ΔΗΜΟΣΙΑ ΒΙΒΛΙΟΘΗΚΗ ΡΟΔΟΥ 1947

η δημοκρατική της Ρόδου

στην υπηρεσία του δωδεκανησιακού λαού

ΕΛΤΑ Κωδικός 1876 Αρ. φύλλου 7146 Μ. ΤΡΙΤΗ 18 ΑΠΡΙΛΙΟΥ 2006 - Τιμή 0,70 ΕΥΡΩ - www.dimokratiki.gr - e-mail: info@dimokratiki.gr





ΔΥΣΧΕΡΑΙΝΕΤΑΙ Η ΔΙΚΑΣΤΙΚΗ ΕΡΕΥΝΑ

ΔΙΚΟΝΟΜΙΚΕΣ ΑΣΤΟΧΙΕΣ στην υπόθεση της ΡΟΔΑ!

Σοβαρό πρόβλημα και με την βεβαίωση που έδωσε στον Περιφερειάρχη ο εισαγγελέας!

• ΣΕΛ. 5



ΕΠΙΚΑΛΕΙΤΑΙ ΚΑΙ ΤΟΝ κ. Α. ΠΑΥΛΙΔΗ

ΕΜΜΕΝΕΙ Ο ΝΟΜΑΡΧΗΣ ΣΤΙΣ ΔΗΛΩΣΕΙΣ για την κατανομή του Δ΄ ΚΠΣ

Ρίχνει τώρα το μπαλάκι στον Περιφερειάρχη κ. Χ. Κόκκινο

• ΣΕΛ. 7

ΓΡΑΠΤΗ ΔΗΛΩΣΗ ΑΡ. ΠΑΥΛΙΔΗ

«Η Κυβέρνηση θα κλείσει όλες τις παλιές πληγές που κληρονόμησε»

• ΣΕΛ. 32



ΕΛΛΗΝΙΚΗ ΑΚΤΟΠΛΟΪΑ

Σε αναμονή της απόφασης για την απελευθέρωση

• ΣΕΛ. 14



ΣΕ ΣΥΝΕΡΓΑΣΙΑ ΜΕ ΠΑΝΕΠΙΣΤΗΜΙΟ

Ερευνα μεταξύ των τουριστών διενεργεί ο Δήμος Καλλιθέας

• ΣΕΛ. 13

ΣΤΑ ΠΛΑΙΣΙΑ ΕΙΔΙΚΟΥ ΠΡΟΓΡΑΜΜΑΤΟΣ

Ασκηση στη Ρόδο για την «νόσο των πτηνών»

• ΣΕΛ. 10



ΝΑ «ΧΑΙΡΟΜΑΣΤΕ» ΤΟΥΣ ΕΚΠΡΟΣΩΠΟΥΣ ΜΑΣ...

Η ΣΗΜΕΡΙΝΗ ΣΥΣΚΕΨΗ για το ακτοπλοϊκό είναι για «γέλια και για κλάματα»

Αποχή δήλωσαν οι βουλευτές συμπεριλαμβανομένου και του «συναρμόδιου» υπουργού Αιγαίου Αρ. Παυλίδη • Μνημείο ανεύθυνης πολιτικής συμπεριφοράς ο τρόπος με τον οποίον αντιμετωπίζουν οι βουλευτές «μας» και τα πλέον ακανθώδη ζητήματα • Αφού οι «δικοί μας» αδιαφορούν, γιατί θα πρέπει «σώνει και καλά», να ιδρώσει το αυτί του κ. Κεφαλογιάννη;

• ΣΕΛ. 3

✓ *Ηρθε η ώρα να τραβήξει ο Πρωθυπουργός μερικά αυτιά, αφού με τέτοιες συμπεριφορές υπονομεύεται το έργο και η πολιτική του*

ΑΠΟ ΤΟ ΥΠΗΡΕΣΙΑΚΟ ΣΥΜΒΟΥΛΙΟ

Απερρίφθη η εισήγηση για «απόταξη» του διοικητή της ΠΥΡ

• ΣΕΛ. 4



ΜΕ ΑΠΟΦΑΣΗ ΤΟΥ ΝΟΜΑΡΧΗ

Κυρώθηκε ο αναδασμός περί το φράγμα της Απολακκιάς

• ΣΕΛ. 11

ΟΙ ΟΡΟΙ ΚΑΙ ΟΙ ΠΡΟΫΠΟΘΕΣΕΙΣ

ΕΝΙΣΧΥΜΕΝΕΣ ΕΙΝΑΙ ΕΦΕΤΟΣ οι επιδοτήσεις του ενοικίου

• ΣΕΛ. 20-21

Αύξηση 10% για τους περισσότερους δικαιούχους • Μέχρι 50% αύξηση για ειδικές κατηγορίες



ΣΕ ΣΥΝΕΝΤΕΥΞΗ ΠΟΥ ΕΔΩΣΕ

Το ΚΚΕ ανακοίνωσε χθες τους υποψήφιους που θα στηρίξει

• ΣΕΛ. 7



ΜΕΤΑΒΑΙΝΕΙ ΣΤΑ ΙΕΡΟΣΟΛΥΜΑ

Ο Βουλευτής κ. Βασ. Χρύσης θα συνοδεύσει το Αγιον Φως

• ΣΕΛ. 8

η άποψη της ημέρας

Η ακρίβεια είναι σαν τον... βήχα!

Η ακρίβεια είναι σαν τον βήχα, δεν κρύβεται... ειδικά πίσω από τους «επίσημους» δείκτες τιμών καταναλωτή που δείχνουν συστηματικά τα τελευταία χρόνια σχετικά μικρές αυξήσεις στις τιμές των αγαθών και υπηρεσιών.

Ετσι, ενώ από τη μια πλευρά το σύνολο σχεδόν των πολιτών διαμαρτύρεται, για τις συνεχείς αυξήσεις των τιμών και του κόστους ζωής, από την άλλη πλευρά έχουμε τους πολιτικούς που καυχιούνται για τα χαμηλά επίπεδα του πληθωρισμού στη χώρα μας και τη σταδιακή σύγκλισή του με τον πληθωρισμό των άλλων χωρών της Ε.Ε.

Στην Ελλάδα, δηλαδή, έχουμε χαμηλό πληθωρισμό, αλλά μεγάλη ακρίβεια! Σε αυτό νομίζω δεν μπορούμε παρά να συμφωνήσουμε όλοι, παρ' ότι επαληθεύεται για άλλη μια φορά ότι όταν οι αριθμοί ευημερούν (τεχνηέντως), οι άνθρωποι... πεινούν. Και επειδή αυτό είναι ένα πρόβλημα, μόλις το εντόπισαν οι πολιτικοί έσπευσαν να το «λύσουν», χωρίς περαιτέρω χρονοτριβές. Οπως συνηθίζεται σε αυτές τις περιπτώσεις, η «λύση» πρέπει να συνοδεύεται από ανακοίνωση μέτρων πολιτικής και για αυτό τον λόγο τον τελευταίο καιρό έχουμε εμπλακεί σε ατέλειωτες συζητήσεις που αφορούν τον ανταγωνισμό, τις διαρθρωτικές μεταρρυθμίσεις, την εισοδηματική πολιτική, κ.ο.κ. Ολα αυτά, βέβαια, για την προστασία του καταναλωτή και την ευημερία των πολιτών. Εφαρμόζοντας όμως, για ακόμη μια φορά, την πάγια τακτική αυτής της χώρας, ξεκινήσαμε τη χορήγηση φαρμάκων πριν καλά - καλά τελειώσουμε την εξέταση του ασθενή.

Ποια είναι όμως η σχέση μεταξύ ακρίβειας και πληθωρισμού; Κάποιος θα μπορούσε να πει ότι η ακρίβεια αφορά την τσέπη του καταναλωτή και ο πληθωρισμός τη Στατιστική Υπηρεσία και τις οικονομικές υπηρεσίες της πολιτείας. Σύμφωνα με δηλώσεις μέλους της κυβέρνησης, «το πρόβλημα της ακρίβειας έγινε εντονότερο όταν, με την είσοδο του ευρώ, οι τιμές σε όλα τα είδη αυξήθηκαν υπερβολικά, μέχρι και τριπλασιάστηκαν». Τα στοιχεία της Στατιστικής Υπηρεσίας δείχνουν ότι ο μέσος όρος της αύξησης της τιμής των φρούτων την περίοδο 2000-2003 ήταν 10,5% και των λαχανικών 6,5%, ενώ ο πληθωρισμός την ίδια περίοδο ήταν κατά μέσο όρο... όσο θα έπρεπε, δηλαδή 3,5%. Αντίθετα, την περίοδο 2004-2005 οι τιμές των φρούτων μειώθηκαν ετησίως κατά μέσο όρο με 10,1% και αυτές των λαχανικών κατά 5,6%, ενώ ο πληθωρισμός αυξήθηκε κατά 3,25%.

Ενας διαφορετικός (και ίσως πιο πρακτικός) τρόπος αναφοράς στο μέγεθος της ακρίβειας είναι μέσω των δαπανών των νοικοκυριών στις λαϊκές αγορές. Θεωρώντας την περίπτωση ενός ζεύγους συνταξιούχων των οποίων οι καταναλωτικές συνήθειες είναι πλέον δεδομένες και σε εβδομαδιαία βάση ψωνίζουν για διατροφή λίγο πολύ τις ίδιες ποσότητες, μπορώ από προσωπική εμπειρία με τους γονείς μου να σας πω ότι πριν τέσσερα χρόνια χρειάζονταν περίπου 25 ευρώ, ενώ τώρα το ποσό αυτό έχει αυξηθεί σε τουλάχιστον 45 ευρώ. Αυτό αναλογεί περίπου σε μια μέση ετήσια αύξηση της τάξης του 10%.

Είναι δύσκολο λοιπόν να αμφισβητήσουμε το μέγεθος της ακρίβειας, καθώς την αντιμετωπίζουμε σε καθημερινή βάση, μπορούμε όμως να προβληματιστούμε σοβαρά με τον τρόπο υπολογισμού του πληθωρισμού. Ο δείκτης τιμών καταναλωτή που χρησιμοποιείται για τον υπολογισμό του πληθωρισμού είναι ο σταθμισμένος μέσος των τιμών που έχουν ενταχθεί στο «καλάθι της νοικοκυράς».

Οταν λοιπόν δεν συμφωνούν οι εκτιμήσεις των καταναλωτών για την ακρίβεια με την εξέλιξη του τιμάριθμου, τρία πράγματα πιθανόν να συμβαίνουν, ανεξάρτητα ή ταυτόχρονα. Πρώτον, οι δειγματοληψίες των τιμών γίνονται σε μη αντιπροσωπευτικές αγορές, δεύτερον, τα αγαθά που περιλαμβάνονται στο «καλάθι της νοικοκυράς» δεν αντιστοιχούν πλέον στα καταναλωτικά πρότυπα της κοινωνίας και τρίτον, η σχετική σημασία των αγαθών στο σύνολο των δαπανών δεν αντικατοπτρίζεται με τους σταθμικούς όρους που χρησιμοποιούνται στην κατασκευή του δείκτη τιμών καταναλωτή.

Αυτά είναι κατά τη γνώμη μου τα θέματα που η πολιτεία πρέπει να φροντίσει να λύσει πρώτα παρά να προχωρεί σε εξαγγελίες μέτρων, γιατί ας μη ξεχνάμε ότι ο πληθωρισμός είναι πάνω από όλα ζήτημα προσδοκιών.

ο καιρός



Γενική πρόγνωση για σήμερα **ΜΕΓ. ΤΡΙΤΗ 18/4/2006** Σταδιακή επικράτηση ισχυρών νότιων ανέμων. Θερμοκρασία: από 13 έως 25 βαθμούς Κελσίου. Νησιά ανατολικού Αιγαίου, Δωδεκάνησα Καιρός: αραιές νεφώσεις. Άνεμοι: από δυτικές διευθύνσεις ασθενείς μέχρι μέτριοι στρεφόμενοι το βράδυ σε νότιους με την ίδια ένταση. Θερμοκρασία: από 12 έως 24 βαθμούς Κελσίου.

ΗΜΕΡΗΣΙΑ ΕΦΗΜΕΡΙΔΑ
η δημοκρατική της Ρόδου
Ετος ιδρύσεως 1982
Θεμ. Σοφούλη 77
Ταχ. Θυρίδα 339
85100 Ρόδος
Εκδότης - ιδιοκτήτης
ΒΑΣΙΛΗΣ Δ. ΑΘΑΝΑΣΙΟΥ
Διευθυντής:
ΔΑΜΙΑΝΟΣ Β. ΑΘΑΝΑΣΙΟΥ
Τηλέφωνα: 22410-34722, 76655, 37500, 26728, 27919
Telefax: 2241037333 - 22410 26728

www.dimokratiki.gr
e-mail:info@dimokratiki.gr



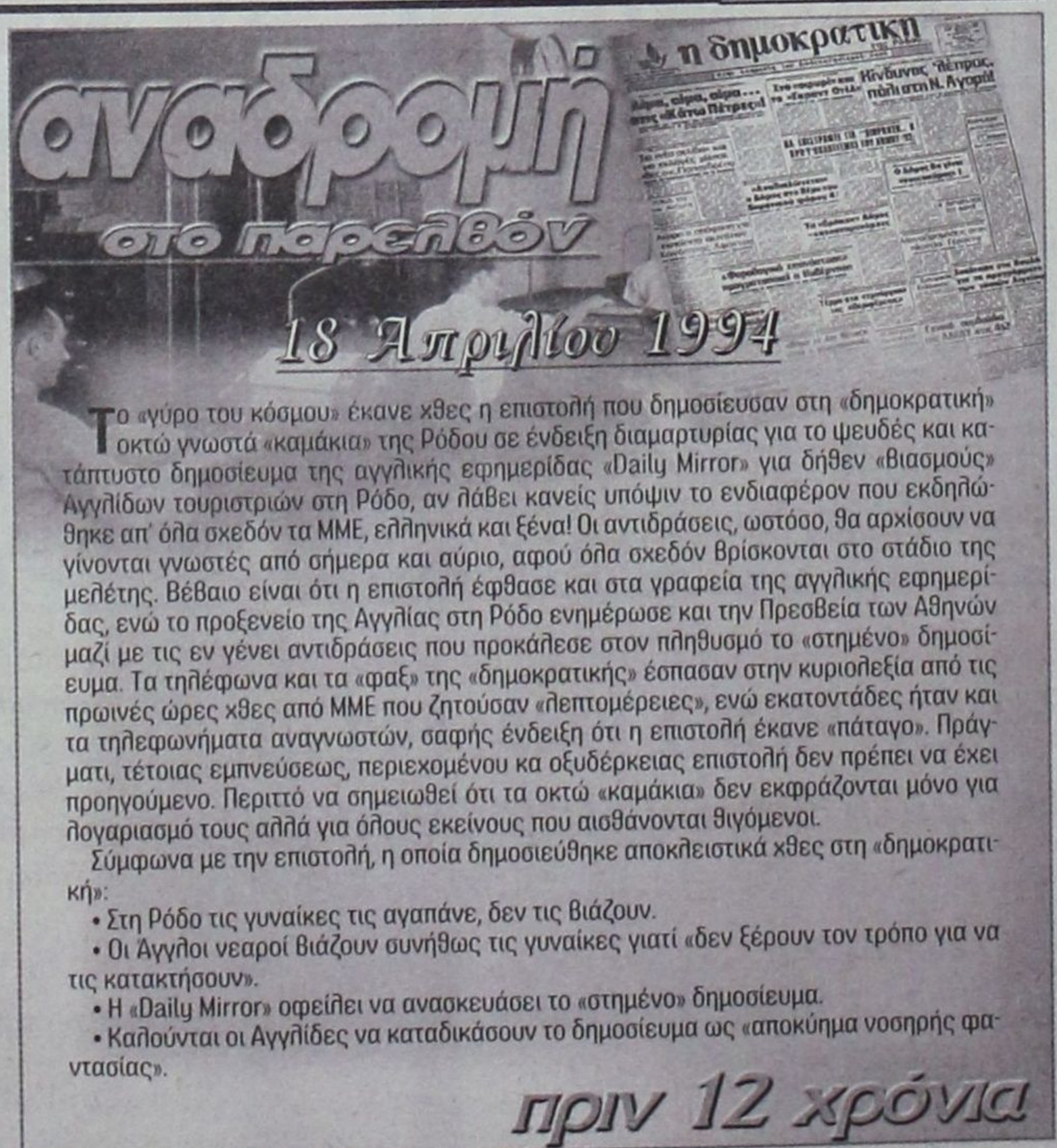

Το «γύρο του κόσμου» έκανε χθες η επιστολή που δημοσίευσαν στη «δημοκρατική» οκτώ γνωστά «καμάκια» της Ρόδου σε ένδειξη διαμαρτυρίας για το ψευδές και κατάπτυστο δημοσίευμα της αγγλικής εφημερίδας «Daily Mirror» για δήθεν «βιασμούς» Αγγλίδων τουριστριών στη Ρόδο, αν λάβει κανείς υπόψιν το ενδιαφέρον που εκδηλώθηκε απ' όλα σχεδόν τα ΜΜΕ, ελληνικά και ξένα! Οι αντιδράσεις, ωστόσο, θα αρχίσουν να γίνονται γνωστές από σήμερα και αύριο, αφού όλα σχεδόν βρίσκονται στο στάδιο της μελέτης. Βέβαιο είναι ότι η επιστολή έφθασε και στα γραφεία της αγγλικής εφημερίδας, ενώ το προξενείο της Αγγλίας στη Ρόδο ενημέρωσε και την Πρεσβεία των Αθηνών μαζί με τις εν γένει αντιδράσεις που προκάλεσε στον πληθυσμό το «στημένο» δημοσίευμα. Τα τηλέφωνα και τα «φαξ» της «δημοκρατικής» έσπασαν στην κυριολεξία από τις πρωινές ώρες χθες από ΜΜΕ που ζητούσαν «λεπτομέρειες», ενώ εκατοντάδες ήταν και τα τηλεφωνήματα αναγνωστών, σαφής ένδειξη ότι η επιστολή έκανε «πάταγο». Πράγματι, τέτοιας εμπνεύσεως, περιεχομένου κα οξυδέρκειας επιστολή δεν πρέπει να έχει προηγούμενο. Περιττό να σημειωθεί ότι τα οκτώ «καμάκια» δεν εκφράζονται μόνο για λογαριασμό τους αλλά για όλους εκείνους που αισθάνονται θιγόμενοι.

Σύμφωνα με την επιστολή, η οποία δημοσιεύθηκε αποκλειστικά χθες στη «δημοκρατική»:

- Στη Ρόδο τις γυναίκες τις αγαπάνε, δεν τις βιάζουν.
- Οι Αγγλοι νεαροί βιάζουν συνήθως τις γυναίκες γιατί «δεν ξέρουν τον τρόπο για να τις κατακτήσουν».
- Η «Daily Mirror» οφείλει να ανασκευάσει το «στημένο» δημοσίευμα.
- Καλούνται οι Αγγλίδες να καταδικάσουν το δημοσίευμα ως «αποκύημα νοσηρής φαντασίας».

πριν 12 χρόνια

πληροφορίες

Η ΤΑΥΤΟΤΗΤΑ ΤΗΣ ΗΜΕΡΑΣ

ΤΡΙΤΗ 18 ΑΠΡΙΛΙΟΥ 2006

† ΜΕΓΑΛΗ ΤΡΙΤΗ, ΤΩΝ 10 ΠΑΡΘΕΝΩΝ, ΚΥΡΙΛΛΟΥ
Ανατολή ηλίου 05.46 Δύση ηλίου 19.04 ΣΕΛ. 20 ΗΜ.:108-257

ΦΑΡΜΑΚΕΙΑ

ΣΗΜΕΡΑ διημερεύει το φαρμακείο: ΧΑΝΤΖΑΡΑ ΕΛΕΝΗ, Κ. Υδραίου 45, Ανάληψη, τηλ. 39936. **ΣΗΜΕΡΑ διανυκτερεύει το φαρμακείο:** Σ.Φ. ΣΤΑΥΡΟΠΟΥΛΟΣ-ΠΑΠΠΟΥ, πλατεία Ακαδημίας (δίπλα από την Τράπεζα Δωδ/σου), τηλ. 75747

ΚΑΥΣΙΜΑ

ΣΗΜΕΡΑ: Διανυκτερεύουν τα πρατήρια καυσίμων: 1) Τοδουλάκης Γ. ΒΡ Ιαλυσός **2)** Κοντομανώλης Μ. SHELL Κρεμαστή **3)** Γκινάκης Α. SHELL Αυστραλίας **4)** Σαμουράκης Α. JET OIL Λ. Καλλιθέας **5)** Παπαοικονόμου Μ. ΕΚΟ Αφάντου **6)** Οίκουτας Μ. ΕΚΟ Αρχάγγελος **7)** Νικολίτση Αικ. ΒΡ Φάνες **8)** Διακοστεργάκης Γ. ΕΚΟ Μανδρικό

ΧΡΗΣΙΜΑ ΤΗΛΕΦΩΝΑ

Αμεση δράση	100	Πληρ. ΟΤΕ	131
Αμεση Επέμβαση		Ωρα	141
Πυροσβεστικής	199	Φαρμακεία (Διημ.-Διαν.)	1434
Νοσοκομείο	80000	ΠΡΟ-ΠΟ • ΛΟΤΤΟ	1444
Οδική Ασφάλεια:		ΠΑΜΕ ΣΤΟΙΧΗΜΑ	1400
EXRESS SERVICE	154	ΡΟΔΑ	26300
HELLAS SERVICE	1057	ΚΤΕΥΛ	27706
HOULIS SERVICE	30977	ΕΒΕΔ	22281
ΑΦΟΙ Σιέχ	25776	Δικηγορικός Σύλλογος	27469
Ράδιο Ταξί	64712	Εμπορικός Σύλλογος	35255
Αστυν. Διεύθυνση	27653	Ολυμπιακή Κρατήσεις	24555
Ασφάλεια	23294	ΔΑΝΕ (πρακτορείο)	43150
Τμήμα Τάξης	23849	ΙΚΑ	64912
Τροχαία	44131-32	ΤΕΒΕ	22688-77034
Λιμεναρχείο	28888		
Δασαρχείο	191	ΤΑΞΥ	68701-3
Τελωνείο	27703	ΟΑΕΔ	23265
Υγειονομείο	26666	Εργατικό Κέντρο	24730
Μητρόπολη	23274	Αρχαιολογία	34719
Νομαρχία	46501	Περιφ. Δ/ντής	38174 - 38175
Δήμος Ρόδου	46200		
Βλάβες ΟΤΕ	121	Aegean Airlines	98345
Βλάβες ΔΕΗ	1050	ΔΗΜ. ΕΠΙΧ. ΚΑΘ. ΡΟΔΟΥ	77600
ΒΛΑΒΕΣ ΔΕΥΑΡ	68755	ΥΠΗΡ. ΑΠΟΚΟΜΙΔΗΣ	61057

ΔΕΧΟΝΤΑΙ ΤΟ ΚΟΙΝΟ

- Ο Νομάρχης Δωδεκανήσου **Γιάννης Μαχαιρίδης** και οι βοηθοί Νομάρχη **Στάθης Κουσουρνάς** και **Νίκος Ζωίδης** δέχονται το κοινό κάθε **Τρίτη και Πέμπτη, από τις 11:00-13:00 το μεσημέρι**

ΑΕΡΟΠΟΡΙΚΑ ΔΡΟΜΟΛΟΓΙΑ

ΠΤΗΣΕΙΣ ΟΛΥΜΠΙΑΚΗΣ

ΡΟΔΟΣ - ΑΘΗΝΑ: Καθημερινά **8.10, 11.55, 14.55, 20.45**
Δευτέρα, Τετάρτη, Πέμπτη, Παρασκευή, Σάββατο, Κυριακή: **23.55**
ΡΟΔΟΣ - ΚΩΣ: Τρίτη, Πέμπτη **11.30**
ΡΟΔΟΣ - ΚΑΣΟΣ: Τρίτη - Σάββατο **8.15,** Δευτέρα, Τετάρτη: **12.55,** Παρασκευή, Σάββατο, Κυριακή: **13.05**
ΡΟΔΟΣ - ΗΡΑΚΛΕΙΟ: Τρίτη **17.10,** Τετάρτη: **19.55,** Πέμπτη & Σάββατο: **19.30,** Παρασκευή & Κυριακή: **18.55**
ΡΟΔΟΣ - ΚΑΡΠΑΘΟΣ: Τρίτη, Πέμπτη **7.35,** Δευτέρα, Τετάρτη: **10.00, 12.15, 15.50** Παρασκευή, Σάββατο, Κυριακή: **10.05, 12.25** Παρασκευή, Κυριακή: **16.05** Σάββατο, Πέμπτη: **16.50**
ΡΟΔΟΣ - ΜΥΤΙΛΗΝΗ: Δευτέρα: **10.55** Τρίτη: **14.00** Τετάρτη: **11.55** Πέμπτη: **12.35** Σάββατο: **16.55**
ΡΟΔΟΣ - ΛΗΜΝΟΣ: Δευτέρα: **12.00** Τρίτη: **15:05** Τετάρτη, Πέμπτη: **13.00, 13:40** Σάββατο: **18.00**
ΡΟΔΟΣ - ΧΙΟΣ: Τρίτη: **13.05** Πέμπτη: **11.40**
ΡΟΔΟΣ - ΑΣΤΥΠΑΛΑΙΑ: Τρίτη, Πέμπτη: **13.00**
ΡΟΔΟΣ - ΘΕΣΣΑΛΟΝΙΚΗ: Δευτέρα, Τετάρτη, Παρασκευή: **18.00** Κυριακή: **18.15**

ΠΤΗΣΕΙΣ AEGEAN - AIRLINES

ΡΟΔΟΣ - ΑΘΗΝΑ: Καθημερινά πτήσεις: **14.15, 16.30, 19.50, 22.40**
ΡΟΔΟΣ - ΘΕΣΣΑΛΟΝΙΚΗ: Καθημερινά πτήση **10.20**

ΣΥΝΑΛΛΑΓΜΑ

ΔΟΛΛΑΡΙΟ Η.Π.Α.	1,2159	ΦΡΑΓΚΟ ΕΛΒΕΤΙΑΣ	1,5353
ΛΙΡΑ ΑΓΓΛΙΑΣ	0,6634	ΚΟΡΩΝΑ ΝΟΡΒΗΓΙΑΣ	8,3873
ΚΟΡΩΝΑ ΔΑΝΙΑΣ	7,3353	ΛΙΡΑ ΚΥΠΡΟΥ	0,5772
ΚΟΡΩΝΑ ΣΟΥΗΔΙΑΣ	9,1322	ΔΟΛΛΑΡΙΟ ΚΑΝΑΔΑ	1,6182
ΓΙΕΝ ΙΑΠΩΝΙΑΣ	130,02	ΔΟΛ. ΑΥΣΤΡΑΛΙΑΣ	1,6252

ΝΑ «ΧΑΙΡΟΜΑΣΤΕ» ΤΗΝ ΚΟΙΝΟΒΟΥΛΕΥΤΙΚΗ ΜΑΣ ΕΚΠΡΟΣΩΠΗΣΗ

ΣΥΣΚΕΨΗ ΓΙΑ ΤΟ ΑΚΤΟΠΛΟΪΚΟ

για «γέλια και για κλάματα»!





Ηρθε η ώρα να τραβήξει ο πρωθυπουργός μερικά αυτιά, αφού με τέτοιες συμπεριφορές υπονομεύεται το έργο και η πολιτική του

Χωρίς τη συμμετοχή του Υπουργού Αιγαίου και Νησιωτικής Πολιτικής κ. Αριστοτέλη Παυλίδη, του βουλευτή κ. Βασίλη Χρύση και των βουλευτών του ΠΑΣΟΚ κ.κ. Γιάννη Παρασκευά και Κώστα Κάισερλη πραγματοποιείται σήμερα το πρωί στο ΥΕΝ η, υπό τον κ. Μανώλη Κεφαλογιάννη, προγραμματισμένη σύσκεψη για το ακτοπλοϊκό πρόβλημα της Δωδεκανήσου.

Ο κ. Παυλίδης απεφάσισε να μη συμμετάσχει χαρακτηρίζοντας τη σύσκεψη «καθαρά ενημερωτικού χαρακτήρα» σύμφωνα, όμως, με πληροφορίες από αξιόπιστες πηγές η άρνησή του υπαγορεύεται από άλλους λόγους, οι οποίοι άπτονται των διαπροσωπικών σχέσεών του με τους κ.κ. Καραμάριο και Κεφαλογιάννη.

Ειδικότερα ο κ. Παυλίδης δεν επιθυμεί να εμφανιστεί ότι σύρεται στη σύσκεψη από τον κ. Καραμάριο ο οποίος έκλεισε το «ραντεβού» με τον υπουργό Εμπορικής Ναυτιλίας. Επίσης δεν επιθυμεί να είναι παρών από τον φόβο τυχόν αποκαλύψεων του κ. Κεφαλογιάννη στους εκπροσώπους της Δωδεκανήσου για τις προσωπικές του ευθύνες στην υπόθεση του ακτοπλοϊκού ως «συναρμόδιου» υπουργού. Αλλωστε, οι σχέσεις Κεφαλογιάννη – Παυλίδη κάθε άλλο παρά αγαστές είναι, όπως και οι σχέσεις του δωδεκανήσιου υπουργού με τον Γενικό Γραμματέα του ΥΕΝ κ. Ιωάννη Τζωάννο, λόγω των ωμών παρεμβάσεών του στα «χωράφια» του υπουργού από την Κρήτη.

Οι ίδιες πηγές αναφέρουν ότι ο κ. Παυλίδης ζήτησε και



πήρε από τον κ. Κεφαλογιάννη «εξουσιοδότηση» για να χειριστεί προσωπικά το ζήτημα της Δωδεκανήσου (από το πρώτο διάστημα της υπουργίας τους) αλλά όταν απέτυχε να δώσει λύσεις «έδειξε» ως υπεύθυνο τον κ. Κεφαλογιάννη, γεγονός που ερμηνεύει ως ένα μεγάλο βαθμό την καθολική αντιπάθεια των παραγόντων και των μέσων ενημέρωσης της Δωδεκανήσου προς το πρόσωπο του κρητικού υπουργού.

Περιττό να σημειωθεί ότι η απόφαση του κ. Αρ. Παυλίδη να μην μετάσχει στη σύσκεψη προκάλεσε αλγεινή εντύπωση και δείχνει τον επιπόλαιο, αν όχι ανεύθυνο τρόπο με τον οποίον χειρίζεται θέματα, συναρμοδιότητάς του και αντιμετωπίζει προβλήματα της ιδιαίτερης πατρίδας του, που τον ανέδειξε.

Ο κ. Χρύσης δεν θα συμμετάσχει στη σύσκεψη «αφού δεν συμμετέχει ο συναρμόδιος υπουργός κ. Παυλίδης» και γιατί ο κ. Καραμάριος ανέλαβε την πρωτοβουλία να κλείσει το ραντεβού με τον κ. Κεφαλογιάννη χωρίς να ερωτηθεί κανείς αν έχει ειλημμένες υποχρεώσεις εκείνη την ημέρα.

Επιπλέον ο κ. Χρύσης φέρεται να εκτιμά ότι η σύσκεψη προκλήθηκε για τις εντυπώσεις και μόνο «και μάλιστα μέσα στη Μεγάλη Εβδομάδα, ενώ θα μπορούσε να οργανωθεί καλύτερα μετά τις εορτές».

Οι απουσίες των κ. Παυλίδη και Χρύση αναμφίβολα υποβαθμίζουν την αξία της σημερινής σύσκεψης και αυτό καθαυτό το ακτοπλοϊκό ζήτημα του νομού. Παράλληλα, όμως, αποτυπώνουν ανάγλυφη την εικόνα μιας σπαρασσόμενης Νέας Δημοκρατίας όπου ακόμα και οι κοινοβουλευτικοί εκπρόσωποί της αδυνατούν να συμφωνήσουν σ' ένα ελάχιστο επίπεδο συνεργασίας, χάριν της προώθησης και επίλυσης των προβλημάτων του νομού. Είναι προφανές ότι ήρθε η ώρα να τραβήξει μερικά αυτιά ο Πρωθυπουργός κ. Κ. Καραμανλής αφού με τέτοιες συμπεριφορές υπονομεύεται το έργο και η πολιτική του.

«ΚΑΡΑΓΚΙΟΖΙΛΙΚΙΑ»

Η εικόνα αυτή έδωσε χθες την αφορμή στον βουλευτή του ΠΑΣΟΚ κ. Γιάννη Παρασκευά να κάνει λόγο για «καραγκιοζιλίκια».

Ο ίδιος αρνήθηκε να συμμετάσχει αιτιολογώντας την απόφασή του και με το γεγονός ότι δεν έλαβε καμιά πρόσκληση από κανένα γι' αυτή τη σύσκεψη και ούτε γνωρίζει την «ατζέντα» της, και επέρριψε ευθύνες για την κακή κατάσταση της ακτοπλοΐας στον νομό μας στους συναρμόδιους υπουργούς κ. Κεφαλογιάννη και Παυλίδη.

«Αυτό το οποίο περιμένω από το Υπουργείο Εμπορικής Ναυτιλίας είναι να μας δώσει μια εικόνα πώς θα διαμορφωθεί ο ακτοπλοϊκός χάρτης για τα Δωδεκάνησα, κυρίως όμως πώς θα μας εγγυηθεί ότι οι δεκάδες χιλιάδες Ελληνες που θέλουν να κάνουν διακοπές στα νησιά μας θα μπορέσουν να έρθουν» δήλωσε χθες ο νομάρχης κ. Γιάννης Μαχαιρίδης απαντώντας σε ερώτηση δημοσιογράφων «τι προσδοκά από τη σημερινή συνάντηση με τον κ. Κεφαλογιάννη».

Οπως τόνισε ο Νομάρχης, στη σημερινή συνάντηση θα είναι παρόντες οι εκπρόσωποι των τριών Επιμελητηρίων (Εμπορικού, Οικονομικού και ΤΕΕ) καθώς και ο πρόεδρος της ΤΕΔΚΔ δήμαρχος Ροδίων κ. Γιώργος Γιαννόπουλος αν και οι πληροφορίες για τη συμμετοχή του ή μη ήταν μέχρι το απόγευμα χθες συγκεχυμένες.

Το πιθανότερο είναι να μετάσχει στη σύσκεψη ο κ. Γ. Γιαννόπουλος ως πρόεδρος της ΤΕΔΚ και να θέσει «επί τάπητος» το ακτοπλοϊκό πρόβλημα, όπως αυτό συζητήθηκε στο συνέδριο της ΚΕΔΚΕ, στην Σύρο.

Ο κ. Γ. ΠΑΡΑΣΚΕΥΑΣ

Ο βουλευτής Δωδ/σου του ΠΑΣΟΚ κ. Γ. Παρασκευάς προέβη ειδικότερα στην ακόλουθη γραπτή δήλωση:

Οι αρμόδιοι Υπουργοί για τις ακτοπλοϊκές συγκοινωνίες και ειδικότερα ο Υπουργός Εμπορικής Ναυτιλίας, κ. Κεφαλογιάννης, απεφάσισε Μεγάλη Τρίτη να δώσει λύση στο πρόβλημα της απομόνωσης των νησιών (πλοία ανακοινώνουν, πλοία δε βλέπουμε) με την επιφοίτηση της Οσίας **«Κασιανής»**.

Από τα Μέσα Μαζικής Ενημέρωσης πληροφορήθηκα για τη σύσκεψη που πραγματοποιείται την Τρίτη.

Είναι φανερό ότι σεβόμενος τον εαυτό μου, τους πολίτες και τους θεσμούς, δεν θα παραστώ σε μία συνάντηση που μοιάζει με **«πράξη» θεάτρου του παραλόγου**.

Η επίλυση σοβαρών προβλημάτων απαιτεί σοβαρές προσεγγίσεις και πολιτική βούληση.

«Περί άλλων τυρβάζουν» οι αρμόδιοι και άλλες προτεραιότητες έχουν.

Εύχομαι σε όλους που θα παρευρεθούν στην συνάντηση **«Καλό Πάσχα»**.

CASINO RODOS

ΜΕΓΑΛΗ ΠΑΡΑΣΚΕΥΗ

Δείπνο στο Rodon Caffé από τις 10.30 το βράδυ.
Ο σεφ μας, θα σας παρουσιάσει ξεχωριστές δημιουργίες από μύδια, στρείδια, καβούρια, καραβίδες, γαρίδες και όλα τα γνωστά θαλασσινά εδέσματα

*Τιμή κατ' άτομο €39 Για παιδιά €15

ΜΕΓΑΛΟ ΣΑΒΒΑΤΟ

Αναστάσιμο Δείπνο στο Rodon Caffé Απολαύστε την παραδοσιακή μαγειρίτσα και ένα πλήρες εορταστικό μενού, με ζωντανή μουσική.

*Τιμή κατ' άτομο €30 Για παιδιά €15

ΚΥΡΙΑΚΗ ΤΟΥ ΠΑΣΧΑ

Στον κήπο του Socrates Garden Café
Από τις 13.00 το μεσημέρι έως τις 5.00 το απόγευμα
Ελάτε να σουβλίσουμε! Ελάτε να γλεντήσουμε!
Απλετος χώρος για παιδιά

ΕΞΑΙΡΕΤΙΚΟΣ ΜΠΟΥΦΕΣ
*Τιμή κατ' άτομο €24 Για παιδιά €12

ΚΑΛΟ ΠΑΣΧΑ

ΚΡΑΤΗΣΕΙΣ:22410 97400
*Τα ποτά δεν συμπεριλαμβάνονται στις τιμές

ΑΠΟ ΤΟ ΥΠΗΡΕΣΙΑΚΟ ΣΥΜΒΟΥΛΙΟ

ΑΠΕΡΡΙΦΘΗ Η ΕΙΣΗΓΗΣΗ
για απόταξη του διοικητή της ΠΥΡ

Επιστρέφει στην υπηρεσία ο κ. Κ. Καραγεωργόπουλος



Το Υπηρεσιακό Συμβούλιο της Πυροσβεστικής Υπηρεσίας που συνεδρίασε την προηγούμενη εβδομάδα δικαίωσε για την υπόθεση της πυρασφάλειας των ξενοδοχείων «Ατλάντικα» τον πρώην διοικητή της Πυροσβεστικής Υπηρεσίας Ρόδου κ. Κ. Καραγεωργόπουλο με απόφαση που εξέδωσε κατά πλειοψηφία απορρίπτοντας πρόταση για απόταξή του από το σώμα.

Σύμφωνα με τις πληροφορίες μετά την έκδοση της απόφασης, η οποία αναμένεται να κοινοποιηθεί αρμοδίως στον Γενικό Επιθεωρητή της ΠΥ Υποστράτηγο κ. Φ. Παππά, στην Διεύθυνση Προσωπικού της ΠΥ και στην Πυροσβεστική Υπηρεσία Ρόδου, ο κ. Καραγεωργόπουλος θα αναλάβει εκ νέου καθήκοντα στην Πυροσβεστική Υπηρεσία.

Ο κ. Καραγεωργόπουλος, όπως ξανάγραψε η «δ», έχει ήδη προσφύγει στο Διοικητικό Εφετείο Αθηνών κατά του Ελληνικού Δημοσίου και κατά της αποφάσεως του Υπουργού, αξιώνοντας μάλιστα και αποζημιώσεις για ουσιαστικές και ηθικές βλάβες που υπέστη επισημαίνοντας ότι στην περίπτωση των ξενοδοχείων «Ατλάντικα» ενήργησε κατ' εντολή επιτελών του Αρχηγείου της Π.Υ..

Ο κ. Κ. Καραγεωργόπουλος, απετέλεσε το εξιλαστήριο θύμα της υπόθεσης εξασφάλισης πιστοποιητικών πυρασφάλειας στα ξενοδοχεία «Ατλάντικα», υπόθεση για την οποία υπάρχει πασιφανής ευθύνη και του πρώην Αρχηγού του Πυροσβεστικού Σώματος Αντιστράτηγου κ. Χρ. Σμέτη, ενώ εξετάζεται και η εμπλοκή του Αντιπροέδρου του Νομικού Συμβουλίου του Κράτους κ. Γ. Πουλάκου, αλλά και του ίδιου του Υπουργού, ο οποίος πάντως πρέπει να ενέκρινε αυτό που του πρότειναν οι αρμόδιες υπηρεσίες.

Ο κ. Καραγεωργόπουλος κατόπιν εντολής του ίδιου του Αρχηγού την 4η Νοεμβρίου 2004 προχώρησε στην έκδοση δύο βεβαιώσεων στα ξενοδοχεία στις οποίες αναφερόταν ότι πληρούν τις προϋποθέσεις που θέτει ο νόμος για την ενεργητική πυροπροστασία. Οι βεβαιώσεις αυτές εν γνώσει του Αρχηγείου τιτλοφορήθηκαν «πιστοποιητικά» και χρησιμοποιήθηκαν από την εταιρεία για την αναστολή υπό όρους απόφασης για σφράγιση των ξενοδοχείων και για την εξασφάλιση σήματος λειτουργίας του ΕΟΤ.

Πριν από το έγγραφο του Αρχηγού την διαδικασία ενέκρινε δια της υπογραφής του την 2 Νοεμβρίου 2004 ο Υπουργός Δημόσιας Τάξης κ. Γ. Βουλγαράκης, διαδικασία που πρότεινε στο Αρχηγείο με γνωμοδότησή του ο Αντιπρόεδρος του Νομικού Συμβουλίου του Κράτους κ. Γ. Πουλάκος.

Εν πάση περιπτώσει μετά τις αποκαλύψεις της «δ» που έφτασαν στα ΜΜΕ των Αθηνών διενεργήθηκε και δεύτερη αυτοψία στα ξενοδοχεία την 8η Απριλίου 2004 από τον Υποστράτηγο κ. Γ. Καρδάρα και τους Αντιπύραρχους κ.κ. Δ. Φαξιολά και Σταύρο Κουκοβίνη.

Οι τελευταίοι κατέληξαν με πρακτικό που εξέδωσαν στο συμπέρασμα ότι η αυτοψία που είχε διενεργήσει ο κ. Καραγεωργόπουλος δεν ήταν η ενδεδειγμένη, καθώς διαπίστωσαν παραλείψεις. Εντούτοις το Αρχηγείο δεν προχώρησε σε ακύρωση των βεβαιώσεων που είχε εκδώσει τις οποίες αναγνώριζε ως πιστοποιητικά και τις οποίες διατήρησε με έγγραφό του μετά από επιδιορθώσεις στις οποίες προέβη η «Ατλάντικα».

Ο κ. Γ. Πουλάκος με την αριθμ πρωτ. 5959/ 14 Οκτωβρίου 2004 γνωμοδότησή του προς το Αρχηγείο του Πυροσβεστικού Σώματος και συγκεκριμένα την Διεύθυνση Προληπτικής Πυροπροστασίας, που ενέκρινε και ο Υπουργός Δημόσιας Τάξης κ. Δ. Βουλγαράκης την 2α Νοεμβρίου 2004 με υπογραφή του, έκρινε ότι δύναται στην περίπτωση υφιστάμενων ξενοδοχείων να εκδώσει βεβαίωση πυροπροστασίας η ΠΥ.

Την 4η Νοεμβρίου 2004 ο Αρχηγός της ΠΥ διέταξε την εφαρμογή των προβλεπομένων από την γνωμοδότηση. Ο κ. Καραγεωργόπουλος ακολούθως προχώρησε στην έκδοση των δύο πιστοποιητικών.

Στην γνωμοδότηση του ο κ. Πουλάκος άφηνε μετέωρο το ερώτημα αν μπορούν να παρακαμφθούν οι διατάξεις του ΠΔ 71/88 που προβλέπει ότι για να γίνει έλεγχος σε μελέτες πυροπροστασίας από τις πυροσβεστικές υπηρεσίες απαιτείται προηγουμένως να υποβληθούν οι μελέτες προς έγκριση στην Πολεοδομία και από εκεί να διαβιβαστούν στην Πυροσβεστική, πράγμα που στην περίπτωση των ξενοδοχείων Atlantica δεν μπορούσε να γίνει καθώς είχαν κριθεί εξ' ολοκλήρου αυθαίρετα.

Μετά την γνωμοδότησή του κ. Πουλάκου το Αρχηγείο εσφαλμένως έκρινε ότι συντρέχουν λόγοι για να εκδώσει πιστοποιητικό ενεργητικής πυροπροστασίας στα ξενοδοχεία, καθώς εξυπακούεται ότι αυτό που «εννοούσε» ο κ. Πουλάκος είναι ότι δύνανται να εκδώσουν μόνο μια βεβαίωση για την ενεργητική πυροπροστασία του τύπου αυτής που είχε εκδώσει και ο κ. Καραγεωργόπουλος. Η βεβαίωση αυτή δεν υποκαθιστά το πιστοποιητικό πυροπροστασίας και φυσικά δεν έχει καμία σχέση με την παθητική πυροπροστασία που ούτως ή άλλως δεν μπορεί να εξασφαλίσει ο κ. Νικολαΐδης.



ΑΠΟ ΤΟ ΤΡΙΜΕΛΕΣ ΑΘΗΝΩΝ

ΚΗΡΥΧΘΗΚΕ ΑΘΩΟΣ
ο κ. Θ. Κυριακόπουλος

Είχε κατηγορηθεί αδίκως για παράβαση καθήκοντος

Αθώος του αδικήματος της παράβασης καθήκοντος κρίθηκε χθες από το 6ο Τριμελές Πλημμελειοδικείο Αθηνών ο πρώην προϊστάμενος της Κτηματικής Υπηρεσίας Δωδεκανήσου κ. Θ. Κυριακόπουλος ο οποίος από τον Οκτώβριο του 2003 ανέλαβε, στη θέση της αυτόχειρος Ρουμπίνης Σταθέα, την διοίκηση της Κτηματικής Υπηρεσίας Ανατολικής Αττικής και «κληρονόμησε» τις αμαρτίες μιας αποδυναμωμένης υπηρεσίας με πολλά προβλήματα και εκκρεμότητες.

Το δικαστήριο απήλλαξε από την ίδια κατηγορία και 8 συγκατηγορουμένους του υπάλληλους της Περιφέρειας Ανατολικής Αττικής και της Κτηματικής Υπηρεσίας Ανατολικής Αττικής.

Ο κ. Κυριακόπουλος κατηγορήθηκε ειδικότερα ότι ενώ ήταν Προϊστάμενος της Κτηματικής Υπηρεσίας Ανατολικής Αττικής στο χρονικό διάστημα από 23 Οκτωβρίου 2003 έως και 3 Φεβρουαρίου 2004, παρέβη το καθήκον του διότι δεν κοινοποίησε 17 πρωτόκολλα κατεδάφισης αυθαιρέτων κτισμάτων πράγμα που διαψεύστηκε από την ακροαματική διαδικασία καθώς:

Τα πρωτόκολλα κατεδάφισης για τα οποία κατηγορήθηκε ο κ. Κυριακόπουλος εκδόθηκαν όπως προέκυψε πριν καν μετατεθεί στην Κτηματική Υπηρεσία Ανατολικής Αττικής και συγκεκριμένα 5 εκδόθηκαν το 1995 (!), 2 το έτος 1997, 5 το έτος 1998, 1 το 2002 και 2 το έτος 2003. Συνεπώς δεν ήταν δυνατόν να γνωρίζει για την ύπαρξη και την μη κοινοποίηση των παραπάνω Πρωτοκόλλων, η διεκπεραίωση των οποίων δεν αφορούσε εξάλλου τον ίδιο αλλά τους προκατόχους του και τους αντίστοιχους Τμηματάρχες.

Για πρώτη φορά ενημερώθηκε για τα επίδικα Πρωτόκολλα την 18η Ιουνίου 2004 και από τον άμεσο έλεγχο που διενήργησε διαπίστωσε ότι από τα 17 πρωτόκολλα μόνο τα 7 δεν είχαν επιδοθεί γι' αυτό και αυθημερόν τα απέστειλε προς εκτέλεση στον Γεν. Γραμματέα Περιφέρειας Αττικής.

Σύμφωνα με πληροφορίες τα υπ' αριθμ. 2/98, 3/99 και 5/2001 πρωτόκολλα κατεδάφισης αναφέρονται σε αυθαίρετες κατασκευές του Δήμου Μάκρης και 2 Ναυτικών Ομίλων ενώ το υπ' αριθμ. 11/95 πρωτόκολλο αφορά αποβιώσαντα, οι κληρονόμοι του οποίου έχουν προσφύγει στο Συμβούλιο της Επικρατείας με αίτηση ακύρωσης.

Ο κ. Κυριακόπουλος επεσήμανε στο δικαστήριο ότι ο θάνατος της Σταθέα προκάλεσε τον δικαιολογημένο έλεγχο της Υπηρεσίας από Επιθεωρητή του Υπουργείου Οικονομικών Δημοσίας Διοίκησης, τον συνήγορο του Πολίτη πράγμα που είχε σαν συνέπεια από την ημέρα που ανέλαβε καθήκοντα Προϊσταμένου να προσπαθεί να ενημερωθεί για τα θέματα που απασχολούσαν την Υπηρεσία και παράλληλα να συνδράμει τους Επιθεωρητές – Ελεγκτές και να προσπαθεί να βάλει μία τάξη στην αναστάτωση που υπήρχε από τις φήμες που κυκλοφορούσαν.

Σημείωσε επίσης ότι με εντολή της Πολιτικής Ηγεσίας του Υπουργείου ασχολήθηκε κατά προτεραιότητα με δεκάδες χιλιάδες υποθέσεις απαλλοτριώσεων ακινήτων ιδιωτών αφού το 80% περίπου των Ολυμπιακών έργων και εγκαταστάσεων βρίσκονται μέσα σ' αυτούς.

Υπενθυμίζουμε ότι η Σταθέα έθεσε τέρμα στη ζωή της την 12η Οκτωβρίου 2003, σε ηλικία 52 ετών, πέφτοντας στον γκρεμό σε βραχώδη περιοχή της Κερατέας.

Η μετάθεση του κ. Κυριακόπουλου στη θέση αυτή χαρακτηρίστηκε τότε από την «δ» «ηλεκτρική καρέκλα» καθώς έπρεπε άμεσα με την τοποθέτησή του να αποφανθεί για την τύχη 13 παραθαλάσσιων εστιατορίων στην παραλία Μαρκόπουλου, Ωρωπού και άλλων νυχτερινών κέντρων και εστιατορίων στην περιοχή που εκκρεμούσαν μετά το θάνατο της Σταθέα.

Ο σύζυγος της αυτόχειρος κ. Τζαβάρας σε εκπομπή του Alter, αφού προέβη σε αποκαλύψεις και καταγγελίες για τον ρόλο του πρωην Υφυπουργού κ. Φωτιάδη και της συμβούλου του κ. Δ. Τρυφωνόπουλου στη υπόθεση των κατεδαφίσεων αυθαιρέτων, άφησε σαφείς αιχμές κατά του ιδίου και για το γεγονός ότι δεν είχε προχωρήσει στην εκτέλεση της απόφασης για μετάθεση του κ. Κυριακόπουλου στην Κτηματική Υπηρεσία Ανατολικής Αττικής, τονίζοντας μάλιστα ότι όφειλε να βρίσκεται εκεί και όχι στη Ρόδο.

Ως συνήγορος υπεράσπισης του κ. Κυριακόπουλου παρέστη ο δικηγόρος κ. Μ. Κουτσούκος.

ΔΥΣΧΕΡΑΙΝΕΤΑΙ Η ΕΡΕΥΝΑ ΓΙΑ ΤΗΝ ΑΠΟΚΑΛΥΨΗ ΤΗΣ ΑΛΗΘΕΙΑΣ

ΔΙΚΟΝΟΜΙΚΕΣ ΑΣΤΟΧΙΕΣ ΣΤΗΝ ΥΠΟΘΕΣΗ ΤΗΣ ΡΟΔΑ!

Σοβαρό πρόβλημα με την βεβαίωση που έδωσε στον περιφερειάρχη ο εισαγγελέας κ. Γ. Οικονόμου

Δικονομικές αστοχίες στον χειρισμό της κυρίας ανάκρισης στην υπ' αρίθμ 47/2005 δικογραφία που αφορά πλαστογράφηση πρακτικών του δημοτικού συμβουλίου για συμβάσεις εκτέλεσης έργου δωρεάν μεταφοράς και επιπλέον δρομολογίων της «ΡΟΔΑ» με τον Δήμο Ροδίων προκειμένου να εξασφαλιστεί η ρύθμιση ληξιπρόθεσμης οφειλής ύψους 1,4 εκατ. ευρώ προς το Ταμείο Παρακαταθηκών και Δανείων, αλλά και βεβαίωση του Εισαγγελέα Πλημμελειοδικών Ρόδου κ. Γ. Οικονόμου προς την Περιφέρεια Νοτίου Αιγαίου που διαψεύδεται(!) από το περιεχόμενο της δικογραφίας της οποίας έλαβαν γνώση χθες οι κατηγορούμενοι πλέον κ.κ. Γ. Γιαννόπουλος, δήμαρχος Ροδίων και Γ. Τσιγάρος αντιδήμαρχος και πρώην πρόεδρος της ΔΕΣ ΡΟΔΑ, έχουν δημιουργήσει εύλογα ερωτηματικά για το κύρος της έρευνας χωρίς να αποκλείεται πλέον στην όλη υπόθεση να ζητηθεί και η παρέμβαση του Εισαγγελέα του Αρείου Πάγου κ. Δ. Λινού για την αποκατάσταση της έννομης τάξης.



Οι επισημάνσεις της «δ» σχετικά με τον χειρισμό της υπόθεσης από πλευράς των δικαστικών αρχών επιβεβαιώθηκαν περίτρανα χθες όταν μετά την απαγγελία κατηγοριών στους κ.κ. Γιαννόπουλο και Τσιγάρο έλαβαν αντίγραφα της ογκώδους δικογραφίας. Οι κ.κ. Γιαννόπουλος και Τσιγάρος πήραν προθεσμία για να απολογηθούν την 26η Μαΐου 2006 ενώ όπως δήλωσαν στα ΜΜΕ αρνήθηκαν τις κατηγορίες που τους αποδίδονται.

Την 11η Απριλίου 2006 ο κ. Ανακριτής απέστειλε στον δήμαρχο Ροδίων κ. Γ. Γιαννόπουλο και στον κ. Τσιγάρο κλήσεις κατηγορούμενου με τις οποίες τους καλούσε να εμφανιστούν ενώπιόν του χθες (17 Απριλίου 2006) προκειμένου να τους απαγγείλει κατηγορίες για τις πράξεις της ψευδούς βεβαίωσης κατ' εξακολούθηση σε συνδυασμό με τον Ν.1608/50, της πλαστογραφίας κατ' εξακολούθηση με ζημία που υπερβαίνει τα 73.000 ευρώ και της παράβασης καθήκοντος κατ' εξακολούθηση **για τις οποίες ασκήθηκε ποινική δίωξη αυτεπαγγέλτως. Οι κλήσεις αυτές επιδόθηκαν στους κατηγορουμένους την 12η και 13η Απριλίου 2006.**

Όπως επεσήμανε η «δ» την 5η Απριλίου 2006 ο κ. Ανακριτής απέστειλε κλήσεις σε μάρτυρες στην ίδια δικογραφία και τους καλούσε για κατάθεση ενώπιόν του και μετά την 11η Απριλίου 2006.

Όπως διαπιστώθηκε χθες ο Εισαγγελέας Πλημμελειοδικών Ρόδου κ. Γ. Οικονόμου είχε ασκήσει ποινικές διώξεις την 3η Αυγούστου 2005 κατά παντός υπευθύνου στην υπόθεση για τις πράξεις της ψευδούς βεβαίωσης κατ' εξακολούθηση σε συνδυασμό με τον Ν.1608/50, της πλαστογραφίας κατ' εξακολούθηση με ζημία που υπερβαίνει τα 73.000 ευρώ και της παράβασης καθήκοντος κατ' εξακολούθηση.

Οι ποινικές διώξεις επομένως δεν είχαν ασκηθεί προσωπικά στους κ.κ. Γιαννόπουλο και Τσιγάρο και έργο του κ. Ανακριτή ήταν μετά το πέρας της κυρίας ανάκρισης, της λήψης μαρτυρικών καταθέσεων, να προσωποποιήσει τις κατηγορίες αυτές.

Με δεδομένο το ότι οι καταθέσεις μαρτύρων ολοκληρώθηκαν την 13η Απριλίου 2006 θα πρέπει να θεωρείται πρόωρη αν όχι αντιδικονομική η ενέργεια του κ Ανακριτή να καλέσει για απαγγελία των κατηγοριών τους κκ Γιαννόπουλο και Τσιγάρο δύο μέρες ενωρίτερα από την ολοκλήρωση της λήψης μαρτυρικών καταθέσεων.

Έκπληξη προκαλεί ταυτόχρονα η πληροφορία ότι χθες στην δικογραφία που παρέλαβαν οι κ.κ. Γιαννόπουλος και Τσιγάρος **δεν περιλαμβάνεται καν κατηγορητήριο εις βάρος τους παρά μόνο οι ποινικές διώξεις που ασκήθηκαν κατά παντός υπευθύνου!**

Με άλλα λόγια φέρονται να κλήθηκαν για κατάθεση χωρίς να τους έχει επιδοθεί κατηγορητήριο για να διαπιστώσουν, αιτιολογημένα, για ποια αδικήματα ακριβώς κατηγορούνται αν και θεωρητικά ο κ. Ανακριτής δύναται μέχρι την 26η Μαΐου 2006 να τους επιδώσει και κατηγορητήριο.

Αυτό που προκαλεί έκπληξη είναι το γεγονός ότι στην κλήση για απαγγελία κατηγοριών ο κ. Ανακριτής επισημαίνει ότι τους ασκήθηκαν ποινικές διώξεις αυτεπαγγέλτως όταν οι διώξεις αυτές ήταν κατά παντός υπευθύνου.

Μείζον θέμα δικονομικής φύσεως και όχι μόνο ανακύπτει στο μεταξύ και για τον Εισαγγελέα Πλημμελειοδικών Ρόδου κ. Γ. Οικονόμου ο οποίος στο με αρίθμ. Πρωτ. 1336/2005 έγγραφό του προς την Περιφέρεια Νοτίου Αιγαίου απαντώντας σε σχετικό ερώτημα της Περιφέρειας, 6 ημέρες μετά την άσκηση ποινικών διώξεων για την υπόθεση της ΔΕΣ «ΡΟΔΑ», αναφέρει ότι οι κατηγορίες εις βάρος των κ.κ. Γιαννόπουλου και Τσιγάρου είχαν προσωποποιηθεί πράγμα που διαψεύδεται από την δικογραφία!!

Στο έγγραφο αυτό που έφερε στο φως της δημοσιότητας η «δ» αναφέρονται τα εξής:

«Σε απάντηση του με αριθμ. πρωτ. οικ. 10983 από 8-8-2005 εγγράφου σας γνωρίζουμε ότι: α) κατά των δημοτικών συμβούλων: Ιωάννη Τσιγάρου Προέδρου του Δ.Σ. της ΡΟΔΑ και Αντιδημάρχου του Δήμου Ροδίων, Λη Μηναΐδη Αντιπροέδρου του Δ.Σ. της ΡΟΔΑ και του δημοτικού Συμβούλου του Δήμου Ροδίων, Δημήτρη Ασβέστη Μέλους του Δ.Σ. της ΡΟΔΑ και δημοτικού Συμβούλου του Δήμου Ροδίων, Γεωργίου Μαντάλη Μέλους του Δ.Σ. της ΡΟΔΑ και Αντιδημάρχου του Δήμου Καλλιθέας και Δέσποινας Κοκκάρη Μέλους του Δ.Σ. της ΡΟΔΑ και δημοτικού Συμβούλου του Δήμου Πεταλούδων, ασκήθηκε ποινική δίωξη για απιστία περί την υπηρεσία σε βαθμό κακουργήματος **β) κατά των Γεωργίου Γιαννόπουλου, Δημάρχου Ροδίων, Ιωάννη Τσιγάρου Αντιδημάρχου του Δήμου Ροδίων καθώς και κατά παντός άλλου υπευθύνου ασκήθηκε ποινική δίωξη για πλαστογραφία σε βαθμό κακουργήματος, η δε σχετική δικογραφία διαβιβάσθηκε στην τακτική Ανακρίτρια Ρόδου για την διενέργεια κυρίας ανάκρισης.**

Κατά του Αριστοτέλη Ηρακλείδη, δημοτικού Συμβούλου του Δήμου Ροδίων, ασκήθηκε ποινική δίωξη για παραβάσεις του νόμου περί ναρκωτικών και κατάχρηση ιδιότητας φαρμακοποιού σε βαθμό κακουργήματος και η σχετική δικογραφία υποβλήθηκε λόγω αρμοδιότητας στον κ. Εισαγγελέα Εφετών Δωδεκανήσου».

Επίκληση του εγγράφου αυτού του Εισαγγελέα, έκανε μάλιστα ο Γενικός Γραμματέας της Περιφέρειας Νοτίου Αιγαίου κ. Χ. Κόκκινος σε κλήση προς απολογία που απέστειλε στον κ. Τσιγάρο για την πειθαρχική έρευνα που διενεργήθηκε για την ίδια υπόθεση!

Οι κ.κ. Γιαννόπουλος και Τσιγάρος είχαν χθες το απόγευμα συνάντηση με τους συνηγόρους τους κ.κ. Φ. Χατζηδιάκο, Β. Παπανικόλα και Στ. Κιουρτζή για να συζητηθούν τα ζητήματα και οι περαιτέρω ενέργειές τους.

Στο μεταξύ ασφαλείς πληροφορίες αναφέρουν ότι ο ισχυρισμός των κ.κ. Τσιγάρου και Γιαννόπουλου ότι η πλαστογραφία των αποφάσεων του δημοτικού συμβουλίου είχε γίνει από τον πρώην διευθυντή της Δημοτικής Επιχείρησης Συγκοινωνιών «ΡΟΔΑ» του Δήμου Ροδίων κ. Παναγιώτη Καστρουνή ενισχύεται από το σχέδιο των πλαστογραφημένων αποφάσεων που έχουν βρει και φέρει χειρόγραφες διορθώσεις στην ορθή απόφαση όπως τονίζουν από τον κ. Καστρουνή αλλά και από στοιχεία ηλεκτρονικού υπολογιστή της ΔΕΣ ΡΟΔΑ από τα οποία προκύπτει ότι η πλαστογραφία έγινε εκεί!!

Οι κ.κ. Τσιγάρος και Γιαννόπουλος επισημαίνουν ότι τα πλαστογραφημένα αυτά έγγραφα ουδέποτε απεστάλησαν αρμοδίως και ότι υπεγράφησαν από τους ίδιους εκ παραδρομής.

ΤΟ ΒΡΑΔΥ ΤΗΣ ΛΑΜΠΡΗΣ ΠΑΡΑΣΚΕΥΗΣ
Η ΠΑΝΑΓΙΑ Η ΣΠΗΛΙΑΝΗ ΓΥΡΝΑ
ΣΤΟ ΘΡΟΝΟ ΤΗΣ
Η ΝΙΣΥΡΟΣ ΓΙΟΡΤΑΖΕΙ!
ΠΕΦΤΕΙ ΚΟΝΤΑ ΚΑΙ Η ΠΡΩΤΟΜΑΓΙΑ
ΕΧΕΙ ΚΑΙ ΝΙΣΥΡΙΚΟ ΓΑΜΟ
ΕΜΕΙΣ ΤΙ ΑΛΛΟ ΝΑ ΚΑΝΟΥΜΕ;



ΤΡΙΗΜΕΡΗ ΕΚΔΡΟΜΗ ΣΤΗ ΝΙΣΥΡΟ

Από Παρασκευή 28 Απριλίου μέχρι
και Δευτέρα 1 Μαΐου
Ελάτε να δούμε το ηφαίστειο,
να κάνομε το γύρο του νησιού
και να γλεντήσουμε την Πρωτομαγιά.

Οργάνωση: ΠΑΝΝΙΣΥΡΙΑΚΟΣ ΣΥΛΛΟΓΟΣ
ΡΟΔΟΥ «Η ΠΟΡΦΥΡΙΣ»
Τηλ. 2241029847, 2241077396
και κινητό 6932031922
Απογεύματα τηλ: 2241039555

The Only Authorized Dealer In Rhodos

CIAO STORES

ΑΝΑΚΟΙΝΩΣΗ

Η εταιρεία **«ΛΑΚΗΣ ΓΑΒΑΛΑΣ Α.Ε.»**, η οποία εδρεύει στην Αθήνα, Λεωφ. Κηφισίας αρ. 231, είναι επί πολλά συναπτά έτη η **αποκλειστική** εισαγωγέας και διανομέας των γνησίων ειδών ανδρικής και γυναικείας ένδυσης, υπόδησης και αξεσουάρ με το εμπορικό σήμα **D&G DOLCE & GABBANA** της ιταλικής εταιρείας **ITTIERRE.**

Υπό την ως άνω ιδιότητά της, η εταιρεία «ΛΑΚΗΣ ΓΑΒΑΛΑΣ Α.Ε.» ανακοινώνει στο καταναλωτικό κοινό ότι για την περίοδο Ανοιξη/Καλοκαίρι 2006 στην πόλη της Ρόδου διαθέτει προς λιανική πώληση τα εν λόγω προϊόντα της ανδρικής συλλογής αποκλειστικά και μόνο στο κατάστημα «CIAO», που διατηρεί επί της οδού Εθελ. Δωδεκανησίων αρ. 38-40.

Με τιμή,
Δήμητρα Παναγοπούλου
Προϊστάμενη Πωλήσεων της
«ΛΑΚΗΣ ΓΑΒΑΛΑΣ Α.Ε»

D&G DOLCE & GABBANA
D&G JEANS
DOLCE & GABBANA FIRST LINE
D.A DANIELE ALESSANDRINI
DKNY JEANS
XZENO MILANO ITALY
GUESS
JOOP!
CK
ENZO Made in Italy
JUSTcavalli
GFF GIANFRANCO FERRE
roberto cavalli
VERSACE JEANS COUTURE
RENE LEZARD

1. ΕΘ. ΔΩΔΕΚΑΝΗΣΙΩΝ 40 - ΡΟΔΟΣ ΤΗΛ. 22410 70402
2. ΔΗΜ. ΘΕΜΕΛΗ 83 - ΡΟΔΟΣ ΤΗΛ. 22410 70401
www.ciaoboutique.gr
email:info@ciaoboutique.gr

ΓΙΑ ΤΗΝ ΙΔΙΑ ΥΠΟΘΕΣΗ

ΚΑΙ Ο ΓΕΡΟΓΙΑΝΝΑΚΗΣ ΕΧΕΙ ΔΙΚΙΟ *και ο επιθεωρητής Σταματάκης!*

Τι απεφάσισε το Δικαστήριο και τι έκρινε το Συμβούλιο



Σε πλήρη αντίθεση με την απόφαση του Τριμελούς Πλημμελειοδικείου Ρόδου που εκδόθηκε τα μεσάνυχτα της Τετάρτης 12 Απριλίου 2006 με την οποίαν απηλλάγη και από την κατηγορία της παράβασης καθήκοντος ο πρώην διευθυντής του ΣΔΟΕ Νοτίου Αιγαίου κ. Γ. Γερογιαννάκης είναι το υπ' αρίθμ. 55/2006 βούλευμα του Συμβουλίου Πλημμελειοδικών Ρόδου!!

Το κύριο σκέλος της υπόθεσης για την οποίαν απηλλάγη ο κ. Γερογιαννάκης αφορούσε η διερεύνηση από έδρας της τέλεσης ή μη του αδικήματος της παράβασης καθήκοντος.

Ο περιφερειακός επιθεωρητής του ΣΔΟΕ κ. Αρ. Σταματάκης είχε συντάξει έκθεση επιθεώρησης από την οποίαν προέκυπτε ότι κατά το χρονικό διάστημα από 28-2-1999 έως και 31-7-1999 ο πρώην διευθυντής του ΣΔΟΕ Νοτίου Αιγαίου κ. Γερογιαννάκης με πρόθεση παρέβη τα καθήκοντα της υπηρεσίας του με σκοπό να προσπορίσει στον εαυτό του παράνομο όφελος με αντίστοιχη βλάβη του Δημοσίου και ειδικότερα ενώ ήταν Προϊστάμενος του Σ.Δ.Ο.Ε. Νοτίου Αιγίου εισέπραξε παράνομα αποζημιώσεις για εκτός έδρας υπηρεσίες σε Κω και Λέρο συνολικού ύψους 226.000 δρχ.

Ο κ. Γερογιαννάκης στην απολογία του μεταξύ άλλων τόνισε ότι είχε την δυνατότητα με βάση τις εντολές της ίδιας της υπηρεσίας να χρησιμοποιήσει και να εισπράξει 120 μέρες εκτός έδρας πράγμα που δεν έκανε τονίζοντας ότι μετείχε στους ελέγχους για τους οποίους κατηγορήθηκε. Ο Εισαγγελέας της έδρας επεσήμανε από την άλλη πλευρά ότι το κατηγορητήριο ήταν εσφαλμένο, καθώς δεν νοείται η διάπραξη του αδικήματος της παράβασης καθήκοντος αλλά πιθανότατα της απάτης εις βάρος του δημοσίου, ενώ τόνισε ότι από την πολύωρη ακροαματική διαδικασία προέκυψαν αμφιβολίες για την τέλεση του αδικήματος. Με την άποψη του κ. Εισαγγελέα συντάχθηκε και η έδρα που απήλλαξε τον κ. Γερογιαννάκη με ομόφωνη απόφασή της.

Από την άλλη όμως το Συμβούλιο Πλημμελειοδικών Ρόδου με βούλευμα που εξέδωσε απέρριψε μήνυση του κ. Γερογιαννάκη κατά του κ. Σταματάκη για τα όσα επικαλέστηκε εις βάρος του επισημαίνοντας μεταξύ άλλων ότι είναι αληθή!!

Δυνάμει του υπ' αριθμ. 2014/2004 κλητηρίου θεσπίσματος ο κ. Αριστείδης Σταματάκης παραπέμφθηκε ενώπιον του Τριμελούς Πλημμελειοδικείου Ρόδου, προκειμένου να δικαστεί για τις πράξεις της ψευδούς καταμήνυσης και συκοφαντικής δυσφήμησης του κ. Γερογιαννάκη. Ο κ. Σταματάκης μετά την επίδοση σ' αυτόν του κλητηρίου θεσπίσματος άσκησε την υπ' αριθμ. 2/19-1-2005 προσφυγή.

Ο Εισαγγελέας Εφετών Δωδεκανήσου με τη με αριθμό 4/2005 διάταξή του έκανε τυπικά δεκτή την προσφυγή και διαβίβασε στον Εισαγγελέα Πλημμελειοδικών Ρόδου με το με αριθμό πρωτ. 215/21-2-2005 έγγραφό του την δικογραφία με το οποίο παρήγγειλε τη διενέργεια συμπληρωματικής προανάκρισης με συγκεκριμένα θέματα προς διερεύνηση, επιφυλασσόμενος να κρίνει την ουσία της προσφυγής μετά ταύτα.

Μετά το πέρας της περαιτέρω προανάκρισης ο Εισαγγελέας Πλημμελειοδικών Ρόδου με το με αριθμ. πρωτ. 104/2006 έγγραφό του επανυπέβαλε την δικογραφία αυτή στον Εισαγγελέα Εφετών Δωδεκανήσου, ο οποίος με τη με αριθμό 8/2006 διάταξή του έκανε δεκτή την προσφυγή και από ουσιαστική άποψη και διαβίβασε στον Εισαγγελέα Πλημμελειοδικών Ρόδου με το με αριθμό πρωτ. 484/13-2-2006 έγγραφό του την δικογραφία παραγγέλλοντας την εισαγωγή της υποθέσεως ως προς τον προσφεύγοντα κ. Σταματάκη στο Δικαστικό Συμβούλιο.

Το Δικαστικό Συμβούλιο από το αποδεικτικό υλικό που συγκεντρώθηκε από την διενεργηθείσα προανάκριση και την μετέπειτα συμπληρωματική προανάκριση και ειδικότερα από τις ένορκες καταθέσεις των μαρτύρων, τα έγγραφα, τα οποία προσκομίστηκαν και ενυπάρχουν στη δικογραφία και ιδίως από το με αρ. πρωτ. 215/16-1-2001 έγγραφο της Οικονομικής Επιθεώρησης Κρήτης, που αποτελεί το πόρισμα της ΕΔΕ που διενεργήθηκε από τον κ. Σταματάκη σχετικά με την απόληψη των εκτός έδρας, που δεν εδικαιούτο, από τον εγκαλούντα Γεώργιο Γερογιαννάκη έκρινε ότι δεν πρέπει να γίνει κατηγορία σε βάρος του κατηγορουμένου κ. Σταματάκη για τις αξιόποινες πράξεις της συκοφαντικής δυσφημίσεως και της ψευδούς καταμηνύσεως που φέρεται ότι τέλεσε στην Ρόδο, στις 17-4-2001.

Το πόρισμα του κ. Σταματάκη καταλήγει: «Η απόληψη των εκτός έδρας - που δεν εδικαιούτο - με ψευδή βεβαίωση καταστάσεων, συνιστά το πειθαρχικό αδίκημα (κατ' επανάληψη) της παράβασης καθήκοντος κατά τον Ποινικό Κώδικα, ή και άλλους Ποινικούς Νόμους» και προτείνεται η παραπομπή του κ. Γερογιαννάκη στο Πειθαρχικό Συμβούλιο.

Κατά την άποψη του συμβουλίου και της Αντεισαγγελέως Πλημμελειοδικών Ρόδου κ. Ε. Λιάσσου προέκυψε ότι τα όσα αναφέρει ο κ. Σταματάκης σχετικά με την απόληψη των εκτός έδρας από πλευράς του κ. Γερογιαννάκη είναι αληθή και επιβεβαιώθηκαν από το πόρισμα της ΕΔΕ.

Καταλήγει μάλιστα η κ. Εισαγγελέας, πράγμα που υιοθέτησε το Συμβούλιο, ότι «επειδή, τα προδιαληφθέντα πραγματικά περιστατικά δεν συνιστούν τις άδικες πράξεις: α) της συκοφαντικής δυσφημίσεως και β) της ψευδούς καταμηνύσεως κατ' εφαρμογή των διατάξεων των άρθρων 229 παρ. 1, 363 και 362 Π.Κ., λαμβανομένου υπόψη ότι στην προκειμένη περίπτωση τα όσα πραγματικά γεγονότα διέλαβε σχετικά με την απόληψη των εκτός έδρας, που δεν εδικαιούτο, από τον εγκαλούντα Γεώργιο Γερογιαννάκη στην με αριθμό πρωτ. 1804/17-4-2001 ο εγκαλούμενος Αριστείδης Σταματάκης του Γεωργίου, είναι αληθή.

Επειδή, κατ' ακολουθίαν όλων των προαναφερομένων, δεν προέκυψαν αποχρώσες ενδείξεις ενοχής σε βάρος του κατηγορουμένου Αριστείδη Σταματάκη του Γεωργίου για τις πράξεις α) της συκοφαντικής δυσφημίσεως και β) της ψευδούς καταμηνύσεως κατ' εφαρμογή των διατάξεων των άρθρων 229 παρ. 1, 363 και 362 Π.Κ., πράξεις που φέρονται ότι τελέσθηκαν στην Ρόδο, στις 17-4-2001 σε βάρος του εγκαλούντος Γεωργίου Γερογιαννάκη, πρέπει το Συμβούλιό Σας, σύμφωνα με τις διατάξεις των άρθρων 309 παρ. 1 στοιχ. Α και 310 παρ. 1 εδ. α ΚΠΔ ν ' αποφανθεί να μην γίνει κατηγορία σε βάρος του».

ΑΠΟ ΣΥΝΔΡΟΜΗΤΕΣ ΚΙΝΗΤΩΝ ΤΗΛΕΦΩΝΩΝ

ΕΚΔΗΛΩΝΟΝΤΑΙ ΑΝΤΙΔΡΑΣΕΙΣ *για τον ενιαίο κατάλογο του ΟΤΕ*

Τι λέει ο οργανισμός για το θέμα που προέκυψε



Αντιδράσεις έχει προκαλέσει από πλευράς συνδρομητών κινητών τηλεφώνων η δημοσιοποίηση των αριθμών κλήσεώς τους στον πρώτο ενοποιημένο τηλεφωνικό κατάλογο που εξέδωσε και διανέμει από την περασμένη εβδομάδα και στην Ρόδο ο ΟΤΕ.

Ο κατάλογος που βγήκε με καθυστέρηση πολλών μηνών και μετά από ντιρεκτίβα της Ευρωπαϊκής Ένωσης έχει προκαλέσει αντιδράσεις αν και Οργανισμός και εταιρείες κινητής τηλεφωνίας δηλώνουν ότι είχαν ενημερώσει τους συνδρομητές τους ότι επρόκειτο να δημοσιοποιηθούν οι αριθμοί κλήσεως στα κινητά τους τηλέφωνα ενώ τονίζεται ότι τα στοιχεία τους δημοσιεύθηκαν κατόπιν και αδείας τους.

Την ύπαρξη αδείας για την δημοσιοποίηση των αριθμών των κινητών τους τηλεφώνων διαψεύδουν ωστόσο και κάτοικοι της Ρόδου ενώ δεν λείπουν αυτοί που θεωρούν ότι πρόκειται για προσωπικό τους δεδομένο.

Οι εταιρείες υποστηρίζουν ότι είτε με γραπτά μηνύματα είτε με απευθείας τηλέφωνο είχαν ειδοποιηθεί οι κάτοχοι για το εάν θέλουν το κινητό τους τηλέφωνο να δημοσιευθεί ή όχι. Κάτι τέτοιο πάντως δεν φαίνεται να συνέβη με όλους.

Ο Προϊστάμενος του ΟΤΕ Ρόδου κ. Γκαβογιάννης μιλώντας χθες σε συντάκτη της «δ» κατέστησε σαφές ότι η δημοσιοποίηση των κινητών τηλεφώνων έγινε κατόπιν ντιρεκτίβας της Κομισιόν ενώ τόνισε ότι εξ' όσων είναι σε θέση να γνωρίζει οι εταιρείες κινητής τηλεφωνίας ζήτησαν την άδεια των συνδρομητών τους για να δημοσιοποιήσουν τα κινητά τους τηλέφωνα.

Μέχρι και τον περασμένο Δεκέμβριο η Κομισιόν απειλούσε με προσφυγή στο Ευρωπαϊκό Δικαστήριο την Ελλάδα λόγω της απουσίας ενιαίου τηλεφωνικού καταλόγου. Συγκεκριμένα, η Κομισιόν απηύθυνε αιτιολογημένη γνώμη για το συγκεκριμένο θέμα, κάτι που αποτελεί το δεύτερο στάδιο παράβασης. Μάλιστα η Κομισιόν υποστήριξε ότι ο ενιαίος τηλεφωνικός κατάλογος έπρεπε να ήταν έτοιμος εδώ και σχεδόν δύο χρόνια.

Προσωπικό δεδομένο ωστόσο θεωρούν οι περισσότεροι πολίτες τον αριθμό του κινητού τους και για αυτό το λόγο δε θα ήθελαν να δημοσιοποιηθεί, όπως γίνεται με το σταθερό τους τηλέφωνο. Κάνουν λόγο για παραβίαση της ιδιωτικής σφαίρας, καταπάτηση των δικαιωμάτων τους και ένα είδος «φακελώματος» ενώ δείχνουν να έχουν χάσει την εμπιστοσύνη τους, τόσο στις εταιρείες κινητής τηλεφωνίας όσο και στον ίδιο τον ΟΤΕ.

add

Για Επαγγελματίες
Ξενοδόχους και Εστιάτορες
που ξέρουν πως να αφήνουν τον ανταγωνισμό πίσω



Αναζητάτε...

... μεγάλη ποικιλία σε κατεψυγμένα κρέατα, θαλασσινά και λαχανικά;

... εγγυημένη ποιότητα, αυστηρή τήρηση κανόνων υγιεινής και πιστοποίησης ISO HACCP;

... απίστευτες ΤΙΜΕΣ και ΆΡΙΣΤΗ εξυπηρέτηση;

ΤΟΤΕ...

©REKA
Η εγγύηση... Στο πιάτο σας!!!

PEKA A.E.
3° χλμ. Τσαΐρι - Αεροδρόμιο, 85 106 Παστίδα - Ρόδος, Τηλ.: 22410 48300/4830
Fax: 22410 48302, email: reka@rodogaz.gr

ΕΠΙΚΑΛΕΙΤΑΙ ΚΑΙ ΤΟΝ κ. ΑΡ. ΠΑΥΛΙΔΗ

ΕΠΙΜΕΝΕΙ Ο ΝΟΜΑΡΧΗΣ ΓΙΑ ΤΗΝ ΚΑΤΑΝΟΜΗ *των πόρων του Δ΄ ΚΠΣ στην Περιφέρεια*

Ρίχνει τώρα το «μπαλάκι» στον περιφερειάρχη Χ. Κόκκινο

«Εγώ, πάντως, ψέματα δεν λέω...», υπογράμμισε χθες ο νομάρχης Δωδεκανήσου κ. Γιάννης Μαχαιρίδης κληθείς από δημοσιογράφους να σχολιάσει τις δηλώσεις του πρώην υφυπουργού Τουριστικής Ανάπτυξης, βουλευτή Ευβοίας, κ. Αναστάσιου Λιάσκου σύμφωνα με τις οποίες δεν υφίσταται θέμα ανισοκατανομής των πιστώσεων του Δ΄ Κ.Π.Σ. στις περιφέρειες Νοτίου Αιγαίου και Στερεάς Ελλάδας – τις δύο περιφέρειες που έχουν μείνει εκτός «Στόχου 1».

Ο κ. Λιάσκος είχε ερωτηθεί σχετικά το περασμένο Σάββατο στο «Ρόδος Παλάς» κατά τη διάρκεια συνέντευξης τύπου και είχε απαντήσει «από πού απορρέουν αυτά, δεν είναι σοβαρά πράγματα...» αφήνοντας να εννοηθεί ότι, όταν ο κ. Μαχαιρίδης είχε αποκαλύψει ενώπιον του Νομαρχιακού Συμβουλίου πώς ο νομός μας θα πάρει «ψίχουλα» από το Δ΄ Κ.Π.Σ., είπε ψέματα παραπλανώντας τα μέλη του, τα μέσα ενημέρωσης και την κοινή γνώμη.

Επιμένοντας ότι τα έγγραφα του υπουργείου Εθνικής Οικονομίας με τις κατανομές των κονδυλίων στις περιφέρειες της χώρας «είναι υπαρκτά και μη αμφισβητήσιμα» ο κ. Μαχαιρίδης παρέπεμψε στην Περιφέρεια Νοτίου Αιγαίου αφήνοντας να εννοηθεί ότι εκεί υπάρχουν τα αποδεικτικά έγγραφα του υπουργείου Εθνικής Οικονομίας και επανέλαβε ότι ήταν χρέος του να ενημερώσει το Νομαρχιακό Συμβούλιο για τις προθέσεις της κυβέρνησης.

«Όταν εμείς γινόμαστε γνώστες των κατανομών και διαπιστώνουμε ότι χάνονται πόροι από τον τόπο είμαστε υποχρεωμένοι, πρώτον να ενημερώσουμε το κορυφαίο πολιτικό όργανο του νομού, το Νομαρχιακό Συμβούλιο, και αυτό κάναμε και, δεύτερον, την Τοπική Ένωση Δήμων και Κοινοτήτων αφού εμείς είμαστε αποδέκτες των αποφάσεων» ανέφερε χαρακτηριστικά προσθέτοντας ότι «έπραξε το καθήκον του».

Όπως διευκρίνισε, βάσει της επίμαχης κατανομής, η Περιφέρεια Νοτίου Αιγαίου η οποία από το Γ΄ Κ.Π.Σ. είχε λάβει περισσότερα από 300 εκατ. ευρώ, θα πάρει τώρα 128 εκατ. ευρώ, δηλαδή ούτε το ένα τρίτο, και αντιλαμβάνεστε ότι πρέπει να αντιδράσουμε».

Εμφανώς ενοχλημένος από τις «διαψεύσεις» των παραγόντων της Νέας Δημοκρατίας στο «Ρόδος Παλάς» (πλην του κ. Βαληνάκη, όπως κατέστησε σαφές) και αφού ξεκαθάρισε ότι στις προθέσεις του δεν είναι να αντιπολιτευθεί την κυβέρνηση, επανέλαβε ότι «αν δεν υπάρξει διορθωτική κίνηση εμείς θα προχωρήσουμε στην έκτακτη σύγκληση του Νομαρχιακού Συμβουλίου, με τη συμμετοχή των δημάρχων και της Οικονομικής Κοινωνικής Επιτροπής στην οποία μετέχουν εκπρόσωποι των φορέων, και προειδοποιούμε ότι δεν θα αποδεχθούμε τέτοιες κατανομές».

Τέλος ο κ. Μαχαιρίδης, απαντώντας εμμέσως πλην σαφώς στον κ. Λιάσκο που κατηγορηματικά δήλωσε ότι δεν υπάρχει τέτοια κατανομή έριξε το «μπαλάκι» στην Περιφέρεια καλώντας τον περιφερειάρχη κ. Κόκκινο «να μας καλέσει για να συντάξουμε ένα πρόγραμμα έργων στο ύψος των πιστώσεων του Γ΄ Κ.Π.Σ.»

Μάλιστα έκανε επίκληση χθεσινών δηλώσεων του υπουργού Αιγαίου και Νησιωτικής Πολιτικής κ. Αριστοτέλη Παυλίδη που διαψεύδουν τον κ. Λιάσκο επιβεβαιώνοντας τον ίδιο.

«Σήμερα ο κ. Παυλίδης δήλωσε ότι αυτή είναι πράγματι η κατανομή των πόρων στην



Περιφέρεια Νοτίου Αιγαίου, όπως εγώ την παρουσίασα, μόνο που υποστήριξε – αναληθώς βέβαια – ότι για την κατανομή δεν ευθύνεται η χώρα μας αλλά η Ευρωπαϊκή Ένωση. Όμως, η κατανομή είναι εθνική υπόθεση και συνεπώς είναι η μισή αλήθεια» υπογράμμισε ο Νομάρχης καλώντας όλους τους πολιτικούς παράγοντες να παρέμβουν ώστε η κατανομή αυτή να αλλάξει προς όφελος του νομού.

Οι χθεσινές δηλώσεις του κ. Γ. Μαχαιρίδη έδωσαν χθες λαβή για εικασίες ότι οι πληροφορίες του για την «κατανομή» προήρχοντο από τον κ. Αρ. Παυλίδη!

Σημειώνεται ότι αν ο κ. Μαχαιρίδης επιβεβαιωθεί από τις εξελίξεις αυτό σημαίνει ότι ο νομός μας θα χάσει κονδύλια ύψους 200 εκατ. ευρώ περίπου στην εξαετία 2007 – 2012 και, φυσικά, θα δεχθεί ισχυρό πλήγμα.

Ο ίδιος ο κ. Μαχαιρίδης εμφανίστηκε χθες απαισιόδοξος και ως προς την αναπλήρωση των απολεσθέντων πόρων από τις δημόσιες επενδύσεις (εθνικούς πόρους) σύμφωνα με τη δέσμευση του Πρωθυπουργού.

Όπως εξήγησε «αν η συμμετοχή της Ευρωπαϊκής Ένωσης σε μια δράση είναι τώρα 30% αντιλαμβάνεστε ότι το υπόλοιπο 70% πρέπει να καλυφθεί από εθνικούς πόρους, πράγμα εξαιρετικά δύσκολο για να μην πω αδύνατο».

Σημειώνεται, ωστόσο, ότι ο «Πρωθυπουργός είχε αναλάβει την δέσμευση, οι πόροι που χάνονται να αναπληρωθούν στον μέγιστο βαθμό, στα πλαίσια του Ταμείου Συνοχής.

ΣΕ ΣΥΝΕΝΤΕΥΞΗ ΤΥΠΟΥ ΠΟΥ ΕΔΩΣΕ

ΤΟ ΚΚΕ ΑΝΑΚΟΙΝΩΣΕ ΧΘΕΣ *τους υποψήφιους που θα στηρίξει*

Αυτόνομη παρουσία στη Νομαρχία και στους Δήμους Ροδίων και Πεταλούδων

Τον υποψήφιο νομάρχη και τους υποψήφιους δημάρχους στους Δήμους Ροδίων και Πεταλούδων που θα στηρίξει το ΚΚΕ στις εκλογές του προσεχούς Οκτωβρίου παρουσίασε χθες ο γραμματέας της Νομαρχιακής Επιτροπής κ. Λουκάς Κοτσαδάμ.

Υποψήφιος νομάρχης, όπως ανακοινώθηκε, θα είναι ο πρώην γραμματέας της Ν.Ε. του ΚΚΕ κ. Γιάννης Περδικάρης, 54 ετών, πολιτικός μηχανικός.

Ο κ. Περδικάρης υπήρξε υποψήφιος δήμαρχος Ροδίων το 2002, αλλά δεν κατάφερε να εξασφαλίσει το όριο «εισόδου» στο δημοτικό συμβούλιο. Επίσης, το 2004 υπήρξε υποψήφιος βουλευτής του ΚΚΕ.

Συνδικαλιστικά δραστηριοποιείται στο χώρο των μηχανικών ΤΕΕ και στον σύλλογο Πολιτικών Μηχανικών. Είναι παντρεμένος και έχει τρία παιδιά.

• Υποψήφιος δήμαρχος στον Δήμο Ροδίων θα είναι ο κ. Γιάννης Μαρκάκης, καθηγητής στο 2ο Γυμνάσιο Ρόδου από το 2000, όπου διδάσκει το μάθημα της Τεχνολογίας.

Ο κ. Μαρκάκης κατάγεται από το χωριό Απόστολοι Πεδιάδας Ηρακλείου Κρήτης, αλλά από το 1985 ζει και εργάζεται στη Ρόδο. Είναι ηλικίας 48 ετών και είναι παντρεμένος (η γυναίκα του είναι από την Ψίνθο) με τρία παιδιά.

Οπως αναφέρθηκε από τον κ. Κοτσαδάμ δεν είναι κομματικό μέλος του ΚΚΕ, αλλά η επιλογή του να είναι υποψήφιος δήμαρχος με τη στήριξη του κόμματος έγινε βάσει της κοινωνικής και αγωνιστικής παρουσίας του, αλλά και των αρχών που πρεσβεύει.

• Στον Δήμο Πεταλούδων, τέλος, το ΚΚΕ θα συμμετέχει στις εκλογές αυτόνομα με κομματικό ψηφοδέλτιο επικεφαλής του οποίου είναι ο κ. Καλέτος Πότσος, 32 ετών, ιδιωτικός υπάλληλος. Ο κ. Πότσος κατάγεται από το Παραδείσι, είναι μέλος της Νομαρχιακής Επιτροπής του ΚΚΕ - Νότιας Δωδεκανήσου, πρόεδρος του σωματείου ιδιωτικών υπαλλήλων και μέλος της Γραμματείας του ΠΑΜΕ.

Είναι παντρεμένος με ένα παιδί και ανήκει στη νέα γενιά στελεχών του ΚΚΕ σε τοπικό επίπεδο, με αγωνιστική και κομματική δράση.

Οι πρώτες, πάντως, εκτιμήσεις ως προς την πιθανή εκπροσώπηση του ΚΚΕ στο επόμενο Νομαρχιακό Συμβούλιο και στο νέο δημοτικό συμβούλιο του Δήμου Ροδίων είναι μάλλον απαισιόδοξες, παρά το γεγονός ότι το ΚΚΕ αυξάνει σε πανελλήνιο επίπεδο το ποσοστό του, όπως δείχνουν οι κατά καιρούς δημοσκοπήσεις. Ισως, επειδή, στα Δωδεκάνησα και στον Δήμο Ροδίων ειδικότερα παραδοσιακά δεν διαθέτει μεγάλη επιρροή.

Απεναντίας στον Δήμο Πεταλούδων οι προοπτικές είναι περισσότερο αισιόδοξες αν και θα υπάρξει κλίμα έντονης πόλωσης μεταξύ των υποψηφίων του ΠΑΣΟΚ και της Νέας Δημοκρατίας.



Μεγάλη ποικιλία νηστίσιμων γλυκών



Ινδοκάρυδο - Αχλαδάκι υδρεϊκο - Σκαλτσούνια - Ρωξάκια
Χαλβάς - Ελιοπιτάκια - Δίπλες - Ταχινόπιτα - Ίσλι
Τακάκια - Μουστοκούλουρα - Μηλόκρεμα

Mike's

25 καταστήματα στα Δωδεκάνησα. Το ένα δίπλα σας!

add

ΕΠΙΣΤΟΛΗ ΤΟΥ κ. Φ. ΚΩΣΤΟΠΟΥΛΟΥ

«ΝΑ ΑΝΤΙΚΑΤΑΣΤΑΘΟΥΝ ΟΙ ΠΟΡΟΙ *που χάνονται από το Δ΄ ΚΠΣ»*

«Αντί να γίνονται διαψεύσεις, να αντιμετωπισθεί το πρόβλημα με ρεαλισμό»



Από το δικηγόρο κ. Φώτη Κωστόπουλο μας απεστάλη προς δημοσίευση η ακόλουθη επιστολή:

Κ. Διευθυντή

Ως απλός πολίτης και ειλικρινά χωρίς καμιά απολύτως αντιπολιτευτική διάθεση σας στέλνω αυτήν την επιστολή με τις ακόλουθες επισημάνσεις, σχετικά με τα κονδύλια από το Δ΄ ΚΠΣ.

Οπως είναι γνωστό το Νότιο Αιγαίο έχει απενταχθεί από τον στόχο 1, δηλ. θεωρείται περιοχή εκτός χρηματοδοτήσεων από το Δ΄ ΚΠΣ με συνέπεια να δικαιούμεθα ποσοστό μόλις 20% για έργα υποδομών πάσης φύσεως, με δυνατότητα χρηματοδότησης μόνον άυλων επενδύσεων.

Αυτό είναι ένα γεγονός πέραν κάθε αμφισβήτησης και καμιά σχέση δεν έχει με το γεγονός ότι η χώρα μας συνολικά εξασφάλισε 20 δισεκατομμύρια από το Δ΄ ΚΠΣ, αποτέλεσμα που δεν έχω καμιά αντίρρηση να δεχθώ ότι αποτέλεσε επιτυχία, <u>όμως αυτή η επιτυχία δεν αφορά τα Δωδεκάνησα και το Νότιο Αιγαίο συνολικά.</u>

Γι' αυτό δεν κατανόησα τις διαψεύσεις που άκουσα και διάβασα μετά την πρόσφατη σύσκεψη κυβερνητικών παραγόντων που έγινε στη Ρόδο.

Διότι οι διαψεύσεις δεν μπορούν να αφορούν αυτό το γεγονός που είναι μια πραγματικότητα πέραν κάθε αμφισβήτησης.

Βέβαια η κυβέρνηση υποσχέθηκε ότι θα καλύψει από Εθνικούς πόρους, τα κονδύλια που θα χαθούν από το Δ΄ ΚΠΣ.

Αυτό όμως αποτελεί ένα άλλο θέμα για το οποίο δεκτές οι υποσχέσεις και καλό είναι όλοι οι τοπικοί παράγοντες να συμβάλλουν για την υλοποίησή τους.

Αντι λοιπόν να προβαίνουμε σε διαψεύσεις αναμφισβήτητων γεγονότων για λόγους εντυπωσιασμού, καλό είναι να αντιμετωπίζουμε την κατάσταση με ρεαλισμό, να λέμε την αλήθεια και να αγωνισθούμε για την εξασφάλιση από τον Εθνικό προϋπολογισμό των πόρων που θα χαθούν.

Αυτή η διαδικασία είναι και θα είναι χρήσιμη στο μέλλον και όχι φραστικοί αφορισμοί και αντιπαραθέσεις οι οποίες ουδόλως συμβάλλουν στην αντιμετώπιση της πραγματικότητας, την οποία όσο και να διαψεύδουμε είναι αμείλικτη.

Ο ΒΟΥΛΕΥΤΗΣ ΒΑΣ. ΧΡΥΣΗΣ

ΘΑ ΣΥΝΟΔΕΥΣΕΙ ΤΟ ΑΓΙΟΝ ΦΩΣ

Μεταβαίνει στα Ιεροσόλυμα



Ο Βουλευτής Δωδεκανήσου κ. Βασ. Χρύσης θα μεταβεί στα Ιεροσόλυμα, συμμετέχοντας σε αντιπροσωπεία της Βουλής προκειμένου να συνοδεύσουν το Αγιον Φως στην Ελλάδα, ενόψει της Αναστάσεως.

Σχετικά εκδόθηκε χθες από το πολιτικό γραφείο του βουλευτή η ακόλουθη ενημερωτική ανακοίνωση:

Ο Βουλευτής Βασίλης Χρύσης εν όψει των Αγίων Ημερών του ΠΑΣΧΑ επισκέπτεται από Μ. Τρίτη μέχρι Μ. Πέμπτη τα απομακρυσμένα νησιά του Β. συγκροτήματος.

Συγκεκριμένα θα επισκεφθεί την Πάτμο, Μαράθι, Αρκειούς, Λειψούς και Αγαθονήσι. Την Μ. Παρασκευή αναχωρεί για την Αθήνα και το Μ. Σάββατο με αντιπροσωπεία της Βουλής και Ιεράρχες μεταβαίνει από Αθήνα με ειδική πτήση στο ΤΕΛ ΑΒΙΒ και οδικώς στα Ιεροσόλυμα για να παραλάβουν το «Αγιο Φως» και να το μεταφέρουν στην Ελλάδα. Η τελετή της Αφής θα μεταδοθεί απ' ευθείας από όλα τα τηλεοπτικά κανάλια της χώρας.

Ο κ. Χρύσης συνοδεύων το Αγιο Φως θα επιστρέψει στη Ρόδο λίγο πριν την Ανάσταση, για να συνεχίσει την μέρα του ΠΑΣΧΑ τις επισκέψεις του για την ανταλλαγή ευχών σε στρατόπεδα της Ρόδου με τα στρατευμένα παιδιά.

ΑΠΟ ΤΙΣ ΔΗΛΩΣΕΙΣ ΚΑΡΑΜΑΝΛΗ

ΑΠΟΓΟΗΤΕΥΣΗ ΚΑΙ ΔΥΣΑΡΕΣΚΕΙΑ *στο Αντιπυρηνικό Παρατηρητήριο*

Επρεπε να πάρει θέση η κυβέρνηση κατά της πυρηνικής απειλής

Από το Αντιπυρηνικό Παρατηρητήριο Μεσογείου εκδόθηκε χθες η ακόλουθη ανακοίνωση - καταγγελία:

Εντονη απογοήτευση και δυσαρέσκεια προκάλεσαν οι προχθεσινές δηλώσεις του Πρωθυπουργού κ. Κων/νου Καραμανλή κατά την επίσημη επίσκεψή του στη Σόφια. Ο Έλληνας Πρωθυπουργός σε ερώτηση σχετική με την κατασκευή νέου Πυρηνικού Ηλεκτρικού Σταθμού (ΠΗΣ) στο Μπέλενε της Βουλγαρίας δήλωσε: «είμαστε ικανοποιημένοι που η Βουλγαρία έχει αναλάβει την υποχρέωση να εκπληρώνει συγκεκριμένες δεσμευτικές ενέργειες και θεωρούμε οτι είναι πάρα πολύ σημαντικό να καλύπτονται σε κάθε περίπτωση όλοι οι όροι που έχουν σχέση με την πυρηνική ασφάλεια αλλά και την προστασία του περιβάλλοντος». Επιπρόσθετα θεώρησε οτι το θέμα κατασκευής νέου ΠΗΣ είναι θέμα Βουλγαρίας και Ευρωπαϊκής Ένωσης, χωρίς να υπάρχει ανάγκη να κάνει κάτι η Ελλάδα. Είναι χαρακτηριστικό οτι το Πρακτορείο Sofia News Agency μετέδωσε οτι «η Ελλάδα υποστηρίζει σθεναρά την απόφαση της Βουλγαρικής Κυβέρνησης για την κατασκευή νέου ΠΗΣ», χωρίς να έχει γίνει κανένας σχολιασμός από την Κυβέρνηση μέχρι στιγμής.

Λυπούμαστε πάρα πολύ γιατί η Ελληνική Κυβέρνηση εξέφρασε με τον πιο επίσημο τρόπο αυτή τη θέση, δείχνοντας ότι δεν έλαβε καθόλου υπόψη της τις αλλεπάλληλες και τεκμηριωμένες επιστολές που έχουμε απευθύνει κατά καιρούς προς όλους τους αρμόδιους Υπουργούς για τους κινδύνους που εγκυμονεί η κατασκευή νέων ΠΗΣ στην περιοχή. Δεν έλαβε υπόψη της ούτε τις καταγγελίες που έχουν γίνει για ανεπάρκεια των μελετών του συγκεκριμένου προγράμματος, ούτε τις δυνατότητες που της δίνονται με την επίκληση Διεθνών Συνθηκών που έχουν κυρώσει η Ελλάδα και η Βουλγαρία για την εκτίμηση περιβαλλοντικών επιπτώσεων σε διασυνοριακό επίπεδο. Δεν έλαβε υπόψη της ούτε τα δεκάδες ψηφίσματα φορέων απ' όλη την Ελλάδα (ΚΕΔΚΕ, ΕΝΑΕ, ΤΕΕ, Νομαρχιακά και Δημοτικά Συμβούλια κλπ). <u>Τελικά οφείλει να μας πει τι έλαβε υπόψη της για να καταλήξει στην υιοθέτηση αυτής της στάσης;</u>

Λίγες μόνο ημέρες από τη θλιβερή επέτειο της καταστροφής του Τσερνομπίλ, τις συνέπειες της οποίας ακόμα πληρώνει μεγάλο μέρος της Ευρώπης, η Ελληνική Κυβέρνηση αναλαμβάνει τεράστιες ευθύνες για το μέλλον ολόκληρης της περιοχής. Ανοίγει το δρόμο στην υλοποίηση του πυρηνικού προγράμματος και της Τουρκίας. Μέσα σε λίγο διάστημα η Ελλάδα θα βρεθεί κυριολεκτικά μέσα σε ένα ασφυκτικό πυρηνικό κλοιό, που θα αποτελεί μόνιμη απειλή για τους 3 επόμενους αιώνες τουλάχιστον.

Το Αντιπυρηνικό Παρατηρητήριο Μεσογείου κάνει έκκληση στις πολιτικές δυνάμεις, τους φορείς της Αυτοδιοίκησης, τις συνδικαλιστικές, επαγγελματικές και κοινωνικές οργανώσεις, να αναλάβουν πρωτοβουλίες, που θα οδηγήσουν σε μια αναθεώρηση της στάσης της Ελληνικής Κυβέρνησης. Είναι η μόνη ελπίδα για την απαλλαγή της περιοχής από την πυρηνική απειλή.

MITSIS HOTELS

HOTEL Rodos Maris

ULTRA ALL-INCLUSIVE HOTEL

ΕΟΡΤΑΣΜΟΣ

ΠΑΣΧΑ ΚΑΙ ΠΡΩΤΟΜΑΓΙΑΣ

Όπως κάθε χρόνο έτσι και φέτος πιστοί στα έθιμα και τις παραδόσεις το ξενοδοχείο μας Rodos Maris στο μαγευτικό Κιοτάρι, διοργανώνει ένα πλούσιο εορταστικό πρόγραμμα τις ημέρες του Πάσχα Ελάτε κοντά μας σε ένα ιδιαίτερα ευχάριστο, οικογενειακό και γιορτινό περιβάλλον και αφήστε τα υπόλοιπα σε εμάς.



ΤΙΜΕΣ

Για 4 διανυκτερεύσεις 59 ευρώ ανά άτομο/νύχτα.
Για παραμονή μικρότερη των 4 ημερών 65 ευρώ ανά άτομο/νύχτα.



ΠΡ0ΣΦΟΡΑ

1ο παιδί έως 12 ετών ΔΩΡΕΑΝ, 2ο παιδί έως 12 ετών 50% έκπτωση
Το τρίτο άτομο στο δωμάτιο 30% έκπτωση

Στην τιμή περιλαμβάνονται

- Όλα τα γεύματα και ποτά (πρωί, μεσημέρι, βράδυ)
- Το Αναστάσιμο Δείπνο
- Το Πασχαλινό Γεύμα σε πλούσιο Μπουφέ με ντόπια αρνιά στη σούβλα και ζωντανή μουσική.
- Όλες οι υπηρεσίες του ξενοδοχείου μας που περιλαμβάνονται στο ultra all-inclusive πρόγραμμα του **ξενοδοχείου μας.**

Πληροφορίες/Κρατήσεις:
Τηλ. 22440 47000 & 22440 47261, Fax 22440 47051
e-mail: info@mitsis-rodosmaris.com

ΑΚΡΙΤΙΚΑ

κουβεντούλες με κάποιο νόημα

Θάρσει· λέγων τ' αληθές ου σφαλεί ποτέ ΣΟΦΟΚΛΗΣ

«Η φοβερότερη εκδίκηση είναι να περιφρονείς αυτούς που σε εχθρεύονται, αν και είσαι βέβαιος ότι μπορείς να τους συντρίψεις». ΜΠΑΛΖΑΚ

WINSTON CHURCHILL: Ο ελεύθερος Τύπος μπορεί να είναι καλός ή κακός Τύπος, ο ανελεύθερος δεν θα γίνει ποτέ τίποτε άλλο από κακός τύπος

ΕΝΑ ΒΗΜΑ ΜΠΡΟΣΤΑ, ΔΥΟ ΒΗΜΑΤΑ ΠΙΣΩ

Ανησυχία προκαλεί στην περισσότερο προβληματισμένη μερίδα της κοινής γνώμης η πρόσφατη στάση του ΠΑΣΟΚ σε μια σειρά ζητήματα με μεγάλη σημασία για το μέλλον του τόπου.

Ο Γιώργος Φλωρίδης αποπέμπεται από συντονιστής Οικονομικών επειδή είπε τα αυτονόητα, ο πολιτικός λόγος του κόμματος κυριαρχείται πλέον από στερεότυπα της δεκαετίας του '80 και η προ ημερησίας διατάξεως συζήτηση στη Βουλή για την οικονομία περνάει ανεκμετάλλευτη για μια πραγματική συζήτηση ουσίας. Την ίδια στιγμή κυριαρχούν στην επικαιρότητα και στα τηλεοπτικά «παράθυρα» από την πλευρά της αξιωματικής αντιπολίτευσης τα ίδια πρόσωπα στην πλειοψηφία τους, που ο ελληνικός λαός αποδοκίμασε με την ψήφο του.

Κι όμως δεν έχει περάσει πολύς καιρός από τότε που ο Γιώργος Παπανδρέου έδειχνε αποφασισμένος για πραγματική ανανέωση σε πρόσωπα και μεθόδους και έπειθε ακόμη και τους ψηφοφόρους άλλων κομμάτων ότι θα αποτολμούσε τη ρήξη με το παρελθόν. Αντ' αυτών ο ελληνικός λαός είδε μια επιστροφή σε παλιές αλλά όχι καλές συνταγές, την έξαρση της σκανδαλολογίας και την στροφή στους υψηλούς τόνους.

Ακόμη χειρότερη αυτής της τακτικής είναι η κατάσταση με τον ιδεολογικό προσανατολισμό του κόμματος. Η πολύ συχνή αλλαγή πλεύσης δημιουργεί μια εικόνα ευκαιριακού αυτοσχεδιασμού και κάνει εμφανή την απουσία ιδεολογικής πυξίδας, ενώ το ένα βήμα εμπρός ακολουθείται από δύο βήματα πίσω.

Η παράθεση συγκροτημένων και σύγχρονων σκέψεων έχει δώσει για τα καλά πλέον την θέση της στην παρωχημένη δημαγωγία. Δεν είναι τυχαίο άλλωστε ότι κάθε φορά που η συγκυρία πιέζει, λόγω των πληροφοριών για... δημοσκοπήσεις που πραγματοποιούνται εκείνη την περίοδο, το ΠΑΣΟΚ ανεβάζει ακόμη περισσότερο τους τόνους.

Ταυτόχρονα είναι εμφανές πως το κόμμα της αξιωματικής αντιπολίτευσης θέλει να «χαϊδέψει» τα ΜΜΕ που διάκεινται εχθρικά προς την κυβέρνηση, εναρμονιζόμενο με την γραμμή τους και την «καταγγελία» που υπάρχει εκείνη την στιγμή. Το ίδιο συμβαίνει και όσον αφορά την στάση του ΠΑΣΟΚ με τα συνδικάτα: Οποιαδήποτε κοινωνική ομάδα στρέφεται εναντίον της ΝΔ για την μη ικανοποίηση των αιτημάτων της το βρίσκει αλληλέγγυο. Πρόκειται όμως για το ίδιο κόμμα που μέχρι πριν δύο χρόνια αντιμετώπιζε προβλήματα, ως τότε κυβέρνηση, εξαιτίας πιθανών και απίθανων απαιτήσεων που καθιστούσαν όμηρο ολόκληρη την κοινωνία. Από την εμπειρία αυτή δυστυχώς δεν διδάχθηκε...

Με τον τρόπο αυτό όμως εκσυγχρονισμός δεν γίνεται, ούτε η κοινωνία πείθεται. Το ακόμη χειρότερο είναι ότι ο πήχης χαμηλώνει έτσι αντί να ανεβαίνει στην πολιτική αντιπαράθεση. Για την σημερινή κυβέρνηση δεν υπάρχει μέτρο σύγκρισης με μια εναλλακτική και πραγματικά συγκροτημένη πρόταση εξουσίας, με αποτέλεσμα να οδηγείται πιο εύκολα και η ίδια σε λάθη αλαζονείας», χωρίς μάλιστα να φαίνεται ότι κάτι μπορεί να αλλάξει.

Εκτός κι αν ο Γιώργος Παπανδρέου αποτολμήσει για δεύτερη φορά, αλλά σε βάθος χρόνου και χωρίς σκαμπανεβάσματα πλέον, την ρήξη με το παρελθόν.

Ιδού η Ρόδος...

ΠΑΛΙ Η ΦΑΝΗ ΠΑΛΛΗ

Κάποια κέρδη, αλλά και αρκετό προβληματισμό φέρνει από το ταξίδι της στις ΗΠΑ η υπουργός Τουριστικής Ανάπτυξης κυρία Φάνη Πάλλη - Πετραλιά, το οποίο έγινε με αφορμή τη συνεδρίαση του Παγκόσμιου Συμβουλίου Τουρισμού. Στα συν μπορεί κανείς να υπολογίσει τα παρακάτω: Πρώτον, στις 29 Μαΐου 2006 ξεκινά απευθείας πτήσεις Ατλάντα - Αθήνα η αεροπορική εταιρεία Delta, γεγονός ενθαρρυντικό για την ενίσχυση του τουριστικού ρεύματος. Δεύτερον, οι εκπρόσωποι πάνω από 20 μεγάλων τουρ οπερέιτορ των ΗΠΑ έδωσαν στην κυρία Πετραλιά στοιχεία που πιστοποιούν ότι το 2006 ο αριθμός των αμερικανών τουριστών θα είναι αυξημένος κατά 37% σε σχέση με πέρυσι. Τρίτον, η κυρία Πετραλιά θα επισκεφθεί σύντομα την Ινδία -τεράστια αγορά- με στόχο να συζητήσει συγκεκριμένα projects ενίσχυσης της τουριστικής συνεργασίας των δύο χωρών. Από την άλλη υπάρχουν και οι προβληματισμοί: Πρώτον, τα σοβαρά προβλήματα που εξακολουθούν να έχουν οι Αμερικανοί για να εμπιστευθούν τη χώρα μας στον τομέα της ασφάλειας όσον αφορά τις κρουαζιέρες. Δεύτερον, την τεράστια γραφειοκρατία για την υλοποίηση ξένων επενδύσεων (η υπουργός μίλησε με αμερικανούς επενδυτές για επενδύσεις σε γήπεδα του γκολφ). Τρίτον, την ανάγκη άμεσης επίλυσης των πολεοδομικών θεμάτων (βλέπε συνεννοήσεις με τον κ. Γ. Σουφλιά) που μπλοκάρουν πολλά επενδυτικά σχέδια. Αυτός είναι και ο λόγος που θα οδηγήσει την κυρία Πετραλιά στο γραφείο του κ. Σουφλιά μπας και βρεθεί καμιά γρήγορη λύση.

ΚΙΝΔΥΝΟΙ ΑΠΟ ΤΗΝ ΥΠΕΡΑΝΤΛΗΣΗ

Σοβαροί είναι πλέον οι κίνδυνοι που προδιαγράφονται από την υπεράντληση νερού που γίνεται στην περιοχή του κάμπου Μαλώνας - Μασάρων - Καλάθου για την τροφοδοσία των άνυδρων νησιών.

Ηδη πολλές γεωτρήσεις και πηγάδια της περιοχής έχουν ξηρανθεί, σε πολλά αντλείται αλμυρό νερό και οι καλλιέργειες κινδυνεύουν άμεσα.

Θα πρέπει το θέμα να μελετηθεί και εγκαίρως να αναζητηθούν εναλλακτικές λύσεις προτού βρεθούμε σε δραματικά αδιέξοδα.

Από την άλλη προκαλεί το γεγονός πως είναι δυνατόν, το νερό να παρέχεται δωρεάν και να πωλείται πανάκριβα στον καταναλωτή.

Είναι προφανές ότι κάποιοι «θησαυρίζουν» εις υγείαν των κορόιδων.

Υπάρχει θέμα και είναι καιρός να παύσουν να το αντιπαρέρχονται όσοι οφείλουν να το κοιτάξουν με την επιβαλλόμενη εκ των πραγμάτων πλέον, προσοχή.

ΕΥΤΕΣ ΚΑΙ ΣΥΚΟΦΑΝΤΕΣ

Οταν την επομένη της κομματικής συσκέψεως της ΝΔ στην Αθήνα η «δ» έγραφε τι ακριβώς ειπώθηκε και από ποιους, οι δύο «πρυτάνεις της πολιτικής» σε τοπικό επίπεδο, ο πρόεδρος της ΝΟΔΕ κ. Τώνης Μαρτίνης και ο υποψήφιος νομάρχης κ. Κ. Σαρρής βγήκαν στον «εμπορευόμενο» (της ΝΔ) σταθμό και «λαύροι» κατά της «δ» μας απεκάλεσαν ευθέως «ψεύτες και συκοφάντες» (μνήσθητι αυτών, Κύριε, όταν έρθεις εν τη βασιλεία Σου), γιατί γράψαμε ότι ο υποψήφιος είπε ορθά - κοφτά ότι «ή με στηρίζετε όλοι ανοιχτά ή δεν έχω πρόβλημα να πάω στο σπίτι μου».

Το ότι τα είπε, δεν υπάρχει αμφιβολία. Και όσοι το αμφισβητούν, ας ρωτήσουν εκείνους που μετείχαν στη σύσκεψη.

Προχθές στη Ρόδο είπε τα ίδια ακριβώς. Και αυτό κατεγράφη από τα ΜΜΕ.

Πριν αλέκτωρ φωνήσει δηλαδή τρις, οι δύο πρυτάνεις κατελήφθησαν επ' αυτοφώρω «κλέπτοντες οπώρας»!

Ποιοι είναι λοιπόν, οι «ψεύτες» και οι «συκοφάντες»; Ασφαλώς οι δυο τους που πάνε «πακέτο». Ομως δεν είχαν, μέχρι τώρα, αν και προκλήθηκαν ευθέως, ούτε τον ανδρισμό, ούτε την υπευθυνότητα να ζητήσουν συγγνώμη.

Οταν όμως ένας άνθρωπος προσφεύγει στο ψέμα για να διώξει από τη Ρόδο ένα εντιμότατο και αδέκαστο δικαστή, τον κ. Ανδρέα Κράνη, θα έχει αναστολές για να λασπολογεί κατά της εφημερίδας που τον ανέδειξε;

Ιδού, λοιπόν, ο άνθρωπος! Τον παραδίδουμε στην κρίση της Κοινής Γνώμης, αν και αυτή έχει σχηματίσει ήδη προ πολλού γνώμη!

ΕΝ ΜΕΣΩ ΔΥΟ... ΛΗΣΤΩΝ

«Μεγάλη Εβδομάδα» από χθες με τον πολίτη στον σταυρό εν μέσω δύο «ληστών». Το ιρλανδικό μοντέλο απ' τη μια και το σουηδικό μοντέλο απ' την άλλη να διεκδικούν την εύνοια του «εσταυρωμένου». Πριν φτάσουμε όμως στον Γολγοθά και τη σταύρωση -«Ανάσταση» δεν προβλέπεται στο σενάριο-, τα συνδικάτα και τα σκουπίδια φροντίζουν ώστε να υπάρξει το κατάλληλο κατανυκτικό κλίμα. Ο ΣΕΒ «παθιάζεται» με το ιρλανδικό μοντέλο και η ΓΣΕΕ με το σουηδικό, ενώ την ίδια στιγμή και πριν φτάσει η ώρα της «εις κ-Άδου κάθοδος», οι εργαζόμενοι στις ΔΕΚΟ κατεβαίνουν στους δρόμους. Βαριά και ανθυγιεινή η ατμόσφαιρα και για έναν επιπλέον λόγο. Αυτή την εβδομάδα η ΑΔΕΔΥ θα διαπραγματευτεί τα βαρέα και ανθυγιεινά επαγγέλματα. Αυτό το τροπάριο το έχουμε βαρεθεί...

ΠΟΛΙΤΙΚΗ, ΩΣ... ΑΛΓΕΒΡΑ

Από τη στιγμή που η πολιτική έγινε άλγεβρα και οι εξισώσεις αντικατέστησαν τον πολιτικό λόγο, από εκείνη τη στιγμή και μετά η πολιτική έπαψε να απασχολεί τους πολίτες. Το πολιτικό τοπίο, κι αυτό δεν αφορά μόνο την Ελλάδα, είναι πληκτικό, γι' αυτό, προκειμένου να σπάσει η πλήξη, ο επιχειρηματίας γίνεται πολιτικός και ο πολιτικός μετατρέπεται σε διαχειριστή του επιχειρηματία πολιτικού. Σ' αυτό το πλαίσιο είναι φυσικό επακόλουθο η κοινή γνώμη να εμπιστεύεται τον στρατό, την Εκκλησία, την αστυνομία και τη Δικαιοσύνη περισσότερο από την πολιτική. Το έλλειμμα εμπιστοσύνης είναι ανάλογο με το δημόσιο έλλειμμα. Κι ενώ για το δεύτερο δεν έχει κανείς παρά να επιλέξει μοντέλο από την πασαρέλα (σουηδικό, ιρλανδικό, γαλλικό, ιταλικό κ.λπ.), για το πρώτο δεν έχει βρεθεί ακόμα λύση. Ετσι, αναγκαστικά η κοινωνία στρέφεται στα υποκατάστατα και εναποθέτει τις ελπίδες της στα «θαύματα», όπως στην περίπτωση του σκηνώματος του Βησσαρίωνα. Αλλωστε, όπως έλεγε ο Ντε Γκολ, κάθε ηγέτης έχει το σκήνωμά του. Μόνο που στην περίπτωσή μας το σκήνωμα δεν έχει ηγέτη...

«ΗΝ ΠΟΛΛΑΙΣ...!»

Σήμερα γιορτάζει η Κασσιανή, η «εν πολλαίς αμαρτίαις περιπεσούσα γυνή».

Θα ήταν, λοιπόν, παράλειψη να μην ευχηθούμε «χρόνια πολλά» στους εν γένει εν αμαρτίαις περιπεσόντες, αρσενικούς, θηλυκούς και... ουδέτερους.

Μόνο που η Κασσιανή έπρεπε να γιορτάζεται κάθε μέρα για να μην αισθάνονται αδικημένοι οι αμαρτωλοί.

ΟΛΥΚΟΣ ΚΙ ΑΝ ΕΓΕΡΑΣΕ!

Τι το ήθελε ο αρχηγός της αξιωματικής αντιπολίτευσης, Γιώργος Παπανδρέου, να καταγγείλει από τον Πύργο «το παρακράτος» της Δεξιάς; Τι ζητούσε να ισχυρισθεί με τις κορόνες που πέταξε ότι επίκειται η αναβίωσή του; Αν κοιτούσε πιο προσεκτικά, αριστερά από το βήμα όπου μιλούσε και έβλεπε τι έκαναν οι άνθρωποι του δικού του παρακράτους, δεν θα είχε εκτεθεί ανεπανόρθωτα... Θα παρατηρούσε πως οι οπαδοί του είχαν κατεβάσει από τον ιστό του Δικαστικού Μεγάρου της πόλης την ελληνική σημαία και είχαν υψώσει εκεί την πράσινη, με τον ήλιο του ΠΑΣΟΚ! Προφανώς, για να μας θυμίσουν ότι το καθεστωτικό ΠΑΣΟΚ, που τιμώρησαν οι πολίτες στις εκλογές του 2004, ουδέν εδιδάχθη από την ήττα του και σε τίποτα δεν άλλαξε. Για να μας δείξουν ότι η αντίληψη των σοσιαλιστών για τους θεσμούς και ιδιαίτερα για τη Δικαιοσύνη είναι ίδια, είτε αυτοί είναι στην κυβέρνηση είτε στην αντιπολίτευση. Για να μας πουν και πάλι ότι το κράτος και οι θεσμοί είναι ιδιοκτησία τους. Οι άνθρωποι, δυστυχώς, δεν αλλάζουν! «Κανείς θεσμός, μόνο ο λαός» έλεγαν το '89. Τα ίδια κάνουν και τώρα. Ο λύκος και αν εγέρασε και ασπρίσαν τα μαλλιά του...!

ΑΛΒΑΝΟΙ... ΤΡΑΠΕΖΙΤΕΣ!

Τραπεζικές καταθέσεις κατά 50% υψηλότερες των Ελλήνων διατηρούν οι Αλβανοί μετανάστες που ζουν κι εργάζονται στη χώρα μας. Οι 600.000 Αλβανοί μετανάστες υπολογίζεται ότι έχουν καταθέσεις περίπου τριών δισεκατομμυρίων ευρώ, ενώ ο μέσος όρος του ποσού που αποταμιεύει ο καθένας εκτιμάται σε 12.000 ευρώ, με το αντίστοιχο ποσό για τους Ελληνες να μην ξεπερνά τα 8.000 ευρώ.

Τα στοιχεία αυτά ανακοινώθηκαν κατά τη διάρκεια των εγκαινίων του υποκαταστήματος της American Bank of Albania (ABA), στη Θεσσαλονίκη, η οποία διαθέτει σήμερα πελατολόγιο 2.500 ιδιωτών και 70 μικρομεσαίων επιχειρήσεων στην Ελλάδα.

Οπως εξελίσσονται τα πράγματα, σε λίγα χρόνια αφεντικά στην Ελλάδα θα είναι οι Αλβανοί. Αυτή είναι μια πραγματικότητα και όχι... ρατσιστική διάθεση!

Υ.Τ.Ε.

ΣΤΑ ΠΛΑΙΣΙΑ ΤΟΥ ΠΡΟΓΡΑΜΜΑΤΟΣ «ΑΡΤΕΜΙΣ»

ΑΣΚΗΣΗ ΣΤΗ ΡΟΔΟ ΓΙΑ ΤΗ «ΝΟΣΟ ΤΩΝ ΠΤΗΝΩΝ»





Τι προέβλεπε το σενάριο και πως αντιμετωπίσθηκε

Άσκηση με στόχο την αντιμετώπιση κρούσματος «νόσου των πτηνών» διενεργήθηκε στη Ρόδο το πρωί του περασμένου Σαββάτου, στο αεροδρόμιο και στο νοσοκομείο στα πλαίσια του προγράμματος «Αρτεμις», η οποία και στέφθηκε με απόλυτη επιτυχία.

Για την άσκηση αυτήν από την Β' Δ.Υ.ΠΕ. Νοτίου Αιγαίου εκδόθηκε χθες η ακόλουθη ενημερωτική ανακοίνωση:

Δύο νέοι συμπολίτες μας, ο Κ.Δ. 28 ετών και η αδελφή του Κ.Α. 26 ετών, προσήλθαν το πρωί του Σαββάτου 15 Απριλίου στις 11π.μ. στο Νοσοκομείο της Ρόδου γιατί παρουσίασαν αιφνιδίως βήχα και υψηλό πυρετό, 5 ημέρες μετά από την άφιξή τους στη Ρόδο, ύστερα από ένα ταξίδι αναψυχής που έκαναν στην Ταϊλάνδη.

Κατά την είσοδό τους στον Αερολιμένα «Διαγόρας» είχαν διαβάσει ορισμένες πληροφορίες για την «Γρίπη των Πτηνών» πράγμα που τους έκανε να ανησυχήσουν, όταν μάλιστα θυμήθηκαν ότι σε μία πρόσφατη επίσκεψή τους σε μια λαϊκή αγορά της Ταϊλάνδης, λίγες μέρες πριν να αναχωρήσουν, ήρθαν σε επαφή με εκτιθέμενα εκεί πουλερικά.

Για όλους τους παραπάνω λόγους, οι δυο νέοι όταν παρουσιάσθηκαν στον "Χώρο Διαλογής- Triage" που εδώ και αρκετό καιρό βρίσκεται στην είσοδο του Νοσοκομείου μας και εξέθεσαν τα παραπάνω, η κλινική τους εικόνα σε συνάρτηση με το πρόσφατο ιστορικό, τους κατέταξε σε ύποπτα – εν δυνάμει – κρούσματα της «Νόσου των Πτηνών» και γι' αυτό εισήχθησαν στο Νοσοκομείο, για περαιτέρω εξετάσεις ελέγχου για την νόσο, και την ενδεδειγμένη για την περίπτωσή τους θεραπεία.

Αυτό υπήρξε το σενάριο που περιελάμβανε η προάσκηση με την κωδική ονομασία «Άρτεμις» που δόθηκε από το Συντονιστικό Όργανο Τομέα Υγείας (Σ.Ο.Τ.Υ.) του Υπουργείου Υγείας και Κοινωνικής Αλληλεγγύης στη Β' Δ.Υ.Πε. Νοτίου Αιγαίου προκειμένου να εκτελεσθεί από το Γενικό Νοσοκομείο της Ρόδου, ως ένα από τα πρώτα Νοσοκομεία σε όλη την Χώρα, που θα εφήρμοζε το πιλοτικό πρόγραμμα του σχεδίου «Άρτεμις» με την παραπάνω προάσκηση.

Από το σημείο αυτό ενεργοποιήθηκε πάραυτα, όλο το Ιατρικό και Παραϊατρικό δυναμικό του Νοσοκομείου, που θα λάβει μέρος σε παρόμοιο πραγματικό – αν τύχει – περιστατικό, και χρησιμοποιήθηκαν επωφελώς όλα τα μέσα και οι υποδομές, που επαρκώς διαθέτει το Νοσοκομείο της Ρόδου, δια την καίρια και αποτελεσματική αντιμετώπιση μιας αληθινής έκτακτης ανάγκης αυτής της μορφής.

Η διεξαγωγή της σημαντικής αυτής προάσκησης εστέφθη με απόλυτη επιτυχία, ενώ τα ελάχιστα κενά που παρατηρήθηκαν, εντοπίσθηκαν και διορθώθηκαν με κατάλληλους χειρισμούς και παρεμβάσεις.

Από την αρχή μέχρι το τέλος της προάσκησης παρέστησαν και κατέγραφαν τα τεκταινόμενα, ο Πρόεδρος της Β' Δ.Υ.Πε. Νοτίου Αιγαίου κος Μιχάλης Νούσιας, ο συντονιστής της «Ειδικής Επιτροπής Αντιμετώπισης Εκτάκτου Κρίσεως εκ της Νόσου των Πτηνών» της Β' Δ.Υ.Πε. Νοτίου Αιγαίου Ιατρός κος Χρήστος Σαββίδης και δυο ειδικά αφιχθέντες στη Ρόδο, ως παρατηρητές της προασκήσεως στελέχη του Σ.Ο.Τ.Υ. του Υπουργείου Υγείας και Κοινωνικής Αλληλεγγύης, οι Ιατροί κ. Νίκος Μίχος και Αικατερίνη Καραγεώργη.

Δια την επιτυχία της προασκήσεως, οι παραπάνω παρατηρητές συνεχάρησαν την Β' Δ.Υ.Πε. Νοτίου Αιγαίου, τη Διοίκηση του Γ.Ν. Ρόδου, τους συμμετέχοντες Ιατρούς, ιδίως του Τομέα των Νοσοκομειακών Λοιμώξεων, των Κλινικών και των Εργαστηρίων, το Νοσηλευτικό Προσωπικό, το ΕΚΑΒ Ρόδου, τις Τεχνικές και Διοικητικές Υπηρεσίες του Γ.Ν. Ρόδου ως και την «Ειδική Επιτροπή Αντιμετώπισης Εκτάκτου Κρίσεως εκ της Νόσου των Πτηνών».

Παρόμοιες προασκήσεις και ασκήσεις θα πραγματοποιηθούν μερίμνη της Β' Δ.Υ.Πε. Νοτίου Αιγαίου στο άμεσα προσεχές μέλλον και σε άλλα Νοσοκομεία της Δωδεκανήσου, σε Κέντρα Υγείας και Πολυδύναμα Περιφερειακά Ιατρεία, ώστε η θωράκιση της περιοχής ευθύνης της Β' Δ.Υ.Πε. Νοτίου Αιγαίου να είναι ασφαλής και αποτρεπτική δια την εισβολή του ιού H5N1 με πύλη εισόδου τα νησιά του Νοτιοανατολικού Αιγαίου.

Ο Πρόεδρος Δ.Σ.-
Διοικητής της
Β' Δ.Υ.ΠΕ. Νοτίου Αιγαίου
Νούσιας Μιχαήλ

ΜΕΤΑΞΥ ΡΟΔΑ ΚΑΙ ΚΤΕΛ

ΠΡΟΣΩΡΙΝΗ ΑΝΑΚΩΧΗ
για τη γραμμή Φαληρακίου

Εγινε δεκτή «Σολωμόντειος λύση» με παρέμβαση Ζωίδη

«Σολωμόντειος λύση» για τη γραμμή Φαληρακίου, η οποία εδώ και πολλά χρόνια αποτελεί «μήλον της έριδος» μεταξύ ΡΟΔΑ και ΚΤΕΛ κι έρχεται κάθε χρόνο στο προσκήνιο με την έναρξη της τουριστικής σεζόν, επιτεύχθηκε χθες, σε σύσκεψη που πραγματοποιήθηκε στο γραφείο του αντινομάρχη κ. Νίκου Ζωίδη.

Η «λύση» συνίσταται στην αναγνώριση, από τους δύο συγκοινωνιακούς φορείς των «δικαιωμάτων» και «μη δικαιωμάτων» του άλλου, γεγονός που εξασφαλίζει, προσωρινά τουλάχιστον «ανακωχή», προφανώς μέχρι την έναρξη της επόμενης τουριστικής σεζόν. Για τη σύσκεψη αυτή και τα αποτελέσματά της, από το γραφείο του αρμόδιου αντινομάρχη κ. Νίκου Ζωίδη εκδόθηκε χθες η ακόλουθη ενημερωτική ανακοίνωση: Σήμερα, 17-4-2006, στο γραφείο του Αντινομάρχη Νίκου Ζωίδη έγινε σύσκεψη στην οποία συμμετείχαν πλην του Αντινομάρχη, ο πρόεδρος της Δ.Ε.Σ. ΡΟΔΑ κ. Περικλής Μαντάλης, το μέλος του Δ.Σ. κ. Νίκος Φαρμακίδης, ο Πρόεδρος του ΚΤΕΛ κ. Παναγιώτης Συμιακός και ο Αντιπρόεδρος κ. Παρδαλός Βασίλειος με αντικείμενο την συγκοινωνιακή εξυπηρέτηση της γραμμής Ρόδος – Φαληράκι.

Οι δύο φορείς συμφώνησαν και συναποδέχθηκαν τα παρακάτω: **1.** Να επιτρέπεται η ελεύθερη διέλευση των λεωφορείων της ΡΟΔΑ στην συγκοινωνιακή γραμμή ΡΟΔΟΣ – ΝΕΡΑ ΚΑΛΛΙΘΕΑΣ έως ΚΑΣΤΡΙ με επιστροφή και στις ώρες που θα προγραμματίσει η Επιχείρηση, από τον κόμβο (ΑΓΚΥΡΑ). **2.** Να επιτρέπεται η διέλευση λεωφορείων του ΚΤΕΛ στην γραμμή ΡΟΔΟΣ – ΚΕΝΤΡΟ ΦΑΛΗΡΑΚΙΟΥ μέσω Ρόδου – Καλλιθέας με την προϋπόθεση τα δρομολόγια να μην επιβιβάζουν ούτε και να αποβιβάζουν επιβάτες καθ' όλη την διάρκεια της διαδρομής παρά μόνο μετά από το ΚΑΣΤΡΙ, δηλαδή το δρομολόγιο να είναι Φαληράκι – EXPRESS. Επιτρέπεται **η αποβίβαση και μόνον** επιβατών από το Φαληράκι με προορισμό ενδιάμεσες στάσεις στην Λεωφόρο Ρόδου – Καλλιθέας. **3.** Η απόφαση αυτή να μην δίνει δικαίωμα ούτε αξίωση στην Δ.Ε.Σ. «ΡΟΔΑ» να θεωρήσει δικό της συγκοινωνιακό έργο το κομμάτι της γραμμής από την περιοχή ΚΑΣΤΡΙ έως το ΦΑΛΗΡΑΚΙ που ανήκει στην συγκοινωνιακή δικαιοδοσία του ΚΤΕΛ Ρόδου, ούτε στο ΚΤΕΛ Ρόδου να θεωρήσει δικό του συγκοινωνιακό έργο το κομμάτι της γραμμής από την περιοχή ΚΑΣΤΡΙ έως την Πόλη της Ρόδου που ανήκει αποκλειστικά και μόνο στη συγκοινωνιακή δικαιοδοσία της Δ.Ε.Σ. «ΡΟΔΑ». **4.** Οι στάσεις επιβίβασης των δύο φορέων, θα είναι σε απόσταση, με αποκλειστική χρήση από τον κάθε φορέα και διαφορετική σήμανση.

Το πρακτικό της συμφωνίας υπεγράφη από τον Αντινομάρχη, τον πρόεδρο της ΔΕΣ ΡΟΔΑ και τον Πρόεδρο του ΚΤΕΛ.

STEFANAKIS TOURS - RODOS

Representative of Lane Sea Lines - Zorpidis Travel

38 Alexandrou Diakou street, 85100
Tel: 22410 - 20625, 30054, 33603, 33607
Fax. 22410 - 26745, E-Mail: stefanakistours@yahoo.gr

Δρομολόγια F/B ΙΕΡΑΠΕΤΡΑ

Κάθε **Τετάρτη** 07:00 για Χάλκη - Διαφάνι - Πηγάδια - Κάσο - Σητεία και επιστροφή

Κάθε **Πέμπτη** **Κυριακή** 04:30 για Χάλκη - Διαφάνι - Πηγάδια - Κάσο - Σητεία - Αγ. Νικόλαο - Σαντορίνη - Μήλο - Πειραιά

Κάθε **Τρίτη** 22.00 Καστελόριζο

Μεγάλη Εβδομάδα

Μ. Τετάρτη: 07:00 για Χάλκη - Διαφάνι - Πηγάδια - Κάσο - Σητεία - Αγ. Νικόλαο -Σαντορίνη - Μήλο - Πειραιά

Μ. Παρασκευή: ώρα 24 για Σητεία και επιστροφή μέσω Χάλκης - Καρπάθου - Κάσου

ΕΠΙΠΛΑ **ROUFAS**

Τα πάντα παντός επίπλου!





ΑΡΧΑΓΓΕΛΟΣ • ΤΗΛ.: 22440.22452, 22440.22187
E-mail: www.roufas.com

ΔΙΑΜΑΡΤΥΡΟΝΤΑΙ ΟΙ ΚΑΤΑΣΤΗΜΑΤΑΡΧΕΣ

ΟΙ ΣΚΑΜΜΕΝΟΙ ΔΡΟΜΟΙ ΠΡΟΚΑΛΟΥΝ *προβλήματα στον Αρχάγγελο*

Ζητούν από την κατασκευάστρια εταιρεία να επιδείξει περισσότερη υπευθυνότητα



Ξεσηκώθηκαν στον Αρχάγγελο οι καταστηματάρχες εξαιτίας του αποχετευτικού έργου και της προχειρότητας με την οποία εκτελείται.

Μολονότι οι καταστηματάρχες αναγνωρίζουν ότι πρόκειται για σημαντικό «έργο πνοής» εντούτοις καταλογίζουν στην τεχνική εταιρεία μεγάλη καθυστέρηση στο κλείσιμο των «πληγών» από τα σκαψίματα – ειδικότερα στο κέντρο του δήμου – με συνέπεια η λάσπη και οι σκόνες να τους προκαλούν, εν όψει και του Πάσχα, τεράστια οικονομική ζημία.

Με επιστολή τους προς τον δήμαρχο κ. Αλέξανδρο Παπουρά και το Δημοτικό Συμβούλιο ζητούν να ληφθούν άμεσα μέτρα, «έστω και προσωρινής φύσεως, ούτως ώστε να περιοριστεί η ζημία».

Αναλυτικά στην επιστολή τους αναφέρουν:

«Αξιότιμε Δήμαρχε και Δημοτικό Συμβούλιο,

Στηρίζουμε και επικροτούμε το έργο πνοής που βρίσκεται σε εξέλιξη, αλλά είμαστε υποχρεωμένοι ως επιχειρηματίες να σας ενημερώσουμε πως η καθυστέρηση στην ασφαλτόστρωση, ή τουλάχιστον σε κάποια ενδιάμεση λύση (κλείσιμο των τρυπών με τσιμέντο), στο πρόβλημα της λάσπης και της σκόνης που προέρχεται από τις τρύπες των σωληνώσεων, έχει πλήξει καίρια την εμπορική βιωσιμότητα των καταστημάτων μας, και θα συνεχίσει να το κάνει, όσο πλησιάζει η Πασχαλινή και η μετέπειτα θερινή περίοδος.

Παρακαλείστε να λάβετε υπόψη τα παραπάνω και να προβείτε σε άμεσες ενέργειες, έστω και προσωρινής φύσεως, ούτως ώστε να περιοριστεί η ζημία την οποία έχουν ήδη υποστεί και θα εξακολουθήσουν να υπόκεινται τα καταστήματά μας.

Σας Ευχαριστούμε εκ των προτέρων.»

ΑΓΑΝΑΚΤΙΣΜΕΝΟΙ ΚΑΙ ΟΙ ΠΟΛΙΤΕΣ

Αγανακτισμένοι με την ανάδοχο εταιρεία που εκτελεί το έργο (ΕΡΤΕΚΑ ΑΕ) αλλά και με τον δήμαρχο Αρχαγγέλου είναι και εκατοντάδες πολίτες οι οποίοι ναι μεν αναγνωρίζουν τη χρησιμότητα του έργου, καταγγέλλουν όμως την πρωτοφανή ταλαιπωρία που υφίστανται στην καθημερινή ζωή τους είτε όταν μετακινούνται είτε επειδή τα σπίτια τους «πνίγονται», ανάλογα με τις καιρικές συνθήκες, στις λάσπες και στη σκόνη.

Όπως αναφέρουν με τηλεφωνήματα διαμαρτυρίας η εταιρεία σκάβει παντού, και σε πρώτη φάση, για να περάσει το δίκτυο ύδρευσης αλλά αφήνει τα χαντάκια και τους λάκκους να «χάσκουν», χωρίς να επικαλύπτονται από πρόχειρη έστω τσιμεντόστρωση ή ασφαλτεπάλειψη προφανώς για λόγους οικονομίας.

Σημειώνεται ότι οι ίδιοι δρόμοι θα σκαφτούν ξανά για την τοποθέτηση των αποχετευτικών αγωγών πράγμα που σημαίνει ότι η ταλαιπωρία των κατοίκων θα συνεχιστεί για τα επόμενα δύο – τρία χρόνια, μέχρι την ολοκλήρωση του έργου.

Διότι, όπως τουλάχιστον αναφέρουν τεχνικοί, αν δεν υπάρξει ολοκλήρωση του έργου δεν πρόκειται να γίνει οριστική αποκατάσταση των δρόμων.

Οι κάτοικοι που διαμαρτύρονται (εμμέσως και κατά του Δημάρχου) απαιτούν τα έργα να ολοκληρώνονται σ' ένα ένα από τα τμήματά του και να γίνεται άμεση αποκατάσταση των δρόμων. Αλλιώς θα υπάρξουν αντιδράσεις – και ειδικότερα όταν το εργοτάξιο εγκατασταθεί στο κέντρο του οικισμού του Αρχαγγέλου που είναι και το πιο δύσκολο τμήμα.

ΜΕ ΑΠΟΦΑΣΗ ΤΟΥ ΝΟΜΑΡΧΗ

ΚΥΡΩΘΗΚΕ Ο ΑΝΑΔΑΣΜΟΣ *περί το Φράγμα Απολακκιάς*

Εληξε η ταλαιπωρία 17 ολόκληρων ετών

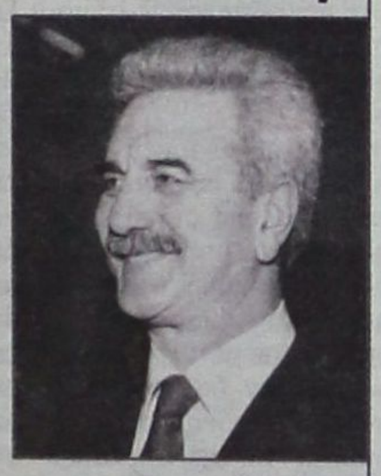

Με απόφαση του νομάρχη Δωδεκανήσου κ. Γιάννη Μαχαιρίδη που φέρει ημερομηνία 7 Απριλίου 2006 επιτέλους, κυρώνεται το κτηματικό καθεστώς που ισχύει πλέον στο δημοτικό διαμέρισμα Απολακκιάς μετά τον υποχρεωτικό αναδασμό.

Η νομαρχιακή απόφαση σφραγίζει έτσι μια διαδικασία που ταλάνισε τους αγρότες της Απολακκιάς επί δεκαεπτά ολόκληρα χρόνια, δηλαδή από το 1989, όταν αποφασίστηκε ο υποχρεωτικός αναδασμός μέχρι και προχθές ακόμα.

Υπενθυμίζεται ότι η συνολική έκταση που καλύπτει ο αναδασμός, πέριξ του μεγάλου αρδευτικού έργου, του Φράγματος Απολακκιάς, υπολογίζεται σε 8.500 στρέμματα.

Οπως δήλωσε χθες ο κ. Μαχαιρίδης, ιδιαιτέρως ικανοποιημένος από το τέλος μιας μεγάλης περιπέτειας, ο οριστικός χάρτης του αναδασμού έχει διαμορφωθεί και έχει επικυρωθεί από την αρμόδια Διεύθυνση του Υπουργείου Αγροτικής Ανάπτυξης μετά την εξέταση των ενστάσεων και δεν απομένει πλέον παρά η δημοσίευση της απόφασής του στο ΦΕΚ για να καταστεί δυνατή η εγγραφή των νέων μερίδων στο Κτηματολόγιο.

• Η ιστορική απόφαση του κ. Μαχαιρίδη είναι η ακόλουθη:

ΘΕΜΑ: «Κύρωση του Υποχρεωτικού Αναδασμού περιοχής περιμέτρου αρδευτικού έργου Δ.Δ. Απολακκιάς, έτους 1989».

ΑΠΟΦΑΣΗ
Ο Νομάρχης Δωδεκανήσου

Εχοντας υπόψη:

1.Τις διατάξεις του άρθρου 15 του Ν. 674/77 «Περί αναδασμού της γης κλπ».

2.Τις διατάξεις των άρθρων 3 παρ. 1 και 16 παρ. 1 του Ν. 2218/94, σε συνδυασμό με τα άρθρα 8 και 62 του Π.Δ. 30/1996 του Κώδικα Νομ/κής Αυτ/σης.

3.Το αριθμ. Πρωτ. 199895/22-2-06 έγγραφο της Δ/νσης Τοπογραφικής του Υπουργείου Αγροτικής Ανάπτυξης & Τροφίμων με τα συνημμένα σ' αυτό: α) Πίνακα Ιδιοκτητών και Κτηματολογικό Πίνακα, β) Πέντε Διαγράμματα της περιοχής Αναδασμού.

ΑΠΟΦΑΣΙΖΟΥΜΕ

Κυρώνουμε το νέο κτηματικό καθεστώς που διαμορφώθηκε με τον υποχρεωτικό αναδασμό, έτους 1989, στην κτηματική περιοχή περιμέτρου αρδευτικού έργου Δ.Δ. Απολακκιάς, όπως αυτό απεικονίζεται στους συνταχθέντες από την Επιτροπή Αναδασμού κτηματολογικούς πίνακες και διαγράμματα της περιοχής αυτής.

Η παρούσα να δημοσιευθεί στην Εφημερίδα της Κυβερνήσεως.

Ο ΝΟΜΑΡΧΗΣ
ΓΙΑΝΝΗΣ ΜΑΧΑΙΡΙΔΗΣ



δημοκρατικά

ΥΠΑΡΧΕΙ ΑΝΤΙΚΕΙΜΕΝΙΚΗ ΠΡΑΓΜΑΤΙΚΟΤΗΤΑ Η ΟΠΟΙΑ ΔΙΝΕΙ ΤΟ ΜΕΤΡΟ ΤΗΣ ΑΛΗΘΕΙΑΣ (ΑΡΙΣΤΟΤΕΛΗΣ)

Η ΑΠΑΞΙΩΣΗ ΤΗΣ ΠΟΛΙΤΙΚΗΣ

Η τηλεόραση, ως ο νεωτερικός δημόσιος χώρος της πολιτικής αντιπαράθεσης, αντί να αποτελέσει τον τόπο της εκδήλωσης της δημοκρατικά εκφρασμένης πολιτικής βούλησης, κατέληξε σε μια φαντασμαγορία «παραθυράτων» κοκορομαχιών, που ανεβάζουν την αδρεναλίνη των θεατών – πολιτών, στη βάση μιας σειράς ακολουθιών ειδώλων και ψευδογεγονότων κενών πολιτικού περιεχομένου. Δυστυχώς, το ίδιο συμβαίνει εσχάτως και στον παραδοσιακό και εμβληματικό θεσμό της κοινοβουλευτικής μας δημοκρατίας, το Κοινοβούλιο. Μετά την τηλεοπτική «εκπαραθύρωση» της πολιτικής, φαίνεται ότι εισερχόμαστε στο στάδιο της εκπαραθύρωσής της και από τη Βουλή!

Η πανθομολογούμενη διαπίστωση ότι η τηλεοπτική «παραθύρωση» της πολιτικής οδηγεί στην «εκπαραθύρωσή» της, αντί να παραδειγματίσει τους πολιτικούς και τους πολιτικούς σχηματισμούς, τους κατευθύνει σε ανάλογη συμπεριφορά, σε μια αυτοχειριαστική προσαρμογή στους τηλεοπτικούς κανόνες, όπως αποδεικνύουν οι τελευταίες αντιπαραθέσεις στη Βουλή με τα επικοινωνιακού περιεχομένου συνθήματα, τις ατάκες και τις λεκτικές πιρουέτες των πολιτικών αρχηγών. Ακόμη και σοβαρές ενδείξεις που αποδεικνύουν ότι αυτές οι συμπεριφορές αποδοκιμάζονται συλλήβδην από την κοινή γνώμη, δεν φαίνεται να συμμορφώνουν κανέναν. Ως γνωστόν, το 72% των Ελλήνων, σύμφωνα με το Ευρωβαρόμετρο, δεν εμπιστεύεται τα πολιτικά κόμματα. Θυμίζουμε παλαιότερη έρευνα της Διεθνούς Διαφάνειας, σύμφωνα με την οποία τα κόμματα θεωρούνται οι πιο διεφθαρμένοι θεσμοί! Οι πολίτες είναι εμφανές ότι αποδοκιμάζουν την αντίληψη του πολιτικού παιγνίου, σύμφωνα με την οποία «αντί να επιδιώκουμε την αλήθεια, πρέπει ανοιχτά να ασπαστούμε τη μετανεωτερική κατάσταση της αβεβαιότητας και της "αγωνιστικής" ρητορικής», δηλαδή των ρητορικών διαξιφισμών και των γλωσσικών παιγνίων (Ζαν – Φρανσουά Λιοτάρ). Κατ' αυτόν τον τρόπο, όλα, και κυρίως η πολιτική, ως προγραμματικό περιεχόμενο και πράξη, εκπίπτει σε μια επικοινωνιακή πρακτική, σ' ένα καλειδοσκόπιο περιορισμένων και εφήμερων γλωσσικών τεχνασμάτων, σε μία αντιπαράθεση ρητόρων – σοφιστών που κατέχουν επαρκώς τους κανόνες της «κυβερνητικής» θεωρίας, τις εισροές και τις εκροές πληροφοριών στο πολιτικό σύστημα.

Ετσι, το παραπολιτικό κουτσομπολιό, η διοχέτευση παραπλανητικών πληροφοριών και παρασκηνίων, όπως και η υπερδιόγκωση γεγονότων, αντικαθιστούν τις πολιτικές αρχές και μια ορισμένη πολιτική ηθική –με την έννοια της τήρησης των θεσμικών κανόνων του πολιτικού παιγνιδιού. Ετσι, η πολιτική απαξιώνεται, ο πολίτης αποστρατεύεται και όχι μόνο η «συμμετοχική δημοκρατία» του κ. Παπανδρέου, αλλά και η ίδια η δημοκρατία ακυρώνονται.

Η πολιτική γίνεται όχι απλώς ένα θέατρο, αλλά ένα θέατρο σκιών. Οι πολιτικοί υποδύονται αναγκαστικά ρόλους – καρικατούρες. Η ίδια η πολιτική γίνεται παράσταση και ακολουθία προσποιήσεων, όπου με την κατάλληλη σκηνοθεσία δημιουργούνται οι εντυπώσεις νοήματος εκεί όπου δεν υπάρχουν παρά μόνο ιριδίζουσες σαπουνόφουσκες, που συνεχώς σκάνε. Οι ιδεολογίες και τα πολιτικά προγράμματα, το γενικό συμφέρον και ο εκδημοκρατισμός της πολιτικής διαδικασίας γίνονται καραμέλες για αφελείς και παρωχημένους γραφικούς! Οι πολίτες αηδιασμένοι αποσύρονται ή γίνονται θεατές. Τα κόμματα επιστρέφουν στην προϊστορική εποχή τους, αυτήν των φατριών ειδικών συμφερόντων. Και έτσι, εκούσια ή ακούσια, οι ίδιοι οι πολιτικοί και τα πολιτικά τους κόμματα (προπάντων το ΠΑΣΟΚ) ανοίγουν το δρόμο στους επίδοξους Μπερλουσκόνι.

Ας μην ξεχνάμε ότι ο δρόμος στον Μπερλουσκόνι άνοιξε από την προηγούμενη πρωθυπουργία του... κεντροαριστερού Ρομάνο Πρόντι.

ΜΑΡΑΘΩΝΙΑ ΣΥΝΕΝΤΕΥΞΗ ΤΟΥ κ. ΤΙΜ. ΚΩΤΤΑΚΗ

ΜΑΧΗ ΚΑΙ ΣΤΑ «ΕΡΤΖΙΑΝΑ» *για τη «δίκη της Λέρου»*

Ηλεκτρίσθηκε η ατμόσφαιρα από τις πολλές παρεμβάσεις



Μαραθώνια συνέντευξη διάρκειας 3,5 ωρών παραχώρησε ο δήμαρχος Λέρου κ. Τιμόθεος Κωττάκης στο Ράδιο Λέρος και στην εκπομπή του δημοσιογράφου Ν. Ιγνατίδη το Σάββατο 15 Απριλίου 2006 ερχόμενος εκ νέου σε αντιπαράθεση με εμπλεκόμενους και μη στην πολύκροτη «δίκη της Λέρου».

Ο κ. Κωττάκης άρχισε τη συνέντευξη εκφράζοντας την δυσαρέσκειά του προς τον δημοσιογράφο, σχετικά με τα όσα ειπώθηκαν σε προηγούμενη εκπομπή από τον υποψήφιο δήμαρχο κ. Ιωάννη Ζαβόλα.

«Ο κ. Ζαβόλας δήλωσε στην εκπομπή σας ότι εκβιάζω συνειδήσεις. Ο εκβιασμός συνειδήσεων είναι πολύ σοβαρή κουβέντα γι' αυτόν που την εκφέρει, και αν μη τι άλλο θα έπρεπε να με προστατέψετε από τέτοιου είδους εκφράσεις. Θα έπρεπε επίσης να ζητήσετε την ακύρωση τέτοιων εκφράσεων».

Σχετικά με την πολύκροτη «δίκη της Λέρου» σε ερώτημα που τέθηκε από τον δημοσιογράφο, ο δήμαρχος αφού έκανε μια αναδρομή των πεπραγμένων σε σχέση με την δίκη είπε:

«Κατ' αρχάς πήγα στον εισαγγελέα μετά από σχετική παρότρυνση του τότε δημάρχου κ. Αντάρτη. Τα στοιχεία για τη δίκη ήλθαν στην τότε αντιπολίτευση από υπάλληλο του δήμου της Λέρου, του οποίου το όνομα δεν επιθυμώ να αναφέρω. Αν επιθυμεί ας βγει ο ίδιος να το πει. Πήραμε τα στοιχεία και τα προσκομίσαμε στον εισαγγελέα. Δεν παραπέμψαμε εμείς σε δίκη τον κ. Γ. Σούλο αλλά οι δικαστικές αρχές, μετά από σχετικό έλεγχο που πραγματοποιήθηκε στον δήμο. Εμμένω στις δηλώσεις που έχω κάνει, και σας λέω για ακόμα μια φορά ότι είμαι ικανοποιημένος από το αποτέλεσμα της δίκης, διότι δεν επιδίωκα την καταδίκη των φερόμενων ως κατηγορουμένων».

Πρόσθεσε επίσης ότι «Με κατηγορούν ότι κατέθετα στο δικαστήριο 7 ώρες. Κατέθετα 7 ώρες σε ερωτήσεις των συνηγόρων, δικαστών και εισαγγελέα. Μήπως το μεταφράζουν κάποιοι ότι πήγα στο δικαστήριο και "έβριζα" για 7 ώρες τους φερόμενους ως κατηγορούμενους; Με κατηγορούν κάποιοι ότι έκανα την αρχή της ποινικοποίησης της πολιτικής ζωής της Λέρου. Εγώ απαντώ σε αυτούς ότι δεν μπορούμε να πολιτικοποιούμε τα αδικήματα. Ούτε ποινικοποιούμε τη πολιτική ζωή της Λέρου, ούτε πολιτικοποιούμε τα αδικήματα»

Κατά την διάρκεια της μαραθώνιας συνέντευξης, έγινε τηλεφωνική παρέμβαση από τον υποψήφιο δήμαρχο κ. Ζαβόλα, ο οποίος αφού εξαπέλυσε δριμεία κριτική, είπε μεταξύ άλλων:

«Κατά την διάρκεια της συνέντευξης άκουσα τον κ. δήμαρχο να με αποκαλεί έντεχνα –και μάλιστα δυο φορές– «υποψήφιο δήμαρχο του ΠΑΣΟΚ. Δεν είμαι υποψήφιος δήμαρχος του ΠΑΣΟΚ, άλλα όλων των Λερίων απ' όπου και αν προέρχονται ιδεολογικα. Άλλωστε πριν πάρω την οποιαδήποτε στήριξη από πολιτικό χώρο, πριν, είχε πάρει ο ίδιος ο δήμαρχος το χρίσμα από άλλο πολιτικό χώρο, αυτόν της Ν.Δ». Και συνέχισε λέγοντας, «κριτή μας θέλουμε τον Λεριακό Λαό». Σε σχέση με τα όσα είπε ο δήμαρχος για τη δίκη της Λέρου ο κ. Ζαβόλας είπε: «Στην κατάθεσή του είπε ψέματα. Βλέπω μια αγωνία του δημάρχου να θέλει να εξιλεωθεί. Εγώ του λέω: όλοι μας ξέρουν όλους κ. δήμαρχε...»

Η δεύτερη τηλεφωνική παρέμβαση στη συνέντευξη ήταν αυτή του κ. Γ. Σούλου ο οποίος τόνισε τα εξής: «Στο δικαστήριο ως κατηγορούμενος είχα τέσσερις ερωτήσεις και έκανα μια στον κ. Κωττάκη. Τον ρώτησα αν πληρώνονταν τα εντάλματα χωρίς την υπογραφή μου και είπε όχι. Αυτό σημαίνει ότι με βοήθησε στο δικαστήριο;» και συνέχισε λέγοντας «είπε ασύστολα ψέματα. Έκανε σώου».

«Γνωρίζετε για τα τεχνάσματα της αναβολής της δίκης; Ο δικηγόρος μου (Κ. Σαρρής) παραιτήθηκε την 11.30 πμ. λίγο πριν τη δίκη λόγω πολιτικών πιέσεων όπως μας είπε, ενώ τόσο καιρό του έλεγα αν είχε το οποιοδήποτε πρόβλημα και μου απαντούσε αρνητικά. Λίγο πριν την εκδίκαση της υπόθεσης μας, κάποιοι πήραν τηλέφωνο για βόμβα, δεν ξέρω τι να υποθέσω. Σε περίπτωση που καταδικαζόμασταν θα έκαναν πάρτυ στον Πλάτανο».

Κατόπιν τούτων τη σκυτάλη της συζήτησης ξαναπήρε ο δήμαρχος ο οποίος έθεσε ερώτημα στον συνομιλητή του: «Ποιος έφερε τα στοιχεία 1996, 1997, 1998 στο σπίτι μου κ. Σούλο παρουσία μελών της τότε αντιπολίτευσης άλλα και του δημοσιογράφου κ. Ιγνατίδη;»

Ο κ. Γ. Σούλος απάντησε στον δήμαρχο λέγοντας ότι ψεύδεται, και ότι, τα στοιχεία τα πήρε (ο δήμαρχος) από την υπηρεσία κατόπιν σχετικής αιτήσεως με νόμιμο τρόπο. Τότε ο δήμαρχος της Λέρου ρώτησε τον δημοσιογράφο που καθόταν δίπλα του, ο οποίος είπε ότι πράγματι ο κ. Σούλος ήλθε στο σπίτι του δημάρχου κρατώντας μια σακούλα χωρίς όμως να επιβεβαιώνει το περιεχόμενο, διότι –όπως είπε– δεν είδε τι περιείχε, και κάλεσε τον κ. Κουτούζο, ο οποίος ήταν παρών στο εν λόγω περιστατικό, να κάνει τηλεφωνική παρέμβαση.

Η τρίτη τηλεφωνική παρέμβαση στη συνέντευξη ήταν αυτή της κας Β. Θεοτοκάτου η οποία είπε: «Ακούγοντας τον δήμαρχο να μιλάει σε σχέση με την δίκη εισέπραξα ότι ο κ. Αντάρτης και ο κ. Γ. Σούλος δεν είναι αθώοι. Τελικά αυτοί οι άνθρωποι στη συνείδηση των παιδιών τους είναι αθώοι; Είναι ή δεν είναι αθώοι ο κ. Αντάρτης και ο κ. Γ. Σούλος κ. δήμαρχε; Πότε θα κυκλοφορούν αυτοί οι άνθρωποι με το κεφάλι ψηλά;». «Ο κ. Αντάρτης για το 1999 είναι αθώος;». «Επιτέλους τι πρέπει να κάνουν αυτοί οι άνθρωποι για να παραδεχτεί ο κ. Κωττάκης; Σε πόσα δικαστήρια πρέπει να πάνε;». «Είχα κι άλλες ερωτήσεις άλλα με τέτοιο υποτιμητικό ύφος δεν ρωτάω. Αφήνω να κρίνει ο κόσμος που ακούει».

Ο δήμαρχος μεταξύ άλλων απάντησε: «Κι εμείς πρέπει να λογοδοτήσουμε στα παιδιά μας κα Θεοτοκάτου. Και η δική μας θέση είναι ευαίσθητη όταν μας λένε ότι καταγγέλλουμε ψευδώς για να γίνουμε δήμαρχοι και δημοτικοί σύμβουλοι»

Τηλεφωνική παρέμβαση έκανε η κα Αικ. Σούλου, η οποία εξέφρασε την ντροπή της στο πρόσωπο του «άρχοντα του τόπου», όπως είπε, και στη συνέχεια ο κ. Α. Νταλλιάρης ο οποίος είπε μεταξύ άλλων ότι έχει δικαστεί η κοινωνία της Λέρου με την πολύκροτη δίκη, και κατέληξε λέγοντας: «...ο Λεριός είναι καλός άνθρωπος κ. δήμαρχε...».

Κατόπιν, παρέμβαση έγινε και από τον πρώην δημοτικό σύμβουλο κ. Κόλλια. Ο κ. Κόλλιας είπε ότι «πρέπει να λέμε την αλήθεια», και ότι έντεχνα ο δήμαρχος απέφυγε να απαντήσει για την συνάντηση με τον κ. Αντάρτη. Επίσης ρώτησε τον δήμαρχο πόσα χρήματα κόστισε η πολύκροτη «δίκη της Λέρου», και ποιος θα πληρώσει τη δαπάνη.

Ο δήμαρχος απάντησε στον κ. Κόλλια και είπε ότι «αυτά ας τα πει ο κ. Αντάρτης. Εμείς είμαστε υποχρεωμένοι να προασπίσουμε το συμφέρον του τόπου και αυτό πράξαμε». Σχετικά με τη δαπάνη για την αμοιβή του δικηγόρου, είπε ότι «το κόστος επιβαρύνει τον δήμο και δεν θα ξεπεράσει τις δώδεκα χιλιάδες ευρώ».

ΟΔΗΓΙΕΣ

ΑΠΟ ΤΟΝ ΑΣΤΥΚΤΗΝΙΑΤΡΟ ΑΣΤΥΝΟΜΙΚΟ ΔΙΕΥΘΥΝΤΗ

Ζεμπιλλά Μιχαήλ για το πασχαλινό τραπέζι



Το Πάσχα πλησιάζει και με την πεποίθηση ότι η γνώση προστατεύει το καταναλωτικό κοινό συμβουλεύω τους καταναλωτές τι πρέπει να προσέχουν όταν θα κάνουν τις αγορές τους στα τρόφιμα για το πασχαλινό τραπέζι για να μην παρουσιαστούν δυσάρεστες καταστάσεις από τροφικές δηλητηριάσεις γιατί όπως γνωρίζουμε τα ζωικά τρόφιμα αποτελούν ιδανικά θρεπτικά υποστρώματα και ευνοούν τον πολλαπλασιασμό των μικροβίων καθώς είναι πλούσια σε πρωτεΐνες και ένζυμα.

Οι δηλητηριάσεις είναι ασθένειες με έντονα δυσάρεστα συμπτώματα, η εκδήλωση αυτών μπορεί να γίνει μετά από μια ώρα έως και τρεις ημέρες και διαρκούν από λίγες ώρες έως και αρκετές μέρες.

ΟΙ ΤΡΟΦΙΚΕΣ ΔΗΛΗΤΗΡΙΑΣΕΙΣ ΟΦΕΙΛΟΝΤΑΙ:

1. Στην επιμόλυνση λόγω κακού χειρισμού των τροφίμων
2. Από μικροοργανισμούς (βακτήρια - ιοί μύκητες και τοξίνες) και από παθογόνα βακτήρια

Τα συμπτώματα των τροφικών δηλητηριάσεων συνήθως είναι ΝΑΥΤΙΑ - ΕΜΕΤΟΣ - ΔΙΑΡΡΟΙΑ - ΠΥΡΕΤΟΣ - ΠΟΝΟΚΕΦΑΛΟΣ - ΣΤΟΜΑΧΙΚΟΣ ΚΑΙ ΚΟΙΛΙΑΚΟΣ ΠΟΝΟΣ γι' αυτό οι καταναλωτές πρέπει να λάβουν σοβαρά υπ' όψιν τους τις παρακάτω οδηγίες:

ΠΡΟΣΟΧΗ ΛΟΙΠΟΝ

1. ΣΤΑ ΑΜΝΟΕΡΙΦΙΑ που σφάζονται στα σφαγεία της ελληνικής επικράτειας πρέπει να έχουν την σφραγίδα της καταλληλότητας του υγειονομικού κτηνιατρικού κρεοσκοπικού ελέγχου και να είναι σφραγισμένα με χρώμα ανοικτό γαλάζιο (τυρκουάζ) και την ένδειξη ΕΓΧΩΡΙΑ.
2. Για τα σφαγεία της ΕΟΚ σφραγίζονται με το ίδιο χρώμα (τυρκουάζ) και πρέπει να φέρουν την ένδειξη της χώρας προέλευσης.
3. Για τα κρέατα (αμνοερίφια) των τρίτων χωρών ΕΞΩΤΕΡΙΚΟΥ θα πρέπει να φέρουν την ένδειξη ΕΞΩΤΕΡΙΚΟΥ και σφραγίδα χρώματος καφέ ανοιχτό.

Τα προϊόντα αυτών (συκωταριές - έντερα - ποδοκέφαλα κ.λπ.) κυκλοφορούν στους έμπορους ως νωπά και κατεψυγμένα.

Το χρώμα τους να είναι φυσιολογικό (ροδόχρουν).

Τα έντερα να μην περιέχουν ακαθαρσίες και να μην βγάζουν δυσάρεστη οσμή και να μην έχουν χρώμα πράσινο.

Στα κατεψυγμένα εκτός της οσμής και της χροιάς να προσέχουν και την ημερομηνία κατάψυξης και λήξεως.

Επίσης συνιστώ την προσοχή στους καταναλωτές να μην αγοράζουν Αμνοερίφια από πλανόδιους οι οποίοι μπορεί να μην τα έχουν περάσει από τα σφαγεία από υγειονομικό κτηνιατρικό έλεγχο.

ΑΒΓΑ

Επειδή η διακίνηση λόγω των ημερών είναι μεγάλη και όπως γνωρίζουμε είναι ευαίσθητα στους παθογόνους μικροοργανισμούς οι καταναλωτές όταν αγοράζουν αυγά θα πρέπει να προσέχουν



1. Να μην είναι ραγισμένα
2. Να μην είναι λερωμένα στο κέλυφος με ακαθαρσίες.
3. Κατά την χρησιμοποίησή τους να μην περιέχουν ξένα σώματα (κηλίδες αίματος ή έμβρυα).
4. Να είναι ωοσκοπημένα και συσκευασμένα. Εξαίρεση γίνεται μόνο για τους παραγωγούς που έχουν δικαίωμα να τα διαθέτουν στις λαϊκές αγορές χωρίς συσκευασία και ωοσκόπηση.

ΑΛΛΑΝΤΙΚΑ

Τα αλλαντικά είναι ευαλοίωτα προϊόντα και συνιστάται μεγάλη προσοχή όταν τα αγοράζουμε:

1. Η οσμή και η γεύση να είναι ευχάριστη και όχι δυσάρεστη και ταγγίνουσα.
2. Να μην έχουν γλοιώδη επικάλυψη (γλύτσασμα)
3. Να μην παρουσιάζουν σήψη.
4. Τα παστεριωμένα αλλαντικά πρέπει να έχουν καλό κόκκινο χρώμα. Οταν έχουν υποστεί αλλοίωση το χρώμα του αλλαντικού αρχικά αλλάζει από το εσωτερικό του και γίνεται γκριζοπράσινο
5. Στα τυποποιημένα αλλαντικά να κοιτάζουν εκτός από τις αλλοιώσεις (χρώμα - οσμή - γεύση) και την ημερομηνία λήξεως.

ΤΥΡΙΑ

1. Να μην παρουσιάζουν ευρωτίαση (μούχλα) επιφανειακή και στο εσωτερικό.
2. Να έχουν ευχάριστη και όχι δυσάρεστη οσμή και ουδέποτε κοπρανώδη και αμμωνιακή.
3. Να έχουν ευχάριστη γεύση και όχι όξινη ή ταγκή η αποκλίνουσα του φυσιολογικού.
4. Να μην έχουν αλλαγή χρώματος όπως π.χ. στα λευκά τυριά (φαιοπράσινη) ή κίτρινη.
5. Στα τυποποιημένα τυριά εκτός των παραπάνω να προσέχουν και την ημερομηνία λήξεως.

ΠΑΣΧΑΛΙΝΑ ΑΒΓΑ ΣΟΚΟΛΑΤΑΣ

Πρέπει να αναγράφουν τις προβλεπόμενες από τον κώδικα τροφίμων και ποτών ΕΝΔΕΙΞΕΙΣ και ημερομηνίες λήξης, γιατί κυκλοφορούν στην αγορά πασχαλινά αβγά που έχουν γίνει με απομίμηση σοκολάτας και διατίθενται σαν να έχουν παρασκευαστεί με γνήσια σοκολάτα.

Για μια καλή υγιεινή προετοιμασία των τροφίμων και για την αποφυγή δυσάρεστων επιπτώσεων θα πρέπει

1. να πλένουμε καλά τα χέρια μας
2. να πλένουμε καλά τα τρόφιμα και ιδίως τα λαχανικά σχολαστικά και με ζεστό νερό
3. να χρησιμοποιούμε πάντα κατάλληλα καθαρά σκεύη
4. να τα ψήνουμε καλά και να τα βράζουμε καλά γιατί με τους τρόπους αυτούς σκοτώνονται οι μικροοργανισμοί
5. τα κατεψυγμένα προϊόντα θα πρέπει να αποψύχονται καλά και στο εσωτερικό ώστε να ψήνονται καλά σε όλη την εσωτερική μάζα
6. να μην τοποθετείτε ζεστό φαΐ κατευθείαν στο ψυγείο. Θα πρέπει να κρυώσει και μετά.
7. να μην κόβετε στο ίδιο ξύλο διαφορετικά τρόφιμα γιατί μπορούν να μολυνθούν

8. την καλή συντήρηση και σωστή θερμοκρασία των τροφίμων θα πρέπει να την προσέχουμε γιατί τα παθογόνα μικρόβια πολλαπλασιάζονται και προκαλούν δηλητηριάσεις

ΣΕ ΣΥΝΕΡΓΑΣΙΑ ΜΕ ΣΟΥΗΔΙΚΟ ΠΑΝΕΠΙΣΤΗΜΙΟ

ΕΡΕΥΝΑ ΜΕΤΑΞΥ ΤΩΝ ΤΟΥΡΙΣΤΩΝ

διενεργεί ο Δήμος Καλλιθέας

Στόχος η παροχή υψηλής ποιότητας υπηρεσιών



Ερευνα μεταξύ των τουριστών που επισκέπτονται την περιοχή θα διενεργήσει η αστική εταιρεία του Δήμου Καλλιθέας «Ρόδος Αειφορία» με στόχο την γενικότερη βελτίωση του περιβάλλοντος και την παροχή υψηλής ποιότητας υπηρεσιών. Την έρευνα συντονίζει το Σουηδικό Πανεπιστήμιο Mid Sweden University SHV.

Σχετικά εκδόθηκε χθες από την εταιρεία η ακόλουθη ενημερωτική ανακοίνωση:

Στα πλαίσια του προγράμματος **SUVOT - ΑΕΙΦΟΡΟΣ & ΕΝΑΛΛΑΚΤΙΚΟΣ ΤΟΥΡΙΣΜΟΣ** που εντάσσεται στο INTERREG IIIC θα διεξαχθεί έρευνα από την Αστική εταιρεία του Δήμου Καλλιθέας στους επισκέπτες/τουρίστες της περιοχής. Η έναρξη ορίστηκε στα μέσα Απριλίου και θα ολοκληρωθεί με το τέλος της καλοκαιρινής περιόδου.

Στόχος της έρευνας είναι η γενικότερη βελτίωση του περιβάλλοντος και η παροχή υψηλής ποιότητας υπηρεσιών στο Δήμο. Μέσα από ένα συνοπτικό ερωτηματολόγιο ζητούνται οι απόψεις των τουριστών σχετικά με τις διακοπές τους, το επίπεδο ικανοποίησης και το βαθμό σπουδαιότητας των υπηρεσιών που έλαβαν κατά τη διάρκειά τους. Τέλος ζητείται από τους επισκέπτες να βαθμολογήσουν συνολικά την περιοχή και ειδικότερα την κατάσταση του περιβάλλοντος. Την έρευνα συντονίζει το Σουηδικό Πανεπιστήμιο Mid Sweden University SHV το οποίο εδρεύει στο Östersund και πραγματοποιείται ταυτόχρονα σε Ισπανία, Ιταλία, Αγγλία και Λιθουανία.

Το πρόγραμμα SUVOT έχει διπλό στόχο, από τη μια την προώθηση του **εναλλακτικού τουρισμού**, ο οποίος βασίζεται στα ιδιαίτερα ενδιαφέροντα, προτιμήσεις και αξίες του ταξιδιώτη όπως πολιτιστική κληρονομιά, φύση, τοπική κουζίνα, αθλητισμός, υγεία, δραστηριότητες αναψυχής. Παράλληλα επιδιώκεται η γενικότερη ευαισθητοποίηση σε θέματα περιβάλλοντος και αειφορίας έτσι ώστε να υιοθετηθεί ένα ανταγωνιστικό και βιώσιμο μοντέλο **αειφόρου τουρισμού.**

Για περισσότερες πληροφορίες στην ιστοσελίδα του Δήμου www.kalithea.gr και στα τηλέφωνα 2241060629, 2241060628.

Έτοιμοι για ΚΤΕΟ;

ΤΑΛΑΙΠΩΡΙΑ ΤΕΛΟΣ!

AUTOVISION

Ιδιωτικό ΚΤΕΟ Ρόδου

για ραντεβού..22410-67677

ΠΛΗΡΩΣ ΙΣΟΤΙΜΟ ΜΕ ΤΑ ΔΗΜΟΣΙΑ ΚΤΕΟ

ΓΡΗΓΟΡΑ, ΑΞΙΟΠΙΣΤΑ ΚΑΙ ΦΘΗΝΟΤΕΡΑ!! 25 ΛΕΠΤΑ ΑΡΚΟΥΝ..

ανοιχτά απογεύματα και σάββατο, όλα τα παράβολα αγοράζονται στο ΚΤΕΟ

ΠΡΟΣΟΧΗ!! — ΠΡΟΓΡΑΜΜΑ ΠΡΟΣΚΛΗΣΗΣ ΟΧΗΜΑΤΩΝ

Ν. ΔΩΔ/ΣΟΥ - ΤΟΝ Απρίλιο ΚΧΑ 7100 εώς 8200 και ΡΟΖ 1000 εώς 1500

Η ΜΗ ΔΙΕΝΕΡΓΕΙΑ ΤΕΧΝΙΚΟΥ ΕΛΕΓΧΟΥ ΤΟΥ ΟΧΗΜΑΤΟΣ ΣΑΣ (ΚΤΕΟ) ΜΕΣΑ ΣΤΙΣ ΠΡΟΘΕΣΜΙΕΣ, ΑΠΟΤΕΛΕΙ ΠΑΡΑΒΑΣΗ (ΚΟΚ 86) ΚΑΙ ΤΙΜΩΡΕΙΤΑΙ ΑΠΟ ΤΙΣ ΑΡΧΕΣ ΜΕ ΠΡΟΣΤΙΜΟ 334 ΕΥΡΩ ΚΑΙ ΑΦΑΙΡΕΣΗ ΠΙΝΑΚΙΔΩΝ

ΑΚΤΟΠΛΟΪΑ

ΣΕ ΑΝΑΜΟΝΗ ΤΗΣ ΑΠΟΦΑΣΗΣ ΓΙΑ ΤΗΝ ΑΠΕΛΕΥΘΕΡΩΣΗ

Την υπουργική απόφαση για την απελευθέρωση των ναύλων από τον Πειραιά αναμένουν οι ακτοπλοϊκές επιχειρήσεις, προκειμένου να καθορίσουν τη μετέπειτα στάση τους και, συγκεκριμένα, να καταθέσουν δρομολόγια για τη νέα δρομολογιακή περίοδο

Κρίσιμο θέμα θεωρούν το πότε θα αρχίσει η απελευθέρωση, καθώς, με τις διατάξεις του σχεδίου, αυτή τοποθετείται ουσιαστικά τον Απρίλιο του 2007. Από την πλευρά τους, όμως, οι εταιρείες αντιμετωπίζουν σημαντικό πρόβλημα από το αυξημένο κόστος καυσίμων και επιθυμούν άμεσα την απελευθέρωση, ώστε να προχωρήσουν σε μία ανάλογη τιμολογιακή πολιτική.

Μάλιστα, το πρόβλημα των καυσίμων το αναγνωρίζει και το ΥΕΝ.

Πάντως, πληροφορίες αναφέρουν ότι ένα από τα σενάρια που εξετάζονται μέχρι και την τελευταία στιγμή είναι να δοθεί τώρα μία αύξηση μέχρι 6% στα εισιτήρια και η απελευθέρωση των ναύλων να ισχύσει από τις αρχές του νέου έτους, δηλαδή από τη νέα δρομολογιακή περίοδο.

Πάντως, εκτός των ναύλων, οι ακτοπλοϊκές επιχειρήσεις επιμένουν να θέτουν προς συζήτηση με την πολιτεία τη ριζική αλλαγή όλου του θεσμικού πλαισίου λειτουργίας της ακτοπλοΐας. Όπως αναφέρεται σε σχετική επιστολή της Ένωσης Επιχειρήσεων Ακτοπλοΐας προς το Ναυτικό Επιμελητήριο Ελλάδος, τα βασικά προβλήματα που αντιμετωπίζει ο κλάδος είναι:

• Θεσμικό πλαίσιο ακτοπλοΐας – τροποποίηση του νόμου 2932/2001

α) Ο δρόμος για την απελευθέρωση των ακτοπλοϊκών συγκοινωνιών κρίνεται μακρύς και δύσκολος, λόγω της κρατικής νοοτροπίας για επιβολή συνεχούς κρατικού παρεμβατισμού στα τεκταινόμενα στην ακτοπλοΐα, παρεμβατισμός ο οποίος τελικά στρεβλώνει τον υγιή και ελεύθερο ανταγωνισμό, δημιουργεί μόνιμα σοβαρά προβλήματα στη διαχείριση των εταιρειών και δεν δίνει το δικαίωμα έγκαιρου επιχειρηματικού προγραμματισμού των εταιρειών, με αποτέλεσμα να χαλιναγωγεί και να στρεβλώνεται η προσπάθεια των ακτοπλοϊκών εταιρειών εισηγμένων στο Χρηματιστήριο Αθηνών ή μη, για πρόσκληση επενδυτών στην ακτοπλοϊκή αγορά προς ανανέωση του ακτοπλοϊκού στόλου.

β) Ο εξαναγκασμός υποβολής δηλώσεων τακτικής δρομολόγησης εκ μέρους του ΥΕΝ προς τους ακτοπλόους με τον τρόπο που ορίζεται στο Νόμο 2932/2001, πέραν του ότι αντίκειται στο Κοινοτικό Δίκαιο (ΕΚ 3577/92), σύμφωνα και με την αιτιολογημένη γνώμη της Διεύθυνσης Μεταφορών της Ε.Κ. αποτελεί μείζον θέμα κρατικού παρεμβατισμού στην ελευθερία της επιχειρηματικής δραστηριότητας στην ακτοπλοΐα, στο βαθμό που οι αποφάσεις αποδοχής από το ΥΕΝ των δηλώσεων δρομολόγησης λειτουργεί ως άδεια εκτελέσεως δρομολογιών.

γ) Η καθυστέρηση υλοποίησης της δεσμεύσεως της πολιτικής ηγεσίας του ΥΕΝ περί εφαρμογής της Συμφωνίας της Στοκχόλμης στο θέμα της ηλικίας των πλοίων δημιουργεί αβεβαιότητα ως προς τη διάρκεια ζωής των πλοίων, καθώς πολλά από αυτά ενδέχεται να αποσυρθούν τα αμέσως επόμενα χρόνια, ενώ δεν υπάρχουν επενδυτικά προγράμματα των εταιρειών για κτίσιμο νέων πλοίων.

• **ISPS:** Η προαναφερθείσα επιβολή ποσοστιαίας επιβάρυνσης στο εισιτήριο του επιβάτη και των οχημάτων για την παροχή υπηρεσιών ISPS εκ μέρους των Οργανισμών Λιμένων και των Λιμενικών Ταμείων θα δημιουργήσει περαιτέρω αύξηση της τιμής των ακτοπλοϊκών εισιτηρίων και μείωση του αριθμού των προτιθέμενων να ταξιδέψουν επιβατών.

• **Οξείδια αζώτου και θείου:** Μέσα στο καλοκαίρι του 2006, αναμένεται υπέρμετρη αύξηση της τιμής των καυσίμων, λόγω υποχρεωτικής χρήσεως ειδικού τύπου αποθειωμένων καυσίμων, γεγονός το οποίο θα δημιουργήσει επιπλέον αύξηση του συντελεστού λειτουργικού κόστους (καύσιμο) των ακτοπλοϊκών πλοίων στην τελική διαμόρφωση του πραγματικού ναύλου επιβατών και οχημάτων.

• **Εκπτώσεις:** Το ελληνικό Δημόσιο, παρά τις επανειλημμένες οχλήσεις της ΕΕΑ, δεν έχει ακόμη εκπληρώσει τις οικονομικές υποχρεώσεις που είχε αναλάβει έναντι των Ελλήνων πλοιοκτητών με τις 33224.1/15/03/3-4-03 και 3324.1/20/03/15-5-03 κοινές υπουργικές αποφάσεις (ΥΕΝ – Αιγαίου) για την κάλυψη των ζημιών που υπέστησαν από τις εκπτώσεις. Η εκδίκαση των αιτήσεων ακύρωσης, που η Ένωση μας έχει ασκήσει κατά των πιο πάνω αποφάσεων, ύστερα από αλλεπάλληλες αναβολές, είχε ορισθεί για τις 29 Μαρτίου 2005. Παρ' όλα αυτά, για μια ακόμη φορά η εκδίκασή τους ανεβλήθη και επόμενη δικάσιμος ορίσθηκε η 16/5/2006. Τα υπουργεία ΥΕΝ και Αιγαίου, με νέες αποφάσεις τους, προσπαθούν να επιβάλουν την υποχρέωση επιβολής εκπτώσεων χωρίς αποζημίωση, οι οποίες θα στραγγαλίσουν την ελεύθερη και ανταγωνιστική διαχείριση του ακτοπλοϊκού στόλου, συνεπεία της επιβολής εκ μέρους του κράτους κοινωνικής πολιτικής με ξένα χρήματα.

• **Τοποθέτηση συσκευών VDR και AIS:** Η ΕΕΑ έχει επισημάνει την άδικη επιβολή του μέτρου που εξαναγκάζει τους πλοιοκτήτες σε κοστοβόρες μη αναγκαίες επιβαρύνσεις για την τοποθέτηση των εν λόγω συσκευών, καθώς η ελληνική πολιτεία αρνείται να εξαιρέσει, ως της έχει δοθεί η δυνατότητα, τα ακτοπλοϊκά πλοία από την υποχρέωση αυτή, όπως συμβαίνει στις υπόλοιπες χώρες.

• **Κρατήσεις υπέρ τρίτων:** Αν και όλοι οι υπηρεσιακοί παράγοντες του ΥΕΝ και η πολιτική ηγεσία του έχουν κατά καιρούς εκφρασθεί για την αναγκαιότητα καταργήσεως των υπέρ τρίτων κρατήσεων, που δεν είναι ανταποδοτικές, αυτές καλά κρατούν, με αποτέλεσμα να επιβαρύνουν το ακτοπλοϊκό εισιτήριο κατά ποσοστό από 30% έως 37%, δημιουργώντας πλασματικά ακριβούς ναύλους, γεγονός το οποίο επιβάλλει περιορισμό της πολιτικής των ακτοπλοϊκών εταιρειών, στην προσπάθεια αυξήσεως του αριθμού διακινούμενων επιβατών και οχημάτων, έναντι αυτών που διακινούνται οδικά στη χερσαία χώρα.

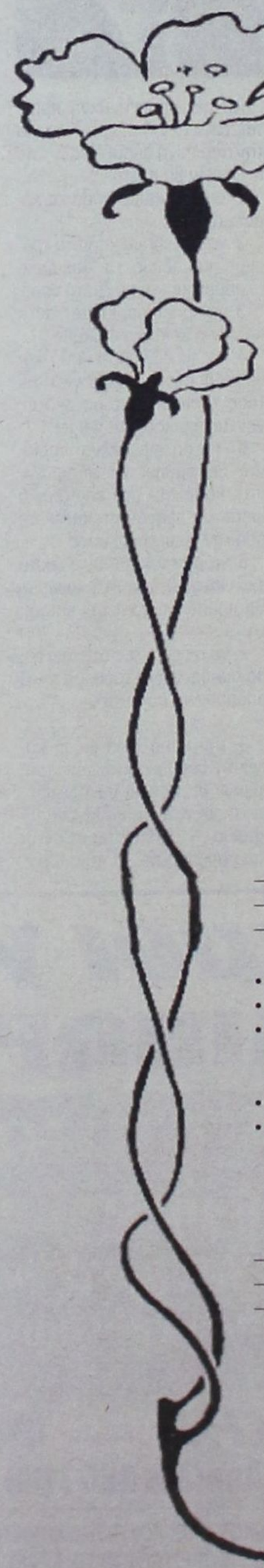

Lindos Princess
BEACH ★★★★ HOTEL

WELCOME TO THE WORLD OF AN ALL-INCLUSIVE RESORT

Πάσχα,
Ορόσημο αντιθέσεων.

Η Ανάσταση, διαδέχεται το Θείο δράμα και η φύση «φοράει τα καλά της» Τελετουργικά, διαπερνούμε από τους κλάδους των Βαΐων στα τριαντάφυλλα της Μεγάλης Πέμπτης, την καμπάνα της Μεγάλης Παρασκευής, τη γλυκιά προσμονή του Μεγάλου Σαββάτου.

Το πολυτελές Ξενοδοχείο **LINDOS PRINCESS**, ανοίγει φιλόξενα και σας προσκαλεί να είστε «συνδαιτυμόνες» στη χαρά των αισθήσεων. Η παγιωμένη εμπειρία μας στην τοπική και διεθνή αγορά, ξεδιπλώνεται με κάθε λεπτομέρεια σε υψηλές απαιτήσεις, έτσι όπως θα θέλατε.

Το ξενοδοχείο μας φέτος σας προσφέρει:
Για 3 διανυκτερεύσεις την τιμή των 57 Ευρώ το άτομο ανά ημέρα
Για 2 διανυκτερεύσεις την τιμή των 62 Ευρώ το άτομο ανά ημέρα.
Για τα παιδιά προσφέρονται οι παρακάτω εκπτώσεις:
– ΔΩΡΕΑΝ το πρώτο παιδί έως 12 ετών
– Έκπτωση 50% για το δεύτερο παιδί έως 12 ετών
– Έκπτωση 30% για τον τρίτο ενήλικα στο ίδιο δωμάτιο.

Στην τιμή συμπεριλαμβάνονται:
• Όλα τα γεύματα των ημερών
• Το Αναστάσιμο δείπνο (Μεγάλο Σάββατο προς Κυριακή Πάσχα).
• Ο Εορταστικός Μπουφές και το Πασχαλινό γεύμα με ζωντανή μουσική, ντόπια αρνιά στη σούβλα και πολλές άλλες πατροπαράδοτες νοστημιές.
• Όλα τα ποτά.
• Οι υπηρεσίες όπως Jacuzzi, Sauna, θερμαινόμενη πισίνα, πλήρες γυμναστήριο, Soccer 5x5, Tennis και, Mini Bar στο δωμάτιο είναι στην επιλογή σας.

Για όσους επιθυμούν μόνο να δειπνήσουν ή να γευματίσουν προσφέρουμε:
– Αναστάσιμο δείπνο, 25 ευρώ για κάθε άτομο.
– Πασχαλινό γεύμα: 30 ευρώ για κάθε άτομο.
– Τα παιδιά έχουν έκπτωση 50%

Για πληροφορίες και κρατήσεις :
Κος Κυριάκος Κώστας, Καθημερινά: 09:00-17:00 εκτός Κυριακής
Τηλ.: 22440-29230
Fax: 22440-29231
Web-Site: www.lindosprincess.com
Ηλεκτρονική Διεύθυνση: info@lindosprincess.com

sports

ΕΠΙΜΕΛΕΙΑ:
ΗΛΙΑΣ ΛΟΪΖΟΣ -
ΣΤΕΦΑΝΟΣ ΓΚΙΖΛΗΣ

ΠΑΕ ΡΟΔΟΣ

Μεθαύριο η τελευταία προπόνηση

➤Πληρωμές στα «ελάφια» πριν την τετραήμερη άδεια ➤ Αρχίζει από σήμερα η διάθεση των προσκλήσεων για το «πάρτι» με την Ελλη Κοκκίνου

Η πολύ καλή παρουσία της Ρόδου στο προχθεσινό παιχνίδι με το Κερατσίνι και ιδιαίτερα στο πρώτο ημίχρονο ήταν ένα «τσεκ – απ» ενόψει του επόμενου εκτός έδρας αγώνα (30/4) με τον Λήλα Χαλκίδα /Βασιλικού.

Ο Γιώργος Στράντζαλης έμεινε ικανοποιημένος από την προσπάθεια και την απόδοση των ποδοσφαιριστών του.

Ωστόσο χθες το πρωί στις 11:00 το ραντεβού μαζί τους δεν...ακυρώθηκε και όλοι βρέθηκαν στο γήπεδο για προπόνηση.

Οσοι αγωνίσθηκαν στο ματς με το Κερατσίνι έκαναν χαλάρωμα, ενώ οι υπόλοιποι γυμνάσθηκαν κανονικά.

Και σήμερα τα «ελάφια» θα προπονηθούν αλλά στις 4:00 το απόγευμα.

Σύμφωνα με όσα έχουν γίνει γνωστά η τελευταία προπόνηση της πράσινης ομάδας θα πραγματοποιηθεί την Μ. Πέμπτη και μάλλον πρωϊνή ώρα, ενώ μετά και μέχρι τη Λαμπρή Δευτέρα οι ποδοσφαιριστές θα είναι ελεύθεροι για να γιορτάσουν το Πάσχα.

Το ραντεβού του νεαρού τεχνικού με τους παίκτες του θ' ανανεωθεί για την Λαμπρή Τρίτη και θα ξεκινήσουν την προετοιμασία τους για τον αγώνα με τον Λήλαντα. Μέσα στην εβδομάδα οι παίκτες αναμένεται να εισπράξουν τον μισθό του Μαρτίου και το δώρο του Πάσχα, ενώ μετά τις εορτές θα δοθούν και οι δόσεις σε όσους έχουν να παίρνουν κάτι ανάλογο.

«Τρέλα» με Κοκκίνου

Η παρουσία της αισθησιακής τραγουδίστριας Ελλης Κοκκίνου στην χοροεσπερίδα που διοργανώνει ο Α.Σ. Ρόδος έχει ξεσηκώσει τις θαυμάστριες και ιδιαίτερα τους θαυμαστές της.

Οι προσκλήσεις, των οποίων η διάθεση ίσως να ξεκινήσει σήμερα, αναμένεται να γίνουν ανάρπαστες και το Σάββατο 6 Μαΐου αναμένεται να γίνει ένα «τρελό πάρτι» στο νυχτερινό κέντρο Show Center. Η γνωστή καλλιτέχνις δεν θα έλθει στο νησί μας μόνη της, αλλά θα συνοδεύεται από την ορχήστρα και το χορευτικό συγκρότημά της που φθάνουν τα 25 μέλη με επικεφαλής τον μαέστρο κ. Μπουγά.

Ε, ΚΑΙΡΟΣ ΗΤΑΝ...

Η ΕΠΟ δείχνει το κοινωνικό της πρόσωπο και υπέγραψε μνημόνιο συνεργασίας με τα Special Olympics

Την Παρασκευή (14/5/2006) υπεγράφη στην Αρτα μνημόνιο συνεργασίας μεταξύ της Ελληνικής Ποδοσφαιρικής Ομοσπονδίας και των Special Olympics, στο πλαίσιο της ενεργοποίησης της ποδοσφαιρικής οικογένειας προς την κατεύθυνση της κοινωνικής ένταξης και της στήριξης των ατόμων με διανοητική ανεπάρκεια.

Ο εκ των αντιπροέδρων της ΕΠΟ, Γιώργος Σιντόρης, που εκπροσώπησε την ομοσπονδία και υπέγραψε το μνημόνιο συνεργασίας, δήλωσε σχετικά: «Η ΕΠΟ και γενικότερα η ελληνική ποδοσφαιρική κοινότητα βρίσκεται κοντά στα άτομα με διανοητική ανεπάρκεια και με συγκεκριμένες πρωτοβουλίες θα στηρίξει την προσπάθεια κοινωνικού χαρακτήρα από τα Special Olympics. Τα παιδιά των Special Olympics, παραδείγματος χάριν, θ' αποκτήσουν, μέσα από μια συνεργασία που θ' αναπτύξει η ΕΠΟ με τους συλλόγους, τη δυνατότητα να παρακολουθήσουν αγώνες των εθνικών κατηγοριών. Εκτός αυτού, όμως, η ομοσπονδία προτίθεται να πάρει και άλλα μέτρα, ούτως ώστε να επιτευχθεί ο κυρίαρχος στόχος της ένταξης στην κοινωνία των παιδιών με διανοητική ανεπάρκεια. Προσωπικά, νοιώθω χαρούμενος που δόθηκε η ευκαιρία στην ΕΠΟ να συνεισφέρει όπως μπορεί στο κοινωνικό έργο που επιτελούν τα Special Olympics».

Το μνημόνιο συνεργασίας με την ΕΠΟ υπέγραψε, εκ μέρους των Special Olympics Hellas, η πρόεδρος του Δ.Σ. Γιάννα Δεσποτοπούλου και επισημαίνεται ότι την ίδια ημέρα αντίστοιχες συνεργασίες υπεγράφησαν σε πολλές άλλες ευρωπαϊκές χώρες, σηματοδοτώντας τη συνεργασία της FIFA και της UEFA με τα Special Olympics.

Το περιεχόμενο του μνημονίου συνεργασίας ΕΠΟ-Special Olympics Ελλάς είναι το ακόλούθο:

Δεδομένου ότι, η FIFA έχει ως κύριο στόχο τη στήριξη και ανάπτυξη του αθλήματος του Ποδοσφαίρου Παγκοσμίως και

Δεδομένου ότι, η UEFA και το μέλος αυτής, η Ελληνική Ομοσπονδία Ποδοσφαίρου (ΕΠΟ), εντείνουν τις προσπάθειές τους στο να παρέχουν ευκαιρίες συμμετοχής στο άθλημα του ποδοσφαίρου, σε όλους του ενδιαφερόμενους και

Δεδομένου ότι, τα μέλη της Ελληνικής Ποδοσφαιρικής Ομοσπονδίας (ΕΠΟ) και οι παίκτες τους, εμπνέουν με τις διακρίσεις και το ήθος τους, όλους τους Ελληνες φιλάθλους αλλά και τη νεολαία, της οποίας αποτελούν πρότυπα τελειότητας και επιτυχίας και

Δεδομένου ότι, αθλητές διαφορετικών εθνικοτήτων και πολιτισμών, αγωνίζονται μαζί, θέτοντας στην άκρη διαφορές αντιλήψεων με απώτερο σκοπό την επίτευξη κοινών στόχων και κυρίως τη διάδοση του αληθινού πνεύματος του αθλητισμού

Η Ελληνική Ομοσπονδία Ποδοσφαίρου (ΕΠΟ), με την παρούσα Διακήρυξη ανακοινώνει την αμέριστη συμπαράστασή της και στήριξη στα Special Olympics Ελλάς και σε όλους τους αθλητές τους, το ασυνήθιστο θάρρος των οποίων, εντός και εκτός γηπέδων, αντιπροσωπεύει το πραγματικό πνεύμα του αθλητισμού.

Δεδομένου ότι, η αποστολή των Special Olympics διεθνώς είναι να παρέχουν δυνατότητες προπόνησης και συμμετοχής σε Αγώνες, σε παιδιά και ενήλικες με διανοητική ανεπάρκεια, καθ' όλη την διάρκεια του έτους, σ' ένα ευρύ φάσμα Ολυμπιακών Αθλημάτων και

Δεδομένου ότι, σε όλη την Ελληνική Περιφέρεια, αθλητές των Special Olympics, προπονούνται και αγωνίζονται στο άθλημα του Ποδοσφαίρου, επιδιώκοντας πολλαπλές διακρίσεις και αναγνώριση και

Δεδομένου ότι, οι αθλητές των Special Olympics με τα επιτεύγματά τους και την αφοσίωσή τους στο στόχο, εμπνέουν όλους τους πολίτες της Χώρας μας και

Δεδομένου ότι, το πνεύμα των Special Olympics, που συνίσταται στη δύναμη, τη συμμετοχή, την προσπάθεια, την αποδοχή και τη χαρά, διαπερνάει όρια γεωγραφικά, εθνικά, πολιτικής φιλοσοφίας, φύλλου, ηλικίας, φυλής ή θρησκείας

Τα Special Olympics Ελλάς, με ευγνωμοσύνη αποδέχονται την ομόφωνη στήριξη των μελών της Ελληνικής Ποδοσφαιρικής Ομοσπονδίας και αναλαμβάνουν την υποχρέωση της μεταφοράς του μηνύματος σε όλους τους αθλητές, εθελοντές και υποστηρικτές τους, με στόχο την ανάπτυξη του αθλήματος του ποδοσφαίρου σε κάθε γωνιά της πατρίδας μας.

ΔΙΑΓΟΡΑΣ

ΠΡΟΒΛΗΜΑΤΑ ΓΙΑ Βάρβουτσεκ και Μπαρμπόσα

Δεν ήταν μόνο η ήττα αυτή που πόνεσε τους «κυανέρυθρους» μετά το ματς με τον Αχαρναϊκό, αλλά και το γεγονός πως δύο παίκτες «κληρονόμησαν» τραύματα από τη συγκεκριμένη αναμέτρηση.

Συγκεκριμένα ο Μπαρμπόσα που αντικαταστάθηκε μόλις στο 15' του αγώνα πάσχει από το σύνδρομο προσαγωγών - κοιλιακών και οι πρώτες εκτιμήσεις αναφέρουν πως θα χρειαστεί μεγάλος χρόνος αποκατάστασης, ενώ ο Βάρβουτσεκ υπέστη θλάση στον δικέφαλο.

Πάντως παρά την ήττα ο Διαγόρας «κέρδισε» τρεις παίκτες (Στεργαλλάς, Μπαρμπόσα, Σίμπαλιν), οι οποίοι με την παρουσία τους απέδειξαν πως μπορούν να βοηθήσουν σε μεγάλο βαθμό την ομάδα.

Χθες οι «κυανέρυθροι» είχαν ρεπό, ενώ σήμερα έως και την Πέμπτη θα προπονηθούν κανονικά. Στη συνέχεια ο Δημήτρης Καλαϊτζίδης θα δώσει τετραήμερη άδεια στους ποδοσφαιριστές που θα επιστρέψουν στο γήπεδο την Τρίτη.

ΨΗΦΙΣΜΑ

Το Διοικητικό Συμβούλιο του Γυμναστικού Συλλόγου ΔΙΑΓΟΡΑ συνήλθε σήμερα εκτάκτως μετά την αναγγελία του θανάτου του αθλητή του Συλλόγου **Παναγιώτη Βλάχου** και ομόφωνα αποφάσισε.

1. Να εκφραστούν συλλυπητήρια στην οικογένεια του εκλιπόντος.
2. Να παραστεί αντιπροσωπεία του Συλλόγου στη νεκρώσιμη ακολουθία και να κατατεθεί στεφάνι.
3. Να δημοσιευθεί το παρόν ψήφισμα στον Τύπο.

Ρόδος, 17 Απριλίου 2006
Το Διοικητικό Συμβούλιο
του Γυμναστικού Συλλόγου ΔΙΑΓΟΡΑ

ΜΙΚΤΗ ΤΖΟΥΝΙΟΡΣ

ΗΤΤΑ ΣΤΗΝ ΠΡΩΤΕΥΟΥΣΑ

➤ ΤΟ συγκρότημα του νομού μας δεν τα κατάφερε απέναντι στην ΕΠΣ Αθηνών γνωρίζοντας την ήττα με 3-1

Παρότι έπαιξε καλό ποδόσφαιρο κατά διαστήματα και προσπάθησε για το κάτι παραπάνω η Μικτή Τζούνιορς του νομού μας, δεν κατάφερε τελικά να αποφύγει την ήττα από την αντίστοιχη ομάδα των Αθηνών με 3-1.

Οι παίκτες των Σταύρου και Τσακμακίδη δεν ξεκίνησαν με τον καλύτερο τρόπο την αναμέτρηση αφού δέχθηκαν γκολ σχετικά νωρίς (16') με σουτ του Μαρίνου έξω από την περιοχή.

Στη συνέχεια οι Δωδεκανήσιοι προσπάθησαν να γυρίσουν τα εις βάρος τους δεδομένα αλλά παρότι έχασαν κάποιες ευκαιρίες ακολουθούσαν στο σκορ τους γηπεδούχους. Μάλιστα η Μικτή Αθήνας πέτυχε και δεύτερο γκολ στο 48' με πλασέ του Μακρή μέσα από την περιοχή (2-0).

Η απάντηση της Δωδεκανήσου ήρθε δύο λεπτά αργότερα μετά από ωραία ενέργεια του Ξεπαπαδάκη και του Λερογιάννη και εύστοχο πλασέ του τελευταίου (2-1).

Το τελικό σκορ διαμορφώθηκε στο 54' με το δεύτερο προσωπικό τέρμα του Μακρή (3-1).

Τον αγώνα διαιτήτευσαν οι Τσακιρέλης, Ιωσηφίδης και Κολοβός του συνδέσμου Αθηνών.

Να σημειωθεί πως δεν είναι ακόμη γνωστή η ημερομηνία διεξαγωγής του δεύτερου αγώνα της Μικτής (29 ή 30 Απριλίου) με την Ανατολική Αττική, κάτι που αναμένεται να ξεκαθαρίσει εντός των ημερών.

Επίσης για την πρώτη αγωνιστική του σχετικού πρωταθλήματος η ΕΠΣ Πειραιά επιβλήθηκε με 2-1 της Ανατολικής Αττικής.

ΕΠΣ ΑΘΗΝΩΝ:
Γιαννακαράς, Δράκος, Παπαδόπουλος, Παναγιωτόπουλος, Σταματέας, Τασσόπουλος, Δρακοντίδης, Σαμαράς, Σκουφής, Μπιλίτσης, Μαρίνου, Μακρής, Σεμπέκος, Γκαβασιάδης, Νικολαΐδης, Σαραντάκος, Μακαρόνας, Καρμάς.

ΕΠΣ ΔΩΔΕΚΑΝΗΣΟΥ:
Καστελλοριζιός, Πεταυράκης, Αλβάνος, Χαραλάμπης, Κενενούνης, Π"γιαννόπουλος, Χ"γιαννάκης, Αθανασίου, Νικολής, Πουλάς, Παλαπάνης, Αυγενικός, Πεζουβάνης, Καραγιάννης, Λερογιάννης, Ξεπαπαδάκης, Πολυμερίδης.

1η ΑΓΩΝΙΣΤΙΚΗ

ΕΠΣ Αθηνών – ΕΠΣ Δωδεκανήσου 3 – 1
ΕΠΣ Πειραιά – ΕΠΣ Ανατολικής Αττικής 2 – 1

Η ΒΑΘΜΟΛΟΓΙΑ

ΟΜΑΔΑ	ΒΑΘ.	ΓΚΟΛ
1. ΕΠΣ Αθηνών	3	3-1
2. ΕΠΣ Πειραιώς	3	2-1
3. ΕΠΣ Ανατ. Αττικής	0	1-2
4. ΕΠΣ Δωδ/σου	0	1-3

ΗΡΑΚΛΗΣ ΜΑΡΙΤΣΩΝ

Γέμισαν οι τσέπες των παικτών

Το πριμ που υποσχέθηκε κατέβαλε χθες ο Γιώργος Π"δημητρίου στους ποδοσφαιριστές του Ηρακλή

Πήρης ικανοποίηση υπάρχει στα αποδυτήρια του Ηρακλή μετά και την τρίτη συνεχή νίκη του.

Αυτή η επιτυχία είχε σαν αποτέλεσμα την άνοδο στην έκτη θέση της βαθμολογίας και την οριστική παραμονή στην Κατηγορία, ανεξάρτητα των Σωματείων που θα υποβιβασθούν από την Δ' Εθνική.

Ο Πρόεδρος συνεχάρη τους ποδοσφαιριστές για τα τελευταία επιτυχή αποτελέσματα τα οποία εκτός από την συγκομιδή των βαθμών κράτησαν στο ύψος των περιστάσεων και το Ονομα του Συλλόγου. Ετσι τηρώντας την υπόσχεση που έδωσε στα αποδυτήρια, πριν τον αγώνα με τον Ευαγόρα , χθες οι ποδοσφαιριστές του Ηρακλή εισέπραξαν τον μισθό του Απριλίου, ούτως ώστε να κάνουν Πάσχα με γεμάτες τις τσέπες.

ΣΥΝΑΝΤΗΣΗ ΗΡΑΚΛΗ – ΚΛΕΑΝΘΗ

Κοινή συνάντηση θα γίνει εντός των προσεχών ημερών μεταξύ των Διοικήσεων του Ηρακλή και του Κλεάνθη εν όψει του τελευταίου αγώνα του πρωταθλήματος στο γήπεδο Μαριτσών και την στέψη και επίσημα του Κλεάνθη ως πρωταθλητή.

Στις σκέψεις και των δύο διοικήσεων είναι να γίνει ο αγώνας την Κυριακή 14 Μαΐου υπό το φως των προβολέων.

Λεπτομέρειες θα ανακοινωθούν προσεχώς για το όλο πρόγραμμα των εκδηλώσεων, αφού σε πρώτη φάση θα ζητηθεί η έγκριση διεξαγωγής του αγώνα βράδυ (προβολείς) από τον Δήμο Πεταλούδων, ούτως ώστε μετά να γίνουν οι σχετικές ενέργειες στην ΕΠΣΔ.

ΚΟΛΟΣΣΟΙ ΡΟΔΟΥ

ΚΑΤΕΘΕΣΑΝ ΕΝΣΤΑΣΗ

Αδικημένοι και απογοητευμένοι αισθάνονται όλοι στο στρατόπεδο των Κολοσσών από την συμπεριφορά της Ομοσπονδίας Ράγκμπι, η οποία κατακύρωσε τον φετινό τίτλο του πρωταθλητή στον Αθλητικό σύλλογο Athens Football Rugby παρότι οι Ρόδιοι είχαν ως δικαιολογία το απαγορευτικό που δεν επέτρεψε σε κανένα πλοίο να φύγει από το νησί το απόγευμα του Σαββάτου.

Οι άνθρωποι των Κολοσσών προσπάθησαν ολόκληρη την Κυριακή να επικοινωνήσουν με την Ομοσπονδία για να καταθέσουν ένσταση, ωστόσο όλα τα τηλέφωνα δεν απαντούσαν. Τελικά μετά την παρέμβαση της προέδρου του Ν.Α.Ο.Δ. Ανδριάνας Μπαφίτη έγινε δυνατή η επικοινωνία με την δικηγόρο της Ομοσπονδίας η οποία γνωστοποίησε την διαδικασία που θα πρέπει να ακολουθηθεί.

Ακόμη δεν έχουν ενημερωθεί οι διοικούντες του Ροδιακού συλλόγου για την ακριβή ημερομηνία εκδικάσεως της υπόθεσης, κάτι που όμως θα γίνει εντός των ημερών.

ΜΙΚΤΕΣ ΟΜΑΔΕΣ

Προπόνηση σήμερα στο ΕΑΚ

Στις 14:30 σήμερα στο «Καρακόνερο» θα προπονηθεί η Μικτή ομάδα των Νέων.

Οι δύο ενωσιακοί κάλεσαν τους παρακάτω ποδοσφαιριστές:

Γιωργαλής Στάθης, Φασσάκης Βας. ΔΙΓΕΝΗ, Τζουμάκας Δημ.,Δελαπόρτας Γιώργος, Αξιώτης Απόστολος, Μπιλιάς Παντελής του ΦΟΙΒΟΥ, Καλημέρης Ιωάννης, Ευγενικός Εμμανουήλ, Καρπαθάκης Πανορμίτης, Λαρδούτσος Ηλ. Του ΔΙΑΓΟΡΑ ΒΑΤ., Μέντος Βασ., ΑΕ ΚΑΤΤΑΒΙΑΣ, Λαμπριανός Νικολ.-Χατζηνικόλας Χρ., ΑΡΗ ΑΡΧ. Γαϊτάνος Στέργος του ΚΛΕΟΒΟΥΛΟΥ, Κιλασίν Χαλίλ του ΗΛΙΟΥ, Ζερβός Κυριαζής ,Τόππος Γεώργιος του ΕΥΚΛΗ, Κουτσάγιας Μιχ., Θεοδώρου Γεώργιος, Φράγκος Μιχαήλ του ΕΥΑΓΟΡΑ, Θαλασσινός Χρήστος,Παντελίδης Ανδρέας, Αντωνούρης Μάριος, Λιβισιανός Αλέξανδρος, Κοκιαντώνης Αντώνιος ΑΣ ΡΟΔΟΣ, Τριανταφύλλου Τριαντάφυλλος, Συράκος Γεώργιος ΙΑΛΥΣΟΣ, Πισσάς Ηλίας ΑΣΠΙΣ ΑΠΟΛ., Τσακισίρης Μιχαήλ, Μπάμπος Χριστόφορος ΔΙΑΓΟΡΑΣ, Πάττας Αντώνιος ΑΣΤΕΡΑΣ ΠΑΣΤ., Καρδούλιας Γεώργιος ΗΡΑΚΛΗΣ ΜΑΡΙΤΣΩΝ-Μανιάς ΕΡΜΗ ΚΑΛ.

Επίσης την Τρίτη 18-4-2006 και ώρα 14.30 στο ίδιο γήπεδο (ΚΟΡΑΚΟΝΕΡΟ) καλούνται οι ποδ/στές γεννηθέντες το 1991 για προπόνηση, ενώ την Τετάρτη στις 16:00 οι ποδοσφαιριστές τις Μικτής Νέων θα πρέπει να βρίσκονται στο ΚΑΡΑΚΟΝΕΡΟ για φιλικό παιχνίδι με την Α.Ε. Καταβιάς.

ΑΓΩΝΑΣ ΑΝΤΟΧΗΣ 4Χ4

Τρίτη θέση για τη Ρόδο

Πολύ καλή ήταν η εμφάνιση των 8 μελών της εξερευνητικής λέσχης 4Χ4 Ρόδου στον 2ήμερο αγώνα αντοχής που διοργάνωσε η Λέσχη 4Χ4 της Κω.

Σε έναν αγώνα 200 χιλιομέτρων εκ των οποίων τα 70 σε βραδινές διαδρομές τα μέλη του συλλόγου της Ρόδου πήγαν πολύ καλά παρά του ότι αγωνίζονταν σε άγνωστες γι' αυτούς διαδρομές.

Κατέκτησαν τη 3η θέση με οδηγό τον Χέλμη Γαβριήλ και συνοδηγό τον Χούλη Πανταζή με ένα SUZUKI SAMURA, και είναι άξιοιο συγχαρητηρίων για την εμφάνισή τους.

Θερμά συγχαρητήρια.

Ο επόμενος αγώνας του επάθλου Δωδεκανήσου είναι τον προσεχή Νοέμβρη και πάλι στην Κω με αγώνα περιπέτειας. Ελπίζουμε στην επανάληψη των επιτυχιών.



ΓΡΑΦΤΗΚΕ ΣΤΗΝ ΙΣΤΟΡΙΑ







Ο Κλεάνθης Παραδεισίου για πρώτη φορά από την ίδρυσή του θα αγωνισθεί στην Δ' Εθνική



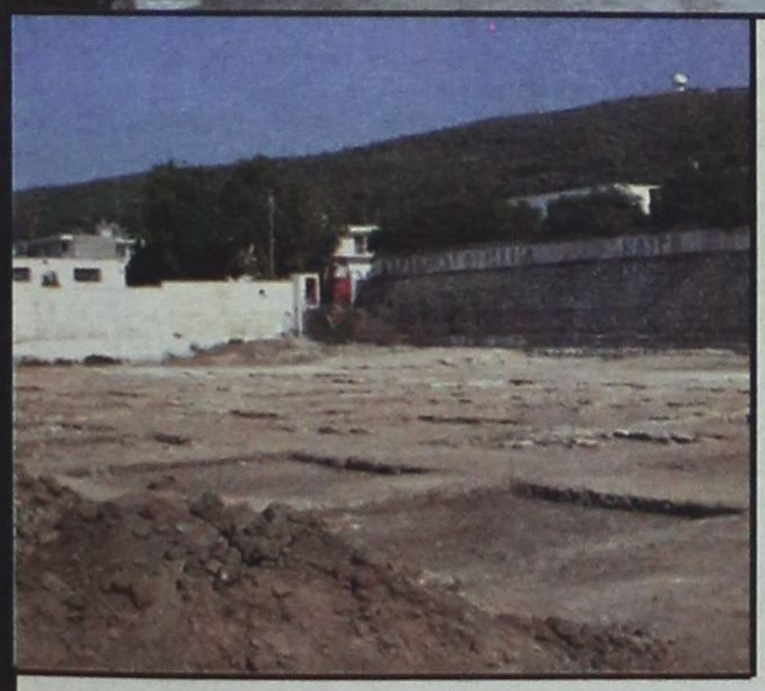

Ένα όνειρο πολλών ετών έγινε πραγματικότητα από το Σάββατο το απόγευμα όταν ο Κλεάνθης κέρδισε τον Ορφέα με 3-1 στο ουδέτερο γήπεδο Αφάντου.

Από το περασμένο καλοκαίρι ο πρόεδρος της ομάδας Σταματάκης Μαχλής, τα μέλη του Δ.Σ. και ο προπονητής Ανδρέας Σταύρου με τον συνεργάτη του Γιάννη Σαρδέλλη έβαλαν τις βάσεις για την πραγματοποίηση του στόχου που δεν ήταν άλλος από την κατάκτηση του πρωταθλήματος.

Οι κόποι και οι θυσίες που έγιναν την αρχή της περιόδου έπιασαν τόπο και οι Παραδεισιώτες αισθάνονται πλέον διαφορετικά.

Βέβαια απομένουν ακόμη δύο παιχνίδια για να ολοκληρωθεί το πρωτάθλημα της Α' κατηγορίας Δωδεκανήσου όμως η διοίκηση της ομάδας συνεχίζει να επεξεργάζεται τα σχέδια που έχει καταστρώσει για την πρώτη παρουσία του Κλεάνθη στο πρωτάθλημα της Δ' Εθνικής.

Κατ' αρχάς το πιο βασικό θέμα που απασχολεί τον Σταμάτη Μαχλή και τους συνεργάτες του είναι η ολοκλήρωση της κατασκευής του γηπέδου.

Οι άνθρωποι του Κλεάνθη δεν μπορούν να διανοηθούν πως η ομάδα δεν θα μπορεί να αγωνίζεται στο σπίτι της. Εάν συμβεί κάτι τέτοιο οι απώλειες θα είναι μεγάλες από κάθε άποψη.

Οι εκπρόσωποι του Δ.Δ. Παραδεισίου και ο Δήμος Πεταλούδων πρέπει να εξετάσουν γρήγορα και με την σοβαρότητα που πρέπει την περίπτωση του γηπέδου. Εξάλλου ο Κλεάνθης θα είναι ο εκπρόσωπο του Δήμου σε Εθνική κατηγορία.

Πρώτιστο λοιπόν μέλημα η ολοκλήρωση και παράδοση του γηπέδου πριν την έναρξη του πρωταθλήματος.

Η σημερινή διοίκηση της ομάδας έχει βάλει βαθιά το χέρι στην τσέπη και ιδιαίτερα ο πρόεδρος Σταμάτης Μαχλής.

Εάν ακολουθηθεί το ίδιο μονοπάτι για τις υποχρεώσεις της ομάδας στην Δ' Εθνική τότε η επιστροφή στο Δωδεκανησιακό Πρωτάθλημα της Α' κατηγορίας θα είναι δεδομένη.

Η αξιοπρεπής συμμετοχή και παραμονή του Κλεάνθη στο πρωτάθλημα της Δ' Εθνικής είναι υπόθεση όλων στο Παραδείσι και όχι μόνον του Σταμάτη Μαχλή και των συνεργατών του.

Η διοίκηση θα πρέπει να πλαισιωθεί με ανθρώπους που μπορούν να βοηθήσουν υλικά και ηθικά την ομάδα και τέτοιοι υπάρχουν αρκετοί στο Παραδείσι.

Χρειάζεται θέληση και αγάπη προς την ομάδα για να επιτευχθεί χωρίς προβλήματα η συμμετοχή της στα νέα δεδομένα που επιβάλλει η Δ' Εθνική κατηγορία.

Τα παραπάνω στοιχεία είναι ο άξονας πάνω στον οποίο θα χτιστεί ο νέος Κλεάνθης κατά πάσα πιθανότητα από τον σημερινό προπονητή της ομάδας Ανδρέα Σταύρου.

Τελευταίους αφήσαμε τους φιλάθλους της ομάδας, ανάμεσα στους οποίους υπάρχουν αρκετοί πρώην ποδοσφαιριστές που έχουν φορέσει την φανέλα του Κλεάνθη.

Επιβάλλεται, θα έλεγε κάποιος, και αυτοί να δραστηριοποιηθούν, όχι μόνο μέσα από το Δ.Σ., προκειμένου να βοηθήσουν την διοίκηση στον πάρα πολύ δύσκολο μαραθώνιο που ήδη έχει ξεκινήσει ενόψει του πρωταθλήματος της Δ' Εθνικής.

Παραδείγματα υπάρχουν πολλά, ας μην γίνει κι ο Κλεάνθης Παραδεισίου ακόμη ένα απ' αυτά.

ΠΑΙΔΙΚΟ ΤΟΥΡΝΟΥΑ «ΠΑΣΧΑ 2006»

ΟΙ ΜΠΟΜΠΙΡΕΣ ΣΤΗΝ ΣΕΝΤΡΑ

Δεκαοκτώ ομάδες θα πάρουν μέρος στο Παιδικό Ποδοσφαιρικό Πρωτάθλημα «Πάσχα 2006» που διοργανώνει για ακόμη μια χρονιά η Επιτροπή Καλλιέργειας και Ανάπτυξης του Αθλήματος της ΕΠΣΔ.

Οι ομάδες έχουν χωρισθεί μετά από κλήρωση σε τέσσερις ομίλους και θα διεκδικήσουν την πρόκρισή τους για την τελική φάση, η οποία θα γίνει την Λαμπρή Τετάρτη 26 Απριλίου στο γήπεδο Αφάντου.

Τα παιχνίδια της Α' φάσης που θα ξεκινήσουν αύριο στις 3:00 το απόγευμα θα φιλοξενηθούν στα γήπεδα των Αγίων Αποστόλων και Κοσκινού.

Το πρόγραμμα των αγώνων και η προκήρυξη του τουρνουά έχουν ως εξής:

Μεγάλη Τετάρτη 19-4-2006
ΓΗΠΕΔΟ ΚΟΣΚΙΝΟΥ
Α' ΟΜΙΛΟΣ
Α' ΥΠΟΟΜΙΛΟΣ

1. ΔΙΓΕΝΗΣ ΚΟΣΚΙΝΟΥ
2. ΑΠΟΛΛΩΝ ΑΠΟΛ.
3. ΑΣΤΕΡΑΣ ΠΑΣΤ.
4. ΔΩΡΙΕΑΣ

Β' ΥΠΟΟΜΙΛΟΣ

1. ΑΤΡΟΜΗΤΟΣ ΔΙΜ.
2. ΝΙΚΗ ΡΟΔΟΥ
3. ΑΓΙΟΣ ΓΕΩΡΓΙΟΣ
4. ΗΛΙΟΣ

Μεγάλη Τετάρτη 19-4-2006
ΓΗΠ: ΚΟΣΚΙΝΟΥ
Α' ΗΜΙΣΥ ΓΗΠΕΔΟΥ

16:00 ΔΙΓΕΝΗΣ – ΑΠΟΛΛΩΝ ΑΠ.
16:30 **ΑΤΡΟΜΗΤΟΣ ΔΙΜ.** – ΝΙΚΗ ΡΟΔ.
17:00 **ΔΙΓΕΝΗΣ – ΑΣΤΕΡΑΣ ΠΑΣΤ.**
17:30 ΑΤΡΟΜΗΤΟΣ Δ. – ΑΓ. ΓΕΩΡΓΙΟΣ
18:00 **ΔΙΓΕΝΗΣ - ΔΩΡΙΕΑΣ**
18:30 ΑΤΡΟΜΗΤΟΣ ΔΙΜ. – ΗΛΙΟΣ

Β' ΗΜΙΣΥ ΓΗΠΕΔΟΥ

16:00 **ΑΣΤΕΡΑΣ ΠΑΣΤ. - ΔΩΡΕΑΣ**
16:30 ΑΓ. ΓΕΩΡΓΙΟΣ – ΗΛΙΟΣ ΙΑΛ.
17:00 **ΑΠΟΛΛΩΝ ΑΠΟΛ. - ΔΩΡΙΕΑΣ**
17:30 ΝΙΚΗ ΡΟΔ. - ΗΛΙΟΣ
18:00 ΑΠΟΛΛΩΝ ΑΠΟΛ. – ΑΣΤΕΡΑΣ ΠΑΣΤ.
18:30 ΝΙΚΗ ΡΟΔ. – ΑΓΙΟΣ ΓΕΩΡΓΙΟΣ

ΜΕΓΑΛΗ ΤΕΤΑΡΤΗ 19-4-2006
ΓΗΠΕΔΟ ΑΓΙΩΝ ΑΠΟΣΤΟΛΩΝ
Β' ΟΜΙΛΟΣ
Γ' ΥΠΟΟΜΙΛΟΣ

1. ΠΑΣ ΑΣΚΛΗΠΕΙΟΥ
2. ΑΓ. ΙΣΙΔΩΡΟΣ
3. ΓΣ. ΔΙΑΓΟΡΑΣ
4. ΕΥΚΛΗΣ
5. ΑΠΟΛΛΩΝ ΚΑΛ.

Δ' ΥΠΟΟΜΙΛΟΣ

1. ΓΑΣ ΙΑΛΥΣΟΣ
2. ΦΟΙΒΟΣ
3. ΑΕΡΑ
4. ΑΣ ΡΟΔΟΣ
5. ΚΛΕΑΝΘΗΣ

Μεγάλη Τετάρτη 19-4-2006
ΓΗΠ: ΑΓΙΩΝ ΑΠΟΣΤΟΛΩΝ
Α' ΗΜΙΣΥ ΓΗΠΕΔΟΥ

15:00 ΔΙΑΓΟΡΑΣ-ΑΠΟΛΛΩΝ ΚΑΛ.
15:30 ΠΑΣ ΑΣΚΛΗΠΕΙΟΥ – ΑΓ. ΙΣΙΔΩΡΟΣ
16:00 ΔΙΑΓΟΡΑΣ – ΕΥΚΛΗΣ
16:30 ΑΠΟΛΛΩΝ ΚΑΛ. - ΑΣΚΛΗΠΕΙΟΥ
17:00 ΑΓ. ΙΣΙΔΩΡΟΣ – ΑΠΟΛΛΩΝ ΚΑΛ.
17:30 ΠΑΣ ΑΣΚΛΗΠΕΙΟΥ - ΔΙΑΓΟΡΑΣ
18:00 ΑΓ. ΙΣΙΔΩΡΟΣ – ΑΠΟΛΛΩΝ ΚΑΛ.
18:30 ΕΥΚΛΗΣ – ΠΑΣ ΑΣΚΛΗΠΕΙΟΥ
19:00 ΔΙΑΓΟΡΑΣ – ΑΓ. ΙΣΙΔΩΡΟΣ
19:30 ΕΥΚΛΗΣ – ΑΠΟΛΛΩΝ ΚΑΛ.

Β' ΗΜΙΣΥ ΓΗΠΕΔΟΥ

15:00 ΑΕΡΑ - ΚΛΕΑΝΘΗΣ
15:30 ΙΑΛΥΣΟΣ - ΦΟΙΒΟΣ
16:00 ΑΕΡΑ - ΡΟΔΟΣ
16:30 ΚΛΕΑΝΘΗΣ - ΙΑΛΥΣΟΣ
17:00 ΦΟΙΒΟΣ - ΡΟΔΟΣ
17:30 ΙΑΛΥΣΟΣ - ΑΕΡΑ
18:00 ΦΟΙΒΟΣ - ΚΛΕΑΝΘΗΣ
18:30 ΡΟΔΟΣ - ΙΑΛΥΣΟΣ
19:00 ΑΕΡΑ - ΦΟΙΒΟΣ
19:30 ΡΟΔΟΣ – ΚΛΕΑΝΘΗΣ

Στη τελική φάση η οποία **θα διεξαχθεί στο ΓΗΠΕΔΟ ΑΦΑΝΤΟΥ στις 27-4-2006 ΛΑΜΠΡΗ ΤΕΤΑΡΤΗ προκρίνονται οι δύο πρώτες ομάδες της βαθμολογίας των τεσσάρων (4) υποόμιλων δηλαδή συνολικά οκτώ (8) ομάδες, οι οποίες θα χωρισθούν σε δύο (2) ομίλους ως εξής:**

Α' ΟΜΙΛΟΣ

Α1- Δ2
Β1 –Γ2

Β' ΟΜΙΛΟΣ

Γ1 – Β2
Δ1- Α2

Οι τέσσερις ομάδες των ημιτελικών θα χωρισθούν με κλήρωση, οι νικητές θ' αγωνισθούν στον μεγάλο τελικό και οι ηττημένοι στον μικρό Τελικό. Σε περίπτωση ισοπαλίας στους τελικούς θα εκτελεσθούν από τρία (3) πέναλτι.

Ε.Π.Σ. ΔΩΔΕΚΑΝΗΣΟΥ
ΠΡΟΚΗΡΥΞΗ

Η επιτροπή καλλιέργειας και ανάπτυξης του αθλήματος της ΕΠΣΔ προκηρύσσει για 14η συνεχή χρονιά το παιδικό τουρνουά ΠΑΣΧΑ 2006 που θα γίνει η Α' φάση τη Μεγάλη Τετάρτη 19 Απριλίου και η Β' φάση της ΛΑΜΠΡΗ ΤΕΤΑΡΤΗ 26-4-2006.

1. Δικαίωμα συμμετοχής έχουν όλα τα σωματεία της δύναμής μας που έχουν έδρα το νησί της Ρόδου, τα οποία συμμετέχουν μόνο με μία (1) ομάδα.
2. Οι ομάδες θα απαρτίζονται από παιδιά – ποδ/στές που έχουν γεννηθεί τα έτη 1993-1994 καθώς και μικρότερης ηλικίας με ευθύνη των προπονητών των ομάδων.
3. Η ηλικία των παιδιών θα αποδεικνύεται μόνο με δελτία ατομικών στοιχείων και μεταβολών.
4. Οι ομάδες υποχρεούνται να προσκομίσουν συνολική κατάσταση υγείας των ποδ/στών με πρόσφατη θεώρηση γιατρού.
5. Σωματείου του οποίου οι παράγοντες, προπονητές, αθλητές και φίλαθλοι δημιουργήσουν επεισόδια θα αποβάλλεται αυτόματα από την συνέχεια του Τουρνουά.
6. Σε περίπτωση που διαπιστωθεί από την Επιτροπή «ΠΛΑΣΤΟΠΡΟΣΩΠΕΙΑ» το σωματείο ΑΠΟΒΑΛΛΕΤΑΙ ΑΜΕΣΑ και δεν ΔΙΚΑΙΟΥΤΑΙ ΝΑ ΛΑΒΕΙ μέρος στο επόμενο ΤΟΥΡΝΟΥΑ της ΕΠΣΔ. Παράλληλα του επιβάλλεται ΧΡΗΜΑΤΙΚΟ ΠΡΟΣΤΙΜΟ 300 ΕΥΡΩ.
7. Η πρώτη φάση του τουρνουά θα διεξαχθεί στα γήπεδα ΚΟΣΚΙΝΟΥ και ΑΓΙΩΝ ΑΠΟΣΤΟΛΩΝ, **ενώ η τελική φάση θα διεξαχθεί στο γήπεδο ΑΦΑΝΤΟΥ.**
8. Οτι δεν προβλέπεται από την προκήρυξη ισχύουν οι διατάξεις του ΚΑΠ.

ΚΑΝΟΝΕΣ ΑΓΩΝΩΝ

1. Το τουρνουά θα διεξαχθεί σε δύο φάσεις. Από την α' φάση θα περάσουν οι τέσσερις πρώτες ομάδες από κάθε όμιλο στην τελική φάση η οποία θα διεξαχθείς στις 19-4-2006.
2. Οι αγώνες θα διεξάγονται ταυτόχρονα στα 2 ήμισυ του γηπέδου (κατά πλάτος) που θα είναι ειδικά διαμορφωμένο.
3. Κάθε ομάδα θα αγωνίζεται με οκτώ ποδ/στές (7+1 τερματοφύλακας) και δύναται να δηλώνει έως δέκα έξι (16) ποδ/στές στο Φύλλο αγώνος. Οι αλλαγές θα είναι ελεύθερες χωρίς όμως ο ποδ/στής που θα αντικατασταθεί να έχει δικαίωμα να αγωνισθεί ξανά στον ίδιο αγώνα.
4. Διάρκεια κάθε αγώνα θα είναι 20 λεπτά (10 ανά ημίχρονο με 5λεπτη ανάπαυλα).
5. Κάθε ομάδα θα αγωνισθεί με όλους τους αντιπάλους του ομίλου της και η πρόκριση στους τελικούς θα γίνει μέσα από τη βαθμολογία.

Σε περίπτωση ισοβαθμίας 2 ή και περισσοτέρων ομάδων υπολογίζονται τα αποτελέσματα που έφεραν στους μεταξύ τους αγώνες.

Εάν οι ομάδες έφεραν τα ίδια αποτελέσματα θα υπολογισθεί η συνολική διαφορά τερμάτων.

Σε περίπτωση πάλι ισοβαθμίας θα προκριθεί η ομάδα που πέτυχε τα περισσότερα τέρματα.

Αν και εκεί έχουμε ισοβαθμία τότε οι ομάδες θα εκτελέσουν από τρία πέναλτι.

6. Ελεύθερο λάκτισμα τέρματος και επιθετικό φάουλ εκτελείται από το ύψος της περιοχής των 13 ΜΕΤΡΩΝ.
7. ΟΦΣΑΪΝΤ δεν θα ΥΠΑΡΧΕΙ.
8. Οι αλλαγές ποδ/στών γίνονται από τους προπονητές χωρίς προειδοποίηση των διαιτητών. Ο ποδ/στής θα εισέρχεται αφού βγει ο αντικατασταθείς ποδ/στής. Σε περίπτωση που δεν γίνει αυτό ο διαιτητής τιμωρεί την ομάδα με τεχνική ποινή.
9. Κάθε ομάδα έχει την υποχρέωση να βρίσκεται στο γήπεδο μισή ώρα τουλάχιστον από τον προγραμματισμένο αγώνα της. Τα σωματεία υποχρεούνται να έχουν τουλάχιστον 3 μπάλες No4.
10. ΜΠΛΕ ΚΑΡΤΑ (ΦΑΙΡ ΠΛΕΪ).

Οι διαιτητές των αγώνων του τουρνουά θα δείχνουν μπλε κάρτα σε ποδ/στές που με τις ενέργειες τους προάγουν το «ευ αγωνίζεσθε».

ΕΠΑΘΛΑ

1. Σ' όλους τους συμμετέχοντες αθλητές θα απονεμηθεί ειδικό δίπλωμα συμμετοχής. Καθώς και στους διαιτητές που θα διευθύνουν τους αγώνες.
2. Στις 4 πρώτες ομάδες των τελικών θα δοθεί από 1 Κύπελλο.
3. Στις 3 πρώτες ομάδες θα απονεμηθούν μετάλλια (χρυσό, αργυρό, χάλκινο).
4. Ειδικό έπαθλο θα δοθεί στην ομάδα που θα συγκεντρώσει τις περισσότερες μπλε κάρτες και η συμπεριφορά των υπευθύνων προπονητή και των φιλάθλων θα είναι άψογη έτσι όπως αρμόζει στους αγώνες της ηλικίας αυτής.

ΓΙΑΤΡΟ ΓΙΑ ΤΟΥΣ ΑΓΩΝΕΣ ΤΟΥ ΤΟΥΡΝΟΥΑ ΘΑ ΟΡΙΣΕΙ Η ΕΠΣΔ.

ΣΤΙΒΟΣ

Στο εξωτερικό για αγώνες την Μεγάλη Εβδομάδα

Την Μεγάλη Παρασκευή (21 Απριλίου) θα πραγματοποιηθεί στο Τσιλιβρί της Τουρκίας το Βαλκανικό πρωτάθλημα βάδην 20.000μ ανδρών – γυναικών και 10.000μ βάδην εφήβων – νεανίδων. Στην ελληνική αποστολή συμπεριλαμβάνονται 8 αθλητές και αθλήτριες, 4 στην κατηγορία Α-Γ και 4 στην κατηγορία Ε-Ν.

Στους άνδρες (20.000μ) θα μετάσχουν οι Θόδωρος Κουπίδης, Κώστας Στεφανόπουλος, στις γυναίκες (20.000μ) οι Αλεξία Τριανταφύλλου, Ευαγγελία Ξυνού, στους έφηβους (10.000μ) οι Αλέξανδρος Παπαμιχαήλ, Βασίλης Χρυσικός και στις νεάνιδες (10.000μ) οι Σπυριδούλα Σταύρου και Αναστασία Πουλάκη.

Η ελληνική αποστολή αναχωρεί από την Αθήνα για το Τσιλιβρί, όπου θα φθάσει μέσω Κωνσταντινούπολης την Μεγάλη Τετάρτη (19/4, 08.05), ενώ η επιστροφή είναι προγραμματισμένη για το πρωί του Μεγάλου Σαββάτου (22/4, άφιξη στην Αθήνα 11.25).

Το Μεγάλο Σάββατο (22 Απριλίου) θα διεξαχθεί στο Βελιγράδι το Βαλκανικό Πρωτάθλημα Μαραθωνίου Δρόμου όπου από ελληνικής πλευράς θα συμμετάσχουν η Κατερίνα Φωτοπούλου και ο Δημήτρης Θεοδωρακάκος. Οι δύο Έλληνες αθλητές των μεγάλων αποστάσεων αναχωρούν για την πρωτεύουσα της Σερβίας / Μαυροβουνίου την Μ. Πέμπτη (20/4) το απόγευμα (17.50), ενώ στην Αθήνα θα επιστρέψουν ανήμερα του Πάσχα (Κυριακή 23/4, άφιξη 23.05).

Τέλος στον διεθνή Μαραθώνιο της πόλης Τβέντε (Ολλανδία) που θα διεξαχθεί την Κυριακή του Πάσχα (23/4) θα υπάρχει και ελληνική συμμετοχή, αφού θα πάρει μέρος ο πρωταθλητής μας, Λάμπρος Ζάραγκας

ΤΟ ΤΡΟΠΑΡΙΟ ΤΗΣ ΚΑΣΙΑΝΗΣ

της Μεγάλης Τρίτης και η τραγική ζωή της

Στον όρθρο κάθε Μεγάλη Τρίτη ψάλλεται το τροπάριο της Κασιανής «Κύριε, η εν πολλαίς αμαρτίαις περιπεσούσα γυνή την σην αισθομένη θεότητα...» Αν και στιχουργικά κρινόμενο δεν κατατάσσεται στα αξιόλογα της Βυζαντινής μας κλασσικής υμνογραφίας, αποπνέει τόσο συναισθηματισμό που ραγίζει καρδιές, διότι ματώνει.

Γράφει ο Κώστας Καντάς

Η εκ βαθέων πονεμένη ικεσία της ηγουμένης Κασιανής στον ύψιστο Νυμφίο της δακρύζει μάτια, διότι στην ψυχή της δύο τυφώνες συναισθημάτων συγκρούονται, ο βασανιστικός έρωτας στον αυτοκράτορα Θεόφιλο που ο κυρίαρχος χρόνος δεν έχει καταφέρει να τον καταπνίξει και το συναίσθημα της λατρείας προς τον Εσταυρωμένο, δύο γίγαντες άνεμοι που ο ένας ρίχνει την Κασιανή στην κόλαση των αμαρτιών και ο άλλος την ανεβάζει στ' ουρανού το φως.

Το τροπάριο - ικεσία γράφτηκε στα 842 μ.Χ. Ηταν Μεγάλη Τρίτη, ο ήλιος είχε γείρει προς τη δύση του και το μαγικό δειλινό φούσκωσε άνεμους συνασθημάτων στην ψυχή της Κασιανής καθώς βρισκόταν στο μαύρο κελί της στη Μονή που ίδρυσε μετά το θάνατο των Γονιών της και το γκρέμισμα του αρχοντικού τους. Αφού δεν κατέστη δυνατό να παντρευτεί τον αγαπημένο της αυτοκράτορα Θεόφιλο παρά την επιμονή του να την ανεβάσει στο θρόνο της Αυγούστας, διότι τα ανάκτορα, ο πατριάρχης και ο πατέρας της πατρίκιος Ευστράτιος επέμεναν να μη γίνει αιτία να χωρίσει ο Ελληνας αυτοκράτορας τη Θεοδώρα την οποία απελπισμένος την είχε παντρευτεί.

Απελπισμένη όμως και η Κασιανή κατέφυγε στη μοναστική ζωή, αλλά τις ώρες του εφησυχασμού της κι ακόμα της συγγραφής των ύμνων της, της αγιογραφίας της και της γλυκύτατης ψαλμωδίας της εμπρός στον Εσταυρωμένο ο άσβεστος πόθος της για το Θεόφιλο φέρνει τη μορφή του αυτοκράτορα μπροστά της και αισθάνεται, ότι αμαρτάνει, ότι ο κολασμός την κατακυριεύει και το δειλινό τούτο ζητά εξιλέωση από το Νυμφίο της στον οποίο έχει δώσει ισόβιο όρκο λατρείας και γράφει στην περγαμηνή: «Κύριε, η εν πολλαίς αμαρτίαις περιπεσούσα.γυνή...»

Αλλά και ο αυτοκράτορας όταν αυτοσυγκεντρώνεται στο αναγνωστήριό του ύστερα από τόσα χρόνια συμβίωσης με τη Θεοδώρα, αν και αφοσιώθηκε να ανορθώσει την Ελληνική Βυζαντινή Αυτοκρατορία, αν και κατάφερε να απωθήσει τους Αραβες που την απειλούσαν και δύο φορές έφθασαν έως τα τριπλά τείχη της Βασιλεύουσας Κωνσταντινούπολης, αν και απέκτησε διάδοχο το Μιχαήλ το Γ' και έξι θυγατέρες, τις ώρες που εφησυχάζει έρχεται η μορφή του νεανικού του ινδάλματος, η μορφή της Κασιανής και του γλυκαίνει την καρδιά, την τόσο βασανισμένη από τους πολεμικούς αγώνες του και τα βαριά και συνθλιπτικά διοικητικά του καθήκοντα στα οποία επιδιδόταν με πάθος και όραμα.

Ετσι και τώρα στις αρχές του 842 αφού επέστρεψε στην Κωνσταντινούπολη θριαμβευτής, επειδή καταδίωξε τους Αραβες με αρχηγό το Μουτασίμ ως το σημερινό Ιράκ και κουρασμένος αναπολεί το παρελθόν έρχεται στα μάτια του η μορφή της αγαπημένης του Κασιανής που τότε που ανθίζουν τα νεανικά συναισθήματα ερωτεύθηκε παράφορα, όταν την είδε στα θεωρεία του ιπποδρόμου της πρωτεύουσας και στην Αγία του Θεού Σοφία την ώρα που ο πατέρας του Μιχαήλ ο Β' και ο Πατριάρχης τον ανακύρυτταν συναυτοκράτορα. Τούτο το δειλινό της Μεγάλης Τρίτης αφ' ενός ο πόθος και η νοσταλγία και αφ' ετέρου οι τύψεις που έγινε αιτία να λεηλατηθεί η ζωή της αγαπημένης του, αισθάνεται την ανάγκη να την δει και να της ζητήσει συγχώρηση και σπεύδει μόνος και έφιππος στην ιδιόκτητη Μονή της.

Η Κασιανή όμως καθημαγμένη από θλίψη και πόνο συνεχίζει και γράφει:

• «μυροφόρου αναλαβούσα τάξιν οδυρομένη μύρα σοι προ του ενταφιασμού σου.

• Οίμοι λέγουσα ότι νυξ μοι υπάρχει, οίστρος ακολασίας, τοφώδης και άσελκνος έρως της αμαρτίας.

• Δέξαι μου τας πηγάς δακρύων, ονεφέλαις διεξάγων της θαλάσσης το ύδωρ.

• Κάμφθητι μοι προς τους στεναγμούς της καρδίας, ο κλίνας τους ουρανούς τη αφάτω σου κενώσει

(και με την τραγική ικεσία της στον Εσταυρωμένο κλαίει, κλαίει και τα δάκρυά της καταβρέχουν τον πάπυρο, αλλά και συνεχίζει:)

• Καταφιλήσω τους αχράντους σου πόδας, αποσμήξω τούτους δε πάλιν τοις της κεφαλής μου βοστρύχοις. Ομως ακούγονται κροταλισμοί πετάλων αλόγου στο προαύλιο του Μοναστηρίου της και η Κασιανή που από χρόνια έχει επονομαστεί Εικασία βλέπει από το παραθύρι του κελιού της έφιππο τον αυτοκράτορα που αν και είναι εικονομάχος, ενώ αυτή είναι εικονόφιλη, τον έχει συγχωρήσει. Σε λίγο ακούγονται τα βαριά βήματα του αυτοκράτορα, διότι ήταν υψηλός και θεωρητικός άντρας, εξω από το κελί της και σπεύδει να εξαφανιστεί προς τον εσωτερικό ναό της Μονής.

Ο Θεόφιλος μπαίνοντας στο μαύρο κελί της συνθλίβεται και διαβάσει και ξαναδιαβάζει τους στίχους της και δακρύζει. Κάθεται και προσθέτει:

• ων εν τω παραδείσω Εύα το δειλινόν κρότον τοις ωσίν ηχηθείσα τω φόβω εκρύβη.

(Ανοίγει ύστερα το παραπόρτι του κελιού της και βρίσκεται στο ναό, όπου η ηγουμένη Εικασία προσεύχεται. Απλώνει τα χέρια του να την αγκαλιάσει και εκείνη ξεφωνίζει: «μη...η...η...έχω δώσει όρκο πίστης στο Νυμφίο μου». Ο αυτοκράτορας σέβεται το ράσο της και τον όρκο της, συντρίβεται ψυχικά και φεύγει δακρυσμένος).

Η Εικασία που στον εσπερινό έψαλλε με τόσο τραγικό τόνο, επέστρεψε στο κελί της σπαράζοντας από το κλάμα δεν απάλειψε τη φράση του Θεόφιλου και γράφει:

• Αμαρτιών μου τα πλήθη και κριμάτων αβύσσους τις εξιχνιάσει ψυχοσώστα Σωτήρ μου;

• Μήμε την την δούλην παρίδης ο αμέτρητον έχων το έλεος.

Ο αυτοκράτορας πέφτει άρρωστος στην κλίνη του και στον άλλοτε αγαπημένο του δάσκαλο τον Ιωάννη Γραμματικό που τώρα είναι πατριάρχης λέει κατασυντετριμμένος: «Τώρα που θα αποβιώσω, παρακαλώ να ενημερώσετε την Κασιανή κι εκείνη πρώτη να μάθει για το θάνατό μου και να της πείτε να με συγχωρήσει που λεηλάτησα τη ζωή της.»

Ο λαός της Κωνσταντινούπολης κηδεύει μετά την εξόδιο τελετή στο ναό της Αγίας Σοφίας τον αγαπημένο του αυτοκράτορα προς το ναό των Αγίων Αποστόλων όπου σε λάρνακα θα ενταφιαστεί. Μια καλόγρια ύστερα από ολονύκτιο κλάμα ξεχωρίζει από το πλήθος, πλησιάζει στον κλίβαντα που μεταφέρει τη σορό του Θεόφιλου και εναποθέτει μία αγκαλιά άσπρα και κόκκινα Τριαντάφυλλα και πέφτει λιπόθυμη η Κασιανή.

Κώστας Καντάς





ΑΥΞΗΣΗ 10% ΓΙΑ ΠΕΡΙΣΣΟΤΕΡΟΥΣ ΑΠΟ 60.000 ΔΙΚΑΙΟΥΧΟΥΣ - ΜΕΧΡΙ 50% ΑΥΞΗΣΗ ΓΙΑ ΕΙΔΙΚΕΣ ΚΑΤΗΓΟΡΙΕΣ

ΕΝΙΣΧΥΜΕΝΕΣ ΟΙ ΕΠΙΔΟΤΗΣΕΙΣ ΕΝΟΙΚΙΟΥ

Πέρυσι η επιδότηση ενοικίου χορηγούνταν σε όλους τους δικαιούχους του ΟΕΚ που το ετήσιο καθαρό οικογενειακό εισόδημά τους κατά το οικονομικό έτος 2005 δεν υπερέβαινε τα 11.000 ευρώ. Φέτος το ποσό αυτό θα είναι αυξημένο και αναμένεται να φτάσει τα 12.100 ευρώ. Το όριο προσαυξάνεται κατά 2.000 ευρώ για καθένα προστατευόμενο παιδί

Σημαντικά αυξημένα αναμένεται να είναι για φέτος το ποσό της επιδότησης ενοικίου και τα εισοδηματικά κριτήρια, κατά περίπου 10%, για περίπου 60.000 δικαιούχους του ΟΕΚ. Ειδικότερα, ο Οργανισμός αναμένεται να προχωρήσει σε νέες αυξήσεις των ποσών όσον αφορά την επιδότηση ενοικίου, της οποίας οι αιτήσεις αναμένεται να ξεκινήσουν στις αρχές Ιουλίου.

Πέρσι η επιδότηση ενοικίου χορηγούνταν σε όλους τους δικαιούχους του ΟΕΚ, εργατοϋπαλλήλους και συνταξιούχους, που το ετήσιο καθαρό οικογενειακό τους εισόδημα κατά το οικονομικό έτος 2005 δεν υπερέβαινε τα 11.000 ευρώ.

Φέτος το ποσό αυτό θα είναι αυξημένο και αναμένεται να φτάσει τα 12.100 ευρώ.

Ως ετήσιο οικογενειακό εισόδημα λαμβάνονται υπόψη τα πάσης φύσεως καθαρά εισοδήματα από οποιαδήποτε πηγή, του προηγούμενου της υποβολής της αίτησης έτους (δηλ. 2005), πλην των εφάπαξ αποζημιώσεων λόγω απόλυσης, των αναδρομικών σύνταξης, των τόκων καταθέσεων, της αποζημίωσης από ασφαλιστική εταιρεία λόγω ατυχήματος, του εισοδήματος από εκποίηση περιουσιακών στοιχείων και των επιδομάτων: ανεργίας, παραπληγίας - τετραπληγίας, απολύτου αναπηρίας, τυφλών, τριών παιδιών, πολυτέκνων, τοκετού, ενοικίου του προηγούμενου έτους και του ΕΚΑΣ. Η παροχή επιδότησης αφορά τα ενοίκια που κατέβαλαν οι δικαιούχοι για μίσθωση κατοικίας το έτος 2005 και καταβάλλεται εφάπαξ.

Πλήρης επιδότηση: Δικαιούχοι που δεν ξεπερνούν το μέγιστο όριο του ετήσιου εισοδήματος της κατηγορίας, οι οποίοι παίρνουν όλο το ποσό της επιδότησης.

ΜΕΙΩΜΕΝΗ ΕΠΙΔΟΤΗΣΗ

α) Δικαιούχοι που το ετήσιο οικογενειακό τους εισόδημα υπερβαίνει το όριο της κατηγορίας τους, οι οποίοι δεν αποκλείονται, αλλά παίρνουν μειωμένη επιδότηση, αρκεί αυτό το υπερβαίνον του ορίου εισοδήματος ποσό να φθάνει μέχρι και τα 2/3 του ποσού της πλήρους επιδότησης της κατηγορίας τους.

Για παράδειγμα, σύμφωνα με τα σημερινά δεδομένα ζευγάρι συνταξιούχων με όριο εισοδήματος τα 11.000 ευρώ θα έπαιρνε πλήρη επιδότηση, δηλαδή 1.260 ευρώ.

Εάν έχει ετήσιο εισόδημα 11.600 ευρώ το υπερβαίνον ποσό είναι 600 ευρώ, άρα μικρότερο από τα 2/3 της πλήρους επιδότησης που είναι 2/3 x 1.260 = 840 ευρώ, τότε θα πάρει την επιδότηση μειωμένη, δηλαδή 1.260 - 600 - 660.

β) Στους δικαιούχους που η μίσθωση της κατοικίας τους κατά το 2005 είναι διάρκειας μικρότερης των 12 μηνών θα καταβάλλεται επιδότηση ανάλογα με τους μήνες ενοικίασης.

ΑΥΞΗΜΕΝΗ ΕΠΙΔΟΤΗΣΗ

Αύξηση κατά 50% της επιδότησης ενοικίου σε χαμηλόμισθους και χαμηλοσυνταξιούχους, αλλά και σε ανέργους, καθώς και ευνοϊκή εξόφληση των οφειλών σε όλους τους εργαζομένους που έχουν πάρει δάνειο ή σπίτι προβλέπεται από τον Οργανισμό Εργατικής Κατοικίας. Ειδικότερα, αυξάνεται κατά 50% η επιδότηση ενοικίου και θα καταβάλλεται επί 2 έτη σε όλους τους ανέργους που μετακινούνται από τον τόπο μόνιμης κατοικίας τους προς παραμεθόριες περιοχές.

ΤΙ ΠΡΟΒΛΕΠΕΤΑΙ

Η σχετική διάταξη του νομοσχεδίου προβλέπει:

• Αύξηση κατά 50% της επιδότησης ενοικίου σε εκείνους τους δικαιούχους του ΟΕΚ οι οποίοι λόγω χαμηλού ετήσιου εισοδήματος δεν δικαιούνται να συμμετέχουν στα δανειοδοτικά προγράμματά του (χαμηλόμισθοι με τις κατώτερες αμοιβές της Εθν. Γεν. Συλλογικής Σύμβασης Εργασίας και χαμηλοσυνταξιούχοι κατώτερης σύνταξης του ΙΚΑ).

• Αύξηση για όλους τους μακροχρόνια ανέργους (σ.σ.: όσοι βρίσκονται στην ανεργία πάνω από ένα έτος) κατά 50% της επιδότησης ενοικίου που καταβάλλεται μηνιαίως.

• Αύξηση κατά 50% της επιδότησης ενοικίου και καταβολή επί 2 έτη για όλους τους ανέργους που μετακινούνται από τον τόπο μόνιμης κατοικίας τους προς παραμεθόριες περιοχές ή και εντός άλλων νομών - περιφερειών με ποσοστά ανεργίας υψηλότερα του αντίστοιχου μέσου εθνικού ποσοστού.

ΟΙΚΟΝΟΜΙΚΕΣ ΠΡΟΫΠΟΘΕΣΕΙΣ

Το όριο του ανώτατου καθαρού οικογενειακού εισοδήματος, που καθορίζεται παραπάνω, προσαυξάνεται κατά 2.000 ευρώ για κάθε ένα προστατευόμενο παιδί.

ΠΟΣΑ ΕΠΙΔΟΤΗΣΗΣ

Το ποσό της επιδότησης αναμένεται να κυμανθεί μηνιαίως ως εξής:

α. 115 ευρώ (από 105 ευρώ πέρσι) για μεμονωμένα άτομα και έγγαμους δικαιούχους

β. 143 ευρώ (από 130 ευρώ) για δικαιούχους με ένα προστατευόμενο παιδί

γ. 170 ευρώ (από 155 ευρώ) για δικαιούχους με δύο προστατευόμενα παιδιά

δ. 225 ευρώ (από 205 ευρώ) για δικαιούχους με τρία και τέσσερα προστατευόμενα παιδιά.

Το ανωτέρω ποσό των 225 ευρώ προσαυξάνεται κατά 25 ευρώ μηνιαίως για κάθε προστατευόμενο παιδί από το πέμπτο και άνω.

ΠΡΟΫΠΟΘΕΣΕΙΣ

Ενδεικτικά, αναφέρεται ότι οι προϋποθέσεις είναι:

• Τα μεμονωμένα άτομα -που δεν έχουν οικογένεια- πρέπει να έχουν 2.200 ένσημα.

• Τα ζευγάρια είναι αναγκαίο να έχουν 2.000 ένσημα.

• Τα ζευγάρια με ένα παιδί πρέπει να έχουν 1.800 ένσημα.

• Τα ζευγάρια με δύο παιδιά χρειάζονται 1.600 ένσημα.

• Τα ζευγάρια με τρία παιδιά πρέπει να έχουν 1.400 ένσημα.

• Τα ζευγάρια με τέσσερα παιδιά χρειάζονται 1.100 ένσημα.

Να σημειωθεί ότι το πρόγραμμα επιδότησης ενοικίου ξεκίνησε να υλοποιείται από το 1996 και μέχρι και φέτος πάνω από 260.000 άτομα έχουν λάβει επιδότηση ενοικίου, ενώ ο ΟΕΚ για την υλοποίηση του συγκεκριμένου προγράμματος έχει διαθέσει κεφάλαια ύψους 300 εκατ. ευρώ περίπου.

Συνολικά το 2005 χορηγήθηκαν επιδοτήσεις ύψους άνω των 65 εκατ. ευρώ σε πάνω από 50.000 δικαιούχους. Ο μέσος όρος επιδότησης για το 2005 ανερχόταν σε 1579,41 ευρώ ανά δικαιούχο.

Παράλληλα, το ποσό της επιδότησης ενοικίου προσαυξάνεται σήμερα κατά 50%, ανά κατηγορία, για τους κατωτέρω δικαιούχους:

• Για μακροχρόνια ανέργους καθώς και για δικαιούχους που έμειναν άνεργοι λόγω καταγγελίας της σύμβασης εργασίας τους εντός του έτους 2006.

• Για δικαιούχους που ήταν άνεργοι και μετακινήθηκαν εντός του έτους 2006 από τον τόπο της μόνιμης διαμονής τους και βρήκαν εργασία σε περιοχές άλλων νομών.

• Για δικαιούχους που το καθαρό οικογενειακό τους εισόδημα του οικονομικού έτους 2006 είναι μικρότερο των 7.500 ευρώ.





ΔΙΚΑΙΟΥΧΟΙ

Δικαιούχοι του ΟΕΚ είναι όλοι οι εργατοϋπάλληλοι και συνταξιούχοι ασφαλισμένοι σε Οργανισμό κύριας ασφάλισης μισθωτών από τον οποίο έχουν παρακρατηθεί οι εισφορές υπέρ ΟΕΚ και μέχρι την ημερομηνία υποβολής της αίτησης για στεγαστική συνδρομή έχουν πραγματοποιήσει κατά κατηγορία ένα ελάχιστο αριθμό ημερών εργασίας (π.χ. μεμονωμένα άτομα, 3.000 τουλάχιστον ημέρες εργασίας, έγγαμοι 2.600 τουλάχιστον ημέρες εργασίας, οι προστατεύοντες 1 παιδί, 2.000 τουλάχιστον ημέρες εργασίας κ.λπ.). Ειδικότερα, οι συνταξιούχοι λόγω γήρατος δικαιούνται στεγαστικής συνδρομής, αρκεί να έχουν πραγματοποιήσει τα βασικά ημερομίσθια της κατηγορίας τους και να έχουν καταβάλει τις υπέρ ΟΕΚ εισφορές. Στο μεταξύ, οι εργατοϋπάλληλοι δεν πρέπει να διαθέτουν περιουσιακά στοιχεία, ούτε οι ίδιοι ούτε τα προστατευόμενα μέλη της οικογενείας τους ικανά να εξασφαλίσουν τη στέγασή της.

Σαν μέλη οικογενείας (συνυπολογιζόμενα στη στεγαστική παροχή) θεωρούνται οι συγκατοικούντες μόνιμα με το δικαιούχο (σύζυγος, τέκνα) και σύμφωνα με προϋποθέσεις και διακρίσεις ηλικίας, σπουδών, ανικανότητας κ.λπ. Τα όρια αυτά κρίνονται κατά το χρόνο υποβολής της αίτησης για στεγαστική συνδρομή.

Ωστόσο, αποκλείονται από τη στεγαστική συνδρομή του ΟΕΚ όσοι έχουν πάρει οι ίδιοι ή τα προστατευόμενα μέλη της οικογενείας τους οποιασδήποτε μορφής στεγαστική συνδρομή από τον ΟΕΚ, πλην της επιδότησης ενοικίου, ή στεγαστικό δάνειο από το υπουργείο Υγείας, Πρόνοιας και Κοινωνικών Ασφαλίσεων. Τα απαραίτητα δικαιολογητικά που πρέπει να συγκεντρώσει ο δικαιούχος για τη συμμετοχή του στα προγράμματα του ΟΕΚ αναφέρονται σε έντυπες οδηγίες που εκδίδονται για κάθε πρόγραμμα και δίδονται δωρεάν στους ενδιαφερόμενους από τα κατά τόπους Γραφεία του Οργανισμού. Για παράδειγμα, τέτοια δικαιολογητικά είναι αντίγραφο φορολογικής δήλωσης, αντίγραφο του εντύπου Ε9, πιστοποιητικό οικογενειακής κατάστασης, βεβαίωση του Οργανισμού Κύριας Ασφάλισης για το σύνολο των ημερομισθίων κ.λπ.

Ετσι, δικαίωμα υποβολής αίτησης έχουν:

α) Εργατοϋπάλληλοι που κατοικούν και εργάζονται στην Ελλάδα, εφόσον είναι ασφαλισμένοι σε Οργανισμό κύριας ασφάλισης μισθωτών, καταβάλλουν εισφορές υπέρ ΟΕΚ και καλύπτουν τις βασικές ασφαλιστικές προϋποθέσεις για στεγαστική συνδρομή από τον ΟΕΚ, **β)** οι συνταξιούχοι που έχουν καταβάλει, ως εργαζόμενοι, εισφορές υπέρ ΟΕΚ.

ΟΡΟΙ

Οι ανωτέρω πρέπει να πληρούν και τους παρακάτω όρους:

1 Να ανήκουν σε μία από τις επόμενες κατηγορίες, έχοντας ταυτόχρονα εισόδημα που δεν υπερβαίνει αυτό που ορίζεται από την κατηγορία τους:

1η κατηγορία δικαιούχων επιδότησης.

Στην κατηγορία αυτή περιλαμβάνονται: α) Ολοι οι συνταξιούχοι, β) τα μεμονωμένα άτομα ηλικίας τουλάχιστον 60 ετών ή ζευγάρια με τον έναν τουλάχιστον σύζυγο από 60 ετών και πάνω, γ) τα νέα ζευγάρια που τέλεσαν το γάμο τους τα τελευταία 2 ημερολογιακά έτη μέχρι την υποβολή της αίτησης και κανείς από τους δύο δεν υπερβαίνει το 35ο έτος ηλικίας.

2η κατηγορία δικαιούχων επιδότησης

Περιλαμβάνει τους υπόλοιπους δικαιούχους επιδότησης, που δεν υπάγονται στην ανωτέρω κατηγορία.

2 Να μην έχουν οι ίδιοι ή τα προστατευόμενα μέλη τους περιουσιακά στοιχεία, οπουδήποτε στην Ελλάδα, ικανά να τους εξασφαλίσουν οικογενειακή στέγαση.

3 Να μην έχουν λάβει οι ίδιοι ή τα προστατευόμενα μέλη αυτών δάνειο ή κατοικία από τον ΟΕΚ ή στεγαστικό δάνειο από το υπ. Υγείας, Πρόνοιας και Κοινωνικών Ασφαλίσεων βάσει του Ν.Δ. 1138/72.

ΠΡΟΣΤΑΤΕΥΟΜΕΝΑ ΜΕΛΗ

Ο δικαιούχος θα συμπεριλάβει στην αίτηση τα παρακάτω μέλη της οικογένειάς του μόνο εφόσον συγκατοικούν μόνιμα μαζί του:

α) Την/τον σύζυγό του,

β) τα ανύπαντρα παιδιά που γεννήθηκαν με ή χωρίς γάμο των γονιών ή νομιμοποιήθηκαν ή αναγνωρίσθηκαν ή υιοθετήθηκαν και δεν έχουν συμπληρώσει το 21ο έτος της ηλικίας τους μέχρι την ημερομηνία υποβολής της αίτησής του,

γ) τα διαζευγμένα ή σε χηρεία παιδιά που δεν έχουν συμπληρώσει το 21ο έτος της ηλικίας τους μέχρι την ημερομηνία υποβολής της αίτησής του, εφόσον δεν δικαιούνται τα ίδια στεγαστικής συνδρομής και δεν έχουν δικό τους εισόδημα,

δ) τους ανύπαντρους, ορφανούς και από τους δύο γονείς εγγονούς και αδελφούς μέχρι το 21ο έτος της ηλικίας τους,

ε) όσα από τα προηγούμενα προστατευόμενα μέλη (παιδιά, εγγονούς, αδελφούς κ.α.) σπουδάζουν σε ανώτατες ή ανώτερες ή μεταλυκειακές κρατικές σχολές και δεν έχουν συμπληρώσει το 25ο έτος της ηλικίας τους μέχρι την ημερομηνία υποβολής της αίτησής του, και,

στ) τέλος, όσα από τα προηγούμενα πρόσωπα είναι ανίκανα για κάθε εργασία, ανεξάρτητα από την ηλικία τους.

ΕΛΑΦΟΣ HOTEL 1929

ΠΑΣΧΑ ΣΤΟ ΞΕΝΟΔΟΧΕΙΟ ΕΛΑΦΟΣ



Μεγάλο Σάββατο:

Τελετή Ανάστασης
στο εκκλησάκι του Προφήτη Ηλία.
Θα ακολουθήσει Αναστάσιμο δείπνο στο εστιατόριο του Ξενοδοχείου.

Κυριακή του Πάσχα:

Εσπερινός της Αγάπης
Πλούσιος παραδοσιακός Λαμπριάτικος μπουφές

Τιμή ανά άτομο για το γιορταστικό διήμερο: 120 –

Τα παιδιά έως 5 ετών είναι δωρεάν.
Τα παιδιά έως 12 ετών έχουν 50% έκπτωση

Τηλ. Κρατήσεων: 22460 22402



SHIPPING COMPANY OF SYMI
Α.Ν.Ε.Σ.
ΑΝΩΝΥΜΗ ΝΑΥΤΙΛΙΑΚΗ ΕΤΑΙΡΕΙΑ ΣΥΜΗΣ



Ε/Γ - Ο/Γ ΠΡΩΤΕΥΣ ΑΠΟ 03/04/2006 ΕΩΣ 30/04/2006

ΔΕΥΤΕΡΑ		
ΛΙΜΑΝΙ	ΩΡΑ	
	ΑΦ.	ΑΝ.
ΚΩΣ	-	08.00
ΝΙΣΥΡΟΣ	09.30	09.45
ΤΗΛΟΣ	11.00	11.15
ΡΟΔΟΣ	14.15	15.00
ΚΑΣΤ/ΖΟ	19.30	19.45
ΡΟΔΟΣ	00.15	Δ

ΤΡΙΤΗ		
ΛΙΜΑΝΙ	ΩΡΑ	
	ΑΦ.	ΑΝ.
ΡΟΔΟΣ	-	13.00
ΣΥΜΗ	14.40	15.00
ΤΗΛΟΣ	17.00	17.15
ΝΙΣΥΡΟΣ	18.30	18.45
ΚΩΣ	20.15	20.30
ΚΑΛ/ΝΟΣ	21.35	Δ

ΤΕΤΑΡΤΗ		
ΛΙΜΑΝΙ	ΩΡΑ	
	ΑΦ.	ΑΝ.

ΠΕΜΠΤΗ		
ΛΙΜΑΝΙ	ΩΡΑ	
	ΑΦ.	ΑΝ.
ΚΑΛ/ΝΟΣ		04.30
ΚΩΣ	05.35	06.00
ΝΙΣΥΡΟΣ	07.30	07.45
ΤΗΛΟΣ	09.00	09.15
ΣΥΜΗ	11.15	11.35
ΡΟΔΟΣ	13.15	Δ

ΠΑΡΑΣΚΕΥΗ		
ΛΙΜΑΝΙ	ΩΡΑ	
	ΑΦ.	ΑΝ.
ΡΟΔΟΣ		08.45
ΚΑΣΤ/ΖΟ	13.15	13.30
ΡΟΔΟΣ	18.15	18.30
ΤΗΛΟΣ	21.30	21.45
ΝΙΣΥΡΟΣ	23.00	23.15
ΚΩΣ	00.45	Δ

ΣΑΒΒΑΤΟ		
ΛΙΜΑΝΙ	ΩΡΑ	
	ΑΦ.	ΑΝ.
ΚΩΣ		06.00
ΝΙΣΥΡΟΣ	07.30	07.45
ΤΗΛΟΣ	09.00	09.15
ΣΥΜΗ	11.15	11.35
ΡΟΔΟΣ	13.15	Δ

ΚΥΡΙΑΚΗ		
ΛΙΜΑΝΙ	ΩΡΑ	
	ΑΦ.	ΑΝ.
ΡΟΔΟΣ	-	13.00
ΣΥΜΗ	14.40	15.00
ΤΗΛΟΣ	17.00	17.15
ΝΙΣΥΡΟΣ	18.30	18.45
ΚΩΣ	20.15	Δ

ΠΑΡΑΤΗΡΗΣΕΙΣ 1.ΤΟ Μ.ΣΑΒΒΑΤΟ 22/04/06 ΑΝΑΧΩΡΗΣΗ ΑΠΟ ΚΩ ΣΤΙΣ 09.00,ΝΙΣΥΡΟ 10.30- 10.45, ΤΗΛΟ 12.00- 12.15,ΣΥΜΗ 14.1514.35 2. ΣΕ ΠΕΡΙΠΤΩΣΗ ΚΑΘΥΣΤΕΡΗΜΕΝΗΣ ΑΦΙΞΗΣ ΤΟΥ BLUE STAR 2 ΣΤΗΝ ΚΩ ΤΟ Ε/Γ - Ο/Γ ΠΡΩΤΕΥΣ ΘΑ ΑΝΑΧΩΡΕΙ ΜΕΤΑ ΤΗΝ ΑΦΙΞΗ ΤΟΥ BLUE STAR 2 ΠΡΟΚΕΙΜΕΝΟΥ ΝΑ ΕΠΙΤΥΓΧΑΝΕΤΑΙ Η ΑΝΤΑΠΟΚΡΙΣΗ.

Ε/Γ - Ο/Γ ΣΥΜΗ ΑΠΟ 31/03/2006 ΕΩΣ 31/10/2006

ΔΕΥΤΕΡΑ		
ΛΙΜΑΝΙ	ΩΡΑ	
	ΑΦ.	ΑΝ.
ΡΟΔΟ		09.00
ΠΑΝ/ΤΗ	10.50	12.00
ΣΥΜΗ	13.00	16.15
ΡΟΔΟ	18.05	Δ

ΤΡΙΤΗ		
ΛΙΜΑΝΙ	ΩΡΑ	
	ΑΦ.	ΑΝ.
ΡΟΔΟ		09.00
ΠΑΝ/ΤΗ	10.50	12.00
ΣΥΜΗ	13.00	16.15
ΡΟΔΟ	18.05	18.30
ΣΥΜΗ	20.20	Δ

ΤΕΤΑΡΤΗ		
ΛΙΜΑΝΙ	ΩΡΑ	
	ΑΦ.	ΑΝ.
ΣΥΜΗ		09.00
ΡΟΔΟΣ	10.50	18.30
ΣΥΜΗ	20.20	Δ

ΠΕΜΠΤΗ		
ΛΙΜΑΝΙ	ΩΡΑ	
	ΑΦ.	ΑΝ.
ΣΥΜΗ		06.00
ΡΟΔΟ	07.50	09.00
ΠΑΝ/Τ	10.50	12.00
ΣΥΜΗ	13.00	16.15
ΡΟΔΟ	18.05	18.30
ΣΥΜΗ	20.20	Δ

ΠΑΡΑΣΚΕΥΗ		
ΛΙΜΑΝΙ	ΩΡΑ	
	ΑΦ.	ΑΝ.
ΣΥΜΗ		06.00
ΡΟΔΟ	07.50	09.00
ΠΑΝ/ΤΗ	10.50	12.00
ΣΥΜΗ	13.00	16.15
ΡΟΔΟ	18.05	18.30
ΣΥΜΗ	20.20	Δ

ΣΑΒΒΑΤΟ		
ΛΙΜΑΝΙ	ΩΡΑ	
	ΑΦ.	ΑΝ.
ΣΥΜΗ		06.00
ΡΟΔΟ	07.50	09.00
ΠΑΝ/ΤΗ	10.50	12.00
ΣΥΜΗ	13.00	16.15
ΡΟΔΟ	18.05	Δ

ΚΥΡΙΑΚΗ		
ΛΙΜΑΝΙ	ΩΡΑ	
	ΑΦ.	ΑΝ.
ΡΟΔΟ		09.00
ΠΑΝ/ΤΗ	10.50	12.00
ΣΥΜΗ	13.00	15.45
ΡΟΔΟ	17.35	Δ

Υ/Γ ΑΙΓΛΗ ΑΠΟ 10/04/2006 ΕΩΣ 31/10/2006

ΔΕΥΤΕΡΑ		
ΛΙΜΑΝΙ	ΩΡΑ	
	ΑΦ.	ΑΝ.
ΣΥΜΗ		07.30
ΡΟΔΟ	08.30	09.00
ΣΥΜΗ	10.00	16.30
ΡΟΔΟ	17.30	18.00
ΣΥΜΗ	19.00	Δ

ΤΡΙΤΗ		
ΛΙΜΑΝΙ	ΩΡΑ	
	ΑΦ.	ΑΝ.
ΣΥΜΗ		07.30
ΡΟΔΟ	08.30	09.00
ΣΥΜΗ	10.00	10.30
ΡΟΔΟ	11.30	14.30
ΣΥΜΗ	15.30	16.30
ΡΟΔΟ	17.30	Δ

ΤΕΤΑΡΤΗ		
ΛΙΜΑΝΙ	ΩΡΑ	
	ΑΦ.	ΑΝ.
ΡΟΔΟ		09.00
ΣΥΜΗ	10.00	10.30
ΡΟΔΟ	11.30	14.30
ΣΥΜΗ	15.30	16.30
ΡΟΔΟ	17.30	Δ

ΠΕΜΠΤΗ		
ΛΙΜΑΝΙ	ΩΡΑ	
	ΑΦ.	ΑΝ.
ΡΟΔΟ		09.00
ΣΥΜΗ	10.00	10.30
ΡΟΔΟ	11.30	14.30
ΣΥΜΗ	15.30	16.30
ΡΟΔΟ	17.30	Δ

ΠΑΡΑΣΚΕΥΗ		
ΛΙΜΑΝΙ	ΩΡΑ	
	ΑΦ.	ΑΝ.
ΡΟΔΟ		09.00
ΣΥΜΗ	10.00	10.30
ΡΟΔΟ	11.30	14.30
ΣΥΜΗ	15.30	16.30
ΡΟΔΟ	17.30	Δ

ΣΑΒΒΑΤΟ		
ΛΙΜΑΝΙ	ΩΡΑ	
	ΑΦ.	ΑΝ.
ΡΟΔΟ		09.00
ΣΥΜΗ	10.00	10.30
ΡΟΔΟ	11.30	14.30
ΣΥΜΗ	15.30	16.30
ΡΟΔΟ	17.30	18.00
ΣΥΜΗ	19.00	Δ

ΚΥΡΙΑΚΗ		
ΛΙΜΑΝΙ	ΩΡΑ	
	ΑΦ.	ΑΝ.
ΣΥΜΗ		07.30
ΡΟΔΟ	08.30	09.00
ΣΥΜΗ	10.00	16.00
ΠΑΝ/ΤΗ	16.30	16.40
ΡΟΔΟ	17.40	18.00
ΣΥΜΗ	19.00	Δ

ΕΛΛΗΝΙΚΗ ΔΗΜΟΚΡΑΤΙΑ
Β' Δ.Υ.ΠΕ ΝΟΤΙΟΥ ΑΙΓΑΙΟΥ.
ΚΕΝΤΡΟ ΑΠΟΘΕΡΑΠΕΙΑΣ ΦΥΣΙΚΗΣ ΚΑΙ ΚΟΙΝΩΝΙΚΗΣ ΑΠΟΚΑΤΑΣΤΑΣΗΣ ΑΤΟΜΩΝ ΜΕ ΑΝΑΠΗΡΙΕΣ ΡΟΔΟΥ
ΚΟΛΥΜΠΙΑ 17.04.2006
ΔΙΑΚΗΡΥΞΗ

Το Κέντρο Αποθεραπείας Φυσικής και Κοινωνικής Αποκατάστασης Ρόδου, έχοντας υπόψη τις διατάξεις:

1. Του Π.Δ. 394/4.12.1996 «Κανονισμός Προμηθειών Δημοσίου»
2. Του Π.Δ. 173/1990, 137/1991 και 2286/1995
3. Την αριθμ. 09/14.04.2006 απόφαση του Διοικητικού Συμβουλίου,

ΠΡΟΚΗΡΥΣΣΕΙ

Α' Επαναληπτικό Πρόχειρο Μειοδοτικό Διαγωνισμό με σφραγισμένες προσφορές, για την προμήθεια ειδών εξοπλισμού Οδοντιατρείου, προϋπολογισμού 12.000,00 ευρώ.

Ο διαγωνισμός θα γίνει την 05.05.2006 ημέρα Παρασκευή και ώρα 10-10.30 π.μ. στα Γραφεία του Κέντρου, ενώπιον επιτροπής, όπου οι ενδιαφερόμενοι θα καταθέσουν τις προσφορές τους.

Οι προσφορές των μειοδοτών θα έχουν κατατεθεί απαραιτήτως κατά την ώρα του διαγωνισμού.

Περισσότερες πληροφορίες και διακηρύξεις δίδονται από τα Γραφεία του Ιδρύματος κατά τις εργάσιμες ημέρες και ώρες στα Τηλ. 22410-56221 και 22410-56500.

ΓΙΑ ΤΟ ΔΙΟΙΚΗΤΙΚΟ ΣΥΜΒΟΥΛΙΟ
Ο ΔΙΟΙΚΗΤΗΣ
ΓΕΩΡΓΙΟΣ ΧΑΤΖΗΜΑΝΩΛΗΣ

ΕΛΛΗΝΙΚΗ ΔΗΜΟΚΡΑΤΙΑ
ΥΠΟΥΡΓΕΙΟ ΥΓΕΙΑΣ & ΚΟΙΝΩΝΙΚΗΣ ΑΛΛΗΛΕΓΓΥΗΣ
Β' Δ.Υ.ΠΕ ΝΟΤΙΟΥ ΑΙΓΑΙΟΥ
ΚΕΝΤΡΟ ΑΠΟΘΕΡΑΠΕΙΑΣ ΦΥΣΙΚΗΣ & ΚΟΙΝΩΝΙΚΗΣ ΑΠΟΚΑΤΑΣΤΑΣΗΣ ΡΟΔΟΥ
ΚΟΛΥΜΠΙΑ 17.04.2006
ΔΙΑΚΗΡΥΞΗ

Το Κέντρο Αποθεραπείας Φυσικής και Κοινωνικής Αποκατάστασης Ρόδου, έχοντας υπόψη τις διατάξεις:

1. Του Π.Δ. 394/4.12.1996 «Κανονισμός Προμηθειών Δημοσίου»
2. Την αριθμ. 09/14.04.2006 απόφαση του Διοικητικού Συμβουλίου,

ΠΡΟΚΗΡΥΣΣΕΙ

Ανοικτό Διαγωνισμό προϋπολογισμού 36.000,00 ευρώ με κριτήριο κατακύρωσης την χαμηλότερη τιμή, για την προμήθεια Υγειονομικού Υλικού (Γεροντικές πάνες Νο 2, Νο 3 και Νο 4 και γάντια μιας χρήσης Λατέχ).

Ο διαγωνισμός θα γίνει την 19.05.2006 ημέρα Παρασκευή και ώρα 10-10.30 π.μ. στα Γραφεία του Κέντρου, ενώπιον επιτροπής, όπου οι ενδιαφερόμενοι θα καταθέσουν τις προσφορές τους.

Οι προσφορές των μειοδοτών θα έχουν κατατεθεί απαραιτήτως κατά την ώρα του διαγωνισμού.

Περισσότερες πληροφορίες και διακηρύξεις δίδονται από τα Γραφεία του Ιδρύματος κατά τις εργάσιμες ημέρες και ώρες στα Τηλ. 22410-56221 και 22410-56500.

ΓΙΑ ΤΟ ΔΙΟΙΚΗΤΙΚΟ ΣΥΜΒΟΥΛΙΟ
Ο ΔΙΟΙΚΗΤΗΣ
ΓΕΩΡΓΙΟΣ ΧΑΤΖΗΜΑΝΩΛΗΣ

ΠΕΡΙΛΗΨΗ

Με την αριθμ. 1081[ε]/3-4-2006 έκθεση επίδοσης του δικαστικού επιμελητή Πρωτοδικείου Ρόδου Μιχαήλ Καρακόπουλου με παραγγελία μου ως πληρεξουσίου του Νικολάου Κουγιού του Κωνσταντίνου, κατοίκου Κοσκινού Ρόδου, επιδόθηκε στον Εισαγγελέα Πρωτοδικών Ρόδου για τον: Ιμπραήμ Σουλούκογλου του Μουράτ, τέως κάτοικο Ρόδου και τώρα άγνωστης διαμονής, η με αριθμ. κατάθεσης 267/2006 αγωγή στο Ειρηνοδικείο Ρόδου, που πρόκειται να συζητηθεί στο παραπάνω δικαστήριο στις 5-12-2006, ημέρα Τρίτη και ώρα 9 π.μ., με την οποία ζητείται να αναγνωρισθεί η συμπλήρωση στο πρόσωπο του ενάγοντα του νόμιμου χρόνου κτητικής παραγραφής για την δια χρησικτησίας κτήση κυριότητας από αυτόν ενός ακινήτου στο Κανδυλί Ρόδου με κτηματομερίδα 253 γαιών Κανδυλί, καλώντας τον εναγόμενο να παραστεί στη συζήτηση της αγωγής, όταν και όπου ορίζεται πιο πάνω, υποβάλλοντας συγχρόνως ισχυρισμούς και προτάσεις του.

Ρόδος 14 Απριλίου 2006
Ο Πληρεξούσιος Δικηγόρος
ΙΩΑΝΝΗΣ ΦΩΤ. ΡΩΜΑΙΟΣ
Πρωτοδικείου Ρόδου

ΑΠΩΛΕΙΑ ΜΠΛΟΚ ΑΝΕΡΓΙΑΣ

Ο Φώτης Χούλλης του Αγησιλάου κάτοικος Ρόδου, Ανάληψης, δηλώνω απώλεια μπλοκ επιταγών ανεργίας.
Τηλ. 22410-53378

AEGEAN FLYING DOLPHINS

FLYING DOLPHIN 22

ΡΟΔΟ - ΚΩ
σε **1** ώρα και **50** λεπτά.
Τιμή κατά άτομο **23,50** €

ΡΟΔΟ - ΚΑΛΥΜΝΟ
σε **2** ώρες και **30** λεπτά.
Τιμή κατά άτομο **30** €

ΔΡΟΜΟΛΟΓΙΑ: ΑΠΟ 18/4/06 ΕΩΣ 15/10/06

ΔΕΥΤΕΡΑ ΕΩΣ ΣΑΒΒΑΤΟ
(ΚΥΡΙΑΚΗ ΑΡΓΙΑ)

ΛΙΜΑΝΙ	ΑΦΙΞΗ	ΑΝΑΧΩΡΗΣΗ	ΛΕΠΤΑ
ΚΑΛΥΜΝΟΣ		7:20	
			30′
ΚΩΣ	7:55	8:00	
			115′
ΡΟΔΟΣ	10:00	15:30	
			115′
ΚΩΣ	17:25	17:30	
			30′
ΚΑΛΥΜΝΟΣ	18:00	Δ	

Πληροφορίες - Εισιτήρια στα γραφεία της εταιρείας Α.Ν.Ε.Σ. Α.Ε. στη Ρόδο, Αυστραλίας 88 και
Τηλ. 2241 0 37769 & fax 2241 0 34493.



ΜΕΓΑΛΗ ΠΡΟΣΦΟΡΑ
ΓΕΡΜΑΝΙΑΣ ΠΑΡΚΕ
ΕΤΟΙΜΟΠΑΡΑΔΟΤΟ
ΣΕ 60 ΣΧΕΔΙΑ
ΕΩΣ 20 ΧΡΟΝΙΑ ΕΓΓΥΗΣΗ

15€ / m2 + ΦΠΑ

ΤΟΠΟΘΕΤΗΜΕΝΟ!!

LAMINATE PARKETTE
GERMANY
20 ΧΡΟΝΙΑ ΕΓΓΥΗΣΗ

ΔΗΜΗΤΡΙΟΣ - ΝΙΚΟΛΑΟΣ ΣΑΡΡΗΜΑΥΡΟΓΕΝΗΣ

1ο ΚΑΤΑΣΤΗΜΑ – Λ. ΛΙΝΔΟΥ 221 .
ΤΗΛ. 22410 69939
2ο ΚΑΤΑΣΤΗΜΑ – Κ. ΥΔΡΑΙΟΥ 59 .
ΤΗΛ. 22410 36279

ΑΝΑΛΥΤΙΚΗ ΠΑΡΟΥΣΙΑΣΗ ΤΗΣ ΠΡΟΒΟΛΗΣ ΤΟΥ ΕΛΛΗΝΙΚΟΥ ΤΟΥΡΙΣΜΟΥ

ΠΟΥ ΞΟΔΕΥΤΗΚΑΝ ΤΑ ΔΙΑΦΗΜΙΣΤΙΚΑ

κονδύλια του ΕΟΤ την περίοδο 2004 - 2005

Με βάση τα στοιχεία που εδόθησαν πρόσφατα από τον ΕΟΤ για την καμπάνια προβολής του ελληνικού τουρισμού, προσπαθήσαμε να αναλύσουμε και όχι να αξιολογήσουμε τις δαπάνες για την τουριστική προβολή της χώρας το 2004 και 2005 και ει δυνατόν να τις ομαδοποιήσουμε. (Η αξιολόγηση θα μας απασχολήσει σε επόμενο άρθρο). Αν λοιπόν ακολουθήσουμε την κατανομή κονδυλίων κατά τον ΕΟΤ έχουμε την κατηγοριοποίηση του πίνακα 1, που περιλαμβάνει:



Εντυπωσιακό είναι το κονδύλι για την εξωτερική διαφήμιση που περιλαμβάνει γιγαντοαφίσες, cityright posters και outdoors

Του Ι. Δ. ΠΑΤΕΛΛΗ

1. Συμμετοχή σε διεθνείς τουριστικές εκθέσεις.
2. Δημιουργικός σχεδιασμός για τη διαφημιστική εκστρατεία
3. Το κυρίως διαφημιστικό πρόγραμμα στο εξωτερικό που συνήθως περιλαμβάνει:
- **Τις τακτικές** δαπάνες βάσει του ετήσιου διαγωνισμού και
- **Τις έκτακτες** δαπάνες.

Υπενθυμίζεται ότι για το έτος 2005 οι διαφημιστικές ενέργειες έγιναν απευθείας από τον ΕΟΤ με τα Μέσα, αφού ο σχετικός διαγωνισμός είχε κριθεί άγονος.

4. Το πρόγραμμα «Μένουμε Ελλάδα» και «Τουριστική Συνείδηση»
5. Νομαρχιακά Τουριστικά Προγράμματα Προβολής ΝΕΤΠ
6. Συμμετοχές σε διοργανώσεις συνεδρίων και εκδηλώσεων για την προβολή της χώρας.

Με την ποσοστιαία ανάλυση και σύγκριση των δύο ετών στον **Πίνακα 1** παρατηρούμε αφενός τη συνολική αύξηση των συνολικών κονδυλίων αλλά τη μη αναλογική αύξηση στα επιμέρους κονδύλια, όπως π.χ. για συμμετοχές σε συνέδρια, όπου το σχετικό κονδύλι εκτοξεύθηκε από 133.038 ευρώ το 2004 σε 2.640.000.349 ευρώ το 2005, ενώ τα κονδύλια των εκδόσεων παραμένουν σταθερά. Το ποσό, που διατέθηκε σε απευθείας αγορά Μέσων το 2005, μετά την αποτυχία του διαγωνισμού, ανήλθε το 2005 σε 24.962.867 ευρώ, την οποία και αναλύουμε στο **Γράφημα 1.**

Ενδιαφέρον παρουσιάζει η κατανομή κατά Μέσο και ανά χώρα. Είθισται σαν Μέσα να χρησιμοποιούνται ο Τύπος (εφημερίδες, περιοδικά), η τηλεόραση, το Ιντερνετ. Το μίγμα των Μέσων είναι και το ζητούμενο και αποτελεί εκάστοτε την πρόταση ενός Market Study που δίνεται κατά την προκήρυξη του διαγωνισμού και στο οποίο κρίνονται οι διαγωνιζόμενοι. Αυτή η αναλογία ήταν και το κριτήριο στο σχετικό διαγωνισμό ΕΟΤ (στις 4-8-2004 για το 2005), που όμως ο διαγωνισμός δεν πέτυχε, και έτσι έκανε ο ΕΟΤ μόνος του τις επιλογές. Με βάση τα στοιχεία του ΕΟΤ, έχουμε κατά χώρα την κατανομή του **Πίνακα 2.**

Η αγορά απευθείας Μέσων ανά χώρα οδήγησε στην εξής συνολική ποσοστιαία κατανομή του ποσού των 19.584.572 ευρώ όπως φαίνεται στο **Γράφημα 2.**

Βεβαίως η απεικόνιση αυτή αναφέρεται στα τηλεοπτικά κανάλια κάθε χώρας, δεν περιλαμβάνει δηλαδή το ποσό των 4.550.817 ευρώ, που διετέθη στα λεγόμενα Διεθνή Κανάλια (**CNN, Euro sport** κ.λπ.).

Εντυπωσιακή πάντως είναι η απουσία της χρήσης του διαδικτύου, όπου το μικρό ποσό που διατέθηκε (266.000 ευρώ), δεν ανταποκρίνεται στο μερίδιο της διείσδυσης που έχει στον τουρισμό και υπολογίζεται σε 35% - 40%. Εντυπωσιακό είναι επίσης το κονδύλι για την εξωτερική διαφήμιση, που περιλαμβάνει γιγαντοαφίσες, cityright posters και outdoors.

Στο επόμενο άρθρο θα γίνει προσπάθεια ανάλυσης των σχετικών δαπανών ανά χώρα και για το διάστημα 2001-2005 και αξιολόγηση αποτελεσματικότητας, παρόλο που το μεγάλο γεγονός των Ολυμπιακών Αγώνων με 4 δισ. άτομα τηλεθέαση, δεν αφήνει περιθώρια αντικειμενικής αξιολόγησης αφού η επιτυχία αυτή επισκιάζει κάθε σημείο σύγκρισης.

Ο κ. **Γιάννης Δ. Πατέλλης** είναι μελετητής της εταιρείας **Patelli's Consultants**

ΠΙΝΑΚΑΣ 1: ΔΑΠΑΝΕΣ ΤΟΥΡΙΣΤΙΚΗΣ ΠΡΟΒΟΛΗΣ 2004-2005, σε ευρώ

	2004	2005
1. ΤΟΥΡΙΣΤΙΚΕΣ ΕΚΘΕΣΕΙΣ	4.913.262,00	8.246.683
2. ΔΗΜΙΟΥΡΓΙΚΟΣ ΣΧΕΔΙΑΣΜΟΣ	714.686,0	1.363.178
ΔΙΑΦΗΜΙΣΤΙΚΟ ΠΡΟΓΡΑΜΜΑ		
3. ΤΑΚΤΙΚΟ ΔΙΑΓΩΝΙΣΜΟΥ	8.828.000	
4. ΕΚΤΑΚΤΟ ΑΠΕΥΘΕΙΑΣ	6.129.294	24.962.867
5. ΜΕΝΟΥΜΕ ΕΛΛΑΔΑ		2.865.287,0
6. ΠΡΟΓΡΑΜΜΑΤΑ ΝΕΤΠ	4.417.500	6.561.000
7. ΣΥΜΜΕΤΟΧΕΣ ΣΕ ΣΥΝΕΔΡΙΑ ΚΛΠ	133.038,0	2.640.349
8. ΕΚΔΟΣΕΙΣ, ΑΝΑΤΥΠΩΣΕΙΣ	1.329.700	1.500.000
ΣΥΝΟΛΑ	26.464.480,00	48.139.364

ΠΗΓΗ: ΕΟΤ

ΓΡΑΦΗΜΑ 1: ΠΟΣΟΣΤΑ ΚΑΤΑΝΟΜΗΣ ΣΥΝΟΛΙΚΗΣ ΔΙΑΦΗΜΙΣΗΣ 2005



ΓΡΑΦΗΜΑ 2: ΠΟΥ ΠΗΓΑΝ ΤΑ ΛΕΦΤΑ ΤΗΣ ΔΙΑΦΗΜΙΣΗΣ

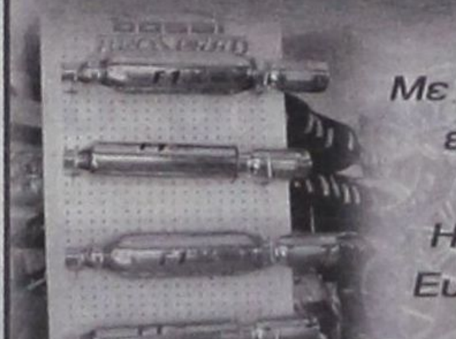

ΠΙΝΑΚΑΣ 2: ΔΙΑΦΗΜΙΣΗ 2005 ΑΝΑ ΜΕΣΟ ΚΑΙ ΧΩΡΑ

ΧΩΡΑ	ΕΞΩΤΕΡΙΚΗ CITY LIGHTS	ΤΗΛΕΟΡΑΣΗ	ΤΥΠΟΣ	ΣΥΝΟΛΑ
ΜΕΓ ΒΡΕΤΑΝΙΑ	1.138.576	235.000	1.883.499	3.257.075
ΙΡΛΑΝΔΙΑ			49.930	49.930
ΣΚΩΤΙΑ			5.285	5.285
ΟΛΛΑΝΔΙΑ	243.680		615.701	859.381
ΑΥΣΤΡΙΑ	124.250	126.214	310.331	560.795
ΗΠΑ	672.000	359.300	2.541.377	3.572.677
ΑΥΣΤΡΑΛΙΑ			27.012	27.012
ΙΣΡΑΗΛ			15.100	15.100
ΙΤΑΛΙΑ	310.586		536.224	846.810
ΠΟΡΤΟΓΑΛΙΑ	131.600			131.600
ΑΙΓΥΠΤΟΣ		53.500	21.866	75.366
ΣΕΡΒΙΑ			1.000	1.000
ΟΥΓΓΑΡΙΑ	163.846			163.846
ΤΣΕΧΙΑ	174.927		65.459	240.386
ΡΩΣΙΑ	329.100		9.209	338.309
ΙΑΠΩΝΙΑ			384.715	384.715
ΚΙΝΑ	605.400		27.000	632.400
ΚΥΠΡΟΣ			15.905	15.905
ΣΟΥΗΔΙΑ	142.674		255.000	397.674
ΦΙΝΛΑΝΔΙΑ	29.260		116.680	145.940
ΓΑΛΛΙΑ	607.617	200.000	1.649.491	2.457.108
ΝΟΡΒΗΓΙΑ	44.000		113.918	157.918
ΒΕΛΓΙΟ	128.592		572.179	700.771
ΔΑΝΙΑ	43.442		176.704	220.146
ΓΑΛΛΙΑ	865.400		629.481	1.494.881
ΕΛΒΕΤΙΑ				
ΓΕΡΜΑΝΙΑ	984.278	229.101	1.619.163	2.832.542
ΣΥΝΟΛΑ	6.739.228	1.203.115	11.642.229	19.584.572
ΔΙΕΘΝΗ ΜΕΣΑ ΤΗΛΕΟΠΤΙΚΑ ΚΑΝΑΛΙΑ				4.550.817
ΠΕΡΙΟΔΙΚΑ ΕΦΗΜΕΡΙΔΕΣ				161.927
ΙΝΤΕΡΝΕΤ				266.400
ΔΙΑΦΟΡΑ				399.150
ΓΕΝΙΚΟ ΣΥΝΟΛΟ				24.962.867

ΠΗΓΗ: Στοιχεία ΕΟΤ, Επεξεργασία Patelis Consultants



TO NOTE: ΝΕΟ ΜΟΝΤΕΛΟ ΤΗΣ NISSAN

ΗΡΘΕ ΣΤΗΝ ΕΛΛΑΔΑ ΣΕ ΤΡΕΙΣ ΕΚΔΟΣΕΙΣ

Σε τρεις εκδόσεις και σε τιμές που ξεκινούν από τα 12.990 ευρώ διατίθεται και στην ελληνική αγορά το νέο μοντέλο της Nissan, το Note. Οι τρεις εκδόσεις είναι το Motiva στα 1.400 κ.ε. και τα Acenta και Techna στα 1.600 κ.ε.



Το Motiva στο εξωτερικό φέρει προφυλακτήρες στο χρώμα του αμαξώματος με μαύρο εσωτερικό προστατευτικό, μαύρες εξωτερικές χειρολαβές θυρών, μαύροι εξωτερικοί καθρέπτες, ζάντες ατσάλινες 15" με ελαστικά 175/65R15, ρεζέρβα T125/70 D14. Στο εσωτερικό έχει ταπετσαρία τύπου Motiva, A/C **με φίλτρο γύρης, τιμόνι με ηλεκτρική υποβοήθηση ρυθμιζόμενο σε ύψος, κλιματιζόμενο ντουλαπάκι συνοδηγού (ψυχόμενο με την ύπαρξη A/C), κεντρικό κλείδωμα θυρών με τηλεχειρισμό, ηλεκτρικά παράθυρα εμπρός, αναδιπλούμενο 60/40 και συρόμενο εμπρός-πίσω πίσω κάθισμα, 3 πίσω προσκέφαλα, σκιάδιο οδηγού και συνοδηγού με καθρέπτη, 2 εμπρός και 2 πίσω θήκες για ποτήρια, σύστημα εξοικονόμησης ενέργειας, φωτισμός χώρου αποσκευών, ηλεκτρομαγνητικό άνοιγμα πόρτας χώρου αποσκευών, στροφόμετρο.**

Στον τομέα της ασφάλειας το μοντέλο διαθέτει αερόσακους οδηγού, συνοδηγού (με κλειδί απενεργοποίησης), πλευρικούς αερόσακους, ABS με Brake Assist (σύστημα υποβοήθησης φρένων) και EBD (ηλεκτρονικός κατανεμητής πέδησης), ζώνες ασφαλείας με προεντατήρες και περιοριστές φορτίου 3 σημείων εμπρός, 3 ζώνες ασφαλείας 3 σημείων πίσω, Immobilizer, γάντζους στήριξης παιδικών καθισμάτων Isofix. Το Acenta διαθέτει, επί πλέον της έκδοσης Motiva, θερμαινόμενους και ηλεκτρικά αναδιπλούμενους και ρυθμιζόμενους εξωτερικούς καθρέπτες στο χρώμα του αμαξώματος, εξωτερικές χειρολαβές θυρών και πλευρικά προστατευτικά στο χρώμα του αμαξώματος, υαλοκαθαριστήρες με αισθητήρα βροχής, αυτόματο άνοιγμα φωτιστικών σωμάτων, προβολείς ομίχλης, ζάντες ατσάλινες 15" με ελαστικά 185/65R15, ρεζέρβα T 125/70 D15.



Στο εσωτερικό ταπετσαρία τύπου Acenta, έξυπνο κλειδί, υπολογιστής ταξιδίου, ράδιο CD με χειρισμό από το τιμόνι, 6 ηχεία, πίσω ηλεκτρικά παράθυρα, εμπρός και πίσω φωτισμός για διάβασμα, αλουμινένιο περίβλημα στον πίνακα οργάνων, κάθισμα οδηγού ρυθμιζόμενο σε ύψος, σύστημα Family Pack. Το Techna διαθέτει, επιπλέον της έκδοσης Acenta, ζάντες αλουμινίου 16" με ελαστικά 185/55 R16, ταπετσαρία τύπου Techna, μερικώς δερμάτινα καθίσματα σπορ τύπου, δερμάτινο τιμόνι & λεβιές ταχυτήτων σπορ τύπου, αλουμινένια πετάλια, πίνακας οργάνων αλουμινένιας απόχρωσης.



Στον τομέα της ασφάλειας έχει ηλεκτρονικό σύστημα σταθεροποίησης (ESP).

Οι τιμές του Nissan Note διαμορφώνονται για το 1,4 Motiva στα 12.990 ευρώ, για το 1,4 Acenta στα 14.890 ευρώ, για το 1,4 Acenta Pack στα 15.590 ευρώ, για το 1,6 Motiva στα 15.190 ευρώ, για το 1,6 Acenta Pack στα 17.590 ευρώ, για το 1,6 Acenta Pack A/T στα 18.990 ευρώ

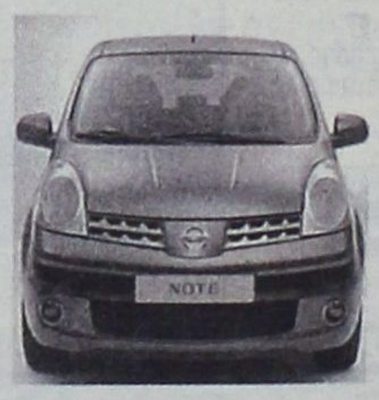

(κατόπιν παραγγελίας), για το 1,6 Techna στα 18.590 ευρώ και για το 1,6 Techna A/T στα 19.990 ευρώ (κατόπιν παραγγελίας).

VOLVO

ΜΕ ΑΝΑΝΕΩΜΕΝΟ ΕΜΒΛΗΜΑ

Σχεδόν 80 χρονών πλέον η Volvo, επανέρχεται με ένα ανανεωμένο σήμα. Από την όχι και τόσο προβεβλημένη θέση στη μάσκα όλων των αυτοκινήτων Volvo για πολλά χρόνια, το σήμερα επανέρχεται τώρα πάλι στο κέντρο.

Οταν αποφασίστηκε να αρχίσει η παραγωγή των αυτοκινήτων Volvo, τον Αύγουστο του 1926, η εταιρεία Svenska Kullagerfabriken (SFK), που ήταν και ο χρηματοδότης, επανεργοποίησε για το σκοπό αυτό μια εταιρεία που παρέμενε ανενεργή από το 1920. Το όνομα της εταιρείας ήταν Volvo και είχε σχηματιστεί το 1915 για την κατασκευή και διάθεση ρουλεμάν για την αυτοκινητοβιομηχανία. Το όνομα Volvo ήταν έμπνευση κάποιου μέλους της διοίκησης της SKF. Το όνομα ήταν ευφυέστατα απλό, αλλά και εύκολο στην προφορά στα περισσότερα μέρη του κόσμου και με ελάχιστο κίνδυνο ορθογραφικών λαθών. Και το κυριότερο όλων, εμπεριείχε μια ισχυρή συμβολική παραπομπή σε όλο το φάσμα επιχειρήσεων της εταιρείας. «Volvere» είναι το απαρέμφατο του ρήματος «κυλώ» στα Λατινικά. Στο πρώτο ενικό, το ρήμα «volvere» γίνεται «Volvo», δηλαδή «κυλώ».

MERCEDES-BENZ CAR GROUP

ΑΛΛΑΓΗ ΣΤΟ ΤΙΜΟΝΙ



Αφησε την Κωνσταντινούπολη και ήρθε στην Αθήνα ο κ. Roland W. Schacht

Ο Roland W. Schacht, Senior Manager Sales and Marketing Mercedes-Benz Car Group στη Mercedes-Benz Turk A.S. (Τουρκία), αναλαμβάνει από σήμερα, 1η Απριλίου 2006, πρόεδρος και διευθύνων σύμβουλος της EvoBus Ελλάς ΑΕΒΕ στη θέση του κ. Νάρκισσου Β. Γεωργιάδη. Ο κ. Schacht εργάζεται σε υψηλόβαθμες θέσεις του ομίλου Daimler Chrysler από το 1996. Οπως χαρακτηριστικά δήλωσε, «η EvoBus Ελλάς έχει πραγματοποιήσει μια εντυπωσιακή πορεία, ιδιαίτερα τα τελευταία χρόνια, έχοντας εδραιωθεί ως ηγέτιδα δύναμη στο χώρο των λεωφορείων στην Ελλάδα. Τώρα, στόχος μας είναι να αντιμετωπίσουμε τις νέες προκλήσεις και να κατοχυρώσουμε περαιτέρω την ηγετική μας θέση στην αγορά». Ο κ. Roland W. Schacht διετέλεσε από τον Οκτώβριο του 2003 έως σήμερα Senior Manager Sales and Marketing Mercedes Car Group στη Mercedes-Benz Turk A.S. στην Κωνσταντινούπολη.

KIA MOTORS

ΑΝΟΔΙΚΗ ΠΟΡΕΙΑ ΤΩΝ ΠΩΛΗΣΕΩΝ



Σε 59.640 μονάδες ανήλθαν οι υπερπόντιες λιανικές πωλήσεις των επιβατικών αυτοκινήτων και ελαφρών φορτηγών της Kia Motors το Φεβρουάριο του 2006, αντιπροσωπεύοντας μια ετήσια αύξηση της τάξης του 4,3%. Η Ευρώπη συνέχισε τη σταθερή αύξησή της με 22.651 μονάδες το Φεβρουάριο με άνοδο 7,3% σε σχέση με αντίστοιχη περίοδο του περασμένου χρόνου. Οι πωλήσεις των οχημάτων Kia στην παγκόσμια αγορά και τη Βόρεια Αμερική κατέγραψαν 14.334 μονάδες (ετήσια αύξηση 3,8%) και 22.655 (ετήσια αύξηση 1,7%) αντίστοιχα. Αθροιστικά στους πρώτους δύο μήνες του 2006 οι υπερπόντιες πωλήσεις Kia έχουν αυξηθεί κατά 5,8% ετησίως με την Ευρώπη να παρουσιάζει μεγαλύτερο κέρδος κατά 10,0%. Στην Ελλάδα το Picanto κατέκτησε για μια ακόμη φορά την πρώτη θέση στο segment A το Φεβρουάριο με 309 ταξινομήσεις, παρουσιάζοντας αύξηση της τάξης του 58,5% σε σχέση με την αντίστοιχη περυσινή περίοδο.

Αποκλειστικά για τα Εστιατόρια με υγραέριο οικονομία εως 30%





Rodogaz

Η έξυπνη κίνηση
για το δικό σου **εστιατόριο**!
Ένα τηλεφώνημα και θα καταλάβεις!

Αποθήκευση, εμφιάλωση και διανομή υγραερίου. Ο πιο ασφαλής και οικονομικός τρόπος ενέργειας για εστιατόρια. Μειώνει το κόστος θέρμανσης, ζεστού νερού και μαγειρέματος.

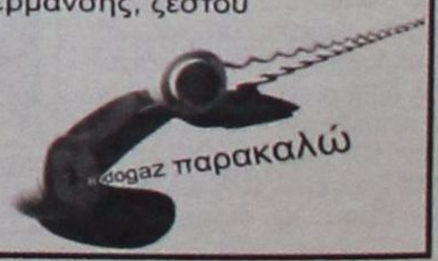

RODOGAZ 2° χλμ. Λεωφόρου Ρόδου - Καλλιθέας - Τηλ.: 22410 62649

ΕΠΕΡΧΟΝΤΑΙ ΣΗΜΑΝΤΙΚΕΣ ΑΛΛΑΓΕΣ

ΟΙ ΒΑΣΙΚΕΣ ΔΙΑΤΑΞΕΙΣ ΤΟΥ ΝΕΟΥ *στρατολογικού νομοσχεδίου*

Τα όρια των αναβολών κατάταξης στο στράτευμα

Τα όρια των αναβολών κατάταξης στο Στράτευμα καθώς και τις υποχρεώσεις των αντιρρησιών συνείδησης καθορίζει το στρατολογικό νομοσχέδιο, οι βασικές άλλες διατάξεις του οποίου είναι οι εξής:

Το ανώτατο όριο παραμένει το 33ο έτος της ηλικίας και αφορά όσους κάνουν χρήση της αναβολής για την απόκτηση ιατρικής ειδικότητας και τους διακεκριμένους επιστήμονες που είναι ήδη κάτοχοι διδακτορικού τίτλου.

Για την απόκτηση διδακτορικού διπλώματος το ανώτατο όριο αναβολής έχει καθοριστεί στο 31ο έτος της ηλικίας, ενώ για όσους ενδιαφέρονται να πραγματοποιήσουν μεταπτυχιακές σπουδές ή να σπουδάσουν σε ανώτερη ή ανώτατη σχολή ισχύει το 28ο έτος. Το ανώτατο όριο για τους σπουδαστές ΙΕΚ, ΤΕΕ και αντίστοιχων σχολών μεταλυκειακού επιπέδου, όπως επίσης και για μαθητές νυχτερινών λυκείων το 24ο έτος της ηλικίας και για τους μαθητές Λυκείου το 21ο έτος, εφόσον έχουν εκφράσει ενδιαφέρον για εισαγωγή στα ΑΕΙ ή ΤΕΙ.

ΜΑΘΗΤΕΣ

Ισχύει τέλος αναβολή κατάταξης για τους μαθητές των σχολείων δεύτερης ευκαιρίας με όριο το 21ο έτος της ηλικίας. Στα σχολεία αυτά μπορούν να φοιτήσουν μόνο ενήλικοι που δεν έχουν ολοκληρώσει την 9χρονη υποχρεωτική εκπαίδευσή τους.

Αναβολή κατάταξης για λόγους σπουδών δικαιούνται όσοι είναι γραμμένοι για φοίτηση σε ανώτερη ή ανώτατη σχολή του εσωτερικού ή του εξωτερικού, οι μαθητές Λυκείου εφόσον δεν έχουν αποφοιτήσει από άλλο λύκειο, οι σπουδαστές Ινστιτούτου Επαγγελματικής Κατάρτισης ή δημόσιας ή αναγνωρισμένης σχολής δευτεροβάθμιας εκπαίδευσης του εσωτερικού ή του εξωτερικού, εφόσον δεν έχουν αποφοιτήσει από ισότιμη σχολή ή αντίστοιχο ινστιτούτο, οι κάτοχοι διδακτορικού διπλώματος που διαπρέπουν σε επιστημονικές εργασίες ή έρευνες στο εξωτερικό και όσοι αποφοίτησαν από ανώτερη ή ανώτατη σχολή και εγγράφουν για απόκτηση μεταπτυχιακού τίτλου σπουδών ή ιατρικής ειδικότητας. Δικαιούχοι αναβολής κατάταξης στις Ενοπλες Δυνάμεις γενικότερα είναι όσοι:

➢ **Εχουν τις προϋποθέσεις** και επιθυμούν να εγγραφούν σε ανώτερη ή ανώτατη σχολή του εσωτερικού ή του εξωτερικού

➢ **Είναι απόφοιτοι Λυκείου** και κάτοχοι ναυτικού φυλλαδίου και επιθυμούν την απόκτηση του απαιτούμενου χρόνου θαλάσσιας υπηρεσίας για τη λήψη του κατά περίπτωση διπλώματος του Εμπορικού Ναυτικού.

> ***Για την απόκτηση διδακτορικού διπλώματος το ανώτατο όριο είναι το 31ο έτος της ηλικίας, ενώ για όσους θέλουν να πραγματοποιήσουν μεταπτυχιακά ή να φοιτήσουν σε ανώτερη ή ανώτατη σχολή ισχύει το 28ο έτος***

➢ **Εχουν αδελφό** που υπηρετεί στις Ενοπλες Δυνάμεις για εκπλήρωση στρατιωτικής υποχρέωσης και δεν είναι λιποτάκτης.

➢ **Εχουν μεγαλύτερο αδελφό** που υποχρεούται να καταταγεί ταυτόχρονα στις Ενοπλες Δυνάμεις για εκπλήρωση στρατιωτικής υποχρέωσης και δεν είναι ανυπότακτος.

➢ **Είναι μόνιμοι κάτοικοι** εξωτερικού.

➢ **Εχουν, εκτός της ελληνικής,** και την υπηκοότητα ξένου άλλου κράτους και υπηρετούν στις τακτικές ένοπλες δυνάμεις του κράτους αυτού.

➢ **Κατά την ημερομηνία** αρχικής πρόσκλησης της κλάσης τους είναι ναυτολογημένοι σε εμπορικά πλοία άνω των 1.000 κόρων ολικής χωρητικότητας, με ελληνική ή ξένη σημαία, συμβεβλημένα ασφαλιστικά με το Ναυτικό Απομαχικό Ταμείο.

➢ **Απέκτησαν** την ελληνική ιθαγένεια με πολιτογράφηση.

➢ **Διέκοψαν** τη μόνιμη διαμονή τους στην Τουρκία ή σε χώρα του τέως ανατολικού συνασπισμού και έρχονται στην Ελλάδα απευθείας ή μέσω άλλης χώρας.

➢ **Κατά την ημερομηνία** που υποχρεούνται να καταταγούν νοσηλεύονται σε νοσοκομείο του Ελληνικού Δημοσίου ή του εξωτερικού, καθώς και όσοι κρατούνται σε φυλακές ή από οποιαδήποτε δημόσια αρχή ή έχουν εκτοπισθεί.

Σημειώνεται πως η αναβολή κατάταξης χορηγείται εφόσον η ελάχιστη εναπομείνασα διάρκεια σπουδών στη σχολή για την οποία ζητείται η χορήγησή της, προς απόκτηση του απολυτηρίου, διπλώματος ή πτυχίου, δεν υπερβαίνει την 31η Δεκεμβρίου του έτους που συμπληρώνουν το καθορισμένο όριο ηλικίας. Στην ελάχιστη εναπομείνασα διάρκεια φοίτησης προσμετράται και η ελάχιστη διάρκεια της υποχρεωτικής, για την ολοκλήρωση των σπουδών, πρακτικής άσκησης ή εκπαίδευσης που τυχόν προβλέπεται από τις διατάξεις που διέπουν τη λειτουργία της οικείας σχολής.

Για τη χορήγηση της αναβολής κατάταξης λόγω σπουδών, οι ενδιαφερόμενοι υποβάλλουν στο αρμόδιο στρατολογικό γραφείο αίτηση και πιστοποιήσεις ή βεβαιώσεις της οικείας σχολής, από τις οποίες προκύπτουν η εκπαιδευτική βαθμίδα, το τμήμα και ο κλάδος σπουδών, η ημερομηνία αρχικής εγγραφής ή μετεγγραφής κατά περίπτωση, το διανυόμενο έτος ή εξάμηνο σπουδών, καθώς και η ελάχιστη διάρκεια της εναπομείνασας φοίτησης και της τυχόν υποχρεωτικής πρακτικής άσκησης ή εκπαίδευσης που απαιτείται για την ολοκλήρωση των σπουδών.

ΗΜΕΡΟΜΗΝΙΕΣ

Τα δικαιολογητικά για τη χορήγηση της αναβολής κατάταξης λόγω σπουδών υποβάλλονται από την 1η Ιανουαρίου του έτους κατά το οποίο οι ενδιαφερόμενοι διανύουν το 19ο έτος της ηλικίας τους μέχρι την ημερομηνία κατά την οποία υποχρεούνται να καταταγούν στις Ενοπλες Δυνάμεις. **Η δε χρήση της αναβολής αρχίζει σε κάθε περίπτωση από την ημερομηνία κατάταξης στις Ενοπλες Δυνάμεις.**

Η αναβολή διακόπτεται πριν από τη λήξη της χρονικής της διάρκειας με αίτηση των δικαιούχων, ενώ παραμένει ισχυρή, μειώνεται ή παρατείνεται εάν οι στρατεύσιμοι μέχρι την ημερομηνία που υποχρεούνται για κατάταξη λόγω διακοπής ή λήξης της, μετεγγραφούν ή εγγραφούν από την αρχή σε οποιοδήποτε εκπαιδευτικό ίδρυμα (εφόσον δύναται). Με την κατάταξή τους όσοι έλαβαν αναβολή θα πρέπει να την αιτιολογήσουν, υποβάλλοντας τις πιστοποιήσεις ή βεβαιώσεις των εκπαιδευτικών ιδρυμάτων στα οποία φοίτησαν και από τις οποίες προκύπτουν οι γραμματικές γνώσεις που απέκτησαν.

ΤΑ ΑΝΩΤΑΤΑ ΟΡΙΑ ΓΙΑ ΑΝΑΒΟΛΗ ΣΠΟΥΔΩΝ



➢ Κάτοχοι διδακτορικού διπλώματος που διαπρέπουν σε επιστημονικές εργασίες ή έρευνες στο εξωτερικό και για απόκτηση ιατρικής ειδικότητας.	**33ο έτος**
➢ Απόκτηση διδακτορικού διπλώματος	**31ο έτος**
➢ Φοίτηση σε ανώτερη ή ανώτατη σχολή για κύριες σπουδές ή για την απόκτηση μεταπτυχιακού διπλώματος ειδίκευσης	**28ο έτος**
➢ Σπουδές σε ΙΕΚ ή ΤΕΕ ή εσπερινά λύκεια	**24ο έτος**
➢ Μάθηση σε λύκεια ή σχολές δεύτερης ευκαιρίας	**21ο έτος**

ΤΙ ΠΡΟΒΛΕΠΕΤΑΙ ΓΙΑ ΤΟΥΣ ΑΝΤΙΡΡΗΣΙΕΣ ΣΥΝΕΙΔΗΣΗΣ

Η διάρκεια της υποχρέωσης των αντιρρησιών συνείδησης που επιλέγουν την άοπλη θητεία διαμορφώθηκε στους 18 μήνες για όσους θα εκπλήρωναν πλήρη ένοπλη στρατιωτική θητεία, στους 13 μήνες και 15 ημέρες για όσους εκπλήρωναν μειωμένη ένοπλη θητεία 9 μηνών, σε 9 μήνες για όσους είναι υπόχρεοι μειωμένης θητείας 6 μηνών και τέλος 4 μήνες και 15 ημέρες για όσους θα εκπλήρωναν ενόπλως 3μηνη πραγματική στρατιωτική υπηρεσία.

Μεγαλύτερη είναι, ωστόσο, η υποχρέωση όσων επιλέγουν την εναλλακτική υπηρεσία. Συγκεκριμένα, η υποχρέωση όσων θα εκπλήρωναν πλήρη ένοπλη στρατιωτική θητεία είναι 23 μήνες και για όσους θα εκπλήρωναν μειωμένη θητεία 9 μηνών είναι 17 μήνες. Σε 11 μήνες εναλλακτική θητεία υποχρεούνται όσοι θα έκαναν μειωμένη θητεία 6 μηνών και 5 μήνες όσοι θα εκπλήρωναν 3μηνη πραγματική στρατιωτική θητεία.

STEFANAKIS TOURS - RODOS

Representative of Lane Sea Lines - Zorpidis Travel



38 Alexandrou Diakou street, 85100
Tel: 22410 - 20625, 30054, 33603, 33607, Fax. 22410 - 26745
E-Mail: stefanakistours@yahoo.gr

Εκδρομές – Εκδρομές – Εκδρομές . . .
για ΚΑΛΟ ΠΑΣΧΑ

ΚΑΛΟ ΠΑΣΧΑ
ΑΕΡΟΠΟΡΙΚΕΣ ΕΚΔΡΟΜΕΣ ΕΞΩΤΕΡΙΚΟΥ
• ΠΑΡΙΣΙ - ΛΟΥΒΡΟ - ΝΟΡΜΑΝΔΙΑ - ΒΕΡΣΑΛΛΙΕΣ
DISNEY - ΣΗΚΟΥΑΝΑΣ 4,5 & 6 ημ.
• ΠΑΡΙΣΙ - DISNEY (με διαμονή 2 νύχτες) 5 & 6 ημ.
• ΠΑΡΙΣΙ - ΒΡΥΞΕΛΛΕΣ 6 ημ.
• ΒΡΥΞΕΛΛΕΣ - • ΑΜΣΤΕΡΝΤΑΜ 6 ημ.
• ΑΜΣΤΕΡΝΤΑΜ 4 & 5 ημ.
• ΠΡΑΓΑ - ΚΑΡΛΟΒΙ ΒΑΡΙ - ΔΡΕΣΔΗ - ΤΣΕΣΚΕ ΚΡΟΥΜΛΟΒ 3, 4 & 5 ημ.
• ΠΡΑΓΑ - ΒΕΡΟΛΙΝΟ - ΔΡΕΣΔΗ 5 ημ.
• ΜΑΔΡΙΤΗ - ΑΝΔΑΛΟΥΣΙΑ 6 ημ.
• ΛΙΣΑΒΟΝΑ 5 ημ.
• ΛΟΝΔΙΝΟ - ΣΚΩΤΙΑ 7 ημ.
• ΛΟΝΔΙΝΟ 4 & 5 ημ.
• ΜΟΝΑΧΟ - ΠΡΑΓΑ - ΒΕΡΟΛΙΝΟ 6 ημ.
• ΒΕΡΟΛΙΝΟ 4 & 5 ημ.
• ΡΩΜΗ - ΒΑΤΙΚΑΝΟ - ΦΛΩΡΕΝΤΙΑ - ΝΑΠΟΛΗ - ΠΟΜΠΗΙΑ 4 & 5 ημ.
• ΡΩΜΗ - ΦΛΩΡΕΝΤΙΑ 5 ημ.
• ΡΩΜΗ - ΚΑΠΡΙ 5 ημ.
• ΚΛΑΣΙΚΗ ΙΤΑΛΙΑ 6 ημ.
• ΝΤΟΥΜΠΑΪ 6 ημ.
• ΒΑΡΚΕΛΩΝΗ 4 & 5 ημ.
• ΒΑΡΚΕΛΩΝΗ - ΑΝΔΟΡΑ - ΜΑΓΙΟΡΚΑ 5 ημ.
• ΜΕΛΩΔΙΚΕΣ ΠΟΛΕΙΣ 5 ημ.
•ΒΙΕΝΝΗ - ΒΙΕΝΝΕΖΙΚΑ ΔΑΣΗ 5 ημ.
• ΑΛΠΕΙΣ - ΛΙΜΝΕΣ ΑΥΣΤΡΙΑΣ 5 ημ.
• ΒΟΥΔΑΠΕΣΤΗ 4 ημ.
• ΒΙΕΝΝΗ - ΒΟΥΔΑΠΕΣΤΗ 5 ημ.
• ΒΟΥΔΑΠΕΣΤΗ - ΒΙΕΝΝΗ - ΠΡΑΓΑ 7 ημ.
• ΕΛΒΕΤΙΚΟ ΠΑΝΟΡΑΜΑ 5 ημ.
• ΑΛΠΙΚΗ ΕΛΒΕΤΙΑ 5 ημ.
• ΕΛΒΕΤΙΑ - ΜΕΛΑΝΑΣ ΔΡΥΜΟΣ 5 ημ.
• ΕΛΒΕΤΙΑ - ΤΥΡΟΛΕΖΙΚΕΣ ΑΛΠΕΙΣ 5 ημ.
• ΕΛΒΕΤΙΑ - ΛΙΜΝΗ ΚΩΝΣΤΑΝΤΖΑ 5 ημ.
• ΡΟΜΑΝΤΙΚΗ ΓΕΡΜΑΝΙΑ - ΑΛΣΑΤΕΙΑ 5 ημ.
• ΜΟΣΧΑ 5 ημ.
• ΑΓΙΑ ΠΕΤΡΟΥΠΟΛΗ 4 & 5 ημ.
• ΑΙΓΥΠΤΟΣ 8 ημ.
• ΑΙΓΥΠΤΟΣ 5 ημ.
• ΚΥΠΡΟΣ 5 ημ.
• ΜΑΛΤΑ 4 ημ.
• ΚΩΝΣΤΑΝΤΙΝΟΥΠΟΛΗ 4 & 5 ημ.
• ΤΥΝΗΣΙΑ - ΓΥΡΟΣ ΟΑΣΕΩΝ 6 ημ.
• ΑΠΩ ΑΝΑΤΟΛΗ 8 ημ. (5 νύχτες)

ΚΑΛΟ ΤΑΞΙΔΙ
ΟΔΙΚΕΣ - ΑΚΤΟΠΛΟΪΚΕΣ ΕΚΔΡΟΜΕΣ ΕΞΩΤΕΡΙΚΟΥ
• ΒΑΡΚΕΛΩΝΗ - ΚΥΑΝΗ ΑΚΤΗ 10 ημ.
• ΠΑΡΙΣΙ - ΚΥΑΝΗ ΑΚΤΗ 10 ημ.
• ΓΥΡΟΣ ΙΤΑΛΙΑΣ 9 ημ.
• ΙΤΑΛΙΚΟ ΠΑΝΟΡΑΜΑ 7 ημ.
• ΡΩΜΗ - ΦΛΩΡΕΝΤΙΑ 6 ημ.
• ΣΙΚΕΛΙΑ - ΜΕΓΑΛΗ ΕΛΛΑΔΑ 8 ημ.
• ΒΟΡΕΙΑ ΙΤΑΛΙΑ - ΚΥΑΝΗ ΑΚΤΗ 7 ημ.
• ΣΤΑ ΒΗΜΑΤΑ ΤΟΥ ΝΑΠΟΛΕΟΝΤΑ 7 ημ.
• ΕΛΒΕΤΙΑ - ΑΥΣΤΡΙΑ 9 ημ.
• ΓΥΡΟΣ ΑΥΣΤΡΙΑΣ 9 ημ.
• ΕΛΒΕΤΙΚΟ ΠΑΝΟΡΑΜΑ 8 ημ.
• ΑΥΣΤΡΙΑ - ΚΡΟΑΤΙΑ - ΣΛΟΒΕΝΙΑ 7 ημ.
• ΠΑΝΟΡΑΜΑ ΚΕΝΤΡΙΚΗΣ ΕΥΡΩΠΗΣ 9 ημ.
• ΒΕΡΟΛΙΝΟ - ΚΡΑΚΟΒΙΑ - ΒΟΥΔΑΠΕΣΤΗ - ΒΕΝΕΤΙΑ 10 ημ.
ΟΔΙΚΕΣ/ΟΔΙΚΕΣ - ΑΚΤΟΠΛΟΪΚΕΣ ΕΚΔΡΟΜΕΣ ΕΛΛΑΔΑΣ
• ΣΑΝΤΟΡΙΝΗ 4 ημ.
• ΠΑΡΟΣ 4 ημ.
• ΜΥΚΟΝΟΣ 4 ημ.
• ΝΑΞΟΣ 4 ημ.
• ΓΥΡΟΣ ΚΡΗΤΗΣ 6 ημ.
• ΤΗΝΟΣ 4 ημ.
• ΑΝΔΡΟΣ 4 ημ.
• ΚΕΡΚΥΡΑ 5 ημ.
• ΚΕΡΚΥΡΑ 4 ημ.
• ΧΑΛΚΙΔΙΚΗ 4 & 5 ημ.
ΑΕΡΟΠΟΡΙΚΕΣ ΕΚΔΡΟΜΕΣ ΕΛΛΑΔΑΣ
• ΧΑΛΚΙΔΙΚΗ 5 ημ.



Μικρές αγγελίες

ΕΝΟΙΚΙΑΣΕΙΣ

ΕΝΟΙΚΙΑΖΕΤΑΙ κατάστημα 95 τ.μ. στο 6ο χλμ Ρόδου - Καλλιθέας δίπλα από την είσοδο του Paradise Hotel. Ιδανικό για επιχείρηση για δέρμα και γούνα. **Τηλ. Επικοινωνίας 6937134250 - 6976097751.**

ΕΝΟΙΚΙΑΖΕΤΑΙ
διαμέρισμα 120 τ.μ. (3 υπνοδωμάτια, 2 μπάνια) πλήρως επιπλωμένο, στο κέντρο της πόλης. Πληρ. Τηλ. 22410 21741 και 6947402041

TO LET: Apartment (120 sq. m.) 3 bedrooms, 2 bathrooms, fully furnished in city centre. Tel. 22410 21741 and 6947402041

ΕΝΟΙΚΙΑΖΕΤΑΙ διαμέρισμα 105 τ.μ. με 3 υπνοδωμάτια, με 2 WC κλπ. σε πάροδο της οδού Αταβύρου (οδός Αττάλειας και Κνίδου 1). **Τηλ. 6944439304, 2241081831**

ΕΝΟΙΚΙΑΖΕΤΑΙ στη Μαλώνα διαμέρισμα 4 δωματίων, επιπλωμένο. Μηνιαίο μίσθωμα 250 ευρώ. Πληρ. τηλ. 22440-51044 κ. Γ. Φουτούλη

ΕΝΟΙΚΙΑΖΕΤΑΙ υπόγειο κατάστημα 160 τ.μ. πρώην ξυλουργείο για οποιαδήποτε επαγγελματική χρήση. Επί της οδού Κολοκοτρώνη 36 απέναντι από του Σωτηράκη τις αντιπροσωπείες. **Τηλέφωνο 2241027863**

ΕΝΟΙΚΙΑΖΕΤΑΙ διαμέρισμα 105 τ.μ., στον Β' όροφο πολυκατοικίας στην οδό Καποδιστρίου 84, πλησίον της ΚΑΙΡ, 350 ευρώ μηνιαίως (δύο υπνοδωμάτια, σαλόνι, κουζίνα και βοηθητικοί χώροι). **Πληροφορίες τηλ. 2241028313**

ΕΝΟΙΚΙΑΖΟΝΤΑΙ: Μονόχωρες γκαρσονιέρες εντός πόλεως Ρόδου για όλο το χρόνο. **Τηλ. 2241020021 και 6947374732**

ΕΝΟΙΚΙΑΖΕΤΑΙ καινούργιο, ήσυχο, επιπλωμένο διαμέρισμα δυο δωματίων, επί της Λεωφόρου Ρόδου - Λίνδου αρ. 232, σε κτίριο δίπλα στο TSELIOS BAGNO, με χώρο στάθμευσης (PARKING). Πληροφορίες στα τηλέφωνα: 2241024514, 2241026023 και 2241064458, ώρες γραφείου 9:00 - 14:00 και 18:00 - 21:00.

ΕΝΟΙΚΙΑΖΕΤΑΙ στην οδό Ηρώων Πολυτεχνείου αρ. 4 δίπλα στο Καζίνο διαμέρισμα-γραφείο 2ου ορόφου επιφάνειας 90τ.μ. με αποθήκη 50 τ.μ. και θέση στάθμευσης. Η αποθήκη ενοικιάζεται και μόνη. Ενοίκιο 1.200 ευρώ. Πληροφορίες τηλ. 6944386069.

ΕΝΟΙΚΙΑΖΕΤΑΙ επιπλωμένη γκαρσονιέρα με 30 τ.μ. περίπου εσωτερικό χώρο (κουζίνα-υπνοδωμάτιο-λουτρό) και 30 τ.μ. αυλή στην Ιαλυσό (οδός Σύμης αρ. 6). Εξοπλισμένη επίσης με αυτόνομο ηλιακό θερμοσίφωνα, πλυντήριο, χωρίς κοινόχρηστα και νερό. Πληροφορίες στα τηλέφωνα 22410 75448. Κιν. 6974474999.

ΖΗΤΕΙΤΑΙ προς ενοικίαση αποθηκευτικός χώρος 50-70 τ.μ. στην περιοχή της Ρόδου. **Τηλ. 6932-314447**

ΕΝΟΙΚΙΑΖΕΤΑΙ επαγγελματικός χώρος (κατάστημα) ισόγειο 87m² με πατάρι, επί της οδού Ελ. Βενιζέλου - ΙΞΙΑ. **Πληρ. τηλ.:** 2241020844

ΕΝΟΙΚΙΑΖΕΤΑΙ το ισόγειο διωρόφου παραδοσιακής κατοικίας τ.μ. 150 με δύο βεράντες, με πρόσβαση σε αυλόγυρο με λουλούδια στην οδό Καναδά 78-80. Πληροφορίες στον πάνω όροφο και στα τηλέφωνα 2241029715 και 2241027985

ΕΝΟΙΚΙΑΖΕΤΑΙ επιπλωμένη δίχωρη γκαρσονιέρα με κλιματισμό όπισθεν ξενοδ. BELVEDERE περιοχή Ψαροπούλα. Πληροφορίες Τηλ. 22410 -22050 -33441

ΕΝΟΙΚΙΑΖΟΝΤΑΙ στην Ιαλυσό πλάι στο ξενοδοχείο Ηλέκτρα, επιπλωμένες γκαρσονιέρες με θέρμανση. Πληροφορίες Τηλ. 22410 -22050 -33441

ΕΝΟΙΚΙΑΖΕΤΑΙ το ισόγειο διώροφου παραδοσιακής οικίας μ² 150 με 2 βεράντες και αυλόγυρο με λουλούδια, στην οδό Καναδά 78-80. Πληροφ. στον πάνω όροφο και στα τηλέφωνα 22410-29715 και 2241027985.

ΕΝΟΙΚΙΑΖΕΤΑΙ μονοκατοικία 100 τ.μ. με έπιπλα ή μη σε ωραία τοποθεσία της Ρόδου και για τους καλοκαιρινούς μήνες και για όλο το χρόνο. Τηλ. 2241036385 και 6939556380. Με κήπο και θέση πάρκινγκ.

ΕΝΟΙΚΙΑΖΕΤΑΙ ισόγειο επιπλωμένο δίχωρο διαμέρισμα με κλιματισμό στην οδό Αλέξ. Διάκου αρ. 78. Πληροφορίες Τηλ. 22410 -22050 - 33441

ΕΝΟΙΚΙΑΖΕΤΑΙ διαμέρισμα επί της οδού Κέννεντυ 45, Α' όροφος 90 τ.μ., 2 υπνοδωμάτια, κεντρική θέρμανση. Τηλ. Επικοινωνίας: 22410 - 64464

ΕΝΟΙΚΙΑΖΟΝΤΑΙ δίχωρες γκαρσονιέρες με κλιματισμό και βεράντες, χωρίς κοινόχρηστα, στο 5ο χιλιόμετρο της λεωφόρου Ρόδου-Καλλιθέας (200μ. από ξενοδοχείο Paradise)-Ανετο πάρκινγκ. Πληροφορίες τηλ. 6946790515 και 6945105247.

ΕΝΟΙΚΙΑΖΕΤΑΙ: Πολυτελές νεόκτιστο διαμέρισμα 95 τ.μ. Β' ορόφου - διαμπερές περιφερικές βεράντες - αυτόνομη θέρμανση - ηλιακός και ξύλινη οροφή - περιοχή Αραπάκι - Παρθενόπης 18. **Πληροφορίες κο Θεόδωρο Κιν. Τηλ. 6944209883**

ΕΝΟΙΚΙΑΖΕΤΑΙ
γκαρσονιέρα επιπλωμένη στην οδό Σουλίου. Πληρ. κ. Ρένα τηλ. 6937343297

ΕΝΟΙΚΙΑΖΕΤΑΙ Δυάρι διαμέρισμα, ισόγειο, με ανεξάρτητη είσοδο χωρίς κοινόχρηστα, με δύο υπνοδωμάτια, στο Καρακόνερο. Τηλ. 65471, 11πμ. - 8 μ.μ.

ΕΝΟΙΚΙΑΖΕΤΑΙ διαμέρισμα κατάλληλο για οικογένεια επί της οδού Πειραιώς 40, στο δεύτερο όροφο. **Τηλ. Επικοιν. 6936894198**

ΕΝΟΙΚΙΑΖΕΤΑΙ γραφείο στην οδό Ι. Καζούλλη (2ος όροφος) δίπλα στο Εθνικό Θέατρο, επιφανείας 50 τ.μ. **Πληροφ. Τηλ. 2241022932**

ΕΝΟΙΚΙΑΖΕΤΑΙ μεγάλη επιπλωμένη γκαρσονιέρα με αυλή στο Παραδείσι. Πληρ. τηλ. 81884

ΕΝΟΙΚΙΑΖΟΝΤΑΙ επιπλωμένες γκαρσονιέρες στην Παύλου Μελά. **Πληρ. 6937343297 τηλ. 10:00 -14:00**

ΕΝΟΙΚΙΑΖΕΤΑΙ
επιπλωμένο διαμερισματάκι στον 1ο όροφο, 2όροφης οικοδομής, επιφανείας περί τα 30 τ.μ. με υπνοδωμάτιο - κουζίνα - W.C., στην οδό Ευκλή 25 στο Καρακόνερο της πόλης Ρόδου. Κιν.: 6945151945 ή 6946795725, 2241052635.

ΕΝΟΙΚΙΑΖΕΤΑΙ ημιυπόγειο διαμέρισμα 75 τ.μ. επιπλωμένο ή μη, κατάλληλο για διαμονή φοιτητών, πλησίον Εθνικού Σταδίου. **Πληροφορίες τηλ. 6946680174**

ΕΝΟΙΚΙΑΖΕΤΑΙ Studio ισόγειο σε κήπο, με ηλιακό θερμοσίφωνα, άνετο παρκάρισμα, πλήρως επιπλωμένο. Τηλ. 6944231199

ΕΝΟΙΚΙΑΖΕΤΑΙ διαμέρισμα 98 τ.μ. στην οδό Θεμ. Σοφούλη 125, με 2 υπνοδωμάτια, με θέρμανση και air condition, πληρ. τηλ. 6944774451

ΕΝΟΙΚΙΑΖΕΤΑΙ στα Τριάντα (Δωριέως 2, δύο στάσεις πριν τα φανάρια, απέναντι από την οικία του Τούρκου Πρόξενου) ρετιρέ 4άρι δεύτερου ορόφου, κουζίνα, μεγάλο μπάνιο, μεγάλες βεράντες, σε πολυκατοικία πολυτελούς κατασκευής. Πληροφορίες τηλ. 32401 και κινητό 6973.799941.

ΕΝΟΙΚΙΑΖΟΝΤΑΙ καινούρια, ήσυχα, επιπλωμένα διαμερίσματα δύο δωματίων, επί της Λεωφόρου Ρόδου - Λίνδου, αρ. 232, σε κτίριο δίπλα στο TSELIOS BAGNO, με χώρο στάθμευσης (PARKING). Πληροφορίες στα τηλέφωνα: 22410-24514, 22410-26023 και 22410-64458, ώρες γραφείου 9:00 - 14:00 και 18:00 - 21:00.

ΕΝΟΙΚΙΑΖΕΤΑΙ στα Τριάντα (Δωριέως 2, δύο στάσεις πριν τα φανάρια, απέναντι από την οικία του Τούρκου Πρόξενου) επιπλωμένο δυάρι διαμέρισμα πρώτου ορόφου, ενός υπνοδωματίου, σαλονιού, μεγάλης κουζίνας, ψυγείο, ηλεκτρική κουζίνα, μεγάλο μπάνιο, σε πολυκατοικία πολυτελούς κατασκευής. Πληροφορίες τηλ. 25904 ώρες γραφείου.

ΕΝΟΙΚΙΑΖΕΤΑΙ γραφείο δύο (2) δωματίων, χωλ και W.C. επιφανείας 55τ.μ. στον α' όροφο του Μεγάρου Κιοσόγλου επί της Εθελοντών Δωδεκανησίων, με θέρμανση και κλιματισμό. Πληροφορίες τηλ. 22410-25314 και κιν. 6945105247.

ΕΝΟΙΚΙΑΖΟΝΤΑΙ
επιπλωμένες γκαρσονιέρες στο Λαδικό (Φαληράκι). Τιμή 220 ευρώ μηνιαίως. Πληρ. τηλ. 6937343297

ΕΝΟΙΚΙΑΖΕΤΑΙ δ/σμα 60 τ.μ. στην Ιξιά πλήρες επιπλωμένο και εξοπλισμένο με καινούριες ηλεκτ. συσκευές, ενοίκιο 300 ευρώ. Στην τιμή συμπεριλαμβάνεται το νερό και τα κοινόχρηστα. **Πληροφορίες Ηλιάνα Κρανίδη, τηλ. 2241060423 -2241031060- 6977227885**

ΕΝΟΙΚΙΑΖΟΝΤΑΙ διαμερίσματα 50,70, 130τ.μ. πολυτελούς κατασκευής έναντι Καζίνο Ρόδου. **Τηλ. 6942405309.**

ΕΝΟΙΚΙΑΖΕΤΑΙ διαμέρισμα επί της οδού Καλαμάτας (περιοχή Ανάληψη) καινούριο 75 τ.μ. **Πληρ. Τηλ.** 2241051534

ΑΡΧΑΓΓΕΛΟΣ: Ενοικιάζονται διαμερίσματα των 60 και 70m² επιπλωμένα ή μη, με άνετη στάθμευση. Πληροφορίες στο τηλέφωνο 6974 019076.

ΕΝΟΙΚΙΑΖΕΤΑΙ τριάρι διαμέρισμα α' ορόφου στην οδό Λειψών 10 (κάθετος Κ. Τσαλδάρη). **Πληροφορίες τηλ. 22410-34335**

ΕΝΟΙΚΙΑΖΕΤΑΙ ισόγειο διαμέρισμα 100 τ.μ. με ηλιακό, θέρμανση και σε ήσυχο μέρος. Στην περιοχή Ιαλυσού πάροδος Ακροπόλεως 3. Τηλ. 22410-92696

ΕΝΟΙΚΙΑΖΟΝΤΑΙ δύο συνεχόμενα καταστήματα μεταξύ Πανεπιστημίου Αιγαίου και Πολεοδομίας Ρόδου (Νηρεύς) Αγ. Ιωάννου 48. Τηλ. 22410-30759

ΕΝΟΙΚΙΑΖΟΝΤΑΙ καινούρια, ήσυχα επιπλωμένα διαμερίσματα δύο δωματίων, επί της Λεωφόρου Ρόδου - Λίνδου αρ. 232, σε κτίριο δίπλα στο TSELIOS BAGNO, με χώρο στάθμευσης (PARKING). **Πληροφορίες στα τηλέφωνα: 22410-24514, 22410-26023 και 22410-64458, ώρες γραφείου 9:00- 14:00 - 18:00 και 21:00.**

ΕΝΟΙΚΙΑΖΕΤΑΙ μεζονέτα 70 τ.μ. στα τ.μ. στα Κοσκινού εντός οικισμού σε ήσυχη περιοχή λουξ κατασκευή με θέρμανση και ηλιακό, εντοιχισμένη κουζίνα, ενοίκιο 400 ευρώ.**Πληροφορίες Ηλιάνα Κρανίδη, τηλ. 2241060423 -2241031060 -6977227885**

ΕΝΟΙΚΙΑΖΕΤΑΙ Διαμέρισμα με δύο υπνοδωμάτια, σαλόνι, κουζίνα, στο δεύτερο όροφο, περιοχή δασκάλων στη Ρόδο. **Πληροφορίες: 22410-36547, 22410-87130, 22410-27202**

ΕΝΟΙΚΙΑΖΕΤΑΙ πολυτελές, τριάρι με εντοιχισμένη κουζίνα και μεγάλη βεράντα στον 2ο όροφο στη Μιχαήλ Πετρίδη 68. Τηλ. 2241074009, 6945237624, 2109829308, 6972764614.

ΕΝΟΙΚΙΑΖΟΝΤΑΙ επιπλωμένα διαμερίσματα 60 περίπου τ.μ. κοντά στο Πανεπιστήμιο Αιγαίου και συγκεκριμένα στην Πλατεία Φώκιαλη. Τα διαμερίσματα αποτελούνται από ένα υπνοδωμάτιο, σαλόνι που μπορεί να μετατραπεί σε δεύτερο υπνοδωμάτιο, δωμάτιο κουζίνα, W.C και μεγάλα μπαλκόνια. Τιμή 350 ευρώ τον μήνα. Στην τιμή περιλαμβάνεται το νερό και τα κοινόχρηστα. Πληροφορίες στα τηλέφωνα: 6944-31.5562, 6944-44.44.09. 22410-37417.

ΕΝΟΙΚΙΑΖΕΤΑΙ οικία 60 τ.μ. ανακαινισμένη πλήρως. Τηλ. επικοινωνίας 6932586060 και 2241025603.

ΕΝΟΙΚΙΑΖΟΝΤΑΙ διαμερίσματα υπόγεια υπερ/μένα δύο υπνοδωματίων επί της οδού Παπαχριστοδούλου αρ. 19. **Πληρ. τηλέφωνα 25266-24274**

ΕΝΟΙΚΙΑΖΕΤΑΙ στην Σορωνή, μονοκατοικία 120 τ.μ. κοντά στη θάλασσα. Τηλ. 22410 32100, 22410 94732

ΕΝΟΙΚΙΑΖΕΤΑΙ διαμέρισμα στο Ροδίνι 95 τ.μ. με 3 υπνοδωμάτια, κεντρική αυτόνομη θέρμανση. Για περισσότερες πληροφορίες τηλ. 22410-25467

ΕΝΟΙΚΙΑΖΕΤΑΙ στην Κρεμαστή σε μονοκατοικία, διαμέρισμα νεόκτιστο, άριστης κατασκευής, γωνιακό, ευάερο με δύο υπνοδωμάτια, ενιαίο σαλόνι με κουζίνα, μπάνιο και βεράντα, χωρίς κοινόχρηστα, με σύνδεση στο αποχετευτικό και με Air Condition από τέλη Νοεμβρίου επί της οδού Παπαγιάννη 22. **Ενοίκιο 300 ευρώ. Πληρ. Τηλ.: 6945046312 -6945717905**

ΕΝΟΙΚΙΑΖΟΝΤΑΙ δύο διαμερίσματα το ισόγειο είναι απίπλωτο και ο πρώτος όροφος επιπλωμένο. 80 τ.μ. το καθένα στα Κοσκινού. **Τηλ. 64536**

ΕΝΟΙΚΙΑΖΕΤΑΙ 4άρι διαμέρισμα, στο Ροδίνι, και στην οδό Κων/πόλεως 34. Πληροφορίες στα τηλ. 2241-0-61689 & 22241-0-61000

ΕΝΟΙΚΙΑΖΕΤΑΙ, ανακαινισμένο διαμέρισμα 75 τ.μ. στη Ρόδο (2 υπνοδωμάτια - ενιαία σαλόνι κουζίνα) διαμπερές με πολύ καλή θέα, στον 3ο όροφο. Διευθ. Αναστασιάδη και Κωτιάδη γωνία. Τηλ. 6934055612 & 6945616899

ΕΝΟΙΚΙΑΖΟΝΤΑΙ επιπλωμένα Λουξ Διαμερίσματα με TV, AIR CONDITION και όλα τα οικιακά σκεύη, με τον μήνα ή την ημέρα, στην περιοχή Μητρόπολης. Τηλ. - Πληρ.: 6977896444 & 22410-294521

ΕΝΟΙΚΙΑΖΕΤΑΙ 1ος όροφος 380 τ.μ. επί της Λεωφόρου Ρόδου - Λίνδου 232. Πληρ. Στα τηλέφωνα 22410-64458, 22410-24514

ΕΝΟΙΚΙΑΖΕΤΑΙ επιπλωμένο STUDIO με αυτόνομο ρεύμα και ηλιακό θερμοσίφωνα επί της οδού Μουσών αρ. 7 στην πόλη της Ρόδου. **Πληροφορίες τηλ. 6972105501**

ΕΝΟΙΚΙΑΖΕΤΑΙ διαμέρισμα στον 1ο όροφο σε αρίστη κατάσταση. Δύο υπνοδωμάτια, σαλοτραπεζαρία, κουζίνα, τραπεζαρία, μπάνιο, επί της οδού Μητροπόλεως 83Θ. Τηλ. 22410 36072

ΕΝΟΙΚΙΑΖΟΝΤΑΙ επιπλωμένες γκαρσονιέρες στο Φαληράκι. **Πληρ. 6937343297 τηλ. 10:00-14:00**

ΚΡΕΜΑΣΤΗ, ενοικιάζεται νέα πλήρως εξοπλισμένη STUDIO - γκαρσονιέρα, (ενιαίος χώρος) διαμπερής, ηλιακός, βεράντες, άνετο πάρκινγκ, 500μ. από την παραλία. Πληροφ.: κ. Μάνος, τηλ. 22410 81478 - 88818 & 6938626179

ΕΝΟΙΚΙΑΖΕΤΑΙ Γκαρσονιέρα αποτελούμενη από δωμάτιο, κουζίνα, μπάνιο πλήρως επιπλωμένη και με αιρκοντίσιον στο κέντρο της πόλης, οδός Πλαστήρα 21. Καινούργιο, θέα απεριόριστη. Τηλ. 6978511659

ΕΝΟΙΚΙΑΖΕΤΑΙ διαμέρισμα 2 δωματίων, μεγάλο χωλ, κουζίνα, μπάνιο. Απέναντι στο Πανεπιστήμιο. Πληρ. τηλ. 22410 30759

ΕΝΟΙΚΙΑΖΕΤΑΙ τριάρι - διαμέρισμα επί της οδού Μητροπόλεως 83Θ. Τηλ. 36072 - 35713.

ΑΥΤΟΚΙΝΗΤΑ

ΠΩΛΕΙΤΑΙ Renault Megane 1400 cc σε άριστη κατάσταση έτους 2001. Τιμή 8.500 ευρώ. Πληρ. τηλ. 22410-31144, 22410-20884, 6934044377.

ΠΩΛΕΙΤΑΙ SMART PASSION γκρι, 8' εξάμηνο 2004, με δερμάτινα καθίσματα. Πληρ. τηλ. 6944712775 κ. Παναγιώτης.

ΠΩΛΕΙΤΑΙ μοτοποδήλατο 50cc Honda GLX χρώματος (άσπρο - μπλε). Τιμή 350 ευρώ. **Τηλ. 6932705796**

ΠΩΛΕΙΤΑΙ μοτοσυκλέτα μάρκας YAMAHA ZT 600, μοντέλο 2003, για 4.000 ευρώ, με λίγα χιλιόμετρα. Πληρ. Τηλ. 6972324351

ΠΩΛΕΙΤΑΙ αυτοκίνητο FIAT PUNTO τρακαρισμένο μόνο για ανταλλακτικά, χλμ. 25.000, μηχανή, σασμάν, σαλόνι καινούρια. **Πληροφορίες τηλ: 2241052331-51764 από 09:00-13:00 και 16:00-20:00**

ΠΩΛΕΙΤΑΙ Peugeot Rallye 16V μοντέλο 2000, 140 PS ατρακάριστο, κίτρινο χρώμα, Full Extra, δεκτός κάθε έλεγχος τηλ. 6977993853

ΠΩΛΕΙΤΑΙ MAZDA 323 F μοντέλο '99 τρακαρισμένο ή για ανταλλακτικά. Τιμή: 1000 ΕΥΡΩ. Τηλ. 6937222375

ΖΗΤΟΥΝ ΠΡΟΣΩΠΙΚΟ

ΖΗΤΕΙΤΑΙ: Εσωτερική γυναίκα για τη φροντίδα 2 παιδιών 5 ετών. **Τηλ.: 6937343297**

ΖΗΤΕΙΤΑΙ πωλήτρια από κατάστημα γυναικείων ενδυμάτων στο Νιοχώρι. Απαραίτητα αγγλικά. **Πληρ. τηλ. 22410-32500.**

Η ΨΑΡΟΤΑΒΕΡΝΑ «ΦΩΤΗΣ» και το **«ΦΩΤΗΣ ΜΕΛΑΘΡΟΝ»** ζητούν σερβιτόρους και βοηθούς. Πληροφορίες στα Τηλ. 27359 - 24272.

ΖΗΤΟΥΝΤΑΙ ιατροί από Αγγλική Ιατρική εταιρεία για πρόσληψη. Θέσεις σε όλη την Μεγάλη Βρετανία. Υψηλές αποδοχές. Αποστείλετε βιογραφικά: thomas533@ btinternet.com **Τηλ. 00447962848241 Τηλ. 00441415488740**

Η εταιρεία **Ρ.Ε.ΚΑ. Α.Ε.** ζητάει **οδηγό** με δίπλωμα Γ' κατηγορίας. Πληροφορίες τηλ. 84.300, 8.00 - 3.00, Κ° ΑΓΓΕΛΟΠΟΥΛΟ.

ΖΗΤΕΙΤΑΙ άτομο για εξωτερικές εργασίες με βασικές γνώσεις υπολογιστών. **Τηλ. Επικοινωνίας: 22410-75218-35104. Υπ' όψιν Μάραφα Μιχάλη**

ΖΗΤΟΥΝΤΑΙ
για καταστήματα χρυσοχοΐας και ασήμι πωλητές με εμπειρία στο είδος. Απαραίτητες ξένες γλώσσες, Αγγλικά - Γερμανικά - Σουηδικά κ.τ.λ. Πληροφορίες στο τηλ. 22410 - 33877 ΚΛΑΔΟΓΕΝΗΣ ΙΩΑΝΝΗΣ

ΖΗΤΕΙΤΑΙ κοπέλα Ελληνίδα για να εργαστεί σε οικία. Ωράριο καθημερινά 08:00 - 15:00 εκτός Κυριακής. Μισθός 600,00 ευρώ. Πληροφορίες: 6944182882

ΖΗΤΕΙΤΑΙ πωλήτρια από κατάστημα γυναικείων ενδυμάτων στο Νιοχώρι. Απαραίτητα Αγγλικά. Πληρ. τηλ. 22410-32500

ΖΗΤΟΥΝΤΑΙ ελαιοχρωματιστές -υδροχρωματιστές με ανάλογη προϋπηρεσία για άμεση εργασία στο Ξενοδοχείο RODOS PALACE. Οι ενδιαφερόμενοι μπορούν να απευθύνονται καθημερινά στο τηλέφωνο 22410-25222. Υπόψιν κ. Παύλου Ρούμπη.

Από τη **ΓΕΝΙΚΗ ΚΛΙΝΙΚΗ ΔΩΔ/ΣΟΥ Α.Ε. ΖΗΤΟΥΝΤΑΙ ΣΥΝΤΗΡΗΤΕΣ** Ηλεκτρολόγοι, Υδραυλικοί Πληροφ: 25ης Μαρτίου 15, Ρόδος Τηλ. 2241043347

ΑΤΟΜΑ ζητούνται για μερική ή πλήρη απασχόληση. Αμοιβή από 1000 ευρώ, έξτρα μπόνους, δωρεάν ταξίδια. Πληροφορίες κα Αναγνωστοπούλου τηλ. 6948545217.

ΖΗΤΕΙΤΑΙ από εστιατόριο στην Παλιά Πόλη μάγειρας. Σπαστό ωράριο. Πληροφορίες κ. Κώστα τηλ. 6948 587301

ΖΗΤΕΙΤΑΙ Υπάλληλος για κατάστημα, να οδηγεί μηχανάκι, ηλικίας περίπου 16-18 ετών. Τηλ. 22410 32225

ΖΗΤΕΙΤΑΙ κοπέλα άνω των 40 ετών, ελληνίδα ή αλλοδαπή που να μιλάει καλά τα ελληνικά, ως εσωτερική σε σπίτι με δύο παιδιά ηλικίας 3 και 1 έτους. **Συστάσεις απαραίτητες. Πληρ. Τηλ. 6944 202409 καθημερινά 10-1 το πρωί και 6-9 το απόγευμα.**

ΑΠΟ εμπορικό κατάστημα της Ρόδου ζητείται πωλήτρια με γνώσεις διακόσμησης και αρχιτεκτονικής εσωτερικού χώρου και σχεδιάστρια. Αποστολή βιογραφικών με επισυναπτόμενη φωτογραφία: **Λεμεσού 20-22 Ρόδος Τ.Κ. 85100 Τηλ. Επικοινωνίας: 22410-39083**

ΖΗΤΟΥΝΤΑΙ Barman και σερβιτόροι από café-bar στην Ιαλυσό. Για περισσότερες πληροφορίες στο τηλέφωνο 6947720874 από 15:00 έως τις 19:00.

ΖΗΤΕΙΤΑΙ δεσποινίδα ηλικίας έως 30 ετών για εργασία γραμματειακής υποστήριξης σε Ιατρείο. Προσόντα: γνώση λογισμικού MICROSOFT OFFICE, τυφλού συστήματος δακτυλογράφησης, αγγλικής γλώσσας. Παραπάνω προσόντα να συνοδεύονται από πιστοποιητικά. Τηλέφωνο επικοινωνίας 22410-43000.

ΖΗΤΕΙΤΑΙ κυρία άνω των 45 ετών για τη φύλαξη παιδιού ηλικίας 2 ετών και για καθαρισμό σπιτιού. Συστάσεις απαραίτητες. Πληροφορίες τηλεφ. 6944 202409.

Ζητείται νοσοκόμα εσωτερική για ηλικιωμένη κυρία ανάπηρη στ' Αφάντου. Πληροφορίες: 2241066304, 6946283008, 6972419715

ΑΤΟΜΑ 19 - 65 ζητούνται από Πολυεθνική Εταιρεία για δουλειά μέσα από το χώρο τους. Υψηλές αποδοχές. Για ενημέρωση και εκπαίδευση, για κλείσιμο θέσης - Κυρ. ΜΠΑΜΠΑΛΗΣ 210-6843585. Παρασκευή 22/7/05 ώρα 18.45 στο ΡΟΔΟΣ ΠΑΛΛΑΝΤΙΟΥΜ

ΑΠΟ Ανώνυμη Εταιρεία Τροφίμων ζητούνται 4 άτομα ανεξαρτήτου ειδικότητας. Γνώσεις Η/Υ επιθυμητές. Τηλ. 6974820422

Η ΚΑΡΑΚΙΤΣΟΣ SECURITY ζητά προσωπικό. Πληροφ. από 10 έως 13 στα τηλ. 22410 62233 και 22410 63322

ΖΗΤΟΥΝΤΑΙ πεπειραμένοι σερβιτόρου/ες για εστιατόριο a la carte. **Τηλέφωνο επικοινωνίας: 22410-39083, 09:00 -20:00**

ΖΗΤΕΙΤΑΙ πωλήτρια έως 25 ετών, εμφανίσιμη, με γνώσεις αγγλικής ή γερμανικής για να εργασθεί σε κατάστημα ανδρικών ενδυμάτων. Ωράριο καταστημάτων. Τηλ. 22410-70402

ΔΙΑΦΟΡΑ

ΚΥΡΙΑ αναλαμβάνει καθαρισμό σπιτιών, γραφείων, κοινόχρηστους χώρους πολυκατοικιών, σιδέρωμα, φύλαξη παιδιών. Μόνο σοβαρές προτάσεις. Πληρ. τηλ. 6934176045.

ΠΩΛΕΙΤΑΙ μεταλλικό γραφείο 120 Χ 75 της SATO σε γκρι χρώμα με την καρέκλα του σε άριστη κατάσταση. **Τηλ. 6937368101**

ΠΩΛΕΙΤΑΙ, τραπεζαρία με 6 καθίσματα, μπουφές και κρυσταλιέρα σε χρώμα μαύρο λάκα. Τιμή 1.200 ευρώ. **Πληροφορίες στο τηλ. 23180-21572**

ΠΩΛΕΙΤΑΙ
κατάστημα ανταλλακτικών αυτοκινήτων (βαρέων και επιβατηγών) στην Ερνεστ Μπέβιν σε τιμή ευκαιρίας.
Γ. Ρούσσος.
Τηλ. 22410-20075 & 36015

ΠΩΛΕΙΤΑΙ LAPTOP ACER P4, 2,93, 17", **Τηλέφωνο 6977509192**

ΜΕΛΑΧΡΙΝΗ με πράσινα μάτια, με ιδανικές αναλογίες, αισθητικός, οικονομικά ανεξάρτητη, ζητεί γνωριμία με κύριο για σχέση ή φιλία. Τηλ.: 6979368946

ΧΑΘΗΚΕ Ζεύγος σκύλων την Τρίτη βράδυ στην περιοχή Μόντε Σμιθ. Ενα λυκόσκυλο καφέ - μαύρο, μαρκαρισμένο στο αυτί και μαύρο μικρό αδύνατο ημίαιμο γκριφόν. Μεγάλη συναισθηματική αξία για ιδιοκτήτη. Δίδεται αμοιβή. **Τηλ. 6934411866, 6944394067**

ΛΟΥΣΤΡΑΔΟΡΟΣ ΕΠΙΠΛΟΣΤΙΛΒΩΣΕΙΣ ΛΟΥΣΤΡΑ
ΟΛΑ ΤΑ ΕΠΙΠΛΑ του σπιτιού, του γραφείου ή της ξενοδοχειακής σας μονάδας, μπορούν να έχουν μια ΔΕΥΤΕΡΗ ΕΥΚΑΙΡΙΑ στην ομορφιά και στον χρόνο. Μοναδικές αναπαλαιώσεις, αλλαγές χρωμάτων, φρεσκαρίσματα, απεντομώσεις με τα καλύτερα υλικά. Αναλαμβάνω και κάθε είδους ξυλουργικές εργασίες.
ΕΓΓΥΗΣΗ
η πολύχρονη πείρα μας.
Πληροφορίες
στο τηλ. 22410 68274,
κιν. 6937576730

ΠΩΛΕΙΤΑΙ επικερδής επιχείρηση οβελιστηρίου στον πεζόδρομο επί της Μανδηλαρά, πλήρως εξοπλισμένο, έτοιμο προς λειτουργία. Διαθέτει βοηθητικούς χώρους και παρασκευαστήριο. Δουλεύει όλο το χρόνο. Τηλ. 6936161740 και 6946282082

ΔΥΝΑΜΙΚΗ νεοσύστατη επιχείρηση, «Multi χώρος» (όχι club ή Bar) στην Παλιά πόλη με ταυτότητα εργασιών self service, ζητεί συνεργάτες με όρεξη για δουλειά. (Ελληνες ή από χώρες Ε.Ε.). **Πληροφορίες: 6936179033, Κ. Σάββα**

Λόγω κλείσιμου καταστήματος νυφικών, βαπτιστικών πωλούνται: Ενα - ένα ή εξ' ολοκλήρου νυφικά (20 τεμάχια) φορεμένα 100 ευρώ το τεμάχιο. Νυφικά (25 τεμάχια) αφόρετα από 350 ευρώ το τεμάχιο. Ρούχα βάπτισης από 40 ευρώ το τεμάχιο και φορέματα αμπιγιέ (46 τεμάχια) από 80 ευρώ το τεμάχιο.
Τηλέφωνο επικοινωνίας 22410 -92783 και 6974301200

ΖΗΤΕΙΤΑΙ Αντιπρόσωπος Τουριστικών καρτών, ημερολογίων και πόστερς για τη Ρόδο. Τηλ.: 210-7757554 ΑΘΗΝΑ

ΕΜΠΕΙΡΟΤΕΧΝΗΣ ελαιοχρωματιστής αναλαμβάνει παντός είδους ελαιοχρωματισμούς. Τηλ: 6946204157

ΠΩΛΕΙΤΑΙ σύνθετο σύνθεση λόγω λάθους διαστάσεων. Πληρ. τηλ. 2241030230 ώρες από 2.30 μέχρι 4.30 και μετά τις 9.00

ΠΩΛΕΙΤΑΙ: Μονάδα με γκαστρωμένες αγελάδες και με γάλα μαζί, 30 τόνους ποσόστωση, 6 δικαιώματα για αγελάδες. Τηλ. 75739 μετά τις 5.00μ.μ.

ΧΑΘΗΚΕ Παπάκι ΥΑΜΑΗΑ, Πράσινο, 50 cc, με άξονα κι αριθμό κυκλοφορίας ΒΑΕ 65. Οποιος γνωρίζει κάτι σχετικό παρακαλείται να επικοινωνήσει στα τηλέφωνα 6934219326 και 6946896925. Δίνεται αμοιβή.

ΜΕΓΑΛΗ ΕΥΚΑΙΡΙΑ ΓΙΑ ΑΡΤΟΠΟΙΟΥΣ κ' ΖΑΧΑΡΟΠΛΑΣΤΕΣ ΠΩΛΟΥΝΤΑΙ
1. Ζυμωτήριο 2 ταχυτήτων από 5 Kg - 120 Kg, αλεύρι ζύμωση. 2. Πάγκος εργασίας 3 μέτρα ανοξείδωτος. 3. Αυτόματη μηχανή παραγωγής τυρόπιττας και μπουγάτσας, κρεατόπιτας. **Ολα μαζί 1.100 ευρ. Τηλ. 22410-26863**

ΠΩΛΟΥΝΤΑΙ λόγω ανακαίνισης του Ξενοδοχείου Πλάζα έπιπλα δωματίων σε άριστη κατάσταση **Πληροφορίες: 22410-43406 ή 22410-22501 Κ. Καραγιάννης Γ.**

ΠΩΛΕΙΤΑΙ μπαρ (ημικυκλικό) 1,50 μ. 400 ευρώ. Τηλ. 6973 394166

ΕΙΣΑΓΩΓΙΚΗ εταιρεία Ιταλικού καφέ Espresso και συναφών ειδών, ζητάει αποκλειστικό αντιπρόσωπο για τα προϊόντα της στη Ρόδο, Τηλ.: 275 2096278

ΠΩΛΟΥΝΤΑΙ: διαμέρισμα 50 τ.μ. τελειωμένο σε πολύ καλή τιμή, στο Ροδίνι. Αμάξι R 19 και επίπλωση κομμωτηρίου σε τιμή ευκαιρίας. Πληρ. τηλ. 2241039519 ώρες καταστημάτων.

ΑΓΟΡΑΖΟΝΤΑΙ ευροπαλέτες σε καλή κατάσταση. Περισυλλογή δική μας. 6° χλμ. Λεωφ. Ρόδου - Καλλιθέας Τηλ.: 22410 60345

ΠΩΛΕΙΤΑΙ: Επαγγελματική φούσκα (2.10) μοτέρ 1,5. Αχρησιμοποίητα σε τιμή ευκαιρίας. Τηλ. 22410 - 39268 και 6994217168

ΠΩΛΟΥΝΤΑΙ φούρνος και εστίες (κουζίνα) 450 Ευρώ και μπουφές με καθρέφτη χειροποίητος 450 Ευρώ όλα σε άριστη κατάσταση 1 έτους τηλ. 6944/386069

ΠΩΛΟΥΝΤΑΙ: Στρώματα νερού, στρώματα ηλεκτρομασάζ, συντριβάνια, διακοσμητικοί καταρράκτες, συσκευές παθητικής γυμναστικής, μικροπισίνες, υδρομασάζ, μικροκαμπίνες χαμάμ. Τηλ. 6932164962

ΛΟΓΟΘΕΡΑΠΕΥΤΡΙΑ Α.ΤΕΙ
Αναλαμβάνει παιδιά προσχολικής ηλικίας με προβλήματα λόγου - άρθρωσης καθώς και δίγλωσσα παιδιά σε κατ' οίκον μαθήματα. Τηλέφωνο 6932 920345

YOGA
Για το μυαλό, το Σώμα και το πνεύμα
Ολες οι ηλικίες και οι σωματότυποι είναι ευπρόσδεκτοι. Η γιόγκα δεν είναι ανταγωνιστική. Σε διδάσκει πως ν' ανταποκρίνεσαι στις ανάγκες του σώματός σου. Τιμή μαθήματος 5 ευρώ. Μηνιαία πληρωμή δεκτή. Τηλ.: 6946984511

ΠΡΟΣΦΕΡΩ μασάζ στον χώρο μου και στον χώρο σας. Ολγα. Τηλ. 6972902821

ΠΩΛΗΣΕΙΣ ΑΚΙΝΗΤΩΝ

ΠΩΛΕΙΤΑΙ οικόπεδο 5 στρεμμάτων στο χωριό Αγίας Μαρίνας στην Κάσο, πανοραμική θέα, τιμή λογική, τηλέφωνο επικοινωνίας: 6974307854.

ΠΩΛΕΙΤΑΙ στις Καλυθιές γκαρσονιέρα ανεξάρτητη και καινουργής 30 τ.μ., 33.000 ευρώ. **Τηλ. 22410-21206 4-9 μ.μ.**

ΠΩΛΕΙΤΑΙ μία αποθήκη 130 τ.μ. εντός Ρόδου κατάλληλη για πολλές χρήσεις. Τηλ. 6934 903272 και 6946 559539

ΠΩΛΕΙΤΑΙ αργυροχρυσοχοείο στο κέντρο της πόλης με ή χωρίς εμπόρευμα έτοιμο προς λειτουργία. Τηλ: 6936915551

ΠΩΛΕΙΤΑΙ πλήρως ανακαινισμένο διαμέρισμα 95 τ.μ. ισόγειο επί της Μιχαήλ Πετρίδη. Εξαρχής εγκατάσταση, ηλεκ. υδραυλική, ηλιακό, σύνδεση με αποχέτευση, εντοιχισμένες μεγάλες ντουλάπες, καινούργια κουζίνα, καινούργια αλουμίνια, μεγάλες αυλές, με καινούργια πέργκολα, και πολλά έξτρα! Τιμή: 168,00 Ευρώ. Τηλ. 6936 179040.

ΠΩΛΕΙΤΑΙ οροφοδιαμέρισμα 125 τ.μ., στην Ανάληψη, με μεγάλο σαλόνι, 3 Υ/Δ, 2 W.C.,τζάκι, πολυτελούς κατασκευής, χρήσης δεκαετίας. Τιμή 195.000 ευρώ. **Πληροφορίες: 6973317601**

ΠΩΛΕΙΤΑΙ οικόπεδο στα Κρητικά 3.000 τ.μ. οικοδομήσιμο. Τηλ. 6936271471.

ΠΩΛΕΙΤΑΙ διαμέρισμα εντός Ρόδου 130 τ.μ. Τηλ. 6934 903272 και 6946 559539

ΠΩΛΕΙΤΑΙ fast food στην περιοχή Κολυμπίων, πλήρως εξοπλισμένο. Πληρ. τηλ. 2410 56038

ΠΩΛΕΙΤΑΙ ισόγειο διαμέρισμα καθαρό 81 τ.μ. καινούργιο, ακατοίκητο επί της οδού 28ης Οκτωβρίου 26. Τηλ. 91141 και 6972826627

ΜΑΘΗΜΑΤΑ

ΚΑΘΗΓΗΤΡΙΑ ΓΕΡΜΑΝΙΚΗΣ ΦΙΛΟΛΟΓΙΑΣ πτυχιούχος Πανεπιστημίου Αθηνών παραδίδει μαθήματα Γερμανικής Γλώσσας όπως επίσης και βοήθεια στο σχολικό βιβλίο Γερμανικών. Πληρ. τηλ. 6944949746

ΚΑΘΗΓΗΤΡΙΑ ΓΕΡΜΑΝΙΚΗΣ ΦΙΛΟΛΟΓΙΑΣ πτυχιούχος Αριστοτελείου Πανεπιστημίου Θεσσαλονίκης. Παραδίδει μαθήματα όλων των επιπέδων. Πληρ. Τηλ. 2241036745, Κιν. 6978019323

ΠΑΡΑΔΙΔΟΝΤΑΙ μαθήματα Εμπ. Εφαρμογών (Singular Manager, Eurofasma, Unisoft Εσοδα-Εξοδα, ΚΕΠΥΟ, ΚΕΦΑΛΑΙΟ, κ.λ.π., Πληροφορικής & Αγγλικών με χρήση πολυμέσων όλων των επιπέδων από έμπειρο Λογιστή Τ.Ε. - καθηγητή πτυχιούχο Michigan Proficiensy σε τμήματα ή μεμονωμένα. Επίσης γίνονται μεταφράσεις & δακτυλογραφήσεις κάθε τύπου κειμένου. Τιμές προσιτές. Πληρ.: 22410-66304, 31560, 6946283008, 6972419715, 6936277851. Ηλ. ταχ. (e-mail): Dnetwork@SoftHome.net

ΜΑΘΕΤΕ ΡΩΣΙΚΑ! Παραδίδονται μαθήματα Ρωσικής γλώσσας από μέλος του Συλλόγου Καθηγητών Ρωσικής Φιλολογίας, με χρήση νέας αποτελεσματικής μεθοδολογίας. Πληροφορίες: Τηλ. 6978195931

ΠΑΡΑΔΙΔΟΝΤΑΙ μαθήματα Πληροφορικής & Αγγλικών με χρήση πολυμέσων όλων των επιπέδων από έμπειρο καθηγητή πτυχιούχο Michigan Proficiency σε τμήματα ή μεμονωμένα. Επίσης γίνονται μεταφράσεις & δακτυλογραφήσεις κάθε τύπου κειμένου. Τιμές προσιτές. Πληρ. 22410 66304, 31560, 6946 283008, 6972419715, 6936277851. Ηλ. Ταχ. (e-mail) : emmanoue@otenet.gr

ΜΑΘΗΜΑΤΑ Αγγλικών, Πληροφορικής (Βασ. Εννοιες, Χρήση Υπολογιστή κ.λ.π.) & Εμπ. Εφαρμογών (Singular Eurofasma, Manager, ΚΕΦΑΛΑΙΟ κ.λ.π.) παραδίδονται από πτυχιούχο Λογιστή Τ.Ε., κάτοχο Michigan P.C.E., με μεγάλη εκπαιδευτική πείρα. Ιδαίτερα ή ολιγομελή τμήματα, υπεύθυνη προετοιμασία για εξετάσεις. Τιμές προσιτές. Πληροφορίες Τηλ. - Fax: 22410-31560, 66304, 6946283008, 6972419715, 6936277851 Ηλ. Ταχ. (e-mail): Dnetwork@SoftHome.net

ΚΑΘΗΓΗΤΗΣ ΓΕΡΜΑΝΙΚΩΝ παραδίδει μαθήματα κατ' οίκον. Εντατικά μαθήματα για αυτούς που ασχολούνται με τον τουρισμό. Πληρ. τηλ. 2241091163 κ. Λαζαρίδης, ώρες 7-9μ.μ

ΑΓΓΛΙΚΑ

ΚΑΘΗΓΗΤΡΙΑ ΑΓΓΛΙΚΩΝ με BACHELOR του πανε/μίου Τέξας της Αμερικής παραδίδει ιδιαίτερα μαθήματα κατ' οίκον ή και στο χώρο σας. Σε σας, που ασχολείστε με τουριστικά επαγγέλματα και θέλετε να αξιοποιήσετε τους χειμερινούς μήνες ώστε να είστε άριστα καταρτισμένοι με το άνοιγμα της σεζόν. Ειδικές προσφορές σε μικρούς μαθητές. Τιμή έκπληξη στα αδέλφια. Πληρ. τηλ. 2241038350

ΠΛΗΡΟΦΟΡΙΚΗΣ παραδίδονται ιδιαίτερα μαθήματα από πτυχιούχο Πανεπιστημίου Αγγλίας για μαθητές Γυμνασίου και Λυκείου καθώς και για επαγγελματίες για την εκμάθηση MICROSOFT OFFICE και ADOBE PHOTOSHOP Πληροφορίες: Τηλ. 6976 423364

ΠΑΡΑΔΙΔΟΝΤΑΙ ιδιαίτερα μαθήματα ιταλικών. Εγγυημένη η άριστη εκμάθηση της Ιταλικής γλώσσας. Τηλ. 6974817310

ΤΕΛΕΙΟΦΟΙΤΗ Παιδαγωγικού Τμήματος Δημοτικής Εκπαίδευσης παραδίδει μαθήματα κατ' οίκον σε παιδιά Δημοτικού, για όλα τα μαθήματα. **Τηλ. 6932241438**

ΟΙΚΟΔΟΜΙΚΕΣ ΕΠΙΧΕΙΡΗΣΕΙΣ ΔΙΑΚΟΓΕΩΡΓΙΟΥ ΚΑΛΛΙΣΤΟΣ

ΕΘΝ. ΑΝΤΙΣΤΑΣΕΩΣ 11 (πρώην Αννης Μαρίας)

ΠΩΛΗΣΕΙΣ ΔΙΑΜΕΡΙΣΜΑΤΩΝ ΚΑΤΑΣΤΗΜΑΤΑ -ΑΠΟΘΗΚΕΣ ΑΝΤΑΛΛΑΓΕΣ ΑΚΙΝΗΤΩΝ - ΑΓΟΡΕΣ ΟΙΚΟΠΕΔΩΝ ΑΝΑΛΑΜΒΑΝΟΥΜΕ ΑΝΤΙΠΑΡΟΧΕΣ

Πωλούνται διαμερίσματα λουξ κατασκευής με απεριόριστη θέα. Τα διαμερίσματα διαθέτουν θωρακισμένες πόρτες - εντοιχισμένες κουζίνες - ντουλάπες - εντοιχισμένο νιπτήρα με ντουλάπι - κεντρική θέρμανση αυτόνομη - ανοιγόμενα ανακλινόμενα κουφώματα με διπλά τζάμια - σίτες - ρολά - υδραυλικό ασανσέρ - τριφασικό ρεύμα.

Ολοι οι χώροι σπατουλαριστοί - εσωτερικές πόρτες M.D.F. με σχέδιο.

ΓΡΑΦΕΙΑ ΙΑΤΡΕΙΑ

1) Επί της οδού Μεγ. Κων/νου - Κων/νου Παλαιολόγου των 80 τ.μ.

2) Επί της οδού Κων/νου Παλαιολόγου και Θεοτοκοπούλου 60-80 τ.μ.

3) Επί της οδού Ρήγα Φεραίου στο πάρκο 60-80-100 τ.μ.

ΚΑΤΑΣΤΗΜΑΤΑ

1) Επί της οδού Κων/νου Παλαιολόγου και Θεοτοκοπούλου 60-80 τ.μ.

2) Επί της οδού Λεωφόρου Καλλιθέας (Καρακόνερο) 90 τ.μ.

ΔΙΑΜΕΡΙΣΜΑΤΑ

1) Επί της οδού Χρ. Φέσσα (Κάθετος Αποστ. Παύλου) 90τ.μ. τριάρια.

Επίσης οροφοδιαμερίσματα των 90 τ.μ. (οικοδομή μόνο τριών διαμερισμάτων).

ΟΙΚΟΔΟΜΕΣ

1) Οικοδομή επί της οδού Πτολεμαίων και Χρ.Φέσσα των 117-125 τ.μ.

2) Οικοδομή υπό ανέγερση επί της οδού Ρήγα Φεραίου στο Πάρκο. Διαμερίσματα τριάρια - τεσσάρια.

3) Οικοδομή υπό ανέγερση επί της οδού Κ. Παλαιολόγου και Θεοτοκοπούλου. Διαμερίσματα δυάρια - τριάρια - τεσσάρια - καταστήματα.

5) Επί της οδού Β. Ηρακλείου οικοδομή τεσσάρων διαμερισμάτων. Οροφοδιαμερίσματα των 133τ.μ. Η οικοδομή έχει πιλοτή για πάρκινγκ

ΑΠΟΘΗΚΕΣ

1) Πλησίον Στέλιου Κωτιάδη των 130τ.μ.

2) Στη Λεωφόρο Καλλιθέας (Καρακόνερο) των 80-300τ.μ.

• Οι πωλήσεις μπορούν να γίνουν και με όλα τα Δάνεια Τράπεζας και οργανισμών.
• Αναλαμβάνουμε ΑΝΤΙΠΑΡΟΧΕΣ και Αγορές οικοπέδων. • Δεχόμαστε ανταλλαγές ακινήτων.

ΠΛΗΡΟΦΟΡΙΕΣ: ΔΙΑΚΟΓΕΩΡΓΙΟΥ ΚΑΛΛΙΣΤΟΣ
ΤΗΛΕΦΩΝΟ: 29318 - 34598 - ΤΗΛ. 78501 - 78502

Ετοιμοι για ΚΤΕΟ; καλέστε 22410 67677

Ι-ΚΤΕΟ Δωδ/σου

ισότιμο με το κρατικό

ΝΟΜΟΣ ΔΩΔΕΚΑΝΗΣΟΥ
ΝΟΜΑΡΧΙΑΚΗ ΑΥΤ/ΣΗ ΔΩΔΕΚΑΝΗΣΟΥ
Δ/ΝΣΗ ΜΕΤΑΦΟΡΩΝ ΚΑΙ ΕΠΙΚΟΙΝΩΝΙΩΝ
ΤΜΗΜΑ Κ.Τ.Ε.Ο.
Τηλέφωνο: 22410 72052 22410 72064

ΠΡΟΓΡΑΜΜΑ ΠΡΟΣΚΛΗΣΗΣ ΓΙΑ ΔΙΕΝΕΡΓΕΙΑ ΤΕΧΝΙΚΟΥ ΕΛΕΓΧΟΥ ΟΧΗΜΑΤΩΝ ΜΕ ΕΔΡΑ ΤΟ Ν. ΔΩΔΕΚΑΝΗΣΟΥ

ΣΥΓΚΟΙΝΩΝΙΑΚΗ ΕΔΡΑ ΡΟΔΟΥ	
ΧΡΟΝΙΚΗ ΠΕΡΙΟΔΟΣ	ΕΙΔΟΣ ΟΧΗΜΑΤΟΣ
ΑΠΟ 01/03/2006 ΕΩΣ 31/03/2006	ΕΠΙΒΑΤΙΚΑ (Ε.Ι.Χ.) ΚΑΙ ΦΟΡΤΗΓΑ ΜΕΧΡΙ ΚΑΙ 3,5 Τ **(ΦΙΧ ‹ 3,5Τ)** ΜΕ ΑΡΙΘΜΟΥΣ ΚΥΚΛΟΦΟΡΙΑΣ **(ΡΟΕ 8401 ΕΩΣ ΚΑΙ 9999)**
ΑΠΟ 01/03/2006 31/03/2006	**ΠΑΝΤΟΣ ΕΙΔΟΥΣ ΟΧΗΜΑΤΑ ΜΕ ΣΥΝΔΥΑΣΜΟ ΕΩΣ ΓΡΑΜΜΑΤΩΝ ΕΡΥΘΡΟΥ ΧΡΩΜΑΤΟΣ** ΕΦ' ΟΣΟΝ ΕΧΕΙ ΠΑΡΕΛΘΕΙ ΤΕΤΡΑΕΤΙΑ ΑΠΟ ΤΗΝ ΗΜΕΡΟΜΗΝΙΑ ΠΡΩΤΗΣ ΑΔΕΙΑΣ ΚΥΚΛΟΦΟΡΙΑΣ ΤΟΥΣ ΚΑΙ ΠΟΥ ΔΕΝ ΕΧΟΥΝ ΗΔΗ ΠΡΟΣΚΛΗΘΕΙ ΜΕ ΠΡΟΗΓΟΥΜΕΝΑ ΠΡΟΓΡΑΜΜΑΤΑ
ΑΠΟ 01/03/2006 31/03/2006	**ΠΑΝΤΟΣ ΕΙΔΟΥΣ ΟΧΗΜΑΤΑ ΜΕ ΣΥΝΔΥΑΣΜΟ ΕΩΣ ΓΡΑΜΜΑΤΩΝ ΞΕΝΩΝ ΣΥΓΚΟΙΝΩΝΙΑΚΩΝ ΠΕΡΙΟΧΩΝ, ΑΝΕΞΑΡΤΗΤΩΣ ΑΡΙΘΜΟΥ,** ΕΦ' ΟΣΟΝ ΕΧΕΙ ΠΑΡΕΛΘΕΙ ΤΕΤΡΑΕΤΙΑ ΑΠΟ ΤΗΝ ΗΜΕΡΟΜΗΝΙΑ ΠΡΩΤΗΣ ΑΔΕΙΑΣ ΚΥΚΛΟΦΟΡΙΑΣ ΤΟΥΣ ΚΑΙ ΠΟΥ ΔΕΝ ΕΧΟΥΝ ΗΔΗ ΠΡΟΣΚΛΗΘΕΙ ΜΕ ΠΡΟΗΓΟΥΜΕΝΑ ΠΡΟΓΡΑΜΜΑΤΑ Ή ΠΟΥ ΔΕΝ ΔΕΣΜΕΥΟΝΤΑΙ ΔΙΑΦΟΡΕΤΙΚΑ.
ΑΠΟ 03-04-2006 ΕΩΣ 28/04/2006	ΕΠΙΒΑΤΙΚΑ (Ε.Ι.Χ) ΚΑΙ ΦΟΡΤΗΓΑ ΜΕΧΡΙ ΚΑΙ 3,5Τ **(ΦΙΧ ‹3,5Τ)** ΜΕ ΣΥΝΔΥΑΣΜΟ ΓΡΑΜΜΑΤΩΝ **(ΚΧΑ - ΑΝΕΞΑΡΤΗΤΩΣ ΑΡΙΘΜΟΥ)** ΜΕ ΕΔΡΑ ΤΗΝ ΣΥΓΚΟΙΝΩΝΙΑΚΗ ΠΕΡΙΟΧΗ ΡΟΔΟΥ
ΑΠΟ 03/04/2006 ΕΩΣ 28/04/2006	ΕΠΙΒΑΤΙΚΑ (Ε.Ι.Χ.) ΚΑΙ ΦΟΡΤΗΓΑ ΜΕΧΡΙ ΚΑΙ **3,5 Τ(ΦΙΧ ‹ 3,5Τ)** ΜΕ ΑΡΙΘΜΟΥΣ ΚΥΚΛΟΦΟΡΙΑΣ **(ΡΟΖ 1000 ΕΩΣ ΚΑΙ 1500)**
ΣΥΓΚΟΙΝΩΝΙΑΚΗ ΕΔΡΑ ΚΩ	
ΧΡΟΝΙΚΗ ΠΕΡΙΟΔΟΣ	ΕΙΔΟΣ ΟΧΗΜΑΤΟΣ
ΑΠΟ 01/03/2006 ΕΩΣ 31/03/2006	ΕΠΙΒΑΤΙΚΑ (Ε.Ι.Χ) ΚΑΙ ΦΟΡΤΗΓΑ ΜΕΧΡΙ 3,5Τ(ΦΙΧ ‹ 3,5Τ) ΜΕ ΑΡΙΘΜΟΥΣ ΚΥΚΛΟΦΟΡΙΑΣ **(ΚΧΒ ΑΠΟ 1501 ΕΩΣ ΚΑΙ 2000)**
ΑΠΟ 03/04/2006 ΕΩΣ 28/04/2006	ΕΠΙΒΑΤΙΚΑ (Ε.Ι.Χ) ΚΑΙ ΦΟΡΤΗΓΑ ΜΕΧΡΙ 3,5Τ(ΦΙΧ ‹ 3,5Τ) ΜΕ ΑΡΙΘΜΟΥΣ ΚΥΚΛΟΦΟΡΙΑΣ **(ΚΧΒ ΑΠΟ 2001 ΕΩΣ ΚΑΙ 2500)**

• ΚΑΛΟΥΝΤΑΙ ΟΛΑ ΤΑ ΠΑΡΑΠΑΝΩ ΟΧΗΜΑΤΑ ΝΑ ΠΡΟΒΟΥΝ ΣΕ ΤΕΧΝΙΚΟ ΕΛΕΓΧΟ ΣΕ ΟΠΟΙΟΔΗΠΟΤΕ Κ.Τ.Ε.Ο. ή Ι.ΚΤΕΟ ΤΗΣ ΧΩΡΑΣ

• ΕΠΙΣΗΣ ΘΑ ΕΛΕΓΧΟΝΤΑΙ ΟΣΑ ΟΧΗΜΑΤΑ ΥΠΟΧΡΕΟΥΝΤΑΙ ΒΑΣΕΙ ΠΑΛΑΙΟΤΕΡΩΝ ΠΡΟΓΡΑΜΜΑΤΩΝ ΠΡΟΣΚΛΗΣΗΣ.

• Ο ΕΜΠΡΟΘΕΣΜΟΣ ΠΡΟΓΡΑΜΜΑΤΙΣΜΟΣ ΤΩΝ ΟΧΗΜΑΤΩΝ ΓΙΑ ΕΛΕΓΧΟ (ΡΑΝΤΕΒΟΥ) ΓΙΝΕΤΑΙ ΕΩΣ ΚΑΙ 15 ΗΜΕΡΕΣ ΠΡΙΝ ΤΗΝ ΗΜΕΡΟΜΗΝΙΑ ΛΗΞΗΣ ΤΟΥ ΠΡΟΓΡΑΜΜΑΤΟΣ ΠΡΟΣΚΛΗΣΗΣ.

ΝΤΕΤΕΚΤΙΒΣ

30 ΧΡΟΝΙΑ ΜΟΝΙΜΑ
ΚΑΙ ΣΤΗ ΡΟΔΟ
35354
ΠΛΑΤΕΙΑ ΑΓΙΟΥ ΙΩΑΝΝΟΥ
Η ΛΥΣΗ!!!
ΣΕ ΚΑΘΕ ΣΑΣ ΠΡΟΒΛΗΜΑ
EXPRESS SECURITY

ΓΡΑΦΕΙΟ ΙΔΙΩΤΙΚΩΝ ΕΡΕΥΝΩΝ (ΝΤΕΤΕΚΤΙΒΣ)

ΑΝΑΛΑΜΒΑΝΟΥΜΕ
Υποθέσεις ανηλίκων, οικογενειακές, προσωπικές κ.τλ.
ΔΙΑΘΕΤΟΥΜΕ ΤΑ ΠΛΕΟΝ ΣΥΓΧΡΟΝΑ ΟΠΤΙΚΟΑΚΟΥΣΤΙΚΑ ΣΥΣΤΗΜΑΤΑ
100% ΕΧΕΜΥΘΕΙΑ
ΡΩΜΗΣ 22, - ΡΟΔΙΝΙ
Κιν. 694 6997967

TOP PROPERTIES
GEORGE and SAVAS PIPINOS
ΓΕΩΡΓΙΟΣ και ΣΑΒΒΑΣ ΠΙΠΙΝΟΣ
ΣΥΜΒΟΥΛΟΙ και ΕΚΤΙΜΗΤΕΣ ΑΚΙΝΗΤΩΝ
REAL ESTATE AGENT - MEMBER OF F.I.A.B.C.I. - N.A.E.A. - C.E.I.
E-mail:gpipinos@otenet.gr.
URL:www.rhodestop-properties.com and www.pipinos.gr
Από το 1971



Η "TOP PROPERTIES" είναι ατομική επιχείρηση και ανήκει στους Γεώργιο και Σάββα Πιπίνο. Το γραφείο ασχολείται από το 1971 αποκλειστικά και μόνο με επενδύσεις και REAL ESTATE, στο νησί της Ρόδου, καθώς και στην ευρύτερη περιοχή της Δωδεκανήσου.

ΑΠΕΥΘΥΝΟΜΑΣΤΕ: Στους **σοβαρούς, απαιτητικούς και επιλεκτικούς** επενδυτές - επιχειρηματίες - ελεύθερους επαγγελματίες, Ελληνες και ξένους, υψηλού εισοδηματικού επιπέδου, που ενδιαφέρονται να κάνουν μια σοβαρή επένδυση **προβολής** στο νησί της Ρόδου.

ΠΡΟΣΦΕΡΟΥΜΕ: Α) Υπηρεσίες και πληροφορίες που γίνονται σε προσωπικό επίπεδο με **εχεμύθεια, διακριτικότητα και σοβαρότητα.**
Β) Μεγάλη **γκάμα** υψηλής ποιότητας ακινήτων, όπως: 1) Ξενοδοχεία Α' και Β' κατηγορίας των 600 - 500 - 350 - 300 κλινών 2) Κεντρικά αστικά ακίνητα κατάλληλα για Τράπεζες - καταστήματα - γραφεία 3) Παραλιακές εκτάσεις, κατάλληλες για τουριστικές επενδύσεις των 150.000 - 100.000 - 70.000 - 50.000 - 36.000 τ.μ. και 4) Διαμερίσματα και μαιζονέτες **προβολής.**

ΣΤΟΧΟΣ ΜΑΣ ΕΙΝΑΙ: Να προσφέρουμε στο αγοραστικό μας κοινό **υψηλής ποιότητας ακίνητα και ευκαιρίες** στο νησί της Ρόδου. Η τριακονταετής και πλέον πείρα μας στον τομέα αυτό αποτελεί εγγύηση.

ΣΥΝΘΗΜΑ ΜΑΣ ΕΙΝΑΙ: Επενδύστε στην ΡΟΔΟ ΤΩΡΑ, σε ακίνητα που **ΑΝΤΕΧΟΥΝ ΣΤΟ ΧΡΟΝΟ.**

SINCE 1971

Γεώργιος και Σάββας Πιπίνος
ΜΕΣΙΤΕΣ ΑΣΤΙΚΩΝ ΣΥΜΒΑΣΕΩΝ
Γιατί εμείς γνωρίζουμε καλύτερα!

TOP PROPERTIES is a father and son business. The senior, Mr George S. Pipinos, the founder of the office, has carved, over the years, a reputation for integrity and excellence in the world of Real Estate in the Dodecanese.

At Top Properties we try hard to attract important and selective investors: high calibre businessmen/women and discerning professional people, both Greek and foreign, who wish to acquire substantial and valuable property on Rhodes.

We offer our expertise and advice privately, discreetly and in strict confidence.

We keep a compehensive list of real estate of the highest specifications:
a. A' and B' class hotels (600, 500, 350, 300 beds capacity).
b. Centrally situated office buildings and other business premises.
c. Seaside land, ideal for development (hotels, holiday resorts, etc.), of 150.000, 100.000, 70.000, 50.000, 36.000 sq.m.
d. Luxury appartments, maisonettes, detached, semi - detached and terraced houses.

Our aim is to give our clients the opportunity to acquire value for money, first class real estate on Rhodes. Our 30- year - old experience in Real Estate is our warranty.

Our moto is: Invest in Rhodes. Invest in property.
It stands the test of time.

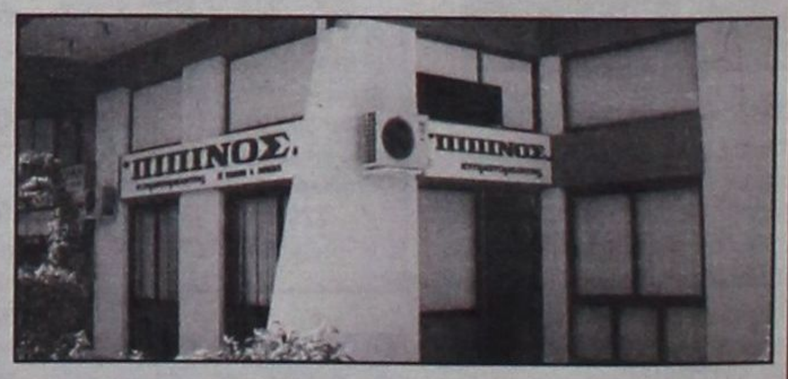

TOP PROPERTIES
George and Savas Pipinos
Because we Know best

KENNENTY 38, ΡΟΔΟΣ, 85 100, ΤΗΛ. 22410- 23895, 38243 και 6944-676003, 6944-390803 FAX: 22410-20883
38 KENNEDY STR., RHODES, 85 100, TEL. 22410- 23895, 38243, and 6944-676003, 6944-390803 FAX: 22410-20883
U.K. Direct Line: 08717115396

ΓΡΑΦΕΙΟ ΤΕΛΕΤΩΝ & ΜΝΗΜΟΣΥΝΩΝ ΡΟΔΟΥ
ΣΤΕΦΑΝΑ - ΣΤΟΛΙΣΜΟΙ
«ΑΜΕΡΙΚΑΝΟΥ»

Αμεση εξυπηρέτηση
ΟΛΟ ΤΟ 24ΩΡΟ

Αναλαμβάνουμε την τελετή
και με τα έξοδα
που χορηγούν τα ταμεία
χωρίς καμία επιβάρυνση
ΙΚΑ, ΤΕΒΕ, ΤΑΞΥ, ΔΗΜΟΣΙΟΥ,
ΛΙΜΕΝΙΚΩΝ, ΟΓΑ
και λοιπά ταμεία.

Τους ΑΠΟΡΟΥΣ ΔΩΡΕΑΝ
Πλατεία Βρούχου στη Μητρόπολη
Τηλέφωνα:28901 - 33400

ΑΠΟ ΤΟ ΓΡΑΦΕΙΟ ΓΕΝΙΚΟΥ ΤΟΥΡΙΣΜΟΥ

IALYSSOS TRAVEL

ΖΗΤΟΥΝΤΑΙ

Υπάλληλοι Γραφείου δια τα τμήματα κρατήσεων, κίνησης και λογιστηρίου.

Προσόντα: Δια τα δύο πρώτα τμήματα να είναι απόφοιτοι τουλάχιστον Λυκείου, να μιλούν πολύ καλά την Αγγλική γλώσσα και να χειρίζονται κομπιούτερς. Δια το λογιστήριο, να έχουν τελειώσει λογιστική σχολή, να χειρίζονται επίσης κομπιούτερς και να έχουν καλή γνώση της Αγγλικής γλώσσας.

Προϋπηρεσία σε όλα τα τμήματα θα εκτιμηθεί ιδιαίτερα.

Αποστείλατε βιογραφικό σημείωμα
στο όνομα του Γραφείου
και στην Ταχυδρομική θυρίδα 149 Ρόδος.

ΠΩΛΕΙΤΑΙ ΕΞΟΠΛΙΣΜΟΣ ΕΣΤΙΑΤΟΡΙΟΥ

Πωλείται σε τιμή ευκαιρίας ο πλήρης εξοπλισμός εστιατορίου σε άριστη κατάσταση, ηλεκτρικές συσκευές (ψυγεία - πλυντήριο - εστίες, φριτέζες, φούρνος μικροκυμάτων κ.λπ.), τραπέζια, καρέκλες και όλα τα επιτραπέζια σκεύη.
Πληροφορίες στο τηλ. **6932494457**

ΠΩΛΟΥΝΤΑΙ

Μονοκατοικίες σε μπετά των 135 τ.μ. στην Παστίδα σε οικόπεδο 310 τ.μ.
Πληροφορίες
22410-28616 και 22410-21714
Κιν. 6932296983

ΠΩΛΟΥΝΤΑΙ

Καταστήματα, αποθήκες, γραφεία, διαμερίσματα. Ολα πολυτελούς κατασκευής με γκαράζ επί της οδού Καναδά.

Πληροφορίες: Αναστάσιος Ατσίδης, Γεώργιος Ιωαννίδης.

Τηλέφωνα:
22410-21714 και 22410 – 28616

Από τα ξενοδοχεία
PEFKI ISLANDS RESORT
& LINDIA THALASSA RESORT
(Ιωαννίδης)
Πεύκοι – Λίνδος

Ζητούνται «καμαριέρες» για τη σεζόν 2006 (01/05/2006 –31/10/2006).

Οι ενδιαφερόμενες θα πρέπει να έχουν προϋπηρεσία το λιγότερο 2 χρόνια.

Για την συμπλήρωση των αιτήσεων θα πρέπει η ενδιαφερόμενη να απευθυνθεί στο ξενοδοχείο «LINDIA THALASSA» καθημερινά 09:00-14:00 εκτός Κυριακής, τηλέφωνα 22440-29380 ή 6948271001 (κύριο Σταυρούλη) και στο τηλέφωνο 22410-24018 πρωινές ώρες (κύριο Ιωαννίδη).

ΠΑΡΑΝΤΑΙΣ ΠΕΥΚΟΙ ΛΙΝΔΟΣ Α.Ε.
ΛΙΝΔΙΑ ΠΕΥΚΟΙ ΛΙΝΔΟΣ Α.Ε.
ΠΕΥΚΟΙ – ΛΙΝΔΟΣ
ΖΗΤΟΥΝΤΑΙ

ΑΠΟ ΤΑ ΞΕΝΟΔΟΧΕΙΑ
«PEFKI ISLANDS RESORT» ΚΑΙ
«LINDIA THALASSA» ΣΤΟΥΣ ΠΕΥΚΟΥΣ
ΖΗΤΕΙΤΑΙ ΠΡΟΣΩΠΙΚΟ «ΟΛΩΝ ΤΩΝ ΕΙΔΙΚΟΤΗΤΩΝ»
ΓΙΑ ΤΗΝ ΠΕΡΙΟΔΟ (01/05/2006 ΕΩΣ 31/10/2006) ΚΑΙ
ΑΠΟ (15/06/2006 ΕΩΣ 15/09/2006)
ΟΙ ΕΝΔΙΑΦΕΡΟΜΕΝΟΙ ΘΑ ΠΡΕΠΕΙ ΝΑ ΕΧΟΥΝ ΚΑΛΗ ΓΝΩΣΗ ΤΗΣ ΑΓΓΛΙΚΗΣ ΓΛΩΣΣΑΣ ΚΑΙ ΠΡΟΫΠΗΡΕΣΙΑ ΤΟ ΛΙΓΟΤΕΡΟ 2 ΧΡΟΝΙΑ.

ΓΙΑ ΤΗΝ ΣΥΜΠΛΗΡΩΣΗ ΤΩΝ ΑΙΤΗΣΕΩΝ ΘΑ ΠΡΕΠΕΙ Ο/Η ΕΝΔΙΑΦΕΡΟΜΕΝΟΣ/Η ΝΑ ΕΧΕΙ ΒΙΟΓΡΑΦΙΚΟ ΚΑΙ ή ΝΑ ΑΠΕΥΘΥΝΘΕΙ ΣΤΟ ΞΕΝΟΔΟΧΕΙΟ «LINDIA THALASSA» ΚΑΘΗΜΕΡΙΝΑ 09:00-14:00 ή ΜΕ E-MAIL:
pefkiislands@rho.forthnet.gr ή ταχυδρομικώς:
ΧΕΙΜΑΡΑΣ 70 Α – ΡΟΔΟΣ 85100
ΤΗΛ. 2244 0 29380 – 2244 0 48181 ΦΑΧ: 2244 0 48416

ΜΕΓΑΛΗ ΤΕΧΝΙΚΗ & ΕΜΠΟΡΙΚΗ ΕΤΑΙΡΕΙΑ

ΖΗΤΑ

1. Για την στελέχωση του Λογιστηρίου, Πτυχιούχο Λογιστικής ΤΕΙ με 3ετή εμπειρία σε ανάλογη επιχείρηση, βιβλία 3ης κατηγορίας.
2. Τεχνολόγο Μηχανικό Δομικών Εργων ΤΕΙ, για την στελέχωση γραμματείας τεχνικού τμήματος.

Αποστολή βιογραφικού σημειώματος:
andairen@otenet.gr

ΟΙΚΟΔΟΜΙΚΕΣ-ΤΕΧΝΙΚΕΣ ΕΜΠΟΡΙΚΕΣ-ΕΠΙΧΕΙΡΗΣΕΙΣ

ΑΦΟΙ ΑΣΒΕΣΤΗ Ο.Ε.

Αθηνών-Καβάλας 3 Ανάληψη Ρόδου
Τηλ. 22410/60678-60679 και fax: 22410/66028

ΠΩΛΟΥΝΤΑΙ
• ΔΙΑΜΕΡΙΣΜΑΤΑ
υπερλούξ διαφόρων διαστάσεων
ΕΓΓΥΗΣΗ Η ΠΟΛΥΕΤΗΣ ΠΕΙΡΑ ΜΑΣ

ΖΗΤΕΙΤΑΙ ΣΕΡΒΙΤΟΡΑ

Ζητείται σερβιτόρα για να εργασθεί σε εστιατόριο, βραδινές ώρες. Συνθήκες εργασίας άριστες.
Πληροφορίες τηλ. 2244051676

Από το Πρακτορείο Εφημερίδων Αθηναϊκού Τύπου «ΑΡΓΟΣ»

ΖΗΤΕΙΤΑΙ

Οδηγός για τις διανομές τύπου με δίπλωμα Γ' κατηγορίας, από 25 έως 40 ετών. Μόνιμη απασχόληση για 12 μήνες τον χρόνο και 7 ημέρες την εβδομάδα.

Οι ενδιαφερόμενοι να επικοινωνήσουν με τον κ. Ιωαννίδη στο τηλέφωνο 22410 24018, πρωινές ώρες.

Σμαράγδα Δ. Δημητρά

Ψυχολόγος

• Ψυχοθεραπεύτρια

Καρπάθου 23, 851 00 Ρόδος

Τηλ. 22410 70145

e-mail:

smaragdadimitra@yahoo.gr

Κιν. 6944 36 26 38

ΙΑΤΡΙΚΗ ΑΝΑΚΟΙΝΩΣΗ

ΚΩΝ/ΝΟΣ Γ. ΧΑΤΖΗΝΙΚΟΛΑΣ
ΧΕΙΡΟΥΡΓΟΣ ΟΦΘΑΛΜΙΑΤΡΟΣ

ΔΕΧΕΤΑΙ ΚΑΘΗΜΕΡΙΝΑ
9:00 – 13:00 και 17:30 – 20:30
Σάββατο πρωί με ραντεβού

ΔΕΝΔΡΙΝΟΥ 2β –
1ΟΣ ΟΡΟΦΟΣ - ΡΟΔΟΣ
ΤΗΛ & FAX: 2241020544
ΚΙΝ: 693 7161700



METROPOL
22410 28400
INFORMATION - RESERVATIONS
ΠΛΗΡΟΦΟΡΙΕΣ - ΚΡΑΤΗΣΕΙΣ
ΕΒΔΟΜΑΔΙΑΙΟ ΠΡΟΓΡΑΜΜΑ weekly program
13/04/06 - 19/04/06
www.cinemametropol.gr


Η ΕΠΟΧΗ ΤΩΝ ΠΑΓΕΤΩΝΩΝ Η απόψυξη
ICE AGE 2 the meltdown
Ετοιμαστείτε να λιώσετε από το γέλιο!!!
Έρχονται ο Μάνι, ο Σίντ, ο Ντιέγκο & ο προϊστορικός σκίουρος Σκράτ σε νέες περιπέτειες!!!
Η καλύτερη ταινία Cartoon των τελευταίων χρόνων!!!
ΜΟΝΟ ΣΤΑ ΕΛΛΗΝΙΚΑ
ΑΙΘΟΥΣΑ 1
ΚΑΝΤΕ ΕΓΚΑΙΡΑ ΤΙΣ ΚΡΑΤΗΣΕΙΣ ΣΑΣ
ΩΡΕΣ ΕΝΑΡΞΗΣ / SHOW TIMES 16:00, 18:15, 20:30


CAPOTE
Ο Τρούμαν Καπότε κατά τη διάρκεια της έρευνάς του για το βιβλίο του "Εν ψυχρώ" αναπτύσσει μια στενή σχέση με έναν από τους δολοφόνους.
Η ΤΑΙΝΙΑ ΒΡΑΒΕΥΤΗΚΕ ΜΕ ΟΣΚΑΡ 1ου ΑΝΔΡΙΚΟΥ ΡΟΛΟΥ
ΑΙΘΟΥΣΑ 1
ΚΑΝΤΕ ΕΓΚΑΙΡΑ ΤΙΣ ΚΡΑΤΗΣΕΙΣ ΣΑΣ
ΩΡΑ ΕΝΑΡΞΗΣ / SHOW TIME 22:30


Η ΑΡΧΗ ΤΗΣ ΠΑΡΑΝΟΙΑΣ
HOSTEL
Τι συμβαίνει όταν καταργείται κάθε όριο;
Νομίζετε ότι γνωρίζατε την ανθρώπινη φύση; ...ξανασκεφτείτε το!!!
...ΑΝΤΕΧΕΙΣ;
ΑΙΘΟΥΣΑ 2
ΚΑΝΤΕ ΕΓΚΑΙΡΑ ΤΙΣ ΚΡΑΤΗΣΕΙΣ ΣΑΣ
ΩΡΕΣ ΕΝΑΡΞΗΣ / SHOW TIMES 18:00, 20:15, 22:45


ΜΗΝ ΠΥΡΟΒΟΛΕΙΤΑΙ ΤΗΝ ΓΙΑΓΙΑ 2
BIG MOMMAS HOUSE 2
5 χρόνια μετά το "ΜΗΝ ΠΥΡΟΒΟΛΕΙΤΑΙ ΤΗΝ ΓΙΑΓΙΑ"
ο Μάρτιν Λόρενς
επιστρέφει για νέες περιπέτειες, σε αυτή την συνέχεια της ξεκαρδιστικής και πετυχημένης κωμωδίας!!!
ΑΙΘΟΥΣΑ 3
ΚΑΝΤΕ ΕΓΚΑΙΡΑ ΤΙΣ ΚΡΑΤΗΣΕΙΣ ΣΑΣ
ΩΡΕΣ ΕΝΑΡΞΗΣ / SHOW TIMES 17:15, 19:45, 22:15

ΕΡΧΕΤΑΙ ΤΗΝ ΜΕΓΑΛΗ ΠΕΜΠΤΗ


SCARY MOVIE 4
Η παρέα του Scary Movie επέστρεψε με την πιο ξεκαρδιστική, εξωφρενική ταινία τώρα!
...θάψε την ΚΑΤΑΡΑ...κάψε ΤΟ ΣΚΟΤΕΙΝΟ ΧΩΡΙΟ...δες το ΣΕ ΒΛΕΠΩ!!!

ΕΡΧΕΤΑΙ ΤΗΝ ΚΥΡΙΑΚΗ ΤΟΥ ΠΑΣΧΑ


Η ΖΟΥΓΚΛΑ
THE WILD
Η Disney παρουσιάζει μία νέα κωμωδία για όλη την οικογένεια με πρωταγωνιστές του φίλους μας....τα ζώα!!
ΜΟΝΟ ΣΤΑ ΕΛΛΗΝΙΚΑ με την φωνή του Χάρη Ρώμα!!!

ΠΑΛΛΑΣ 5 CINEMAS CENTER
13/04/2006 - 19/04/2006
www.cinemapallas.gr
Για κρατήσεις
22410 24475/70670
Δημοκρατίας 13, Ρόδος


FIREWALL
ΚΑΤΑΛΛΗΛΟ ΑΠΟ 13
ΣΕ 1η ΠΑΝΕΛΛΗΝΙΑ ΠΡΟΒΟΛΗ
ΚΩΔΙΚΟΣ ΠΡΟΣΤΑΣΙΑΣ
Ο Χάρισον Φορντ, σε ένα δυνατό θρίλερ. Τίποτα δεν είναι πιο επικίνδυνο από έναν άνθρωπο που κινδυνεύει να χάσει τα πάντα!
Αίθουσα RED 5
ώρες έναρξης// 16:00 18:05 • 20:20 • 22:35


Αστερίξ και οι Βίκινγκς
στα ελληνικά
ΣΕ 1η ΠΑΝΕΛΛΗΝΙΑ ΠΡΟΒΟΛΗ!
Η μεγαλύτερη παραγωγή κινουμένων σχεδίων που γυρίστηκε ποτέ!
Οι γνωστοί σας ήρωες σε νέες περιπέτειες!
Αίθουσα Interlingua 2 ώρες έναρξης//16:20 • 18:10 • 20:00


V for VENDETTA
ΣΕ 1η ΠΑΝΕΛΛΗΝΙΑ ΠΡΟΒΟΛΗ
Ένα συμβιβαστό όραμα του μέλλοντος από τους δημιουργούς της τριλογίας "MATRIX", με ένα συναρπαστικό καστ ηθοποιών.
Αίθουσα ΤΡΟΧΟΙ 1
ώρες έναρξης// 17:20•20:00•22:35

ΣΕ ΠΡΩΤΗ ΠΑΓΚΟΣΜΙΑ ΠΡΟΒΟΛΗ!

BASIC INSTINCT 2
ΒΑΣΙΚΟ ΕΝΣΤΙΚΤΟ 2
ΚΑΤΑΛΛΗΛΟ ΑΠΟ 17
Τα πολυαναμενόμενο ερωτικό θρίλερ γοητείας που δεν θα χάσει κανείς!! Η αισθησιακή Σάρον Στόουν ξαναχτυπά με την ταινία που την καθιέρωσε!
Αίθουσα ΑΤΤΙΚΟΣ 4
ώρες έναρξης//20:20 • 22:40


INSIDE MAN
Ο ΥΠΟΚΙΝΗΤΗΣ
Ο Ντένζελ Ουάσινγκτον, η Τζουντι Φόστερ και ο Κλάιβ Όουεν σε ένα αριστουργηματικό θρίλερ-μυστηρίου.
Αίθουσα Allegro 3
ώρες έναρξης//20:10 • 22:40
ΚΑΤΑΛΛΗΛΟ

ΒΡΑΒΕΥΜΕΝΗ ΜΕ ΟΣΚΑΡ
ΚΑΛΥΤΕΡΟΥ Β' ΑΝΔΡΙΚΟΥ ΡΟΛΟΥ!

SYRIANA
Από τους βραβευμένους με Όσκαρ δημιουργούς του TRAFFIC, μία δυναμική περιπέτεια-πολιτικό θρίλερ με τους Τζορτζ Κλουνεϊ και Ματ Ντέιμον.
Αίθουσα Allegro 3
ώρα έναρξης// 22:30


FINAL DESTINATION 3
ΚΑΤΑΛΛΗΛΟ ΑΠΟ 13
ΒΛΕΠΩ ΤΟ ΘΑΝΑΤΟ ΣΟΥ
Προετοιμαστείτε για την ταινία τρόμου που δεν χρειάζεται συστάσεις!!! Η αδρεναλίνη χτυπάει κόκκινο...
ώρες έναρξης//16:20 • 18:20
Αίθουσα Personal Screen 4


LASSIE
ΛΑΣΙ
ΣΕ 1η ΠΑΝΕΛΛΗΝΙΑ ΠΡΟΒΟΛΗ!
Η θρυλική, πολυαγαπημένη Λάσι, επιστρέφει σε νέες περιπέτειες!
Μια ταινία για μικρούς και μεγάλους!
Αίθουσα Allegro 3
ώρες έναρξης// 16:00 • 18:10

ΠΡΟΣΕΧΩΣ failure to launch
ΤΡΙΑΝΤΑΡΗΣ ΑΠΟ ΣΠΙΤΙ
Η Sarah Jessica Parker η ιδανική σύντροφος, ο Matthew Mc Conaughey ο αμετανόητος 30άρης εργένης.... Ορισμένοι άντρες χρειάζονται απλό λίγο σπρωξιμο!


Μαγική Νταντά
Νάνγι Μακ Φι
ΣΕ 1Η ΠΑΝΕΛΛΗΝΙΑ ΠΡΟΒΟΛΗ!
Επτά κακομαθημένα παιδιά υποδέχονται την καινούργια τους ντάντά που... αποδεικνύεται κανονική.... μάγισσα! Η ταινία που θα σας κάνει να λατρέψετε την οικογένειά σας!!!

Τα Προγράμματα

ΕΤ1

06:45 Ντοκιμαντέρ: Ταξιδεύοντας
07:40 Κινούμενα Σχέδια
09:30 Ντοκιμαντέρ: Αθώς: το ιερό όρος
10:30 Ντοκιμαντέρ: Biography
11:15 Ντοκιμαντέρ: The History channel
12:00 Μένουμε ελλάδα
14:00 Ειδήσεις - αθλητικά - καιρός
14:30 Φλορισιεντα, η σύγχρονη σταχτοπούτα
15:15 Ανυπότακτες καρδιές
16:00 Έχει γούστο
18:00 Ντοκιμαντέρ: Το βασίλειο του Δαυίδ
19:00 Ακολουθία του νυμφιου
21:30 Ντοκιμαντέρ: Η υμνογραφος Κασσιανή: εκστηθι φριττων ουρανε
22:00 Ριμέικ - τα καλύτερα μας χρόνια ήταν τα τελευταία τριάντα
23:00 Ειδήσεις - αθλητικά - χρηματιστήριο - καιρός
00:00 Ελληνική ταινία: Ο εκτελεστής

NET

10:00 Συμβαίνει τώρα
12:00 Ειδήσεις
13:00 Συμβαίνει τώρα
14:00 Παιδική εκπομπή
15:00 Ειδήσεις
16:00 Η ζωή είναι παιχνίδι
18:00 Ειδήσεις - δελτίο στη νοηματική γλώσσα - δελτίο αγροτών
19:00 Τοις μετρητοίς
20:00 Ειδήσεις
21:00 Champions net pre GAME
21:45 Μίλαν-Μπαρτσελόνα
23:45 Champions net pre GAME
00:00 Focus
01:00 Ειδήσεις
01:15 Ο βασικός ύποπτος
05:45 Πρώτη γραμμή

ΕΤ 3

06:00 Η Αρένα των Σπορ
08:15 Ο κόσμος των Σπορ
09:00 9 η ΩΡΑ... ΜΕΣΗΜΕΡΙΑΣΕ !
11:00 Νηστικό αρκούδι
11:30 Ντοκιμαντέρ: Τα μυστικά της Οινοποιας
12:00 Ντοκιμαντέρ: Οι θησαυροί της γης
12:30 Ντοκιμαντέρ: Προορισμοί
13:00 Δελτίο ειδήσεων
14:20 Καιρός
14:30 Με μια τρίτη μάτια
15:50 Εκτη αίσθηση
16:00 Ειδήσεις στη νοηματική γλώσσα
16:15 Ζορρο
16:40 Νηστικό αρκούδι
17:00 Αληθινά σενάρια
18:00 Ο κόσμος των Σπορ
19:00 Δελτίο ειδήσεων
19:30 Ακολουθία του νυμφιου
21:00 Η Κουζίνα της μαμάς
21:30 Επί τροχών
22:00 Ελληνική ταινία: Νυχτερινή απόδραση
00:00 Δελτίο ειδήσεων
00:20 Καιρός
00:30 Ντοκιμαντέρ: Μυστικές υπηρεσίες: η μάχη
01:30 4ο φεστιβάλ Ευρωπαϊκής τηλεόρασης - circom
02:30 Με μια τρίτη μάτια
04:00 9 η ΩΡΑ... ΜΕΣΗΜΕΡΙΑΣΕ !

MEGA

08:00 Κοινωνία ώρα 08:00
10:00 Όμορφος κόσμος το πρωί
13:00 Τηλεμπορα
14:00 Μεσημβρινό δελτίο ειδήσεων
15:00 Οι σαββατογεννημενες
16:00 Εραστής δυτικών προαστίων
16:50 Εραστής δυτικών προαστίων
17:30 Απογευματινό δελτίο ειδήσεων
17:40 Φιλοδοξίες
18:15 Απαγορευμένη αγάπη
19:00 Βέρα στο δεξί
20:00 Κεντρικό δελτίο ειδήσεων
21:00 Οι αταιριαστοι
21:50 Επτά θανάσιμες πεθερές
22:50 Επαφή
23:50 Ο φρουρός της τες
01:00 Τελευταία γεγονότα
01:30 Μυστική αποστολή, νήσος των αρκτων
04:00 Telemarketing
04:40 Γιατροί της ελπίδας
05:45 Πρωινό MEGA

ANT 1

06:00 Καλημέρα με τον ANT1
06:30 Καλημέρα ελλάδα
10:00 Πρωινός καφές
13:00 Τα νέα του Αντέννα
13:50 Κωνσταντίνου και Ελένης
14:50 Αποκάλυψη..τώρα!
16:50 Τα νέα του ANT1- δελτίο νοηματικής
17:00 Το πιο γλυκό μου ψέμα
17:55 Ανάλυσε το
18:00 Deal
18:50 Ερωτας
20:00 Τα νέα του ANT1
21:00 Fame Story in concert
02:00 Νυχτερινές ειδήσεις
02:30 Ξένη Ταινία: Η θεία γέννηση
04:30 Τηλεμαρκετινγκ
05:00 Ολα του γάμου δύσκολα

ALPHA

06:00 Καλημέρα σας
10:00 Καφές με την Ελένη
13:00 Κους Κους το μεσημέρι
15:00 Μεσημεριανό δελτίο ειδήσεων
16:45 Ειδήσεις στη νοηματική γλώσσα
17:00 Από Καρδίας
19:00 Ποιος θέλει να γίνει εκατομμυριούχος
20:00 Κεντρικό δελτίο ειδήσεων
23:50 Αναζητήσεις
02:00 Νυχτερινό δελτίο
02:15 DREAM show, The Music (late Night)

STAR

06:00 Παιδική εκπομπή
13:00 Ειδήσεις
14:00 Super Star
16:30 Ειδήσεις
16:45 Κορίνα, η αγριόγατα
17:45 Βαλεντίνα, έρωτας X-Large
18:45 Σούπερμαν, τα χρόνια της νιότης
19:45 Ειδήσεις
21:00 Ξένη Ταινία: Μαρία, η μητέρα του Ιησού
23:00 Ξένη Ταινία: Λορέντζο Οϊλ
01:45 Ειδήσεις
02:00 Οικογενειακή συνωμοσία
04:30 Ξένη Ταινία: Ο Ερνεστ στο σχολείο

FILMNET

06:10 Εντεχνη ληστεία
07:50 Ο κύριος πρόεδρος
09:25 E! Entertainment
10:10 Σκούμπιντου 2: Τα τέρατα απελευθερώθηκαν
11:45 Λούκι Λουκ εναντίον Ντάλτον
13:20 Από που πάνε στο Χόλιγουντ παρακαλώ
15:20 Csi: Miami II
16:15 Ανθισμένες μανόλιες
18:20 Εκτός χρόνου
20:10 Πολίτικη κουζίνα
22:00 Ο μυστικός κήπος
23:45 The shield: Η ασπίδα του νόμου
00:40 Στη δίνη του μαύρου χρυσού
02:30 Les marins perdus
04:20 Ουράνια πλάσματα

ALTER

06:40 Alter kids
08:00 Τα λέμε όλα
09:30 Ειδήσεις
10:00 Καθαρές κουβέντες
12:00 Εις υγείαν
12:30 Ειδήσεις
14:00 Παολίνα
15:00 Εσμεράλντα
16:00 Μαρία
16:40 Ειδήσεις
16:45 Gossip News
17:45 Ρεξ
18:45 Ειδήσεις
21:00 Ξένη Ταινία: Ακαταμάχητος πιλότος
23:00 Ειδήσεις
23:15 Αποτυπώματα
01:15 Auto Alter
01:20 Μητσι-χώστα
02:30 Sex and the city
03:00 Ξένη Ταινία: Το κυνήγι του γερακιού

902

07:00 Καλημέρα με τον 902
10:00 Τηλεπωλήσεις
13:00 Κάθε μέρα στις 3
16:30 Παιδικό πρόγραμμα
16:00 Αθλητικές συναντήσεις
17:00 Αθλητικό ραντεβού
17:40 Εκπαιδευτική τηλεόραση
18:00 Ειδήσεις
18:10 Η Ελλάδα και ο κόσμος
18:45 Εις υγείαν
19:30 Ειδήσεις
20:30 Στα μονοπάτια του πολιτισμού
21:00 Ο 902 σας πάει σινεμά
23:00 Προεκτάσεις
00:00 Ειδήσεις

COSMOS TV

00:00 Ειδήσεις
01:00 Κινηματογράφος
03:00 Ο κόσμος του αθλητισμού
04:00 Ράδιο-Τηλεόραση
05:00 Ο κόσμος της Ζωής
07:00 Διάλογοι
09:00 Ράδιο-Τηλεόραση
10:00 Ο κόσμος της Ζωής
12:00 Όψεις απόψεις
13:00 Παιδικό
13:30 Ντοκιμαντέρ
14:00 Κινηματογράφος - Ελληνική ταινία
Τι λέει ο κόσμος
Ο τόπος μας
16:00 Ο κόσμος του αθλητισμού
Ειδήσεις (1')
Τι λέει ο κόσμος
17:00 Ειδήσεις (1')
Ο κόσμος της Ζωής
Τι λέει ο κόσμος
Ο τόπος μας
19:00 Ειδήσεις (1')
Όψεις απόψεις
Τι λέει ο κόσμος
20:00 Ειδήσεις (1')
Ο κόσμος του αθλητισμού
Τι λέει ο κόσμος
21:00 Κεντρικό δελτίο ειδήσεων
Αθλητικά
Καιρός (Αναλυτικός)
Τι λέει ο κόσμος
22:00 Διάλογοι

RHODES-GREECE
CAIRO PALACE

ΕΝΟΙΚΙΑΖΟΝΤΑΙ
Γραφεία και καταστήματα
στο Εμπορικό Κέντρο
CAIRO PALACE

Πληροφορίες: Κα Φράνσις Νιοπή
Τηλ. 2241027600, Κιν. 6944618757
Φαξ. 2241023462
Email: info@cairopalace.gr

«ΚΤΙΡΙΟ» Α.Ε.
ΠΩΛΗΣΕΙΣ ΑΚΙΝΗΤΩΝ

- Καταστήματα 47, 65, 88 τ.μ., στην οδό Δενδρινού (προέκταση Αννης Μαρίας με αντίστοιχο υπόγειο χώρο.
- Διαμερίσματα 104 τ.μ., 118 τ.μ., 107 τ.μ., στην οδό Δενδρινού (προέκταση Αννης Μαρίας), με κεντρική αυτόνομη θέρμανση, αποθήκη και αποκλειστική θέση στάθμευσης αυτοκινήτου.
- Διαμερίσματα 118 τ.μ. και 122 τ.μ., στην οδό Μιχαήλ Πετρίδη (στο ύψος ΜΗΔΕΙΑ), με αποθήκη και αποκλειστική θέση στάθμευσης αυτοκινήτου.
- Μαιζονέτα διόροφη με σοφίτα 190 τ.μ., στην Ιαλυσό.

Πληροφορίες κ. ΑΝΑΣΤΑΣΙΟΣ ΑΤΣΙΔΗΣ
Στεφάνου Καζούλλη 74 - ΡΟΔΟΣ
Τηλ: 22410 - 28616, Fax: 22410 - 37848

Γεώργιος Ιωαννίδης
Οικοδομικές Επιχειρήσεις

ARCH Net architects



ΠΩΛΟΥΝΤΑΙ ΑΝΕΞΑΡΤΗΤΕΣ ΜΟΝΟΚΑΤΟΙΚΙΕΣ
ΣΤΗΝ ΙΞΙΑ ΚΑΙ ΣΤΗΝ ΑΝΟΙΞΗ 135 - 180 - 200

ΝΕΑ ΑΓΟΡΑ 78 &ΓΑΛΛΙΑΣ 15 ΤΗΛ 22410-22307 ΚΙΝ. 69 32 296 983

CAN DA FERRIES

ΕΛ-ΟΛ ΡΟΔΑΝΘΗ, ΕΛ-ΟΛ ΜΑΡΙΝΑ,
ΕΛ-ΟΛ ΑΝΘΗ ΜΑΡΙΝΑ
ΡΟΔΟ - ΠΕΙΡΑΙΑ

ΚΥΡΙΑΚΗ 16/04		
ΜΑΡΙΝΑ	14.00	ΚΩ(18.20)-ΚΑΛΥΜΝΟ(19.50)-ΚΑΤΑΠΟΛΑ (23.59)-ΔΟΝΟΥΣΑ(01.20)-ΠΕΙΡΑΙΑ(09.20)
Μ. ΔΕΥΤΕΡΑ 17/04		
ΑΝΘΗ ΜΑΡΙΝΑ	16.00	ΚΩ(20.10)-ΛΕΡΟ(22.20)-ΠΑΤΜΟ (23.50)-ΠΕΙΡΑΙΑ(09.00)
Μ. ΤΡΙΤΗ 18/04		
ΡΟΔΑΝΘΗ	16.00	ΚΩ(20.10) - ΚΑΛΥΜΝΟ(21.40)-ΛΕΡΟ(23.00)-ΠΑΤΜΟ(00.30)- ΠΕΙΡΑΙΑ(10.00)
Μ. ΤΕΤΑΡΤΗ 19/04		
ΑΝΘΗ ΜΑΡΙΝΑ	16.00	ΚΩ(20.10)-ΛΕΡΟ(22.20)-ΠΑΤΜΟ (23.50)-ΠΕΙΡΑΙΑ(09.00)
Μ. ΠΕΜΠΤΗ 20/04		
ΡΟΔΑΝΘΗ	16.00	ΚΩ(20.10) - ΚΑΛΥΜΝΟ(21.40)-ΛΕΡΟ(23.00)-ΠΑΤΜΟ(00.30)- ΠΕΙΡΑΙΑ(10.00)
Μ. ΠΑΡΑΣΚΕΥΗ 21/04		
ΑΝΘΗ ΜΑΡΙΝΑ	15.00	ΚΩ(19.10)-ΛΕΡΟ(21.20)-ΠΑΤΜΟ (22.50)-ΠΕΙΡΑΙΑ(08.00)
Μ. ΣΑΒΒΑΤΟ 22/04		
ΚΥΡΙΑΚΗ ΤΟΥ ΠΑΣΧΑ 23/04		ΑΠΟ ΠΑΣΧΑ!!!
ΛΑΜΠΡΗ ΔΕΥΤΕΡΑ 24/04		
ΡΟΔΑΝΘΗ	16.00	ΣΥΜΗ(17.40)- ΤΗΛΟ(19.50)-ΝΙΣΥΡΟ (21.20)-ΚΩ(23.20)- ΚΑΛΥΜΝΟ(00.50)-ΛΕΡΟ(02.10)-ΠΑΤΜΟ (03.40)-ΜΥΚΟΝΟ (08.10)-ΣΥΡΟΣ (09.30)-ΠΕΙΡΑΙΑ(14.00)
ΤΡΙΤΗ 25/04		
ΤΕΤΑΡΤΗ 26/04		
ΑΝΘΗ ΜΑΡΙΝΑ	16.00	ΚΩ(20.10)-ΛΕΡΟ(22.20)-ΠΑΤΜΟ (23.50)-ΠΕΙΡΑΙΑ(09.00)
ΠΕΜΠΤΗ 27/04		
ΡΟΔΑΝΘΗ	16.00	ΣΥΜΗ(17.40)- ΤΗΛΟ(19.50)-ΝΙΣΥΡΟ (21.20)-ΚΩ(23.20)- ΚΑΛΥΜΝΟ(00.50)-ΠΕΙΡΑΙΑ(14.00)
ΠΑΡΑΣΚΕΥΗ 28/04		
ΑΝΘΗ ΜΑΡΙΝΑ	12.00	ΚΩ (15.15)-ΛΕΡΟ(17.40)-ΠΑΤΜΟ(19.10)-ΠΕΙΡΑΙΑ(04.00)
ΣΑΒΒΑΤΟ 29/04		
ΡΟΔΑΝΘΗ	16.00	ΚΩ(20.10)-ΚΑΛΥΜΝΟ(21.40)-ΛΕΡΟ(23.00)-ΠΑΤΜΟ(00.30)-ΠΕΙΡΑΙΑ(10.00)
ΚΥΡΙΑΚΗ 30/04		
ΜΑΡΙΝΑ	14.00	ΚΩ(18.20)-ΚΑΛΥΜΝΟ(19.50)-ΚΑΤΑΠΟΛΑ (23.59)-ΔΟΝΟΥΣΑ(01.20)-ΠΕΙΡΑΙΑ(09.20)

TSAGARIS TRAVEL
Σαχτούρη 5 (έναντι Τελωνείου)
Τηλ.: 22410 36170, 30406, 35066

ΓΕΝΙΚΗ ΤΕΧΝΙΚΗ
ΟΜΙΛΟΣ ΕΤΑΙΡΕΙΩΝ



ΑΝΑΝΕΩΜΕΝΟΙ ΚΑΙ ΠΑΝΤΑ ΠΡΩΤΟΠΟΡΟΙ
ΜΑΖΙ ΣΑΣ ΜΕ ΣΤΟΧΟ ΤΙΣ ΚΑΛΥΤΕΡΕΣ
ΤΕΧΝΙΚΕΣ ΛΥΣΕΙΣ

• ΕΤΟΙΜΟ ΣΚΥΡΟΔΕΜΑ
με ανανεωμένες -
σύγχρονες εγκαταστάσεις

• ΑΔΡΑΝΗ ΥΛΙΚΑ
υψηλών προδιαγραφών και
απαιτήσεων από
το ΝΕΟ Λατομείο μας

ΕΡΓΟΣΤΑΣΙΑ ΣΚΥΡΟΔΕΜΑΤΟΣ:
ΡΟΔΟΣ: 6ο χλμ. Παλαιάς Εθν. Οδού Ρόδου - Λίνδου, τηλ. 22410 - 60560/62323 FAX: 22410 60561
ΓΕΝΝΑΔΙ: 2ο χλμ. οδού ΓΕΝΝΑΔΙΟΥ - ΒΑΤΙΟΥ, τηλ. 22440 - 43470 FAX: 22440 43470
ΛΑΤΟΜΕΙΟ: Θέση Στραβόλαιμο ΚΑΛΥΘΙΩΝ
ΓΡΑΦΕΙΑ: Ρόδος Αρκαδίου 2, Τηλ. 22410-22186/22968/28058 FAX: 22410 - 33021

ΓΡΑΠΤΗ ΔΗΛΩΣΗ ΤΟΥ ΥΠΟΥΡΓΟΥ ΑΙΓΑΙΟΥ

«Η ΚΥΒΕΡΝΗΣΗ ΘΑ ΚΛΕΙΣΕΙ ΟΛΕΣ *τις "παλιές πληγές" που παρέλαβε»*

Σε καλό δρόμο όλα τα φράγματα και το νέο εργοστάσιο της ΔΕΗ

Η κυβέρνηση θα κλείσει στα Δωδ/νησα και ιδιαιτέρως στη Ρόδο όλες τις «παλιές πληγές» που κληρονόμησε, αρχής γενομένης με τα φράγματα και το νέο εργοστάσιο της ΔΕΗ. Τα παραπάνω αναφέρονται σε γραπτή δήλωση του υπουργού Αιγαίου και Νησιωτικής Πολιτικής κ. Αρ. Παυλίδη, ο οποίος μάλιστα έδωσε στη δημοσιότητα και την περίληψη προκήρυξης ανοιχτής δημοπρασίας για την κατασκευή των υπολειπόμενων έργων στο φράγμα Γαδουρά.

Αναλυτικά η δήλωση του κ. Αρ. Παυλίδη:

Ο Υπουργός Αιγαίου και Νησιωτικής Πολιτικής αναφερόμενος στην προκήρυξη του διαγωνισμού για την κατασκευή των υπολειπομένων εργασιών Φράγματος Γαδουρά καθώς και των έργων αγωγών μεταφοράς νερού και διϋλιστηρίων, εδήλωσε:

Η ολοκλήρωση των σύνθετων διαδικασιών μέχρι την προκήρυξη του διαγωνισμού στις 8 Ιουνίου 2006 με προϋπολογισμό 100.000.000 ευρώ (34 Δισεκατομμύρια Δραχμές) και χρόνο παραδόσεως 39 μήνες, αποτελεί απόδειξη ότι η διακήρυξη της Κυβέρνησης περί κλεισίματος «των παλαιών πληγών», κάτι το οποίο επίμονα επαναλαμβάνω, τηρείται με συνέπεια. Με συνέπεια επίσης, παρά τις εξαιρετικές δυσχέρειες, φθάσαμε στο σημείο να έχουμε ήδη προκηρύξει τον διαγωνισμό για την κατασκευή του Φράγματος και των δικτύων αρδεύσεως της Κρητηνίας. Λόγω αυτής της συνέπειας ευρισκόμεθα προ της επιλογής αναδόχου, πλέον, για το νέο εργοστάσιο της ΔΕΗ στη Νότια Ρόδο. Η τακτική μας αυτή μας οδηγεί στο να προκηρύσσομε μετά από λίγες ημέρες, και τον διαγωνισμό για την κατασκευή του Φράγματος του Σχοινά στην Κάρπαθο. Μου επιτρέπει η εξέλιξη των πραγμάτων περί τα μεγάλα δημόσια έργα του Νομού και ιδιαιτέρως της Ρόδου, να υπογραμμίσω ότι η κριτική, ακόμα και αν είναι ελαφρώς μικρόψυχη, είναι καλοδεχούμενη, γιατί βάσιμα πιστεύω πως η μικροψυχία θα παραχωρήσει τη θέση της στην αναγνώριση της προσφοράς κατά την παρουσίαση του κυβερνητικού έργου μας. Εννοώ εδώ, την μεγάλη προσπάθεια που γίνεται για την επίλυση του ακτοπλοϊκού προβλήματος που κληρονομήσαμε, περί του οποίου είχα την ευκαιρία προ τριημέρου να ομιλήσω ενώπιον συμπατριωτών μας και για το οποίο θα ενημερώσει όσους τον επισκεφθούν ο συνάδελφος Υπουργός Εμπορικής Ναυτιλίας ενώ θα ευρίσκομαι στο Υπουργείο Αιγαίου και Νησιωτικής Πολιτικής στη Μυτιλήνη.



Η ΠΡΟΚΗΡΥΞΗ

Στην προκήρυξη του ΥΠΕΔΩΧΕ για το φράγμα Γαδουρά αναφέρονται τα εξής:

Η Δ/νση Έργων Ύδρευσης και Αποχέτευσης (Δ6) της Γενικής Γραμματείας Δημοσίων Έργων του ΥΠΕΧΩΔΕ προκηρύσσει ανοικτή δημοπρασία μεταξύ Εργοληπτικών Επιχειρήσεων Κρατών – Μελών της Ε.Ε. και των Κρατών που δικαιούνται με την συμφωνία Ε.Ο.Χ. ή Κρατών που έχουν υπογράψει τη συμφωνία για τις Δημόσιες Συμβάσεις (Σ.Δ.Σ.) του Παγκόσμιου Οργανισμού Εμπορίου (Π.Ο.Ε.) να μετέχουν σε διαγωνισμούς Κρατών – Μελών της Ε.Ε., με το σύστημα **«με προσφορά επί μέρους ποσοστών έκπτωσης κατά ομάδες τιμών, σε συμπληρωμένο τιμολόγιο ομαδοποιημένων τιμών της Υπηρεσίας, με έλεγχο ομαλότητας των επί μέρους ποσοστών έκπτωσης»**, σύμφωνα με τις διατάξεις του Ν. 1418/84, του Π.Δ. 609/85 όπως συμπληρώθηκαν και τροποποιήθηκαν με νεότερες διατάξεις και τους Ν. 3263/2004 και Ν. 3316/2005 καθώς και του Π.Δ. 334/2000, όπως ισχύει σε συνδυασμό με την οδηγία 2004/18/ΕΚ για την ανάδειξη αναδόχου εκτέλεσης του έργου: **«Ύδρευση Ρόδου από το φράγμα Γαδουρά. Κατασκευή υπολειπομένων εργασιών φράγματος και έργων αγωγών μεταφοράς και διϋλιστηρίων»**, προϋπολογισμού κατά τη μελέτη 100.000.000,00 Ευρώ (με ΦΠΑ). (Ενάριθμα έργα: 2000ΣΕ07630000 και 2003ΣΕ07630007 της ΣΑΕ076/3).

Το έργο χρηματοδοτείται από Πιστώσεις του Προγράμματος Δημοσίων Επενδύσεων και συγχρηματοδοτείται από το Ταμείο Συνοχής της Ε.Ε. σύμφωνα με την Ε(2000)4320/29-12-2000 απόφαση της Ε.Ε.

Ο Διαγωνισμός θα διεξαχθεί στις 8 Ιουνίου 2006 ημέρα Πέμπτη και ώρα λήξης της υποβολής προσφορών την 10:00 π.μ. (ώρα που τελειώνει η κατάθεση των φακέλων προσφοράς ή παραλαβής από το πρωτόκολλο της Δ/νσης Δ6 των προσφορών που αποστέλλονται ταχυδρομικά ή κατατίθενται απ' ευθείας σε αυτό) στα Γραφεία της Δ/νσης Δ6, Φαναριωτών 9, GR Αθήνα, Τ.Κ. 11471.

Η διάρκεια της σύμβασης του έργου είναι τριάντα ενέα (39) μήνες.

ΑΚΑΡΠΗ Η ΕΡΕΥΝΑ

ΔΕΝ ΥΠΑΡΧΟΥΝ ΕΝΔΕΙΞΕΙΣ ΓΙΑ ΠΑΡΑΝΟΜΕΣ *δραστηριότητες της ΕΥΠ, διαπιστώνει η ΑΔΑΕ*

Ο πρόεδρος της ΑΔΑΕ, Ανδρέας Λαμπρινόπουλος, επισκέφθηκε, μαζί με τεχνικούς, τις εγκαταστάσεις της ΕΥΠ

Συνάντηση με το διοικητή της ΕΥΠ, πρέσβη Ιωάννη Κοραντή, είχε τη Μεγάλη Δευτέρα ο πρόεδρος της Αρχής Διασφάλισης Απορρήτου Επικοινωνιών (ΑΔΑΕ), Ανδρέας Λαμπρινόπουλος.

Την ΑΔΑΕ κάλεσε το Υπουργείο Δημοσίας Τάξης, μετά από δημοσιεύματα, τα οποία αναφέρονταν σε εμπλοκή της ΕΥΠ στην υπόθεση των υποκλοπών.

Στις εγκαταστάσεις της ΕΥΠ έγινε παράλληλα και έλεγχος από εμπειρογνώμονες της ΑΔΑΕ, για να διαπιστωθεί εάν υπάρχει η δυνατότητα για τηλεφωνικές παρακολουθήσεις. Όπως μετέδωσε η ΕΡΤ, η έρευνα στα γραφεία της ΕΥΠ απέβη άκαρπη, καθώς προέκυψε ότι η ΕΥΠ δεν έχει τις τεχνικές δυνατότητες για να κάνει νόμιμες ή παράνομες παρακολουθήσεις.

Με τα μηχανήματα που διαθέτει, μπορεί μόνο να εντοπίσει το στίγμα του κινητού τηλεφώνου του χρήστη και σε κάτι τέτοιο προβαίνει μόνο κατόπιν εισαγγελικής παραγγελίας. Σύμφωνα με τον πρόεδρο της ΑΔΑΕ, δεν υπάρχουν ενδείξεις για παράνομες δραστηριότητες.

Μετά τη συνάντηση, που διήρκεσε περί τις τέσσερις ώρες, ο κ. Λαμπρινόπουλος είπε ότι είχε μια πολύ καλή συνεργασία με το διοικητή της Εθνικής Υπηρεσίας Πληροφοριών για τα θέματα της επικαιρότητας.

Από την πλευρά του, ο κ. Κοραντής είπε ότι η ΕΥΠ λειτουργεί πάντα στα πλαίσια του νόμου και του Συντάγματος και σε αυτά τα πλαίσια εκτελεί τα καθήκοντά της.

«Ενημέρωσα τον κ. Λαμπρινόπουλο για τη λειτουργία της ΕΥΠ» ανέφερε επίσης ο κ. Κοραντής, και οι δύο άνδρες δήλωσαν ικανοποιημένοι από τη συνεργασία τους.

Είχε προηγηθεί, την Κυριακή, η συνέντευξη του προέδρου της Πανελλήνιας Ομοσπονδίας της ΕΥΠ, Κ.Α., στην Κυριακάτικη Ελευθεροτυπία. Ο Κ.Α. απέδωσε την κυκλοφορία σεναρίων για εμπλοκή της ΕΥΠ στην υπόθεση των υποκλοπών, στη λειτουργία «παραμάγαζων αποστράτων».

Παράλληλα, παραδέχτηκε ότι γίνονται νόμιμες παρακολουθήσεις σταθερών τηλεφώνων και επιβεβαίωσε ότι το «βαλιτσάκι» είναι «επιχειρησιακά αναποτελεσματικό».

ΞΕΝΙΣΤΕΣ ΟΙ ΤΑΞΙΔΙΩΤΕΣ

ΣΥΝΑΓΕΡΜΟΣ ΚΑΙ ΣΤΗΝ ΕΛΛΑΔΑ ΓΙΑ *το κουνούπι-τίγρη που μεταδίδει αιμορραγικό πυρετό*

Ο «τίγρης» επιστημονικά λέγεται aedes albopictus

Συναγερμός σήμανε στα νοσοκομεία της χώρας, με αφορμή μια εξωτική αρρώστια που μπορεί να μεταδίδεται με τον «τίγρη της Ασίας», το κουνούπι με τις χαρακτηριστικές ασπρόμαυρες ραβδώσεις στην κοιλιακή χώρα που τα τελευταία χρόνια έχει εντοπισθεί και στη χώρα μας.

Σύμφωνα με έγγραφο που έστειλε την περασμένη εβδομάδα το Κέντρο Ελέγχου και Πρόληψης Νοσημάτων (ΚΕΕΛΠΝΟ) σε όλα τα νοσοκομεία, το οποίο παρουσιάζουν Τα Νέα, ο «τίγρης» ενδέχεται να μεταδίδει τον πυρετό Chikungunya, μία νόσο που οφείλεται σε ιό και μεταδίδεται με το τσίμπημα μολυσμένου κουνουπιού του γένους αηδής, στο οποίο ανήκει ο «τίγρης» (επιστημονικά λέγεται aedes albopictus).

Ο πυρετός Chikungunya ανήκει στην κατηγορία των αιμορραγικών πυρετών, εκδηλώνεται 4-7 ημέρες μετά το τσίμπημα με κύρια συμπτώματα αιφνίδια έναρξη πυρετού που συνοδεύεται από έντονο πόνο στις αρθρώσεις και στους μυς των άκρων (στους καρπούς, τους αστραγάλους και τα δάκτυλα).

Αφορμή για το ενημερωτικό έγγραφο του ΚΕΕΛΠΝΟ στάθηκε η εκτεταμένη επιδημία πυρετού Chikungunya σε νησιά του Ινδικού Ωκεανού. Σύμφωνα με το έγγραφο, από τον Ιανουάριο έως σήμερα ο ιός έχει μολύνει χιλιάδες ανθρώπους στη Ρεϊνιόν, τις Σεϋχέλλες, τη Μαδαγασκάρη, τον Μαυρίκιο και τη Μαγιότ, ενώ εξαπλώθηκε και στην Ινδία.

Το πιο ανησυχητικό, όμως, είναι ότι έχουν αρχίσει να παρατηρούνται κρούσματα και στην Ευρώπη, σε ταξιδιώτες που επιστρέφουν από τις παραπάνω περιοχές. Τέτοια κρούσματα έχουν έως τώρα αναφερθεί σε Γαλλία, Γερμανία, Ελβετία, Ιταλία και Νορβηγία. Όπως τονίζει το ΚΕΕΛΠΝΟ, την ανησυχία εντείνει το γεγονός ότι αν και ο πυρετός Chikungunya δεν είχε αποβεί μοιραίος σε παλαιότερες επιδημίες, στη διάρκεια της τρέχουσας επιδημίας έχουν αναφερθεί συνολικά 73 κρούσματα με «βαριά κλινική εικόνα» (επιπλοκές από το νευρικό σύστημα, το ήπαρ κ.ά.) που χρειάσθηκαν νοσηλεία στην εντατική, 33 κρούσματα σε νεογέννητα μωρά (ηλικίας κάτω των 28 ημερών) και 125 θάνατοι που αποδόθηκαν σε αυτόν.

Αναφέρει επίσης ότι επειδή σε Ευρώπη και Ελλάδα υπάρχει ο ξενιστής (φορέας) του ιού, δηλαδή το κουνούπι aedes albopictus, και επειδή η άμεση αναφορά τυχόν κρουσμάτων έχει «μέγιστη σημασία για τη δημόσια υγεία», πρέπει να ενημερωθούν όλοι οι γιατροί. Και αυτό, ώστε να εντοπίσουν αμέσως τυχόν ασθενείς με πυρετό και πόνο στις αρθρώσεις που επιστρέφουν από τις ενδημικές περιοχές.