ΔΗΜΟΣΙΑ ΒΙΒΛΙΟΘΗΚΗ ΡΟΔΟΥ 1947

η δημοκρατική της Ρόδου

στην υπηρεσία του δωδεκανησιακού λαού

ΕΛΤΑ Κωδικός 1876 Αρ. φύλλου 7150 **Μ. ΣΑΒΒΑΤΟ 22 ΑΠΡΙΛΙΟΥ 2006** - Τιμή 0,70 ΕΥΡΩ - **www.dimokratiki.gr - e-mail: info@dimokratiki.gr**





ΚΥΡΙΛΛΟΣ, ΜΗΤΡΟΠΟΛΙΤΗΣ ΡΟΔΟΥ

«ΔΕΝ ΘΑ ΑΛΛΑΞΕΙ ΤΟ ΙΣΧΥΟΝ ΚΑΘΕΣΤΩΣ στις Μητροπόλεις της Δωδεκανήσου»

«Δεν γνωρίζω από ποιους προέρχονται οι φήμες αυτές και ποιους εξυπηρετούν»

• ΣΕΛ. 4-5



Χ. ΚΟΚΚΙΝΟΣ, ΠΕΡΙΦΕΡΕΙΑΡΧΗΣ

«Η ΝΕΑ ΔΗΜΟΚΡΑΤΙΑ ΔΕΝ ΕΜΠΛΕΚΕΙ τη Δικαιοσύνη σε πολιτικά παιχνίδια»

«Γιατί κάποια στελέχη του ΠΑΣΟΚ φοβούνται τη Δικαιοσύνη; Μήπως έχουν τίποτα να κρύψουν;»

• ΣΕΛ. 6-7

ΣΥΝΕΧΙΣΤΗΚΕ Η ΠΑΡΑΔΟΣΗ

Πολλοί πιστοί στο στόλισμα των Επιταφίων στις Ενορίες

• ΣΕΛ. 10



ΠΡΟΣ ΤΟ ΧΡΙΣΤΕΠΩΝΥΜΟ ΠΛΗΡΩΜΑ

Πασχαλιάτικα μηνύματα του Οικουμενικού Πατριάρχη και του Μητροπολίτη Ρόδου

• ΣΕΛ. 8

ΕΡΕΥΝΑ ΤΟΥ ΣΕΤΕ

Επιβάλλεται εκ των πραγμάτων η επανατοποθέτηση του τουριστικού προϊόντος

• ΣΕΛ. 24-25

«ΑΠΟΤΡΕΠΤΙΚΟΙ» ΟΙ ΔΙΚΟΝΟΜΙΚΟΙ ΚΑΝΟΝΕΣ

ΔΕΝ ΚΙΝΔΥΝΕΥΕΙ με αργία ο δήμαρχος Γ. Γιαννόπουλος!



✓ Το «εφιαλτικό σενάριο» για το ΠΑ.ΣΟ.Κ. δεν έχει έρεισμα στο νόμο

Στην αποκλειστική δικαιοδοσία του εισαγγελέα Εφετών και του Συμβουλίου Εφετών η απόφαση για την παραπομπή • Μετά τις εκλογές οι όποιες εξελίξεις • Θα είναι πρωτόγνωρα, πάντως, όσα θα βιώσουμε μέχρι τον Οκτώβριο • Τον Ιούνιο η ανάκριση για την υπόθεση της απιστίας που εκκρεμεί

• ΣΕΛ. 3

ΤΑ' ΚΑΝΕ «ΜΟΥΣΚΕΜΑ»

Εν μέσω «Συμπληγάδων» ο δρόμος της Ν.Δ. προς τις εκλογές

• ΣΕΛ. 32

ΤΙ ΠΡΕΠΕΙ ΝΑ ΓΝΩΡΙΖΟΥΝ ΟΙ ΥΠΟΨΗΦΙΟΙ

Το κυνήγι της εισαγωγής στα ΑΕΙ και ο «γρίφος» του 6ου μαθήματος

Η επιλογή - κλειδί που οδηγεί σε περισσότερες από μία σχολές



• ΣΕΛ. 12-13

ΝΕΕΣ ΖΥΜΩΣΕΙΣ ΣΤΟ ΠΑΡΑΣΚΗΝΙΟ

Αναθερμαίνεται το ενδιαφέρον για την ίδρυση νέας ναυτιλιακής εταιρείας

• ΣΕΛ. 11

ΔΗΜΟΣΙΕΥΘΗΚΕ ΣΤΟ ΦΕΚ ΤΟ Π.Δ.

Γεγονός η δημιουργία στη Ρόδο παραρτημάτων του ΤΑΞΥ

• ΣΕΛ. 21

Baharat

Fine oriental dining

«Μεγάλο Σάββατο βράδυ... Μετά την ανάσταση Του Κυρίου... Ελάτε κοντά μας στο «Baharat» (Κοσκινού – Ρόδος) να γευτείτε την παραδοσιακή μαγειρίτσα και τον καπαμά (γεμιστό κατσικάκι στον ξυλόφουρνο) και να τσουγκρίσουμε τα πασχαλινά αυγά στην ιδιαίτερη ατμόσφαιρα του εστιατορίου μας!!! Τηλέφωνο κρατήσεων: 22410-66120»

RODOS PALACE
Luxury Convention Resort

Μεγάλο Σάββατο

μετά την Ανάσταση

Γιορτάστε μαζί μας στο ζεστό περιβάλλον του ***Piano Restaurant "La Rotisserie"*** *και απολαύστε ένα υπέροχο* ***Αναστάσιμο Δείπνο*** *με παραδοσιακή μαγειρίτσα, κατσικάκι στο φούρνο και Πασχαλινά αυγά, παράλληλα με τις άλλες γνωστές σπεσιαλιτέ. Τη μουσική ατμόσφαιρα δημιουργεί στο πιάνο* ***ο Γιάννης Βασιλαράκης.***



Κρατήσεις: 22410 25222, 22410 26222

η άποψη της ημέρας

Η εαρινή αντεπίθεση υψηλών τόνων από την πλευρά της ηγεσίας και των πρωτοκλασάτων στελεχών του ΠΑΣΟΚ πέτυχε σε κάθε περίπτωση να μειώσει την διαφορά από το κυβερνών κόμμα και να κλείσει την ψαλίδα στα γκάλοπ. Για την αντεπίθεση αυτή χρησιμοποιήθηκε κάθε μέσο, από επικοινωνιακά τεχνάσματα και αξιοποίηση της επικαιρότητας μέχρι και προσωπικές επιθέσεις.

Τελικά η τακτική αυτή μείωσε όντως τη διαφορά της κυβέρνησης από την αντιπολίτευση στο όριο του 1%, αλλά όχι πέραν αυτού. Και όπως έχει επισημανθεί από εβδομάδων, η διαφορά αυτή διαμορφώνει και το ψυχολογικό όριο της κυβέρνησης.

Σε ένα βαθμό η αδυναμία της Χαριλάου Τρικούπη να υπερκεράσει το ψυχολογικό αυτό όριο της κυβέρνησης οφείλεται και στην απουσία κεντρικών προγραμματικών θέσεων από την πλευρά του ΠΑΣΟΚ. Άλλωστε και κατά ορισμένους παρατηρητές η τακτική της επίθεσης υψηλών τόνων είχε σχεδιασθεί και προκειμένου να αποφευχθεί η παρουσίαση νέων πολιτικών θέσεων που όπως εκτιμά το επιτελείο του κόμματος θα προκαλέσει μεγάλη εσωτερική συζήτηση.

Την ίδια στιγμή, όμως η πολιτική ζημιά στο ΠΑΣΟΚ από τον συνδυασμό των δύο αυτών παραγόντων φαίνεται να είναι σημαντική.

Όπως φάνηκε στις δύο πρόσφατες δημοσκοπήσεις, ένα ποσοστό της τάξης του 50% της κοινής γνώμης θεωρεί θετικές και υποστηρίζει τις μεταρρυθμίσεις στην οικονομία όχι μόνον επειδή πραγματικά τις πιστεύει, αλλά

Οι «υψηλοί τόνοι» και οι δημοσκοπήσεις

και επειδή δεν υπήρχε πρόταση από την πλευρά της αντιπολίτευσης. Και περαιτέρω επειδή οι θέσεις που απρογραμμάτιστα «έπεσαν» στο επικοινωνιακό τραπέζι υπονόμευσαν την αξιοπιστία των θέσεων του ΠΑΣΟΚ και τελικά προκάλεσαν διαλυτικές τάσεις που έφτασαν μέχρι και την αποπομπή στελεχών.

Οι περιστάσεις αποδεικνύουν για μία ακόμη φορά ότι η διατύπωση ορθά δομημένων θέσεων και προτάσεων – όσο δυσάρεστες και αν είναι – διατηρεί για την κυβέρνηση την πρωτοβουλία των κινήσεων στο πολιτικό παιχνίδι. Και της προσφέρει την ευχέρεια να διαμορφώνει εκείνη την πολιτική ατζέντα όσο και τις επόμενες κινήσεις, φέροντας σε θέση άμυνας τον αντίπαλο, όπως συνέβη με την περίπτωση Φλωρίδη.

Την ίδια στιγμή ο Κώστας Καραμανλής διατηρεί υψηλά την δημοφιλία του στην κοινή γνώμη, χωρίς ο Γιώργος Παπανδρέου να μπορεί να αμφισβητεί αυτά τα πρωτεία εδώ και πολλούς μήνες. Πολλοί αναλυτές θεωρούν ότι η αντοχή του πρωθυπουργού οφείλεται μεταξύ άλλων στην αξιοπιστία του λόγου του αλλά και στο γεγονός ότι παρέμεινε ψύχραιμος, πολιτικά και προσωπικά, σε όλο το διάστημα της επίθεσης της Χαριλάου Τρικούπη, έστω και όταν τα βέλη στρέφονται εναντίον του ιδίου προσωπικά.

Ακόμη κι αν τους προσεχείς μήνες το ΠΑΣΟΚ περάσει μπροστά σε μία ή δύο δημοσκοπήσεις, ή ακόμη κι αν εκφραστεί έντονη ψήφος δυσαρέσκειας στις δημοτικές εκλογές, η μεσοπρόθεσμη ανάλυση των τάσεων της κοινής γνώμης καταδεικνύει ότι η κυβέρνηση θα έχει τον πρωτεύοντα και καθοριστικό λόγο εφόσον διατηρήσει την αξιοπιστία της μέχρι την τελική ευθεία των βουλευτικών εκλογών. Και εκεί, το ΠΑΣΟΚ θα πρέπει να έχει υποβάλει τις θέσεις του, αλλά και να έχει πείσει για την αξιοπιστία τους εφόσον επιθυμεί να ανατρέψει το σημερινό πολιτικό status.

ο καιρός



Γενική πρόγνωση για σήμερα **ΜΕΓ. ΣΑΒΒΑΤΟ 22/4/2006** καιρός: στην κεντρική και τη βόρεια Ελλάδα νεφώσεις με παροδικές βροχές και σποραδικές καταιγίδες κυρίως το απόγευμα. Στην υπόλοιπη ηπειρωτική χώρα τοπικές νεφώσεις με πιθανότητα καταιγίδων, κυρίως στα ορεινά. Στη νησιωτική Ελλάδα πρόσκαιρες νεφώσεις με μικρή πιθανότητα ασθενών βροχών στις Κυκλάδες, την Κρήτη και τα Δωδεκάνησα. Άνεμοι: από βόρειες διευθύνσεις μέτριοι. Θερμοκρασία: σε μικρή πτώση ως προς τις μέγιστες τιμές.

ΗΜΕΡΗΣΙΑ ΕΦΗΜΕΡΙΔΑ
η δημοκρατική της Ρόδου
Ετος ιδρύσεως 1982
Θεμ. Σοφούλη 77
Ταχ. Θυρίδα 339
85100 Ρόδος
Εκδότης - ιδιοκτήτης
ΒΑΣΙΛΗΣ Δ. ΑΘΑΝΑΣΙΟΥ
Διευθυντής:
ΔΑΜΙΑΝΟΣ Β. ΑΘΑΝΑΣΙΟΥ
Τηλέφωνα: 22410-34722, 76655, 37500, 26728, 27919
Telefax: 2241037333 - 22410 26728

www.dimokratiki.gr
e-mail:info@dimokratiki.gr





Από το 1950 έως και σήμερα από τον ΕΟΤ έχουν περάσει 31 γενικοί γραμματείς (!) που σημαίνει μέση θητεία 17 μηνών! Αυτός είναι ο κυριότερος λόγος που η χώρα μας ουδέποτε είχε τουριστική πολιτική και φυσικά δεν έχει και σήμερα (και Κύριος οίδε, αν ποτέ αποκτήσει). Περισσότερο καιρό γ. γ. Τουρισμού παρέμεινε ο Νίκος Σκουλάς (37 μήνες) και ακολουθούν οι κ.κ. Τζαννής Τζαννετάκης (35 μήνες), Μιχαήλ Μπαλόπουλος (34 μήνες), Παναγιώτης Λαμπρίας (24 μήνες) και Κων/ντινος Πυλαρινός (24 μήνες).

Τη μικρότερη θητεία είχε, διάρκειας μιας ημέρας (!) ο Δημήτρης Σταματελόπουλος, επί Χούντας, και ακολουθούν: Γεώργιος Τρεπέκλης (1 μήνα), Δημ. Παπαευστρατίου (2 μήνες), Γεώργιος Κοντογεωργής (2 μήνες), Περ. Πετρακόπουλος (2 μήνες) και Αλέξης Κοιμήσης (4 μήνες).

Μέχρι το 1951 υπήρχε Γενική Γραμματεία Τουρισμού, που στη συνέχεια μετετράπη σε Οργανισμό (ΕΟΤ) που διατηρείται ως σήμερα.

... Σταθερή και ικανοποιητική παραμένει η κατάσταση της υγείας του υπουργού Εθνικής Οικονομίας Γιώργου Γεννηματά, σύμφωνα με το τελευταίο ιατρικό ανακοινωθέν, που εκδόθηκε στις 9.30 χθες το πρωί. Οι θεράποντες ιατροί εξακολουθούν να εκφράζουν συγκρατημένη αισιοδοξία για την πορεία της υγείας του, καθώς ο οργανισμός του αντιδρά θετικά στην ισχυρή θεραπευτική αγωγή που του χορηγείται για τη λοίμωξη το αναπνευστικού.

Ωστόσο, πολλοί φίλοι, γνωστοί και συνεργάτες, εξακολουθούν να κατακλύζουν την αίθουσα έξω από την εντατική του Ευαγγελισμού προκειμένου να μάθουν νεότερα για την κατάσταση της υγείας του Γιώργου Γεννηματά.

πριν 12 χρόνια

πληροφορίες

Η ΤΑΥΤΟΤΗΤΑ ΤΗΣ ΗΜΕΡΑΣ

ΣΑΒΒΑΤΟ 22 ΑΠΡΙΛΙΟΥ 2006

† ΜΕΓΑ ΣΑΒΒΑΤΟΝ, Η ΕΙΣ ΑΔΟΥ ΚΑΘΟΔΟΣ ΤΟΥ ΚΥΡΙΟΥ
Ανατολή ηλίου 05.41 Δύση ηλίου 19.07 ΣΕΛ. 24 ΗΜΕΡ.:112-253

ΦΑΡΜΑΚΕΙΑ

ΣΗΜΕΡΑ διημερεύει το φαρμακείο: ΜΙΚΡΟΠΟΥΛΟΥ ΕΙΡ., Τσαλδάρη 26, Ανάληψη, τηλ. 37911
ΣΗΜΕΡΑ διανυκτερεύει το φαρμακείο: ΦΑΝΟΥΡΑΚΗ Κων/να Νέα Αγορά 48 τηλ. 27420

ΚΑΥΣΙΜΑ

ΣΗΜΕΡΑ: Διανυκτερεύουν τα πρατήρια καυσίμων: 1) Πίπος Στ. SHELL Ιξιά **2)** Παπαστέργου Αν. ΒΡ Κρεμαστή **3)** Ριζόπουλος Ν. ΒΡ Καναδά 1 **4)** Πασχαλίδης - Μοσχής ΒΡ 4ο χλμ. Ρόδου - Λίνδου **5)** Κωνσταντινίδης SHELL Αφάντου **6)** Νεσγός Μ. ΕΚΟ Μάσαρι **7)** Σαββάκης Μ. ΒΡ Θεολόγος **8)** Διακοστεργάκης Γ. ΕΚΟ Μανδρικό

ΧΡΗΣΙΜΑ ΤΗΛΕΦΩΝΑ

Άμεση δράση	100	Πληρ. ΟΤΕ	131
Αμεση Επέμβαση		Ώρα	141
Πυροσβεστικής	199	Φαρμακεία (Δημ.-Διαν.)	1434
Νοσοκομείο	80000	ΠΡΟ-ΠΟ • ΛΟΤΤΟ	1444
Οδική Ασφάλεια:		ΠΑΜΕ ΣΤΟΙΧΗΜΑ	1400
EXRESS SERVICE	154	ΡΟΔΑ	26300
HELLAS SERVICE	1057	ΚΤΕΥΛ	27706
HOULIS SERVICE	30977	ΕΒΕΔ	22281
ΑΦΟΙ Σιέχ	25776	Δικηγορικός Σύλλογος	27469
Ράδιο Ταξί	64712	Εμπορικός Σύλλογος	35255
Αστυν. Διεύθυνση	27653	Ολυμπιακή - Κρατήσεις	24555
Ασφάλεια	23294	ΔΑΝΕ (πρακτορείο)	43150
Τμήμα Τάξης	23849	ΙΚΑ	64912
Τροχαία	44131-32	ΤΕΒΕ	22688-77034
Λιμεναρχείο	28888		
Δασαρχείο	191	ΤΑΞΥ	68701-3
Τελωνείο	27703	ΟΑΕΔ	23265
Υγειονομείο	26666	Εργατικό Κέντρο	24730
Μητρόπολη	23274	Αρχαιολογία	34719
Νομαρχία	46501	Περιφ. Δ/ντής	38174 - 38175
Δήμος Ρόδου	46200		
Βλάβες ΟΤΕ	121	Aegean Airlines	98345
Βλάβες ΔΕΗ	1050	ΔΗΜ. ΕΠΙΧ. ΚΑΘ. ΡΟΔΟΥ	77600
ΒΛΑΒΕΣ ΔΕΥΑΡ	68755	ΥΠΗΡ. ΑΠΟΚΟΜΙΔΗΣ	61057

ΔΕΧΟΝΤΑΙ ΤΟ ΚΟΙΝΟ

- Ο Νομάρχης Δωδεκανήσου **Γιάννης Μαχαιρίδης** και οι βοηθοί Νομάρχη **Στάθης Κουσουρνάς** και **Νίκος Ζωίδης** δέχονται το κοινό κάθε **Τρίτη και Πέμπτη, από τις 11:00-13:00 το μεσημέρι**

ΑΕΡΟΠΟΡΙΚΑ ΔΡΟΜΟΛΟΓΙΑ

ΠΤΗΣΕΙΣ ΟΛΥΜΠΙΑΚΗΣ

ΡΟΔΟΣ - ΑΘΗΝΑ: Καθημερινά 8.10, 11.55, 14.55, 20.45 Δευτέρα, Τετάρτη, Πέμπτη, Παρασκευή, Σάββατο, Κυριακή: 23.55
ΡΟΔΟΣ - ΚΩΣ: Τρίτη, Πέμπτη 11.30
ΡΟΔΟΣ - ΚΑΣΟΣ: Τρίτη - Σάββατο 8.15, Δευτέρα, Τετάρτη: 12.55, Παρασκευή, Σάββατο, Κυριακή: 13.05
ΡΟΔΟΣ - ΗΡΑΚΛΕΙΟ: Τρίτη 17.10, Τετάρτη: 19.55, Πέμπτη & Σάββατο: 19.30, Παρασκευή & Κυριακή: 18.55
ΡΟΔΟΣ - ΚΑΡΠΑΘΟΣ: Τρίτη, Πέμπτη 7.35, Δευτέρα, Τετάρτη: 10.00, 12.15, 15.50 Παρασκευή, Σάββατο, Κυριακή: 10.05, 12.25 Παρασκευή, Κυριακή: 16.05 Σάββατο, Πέμπτη: 16.50
ΡΟΔΟΣ - ΜΥΤΙΛΗΝΗ: Δευτέρα: 10.55 Τρίτη: 14.00 Τετάρτη: 11.55 Πέμπτη: 12.35 Σάββατο: 16.55
ΡΟΔΟΣ - ΛΗΜΝΟΣ: Δευτέρα: 12.00 Τρίτη: 15:05 Τετάρτη, Πέμπτη: 13.00, 13:40 Σάββατο: 18.00
ΡΟΔΟΣ - ΧΙΟΣ: Τρίτη: 13.05 Πέμπτη: 11.40
ΡΟΔΟΣ - ΑΣΤΥΠΑΛΑΙΑ: Τρίτη, Πέμπτη: 13.00
ΡΟΔΟΣ - ΘΕΣΣΑΛΟΝΙΚΗ: Δευτέρα, Τετάρτη, Παρασκευή: 18.00 Κυριακή: 18.15

ΠΤΗΣΕΙΣ AEGEAN - AIRLINES

ΡΟΔΟΣ - ΑΘΗΝΑ: Καθημερινά πτήσεις: 14.15, 16.30, 19.50, 22.40
ΡΟΔΟΣ - ΘΕΣΣΑΛΟΝΙΚΗ: Καθημερινά πτήση 10.20

ΣΥΝΑΛΛΑΓΜΑ

ΔΟΛΛΑΡΙΟ Η.Π.Α.	1,2159	ΦΡΑΓΚΟ ΕΛΒΕΤΙΑΣ	1,5353
ΛΙΡΑ ΑΓΓΛΙΑΣ	0,6634	ΚΟΡΩΝΑ ΝΟΡΒΗΓΙΑΣ	8,3873
ΚΟΡΩΝΑ ΔΑΝΙΑΣ	7,3353	ΛΙΡΑ ΚΥΠΡΟΥ	0,5772
ΚΟΡΩΝΑ ΣΟΥΗΔΙΑΣ	9,1322	ΔΟΛΛΑΡΙΟ ΚΑΝΑΔΑ	1,6182
ΓΙΕΝ ΙΑΠΩΝΙΑΣ	130,02	ΔΟΛ. ΑΥΣΤΡΑΛΙΑΣ	1,6252

Το εφιαλτικό για το ΠΑΣΟΚ αλλά και για τον δήμαρχο Ροδίων κ. Γ. Γιαννόπουλο σενάριο να τεθεί σε αργία μετά από παραπομπή του σε δίκη για την υπόθεση της πλαστογράφησης αποφάσεων του δημοτικού συμβουλίου, δεν έχει έρεισμα στο νόμο.

ΡΕΠΟΡΤΑΖ
ΔΑΜΙΑΝΟΣ ΑΘΑΝΑΣΙΟΥ
damianos@dimokratiki.gr

ΑΝ ΠΑΡΑΠΕΜΦΘΕΙ ΠΡΙΝ ΤΙΣ ΕΚΛΟΓΕΣ ΟΚΤΩΒΡΙΟΥ

ΔΕΝ ΥΠΑΡΧΕΙ ΕΝΔΕΧΟΜΕΝΟ ΝΑ ΤΕΘΕΙ

σε αργία ο δήμαρχος Ροδίων κ. Γ. Γιαννόπουλος

✓ Το εφιαλτικό σενάριο για το ΠΑΣΟΚ δεν έχει έρεισμα στον νόμο ✓ Πρωτόγνωρα τα όσα θα βιώσουμε στην προεκλογική περίοδο ✓ Τον Ιούνιο η ανάκριση για την υπόθεση της απιστίας που εκκρεμεί

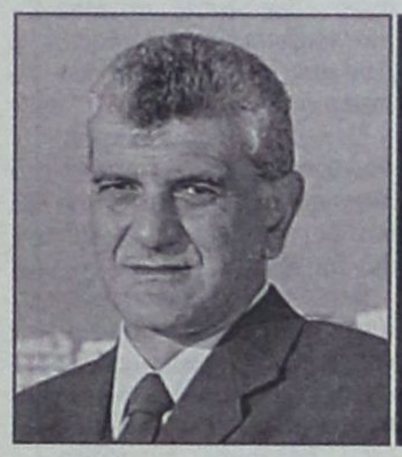



Το σενάριο αυτό που καλλιεργείται το τελευταίο διάστημα κυρίως από τα «ερτζιανά», ακόμη και με δηλώσεις του εκπροσώπου τύπου της ΝΟΔΕ κ. Σ. Αναστασιάδη, δικηγόρου, είναι ανύπαρκτο από την στιγμή που μια πιθανή παραπομπή του κ. Γιαννόπουλου δεν συνεπάγεται ταυτόχρονα την έκδοση διαπιστωτικής πράξης του Γενικού Γραμματέα της Περιφέρειας Νοτίου Αιγαίου με την οποία θα τεθεί σε αργία.

Αν το υπαρκτό σενάριο της παραπομπής του δημάρχου υλοποιηθεί τότε το ΠΑΣΟΚ στην κυριολεξία θα συρθεί στις εκλογές με δήμαρχο κατηγορούμενο. Το ενδεχόμενο της παραπομπής του δημάρχου θα τορπιλίσει το προεκλογικό κλίμα και θα μετατρέψει την κοινωνία της Ρόδου σε ένα λαϊκό δικαστήριο μέχρι και την έκδοση απόφασης από την δικαιοσύνη.

Με δεδομένο ότι οι εκλογές είναι τον Οκτώβριο του 2006 και η ανάκριση ολοκληρώνεται τον Μάιο του 2006 θα πρέπει να θεωρείται σίγουρη η έκδοση βουλεύματος από το Συμβούλιο Εφετών Δωδεκανήσου πριν τον Οκτώβριο. Με δεδομένο ότι ο κ. Γιαννόπουλος διατηρεί το δικαίωμα της ασκήσεως αναίρεσης κατά πιθανού παραπεμπτικού βουλεύματος στον Άρειο Πάγο, αυτό σημαίνει ότι είναι απίθανο η δίκη να γίνει πριν τον Οκτώβριο ενώ απαγορευτική είναι η έκδοση διαπιστωτικής πράξης με την οποία θα τίθεται σε αργία.

ΤΟ ΝΟΜΙΚΟ ΠΛΑΙΣΙΟ ΤΗΣ ΥΠΟΘΕΣΗΣ

Ένα γεγονός που διέφυγε συγκεκριμένα της προσοχής τις προηγούμενες ημέρες, που υπήρξε καταιγισμός σχετικών δηλώσεων σε ΜΜΕ, είναι ότι ο κ. Γιαννόπουλος κατηγορείται μεταξύ άλλων και για παράβαση του Ν.1608/50. Του νόμου περί καταχραστών δημοσίου χρήματος.

Σύμφωνα με την κείμενη νομοθεσία (άρθρο 308) από την στιγμή που υπάρχει κατηγορία και για την συγκεκριμένη διάταξη του νόμου η δικογραφία μετά το πέρας της κυρίας ανάκρισης υποβάλλεται λόγω αποκλειστικής αρμοδιότητας στον Εισαγγελέα Εφετών Δωδεκανήσου ο οποίος την παραπέμπει με πρότασή του για κρίση στο Συμβούλιο Εφετών Δωδεκανήσου.

Με άλλα λόγια δεν προβλέπεται παραπομπή με απευθείας κλήση, και δεν προβλέπεται η έκδοση βουλεύματος από το Συμβούλιο Πλημμελειοδικών Ρόδου αλλά εκδίδεται βούλευμα του Συμβουλίου Εφετών Δωδεκανήσου.

Το Βούλευμα αυτό αν τελικώς είναι παραπεμπτικό δεν θεωρείται αμετάκλητο και θεωρητικά μπορεί να αναιρεθεί μετά από προσφυγή στον Άρειο Πάγο. Μόνο μετά από έκδοση απόφασης του Αρείου Πάγου μπορεί να καταστεί το βούλευμα αμετάκλητο.

Σύμφωνα με τις διατάξεις του άρθρου 187 παρ. 1 και 2 του ΠΔ 410/95 (ΔΚΚ) «1) Οι Δήμαρχοι, οι Αντιδήμαρχοι, οι Πρόεδροι κοινοτήτων και οι δημοτικοί και κοινοτικοί σύμβουλοι εκπίπτουν αυτοδικαίως από το αξίωμά τους: α) αν στερηθούν τη διαχείριση της περιουσίας τους με τελεσίδικη δικαστική απόφαση, β) αν στερηθούν τα πολιτικά τους δικαιώματα με αμετάκλητη δικαστική απόφαση, ως αυτουργοί ή συμμέτοχοι σε κάποιο κακούργημα ή στα πλημμελήματα της παραχαράξεως, της κιβδηλείας, της πλαστογραφίας, της ψευδούς βεβαιώσεως, της δωροδοκίας, της εκβιάσεως, της κλοπής, της υπεξαιρέσεως, της απιστίας, της εμπορίας, της παραβάσεως της νομοθεσίας για τα ναρκωτικά ή για το λαθρεμπόριο, καθώς και της παραβάσεως καθήκοντος, εφόσον το τελευταίο στρέφεται κατά δήμων, κοινοτήτων ή νομικών προσώπων τους. Για την έκπτωση εκδίδεται διαπιστωτική πράξη του Γενικού Γραμματέα της Περιφέρειας. 2) Οταν γίνεται παραπομπή για κακούργημα, με αμετάκλητο βούλευμα ή με απευθείας κλήση, καθώς και όταν γίνει παραπομπή για ένα πλημμέλημα, από αυτά που αναφέρονται στην προηγούμενη παράγραφο, με αμετάκλητο βούλευμα, ο Γενικός Γραμματέας της Περιφέρειας οφείλει να θέσει τον εγκαλούμενο σε κατάσταση αργίας, ώσπου να εκδοθεί η απόφαση του ποινικού δικαστηρίου».

Καθίσταται ηλίου φαεινότερο ότι ο δήμαρχος Ροδίων κ. Γιαννόπουλος δεν τίθεται σε αργία ακόμη κι αν παραπεμφθεί σε δίκη πριν τις εκλογές καθώς το βούλευμα που εκδίδεται σε δεύτερο βαθμό δεν θεωρείται αμετάκλητο.

ΩΣ ΠΡΟΣ ΤΗΝ ΟΥΣΙΑ ΤΩΝ ΚΑΤΗΓΟΡΙΩΝ

Η ΔΕΣ ΡΟΔΑ είναι Νομικό Πρόσωπο Ιδιωτικού Δικαίου (διέπεται από τις διατάξεις του ΠΔ 410/95 «Περί κωδικοποίησης σε ενιαίο κείμενο Νόμου με τίτλο «Δημοτικός και Κοινοτικός Κώδικας», του ΠΔ 323/89 όπως έχει τροποποιηθεί και του ΠΔ 171/87). Δικονομικά, σε ό,τι αφορά την κατηγορία για παράβαση του Ν1608/50, θεωρείται ότι ο δήμαρχος προσπάθησε να καταχραστεί δημόσιο χρήμα... με δάνειο(;;) για να βοηθήσει ιδιωτική εταιρεία (αν και επιτελεί δημόσιο έργο και τελεί υπό την εποπτεία του δήμου), εξοφλώντας οφειλές που πράγματι έχει ο δήμος προς αυτήν και έχουν καταστεί ληξιπρόθεσμες.

Είναι σίγουρα μια συλλογιστική που δύσκολα θα σταθεί, εντούτοις ο δήμαρχος κατηγορείται πέραν της παράβασης του συγκεκριμένου νόμου ακόμη για πλαστογραφία κατ' εξακολούθηση με ζημία που υπερβαίνει τα 73.000 ευρώ και για παράβαση καθήκοντος κατ' εξακολούθηση.

Επιπλέον δεν κρίνεται για την τέλεση ή μη του αδικήματος από τον Ανακριτή που έχει ήδη απαγγείλει τις κατηγορίες αλλά μόνο από το Συμβούλιο Εφετών Δωδεκανήσου, που μπορεί να τον απαλλάξει από την συγκεκριμένη κατηγορία, αλλά είναι δύσκολο να τον απαλλάξει από την κατηγορία της πλαστογραφίας, καθώς από την δικογραφία που έχει σχηματιστεί το τοπίο είναι εξαιρετικά «ομιχλώδες».

Μπορεί λέει η δικονομία συγκεκριμένα να μην εξασφάλισε το συγκεκριμένο δάνειο ο δήμος αλλά η τέλεση του αδικήματος της πλαστογραφίας δικαιολογείται και υπάρχει ακόμη και σε περίπτωση «απειλής κινδύνου».

Με άλλα λόγια η παραπομπή στην συγκεκριμένη περίπτωση γίνεται και προβλέπεται αφού το πλαστογραφημένο έγγραφο πιθανότατα να οδηγούσε σε έγκριση του ταμείου παρακαταθηκών και δανείων! Κρίνεται έτσι η πρόθεση και όχι το τελικό αποτέλεσμα.

Ο δήμαρχος Ροδίων εμμένει και μάλιστα λέει ότι έχει εξασφαλίσει στοιχεία, τα οποία επεξεργάστηκε και ειδικός γραφολόγος, ότι η πλαστογραφία των αποφάσεων του δημοτικού συμβουλίου δεν έγινε από τον ίδιο, ούτε από τον συγκατηγορούμενό του αντιδήμαρχο κ. Γ. Τσιγάρο αλλά από τον πρώην διευθυντή της Δημοτικής Επιχείρησης Συγκοινωνιών «ΡΟΔΑ» του Δήμου Ροδίων κ. Π. Καστρουνή.

Οι κ.κ. Γιαννόπουλος και Τσιγάρος βρήκαν, όπως υποστηρίζουν, μετά από έρευνα σε γραφείο της ΔΕΣ ΡΟΔΑ τις πρωτότυπες αποφάσεις του δημοτικού συμβουλίου στις οποίες υπήρχαν διορθώσεις και σβησίματα τις οποίες έκανε όπως ισχυρίζονται, ο κ. Καστρουνής ιδιοχείρως. Ο γραφολόγος φέρεται να αποφάνθηκε ότι πράγματι η πλαστογραφία έγινε από τον κ. Καστρουνή.

ΣΥΝΕΧΕΙΑ ΣΤΗΝ ΣΕΛ. 19

CASINO RODOS

ΜΕΓΑΛΗ ΠΑΡΑΣΚΕΥΗ
Δείπνο στο Rodon Caffé από τις 10.30 το βράδυ.
Ο σεφ μας, θα σας παρουσιάσει ξεχωριστές δημιουργίες από μύδια, σιρεϊδια, καβούρια, καραβίδες, γαρίδες και όλα τα γνωστά θαλασσινά εδέσματα
*Τιμή κατ' άτομο €39 Για παιδιά €15

ΜΕΓΑΛΟ ΣΑΒΒΑΤΟ
Αναστάσιμο Δείπνο στο Rodon Caffé Απολαύστε την παραδοσιακή μαγειρίτσα και ένα πλήρες εορταστικό μενού, με ζωντανή μουσική.
*Τιμή κατ' άτομο €30 Για παιδιά €15

ΚΥΡΙΑΚΗ ΤΟΥ ΠΑΣΧΑ
Στον κήπο του Socrates Garden Café
Από τις 13.00 το μεσημέρι έως τις 5.00 το απόγευμα
Ελάτε να σουβλίσουμε! Ελάτε να γλεντήσουμε!
Απλετος χώρος για παιδιά

ΕΞΑΙΡΕΤΙΚΟΣ ΜΠΟΥΦΕΣ
*Τιμή κατ' άτομο €24 Για παιδιά €12

ΚΑΛΟ ΠΑΣΧΑ

ΚΡΑΤΗΣΕΙΣ:22410 97400
*Τα ποτά δεν συμπεριλαμβάνονται στις τιμές

ΓΙΑ ΤΟ ΑΓΙΟ ΠΑΣΧΑ

ΕΥΧΕΣ ΤΟΥ ΠΕΡΙΦΕΡΕΙΑΡΧΗ *και του νομάρχη Δωδ/νήσου*

Αισιοδοξία για την πορεία του τόπου μας

Με την ευκαιρία των εορτών του Πάσχα και της Αναστάσεως του Θεανθρώπου, ο γ.γ. της Περιφέρειας Νοτίου Αιγαίου κ. Χαρ. Κόκκινος και ο νομάρχης Δωδ/σου κ. Γ. Μαχαιρίδης, εκφράζουν τις ευχές τους προς τους Δωδ/νήσιους:

Ο ΠΕΡΙΦΕΡΕΙΑΡΧΗΣ

Η Ανάσταση του Θεανθρώπου

Η Εβδομάδα των Παθών, ο συμβολισμός του Γολγοθά και η Ανάσταση του Θεανθρώπου, κάνουν πάντα επίκαιρο το μήνυμα της ανυστερόβουλης θυσίας και αγάπης προς τον συνάνθρωπό μας.

Παράλληλα μας γεμίζει όλους με ελπίδα για την εκπλήρωση των στόχων και των προσδοκιών μας.

Οι Αγιες ετούτες Ημέρες καταδεικνύουν ταυτόχρονα προς τον απανταχού Ελληνισμό, πως η ομόνοια και η ομοψυχία, αποτελούν τα σταθερά θεμέλια πάνω στα οποία μπορούμε να χτίσουμε το μέλλον της πατρίδας μας.

Εύχομαι σε όλους τους νησιώτες μας,

Καλή Ανάσταση και Χρόνια Πολλά.

Ο ΝΟΜΑΡΧΗΣ

Στα Πάθη και στην Ανάσταση του Κυρίου, ως μόνου και αυθεντικού προτύπου ζωής και προσφοράς προς τον άνθρωπο, αναφέρεται στο πασχαλινό του μήνυμα ο Νομάρχης Δωδεκανήσου **Γιάννης Μαχαιρίδης**, απευθυνόμενος προς όλους τους συμπατριώτες μας, όπου κι αν βρίσκονται.

«Σε εποχές που ανθεί η βιομηχανία των κατασκευασμένων προτύπων και των παραμορφωμένων εικόνων, όλοι μας εξεκολουθούμε να αναζητούμε τις αλήθειες και τις αξίες μέσα από τη ζωή, τα Πάθη και την Ανάσταση του Θεανθρώπου.

Μια δύσκολη έως ακατόρθωτη πολλές φορές αποστολή, που για να τη φέρουμε σε πέρας καλούμαστε να ξεπεράσουμε τις ανθρώπινες αδυναμίες μας.

Χαμηλώνουμε και φέτος, ταπεινά και με δέος, το βλέμμα μπροστά στον Εσταυρωμένο, με μια προσευχή και μια σιωπηλή ομολογία πίστης: ***Είναι Αυτός το μόνο μας πρότυπο για την καθημερινή μας συμπεριφορά και στάση ζωής.***

Είναι βαρύς ο σταυρός της ***Προσφοράς*** και της ***Αλληλεγγύης*** απέναντι στους συνανθρώπους μας. Πόσο μάλλον της ***θυσίας***...

Βαρύ και το χρέος μας. ***Χρέος και υπόσχεση*** απέναντι σε όλους τους συμπατριώτες μας, στα Δωδεκάνησα και σε όλον τον κόσμο, στον πάσχοντα συμπολίτη μας, τον απομονωμένο ακρίτα, τον νέο που ανησυχεί, τον αναξιοπαθούντα που ψάχνει για στήριγμα.

Και όλοι μαζί περιμένουμε και ελπίζουμε στην Ανάσταση, πιστεύοντας στο θαύμα της Αναγέννησης του τόπου μας.

Εύχομαι σε όλες και όλους τους Δωδεκανησίους, όπου κι αν βρίσκονται, Καλή Ανάσταση και Χρόνια Πολλά».

ΚΛΙΜΑ ΠΟΛΩΣΗΣ ΔΙΑΜΟΡΦΩΝΕΤΑΙ ΕΝ ΟΨΕΙ ΔΗΜΟΤΙΚΩΝ

ΚΑΘΟΡΙΣΤΙΚΟ ΤΟ 42% ΤΗΣ ΠΡΩΤΗΣ ΚΥΡΙΑΚΗΣ

Σε «πονοκέφαλο» εξελίσσονται για τα δύο κόμματα εξουσίας οι επερχόμενες δημοτικές εκλογές. Μπορεί η σημερινή κατάσταση να έχει ελάχιστη σχέση με εκείνη της δεκαετίας του '80 και του '90, αλλά οι μετρήσεις, όσο κι αν η εγκυρότητά τους τίθεται εν αμφιβόλω μετά το φιάσκο της Ιταλίας, δεν αφήνουν πολλά περιθώρια. Οι μικρές διαφορές μεταξύ Ν.Δ. και ΠΑΣΟΚ, ωθούν όλο και περισσότερο τις ηγεσίες τους στην προσπάθεια δημιουργίας πολωτικού κλίματος. Μπορεί ο Κ. Καραμανλής να επιθυμεί «ευρωπαϊκές» τοπικές εκλογές, αλλά η στροφή που έχει πραγματοποιήσει ο Γ. Παπανδρέου, ο οποίος έχει πλέον βαπτισθεί στα νερά του Ιορδάνη του λαϊκισμού, οδηγεί σε «μετωπική». Σ' αυτό συμβάλλει και το νέο εκλογικό σύστημα, που επιτρέπει την εκλογή δημάρχων και νομαρχών από την πρώτη Κυριακή. Ετσι, είναι πολύ πιθανό σε κάποιους δήμους, όπου θα μετρήσουν τα πρόσωπα και όχι η κομματική γραμμή, να εκλεγούν με το 42% υποψήφιοι που θα εισπράξουν τη δυσαρέσκεια προς την κυβέρνηση, κυρίως λόγω των οικονομικών μέτρων, τα οποία δεν έχουν (ακόμη) αποδώσει. «Εχει γίνει συνήθεια, στον πρώτο γύρο να πέφτουν στην κάλπη «ψήφοι συμπαθείας» ή «ψήφοι αποδοκιμασίας», κάτι που δεν γίνεται στον δεύτερο, αφού τότε το κλίμα πολώνεται και η αναμέτρηση έχει πλέον κομματικό χαρακτήρα», τονίζει παλαιός και έμπειρος πολιτικός.

Ασχέτως, πάντως, των εκτιμήσεων του συνομιλητή μας, είναι βέβαιο ότι η άποψη του κόσμου για τους τοπικούς άρχοντες έχει αλλάξει. Το ότι όλες οι μετρήσεις δείχνουν τους πολίτες να δυσανασχετούν απέναντι στην Αυτοδιοίκηση και να κατατάσσουν δήμους και νομαρχίες στην πρώτη θέση των φορέων διαφθοράς, είναι ενδεικτικό. Και δεν θα πρέπει να θεωρείται απίθανη η στήριξη υποψηφίων και συνδυασμών που δεν θα έχουν σχέση με την κατάσταση που επικρατεί σήμερα σε δήμους και νομαρχίες.

«Εάν υπάρξουν κινήσεις ατόμων ή ομάδων που δεν έχουν σχέση με τα διεφθαρμένα κυκλώματα τα οποία λυμαίνονται σήμερα δήμους και νομαρχίες, είναι πολύ πιθανόν οι επερχόμενες εκλογές να είναι «ο θρίαμβος των ανεξάρτητων», μας λέει πεπειραμένο στέλεχος εταιρείας μετρήσεων, που διαπιστώνει «μεγάλα κενά και για τα δύο κόμματα εξουσίας».

- Ολες οι μετρήσεις που έχουν γίνει μέχρι στιγμής δείχνουν ότι οι πολίτες δεν είναι ευχαριστημένοι από τις τοπικές αρχές. Από την άλλη, όμως, δεν είναι κανείς βέβαιος ότι μπορεί να βελτιωθεί η ποιότητα της ζωής του αν εξακολουθήσει να ισχύει η λογική «άσπρο-μαύρο», καταλήγει ο «σφυγμομετρητής».

Ποια θα ήταν, κατά την άποψή σας, η σωστότερη επιλογή των κομμάτων, ρωτάμε.

- Απ' ό,τι δείχνουν οι τάσεις σε όλες τις μέχρι τώρα μετρήσεις, οι πολίτες είναι έτοιμοι να δεχθούν κάτι νέο, κάτι διαφορετικό. Τους έχει κουράσει η «επαγγελματική» διαχείριση της αυτοδιοικήσεως από συγκεκριμένα συμφέροντα, που εκφράζονται με ομάδες επαγγελματιών τοπικών αρχόντων. Και είναι περίεργο το πώς μια κυβέρνηση που επαγγέλλεται την αλλαγή στην αυτοδιοίκηση και που, σε μεγάλο βαθμό, την υλοποιεί με τη θέσπιση της «οροφής» του 42%, δεν προχώρησε σε μια ακόμη τολμηρή απόφαση, στην καθιέρωση της «μονοσταυρίας» στις τοπικές εκλογές. Μόνο έτσι θα μπορέσει να καταπολεμήσει τις τοπικές «μαφίες», που έχουν οργανωθεί άριστα και κατευθύνουν τις ψήφους, ώστε να έχουν πάντα τους «δικούς τους» στα τοπικά συμβούλια...

ΚΥΡΙΛΛΟΣ, ΜΗΤΡΟΠΟΛΙΤΗΣ ΡΟΔΟΥ

«ΔΕΝ ΘΑ ΑΛΛΑΞΕΙ ΤΟ ΙΣΧΥΟΝ ΚΑΘΕΣΤΩΣ *στις Μητροπόλεις της Δωδεκανήσου»*

«Απεναντίας, το σχέδιο που έχουμε επεξεργασθεί, κατοχυρώνει νομικά την υφιστάμενη κατάσταση»

«Δεν υφίσταται κανένα σχέδιο διαφοροποίησης της σχέσης της εκκλησίας της Δωδεκανήσου με το Οικουμενικό Πατριαρχείο», δηλώνει στην «δημοκρατική» ο Μητροπολίτης Ρόδου κ. Κύριλλος και συμπληρώνει ότι «το σχέδιο που έχουν επεξεργαστεί και στο οποίο οι Μητροπόλεις της Δωδεκανήσου έχουν εκφράσει τις απόψεις τους είναι κείμενο που επιχειρεί να κατοχυρώσει νομικά ο υπάρχον καθεστώς στα Δωδεκάνησα. Δεν είναι βούληση κανενός να αλλάξει το καθεστώς που ισχύει».

ΣΥΝΕΝΤΕΥΞΗ ΣΤΟΝ ΔΙΑΜΑΝΤΗ ΔΙΑΜΑΝΤΗ

Ο Σεβασμιώτατος μητροπολίτης Ρόδου τονίζει ότι «οι σχέσεις της Μητρόπολης με το Πατριαρχείο είναι άριστες και το ενδιαφέρον του Πατριάρχη για τις Μητροπόλεις της Δωδεκανήσου είναι μεγάλο».

Με τη συμπλήρωση δύο χρόνων από την εκλογή του στην Μητρόπολη Ρόδου ο κ. Κύριλλος εκφράζει χωρίς καμία διάθεση ακτιβισμού την ικανοποίησή του για το έργο που είχε επιτελεσθεί.

Επισημαίνει όμως τα προβλήματα στελέχωσης που αντιμετωπίζει η Μητρόπολη για να μπορέσει να ανταποκριθεί στο έργο της διακονίας του Λόγου του Κυρίου. Ξεκαθαρίζει δε ότι η Ενορία δεν είναι μόνο ο ιερέας ή μια εκκλησιαστική επιτροπή αλλά όλοι οι πιστοί. «Το έργο της Ενορίας προάγεται όταν όλοι δίνουν το δικό τους παρόν, βοηθούν και συμμετέχουν στα εκκλησιαστικά δρώμενα».

Για τη γιορτή του Πάσχα ο Σεβασμιότατος τονίζει ότι είναι η γιορτή της Ορθοδοξίας σε αντίθεση με τη Δύση που υπερτονίζει την Γέννηση του Χριστού. Πέρα από τη θεολογική ανάπτυξη, τους ύμνους και τα έθιμα που κάνουν την Ανάσταση ξεχωριστή στις καρδιές μας, ο Μητροπολίτης θεωρεί ότι το Πάσχα φέρει το μήνυμα της Ανάστασης και της ελπίδας. «Ο άνθρωπος είχε πάντα ως μεγαλύτερο εχθρό το θάνατο. Η Ανάσταση του Θεανθρώπου είναι μια απάντηση στον υπαρξιακό φόβο του θανάτου», σημειώνει χαρακτηριστικά.

Ο Μητροπολίτης Ρόδου συμφωνεί με τη διαπίστωση ότι σε δύσκολους καιρούς ο άνθρωποι βρίσκουν «αποκούμπι» στην πίστη και τη θρησκεία. Προσθέτει όμως ότι η πίστη δεν πρέπει να είναι «αποκούμπι». «Η εκκλησία δεν έχει σκοπό να προσφέρει ψυχολογική κάλυψη. Αν λειτουργεί με τον τρόπο αυτό, τότε δεν έχει τη δυνατότητα να λυτρώσει... Ο άνθρωπος πρέπει να δει την πίστη και την εκκλησία ως ένα βιωματικό τρόπο δράσης».

Με την ευκαιρία αυτήν ο Σεβασμιώτατος εύχεται οι άνθρωπο να πλησιάσουν το αληθινό νόημα της Ανάστασης αφού «η Ανάσταση του Κυρίου αφορά τον κάθε άνθρωπο και τη ζωή του».

Η συνέντευξη αναλυτικά:

• Σεβασμιώτατε, τι είναι αυτό που κάνει τη γιορτή της Ανάστασης τόσο ξεχωριστή στις καρδιές των ανθρώπων;

«Δεν γνωρίζω από πού προέρχονται οι φήμες αυτές και ποιους εξυπηρετούν»

Κατ' αρχάς είναι η θεολογική ανάπτυξη της εορτής του Πάσχα. Το Πάσχα θεωρείται ως εορτή της Ορθοδοξίας σε αντίθεση με τη Δύση που υπερτονίζει τη Γέννηση του Χριστού. Ολη αυτή η θεολογική «επεξεργασία» έχει επιδράσει γενικότερα στην ψυχοσύνθεση του Ορθόδοξου λαού με αποτέλεσμα να νιώθει αυτή τη γιορτή πιο οικεία. Από την άλλη πλευρά είναι τα ήθη και τα έθιμα που έχουν διαμορφωθεί στο πέρασμα των χρόνων. Είναι οι ημέρες του Πάσχα τελετουργικά πολύ πιο φορτισμένες. Υπάρχουν τα δρώμενα της Μεγάλης Εβδομάδας τα οποία κάνουν πιο παραστατική την γιορτή. Μην ξεχνάτε ότι είναι μια γιορτή που ημερολογιακά συμπίπτει με την Ανοιξη, τότε που όλη η φύση έχει τον πανηγυρικό της τόνο. Ολα τα παραπάνω συμβάλλουν ώστε το Πάσχα να έχει μεγαλύτερη βαρύτητα στη συνείδηση των ανθρώπων.

• Είναι φυσικά μια γιορτή που ταυτίζεται με το μήνυμα της Ανάστασης και της Ελπίδας.

Ο άνθρωπος είχε πάντα ως μεγαλύτερο εχθρό το θάνατο. Η Ανάσταση του Θεανθρώπου είναι μια απάντηση στον υπαρξιακό φόβο του θανάτου. Το διαχρονικό μήνυμα της Αναστάσεως δεν χάνει ποτέ το νόημα και την επικαιρότητά του. Η Ανάσταση του Χριστού είναι ένα δώρο προς τον άνθρωπο. Ο Χριστός ενσαρκώθηκε, σταυρώθηκε και αναστήθηκε για να χαρίσει στον άνθρωπο τη ζωή. Αυτό είναι το διαχρονικό μήνυμα του Θείου Δράματος. Πρέπει την Ανάσταση του Κυρίου ο άνθρωπος να τη «μετατρέψει» σε δική του Ανάσταση που θα εκφραστεί ως ένας αυθεντικός τρόπος ζωής, ζωής εν Χριστώ.

• Πάντως οι υπέροχοι ύμνοι της Μεγάλης Εβδομάδας συγκινούν και φέρνουν στην εκκλησία τέτοιες ημέρες πολλούς ανθρώπους ανεξαρτήτως της σχέσης τους με την θρησκευτική πίστη.

Οι ύμνοι της Μεγάλης Εβδομάδας είναι αρχαϊκοί. Είναι από τους πρώτους ύμνους που γράφτηκαν και καθιερώθηκαν στη λατρεία μας. Εχουν μια γλώσσα απλή, κατανοητή και με τη συχνή επανάληψη έχουν εντυπωθεί. Οι ύμνοι αυτοί εξιστορούν τα γεγονότα του θείου Δράματος, της Σταύρωσης και της Ταφής (π.χ. Εγκώμια) και ο άνθρωπος εύκολα μπορεί να καταλάβει την ευαγγελική ιστορία.

• Υποστηρίζουν κάποιοι ότι σε καιρούς δύσκολους σαν τους σημερινούς πολλοί άνθρωποι βρίσκουν «αποκούμπι» στη θρησκεία. Βλέπετε αυτό να συμβαίνει στις μέρες μας;

Εχει παρατηρηθεί το τελευταίο διάστημα ότι υπάρχει μια τάση αναβίωσης της πίστης και θα συμφωνήσω με την εκτίμηση αυτή. Υπάρχει μια στροφή προς την εκκλησία, μια αναζήτηση κυρίως από νέους που «ψάχνονται» για να το πω απλά. Ομως η πίστη δεν πρέπει να είναι «αποκούμπι». Η εκκλησία δεν έχει σκοπό να προσφέρει ψυχολογική κάλυψη και να καλύπτει ψυχολογικά κενά. Αν λειτουργεί με τον τρόπο αυτό τότε δεν έχει τη δυνατότητα να λυτρώσει. Ο άνθρωπος ο οποίος λόγω των προβλημάτων και της ανασφάλειας που νιώθει σήμερα ακουμπά στην εκκλησία θα πρέπει να δει την πίστη και την εκκλησία ως ένα βιωματικό τρόπο δράσης. Μόνον



έτσι θα μπει στο νόημά της και θα την γνωρίζει και θα εισπράξει τα ευεργετικά αποτελέσματα.

• Αυτές τις ημέρες συμπληρώθηκαν δύο χρόνια από την εκλογή σας στην Μητρόπολη της Ρόδου. Πώς αξιολογείτε το έργο της Μητρόπολης αυτά τα δύο χρόνια;

Αυτά τα δύο χρόνια έγινε μια συνολική προσπάθεια ώστε να εκφραστεί η εκκλησία και να κάνουμε ό,τι καλύτερο μπορούμε για το ποίμνιο μας. Αυτός είναι ο βασικός μας στόχος, να υπηρετήσουμε το λόγο του θεού. Εργαζόμαστε για να διαδώσουμε το αυθεντικό μήνυμα της εκκλησίας. Νομίζω ότι προσπαθούμε για το καλύτερο.

• Είστε ικανοποιημένος από την κατάσταση που επικρατεί στις ενορίες της Μητρόπολης;

Είμαι ικανοποιημένος. Δεν υπάρχουν ιδιαίτερα προβλήματα. Αυτό όμως που θέλω να τονίσω είναι ότι μια ενορία δεν είναι μόνο ο ιερέας και η εκκλησιαστική επιτροπή. Είναι όλοι οι άνθρωποι που ζουν στο συγκεκριμένο χώρο. Το έργο της ενορίας προάγεται όταν όλοι βοηθούν και συμμετέχουν, όταν όλοι δίνουν το δικό τους παρών στα εκκλησιαστικά δρώμενα.

• Ποια είναι τα σημαντικότερα προβλήματα που αντιμετωπίζει η Μητρόπολη της Ρόδου;

Τα προβλήματα δεν θα λείψουν ποτέ γιατί είναι σύμφυτα με τη ζωή και τον άνθρωπο. Το πιο βασικό πρόβλημα της Μητροπόλεως είναι η στελέχωσή της. Χρειαζόμαστε περισσότερους ιερείς για να μπορέσουμε να ανταποκριθούμε όχι μόνο στο τελετουργικό αλλά στο γενικότερο έργο της εκκλησίας. Υπάρχει μια ιδιαιτερότητα της περιοχής. Είμαστε τουριστικός προορισμός, έχουμε χιλιάδες επισκέπτες από όλα τα μέρη του κόσμου στους οποίους πέρα από τις τουριστικές ομορφιές μας οφείλουμε να προβάλλουμε τον εκκλησιαστικό μας πλούτο, την ιστορία και την παράδοσή μας.

• Με οδηγό την πείρα των δύο πρώτων χρόνων έχετε θέσει τις προτεραιότητες της Μητρόπολης για το επόμενο διάστημα;

Οι στόχοι της εκκλησίας είναι σταθεροί. Ενας επίσκοπος δεν καθορίζει στόχους και δεν λειτουργεί στη λογική και την αντίληψη του ακτιβισμού. Το ουσιαστικό είναι να υπηρετούμε με ταπεινότητα την εκκλησία. Εχουν γίνει αρκετά πράγματα προς την κατεύθυνση αυτή όμως απομένουν ακόμη να γίνουν πάρα πολλά. Ευχόμαστε να μας φωτίσει ο θεός να ανταποκριθούμε στο έργο μας. Δεν θα ήθελα να προβώ σε εξαγγελίες. Προτιμώ τις πράξεις χωρίς τις εξαγγελίες.

• Πάντως πολλοί άνθρωποι θα ήθελαν από την εκκλησία ένα πιο ενεργό ρόλο στα κοινωνικά προβλήματα της εποχής.

Σίγουρα η εκκλησία δεν πρέπει να απουσιάζει από το κοινωνικό γίγνεσθαι. Πρέπει να ανταποκρίνεται στις απαιτήσεις των ανθρώπων που έχουν την ανάγκη της. Ομως αποτελεί εκτροπή της αποστολής της εκκλησίας να εργάζεται μόνο για κοινωνική προσφορά γιατί τότε κινδυνεύει να μετατραπεί σε κοινωνικό φορέα. Ο βασικός άξονας λειτουργίας της εκκλησίας είναι να διακονεί τον Λόγο του Κυρίου. Μέσα από εκεί περνούν και οι υπόλοιπες δραστηριότητες. Στο παρελθόν η εκκλησία είχε αναπτύξει ένα τεράστιο κοινωνικό έργο. Στην ουσία είχε αναλάβει όλα σχεδόν τα προνοιακά ιδρύματα. Παρ' όλα αυτά η κοινωνική αυτή προσφορά δεν έφερε περισσότερους ανθρώπους κοντά στην εκκλησία. Για να εκφράσουμε επομένως αυθεντικά την ύπαρξή μας ως εκκλησία πρέπει χωρίς να αγνοήσουμε τα προβλήματα των ανθρώπων να δώσουμε βάρος στο εκκλησιαστικό μας έργο. Σε κάθε περίπτωση το ουσιαστικότερο είναι η εκκλησία να βρίσκεται κοντά στον άνθρωπο. Οταν αυτός είναι κύριος άξονας τότε η εκκλησία μπορεί να ανταποκριθεί στις απαιτήσεις των καιρών.

• Υπάρχει σε εξέλιξη κάποιο σχέδιο που διαφοροποιεί τη σχέση της εκκλησίας της Δωδεκανήσου με το Οικουμενικό Πατριαρχείο;

Εχω διαβάσει τον τελευταίο καιρό πολλές ανακρίβειες. Δεν υφίσταται κανένα τέτοιο σχέδιο. Εμείς έχουμε επεξεργαστεί ένα σχέδιο για τις εκκλησίες της Δωδεκανήσου και στο οποίο έχουμε καταθέσει τις απόψεις μας. Μέσα στο κείμενο αυτό δεν προβλέπεται αλλαγή του καθεστώτος. Είναι ένα κείμενο που επιχειρεί να κατοχυρώσει νομικά το υπάρχον καθεστώς στα Δωδεκάνησα. Δεν είναι βούληση κανενός να αλλάξει το καθεστώς που ισχύει. Είναι μια σχέση αιώνια για την οποία πρέπει να είμαστε υπερήφανοι. Αλλωστε σε στιγμές δύσκολες το Πατριαρχείο ήταν η σανίδα σωτηρίας για τα νησιά. Δεν γνωρίζω αυτές οι φήμες από που διαχέονται και ποιους εξυπηρετούν.

• Πώς είναι οι σχέσεις της Μητροπόλεως Ρόδου με το Πατριαρχείο;

Οι σχέσεις με το Πατριαρχείο είναι άριστες. Κι αυτό αποδεικνύεται από τη στάση του Πατριάρχη απέναντι στη Μητρόπολη της Ρόδου και τις άλλες Μητροπόλεις της Δωδεκανήσου. Είναι πάντα κοντά μας και είναι εκφρασμένη η απόφασή του να στηρίξει και να προωθήσει το έργο της εκκλησίας στα Δωδεκάνησα.

• Σεβασμιώτατε τις ευχές σας για το Πάσχα...

Εύχομαι οι άνθρωποι να εορτάσουν το Αγιο Πάσχα με ευλάβεια και κατάνυξη. Να πλησιάσουν το αληθινό του νόημα. Τα έθιμα της Λαμπρής είναι ωραία. Ομως δεν εξαντλείται εκεί. Ας προσπαθήσουν οι άνθρωποι να μπουν στο βαθύτερο γεγονός της Αναστάσεως. Η Ανάσταση του Κυρίου αφορά τον κάθε άνθρωπο και τη ζωή του. Καλή Ανάσταση, Χριστός Ανέστη, Χρόνια Πολλά και ευλογημένα. Εύχομαι η Ανάσταση του Χριστού να είναι ένα γεγονός της ζωής όλων των ανθρώπων και το φως της Ανάστασης να διαλύσει τα σκοτάδια του κόσμου.

The Only Authorized Dealer In Rhodos

CIAO STORES

ΑΝΑΚΟΙΝΩΣΗ

Η εταρεία **«ΛΑΚΗΣ ΓΑΒΑΛΑΣ Α.Ε.»**, η οποία εδρεύει στην Αθήνα, Λεωφ. Κηφισίας αρ. 231, είναι επί πολλά συναπτά έτη η **αποκλειστική** εισαγωγέας και διανομέας των γνησίων ειδών ανδρικής και γυναικείας ένδυσης, υπόδησης και αξεσουάρ με το εμπορικό σήμα **D&G DOLCE & GABBANA** της ιταλικής εταιρείας **ITTIERRE.**

Υπό την ως άνω ιδιότητά της, η εταιρεία «ΛΑΚΗΣ ΓΑΒΑΛΑΣ Α.Ε.» ανακοινώνει στο καταναλωτικό κοινό ότι για την περίοδο Ανοιξη/Καλοκαίρι 2006 στην πόλη της Ρόδου διαθέτει προς λιανική πώληση τα εν λόγω προϊόντα της ανδρικής συλλογής αποκλειστικά και μόνο στο κατάστημα «CIAO», που διατηρεί επί της οδού Εθελ. Δωδεκανησίων αρ. 38-40.

Με τιμή,
Δήμητρα Παναγοπούλου
Προϊστάμενη Πωλήσεων της
«ΛΑΚΗΣ ΓΑΒΑΛΑΣ Α.Ε»

D&G DOLCE & GABBANA
D&G JEANS
DOLCE & GABBANA FIRST LINE
DA DANIELE ALESSANDRINI
DKNY JEANS
XZENO MILANO ITALY
GUESS
JOOP!
CK
ENZO Made in Italy
JUST cavalli
GFF GIANFRANCO FERRE
roberto cavalli
VERSACE JEANS COUTURE
RENE LEZARD

1. ΕΘ. ΔΩΔΕΚΑΝΗΣΙΩΝ 40 - ΡΟΔΟΣ ΤΗΛ. 22410 70402
2. ΔΗΜ. ΘΕΜΕΛΗ 83 - ΡΟΔΟΣ ΤΗΛ. 22410 70401
www.ciaoboutique.gr
email:info@ciaoboutique.gr

STEFANAKIS TOURS - RODOS

Representative of Lane Sea Lines - Zorpidis Travel



38 Alexandrou Diakou street, 85100
Tel: 22410 - 20625, 30054, 33603, 33607, Fax. 22410 - 26745
E-Mail: stefanakistours@yahoo.gr

Εκδρομές – Εκδρομές – Εκδρομές . . .
για ΚΑΛΟ ΠΑΣΧΑ

ΚΑΛΟ ΠΑΣΧΑ
ΑΕΡΟΠΟΡΙΚΕΣ ΕΚΔΡΟΜΕΣ ΕΞΩΤΕΡΙΚΟΥ

• ΠΑΡΙΣΙ - ΛΟΥΒΡΟ - ΝΟΡΜΑΝΔΙΑ - ΒΕΡΣΑΛΛΙΕΣ
DISNEY - ΣΗΚΟΥΑΝΑΣ 4,5 & 6 ημ.
• ΠΑΡΙΣΙ - DISNEY (με διαμονή 2 νύχτες) 5 & 6 ημ.
• ΠΑΡΙΣΙ - ΒΡΥΞΕΛΛΕΣ 6 ημ.
• ΒΡΥΞΕΛΛΕΣ - • ΑΜΣΤΕΡΝΤΑΜ 6 ημ.
• ΑΜΣΤΕΡΝΤΑΜ 4 & 5 ημ.
• ΠΡΑΓΑ - ΚΑΡΛΟΒΙ ΒΑΡΙ - ΔΡΕΣΔΗ - ΤΣΕΣΚΕ ΚΡΟΥΜΛΟΒ 3, 4 & 5 ημ.
• ΠΡΑΓΑ - ΒΕΡΟΛΙΝΟ - ΔΡΕΣΔΗ 5 ημ.
• ΜΑΔΡΙΤΗ - ΑΝΔΑΛΟΥΣΙΑ 6 ημ.
• ΛΙΣΑΒΩΝΑ 5 ημ.
• ΛΟΝΔΙΝΟ - ΣΚΩΤΙΑ 7 ημ.
• ΛΟΝΔΙΝΟ 4 & 5 ημ.
• ΜΟΝΑΧΟ - ΠΡΑΓΑ - ΒΕΡΟΛΙΝΟ 6 ημ.
• ΒΕΡΟΛΙΝΟ 4 & 5 ημ.
• ΡΩΜΗ - ΒΑΤΙΚΑΝΟ - ΦΛΩΡΕΝΤΙΑ - ΝΑΠΟΛΗ - ΠΟΜΠΗΙΑ 4 & 5 ημ.
• ΡΩΜΗ - ΦΛΩΡΕΝΤΙΑ 5 ημ.
• ΡΩΜΗ - ΚΑΠΡΙ 5 ημ.
• ΚΛΑΣΙΚΗ ΙΤΑΛΙΑ 6 ημ.
• ΝΤΟΥΜΠΑΙ 6 ημ.
• ΒΑΡΚΕΛΩΝΗ 4 & 5 ημ.
• ΒΑΡΚΕΛΩΝΗ - ΑΝΔΟΡΑ - ΜΑΓΙΟΡΚΑ 5 ημ.
• ΜΕΛΩΔΙΚΕΣ ΠΟΛΕΙΣ 5 ημ.
•ΒΙΕΝΝΗ - ΒΙΕΝΝΕΖΙΚΑ ΔΑΣΗ 5 ημ.
• ΑΛΠΕΙΣ - ΛΙΜΝΕΣ ΑΥΣΤΡΙΑΣ 5 ημ.
• ΒΟΥΔΑΠΕΣΤΗ 4 ημ.
• ΒΙΕΝΝΗ - ΒΟΥΔΑΠΕΣΤΗ 5 ημ.
• ΒΟΥΔΑΠΕΣΤΗ - ΒΙΕΝΝΗ - ΠΡΑΓΑ 7 ημ.
• ΕΛΒΕΤΙΚΟ ΠΑΝΟΡΑΜΑ 5 ημ.
• ΑΛΠΙΚΗ ΕΛΒΕΤΙΑ 5 ημ.
• ΕΛΒΕΤΙΑ - ΜΕΛΑΝΑΣ ΔΡΥΜΟΣ 5 ημ.
• ΕΛΒΕΤΙΑ - ΤΥΡΟΛΕΖΙΚΕΣ ΑΛΠΕΙΣ 5 ημ.
• ΕΛΒΕΤΙΑ - ΛΙΜΝΗ ΚΩΝΣΤΑΝΤΖΑ 5 ημ.
• ΡΟΜΑΝΤΙΚΗ ΓΕΡΜΑΝΙΑ - ΑΛΣΑΤΕΙΑ 5 ημ.
• ΜΟΣΧΑ 5 ημ.
• ΑΓΙΑ ΠΕΤΡΟΥΠΟΛΗ 4 & 5 ημ.
• ΑΙΓΥΠΤΟΣ 8 ημ.
• ΑΙΓΥΠΤΟΣ 5 ημ.
• ΚΥΠΡΟΣ 5 ημ.
• ΜΑΛΤΑ 4 ημ.
• ΚΩΝΣΤΑΝΤΙΝΟΥΠΟΛΗ 4 & 5 ημ.
• ΤΥΝΗΣΙΑ - ΓΥΡΟΣ ΟΑΣΕΩΝ 6 ημ.
• ΑΠΩ ΑΝΑΤΟΛΗ 8 ημ. (5 νύχτες)

ΚΑΛΟ ΤΑΞΙΔΙ
ΟΔΙΚΕΣ - ΑΚΤΟΠΛΟΪΚΕΣ ΕΚΔΡΟΜΕΣ ΕΞΩΤΕΡΙΚΟΥ

• ΒΑΡΚΕΛΩΝΗ - ΚΥΑΝΗ ΑΚΤΗ 10 ημ.
• ΠΑΡΙΣΙ - ΚΥΑΝΗ ΑΚΤΗ 10 ημ.
• ΓΥΡΟΣ ΙΤΑΛΙΑΣ 9 ημ.
• ΙΤΑΛΙΚΟ ΠΑΝΟΡΑΜΑ 7 ημ.
• ΡΩΜΗ - ΦΛΩΡΕΝΤΙΑ 6 ημ.
• ΣΙΚΕΛΙΑ - ΜΕΓΑΛΗ ΕΛΛΑΔΑ 8 ημ.
• ΒΟΡΕΙΑ ΙΤΑΛΙΑ - ΚΥΑΝΗ ΑΚΤΗ 7 ημ.
• ΣΤΑ ΒΗΜΑΤΑ ΤΟΥ ΝΑΠΟΛΕΟΝΤΑ 7 ημ.
• ΕΛΒΕΤΙΑ - ΑΥΣΤΡΙΑ 9 ημ.
• ΓΥΡΟΣ ΑΥΣΤΡΙΑΣ 9 ημ.
• ΕΛΒΕΤΙΚΟ ΠΑΝΟΡΑΜΑ 8 ημ.
• ΑΥΣΤΡΙΑ - ΚΡΟΑΤΙΑ - ΣΛΟΒΕΝΙΑ 7 ημ.
• ΠΑΝΟΡΑΜΑ ΚΕΝΤΡΙΚΗΣ ΕΥΡΩΠΗΣ 9 ημ.
• ΒΕΡΟΛΙΝΟ - ΚΡΑΚΟΒΙΑ - ΒΟΥΔΑΠΕΣΤΗ - ΒΕΝΕΤΙΑ 10 ημ.

ΟΔΙΚΕΣ/ΟΔΙΚΕΣ - ΑΚΤΟΠΛΟΪΚΕΣ ΕΚΔΡΟΜΕΣ ΕΛΛΑΔΑΣ

• ΣΑΝΤΟΡΙΝΗ 4 ημ.
• ΠΑΡΟΣ 4 ημ.
• ΜΥΚΟΝΟΣ 4 ημ.
• ΝΑΞΟΣ 4 ημ.
• ΓΥΡΟΣ ΚΡΗΤΗΣ 6 ημ.
• ΤΗΝΟΣ 4 ημ.
• ΑΝΔΡΟΣ 4 ημ.
• ΚΕΡΚΥΡΑ 5 ημ.
• ΚΕΡΚΥΡΑ 4 ημ.
• ΧΑΛΚΙΔΙΚΗ 4 & 5 ημ.

ΑΕΡΟΠΟΡΙΚΕΣ ΕΚΔΡΟΜΕΣ ΕΛΛΑΔΑΣ

• ΧΑΛΚΙΔΙΚΗ 5 ημ.



Χ. ΚΟΚΚΙΝΟΣ, ΠΕΡΙΦΕΡΕΙΑΡΧΗΣ ΝΟΤΙΟΥ ΑΙΓΑΙΟΥ

«Η ΝΕΑ ΔΗΜΟΚΡΑΤΙΑ ΔΕΝ ΕΜΠΛΕΚΕΙ *τη Δικαιοσύνη σε πολιτικά παιχνίδια»*

«Καλό είναι να διεκδικούμε πόρους, αλλά προέχει και η αξιοποίηση των ήδη υπαρχόντων» δηλώνει στην «Δημοκρατική» ο Γ.Γ. της Περιφέρειας Νοτίου Αιγαίου με αφορμή το θέμα των κονδυλίων του Δ΄ ΚΠΣ. Τονίζει δε ότι υπάρχουν περίπου 200 εκ. ευρώ από το Γ΄ ΚΠΣ τα οποία ακόμη δεν έχουν συμβασιοποιηθεί και εκφράζει την άποψη ότι «η περιφέρεια Νοτίου Αιγαίου δεν θα στερηθεί τους πόρους του Δ΄ ΚΠΣ.

ΣΥΝΕΝΤΕΥΞΗ ΣΤΟΝ ΔΙΑΜΑΝΤΗ ΔΙΑΜΑΝΤΗ

Για το ρυθμό απορρόφησης των κονδυλίων του Γ΄ ΚΠΣ ο κ. Κόκκινος σημειώνει ότι ***«τον Μάρτιο του 2004 η απορρόφηση έφθανε στο 12,5% , στις 31/12/2004 σχεδόν διπλασιάστηκε και σήμερα βρίσκεται στο 37%, ενώ τα ενταγμένα έργα ξεπερνούν τα 520»***

Ο Περιφερειάρχης επισημαίνει τον κίνδυνο να χαθούν πόροι αν δεν κινηθούμε με γρηγορότερους ρυθμούς και αν οι εκπρόσωποι της τοπικής αυτοδιοίκησης εφησυχάσουν ή παρασυρθούν από το προεκλογικό κλίμα.

Στη συνέντευξη που ακολουθεί ο Γ.Γ. της Περιφέρειας αναφέρεται στα μεγάλα έργα και ιδιαίτερα στο Φράγμα του Γαδουρά και αξιολογεί την πορεία του προγράμματος «ΘΗΣΕΑΣ» λέγοντας πως το συγκεκριμένο πρόγραμμα ευνοεί τους μικρούς οργανισμούς τοπικής αυτοδιοίκησης.

Για το ακτοπλοϊκό πρόβλημα υποστηρίζει ότι η Κυβέρνηση παρέλαβε ***«ένα Αιγαίο αβάπορο και αλίμενο» και «παρά το γεγονός πως δεν υπάρχουν μαγικές συνταγές η συνεχής προσπάθεια θα αποδώσει καρπούς»***

Ο Περιφερειάρχης ξεκαθαρίζει ότι ***«η Ν.Δ. δεν εμπλέκει τη δικαιοσύνη σε πολιτικά παιχνίδια»****, πιστεύει δε ότι η έκπτωση του κ. Αντώνογλου δεν θέτει σε κίνδυνο τις καλές σχέσεις που έχει με την αυτοδιοίκηση. Διερωτάται δε* ***«γιατί κάποια στελέχη του ΠΑΣΟΚ φοβούνται τη δικαιοσύνη; Μήπως έχουν τίποτα να κρύψουν; Μήπως το παρελθόν τους τελικά είναι αμαρτωλό;»***

Τέλος ο Γ.Γ. της Περιφέρειας Νοτίου Αιγαίου εύχεται το μήνυμα της Ανάστασης να είναι ***«μήνυμα Αγάπης, Ειρήνης, Αισιοδοξίας, Δημιουργίας και Εθνικής Συσπείρωσης»***

Η συνέντευξη αναλυτικά

• Κύριε Γενικέ, τι συμβαίνει τελικά με την κατανομή των πόρων του Δ΄ ΚΠΣ. Ισχύουν οι πληροφορίες για μείωση των πιστώσεων που θα λάβει η ΠΝΑ;

Η Περιφέρεια Νοτίου Αιγαίου δεν θα στερηθεί τους πόρους του Δ΄ Κ.Π.Σ. Σύμφωνα με πληροφόρηση και με βάση τις διαβουλεύσεις που πραγματοποιήθηκαν στην Ευρωπαϊκή Επιτροπή και στις οποίες αποφασίστηκε η κατανομή (τα κριτήρια ήταν ο πληθυσμός των Περιφερειών, η έκταση, το ΑΕΠ κλπ) για τις Περιφέρειες που είναι εκτός Στόχου 1, θα λάβει από Ευρωπαϊκούς πόρους τουλάχιστον 128 εκ. Ευρώ και αντίστοιχο ποσό δηλ. ακόμη 128 εκ. Ευρώ από Εθνική Συμμετοχή. Αξίζει να σημειωθεί ότι οι Περιφέρειες που είναι εκτός Στόχου 1 (επομένως και αυτή του Νοτίου Αιγαίου) **έχουν προτεραιότητα στην κατανομή των χρημάτων που θα διανεμηθούν από το Ταμείο Συνοχής, από το οποίο αντιστοιχούν στη Χώρα μας 3,2 δις ευρώ. Προτεραιότητα χρηματοδότησης θα έχουμε και από το 1,8 δις ευρώ που αφορούν την Αλιεία και τη Γεωργία** και τα οποία θα διαχειριστεί το Υπουργείο Αγροτικής Ανάπτυξης. Θυμίζω επίσης ότι χάρις στους επιτυχημένους χειρισμούς της Κυβέρνησης ελαστικοποιήθηκαν οι κανονισμοί της Ε.Ε. και υπάρχει δυνατότητα στις περιοχές που είναι έξω από το Στόχο 1, εκτός από άυλες ενέργειες, να μπορούν να πραγματοποιηθούν έργα υποδομών. Σε συνδυασμό με τη ρητή δέσμευση του Πρωθυπουργού αλλά και των Υπουργών της Κυβέρνησης για κάλυψη των όποιων ή πιθανών απωλειών υπάρξουν από πόρους της Ε.Ε. που είναι έξω από το Στόχο 1, με προγράμματα που θα καλυφθούν από Εθνικούς Πόρους, επιβεβαιώνει την εισαγωγική μου τοποθέτηση, ότι η Περιφέρειά μας δε θα έχει έλλειψη πόρων και η αναπτυξιακή της πορεία θα είναι απρόσκοπτη.

Οφείλω να επισημάνω, ότι σέβομαι την άποψη και την αγωνία όλων εκείνων που αναφέρονται στη χρηματοδότηση της Περιφέρειάς μας εν όψει του Δ΄ ΚΠΣ, **αλλά τονίζω** ότι υπάρχουν περίπου 200 εκ. ευρώ από το Γ΄ ΚΠΣ τα οποία δεν έχουν συμβασιοποιηθεί ακόμα από τους Τελικούς Δικαιούχους των έργων, παρά το γεγονός ότι τα έργα αυτά έχουν ενταχθεί εδώ και καιρό από την Περιφέρεια Νοτίου Αιγαίου και από μένα προσωπικά. **Καλό είναι να διεκδικούμε πόρους αλλά προέχει και η αξιοποίηση των ήδη υπαρχόντων.**

Θα ήταν άδικο να μην αναφέρουμε τη μεγάλη επιτυχία που είχε η σημερινή Κυβέρνηση και ο Πρωθυπουργός κ. Καραμανλής όταν το Δεκέμβρη του 2005 πέτυχε να αποσπάσει το ποσό των 20,1 δις ευρώ στις διαπραγματεύσεις που έγιναν στην Ε.Ε. και αφορούσαν τη χρηματοδότηση του Δ΄ ΚΠΣ και ουσιαστικά σηματοδοτούν την θετική αναπτυξιακή τροχιά της περιοχής μας. Θα ήταν ευχής έργο οι κυβερνήσεις του ΠΑΣΟΚ να είχαν βάλει τις σωστές βάσεις στη διαπραγματευτική προσπάθεια της χώρας για την Προγραμματική Περίοδο 2007-2013, όμως δυστυχώς για την χώρα κάτι τέτοιο δεν είχε πραγματοποιηθεί

• Πως εξελίσσεται η απορρόφηση των κονδυλίων του Γ΄ ΚΠΣ. Δώστε μας την εικόνα αυτής της στιγμής.

Τον **Απρίλη του 2004 ανέλαβα Γενικός Γραμματέας της Περιφέρειας Νοτίου Αιγαίου.** Θυμίζω ακόμα ότι το Περιφερειακό Επιχειρησιακό Πρόγραμμα (ΠΕΠ) Νοτίου Αιγαίου – αναπόσπαστο κομμάτι του Γ΄ ΚΠΣ – είχε διάρκεια από το 2000 έως το 2006. Στο 5ο λοιπόν έτος του προγράμματος **η απορρόφηση δεν ξεπερνούσε το 12,5%** όταν στην Ε.Ε. υπολόγιζαν ότι έπρεπε να έφτανε το 45% για το αντίστοιχο χρονικό διάστημα. Κάναμε δύο αναθεωρήσεις του ΠΕΠ και προχωράμε και σε τρίτη στα μέσα της χρονιάς. **Κατορθώσαμε** το ακατόρθωτο, **να μη χαθούν πόροι για το 2004 και το 2005** με βάση τις δεσμεύσεις που είχε η χώρα μας για τον κανόνα ν+2 και **τριπλασιάσαμε** σχεδόν **την απορροφητικότητα φτάνοντάς την στο 37%.** Ενισχύθηκε το ΠΕΠ Νοτίου Αιγαίου με 100 εκ. ευρώ περίπου, ποσά τα οποία θα μας δώσουν τη δυνατότητα να υλοποιήσουμε και άλλα έργα, να προετοιμάσουμε μελέτες για το Δ΄ ΚΠΣ, να προωθήσουμε έργα για τα Μικρά και Απομακρυσμένα Νησιά και να συνεχίσουμε τη χρηματοδότηση των Προνοιακών Δράσεων (Βοήθεια στο Σπίτι, Βρεφονηπιακοί Σταθμοί, ΑΜΕΑ, κλπ) στα οποία εργάζονται 270 άτομα και επωφελούνται 3200 άνθρωποι στην Περιφέρειά μας.



«Γιατί κάποια στελέχη του ΠΑΣΟΚ φοβούνται τη Δικαιοσύνη; Μήπως έχουν τίποτα να κρύψουν; Μήπως το παρελθόν τους είναι τελικά αμαρτωλό;»

• Πιστεύετε ότι τελικά ο αγώνας της Περιφέρειας να μην χαθεί ούτε 1 ευρώ για την περιφέρειά μας θα ευοδωθεί;

Δυστυχώς, και λυπάμαι που το λέω, το Γ΄ ΚΠΣ, το μεγαλύτερο χρηματοδοτικό πρόγραμμα που διατέθηκε στη χώρα μας από την Ευρωπαϊκή Ένωση, κατέδειξε την αδυναμία μας, με ευθύνη των προηγούμενων κυβερνήσεων, να αξιοποιήσουμε τις δυνατότητες Ανάπτυξης που μας παρείχε. Τον Μάρτιο του 2004 η απορρόφηση για το ΠΕΠ Νοτίου Αιγαίου έφθανε στο 12,5% ,ενώ στις 31/12/2004 σχεδόν διπλασιάστηκε φθάνοντας στο 23,4%. Σήμερα βρίσκεται στο 37%, ενώ τα ενταγμένα έργα ξεπερνούν τα 520. Αυτό ήταν αποτέλεσμα μιας διαρκούς συλλογικής προσπάθειας, ώστε να αναπληρώσουμε όσο από το χαμένο έδαφος μπορούμε. Η προσπάθεια αυτή συνεχίζεται και θα ενταθεί, έτσι ώστε να απορροφηθεί το μεγαλύτερο δυνατό μέρος των κονδυλίων, δεδομένου ότι το Πρόγραμμα βαίνει προς το τέλος του. Το 2006 –που είναι η τελευταία χρονιά του προγράμματος– πρέπει να απορροφήσουμε 100,7 εκ. ευρώ. Έχω επισημάνει τόσο στη συνεδρίαση του Περιφερειακού Συμβουλίου, όσο και στις κατ' ιδίαν συναντήσεις με τους φορείς υλοποίησης των έργων ότι πρέπει να κινηθούμε με γρήγορους ρυθμούς. Δυστυχώς τους πρώτους μήνες του 2006 αυτή η επισήμανσή μου δεν έχει βρει ανταπόκριση. Ελπίζω οι εκπρόσωποι Αυτοδιοίκησης να μην παρασυρθούν από το κλίμα των Νομαρχιακών και Δημοτικών Εκλογών και να μην εφησυχάσουν από τη μέχρι τώρα επιτυχημένη πορεία και την ανάκαμψη του ΠΕΠ.

• Που βρίσκεται το θέμα των μεγάλων έργων και ειδικότερα το Φράγμα του Γαδουρά;

Η Κυβέρνηση της ΝΔ έχει ως φιλοσοφία της να αντιμετωπίσει τα προβλήματα άμεσα και όχι να τα μεταθέσει για το μέλλον. Το ίδιο ισχύει και για τα ζητήματα που έχει κληρονομήσει. Στην περίπτωση του Φράγματος του Γαδουρά, έχουν γίνει όλες εκείνες οι προσπάθειες ώστε να προχωρήσουμε στην υλοποίησή του. Θυμίζω ότι και ο ίδιος είχα επισκεφθεί το συγκεκριμένο έργο όπως και όλα τα έργα τα οποία υλοποιούνται. Στις 8 Ιουνίου δημοπρατείται η Β΄ Φάση του έργου και διατείθονται 100 εκ. ευρώ για την ολοκλήρωσή του. Τόσο για το παραπάνω έργο **(το οποίο οι Κυβερνώντες επί ΠΑΣΟΚ το εμφάνιζαν σχεδόν ολοκληρωμένο)** όσο και για τα υπόλοιπα τα οποία βρήκαμε τελματωμένα δίνουμε καθημερινά τον καλύτερό μας εαυτό, με συνέπεια, οργάνωση και μεθοδικότητα να προχωρήσουμε στην υλοποίησή τους. Το Φράγμα Γαδουρά, το Φράγμα του Σχοινά, το Φράγμα της Κρητηνίας, οι παρεμβάσεις στο Λιμάνι και τη Μαρίνα της Ρόδου, η ολοκλήρωση του Αεροδρομίου της Καλύμνου (που επί 23 χρόνια αναμένεται η υλοποίησή του!!!) και δεκάδες ακόμα έργα υλοποιούνται και σύντομα θα παραδοθούν στους Νησιώτες μας ικανοποιώντας έτσι πολυετείς προσδοκίες των συμπατριωτών μας.

• Ποια τα συμπεράσματά σας από την εφαρμογή του προγράμματος «θησέας»;

Από το 2005 τέθηκε σε εφαρμογή το Πρόγραμμα ΘΗΣΕΑΣ για την Τοπική Αυτοδιοίκηση .

Για την περίπτωση των Κυκλάδων και της Δωδεκανήσου , όπου πέραν των ευπόρων Δήμων υπάρχουν και Δήμοι και Κοινότητες με λίγους πόρους , η ύπαρξη τέτοιου προγράμματος ενίσχυσης με το οποίο εξασφαλίζεται σταθερή και εκ των προτέρων γνωστή χρηματοδοτική ροή για τα έργα τους , είναι ιδιαίτερα σημαντική.

Το συγκεκριμένο μάλιστα πρόγραμμα ευνοεί τους μικρούς Οργανισμούς Τοπικής Αυτοδιοίκησης έναντι των υπολοίπων. Το πρόγραμμα δεν περιλαμβάνει μόνο έργα (και τις μελέτες τους) , αλλά χρηματοδοτεί και ενέργειες των Ο.Τ.Α που αποβλέπουν στην βελτίωση των υπηρεσιών που παρέχουν στους δημότες τους.

Συνολικά μέχρι σήμερα στο πρόγραμμα ΘΗΣΕΑΣ έχουν :

• Προενταχθεί 285 έργα & ενέργειες (προϋπολογισμού 63 εκατ. ευρώ)

(-από τα οποία έχουν ενταχθεί οριστικά 89 έργα και ενέργειες)

• είναι στη διαδικασία της αξιολόγησης για προένταξη 230 έργα και ενέργειες (προϋπολογισμού 42 εκατ. ευρώ)

• δηλαδή συνολικά πάνω από 500 έργα & ενέργειες σε διάστημα περίπου ενός έτους (με προϋπολογισμό της τάξεως των 105 εκατ. ευρώ)

Έχοντας ως δεδομένο ότι το πρόγραμμα ξεκίνησε το 2005 , είναι πρόδηλο ότι η προώθηση σε διάστημα ενός έτους, αυτού του αριθμού των έργων αποτελεί σημαντικό γεγονός για τους ωφελούμενους Ο.Τ.Α.

Να σημειωθεί ακόμα ότι στο πρόγραμμα ΘΗΣΕΑΣ προβλέπονται 2,5 φορές παραπάνω χρήματα για την περιφέρειά μας σε σύγκριση με το ΕΠΤΑ και αυτό αποδεικνύει το έμπρακτο ενδιαφέρον της σημερινής κυβέρνησης για την στήριξη των νησιών μας.

• Το ακτοπλοϊκό πρόβλημα είναι ίσως η πιο καυτή «πατάτα» της περιόδου. Πιστεύετε ότι η Κυβέρνηση έκανε ό,τι μπορούσε για τη βελτίωση των μεταφορών στην περιοχή μας ;

Ο αγώνας για καλύτερη ακτοπλοΐα είναι διαρκής. Η κυβέρνηση προσπαθεί και θα εντείνει τις προσπάθειές της για την επίλυση του ακτοπλοϊκού ζητήματος, ζήτημα που δημιουργήθηκε επί κυβερνήσεως ΠΑΣΟΚ. **Παραλάβαμε ένα Αιγαίο αβάπορο και αλίμενο.** Με καθημερινές παρεμβάσεις βελτιώνουμε τις λιμενικές εγκαταστάσεις των νησιών μας, χαρακτηριστικό παράδειγμα ότι μέχρι και στην ακριτική Ψέριμο προχωρήσαμε στη δημοπράτηση Λιμανιού. Νέα λιμάνια, αλιευτικά καταφύγια και αγκυροβόλια τουριστικών σκαφών υλοποιούνται στην Περιφέρειά μας.

Η τελευταία συνάντηση των Φορέων της περιοχής μας με τον Υπουργό Εμπορικής Ναυτιλίας κ. Κεφαλογιάννη μας κάνει αισιόδοξους για βελτίωση της ήδη υπάρχουσας κατάστασης. Η Κυβέρνηση θα προσπαθήσει για το καλύτερο και είναι σίγουρο ότι οι συνεχείς προσπάθειες και οι θεσμικές αλλαγές που πραγματοποιούνται στο χώρο της ναυτιλίας θα έχουν θετικά αποτελέσματα. Σύντομα θα υπάρχει ακτοπλοϊκή σύνδεση της Βορείου Ελλάδος με τη Δωδεκάνησο. Αξίζει όμως να αναφερθεί ότι εφόσον και τα ταχύπλοα της ΝΕΛ επανέλθουν στο Αιγαίο (πέρσι είχαν αποσυρθεί λόγω μηχανικών βλαβών και δικαστικής διαμάχης ΝΕΛ με τη Γαλλική Εταιρεία κατασκευής) η κατάσταση θα βελτιωθεί. Παράλληλα γίνεται προσπάθεια επίλυσης του θέματος της ΔΑΝΕ, της οποίας το Φεβρουάριο του 2004 ως γνωστόν, τα τρία πλοία σταμάτησαν την λειτουργία τους.

Παρά το γεγονός ότι δεν υπάρχουν μαγικές συνταγές, η συνεχής προσπάθεια θα αποδώσει καρπούς.

• Υπάρχουν αυτή τη στιγμή περιθώρια βελτίωσης των ακτοπλοϊκών συγκοινωνιών;

Η Νέα Διακυβέρνηση αντιμετωπίζει τα προβλήματα με σοβαρότητα και υπευθυνότητα και επαναλαμβάνω ότι δεν μεταθέτει την επίλυσή τους για το μέλλον , κάτι που έκαναν οι κυβερνήσεις του ΠΑΣΟΚ. Είναι ακόμα νωπές οι μνήμες και ο ελληνικός λαός δεν ξεχνά ποια πολιτική οδήγησε στο κλείσιμο της ΔΑΝΕ και την περσινή αποχή από το Αιγαίο των ταχύπλοων της ΝΕΛ λόγω μηχανικών προβλημάτων, όπως προανέφερα. Στους νησιώτες μας θα συνιστούσα να εμπιστευθούν την κυβέρνηση γιατί εκτιμώ ότι έρχονται καλύτερες ημέρες στην ακτοπλοΐα μας θυμίζοντας ότι ένα μακροχρόνιο πρόβλημα δεν λύνεται αυτόματα με το μαγικό ραβδί. Αξίζει να σημειωθεί ότι αυξήθηκε ο αριθμός των επιδοτούμενων γραμμών , η δε δαπάνη αυξήθηκε κατά 3.7 εκ. ευρώ και οι συμβάσεις για τις άγονες γραμμές επεκτάθηκαν σε δετείς . Το σίγουρο είναι ότι πραγματοποιήθηκαν πολλά και θα κάνουμε ακόμα περισσότερα.

• Πως αξιολογείτε τα αποτελέσματα από τη δράση της Περιφέρειας στο θέμα της τουριστικής προβολής;

Η αξιοποίηση της Ολυμπιάδας, αλλά και οι συντονισμένες προσπάθειες που πραγματοποιήθηκαν για την τουριστική προβολή απέδωσαν καρπούς κατά την περσινή χρονιά και θεωρώ δεδομένο πως η ανάκαμψη αυτή θα συνεχιστεί και στο μέλλον. Το 2005, για πρώτη χρονιά , διαθέσαμε 60 εκ. ευρώ για την προβολή της χώρας μας στο εξωτερικό . Παράλληλα η Περιφέρεια Νοτίου Αιγαίου για πρώτη φορά διαθέτει για την περίοδο 2005-2007 μέσω του Π.Ε.Π. Νοτίου Αιγαίου το ποσό των 2,5 εκ. ευρώ για την προβολή των νησιών μας. Είναι το μεγαλύτερο ποσό που δαπανά η Περιφέρεια Νοτίου Αιγαίου για την τουριστική προβολή της. Μέσω αυτής εξασφαλίσαμε την παρουσία όλων των νησιών μας σε εγχώριες και διεθνείς εκθέσεις, την προβολή διαφημιστικών σποτ, καταχωρήσεις σε έντυπα και περιοδικά, ενώ ποικίλες είναι και οι δράσεις της Περιφέρειας όπως η εκστρατεία προστασίας του περιβάλλοντος με παράλληλη προβολή των περιοχών φυσικού κάλλους.

Αναμφίβολα η φετινή χρονιά κινείται σε πολύ καλύτερα επίπεδα από πέρυσι, αλλά και γενικότερα από ό,τι στο παρελθόν. Τα μηνύματα από το σύνολο των νησιών της Περιφέρειας είναι άκρως θετικά και νομίζω ότι η αίσθηση αυτή είναι διάχυτη και στους κατοίκους των νησιών μας, πολύ περισσότερο δε σε όσους δραστηριοποιούνται επιχειρηματικά στον τομέα του τουρισμού. Μπορώ να σας πω ότι για την Περιφέρειά μας καταγράφεται μια αύξηση της τάξης του 15% έως 20%. Ειδικότερα δε, όσον αφορά τους δημοφιλείς προορισμούς, η αύξηση αυτή είναι πολύ μεγαλύτερη. Η σημαντική αύξηση των πτήσεων charter που παρατηρήθηκε, αλλά και η ραγδαία αύξηση στις αφίξεις των κρουαζιερόπλοιων αποτελούν ένα ακόμα σημάδι ανάκαμψης της τουριστικής κίνησης των νησιών μας. Παράλληλα θα πρέπει να αναφέρω πως είναι εμφανής η επιμήκυνση της τουριστικής περιόδου και στους μήνες Σεπτέμβριο και Οκτώβριο. Γεγονός που επιβεβαιώνεται τόσο από προγραμματισμένες πτήσεις, όσο και από τις κρατήσεις στα ξενοδοχεία.

• Έχετε αναπτύξει ένα πολύ καλό επίπεδο συνεργασίας με τους εκπρόσωπους της Τοπικής Αυτοδιοίκησης παρότι οι περισσότεροι «ανήκουν» στο ΠΑΣΟΚ. Πώς τα καταφέρατε;

Η Κυβέρνηση της ΝΔ και του Κώστα Καραμανλή έχει καταργήσει στην πράξη τις διαχωριστικές γραμμές ανάμεσα στους Έλληνες. Η υπόθεση της ανάπτυξης αυτού του τόπου μας αφορά και ανήκει σε όλους. Αυτό το μήνυμα προσπάθησα να στείλω και να το εμπεδώσουν όλοι οι κάτοικοι της περιοχής μας. Δύο χρόνια τώρα που βρίσκομαι στο τιμόνι της Περιφέρειας προσπαθώ να εμφυσήσω τη συλλογική προσπάθεια και τη συλλογική ευθύνη. Να φύγουμε με ποιοτικά άλματα μπροστά, στο μέλλον. Αυτή η προσπάθεια έχει εκτιμηθεί από όλους, παρά το γεγονός ότι υπάρχουν μεμονωμένες περιπτώσεις που υψώνουν εμπόδια ή προσπαθούν να αποπροσανατολίσουν την κοινή γνώμη για να ικανοποιήσουν προσωπικούς στόχους και μικροκομματικές σκοπιμότητες. Υπηρετώ το σύγχρονο πολιτικό πολιτισμό, που έχει ως βασικές προϋποθέσεις τη σκληρή δουλειά, την εντιμότητα, τη συλλογικότητα, την υπευθυνότητα και την ειλικρίνεια. Η Περιφέρεια Νοτίου Αιγαίου προωθεί την ανάπτυξη του τόπου, παράγει πολιτική, παίρνει πρωτοβουλίες και στέκεται δίπλα στον πολίτη και στα ζητήματα της καθημερινότητας. Σφυρηλατούμε την κοινωνική συμμαχία που είχε ανάγκη ο τόπος εδώ και δεκαετίες στηριζόμενοι πάντα σε αρχές και αξίες.

• Η πρόσφατη έκπτωση του Μ. Αντώνογλου από το αξίωμα του Δημοτικού Συμβούλου και η κλήτευση του Δημάρχου Ροδίων στον ανακριτή πιστεύετε ότι θέτουν σε κίνδυνο αυτές τις καλές σχέσεις;

Πιστεύω ότι η έκπτωση του κ. Αντώνογλου δε θέτει σε κίνδυνο τις καλές σχέσεις που έχω με την αυτοδιοίκηση. Άλλωστε η απόφασή μου είναι νομιμότατη, προήλθε από καταγγελία πολίτη που κοινοποιούνταν και στο γραφείο Πρωθυπουργού αλλά και στο γραφείο Υπουργού ΥΠΕΣΔΑ και αν δεν προέβαινα σε αυτή τη διοικητική πράξη θα κατηγορούμουν για παράβαση καθήκοντος. Η σχέση μου με τον κ. Αντώνογλου είναι αρκετά καλή, απόδειξη η τελευταία συνάντησή μας που είχε ανθρώπινο χαρακτήρα αλλά και η συζήτηση για συνεργασία στα πολιτιστικά δρώμενα. Νομίζω πως αυτό είναι μια απάντηση στους **σύγχρονους Φαρισαίους** που πρότρεξαν υποκριτικά να σχίσουν «τα ιμάτιά τους» συμπαραστεκόμενοι υποθετικά στην υπόθεσή του. Και σε αυτό το ζήτημα - παρά τον τεχνητό θόρυβο που επιδίωξαν κάποιοι να δημιουργήσουν - υπήρξε απόλυτη δικαίωσή μου.

• Η πλευρά του ΠΑΣΟΚ υποστηρίζει ότι με την εμπλοκή της Δικαιοσύνης η Ν.Δ. παίζει ένα επικίνδυνο παιχνίδι από το οποίο η ίδια θα βγει χαμένη. Ποια είναι η δική σας άποψη;

Η ΝΔ δεν εμπλέκει τη δικαιοσύνη σε πολιτικά παιχνίδια. Σέβεται τις αποφάσεις της και δεν την επηρεάζει, αφού είναι μια ανεξάρτητη Αρχή αποδεκτή από το λαό μας. Το ΠΑΣΟΚ πάνω στην αγωνία του, προσπαθεί να συγκαλύψει την απουσία πολιτικής του πρότασης εμφανίζοντας κατά καιρούς «μπαμπούλες» και αποπροσανατολίζοντας την κοινή γνώμη. Προσωπικά μου γεννάται το ερώτημα «Γιατί κάποια από τα στελέχη του ΠΑΣΟΚ φοβούνται τη δικαιοσύνη; Μήπως έχουν τίποτα να κρύψουν; Μήπως το παρελθόν τους τελικά είναι αμαρτωλό;» Δεν είναι τυχαίο ότι ο θυμόσοφος λαός μας μεταξύ των άλλων λέει ότι «καθαρός ουρανός αστραπές δε φοβάται». Για την ΝΔ ισχύει, για το ΠΑΣΟΚ ας μας απαντήσουν οι ίδιοι.

• Να ολοκληρώσουμε με τις ευχές σας για τη σημερινή μεγάλη γιορτή της Ανάστασης

Το μήνυμα της Ανάστασης ας είναι μήνυμα Αγάπης, Ειρήνης, Αισιοδοξίας, Δημιουργίας και Εθνικής Συσπείρωσης.

Εύχομαι ολόψυχα
Χρόνια Πολλά και
Καλό Πάσχα σε όλους.

Για Επαγγελματίες
Ξενοδόχους και Εστιάτορες
που ξέρουν πως να αφήνουν τον ανταγωνισμό πίσω



Αναζητάτε...

... μεγάλη ποικιλία σε κατεψυγμένα κρέατα, θαλασσινά και λαχανικά;

... εγγυημένη ποιότητα, αυστηρή τήρηση κανόνων υγιεινής και πιστοποίησης ISO HACCP;

... απίστευτες **ΤΙΜΕΣ** και **ΆΡΙΣΤΗ** εξυπηρέτηση;



ΤΟΤΕ...

REKA
Η εγγύηση... Στο πιάτο σας!!!

REKA A.E.
3° χλμ. Τσαΐρι - Αεροδρόμιο, 85 106 Παστίδα - Ρόδος, Τηλ.: 22410 48300/4830
Fax: 22410 48302, email: reka@rodogaz.gr

ΝΑΥΤΙΚΗ ΕΤΑΙΡΕΙΑ
ΤΗΛΟΣ 21ος ΑΙΩΝΑΣ
ΤΗΛΟΣ 85002
ΤΗΛ: 2246044000, FAX: 2246044044

Ο,ΤΙ ΚΑΙ ΝΑ ΓΙΝΕΙ Η ΤΗΛΟΣ ΚΑΙ ΟΙ ΤΗΛΙΑΚΟΙ ΘΑ ΠΡΟΟΔΕΥΟΥΝ

Ολοι στην Τήλο μας για Πάσχα
με το δικό μας καράβι το SEA STAR

Αναχώρηση από Ρόδο
την Μεγάλη Πέμπτη 17:00 μ.μ.
Επιστροφή από Τήλο
την Δευτέρα του Πάσχα 17:00 μ.μ.

ΚΑΛΗ ΑΝΑΣΤΑΣΗ
ΛΑΜΠΡΗ ΧΡΟΝΙΑ



Με το SEA STAR να ομορφαίνει
τις θάλασσες και να μας γεμίζει αισιοδοξία



ΠΡΟΣ ΤΟ ΧΡΙΣΤΕΠΩΝΥΜΟ ΠΛΗΡΩΜΑ

ΠΑΣΧΑΛΙΑΤΙΚΟ ΜΗΝΥΜΑ

του Πατριάρχη Κων/πόλεως

Μήνυμα του Μητροπολίτη Ρόδου κ. Κύριλλου

Με την ευκαιρία του Πάσχα η Αυτού Παναγιότης ο Πατριάρχης Κων/πόλεως κ.κ. Βαρθολομαίος στέλλει το ακόλουθο μήνυμα προς τους πιστούς.

+ ΒΑΡΘΟΛΟΜΑΙΟΣ
ΕΛΕΩ ΘΕΟΥ ΑΡΧΙΕΠΙΣΚΟΠΟΣ
ΚΩΝΣΤΑΝΤΙΝΟΥΠΟΛΕΩΣ,
ΝΕΑΣ ΡΩΜΗΣ ΚΑΙ
ΟΙΚΟΥΜΕΝΙΚΟΣ ΠΑΤΡΙΑΡΧΗΣ
ΠΑΝΤΙ ΤΩ ΠΛΗΡΩΜΑΤΙ ΤΗΣ
ΕΚΚΛΗΣΙΑΣ ΧΑΡΙΝ, ΕΙΡΗΝΗΝ
ΚΑΙ ΕΛΕΟΣ ΠΑΡΑ ΤΟΥ
ΕΝΔΟΞΟΣ ΑΝΑΣΤΑΝΤΟΣ
ΣΩΤΗΡΟΣ ΧΡΙΣΤΟΥ.

«Η Ζωή πώς θνήσκεις;
Πώς και τάφω οικείς;»

Αδελφοί συλλειτουργοί και τέκνα ευσεβή και φιλόθεα της Εκκλησίας.

Πάσα φύσις απορεί και εξίσταται: Ο χορός των Αγγέλων. Η πληθύς των ανθρώπων. Απασα η κτήσις εν φόβω και τρόμω ίσταται ενώπιον του μεγάλου και αφάτου Μυστηρίου των Αγίων Παθών και της λαμπροφόρου Αναστάσεως του Σωτήρος Χριστού. Και διερωτάται: Πώς είναι δυνατόν να αποθνήσκη η Ζωή, η όντως Ζωή, η Αυτοζωή, η πηγή της Ζωής; Πώς ημπορεί να είναι ο τάφος κατοικητήριον της Ζωής; Εκείνου δηλαδή, του Κυρίου ημών Ιησού Χριστού, ο Οποίος είπεν: «Εγώ είμι...η ζωή» (Ιωαν. 14,6); Η απάντησις εδόθη δια της Αναστάσεως.

Πολλά από τα ερωτήματα των χρόνων εκείνων παραμένουν. Ο,τι εγένετο εφ' άπαξ τότε, επαναλαμβάνεται έκτοτε διηνεκώς και αδιαλείπτως. Το Μυστήριον συνεχίζεται. Η απορία ομοίως. Σημείον αντιλεγόμενον και σήμερον δια πολλούς ο Χριστός (Λουκ. 2,34). Σταυρούται, αλλά και ανίσταται. Σκάνδαλον ο Εσταυρωμένος δια μερικούς, μωρία δι' άλλους (Α' Κορ. 1,23). Χλευάζεται υπό τινων ο εκ νεκρών Αναστάς (Πραξ. 17,32), συκοφαντείται υπό ετέρων (Ματθ. 28, 11-15), αλλά βασιλεύει εις τα καρδίας των πιστών.

Οι πιστοί προγευόμεθα την Ανάστασιν, ζώμεν αναστάμενοι, δεν φοβούμεθα τον φυσικόν θάνατον του σώματος, διότι πιστεύομεν εις την Ανάστασιν του Χριστού και των ανθρώπων, βλέπομεν δε αυτήν ως γεγονός μαρτυρούμενον από την συναναστροφήν μας μετά των Αγίων, οι οποίοι, αν και κατά την ανθρώπινην αντίληψιν απέθανον, πράγματι ζουν και συναναστρέφονται μαζί μας και μας βοηθούν εις την ζωήν μας.

Ηχησεν όμως τότε και ηχεί επίσης έκτοτε ακαταπαύστως διάτορος η κραυγή του φανατισμού: «σταύρωσον, σταύρωσον αυτόν». Απεκρίθη τότε και αποκρίνεται έκτοτε η δειλία και ανευθυνότης των κραταιών: «Λάβετε αυτόν υμείς και σταυρώσατε» (Ιωάν. 19,6)!

Η ζωή ανέστη, ο Χριστός Ανέστη. Και ημείς συμμαρτυρούμεν την Ανάστασιν Αυτού, όχι μόνον δια αποδεικτικών επιχειρημάτων, αλλά δια της αναστασίμου ζωής μας. Τότε γίνεται πιστευτή η μαρτυρία μας όταν ζη εντός μας ο Αναστημένος Χριστός, όταν ακτινοβολήται από όλην την ύπαρξίν μας η χαρά, η βεβαιότης και η ειρήνη της Αναστάσεως. Μένει βεβαίως ενώπιόν μας ο τάφος ως απειλή της ζωής. Της ζωής του ανθρώπου και του φυσικού ημών περιβάλλοντος. Δεν εννοούμεν βεβαίως την φθοράν και τον θάνατον υπό την βιολογικήν έννοιαν των όρων. Εννοούμεν εκείνας τας μορφάς του θανάτου και της φθοράς, αι οποιαί απειλούν την ζωήν του ανθρώπου αιφνιδίως, βαναύσως, βιαίως. Εκείνας, αι οποίαι προκαλούν την συνείδησιν, ευτελίζουν το ανθρώπινον πρόσωπον, παραφθείρουν το κάλλος της φύσεως.

Εννοούμεν, επί παραδείγματι, την ζωήν, η οποία παραδίδεται εις τον θάνατον, πριν καν αντικρύση το φως του ηλίου.

Εννοούμεν τα εκατομμύρια των παιδίων, τα οποία οδηγεί εις τον τάφον η πενία, η πείνα, η έλλειψις ακόμη και των στοιχειοδεστάτων φαρμάκων, η σκληρότης της καρδίας εκείνων, οι οποίοι δύνανται, αλλά δεν πράττουν τα αναγκαία υπέρ αυτών, η αναισχυντία των εκμεταλλευτών και των διαφθορέων της παιδικής αθωότητας.

Εννοούμεν τα θύματα των καθημερινών βιαιοτήτων, των θρησκευτικών, εθνικιστικών, φυλετικών και άλλων φανατισμών και πολεμικών συρράξεων, αι οποίαι αντιπαρέχονται απαθώς και αδιαφόρως το πανανθρώπινον αίτημα κατασιγάσεως των παθών και ειρηνεύσεως, επί τέλους, του κόσμου τούτου.

Εννοούμεν, τέλος, την ληστρικήν επιδρομήν του ανθρώπου κατά του φυσικού περιβάλλοντος, τον οποίον υποτάσσει βιαίως και δολίως εις ακόρεστα πάθη εκμεταλλεύσεως και κερδοφορίας, παραμορφώνει το από του Δημιουργού δοθέν κάλλος αυτού και υποσκάπτει τα θεμέλια και τας προϋποθέσεις επιβιώσεως των μελλοντικών γενεών.

Συνελόντι ειπείν, εννοούμεν εκείνας τας μορφάς της ζωής, αι οποίαι φέρουν τα σημεία του θανάτου, είτε πνευματικά είτε ηθικά είναι αυτά, είτε γεννήματα παθών και λαθών, στερήσεως ή απληστίας, ευτελισμού και καταδυναστεύσεως της ζωής.

Αδελφοί και τέκνα εν Κυρίω αγαπητά και περιπόθητα,

Προσεκυνήσαμεν και πάλιν εφέτος τα Αγια Πάθη του Σωτήρος ημών Ιησού Χριστού. Γνωρίζομεν, ότι ο λόγος περί του σταυρικού θανάτου αυτού είναι μωρία δι' όσους εμμένουν εις την απιστίαν και οδεύουν εις απώλειαν. Είναι, αντιθέτως, δύναμις θεού δι όσους πορευόμεθα εν πίστει την οδόν της σωτηρίας (Α' Κορ. 1,18) υπό το απαστράπτον φως της Αναστάσεως.

Εν τη δυνάμει αυτή και τη χαρά της Αναστάσεως του Χριστού σεβόμεθα την ζωήν των συνανθρώπων μας, δια να παύσωμεν τους αλληλοσπαραγμούς και απαρνηθώμεν την βίαν και τους φανατισμούς, οι οποίοι απειλούν την ζωήν. Ο θρίαμβος της Αναστάσεως πρέπει να βιώνεται ως θρίαμβος της ζωής, της συναδελφώσεως των ανθρώπων, της προοπτικής, της ελπίδος.

«Χριστός Ανέστη και ζωή πολιτεύεται».

Αυτώ η δόξα, η τιμή και το κράτος εις αιώνας αιώνων.

Αγιον Πάσχα 2006
+ Ο Κωνσταντινουπόλεως
διάπυρος προς
Χριστόν Αναστάντα
ευχέτης πάντων υμών

ΜΗΝΥΜΑ ΤΟΥ ΜΗΤΡΟΠΟΛΙΤΗ ΡΟΔΟΥ κ.κ. ΚΥΡΙΛΛΟΥ





Ο Μητροπολίτης Ρόδου κ.κ. Κύριλλος στέλλει το ακόλουθο μήνυμα:

ΚΥΡΙΛΛΟΣ

δια της χάριτος του Κυρίου ημών Ιησού Χριστού Μητροπολίτης της Αγιωτάτης Μητροπόλεως Ρόδου, προς τον ιερόν κλήρον και τον φιλόχριστον λαόν της καθ' ημάς Ιεράς Μητροπόλεως.

Αδελφοί και τέκνα εν Κυρίω αγαπητά.

ΧΡΙΣΤΟΣ ΑΝΕΣΤΗ

Αναστάσεως ημέρα και λαμπρυνθώμεν τη πανηγύρει». Αυτή τη μέρα, που αποτελεί το μεγαλύτερο δώρο του Θεού προς τον άνθρωπο, ας πανηγυρίσουμε και ας χαρούμε. Σήμερα «θανάτου εορτάζομεν νέκρωσιν, Αδου την καθαίρεσιν, άλλης βιωτής της αιωνίου απαρχήν». Σήμερα «σωτηρία τω κόσμω γέγονεν· άσωμεν τω αναστάντι εκ τάφου, και αρχηγώ της ζωής ημών».

Την νύκτα της Αναστάσεως τα σύμπαντα πλημμύρισαν από φως, «ουρανός τε και γη και τα καταχθόνια». Ο Χριστός νίκησε τον θάνατο και ελευθέρωσε τον άνθρωπο από την δουλεία του. Μήνυμα ελευθερίας και ελπίδας είναι ο αναστάσιμος παιάνας «ΧΡΙΣΤΟΣ ΑΝΕΣΤΗ». Είναι το μήνυμα της μεταμορφώσεως της ζωής μας σε ένα άλλο είδος ζωής. Το Πάσχα είναι η καινή κτίση, η ημέρα της αναδημιουργίας. Αρχίζει η νέα περίοδος της ζωής του ανθρώπου. Γι' αυτό και ομολογούμε «Ανάστασιν Χριστού θεασάμενοι».

«Ανέστη ο Κύριος όντως». Στη λιτή αυτή φράση περικλείεται όλη η αρχέγονη εμπειρία της Εκκλησίας. Αποτελεί την μαρτυρία των Αποστόλων. «Η ζωή φανερώθη και εωράκαμεν και μαρτυρούμεν και απαγγέλλομεν υμίν... ο εωράκαμεν και ακηκόαμεν απαγγέλλομεν» (Α' Ιωαν. α' 2-3). Μαρτυρία όχι μόνο της σωματικής οράσεως μετά την Ανάσταση αλλά κυρίως μαρτυρία εσωτερικής - υπαρξιακής βιώσεως του Αναστάντος Κυρίου. Στην δισχιλιετή ιστορία της Εκκλησίας μας αποτελεί την μαρτυρία των Μαρτύρων, των Οσίων και πάντων των Αγίων. Γιατί τι άλλο είναι η μαρτυρία των Αγίων μας παρά η μαρτυρία ότι «ανέστη ο Κύριος όντως». Μαρτυρία των βιωματικού γεγονότος της «καινής κτίσεως», της αναμορφουμένης κτίσεως», της αληθινής ζωής την οποία οι ίδιοι έζησαν εν Αγίω Πνεύματι.

Εορτάζοντες για μια ακόμη φορά το Αγιον Πάσχα, την Ανάσταση του Κυρίου και Σωτήρος του κόσμου και του ανθρώπου Ιησού Χριστού αισθανόμεθα την επικαιρότητα αυτής της βιωματικής εμπειρίας των Αγίων της Εκκλησίας. Ο σημερινός άνθρωπος, κουρασμένος από την ακατάσχετη φλυαρία του κόσμου που ζει, απαγοητευμένος από την ψευδαίσθηση ότι μπορεί να σωθεί από τα επιτεύγματα και τις δυνατότητες που απέκτησε, έχει την ανάγκη να ακούσει λόγον αληθείας, λόγον χαράς και ελπίδας. Τέτοιος λόγος είναι ο λόγος των Αγίων της Εκκλησίας μας, λόγος πολύφθογγης σιωπής, των Αγίων που βιώνουν την ανάστασή τους, ζώντας μέσα στο αναστημένο Σώμα του Χριστού, την Εκκλησία.

Πιστεύουμε ακράδαντα ότι «Ο Κύριος ανέστη όντως», γιατί αναστήθηκαν οι άνθρωποι. Εχουμε την βεβαιότητα της πίστως ότι «ανέστη ο Κύριος» γιατί έχουμε την βιωματική μαρτυρία των αναστημένων Αγίων μας, Αποστόλων, Μαρτύρων, Ομολογητών, Ιεραρχών και Οσίων. Αυτή η μαρτυρία της Αναστάσεως μας γεμίζει χαρά και ελπίδα και μας κάνει να ψάλλουμε θριαμβευτικά τον αναστάσιμο ύμνο «Χριστός ανέστη εκ νεκρών, θανάτω θάνατον πατήσας, και τοις εν τοις μνήμασι ζωήν, χαρισάμενος».

Αγαπητοί αδελφοί και τέκνα εν Κυρίω.

Ευχαριστούμε τον Κύριο και Σωτήρα μας, ο οποίος μας αξίωσε να εορτάζουμε και εφέτος το σωτήριον Πάσχα. Δοξάζουμε τον πανάγιον όνομά του και παρακαλούμε να εκχέει άπλετα το φως της Αναστάσεώς του στις καρδιές μας. Το μόνο φως που μπορεί να διασχίσει τα ερέβη και σκοτάδια του κόσμου τούτου και να γεμίσει από αγάπη, χαρά και ελπίδα την ύπαρξή μας.

Ευχόμαστε σε όλους έτη πολλά, ευλογημένα και καταυγαζόμενα από το ανέσπερο φως που ανέτειλε από τον πανάγιο Τάφο.

Αγιον Πάσχα του δισχιλιοστού και έκτου έτους

Διάπυρος προς Χριστόν Αναστάντα ευχέτης πάντων ημών.

Ο ΜΗΤΡΟΠΟΛΙΤΗΣ
Ο ΡΟΔΟΥ ΚΥΡΙΛΛΟΣ

ELAFOS HOTEL
1929

ΠΑΣΧΑ ΣΤΟ ΞΕΝΟΔΟΧΕΙΟ ΕΛΑΦΟΣ



Μεγάλο Σάββατο:

Τελετή Ανάστασης
στο εκκλησάκι του Προφήτη Ηλία.
Θα ακολουθήσει Αναστάσιμο δείπνο στο εστιατόριο του Ξενοδοχείου.

Κυριακή του Πάσχα:

Εσπερινός της Αγάπης
Πλούσιος παραδοσιακός
Λαμπριάτικος μπουφές

Τιμή ανά άτομο
για το γιορταστικό διήμερο: 120 -

Τα παιδιά έως 5 ετών είναι δωρεάν.
Τα παιδιά έως 12 ετών
έχουν 50% έκπτωση

Τηλ. Κρατήσεων: 22460 22402

ΑΚΡΙΤΙΚΑ

κουβεντούλες με κάποιο νόημα

«Η φοβερότερη εκδίκηση είναι να περιφρονείς αυτούς που σε εχθρεύονται, αν και είσαι βέβαιος ότι μπορείς να τους συντρίψεις».
ΜΠΑΛΖΑΚ

Θρσει· λέγων τ᾽ αληθές ού σφαλεί ποτέ ΣΟΦΟΚΛΗΣ

WINSTON CHURCHILL: Ο ελεύθερος Τύπος μπορεί να είναι καλός ή κακός Τύπος, ο ανελεύθερος δεν θα γίνει ποτέ τίποτε άλλο από κακός τύπος

ΣΥΜΜΕΤΟΧΗ ΣΤΟ ΑΠΟ ΠΑΘΟΣ

Μεγάλη εβδομάδα. Εβδομάδα των Αγίων Παθών. Βαρύς ο ουρανός. Κι εμείς, απλοί θεατές στα βήματα του Θεανθρώπου. Μακριά, ψυχί τε και σώματι, από το δικό Του μαρτύριο.

Μπλεγμένοι στα δίκτυα μιας επαναλαμβανόμενης καθημερινότητας κι ενός μίζερου «βολέματος» δεν έχουμε το χρόνο ούτε τη διάθεση για αγώνες ψυχής. Δεν έχουμε καν το χρόνο να κοιτάξουμε λίγο δίπλα μας, ν' αντικρίσουμε τη δυστυχία -ναι, υπάρχει άφθονη από αυτή γύρω μας-, να σκύψουμε πάνω από αυτόν που το έχει ανάγκη, όπως έσκυψε ο Χριστός πάνω από το φτωχό και τον καταφρονεμένο.

Γιατί ναι, υπάρχουν και στην εποχή μας άνθρωποι που σταυρώνονται καθημερινά: άνθρωποι χωρίς πατρίδα, χωρίς οικογένεια, χωρίς ψωμί. Ζουν ανάμεσά μας και τους αναγνωρίζουμε από τη μόνιμη αγωνία στο βλέμμα. Κι εμείς οι χορτασμένοι από αγάπη, φροντίδα ευμάρεια, δεν τους προσφέρουμε ούτε τη ματιά μας. Κατά τα άλλα, λέμε πως συμπάσχουμε στο θείο Πάθος κι ετοιμαζόμαστε να γιορτάσουμε την Αγία Ανάσταση. Μα τι μπορεί να σημαίνει η Ανάσταση για εμάς που δεν καταλάβαμε τίποτα από το θείο Λόγο; Οι καμπάνες χτυπούν πένθιμα. Ο Ανθρωπος Χριστός πεθαίνει στο Σταυρό του Μαρτυρίου μέσα σε φριχτούς πόνους. Ας δείξουμε έμπρακτα ότι συμπάσχουμε στο μαρτύριό Του, ας φροντίσουμε να απαλύνουμε τους πόνους Του. Ας ρίξουμε μια ματιά δίπλα μας. Υπάρχουν άνθρωποι που θα έχουν άδειο το πασχαλινό τραπέζι. Υπάρχουν κι άλλοι που δεν τους λείπει το φαγητό αλλά είναι μόνοι τους. Ας τους καλέσουμε στο πασχαλινό τραπέζι μας, ας τους χαρίσουμε λίγη ζεστασιά.

Είπε ο Χριστός προς τους ευλογημένους: «Σ' εσάς ανήκει η βασιλεία των ουρανών. Γιατί πείνασα κι εσείς μου δώσατε φαγητό, δίψασα και μου δώσατε νερό, γυμνός ήμουν και μου δώσατε ρούχα». Εκείνοι τον ρώτησαν με απορία: «Πότε Κύριε σου δώσαμε εμείς τροφή, νερό και ρούχα». Κι Εκείνος απάντησε: «Αφού το κάνατε για τους αδελφούς μου, για μένα το κάνατε». Καλή Ανάσταση.

ΗΕΙΣ ΑΔΟΥ ΚΑΘΟΔΟΣ

Η εις Αδου Κάθοδος συμπίπτει με τα αποτελέσματα των δημοσκοπήσεων, που δείχνουν την κάθοδο και των δύο κομμάτων εξουσίας. Κι ενώ για την κυβέρνηση η κάθοδος εις τον Αδη είναι εξηγήσιμη, για την αξιωματική αντιπολίτευση δεν ισχύει το ίδιο. Ενας θεός μόνο μπορεί να εξηγήσει γιατί το ΠΑΣΟΚ, αντί να ανέρχεται στον Παράδεισο, κατέρχεται αργά αλλά σταθερά στον Αδη. Τι κι αν άδει ο αρχηγός, οι δημοσκοπήσεις του Ιουνίου θα αποτυπώνουν το κλίμα πόλωσης, από το οποίο οι εμπνευστές των... ανοιχτών συναυλιών προσδοκούσαν μία, έστω οριακή, άνοδο. Οι ντομάτες, τα αμνοερίφια και γενικώς η «μπαχαλοποίηση» έκαναν ό,τι μπορούσαν ως προς την ενορχήστρωση, αλλά γενικά το... κομμάτι δεν τραβάει. Είναι μονότονο και θυμίζει εμβατήριο της δεκαετίας του '70...

ΝΑ ΜΗΝ ΠΗΓΑΙΝΟΥΜΕ ΚΑΛΑ ΟΤΑΝ ΕΧΟΥΝ ΚΑΚΟΤΥΧΙΕΣ ΟΙ ΑΛΛΟΙ

Με το «δεξί» ξεκινά η φετινή τουριστική σεζόν για τη χώρα μας, αφού όλες οι ενδείξεις κάνουν λόγο για μια καλή χρονιά για τον ελληνικό τουρισμό.

Μας ευνοούν οι συγκυρίες από πέρυσι, όταν στην καρδιά του καλοκαιριού μεγάλος αριθμός τουριστών μετακινήθηκε από τις πληγωμένες από την τρομοκρατία, Αίγυπτο και Τουρκία προς τη χώρα μας. Καλή όμως δείχνει να είναι και η φετινή συγκυρία. Ο τουρισμός της Τουρκίας δοκιμάζεται έντονα, ενώ και οι ανταγωνίστριες χώρες της Βορείου Αφρικής αντιμετωπίζουν προβλήματα.

Μάλιστα ο Τούρκος υπουργός Τουρισμού δήλωσε ότι ο μεγαλεπήβολος στόχος του 2006, για 26 εκ. τουρίστες, εγκαταλείπεται. Κερδισμένες θα βγουν και πάλι οι χώρες της Μεσογείου και κυρίως η Ελλάδα και η Ισπανία. Θετικά λοιπόν τα μηνύματα για τον ελληνικό τουρισμό αρκεί να μην παρανοήσουμε την ερμηνεία τους. Τίποτε δεν είναι δεδομένο και ο μακροπρόθεσμος σχεδιασμός για την οριστική ανάκαμψη του ελληνικού τουρισμού δεν έχει ακόμη εκπονηθεί. Οι καλές συγκυρίες απλώς μας δίνουν μια ανάσα και παρέχουν το χρονικό περιθώριο για να αντιμετωπίσουμε τα προβλήματα που είχαν οδηγήσει στη μεγάλη πτώση των προηγούμενων ετών.

Είναι μια καλή ευκαιρία προς διαχείριση και αξιοποίηση από επιχειρηματίες και κράτος και μάλλον δεν προσφέρεται για εφησυχασμό και πανηγυρισμούς. Διότι αν ο ελληνικός τουρισμός στηριχθεί στις κακοτυχίες των άλλων, θα έρθει η στιγμή που θα πληρωθεί με το ίδιο νόμισμα. Δεν πρέπει λοιπόν να τα πηγαίνουμε καλά επειδή οι άλλοι έχουν κακοτυχίες, αλλά επειδή είμαστε καλύτεροι.

ΕΛΕΟΣ ΠΑΙΔΙΑ, ΕΛΕΟΣ...

Η Επιτροπή των Σοφών έδωσε στη δημοσιότητα το πόρισμά της για την ανώτατη παιδεία και τα κόμματα της αντιπολίτευσης με προσεκτικές ανακοινώσεις διατύπωσαν επιμέρους κριτικές παρατηρήσεις. Βεβαίως οι προτάσεις της επιτροπής δεν είναι κανένα θέσφατο. Μπορεί με ορισμένες από αυτές να διαφωνήσεις και με άλλες να συμφωνήσεις. Το σίγουρο είναι ένα: ότι επιτέλους θα πρέπει με αυτές και όποιες άλλες προτάσεις υπάρχουν (το ΠΑΣΟΚ τις έχει ήδη καταθέσει) ή καταρτιστούν να αρχίσει μια σοβαρή συζήτηση. Διότι ενώ το πανεπιστήμιο (με ελάχιστες εξαιρέσεις) και γενικότερα η παιδεία στη χώρα μας έχει τα μαύρα της τα χάλια, ουδείς συζητά σοβαρά όσες και όποιες προτάσεις κατατίθενται. «Μα είναι αποσπασματικές», αντιλέγουν ορισμένοι. «Μα η υποχρηματοδότηση της παιδείας δεν αντιμετωπίζεται», λένε κάποιοι άλλοι. Και όλοι έχουν δίκιο, με μία διαφορά όμως. Οτι από κάπου πρέπει ν' αρχίσεις τη συζήτηση για να μπορέσεις να πάρεις σοβαρά, βιώσιμα και σε προοδευτική κατεύθυνση μέτρα. Εκτός κι αν νομίζεις ότι όλα είναι καλώς καμωμένα, ότι αυτό που προέχει είναι να υπερασπιστείς αυτό το μοντέλο (ο Θεός να το κάνει) του πανεπιστημίου. Οπως, για παράδειγμα, η νεολαία του Συνασπισμού, που θεωρεί ότι «αν υλοποιηθούν οι προτάσεις της επιτροπής, θα οδηγήσουν στην πλήρη εντατικοποίηση των σπουδών (το γεγονός ότι τα ελληνικά ΑΕΙ είναι 20 χρόνια πίσω από τα ευρωπαϊκά δεν τους πειράζει), ότι ο ακαδημαϊκός χαρακτήρας θα αντικατασταθεί από τη λογική της επιχειρηματικότητας (το ότι τα ΑΕΙ δεν έχουν καμία σχέση με την αγορά εργασίας μάλλον δεν τους αφορά) και ότι ο δωρεάν χαρακτήρας της εκπαίδευσης (προφανώς νομίζουν ότι είναι δωρεάν επειδή πληρώνει η οικογένειά τους και όχι οι ίδιοι) θα πάει στα αζήτητα»! Αφήστε που ο φοιτητικός συνδικαλισμός ταυτίζεται με την τεμπελιά!

«Ποιος θα έχει τον χρόνο -θέτει το ερώτημα στην ανακοίνωσή της η νεολαία του ΣΥΝ- να ασχοληθεί με τον συνδικαλισμό, όταν θα πρέπει να πατήσει πάνω στον συμφοιτητή του για να επιβιώσει, όταν ο χρόνος θα μετράει αντίστροφα;».

Ελεος παιδιά, έλεος...

ΑΠΛΗΡΩΤΟΣ ΛΟΓΑΡΙΑΣΜΟΣ...

Ενα από τα ελάχιστα δείπνα που έγραψαν ιστορία και δεν κρατήθηκαν μυστικά ήταν ο Μυστικός Δείπνος. Γράφτηκαν πολλά, υπήρξαν διαφορετικές ερμηνείες για τη στάση των συνδαιτυμόνων, αναπτύχθηκαν θεωρίες συνωμοσίας γύρω από το πρόσωπο του Ιούδα, αλλά ένα πράγμα δεν μάθαμε και δεν θα μάθουμε ποτέ: ποιος ή ποιοι πλήρωσαν τον λογαριασμό. Μπορεί το μενού να μην είχε την ποικιλία που έχουν σήμερα τα αντίστοιχα «μυστικά» ή «φανερά» δείπνα, αλλά κάποιο τίμημα θα υπήρχε. Τέλος πάντων, με βάση τα γεγονότα που ακολούθησαν έχω την υποψία ότι εκείνος ο λογαριασμός έμεινε απλήρωτος και από τότε τον πληρώνουμε πολύ ακριβά. Φαντάζομαι ότι εννοείτε τι εννοώ, ή καλύτερα, τι υπονοώ για τα δείπνα που ακολούθησαν και μέχρι σήμερα εμπνέουν τους διαμορφωτές της κοινής γνώμης. Εκείνο το φιλί παραμένει μέχρι σήμερα σταθερή αξία και αποτελεί τη βασική συνιστώσα όλων των εξελίξεων σε πολιτικό, οικονομικό και κοινωνικό επίπεδο. Κι όλα αυτά γιατί δεν μάθαμε ποτέ αν πληρώθηκε και από ποιον ο λογαριασμός...

ΓΚΑΛΟΠ ΚΑΙ... ΠΑΡΑΛΙΕΣ

Πίσω από τα συνθήματα που προδίδουν έλλειψη φαντασίας και τα... χαριτωμένα πολιτικά καρφώματα μπορεί κανείς να διακρίνει την αγωνιώδη προσπάθεια που καταβάλλει το ΠΑΣΟΚ να εμφανιστεί στις παραλίες τον Ιούνιο με υψηλά ποσοστά. Αλλοι τρέχουν στα γυμναστήρια για να χάσουν κιλά και άλλοι στις εταιρείες δημοσκοπήσεων για να αυξήσουν τα ποσοστά. Από τη στιγμή που η «μάχη της παραλίας» κρίνεται στον πόντο, είτε πρόκειται για την περιφέρεια είτε για την πρόθεση ψήφου, είναι φανερό ότι ακόμα και ο μισός πόντος έχει τη σημασία του. Αυτό το γνωρίζει και ο... τελευταίος λουόμενος, πόσο μάλλον ο αρχηγός του ΠΑΣΟΚ. Με τα γκάλοπ του Ιουνίου αρχίζουν τα μπάνια του λαού και ο Παπανδρέου -όπως θα έκανε ο καθένας στη θέση του· φροντίζει να πάει με υψηλό δείκτη προστασίας στις δημοτικές και νομαρχιακές... πλαζ.

ΠΡΟΣΟΧΗ ΣΤΑ ΒΕΓΓΑΛΙΚΑ

Μέρες κατάνυξης αυτές της Μεγαλοβδομάδας, όμως δεν λείπουν ένα σωρό δυσάρεστα γεγονότα που σχετίζονται με τη χρήση βεγγαλικών και κροτίδων.

Το «Χαμόγελο του Παιδιού» τονίζει τη σημασία της πρόληψης και υπογραμμίζει: «Την πασχαλινή περίοδο το φαινόμενο βρίσκεται σε έξαρση και θα πρέπει να ληφθούν δραστικά μέτρα για την αντιμετώπισή του. Αποφάσεις και νομικές διαδικασίες, που θα απαγορεύουν τη χρήση τους ακόμη και την εισαγωγή και την εμπορία τους. Εκπέμπουμε SOS. Τα παιδιά κινδυνεύουν από τέτοιου είδους προϊόντα. Φτάνουμε σε σημείο να αναρωτιόμαστε: Πώς είναι δυνατόν να δίνονται άδειες για να πωλούνται τέτοια είδη και ειδικότερα σε μικρά παιδιά; Γίνεται κάποιος έλεγχος στα καταστήματα για τα είδη που πωλούνται, προκειμένου να αποφεύγονται τα ατυχήματα που προκαλούνται από τα δυναμιτάκια, τις κροτίδες, τα βεγγαλικά και άλλα παρόμοια είδη, που στα χέρια των παιδιών γίνονται «φονικά όπλα» και απειλούν τη σωματική τους ακεραιότητα; Πρέπει όλοι να απλώσουμε ένα δίχτυ προστασίας για τα παιδιά».

ΔΕΙΑΣΑΝ ΟΙ ΥΠΗΡΕΣΙΕΣ

Αδειασαν και πάλι οι υπηρεσίες, πιστοί στην... παράδοση, από το πρωί της Μεγάλης Πέμπτης. Μπροστά σε άδεια γραφεία βρέθηκαν και πάλι οι πολίτες - φορολογούμενοι.

Πενθήμερο αργιών και πάσης Ελλάδος, από την... Σημαία!

Πολλοί δεν πήγαν καθόλου στη δουλειά τους. Και ούτε γάτα, ούτε ζημιά!

Αυτό θα πει... μονιμότητα!

Η επανίδρυση του κράτους προχωρεί κανονικά. Με... εκπληκτικά αποτελέσματα!

Αντε, και του χρόνου, με Υγεία!!

ΚΑΛΗ ΑΝΑΣΤΑΣΗ

Τέτοιες μέρες σχεδόν όλοι γινόμαστε ξανά παιδιά και βιώνουμε το δράμα του Θεανθρώπου όπως τότε. Τότε που ζούσαμε. Που νιώθαμε την ψυχή μας να συγκλονίζεται από τις θείες μελωδίες στην Εκκλησία, από τη μυρωδιά του καμένου κεριού, από το βυζαντινό μυστικισμό της Θείας Λειτουργίας. Η μυρωδιά από το φρεσκοασπρισμένο σπίτι, το βάψιμο των αβγών, τα συγκλονιστικά λόγια του Ματθαίου, η ματωμένη βίαιη ποίηση της Παλαιάς Διαθήκης, η εκστατική και κατανυκτική ατμόσφαιρα αποτελούν κομμάτι από ένα παρελθόν μακρινό, χαμένο στο πουθενά. Ενα παρελθόν που όσο και να θέλεις, δύσκολα βρίσκεις ίχνη του στο σήμερα. Τώρα το Πάσχα είναι μια μίξη της εκκοσμίκευσης της υπαίθρου, της μπαρότσαρκας μετά την Ανάσταση και της αγχωτικής και απελπισμένης αλλά λυτρωτικής εξόδου στο χωριό. Εκεί που η ασημαντότητά μας αποκτά άλλο νόημα.

Κάποτε ζούσαμε το Πάσχα σε όλη του τη μυθική ένταση. Σήμερα το προσαρμόσαμε στις ανάγκες της εποχής, στις οποίες πρώτοι προσαρμοστήκαμε εμείς, αφού πρώτα τις δημιουργήσαμε. Χαζό ακούγεται αλλά έτσι είναι. Ομως αυτό που δεν αλλάζει ποτέ, είναι η σύνθεση των «φυλών» του Πάσχα. Οι ευσεβείς, οι ασεβείς και βλάσφημοι, οι Φαρισαίοι και οι Γραμματείς, είναι πάντα εδώ. Τότε και τώρα. Μακριά και κοντά μας. Μέσα μας, και δίπλα μας. Κι αυτοί, όμως μέρος του Πάσχα είναι...

Χρόνια πολλά και Καλή Ανάσταση σε όλους.

Υ.Τ.Ε.


Μητρόπολη (οδός Δαμασκηνού)

ΣΥΝΕΧΙΣΤΗΚΕ Η ΠΑΡΑΔΟΣΗ

ΠΟΛΛΟΙ ΠΙΣΤΟΙ ΣΤΟ ΣΤΟΛΙΣΜΑ

των Επιταφίων στις Εκκλησίες της Ρόδου

Εκδηλη η συγκίνηση και η συμμετοχή στα Αγια Πάθη

Οι πιο συγκλονιστικές ημέρες της Μεγάλης εβδομάδας είναι σίγουρα η Μ. Πέμπτη και η Μ. Παρασκευή, όπου το θείο δράμα κορυφώνεται.

«Σήμερον κρεμάται επί ξύλου, ο εν ύδασιν την γην κρεμάσας», έψαλλαν οι ιερείς και οι ψάλτες το βράδυ της Μ. Πέμπτης, την ώρα που έβγαιναν από το Ιερό με τον Σταυρό του Μαρτυρίου.

Στη θέα του εσταυρωμένου Ιησού, ρίγη συγκίνησης αγκαλιάζουν το κορμί και δάκρυα αναβλύζουν από τα μάτια των πιστών.

Συγκλονιστικές όμως είναι οι στιγμές της Αποκαθήλωσης. Το Αχραντο Σώμα του Ιησού κατεβαίνει από τον Σταυρό του Μαρτυρίου για να ταφεί.

Ο Αμνός του Θεού, ο Αίρων τις αμαρτίες του κόσμου, σε ένα ξένο Τάφο τίθεται για να επαληθευθεί το ρηθέν ότι ο υιός του Θεού δεν είχε που την «κεφαλήν κλίναι» αφού σε ξένο σταύλο γεννήθηκε και σε ξένο τάφο κηδεύτηκε. «Εκστήθι φρίττων ουρανέ και σαλευθήτωσαν τα θεμέλια της γης, ιδού γαρ εν νεκροίς λογίζεται ο εν υψίστοις οικών και τάφω σμικρών ξενοδοχείται».

«Η Ζωή εν τάφω» και οι πιστοί κάθε ηλικίας σπεύδουν για να στολίσουν τους επιτάφιους του Κυρίου με τα πιο όμορφα και δροσερά άνθη της Ανοιξης.

Κατάμεστοι από πιστούς όλοι οι Ναοί, που έμειναν ξάγρυπνοι, για να συντροφεύσουν τον Εσταυρωμένο Ιησού ψάλλοντας τον Επιτάφιο θρήνο, ενώ την ίδια στιγμή ξεκινούσε κι ο στολισμός των επιταφίων σε όλους τους ενοριακούς Ναούς.

Στην πόλη της Ρόδου τους Επιτάφιους στόλισαν:

Ι.Ν. ΜΗΤΡΟΠΟΛΕΩΣ

Τον Επιτάφιο στόλισαν οι κυρίες της ενορίας Σ. και Μ. Σιούλα, Μ. Κονισσή, Ευγ. και Μαρ. Παπασταματίου, Κ. Χαραλάμπους, Σ. Ιωαννίδου, Α. Καληδόνη, Κ. Αθανασίου, Γ. Χαραλαμπάκη, Μ. Βομβύλα, Α. Ποτσάκη, Χ. Χρυσοχόου, Σ. Ζαννάκη, Δ. Κοντίτση.

Ανθη: Ορχιδέες μωβ και ροζ, βιολέτες, τριαντάφυλλα σομόν και πρασινάδες.

Ι.Ν. ΕΥΑΓΓΕΛΙΣΜΟΥ

Τον στολισμό του επιταφίου έκανε το ανθοπωλείο «ARALIA» από την Ιαλυσό με την επίβλεψη του Πρωτοσύγκελου πατέρα Ιωάννη Χαλκιά.

Ανθη: Σομόν τριαντάφυλλα, λευκές ορχιδέες, λεμονανθοί, γιασεμιά και εξωτική πρασινάδα. Ο επιτάφιος εδώ ανέδυε μια υπέροχη ευωδιά.

Ι.Ν. ΕΙΣΟΔΙΩΝ ΘΕΟΤΟΚΟΥ ΝΙΟΧΩΡΙ

Τον στολισμό του Επιταφίου ανέλαβε εξ' ολοκλήρου το ανθοπωλείο «Γαρδένια».

Ανθή: Ορχιδέες λευκές και μωβ, ανθούρια λευκά, τριαντάφυλλα κρεμ χρώμα, γυψόφυλλο και πρασινάδα που πρόσφεραν οι ενορίες.

Ι.Ν. ΑΓΙΩΝ ΑΝΑΡΓΥΡΩΝ

Τον στολισμό του Επιταφίου έκανε και εδώ τον ανθοπωλείο «Γαρδένια».

Ανθη: Ανθούρια, ορχιδέες μωβ, τριαντάφυλλα λευκά, κρίνα και διάφορα φυλλώματα προσφορά ενοριτών.

Ι.Ν. ΑΓΙΟΥ ΙΩΑΝΝΟΥ

Τον στολισμό ανέλαβε το ανθοπωλείο «Le bouquet».

Ανθη: Σιμπίντιουμ λευρά, σταρ γκέιζ, πασχαλιές λευκές και ροζ, τριαντάφυλλα βιντέλλα χρώματος εκρού, άστερ σε μωβ χρώμα, χρυσάνθεμα ινγκους, μπλε ορτανσίες και πρασινάδα, προσφορά ενοριτών.

Ι.Ν. ΑΓ. ΕΙΡΗΝΗΣ ΟΡΦΑΝΟΤΡΟΦΕΙΟΥ

Ο στολισμός εδώ έγινε από τις καλόγριες και ήταν όπως κάθε χρόνο ξεχωριστός. Ο Επιτάφιος ήταν όλος ντυμένος από λευκό σατέν ύφασμα και πάνω του τοποθετήθηκαν μωβ ορχιδέες, γυψόφυλλο, μωβ βιολέτες και αραχνάκι.

Ι.Ν. ΑΝΑΛΗΨΕΩΣ

Τον επιτάφιο στόλισαν κυρίες και κύριοι της Ενορίας υπό την επίβλεψη του εφημέριου π. Φανουρίου και τη συμμετοχή του ηθοποιού Ν. Μεϊντανή.

Ανθη: Μια μεγάλη ποικιλία από λευκά, ροζ, κόκκινα και κίτρινα γαρύφαλα, λευκά και ροζ τριαντάφυλλα και πρασινάδες προσφορά των ενοριτών.

Ι.Ν. ΑΓΙΩΝ ΑΠΟΣΤΟΛΩΝ

Ο στολισμός του Επιταφίου έγινε από τις κυρίες Μ. Χατζηδημητρίου, Ε. Μαστροβασίλη, Μ. Θρήσκου, ενώ συμμετείχαν νέες και νέοι της ενορίας.

Ανθη: Ορχιδέες μωβ, κάλες, χρυσάνθεμα λευκά, γυψόφυλλο, γαρύφαλα λευκά και πρασινάδα, προσφορά ενοριτών.

Ι.Ν. ΑΓ. ΦΑΝΟΥΡΙΟΥ

Ο στολισμός του Επιταφίου έγινε από την πρεσβυτέρα και τις κυρίες Μ. Αγγελοπούλου, Μ. Καραγιώργη, Π. Κοσκινιάτη, Β. Δανιά και νέες της ενορίας.

Ανθη: Ορχιδέες μωβ και λευκές, κίτρινα και λευκά χρυσάνθεμα, εκρού τριαντάφυλλα, ροζ γαρύφαλα και πρασινάδα προσφορά ενοριτών.

Ι.Ν. ΑΓΙΟΥ ΠΑΝΤΕΛΕΗΜΟΝΟΣ

Τον Επιτάφιο στόλισαν κυρίες και δεσποινίδες της ενορίας υπό την καθοδήγηση του Εφημέριου Πατέρα Χρήσου.

Ανθη: Γαρύφαλα λευκά, ροζ, κόκκινα, κάλες, βιολέτες μωβ και λευκές, λεμονανθοί και πρασινάδα προσφορά ενοριτών.

Ι.Ν. ΑΓΙΑΣ ΑΝΑΣΤΑΣΙΑΣ

Τον επιτάφιο στόλισαν οι κυρίες Σ. Στασινάκη, Δ. Σαρρή, Μ. Κοντουδιού, Μ. Μαυρίκου, Σ. Φιλίππου.

Ανθη: Ορχιδέες μωβ, ροζ, λευκές, τριαντάφυλλα κίτρινα, γυψόφυλλο, κέλιες και πρασινάδες διάφορες.

Ι.Ν. ΑΓΙΟΥ ΝΙΚΟΛΑΟΥ

Τον Επιτάφιο στόλισε το ανθοπωλείο «Smart & Flowers».

Ανθη: Ορχιδέες μωβ και λευκές, σιμπίντιουμ, ανθούρια λευκά, κάλες, σταρ γκέιζ, ζέρμπερες και τριαντάφυλλα, προσφορά οικογενείας που θέλησε να κρατήσει την ανωνυμία της.

Ι.Ν. ΑΓΙΟΥ ΓΕΩΡΓΙΟΥ ΚΑΤΩ

Τον στολισμό έκανε το ανθοπωλείο «Λενακάκης».

Ανθη: Σιμπίντιουμ, τριαντάφυλλα ντολτσεβίτα, σταρ γκέϊζ, γυψόφυλλο, ορχιδέες ροζ και πρασινάδες, προσφορά των οικογενειών Α. Φωτάκη και Κ. Τζεδάκη.

Ι.Ν. ΑΓΙΟΥ ΓΕΩΡΓΙΟΥ ΑΝΩ

Τον Επιτάφιο στόλισαν οι κυρίες και κύριοι Θ. Σταυλάς, Μαρία και Στέλλα Σταυλά, Μιχ. Χάλαρης, Μάρκος, Δέσποινα, Βάσω και Ελευθερία Χάλαρη, Ν. Παπανικόλα, Μ. Γενιμαχλελέ.

Ανθη: Λευκά και ροζ γαρύφαλα με πρασινάδες.

Ι.Ν. ΤΑΞΙΑΡΧΩΝ ΝΕΚΡΟΤΑΦΕΙΟΥ

Ξεχωριστός όπως κάθε χρόνο ο Επιτάφιος στολίστηκε από τις κυρίες και κυρίους Μαρία Νουαράκη, Μ. Μαρκόπουλο, Μ. Πάχου, Ρ. Σπανού, Ν. Ματθαίου, Φ. Μαλτά, Μ. Χατζηνικήτα, Μ. Παπουτσή και Ειρ. Σωτηρίου.

Ανθη: Μια απίστευτη ποικιλία από τριαντάφυλλα, πασχαλιές, Μπουτόν, φρέζιες, Ορχιδέες, Γκρας, μυριόκλαδα, καλές, Λεϊλά και πρασινάδες. Χρησιμοποιήθηκαν επίσης Λιλά χάντρες, σταυρουδάκια, κορδέλες, φιόγκοι και χρυσόφυλλα δωρεά των Οικογενειών Πάχου, Σπανού και Μ. Χατζηνικήτα.

Ι.Ν. ΑΓ. ΔΗΜΗΤΡΙΟΥ (Παλιό Νεκροταφείο)

Τον Επιτάφιο στόλισαν οι ενορίες Β. Μανωλακίτη, Χ. Χατζημαργαρίτη, Σ. Μπάρκα, Ε. Μανουσάκη, Κ. Τσουρουνάκη.

Ανθη: Τριαντάφυλλα κόκκινα, λευκά μουτόν, ορχιδέες διάφορες, δημητράκια, χρυσές βαγιές και μεταξωτό κεντητό ύφασμα στο χέρι με και ροζ, τριαντάφυλλα, Λίλιουμ, βιολέτες και πρασινάδες.

Ι.Ν. ΑΓΙΟΥ ΔΗΜΗΤΡΙΟΥ ΡΟΔΙΝΙ

Τον Επιτάφιο στόλισαν οι κυρίες Κ. Παυλίδη, Μ. Σαβατιανού, Κ. Μπούκλα, Ν. Παπαδόπουλου, Α. Χατζηγιαννάκη, Ι. Χαμοθέου, Κ. Γερόλυμου, Σ. Λαχανά.


Αγιος Ιωάννης


Αγιος Νικόλαος

Ι.Ν. ΑΓΙΟΥ ΓΕΩΡΓΙΟΥ ΚΑΡΑΜΑΝΤΖΗ

Ανθη: Τριαντάφυλλα κόκκινα, λευκά μουτόν, ορχιδέες διάφορες, δημητράκια, χρυσές βαγιές και μεταξωτό κεντητό ύφασμα στο χέρι με πέρλες, χάντρες και κορδέλλες.

ΕΠΙΤΑΦΙΟΣ ΑΓΙΑΣ ΕΙΡΗΝΗΣ-ΤΡΙΩΝ ΙΕΡΑΡΧΩΝ ΠΑΝ/ΜΙΟΥ ΑΙΓΑΙΟΥ

Με την συμμετοχή εκατοντάδων πιστών, διατηρήθηκαν τα πατροπαράδοτα ήθη και έθιμα στο ναΰδριο. Τον Επιτάφιο στόλισαν με άσπρα και κόκκινα γαρύφαλα, με κρίνους και πρασινάδα αράχνη οι παρακάτω: Πρεσβυτέρα Μαργαρίτα Παναγή-Μανέττα, Βούλα Κάκου, Κλεοπάτρα Κάκου, Αντωνία Κάκου, Αργυρώ Σουνδά, Ζαφειρούλα Λουτσιού, Γιώτα Τσούκου, Αννα Σαρούκου, Γεωργία Σάχαρη, Μαρία Κουζουκάκη, Ανδριάννα Μανέττα, Μαρία Μανέττα, Κίτσα Κωνσταντάρου Μανέττα, Καλλιόπη Χαλκίτη. Την επίβλεψη για τα μοιρολόγια το κάψιμο του Ιούδα, των κερασμάτων και της τράπεζας του Πάσχα στο Σπυριδώνειο Πνευματικό Κέντρο του ναΰδρίου, είχε όπως κάθε χρόνο, ο εφημέριος πρωτοπρεσβύτερος Κυριάκος Μανέττας θεολόγος-δάσκαλος.

AEGEAN FLYING DOLPHINS

FLYING DOLPHIN 22

ΡΟΔΟ - ΚΩ
σε 1 ώρα και 50 λεπτά.
Τιμή κατά άτομο 23,50 €

ΡΟΔΟ - ΚΑΛΥΜΝΟ
σε 2 ώρες και 30 λεπτά.
Τιμή κατά άτομο 30 €

ΔΡΟΜΟΛΟΓΙΑ: ΑΠΟ 18/4/06 ΕΩΣ 15/10/06

ΔΕΥΤΕΡΑ ΕΩΣ ΣΑΒΒΑΤΟ (ΚΥΡΙΑΚΗ ΑΡΓΙΑ)

ΛΙΜΑΝΙ	ΑΦΙΞΗ	ΑΝΑΧΩΡΗΣΗ	ΛΕΠΤΑ
ΚΑΛΥΜΝΟΣ		7:20	
			30'
ΚΩΣ	7:55	8:00	
			115'
ΡΟΔΟΣ	10:00	15:30	
			115'
ΚΩΣ	17:25	17:30	
			30'
ΚΑΛΥΜΝΟΣ	18:00	Δ	

Πληροφορίες - Εισιτήρια στα γραφεία της εταιρείας Α.Ν.Ε.Σ. Α.Ε. στη Ρόδο, Αυστραλίας 88 και
Τηλ. 2241 0 37769 & fax 2241 0 34493.

ΝΕΕΣ ΖΥΜΩΣΕΙΣ ΣΤΟ ΠΑΡΑΣΚΗΝΙΟ

ΑΝΑΘΕΡΜΑΙΝΕΤΑΙ ΤΟ ΕΝΔΙΑΦΕΡΟΝ

για ίδρυση νέας «ναυτιλιακής»

Πολλά τα «σενάρια» που παίζονται



Αναθερμαίνεται, σύμφωνα με όλες τις ενδείξεις, το ενδιαφέρον επιχειρηματιών της Ρόδου για την ίδρυση μιας νέας ναυτιλιακής εταιρείας η οποία θα δώσει λύση στο οξύ ακτοπλοϊκό ζήτημα του νομού.

Αυτό αναφέρουν δημοσιογραφικές πληροφορίες από έγκυρες πηγές με την προσθήκη ότι καταλυτικό ρόλο προς αυτή την κατεύθυνση έπαιξαν, πρώτον, οι απαξιωτικές για τους τουριστικούς επιχειρηματίες της Ρόδου δηλώσεις του εφοπλιστή κ. Μάκη Αγούδημου, δεύτερον, η συνάντηση του ΥΕΝ κ. Μανόλη Κεφαλογιάννη με εκπροσώπους της Δωδεκανήσου και, τρίτον, η επικείμενη εκποίηση των περιουσιακών στοιχείων της ΔΑΝΕ μεταξύ των οποίων και των τριών πλοίων της, «Διαγόρας», «Ρόδος» και «Πάτμος».

Κατά τις πληροφορίες στο διάστημα αυτής της εβδομάδας έγιναν ξεχωριστές συναντήσεις επιχειρηματιών, περισσότερο διερευνητικού χαρακτήρα, διεφάνη ωστόσο ότι το κλίμα είναι παρά ποτέ θετικό, προφανώς επειδή καθημερινά πλέον γίνεται συνείδηση ότι το ακτοπλοϊκό πρόβλημα της Δωδεκανήσου δεν πρόκειται να επιλυθεί ποτέ, να αφεθεί στους σχεδιασμούς των ακτοπλόων και στις ...καλές προθέσεις των υπουργών Ναυτιλίας και Αιγαίου.

Η τελευταία συνάντηση των εκπροσώπων του νομού με τον κ. Κεφαλογιάννη επιβεβαίωσε του λόγου το αληθές, αφού και πάλι δεν διασφαλίστηκε η καθημερινή σύνδεση των νησιών της γραμμής κορμού με τον Πειραιά, με αξιόπιστα, σύγχρονα πλοία.

Η «δ» γνωρίζει τις κινήσεις που γίνονται αυτή την περίοδο, αλλά δεν αποκαλύπτει τα ονόματα των επιχειρηματιών πριν οι επαφές οδηγήσουν σε συμφωνία κυρίων, κάτι που, όπως εκτιμάται, θα γίνει κατά το δεύτερο ήμισυ του Μαΐου.

Σύμφωνα με τις ίδιες πληροφορίες στο τραπέζι των συζητήσεων έχουν εξεταστεί διαφορετικά σενάρια:

Αν δηλαδή, η εταρεία που θα συσταθεί θα προχωρήσει στην αγορά νέων σύγχρονων πλοίων με παραγγελία σε ναυπηγεία, αν θα πρέπει να αναζητήσει πλοία μέσω μεσιτών από τη διεθνή αγορά ή, τέλος, αν θα μπει στο παιχνίδι του εκπλειστηριασμού των πλοίων της ΔΑΝΕ.

Η τελευταία, πάντως, προοπτική εξετάζεται σε συνάρτηση με το τελικό κόστος των τριών πλοίων αλλά και τις επενδύσεις που πρέπει να γίνουν στον μηχανολογικό και ξενοδοχειακό εξοπλισμό καθώς τα δύο πλοία «Ρόδος» και «Πάτμος» είναι λεηλατημένα κυριολεκτικά και με σοβαρά προβλήματα στις μηχανές τους.

Το μόνο αξιόπιστο πλοίο παραμένει πάντα το «Διαγόρας» μολονότι και αυτό είναι ηλικίας 15-16 ετών πλέον και θα πρέπει να του γίνουν σοβαρές επεμβάσεις στον ξενοδοχειακό εξοπλισμό.

Εν πάση περιπτώσει, το θετικό της υπόθεσης είναι ότι ο συγκεκριμένος κύκλος επιχειρηματιών φέρεται αποφασισμένος να προχωρήσει στο εγχείρημα, αναλαμβάνοντας το ρίσκο αν και όλα τα στοιχεία που μέχρι στιγμής υπάρχουν συνηγορούν στην εκτίμηση ότι το εγχείρημα είναι βιώσιμο υπό την προϋπόθεση ότι θα γίνει η καταλληλότερη επιλογή πλοίων, θα υπάρξει αυστηρή και συνετή διαχείριση, πράγμα που εγγυάται η επιχειρηματική διαδρομή των συγκεκριμένων επιχειρηματιών και το εγχείρημα θα τύχει της καθολικής υποστήριξης των τοπικών πολιτικών παραγόντων και των φορέων του νησιού και του νομού γενικότερα.

Δεν πρέπει να ξεχνά κανείς, άλλωστε, ότι αν η ΔΑΝΕ χρεοκόπησε και είχε το άδοξο τέλος της εκκαθάρισης αυτό δεν συνέβη επειδή οικονομικά δεν απέδιδε η εκμετάλλευση των πλοίων της. Ολοι αναγνωρίζουν και ομολογούν ότι η ΔΑΝΕ υπήρξε θύμα κακοδιαχείρισης και μόνο.

ΠΡΟΣΕΦΥΓΕ ΣΤΗΝ ΕΥΡΩΠΑΪΚΗ ΕΠΙΤΡΟΠΗ

ΖΗΤΕΙ ΤΗΝ ΚΑΤΑΡΓΗΣΗ

των τελών υπέρ τρίτων

Επιβαρύνουν υπέρ το δέον τους ναύλους της ακτοπλοΐας

Στην Ευρωπαϊκή Επιτροπή απευθύνεται ο γνωστός ναυτικός πράκτορας κ. Μιχάλης Ροδίτης για το θέμα των κρατήσεων υπέρ τρίτων που επιβάλλονται στους ναύλους μεταφοράς επιβατών και οχημάτων με συνέπεια να διαμορφώνουν τις τιμές των εισιτηρίων της επιβατηγού ακτοπλοΐας σε υψηλά επίπεδα.

Πρόκειται ειδικότερα για το λιμενικό τέλος, το τέλος υπέρ του ΝΑΤ και ορισμένα άλλα ακόμη τέλη ειδικών κατηγοριών (επίναυλος κλπ) τα οποία, μαζί με τον επιβαλλόμενο ΦΠΑ, αυξάνουν τους ναύλους σε ποσοστά από 13% έως και 32% σε ορισμένες ακραίες περιπτώσεις.

Υπενθυμίζεται ότι η κατάργηση των κρατήσεων υπέρ τρίτων και η μείωση του ΦΠΑ κατά το ήμισυ, τουλάχιστον, τέθηκαν υπ' όψιν του ΥΕΝ κ. Μ. Κεφαλογιάννη στη συνάντησή του με την αντιπροσωπεία της Δωδεκανήσου για το «ακτοπλοϊκό» την περασμένη Τρίτη.

• Στην επιστολή του ο κ. Ροδίτης αναφέρει συγκεκριμένα:

Αξιότιμοι κύριοι,

Είμαστε κεντρικό πρακτορείο Ακτοπλοΐας με έδρα τη Ρόδο και πρακτορεύουμε επιβατηγά πλοία τα οποία εκτελούν θαλάσσιες μεταφορές επιβατών και οχημάτων προς τα νησιά της Δωδεκανήσου.

Λαμβάνοντας υπ' όψιν το άρθρο 1 του κανονισμού (ΕΟΚ) 4055/86 του Συμβουλίου της 22ας Δεκεμβρίου του 1986, για την αρχή της ελεύθερης παροχής υπηρεσιών στον τομέα θαλασσίων μεταφορών μεταξύ κρατών μελών, και μεταξύ κρατών μελών και τρίτων χωρών, διαπιστώνουμε την απαγόρευση επιβολής κράτους μέλους τελών για τις εσωτερικές ή ενδοκοινοτικές μεταφορές τα οποία διαφέρουν από τα τέλη που επιβάλλονται στις μεταφορές μεταξύ κρατών μελών και τρίτων χωρών, εφόσον το διαφορετικό αυτό ύψος δεν δικαιολογείται αντικειμενικώς.

Το άρθρο 1 του κανονισμού 4055/86 δεν επιτρέπεται να επιβάλλονται για τα δρομολόγια με προορισμό λιμένες τρίτων χωρών λιμενικά τέλη τα οποία διαφοροποιούνται με κριτήριο την απόσταση των λιμένων αυτών ή τη γεωγραφική τους θέση, εφόσον η διαφοροποίηση μεταξύ των τελών αυτών δεν δικαιολογείται αντικειμενικώς από τη διαφορετική μεταχείριση της οποίας τυγχάνουν οι επιβάτες λόγω του προορισμού τους ή του λιμένα αναχωρήσεώς τους.

Για την τακτική δρομολόγηση ενός πλοίου στις γραμμές εσωτερικού (Εντός της Ελλάδος) μεταξύ άλλων η δρομολογούσα αρχή το Υπουργείο Εμπορικής Ναυτιλίας και το Υπουργείο Αιγαίου και Νησιωτικής Πολιτικής ζητάει μεταξύ των άλλων δικαιολογητικών και ασφαλιστήριο συμβόλαιο της πλοιοκτητρίας για αστική ευθύνη και ασφάλιση του πλοίου.

Με βάση τα προαναφερόμενα στοιχεία παρακαλώ όπως μας ενημερώσετε αν είναι νόμιμη η επιβολή και είσπραξη λιμενικών τελών με τη μέθοδο του ποσοστού επί του καθαρού ναύλου το οποίο διαμορφώνεται με κριτήριο την απόσταση των λιμένων αυτών από το λιμάνι επιβίβασης καθώς και η επιβολή τέλους 6,5% επί του καθαρού ναύλου προς το ΝΑΥΤΙΚΟ ΑΠΟΜΑΧΙΚΟ ΤΑΜΕΙΟ και συγκεκριμένα για το ΚΕΦΑΛΑΙΟ ΑΣΦΑΛΙΣΗΣ ΕΠΙΒΑΤΩΝ ΚΑΙ ΟΧΗΜΑΤΩΝ (ΚΑΕΟ) καθώς αυτό έρχεται σε αντίθεση με τους πιο πάνω κανονισμούς.

Το λιμενικό τέλος καθώς και το τέλος υπέρ ΝΑΤ (ΚΑΕΟ) εφαρμόζεται με ποσοστό επί του ναύλου και για παράδειγμα με άλλα τέλη επιβαρύνεται ο επιβάτης από τη Ρόδο προς την Σύμη και άλλο από τη Ρόδο προς την Κω κ.ο.κ.

Ολοι οι επιβάτες που επιβιβάζονται για παράδειγμα από τη Ρόδο με προορισμό την Σύμη - Κω - Κάλυμνο - Λέρο - Πάτμο και Λειψούς επιβαρύνονται με μεγαλύτερα τέλη ανάλογα την απόσταση και τον τελικό προορισμό χωρίς τα τέλη αυτά να αποτελούν συνάρτηση κόστους των λιμενικών ή άλλων υπηρεσιών που παρέχονται σ' αυτές τις κατηγορίες των επιβατών και δεν δικαιολογείται αντικειμενικώς από το ΝΑΤ και τους φορείς εκμετάλλευσης Λιμένων (Λιμενικά Ταμεία) η διαφορετική μεταχείριση της οποίας τυγχάνουν οι επιβάτες λόγω του προορισμού τους ή του λιμένα αναχωρήσεώς τους.

Επειδή το θέμα είναι πάρα πολύ σοβαρό και έχει ως αποτέλεσμα την δημιουργία αρνητικής επίπτωσης στον τουρισμό, δημιουργεί μεγάλο εμπόδιο σε επενδύσεις Ευρωπαϊκών Ναυτιλιακών Εταιρειών στην περιοχή και ανεβάζει το κόστος εκμετάλλευσης των πλοίων που πρακτορεύουμε, αλλά και των άλλων στην περιοχή παρακαλούμε για τις άμεσες δικές σας ενέργειες.

Σας ευχαριστώ εκ των προτέρων δια τις ενέργειές σας».

ΕΤΟΙΜΟΙ ΓΙΑ ΚΤΕΟ;
ΤΑΛΑΙΠΩΡΙΑ ΤΕΛΟΣ!
AUTOVISION
Ιδιωτικό ΚΤΕΟ Ρόδου
για ραντεβού..22410-67677
ΠΛΗΡΩΣ ΙΣΟΤΙΜΟ ΜΕ ΤΑ ΔΗΜΟΣΙΑ ΚΤΕΟ
ΓΡΗΓΟΡΑ, ΑΞΙΟΠΙΣΤΑ ΚΑΙ ΦΘΗΝΟΤΕΡΑ!! 25 ΛΕΠΤΑ ΑΡΚΟΥΝ..
ανοιχτά απογεύματα και σάββατο, όλα τα παράβολα αγοράζονται στο ΚΤΕΟ
ΠΡΟΣΟΧΗ!! — ΠΡΟΓΡΑΜΜΑ ΠΡΟΣΚΛΗΣΗΣ ΟΧΗΜΑΤΩΝ
Ν. ΔΩΔ/ΣΟΥ - ΤΟΝ Απρίλιο ΚΧΑ 7100 εώς 8200 και ΡΟΖ 1000 εώς 1500
Η ΜΗ ΔΙΕΝΕΡΓΕΙΑ ΤΕΧΝΙΚΟΥ ΕΛΕΓΧΟΥ ΤΟΥ ΟΧΗΜΑΤΟΣ ΣΑΣ (ΚΤΕΟ) ΜΕΣΑ ΣΤΙΣ ΠΡΟΘΕΣΜΙΕΣ, ΑΠΟΤΕΛΕΙ ΠΑΡΑΒΑΣΗ (ΚΟΚ 86) ΚΑΙ ΤΙΜΩΡΕΙΤΑΙ ΑΠΟ ΤΙΣ ΑΡΧΕΣ ΜΕ ΠΡΟΣΤΙΜΟ 334 ΕΥΡΩ ΚΑΙ ΑΦΑΙΡΕΣΗ ΠΙΝΑΚΙΔΩΝ

δημοκρατικά
ΥΠΑΡΧΕΙ ΑΝΤΙΚΕΙΜΕΝΙΚΗ ΠΡΑΓΜΑΤΙΚΟΤΗΤΑ Η ΟΠΟΙΑ ΔΙΝΕΙ ΤΟ ΜΕΤΡΟ ΤΗΣ ΑΛΗΘΕΙΑΣ (ΑΡΙΣΤΟΤΕΛΗΣ)

ΤΟ ΤΕΛΟΣ ΤΗΣ ΟΜΟΙΟΓΕΝΕΙΑΣ

ΥΠΑΡΧΕΙ ΚΑΙ ΑΛΛΟΣ ΠΟΛΙΤΙΣΜΟΣ...



ΓΡΑΦΕΙ
Ο ΓΙΩΡΓΟΣ ΚΑΡΙΠΙΔΗΣ
karipidis@
the.forthnet.gr

Η ελληνική κοινωνία δυσκολεύεται να καταλάβει τον εαυτό της. Διαπαιδαγωγημένη επί μακρόν με τις αξίες της πολιτισμικής ομοιογένειας και τη λογική του μέσου όρου, αισθάνεται μονολιθική, ενώ είναι κατακερματισμένη. Οι μετανάστες, οι αλλόθρησκοι, οι ομοφυλόφιλοι και οι πάσης φύσεως «διαφορετικοί» αντιμετωπίζονται ως ενοχλητικές παρεκκλίσεις από τον χρυσό κανόνα μιας φανταστικής τυπικότητας. Η πραγματική κοινωνία αλλάζει γρήγορα, ενώ η κοινωνική συνείδηση αργά.

Οι τρεις μεγάλες συλλογικές ταυτότητες, μέσω των οποίων οι μάζες συνέβαλαν στο «γράψιμο της ιστορίας» σχετίζονταν με τη θρησκεία, το έθνος και την κοινωνική τάξη. Όμως σήμερα η κυριαρχία αυτών των ταυτοτήτων υπονομεύεται από την επανάσταση της γνώσης, την παγκοσμιοποίηση και από το σύγχρονο παραγωγικό μοντέλο που αποδιαρθρώνει την εργατική τάξη. Νέες, δυναμικές, αλλά ασταθείς, επιμέρους ταυτότητες που εκφράζουν τα διαρκώς μεταβαλλόμενα καταναλωτικά πρότυπα, τα επινοημένα πρότυπα των ΜΜΕ, το φύλο, την σεξουαλική συμπεριφορά, τις πολιτισμικές προτιμήσεις, τις εργασιακές ιδιαιτερότητες, διασταυρώνονται αντιφατικά. Επιπλέον, η απαίτηση της αυτονομίας, δηλαδή της δυνατότητας να καθορίζει κάθε άνθρωπος τον δικό του τρόπο ζωής, διεμβολίζει όλες τις κοινωνικές συλλογικότητες.

Πίσω από ένα νομικό πλέγμα ισοτιμίας, παραμένει ισχυρή μια κοινωνική πραγματικότητα που υποτιμά και περιφρονεί το Διαφορετικό

Η ομοιομορφία και οι τυπικές μορφές συμπεριφοράς χάνονται. Η κοινωνία γίνεται πλουραλιστική, πολυπολιτισμική, περίπλοκη, δυναμικά εξελισσόμενη. Σ' αυτές τις συνθήκες η διαφορά γίνεται πια σταθερή κατάσταση και η αντιμετώπισή της γίνεται κρίσιμο ζήτημα για την κοινωνική συνοχή και τη δημοκρατία.

Η πολιτική της μισαλλοδοξίας και της μονολιθικότητας είναι άδικη και αντιδημοκρατική, κυρίως όμως είναι ατελέσφορη. Αυτή η αντίληψη υποστηρίζεται ανοικτά από λίγους (Χριστόδουλος, Καρατζαφέρης, κ.λπ.), αλλά συγκαλυμμένα από πολλούς (στα κόμματα, στα ΜΜΕ, στα Πανεπιστήμια). Ο λαϊκισμός είναι το βαρύ πυροβολικό τους. Η δημοκρατική απάντηση δεν μπορεί να στηριχθεί στην απλουστευτική αρχή της πλειοψηφίας. Πρέπει να στηριχθεί σ' ένα φιλελευθερισμό ίσων δικαιωμάτων. Αυτή σημαίνει ότι το κράτος καθίσταται ουδέτερο ως προς τις υπάρχουσες «ετερότητες», ενώ εξασφαλίζει την ισότιμη αντιμετώπιση των πολιτών, ανεξαρτήτως φυλής, θρησκείας κ.λπ. Αυτός ο «διαδικαστικός φιλελευθερισμός» είναι αναγκαίος, αλλά όχι επαρκής.

Πίσω από ένα νομικό πλέγμα ισοτιμίας, παραμένει ισχυρή μια κοινωνική πραγματικότητα που υποτιμά και περιφρονεί το Διαφορετικό. Καλλιεργείται μια εικόνα κατωτερότητας, η οποία επιβάλλεται βιωματικά στις μειονότητες που καταλήγουν έτσι να περιφρονούν οι ίδιες τον εαυτό τους. Αυτή η αυτο-υποτίμηση ενισχύει την τυραννία της πλειοψηφίας ανεξάρτητα από τους τυπικούς δημοκρατικούς θεσμούς. Πρέπει να περάσουμε λοιπόν από τον πολιτισμό των καθολικών δικαιωμάτων, στον πολιτισμό της αναγνώρισης της Διαφοράς. Δηλαδή στην αναγνώριση της αξίας του Άλλου. Μόνο έτσι καθίσταται δυνατή μια κοινωνία περισσότερο δίκαιη, ελεύθερη και αναπτυγμένη.

ΤΙ ΠΡΕΠΕΙ ΝΑ ΠΡΟΣΕΞΟΥΝ ΟΙ ΥΠΟΨΗΦΙΟΙ ΓΙΑ ΝΑ ΑΝΟΙΞΟΥΝ ΤΙΣ ΠΟΡΤΕΣ ΤΗΣ ΤΡΙΤΟΒΑΘΜΙΑΣ ΕΚΠΑΙΔΕΥΣΗΣ

ΤΟ ΚΥΝΗΓΙ ΤΗΣ ΕΙΣΑΓΩΓΗΣ ΣΤΑ ΑΕΙ
και ο γρίφος του δου μαθήματος

Η επιλογή - κλειδί που οδηγεί σε περισσότερες από μία σχολές

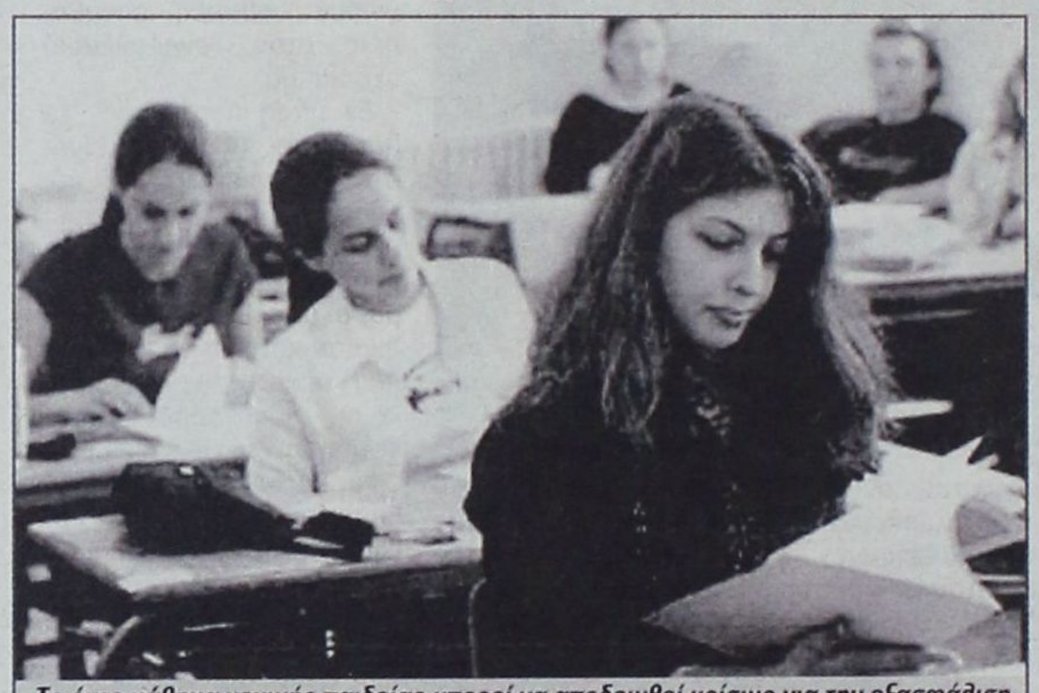

Το έκτο μάθημα γενικής παιδείας μπορεί να αποδειχθεί κρίσιμο για την εξασφάλιση της βαθμολογικής βάσης εισαγωγής των υποψηφίων στην τριτοβάθμια εκπαίδευση

Σχέδια... τακτικής καταστρώνουν αυτή την περίοδο χιλιάδες «παλαιοί» και «νέοι» υποψήφιοι Ενιαίων Λυκείων, προκειμένου να εξασφαλίσουν μία θέση στα Πανεπιστήμια και τα ΤΕΙ της χώρας.

Με δεδομένο πως για την εισαγωγή στην τριτοβάθμια εκπαίδευση απαιτείται από φέτος η συγκέντρωση **10.000 μορίων** ή μέσος όρος τουλάχιστον 10 στα πανελλαδικώς εξεταζόμενα μαθήματα, οι υποψήφιοι μελετούν ήδη ποιο θα είναι το έκτο μάθημα στο οποίο θα επιλέξουν να εξετασθούν, πέραν των τεσσάρων μαθημάτων κατεύθυνσης και της Έκθεσης, που είναι υποχρεωτικά για κάθε επιστημονικό πεδίο.

Η απάντηση στον... γρίφο του έκτου μαθήματος γενικής παιδείας, σε συνδυασμό με την κατεύθυνση που ακολουθούν οι υποψήφιοι, θα «κλειδώσει» αυτόματα την επιλογή των επιστημονικών πεδίων και θα καθορίσει τη ζήτηση στις Σχολές και τα Τμήματα της τριτοβάθμιας εκπαίδευσης.

Τους περισσότερους δρόμους ανοίγει το μάθημα **«Μαθηματικά και Στοιχεία Στατιστικής»,** το οποίο είναι προαπαιτούμενο για την εισαγωγή στις Σχολές του **5ου επιστημονικού πεδίου** και σχεδόν στο σύνολο των Στρατιωτικών και Αστυνομικών Σχολών, που φέτος συγκεντρώνουν «εκρηκτικό» ενδιαφέρον από τους υποψηφίους.

ΤΑ ΠΑΙΔΑΓΩΓΙΚΑ ΤΜΗΜΑΤΑ

Στην «κορυφή» των προτιμήσεων των υποψηφίων βρίσκονται, επίσης, τα Παιδαγωγικά Τμήματα Δημοτικής Εκπαίδευσης – αν και εκτιμάται πως θα υποχωρήσει το ενδιαφέρον της προηγούμενης τριετίας – ενώ σταθερές αξίες παραμένουν οι **Ιατρικές, Νομικές** και **Πολυτεχνικές Σχολές.**

Οι υποψήφιοι θα πρέπει να δηλώσουν το έκτο μάθημα στο οποίο θα εξεταστούν πανελλαδικώς όταν επιστρέψουν στα σχολεία μετά τις διακοπές του Πάσχα, δηλαδή στις αρχές Μαΐου. Το «τοπίο», όμως, έχει ήδη ξεκαθαρίσει και ο κ. **Αποστόλης Κουτρουμπέλης** – εκπαιδευτικός, μέλος της ερευνητικής ομάδας του **«Άριστον τεστ επαγγελματικού προσανατολισμού»** - εκτιμά:

„ **Οι υποψήφιοι** της θεωρητικής κατεύθυνσης θα επιλέξουν τη Βιολογία γενικής παιδείας δεδομένου ότι μπορούν να επιτύχουν υψηλές επιδόσεις σε αυτό το μάθημα και επομένως θα κατευθυνθούν στις χαμηλόβαθμες Σχολές του 3ου επιστημονικού πεδίου. Επίσης, ένας σημαντικός αριθμός υποψηφίων θεωρητικής κατεύθυνσης θα επιλέξει τα **Μαθηματικά γενικής παιδείας,** καθώς – σε συνδυασμό με τις **Αρχές Οικονομικής Θεωρίας** – ανοίγουν τον δρόμο για τις Οικονομικές, αλλά και τις Στρατιωτικές, Αστυνομικές Σχολές.

ΥΨΗΛΕΣ ΕΠΙΔΟΣΕΙΣ

➢ **Οι υποψήφιοι** της θετικής και τεχνολογικής κατεύθυνσης εάν ενδιαφέρονται να εισαχθούν στις **Σχολές του 2ου, 3ου και 4ου επιστημονικού πεδίου ή 2ου και 4ου πεδίου** αντίστοιχα, τότε ως έκτο μάθημα μπορούν να επιλέξουν όποιο θέλουν από τα τέσσερα μαθήματα της γενικής παιδείας (Ιστορία, Μαθηματικά και Στοιχεία Στατιστικής, Βιολογία και Φυσική). Εύλογα, θα προτιμήσουν αυτό στο οποίο αισθάνονται... ισχυροί και όπως φαίνεται από τις στατιστικές για τους περισσότερους είναι τα Μαθηματικά γενικής παιδείας, τα οποία αποτελούν και μονόδρομο για όσους ενδιαφέρονται να εισαχθούν στις Σχολές του 5ου επιστημονικού πεδίου.

ΜΕ ΚΡΙΤΗΡΙΟ ΤΗΝ «ΕΥΚΟΛΙΑ»

Σημειώνεται ότι το έκτο μάθημα γενικής παιδείας μπορεί να αποδειχθεί κρίσιμο για την εξασφάλιση της βαθμολογικής βάσης εισαγωγής στην τριτοβάθμια εκπαίδευση. Έτσι, εκπαιδευτικοί – ερευνητές θεωρούν βέβαιο ότι οι αδύναμοι μαθητές θα το επιλέξουν με κριτήριο την «ευκολία» του, ακόμη και αν είναι αναγκασμένοι να μεταβάλουν τις προτιμήσεις τους ως προς τα επιστημονικά πεδία που θα δήλωναν εάν δεν ίσχυε το όριο του «δέκα».

Πέρυσι, περίπου **16.000 υποψήφιοι** είχαν εισαχθεί στην τριτοβάθμια εκπαίδευση με βαθμολογίες **κάτω του 10** και, σύμφωνα με τις πιο αισιόδοξες εκτιμήσεις, ο αριθμός αυτός θα μειωθεί φέτος κατά το ήμισυ και θα φθάσει τις **8.000** επειδή έχει ενταθεί η προσπάθεια των «μέτριων» και των «αδύναμων» μαθητών.

ΓΙΑ ΤΗΝ ΙΣΤΟΡΙΑ...

Σύμφωνα με τα στατιστικά στοιχεία του υπουργείου Παιδείας για τις επιδόσεις των υποψηφίων σε καθένα από τα τέσσερα μαθήματα της γενικής παιδείας την τελευταία τριετία, ο ένας στους τέσσερις υποψηφίους είχε βαθμολογία στα Μαθηματικά γενικής παιδείας από 18 έως 20 και περίπου το 40% έγραψε πάνω από 15. Στη βαθμολογική κλίμακα του 10 έως 18, η πλειοψηφία των υποψηφίων είχε γράψει σαφώς καλύτερα στο μάθημα της Βιολογίας. Οι λιγότεροι αριστούχοι (βαθμολογίες από 18 έως 20) συγκεντρώθηκαν στο μάθημα της Ιστορίας, το οποίο σε επίπεδο «μικρομεσαίων» επιδόσεων (κλίμακα 10-15) ακολουθεί τις διακυμάνσεις του μαθήματος της Φυσικής.

ΤΡΙΑ ΚΡΙΣΙΜΑ ΣΗΜΕΙΑ ΓΙΑ ΤΙΣ ΦΕΤΙΝΕΣ ΕΞΕΤΑΣΕΙΣ

1 **Στρατιωτικές, αστυνομικές, παιδαγωγικές σχολές συγκεντρώνουν πολύ υψηλές προτιμήσεις υποψηφίων**

2 **Οι υποψήφιοι θα πρέπει να δηλώσουν το έκτο μάθημα, στο οποίο θα εξετασθούν, αμέσως μετά την επιστροφή τους από τις διακοπές του Πάσχα**

3 **Φέτος, για την εισαγωγή στα Πανεπιστήμια απαιτείται η συγκέντρωση 10.000 μορίων και μέσος όρος πάνω από το 10**

ΚΡΙΤΗΡΙΑ ΕΠΙΛΟΓΗΣ ΠΟΥ ΔΙΝΟΥΝ ΕΠΙΤΥΧΙΕΣ

Το «πεδίο» και ο βαθμός «ευκολίας»

Δύο είναι τα κριτήρια επιλογής του 6ου μαθήματος, τα οποία ιεραρχικά θα πρέπει να έχουν υπόψη τους οι υποψήφιοι: το επιστημονικό πεδίο στο οποίο στοχεύουν και ο βαθμός «ευκολίας» με τον οποίο μπορούν να επιτύχουν υψηλή επίδοση. Έτσι, για τους υποψήφιους που επιδιώκουν την είσοδό τους σε κάποια Σχολή του 5ου επιστημονικού πεδίου, η επιλογή των Μαθηματικών (σε συνδυασμό με τις Αρχές Οικονομικής Θεωρίας) αποτελεί μονόδρομο.

Στενά περιθώρια επιλογής έχουν και οι υποψήφιοι οι οποίοι θα κάνουν την υπέρβαση προς «μη συμβατά» πεδία π.χ. μαθητές θεωρητικής κατεύθυνσης με στόχευση στις μικρομεσαίες **Σχολές του 2ου, 4ου (Μαθηματικά) και 3ου πεδίου (Βιολογία)** ή μαθητές θετικής και τεχνολογικής με δυνατότητες στόχευσης ακόμη και υψηλόβαθμων **Σχολών του 1ου πεδίου (Ιστορία).**

ΜΕΓΙΣΤΗ ΒΑΘΜΟΛΟΓΙΑ

Στις υπόλοιπες των περιπτώσεων, καθοριστικός παράγοντας είναι η δυνατότητα επίτευξης της μέγιστης δυνατής βαθμολογίας, λαμβανομένων υπόψη των ιδιαιτεροτήτων του μαθητή. Σύμφωνα με τον κ. **Απ. Κουτρουμπέλη**, οι υποψήφιοι θα πρέπει να έχουν υπόψη τους: Η Ιστορία είναι ιδιαίτερα απαιτητικό μάθημα για την «άριστη» επίδοση, καθώς ζητά συνδυαστική - αναλυτική ικανότητα (πηγές) και αυστηρή αποστήθιση. Ωστόσο, αποτελεί μοναδική λύση για τους «θεωρητικούς» μαθητές.

Η Βιολογία είναι βασικά θεωρητικό μάθημα, το οποίο επίσης απαιτεί αποστήθιση σε περιορισμένη σχετικά ύλη. Η δυσκολία του μαθήματος έγκειται στην κατανόηση και απομνημόνευση δυσνόητων όρων, το οποίο απαιτεί μια «πρακτική» δεξιότητα. Σπανιότερα τίθενται και ασκήσεις, οι οποίες όμως είναι εύκολες και προβλέψιμες. Τα Μαθηματικά γενικής παιδείας απαιτούν μέτρια δεξιότητα σε αριθμοεργασίες και σε ανάλυση - σύνθεση των δεδομένων.

ΑΜΕΣΩΣ ΜΕΤΑ ΤΟ ΠΑΣΧΑ Η ΕΓΚΥΚΛΙΟΣ ΤΟΥ ΥΠΕΧΩΔΕ

ΠΩΣ ΘΑ ΓΙΝΕΙ Η ΝΕΑ ΡΥΘΜΙΣΗ *πολεοδομικών εκκρεμοτήτων*

Αμέσως μετά τις εορτές του Πάσχα θα δοθεί στη δημοσιότητα από τον υπουργό ΠΕΧΩΔΕ η εγκύκλιος με την οποία θα εξειδικεύονται οι ενέργειες που πρέπει να διεξάγονται για την αντιμετώπιση των πολεοδομικών εκκρεμοτήτων που έχουν δημιουργηθεί μετά την απόφαση του ΣτΕ, προ εξαμήνου, που απαγορεύει στους νομάρχες και περιφερειάρχες να ρυθμίζουν πολεοδομικά θέματα

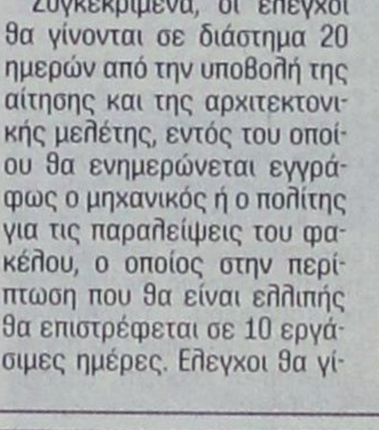

Με βάση την απόφαση αυτή του ΣτΕ, όλα τα πολεοδομικά σχέδια, οι εντάξεις περιοχών, οι επεκτάσεις και τροποποιήσεις δεν μπορεί να γίνονται με αποφάσεις αλλά με Προεδρικά Διατάγματα από το ΥΠΕΧΩΔΕ, δηλαδή οι αρμοδιότητες για τις πολεοδομικές αυτές διατάξεις που ήταν στους Γενικούς Γραμματείς των Περιφερειών και τους νομάρχες επανέρχονται στο υπουργείο, με αποτέλεσμα να έχουν συγκεντρωθεί πολλές εκκρεμότητες πολεοδομικού σχεδιασμού στις κεντρικές υπηρεσίες.

ΕΞΕΙΔΙΚΕΥΣΗ ΕΝΕΡΓΕΙΩΝ

Με την εγκύκλιο του υπουργού ΠΕΧΩΔΕ, θα εξειδικεύονται οι ενέργειες στις οποίες πρέπει να προβαίνουν οι υπηρεσίες, ώστε να αντιμετωπισθούν τα προβλήματα που προέκυψαν από την απόφαση του ΣτΕ, παρότι, μέχρι τώρα, στο διάστημα των 6 μηνών από την έκδοση της απόφασης, με προφορικές εντολές της πολιτικής ηγεσίας οι υπηρεσίες προχωρούν με Π.Δ. όπως ορίζει το Συμβούλιο, περιπτώσεις επεκτάσεων, πολεοδομικών σχεδίων και εντάξεων και μόνο κάποιες τροποποιήσεις σχεδίων πόλεως σε επίπεδο οικοδομικών τετραγώνων προωθούνται με αποφάσεις.

Οριστικά, πάντως, το πρόβλημα θα αντιμετωπισθεί με καινούργιο νόμο που ετοιμάζει το υπουργείο για το σύνολο των πολεοδομικών θεμάτων της χώρας, στον οποίον θα προσδιορίζονται εκ νέου τα επίπεδα των πολεοδομικών μελετών, καθώς και ο φορέας έγκρισής τους.

Παράλληλα, αμέσως μετά την ψήφιση από τη Βουλή του νομοσχεδίου για το Κτηματολόγιο, ο υπουργός ΠΕΧΩΔΕ, Γιώργος Σουφλιάς, θα προωθήσει το επόμενο που αφορά τις οικοδομικές άδειες, το οποίο θα περιλαμβάνει και ρυθμίσεις για τους ημιυπαίθριους χώρους και για τα κλειστά γκαράζ, με το οποίο επιδιώκεται η κατασκευή ασφαλέστερων οικοδομών, η πάταξη της διαφθοράς και η καλύτερη και ταχύτερη εξυπηρέτηση των πολιτών.

ΣΕ 40 ΗΜΕΡΕΣ

Με βάση το νέο σχέδιο νόμου, οι οικοδομικές άδειες θα εκδίδονται σε 40 ημέρες από την υποβολή πλήρους φακέλου στις πολεοδομικές υπηρεσίες, ενώ προβλέπονται έλεγχοι από την αρχή μέχρι την ολοκλήρωση της κατασκευής του έργου και αυστηρές κυρώσεις σε παραβάτες μηχανικούς, κατασκευαστές και υπαλλήλους για την αντιμετώπιση των αυθαιρεσιών.

Συγκεκριμένα, οι έλεγχοι θα γίνονται σε διάστημα 20 ημερών από την υποβολή της αίτησης και της αρχιτεκτονικής μελέτης, εντός του οποίου θα ενημερώνεται εγγράφως ο μηχανικός ή ο πολίτης για τις παραλείψεις του φακέλου, ο οποίος στην περίπτωση που θα είναι ελλιπής θα επιστρέφεται σε 10 εργάσιμες ημέρες. Έλεγχοι θα γίνονται επίσης και στη στατική μελέτη, πριν από την πρώτη πλάκα της οικοδομής, καθώς και αυτοψία, για να συνδεθεί οριστικά με τα δίκτυα κοινής ωφέλειας, ενώ οποιαδήποτε άλλη στιγμή επιλέξει η πολεοδομία θα μπορούν να γίνονται πρόσθετοι έλεγχοι.

Για να μπορούν να ανταποκρίνονται όμως οι πολεοδομίες στους ελέγχους αυτούς, θα γίνουν συγκεκριμένες παρεμβάσεις σε αυτές για την εξασφάλιση της επάρκειάς τους, δηλαδή θα γίνουν προσλήψεις προσωπικού και τεχνολογικός εξοπλισμός, αφού πρώτα μελετηθούν οι ανάγκες της κάθε μιας ξεχωριστά.

ΓΙΑ ΗΜΙΥΠΑΙΘΡΙΟΥΣ

Στο νομοσχέδιο αυτό θα περιληφθεί επίσης ρύθμιση με την οποία θα περιορίζονται οι πηγές που οδηγούν στο κλείσιμο των ημιυπαίθριων χώρων στις οικοδομές χωρίς όμως να καταργείται η δυνατότητα δημιουργίας τέτοιων χώρων.

Σύμφωνα με πληροφορίες, η πολιτική ηγεσία του ΥΠΕΧΩΔΕ επιμένει στην απαγόρευση του κλεισίματος των ημιυπαίθριων χώρων που έχει γίνει καθεστώς σχεδόν στο σύνολο των οικοδομών της χώρας, παρά τις αντιδράσεις τόσο του ΤΕΕ όσο και των κατασκευαστών.

Τέλος, με τροποποίηση του Γενικού Οικοδομικού Κανονισμού (ΓΟΚ), θα προβλέπεται ότι θα μετριούνται στο συντελεστή δόμησης του ακινήτου οι υπέργειοι κλειστοί χώροι στάθμευσης αυτοκινήτων, κάτι που δεν γίνεται μέχρι τώρα.

MITSIS HOTELS

HOTEL Rodos Maris

ULTRA ALL-INCLUSIVE HOTEL

ΕΟΡΤΑΣΜΟΣ
ΠΑΣΧΑ ΚΑΙ ΠΡΩΤΟΜΑΓΙΑΣ

Όπως κάθε χρόνο έτσι και φέτος πιστοί στα έθιμα και
τις παραδόσεις το ξενοδοχείο μας Rodos Maris στο μαγευτικό Κιοτάρι,
διοργανώνει ένα πλούσιο εορταστικό πρόγραμμα τις ημέρες του Πάσχα
Ελάτε κοντά μας σε ένα ιδιαίτερα ευχάριστο, οικογενειακό
και γιορτινό περιβάλλον και αφήστε τα υπόλοιπα σε εμάς.



ΤΙΜΕΣ

Για 4 διανυκτερεύσεις 59 ευρώ ανά άτομο/νύχτα.
Για παραμονή μικρότερη των 4 ημερών 65 ευρώ ανά άτομο/νύχτα.



ΠΡΟΣΦΟΡΑ

1ο παιδί έως 12 ετών ΔΩΡΕΑΝ, 2ο παιδί έως 12 ετών 50% έκπτωση
Το τρίτο άτομο στο δωμάτιο 30% έκπτωση

Στην τιμή περιλαμβάνονται

- Όλα τα γεύματα και ποτά (πρωί, μεσημέρι, βράδυ)
- Το Αναστάσιμο Δείπνο
- Το Πασχαλινό Γεύμα σε πλούσιο Μπουφέ με ντόπια αρνιά στη σούβλα και ζωντανή μουσική.
- Όλες οι υπηρεσίες του ξενοδοχείου μας που περιλαμβάνονται στο ultra all-inclusive πρόγραμμα του **ξενοδοχείου μας.**

Πληροφορίες/Κρατήσεις:
Τηλ. 22440 47000 & 22440 47261, Fax 22440 47051
e-mail: info@mitsis-rodosmaris.com

ΣΤΟΝ ΕΙΣΑΓΓΕΛΕΑ ΕΦΕΤΩΝ Η ΔΙΚΟΓΡΑΦΙΑ

ΣΤΟ ΠΡΟΣΚΗΝΙΟ Η ΥΠΟΘΕΣΗ ΤΗΣ ΒΕΒΑΙΩΣΗΣ

που χορήγησε η Εθνική Τράπεζα για την δίκη του ΣΔΟΕ

• Οι κ.κ. Γ. Μαΐλης και Γ. Θολοενός ζητούν την ακύρωση του κλητηρίου θεσπίσματος με το οποίο παραπέμφθηκαν σε δίκη την 17η Μαΐου 2006 • Αντικρούουν τις κατηγορίες του μηνυτή Σταύρου Αγγέλου με επιχειρήματα

Για «νομικά τερτίπια» που αποσκοπούσαν στην παραγραφή των αξιόποινων πράξεων από τις οποίες απηλλάγησαν με αμετάκλητες αποφάσεις δικαστηρίων οι υπάλληλοι του ΣΔΟΕ κ.κ. Ξενάκης, Σταμούλης και Βεντούρης εκάνε λόγο ο Ρόδιος επιχειρηματίας κ. Στ. Άγγελος, με βάση τις καταγγελίες του οποίου οδηγήθηκε η υπόθεση σε δίκη, μετά και την «αποκάλυψή» του ότι εξασφάλισαν έγγραφο από την Εθνική Τράπεζα με το οποίο ουσιαστικά καθίστατο κατηγορούμενος για ψευδορκία και τους αθώωνε από την κατηγορία της δωροδοκίας.

ΡΕΠΟΡΤΑΖ
ΔΑΜΙΑΝΟΣ ΑΘΑΝΑΣΙΟΥ
damianos@dimokratiki.gr

Η μήνυσή του είχε ως αποτέλεσμα την παραπομπή σε δίκη με απευθείας κλήση ενώπιον του Τριμελούς Πλημμελειοδικείου Ρόδου την 17η Μαΐου 2006 των κ.κ. Γεωργίου Μαΐλη και Γεωργίου Θολοενού, διευθυντή και υπαλλήλου της Εθνικής Τράπεζας, αντίστοιχα, με τις κατηγορίες της ψευδούς βεβαίωσης από κοινού και της παράβασης καθήκοντος. Οι δύο κατηγορούμενοι άσκησαν την Μεγάλη Πέμπτη προσφυγή κατά του κλητηρίου θεσπίσματος στον Εισαγγελέα Εφετών Δωδεκανήσου χαρακτηρίζοντας ψευδείς και συκοφαντικές τις καταγγελίες εις βάρος τους υπεραμυνόμενοι της αθωότητάς τους στην υπόθεση.

Όπως ξανάγραψε η «δ», ο δικηγόρος Κων/νος Σταμούλης εξασφάλισε από την Εθνική Τράπεζα βεβαίωση την 6η Φεβρουαρίου 2003 σύμφωνα με την οποία η επίμαχη επιταγή Νο 2802768-1, την οποία ο κ. Άγγελος, όπως ισχυρίσθηκε, παρέδωσε στους υπαλλήλους του ΣΔΟΕ προκειμένου να κάνουν «στραβά μάτια» στην επιβολή προστίμου σε έλεγχο του Κώδικα Βιβλίων και Στοιχείων που διενεργήθηκε στην επιχείρηση αλουμινίων «EPAL» που διατηρεί, εκδόθηκε την 1η Οκτωβρίου 1998.

Αυτό εσήμαινε για την εξέλιξη της δίκης ότι ο κ. Άγγελος είχε ψευδορκήσει, αφού, όπως κατέθεσε, την επιταγή την είχε παραδώσει τον Ιούνιο του 1998, δηλαδή με βάση το ανωτέρω έγγραφο, 4 μήνες πριν του χορηγηθεί το μπλοκ επιταγών που περιείχε την επίμαχη επιταγή από την τράπεζα.

Ο κ. Άγγελος ισχυρίζεται ότι ένα ανώνυμο τηλεφώνημα τον προειδοποίησε για την ύπαρξη τέτοιου εγγράφου στη δικογραφία με αποτέλεσμα να αρχίσει τις έρευνες.

Θορυβημένος από την εξέλιξη ήλθε σε ρήξη με στελέχη της τράπεζας, τα οποία, όπως κατήγγειλε την 13η Φεβρουαρίου 2003, εξέδωσαν νέα βεβαίωση που ανακαλούσε την πρώτη, στο δικηγόρο των υπαλλήλων του ΣΔΟΕ, κ. Κων/νο Σταμούλη.

Μετά την μήνυση που υπέβαλε οι κ.κ. Μαΐλης και Θολοενός παραπέμφθηκαν σε δίκη με το ακόλουθο κατηγορητήριο:

«Κατηγορούνται ως υπαίτιοι του ότι στη Ρόδο στις 6-2-2003 ως υπάλληλοι που στα καθήκοντά τους ανάγεται η έκδοση ή σύνταξη ορισμένων δημοσίων εγγράφων βεβαίωσαν σε τέτοια έγγραφα με πρόθεση ψευδώς περιστατικό που μπορούσε να έχει έννομες συνέπειες και ειδικότερα:

Στην Ρόδο στις 6-2-2003 ως Τραπεζικοί υπάλληλοι της Εθνικής Τράπεζας της Ελλάδος υποκ/μα Ρόδου (461), και συγκεκριμένα ο πρώτος Γεώργιος Μαΐλης ως διευθυντής και ο δεύτερος ως υπάλληλος αυτής χορήγησαν το υπ' αριθ. 277/6-2-2003 έγγραφο – βεβαίωση – βεβαιώνοντας σε αυτό ότι το μπλοκ επιταγών που περιελάμβανε την υπ' αριθ. 2802768-1 τραπεζική επιταγή παρεδόθη στον ανωτέρω εγκαλούντα Σταύρο Αγγέλου στις 1/10/98 ενώ η αλήθεια είναι ότι παρεδόθη στον ως άνω εγκαλούντα στις 26/6/98 με κίνδυνο να θεωρηθεί αυτός ψευδομάρτυρας καθόσον κατέθεσε ενόρκως ενώπιον του πρωτοβάθμιου δικαστηρίου και στην ανάκριση την αληθή ημερομηνία έκδοσης, δηλαδή 26/6/98».

Η υπόθεση ωστόσο έχει παραμέτρους που φέρονται να διέφυγαν την προσοχής της Εισαγγελικής αρχής όπως επισημαίνουν οι κατηγορούμενοι.

Την 5-2-2003 ο δικηγόρος Αθηνών Ι. Σταμούλης προσκόμισε στην τράπεζα την από 5-2-2003 και αριθ. πρωτ. 213 Εισαγγελική Παραγγελία για να χορηγήσουν βεβαίωση για την ημερομηνία χορήγησης μπλοκ επιταγών της επιταγής, της οποίας φωτοτυπία επισυνάφθηκε.

Δόθηκε τότε εντολή στον νομικό σύμβουλο της Τράπεζας κ. Ακη Δημητριάδη να γνωμοδοτήσει σχετικά. Ο τελευταίος απέστειλε την 6-2-2003 επιστολή με την οποία αποφαινόταν ότι δεν ενέπιπτε στο τραπεζικό απόρρητο.

Δεδομένου ότι τα στοιχεία αυτά αφορούσαν την παρελθούσα πενταετία, οπότε και πιθανόν να είχαν καταστραφεί τα παραστατικά και αρχεία, αφού η τράπεζα είχε προβεί ενώπιον επιθεωρητή σε εκκαθάριση και καταστροφή πολλών παραστατικών που είχαν συμπληρώσει πενταετία, ο κ. Θολοενός κατέφυγε στο μη-

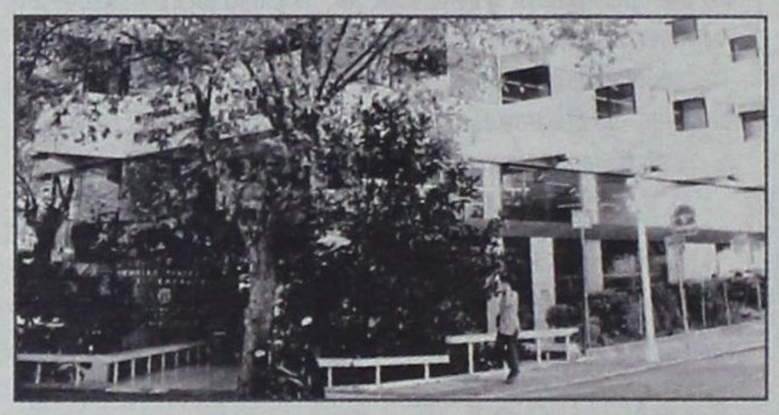

χανογραφικό σύστημα της τράπεζας.

Από το μηχανογραφικό σύστημα βρέθηκε η εγγραφή με ημερομηνία 1-10-1998 και χορηγήθηκε η σχετική από 6-2-2003 επιστολή σε εκτέλεση της Εισαγγελικής παραγγελίας.

Ο κ. Θολοενός προέβη ακολούθως σε επισταμένη έρευνα πιθανής ανεύρεσης του πρωτοτύπου στελέχους, ώστε να υπάρξει πλήρης επιβεβαίωση του μηχανογραφικού συστήματος. Μόλις ανευρέθη το πρωτότυπο στέλεχος και διαπιστώθηκε το λάθος, η τράπεζα γνωστοποίησε αυτό στις 11-2-2003 στον νομικό της σύμβουλο κ. Δημητριάδη, ζητώντας οδηγίες για τις περαιτέρω ενέργειες.

Η τράπεζα έλαβε αυθημερόν την παρακάτω επιστολή από τον νομικό της σύμβουλο.

«Κύριοι, Αναφερόμενος στην από 11-2-2003 επιστολή σας, σας παραθέτω το κείμενο της επιστολής που θα πρέπει να αποσταλεί προς τον κ. Αγγέλου:

Σε συνέχεια της από 06-02-2003 επιστολής μας που αφορούσε την με αριθ. 213 εισαγγελική παραγγελία, σας ενημερώνουμε ότι εκ παραδρομής αναγράφηκε ότι το μπλοκ που περιείχε την με αριθμ. 2802768-1 επιταγή χορηγήθηκε την 01/10/1998. Οπως σας είχαμε δηλώσει και προφορικά ενώπιον των συνηγόρων σας και του νομικού μας συμβούλου, ήταν αδύνατον να σας χορηγήσουμε βεβαίωση για το έτος 1998 εντός της προθεσμίας που θέτατε αφού ήταν αδύνατον να εξευρεθεί το πρωτότυπο και ότι οι πληροφορίες που είχαμε εβασίζοντο σε στοιχεία του μηχανογραφικού συστήματος. Μετά από νέα επισταμένη έρευνα στα αρχεία της Τραπέζης και εξεύρεσης του πρωτοτύπου αποδεικτικού παραλαβής του παραπάνω μπλοκ, σας γνωστοποιούμε ότι το μπλοκ από το οποίο εξεδόθη η με αριθ. 2802768-1 επιταγή παραδόθηκε την 26-06-1998 και όχι την 01-10-1998 όπως σας είχαμε δηλώσει βασιζόμενοι στα στοιχεία του μηχανογραφικού συστήματος πληροφόρησης και όχι στο πρωτότυπο παραλαβής.

Ως εκ τούτου με την παρούσα ανακαλούμε την από 06-02-2003 επιστολή μας.»

Σε εκτέλεση της γνωμάτευσης αυτής η τράπεζα απέστειλε την 13-2-2003 επιστολή προς τον κ. Σταμούλη με την οποία ανακαλούσε την προηγούμενη επιστολή. Επίσης η επιστολή κοινοποιήθηκε και στον Εισαγγελέα Εφετών Δωδεκανήσου την 26-3-2003.

Τα έγγραφα αυτά αναγνώσθηκαν στην δίκη της 8-4-2003 ενώπιον του Τριμελούς Εφετείου Δωδεκανήσου.

Υποστηρίζουν ότι ο κ. Αγγέλου ψευδώς αναφέρει ότι η αίτηση υποβλήθηκε μία ημέρα πριν την εκδίκαση της υπόθεσης ενώπιον του Εφετείου Δωδεκανήσου, ήτοι την 5-2-2003, ενώ η εκδίκαση της υπόθεσης είχε προσδιορισθεί για 4-2-2003 και αναβλήθηκε. Τονίζουν ότι ο κ. Αγγέλου γνωρίζει ότι η χορήγηση της βεβαίωσης έγινε μετά την αναβολή της δίκης και δεν ήταν δυνατόν να χρησιμοποιηθεί σε εκείνη την δίκη.

Τονίζουν ακόμη ότι συνεχίζοντας την ψευδή αναφορά αναφέρει ότι την 8-2-2003, ημέρα Σάββατο(!!), υπέβαλε αίτηση στην Τράπεζα και ζητούσε την χορήγηση προσωπικών δεδομένων σχετικά με τον λογαριασμό του, ενώ την αίτηση την υπέβαλε την 12-2-2003, όπως σαφώς προκύπτει από την επισυνημμένη αίτησή του.

Ο κ. Μαΐλης τονίζει μάλιστα ότι ο κ. Αγγέλου ουδέποτε συνομίλησε μαζί του προ της υποβολής αιτήσεως, ουδέποτε προσκόμισε στον ίδιο οποιοδήποτε έγγραφο ενώ του είχε δοθεί από τις 11-2-2003 γνωμοδότηση του νομικού συμβούλου της τράπεζας.

Καταγγέλλουν ακόμη ότι ψευδόμενος αναφέρει ότι η αίτηση υποβλήθηκε μία ημέρα προ της εκδίκασης της υπόθεσης ενώπιον του Εισαγγελέα Εφετών Δωδεκανήσου, ενώ αυτή υποβλήθηκε στον Εισαγγελέα Πρωτοδικών Ρόδου την 5-2-2003, δηλαδή μετά την εκδίκαση της υπόθεσης και αναβολή της υπόθεσης για 8-4-2003.

Επισημαίνεται επίσης ότι στην από 21-10-2004 ανωμοτί κατάθεση του ο κ. Αγγέλου ενώπιον της κας Πταισματοδίκη Ρόδου, αναφέρει τα εξής: «Στις 8-2-2003 με επισκέφθηκε ο τότε λογιστής μου Γεώργιος Τσαρουχάς, ο οποίος μου είπε να πάω να ελέγξω τα μπλοκ επιταγών μου. Πήγα πράγματι στο Υποκατάστημα της Εθνικής Τραπέζης στην Κρεμαστή και ζήτησα όλη την κίνησή μου όσον αφορά τα μπλοκ των επιταγών μου. Μου είπαν ότι έπρεπε να πάω στα κεντρικά της Εθνικής Τραπέζης στη Ρόδο για να πάρω την κατάσταση αυτή. Εγώ πήγα στα κεντρικά της Εθνικής Τραπέζης στη Ρόδο στις 12-2-2003 συνοδευόμενος από τον πατέρα μου. Συγκεκριμένα πήγα στον αρμόδιο υπάλληλο, κ. Θολοενό Γεώργιο. Του ζήτησα την κίνηση του λογαριασμού όψεώς μου με αριθμό 41102189. Του εξήγησα ότι είχα μία σοβαρή δίκη με το ΣΔΟΕ και ήθελα να κρατάω την κίνηση του λογαριασμού στα χέρια μου. Εκείνος με ρώτησε το όνομά μου, του απάντησα και μου είπε να περιμένω».

Τονίζουν ότι ομολογεί ότι για πρώτη φορά ήρθε στο Κατάστημα της Εθνικής Τραπέζης στην Ρόδο την 12-2-2003. Επίσης ότι οι λογαριασμοί του ήταν στο Υποκατάστημα της Κρεμαστής και όχι της Ρόδου, όπου βέβαια και απευθύνθηκε αρχικά.

Στην από 2-6-2003 μήνυσή του αναφέρει συγκεκριμένα: «Οι ανωτέρω μηνυόμενοι εκ προθέσεως συνέταξαν και εξέδωσαν την ψευδή βεβαίωση, ειδικά ο δεύτερος, απέσπασε πληροφορίες από εμένα για το ότι δεν τηρώ προσωπικά στοιχεία για την κίνηση του λογαριασμού μου, για τον χρόνο χορήγησης κάθε μπλοκ επιταγών που μου χορηγούσε η τράπεζα στα πλαίσια των επιχειρηματικών μου δραστηριοτήτων. Ειδικότερα σε προγενέστερες της εκδόσεως μεταβάσεις μου στο υποκατάστημα όπου υπηρετούν, βεβαιώθηκαν ότι ακινδύνως θα εξέδιδαν την βεβαίωση αφού εκ μέρους μου δεν υπήρχε τρόπος ανταπόδειξης, ελλείψει στοιχείων». Τα ανωτέρω αναιρούνται με τον πλέον κατηγορηματικό τρόπο από τον ίδιο σε καταθέσεις του. Διότι δεν ήταν δυνατόν να απέσπασε ο κ. Θολοενός πληροφορίες από αυτόν και να προέβη στην έκδοση της βεβαιώσεως, όταν ο ίδιος ομολογεί ότι μετέβη για πρώτη φορά στην Τράπεζα την 12-2-2003, όταν δηλαδή είχε ήδη εκδοθεί

STEFANAKIS TOURS - RODOS

Representative of Lane Sea Lines - Zorpidis Travel

38 Alexandrou Diakou street, 85100
Tel: 22410 - 20625, 30054, 33603, 33607
Fax. 22410 - 26745, E-Mail: stefanakistours@yahoo.gr

Δρομολόγια F/B ΙΕΡΑΠΕΤΡΑ

Κάθε	**Τετάρτη**	07:00 για Χάλκη - Διαφάνι - Πηγάδια - Κάσο - Σητεία και επιστροφή
Κάθε	**Πέμπτη Κυριακή**	04:30 για Χάλκη - Διαφάνι - Πηγάδια - Κάσο - Σητεία - Αγ. Νικόλαο - Σαντορίνη - Μήλο - Πειραιά
Κάθε	**Τρίτη**	22.00 Καστελόριζο

Μεγάλη Εβδομάδα

Μ. Τετάρτη:	07:00 για Χάλκη - Διαφάνι - Πηγάδια - Κάσο - Σητεία - Αγ. Νικόλαο -Σαντορίνη - Μήλο - Πειραιά
Μ. Παρασκευή:	ώρα 24 για Σητεία και επιστροφή μέσω Χάλκης - Καρπάθου - Κάσου

sports

ΕΠΙΜΕΛΕΙΑ:
ΗΛΙΑΣ ΛΟΪΖΟΣ - ΣΤΕΦΑΝΟΣ ΓΚΙΖΛΗΣ

ΤΗΡΗΣΑΝ ΤΟ ΕΘΙΜΟ

Με ισοπαλία 2-2 έληξε η χθεσινή αναμέτρηση των παλαίμαχων Διαγόρα - Ρόδου



Η ομάδα της Ρόδου



Η ομάδα του Διαγόρα



Ο Γιώργος Μποσγανάς αποκρούει το πλασέ του Μανώλη Κώτη

Χωρίς νικητή (2-2) τελείωσε χθες το πρωί στο δημοτικό στάδιο της πόλης μας η καθιερωμένη αναμέτρηση ανάμεσα στους παλαίμαχους ποδοσφαιριστές του Διαγόρα και της Ρόδου.

Ωστόσο η παροιμία «κάθε πέρυσι και καλύτερα» επαληθεύτηκε γι' άλλη μια φορά. Τα τελευταία χρόνια την εκδήλωση την διακρίνει προχειρότητα και το παιχνίδι των παλαιμάχων διεξάγεται μεταξύ «φτωχών συγγενών». Το Δ.Σ. των παλαιμάχων έχει τις δυνατότητες να δραστηριοποιηθεί διαφορετικά και η συνάντηση της Μ. Παρασκευής να έχει άλλη διάσταση.

Η ιστορία όλων των ποδοσφαιριστών που φόρεσαν την φανέλα των δύο μεγάλων συλλόγων της πόλης μας είναι πλούσια και η συμμετοχή τους σε μια τέτοια εκδήλωση πρέπει να είναι ανάλογη.

Θεωρούμε ότι μπορεί να δοθεί διαφορετικό χρώμα σ' αυτή την ετήσια συνάντηση και μάλιστα οι διοικήσεις του Διαγόρα και της Ρόδου μπορούν να συμβάλλουν στην διοργάνωση. Είναι άλλωστε χρέος τους να σταθούν δίπλα σ' αυτούς τους γκριζομάλληδες πλέον ποδοσφαιριστές, οι οποίοι με την τότε αγωνιστική τους παρουσία λάμπρυναν την ποδοσφαιρική ιστορία και των δύο ομάδων. Την χθεσινή συνάντηση παρακολούθησαν λιγιστοί φίλαθλοι και ανάμεσά τους ήταν ο αντιδήμαρχος Ρόδου, Κάλλιστος Διακογεωργίου και παράγοντας της ΠΑΕ Ρόδου, ο γενικός αρχηγός του Διαγόρα Νίκος Νίκανδρος, ο πρόεδρος της ΕΠΣΔ Μιχάλης Βεργωτής και ο Γ. γραμματέας Βάιος Γαμβρούδης καθώς και ο εκπρόσωπος του Συνδέσμου Διαιτητών Δωδεκανήσου αντιπρόεδρος Στέφανος Λουλουδάκης.

Το χθεσινό παιχνίδι είχε και απρόοπτα καθώς ο Ν. Κουγκράς αντίκρυσε την κόκκινη κάρτα του διαιτητή Αντωνά, ενώ δεν έλειψαν και οι μικροτραυματισμοί από ελλιπή προπόνηση κάποιων παλαιμάχων. Στο σκορ προηγήθηκε ο Διαγόρας 1-0 με τον Μιχάλη Τσακίρη, ενώ το 2-0 πέτυχε ο Γιώργος Μοσκιού. Η Ρόδος μείωσε σε 2-1 με τον Χρήστο Καλαϊτζίδη και το 2-2 πέτυχε ο Κώστας Παπαοικονόμου με εύστοχο χτύπημα πέναλτι. Οι «κυανέρυθροι» είχαν και σουτ στο κάθετο δοκάρι με τον Μιχάλη Τσακίρη. Διαιτητικό τρίο ήταν Χρυσανθής - Αντωνάς - Κόττορος.

ΔΙΑΓΟΡΑΣ

Μποσγανάς, Βασιλαράκης, Δουρδουνάς, Πολυχρόνης Γ., Μοσκιού Στ., Ζούνης, Νικηταράς Σπ., Τσακίρης Μ., Μοσκιού Γ., Τάλιας Ι., Μαυρουδής.

Επίσης έπαιξαν και οι *Τσαταλιός, Κουγκράς, Μαλλιάκας, Χατζηδημητρίου Στ., Μπακαρής.*

ΡΟΔΟΣ

Καλαφάτης, Τανίδης, Σταυρής, Οικονόμου, Κυπριώτης, Καραντάνης, Κάβουρας Μ., Καλαϊτζίδης, Σπαλπιγκτίδης, Παπαοικονόμου, Κώτης.

Επίσης έπαιξαν και οι *Παπαϊωάννου, Ζαννής, Σταμάτης Στ., Πανάγος Αργ., Ευγενικός, Αντώνογλου Θ., Λαμπριανός Στ.*



Οι παλαίμαχοι Ρόδου και Διαγόρα σε αναμνηστική φωτό



Ο Μιχάλης Βογιατζάκης προσφέρει και στον παλαίμαχο Χρήστο Καλαϊτζίδη την βοήθειά του



Δυνατή η μονομαχία Κάβουρα και Πολυχρόνη υπό το βλέμμα του Μαυρουδή



Ξεκούραση στο γρασίδι για τον Γ. Πολυχρόνη

Ο Κώστας Παπαοικονόμου ισοφαρίζει με πέναλτι 2-2 αλλά οι πανηγυρισμοί στην συνέχεια του έφεραν την θλάση. Ο Κάβουρας (Νο 10) και Μποσγανάς του προσφέρουν τις πρώτες βοήθειες.

«Δεν μου δόθηκαν οι ευκαιρίες που ήθελα στον Διαγόρα»

Από την επιθετική γραμμή του Διαγόρα ο Παναγιώτης Αγγελόπουλος βρέθηκε στ' Αφάντου και από τον Ιανουάριο αποτελεί την «αιχμή του δόρατος» του ΑΕΡΑ.

Ο 26χρονος «στράϊκερ» είχε άλλα σχέδια όταν ως επαγγελματίας ποδοσφαιριστής πλέον ξεκινούσε το περασμένο καλοκαίρι την προετοιμασία του με την ομάδα του «γηραιού» για το πρωτάθλημα της Γ' Εθνικής κατηγορίας.

Οι συγκυρίες αλλά και οι ευκαιρίες που θεωρεί πως δεν του δόθηκαν από την τότε τεχνική ηγεσία του Διαγόρα τον έφεραν εκτός ομάδας, όμως την περίοδο των μεταγραφών μεταπήδησε στον ΑΕΡΑ και με την αγωνιστική του παρουσία βοηθά την ομάδα του Αφάντου να παραμείνει στην Δ' Εθνική κατηγορία.

Αν η οικογένεια του «γηραιού» δεν τον χρειάζεται στην νέα χρονιά δεν έχει λόγους να μην συνεχίσει την καριέρα του στους «ερυθρόλευκους».

ΕΡ.: Παναγιώτη η περίοδος 2005-2006 ξεκίνησε στον Διαγόρα με άλλες προοπτικές για σένα και τώρα βρίσκεσαι στον ΑΕΡΑ Αφάντου. Πώς σχολιάζεις αυτή την τροπή που πήραν τα πράγματα;

ΑΠ.: Ναι πραγματικά το καλοκαίρι ξεκίνησε η ποδοσφαιρική περίοδος (05-06) με άλλες προοπτικές.

Ηταν η πρώτη μου χρονιά σαν επαγγελματίας ποδοσφαιριστής, είχα άλλα όνειρα κι αλλιώς μου βγήκανε στην πορεία. Δεν πήρα τις ευκαιρίες που έπρεπε να πάρω από τον κ. Σκότσικ, βέβαια άποψή του είναι αυτή και την σέβομαι, κι έπρεπε εγώ για να μην χάσω την χρονιά να συνεχίσω κάπου, και αγωνιστικά να διατηρηθώ αλλά να προσφέρω παράλληλα.

Αυτή ήταν η ομάδα του ΑΕΡΑ που με πίστεψε σαν ποδοσφαιριστή και με πήρε. Από τα Χριστούγεννα και μετά κάνουμε μια προσπάθεια μαζί με τα υπόλοιπα παιδιά να σώσουμε την ομάδα, και πιστεύω ότι στο τέλος θα τα καταφέρουμε.

ΕΡ.: Είσαι ικανοποιημένος με την απόδοση που παρουσιάζεις στους αγώνες με τα χρώματα του ΑΕΡΑ;

ΑΠ.: Μπορώ να πω ότι μετά τα πρώτα τρία – τέσσερα παιχνίδια που



➤ *Ο Παναγιώτης Αγγελόπουλος σε συνέντευξή του στην «δσπορ» μιλά για τον Διαγόρα και την προσπάθεια του ΑΕΡΑ στην Δ' Εθνική*

έπαιξα, μέχρι να βρω τα «πατήματά» μου λόγω έλλειψης παιχνιδιών, θεωρώ πως έχω βοηθήσει αρκετά την ομάδα.

ΕΡ.:Η ομάδα του ΑΕΡΑ όπως έχει η κατάσταση θα παραμείνει στην κατηγορία. Εάν η διοίκηση σου κάνει πρόταση να συνεχίσεις και στην νέα περίοδο θα μείνεις στ' Αφάντου;

ΑΠ.: Μαθηματικά δεν έχουμε σωθεί. Μας περιμένει πιστεύω ένα δύσκολο παιχνίδι στην Κω, ένα ντέρμπι που αν το κερδίσουμε κατά 99% θα έχουμε σωθεί. Τώρα για την συνέχεια γνωρίζετε ότι στον ΑΕΡΑ είμαι δανεικός από την ομάδα μου. Πρώτα πρέπει να τα βρουν οι δύο διοικήσεις εάν βέβαια δεν με χρειάζεται ο Διαγόρας.

Εάν δεν με θέλει ο Διαγόρας δεν θα είχα καμία αντίρρηση να συνεχίσω στον ΑΕΡΑ.

ΕΡ.: Πιστεύεις ότι την ενίσχυση που έκανε ο ΑΕΡΑ την περίοδο των μεταγραφών του Ιανουαρίου, την είχε κάνει από το καλοκαίρι θα βρισκόταν η ομάδα σε διαφορετική κατάσταση και θέση.

ΑΠ.: Πιστεύω ναι. Τουλάχιστον απ' όσο έχω δει και τις υπόλοιπες ομάδες θα ήμασταν μέσα στην πρώτη εξάδα. Το λέω με σιγουριά αυτό το πράγμα.

ΕΡ.: Πόσο θεωρείς ότι επηρέασαν την εικόνα της ομάδας οι τρεις αλλαγές προπονητών (Κασιώτης, Αργυρίου, Ορφανίδης);

ΑΠ.: Συνήθως οι πολλές αλλαγές προπονητών δεν κάνουν καλό σε μια ομάδα. Καθένας από την πλευρά του έχει διαφορετική φιλοσοφία και τρόπο σκέψης. Τώρα το πόσο επηρεάστηκε η ομάδα αυτό φάνηκε στον Α' γύρο του πρωταθλήματος και πόσους βαθμούς είχε.

ΕΡ.: Πικράθηκες, στενοχωρήθηκες, όπως θέλεις μπορείς να το ερμηνεύσεις, επειδή στην φετινή χρονιά δεν έπαιξες με τον Διαγόρα στην Γ' Εθνική κατηγορία όσο θα ήθελες;

ΑΠ.: Οχι δεν πικράθηκα, όμως στενοχωρήθηκα. Πιστεύω ότι αν μου είχαν δοθεί οι ευκαιρίες που έπρεπε να πάρω θα είχα βοηθήσει τον Διαγόρα και θα μπορούσα να προσφέρω πολύ παραπάνω. Τέσσερα χρόνια που ήμουν στην ομάδα το έχω δείξει. Θα έκανα τα αδύνατα – δυνατά να βοηθούσα τον Διαγόρα και φέτος. Δεν μου δόθηκε η ευκαιρία αλλά άλλοι είναι αρμόδιοι να απαντήσουν σ' αυτό.

ΕΡ.: Οι σχέσεις σου, μετά την μεταγραφή στον ΑΕΡΑ, με την διοίκηση και τους πρώην συμπαίκτες σου που βρίσκονται;

ΑΠ.: Είναι άριστες. Δεν έχω κανένα πρόβλημα με τον πρόεδρο κ. Χρυσοχοΐδη και τα μέλη του Δ.Σ. αλλά ούτε και με τους πρώην συμπαίκτες μου. Το μόνο παράπονο που έχω είναι από τους προπονητές που δεν με στηρίξανε.

ΕΡ.: θεωρείς ότι η πορεία του Διαγόρα στο πρωτάθλημα είναι αυτή που είχες στο μυαλό σου από το καλοκαίρι;

ΑΠ.: Οχι, όντως όχι. Δεν ήξερα ούτως ή άλλως την Γ' Εθνική κατηγορία αλλά πίστευα ότι μπορούσαμε να τερματίσουμε στην πρώτη τετράδα και γιατί όχι και την άνοδο.

Με το υλικό που είχε η ομάδα, πολύ καλούς παίκτες, δεν ξέρω τι έφταιξε. Αλλοι είναι οι αρμόδιοι που μπορούν να απαντήσουν.

ΕΡ.: Παρά το γεγονός ότι ξεκίνησες με τον Διαγόρα και μετά βρέθηκες στον ΑΕΡΑ, αγώνες τοπικών πρωταθλημάτων παρακολούθησες;

ΑΠ.: Ναι αρκετούς και μάλιστα είδα πολλά παιχνίδια του Διγενή. Επίσης παρακολούθησα την ομάδα του Κλεάνθη αλλά και αρκετούς άλλους αγώνες.

ΕΡ.: Από τον καιρό που εσύ έπαιζες στην Α' κατηγορία Δωδεκανήσου θεωρείς να έχει αλλάξει κάτι στην ποιότητα του ποδοσφαίρου;

ΑΠ.: Ναι άλλαξε κάτι αλλά προς το χειρότερο. Οταν έπαιζα στην Α' κατηγορία ήταν ανταγωνιστική. Είχε πιο πολλές καλές ομάδες από τις οποίες 5-6 έκαναν πρωταθλητισμό και άλλες τόσες που ήταν πάνω από την μέση και είχαν αρκετά καλές ομάδες. Τώρα το πρωτάθλημα είναι δύο ταχυτήτων. Οι τρεις διεκδικούν τον τίτλο, δύο-τρεις είναι αδιάφορες και οι υπόλοιπες βλέπουν πως να σωθούν.

ΕΡ.: θεωρείς ότι οι ομάδες μας όχι μόνο οι μεγάλες δουλεύουν σωστά στις υποδομές;

ΑΠ.: Πιστεύω πως σ' αυτό τον τομέα υστερούμε πάρα πολύ. Πολύ λίγες ομάδες είναι αυτές που δουλεύουν προγραμματισμένα. Την καλύτερη απάντηση κ. Λοΐζο θα στην έδιναν οι παράγοντες.

ΕΡ.: Σου έθεσα την ερώτηση επειδή γνωρίζω πως παρακολουθείς ποδόσφαιρο και βλέπεις τι γίνεται με την προώθηση νέων παικτών στις ομάδες.

ΑΠ.: Ναι παρακολουθώ αλλά απ' ότι βλέπουμε στην Ευρώπη ένας δεκαοκτάχρονος δεν θεωρείται ταλέντο ενώ εδώ στην Ελλάδα φθάνουμε τα εικοσιτέσσερα (24) κι είμαστε ακόμη ταλέντα.

ΕΡ.: Αγώνες Β' και Γ' κατηγορίας Δωδεκανήσου έχεις παρακολουθήσει; Πιστεύεις ότι υπάρχει άνιση μεταχείριση σε σχέση με την Α';

ΑΠ.: Οχι, εφέτος δεν είδα κανένα.

Η πρώτη κατηγορία έχει προβολή και είναι η βιτρίνα του τοπικού μας ποδοσφαίρου, αλλά νομίζω δεν την αξίζει.

Η Β' και η Γ' είναι ερασιτεχνικά και πρέπει να προσεχθούν και αυτά τα πρωταθλήματα.

ΕΡ.: Απ' αυτά που ακούς και διαβάζεις, την άποψή σου για το παιδικό κι εφηβικό πρωτάθλημα.

ΑΠ.: Κατ' αρχάς πρέπει να πω ότι σ' αυτές τις ηλικίες χρειάζεται να δώσουμε ποδοσφαιρική παιδεία.

Δεν πρέπει να μπαίνουν στο γήπεδο και να βλέπουν μόνο την νίκη. Το ποδόσφαιρο είναι γιορτή, είναι άθλημα, πρέπει να το σεβόμαστε. Οχι από δέκα χρονών παιδιά να βρίζουν, να χτυπούν και διάφορα άλλα. Ας το προσέξουν αυτό πολύ σοβαρά προπονητές και παράγοντες.

ΕΡ.: Τα τελευταία χρόνια δεν έχουμε δει ένα δικό μας παιδί σε κανένα επίπεδο εθνικών ομάδων. Που το αποδίδεις αυτό το γεγονός;

ΑΠ.: Αυτό έχει σχέση με τις υποδομές που αναφέραμε και πριν. Από την στιγμή που δεν γίνεται η δουλειά στις μικρές ηλικίες. Νομίζω πως ο τρόπος που δουλεύουμε δεν αποδίδει. Δεν μπορεί ο κάθε παλιός ποδοσφαιριστής να γίνεται προπονητής. Πρέπει και αυτός να ακολουθήσει μια διαδικασία. Να εκπαιδευτεί πάνω στο αντικείμενο της προπονητικής και τουλάχιστον να μάθει να μπορεί να μεταδίδει στα παιδιά αυτά που θέλει να δώσει.

ΕΡ.: Πάμε τώρα στο κεφάλαιο διαιτησία. Στα μέχρι τώρα παιχνίδια που έδωσες με τον ΑΕΡΑ πώς είδες τις διαιτησίες;

ΑΠ.: Νομίζω ότι στην αρχή οι διαιτητές δεν σέβονταν τον ΑΕΡΑ.

Μας είχαν μεταξύ φθοράς και αφθαρσίας. Μετά την συγκομιδή βαθμών που κάναμε άρχισαν να μας βλέπουν διαφορετικά και νομίζω ότι μας έπαιζαν 50%-50%, αυτό που θέλουμε σε κάθε παιχνίδι. Βέβαια οι διαιτητές πρέπει να παίζουν όλες τις ομάδες έτσι σε όλες τις κατηγορίες και να προσπαθήσουν να μειώσουν όσο γίνεται τα ανθρώπινα λάθη.

ΕΡ.: Τι ευχές θα έδινες ενόψει των εορτών του Πάσχα;

ΑΠ.: Κατ' αρχάς υγεία σε όλο τον κόσμο, καλή Ανάσταση και Χαρούμενο Πάσχα. Και βέβαια όσο το δυνατόν γίνεται καλύτερες μέρες για το ποδόσφαιρό μας.

ΠΑΙΔΙΚΟ ΤΟΥΡΝΟΥΑ «ΠΑΣΧΑ 2006»

Την Τετάρτη η τελική φάση

Οι οκτώ ομάδες που προκρίθηκαν από την Α' φάση θα ξεκαθαρίσουν τους λογαριασμούς τους στο γήπεδο Αφάντου

Την Λαμπρή Τετάρτη θα διεξαχθεί η τελική φάση του Παιδικού Τουρνουά «Πάσχα 2006».

Οι αγώνες θα διεξαχθούν στο γήπεδο Αφάντου με την συμμετοχή των οκτώ ομάδων που προκρίθηκαν από την Α' φάση της Μεγάλης Τετάρτης.

Συγκεκριμένα τα σωματεία έχουν χωριστεί σε δύο ομίλους των τεσσάρων ομάδων και θα δώσουν τους αγώνες τους παράλληλα στα δύο μισά του γηπέδου.

Αναλυτικά το πρόγραμμα της τελικής φάσης και η προκήρυξη:

Τελική φάση
Λ. Τετάρτη 26-4-2006
ΓΗΠΕΔΟ ΑΦΑΝΤΟΥ
Α' ΟΜΙΛΟΣ

Απόλλων Απ.
Ιάλυσος
Νίκη Ρόδου
Ευκλής

Β' ΟΜΙΛΟΣ

Διαγόρας
Ατρόμητος Α.
Φοίβος
Διγενής

ΠΡΟΓΡΑΜΜΑ ΑΓΩΝΩΝ
Α' ΗΜΙΣΥ ΓΗΠΕΔΟΥ

15:00 Απόλλων Απ. - Ιάλυσος
15:30 Διαγόρας - Ατρόμητος
16:00 Απόλλων Απ. – Νίκη Ρόδου
16:30 Διαγόρας - Φοίβος
17:00 Απόλλων Απ. – Ευκλής
17:30 Διαγόρας - Διγενής
18:00 Α' ΗΜΙΤΕΛΙΚΟΣ
18:30 ΜΕΓΑΛΟΣ ΤΕΛΙΚΟΣ

Β' ΗΜΙΣΥ ΓΗΠΕΔΟΥ

15:00 Νίκη Ρόδου - Ευκλής
15:30 Φοίβος - Διγενής
16:00 Ιάλυσος - Ευκλής
16:30 Ατρόμητος - Διγενής
17:00 Ιάλυσος – Νίκη Ρόδου
17:30 Ατρόμητος - Φοίβος
18:00 Β' ΗΜΙΤΕΛΙΚΟΣ
18:30 ΜΙΚΡΟΣ ΤΕΛΙΚΟΣ

Θ' ακολουθήσουν οι απονομές των επάθλων.

Η προκήρυξη των αγώνων έχει ως εξής:

• Οι ομάδες θα απαρτίζονται από παιδιά - ποδ/στές που έχουν γεννηθεί τα έτη 1993-1994 καθώς και μικρότερης ηλικίας με ευθύνη των προπονητών των ομάδων.

• Η ηλικία των παιδιών θα αποδεικνύεται μόνο με δελτία ατομικών στοιχείων και μεταβολών.

• Οι ομάδες υποχρεούνται να προσκομίσουν συνολική κατάσταση υγείας των ποδ/στων με πρόσφατη θεώρηση γιατρού.

• Σωματείου του οποίου οι παράγοντες, προπονητές, αθλητές και φίλαθλοι δημιουργήσουν επεισόδια θα αποβάλλεται αυτόματα από την συνέχεια του Τουρνουά.

• Σε περίπτωση που διαπιστωθεί από την Επιτροπή «ΠΛΑΣΤΟ-ΠΡΟΣΩΠΕΙΑ» το σωματείο ΑΠΟΒΑΛΛΕΤΑΙ ΑΜΕΣΑ και

δεν ΔΙΚΑΙΟΥΤΑΙ ΝΑ ΛΑΒΕΙ μέρος στο επόμενο ΤΟΥΡΝΟΥΑ της Ε.Π.Σ.Δ.

Παράλληλα του επιβάλλεται ΧΡΗΜΑΤΙΚΟ ΠΡΟΣΤΙΜΟ 300 ΕΥΡΩ.

• **Η Τελική φάση θα διεξαχθεί στο γήπεδο ΑΦΑΝΤΟΥ.**

• Ό,τι δεν προβλέπεται από την προκήρυξη ισχύουν οι διατάξεις του ΚΑΠ.

ΚΑΝΟΝΕΣ ΑΓΩΝΩΝ

• Οι αγώνες θα διεξάγονται ταυτόχρονα στα 2 ήμισυ του γηπέδου (κατά πλάτος) που θα είναι ειδικά διαμορφωμένο.

• Κάθε ομάδα θα αγωνίζεται με οκτώ ποδ/στές (7+ 1 τερματοφύλακας) και δύναται να δηλώνει έως δεκαέξι (16) ποδ/στές στο Φύλλο αγώνος. Οι αλλαγές θα είναι ελεύθερες χωρίς όμως ο ποδ/στής που θα αντικατασταθεί να έχει δικαίωμα να αγωνισθεί ξανά στον ίδιο αγώνα.

• Διάρκεια κάθε αγώνα θα είναι 20 λεπτά 10 ανά ημίχρονο με 5λεπτη ανάπαυλα).

• Κάθε ομάδα θα αγωνισθεί με όλους τους αντιπάλους του ομίλου της και η πρόκριση στους τελικούς θα γίνει μέσα από βαθμολογία.

Σε περίπτωση ισοβαθμίας 2 ή και περισσοτέρων ομάδων υπολογίζονται τα αποτελέσματα που έφεραν στους μεταξύ τους αγώνες.

Εάν οι ομάδες έφεραν τα ίδια αποτελέσματα θα υπολογισθεί η συνολική διαφορά τερμάτων.

Σε περίπτωση πάλι ισοβαθμίας θα προκριθεί η ομάδα που πέτυχε τα περισσότερα τέρματα.

Αν και εκεί έχουμε ισοβαθμία τότε οι ομάδες θα εκτελέσουν από τρία πέναλτι.

• Ελεύθερο λάκτισμα τέρματος και επιθετικό φάουλ εκτελείται από το ύψος της περιοχής των 13 ΜΕΤΡΩΝ.

• ΟΦΣΑΙΝΤ δεν θα ΥΠΑΡΧΕΙ.

• Οι αλλαγές ποδ/στών γίνονται από τους προπονητές χωρίς προειδοποίηση των διαιτητών. Ο ποδ/στής θα εισέρχεται, αφού βγει ο αντικατασταθείς ποδ/στής. Σε περίπτωση που δεν γίνει αυτό ο διαιτητής τιμωρεί την ομάδα με τεχνική ποινή.

• Κάθε ομάδα έχει την υποχρέωση να βρίσκεται στο γήπεδο μισή ώρα τουλάχιστον από τον προγραμματισμένο αγώνα της. Τα σωματεία υποχρεούνται να έχουν τουλάχιστον 3 μπάλες Νο 4

• ΜΠΛΕ ΚΑΡΤΑ (ΦΑΙΡ ΠΛΕΙ)

Οι διαιτητές των αγώνων του τουρνουά θα δείχνουν μπλε κάρτα σε ποδ/στές που με τις ενέργειές τους προάγουν το «ευ αγωνίζεσθε».

ΕΠΑΘΛΑ

1. Σ' όλους τους συμμετέχοντες αθλητές θα απονεμηθεί ειδικό δίπλωμα συμμετοχής. Καθώς και στους διαιτητές που θα διευθύνουν τους αγώνες.

2. Στις 4 πρώτες ομάδες των τελικών θα δοθεί από 1 Κύπελλο.

3. Στις 3 πρώτες μάδες θα απονεμηθούν μετάλλια (χρυσό, αργυρό, χάλκινο)

4. Ειδικό έπαθλο θα δοθεί στην ομάδα που θα συγκεντρώσει τις περισσότερες μπλε κάρτες και η συμπεριφορά των υπευθύνων προπονητή και των φιλάθλων θα είναι άψογη έτσι όπως αρμόζει στους αγώνες της ηλικίας αυτής.

ΓΙΑΤΡΟ ΓΙΑ ΤΟΥΣ ΑΓΩΝΕΣ ΤΟΥ ΤΟΥΡΝΟΥΑ ΘΑ ΟΡΙΣΕΙ Η Ε.Π.Σ.Δ.



ΜΙΚΤΕΣ ΔΩΔΕΚΑΝΗΣΟΥ

Προπόνηση την Τρίτη στο Ενωσιακό

Από την Τρίτη επιστρέφουν στις προπονήσεις όλα τα αθλητικά σωματεία μετά τις εορτές του Πάσχα, έτσι και οι Μικτές Δωδεκανήσου την συγκεκριμένη ημέρα θα βρεθούν στο γήπεδο.

Οι ενωσιακοί προπονητές κ.κ. Σταύρου και Τσακμακίδης θα προπονήσουν στις 12.30 τους Τζούνιορς (92'-93') και στις 14.30 τους νέους στο γήπεδο Καρακόνερο. Οι κληθέντες παίκτες είναι οι εξής:

Γιωργαλής Στάθης, Φασσάκης Βας. ΔΙΓΕΝΗ, Τζουμάκας Δημ.,Δελαπόρτας Γιώργος, Αξιώτης Απόστολος, Μπιλιάς Παντελής του ΦΟΙΒΟΥ, Καλημέρης Ιωάννης, Ευγενικός Εμμανουήλ, Καρπαθάκης Πανορμίτης, Λαρδούτσος Ηλ. Του ΔΙΑΓΟΡΑ ΒΑΤ., Μέντος Βασ., ΑΕ ΚΑΤΤΑΒΙΑΣ, Λαμπριανός Νικολ.-Χατζηνικόλας Χρ., ΑΡΗ ΑΡΧ. Γαϊτάνος Στέργος του ΚΛΕΟΒΟΥΛΟΥ, Κιλασίν Χαλίλ του ΗΛΙΟΥ, Ζερβός Κυριαζής ,Τόππος Γεώργιος του ΕΥΚΛΗ, Κουτσάγιας Μιχ., Θεοδώρου Γεώργιος, Φράγκος Μιχαήλ του ΕΥΑΓΟΡΑ, Θαλασσινός Χρήστος,Παντελίδης Ανδρέας, Αντωνούρης Μάριος, Λιβισιανός Αλέξανδρος, Κοκιαντώνης Αντώνιος ΑΣ ΡΟΔΟΣ, Τριανταφύλλου Τριαντάφυλλος, Συράκος Γεώργιος ΙΑΛΥΣΟΣ, Πισσάς Ηλίας ΑΣΠΙΣ ΑΠΟΛ., Τσακισίρης Μιχαήλ, Μπάμπος Χριστόφορος ΔΙΑΓΟΡΑΣ, Πάττας Αντώνιος ΑΣΤΕΡΑΣ ΠΑΣΤ., Καρδούλιας Γεώργιος ΗΡΑΚΛΗΣ ΜΑΡΙΤΣΩΝ-Μανιάς ΕΡΜΗ ΚΑΛ.

ΤΖΟΥΝΙΟΡΣ

Καστελοριζιός Νίκος, Νικολής Αντώνης, Πολυμερίδης Χρήστος, Χατζημανώλης Απόστολος, Κουμνάκης Βασίλης (ΑΕΡΑ), Σαχινίδης Παν. (Διγενής), Κοντός Νίκος (Ευαγόρας), Χαραλάμπους, Χάρης (Κλεάνθης), Σαββάκης Κώστας, Σαββάκης Αναστάσης, Αθανασίου Αντώνης, Αυγενικός Μιχαήλ (Αστέρας Παστίδας), Πεταυράκης Σταύρος, Χαρτλ Αλέξανδρος, Σαντορινιός Ραφαήλ, Κενενούνης Χαρτοφύλλης (Διαγόρας), Αλβανός Γιάννης (Ιάλυσος), Μαλλιάκας Μανώλης, Αγγελής Χάρης (Νίκη Ρόδου), Καραγιάννης Γιάννης, Λερογιάννης Ευάγγελος, Πουλιάς Σταύρος (Διαγόρας Βατίου), Χατζηγιαννάκης Στέργος, Χουρδάκης Γεώργιος, Πεζουβανάκης Σκεύος (Αναγέννηση Εμπωνας), Παγκάς Μάριος, Σκιαθίτης Χάρης (Ζεύς), Ξεπαπαδάκης Σωτήρης (Ορφέας), Καλιώρας Ανάργυρος (Δωριέας), Σεργιόπουλος Χρήστος, Τάτσης Μιχ. (Αναγέννηση Ν.Ρ.), Διαμαντής Κων/νος, Νικολίκος Μιχαήλ (Ασπίδα Απολακκιάς).

ΜΠΑΣΚΕΤ ΑΜΕΑ ΔΩΔΕΚΑΝΗΣΟΣ

Χρειάζεται κι άλλη στήριξη

Δύο αγωνιστικές απομένουν ακόμη για να ολοκληρωθεί το 11ο Πανελλήνιο Πρωτάθλημα Μπάσκετ με καρότσι και να δούμε την ομάδα μας «ΑΜΕΑ Δωδεκάνησος» να αγωνίζεται στα «Play Off».

Η φετινή πορεία των παιδιών είναι καταπληκτική, οι προσπάθειές τους έχουν ανταμειφθεί και βρίσκονται στην δεύτερη θέση της βαθμολογίας στον Νότιο Ομιλο. Εχουν κάνει θυσίες για να τα καταφέρουν και ό,τι αν γίνει στη συνέχεια, πάλι τους αξίζουν θερμά συγχαρητήρια. Ωστόσο οι πολιτικοί και αθλητικοί φορείς του τόπου μας, μπορούν να σκύψουν ακόμη περισσότερο πιο κοντά σ' αυτά τα παιδιά και οι παροχές σε υλική και ηθική συμπαράσταση, επιβάλλεται να αυξηθούν. Οι δυσκολίες που αντιμετωπίζουν στις καθημερινές προπονήσεις και στους αγώνες πρωταθλήματος είναι γνωστές, όμως με την απαράμιλλη θέλησή τους και την καθοδήγηση του προπονητή τους Κώστα Χρόνη, τα ξεπερνούν κι έφτασαν εδώ που έφτασαν. Είναι καιρός λοιπόν οι κατέχοντες τα σκήπτρα να πλησιάσουν πιο πολύ αυτά τα παιδιά, όχι περιστασιακό ενδιαφέρον, γιατί το αξίζουν και είναι παράδειγμα προς μίμηση.



ΟΙ ΤΕΛΕΥΤΑΙΕΣ ΑΓΩΝΙΣΤΙΚΕΣ

9η Αγωνιστική

Αργοναύτες Βόλου - Δωδεκάνησος
Αετοί Κρήτης - ΠΑΣΚΑ «Ελλ. Πετρέλαια»
Αετοί Αθηνών - Μαρούσι

10η Αγωνιστική

ΠΑΣΚΑ «Ελλ. Πετρέλαια» - Αργοναύτες Βόλου
Μαρούσι - Αετοί Κρήτης
Δωδεκάνησος - Αετοί Αθηνών

ΒΑΘΜΟΛΟΓΙΑ

ΟΜΑΔΕΣ ΑΓΩΝ.	2 ΝΙΚ.	4 ΗΤ.	5 ΠΟΝΤ.	3 ΒΑΘ.	1
ΠΑΣΚΑ«Ελ.Πετρ.»	8	8	0	583-317	16
Δ/ΣΟΣ	8	5	3	437-321	13
ΑΕΤΟΙ ΑΘΗΝΩΝ	8	5	3	410-325	13
ΜΑΡΟΥΣΙ 8	4	4	3	61-395	12
ΑΡΓΟΝ. ΒΟΛΟΥ	8	2	6	287-366	10
ΑΕΤΟΙ ΚΡΗΤΗΣ	8	0	8	166-524	8

ΤΟ ΡΟΣΤΕΡ ΤΟΥ «ΑΜΕΑ ΔΩΔΕΚΑΝΗΣΟΣ»

ΟΝΟΜΑ	ΗΛΙΚΙΑ	CI.
Αναγνώστης Σπύρος	28	3.5
Γερολύμου Μαρία	37	4.5
Θεοδοσίου Κωνσταντίνος	37	4
Καραγιάννης Νίκος	54	4
Καλούδης Κωνσταντίνος	34	3.5
Καρατζιάς Σάββας	25	1.5
Μεταξενίου Σταύρος	33	1
Μιχαήλου Χρήστος	29	3
Μούνδρος Νίκος	34	2
Παππάς Χρυσοβαλάντης	24	4
Πατέρας Γιάννης	20	1
Στεφάνου Λουκάς	43	2.5
Τσιβγούλης Νίκος	26	1.5
Τσιγκόλης Μιχάλης	37	4.5
Χατζηδημητρίου Μιχάλης	33	1.5
Χιμάντι Ατνάν	16	3
Χωραφίτης Βενιζέλος	38	3

ΟΙ ΣΚΟΡΕΡ ΤΟΥ ΠΡΩΤΑΘΛΗΜΑΤΟΣ

Κάποιες ομάδες έχουν ξεχωρίσει για τη δυναμικότητά τους και για τα αποτελέσματά τους στο **11ο πρωτάθλημα**. Υπάρχουν όμως και κάποιοι παίκτες που «φροντίζουν» να έχει η ομάδα τους θετική παρουσία. Κάποιοι που **«πυροβολούν»** το αντίπαλο καλάθι και χρίζονται πρώτοι σκόρερ του πρωταθλήματος. Σας παρουσιάζουμε τα **δέκα πρώτα** «πολυβόλα», με το πρωτάθλημα να βρίσκεται σε εξέλιξη, κάτι που σημαίνει ότι στο τέλος θα γίνει το ...ταμείο.

ΓΕΝΙΚΗ ΚΑΤΑΤΑΞΗ

1. Κ. Ζαραγκότας	Θεσσαλός ΛΑΜΚΟ ΑΤΕ	181 (2)
2. Β. Γιώρας	Μαρούσι	178 (3)
3. Δ. Χαϊμανατζής	Αετοί Αθηνών	128 (1)
4. Θ. Μαλτάς	Αρης	120
5. Γ. Εχλερτ	ΠΑΣΚΑ «Ελλ. Πετρέλ.»	120
6. Γ. Ζαφειρόπουλος	Αετοί Αθηνών	119
7. Χρ. Παππάς	Δωδεκάνησος	99
8. Ν. Δαούλας	Θεσσαλός ΛΑΜΚΟ ΑΤΕ	97
9. Γ. Χατζής	ΓΕ Τρικάλων «Αστέρας»	87
10. Ν. Λούλας	Αργοναύτες Βόλου	86

ΓΙΑ ΤΟΥΣ ΠΡΟΚΡΙΜΑΤΙΚΟΥΣ ΑΓΩΝΕΣ ΕΝΟΨΕΙ ΤΟΥ 6ου ΕΥΡΩΠΑΪΚΟΥ ΠΡΩΤΑΘΛΗΜΑΤΟΣ

ΞΑΝΑ ΣΤΗΝ ΕΘΝΙΚΗ ΚΩΦΩΝ

Ποδοσφαίρου ο Μάκης Πουλημάς

Σταθερό μέλος, έχει γίνει πλέον ο Μάκης Πουλημάς, στην Εθνική Κωφών Ποδοσφαίρου, αφού κλήθηκε ξανά από την Ομοσπονδία, να πάρει μέρος στην αποστολή της Χώρας μας, για τα προκριματικά ενόψει του 6ου Ευρωπαϊκού Πρωταθλήματος Ποδοσφαίρου Κωφών, που θα γίνει την Πορτογαλία το 2007.

Με έγγραφό της, η Ομοσπονδία, ζητά να του δοθεί ειδική άδεια από τον Δήμο Κω που εργάζεται, από 25 έως 28 Απριλίου και από 15 έως 22 Μαΐου, για τους αγώνες της Ελλάδας με τη Νορβηγία (28/4 στο Γήπεδο Ρέντη) και με το Βέλγιο (20/5 στις Βρυξέλες).

ΤΟΥΡΝΟΥΑ ΜΠΑΣΚΕΤ «ΚΟΛΟΣΣΟΣ 2006»

ΕΝΑΡΞΗ ΤΗΝ ΤΡΙΤΗ

Την Τρίτη θα ξεκινήσει στο Βενετόκλειο το τριήμερο τουρνουά μπάσκετ για παιδιά γεννηθέντα το 1992-1993 και 1994 που θα διοργανώσει ο Κολοσσός σε συνεργασία με την τοπική επιτροπή μπάσκετ.

Στο τουρνουά αυτό οι φίλοι του αθλήματος στη Ρόδο θα έχουν την ευκαιρία να παρακολουθήσουν τους μελλοντικούς αστέρες του αθλήματος, αφού θα λάβουν μέρος εκτός του Κολοσσού και της Μικτής Ομάδας της Κω, ο Παναθηναϊκός και η Ακαδημία «Αστέρια» Ροδόπουλου.

Αναλυτικά το πρόγραμμα των αγώνων:

ΠΡΟΓΡΑΜΜΑ ΑΓΩΝΩΝ

Τρίτη 25 Απριλίου

Ωρα 16.00: 1) Α.Ο. ΚΟΛΟΣΣΟΣ -ΜΙΚΤΗ ΟΜΑΔΑ ΚΩ
Ωρα 17.30: 2) ΠΑΝΑΘΗΝΑΪΚΟΣ Α.Ο. - ΑΚΑΔΗΜΙΑ «ΑΣΤΕΡΙΑ»

Τετάρτη 26 Απριλίου

Ωρα 11.00: 1) Α.Ο. ΚΟΛΟΣΣΟΣ - ΠΑΝΑΘΗΝΑΪΚΟΣ Α.Ο.
Ωρα 13.00: 2) ΜΙΚΤΗ ΟΜΑΔΑ ΚΩ - ΑΚΑΔΗΜΙΑ «ΑΣΤΕΡΙΑ»
Ωρα 17.30: 3) ΠΑΝΑΘΗΝΑΪΚΟΣ Α.Ο. - Α.Ο. ΚΟΛΟΣΣΟΣ

Πέμπτη 27 Απριλίου

Ωρα 08.30: 1) ΑΚΑΔΗΜΙΑ «ΑΣΤΕΡΙΑ» - Α.Ο. ΚΟΛΟΣΣΟΣ
Ωρα 11.00: 2) ΠΑΝΑΘΗΝΑΪΚΟΣ Α.Ο. - ΜΙΚΤΗ ΟΜΑΔΑ ΚΩ

«ΤΟ ΕΛΛΗΝΙΚΟ ΜΠΑΣΚΕΤ ΣΗΜΕΡΑ»

Την Λαμπρή Τετάρτη στις 10.00 το πρωί στο κλειστό του «Βενετοκλείου» θα γίνει συζήτηση με θέμα «Το Ελληνικό Μπάσκετ σήμερα». Βασικός ομιλητής θα είναι ο προπονητής και θεωρητικός του μπάσκετ Θόδωρας Ροδόπουλος.

Θεωρούμε πως είναι μια καλή ευκαιρία για προπονητές, παράγοντες και γιατί όχι για αθλητές να συζητήσουν και να καταθέσουν την άποψή τους.

Η εκδήλωση διοργανώνεται από τον Κολοσσό Ρόδου και την Τ.Ε. ΕΟΚ Δωδεκανήσου.

ΕΥΧΕΣ ΤΗΣ Τ.Ε. ΜΠΑΣΚΕΤ

Η Τοπική Επιτροπή Μπάσκετ Δωδεκανήσου εύχεται στους αθλητές, τους παράγοντες, τους διαιτητές, τους προπονητές, τους κριτές, τους διοικούντες και τους υπαλλήλους των γυμναστηρίων του νομού, την Αστυνομία, τους Σαμαρείτες, τους γιατρούς των γηπέδων και όλη γενικοτερα την αθλητική οικογένεια της Δωδεκανήσου

«ΚΑΛΗ ΑΝΑΣΤΑΣΗ» και **«ΚΑΛΟ ΠΑΣΧΑ»**

Ο Σταμάτης Λυρίου και ο Τάσος Διονυσίου οδηγούν την κούρσα της βαθμολογίας μετά από τρεις αγώνες

Ραντεβού τον Νοέμβριο

Ο Σταμάτης Λυρίου με 125 βαθμούς προηγείται στη βαθμολογία των «παλιών οδηγών» του Πανδωδεκανησιακού πρωταθλήματος SCRAMBLE (μότο κρος) που διοργανώνει η Λέσχη Μοτοσικλέτας «ΙΚΑΡΟΣ» Καλλιθέας σε συνεργασία με τον Οργανισμό Προώθησης Ροδιακού Τουρισμού (ΠΡΟΤΟΥΡ) και το Δήμο Καλλιθέας.

Τον ακολουθεί ο Φανούρης Σταύρας δεύτερος και ο Μιχάλης Βαγιανός τρίτος.

Ολα αυτά μετά τους τρεις από τους έξι αγώνες που έχουν έως τώρα σε Ρόδο (δύο) και Κω.

Η Βαθμολογία των «παλιών οδηγών» έχει ως εξής:
1ος. Λυρίου 125 βαθμοί
2ος. Σταύρας 116 βαθμοί
3ος. Βαγιανός 99 βαθμοί
4ος. Στάππας 78 βαθμοί
5ος. Φουρθιώτης 73 βαθμοί
6ος. Ζούνης 56 βαθμοί
7ος. Δουκίσης 52 βαθμοί
8ος. Σέρφας 44 βαθμοί
9ος. Γαλατάς 31 βαθμοί
10ος. Χατζηαντώνης Μ. 30 βαθμοί
11ος. Καστής 16 βαθμοί
12ος. Βαρκάδος 14 βαθμοί.

- Στους «νέους οδηγούς» την γενική κατάταξη οδηγεί ο Τάσος Διονυσίου με 109 βαθμούς. Δεύτερος είναι ο Βασίλης Χρυσοχός και τρίτος ο Φράγκι Μπενότ.

Η Βαθμολογία

1ος. Διονυσίου 109 βαθμοί
2ος. Χρυσοχός 90 βαθμοί
3ος. Μπενότ 56 βαθμοί
4ος. Τσάρνας 50 βαθμοί
5ος. Σαλονικιός 46 βαθμοί
6ος. Παπ/μήτρης 43 βαθμοί
7ος. Ηρωνίας 41 βαθμοί
8ος. Χρύσης 40 βαθμοί
9ος. Λεβέντης 25 βαθμοί
10ος. Νικολός 23 βαθμοί
11ος. Ευαγγέλου 21 βαθμοί
12ος. Βερενάκης 17 βαθμοί

- Τα αποτελέσματα στους τελευταίο - έως τώρα - αγώνα (Κως), είναι:

ΠΑΛΙΟΣ ΟΔΗΓΟΣ
Α' ΣΚΕΛΟΣ

1ος. Φαρθιώτης
2ος. Βαγιανός
3ος. Σταύρας
4ος. Στάππας
5ος. Ζούνης
6ος. Χατζηαντώνης Μ.
7ος. Σέρφας
8ος. Καστής

Β' ΣΚΕΛΟΣ

1ος. Λυρίου
2ος. Σταύρας
3ος. Βαγιανός
4ος. Στάππας
5ος. Φαρθιώτης
6ος. Ζούνης
7ος. Σέρφας
8ος. Καστής

ΝΕΟΙ ΟΔΗΓΟΙ
Α' ΣΚΕΛΟΣ

1ος. Χρυσοχός
2ος. Χρύσης
3ος. Διονυσίου
4ος. Σαλονικιός
5ος. Παπαδημήτρης
6ος. Ηρωνίας
7ος. Βερενάκης
8ος. Ευαγγέλου

Β' ΣΚΕΛΟΣ

1ος. Λυρίου
2ος. Σταύρας
3ος. Βαγιανός
4ος. Στάππας
5ος. Φαρθιώτης
6ος. Ζούνης
7ος. Σέρφας
8ος. Καστής

• Ο επόμενος αγώνας θα γίνει στη Λέρο το Νοέμβριο.

ΜΕ ΑΠΟΦΑΣΗ ΤΟΥ ΥΠΟΥΡΓΟΥ ΥΓΕΙΑΣ

ΒΕΛΤΙΩΝΟΝΤΑΙ ΟΙ ΠΡΟΫΠΟΛΟΓΙΣΜΟΙ *των Νοσοκομείων της Δωδ/νήσου*

Προκειμένου να ανταπεξέλθουν στις αυξημένες υποχρεώσεις τους

Σε νέα μεταβολή του εκτελούμενου προϋπολογισμού του Υπουργείου Υγείας και Κοινωνικής Αλληλεγγύης για την κάλυψη με πρόσθετους πόρους των αναγκών σε αποζημιώσεις για υπερωριακή εργασία, εφημερίες και εργασία κατά τις εξαιρέσιμες ημέρες του νοσοκομειακού προσωπικού και του ειδικού ιατρικού προσωπικού στα νοσοκομεία της Δωδεκανήσου, στα Κέντρα Υγείας της ζώνης ευθύνης τους και του προσωπικού του ΕΚΑΒ προχώρησε ο Υπουργός Υγείας κ. Δ. Αβραμόπουλος.



Με την απόφαση του κ. Αβραμόπουλου συνολικά διατίθενται στο νομό Δωδεκανήσου 3.511.005 ευρώ. Στο Γενικό Νοσοκομείο Ρόδου διατίθενται συγκεκριμένα 1.036.420 ευρώ, στο Γενικό Νοσοκομείο Κω 334.713 ευρώ, στο Γενικό Νοσοκομείο Καλύμνου 236.589 ευρώ και στο Κρατικό Θεραπευτήριο Λέρου 1.903.283 ευρώ.

Ο κ. Υπουργός όπως προκύπτει από το σχετικό έγγραφο προχώρησε σε μεταβολή του προϋπολογισμού λαμβάνοντας μεταξύ άλλων υπόψιν του:

- Την υπ' αριθ. Υ10Β/Γ.Π. 1334472/05/30-01-2006 (ΦΕΚ 106/31-01-06 τ. Β') Απόφαση, σύμφωνα με την οποία εγκρίθηκε το σύνολο των ωρών για υπερωριακή εργασία κατά τις νυχτερινές ώρες και εξαιρέσιμες ημέρες, του προσωπικού διαφόρων κλάδων και ειδικοτήτων των Νοσηλευτικών Ιδρυμάτων, των Κέντρων Υγείας και των Κέντρων Ψυχικής Υγείας του Ν. 3329/05 για το χρονικό διάστημα από 1-01-2006 έως 31-12-2006.

- Την υπ' αριθ. Υ10Β/Π.Γ. 120469/05/30-01-2006 (ΦΕΚ 106/31-01-06 τ. Β') Απόφαση, σύμφωνα με την οποία εγκρίθηκε το σύνολο των ωρών για υπερωριακή εργασία και εργασία κατά τις νυχτερινές ώρες και εξαιρέσιμες ημέρες προς συμπλήρωση του υποχρεωτικού ωραρίου εργασίας, του προσωπικού με σχέση εργασίας Ιδιωτικού Δικαίου διαφόρων κλάδων και ειδικοτήτων και του ΕΚΑΒ και των Νοσηλευτικών Ιδρυμάτων, Κέντρων Υγείας και Κέντρων Ψυχικής Υγείας για το χρονικό διάστημα από 1-01-2006 έως 31-12-2006.

- Την υπ' αριθ. Υ10Β/Γ.Π. 140919/05/30-01-2006 (ΦΕΚ 106/31-01-06 τ. Β') απόφαση, σύμφωνα με την οποία εγκρίθηκε η καταβολή ενεργειών εφημεριών στο λοιπό επιστημονικό προσωπικό (Χημικοί, Βιοχημικοί, Βιολόγοι, κτλ) των Νοσηλευτικών Ιδρυμάτων για το χρονικό διάστημα από 1-01-2006 έως 31-12-2006.

- Την υπ' αριθμ. Υ10Β/Γ.Π. 8837/30-03-2006 Απόφαση του Υπουργού Υγείας και Κοινωνικής Αλληλεγγύης, σύμφωνα με την οποία κατανέμεται το σύνολο των ωρών υπερωριακής, νυχτερινής και εξαιρέσιμων ημερών εργασίας του προσωπικού των Νοσηλευτικών Ιδρυμάτων, που εγκρίθηκε με την (4) σχετική και καθορίζεται αντίστοιχα η ετήσια πίστωση ανά Νοσοκομείο.

- Την υπ' αριθ. Υ10Β/Γ.Π. 3763/30-03-2006 Απόφαση του Υπουργού Υγείας και Κοινωνικής Αλληλεγγύης, σύμφωνα με την οποία κατανέμεται το σύνολο ωρών υπερωριακής, νυχτερινής και εξαιρέσιμων ημερών εργασίας του προσωπικού Ιδιωτικού Δικαίου, των Νοσηλευτικών Ιδρυμάτων, και του ΕΚΑΒ που εγκρίθηκε με την (5) σχετική και καθορίζεται αντίστοιχα η ετήσια πίστωση ανά Νοσοκομείο και ΕΚΑΒ.

- Το γεγονός ότι οι πιστώσεις είναι εγγεγραμμένες στον προϋπολογισμό εξόδων και ως εκ τούτου απαιτείται η μεταφορά αυτών στους προϋπολογισμούς των Περιφερειών, προκειμένου να εκδοθούν τα σχετικά εντάλματα από τις Υ.Δ.Ε. των Νομών και Νομαρχιών.

-Το γεγονός ότι οι μεταφερόμενες πιστώσεις θα διατεθούν, για να καλύψουν αποζημίωση για υπερωριακή εργασία και την αμοιβή για εργασία κατά τις εξαιρέσιμες ημέρες και νυχτερινές ώρες, του προσωπικού των Νοσηλευτικών Ιδρυμάτων του Ν.Δ. 2592/53 και των αποκεντρωμένων μονάδων αυτών, καθώς και του ΕΚΑΒ, για το χρονικό διάστημα από 01-01-2006 έως 31-12-2006.

-Το γεγονός ότι σε βάρος των πιστώσεων της παρούσας απόφασης θα εκκαθαριστούν οι αντίστοιχες ανεξόφλητες υποχρεώσεις έτους 2005 (Δεκέμβριος 2005), οι οποίες σε καμία περίπτωση δεν δύνανται να υπερβούν συνολικά το όριο των πιστώσεων των κανονιστικών αποφάσεων έτους 2005 και οι υποχρεώσεις που θα αναληφθούν από τους αναφερόμενους φορείς από 01-01-2006 έως 30-11-2006 στα πλαίσια των κανονιστικών αποφάσεων έτους 2006, ενώ οι υποχρεώσεις μηνός Δεκεμβρίου 2006 θα καταβληθούν για αντικειμενικούς λόγους στο επόμενο οικονομικό έτος.

ΙΕΡΑ ΜΟΝΗ ΑΣΩΜΑΤΩΝ ΑΠΟΛΑΚΚΙΑΣ

ΠΑΝΗΓΥΡΙΣ

Φέρεται εις γνώσιν του ευσεβούς κοινού ότι την Δευτέρα της Διακαινησίμου εβδομάδος (Λαμπρή Δευτέρα) 24 Απριλίου 2006 Πανηγυρίζει η ιστορική Ιερά Μονή των Ασωμάτων στο Χωριό της Απολακκιάς.

Λαμπρή Δευτέρα 24 Απριλίου

Ώρα 8:00 Ορθρος και πανηγυρική θεία Λειτουργία με αρτοκλασία.

Περιφορά Ιεράς Εικόνας

Στη συνέχεια θα ακολουθήσει παραδοσιακό γλέντι με την ορχήστρα του Θεμιστοκλή Τριανταφύλλου. Εκ μέρους δε της Εκκλ. Επιτροπής θα υπάρχουν ποτά, αναψυκτικά και σουβλάκια για όσους επιθυμούν.

Σας ευχόμαστε Χρόνια πολλά

Εκ του Εκκλ. Συμβουλίου του Ιερού Ναού Απολακκιάς
Ο Πρόεδρος
Ιωάννης Μαμουζέλος
Εφημέριος

ΔΕΝ ΥΠΑΡΧΕΙ ΕΝΔΕΧΟΜΕΝΟ ΝΑ ΤΕΘΕΙ *σε αργία ο δήμαρχος Ροδίων κ. Γ. Γιαννόπουλος*

ΣΥΝΕΧΕΙΑ ΑΠΟ ΣΕΛ. 3

Αυτό αν τελικώς διαπιστωθεί σημαίνει αμέσως αμέσως ότι απαλλάσσονται από την κατηγορία της πλαστογραφίας όχι όμως και από την κατηγορία της ηθικής αυτουργίας στην πλαστογραφία.

Μπορεί να απολογηθούν κατηγορούμενοι για «πλαστογράφοι» αλλά το Συμβούλιο Εφετών Δωδεκανήσου αν κρίνει ότι ο κ. Καστρουνής ήταν ο αυτουργός δύναται κατ' επιτρεπτή μεταβολή της κατηγορίας να τους θεωρήσει ηθικούς αυτουργούς. Μια τέτοια μεταβολή δεν είναι απαγορευτική από την δικονομία καθώς η κατηγορία έχει την ίδια βαρύτητα.

Την 27η Ιανουαρίου 2004 ο Υπουργός Εσωτερικών, Δημόσιας Διοίκησης και Αποκέντρωσης κ. Κ. Σκανδαλίδης και ο Υφυπουργός Οικονομίας και Οικονομικών κ. Ν. Φαρμάκης με την υπ' αριθμ. 5205 κοινή Υπουργική Απόφαση που εξέδωσαν περί ρυθμίσεως Ληξιπρόθεσμων Οφειλών Δήμων και Κοινοτήτων και η οποία δημοσιεύθηκε στο ΦΕΚ (τεύχος Β με αριθμό 147) την 29η Ιανουαρίου 2004 έδωσαν δυνατότητα υπαγωγής στη ρύθμιση με σύναψη δανείου με το Ταμείο Παρακαταθηκών και Δανείων όλων των οφειλών των Δήμων που είχαν καταστεί ληξιπρόθεσμες μέχρι την 11η Δεκεμβρίου 2003 και για τις οποίες είχαν νομικές δεσμεύσεις πριν την 31 Δεκεμβρίου 2002 (άρθρο 3 της ΚΥΑ). Την 2α Σεπτεμβρίου 2004 με αριθμό πρωτοκόλλου 45382 οι νέοι υπουργοί ΥΠΕΣΔΔΑ και Οικονομικών κ.κ. Πρ. Παυλόπουλος και Γ. Αλογοσκούφης εξέδωσαν νέα ρύθμιση με την οποία δόθηκε η δυνατότητα υπαγωγής σ' αυτήν και υποχρεώσεων που αναλήφθηκαν πριν από την 31η Δεκεμβρίου 2003 και εξακολουθούσαν να οφείλονται, παρατείνοντας την διάρκεια της προηγούμενης ΚΥΑ.

Ο Δήμος Ροδίων αποφάσισε την σύναψη δανείου με το Ταμείο Παρακαταθηκών και Δανείων κατά πλειοψηφία με απόφαση που πήρε το Δημοτικό συμβούλιο την 10η Μαρτίου 2004.

Το δάνειο που ζήτησε ήταν για ποσό 9 εκατ. ευρώ περίπου, στο οποίο περιλαμβάνονταν και ληξιπρόθεσμες οφειλές προς την ΡΟΔΑ συνολικού ύψους 1.468.700 ευρώ που αφορούσαν τα έτη 2002 και 2003 και τις αποφάσεις 153/2002, 154/2002, 167/2003 και 168/2003 του δημοτικού συμβουλίου.

Τότε όπως απεκάλυψε η «δ» είχε μεθοδευθεί η λήψη δανείου με παραπλάνηση του Ταμείου Παρακαταθηκών και Δανείων για τις ληξιπρόθεσμες οφειλές προς την ΔΕΣΡΟΔΑ προκειμένου να εξασφαλιστούν και τα έσοδα των 735.000 ευρώ που προέβλεπαν οι αποφάσεις 167/2003 και 168/2003 και οι οποίες δεν μπορούσαν να υπαχθούν στη ρύθμιση της ΚΥΑ των κ.κ. Σκανδαλίδη και Φαρμάκη που προέβλεπε, όπως αναφέραμε, νομικές δεσμεύσεις που είχαν αναληφθεί πριν την 31η Δεκεμβρίου 2002!

Εν πάση περιπτώσει τα πλαστογραφημένα έγγραφα των δύο αποφάσεων του δημοτικού συμβουλίου έτους 2002 (153 και 154) που μπορούσαν να υπαχθούν στην ρύθμιση φέρονται να απεστάλησαν με διαβιβαστικό που υπογράφει ο Δήμαρχος Ροδίων κ. Γ. Γιαννόπουλος στο Ταμείο Παρακαταθηκών και Δανείων, υπόψιν της κ. Τζανακάκη, την 4η Ιουνίου 2004.

Ο δήμαρχος ισχυρίζεται και σε μήνυση που υπέβαλε κατά του κ. Χ. Χατζηευθυμίου, της Ρ. Μαντικού και των επιθεωρητών που διενήργησαν την έρευνα στην ΔΕΣ ΡΟΔΑ ότι τα πλαστογραφημένα πρακτικά ουδέποτε απεστάλησαν στο Ταμείο Παρακαταθηκών και Δανείων και υποστηρίζει ότι διαβίβασε τα γνήσια έγγραφα και μάλιστα ότι έχει εξασφαλίσει και σχετική βεβαίωση του Ταμείου Παρακαταθηκών και Δανείων.

Τα ερωτηματικά ωστόσο είναι πολλά:

-Γιατί ο δήμαρχος να αποστείλει στο Ταμείο Παρακαταθηκών και Δανείων τις γνήσιες αποφάσεις 167/2003 και 168/2003 οι οποίες δεν μπορούσαν να υπαχθούν στη ρύθμιση της ΚΥΑ που προέβλεπε νομικές δεσμεύσεις που είχαν αναληφθεί πριν την 31η Δεκεμβρίου 2002;

-Ποιο ήταν το ύψος του δανείου που αποφάσισε το δημοτικό συμβούλιο να ζητήσει από το Ταμείο Παρακαταθηκών και Δανείων; Περιλάμβανε ληξιπρόθεσμες οφειλές ύψους 1.468.700 ευρώ προς την ΔΕΣ ΡΟΔΑ ή μικρότερου ποσού;

-Ποιο ήταν τελικά το προσωπικό όφελος του κ. Καστρουνή να προβεί σε πλαστογραφία και να εξαπατήσει το Ταμείο Παρακαταθηκών και Δανείων προκειμένου ο Δήμος Ροδίων να εξοφλήσει τις ληξιπρόθεσμες οφειλές του προς την ΔΕΣ ΡΟΔΑ;

Είναι ορισμένα εύλογα ερωτηματικά η απάντηση των οποίων πιθανολογείται ότι συγκλίνει στην άποψη ότι ακόμη κι αν ήταν πλαστογράφος ο πρώην διευθυντής της ΔΕΣ ΡΟΔΑ κάποιοι τον παρότρυναν στην ενέργεια αυτή ή τουλάχιστον την δέχτηκαν.

Η ΑΝΑΚΡΙΣΗ ΓΙΑ ΤΗΝ ΑΠΙΣΤΙΑ

Στο μεταξύ συγκλίνουσες πληροφορίες αναφέρουν ότι πιθανότατα τον Ιούνιο του 2006 θα κληθούν για να δώσουν εξηγήσεις «εφ' όλης της ύλης» ενώπιον του Β' τακτικού Ανακριτή Ρόδου κ. Δ. Ρεπούση για διαχειριστικές ανωμαλίες μεγέθους στην οικονομική διαχείριση του Δήμου Ροδίων συμπεριλαμβανομένων και των επιχορηγήσεων ύψους 500 εκατ. δρχ περίπου στην Ιερά Μητρόπολη Ρόδου, ο δήμαρχος Ροδίων κ. Γ. Γιαννόπουλος, μέλη της παράταξής του και υπάλληλοι των οικονομικών υπηρεσιών.

Πρόκειται για την γνωστή υπόθεση των ατασθαλιών που διαπιστώθηκαν στην οικονομική διαχείριση του Δήμου Ροδίων σε δειγματοληπτικό έλεγχο που διενήργησε το Ελεγκτικό Συνέδριο στη χρήση του 2000.

Το 2002 και μετά την δημοσιοποίηση του πορίσματος ο τότε Αντεισαγγελέας Εφετών Δωδεκανήσου κ. Εμμ. - Ρούσσος Παπαδάκης παρήγγειλε στην Εισαγγελία Πλημμελειοδικών Ρόδου την διενέργεια προκαταρκτικής έρευνας η οποία κατέληξε στην άσκηση ποινικών διώξεων από τον Αντεισαγγελέα Πλημμελειοδικών Ρόδου κ. Κ. Μπούτσικο για απιστία εις βάρος του δημοσίου κατά παντός υπευθύνου στον Δήμο Ροδίων.

Εν πάση περιπτώσει σύμφωνα με το φύλλο μεταβολών και ελλείψεων που κοινοποίησε το Ελεγκτικό Συνέδριο στους δημοτικούς συμβούλους Ρόδου, έτους 2000, κρίνονται ως παράνομα, εξοδα ύψους 2.733.750 δρχ. για παράσταση δημάρχων, αποζημιώσεις ύψους 510.000 δρχ. της φορολογικής επιτροπής, προμήθεια κινητών τηλεφώνων και καρτών ανανέωσης χρόνου ομιλίας ύψους 1.308.284 δρχ., προμήθειες ύψους 1.830.650 δρχ. σε βιβλία, δαπάνες ύψους 9.660.190 δρχ. για παροχή τροφοκάρτας στο προσωπικό του Δήμου, δαπάνες ύψους 2.494.236 δρχ. σε γεύματα και εκδηλώσεις, δαπάνη ύψους 566.130 δρχ. για δημοσιεύσεις, δαπάνες ύψους 5.213.043 δρχ. για επιχορηγήσεις – οικονομικές ενισχύσεις συλλόγων, συνδέσμων κ.λπ., επιχορηγήσεις ύψους 130.339.004 δρχ. στην Ιερά Μητρόπολη Ρόδου και απώλεια εσόδων 1.836.000 ευρώ (52.134.750 δρχ.) για κάθε έτος από την μη αναπροσαρμογή των μισθωμάτων των Δημοτικών καταστημάτων και την ανανέωση των μισθωμάτων.

Η ΑΝΑΣΤΑΣΗ ΤΟΥ ΙΗΣΟΥ ΕΙΝΑΙ Η ΜΕΛΛΟΝΤΙΚΗ ΑΝΟΙΞΗ

Του ΚΩΣΤΑ ΤΖΕΒΕΛΕΚΟΥ

Ο λόγος είναι το όργανο αυτού του κόσμου. Η σιωπή είναι το μυστήριο του μέλλοντος αιώνος. Στη σημερινή εποχή εμείς όλοι, για να πεισθούμε, θέλουμε όχι μόνο λόγια, αλλά και αποδείξεις. Θα προσπαθήσουμε να κάνουμε ένα ταξίδι στο χρόνο και να μεταφέρουμε το μήνυμα της Ανάστασης στους ανθρώπους του 2006.

Σίγουρα θα αναγνωρίσουμε τον εαυτό μας παρακάτω.

Απατηθήκαμε, γιατί μας φθόνησαν

Αν είσαι Σίμων Κυρηναίος, σήκωσε το σταυρό και ακολούθησέ Τον. Αν σταυρωθείς μαζί Του ως ληστής, γνώρισε τον Θεό σαν ευγνώμων δούλος. Αν κι Εκείνος λογιάσθηκε με τους ανόμους για χάρη σου και την αμαρτία σου, γίνει συ έννομος για χάρη Εκείνου. Προσκύνησε αυτόν που κρεμάσθηκε στο σταυρό για σένα, έστω κι αν κρέμεσαι κι εσύ. Κέρδισε κάτι κι απ' την κακία. Αγόρασε τη σωτηρία με το θάνατο. Μπες με τον Ιησού στον Παράδεισο, ώστε να μάθεις από τι έχεις ξεπέσει. Δες τις εκεί ομορφιές. Ασε το ληστή που γογγύζει, να πεθάνει έξω μαζί με τη βλασφημία του. Κι αν είσαι Ιωσήφ ο από Αριμαθαίας, ζήτησε το σώμα απ' το σταυρωτή. Ας γίνει δικό σου αυτό που καθάρισε τον κόσμο. Κι αν είσαι Νικόδημος, ο νυκτερινός θεοσεβής, ενταφίασέ τον με μύρα. Κι αν είσαι κάποια Μαρία ή η άλλη Μαρία ή η Σαλώμη ή η Ιωάννα, δάκρυσε πρωί πρωί. Δες πρώτη την πέτρα σηκωμένη, ίσως δε και τους αγγέλους κι αυτόν τον ίδιο τον Ιησού. Πες κάτι, άκουσε τη φωνή. Αν ακούσης «Μη μ' αγγίζεις», στάσου μακριά, σεβάσου το Λόγο, αλλά μη λυπηθείς. Γιατί ξέρει σε ποιους θα φανερωθεί πρώτα. Καθιέρωσε την Ανάσταση. Βοήθησε την Εύα, που 'πεσε πρώτη, και πρώτη να χαιρετήσει τον Χριστό και να το ανακοινώσει στους μαθητές. Γίνε Πέτρος ή Ιωάννης. Σπεύσε στον τάφο, τρέχοντας μαζί ή προπορευόμενος, συναγωνιζόμενος τον καλό συναγωνισμό. Κι αν σε προλάβει στην ταχύτητα, νίκησε με το ζήλο σου, όχι παρασκύβοντας στο μνημείο, αλλά μπαίνοντας μέσα. Κι αν σαν θωμάς χωρισθείς απ' τους συγκεντρωμένους μαθητές, στους οποίους εμφανίζεται ο Χριστός, όταν τον δεις, μην απιστήσεις. Κι αν απιστήσεις, πίστεψε σ' αυτούς που στο λένε. Κι αν ούτε και σ' αυτούς πιστέψεις, δείξε εμπιστοσύνη στα σημάδια των καρφιών. Αν κατεβαίνει στον Αδη, κατέβα μαζί Του. Γνώρισε και τα εκεί μυστήρια του Χριστού, ποιο είναι το σχέδιο τη διπλής καταβάσεως, ποιος είναι λόγος της: απλώς σώζει τους πάντες με την εμφάνισή Του ή κι εκεί ακόμα αυτούς που τον πιστεύουν;

Δημιουργηθήκαμε, για να ευεργετηθούμε. Ευεργετηθήκαμε, επειδή δημιουργηθήκαμε. Μας δόθηκε ο Παράδεισος, για να ευτυχήσουμε. Λάβαμε εντολή, για να ευδοκιμήσουμε με τη διαφύλαξή της, όχι γιατί ο Θεός αγνοούσε αυτό που θα γινόταν, αλλά γιατί νομοθετούσε το αυτεξούσιο. Απατηθήκαμε, γιατί μας φθόνησαν. Ξεπέσαμε, γιατί παραβήκαμε την εντολή. Είμαστε αναγκασμένοι σε νηστεία, γιατί δεν νηστεύσαμε, καθώς εξουσιαστήκαμε απ' το δέντρο της γνώσης. Γιατί ήταν παλιά η εντολή και σύγχρονη με μας, σαν κάποια διαπαιδαγώγηση της ψυχής και σωφρονισμό απ' τις απολαύσεις. Τη λάβαμε εύλογα, για να απολαύσουμε με την τήρησή της αυτό που χάσαμε με τη μη διαφύλαξή της. Χρειασθήκαμε Θεό που σαρκώθηκε και πέθανε, για να ζήσουμε. Νεκρωθήκαμε μαζί Του, για να καθαρισθούμε. Αναστηθήκαμε μαζί Του, επειδή μαζί Του και νεκρωθήκαμε. Συνδοξασθήκαμε, επειδή συναντηθήκαμε.

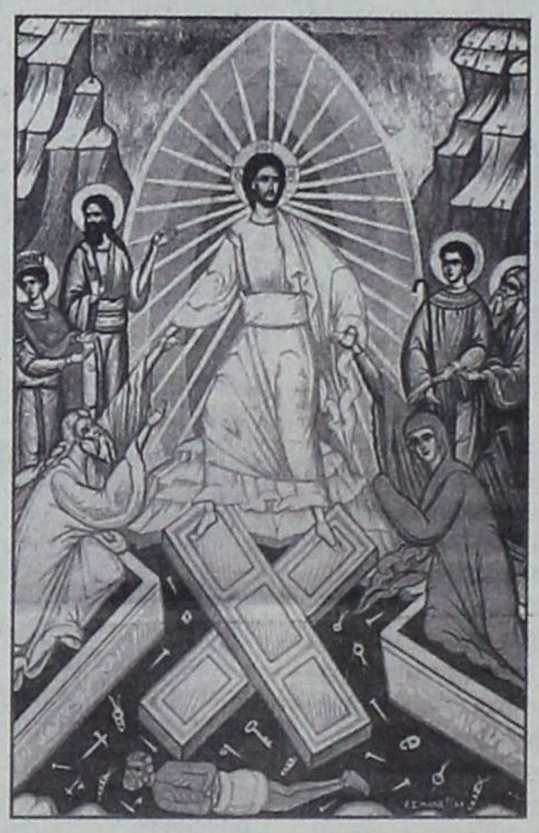

Είναι πολλά μεν λοιπόν τα θαύματα της τότε εποχής: Θεός που σταυρώνεται, ήλιος που σκοτίζεται και πάλι ανατέλλει (γιατί έπρεπε και τα κτίσματα να συμπάσχουν με τον Κτίστη). Καταπέτασμα που σχίζεται, αίμα και νερό που χύνεται απ' την πλευρά (το μεν αίμα, γιατί ήταν άνθρωπος, το δε νερό γιατί ήταν πάνω απ' τον άνθρωπο). Γη που σείεται, πέτρες που σχίζονται για χάρη της πέτρας (που είναι ο Χριστός), νεκροί που ανασταίνονται, ως επιβεβαίωση της τελευταίας και κοινής αναστάσεως. Τα σημεία δε στον τάφο, τα μετά τον τάφο, ποιος θα μπορούσε επάξια να τα υμνήσει; Τίποτε δε δεν υπάρχει σαν το θαύμα της σωτηρίας μου: λίγες σταγόνες αίματος αναπλάθουν τον κόσμο όλο και γίνονται σαν χυμός γάλακτος για όλους τους ανθρώπους, που συνδέουν και συνάγουν εμάς σε μια ενότητα.

Ενα ταξίδι μέσα στο άπειρο

Αυτό το βασίλειο της ανάστασης, όπου με το έλεος του θεού θα κατοικούμε με την ψυχή και το σώμα μας ξαναενωμένα, είναι ένα βασίλειο που «δεν θα έχει τέλος». Η αιωνιότητά του και το άπειρό του είναι περ' απ' τη σκοπιά της πεπτωκυίας μας φαντασίας - αλλά για δύο πράγματα οπωσδήποτε θα 'πρεπε να 'μαστε σίγουροι. Πρώτα, η τελειότητα δεν είναι ομοιογενής αλλά διαφοροποιημένη. Δεύτερο, η τελειότητα δεν είναι στατική αλλά δυναμική.

Πρώτα, αιωνιότητα σημαίνει μία ανεξάντλητη ποικιλία. Αν είναι αλήθεια, από την εμπειρία μας σ' αυτή τη ζωή, ότι η αγιότητα δεν είναι μονότονη αλλά είναι πάντοτε διαφορετική, δεν πρέπει αυτό ν' αληθεύει, και μάλιστα σε ασύγκριτα μεγαλύτερο βαθμό, για τη μέλλουσα ζωή; Ο Θεός μας υπόσχεται: «Τω νικώντι δώσω αυτώ... ψήφον λευκήν, και επί την ψήφον όνομα καινόν γεγραμμένον, ο ουδείς οίδεν ει μη ο λαμβάνων» (Αποκ. 2,17). Ακόμη και στο Μέλλοντα Αιώνα, το εσωτερικό νόημα της μοναδικής μου προσωπικότητας θα συνεχίσει να είναι αιώνια ένα μυστικό ανάμεσα στον Θεό και σε μένα. Στη βασιλεία του Θεού ο καθένας γίνεται ένα με όλους τους άλλους, αλλ' ο καθένας είναι ξεχωριστά ο εαυτός του, φέρνοντας τα ίδια χαρακτηριστικά που είχε σ' αυτή τη ζωή, αλλά με τα χαρακτηριστικά αυτά θεραπευμένα, ανανεωμένα και δοξασμένα. Με τα λόγια του Αγ. Ησαΐα της Σκήτης: «Ο Κύριος Ιησούς μέσα στο έλεός του δίνει ανάπαυση στον καθένα σύμφωνα με τα έργα του – στο μεγάλο σύμφωνα με το μεγαλείο του, και στο μικρό σύμφωνα με τη μικρότητά του· γιατί είπε «εν τη οικία του Πατρός μου μοναί πολλαί εισίν» (Ιω. 14,2). Αν και το βασίλειο είναι ένα, ακόμη και σ' αυτό το ένα βασίλειο ο καθένας βρίσκει τη δική του ιδιαίτερη θέση και το δικό του ιδιαίτερο λόγο.

Υστερα, αιωνιότητα σημαίνει ατέλειωτη πρόοδος, ασταμάτητη πορεία προς τα εμπρός. Οπως το είπε ο J.R.R. Tolkien, «οι δρόμοι πάντα συνεχίζονται». Αυτό αληθεύει για την πνευματική οδό, όχι μόνο σε τούτη τη ζωή, αλλά και στο Μέλλοντα Αιώνα. Συνέχεια κινούμαστε προς τα εμπρός. Ο Μέλλοντας Αιώνας δεν είναι απλώς μία επιστροφή στην αρχή, μία αποκατάσταση στην αρχική κατάσταση της τελειότητας στον Παράδεισο, αλλά είναι ένα ολοκαίνουργιο ξεκίνημα. Θα υπάρξει ένας καινός ουρανός και μια καινή γη – και τα έσχατα πράγματα θα είναι μεγαλύτερα από τα πρώτα.

«Εδω κάτω», λέει ο Newman, «το να ζεις σημαίνει ν' αλλάξεις, και το να είσαι τέλειος σημαίνει να έχεις αλλάξει πολλές φορές». Αλλ' αυτό συμβαίνει μόνο εδώ κάτω; Ο Αγ. Γρηγόριος Νύσσης πίστευε ότι ακόμη και



στον ουρανό η τελειότητα είναι ανάπτυξη. Λέει ότι σαν ένα τέλειο παράδοξο η ουσία της τελειότητας συνίσταται ακριβώς στο ότι ποτέ δεν γίνεται κανείς τέλειος, αλλά στο ότι πάντα προχωρεί μπροστά σε κάποια μεγαλύτερη τελειότητα που βρίσκεται πιο πέρα. Αφού ο θεός είναι άπειρος, αυτή η συνεχής «προς τα πρόσω πορεία» ή «επέκτασις», όπως την ονόμασαν οι Ελληνες πατέρες, αποδεικνύεται ότι δεν έχει όρια. Η ψυχή κατέχει τον θεό κι όμως ακόμη ψάχνει γι' αυτόν – χαρά της είναι απόλυτη κι όμως ολοένα γίνεται πιο έντονη. Ο θεός όλο και μας πλησιάζει κι όμως ακόμη παραμένει ο Αλλος – τον ατενίζουμε πρόσωπο με πρόσωπο κι όμως ακόμη συνεχίζουμε να προχωρούμε όλο και πιο βαθιά μέσα στο θείο μυστήριο. Αν και δεν είμαστε πια ξένοι, δεν παύουμε να είμαστε οδοιπόροι. Προχωρούμε «από δόξης εις δόξαν» (Β' Κορ.3,18) κι ύστερα σε μια δόξα που είναι ακόμη μεγαλύτερη. Ποτέ, σ' όλη την αιωνιότητα, δεν θα φτάσουμε στο σημείο όπου θα έχουμε εκπληρώσει όλα όσα πρέπει να γίνουν, ή θα έχουμε ανακαλύψει όλα όσα μπορούν να γίνουν γνωστά. «Οχι μόνο στον παρόντα αιώνα, αλλά και στον Μέλλοντα», λέει ο Αγ. Ειρηναίος, «ο θεός πάντα θα έχει να διδάξει τον άνθρωπο κάτι περισσότερο κι ο άνθρωπος πάντα θα έχει να διδαχθεί κάτι περισσότερο απ' το θεό».

Σ' όλες τις ψυχές που αγαπούν το θεό, σ' όλους τους αληθινούς Χριστιανούς, θα 'ρθει κάποιος πρώτος μήνας του χρόνου, σαν τον Απρίλη, μια μέρα ανάστασης.

ΧΡΙΣΤΟΣ ΑΝΕΣΤΗ

ΔΗΜΟΣΙΕΥΘΗΚΕ ΣΤΟ ΦΕΚ ΤΟ Π.Δ.

ΓΕΓΟΝΟΣ Η ΔΗΜΙΟΥΡΓΙΑ ΣΤΗ ΡΟΔΟ *παραρτημάτων του ΤΑΞΥ*

Θα λειτουργήσουν στ' Αφάντου, στον Αρχάγγελο και στην Κρεμαστή



Σε υλοποίηση του πολυπόθητου σχεδίου για την λειτουργία παραρτημάτων του ΤΑΞΥ στους Δήμους Αφάντου, Πεταλούδων και Αρχαγγέλου προχωρεί άμεσα ο οργανισμός μετά την δημοσίευση στο Φύλλο της Εφημερίδας της Κυβέρνησης (ΦΕΚ) του υπ' αρίθμ 14/2006 Προεδρικού Διατάγματος με το οποίο εγκρίνεται η τροποποίηση του οργανισμού του ασφαλιστικού φορέα.

Ο Πρόεδρος της Ελληνικής Δημοκρατίας κ. Κ. Παπούλιας στο Διάταγμά του που δημοσιεύθηκε πρόσφατα στο υπ' αριθμ. Α11 ΦΕΚ το οποίο προκάλεσαν οι Υφυπουργοί Εσωτερικών κ. Α. Ανδρεουλάκος, Οικονομικών κ. Π. Δούκας και Απασχόλησης κ. Ν. Αγγελόπουλος, λαμβάνοντας υπόψη μεταξύ άλλων: α) Το γεγονός ότι από τις διατάξεις του Διατάγματος προκαλείται ετήσια δαπάνη ύψους 90.610,60 ευρώ, η οποία για το υπόλοιπο του έτους 2006 ανέρχεται στο ποσό των 83.059,72 ευρώ και θα καλυφθεί από το τακτικό αποθεματικό του Τ.Α.Ξ.Υ. β) Για τα επόμενα πέντε έτη η δαπάνη θα ανέλθει συνολικά στο ποσό των 453.053 ευρώ και θα καλυφθεί από τις ανάλογες πιστώσεις που θα εγγράφονται κατ' έτος στον προϋπολογισμό του Ταμείου (0238).

γ) Την υπ' αριθμ. 301 2005 γνωμοδότηση του Συμβουλίου της Επικρατείας, με πρόταση των Υφυπουργών Εσωτερικών, Δημόσιας Διοίκησης και Αποκέντρωσης, Οικονομίας και Οικονομικών και Απασχόλησης και Κοινωνικής Προστασίας, αποφασίζουν μεταξύ άλλων την αναδιάρθρωση των υπηρεσιών του ΤΑΞΥ στην περιοχή της Δωδεκανήσου με λειτουργία τμήματος Ρόδου, με έδρα την πόλη της Ρόδου και περιφερειακά κλιμάκια στις πόλεις Αφάντου, Πεταλούδων (Κρεμαστή) και Αρχαγγέλου και την λειτουργία ως έχει του τμήματος Κω.

Σε ό,τι αφορά την κατανομή του προσωπικού αυτή γίνεται ως εξής:

- Τμήμα Ρόδου με έδρα την πόλη της Ρόδου και περιφερειακά κλιμάκια στις πόλεις Αφάντου, Πεταλούδων (Κρεμαστή) και Αρχαγγέλου.

Ι. Μόνιμο Προσωπικό

Κλάδος ΠΕ Δ/κού - Οικονομικού θέσεις 2

Κλάδος ΠΕ Ιατρών Ειδικοτήτων Παθολόγων θέσεις 3 (πάγιες 2, 1 προσωρ.)

Κλάδος ΠΕ Οδοντιάτρων θέση 1

Κλάδος ΤΕ Δ/κού - Λογιστικού θέσεις 2

Κλάδος ΤΕ Πληροφορικής θέση 1

Κλάδος ΔΕ Δ/κών Γραμματέων θέσεις 3

Κλάδος ΔΕ Δ/κού Εσόδων θέσεις 5 (προσωρινές)

Κλάδος ΥΕ Προσωπικού Καθαριότητας θέση 1

ΙΙ. Προσωπικό με σχέση εργασίας ιδιωτικού δικαίου αορίστου χρόνου

Ειδικότητα ΠΕ Δ/κού - Οικονομικού θέση 1 (προσωρινή)

Ειδικότητα ΔΕ Δ/κού - Εσόδων θέσεις 6 (προσωρινές)

Ειδικότητα ΔΕ Επιμελητών Εισπράξεων-Βεβαιωτών θέσεις 2

- Τμήμα Κω

Ι. Μόνιμο Προσωπικό

Κλάδος ΠΕ Δ/κού - Οικονομικού θέση 1

Κλάδος ΤΕ Δ/κού - Λογιστικού θέση 1

Κλάδος ΔΕ Δ/κών Γραμματέων θέση 1

Κλάδος ΔΕ Δ/κού Εσόδων θέσεις 2 (προσωρινές)

ΙΙ. Προσωπικό με σχέση εργασίας ιδιωτικού δικαίου αορίστου χρόνου

Ειδικότητα ΔΕ Δ/κού - Εσόδων θέσεις 3 (προσωρινές)

Η εκτέλεση της απόφασης ανατέθηκε στον Υφυπουργό Απασχόλησης και Κοινωνικής Προστασίας κ. Ν. Αγγελόπουλο.



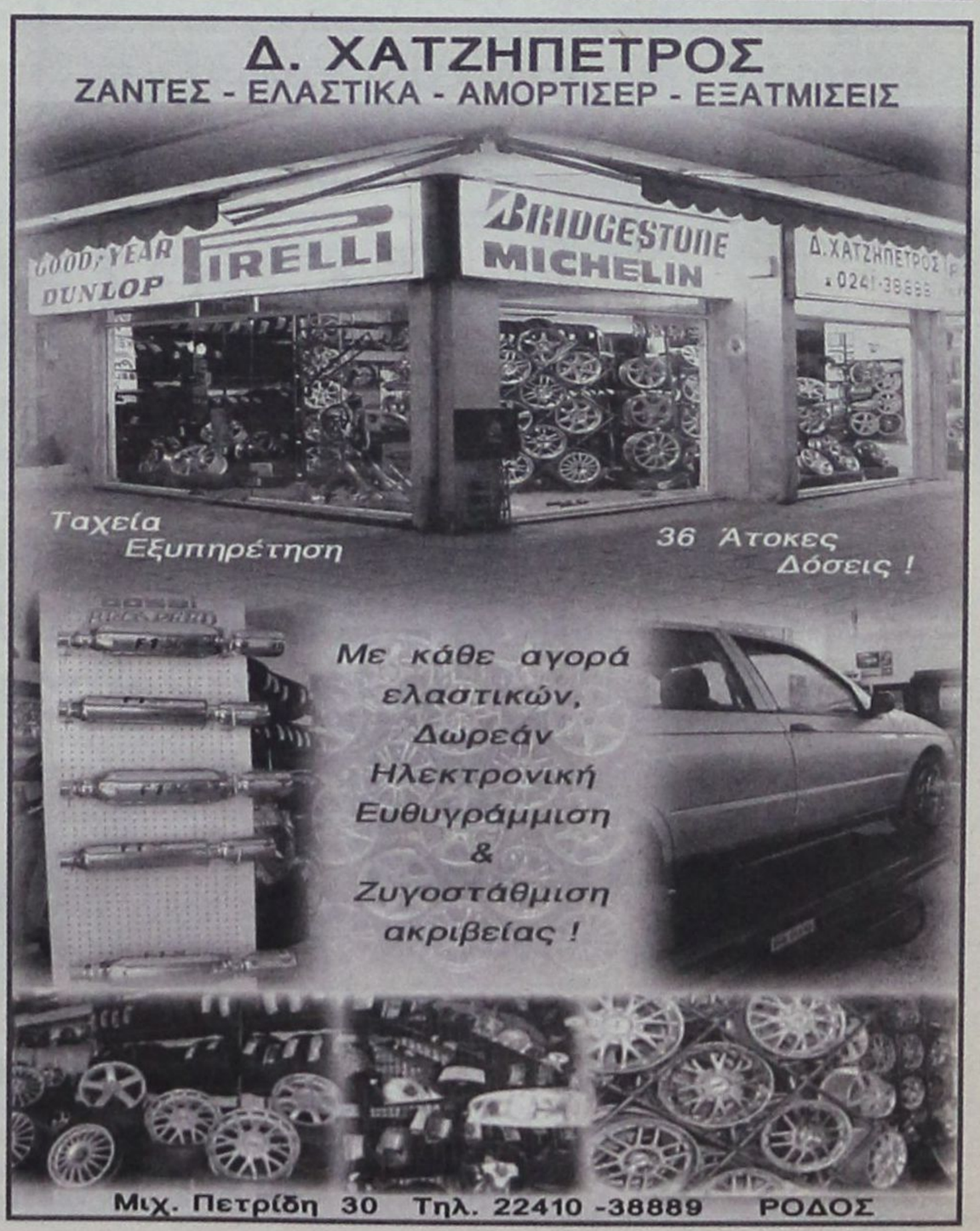

ΕΠΙΠΛΑ ROUFAS

ΕΠΙΠΛΑ

Τα πάντα παντός επίπλου!





ΑΡΧΑΓΓΕΛΟΣ • ΤΗΛ.: 22440.22452, 22440.22187
E-mail: www.roufas.com

ΕΣΤΙΑΤΟΡΙΟ

Θαλασσινή Απόλαυση

Καλή όρεξη κοντά στο κύμα
αγναντεύοντας το πέλαγος.
Πλούσια κουζίνα με φρέσκα ψάρια και θαλασσινά.
Με την πρώτη επίσκεψη όλοι γίνονται μόνιμοι πελάτες μας
λόγω του εκπληκτικού περιβάλλοντος,
της άριστης ποιότητας και των προσιτών τιμών μας.

Θα είμαστε και πάλι κοντά σας
από την Παρασκευή, 28 Απριλίου

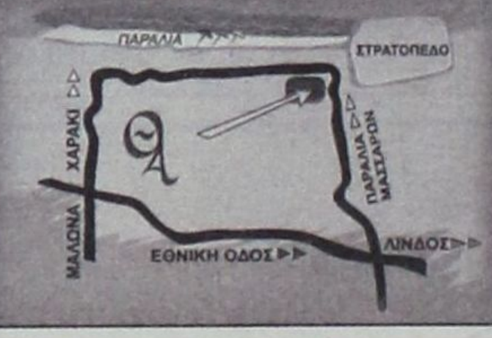

ΤΗΛ.22440 51676
ΠΕΡΙΟΧΗ παραλία Μασάρων

ΓΕΝΙΚΗ ΤΕΧΝΙΚΗ
ΟΜΙΛΟΣ ΕΤΑΙΡΕΙΩΝ

ΑΝΑΝΕΩΜΕΝΟΙ ΚΑΙ ΠΑΝΤΑ ΠΡΩΤΟΠΟΡΟΙ
ΜΑΖΙ ΣΑΣ ΜΕ ΣΤΟΧΟ ΤΙΣ ΚΑΛΥΤΕΡΕΣ
ΤΕΧΝΙΚΕΣ ΛΥΣΕΙΣ

• ΕΤΟΙΜΟ ΣΚΥΡΟΔΕΜΑ
με ανανεωμένες -
σύγχρονες εγκαταστάσεις

• ΑΔΡΑΝΗ ΥΛΙΚΑ
υψηλών προδιαγραφών και
απαιτήσεων από
το ΝΕΟ Λατομείο μας

ΕΡΓΟΣΤΑΣΙΑ ΣΚΥΡΟΔΕΜΑΤΟΣ:
ΡΟΔΟΣ: 6ο χλμ. Παλαιάς Ρόδου - Λίνδου,τηλ. 22410 - 60560/62323 FAX: 22410 60561
ΓΕΝΝΑΔΙ: 2ο χλμ. οδού ΓΕΝΝΑΔΙΟΥ - ΒΑΤΙΟΥ, τηλ. 22440 - 43470 FAX: 22440 43470
ΛΑΤΟΜΕΙΟ: Θέση Στραβόλαιμο ΚΑΛΥΘΙΩΝ
ΓΡΑΦΕΙΑ: Ρόδος Αρκαδίου 2, Τηλ. 22410-22186/22968/28058 FAX: 22410 - 33021

ΕΤΣΙ ΘΑ ΡΥΘΜΙΣΤΟΥΝ ΤΑ ΧΡΕΗ ΠΡΟΣ ΤΟ ΙΚΑ

• Τι προβλέπει το σχέδιο της κυβέρνησης για τις χιλιάδες επιχειρήσεις που βρίσκονται στα όρια της πτώχευσης • Λύνονται τα χέρια των μικρομεσαίων • Οι συνολικές απαιτήσεις του ΙΚΑ - ΕΤΑΜ από φορείς δημόσιων υπηρεσιών, υπουργεία και ΟΤΑ είναι της τάξης των 52,4 εκατ. ευρώ και από ιδιώτες της τάξης των 2,26 δισ. ευρώ

Νέα ευνοϊκή ρύθμιση για χιλιάδες επιχειρήσεις που έχουν χρέη στο ΙΚΑ προωθεί το υπουργείο Απασχόλησης και Κοινωνικής Προστασίας σε συνεργασία με τη διοίκηση του Ιδρύματος. Στόχος της ρύθμισης, που θα περιλαμβάνεται σε νομοσχέδιο το οποίο αναμένεται να κατατεθεί στη Βουλή πριν από την έναρξη των θερινών τμημάτων της, είναι να «λύσει τα χέρια» πολλών επιχειρηματιών που για παλαιότερα χρέη προς το ΙΚΑ αδυνατούν να λάβουν ασφαλιστική ενημερότητα και απειλούνται έτσι χιλιάδες θέσεις εργασίας. Στο ασφαλιστικό νομοσχέδιο – σκούπα θα περιλαμβάνονται επίσης ρυθμίσεις που αφορούν περισσότερους από μισό εκατομμύριο ασφαλισμένους σε σχεδόν όλα τα ταμεία. Μεταξύ άλλων δίνεται η δυνατότητα σε περίπου 50.000 ελεύθερους επαγγελματίες να πάρουν σύνταξη εξαγοράζοντας τα τελευταία 150 έντσημα που τους λείπουν, θεσπίζεται επικουρική σύνταξη και εφάπαξ για τους 85.000 μηχανικούς – ασφαλισμένους στο ΤΣΜΕΔΕ, στο οποίο αλλάζει και ο τρόπος υπολογισμού της κύριας σύνταξης, ενώ ξεκαθαρίζεται ο φορέας ασφάλισης περισσότερων από 100.000 αγροτών με παράλληλη απασχόληση, καθιερώνοντας μόνο ασφαλιστικό κριτήριο τον πληθυσμό.

Σύμφωνα με πληροφορίες, το υπουργείο Απασχόλησης και Κοινωνικής Προστασίας επεξεργάζεται διάταξη που θα κάνει πιο ευέλικτη, και με λιγότερες γραφειοκρατικές καθυστερήσεις και αγκυλώσεις, την πάγια ρύθμιση οφειλών στο ΙΚΑ. Με το πλέγμα των προτάσεων που επεξεργάζεται η ηγεσία του υπουργείου αναζητείται η χρυσή τομή μεταξύ της εξασφάλισης των εσόδων του Ιδρύματος και της διευκόλυνσης χιλιάδων επιχειρήσεων που βρίσκονται στο όριο της πτώχευσης εξαιτίας των χρεών. Μεταξύ άλλων, συζητείται το ενδεχόμενο να υπάρχει μια ικανή περίοδος χάριτος, κατά την οποία θα «παγώνουν» τα παλαιά χρέη και θα καταβάλλονται μόνον οι τρέχουσες εισφορές.

Σήμερα, όπως ορίζει ο νόμος 3232 που ψηφίστηκε τον Φεβρουάριο του 2004 από την προηγούμενη κυβέρνηση, για οφειλές έως 300.000 ευρώ ο διευθυντής του οικείου υποκαταστήματος ή του ταμείου είσπραξης εσόδων του ΙΚΑ παρέχει την ευχέρεια ρύθμισης οφειλών έως και 36 ισόποσων μηνιαίων δόσεων, αφού υπολογιστούν τα πρόσθετα τέλη και με την προϋπόθεση καταβολής των τρεχουσών ασφαλιστικών εισφορών. Για ποσά πάνω από 300.000 ευρώ, αποφασίζει η Επιτροπή Αναστολών. Αφού ληφθεί υπ' όψιν ο αριθμός των απασχολουμένων και η διασφάλιση της οφειλής, παρέχει δυνατότητα ρύθμισης οφειλών από 36 μέχρι 48 ισόποσες μηνιαίες δόσεις κατ' ανώτερο όριο.

Αυτό που διαπίστωσαν οι υπηρεσίες του ΙΚΑ αλλά και της Γενικής Γραμματείας Κοινωνικών Ασφαλίσεων ήταν ότι χρέη παρελθόντων ετών καθηλώνουν μια επιχείρηση και την οδηγούν στο λουκέτο, με αποτέλεσμα και το ΙΚΑ να χάνει τα χρήματα και οι εργαζόμενοι τις δουλειές τους. Παράλληλα, παρατηρήθηκε ότι επιχειρήσεις με μεγάλο αριθμό απασχολουμένων βρίσκονταν χωρίς ασφαλιστική ενημερότητα, με αποτέλεσμα να μην μπορούν να εκδώσουν καρνέ επιταγών, να λάβουν δάνειο ή να πάρουν μέρος σε δημόσιους διαγωνισμούς, εξαιτίας της γραφειοκρατικής διαδικασίας που ακολουθούν οι διευθύνσεις εσόδων του ΙΚΑ.

Η ρύθμιση στην τελική της μορφή θα εγκριθεί από την ηγεσία του υπουργείου αλλά και του ΙΚΑ. Στον προϋπολογισμό του ταμείου για το 2006 δεν αναφέρεται τίποτε για το τι θα γίνει με τα χρέη τόσο του κράτους όσο και των ιδιωτών προς αυτό. Οι συνολικές απαιτήσεις του ΙΚΑ-ΕΤΑΜ – πλέον των πρόσθετων τελών – από φορείς δημόσιων υπηρεσιών, υπουργεία και ΟΤΑ είναι της τάξης των 52,4 εκατ. ευρώ και από ιδιώτες της τάξης των 2,26 δισ. ευρώ.

ΟΙ ΒΑΣΙΚΕΣ ΔΙΑΤΑΞΕΙΣ

Στο νομοσχέδιο θα υπάρχουν πάρα πολλές διατάξεις καθώς έχει ως στόχο να δώσει λύσεις σε δεκάδες μικρά ή και μεγαλύτερα προβλήματα που καθιστούν το σύστημα κοινωνικής ασφάλισης της χώρας μας δαιδαλώδες και πολλές φορές άδικο. Μεταξύ άλλων θα περιλαμβάνει τις εξής ρυθμίσεις:

ΕΞΑΓΟΡΑ 150 ΕΝΣΗΜΩΝ ΚΑΙ ΓΙΑ ΤΟΥΣ ΑΣΦΑΛΙΣΜΕΝΟΥΣ ΣΕ ΤΕΒΕ, ΤΣΑ, ΤΑΕ

Αναλυτικά, θα δοθεί η δυνατότητα εξαγοράς χρόνου ασφάλισης, έως 150 ημέρες ή 6 μήνες, για τη θεμελίωση συνταξιοδοτικού δικαιώματος λόγω γήρατος, αναπηρίας και θανάτου και στους αυτοαπασχολούμενους. Η ρύθμιση αυτή αποτελεί βασικό αίτημα του Οργανισμού Ασφάλισης Ελεύθερων Επαγγελματιών (ΟΑΕΕ). Μάλιστα, με το άρθρο 5 του τελευταίου εργασιακού νόμου (3385/2005 προβλέπεται ανάλογη ρύθμιση για τους ασφαλισμένους όλων των φορέων μισθωτών κύριας και επικουρικής ασφάλισης αρμοδιότητας υπουργείου Απασχόλησης, με αποκλειστικό σκοπό τη συμπλήρωση των ελάχιστων προϋποθέσεων συνταξιοδότησης λόγω γήρατος και αναπηρίας. Η νέα διάταξη έρχεται να δώσει αντίστοιχο δικαίωμα και στους αυτοαπασχολούμενους και προβλέπει ως βασικές προϋποθέσεις:

- Για να αναγνωρίσει ο ελεύθερος επαγγελματίας τον υπολειπόμενο χρόνο, βασική προϋπόθεση είναι να μην παίρνει ή να δικαιούται σύνταξη από το Δημόσιο, ΝΠΔΔ, ΟΤΑ ή από οποιονδήποτε άλλο οργανισμό ή κλάδο κύριας και επικουρικής ασφάλισης.
- Να έχει συμπληρώσει το 65ο έτος της ηλικίας του εάν είναι άνδρας και το 60ό στην περίπτωση γυναικών.
- Να του υπολείπονται μέχρι και 150 ημέρες ή 6 μήνες ασφάλιση για τη συμπλήρωση των κατ' ελάχιστον απαιτούμενων για συνταξιοδότηση προϋποθέσεων.

ΣΤΟΝ ΟΓΑ ΟΛΟΙ ΟΙ ΑΣΦΑΛΙΣΜΕΝΟΙ ΠΟΥ ΖΟΥΝ ΣΕ ΠΕΡΙΟΧΕΣ ΚΑΤΩ ΤΩΝ 1.000 ΑΤΟΜΩΝ

Με μόνο κριτήριο τον πληθυσμό θα ασφαλίζονται πλέον οι επαγγελματίες, βιοτέχνες, έμποροι και αγρότες με παράλληλη ιδιότητα, στον ΟΓΑ ή στον Οργανισμό Ασφάλισης Ελεύθερων Επαγγελματιών (ΟΑΕΕ). Η αρμόδια επιτροπή κατέληξε στη ρύθμιση που προβλέπει ότι σε περιοχές με πληθυσμό κάτω από 1.000 κατοίκους, επαγγελματίες, βιοτέχνες, έμποροι, αγρότες με παράλληλη ιδιότητα επαγγελματία, βιοτέχνη ή εμπόρου, μέλη προσωπικών εταιρειών Ο.Ε. ή Ε.Ε., μέλη κεφαλαιουχικών εταιρειών (ΕΠΕ και Διοικητικά Συμβούλια Ανωνύμων Εταιρειών), ιδιοκτήτες ενοικιαζομένων δωματίων από 8 δωμάτια και άνω, θα ασφαλίζονται στον ΟΓΑ. Να σημειωθεί ότι περίπου 250.000 εργαζόμενοι, σύμφωνα με τους υπολογισμούς του υπουργείου Απασχόλησης και Κοινωνικής Προστασίας, είτε ασφαλίζονται σε λάθος φορέα είτε προσέφυγαν στη λύση της «μαύρης εργασίας» εκμεταλλευόμενοι τον κυκεώνα διατάξεων στην ασφαλιστική νομοθεσία. Οι εκπρόσωποι των ΤΕΒΕ και ΤΑΕ και του ΟΓΑ συμφώνησαν στην εφαρμογή ενός μόνο κριτηρίου, αυτό των 1.000 κατοίκων, και την κατάργηση των εισόδηματικών κριτηρίων. Έτσι, το νομοσχέδιο θα προβλέπει ότι όσοι επαγγελματίες, έμποροι, βιοτέχνες και αγρότες με παράλληλη ιδιότητα εμπόρου ή βιοτέχνη απασχολούνται σε περιοχές κάτω των 1.000 ατόμων, βάσει της πληθυσμιακής απογραφής που πραγματοποιήθηκε το 2001, θα ασφαλίζονται στον ΟΓΑ, διατηρώντας το δικαίωμα επιλογής τους. Αντίστροφα, στον ΟΑΕΕ (ΤΕΒΕ – ΤΣΑ) θα ασφαλίζονται οι αντίστοιχες επαγγελματικές ομάδες σε περιοχές άνω των 1.000 καθώς και οι ιδιοκτήτες ξενοδοχείων από 8 δωμάτια και πάνω.



SHIPPING COMPANY OF SYMI

A.N.E.S.

ΑΝΩΝΥΜΗ ΝΑΥΤΙΛΙΑΚΗ ΕΤΑΙΡΕΙΑ ΣΥΜΗΣ



Ε/Γ - Ο/Γ ΠΡΩΤΕΥΣ ΑΠΟ 03/04/2006 ΕΩΣ 30/04/2006

ΔΕΥΤΕΡΑ		
ΛΙΜΑΝΙ	ΩΡΑ	
	ΑΦ.	ΑΝ.
ΚΩΣ	-	08.00
ΝΙΣΥΡΟΣ	09.30	09.45
ΤΗΛΟΣ	11.00	11.15
ΡΟΔΟΣ	14.15	15.00
ΚΑΣΤ/ΖΟ	19.30	19.45
ΡΟΔΟΣ	00.15	Δ

ΤΡΙΤΗ		
ΛΙΜΑΝΙ	ΩΡΑ	
	ΑΦ.	ΑΝ.
ΡΟΔΟΣ	-	13.00
ΣΥΜΗ	14.40	15.00
ΤΗΛΟΣ	17.00	17.15
ΝΙΣΥΡΟΣ	18.30	18.45
ΚΩΣ	20.15	20.30
ΚΑΛ/ΝΟΣ	21.35	Δ

ΤΕΤΑΡΤΗ		
ΛΙΜΑΝΙ	ΩΡΑ	
	ΑΦ.	ΑΝ.

ΠΕΜΠΤΗ		
ΛΙΜΑΝΙ	ΩΡΑ	
	ΑΦ.	ΑΝ.
ΚΑΛ/ΝΟΣ		04.30
ΚΩΣ	05.35	06.00
ΝΙΣΥΡΟΣ	07.30	07.45
ΤΗΛΟΣ	09.00	09.15
ΣΥΜΗ	11.15	11.35
ΡΟΔΟΣ	13.15	Δ

ΠΑΡΑΣΚΕΥΗ		
ΛΙΜΑΝΙ	ΩΡΑ	
	ΑΦ.	ΑΝ.
ΡΟΔΟΣ		08.45
ΚΑΣΤ/ΖΟ	13.15	13.30
ΡΟΔΟΣ	18.15	18.30
ΤΗΛΟΣ	21.30	21.45
ΝΙΣΥΡΟΣ	23.00	23.15
ΚΩΣ	00.45	Δ

ΣΑΒΒΑΤΟ		
ΛΙΜΑΝΙ	ΩΡΑ	
	ΑΦ.	ΑΝ.
ΚΩΣ		06.00
ΝΙΣΥΡΟΣ	07.30	07.45
ΤΗΛΟΣ	09.00	09.15
ΣΥΜΗ	11.15	11.35
ΡΟΔΟΣ	13.15	Δ

ΚΥΡΙΑΚΗ		
ΛΙΜΑΝΙ	ΩΡΑ	
	ΑΦ.	ΑΝ.
ΡΟΔΟΣ	-	13.00
ΣΥΜΗ	14.40	15.00
ΤΗΛΟΣ	17.00	17.15
ΝΙΣΥΡΟΣ	18.30	18.45
ΚΩΣ	20.15	Δ

ΠΑΡΑΤΗΡΗΣΕΙΣ 1.ΤΟ Μ.ΣΑΒΒΑΤΟ 22/04/06 ΑΝΑΧΩΡΗΣΗ ΑΠΟ ΚΩ ΣΤΙΣ 09.00,ΝΙΣΥΡΟ 10.30- 10.45, ΤΗΛΟ 12.00- 12.15,ΣΥΜΗ 14.1514.35 2. ΣΕ ΠΕΡΙΠΤΩΣΗ ΚΑΘΥΣΤΕΡΗΜΕΝΗΣ ΑΦΙΞΗΣ ΤΟΥ BLUE STAR 2 ΣΤΗΝ ΚΩ ΤΟ Ε/Γ - Ο/Γ ΠΡΩΤΕΥΣ ΘΑ ΑΝΑΧΩΡΕΙ ΜΕΤΑ ΤΗΝ ΑΦΙΞΗ ΤΟΥ BLUE STAR 2 ΠΡΟΚΕΙΜΕΝΟΥ ΝΑ ΕΠΙΤΥΓΧΑΝΕΤΑΙ Η ΑΝΤΑΠΟΚΡΙΣΗ.

Ε/Γ - Ο/Γ ΣΥΜΗ ΑΠΟ 31/03/2006 ΕΩΣ 31/10/2006

ΔΕΥΤΕΡΑ		
ΛΙΜΑΝΙ	ΩΡΑ	
	ΑΦ.	ΑΝ.
ΡΟΔΟ		09.00
ΠΑΝ/ΤΗ	10.50	12.00
ΣΥΜΗ	13.00	16.15
ΡΟΔΟ	18.05	Δ

ΤΡΙΤΗ		
ΛΙΜΑΝΙ	ΩΡΑ	
	ΑΦ.	ΑΝ.
ΡΟΔΟ		09.00
ΠΑΝ/ΤΗ	10.50	12.00
ΣΥΜΗ	13.00	16.15
ΡΟΔΟ	18.05	18.30
ΣΥΜΗ	20.20	Δ

ΤΕΤΑΡΤΗ		
ΛΙΜΑΝΙ	ΩΡΑ	
	ΑΦ.	ΑΝ.
ΣΥΜΗ		09.00
ΡΟΔΟΣ	10.50	18.30
ΣΥΜΗ	20.20	Δ

ΠΕΜΠΤΗ		
ΛΙΜΑΝΙ	ΩΡΑ	
	ΑΦ.	ΑΝ.
ΣΥΜΗ		06.00
ΡΟΔΟ	07.50	09.00
ΠΑΝ/Τ	10.50	12.00
ΣΥΜΗ	13.00	16.15
ΡΟΔΟ	18.05	18.30
ΣΥΜΗ	20.20	Δ

ΠΑΡΑΣΚΕΥΗ		
ΛΙΜΑΝΙ	ΩΡΑ	
	ΑΦ.	ΑΝ.
ΣΥΜΗ		06.00
ΡΟΔΟ	07.50	09.00
ΠΑΝ/ΤΗ	10.50	12.00
ΣΥΜΗ	13.00	16.15
ΡΟΔΟ	18.05	18.30
ΣΥΜΗ	20.20	Δ

ΣΑΒΒΑΤΟ		
ΛΙΜΑΝΙ	ΩΡΑ	
	ΑΦ.	ΑΝ.
ΣΥΜΗ		06.00
ΡΟΔΟ	07.50	09.00
ΠΑΝ/ΤΗ	10.50	12.00
ΣΥΜΗ	13.00	16.15
ΡΟΔΟ	18.05	Δ

ΚΥΡΙΑΚΗ		
ΛΙΜΑΝΙ	ΩΡΑ	
	ΑΦ.	ΑΝ.
ΡΟΔΟ		09.00
ΠΑΝ/ΤΗ	10.50	12.00
ΣΥΜΗ	13.00	15.45
ΡΟΔΟ	17.35	Δ

Υ/Γ ΑΙΓΛΗ ΑΠΟ 10/04/2006 ΕΩΣ 31/10/2006

ΔΕΥΤΕΡΑ		
ΛΙΜΑΝΙ	ΩΡΑ	
	ΑΦ.	ΑΝ.
ΣΥΜΗ		07.30
ΡΟΔΟ	08.30	09.00
ΣΥΜΗ	10.00	16.30
ΡΟΔΟ	17.30	18.00
ΣΥΜΗ	19.00	Δ

ΤΡΙΤΗ		
ΛΙΜΑΝΙ	ΩΡΑ	
	ΑΦ.	ΑΝ.
ΣΥΜΗ		07.30
ΡΟΔΟ	08.30	09.00
ΣΥΜΗ	10.00	10.30
ΡΟΔΟ	11.30	14.30
ΣΥΜΗ	15.30	16.30
ΡΟΔΟ	17.30	Δ

ΤΕΤΑΡΤΗ		
ΛΙΜΑΝΙ	ΩΡΑ	
	ΑΦ.	ΑΝ.
ΡΟΔΟ		09.00
ΣΥΜΗ	10.00	10.30
ΡΟΔΟ	11.30	14.30
ΣΥΜΗ	15.30	16.30
ΡΟΔΟ	17.30	Δ

ΠΕΜΠΤΗ		
ΛΙΜΑΝΙ	ΩΡΑ	
	ΑΦ.	ΑΝ.
ΡΟΔΟ		09.00
ΣΥΜΗ	10.00	10.30
ΡΟΔΟ	11.30	14.30
ΣΥΜΗ	15.30	16.30
ΡΟΔΟ	17.30	Δ

ΠΑΡΑΣΚΕΥΗ		
ΛΙΜΑΝΙ	ΩΡΑ	
	ΑΦ.	ΑΝ.
ΡΟΔΟ		09.00
ΣΥΜΗ	10.00	10.30
ΡΟΔΟ	11.30	14.30
ΣΥΜΗ	15.30	16.30
ΡΟΔΟ	17.30	Δ

ΣΑΒΒΑΤΟ		
ΛΙΜΑΝΙ	ΩΡΑ	
	ΑΦ.	ΑΝ.
ΡΟΔΟ		09.00
ΣΥΜΗ	10.00	10.30
ΡΟΔΟ	11.30	14.30
ΣΥΜΗ	15.30	16.30
ΡΟΔΟ	17.30	18.00
ΣΥΜΗ	19.00	Δ

ΚΥΡΙΑΚΗ		
ΛΙΜΑΝΙ	ΩΡΑ	
	ΑΦ.	ΑΝ.
ΣΥΜΗ		07.30
ΡΟΔΟ	08.30	09.00
ΣΥΜΗ	10.00	16.00
ΠΑΝ/ΤΗ	16.30	16.40
ΡΟΔΟ	17.40	18.00
ΣΥΜΗ	19.00	Δ



Στιγμιότυπο από την παρουσίαση της μελέτης του ΣΕΤΕ

ΣΕΤΕ

ΑΝΑΓΚΗ ΓΙΑ ΕΠΑΝΑΤΟΠΟΘΕΤΗΣΗ *του ελληνικού τουριστικού προϊόντος*

Ο ΣΕΤΕ παρουσίασε τα αποτελέσματα μελέτης που διεξήγαγε με σκοπό να αναδείξει το πρόβλημα της μειωμένης ανταγωνιστικότητας του ελληνικού τουρισμού και να προτείνει λύσεις και πολιτικές που θα οδηγήσουν στην ενίσχυσή της, κυρίως μέσω της επανατοποθέτησης του ελληνικού τουριστικού προϊόντος

Οι παρουσιάσεις, οι συζητήσεις και τα συμπεράσματα του 4ου συνεδρίου του Συνδέσμου, που πραγματοποιήθηκε στις 17 και 18 Οκτωβρίου 2005 αποτέλεσαν τη βάση διεξαγωγής της εν λόγω έρευνας. Μάλιστα, η μελέτη με τίτλο: «Η πρόκληση της ανταγωνιστικότητας και η ανάγκη επανατοποθέτησης του ελληνικού τουριστικού προϊόντος» εμπλουτίστηκε από δευτερογενή έρευνα περί ανταγωνιστικότητας, καθώς και από πρωτογενή έρευνα που διεξήχθη σε 18 τουριστικούς προορισμούς από 6 χώρες της Μεσογείου σε συνεργασία με τον Σύνδεσμο Τουριστικών Επιχειρήσεων Κύπρου, το Turkish Tourism Investors association, το Egyptian tourism Federation, το Dubrovnik & Neretva Country Tourist Board, το Regional Government of Istria – Tourism department και με το συντονισμό της εταιρείας συμβούλων THR Barcelona.

ΒΑΣΙΚΕΣ ΕΝΝΟΙΕΣ

Δεν μπορούμε να αναφερθούμε σε επανατοποθέτηση προϊόντος για ενίσχυση της ανταγωνιστικότητας, αν κατ' αρχάς δεν ξεκαθαρίσουμε την ίδια την έννοια της ανταγωνιστικότητας. Σύμφωνα με τη διεθνή βιβλιογραφία, ανταγωνιστικότητα είναι το σχετικό μέγεθος που προκύπτει από τη σύγκρισή μας με τον καλύτερο. Πώς ορίζονται όμως οι ανταγωνιστές μας σε επίπεδο τουρισμού; Σύμφωνα με τη βιομηχανική προσέγγιση, ανταγωνιστές είναι εκείνοι που παράγουν το ίδιο τουριστικό προϊόν με εμάς και σύμφωνα με την πελατοκεντρική προσέγγιση, ανταγωνιστές μας είναι εκείνοι που απευθύνονται στις τουριστικές αγορές που μας ενδιαφέρουν.

Το μέτρο προσδιορισμού της ανταγωνιστικότητας μίας περιοχής δεν είναι άλλο από το μέτρο της αποδοτικότητας των επενδύσεων που πραγματοποιούνται στην περιοχή αυτή. Ειδικά στον τουριστικό τομέα, επειδή ο τόπος παραγωγής του προϊόντος είναι επίσης ο τόπος κατανάλωσής του, η ανταγωνιστικότητα παίρνει καθαρά τοπικό χαρακτήρα. Αναφερόμαστε λοιπόν σε ένα γεωγραφικά ομαδοποιημένο σύνολο επιχειρήσεων και οργανισμών, που συνδέονται μέσω κοινών ενδιαφερόντων και αλληλοσυμπληρώνονται στην προσπάθεια διαμόρφωσης και προσφοράς της τουριστικής εμπειρίας. Το σύνολο αυτό, όπως γίνεται κατανοητό, δεν αποτελείται από τις αμιγώς τουριστικές επιχειρήσεις, αλλά και από επιχειρήσεις που ανήκουν σε τομείς της γενικότερης οικονομικής δραστηριότητας.

Η ΣΥΝΕΧΗΣ ΑΥΞΗΣΗ ΤΗΣ ΠΡΟΣΦΟΡΑΣ ΤΡΟΧΟΠΕΔΗ ΣΤΗΝ ΑΝΤΑΓΩΝΙΣΤΙΚΟΤΗΤΑ

Οταν μιλάμε για τουριστικό προϊόν, προφανώς εννοούμε το χαρτοφυλάκιο των προϊόντων που μπορεί να συνθέτουν το περιεχόμενό του, άρα μιλάμε για ένα σύνολο που περιλαμβάνει λίγα ή πολλά προϊόντα, που παράγονται είτε σε διαφορετικές ποιότητες είτε σε διαφορετικές περιοχές. Προκειμένου να είμαστε σε θέση να πραγματοποιήσουμε οποιουδήποτε είδους σύγκριση, πρέπει αφενός να διαμορφώσουμε το χαρτοφυλάκιο των προϊόντων μας, αφετέρου να αναζητήσουμε τους ανταγωνιστές μας για καθένα από αυτά ανά αγορά – στόχο.

Το βέβαιο είναι πως στο μέλλον οι τουριστικοί προορισμοί θα πρέπει να προσαρμοστούν σε ένα ολοένα ανταγωνιστικότερο περιβάλλον, όπου η βιωσιμότητα και η κερδοφορία των τουριστικών επιχειρήσεων θα είναι περισσότερο πολύπλοκη και δύσκολη.

Πλήθος παραγόντων θα διαμορφώσει τις εξελίξεις αυτές. Η πλεονάζουσα προσφορά επηρεάζει φυσικά την αύξηση του ανταγωνισμού μεταξύ των τουριστικών επιχειρήσεων. Γιατί όμως υπάρχει (και θα υπάρχει) υπερπροσφορά καταλυμάτων;

Κατ' αρχάς, για πολιτικούς λόγους. Οι κυβερνήσεις πάντα θα επιδιώκουν την αύξηση των επενδύσεων (δημόσιων και ιδιωτικών) που θα προκαλεί αύξηση των θέσεων απασχόλησης, κατά συνέπεια αύξηση των κρατικών εσόδων μέσω της φορολογίας. Αρα οι κυβερνήσεις πάντα θα ευνοούν τη δημιουργία πρόσθετης προσφοράς.

Επίσης, για λόγους ύπαρξης δομικών παραγόντων. Η ύπαρξη εμποδίων και η έλλειψη κινήτρων εξόδου από την τουριστική δραστηριότητα σε συνδυασμό με την πίεση από τους tour operators προς τους ξενοδόχους για τη δημιουργία νέων κλινών, θα έχουν, για όσο διαρκούν, ως αποτέλεσμα την αύξηση της προσφοράς.

Πώς καταγράφουμε και υπολογίζουμε την ανταγωνιστικότητα του ελληνικού τουρισμού;

Το ζητούμενο της τουριστικής οικονομίας είναι η μεγιστοποίηση των μεγεθών, τα έσοδα (δηλαδή αφίξεις, διάρκεια παραμονής, κατά κεφαλήν δαπάνη) και οι θέσεις απασχόλησης. Κατά γενική παραδοχή, ο τουρισμός συμβάλλει περισσότερο στην εθνική οικονομία όταν οι παραπάνω παράγοντες είναι κατανεμημένοι ομοιόμορφα σε περιφερειακό επίπεδο.

Στην Ελλάδα όμως, όπου έως τώρα αδυνατούμε να καταγράψουμε τις διανυκτερεύσεις, η κατά κεφαλήν δαπάνη είναι μέγεθος που μάλλον παραπλανά παρά διαφωτίζει κι έτσι το ενδιαφέρον περιορίζεται στον αριθμό των αφίξεων, που είναι μόνο ενδεικτικός της πορείας της τουριστικής οικονομίας.

Η αίσθηση για μείωση της ανταγωνιστικότητας της Ελλάδος που υπάρχει διάχυτη μεταξύ των επαγγελματιών του τουρισμού δεν είναι αρκετή για τη χάραξη των απαραίτητων πολιτικών. Απαιτείται η καταγραφή της θέσης μας σε σύγκριση με τους ανταγωνιστές μας. Ομως, όπως όλοι γνωρίζουμε, το ερευνητικό έλλειμμα στα θέματα που αφορούν στον τουρισμό είναι μεγάλο στη χώρα μας και φυσικά παρεμποδίζει το σχεδιασμό των αναγκαίων στρατηγικών.

Ο ΣΕΤΕ με πρωτοβουλία του διεξήγαγε σχετική έρευνα σε 7 μεσογειακές χώρες (Ελλάδα, Τουρκία, Ισπανία, Κύπρο, Κροατία, Πορτογαλία και Αίγυπτο), με σκοπό την ανίχνευση και καταγραφή των παραγόντων που διαμορφώνουν και επηρεάζουν

ΟΙ ΕΠΙΛΕΓΜΕΝΟΙ ΠΡΟΟΡΙΣΜΟΙ ΤΗΣ ΜΕΛΕΤΗΣ

ΧΩΡΕΣ						
Ελλάδα	Ισπανία	Πορτογαλία	Τουρκία	Αίγυπτος	Κροατία	Κύπρος
ΠΡΟΟΡΙΣΜΟΙ ΠΟΛΕΩΝ						
Αθήνα	Barcelona	Lisbon	Istanbul	Cairo	Dubrovnic	Λεμεσός
ΠΑΡΑΘΕΡΙΣΤΙΚΟΙ ΠΡΟΟΡΙΣΜΟΙ (ΜΕΣΑΙΟ/ΑΝΩΤΕΡΟ ΤΜΗΜΑ ΤΗΣ ΑΓΟΡΑΣ)						
Ηράκλειο	Las Palmas	Madeira & Algavre	Belek	Sharm El Sheikh	Istria	Πάφος
ΠΑΡΑΘΕΡΙΣΤΙΚΟΙ ΠΡΟΟΡΙΣΜΟΙ (ΜΕΣΑΙΟ ΤΜΗΜΑ ΤΗΣ ΑΓΟΡΑΣ)						
Ζάκυνθος	Loret del Mar		Alanya	Alexandria	Makarska	Λάρνακα

Αποκλειστικά για τα Εστιατόρια
με υγραέριο οικονομία εως 30%




Rodogaz
Η έξυπνη κίνηση
για το δικό σου **εστιατόριο**!
Ένα τηλεφώνημα και θα καταλάβεις!
Αποθήκευση, εμφιάλωση και διανομή υγραερίου. Ο πιο ασφαλής και οικονομικός τρόπος ενέργειας για εστιατόρια. Μειώνει το κόστος θέρμανσης, ζεστού νερού και μαγειρέματος.



RODOGAZ 2° χλμ. Λεωφόρου Ρόδου - Καλλιθέας - Τηλ.: 22410 62649

add

την ανταγωνιστικότητα του ελληνικού προορισμού, την αξιολόγηση και κατάταξη επιλεγμένων ελληνικών τουριστικών προορισμών (σε σχέση με τους αντίστοιχους των ανταγωνιστριών χωρών), την ταυτοποίηση των ανταγωνιστικών πλεονεκτημάτων και μειονεκτημάτων και τη δημιουργία κατάλληλου πλαισίου για την εφαρμογή πολιτικών βελτίωσης της ανταγωνιστικότητας.

Επειδή η κάλυψη του συνόλου της χώρας στο πλαίσιο μίας τέτοιας έρευνας φυσικά δεν είναι δυνατή, συμφωνήθηκε να συμπεριληφθούν τρεις περιοχές, με κριτήριο το βαθμό στον οποίο το μείγμα των τουριστικών υπηρεσιών που προσφέρουν είναι αντιπροσωπευτικό του ελληνικού τουριστικού προϊόντος. Ετσι, επιλέχθηκαν ένας προορισμός – πόλη (Αθήνα) και δύο παραθεριστικοί προορισμοί, ένας που απευθύνεται στο μεσαίο προς ανώτερο τμήμα της αγοράς (Ηράκλειο) και ένας που απευθύνεται στο μεσαίο τμήμα της αγοράς (Ζάκυνθος). Πρόσθετο κριτήριο επιλογής ήταν η ύπαρξη αεροδρομίου στον προορισμό. Αντίστοιχα, η επιλογή των προορισμών στις άλλες χώρες έγινε με απόφαση των ανά χώρα συνεργατών στη μελέτη.

ΤΑ ΑΠΟΤΕΛΕΣΜΑΤΑ ΤΗΣ ΕΡΕΥΝΑΣ

Κατ' αρχάς, σε επίπεδο αξιολόγησης επενδυτικού περιβάλλοντος, φαίνεται πως οι ελληνικοί προορισμοί βρίσκονται κάτω του μέσου όρου στις περισσότερες κατηγορίες.

Εν συνεχεία, σε επίπεδο αξιολόγησης προσφοράς, επειδή η κάλυψη του τεράστιου εύρους των προϊόντων και των υπηρεσιών δεν είναι δυνατή στο πλαίσιο μίας μόνο έρευνας, θεωρήθηκαν πιο σημαντικές οι υποδομές σε αεροδρόμια και η κατάσταση των ξενοδοχείων. Το «Ελ. Βενιζέλος» φάνηκε να υπερέχει σε θέματα δυναμικότητας και ταυτόχρονα να υστερεί σε θέματα πληθώρας αεροπορικών συνδέσεων. Παράλληλα, αν και το 90% των ξενοδοχείων στους ελληνικούς προορισμούς είναι παλαιότερα σε σχέση με τα αντίστοιχα των υπόλοιπων υπό μελέτη προορισμών, η Αθήνα φαίνεται να διαθέτει πολύ καλή ξενοδοχειακή υποδομή, γεγονός που αποδίδεται εξ ολοκλήρου στη διεξαγωγή των Ολυμπιακών Αγώνων του 2004. Ομως, αυτή η συνθήκη μόνη της δεν είναι ικανή να προκαλέσει μεγαλύτερη ζήτηση.

Στο μέλλον οι τουριστικοί προορισμοί θα πρέπει να προσαρμοστούν σε ένα ολοένα ανταγωνιστικότερο περιβάλλον

Ιδιαίτερο ενδιαφέρον παρουσιάζουν τα αποτελέσματα της έρευνας σχετικά με τη ζήτηση. Σε σχέση με τις γεωγραφικές περιοχές προέλευσης τουριστών, οι παραθεριστικοί προορισμοί παρουσιάζουν μεγαλύτερη εξάρτηση από λίγες αγορές σε σχέση με τους προορισμούς πόλης. Ετσι, η Ζάκυνθος πρέπει το συντομότερο να διεισδύσει σε νέες αγορές, ώστε να μειώσει το ποσοστό εξάρτησής της από τη βρετανική αγορά. Αντιστοίχως, η εποχικότητα της τουριστικής κίνησης είναι σαφώς εντονότερη στους παραθεριστικούς προορισμούς και ιδιαίτερα σε όσους δεν είναι σε λειτουργία όλο το χρόνο.

Αξίζει να σημειώσουμε πως η αξιολόγηση από πλευράς τουριστών μίας σειράς παραγόντων που διαμορφώνουν την ικανοποίηση από τις διακοπές, φέρνει την Ελλάδα σε καλύτερη θέση από το μέσο όρο των ανταγωνιστών της και οι τρεις υπό μελέτη ελληνικοί προορισμοί σημείωσαν χαμηλότερη επίδοση στο κυκλοφοριακό και στην προστασία του περιβάλλοντος.



Βέβαια, σημαντικό στοιχείο διαφοροποίησης είναι το κόστος, δηλαδή το τι καλείται να πληρώσει ο τουρίστας για να αγοράσει υπηρεσίες συμπληρωματικών αγαθών. Το ζητούμενο μάλιστα δεν είναι το απόλυτο κόστος, αλλά το πραγματικό κόστος σε σχέση με την αντίστοιχη ποιότητα (value for money). Η αλήθεια είναι πως 10 καλύτεροι προορισμοί διεθνώς έχουν υψηλότερο κόστος ζωής σε σχέση με την Ελλάδα, κάτι που πρέπει να αξιοποιήσουμε προς όφελός μας και να στραφούμε από τη μείωση του κόστους στον έλεγχο του κόστους και στην προσφορά υπηρεσιών με υψηλή προστιθέμενη αξία.

Η ΑΝΑΓΚΗ ΕΠΑΝΑΤΟΠΟΘΕΤΗΣΗΣ ΤΟΥ ΕΛΛΗΝΙΚΟΥ ΤΟΥΡΙΣΤΙΚΟΥ ΠΡΟΪΟΝΤΟΣ

Πρέπει να χαράξουμε και να ακολουθήσουμε μία ξεκάθαρη στρατηγική τοποθέτησης στην πορεία προς τη βελτίωση της ανταγωνιστικότητας του ελληνικού τουρισμού, επισημαίνεται στην έρευνα του ΣΕΤΕ. Πρέπει αρχικά να διαλέξουμε μεταξύ ποσότητας και ποιότητας τουριστών για καθένα από τα ξεχωριστά υπό-μείγματα του ελληνικού τουριστικού προϊόντος. Είναι λάθος να ισχυριζόμαστε πως ο ελληνικός τουρισμός πρέπει πάντα να στοχεύει σε τουρίστες που προέρχονται από τα υψηλά κοινωνικοοικονομικά στρώματα, όταν το 44% της προσφοράς ξενοδοχειακών κλινών της χώρας είναι κατηγορίας 1 και 2. Οσο βελτιώνουμε την ποιότητα του συνόλου της προσφοράς των υπηρεσιών (και όχι μόνο των ξενοδοχείων) τόσο θα δικαιούμαστε να στοχεύουμε υψηλότερα. Συνεπώς, η προσέγγισή μας πρέπει να αποσκοπεί στην ανύψωση του ποιοτικού κέντρου βάρους του ελληνικού τουρισμού.

Δεδομένου του έντονου ανταγωνισμού σε παγκόσμιο επίπεδο και σε συνδυασμό με τους περιορισμένους πόρους που διαθέτουμε ως χώρα, θα πρέπει να κάνουμε τις επιλογές μας και να τοποθετηθούμε στις σημερινές και στις νέες αγορές με υπάρχοντα και νέα τουριστικά προϊόντα.

Στην προσπάθεια για τη χάραξη μίας στρατηγικής τοποθέτησης πρέπει να δώσουμε απαντήσεις σε τρία βασικά ερωτήματα:

- Τι διαθέτουμε και ποιοι το αγοράζουν;
- Τι θέλει η ζήτηση;
- Τι νέα προϊόντα μπορούμε να δημιουργήσουμε και σε ποιους θα μπορούσαμε να τα προσφέρουμε;

Φυσικά, για κάθε προϊόν του χαρτοφυλακίου του ελληνικού τουρισμού χρειαζόμαστε ξεχωριστό σχέδιο marketing. Δεδομένων των περιορισμένων πόρων, δεν είναι δυνατόν να καλυφθούν πλήρως διαφημιστικά όλες οι πιθανές χώρες – πηγές για τον τουρισμό μας. Η διαφήμιση γίνεται αποτελεσματική από ένα ελάχιστο επίπεδο επένδυσης και πάνω, επομένως όσο μεγαλύτερος είναι ο κατακερματισμός του διαφημιστικού προϋπολογισμού τόσο λιγότερο αποτελεσματική γίνεται η διαφήμιση ανά αγορά – στόχο. Σε κάθε περίπτωση, η έρευνα πρέπει να προηγείται της διαφήμισης, ώστε να βελτιώνει την αποτελεσματικότητά της.

Ο ΡΟΛΟΣ ΤΗΣ ΚΥΒΕΡΝΗΣΗΣ

Η διεθνής εμπειρία στον τουρισμό λέει ότι το 90% των εθνικών σχεδίων τουριστικής ανάπτυξης είτε εφαρμόζονται ελάχιστα είτε δεν εφαρμόζονται καθόλου, κάτι που αποδίδεται κατά κύριο λόγο στο ότι το αρμόδιο για τον τουρισμό υπουργείο δεν επηρεάζει σχεδόν ποτέ περισσότερο από το 20% των παραγόντων που διαμορφώνουν την ανταγωνιστικότητα της τουριστικής οικονομίας. Το υπόλοιπο 80% επηρεάζεται από άλλα υπουργεία και οργανισμούς που χαρακτηρίζονται ως «μη τουριστικοί».

Το ζητούμενο λοιπόν είναι η κυβέρνηση να κατανοήσει τους μηχανισμούς ανταγωνιστικότητας και να επέμβει σε κάθε επίπεδο, δηλαδή, να προχωρήσει στη μελέτη ενός στρατηγικού σχεδίου marketing και να δημιουργήσει ένα ευνοϊκό περιβάλλον για την ανάπτυξη της επιχειρηματικότητας.

Οφείλει επομένως να προσεγγίσει τον τουρισμό όχι με αποσπασματικές παρεμβάσεις αλλά στο σύνολό του, ως μέσο γενικότερης οικονομικής και αναπτυξιακής πολιτικής. Η λεκτική μόνο αναγνώριση της σημασίας του τουρισμού ικανοποιεί μεν την αυτοπεποίθηση των επιχειρηματιών του κλάδου, όμως δεν αρκεί για να βελτιώσει και την ανταγωνιστικότητά του.

Απαραίτητη προϋπόθεση για τη βελτίωση της ανταγωνιστικότητας του ελληνικού τουρισμού είναι η επανατοποθέτηση της κυβέρνησης απέναντι στον τουρισμό και, φυσικά, η αντίστοιχη προσαρμογή της κυβερνητικής δράσης.





Μικρές αγγελίες

ΕΝΟΙΚΙΑΣΕΙΣ

ΕΝΟΙΚΙΑΖΕΤΑΙ κατάστημα 95 τ.μ. στο 6ο χλμ Ρόδου - Καλλιθέας δίπλα από την είσοδο του Paradise Hotel. Ιδανικό για επιχείρηση για δέρμα και γούνα. **Τηλ. Επικοινωνίας 6937134250 - 6976097751.**

ΕΝΟΙΚΙΑΖΕΤΑΙ
διαμέρισμα 120 τ.μ. (3 υπνοδωμάτια, 2 μπάνια) πλήρως επιπλωμένο, στο κέντρο της πόλης. Πληρ. Τηλ. 22410 21741 και 6947402041

TO LET: Apartment (120 sq. m.) 3 bedrooms, 2 bathrooms, fully furnished in city centre. Tel. 22410 21741 and 6947402041

ΕΝΟΙΚΙΑΖΕΤΑΙ διαμέρισμα 105 τ.μ. με 3 υπνοδωμάτια, με 2 WC κλπ. σε πάροδο της οδού Αταβύρου (οδός Αττάλειας και Κνίδου 1). **Τηλ. 6944439304, 2241081831**

ΕΝΟΙΚΙΑΖΕΤΑΙ στη Μαλώνα διαμέρισμα 4 δωματίων, επιπλωμένο. Μηνιαίο μίσθωμα 250 ευρώ. Πληρ. τηλ. 22440-51044 κ. Γ. Φουτούλη

ΕΝΟΙΚΙΑΖΕΤΑΙ υπόγειο κατάστημα 160 τ.μ. πρώην ξυλουργείο για οποιαδήποτε επαγγελματική χρήση. Επί της οδού Κολοκοτρώνη 36 απέναντι από του Σωτηράκη τις αντιπροσωπείες. **Τηλέφωνο 2241027863**

ΕΝΟΙΚΙΑΖΕΤΑΙ διαμέρισμα 105 τ.μ., στον Β' όροφο πολυκατοικίας στην οδό Καποδιστρίου 84, πλησίον της ΚΑΙΡ, 350 ευρώ μηνιαίως (δύο υπνοδωμάτια, σαλόνι, κουζίνα και βοηθητικοί χώροι). **Πληροφορίες τηλ. 2241028313**

ΕΝΟΙΚΙΑΖΟΝΤΑΙ: Μονόχωρες γκαρσονιέρες εντός πόλεως Ρόδου για όλο το χρόνο. **Τηλ. 2241020021 και 6947374732**

ΕΝΟΙΚΙΑΖΕΤΑΙ καινούργιο, ήσυχο, επιπλωμένο διαμέρισμα δυο δωματίων, επί της Λεωφόρου Ρόδου - Λίνδου αρ. 232, σε κτίριο δίπλα στο TSELIOS BAGNO, με χώρο στάθμευσης (PARKING). Πληροφορίες στα τηλέφωνα: 2241024514, 2241026023 και 2241064458, ώρες γραφείου 9:00 - 14:00 και 18:00 - 21:00.

ΕΝΟΙΚΙΑΖΕΤΑΙ στην οδό Ηρώων Πολυτεχνείου αρ. 4 δίπλα στο Καζίνο διαμέρισμα-γραφείο 2ου ορόφου επιφάνειας 90τ.μ. με αποθήκη 50 τ.μ. και θέση στάθμευσης. Η αποθήκη ενοικιάζεται και μόνη. Ενοίκιο 1.200 ευρώ. Πληροφορίες τηλ. 6944386069.

ΕΝΟΙΚΙΑΖΕΤΑΙ επιπλωμένη γκαρσονιέρα με 30 τ.μ. περίπου εσωτερικό χώρο (κουζίνα-υπνοδωμάτιο-λουτρό) και 30 τ.μ. αυλή στην Ιαλυσό (οδός Σύμης αρ. 6). Εξοπλισμένη επίσης με αυτόνομο ηλιακό θερμοσίφωνα, πλυντήριο, χωρίς κοινόχρηστα και νερό. Πληροφορίες στα τηλέφωνα 22410 75448. Κιν. 6974474999.

ΖΗΤΕΙΤΑΙ προς ενοικίαση αποθηκευτικός χώρος 50-70 τ.μ. στην περιοχή της Ρόδου. **Τηλ. 6932-314447**

ΕΝΟΙΚΙΑΖΕΤΑΙ επαγγελματικός χώρος (κατάστημα) ισόγειο 87m² με πατάρι, επί της οδού Ελ. Βενιζέλου - ΙΞΙΑ. **Πληρ. τηλ.:** 2241020844

ΕΝΟΙΚΙΑΖΕΤΑΙ το ισόγειο διωρόφου παραδοσιακής κατοικίας τ.μ. 150 με δύο θεράντες, με πρόσβαση σε αυλόγυρο με λουλούδια στην οδό Καναδά 78-80. Πληροφορίες στον πάνω όροφο και στα τηλέφωνα 2241029715 και 2241027985

ΕΝΟΙΚΙΑΖΕΤΑΙ επιπλωμένη δίχωρη γκαρσονιέρα με κλιματισμό όπισθεν ξενοδ. BELVEDERE περιοχή Ψαροπούλα. Πληροφορίες Τηλ. 22410 -22050 -33441

ΕΝΟΙΚΙΑΖΟΝΤΑΙ στην Ιαλυσό πλάι στο ξενοδοχείο Ηλέκτρα, επιπλωμένες γκαρσονιέρες με θέρμανση. Πληροφορίες Τηλ. 22410 -22050 -33441

ΕΝΟΙΚΙΑΖΕΤΑΙ το ισόγειο διώροφου παραδοσιακής οικίας μ² 150 με 2 θεράντες και αυλόγυρο με λουλούδια, στην οδό Καναδά 78-80. Πληροφ. στον πάνω όροφο και στα τηλέφωνα 22410-29715 και 2241027985.

ΕΝΟΙΚΙΑΖΕΤΑΙ μονοκατοικία 100 τ.μ. με έπιπλα ή μη σε ωραία τοποθεσία της Ρόδου και για τους καλοκαιρινούς μήνες και για όλο το χρόνο. Τηλ. 2241036385 και 6939556380. Με κήπο και θέση πάρκινγκ.

ΕΝΟΙΚΙΑΖΕΤΑΙ ισόγειο επιπλωμένο δίχωρο διαμέρισμα με κλιματισμό στην οδό Αλέξ. Διάκου αρ. 78. Πληροφορίες Τηλ. 22410 -22050 - 33441

ΕΝΟΙΚΙΑΖΕΤΑΙ διαμέρισμα επί της οδού Κέννεντυ 45, Α' όροφος 90 τ.μ., 2 υπνοδωμάτια, κεντρική θέρμανση. Τηλ. Επικοινωνίας: 22410 - 64464

ΕΝΟΙΚΙΑΖΟΝΤΑΙ δίχωρες γκαρσονιέρες με κλιματισμό και θεράντες, χωρίς κοινόχρηστα, στο 5ο χιλιόμετρο της λεωφόρου Ρόδου-Καλλιθέας (200μ. από ξενοδοχείο Paradise)-Ανετο πάρκινγκ. Πληροφορίες τηλ. 6946790515 και 6945105247.

ΕΝΟΙΚΙΑΖΕΤΑΙ: Πολυτελές νεόκτιστο διαμέρισμα 95 τ.μ. Β' ορόφου - διαμπερές περιφερικές θεράντες - αυτόνομη θέρμανση - ηλιακός και ξύλινη οροφή - περιοχή Αραπάκι - Παρθενόπης 18. **Πληροφορίες κο Θεόδωρο Κιν. Τηλ. 6944209883**

ΕΝΟΙΚΙΑΖΕΤΑΙ
γκαρσονιέρα επιπλωμένη στην οδό Σουλίου. Πληρ. κ. Ρένα τηλ. 6937343297

ΕΝΟΙΚΙΑΖΕΤΑΙ Δυάρι διαμέρισμα, ισόγειο, με ανεξάρτητη είσοδο χωρίς κοινόχρηστα, με δύο υπνοδωμάτια, στο Καρακόνερο. Τηλ. 65471, 11πμ. - 8 μ.μ.

ΕΝΟΙΚΙΑΖΕΤΑΙ διαμέρισμα κατάλληλο για οικογένεια επί της οδού Πειραιώς 40, στο δεύτερο όροφο. **Τηλ. Επικοιν. 6936894198**

ΕΝΟΙΚΙΑΖΕΤΑΙ γραφείο στην οδό Ι. Καζούλλη (2ος όροφος) δίπλα στο Εθνικό θέατρο, επιφανείας 50 τ.μ. **Πληροφ. Τηλ. 2241022932**

ΕΝΟΙΚΙΑΖΕΤΑΙ μεγάλη επιπλωμένη γκαρσονιέρα με αυλή στο Παραδείσι. Πληρ. τηλ. 81884

ΕΝΟΙΚΙΑΖΟΝΤΑΙ επιπλωμένες γκαρσονιέρες στην Παύλου Μελά. **Πληρ. 6937343297 τηλ. 10:00 -14:00**

ΕΝΟΙΚΙΑΖΕΤΑΙ
επιπλωμένο διαμερισματάκι στον 1ο όροφο, 2όροφης οικοδομής, επιφανείας περί τα 30 τ.μ. με υπνοδωμάτιο - κουζίνα - W.C., στην οδό Ευκλή 25 στο Καρακόνερο της πόλης Ρόδου. Κιν.: 6945151945 ή 6946795725, 2241052635.

ΕΝΟΙΚΙΑΖΕΤΑΙ ημιυπόγειο διαμέρισμα 75 τ.μ. επιπλωμένο ή μη, κατάλληλο για διαμονή φοιτητών, πλησίον Εθνικού Σταδίου. **Πληροφορίες τηλ. 6946680174**

ΕΝΟΙΚΙΑΖΕΤΑΙ Studio ισόγειο σε κήπο, με ηλιακό θερμοσίφωνα, άνετο παρκάρισμα, πλήρως επιπλωμένο. Τηλ. 6944231199

ΕΝΟΙΚΙΑΖΕΤΑΙ διαμέρισμα 98 τ.μ. στην οδό Θεμ. Σοφούλη 125, με 2 υπνοδωμάτια, με θέρμανση και air condition, πληρ. τηλ. 6944774451

ΕΝΟΙΚΙΑΖΕΤΑΙ στα Τριάντα (Δωριέως 2, δύο στάσεις πριν τα φανάρια, απέναντι από την οικία του Τούρκου Πρόξενου) ρετιρέ 4άρι δεύτερου ορόφου, κουζίνα, μεγάλο μπάνιο, μεγάλες θεράντες, σε πολυκατοικία πολυτελούς κατασκευής. Πληροφορίες τηλ. 32401 και κινητό 6973.799941.

ΕΝΟΙΚΙΑΖΟΝΤΑΙ καινούρια, ήσυχα, επιπλωμένα διαμερίσματα δύο δωματίων, επί της Λεωφόρου Ρόδου - Λίνδου, αρ. 232, σε κτίριο δίπλα στο TSELIOS BAGNO, με χώρο στάθμευσης (PARKING). Πληροφορίες στα τηλέφωνα: 22410-24514, 22410-26023 και 22410-64458, ώρες γραφείου 9:00 - 14:00 και 18:00 - 21:00.

ΕΝΟΙΚΙΑΖΕΤΑΙ στα Τριάντα (Δωριέως 2, δύο στάσεις πριν τα φανάρια, απέναντι από την οικία του Τούρκου Πρόξενου) επιπλωμένο δυάρι διαμέρισμα πρώτου ορόφου, ενός υπνοδωματίου, σαλονιού, μεγάλης κουζίνας, ψυγείο, ηλεκτρική κουζίνα, μεγάλο μπάνιο, σε πολυκατοικία πολυτελούς κατασκευής. Πληροφορίες τηλ. 25904 ώρες γραφείου.

ΕΝΟΙΚΙΑΖΕΤΑΙ γραφείο δύο (2) δωματίων, χωλ και W.C. επιφανείας 55τ.μ. στον α' όροφο του Μεγάρου Κιοσόγλου επί της Εθελοντών Δωδεκανησίων, με θέρμανση και κλιματισμό. Πληροφορίες τηλ. 22410-25314 και κιν. 6945105247.

ΕΝΟΙΚΙΑΖΟΝΤΑΙ
επιπλωμένες γκαρσονιέρες στο Λαδικό (Φαληράκι). Τιμή 220 ευρώ μηνιαίως. Πληρ. τηλ. 6937343297

ΕΝΟΙΚΙΑΖΕΤΑΙ δ/σμα 60 τ.μ. στην Ιξιά πλήρες επιπλωμένο και εξοπλισμένο με καινούριες ηλεκτ. συσκευές, ενοίκιο 300 ευρώ. Στην τιμή συμπεριλαμβάνεται το νερό και τα κοινόχρηστα. **Πληροφορίες Ηλιάνα Κρανίδη, τηλ. 2241060423 -2241031060- 6977227885**

ΕΝΟΙΚΙΑΖΟΝΤΑΙ διαμερίσματα 50,70, 130τ.μ. πολυτελούς κατασκευής έναντι Καζίνο Ρόδου. **Τηλ. 6942405309.**

ΕΝΟΙΚΙΑΖΕΤΑΙ διαμέρισμα επί της οδού Καλαμάτας (περιοχή Ανάληψη) καινούριο 75 τ.μ. **Πληρ. Τηλ.** 2241051534

ΑΡΧΑΓΓΕΛΟΣ: Ενοικιάζονται διαμερίσματα των 60 και 70m² επιπλωμένα ή μη, με άνετη στάθμευση. Πληροφορίες στο τηλέφωνο 6974 019076.

ΕΝΟΙΚΙΑΖΕΤΑΙ τριάρι διαμέρισμα α' ορόφου στην οδό Λειψών 10 (κάθετος Κ. Τσαλδάρη). **Πληροφορίες τηλ. 22410-34335**

ΕΝΟΙΚΙΑΖΕΤΑΙ ισόγειο διαμέρισμα 100 τ.μ. με ηλιακό, θέρμανση και σε ήσυχο μέρος. Στην περιοχή Ιαλυσού πάροδος Ακροπόλεως 3. Τηλ. 22410-92696

ΕΝΟΙΚΙΑΖΟΝΤΑΙ δύο συνεχόμενα καταστήματα μεταξύ Πανεπιστημίου Αιγαίου και Πολεοδομίας Ρόδου (Νηρεύς) Αγ. Ιωάννου 48. Τηλ. 22410-30759

ΕΝΟΙΚΙΑΖΟΝΤΑΙ καινούρια, ήσυχα επιπλωμένα διαμερίσματα δύο δωματίων, επί της Λεωφόρου Ρόδου - Λίνδου αρ. 232, σε κτίριο δίπλα στο TSELIOS BAGNO, με χώρο στάθμευσης (PARKING). **Πληροφορίες στα τηλέφωνα: 22410-24514, 22410-26023 και 22410-64458, ώρες γραφείου 9:00- 14:00 - 18:00 και 21:00.**

ΕΝΟΙΚΙΑΖΕΤΑΙ μεζονέτα 70 τ.μ. στα τ.μ. στα Κοσκινού εντός οικισμού σε ήσυχη περιοχή λουξ κατασκευή με θέρμανση και ηλιακό, εντοιχισμένη κουζίνα, ενοίκιο 400 ευρώ.**Πληροφορίες Ηλιάνα Κρανίδη, τηλ. 2241060423 -2241031060 -6977227885**

ΕΝΟΙΚΙΑΖΕΤΑΙ Διαμέρισμα με δύο υπνοδωμάτια, σαλόνι, κουζίνα, στο δεύτερο όροφο, περιοχή δασκάλων στη Ρόδο. **Πληροφορίες: 22410-36547, 22410-87130, 22410-27202**

ΕΝΟΙΚΙΑΖΕΤΑΙ πολυτελές, τριάρι με εντοιχισμένη κουζίνα και μεγάλη βεράντα στον 2ο όροφο στη Μιχαήλ Πετρίδη 68. Τηλ. 2241074009, 6945237624, 2109829308, 6972764614.

ΕΝΟΙΚΙΑΖΟΝΤΑΙ επιπλωμένα διαμερίσματα 60 περίπου τ.μ. κοντά στο Πανεπιστήμιο Αιγαίου και συγκεκριμένα στην Πλατεία Φώκιαλη. Τα διαμερίσματα αποτελούνται από ένα υπνοδωμάτιο, σαλόνι που μπορεί να μετατραπεί σε δεύτερο υπνοδωμάτιο, δωμάτιο κουζίνα, W.C και μεγάλα μπαλκόνια. Τιμή 350 ευρώ τον μήνα. Στην τιμή περιλαμβάνεται το νερό και τα κοινόχρηστα. Πληροφορίες στα τηλέφωνα: 6944-31.5562, 6944-44.44.09. 22410-37417.

ΕΝΟΙΚΙΑΖΕΤΑΙ οικία 60 τ.μ. ανακαινισμένη πλήρως. Τηλ. επικοινωνίας 6932586060 και 2241025603.

ΕΝΟΙΚΙΑΖΟΝΤΑΙ διαμερίσματα υπόγεια υπερ/μένα δύο υπνοδωματίων επί της οδού Παπαχριστοδούλου αρ. 19. **Πληρ. τηλέφωνα 25266-24274**

ΕΝΟΙΚΙΑΖΕΤΑΙ στην Σορωνή, μονοκατοικία 120 τ.μ. κοντά στη θάλασσα. Τηλ. 22410 32100, 22410 94732

ΕΝΟΙΚΙΑΖΕΤΑΙ διαμέρισμα στο Ροδίνι 95 τ.μ. με 3 υπνοδωμάτια, κεντρική αυτόνομη θέρμανση. Για περισσότερες πληροφορίες τηλ. 22410-25467

ΕΝΟΙΚΙΑΖΕΤΑΙ στην Κρεμαστή σε μονοκατοικία, διαμέρισμα νεόκτιστο, άριστης κατασκευής, γωνιακό, ευάερο με δύο υπνοδωμάτια, ενιαίο σαλόνι με κουζίνα, μπάνιο και θεράντα, χωρίς κοινόχρηστα, με σύνδεση στο αποχετευτικό και με Air Condition από τέλη Νοεμβρίου επί της οδού Παπαγιάννη 22. **Ενοίκιο 300 ευρώ. Πληρ. Τηλ.: 6945046312 -6945717905**

ΕΝΟΙΚΙΑΖΟΝΤΑΙ δύο διαμερίσματα το ισόγειο είναι απίπλωτο και ο πρώτος όροφος επιπλωμένο. 80 τ.μ. το καθένα στα Κοσκινού. **Τηλ. 64536**

ΕΝΟΙΚΙΑΖΕΤΑΙ 4άρι διαμέρισμα, στο Ροδίνι, και στην οδό Κων/πόλεως 34. Πληροφορίες στα τηλ. 2241-0-61689 & 22241-0-61000

ΕΝΟΙΚΙΑΖΕΤΑΙ, ανακαινισμένο διαμέρισμα 75 τ.μ. στη Ρόδο (2 υπνοδωμάτια - ενιαία σαλόνι κουζίνα) διαμπερές με πολύ καλή θέα, στον 3ο όροφο. Διευθ. Αναστασιάδη και Κωτιάδη γωνία. Τηλ. 6934055612 & 6945616899

ΕΝΟΙΚΙΑΖΟΝΤΑΙ επιπλωμένα Λουξ Διαμερίσματα με TV, AIR CONDITION και όλα τα οικιακά σκεύη, με τον μήνα ή την ημέρα, στην περιοχή Μητρόπολης. Τηλ. - Πληρ.: 6977896444 & 22410-294521

ΕΝΟΙΚΙΑΖΕΤΑΙ 1ος όροφος 380 τ.μ. επί της Λεωφόρου Ρόδου - Λίνδου 232. Πληρ. Στα τηλέφωνα 22410-64458, 22410-24514

ΕΝΟΙΚΙΑΖΕΤΑΙ επιπλωμένο STUDIO με αυτόνομο ρεύμα και ηλιακό θερμοσίφωνα επί της οδού Μουσών αρ. 7 στην πόλη της Ρόδου. **Πληροφορίες τηλ. 6972105501**

ΕΝΟΙΚΙΑΖΕΤΑΙ διαμέρισμα στον 1ο όροφο σε αρίστη κατάσταση. Δύο υπνοδωμάτια, σαλοτραπεζαρία, κουζίνα, τραπεζαρία, μπάνιο, επί της οδού Μητροπόλεως 83Θ. Τηλ. 22410 36072

ΕΝΟΙΚΙΑΖΟΝΤΑΙ επιπλωμένες γκαρσονιέρες στο Φαληράκι. **Πληρ. 6937343297 τηλ. 10:00-14:00**

ΚΡΕΜΑΣΤΗ, ενοικιάζεται νέα πλήρως εξοπλισμένη STUDIO - γκαρσονιέρα, (ενιαίος χώρος) διαμπερής, ηλιακός, θεράντες, άνετο πάρκινγκ, 500μ. από την παραλία. Πληροφ.: κ. Μάνος, τηλ. 22410 81478 - 88818 & 6938626179

ΕΝΟΙΚΙΑΖΕΤΑΙ Γκαρσονιέρα αποτελούμενη από δωμάτιο, κουζίνα, μπάνιο πλήρως επιπλωμένη και με αιρκοντίσιον στο κέντρο της πόλης, οδός Πλαστήρα 21. Καινούργιο, θέα απεριόριστη. Τηλ. 6978511659

ΕΝΟΙΚΙΑΖΕΤΑΙ διαμέρισμα 2 δωματίων, μεγάλο χωλ, κουζίνα, μπάνιο. Απέναντι στο Πανεπιστήμιο. Πληρ. τηλ. 22410 30759

ΕΝΟΙΚΙΑΖΕΤΑΙ τριάρι - διαμέρισμα επί της οδού Μητροπόλεως 83Θ. Τηλ. 36072 - 35713.

ΑΥΤΟΚΙΝΗΤΑ

ΠΩΛΕΙΤΑΙ Renault Megane 1400 cc σε άριστη κατάσταση έτους 2001. Τιμή 8.500 ευρώ. Πληρ. τηλ. 22410-31144, 22410-20884, 6934044377.

ΠΩΛΕΙΤΑΙ SMART PASSION γκρι, Β' εξάμηνο 2004, με δερμάτινα καθίσματα. Πληρ. τηλ. 6944712775 κ. Παναγιώτης.

ΠΩΛΕΙΤΑΙ μοτοσυκλέτα μάρκας YAMAHA ZT 600, μοντέλο 2003, για 4.000 ευρώ, με λίγα χιλιόμετρα. Πληρ. Τηλ. 6972324351

ΠΩΛΕΙΤΑΙ αυτοκίνητο FIAT PUNTO τρακαρισμένο μόνο για ανταλλακτικά, χλμ. 25.000, μηχανή, σασμάν, σαλόνι καινούρια. **Πληροφορίες τηλ: 2241052331-51764 από 09:00-13:00 και 16:00-20:00**

ΠΩΛΕΙΤΑΙ Peugeot Rallye 16V μοντέλο 2000, 140 PS ατρακάριστο, κίτρινο χρώμα, Full Extra, δεκτός κάθε έλεγχος τηλ. 6977993853

ΠΩΛΕΙΤΑΙ MAZDA 323 F μοντέλο '99 τρακαρισμένο ή για ανταλλακτικά. Τιμή: 1000 ΕΥΡΩ. Τηλ. 6937222375

ΖΗΤΟΥΝ ΠΡΟΣΩΠΙΚΟ

ΖΗΤΕΙΤΑΙ: Εσωτερική γυναίκα για τη φροντίδα 2 παιδιών 5 ετών. **Τηλ.: 6937343297**

ΖΗΤΕΙΤΑΙ από εστιατόριο στην Παλιά Πόλη μάγειρας. Σπαστό ωράριο. Πληροφορίες κ. Κώστα τηλ. 6948 587301

ΖΗΤΕΙΤΑΙ πωλήτρια από κατάστημα γυναικείων ενδυμάτων στο Νιοχώρι. Απαραίτητα αγγλικά. **Πληρ. τηλ. 22410-32500.**

Η ΨΑΡΟΤΑΒΕΡΝΑ «ΦΩΤΗΣ» και το **«ΦΩΤΗΣ ΜΕΛΑΘΡΟΝ»** ζητούν σερβιτόρους και βοηθούς. Πληροφορίες στα Τηλ. 27359 - 24272.

ΖΗΤΟΥΝΤΑΙ ιατροί από Αγγλική Ιατρική εταιρεία για πρόσληψη. Θέσεις σε όλη την Μεγάλη Βρετανία. Υψηλές αποδοχές. Αποστείλετε βιογραφικά: thomas533@ btinternet.com **Τηλ. 00447962848241 Τηλ. 00441415488740**

Η εταιρεία **P.E.KA. A.E.** ζητάει **οδηγό** με δίπλωμα Γ' κατηγορίας. Πληροφορίες τηλ. 84.300, 8.00 - 3.00, Κ° ΑΓΓΕΛΟΠΟΥΛΟ.

ΖΗΤΕΙΤΑΙ άτομο για εξωτερικές εργασίες με βασικές γνώσεις υπολογιστών. **Τηλ. Επικοινωνίας: 22410-75218-35104. Υπ' όψιν Μάραφα Μιχάλη**

ΖΗΤΟΥΝΤΑΙ
για καταστήματα χρυσοχοΐας και ασήμι πωλητές με εμπειρία στο είδος. Απαραίτητες ξένες γλώσσες, Αγγλικά - Γερμανικά - Σουηδικά κ.τ.λ. Πληροφορίες στο τηλ. 22410 - 33877 ΚΛΑΔΟΓΕΝΗΣ ΙΩΑΝΝΗΣ

ΖΗΤΕΙΤΑΙ κοπέλα Ελληνίδα για να εργαστεί σε οικία. Ωράριο καθημερινά 08:00 - 15:00 εκτός Κυριακής. Μισθός 600,00 ευρώ. Πληροφορίες: 6944182882

ΖΗΤΕΙΤΑΙ πωλήτρια από κατάστημα γυναικείων ενδυμάτων στο Νιοχώρι. Απαραίτητα Αγγλικά. Πληρ. τηλ. 22410-32500

ΖΗΤΟΥΝΤΑΙ ελαιοχρωματιστές -υδροχρωματιστές με ανάλογη προϋπηρεσία για άμεση εργασία στο Ξενοδοχείο RODOS PALACE. Οι ενδιαφερόμενοι μπορούν να απευθύνονται καθημερινά στο τηλέφωνο 22410-25222. Υπόψιν κ. Παύλου Ρούμπη.

Από τη **ΓΕΝΙΚΗ ΚΛΙΝΙΚΗ ΔΩΔ/ΣΟΥ Α.Ε. ΖΗΤΟΥΝΤΑΙ ΣΥΝΤΗΡΗΤΕΣ** Ηλεκτρολόγοι, Υδραυλικοί Πληροφ: 25ης Μαρτίου 15, Ρόδος Τηλ. 2241043347

ΑΤΟΜΑ ζητούνται για μερική ή πλήρη απασχόληση. Αμοιβή από 1000 ευρώ, έξτρα μπόνους, δωρεάν ταξίδια. Πληροφορίες κα Αναγνωστοπούλου τηλ. 6948545217.

ΖΗΤΕΙΤΑΙ Υπάλληλος για κατάστημα, να οδηγεί μηχανάκι, ηλικίας περίπου 16-18 ετών. Τηλ. 22410 32225

ΖΗΤΕΙΤΑΙ κοπέλα άνω των 40 ετών, ελληνίδα ή αλλοδαπή που να μιλάει καλά τα ελληνικά, ως εσωτερική σε σπίτι με δύο παιδιά ηλικίας 3 και 1 έτους. **Συστάσεις απαραίτητες. Πληρ. Τηλ. 6944 202409 καθημερινά 10-1 το πρωί και 6-9 το απόγευμα.**

ΑΠΟ εμπορικό κατάστημα της Ρόδου ζητείται πωλήτρια με γνώσεις διακόσμησης και αρχιτεκτονικής εσωτερικού χώρου και σχεδιάστρια. Αποστολή βιογραφικών με επισυναπτόμενη φωτογραφία: **Λεμεσού 20-22 Ρόδος Τ.Κ. 85100 Τηλ. Επικοινωνίας: 22410-39083**

ΖΗΤΟΥΝΤΑΙ Barman και σερβιτόροι από café-bar στην Ιαλυσό. Για περισσότερες πληροφορίες στο τηλέφωνο 6947720874 από 15:00 έως τις 19:00.

ΖΗΤΕΙΤΑΙ δεσποινίδα ηλικίας έως 30 ετών για εργασία γραμματειακής υποστήριξης σε Ιατρείο. Προσόντα: γνώση λογισμικού MICROSOFT OFFICE, τυφλού συστήματος δακτυλογράφησης, αγγλικής γλώσσας. Παραπάνω προσόντα να συνοδεύονται από πιστοποιητικά. Τηλέφωνο επικοινωνίας 22410-43000.

ΖΗΤΕΙΤΑΙ κυρία άνω των 45 ετών για τη φύλαξη παιδιού ηλικίας 2 ετών και για καθαρισμό σπιτιού. Συστάσεις απαραίτητες. Πληροφορίες τηλεφ. 6944 202409.

Ζητείται νοσοκόμα εσωτερική για ηλικιωμένη κυρία ανάπηρη στ' Αφάντου. Πληροφορίες: 2241066304, 6946283008, 6972419715

ΑΤΟΜΑ 19 - 65 ζητούνται από Πολυεθνική Εταιφεία για δουλειά μέσα από το χώρο τους. Υψηλές αποδοχές. Για ενημέρωση και εκπαίδευση, για κλείσιμο θέσης - Κυρ. ΜΠΑΜΠΑΛΗΣ 210-6843585. Παρασκευή 22/7/05 ώρα 18.45 στο ΡΟΔΟΣ ΠΑΛΛΑΝΤΙΟΥΜ

ΑΠΟ Ανώνυμη Εταιρεία Τροφίμων ζητούνται 4 άτομα ανεξαρτήτου ειδικότητας. Γνώσεις Η/Υ επιθυμητές. Τηλ. 6974820422

Η ΚΑΡΑΚΙΤΣΟΣ SECURITY ζητά προσωπικό. Πληροφ. από 10 έως 13 στα τηλ. 22410 62233 και 22410 63322

ΖΗΤΟΥΝΤΑΙ πεπειραμένοι σερβιτόρου/ες για εστιατόριο a la carte. **Τηλέφωνο επικοινωνίας: 22410-39083, 09:00 -20:00**

ΖΗΤΕΙΤΑΙ πωλήτρια έως 25 ετών, εμφανίσιμη, με γνώσεις αγγλικής ή γερμανικής για να εργασθεί σε κατάστημα ανδρικών ενδυμάτων. Ωράριο καταστημάτων. Τηλ. 22410-70402

ΔΙΑΦΟΡΑ

ΚΥΡΙΑ αναλαμβάνει καθαρισμό σπιτιών, γραφείων, κοινόχρηστους χώρους πολυκατοικιών, σιδέρωμα, φύλαξη παιδιών. Μόνο σοβαρές προτάσεις. Πληρ. τηλ. 6934176045.

ΠΩΛΕΙΤΑΙ μεταλικό γραφείο 120 Χ 75 της SATO σε γκρι χρώμα με την καρέκλα του σε άριστη κατάσταση. **Τηλ. 6937368101**

ΠΩΛΕΙΤΑΙ, τραπεζαρία με 6 καθίσματα, μπουφές και κρυσταλιέρα σε χρώμα μαύρο λάκα. Τιμή 1.200 ευρώ. **Πληροφορίες στο τηλ. 23180-21572**

ΠΩΛΕΙΤΑΙ
κατάστημα ανταλλακτικών αυτοκινήτων (Βαρέων και επιβατηγών) στην Ερνεστ Μπέβιν σε τιμή ευκαιρίας.
Γ. Ρούσσος.
Τηλ. 22410-20075 & 36015

ΠΩΛΕΙΤΑΙ LAPTOP ACER P4, 2,93, 17", **Τηλέφωνο 6977509192**

ΜΕΛΑΧΡΙΝΗ με πράσινα μάτια, με ιδανικές αναλογίες, αισθητικός, οικονομικά ανεξάρτητη, ζητεί γνωριμία με κύριο για σχέση ή φιλία. Τηλ.: 6979368946

ΧΑΘΗΚΕ Ζεύγος σκύλων την Τρίτη βράδυ στην περιοχή Μόντε Σμιθ. Ενα λυκόσκυλο καφέ - μαύρο, μαρκαρισμένο στο αυτί και μαύρο μικρό αδύνατο ημίαιμο γκριφόν. Μεγάλη συναισθηματική αξία για ιδιοκτήτη. Δίδεται αμοιβή. **Τηλ. 6934411866, 6944394067**

ΛΟΥΣΤΡΑΔΟΡΟΣ ΕΠΙΠΛΟΣΤΙΛΒΩΣΕΙΣ ΛΟΥΣΤΡΑ
ΟΛΑ ΤΑ ΕΠΙΠΛΑ του σπιτιού, του γραφείου ή της ξενοδοχειακής σας μονάδας, μπορούν να έχουν μια ΔΕΥΤΕΡΗ ΕΥΚΑΙΡΙΑ στην ομορφιά και στον χρόνο. Μοναδικές αναπαλαιώσεις, αλλαγές χρωμάτων, φρεσκαρίσματα, απεντομώσεις με τα καλύτερα υλικά. Αναλαμβάνω και κάθε είδους ξυλουργικές εργασίες.
ΕΓΓΥΗΣΗ
η πολύχρονη πείρα μας.
Πληροφορίες
στο τηλ. 22410 68274,
κιν. 6937576730

ΠΩΛΕΙΤΑΙ επικερδής επιχείρηση οβελιστηρίου στον πεζόδρομο επί της Μανδηλαρά, πλήρως εξοπλισμένο, έτοιμο προς λειτουργία. Διαθέτει βοηθητικούς χώρους και παρασκευαστήριο. Δουλεύει όλο το χρόνο. Τηλ. 6936161740 και 6946282082

ΔΥΝΑΜΙΚΗ νεοσύστατη επιχείρηση, «Multi χώρος» (όχι club ή Bar) στην Παλιά πόλη με ταυτότητα εργασιών self service, ζητεί συνεργάτες με όρεξη για δουλειά. (Ελληνες ή από χώρες Ε.Ε.). **Πληροφορίες: 6936179033, Κ. Σάββα**

Λόγω κλείσιμου καταστήματος νυφικών, βαπτιστικών πωλούνται: Ενα - ένα ή εξ' ολοκλήρου νυφικά (20 τεμάχια) φορεμένα 100 ευρώ το τεμάχιο. Νυφικά (25 τεμάχια) αφόρετα από 350 ευρώ το τεμάχιο. Ρούχα βάπτισης από 40 ευρώ το τεμάχιο και φορέματα αμπιγιέ (46 τεμάχια) από 80 ευρώ το τεμάχιο.
Τηλέφωνο επικοινωνίας 22410 -92783 και 6974301200

ΖΗΤΕΙΤΑΙ Αντιπρόσωπος Τουριστικών καρτών, ημερολογίων και πόστερς για τη Ρόδο. Τηλ.: 210-7757554 ΑΘΗΝΑ

ΕΜΠΕΙΡΟΤΕΧΝΗΣ ελαιοχρωματιστής αναλαμβάνει παντός είδους ελαιοχρωματισμούς. Τηλ: 6946204157

ΠΩΛΕΙΤΑΙ σύνθετο σύνθεση λόγω λάθους διαστάσεων. Πληρ. τηλ. 2241030230 ώρες από 2.30 μέχρι 4.30 και μετά τις 9.00

ΠΩΛΕΙΤΑΙ: Μονάδα με γκαστρωμένες αγελάδες και με γάλα μαζί, 30 τόνους ποσόστωση, 6 δικαιώματα για αγελάδες. Τηλ. 75739 μετά τις 5.00μ.μ.

ΧΑΘΗΚΕ Παπάκι ΥΑΜΑΗΑ, Πράσινο, 50 cc, με άξονα κι αριθμό κυκλοφορίας ΒΑΕ 65. Οποιος γνωρίζει κάτι σχετικό παρακαλείται να επικοινωνήσει στα τηλέφωνα 6934219326 και 6946896925. Δίνεται αμοιβή.

ΜΕΓΑΛΗ ΕΥΚΑΙΡΙΑ ΓΙΑ ΑΡΤΟΠΟΙΟΥΣ κ' ΖΑΧΑΡΟΠΛΑΣΤΕΣ ΠΩΛΟΥΝΤΑΙ
1. Ζυμωτήριο 2 ταχυτήτων από 5 Kg - 120 Kg, αλεύρι ζύμωση. 2. Πάγκος εργασίας 3 μέτρα ανοξείδωτος. 3. Αυτόματη μηχανή παραγωγής τυρόπιττας και μπουγάτσας, κρεατόπιτας. **Ολα μαζί 1.100 ευρ. Τηλ. 22410-26863**

ΠΩΛΟΥΝΤΑΙ λόγω ανακαίνισης του Ξενοδοχείου Πλάζα έπιπλα δωματίων σε άριστη κατάσταση **Πληροφορίες: 22410-43406 ή 22410-22501 Κ. Καραγιάννης Γ.**

ΠΩΛΕΙΤΑΙ μπαρ (ημικυκλικό) 1,50 μ. 400 ευρώ. Τηλ. 6973 394166

ΕΙΣΑΓΩΓΙΚΗ εταιρεία Ιταλικού καφέ Espresso και συναφών ειδών, ζητάει αποκλειστικό αντιπρόσωπο για τα προϊόντα της στη Ρόδο, Τηλ.: 275 2096278

ΠΩΛΟΥΝΤΑΙ: διαμέρισμα 50 τ.μ. τελειωμένο σε πολύ καλή τιμή, στο Ροδίνι. Αμάξι R 19 και επίπλωση κομμωτηρίου σε τιμή ευκαιρίας. Πληρ. τηλ. 2241039519 ώρες καταστημάτων.

ΑΓΟΡΑΖΟΝΤΑΙ ευροπαλέτες σε καλή κατάσταση. Περισυλλογή δική μας. 6ο χλμ. Λεωφ. Ρόδου - Καλλιθέας Τηλ.: 22410 60345

ΠΩΛΕΙΤΑΙ: Επαγγελματική φούσκα (2.10) μοτέρ 1,5. Αχρησιμοποίητα σε τιμή ευκαιρίας. Τηλ. 22410 - 39268 και 6994217168

ΠΩΛΟΥΝΤΑΙ φούρνος και εστίες (κουζίνα) 450 Ευρώ και μπουφές με καθρέφτη χειροποίητος 450 Ευρώ όλα σε άριστη κατάσταση 1 έτους τηλ. 6944/386069

ΠΩΛΟΥΝΤΑΙ: Στρώματα νερού, στρώματα ηλεκτρομασάζ, συντριβάνια, διακοσμητικοί καταρράκτες, συσκευές παθητικής γυμναστικής, μικροπισίνες, υδρομασάζ, μικροκαμπίνες χαμάμ. Τηλ. 6932164962

ΛΟΓΟΘΕΡΑΠΕΥΤΡΙΑ Α.ΤΕΙ
Αναλαμβάνει παιδιά προσχολικής ηλικίας με προβλήματα λόγου - άρθρωσης καθώς και δίγλωσσα παιδιά σε κατ' οίκον μαθήματα. Τηλέφωνο 6932 920345

YOGA
Για το μυαλό, το Σώμα και το πνεύμα
Ολες οι ηλικίες και οι σωματότυποι είναι ευπρόσδεκτοι. Η γιόγκα δεν είναι ανταγωνιστική. Σε διδάσκει πως ν' ανταποκρίνεσαι στις ανάγκες του σώματός σου. Τιμή μαθήματος 5 ευρώ. Μηνιαία πληρωμή δεκτή. Τηλ.: 6946984511

ΠΡΟΣΦΕΡΩ μασάζ στον χώρο μου και στον χώρο σας. Ολγα. Τηλ. 6972902821

ΠΩΛΗΣΕΙΣ ΑΚΙΝΗΤΩΝ

ΠΩΛΕΙΤΑΙ οικόπεδο 5 στρεμμάτων στο χωριό Αγίας Μαρίνας στην Κάσο, πανοραμική θέα, τιμή λογική, τηλέφωνο επικοινωνίας: 6974307854.

ΠΩΛΕΙΤΑΙ στις Καλυθιές γκαρσιονέρα ανεξάρτητη και καινουργής 30 τ.μ., 33.000 ευρώ. **Τηλ. 22410-21206 4-9 μ.μ.**

ΠΩΛΕΙΤΑΙ μία αποθήκη 130 τ.μ. εντός Ρόδου κατάλληλη για πολλές χρήσεις. Τηλ. 6934 903272 και 6946 559539

ΠΩΛΕΙΤΑΙ αργυροχρυσοχοείο στο κέντρο της πόλης με ή χωρίς εμπόρευμα έτοιμο προς λειτουργία. Τηλ: 6936915551

ΠΩΛΕΙΤΑΙ πλήρως ανακαινισμένο διαμέρισμα 95 τ.μ. ισόγειο επί της Μιχαήλ Πετρίδη. Εξαρχής εγκατάσταση, ηλεκ. υδραυλική, ηλιακό, σύνδεση με αποχέτευση, εντοιχισμένες μεγάλες ντουλάπες, καινούργια κουζίνα, καινούργια αλουμίνια, μεγάλες αυλές, με καινούργια πέργκολα, και πολλά έξτρα! Τιμή: 168,00 Ευρώ. Τηλ. 6936 179040.

ΠΩΛΕΙΤΑΙ οροφοδιαμέρισμα 125 τ.μ., στην Ανάληψη, με μεγάλο σαλόνι, 3 Υ/Δ, 2 W.C.,τζάκι, πολυτελούς κατασκευής, χρήσης δεκαετίας. Τιμή 195.000 ευρώ. **Πληροφορίες: 6973317601**

ΠΩΛΕΙΤΑΙ οικόπεδο στα Κρητικά 3.000 τ.μ. οικοδομήσιμο. Τηλ. 6936271471.

ΠΩΛΕΙΤΑΙ διαμέρισμα εντός Ρόδου 130 τ.μ. Τηλ. 6934 903272 και 6946 559539

ΠΩΛΕΙΤΑΙ fast food στην περιοχή Κολυμπίων, πλήρως εξοπλισμένο. Πληρ. τηλ. 2410 56038

ΠΩΛΕΙΤΑΙ ισόγειο διαμέρισμα καθαρό 81 τ.μ. καινούργιο, ακατοίκητο επί της οδού 28ης Οκτωβρίου 26. Τηλ. 91141 και 6972826627

ΜΑΘΗΜΑΤΑ

ΚΑΘΗΓΗΤΡΙΑ ΓΕΡΜΑΝΙΚΗΣ ΦΙΛΟΛΟΓΙΑΣ πτυχιούχος Πανεπιστημίου Αθηνών παραδίδει μαθήματα Γερμανικής Γλώσσας όπως επίσης και βοήθεια στο σχολικό βιβλίο Γερμανικών. Πληρ. τηλ. 6944949746

ΚΑΘΗΓΗΤΡΙΑ ΓΕΡΜΑΝΙΚΗΣ ΦΙΛΟΛΟΓΙΑΣ πτυχιούχος Αριστοτελείου Πανεπιστημίου Θεσσαλονίκης. Παραδίδει μαθήματα όλων των επιπέδων. Πληρ. Τηλ. 2241036745, Κιν. 6978019323

ΠΑΡΑΔΙΔΟΝΤΑΙ μαθήματα Εμπ. Εφαρμογών (Singular Manager, Eurofasma, Unisoft Εσοδα-Εξοδα, ΚΕΠΥΟ, ΚΕΦΑΛΑΙΟ, κ.λ.π., Πληροφορικής & Αγγλικών με χρήση πολυμέσων όλων των επιπέδων από έμπειρο Λογιστή Τ.Ε. - καθηγητή πτυχιούχο Michigan Proficiensy σε τμήματα ή μεμονωμένα. Επίσης γίνονται μεταφράσεις & δακτυλογραφήσεις κάθε τύπου κειμένου. Τιμές προσιτές. Πληρ.: 22410-66304, 31560, 6946283008, 6972419715, 6936277851. Ηλ. ταχ. (e-mail): Dnetwork@SoftHome.net

ΜΑΘΕΤΕ ΡΩΣΙΚΑ! Παραδίδονται μαθήματα Ρωσικής γλώσσας από μέλος του Συλλόγου Καθηγητών Ρωσικής Φιλολογίας, με χρήση νέας αποτελεσματικής μεθοδολογίας. Πληροφορίες: Τηλ. 6978195931

ΠΑΡΑΔΙΔΟΝΤΑΙ μαθήματα Πληροφορικής & Αγγλικών με χρήση πολυμέσων όλων των επιπέδων από έμπειρο καθηγητή πτυχιούχο Michigan Proficiency σε τμήματα ή μεμονωμένα. Επίσης γίνονται μεταφράσεις & δακτυλογραφήσεις κάθε τύπου κειμένου. Τιμές προσιτές. Πληρ. 22410 66304, 31560, 6946 283008, 6972419715, 6936277851. Ηλ. Ταχ. (e-mail) : emmanoue@otenet.gr

ΜΑΘΗΜΑΤΑ Αγγλικών, Πληροφορικής (Βασ. Εννοιες, Χρήση Υπολογιστή κ.λ.π.) & Εμπ. Εφαρμογών (Singular Eurofasma, Manager, ΚΕΦΑΛΑΙΟ κ.λ.π.) παραδίδονται από πτυχιούχο Λογιστή Τ.Ε., κάτοχο Michigan P.C.E., με μεγάλη εκπαιδευτική πείρα. Ιδαίτερα ή ολιγομελή τμήματα, υπεύθυνη προετοιμασία για εξετάσεις. Τιμές προσιτές. Πληροφορίες Τηλ. - Fax: 22410-31560, 66304, 6946283008, 6972419715, 6936277851 Ηλ. Ταχ. (e-mail): Dnetwork@SoftHome.net

ΚΑΘΗΓΗΤΗΣ ΓΕΡΜΑΝΙΚΩΝ παραδίδει μαθήματα κατ' οίκον. Εντατικά μαθήματα για αυτούς που ασχολούνται με τον τουρισμό. Πληρ. τηλ. 2241091163 κ. Λαζαρίδης, ώρες 7-9μ.μ

ΑΓΓΛΙΚΑ
ΚΑΘΗΓΗΤΡΙΑ ΑΓΓΛΙΚΩΝ με BACHELOR του πανε/μίου Τέξας της Αμερικής παραδίδει ιδιαίτερα μαθήματα κατ' οίκον ή και στο χώρο σας. Σε σας, που ασχολείστε με τουριστικά επαγγέλματα και θέλετε να αξιοποιήσετε τους χειμερινούς μήνες ώστε να είστε άριστα καταρτισμένοι με το άνοιγμα της σεζόν. Ειδικές προσφορές σε μικρούς μαθητές. Τιμή έκπληξη στα αδέλφια. Πληρ. τηλ. 2241038350

ΠΛΗΡΟΦΟΡΙΚΗΣ παραδίδονται ιδιαίτερα μαθήματα από πτυχιούχο Πανεπιστημίου Αγγλίας για μαθητές Γυμνασίου και Λυκείου καθώς και για επαγγελματίες για την εκμάθηση MICROSOFT OFFICE και ADOBE PHOTOSHOP Πληροφορίες: Τηλ. 6976 423364

ΠΑΡΑΔΙΔΟΝΤΑΙ ιδιαίτερα μαθήματα ιταλικών. Εγγυημένη η άριστη εκμάθηση της Ιταλικής γλώσσας. Τηλ. 6974817310

ΤΕΛΕΙΟΦΟΙΤΗ Παιδαγωγικού Τμήματος Δημοτικής Εκπαίδευσης παραδίδει μαθήματα κατ' οίκον σε παιδιά Δημοτικού, για όλα τα μαθήματα. **Τηλ. 6932241438**

ΟΙΚΟΔΟΜΙΚΕΣ ΕΠΙΧΕΙΡΗΣΕΙΣ ΔΙΑΚΟΓΕΩΡΓΙΟΥ ΚΑΛΛΙΣΤΟΣ

ΕΘΝ. ΑΝΤΙΣΤΑΣΕΩΣ 11 (πρώην Αννης Μαρίας)

ΠΩΛΗΣΕΙΣ ΔΙΑΜΕΡΙΣΜΑΤΩΝ ΚΑΤΑΣΤΗΜΑΤΑ -ΑΠΟΘΗΚΕΣ ΑΝΤΑΛΛΑΓΕΣ ΑΚΙΝΗΤΩΝ - ΑΓΟΡΕΣ ΟΙΚΟΠΕΔΩΝ ΑΝΑΛΑΜΒΑΝΟΥΜΕ ΑΝΤΙΠΑΡΟΧΕΣ

Πωλούνται διαμερίσματα λουξ κατασκευής με απεριόριστη θέα. Τα διαμερίσματα διαθέτουν θωρακισμένες πόρτες - εντοιχισμένες κουζίνες - ντουλάπες - εντοιχισμένο νιπτήρα με ντουλάπι - κεντρική θέρμανση αυτόνομη - ανοιγόμενα ανακλινόμενα κουφώματα με διπλά τζάμια - σίτες - ρολά - υδραυλικό ασανσέρ - τριφασικό ρεύμα.

Ολοι οι χώροι σπατουλαριστοί - εσωτερικές πόρτες M.D.F. με σχέδιο.

ΓΡΑΦΕΙΑ ΙΑΤΡΕΙΑ

1) Επί της οδού Μεγ. Κων/νου - Κων/νου Παλαιολόγου των 80 τ.μ.

2) Επί της οδού Κων/νου Παλαιολόγου και Θεοτοκοπούλου 60-80 τ.μ.

3) Επί της οδού Ρήγα Φεραίου στο πάρκο 60-80-100 τ.μ.

ΚΑΤΑΣΤΗΜΑΤΑ

1) Επί της οδού Κων/νου Παλαιολόγου και Θεοτοκοπούλου 60-80 τ.μ.

2) Επί της οδού Λεωφόρου Καλλιθέας (Καρακόνερο) 90 τ.μ.

ΔΙΑΜΕΡΙΣΜΑΤΑ

1) Επί της οδού Χρ. Φέσσα (Κάθετος Αποστ. Παύλου) 90τ.μ. τριάρια.

Επίσης οροφοδιαμερίσματα των 90 τ.μ. (οικοδομή μόνο τριών διαμερισμάτων).

ΟΙΚΟΔΟΜΕΣ

1) Οικοδομή επί της οδού Πτολεμαίων και Χρ.Φέσσα των 117-125 τ.μ.

2) Οικοδομή υπό ανέγερση επί της οδού Ρήγα Φεραίου στο Πάρκο. Διαμερίσματα τριάρια - τεσσάρια.

3) Οικοδομή υπό ανέγερση επί της οδού Κ. Παλαιολόγου και Θεοτοκοπούλου. Διαμερίσματα δυάρια - τριάρια - τεσσάρια - καταστήματα.

5) Επί της οδού Β. Ηρακλείου οικοδομή τεσσάρων διαμερισμάτων. Οροφοδιαμερίσματα των 133τ.μ. Η οικοδομή έχει πιλοτή για πάρκινγκ

ΑΠΟΘΗΚΕΣ

1) Πλησίον Στέλιου Κωτιάδη των 130τ.μ.

2) Στη Λεωφόρο Καλλιθέας (Καρακόνερο) των 80-300τ.μ.

• Οι πωλήσεις μπορούν να γίνουν και με όλα τα Δάνεια Τράπεζας και οργανισμών.
• Αναλαμβάνουμε ΑΝΤΙΠΑΡΟΧΕΣ και Αγορές οικοπέδων. • Δεχόμαστε ανταλλαγές ακινήτων.

ΠΛΗΡΟΦΟΡΙΕΣ: ΔΙΑΚΟΓΕΩΡΓΙΟΥ ΚΑΛΛΙΣΤΟΣ
ΤΗΛΕΦΩΝΟ: 29318 - 34598 - ΤΗΛ. 78501 - 78502

Ετοιμοι για ΚΤΕΟ; καλέστε 22410 67677

Ι-ΚΤΕΟ Δωδ/σου

ισότιμο με το κρατικό

ΝΟΜΟΣ ΔΩΔΕΚΑΝΗΣΟΥ
ΝΟΜΑΡΧΙΑΚΗ ΑΥΤ/ΣΗ ΔΩΔΕΚΑΝΗΣΟΥ
Δ/ΝΣΗ ΜΕΤΑΦΟΡΩΝ ΚΑΙ ΕΠΙΚΟΙΝΩΝΙΩΝ
ΤΜΗΜΑ Κ.Τ.Ε.Ο.
Τηλέφωνο: 22410 72052 22410 72064

ΠΡΟΓΡΑΜΜΑ ΠΡΟΣΚΛΗΣΗΣ ΓΙΑ ΔΙΕΝΕΡΓΕΙΑ ΤΕΧΝΙΚΟΥ ΕΛΕΓΧΟΥ ΟΧΗΜΑΤΩΝ ΜΕ ΕΔΡΑ ΤΟ Ν. ΔΩΔΕΚΑΝΗΣΟΥ

ΣΥΓΚΟΙΝΩΝΙΑΚΗ ΕΔΡΑ ΡΟΔΟΥ	
ΧΡΟΝΙΚΗ ΠΕΡΙΟΔΟΣ	ΕΙΔΟΣ ΟΧΗΜΑΤΟΣ
ΑΠΟ 01/03/2006 ΕΩΣ 31/03/2006	ΕΠΙΒΑΤΙΚΑ (Ε.Ι.Χ.) ΚΑΙ ΦΟΡΤΗΓΑ ΜΕΧΡΙ ΚΑΙ 3,5 Τ (ΦΙΧ ‹ 3,5Τ) ΜΕ ΑΡΙΘΜΟΥΣ ΚΥΚΛΟΦΟΡΙΑΣ (**ΡΟΕ 8401 ΕΩΣ ΚΑΙ 9999**)
ΑΠΟ 01/03/2006 31/03/2006	**ΠΑΝΤΟΣ ΕΙΔΟΥΣ ΟΧΗΜΑΤΑ ΜΕ ΣΥΝΔΥΑΣΜΟ ΕΩΣ ΓΡΑΜΜΑΤΩΝ ΕΡΥΘΡΟΥ ΧΡΩΜΑΤΟΣ** ΕΦ' ΟΣΟΝ ΕΧΕΙ ΠΑΡΕΛΘΕΙ ΤΕΤΡΑΕΤΙΑ ΑΠΟ ΤΗΝ ΗΜΕΡΟΜΗΝΙΑ ΠΡΩΤΗΣ ΑΔΕΙΑΣ ΚΥΚΛΟΦΟΡΙΑΣ ΤΟΥΣ ΚΑΙ ΠΟΥ ΔΕΝ ΕΧΟΥΝ ΗΔΗ ΠΡΟΣΚΛΗΘΕΙ ΜΕ ΠΡΟΗΓΟΥΜΕΝΑ ΠΡΟΓΡΑΜΜΑΤΑ
ΑΠΟ 01/03/2006 31/03/2006	**ΠΑΝΤΟΣ ΕΙΔΟΥΣ ΟΧΗΜΑΤΑ ΜΕ ΣΥΝΔΥΑΣΜΟ ΕΩΣ ΓΡΑΜΜΑΤΩΝ ΞΕΝΩΝ ΣΥΓΚΟΙΝΩΝΙΑΚΩΝ ΠΕΡΙΟΧΩΝ, ΑΝΕΞΑΡΤΗΤΩΣ ΑΡΙΘΜΟΥ,** ΕΦ' ΟΣΟΝ ΕΧΕΙ ΠΑΡΕΛΘΕΙ ΤΕΤΡΑΕΤΙΑ ΑΠΟ ΤΗΝ ΗΜΕΡΟΜΗΝΙΑ ΠΡΩΤΗΣ ΑΔΕΙΑΣ ΚΥΚΛΟΦΟΡΙΑΣ ΤΟΥΣ ΚΑΙ ΠΟΥ ΔΕΝ ΕΧΟΥΝ ΗΔΗ ΠΡΟΣΚΛΗΘΕΙ ΜΕ ΠΡΟΗΓΟΥΜΕΝΑ ΠΡΟΓΡΑΜΜΑΤΑ Ή ΠΟΥ ΔΕΝ ΔΕΣΜΕΥΟΝΤΑΙ ΔΙΑΦΟΡΕΤΙΚΑ.
ΑΠΟ 03-04-2006 ΕΩΣ 28/04/2006	ΕΠΙΒΑΤΙΚΑ (Ε.Ι.Χ) ΚΑΙ ΦΟΡΤΗΓΑ ΜΕΧΡΙ ΚΑΙ 3,5Τ **(ΦΙΧ ‹3,5Τ)** ΜΕ ΣΥΝΔΥΑΣΜΟ ΓΡΑΜΜΑΤΩΝ **(ΚΧΑ - ΑΝΕΞΑΡΤΗΤΩΣ ΑΡΙΘΜΟΥ)** ΜΕ ΕΔΡΑ ΤΗΝ ΣΥΓΚΟΙΝΩΝΙΑΚΗ ΠΕΡΙΟΧΗ ΡΟΔΟΥ
ΑΠΟ 03/04/2006 ΕΩΣ 28/04/2006	ΕΠΙΒΑΤΙΚΑ (Ε.Ι.Χ.) ΚΑΙ ΦΟΡΤΗΓΑ ΜΕΧΡΙ ΚΑΙ **3,5 Τ(ΦΙΧ ‹ 3,5Τ)** ΜΕ ΑΡΙΘΜΟΥΣ ΚΥΚΛΟΦΟΡΙΑΣ (**ΡΟΖ 1000 ΕΩΣ ΚΑΙ 1500**)
ΣΥΓΚΟΙΝΩΝΙΑΚΗ ΕΔΡΑ ΚΩ	
ΧΡΟΝΙΚΗ ΠΕΡΙΟΔΟΣ	ΕΙΔΟΣ ΟΧΗΜΑΤΟΣ
ΑΠΟ 01/03/2006 ΕΩΣ 31/03/2006	ΕΠΙΒΑΤΙΚΑ (Ε.Ι.Χ) ΚΑΙ ΦΟΡΤΗΓΑ ΜΕΧΡΙ 3,5Τ(ΦΙΧ ‹ 3,5Τ) ΜΕ ΑΡΙΘΜΟΥΣ ΚΥΚΛΟΦΟΡΙΑΣ (**ΚΧΒ ΑΠΟ 1501 ΕΩΣ ΚΑΙ 2000**)
ΑΠΟ 03/04/2006 ΕΩΣ 28/04/2006	ΕΠΙΒΑΤΙΚΑ (Ε.Ι.Χ) ΚΑΙ ΦΟΡΤΗΓΑ ΜΕΧΡΙ 3,5Τ(ΦΙΧ ‹ 3,5Τ) ΜΕ ΑΡΙΘΜΟΥΣ ΚΥΚΛΟΦΟΡΙΑΣ (**ΚΧΒ ΑΠΟ 2001 ΕΩΣ ΚΑΙ 2500**)

• ΚΑΛΟΥΝΤΑΙ ΟΛΑ ΤΑ ΠΑΡΑΠΑΝΩ ΟΧΗΜΑΤΑ ΝΑ ΠΡΟΒΟΥΝ ΣΕ ΤΕΧΝΙΚΟ ΕΛΕΓΧΟ ΣΕ ΟΠΟΙΟΔΗΠΟΤΕ Κ.Τ.Ε.Ο. ή Ι.ΚΤΕΟ ΤΗΣ ΧΩΡΑΣ

• ΕΠΙΣΗΣ ΘΑ ΕΛΕΓΧΟΝΤΑΙ ΟΣΑ ΟΧΗΜΑΤΑ ΥΠΟΧΡΕΟΥΝΤΑΙ ΒΑΣΕΙ ΠΑΛΑΙΟΤΕΡΩΝ ΠΡΟΓΡΑΜΜΑΤΩΝ ΠΡΟΣΚΛΗΣΗΣ.

• Ο ΕΜΠΡΟΘΕΣΜΟΣ ΠΡΟΓΡΑΜΜΑΤΙΣΜΟΣ ΤΩΝ ΟΧΗΜΑΤΩΝ ΓΙΑ ΕΛΕΓΧΟ (ΡΑΝΤΕΒΟΥ) ΓΙΝΕΤΑΙ ΕΩΣ ΚΑΙ 15 ΗΜΕΡΕΣ ΠΡΙΝ ΤΗΝ ΗΜΕΡΟΜΗΝΙΑ ΛΗΞΗΣ ΤΟΥ ΠΡΟΓΡΑΜΜΑΤΟΣ ΠΡΟΣΚΛΗΣΗΣ.

ΝΤΕΤΕΚΤΙΒΣ

30 ΧΡΟΝΙΑ ΜΟΝΙΜΑ ΚΑΙ ΣΤΗ ΡΟΔΟ

35354

ΠΛΑΤΕΙΑ ΑΓΙΟΥ ΙΩΑΝΝΟΥ
Η ΛΥΣΗ!!!
ΣΕ ΚΑΘΕ ΣΑΣ ΠΡΟΒΛΗΜΑ

EXPRESS SECURITY

ΓΡΑΦΕΙΟ ΙΔΙΩΤΙΚΩΝ ΕΡΕΥΝΩΝ (ΝΤΕΤΕΚΤΙΒΣ)

ΑΝΑΛΑΜΒΑΝΟΥΜΕ
Υποθέσεις ανηλίκων, οικογενειακές, προσωπικές κ.τλ.
ΔΙΑΘΕΤΟΥΜΕ ΤΑ ΠΛΕΟΝ ΣΥΓΧΡΟΝΑ ΟΠΤΙΚΟΑΚΟΥΣΤΙΚΑ ΣΥΣΤΗΜΑΤΑ
100% ΕΧΕΜΥΘΕΙΑ
ΡΩΜΗΣ 22, - ΡΟΔΙΝΙ
Κιν. 694 6997967

TOP PROPERTIES
GEORGE and SAVAS PIPINOS
ΓΕΩΡΓΙΟΣ και ΣΑΒΒΑΣ ΠΙΠΙΝΟΣ
ΣΥΜΒΟΥΛΟΙ και ΕΚΤΙΜΗΤΕΣ ΑΚΙΝΗΤΩΝ
REAL ESTATE AGENT - MEMBER OF F.I.A.B.C.I. - N.A.E.A. - C.E.I.
E-mail:gpipinos@otenet.gr.
URL:www.rhodestop-properties.com and www.pipinos.gr

Από το 1971



Η "TOP PROPERTIES" είναι ατομική επιχείρηση και ανήκει στους Γεώργιο και Σάββα Πιπίνο. Το γραφείο ασχολείται από το 1971 αποκλειστικά και μόνο με επενδύσεις και REAL ESTATE, στο νησί της Ρόδου, καθώς και στην ευρύτερη περιοχή της Δωδεκανήσου.

ΑΠΕΥΘΥΝΟΜΑΣΤΕ: Στους **σοβαρούς, απαιτητικούς και επιλεκτικούς** επενδυτές - επιχειρηματίες - ελεύθερους επαγγελματίες, Έλληνες και ξένους, υψηλού εισοδηματικού επιπέδου, που ενδιαφέρονται να κάνουν μια σοβαρή επένδυση **προβολής** στο νησί της Ρόδου.

ΠΡΟΣΦΕΡΟΥΜΕ: Α) Υπηρεσίες και πληροφορίες που γίνονται σε προσωπικό επίπεδο με **εχεμύθεια, διακριτικότητα και σοβαρότητα.**
Β) Μεγάλη **γκάμα** υψηλής ποιότητας ακινήτων, όπως: 1) Ξενοδοχεία Α' και Β' κατηγορίας των 600 - 500 - 350 - 300 κλινών 2) Κεντρικά αστικά ακίνητα κατάλληλα για Τράπεζες - καταστήματα - γραφεία 3) Παραλιακές εκτάσεις, κατάλληλες για τουριστικές επενδύσεις των 150.000 - 100.000 - 70.000 - 50.000 - 36.000 τ.μ. και 4) Διαμερίσματα και μαιζονέτες **προβολής.**

ΣΤΟΧΟΣ ΜΑΣ ΕΙΝΑΙ: Να προσφέρουμε στο αγοραστικό μας κοινό **υψηλής ποιότητας ακίνητα και ευκαιρίες** στο νησί της Ρόδου. Η τριακονταετής και πλέον πείρα μας στον τομέα αυτό αποτελεί εγγύηση.

ΣΥΝΘΗΜΑ ΜΑΣ ΕΙΝΑΙ: Επενδύστε στην ΡΟΔΟ ΤΩΡΑ, σε ακίνητα που **ΑΝΤΕΧΟΥΝ ΣΤΟ ΧΡΟΝΟ.**

Γεώργιος και Σάββας Πιπίνος
ΜΕΣΙΤΕΣ ΑΣΤΙΚΩΝ ΣΥΜΒΑΣΕΩΝ
Γιατί εμείς γνωρίζουμε καλύτερα!

SINCE 1971

TOP PROPERTIES is a father and son business. The senior, Mr George S. Pipinos, the founder of the office, has carved, over the years, a reputation for integrity and excellence in the world of Real Estate in the Dodecanese.

At Top Properties we try hard to attract important and selective investors: high calibre businessmen/women and discerning professional people, both Greek and foreign, who wish to acquire substantial and valuable property on Rhodes.

We offer our expertise and advice privately, discreetly and in strict confidence.

We keep a compehensive list of real estate of the highest specifications:

a. A' and B' class hotels (600, 500, 350, 300 beds capacity).

b. Centrally situated office buildings and other business premises.

c. Seaside land, ideal for development (hotels, holiday resorts, etc.), of 150.000, 100.000, 70.000, 50.000, 36.000 sq.m.

d. Luxury appartments, maisonettes, detached, semi - detached and terraced houses.

Our aim is to give our clients the opportunity to acquire value for money, first class real estate on Rhodes. Our 30- year - old experience in Real Estate is our warranty.

Our moto is: Invest in Rhodes. Invest in property.
It stands the test of time.



TOP PROPERTIES
George and Savas Pipinos
Because we Know best

ΚΕΝΝΕΝΤΥ 38, ΡΟΔΟΣ, 85 100, ΤΗΛ. 22410- 23895, 38243 και 6944-676003, 6944-390803 FAX: 22410-20883
38 KENNEDY STR., RHODES, 85 100, TEL. 22410- 23895, 38243, and 6944-676003, 6944-390803 FAX: 22410-20883
U.K. Direct Line: 08717115396

ΓΡΑΦΕΙΟ ΤΕΛΕΤΩΝ & ΜΝΗΜΟΣΥΝΩΝ ΡΟΔΟΥ
ΣΤΕΦΑΝΑ - ΣΤΟΛΙΣΜΟΙ
«ΑΜΕΡΙΚΑΝΟΥ»

Αμεση εξυπηρέτηση
ΟΛΟ ΤΟ 24ΩΡΟ

Αναλαμβάνουμε την τελετή
και με τα έξοδα
που χορηγούν τα ταμεία
χωρίς καμία επιβάρυνση
ΙΚΑ, ΤΕΒΕ, ΤΑΞΥ, ΔΗΜΟΣΙΟΥ,
ΛΙΜΕΝΙΚΩΝ, ΟΓΑ
και λοιπά ταμεία.

Τους ΑΠΟΡΟΥΣ ΔΩΡΕΑΝ
Πλατεία Βρούχου στη Μητρόπολη
Τηλέφωνα:28901 - 33400

ΖΗΤΕΙΤΑΙ ΣΕΡΒΙΤΟΡΑ

Ζητείται σερβιτόρα για να εργασθεί σε εστιατόριο, βραδινές ώρες. Συνθήκες εργασίας άριστες.
Πληροφορίες τηλ. 2244051676

ΑΠΟ ΤΟ ΓΡΑΦΕΙΟ ΓΕΝΙΚΟΥ ΤΟΥΡΙΣΜΟΥ

IALYSSOS TRAVEL

ΖΗΤΟΥΝΤΑΙ

Υπάλληλοι Γραφείου δια τα τμήματα κρατήσεων, κίνησης και λογιστηρίου.

Προσόντα: Δια τα δύο πρώτα τμήματα να είναι απόφοιτοι τουλάχιστον Λυκείου, να μιλούν πολύ καλά την Αγγλική γλώσσα και να χειρίζονται κομπιούτερς. Δια το λογιστήριο, να έχουν τελειώσει λογιστική σχολή, να χειρίζονται επίσης κομπιούτερς και να έχουν καλή γνώση της Αγγλικής γλώσσας.

Προϋπηρεσία σε όλα τα τμήματα θα εκτιμηθεί ιδιαίτερα.

Αποστείλατε βιογραφικό σημείωμα στο όνομα του Γραφείου και στην Ταχυδρομική θυρίδα 149 Ρόδος.

ΠΩΛΕΙΤΑΙ ΕΞΟΠΛΙΣΜΟΣ ΕΣΤΙΑΤΟΡΙΟΥ

Πωλείται σε τιμή ευκαιρίας ο πλήρης εξοπλισμός εστιατορίου σε άριστη κατάσταση, ηλεκτρικές συσκευές (ψυγεία - πλυντήριο - εστίες, φριτέζες, φούρνος μικροκυμάτων κ.λπ.), τραπέζια, καρέκλες και όλα τα επιτραπέζια σκεύη.
Πληροφορίες στο τηλ. **6932494457**

ΠΩΛΟΥΝΤΑΙ

Μονοκατοικίες σε μπετά των 135 τ.μ. στην Παστίδα σε οικόπεδο 310 τ.μ.
Πληροφορίες
22410-28616 και 22410-21714
Κιν. 6932296983

ΠΩΛΟΥΝΤΑΙ

Καταστήματα, αποθήκες, γραφεία, διαμερίσματα. Ολα πολυτελούς κατασκευής με γκαράζ επί της οδού Καναδά.

Πληροφορίες: Αναστάσιος Ατσίδης, Γεώργιος Ιωαννίδης.

Τηλέφωνα:
22410-21714 και 22410 – 28616

Από τα ξενοδοχεία
PEFKI ISLANDS RESORT
& LINDIA THALASSA RESORT
(Ιωαννίδης)
Πεύκοι – Λίνδος

Ζητούνται «καμαριέρες» για τη σεζόν 2006 (01/05/2006 –31/10/2006).

Οι ενδιαφερόμενες θα πρέπει να έχουν προϋπηρεσία το λιγότερο 2 χρόνια.

Για την συμπλήρωση των αιτήσεων θα πρέπει η ενδιαφερόμενη να απευθυνθεί στο ξενοδοχείο «LINDIA THALASSA» καθημερινά 09:00-14:00 εκτός Κυριακής, τηλέφωνα 22440-29380 ή 6948271001 (κύριο Σταυρούλη) και στο τηλέφωνο 22410-24018 πρωινές ώρες (κύριο Ιωαννίδη).

ΠΑΡΑΝΤΑΙΣ ΠΕΥΚΟΙ ΛΙΝΔΟΣ Α.Ε.

ΛΙΝΔΙΑ ΠΕΥΚΟΙ ΛΙΝΔΟΣ Α.Ε.

ΠΕΥΚΟΙ – ΛΙΝΔΟΣ

ΖΗΤΟΥΝΤΑΙ

ΑΠΟ ΤΑ ΞΕΝΟΔΟΧΕΙΑ «PEFKI ISLANDS RESORT» ΚΑΙ «LINDIA THALASSA» ΣΤΟΥΣ ΠΕΥΚΟΥΣ ΖΗΤΕΙΤΑΙ ΠΡΟΣΩΠΙΚΟ «ΟΛΩΝ ΤΩΝ ΕΙΔΙΚΟΤΗΤΩΝ» ΓΙΑ ΤΗΝ ΠΕΡΙΟΔΟ (01/05/2006 ΕΩΣ 31/10/2006) ΚΑΙ ΑΠΟ (15/06/2006 ΕΩΣ 15/09/2006)
ΟΙ ΕΝΔΙΑΦΕΡΟΜΕΝΟΙ ΘΑ ΠΡΕΠΕΙ ΝΑ ΕΧΟΥΝ ΚΑΛΗ ΓΝΩΣΗ ΤΗΣ ΑΓΓΛΙΚΗΣ ΓΛΩΣΣΑΣ ΚΑΙ ΠΡΟΫΠΗΡΕΣΙΑ ΤΟ ΛΙΓΟΤΕΡΟ 2 ΧΡΟΝΙΑ.

ΓΙΑ ΤΗΝ ΣΥΜΠΛΗΡΩΣΗ ΤΩΝ ΑΙΤΗΣΕΩΝ ΘΑ ΠΡΕΠΕΙ Ο/Η ΕΝΔΙΑΦΕΡΟΜΕΝΟΣ/Η ΝΑ ΕΧΕΙ ΒΙΟΓΡΑΦΙΚΟ ΚΑΙ ή ΝΑ ΑΠΕΥΘΥΝΘΕΙ ΣΤΟ ΞΕΝΟΔΟΧΕΙΟ «LINDIA THALASSA» ΚΑΘΗΜΕΡΙΝΑ 09:00-14:00 ή ΜΕ E-MAIL:
pefkiislands@rho.forthnet.gr ή ταχυδρομικώς:
ΧΕΙΜΑΡΑΣ 70 Α – ΡΟΔΟΣ 85100
ΤΗΛ. 2244 0 29380 – 2244 0 48181 ΦΑΧ: 2244 0 48416

ΜΕΓΑΛΗ ΤΕΧΝΙΚΗ & ΕΜΠΟΡΙΚΗ ΕΤΑΙΡΕΙΑ

ΖΗΤΑ

1. Για την στελέχωση του Λογιστηρίου, Πτυχιούχο Λογιστικής ΤΕΙ με 3ετή εμπειρία σε ανάλογη επιχείρηση, βιβλία 3ης κατηγορίας.
2. Τεχνολόγο Μηχανικό Δομικών Εργων ΤΕΙ, για την στελέχωση γραμματείας τεχνικού τμήματος.

Αποστολή βιογραφικού σημειώματος:
andairen@otenet.gr

ΟΙΚΟΔΟΜΙΚΕΣ-ΤΕΧΝΙΚΕΣ ΕΜΠΟΡΙΚΕΣ-ΕΠΙΧΕΙΡΗΣΕΙΣ

ΑΦΟΙ ΑΣΒΕΣΤΗ Ο.Ε.

Αθηνών-Καβάλας 3 Ανάληψη Ρόδου
Τηλ. 22410/60678-60679 και fax: 22410/66028

ΠΩΛΟΥΝΤΑΙ

• ΔΙΑΜΕΡΙΣΜΑΤΑ
υπερλούξ διαφόρων διαστάσεων
ΕΓΓΥΗΣΗ Η ΠΟΛΥΕΤΗΣ ΠΕΙΡΑ ΜΑΣ

«ΚΤΙΡΙΟ» Α.Ε. ΠΩΛΗΣΕΙΣ ΑΚΙΝΗΤΩΝ

- Καταστήματα 47, 65, 88 τ.μ., στην οδό Δενδρινού (προέκταση Αννης Μαρίας με αντίστοιχο υπόγειο χώρο.
- Διαμερίσματα 104 τ.μ., 118 τ.μ., 107 τ.μ., στην οδό Δενδρινού (προέκταση Αννης Μαρίας), με κεντρική αυτόνομη θέρμανση, αποθήκη και αποκλειστική θέση στάθμευσης αυτοκινήτου.
- Διαμερίσματα 118 τ.μ. και 122 τ.μ., στην οδό Μιχαήλ Πετρίδη (στο ύψος ΜΗΔΕΙΑ), με αποθήκη και αποκλειστική θέση στάθμευσης αυτοκινήτου.
- Μαιζονέτα διόροφη με σοφίτα 190 τ.μ., στην Ιαλυσό.

Πληροφορίες **κ. ΑΝΑΣΤΑΣΙΟΣ ΑΤΣΙΔΗΣ**
Στεφάνου Καζούλλη 74 - ΡΟΔΟΣ
Τηλ: 22410 - 28616, Fax: 22410 - 37848

Από το Πρακτορείο Εφημερίδων Αθηναϊκού Τύπου «ΑΡΓΟΣ»

ΖΗΤΕΙΤΑΙ

Οδηγός για τις διανομές τύπου με δίπλωμα Γ' κατηγορίας, από 25 έως 40 ετών. Μόνιμη απασχόληση για 12 μήνες τον χρόνο και 7 ημέρες την εβδομάδα.

Οι ενδιαφερόμενοι να επικοινωνήσουν με τον κ. Ιωαννίδη στο τηλέφωνο 22410 24018, πρωινές ώρες.

Σμαράγδα Δ. Δημητρά

Ψυχολόγος

• Ψυχοθεραπεύτρια

Καρπάθου 23, 851 00 Ρόδος

Τηλ. 22410 70145

e-mail:

smaragdadimitra@yahoo.gr

Κιν. 6944 36 26 38

ΙΑΤΡΙΚΗ ΑΝΑΚΟΙΝΩΣΗ



ΚΩΝ/ΝΟΣ Γ. ΧΑΤΖΗΝΙΚΟΛΑΣ
ΧΕΙΡΟΥΡΓΟΣ ΟΦΘΑΛΜΙΑΤΡΟΣ

ΔΕΧΕΤΑΙ ΚΑΘΗΜΕΡΙΝΑ
9:00 – 13:00 και 17:30 – 20:30
Σάββατο πρωί με ραντεβού

ΔΕΝΔΡΙΝΟΥ 2β –
1ΟΣ ΟΡΟΦΟΣ - ΡΟΔΟΣ
ΤΗΛ & FAX: 2241020544
ΚΙΝ: 693 7161700



METROPOL
22410 28400
INFORMATION - RESERVATIONS
ΠΛΗΡΟΦΟΡΙΕΣ - ΚΡΑΤΗΣΕΙΣ

ΕΒΔΟΜΑΔΙΑΙΟ ΠΡΟΓΡΑΜΜΑ weekly program
20/04/06 - 26/04/06
www.cinemametropol.gr

ΘΑ ΕΙΜΑΣΤΕ ΚΛΕΙΣΤΑ ΜΕΓΑΛΗ ΠΑΡΑΣΚΕΥΗ & ΜΕΓΑΛΟ ΣΑΒΒΑΤΟ
ΤΗΝ ΚΥΡΙΑΚΗ ΤΟΥ ΠΑΣΧΑ ΟΙ ΠΡΟΒΟΛΕΣ ΑΡΧΙΖΟΥΝ ΣΤΙΣ 18:00 ΜΕ ΤΟ "SCARY MOVIE 4"



SCARY MOVIE 4
Η παρέα του Scary Movie επέστρεψε με την πιο ξεκαρδιστική, εξωφρενική ταινία τώρα!
...θάψε την ΚΑΤΑΡΑ ...κάψε ΤΟ ΣΚΟΤΕΙΝΟ ΧΩΡΙΟ
...δες το ΣΕ ΒΛΕΠΩ!!!
ΚΑΝΤΕ ΕΓΚΑΙΡΑ ΤΙΣ ΚΡΑΤΗΣΕΙΣ ΣΑΣ
ΩΡΕΣ ΕΝΑΡΞΗΣ / SHOW TIMES 18:00, 20:15, 22:30



Η ΖΟΥΓΚΛΑ THE WILD
Η Disney παρουσιάζει μία νέα κωμωδία για όλη την οικογένεια
με πρωταγωνιστές του φίλους μας....τα ζώα!!
με την φωνή του Χάρη Ρώμα!!!
ΜΟΝΟ ΣΤΑ ΕΛΛΗΝΙΚΑ
ΚΑΝΤΕ ΕΓΚΑΙΡΑ ΤΙΣ ΚΡΑΤΗΣΕΙΣ ΣΑΣ
ΩΡΕΣ ΕΝΑΡΞΗΣ / SHOW TIMES 16:15, 18:15



ΜΗΝ ΠΥΡΟΒΟΛΕΙΤΑΙ ΤΗΝ ΓΙΑΓΙΑ 2
BIG MOMMAS HOUSE 2
5 χρόνια μετά το "ΜΗΝ ΠΥΡΟΒΟΛΕΙΤΑΙ ΤΗΝ ΓΙΑΓΙΑ"
ο Μάρτιν Λόρενς
επιστρέφει για νέες περιπέτειες, σε αυτή την συνέχεια
της ξεκαρδιστικής και πετυχημένης κωμωδίας!!!
ΚΑΝΤΕ ΕΓΚΑΙΡΑ ΤΙΣ ΚΡΑΤΗΣΕΙΣ ΣΑΣ
ΩΡΕΣ ΕΝΑΡΞΗΣ / SHOW TIMES 20:00, 22:15



Η ΕΠΟΧΗ ΤΩΝ ΠΑΓΕΤΩΝΩΝ Η απόψυξη
ICE AGE 2 the meltdown
Ετοιμαστείτε να λιώσετε από το γέλιο!!!
Έρχονται ο Μάνι, ο Σίντ, ο Ντιέγκο & ο προϊστορικός σκίουρος Σκράτ
σε νέες περιπέτειες!!!
Η καλύτερη ταινία Cartoon των τελευταίων χρόνων!!!
ΜΟΝΟ ΣΤΑ ΕΛΛΗΝΙΚΑ
ΚΑΝΤΕ ΕΓΚΑΙΡΑ ΤΙΣ ΚΡΑΤΗΣΕΙΣ ΣΑΣ
ΩΡΕΣ ΕΝΑΡΞΗΣ / SHOW TIMES 16:30, 18:30, 20:30



Η ΑΡΧΗ ΤΗΣ ΠΑΡΑΝΟΙΑΣ
HOSTEL
Τι συμβαίνει όταν καταργείται κάθε όριο;
Νομίζετε ότι γνωρίζατε την ανθρώπινη φύση; ...ξανασκεφτείτε το!!!
...ΑΝΤΕΧΕΙΣ;
ΚΑΝΤΕ ΕΓΚΑΙΡΑ ΤΙΣ ΚΡΑΤΗΣΕΙΣ ΣΑΣ
ΩΡΑ ΕΝΑΡΞΗΣ / SHOW TIME 22:45

ΕΡΧΕΤΑΙ ΣΤΙΣ 27 ΑΠΡΙΛΙΟΥ



SILENT HILL
Ο απόλυτος τρόμος...
Ένα ανατριχιαστικό και υπερφυσικό θρίλερ!!!

ΠΑΛΛΑΣ 5 CINEMAS CENTER
22/04/2006(Μ.ΣΑΒΒΑΤΟ)- 26/04/2006
www.cinemapallas.gr
Για κρατήσεις
22410 24475/70670
Δημοκρατίας 13, Ρόδος

ΠΡΟΣΟΧΗ:
Μ. ΣΑΒΒΑΤΟ ΑΝΟΙΧΤΑ ΕΩΣ ΤΙΣ 10:30
ΚΥΡΙΑΚΗ ΤΟΥ ΠΑΣΧΑ ΑΝΟΙΧΤΑ ΑΠΟ ΤΙΣ 5:30
Μ. ΠΕΜΠΤΗ & Μ. ΠΑΡΑΣΚΕΥΗ ΑΡΓΙΑ

failure to launch ΚΑΤΑΛΛΗΛΟ
Μία απολαυστική κωμωδία για όλους! Η Sarah Jessica Parker η ιδανική σύντροφος, ο Matthew Mc Conaughey ο αρετανάητος 30άρης εργένης...
ΤΡΙΑΝΤΑΡΗΣ ΑΠΟ ΣΠΙΤΙ ώρες έναρξης//16:20 • 18:25 • 20:30 • 22:35
Αίθουσα RED 5

Νάνγι Μακ Φι Μαγική Νταντά ΚΑΤΑΛΛΗΛΟ
Η απίθανη κωμωδία φαντασίας με τη βραβευμένη με ΟΣΚΑΡ Εμμα Τόμσον! Επτά κακομαθημένα παιδιά αποδέχονται την καινούργια τους νταντά... Η ταινία που θα σας κάνει να λατρέψετε την οικογένειά σας!!!
Αίθουσα Interlingua 2 ώρες έναρξης// στα ελληνικά 16:10 • 18:15
ΜΕ ΥΠΟΤΙΤΛΟΥΣ 20:20

FIREWALL ΣΕ 1η ΠΑΝΕΛΛΗΝΙΑ ΠΡΟΒΟΛΗ
ΚΑΤΑΛΛΗΛΟ ΑΠΟ 13 ΚΩΔΙΚΟΣ ΠΡΟΣΤΑΣΙΑΣ
Ο Χάρισον Φορντ, σε ένα δυνατό θρίλερ. Τίποτα δεν είναι πιο επικίνδυνο από έναν άνθρωπο που κινδυνεύει να χάσει τα πάντα!
Αίθουσα Cinepolis 1 ώρες έναρξης// 16:00 • 18:05 20:20 • 22:40

Αστερίξ και οι Βίκινγκς στα ελληνικά ΣΕ 1η ΠΑΝΕΛΛΗΝΙΑ ΠΡΟΒΟΛΗ!
Η μεγαλύτερη παραγωγή κινουμένων σχεδίων που γυρίστηκε ποτέ! Οι γνωστοί σας ήρωες σε νέες περιπέτειες!
ώρες έναρξης//16:20 • 18:10 • 20:15 Αίθουσα Personal 4

INSIDE MAN Ο ΥΠΟΚΙΝΗΤΗΣ ΚΑΤΑΛΛΗΛΟ
Ο Ντένζελ Ουάσινγκτον, η Τζούντι Φόστερ και ο Κλάιβ Ουεν σε ένα αριστουργηματικό θρίλερ-ρυστηρίου.
Αίθουσα Allegro 3 ώρα έναρξης//20:00
Αίθουσα Personal 4 ώρα έναρξης// 22:30

V for VENDETTA
Ένα ασυμβίβαστο όραμα του μέλλοντος από τους δημιουργούς της τριλογίας "MATRIX", με ένα συναρπαστικά κάστ ηθοποιών.
Αίθουσα Allegro 3 ώρες έναρξης// 17:20 • 22:35

ΣΕ ΠΡΩΤΗ ΠΑΓΚΟΣΜΙΑ ΠΡΟΒΟΛΗ! BASIC INSTINCT 2
Το πολυαναμενόμενο ερωτικό θρίλερ γοητρίου που δεν θα χάσει κανείς!! Η σπαθαρού Σαρον Στόουν ξαναχτυπά με την ταινία που την καθιέρωσε!
ΒΑΣΙΚΟ ΕΝΣΤΙΚΤΟ 2 ΚΑΤΑΛΛΗΛΟ ΑΠΟ 17
Αίθουσα Interlingua 2 ώρα έναρξης// 22:30

ΠΡΟΣΕΧΩΣ RUNNING SCARED ΤΡΕΞΕ ΓΡΗΓΟΡΑ
Ο γνωστός σας Paul Walker (Fast and Furious) και η Cameron Bright (X-Men III) σε μια δυναμική περιπέτεια!! Όταν δουλεύεις για τη Μαφία, κάθε αφαίρα αφήνει κι ένα ίχνος...

Το Πρόγραμμα

ΕΤ 1

07:00 Εκπαιδευτική τηλεόραση
08:00 Ακολουθία του Εσπερινού
11:00 Μένουμε ελλάδα
13:00 Ντοκιμαντέρ: Αειναυτες, οι έλληνες και η θάλασσα
13:30 Mediterraneo
14:00 Λόγω τιμής
14:30 Σε χρόνο τν
16:30 Δράμα: Ο Σολομών και η βασίλισσα του Σάββα
19:00 Η Μαρία Φαραντούρη τραγουδάει για την πορεία της αγάπης
20:30 Συναντήσεις
21:30 Ελληνική ταινία: Η νοσταλγός
23:00 Ακολουθία της αναστάσεως
00:30 Δράμα: Ο σολίστας

NET

06:00 Σαββατοκύριακο στη ΝΕΤ
09:00 Παιδική εκπομπή
12:00 Ειδήσεις
13:00 Πίτερ, ο Λαγός
13:30 Ελληνική ταινία: Ο ΚΙΡΙΚΟΥ και η μάγισσα
15:00 Ειδήσεις
16:00 Ντοκιμαντέρ: Από το Φιλι στο παιδί
17:00 Ταξιδεύοντας με τη Μαγιά Τσόκλη
18:00 Ειδήσεις
19:00 Ελληνική ταινία: Ο μπαμπάς εκπαιδεύεται
21:00 Ειδήσεις
22:00 Ελληνική ταινία: Ο ξεροκεφαλος
23:30 Ακολουθία της Αναστάσεως
00:15 Στην υγεία μας

ΕΤ 3

07:00 Γκλόρια
07:30 Εσπερινός και θεία λειτουργία του Μ. βασιλείου
10:00 Ντοκιμαντέρ: Ηττημένη πορεία
11:00 Ντοκιμαντέρ: Επιβιωνοντας στο Μεξικό
11:30 Ντοκιμαντέρ: Ταξίδι σε Ιερούς τόπους
12:00 Άξιον Εστί
13:00 Ειδήσεις
13:30 Διασπορά
15:00 Λατρευτική μουσική με τη Γλυκερία
16:30 Ντοκιμαντέρ: Ταξίδι σε Ιερούς τόπους
17:30 Η γυναίκα στην περιφέρεια
18:30 Ντοκιμαντέρ: Ο Πέτρος Γαϊτάνος στους Αγίους τόπους
19:00 Ειδήσεις
19:50 Πρόγνωση καιρού
20:00 Ντοκιμαντέρ: Διάσημοι σύνθετες
20:30 Ντοκιμαντέρ: Ο δρόμος του μαρτυρίου
21:30 Ντοκιμαντέρ: Πάσχα στη Σκιάθο
22:30 Ντοκιμαντέρ: Ο Πέτρος Γαϊτάνος στους Αγίους τόπους
23:00 Ακολουθία της αναστάσεως και θεία λειτουργία
00:15 Η Μεσόγειος του Γιώργου Νταλάρα
03:30 Μεσογειακή μουσική κληρονομιά
05:00 Η Πασπαλά τραγουδά Χατζιδάκη
05:45 Τα πάθη του Χρίστου

MEGA

06:30 Ξένη ταινία: Ο Ιάσονας και το χρυσόμαλλο δέρας
08:40 Κωμωδία: Μαΐλο, ένας Αγγελος στη γη
10:40 Κωμωδία: Ο κούκλος
13:00 Μουσική εκπομπή: MEGA Star
14:00 Μεσημβρινό δελτίο ειδήσεων
14:50 Περιπέτεια: Ο Λώρενς της Αραβίας
18:01 Μονολεπτα δελτία ειδήσεων
19:00 Επτά θανάσιμες πεθερές
20:00 Κεντρικό δελτίο ειδήσεων
21:00 Ελληνική ταινία: Υπάρχει και φιλότιμο
23:10 Γαλάνη Δήμητρα και Αλκηστις Πρωτοψάλτη
23:50 Ανάσταση 2006
00:50 Σφακιανάκης Νότης
04:00 Μιούζικαλ: Όλιβερ
05:50 Το μαγικό τρένο

ANT 1

06:00 Οικογένεια μουσαμά
07:15 Η καλή πεθερά
08:00 Cheek το Cheek
08:30 Καλά ξεμπερδέματα
09:30 Κωμωδία: Ο Σταμάτης και ο Γρήγορης
11:15 Ελληνική ταινία: Ο Μελέτης στην άμεσο δράση
13:00 Τα νέα του Αντέννα
14:00 Ελληνική ταινία: Ο άνθρωπος για όλες τις δουλειές
16:40 Εκείνες κι εγώ
17:45 Τα νέα του ANT1- δελτίο νοηματικής
18:00 Κωμωδία: Η κοροϊδάρα
20:00 Τα νέα του ANT1
21:00 Δράμα: Ο Ιησούς από τη Ναζαρέτ
23:50 Ανάσταση
00:05 Θάλασσα
02:20 Κωμωδία: Να ζει κανείς η να μη ζει
04:30 Αλι μακμπιλ

ALPHA

06:00 Η μηχανή του χρόνου
07:00 Πρωϊνές σελίδες
10:00 Αυτό μας έλειπε
13:00 Πέρα από τον ορίζοντα
14:00 Η μηχανή του χρόνου
15:00 Μεσημεριανό δελτίο ειδήσεων
15:30 Formula 1, δοκιμαστικά
17:00 Ειδήσεις στη νοηματική γλώσσα
17:15 Δράμα: Η Βίβλος: Παύλος
20:00 Κεντρικό δελτίο ειδήσεων Σαββατοκύριακου
21:00 Δράμα: Η Βίβλος: Ιησούς
23:55 Ανάσταση
00:10 Κοιτά τι Έκανες
05:30 Η μηχανή του χρόνου

STAR

06:00 Κινούμενα Σχέδια
13:00 Ειδήσεις
13:30 Στον έβδομο ουρανό
14:30 Τα φιλαράκια
15:30 Το βλακομουτρο
17:30 Ξένη ταινία: Ο εξωφρενικος Κύριος Γκιλμορ
19:30 Κεντρικό δελτίο Σαββατοκύριακου
21:00 Φορτ μπουαγιαρ
22:15 Ξένη ταινία: Βασιλιάς Δαυίδ
00:45 Μουσικό πρόγραμμα - Πέγκυ Ζήνα
02:45 Ξένη ταινία: Ξάναντου
04:45 Ξένη ταινία: Ολα στραβά και ανάποδα

FILMNET

05:40 Δράμα: Το λάθος του να είσαι Εβραίος
07:55 Κωμωδία: Φλάμπερ
09:30 Σε πρώτο πλάνο
10:00 Κωμωδία: Ο Μότσαρτ και η φάλαινα
11:35 Cinema, cinema, cinema
12:10 Κωμωδία: Τρελλός από ζήλια
13:55 Περιπέτεια: Σκουμπιντού 2: Τα τέρατα απελευθερώθηκαν
15:30 LAS VEGAS II - 4. Ευκαιρία της Ημέρας
16:20 Νοικοκυρές σε απόγνωση II -Special
17:10 Νοικοκυρές σε απόγνωση II -14. Χαζοί άνθρωποι
18:00 Κινηματογραφικά νέα
18:35 CLIFFORD'S REALLY BIG MOVIE
19:55 Δράμα: Το μυστικό της γέφυρας
22:00 Κωμωδία: Θεός για μια εβδομάδα
23:45 Κωμωδία: Το ταξί της Νέας Υόρκης
01:25 Θρίλερ: Στη δινή του μαύρου χρυσού
03:15 Δράμα: Loverboy
04:45 Κωμωδία: Beautiful girl

ALTER

06:40 Παιδικές εκπομπές
12:15 Λάργκο Γουίντς
13:15 Οι περιπέτειες της Σίντνεϊ Φοξ
14:15 Ειδήσεις
14:45 Ξένη ταινία: Dinotopia: οι ξένοι
16:45 Ξένη ταινία: Dinotopia: οι ξένοι
18:45 Ειδήσεις
21:00 Ξένη ταινία: Empire
01:45 Συναυλία - Αφιέρωμα στον Στράτο Διονυσίου

902

07:00 Καλημέρα με τον 902
10:00 Τηλεπωλήσεις
13:00 Κάθε μέρα στις 3
16:30 Παιδικό πρόγραμμα
16:00 Αθλητικές συναντήσεις
17:00 Αθλητικό ραντεβού
17:40 Εκπαιδευτική τηλεόραση
18:00 Ειδήσεις
18:10 Η Ελλάδα και ο κόσμος
18:45 Εις υγείαν
19:30 Ειδήσεις
20:30 Στα μονοπάτια του πολιτισμού
21:00 Ο 902 σας πάει σινεμά
23:00 Προεκτάσεις
00:00 Ειδήσεις

COSMOS TV

00:00 Κεντρικό δελτίο ειδήσεων
01:00 Κινηματογράφος
03:00 Ο κόσμος της Ζωής
05:00 Όψεις Απόψεις
06:00 Ο κόσμος του αθλητισμού
07:00 Ράδιο Τηλεόραση
08:00 Διάλογοι
10:00 Παιδικό - Ντοκιμαντέρ
11:00 Ράδιο-Τηλεόραση ΣΡ
13:00 Ο Τόπος μας Τι λέει ο κόσμος (Εβδομάδας)
14:00 Ελληνική ταινία
16:00 Ράδιο Τηλεόραση
18:00 Ο κόσμος της φύσης
19:00 Ελληνική ταινία
21:00 Κεντρικό δελτίο ειδήσεων
21:40 Αθλητικά
21:55 Καιρός (Αναλυτικός)
22:00 Ξένη ταινία

RHODES-GREECE
CAIRO PALACE

ΕΝΟΙΚΙΑΖΟΝΤΑΙ
Γραφεία και καταστήματα
στο Εμπορικό Κέντρο
CAIRO PALACE

Πληροφορίες: Κα Φράνσις Νιοπή
Τηλ. 2241027600, Κιν. 6944618757
Φαξ. 2241023462
Email: info@cairopalace.gr

KRESTEN PALACE HOTEL
6ο χλμ. ΛΕΩΦΟΡΟΥ ΡΟΔΟΥ ΚΑΛΛΙΘΕΑΣ

ΖΗΤΟΥΝΤΑΙ

• **Υποδοχή:**
Νυκτερινός Υπάλληλος Υποδοχής (γνώση Η/Υ).
• **Τουριστικό κατάστημα:**
Πωλήτριες.
Η καλή γνώση ξένων γλωσσών θα θεωρηθεί επιπλέον προσόν.

ΠΛΗΡΟΦΟΡΙΕΣ – ΑΙΤΗΣΕΙΣ
(με πρόσφατη φωτογραφία)
ΣΤΟ ΞΕΝΟΔΟΧΕΙΟ ΚΑΘΗΜΕΡΙΝΑ:
10:00 – 13:00

Τηλ. 22410-62714, Φαξ: 22410-65976, Τ.Θ.: 4088
e-mail: kresten-palace@rho.forthnet.gr

INEMA
ΙΑΤΡΙΚΟΣ & ΝΟΣΟΚΟΜΕΙΑΚΟΣ ΕΞΟΠΛΙΣΜΟΣ
από το 1988 είμαστε οι μεγαλύτεροι προμηθευτές
ΙΑΤΡΙΚΟΥ-ΟΡΘΟΠΕΔΙΚΟΥ & ΝΟΣΟΚΟΜΕΙΑΚΟΥ ΥΛΙΚΟΥ
ΣΤΗ ΔΩΔΕΚΑΝΗΣΟ



18 χρόνια εμπειρίας
Εμπιστευθείτε μας!



• ΑΝΑΠΗΡΙΚΑ ΚΑΡΟΤΣΙΑ
• ΒΑΔΙΣΤΙΚΑ
• ΟΡΘΟΠΕΔΙΚΑ ΕΙΔΗ
• ΜΠΛΟΥΖΕΣ ΙΑΤΡΙΚΕΣ
• ΚΑΛΤΣΕΣ ΦΛΕΒΙΤΙΔΑΣ
• ΠΕΛΜΑΤΑ
• ΟΡΘΟΠΕΔΙΚΑ ΜΑΞΙΛΑΡΙΑ
• ΚΡΕΒΑΤΙΑ ΝΟΣΟΚΟΜΕΙΑΚΑ
• ΙΑΤΡΙΚΟΣ ΕΞΟΠΛΙΣΜΟΣ και ΑΝΑΛΩΣΙΜΑ
• ΟΡΓΑΝΑ ΧΗΜΕΙΟΥ
• και κάθε άλλο είδος για κατ'οίκο νοσηλεία





ΡΟΔΟΣ: ΛΕΜΕΣΣΟΥ 2 - ΤΗΛ: 22410 32238 www.inema.gr
ΚΩΣ: ΕΛ. ΒΕΝΙΖΕΛΟΥ 38 (παραπ/ρως Αγίας Παρασκευής) - ΤΗΛ: 22420 20048

ΚΟΛΛΕΓΙΟ ΡΟΔΟΥ

ΑΝΑΚΟΙΝΩΣΗ

Το Κολλέγιο Ρόδου εν' όψει της νέας σχολικής χρονιάς προσκαλεί τους/τις υποψήφιους/ες:

Βρεφονηπιοκόμους, Νηπιαγωγούς, Δασκάλους και Καθηγητές

όπως καταθέσουν τα βιογραφικά τους σημειώματα στην Κεντρική Γραμματεία του Κολλεγίου και συμπληρώσουν την σχετική αίτηση, έως την Δευτέρα 8 Μαΐου 2006. Όσοι έχουν υποβάλλει αίτηση στο παρελθόν θα πρέπει να εκδηλώσουν εκ νέου το ενδιαφέρον τους.

Εκ της Δ/νσεως

ΕΛΛΗΝΙΚΗ ΔΗΜΟΚΡΑΤΙΑ
ΠΕΡΙΦΕΡΕΙΑ ΝΟΤΙΟΥ ΑΙΓΑΙΟΥ
ΝΟΜΟΣ ΔΩΔΕΚΑΝΗΣΟΥ
ΔΗΜΟΣ ΡΟΔΙΩΝ
ΔΙΕΥΘΥΝΣΗ: Τεχνικών Υπηρεσιών
ΤΜΗΜΑ: Οδοποιΐας
ΓΡΑΦΕΙΟ:
Ταχ. Δ/νση:
Πληροφορίες: Παν. Χατζηβάσιλας
Τηλέφωνο: 22410-46427

ΘΕΜΑ:

ΑΝΑΚΟΙΝΩΣΗ

Η Δ/νση Τεχνικών Υπηρεσιών του Δήμου Ροδίων συνεχίζοντας την ενημέρωση του κοινού

ΓΝΩΣΤΟΠΟΙΕΙ

Από το πρωί της Τετάρτης 26-4-2006 έως και το Σάββατο 29-4-2006, θα εκτελεσθούν ασφαλτικές εργασίες στις οδούς Β. Σεμερτζίδη, Πολυγύρου, Εμ. Ζαννή και Ακραμίτου (από Λ. Καλλιθέας έως Ταρσού).

Ζητώντας την κατανόηση όλων παρακαλούμε να επιδειχθεί η πρέπουσα προσοχή κατά την διάρκεια εκτέλεσης των εργασιών και οι κ. οδηγοί να ακολουθούν τις προσωρινές πινακίδες εργοταξιακής σήμανσης και να αποφύγουν την στάθμευση στους ανωτέρω δρόμους.

Ο Προϊστάμενος Δ/νσης Τεχνικών Υπηρεσιών
Ελευθέριος Κωνστάντζος
α.α
Ανδρέας Θεοδοσίου

CAN A FERRIES

ΕΛΓ-ΟΛΓ ΡΟΔΑΝΘΗ, ΕΛΓ-ΟΛΓ ΜΑΡΙΝΑ,
ΕΛΓ-ΟΛΓ ΑΝΘΗ ΜΑΡΙΝΑ
ΡΟΔΟ - ΠΕΙΡΑΙΑ

Μ. ΠΑΡΑΣΚΕΥΗ 21/04		
ΑΝΘΗ ΜΑΡΙΝΑ	15.00	ΚΩ(19.10)-ΛΕΡΟ(21.20)-ΠΑΤΜΟ (22.50)-ΠΕΙΡΑΙΑ(08.00)
Μ. ΣΑΒΒΑΤΟ 22/04	———	———
ΚΥΡΙΑΚΗ ΤΟΥ ΠΑΣΧΑ 23/04		***ΑΓΙΟ ΠΑΣΧΑ!!!***
ΛΑΜΠΡΗ ΔΕΥΤΕΡΑ 24/04		
ΡΟΔΑΝΘΗ	16.00	ΣΥΜΗ(17.40)- ΤΗΛΟ(19.50)-ΝΙΣΥΡΟ (21.20)-ΚΩ(23.20)- ΚΑΛΥΜΝΟ(00.50)-ΛΕΡΟ(02.10)-ΠΑΤΜΟ (03.40)-ΜΥΚΟΝΟ (08.10)-ΣΥΡΟΣ (09.30)-ΠΕΙΡΑΙΑ(14.00)
ΤΡΙΤΗ 25/04	———	———
ΤΕΤΑΡΤΗ 26/04		
ΑΝΘΗ ΜΑΡΙΝΑ	16.00	ΚΩ(20.10)-ΛΕΡΟ(22.20)-ΠΑΤΜΟ (23.50)-ΠΕΙΡΑΙΑ(09.00)
ΠΕΜΠΤΗ 27/04		
ΡΟΔΑΝΘΗ	16.00	ΣΥΜΗ(17.40)- ΤΗΛΟ(19.50)-ΝΙΣΥΡΟ (21.20)-ΚΩ(23.20)- ΚΑΛΥΜΝΟ(00.50)-ΠΕΙΡΑΙΑ(14.00)
ΠΑΡΑΣΚΕΥΗ 28/04		
ΑΝΘΗ ΜΑΡΙΝΑ	12.00	ΚΩ (15.15)-ΛΕΡΟ(17.40)-ΠΑΤΜΟ(19.10)-ΠΕΙΡΑΙΑ(04.00)
ΣΑΒΒΑΤΟ 29/04		
ΡΟΔΑΝΘΗ	16.00	ΚΩ(20.10)-ΚΑΛΥΜΝΟ(21.40)-ΛΕΡΟ(23.00)-ΠΑΤΜΟ(00.30)-ΠΕΙΡΑΙΑ(10.00)
ΚΥΡΙΑΚΗ 30/04		
ΜΑΡΙΝΑ	14.00	ΚΩ(18.20)-ΚΑΛΥΜΝΟ(19.50)-ΚΑΤΑΠΟΛΑ (23.59)-ΔΟΝΟΥΣΑ(01.20)-ΠΕΙΡΑΙΑ(09.20)

TSAGARIS TRAVEL
Σαχτούρη 5 (έναντι Τελωνείου)
Τηλ.: 22410 36170, 30406, 35066



«ΜΟΥΣΚΕΜΑ» ΤΑ ΕΧΕΙ ΚΑΝΕΙ Η ΝΕΑ ΔΗΜΟΚΡΑΤΙΑ

ΜΕΣΩ «ΣΥΜΠΛΗΓΑΔΩΝ» Ο ΔΡΟΜΟΣ ΠΡΟΣ ΤΙΣ ΕΚΛΟΓΕΣ

Η έλλειψη στρατηγικής και ενότητας και η αναβίωση των «παραμάγαζων» διευκολύνουν τα μέγιστα το ΠΑ.ΣΟ.Κ. για την επίτευξη των στόχων του


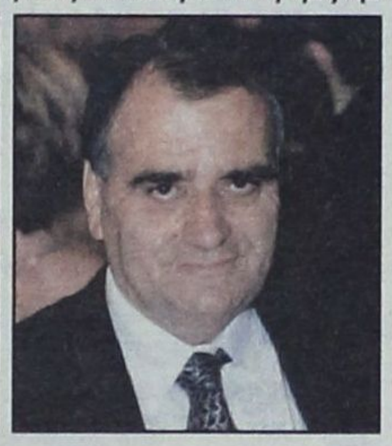



Το μεγαλύτερο πρόβλημα της Νέας Δημοκρατίας στην πορεία της προς τις νομαρχιακές και δημοτικές εκλογές είναι ο κακός εαυτός της!

Η ομολογία προέρχεται από στελέχη με σημαντική διαδρομή στα κομματικά δρώμενα και, φυσικά, αποτυπώνει την εικόνα μιας αντιφατικής και, ενίοτε, αλληλοσπαρασσόμενης παράταξης σε τοπικό επίπεδο η οποία, εξ' αντικειμένου, μειώνει ή ελαχιστοποιεί τις πιθανότητες νίκης στον Δήμο Ροδίων και στη Νομαρχία Δωδεκανήσου.

Η κατάκτηση, πάση θυσία, του Δήμου Ροδίων αποτελεί στρατηγική επιλογή για τη Νέα Δημοκρατία, ενώ η μάχη της Νομαρχίας περνά σε δεύτερη μοίρα στο «δόγμα Μεϊμαράκη».

Ο πρώην Γραμματέας της Νέας Δημοκρατίας είχε καταστήσει σαφές ότι η κατάκτηση του Δήμου Ροδίων και η αποτύπωσή του στον εκλογικό χάρτη με μπλε χρώμα είχε μεγαλύτερη αξία για τον ίδιο και το κόμμα παρά η κατάκτηση της Νομαρχίας.

Ομως σε τοπικό επίπεδο η Νέα Δημοκρατία κάθε άλλο παρά ως «συντεταγμένο» κόμμα εμφανίζεται. Σε ζητήματα τακτικής και στρατηγικής δεν υπάρχει, και αυτό είναι πασιφανές, κεντρικός σχεδιασμός, αλλά ούτε και η απαιτούμενη ενότητα, που είναι βασικές προϋποθέσεις για να κτυπηθούν οι κ.κ. Γιώργος Γιαννόπουλος και Γιάννης Μαχαιρίδης, δύο ισχυρότατοι, όπως ομολογείται, πολιτικοί αντίπαλοι.

Ο κ. Χατζής Χατζηευθυμίου, μπορεί να «έσυρε» το κυβερνών κόμμα πίσω από την υποψηφιότητά του, με την επίσημη ανακοίνωσή της στο «Ροδίνι» (και πριν, πάντως, από τις διαδικασίες σύμφωνα με τις κομματικές ντιρεκτίβες) όμως έξι μήνες πριν από τις εκλογές μένει ουσιαστικά μόνος για να αντιμετωπίσει ανοικτά θέματα όπως της οργανωτικής συγκρότησης, της κατάρτισης ψηφοδελτίου, της επικοινωνίας και της οικονομικής κάλυψης.

Η επικοινωνιακή πολιτική του φαίνεται να διαμορφώνεται αποκλειστικά από τον πρόεδρο της ΝΟΔΕ, ενώ σημαντικά κομματικά στελέχη ευσχήμως αρνούνται τη συμμετοχή τους στο ψηφοδέλτιο, πέραν κάποιων στελεχών του περιβάλλοντος του υπουργού Αιγαίου και Νησιωτικής Πολιτικής κ. Αριστοτέλη Παυλίδη.

Ο κ. Παυλίδης είναι ο μόνος εκ των βουλευτών που, έστω και στο παρασκήνιο, στηρίζει τον κ. Χατζηευθυμίου.

Οι κ.κ. Βασίλης Χρύσης και Αναστάσιος Καραμάριος εμφανίζονται «ουδέτεροι» αν και στελέχη του περιβάλλοντός τους φέρονται πολύ πιο κοντά στον κ. Γιαννόπουλο.

Οι τελευταίες, επίσης, ενδοπαραταξιακές κόντρες, μέσα στη ΝΟΔΕ, έχουν οδηγήσει σε αποστασιοποίηση σημαντικό αριθμό ικανών στελεχών.

Η μάχη, έτσι, στον Δήμο Ροδίων δίνεται περισσότερο σε επίπεδο μιας «προσωπικής αντιπαράθεσης» με τον κ. Γιαννόπουλο, παρά συγκροτημένα, συντονισμένα και στη βάση προγραμματικών θέσεων και προτάσεων για έναν καλύτερο και ισχυρότερο Δήμο.

Η προσπάθεια να συρθεί ο δήμαρχος στα Δικαστήρια και μέσω των οικονομικών ελέγχων και πιθανών ποινικών διώξεων να έχει «κώλυμα εκλογιμότητας» και, άρα, να εξοντωθεί πολιτικά εκτιμάται ως «κάκιστη στρατηγική επιλογή» η οποία, τελικώς, θα ηρωοποιήσει αντί θα βλάψει τον κ. Γιαννόπουλο και την παράταξή του.

Η εικόνα δεν είναι καλύτερη σε νομαρχιακό επίπεδο. Ο ίδιος ο υποψήφιος νομάρχης κ. Κώστας Σαρρής υποχρεώθηκε να απαιτήσει, υπό την απειλή αποχώρησής του, τη συστράτευση και την ομόθυμη συμπαράταξη βουλευτών και κομματικών στελεχών, αλλά μόνο σε επίπεδο διαβεβαιώσεων φαίνεται να την έχει εξασφαλίσει.

Βεβαίως, στο πρώτο δεκαήμερο του Μαΐου η ΝΟΔΕ αναμένεται, κατά τις πληροφορίες, να αναλάβει συγκεκριμένες πρωτοβουλίες προς την κατεύθυνση της ενίσχυσης των υποψηφιοτήτων των κ.κ. Σαρρή και Χατζηευθυμίου, προφανώς επειδή αντιλαμβάνεται ότι το δυσμενές κλίμα που επικρατεί θα κληθεί να το «πληρώσει» η ηγετική ομάδα της.

Η συγκρότηση επιτροπών που θα πλαισιώνουν τους υποψήφιους στον Δήμο Ροδίων και στη Νομαρχία Δωδεκανήσου θα αποτελέσει ένα πρώτο βήμα.

ΝΟΜΑΡΧΙΑΚΟ ΑΝΑΝΕΩΤΙΚΟ ΚΙΝΗΜΑ

Με το Αναστάσιμο φως
στην καρδιά μας,
ας ατενίσουμε με αισιοδοξία
και ελπίδα το μέλλον
της Δωδεκανήσου!

Κώστας Σαρρής
Υποψήφιος
Νομάρχης Δωδεκανήσου



Best Western
PH
PlazaHotel

ΑΝΑΣΤΑΣΙΜΟ ΔΕΙΠΝΟ

Λίγα μέτρα από την εκκλησία
του Ευαγγελισμού σας περιμένουμε
μέσα σε φιλική ατμόσφαιρα
να απολαύσουμε μαζί
το Αναστάσιμο Δείπνο με την καλύτερη
παραδοσιακή μαγειρίτσα

Εορταστικός Μπουφές
20,00 € το άτομο

Κρατήσεις / πληροφορίες - τηλ. 22410 22501
Ιερού Λόχου 7, Ρόδος www.rodosplazahotel.com

ΧΡΟΝΙΑ ΠΟΛΛΑ
ΚΑΛΟ ΠΑΣΧΑ

Η ιδιοκτησία, η διεύθυνση και το προσωπικό της «δ» εύχονται στο αναγνωστικό της κοινό ΧΡΟΝΙΑ ΠΟΛΛΑ και ΚΑΛΟ ΠΑΣΧΑ με υγεία και προσωπική ευτυχία. Είθε, η Ανάσταση του Κυρίου, να φέρει και την ανάσταση των νησιών μας.

Λόγω των αργιών του Πάσχα θα είμαστε και πάλι κοντά σας την προσεχή Τετάρτη, 26 Απριλίου.



τα χιούπια

ΣΥΜΒΟΛΟ ΠΟΙΟΤΗΤΑΣ

ΧΡΟΝΙΑ ΠΟΛΛΑ

ΧΡΙΣΤΟΣ ΑΝΕΣΤΗ

Τηλ. 91824 –93448



Καλό Πάσχα



RODIAN AMATHUS BEACH HOTEL RHODES - GREECE

ΜΕΓΑΛΟ ΣΑΒΒΑΤΟ

Σας περιμένουμε μετά την Αναστάσιμη Ακολουθία, τον καλό λόγο και το φιλί της αγάπης, να 'ρθείτε και να απολαύσετε το παραδοσιακό αναστάσιμο δείπνο, που ο Σεφ μας και η ομάδα του ετοίμασαν για σας σ' ένα θερμό περιβάλλον με την συνοδεία μουσικής.

ΜΕΝΟΥ
Παγωμένη Σούμα
***
Παραδοσιακή Μαγειρίτσα με φρέσκα λαχανικά της ροδίτικης γής
***
Ελληνική Αμβροσία
***
Αρνάκι γάλακτος γεμιστό με λιαστές τομάτες και αρωματικά βότανα
***
Γαλακτομπούρεκο με παγωτό βανίλια και σάλτσα κανέλλας

Τιμή € 30.00 κατ' άτομο
παιδιά έως 12 ετών, € 15.00

ΚΥΡΙΑΚΗ ΤΟΥ ΠΑΣΧΑ

Πάσχα σημαίνει ελληνική μουσική και γλέντι με παραδοσιακούς χορούς και τραγούδια στην εξοχή... Πάσχα σημαίνει ευχές, τσούγκρισμα κόκκινων αυγών, πατροπαράδοτο αρνί στην σούβλα και κρασί.

Ελάτε για το «Χριστός Ανέστη» δίπλα στην πισίνα του 11ου ορόφου, στο Pool Deck Restaurant με την πανοραμική θέα του κόλπου της Ιξιάς. Ενας μεγάλος παραδοσιακός μπουφές και αρνιά της σούβλας σας περιμένουν, παραδοσιακοί χοροί και μουσική θα σας κρατήσουν συντροφιά

Τιμή: € 40.00 κατ' άτομο
παιδιά έως 12 ετών, € 20.00

Για κρατήσεις παρακαλούμε επικοινωνήστε με τη Ρεσεψιόν ή τον Μαίτρ

RODIAN AMATHUS BEACH HOTEL
Λ. Ηρακλειδών 100, 85101 Ιξιά, Τηλ.: 22410 89900