ΒΙΒΛΙΟΘΗΚΗ 1947

η δημοκρατική της Ρόδου

στην υπηρεσία του δωδεκανησιακού λαού

ΕΛΤΑ Κωδικός 1876 Αρ. φύλλου 7162 ΤΕΤΑΡΤΗ 10 ΜΑΪΟΥ 2006 - Τιμή 0,70 ΕΥΡΩ - www.dimokratiki.gr - e-mail: info@dimokratiki.gr

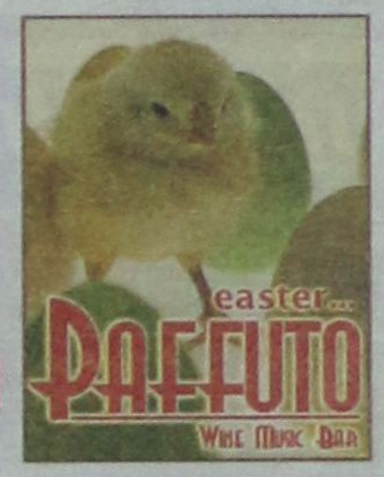



ΑΝΑΚΟΙΝΩΣΕΙΣ ΤΗΣ ΦΑΝΗΣ ΠΕΤΡΑΛΙΑ

ΟΙ ΠΡΟΤΕΡΑΙΟΤΗΤΕΣ ΤΗΣ ΝΕΑΣ τουριστικής πολιτικής

Είναι εθνική υπόθεση και οφείλει να έχει όλα τα χρώματα της Ιριδας

• ΣΕΛ. 32



ΤΗΣ ΑΠΑΓΟΡΕΥΣΕ ΝΑ ΔΙΝΕΙ «ΧΡΙΣΜΑΤΑ»

«ΗΧΗΡΟ ΧΑΣΤΟΥΚΙ» Ρηγίλλης στην ΝΟΔΕ!

Ανω-κάτω ΝΔ και ΠΑΣΟΚ για τα «καμώματα» στελεχών τους • Ακυρα όλα τα «χρίσματα»

• ΣΕΛ. 3

ΜΕ ΒΟΛΕΣ ΚΑΤΑ ΤΟΥ ΚΡΑΤΟΥΣ

Προτάσεις του ΣΕΤΕ για την βελτίωση του τουριστικού προϊόντος



• ΣΕΛ. 10

ΑΠΟ ΤΟ ΥΠΕΧΩΔΕ

Προωθούνται το εθνικό και τα ειδικά χωροταξικά σχέδια

• ΣΕΛ. 20-21

ΕΜΠΑΙΖΕΤΑΙ Ο ΡΟΔΙΑΚΟΣ ΛΑΟΣ

Κάνει πίσω το ΙΚΑ για τη μεταστέγαση

• ΣΕΛ. 5



«ΦΑΡΣΑ» Η ΑΝΑΠΑΡΑΣΤΑΣΗ

ΕΙΧΕ ΣΥΝΕΡΓΟ στο στυγερό έγκλημα!



✓ Ο δολοφόνος περιέπεσε σε αντιφάσεις και τελικά είπε όλη την αλήθεια

Συνελήφθη και ο συνεργός και του απαγγέλθηκαν οι κατηγορίες • Είπε ψέματα ο δολοφόνος τόσο στην κατάθεσή του όσο και κατά την αναπαράσταση • Στη Δαματριά η δολοφονία • Παγιδεύθηκε με το τηλεφώνημα το θύμα • Ανακοινώσεις του εισαγγελέα Πλημμελειοδικών κ. Γ. Οικονόμου

• ΣΕΛ. 32

ΟΡΙΣΤΙΚΟΠΟΙΗΘΗΚΕ Η ΘΕΜΑΤΟΛΟΓΙΑ

Την προσεχή Κυριακή η Συνδιάσκεψη ΠΑΣΟΚ Ν. Αιγαίου του ΠΑΣΟΚ

• ΣΕΛ. 6

ΑΝΑΒΟΛΗ ΠΡΟΓΡΑΜΜΑΤΙΣΜΕΝΗΣ ΗΜΕΡΙΔΑΣ

Λόγω της Πανελλαδικής απεργίας που κήρυξαν οι ΓΣΕΕ και ΑΔΕΔΥ, με συνέπεια την αδυναμία μετακίνησης των εισηγητών από Αθήνα, η προγραμματισμένη για σήμερα ημερίδα με θέμα «Ο ν. 3389/2005 για τις Συμπράξεις Δημοσίου και Ιδιωτικού Τομέα (ΣΔΙΤ)» αναβάλλεται.

Μόλις οριστικοποιηθεί η νέα ημερομηνία θα υπάρξει σχετική ανακοίνωση.

ΔΕΝ ΣΥΜΠΡΑΤΤΕΙ Ο ΔΗΜΟΣ ΚΑΛΛΙΘΕΑΣ

Κινδυνεύει να τιναχθεί στον αέρα ο αγωγός Αρχαγγέλου - Βόδι

• ΣΕΛ. 5



ΕΝΤΕΙΝΕΤΑΙ Η ΑΝΗΣΥΧΙΑ

Σύσκεψη για το ακτοπλοϊκό στο Εργατικό Κέντρο Ρόδου

• ΣΕΛ. 7



ΣΤΟΝ ΠΕΡΙΦΕΡΕΙΑΡΧΗ

Προσφυγή των ταξιτζήδων για τις 15 άδειες ταξί

• ΣΕΛ. 8

ΣΥΜΦΩΝΑ ΜΕ ΕΡΕΥΝΕΣ

Νύστα και κινητά τηλέφωνα αιτία τροχαίων ατυχημάτων

• ΣΕΛ. 12



ΕΠΙΧΕΙΡΗΜΑΤΙΚΗ ΚΙΝΗΣΗ ΔΩΔΕΚΑΝΗΣΙΩΝ

Το επιμελητήριο μας μια γενιά μπροστά!

η άποψη της ημέρας

«Υπάρχει άλλος δρόμος» είπε ο πρόεδρος του ΠΑΣΟΚ στο Αργοστόλι, και μάλιστα πέρα από το «μονόδρομο της Ν.Δ.»! Αυτός ο νέος δρόμος είναι η... «αλλαγή», είναι «η εξουσία στο λαό», είναι ο Χοϊδάς, ο Δρακούλης και ο Αντύπας, είναι όλα τα ιστορικά πρόσωπα και τα συνθήματα του ΠΑΣΟΚ των πρώτων χρόνων της μεταπολίτευσης!

Έτσι, ο **«άλλος δρόμος»** του κ. **Γ. Α. Παπανδρέου** δεν είναι παρά ένα όπισθεν ολοταχώς στα πιο δημαγωγικά και λαϊκιστικά στοιχεία της ιστορίας του κόμματός του. Ως εάν το **ΠΑΣΟΚ** να μην κυβέρνησε ποτέ! Ως εάν να μην ήταν είκοσι συναπτά έτη στην εξουσία. Ο κ. Παπανδρέου έχει το θράσος να στηλιτεύει την κυβέρνηση της Ν.Δ. ότι επιβάλλει τον **«κομματισμό στο κράτος»**, ως εάν ο ελληνικός λαός να έχει λησμονήσει τις μέρες και τα έργα των κυβερνήσεων του κόμματός του. Και όμως, η Ν.Δ. μονιμοποιεί δεκάδες χιλιάδες, στην συντριπτική πλειονότητά τους **«πράσινους»**, συμβασιούχους που κρατούσε σε πολιτική ομηρία το ΠΑΣΟΚ. Ο πρόεδρος του κόμματος της αξιωματικής αντιπολίτευσης θεωρεί, επιπλέον, ότι οι Έλληνες πολίτες έχουν **βραχυπρόθεσμη μνήμη** και έχουν ξεχάσει το καθεστώς **ΠΑΣΟΚ,** όπου το κόμμα ήταν ταυτισμένο απόλυτα με το κράτος και η νεόπλουτη **κρατικοδίαιτη νομενκλατούρα** του μετακόμιζε ομαδόν στις

Οπισθεν ολοταχώς...

βίλες των βορείων προαστίων.

Αλλά, ο λαός βλέπει ότι η ίδια νομενκλατούρα, οι ίδιοι άνθρωποι εξακολουθούν να είναι στην ηγεσία του ΠΑΣΟΚ. Και, παρ' όλο που ακόμη και τα μέλη καθώς και οι οπαδοί του κόμματος της αξιωματικής αντιπολίτευσης ζητούσαν από τον κ. Παπανδρέου να τους **«αλλάξει όλους»,** εκείνος δεν τόλμησε. Παρέμειναν οι ίδιοι. Γι' αυτό είναι έωλο το επιχείρημά του, ότι **«δεν είμαστε όλοι ίδιοι».** Και όχι μόνο αυτό, αλλά σήμερα ο αρχηγός της αξιωματικής αντιπολίτευσης είναι ξανά όμηρος των μεγάλων οικονομικών συμφερόντων της διαπλοκής που προσπαθούν να τον ελέγξουν μέσω των ανθρώπων που «σπονσοράρουν». Η εσωτερική αντιπαράθεση και ο **«πόλεμος θέσεων»** στην ηγεσία του κόμματος της αξιωματικής αντιπολίτευσης δεν είναι παρά οι αντιθέσεις των διαφόρων συμφερόντων. Όταν, μάλιστα, ο κ. Παπανδρέου προσπαθεί να κρατήσει μια πιο υπεύθυνη στάση στα μεγάλα πολιτικά και κοινωνικά ζητήματα της χώρας, τότε υπάρχει μία συντονισμένη αρθρογραφία στα φιλικά προς το ΠΑΣΟΚ μεγάλα εκδοτικά συγκροτήματα που τον αμφισβητεί έντονα. Τότε, ο πρόεδρος του ΠΑΣΟΚ αναγκάζεται να αποδείξει ότι είναι ικανός, υιοθετώντας έναν **επικίνδυνο λαϊκισμό** και την επιστροφή στις πιο δημαγωγικές ημέρες του παλαιού ΠΑΣΟΚ. Αυτή, όμως, η ιδιότυπη ομηρία του κόμματος της αξιωματικής αντιπολίτευσης δεν εκθέτει μόνο τον ίδιο και τον πρόεδρό του αλλά και ολόκληρο το πολιτικό σύστημα και τη Δημοκρατία, καθώς δείχνει ότι **εξωθεσμικά οικονομικά κέντρα** επιχειρούν να ελέγχουν το πολιτικό παιγνίδι.

ο καιρός



Γενική πρόγνωση για σήμερα **ΤΕΤΑΡΤΗ 10-5-2006** ζεστός και υγρός καιρός με αραιές νεφώσεις. Βροχές και μεμονωμένες απογευματινές καταιγίδες κυρίως στα δυτικά και βόρεια. Νησιά ανατολικού Αιγαίου, Δωδεκάνησα Καιρός: αραιές νεφώσεις που το απόγευμα στις βορειότερες περιοχές θα πυκνώσουν. Άνεμοι: νότιοι-νοτιοδυτικοί ασθενείς έως μέτριοι και αργότερα στα βόρεια ισχυροί. Θερμοκρασία: από 10 έως 23 βαθμούς Κελσίου.

ΗΜΕΡΗΣΙΑ ΕΦΗΜΕΡΙΔΑ
η δημοκρατική της Ρόδου
Ετος ιδρύσεως 1982
Θεμ. Σοφούλη 77
Ταχ. Θυρίδα 339
85100 Ρόδος
Εκδότης - ιδιοκτήτης
ΒΑΣΙΛΗΣ Δ. ΑΘΑΝΑΣΙΟΥ
Διευθυντής:
ΔΑΜΙΑΝΟΣ Β. ΑΘΑΝΑΣΙΟΥ
Τηλέφωνα: 22410-34722, 76655, 37500, 26728, 27919
Telefax: 2241037333 - 22410 26728

www.dimokratiki.gr
e-mail:info@dimokratiki.gr





Μία νέα περίοδος αρχίζει από σήμερα για τον τουρισμό της Ρόδου αφού εισέρχεται στην κυριολεξία σε υψηλή περίοδο («high season»), για πρώτη φορά, ίσως, στην ιστορία του νησιού. Από σήμερα συγκεκριμένα ως και την προσεχή Κυριακή αναμένεται να προσγειωθούν στο αεροδρόμιο Παραδεισίου 244 αεροπλάνα τσάρτερ «προαναγγέλλοντας» το μεγάλο «μπουμ», που θα διαρκέσει, εκτός σοβαρού απροόπτου καθ' όλη τη σεζόν, ενώ για πρώτη φορά δεν θα έχουν «κοιλιά» ο Ιούνιος και ο Ιούλιος. Υπενθυμίζουμε ότι για πρώτη φορά θα έχουμε και χειμερινό τουρισμό.

Στο μεταξύ, σύμφωνα με ανακοίνωση του ΕΟΤ Δωδ/σου, χθες παρεπιδημούσαν στο νησί μας 38.921 τουρίστες, από τους οποίους 38.089 αλλοδαποί και 832 ημεδαποί. Πρόκειται για ρεκόρ όλων των εποχών. Πέρσι, την αντίστοιχη ημέρα στο νησί παρεπιδημούσαν 29.311 τουρίστες, από τους οποίους οι 28.254 αλλοδαποί και οι 1.057 Έλληνες, ενώ πρόπερσι, ο αριθμός των επισκεπτών ήταν 33.839 και πιο συγκεκριμένα 32.723 αλλοδαποί και 1.116 Έλληνες. Από τους αριθμούς αυτούς προκύπτει ότι σε σύγκριση με το 1993, οι αφίξεις τουριστών εφέτος εμφανίζουν αύξηση 25% ενώ σε σύγκριση με το '92 η αύξηση ανέρχεται σε 15%. Πάντως εφέτος οι ημεδαποί τουρίστες είναι ολιγότεροι σε σύγκριση με τα δύο προηγούμενα χρόνια.

Συγκλίνουσες στο μεταξύ πληροφορίες αναφέρουν, ότι λόγω της μεγάλης ζητήσεως της Ρόδου, σε όλες σχεδόν τις χώρες προελεύσεως του τουρισμού μας, οι τουρ οπερέιτορς αναζητούν πρόσθετα κρεβάτια, χωρίς και να βρίσκουν φυσικά αφού υπάρχει ήδη «οβερμπούκινγκ», κυμαινόμενο κατά περίπτωση από 30% έως και 100%, γεγονός που «πονοκεφαλιάζει» τόσο τον ΕΟΤ, όσο και τους επιχειρηματίες.

πριν 12 χρόνια

πληροφορίες

Η ΤΑΥΤΟΤΗΤΑ ΤΗΣ ΗΜΕΡΑΣ

ΤΕΤΑΡΤΗ 10 ΜΑΪΟΥ 2006

ΣΙΜΩΝΟΣ ΑΠΟΣΤΟΛΟΥ ΤΟΥ ΖΗΛΩΤΟΥ, ΛΑΥΡΕΝΤΙΟΥ ΟΣ.
Ανατολή ηλίου 05.20 Δύση ηλίου 19.24 ΣΕΛ 13ημερ.:130-235

ΦΑΡΜΑΚΕΙΑ

ΣΗΜΕΡΑ διημερεύει το φαρμακείο: ΦΑΝΟΥΡΑΚΗ Κων/να Νέα Αγορά 48 (έναντι σταθμού ΤΑΞΙ) τηλ. 27420
ΣΗΜΕΡΑ διανυκτερεύει το φαρμακείο: ΜΙΚΡΟΠΟΥΛΟΥ ΕΙΡ., Τσαλδάρη 26, Ανάληψη, τηλ. 37911

ΚΑΥΣΙΜΑ

ΣΗΜΕΡΑ: Διανυκτερεύουν τα πρατήρια καυσίμων:
1) Τζωρτζής Δ. ΒΡ Αγ. Φραγκίσκος **2)** Καύσιμα Ρόδου ΕΠΕ SHELL Λ. Καλλιθέας **3)** Πίπος Στ. SHELL Ιξιά **4)** Παπαστέργου Αν. ΒΡ Κρεμαστή **5)** Μάστορης Α. ΕΛΕΥΘΕΡΟ Τσαΐρι **6)** Καραγιάννης Κ. ΕΚΟ Σορωνή **7)** Νεσγός Μ. ΕΚΟ Μάσαρι **8)** Νικολουδάκη Τρ. ΕΚΟ Κρητηνία

ΧΡΗΣΙΜΑ ΤΗΛΕΦΩΝΑ

Αμεση δράση	100	Πληρ. ΟΤΕ	131
Αμεση Επέμβαση		Ώρα	141
Πυροσβεστικής	199	Φαρμακεία (Διημ.-Διαν.)	1434
Νοσοκομείο	80000	ΠΡΟ-ΠΟ • ΛΟΤΤΟ	1444
Οδική Ασφάλεια:		ΠΑΜΕ ΣΤΟΙΧΗΜΑ	1400
EXRESS SERVICE	154	ΡΟΔΑ	26300
HELLAS SERVICE	1057	ΚΤΕΥΛ	27706
HOULIS SERVICE	30977	ΕΒΕΔ	22281
ΑΦΟΙ Σιέχ	25776	Δικηγορικός Σύλλογος	27469
Ράδιο Ταξί	64712	Εμπορικός Σύλλογος	35255
Αστυν. Διεύθυνση	27653	Ολυμπιακή - Κρατήσεις	24555
Ασφάλεια	23294	ΔΑΝΕ (πρακτορείο)	43150
Τμήμα Τάξης	23849	ΙΚΑ	64912
Τροχαία	44131-32	ΤΕΒΕ	22688-77034
Λιμεναρχείο	28888		
Δασαρχείο	191	ΤΑΞΥ	68701-3
Τελωνείο	27703	ΟΑΕΔ	23265
Υγειονομείο	26666	Εργατικό Κέντρο	24730
Μητρόπολη	23274	Αρχαιολογία	34719
Νομαρχία	46501	Περιφ. Δ/ντής	38174 - 38175
Δήμος Ρόδου	46200		
Βλάβες ΟΤΕ	121	Aegean Airlines	98345
Βλάβες ΔΕΗ	1050	ΔΗΜ. ΕΠΙΧ. ΚΑΘ. ΡΟΔΟΥ	77600
ΒΛΑΒΕΣ ΔΕΥΑΡ	68755	ΥΠΗΡ. ΑΠΟΚΟΜΙΔΗΣ	61057

ΔΕΧΟΝΤΑΙ ΤΟ ΚΟΙΝΟ

- Ο Νομάρχης Δωδεκανήσου **Γιάννης Μαχαιρίδης** και οι βοηθοί Νομάρχη **Στάθης Κουσουρνάς** και **Νίκος Ζωίδης** δέχονται το κοινό κάθε **Τρίτη και Πέμπτη, από τις 11:00-13:00 το μεσημέρι**

ΑΕΡΟΠΟΡΙΚΑ ΔΡΟΜΟΛΟΓΙΑ

ΠΤΗΣΕΙΣ ΟΛΥΜΠΙΑΚΗΣ

ΡΟΔΟΣ - **ΑΘΗΝΑ:** Καθημερινά **07.10, 10.40, 13.55, 20.30, 23.00**
ΡΟΔΟΣ - **ΚΩΣ:** Δευτέρα,Τετάρτη, Παρασκευη Σάββατο, Κυριακή: **07.00**
ΡΟΔΟΣ - **ΚΑΣΟΣ:** Δευτέρα, Τρίτη, Πέμπτη, Παρασκευή, Σάββατο: **09.30,** Τετάρτη, Κυριακή: **09.30, 13.10,**
ΡΟΔΟΣ - **ΗΡΑΚΛΕΙΟ:** Δευτέρα, Παρασκευή: **15.30,** Τετάρτη, Κυριακή: **19.15,** Πέμπτη: **06.30**
19.30, Παρασκευή & Κυριακή: **18.55**
ΡΟΔΟΣ - **ΚΑΡΠΑΘΟΣ:** Δευτέρα **09.30,** Τρίτη: **09.30, 13.10,** Τετάρτη: **09.30, 13.10, 16.50** Πέμπτη **09.30, 18.30,** Παρασκευή **09.30, 13.10** Σάββατο **09.30, 18.30** Κυριακή **09.30, 13.10, 16.50**
ΡΟΔΟΣ - **ΜΥΤΙΛΗΝΗ:** Δευτέρα: **10.00** Τρίτη: **11.35** Τετάρτη: **10.00** Πέμπτη: **12.15** Σάββατο: **10.50**
ΡΟΔΟΣ - **ΛΗΜΝΟΣ:** Δευτέρα, Τετάρτη: **10.00** Τρίτη: **11.35,** Πέμπτη: **12.15** Σάββατο: **10.50**
ΡΟΔΟΣ - **ΛΕΡΟΣ:** Τρίτη, Πέμπτη, Σάββατο: **13.10**
ΡΟΔΟΣ - **ΑΣΤΥΠΑΛΑΙΑ:** Τρίτη, Πέμπτη, Σάββατο: **13.10**
ΡΟΔΟΣ - **ΘΕΣΣΑΛΟΝΙΚΗ:** Δευτέρα, Τετάρτη, Παρασκευή , Σάββατο **22.10**

ΠΤΗΣΕΙΣ AEGEAN - AIRLINES

ΡΟΔΟΣ - **ΑΘΗΝΑ:** Καθημερινά πτήσεις: **14.15, 16.30, 19.50, 22.40**
ΡΟΔΟΣ - **ΘΕΣΣΑΛΟΝΙΚΗ:** Καθημερινά πτήση **10.20**

ΣΥΝΑΛΛΑΓΜΑ

ΔΟΛΛΑΡΙΟ Η.Π.Α.	1,2159	ΦΡΑΓΚΟ ΕΛΒΕΤΙΑΣ	1,5353
ΛΙΡΑ ΑΓΓΛΙΑΣ	0,6634	ΚΟΡΩΝΑ ΝΟΡΒΗΓΙΑΣ	8,3873
ΚΟΡΩΝΑ ΔΑΝΙΑΣ	7,3353	ΛΙΡΑ ΚΥΠΡΟΥ	0,5772
ΚΟΡΩΝΑ ΣΟΥΗΔΙΑΣ	9,1322	ΔΟΛΛΑΡΙΟ ΚΑΝΑΔΑ	1,6182
ΓΙΕΝ ΙΑΠΩΝΙΑΣ	130,02	ΔΟΛ. ΑΥΣΤΡΑΛΙΑΣ	1,6252

ΤΗΣ ΑΠΑΓΟΡΕΥΣΕ ΝΑ ΔΙΝΕΙ «ΧΡΙΣΜΑΤΑ»

«ΗΧΗΡΟ ΧΑΣΤΟΥΚΙ» ΤΗΣ «ΡΗΓΙΛΛΗΣ» ΣΤΗΝ ΝΟΔΕ!

✓ «Ανω-κάτω» η Ν.Δ. και το ΠΑΣΟΚ για τα «καμώματα» στελεχών τους! ✓ Ακυρες όλες οι μέχρι τώρα «αποφάσεις»



Τέρμα στο διασυρμό του κόμματος από ορισμένα στελέχη της ΝΟΔΕ, που έχουν συμπήξει μέτωπο με τους Αφούς Παρασκευά, για το... «καλό του τόπου» (;) έθεσε χθες το βράδυ η «Ρηγίλλης», μέσω εκπροσώπου της, απαγορεύοντας στην κυριολεξία κάθε απόφαση για επιλογή υποψηφίων και απονομή «χρισμάτων», όχι μόνο στη Νομαρχία Δωδεκανήσου και στο Δήμο Ροδίων, αλλά και σε όλους τους «Καποδιστριακούς Δήμους» του νομού Δωδεκανήσου.

Είναι η πρώτη φορά που η «Ρηγίλλης» επεμβαίνει τόσο αποφασιστικά και καταλυτικά μετά την διαπίστωση ότι η Ν.Δ. σε τοπικό επίπεδο οδηγείται σε πλήρη αναξιοπιστία και διάλυση από γνωστούς και άγνωστους «επιτήδειους». Στην κυριολεξία «τράβηξε το χαλί» κάτω από τα πόδια της ΝΟΔΕ και της αφαίρεσε την αρμοδιότητα λήψεως αποφάσεων, ακόμα και για τους Καποδιστριακούς δήμους, που μέχρι πρότινος παρέμεναν στην δικαιοδοσία της ΝΟΔΕ, ως προς την επιλογή των υποψηφίων δημάρχων.

Σύμφωνα με τις πληροφορίες συγκεκριμένα, διαρκούσης της συνεδριάσεως της ΝΟΔΕ για το κλείσιμο των εκκρεμοτήτων, τηλεφώνησε εκπρόσωπος του κόμματος, και έδωσε εντολή να σταματήσει κάθε συζήτηση για «χρίσματα». Ο εκπρόσωπος δήλωσε ότι μέσα στην εβδομάδα θα αφιχθεί στην Ρόδο ο Περιφερειάρχης Τοπικής Αυτοδιοίκησης κ. Γ. Κωστόπουλος ο οποίος θα προεδρεύσει ειδικής συσκέψεως για τους υποψήφιους δημάρχους. Κατ' αυτήν θα κατατεθούν προτάσεις, αλλά οι οριστικές αποφάσεις θα ληφθούν από την κεντρική διοίκηση του κόμματος.

Κατά τρόπο ρητό και κατηγορηματικό δηλώθηκε ακόμα ότι δεν πρέπει να δίνονται χρίσματα σε Δήμους, υποψήφιους των οποίων στηρίζει το ΠΑΣΟΚ, κι έτσι ακυρώνονται αυτομάτως όλες οι αποφάσεις που έχουν ληφθεί από την ΝΟΔΕ για τους Δήμους Αρχαγγέλου (Αλ. Παπουράς), Νότιας Ρόδου (Μαν. Σαββής) και Αταβύρου (Παν. Κυριακούλης). Είναι πολύ πιθανό μάλιστα στην Κω να στηριχθεί τελικά επισήμως από την Ν.Δ. η υποψηφιότητα του κ. Αλκ. Χατζηνικολάου.

Συγκλίνουσες πληροφορίες στο μεταξύ αναφέρουν ότι η υποψηφιότητα Παπουρά για το Δήμο Αρχαγγέλου βρίσκεται στον «αέρα» και για το ΠΑΣΟΚ καθώς η Χαριλάου Τρικούπη φέρεται να είναι αγανακτισμένη για τα «καμώματα» συγκεκριμένων στελεχών της Ν.Ε., από τα οποία και θα ζητηθούν εξηγήσεις, προς επιβεβαίωση και του χθεσινού αποκαλυπτικού ρεπορτάζ της «δ». Μάλιστα το ΠΑΣΟΚ συζητά ήδη για άλλον υποψήφιο, γνωστό επιστήμονα, από μεγάλη οικογένεια, το όνομα του οποίου πάντως δεν μπορεί σήμερα να αποκαλύψει η «δ», λόγω δεσμεύσεως.

Οι πληροφορίες της «δ» αναφέρουν επίσης ότι η «Ρηγίλλης» δεν αισθάνεται δεσμευμένη έναντι των (αντικαταστατικών) ενεργειών της ΝΟΔΕ, να λάβει «αποφάσεις» για το Δήμο Ροδίων και τη Νομαρχία Δωδεκανήσου γιατί η αρμοδιότητα αυτή ανήκει αποκλειστικά στην κεντρική διοίκηση του κόμματος και τον Πρόεδρο.

Αυτό σημαίνει ότι για την Ν.Δ. δεν είναι ακόμα επισήμως υποψήφιοι οι κ.κ. Κ. Σαρρής και Χ. Χατζηευθυμίου, χωρίς να αποκλείεται, ωστόσο, και η επιλογή τους.

Προς επιβεβαίωση των μέχρι τώρα δημοσιευμάτων της «δ», η επίσημη Νέα Δημοκρατία εξετάζει κι άλλες εναλλακτικές λύσεις καθώς μάλιστα οι μέχρι τώρα δημοσκοπήσεις δεν φέρονται να είναι ενθαρρυντικές.

«ΜΠΑΧΑΛΟ» ΣΤΟΝ ΑΡΧΑΓΓΕΛΟ

Πλήρως επιβεβαιώνονται εξάλλου και τα μέχρι τώρα ρεπορτάζ της «δ» σχετικά με την κατάσταση που επικρατεί στον Αρχάγγελο, τις «στημένες διαδικασίες» και τις μυστικές συμφωνίες μεταξύ των Αφών Παρασκευά και του προέδρου της ΝΟΔΕ κ. Τώνη Μαρτίνη. (Αξίζει να σημειωθεί επί του προκειμένου ότι ο κ. Γ. Παρασκευάς αποκαλεί τον πρόεδρο της ΝΟΔΕ ως «τον καλύτερο σύντροφο του ΠΑΣΟΚ»!)

Αποκαλυπτική των όσων συνέβησαν στον Αρχάγγελο την Κυριακή, είναι και η ακόλουθη επιστολή την οποία απέστειλε προς την «δ» ο αναπληρωτής γραμματέας της Τ.Ο. του ΠΑΣΟΚ κ. Νίκος Ορφανίδης:

Κύριε Διευθυντή

Ως αναπληρωτής Γραμματέας της Δημοτικής Οργάνωσης ΠΑΣΟΚ Αρχαγγέλου θέλω να καταθέσω τις απόψεις μου για όσα έγιναν τον τελευταίο καιρό στην Οργάνωση του Δήμου, με αποκορύφωμα την προχθεσινή (Κυριακή 7-5-06) δήθεν γενική συνέλευση των μελών του ΠΑΣΟΚ, για να ενημερωθούν οι αναγνώστες της εφημερίδας σας.

• Έχω υποβάλει τη παραίτησή μου από τη θέση του αναπληρωτή γραμματέα από 27-3-06, γεγονός που γνώριζαν ο συντονιστής της Ν.Ε. κ. Τιμ. Παρασκεάς, τα μέλη της Περιφερειακής Επιτροπής κ. Νικ. Βασιλαράς και η κ. Βένη Χιωτάκη, καταγγέλλοντας τον τρόπο λειτουργίας της Οργάνωσης, που λειτουργούσε με μοναδικό στόχο να επιλέξει υποψήφιο δήμαρχο και τίποτα άλλο. Μέχρι σήμερα δεν αντικαταστάθηκα.

• Παρακολούθησα από τη τηλεόραση (ευτυχώς και αυτή) τις διαδικασίες της Κυριακής και ένιωσα «εμετική διάθεση» για όσα είδα και άκουσα σε ένα στημένο παιγνίδι που τελικά δεν σκηνοθετήθηκε καλά.

• Έχουμε και λέμε λοιπόν:

1. Ποιος έκανε τη πρόσκληση της Γ.Σ., ποιος πλήρωσε αίθουσα και λεωφορεία;

2. Πόσες και ποιες ώρες το Γραφείο της Οργάνωσης έμεινε ανοιχτό για να δεχτεί αιτήσεις υποψηφίων μέσα στο διήμερο;

3. Ποιος κατέγραψε τα παρόντα μέλη της συνέλευσης για να μας πει πόσα και ποια ήταν τα ενεργά μέλη του ΠΑΣΟΚ (από τα 316 εγγεγραμμένα) και πόσα ήταν ενεργά μέλη της Νέας Δημοκρατίας;

4. Ποιος εισέπραξε τις συνδρομές των μελών για να έχουν δικαίωμα να ψηφίζουν, πού βρίσκονται τα χρήματα για να πληρωθούν και τα ενοίκια του γραφείου που είναι απλήρωτα από τον Ιούλιο του 2005;

5. Είχε ΑΠΑΡΤΙΑ η Γ.Σ. για να θεωρηθεί έγκυρη η όποια απόφασή της; (δίπλα σας κ. Τιμ. Παρασκευά βρίσκονταν 4 από τα 9 μέλη της Συντονιστικής επιτροπής γιατί τα υπόλοιπα έχουν παραιτηθεί).

6. Πού βρίσκονταν εκείνη την ώρα τα μέλη της Περιφερειακής Επιτροπής ή θεωρούνται περιττά όταν παρίσταται ένας βουλευτής;

7. Από το βίντεο διαπιστώθηκε ότι παρευρέθησαν οι δημοτικοί σύμβουλοι της παράταξης Παπουρά, ανεξαρτήτως πολιτικού χρώματος, μερικοί υπάλληλοι του δήμου, συγγενείς και φίλοι του δημάρχου ως συνήθως, ενώ τα ενεργά μέλη του ΠΑΣΟΚ δεν ξεπερνούσαν τα 40 άτομα. Αν διαφωνείτε δείξτε ξανά το βίντεο για να θαυμάσουμε τις «άψογες δημοκρατικές διαδικασίες» και να στείλουμε και ένα αντίγραφο στον Πρόεδρο του ΠΑΣΟΚ για να δει αν αυτό είναι το κόμμα που οραματίζεται.

8. Κατανοώ τη προσπάθεια του βουλευτή μας κ. Γιάννη Παρασκευά να «χρυσώσει το χάπι» της σύμπραξης του κ. Παπουρά με τη Νέα Δημοκρατία δήθεν για το καλό του τόπου, ερωτώ όμως: Μήπως πρέπει να πάρουμε πίσω τα χρυσά κλειδιά των ΠΑΧΤΑΣΚΑΝΔΑΛΙΔΗ και να τα δώσουμε στον κ. Καραμάριο και την ΕΡΤΕΚΑ; Αλήθεια κ. Γιάννη ποιος ένταξε τα 6 εκατ. Ευρώ για την αποχέτευση του Δήμου, ποιος έδωσε τα (600+800) χιλιάδες Ευρώ για το Μαγκαφά, ποιος πλήρωσε το δίκτυο ύδρευσης της Μαλώνας, ποιος χρηματοδότησε τα 5x5 και το μπάσκετ, τα νηπιαγωγεία ή το γεφύρι του Μάκρωνα, ποιος υπέγραψε τη προγραμματική σύμβαση και τη μελέτη για το κολυμβητήριο; (θυμηθείτε τη φωτογραφία στην ΠΡΟΟΔΟ).

Αν όλα αυτά κ. βουλευτή τα χαρίζετε στη Νέα Δημοκρατία για να προωθήσετε δικά σας σχέδια, εγώ ως φανατικός Πασόκος ΔΕΝ τους τα χαρίζω, ούτε δέχομαι ότι εδώ και είκοσι χρόνια δεν έκανε τίποτα.

Υστερόγραφο: Χρειαζόταν άραγε αυτό το φιάσκο για τη στήριξη ενός μοναδικού υποψηφίου, που δεν την είχε ανάγκη, ή παίχτηκε κάτι άλλο;

Ευχαριστώ για τη φιλοξενία

Νίκος Ορφανίδης



ΔΕΝ ΑΚΥΡΩΝΕΤΑΙ ΤΟ ΒΟΥΛΕΥΜΑ

ΠΑΡΑΠΕΜΠΟΝΤΑΙ ΣΕ ΔΙΚΗ

τρεις τραπεζικοί υπάλληλοι

Πώς φέρεται να έχει το ιστορικό της υπόθεσης

Σε απόρριψη του αιτήματος 3 υπαλλήλων της Alpha Bank για την ακύρωση του υπ' αρίθμ. 76/2004 Βουλεύματος του Συμβουλίου Εφετών Δωδεκανήσου με το οποίο είχαν παραπεμφθεί σε δίκη ενώπιον του Τριμελούς Εφετείου Δωδεκανήσου επί κακουργημάτων κατηγορούμενοι για πλαστογραφία με χρήση με σκοπό το παράνομο όφελος, που υπερβαίνει το ποσό των 73.000 ευρώ, κατά συναυτουργία προχώρησε το Ε' Ποινικό Τμήμα του Αρείου Πάγου με το υπ' αρίθμ 614/2006 βούλευμα που εξέδωσε.

Το δικαστικό συμβούλιο που συγκροτήθηκε από τους δικαστές Ανδρέα Μοσχανδρέου αντιπρόεδρο, Γεώργιο Ναυπλιώτη εισηγητή και Δημήτριο Κιτρίδη αρεοπαγίτες απέρριψε συγκεκριμένα τις αιτήσεις αναίρεσης των κ.κ. Κ. Γκόνου του Νικολάου, Κ. Κουντούρη του Ηλία και Γεωργίου Σταθακόπουλου του Ιωάννη, απέρριψε τα αιτήματα των δύο τελευταίων για αυτοπρόσωπη εμφάνισή τους ενώπιον του συμβουλίου και τους καταδίκασε στα δικαστικά έξοδα της διαδικασίας.

Το ιστορικό της υπόθεσης σύμφωνα με τις δικαστικές αποφάσεις που έχουν εκδοθεί έχει ως εξής:

Ο κ. Κ. Γκόνος ήταν μέχρι τον Σεπτέμβριο του 1997 υπάλληλος στο Κεντρικό κατάστημα Ρόδου της «ALPHA BANK» και διατηρούσε φιλικές σχέσεις με τον έμπορο κ. Ν. Καλαφατά από το έτος 1990.

Την 11η Μαρτίου 1997 ο κ. Γκόνος φέρεται να ειδοποίησε τον κ. Καλαφατά ότι υπήρχε μια ευκαιρία που αφορούσε την προαγορά συναλλάγματος ύψους 100 εκατ. δρχ. με εξασφαλισμένο κέρδος σε ποσοστό 20-24% τουλάχιστον για διάστημα ενός έτους. Την επόμενη ημέρα ο κ. Καλαφατάς έλαβε δάνειο ύψους 75 εκατ. δρχ. από την Εμπορική Τράπεζα με εγγύηση προθεσμιακής καταθέσεως της εταιρείας «ΑΦΟΙ Καλαφατά Ο.Ε.» και παρέδωσε τα χρήματα στον κ. Γκόνο με την εντολή να τα εμβάσει στο λογαριασμό του κ. Β. Λύγουρα που θα προέβαινε στην προαγορά συναλλάγματος.

Ο κ. Γκόνος αφού παρέλαβε τα χρήματα αυτά φέρεται να συμπλήρωσε το ειδικό έντυπο κατάθεσης στο οποίο αντέγραψε το ποσό (75.000.000 δρχ) με την εντολή να το καταθέσει στο λογαριασμό του κ. Λύγουρα. Ο κ. Καλαφατάς πήρε αντίγραφο της κατάθεσης και απήλθε. Στην πίσω όψη του αντίγραφου που παρέλαβε ο κ. Καλαφατάς, ο κ. Γκόνος φέρεται να σημείωσε τα ακόλουθα:

«εντολή για προαγορά και προπώληση συναλλάγματος 12-3-97». Κάτω από την ημερομηνία έγραψε 12-3-98 και δίπλα 16.800.000 δρχ.

Τον Μάρτιο του επόμενου έτους ο κ. Καλαφάτας ζήτησε από τον κ. Γκόνο το ποσό των χρημάτων που είχε καταθέσει και την απόδοση που του είχε υποσχεθεί.

Εφυγε ωστόσο με υποψίες διότι ο κ. Γκόνος φέρεται να του είπε ότι η κατάθεση ανανεώθηκε αυτόματα γι' άλλους 3 μήνες.

Ερευνώντας ωστόσο την υπόθεση με την τράπεζα πληροφορήθηκε ότι η κατάθεση που είχε κάνει ήταν 75.000 δρχ. και όχι 75 εκατ. δρχ.!

Ο κ. Γκόνος αλλά και οι διωκόμενοι στην ίδια υπόθεση υπάλληλοι της ίδιας τράπεζας κ.κ. Κ. Κουντούρης και Γ. Σταθακόπουλος υποστηρίζουν ότι ο κ. Καλαφατάς είχε καταθέσει μόνο 75.000 δρχ. και ότι έγινε λάθος στην πληκτρολόγηση των μηδενικών από πλευράς του κ. Γκόνου που διορθώθηκε στη συνέχεια με «αντιλογισμό».

Μόλις αντιλήφθηκε το λάθος του ο κ. Γκόνος ενημέρωσε, όπως ισχυρίζονται τους υπόλοιπους, έκανε διόρθωση σε νέα έντυπα και αυτά θεωρήθηκαν με υπογραφές τον κ.κ. Κουντούρη και Σταθακόπουλου.

Υποστηρίζουν επίσης ότι ο αντιλογισμός έγινε γνωστός στον κ. Καλαφατά και ότι κλήθηκε και υπέγραψε τα διορθωμένα έντυπα.

Ο κ. Γκόνος υποστηρίζει με την σειρά του ότι το λάθος οφείλεται στο γεγονός ότι στο πληκτρολόγιο είναι σε όμορη θέση το πλήκτρο με την ένδειξη «0» με αυτό με την ένδειξη «00».

Και οι δύο τονίζουν πιο πέρα ότι λόγω του ύψους του ποσού δεν θα μπορούσε να κατατεθεί στο ταμείο του κ. Γκόνου αλλά σε άλλο, του κεντρικού ταμείου. Επίσης ισχυρίζονται ότι για να καταμετρηθούν οι δεσμίδες τόσο μεγάλου ποσού και να ταξινομηθούν σε νέες και να τεθεί η υπογραφή ταμία απαιτείται μεγάλος χρόνος και δεν θα ήταν δυνατόν να μην γίνει αντιληπτή η συναλλαγή.

Αξίζει να σημειωθεί ότι κατηγορούμενος για ψευδή κατάμηνυση είναι στην ίδια υπόθεση και ο μηνυτής!!

ΔΟΘΗΚΕ ΣΥΝΕΧΕΙΑ ΣΤΟ ΓΝΩΣΤΟ ΠΡΟΒΛΗΜΑ

ΜΗΝΥΤΗΡΙΑ ΑΝΑΦΟΡΑ ΓΟΝΕΩΝ

κατά δασκάλου δημοτικού σχολείου

Ποιους ισχυρισμούς προβάλλουν οι γονείς

Νέες εξελίξεις σε επίπεδο ποινικής διερεύνησης της υπόθεσης με ήδη διωκόμενο δάσκαλο του δημοτικού σχολείου Παραδεισίου για τις πράξεις της εξύβρισης μαθητή και της παράβασης καθήκοντος σημειώθηκαν μετά την υποβολή μηνυτήριας αναφοράς εις βάρος του αλλά και κατά παντός άλλου υπευθύνου από τους γονείς του μαθητή που τον κατήγγειλαν.

Στην μήνυση που υπέβαλαν οι δύο γονείς δια του πληρεξουσίου δικηγόρου τους κ. Ακη Δημητριάδη υποστηρίζουν μεταξύ άλλων και τα ακόλουθα:

Την 16-3-2006 η μητέρα του ανήλικου μετέβη σε ανθοπωλείο η ιδιοκτήτρια του οποίου έχει τον υιό της στο ίδιο σχολείο και στην ίδια τάξη με τον υιό της, όπου πληροφορήθηκε ότι στην Ε' Δημοτικού του Δημοτικού σχολείου Παραδεισίου, ο δάσκαλος και ήδη εγκαλούμενος απευθύνετο προς τα παιδιά με απαράδεκτες εκφράσεις.

Ρωτήσαν κατόπιν το παιδί τους και δύο συμμαθητές του οι οποίοι επιβεβαίωσαν ότι ο εγκαλούμενος κατά το σχολικό έτος 2005 - 2006 μεταξύ άλλων εξύβρισε τα παιδιά με τις εκφράσεις «σκάστε, κωλόπαιδα, στο διάβολο να πάτε, κουραδομηχανή, κουραδοκεφτέ, σκατατζή, βοθρατζή, παίζεις το παπαγαλάκι σου, παίζεις το βιολάκι σου, αυτό να το βάλεις εκεί που ξέρεις, σκατά στα μούτρα σου, μαϊμούνα της ζούγκλας, Ζουλού της ζούγκλας, έτσι σαν και σένα ήταν οι πρόγονοί μας κ.α.»!!

Όπως επισημαίνουν «οι εκφράσεις αυτές πέραν από εξυβριστικές θεωρούμε ότι ενέχουν και σεξουαλικά υπονοούμενα προς παιδιά της Ε' δημοτικού, τα οποία βρίσκονται σε μία ευαίσθητη ηλικία, ιδιαίτερα όταν αυτά ακούγονται από τον δάσκαλό τους, ήτοι τον άνθρωπο που έχει ταχθεί από την πολιτεία και ο οποίος πληρώνεται από την πολιτεία να εκπαιδεύσει, μορφώσει και διαπλάσει τον χαρακτήρα των αυριανών πολιτών και επιστημόνων».

Οι γονείς μηνυτές ισχυρίζονται ακόμη ότι το τελευταίο δεκαήμερο του Φεβρουαρίου 2006 απευθυνόμενος στον υιό τους και σε συμμαθητή του τους είπε ενώπιον όλης της τάξης «μου φαίνεται εσείς οι δύο την κουνάτε την αχλαδιά» ως και «αδελφούλες».

Την 16/3/2006 ενημέρωσαν, όπως τονίζουν, τον διευθυντή του σχολείου και του δηλώσαν ότι θα ενημέρωναν την επομένη ημέρα και την Πρωτοβάθμια Εκπαίδευση πράγμα που έκαναν.

Ισχυρίζονται περαιτέρω ότι είχαν συνάντηση με τον Προϊστάμενο του 1ου Γραφείου της Πρωτοβάθμιας Εκπαίδευσης, ο οποίος όταν άκουσε την καταγγελία, αντί να τους συμπαρασταθεί ή έστω να κρατήσει επιφυλάξεις και να εξετάσει τις καταγγελίες, προσπάθησε να τους αποθαρρύνει με κάθε τρόπο, όπως ότι είναι χρονοβόρες διαδικασίες, δεν αποδεικνύονται αυτά, θα βρείτε τον μπελά σας.

Ακολούθως ενημέρωσαν τον κ. Εισαγγελέα Πρωτοδικών κ. Οικονόμου. Επέστρεψαν στο σχολείο στις 12.00 το μεσημέρι, όπου η μητέρα του παιδιού συζήτησε το θέμα με τον Διευθυντή παρουσία και της Προέδρου του Συλλόγου γονέων και κηδεμόνων. Ισχυρίζονται ότι ο δάσκαλος τους απειλούσε ότι θα προβεί σε μηνύσεις. Σημειωτέον ότι την ημέρα εκείνη γινόταν η απονομή των ελέγχων. Πήραν και άλλοι τον λόγο, και όταν έφυγαν όλοι οι γονείς ο Διευθυντής φέρεται να τους ζήτησε να παραμείνουν στην αίθουσα μαζί με τον δάσκαλο και την Πρόεδρο του Συλλόγου. Τότε ο εγκαλούμενος όπως τονίζουν ζήτησε 3 φορές συγγνώμη παραδεχόμενος την ενοχή του. Κατόπιν της συγγνώμης ο Διευθυντής πρότεινε να θεωρηθεί το συμβάν λήξαν. Ισχυρίζονται ότι ο προϊστάμενος του πρώτου γραφείου της Πρωτοβάθμιας τους πρότεινε να ζητήσει ο εγκαλούμενος συγγνώμη και να του γίνει γραπτή επίπληξη με αντάλλαγμα να μην καταθέσουν στον κ. Εισαγγελέα.

Την 21/3/2006 κατέθεσαν έγγραφη καταγγελία στην Πρωτοβάθμια Εκπαίδευση και ο ίδιος υπάλληλος της Πρωτοβάθμιας όπως καταγγέλλουν, τους αποθάρρυνε.

Μετά την καταγγελία, ενημέρωσαν σχετικά και τον κ. Εισαγγελέα, ο οποίος διέταξε κατεπείγουσα προκαταρκτική εξέταση, ενώ συγχρόνως κλήθηκε και ο Προϊστάμενος της Πρωτοβάθμιας Εκπαίδευσης, ο οποίος στο αίτημα για απομάκρυνση του δασκάλου άμεσα από την τάξη αυτή ήταν αρνητικός, ισχυριζόμενος ότι έπρεπε να γίνει πρώτα Προκαταρκτική Ερευνα και μετά να ληφθούν μέτρα.

Ο Προϊστάμενος της Πρωτοβάθμιας Εκπαίδευσης όπως καταγγέλλουν διόρισε υπάλληλο για να διενεργήσει την Προκαταρκτική έρευνα. Όταν κληθήκαν για να καταθέσουν, όπως ισχυρίζονται, διαπίστωσαν ότι υπήρχαν έτοιμα έντυπα με προτυπωμένες τις ερωτήσεις, τις οποίες θεωρούν αφενός άσχετες με τις καταγγελίες αλλά και παραπειστικές ως προς τις απαντήσεις ή άλλως διατυπωμένες ώστε να εκμαιεύσουν την επιθυμητή απάντηση. Μετά τη λήψη των καταθέσεων εκδόθηκε η με αριθ. πρωτ. 1035/4-4-2006 Έκθεση προκαταρκτικής έρευνας η οποια απάλλασσε τον εγκαλούμενο με το εν αυτή περιεχόμενο, παραδεχόμενη όμως μέρος της καταγγελίας, ότι δηλαδή εν ώρα μαθήματος ο εγκαλούμενος είχε το κινητό του ανοικτό και συνομιλούσε. Οι μηνυτές υποστηρίζουν ότι δεν ελήφθησαν υπόψη οι καταγγελίες τους, οι οποίες επιβεβαιώθηκαν από δύο μάρτυρες, και στήριξαν την απαλλαγή σε καταθέσεις συναδέλφων δασκάλων και γονέων οι οποίοι βέβαια δεν γνώριζαν τις καταγγελίες και δεν είχαν ρωτήσει τα παιδιά τους, αλλά και οι οποίοι πιθανόν να γνώριζαν αλλά δεν ήθελαν να εμπλακούν στην αντιδικία για να μην έχουν πρόβλημα τα παιδιά τους στο σχολείο.

Ισχυρίζονται ακόμη ότι ο υιός τους και τα δύο άλλα παιδιά των οποίων οι γονείς τόλμησαν να διαμαρτυρηθούν αντιμετωπίζονται διαφορετικά από τα άλλα παιδιά στη τάξη.

Αποκλειστικά για τα Εστιατόρια με υγραέριο οικονομία εως 30%





Rodogaz

Η έξυπνη κίνηση
για το δικό σου **εστιατόριο**!
Ένα τηλεφώνημα και θα καταλάβεις!

Αποθήκευση, εμφιάλωση και διανομή υγραερίου. Ο πιο ασφαλής και οικονομικός τρόπος ενέργειας για εστιατόρια. Μειώνει το κόστος θέρμανσης, ζεστού νερού και μαγειρέματος.

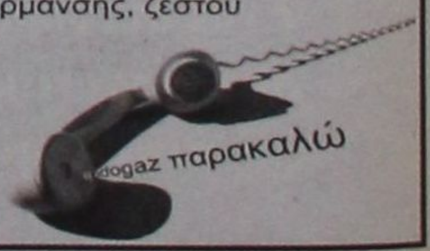

RODOGAZ 2° χλμ. Λεωφόρου Ρόδου - Καλλιθέας - Τηλ.: 22410 62649

add

ΔΕΝ ΣΥΜΠΡΑΤΤΕΙ Ο ΔΗΜΟΣ ΚΑΛΛΙΘΕΑΣ

ΚΙΝΔΥΝΕΥΕΙ ΝΑ ΤΙΝΑΧΘΕΙ ΣΤΟΝ ΑΕΡΑ η κατασκευή του αγωγού Αρχάγγελος - Βόδι!

Η χώρα μας θα υποχρεωθεί να επιστρέψει εκατομμύρια ευρώ στην Κοινότητα

Ολόκληρο το έργο του αποχετευτικού αγωγού Αρχάγγελος - Βόδι και το δίκτυο αποχέτευσης του δήμου Αρχαγγέλου κινδυνεύουν να τιναχθούν στον αέρα εξαιτίας της πεισματικής άρνησης του δημάρχου Καλλιθέας κ. Γιάννη Ιατρίδη να συμπράξει στην υλοποίηση της δεύτερης φάσης.

Το αδιέξοδο, οδυνηρό για τη Ρόδο και τη χώρα μας γενικότερα που θα κληθεί να επιστρέψει δεκάδες εκατομμυρίων ευρώ και να πληρώσει πρόστιμο στην Κοινότητα, επισημάνθηκε και χθες, κατά τη διάρκεια ειδικής σύσκεψης που πραγματοποιήθηκε το μεσημέρι στην Περιφέρεια.

Ο Γ.Γ. της Περιφέρειας Νοτίου Αιγαίου κ. Χαράλαμπος Κόκκινος και ο νομάρχης Δωδεκανήσου κ. Γιάννης Μαχαιρίδης πνέουν, κατά τις πληροφορίες, μένεα κατά του Δημάρχου Καλλιθέας, αντιλαμβανόμενοι ότι αν δεν αναθεωρήσει τη στάση του είναι βέβαιη η οριστική απένταξη και ματαίωση του μεγάλου αυτού έργου.

Σήμερα Περιφερειάρχης και Νομάρχης συγκαλούν μιαν ακόμα σύσκεψη μεταξύ των εμπλεκομένων δημάρχων Καλλιθέας κ. Γιάννη Ιατρίδη, Αφάντου κ. Στεμάτη Καββάδα και Αρχαγγέλου κ. Αλέκου Παπουρά με σκοπό τη σύσταση «ενιαίου φορέα» διαχείρισης του έργου.

Σημειώνεται ότι ο «ενιαίος φορέας» αποτελεί βασικό όρο για την υπογραφή της σύμβασης μεταξύ Νομαρχίας (ως φορέα υλοποίησης του έργου) και του εργολάβου που αναδείχθηκε από τον διαγωνισμό του περασμένου έτους.

Ωστόσο, ο κ. Ιατρίδης αναμένεται και πάλι να εμφανιστεί ανένδοτος προβάλλοντας τις γνωστές αιτιάσεις και θέσεις του δημοτικού συμβουλίου Καλλιθέας.

Υπενθυμίζεται ότι ο δήμαρχος Καλλιθέας κ. Ιατρίδης έχει καταθέσει προσφυγή ενώπιον των αρμοδίων δικαστηρίων για την ακύρωση του διαγωνισμού δημοπράτησης του έργου, και δεν διαφαίνεται προοπτική αλλαγής πλεύσης, οπότε το αδιέξοδο δεν πρόκειται να αρθεί με τη σημερινή σύσκεψη.

Ο διαγωνισμός διεξήχθη στις 14 Νοεμβρίου 2005 και ο προϋπολογισμός της β' φάσης του έργου (Φαληράκι - Αφάντου - Αρχάγγελος) ανέρχεται σε 8.035.000 €.



Βάσει των χρονοδιαγραμμάτων που τίθενται από το Γ' Κ.Π.Σ. η σύμβαση για την εκτέλεση του συγκεκριμένου έργου πρέπει το αργότερο να υπογραφεί μέχρι το τέλος του έτους και το έργο να έχει ολοκληρωθεί μέχρι το 2008, πράγμα αδύνατον, αν ο κ. Ιατρίδης επιμείνει να το «μπλοκάρει».

Σ' αυτή την περίπτωση το ελληνικό κράτος θα υποχρεωθεί να επιστρέψει στα ταμεία της Ευρωπαϊκής Ένωσης περισσότερα από 15.000.000 €.

Εκτός αυτού τινάζεται στον αέρα το «αποχετευτικό Αρχαγγέλου» που βρίσκεται στο στάδιο της υλοποίησής του, αφού χωρίς αγωγό - αποδέκτη λυμάτων δεν μπορεί να τεθεί σε λειτουργία και αν ακόμα ολοκληρωθεί, πράγμα πάντως πολύ δύσκολο υπό τις παρούσες συνθήκες.

Σημειωτέον ότι το πολυσυζητημένο έργο της πρώτης φάσης, κακότεχνο και ημιτελές από την πρώτη εργολαβία της τεχνικής εταιρείας ΟΜΗΡΟΣ ΑΕ τελεί υπό την παρακολούθηση των επιθεωρητών του ΥΠΕΧΩΔΕ, αλλά και της Ευρωπαϊκής Ένωσης.

ΕΜΠΑΙΖΕΤΑΙ Ο ΡΟΔΙΑΚΟΣ ΛΑΟΣ

ΚΑΝΕΙ ΠΙΣΩ ΤΟ ΙΚΑ ΓΙΑ ΤΗ ΜΕΤΑΣΤΕΓΑΣΗ!!

θέτει ως προϋπόθεση την υπογραφή συμβάσεως για τουλάχιστον 25 χρόνια



Η υπόθεση μεταστέγασης των υπηρεσιών του ΙΚΑ σε τμήμα των κτιριακών εγκαταστάσεων του παλαιού νοσοκομείου συνεχίζει να εκθέτει τους κυβερνώντες και να διασύρει την όποια αξιοπιστία των τοπικών πολιτικών παραγόντων.

Λίγες ημέρες μετά τις δημόσιες τοποθετήσεις του υπουργού Αιγαίου και Νησιωτικής Πολιτικής κ. Αριστοτέλη Παυλίδη και του υφυπουργού Απασχόλησης κ. Γεράσιμου Γιακουμάτου για επικείμενη υλοποίηση της απόφασης, οι πληροφορίες που διαρρέουν από την κεντρική διοίκηση του Ιδρύματος κάθε άλλο παρά προς αυτή την κατεύθυνση κινούνται.

Σύμφωνα με πληροφορίες από έγκυρες πηγές η διοίκηση του ΙΚΑ έχει «παγώσει» την κατ' αρχήν απόφαση μεταφοράς φανερά δυσαρεστημένη από τον πρώην υπουργό Υγείας κ. Νικήτα Κακλαμάνη και την απόφασή του να παραχωρήσει το τμήμα του παλαιού νοσοκομείου στον ασφαλιστικό φορέα με σύμβαση διάρκειας μόνο δέκα ετών.

Το γεγονός αποκαλύπτεται τώρα και επιβεβαιώνει τον πρωτοφανή εμπαιγμό του λαού της Ρόδου και των εκπροσώπων του (οι οποίοι, ωστόσο, φέρουν τεράστιες ευθύνες όχι μόνο στη συγκεκριμένη υπόθεση αλλά και για πολλές άλλες που καρκινοβατούν) από την κεντρική εξουσία.

Η διοίκηση του ΙΚΑ είχε ζητήσει την παραχώρηση του ακινήτου για 25, τουλάχιστον, χρόνια, με την υπογραφή σχετικής σύμβασης, προκειμένου να διαθέσει τα απαιτούμενα κονδύλια ανακαίνισης και διαρρύθμισης των παραχωρούμενων κτιρίων, των οποίων η συνολική επιφάνεια έχει καταμετρηθεί σε 6.500 τ.μ. περίπου.

Σήμερα, η διοίκηση του ασφαλιστικού φορέα επαναφέρει το ζήτημα της χρονικής διάρκειας της μισθωτικής σύμβασης και ζητά από τον νέο υπουργό κ. Δημήτρη Αβραμόπουλο την επέκτασή της στα 25 ή και περισσότερα χρόνια, προϋπόθεση για τη διάθεση της απαιτούμενης πίστωσης.

Είναι απορίας άξιον, μάλιστα, πώς ο υπουργός Αιγαίου και Νησιωτικής Πολιτικής ανακοίνωσε το περασμένο Σάββατο, ερωτηθείς από δημοσιογράφους, ότι στο προσεχές διάστημα αναμένεται στη Ρόδο κλιμάκιο τεχνικών που θα προχωρήσουν τη μελέτη που βρίσκεται σε εξέλιξη.

Η δημόσια δήλωση του κ. Παυλίδη έγινε με την ευκαιρία του διακρατικού συνεδρίου για την απασχόληση και την επιχειρηματικότητα που, ως γνωστόν, πραγματοποιήθηκε στο «Ρόδος Παλάς» με την παρουσία του υφυπουργού Απασχόλησης κ. Γεράσιμου Γιακουμάτου.

Ο ίδιος μάλιστα αναφερόμενος στο θέμα της μεταστέγασης του ΙΚΑ στο παλαιό νοσοκομείο της Ρόδου τόνισε ότι είναι επιτακτική ανάγκη η υλοποίηση της δέσμευσης, προσθέτοντας ότι πρέπει να δοθεί λύση και στο ζήτημα της αξιοποίησης του παλαιού ακινήτου του ΙΚΑ, στη συμβολή των οδών Μεγάλου Κωνσταντίνου και Κων. Παλαιολόγου.

Όπως και να έχει, πάντως, πρόκειται για υπόθεση που έχει ευτελίσει δύο κυβερνήσεις, τέσσερις υπουργούς, τις διοικήσεις του ΙΚΑ κατά την τελευταία δεκαετία, τους βουλευτές του νομού και τους λοιπούς πολιτικούς, συνδικαλιστικούς φορείς.

ΕΝΑΣ ΡΟΔΙΟΣ ΠΟΔΟΣΦΑΙΡΙΣΤΗΣ

ΔΙΕΚΔΙΚΕΙ ΑΠΟΖΗΜΙΩΣΕΙΣ

από «Scoplife» και υπαλλήλους

Εχασε τα χρήματα που τους είχε εμπιστευθεί

Χρηματική αποζημίωση συνολικού ύψους 66 εκατ. δρχ. διεκδικεί με αγωγή που επανέφερε χθες με κλήση ενώπιον του Πολυμελούς Πρωτοδικείου Ρόδου από την εταιρεία Commercial Value, που εξαγόρασε την «SCOPLIFE Α.Ε.Ε.ΕΖ ΑΣΦΑΛΕΙΕΣ ΖΩΗΣ» και από τους κ.κ. Παράσχο Χατζηπέτρο, και Γ. Σβύνο, ο κ. Μιχάλης Σαμαράς του Αθανασίου, επαγγελματίας ποδοσφαιριστής, κάτοικος Κοζάνης.

Στην αγωγή που υπέβαλε ο πληρεξούσιος δικηγόρος του κ. Κλ. Λεβέντης αναφέρονται μεταξύ άλλων τα εξής:

«...αγωνιζόμουν σαν επαγγελματίας ποδοσφαιριστής στην ΠΑΕ «ΙΑΛΥΣΟΣ» μέχρι την 30-6-1999. Γνώρισα αρχικά τον κ. Σβύνο, υπάλληλο της Scoplife και στη συνέχεια τον κ. Χατζηπέτρο, διευθυντή του Υποκαταστήματος. Με τις υποδείξεις και συμβουλές τους πείστηκα να καταθέσω σε αμοιβαία κεφάλαια με τις ιδιαίτερες ονομασίες ACTIVE PLAN και BONUS PORTOFOLIO, με την διαβεβαίωσή τους ότι θα ήταν ιδιαίτερα αποδοτικά. Κατέθεσα συγκεκριμένα με 4 καταθέσεις μου, κατά το χρονικό διάστημα από 17-6-1998 μέχρι 17-6-1999 τα εξής ποσά:

1. Δρχ. 510.000 (ACTIVE PLAN)
2. Δρχ. 4.500.000 (BONUS PORTOFOLIO)
3. Δρχ. 500.000 (BONUS PORTOFOLIO)
4. Δρχ. 22.000.000 (BONUS PORTOFOLIO).

Από τα δημοσιεύματα του Τύπου πληροφορήθηκα ότι υπήρχε κάποιο πρόβλημα στον τρόπο λειτουργίας της εταιρείας. Απευθύνθηκα στο συγκεκριμένο Υποκατάστημα, όπου είχα καταθέσει όλα τα χρήματά μου και με έκπληξη και οδύνη πληροφορήθηκα ότι:

-Αναγνώριζαν σαν νόμιμες μόνο τις ανωτέρω υπ' αριθμ. 1,2 και 3 καταθέσεις που είχα κάνει. Τις υπ' αριθμ. 2 και 3 μάλιστα, μου επέδωσαν πρόσφατα σε πρώτη ζήτηση, διότι είχα πλέον πρόβλημα επιβίωσης.

-Την 4η και μεγαλύτερη δεν αναγνώριζαν, διότι κατά τους ισχυρισμούς τους τα χρήματα αυτά τα κατεκράτησε ο κ. Σβύνος.

Διευκρινιστικά αναφέρω ότι:

1. Για όλες τις καταθέσεις που είχα κάνει, έλαβα ειδικές αποδείξεις της 1ης των εναγομένων, με την μορφή περίπου επιταγής.

Δηλαδή ένα τελείως ειδικό αξιόγραφο.

2. Για τις καταθέσεις μου αυτές γνώριζαν άμεσα οι κ.κ. Χατζηπέτρος και Σβύνος διευθυντής και υπάλληλος του Υποκαταστήματος αντίστοιχα.

3. Μετά την γνωστοποίηση από την εταιρεία σε εμένα των όσων συνέβησαν, είχα διαβεβαιώσεις από όλους ότι θα λάβω τα χρήματά μου.

Με διάφορες δικαιολογίες από ευλογοφανείς έως γελοίες, μέχρι σήμερα δεν έλαβα τα οφειλόμενα.

4. Οι εναγόμενοι με παραπέμπουν ο ένας στον άλλο, με την ίδια πάντοτε διαβεβαίωση. Οτι θα λάβω τα χρήματά μου.

Παρά τις επανειλημμένες, έντονες και νόμιμες οχλήσεις μου, μέχρι σήμερα οι εναγόμενοι δεν μου κατέβαλαν την αξία των κατατεθέντων εκ. δρχ. 22.000.000 με τον νόμιμο τόκο από της εισπράξεώς των.

Με κάθε νόμιμη επιφύλαξή μου για τα διαφυγόντα κέρδη μου, που αποδεικνύονται άμεσα από την αύξηση των σχετικών αμοιβαίων κεφαλαίων.

Με τις μεθοδεύσεις των εναγομένων στερήθηκα τα χρήματά μου που με κόπους και θυσίες συγκέντρωσα όλα αυτά τα χρόνια, αγωνιζόμενος σαν επαγγελματίας ποδοσφαιριστής.

Ηδη βρίσκομαι σε μεγάλη οικονομική ανάγκη και αντιμετωπίζω κυριολεκτικά θέμα επιβίωσης, αφού δεν είμαι σε θέση να συντηρήσω πλέον ούτε την οικογένειά μου, την σύζυγό μου και τις δύο ανήλικες μικρές κόρες μου.

ΕΠΕΙΔΗ οι εναγόμενοι νομίμως οχληθέντες, ηρνήθησαν και εξακολουθούν να αρνούνται την επιστροφή των οφειλομένων.

ΕΠΕΙΔΗ μετά ταύτα νόμιμος συντρέχει περίπτωσις όπως υποχρεωθούν οι εναγόμενοι να μου καταβάλουν, εις ολόκληρον έκαστος, τα οφειλόμενα εκ δρχ. 22.000.000 νομιμοτόκως από της εισπράξεώς των, άλλως από της νομίμου κοινοποιήσεως της παρούσης.

ΕΠΕΙΔΗ πάντα τα ανωτέρω εκτεθέντα θα αποδείξω ενώπιον Υμών με μάρτυρες και έγγραφα κατά τα υπό του νόμου οριζόμενα.

ΕΠΕΙΔΗ η αγωγή μου είναι νόμιμος, βάσιμος και αληθής, αρμοδίως δε εισάγεται ενώπιον του Δικαστηρίου Υμών.

ΔΙΑ ΤΑΥΤΑ

Και τα κατά την συζήτησιν της παρούσης προστεθησόμενα με την ρητή επιφύλαξη παντός ετέρου νομίμου δικαιώματός μου, ιδία δε για τα διαφυγόντα κέρδη μου.

ΑΙΤΟΥΜΑΙ: Να γίνει δεκτή η αγωγή μου.

Να υποχρεωθούν οι εναγόμενοι, δια την εις το ιστορικό της αγωγής μου αιτία, όπως μου καταβάλουν εις ολόκληρον έκαστος 22.000.000 δρχ. νομιμοτόκως από της καταβολής των, άλλως από της νομίμου κοινοποιήσεως της παρούσης.

Να κηρυχθεί η εκδηθησομένη απόφασις προσωρινώς εκτελεστή».

ΟΡΙΣΤΙΚΟΠΟΙΗΘΗΚΕ Η ΘΕΜΑΤΟΛΟΓΙΑ

ΤΗΝ ΚΥΡΙΑΚΗ Η ΣΥΝΔΙΑΣΚΕΨΗ

Νοτίου Αιγαίου του ΠΑΣΟΚ

ΠΑΣΟΚ

Επιβεβαιώνεται η παραπομπή στελεχών για διαγραφή

Την προσεχή Κυριακή, 14 Μαΐου και ώρα 10:00 θα διεξαχθεί στην Αθήνα (ξενοδοχείο «Divani Caravel»), η προγραμματισμένη 1η Περιφερειακή Συνδιάσκεψη Νοτίου Αιγαίου του ΠΑΣΟΚ, με την ακόλουθη θεματολογία:

1. Κεντρική Πολιτική Εισήγηση (Το νέο προγραμματικό πλαίσιο του ΠΑΣΟΚ για τον ρόλο του κράτους και της Αυτοδιοίκησης, σε ένα ολοκληρωμένο μοντέλο συμμετοχικής αποκεντρωμένης διακυβέρνησης και περιφερειακής ανάπτυξης).
2. Σύγχρονες πολιτικές της Αυτοδιοίκησης για την Παιδεία και την Κοινωνική Πολιτική στο πλαίσιο της αποκέντρωσης.
3. Ακτοπλοϊκό πρόβλημα στο Νότιο Αιγαίο - Ειδικές Νησιωτικές Πολιτικές.

Στη Συνδιάσκεψη προσκλήθηκαν για να συμμετάσχουν οι Βουλευτές και οι πρώην Βουλευτές Δωδεκανήσου και Κυκλάδων του ΠΑΣΟΚ, τα Μέλη του Εθνικού Συμβουλίου που προέρχονται από το Νότιο Αιγαίο, οι Νομάρχες Δωδεκανήσου και Κυκλάδων, οι Πρόεδροι των Τ.Ε.Δ.Κ. Δωδεκανήσου και Κυκλάδων, τα μέλη της Περιφερειακής Επιτροπής Νοτίου Αιγαίου, τα μέλη της Π.Ε.ΚΑ.Π. και της Π.Ε. Οικονομικού Ελέγχου, τα μέλη των Ν.Ε. Νότιας & Βόρειας Δωδεκανήσου και Κυκλάδων, οι Δήμαρχοι, Πρόεδροι Κοινοτήτων, Έπαρχοι, Νομαρχιακοί και Δημοτικοί Σύμβουλοι των Ο.Τ.Α. της Περιφέρειας του Νοτίου Αιγαίου, οι υποψήφιοι με το ΠΑΣΟΚ στις τελευταίες εθνικές εκλογές, οι υποψήφιοι Δήμαρχοι που στηρίζονται από το ΠΑΣΟΚ και οι θεσμικοί εκπρόσωποι των κοινωνικών, παραγωγικών και επιστημονικών φορέων της Περιφέρειας Νοτίου Αιγαίου.

Από την Περιφερειακή Επιτροπή Νοτίου Αιγαίου του ΠΑΣΟΚ εκδόθηκε στο μεταξύ η ακόλουθη ενημερωτική ανακοίνωση:

Η Περιφερειακή Επιτροπή Νοτίου Αιγαίου του ΠΑΣΟΚ, συνεδρίασε το Σάββατο, 6 Μαΐου, στην Αθήνα, στα επί της οδού Σολωμού 13-15 κεντρικά γραφεία του Κινήματος και αποφάσισε:

1. **Ανακοινώνει τη στήριξη του ΠΑΣΟΚ στους συνδυασμούς των υποψηφίων δημάρχων:**

α. **Αγγελικής Συνοδινού** στο Δήμο Σερίφου
β. **Φώτη Ξαγοράρη** στο Δήμο Άνω Σύρου
γ. **Ιάκωβου Ρούσσου** στην Κοινότητα Ανάφης και
δ. **Όλων των εν ενεργεία Δημάρχων και Κοινοταρχών του Νομού Κυκλάδων που εξελέγησαν με τη στήριξη του ΠΑΣΟΚ στις προηγούμενες δημοτικές εκλογές και οι οποίοι θα είναι εκ νέου υποψήφιοι.**

2. Θεωρεί κομματικά απαράδεκτη και **παραπέμπει στην Π.Ε.ΚΑ.Π. Νοτίου Αιγαίου, για τις δικές της ενέργειες,** την κοινή δήλωση των 19 μελών και φίλων της Δ.Ο. Κω, όπως αυτή δημοσιοποιήθηκε στα δωδεκανησιακά Μ.Μ.Ε., στις 6-5-2006.



ΜΕΓΑΛΗ ΠΡΟΣΦΟΡΑ
ΓΕΡΜΑΝΙΑΣ ΠΑΡΚΕ
ΕΤΟΙΜΟΠΑΡΑΔΟΤΟ
ΣΕ 60 ΣΧΕΔΙΑ
ΕΩΣ 20 ΧΡΟΝΙΑ ΕΓΓΥΗΣΗ
15€ / m2 + ΦΠΑ
ΤΟΠΟΘΕΤΗΜΕΝΟ!!
LAMINATE PARKETTE
GERMANY
20 ΧΡΟΝΙΑ ΕΓΓΥΗΣΗ
ΔΗΜΗΤΡΙΟΣ - ΝΙΚΟΛΑΟΣ
ΣΑΡΡΗΜΑΥΡΟΓΕΝΗΣ
1ο ΚΑΤΑΣΤΗΜΑ -- Λ. ΛΙΝΔΟΥ 221 .
ΤΗΛ. 22410 69939
2ο ΚΑΤΑΣΤΗΜΑ -- Κ. ΥΔΡΑΙΟΥ 59 .
ΤΗΛ. 22410 36279

ΕΝΤΕΙΝΟΝΤΑΙ ΑΝΗΣΥΧΙΑ ΚΑΙ ΠΡΟΒΛΗΜΑΤΙΣΜΟΣ

ΣΥΣΚΕΨΗ ΓΙΑ ΤΟ ΑΚΤΟΠΛΟΪΚΟ

στο Εργατικό Κέντρο Ρόδου

Οι «λύσεις» που προωθούνται δεν θα λύσουν το πρόβλημα



Η χαώδης κατάσταση που τείνει να διαμορφωθεί στα Δωδ/σα με τις ακτοπλοϊκές συγκοινωνίες και η ασάφεια και αβεβαιότητα για το μέλλον, υποχρεώνει το Εργατικό Κέντρο Ρόδου να θέσει το θέμα ξανά «επί τάπητος» και τους αρμοδίους προ των ευθυνών τους.

Προς το σκοπό αυτόν πραγματοποιεί αύριο το βράδυ ειδική σύσκεψη με θέμα «Οι αρνητικές προοπτικές που διαμορφώνονται από τις ανεπαρκείς ακτοπλοϊκές συγκοινωνίες της Δωδ/σου και η ανάγκη άμεσης αντιμετώπισης του προβλήματος».

Σχετικά εκδόθηκε χθες από το Εργατικό Κέντρο Ρόδου η ακόλουθη ανακοίνωση:

Διαπιστώνοντας η Διοίκηση του Ε.Κ.Ρ. ότι ξεκίνησε η τουριστική περίοδος και η ακτοπλοϊκή διασύνδεση της Δωδ/σου εξακολουθεί να είναι σημαντικά υποβαθμισμένη, αποφάσισε την πραγματοποίηση σύσκεψης την **Πέμπτη 11/05/2006,** στις 18:00, στην αίθουσα των εκδηλώσεων του Ε.Κ.Ρ. με θέμα:

- Οι αρνητικές προοπτικές που διαμορφώνονται από τις ανεπαρκείς ακτοπλοϊκές συγκοινωνίες της Δωδ/σου και η ανάγκη άμεσης αντιμετώπισης του προβλήματος.

Είναι διαπιστωμένο ότι οι ακτοπλοϊκές συγκοινωνίες συνέβαλαν αποφασιστικά στην οικονομική και κοινωνική ζωή των νησιών μας. Τα τελευταία χρόνια όμως παρατηρείται μια διαρκής υποβάθμισή τους με αποτέλεσμα να βιώνουμε σήμερα μια απαράδεκτη κατάσταση που επέφερε ισχυρά πλήγματα σε σημαντικούς τομείς της οικονομίας και την απασχόληση.

Οι συζητήσεις και οι προτάσεις που έγιναν για την αντιμετώπιση του προβλήματος ανάμεσα, στους πολιτικούς παράγοντες της περιοχής, Υπουργό Αιγαίου, Βουλευτές του Νομού, τη Νομαρχιακή Αυτ/ση Δωδ/σου, την ΤΕΔΚΔ, το ΕΒΕΔ και άλλες εργοδοτικές οργανώσεις και φορείς κινούνται στη λογική της εξεύρεσης λύσης στα πλαίσια του υφιστάμενου συστήματος, με βάση τις προβλέψεις των κοινοτικών κανονισμών και της ελληνικής νομοθεσίας που τις ενσωμάτωσε. Παρότι από τις προτάσεις αυτές καμιά δεν ικανοποιεί τις πραγματικές ανάγκες των νησιών μας, εξακολουθούν να τις υποστηρίζουν, καθώς δεν θέλουν να αναζητήσουν λύση έξω από τα όρια αυτού του συστήματος.

Είναι προτάσεις προσαρμοσμένες στις επιλογές και στις επιθυμίες του εφοπλιστικού κεφαλαίου, το οποίο μετά και από την πλήρη απελευθέρωση στις ακτοπλοϊκές συγκοινωνίες και στα ναύλα, προχωρά σε νέες απαιτήσεις, τις οποίες μάλιστα προβάλλει με περίσιο θράσος, καθώς προχωρά ουσιαστικά στον αποκλεισμό των νησιών με ό,τι αυτό συνεπάγεται. Ο στόχος του είναι προφανής! Τα θέλει όλα! Και για το λόγο αυτό προωθεί «λύσεις» που ικανοποιού τους ακτοπλόους εφοπλιστές. Μαζί τους συντρέχουν και ορισμένοι τοπικοί φορείς και παράγοντες. Σε καμιά όμως περίπτωση οι λύσεις αυτές που προωθούν δεν θα μπορέσουν να ικανοποιήσουν τις ανάγκες της Δωδ/σου και την απαίτηση των νησιωτών μας για συχνά, φθηνά, γρήγορα και ασφαλή δρομολόγια.

Η σταθερή άποψη του ΕΚΡ όλα τα χρόνια εξακολουθεί να είναι ισχυρή και εφικτή όπως και η πρότασή του για τη σύσταση δημόσιου εθνικού φορέα ακτοπλοϊκών συγκοινωνιών, που μπορεί κάτω από ορισμένες άλλες προϋποθέσεις να δώσει συνολικά λύσεις στις ακτοπλοϊκές ανάγκες των νησιών. Η πρόταση αυτή του ΕΚΡ εξακολουθεί να παραμένει και αν δεν τη συζήτησε σε συνεδρίασή του το Νομαρχιακό Συμβούλιο, παρά το γεγονός ότι την κατέθεσε ο Πρόεδρος του ΕΚΡ, είναι γιατί αυτή κινείται έξω από το γενικό πολιτικό προσανατολισμό που έχει.

Παρά το γεγονός αυτό, η Διοίκηση του ΕΚΡ εξακολουθεί και επιμένει η πρότασή του για την αντιμετώπιση του ακτοπλοϊκού προβλήματος να συζητηθεί ανάλογα, στα πλαίσια της λειτουργίας των τοπικών φορέων, και για τον λόγο αυτό τους **καλεί** να πάρουν μέρος σε σύσκεψη **στις 11 Μαΐου 2006** και ώρα 6:00 μ.μ. στην αίθουσα των εκδηλώσεων του.

Η Διοίκηση του ΕΚΡ με αίσθημα ευθύνης στην τοπική κοινωνία προειδοποιεί για τις ευθύνες που θα προκύψουν για εκείνους που καλλιεργούν ψευδαισθήσεις με τις προτάσεις που καταθέτουν για την επίλυση δήθεν του προβλήματος όταν διαπιστωθεί στην πράξη ότι θα εξακολουθήσουν τα νησιά μας να είναι αποκλεισμένα, καθώς οι προτάσεις τους σε τίποτα δεν συνέβαλαν για την αντιμετώπισή του. Και αυτό γιατί πέρα των άλλων θα έχουν αφυδατώσει την αγωνιστική διάθεση των συμπατριωτών μας για λύση του προβλήματος μέσα από την ανάπτυξη αγώνων, που είναι ο μόνος σίγουρος δρόμος και τον οποίο η Διοίκηση του ΕΚΡ δεν θα εγκαταλείψει.

Η ΔΙΟΙΚΗΣΗ ΤΟΥ Ε.Κ.Ρ.

ΜΕ ΣΥΜΜΕΤΟΧΗ 1000 ΚΑΙ ΠΛΕΟΝ ΣΥΝΕΔΡΩΝ

ΑΡΧΙΖΕΙ ΣΗΜΕΡΑ ΣΤΗ ΡΟΔΟ

το συνέδριο της ΠΟΕ - ΟΤΑ

Η εισοδηματική πολιτική στο επίκεντρο του ενδιαφέροντος

Με την παρουσία του υπουργού Εσωτερικών κ. Προκόπη Παυλόπουλου, ο οποίος θα είναι και ο βασικός ομιλητής, αρχίζει σήμερα τις εργασίες του, στο ξενοδοχείο «Ρόδος Παλάς», το ετήσιο συνέδριο των εργαζομένων στους ΟΤΑ της χώρας.

Στο επίκεντρο της κριτικής του διοικητικού συμβουλίου της ΠΟΕ- ΟΤΑ και των συνδικαλιστών της τοπικής αυτοδιοίκησης αναμένεται να βρεθεί, για το επόμενο τριήμερο, η κυβερνητική πολιτική στα μείζονα θέματα της εισοδηματικής πολιτικής, των εργασιακών σχέσεων και του ασφαλιστικού που βρίσκονται, ήδη, στην πρώτη γραμμή της επικαιρότητας.

Γεύση του συνεδρίου έδωσε χθες η διοίκηση της ΠΟΕ – ΟΤΑ με επικεφαλής τον πρόεδρο κ. Θεμιστοκλή Μπαλασόπουλο κατά τη διάρκεια συνέντευξης Τύπου που παραχώρησε στους εκπροσώπους των τοπικών μέσων ενημέρωσης.

Τόσον ο κ. Μπαλασόπουλος όσο και τα υπόλοιπα μέλη της ΠΟΕ – ΟΤΑ κατήγγειλαν την κυβερνητική πολιτική υπογραμμίζοντας, σημειολογικά, ότι το 35ο τακτικό συνέδριο των εργαζομένων της τοπικής αυτοδιοίκησης «πραγματοποιείται σε μια περίοδο κατά την οποία οι εργαζόμενοι δέχονται επίθεση στα δικαιώματά τους, κάτω από ένα σκηνικό διαρκούς λιτότητας».

Ο πρόεδρος της ΠΟΕ – ΟΤΑ έκανε λόγο για εργασιακό μεσαίωνα, αναφέρθηκε στην κοινωνική αναλγησία που χαρακτηρίζει την κυβερνητική πολιτική και πρόσθεσε ότι «διαρκώς ο κλοιός σφίγγει γύρω από τους εργαζόμενους».

Αναφερόμενος στο Συνέδριο που αρχίζει σήμερα το χαρακτήρισε σημαντικό καθώς υπό τις συγκυρίες που επικρατούν καλείται να προσδιορίσει με σαφήνεια τους στόχους, να χαράξει ενιαία πολιτική αντιμετώπισης των σύγχρονων προβλημάτων και, φυσικά, «να θωρακίσει τα δικαιώματα των εργαζομένων που έχουν βάλει στο στόχαστρο κυβέρνηση και ιδιωτικά επιχειρηματικά συμφέροντα».

Εκτενής αναφορά έγινε στο μισθολόγιο, στο ασφαλιστικό – συνταξιοδοτικό, στον κώδικα υπαλλήλων ΟΤΑ, στην τοπική αυτοδιοίκηση και στις εργασιακές σχέσεις γενικότερα.

Ειδικότερα για το μισθολόγιο τονίστηκε η ανάγκη να υπάρξει προστασία και αύξηση των αποδοχών των εργαζομένων με την κατάρτιση νέου μισθολογίου που να προβλέπει κατώτερο μισθό 1.200 ευρώ, ενώ χαρακτηρίστηκε ως επιτακτική ανάγκη η μονιμοποίηση των συμβασιούχων που καλύπτουν πάγιες και διαρκείς ανάγκες.

ΤΟ ΣΥΝΕΔΡΙΟ

Η αυλαία του 35ου τακτικού συνεδρίου της ΠΟΕ – ΟΤΑ ανοίγει σήμερα το μεσημέρι με την προσέλευση και εγγραφή των 1.000 και πλέον συνέδρων που έχουν έρθει στη Ρόδο απ' όλους σχεδόν τους δήμους της χώρας.

Εκτός του υπουργού Εσωτερικών κ. Παυλόπουλου ο οποίος θα κηρύξει την έναρξη των εργασιών και θα αναφερθεί με την ομιλία του στις κυβερνητικές αποφάσεις για την ενίσχυση του θεσμού της τοπικής αυτοδιοίκησης, στη Ρόδο θα βρεθούν ακόμη ο πρόεδρος της ΚΕΔΚΕ κ. Πάρις Κουκουλόπουλος και ο πρόεδρος της Εκτελεστικής Επιτροπής της ΑΔΕΔΥ κ. Σπύρος Παπασπύρου.

Σύντομους χαιρετισμούς θα απευθύνουν ο Γ.Γ. της Περιφέρειας Νοτίου Αιγαίου κ. Χαράλαμπος Κόκκινος, ο Νομάρχης κ. Γιάννης Μαχαιρίδης και εκπρόσωποι των κομμάτων.

Να σημειωθεί, τέλος, ότι το συνέδριο έχει εκλογοαπολογιστικό χαρακτήρα και το Σάββατο θα κλείσει με την ψηφοφορία για την ανάδειξη νέας διοίκησης στην ΠΟΕ – ΟΤΑ.



ΣΤΟΝ Γ.Γ. ΤΗΣ ΠΕΡΙΦΕΡΕΙΑΣ

ΠΡΟΣΦΥΓΗ ΤΟΥ ΣΥΝΔΕΣΜΟΥ ΙΔΙΟΚΤΗΤΩΝ

Ταξί για την χορήγηση των 15 αδειών

Αμφισβητούν την νομιμότητα των αποφάσεων

Στον γ.γ. της Περιφέρειας Νοτίου Αιγαίου κ. Χ. Κόκκινο προσέφυγε ο Σύνδεσμος Ταξί Ρόδου ζητώντας την ακύρωση των αποφάσεων για καθορισμό σε 15 των νέων αδειών ταξί και για την προκήρυξη και χορήγηση των αδειών αυτών.

Στην προσφυγή του Συνδέσμου αναφέρονται τα εξής:

Προς τον Γενικό Γραμματέα Περιφέρειας Νοτίου Αιγαίου.

ΠΡΟΣΦΥΓΗ

Του επαγγελματικού σωματείου με την επωνυμία «ΣΥΝΔΕΣΜΟΣ ΙΔΙΟΚΤΗΤΩΝ ΤΑΞΙ ΡΟΔΟΥ» που εδρεύει στη Ρόδο και εκπροσωπείται νόμιμα.

ΚΑΤΑ

α) της απόφασης Σ. 4213/17-4-2006 του Αντινομάρχη Δωδεκανήσου Ν. Ζωίδη, με την οποία καθορίσθηκε σε δεκαπέντε ο αριθμός των νέων αδειών επιβατηγών δημόσιας χρήσης αυτοκινήτων «για αντιμετώπιση των μεταφορικών αναγκών στη Ρόδο τη διετία 2000-2001».

β) της προκήρυξης Σ. 4431/18-4-2006 του ίδιου Αντινομάρχη για τη χορήγηση των ανωτέρω αδειών, καθώς επίσης και κάθε άλλης συναφούς διοικητικής πράξης ή παράλειψης.

Αξιότιμε Κύριε Γενικέ,

Ι

1. Με την πρόσφατη απόφαση 3556/2005 του Συμβουλίου της Επικρατείας, που εκδόθηκε κατόπιν αιτήσεώς μας, διαπιστώθηκε το ανυπόστατο της πράξης 2607/15-3-2001 του Αντινομάρχη Δωδεκανήσου με την οποία είχε καθορισθεί ο αριθμός των νέων επιβατηγών δημόσιας χρήσεων (Ε.Δ.Χ.) αυτοκινήτων για τη Ρόδο, κατά την περίοδο 2000-2001, σε δεκαπέντε (15). Αν και ανυπόστατη, η ως άνω πράξη ακυρώθηκε από το Δικαστήριο, επειδή είχε εντωμεταξύ εφαρμοσθεί. Ειδικότερα, σε αυτή είχαν στηριχθεί η μεταγενέστερη προκήρυξη Σ.3354/9-4-2001 για την πλήρωση των δεκαπέντε νέων θέσεων, καθώς επίσης και ισάριθμες ατομικές άδειες που εκδόθηκαν αρκετά αργότερα για την κυκλοφορία των εν λόγω αυτοκινήτων. Και οι πράξεις αυτές ακυρώθηκαν με την ίδια δικαστική απόφαση λόγω ελλείψεως νομίμου ερείσματος.

2. Πρόσφατα ο Αντινομάρχης Δωδεκανήσου Ν. Ζωίδης προέβη στην έκδοση της απόφασης Σ. 4213/17-4-2006 για την αύξηση των επαγγελματικών Ε.Δ.Χ. αυτοκινήτων με μετρητή, στη Ρόδο κατά δεκαπέντε (15) και στην Κω κατά δέκα (10), με την αιτιολογία ότι «είναι αναγκαία για την αντιμετώπιση των μεταφορικών αναγκών στα νησιά Ρόδου και Κω για τη διετία 2000-2001». Συναφώς, εξέδωσε την απόφαση Σ. 4431/18-4-2006 που συνιστά «κλειστή» προκήρυξη για την πλήρωση των δεκαπέντε (15) θέσεων με έδρα τη Ρόδο, αφού για τη χορήγηση των αντίστοιχων αδειών θα εξετασθούν μόνο «οι αιτήσεις και τα δικαιολογητικά που υποβλήθηκαν μέχρι 10-4-2001». Για να δικαιολογήσει την ανεπίκαιρη αυτή παρέμβασή του ο Αντινομάρχης επικαλείται «συμμόρφωση» προς την απόφαση 3556/2005 του Συμβουλίου της Επικρατείας.

ΙΙ

Ηδη προσφεύγουμε νομότυπα, εμπρόθεσμα ενώπιόν Σας, Κύριε Γενικέ, και ζητούμε την ακύρωση των πράξεων Σ. 4213/17-4-2006 και Σ. 4431/18-4-2006 του Αντινομάρχη Δωδεκανήσου Ν. Ζωίδη, και κάθε άλλης συναφούς διοικητικής πράξης ή παράλειψης, για τους ακόλουθους νόμιμους και βάσιμους λόγους:

1. Οπως παγίως δέχεται το Συμβούλιο της Επικρατείας, κανονιστική πράξη για την οποία δεν έχει τηρηθεί η διαδικασία δημοσίευσης είναι ανυπόστατη, δηλαδή ανύπαρκτη στο νομικό κόσμο. Αίτηση ακυρώσεως κατά της πράξης αυτής απορρίπτεται ως απαράδεκτη. Μόνο η ανυπόστατη πράξη εφαρμόσθηκε και παρήγαγε έννομα αποτελέσματα (π.χ. εκδόθηκαν κατ' εφαρμογή της άλλες ατομικές πράξεις) επιτρέπεται, για λόγους ασφάλειας δικαίου η δικαστική ακύρωσή της.

Στην τελευταία αυτή περίπτωση, η κατά το άρθρο 95 παρ. 5 Συντ. υποχρέωση της Διοίκησης σε συμμόρφωση, συνίσταται στην έκδοση των αναγκαίων ατομικών πράξεων προς αποκατάσταση της νομικής και πραγματικής κατάστασης που θα υπήρχε, αν η ακυρωθείσα ανυπόστατη κανονιστική πράξη ουδέποτε είχε εκδοθεί. Εάν μάλιστα η ανυπόστατη πράξη εκδόθηκε στο πλαίσιο της άσκησης διακριτικής ευχέρειας του οργάνου και δεν συνιστά προϊόν δέσμιας διοίκησης, η υποχρέωση συμμόρφωσης εξαντλείται στην έκδοση των συμπληρωματικών ατομικών ρυθμίσεων που απαιτούνται προκειμένου να αρθούν όλες οι παράνομες συνέπειες που παρήγαγε αυτή εφαρμοζόμενη (ΣτΕ 301/1971). Τέτοια συμπληρωματική πράξη συμμόρφωσης αποτέλεσε, εν προκειμένω, η απόφαση Σ.38/20-2-2006 του Αντινομάρχη Δωδεκανήσου για την ανάκληση των χορηγηθεισών το έτος 2001 δεκαπέντε νέων αδειών κυκλοφορίας Ε.Δ.Χ. αυτοκινήτων και των αντίστοιχων κρατικών πινακίδων τους.

Ενόψει των ανωτέρω, η Διοίκηση που εξέλαβε ότι η κατά το άρθρο 95 παρ. 5 Συντ. υποχρέωση συμμόρφωσης προς την ακυρωτική απόφαση 3556/2005 του Δικαστηρίου Σας, περιλάμβανε – εκτός από την ανάκληση των χορηγηθεισών ατομικών αδειών κυκλοφορίας την έκδοση νέας κανονιστικής πράξης για την αύξηση των θέσεων Ε.Δ.Χ. αυτοκινήτων, με αναδρομή στη διετία 2000-2001, υπέπεσε σε νομική πλάνη και οι προσβαλλόμενες πράξεις πρέπει για το λόγο αυτό να ακυρωθούν.

2. Η μετά την έκδοση της ακυρωτικής δικαστικής απόφασης εκπλήρωση του τύπου της δημοσιότητας – εξαιτίας της ελλείψεως του οποίου η κανονιστική νομαρχιακή απόφαση 2607/2001 χαρακτηρίσθηκε ανυπόστατη – δεν επενεργεί αναδρομικά. Οι κανονιστικές πράξεις, άλλωστε, δεν δύνανται να έχουν αναδρομική ισχύ παρά μόνο αν υπάρχει ειδική προς τούτο νομοθετική πρόβλεψη ή αν εκδίδονται προς εκπλήρωση νόμιμης υποχρέωσης της Διοίκησης να ρυθμίσει μία κατάσταση. Αντίθετα, όταν συνιστούν το προϊόν άσκησης διακριτικής ευχέρειας του αποφασίζοντος οργάνου, δεν συντρέχει περίπτωση αναδρομικής ισχύος τους, τα δε αποτελέσματά τους επενεργούν μόνο για το μέλλον.

Στην επίδικη υπόθεση, η απόφαση για την αύξηση των θέσεων Ε.Δ.Χ. αυτοκινήτων εκδόθηκε στο πλαίσιο της παρεχόμενης από το άρθρο 2 παρ. 1 του ν. 1437/1984 διακριτικής ευχέρειας στο Νομάρχη (ΣτΕ 1277/1995, 4820/1988). Κατά συνέπεια, δεν υπάρχει προγενέστερο χρονικό σημείο στο οποίο να εκτείνονται τα αποτελέσματα της απόφασης Σ. 4213/17-4-2006 του Αντινομάρχη Δωδεκανήσου Ν. Ζωίδη. Η ισχύς της, λοιπόν, δεν μπορεί να αναχθεί στη διετία 2000-2001 αλλ' αντίθετα αφορά μόνο στο μέλλον.

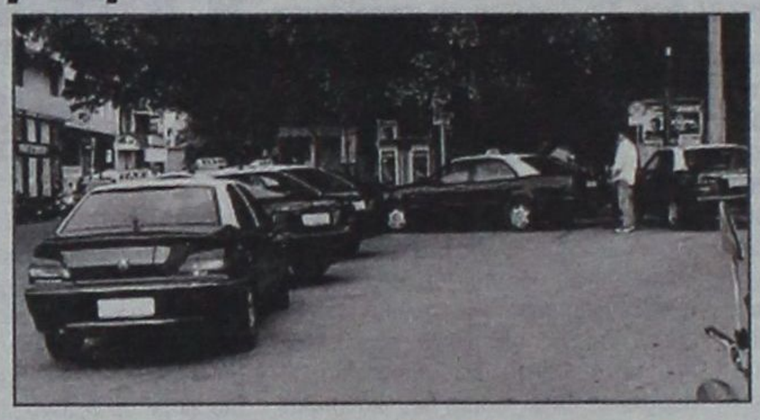

Περαιτέρω, εφόσον με το άρθρο 12 του ν. 3446/2006 απαγορεύεται γενικώς για την Επικράτεια η χορήγηση νέων αδειών Ε.Δ.Χ. αυτοκινήτων έως 31-12-2008, η προσβαλλόμενη νομαρχιακή απόφαση έρχεται σε ευθεία αντίθεση προς τη ρητή αυτή νομοθετική απαγόρευση.

3. Η προσβαλλόμενη κανονιστική πράξη αύξησης των θέσεων δεν μπορεί να επενδυθεί με αναδρομική ισχύ και διότι η εκ των υστέρων τήρηση του τύπου της δημοσιότητας δεν αφορά καν στην πράξη που ελέγχθηκε από το Δικαστήριό Σας, αλλά σε νέα πράξη που προέκυψε μετά από επανάληψη του συνόλου της διαδικασίας του ν. 1437/1984 και όχι μόνο μετά την τήρηση του ελλείποντος τύπου της δημοσιότητας της κανονιστικής απόφασης. Η πράξη αυτή, με την οποία ρυθμίζονται ζητήματα που αφορούν την προχωρημένη περίοδο 2000-2001, εκδίδεται όμως με ανεπίκαιρη διαδικασία και ενώ έχει εξαντληθεί η αντίστοιχη κατά χρόνο αρμοδιότητα.

4. Αλλά και στην υποθετική περίπτωση που θεωρούνταν ότι η ισχύς της προσβαλλόμενης πράξης Σ. 4213/17-4-2006 του Αντινομάρχη Δωδεκανήσου μπορεί να ανατρέξει στο χρόνο έκδοσης της ακυρωθείσας ανυπόστατης πράξης 2607/15-3-2001 του ιδίου οργάνου, και πάλι είναι ακυρωτέα, διότι έχει εκδοθεί κατά παραβίαση της θεσπιζόμενης από το άρθρο 2 παρ. 1 του ν. 1437/1984 προθεσμίας έκδοσής της (ΣτΕ 4561/1988). Σύμφωνα με τη διάταξη αυτή, ο αριθμός των νέων Ε.Δ.Χ. αυτοκινήτων κάθε διοικητικής μονάδας καθορίζεται μέσα στο πρώτο τετράμηνο της διετίας με απόφαση του οικείου Νομάρχη. Η πρώτη διετία άρχισε την 1-1-1984.

Ειδικότερα, αν και η κανονιστική απόφαση αναφέρεται στην αύξηση των θέσεων, για τη διετία 1-1-2000- 31-12-2001, στη Ρόδο, ο χρόνος έκδοσής της δεν συμπίπτει με το πρώτο τετράμηνο της εν λόγω διετίας, όπως απαιτεί η ως άνω διάταξη, αλλά είναι πολύ μεταγενέστερος, οι δε ατομικές άδειες κυκλοφορίας εκδόθηκαν, κατ' εφαρμογή της, μόλις την 28-12-2001, δηλαδή τρεις μόλις ημέρες πριν την εκπνοή της διετίας αυτής.

DODEKANISOS PRIDE
Δρομολόγια
01/05/2006-15/10/2006

ΚΑΘΗΜΕΡΙΝΑ		
ΛΙΜΑΝΙ	ΑΦΙΞΗ	ΑΝΑΧΩΡΗΣΗ
PATMOS	-	06:00
LEROS	06:40	06:45
KALYMNOS	07:30	07:40
KOS	08:15	08:20
SIMI	09:45	09:50
RHODES	10:40	15:00
SIMI	15:50	15:55
KOS	17:20	17:25
KALYMNOS	18:00	18:05
LEROS	18:50	19:00
PATMOS	19:40	O/N

ΚΑΘΕ ΤΕΤΑΡΤΗ		
ΛΙΜΑΝΙ	ΑΦΙΞΗ	ΑΝΑΧΩΡΗΣΗ
PATMOS	-	06:00
LIPSI	06:20	06:25
LEROS	06:45	06:50
KALYMNOS	07:35	07:40
KOS	08:15	08:20
SIMI	09:45	09:50
RHODES	10:40	15:00
SIMI	15:50	15:55
KOS	17:20	17:25
KALYMNOS	18:00	18:05
LEROS	18:50	19:00
LIPSI	19:20	19:25
PATMOS	19:45	O/N

DODEKANISOS EXPRESS
Δρομολόγια
01/05/2006-15/10/2006*

ΚΥΡΙΑΚΗ		
ΛΙΜΑΝΙ	ΑΦΙΞΗ	ΑΝΑΧΩΡΗΣΗ
RHODES	-	08:30
SIMI	09:25	09:30
KOS	11:00	11:10
KALYMNOS	11:50	12:00
LEROS	12:45	12:50
PATMOS	13:30	13:40
LEROS	14:20	14:30
KALYMNOS	15:20	15:30
KOS	16:10	16:20
SIMI	17:40	17:45
RHODES	18:30	O/N

ΤΡΙΤΗ, ΠΕΜΠΤΗ, ΠΑΡΑΣΚΕΥΗ, ΣΑΒΒΑΤΟ		
ΛΙΜΑΝΙ	ΑΦΙΞΗ	ΑΝΑΧΩΡΗΣΗ
RHODES	-	08:30
KOS	10:40	10:50
KALYMNOS	11:30	11:40
LEROS	12:30	12:35
LIPSI	13:00	13:05
PATMOS	13:30	13:40
LEROS	14:20	14:30
KALYMNOS	15:20	15:30
KOS	16:10	16:20
RHODES	18:30	O/N

ΔΕΥΤΕΡΑ**		
ΛΙΜΑΝΙ	ΑΦΙΞΗ	ΑΝΑΧΩΡΗΣΗ
RHODES	-	08:30
KASTELORIZO	11:00	16:00
RHODES	18:30	O/N

ΤΕΤΑΡΤΗ		
ΛΙΜΑΝΙ	ΑΦΙΞΗ	ΑΝΑΧΩΡΗΣΗ
RHODES	-	08:30
SIMI	09:25	09:30
KOS	11:00	11:10
KALYMNOS	11:50	12:00
LEROS	12:50	14:30
KALYMNOS	15:20	15:30
KOS	16:10	16:20
SIMI	17:40	17:45
RHODES	18:30	O/N

* έως Δευτέρα 14/05/2006 το "DODEKANISOS EXPRESS" δεν πραγματοποιεί δρομολόγια.

** έναρξη δρομολογίων Καστελορίζου με το "DODEKANISOS EXPRESS" από Δευτέρα 15/05/2006.



DODEKANISOS SEAWAYS
Η δική μας ναυτιλιακή!

Αυστραλίας 3, 85100 Ρόδος, τηλ.: 22410 70590, fax: 22410 70591, www.12ne.gr

ΑΚΡΙΤΙΚΑ

κουβεντούλες με κάποιο νόημα

Θάρσει· λέγων τ' αληθές ου σφαλεί ποτέ ΣΟΦΟΚΛΗΣ

«Η φοβερότερη εκδίκηση είναι να περιφρονείς αυτούς που σε εχθρεύονται, αν και είσαι βέβαιος ότι μπορείς να τους συντρίψεις». ΜΠΑΛΖΑΚ

WINSTON CHURCHILL: Ο ελεύθερος Τύπος μπορεί να είναι καλός ή κακός Τύπος, ο ανελεύθερος δεν θα γίνει ποτέ τίποτε άλλο από κακός τύπος

ΤΟΥ... ΚΩΔΙΚΑ

Θεούλη μου, δεν θα το αντέξω κι αυτό. Δηλαδή, να δουν τα μάτια μας θεούσες να καίνε τον «Κώδικα Ντα Βίντσι» έξω από τα σινεμά, αυτό παραπάει.

Εχουμε που έχουμε τραβήξει τα πάνδεινα με το φαινόμενο Νταν Μπράουν τα τελευταία δύο - τρία χρόνια, ένας νέος σάλος θα είναι too much ακόμα και για τα χρηστά ήθη μας.

Αλλά, προς τα κει πάει το πράγμα. Ακούω πως η Εκκλησία της Ελλάδος ετοιμάζεται και επισήμως να ρίξει στην πυρά την ταινία (που θα προβληθεί στις 18 Μαΐου στη χώρα μας), διανθίζοντας το σκοταδισμό με ειδικό φυλλάδιο το οποίο θα τιτλοφορείται «Προς το λαό» και θα προτρέπει τους πιστούς να μποϊκοτάρουν το φιλμ. Αυτό το έκτακτο «μανιφέστο» της Εκκλησίας μας πρόκειται να διαβαστεί την Κυριακή που μας έρχεται σε διάφορους ναούς της χώρας, και κατά τη γνώμη μου θα έχει πολύ πλάκα. Διότι το μόνο που θα καταφέρει θα είναι να πετύχει μια εκ νέου διαφήμιση τόσο του φιλμ όσο και του βιβλίου.

Θα μιλάει για «νεκροθάφτες της πίστεως», αν και ελπίζω να μην καλεί το ποίμνιο σε συλλαλητήρια έξω από τις αίθουσες, όπως είχε συμβεί πριν από καμιά δεκαπενταριά χρόνια με την ταινία του Σκορσέζε «Ο τελευταίος πειρασμός». Ο,τι κι αν γίνει όμως, μια φασαρία θα την έχουμε. Θέλω να πω, τα τηλεοπτικά κανάλια αρέσκονται να ακολουθούν κάτι τέτοια χαζά θέματα. Η πίστη πουλάει. Το ίδιο και η μη πίστη.

ΤΗΣ... ΤΟΥΡΚΙΑΣ

Ιδιαίτερο ενδιαφέρον παρουσιάζουν τα αποτελέσματα της δημοσκόπησης της RASS που παρουσίασε προχθές στη ΝΕΤ, στην εκπομπή «Προσκήνιο», ο Γιάννης Πολίτης. Η ευρωπαϊκή προοπτική της Τουρκίας, που αποτελεί βασική εθνική επιλογή και των δύο μεγάλων κομμάτων εξουσίας, βρίσκει αντίθετο το 49,5% των ερωτηθέντων, ενώ το 40,8% συμφωνεί με την ένταξη της Αγκυρας στην Ε.Ε.

Το 54,2% των ερωτηθέντων πιστεύει ότι οι ελληνοτουρκικές σχέσεις δεν πρόκειται να εξομαλυνθούν με την ένταξη της Τουρκίας στην Ε.Ε., το 82,5% όμως συμφωνεί ότι η Τουρκία δεν πρόκειται να γίνει μέλος της Ε.Ε. αν δεν προχωρήσει στην τελωνειακή ένωση με την Κύπρο και δεν σταματήσει τις προκλήσεις κατά της Ελλάδας.

Σε ό,τι αφορά την κρίση που έχει προκύψει με το Ιράν, το 64% των ερωτηθέντων πιστεύει ότι θα αντιμετωπιστεί με διπλωματική λύση και το 27,9% με στρατιωτική λύση. Πάντως, το 61,6% υποστηρίζει ότι η διεθνής ασφάλεια κινδυνεύει με την ανάπτυξη του πυρηνικού προγράμματος του Ιράν αλλά το 77,9% κρίνει ότι η κρίση που έχει προκύψει δεν οφείλεται στην ανάπτυξη του πυρηνικού οπλοστασίου στο Ιράν αλλά έχει προκληθεί προκειμένου να αυξηθεί κι άλλο η τιμή του πετρελαίου.

Η δημοσκόπηση της RASS αποτυπώνει τον προβληματισμό της ελληνικής κοινής γνώμης για τις εξελίξεις στην ευρύτερη περιοχή και τη σύγχυση που επικρατεί σχετικά με τα αίτια της κρίσης αλλά και τις πραγματικές δυνατότητες αντιμετώπισής της.

ΤΕΡΜΑ ΣΤΙΣ ΘΕΩΡΙΕΣ

Τώρα που τα πανό της πολύχρωμης ευρωπαϊκής Αριστεράς διπλώθηκαν... Τώρα που τα τύμπανα και οι πίπιζες επέστρεψαν στις πατρίδες τους... Τώρα που οι αφίσες αφέθηκαν να ξεθωριάσουν στη δύναμη του καλοκαιρινού ήλιου που έρχεται... Ισως κάποιοι από τους οραματιστές και οργανωτές αυτού του περίφημου (από όλες τις απόψεις) Ευρωπαϊκού Κοινωνικού Φόρουμ να σκεφτούν ότι μετά την πρώτη κατάκτησή τους χρειάζεται να σκεφτούν τη δεύτερη. Η πρώτη, αρκετά δύσκολη για την Αριστερά, ήταν να ανεχθεί η μια εκδοχή, οργάνωση ή κίνηση την άλλη και να συζητήσει μαζί της. Το επόμενο βήμα θα είναι η διατύπωση σαφούς πολιτικού λόγου για το δέον γενέσθαι, ώστε αυτός ο άλλος κόσμος που, κατά το γνωστό σύνθημα, είναι εφικτός, να περιγραφεί κιόλας. Διότι οι συζητήσεις είναι καλές. Πολύ καλές. Κάποια στιγμή όμως πρέπει να καταλήγουν κάπου. Οχι στη διατύπωση δογμάτων, τα οποία ως τέτοια θα καταρρεύσουν αργά ή γρήγορα, αλλά στη συγκρότηση πλαισίου διακυβέρνησης με σαφήνεια στις λειτουργίες της μελλοντικής δημοκρατίας. Η οποία δημοκρατία πρέπει να είναι σκέτη. Χωρίς επιθετικούς προσδιορισμούς.

«ΑΠΕΛΕΥΘΕΡΩΣΗ»

Απελευθέρωση ναύλων στα λιμάνια Ρόδου, Κω και Καλύμνου. Αντιθέτως, ως... «άγονες γραμμές» τείνουν να καθιερωθούν Κρήτη και Κυκλάδες, για να ρεύσει άφθονο το παραδάκι, μέσω επιδοτήσεων,

Καραγκιοζιλίκια, κύριε Μανώλη Κεφαλογιάννη, εκ Κρήτης ορμώμενε.

(Και γιατί, παρακαλώ, να μην απελευθερωθεί και το λιμάνι των Λειψών; Υπό... κατοχή θα βρίσκεται ακόμα;).

ΝΟΣΟΚΟΜΕΙΟΝ... ΓΕΝΙΚΟΝ

Να αλλάξει πρέπει κάποτε ο τίτλος του Νοσοκομείου Ρόδου. Και από... γενικόν, να ονομασθεί σε... ειδικόν. Γιατί πρόκειται περί «ειδικής περιπτώσεως».

Επί δεκαετίες ολόκληρες, τα ίδια και τα ίδια προβλήματα. Αλλά φωνή βοώντος εν τη ερήμω.

Ολοι οι «σωτήρες» είναι σχεδόν οι ίδιοι, αν εξαιρέσουμε την περίοδο Μπαλάνου, τον οποίον, πάντως έσπευσαν να «φάνε» οι τυχοδιώκτες επειδή έκανε σωστά τη δουλειά του και δεν υπάκουε σε συμφέροντα.

Από την πρώτη στιγμή που διορίστηκε ο σημερινός διοικητής (που έμπλεξε, προφανώς, τη διοίκηση του νοσοκομείου με τη διοίκηση λόχου) η εφημερίδα διατύπωσε τις επιφυλάξεις της, αν επρόκειτο για την σωστή επιλογή. Ο χρόνος έδειξε. Αλλά, όλως περιέργως, διατηρείται ακόμα στη θέση του.

Βεβαίως, φταίει ο προηγούμενος υπουργός που διόρισε «φιλαράκια» και όχι ικανούς.

Τι εμποδίζει, όμως, τον κ. Αβραμόπουλο να προχωρήσει σε αλλαγές; Δεν αντιλαμβάνεται ότι πρέπει, επιτέλους, να τεθεί τέρμα «εδώ και τώρα» στο μπάχαλο;

ΠΛΕΞΑΝΕ ΤΑ... ΜΠΟΥΤΙΑ ΤΟΥΣ

Μπλέξανε, τελικά τα... μπούτια τους σε τοπικό επίπεδο ΠΑΣΟΚ και Νέα Δημοκρατία. Και για να κυριολεκτήσουμε, κάποιοι «αδιόρθωτοι και πονηροί», που εξακολουθούν να πιστεύουν ότι ο κοσμάκης τρώει... κουτόχορτο.

Μοιράζουν εδώ κι εκεί «χρίσματα» κατά τα καλά και συμφέροντα αλλά μας καραφλιάζουν ότι τάχα αγωνίζονται για το καλό του κόμματος και του τόπου.

Μα, αν συμφωνούν, ότι πρέπει να στηρίξουν κοινούς υποψηφίους γιατί δεν παραιτούνται των κομματικών χρισμάτων; Τι σόι «χρίσματα» είναι αυτά; Γιατί δεν αφήνουν τις τοπικές κοινωνίες να αποφασίσουν οι ίδιες για το μέλλον της αυτοδιοίκησης;

Ο κοσμάκης γελάει για τα καμώματά τους, αλλά το αυτί τους δεν ιδρώνει. Φυσικά, στο τέλος τα σπασμένα θα πληρώσουν τα ίδια τα κόμματα, αλλά και οι κοινωνίες που θα πρέπει να διοικούνται από «επιτήδειους» και υποτακτικούς.

ΤΗΣ ΟΙΚΟΝΟΜΙΑΣ

Η επιτυχία των οικονομικών στόχων της κυβέρνησης για τη μείωση του δημοσιονομικού ελλείμματος κάτω από το 3% και γενικά το νοικοκύρεμα της ελληνικής οικονομίας επιβεβαιώνεται με τον πλέον επίσημο τρόπο από την εαρινή έκθεση της Ευρωπαϊκής Επιτροπής. Το επίτευγμα αυτό της κυβέρνησης του Κ. Καραμανλή έχει ιδιαίτερη αξία διότι για πρώτη φορά καλύπτεται πραγματικά, και όχι πλασματικά με τις γνωστές μεθόδους της πράσινης «δημιουργικής λογιστικής», ένα από τα σημαντικότερα κριτήρια της ένταξης της χώρας μας στην ΟΝΕ. Ακόμη περισσότερο, η επιτυχία ήταν αποτέλεσμα της κυβερνητικής επιλογής της «ήπιας προσαρμογής» και όχι της προσφυγής σε μία πολιτική άγριας λιτότητας όπως συμβούλευαν ορισμένοι, συμπεριλαμβανομένης και της Κομισιόν, που θεωρούσαν αναποτελεσματικά τα μέχρι τώρα μέτρα. Τέλος, οι προβλέψεις της Ευρωπαϊκής Επιτροπής εξακολουθούν, όπως πάντα, να είναι ιδιαίτερα συντηρητικές -το Νοέμβριο του 2005 προέβλεπε ότι το έλλειμμα για το 2006 θα φθάσει το 3,8%!- και αυτό κάνει τις προβλέψεις της ιδιαίτερα αισιόδοξες για τη χώρα μας.

Σχετικά με τις συνεχείς αναφορές του αρμόδιου κοινοτικού επιτρόπου Χ. Αλμούνια για τη λήψη μέτρων μόνιμου και διαρθρωτικού χαρακτήρα έτσι ώστε το μέγεθος του ελλείμματος να παγιωθεί κάτω από το 3%, αυτό είναι το επαναλαμβανόμενο μότο της Ε.Ε., το οποίο αξιοποιήθηκε στο παρελθόν από την αξιωματική αντιπολίτευση και τα φιλικά της μέσα ενημέρωσης στην προσπάθειά τους να απαξιώσουν και να υπονομεύσουν την οικονομική πολιτική της κυβέρνησης. Αλλά τώρα δεν υπάρχουν περιθώρια για ανάλογη μικροκομματική «κερδοσκοπία». Η έκθεση της Ε.Ε. είναι καταλυτική και δεν αφήνει περιθώρια σπέκουλας.

Οσο για τα μέτρα δομικού χαρακτήρα, η κυβέρνηση δεν χρειάζεται τις προτροπές του κ. Αλμούνια, αφού οι μεταρρυθμίσεις που προωθούνται έχουν ως στόχο τη σταθεροποίηση του νοικοκυρέματος. Η κυβέρνηση του Κ. Καραμανλή απέδειξε ότι αυτό μπορεί να γίνει, χωρίς, όμως, να απεμπολεί το κοινωνικό της πρόσωπο. Ετσι, η ίδια η Ε.Ε. μιλάει για μείωση της ανεργίας το 2007, ενώ, όπως ανακοίνωσε ο υπουργός Οικονομίας Γ. Αλογοσκούφης, θα υλοποιηθούν οι δεσμεύσεις της Ν.Δ. για τη μείωση των φορολογικών συντελεστών για τα φυσικά πρόσωπα και την αύξηση του ΕΚΑΣ και των συντάξεων του ΟΓΑ.

Συμπέρασμα όλων τούτων είναι ότι το «μείγμα» της ακολουθούμενης από την κυβέρνηση οικονομικής πολιτικής είναι επιτυχές και αποδίδει καρπούς. Αλλά αυτά είναι τα πρώτα αισιόδοξα μηνύματα ότι «βρισκόμαστε σε καλό δρόμο». Ο δρόμος, όμως, είναι ακόμη μακρύς και χρειάζεται συντονισμένη προσπάθεια, σύνεση, διάλογος και συνεχής επαφή με την κοινωνία ώστε να γίνεται γρήγορα η διόρθωση των όποιων αναπόφευκτων λαθών στο στάδιο της υλοποίησης, αφού όποιος δρα φυσικό είναι να κάνει και λάθη.

ΤΑ «ΤΣΙΡΟΤΑ»

Εδώ και μήνες η «δ» επισημαίνει τις αντιφάσεις στη διατύπωση των κατηγορητηρίων, στην υπόθεση των περίφημων πλέον «τσιρότων», η οποία θυμίζει ολίγον και από την περίπτωση της Πάτμου.

Η «δ» ευθέως είχε εκφράσει την άποψη ότι με τον τρόπο που αντιμετωπίζεται και η περίπτωση αυτή, θα τιναχθεί στον αέρα. Και ιδού το αποτέλεσμα.

Κάποιοι δεν πρέπει να αισθάνονται υπερήφανοι. Και δυστυχώς δίνεται λαβή για αιτιάσεις ότι δεν γίνεται στον τόπο αυτόν ορθή απονομή της Δικαιοσύνης. Και ότι το πρόβλημα αρχίζει από τις εισαγγελίες, χωρίς αυτό να σημαίνει και γενίκευση.

Σοβαρές υποθέσεις, αντιμετωπίζονται πάντως στο «πόδι» όπως αποδεικνύει η μέχρι τώρα εμπειρία.

Αλλ' ούτε γάτα, ούτε ζημιά.

ΟΞΥΝΣΗ

Η όξυνση του κλίματος, ενόψει των εκλογών στο ΕΒΕΔ, απ' όπου κι αν προέρχεται αυτή, δεν πρόκειται σε καμιά περίπτωση να ωφελήσει τις παραγωγικές τάξεις, οι οποίες χρειάζονται ηρεμία και χαμηλούς τόνους, στοιχεία ίδια της επιχειρηματικής δραστηριότητας.

Δυστυχώς, κάποιοι μιμούνται τα κόμματα σε λαϊκισμό και τόνους.

Να βάλουν όλοι νερό στο κρασί τους και να μπουν στη μάχη προσφέροντας ιδέες και καταθέτοντας προγράμματα.

Οι «ιαχές πολέμου» και οι συγκρούσεις, ιδιαιτέρως σε προσωπικό επίπεδο δεν έχουν θέση μεταξύ επιχειρηματιών οι οποίοι θα πρέπει να απομονώσουν εγκαίρως τέτοια νοσηρά φαινόμενα.

Υ.Τ.Ε.

ΑΠΟΣΠΑΣΜΑΤΙΚΟΣ ΚΑΙ ΑΣΥΝΤΟΝΙΣΤΟΣ Ο ΡΟΛΟΣ ΤΟΥ ΚΡΑΤΟΥΣ

ΠΡΟΤΑΣΕΙΣ ΤΟΥ ΣΕΤΕ ΓΙΑ ΒΕΛΤΙΩΜΕΝΟ ΤΟΥΡΙΣΤΙΚΟ ΠΡΟΪΟΝ

Αποσπασματικός, ασυντόνιστος και κυρίως χωρίς ιδιαίτερο στόχο ως προς το επιδιωκόμενο αποτέλεσμα εμφανίζεται ο ρόλος του κράτους στην εξέλιξη και στη διαμόρφωση του τουριστικού προϊόντος

Ο τομέας του τουρισμού ουδέποτε αποτέλεσε στην ουσία αντικείμενο ενός μεσομακροπρόθεσμου σχεδιασμού και αφέθηκε περίπου στις πρωτοβουλίες, καλές ή κακές, του ιδιωτικού τομέα.

Η διεθνής εμπειρία στον τουρισμό, λέει ότι το 90% των εθνικών σχεδίων τουριστικής ανάπτυξης είτε εφαρμόζονται ελάχιστα, είτε δεν εφαρμόζονται καθόλου. Οπως επισημαίνεται στον απολογισμό του Συνδέσμου Ελληνικών Τουριστικών Επιχειρήσεων (ΣΕΤΕ), ο κύριος λόγος είναι ότι: ο ιδιωτικός τομέας και το εκάστοτε υπουργείο αρμόδιο για τον τουρισμό δεν επηρεάζουν σχεδόν ποτέ περισσότερο από το 20% των παραγόντων που διαμορφώνουν την ανταγωνιστικότητα της τουριστικής οικονομίας.

Το υπόλοιπο 80% επηρεάζεται από άλλα υπουργεία και οργανισμούς του ευρύτερου δημόσιου τομέα που χαρακτηρίζονται ως «μη-τουριστικοί» (και μερικές φορές «αντί-τουριστικοί»). Η κυβέρνηση, λοιπόν, τονίζει ο ΣΕΤΕ μέσω του προέδρου του Στ. Ανδρεάδη, οφείλει να προσεγγίσει τον τουρισμό όχι με αποσπασματικές παρεμβάσεις αλλά στο σύνολό του, σαν μέσο γενικότερης οικονομικής και αναπτυξιακής πολιτικής. Η λεκτική αναγνώριση της σημασίας του τουρισμού ικανοποιεί μεν τον τουριστικό τομέα και τονώνει την αυτοπεποίθηση των τουριστικών επιχειρηματιών σε κάποιο βαθμό, αλλά δεν αρκεί για να βελτιώσει και την ανταγωνιστικότητά του. Ο ΣΕΤΕ στην προσπάθειά του να συμβάλλει στη διαμόρφωση ελκυστικότερου επενδυτικού περιβάλλοντος μετά τον νέο Αναπτυξιακό Νόμο, με σκοπό τόσο την προσέλκυση νέων επενδύσεων γενικά, όσο και ειδικότερα τον ποιοτικό χαρακτήρα αυτών προτείνει:

• Αμεση έκδοση των Κοινών Υπουργικών Αποφάσεων ώστε να μην χαθεί άλλος χρόνος για την υπαγωγή επενδύσεων στον Αναπτυξιακό Νόμο.

• Επαναπροσδιορισμό ζωνών επενδύσεων.

Ο χωρισμός της χώρας σε ζώνες επενδύσεων ανεξάρτητα από το είδος της επένδυσης πρέπει να επανεξεταστεί. Δεν είναι όλες οι περιοχές το ίδιο κατάλληλες για κάθε είδους ανάπτυξη. Ζώνη προτεραιότητας τουριστικής ανάπτυξης δεν μπορεί να είναι ταυτόχρονα και ζώνη προτεραιότητας βιομηχανικής ανάπτυξης. Στο πλαίσιο αυτό, θα πρέπει να υπάρχουν ξεχωριστές κατηγορίες περιοχών για τις τουριστικές επενδύσεις όπου θα δίνεται η δυνατότητα να καθορισθούν και ενδιάμεσες ζώνες κινήτρων. Υπάρχουν σχετικές μελέτες στον ΕΟΤ όπου έχει καταγραφεί με λεπτομέρεια η τουριστική προσφορά κάθε περιφέρειας και μπορούν να χρησιμεύσουν για τον προσδιορισμό και την ιεράρχηση των ζωνών τουριστικής ανάπτυξης της χώρας.

• Αρση του κορεσμού.

Στο πλαίσιο της προσπάθειας για εκσυγχρονισμό και εμπλουτισμό του ελληνικού τουριστικού προϊόντος, το καθεστώς του κορεσμού πρέπει να αρθεί και να επιτραπούν – ενθαρρυνθούν επενδύσεις υψηλής ποιότητας και εμπλουτισμού/διαφοροποίησης του τουριστικού προϊόντος (π.χ. γήπεδα γκολφ, κέντρα θαλασσοθεραπείας, συνεδριακά – εκθεσιακά κέντρα και άλλες ειδικές τουριστικές υποδομές), στην κατεύθυνση πάντα τις ισόρροπης ανάπτυξης και κατόπιν εφαρμογής του νέου χωροταξικού σχεδίου για τον τουρισμό.

• Πιστοποίηση – έλεγχος φορέων.

Με δεδομένο ότι, η διαδικασία κατάταξης των ξενοδοχείων με το σύστημα των αστέρων βρίσκεται σε εξέλιξη και με στρατηγική επιλογή τις επενδύσεις σε μονάδες 4 και 5 αστέρων, για την υπαγωγή μιας ξενοδοχειακής επένδυσης στον Αναπτυξιακό νόμο θα πρέπει αν προβλεφθεί και η σχετική πιστοποίηση για τις περιπτώσεις όπου, μονάδες που σήμερα ανήκουν σε χαμηλότερες κατηγορίες αιτούνται την υπαγωγή τους στον Αναπτυξιακό Νόμο ως αυριανές μονάδες 4 και 5 αστέρων.

• Συνέργειες Κινήτρων.

Τα χρηματοδοτικά και φορολογικά κίνητρα είναι αναγκαία μεν αλλά δεν είναι ικανά από μόνα τους να προσελκύσουν επενδύσεις. Ειδικά για τουριστικές επιχειρήσεις κρίνεται απόλυτα απαραίτητη η συνέργεια με:

α) Πολεοδομικά κίνητρα. Ο εμπλουτισμός του ελληνικού τουριστικού προϊόντος με εγκαταστάσεις τουριστικής υποδομής προϋποθέτει ευελιξία σε επίπεδο πολεοδομικών κανόνων ώστε να βελτιωθεί η ανταγωνιστικότητα των επιχειρήσεων και να αυξηθεί η ελκυστικότητα των επενδύσεων. Τα πολεοδομικά κίνητρα, ακολουθούντα πάντα από τους περιβαλλοντικούς κανόνες, οφείλουν να παίξουν σημαντικό ρόλο στην ποιοτική αναβάθμιση του τουριστικού προϊόντος.

β) Κίνητρα σε επίπεδο εργοδοτικών εισφορών. Το μη μισθολογικό κόστος της εργασίας στην Ελλάδα, εξαιτίας των υψηλών εργοδοτικών εισφορών, είναι το υψηλότερο από όλες τις ανταγωνίστριες χώρες.

γ) Κίνητρα εισαγωγής και εφαρμογής νέων τεχνολογιών. Η ανάπτυξη συνεργασίας με την Κοινωνία της Πληροφορίας θα λειτουργήσει περισσότερο ενισχυτικά στην προσέλκυση των επενδύσεων. Με δεδομένη την ανάγκη για αύξηση της απορροφητικότητας των σχετικών κονδυλίων, οι όποιοι περιορισμοί υπάρχουν (π.χ. ως προς το μέγεθος των επιχειρήσεων), θα πρέπει να αρθούν ώστε να αυξηθούν οι επενδύσεις.



Ο πρόεδρος του ΣΕΤΕ Στ. Ανδρεάδης.

ΤΟΥΡΙΣΤΙΚΑ ΛΕΩΦΟΡΕΙΑ

Με δεδομένο ότι τα τουριστικά λεωφορεία επιτελούν ένα σημαντικό έργο στην αλυσίδα προσφοράς του ελληνικού τουριστικού προϊόντος και με σκοπό της τουριστικής πολιτικής την αύξηση της ανταγωνιστικότητας μέσω και της βελτίωσης της ποιότητας, ο ΣΕΤΕ θεωρεί επιτακτική την ανάγκη να προχωρήσει όσο το δυνατόν συντομότερα ο εκσυγχρονισμός του κλάδου των τουριστικών λεωφορείων. Με τον Αναπτυξιακό νόμο αποφασίσθηκε η επιδότηση ανανέωσης του στόλου των τουριστικών πούλμαν με ποσοστό 25% (32% για πούλμαν για άτομα με ειδικές ανάγκες) για την αγορά νέων λεωφορείων με την ταυτόχρονη οριστική διαγραφή/απόσυρση παλαιών. Δυστυχώς, όμως, δεν έχει γίνει δυνατή η εφαρμογή των παραπάνω αποφάσεων για την επιδότηση αυτών των επενδύσεων.

ΠΟΛΕΟΔΟΜΙΚΑ ΘΕΜΑΤΑ

Ο ΣΕΤΕ θεωρώντας κρίσιμο το ρόλο του υπουργείου ΠΕΧΩΔΕ, σχετικά με τις πολεοδομικές εκκρεμότητες, προτείνει:

• Συγκεκριμενοποίηση και ριζική απλοποίηση των διαδικασιών χωροθέτησης – αδειοδότησης με παράλληλη μεταφορά της ευθύνης από το δημόσιο στους φορείς των επιχειρηματιών και των συντακτών των σχετικών μελετών. Το δημόσιο σταδιακά να αρκεσθεί σε στρατηγικό, ρυθμιστικό, εποπτικό και ελεγκτικό ρόλο.

• Νομιμοποίηση υπό προϋποθέσεις και σε ορισμένο βαθμό των τουριστικών εγκαταστάσεων.

• Μείωση της γραφειοκρατίας για τουριστικές επενδύσεις.

• Δυνατότητα ανάπτυξης σύγχρονων τουριστικών επενδύσεων, όπως επενδύσεις παραθεριστικής κατοικίας.

ΑΙΓΙΑΛΟΣ ΚΑΙ ΠΑΡΑΛΙΑ

Αναθεώρηση των αποστάσεων των 50 μέτρων από τον αιγιαλό και την παραλία για τις ξενοδοχειακές μονάδες και θέσπιση τουλάχιστον της ίδιας απόστασης των 30 μέτρων που ισχύει για την κατοικία και την βιομηχανία. Σε περιπτώσεις κτιρίων ξενοδοχειακών μονάδων χαμηλού ύψους και σε βραχώδεις περιοχές ή περιοχές με σχετικό υψόμετρο από τη θάλασσα που δεν έχουν κοινόχρηστη σημασία, οι αποστάσεις μπορεί να καθορίζονται μικρότερες.

ΦΟΡΟΛΟΓΙΚΗ ΜΕΤΑΡΡΥΘΜΙΣΗ

Ο ΣΕΤΕ επισημαίνει σειρά σημαντικών θεμάτων σχετικών με τον φορολογικό νόμο, η επίλυση των οποίων θα διαμορφώσει ένα ευνοϊκό φορολογικό πλαίσιο δράσης των επιχειρήσεων και θα καταστήσει τον τουριστικό τομέα ελκυστικότερο για επενδύσεις.

Οι προτάσεις του ΣΕΤΕ αφορούν στις:

• Ξενοδοχειακές επιχειρήσεις (δαπάνες άνευ δικαιολογητικών, έξοδα προβολής και διαφήμισης εξωτερικού, φορολογία κεφαλαίου, φορολογικοί έλεγχοι, χρήση αιγιαλού).

• Τουριστικά γραφεία (μείωση συντελεστών, προσδιορισμός των επαγγελματικών δαπανών).

• Επιχειρήσεις ενοικιαζομένων αυτοκινήτων (δημοτικά τέλη, δελτίο αποστολής μεταφοράς ενοικιαζομένων αυτοκινήτων με πλοίο, αναγνώριση δαπάνης ενοικίου υπαλλήλων, δαπάνες άνευ δικαιολογητικών).

• Αεροπορικές εταιρείες (συμψηφισμός κερδών – ζημιών, αποσβέσεις, εκπτώσεις δαπανών, δαπάνες διαμονής πληρωμάτων, δαπάνες άνευ δικαιολογητικών). Ο ΣΕΤΕ αντιτάχθηκε στα σενάρια αναπροσαρμογών στην έμμεση φορολογία και συγκεκριμένα στη μετάταξη τουριστικών προϊόντων και υπηρεσιών από τον χαμηλό συντελεστή ΦΠΑ στον υψηλό. Μια τέτοια εξέλιξη είναι μαθηματικά βέβαιο ότι θα έχει καταστροφικές επιπτώσεις στη ζήτηση των τουριστικών υπηρεσιών της χώρας. Η τιμή του ελληνικού τουριστικού προϊόντος έχει δεχθεί ισχυρότατες πιέσεις τα τρία τελευταία χρόνια λόγω της ανατίμησης του ευρώ έναντι του δολαρίου, αλλά και των ανατιμήσεων των συντελεστών κόστους παραγωγής. Συνεπώς, δεν υπάρχουν περιθώρια για «τεχνητές» ανατιμήσεις. Θεωρείται βέβαιο ότι, ένα τέτοιο μέτρο, αντί αύξησης, θα οδηγήσει σε περαιτέρω συρρίκνωση των φορολογικών εσόδων του δημοσίου ενώ παράλληλα θα προκαλέσει αλυσιδωτά προβλήματα.



ΣΤΟ ΕΠΙΚΕΝΤΡΟ Η ΠΟΛΕΟΔΟΜΙΑ

ΜΕ ΠΟΛΥ «ΚΑΥΤΑ» ΘΕΜΑΤΑ ΑΣΧΟΛΗΘΗΚΕ ΤΟ ΤΕΕ

Τέθηκαν «επί τάπητος» οι στόχοι για την επόμενη περίοδο

Από το ΤΕΕ - Τμήμα Δωδ/σου εκδόθηκε χθες η ακόλουθη ενημερωτική ανακοίνωση:

Συνάντηση με τους επί μέρους Συλλόγους των Μηχανικών (Αρχιτεκτόνων Μηχ. Τοπογράφων Μηχ., Μηχανολόγων Μηχ., Πολιτικών Μηχ., ΕΜΔΥΔΑΣ, Μηχανικών Μελετητών Δημοσίων Έργων) και το Δ/ντή Πολεοδομίας Ν.Α. Δωδ/σου συνάδελφο Χρήστο Στεφανόπουλο είχε η Δ.Ε. του ΤΕΕ τμ. Δωδ/σου κατά τη συνεδρίαση της 8.5.2006.

Κατά τη συνάντηση συζητήθηκαν τα εξής θέματα:

Το πόρισμα του Επιθεωρητή Δημόσιας Διοίκησης για τους ελέγχους που διενήργησε στην Υπηρεσία εν όψει της επιβολής ΦΠΑ στα ακίνητα. Οι έλεγχοι αυτοί έγιναν δειγματοληπτικά στα Πολεοδομικά Γραφεία όλης της χώρας προκειμένου να διαπιστωθεί αν υπήρχαν παρεκκλίσεις από την εφαρμογή της κείμενης νομοθεσίας «περί τρόπου έκδοσης των οικοδομικών αδειών». Υπενθυμίζουμε ότι την περίοδο Σεπτεμβρίου - Δεκεμβρίου 2005 υπήρξε κατακόρυφη έξαρση έκδοσης οικοδομικών αδειών λόγω της επιβολής του μέτρου του ΦΠΑ από 1.1.2006 και ότι την 25 Νοεμβρίου 2005 ο Υπουργός Εθνικής Οικονομίας ανακοίνωνε ότι σε όσες άδειες είχαν κατατεθεί μέχρι την ίδια ημέρα(!...), δεν θα επιβαλλόταν ΦΠΑ στις αντίστοιχες κατασκευές, ανεξάρτητα από το χρόνο έκδοσής τους.

Την περίοδο εκείνη στην Πολεοδομία της Ν.Α. Δωδ/σου κατατέθηκαν και εκδόθηκαν περί τις 400 οικοδομικές άδειες, αριθμός ρεκόρ και βέβαια με τις ίδιες συνθήκες και με το ίδιο προσωπικό. Περιττό να σημειωθεί ότι στον οργανισμό της Ν.Α. προβλέπονται για την Πολεοδομία 33 οργανικές θέσεις μηχανικών εκ των οποίων καλύπτονται μόνο οι 10.

Την περίοδο εκείνη υπενθυμίζουμε ότι εντέχνως απασχολούσε πανελλήνια την επικαιρότητα και για μεγάλο χρονικό διάστημα η φιλολογία του λεγόμενου «γρηγορόσημου» δημητηριάζοντας για μια ακόμη φορά τη λειτουργία της δημόσιας διοίκησης συλλήβδην, επί δικαίων και αδίκων.

Είχαμε τότε (αλλά και σε πολλές άλλες ανάλογες περιπτώσεις) δημόσια τοποθετηθεί ότι αυτό το επιμύθιο πρέπει κάποια στιγμή να τελειώνει, διότι μετατρέπεται σε **φθηνό τέχνασμα αποπροσανατολισμού** και επί πλέον αποτελεί άλλοθι στη συνήθη **πρακτική μετακύλισης πολιτικών ευθυνών στη διοίκηση** η οποία καλείται κάθε φορά να επωμισθεί βάρη που τις περισσότερες φορές δεν της αναλογούν, **με παράλληλη προσπάθεια «ενοχοποίησης» εξιλαστήριων θυμάτων.**

Είχαμε επίσης τότε πει ότι την ευθύνη για το χάλι στο οποίο βρίσκονται τα πολεοδομικά γραφεία της χώρας δεν έχουν βεβαίως οι υπάλληλοι, ούτε και οι πολίτες, οι μηχανικοί ελεύθεροι επαγγελματίες ή οι δικηγόροι κλπ, οι οποίοι στο σύνολό τους και καθημερινά συνθλίβονται μέσα στη ζοφερή πραγματικότητα.

Την ευθύνη έχει αυτός που δημιούργησε το τερατούργημα που καλείται Ελληνική Πολεοδομική Νομοθεσία και Γραφειοκρατία και που συνεχίζει να το εκτρέφει. Αυτός που σκοπίμως κρατά σε επίπεδα εξαθλίωσης τα πολεοδομικά γραφεία της χώρας για να είναι ευάλωτα στις διάφορες πιέσεις και επομένως εύκολα να απαξιώνονται στα μάτια της κοινής γνώμης και με τον τρόπο αυτό να αποποιείται των δικών του ευθυνών και αδυναμιών για μια ορθή οικιστική πολιτική απαλλαγμένη από τα εφευρήματα, το ρουσφέτι και τις διάφορες «εξυπηρετήσεις» και «νομιμοποιήσεις». **Την ευθύνη έχει επομένως κατά κύριο λόγο η Ελληνική Πολιτεία.**

Σύμφωνα με πολύ πρόσφατες δηλώσεις τού Γενικού Επιθεωρητή Δημόσιας Διοίκησης κ. Ρακιντζή, οι υπάλληλοι στις Πολεοδομίες της χώρας είναι χαμένοι... στη μετάφραση των **25.000 σελίδων εγκυκλίων που έχουν εκδοθεί για να ερμηνεύσουν τον Γενικό Οικοδομικό Κανονισμό** (ένα στιβαρό και μονοσήμαντα ερμηνευόμενο Νομοθέτημα 50 σελίδων)!... Για τους επιθεωρητές της Δημόσιας Διοίκησης, προκύπτουν πολλά ερωτηματικά σχετικά με τη σκοπιμότητα τόσων χιλιάδων εγκυκλίων. «Κανείς δεν μπορεί να γνωρίζει όλες τις εγκυκλίους. Με τις εγκυκλίους γίνεται μια αποσπασματική και κατά περίπτωση ερμηνεία του Νόμου με αποτέλεσμα να επιλύεται μεν ένα θέμα, αλλά το ίδιο πρόβλημα να δημιουργεί ένα σωρό δυσχέρειες καθώς πολλές εγκύκλιοι αλληλοσυγκρούονται ή αφήνουν κάποια κενά», λέει ο κ. Ρακιντζής που προσθέτει με νόημα πως «καθένας βγάζει μια εγκύκλιο και ωφελείται κάποιος. Αλλά όταν ανοίγεις ένα παραθυράκι για να περάσει ένας, περνάνε χίλιοι».

Για να επανέλθουμε στην περιοχή μας, οι γενικές τοποθετήσεις και εκτιμήσεις μας φαίνεται ότι δικαιώνονται.

Από τους ελέγχους που έγιναν από τον Επιθεωρητή Δημόσιας Διοίκησης στη Δνση Πολεοδομίας της Ν.Α.Δ. το Δεκέμβρη του 2005 όπως προαναφέρθηκε, δεν εντοπίσθηκαν ουσιώδεις παραβιάσεις της νομοθεσίας (παρά μόνο ορισμένες «παρατυπίες» ως προς την πληρότητα των φακέλων και σε ελάχιστες μόνο περιπτώσεις που αφορούν βεβαιώσεις που εκδίδονται έπειτα από χρονοβόρες διαδικασίες από άλλες υπηρεσίες, «παρατυπίες» οι οποίες ούτως ή άλλως εντάσσονται στην από ετών ακολουθούμενη πρακτική για την αποφυγή γραφειοκρατικών αγκυλώσεων και ως εκ τούτου ουδόλως επιλήψιμες), **ούτε και διοικητικής φύσεως αποκλίσεις, παρά την ασφυκτική πίεση των ημερών εκείνων.**

Το γεγονός αυτό είναι προς τιμή της πολύπαθης αυτής Υπηρεσίας και του τότε προϊσταμένου Γιώργου Χατζάκη.

Η Υπηρεσία αυτή παρά τα όποια προβλήματα βελτιώνεται συνεχώς σε όλους τους τομείς και πρέπει όλοι να συνδράμουμε για τη βελτιστοποίηση της ποιότητας του δομημένου περιβάλλοντος.

Αλήθεια, πέραν από τις παραπάνω πολιτικές κινήσεις εφήμερου εντυπωσιασμού μήπως γνωρίζει κάποιος την ουσία του πράγματος μετά από τέσσερις και πλέον μήνες ισχύος του μέτρου, δηλαδή με ποιο ακριβώς τρόπο επιβάλλεται ο ΦΠΑ στα ακίνητα και τι αυτό σημαίνει για την οικοδομή και το φορολογούμενο πολίτη; Αυτό δεν θα το μάθει ποτέ κανείς παρά μόνο όταν συνθλιβεί μέσα στα γρανάζια της γραφειοκρατίας.

Στη συνεδρίαση, συζητήθηκαν επίσης θέματα που έχουν να κάνουν με τη βελτιστοποίηση της λειτουργίας της Υπηρεσίας και την προστασία του περιβάλλοντος.

Επισημάνθηκε η αναγκαιότητα:

- Εντατικοποίησης των ελέγχων στη φάση της κατασκευής σε ειδικού ενδιαφέροντος περιοχές του νησιού (εθνικό και κύριο επαρχιακό οδικό δίκτυο, παραθαλάσσιες περιοχές κλπ).
- Για αυτεπάγγελτους ελέγχους σε περιοχές όπου διαπιστώνονται εκχερσώσεις ή μεγάλες εκσκαφές που αλλοιώνουν το φυσικό ανάγλυφο.
- Πλήρους μηχανοργάνωσης της Υπηρεσίας και η χρήση ηλεκτρονικού πρωτοκόλλου.
- Για επίσπευση των διαδικασιών μετεγκατάστασης της Υπηρεσίας σε νέα σύγχρονα γραφεία στην περιοχή «Ζέφυρος» όπως έχει ήδη αποφασισθεί από το Νομαρχιακό Συμβούλιο.
- Συνεργασίας όλων των μηχανικών ελεύθερων επαγγελματιών και δημοσίων υπαλλήλων με στόχο τη βελτιστοποίηση της ποιότητας του περιβάλλοντος αλλά και της ποιότητας και της ασφάλειας των κατασκευών.
- Απόδοσης επαρκούς πολεοδομημένης γης καθώς και θεσμοθέτησης των χωροταξικών μελετών (ΓΠΣ - ΣΧΟΟΑΠ) και πολεοδομικών μελετών που αυτή τη στιγμή εκπονούνται στο νομό.
- Ολοκλήρωσης της κωδικοποίησης της πολεοδομικής νομοθεσίας σε τοπικό επίπεδο (όπως έχει ήδη ξεκινήσει το ΤΕΕ τμ. Δωδ/σου).

Συγκροτήθηκαν ομάδες εργασίας που θα επεξεργασθούν:

- Τις απαιτούμενες παρεμβάσεις για την προστασία περιοχών ειδικού ενδιαφέροντος του νησιού και την εκτός σχεδίου δόμηση
- Τη συμπλήρωση της κωδικοποίησης της πολεοδομικής νομοθεσίας σε τοπικό επίπεδο με στόχο τον εμπλουτισμό της τράπεζας πληροφοριών του τμήματος (www.teedod.gr) και την έκδοση ειδικού εγχειριδίου με το **«τι ισχύει πού»,** χρήσιμο τόσο στους μηχανικούς όσο και στους πολίτες.
- Την επεξεργασία προτάσεων που έχουν να κάνουν με διαδικαστικά θέματα χαρακτηρισμού περιοχών από τη Δ/νση Δασών, σύμφωνα με πρόσφατο έγγραφο της Περιφέρειας Νοτίου Αιγαίου.

Αποφασίσθηκαν επίσης ενέργειες που αφορούν την διευκόλυνση των μηχανικών και πολιτών με απλοποίηση των ακολουθούμενων διαδικασιών που αφορούν τον τρόπο έκδοσης των οικοδομικών αδειών.

Ευχαριστούμε θερμά τους συναδέλφους των επί μέρους συλλόγων των μηχανικών για τη συνεργασία.

Ευχόμαστε καλή επιτυχία στο συνάδελφο Χρήστο Στεφανόπουλο στα νέα του καθήκοντα ως Δ/ντη της Υπηρεσίας.

ΑΡΧΙΣΕ ΤΟ 1ο ΔΙΕΘΝΕΣ ΑΝΤΙΠΥΡΗΝΙΚΟ ΦΕΣΤΙΒΑΛ ΡΟΔΟΥ

Με τον καλύτερο τρόπο ξεκίνησε προχθές το 1ο Διεθνές Αντιπυρηνικό Φεστιβάλ Ρόδου. Στο Δημοτικό θέατρο της πόλης μας πραγματοποιήθηκε η πρώτη εκδήλωση που περιελάμβανε μία ομιλία και την προβολή ενός ντοκιμαντέρ.

Κεντρικός ομιλητής ο κ. Χρήστος Δουλκερίδης, Ροδιακής καταγωγής Βουλευτής των Οικολόγων του Βελγίου και Πρόεδρος της Βουλής των Γαλλοφώνων. Με μια ομιλία μεστή, και κατανοητή καθήλωσε το κοινό, που τον κατεχειροκρότησε.

Στην έναρξη του Φεστιβάλ χαιρέτισαν ο Γ.Γ. της Περιφέρειας Νοτίου Αιγαίου κ. Χαρ. Κόκκινος, ο Νομάρχης Δωδεκανήσου κ. Γιάννης Μαχαιρίδης, ο Δήμαρχος Ροδίων κ. Γιώργος Γιαννόπουλος και ο Πρόεδρος του Αντιπυρηνικού Παρατηρητηρίου Μεσογείου κ. Θανάσης Αναπολιτάνος.

Συγκλονιστικό ήταν το ντοκιμαντέρ «Αυστραλιανές ατομικές εξομολογήσεις» που προβλήθηκε αμέσως μετά σε 1η προβολή στην Ελλάδα και αναφέρεται στις επιπτώσεις των βρετανικών πυρηνικών δοκιμών που έγιναν στην Αυστραλία τη δεκαετία του '50.

Το πρόγραμμα του Φεστιβάλ συνεχίστηκε χθες στις 9.00 το βράδυ στο Δημοτικό θέατρο με την προβολή της ταινίας «Πριπυατ». Σε πρώτη προβολή κι αυτή η ταινία αναφέρεται στην πόλη Πρίπυατ που εκκενώθηκε μετά την καταστροφή του Τσερνομπίλ.

Χθες επίσης άρχισαν οι μουσικές εκδηλώσεις του Φεστιβάλ με επίκεντρο την Πλατεία Ιπποκράτους. Συγκεκριμένα από τις 7.00 το απόγευμα και μετά εμφανίσθηκαν τα συγκροτήματα Flashback, Degradation και τα Κανόνια του Ναβαρόνε.

Το πρόγραμμα της Τετάρτης περιλαμβάνει την παγκόσμια πρώτη προβολή της ταινίας του Gunnar Bergdahl «Ανατόλυ και Λουντμίλα», ενώ στην Πλατεία Ιπποκράτους θα εμφανισθούν η Πειραματική Χορωδία του Δήμου Ροδίων με τον Αγαπητό Πάχο και ορχήστρα καθώς και το συγκρότημα Jellyfish in ice.



δημοκρατικά
ΥΠΑΡΧΕΙ ΑΝΤΙΚΕΙΜΕΝΙΚΗ ΠΡΑΓΜΑΤΙΚΟΤΗΤΑ Η ΟΠΟΙΑ ΔΙΝΕΙ ΤΟ ΜΕΤΡΟ ΤΗΣ ΑΛΗΘΕΙΑΣ (ΑΡΙΣΤΟΤΕΛΗΣ)

ΘΑΛΑΣΣΙΟΣ ΤΟΥΡΙΣΜΟΣ:
Απάντηση στην πρό(σ)κληση!

Είναι γνωστή η προτίμηση που δείχνει η στήλη για τα θέματα που αφορούν την βελτίωση της ανταγωνιστικότητας της ελληνικής τουριστικής βιομηχανίας.

Οπως γνωστή είναι και η **εγκληματική άγνοια** και **αδιαφορία** που επέδειξαν όλες ανεξαιρέτως οι κυβερνήσεις της τελευταίας 20ετίας προς έναν κλάδο της οικονομίας ο οποίος διεθνώς χαρακτηρίζεται ως ο **«υπ' αριθμόν-1»**, οι δε χώρες που διαθέτουν φυσικό ή και ιστορικό κάλλος και πλούτο θεωρούνται ως οι προνομιούχες του πλανήτη.

Δυστυχώς στην Ελλάδα, ούτε η ανάληψη της Ολυμπιάδας ούτε το γεγονός ότι τα έσοδα από τον τουρισμό έδιναν μια γενναιότατη ανάσα στον κρατικό κορβανά ούτε, βέβαια, το γεγονός ότι η **τουριστική ανάπτυξη** προσέφερε κάθε χρόνο νέες θέσεις εργασίας σε χιλιάδες πολίτες – και μάλιστα σε περιοχές εκτός των μεγάλων αστικών κέντρων – στάθηκαν ποτέ ικανά, ώστε να συγκινήσουν τους εκάστοτε πολιτικούς μας ηγέτες.

«Τουρίστες» όσοι ασχολούνταν επαγγελματικά με τον κλάδο, **«αεριτζήδες»** οι εκατοντάδες σκληρά εργαζόμενοι επενδυτές, ίσως και «ανύπαρκτα» τα κεφάλαια που επενδύθηκαν και επενδύονται χρόνια τώρα, σε νησιά, σε μικρά χωριά, σε περιοχές με αρχαιολογικό πλούτο, για την ανέγερση ξενοδοχειακών μονάδων.

Χρειάστηκαν πάνω από 20 χρόνια για να φτάσει επιτέλους η ώρα, τα απολύτως αυτονόητα, δηλαδή η εκπόνηση συγκεκριμένης στρατηγικής χάραξης, η δημιουργία υπουργείου Τουριστικής Ανάπτυξης και γενικότερα το συστηματικό και όχι περιστασιακό ενδιαφέρον της Πολιτείας για τον **«υπ' αριθμόν-1»** κλάδο της οικονομίας να γίνουν γεγονός, επί ημερών βεβαίως της κυβέρνησης Καραμανλή.

Εκαναν το σταυρό τους οι χιλιάδες απασχολούμενοι και εργαζόμενοι στο χώρο της τουριστικής βιομηχανίας, μην πιστεύοντας ότι επιτέλους ήρθε η ώρα κάποιος να κοιτάξει και να σκύψει σοβαρά πάνω από τα προβλήματά τους.

Είπαμε προβλήματα; Και τι άλλο, δηλαδή, υπάρχει εκτός από αυτά; Από προβλήματα, **«να φάν' κι οι κότες»**, που λέει και ο λαός.

Ιαματικός τουρισμός; Σχεδόν ανύπαρκτος, σε μια χώρα που διαθέτει τις καλύτερες ιαματικές πηγές του πλανήτη, όταν άλλες, που δεν έχουν ούτε μεταλλικό νερό να πιουν, διαφημίζονται για τα **«thalasso»** και τα **«spa»** τους που είναι τα καλύτερα του κόσμου!

Για τον θαλάσσιο τουρισμό; Οταν το 86% των Αμερικανών τουριστών προτιμά το **«yachting»** ή την κρουαζιέρα; Οταν το χειμώνα όλα σχεδόν τα ελληνικά κρουαζιερόπλοια εργάζονται με πληρότητα 90% στις **Βερμούδες**, τις **Μπαχάμες** και γενικά στην **Αμερική**, στην **Ελλάδα** τι κάναμε;

Οταν στην Τουρκία, στις ακτές του Αιγαίου, δεν υπάρχει ούτε τετραγωνικό εκατοστό παραλίας που δεν έχουν εκμεταλλευθεί για μαρίνες και λιμάνια για κότερα και σκάφη όλων των μεγεθών, εδώ οι ανεγκέφαλοι των υπουργείων έψαχναν για το πώς θα φορολογήσουν βαρύτερα τα σκάφη αναψυχής!

Τέτοιος κομπλεξισμός, τέτοια άγνοια, τέτοια βαρβαρότητα εν τέλει!

Σήμερα λοιπόν, κάτι έχει αρχίσει και κινείται προς την κατεύθυνση αυτή. Από τον **αναπτυξιακό νόμο** και το συμπλήρωμά του, που έρχεται οσονούπω, μέχρι τις προσπάθειες της υπουργού κ. **Πετραλιά** και κυρίως του προκατόχου της, πρώτου υπουργού Τουριστικής Ανάπτυξης και νυν Υγείας **Δ. Αβραμόπουλου**, ο ελληνικός τουρισμός τουλάχιστον ανασαίνει!

Οι τράπεζες, σημαντικότατος και ισχυρότατος μοχλός ανάπτυξης, μέσω των διαφόρων νόμων, έχουν εισέλθει και ήδη παίζουν δυναμικά στο παιχνίδι αυτό, που μόνο οφέλη μπορεί και θα προσκομίσει για το κοινωνικό σύνολο.

Και μάλιστα, αυτό που κατοικεί σε παραμεθόριες, σε **ακριτικές περιοχές** της Ελλάδας, στα νησιά μας και που δεν θα πρέπει, πλέον, να αποκλείεται ότι σύντομα θα αρχίσει να προσελκύει και κατοίκους των μεγάλων αστικών κέντρων.

Μακάρι! Μακάρι να γίνουν έτσι, και ο αρχικός ενθουσιασμός, με τον οποίο ξεκίνησαν αυτή τη συστηματική προσπάθεια, να μην **«ξεφουσκώσει»**.

Δεν πρόκειται όμως, αν τουλάχιστον κρίνουμε από τα σχέδια και τις εξαγγελίες της κ. υπουργού Τουριστικής Ανάπτυξης.

Τώρα, στις προτεραιότητες έρχεται ο θαλάσσιος τουρισμός και αυτό δείχνει, αν μη τι άλλο, τη συνέχεια, τη **συνέπεια** και τον **επαγγελματισμό** με τον οποίο αντιμετωπίζεται, επιτέλους, η ελληνική τουριστική βιομηχανία.

Ηταν ώρα!

ΕΡΕΥΝΑ ΕΔΕΙΞΕ ΟΤΙ ΕΙΝΑΙ ΟΙ ΚΥΡΙΟΤΕΡΕΣ ΑΙΤΙΕΣ ΑΠΡΟΣΕΞΙΑΣ ΤΟΥ ΟΔΗΓΟΥ

ΝΥΣΤΑ ΚΑΙ ΚΙΝΗΤΑ ΤΗΛΕΦΩΝΑ ΠΡΟΚΑΛΟΥΝ ΤΡΟΧΑΙΑ

Η αφηρημάδα, η νύστα, η απροσεξία των οδηγών, καθώς και η χρήση κινητών τηλεφώνων κατά τη διάρκεια της οδήγησης είναι οι σημαντικότερες αιτίες στα περισσότερα τροχαία δυστυχήματα.

Σχεδόν το 80% των συγκρούσεων και το 65% των παραλίγο συγκρούσεων οφείλονται σε κάποια μορφή απροσεξίας των οδηγών στα 3 δευτερόλεπτα που προηγούνται.

Οι σημαντικές αυτές διαπιστώσεις προέκυψαν από μια πρωτοποριακή έρευνα που συμβάλλει καθοριστικά στην κατανόηση των παραγόντων που προκαλούν τα τροχαία δυστυχήματα και την τεράστια τραγική απώλεια ζωών που συντελείται σε καθημερινή βάση.

Στην έρευνα – που διεξήχθη από το National Highway Traffic Safety Administration and the Virginia Tech Transportation Institute των ΗΠΑ – χρησιμοποιήθηκαν 100 αυτοκίνητα εξοπλισμένα με βιντεοκάμερες και αισθητήρες ανίχνευσης.

Για χρονικό διάστημα ενός έτους οι οδηγοί των συγκεκριμένων αυτοκινήτων παρακολουθούνταν από τους ερευνητές, και τελικά συγκεντρώθηκε, ηλεκτρονικά, ένας τεράστιος όγκος πληροφοριών σχετικά με την οδική συμπεριφορά και την οδήγησή τους.

Τα αποτελέσματα δημοσιεύτηκαν τον Απρίλιο του 2006. Τα αποτελέσματα εντόπισαν βασικούς παράγοντες που συντελούν στην απροσεξία των οδηγών και στους κινδύνους που προκαλεί, και είναι οι ακόλουθοι:

Σχεδόν το 80% των συγκρούσεων και το 65% των παραλίγο συγκρούσεων οφείλονται σε κάποια μορφή απροσεξίας των οδηγών στα 3 δευτερόλεπτα που προηγούνται

• Η νύστα

Η νύστα αποτελεί σημαντικό πρόβλημα, καθώς πολλαπλασιάζει κατά τουλάχιστον 4 φορές τον κίνδυνο για σύγκρουση ή παραλίγο σύγκρουση. Παράλληλα, βρέθηκε ότι η νύστα σε σημαντικό βαθμό, παραγνωρίζεται ως παράγοντας δυστυχήματος στις αναφορές των αστυνομικών που διερευνούν τα δυστυχήματα.

Η νύστα βρέθηκε ότι συνέβαλε στο 20% όλων των συγκρούσεων και στο 16% των παραλίγο συγκρούσεων. Αυτό είναι ένα νέο σημαντικό στοιχείο, διότι έως τώρα οι διάφορες στατιστικές αναφέρουν ότι η νύστα εμπλέκεται σε κάτω του 10% του συνόλου των συγκρούσεων.



• Το κινητό τηλέφωνο

Η συχνότερη αιτία που αποσπά την προσοχή των οδηγών είναι η χρήση του κινητού τηλεφώνου. Ο αριθμός των συγκρούσεων και των παραλίγο συγκρούσεων είναι σχεδόν ο ίδιος όταν ο οδηγός μιλά στο τηλέφωνο, ακούει το τηλέφωνο ή όταν σχηματίζει έναν αριθμό που θέλει να καλέσει.

Ο σχηματισμός αριθμού κλήσης είναι η πιο επικίνδυνη ενέργεια, αλλά γίνεται λιγότερο συχνά από ό,τι η ομιλία ή η ακρόαση στο κινητό.

• Αλλες αιτίες απόσπασης προσοχής

Η προσπάθεια του οδηγού να πιάσει ένα αντικείμενο που κινείται μέσα στο αυτοκίνητο κατά τη διάρκεια της οδήγησης αυξάνει τον κίνδυνο σύγκρουσης ή παραλίγο σύγκρουσης κατά 9 φορές. Οταν ο οδηγός κοιτάζει ένα αντικείμενο έξω από το αυτοκίνητο, ο ίδιος κίνδυνος αυξάνεται κατά 3,7 φορές. Το διάβασμα ή η τοποθέτηση μέικ απ αυξάνουν τον κίνδυνο κατά 3 φορές.

Ο σχηματισμός αριθμού κλήσης στο κινητό τηλέφωνο αυξάνει τον κίνδυνο συγκρούσεων κατά σχεδόν 3 φορές και η ακρόαση ή ομιλία στο κινητό τον αυξάνει κατά 1,3 φορές.

• Ξαφνικές απρόβλεπτες καταστάσεις

Οι οδηγοί που κάνουν συχνά πράγματα που αποσπούν την προσοχή έχουν πολύ περισσότερες πιθανότητες να εμπλακούν σε συγκρούσεις ή παραλίγο συγκρούσεις που σχετίζονται με την απροσεξία. Οι οδηγοί πολύ συχνά δεν είναι σε θέση να προβλέψουν πότε είναι ασφαλές ή όχι για να μην κοιτάζουν συνεχώς το δρόμο τους, αλλά να κάνουν άλλα πράγματα. Πράγματι, οι καταστάσεις στο δρόμο μπορούν να αλλάξουν τόσο γρήγορα και ξαφνικά, που δεν αφήνουν περιθώριο χρόνου στον οδηγό για να αντιδράσει ακόμη και όταν δεν κοιτάζει στο δρόμο μπροστά του για ελάχιστα δευτερόλεπτα. Οι ειδικοί επισημαίνουν, τέλος, ότι οι σχετικές έρευνες συμβάλλουν καθοριστικά στη γνώση των παραγόντων που οδηγούν στα τροχαία δυστυχήματα, οι οποίοι οδηγούν και στη λήψη των απαραίτητων μέτρων για ασφαλή οδήγηση και πρόληψη των δυστυχημάτων.

ΕΠΙΣΤΟΛΗ ΤΟΥ κ. ΓΙΩΡΓΟΥ ΣΠΑΝΟΥ

ΝΑ ΔΙΕΞΑΧΘΟΥΝ ΣΕ ΗΠΙΟ
κλίμα οι εκλογές στο ΕΒΕΔ

Το Επιμελητήριο πρέπει να μείνει μακριά από τα κόμματα

Από τον κ. Γιώργο Σπανό μας εστάλη προς δημοσίευση η ακόλουθη επιστολή:

Κύριε Διευθυντά,

Οι εκλογές για το Επιμελητήριο Δωδεκανήσου αποτελούν μια σημαντική δημοκρατική διαδικασία για τον επιχειρηματικό και επαγγελματικό κόσμο του νομού. Πολύ περισσότερο σήμερα που την ψήφο μας διεκδικούν τρεις συνδυασμοί στους οποίους συμμετέχουν, όπως είδα από την ανακοίνωση των υποψηφίων, αξιόλογα στελέχη της οικονομικής και κοινωνικής ζωής του τόπου μας.

Θεωρώ ότι είναι πολύ σημαντικό το γεγονός ότι οι κ. Γιώργος Χατζημάρκος και Μιχάλης Κάρρας που ηγούνται των δύο ισχυρότερων συνδυασμών είναι δύο νέοι άνθρωποι, επιτυχημένοι στον τομέα τους, με ιδέες και οράματα για το μέλλον, που βασίζονται στη βαθιά γνώση της τοπικής οικονομίας και της επιχειρηματικής δραστηριότητας ειδικότερα.

Θεωρώ επίσης, εξαιρετικά σημαντικό το γεγονός ότι και στους δύο συνδυασμούς συμμετέχουν παλιά και δοκιμασμένα στελέχη αλλά και νέα παιδιά με μόρφωση, με ήθος, με όρεξη για δουλειά, με γνώση και δυναμισμό, ικανά να δώσουν μια νέα δημιουργική πνοή στον τόπο, επιχειρηματικά, κοινωνικά, πολιτικά.

Ωστόσο, για να υπάρξει το καλύτερο δυνατό αποτέλεσμα προς όφελος της τοπικής οικονομίας και των τοπικών επιχειρήσεων και συνεπώς, της κοινωνίας της ίδιας, είναι απαραίτητο να τηρηθούν ορισμένες αρχές και προϋποθέσεις.

Μια πρώτη προϋπόθεση είναι ότι ο προεκλογικός αγώνας θα πρέπει να κινηθεί σε πολιτισμένο και ήπιο κλίμα, διότι διαφορετικά κινδυνεύει να τορπιλιστεί η ενότητα του επιχειρηματικού κόσμου, σε βάρος του ίδιου του θεσμού του Επιμελητηρίου, σε μια κρίσιμη συγκυρία για την τοπική οικονομία.

Το Επιμελητήριο πρέπει να γίνει πραγματικός «ναός» των επιχειρηματιών-επαγγελματιών και έτσι ακριβώς να λειτουργήσει με το νέο διοικητικό συμβούλιο που θα προκύψει από τις εκλογές του επόμενου μήνα. Αν, όμως, αυτή η προεκλογική περίοδος αφήσει προσωπικές πικρίες, αντιπαλότητες και αντιπάθειες το νέο διοικητικό συμβούλιο, είναι βέβαιο, θα είναι διχασμένο και κατά συνέπεια δεν θα μπορέσει να αντιμετωπίσει αποτελεσματικά τις προκλήσεις των καιρών.

Είναι, επομένως, χρέος και των τριών επικεφαλής συνδυασμών, τους οποίους και εκτιμώ απεριόριστα, να ρίξουν τους τόνους και να διασφαλίσουν το απαιτούμενο κλίμα.

Μια άλλη βασική προϋπόθεση είναι η μαζική προσέλευση στις κάλπες, των επιχειρηματιών-επαγγελματιών, μελών του Επιμελητηρίου. Δεν είναι κολακευτικό, αλλά και αντιπροσωπευτικό, να ψηφίζει μόνο το 15%-20% των μελών. Κι έπειτα η μαζική στήριξη του φορέα μας, δεν δίνει κουράγιο μόνο στο διοικητικό συμβούλιο και στον πρόεδρο αλλά τους δημιουργεί πρόσθετες ευθύνες, ώστε να ανταποκριθούν στην αποστολή τους.

Μια τρίτη προϋπόθεση αποτελεί η υποχρέωση όλων μας να επιλέξουμε τους καλύτερους από κάθε συνδυασμό, και ιδιαίτερα νέα παιδιά με φρέσκες ιδέες και φλόγα για προσφορά, γιατί έτσι θα επέλθει η επιθυμητή απ' όλους, πιστεύω, ανανέωση. Αλλά και οι υποψήφιοι θα πρέπει να γνωρίζουν ότι ζητώντας την ψήφο μας δεσμεύονται αυτομάτως, ότι θα εργαστούν για την αναβάθμιση του θεσμού, γιατί δυστυχώς, έχει παρατηρηθεί στο παρελθόν άνθρωποι που τιμήθηκαν από τους συναδέλφους τους, να αδιαφορούν στη συνέχεια και να απέχουν από τα τεκταινόμενα προκλητικά.

Τέταρτη προϋπόθεση είναι ότι το Επιμελητήριο θα πρέπει να μείνει μακριά από τα κόμματα και τις αντιπαραθέσεις τους. Το Επιμελητήριο δεν είναι παρά θεσμοθετημένο γνωμοδοτικό, συμβουλευτικό όργανο της Πολιτείας και σαν τέτοιο οφείλει να συνεργάζεται στενά και εποικοδομητικά με τις αρχές και τους φορείς του νομού, με αντικειμενικό, πάντοτε, σκοπό την προώθηση των αναπτυξιακών θεμάτων.

Δεν ανήκω σ' εκείνους που μηδενίζουν τους πάντες και τα πάντα και οφείλω, τελειώνοντας, να αναφέρω ότι ο απερχόμενος πρόεδρος κ. Ηλίας Κωτιάδης τήρησε τη βασική αυτή αρχή δείχνοντας ότι οι «καρέκλες» δεν πρέπει να είναι αυτοσκοπός. Με αυτές τις σκέψεις θέλω να πιστεύω ότι αυτές οι εκλογές θα σηματοδοτήσουν μια νέα περίοδο για το Επιμελητήριο, την τοπική οικονομία, τους επιχειρηματίες-επαγγελματίες.

Ευχαριστώ για τη φιλοξενία

Γεώργιος Χ. Σπανός
Επιχειρηματίας
Πρόεδρος της Dodekanisos Seaways

Φέτος, σύμφωνα με τις μέχρι τώρα κρατήσεις, τις εκτιμήσεις παραγόντων του τουρισμού στην Ελλάδα αλλά και εκπροσώπων των γραφείων του ΕΟΤ στο εξωτερικό και των μεγάλων τουρ οπερέιτορς, θα έρθουν στην Ελλάδα γύρω 13,7 εκατ. τουρίστες από τα περίπου 13,1 εκατ. το 2004.

650.000 ΠΕΡΙΣΣΟΤΕΡΕΣ ΑΦΙΞΕΙΣ ΓΙΑ ΤΟ ΚΑΛΟΚΑΙΡΙ

Αποδίδουν οι περσινές τιμές και το... πισωγύρισμα της Τουρκίας • Στα ξενοδοχεία ισχύουν οι περσινοί τιμοκατάλογοι, ενώ σε πολλές περιπτώσεις γίνονται μεγάλες προσφορές





Περισσότερους τουρίστες αλλά... φτωχότερους περιμένουμε και φέτος. Μπορεί να είναι ενθαρρυντικοί οι οιωνοί για αύξηση της τουριστικής κίνησης κατά 5% περίπου, ωστόσο ο χρόνος διαμονής θα είναι περιορισμένος σε σχέση με προηγούμενα χρόνια, ενώ η τάση είναι οι ξένοι τουρίστες να πληρώνουν κάθε χρόνο και φθηνότερα για τις διακοπές τους.

Φέτος, σύμφωνα με τις κρατήσεις που ήδη έχουν γίνει, τις εκτιμήσεις παραγόντων του τουρισμού αλλά και εκπροσώπων των γραφείων του ΕΟΤ στο εξωτερικό και των μεγάλων τουρ οπερέιτορς, θα έρθουν στην Ελλάδα γύρω στους 650.000 περισσότεροι τουρίστες από πέρυσι (13,7 εκατ. από τα περίπου 13,1 εκατ. το 2004).

➡ **Λιγότερο χρόνο** Η μείωση του χρόνου διακοπών αποτελεί πλέον παγκόσμια τάση που πλήττει και τον ελληνικό τουρισμό. Τη δεκαετία του '80 η διάρκεια των καλοκαιρινών διακοπών ήταν περίπου 25 - 20 μέρες. Την επόμενη δεκαετία μειώθηκαν σταδιακά στις 20 - 15 μέρες και από το 2000 ο μέσος χρόνος έχει περιοριστεί σε 10 - 12 μέρες, (εξαίρεση αποτελούν οι Αμερικανοί που ανέκαθεν αφιέρωναν πολλές μέρες για τις διακοπές τους).

Η μείωση του χρόνου διακοπών σε συνδυασμό με τις σοβαρότατες πιέσεις που δέχονται από τους διεθνείς τουρ οπερέιτορ οι Έλληνες ξενοδόχοι για να μειώνουν όσο πιο πολύ γίνεται τις τιμές πόρτας - φέτος και επισήμως ισχύουν οι περσινοί τιμοκατάλογοι ενώ σε πολλές περιπτώσεις γίνονται μεγάλες προσφορές - δημιουργεί μια νέα πραγματικότητα κατά την οποία, από τη μια θα έρχονται πολλοί τουρίστες, από την άλλη όμως οι επιχειρήσεις που εμπλέκονται άμεσα με τον τουρισμό θα αντιμετωπίζουν όλο και περισσότερα προβλήματα βιωσιμότητας.

Χαρακτηριστικό παράδειγμα είναι οι αρνητικοί ισολογισμοί των ξενοδοχειακών επιχειρήσεων που αναγκάζονται να δίνουν σε πολύ χαμηλές τιμές και προσφορές τα δωμάτιά τους, καθώς και οι πτωχεύσεις και το κλείσιμο αρκετών ταξιδιωτικών γραφείων.

Η νέα τακτική που εφαρμόζουν τα τελευταία χρόνια οι μεγάλοι ταξιδιωτικοί οργανισμοί του εξωτερικού, μετατρέποντας τα συμβόλαια με τους ξενοδόχους από commitment σε allotment, επιτείνουν την ανασφάλεια στον κλάδο. Δηλαδή, εκεί που παλαιότερα ένας μεγάλος τουρ οπερέιτορ από το εξωτερικό δέσμευε συγκεκριμένο αριθμό δωματίων και τον χρεωνόταν ανεξάρτητα από τις αφίξεις τώρα κάνει τη σχετική κράτηση δωματίων, αλλά πληρώνει μόνο όσα δωμάτια θα καταφέρει να γεμίσει, χωρίς προκαταβολή.

Στο μεταξύ, συνεχώς αυξανόμενη τάση εμφανίζουν οι διακοπές all inclusive (διαμονή και πλήρης διατροφή μέσα στο ξενοδοχείο, προπληρωμένα στην τιμή του πακέτου), γεγονός που δημιουργεί αισθητό πρόβλημα στις κατά τόπους κοινωνίες των τουριστικών περιοχών, οι οποίες περιμένουν να ζήσουν από τον τουρισμό.

3.500.000 ΓΕΡΜΑΝΟΙ, *αύξηση - ρεκόρ από Ολλανδία*

Λίγο η νόσος των πτηνών στην Τουρκία που είχε σοβαρό αντίκτυπο στον τουρισμό τους πρώτους μήνες του 2006 (σύμφωνα με τον υπουργό Τουρισμού η πτώση έφτασε το 14% ψαλιδίζοντας τον στόχο για 26 εκατ. αφίξεις στα 21 εκατ.) λίγο οι συνέπειες παλαιότερων τρομοκρατικών ενεργειών στις ανταγωνίστριες χώρες, επανέφεραν την Ελλάδα στο παιχνίδι δημιουργώντας σημαντικές προσδοκίες για την τρέχουσα περίοδο. Σύμφωνα με τις μέχρι τώρα κρατήσεις:

➡ Η γερμανική αγορά σημειώνει ήδη αύξηση στις προκρατήσεις της κατά 10% με 15%, ποσοστό που μεταφράζεται σε αφίξεις 2,7 μέχρι και 3 εκατ. τουριστών, κυρίως για Δωδεκάνησα και Κρήτη.

➡ Η βρετανική αγορά δείχνει να ανακάμπτει. Έτσι οι κρατήσεις ενώ τους τρεις πρώτους μήνες ήταν μειωμένες κατά 15%, σήμερα είναι μειωμένες κατά 10%. Παράγοντες της αγοράς μιλούν για τη γνωστή πλέον τακτική των Βρετανών για κρατήσεις της τελευταίας στιγμής και πιστεύουν ότι τελικά οι αφίξεις θα είναι στα περυσινά επίπεδα (2,65 εκατ. τουρίστες). Οι Βρετανοί δείχνουν ιδιαίτερη προτίμηση στο Ιόνιο.

➡ Η γαλλική αγορά αύξησε κατά 10% τις κρατήσεις και αν διατηρηθεί αυτός ο ρυθμός, το 2006 θα έχουμε περίπου 800.000 Γάλλους τουρίστες, με το ενδιαφέρον τους να εστιάζεται κατ' εξοχήν στην Κρήτη, τις Κυκλάδες, την Πελοπόννησο, την Αθήνα και τα Μετέωρα.

➡ Η Ιταλία, με ποσοστό κρατήσεων αυξημένο κατά 5%, αποτελεί μια σημαντική αγορά - περιμένουμε περισσότερους από 1 εκατ. τουρίστες. Αγαπημένοι προορισμοί Επτάνησα και Κυκλάδες.

➡ Εντυπωσιακότερες όλων είναι οι αυξήσεις των κρατήσεων από Ολλανδία (25% περίπου) και Βέλγιο (19%) με έντονο το ενδιαφέρον για τα Δωδεκάνησα.

➡ Η ρωσική αγορά σημειώνει άνοδο της τάξης του 10% περίπου, με εξαιρετική προτίμηση στη Βόρεια Ελλάδα και κυρίως στη Χαλκιδική.

The Only Authorized Dealer In Rhodos

CIAO STORES

ΑΝΑΚΟΙΝΩΣΗ

Η εταρεία **«ΛΑΚΗΣ ΓΑΒΑΛΑΣ Α.Ε.»**, η οποία εδρεύει στην Αθήνα, Λεωφ. Κηφισίας αρ. 231, είναι επί πολλά συναπτά έτη η **αποκλειστική** εισαγωγέας και διανομέας των γνησίων ειδών ανδρικής και γυναικείας ένδυσης, υπόδησης και αξεσουάρ με το εμπορικό σήμα **D&G DOLCE & GABBANA** της ιταλικής εταιρείας **ITTIERRE**.

Υπό την ως άνω ιδιότητά της, η εταιρεία «ΛΑΚΗΣ ΓΑΒΑΛΑΣ Α.Ε.» ανακοινώνει στο καταναλωτικό κοινό ότι για την περίοδο Ανοιξη/Καλοκαίρι 2006 στην πόλη της Ρόδου διαθέτει προς λιανική πώληση τα εν λόγω προϊόντα της ανδρικής συλλογής αποκλειστικά και μόνο στο κατάστημα «CIAO», που διατηρεί επί της οδού Εθελ. Δωδεκανησίων αρ. 38-40.

Με τιμή,
Δήμητρα Παναγοπούλου
Προϊστάμενη Πωλήσεων της
«ΛΑΚΗΣ ΓΑΒΑΛΑΣ Α.Ε»

D&G DOLCE & GABBANA
D&G JEANS
DOLCE & GABBANA FIRST LINE
D.A.I DANIELE ALESSANDRINI
DKNY JEANS
XZENO MILANO ITALY
GUESS
JOOP!
CK
ENZO Made in Italy
JUST cavalli
GFF GIANFRANCO FERRE
roberto cavalli
VERSACE JEANS COUTURE
RENE LEZARD

1. ΕΘ. ΔΩΔΕΚΑΝΗΣΙΩΝ 40 - ΡΟΔΟΣ ΤΗΛ. 22410 70402
2. ΔΗΜ. ΘΕΜΕΛΗ 83 - ΡΟΔΟΣ ΤΗΛ. 22410 70401
www.ciaoboutique.gr
email:info@ciaoboutique.gr



ΜΕ ΕΠΙΣΤΟΛΗ ΤΟΥ ΠΡΟΣ ΤΗΝ «δ»

ΕΥΧΕΣ ΤΟΥ ΕΠΙΣΚΟΠΟΥ ΑΜΦΙΛΟΧΙΟΥ *προς όλους τους Δωδ/νήσιους*



Ο Μητροπολίτης Νέας Ζηλανδίας κ. Αμφιλόχιος

Με την ευκαιρία των εορτών του Πάσχα

Τις ευχές του προς όλους τους Δωδ/νήσιους, απευθύνει μέσω της «δ» ο επίσκοπος Νέας Ζηλανδίας κ. Αμφιλόχιος με την ακόλουθη επιστολή του.

Σεβασμιότατε άγιε Ρόδου και αγαπητέ αδελφέ κ. Κύριλλε

Σεβασμιότατε άγιε πρώην Ρόδου και αγαπητέ Γέροντα κ. Απόστολε

Αγαπητέ μου φίλε κ. Αθανασίου, Διευθυντά της έγκριτης Εφημερίδας «ΔΗΜΟΚΡΑΤΙΚΗ»

Αγαπητοί συμπατριώτες Ρόδιοι και Δωδεκανήσιοι

«Από των περάτων της γης» και των θαλασσών με τις ανέκφραστες της φύσης ομορφιές, του περιβάλλοντος την απεραντοσύνη της γαλήνης, και των Εθνών που εδώ παροικούν την σιωπηλή προσδοκία για κείνο που έρχεται «ου μετά παρατηρήσεως» την Βασιλεία του Χριστού, που η Εκκλησία μας ευαγγελίζεται «ημέραν εξ' ημέρας» με ειρήνη και αγάπη πολλή στην ψυχή, «Χριστού την Ανάστασιν προσκυνούντες ου παυόμεθα», και μ' ευφροσύνη και χαρά ανεκλάλητη ούτω βοώμεν:

ΧΡΙΣΤΟΣ ΑΝΕΣΤΗ.

Χαρά, ειρήνη και αγάπη σε όλο τον κόσμο.

Το Πάσχα είναι η εορτή του φωτός, της νίκης, της χαράς και της ψυχικής αναπλάσεως. Είναι η αρχή της αιώνιας Βασιλείας.

Χωρίς την Ανάσταση του Χριστού δεν θα υπήρχε η Εκκλησία στον κόσμο. Δεν θα είχε νόημα η πίστη μας. «Εί δε Χριστός ουκ εγήγερται, κενόν άρα το κήρυγμα ημών, κενή δε και η πίστης υμών» (Α' Κορινθ. ΙΕ', 17) λέγει ο

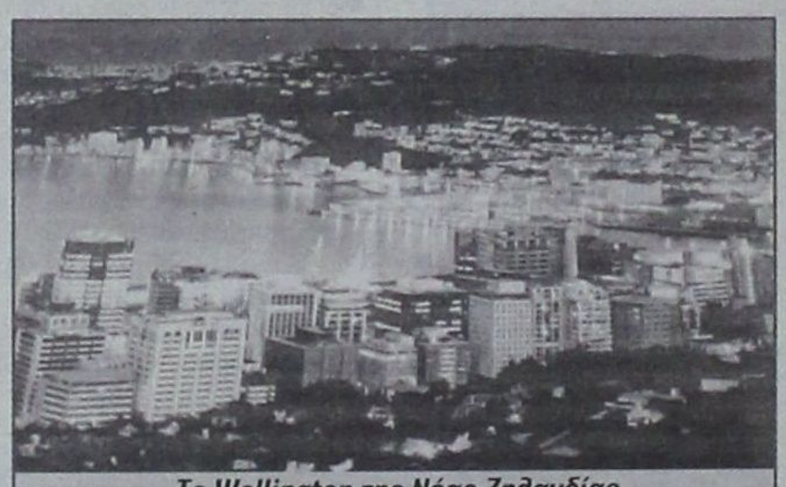

Το Wellington της Νέας Ζηλανδίας

Απόστολος Παύλος.

Η Εκκλησία δεν είναι μια κοσμοθεωρία, μια θρησκευτική διδασκαλία, μια οργάνωση. Είναι ο ίδιος ο Χριστός. Γι' αυτό η Εκκλησία δεν έχει άλλο σκοπό παρά να δίνει στον κόσμο την μαρτυρία του Ιησού Χριστού μέσα από το μυστήριο της ενανθρωπήσεως και της Αναστάσεώς Του.

Να προσφέρει σε όλους ζωή και ανάσταση, έλεος και σωτηρία.

Με την Ανάσταση του Χριστού κρίθηκε ο πόλεμος εναντίον του θανάτου. Ο Χριστός υποβλήθηκε σε εκούσιο θάνατο, ως άνθρωπος και όχι ως θεός, για να αναστήσει τον άνθρωπο από την αμαρτία. Να καταργήσει τον θάνατο που είναι η συνέπεια της αμαρτίας.

Γι' αυτό υπάρχουν οι πόλεμοι και οι άδικοι σκοτωμοί και όλα τα άλλα κακά στον κόσμο. Γιατί οι άνθρωποι απομακρύνθηκαν από το φως, τον Χριστό, και περπατούν στο σκοτάδι της αμαρτίας.

«Ο αγαπών τον αδελφόν αυτού εν τω φωτί μένει, και σκάνδαλον εν αυτώ ουκ έστιν· ο δε μισών τον αδελφόν αυτού εν τη σκοτία εστί και εν τη σκοτία περιπατεί, και ουκ οίδε που υπάγει, ότι η σκοτία ετύφλωσε τους οφθαλμούς αυτού» γράφει ο άγιος Ιωάννης ο Θεολόγος (Ιωάν. Α' Επιστολή, Β', 10).

Ο Χριστός νίκησε τον θάνατο γιατί δεν είχε μέσα του τη ρίζα του θανάτου, την αμαρτία. Ηταν και είναι ο μόνος αναμάρτητος.

Οι Πατέρες της Εκκλησίας μας λέγουν ότι την ώρα που πέθανε ο Χριστός στον Σταυρό, τελείωσε και η έβδομη ημέρα της δημιουργίας του κόσμου. Από την ώρα της Αναστάσεώς Του αρχίζει η όγδοη ημέρα της αναδημιουργίας, που δεν θα τελειώσει ποτέ γιατί είναι αυτή η ίδια η αιωνιότητα.

«Αυτή η κλητή και αγία ημέρα, η μία των Σαββάτων η Βασιλίς και κυρία».

Μέσα σ' αυτή την όγδοη ημέρα ζουν οι πιστοί όλων των αιώνων ακυρώνοντας συνέχεια τον θάνατο και μεταβαίνοντας στη ζωή με την χάρη των Ιερών Μυστηρίων της Εκκλησίας.

Ελάτε λοιπόν αγαπητοί μου να λάβουμε όλοι μας φως από το ανέσπερο φως της Αναστάσεως και να δοξάσουμε Χριστόν τον Αναστάντα εκ νεκρών.

Με την αγάπη Του προς όλους σας.

Ο της πιο απομακρυσμένης σε όλο τον κόσμο Ορθόδοξης Εκκλησίας, Επίσκοπος.

Ο Νέας Ζηλανδίας
Αμφιλόχιος

ΑΠΟ ΒΟΥΛΕΥΤΗ ΤΟΥ ΚΚΕ

ΕΡΩΤΗΣΗ ΣΤΗ ΒΟΥΛΗ *για το Νοσοκομείο Ρόδου*

Απαράδεκτη η κατάσταση που επικρατεί

Επίκαιρη ερώτηση στη Βουλή για την απαράδεκτη κατάσταση που συνεχίζει να επικρατεί στο Γενικό Νοσοκομείο Ρόδου κατέθεσε η βουλευτής του ΚΚΕ κ. Βέρα Νικολαΐδου για τον υπουργό Υγείας και Κοινωνικής Αλληλεγγύης.

Στην ερώτηση αναφέρονται τα εξής:

Σοβαρότατα προβλήματα υπάρχουν με τη λειτουργία όλων των τμημάτων (16) του Γενικού Νοσοκομείου Ρόδου τα οποία αγγίζουν τα όρια της διάλυσης, λόγω της τεράστιας έλλειψης προσωπικού.

Το πρόβλημα είναι παλιό και γνωστό. Το κόμμα μας το είχε φέρει για συζήτηση στη Βουλή και στο παρελθόν (30-11-2004). Επανερχόμαστε, όμως, γιατί το πρόβλημα έχει πάρει εκρηκτικές διαστάσεις και ενόψει της τουριστικής περιόδου όπου οι ανάγκες αυξάνονται κατά πολύ θα οξυνθεί παραπέρα.

Οι κλίνες του νοσοκομείου είναι 334 (αναπτυγμένο) με βάση τον παλιό οργανισμό του 1986 που ισχύει για το παλιό νοσοκομείο και εξακολουθεί να ισχύει και σήμερα και ο αριθμός των εργαζομένων που προβλέπονται είναι 708. Οι καλυμμένες θέσεις είναι μόνο 454. Ενδεικτικό της κατάστασης είναι ότι ήδη το ένα τμήμα του ακτινολογικού δεν δουλεύει, οι χειρουργικές αίθουσες τη μια μέρα λειτουργούν και την άλλη όχι ενώ και η λειτουργία των υπόλοιπων τμημάτων είναι σε οριακό σημείο.

Η Διοίκηση του νοσοκομείου προκειμένου να αντιμετωπίσει την παραπάνω κατάσταση καταφεύγει στην εντατικοποίηση και τον αυταρχισμό. Παράλληλα χρωστά από 4.300 ρεπό, άδειες του 2005 και τις άδειες του 2006.

Η κατάσταση που επικρατεί στο Νοσοκομείο της Ρόδου όπως και γενικότερα στα νοσοκομεία της χώρας είναι αποτέλεσμα της πολιτικής υποβάθμισης και ιδιωτικοποίησης της δημόσιας υγείας που ακολουθεί σήμερα και η κυβέρνηση της ΝΔ όπως παλιότερα οι κυβερνήσεις του ΠΑΣΟΚ. Αλλωστε αν και τα χρόνια περνούν αντί τα προβλήματα να λύνονται οξύνονται συνεχώς.

ΕΡΩΤΑΤΑΙ ο κ. Υπουργός εάν προτίθεται η κυβέρνηση να προχωρήσει άμεσα στην πρόσληψη όλου του αναγκαίου μόνιμου προσωπικού με βάση τις σημερινές ανάγκες των κατοίκων για νοσοκομειακή περίθαλψη και την παραπέρα ανάπτυξη του Νοσοκομείου της Ρόδου.

Η Βουλευτής
Βέρα Νικολαΐδου

AUTOVISION
ΤΕΧΝΙΚΟΣ ΕΛΕΓΧΟΣ ΟΧΗΜΑΤΩΝ

ιδιωτικό Κ.Τ.Ε.Ο Ρόδου

Κ.Τ.Ε.Ο σε 25 λεπτά!

ΤΑΛΑΙΠΩΡΙΑ ΤΕΛΟΣ..

για ραντεβού..22410 67677

ΠΡΟΓΡΑΜΜΑ ΠΡΟΣΚΛΗΣΗΣ ΟΧΗΜΑΤΩΝ Ν. ΔΩΔ/ΣΟΥ

ΠΡΟΣΟΧΗ!!

- Τον Μάιο ΡΟΖ 1501 εώς 3500
- Τον Ιούνιο ΡΟΖ 3501 εώς 5500

ανοιχτά απογεύματα και σάββατο, όλα τα παράβολα αγοράζονται στο ΚΤΕΟ

ΠΛΗΡΩΣ ΙΣΟΤΙΜΟ ΜΕ ΤΑ ΔΗΜΟΣΙΑ ΚΤΕΟ

Η ΜΗ ΔΙΕΝΕΡΓΕΙΑ ΤΕΧΝΙΚΟΥ ΕΛΕΓΧΟΥ ΤΟΥ ΟΧΗΜΑΤΟΣ ΣΑΣ (ΚΤΕΟ) ΜΕΣΑ ΣΤΙΣ ΠΡΟΘΕΣΜΙΕΣ, ΑΠΟΤΕΛΕΙ ΠΑΡΑΒΑΣΗ (ΚΟΚ 86) ΚΑΙ ΤΙΜΩΡΕΙΤΑΙ ΑΠΟ ΤΙΣ ΑΡΧΕΣ ΜΕ ΠΡΟΣΤΙΜΟ 334 ΕΥΡΩ ΚΑΙ ΑΦΑΙΡΕΣΗ ΠΙΝΑΚΙΔΩΝ

AEGEAN FLYING DOLPHINS

FLYING DOLPHIN 22

ΡΟΔΟ - ΚΩ
σε 1 ώρα και 50 λεπτά.
Τιμή κατά άτομο 23,50 €

ΡΟΔΟ - ΚΑΛΥΜΝΟ
σε 2 ώρες και 30 λεπτά.
Τιμή κατά άτομο 30 €

ΔΡΟΜΟΛΟΓΙΑ: ΑΠΟ 18/4/06 ΕΩΣ 15/10/06

ΔΕΥΤΕΡΑ ΕΩΣ ΣΑΒΒΑΤΟ (ΚΥΡΙΑΚΗ ΑΡΓΙΑ)

ΛΙΜΑΝΙ	ΑΦΙΞΗ	ΑΝΑΧΩΡΗΣΗ	ΛΕΠΤΑ
ΚΑΛΥΜΝΟΣ		7:20	
			30'
ΚΩΣ	7:55	8:00	
			115'
ΡΟΔΟΣ	10:00	15:30	
			115'
ΚΩΣ	17:25	17:30	
			30'
ΚΑΛΥΜΝΟΣ	18:00	Δ	

Πληροφορίες - Εισιτήρια στα γραφεία της εταιρείας Α.Ν.Ε.Σ. Α.Ε. στη Ρόδο, Αυστραλίας 88 και
Τηλ. 2241 0 37769 & fax 2241 0 34493.

ΕΠΙΜΕΛΕΙΑ:
ΗΛΙΑΣ ΛΟΪΖΟΣ - ΣΤΕΦΑΝΟΣ ΓΚΙΖΛΗΣ

ΔΙΑΓΟΡΑΣ

ΟΠΩΣ ΚΑΙ ΣΤΟ ΜΠΡΑΧΑΜΙ...

Οι «κυανέρυθροι» σήμερα στις 16:00 στο δημοτικό στάδιο αντιμετωπίζουν το Κερατσίνι και θέλουν να συνεχίσουν τις καλές εμφανίσεις τους

Μετά την εκτός έδρας επικράτηση στο Μπραχάμι επί του Αγίου Δημητρίου με σκορ 2-1, νίκη που συνοδεύτηκε με μια πολύ καλή εμφάνιση, ο Διαγόρας καλείται σήμερα να ανιτμετωπίσει σε ένα θεωρητικά πιο βατό ματς, το Κερατσίνι το οποίο βρίσκεται στην προτελευταία θέση του ομίλου.

Βέβαια η ομάδα του Κερατσινίο προέρχεται και αυτή όπως και οι «κυανέρυθροι» από νίκη (κέρδισε 2-1 την Ιωνία Χανίων) και σε συνδυασμό με την έλλειψη άγχους αφού δεν υπάρχουν βαθμολογικά κίνητρα, μπορεί να αποδειχθεί σκληρό καρύδι ακόμη και μέσα στο δημοτικό στάδιο. Ο Δημήτρης Καλαϊτζίδης θα στερηθεί των υπηρεσιών του Μοσχή και του Παπαδημήτρη λόγω συμπλήρωσης κίτρινων καρτών στην αναμέτρηση με την «Μπάρτσα» κι έτσι οι δύο παίκτες θα αντικατασταθούν από τους Γκέρτσακ και Ρουτζιέρη.

Ο προπονητής του Διαγόρα ερωτώμενος για το κατά πόσο θα επηρεάσει η απουσία των δύο, οι οποίοι εκτός των άλλων είχαν πολύ καλή παρουσία στο προηγούμενο παιχνίδι δεν φάνηκε να προβληματίζεται ιδιαίτερα. «Οι παίκτες που αγωνίζονται αυτή τη στιγμή στον Διαγόρα δεν έχουν σταθερότητα άρα δεν έχουμε δημιουργήσει στάνταρ. Βέβαια σε κάποια χρονικά διαστήματα αποδίδουμε καλό ποδόσφαιρο ωστόσο ο οποιοδήποτε παίκτης μπορεί να μπει και να βοηθήσει. Οι Γκέρτσακ και Ρουτζιέρης που θα κληθούν να αντκαταστήσουν Μοσχή και Παπαδημήτρη είναι εξίσου καλοί παίκτες και σίγουρα θα βοηθήσουν την ομάδα». Να σημειωθεί εδώ πως ο Δημήτρης Καλαϊτζίδης διέψευσε τις δηλώσεις που φερόταν πως έκανε μετά την αναμέτρηση με τον Αγιο Δημήτριο, αναφορικά με προβλήματα στην προετοιμασία του Διαγόρα. Ο έμπειρος τεχνικός επέλεξε δεκαεννέα για τη σημερινή αναμέτρηση και θα αποφασίσει σήμερα για τον ένα που θα μείνει εκτός.

Αναλυτικά: *Κεφάλας, Τιράτσκι, Σαλαμαστράκης, Ρουτζιέρης, Σπάρταλης, Παφιάκης, Μαΐλης, Βάρβουτσεκ, Μαλλιάκας, Γκέρτσακ, Κοσκινιάτης, Γιόνοβιτς, Χατζής, Μούτσιος, Φερέιρα, Στεργαλλάς, Αμπίλιο, Σίμπαλιν, Τσιαντούλης.*

ΠΑΕ ΡΟΔΟΣ

ΣΟΒΑΡΑ ΚΑΙ ΣΤΗ ΜΕΣΣΗΝΗ

Εκτός αποστολής έμειναν οι Μποϊλής, Ισκάς και Πάττας

Με συγκρατημένη αισιοδοξία για το θετικό αποτέλεσμα στην έδρα του Μεσσηνιακού αναχώρησαν χθες το απόγευμα τα «ελάφια».

Η ομάδα της Ρόδου ταξίδεψε αεροπορικώς για την Αθήνα και στην συνέχεια οδικώς πήγε στην Καλαμάτα. Το σημερινό παιχνίδι έχει τεράστιο βαθμολογικό ενδιαφέρον για τους γηπεδούχους που προσπαθούν να επιστρέψουν στην δεύτερη θέση της βαθμολογίας προκειμένου να εξασφαλίσουν απ' ευθείας την άνοδό τους στην Β' Εθνική Κατηγορία και όχι να μπουν στη διαδικασία του μπαράζ. Ωστόσο παρά τα παραπάνω δεδομένα τα «ελάφια» έχουν τα δικά τους κίνητρα για να διεκδικήσουν τον βαθμό της ισοπαλίας και γιατί όχι την νίκη. Στον αγώνα του πρώτου γύρου, ο Μεσσηνιακός έφυγε χωρίς ήττα από το δημοτικό στάδιο της πόλης μας ελέω διαιτητή, ο οποίος ακύρωσε το πανέμορφο και εγκυρότατο γκολ του Γιώργου Αγγελόπουλου.

Πάντως οι «πράσινοι» είναι αποφασισμένοι να παλέψουν το παιχνίδι και εκτός από τον Μεσσηνιακό, αντίπαλο θα έχουν την κόπωση που προέρχεται από τα συνεχή ταξίδια και τους αγώνες που δίνουν κάθε Κυριακή και Τετάρτη.

Οι δεκαοχτώ παίκτες που θα έχει στη διάθεσή του ο Γιώργος Στράντζαλης στο σημερινό παιχνίδι είναι οι:

Ροδανάκης, Κλιάφας, Δανάς, Μακρυδημήτρης, Κωνσταντάκης, Αγγελόπουλος, Στ. Καντιμοίρης, Ναλμπάντης, Μπεμπής, Τσαγκαβέλης, Ζαχαριέφσκι, Δερμιτζάκης, Γ. Καντιμοίρης, Σίλβα, Καρκαλέτσης, Στρ. Δελόλμας, Αθανασίου, Μητράκας.

ΚΥΠΕΛΛΟ ΕΛΛΑΔΟΣ

Σήμερα ο τελικός Ολυμπιακού - ΑΕΚ

Γ. ΟΡΦΑΝΟΣ: «Από τον σημερινό αγώνα ελπίζουμε να βγει το μήνυμα ότι αυτό που μετράει είναι το θέαμα και οι συγκινήσεις του αγώνα»

Αυστηρότατα είναι τα μέτρα που έχουν σχεδιαστεί για την σημερινή διεξαγωγή του Τελικού Κυπέλλου Ελλάδος, μεταξύ Ολυμπιακού και ΑΕΚ, στο Παγκρήτιο Στάδιο του Ηρακλείου. Πάνω από χίλιοι αστυνομικοί έχουν επιστρατευτεί για την ομαλή διεξαγωγή του κρίσιμου αγώνα, ενώ θα υπάρχει και εναέρια εποπτεία, από ελικόπτερο της ΕΛΑΣ.

Μάλιστα θεωρείται ότι έχει στηθεί η μεγαλύτερη αστυνομική επιχείρηση που έχει γίνει στην Κρήτη. Από χθες εξ άλλου ήρθε στο Ηράκλειο και ο Γενικός Επιθεωρητής Νοτίου Ελλάδος, υποστράτηγος Βασίλης Τσιατούρας που θα έχει την υψηλή εποπτεία του σχεδιασμού και προήδρευσε σε σύσκεψη για τις τελευταίες λεπτομέρειες.

Στο μεταξύ μεγάλος αριθμός των αστυνομικών που θα ενισχύσουν την τοπική ΕΛΑΣ στην εφαρμογή των μέτρων που έχει σχεδιάσει για ένα αναίμακτο και χωρίς φθορές τελικό, κατέφτασαν χθες το πρωί με το πλοίο στο Ηράκλειο. Πρόκειται για δώδεκα διμοιρίες των ΜΑΤ και δύο διμοιρίες των Σωμάτων Αποκατάστασης της Τάξης.

Εκτός από τα εξειδικευμένα αστυνομικά μέτρα, θα ληφθούν και μέτρα τροχαίας, που αφορούν το κέντρο της πόλης, την παραλιακή λεωφόρο και το χώρο πέριξ του Παγκρητίου Σταδίου. Τα μέτρα θα τεθούν σε εφαρμογή από σήμερα το πρωί. Εκτός από την απαγόρευση της στάθμευσης προβλέπεται και απαγόρευση της κυκλοφορίας σε συγκεκριμένους δρόμους.

Ο Υφυπουργός Πολιτισμού, αρμόδιος για θέματα Αθλητισμού **Γιώργος Ορφανός,** σε τηλεφωνική παρέμβαση που του ζητήθηκε χθες από την εκπομπή «Στα 11 Βήματα» του EXTRA 3, σε ερωτήσεις που του τέθηκαν σχετικά με τον σημερινό τελικό Κυπέλλου Ελλάδας, είπε:

• Ο αυριανός τελικός θα πρέπει να είναι **μία γιορτή του ποδοσφαίρου.**

Γ. ΟΡΦΑΝΟΣ: Αυτό είναι το μήνυμα το οποίο εκπέμπουμε εμείς, εκπέμπετε εσείς, αλλά και όλοι αυτοί που αγαπούν το ποδόσφαιρο. Ακόμη και αν το αποτέλεσμα του αγώνα δεν τους ικανοποιεί, εκείνο το οποίο θα πρέπει να μετράει, είναι το θέαμα, οι συγκινήσεις που δίνει ο αγώνας. Έτσι πρέπει να είναι και ελπίζουμε αυτό το μήνυμα να βγει και από το σημερινό παιχνίδι.

• Οι ποδοσφαιριστές, μέσα στα γήπεδα, θα κάνουν αυτό που πρέπει. Το θέμα είναι η συμπεριφορά του κόσμου.

Γ. ΟΡΦΑΝΟΣ: Αν πρέπει να βαθμολογήσουμε, ποιοι είναι εκείνοι με την καλύτερη συμπεριφορά, μεταξύ παραγόντων, προπονητών, φιλάθλων, αναμφισβήτητα οι ποδοσφαιριστές είναι οι καλύτεροι. Έχουν βοηθήσει πάρα πολύ στη μείωση, κατά ένα μεγάλο ποσοστό, των επεισοδίων σε σύγκριση με το παρελθόν.

• Το συγκεκριμένο παιχνίδι μπορεί να μας δείξει το δρόμο για το τι θα παρακολουθήσουμε την επόμενη ποδοσφαιρική περίοδο;

Γ. ΟΡΦΑΝΟΣ: Κάθε παιχνίδι που γίνεται μεταξύ δύο μεγάλων ομάδων, όπως είναι ο Ολυμπιακός και η ΑΕΚ, συνεισφέρει στην πρόοδο ή αντίθετα στην πτώση της εικόνας του ποδοσφαίρου, στα ελληνικά γήπεδα.

Σαφέστατα λοιπόν μετράει πάρα πολύ το να έχουμε θέαμα, καλές συμπεριφορές και κυρίως αποδοχή του νικητή.

Κυρίως η πλευρά της ηττημένης ομάδας θα πρέπει να καταλάβει ότι, είναι ένα παιχνίδι που κάποιος θα κερδίσει και κάποιος θα ηττηθεί. Αυτό είναι ένα μήνυμα, τη φιλοσοφία του οποίου ακόμη κάποιοι δεν έχουν συνειδητοποιήσει. Αν κρίνω όμως από τη μείωση των επεισοδίων που είχαμε φέτος, σταδιακά γίνεται και αυτό. Θα είναι το τελικό βήμα για να ξαναφέρουμε τον κόσμο στα γήπεδα.

• Είναι έτοιμοι στο Ηράκλειο, αστυνομία και άλλες αρχές να υποδεχτούν τους φιλάθλους των δύο ομάδων;

Γ. ΟΡΦΑΝΟΣ: Είναι έτοιμοι για δύο οπτικές: την καλή πλευρά, το πανηγύρι που ήδη περιγράψαμε, αλλά και την προστασία όλων, όπου κριθεί ότι είναι απαραίτητη. **Ελπίζουμε να μη χρειαστεί υλοποίηση των μέτρων, που έχουν ληφθεί και να έχουμε μόνο το πανηγύρι, το γλέντι, τη χαρά, τα γκολ, το θέαμα.**

Πρέπει να είμαστε προσεκτικοί σε όλα, κάθε φορά που έχεις να αντιμετωπίσεις ένα παιχνίδι, για το οποίο έγιναν πολλές συζητήσεις, όπως το συγκεκριμένο. Πρέπει να είσαι προετοιμασμένος για όλα. Εμείς όμως θέλουμε να έχουμε το καλύτερο.

• Πιστεύετε ότι με τη ΣΟΥΠΕΡ ΛΙΓΚΑ ή όπως αλλιώς θα λέγεται το νέο όργανο, θα αλλάξουν τα πράγματα;

Γ. ΟΡΦΑΝΟΣ: Το πιστεύω και θα σας πω μία πραγματικότητα. Παρακολουθώ ποδόσφαιρο 50 χρόνια. Διαπίστωσή μου είναι ότι, κατά βάση οι μεγάλες ομάδες, η μία ήταν απέναντι στην άλλη. Σπάνια είχαν κοινή πορεία. **Όμως εδώ και εννέα μήνες, γίνεται μια κοινή προσπάθεια, που δεν πρέπει να πάει χαμένη.** Αυτήν την κοινή πορεία τους δεν επηρέασαν ατυχείς διαιτησίες ή άσχημα αποτελέσματα για ομάδες, που συμμετέχουν στην κοινή προσπάθεια. Είναι λοιπόν μια μεγάλη ευκαιρία.

ΚΟΛΟΣΣΟΣ

ΟΛΑ ΔΕΙΧΝΟΥΝ... «ΓΑΜΟ»



Πολύ κοντά σε συμφωνία βρίσκονται «θαλασσί» και Γιώργος Ζευγώλης

Το γεγονός πως ο Κολοσσός θα συμμετάσχει στο πρωτάθλημα της Α2 τη νέα σεζόν με στόχο την επανένταξή του στη μεγάλη Κατηγορία αναγκάζει τους ανθρώπους της ομάδας να στηρίξουν αυτή την προσπάθεια στις σίγουρες πλάτες ενός έμπειρου και καταξιωμένου προπονητή. Φυσικά δεν υπάρχει καλύτερο σενάριο από την παραμονή του Γιώργου Ζευγώλη στον πάγκο, ο οποίος εκτός της εμπειρίας και την ικανότητα που διαθέτει ξέρει το έμψυχο δυναμικό, τι θα χρειαστεί η ομάδα και γενικά γνωρίζει λόγω της παρουσίας του στο νησί, την ψυχολογία των Ροδίων.

Ο πρόεδρος των «θαλασσί» Κώστας Κωσταρίδης μαζί με αντιπροσωπεία της διοίκησης συναντήθηκαν και συζήτησαν αρκετές φορές με τον έμπειρο κόουτς κατά την τελευταία εβδομάδα, με σημαντικότερο το ραντεβού των δύο πλευρών χθες το μεσημέρι.

Κωσταρίδης και Ζευγώλης συζήτησαν σε καλό κλίμα με τις πληροφορίες να αναφέρουν πως υπήρξε ταύτιση απόψεων στα περισσότερα από αυτά που τέθηκαν επί τάπητος ωστόσο υπήρξαν και κάποιες διαφορές σε λεπτομέρειες.

Μετά την μεταξύ τους συνάντηση ο πρόεδρος του Ροδιακού συλλόγου ειδοποίησε τη υπόλοιπα μέλη του Δ.Σ., με τα οποία επρόκειτο να συναντηθεί χθες αργά το βράδυ με σκοπό να αποφασιστεί από κοινού η γραμμή πλεύσης του Κολοσσού στο συγκεκριμένο θέμα.

Ετσι λοιπόν το πιθανότερο μέχρι χθες το απόγευμα ήταν πως η διοίκηση των «θαλασσί» μετά από το συμβούλιο θα ανακοίνωνε στον Γιώργο Ζευγώλη τις προθέσεις της σχετικά με το μέλλον της συνεργασίας τους ή όχι.

Ο Αθηναίος τεχνικός σήμερα θα αναχωρήσει από τη Ρόδο για την πρωτεύουσα ενώ αναμένεται και πάλι στο νησί ανεξαρτήτως των εξελίξεων στις 3 Ιουλίου για να παραστεί στο Καμπ που θα διοργανώσει ο Κολοσσός.

Να σημειωθεί πως μαζί με τον Ζευγώλη στη Ρόδο για τον ίδιο λόγο θα βρεθούν οι Βορεάδης και Κατσικάρης.

ΕΡΓΑΣΙΑΚΟ ΤΟΥΡΝΟΥΑ ΜΠΑΣΚΕΤ

Στις 29 Μαΐου στο κλειστό του Βενετοκλείου το πρώτο τζάμπολ

Ο Δ.Ο.Ν.Α. Ρόδου όπως κάθε χρόνο έτσι και φέτος διοργανώνει για 15η συνεχόμενη χρονιά το Εργασιακό τουρνουά Μπάσκετ Υπηρεσιών και Επιχειρήσεων.

Η προκήρυξη έχει ως εξής:

Αρθρο 1ο: Το τουρνουά θα αρχίσει την **Δευτέρα 29 Μαΐου 2006** και όλοι οι αγώνες θα γίνουν στο **Δημοτικό Κλειστό Γυμναστήριο «Βενετόκλειο»**.

Αρθρο 2ο: Θα μετάσχουν ομάδες από τις δημόσιες υπηρεσίες, τις Σχολές και τις επιχειρήσεις της Ρόδου. Σ' αυτό μπορούν να συμμετάσχουν και ανεξάρτητες ομάδες εργαζομένων.

Αρθρο 3ο: Διοργανωτής είναι ο Δημοτικός Οργανισμός Νεολαίας και Αθλησης Ροδίων (Δ.Ο.Ν.Α.).

Αρθρο 4ο: Τρόπος διεξαγωγής: Εξουσιοδοτείται η Οργανωτική Επιτροπή του τουρνουά.

Αρθρο 5ο: Οι αγώνες θα διεξάγονται σύμφωνα με τους κανονισμούς της Ελληνικής Ομοσπον. Καλαθόσφαιρας.

Σε περίπτωση απουσίας ομάδος που αγωνίζεται και αφού παρέλθει ο επί πλέον χρόνος 15 λεπτών του αποτελέσματος υπέρ της αντιπάλου ομάδας θα συμπληρώνεται το Φύλλο Αγώνος με κατακύρωση.

Αρθρο 6ο: Το πρόγραμμα θα καταρτιστεί μετά από κλήρωση που θα γίνει στα γραφεία του Δ.Ο.Ν.Α. Ροδίων την **Πέμπτη 25 Μαΐου 2006** και ώρα 12 μ.μ.

Οι αιτήσεις συμμετοχής θα γίνονται δεκτές μέχρι την **Πέμπτη 25 Μαΐου 2006** και ώρα 11 π.μ.

Αρθρο 7ο: Κάθε ομάδα έχει το δικαίωμα να δηλώσει 15 παίκτες στην Κατάσταση που θα καταθέσει στα γραφεία του Δ.Ο.Ν.Α. μέχρι την ημέρα κλήρωσης μαζί με την αίτηση συμμετοχής.

Οι καταστάσεις αθλουμένων μελών θα υπογράφονται από τον υπεύθυνο της ομάδας και τον προϊστάμενο του φορέα και δεν θα συμπληρώνεται κατά τη διάρκεια του τουρνουά.

Στο τουρνουά δεν επιτρέπεται η συμμετοχή εν ενεργεία καλαθοσφαιριστών.

Εν ενεργεία καλαθοσφαιριστής θεωρείται αυτός που έχει αγωνισθεί την περίοδο 2005-2006.

Οι παραπάνω καταστάσεις θα ελέγχονται από την Οργανωτική Επιτροπή.

Σε περίπτωση ένστασης θα καταβάλλεται με παράβολο 30 euro και μέσα σε 24 ώρες από τον αγώνα και θα εκδικάζεται από την Οργανωτική Επιτροπή.

Θα εκδοθούν νέα δελτία από τον Δ.Ο.Ν.Α. με βάση την κατάσταση, φωτοτυπία της ταυτότητας και (2) φωτογραφίες του κάθε παίκτη.

Αρθρο 8ο: Ενας (1) καλαθοσφαιριστής όταν είναι δηλωμένος ταυτόχρονα σε δύο ομάδες αποκλείεται από το τουρνουά.

Σε περίπτωση που θα αγωνισθεί παίκτης, χωρίς δελτίο συμμετοχής αυτομάτως θα μηδενίζεται η ομάδα του.

Αρθρο 9ο: Τους αγώνες θα διευθύνουν επίσημοι διαιτητές και κριτές του Συνδέσμου Διαιτητών Καλαθόσφαιρας Δωδεκανήσου εν ενεργεία και μη εν ενεργεία. Σε περίπτωση απουσίας επισήμου διαιτητή ο αγώνας δεν θα διεξάγεται.

Αρθρο 10ο: Κρίνεται απαραίτητο να υπάρχει **Ιατρική βεβαίωση στο δελτίο για να είναι έγκυρο με ευθύνη της Ομάδας.**

Αρθρο 11ο: Την καλή και ομαλή διεξαγωγή του τουρνουά θα ελέγχει η Οργανωτική Επιτροπή που θα είναι πενταμελής και θα αποτελείται από τους:

1. **Θανάση Μπαράκα (Πρόεδρος Δ.Ο.Ν.Α. Ροδίων).**
2. **Αμαλία Κόκκινου (Μέλος Δ.Σ. Δ.Ο.Ν.Α. Ροδίων).**
3. **Δημοσθένη Ζησίμου (Μέλος Δ.Σ. Δ.Ο.Ν.Α. Ροδίων).**
4. **Γιώργο Κατσικανταή (Μέλος Δ.Σ. Τ.Ε. Ε.Ο.Κ. Δωδ/σου).**
5. **Δημήτρη Κουνελλέ (Πρόεδρος Σ.Δ.Κα. Δωδ/σου).**

ΔΟΑΝ ΙΑΛΥΣΟΥ

Ευχαριστίες για το σεμινάριο

Όλους όσους συνέβαλαν στην άρτια διεξαγωγή του 3ου επιμορφωτικού σεμιναρίου που διοργανώθηκε το διήμερο 6 και 7 Μαΐου στο κλειστό γυμναστήριο Ιαλυσού αναφέρει και ευχαριστεί ο ΔΟΑΝ Ιαλυσού με επιστολή που απέστειλε στον τοπικό Τύπο.

Αναλυτικά:

Ο Δημοτικός Οργανισμός Αθλησης Νεολαίας Δ.Ο.Α.Ν. Ιαλυσού με την παρούσα επιστολή οφείλει και δημόσια να ευχαριστήσει όλους όσους συνέβαλαν για την άψογη πραγματικά διοργάνωση του 3ου επιμορφωτικού σεμιναρίου προπονητών καλαθοσφαίρισης Δωδεκανήσου που διεξήχθη στο δημοτικό κλειστό γυμναστήριο Ιαλυσού στις 6 και 7 Μαΐου 2006 με την συνεργασία του Σ.Ε.Π.Κ. - Ε.Ο.Κ. - Τ.Ε.Ε.Ο.Κ. ΔΩΔ/ΣΟΥ και εισηγητές καταξιωμένους Ελληνες προπονητές καλαθόσφαιρας.

ΘΕΡΜΑ ΕΥΧΑΡΙΣΤΟΥΜΕ ΤΟΥΣ:

ΣΥΝΔΙΟΡΓΑΝΩΤΕΣ:

- Σ.Ε.Π.Κ. - Ε.Ο.Κ. - Τ.Ε.Ε.Ο.Κ. ΔΩΔ/ΣΟΥ
- Τον πρόεδρο Δ/Σ του ΣΕΠΚ **Παναγιώτη Γιαννάκη**
- Το Θεόδωρο Μπολάτογλου, γενικό γραμματέα
- Τους Σωκράτη Ηλιάδη, ταμία του ΣΕΠΚ και Αλέξανδρο Δαγλά, υπεύθυνο διοργάνωσης σεμιναρίων του ΣΕΠΚ για την παρουσία τους.
- Τον πρόεδρο της ΤΕ ΕΟΚ Δωδεκανήσου **Θεοδόση Κολιάδη** για την παρουσία του.

ΤΟΥΣ ΕΠΙΣΗΜΟΥΣ ΟΜΙΛΗΤΕΣ - ΕΙΣΗΓΗΤΕΣ ΤΟΥ ΣΕΜΙΝΑΡΙΟΥ

- Θεόδωρο Ροδόπουλο - Ηλία Ζούρο - Γεώργιο Ζευγώλη.

ΧΟΡΗΓΟΥΣ:

- Ξενοδοχείο Ρόδος Παλλάς και ιδιαίτερα τον Αντώνη Καμπουράκη - Ιαλυσός
- ΒΑΠ Π. Κουγιός ΑΒΒΕ - Τσαΐρι
- Τυπογραφείο Ν. Χατζηκαλημέρης - Ιαλυσός
- Πρακτορείο ταξιδίων - ενοικιάσεις αυτοκινήτων Γ. Κατσικανταής - Ρόδος
- CARPE DIEM CAFE - Γκόνος Κ. - Παπαλίγκας Ι. Ο.Ε. Ρόδος
- Χαμάμ Café Piano, ΑΦΟΙ Βασιλαράκη Ρόδος

ΣΥΝΤΕΛΕΣΤΕΣ:

- Δημοσιογράφους - αθλητικογράφους τοπικού Τύπου **(Μάγδα Σούγγαρη - Παύλο Νοκομπιλ - Μάκη Δούβαλη - Ηλία Λοΐζο- Γιώργο Αθανασίου - Δημήτρη Δραγάτη).**
- Δημοσιογράφους - αθλητικογράφους αθηναϊκού Τύπου
- Τοπικούς ραδιοτηλεοπτικούς σταθμούς.
- Την δημοσιογράφο - αθλητικογράφο **Μάγδα Σούγγαρη** για την παρουσία της και την πλήρη δημοσιογραφική και φωτογραφική κάλυψη του επιμορφωτικού σεμιναρίου.

ΣΥΝΕΡΓΑΤΕΣ:

- **Τον Γιώργο Χατζηκαλημέρη**, προπονητή καλαθοσφαίρισης, υπεύθυνο των Ακαδημιών Μπάσκετ ΔΟΑΝ για γενικά των θεμάτων αθλητισμού του Δήμου Ιαλυσού.
- Τους οργανωτικά υπεύθυνους γυμναστές **Γιάννη Τσέρκη - Θεόδωρο Σιαρέ - Γιάννη Τσακίρη.**
- Τον γυμναστή **Κυριάκο Μάγο** υπεύθυνου της ομάδος επίδειξης.
- Τον προπονητή **Παναγιώτη Παπακώστα** για την βίντεο κάλυψη και τέλεια παραγωγή του DVD του επιμορφωτικού σεμιναρίου.

ΤΑ ΣΩΜΑΤΕΙΑ:

Γ.Λ.Σ ΙΑΛΥΣΟΣ - ΑΟ ΚΟΛΟΣΣΟΣ - Σ.Α.Δ.Α.Ν. ΖΕΦΥΡΟΣ - Λ.Σ. ΕΛΠΙΣ.

Τους αθλητές της ομάδος επίδειξης.

Και τέλος όλους τους προπονητές και γυμναστές, παράγοντες, προέδρους, αθλητές που συμμετείχαν και παρακολούθησαν το επιμορφωτικό σεμινάριο.

Ιαλυσός 8 Μαΐου 2006
ΜΕ ΕΚΤΙΜΗΣΗ
Η Αντιδήμαρχος
Υπεύθυνη για θέματα
Πολιτισμού - Αθλητισμού
Στεργία Σκούλουκα
Για τον ΔΟΑΝ Ιαλυσού
Πρόεδρος Δήμαρχος Ιαλυσού
Στέργος Σ. Στάγκας

ΙΑΛΥΣΟΣ

ΕΤΟΙΜΑΖΕΤΑΙ ΓΙΑ ΤΗΝ ΝΕΑ ΧΡΟΝΙΑ

Παρέδωσε την έκθεσή του στο Δ.Σ. ο Ακης Δελαπόρτας

Η παραμονή των «ερυθροκίτρινων» στην κατηγορία σηματοδοτεί εξελίξεις στην ομάδα για τη νέα περίοδο.

Κατ' αρχάς ο Ακης Δελαπόρτας θα είναι ο προπονητής του Ιάλυσου και την επόμενη χρονιά και η συνεργασία του με την διοίκηση ξεκίνησε ήδη για το χτίσιμο της ομάδας.

Στο πλαίσιο λοιπόν αυτής της συνεργασίας χθες ο Ακης Δελαπόρτας παρέδωσε στον πρόεδρο Αλέκο Μακρή την έκθεσή του, στην οποία αναφέρει προσωπικά τις διαπιστώσεις του για κάθε ένα ποδοσφαιριστή ξεχωριστά και ποιους επιθυμεί να κρατήσει στην νέα περίοδο κοντά του αλλά και ποιοι θα μείνουν ελεύθεροι.

Το διοικητικό συμβούλιο του Ιάλυσου θα συνεδριάσει αύριο προκειμένου να πάρουν θέση πάνω σ' αυτά που αναφέρει στην έκθεσή του ο Ακης Δελαπόρτας.

Στο μεταξύ οι προπονήσεις για τους «ερυθροκίτρινους» θα συνεχισθούν μέχρι το τέλος του μήνα ενώ μπορεί να γίνουν και κάποια φιλικά προκειμένου να δοκιμασθούν ορισμένοι νεαροί ποδοσφαιριστές που έχει στις σκέψεις του ο τεχνικός της ομάδας.

Σήμερα το απόγευμα στις 6:00 ο Ακης Δελαπόρτας έχει ραντεβού στ' αποδυτήρια με τους ποδοσφαιριστές του για προπόνηση αλλά και για να καταρτίσει το πρόγραμμα προπονήσεων μέχρι το τέλος Μαΐου.

Στις άμεσες προτεραιότητες που έχει βάλει η διοίκηση του Ιάλυσου είναι να εξοφληθούν όλοι οι ποδοσφαιριστές απ' αυτά που τους οφείλονται για την χρονιά που πέρασε.

Αντιντόπινγκ κοντρόλ

Το πρωτάθλημα μπαίνει στην τελική του ευθεία και το ΕΣΚΑΝ θέλει να διώξει κάθε αμφιβολία και «σκιά» από τα παιχνίδια που θα κρίνουν πάρα πολλά. Μάλιστα οι άνθρωποι του ΕΣΚΑΝ σκοπεύουν να κάνουν αιφνιδιαστικούς ελέγχους τόσο στις προπονήσεις όσο και στα παιχνίδια μεγάλης σημασίας που διεξάγονται την τελευταία αγωνιστική.

Στο στόχαστρο του ΕΣΚΑΝ έχουν μπει τα παιχνίδια Λάρισα - Παναθηναϊκός, ΑΕΚ - SKODA Ξάνθη, ΟΦΗ-Λεβαδειακός και Αιγάλεω - Πανιώνιος από την Α' Εθνική ενώ οι έλεγχοι δεν θα περιοριστούν μόνο στην μεγάλη κατηγορία αλλά θα επεκταθούν και στις υπόλοιπες.

Συγκεκριμένα πλην του παντελώς αδιάφορου Καλαμάτα - Εργοτέλης θα ελεγχθούν όλες οι υπόλοιπες ομάδες, ενώ και στην Γ' Εθνική οι έλεγχοι δεν θα λείψουν και στους δύο ομίλους, με τα παιχνίδια **Μεσσηνιακός - Ρόδος** και Απόλλων Σμύρνης - Εθνικός από τον 1ο όμιλο και τα Αγροτικός Αστέρας - Άρτα, Πανθρακικός - ΠΑΣ Γιάννινα, Δόξα Δράμας - Κοζάνη και Πολύκαστρο - Λαμία από τον 2ο.

Οι άνθρωποι που έχουν αναλάβει να οχυρώσουν τον ελληνικό αθλητισμό και να κρατήσουν μακριά τη μάστιγα των αναβολικών δείχνουν ότι δεν εφησυχάζουν από το γεγονός ότι οδεύουμε προς τη λήξη της περιόδου και παίρνουν τα απαραίτητα μέτρα για να προστατέψουν το προφίλ του επαγγελματικού ποδοσφαίρου που τόσο ανάγκη έχει το «ευ αγωνίζεσθαι».

Γ' ΚΑΤΗΓΟΡΙΑ ΔΩΔΕΚΑΝΗΣΟΥ

Στην Κάλαθο το μπαράζ

Αναμφίβολα ο υποβιβασμός δύο δωδεκανησιακών ομάδων από την Δ' Εθνική στην Α' κατηγορία του νομού μας μπορεί να θεωρηθεί ως μαύρη ημέρα του ποδοσφαίρου στην Δωδεκάνησο.

Η «αδυναμία» του ΑΕΡΑ και της Α.Ε. Κως να διατηρηθούν στην Δ' Εθνική, έτσι όπως εξελίχθηκαν τα πράγματα, δείχνει ότι οι ομάδες μας και το ποδόσφαιρο μας συνεχίζουν να βρίσκονται ακόμη «μακριά» από τα κέντρα των αποφάσεων που εδρεύουν στην πρωτεύουσα. Οι ομάδες μας σε σωματειακό επίπεδο αλλά και σε Ενωσιακό (Μικτές) εξακολουθούν να βρίσκονται στο έλεος του Θεού.

Ο υποβιβασμός λοιπόν του ΑΕΡΑ και της Α.Ε. Κω λειτούργησε σαν χιονοστιβάδα καθώς τέσσερις αντί τρεις ομάδες υποβιβάσθηκαν από την Α' κατηγορία στην Β'.

Από την Β' αντί να πάρουν το εισιτήριο της ανόδου για την Α' τέσσερις ομάδες το πήραν τρεις.

Στην Γ' κατηγορία οι ομάδες που τερμάτισαν στην τρίτη θέση του Α' και Β' ομίλου αντί να κερδίσουν απ' ευθείας την άνοδο στην Β' κατηγορία τώρα είναι υποχρεωμένες να δώσουν αγώνα μπαράζ.

Σύμφωνα με πληροφορίες ο Πολύστρατος Λαέρμων και η θύελλα Πατρών θα αναμετρηθούν το προσεχές Σάββατο στο ουδέτερο γήπεδο της Καλάθου και μετά από 90' αγώνα ή κάτι παραπάνω (παράταση - πέναλτι) ή μία από τις δύο ομάδες θα εξασφαλίσει την συμμετοχή της στο πρωτάθλημα της Β' κατηγορίας.

Αντίστροφη μέτρηση για το Μουντιάλ

Πρώτη σέντρα την Παρασκευή 9 Ιουνίου με την συνάντηση Γερμανίας - Κόστα Ρίκα στο Μόναχο

Στην τελική ευθεία έχουν μπει πλέον οι προετοιμασίες των Γερμανών για την έναρξη του Μουντιάλ που θα γίνει στην πόλη του Μονάχου την Παρασκευή 9 Ιουνίου στο γήπεδο «Αλιάντς Αρένα».

Στο παιχνίδι που θα ανοίξει την αυλαία του παγκοσμίου κυπέλλου αντιμέτωπες θα βρεθούν οι ομάδες της Γερμανίας και της Κόστα Ρίκα. Ωστόσο την ίδια ημέρα θα διεξαχθεί και το παιχνίδι μεταξύ της Πολωνίας και του Ισημερινού.

Οι ομάδες που θα διεκδικήσουν την κατάκτηση του Κυπέλλου στο Μουντιάλ έχουν χωρισθεί σε οκτώ ομίλους μετά από κλήρωση που πραγματοποιήθηκε στην Λειψία και είναι οι παρακάτω:

1ος όμιλος
Γερμανία, Κόστα Ρίκα, Πολωνία, Ισημερινός

2ος όμιλος
Αγγλία, Παραγουάη, Τρίνινταντ & Τομπάγκο, Σουηδία

3ος όμιλος
Αργεντινή, Ακτή Ελεφαντοστού, Σερβία / Μαυροβούνιο, Ολλανδία

4ος όμιλος
Μεξικό, Ιράν, Ανγκόλα, Πορτογαλία

5ος όμιλος
Ιταλία, Γκάνα, ΗΠΑ, Τσεχία

6ος όμιλος
Βραζιλία, Κροατία, Αυστραλία, Ιαπωνία

7ος όμιλος
Γαλλία, Ελβετία, Νότια Κορέα, Τόγκο

8ος όμιλος
Ισπανία, Ουκρανία, Τυνησία, Σαουδική Αραβ.

Το πρόγραμμα των αγώνων

09.06.2006
1ος όμιλος: **Γερμανία – Κόστα Ρίκα** Μόναχο
1ος όμιλος: **Πολωνία – Ισημερινός** Γκελζενκίρχεν

10.6.2006
2ος όμιλος: **Αγγλία – Παραγουάη** Φρανκφούρτη
2ος όμιλος: **Τρίνινταντ & Τομπάγκο –Σουηδία** Ντόρτμουντ
3ος όμιλος: **Αργεντινή – Ακτή Ελεφαντοστού,** Αμβούργο

11.06.2006
3ος όμιλος: **Σερβία/Μαυροβούνιο – Ολλανδία** Λειψία
4ος όμιλος: **Μεξικό – Ιράν** Νυρεμβέργη
4ος όμιλος: **Ανγκόλα – Πορτογαλία** Κολονία

12.06.2006
6ος όμιλος: **Αυστραλία – Ιαπωνία** Καϊζερσλάουτερν
5ος όμιλος: **Ιταλία – Γκάνα** Ανόβερο
5ος όμιλος: **ΗΠΑ – Τσεχία** Γκελζενκίρχεν
7ος όμιλος: **Γαλλία – Ελβετία** Στουτγκάρδη

13.06.2006
7ος όμιλος: **Νότια Κορέα – Τόγκο** Φρανκφούρτη
6ος όμιλος: **Βραζιλία – Κροατία** Βερολίνο

14.06.2006
8ος όμιλος: **Ισπανία – Ουκρανία** Λειψία
8ος όμιλος: **Τυνησία – Σαουδική Αραβία** Μόναχο
1ος όμιλος: **Γερμανία –Πολωνία** Ντόρτμουντ

15.06.2006
1ος όμιλος: **Ισημερινός – Κόστα Ρίκα** Αμβούργο
2ος όμιλος: **Αγγλία – Τρίνινταντ & Τομπάγκο** Νυρεμβέργη
2ος όμιλος: **Σουηδία – Παραγουάη** Βερολίνο

16.06.2006
3ος όμιλος: **Αργεντινή–Σερβία/Μαυροβούνιο** Γκελζενκίρχεν
3ος όμιλος: **Ολλανδία – Ακτή Ελεφαντοστού** Στουτγκάρδη
4ος όμιλος: **Μεξικό – Ανγκόλα** Ανόβερο

17.06.2006
4ος όμιλος: **Πορτογαλία – Ιράν** Φρανκφούρτη
5ος όμιλος: **Ιταλία – ΗΠΑ** Καϊζερσλάουτερν
5ος όμιλος: **Τσεχία – Γκάνα** Κολονία

18.06.2006
7ος όμιλος: **Γαλλία – Νότια Κορέα** Λειψία
6ος όμιλος: **Βραζιλία – Αυστραλία** Μόναχο
6ος όμιλος: **Ιαπωνία – Κροατία** Νυρεμβέργη

19.06.2006
7ος όμιλος: **Τόγκο – Ελβετία** Ντόρτμουντ
8ος όμιλος: **Σαουδική Αραβία – Ουκρανία** Αμβούργο
8ος όμιλος: **Ισπανία – Τυνησία** Στουτγκάρδη

20.06.2006
1ος όμιλος: **Ισημερινός – Γερμανία** Βερολίνο
1ος όμιλος: **Κόστα Ρίκα – Πολωνία** Ανόβερο
2ος όμιλος: **Παραγουάη – Τρίνινταντ & Τομπάγκο** Καϊζερσλάουτερν
2ος όμιλος: **Σουηδία – Αγγλία** Κολονία

21.06.2006
3ος όμιλος: **Ολλανδία – Αργεντινή** Φρανκφούρτη
3ος όμιλος: **Ακτή Ελεφαντοστού – Σερβία / Μαυροβούνιο** Μόναχο
4ος όμιλος: **Πορτογαλία – Μεξικό** Γκελζενκίρχεν
4ος όμιλος: **Ιράν – Ανγκόλα** Λειψία

22.06.2006
5ος όμιλος: **Τσεχία – Ιταλία** Αμβούργο
5ος όμιλος: **Γκάνα – ΗΠΑ** Νυρεμβέργη
6ος όμιλος: **Ιαπωνία – Βραζιλία** Ντόρτμουντ
6ος όμιλος: **Κροατία–Αυστραλία** Στουτγκάρδη

23.06.2006
7ος όμιλος: **Ελβετία – Νότια** Κορέα Ανόβερο
7ος όμιλος: **Τόγκο – Γαλλία** Κολονία
8ος όμιλος: **Ουκρανία – Τυνησία** Βερολίνο
8ος όμιλος: **Σαουδική Αραβία – Ισπανία** Καϊζερσλάουτερν

ΦΑΣΗ ΤΩΝ «16»
(1) 24.06.2006 Μόναχο Α1 - Β2
(3) 24.06.2006 Λειψία Γ1 - Δ2
(4) 25.06.2006 Νυρεμβέργη Δ1 - Γ2
(2) 25.06.2006 Στουτγκάρδη Β1 - Α2
(5) 26.06.2006 Καϊζερσλάουτερν Ε1 - ΣΤ2
(7) 26.06.2006 Κολονία Ζ1 - Η2
(6) 27.06.2006 Ντόρτμουντ ΣΤ1 - Ε2
(8) 27.06.2006 Ανόβερο Η1 - Ζ2

ΠΡΟΗΜΙΤΕΛΙΚΟΙ
(Α) 30.06.2006 Βερολίνο Νικητής 1-Νικητής 3
(Γ) 30.06.2006 Αμβούργο Νικητής 5-Νικητής 7
(Β) 01.07.2006 Γκελζενκίρχεν Νικητής 2 - Νικητής 4
(Δ) 01.07.2006 Φρανκφούρτη Νικητής 6 - Νικητής 8

ΗΜΙΤΕΛΙΚΟΙ
05.07.2006 Ντόρτμουντ Νικητής Α - Νικητής Β
05.07.2006 Μόναχο Νικητής Β - Νικητής Δ

«ΜΙΚΡΟΣ» ΤΕΛΙΚΟΣ
08.07.2006 Στουτγκάρδη

ΤΕΛΙΚΟΣ
09.07.2006 Βερολίνο

ΔΙΑΣΥΛΛΟΓΙΚΟ ΠΡΩΤΑΘΛΗΜΑ Παμπαίδων Παγκορασίδων

Ικανοποιητικές επιδόσεις σημειώθηκαν στους αγώνες τριάθλου που έγιναν στο βοηθητικό γήπεδο στίβου της πόλης μας, στους οποίους πήραν μέρος αθλητές και αθλήτριες από τα σωματεία του νησιού μας.

Οι αγώνες έγιναν το περασμένο Σάββατο και οι καλές καιρικές συνθήκες βοήθησαν στην ομαλή διεξαγωγή τους.

Αναλυτικά τα αποτελέσματα:

ΠΑΜΠΑΙΔΕΣ

Α/Α	ΟΝΟΜΑΤΕΠΩΝΥΜΟ	ΕΤ.Γ.	ΣΩΜΑΤΕΙΟ	60Μ.	ΒΑΘ.	ΜΗΚΟΣ	ΒΑΘ.	1.000Μ	ΒΑΘ.	ΣΥΝΟΛΟ
1	ΟΡΦΑΝΟΣ ΑΛΕΞΑΝΔ	94	ΑΟ ΣΤΑΜΑΤΙΟΥ ΡΟΔ	8.70	318	4.50	290	3.47.25	277	885
2	ΚΥΡΙΑΖΗΣ ΑΓΓΕΛΟΣ	94	ΑΣ ΝΙΚΗ ΡΟΔΟΥ	8.50	364	4.68	323	4.01.70	190	877
3	ΚΟΥΚΟΥΒΑΗΣ ΜΑΝΩΛ	94	ΑΕ ΗΡΑΚΛΗΣ ΛΑΡΔ	8.60	340	4.40	273	3.51.28	251	864
4	ΠΑΝΑ ΑΡΝΤΙΤ	93	ΑΣ ΝΙΚΗ ΡΟΔΟΥ	8.90	274	4.35	264	3.40.56	322	860
5	ΚΑΣΤΡΙΝΑΚΗΣ ΕΛΕΥΘ	93	ΓΑΣ ΥΓΕΙΑ ΡΟΔΟΥ	8.50	364	4.45	281	4.01.30	192	837
6	ΚΑΛΙΟΥΤΣΗΣ ΜΕΧΜΕΤ	93	ΑΟ ΣΤΑΜΑΤΙΟΥ ΡΟΔ	9.10	233	4.00	206	3.31.30	390	829
7	ΟΡΦΑΝΟΣ ΦΩΤΗΣ	94	ΑΟ ΣΤΑΜΑΤΙΟΥ ΡΟΔ	9.50	161	4.08	219	3.48.28	270	650
8	ΣΕΙΤΗΣ ΔΗΜΗΤΡΗΣ	94	ΓΑΣ ΥΓΕΙΑ ΡΟΔΟΥ	9.00	253	4.08	219	ΕΓΚ	0	472
9	ΣΤΑΜΑΤΑΡΟΣ ΝΙΚΟΣ	94	ΓΑΣ ΥΓΕΙΑ ΡΟΔΟΥ	9.30	196	4.00	206	4.40.50	33	435

ΠΑΓΚΟΡΑΣΙΔΕΣ

Α/Α	ΟΝΟΜΑΤΕΠΩΝΥΜΟ	ΕΤ.Γ.	ΣΩΜΑΤΕΙΟ	60Μ.	ΒΑΘ.	ΜΗΚΟΣ	ΒΑΘΜ	1.000Μ	ΒΑΘ.	ΣΥΝ.
1.	ΠΑΡΔΑΛΟΥ ΡΑΦΑΕΛ	94	ΓΑΣ ΥΓΕΙΑ ΡΟΔΟΥ	08.80	465	4.55	441	3.25.90	591	1.497
2	ΠΑΠΑΣΤΑΜΑΤΙΟΥ ΑΝ.	93	ΑΕ ΗΡΑΚΛΗΣ ΛΑΡΔ	09.10	388	4.06	322	3.42.40	432	1.142
3	ΚΑΡΑΜΠΑΤΣΟΥ ΜΕΛΙΣ.	93	ΑΣ ΝΙΚΗ ΡΟΔΟΥ	09.30	340	4.30	379	3.59.80	291	1.010
4	ΜΑΜΜΩΝΑ ΒΑΚΙΝΑ	94	ΑΟ ΣΤΑΜΑΤΙΟΥ ΡΟΔ	09.50	295	3.85	274	3.47.30	399	968
5	ΜΠΟΝΙΑΤΗ ΜΑΡΙΑ	93	ΓΑΣ ΥΓΕΙΑ ΡΟΔΟΥ	09.10	388	4.25	367	4.19.10	170	925
6	ΚΟΥΦΟΜΑΝΩΛΗ ΜΙΧ	93	ΑΣ ΝΙΚΗ ΡΟΔΟΥ	09.00	413	4.30	379	5.04.10	32	824
7	ΜΠΡΑΚΑΙ ΓΚΙΛΗ	94	ΑΕ ΗΡΑΚΛΗΣ ΛΑΡΔ	09.80	233	3.70	242	3.57.15	314	789
8	ΚΑΣΙΩΤΗ ΔΕΣΠΟΙΝΑ	94	ΓΑΣ ΥΓΕΙΑ ΡΟΔΟΥ	09.70	253	3.60	220	4.03.90	258	731
9	ΧΑΤΖΗΜΑΡΤΗ ΑΝΝΑ	93	ΓΑΣ ΥΓΕΙΑ ΡΟΔΟΥ	09.80	233	3.35	170	4.01.80	276	679
10	ΖΟΝΗ ΦΥΛΛΙΩ	94	ΑΟ ΣΤΑΜΑΤΙΟΥ ΡΟΔ	09.60	274	3.80	263	4.50.00	57	594
11	ΧΑΤΖΗΠΑΝΤΕΛΗ ΕΛΛΗ	94	ΓΑΣ ΥΓΕΙΑ ΡΟΔΟΥ	09.70	253	3.45	190	4.33.00	114	557
12	ΟΥΖΟΥΝΙΔΟΥ ΚΑΤΕΡΙΝ	93	ΑΣ ΝΙΚΗ ΡΟΔΟΥ	09.50	295	3.60	220	5.02.30	35	550
13	ΣΠΑΝΟΥΔΑΚΗ ΡΑΦΑΗ	94	ΓΑΣ ΥΓΕΙΑ ΡΟΔΟΥ	09.40	318	3.60	220	ΕΓΚ	0	538
14	ΚΩΣΤΑΚΗ ΒΑΣΙΛΙΚΗ	93	ΑΕ ΗΡΑΚΛΗΣ ΛΑΡΔ	10.00	196	3.35	170	4.23.10	153	519
15	ΚΑΡΑΓΙΑΝΝΗ ΑΝΔΡΙΑΝ	93	ΑΣ ΝΙΚΗ ΡΟΔΟΥ	09.90	214	3.60	220	4.44.50	76	510
16	ΞΥΠΑ ΣΟΦΙΑ	94	ΓΑΣ ΥΓΕΙΑ ΡΟΔΟΥ	09.80	233	3.20	142	4.38.70	96	471
17	ΚΑΣΤΡΟΥΝΗ ΜΑΡΙΑ	93	ΑΣ ΝΙΚΗ ΡΟΔΟΥ	09.70	253	3.47	194		0	447
18	ΤΡΟΚΑ ΕΝΤΖΥ	94	ΑΣ ΝΙΚΗ ΡΟΔΟΥ	10.10	178	3.45	190	4.45.60	72	440
19	ΔΙΑΚΟΛΟΥΚΑ ΜΑΡΙΑ	94	ΑΕ ΗΡΑΚΛΗΣ ΛΑΡΔ	10.30	145	2.90	91	4.15.10	188	424
20	ΣΤΑΥΡΙΑΝΟΥ ΤΣΑΜΠΙΚ	94	ΑΕ ΗΡΑΚΛΗΣ ΛΑΡΔ	10.30	145	3.25	151	4.29.90	125	421
21	ΧΑΤΖΗΙΩΑΝΝΟΥ ΕΛΙΣ	93	ΓΣ ΔΙΑΓΟΡΑΣ ΡΟΔΟΥ	10.00	196	3.60	220	ΕΓΚ	0	416
22	ΦΡΑΓΚΟΥ ΧΡΥΣΟΥΛΑ	94	ΑΣ ΝΙΚΗ ΡΟΔΟΥ	10.50	115	3.60	220	4.49.00	61	396
23	ΜΙΧΑΛΑΚΗ ΔΕΣΠΟΙΝΑ	93	ΑΣ ΝΙΚΗ ΡΟΔΟΥ	10.50	115	3.45	190	4.42.50	83	388
24	ΓΡΗΓΟΡΙΑΔΗ ΑΝ-ΜΑΡ	94	ΑΟ ΕΥΕΛΠΙΣ ΨΙΝΘΟΥ	10.60	101	3.00	107	4.25.90	141	349
25	ΔΙΑΚΟΝΙΚΟΛΑ ΠΕΛΑΓ	93	ΓΑΣ ΥΓΕΙΑ ΡΟΔΟΥ	10.30	145	3.30	161	5.02.40	34	340
26	ΚΟΣΜΑ ΜΑΡΙΑ	94	ΑΣ ΝΙΚΗ ΡΟΔΟΥ	10.60	101	3.20	142	5.01.80	35	278
27	ΠΕΤΡΟΠΟΥΛΟΥ ΤΑΤΙΑ	93	ΑΣ ΝΙΚΗ ΡΟΔΟΥ	10.70	88	3.25	151	ΕΓΚ	0	239
28	ΜΙΧΑΛΑ ΚΑΤΕΡ-ΣΑΡΛ	94	ΑΟ ΕΥΕΛΠΙΣ ΨΙΝΘΟΥ	10.80	75	3.10	124	5.02.00	35	234
29	ΜΠΑΛΑΣΗ ΕΛΕΝΗ	93	ΑΟ ΕΥΕΛΠΙΣ ΨΙΝΘΟΥ	ΑΚΥΡ	0	ΑΚΥΡ	0	5.26.30	1	1

Γ΄ΤΡΙΑΘΛΟ

ΠΑΜΠΑΙΔΕΣ

Α/Α	ΟΝΟΜΑΤΕΠΩΝΥΜΟ	ΕΤ.Γ.	ΣΩΜΑΤΕΙΟ	60Μ.	ΒΑΘ.	ΜΠΑΛ.	ΒΑΘΜ.	ΣΦΑΙΡΑ	ΒΑΘ.	ΣΥΝ.
1	ΛΑΣΠΑΣ ΑΡΙΣΤΟΤΕΛΗΣ	93	ΑΟ ΣΤΑΜΑΤΙΟΥ ΡΟΔ	8.80	295	47,95	558	9.95	483	1336
2	ΧΡΗΣΤΟΥ ΠΑΝΑΓΙΩΤΗΣ	93	ΓΑΣ ΥΓΕΙΑ ΡΟΔΟΥ	9.60	145	38,71	423	9.76	471	1039
3	ΔΙΑΚΟΝΙΚΟΛΑΣ ΠΑΝΤ	93	ΓΑΣ ΥΓΕΙΑ ΡΟΔΟΥ	10.10	75	45,46	522	7.42	332	929
4	ΖΟΥΡΔΗΣ ΦΙΛΗΜΩΝ	93	ΑΟ ΣΤΑΜΑΤΙΟΥ ΡΟΔ	9.10	233	32.70	337	7.69	348	918
5	ΚΑΦΑΛΛΑΣ ΤΣΑΜΠΙΚ	93	ΑΕ ΗΡΑΚΛΗΣ ΛΑΡΔ	8.90	274	29,05	286	6.55	281	841
6	ΚΥΠΡΑΙΟΣ ΜΑΝΩΛΗΣ	93	ΑΕ ΗΡΑΚΛΗΣ ΛΑΡΔ	11.10	2	39,69	437	7.28	324	763
7	ΠΑΠΑΙΓΝΑΤΙΟΥ ΚΩΝ	93	ΑΟ ΣΤΑΜΑΤΙΟΥ ΡΟΔ	10.70	20	27.90	270	6.66	287	577
8	ΚΑΛΗΣΠΕΡΗΣ ΠΑΝΟΡ	94	ΓΑΣ ΥΓΕΙΑ ΡΟΔΟΥ	10.40	44	31,59	322	5.27	207	573
9	ΚΙΟΤΟΥ ΜΑΡΚΟΣ	93	ΑΟ ΕΥΕΛΠΙΣ ΨΙΝΘΟΥ	12.30	0	26,25	247	5.90	243	490
10	ΣΑΒΒΑΚΗΣ ΑΝΑΣΤΑΣ	94	ΑΟ ΕΥΕΛΠΙΣ ΨΙΝΘΟΥ	ΑΚΥΡ	0	24,84	227	5.31	209	436
11	ΠΙΤΕΡΙ-ΡΙΣΤΟΡΙ ΡΟΝΤ	94	ΑΟ ΣΤΑΜΑΤΙΟΥ ΡΟΔ	10.20	64	16,17	110	5.83	239	413

ΠΑΓΚΟΡΑΣΙΔΕΣ

Α/Α	ΟΝΟΜΑΤΕΠΩΝΥΜΟ	ΕΤ.Γ.	ΣΩΜΑΤΕΙΟ	60Μ.	ΒΑΘ.	ΜΠΑΛ.	ΒΑΘ.	ΣΦΑΙΡΑ	ΒΑΘΜ	ΣΥΝΟΛΟ
1	ΦΥΛΛΗ ΧΡΙΣΤΙΝΑ	94	ΑΟ ΣΤΑΜΑΤΙΟΥ ΡΟΔ	8.60	520	30.40	484	6.33	292	1296
2	ΓΚΙΟΥΝΤΙΤΣΕ ΑΣΤΡΑΔ	93	ΓΑΣ ΥΓΕΙΑ ΡΟΔΟΥ	9.30	340	33.95	551	7.62	375	1266
3	ΔΙΑΚΟΛΟΥΚΑ ΘΕΩΝΗ	93	ΑΕ ΗΡΑΚΛΗΣ ΛΑΡΔ	9.20	364	30.72	490	7.10	341	1195
4	ΝΙΚΟΛΙΤΣΗ ΠΑΡΑΣΚΕ	93	ΓΑΣ ΥΓΕΙΑ ΡΟΔΟΥ	10.10	178	31.90	513	6.56	307	998
5	ΚΑΒΟ ΣΑΒΟΥΛΑ	93	ΑΕ ΗΡΑΚΛΗΣ ΛΑΡΔ	9.60	274	28.68	452	5.67	250	976
6	ΜΟΥΤΣΑ ΧΡΥΣΑΝΘΗ	94	ΑΟ ΣΤΑΜΑΤΙΟΥ ΡΟΔ	9.90	214	31.95	513	5.32	228	955
7	ΧΑΤΖΗΠΕΤΡΟΥ ΕΥΑΓΓ	94	ΑΟ ΣΤΑΜΑΤΙΟΥ ΡΟΔ	9.80	233	28.10	441	5.56	243	917
8	ΠΕΛΕΛΑ ΑΦΡΟΔΙΤΗ	93	ΑΕ ΗΡΑΚΛΗΣ ΛΑΡΔ	10.00	196	21.58	318	7.13	343	857
9	ΠΑΠΠΑ ΕΥΑΓΓΕΛΙΑ	93	ΓΑΣ ΥΓΕΙΑ ΡΟΔΟΥ	9.70	253	15.72	210	4.46	175	638
10	ΚΟΛΙΑΓΡΑΚΗ ΕΛΕΝΗ	94	ΑΣ ΝΙΚΗ ΡΟΔΟΥ	10.90	64	ΑΚΥΡΗ	0	5.30	227	291

Β΄ ΤΡΙΑΘΛΟ

ΠΑΜΠΑΙΔΕΣ

Α/Α	ΟΝΟΜΑΤΕΠΩΝΥΜΟ	ΕΤ.Γ.	ΣΩΜΑΤΕΙΟ	60ΕΜΠ	ΒΑΘΜ	ΜΗΚΟΣ	ΒΑΘ	ΥΨΟΣ	ΒΑΘ	ΣΥΝ.
1	ΒΟΛΟΝΑΚΗΣ ΑΓΓΕΛΟΣ	94	ΑΟ ΣΤΑΜΑΤΙΟΥ ΡΟΔ	11.20	302	3.87	185	1,35	283	770
2	ΚΑΤΣΕΛΗΣ ΧΑΡΑΛΑΜΠ	93	ΑΟ ΣΤΑΜΑΤΙΟΥ ΡΟΔ	12.10	186	4.34	262	1,35	283	731
3	ΓΕΝΗΜΑΧΛΕΛΗΣ ΣΩΤ	93	ΑΟ ΣΤΑΜΑΤΙΟΥ ΡΟΔ	13.50	60	4.10	222	1,25	218	500
4	ΖΑΧΑΡΙΑΣ ΕΜΜΑΝ	94	ΓΑΣ ΥΓΕΙΑ ΡΟΔΟΥ	12.90	106	3.70	159	1,25	218	483

ΠΑΓΚΟΡΑΣΙΔΕΣ

Α/Α	ΟΝΟΜΑΤΕΠΩΝΥΜΟ	ΕΤ.Γ.	ΣΩΜΑΤΕΙΟ	60ΕΜ	ΒΑΘ.	ΜΗΚΟΣ	ΒΑΘΜ.	ΥΨΟΣ	ΒΑΘ	ΣΥΝ.
1	ΚΑΡΑΓΙΩΡΓΟΥ ΓΕΩΡΓ	93	ΑΕ ΗΡΑΚΛΗΣ ΛΑΡΔ	10.70	546	4.43	411	1,25	359	1316
2	ΚΑΡΑΓΙΩΡΓΟΥ ΣΤΥΛ	94	ΑΕ ΗΡΑΚΛΗΣ ΛΑΡΔ	12.20	324	4.00	308	1,05	180	812
3	ΚΑΝΑΚΗ ΑΛΕΞΙΑ	94	ΑΟ ΣΤΑΜΑΤΙΟΥ ΡΟΔ	12.30	311	3.55	210	1,15	266	787
4	ΛΑΟΥΔΙΚΟΥ ΠΑΡΑΣΚ	94	ΓΑΣ ΥΓΕΙΑ ΡΟΔΟΥ	12.70	262	3.75	252	1,15	266	780
5	ΛΑΟΥΔΙΚΟΥ ΚΑΤΕΡΙΝ	94	ΓΑΣ ΥΓΕΙΑ ΡΟΔΟΥ	14.00	129	3.65	231	1,05	180	540
6	ΦΙΛΙΠΠΙΔΗ ΕΛΙΣΑΒΕΤ	93	ΑΟ ΣΤΑΜΑΤΙΟΥ ΡΟΔ	15.50	30	3.35	170	ΑΚΥΡΗ	0	200

ΣΥΓΧΑΡΗΤΗΡΙΑ

Στάγκα και Δ.Ο.ΑΝ Ιαλυσού

Η κατάκτηση του παιδικού πρωταθλήματος από την ομάδα του Ιαλυσού, που κέρδισε στον τελικό στο δημοτικό στάδιο τον Διαγόρα, δεν πέρασε απαρατήρητη φυσικά από τον Δήμαρχο και τον ΔΟΑΝ Ιαλυσού, οι οποίοι με αφορμή την επιτυχία των παιδιών απέστειλαν το παρακάτω συγχαρητήριο:

Ο Πρόεδρος και Δήμαρχος Ιαλυσού κ. Στάγκας Στέργος καθώς και το Δ.Σ. του ΔΟΑΝ Ιαλυσού συγχαίρουν τα παιδιά και τον προπονητή του ΓΑΣ Ιάλυσου κ. Χατζηαντωνίου Ευάγγελο για την κατάκτηση του παιδικού πρωταθλήματος ποδοσφαίρου της ΕΠΣΔ περιόδου 2005-2006.

Πιστεύουμε ότι η σωστή δουλειά, η οργάνωση και ο προγραμματισμός των αναπτυξιακών προγραμμάτων ακαδημιών ποδοσφαίρου και των άλλων αθλημάτων που γίνεται στο ΔΟΑΝ Ιαλυσού αποδίδει καρπούς και υπόσχεται πολλά για το μέλλον του αθλητισμού στην Ιαλυσό.

Θερμά Συγχαρητήρια
Από το ΔΟΑΝ Ιαλυσού
Ο Πρόεδρος
Στέργος Στάγκας
Δήμαρχος Ιαλυσού

Ηλιος και Διαγόρας θα διεκδικήσουν σήμερα στις 16:30 τον τίτλο του Κυπελλούχου Δωδ/σου

ΠΑΙΔΙΚΟ ΚΥΠΕΛΛΟ

Σηκώνουν κούπα στα Μαριτσά

Μια πολυ ενδιαφέρουσα μονομαχία με πρωταγωνιστές τις «ελπίδες» του ποδοσφαίρου της Δωδεκανήσου θα έχουν την ευκαιρία να παρακολουθήσουν σήμερα οι φίλαθλοι ης Ρόδου στο γήπεδο Μαριτσών.

Συγκεκριμένα στις 16:30 στο γήπεδο του Δήμου Πεταλούδων ο Ηλιος Ιαλυσού θα αντιμετωπίσει τον Διαγόρα με έπαθλο το Κύπελλο Δωδ/σου, αν και σε αυτές τις περιπτώσεις αυτό που μετράει δεν είναι τόσο το τρόπαιο αλλά κάποιοι άλλοι παράμετροι που εύκολα μπορούν να γίνουν κατανοητοί από κάθε σκεπτόμενο φίλαθλο. Οι «κυανέρυθροι» έχασαν τον τίτλο του πρωταθλητή πριν από τέσσερις ημέρες στον τελικό που διεξήχθη στο δημοτικό στάδιο με αντίπαλο τον συντοπίτη του Ηλιου τον Ιάλυσο, και φυσικά δεν θέλουν να απωλέσουν και μια δεύτερη ευκαιρία. Από την άλλη πλευρά ο Ηλιος είναι και αυτός κατάλληλα προετοιμασμένος για να αποδείξει πως δίκαια έφτασε στον τελικό και να διεκδικήσει στα ίσα το τρόπαιο του κυπελλούχου. Τον σημερινό τελικό θα «σφυρίξουν» οι Ασημακόπουλος, Λάμπρου και Κασιώτης.

Οι δεκαοκτώ που επέλεξε ο Γιώργος Μόσχου για την σημερινή αναμέτρηση είναι οι εξής:

ΔΙΑΓΟΡΑΣ:

Τίρελης, Σαρούκος, Μπαούρης, Χάρτλ, Ζερβός, Κέζο, Παταυράκης Τσ., Πεταυράκης Στ., Σαρρής, Κενενούνης, Κετσές, Σαντορινιός, Τζοβάρας, Παρασίρης, Κωνσταντινίδης, Καϊμαξή, Κοκολάκης και Γαλουζής.

ΒΕΤΕΡΑΝΟΙ ΡΟΔΟΥ ΚΑΙ ΔΙΑΓΟΡΑ

Εκλογές στις 26 Μαΐου

Την Παρασκευή 26 Μαΐου 2006 στα γραφεία του Δημοτικού Οργανισμού Νεολαίας και Αθλησης του Δήμου Ροδίων και ώρα 19:30 θα διεξαχθεί γενική συνέλευση των μελών του συλλόγου Βετεράνων Ποδοσφαιριστών Ρόδου Διαγόρα με θέματα:

1. Απολογισμός Διοικητικού Συμβουλίου.
2. Εκλογές για ανάδειξη νέου Διοικητικού Συμβουλίου.

ΤΑ «ΦΙΛΗΝΕΙΑ» ΣΤΗΝ ΚΩ

Στο νησί του Ιπποκράτη θα χτυπήσει η καρδιά του στίβου το προσεχές Σαββατοκύριακο.

Συγκεκριμένα στην Κω θα διεξαχθούν οι διασυλλογικοί αγώνες Παμπαίδων - Πακγορασίδων Α' αλλά παράλληλα θα γίνουν και τα «Φιλήνεια..

Πολλοί αθλητές και αθλήτριες σ' αρκετές κατηγορίες θα προσπαθήσουν να πιάσουν τα όρια πρόκρισης για την συμμετοχή τους στα πανελλήνια πρωταθλήματα

υπόθεση: Πολιτισμός



ΓΡΑΦΕΙ Η ΠΕΓΚΥ ΝΤΟΚΟΥ - mail: pegkyd@yahoo.gr

«ΧΑΜΟΣ» ΓΙΑ ΤΟΝ ΚΩΔΙΚΑ ΝΤΑ ΒΙΝΤΣΙ ΚΑΙ ΤΟ ΕΥΑΓΓΕΛΙΟ ΤΟΥ ΙΟΥΔΑ



• Με φυλλάδιο που διανέμεται σε εκατοντάδες αντίγραφα, ζητείται από τους Ορθόδοξους Χριστιανούς της περιοχής μας να μην παρακολουθήσουν την ταινία Κώδικας Da Vinci που θα προβληθεί σε αίθουσα κινηματογράφου της Ρόδου (ΜΕΤΡΟΠΟΛ, 18 Μαΐου). «Αντισταθείτε απέναντι στους σιωνιστές εβραίους που με Καζαντζάκηδες, Ανδρουλάκηδες και Ψευτοευαγγέλια Ιούδα προσπαθούν να κατεδαφίσουν την πίστη μας», τονίζεται μεταξύ άλλων στο κείμενο που καταλήγει με το σύνθημα Ορθοδοξία ή Θάνατος.

«Προσβλητική ως προς το θρησκευτικό συναίσθημα, το πρόσωπο του Χριστού και την πίστη των χριστιανών» χαρακτήρισε την ταινία μιλώντας στον Ρ/Σ sky ο Μητροπολίτης Ρόδου κ. Κύριλλος, ο οποίος τόνισε πως *«εξαρτάται βέβαια, από την βούληση του καθενός αλλά νομίζω ότι εκείνος που πραγματικά πιστεύει δεν πρόκειται να παρακολουθήσει την ταινία. Οι προσβλητικές εκδοχές στο πρόσωπο του Χριστού δεν μας αφορούν. Εμείς ως Εκκλησία, οφείλουμε να ενημερώσουμε τους πιστούς διότι η ταινία αυτή μπορεί να επηρεάσει ανθρώπους που δεν έχουν πολλές γνώσεις»* είπε χαρακτηριστικά. Σχετικά με το φυλλάδιο που κυκλοφορεί, ο Σεβασμιότατος ξεκαθάρισε ότι *«το ύφος και ο τρόπος της γραφής καταδεικνύουν ότι δεν εκπορεύεται από τους κόλπους της εκκλησίας, η οποία δεν επρόκειτο να βρίζει όπως γίνεται στο κείμενο, αλλά μόνον να ενημερώνει τους πιστούς»*.

ΠΕΡΙ ΤΑΙΝΙΑΣ, ΕΥΑΓΓΕΛΙΟΥ ΤΟΥ ΙΟΥΔΑ ΚΑΙ ΑΛΛΩΝ... ΔΑΙΜΟΝΙΩΝ

• Από την άλλη, ερωτηθείς ο πρόεδρος της Στέγης Γραμμάτων και Τεχνών Δωδεκανήσου κ. Νίκος Νικολάου, επέδειξε πιο ψύχραιμη στάση: *«Δε νομίζω ότι κινδυνεύει το θρησκευτικό αίσθημα και η εκκλησία από μία ταινία ή ένα βιβλίο. Αυτά μου θυμίζουν παλαιούς καιρούς και Ιερά Εξέταση, όταν έκαιγαν βιβλία. Ο καθένας έχει την προσωπικότητά του και είναι σε θέση να κρίνει και να επιλέγει τι θα πιστέψει και τι όχι»* είπε χαρακτηριστικά. Παρεμπιπτόντως, όσοι έχουν ακόμη αμφιβολίες για το αν πρόκειται να κλυδωνιστεί το θρησκευτικό και χριστιανικό τους αίσθημα, μάλλον θα πρέπει να επανακαθορίσουν την στάση τους. Εάν ο συγγραφέας του «Κώδικα» το έγραψε με κάποιο σκοπό, σίγουρα το κατάφερε και με το παραπάνω. Για να μη πούμε πόσοι άλλοι «θησαύρισαν» μετά από αυτό το βιβλίο -και βέβαια από την ταινία. Οσον αφορά το Ευαγγέλιο του Ιούδα, και πάλι θα εκφράσω επιφυλάξεις. Ο καθένας μας είναι ελεύθερος να διαβάσει ό,τι θέλει (ακόμη και το Ταλμούδ, αγαπητοί αμφισβητίες) και συγκρίνοντας, να βγάζει τα συμπεράσματά του. Δυστυχώς, επανερχόμαστε στα ψευτο-διλλήμματα, του ποιος είναι περισσότερο χριστιανός από τον άλλον κ.λπ. Και αν ακολουθήσουμε αυτή τη λογική όμως, όσοι έσπευσαν να προσκηνύσουν το σκήνωμα του Βησαρίωνα, το έκαναν σε μία πράξη διαπίστευσης απέναντι στη θρησκεία τους ή απλά απέδειξαν ότι επιλέγουν να ζουν στα χρόνια του νεώτερου σκοταδισμού;

ΠΑΡΟΥΣΙΑΣΤΗΚΕ ΤΟ ΛΕΥΚΩΜΑ ΤΟΥ ΑΝΤΩΝΗ ΠΑΧΟΥ



• Εντυπωσιακή ήταν η ανταπόκριση των εκπροσώπων των τοπικών αρχών, όπως και των τριακοσίων περίπου συμπολιτών μας, που παρευρέθηκαν στην εκδήλωση προς τιμή του βετεράνου φωτορεπόρτερ Αντώνη Πάχου, κατακλύζοντας το βράδυ του Σαββάτου την αίθουσα του Καστέλου. Η συγκίνηση ήταν φανερή κατά την παρουσίαση του Λευκώματος «Η Ρόδος με το φακό του Αντώνη Πάχου», έκδοση της Νομαρχιακής Αυτοδιοίκησης Δωδεκανήσου, μέσα από τις σελίδες του οποίου ξετυλίγεται η ιστορία του τόπου μας τις τελευταίες πέντε δεκαετίες. Σπάνια φωτογραφικά ντοκουμέντα, πρόσωπα που σημάδεψαν τη ζωή και την πορεία της Ρόδου και τοπία άλλων εποχών, αποτυπώθηκαν στο φακό του βετεράνου φωτορεπόρτερ, από το αρχείο του οποίου επιλέγησαν εκατοντάδες στιγμιότυπα, συνοδευόμενα από επεξηγηματικά κείμενα. Για την έκδοση μίλησαν ο Νομάρχης Γ. Μαχαιρίδης, ο διευθυντής του κεντρικού υποκαταστήματος στη Ρόδο κ. Γιώργος Μαΐλλης, ο κ. Νίκος Κασέρης, σαν εκπρόσωπος της «νέας γενιάς» των φωτογράφων της περιοχής μας, που εξήρε το τεράστιο έργο του Αντώνη Πάχου, καλώντας τις τοπικές αρχές να προχωρήσουν στη δημιουργία του Φωτογραφικού Αρχείου, ώστε να μη χαθεί ένα ιστορικό και πολύτιμο υλικό που υπάρχει και ο δημοσιογράφος Γιώργος Ζαχαριάδης. Τέλος, ο Πρόεδρος της Στέγης Γραμμάτων και Τεχνών Δωδεκανήσου Νίκος Νικολάου, ο οποίος είχε και την ευθύνη της επιμέλειας του Λευκώματος, επεφύλαξε στο κοινό μια θεαματική παρουσίαση μερικών από τις σπάνιες φωτογραφίες του Αντώνη Πάχου, παράλληλα με μια γλαφυρή και αποκαλυπτική αφήγηση που χειροκροτήθηκε από το πολυάριθμο ακροατήριο. Το πιο ζεστό όμως χειροκρότημα απέσπασε ο ίδιος ο Αντώνης Πάχος, ο οποίος πάντα σεμνός, αναφέρθηκε με λίγα λόγια στην προσωπική του πορεία, εκφράζοντας την ικανοποίησή του που κάποιοι, στην προκειμένη περίπτωση η Νομαρχία, φρόντισαν να διαφυλάξουν και να παραδώσουν στην τοπική κοινωνία μέρος μόνο από το πλούσιο έργο του.

ΕΚΔΗΛΩΣΗ ΣΤΗΝ ΑΘΗΝΑ

• Η Ομοσπονδία Δωδεκανησιακών Σωματείων Αθηνών - Πειραιώς, σε συνεργασία με την Νομαρχιακή Αυτοδιοίκηση Δωδεκανήσου, διοργανώνει εκδήλωση προς τιμήν του Επιτίμου Εφόρου Αρχαιοτήτων Προέδρου της Χριστιανικής Αρχαιολογικής Εταιρείας, Δρ. Ηλία Κόλλια, ο οποίος υπηρέτησε από το 1965 έως το 1998 στην 4η Εφορεία Βυζαντινών Αρχαιοτήτων. Η εκδήλωση θα πραγματοποιηθεί στο Βυζαντινό & Χριστιανικό Μουσείο (Βας. Σοφίας 22, Αθήνα) την Πέμπτη 11 Μαΐου 2006 και ώρα 7.30μμ. Για τον τιμώμενο, θα μιλήσουν: Νίκος Κωνσταντόπουλος, βουλευτής, τ. Νομικός σύμβουλος Συλλόγου Ελλήνων Αρχαιολόγων, πρώην Πρόεδρος Συνασπισμού, Γεώργιος Θωμάς, τ. Γενικός Γραμματέας Υπουργείου Πολιτισμού, τ. Υφυπουργός Παιδείας, Μάνια Μιχαηλίδου, προϊσταμένη 4ης Εφορείας Βυζαντινών Αρχαιοτήτων, Δημήτριος Κωνστάντιος, Διευθυντής Βυζαντινού & Χριστιανικού Μουσείου.

ΤΑ «ΑΝΘΕΣΤΗΡΙΑ»

• Ξεκίνησαν οι προετοιμασίες για την αγαπημένη σε ντόπιους και αλλοδαπούς «Γιορτή των Λουλουδιών», τα γνωστά σε όλους Ανθεστήρια, τα οποία προγραμματίζεται να πραγματοποιηθούν, όπως κάθε χρόνο, στην παραλιακή λεωφόρο του Μανδρακίου, την Κυριακή 4 Ιουνίου 2006 κι όχι 28 Μαΐου όπως είχε καταρχήν προγραμματιστεί, εξαιτίας του εορτασμού των Δωδεκανησίων Αγίων από την Ομοσπονδία Παροικιακών Συλλόγων Ρόδου. Η πρώτη σύσκεψη για την οργάνωση των Ανθεστηρίων, εκδήλωση που συγκεντρώνει χιλιάδες κόσμο και αφήνει το μαγευτικό άρωμα της Άνοιξης σε μικρούς και μεγάλους, πραγματοποιήθηκε με επιτυχία την περασμένη Τετάρτη, 3 Μαΐου όπου ήδη σημαντικός αριθμός φορέων δήλωσαν συμμετοχή στην Γιορτή των Λουλουδιών. *Πληροφορίες και δηλώσεις συμμετοχής, τηλ 22410 27427.*

ΠΕΡΙΟΔΙΚΑ

• ***(δέ)κατα*** (τεύχος 5). «Δέκα επί θύραις». Αφιέρωμα σε πρωτοεμφανιζόμενους συγγραφείς. Τηλ. 210 3623.792.

• ***Monthly Review*** (τεύχος 16). Κώστας Μελάς «Η ευρωπαϊκή σοσιαλδημοκρατία και η Στρατηγική της Λισσαβόνας». Τηλ. 210 3214.480.

• ***Μετεξέλιξη*** (τεύχος 36). «Χανς Κρίστιαν Αντερσεν. Διακόσια χρόνια παραμύθι». Τηλ. 210 7244.454.

• ***Δυτικώς*** (τεύχος 8). Συνέντευξη με τον ηθοποιό και σκηνοθέτη Ρένο Χαραλαμπίδη. Τηλ. 2310 256.974.

• ***Διεθνής και Ευρωπαϊκή Πολιτική*** (τεύχος 1). Θεόδωρος Κουλουμπής «Η ελλειμματική ηγεσία στη δεκαετία του 1960 και οι ελληνοαμερικανικές σχέσεις». Τηλ. 210 3822.496.

• ***Διαδρομές*** (τεύχος 81). Ευαγγελία Κανταρτζή «Η θάλασσα στα σχολικά εγχειρίδια της γλώσσας του δημοτικού σχολείου». Τηλ. 210 8080.605.

• ***Ευθύνη*** (τεύχος 412). Πάνος Λιγομενίδης «Τεχνολογική παρέμβαση του ανθρώπου στη φύση. Μια φαουστιανή επιλογή». Τηλ. 210 3618.705.

• ***Καλειδοσκόπιο*** (τεύχος 23). Αφιέρωμα: «Ιδιωτική Τηλεόραση: Να δει κανείς ή να μη δει;». Τηλ. 210 7277.828.

• ***Γιατί*** (τεύχος 370). Εμμανουήλ Παπαδόπουλος «Ιερουσαλήμ». Τηλ. 23210 24400.

ΜΙΚΡΑ - ΜΙΚΡΑ

- Ξεκίνησε η διανομή των μερισμάτων από τον Οργανισμό Συλλογικής Διαχείρισης Εργων του Λόγου. Οι συγγραφείς και μεταφραστές που έχουν εκδώσει βιβλίο το 2004 και έχουν ήδη υποβάλει αίτηση στον ΟΣΔΕΛ έχουν λαμβάνειν 300 ευρώ. Για όσους έχασαν την προθεσμία και έχουν εκδώσει βιβλίο στο διάστημα 1999-2004, υπάρχει δυνατότητα εγγραφής για την επόμενη φορά. ***Πληροφορίες: 210.3626.056 και www.osdel.gr.***

- Αν είναι απαραίτητη η ενημέρωσή σας για τα καινούργια βιβλία πολιτικής (στα αγγλικά) μπορείτε τώρα να γίνετε συνδρομητής στο www.capitolreader.com. Με 99,95 δολάρια τον χρόνο θα λαμβάνετε σε περίληψη το βιβλίο της εβδομάδας.

- Το περιοδικό «Διαβάζω» θα ξαναδώσει βραβεία. Η τελετή απονομής προγραμματίζεται για την άνοιξη του 2007.

- Βραβεία ποίησης για παιδιά απονέμει το περιοδικό «Λογοτεχνική δημιουργία». Οι συλλογές που έλαβαν επαίνους: Η γατούλα της Γιούλας Σταμέλου-Σαμπάνη, Ευχή της Θεοδοσίας Αργυράκη-Ασαργιωτάκη, Δαυλός φωτοπερίχυτος της Πόπης Σπιτά-Μπαλαμώτη.

(από ΤΟ ΒΗΜΑ)

ΔΙΑΦΟΡΑ

• ΣΤΗΝ ΤΕΛΙΚΗ φάση υλοποίησής τους, στο πλαίσιο του Γ' Κ.Π.Σ., βρίσκονται 38 αναστηλωτικά προγράμματα σε αρχαιολογικούς χώρους ανά την Ελλάδα. Ο προϋπολογισμός των έργων αναστήλωσης ανέρχεται στα 1,4 δισ. ευρώ και η ολοκλήρωσή τους αναμένεται μέχρι τα τέλη του 2008. Τα προγράμματα αναστήλωσης αφορούν σε μνημειακούς χώρους όλων των χρονικών περιόδων, σε όλη την Ελλάδα, από τη Θράκη και την Ήπειρο μέχρι την Πελοπόννησο και την Κρήτη και από την Αιτωλοακαρνανία μέχρι τη Ρόδο (Επίδαυρος, Ναός Επικουρίου Απόλλωνα στην Αρκαδία, Δήλος, Λίνδος, Μυστράς, Μυκήνες, Δωδώνη, Φίλιπποι, η Πέλλα κ.ά.). Σε εξέλιξη βρίσκεται πρόγραμμα ψηφιοποίησης των μνημείων με προϋπολογισμό 5 εκ. ευρώ, ενώ ειδική μνεία έκανε στο δίκτυο ψηφιοποίησης της «Πολιτιστικής Εγνατίας οδού».

• Τα τμήματα Αγωγής Υγείας και Περιβαλλοντικής Εκπαίδευσης πραγματοποιούν την τελική εκδήλωση - νεανικό forum παρουσίασης των προγραμμάτων τους, υπό την αιγίδα της Νομαρχιακής Επιτροπής Περιβάλλοντος και εντάσσεται στις εκδηλώσεις του 1ου Διεθνούς Αντιπυρηνικού Φεστιβάλ. Η εκδήλωση θα γίνει στο χώρο μπροστά από το σιντριβάνι του Ευαγγελισμού, την Παρασκευή 12 Μαΐου 2006, από τις 10.00π.μ. έως τις 1.30μ.μ. Το κοινό θα έχει την ευκαιρία να δει και να θαυμάσει από κοντά τα αποτελέσματα της εργασίας των εφήβων, και μια άλλη διάσταση του σχολείου που συμβάλει ώστε οι μαθητές-τριες να εκφράσουν τις ιδιαίτερες ικανότητές τους, τη δημιουργικότητα, τον αυθορμητισμό, την ευαισθησία και την πρωτότυπη σκέψη που χαρακτηρίζει την ηλικία τους.

• Επιστημονική ημερίδα με θέμα «Η παιδαγωγική αξία της ελληνικής γλώσσας» διοργανώνει η Στέγη Γραμμάτων και Τεχνών Δωδεκανήσου σε συνεργασία με το πολιτιστικό σωματείο Ελληνική Γλωσσική Κληρονομιά το Σάββατο 13/5 στο Ακταίον.

• Το Σάββατο 13 Μαΐου θα πραγματοποιηθούν τα εγκαίνια της έκθεσης «Ο Κώδικας του Δρόμου» του ζωγράφου Κωνσταντίνου Ξενάκη, που διοργανώνει το Μουσείο Νεοελληνικής Τέχνης του Δήμου Ροδίων, στο κτίριο της Δημοτικής Πινακοθήκης.

Διάρκεια έκθεσης: 13 Μαΐου-29 Ιουλίου.

• Ξεκίνησαν από χθες οι παραστάσεις του «Ηχος και Φως» για τη θερινή περίοδο και θα διαρκέσουν μέχρι τις 31 Οκτωβρίου.

ΜΕ ΕΓΚΥΚΛΙΟ ΘΑ ΚΑΛΥΦΘΟΥΝ ΤΑ ΚΕΝΑ ΚΑΙ ΟΙ ΚΑΘΥΣΤΕΡΗΣΕΙΣ, ΕΝΩ ΟΡΙΣΤΙΚΗ ΛΥΣΗ ΘΑ ΔΩΣΕΙ ΤΟ ΠΟΛΥΝΟΜΟΣΧΕΔΙΟ ΠΟΥ ΘΑ ΚΑΤΑΤΕΘΕΙ ΕΩΣ ΤΟ ΤΕΛΟΣ ΤΟΥ 2006

ΤΑΧΕΙΑ ΕΓΚΡΙΣΗ ΤΩΝ ΠΟΛΕΟΔΟΜΙΚΩΝ ΣΧΕΔΙΩΝ

Εγκύκλιο για την επίσπευση των διαδικασιών έγκρισης των πολεοδομικών μελετών και κατ' επέκταση της ένταξης περιοχών στο σχέδιο πόλης ετοιμάζει το ΥΠΕΧΩΔΕ. Το υπουργείο έχει ήδη επεξεργαστεί την εγκύκλιο με την οποία αντιμετωπίζονται τα θέματα που προέκυψαν από την απόφαση του Συμβουλίου της Επικρατείας και η οποία αναμένεται να εκδοθεί εντός των επόμενων ημερών. Οι ρυθμίσεις αυτές είναι μεταβατικές και θα ισχύσουν μέχρι να ολοκληρωθεί η κατάρτιση του καινούργιου νόμου για τα πολεοδομικά θέματα, στον οποίο θα προσδιορίζονται εκ νέου τα επίπεδα των πολεοδομικών μελετών καθώς και ο φορέας έγκρισής τους.

Η ταχεία έγκριση των Γενικών Πολεοδομικών Σχεδίων (ΓΠΣ) σε πολλές περιοχές της χώρας αποτελεί άμεση προτεραιότητα για το ΥΠΕΧΩΔΕ καθώς θεωρείται προαπαιτούμενο προκειμένου η πολιτεία να παρέμβει για να αντιμετωπίσει τα οικιστικά προβλήματα των πολιτών και να προωθήσει τη οικιστική ανάπτυξη με σεβασμό στο περιβάλλον και δραστική μείωση της αυθαίρετης δόμησης.

Με την εγκύκλιο φιλοδοξούν το συντομότερο δυνατό να απεγκλωβίσουν δεκάδες ΓΠΣ από τις πολυετείς καθυστερήσεις και να προχωρήσουν οι εντάξεις στο σχέδιο πόλης.

Η απόφαση του ΣτΕ, που δημιούργησε πολλά προβλήματα στον πολεοδομικό σχεδιασμό της χώρας, έκρινε αντισυνταγματικές διατάξεις του νόμου 3044 του 2002 και ανάγκασε το υπουργείο να συγκεντρώνει τους φακέλους από όλη την Ελλάδα και να προτείνει την έκδοση Προεδρικών Διαταγμάτων.

Αποτέλεσμα να παρατηρείται καθυστέρηση στην προώθηση πολεοδομικών ρυθμίσεων και μεγάλη επιβράδυνση στην παροχή πολεοδομημένης γης για την ανέγερση νέων κατοικιών και την εγκατάσταση επιχειρήσεων. Η εγκύκλιος, λοιπόν, έρχεται να καλύψει το κενό και τις καθυστερήσεις που έχει δημιουργήσει η προαναφερόμενη απόφαση του Συμβουλίου της Επικρατείας με συνέπεια τους τελευταίους μήνες να μην έχει υπογραφεί ούτε ένα Γενικό Πολεοδομικό Σχέδιο. Και λέμε να καλύψει, γιατί οριστική λύση στο πρόβλημα αναμένεται να δώσει το πολυνομοσχέδιο που επεξεργάζονται στο ΥΠΕΧΩΔΕ. Οπως αναφέρουν οι πληροφορίες, μέσα από το πολυνομοσχέδιο για την πολεοδομία που αναμένεται να κατατεθεί προς ψήφιση στη Βουλή μέχρι το τέλος του 2006, εκτιμάται ότι πάνω από 200.000 αυθαίρετα θα πάρουν το δρόμο προς τη νομιμοποίηση μέχρι το τέλος του χρόνου.

Οι ρυθμίσεις θα δώσουν το «πράσινο φως» για την ένταξη στο σχέδιο πόλης δεκάδων χιλιάδων στρεμμάτων σε όλη τη χώρα, δρομολογώντας παράλληλα τη νομιμοποίηση περίπου 200.000 αυθαίρετων κτισμάτων. Παράλληλα, το φθινόπωρο αναμένεται να είναι έτοιμα το Εθνικό και τα Ειδικά Χωροταξικά Σχέδια, μέσω των οποίων θα ξεμπλοκαριστούν χιλιάδες παραθεριστικές κατοικίες.

Το ΥΠΕΧΩΔΕ προχωρά στη σύνταξη ενός νέου σχεδίου νόμου που θα θέσει σε καινούργιες βάσεις τον πολεοδομικό σχεδιασμό της χώρας. Στόχος, να μπει μία τάξη στο οικιστικό χάος αλλά και να αντιμετωπιστούν τα προβλήματα που δημιουργεί στην εφαρμογή του ισχύοντος νόμου η απόφαση του ΣτΕ. Αποτελεί άμεση προτεραιότητα για το υπουργείο η απλούστευση των διαδικασιών ένταξης μιας περιοχής στο σχέδιο πόλης, γι' αυτό και το υπό κατάρτιση νομοσχέδιο θα αντιμετωπίζει συνολικά τα προβλήματα που σχετίζονται με την πολεοδομία. Με μεγάλη ταχύτητα προωθούνται, σε συνεργασία με τους δήμους, και οι πολεοδομικές μελέτες, πολλές από τις οποίες είναι έτοιμες.

ΝΟΜΙΜΟΠΟΙΗΣΗ 200.000 ΑΥΘΑΙΡΕΤΩΝ

Επιτέλους χαρτιά... νομιμότητας θα αποκτήσουν χιλιάδες αυθαίρετα κτίσματα σε όλη τη χώρα, τα οποία μετά από πολυετή αναμονή θα νομιμοποιηθούν μέσω της ένταξης των περιοχών στις οποίες βρίσκονται στο σχέδιο πόλης.

Κορυφαία πολιτική επιλογή της ηγεσίας του αρμόδιου υπουργείου ΠΕΧΩΔΕ και προσωπικά του υπουργού Γιώργου Σουφλιά, όπως ο ίδιος επανειλημμένως έχει τονίσει, είναι να δοθεί λύση σε ένα από τα σοβαρότερα προβλήματα που αντιμετωπίζει η χώρα μας τις τελευταίες δεκαετίες: την ανυπαρξία χωροταξικού σχεδιασμού, που έχει αναγκάσει χιλιάδες πολίτες να παρανομούν χτίζοντας αυθαίρετα και πληρώνοντας, όχι απλώς με πρόστιμα, αλλά και με σοβαρές επιπτώσεις στην ποιότητα ζωής τους.

ΑΜΕΣΕΣ ΠΡΟΤΕΡΑΙΟΤΗΤΕΣ

Στις άμεσες προτεραιότητες του ΥΠΕΧΩΔΕ είναι η προώθηση των διαδικασιών για την έγκριση των Γενικών Πολεοδομικών Σχεδίων σε πολλές περιοχές της χώρας. Η κίνηση αυτή είναι απόλυτη προτεραιότητα, όχι μόνο για αντιμετώπιση των μελλοντικών οικιστικών προβλημάτων, καθώς κάποια στιγμή θα πρέπει και στη χώρα μας να υπάρξει πρόβλεψη με μελλοντικό ορίζοντα, αλλά και να δοθεί λύση στο πρόβλημα χιλιάδων οικιστών που σήμερα θεωρούνται παράνομοι ακριβώς επειδή η πολιτεία δεν προέβλεψε τις ανάγκες για πολεοδομήσιμη γη των προηγούμενων χρόνων.

Οι αρμόδιες υπηρεσίες του ΥΠΕΧΩΔΕ εργάζονται με εντατικούς ρυθμούς προκειμένου σε σύντομο χρονικό διάστημα να προωθηθούν δεκάδες ΓΠΣ, τα οποία παραμένουν στα συρτάρια εδώ και αρκετά χρόνια, παρότι είναι απαραίτητη προϋπόθεση για την προώθηση του πολεοδομικού σχεδιασμού της χώρας.

«ΑΝΑΣΑ»

Με τις ενέργειες αυτές χιλιάδες στρέμματα γης σε ολόκληρη τη χώρα θα ενταχθούν στο σχέδιο πόλης, δίνοντας ανάσα σε χιλιάδες πολίτες που εδώ και χρόνια έχουν οικοδομήσει για να καλύψουν τις στεγαστικές ανάγκες τους σε περιοχές εκτός σχεδίου κτίσματα τα οποία χαρακτηρίζονται αυθαίρετα.

Σε σύντομο χρονικό διάστημα αναμένεται να ενταχθούν στο σχέδιο πόλης περίπου 25.000 στρέμματα στην Ανατολική Αττική, μια περιοχή που την τελευταία δεκαετία έχει συγκεντρώσει πολύ μεγάλες οικιστικές πιέσεις ως συνέπεια της μεταφοράς μεγάλου μέρους της οικονομικής δραστηριότητας στην ευρύτερη περιοχή των Μεσογείων.

Η ένταξη των περιοχών αυτών θα έχει ως αποτέλεσμα τη νομιμοποίηση περισσότερων από 30.000 κτισμάτων, πολλά από τα οποία αποτελούν την πρώτη κατοικία των ιδιοκτητών τους.

Η ίδια διαδικασία θα ακολουθηθεί σε δεκάδες άλλες περιοχές της χώρας και οι ιδιοκτήτες αυθαίρετων κτισμάτων που αναμένεται ότι θα ευνοηθούν, σύμφωνα με όλους τους υπολογισμούς, ξεπερνούν τους 200.000. Στο σημείο αυτό θα πρέπει να αναφέρουμε ότι σε κάθε περίπτωση από τη νομιμοποίηση θα εξαιρεθούν κτίσματα τα οποία έχουν οικοδομηθεί σε αρχαιολογικούς χώρους, ρέματα, αιγιαλούς, περιοχές φυσικού κάλλους και άλλες περιπτώσεις στις οποίες η δόμηση απαγορεύεται αυστηρά. Πρόθεση του υπουργείου ΠΕΧΩΔΕ είναι να δοθεί λύση σε υπαρκτά στεγαστικά προβλήματα και όχι να νομιμοποιηθούν προκλητικές παρανομίες.

ΜΕ ΕΥΑΙΣΘΗΣΙΑ ΚΑΙ ΣΕΒΑΣΜΟ

Αλλωστε, ο κ. Σουφλιάς έχει τονίσει επανειλημμένως ότι η αυθαίρετη δόμηση πρέπει να αντιμετωπιστεί και με κριτήρια κοινωνικής ευαισθησίας, αλλά και με σεβασμό απέναντι στην έννομη τάξη και το περιβάλλον. Στο υπουργείο θεωρούν ότι η αυθαίρετη δόμηση δεν έχει ενιαίο χαρακτήρα, αλλά υπάρχουν τρεις κατηγορίες: αυτή που πρέπει να αντιμετωπιστεί με κοινωνική ευαισθησία, αυτή που η αυθαιρεσία έγινε μέσα σε δασικές εκτάσεις ή άλλες ευαίσθητες περιοχές και πρέπει να αντιμετωπιστεί με αυστηρότητα και οι υπόλοιπες περιπτώσεις που δεν εντάσσονται στις δύο προηγούμενες, προσθέτοντας ότι κάθε περίπτωση απαιτεί διαφορετική αντιμετώπιση.

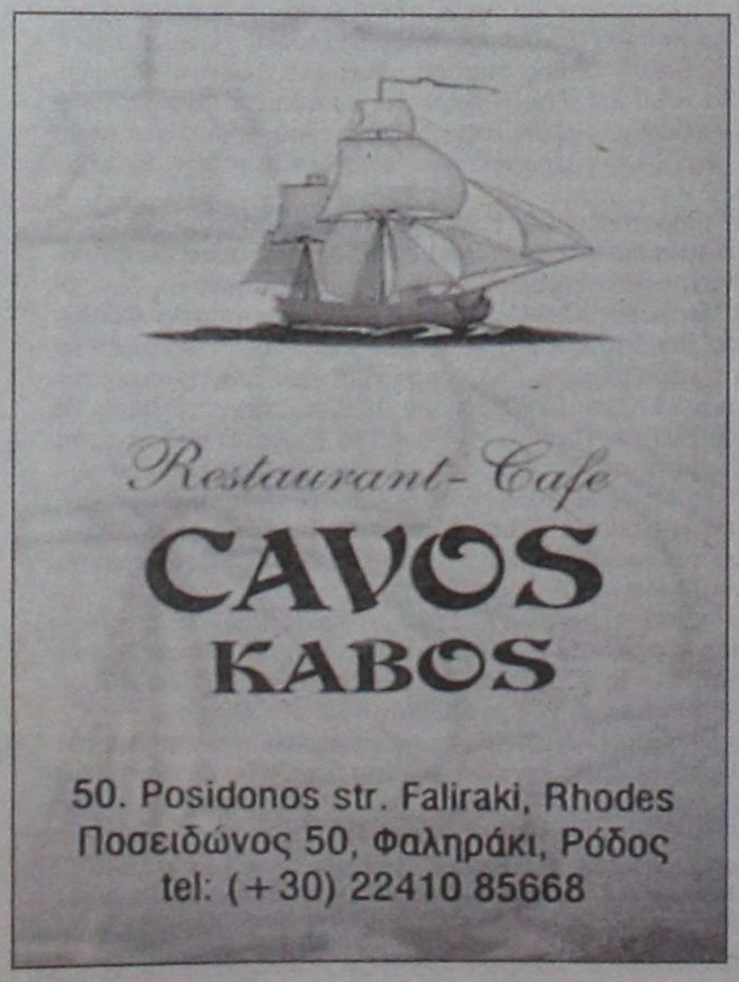





Ο κ. Σουφλιάς έχει τονίσει επανειλημμένως ότι η αυθαίρετη δόμηση πρέπει να αντιμετωπιστεί και με κριτήρια κοινωνικής ευαισθησίας αλλά και με σεβασμό απέναντι στην έννομη τάξη και το περιβάλλον



Οι αρμόδιες υπηρεσίες του ΥΠΕΧΩΔΕ εργάζονται με εντατικούς ρυθμούς, προκειμένου σε σύντομο χρονικό διάστημα να προωθηθούν δεκάδες ΓΠΣ, τα οποία παραμένουν στα συρτάρια εδώ και αρκετά χρόνια, παρότι είναι απαραίτητη προϋπόθεση για την προώθηση του πολεοδομικού σχεδιασμού της χώρας

ΞΕΜΠΛΟΚΑΡΟΝΤΑΙ ΟΙ ΠΑΡΑΘΕΡΙΣΤΙΚΕΣ ΚΑΤΟΙΚΙΕΣ

Μέσω του Ειδικού Χωροταξικού Σχεδίου για τον Τουρισμό προωθείται και ο απεγκλωβισμός των παραθεριστικών κατοικιών. Το σχέδιο καθορίζει κατευθύνσεις και μέτρα για την ανάπτυξη και τη χωρική διάρθρωση του τουρισμού, μεταξύ των οποίων για τη χωροθέτηση σύνθετων εγκαταστάσεων τουρισμού, με παραθεριστική κατοικία, όπως, π.χ., χωροθέτηση περιοχών ολοκληρωμένης τουριστικής ανάπτυξης.

Με μοχλό την τουριστική ανάπτυξη θα δοθεί η δυνατότητα και στους ιδιοκτήτες ακινήτων σε παραθεριστικές περιοχές να νομιμοποιήσουν τις περιουσίες τους.

Πέρα απ' αυτό, το Ειδικό Χωροταξικό Σχέδιο για τον Τουρισμό αποσκοπεί στην ανάδειξη ευκαιριών, τον προσανατολισμό, την προσέλκυση και τη στήριξη των επενδύσεων για τη βελτίωση της απόδοσης και της ανταγωνιστικότητας.

Περιλαμβάνει κατευθύνσεις για τη χωροθέτηση καταστάσεων ειδικής οικοδομής (συνεδριακός τουρισμός, ιαματικός τουρισμός, χιονοδρομικά κέντρα, γήπεδα γκολφ κ.α.), για τη χωροθέτηση και οργάνωση περιοχών με προτεραιότητα στην ανάπτυξη επιμέρους μορφών τουρισμού, για τη χωροθέτηση σύγχρονων εγκαταστάσεων κ.λπ.

ΠΡΟΩΘΟΥΝΤΑΙ ΤΟ ΕΘΝΙΚΟ ΚΑΙ ΤΑ ΕΙΔΙΚΑ ΧΩΡΟΤΑΞΙΚΑ ΣΧΕΔΙΑ

Παράλληλα, τον Οκτώβριο του 2006 το ΥΠΕΧΩΔΕ αναμένεται να έχει στα χέρια του το Εθνικό Χωροταξικό Σχέδιο, ένα από τα σημαντικότερα εργαλεία για την ανάπτυξη της χώρας. Ταυτόχρονα με το Εθνικό Χωροταξικό θα ολοκληρωθούν και τα Ειδικά Χωροταξικά Σχέδια για τις ανανεώσιμες πηγές ενέργειας, τον τουρισμό, τη βιομηχανία αλλά και τον παράκτιο και ορεινό χώρο. Το Εθνικό Χωροταξικό Σχέδιο περιλαμβάνει με προοπτική δεκαπέντε ετών βασικές προτεραιότητες και στρατηγικές κατευθύνσεις για την ολοκληρωμένη και βιώσιμη ανάπτυξη της χώρας που αφορούν, μεταξύ άλλων, τη χωρική οργάνωση των κύριων εθνικών πόλων και αξόνων ανάπτυξης καθώς και των διεθνών και διαπεριφερειακών εισόδων – πυλών και συνδέσεων της χώρας, τη χωρική διάρθρωση των στρατηγικής σημασίας δικτύων υποδομών και μεταφορών, τη χωρική διάρθρωση, εξειδίκευση και συμπληρωματικότητα των παραγωγικών τομέων, αλλά και το ρόλο των μητροπολιτικών και λοιπών σημαντικών αστικών κέντρων, τη σχέση τους με την ενδοχώρα και την ανάδειξη και προστασία της εθνικής, φυσικής και πολιτιστικής κληρονομιάς.

INEMA

ΙΑΤΡΙΚΟΣ & ΝΟΣΟΚΟΜΕΙΑΚΟΣ ΕΞΟΠΛΙΣΜΟΣ

από το 1988 είμαστε οι μεγαλύτεροι προμηθευτές ΙΑΤΡΙΚΟΥ-ΟΡΘΟΠΕΔΙΚΟΥ & ΝΟΣΟΚΟΜΕΙΑΚΟΥ ΥΛΙΚΟΥ ΣΤΗ ΔΩΔΕΚΑΝΗΣΟΥ

18 χρόνια εμπειρίας Εμπιστευθείτε μας!



- ΑΝΑΠΗΡΙΚΑ ΚΑΡΟΤΣΙΑ
- ΒΑΔΙΣΤΙΚΑ
- ΟΡΘΟΠΕΔΙΚΑ ΕΙΔΗ
- ΜΠΛΟΥΖΕΣ ΙΑΤΡΙΚΕΣ
- ΚΑΛΤΣΕΣ ΦΛΕΒΙΤΙΔΑΣ
- ΠΕΛΜΑΤΑ
- ΟΡΘΟΠΕΔΙΚΑ ΜΑΞΙΛΑΡΙΑ
- ΚΡΕΒΑΤΙΑ ΝΟΣΟΚΟΜΕΙΑΚΑ
- ΙΑΤΡΙΚΟΣ ΕΞΟΠΛΙΣΜΟΣ και ΑΝΑΛΩΣΙΜΑ
- ΟΡΓΑΝΑ ΧΗΜΕΙΟΥ
- και κάθε άλλο είδος για κατ'οίκο νοσηλεία

ΡΟΔΟΣ: ΛΕΜΕΣΣΟΥ 2 - ΤΗΛ: 22410 32238 www.inema.gr

ΚΩΣ: ΕΛ. ΒΕΝΙΖΕΛΟΥ 38 (παραπ/ρως Αγίας Παρασκευής) - ΤΗΛ: 22420 20048



SHIPPING COMPANY OF SYMI

A.N.E.S.

ΑΝΩΝΥΜΗ ΝΑΥΤΙΛΙΑΚΗ ΕΤΑΙΡΕΙΑ ΣΥΜΗΣ



Ε/Γ - Ο/Γ ΠΡΩΤΕΥΣ ΑΠΟ 01/05/2006 ΕΩΣ 14/05/2006

ΔΕΥΤΕΡΑ		
ΛΙΜΑΝΙ	ΩΡΑ	
	ΑΦ.	ΑΝ.
ΚΩΣ	-	08.00
ΝΙΣΥΡΟΣ	09.30	09.45
ΤΗΛΟΣ	11.00	11.15
ΡΟΔΟΣ	14.15	15.00
ΚΑΣΤ/ΖΟ	19.30	19.45
ΡΟΔΟΣ	00.15	Δ

ΤΡΙΤΗ		
ΛΙΜΑΝΙ	ΩΡΑ	
	ΑΦ.	ΑΝ.
ΡΟΔΟΣ	-	13.00
ΣΥΜΗ	14.40	15.00
ΤΗΛΟΣ	17.00	17.15
ΝΙΣΥΡΟΣ	18.30	18.45
ΚΩΣ	20.15	20.30
ΚΑΛ/ΝΟΣ	21.35	Δ

ΤΕΤΑΡΤΗ		
ΛΙΜΑΝΙ	ΩΡΑ	
	ΑΦ.	ΑΝ.

ΠΕΜΠΤΗ		
ΛΙΜΑΝΙ	ΩΡΑ	
	ΑΦ.	ΑΝ.
ΚΑΛ/ΝΟΣ		04.30
ΚΩΣ	05.35	06.00
ΝΙΣΥΡΟΣ	07.30	07.45
ΤΗΛΟΣ	09.00	09.15
ΣΥΜΗ	11.15	11.35
ΡΟΔΟΣ	13.15	Δ

ΠΑΡΑΣΚΕΥΗ		
ΛΙΜΑΝΙ	ΩΡΑ	
	ΑΦ.	ΑΝ.
ΡΟΔΟΣ		08.45
ΚΑΣΤ/ΖΟ	13.15	13.30
ΡΟΔΟΣ	18.15	18.30
ΤΗΛΟΣ	21.30	21.45
ΝΙΣΥΡΟΣ	23.00	23.15
ΚΩΣ	00.45	Δ

ΣΑΒΒΑΤΟ		
ΛΙΜΑΝΙ	ΩΡΑ	
	ΑΦ.	ΑΝ.
ΚΩΣ		06.00
ΝΙΣΥΡΟΣ	07.30	07.45
ΤΗΛΟΣ	09.00	09.15
ΣΥΜΗ	11.15	11.35
ΡΟΔΟΣ	13.15	Δ

ΚΥΡΙΑΚΗ		
ΛΙΜΑΝΙ	ΩΡΑ	
	ΑΦ.	ΑΝ.
ΡΟΔΟΣ	-	13.00
ΣΥΜΗ	14.40	15.00
ΤΗΛΟΣ	17.00	17.15
ΝΙΣΥΡΟΣ	18.30	18.45
ΚΩΣ	20.15	Δ

ΠΑΡΑΤΗΡΗΣΕΙΣ: ΣΕ ΠΕΡΙΠΤΩΣΗ ΚΑΘΥΣΤΕΡΗΜΕΝΗΣ ΑΦΙΞΗΣ ΤΟΥ BLUE STAR 2 ΣΤΗΝ ΚΩ ΤΟ Ε/Γ - Ο/Γ ΠΡΩΤΕΥΣ ΘΑ ΑΝΑΧΩΡΕΙ ΜΕΤΑ ΤΗΝ ΑΦΙΞΗ ΤΟΥ BLUE STAR 2 ΠΡΟΚΕΙΜΕΝΟΥ ΝΑ ΕΠΙΤΥΓΧΑΝΕΤΑΙ Η ΑΝΤΑΠΟΚΡΙΣΗ.

Ε/Γ - Ο/Γ ΣΥΜΗ ΑΠΟ 31/03/2006 ΕΩΣ 31/10/2006

ΔΕΥΤΕΡΑ		
ΛΙΜΑΝΙ	ΩΡΑ	
	ΑΦ.	ΑΝ.
ΡΟΔΟ		09.00
ΠΑΝ/ΤΗ	10.50	12.00
ΣΥΜΗ	13.00	16.15
ΡΟΔΟ	18.05	Δ

ΤΡΙΤΗ		
ΛΙΜΑΝΙ	ΩΡΑ	
	ΑΦ.	ΑΝ.
ΡΟΔΟ		09.00
ΠΑΝ/ΤΗ	10.50	12.00
ΣΥΜΗ	13.00	16.15
ΡΟΔΟ	18.05	18.30
ΣΥΜΗ	20.20	Δ

ΤΕΤΑΡΤΗ		
ΛΙΜΑΝΙ	ΩΡΑ	
	ΑΦ.	ΑΝ.
ΣΥΜΗ		09.00
ΡΟΔΟΣ	10.50	18.30
ΣΥΜΗ	20.20	Δ

ΠΕΜΠΤΗ		
ΛΙΜΑΝΙ	ΩΡΑ	
	ΑΦ.	ΑΝ.
ΣΥΜΗ		06.00
ΡΟΔΟ	07.50	09.00
ΠΑΝ/Τ	10.50	12.00
ΣΥΜΗ	13.00	16.15
ΡΟΔΟ	18.05	18.30
ΣΥΜΗ	20.20	Δ

ΠΑΡΑΣΚΕΥΗ		
ΛΙΜΑΝΙ	ΩΡΑ	
	ΑΦ.	ΑΝ.
ΣΥΜΗ		06.00
ΡΟΔΟ	07.50	09.00
ΠΑΝ/ΤΗ	10.50	12.00
ΣΥΜΗ	13.00	16.15
ΡΟΔΟ	18.05	18.30
ΣΥΜΗ	20.20	Δ

ΣΑΒΒΑΤΟ		
ΛΙΜΑΝΙ	ΩΡΑ	
	ΑΦ.	ΑΝ.
ΣΥΜΗ		06.00
ΡΟΔΟ	07.50	09.00
ΠΑΝ/ΤΗ	10.50	12.00
ΣΥΜΗ	13.00	16.15
ΡΟΔΟ	18.05	Δ

ΚΥΡΙΑΚΗ		
ΛΙΜΑΝΙ	ΩΡΑ	
	ΑΦ.	ΑΝ.
ΡΟΔΟ		09.00
ΠΑΝ/ΤΗ	10.50	12.00
ΣΥΜΗ	13.00	15.45
ΡΟΔΟ	17.35	Δ

Υ/Γ ΑΙΓΛΗ ΑΠΟ 10/04/2006 ΕΩΣ 31/10/2006

ΔΕΥΤΕΡΑ		
ΛΙΜΑΝΙ	ΩΡΑ	
	ΑΦ.	ΑΝ.
ΣΥΜΗ		07.30
ΡΟΔΟ	08.30	09.00
ΣΥΜΗ	10.00	16.30
ΡΟΔΟ	17.30	18.00
ΣΥΜΗ	19.00	Δ

ΤΡΙΤΗ		
ΛΙΜΑΝΙ	ΩΡΑ	
	ΑΦ.	ΑΝ.
ΣΥΜΗ		07.30
ΡΟΔΟ	08.30	09.00
ΣΥΜΗ	10.00	10.30
ΡΟΔΟ	11.30	14.30
ΣΥΜΗ	15.30	16.30
ΡΟΔΟ	17.30	Δ

ΤΕΤΑΡΤΗ		
ΛΙΜΑΝΙ	ΩΡΑ	
	ΑΦ.	ΑΝ.
ΡΟΔΟ		09.00
ΣΥΜΗ	10.00	10.30
ΡΟΔΟ	11.30	14.30
ΣΥΜΗ	15.30	16.30
ΡΟΔΟ	17.30	Δ

ΠΕΜΠΤΗ		
ΛΙΜΑΝΙ	ΩΡΑ	
	ΑΦ.	ΑΝ.
ΡΟΔΟ		09.00
ΣΥΜΗ	10.00	10.30
ΡΟΔΟ	11.30	14.30
ΣΥΜΗ	15.30	16.30
ΡΟΔΟ	17.30	Δ

ΠΑΡΑΣΚΕΥΗ		
ΛΙΜΑΝΙ	ΩΡΑ	
	ΑΦ.	ΑΝ.
ΡΟΔΟ		09.00
ΣΥΜΗ	10.00	10.30
ΡΟΔΟ	11.30	14.30
ΣΥΜΗ	15.30	16.30
ΡΟΔΟ	17.30	Δ

ΣΑΒΒΑΤΟ		
ΛΙΜΑΝΙ	ΩΡΑ	
	ΑΦ.	ΑΝ.
ΡΟΔΟ		09.00
ΣΥΜΗ	10.00	10.30
ΡΟΔΟ	11.30	14.30
ΣΥΜΗ	15.30	16.30
ΡΟΔΟ	17.30	18.00
ΣΥΜΗ	19.00	Δ

ΚΥΡΙΑΚΗ		
ΛΙΜΑΝΙ	ΩΡΑ	
	ΑΦ.	ΑΝ.
ΣΥΜΗ		07.30
ΡΟΔΟ	08.30	09.00
ΣΥΜΗ	10.00	16.00
ΠΑΝ/ΤΗ	16.30	16.40
ΡΟΔΟ	17.40	18.00
ΣΥΜΗ	19.00	Δ

ΕΛΛΗΝΙΚΗ ΔΗΜΟΚΡΑΤΙΑ
Β'. Δ.Υ.ΠΕ. ΝΟΤΙΟΥ ΑΙΓΑΙΟΥ
ΓΕΝ. ΝΟΣΟΚΟΜΕΙΟ - Κ.Υ. - ΚΑΛΥΜΝΟΥ
'ΤΟ ΒΟΥΒΑΛΕΙΟ,
ΚΑΛΥΜΝΟΣ 26/4/06
Αριθμ. Πρωτ: 2854

ΠΕΡΙΛΗΨΗ ΑΝΑΚΟΙΝΩΣΗ

Α'. Πρόσληψης Δύο (2) θέσεων με σύμβαση εργασίας ιδιωτικού δικαίου ορισμένου χρόνου του Γενικού Νοσοκομείου – Κ.Υ Καλύμνου « ΤΟ ΒΟΥΒΑΛΕΙΟ» που εδρεύει στην ΚΑΛΥΜΝΟ

Β'. Πρόσληψης Δύο (2) θέσεων με σύμβαση εργασίας ιδιωτικού δικαίου ορισμένου χρόνου του ΠΟΛΥΔΥΝΑΜΟΥ ΠΕΡΙΦΕΡΕΙΑΚΟΥ ΙΑΤΡΕΙΟΥ ΑΣΤΥΠΑΛΑΙΑΣ που εδρεύει στην ΑΣΤΥΠΑΛΑΙΑ

Έχοντας υπόψη:

1. Τις διατάξεις του άρθρου 21 του Ν.2190/1994, όπως ισχύει μετά τις τροποποιήσεις και συμπληρώσεις των Ν.2225/1994, 2247/1994, 2266/1994, 2349/1995, 2527/1997, 2738/1999, 3051/2002, 3146/2003, 3174/2003, 3200/2003, 3260 / 2004 και 3320 / 2005.

2. Την ΔΙΠΠ/Φ.8/490/7736/20-12-2005 Εγκριτική της πρόσληψης Πράξη της Τριμελούς εξ Υπουργών Επιτροπής της § 1 του άρθρου 2 της υπ' αριθ. 55/1998 Π.Υ.Σ. «Αναστολή διορισμών και προσλήψεων στο Δημόσιο Τομέα» ΦΕΚ 252Α/12.11.1998/τ.Α'), όπως ισχύει.

3. Την παρ. 6 της υπ' αριθ. 55/1998 Π.Υ.Σ. όπως ισχύει. (Προκειμένου για επιχειρήσεις των ΟΤΑ, της παρ. 3 του άρθρου 1 του Ν.2527/1997).

4. Την Υ108/Γ.Π. 15414/7-4-2006 απόφαση του Υπουργού Υγείας και Κοιν. Αλληλεγγύης

5. Τον Οργανισμό του Νοσοκομείου ΦΕΚ 172/17-2-2000 τ.Β' [Τροποποίηση και συμπλήρωση του οργανισμού του Γ.Ν.-Κ.Υ. ΚΑΛΥΜΝΟΥ]

Ανακοινώνει

Την πρόσληψη προσωπικού με σύμβαση εργασίας ιδιωτικού δικαίου ορισμένου χρόνου, συνολικού αριθμού δύο (2) ατόμων για την κάλυψη παροδικών αναγκών των υπηρεσιών του Νοσοκομείου –ΚΥ Καλύμνου και συνολικού αριθμού δύο (2) ατόμων για την κάλυψη παροδικών αναγκών του Πολυδύναμου Περιφερειακού Ιατρείου Αστυπάλαια για τις εξής, κατά αριθμό ατόμων, ειδικότητες, με τα αντίστοιχα τυπικά προσόντα και την αντίστοιχη χρονική περίοδο.

Α'. ΓΙΑ ΤΟ ΝΟΣΟΚΟΜΕΙΟ-Κ.Υ.

Ειδικότητα	Αριθμός	Ειδικά τυπικά προσόντα	Χρονική διάρκεια
ΔΕ ΝΟΣΗΛΕΥΤΩΝ-ΤΡΙΩΝ	2	**1.ΔΕ ΝΟΣΗΛΕΥΤΩΝ-ΤΡΙΩΝ** α) Άδεια ασκήσεως επαγγέλματος βοηθού Νοσηλευτή. Β) Οποιοδήποτε πτυχίο ή δίπλωμα ή απολυτήριος τίτλος δευτεροβάθμιας ή μεταδευτεροβάθμιας εκπαίδευσης της ημεδαπής ή άλλος ισότιμος τίτλος της αλλοδαπής, βάσει του οποίου χορηγήθηκε η ως άνω άδεια άσκησης επαγγέλματος.	(4) ΜΗΝΕΣ
Β'. ΓΙΑ ΤΟ ΠΟΛΥΔΥΝΑΜΟ ΠΕΡΙΦΕΡΕΙΑΚΟ ΙΑΤΡΕΙΟ ΑΣΤΥΠΑΛΑΙΑΣ			
ΔΕ ΝΟΣΗΛΕΥΤΩΝ-ΤΡΙΩΝ	1	**1.ΔΕ ΝΟΣΗΛΕΥΤΩΝ-ΤΡΙΩΝ** α) Άδεια ασκήσεως επαγγέλματος βοηθού Νοσηλευτή. Β) Οποιοδήποτε πτυχίο ή δίπλωμα ή απολυτήριος τίτλος δευτεροβάθμιας ή μεταδευτεροβάθμιας εκπαίδευσης της ημεδαπής ή άλλος ισότιμος τίτλος της αλλοδαπής, βάσει του οποίου χορηγήθηκε η ως άνω άδεια άσκησης επαγγέλματος	(4) ΜΗΝΕΣ
ΔΕ ΠΛΗΡΩΜΑΤΩΝ ΑΣΘΕΝΟΦΟΡΩΝ	1	**Κύρια Προσόντα** Δίπλωμα επαγγελματικής κατάρτισης της ειδικότητας "Πλήρωμα Ασθενοφόρου-Διασώστης" του Ι.Ε.Κ. ΕΚΑΒ ή αντίστοιχης ειδικότητας σχολής της ημεδαπής ή αλλοδαπής. **Επικουρικά Προσόντα Α'** Εν ελλείψει υποψηφίων με τα ανωτέρω προσόντα επιτρέπεται η πρόσληψη υποψηφίων με απολυτήριο τίτλο Ελληνικού Λυκείου ή άλλο ισότιμο τίτλο σχολικής μονάδας της ημεδαπής ή αλλοδαπής και βεβαίωση Επαγγελματικής Κατάρτισης του Ι.Ε.Κ. ΕΚΑΒ της ειδικότητας "Πλήρωμα Ασθενοφόρου-Διασώστης". **Επικουρικά Προσόντα Β'** Εν ελλείψει υποψηφίων με τα ανωτέρω προσόντα επιτρέπεται η πρόσληψη υποψηφίων με απολυτήριο τίτλο Ελληνικού Λυκείου ή άλλο ισότιμο τίτλο σχολικής μονάδας της ημεδαπής ή αλλοδαπής και βεβαίωση επιτυχούς περάτωσης του Γ' εξαμήνου του Ι.Ε.Κ. ΕΚΑΒ της ειδικότητας "Πλήρωμα Ασθενοφόρου-Διασώστης". **Επικουρικά Προσόντα Γ'** Εν ελλείψει υποψηφίων με τα ανωτέρω προσόντα επιτρέπεται η πρόσληψη υποψηφίων με απολυτήριο τίτλο Ελληνικού Λυκείου ή άλλο ισότιμο τίτλο σχολικής μονάδας της ημεδαπής ή αλλοδαπής και βεβαίωση επιτυχούς περάτωσης του Β' εξαμήνου του Ι.Ε.Κ. ΕΚΑΒ της ειδικότητας "Πλήρωμα Ασθενοφόρου-Διασώστης". **Επικουρικά Προσόντα Δ'** Εν ελλείψει υποψηφίων με τα ανωτέρω προσόντα επιτρέπεται η πρόσληψη υποψηφίων με απολυτήριο τίτλο Ελληνικού Λυκείου ή άλλο ισότιμο τίτλο σχολικής μονάδας της ημεδαπής ή αλλοδαπής και βεβαίωση επιτυχούς περάτωσης του Α' εξαμήνου του Ι.Ε.Κ. ΕΚΑΒ της ειδικότητας "Πλήρωμα Ασθενοφόρου-Διασώστης". **Επικουρικά Προσόντα Ε'** Εν ελλείψει υποψηφίων με τα ανωτέρω προσόντα επιτρέπεται η πρόσληψη υποψηφίων με απολυτήριο τίτλο Ελληνικού Λυκείου ή άλλο ισότιμο τίτλο σχολικής μονάδας της ημεδαπής ή αλλοδαπής και βεβαίωση αποφοίτησης από το Πρόγραμμα Επαγγελματικής Κατάρτισης Πληρωμάτων Ασθενοφόρων του ΕΚΑΒ. **Επικουρικά Προσόντα ΣΤ'** Εν ελλείψει υποψηφίων με τα ανωτέρω προσόντα επιτρέπεται η πρόσληψη υποψηφίων με απολυτήριο τίτλο Ελληνικού Λυκείου ή άλλο ισότιμο τίτλο σχολικής μονάδας της ημεδαπής ή αλλοδαπής. Σε κάθε περίπτωση απαιτείται επαγγελματική άδεια οδήγησης Γ' τουλάχιστον κατηγορίας.	(4) ΜΗΝΕΣ

Α. ΓΕΝΙΚΑ ΠΡΟΣΟΝΤΑ ΠΡΟΣΛΗΨΗΣ

1.- Οι υποψήφιοι πρέπει να έχουν ηλικία από 18 έως 65 ετών.

2.- Να έχουν την υγεία και τη φυσική καταλληλότητα που τους επιτρέπει την εκτέλεση των καθηκόντων της θέσεως που επιλέγουν.

3.- Να μην έχουν κώλυμα κατά το άρθρο 8 του Υπαλληλικού Κώδικα (καταδίκη, υποδικία, δικαστική συμπαράσταση), με την επιφύλαξη της επόμενης εξαίρεσης.

Εξαίρεση: Οι υποψήφιοι για θέσεις βοηθητικού ή ανειδίκευτου προσωπικού υπό την προϋπόθεση ότι έχουν εκτίσει την ποινή ή τα μέτρα ασφαλείας που τους έχουν επιβληθεί έχουν αρθεί ή έχουν απολυθεί υπό όρο (Ν.2207/1994 άρθρο 4 § 6).

Γ. ΠΡΟΘΕΣΜΙΑ ΥΠΟΒΟΛΗΣ ΑΙΤΗΣΕΩΝ

Οι ενδιαφερόμενοι μπορούν να υποβάλουν αίτηση στα γραφεία της υπηρεσίας μας, οδός Ν. ΖΕΡΒΟΥ αριθ. 22 Τ.Κ. 85200 ΚΑΛΥΜΝΟΣ και ειδικότερα στην υπηρεσία

(ΤΜΗΜΑΤΟΣ ΓΡΑΜΜΑΤΕΙΑΣ, αρμόδιος κ. ΟΛΓΑ ΣΧΟΙΝΑ), **εντός προθεσμίας δέκα (10) ημερών,** που αρχίζει από την επομένη ημέρα της τελευταίας δημοσίευσης της παρούσας σε τοπικές εφημερίδες ή της ανάρτησής της στο κατάστημα της υπηρεσίας και στο χώρο ανακοινώσεων του δημοτικού ή κοινοτικού καταστήματος, εφόσον η ανάρτησή της είναι τυχόν μεταγενέστερη της δημοσίευσης στις εφημερίδες (§ 10 άρθρο 21 Ν.2190/1994).

Δ. ΥΠΟΒΟΛΗ ΔΙΚΑΙΟΛΟΓΗΤΙΚΩΝ

Οι ενδιαφερόμενοι μαζί με την αίτησή τους πρέπει να υποβάλουν υποχρεωτικά τα εξής δικαιολογητικά **επικυρωμένα:**

1.Φωτοαντίγραφο των δύο όψεων της αστυνομικής ταυτότητας.

2.Φωτοαντίγραφο του τίτλου σπουδών τους (όπου απαιτείται), στον οποίο να αναγράφεται ο ακριβής βαθμός αυτού (ΜΟΝΟ για υποψηφίους των κατηγοριών ΠΕ, ΤΕ και ΔΕ). Σε κάθε περίπτωση που ο βαθμός εκφράζεται με αξιολογικό χαρακτηρισμό ή με ακέραιο αριθμό πρέπει στη φωτοτυπία του τίτλου να περιλαμβάνεται και βεβαίωση της οικείας σχολής για τον ακριβή αριθμητικό βαθμό.

Διευκρίνιση:

Για τους αποφοίτους των Ι.Ε.Κ.: ως βαθμός διπλώματος νοείται ο μέσος όρος βαθμολογίας στο θεωρητικό μέρος των εξετάσεων πιστοποίησης, ο αναφερόμενος σε βεβαίωση που εκδίδεται από τον ΟΕΕΚ και η οποία δεν ισχύει αυτοτελώς, αλλά αποτελεί αναπόσπαστο παράρτημα του διπλώματος.

Προς απόδειξη αυτών ο υποψήφιος πρέπει να προσκομίσει :

Δίπλωμα Επαγγελματικής Κατάρτισης Επιπέδου Μεταδευτεροβάθμιας Επαγγελματικής Κατάρτισης και βεβαίωση του ΟΕΕΚ από την οποία να προκύπτει ο μέσος όρος βαθμολογίας του στο θεωρητικό μέρος των εξετάσεων πιστοποίησης

ή Βεβαίωση του ΟΕΕΚ από την οποία να προκύπτει ο μέσος όρος βαθμολογίας του στο θεωρητικό μέρος των εξετάσεων πιστοποίησης και η ακριβής ημερομηνία που ο συγκεκριμένος υποψήφιος κατέστη διπλωματούχος.

3. Φωτοαντίγραφο άδειας άσκησης επαγγέλματος

4.Υπεύθυνη δήλωση του Ν. 1599/1986 ότι δεν έχουν κώλυμα κατά το άρθρο 8 του Υπαλληλικού Κώδικα: α) ότι δεν έχουν καταδικαστεί για κακούργημα και σε οποιαδήποτε ποινή για κλοπή, υπεξαίρεση (κοινή και στην υπηρεσία), απάτη, εκβίαση, πλαστογραφία, απιστία δικηγόρου, δωροδοκία, καταπίεση, απιστία περί την υπηρεσία, παράβαση καθήκοντος καθ' υποτροπή, συκοφαντική δυσφήμιση, καθώς και για οποιοδήποτε έγκλημα κατά της γενετήσιας ελευθερίας ή οικονομικής εκμετάλλευσης της γενετήσιας ζωής, β) ότι δεν είναι υπόδικοι και δεν έχουν παραπεμφθεί με τελεσίδικο βούλευμα για κακούργημα ή για πλημμέλημα της προηγούμενης περίπτωσης, έστω και αν το αδίκημα παραγράφηκε, γ) ότι δεν έχουν, λόγω καταδίκης, στερηθεί τα πολιτικά τους δικαιώματα και για όσο χρόνο διαρκεί η στέρηση αυτή, δ) ότι δεν τελούν υπό δικαστική συμπαράσταση.

5. **Υπεύθυνη δήλωση του Ν. 1599/1986 στην οποία να δηλώνει ο υποψήφιος αν τους τελευταίους δώδεκα (12) μήνες από την υποβολή της αιτήσεώς του** έχει απασχοληθεί σε δημόσια υπηρεσία ή νομικό πρόσωπο του άρθρου 14 § 1 του Ν. 2190/1994 με την ιδιότητα του εποχικού εργαζόμενου ή για κάλυψη περιοδικών ή πρόσκαιρων αναγκών, ή όχι, προκειμένου να κριθεί εάν αυτός (υποψήφιος) έχει κώλυμα πρόσληψης ή όχι, σύμφωνα με όσα ορίζονται στο ΚΕΦ. ΕΠΙΣΗΜΑΝΣΕΙΣ. **Σε περίπτωση που έχει απασχοληθεί να δηλώνει την υπηρεσία στην οποία απασχολήθηκε και την ακριβή χρονική διάρκεια της απασχόλησής του (έναρξη και λήξη).**

6.Η ανεργία αποδεικνύεται με πρόσφατη βεβαίωση του ΟΑΕΔ (που είναι αρμόδιος προς τούτο), η ημερομηνία έκδοσης της οποίας δεν θα απέχει περισσότερο από πέντε (5) εργάσιμες ημέρες από την ημερομηνία έναρξης της προθεσμίας υποβολής των αιτήσεων. Αποκλείεται η απόδειξη με υποβολή υπεύθυνης δήλωσης και κάρτας ανεργίας.

7. **Προκειμένου για ανέργους υποψηφίους που είχαν ενταχθεί σε πρόγραμμα επαγγελματικής κατάρτισης του ΟΑΕΔ:** α) βεβαίωση του ΟΑΕΔ στην οποία να αναφέρεται η ημερομηνία έναρξης και λήξης της συμμετοχής του υποψηφίου στο πρόγραμμα ή σε περίπτωση που δεν έχει λήξει, το χρονικό διάστημα παρακολούθησης του προγράμματος και β) βεβαίωση του ΟΑΕΔ από την οποία να προκύπτει η ημερομηνία εγγραφής τους ως ανέργων στα σχετικά μητρώα.

8.Πιστοποιητικό οικογενειακής κατάστασης, πρόσφατης έκδοσης, προκειμένου για υποψηφίους που έχουν ανήλικα τέκνα.

9. Οι πολύτεκνοι και τα τέκνα πολυτέκνων οικογενειών, πιστοποιητικό της Ανωτάτης Συνομοσπονδίας Πολυτέκνων Ελλάδος (Α.Σ.Π.Ε.) ή πιστοποιητικό του Δήμου ή της Κοινότητας, **πρόσφατης έκδοσης,** που περιέχει όλα τα γεγονότα των οποίων η συνδρομή αποτελεί προϋπόθεση για την κατά νόμο κτήση της ιδιότητας του πολυτέκνου, όπως έτος γεννήσεως των τέκνων, ιδιότητα αγάμου ή εγγάμου, χρονολογία γάμου, χηρεία γονέως κλπ.

10.Εάν ο τίτλος έχει αποκτηθεί στην **αλλοδαπή** απαιτείται, μόνον:

α) Προκειμένου για Δευτεροβάθμια μη τεχνική ή μη επαγγελματική εκπαίδευση, βεβαίωση ισοτιμίας από την αρμόδια Διεύθυνση του Υπουργείου Εθνικής Παιδείας και Θρησκευμάτων και για τεχνική και επαγγελματική εκπαίδευση αλλοδαπής, πράξη ισοτιμίας και κατάταξης της επιτροπής ισοτιμιών του Οργανισμού Επαγγελματικής Εκπαιδεύσεως και Καταρτίσεως (Ο.Ε.Ε.Κ.) - Εθνικής Αντιστάσεως 41, Ν. Ιωνία, Αθήνα και βεβαίωση, για την αντιστοιχία του βαθμού από την αρμόδια Διεύθυνση του Υπουργείου Εθνικής Παιδείας και Θρησκευμάτων σε εικοσάβαθμη κλίμακα.

11. Πιστοποιητικό του οικείου Δήμου ή Κοινότητας, πρόσφατης έκδοσης, ότι ο υποψήφιος είναι εγγεγραμμένος στο δημοτολόγιο.

Για υποψηφίους των υπολοίπων νομών που δεν έχουν το κριτήριο της εντοπιότητας, όπως ορίζεται στο κεφάλαιο Β' του παρόντος, απαιτείται η υποβολή βεβαίωσης μόνιμης κατοικίας από τον οικείο Δήμο ή Κοινότητα (άρθρο 4 § 5 Ν.2647/1998).

Σημείωση:

• Η επικύρωση των πάσης φύσεως διοικητικών εγγράφων μπορεί να γίνεται από όλες τις διοικητικές αρχές και τα Κ.Ε.Π. Ακόμη μπορεί να γίνεται επικύρωση από Δικηγόρους και Συμβολαιογράφους σύμφωνα με τις διατάξεις του Κώδικα Διοικητικής Διαδικασίας (Ν.2690/1999).

• Τίτλοι, πιστοποιητικά και βεβαιώσεις της αλλοδαπής, που απαιτούνται για την πρόσληψη πρέπει να είναι επικυρωμένοι και επίσημα μεταφρασμένοι στην ελληνική γλώσσα, όπως ορίζουν οι κείμενες διατάξεις (άρθρο 29 Π.Δ. 50/2001 και Ν. 148/1914).

Τα ανωτέρω συμπεριλαμβανομένων και των τίτλων που αποδεικνύουν την γνώση ξένης γλώσσας, προσκομίζονται:

Σε πρωτότυπο ή σε ακριβές αντίγραφο του πρωτοτύπου ή σε αντίγραφο του ακριβούς αντιγράφου της αρχής που εξέδωσε το πρωτότυπο (όχι σε αντίγραφο το οποίο δεν έχει επικυρωθεί από την αρχή που εξέδωσε το πρωτότυπο). Η επικύρωση των ως άνω τίτλων, πιστοποιητικών και βεβαιώσεων όταν προσκομίζονται σε φωτοτυπία μη επικυρωμένη από την αρχή που τους εξέδωσε, επικυρώνονται μόνο από δικηγόρο. **Πρέπει δε να συνοδεύονται και**

από την επίσημη μετάφρασή τους στην Ελληνική γλώσσα, από αρμόδια κατά νόμο αρχή του Υπουργείου Εξωτερικών ή την Πρεσβεία ή το Προξενείο της ξένης χώρας στην Ελλάδα ή από δικηγόρο ή από άμισθο ερμηνέα διορισμένο βάσει του ν. 148/26-12-1913/1-2-1914.

Ε'. ΔΗΜΟΣΙΕΥΣΗ ΤΗΣ ΑΝΑΚΟΙΝΩΣΗΣ

Περίληψη της παρούσας, περιέχουσα υποχρεωτικώς τα όρια ηλικίας και όλα τα στοιχεία του άρθρου 21 § 8 του Ν. 2190/1994 (όπως ισχύει), να δημοσιευθεί σε δύο (2) ημερήσιες ή εβδομαδιαίες τοπικές εφημερίδες του Νομού, εφόσον εκδίδονται. **Ανάρτηση** ολόκληρης της ανακοίνωσης να γίνει στο κατάστημα της οικείας υπηρεσίας και στον χώρο των ανακοινώσεων του δημοτικού ή κοινοτικού καταστήματος του δήμου ή της κοινότητας στην οποία εδρεύει η υπηρεσία, συντασσομένου κατ' άρθρο 21 § 9 του Ν. 2190/1994 (όπως ισχύει) πρακτικού ανάρτησης.

ΣΤ'. ΑΝΑΡΤΗΣΗ ΠΙΝΑΚΩΝ - ΥΠΟΒΟΛΗ ΕΝΣΤΑΣΕΩΝ

Οι πίνακες κατάταξης των υποψηφίων αναρτώνται στο κατάστημα της οικείας υπηρεσίας, συντασσομένου πρακτικού ανάρτησης, υπογραφόμενου από δύο (2) υπαλλήλους της υπηρεσίας.

Κατά των ανωτέρω πινάκων οι ενδιαφερόμενοι μπορούν να υποβάλουν ενστάσεις, στο ΑΣΕΠ, **μέσα σε αποκλειστική προθεσμία, η οποία λήγει μετά την πάροδο δέκα (10) ημερών από την ανάρτησή τους.**

Για την υποβολή της ένστασης απαιτείται η καταβολή **παραβόλου στο δημόσιο ταμείο σαράντα ευρώ (40) €.**

Ο ΔΙΟΙΚΗΤΗΣ ΤΟΥ ΝΟΣΟΚΟΜΕΙΟΥ
ΠΑΠΑΡΓΥΡΟΠΟΥΛΟΣ ΧΡΗΣΤΟΣ



ΜΝΗΜΟΣΥΝΟ

Την προσεχή Τρίτη 16-5-2006 και ώραν 8 π.μ. στον Ιερό Ναό Ταξιαρχών του Νεκροταφείου Ρόδου, τελούμε 40ήμερο μνημόσυνο της συζύγου, μητέρας, γιαγιάς και θείας

ΑΣΤΕΡΟΠΗΣ ΧΑΤΖΗΝΙΚΟΛΑ

Ο σύζυγος Μιχάλης
Τα παιδιά Νίκος - Καίτη, Ανθούλα - Αντώνης Βάκης
Τα εγγόνια, ανίψια και οι λοιποί συγγενείς

ΕΛΛΗΝΙΚΗ ΔΗΜΟΚΡΑΤΙΑ
ΠΕΡΙΦΕΡΕΙΑ ΝΟΤΙΟΥ ΑΙΓΑΙΟΥ
ΝΟΜΟΣ ΔΩΔΕΚΑΝΗΣΟΥ
ΔΗΜΟΣ ΛΙΝΔΙΩΝ
Λίνδος 05/05/2006
Αριθμ. Πρωτ. 3383

ΠΕΡΙΛΗΨΗ ΔΙΑΚΗΡΥΞΗΣ ΔΗΜΟΠΡΑΣΙΑΣ

Ο Δήμαρχος Λινδίων προκηρύσσει ανοικτή δημοπρασία, με σφραγισμένες προσφορές με επιμέρους ποσοστά έκπτωσης και έλεγχο ομαλότητας (άρθρο 7 του Π.Δ. 609/85) για την εκτέλεση του έργου: **«ΑΠΟΧΕΤΕΥΣΗ ΚΑΙ ΕΓΚΑΤΑΣΤΑΣΗ ΕΠΕΞΕΡΓΑΣΙΑΣ ΛΥΜΑΤΩΝ ΣΤΟ Δ.Δ. ΛΑΡΔΟΥ - ΑΠΟΧΕΤΕΥΣΗ ΑΚΑΘΑΡΤΩΝ - 1ης ΕΙΔΙΚΟΣ ΠΡΟΫΠΟΛΟΓΙΣΜΟΣ (ΔΙΚΤΥΑ - 1η ΦΑΣΗ)».**

Ο προϋπολογισμός της δαπάνης του ανωτέρου έργου ανέρχεται στα 2.040.000,00 ευρώ μη συμπεριλαμβανομένου του ΦΠΑ. Το έργο χρηματοδοτείται από πιστώσεις του προγράμματος «ΘΗΣΕΑΣ» και από ίδιους πόρους.

Η δημοπρασία και η εκτέλεση του έργου θα γίνουν σύμφωνα με τις διατάξεις του Ν. 1418/84 «Δημόσια Εργα και ρυθμίσεις συναφών θεμάτων», όπως ισχύει μετά την τροποποίησή του και τη συμπλήρωσή του από τους νόμους 2229/94, 2308/95, 2338/95, 2372/96, 2940/01 (ΦΕΚ 180Α'/6-8-2001) και σύμφωνα με τον Ν. 2576/98 (ΦΕΚ 25Α'/9-2-1998) περί «Βελτίωσης των διαδικασιών για την ανάθεση της κατασκευής των Δημοσίων Εργων και άλλες διατάξεις», των εκτελεστικών τους Π.Δ. 609/85 και 472/85 όπως ισχύουν μετά την τροποποίησή τους από τα Π.Δ. 368/94, 285/97, 402/96, 210/97, 218/99 καθώς και τους Ν. 3212/03, Ν. 3212/03, Ν. 3263/04 (ΦΕΚ - 179/Α/28-9-04) «Μειοδοτικό σύστημα ανάθεσης των δημοσίων έργων και άλλες διατάξεις», 3316/2005, 3310/05 και Ν. 3414/05 όπως ισχύουν σήμερα.

Η Δημοπρασία θα γίνει την **03η του μήνα ΙΟΥΛΙΟΥ 2006 ημέρα ΔΕΥΤΕΡΑ** με ώρα λήξης παραλαβής των προσφορών την 10:00π.μ., στο Δημοτικό κατάστημα και ενώπιον της Αρμόδιας Επιτροπής Διαγωνισμού του Δήμου. Εάν για οποιονδήποτε λόγο η Δημοπρασία αναβληθεί, αυτή θα επαναληφθεί την **06η του μήνα ΙΟΥΛΙΟΥ 2006 ημέρα ΠΕΜΠΤΗ,** με λήξη παραλαβής των προσφορών την 10:00 π.μ.

Η προθεσμία περάτωσης του έργου ορίζεται σε δεκαπέντε (15) μήνες.

Η εγγύηση για την συμμετοχή στη δημοπρασία ανέρχεται στο **2%** του προϋπολογισμού του έργου, ήτοι τριάντα εννιά χιλιάδες οκτακόσια σαράντα έξι Ευρώ (39.846,00 ευρώ) και βεβαιώνεται με την προσκόμιση ισόποσου γραμματίου του Ταμείου Παρακαταθηκών και Δανείων ή εγγυητική επιστολή αναγνωρισμένης Τράπεζας ή του Ταμείου Συντάξεως Μηχανικών και εργοληπτικών Δημοσίων Εργων συνταγμένη κατά τον ισχύοντα Τύπο.

Στο Διαγωνισμό γίνονται δεκτές εργοληπτικές επιχειρήσεις δημοσίων έργων, Εταιρικής μορφής, ατομικές ή σε κοινοπραξία, Ελληνικές ή Αλλοδαπές από Χώρες μέλη της Ε.Ε. και του Ε.Ο.Χ. **εγγεγραμμένες** στο Μ.Ε.Ε.Π., για έργα Υδραυλικών κατηγορίας 3ης έως 4ης, για επιχειρήσεις εντός και εκτός νομού έδρας (κατάταξη βάσει του Ν. 2940/2001) και για έργα Ηλεκτρομηχανολογικών κατηγορίας 1ης έως 3ης για επιχειρήσεις εντός νομού έδρας και σε ένα δεύτερο της επιλογής της και 1η έως 2η για εκτός νομού έδρας.

Σε περίπτωση που το προσφερόμενο ποσοστό έκπτωσης του αναδόχου είναι μεγαλύτερο του ορίου 12% για τις κατηγορίες έργων οδοποιΐας, υδραυλικών, λιμενικών και πρασίνου και για έργα των ως άνω κατηγοριών τα οποία εκτελούνται σε νησιωτικές περιοχές σε 15% για τις εργοληπτικές επιχειρήσεις που έχουν έδρα στον νομό που εκτελείται το έργο, προκειμένου να υπογραφεί η σύμβαση, ο ανάδοχος υποχρεούται να προσκομίσει επιπλέον, πρόσθετη εγγύηση καλής εκτέλεσης σύμφωνα με τα οριζόμενα στην παράγραφο 2 του άρθρου 4 του Ν. 3263/2004.

Τον ανάδοχο του έργου θα βαρύνουν όλες οι νόμιμες κρατήσεις υπέρ του Δημοσίου, τρίτων, εισφορές ΙΚΑ, κλπ.

Ο ΦΠΑ βαρύνει τον κύριο του έργου.

Οι δαπάνες δημοσίευσης της παρούσας περίληψης και λοιπά έξοδα δημοπρασίας ως επίσης και τα έξοδα συμφωνητικού μετά των αντιγράφων βαρύνουν τον ανάδοχο του έργου.

Τα τεύχη δημοπράτησης παραλαμβάνονται μέχρι την **27/06/2006,** με την καταβολή **ΤΡΙΑΝΤΑ (30) ΕΥΡΩ,** στην Οικονομική Υπηρεσία του Δήμου.

Για περισσότερες πληροφορίες παρακαλούμε οι ενδιαφερόμενοι να απευθύνονται στον Δήμο Λινδίων.

Τηλέφωνα Πληροφοριών:
Δήμος Λινδίων: 22440/31101, 22440/31221, FAX: 22440-31571.

Ο Δήμαρχος
Γεώργιος ΘΑΡΡΕΝΟΣ

ΕΛΛΗΝΙΚΗ ΔΗΜΟΚΡΑΤΙΑ
ΣΧΟΛΙΚΗ ΕΠΙΤΡΟΠΗ
ΔΗΜΟΤΙΚΟΥ ΣΧΟΛΕΙΟΥ
ΚΟΣΚΙΝΟΥ
Κοσκινού 08-05-2006

ΔΙΑΚΗΡΥΞΗ

ΘΕΜΑ: Εκμίσθωση κυλικείου

Η Σχολική Επιτροπή Δημοτικού Σχολείου Κοσκινού προκηρύσσει πλειοδοτικό διαγωνισμό ενσφραγίστων προσφορών για την εκμίσθωση του κυλικείου του Δημοτικού Σχολείου Κοσκινού για τέσσερα χρόνια.

Ο διαγωνισμός θα γίνει 15 Ιουνίου 2006, ημέρα Πέμπτη και ώρα 11:00 στο γραφείο του Διευθυντή της σχολικής μονάδας.

Για περισσότερες πληροφορίες οι ενδιαφερόμενοι να απευθύνονται στο σχολείο τις ημέρες Δευτέρα έως και Παρασκευή από 10:00 έως 11:00 (τηλ. 2241062245) ή στο τηλέφωνο του προέδρου της σχολικής επιτροπής 6944367547, απ' όπου μπορούν να παραλάβουν και την προκήρυξη του διαγωνισμού.

Ο Πρόεδρος της
Σχολικής Επιτροπής
Ηλίας Ηλιάδης

SEA SERVICE
MARINE LIMITED COMPANY



Προς τους κ.κ. Εισαγωγείς, Εμπόρους, Αντιπροσώπους Καταστηματάρχες και κάθε ενδιαφερόμενο.

Στις 10/5/2006 εγκαινιάζουμε τη νέα τακτική γραμμή γενικού φορτίου και εμπορευματοκιβωτίων (CONTAINER).

ΡΟΔΟ – ΛΕΜΕΣΟ (Κύπρου) – ΡΟΔΟ – ΚΩ
ΜΕ ΤΟ ΙΔΙΟΚΤΗΤΟ ΜΑΣ ΠΛΟΙΟ ΦΟΡΤΗΓΟ/CONTAINER

M/V RODIA MARE –3

Τακτικά δρομολόγια έως 30/6/2006

ΑΠΟ ΛΕΜΕΣΟ	ΑΠΟ ΡΟΔΟ
15-5-2006	5-5-2006
30-5-2006	20-5-2006
15-6-2006	10-6-2006
30-6-2006	25-6-2006

Για προσέγγιση σε άλλα λιμάνια της περιοχής (Τουρκία) κ.λπ. παρακαλώ επικοινωνήστε μαζί μας στο τηλέφωνο Μιχάλης Ροδίτης 6974447720

ΔΕΧΟΜΑΣΤΕ ΠΑΣΗΣ ΦΥΣΕΩΣ ΕΜΠΟΡΕΥΜΑΤΑ, ΧΥΜΑ, ΚΙΒΩΤΙΑ, ΠΑΛΕΤΕΣ ΚΑΙ CONTAINERS

(Εξυπηρετούμε με ανταπόκριση όλες τις διεθνείς γραμμές μέσω Κύπρου και έχουμε ειδικές τιμές για φορτία από Βόρειο Ευρώπη (όλα τα λιμάνια) καθώς και Κίνα – Απω Ανατολή και Ινδία).
ΠΛΗΡΟΦΟΡΙΕΣ ΝΑΥΛΩΝ – ΚΡΑΤΗΣΕΙΣ ΚΑΙ ΕΝΤΟΛΕΣ ΦΟΡΤΩΣΗΣ

ΡΟΔΟΣ:
SEA SERVICE LTD
ΜΙΧΑΛΗΣ ΡΟΔΙΤΗΣ
Εθελοντών Δωδεκανησίων 4 (Β' όροφος)
Τηλ. 22410-37101 Fax: 22410 37401
Κινητό 6974447720 (e-mail: michalis@seaservice.gr)
ΣΗ ΣΕΡΒΙΣ ΜΟΝΟΠΡΟΣΩΠΗ ΕΠΕ – ΡΟΔΟΣ

ΛΕΜΕΣΟΣ – ΚΥΠΡΟΣ:
S.CH. JEROPOULOS LTD
Tel: 00357 25374308
Fax: 0357 25377726, 25379689
Λεωφόρος Χατζηπαύλου 199
(Παραλιακός) Λεμεσός

ΕΠΙΠΛΑ ΚΟΥΖΙΝΑΣ



ΑΠΟ 29 ΕΥΡΩ ΤΟ ΜΗΝΑ*

ΒΟΛΑΣ
ΚΟΥΖΙΝΕΣ

*ΔΕΝ ΠΕΡΙΛΑΜΒΑΝΕΤΑΙ ΤΟΠΟΘΕΤΗΣΗ, ΠΑΓΚΟΣ ΚΑΙ ΝΕΡΟΧΥΤΗΣ
*Ο ΔΙΑΚΑΝΟΝΙΣΜΟΣ ΑΦΟΡΑ 48ΜΗΝΗ ΕΞΟΦΛΗΣΗ ΚΑΙ ΠΕΡΙΛΑΜΒΑΝΕΙ ΦΠΑ 13%

Λ. ΕΛΕΥΘΕΡΙΑΣ 43-45 ΚΡΕΜΑΣΤΗ ΡΟΔΟΣ - ΤΗΛ. 22410 91275
FAX: 22410 94370 -- e-mail: lazarosvolas@yahoo.gr

ΕΛΛΗΝΙΚΗ ΔΗΜΟΚΡΑΤΙΑ
ΠΕΡΙΦΕΡΕΙΑ Ν. ΑΙΓΑΙΟΥ
ΔΗΜΟΣ ΑΦΑΝΤΟΥ
Πληροφ. Γρ. Προσωπικού
Ταχ. Δ/νση: Πλατεία Ελευθερίας
Τηλέφωνα: 2241051316, 2241052010
Fax: 2241051414
Αφάντου, 27/4/2006
Αριθ. πρωτ.: 2663

ΑΝΑΚΟΙΝΩΣΗ

Πρόσληψης έξι (6) ατόμων με σύμβαση εργασίας ιδιωτικού δικαίου ορισμένου χρόνου του Δήμου Αφάντου, που εδρεύει στ' Αφάντου (Πλ. Ελευθερίας).

Έχοντας υπόψη:

1. Τις διατάξεις του άρθρου 21 του Ν. 2190/94, όπως ισχύει μετά τις τροποποιήσεις και συμπληρώσεις του Ν. 2225/94, 2247/94, 2266/94, 2349/95, 2527/97, 2738/1999, 3051/2002, 3146/2003, 3174/2003, 3200/2003 και 3260/2004 και 3320/2005.

2. Την παρ. 2 του άρθρου 57 του Ν. 2218/1994, καθώς και την παρ. 3 της υπ' αριθμ. 55/1998 Π.Υ.Σ., όπως συμπληρώθηκε με την παρ. 5 του άρθρου 6 του Ν. 3146/2003 (προκειμένου για κάλυψη αναγκών αντα-ποδοτικού χαρακτήρα υπηρεσιών των Ο.Τ.Α.).

3. Την απόφαση υπ' αριθ. 40/14-4-2006 του Δημοτικού Συμβουλίου Αφάντου.

4. Την υπ' αριθ. 5791/28-4-2006 εγκριτική απόφαση της Περιφέρει-ας Νοτίου Αιγαίου.

5. Τον Οργανισμό Εσωτερικής Υπηρεσίας του Δήμου.

Ανακοινώνει

Την πρόσληψη προσωπικού με σύμβαση εργασίας ιδιωτικού δικαίου ορισμένου χρόνου, συνολικού αριθμού έξι (6) ατόμων για την κάλυψη παροδικών αναγκών της υπηρεσίας άρδευσης για τις εξής, κατά αριθ-μό ατόμων, ειδικότητες, με τα αντίστοιχα τυπικά προσόντα και την αντίστοιχη χρονική περίοδο.

Ειδικότητα	Αρ.	Ειδικά τυπικά προσόντα	Χρονική Διάρκεια
ΥΕ Εργάτες άρδευσης	6	Δεν απαιτούνται σύμφωνα με την Παρ. 2 άρθρ. 5 Ν. 2527/97	επτά (7) μήνες

Α. ΓΕΝΙΚΑ ΠΡΟΣΟΝΤΑ ΠΡΟΣΛΗΨΗΣ

1. Οι υποψήφιοι πρέπει να έχουν ηλικία από 18 έως 65 ετών.

2. Να έχουν την υγεία και τη φυσική καταλληλότητα που τους επι-τρέπει την εκτέλεση των καθηκόντων της θέσεως που επιλέγουν.

3. Να μην έχουν κώλυμα κατά το άρθρο 8 του Υπαλληλικού Κώδικα (καταδίκη, υποδικία, δικαστική συμπαράσταση), με την επιφύλαξη της επόμενης εξαίρεσης.

Εξαίρεση: Οι υποψήφιοι για θέσεις βοηθητικού ή ανειδίκευτου προ-σωπικού υπό την προϋπόθεση ότι έχουν εκτίσει την ποινή ή τα μέτρα ασφαλείας που τους έχουν επιβληθεί έχουν αρθεί ή έχουν απολυθεί υπό τον όρο (Ν. 2207/1994 άρθρο 4 παρ. 6).

Β. ΚΡΙΤΗΡΙΑ ΠΡΟΣΛΗΨΗΣ

Η σειρά κατάταξης των υποψηφίων γίνεται με κριτήριο την εντοπιό-τητα (δημοτικότητα - κατοικία) και με βαθμολόγηση κριτηρίων, όπως αναφέρονται στην αναλυτική ανακοίνωση πρόσληψης προσωπικού.

Γ. ΠΡΟΘΕΣΜΙΑ ΥΠΟΒΟΛΗΣ ΑΙΤΗΣΕΩΝ

Οι ενδιαφερόμενοι μπορούν να υποβάλλουν αίτηση στο Δημοτικό Κατάστημα Δήμου Αφάντου (Πλ. Ελευθερίας), και ειδικότερα στο αρ-μόδιο Γραφείο Προσωπικού, **εντός προθεσμίας δέκα (10) ημερών,** που αρχίζει από την επόμενη ημέρα της τελευταίας δημοσίευσης της πα-ρούσας σε τοπικές εφημερίδες ή της ανάρτησής της στο κατάστημα της υπηρεσίας και στο χώρο ανακοινώσεων του Δημοτικού ή Κοινοτι-κού Καταστήματος, εφόσον η ανάρτησή της είναι τυχόν μεταγενέστε-ρη της δημοσίευσης στις εφημερίδες (παρ. 10 άρθρο 21 Ν. 2190/1994).

Δ. ΥΠΟΒΟΛΗ ΔΙΚΑΙΟΛΟΓΗΤΙΚΩΝ

Οι ενδιαφερόμενοι μαζί με την αίτησή τους πρέπει να υποβάλλουν υποχρεωτικά τα εξής δικαιολογητικά **επικυρωμένα:**

1. **Φωτοαντίγραφο των δύο όψεων της αστυνομικής ταυτότητας.**

2. **Υπεύθυνη δήλωση του Ν. 1599/1986 ότι δεν έχουν κώλυμα κατά το άρθρο 8 του Υπαλληλικού Κώδικα:** α) ότι δεν έχουν καταδικαστεί για κακούργημα και σε οποιαδήποτε ποινή για κλοπή, υπεξαίρεση (κοι-νή και στην υπηρεσία), απάτη, εκβίαση, πλαστογραφία, απιστία δικηγό-ρου, δωροδοκία, καταπίεση, απιστία περί την υπηρεσία, παράβαση κα-θήκοντος καθ' υποτροπή, συκοφαντική δυσφήμιση, καθώς και για οποιοδήποτε έγκλημα κατά της γενετήσιας ελευθερίας ή οικονομικής εκμετάλλευσης της γενετήσιας ζωής, β) ότι δεν είναι υπόδικοι και δεν έχουν παραπεμφθεί με τελεσίδικο βούλευμα για κακούργημα ή για πλημμέλημα της προηγούμενης περίπτωσης, έστω και αν το αδίκημα παραγράφηκε, γ) ότι δεν έχουν, λόγω καταδίκης, στερηθεί τα πολιτικά τους δικαιώματα και για όσο χρόνο διαρκεί η στέρηση αυτή, δ) ότι δεν τελούν υπό δικαστική συμπαράσταση.

3. **Υπεύθυνη δήλωση του Ν. 1599/1986 στην οποία να δηλώνει ο υποψήφιος αν τους τελευταίους δώδεκα (12) μήνες από την υποβολή της αιτήσεώς του** έχει απασχοληθεί σε δημόσια υπηρεσία ή νομικό πρόσωπο του άρθρου 14 § 1 του Ν. 2190/1994 με την ιδιότητα του επο-χικού εργαζόμενου ή για κάλυψη περιοδικών ή πρόσκαιρων αναγκών, ή όχι, προκειμένου να κριθεί εάν αυτός (υποψήφιος) έχει κώλυμα πρόσληψης ή όχι, σύμφωνα με όσα ορίζονται στο ΚΕΦ. ΕΠΙΣΗΜΑΝΣΕΙΣ. **Σε περίπτωση που έχει απασχοληθεί να δηλώνει την υπηρεσία στην οποία απασχολήθηκε και την ακριβή χρονική διάρκεια της απασχόλη-σής του (έναρξη και λήξη).**

4. **Η ανεργία αποδεικνύεται με πρόσφατη βεβαίωση του ΟΑΕΔ (που είναι αρμόδιος προς τούτο), η ημερομηνία έκδοσης της οποίας δεν θα απέχει περισσότερο από πέντε (5) εργάσιμες ημέρες από την ημερο-μηνία έναρξης της προθεσμίας υποβολής των αιτήσεων. Αποκλείεται η απόδειξη με υποβολή υπεύθυνης δήλωσης και κάρτας ανεργίας.**

5. **Προκειμένου για ανέργους υποψηφίους που είχαν ενταχθεί σε πρόγραμμα επαγγελματικής κατάρτισης του ΟΑΕΔ:** α) βεβαίωση του ΟΑΕΔ στην οποία να αναφέρεται η ημερομηνία έναρξης και λήξης της συμμετοχής του υποψηφίου στο πρόγραμμα ή σε περίπτωση που δεν έχει λήξει, το χρονικό διάστημα παρακολούθησης του προγράμματος και β) βεβαίωση του ΟΑΕΔ από την οποία να προκύπτει η ημερομηνία εγγραφής τους ως ανέργων στα σχετικά μητρώα.

6. **Πιστοποιητικό οικογενειακής κατάστασης, πρόσφατης έκδοσης,** προκειμένου για υποψηφίους που έχουν ανήλικα τέκνα.

7. **Οι πολύτεκνοι και τα τέκνα πολυτέκνων οικογενειών,** πιστοποιη-τικό της Ανώτατης Συνομοσπονδίας Πολυτέκνων Ελλάδος (Α.Σ.Π.Ε.) ή πιστοποιητικό του Δήμου ή της Κοινότητας, **πρόσφατης έκδοσης,** που περιέχει όλα τα γεγονότα των οποίων η συνδρομή αποτελεί προϋπό-θεση για την κατά νόμο κτήση της ιδιότητας του πολυτέκνου, δηλαδή έτος γεννήσεως των τέκνων, ιδιότητα αγάμου ή εγγάμου, χρονολογία γάμου, χηρεία γονέως κλπ.

8. Πιστοποιητικό του οικείου Δήμου ή Κοινότητας, πρόσφατης έκ-δοσης, ότι ο υποψήφιος είναι εγγεγραμμένος στο δημοτολόγιο.

Για υποψηφίους των υπολοίπων νομών που δεν έχουν το κριτήριο της εντοπιότητας, όπως ορίζεται στο κεφάλαιο Β' του παρόντος, απαι-τείται η υποβολή βεβαίωσης μόνιμης κατοικίας από τον οικείο Δήμο ή Κοινότητα (άρθρο 4 § 5 Ν. 2647/1998).

Σημείωση:

• Η επικύρωση των πάσης φύσεως διοικητικών εγγράφων μπορεί να γίνεται από όλες τις διοικητικές αρχές και τα Κ.Ε.Π. Ακόμη μπορεί να γίνεται επικύρωση από Δικηγόρους και Συμβολαιογράφους σύμ-φωνα με τις διατάξεις του Κώδικα Διοικητικής Διαδικασίας (Ν. 2690/1999).

• Τίτλοι, πιστοποιητικά και βεβαιώσεις της αλλοδαπής, που απαιτού-νται για την πρόσληψη πρέπει να είναι επικυρωμένοι και επίσημα με-ταφρασμένοι στην ελληνική γλώσσα, όπως ορίζουν οι κείμενες διατά-ξεις (άρθρο 29 Π.Δ. 50/2001 και Ν. 148/1914).

Τα ανωτέρω συμπεριλαμβανομένων και των τίτλων που αποδεικνύ-ουν την γνώση ξένης γλώσσας, προσκομίζονται:

Σε πρωτότυπο ή σε ακριβές αντίγραφο του πρωτοτύπου ή σε αντί-γραφο του ακριβούς αντιγράφου της αρχής που εξέδωσε το πρωτότυ-πο (όχι σε αντίγραφο το οποίο δεν έχει επικυρωθεί από την αρχή που εξέδωσε το πρωτότυπο). Η επικύρωση των ως άνω τίτλων, πιστοποιη-τικών και βεβαιώσεων όταν προσκομίζονται σε φωτοτυπία μη επικυ-ρωμένη από την αρχή που τους εξέδωσε, επικυρώνονται μόνο από δι-κηγόρο. **Πρέπει δε να συνοδεύονται και από την επίσημη μετάφραση τους στην Ελληνική γλώσσα,** από αρμόδια κατά νόμο αρχή του Υπουρ-γείου Εξωτερικών ή την Πρεσβεία ή το Προξενείο της ξένης χώρας στην Ελλάδα ή από δικηγόρο ή από άμισθο ερμηνέα διορισμένο βάσει του ν. 148/26-12-1913/1-2-1914.

Για οποιαδήποτε πληροφορία οι ενδιαφερόμενοι μπορούν να απευ-θύνονται στο Γραφείο Προσωπικού του Δήμου στα τηλέφωνα 2241051316 και 2241052010.

Ο Δήμαρχος
Σταμάτιος Γ. ΚΑΒΑΔΑΣ





ΕΠΙ ΤΑΠΗΤΟΣ ΠΡΩΤΟΒΟΥΛΙΕΣ ΓΙΑ ΤΗΝ ΑΝΑΠΤΥΞΗ ΤΗΣ ΚΡΟΥΑΖΙΕΡΑΣ ΚΑΙ ΤΟΥ ΚΑΤΑΔΥΤΙΚΟΥ ΤΟΥΡΙΣΜΟΥ

ΔΡΑΣΕΙΣ ΓΙΑ ΤΟ ΘΑΛΑΣΣΙΟ ΤΟΥΡΙΣΜΟ

Ενα δίκτυο θαλάσσιων διαδρομών αναμένεται να συνδέσει τα 16 χαρακτηρισμένα από την UNESCO μνημεία της παγκόσμιας κληρονομιάς που βρίσκονται στην Ελλάδα με τις τουριστικές υποδομές

Με εξειδικευμένες δράσεις στρέφονται τα υπουργεία Τουριστικής Ανάπτυξης και Εμπορικής Ναυτιλίας προς ένα πρόγραμμα ανάπτυξης του θαλάσσιου τουρισμού, της κρουαζιέρας και του καταδυτικού τουρισμού.

Αποτελώντας το μοναδικό θέμα συζήτησης στην ατζέντα του Εθνικού Συμβουλίου Τουρισμού που συνεδρίασε στον Πόρο, υπό την προεδρία της υπουργού Τουριστικής Ανάπτυξης Φάνης Πάλλη - Πετραλιά και τη συμμετοχή του υπουργού Εμπορικής Ναυτιλίας Μανώλη Κεφαλογιάννη ανακοινώθηκαν συγκεκριμένες πρωτοβουλίες και προθέσεις.

Οπως επισήμανε η κ. Πετραλιά, απευθυνόμενη προς τους φορείς της ελληνικής τουριστικής αγοράς και του θαλάσσιου τουρισμού, ο κλάδος αποτελεί βασική προτεραιότητα στην τουριστική πολιτική. Στο πλαίσιο αυτό επισήμανε ότι σχεδιάζεται να υλοποιηθεί ένα δίκτυο θαλάσσιων διαδρομών που θα συνδέει περιοχές σημαντικής ιστορικής και πολιτικής σημασίας με το θαλάσσιο τουρισμό.

Ειδικότερα, αναμένεται να δημιουργηθεί ένα δίκτυο που θα συνδέει τα 16 χαρακτηρισμένα από την UNESCO μνημεία της παγκόσμιας κληρονομιάς που βρίσκονται στην Ελλάδα με τις τουριστικές υποδομές. Στόχος είναι οι επισκέπτες μέσω των σκαφών αναψυχής να μπορούν να επισκεφθούν τα σημαντικά αυτά μνημεία, μεταξύ των οποίων το Ιερό Σπήλαιο της Αποκάλυψης στην Πάτμο, η παλαιά Πόλη της Ρόδου, οι Μυκήνες, η Δήλος κ.λπ. Η υπουργός μίλησε ακόμη για εξειδικευμένο διαφημιστικό πρόγραμμα για τον θαλάσσιο τουρισμό που θα ενταχθεί στη γενικότερη προβολή του ελληνικού τουρισμού στο εξωτερικό με συγκεκριμένες δράσεις.

ΕΜΦΑΣΗ ΣΤΙΣ ΥΠΟΔΟΜΕΣ

Εμφαση θα δοθεί και στις υποδομές όπου η Ελλάδα σήμερα, αν και έχει πολλά συγκριτικά πλεονεκτήματα στην αξιοποίηση του θαλάσσιου τουρισμού, κυρίως όμως ασφάλεια στις μετακινήσεις -υστερεί σημαντικά έναντι πολλών άλλων προορισμών στην Ευρώπη. Σύμφωνα με τα στοιχεία που ανέφερε η κ. Πετραλιά, σήμερα η Ελλάδα στις κρουαζιέρες διαθέτει μερίδιο αγοράς 5% στην Ευρώπη. Συγκριτικά αναφέρθηκε ως παράδειγμα η περίπτωση της Καραϊβικής η οποία έχει εικοσαπλάσιο μερίδιο σε σχέση με την Ελλάδα.

Ηδη προωθείται στην κατεύθυνση βελτίωσης των υποδομών και αύξησης των δυνατοτήτων ελλιμενισμού η δημιουργία 8 τουριστικών αγκυροβολίων και καταφυγίων με χρηματοδότηση από κονδύλια που θα εκταμιευτούν από το Γ' ΚΠΣ.

Γενικότερα, σύμφωνα με τις εξαγγελίες της υπουργού, θα επεκταθεί και στο θαλάσσιο χώρο, ουσιαστικά, το χωροταξικό σχέδιο που αφορά την ενδοχώρα σήμερα, ώστε μελλοντικά να μπορούν να κατασκευαστούν με συγκεκριμένες προϋποθέσεις και κατόπιν μελετών οι απαιτούμενες υποδομές.



Βασική προτεραιότητα της κυβέρνησης είναι η ανάπτυξη του θαλάσσιου τουρισμού, υπογράμμισαν από τον Πόρο οι υπουργοί Φάνη Πάλλη - Πετραλιά και Μανώλης Κεφαλογιάννης

Αξίζει να σημειωθεί ότι τόσο η κ. Πετραλιά όσο και ο υπουργός Εμπορικής Ναυτιλίας Μανώλης Κεφαλογιάννης ανακοίνωσαν ότι καταβάλλονται προσπάθειες για να ενταχθούν στα ευρωπαϊκά προγράμματα, και ειδικότερα στο Δ' ΚΠΣ, οι ενισχύσεις της ακτοπλοΐας και του θαλάσσιου τουρισμού, που θα επιτρέψουν έτσι τον εκσυγχρονισμό υποδομών και στόλου, σε συνδυασμό και με τη δημιουργία ξενοδοχειακών υποδομών.

ΔΥΟ ΠΥΛΩΝΕΣ

Επιπλέον, ο υπουργός αναφέρθηκε στη ναυτιλία και στον τουρισμό ως τους δύο βασικούς πυλώνες της ανάπτυξης της ελληνικής οικονομίας, και έκανε λόγο για τεράστιες δυνατότητες αξιοποίησης ευκαιριών σε επιχειρηματικό επίπεδο, καταθέτοντας μάλιστα την εμπειρία του από τις επαφές που είχε και πρόσφατα στο πλαίσιο της επίσκεψής του στην Απω Ανατολή.

Οι φορείς, με κύριο εκπρόσωπο την ΕΠΕΣΤ (Ενωση Πλοιοκτητών Επαγγελματικών Σκαφών Τουρισμού) ζήτησε καταρχάς να υπάρξουν μελέτη για τις αγορές - στόχους και στοχευμένη, κατ' επέκταση, διαφημιστική καμπάνια. Χαρακτηριστικά αναφέρθηκε η περίπτωση της κρουαζιέρας, όπου η παγκόσμια τάση δείχνει ότι τουλάχιστον 85 στους 100 τουρίστες που επιλέγουν αυτή τη μορφή διακοπών είναι από τις ΗΠΑ. Εθεσαν για μία ακόμη φορά, εξάλλου, και το γνωστό θέμα της φορολογίας που επιβάλλεται μόνο στα πλοία με ελληνική σημαία, ζητώντας ευνοϊκές ρυθμίσεις για το θέμα.

Από την πλευρά του, ο δήμαρχος Πόρου Σπύρος Σπυρίδων, με αφορμή τη διοργάνωση στο νησί της 5ης Διεθνούς Εκθεσης Επαγγελματικών Τουριστικών Σκαφών, επισήμανε ότι ο τομέας του γιότινγκ αποτελεί για τις τοπικές οικονομίες, και κυρίως τα μικρά νησιά, ισχυρή τονωτική ένεση.



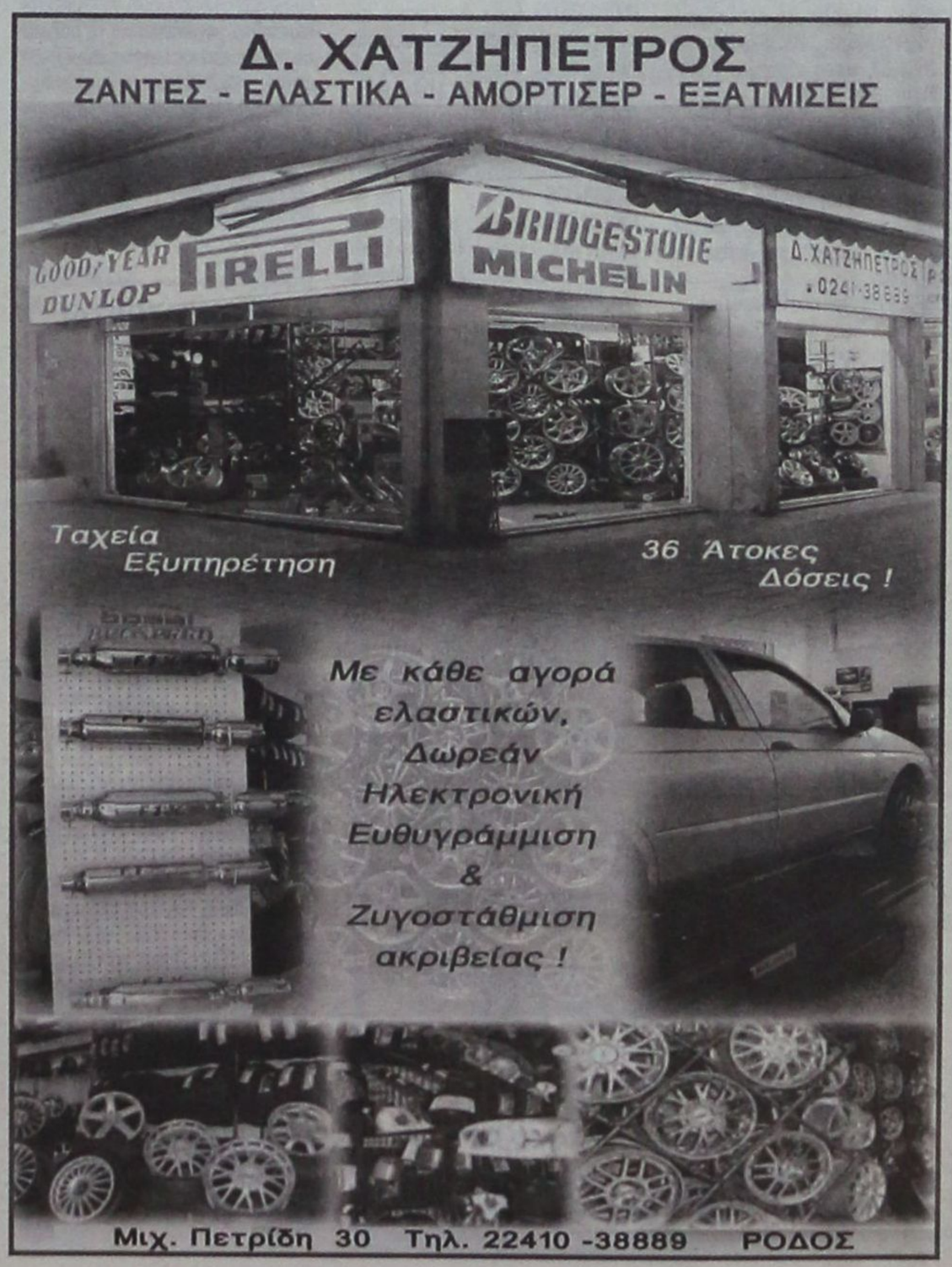

Μικρές αγγελίες

ΕΝΟΙΚΙΑΣΕΙΣ

ΕΝΟΙΚΙΑΖΕΤΑΙ διαμέρισμα 105 τ.μ. με 3 υπνοδωμάτια, με 2 WC κλπ. σε πάροδο της οδού Αταβύρου (οδός Αττάλειας και Κνίδου 1). **Τηλ. 6944439304, 2241081831**

ΕΝΟΙΚΙΑΖΕΤΑΙ διαμέρισμα αποκλειστικά σε ολιγομελή οικογένεια ενός δωματίου μετά των λοιπών βοηθητικών χώρων και κήπου αντί του ποσού των 290 ευρώ επί της οδού Νησίδας Ρω 4, έναντι Σούπερ Μάρκετ «Μαρινόπουλος» Αγία Τριάδα. Πληροφορίες Τηλ. 22410 37326 και Κιν. 6946042877.

ΕΝΟΙΚΙΑΖΕΤΑΙ στη Μαλώνα διαμέρισμα 4 δωματίων, επιπλωμένο. Μηνιαίο μίσθωμα 250 ευρώ. Πληρ. τηλ. 22440-51044 κ. Γ. Φουτούλη

ΕΝΟΙΚΙΑΖΕΤΑΙ υπόγειο κατάστημα 160 τ.μ. πρώην ξυλουργείο για οποιαδήποτε επαγγελματική χρήση. Επί της οδού Κολοκοτρώνη 36 απέναντι από του Ξωτηράκη τις αντιπροσωπείες. **Τηλέφωνο 2241027863**

ΕΝΟΙΚΙΑΖΕΤΑΙ διαμέρισμα 105 τ.μ., στον β' όροφο πολυκατοικίας στην οδό Καποδιστρίου 84, πλησίον της ΚΑΙΡ, 350 ευρώ μηνιαίως (δύο υπνοδωμάτια, σαλόνι, κουζίνα και βοηθητικοί χώροι). **Πληροφορίες τηλ. 2241028313**

ΕΝΟΙΚΙΑΖΟΝΤΑΙ: Μονόχωρες γκαρσονιέρες εντός πόλεως Ρόδου για όλο το χρόνο. **Τηλ. 2241020021 και 6947374732**

ΕΝΟΙΚΙΑΖΕΤΑΙ καινούργιο, ήσυχο, επιπλωμένο διαμέρισμα δυο δωματίων, επί της Λεωφόρου Ρόδου - Λίνδου αρ. 232, σε κτίριο δίπλα στο TSELIOS BAGNO, με χώρο στάθμευσης (PARKING). Πληροφορίες στα τηλέφωνα: 2241024514, 2241026023 και 2241064458, ώρες γραφείου 9:00 - 14:00 και 18:00 - 21:00.

ΕΝΟΙΚΙΑΖΕΤΑΙ οικία 200τ.μ. στην Παστίδα επιπλωμένο ή μη με τρία υπνοδωμάτια, κουζίνα, σαλονοτραπεζαρία, καθιστικό με κεντρική θέρμανση και air condition και με μικρό κήπο. Τιμή 550 ευρώ. Πληροφορίες στο τηλέφωνο 6947720866.

ΕΝΟΙΚΙΑΖΕΤΑΙ στην οδό Ηρώων Πολυτεχνείου αρ. 4 δίπλα στο Καζίνο διαμέρισμα-γραφείο 2ου ορόφου επιφάνειας 90τ.μ. με αποθήκη 50 τ.μ. και θέση στάθμευσης. Η αποθήκη ενοικιάζεται και μόνη. Ενοίκιο 1.200 ευρώ. Πληροφορίες τηλ. 6944386069.

ΕΝΟΙΚΙΑΖΟΝΤΑΙ πλήρως επιπλωμένες γκαρσονιέρες με μπαλκόνι και χωρίς στο Ροδίνι - Κυρά της Ρω 13. Λογικές τιμές. Πληροφορίες κινητό 6947078287 και 2241074762.

ΕΝΟΙΚΙΑΖΕΤΑΙ επιπλωμένη γκαρσονιέρα με 30 τ.μ. περίπου εσωτερικό χώρο (κουζίνα-υπνοδωμάτιο-λουτρό) και 30 τ.μ. αυλή στην Ιαλυσό (οδός Σύμης αρ. 6). Εξοπλισμένη επίσης με αυτόνομο ηλιακό θερμοσίφωνα, πλυντήριο, χωρίς κοινόχρηστα και νερό. Πληροφορίες στα τηλέφωνα 22410 75448. Κιν. 6974474999.

ΕΝΟΙΚΙΑΖΕΤΑΙ επαγγελματικός χώρος (κατάστημα) ισόγειο 87m² με πατάρι, επί της οδού Ελ. Βενιζέλου - ΙΞΙΑ. **Πληρ. τηλ.:** 2241020844

ΖΗΤΕΙΤΑΙ προς ενοικίαση αποθηκευτικός χώρος 50-70 τ.μ. στην περιοχή της Ρόδου. **Τηλ. 6932-314447**

ΕΝΟΙΚΙΑΖΟΝΤΑΙ στην Ιαλυσό πλάι στο ξενοδοχείο Ηλέκτρα, επιπλωμένες γκαρσονιέρες με θέρμανση. Πληροφορίες Τηλ. 22410 -22050 -33441

ΕΝΟΙΚΙΑΖΕΤΑΙ το ισόγειο διωρόφου παραδοσιακής κατοικίας τ.μ. 150 με δύο βεράντες, με πρόσβαση σε αυλόγυρο με λουλούδια στην οδό Καναδά 78-80. Πληροφορίες στον πάνω όροφο και στα τηλέφωνα 2241029715 και 2241027985

ΕΝΟΙΚΙΑΖΕΤΑΙ επιπλωμένη δίχωρη γκαρσονιέρα με κλιματισμό όπισθεν ξενοδ. BELVEDERE περιοχή Ψαροπούλα. Πληροφορίες Τηλ. 22410 -22050 - 33441

ΕΝΟΙΚΙΑΖΕΤΑΙ ισόγειο επιπλωμένο δίχωρο διαμέρισμα με κλιματισμό στην οδό Αλέξ. Διάκου αρ. 78. Πληροφορίες Τηλ. 22410 -22050 - 33441

ΕΝΟΙΚΙΑΖΕΤΑΙ διαμέρισμα επί της οδού Κέννεντυ 45, Α' όροφος 90 τ.μ., 2 υπνοδωμάτια, κεντρική θέρμανση. Τηλ. Επικοινωνίας: 22410 - 64464

ΕΝΟΙΚΙΑΖΕΤΑΙ: Πολυτελές νεόκτιστο διαμέρισμα 95 τ.μ. Β' ορόφου - διαμπερές περιφερικές βεράντες - αυτόνομη θέρμανση - ηλιακός και ξύλινη οροφή - περιοχή Αραπάκι - Παρθενόπης 18. **Πληροφορίες κο Θεόδωρο Κιν. Τηλ. 6944209883**

ΕΝΟΙΚΙΑΖΕΤΑΙ
γκαρσονιέρα επιπλωμένη στην οδό Σουλίου. Πληρ. κ. Ρένα τηλ. 6937343297

ΕΝΟΙΚΙΑΖΕΤΑΙ Δυάρι διαμέρισμα, ισόγειο, με ανεξάρτητη είσοδο χωρίς κοινόχρηστα, με δύο υπνοδωμάτια, στο Καρακόνερο. Τηλ. 65471, 11πμ. - 8 μ.μ.

ΕΝΟΙΚΙΑΖΕΤΑΙ διαμέρισμα κατάλληλο για οικογένεια επί της οδού Πειραιώς 40, στο δεύτερο όροφο. **Τηλ. Επικοιν. 6936894198**

ΕΝΟΙΚΙΑΖΕΤΑΙ γραφείο στην οδό Ι. Καζούλλη (2ος όροφος) δίπλα στο Εθνικό Θέατρο, επιφανείας 50 τ.μ. **Πληροφ. Τηλ. 2241022932**

ΕΝΟΙΚΙΑΖΕΤΑΙ μεγάλη επιπλωμένη γκαρσονιέρα με αυλή στο Παραδείσι. Πληρ. τηλ. 81884

ΕΝΟΙΚΙΑΖΕΤΑΙ Studio ισόγειο σε κήπο, με ηλιακό θερμοσίφωνα, άνετο παρκάρισμα, πλήρως επιπλωμένο. Τηλ. 6944231199

ΕΝΟΙΚΙΑΖΕΤΑΙ ημιυπόγειο διαμέρισμα 75 τ.μ. επιπλωμένο ή μη, κατάλληλο για διαμονή φοιτητών, πλησίον Εθνικού Σταδίου. **Πληροφορίες τηλ. 6946680174**

ΕΝΟΙΚΙΑΖΕΤΑΙ διαμέρισμα 98 τ.μ. στην οδό Θεμ. Σοφούλη 125, με 2 υπνοδωμάτια, με θέρμανση και air condition, πληρ. τηλ. 6944774451

ΕΝΟΙΚΙΑΖΕΤΑΙ στα Τριάντα (Δωριέως 2, δύο στάσεις πριν τα φανάρια, απέναντι από την οικία του Τούρκου Πρόξενου) ρετιρέ 4άρι δεύτερου ορόφου, κουζίνα, μεγάλο μπάνιο, μεγάλες βεράντες, σε πολυκατοικία πολυτελούς κατασκευής. Πληροφορίες τηλ. 32401 και κινητό 6973.799941.

ΕΝΟΙΚΙΑΖΕΤΑΙ το ισόγειο διώροφου παραδοσιακής οικίας μ² 150 με 2 βεράντες και αυλόγυρο με λουλούδια, στην οδό Καναδά 78-80. Πληροφ. στον πάνω όροφο και στα τηλέφωνα 22410-29715 και 2241027985.

ΕΝΟΙΚΙΑΖΟΝΤΑΙ δίχωρες γκαρσονιέρες με κλιματισμό και βεράντες, χωρίς κοινόχρηστα, στο 5ο χιλιόμετρο της λεωφόρου Ρόδου-Καλλιθέας (200μ. από ξενοδοχείο Paradise)-Ανετο πάρκινγκ. Πληροφορίες τηλ. 6946790515 και 6945105247.

ΕΝΟΙΚΙΑΖΟΝΤΑΙ επιπλωμένες γκαρσονιέρες στην Παύλου Μελά. **Πληρ. 6937343297 τηλ. 10:00 -14:00**

ΕΝΟΙΚΙΑΖΟΝΤΑΙ καινούρια, ήσυχα, επιπλωμένα διαμερίσματα δύο δωματίων, επί της Λεωφόρου Ρόδου - Λίνδου, αρ. 232, σε κτίριο δίπλα στο TSELIOS BAGNO, με χώρο στάθμευσης (PARKING). Πληροφορίες στα τηλέφωνα: 22410-24514, 22410-26023 και 22410-64458, ώρες γραφείου 9:00 - 14:00 και 18:00 - 21:00.

ΕΝΟΙΚΙΑΖΕΤΑΙ στα Τριάντα (Δωριέως 2, δύο στάσεις πριν τα φανάρια, απέναντι από την οικία του Τούρκου Πρόξενου) επιπλωμένο δυάρι διαμέρισμα πρώτου ορόφου, ενός υπνοδωματίου, σαλονιού, μεγάλης κουζίνας, ψυγείο, ηλεκτρική κουζίνα, μεγάλο μπάνιο, σε πολυκατοικία πολυτελούς κατασκευής. Πληροφορίες τηλ. 25904 ώρες γραφείου.

ΕΝΟΙΚΙΑΖΕΤΑΙ γραφείο δύο (2) δωματίων, χωλ και W.C. επιφανείας 55τ.μ. στον α' όροφο του Μεγάρου Κιοσόγλου επί της Εθελοντών Δωδεκανησίων, με θέρμανση και κλιματισμό. Πληροφορίες τηλ. 22410-25314 και κιν. 6945105247.

ΕΝΟΙΚΙΑΖΟΝΤΑΙ
επιπλωμένες γκαρσονιέρες στο Λαδικό (Φαληράκι). Τιμή 220 ευρώ μηνιαίως. Πληρ. τηλ. 6937343297

ΕΝΟΙΚΙΑΖΟΝΤΑΙ διαμερίσματα 50,70, 130τ.μ. πολυτελούς κατασκευής έναντι Καζίνο Ρόδου. **Τηλ. 6942405309.**

ΕΝΟΙΚΙΑΖΕΤΑΙ διαμέρισμα επί της οδού Καλαμάτας (περιοχή Ανάληψη) καινούριο 75 τ.μ. **Πληρ. Τηλ.** 2241051534

ΑΡΧΑΓΓΕΛΟΣ: Ενοικιάζονται διαμερίσματα των 60 και 70m² επιπλωμένα ή μη, με άνετη στάθμευση. Πληροφορίες στο τηλέφωνο 6974 019076.

ΕΝΟΙΚΙΑΖΕΤΑΙ τριάρι διαμέρισμα α' ορόφου στην οδό Λειψών 10 (κάθετος Κ. Τσαλδάρη). **Πληροφορίες τηλ. 22410-34335**

ΕΝΟΙΚΙΑΖΟΝΤΑΙ δύο συνεχόμενα καταστήματα μεταξύ Πανεπιστημίου Αιγαίου και Πολεοδομίας Ρόδου (Νηρεύς) Αγ. Ιωάννου 48. Τηλ. 22410-30759

ΕΝΟΙΚΙΑΖΕΤΑΙ στην Σορωνή, μονοκατοικία 120 τ.μ. κοντά στη θάλασσα. Τηλ. 22410 32100, 22410 94732

ΕΝΟΙΚΙΑΖΟΝΤΑΙ διαμερίσματα υπόγεια υπερ/μένα δύο υπνοδωματίων επί της οδού Παπαχριστοδούλου αρ. 19. **Πληρ. τηλέφωνα 25266-24274**

ΕΝΟΙΚΙΑΖΕΤΑΙ τριάρι - διαμέρισμα επί της οδού Μητροπόλεως 83Θ. Τηλ. 36072 - 35713.

ΕΝΟΙΚΙΑΖΟΝΤΑΙ καινούρια, ήσυχα επιπλωμένα διαμερίσματα δύο δωματίων, επί της Λεωφόρου Ρόδου - Λίνδου αρ. 232, σε κτίριο δίπλα στο TSELIOS BAGNO, με χώρο στάθμευσης (PARKING). **Πληροφορίες στα τηλέφωνα: 22410-24514, 22410-26023 και 22410-64458, ώρες γραφείου 9:00-14:00 - 18:00 και 21:00.**

ΕΝΟΙΚΙΑΖΕΤΑΙ δ/σμα 60 τ.μ. στην Ιξιά πλήρες επιπλωμένο και εξοπλισμένο με καινούριες ηλεκτ. συσκευές, ενοίκιο 300 ευρώ. Στην τιμή συμπεριλαμβάνεται το νερό και τα κοινόχρηστα. **Πληροφορίες Ηλιάνα Κρανίδη, τηλ. 2241060423 -2241031060-6977227885**

ΕΝΟΙΚΙΑΖΕΤΑΙ μεζονέτα 70 τ.μ. στα τ.μ. στα Κοσκινού εντός οικισμού σε ήσυχη περιοχή λουξ κατασκευή με θέρμανση και ηλιακό, εντοιχισμένη κουζίνα, ενοίκιο 400 ευρώ.**Πληροφορίες Ηλιάνα Κρανίδη, τηλ. 2241060423 -2241031060 -6977227885**

ΕΝΟΙΚΙΑΖΕΤΑΙ Διαμέρισμα με δύο υπνοδωμάτια, σαλόνι, κουζίνα, στο δεύτερο όροφο, περιοχή δασκάλων στη Ρόδο. **Πληροφορίες: 22410-36547, 22410-87130, 22410-27202**

ΕΝΟΙΚΙΑΖΟΝΤΑΙ επιπλωμένα διαμερίσματα 60 περίπου τ.μ. κοντά στο Πανεπιστήμιο Αιγαίου και συγκεκριμένα στην Πλατεία Φώκιαλη. Τα διαμερίσματα αποτελούνται από ένα υπνοδωμάτιο, σαλόνι που μπορεί να μετατραπεί σε δεύτερο υπνοδωμάτιο, δωμάτιο κουζίνα, W.C και μεγάλα μπαλκόνια. Τιμή 350 ευρώ τον μήνα. Στην τιμή περιλαμβάνεται το νερό και τα κοινόχρηστα. Πληροφορίες στα τηλέφωνα: 6944-31.5562, 6944-44.44.09. 22410-37417.

ΕΝΟΙΚΙΑΖΕΤΑΙ οικία 60 τ.μ. ανακαινισμένη πλήρως. Τηλ. επικοινωνίας 6932586060 και 2241025603.

ΕΝΟΙΚΙΑΖΕΤΑΙ διαμέρισμα στο Ροδίνι 95 τ.μ. με 3 υπνοδωμάτια, κεντρική αυτόνομη θέρμανση. Για περισσότερες πληροφορίες τηλ. 22410-25467

ΕΝΟΙΚΙΑΖΕΤΑΙ στην Κρεμαστή σε μονοκατοικία, διαμέρισμα νεόκτιστο, άριστης κατασκευής, γωνιακό, ευάερο με δύο υπνοδωμάτια, ενιαίο σαλόνι με κουζίνα, μπάνιο και βεράντα, χωρίς κοινόχρηστα, με σύνδεση στο αποχετευτικό και με Air Condition από τέλη Νοεμβρίου επί της οδού Παπαγιάννη 22. **Ενοίκιο 300 ευρώ. Πληρ. Τηλ.: 6945046312 -6945717905**

ΕΝΟΙΚΙΑΖΟΝΤΑΙ δύο διαμερίσματα το ισόγειο είναι απίπλωτο και ο πρώτος όροφος επιπλωμένο. 80 τ.μ. το καθένα στα Κοσκινού. **Τηλ. 64536**

ΕΝΟΙΚΙΑΖΕΤΑΙ, ανακαινισμένο διαμέρισμα 75 τ.μ. στη Ρόδο (2 υπνοδωμάτια - ενιαία σαλόνι κουζίνα) διαμπερές με πολύ καλή θέα, στον 3ο όροφο. Διευθ. Αναστασιάδη και Κωτιάδη γωνία. Τηλ. 6934055612 & 6945616899

ΕΝΟΙΚΙΑΖΕΤΑΙ 1ος όροφος 380 τ.μ. επί της Λεωφόρου Ρόδου - Λίνδου 232. Πληρ. Στα τηλέφωνα 22410-64458, 22410-24514

ΕΝΟΙΚΙΑΖΟΝΤΑΙ επιπλωμένα Λουξ Διαμερίσματα με TV, AIR CONDITION και όλα τα οικιακά σκεύη, με τον μήνα ή την ημέρα, στην περιοχή Μητρόπολης. Τηλ. - Πληρ.: 6977896444 & 22410-294521

ΕΝΟΙΚΙΑΖΕΤΑΙ πολυτελές, τριάρι με εντοιχισμένη κουζίνα και μεγάλη βεράντα στον 2ο όροφο στη Μιχαήλ Πετρίδη 68. Τηλ. 2241074009, 6945237624, 2109829308, 6972764614.

ΕΝΟΙΚΙΑΖΕΤΑΙ 4άρι διαμέρισμα, στο Ροδίνι, και στην οδό Κων/πόλεως 34. Πληροφορίες στα τηλ. 2241-0-61689 & 22241-0-61000

ΕΝΟΙΚΙΑΖΕΤΑΙ επιπλωμένο STUDIO με αυτόνομο ρεύμα και ηλιακό θερμοσίφωνα επί της οδού Μουσών αρ. 7 στην πόλη της Ρόδου. **Πληροφορίες τηλ. 6972105501**

ΕΝΟΙΚΙΑΖΕΤΑΙ διαμέρισμα στον 1ο όροφο σε αρίστη κατάσταση. Δύο υπνοδωμάτια, σαλοτραπεζαρία, κουζίνα, τραπεζαρία, μπάνιο, επί της οδού Μητροπόλεως 83Θ. Τηλ. 22410 36072

ΕΝΟΙΚΙΑΖΟΝΤΑΙ επιπλωμένες γκαρσονιέρες στο Φαληράκι. **Πληρ. 6937343297 τηλ. 10:00-14:00**

ΚΡΕΜΑΣΤΗ, ενοικιάζεται νέα πλήρως εξοπλισμένη STUDIO - γκαρσονιέρα, (ενιαίος χώρος) διαμπερής, ηλιακός, βεράντες, άνετο πάρκινγκ, 500μ. από την παραλία. Πληροφ.: κ. Μάνος, τηλ. 22410 81478 - 88818 & 6938626179

ΕΝΟΙΚΙΑΖΕΤΑΙ Γκαρσονιέρα αποτελούμενη από δωμάτιο, κουζίνα, μπάνιο πλήρως επιπλωμένη και με αιρκοντίσιον στο κέντρο της πόλης, οδός Πλαστήρα 21. Καινούργιο, θέα απεριόριστη. Τηλ. 6978511659

ΕΝΟΙΚΙΑΖΕΤΑΙ διαμέρισμα 2 δωματίων, μεγάλο χωλ, κουζίνα, μπάνιο. Απέναντι στο Πανεπιστήμιο. Πληρ. τηλ. 22410 30759

ΑΥΤΟΚΙΝΗΤΑ

ΠΩΛΕΙΤΑΙ Renault Megane 1400 cc σε άριστη κατάσταση έτους 2001. Τιμή 8.500 ευρώ. Πληρ. τηλ. 22410-31144, 22410-20884, 6934044377.

ΠΩΛΕΙΤΑΙ SMART PASSION γκρι, β' εξάμηνο 2004, με δερμάτινα καθίσματα. Πληρ. τηλ. 6944712775 κ. Παναγιώτης.

ΠΩΛΕΙΤΑΙ μοτοσυκλέτα μάρκας YAMAHA ZT 600, μοντέλο 2003, για 4.000 ευρώ, με λίγα χιλιόμετρα. Πληρ. Τηλ. 6972324351

ΠΩΛΕΙΤΑΙ αυτοκίνητο FIAT PUNTO τρακαρισμένο μόνο για ανταλλακτικά, χλμ. 25.000, μηχανή, σασμάν, σαλόνι καινούρια. **Πληροφορίες τηλ: 2241052331-51764 από 09:00-13:00 και 16:00-20:00**

ΠΩΛΕΙΤΑΙ Peugeot Rallye 16V μοντέλο 2000, 140 PS ατρακάριστο, κίτρινο χρώμα, Full Extra, δεκτός κάθε έλεγχος τηλ. 6977993853

ΠΩΛΕΙΤΑΙ MAZDA 323 F μοντέλο '99 τρακαρισμένο ή για ανταλλακτικά. Τιμή: 1000 ΕΥΡΩ. Τηλ. 6937222375

ΖΗΤΟΥΝ ΠΡΟΣΩΠΙΚΟ

ΖΗΤΕΙΤΑΙ: Εσωτερική γυναίκα για τη φροντίδα 2 παιδιών 5 ετών. **Τηλ.: 6937343297**

ΖΗΤΕΙΤΑΙ ΚΑΘΑΡΙΣΤΡΙΑ στην περιοχή ΛΑΡΔΟΥ για μερική απασχόληση (όχι καθημερινή). Τηλέφωνα 6944323339 και 6976439262

ΖΗΤΕΙΤΑΙ από εστιατόριο στην Παλιά Πόλη μάγειρας. Σπαστό ωράριο. Πληροφορίες κ. Κώστα τηλ. 6948 587301

ΖΗΤΕΙΤΑΙ πωλήτρια από κατάστημα γυναικείων ενδυμάτων στο Νιοχώρι. Απαραίτητα αγγλικά. **Πληρ. τηλ. 22410-32500.**

Η ΨΑΡΟΤΑΒΕΡΝΑ «ΦΩΤΗΣ» και το **«ΦΩΤΗΣ ΜΕΛΑΘΡΟΝ»** ζητούν σερβιτόρους και βοηθούς. Πληροφορίες στα Τηλ. 27359 - 24272.

ΖΗΤΟΥΝΤΑΙ ιατροί από Αγγλική Ιατρική εταιρεία για πρόσληψη. Θέσεις σε όλη την Μεγάλη Βρετανία. Υψηλές αποδοχές. Αποστείλετε βιογραφικά: thomas533@ btinternet.com **Τηλ. 00447962848241 Τηλ. 00441415488740**

Η εταιρεία **Ρ.Ε.ΚΑ. Α.Ε.** ζητάει **οδηγό** με δίπλωμα Γ' κατηγορίας. Πληροφορίες τηλ. 84.300, 8.00 - 3.00, Κ° ΑΓΓΕΛΟΠΟΥΛΟ.

ΖΗΤΕΙΤΑΙ άτομο για εξωτερικές εργασίες με βασικές γνώσεις υπολογιστών. **Τηλ. Επικοινωνίας: 22410-75218-35104. Υπ' όψιν Μάραφα Μιχάλη**

ΖΗΤΟΥΝΤΑΙ
για καταστήματα χρυσοχοΐας και ασήμι πωλητές με εμπειρία στο είδος. Απαραίτητες ξένες γλώσσες, Αγγλικά - Γερμανικά - Σουηδικά κ.τ.λ. Πληροφορίες στο τηλ. 22410 - 33877 ΚΛΑΔΟΓΕΝΗΣ ΙΩΑΝΝΗΣ

ΖΗΤΕΙΤΑΙ κοπέλα Ελληνίδα για να εργαστεί σε οικία. Ωράριο καθημερινά 08:00 - 15:00 εκτός Κυριακής. Μισθός 600,00 ευρώ. Πληροφορίες: 6944182882

ΖΗΤΕΙΤΑΙ πωλήτρια από κατάστημα γυναικείων ενδυμάτων στο Νιοχώρι. Απαραίτητα Αγγλικά. Πληρ. τηλ. 22410-32500

ΖΗΤΟΥΝΤΑΙ ελαιοχρωματιστές -υδροχρωματιστές με ανάλογη προϋπηρεσία για άμεση εργασία στο Ξενοδοχείο RODOS PALACE. Οι ενδιαφερόμενοι μπορούν να απευθύνονται καθημερινά στο τηλέφωνο 22410-25222. Υπόψιν κ. Παύλου Ρούμπη.

Από τη **ΓΕΝΙΚΗ ΚΛΙΝΙΚΗ ΔΩΔ/ΣΟΥ Α.Ε.** **ΖΗΤΟΥΝΤΑΙ ΣΥΝΤΗΡΗΤΕΣ** Ηλεκτρολόγοι, Υδραυλικοί Πληροφ: 25ης Μαρτίου 15, Ρόδος Τηλ. 2241043347

ΑΤΟΜΑ ζητούνται για μερική ή πλήρη απασχόληση. Αμοιβή από 1000 ευρώ, έξτρα μπόνους, δωρεάν ταξίδια. Πληροφορίες κα Αναγνωστοπούλου τηλ. 6948545217.

ΖΗΤΕΙΤΑΙ Υπάλληλος για κατάστημα, να οδηγεί μηχανάκι, ηλικίας περίπου 16-18 ετών. Τηλ. 22410 32225

ΕΝΟΙΚΙΑΖΕΤΑΙ
επιπλωμένο διαμερισματάκι στον 1ο όροφο, 2όροφης οικοδομής, επιφανείας περί τα 30 τ.μ. με υπνοδωμάτιο - κουζίνα - W.C., στην οδό Ευκλή 25 στο Καρακόνερο της πόλης Ρόδου. Κιν.: 6945151945 ή 6946795725, 2241052635.

ΖΗΤΕΙΤΑΙ κοπέλα άνω των 40 ετών, ελληνίδα ή αλλοδαπή που να μιλάει καλά τα ελληνικά, ως εσωτερική σε σπίτι με δύο παιδιά ηλικίας 3 και 1 έτους. **Συστάσεις απαραίτητες. Πληρ. Τηλ. 6944 202409 καθημερινά 10-1 το πρωί και 6-9 το απόγευμα.**

ΑΠΟ εμπορικό κατάστημα της Ρόδου ζητείται πωλήτρια με γνώσεις διακόσμησης και αρχιτεκτονικής εσωτερικού χώρου και σχεδιάστρια. Αποστολή βιογραφικών με επισυναπτόμενη φωτογραφία: **Λεμεσού 20-22 Ρόδος Τ.Κ. 85100 Τηλ. Επικοινωνίας: 22410-39083**

ΖΗΤΟΥΝΤΑΙ Barman και σερβιτόροι από café-bar στην Ιαλυσό. Για περισσότερες πληροφορίες στο τηλέφωνο 6947720874 από 15:00 έως τις 19:00.

ΖΗΤΕΙΤΑΙ δεσποινίδα ηλικίας έως 30 ετών για εργασία γραμματειακής υποστήριξης σε Ιατρείο. Προσόντα: γνώση λογισμικού MICROSOFT OFFICE, τυφλού συστήματος δακτυλογράφησης, αγγλικής γλώσσας. Παραπάνω προσόντα να συνοδεύονται από πιστοποιητικά. Τηλέφωνο επικοινωνίας 22410-43000.

ΖΗΤΕΙΤΑΙ κυρία άνω των 45 ετών για τη φύλαξη παιδιού ηλικίας 2 ετών και για καθαρισμό σπιτιού. Συστάσεις απαραίτητες. Πληροφορίες τηλεφ. 6944 202409.

Ζητείται νοσοκόμα εσωτερική για ηλικιωμένη κυρία ανάπηρη στ' Αφάντου. Πληροφορίες: 2241066304, 6946283008, 6972419715

ΑΤΟΜΑ 19 - 65 ζητούνται από Πολυεθνική Εταιρεία για δουλειά μέσα από το χώρο τους. Υψηλές αποδοχές. Για ενημέρωση και εκπαίδευση, για κλείσιμο θέσης - Κυρ. ΜΠΑΜΠΑΛΗΣ 210-6843585. Παρασκευή 22/7/05 ώρα 18.45 στο ΡΟΔΟΣ ΠΑΛΛΑΝΤΙΟΥΜ

ΑΠΟ Ανώνυμη Εταιρεία Τροφίμων ζητούνται 4 άτομα ανεξαρτήτου ειδικότητας. Γνώσεις Η/Υ επιθυμητές. Τηλ. 6974820422

Η ΚΑΡΑΚΙΤΣΟΣ SECURITY ζητά προσωπικό. Πληροφ. από 10 έως 13 στα τηλ. 22410 62233 και 22410 63322

ΖΗΤΟΥΝΤΑΙ πεπειραμένοι σερβιτόρου/ες για εστιατόριο a la carte. **Τηλέφωνο επικοινωνίας: 22410-39083, 09:00 -20:00**

ΖΗΤΕΙΤΑΙ πωλήτρια έως 25 ετών, εμφανίσιμη, με γνώσεις αγγλικής ή γερμανικής για να εργασθεί σε κατάστημα ανδρικών ενδυμάτων. Ωράριο καταστημάτων. Τηλ. 22410-70402

ΔΙΑΦΟΡΑ

ΚΥΡΙΑ αναλαμβάνει καθαρισμό σπιτιών, γραφείων, κοινόχρηστους χώρους πολυκατοικιών, σιδέρωμα, φύλαξη παιδιών. Μόνο σοβαρές προτάσεις. Πληρ. τηλ. 6934176045.

ΕΚΔΟΤΙΚΟΣ οίκος ζητεί αντιπρόσωπο για Ρόδο και Κω, για την προώθηση των εκδόσεών του σε έτοιμο πελατολόγιο. Βιογραφικά: Φαξ: 210 4524851. Email: nbpetkar@otenet.gr

ΠΩΛΕΙΤΑΙ, τραπεζαρία με 6 καθίσματα, μπουφές και κρυσταλιέρα σε χρώμα μαύρο λάκα. Τιμή 1.200 ευρώ. **Πληροφορίες στο τηλ. 23180-21572**

ΠΩΛΕΙΤΑΙ μεταλλικό γραφείο 120 Χ 75 της SATO σε γκρι χρώμα με την καρέκλα του σε άριστη κατάσταση. **Τηλ. 6937368101**

ΠΩΛΕΙΤΑΙ
κατάστημα ανταλλακτικών αυτοκινήτων (βαρέων και επιβατηγών) στην Ερνεστ Μπέβιν σε τιμή ευκαιρίας.
Γ. Ρούσσος.
Τηλ. 22410-20075 & 36015

ΠΩΛΕΙΤΑΙ LAPTOP ACER P4, 2,93, 17", **Τηλέφωνο 6977509192**

ΧΑΘΗΚΕ Ζεύγος σκύλων την Τρίτη βράδυ στην περιοχή Μόντε Σμιθ. Ενα λυκόσκυλο καφέ - μαύρο, μαρκαρισμένο στο αυτί και μαύρο μικρό αδύνατο ημίαιμο γκριφόν. Μεγάλη συναισθηματική αξία για ιδιοκτήτη. Δίδεται αμοιβή. **Τηλ. 6934411866, 6944394067**

ΛΟΥΣΤΡΑΔΟΡΟΣ ΕΠΙΠΛΟΣΤΙΛΒΩΣΕΙΣ ΛΟΥΣΤΡΑ
ΟΛΑ ΤΑ ΕΠΙΠΛΑ του σπιτιού, του γραφείου ή της ξενοδοχειακής σας μονάδας, μπορούν να έχουν μια ΔΕΥΤΕΡΗ ΕΥΚΑΙΡΙΑ στην ομορφιά και στον χρόνο. Μοναδικές αναπαλαιώσεις, αλλαγές χρωμάτων, φρεσκαρίσματα, απεντομώσεις με τα καλύτερα υλικά. Αναλαμβάνω και κάθε είδους ξυλουργικές εργασίες.
ΕΓΓΥΗΣΗ
η πολύχρονη πείρα μας.
Πληροφορίες
στο τηλ. 22410 68274,
κιν. 6937576730

ΠΩΛΕΙΤΑΙ επικερδής επιχείρηση οβελιστηρίου στον πεζόδρομο επί της Μανδηλαρά, πλήρως εξοπλισμένο, έτοιμο προς λειτουργία. Διαθέτει βοηθητικούς χώρους και παρασκευαστήριο. Δουλεύει όλο το χρόνο. Τηλ. 6936161740 και 6946282082

ΔΥΝΑΜΙΚΗ νεοσύστατη επιχείρηση, «Multi χώρος» (όχι club ή Bar) στην Παλιά πόλη με ταυτότητα εργασιών self service, ζητεί συνεργάτες με όρεξη για δουλειά. (Ελληνες ή από χώρες Ε.Ε.). **Πληροφορίες: 6936179033, Κ. Σάββα**

ΖΗΤΕΙΤΑΙ Αντιπρόσωπος Τουριστικών καρτών, ημερολογίων και πόστερς για τη Ρόδο. Τηλ.: 210-7757554 ΑΘΗΝΑ

ΕΜΠΕΙΡΟΤΕΧΝΗΣ ελαιοχρωματιστής αναλαμβάνει παντός είδους ελαιοχρωματισμούς. Τηλ: 6946204157

ΠΩΛΕΙΤΑΙ σύνθετο σύνθεση λόγω λάθους διαστάσεων. Πληρ. τηλ. 2241030230 ώρες από 2.30 μέχρι 4.30 και μετά τις 9.00

ΧΑΘΗΚΕ Παπάκι YAMAHA, Πράσινο, 50 cc, με άξονα κι αριθμό κυκλοφορίας ΒΑΕ 65. Οποιος γνωρίζει κάτι σχετικό παρακαλείται να επικοινωνήσει στα τηλέφωνα 6934219326 και 6946896925. Δίνεται αμοιβή.

ΜΕΛΑΧΡΙΝΗ με πράσινα μάτια, με ιδανικές αναλογίες, αισθητικός, οικονομικά ανεξάρτητη, ζητεί γνωριμία με κύριο για σχέση ή φιλία. Τηλ.: 6979368946

ΠΩΛΕΙΤΑΙ: Μονάδα με γκαστρωμένες αγελάδες και με γάλα μαζί, 30 τόνους ποσόστωση, 6 δικαιώματα για αγελάδες. Τηλ. 75739 μετά τις 5.00μ.μ.

ΜΕΓΑΛΗ ΕΥΚΑΙΡΙΑ ΓΙΑ ΑΡΤΟΠΟΙΟΥΣ κ' ΖΑΧΑΡΟΠΛΑΣΤΕΣ ΠΩΛΟΥΝΤΑΙ
1. Ζυμωτήριο 2 ταχυτήτων από 5 Kg - 120 Kg, αλεύρι ζύμωση. 2. Πάγκος εργασίας 3 μέτρα ανοξείδωτος. 3. Αυτόματη μηχανή παραγωγής τυρόπιττας και μπουγάτσας, κρεατόπιτας. **Ολα μαζί 1.100 ευρ. Τηλ. 22410-26863**

ΠΩΛΟΥΝΤΑΙ λόγω ανακαίνισης του Ξενοδοχείου Πλάζα έπιπλα δωματίων σε άριστη κατάσταση **Πληροφορίες: 22410-43406 ή 22410-22501 Κ. Καραγιάννης Γ.**

ΠΩΛΕΙΤΑΙ μπαρ (ημικυκλικό) 1,50 μ. 400 ευρώ. Τηλ. 6973 394166

ΕΙΣΑΓΩΓΙΚΗ εταιρεία Ιταλικού καφέ Espresso και συναφών ειδών, ζητάει αποκλειστικό αντιπρόσωπο για τα προϊόντα της στη Ρόδο, Τηλ.: 275 2096278

ΠΩΛΟΥΝΤΑΙ: διαμέρισμα 50 τ.μ. τελειωμένο σε πολύ καλή τιμή, στο Ροδίνι. Αμάξι R 19 και επίπλωση κομμωτηρίου σε τιμή ευκαιρίας. Πληρ. τηλ. 2241039519 ώρες καταστημάτων.

ΑΓΟΡΑΖΟΝΤΑΙ ευροπαλέτες σε καλή κατάσταση. Περισυλλογή δική μας. 6° χλμ. Λεωφ. Ρόδου - Καλλιθέας Τηλ.: 22410 60345

ΠΩΛΕΙΤΑΙ: Επαγγελματική φούσκα (2.10) μοτέρ 1,5. Αχρησιμοποίητα σε τιμή ευκαιρίας. Τηλ. 22410 -39268 και 6994217168

ΠΩΛΟΥΝΤΑΙ φούρνος και εστίες (κουζίνα) 450 Ευρώ και μπουφές με καθρέφτη χειροποίητος 450 Ευρώ όλα σε άριστη κατάσταση 1 έτους τηλ. 6944/386069

ΠΩΛΟΥΝΤΑΙ: Στρώματα νερού, στρώματα ηλεκτρομασάζ, συντριβάνια, διακοσμητικοί καταρράκτες, συσκευές παθητικής γυμναστικής, μικροπισίνες, υδρομασάζ, μικροκαμπίνες χαμάμ. Τηλ. 6932164962

ΛΟΓΟΘΕΡΑΠΕΥΤΡΙΑ Α.ΤΕΙ
Αναλαμβάνει παιδιά προσχολικής ηλικίας με προβλήματα λόγου - άρθρωσης καθώς και δίγλωσσα παιδιά σε κατ' οίκον μαθήματα. Τηλέφωνο 6932 920345

YOGA
Για το μυαλό, το Σώμα και το πνεύμα
Ολες οι ηλικίες και οι σωματότυποι είναι ευπρόσδεκτοι. Η γιόγκα δεν είναι ανταγωνιστική. Σε διδάσκει πως ν' ανταποκρίνεσαι στις ανάγκες του σώματός σου. Τιμή μαθήματος 5 ευρώ. Μηνιαία πληρωμή δεκτή. Τηλ.: 6946984511

ΠΡΟΣΦΕΡΩ μασάζ στον χώρο μου και στον χώρο σας. Ολγα. Τηλ. 6972902821

ΠΩΛΗΣΕΙΣ ΑΚΙΝΗΤΩΝ

ΠΩΛΕΙΤΑΙ διαμέρισμα εντός Ρόδου 130 τ.μ. Τηλ. 6934 903272 και 6946 559539

ΠΩΛΕΙΤΑΙ οικόπεδο 5 στρεμμάτων στο χωριό Αγίας Μαρίνας στην Κάσο, πανοραμική θέα, τιμή λογική, τηλέφωνο επικοινωνίας: 6974307854.

ΠΩΛΕΙΤΑΙ στις Καλυθιές γκαρσονιέρα ανεξάρτητη και καινουργής 30 τ.μ., 33.000 ευρώ. **Τηλ. 22410-21206 4-9 μ.μ.**

ΠΩΛΕΙΤΑΙ μία αποθήκη 130 τ.μ. εντός Ρόδου κατάλληλη για πολλές χρήσεις. Τηλ. 6934 903272 και 6946 559539

ΠΩΛΕΙΤΑΙ αργυροχρυσοχοείο στο κέντρο της πόλης με ή χωρίς εμπόρευμα έτοιμο προς λειτουργία. Τηλ: 6936915551

ΠΩΛΕΙΤΑΙ πλήρως ανακαινισμένο διαμέρισμα 95 τ.μ. ισόγειο επί της Μιχαήλ Πετρίδη. Εξαρχής εγκατάσταση, ηλεκ. υδραυλική, ηλιακό, σύνδεση με αποχέτευση, εντοιχισμένες μεγάλες ντουλάπες, καινούργια κουζίνα, καινούργια αλουμίνια, μεγάλες αυλές, με καινούργια πέργκολα, και πολλά έξτρα! Τιμή: 168,00 Ευρώ. Τηλ. 6936 179040.

ΠΩΛΕΙΤΑΙ οροφοδιαμέρισμα 125 τ.μ., στην Ανάληψη, με μεγάλο σαλόνι, 3 Υ/Δ, 2 W.C.,τζάκι, πολυτελούς κατασκευής, χρήσης δεκαετίας. Τιμή 195.000 ευρώ. **Πληροφορίες: 6973317601**

ΠΩΛΕΙΤΑΙ οικόπεδο στα Κρητικά 3.000 τ.μ. οικοδομήσιμο. Τηλ. 6936271471.

ΠΩΛΕΙΤΑΙ fast food στην περιοχή Κολυμπίων, πλήρως εξοπλισμένο. Πληρ. τηλ. 2410 56038

ΠΩΛΕΙΤΑΙ ισόγειο διαμέρισμα καθαρό 81 τ.μ. καινούργιο, ακατοίκητο επί της οδού 28ης Οκτωβρίου 26. Τηλ. 91141 και 6972826627

ΜΑΘΗΜΑΤΑ

ΚΑΘΗΓΗΤΡΙΑ ΓΕΡΜΑΝΙΚΗΣ ΦΙΛΟΛΟΓΙΑΣ πτυχιούχος Πανεπιστημίου Αθηνών παραδίδει μαθήματα Γερμανικής Γλώσσας όπως επίσης και βοήθεια στο σχολικό βιβλίο Γερμανικών. Πληρ. τηλ. 6944949746

ΚΑΘΗΓΗΤΡΙΑ ΓΕΡΜΑΝΙΚΗΣ ΦΙΛΟΛΟΓΙΑΣ πτυχιούχος Αριστοτελείου Πανεπιστημίου Θεσσαλονίκης. Παραδίδει μαθήματα όλων των επιπέδων. Πληρ. Τηλ. 2241036745, Κιν. 6978019323

ΠΑΡΑΔΙΔΟΝΤΑΙ μαθήματα Εμπ. Εφαρμογών (Singular Manager, Eurofasma, Unisoft Εσοδα-Εξοδα, ΚΕΠΥΟ, ΚΕΦΑΛΑΙΟ, κ.λ.π., Πληροφορικής & Αγγλικών με χρήση πολυμέσων όλων των επιπέδων από έμπειρο Λογιστή Τ.Ε. - καθηγητή πτυχιούχο Michigan Proficiensy σε τμήματα ή μεμονωμένα. Επίσης γίνονται μεταφράσεις & δακτυλογραφήσεις κάθε τύπου κειμένου. Τιμές προσιτές. Πληρ.: 22410-66304, 31560, 6946283008, 6972419715, 6936277851. Ηλ. ταχ. (e-mail): Dnetwork@SoftHome.net

ΜΑΘΕΤΕ ΡΩΣΙΚΑ! Παραδίδονται μαθήματα Ρωσικής γλώσσας από μέλος του Συλλόγου Καθηγητών Ρωσικής Φιλολογίας, με χρήση νέας αποτελεσματικής μεθοδολογίας. Πληροφορίες: Τηλ. 6978195931

ΠΑΡΑΔΙΔΟΝΤΑΙ μαθήματα Πληροφορικής & Αγγλικών με χρήση πολυμέσων όλων των επιπέδων από έμπειρο καθηγητή πτυχιούχο Michigan Proficiency σε τμήματα ή μεμονωμένα. Επίσης γίνονται μεταφράσεις & δακτυλογραφήσεις κάθε τύπου κειμένου. Τιμές προσιτές. Πληρ. 22410 66304, 31560, 6946 283008, 6972419715, 6936277851. Ηλ. Ταχ. (e-mail) : emmanoue@otenet.gr

ΜΑΘΗΜΑΤΑ Αγγλικών, Πληροφορικής (Βασ. Εννοιες, Χρήση Υπολογιστή κ.λ.π.) & Εμπ. Εφαρμογών (Singular Eurofasma, Manager, ΚΕΦΑΛΑΙΟ κ.λ.π.) παραδίδονται από πτυχιούχο Λογιστή Τ.Ε., κάτοχο Michigan P.C.E., με μεγάλη εκπαιδευτική πείρα. Ιδαίτερα ή ολιγομελή τμήματα, υπεύθυνη προετοιμασία για εξετάσεις. Τιμές προσιτές. Πληροφορίες Τηλ. - Fax: 22410-31560, 66304, 6946283008, 6972419715, 6936277851 Ηλ. Ταχ. (e-mail): Dnetwork@SoftHome.net

ΠΑΡΑΔΙΔΟΝΤΑΙ ιδιαίτερα μαθήματα ιταλικών. Εγγυημένη η άριστη εκμάθηση της Ιταλικής γλώσσας. Τηλ. 6974817310

ΚΑΘΗΓΗΤΗΣ ΓΕΡΜΑΝΙΚΩΝ παραδίδει μαθήματα κατ' οίκον. Εντατικά μαθήματα για αυτούς που ασχολούνται με τον τουρισμό. Πληρ. τηλ. 2241091163 κ. Λαζαρίδης, ώρες 7-9μ.μ

ΑΓΓΛΙΚΑ

ΚΑΘΗΓΗΤΡΙΑ ΑΓΓΛΙΚΩΝ με BACHELOR του πανε/μίου Τέξας της Αμερικής παραδίδει ιδιαίτερα μαθήματα κατ' οίκον ή και στο χώρο σας. Σε σας, που ασχολείστε με τουριστικά επαγγέλματα και θέλετε να αξιοποιήσετε τους χειμερινούς μήνες ώστε να είστε άριστα καταρτισμένοι με το άνοιγμα της σεζόν. Ειδικές προσφορές σε μικρούς μαθητές. Τιμή έκπληξη στα αδέλφια. Πληρ. τηλ. 2241038350

ΠΛΗΡΟΦΟΡΙΚΗΣ παραδίδονται ιδιαίτερα μαθήματα από πτυχιούχο Πανεπιστημίου Αγγλίας για μαθητές Γυμνασίου και Λυκείου καθώς και για επαγγελματίες για την εκμάθηση MICROSOFT OFFICE και ADOBE PHOTOSHOP Πληροφορίες: Τηλ. 6976 423364

ΤΕΛΕΙΟΦΟΙΤΗ Παιδαγωγικού Τμήματος Δημοτικής Εκπαίδευσης παραδίδει μαθήματα κατ' οίκον σε παιδιά Δημοτικού, για όλα τα μαθήματα. **Τηλ. 6932241438**

ΟΙΚΟΔΟΜΙΚΕΣ ΕΠΙΧΕΙΡΗΣΕΙΣ ΔΙΑΚΟΓΕΩΡΓΙΟΥ ΚΑΛΛΙΣΤΟΣ

ΕΘΝ. ΑΝΤΙΣΤΑΣΕΩΣ 11 (πρώην Αννης Μαρίας)

ΠΩΛΗΣΕΙΣ ΔΙΑΜΕΡΙΣΜΑΤΩΝ ΚΑΤΑΣΤΗΜΑΤΑ -ΑΠΟΘΗΚΕΣ ΑΝΤΑΛΛΑΓΕΣ ΑΚΙΝΗΤΩΝ - ΑΓΟΡΕΣ ΟΙΚΟΠΕΔΩΝ ΑΝΑΛΑΜΒΑΝΟΥΜΕ ΑΝΤΙΠΑΡΟΧΕΣ

Πωλούνται διαμερίσματα λουξ κατασκευής με απεριόριστη θέα. Τα διαμερίσματα διαθέτουν θωρακισμένες πόρτες - εντοιχισμένες κουζίνες - ντουλάπες - εντοιχισμένο νιπτήρα με ντουλάπι - κεντρική θέρμανση αυτόνομη - ανοιγόμενα ανακλινόμενα κουφώματα με διπλά τζάμια - σίτες - ρολά - υδραυλικό ασανσέρ - τριφασικό ρεύμα.

Ολοι οι χώροι σπατουλαριστοί - εσωτερικές πόρτες M.D.F. με σχέδιο.

ΓΡΑΦΕΙΑ ΙΑΤΡΕΙΑ

1) Επί της οδού Μεγ. Κων/νου - Κων/νου Παλαιολόγου των 80 τ.μ.

2) Επί της οδού Κων/νου Παλαιολόγου και Θεοτοκοπούλου 60-80 τ.μ.

3) Επί της οδού Ρήγα Φεραίου στο πάρκο 60-80-100 τ.μ.

ΚΑΤΑΣΤΗΜΑΤΑ

1) Επί της οδού Κων/νου Παλαιολόγου και Θεοτοκοπούλου 60-80 τ.μ.

2) Επί της οδού Λεωφόρου Καλλιθέας (Καρακόνερο) 90 τ.μ.

ΔΙΑΜΕΡΙΣΜΑΤΑ

1) Επί της οδού Χρ. Φέσσα (Κάθετος Αποστ. Παύλου) 90τ.μ. τριάρια.

Επίσης οροφοδιαμερίσματα των 90 τ.μ. (οικοδομή μόνο τριών διαμερισμάτων).

ΟΙΚΟΔΟΜΕΣ

1) Οικοδομή επί της οδού Πτολεμαίων και Χρ.Φέσσα των 117-125 τ.μ.

2) Οικοδομή υπό ανέγερση επί της οδού Ρήγα Φεραίου στο Πάρκο. Διαμερίσματα τριάρια - τεσσάρια.

3) Οικοδομή υπό ανέγερση επί της οδού Κ. Παλαιολόγου και Θεοτοκοπούλου. Διαμερίσματα δυάρια - τριάρια - τεσσάρια - καταστήματα.

5) Επί της οδού Β. Ηρακλείου οικοδομή τεσσάρων διαμερισμάτων. Οροφοδιαμερίσματα των 133τ.μ. Η οικοδομή έχει πιλοτή για πάρκινγκ

ΑΠΟΘΗΚΕΣ

1) Πλησίον Στέλιου Κωτιάδη των 130τ.μ.

2) Στη Λεωφόρο Καλλιθέας (Καρακόνερο) των 80-300τ.μ.

• Οι πωλήσεις μπορούν να γίνουν και με όλα τα Δάνεια Τράπεζας και οργανισμών.
• Αναλαμβάνουμε ΑΝΤΙΠΑΡΟΧΕΣ και Αγορές οικοπέδων. • Δεχόμαστε ανταλλαγές ακινήτων.

ΠΛΗΡΟΦΟΡΙΕΣ: ΔΙΑΚΟΓΕΩΡΓΙΟΥ ΚΑΛΛΙΣΤΟΣ
ΤΗΛΕΦΩΝΟ: 29318 - 34598 - ΤΗΛ. 78501 - 78502

Ετοιμοι για ΚΤΕΟ;
καλέστε 22410
67677
I-ΚΤΕΟ Δωδ/σου
ισότιμο με το κρατικό

ΝΟΜΟΣ ΔΩΔΕΚΑΝΗΣΟΥ
ΝΟΜΑΡΧΙΑΚΗ ΑΥΤ/ΣΗ ΔΩΔΕΚΑΝΗΣΟΥ
Δ/ΝΣΗ ΜΕΤΑΦΟΡΩΝ ΚΑΙ ΕΠΙΚΟΙΝΩΝΙΩΝ
ΤΜΗΜΑ Κ.Τ.Ε.Ο.
Τηλέφωνο: 22410 72053 22410 72064



ΣΥΓΚΟΙΝΩΝΙΑΚΗ ΕΔΡΑ ΡΟΔΟΥ	
ΧΡΟΝΙΚΗ ΠΕΡΙΟΔΟΣ	ΕΙΔΟΣ ΟΧΗΜΑΤΟΣ
ΑΠΟ 02-05-2006 ΕΩΣ 31-05-2006	ΕΠΙΒΑΤΙΚΑ (Ε.Ι.Χ.) ΚΑΙ ΦΟΡΤΗΓΑ ΜΕΧΡΙ ΚΑΙ 3,5 Τ(ΦΙΧ < 3,5Τ) ΜΕ ΑΡΙΘΜΟΥΣ ΚΥΚΛΟΦΟΡΙΑΣ (ΡΟΖ 1501 ΕΩΣ ΚΑΙ 3500)
ΑΠΟ 01-06-2006 ΕΩΣ 30-06-2006	ΕΠΙΒΑΤΙΚΑ (Ε.Ι.Χ.) ΚΑΙ ΦΟΡΤΗΓΑ ΜΕΧΡΙ ΚΑΙ 3,5 Τ(ΦΙΧ < 3,5Τ) ΜΕ ΑΡΙΘΜΟΥΣ ΚΥΚΛΟΦΟΡΙΑΣ (ΡΟΖ 3501 ΕΩΣ ΚΑΙ 5500)
ΣΥΓΚΟΙΝΩΝΙΑΚΗ ΕΔΡΑ ΚΩ	
ΧΡΟΝΙΚΗ ΠΕΡΙΟΔΟΣ	ΕΙΔΟΣ ΟΧΗΜΑΤΟΣ
ΑΠΟ 02-05-2006 ΕΩΣ 31-05-2006	ΕΠΙΒΑΤΙΚΑ (Ε.Ι.Χ) ΚΑΙ ΦΟΡΤΗΓΑ ΜΕΧΡΙ ΚΑΙ 3,5Τ(ΦΙΧ < 3,5Τ) ΜΕ ΑΡΙΘΜΟΥΣ ΚΥΚΛΟΦΟΡΙΑΣ (ΚΧΒ 2501 ΕΩΣ ΚΑΙ 3000)
ΑΠΟ 01/06/2006 ΕΩΣ 30/064/2006	ΕΠΙΒΑΤΙΚΑ (Ε.Ι.Χ) ΚΑΙ ΦΟΡΤΗΓΑ ΜΕΧΡΙ ΚΑΙ 3,5Τ(ΦΙΧ < 3,5Τ) ΜΕ ΑΡΙΘΜΟΥΣ ΚΥΚΛΟΦΟΡΙΑΣ (ΚΧΒ 3001 ΕΩΣ ΚΑΙ 3500)

ΠΡΟΓΡΑΜΜΑ ΠΡΟΣΚΛΗΣΗΣ ΓΙΑ ΔΙΕΝΕΡΓΕΙΑ ΤΕΧΝΙΚΟΥ ΕΛΕΓΧΟΥ ΟΧΗΜΑΤΩΝ ΜΕ ΕΔΡΑ ΤΟ Ν. ΔΩΔΕΚΑΝΗΣΟΥ

ΕΠΙΣΗΣ

• ΚΑΛΟΥΝΤΑΙ ΟΛΑ ΤΑ ΠΑΡΑΠΑΝΩ ΟΧΗΜΑΤΑ ΝΑ ΠΡΟΒΟΥΝ ΣΕ ΤΕΧΝΙΚΟ ΕΛΕΓΧΟ ΣΕ ΟΠΟΙΟΔΗΠΟΤΕ Κ.Τ.Ε.Ο. ή Ι.Κ.Τ.Ε.Ο. ΤΗΣ ΧΩΡΑΣ

• ΕΠΙΣΗΣ ΘΑ ΕΛΕΓΧΟΝΤΑΙ ΟΣΑ ΟΧΗΜΑΤΑ ΥΠΟΧΡΕΟΥΝΤΑΙ ΒΑΣΕΙ ΠΑΛΑΙΟΤΕΡΩΝ ΠΡΟΓΡΑΜΜΑΤΩΝ ΠΡΟΣΚΛΗΣΗΣ.

• Ο ΕΜΠΡΟΘΕΣΜΟΣ ΠΡΟΓΡΑΜΜΑΤΙΣΜΟΣ ΤΩΝ ΟΧΗΜΑΤΩΝ ΓΙΑ ΕΛΕΓΧΟ (ΡΑΝΤΕΒΟΥ) ΓΙΝΕΤΑΙ ΕΩΣ ΚΑΙ 15 ΗΜΕΡΕΣ ΠΡΙΝ ΤΗΝ ΛΗΞΗ ΤΟΥ ΠΡΟΓΡΑΜΜΑΤΟΣ ΠΡΟΣΚΛΗΣΗΣ.

ΓΡΑΦΕΙΟ ΤΕΛΕΤΩΝ & ΜΝΗΜΟΣΥΝΩΝ ΡΟΔΟΥ
ΣΤΕΦΑΝΑ - ΣΤΟΛΙΣΜΟΙ
«ΑΜΕΡΙΚΑΝΟΥ»

Αμεση εξυπηρέτηση
ΟΛΟ ΤΟ 24ΩΡΟ

Αναλαμβάνουμε την τελετή
και με τα έξοδα
που χορηγούν τα ταμεία
χωρίς καμία επιβάρυνση
ΙΚΑ, ΤΕΒΕ, ΤΑΞΥ, ΔΗΜΟΣΙΟΥ,
ΛΙΜΕΝΙΚΩΝ, ΟΓΑ
και λοιπά ταμεία.

Τους ΑΠΟΡΟΥΣ ΔΩΡΕΑΝ
Πλατεία Βρούχου στη Μητρόπολη
Τηλέφωνα:28901 - 33400

ΝΤΕΤΕΚΤΙΒΣ
30 ΧΡΟΝΙΑ ΜΟΝΙΜΑ
ΚΑΙ ΣΤΗ ΡΟΔΟ
35354
ΠΛΑΤΕΙΑ ΑΓΙΟΥ ΙΩΑΝΝΟΥ
Η ΛΥΣΗ!!!
ΣΕ ΚΑΘΕ ΣΑΣ ΠΡΟΒΛΗΜΑ
EXPRESS SECURITY

ΓΡΑΦΕΙΟ
ΙΔΙΩΤΙΚΩΝ ΕΡΕΥΝΩΝ
(ΝΤΕΤΕΚΤΙΒΣ)
ΑΝΑΛΑΜΒΑΝΟΥΜΕ
Υποθέσεις ανηλίκων,
οικογενειακές, προσωπικές κ.τλ.
ΔΙΑΘΕΤΟΥΜΕ ΤΑ ΠΛΕΟΝ
ΣΥΓΧΡΟΝΑ ΟΠΤΙΚΟΑΚΟΥΣΤΙΚΑ
ΣΥΣΤΗΜΑΤΑ
100% ΕΧΕΜΥΘΕΙΑ
ΡΩΜΗΣ 22, - ΡΟΔΙΝΙ
Κιν. 694 6997967

TOP PROPERTIES
GEORGE and SAVAS PIPINOS
ΓΕΩΡΓΙΟΣ και ΣΑΒΒΑΣ ΠΙΠΙΝΟΣ
ΣΥΜΒΟΥΛΟΙ και ΕΚΤΙΜΗΤΕΣ ΑΚΙΝΗΤΩΝ
REAL ESTATE AGENT - MEMBER OF F.I.A.B.C.I. - N.A.E.A. - C.E.I.
Από το 1971
E-mail:gpipinos@otenet.gr.
URL:www.rhodestop-properties.com and www.pipinos.gr



Η "TOP PROPERTIES" είναι ατομική επιχείρηση και ανήκει στους Γεώργιο και Σάββα Πιπίνο. Το γραφείο ασχολείται από το 1971 αποκλειστικά και μόνο με επενδύσεις και REAL ESTATE, στο νησί της Ρόδου, καθώς και στην ευρύτερη περιοχή της Δωδεκανήσου.

ΑΠΕΥΘΥΝΟΜΑΣΤΕ: Στους **σοβαρούς, απαιτητικούς** και **επιλεκτικούς** επενδυτές - επιχειρηματίες - ελεύθερους επαγγελματίες, Ελληνες και ξένους, υψηλού εισοδηματικού επιπέδου, που ενδιαφέρονται να κάνουν μια σοβαρή επένδυση **προβολής** στο νησί της Ρόδου.

ΠΡΟΣΦΕΡΟΥΜΕ: Α) Υπηρεσίες και πληροφορίες που γίνονται σε προσωπικό επίπεδο με **εχεμύθεια, διακριτικότητα** και **σοβαρότητα.**
Β) Μεγάλη **γκάμα** υψηλής ποιότητας ακινήτων, όπως: 1) Ξενοδοχεία Α' και Β' κατηγορίας των 600 - 500 - 350 - 300 κλινών 2) Κεντρικά αστικά ακίνητα κατάλληλα για Τράπεζες - καταστήματα - γραφεία 3) Παραλιακές εκτάσεις, κατάλληλες για τουριστικές επενδύσεις των 150.000 - 100.000 - 70.000 - 50.000 - 36.000 τ.μ. και 4) Διαμερίσματα και μαιζονέτες **προβολής.**

ΣΤΟΧΟΣ ΜΑΣ ΕΙΝΑΙ: Να προσφέρουμε στο αγοραστικό μας κοινό **υψηλής ποιότητας ακίνητα** και **ευκαιρίες** στο νησί της Ρόδου. Η τριακονταετής και πλέον πείρα μας στον τομέα αυτό αποτελεί εγγύηση.

ΣΥΝΘΗΜΑ ΜΑΣ ΕΙΝΑΙ: Επενδύστε στην ΡΟΔΟ ΤΩΡΑ, σε ακίνητα που **ΑΝΤΕΧΟΥΝ ΣΤΟ ΧΡΟΝΟ.**

Γεώργιος και Σάββας Πιπίνος
ΜΕΣΙΤΕΣ ΑΣΤΙΚΩΝ ΣΥΜΒΑΣΕΩΝ
Γιατί εμείς γνωρίζουμε καλύτερα!

SINCE 1971

TOP PROPERTIES is a father and son business. The senior, Mr George S. Pipinos, the founder of the office, has carved, over the years, a reputation for integrity and excellence in the world of Real Estate in the Dodecanese.

At Top Properties we try hard to attract important and selective investors: high calibre businessmen/women and discerning professional people, both Greek and foreign, who wish to acquire substantial and valuable property on Rhodes.

We offer our expertise and advice privately, discreetly and in strict confidence.

We keep a compehensive list of real estate of the highest specifications:

a. A' and B' class hotels (600, 500, 350, 300 beds capacity).

b. Centrally situated office buildings and other business premises.

c. Seaside land, ideal for development (hotels, holiday resorts, etc.), of 150.000, 100.000, 70.000, 50.000, 36.000 sq.m.

d. Luxury appartments, maisonettes, detached, semi - detached and terraced houses.

Our aim is to give our clients the opportunity to acquire value for money, first class real estate on Rhodes. Our 30- year - old experience in Real Estate is our warranty.

Our moto is: Invest in Rhodes. Invest in property.
It stands the test of time.



TOP PROPERTIES
George and Savas Pipinos
Because we Know best

KENNENTY 38, ΡΟΔΟΣ, 85 100, ΤΗΛ. 22410- 23895, 38243 και 6944-676003, 6944-390803 FAX: 22410-20883
38 KENNEDY STR., RHODES, 85 100, TEL. 22410- 23895, 38243, and 6944-676003, 6944-390803 FAX: 22410-20883

U.K. Direct Line: 08717115396

ΖΗΤΕΙΤΑΙ ΣΕΡΒΙΤΟΡΑ

Ζητείται σερβιτόρα για να εργασθεί σε εστιατόριο, βραδινές ώρες.
Συνθήκες εργασίας άριστες.
Πληροφορίες τηλ. 2244051676

RHODES - GREECE
CAIRO PALACE

ΕΝΟΙΚΙΑΖΟΝΤΑΙ

Γραφεία και καταστήματα στο Εμπορικό Κέντρο CAIRO PALACE

Πληροφορίες: Κα Φράνσις Νιοπή
Τηλ. 2241027600, Κιν. 6944618757
Φαξ. 2241023462
Email: info@cairopalace.gr

«ΚΤΙΡΙΟ» Α.Ε.
ΠΩΛΗΣΕΙΣ ΑΚΙΝΗΤΩΝ

- Καταστήματα 47, 65, 88 τ.μ., στην οδό Δενδρινού (προέκταση Αννης Μαρίας με αντίστοιχο υπόγειο χώρο.
- Διαμερίσματα 104 τ.μ., 118 τ.μ., 107 τ.μ., στην οδό Δενδρινού (προέκταση Αννης Μαρίας), με κεντρική αυτόνομη θέρμανση, αποθήκη και αποκλειστική θέση στάθμευσης αυτοκινήτου.
- Διαμερίσματα 118 τ.μ. και 122 τ.μ., στην οδό Μιχαήλ Πετρίδη (στο ύψος ΜΗΔΕΙΑ), με αποθήκη και αποκλειστική θέση στάθμευσης αυτοκινήτου.
- Μαιζονέτα διόροφη με σοφίτα 190 τ.μ., στην Ιαλυσό.

Πληροφορίες **κ. ΑΝΑΣΤΑΣΙΟΣ ΑΤΣΙΔΗΣ**
Στεφάνου Καζούλλη 74 - ΡΟΔΟΣ
Τηλ: 22410 - 28616, Fax: 22410 - 37848

ΠΩΛΟΥΝΤΑΙ

Μονοκατοικίες σε μπετά των 135 τ.μ. στην Παστίδα σε οικόπεδο 310 τ.μ.
Πληροφορίες
22410-28616 και 22410-21714
Κιν. 6932296983

ΠΩΛΟΥΝΤΑΙ

Καταστήματα, αποθήκες, γραφεία, διαμερίσματα. Ολα πολυτελούς κατασκευής με γκαράζ επί της οδού Καναδά.

Πληροφορίες: Αναστάσιος Ατσίδης, Γεώργιος Ιωαννίδης.

Τηλέφωνα:
22410-21714 και 22410 – 28616

ΠΑΡΑΝΤΑΙΣ ΠΕΥΚΟΙ ΛΙΝΔΟΣ Α.Ε.
ΛΙΝΔΙΑ ΠΕΥΚΟΙ ΛΙΝΔΟΣ Α.Ε.
ΠΕΥΚΟΙ – ΛΙΝΔΟΣ
ΖΗΤΟΥΝΤΑΙ

ΑΠΟ ΤΑ ΞΕΝΟΔΟΧΕΙΑ «PEFKI ISLANDS RESORT» ΚΑΙ «LINDIA THALASSA» ΣΤΟΥΣ ΠΕΥΚΟΥΣ ΖΗΤΕΙΤΑΙ ΠΡΟΣΩΠΙΚΟ «ΟΛΩΝ ΤΩΝ ΕΙΔΙΚΟΤΗΤΩΝ» ΓΙΑ ΤΗΝ ΠΕΡΙΟΔΟ (01/05/2006 ΕΩΣ 31/10/2006) ΚΑΙ ΑΠΟ (15/06/2006 ΕΩΣ 15/09/2006)
ΟΙ ΕΝΔΙΑΦΕΡΟΜΕΝΟΙ ΘΑ ΠΡΕΠΕΙ ΝΑ ΕΧΟΥΝ ΚΑΛΗ ΓΝΩΣΗ ΤΗΣ ΑΓΓΛΙΚΗΣ ΓΛΩΣΣΑΣ ΚΑΙ ΠΡΟΫΠΗΡΕΣΙΑ ΤΟ ΛΙΓΟΤΕΡΟ 2 ΧΡΟΝΙΑ.

ΓΙΑ ΤΗΝ ΣΥΜΠΛΗΡΩΣΗ ΤΩΝ ΑΙΤΗΣΕΩΝ ΘΑ ΠΡΕΠΕΙ Ο/Η ΕΝΔΙΑΦΕΡΟΜΕΝΟΣ/Η ΝΑ ΕΧΕΙ ΒΙΟΓΡΑΦΙΚΟ ΚΑΙ ή ΝΑ ΑΠΕΥΘΥΝΘΕΙ ΣΤΟ ΞΕΝΟΔΟΧΕΙΟ «LINDIA THALASSA» ΚΑΘΗΜΕΡΙΝΑ 09:00-14:00 ή ΜΕ E-MAIL: **pefkiislands@rho.forthnet.gr** ή ταχυδρομικώς: ΧΕΙΜΑΡΑΣ 70 Α – ΡΟΔΟΣ 85100
ΤΗΛ. 2244 0 29380 – 2244 0 48181 ΦΑΧ: 2244 0 48416

Από τα ξενοδοχεία
PEFKI ISLANDS RESORT
& LINDIA THALASSA RESORT
(Ιωαννίδης)
Πεύκοι – Λίνδος

Ζητούνται «καμαριέρες» για τη σεζόν 2006 (01/05/2006 –31/10/2006).

Οι ενδιαφερόμενες θα πρέπει να έχουν προϋπηρεσία το λιγότερο 2 χρόνια.

Για την συμπλήρωση των αιτήσεων θα πρέπει η ενδιαφερόμενη να απευθυνθεί στο ξενοδοχείο «LINDIA THALASSA» καθημερινά 09:00-14:00 εκτός Κυριακής, τηλέφωνα 22440-29380 ή 6948271001 (κύριο Σταυρούλη) και στο τηλέφωνο 22410-24018 πρωινές ώρες (κύριο Ιωαννίδη).

ΠΩΛΕΙΤΑΙ ΕΞΟΠΛΙΣΜΟΣ ΕΣΤΙΑΤΟΡΙΟΥ

Πωλείται σε τιμή ευκαιρίας ο πλήρης εξοπλισμός εστιατορίου σε άριστη κατάσταση, ηλεκτρικές συσκευές (ψυγεία - πλυντήριο - εστίες, φριτέζες, φούρνος μικροκυμάτων κ.λπ.), τραπέζια, καρέκλες και όλα τα επιτραπέζια σκεύη.
Πληροφορίες στο τηλ. **6932494457**

ΟΙΚΟΔΟΜΙΚΕΣ-ΤΕΧΝΙΚΕΣ
ΕΜΠΟΡΙΚΕΣ-ΕΠΙΧΕΙΡΗΣΕΙΣ

ΑΦΟΙ ΑΣΒΕΣΤΗ Ο.Ε.

Αθηνών-Καβάλας 3 Ανάληψη Ρόδου
Τηλ. 22410/60678-60679 και fax: 22410/66028

ΠΩΛΟΥΝΤΑΙ

• ΔΙΑΜΕΡΙΣΜΑΤΑ
υπερλούξ διαφόρων διαστάσεων
ΕΓΓΥΗΣΗ Η ΠΟΛΥΕΤΗΣ ΠΕΙΡΑ ΜΑΣ

ΧΑΡΟΥΛΑ ΤΣ. ΚΑΜΠΑΣΤΑΝΑ

ΦΥΣΙΚΟΘΕΡΑΠΕΥΤΡΙΑ
Πτυχιούχος Α.ΤΕΙ Θεσ/κης
Μεταπτυχιακή Εκπαίδευση στη νευροεξελικτική αγωγή
Μέθοδος Bobath / N.D.T.

Αποκατάσταση νευρολογικών παθήσεων και κινητικών διαταραχών σε παιδιά και ενήλικες

- **Εγκεφαλική Παράλυση**
- **Κρανιοεγκεφαλικές κακώσεις**
- **Κακώσεις περιφερικών νεύρων**
- **Κακώσεις νωτιαίου μυελού**
- **Προβλήματα σπονδυλικής στήλης**
- **Αγγειακά Εγκεφαλικά Επεισόδια**

Ολυμπίας και Δελφών γωνία (Καρακόνερο)
Τηλ./Fax: 22410-29241 κιν. 6932044173

Σμαράγδα Δ. Δημητρά

Ψυχολόγος

• Ψυχοθεραπεύτρια

Καρπάθου 23, 851 00 Ρόδος

Τηλ. 22410 70145

e-mail:

smaragdadimitra@yahoo.gr

Κιν. 6944 36 26 38

ΙΑΤΡΙΚΗ ΑΝΑΚΟΙΝΩΣΗ



ΚΩΝ/ΝΟΣ Γ. ΧΑΤΖΗΝΙΚΟΛΑΣ
ΧΕΙΡΟΥΡΓΟΣ ΟΦΘΑΛΜΙΑΤΡΟΣ

ΔΕΧΕΤΑΙ ΚΑΘΗΜΕΡΙΝΑ
9:00 – 13:00 και 17:30 – 20:30
Σάββατο πρωί με ραντεβού

ΔΕΝΔΡΙΝΟΥ 2β –
1ΟΣ ΟΡΟΦΟΣ - ΡΟΔΟΣ
ΤΗΛ & FAX: 2241020544
ΚΙΝ: 693 7161700



METROPOL
22410 28400
INFORMATION - RESERVATIONS
ΠΛΗΡΟΦΟΡΙΕΣ - ΚΡΑΤΗΣΕΙΣ
ΕΒΔΟΜΑΔΙΑΙΟ ΠΡΟΓΡΑΜΜΑ weekly program
04/05/06 - 10/05/06
www.cinemametropol.gr


ΑΙΘΟΥΣΑ 1
SCARY MOVIE 4
Η παρέα του Scary Movie επέστρεψε με την πιο ξεκαρδιστική, εξωφρενική ταινία τώρα!
...θάψε την ΚΑΤΑΡΑ ...κάψε ΤΟ ΣΚΟΤΕΙΝΟ ΧΩΡΙΟ
...δες το ΣΕ ΒΛΕΠΩ!!!
ΚΑΝΤΕ ΕΓΚΑΙΡΑ ΤΙΣ ΚΡΑΤΗΣΕΙΣ ΣΑΣ
ΩΡΕΣ ΕΝΑΡΞΗΣ / SHOW TIMES 18:45, 20:45, 22:45


ΑΙΘΟΥΣΑ 1
ΓΑΜΟΣ ΑΛΛΑ ΠΛΑΓΙΑ
Δευτέρα 8 και Τρίτη 9 Μαΐου ο Μάρκος Σεφερλής στην πιό ξεκαρδιστική, τρελή και επίκαιρη θεατρική επιθεώρηση.
ΠΡΟΠΩΛΟΥΝΤΑΙ ΕΙΣΙΤΗΡΙΑ ΙΣΧΥΟΥΝ ΕΙΣΙΤΗΡΙΑ ΕΡΓΑΤΙΚΗΣ ΕΣΤΙΑΣ
ΑΠΟΓΕΥΜΑΤΙΝΗ ΩΡΑ: 19:00 ΒΡΑΔΙΝΗ ΩΡΑ: 22:00


ΑΙΘΟΥΣΑ 2
Η ΖΟΥΓΚΛΑ
THE WILD
Η Disney παρουσιάζει μία νέα κωμωδία για όλη την οικογένεια με πρωταγωνιστές του φίλους μας....τα ζώα!! με την φωνή του Χάρη Ρώμα!!!
ΜΟΝΟ ΣΤΑ ΕΛΛΗΝΙΚΑ
ΚΑΝΤΕ ΕΓΚΑΙΡΑ ΤΙΣ ΚΡΑΤΗΣΕΙΣ ΣΑΣ
ΩΡΑ ΕΝΑΡΞΗΣ / SHOW TIME 17:45


ΑΙΘΟΥΣΑ 2
Η ΚΟΝΤΕΣΣΑ ΤΗΣ ΣΑΝΓΚΑΗΣ
THE WHITE COUNTESS
Μία ρομαντική περιπέτεια.
Ένας Αμερικάνος Διπλωμάτης και μία Ρωσσίδα πρόσφυγας σε μία περίεργη σχέση.
Πρωταγωνιστούν: Ρέιφ Φάϊνς, Νατάσα Ρίτσαρντσον
ΚΑΝΤΕ ΕΓΚΑΙΡΑ ΤΙΣ ΚΡΑΤΗΣΕΙΣ ΣΑΣ
ΩΡΕΣ ΕΝΑΡΞΗΣ / SHOW TIMES 19:30, 22:15

ΔΕΥΤΕΡΑ ΚΑΙ ΤΡΙΤΗ ΟΙ ΠΡΟΒΟΛΕΣ ΤΩΝ ΤΑΙΝΙΩΝ "ΖΟΥΓΚΛΑ" & "Η ΚΟΝΤΕΣΣΑ ΤΗΣ ΣΑΝΓΚΑΗΣ" ΔΕΝ ΘΑ ΓΙΝΟΥΝ ΛΟΓΩ ΘΕΑΤΡΟΥ


ΑΙΘΟΥΣΑ 3
Η ΕΠΟΧΗ ΤΩΝ ΠΑΓΕΤΩΝΩΝ Η απόψυξη
ICE AGE 2 the meltdown
Ετοιμαστείτε να λιώσετε από το γέλιο!!!
Έρχονται ο Μάνι, ο Σίντ, ο Ντιέγκο & ο προϊστορικός σκίουρος Σκράτ σε νέες περιπέτειες!!!
Η καλύτερη ταινία Cartoon των τελευταίων χρόνων!!!
ΜΟΝΟ ΣΤΑ ΕΛΛΗΝΙΚΑ
ΚΑΝΤΕ ΕΓΚΑΙΡΑ ΤΙΣ ΚΡΑΤΗΣΕΙΣ ΣΑΣ
ΩΡΑ ΕΝΑΡΞΗΣ / SHOW TIME 18:00


ΑΙΘΟΥΣΑ 3
SILENT HILL
Ένα ανατριχιαστικό υπερφυσικό θρίλερ βασισμένο στο εξαιρετικά δημοφιλές ομώνυμο video game από τον σκηνοθέτη της μεγάλης επιτυχίας "Η Αδελφότητα των Λύκων".
ΚΑΝΤΕ ΕΓΚΑΙΡΑ ΤΙΣ ΚΡΑΤΗΣΕΙΣ ΣΑΣ
ΩΡΕΣ ΕΝΑΡΞΗΣ / SHOW TIMES 20:00, 22:30

ΠΑΛΛΑΣ 5 CINEMAS CENTER
04/05/2006 - 10/05/2006
www.cinemapallas.gr
Για κρατήσεις
22410 24475/70670
Δημοκρατίας 13, Ρόδος


MISSION IMPOSSIBLE 3
ΣΕ 1η ΠΑΓΚΟΣΜΙΑ ΠΡΟΒΟΛΗ!!!
Η ΠΕΡΙΠΕΤΕΙΑ ΤΗΣ ΧΡΟΝΙΑΣ!
Σκηνές καταιγιστικής δράσης με τον Τομ Κρουζ στον κεντρικό ρόλο!
Η ταινία που περιμένουν όλοι!!!
ΕΠΙΚΙΝΔΥΝΗ ΑΠΟΣΤΟΛΗ 3
ΚΑΤΑΛΛΗΛΟ ΑΠΟ 13
Αίθουσα PED 5
ώρες έναρξης//
17:25 • 20:00 • 22:35

failure to launch
ΚΑΤΑΛΛΗΛΟ
ΤΡΙΑΝΤΑΡΗΣ ΑΠΟ ΣΠΙΤΙ
Μία απολαυστική κωμωδία για όλους! Η Sarah Jessica Parker η ιδανική σύντροφος, ο Matthew Mc Conaughey ο αμετανόητος 30άρης εργένης...
Αίθουσα Interlingua 2
ώρες έναρξης// (Σ.-Κ.16:00)-20:30-22:35




INSIDE MAN
Ο ΥΠΟΚΙΝΗΤΗΣ
ΚΑΤΑΛΛΗΛΟ
Ο Ντένζελ Ουάσινγκτον, η Τζουντι Φόστερ και ο Κλάιβ Όουεν σε ένα αριστουργηματικό θρίλερ-μυστηρίου.
Αίθουσα ΤΡΟΧΟΙ 1
ώρες έναρξης// 20:20 • 22:35

FIREWALL
ΚΑΤΑΛΛΗΛΟ ΑΠΟ 13
ΚΩΔΙΚΟΣ ΠΡΟΣΤΑΣΙΑΣ
Ο Χάρισον Φορντ, σε ένα δυνατό θρίλερ. Τίποτα δεν είναι πιο επικίνδυνο από έναν άνθρωπο που κινδυνεύει να χάσει τα πάντα!
Αίθουσα Personal 4
ώρες έναρξης// (Σ.-Κ.16:00) • 18:05 • 20:20 • 22:40




V for VENDETTA
Ένα ασυμβίβαστο όραμα του μέλλοντος από τους δημιουργούς της τριλογίας "MATRIX", με ένα συναρπαστικό καστ ηθοποιών.
Αίθουσα Allegro 3
Αίθουσα Interlingua 2 ώρα έναρξης//18:00
ώρα έναρξης//22:35

Αστερίξ και οι Βίκινγκς στα ελληνικά
Η μεγαλύτερη παραγωγή κινουμένων σχεδίων που γυρίστηκε ποτέ! Οι γνωστοί σας ήρωες σε νέες περιπέτειες!
Αίθουσα Allegro 3 ώρες έναρξης//(Σ.-Κ.15:20) • 18:10 • 20:15




Νάνυ Μακ Φι Μαγική Νταντά στα ελληνικά ΚΑΤΑΛΛΗΛΟ
Η απίθανη κωμωδία φαντασίας με τη βραβευμένη με ΟΣΚΑΡ Εμμα Τόμσον! Εστά κακομαθημένα παιδιά αποδεχονται την καινούργια τους νταντά... Η ταινία που θα σας κάνει να λατρέψετε την οικογένειά σας!!!
Αίθουσα ΤΡΟΧΟΙ 1 ώρες έναρξης//(Σ.-Κ. 16:10) • 18:15

ΠΡΟΣΕΧΩΣ ΜΗΝ ΤΗ ΧΑΣΕΤΕ!
The Libertine
Μία ξεχωριστή ταινία από τους Τζόνι Ντεπ, και Τζον Μαλκοβιτς στην αυλή του Καρόλου του Β' Δεν αντιστεκόταν στον πειρασμό. Τον επεδίωκε...



Τηλεπρόγραμμα

ΕΤ1

06:45 Ντοκιμαντέρ: Ασυνηθιστοι προορισμοί
07:40 Κινούμενα Σχέδια
09:30 Ντοκιμαντέρ: Οι εραστές της περιπέτειας
10:30 Berliner philarmoniker/ sir Simon Rattle
11:15 Ντοκιμαντέρ: The History channel
12:00 Μένουμε Ελλάδα
14:00 Ειδήσεις - αθλητικά - καιρός
14:30 Φλορισιεντα, η σύγχρονη σταχτοπούτα
16:00 Πανελλήνιος-Άρης
18:00 Ντοκιμαντέρ: Δια χειρός ανθρώπου
19:00 Σαν σήμερα τον 20ο αιώνα
19:30 Διαγωνισμός νέων σολίστ της Eurovision
20:00 Βιβλία στο κουτί
21:00 Πανιώνιος-ΠΑΟ
23:00 Ειδήσεις - αθλητικά - χρηματιστήριο - καιρός
00:00 Ντοκιμαντέρ: Στα μονοπάτια της Σκέψης

NET

10:00 Συμβαίνει τώρα
12:00 Ειδήσεις
13:00 Συμβαίνει τώρα
14:00 Παιδική εκπομπή
15:00 Ειδήσεις
16:00 Η ζωή είναι παιχνίδι
17:00 Pregame
18:30 Ολυμπιακός ΑΕΚ
21:00 Ειδήσεις
22:00 Ξένη ταινία: Taxi 2
00:00 Η άλλη όψη
01:00 Ειδήσεις
01:15 Ο Βασικός ύποπτος
05:45 Πρώτη γραμμή

ΕΤ 3

06:00 Άξιον Εστί
07:00 1ο φεστιβάλ Ευρωπαϊκής τηλεόρασης - circom
08:15 Ο κόσμος των Σπορ
09:00 9 η ώρα... μεσημέριασε!
11:00 Νηστικό αρκούδι
11:30 Ντοκιμαντέρ: Αρμονία της Φύσης
12:00 Ντοκιμαντέρ: Ταξίδι σε Ιερούς τόπους
13:00 Δελτίο ειδήσεων
14:20 Καιρός
14:30 Με μια τρίτη μάτια
15:50 Εκτη αίσθηση
16:00 Ειδήσεις στη νοηματική γλώσσα
16:15 Ζορρο
16:40 Νηστικό αρκούδι
17:00 Τα εν δήμω εν οίκω...
18:00 Πάμε καλά
19:00 Δελτίο ειδήσεων
20:00 Καιρός
20:15 Ο κόσμος των Σπορ
21:00 58ο τσίρκο Scott
22:00 Ταξιδεύοντας με την 3
22:30 Ανιχνεύσεις
00:00 Δελτίο ειδήσεων
00:20 Καιρός
00:30 E - life
01:15 Μια πόλη ένα Βλέμμα
02:30 Με μια τρίτη μάτια
04:15 9 η ώρα... μεσημέριασε!

MEGA

08:00 Κοινωνία ώρα 08:00
10:00 Ομορφος κόσμος το πρωί
13:00 Τηλεμπορα
14:00 Μεσημβρινό δελτίο ειδήσεων
15:00 Είσαι το ταίρι μου
16:10 Η νταντά
16:50 Nanny
17:30 Απογευματινό δελτίο ειδήσεων
17:40 Φιλοδοξίες
18:15 Απαγορευμένη αγάπη
19:00 Βέρα στο δεξί
20:00 Κεντρικό δελτίο ειδήσεων
21:00 Σούπερ μπαλασουπερ μπάλα 327
21:45 Τελικός κυπέλου UEFA 10/05/06 τελικός κυπέλου UEFA 10/05/06
00:00 Τελευταία γεγονότα
00:15 Ξένη ταινία: Εικονικός εραστής
02:15 Ξένη ταινία: Whipped
03:45 Telemarketing
04:45 Νεανικές ανησυχίες
05:45 Μάθημα μετά μουσικής

ANT 1

06:00 Καλημέρα με τον ANT1
06:30 Καλημέρα ελλάδα
10:00 Πρωινός καφές
13:00 Τα νέα του Αντέννα
13:45 Super GAME
13:50 Κωνσταντίνου και Ελένης
14:50 Αποκάλυψη..τώρα!
16:50 Τα νέα του ANT1- δελτίο νοηματικής
17:00 Το πιο γλυκό μου ψέμα
18:00 Deal
18:50 Ερωτας
20:00 Τα νέα του ANT1
21:00 Θα βρεις το δάσκαλο σου
22:00 Της αγάπης μαχαίρια
23:00 Fame Story
00:00 Νυχτερινές ειδήσεις
00:30 Θρίλερ: Φονικό άγγιγμα
04:30 Τηλεμάρκετινγκ
05:10 Συλβέστερ και τουιτυ

ALPHA

06:00 Καλημέρα σας
10:00 Καφές με την Ελένη
13:00 Κους Κους το μεσημέρι
15:00 Μεσημεριανό δελτίο ειδήσεων
16:45 Ειδήσεις στη νοηματική γλώσσα
17:00 Από Καρδίας
19:00 Ποιος θέλει να γίνει εκατομμυριούχος
20:00 Κεντρικό δελτίο ειδήσεων
21:00 Πάμε πακέτο
21:50 DREAM show, The Music
23:50 Αποδείξεις
02:00 Νυχτερινό δελτίο
02:15 DREAM show, The Music (late Night)
03:15 Τηλεαγορές
03:30 DREAM show, The Music (late Night)

STAR

06:00 Αστέρια στο πεντάγραμμο
06:45 Κάθε μέρα καλημέρα
10:00 Τι θα φάμε σήμερα
11:00 Όλα καλά
13:00 Μεσημεριανό δελτίο ειδήσεων
14:00 Super Star
16:30 Ειδήσεις στη νοηματική
16:45 Κορίνα, η αγριόγατα
17:45 Βαλεντίνα, έρωτας x-large
18:45 Σούπερμαν,τα χρόνια της νιότης
19:45 Καθημερινό κεντρικό δελτίο
21:00 Ξένη ταινία: Φονικό όπλο 4
23:30 Δράμα: Showgirls
02:00 Θρίλερ: Μυστικός πράκτορας
03:45 Νυχτερινό δελτίο ειδήσεων
04:00 Ξένη ταινία: Το τρελό θηριοτροφείο πάει διακοπές

FILMNET

06:45 Κωμωδία: Τυφλός από έρωτα
08:10 Κωμωδία: Σκάσε και κολύμπα
09:50 E! Entertainment
10:20 Περιπέτεια: Η αποζημείωση
12:20 Αισθηματική: Η αγάπη δεν κοστίζει τίποτα
14:05 Θρίλερ: Το σκηνικό του τρόμου
16:10 Κοινωνική: Ψήφισε... πιλαγκερ δαγκωτό!
18:30 Δράμα: Revenge of the Middle - Aged Women
20:05 Αισθηματική: Η κόρη του προέδρου
22:00 Κωμωδία: Νοικοκυρές σε απόγνωση
22:50 Δράμα: Οι αγνοούμενοι
01:35 Ερωτική: Ερωτική διείσδυση
03:20 Δράμα: Hyngry hearts
04:50 Αισθηματική: Η γυναίκα του αυτοκράτορα

ALTER

06:40 Alter kids
08:00 Τα λέμε όλα
09:30 Ειδήσεις
10:00 Καθαρές κουβέντες
12:00 Εις υγείαν
12:30 Ειδήσεις
14:00 Παολίνα
15:00 Εσμεράλντα
16:00 Μαρία
16:40 Ειδήσεις
16:45 Gossip news
17:45 Ρεξ
18:45 Ειδήσεις
21:00 Κωμωδία: Ο καβαλάρης των fm stereo
23:00 Ειδήσεις
23:15 Αϋπνίες
02:00 Auto Alter
02:15 Sex and the city
02:35 Δράμα: Θανάσιμα μυστικά

902

07:00 Καλημέρα με τον 902
10:00 Τηλεπωλήσεις
15:00 Κάθε μέρα στις 3
16:30 Παιδικό πρόγραμμα
17:00 Αθλητικό ραντεβού
17:40 Εκπαιδευτική τηλεόραση
18:00 Δελτίο ειδήσεων στη νοηματική
18:10 Η Ελλάδα και ο κόσμος
18:45 Εις υγείαν
19:30 Ειδήσεις
20:30 Στα μονοπάτια του πολιτισμού
21:00 Ο 902 σας πάει σινεμά
23:00 Προεκτάσεις
00:00 Ειδήσεις

COSMOS TV

00:00 Ειδήσεις
01:00 Κινηματογράφος
03:00 Ο κόσμος του αθλητισμού
04:00 Ράδιο-Τηλεόραση
05:00 Ο κόσμος της Ζωής
07:00 Διάλογοι
09:00 Ράδιο-Τηλεόραση
10:00 Ο κόσμος της Ζωής
12:00 Όψεις απόψεις
13:00 Παιδικό
13:30 Ντοκιμαντέρ
14:00 Κινηματογράφος - Ελληνική ταινία
Τι λέει ο κόσμος
Ο τόπος μας
16:00 Ο κόσμος του αθλητισμού
Ειδήσεις (1')
Τι λέει ο κόσμος
17:00 Ειδήσεις (1')
Ο κόσμος της Ζωής
Τι λέει ο κόσμος
Ο τόπος μας
19:00 Ειδήσεις (1')
Όψεις απόψεις
Τι λέει ο κόσμος
20:00 Ειδήσεις (1')
Ο κόσμος του αθλητισμού
Τι λέει ο κόσμος
21:00 Κεντρικό δελτίο ειδήσεων
Αθλητικά
Καιρός (Αναλυτικός)
Τι λέει ο κόσμος
22:00 Διάλογοι

Από το Πρακτορείο Εφημερίδων Αθηναϊκού Τύπου «ΑΡΓΟΣ»

ΖΗΤΕΙΤΑΙ

Οδηγός για τις διανομές τύπου με δίπλωμα Γ' κατηγορίας, από 25 έως 40 ετών. Μόνιμη απασχόληση για 12 μήνες τον χρόνο και 7 ημέρες την εβδομάδα.

Οι ενδιαφερόμενοι να επικοινωνήσουν με τον κ. Ιωαννίδη στο τηλέφωνο 22410 24018, πρωινές ώρες.

ΖΗΤΕΙΤΑΙ ΟΔΗΓΟΣ-ΠΩΛΗΤΗΣ

Από την Βιομηχανική και Εμπορική Εταιρεία, ΒΑΠ Π. ΚΟΥΓΙΟΣ ΑΒΕΕ, ζητείται Οδηγός-πωλητής. Απαραίτητο Επαγγελματικό δίπλωμα Γ' κατηγορίας. Ο ιδανικός υποψήφιος πρέπει να έχει ηλικία μέχρι 35 ετών. Προϋπηρεσία στις πωλήσεις θα ληφθεί υπ' όψη.

Οι ενδιαφερόμενοι μπορούν να επικοινωνούν στο τηλ. 2241061434, με την κ. Παπανδρέου από τις 9:00 μέχρι 14:00.

RODIAN AMATHUS BEACH HOTEL

Το Ξενοδοχείο Rodian Amathus Beach Hotel ζητά για την σαιζόν του 2006

- **Μάγειρα Α' για a la carte εστιατόριο.**

Οι ενδιαφερόμενοι παρακαλούνται όπως απευθυνθούν στον προσωπάρχη κ. Παρασκευά Νικήτα στα ακόλουθα τηλέφωνα:
Τηλ. 2241089930 και 22410 89900

ΛΑΪΚΟ ΛΑΧΕΙΟ

19η ΚΛΗΡΩΣΗ ΤΗΣ 9ης ΜΑΪΟΥ 2006
ΚΥΚΛΟΦΟΡΗΣΑΝ ΣΕΙΡΕΣ 10

		Σειρά	Αριθμός	ΣΤΟΙΧΕΙΟ	Ενρώ	Φόρος	ΚΑΘ.ΚΕΡΔΟΣ
Α' Λαχνός τριδύμου	Μεγάλος Λαχνός	9η	33378	Β	ΔΙΠΛΟ ΤΖΑΚ - ΠΟΤ		
	Υπόλοιπα στοιχεία	9η	33378		Ποσό 1.960.000,00 ευρώ μεταφέρεται στον τρίδυμο λαχνό της επόμενης κλήρωσης		
	Σύνολο						
Β' Λαχνός τριδύμου		10η	33378				
Γ' Λαχνός τριδύμου		8η	33378				
Σε όλες τις άλλες σειρές			33378	Α - Ε	75.000,00	7.450,00	67.550,00

ΚΕΡΔΗ ΠΟΥ ΦΟΡΟΛΟΓΟΥΝΤΑΙ

ΑΡΙΘ.	ΕΥΡΩ	ΦΟΡΟΣ	ΚΑΘ.ΚΕΡΔ.	ΑΡΙΘ.	ΕΥΡΩ	ΦΟΡΟΣ	ΚΑΘ.ΚΕΡΔ.
73275	10.000,00	950,00	9.050,00	42351	1.000,00	50,00	950,00
9191	5.000,00	450,00	4.550,00	44070	1.000,00	50,00	950,00
422	1.000,00	50,00	950,00	49248	1.000,00	50,00	950,00
5184	1.000,00	50,00	950,00	56135	1.000,00	50,00	950,00
15936	1.000,00	50,00	950,00	60352	1.000,00	50,00	950,00
21275	1.000,00	50,00	950,00	63501	1.000,00	50,00	950,00
25318	1.000,00	50,00	950,00	68808	1.000,00	50,00	950,00
28102	1.000,00	50,00	950,00	76176	1.000,00	50,00	950,00
37973	1.000,00	50,00	950,00				

ΚΕΡΔΗ ΑΦΟΡΟΛΟΓΗΤΑ

ΑΡΙΘ.	ΕΥΡΩ	ΑΡΙΘ.	ΕΥΡΩ	ΑΡΙΘ.	ΕΥΡΩ	ΑΡΙΘ.	ΕΥΡΩ	ΑΡΙΘ.	ΕΥΡΩ
422	Φορ'ται	17268	350,00	32017	350,00	48036	350,00	64272	350,00
1173	350,00	18049	500,00	33368	350,00	48567	350,00	65053	350,00
2054	350,00	18570	350,00	33378	Φορ'ται	49248	Φορ'ται	65764	500,00
2685	350,00	18651	350,00	34128	350,00	50019	350,00	66425	350,00
3296	500,00	18932	350,00	34879	350,00	50830	350,00	67256	350,00
4373	350,00	19503	500,00	35630	500,00	51411	500,00	68057	350,00
5184	Φορ'ται	20334	350,00	36381	350,00	52302	350,00	68808	Φορ'ται
6045	350,00	21275	Φορ'ται	37152	350,00	53083	500,00	69519	350,00
6376	350,00	21726	350,00	37973	Φορ'ται	53870	350,00	70270	350,00
7197	350,00	22477	350,00	38764	350,00	54301	350,00	71001	350,00
8008	500,00	23208	500,00	39385	500,00	55012	500,00	71682	500,00
8759	350,00	23385	500,00	40336	350,00	55223	350,00	71733	350,00
9191	Φορ'ται	24146	350,00	41057	350,00	55894	350,00	73244	350,00
9320	350,00	24857	350,00	41729	350,00	56135	Φορ'ται	73275	Φορ'ται
9572	350,00	25318	Φορ'ται	42351	Φορ'ται	57056	350,00	73422	350,00
10043	350,00	26039	350,00	42773	350,00	57607	350,00	74163	350,00
10764	350,00	26520	350,00	43365	350,00	58158	350,00	74734	500,00
11425	500,00	27191	350,00	43389	350,00	58569	500,00	75345	350,00
12176	350,00	28102	Φορ'ται	44070	Φορ'ται	59060	350,00	76176	Φορ'ται
13057	500,00	28753	350,00	44861	350,00	59731	350,00	76717	350,00
13604	350,00	29224	350,00	45342	500,00	60352	Φορ'ται	77448	350,00
15365	350,00	29835	500,00	45953	350,00	61273	350,00	78229	350,00
15936	Φορ'ται	30386	350,00	46644	350,00	62514	350,00	78980	500,00
16517	350,00	31154	500,00	47355	500,00	63501	Φορ'ται	79731	350,00

Επίσης κερδίζουν: α) Από 40,00 ευρώ όλοι οι αριθμοί που λήγουν σε 78. β) Από 20,00 ευρώ όλοι οι αριθμοί που λήγουν σε 8. γ) Από 10,00 ευρώ όλοι οι αριθμοί από 33000 έως 33999, 73000 έως 73999 και 9000 έως 9999. Τα παραπάνω κέρδη αντιστοιχούν σε ακέραια γραμμάτια των 10,00 ευρώ.

ΕΛΛΗΝΙΚΗ ΔΗΜΟΚΡΑΤΙΑ
ΠΕΡΙΦΕΡΕΙΑ ΝΟΤΙΟΥ ΑΙΓΑΙΟΥ
ΝΟΜΟΣ ΔΩΔΕΚΑΝΗΣΟΥ
ΝΟΜΑΡΧΙΑΚΗ ΑΥΤ/ΣΗ ΔΩΔΕΚΑΝΗΣΟΥ
Δ/ΝΣΗ ΔΙΟΙΚ. & ΟΙΚΟΝ. ΥΠΗΡΕΣΙΩΝ
ΤΜΗΜΑ ΟΙΚΟΝΟΜΙΚΟ
Ρόδος 9-5-2006

ΔΙΑΚΗΡΥΞΗ ΑΝΟΙΚΤΟΥ ΔΗΜΟΣΙΟΥ ΜΕΙΟΔΟΤΙΚΟΥ ΔΙΑΓΩΝΙΣΜΟΥ ΓΙΑ ΑΝΑΔΕΙΞΗ ΜΕΙΟΔΟΤΗ ΠΡΟΜΗΘΕΙΑΣ ΤΕΣΣΑΡΩΝ (4) ΤΖΙΠ ΓΙΑ ΤΙΣ ΑΝΑΓΚΕΣ ΤΩΝ ΚΤΗΝΙΑΤΡΙΚΩΝ ΥΠΗΡΕΣΙΩΝ ΤΗΣ Ν.Α.Δ.

Η Νομαρχιακή Αυτοδιοίκηση Δωδεκανήσου

ΔΙΑΚΗΡΥΣΣΕΙ ΟΤΙ:

Προκηρύσσει ανοικτό δημόσιο διαγωνισμό ανάδειξης μειοδότη προμήθειας τεσσάρων ΤΖΙΠ για τις ανάγκες των υπηρεσιών της Ν.Α. Δωδ/σου.

Ο Διαγωνισμός θα γίνει στο Διοικητήριο της Νομαρχιακής Αυτοδιοίκησης στις 6-6-2006 ημέρα Τρίτη και ώρα έναρξης 11:00 π.μ.

Σε περίπτωση που ο διαγωνισμός αποβεί άγονος θα επαναληφθεί την 13/6/2006 ημέρα Τετάρτη την ίδια ώρα στον ίδιο χώρο.

Περισσότερες πληροφορίες οι ενδιαφερόμενοι μπορούν να πάρουν από τη Δ/νση Διοικητικών και Οικονομικών Υπηρεσιών της Νομαρχιακής Αυτοδιοίκησης Δωδ/σου (Τηλ. 22410-46543) που στεγάζεται στο Διοικητήριο.

Ο Νομάρχης
Γιάννης Μαχαιρίδης

ΠΕΡΙΛΗΨΗ ΕΠΙΔΟΘΕΝΤΟΣ ΔΙΚΟΓΡΑΦΟΥ

Δια της υπ' αριθμ. 5524Β'/05-04-2006 έκθεσης επίδοσης του δικαστικού επιμελητή στο Πρωτοδικείο Ρόδου Παναγιώτη Παναγιωτάκη, κατόπιν παραγγελίας μου επιδόθηκε στον κ. Εισαγγελέα Πρωτοδικών Ρόδου, για τον εναγόμενο Μυριαλλή Μυριαλλάκη του Γεωργίου, πρώην κάτοικο Εμπωνας Ρόδου και ήδη αγνώστου διαμονής, αντίγραφο της από 02-02-2006 και με αριθμό καταθέσεως 132/2006 αγωγής χρησικτησίας της ενάγουσας Παναγιούλλας συζ. Μυριαλλή Ζαμπελλάκη το γένος Κυριάκου Μανωλικάκη, κατοίκου Ρόδου, προς το Ειρηνοδικείο Ρόδου, με την οποία ζητάει να αναγνωρισθεί στο πρόσωπό της, ο νόμιμος χρόνος νομής για την με χρησικτησία κτήση του ακινήτου ιδιοκτησίας του εναγόμενου Μυριαλλή Μυριαλλάκη του Γεωργίου, και συγκεκριμένα επί μίας παλαιάς ερειπωμένης κατοικίας καλυμμένης επιφάνειας 24 τ.μ. και ακάλυπτης επιφάνειας 4 τ.μ., με τα κτηματολογικά στοιχεία του Κτηματολογίου Ρόδου: **τόμος 4 οικ. Εμπωνας, φύλλο 2, μερίδα 239 και φάκελος 316**, το οποίο βρίσκεται στην κτηματική περιφέρεια Εμπωνας Ρόδου, νομικής φύσης «μουλκ», για να λάβει γνώση και για τις νόμιμες συνέπειες καλούμενο να παραστεί κατά την δικάσιμο της 30-01-2007 και ώρα 09.00 π.μ. στο Ειρηνοδικείο Ρόδου.

Ρόδος 09 Μαΐου 2006
Η πληρεξούσια δικηγόρος
Μαριέττα Δ. Φουρτούνη

ΕΝΟΙΚΙΑΖΕΤΑΙ

ισόγειο διαμέρισμα 120 τ.μ., περιβαλλόμενο από αυλή και διαμορφωμένο κήπο 150 τ.μ., σε ανακαινισμένο κτίριο, με δύο ανεξάρτητες εισόδους, κλιματισμό, θερμοσυσσωρευτές, συναγερμό, τρία υπνοδωμάτια και δύο τουαλέτες, επί της πλατείας Ακαδημίας για επαγγελματική στέγη, κατοικία ή μικτή χρήση, πλήρως επιπλωμένο ή ανεπίπλωτο. Στο ίδιο κτίριο ενοικιάζεται υπόγειος χώρος 170 τ.μ,. με δύο τουαλέτες και είσοδο επί της Ηρώων Πολυτεχνείου.
Πληρ. Τηλ. 6972253826

RODOS PALACE
★★★★★
LUXURY CONVENTION RESORT

Το κορυφαίο Ξενοδοχειακό Συγκρότημα Πολυτελείας (785 Δωματίων) και Διεθνές Συνεδριακό Κέντρο (4800 θέσεων) ζητεί:

ASST. MARKETING & P.R. MANAGER

Το στέλεχος που θα επιλεγεί για τη συγκεκριμένη θέση, θα κληθεί να ασχοληθεί ενεργά με την υποβοήθηση χάραξης της στρατηγικής marketing, το σχεδιασμό της επικοινωνιακής πολιτικής, την επίβλεψη της δημιουργίας σύγχρονου διαφημιστικού και επικοινωνιακού υλικού, την προώθηση των πωλήσεων στην Ελλάδα και το εξωτερικό, την έρευνα αγοράς και την δημιουργία αποτελεσματικών δημοσίων σχέσεων με τους πελάτες και τα Μ.Μ.Ε.

Απαραίτητα Προσόντα:
- Ηλικία έως 32 ετών
- Πτυχίο Ελληνικού ή ξένου Πανεπιστημίου ή αναγνωρισμένης Τουριστικής Σχολής
- Μεταπτυχιακό τίτλο (Master's) στην Διοίκηση Ξενοδοχειακών Επιχειρήσεων και Επιθυμητή Εμπειρία στον ευρύτερο χώρο του Marketing Τουριστικών Υπηρεσιών.
- Εξαίρετη χρήση της Ελληνικής και Αγγλικής γλώσσας.
- Άριστη χρήση Η/Υ (Office, Internet κλπ.).

Οποιαδήποτε επιπλέον προσόντα θα συνεκτιμηθούν στην αξιολόγηση.

Οι ενδιαφερόμενοι/ες μπορούν να αποστείλουν το βιογραφικό τους σημείωμα με πρόσφατη φωτογραφία
Υπόψιν Κου Γ. Μπαρμπούτη
Ηλεκτρονικά στη διεύθυνση: marketing@rodos-palace.gr
Με fax στον αριθμό: 22410 25350
Ταχυδρομικά στη διεύθυνση:
Λεωφ.Ιαλυσού, Ιξιά Ρόδος 85100
Η απόλυτη εχεμύθεια θεωρείται αυτονόητη.

ΣΥΛΛΟΓΟΣ ΕΡΓΑΖΟΜΕΝΩΝ ΓΕΝΙΚΟΥ ΝΟΣΟΚΟΜΕΙΟΥ ΡΟΔΟΥ

ΠΡΟΣΚΛΗΣΗ

Καλούνται όλα τα μέλη του Συλλόγου μας την **Δευτέρα 22-05-2006 και ώρα 9.30 π.μ.** στο Αμφιθέατρο του Νοσοκομείου μας για το ετήσιο απολογιστικό έργο του Διοικητικού Συμβουλίου του Συλλόγου μας.

Εκ μέρους του ΔΣ
Η ΠΡΟΕΔΡΟΣ — **Ο ΓΕΝΙΚΟΣ ΓΡΑΜΜΑΤΕΑΣ**
ΚΑΛΑΜΑΤΑ – ΚΟΥΡΤΗ ΛΟΥΚΙΑ — **ΓΙΑΝΝΙΚΑΚΗΣ ΠΑΝΑΓΙΩΤΗΣ**

G.N.A. FERRIES

Ε\Γ-Ο\Γ ΡΟΔΑΝΘΗ, Ε\Γ-Ο\Γ ΜΑΡΙΝΑ, Ε\Γ-Ο\Γ ΑΝΘΗ ΜΑΡΙΝΑ
ΡΟΔΟ - ΠΕΙΡΑΙΑ

ΤΕΤΑΡΤΗ 10/05			
ΑΝΘΗ ΜΑΡΙΝΑ	17.00	ΚΩ (21.00) - ΛΕΡΟ(23.00) - ΠΑΤΜΟ(00.30) - ΠΕΙΡΑΙΑ(09.00)	
ΠΕΜΠΤΗ 11/05			
ΡΟΔΑΝΘΗ	16.00	ΣΥΜΗ(17.35) - ΤΗΛΟ(19.45) - ΝΙΣΥΡΟ(21.10) - ΚΩ(23.10) - ΚΑΛΥΜΝΟ(00.40) - ΠΕΙΡΑΙΑ(11.00)	
ΠΑΡΑΣΚΕΥΗ 12/05			
ΑΝΘΗ ΜΑΡΙΝΑ	18.00	ΚΩ (21.40) - ΛΕΡΟ(23.20) - ΠΑΤΜΟ(00.40) - ΠΕΙΡΑΙΑ(09.00)	
ΣΑΒΒΑΤΟ 13/05			
ΡΟΔΑΝΘΗ	16.00	ΚΩ(20.10) - ΚΑΛΥΜΝΟ(21.40) - ΛΕΡΟ(23.00) - ΠΑΤΜΟ(00.30) - ΠΕΙΡΑΙΑ(10.00)	
ΚΥΡΙΑΚΗ 14/05			
ΜΑΡΙΝΑ	14.00	ΚΩ(18.20) - ΚΑΛΥΜΝΟ(19.50) - ΚΑΤΑΠΟΛΑ (23.59) - ΔΟΝΟΥΣΑ(01.20) - ΠΕΙΡΑΙΑ(09.20)	
ΔΕΥΤΕΡΑ 15/05			
ΑΝΘΗ ΜΑΡΙΝΑ	17.00	ΚΩ (21.00) - ΛΕΡΟ(23.00) - ΠΑΤΜΟ(00.30) - ΠΕΙΡΑΙΑ(09.00)	
ΤΡΙΤΗ 16/05			
ΡΟΔΑΝΘΗ	16.00	ΚΩ(20.10) - ΚΑΛΥΜΝΟ(21.40) - ΛΕΡΟ(23.00) - ΠΑΤΜΟ(00.30) - ΠΕΙΡΑΙΑ(10.00)	
ΤΕΤΑΡΤΗ 17/05			
ΑΝΘΗ ΜΑΡΙΝΑ	17.00	ΚΩ (21.00) - ΛΕΡΟ(23.00) - ΠΑΤΜΟ(00.30) - ΠΕΙΡΑΙΑ(09.00)	
ΠΕΜΠΤΗ 18/05			
ΡΟΔΑΝΘΗ	16.00	ΣΥΜΗ(17.35) - ΤΗΛΟ(19.45) - ΝΙΣΥΡΟ(21.10) - ΚΩ(23.10) - ΚΑΛΥΜΝΟ(00.40) - ΠΕΙΡΑΙΑ(11.00)	
ΠΑΡΑΣΚΕΥΗ 19/05			
ΑΝΘΗ ΜΑΡΙΝΑ	18.00	ΚΩ (21.40) - ΛΕΡΟ(23.20) - ΠΑΤΜΟ(00.40) - ΠΕΙΡΑΙΑ(09.00)	
ΣΑΒΒΑΤΟ 20/05			
ΡΟΔΑΝΘΗ	16.00	ΚΩ(20.10) - ΚΑΛΥΜΝΟ(21.40) - ΛΕΡΟ(23.00) - ΠΑΤΜΟ(00.30) - ΠΕΙΡΑΙΑ(10.00)	
ΚΥΡΙΑΚΗ 21/05			
ΜΑΡΙΝΑ	14.00	ΚΩ(18.20) - ΚΑΛΥΜΝΟ(19.50) - ΚΑΤΑΠΟΛΑ (23.59) - ΔΟΝΟΥΣΑ(01.20) - ΠΕΙΡΑΙΑ(09.20)	
ΔΕΥΤΕΡΑ 22/05			
ΑΝΘΗ ΜΑΡΙΝΑ	17.00	ΚΩ (21.00) - ΛΕΡΟ(23.00) - ΠΑΤΜΟ(00.30) - ΠΕΙΡΑΙΑ(09.00)	

TSAGARIS TRAVEL
Σαχτούρη 5 (έναντι Τελωνείου)
Τηλ.: 22410 36170, 30406, 35066

«ΦΑΡΣΑ» Η ΑΝΑΠΑΡΑΣΤΑΣΗ

ΕΙΧΕ ΣΥΝΕΡΓΟ ΣΤΟ ΣΤΥΓΕΡΟ ΕΓΚΛΗΜΑ!

Ο δολοφόνος περιέπεσε σε αντιφάσεις και τελικά είπε όλη την αλήθεια

Κάτω από έκτακτα μέτρα ασφαλείας οδηγήθηκε χθες το μεσημέρι, συνοδευόμενος από τους δικηγόρους του κ.κ. Γρ. Μοράρη και Ακη Δημητριάδη, ενώπιον του Β' τακτικού ανακριτή κ. Δ. Ρεπούση, προκειμένου να απολογηθεί, ο δολοφόνος του 38χρονου Γ. Κούλλαρου του Ελευθερίου, Ιωάννης Κόττορος του Εμμ., ετών 37, οικοδόμος. Ο δράστης ζήτησε όμως και πήρε προθεσμία και θα απολογηθεί την προσεχή Πέμπτη (αύριο).

Χθες το απόγευμα κυκλοφόρησαν, ωστόσο, και μάλιστα μετ' επιτάσεως φήμες (τις οποίες μεταφέρουμε με κάθε επιφύλαξη, λόγω της απόλυτης σιωπής που είχε επιβληθεί), σύμφωνα με τις οποίες παρατηρήθηκε «ασυνήθιστη κίνηση» στο ανακριτικό γραφείο, με νέα εμφάνιση του κατηγορουμένου και των συνηγόρων του και ενδείξεις για έκδοση εντάλματος συλλήψεως κατά συνεργού στο έγκλημα, μη κατονομαζομένου.

Σύμφωνα με όσα κυκλοφόρησαν συγκεκριμένα ο δράστης απεκάλυψε στους δικηγόρους του την ύπαρξη αυτουργού στο έγκλημα, το όνομα του οποίου μάλιστα φέρεται να απεκάλυψε με αποτέλεσμα να αλλάξει άρδην το σκηνικό. Δεν αποκλειόταν μάλιστα το ενδεχόμενο, το άτομο αυτό να ήταν εκείνο που παγίδευσε το θύμα με τηλεφώνημα, προκειμένου να το οδηγήσει στον τόπο του εγκλήματος, με το «δόλωμα» της αναθέσεως έργου. Εν πάση περιπτώσει ως αργά το απόγευμα η κατάσταση έδειχνε να είναι συγκεχυμένη και ως προς τις πραγματικές εξελίξεις και ως προς τις προσαγωγές.

Ενωρίτερα και συγκεκριμένα το πρωί έγινε η αναπαράσταση του εγκλήματος και όλων των προηγηθέντων και ακολουθησάντων, από τον δράστη, Ιωάννη Κόττορο.

Κάτω από αυστηρά μέτρα ασφαλείας και με την παρουσία των εισαγγελέων κ.κ. Οικονόμου και Παπαματθαίου, του τακτικού ανακριτή κ. Ρεπούση, αξιωματικών της ασφάλειας και των δικηγόρων του δράστη κ.κ. Μοράρη και Δημητριάδη, ο δράστης περιέγραψε όλες τις σκηνές από την στιγμή που συνάντησε το θύμα στο Τσαΐρι, ως την παραλία Αφάντου, και το χώρο όπου μετέφερε το θύμα, και το έθαψε. Ο δράστης δεν μπόρεσε να προσδιορίσει το ακριβές σημείο όπου έγινε η πάλη με το θύμα και τον έπνιξε με σχοινί, λόγω του σκότους, το υπέδειξε, ωστόσο, στο περίπου. Κατά τα λοιπά επανέλαβε όσα είχε καταθέσει και στην Ασφάλεια. Για το πώς βρέθηκε το θύμα χωρίς παντελόνι και γιατί έλειπαν τα χρήματα που κρατούσε από την τσέπη του, δεν μπόρεσε να δώσει πειστικές απαντήσεις. Ισχυρίσθηκε μόνο ότι καθώς τον έσερνε για να τον θάψει «έφυγε» το παντελόνι του κι έφθασε ως τα πόδια του.

Αρνήθηκε ότι αφαίρεσε την καραμπίνα του θύματος από το αυτοκίνητό του, και πράγματι είπε την αλήθεια, καθώς αυτή βρέθηκε τελικά στην αποθήκη του θύματος. Είπε ακόμα ότι έπλυνε το αυτοκίνητο του θύματος στο χώρο όπου το έθαψε για να σβήσει τα όποια αποτυπώματα, ενώ υπέδειξε και το σημείο όπου πέταξε την κλούβα. Για τα τραύματα που έφερε στο κεφάλι είπε ότι αυτά προκλήθηκαν από τα κτυπήματά του (κεφαλιού) στο έδαφος, όπου υπήρχαν και πέτρες.

Στο μεταξύ ο συνήγορος της οικογενείας του θύματος κ. Μανώλης Βλάχος προσήλθε χθες στον ανακριτή και δήλωσε παράσταση αγωγής, ενώ όπως έγινε γνωστό ο ανακριτής κάλεσε για κατάθεση, στις 16 Μαΐου, την γυναίκα του θύματος. Ο εισαγγελέας κ. Γ. Οικονόμου κάλεσε εξάλλου στο γραφείο του για μια γενική συζήτηση, το μεγάλο γιο του θύματος.

> « Ο συνήγορος της οικογένειας του θύματος κ. Φ. Κωστόπουλος πάντως με δηλώσεις του επεσήμανε ότι ο δολοφόνος δεν λέει όλη την αλήθεια, ενώ εκτίμησε ότι είχε συνεργό. »

Από την άλλη πλευρά η σύζυγος του θύματος δήλωσε ότι μέσα στην επόμενη εβδομάδα θα καταθέσει μηνύσεις κατά συγχωριανών της, οι οποίοι με δηλώσεις τους στα ΜΜΕ την είχαν θεωρήσει ως συνυπεύθυνη στο έγκλημα.

ΔΡΑΜΑΤΙΚΕΣ ΕΞΕΛΙΞΕΙΣ

Γύρω στις 5 το απόγευμα και ενώ είχε ήδη γραφεί το παραπάνω ρεπορτάζ, επιβεβαιώθηκαν και αρμοδίως όλες οι παραπάνω πληροφορίες της «δημοκρατικής» καθώς και οι χθεσινές δηλώσεις του κ. Φώτη Κωστόπουλου (προς την «δ»).

Η «δ» έγραψε χθες συγκεκριμένα, τα ακόλουθα:

«Ο συνήγορος της οικογένειας του θύματος κ. Φ. Κωστόπουλος πάντως με δηλώσεις του επεσήμανε ότι ο δολοφόνος δεν λέει όλη την αλήθεια, ενώ εκτίμησε ότι είχε συνεργό».

Ο κ. Γ. ΟΙΚΟΝΟΜΟΥ

Δηλώσεις επί της συνταρακτικής υποθέσεως έκανε χθες στις έξι το απόγευμα ο εισαγγελέας κ. Γιώργος Οικονόμου.

Οπως δήλωσε στους δημοσιογράφους μετά τη χθεσινή αναπαράσταση ο κατηγορούμενος της στυγερής δολοφονίας Γιάννης Κόττορος υπέπεσε σε σωρεία αντιφάσεων και τα κενά ενισχύθηκαν. Υπό το βάρος αυτών έσπασε, τελικώς κατά την ανάκριση και αποκάλυψε στον ανακριτή και στον εισαγγελέα ότι είχε συνεργό στο έγκλημα τον 57χρονο Γεώργιο Βασιλάκη του Εμμανουήλ.

Ο Κόττορος ανέφερε συγκεκριμένα ότι το έγκλημα το σχεδίασε ο ίδιος και το εκτέλεσε μαζί με τον Βασιλάκη, ο οποίος είχε φιλική σχέση με την οικογένεια της συζύγου του θύματος. Μάλιστα εισαγγελέας και ανακριτής εκτιμούν ότι ο ρόλος του Βασιλάκη στη δολοφονία υπήρξε περισσότερο ενεργός απ' αυτόν του Κόττορου.



Οπως ομολόγησε ο Κόττορος ο ίδιος με προσποιητή φωνή από το τηλέφωνο κάλεσε το θύμα σε δήθεν επαγγελματικό ραντεβού στη Δαματριά, σε τοποθεσία που του υπέδειξε.

Εκεί Κόττορος και Βασιλάκης του την «έστησαν» και μόλις το θύμα εμφανίστηκε τον σκότωσαν χρησιμοποιώντας ρόπαλο και ξύλο. Με εντολή του κ. Οικονόμου αργά χθες γινόταν έρευνα γύρω από το σημείο όπου έθαψαν το θύμα για να βρεθεί και το ρόπαλο, το πειστήριο του εγκλήματος.

Σύμφωνα με τα όσα δήλωσε ο κ. Οικονόμου οι δύο δράστες πήγαν στο ραντεβού του εγκλήματος με το αυτοκίνητο του Κόττορου και αφού σκότωσαν τον ανυποψίαστο Κούλλαρο, ο μεν Κόττορος με το αυτοκίνητό του μετέφερε το πτώμα στο σημείο όπου το έθαψε (περιοχή Ασγούρου, σε ακίνητο της εταιρείας στην οποίαν εργαζόταν), ο δε Βασιλάκης πήρε το αυτοκίνητο του θύματος και αφού πέταξε το κουβούκλιο στα κτήματα της ΚΑΪΡ, προφανώς για να μπερδέψει την υπόθεση και τους αστυνομικούς, εγκατέλειψε το αυτοκίνητο στο Καρακόνερο.

Ο Βασιλάκης ειν' αυτός ακόμα, κατά τον εισαγγελέα, που αφαίρεσε το παντελόνι του θύματος με τα χρήματα που περιείχε. Δεν είχε διευκρινιστεί, πάντως, αν ο Βασιλάκης πληρώθηκε ως «ψυχρός εκτελεστής» από τον Κόττορο.

Ερωτηθείς όμως γιατί τα όσα αποκάλυψε χθες δεν τα είπε από την πρώτη στιγμή απάντησε ότι φοβόταν τον Βασιλάκη επειδή έχει φίλους πολλά κακοποιά και επικίνδυνα στοιχεία τα οποία θα μπορούσαν να κάνουν κακό στη γυναίκα και στα παιδιά του.

«Φοβόμουνα για τη ζωή τους» είπε αλλά συνέχιζε ως αργά να ανακρίνεται καθώς ανακριτής και εισαγγελέας κρίνουν ότι υπάρχουν ακόμα πολλά σκοτεινά σημεία που πρέπει να φωτιστούν πλήρως.

Ο κ. Οικονόμου που χαρακτήρισε την αναπαράσταση «μεγάλο φιάσκο» επιβεβαίωσε ότι η σύζυγος του θύματος και ο 16χρονος γιος της ανακρίθηκαν και χθες αλλά, όπως τόνισε, δεν έχει προκύψει μέχρι στιγμής κανένα στοιχείο σε βάρος της.

Ο Βασιλάκης συνελήφθη και οδηγήθηκε στον εισαγγελέα, ο οποίος του απήγγειλε την κατηγορία της ανθρωποκτονίας από πρόθεση από κοινού σε ήρεμη ψυχική κατάσταση. Αναμένεται να οδηγηθεί στον ανακριτή για τα περαιτέρω

Να σημειωθεί, τέλος, ότι ο κ. Οικονόμου εξήρε τη συμβολή του δικηγόρου της οικογένειας του θύματος κ. Φώτη Κωστόπουλου ο οποίος με τα στοιχεία που προσκόμισε στην ανάκριση υποχρέωσε τον Κόττορο στην αποκάλυψη της αλήθειας.

ΑΝΑΚΟΙΝΩΣΕΙΣ ΤΗΣ κ. ΦΑΝΗΣ ΠΕΤΡΑΛΙΑ

ΟΙ ΠΡΟΤΕΡΑΙΟΤΗΤΕΣ ΤΗΣ ΝΕΑΣ ΤΟΥΡΙΣΤΙΚΗΣ ΠΟΛΙΤΙΚΗΣ

✓ Η νέα τουριστική πολιτική είναι εθνική υπόθεση και οφείλει να έχει όλα τα χρώματα της ίριδας

Αθήνα, 9

Τις προτεραιότητες της νέας τουριστικής πολιτικής ανέδειξε η υπουργός Τουριστικής Ανάπτυξης Φάνη Πάλλη Πετραλιά στην πρώτη της συνέντευξη Τύπου από την ημέρα ανάληψης των καθηκόντων της, δίνοντας έμφαση στην προσέλκυση επενδύσεων στον τουριστικό κλάδο με διαδικασίες που θα προωθούν την επιχειρηματική δράση, απαλλαγμένες από τη γραφειοκρατία του παρελθόντος.

Η κα Πετραλιά εξέφρασε την πεποίθησή της ότι ο χρόνος ωρίμανσης των επενδύσεων στη χώρα μας θα συγκλίνει με το μέσο ευρωπαϊκό χρόνο ωρίμανσης, που είναι περίπου 18 μήνες και αυτό θα γίνει με σεβασμό στη νομιμότητα και με απόλυτη διαφάνεια, όπως ανέφερε. Ηδη έχουν «ξεμπλοκαριστεί» επενδυτικές προσπάθειες που συνδέονται με τον αναπτυξιακό νόμο και το Γ'ΚΠΣ. Ειδικότερα για τον αναπτυξιακό νόμο, η κα Πετραλιά επεσήμανε ότι μέσω αυτού θα επιδοτηθούν ξενοδοχειακές μονάδες 5 αστέρων σε όλη την Ελλάδα, εκτός Αθήνας και Θεσσαλονίκης.

Παράλληλα, σε συνεργασία με τους βασικούς συντελεστές του τουρισμού, σχεδιάζεται ήδη η αξιοποίηση του 4ου ΚΠΣ, στοχεύοντας στην κάλυψη των πραγματικών αναγκών της τουριστικής αγοράς. Στα άμεσα σχέδια είναι η λειτουργία κέντρου υποδοχής επενδυτικών προτάσεων και επιχειρηματικών σχεδίων στο υπουργείο.

Στις άμεσες ενέργειες που θα τονώσουν την επιχειρηματική δράση, περιλαμβάνεται και ο θεσμός της παραθεριστικής κατοικίας, για τον οποίο η κα Πετραλιά σημείωσε ότι ωριμάζουν οι συνθήκες αξιοποίησής του, καθώς και η ανάπτυξη γηπέδων γκολφ.

Αναλύοντας τους στόχους της νέας τουριστικής πολιτικής, επικεντρώθηκε στην εφαρμογή μιας πολιτικής μακράς πνοής, στην τόνωση της ζήτησης του ελληνικού τουριστικού προϊόντος και στην ενίσχυση της προσφοράς και βελτίωσης των παρεχομένων υπηρεσιών.

Εφαρμογή νέας τουριστικής πολιτικής μακράς πνοής σημαίνει ότι το υπουργείο Τουριστικής Ανάπτυξης θα γίνει το διαχρονικό «σπίτι» της τουριστικής πολιτικής, ανεξαρτήτως κυβερνήσεων και, πολύ περισσότερο, ανεξαρτήτως πολιτικών ηγεσιών, δήλωσε χαρακτηριστικά η κα Πετραλιά και πρόσθεσε ότι «η νέα τουριστική πολιτική είναι εθνική υπόθεση και οφείλει να έχει όλα τα χρώματα της ίριδας».

Δίνοντας το στίγμα γραφής της νέας πολιτικής του υπουργείου, η κα Πετραλιά επανέλαβε την απόφαση για την αναβάθμιση του Εθνικού Συμβουλίου Τουρισμού και τη μετατροπή του σε ένα χρήσιμο και αποτελεσματικό εργαλείο για την παραγωγή τουριστικής πολιτικής με τη συμμετοχή προσωπικοτήτων, τεχνοκρατών αλλά και εκπροσώπων κομμάτων.

Αναφερόμενη σε θέματα τρέχουσας πολιτικής επικαιρότητας, η κα Πετραλιά επεσήμανε ότι το νομοθετικό έργο του υπουργείου βρίσκεται στην τελική ευθεία. Το νομοσχέδιο του ιαματικού τουρισμού βρίσκεται στο στάδιο των υπογραφών των άλλων υπουργών, ενώ του αγροτουρισμού βρίσκεται στο στάδιο διαβούλευσης με το υπουργείο Οικονομικών. Προς την κατεύθυνση της καταπολέμησης της γραφειοκρατίας, ανακοινώθηκε εξάλλου ότι ξεκίνησε η κωδικοποίηση της τουριστικής νομοθεσίας.



Οσον αφορά τα γραφεία εξωτερικού του ΕΟΤ, τόνισε ότι υπήρξαν προβλήματα νομοθετικής υφής που δεν επέτρεψαν την πλήρη δραστηριοποίηση ορισμένων από αυτά, ενώ άμεση υπήρξε η τακτοποίηση των προβλημάτων. Λειτουργία νέων γραφείων δεν αναμένεται άμεσα, ωστόσο εξετάζεται το ενδεχόμενο δημιουργίας γραφείου στις Ινδίες, αν αυτό κριθεί τελικά σκόπιμο.

Στο επίμαχο θέμα της λειτουργίας της ΕΤΑ η κα Πετραλιά υπογράμμισε ότι, παρά τα προβλήματα που αντιμετωπίζει με τις συνεχείς δικαστικές μάχες (500 δίκες ετησίως), στο επόμενο διάστημα θα προχωρήσει σε προκηρύξεις.

Τέλος, με στόχο την αναβάθμιση της προσφοράς του τουριστικού προϊόντος και της βελτίωσης των υπηρεσιών πληροφόρησης των επισκεπτών, δημιουργείται ένα κεντρικό call-center σε όλες τις βασικές γλώσσες, που θα παρέχει όλες τις απαραίτητες πληροφορίες στους επισκέπτες μας.