ΔΗΜΟΣΙΑ ΒΙΒΛΙΟΘΗΚΗ ΡΟΔΟΥ 1947

η δημοκρατική της Ρόδου

στην υπηρεσία του δωδεκανησιακού λαού

ΕΛΤΑ Κωδικός 1876 Αρ. φύλλου 7164 ΠΑΡΑΣΚΕΥΗ 12 ΜΑΪΟΥ 2006 - Τιμή 0,70 ΕΥΡΩ - www.dimokratiki.gr - e-mail: info@dimokratiki.gr





ΟΙ ΠΡΟΤΑΣΕΙΣ ΤΟΥ ΠΡΩΘΥΠΟΥΡΓΟΥ

ΟΥΣΙΑΣΤΙΚΗ ΘΑ ΕΙΝΑΙ η αναθεώρηση του Συντάγματος

Αλλαγές σε 7 άξονες εισηγείται η ΝΔ • Απερρίφθησαν οι προτάσεις του ΠΑΣΟΚ

• ΣΕΛ. 32



ΟΠΩΣ ΔΕΙΧΝΟΥΝ ΤΑ ΠΡΑΓΜΑΤΑ

ΠΟΛΛΑ ΜΥΣΤΙΚΑ ΚΡΥΒΕΙ η υπόθεση της δολοφονίας

Δεν αποκλείεται να σημειωθούν και νέες εξελίξεις

• ΣΕΛ. 11

ΝΕΟ ΣΟΚ ΣΤΟ ΝΗΣΙ ΜΑΣ

Πέθανε 20χρονη κοπέλα από χρήση ηρωίνης!

• ΣΕΛ. 3



ΘΑ ΔΙΕΚΔΙΚΗΣΕΙ ΤΗ ΔΗΜΑΡΧΙΑ

Οριστική και αμετάκλητη η απόφαση του Σ. Καραγιάννη

• ΣΕΛ. 3



ΑΡ. ΠΑΥΛΙΔΗΣ, ΥΠΟΥΡΓΟΣ ΑΙΓΑΙΟΥ



«Σάρκα και οστά» θα πάρουν οι νησιωτικές πολιτικές

• ΣΕΛ. 10

ΔΕΝ ΠΡΟΚΕΙΤΑΙ ΓΙΑ ΑΠΛΗ ΥΠΟΘΕΣΗ

Νέα στοιχεία για την ΡΟΔΑ διερευνά η ανάκριση

• ΣΕΛ. 5

ΑΦΟΡΗΤΗ ΚΑΤΕΣΤΗ ΠΛΕΟΝ Η ΚΑΤΑΣΤΑΣΗ

ΠΟΙΝΙΚΕΣ ΔΙΩΞΕΙΣ για το Νοσοκομείο!

✓ Νέες συνεργασίες είχε χθες ο αρμόδιος εισαγγελέας

Βάλλεται πανταχόθεν η διοίκηση του Νοσοκομείου • Ανησυχία και προβληματισμός για την κατάσταση που επικρατεί στα χειρουργεία και στις υπόλοιπες κλινικές • Γιατροί και νοσηλευτικό προσωπικό απειλούν με δυναμικές κινητοποιησείς

• ΣΕΛ. 12

ΠΡΟΘΕΣΜΙΑ ΕΩΣ 22/5

Πρόκληση από ΥΕΝ για την κάλυψη 31 νησιωτικών γραμμών

• ΣΕΛ. 19

ΣΕ ΔΙΑΦΟΡΟΥΣ ΕΜΠΛΕΚΟΜΕΝΟΥΣ

Πολυετείς καταδίκες για υποθέσεις ναρκωτικών

• ΣΕΛ. 4



ΠΕΡΙΠΤΩΣΗ ΚΑΣΟΥ

Νέα μηνυτήρια αναφορά κατά της «Συνεταιριστικής»

• ΣΕΛ. 7

ΓΙΑ ΟΙΚΟΝΟΜΙΚΟΥΣ ΛΟΓΟΥΣ

Ο Thomas Cook αποχωρεί μετοχικά και από την Ελλάδα

«Δυσκολίες» στην Ρόδο

• ΣΕΛ. 11



ΙΕΡΑ ΣΥΝΟΔΟΣ

Η αλήθεια για το μυθιστόρημα «Κώδικας Da Vinci»

• ΣΕΛ. 21

ΕΠΙΧΕΙΡΗΜΑΤΙΚΗ ΚΙΝΗΣΗ ΔΩΔΕΚΑΝΗΣΙΩΝ
Το επιμελητήριο μας μια γενιά μπροστά!

η άποψη της ημέρας

Η ΣΥΖΗΤΗΣΗ στη Βουλή της ρύθμισης για την ειδική οικονομική ενίσχυση των ανέργων της Νάουσας απέδειξε για μία ακόμη φορά την ιδεολογική και πολιτική σύγχυση που επικρατεί στο ΠΑΣΟΚ, την ανυπαρξία θέσεων αλλά και τη σύγκρουση που σοβεί στο εσωτερικό του από τις προσωπικές στρατηγικές και τις φατρίες.

Κατέρριψε επίσης με εκκωφαντικό τρόπο τις ανέξοδες, λαϊκιστικές κορόνες της ηγεσίας του κόμματος της αξιωματικής αντιπολίτευσης περί **κοινωνικής ευαισθησίας,** καταδεικνύοντας συγχρόνως ποια πολιτική και υπέρ ποιων θα ασκήσει το ΠΑΣΟΚ εάν κάποτε έλθει στην εξουσία. Οι μάσκες στο ΠΑΣΟΚ έπεσαν. Η ανάλγητη και αντιλαϊκή κρυφή ατζέντα του αποκαλύφθηκε και θα αποκαλύπτεται συνεχώς όσο η κυβέρνηση κάνει πράξη την πολιτική της. Ακόμη και ο...επαναστάτης πρόεδρος της ΓΣΕΕ **Χρ. Πολυζωγόπουλος,** βασιλικότερος της νεοφιλελεύθερης Κομισιόν και συντονισμένος με την μικροκομματική στάση του ΠΑΣΟΚ στη Βουλή στράφηκε εναντίον της πρόωρης συνταξιοδότησης των ανέργων της Νάουσας διότι, όπως είπε χαρακτηριστικά, **«δεν πρέπει να φορτώνονται τέτοια βάρη στο ασφαλιστικό σύστημα»!** Με απλά λόγια, η ειδική ενίσχυση των ανέργων στις περιοχές με υψηλή ανεργία που προώθησε η κυβέρνηση και η απόλυτα αρνητική στάση του ΠΑΣΟΚ κατέδειξαν στον ελληνικό λαό ποιος έχει και ποιος δεν έχει **κοινωνική ευαισθησία.** Απέδειξαν ποιος είναι με τους αδυνάτους και τους μη έχοντες και ποιος είναι με τους κατέχοντες και τα μεγάλα οικονομικά συμφέροντα. Αξίζει να σημειωθεί ότι την κυβερνητική ρύθμιση ψήφισε και ο **Συνασπισμός της Αριστεράς!**

Επεσαν οι μάσκες

Η σύγκρουση μεταξύ των στελεχών του ΠΑΣΟΚ για την καταψήφιση ή όχι της τροπολογίας αφορά το ίδιο, αλλά συγχρόνως αποδεικνύει για μια ακόμη φορά την απουσία συγκεκριμένων και καθαρών θέσεων εκ μέρους του καθώς και την ιδεολογική σύγχυση που επικρατεί στο εσωτερικό του. Φάνηκε επίσης ξεκάθαρα ότι τα μεγάλα μέσα ενημέρωσης που πρόσκεινται φιλικά προς το **ΠΑΣΟΚ** προσπαθούν να καλύψουν αυτό το κενό θέσεων και πολιτικής, προβάλλοντας τις **«τρεις θέσεις»** που διαμορφώθηκαν εξ ανάγκης από το ΠΑΣΟΚ το βράδυ της Τρίτης ως τη **«μεγάλη πρόταση»** του κ. **Γ. Παπανδρέου** για την ανεργία, δύο χρόνια μετά το Λαύριο! Αλλά όσο και αν προσπαθούν οι πράσινοι αρθρογράφοι και αναλυτές να καλύψουν την ανυπαρξία προγραμματικών θέσεων, το ΠΑΣΟΚ μοιάζει ανεπίδεκτο μαθήσεως και έχει ως μόνη διέξοδο την επιστροφή στον πιο **ακραίο λαϊκισμό** του παρελθόντος. Αλλά και αυτός δεν θα έχει τύχη και θα καταρρίπτεται παταγωδώς όσο η κυβέρνηση θα προβάλλει το κοινωνικό της πρόσωπο και θα υλοποιεί τις **προγραμματικές δεσμεύσεις** της.

ο καιρός



Γενική πρόγνωση για σήμερα **ΠΑΡΑΣΚΕΥΗ 12-5-2006** Σποραδικές βροχές και καταιγίδες στα βορειοανατολικά με σταδιακή βελτίωση. Νησιά ανατολικού Αιγαίου, Δωδεκάνησα Καιρός: νεφώσεις με σποραδικές βροχές κυρίως στις βορειότερες περιοχές όπου είναι πιθανό να εκδηλωθούν και πρόσκαιρες καταιγίδες. Βελτίωση αργότερα. Άνεμοι: νότιοι-νοτιοδυτικοί μέτριοι στρεφόμενοι αργότερα σε βόρειους-βορειοδυτικούς με την ίδια ένταση. Θερμοκρασία: από 12 έως 23 βαθμούς Κελσίου.

ΗΜΕΡΗΣΙΑ ΕΦΗΜΕΡΙΔΑ
η δημοκρατική
της Ρόδου
Ετος ιδρύσεως 1982
Θεμ. Σοφούλη 77
Ταχ. Θυρίδα 339
85100 Ρόδος
Εκδότης - ιδιοκτήτης
ΒΑΣΙΛΗΣ Δ. ΑΘΑΝΑΣΙΟΥ
Διευθυντής:
ΔΑΜΙΑΝΟΣ Β. ΑΘΑΝΑΣΙΟΥ
Τηλέφωνα: 22410-34722, 76655, 37500, 26728, 27919
Telefax: 2241037333 - 22410 26728

www.dimokratiki.gr
e-mail:info@dimokratiki.gr



αναδρομή στο παρελθόν



Το θέμα της «συγχώνευσης» Διαγόρα και Ρόδου θα φέρει σήμερα εκτάκτως στο νομαρχιακό συμβούλιο ο Νομάρχης Γ. Παρασκευάς. Ο νομάρχης δεσμεύθηκε απέναντι στους παλαίμαχους ποδοσφαιριστές των δύο ομάδων, που τον επισκέφθηκαν χθες το μεσημέρι για να τον ενημερώσουν σχετικά με την απόφαση που πήραν να βοηθήσουν με αυτό τον τρόπο στην αναγέννηση του ροδιακού ποδοσφαίρου. Οι παλαίμαχοι αφού εξέθεσαν τα επιχειρήματά τους για την απόφαση που πήραν, παρέδωσαν σχετικό υπόμνημα στο νομάρχη, το οποίο και θα μελετήσει.

Ο νομάρχης υποσχέθηκε ότι θα βοηθήσει με όποιο τρόπο μπορεί στην προσπάθεια αυτή και τάχθηκε υπέρ της συγχώνευσης που θα πρέπει, πάντως, να γίνει πάνω σε υγιείς βάσεις. Μάλιστα σαν δεύτερο βήμα δέχθηκε να συναντηθεί με τα μέλη του δ.σ. του Διαγόρα και της Ρόδου, μέσα στην επόμενη εβδομάδα καθώς αυτήν την εβδομάδα έχει πολλές υποχρεώσεις. Δέχθηκε με μεγάλη χαρά τη σκέψη των παλαιμάχων για τη δημιουργία Ακαδημίας ποδοσφαίρου και τόνισε ότι εφόσον οι συνθήκες ευνοούν την παραμονή του στη θέση του, θα βοηθήσει για τη δημιουργία της. Ζήτησε πάντως γι' αυτό το θέμα γραπτή πρόταση και θα ζητήσει και τη βοήθεια της ΤΕΔΚ. Οι παλαίμαχοι δήλωσαν την επιθυμία τους να στηρίξουν αφιλοκερδώς την Ακαδημία και δέχθηκαν την άποψη του νομάρχη να μην αναμειχθεί σ' αυτό το θέμα κανείς από τους παλιούς παράγοντες. Στη συνάντηση με το νομάρχη παρέστησαν οι κ.κ. Παυλίδης, Τανίδης, Δράκος, Παπαοικονόμου, Σταυρής, Μαλλιάκας, Ξυπολιτάς, Κουλουριώτης, Ράδος και ο νομικός σύμβουλος Γ. Στράτος.

Επιτροπή παλαιμάχων θα συναντηθεί μέσα στις προσεχείς ημέρες και με τον δήμαρχο κ. Μάνο Κόκκινο, προκειμένου να τον ενημερώσουν για τις μέχρι τώρα ενέργειές τους.

πριν 12 χρόνια

πληροφορίες

Η ΤΑΥΤΟΤΗΤΑ ΤΗΣ ΗΜΕΡΑΣ

ΠΑΡΑΣΚΕΥΗ 12 ΜΑΪΟΥ 2006

ΕΠΙΦΑΝΙΟΥ ΕΠΙΣΚ. ΚΥΠΡΟΥ, ΓΕΡΜΑΝΟΥ ΚΩΝ/ΠΟΛΕΩΣ

Ανατολή ηλίου 05.18 Δύση ηλίου 19.26 ΣΕΛ 15ημερ.:132-233

ΦΑΡΜΑΚΕΙΑ

ΣΗΜΕΡΑ διημερεύει το φαρμακείο: ΜΑΓΚΑΚΗΣ Ε., Αμερικής 34 (Μεταξύ ΟΤΕ και Παντελαίου), τηλ. 32770

ΣΗΜΕΡΑ διανυκτερεύει το φαρμακείο: ΦΑΝΟΥΡΑΚΗ Αικατ. Θεμ. Σοφούλη 83, τηλ. 36000

ΚΑΥΣΙΜΑ

ΣΗΜΕΡΑ: Διανυκτερεύουν τα πρατήρια καυσίμων:
1) Γκινάκης Α. SHELL Αυστραλίας **2)** Σαμουράκης Α. JET OIL Λ. Καλλιθέας **3)** Τοδουλάκης Γ. ΒΡ Ιαλυσός **4)** Κοντομανώλης Μ. SHELL Κρεμαστή **5)** Κούτρης Δ. ΕΚΟ 17ο χλμ. Ρόδου - Λίνδου **6)** Οίκουτας Μ. ΕΚΟ Αρχάγγελος **7)** Νικολίτση Αικ. ΒΡ Φάνες **8)** Διακοστεργάκης Γ. ΕΚΟ Μανδρικό

ΧΡΗΣΙΜΑ ΤΗΛΕΦΩΝΑ

Άμεση δράση	100	Πληρ. ΟΤΕ	131
Άμεση Επέμβαση		Ώρα	141
Πυροσβεστικής	199	Φαρμακεία (Δημ.-Διαν.)	1434
Νοσοκομείο	80000	ΠΡΟ-ΠΟ • ΛΟΤΤΟ	1444
Οδική Ασφάλεια:		ΠΑΜΕ ΣΤΟΙΧΗΜΑ	1400
EXRESS SERVICE	154	ΡΟΔΑ	26300
HELLAS SERVICE	1057	ΚΤΕΥΛ	27706
HOULIS SERVICE	30977	ΕΒΕΔ	22281
ΑΦΟΙ Σιέχ	25776	Δικηγορικός Σύλλογος	27469
Ράδιο Ταξί	64712	Εμπορικός Σύλλογος	35255
Αστυν. Διεύθυνση	27653	Ολυμπιακή - Κρατήσεις	24555
Ασφάλεια	23294	ΔΑΝΕ (πρακτορείο)	43150
Τμήμα Τάξης	23849	ΙΚΑ	64912
Τροχαία	44131-32	ΤΕΒΕ	22688-77034
Λιμεναρχείο	28888		
Δασαρχείο	191	ΤΑΞΥ	68701-3
Τελωνείο	27703	ΟΑΕΔ	23265
Υγειονομείο	26666	Εργατικό Κέντρο	24730
Μητρόπολη	23274	Αρχαιολογία	34719
Νομαρχία	46501	Περιφ. Δ/ντής	38174 - 38175
Δήμος Ρόδου	46200		
Βλάβες ΟΤΕ	121	Aegean Airlines	98345
Βλάβες ΔΕΗ	1050	ΔΗΜ. ΕΠΙΧ. ΚΑΘ. ΡΟΔΟΥ	77600
ΒΛΑΒΕΣ ΔΕΥΑΡ	68755	ΥΠΗΡ. ΑΠΟΚΟΜΙΔΗΣ	61057

ΔΕΧΟΝΤΑΙ ΤΟ ΚΟΙΝΟ

- Ο Νομάρχης Δωδεκανήσου **Γιάννης Μαχαιρίδης** και οι βοηθοί Νομάρχη **Στάθης Κουσουρνάς** και **Νίκος Ζωίδης** δέχονται το κοινό κάθε **Τρίτη και Πέμπτη, από τις 11:00-13:00 το μεσημέρι**

ΑΕΡΟΠΟΡΙΚΑ ΔΡΟΜΟΛΟΓΙΑ

ΠΤΗΣΕΙΣ ΟΛΥΜΠΙΑΚΗΣ

ΡΟΔΟΣ - ΑΘΗΝΑ: Καθημερινά **07.10, 10.40, 13.55, 20.30, 23.00**

ΡΟΔΟΣ - ΚΩΣ: Δευτέρα,Τετάρτη, Παρασκευη Σάββατο, Κυριακή: **07.00**

ΡΟΔΟΣ - ΚΑΣΟΣ: Δευτέρα, Τρίτη, Πέμπτη, Παρασκευή, Σάββατο: **09.30,** Τετάρτη, Κυριακή: **09.30, 13.10,**

ΡΟΔΟΣ - ΗΡΑΚΛΕΙΟ: Δευτέρα, Παρασκευή: **15.30,** Τετάρτη, Κυριακή: **19.15,** Πέμπτη: **06.30** **19.30,** Παρασκευή & Κυριακή: **18.55**

ΡΟΔΟΣ - ΚΑΡΠΑΘΟΣ: Δευτέρα **09.30,** Τρίτη: **09.30, 13.10,** Τετάρτη: **09.30, 13.10, 16.50** Πέμπτη **09.30, 18.30,** Παρασκευή **09.30, 13.10** Σάββατο **09.30, 18.30** Κυριακή **09.30, 13.10, 16.50**

ΡΟΔΟΣ - ΜΥΤΙΛΗΝΗ: Δευτέρα: **10.00** Τρίτη: **11.35** Τετάρτη: **10.00** Πέμπτη: **12.15** Σάββατο: **10.50**

ΡΟΔΟΣ - ΛΗΜΝΟΣ: Δευτέρα, Τετάρτη: **10.00** Τρίτη: **11.35,** Πέμπτη: **12.15** Σάββατο: **10.50**

ΡΟΔΟΣ - ΛΕΡΟΣ: Τρίτη, Πέμπτη, Σάββατο: **13.10**

ΡΟΔΟΣ - ΑΣΤΥΠΑΛΑΙΑ: Τρίτη, Πέμπτη, Σάββατο: **13.10**

ΡΟΔΟΣ - ΘΕΣΣΑΛΟΝΙΚΗ: Δευτέρα, Τετάρτη, Παρασκευή , Σάββατο **22.10**

ΠΤΗΣΕΙΣ AEGEAN - AIRLINES

ΡΟΔΟΣ - ΑΘΗΝΑ: Καθημερινά πτήσεις: **14.15, 16.30, 19.50, 22.40**

ΡΟΔΟΣ - ΘΕΣΣΑΛΟΝΙΚΗ: Καθημερινά πτήση **10.20**

ΣΥΝΑΛΛΑΓΜΑ

ΔΟΛΛΑΡΙΟ Η.Π.Α.	1,2159	ΦΡΑΓΚΟ ΕΛΒΕΤΙΑΣ	1,5353
ΛΙΡΑ ΑΓΓΛΙΑΣ	0,6634	ΚΟΡΩΝΑ ΝΟΡΒΗΓΙΑΣ	8,3873
ΚΟΡΩΝΑ ΔΑΝΙΑΣ	7,3353	ΛΙΡΑ ΚΥΠΡΟΥ	0,5772
ΚΟΡΩΝΑ ΣΟΥΗΔΙΑΣ	9,1322	ΔΟΛΛΑΡΙΟ ΚΑΝΑΔΑ	1,6182
ΓΙΕΝ ΙΑΠΩΝΙΑΣ	130,02	ΔΟΛ. ΑΥΣΤΡΑΛΙΑΣ	1,6252

ΝΕΟ ΣΟΚ ΣΤΟ ΝΗΣΙ ΜΑΣ

ΠΕΘΑΝΕ 20ΧΡΟΝΗ *από χρήση ηρωίνης!*

✓ Βρέθηκε νεκρή χθες το πρωί ✓ Ολο και περισσότερα παιδιά οδηγούνται στα ναρκωτικά ✓ Συνελήφθη ο ναρκέμπορας

Σοκ και ανησυχία στις τάξεις της Αστυνομικής Διεύθυνσης Δωδεκανήσου και όχι μόνο προκάλεσε η αναγγελία του θανάτου μιας 20χρονης Ροδίτισσας από χρήση ηρωίνης που έκανε το βράδυ της Τετάρτης από κοινού με δύο ανήλικους, ένα αγόρι και ένα κορίτσι ηλικίας 16 ετών σε οικία στην Ιαλυσό!



Η 20χρονη, ένα όμορφο και γλυκό κορίτσι, κόρη εστιάτορα, πατέρα 4 παιδιών δεν έδειχνε σημάδια στον οικογενειακό της περίγυρο ότι είχε πέσει στα δίκτυα του λευκού θανάτου. Ο πατέρας της μάλιστα πριν από λίγο διάστημα είχε βρει στο πορτοφόλι της κόρης του μικροποσότητα ηρωίνης και έλαβε μέτρα για να αποτρέψει την κόρη του από την χρήση ναρκωτικών. Οι γονείς της αιφνιδιασμένοι, τρομοκρατημένοι, ανίκανοι να καταλάβουν και να αντιδράσουν, φέρονται μάλιστα να αποτάνθηκαν στην Αστυνομία ζητώντας τη λύτρωση.

Η μητέρα της πληροφορήθηκε για τον θάνατο της κόρης της ενώ βρισκόταν στην Κω.

Η 20χρονη σύμφωνα με τα στοιχεία που έχουν συγκεντρωθεί προχθές το βράδυ μετέβη στην οικία Ελληνοβιετναμέζου ανήλικου, συγγενής του οποίου έχει απασχολήσει το Τμήμα Δίωξης Ναρκωτικών σε υπόθεση διακίνησης ηρωίνης και εκεί μαζί με μια 16χρονη φίλη της άρχισαν να κάνουν χρήση ηρωίνης από την μύτη.

Ευρισκόμενοι σε κατάσταση καταστολής και οι τρεις τους έπεσαν για ύπνο και χθες το πρωί και περί ώραν 10:30 οι δύο ανήλικοι φίλοι της 20χρονης διαπίστωσαν ότι ήταν νεκρή.

Ενημερώθηκε το Τμήμα Ιαλυσού που ταχύτατα και με την συμβολή αστυνομικών του Τμήματος Δίωξης Ναρκωτικών ξεκίνησαν έρευνα σχετικά με τα αίτια του αιφνιδίου θανάτου της 20χρονης.

Οι δύο ανήλικοι που συνελήφθησαν αφού περιέγραψαν τι είχε συμβεί την προηγούμενη ημέρα φέρονται σύμφωνα με τις πληροφορίες να αποκάλυψαν την ταυτότητα του ατόμου που τους είχε προμηθεύσει την ηρωίνη.

Από χθες το πρωί βρίσκεται σε εξέλιξη επιχείρηση για τον εντοπισμό και την σύλληψη του εμπόρου ηρωίνης που οδήγησε τους δύο ανήλικους στην εξάρτηση και την 20χρονη στο χώμα...

Το απόγευμα ο 22χρονος έμπορος της ηρωίνης συνελήφθη. Στην κατοχή του βρέθηκαν 3 γραμ. ηρωίνης.

Για την υπόθεση αναμένονται σήμερα εξελίξεις ενώ έχει ήδη ενημερωθεί ο Εισαγγελέας Πλημμελειοδικών Ρόδου κ. Γ. Οικονόμου.

Οδυνηρή διαπίστωση των αξιωματικών της αστυνομίας είναι ότι τα κρούσματα χρήσης ναρκωτικών από μικρά παιδιά πληθαίνουν καθημερινά. Οτι το «κάτω φράγμα» της ηλικίας των χρηστών ακόμη και σκληρών ναρκωτικών μειώνεται επικίνδυνα.

Γονείς απευθύνονται διαρκώς σε αστυνομικούς και εκμυστηρεύονται ότι υποψιάζονται ή είναι βέβαιοι πως τα παιδιά τους, που μερικές φορές δεν έχουν τελειώσει καν το σχολείο, είναι χρήστες ναρκωτικών. Δυστυχώς τις περισσότερες φορές οι έρευνες επιβεβαιώνουν τις υποψίες τους.

Σύμφωνα με στατιστικά στοιχεία της ΕΛΑΣ ένας νέος χάνει καθημερινά τη ζωή του στην Ελλάδα από τη χρήση ναρκωτικών. Το 2005 ήταν η χρονιά με τους περισσότερους θανάτους χρηστών από εκείνη του 2001, οπότε είχαν χάσει τη ζωή τους 321 νέοι. Στο ενδιάμεσο χρονικό διάστημα παρατηρήθηκε μείωση, αλλά το 2005 οι καταγεγραμμένοι θάνατοι έφθασαν τους 322 και ο αριθμός τους αναμένεται να αυξηθεί περισσότερο, όταν ολοκληρωθούν οι τοξικολογικές εξετάσεις όλων των θυμάτων.

Σε αυτό το απαισιόδοξο σκηνικό τα αρμόδια όργανα της Πολιτείας παίζουν τον ρόλο του κομπάρσου, καθώς δεν υπάρχει και δεν έχει θεσμοθετηθεί στρατηγικό όργανο για την αντιμετώπιση του προβλήματος των ναρκωτικών. Παρά τις επανειλημμένες κρούσεις των ανθρώπων που διώκουν το σχετιζόμενο με τα ναρκωτικά έγκλημα και εκείνων που ασχολούνται με την πρόληψη και τη θεραπεία, η Πολιτεία εξακολουθεί να λάμπει δια της απουσίας της.

ΘΑ ΔΙΕΚΔΙΚΗΣΕΙ ΤΗ ΔΗΜΑΡΧΙΑ ΡΟΔΟΥ

ΟΡΙΣΤΙΚΗ ΚΑΙ ΑΜΕΤΑΚΛΗΤΗ *η απόφαση του Σ. Καραγιάννη*

Ολοκλήρωσε τις διαβουλεύσεις και την Τετάρτη προχωρεί σε ανακοινώσεις



Οριστική και αμετάκλητη είναι πλέον η απόφαση του τέως νομάρχη Δωδ/σου και δημάρχου Ροδίων κ. Σάββα Καραγιάννη να διεκδικήσει την δημαρχία Ρόδου στις δημοτικές εκλογές του προσεχούς Οκτωβρίου.

Σύμφωνα με τις πληροφορίες ο κ. Σ. Καραγιάννης, ο οποίος εξέταζε το ενδεχόμενο από πέρσι (όπως είχε γράψει η «δ») αλλά ανέβαλλε διαρκώς τη λήψη οριστικής αποφάσεως, ολοκλήρωσε προχθές το βράδυ τις διαβουλεύσεις και συνεργασίες του με παλιούς και νέους συνεργάτες του και φέρεται να κατέληξε στο συμπέρασμα ότι εξακολουθεί να είναι πρόσφορο το έδαφος για τη διεκδίκηση της δημαρχίας. Οι δυνάμενοι να γνωρίζουν μάλιστα από κοντά τα πράγματα εκφράζουν τη βεβαιότητα ότι ο κ. Σ. Καραγιάννης δεν βαδίζει προς τις εκλογές «ξυπόλυτος στ' αγκάθια», ούτε και ως «πρόβατον επί σφαγήν» υποψιαζόμενοι ότι έχει έρθει ήδη σε συμφωνία με πλείονα του ενός κόμματος για στήριξη, έστω και «συγκεκαλυμμένη»!

Αυτός προφανώς είναι και ο λόγος που ο κ. Σ. Καραγιάννης φέρεται να είναι αισιόδοξος (παρά την απώλεια πολύτιμου χρόνου και τις συνεχείς παλινδρομήσεις) ότι θα πάει στον δεύτερο γύρο και ότι τελικά θα είναι αυτός που θα κόψει το νήμα στην τελική ευθεία.

Διαφορετικές απόψεις εκφράζουν ωστόσο άλλοι παράγοντες και υποψήφιοι, οι οποίοι πιστεύουν ότι δεν θα μπορέσει να προκαλέσει τόση φθορά στις παρατάξεις των κ.κ. Γ. Γιαννόπουλου και Χ. Χατζηευθυμίου, ώστε να βγάλει από τη μέση έναν εκ των δύο και να πάει αυτός στον δεύτερο γύρο.

Σύμφωνα πλέον με έγκυρες πληροφορίες, ο κ. Σ. Καραγιάννης θα εμφανισθεί την προσεχή Τετάρτη στην ολομέλεια της παρατάξεώς του και θα ανακοινώσει την απόφασή του, ζητώντας ταυτόχρονα επικύρωση και στήριξη. Προηγουμένως θα αναλύσει τους λόγους για τους οποίους οδηγήθηκε στην απόφαση αυτή. Άγνωστο παραμένει αν στη φάση αυτήν προαναγγείλει ή αφήσει να εννοηθεί, «ήπιο διμέτωπο προεκλογικό αγώνα και κατά των δύο αντιπάλων του» με το σκεπτικό ότι η πόλη χρειάζεται «ήπιο κλίμα και ηρεμία για να βρει το δρόμο της».



ΣΕ ΔΙΑΦΟΡΟΥΣ ΕΜΠΛΕΚΟΜΕΝΟΥΣ

ΠΟΛΥΕΤΕΙΣ ΚΑΤΑΔΙΚΕΣ ΓΙΑ ΥΠΟΘΕΣΕΙΣ ΝΑΡΚΩΤΙΚΩΝ

Το πρόβλημα στη Ρόδο διαρκώς οξύνεται

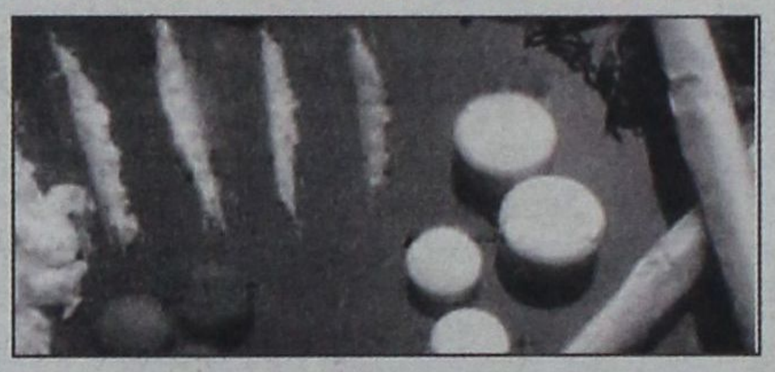

Ποινή κάθειρξης 9 ετών και χρηματική ποινή 5.000 ευρώ επέβαλε χθες το Πενταμελές Εφετείο Δωδεκανήσου στον 33χρονο Αλβανό υπήκοο Selam Jahaj του Telo, που προμηθεύτηκε από ομοεθνή του 20.852 γρ. κάνναβης και 1.143 δισκία ecstacy και τα μετέφερε στη Ρόδο.

Την 28η Οκτωβρίου και ώρα 15.00 ο Αλβανός κατελήφθη από αστυνομικούς του Τμήματος Δίωξης Ναρκωτικών, που ενέδρευαν επί 4ήμερο και επί 24ώρου βάσεως στην τοποθεσία «Σκουπίδια» στα Ασγούρου, να προσπαθεί να παραλάβει από κρύπτη 3 σακ βουαγιάζ που περιείχαν ακατέργαστη κάνναβη συνολικού βάρους 18,5 κιλών! Στην κατοχή του βρέθηκαν επίσης δύο αχρησιμοποίητα τσιγαριλίκια μέσα σε πακέτο με τσιγάρα.

Ακολούθησε έρευνα σε σπίτι που διέμενε στην οδό Ορφέως στη Μεσαιωνική Πόλη και εκεί βρέθηκαν 46 ισοβαρείς πλαστικές σακούλες των 50 γρ. η κάθε μία με ακατέργαστη κάνναβη κάτω από καναπέ, μια πλαστική συσκευασία με κάνναβη βάρους 5 γρ. στο τραπέζι της κουζίνας, 776 δισκία ecstacy σε 8 συσκευασίες των 97 τεμαχίων κάτω από το κρεβάτι, 367 δισκία ecstacy σε κάλτσα και 13.500 ευρώ.

Ο Αλβανός απολογούμενος ισχυρίσθηκε μεταξύ άλλων ότι του τηλεφώνησε κάποιος από την Αλβανία, που ήταν μέλος της κυβέρνησης του «Χότζα», και τον απείλησε ότι θα σκότωνε την οικογένειά του αν δεν πωλούσε ποσότητα ναρκωτικών για λογαριασμό του! Υποστήριξε ακόμα ότι 20 ημέρες μετά ήρθαν στο σουβλατζίδικο, στο οποίο εργαζόταν, δύο Αλβανοί, ότι τον οδήγησαν στην «καβάτζα» στα Ασγούρου και του είπαν ότι ο «Alben» έδωσε εντολή να πουλήσει τα ναρκωτικά.

-Το ίδιο δικαστήριο επέβαλε ποινή κάθειρξης 5 ετών και 3 μηνών στον υπήκοο Αλβανίας Kristo Karanhilli του Thoma που κρίθηκε ένοχος αγοράς, μεταφοράς, κατοχής ναρκωτικών και οπλοκατοχής.

Τον Φεβρουάριο του 2005 αστυνομικοί του Τμήματος Δίωξης Ναρκωτικών πραγματοποίησαν αιφνιδιαστική επιχείρηση στο δωμάτιο του ξενοδοχείου «Μανούσος» στο οποίο διέμενε ο ανωτέρω με μια 19χρονη και σε έρευνα που διενεργήθηκε βρέθηκαν στην κατοχή του ένα πιστόλι Ρωσικής κατασκευής τύπου MAKAROV (Baikal) διαμετρήματος 9mm, ένας γεμιστήρας και 21 φυσίγγια, 3 ισοβαρείς αυτοσχέδιες συσκευασίες με κοκαΐνη βάρους 30 γρ., το χρηματικό ποσό των 4.850 ευρώ και 2 κινητά τηλέφωνα.

Από την προανάκριση που διενεργήθηκε προέκυψε ότι ο 21χρονος αγόρασε στην Αθήνα ποσότητα κοκαΐνης συνολικού βάρους τουλάχιστον 100 γραμ. και το πιστόλι. Ακολούθως τα μετέφερε με πλοίο της γραμμής στη Ρόδο την 10η Φεβρουαρίου 2005 εντός Ι.Χ. επιβατικού αυτοκινήτου.

Ο Karanhilli ισχυρίστηκε ότι μετέφερε τα ναρκωτικά και το όπλο στη Ρόδο καθ' υπόδειξη άλλου Αλβανού υπηκόου, τον οποίον δεν κατονόμασε και ότι το χρηματικό ποσό που κατείχε προέρχεται από την πορνεία της 19χρονης και την πώληση 60 γρ. κοκαΐνης. Αργότερα σε άλλη απολογία του άλλαξε την αρχική του κατάθεση και υποστήριξε ότι μεσολαβούσε στην πώληση της κοκαΐνης και του όπλου για άλλο άτομο και ότι για την υπηρεσία του αυτή θα κέρδιζε 1.500 ευρώ.

Ως συνήγορος υπεράσπισης των ανωτέρω παρέστη ο δικηγόρος κ. Δ. Ράπτης.

- Σε ποινή φυλάκισης 5 ετών καταδικάστηκε ο Αντώνης Αναπλιώτης του Στεφάνου, 35 ετών, άεργος, κάτοικος Μαριτσών Ρόδου που κρίθηκε ένοχος αγοράς κατ' εξακολούθηση ναρκωτικών ουσιών και κατοχής ναρκωτικών ουσιών ενώ του αναγνωρίστηκε το ελαφρυντικό της τοξικομανίας.

Πρωτοδίκως του είχε επιβληθεί ποινή κάθειρξης 11 ετών.

Ο Αναπλιώτης είχε συλληφθεί από αστυνομικούς του Τμήματος Δίωξης Ναρκωτικών Ρόδου την 6η Σεπτεμβρίου 2004. Στην οικία του βρέθηκαν σε ειδική κρύπτη πίσω από τον καθρέπτη της τουαλέτας μια νάιλον συσκευασία με κοκαΐνη βάρους 77 γραμμαρίων περίπου, μια νάιλον συσκευασία με ηρωίνη βάρους 73 γραμμαρίων περίπου, μια συσκευασία με ηρωίνη βάρους 10 γραμμαρίων περίπου, μια ηλεκτρονική ζυγαριά ακριβείας μάρκας «TANITA» και μια νάιλον συσκευασία, η οποία περιείχε 49 τεμάχια «ECSTASY» με λογότυπο το σήμα της «MOTOROLA». Πίσω από τον καθρέπτη ντουλάπας σε ειδική κρύπτη ο σκύλος ανίχνευσε μια νάιλον συσκευασία με ηρωίνη σε νάιλον βάρους 104 γραμμαρίων περίπου και μια αυτοσχέδια πλαστική συσκευασία με 21 τεμάχια του παραισθησιογόνου LSD. Σε καναπέ του σαλονιού βρέθηκε, επίσης, μια νάιλον συσκευασία, η οποία περιείχε ακατέργαστη κάνναβη βάρους 11 γραμμαρίων περίπου. Σε ειδική κρύπτη κάτω από υπερυψωμένο κρεβάτι βρέθηκε ένα δέμα με ηρωίνη βάρους 435 γραμμαρίων περίπου, μια νάιλον συσκευασία με ακατέργαστη κάνναβη βάρους 15 γραμμαρίων περίπου και χρηματικό ποσό 5.110 ευρώ. Επίσης, βρέθηκαν 2 φορητοί ασύρματοι ενδοσυνεννόησης και μια καραμπίνα μάρκας «BENELLI».

Ο Αναπλιώτης, απολογούμενος αρνήθηκε τις αποδιδόμενες σ' αυτόν κατηγορίες και υποστήριξε ότι είναι εξαρτημένος πολυτοξικομανής. Υποστήριξε, επίσης, ότι τα ναρκωτικά τα είχε αγοράσει σε τιμή ευκαιρίας και συγκεκριμένα έναντι 1.500 ευρώ από «κάποιους» Αλβανούς και ότι τα χρήματα που βρέθηκαν στην κατοχή του προέρχονται από την εργασία του, σε οικοδομές.

Ως συνήγορος υπεράσπισής του παρέστη ο δικηγόρος κ. Μ. Κουτσούκος.



ΕΧΟΥΝ ΝΑ ΕΠΙΔΕΙΞΟΥΝ ΠΛΟΥΣΙΑ ΔΡΑΣΗ

ΚΛΟΠΕΣ ΚΑΙ ΔΙΑΡΡΗΞΕΙΣ *σε εξωκκλήσια του νησιού*

5 χρόνια κάθειρξη από το Πενταμελές

Ποινή κάθειρξης 5 ετών και 2 μηνών επέβαλε χθες το Πενταμελές Εφετείο Δωδεκανήσου στον Μιχαήλ Σούλο του Κων/νου 44 ετών από τη Λέρο, κάτοικο Ασγούρου, άνεργο που κρίθηκε ένοχος για κλοπές από κοινού, με συγκατηγορούμενό του που δεν υποστήριξε την έφεση του, πραγμάτων «προορισμένων για λατρεία από τόπους αφιερωμένους σ' αυτήν».

Η έρευνα των αστυνομικών της Αστυνομικής Διεύθυνσης Δωδεκανήσου για την εξάρθρωση της σπείρας στη οποία μετείχε ο Σούλος ξεκίνησε μετά από καταγγελίες για κλοπές σε ερημοκλήσια και συγκεκριμένα για διαρρήξεις σε παγκάρια και σε ορισμένες περιπτώσεις κλοπές «ταμάτων» από τις εικόνες των ναών. Πληροφορίες που συγκέντρωσαν αρχικά οι αστυνομικοί του Τμήματος Ιαλυσού έφεραν τους δράστες να κινούνται με αυτοκίνητο τύπου Ford Escort χρώματος μαύρου και με αριθμό κυκλοφορίας ΥΑΡ-7717.

Αστυνομικοί του Τμήματος Αρχαγγέλου εντόπισαν το όχημα αυτό το απόγευμα της Παρασκευής στα Κολύμπια. Στο όχημα επέβαιναν ο Σούλος και ακόμη δύο άτομα. Ο πρώτος ήταν μεθυσμένος και οι αστυνομικοί τον οδήγησαν στο Τμήμα Αρχαγγέλου. Ακολούθησε έρευνα από την οποία προέκυψε ότι ο Σούλος και λενας συγκατηγορούμενός του ήταν φυγόδικοι και ότι εκκρεμούσαν σε βάρος τους καταδικαστικές αποφάσεις δικαστηρίων των Αθηνών για διακεκριμένες κλοπές και κατοχή ναρκωτικών. Από την προανάκριση που ακολούθησε από αστυνομικούς της Υποδιεύθυνσης Ασφαλείας Ρόδου και σύμφωνα με τη δικογραφία που σχηματίστηκε σε βάρος των 4 συλληφθέντων, προέκυψαν τα ακόλουθα στοιχεία:

Την 29 με 30 Μαΐου 2004 ο Σούλος παραβίασε την κεντρική είσοδο και το παγκάρι της Ιεράς Μονής Αμάρτου -Κρητηνίας κι αφαίρεσε 130 ευρώ περίπου σε κέρματα και διάφορα χρυσά αφιερώματα πιστών. Ακολούθως παραβίασε την πόρτα της οικίας του κ. Π. Πεζουβάνη στην Κρητηνία κι αφαίρεσε μια κυνηγετική καραμπίνα και 25 φυσίγγια.

Την 17η Μαΐου 2004 ο Σούλος παραβίασε με λοστό την πόρτα της αγροτικής κατοικίας του κ. Φ. Μαστρογιαννάκη στον Έμπωνα κι αφαίρεσε μια τηλεόραση, ένα βραστήρα και διάφορα άλλα αντικείμενα.

Στις αρχές Ιουνίου 2004 ο ίδιος, σκάβοντας τον τοίχο της Ιεράς Μονής Αγίου Τρύφωνος στα Μάσαρη αφαίρεσε το μεταλλικό παγκάρι που περιείχε 100 ευρώ και διάφορα είδη οικιακής χρήσης, αξίας 1.000 ευρώ περίπου.

Περί τα μέσα Δεκεμβρίου 2003 ο Σούλος, εκμεταλλευόμενος την απουσία της κ. Κ. Οικονόμου, εισήλθε στην οικία της, στα Κοσκινού, κι αφαίρεσε κοσμήματα και φο-μπιζού αξίας 50.000 ευρώ και 500 ευρώ σε χαρτονομίσματα.

Την 14 με 15 Μαΐου 2004 παραβίασε το παγκάρι στο εξωκκλήσι του Αγίου Ελευθερίου στο κοιμητήριο των Σιαννών και την 3η Ιουνίου 2004 το παγκάρι του Ιερού Ναού Αγίου Γεωργίου στην περιοχή «Γλυφάδα» Σιαννών.

Στις αρχές Ιουνίου 2004 εισήλθε στους Ναούς Αγίου Γεωργίου στην περιοχή «Καπί» Έμπωνας, Αγίας Ειρήνης στην περιοχή «Σπηλιές» και στη Μονή Ταξιαρχών της περιοχής «Νάνων» και παραβίασε τα παγκάρια. Χρηματικό ποσό 200 ευρώ αφαίρεσε στο ίδιο χρονικό διάστημα από το Μοναστήρι του Αγίου Ιωάννη Μανδρικού και ποσό 30 ευρώ από το Μοναστήρι της Αγίας Άννας στα Καλαβάρδα.

Από κοινού με συγκατηγορούμενό του αφαίρεσαν το χρηματικό ποσό των 1.500 ευρώ από τους Ιερούς Ναούς του Ταξιάρχη Μιχαήλ και του Αγίου Φανουρίου στο Παραδείσι.

Και οι 4 κατηγορούμενοι, ενεργώντας από κοινού, αφαίρεσαν 4 φορές μικροποσά (30-40 ευρώ) από το παγκάρι της Ιεράς Μονής Αγίου Νικολάου «Φουντουκλή» στον Προφήτη Ηλία ενώ την 9η Απριλίου 2004 ο Σούλος είχε επιχειρήσει ανεπιτυχώς να παραβιάσει την πόρτα του Ιερού Ναού Αγίας Ελεούσας.

Ως συνήγορος υπεράσπισής του παρέστη ο δικηγόρος κ. Μ. Βλάχος.

Η ΥΠΟΘΕΣΗ ΔΕΝ ΔΕΙΧΝΕΙ ΝΑ ΕΙΝΑΙ ΑΠΛΗ

ΝΕΑ ΣΤΟΙΧΕΙΑ ΓΙΑ ΤΗ ΡΟΔΑ

φέρεται να διερευνά η ανάκριση

Αρχίζει να ξετυλίγει το κουβάρι με τις φερόμενες ως παραποιημένες αποφάσεις του δημοτικού συμβουλίου

Νέα στοιχεία σχετικά με την ποινική υπόθεση με κατηγορούμενους για τις πράξεις της ψευδούς βεβαίωσης κατ' εξακολούθηση σε συνδυασμό με τον Ν.1608/50, της πλαστογραφίας κατ' εξακολούθηση με ζημία που υπερβαίνει τα 73.000 ευρώ και της παράβασης καθήκοντος κατ' εξακολούθηση, τον δήμαρχο Ροδίων κ. Γ. Γιαννόπουλο και τον αντιδήμαρχο κ. Γ. Τσιγάρο, οι οποίοι αναμένεται να απολογηθούν την 26η Μαΐου 2006, τελούν από χθες υπό διερεύνηση από τον Α' τακτικό Ανακριτή Ρόδου κ. Απ. Μπουσουλέγκα, σύμφωνα με δημοσιογραφικές πληροφορίες.

Τα νέα στοιχεία φέρονται να είναι ενισχυτικά της δικογραφίας που έχει σχηματιστεί αναφορικά με την πλαστογράφηση των 153/2002 και 154/2002 αποφάσεων του Δήμου Ροδίων καθώς και των δύο συμβάσεων μεταξύ του Δήμου Ροδίων και της ΔΕΣ «ΡΟΔΑ» προκειμένου να εξασφαλίσει αθέμιτα ο δήμος Ροδίων μεγαλύτερο από το προβλεπόμενο δάνειο από το ταμείο Παρακαταθηκών και Δανείων.

Πληροφορίες αναφέρουν ότι το Ταμείο Παρακαταθηκών και Δανείων στην σελίδα 2 του με αριθμό πρωτοκόλλου 98925/02-06-2004 εγγράφου του αναφέρει:

«Από τις συνολικές ληξιπρόθεσμες οφειλές σας ποσού 9.631.649,86 ευρώ σύμφωνα με το άρθρο 4 της υπ' αριθμό 5205/2004 Κ.Υ.Α., το συνολικό ποσό των 1.412.740,73 ευρώ δεν εντάσσεται στις σχετικές διατάξεις του άρθρου 30 του Νόμου 3202/2003».

Μεταξύ δε των ποσών που δεν εντάσσονταν στο ποσόν του δανείου που εγκρίθηκε ανεφερόταν και ποσό 999.133,36 ευρώ προς ΔΕΣ ΡΟΔΑ.

Ο Δήμος Ροδίων ζήτησε να δανειοδοτηθεί για την οφειλή προς την ΔΕΣ ΡΟΔΑ με ποσόν 733.700 ευρώ (σύνολο των αποφάσεων 153 και 154 του 2002 καθώς και των σχετικών συμβάσεων), όταν το έγγραφο του Ταμείου Παρακαταθηκών και Δανείων έκανε λόγο για 999.133,36 ευρώ.

Με έγγραφό του ο δήμος Ροδίων βεβαίωνε σε αναλυτική κατάσταση των έργων που περιλαμβάνονταν στο δάνειο των ληξιπρόθεσμων οφειλών σε έργα ύψους 3.932.807,24 ευρώ για τα οποία ζήτησε να δανειοδοτηθεί από το Ταμείο Παρακαταθηκών και Δανείων ότι οι ληξιπρόθεσμες οφειλές του προς την ΔΕΣ ΡΟΔΑ ανέρχονταν σε 999.133,36 ευρώ και όχι σε 733.700 ευρώ όπως προέβλεπαν οι αποφάσεις 153 και 154.

Στο Αναλυτικό Καθολικό της εταιρείας που αναγράφει την κίνηση του λογαριασμού μεταξύ του Δήμου Ροδίων και της ΡΟΔΑ για τα έτη 2002 και 2003 αναφέρεται ότι το σύνολο των χρεώσεων των δρομολογίων για λογαριασμό του Δήμου Ροδίων ανέρχονταν σε 733.700 ευρώ, όσα αναφέρονταν και στις αποφάσεις 153, 154 του 2002. Ομως υπήρχαν και καταβολές διαφόρων χρηματικών ποσών έναντι των οφειλών αυτών ύψους 224.995,88 ευρώ.

Στο Αναλυτικό Καθολικό του 2002 υπήρχε συγκεκριμένα μία οφειλή του Δήμου Ροδίων προς την ΔΕΣ ΡΟΔΑ ύψους 106.262,07 ευρώ από μεταφορά από το έτος 2001. Η οφειλή αυτή ήταν αποτέλεσμα αντιμισθιών που θα έπρεπε να πληρώσει ο Δήμος Ροδίων προς την ΔΕΣ ΡΟΔΑ για την απασχόληση υπαλλήλων της στο Δήμο Ροδίων, οφειλή για την οποία είχε εκδοθεί τιμολόγιο ύψους 99.987,67 ευρώ. Την δαπάνη αυτή δεν έκρινε νόμιμη ο Επίτροπος με αποτέλεσμα να παραμένει ακόμη και σήμερα σε εκκρεμότητα. Πέραν αυτού του τιμολογίου υπήρχε και οφειλή από εκτέλεση δρομολογίων ύψους 6.274,40 ευρώ.

Η οφειλή αυτή των 6.274,40 ευρώ τακτοποιήθηκε με την πληρωμή των 58.694,06 ευρώ η οποία έγινε στις 28/2/2002 και το υπόλοιπο των 52.419,66 ευρώ διατέθηκε για την κάλυψη μέρους της υποχρέωσης του Δήμου προς την ΔΕΣ ΡΟΔΑ από την υλοποίηση των Συμβάσεων για εκτέλεση των αποφάσεων 153, 154 του 2002.

Από τα 224.995,88 ευρώ που καταβλήθηκαν το 2002 από τον Δήμο Ροδίων στη ΔΕΣ ΡΟΔΑ θα πρέπει να αφαιρεθούν 6.274,40 ευρώ, που διατέθηκαν για οφειλή του 2001 και τα υπόλοιπα 218.721,48 ευρώ διατέθηκαν έναντι της υποχρέωσης του Δήμου σε υλοποίηση των συμβάσεων για εκτέλεση δωρεάν δρομολογίων και επί πλέον δρομολογίων (αποφάσεις 153 και 154/2002).

Αυτό σημαίνει ότι οι ληξιπρόθεσμες οφειλές του Δήμου Ροδίων προς την ΔΕΣ ΡΟΔΑ δεν ήταν πλέον 733.700 ευρώ αλλά 514.978,52 ευρώ.

Ο Δήμος όμως αντί να ζητήσει να δανειοδοτηθεί με τις πραγματικές ληξιπρόθεσμες οφειλές του προς την ΔΕΣ ΡΟΔΑ που ήταν 514.978,52 ευρώ, ζήτησε να δανειοδοτηθεί με 999.133,36 ευρώ.

Από την εξέταση του Αναλυτικού Καθολικού της επιχείρησης για το 2003 διαπιστώνεται επίσης ότι το σύνολο των χρεώσεων των δρομολογίων για λογαριασμό του Δήμου Ροδίων ανέρχονταν σε 735.000 ευρώ, όσα δηλαδή αναφέρονταν και στις αποφάσεις του Δήμου Ροδίων 167,168 του 2003.

Το σύνολο των καταβληθέντων χρημάτων από τον Δήμο Ροδίων προς την ΔΕΣ ΡΟΔΑ ανέρχονταν σε 250.850,02 ευρώ.

Σύμφωνα με τα παραπάνω ο Δήμος Ροδίων είχε για το 2003 μία οφειλή προς την ΔΕΣ ΡΟΔΑ ύψους 484.149.98 ευρώ.

Εάν προστεθούν τα υπόλοιπα από τις οφειλές του 2002 και 2003 προκύπτει το ποσό των 999.133,36 ευρώ, που αντιστοιχεί στο ποσό με τον οποίο ζήτησε να δανειοδοτηθεί ο Δήμος Ροδίων από το Ταμείο Παρακαταθηκών και Δανείων, μειωμένο κατά 4,86 ευρώ!!.

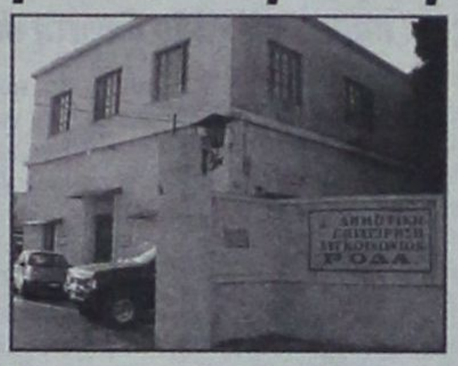

Μετά τα παραπάνω πιθανολογείται σφόδρα ότι μάλλον έγινε χρήση των παραποιημένων αποφάσεων του Δημοτικού Συμβουλίου.

Η παραποιημένη απόφαση 153/2002 αναφέρεται σε ποσόν 998.000 ευρώ και η παραποιημένη απόφαση 154/2002 αναφέρεται σε ποσόν 469.800 ευρώ. Το σύνολο των δύο παραποιημένων αποφάσεων είναι 1.468.700 ευρώ.

Τα ίδια ποσά αναφέρονται και στις παραποιημένες Συμβάσεις οι οποίες υπεγράφησαν μεταξύ του Δήμου Ροδίων και της ΔΕΣ ΡΟΔΑ σε εκτέλεση των αποφάσεων 153 και 154/2002.

Εάν από το ποσόν των 1.468.700 ευρώ, αφαιρεθούν 469.571,50 ευρώ που καταβλήθηκαν το 2002 και 2003 στην ΔΕΣ ΡΟΔΑ από τον Δήμο Ροδίων διαπιστώνεται ότι το αποτέλεσμα είναι 999.128,50 ευρώ δηλαδή το ποσόν με το οποίο ο Δήμος Ροδίων ζήτησε να δανειοδοτηθεί για την κάλυψη των ληξιπρόθεσμων υποχρεώσεών του προς την ΔΕΣ ΡΟΔΑ, μεκωμένο κατά 4,86 ευρώ.

Ο κ. Ανακριτής φέρεται να διερευνά εξάλλου και το γεγονός ότι η Κοινή Υπουργική Απόφαση των Υπουργών Εσωτερικών, Δημόσιας Διοίκησης και Αποκέντρωσης και Οικονομίας και Οικονομικών με αριθμό πρωτοκόλλου 5205/27-1-2004 η οποία κοινοποιήθηκε στους ΟΤΑ του Νομού με το με αριθμό πρωτοκόλλου 1408/10-2-2004 έγγραφο της Περιφέρειας Ν. Αιγαίου στο άρθρο 4 παράγραφος ε αναφέρει:

«Τα απαιτούμενα δικαιολογητικά, για οφειλές προς ιδιώτες, φυσικά ή νομικά πρόσωπα, από την εκτέλεση έργων, προμηθειών ή τη σύνταξη μελετών και από αμοιβές προς εργαζόμενους που πρέπει να ληφθούν υπόψη για να συμπεριληφθούν οι δικαιούχοι στις προαναφερόμενες αναλυτικές καταστάσεις τα οποία: δεν θα προσκομίζονται στο Ταμείο Παρακαταθηκών και Δανείων, αλλά θα τηρούνται και θα διατίθενται με ευθύνη του προϊσταμένου των οικονομικών υπηρεσιών του ΟΤΑ για την διενέργεια κάθε νόμιμου ελέγχου είναι τα παρακάτω:

-Απόφαση του Δημοτικού ή κοινοτικού συμβουλίου, για την ανάθεση εκτέλεσης του έργου, της προμήθειας ή της μελέτης πριν από την 31.12.2002.

-Σύμβαση η οποία να έχει υπογραφεί πριν από την 31.12.2002.

Στο τέλος της παραγράφου ε, του άρθρου 4 η παραπάνω Κ.Υ.Α. αναφέρει:

«Αν κατά τη διενέργεια ελέγχου αποδειχθεί ότι δικαιούχοι του δανείου δεν έχουν τα παραπάνω προβλεπόμενα δικαιολογητικά, τότε το αναλογούν ποσό δεν θα συνομολογείται και σε περίπτωση που έχει εκταμιευθεί τότε θα επιστρέφεται άμεσα για να αχθεί σε μερική απόσβεση του δανείου».

Μετά τα παραπάνω γίνεται αντιληπτό ότι ο Δήμος Ροδίων δεν θα έπρεπε να αποστείλει τις αποφάσεις 153 και 154 του 2002 του Δημοτικού Συμβουλίου καθώς και τις συμβάσεις που υπεγράφησαν μεταξύ Δήμου Ροδίων και ΔΕΣ ΡΟΔΑ στο Ταμείο Παρακαταθηκών και Δανείων.

Πιθανολογείται έτσι ότι ο ισχυρισμός του κ. Γιαννόπουλου και του κ. Τσιγάρου ότι έχουν βεβαίωση του Ταμείου Παρακαταθηκών και Δανείων από την οποία αποδεικνύεται ότι δεν έστειλαν τις παραποιημένες αποφάσεις 153 και 154 καθώς και τις παραποιημένες συμβάσεις δεν έχει καμία τύχη για τον απλούστατο λόγο ότι δεν έπρεπε καν να τα αποστείλουν στο Ταμείο Παρακαταθηκών και Δανείων.



ΜΕ ΤΟ ΝΕΟ ΑΝΑΠΤΥΞΙΑΚΟ ΝΟΜΟ

ΑΝΟΙΞΕ ΔΙΑΠΛΑΤΑ Ο ΔΡΟΜΟΣ *για την ανάπτυξη της Ν. Ρόδου*

Ο ομώνυμος δήμος έτοιμος να παράσχει κάθε δυνατή διευκόλυνση

Την ικανοποίησή του εκφράζει ο Δήμος Νότιας Ρόδου για τη δημοσίευση στο ΦΕΚ της κοινής υπουργικής απόφασης με την οποία υπάγονται στον αναπτυξιακό νόμο επενδυτικά σχέδια για την ανέγερση σύγχρονων ξενοδοχειακών μονάδων.



Αναμφισβήτητα ανοίγει ο δρόμος για την πλήρη ανάπτυξη της Νότιας Ρόδου, η οποία μέχρι πρότινος ήταν μια από τις πλέον υποβαθμισμένες περιοχές, γεγονός που οδηγούσε σταδιακά αλλά σταθερά στην ερήμωσή της.

Σχετικά με τις νέες εξελίξεις και τις προοπτικές που προδιαγράφονται από το Δήμο Νότιας Ρόδου εκδόθηκε χθες η ακόλουθη ανακοίνωση:

Με ιδιαίτερη ικανοποίηση ο Δήμος Νότιας Ρόδου χαιρετίζει την δημοσίευση στο ΦΕΚ τεύχος Β 574 8-5-2006 της ΚΥΑ για τον καθορισμό των τμημάτων της επικράτειας στα οποία τυγχάνουν επιχορήγησης επενδυτικά σχέδια ίδρυσης ή επέκτασης ξενοδοχειακών εγκαταστάσεων.

Με την τελική απόφαση της Πολιτείας η Νότια Ρόδος όπου θα επιδοτούνται μόνο ξενοδοχειακές εγκαταστάσεις 5 Αστέρων (Πολυτελείας με πρόσθετες υποδομές για προσέλκυση επισκεπτών υψηλής εισοδηματικής τάξης) έχει την ευκαιρία σε συνδυασμό με την ολοκλήρωση της Χωροταξικής μελέτης να αξιοποιήσει τις νέες δυνατότητες και να σχεδιάσει την ανάπτυξή της για ένα καλύτερο αύριο, προστατεύοντας τον τεράστιο φυσικό πλούτο που διαθέτει και αξιοποιώντας τα μεγάλα πλεονεκτήματα για νέες σύγχρονες τουριστικές υποδομές που θα συμβάλουν στην ανάπτυξη ολόκληρου του νησιού της Ρόδου και όχι μόνο.

Το νέο πλέον νομοθετικό πλαίσιο μπορεί να οδηγήσει σε ολοκληρωμένη απάντηση στο έντονο διεθνές ανταγωνιστικό περιβάλλον της Τουριστικής δραστηριότητας.

Ο Δήμος Νότιας Ρόδου με επιμονή, σταθερότητα, σοβαρότητα και σύμπνοια έδωσε τον αγώνα του και δικαιώθηκε. Η Δημοτική Αρχή θα συνεχίσει με περισσότερη ακόμη προσπάθεια την ολοκλήρωση των απαραίτητων υποδομών για την ανάπτυξη επενδυτικών πρωτοβουλιών (Ύδρευση – Αποχ/ση – οδικό δίκτυο κ.λπ.) με σεβασμό στο περιβάλλον και το χαρακτήρα της περιοχής μας.

Ο Δήμος Νότιας Ρόδου μετά την θετική κατάληξη του θέματος θέλει να ευχαριστήσει τον Πρωθυπουργό στον οποίο απευθυνθήκαμε και ενημερώσαμε προσωπικά, τους αρμόδιους Υπουργούς Οικονομίας & Οικονομικών κ. Αλογοσκούφη, ΥΠΕΧΩΔΕ κ. Σουφλιά, Τουριστικής Ανάπτυξης κ. Φάνη Πάλλη-Πετραλιά, τον συμπατριώτη μας Υπουργό Αιγαίου κ. Παυλίδη, τον Υφυπουργό Οικονομίας & Οικονομικών κ. Φώλια, τον Γενικό Γραμματέα της Περιφέρειας Νοτίου Αιγαίου κ. Κόκκινο, όλους τους Βουλευτές του Νομού μας, τον Νομάρχη της Δωδ/σου κ. Μαχαιρίδη, τον Πρόεδρο της ΤΕΔΚ κ. Γιαννόπουλο, τους παραγωγικούς και επιστημονικούς φορείς του Τόπου μας που στήριξαν από την αρχή το αίτημά μας.

Για μια ακόμη φορά αποδεικνύεται ότι η διεκδίκηση όταν συνοδεύεται από τεκμηρίωση και ενώνει τις Τοπικές δυνάμεις δικαιώνεται.

Η Δημοτική Αρχή θα συνεχίσει με την ίδια επιμονή και σταθερότητα να αγωνίζεται για την επίλυση των προβλημάτων της περιοχής, και την πρότυπο ανάπτυξή της.

ΕΠΙΣΤΟΛΗ ΟΡΦΑΝΙΔΗ ΠΡΟΣ ΠΑΠΑΝΙΚΟΛΑ

«ΝΑ ΕΦΑΡΜΟΣΘΕΙ ΤΟ ΚΑΤΑΣΤΑΤΙΚΟ *και στην περίπτωση Αρχαγγέλου»*

Ζητείται από τον κ. Τιμ. Παρασκευά να υποβάλει την παραίτησή του

Ο αναπληρωτής γραμματέας της Τ.Ο. Αρχαγγέλου του ΠΑΣΟΚ κ. Νίκος Ορφανίδης, με επιστολή του προς τον πρόεδρο της Περιφερειακής Επιτροπής Νοτίου Αιγαίου κ. Βασ. Παπανικόλα ζητεί να μην εφαρμόζεται μονομερώς το καταστατικό στην περίπτωση της Κω, αλλά να τύχει της ίδιας εφαρμογής και στην περίπτωση του Δήμου Αρχαγγέλου όπου ευτελίσθηκαν θεσμοί και διαδικασίες.

Εμμέσως πλην σαφώς ο κ. Ορφανίδης ζητεί μάλιστα από τον συντονιστή της Ν.Ε. του ΠΑΣΟΚ κ. Τιμ. Παρασκευά να υποβάλει την παραίτησή του.

Αναλυτικά στην επιστολή αναφέρονται τα εξής:

Κύριε Παπανικόλα

Εφόσον εκβιάζονται οι 19 της Κω για διαγραφή από το πειθαρχικό του ΠΑ.ΣΟ.Κ., στην περίπτωση του Δήμου Αρχαγγέλου, τι πρέπει να γίνει; Σας ερωτώ για τη στάση ορισμένων γνωστών που επιχείρησαν να καπελώσουν ολόκληρο ιστορικό Δήμο του ΠΑ.ΣΟ.Κ.

Τι προβλέπεται από το καταστατικό για τη μη τήρηση του πρακτικού και την παντελή απουσία του περιφερειακού οργάνου;

Περιμένω τις ενέργειές σας γιατί είμαι σίγουρος ότι θα σταθείτε στο ύψος που πρέπει απέναντι στο Δήμο. Η σιωπή αυτών που το προκάλεσαν πρέπει να σας προβληματίσει. Μόνο ο ένοχος σιωπά και ο συνεργός στις διαδικασίες που ακολουθήθηκαν. Αν γινόταν μια σωστή διαδικασία να ξέρετε ότι θα ήμουν ο πρώτος που θα ακολουθούσα. Υπάρχουν 1.360 μέλη και φίλοι στους οποίους πρέπει να απολογηθούμε για τη στάση μας κι όλοι μαζί να ανταποκριθούμε στο νέο ξεκίνημα του ΠΑ.ΣΟ.Κ. του Γεώργιου Παπανδρέου.

ΥΣΤΕΡΟΓΡΑΦΟ: Γιατί ήθελε ο συντονιστής να παραιτηθούμε μετά τη συνέλευση φιάσκο και όχι πριν; Μήπως ο ίδιος ήδη έπρεπε να παραιτηθεί;

Ευχαριστώ

Νίκος Ορφανίδης

5 ΧΡΟΝΙΑ ΚΑΘΕΙΡΞΗ ΣΕ ΡΟΔΙΤΗ ΓΙΑ ΑΠΑΤΗ

Σε ποινή κάθειρξης 5 ετών καταδικάστηκε χθες από το Πενταμελές Εφετείο Δωδεκανήσου ο Μιχαήλ Καραμανώλης του Νικολάου που κρίθηκε ένοχος κατά πλειοψηφία (μειοψήφησαν 2 δικαστές) για απάτη με προξενηθείσα ζημία ιδιαιτέρως μεγάλη, από πρόσωπο, που διαπράττει απάτες κατ' επάγγελμα και συνήθεια.

Η υπόθεση αυτή εισήχθη εκ νέου προς συζήτηση στο δικαστήριο μετά από αναίρεση που είχε ασκήσει ο κατηγορούμενος και αποδέχτηκε ο Άρειος Πάγος. Ο Άρειος Πάγος συγκεκριμένα ακύρωσε για τυπικούς λόγους την υπ' αρίθμ 9/2003 απόφαση που είχε εκδώσει την 16η Ιανουαρίου 2005 το Πενταμελές Εφετείο Δωδεκανήσου με την οποίαν είχε καταδικαστεί ο ανωτέρω στην ίδια ποινή.

Το δικαστήριο επανεξέτασε την έφεση του κατηγορουμένου κατά της πρωτόδικης απόφασης που εκδόθηκε την 29η Σεπτεμβρίου 1998 (υπ' αρίθμ. 77/98). Το πρωτόδικο δικαστήριο είχε επιβάλει τότε στον κατηγορούμενο ποινή κάθειρξης 7 ετών και τριετή στέρηση των πολιτικών του δικαιωμάτων.

Πιο συγκεκριμένα και σύμφωνα με το κατηγορητήριο:

Στη Ρόδο το θέρος του 1991 και στην Ουτρέχτη, της Ολλανδίας τον Απρίλιο του 1992 ο κατηγορούμενος με πρόθεση παρέστησε ψευδώς στην Αικατερίνη Πέππα, συζ. Πάτρια Χούμινς, κάτοικο Ουτρέχτης Ολλανδίας, ότι είναι μεγαλοεπιχειρηματίας με τεράστια οικονομική επιφάνεια, μεγάλη κτηματική και αστική περιουσία, ότι είχε στην κυριότητά του αλυσίδα καταστημάτων κρεάτων στη Ρόδο και σε άλλες πόλεις της Ελλάδας και ότι είναι συνιδιοκτήτης ενός ακινήτου στην Κω αξίας άνω των πεντακοσίων εκατομμυρίων.

Στη συνέχεια παρέστησε στην ίδια εγκαλούσα ότι είχε βρει οικόπεδο «ευκαιρία» σε κεντρικό σημείο της Ρόδου για να ανεγείρει ξενοδοχειακή μονάδα, πείθοντάς την να δεχτεί να συνεργασθεί μαζί του καταβάλλοντας από τις 2 Μαΐου '92 έως και τις 20 Οκτωβρίου '92, 183.350 φιορίνια Ολλανδίας δηλαδή 19.839.841 δραχμές και 5.240 μάρκα Γερμανίας, δηλαδή 652.438 δραχμές, ήτοι σύνολο 20.492.279 δραχμές ώστε κάθε τμηματική παροχή να χρησιμοποιηθεί για την κάλυψη κάποιας υποχρέωσης της επένδυσης (Εφορία, Αρχαιολογία κ.τ.λ.) από τις οποίες διέσωσε και ανέλαβε μόνο 1.358.916 δραχμές βλάπτοντας την εγκαλούσα κατά το ποσό των 19.133.363 δραχμών.



ΓΙΑ ΤΗΝ ΠΕΡΙΠΤΩΣΗ ΤΗΣ ΚΑΣΟΥ

ΝΕΑ ΜΗΝΥΤΗΡΙΑ ΑΝΑΦΟΡΑ *κατά της «Συνεταιριστικής»*

Ζητείται η διενέργεια ελέγχου από την Τράπεζα της Ελλάδος



Νέα μηνυτήρια αναφορά με την οποία ζητούν την άσκηση ποινικών διώξεων για ψευδή καταμήνυση, πλαστογραφία των υπογραφών τους και για παραποίηση έκθεσης επιθεώρησης κατά περίπτωση υπέβαλαν χθες στην Εισαγγελία Πλημμελειοδικών Ρόδου οι κ.κ. Ηλίας Μαυρικάκης, η σύζυγός του Αικατερίνη και τα παιδιά τους Βιργινία και Δημήτριος στρεφόμενοι κατά των κ.κ. Νικολάου Λυριστή, κατοίκου Δήμου Κάσου, υπαλλήλου της Συνεταιριστικής Τράπεζας Δωδ/σου, Βασιλείου Μηναΐδη, προέδρου του Δ.Σ. της τράπεζας, Γεωργίου Φρόνα γενικού γραμματέα, Εμμανουήλ Καρυδάκη γενικού διευθυντή, των διενεργησάντων την από 10-04-2006 έκθεση ελέγχου κ.κ. Ιωάννη Χατζήπαπα και Αθανασίου Ρόμπα και κάθε άλλου υπευθύνου προσώπου.

Στην μήνυσή τους υποστηρίζουν ότι καταμηνύθηκαν ψευδώς από την τράπεζα η οποία τους κατηγορεί ότι είναι ηθικοί αυτουργοί στις υπεξαιρέσεις του υπαλλήλου της. Χαρακτηρίζουν τους ισχυρισμούς της τράπεζας στην μήνυση «ασύστολα ψεύδη», διότι βασίζονται – αποκλειστικά – σε συκοφαντικές αναφορές και δηλώσεις του υπαλλήλου κ. Λυριστή, ο οποίος προέβη σε υπεξαίρεση χρημάτων τρίτων και δικών τους και για να ελαφρύνει την θέση του τους κατηγορεί για δήθεν τηλεφωνικές εντολές που έδωσαν για διακίνηση ποσών από τους λογαριασμούς τους.

Υποστηρίζουν ακόμη ότι προκειμένου η τράπεζα να στοιχειοθετήσει τις ψευδείς εις βάρος τους κατηγορίες, προέβη στην σύνταξη της από 10-04-2006 μονόπλευρης και χωρίς παρουσία ελεγκτή της Τράπεζας της Ελλάδος, έκθεσης ελέγχου, την οποία χαρακτηρίζουν «σαφώς παραποιημένη και νοθευμένη».

Η οικογένεια Μαυρικάκη αναφέρει στην πολυσέλιδη μήνυσή της 19 σημεία στην έκθεση επιθεώρησης τα οποία φέρουν κατά την άποψή της παραποιημένα και νοθευμένα στοιχεία.

Προτείνουν 13 μάρτυρες και αιτούνται να ανοιχθούν οι τηλεφωνικές συνομιλίες του σταθερού τηλεφώνου του υποκαταστήματος της τράπεζας στην Κάσο και το τηλέφωνο του διευθυντή του υποκαταστήματος της τράπεζας στην Κάρπαθο αλλά και του κινητού και σταθερού τηλεφώνου του υπαλλήλου Λυριστή για να αποδειχτεί ότι οι συνομιλίες που επικαλείται η τράπεζα ότι είχαν γίνει δεν υπάρχουν.

Αιτούνται ακόμη να διοριστεί πραγματογνώμονας ελεγκτής για την διενέργεια έρευνας στην υπόθεση από την Τράπεζα της Ελλάδος και να διοριστεί γραφολόγος ώστε να αποδειχτεί η πλαστότητα τον υπογραφών του σε επιταγές που είχαν δώσει στην θέση της οπισθογράφησης.

ΜΗΝΥΣΗ ΚΑΤΑ ΤΟΥ ΠΡΟΕΔΡΟΥ ΤΩΝ ΤΑΞΙ ΓΙΑ ΞΥΛΟΔΑΡΜΟ!

Μηνυτήρια αναφορά για ξυλοδαρμό του από τον πρόεδρο του σωματείου των Ταξί κ. Θ. Καστανίδη υπέβαλε χθες στο ΑΤ Ρόδου ο ταξιτζής κ. Τσ. Μανωλάς.

Σύμφωνα με την μήνυση προχθές και ώρα 16:30 περίπου ο κ. Μανωλάς μετέβη στο αεροδρόμιο «Διαγόρας» σε ώρα αιχμής προκειμένου να παραλάβει επιβάτες πτήσεων εξωτερικού που είχαν φτάσει με πτήσεις charter.

Στην ουρά των ταξί περίμενε στην ουρά πριν τον κ. Μανωλά ένα άλλο ταξί που αρνήθηκε να πάρει κούρσα προς την πόλη της Ρόδου. Όταν ο κ. Μανωλάς ρώτησε, όπως υποστηρίζει, τον συνάδελφό του γιατί δεν παίρνει την κούρσα εκείνος του είπε ότι τελείωσε την βάρδιά του. Τότε ο κ. Καστανίδης είπε στον κ. Μανωλά να πάρει την κούρσα ή να φύγει και κατά την διάρκεια μεταφοράς των βαλιτσών των αλλοδαπών στο πορτ παγκαζ του ταξί ο κ. Μανωλάς είπε στον κ. Καστανίδη πως «έχουν κάνει το αεροδρόμιο τσιφλίκι» με αποτέλεσμα εκείνος να τον χαστουκίσει!

ΜΕΣΩ ΤΗΣ TV «ΙΡΙΔΑ»

ΕΡΑΝΟΣ ΑΠΟ ΤΗΝ «ΕΛΠΙΔΑ» για προμήθεια οχήματος *για τα ΑΜΕΑ της Ρόδου*

Τη διαφορά θα καλύψει η Νομαρχία

Συγκινητική υπήρξε η ανταπόκριση των πολιτών – όχι όμως και των ισχυρών οικονομικών παραγόντων – στον τηλεμαραθώνιο αγάπης που διοργάνωσε ο τηλεοπτικός σταθμός «Ιριδα» με τη δημοσιογράφο κ. Ελένη Γλεντή για τη συγκέντρωση χρημάτων προκειμένου να αγοραστεί ειδικό όχημα μεταφοράς ατόμων με ειδικές ανάγκες από το Κέντρο «Ελπίδα».

Σύμφωνα με την πρόεδρο του συλλόγου κ. Σταυρούλα Καπούλα μέχρι τα μεσάνυκτα της Τετάρτης είχε συγκεντρωθεί από προσφορές επωνύμων και ανωνύμων πολιτών το ποσό των 12.000 ευρώ.

Μπορεί όμως το ποσό να είναι μεγαλύτερο καθώς προσφορές χρημάτων γίνονται και μέσω της Λαϊκής Τράπεζας όπου είχε ανοιχθεί ειδικός λογαριασμός.

Το Κέντρο «Ελπίδα» έχει παραγγείλει το ειδικό όχημα στη Γερμανία, είναι μεταχειρισμένο και η αξία του ανέρχεται σε 17.000 ευρώ.

Οι προσφορές δηλαδή δεν κάλυψαν το συνολικό ποσόν αλλά όπως δήλωσε χθες ο νομάρχης κ. Γιάννης Μαχαιρίδης το ποσό που απομένει για τη συμπλήρωση των 17.000 ευρώ ήτοι 5.000 ευρώ περίπου θα διατεθεί από τη Νομαρχιακή Αυτοδιοίκηση.

Την ενίσχυση του συλλόγου που έχει ευαισθητοποιήσει την κοινή γνώμη του νησιού λόγω της τεράστιας προσφοράς του στην εκπαίδευση και στη βελτίωση της ζωής των ατόμων με ειδικές ανάγκες, αναμένεται ν' αποφασίσει και η ΤΕΔΚ Δωδεκανήσου στη συνεδρίαση της ερχόμενης Τρίτης, σύμφωνα με διαβεβαιώσεις του γραμματέα κ. Στέλιου Ρηνιού.

Το Κέντρο «Ελπίδα» στηρίζει με τις πρωτοβουλίες του τη ζωή 22 παιδιών και τις οικογένειές τους και για την προσφορά του αυτή έχει την αναγνώριση και τη στήριξη της τοπικής κοινωνίας.



ΜΕΓΑΛΗ ΠΡΟΣΦΟΡΑ
ΓΕΡΜΑΝΙΑΣ ΠΑΡΚΕ
ΕΤΟΙΜΟΠΑΡΑΔΟΤΟ
ΣΕ 60 ΣΧΕΔΙΑ
ΕΩΣ 20 ΧΡΟΝΙΑ ΕΓΓΥΗΣΗ
15€ / m2 + ΦΠΑ
ΤΟΠΟΘΕΤΗΜΕΝΟ!!

LAMINATE PARKETTE
GERMANY
20 ΧΡΟΝΙΑ ΕΓΓΥΗΣΗ

ΔΗΜΗΤΡΙΟΣ - ΝΙΚΟΛΑΟΣ
ΣΑΡΡΗΜΑΥΡΟΓΕΝΗΣ

1ο ΚΑΤΑΣΤΗΜΑ – Λ. ΛΙΝΔΟΥ 221 .
ΤΗΛ. 22410 69939
2ο ΚΑΤΑΣΤΗΜΑ – Κ. ΥΔΡΑΙΟΥ 59 .
ΤΗΛ. 22410 36279

ΤΟΥ ΟΡΓΑΝΙΣΜΟΥ «MY TRAVEL»

Η ΝΟΜΑΡΧΙΑ ΤΙΜΗΣΕ ΧΘΕΣ

Σουηδούς τουρ οπερέιτορς

Ανοίγουν νέοι ορίζοντες για την Σκανδιναβική αγορά



Τα διευθυντικά στελέχη του τουριστικού οργανισμού της Σουηδίας «My Travel» κ.κ. Τζους Τζουλέουσεν και Κρίστερ Έλντ τίμησε χθες η Νομαρχιακή Αυτοδιοίκηση Δωδεκανήσου κατά τη διάρκεια ειδικής εκδήλωσης στην αίθουσα συνεδριάσεων του Νομαρχιακού Συμβουλίου.

Όπως δήλωσε ο νομάρχης κ. Γιάννης Μαχαιρίδης στα πρόσωπα των δύο τουριστικών παραγόντων τιμώνται όλοι όσοι συνέβαλαν στην ανάπτυξη του τουριστικού ρεύματος από τη Σουηδία, και γενικότερα από τις Σκανδιναβικές χώρες, προς τη Ρόδο, επί σειρά δεκαετιών.

Άλλωστε οι Σκανδιναβοί ήταν αυτοί που πρώτοι από τους Ευρωπαίους ανακάλυψαν την τουριστική Ρόδο στη δεκαετία του '70 και για δύο τουλάχιστον δεκαετίες ήταν από τις κυριότερες δυνάμεις του ροδιακού τουρισμού «φανατικοί λάτρεις της πόλης της Ρόδου».

Τα δύο τιμώμενα πρόσωπα καλωσόρισε η αντινομάρχης και πρόεδρος του ΔΟΤ κ. Δέσποινα Διακοσταυριανού – Σώζου η οποία αναφέρθηκε στις προσπάθειες που καταβάλλει το « My Travel» υπογραμμίζοντας ότι «η εκδήλωση αυτή αποτελεί μικρό μόνο δείγμα της εκτίμησης για την προσφορά σας στα νησιά».

«Βοηθήσατε ώστε οι Σκανδιναβοί να ανακαλύψουν τους μικρούς νησιωτικούς παραδείσους της Δωδεκανήσου» τόνισε στον χαιρετισμό του ο κ. Μαχαιρίδης εκφράζοντας τις ευχαριστίες του αλλά και τη βεβαιότητα ότι θα συνεχίσουν με τον ίδιο ζήλο και στο μέλλον.

Στους τιμώμενους και στον σουηδικό τουριστικό οργανισμό αναφέρθηκε και ο πρόεδρος της Ένωσης Ξενοδόχων Ρόδου κ. Βασίλης Μηναΐδης ο οποίος διαβεβαίωσε ότι καταβάλλονται προσπάθειες, ώστε να αυξηθούν και πάλι οι αφίξεις από τις Σκανδιναβικές χώρες και η πόλη της Ρόδου να θυμίσει αυτό που ήταν στο παρελθόν, δηλαδή «μια σκανδιναβική τουριστική αποικία».

Εκ μέρους του δημάρχου Ροδίων που απουσιάζει στο εξωτερικό τους τιμώμενους ευχαρίστησε η κ. Λη Μηναΐδη, η οποία αναφέρθηκε στους δεσμούς φιλίας Ρόδου και Σουηδίας.

Παρούσα στην εκδήλωση ήταν και η κ. Μόνικα Γαλουζή διευθύντρια του « My Travel – Sweden» στην Ελλάδα.

ΥΠΟΨΗΦΙΑ ΜΕ ΜΑΧΑΙΡΙΔΗ

Μετά την τιμητική εκδήλωση και την προσφορά των καθιερωμένων αναμνηστικών δώρων στους τιμηθέντες τουριστικούς παράγοντες ο κ. Μαχαιρίδης ανακοίνωσε επισήμως στους παρευρισκομένους και στους εκπροσώπους των τοπικών ΜΜΕ ότι η κ. Γαλουζή θα είναι υποψήφια νομαρχιακή σύμβουλος με το ψηφοδέλτιό του στις εκλογές του προσεχούς Οκτωβρίου.

ΓΙΑ ΤΙΣ ΠΡΟΣΕΧΕΙΣ ΕΚΛΟΓΕΣ

«ΑΜΦΙΤΑΛΑΝΤΕΥΕΤΑΙ»

ακόμα ο Συνασπισμός

Εξετάζει το ενδεχόμενο της αυτόνομης καθόδου

Προς την αυτόνομη κάθοδο στις νομαρχιακές εκλογές και στον Δήμο Ροδίων προσανατολίζεται η Νομαρχιακή Επιτροπή του Συνασπισμού.

Αυτή, τουλάχιστον, είναι η κατ' αρχήν απόφαση της πλειοψηφίας των μελών της Νομαρχιακής Επιτροπής που απορρίπτουν την προοπτική συνεργασιών με τους υποψηφίους τους οποίους, ήδη, έχουν επιλέξει Νέα Δημοκρατία και ΠΑΣΟΚ.

Η Ν.Ε. του Συνασπισμού συνεδρίασε προχθές το βράδυ και εξέτασε τις πολιτικές συνθήκες που διαμορφώνονται στον νομό Δωδεκανήσου, αλλά οι απόψεις που κατατέθηκαν υπήρξαν αντικρουόμενες, με ελαφρά υπεροχή των μελών που τάχθηκαν υπέρ της αυτόνομης καθόδου του κόμματος στις εκλογές του Οκτωβρίου.

Ωστόσο, και η λύση αυτή δεν φαίνεται να ικανοποιεί καθώς ο Συνασπισμός κινδυνεύει να εκτεθεί ανεπανόρθωτα αν δεν εξασφαλίσει τα ποσοστά εκείνα που θα του επιτρέψουν την εκπροσώπηση στο νέο Νομαρχιακό Συμβούλιο. Σημειώνεται ότι για τη Νομαρχία Δωδεκανήσου την αυτόνομη κάθοδό του έχει ανακοινώσει το ΚΚΕ με επικεφαλής του ψηφοδελτίου τον πρώην Γραμματέα της Νομαρχιακής Επιτροπής κ. Γιάννη Περδικάρη.

Χθες, πάντως, ο Γραμματέας της Νομαρχιακής Επιτροπής του Συνασπισμού κ. Δημήτρης Γάκης επισκέφθηκε τον νομάρχη κ. Γιάννη Μαχαιρίδη και τον ενημέρωσε για τις θέσεις των μελών ως προς το ενδεχόμενο εκλογικής συνεργασίας τους.

Υπενθυμίζεται ότι το θέμα της συνεργασίας Συνασπισμού – Μαχαιρίδη είναι ανοιχτό πριν από αρκετό καιρό όταν έγιναν οι πρώτες διερευνητικού χαρακτήρα, συνομιλίες κατά τις οποίες ο κ. Μαχαιρίδης δεσμεύτηκε μάλιστα ένας αριθμός υποψηφίων του ψηφοδελτίου του να παραμείνει στη διάθεση του ΣΥΝ και να καλυφθεί με δικές του επιλογές.

ΣΤΟΝ ΔΗΜΟ ΡΟΔΙΩΝ

Και κατά την προχθεσινοβραδινή συνεδρίαση διατυπώθηκαν, αν και σε χαμηλότερους τόνους αυτή τη φορά, επιφυλάξεις και αντιρρήσεις σε πιθανή συνεργασία του κόμματος με τον δήμαρχο Ροδίων κ. Γιώργο Γιαννόπουλο. Επιφυλάξεις όμως υπήρξαν και για την αυτόνομη κάθοδο.

Ετσι, οι οριστικές αποφάσεις του Συνασπισμού αναμένεται να ληφθούν στη συνέλευση των μελών του κόμματος η οποία το πιθανότερο είναι να πραγματοποιηθεί την ερχόμενη Παρασκευή.

Μέχρι τότε αναμένεται να ξεκαθαρίσει και η κατάσταση αναφορικά με την υποψηφιότητα ή μη του πρώην νομάρχη κ. Σάββα Καραγιάννη στον Δήμο Ροδίων.

Σημειώνεται ότι την ερχόμενη Τετάρτη 17 Μαΐου είναι προγραμματισμένη ολομέλεια της παράταξης του κ. Καραγιάννη η οποία και θα λάβει τις οριστικές αποφάσεις της.

ΣΤΗ ΜΟΣΧΑ Ο ΠΕΡΙΦΕΡΕΙΑΡΧΗΣ

Με προορισμό τη Μόσχα αναχώρησε χθες ο Γενικός Γραμματέας Κος Χαράλαμπος Κόκκινος, προκειμένου να παραβρεθεί στα εγκαίνια της διεθνούς Τουριστικής Έκθεσης MITF, στην οποία συμμετέχει η Περιφέρεια Νοτίου Αιγαίου.



Στην περσινή διοργάνωση συμμετείχαν 40 χώρες, όλες σχεδόν οι ρωσικές περιφέρειες, καθώς και δεκάδες τουριστικές επιχειρήσεις, ξενοδοχεία, μουσεία κλπ. Καταγράφηκαν 75 χιλιάδες επισκέπτες, εκ των οποίων οι 40 χιλιάδες επαγγελματίες ενώ η φετινή διοργάνωση αναμένεται να έχει ακόμα μεγαλύτερη συμμετοχή εκθετών και αριθμό επισκεπτών.

Ο στόχος της συμμετοχής της Περιφέρειας είναι διπλός. Αφενός να προβάλει τα νησιά μας ως ενιαίο τουριστικό σύνολο υπενθυμίζοντας στους ξένους επισκέπτες τη δυνατότητα να συνδυάσουν σε ένα ταξίδι πολλούς προορισμούς. Αφετέρου, να δώσει τη δυνατότητα εκπροσώπησης στους φορείς της αυτοδιοίκησης, τους οργανισμούς τουριστικής ανάπτυξης καθώς και τους επιχειρηματίες που δραστηριοποιούνται σε όλο το τουριστικό φάσμα, ώστε να προβάλλουν τα νησιά, τους δήμους και τις κοινότητες αλλά και τις επιχειρήσεις τους.

Η Περιφέρεια θα εξακολουθήσει και το επόμενο διάστημα να συμμετέχει σε ελληνικές και διεθνείς τουριστικές εκθέσεις (όπως το Πανόραμα 2006), στο πλαίσιο της «Τουριστικής Προβολής της Περιφέρειας Νοτίου Αιγαίου» που υλοποιείται με χρηματοδότηση του Περιφερειακού Επιχειρησιακού Προγράμματος Νότιου Αιγαίου 2000-2006.

DODEKANISOS PRIDE
Δρομολόγια
01/05/2006-15/10/2006

ΚΑΘΗΜΕΡΙΝΑ		
ΛΙΜΑΝΙ	ΑΦΙΞΗ	ΑΝΑΧΩΡΗΣΗ
PATMOS	-	06:00
LEROS	06:40	06:45
KALYMNOS	07:30	07:40
KOS	08:15	08:20
SIMI	09:45	09:50
RHODES	10:40	15:00
SIMI	15:50	15:55
KOS	17:20	17:25
KALYMNOS	18:00	18:05
LEROS	18:50	19:00
PATMOS	19:40	O/N

ΚΑΘΕ ΤΕΤΑΡΤΗ		
ΛΙΜΑΝΙ	ΑΦΙΞΗ	ΑΝΑΧΩΡΗΣΗ
PATMOS	-	06:00
LIPSI	06:20	06:25
LEROS	06:45	06:50
KALYMNOS	07:35	07:40
KOS	08:15	08:20
SIMI	09:45	09:50
RHODES	10:40	15:00
SIMI	15:50	15:55
KOS	17:20	17:25
KALYMNOS	18:00	18:05
LEROS	18:50	19:00
LIPSI	19:20	19:25
PATMOS	19:45	O/N

DODEKANISOS EXPRESS
Δρομολόγια
01/05/2006-15/10/2006*

ΚΥΡΙΑΚΗ		
ΛΙΜΑΝΙ	ΑΦΙΞΗ	ΑΝΑΧΩΡΗΣΗ
RHODES	-	08:30
SIMI	09:25	09:30
KOS	11:00	11:10
KALYMNOS	11:50	12:00
LEROS	12:45	12:50
PATMOS	13:30	13:40
LEROS	14:20	14:30
KALYMNOS	15:20	15:30
KOS	16:10	16:20
SIMI	17:40	17:45
RHODES	18:30	O/N

ΤΡΙΤΗ, ΠΕΜΠΤΗ, ΠΑΡΑΣΚΕΥΗ, ΣΑΒΒΑΤΟ		
ΛΙΜΑΝΙ	ΑΦΙΞΗ	ΑΝΑΧΩΡΗΣΗ
RHODES	-	08:30
KOS	10:40	10:50
KALYMNOS	11:30	11:40
LEROS	12:30	12:35
LIPSI	13:00	13:05
PATMOS	13:30	13:40
LEROS	14:20	14:30
KALYMNOS	15:20	15:30
KOS	16:10	16:20
RHODES	18:30	O/N

ΔΕΥΤΕΡΑ**		
ΛΙΜΑΝΙ	ΑΦΙΞΗ	ΑΝΑΧΩΡΗΣΗ
RHODES	-	08:30
KASTELORIZO	11:00	16:00
RHODES	18:30	O/N

ΤΕΤΑΡΤΗ		
ΛΙΜΑΝΙ	ΑΦΙΞΗ	ΑΝΑΧΩΡΗΣΗ
RHODES	-	08:30
SIMI	09:25	09:30
KOS	11:00	11:10
KALYMNOS	11:50	12:00
LEROS	12:50	14:30
KALYMNOS	15:20	15:30
KOS	16:10	16:20
SIMI	17:40	17:45
RHODES	18:30	O/N

*έως Δευτέρα 14/05/2006 το "DODEKANISOS EXPRESS" δεν πραγματοποιεί δρομολόγια.

**έναρξη δρομολογίων Καστελορίζου με το "DODEKANISOS EXPRESS" από Δευτέρα 15/05/2006.



DODEKANISOS SEAWAYS
Η δική μας ναυτιλιακή!

Αυστραλίας 3, 85100 Ρόδος, τηλ.: 22410 70590, fax: 22410 70591, www.12ne.gr

ΑΚΡΙΤΙΚΑ

κουβεντούλες με κάποιο νόημα

Θάρσει· λέγων τ' αληθές ου σφαλεί ποτέ **ΣΟΦΟΚΛΗΣ**

«Η φοβερότερη εκδίκηση είναι να περιφρονείς αυτούς που σε εχθρεύονται, αν και είσαι βέβαιος ότι μπορείς να τους συντρίψεις». **ΜΠΑΛΖΑΚ**

WINSTON CHURCHILL: Ο ελεύθερος Τύπος μπορεί να είναι καλός ή κακός Τύπος, ο ανελεύθερος δεν θα γίνει ποτέ τίποτε άλλο από κακός τύπος

ΜΕ ΤΟΝ... ΑΥΤΟΜΑΤΟ ΠΙΛΟΤΟ

Σκιαμαχίες, εγωισμοί, ρεβανσισμοί, παραγοντισμοί, εσωκομματικές συγκρούσεις, προσωπικές στρατηγικές, δυο και τρεις γραμμές σε κάθε θέμα που χαράσσονται ανάλογα με τις προσωπικές θέσεις του καθενός και όχι με τις πραγματικές ανάγκες του κόμματος, εσωστρέφεια, φθορά.

Ολα αυτά μαζί και το καθένα μόνο του είναι φαινόμενα που κυριαρχούν στο σημερινό ΠΑΣΟΚ και ακυρώνουν οτιδήποτε χτίζεται, οποιαδήποτε πρωτοβουλία αναλαμβάνεται και που έχει στόχο να καθορίσει το ΠΑΣΟΚ την πολιτική συζήτηση. Χαρακτηριστικότερο παράδειγμα, η σύγκρουση για την τροπολογία Αλογοσκούφη για τους απολυμένους της Νάουσας, μια σύγκρουση που επισκίασε και υπονόμευσε την όντως ολοκληρωμένη πρόταση του ΠΑΣΟΚ για τις φθίνουσες περιοχές και επιπλέον ακύρωσε εν μια νυκτί το καλό κλίμα που είχε δημιουργήσει η υποψηφιότητα της μουσουλμάνας Καρά Χασάν, καθώς το ΠΑΣΟΚ είχε κερδίσει το παιχνίδι των εντυπώσεων και της ουσίας. Λες και κάποιοι δεν θέλουν να αφήσουν τον Γ. Παπανδρέου να πάρει ανάσα...

Σουηδικό μοντέλο, Ασφαλιστικό, κόντρα Πάγκαλου - Βενιζέλου, τροπολογία για τους απολυμένους της Νάουσας. Τέσσερις συγκρούσεις σε έναν μήνα είναι πολλές για ένα κόμμα που διεκδικεί την εξουσία. Και όλες ξεκίνησαν από προσωπικές κόντρες και απόψεις. Καμιά φορά σκέφτεται κανείς μήπως τελικά δεν είναι η έλλειψη θέσεων του κόμματος που γεννά αυτά τα φαινόμενα, αλλά η αγωνία ορισμένων στελεχών -στην Κ.Ο. τους λένε «παντογνώστες»- να επιβάλουν τις δικές τους απόψεις και να καταστήσουν τον εαυτό τους παράγοντα πρώτου μεγέθους.

Ενα κόμμα που κυβέρνησε την Ελλάδα επί 20 χρόνια, δεν είναι σε θέση να καταθέσει ολοκληρωμένες προτάσεις επί καυτών θεμάτων. Μήπως κυβερνούσε, λοιπόν, με τον... «αυτόματο πιλότο»;

ΚΟΙΤΑ, ΠΟΙΟΣ ΜΙΛΑΙ

Η μονίμως βαθιά νυχτωμένη και η εξυπηρετούσα μονίμως και απροκαλύπτως συγκεκριμένα συμφέροντα, βάλθηκε να πείσει τους έχοντες ομοίως βαθιά μεσάνυκτα «συγγενείς και φίλους» ότι όσα γράφει η «δ» για τους υποψήφιους είναι... παραμύθια!!

Η πλάκα με δαύτην είναι ότι αφού προηγουμένως «διαψεύδει» (η κακομοίρα χαμπάρι δεν παίρνει ατομικές βόμβες να πέφτουν δίπλα της) στη συνέχεια επιβεβαιώνει και προβάλει τα... παραμύθια.

Αλλωστε είναι γνωστό ότι μονίμως αντιγράφει τα... «παραμύθια» της «δ», η πιο μεγάλη παραμυθού που ανέδειξε ο τόπος!

ΕUROVISION

Ο ταξιδιωτικός οργανισμός TUI έχει αναλάβει και φέτος, όπως και πέρυσι, τη διοργάνωση των ταξιδιών για το promo tour της συμμετοχής της Ελλάδας στη Eurovision. Το ελληνικό τραγούδι και τα μέλη της αποστολής ταξιδεύουν με την TUI, κάνοντας δημοφιλές το «Everything I am» σε κάθε γωνιά της Ευρώπης. Η TUI, με τις γνώσεις και την εμπειρία της στην άψογη διοργάνωση τουριστικών υπηρεσιών, έχει φροντίσει για όλες τις ταξιδιωτικές ανάγκες της Αννας Βίσση και της ομάδας της ΕΡΤ, που προωθούν το τραγούδι μας. Κάθε αποστολή μεταφέρει παράλληλα το κλίμα και την καλή διάθεση, που συνοδεύει τη διοργάνωση του διαγωνισμού που θα φιλοξενηθεί στην Αθήνα. Αξίζει να σημειωθεί ότι το τμήμα εταιρικών πελατών της TUI Hellas συνεργάζεται με μεγάλες εταιρείες από όλους τους κλάδους παρέχοντας ταξιδιωτικές υπηρεσίες υψηλού επιπέδου και εξειδικεύεται στη διοργάνωση συνεδρίων, εκδηλώσεων, επαγγελματικών ταξιδιών, αναψυχής αλλά και αθλητικού τουρισμού.

ΠΡΟΣ ΤΙ Η ΕΚΠΛΗΞΗ;

Αναρωτιέται κανείς πραγματικά προς τι η έκπληξη για την συνεργασία στελεχών της Ν.Δ. και του ΠΑΣΟΚ, ενόψει των εκλογών. Πρώτη φορά γίνεται αυτό;

Και στ' αλήθεια, τι το πιο φυσιολογικό και λογικό;

Βρισκόμαστε στην εποχή της παγκοσμιοποίησης και των συγχωνεύσεων και συνεργασιών μεγάλων εταιρειών με σκοπό την διεύρυνση του κύκλου των εργασιών τους και την αύξηση των κερδών τους.

Θα αποτελέσουν, λοιπόν, εξαίρεση οι «ανώνυμες εταιρείες» των κομμάτων;

ΥΠΕΡΒΑΣΕΙΣ...



Αν και διστακτικά και με πλείστες επιφυλάξεις, η κοινή γνώμη επιβράβευσε την «υπερβατική κίνηση» του κ. Γιώργου Παπανδρέου να ορίσει ως υποψήφια υπερνομάρχη Ξάνθης - Καβάλας - Δράμας τη μουσουλμάνα δικηγόρο Γκ. Καραχασάν. Το 53% θετικών γνωμών που εισέπραξε βάσει δημοσκόπησης η πρωτοβουλία του, αν δεν αποτυπώνει ως ένα βαθμό την ωριμότητα της ελληνικής κοινωνίας να αφομοιώσει καινοτόμες προτάσεις και ιδέες, τουλάχιστον δείχνει την ετοιμότητα να τις ακούσει και να μην τις απορρίψει συλλήβδην.

Αν μη τι άλλο η υποψηφιότητα της κ. Καραχασάν άνοιξε ένα κρίσιμο θέμα συζήτησης. Και αυτή είναι και η ουσία. Οτι η συζήτηση ξεκίνησε και μπορεί να προχωρήσει και σε σημαντικότερα ζητήματα. Ενα θέμα, για παράδειγμα, που εντόνως απασχόλησε το ΠΑΣΟΚ ήταν αν θα υπερψήφιζε ή θα καταψήφιζε την τροπολογία που έφερε στη Βουλή η κυβέρνηση για την πρόωρη συνταξιοδότηση των εργαζομένων στην Κλωνατέξ Νάουσας. Θέμα «πιλότο» για την ευρύτερη συζήτηση του ασφαλιστικού.

Μετά από έντονες αντιπαραθέσεις, που κινδύνεψαν να διασπάσουν το ΠΑΣΟΚ και να αναδείξουν εκ νέου την αδυναμία του να ακολουθήσει μια συντεταγμένη γραμμή ή προγραμματική θέση, πράγμα το οποίο για τα περισσότερα θέματα αποτελεί ακόμα ζητούμενο, η καταψήφιση της σχετικής τροπολογίας που αποφασίστηκε έδειξε ότι το κόμμα της αξιωματικής αντιπολίτευσης δεν υπέκυψε στον πειρασμό να ικανοποιήσει τα δίκαια αιτήματα μιας μικρής ομάδας εργαζομένων για το πρόσκαιρο όφελος ορισμένων ψήφων στις δημοτικές και βουλευτικές εκλογές.

Η στάση αυτή δημιουργεί την αισιοδοξία ότι σε ανάλογα διλήμματα που θα τεθούν στο μέλλον το ΠΑΣΟΚ θα πάρει θέσεις που θα χαρακτηρίζονται ως άσκηση «υπεύθυνης αντιπολίτευσης». Αυτό βεβαίως δεν σημαίνει ότι η αντιπαράθεση μεταξύ των δύο «πόλων» και «τάσεων», που λογικά υπάρχουν σε ένα πολυσυλλεκτικό κόμμα εξουσίας, θα σταματήσει. Ομως παρά τις δυσκολίες το ΠΑΣΟΚ φαίνεται ότι βρίσκει τον βηματισμό και μέσα από έναν εσωτερικό διάλογο (άσχετα αν αυτός ορισμένες φορές περνά τα εσκαμμένα, όπως προχθές στις τρεις διαδοχικές συνεδριάσεις των ΚΤΕ Οικονομικών και Κοινωνικών Υποθέσεων) δείχνει τη βούληση να υπερπηδά εμπόδια αντί να τα παρακάμπτει.

ΜΟΝΟΠΩΛΙΑ



Και ύστερα σου λένε, πως έχουν καταργηθεί τα... μονοπώλια στην Ελλάδα!

Ψεύδη, ασύστολα ψεύδη!

ΔΙΑΦΑΝΕΙΑ ΠΑΝΤΟΥ



Μπορεί η συνταγματική αναθεώρηση να κυριάρχησε στη συζήτηση - συνεργασία του πρωθυπουργού με τον υπουργό Δικαιοσύνης Α. Παπαληγούρα, προχθές το βράδυ στο Μέγαρο Μαξίμου, ωστόσο στη διάρκεια της μιάμισης ώρας που διήρκεσε, τέθηκαν επί τάπητος και άλλα ζητήματα. Μεταξύ αυτών, τα νομοσχέδια που προωθεί άμεσα το υπουργείο για ψήφιση στη Βουλή και δη για την αντιμετώπιση της ενδο-οικογενειακής βίας αλλά και της βίας στα γήπεδα, για την επιτάχυνση της Διοικητικής Δικαιοσύνης, αλλά και για την ενίσχυση της Επιθεώρησης των δικαστηρίων ώστε να αποφεύγονται κρούσματα διαφθοράς. Για το τελευταίο, πάντως, θα προτείναμε στο υπουργείο να λάβει ορισμένα μέτρα και για τη διαφάνεια στους δικαστικούς χώρους. Οπως αποδείχθηκε, εκείνο που εκμεταλλεύτηκαν οι επίορκοι δικαστικοί (ανακριτές κυρίως) ήταν το καθεστώς πλήρους αδιαφάνειας που καλώς ή κακώς επικρατούσε και επικρατεί σε όλα τα επίπεδα, κάνοντας κυριολεκτικά ό,τι ήθελαν θρασύτατα και ανεξέλεγκτα.

ΤΟΥΡΙΣΤΙΚΕΣ ΕΠΕΝΔΥΣΕΙΣ

Η πρωτοβουλία της υπουργού Τουριστικής Ανάπτυξης Φ. Πάλλη - Πετραλιά, για ταχείες διαδικασίες στη ωρίμανση των επενδύσεων του τουριστικού τομέα, κινείται στη σωστή κατεύθυνση και είναι σαφές ότι στοχεύει στην αξιοποίηση του σημαντικού ενδιαφέροντος των ιδιωτών για τις επενδύσεις αυτές.

Το ενδιαφέρον αυτό επιβεβαιώνεται από τα στοιχεία των αιτήσεων για ένταξη επενδυτικών σχεδίων στον αναπτυξιακό νόμο. Τα αιτήματα για τουριστικές επενδύσεις βρίσκονται στην πρώτη θέση μαζί με τις επενδύσεις στη μεταποίηση. Σύμφωνα με τις αναλύσεις του ΕΛΚΕ, οι επενδύσεις στον τουρισμό είναι οι δημοφιλέστερες στο επίπεδο των τοπικών κοινωνιών, οι αντιδράσεις των οποίων συνιστούν, ίσως, το βασικότερο αντικίνητρο για την προσέλκυση επενδύσεων στη χώρα.

Τα δεδομένα αυτά πρέπει να αξιοποιηθούν τάχιστα και ένα σύστημα ταχείας προώθησης των τουριστικών επενδύσεων είναι πολύ χρήσιμο και θα πρέπει να υλοποιηθεί αμέσως. Η παρέμβαση αυτή, όμως, δεν θα έχει ουσιαστικό αποτέλεσμα εάν δεν δρομολογηθεί μια συντονισμένη προσπάθεια για άρση των αντικινήτρων που εμποδίζουν τον σχεδιασμό και την υλοποίηση επενδυτικών προγραμμάτων στον τουρισμό. Τέτοιο βασικό αντικίνητρο είναι το ασαφές χωροταξικό καθεστώς, που αποτρέπει εξ αρχής την υλοποίηση των επενδύσεων. Βασικό, επίσης, πρόβλημα είναι οι γραφειοκρατικές διαδικασίες της δημόσιας διοίκησης σε ό,τι αφορά τις αδειοδοτήσεις για την περιβαλλοντική καταλληλότητα ή άλλες παραμέτρους.

Το βέβαιον είναι ότι η κυβέρνηση πρέπει να βρει τρόπο να αξιοποιήσει το διαπιστωμένο ενδιαφέρον των ιδιωτών επιχειρηματιών για επενδύσεις στον τουριστικό τομέα. Επενδύσεις, οι οποίες θα οδηγήσουν σε αναβάθμιση των τουριστικών υποδομών, ενδυναμώνοντας τα συγκριτικά πλεονεκτήματα της χώρας στον τομέα αυτό.

ΤΑ «ΜΗΝΥΜΑΤΑ»

Τα μηνύματα που έρχονται από το μέτωπο της πραγματικής οικονομίας είναι θετικά. Το Ακαθάριστο Εγχώριο Προϊόν αυξήθηκε κατά 4% στο πρώτο τρίμηνο του έτους, υπερβαίνοντας τον ετήσιο στόχο του Προϋπολογισμού που είναι 3,8%, αλλά και τις πρόσφατες εκτιμήσεις της Ευρωπαϊκής Επιτροπής που έκαναν λόγο για 3,5%.

Η επιτάχυνση του ρυθμού ανάπτυξης δεν οφείλεται στην κατασκευή έργων με ημερομηνία λήξης, όπως συνέβη με τις ολυμπιακές εγκαταστάσεις, αλλά στη θεαματική ανάκαμψη των εξαγωγών, στην υλοποίηση νέων επενδύσεων με βάση τα κίνητρα του αναπτυξιακού νόμου και τη βελτίωση της τουριστικής κίνησης.

ΑΡΦΙ ΔΕΝ ΤΟΥΣ ΚΑΙΓΕΤΑΙ

Δύο γενικές συνελεύσεις προγραμμάτισε ο Δικηγορικός Σύλλογος Ρόδου αλλά σε καμία δεν επιτεύχθηκε απαρτία.

Ομως, όσοι όφειλαν να προβληματισθούν και να μελετήσουν σε βάθος για τα μέλη του πρώτου επιστημονικού Συλλόγου, για πρώτη φορά, ίσως στην ιστορία του, δείχνουν τόση απάθεια και έπαψαν να ενδιαφέρονται, μεριμνούν και τυρβάζουν επί πολλά άλλα.

Είναι κι αυτά σημεία των καιρών.

Υ.Τ.Ε.

ΑΡ. ΠΑΥΛΙΔΗΣ, ΥΠΟΥΡΓΟΣ ΑΙΓΑΙΟΥ

«ΣΑΡΚΑ ΚΑΙ ΟΣΤΑ» ΘΑ ΠΑΡΟΥΝ ΟΙ ΝΗΣΙΩΤΙΚΕΣ ΠΟΛΙΤΙΚΕΣ

Ο Υπουργός Αιγαίου και Νησιωτικής Πολιτικής κ. Α. Παυλίδης κήρυξε χθες στο Ηράκλειο Κρήτης την έναρξη των εργασιών της 2ης Γενικής Συνελεύσεως των μελών της Ένωσης των Ευρωπαϊκών Νησιωτικών Περιοχών προσκεκλημένος του Προέδρου της κ. Σ. Τσόκα, Γενικού Γραμματέα της Περιφέρειας Κρήτης.

Κατά την εισήγησή του ο Υπουργός Α. Παυλίδης υπογράμμισε τα παρακάτω:

«Είχα την τιμή χθες να ενημερώσω τον Πρόεδρο της Ελληνικής Κυβερνήσεως, τον κ. Κώστα Καραμανλή , ο οποίος σας στέλνει του ιδιαίτερους χαιρετισμούς του, για ένα μεγάλο πρόγραμμα που θα αρχίσει να εφαρμόζεται στην χώρα μας, αφού περάσει από το Ελληνικό Κοινοβούλιο μετά από λίγες ημέρες, το πρόγραμμα της στήριξης της ανάπτυξης των μικρών νησιών και των απομακρυσμένων νησιωτικών μας περιοχών.

Μια προσπάθεια ώστε προβλήματα υποδομών που επί χρόνια συζητούσαμε να αντιμετωπισθούν στον σύνολό τους.

Η υπόθεση των νησιών είναι για την χώρα μας κυρίαρχο ζήτημα και ήδη έχει κατατεθεί ειδική πρόταση η οποία είναι σε συντονισμό προς εκείνη που καταφέραμε να εντάξουμε στο Ευρωσύνταγμα, ώστε να περιληφθεί στις αναθεωρητέες διατάξεις του Συντάγματός μας.

Πιθανώς να θεωρείται αυτονόητο ότι κάθε χώρα, η Κυβέρνηση της κάθε χώρας μας, πρέπει να επιδεικνύει ειδικό ενδιαφέρον στις δυσπρόσιτες περιοχές, στις περιοχές που επικρατούν ειδικές συνθήκες διαβιώσεως. Η Συνταγματική κατοχύρωση, όμως, αποτελεί ισχυρότερη εγγύηση.

Τονίζει την υποχρέωση, χωρίς να υποβάλλεται αίτημα, να δοθούν συγκεκριμένες λύσεις στα καθημερινά μας νησιωτικά προβλήματα. Και αυτό θα επιχειρήσουμε να το κάνουμε, εντονότερα από ότι υπάρχει στο σημερινό Ελληνικό Σύνταγμα, στην προσεχή Συνταγματική Αναθεώρηση.

Τα μνημονεύω αυτά για να παρουσιάσω σε σας, τους φίλους μας, το ότι η προσπάθεια που συνήθως αναπτύσσουμε στις Βρυξέλλες, δεν παραμένει μόνο στα πλαίσια των Βρυξελλών. Αναπτύσσεται παράλληλα, και αυτό είναι συνέπεια, και στον κύκλο των Εθνικών μας Κοινοβουλίων και τοπικών Κυβερνήσεων.

Εμείς σήμερα εδώ στην Κρήτη πιστεύω ότι πρέπει να περάσουμε, προς όσους παρακολουθούν την δραστηριότητα του Οργανισμού μας ότι : πρώτον, παραμένουμε ένας δραστήριος Οργανισμός. Απόδειξη η παρουσία εδώ φίλων από απομακρυσμένες νησιωτικές περιοχές, εδώ στην Κρήτη, στην καρδιά της Μεσογείου και δεύτερον να γίνει συνείδηση ότι οι νησιωτικοί πληθυσμοί της Ευρώπης έχουν ανάγκη ειδικής μεταχείρισης. Αυτό, άλλωστε, επιβάλλει η έννοια της συνοχής στους κανόνες διαβιώσεως όλων των Ευρωπαίων.

Έχουμε ισχυρή πολιτιστική δύναμη. Μπορούμε να την αξιοποιήσουμε και να συμβάλλουμε με ιδιαίτερη συμμετοχή στην καλλιέργεια των

Ειδικές διατάξεις στο νέο Σύνταγμα

όσων προηγουμένως ανέφερα.

Κυρίες και κύριοι, με κάλεσε ο Γενικός Γραμματέας της Περιφέρειας Κρήτης ο κ. Τσόκας να μετάσχω στην σημερινή συνάντηση όχι μόνο ως ο υπουργός που εκφράζω νησιωτική πολιτική στην χώρα μας αλλά και σαν Βουλευτής νησιωτικής περιοχής. .

Έχω εντολή από τους συμπατριώτες μου νησιώτες, όπως έχετε και εσείς, ασχέτως θέσεως σε Κυβέρνηση, είτε είμαι υπουργός είτε όχι, να κάνω καθημερινά ό,τι επιτελείτε εσείς με την παρουσία σας εδώ και με την συμμετοχή σας στην κοινωνική εξέλιξη της περιοχής που εκφράζετε και της χώρας που ζείτε.



Και είμαι εδώ για να ενώσω και εγώ την φωνή μου με την δική σας την φωνή ώστε οι στόχοι του Οργανισμού μας να τύχουν αποδοχής και να γίνει συνείδηση, το τονίζω αυτό, ότι οι Ευρωπαίοι πολίτες ισότιμα θα προχωρήσουν. Με αλληλοκατανόηση και με ισοκατανομή πόρων ώστε να μην μένει μόνο στην θεωρία η αναγνώριση της νησιωτικότητας.

Κατά αυτήν την περίοδο ολοκληρώνεται η διαδικασία εγκρίσεως κανονισμών βάσει των οποίων θα λειτουργήσουν τα Κοινοτικά Ταμεία. Μεγάλη υπόθεση για όλους μας.

Γιατί χωρίς τους συγκεκριμένους οικονομικούς πόρους όποιο πρόγραμμα και αν σχεδιάσουμε θα παραμένει μια φιλοδοξία και τίποτε περισσότερο.

Και εμείς είμεθα άνθρωποι που φιλοδοξούν να επιτύχουν δια της πράξεως.

Η χρονιά που διανύουμε το 2006, σηματοδοτεί το τέλος μιας σημαντικής περιόδου για όλη την Ευρώπη. Της περιόδου 2000 - 2006. Από την 1η Ιανουαρίου του 2007 αρχίζει μια νέα περίοδος. Περίοδος διαρκείας 2007- 2013.

Πρέπει να είμεθα έτοιμοι κατά την τελευταία φάση των προπαρασκευαστικών εργασιών για τον καθορισμό των τελικών πρακτικών που θα εφαρμοστούν στην επομένη χρηματοδοτική περίοδο, να δώσουμε και πάλι το παρόν.

Σας πληροφορώ ότι καθόσον αφορά στην Ελληνική Κυβέρνηση, σήμερα εκπρόσωποί μας βρίσκονται στις Βρυξέλλες, πιστεύω δε ότι από τις χώρες σας κάτι παρόμοιο γίνεται, ώστε μεταξύ των θεμάτων που συζητούνται εκεί, ιδιαιτέρως να συζητηθεί η ειδική αντιμετώπιση των νησιωτικών προβλημάτων.

Προτείνω από την συνάντησή μας να εκπεμφθεί ένα μήνυμα στις Βρυξέλλες στους αρμόδιους Επιτρόπους ότι εμείς δεν εγκαταλείψαμε ό,τι αρχίσαμε κατά την συζήτηση του Ευρωσυντάγματος. Συνεχίζουμε να αξιώνουμε την ισοτιμία στην μεταχείριση καταρχήν και μετέπειτα την ειδική αντιμετώπιση των Ευρωπαίων νησιωτών πολιτών.»

ΜΕ ΑΦΟΡΜΗ ΤΙΣ ΑΣΚΗΣΕΙΣ ΤΗΣ ΤΟΥΡΚΙΑΣ

«ΕΡΕΥΝΑ ΚΑΙ ΔΙΑΣΩΣΗ»: ΟΙ ΘΕΣΕΙΣ ΤΗΣ ΕΛΛΑΔΑΣ

Δηλώσεις του εκπροσώπου του ΥΠΕΞ Γ. Κουμουτσάκου

Απαντώντας σε δημοσιογραφικό ερώτημα σχετικά με την εξαγγελθείσα τουρκική άσκηση έρευνας και διάσωσης, ο Εκπρόσωπος του Υπουργείου Εξωτερικών κ. Γιώργος Κουμουτσάκος δήλωσε τα εξής :

«Σχετικά με το θέμα της επιχειρησιακής ευθύνης σε περιπτώσεις διεξαγωγής επιχειρήσεων έρευνας και διάσωσης μέσα στην περιοχή που αντιστοιχεί στο FIR Αθηνών, η ελληνική θέση είναι γνωστή :

Την αρμοδιότητα έχει το Ενιαίο Κέντρο Συντονισμού Ερευνας και Διάσωσης του Πειραιά.

Στην συγκεκριμένη περίπτωση από ελληνικής πλευράς έχει ήδη ανακηρυχθεί ως «άκυρο και άνευ περιεχομένου» (null and void) το σχετικό με την άσκηση αυτή τουρκικό NOTAM.

Είναι αυτονόητο ότι παρακολουθούμε με μεγάλη προσοχή το όλο θέμα».

Εξάλλου σε συνέντευξή του ο κ. Γ. Κουμουτσάκος είπε τα ακόλουθα:

κ. Γ. ΚΟΥΜΟΥΤΣΑΚΟΣ: Πρώτα απ' όλα δεν μιλάμε για επιχειρήσεις έρευνας και διάσωσης, μιλάμε για άσκηση. Για τη θέση μας αυτή ενημερώνονται πάντα οι αρμόδιοι οργανισμοί. Επαναλαμβάνω ότι από πλευράς μας ανακηρύχθηκε «άκυρο και άνευ περιεχομένου» το σχετικό τουρκικό «NOTAM». Τίποτα δεν έχει μεταβληθεί στην ελληνική θέση.

ΔΗΜΟΣΙΟΓΡΑΦΟΣ: Θα ήθελα ένα σχόλιο σχετικά με αυτό το έγγραφο το οποίο παρουσίασε χθες ο τηλεοπτικός σταθμός «ANT-1» του Πρέσβη του κ. Ζωγράφου, σύμφωνα με το οποίο αναφέρεται μέσα ότι η χώρα μας, επί λέξη διαβάζω, δεν έχει αποκλειστικότητα διεξαγωγής έρευνας και διάσωσης σε θαλάσσιο διεθνή χώρο στο Αιγαίο και συνεπώς η Τουρκία δύναται προκειμένου περί ναυτικών ατυχημάτων να προβαίνει σε έρευνα και διάσωση.

κ. Γ. ΚΟΥΜΟΥΤΣΑΚΟΣ: Διαβάσατε τέσσερις γραμμές, και μάλιστα όχι ακριβώς, από ένα έγγραφο 2,5 πυκνογραμμένων σελίδων.

Το έγγραφο αυτό στο σύνολό του καταγράφει πλήρως την ελληνική θέση έτσι όπως αναφέρεται και στην επίσημη ιστοσελίδα του Υπουργείου και έτσι όπως περιληπτικά αναφέρθηκε και στη δική μου χθεσινή απάντηση. Δεν θα ήθελα να μπω σε ανάγνωση άλλων τμημάτων του εγγράφου, πάρα μόνο στην αμέσως επόμενη πρόταση της αναφοράς που κάνατε, που λέει: «Όμως, η Τουρκία δεν δύναται να χρησιμοποιήσει όλα τα μέσα που απαιτούνται για έρευνα και διάσωση χωρίς ελληνική συγκατάθεση».

Επομένως για να τελειώσουμε μια και καλή με αυτό. Πρόκειται για απολύτως αποσπασματική, αποκομμένη απ' το σύνολο του εγγράφου πρόταση. Δημιουργείται έτσι μια εντύπωση η οποία ουδόλως έχει σχέση με την ελληνική θέση.

Επαναλαμβάνω. Ο τρόπος με τον οποίο έχει ερμηνευτεί αυτή η αποσπασματική αναφορά δεν έχει καμιά σχέση με την ελληνική θέση στο θέμα αυτό.

.....

κ. Γ. ΚΟΥΜΟΥΤΣΑΚΟΣ: Στο ζήτημα αυτό οι δύο χώρες, και γι' αυτό σας παρέπεμψα στο κείμενο της ιστοσελίδας, έχουν παγίως διαφορετικές θέσεις, όπως σε πολλά άλλα ζητήματα. Η θέση αυτή είναι η θέση της Τουρκίας και η θέση της Ελλάδος είναι αυτή η οποία έχει καταγραφεί στους διεθνείς οργανισμούς, αυτή στην οποία αναφέρομαι, αυτή στην οποία αναφέρεται επισήμως η ιστοσελίδα του Υπουργείου Εξωτερικών. Αυτή είναι η κατάσταση.

Μου δίνετε όμως την ευκαιρία να κάνω μια γενική τοποθέτηση.

Με την Τουρκία η Ελλάδα έχει αποκλίσεις σε μια σειρά ζητημάτων, διαφορετικές ερμηνείες. Αυτή είναι μια πραγματικότητα με την οποία ζούμε πολλές δεκαετίες τώρα. Ταυτόχρονα αυτό δεν μπορεί να αναιρέσει τη σταθερή βούληση της Ελλάδας να γίνονται κινήσεις προς την ομαλοποίηση των σχέσεων αυτών. Το πλαίσιο της ομαλοποίησης των σχέσεων αυτών η Ελλάδα το καθόρισε κυρίως με την πολιτική της να στηρίζει μεν την ευρωπαϊκή πορεία της Τουρκίας, υπό την έννοια όμως ότι υπάρχει απόλυτη αποδοχή και εφαρμογή υποχρεώσεων που έχουν αναληφθεί από την Τουρκία έναντι της Ευρωπαϊκής Ένωσης. Και υπάρχουν ζητήματα τα οποία, ενώ μεν υπάρχει ιδιαίτερη ευαισθησία της Ελλάδας, έχουν καταστεί θέματα που έχουν πλέον ευρωπαϊκή χροιά και ευρωπαϊκό χαρακτήρα. Έχουν απωλέσει τον αμιγώς διμερή χαρακτήρα που είχαν παλαιότερα.

κ. Γ. ΚΟΥΜΟΥΤΣΑΚΟΣ: Ακούστε, όταν διεξάγονται επιχειρήσεις έρευνας και διάσωσης, τον έλεγχο, το συντονισμό της επιχείρησης αυτής έχει το κέντρο του Πειραιά στο οποίο αναφέρθηκα στη χθεσινή μου απάντηση, το Ενιαίο Κέντρο Συντονισμού Έρευνας και Διάσωσης του Πειραιά. Αυτή είναι η πραγματικότητα.

Όπως γνωρίζετε, όμως, σε ναυτικά ατυχήματα όταν π.χ. εκπέμπει ένα καράβι SOS, το εγγύτερα παραπλέον πλοίο οφείλει να βοηθήσει, ενημερώνοντας όμως τη χώρα που έχει την ευθύνη του συντονισμού αυτών των επιχειρήσεων. Αυτή η χώρα στη συγκεκριμένη περίπτωση είναι η Ελλάδα.

Οι αποστάσεις των ερμηνειών των δύο κρατών είναι γνωστές και δεδομένες. Υπάρχει μια μονομερής και αυθαίρετη κίνηση από πλευράς της Τουρκίας και απ' την άλλη υπάρχει η ελληνική θέση. Δεν υπάρχει κάτι καινούργιο. Αυτή είναι η κατάσταση.

Η χθεσινή μας απάντηση ήταν επιβεβαίωση και επανάληψη της ελληνικής θέσης σε μία κατάσταση που έχει ιστορία και παρελθόν, το οποίο είναι γνωστό και καταγεγραμμένο δημοσίως απ' το ελληνικό Υπουργείο Εξωτερικών στην ιστοσελίδα του.

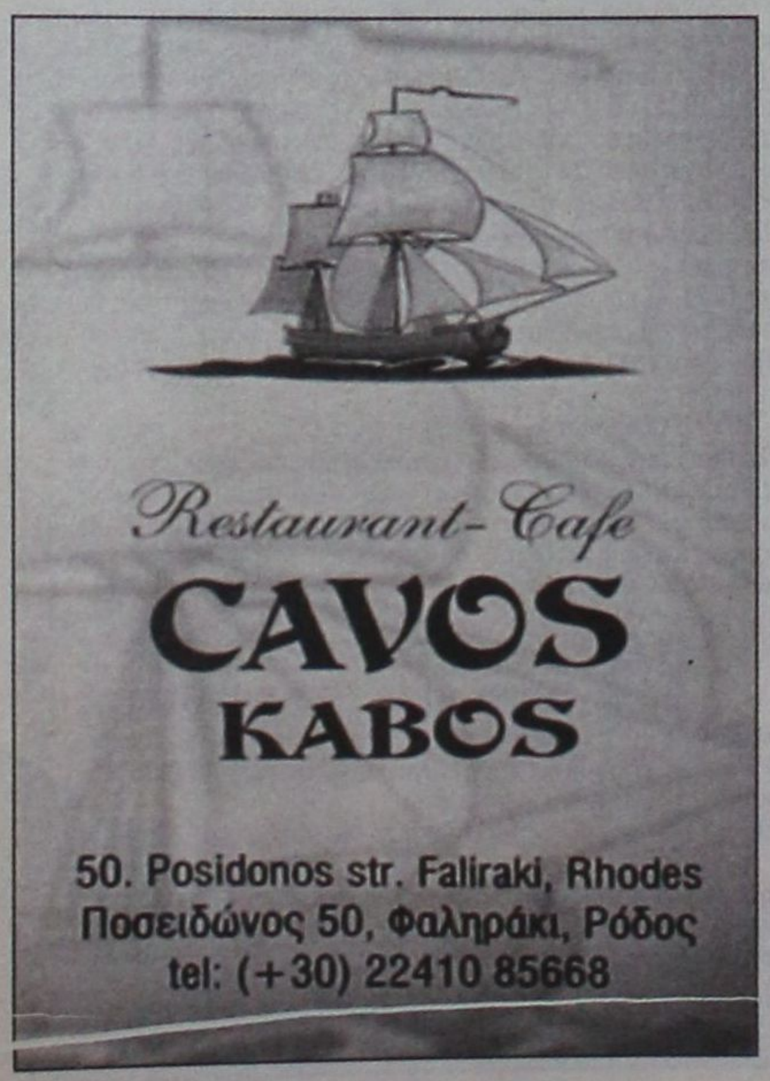

ΟΠΩΣ ΔΕΙΧΝΟΥΝ ΤΑ ΠΡΑΓΜΑΤΑ

ΠΟΛΛΑ ΜΥΣΤΙΚΑ ΚΡΥΒΕΙ
η υπόθεση της δολοφονίας

Δεν αποκλείεται να σημειωθούν και νέες εξελίξεις

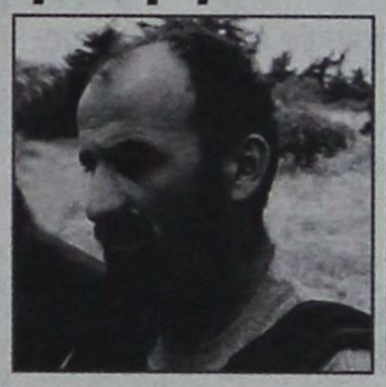

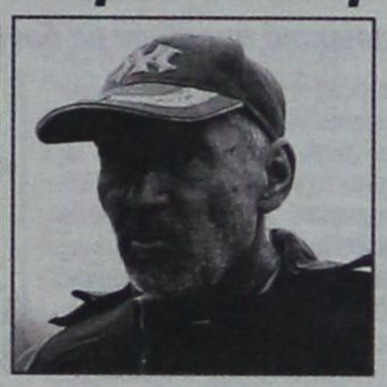

Να αποσπάσει νέα ομολογία για την εμπλοκή και τρίτου προσώπου στην υπόθεση της δολοφονίας του 38χρονου Γ. Κούλλαρου του Ελευθερίου από τους Ιωάννη Κόττορο του Εμμανουήλ, οικοδόμο, 37 ετών και Γεώργιο Βασιλάκη του Εμμανουήλ, έμπορο ξύλων τζακιού και κοπριάς, 57 ετών, ευελπιστεί πλέον ο Εισαγγελέας Πλημμελειοδικών Ρόδου κ. Γ. Οικονόμου που διερευνά από κοινού με τον Β' τακτικό Ανακριτή κ. Διονύσιο Ρεπούση την υπόθεση με λεπτούς χειρισμούς.

Όπως ξανάγραψε η «δ» οι δύο συλληφθέντες παρουσίασαν με διαφορετικό τρόπο τις συνθήκες κάτω από τις οποίες δολοφονήθηκε ο Κούλλαρος ρίχνοντας ο ένας στον άλλο το βάρος της αυτουργίας ενώ νέα στοιχεία που ήρθαν στην επιφάνεια ενίσχυσαν τις υποψίες για την ύπαρξη κι άλλων συνεργών αλλά και ηθικών αυτουργών στην δολοφονία.

Οι υποψίες αυτές μάλιστα ολοένα και περισσότερο με την πρόοδο της έρευνας ενισχύονται χωρίς ωστόσο να έχει κατορθωθεί μέχρι και χθες το απόγευμα να εξασφαλιστούν απτά στοιχεία που να δικαιολογούν νέες συλλήψεις.

Προχθές το βράδυ και περί ώραν 20:00 προσήχθη ενώπιον του Εισαγγελέα για μια «πρώτη συζήτηση» το πρόσωπο κλειδί στην υπόθεση, η 83χρονη κάτοικος Ιαλυσού, ονόματι Μαριγούλα (Μαρία), συνταξιούχος νοσοκόμα και «παραμάνα» της συζύγου του δολοφονηθέντος Δέσποινας Carallo του Μιχαήλ 36 ετών, υπηκόου Ιταλίας.

Πιθανολογήθηκε συγκεκριμένα ότι στην οικία της όπου είχαν βρεθεί Carallo, Κόττορος και Βασιλάκης υπήρξε κάποιου είδους συμφωνία ενώ οι πληροφορίες του Εισαγγελέα από διάφορες πηγές ανέφεραν ότι η συνάντηση αυτή είχε γίνει λίγο καιρό πριν την δολοφονία.

Το στοιχείο αυτό ωστόσο που θα θεμελίωνε μια συνέργεια και τρίτων προσώπων δεν ήταν κρυφό και ούτε κρατήθηκε ως τέτοιο. Η Carallo συγκεκριμένα όταν είχε κληθεί από τους αστυνομικούς είχε εξ' αρχής τονίσει και επανέλαβε και χθες σε 3ωρη κατάθεση που έδωσε στον κ. Ανακριτή ως μάρτυρας ότι είχε γνωρίσει τον Βασιλάκη στην οικία της παραμάνας της την λαμπρή Πέμπτη όταν είχε μεταβεί στο νεκροταφείο δίπλα στην οικία αυτή και μετά την επισκέφθηκε.

Τόνισε ότι δεν είχε συχνή επικοινωνία με την παραμάνα της και ότι δεν συνάντησε στην οικία της άλλη φορά τον Βασιλάκη.

Το στοιχείο αυτό προκάλεσε πλείστα όσα ερωτηματικά που επρόκειτο να ξεκαθαρίσουν κατά την πορεία της ανάκρισης του Κόττορου που ξεκίνησε περί ώραν 18:00 χθες καθώς δεν δικαιολογείται κατά την άποψη των αρχών Κόττορος και Βασιλάκης να είχαν βρεθεί μια φορά στην εν λόγω οικία και να δολοφόνησαν από κοινού τον Κούλλαρο.

Η 83χρονη από την άλλη που αναμένεται να δώσει επίσημη κατάθεση δεν επιβεβαιώνει τις υποψίες των αρχών ενώ κατά μία εκδοχή δεν παρουσίασε τα πράγματα επακριβώς όπως τα παρουσίασε η Carallo πράγμα που μπορεί σε τελική ανάλυση να μην σημαίνει τίποτα ή τελικά να οδηγήσει σε νέες δυσάρεστες αποκαλύψεις.

Αυτό που προκαλεί πρόσθετα ερωτηματικά είναι η πληροφορία που φέρει την Carallo να γνώριζε την τοποθεσία της ερημικής οικοδομής που δολοφονήθηκε ο σύζυγός της και μάλιστα να είχε μεταβεί εκεί όταν έψαχνε την Κυριακή 4 Μαΐου 2006 τον άνδρα της μαζί με μια φίλη της από τα Μαριτσά.

Πιθανολόγησε όπως είπε σε γνωστό της πρόσωπο ότι ο άνδρας της θα ήταν στην περιοχή εκείνη της Δαματριάς διότι τον άκουσε στην συνομιλία που είχε με τον δήθεν ενδιαφερόμενο για την τοποθέτηση πλακιδίων επιχειρηματία, που αποδείχτηκε ότι ήταν ο Κόττορος με παραποιημένη χροιά, να συνομιλούν για κάποιες στροφές στην περιοχή αυτή και για το σημείο εκείνο.

Στην κατάθεσή της χθες ενώπιον του κ. Ανακριτή επανέλαβε τα όσα είχε υποστηρίξει στην προανακριτική της κατάθεση τονίζοντας ότι δεν μπορούσε να είχε αντιληφθεί ότι ο Κόττορος ήταν ο δολοφόνος διότι όταν συνομιλούσαν μετά την «εξαφάνιση» του άντρα της εκείνος ήταν ήρεμος.

Η λήψη καταθέσεως της Carallo από τον κ. Ανακριτή είχε προγραμματιστεί για την 16η Μαΐου 2006 αλλά επισπεύσθηκε διότι χθες το πρωί φιλοξενήθηκε σε πρωινές εκπομπές Αθηναϊκών τηλεοπτικών σταθμών μιλώντας για την υπόθεση.

Μεταξύ άλλων είπε ότι το βράδυ της εξαφάνισης του άνδρα της ο 16χρονος γιός της δεν ήταν σπίτι και γύρισε περί ώραν 02:30 τα ξημερώματα. Είπε επίσης ότι περί ώραν 01:30 του είχε τηλεφωνήσει διότι ανησύχησε γιατί ο πατέρας του δεν είχε επιστρέψει στο σπίτι.

Τον 16χρονο επισκέφθηκε χθες ο κ. Εισαγγελέας και είχε συνομιλία μαζί του γύρω από την υπόθεση χωρίς την παρουσία της μητέρας του. Πρόκειται μάλιστα να κληθεί για κατάθεση από τον κ. Ανακριτή.

Στον κ. Εισαγγελέα οδηγήθηκε χθες το πρωί για την λήψη κατάθεσης και μια κάτοικος Κρεμαστής η οποία ενοικίαζε σπίτι στον Κόττορο. Στο σπίτι αυτό όπως είπε είχε συναντήσει πολλές φορές τον Κόττορο με την Carallo και μάλιστα της είχαν πει ότι επρόκειτο να παντρευτούν. Περίεργο χαρακτηρίζεται το γεγονός ότι όπως υποστηρίζει η κυρία αυτή η Carallo επικοινώνησε μαζί της και της ζήτησε να εξαφανίσει όλες τις φωτογραφίες που υπήρχαν στο δωμάτιο του Κόττορου και στις οποίες ήταν μαζί του! Η κυρία αυτή όπως τόνισε βρήκε κάποιες φωτογραφίες στις οποίες εμφανιζόταν η Carallo αγκαλιά με τον Κόττορο και σε ορισμένες υπήρχε και αφιέρωση.

Η υπόθεση έχει περιπλακεί σε μεγάλο βαθμό.

Ο Βασιλάκης θα καταθέσει ενώπιον του κ. Ανακριτή την προσεχή Δευτέρα ενώ σύμφωνα με τις πληροφορίες στην χθεσινή κατάθεσή του ο Κόττορος επρόκειτο να προβεί σε αποκαλύψεις.

Η κατάθεσή του έγινε μάλιστα χωρίς υπόμνημα ενώ μετά το πέρας της σίγουρη θα πρέπει να θεωρείται η προσωρινή κράτησή του στις φυλακές.

ΑΠΟΧΩΡΕΙ ΜΕΤΟΧΙΚΑ (ΚΑΙ)
από την Ελλάδα ο Thomas Cook

Η απόφαση του Thomas Cook – που ανήκει στο club των μεγαλύτερων tour operators στον κόσμο – να πουλήσει τις συμμετοχές του σε τουριστικές εταιρείες σε όλες τις χώρες όπου δραστηριοποιείται, βρίσκει τους εναπομείναντες εν Ελλάδι συνεταίρους του σε κατάλληλη στιγμή. Διότι, ήδη εδώ κι ένα χρόνο, τόσο η οικογένεια Παπακαλιάτη του Zeus Κρήτης όσο και η οικογένεια Χαπίπη του Zeus Ρόδου έχουν αναλάβει εξ ολοκλήρου την εκπροσώπηση του πολυεθνικού tour operator σε όλη τη χώρα.

Η διεύρυνση των αρμοδιοτήτων τους, που μέχρι πέρσι αφορούσαν μόνο τον έλεγχο της Κρήτης, από τους πρώτους, και της Ρόδου και της Κω, από τους δεύτερους, έγινε δυνατή μετά τις οικονομικές δυσκολίες της Plotin, που οδήγησαν τελικώς στην πτώχευση της εταιρείας. Έτσι, οι δύο οικογένειες μέσω νέων εταιρειών ανέλαβαν τη διαχείριση 16 προορισμών επιπλέον, στους οποίους διακινούνται μέσω του Thomas Cook γύρω στις 300.000 τουρίστες, κυρίως Γερμανοί και Βρετανοί.

Ο Μανόλης Παπακαλιάτης του Zeus Κρήτης ανέλαβε μέσω της νέας εταιρείας Creco Services την εκπροσώπηση του tour operator σε Κέρκυρα, Πάργα, Λευκάδα, Μύκονο, Σαντορίνη, Πάρο, Νάξο και Αθήνα. Ο Παντελής Χαπίπης του Zeus Ρόδου μέσω της Crown Travel ανέλαβε την εκπροσώπηση σε Ζάκυνθο, Κεφαλονιά, Σκιάθο, Θάσο, Λέσβο, Χίο, Σάμο και Χαλκιδική.

Η είσοδος του Thomas Cook στο μετοχικό κεφάλαιο των δύο ταξιδιωτικών γραφείων έγινε τη δεκαετία του '90. Ο τότε γερμανικός Neckermann το 1994 εξαγόρασε το 33% του Zeus Ρόδου και λίγα χρόνια αργότερα το 49% του Zeus Κρήτης.

Οικονομικό συμμάζεμα

Σήμερα, όμως, η νέα στρατηγική του πολυεθνικού πλέον tour operator επιβάλλει αύξηση της ρευστότητας και οικονομικό συμμάζεμα. Αυτό οδηγεί αναπόφευκτα στην πώληση, όπου είναι δυνατόν, των συμμετοχών του. Εξαίρεση αποτελεί η αγορά της Ισπανίας, όπου η αποχώρησή του χαρακτηρίζεται περίπλοκη λόγω της συμμετοχής του σε ξενοδοχειακές αλυσίδες.

Ομως, η συμμετοχή του σε ακίνητα φαίνεται ότι περιπλέκει και τις διαπραγματεύσεις του tour operator με το Zeus Ρόδου. Διότι, όπως λέει ο κ. Χαπίπης, «Στην περίπτωσή μας η αποχώρηση του Thomas Cook δεν αφορά μόνο στο ποσοστό συμμετοχής του στο ταξιδιωτικό γραφείο, αλλά και σε ακίνητη περιουσία». Εξ αυτού και οι δυσκολίες που κάνουν τον κ. Χαπίπη να δηλώνει: «Δεν συμφωνούμε με το τίμημα». Προβλέπει, πάντως, ότι οι διαπραγματεύσεις θα ολοκληρωθούν εντός του Μαΐου.

Αντίθετα, από την πλευρά του ο κ. Μιχάλης Παπακαλιάτης εμφανίζεται πιο αισιόδοξος και δηλώνει ότι «Οι διαπραγματεύσεις έχουν ήδη ολοκληρωθεί, απομένουν μόνο οι τυπικές υπογραφές». Μάλιστα, εμφανίζεται ευχαριστημένος από το τίμημα επαναφοράς του 49% της εταιρείας του υποστηρίζοντας: «Βγήκαμε κερδισμένοι». Πάντως, τόσο ο κ. Παπακαλιάτης όσο και ο κ. Χαπίπης δηλώνουν ότι η συμμετοχική αποχώρηση του Thomas Cook από τη χώρα μας, στον οποίο οφείλεται, μαζί με την TUI, το 50% της ετήσιας τουριστικής κίνησης, δεν επηρεάζει τη στρατηγική διακίνηση τουριστών. Ωστόσο, δεν αποκλείεται να προκαλέσει ανακατατάξεις στο χώρο των ταξιδιωτικών γραφείων εισερχόμενου τουρισμού.



Σχέση πάθους
με τη διακόσμηση...

ΝΙΚΟΣ ΑΡΒΑΝΙΤΙΔΗΣ

ΜΕΛΕΤΗ - ΕΠΙΒΛΕΨΗ - ΚΑΤΑΣΚΕΥΗ
ΚΑΤΑΣΤΗΜΑ ΕΠΙΠΛΩΝ

Παύλου Μελά 70, Τηλ.: 22410 36730, Fax: 22410 31187
Κιν.: 6944 384 471, email: info@arvanitidis.com, www.arvanitidis.com

δημοκρατικά

ΥΠΑΡΧΕΙ ΑΝΤΙΚΕΙΜΕΝΙΚΗ ΠΡΑΓΜΑΤΙΚΟΤΗΤΑ Η ΟΠΟΙΑ ΔΙΝΕΙ ΤΟ ΜΕΤΡΟ ΤΗΣ ΑΛΗΘΕΙΑΣ (ΑΡΙΣΤΟΤΕΛΗΣ)

ΚΛΕΙΣΤΕΣ ΚΑΙ ΑΝΟΙΚΤΕΣ ΚΟΙΝΩΝΙΕΣ

Είναι θλιβερό και πρωτίστως κακόγουστο, τον τόνο και το στιλ (ύφος) στην πολιτική-κοινωνική ζωή της «μικράς πλην τιμίας» χώρας μας να το δίνουν οι διάφοροι Καλαντζήδες, Ψωμιάδηδες, Ανθιμοι και άλλες (υπερ) εθνικού... φρονήματος... προσωπικότητες....

Είτε οι εν λόγω κύριοι ασχολούνται με την ημεδαπή κυρία Γιουλ Καραχασάν (μουσουλμάνα υποψήφια του ΠΑΣΟΚ για την υπερνομαρχία Δράμας-Καβάλας-Ξάνθης) είτε με τον αλλοδαπό Νταν Μπράουν (συγγραφέα του αδιάφορου λογοτεχνικά «Κώδικα Ντα Βίντσι», εμφορούνται από την ίδια φανατική, ιδιότροπη και ιδιόρρυθμη αντίληψη που διαθέτουν είτε για την Ελλάδα και την ελληνικότητα είτε για τον χριστιανισμό και την Ορθοδοξία... Μία αντίληψη που πέρα από τις «διαχωριστικές γραμμές» παρελθόντων ετών, νοοτροπιών και ιδεοληψιών και εμμονών, που αναπαράγουν, επιχειρούν να εμπεδώσουν (στο μέτρο των δυνατοτήτων τους, βέβαια), μία μίζερη και ομφαλοσκοπική αντιμετώπιση των πραγμάτων (και) στη χώρα μας. Εκμεταλλευόμενοι τα συντηρητικά αντανακλαστικά που προκαλεί σε ευρείες (δυστυχώς) λαϊκές (κυρίως) μάζες ο φόβος απέναντι στο «άλλο», το «διαφορετικό», το «ξένο» και κυρίως το «άγνωστο» που φέρνει η νέα εποχή της παγκοσμιοποίησης, με ό,τι αυτό σημαίνει και συνεπάγεται... Εκμεταλλευόμενοι εν μέρει αποτελεσματικά την αναποτελεσματικότητα των δυνάμεων της «ανοικτής κοινωνίας» να απαντήσει επαρκώς και με συγκεκριμένες λύσεις σε αυτούς τους φόβους.... Και εκμεταλλευόμενοι τέλος την αδηφαγία κάποιων μέσων ενημέρωσης που προκειμένου να κερδίσουν πόντους τηλεθέασης, παραχωρούν απλόχερα χρόνο σε ό,τι προκλητικό, συγκρουσιακό ή εκφοβιστικό υπάρχει, κατορθώνουν είτε ως «κωμωδία» είτε ως «δράμα» να πρωταγωνιστούν στην επικαιρότητα και να αλιεύουν τους οπαδούς τους διασπείροντας την κλειστοφοβική τους διάθεση...

«Παντού υπάρχουν οι οπαδοί της κλειστής και ανοικτής κοινωνίας. Οι οπαδοί της ανοχής και της αποδοχής της διαφορετικότητας, και οι οπαδοί της αποθέωσης των πάσης φύσεως φοβιών»

Αυτές τις ημέρες, είναι πραγματικά να πείθεται κανείς ότι αυτός ο άνθρωπος που είχε πει το περίφημο: «υπάρχουν δύο Ελλάδες» δικαιώνεται όλο και περισσότερο.

Πράγματι υπάρχουν δύο Ελλάδες. Οπως υπάρχουν και δύο Γαλλίες, δύο Ιταλίες, δύο Αμερικές (εννοούμε τις ΗΠΑ). Παντού υπάρχουν οι οπαδοί της κλειστής και της ανοιχτής κοινωνίας. Οι οπαδοί της ανοχής και της αποδοχής της διαφορετικότητας, οι οπαδοί της συνύπαρξης με το «αντίθετο» και οι οπαδοί της αποθέωσης των πάσης φύσεως φοβιών. Και πάντα για τον κάθε πολίτη έρχεται, ευτυχώς, η ώρα να αποφασίσει «με ποιους θα πάει και ποιους θα αφήσει»!

Η επιλογή είναι ελεύθερη, αλλά χαρακτηρίζει απόλυτα αυτόν που την κάνει. Τον χαρακτηρίζει και τον τοποθετεί στη μία ή στην άλλη Ελλάδα...

Γιατί όλοι μπορεί να είμαστε ίσοι (απέναντι στον νόμο) αλλά δεν είμαστε ίδιοι ως προς τον πολιτισμό και το ήθος που κουβαλάμε μέσα μας...

ΝΕΕΣ ΣΥΝΕΡΓΑΣΙΕΣ ΕΙΧΕ ΧΘΕΣ Ο ΑΡΜΟΔΙΟΣ ΕΙΣΑΓΓΕΛΕΑΣ

ΠΟΙΝΙΚΕΣ ΔΙΩΞΕΙΣ ΓΙΑ ΤΗΝ ΚΑΤΑΣΤΑΣΗ *που επικρατεί στο Νοσοκομείο!*

Γιατροί και νοσηλευτικό προσωπικό απειλούν με δυναμικές κινητοποιήσεις

Στο εισαγγελικό μικροσκόπιο τέθηκε και χθες η συνολική λειτουργία του Γενικού Νοσοκομείου Ρόδου και η ασφάλεια που παρέχει στους ασθενείς των κλινικών και των εξωτερικών ιατρείων.

Το πρωί πραγματοποιήθηκε συγκεκριμένα και νέα συνάντηση του εισαγγελέα Πρωτοδικών κ. Γιώργου Οικονόμου με εκπροσώπους των διοικητικών συμβουλίων των συλλόγων εργαζομένων και νοσοκομειακών γιατρών.

Πρόκειται για τη δεύτερη συνάντηση σε διάστημα μιας εβδομάδας γεγονός το οποίο αποτυπώνει τον βαθμό ενδιαφέροντος του εισαγγελικού λειτουργού για τα όσα διαδραματίζονται στο νοσηλευτικό ίδρυμα του νησιού και τα οποία καθιστούν τη λειτουργία του προβληματική και επικίνδυνη.

Από πλευράς εργαζομένων παρέστησαν η πρόεδρος του συλλόγου κ. Λούση Καλαμάτα - Κούρτη, ο γενικός γραμματέας κ. Παναγιώτης Γιαννικάκης, ο ταμίας κ. Κώστας Παρδαλός και δύο εργαζόμενοι στα χειρουργεία και στα εργαστήρια.

Τον σύλλογο νοσοκομειακών γιατρών εκπροσώπησαν ο αντιπρόεδρος κ. Γιάννης Στουραΐτης, ο κ. Γιώργος Χριστοδούλου (εξωτερικά Ιατρεία) και ο κ. Γιάννης Μυροφόρου (Κ.Υ. Εμπωνας).

Κατά τις πληροφορίες, και κατ' απαίτηση του κ. Οικονόμου γιατροί και εργαζόμενοι περιέγραψαν με τα μελανότερα χρώματα την κατάσταση που επικρατεί χαρακτηρίζοντας τη λειτουργία του νοσοκομείου «οριακή και, συνεπώς, επικίνδυνη». Ιδιαιτέρως αρνητικές υπήρξαν οι αναφορές, με συγκεκριμένα περιστατικά, στα Επείγοντα, τα Εξωτερικά Ιατρεία, το Ακτινολογικό, τα Χειρουργεία και τη Μονάδα Εμφραγμάτων, επιβεβαιώνοντας πλήρως τις αποκαλύψεις της «δημοκρατικής» της περασμένης Κυριακής.

Ενημερώνοντας τον εισαγγελικό λειτουργό ο κ. Στουραΐτης απεκάλυψε ότι ο διοικητής του νοσοκομείου κ. Γιάννης Κεφαλάς όχι μόνο αδιαφορεί για τη λειτουργία των Χειρουργείων, αλλά απάντησε και προκλητικά στην επιστολή - προειδοποίηση του διευθυντή του χειρουργικού τμήματος κ. Σάββα Τσολερίδη, γιατρού αναισθησιολόγου.

Κατά τρόπον κυνικό ο κ. Κεφαλάς εντέλλεται οι δύο χειρουργικές αίθουσες να λειτουργούν και για τα τακτικά και τα έκτακτα περιστατικά, γεγονός που πυροδότησε νέες αντιδράσεις μεταξύ των γιατρών και των εργαζομένων.

Ήδη, τα διοικητικά συμβούλια των δύο συλλόγων προγραμματίζουν κοινή έκτακτη γενική συνέλευση των μελών τους στις αμέσως επόμενες ημέρες προκειμένου να αποφασιστούν δυναμικές κινητοποιήσεις.

Εκπρόσωποί τους ενώπιον του Εισαγγελέα δήλωσαν, πάντως, ότι αρχίζουν ήδη να αισθάνονται συνένοχοι για την επικρατούσα κατάσταση και ότι δεν την ανέχονται άλλο.

Ο ΕΙΣΑΓΓΕΛΕΑΣ

Σύμφωνα με τις ίδιες πληροφορίες ο εισαγγελέας κ. Γιώργος Οικονόμου έδειξε ιδιαιτέρως ανήσυχος μετά τις παραστατικές μαρτυρίες των εκπροσώπων των εργαζομένων. Δήλωσε δε αμέσως μετά ότι στο



πλαίσιο των αρμοδιοτήτων του προτίθεται να ασκήσει ποινικές διώξεις κατά παντός υπευθύνου, ως προς την πλημμελή λειτουργία του νοσηλευτικού ιδρύματος της Ρόδου.

Αναφέρεται ότι ο κ. Οικονόμου μετά τη συνάντηση με τους εκπροσώπους των εργαζομένων και των νοσοκομειακών γιατρών είχε ιδιαίτερη συνάντηση με τον διοικητή του νοσοκομείου κ. Γιάννη Κεφάλα η οποία, ωστόσο, διεκόπη λόγω των αναγκών της ανάκρισης για το στυγερό έγκλημα και θα επαναληφθεί σήμερα το πρωί.

ΠΑΓΚΟΣΜΙΑ ΜΕΡΑ ΝΟΣΗΛΕΥΤΩΝ

Κατά σύμπτωση σήμερα εορτάζεται η παγκόσμια ημέρα νοσηλευτών και με την ευκαιρία οι εργαζόμενοι του νοσοκομείου εξέδωσαν την ακόλουθη ανακοίνωση:

Ο μήνας Μάιος, συγκεντρώνει το ενδιαφέρον της διεθνούς νοσηλευτικής κοινότητας με την παγκόσμια εορτή των νοσηλευτών της 12ης Μαΐου που είναι γενέθλιος ημέρα της πρωτοπόρου Αγγλίδας νοσηλεύτριας Florence Nightgale (1820) που καθιέρωσε την νοσηλευτική ως επιστήμη και κοινωνική δύναμη προσφοράς προς τον άνθρωπο.

Η νοσηλευτική στον τόπο μας συνθέτει μια ξεχωριστή ιστορία με λίγες δυνάμεις, μεγάλες προσπάθειες, θαυμαστά αποτελέσματα, με ανιδιοτέλεια και προσφορά προς τον ασθενή.

Δυστυχώς όμως στην παγκόσμια αυτή γιορτή των νοσηλευτών, δεν μπορούμε να αισθανόμαστε χαρά αλλά μόνο πικρία με την κατάσταση που επικρατεί στο νοσοκομείο μας, όπου οι ανάγκες των ασθενών προσπαθούν να καλυφθούν με την αυτοθυσία των λιγοστών εξαντλημένων νοσηλευτών.

Στο νοσοκομείο της Ρόδου οι νοσηλευτές δεν γιορτάζουν γιατί βλέπουν τους αγώνες για καλύτερες συνθήκες εργασίας, για παροχή ποιοτικής και ασφαλούς φροντίδας στους ασθενείς να πέφτουν στο κενό.

Στο νοσοκομείο μας οι νοσηλευτές δεν μπορούν να γιορτάζουν όταν βλέπουν να καταστρατηγούνται ένα ένα τα εργασιακά τους δικαιώματα όπως αυτό της πενθήμερης εργασίας και της κανονικής άδειας.

Όταν έχουν γίνει **«σκιά του εαυτού τους»** από τα συνεχή νυχτερινά και όταν είναι στα **«πρόθυρα νευρικής κρίσης»** προσπαθώντας να νοσηλεύσουν μόνοι τους 30 ασθενείς, χωρίς να κάνουν κάποιο λάθος από την κόπωση.

Αυτοί λοιπόν οι νοσηλευτές που τελούν υπό ομηρία, συνεχίζουν με αυταπάρνηση, αγάπη, ανιδιοτέλεια και ηρωϊσμό, να παρέχουν υπηρεσίες υγείας στους ασθενείς μας και κάποιος επιτέλους θα πρέπει **«να φροντίσει τους φροντίζοντες»**.

Είναι καιρός πια η Πολιτεία και ο Δωδεκανησιακός λαός να σταθούν δίπλα σε αυτούς τους νοσηλευτές και να γίνουν αρωγοί στους αγώνες τους για επαρκή στελέχωση του νοσοκομείου μας, ώστε να μπορέσουμε να ανταποκριθούμε στις ανάγκες υγείας του πολίτη με ασφάλεια και υπευθυνότητα.

ΕΚ ΤΟΥ Δ.Σ.
Η ΠΡΟΕΔΡΟΣ
ΚΑΛΑΜΑΤΑ - ΚΟΥΡΤΗ ΛΟΥΚΙΑ
Ο ΓΡΑΜΜΑΤΕΑΣ
ΓΙΑΝΝΙΚΑΚΗΣ ΠΑΝΑΓΙΩΤΗΣ

Αποκλειστικά για τα Εστιατόρια
με υγραέριο οικονομία εως 30%





Rodogaz
Η έξυπνη κίνηση
για το δικό σου **εστιατόριο**!
Ένα τηλεφώνημα και θα καταλάβεις!
Αποθήκευση, εμφιάλωση και διανομή υγραερίου. Ο πιο ασφαλής και οικονομικός τρόπος ενέργειας για εστιατόρια. Μειώνει το κόστος θέρμανσης, ζεστού νερού και μαγειρέματος.

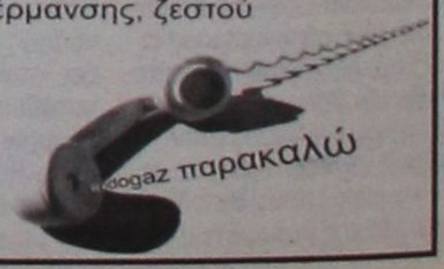

RODOGAZ 2° χλμ. Λεωφόρου Ρόδου - Καλλιθέας - Τηλ.: 22410 62649

ΕΠΙΣΤΟΛΗ ΠΡΟΣ ΤΟΥΣ ΑΡΜΟΔΙΟΥΣ ΦΟΡΕΙΣ

ΕΝΑ ΑΜΕΑ ΑΠΟ ΤΗΝ ΚΑΛΥΜΝΟ: «Δώστε μας την ευκαιρία»!

Να τεθούν σε κίνηση τα λεωφορεία

Ενα άτομο με ειδικές ανάγκες από την Κάλυμνο, έστειλε προς τους αρμόδιους φορείς την ακόλουθη επιστολή:

Λέγομαι Αντώνης Χειλάς, είμαι 28 χρονών και είμαι άτομο με Ειδικές Ανάγκες. Εξαιτίας ενός ατυχήματος βρίσκομαι σε αναπηρικό καροτσάκι εδώ και 8 χρόνια. Προσπαθώ όσο μπορώ να στέκομαι στα πόδια μου, με τη μεταφορική έννοια φυσικά και να ζω αξιοπρεπώς με το πρόβλημά μου, εφόσον η κατάστασή μου δεν πρόκειται να αλλάξει.

Όπως σας ανέφερα και πιο πάνω είμαι σ' ένα αυτόματο αναπηρικό καροτσάκι με το οποίο και μεταφέρομαι από εδώ κι εκεί. Είναι η μόνη διέξοδος που έχω, ώστε να κυκλοφορώ στην Πλατεία και να βλέπω και να μιλάω σε γνωστούς και φίλους. Το θέμα είναι ότι περιορίζομαι σε μέρη της Πόθιας, δεν μπορώ να πάω στα μπροστινά μέρη, όπως Ελιές, Καντούνι, Μυρτιές, Μασούρι, Αργινώντα, Σκάλια, Εμπορείος. Τα συγκεκριμένα λεωφορεία όμως αστικού τύπου που έφερε ο Δήμος μας, τώρα μου δίνουν αυτή τη δυνατότητα να δω μέρη, τα οποία έχω νοσταλγήσει πολύ, γιατί επιτέλους διαθέτουν ειδική μπάρα και θέση για να ανεβαίνω με το αναπηρικό μου καροτσάκι.

Τα λεωφορεία αυτά πρέπει να παραμείνουν και να συνεχίσουν να λειτουργούν εδώ στην Κάλυμνο. Τα δικαιούμαστε 100% γιατί όχι μόνο ομορφαίνουν το νησί αλλά πλέον δίνουν την ευκαιρία σε όλους τους πολίτες του νησιού να μετακινούνται στα μέρη που θέλουν να πάνε ευχάριστα και το σημαντικότερο οικονομικά! Τονίζω το οικονομικά διότι εγώ αποτελώ ένα συνταξιούχο άτομο που παίρνει το μήνα περίπου 400 €. Μπορείτε λοιπόν να υπολογίσετε αν έπαιρνα ταξί, του οποίου η βόλτα αυτή, που εγώ έχω τόση ανάγκη, κοστίζει 8 €. Τα συμπεράσματα λοιπόν τα αφήνω σ' εσάς.

Κλείνοντας και για να μη σας κουράζω άλλο θα ήθελα να αναφερθώ λίγο στη βόλτα που πήγαμε με το λεωφορείο η αδερφή μου κι εγώ την Πρωτομαγιά μέχρι το Καντούνι. Η εναλλαγή των συναισθημάτων μου ήταν τρομερή, χαρά, ευτυχία, ελευθερία, συγκίνηση. Η περιγραφή είναι όμως πραγματικά δύσκολη για εμένα και δεν μπορεί μα το καταλάβει κάποιος αν δεν το ζήσει.

Λυπάμαι, που όπως μαθαίνω υπάρχει ακόμη πρόβλημα στο να πάνε τα λεωφορεία στις περιοχές Μυρτιές, Μασούρι, Αργινώντα, Σκάλια, Εμπορείος. Κάποιοι λένε ότι υπάρχει θέμα ασφάλειας για τις περιοχές αυτές, ενώ τα λεωφορεία αυτά είναι πιο ασφαλή, πιο χαμηλά, πιο σταθερά και με καλύτερους μηχανισμούς ασφάλειας από τα άλλα λεωφορεία υπεραστικού τύπου.

Δώστε μου κι εμένα τη δυνατότητα να ζήσω ελεύθερος και να βλέπω πια μέρη τα οποία ήξερα πριν 8 χρόνια χωρίς πια να τα φαντάζομαι αλλά να βλέπω όλες αυτές τις αλλαγές ζωντανές μέσα από τα δικά μου μάτια.

Ευχαριστώ για τον πολύτιμο χρόνο που διαθέσατε διαβάζοντας την επιστολή μου.

Με εκτίμηση,
Αντώνης Χειλάς

ΜΕ ΣΥΜΦΩΝΗ ΓΝΩΜΗ ΦΟΡΕΩΝ ΚΑΙ ΤΑΞΕΩΝ

ΔΗΜΙΟΥΡΓΕΙΤΑΙ ΦΟΡΕΑΣ ΓΙΑ ΤΗΝ ΠΡΟΩΘΗΣΗ του τουρισμού της Επαρχίας Καλύμνου

Καθορίστηκαν οι στόχοι και οι πηγές χρηματοδότησης



Πραγματοποιήθηκε στην Κάλυμνο η πρώτη Γενική Συνέλευση των μελών του νεοσυσταθέντος φορέα τουριστικής προβολής των νησιών της Επαρχίας, με την επωνυμία «Ένωση Προώθησης Τουρισμού Νήσων Επαρχίας Καλύμνου», με την παρουσία των Δημάρχων και των εκπροσώπων των ξενοδόχων, εμπόρων και τουριστικών φορέων της Επαρχίας.

Η προσπάθεια αυτή ξεκίνησε από την Επαρχιακή Επιτροπή Τουρισμού του Επαρχείου Καλύμνου και τη στήριξε και τη χρηματοδότησε η Νομαρχιακή Αυτοδιοίκηση Δωδεκανήσου μέσω του ΔΟΤ Δωδεκανήσου.

Σκοπός του Σωματείου είναι η διαμόρφωση, προβολή και διαφήμιση στο εσωτερικό και το εξωτερικό του τουρισμού της Επαρχίας Καλύμνου, στο σύνολο της ως ενιαίου προορισμού και κάθε νησιού χωριστά, ήτοι της Καλύμνου, της Λέρου, της Πάτμου, της Αστυπάλαιας, των Λειψών και του Αγαθονησίου, η διαμόρφωση εναλλακτικών μορφών τουρισμού, η οργάνωση και συμμετοχή σε εθνικές και διεθνείς τουριστικές εκθέσεις, συναντήσεις και εκδηλώσεις προβολής της περιοχής, η παραγωγή ή προμήθεια και διανομή διαφημιστικών εντύπων, οπτικοακουστικών μέσων και άλλων διαφημιστικών μέσων που συμβάλλουν στην τουριστική προβολή των νησιών καθώς και η υλοποίηση προγραμμάτων της Ευρωπαϊκής Ένωσης, της Περιφέρειας και της Νομαρχιακής Αυτοδιοίκησης που αναφέρονται στους σκοπούς του σωματείου.

Κατά τη συνεδρίαση αποφασίστηκε ομοφώνως από όλους τους παρευρισκόμενους Δημάρχους να εκχωρήσουν μέσω της ΤΕΔΚ το 3% του φόρου εισοδήματος, που προορίζεται για τουριστική διαφήμιση, στο νέο φορέα.

Επίσης αποφασίστηκε η σύνταξη μιας μελέτης, που θα αποτελέσει την πυξίδα για την υλοποίηση των σκοπών του φορέα που θα χρηματοδοτηθεί και θα στηριχθεί από τη Νομαρχιακή Αυτοδιοίκηση Δωδεκανήσου και θα περιλαμβάνει καταγραφή της υπάρχουσας κατάστασης στον τομέα του τουρισμού, ανάδειξη των ιδιαιτεροτήτων κάθε νησιού, που διαμορφώνουν ειδικές μορφές τουρισμού, όπως καταδυτικού, αναρριχητικού, θρησκευτικού, θαλάσσιου, ιαματικού, οικοτουρισμού κ.τ.λ., παράλληλα με τον τουρισμό των διακοπών, καταρτισμός ενός στρατηγικού σχεδίου διαμόρφωσης και προβολής τόσο του τουρισμού των διακοπών, όσο και των ειδικών-εναλλακτικών μορφών, διατύπωση προτάσεων για ενέργειες που θα στοχεύουν στην υλοποίηση των στόχων του σχεδίου, καταρτισμό ενός προσεγγιστικού προϋπολογισμού με προβλεπόμενες πηγές εσόδων και εξόδων κατά προτεινόμενη ενέργεια και σχεδιασμό οργανογράμματος με προδιαγραφές-προσόντα στελεχικού προσωπικού.

ΕΠΙΠΛΑ ROUFAS

Τα πάντα παντός επίπλου!





ΑΡΧΑΓΓΕΛΟΣ • ΤΗΛ.: 22440.22452, 22440.22187
E-mail: www.roufas.com

The Only Authorized Dealer In Rhodos

CIAO STORES

ΑΝΑΚΟΙΝΩΣΗ

Η εταρεία «ΛΑΚΗΣ ΓΑΒΑΛΑΣ Α.Ε.», η οποία εδρεύει στην Αθήνα, Λεωφ. Κηφισίας αρ. 231, είναι επί πολλά συναπτά έτη η **αποκλειστική** εισαγωγέας και διανομέας των γνησίων ειδών ανδρικής και γυναικείας ένδυσης, υπόδησης και αξεσουάρ με το εμπορικό σήμα **D&G DOLCE & GABBANA** της ιταλικής εταιρείας **ITTIERRE.**

Υπό την ως άνω ιδιότητά της, η εταιρεία «ΛΑΚΗΣ ΓΑΒΑΛΑΣ Α.Ε.» ανακοινώνει στο καταναλωτικό κοινό ότι για την περίοδο Ανοιξη/Καλοκαίρι 2006 στην πόλη της Ρόδου διαθέτει προς λιανική πώληση τα εν λόγω προϊόντα της ανδρικής συλλογής αποκλειστικά και μόνο στο κατάστημα «CIAO», που διατηρεί επί της οδού Εθελ. Δωδεκανησίων αρ. 38-40.

Με τιμή,
Δήμητρα Παναγοπούλου
Προϊστάμενη Πωλήσεων της
«ΛΑΚΗΣ ΓΑΒΑΛΑΣ Α.Ε»

D&G DOLCE & GABBANA
D&G JEANS
DOLCE & GABBANA FIRST LINE
D.A.I DANIELE ALESSANDRINI
DKNY JEANS
XZENO MILANO ITALY
GUESS
JOOP!
CK
ENZO Made in Italy
JUST cavalli
GFF GIANFRANCO FERRE
roberto cavalli
VERSACE JEANS COUTURE
RENE LEZARD

1. ΕΘ. ΔΩΔΕΚΑΝΗΣΙΩΝ 40 - ΡΟΔΟΣ ΤΗΛ. 22410 70402
2. ΔΗΜ. ΘΕΜΕΛΗ 83 - ΡΟΔΟΣ ΤΗΛ. 22410 70401
www.ciaoboutique.gr
email:info@ciaoboutique.gr

ΔΕΙΚΤΗΣ ΤΙΜΩΝ ΚΑΤΑΝΑΛΩΤΗ

ΝΕΟ «ΚΑΛΑΘΙ» ΓΙΑ ΤΗ ΝΟΙΚΟΚΥΡΑ

Στα 784 είδη αυξάνονται τα αγαθά και οι υπηρεσίες που καταγράφονται / Αυξάνεται η βαρύτητα για τους κλάδους Υγείας, Επικοινωνιών, Καφέ - Εστιατορίων, μειώνεται για τις ομάδες Διατροφής και Ενδυσης - Υπόδησης • Η συλλογή των τιμών διενεργείται σε 24 πόλεις, με σκοπό την αντιπροσωπευτική κάλυψη και των 13 Περιφερειών

Οι τιμές των προσφερόμενων υπηρεσιών και αγαθών σε «Υγεία», «Επικοινωνίες» και «Ξενοδοχεία – Καφέ – Εστιατόρια» έχουν αυξημένη βαρύτητα στον αναθεωρημένο Δείκτη Τιμών Καταναλωτή, που ισχύει ήδη από τον Απρίλιο, αντανακλώντας έτσι τη μεταβολή του καταναλωτικού προτύπου, όπως αυτό αποτυπώνεται στα αποτελέσματα της τελευταίας Ερευνας Οικογενειακών Προϋπολογισμών (2004/05). Αντίθετα οι συντελεστές στάθμισης μειώνονται για ομάδες ειδών όπως «Διατροφή και μη Αλκοολούχα Ποτά», «Ενδυση και Υπόδηση» και «Διαρκή Αγαθά – Είδη Νοικοκυριού και Υπηρεσίες».

ΙΔΙΩΤΕΣ

Σύμφωνα με ενημερωτικό σημείωμα της Εθνικής Στατιστικής Υπηρεσίας, η πληθυσμιακή κάλυψη παραμένει η ίδια και στο νέο ΔΤΚ, καλύπτοντας μόνο τα ιδιωτικά νοικοκυριά κι όχι τα συλλογικά νοικοκυριά (νοσοκομεία, γηροκομεία, οικοτροφεία, κ.λπ.) αλλά ούτε και τους ξένους επισκέπτες (τουρίστες) στη χώρα. Ομως έχουν επέλθει οι εξής αλλαγές:

1 Η συλλογή των τιμών (τιμοληψία) των ειδών του νέου ΔΤΚ διενεργείται σε 24 πόλεις, με σκοπό την αντιπροσωπευτική κάλυψη και των 13 Περιφερειών της χώρας από την πλευρά της τιμοληψίας. Τα κριτήρια με τα οποία επελέγησαν οι εν λόγω πόλεις είναι το μέγεθος και οι ιδιαιτερότητες των αγορών τους, η διατήρηση της συνέχειας και συγκρισιμότητας του Δείκτη και το προκαλούμενο κόστος τιμοληψίας.

Οι πόλεις αυτές, με τους αντίστοιχους πληθυσμιακούς συντελεστές, είναι οι εξής:

Αθήνα – Πειραιάς 40,64%, Θεσσαλονίκη 12,74%, Πάτρα 5,81%, Λάρισα 4,90, Ηράκλειο 4,83%, Καβάλα 3,23%, Ιωάννινα 2,83%, Καλαμάτα 2,55%, Βόλος 2,45%, Κοζάνη 2,43%, Κομοτηνή 2,40%, Μυτιλήνη 1,90%, Σέρρες 1,85%, Λαμία 1,79%, Κέρκυρα 1,75%, Ρόδος 1,75%, Τρίπολη 1,58%, Εδεσσα 1,44%, Μεσολόγγι 0,72%, Αγιος Νικόλαος 0,70%, Λευκάδα 0,50%, Αμφισσα 0,44%, Ηγουμενίτσα 0,42%, και Γρεβενά 0,35%.

2 Συνολικά τα είδη αγαθών και υπηρεσιών του νέου ΔΤΚ ανέρχονται σε 784 και, συγκριτικά με τον προηγούμενο ΔΤΚ, προστέθηκαν 101 νέα είδη και διαγράφηκαν 42 παλαιά είδη.

3 Εκτός από την αντικατάσταση των μη αντιπροσωπευτικών πηγών τιμοληψίας του υφιστάμενου δείγματος, έγινε επέκταση του δείγματος αυτού, προκειμένου να αντιμετωπιστεί η τιμοληψία των νέων ειδών, αλλά και να βελτιωθεί η αντιπροσωπευτικότητα του Δείκτη από την πλευρά της τιμοληψίας.

Στο πλαίσιο αυτό έγινε επέκταση του δείγματος για τα πρατήρια υγρών καυσίμων (σε όλες τις πόλεις), με σκοπό την ακριβέστερη καταγραφή της εξέλιξης των τιμών του πετρελαίου θέρμανσης και της βενζίνης δεδομένης της βαρύτητας των ειδών αυτών στο «καλάθι» του ΔΤΚ αλλά και των συχνών αυξομειώσεων των τιμών τους.

Κατά τα λοιπά, η συλλογή των τιμών των ειδών του ΔΤΚ γίνεται από καταστήματα λιανικής πώλησης, επιχειρήσεις παροχής υπηρεσιών, λαϊκές αγορές κ.λπ. (πηγές τιμοληψίας), που θεωρούνται αντιπροσωπευτικές των κλάδων των καταστημάτων, όπου γίνονται οι αγορές των νοικοκυριών της χώρας, στις 24 επιλεγμένες, για τιμοληψία, πόλεις.

Η συχνότητα συλλογής των τιμών ποικίλλει ανάλογα με τη φύση του αγαθού και η τιμοληψία διενεργείται με τον καθιερωμένο τρόπο (επίσκεψη έμπειρων υπαλλήλων της Γ.Γ. ΕΣΥΕ στα καταστήματα, εντός του καθορισμένου χρονικού διαστήματος του μήνα ή την ορισμένη ημέρα της εβδομάδας, οι οποίοι καταγράφουν τις τιμές σε ειδικά σχεδιασμένα έντυπα τιμοληψίας.

Για ορισμένα είδη που η τιμή τους καθορίζεται κεντρικώς (ηλεκτρικό ρεύμα, τηλέφωνο, εισιτήρια συγκοινωνιών κ.λπ.) τα απαραίτητα στοιχεία συγκεντρώνονται από τις αντίστοιχες επιχειρήσεις ή οργανισμούς και λοιπές αρμόδιες υπηρεσίες.

ΑΝΑΘΕΩΡΗΣΗ ΔΕΙΚΤΗ ΤΙΜΩΝ ΚΑΤΑΝΑΛΩΤΗ

(Ετος βάσης: 2005=100,0)

Συντελεστές Στάθμισης Βασικών Ομάδων ΔΤΚ

ΒΑΣΙΚΕΣ ΟΜΑΔΕΣ ΕΙΔΩΝ ΔΤΚ	ΣΥΝΤΕΛΕΣΤΗΣ ΣΤΑΘΜΙΣΗΣ		
	(‰, 1994)	(‰, 1999)	(‰, 2005)
ΔΙΑΤΡΟΦΗ & ΜΗ ΑΛΚΟΟΛΟΥΧΑ ΠΟΤΑ	221,33	184,89	178,21
ΑΛΚΟΟΛΟΥΧΑ ΠΟΤΑ & ΚΑΠΝΟΣ	37,65	38,87	41,60
ΕΝΔΥΣΗ & ΥΠΟΔΗΣΗ	112,38	99,06	87,01
ΣΤΕΓΑΣΗ	130,15	117,13	116,51
ΔΙΑΡΚΗ ΑΓΑΘΑ - ΕΙΔΗ ΝΟΙΚΟΚΥΡΙΟΥ & ΥΠΗΡΕΣΙΕΣ	85,35	86,41	78,22
ΥΓΕΙΑ	59,41	69,07	74,55
ΜΕΤΑΦΟΡΕΣ	127,62	129,81	132,21
ΕΠΙΚΟΙΝΩΝΙΕΣ	18,40	37,55	47,02
ΑΝΑΨΥΧΗ - ΠΟΛΙΤ. ΔΡΑΣΤΗΡΙΟΤΗΤΕΣ	46,20	49,01	50,30
ΕΚΠΑΙΔΕΥΣΗ	23,76	27,43	26,63
ΞΕΝΟΔΟΧΕΙΑ - ΚΑΦΕ - ΕΣΤΙΑΤΟΡΙΑ	81,20	96,61	100,19
ΑΛΛΑ ΑΓΑΘΑ & ΥΠΗΡΕΣΙΕΣ	56,56	64,17	67,56
ΓΕΝ. ΔΕΙΚΤΗΣ ΤΙΜΩΝ ΚΑΤΑΝΑΛΩΤΗ	1.000,0	1.000,0	1.000,0

ΜΕ ΕΓΚΥΚΛΙΟ ΤΟΥ ΑΠ. ΑΝΔΡΕΟΥΛΑΚΟΥ

ΕΝΤΟΛΗ ΓΙΑ ΑΝΑΝΕΩΣΗ ΣΥΜΒΑΣΕΩΝ ΣΤΑ ΚΕΠ

Δίνοντας σαφέστατες οδηγίες προς τους δημάρχους και τους νομάρχες της χώρας, ο υφυπουργός Εσωτερικών, με εγκύκλιό του, τους καλεί να προχωρήσουν στην ανανέωση των συμβάσεων όσων συμβασιούχων λήγουν το αμέσως προσεχές διάστημα

Στη διασφάλιση των θέσεων των συμβασιούχων που απασχολούνται σήμερα στα Κέντρα Εξυπηρέτησης Πολιτών (ΚΕΠ) και των οποίων λήγουν το αμέσως προσεχές διάστημα οι συμβάσεις, προχωρά ο υφυπουργός Εσωτερικών, Δημόσιας Διοίκησης και Αποκέντρωσης Απόστολος Ανδρεουλάκος.

Δίνοντας σαφέστατες οδηγίες προς τους δημάρχους και τους νομάρχες της χώρας, ο υφυπουργός Εσωτερικών, με εγκύκλιό του, τους καλεί να προχωρήσουν, στην ανανέωση των συμβάσεων όσων συμβασιούχων λήγουν το αμέσως προσεχές διάστημα. Μάλιστα, ο κ. Ανδρεουλάκος εκ των προτέρων διευκρινίζει στους αιρετούς πως μπορούν να κάνουν χρήση της διάταξης της παρ. 2, του άρθρου 6, του Π.Δ. 164/04 για τη μονιμοποίηση των συμβασιούχων, με την οποία εξαιρούνται περιπτώσεις για τις οποίες είναι επιτρεπτή πέραν των τριών η ανανέωση των συμβάσεων.

Διευκρινίσεις

Προκειμένου να μην υπάρξουν εμπλοκές στη διαδικασία μονιμοποίησης των συμβασιούχων, από τυχόν νέες προσφυγές οι οποίες θα επικαλούνται το Π.Σ. 164/04, όπου απαγορεύεται ρητά η ανανέωση πέραν των τριών συμβάσεων, ο υφυπουργός Εσωτερικών διευκρινίζει προς τους αιρετούς πως «οι συμβάσεις οι οποίες καταρτίζονται για τις ανάγκες λειτουργίας των ΚΕΠ δεν εμπίπτουν στους περιορισμούς των άρθρων 5 και 6 του Π.Δ. 164/04 επειδή πρόκειται για συμβάσεις χαρακτηρισμένες από το νόμο ως συμβάσεις μίσθωσης έργου.

Μάλιστα, σχετικός νόμος του 2004 αναφέρει ότι «για τις ανάγκες λειτουργίας των ΚΕΠ επιτρέπεται η απασχόληση φυσικών προσώπων με συμβάσεις μίσθωσης έργου. Για τις συμβάσεις αυτές ισχύουν οι κείμενες διατάξεις, χωρίς να απαιτούνται οι προϋποθέσεις της ΠΥΣ 55/1998».

Χρόνος απασχόλησης

Εξάλλου, σύμφωνα με την παράγραφο 2, του άρθρου 6, του Π.Δ. 164/04, «συνολικός χρόνος διάρκειας απασχόλησης άνω των 24 μηνών επιτρέπεται μόνο σε περιπτώσεις ειδικών, από τη φύση και το είδος της εργασίας τους, κατηγοριών εργαζομένων που προβλέπονται από την κείμενη νομοθεσία, όπως ιδίως διευθυντικά στελέχη, εργαζόμενοι που προσλαμβάνονται στο πλαίσιο συγκεκριμένου ερευνητικού ή οιουδήποτε επιδοτούμενου ή χρηματοδοτούμενου προγράμματος, εργαζόμενοι που προσλαμβάνονται για την πραγματοποίηση έργου σχετικού με την εκπλήρωση υποχρεώσεων που απορρέουν από συμβάσεις με διεθνείς οργανισμούς».

Εγκύκλιος

Οπως σημειώνει στην εγκύκλιό του ο κ. Ανδρεουλάκος, οι απασχολούμενοι στα ΚΕΠ συνιστούν πράγματι ειδική κατηγορία εργαζομένων, λόγω των ιδιαίτερων συνθηκών λειτουργίας τους αλλά και λόγω της φύσης, του είδους και του σκοπού του παρεχόμενου σε αυτά έργου.



Ο υφυπουργός Εσωτερικών διευκρινίζει προς τους αιρετούς πως «οι συμβάσεις οι οποίες καταρτίζονται για τις ανάγκες λειτουργίας δεν εμπίπτουν στους περιορισμούς άρθρων»

Και αυτό γιατί τα ΚΕΠ συνιστούν ένα σύγχρονο θεσμό, που στηρίζεται στην εφαρμογή των νέων τεχνολογιών πληροφορικής και επικοινωνιών, έχουν δε ως αποστολή τη διεκπεραίωση και διαχείριση των υποθέσεων των πολιτών από την υποβολή της αίτησης μέχρι την ολοκλήρωση της σχετικής διαδικασίας, σε συνεργασία με τις καθ' ύλη αρμόδιες υπηρεσίες.

Αξίζει, τέλος, να σημειωθεί ότι η προκήρυξη για τη μονιμοποίηση των συμβασιούχων βρίσκεται στο ΑΣΕΠ και η καθυστέρηση έκδοσής της οφείλεται σε εκκρεμείς δικαστικές υποθέσεις.



ΕΠΙΜΕΛΕΙΑ:
ΗΛΙΑΣ ΛΟΪΖΟΣ -
ΣΤΕΦΑΝΟΣ ΓΚΙΖΛΗΣ

ΠΑΕ ΡΟΔΟΣ

Δύσκολο να αγωνισθούν Ισκάς και Μποϊλής

• Απόντες και οι Μπεμπής - Κωνσταντάκης που συμπλήρωσαν τέσσερις και εφτά κίτρινες κάρτες αντίστοιχα • Γιώργος Στράντζαλης: «Στην θέση του Μεσσηνιακού θα μπορούσε να ήταν η ομάδα μας» • Η τελευταία εμφάνιση του Γιώργου Στράντζαλη με τη φανέλα των «ελαφιών»



Στο γήπεδο βρέθηκαν χθες το μεσημέρι οι ποδοσφαιριστές της Ρόδου μετά την επιστροφή τους από την Μεσσηνία την Τετάρτη το βράδυ.

Στις τάξεις της πράσινης ομάδας επικρατούσε και χθες ικανοποίηση για την εμφάνιση που πραγματοποίησε απέναντι στον Μεσσηνιακό. Ο Γιώργος Στράντζαλης ξεκίνησε την... «προετοιμασία» των ποδοσφαιριστών του για το παιχνίδι της Κυριακής με τον Ατσαλένιο αλλά όπως φαίνεται τα «ελάφια» θα έχουν και πάλι απουσίες. Κατ' αρχάς ο νεαρός τεχνικός δεν υπολογίζει τους Μπεμπή και Κωνσταντάκη, οι οποίοι συμπλήρωσαν τέσσερις και εφτά κίτρινες κάρτες αντίστοιχα κάτι που σημαίνει ότι το πρωτάθλημα για τον δεύτερο τελείωσε στο γήπεδο της Μεσσήνης. Ωστόσο ο τεχνικός των «ελαφιών» δύσκολα θα έχει στην διάθεσή του τους Μάκη Μποϊλή και Γιώργο Ισκά, οι οποίοι χθες ακολούθησαν ατομικό πρόγραμμα με χαλαρούς ρυθμούς. Οι πράσινοι θα γυμνασθούν και σήμερα το απόγευμα στις 5.00 ενώ το τελευταίο τεστ θα γίνει το Σάββατο το πρωί. Για την παρουσία της ομάδας στον αγώνα με τον Μεσσηνιακό ο Γιώργος Στράντζαλης δήλωσε στην «δσπορ» τα εξής:

Τελευταία εμφάνιση του Γ. Στράντζαλη

«Το παιχνίδι με τον Μεσσηνιακό ήταν για μας ένα καλό μάθημα γιατί στην θέση που βρίσκεται θα μπορούσε να βρίσκεται η δική μας η ομάδα.

Ειλικρινά πιστεύω σ' αυτό που λέω σύμφωνα με την εικόνα που είχαμε στο προχθεσινό παιχνίδι. Δεν θεωρώ δικαιολογία την ψυχολογική πίεση για τους βαθμούς που χρειάζεται ο Μεσσηνιακός αλλά παίρνω σαν στοιχεία ότι δύο ομάδες με διαφορετικούς στόχους, η μία τον πρωταθλητισμό και η άλλη την παραμονή της στην κατηγορία, η δική μας αγωνιστική κατάσταση να είναι καλύτερη του αντιπάλου.

Πραγματικά θεωρώ άδικο το γεγονός ότι δεν καταφέραμε να πάρουμε ένα βαθμό ή τους βαθμούς σ' εκτός έδρας παιχνίδι πράγμα που το δικαιούμασταν.

Συγχαρητήρια γι' ακόμη μια φορά στα παιδιά για την προσπάθεια που κατέβαλαν στο προχθεσινό παιχνίδι που αν και βρεθήκαμε να χάνουμε με 2-0 στο ημίχρονο, δεν παρατήσαμε τον αγώνα. Καταφέραμε να ισορροπήσουμε το παιχνίδι, να το φέρουμε στα μέτρα μας και να δημιουργήσουμε τις ευκαιρίες για γκολ. Τονίζω και πάλι γι' άλλη μια φορά ότι η Ρόδος χτύπησε και χτυπά όλα τα παιχνίδια και δεν υπήρξε καμία χαλαρότητα στους ποδοσφαιριστές επειδή η ομάδα είχε σωθεί εδώ και πάρα πολύ καιρό.

Ο Μεσσηνιακός αλλά και ο Ατσαλένιος είναι λιγότερο κουρασμένοι από μας γιατί δεν αγωνίσθηκαν στα παιχνίδια τους με την Αχαϊκή και γι' αυτό τον λόγο υπάρχουν πάλι νέα πρόσωπα στην 11άδα για να υπάρχει φρεσκάδα στην ομάδα μας».

ΤΕΛΕΥΤΑΙΑ ΕΜΦΑΝΙΣΗ

Στον αγώνα της Κυριακής με τον Ατσαλένιο ο Γιώργος Στράντζαλης θα κρεμάσει τα ποδοσφαιρικά του παπούτσια.

Σύμφωνα με πληροφορίες ο νεαρός τεχνικός που είχε διπλό ρόλο (παίκτης-προπονητής) όταν ανέλαβε τα «ελάφια» μετά την αποχώρηση του Βαγγέλη Χοσάδα, θα βρίσκεται στην αρχική εντεκάδα της Ρόδου και στην συνέχεια θα δώσει την θέση του σε άλλο ποδοσφαιριστή. Από την πλευρά της η διοίκηση της ΠΑΕ Ρόδος θα τιμήσει τον Γιώργο Στράντζαλη για την παρουσία του στα ελληνικά γήπεδα και με την φανέλα της πράσινης ομάδας.

Γ' ΕΘΝΙΚΗ ΚΑΤΗΓΟΡΙΑ

Ο ΣΦΗΚΑΣ ΣΤΟ ΔΗΜΟΤΙΚΟ ΣΤΑΔΙΟ

• Θα διευθύνει την συνάντηση ανάμεσα στην Ρόδο και τον Ατσαλένιο • Η διαιτητής Ελένη Κυρίου στο παιχνίδι του Λήλαντα με τον Διαγόρα

Από την Κεντρική Επιτροπή Διαιτησίας ανακοινώθηκαν οι διαιτητές που θα διευθύνουν τα παιχνίδια της 33ης αγωνιστικής του πρωταθλήματος της Γ' Εθνικής Κατηγορίας.

Στο δημοτικό στάδιο Ρόδου και στον αγώνα της ΠΑΕ Ρόδου με τον Ατσαλένιο διαιτητής ορίσθηκε ο Χρήστος Σφήκας από τον Σύνδεσμο Ανατολικής Αττικής.

Σε ό,τι αφορά τώρα το παιχνίδι του Λήλαντα με τον Διαγόρα η ομάδα της πόλης μας, για δεύτερη συνεχόμενη αγωνιστική, μετά την κ. Κασκαντήρη θα βρει μπροστά της πάλι γυναίκα διαιτητή και συγκεκριμένα την Ελένη Κυρίου από τον Σύνδεσμο Αρκαδίας.

Αναλυτικά το πρόγραμμα των αγώνων της Κυριακής και οι διαιτητές έχουν ως εξής:

33η ΑΓΩΝΙΣΤΙΚΗ

ΑΓ. ΔΗΜΗΤΡΙΟΣ - ΚΕΡΑΤΣΙΝΙ	
ΔΙΑΙΤΗΤΗΣ: Π"χρον/λος Σ.	ΣΔΠ Μεσσηνίας
ΒΟΗΘΟΣ: Σόκαλης Σ.	ΣΔΠ Μεσσηνίας
ΒΟΗΘΟΣ: Μπλάνας Γ.	ΣΔΠ Μεσσηνίας
4ος ΔΙΑΙΤΗΤΗΣ: Νίκας Δ.	ΣΔΠ Μεσσηνίας
ΠΑΡΑΤΗΡΗΤΗΣ: Μπουρίκας Μ.	ΣΔΠ Εύβοιας
ΑΝΑΠ/ΚΟΣ ΠΑΡ.: Σταύρου Ν.	ΣΔΠ Εύβοιας

ΛΗΛΑΣ - ΔΙΑΓΟΡΑΣ (Έναρξη 15.00μ.μ.)	
ΔΙΑΙΤΗΤΗΣ: Κυρίου Ελένη	ΣΔΠ Αρκαδίας
ΒΟΗΘΟΣ: Αγγελου Σ.	ΣΔΠ Κυκλάδων
ΒΟΗΘΟΣ: Μαραγκός Ν.	ΣΔΠ Κυκλάδων
4ος ΔΙΑΙΤΗΤΗΣ: Μανιάτης Γ.	ΣΔΠ Αρκαδίας
ΠΑΡΑΤΗΡΗΤΗΣ: Μπούρας Σ.	ΣΔΠ Αθηνών
ΑΝΑΠ/ΚΟΣ ΠΑΡ.: Θαλασσινός Θ.	ΣΔΠ Αθηνών

ΠΑΝΑΙΤΩΛΙΚΟΣ - ΑΙΟΛΙΚΟΣ	
ΔΙΑΙΤΗΤΗΣ: Π"γεωργίου Γ.	ΣΔΠ Αρτας
ΒΟΗΘΟΣ: Αχθοφορίδης Ν.	ΣΔΠ Αρτας
ΒΟΗΘΟΣ: Κουτσιαύτης Α.	ΣΔΠ Αρτας
4ος ΔΙΑΙΤΗΤΗΣ: Ντούκας Σ.	ΣΔΠ Πρέβεζας
ΠΑΡΑΤΗΡΗΤΗΣ: Φασούλας Γ.	ΣΔΠ Ηπείρου
ΑΝΑΠ/ΚΟΣ ΠΑΡ.: Φίλος Η.	ΣΔΠ Ηπείρου

ΘΥΕΛΛΑ ΠΑΤΡΩΝ - ΙΩΝΙΑ ΧΑΝΙΩΝ	
ΔΙΑΙΤΗΤΗΣ: Μήτση Ευθαλία	ΣΔΠ Πειραιά
ΒΟΗΘΟΣ: Τατσίνας Ι.	ΣΔΠ Πειραιά
ΒΟΗΘΟΣ: Κουτσουμπού Π.	ΣΔΠ Πειραιά
4ος ΔΙΑΙΤΗΤΗΣ: Ποτόγλου Ν.	ΣΔΠ Πειραιά
ΠΑΡΑΤΗΡΗΤΗΣ: Μαρίνης Κ.	ΣΔΠ Αθηνών
ΑΝΑΠ/ΚΟΣ ΠΑΡ.: Κολλιάκος Σ.	ΣΔΠ Αθηνών

ΑΠΟΛΛΩΝ ΣΜΥΡΝΗΣ - ΕΘΝΙΚΟΣ (ΑΞΙΟΛΟΓΗΜΕΝΟ)	
ΔΙΑΙΤΗΤΗΣ: Βασιληάς Κων.	ΣΔΠ Βοιωτίας
ΒΟΗΘΟΣ: Τσαρνάς Γ.	ΣΔΠ Βοιωτίας
ΒΟΗΘΟΣ: Βελέντζας Β.	ΣΔΠ Εύβοιας
4ος ΔΙΑΙΤΗΤΗΣ: Σέγγος Γ.	ΣΔΠ Εύβοιας
ΠΑΡΑΤΗΡΗΤΗΣ: Γιαννόπουλος Γ.	ΣΔΠ Φθιώτιδας
ΑΝΑΠ/ΚΟΣ ΠΑΡ.: Χάιδας Χ.	ΣΔΠ Φθιώτιδας

ΡΟΔΟΣ - ΑΤΣΑΛΕΝΙΟΣ	
ΔΙΑΙΤΗΤΗΣ: Σφήκας Χρήστος	ΣΔΠ Ανατ. Αττικής
ΒΟΗΘΟΣ: Κουρκούνας Θ.	ΣΔΠ Ανατ. Αττικής
ΒΟΗΘΟΣ: Γκόνιας Π.	ΣΔΠ Ανατ. Αττικής
4ος ΔΙΑΙΤΗΤΗΣ: Τριάντος Δ.	ΣΔΠ Αθηνών
ΠΑΡΑΤΗΡΗΤΗΣ: Τόγιας Α.	ΣΔΠ Πειραιά
ΑΝΑΠ/ΚΟΣ ΠΑΡ.: Χασάπης Ι.	ΣΔΠ Πειραιά

ΑΧΑΡΝΑΪΚΟΣ - ΜΕΣΣΗΝΙΑΚΟΣ (ΑΞΙΟΛΟΓΗΜΕΝΟ)	
ΔΙΑΙΤΗΤΗΣ: Στυλιαράς Δημήτ.	ΣΔΠ Αιτ/νίας
ΒΟΗΘΟΣ: Λιόνας Β.	ΣΔΠ Αιτ/νίας
ΒΟΗΘΟΣ: Χρυσόπουλος Α.	ΣΔΠ Αχαΐας
4ος ΔΙΑΙΤΗΤΗΣ: Καψάλης Π.	ΣΔΠ Αιτ/νίας
ΠΑΡΑΤΗΡΗΤΗΣ: Ποτόγλου Β.	ΣΔΠ Πειραιά
ΑΝΑΠ/ΚΟΣ ΠΑΡ.: Μοιραδωράκης Χ.	ΣΔΠ Πειραιά

- Ρεπό έχει ο Αστέρας Τρίπολης.
- Η Αχαϊκή παραιτήθηκε του αγώνα με τον Βύζαντα.

Γ.Σ. ΠΑΕ ΔΙΑΓΟΡΑΣ

ΕΠΙΣΤΡΕΦΟΥΝ ΣΤΗΝ ΟΜΑΔΑ Παπαδημήτρης - Μοσχής

➤ Εφτά κίτρινες κάρτες συμπλήρωσε ο Στέλιος Τσιαντούλης και δεν παίζει στην Χαλκίδα ➤ Παραιτήθηκε ο Γιώργος Μποσγανάς από το τημ της τεχνικής ηγεσίας

Το ισόπαλο αποτέλεσμα του Διαγόρα με το Κερατσίνι στο προχθεσινό παιχνίδι δεν ήταν και ό,τι καλύτερο περίμεναν να δουν οι φίλαθλοι που βρέθηκαν στο δημοτικό στάδιο.

Ωστόσο περισσότερο ενόχλησε το γεγονός πως απέναντι σ' ένα υποδεέστερο αντίπαλο, απ' όλες τις απόψεις, οι «κυανέρυθροι» δεν κατάφεραν να σκοράρουν και παράλληλα παρουσίασαν διαφορετική εικόνα στα δύο ημίχρονα.

Λογικά λοιπόν τα κεφάλια στην χθεσινή προπόνηση ήταν κατεβασμένα, όμως θα πρέπει να τονίσουμε πως δεν ήλθε και η συντέλεια του κόσμου επειδή το Κερατσίνι έφυγε με τον βαθμό της ισοπαλίας από το νησί μας.

Ο «γηραιός» ήταν «άσφαιρος» ενώ δημιούργησε τις προϋποθέσεις για να πετύχει όχι μόνο ένα γκολ αλλά περισσότερα τουλάχιστον στην διάρκεια του πρώτου μέρους όπου οι παίκτες του Δημήτρη Καλαϊτζίδη έπαιζαν στο μισό γήπεδο τον αντίπαλό τους. Στην επανάληψη ο «γηραιός» ήταν απείθαρχος και οι παίκτες δεν έδειξαν αυτό που μπορούσαν και αν σ' αυτά προσθέσουμε ορισμένα λάθη της τεχνικής ηγεσίας τα πράγματα εξελίχθηκαν φυσιολογικά.

Αυτό που πρέπει να προβληματίσει τους ανθρώπους του Διαγόρα είναι η νέα χρονιά και ο σωστός προγραμματισμός της για να μην παρατηρηθούν τα φετινά φαινόμενα.

Οι «κυανέρυθροι» την Κυριακή θα δώσουν ένα παιχνίδι εκτός έδρας με τον Λήλαντα ναι μεν αδιάφορο βαθμολογικά αλλά θα πρέπει να αγωνισθούν για λόγους γοήτρου και μόνο καλά.

Χθες το απόγευμα ο Δημήτρης Καλαϊτζίδης δεν προσήλθε στο γήπεδο καθώς ήταν ασθενής και την προπόνηση της ομάδας την έκανε ο συνεργάτης του Γιάννης Καμπούρης.

Στην ομάδα επιστρέφουν ο Χάρης Μοσχής και ο Μανώλης Παπαδημήτρης που εξέτισαν την ποινή τους. Αντίθετα ο Στέλιος Τσιαντούλης αγωνίσθηκε για τελευταία φορά στο πρωτάθλημα στον αγώνα με το Κερατσίνι, αφού συμπλήρωσε εφτά κίτρινες κάρτες και πλέον χάνει τα δύο τελευταία παιχνίδια με τον Λήλαντα κα την θύελλα Πατρών.

Ο έμπειρος ποδοσφαιριστής ζήτησε και πήρε άδεια από τον προπονητή του και αναχώρησε για την Αθήνα, για προσωπικούς λόγους, και γι' αυτό τον λόγο δεν προπονήθηκε χθες. Επίσης ο Καρβάλιο που είναι τραυματίας ζήτησε να συναντηθεί με τον πρόεδρο της ομάδας Κώστα Χρυσοχοΐδη προκειμένου να πάρει άδεια για την Βραζιλία και να συνεχίσει εκεί τις θεραπείες του.

Οι «κυανέρυθροι» θα προπονηθούν σήμερα και αύριο πριν αναχωρήσουν για την Χαλκίδα.

ΤΕΛΟΣ Ο ΜΠΟΣΓΑΝΑΣ

Μετά το τέλος του αγώνα με το Κερατσίνι, σύμφωνα με πληροφορίες, ο γυμναστής της ομάδας υπέβαλε την παραίτησή του για προσωπικούς και επαγγελματικούς λόγους. Ωστόσο άλλες πληροφορίες αναφέρουν πως ο Γιώργος Μποσγανάς προέβη σ' αυτή την ενέργεια καθώς θεώρησε τον εαυτό του θιγμένο από την συνεργασία του με τον προπονητή της ομάδας Δημήτρη Καλαϊτζίδη.

ΑΝΑΓΕΝΝΗΣΗ ΕΜΠΩΝΑ

Βρέθηκε ο αντικαταστάτης του Γ. Κρητικού

Ο Γιώργος Ξύπας θα είναι ο προπονητής της ομάδας στην νέα περίοδο

Αύριο το απόγευμα στο παιχνίδι Αναγέννησης Εμπωνα – Ορφέα Ρόδου, ο Γιάννης Κρητικός θα βρίσκεται για τελευταία φορά στον πάγκο των γηπεδούχων.

Ο έμπειρος τεχνικός μετά από πέντε χρόνια συνεργασίας με την Αναγέννηση αποφάσισε να σταματήσει.

Σύμφωνα με πληροφορίες ο Γιάννης Κρητικός πήρε την απόφαση επειδή οι επαγγελματικοί του προσανατολισμοί αλλάζουν και όχι πως κάτι δεν πάει καλά στις σχέσεις του με το σωματείο του Εμπωνα. Αντίθετα μάλιστα, οι ίδιες πληροφορίες αναφέρουν ότι υπάρχει το ενδεχόμενο ο έμπειρος τεχνικός να καταλάβει μία θέση στο Δ.Σ. της Αναγέννησης εάν δεν είναι υποψήφιος στις εκλογές του Πανδωδεκανησιακού Συνδέσμου Ελλήνων Προπονητών. Πάντως η απόφασή του να μην είναι προπονητής στην Αναγέννηση και στην νέα χρονιά είναι οριστική.

ΝΕΟ ΠΡΟΣΩΠΟ Ο ΓΙΩΡΓΟΣ ΞΥΠΑΣ

Σύμφωνα πάντα με τις ίδιες πληροφορίες η διοίκηση της Αναγέννησης βρήκε στο πρόσωπο του έμπειρου ποδοσφαιριστή και διπλωματούχου προπονητή Γιώργου Ξύπα τον αντικαταστάτη του Γιάννη Κρητικού.

Οπως είναι γνωστό ο Γιώργος Ξύπας εκτός από ποδοσφαιριστής της Αναγέννησης εκτελούσε και χρέη προπονητή στις υποδομές της ομάδας.

Αυτό που δεν έγινε γνωστό αλλά θα διευκρινισθεί στο προσεχές διάστημα είναι αν ο Γιώργος Ξύπας στην νέα χρονιά θα έχει τον διπλό ρόλο του παίκτη – προπονητή.

Η «δσπορ» εύχεται στον Γιώργο Ξύπα καλή σταδιοδρομία στην νέα καριέρα που ξεκινά.

Βαριά καμπάνα στον Πολυχρόνη

Ο πρόεδρος του Ερμή Καλυθιών δεν θα έχει δικαίωμα να ασκεί τα καθήκοντά του για ένα χρόνο ύστερα από απόφαση της Πειθαρχικής Επιτροπής

Με απόφασή της στην τελευταία της συνεδρίαση η Πειθαρχική Επιτροπή της ΕΠΣΔ τιμώρησε με στέρηση του δικαιώματος να ασκεί τα καθήκοντά του ως πρόεδρος του Ερμή τον Πολυχρόνη Π., με αφορμή επιστολή που απέστειλε ο τελευταίος στον τοπικό τύπο και η οποία θεωρήθηκε δυσφημιστική.

Αναλυτικά όλες οι αποφάσεις:

ΚΛΗΣΕΙΣ ΣΕ ΑΠΟΛΟΓΙΑ

Κατ' εφαρμογή των άρθρων 1, 5, 13ζ, 29 και 30 του Κ.Α.Π. και σύμφωνα με τα οικεία Φ.Α. και τις εκθέσεις των παρατηρητών καλούνται σε έγγραφη απολογία μέχρι την **ΤΕΤΑΡΤΗ 17 Μαΐου 2006** και ώρα **15.00** οι πιο κάτω:

ΦΑ ΕΡΜΗΣ ΚΑΛ. – ΑΣΚΛΗΠΙΟΣ ΚΩ

Το Σωματείο Ερμής Καλυθιών

Το σωματείο Ασκληπιός Κω και ο πρόεδρος Κιλιμάτος Νίκος

ΦΑ ΑΟ ΠΥΛΙΟΥ – ΝΙΚΑΓΟΡΑΣ

Τα σωματεία ΑΟ Πυλίου και Νικαγόρας

ΑΠΟΦΑΣΕΙΣ ΕΠΙ ΑΠΟΛΟΓΙΩΝ

ΕΥΑΓΟΡΑΣ – ΔΙΓΕΝΗΣ

Το σωματείο Ευαγόρας απηλλάγη.

Ο Παναγιώτου Μιχαήλ, πρόεδρος του σωματείου απηλλάγη.

Στο σωματείο Ερμής Καλ. έγγραφη επίπληξη.

Στον πρόεδρό του Πολυχρόνη Πολυχρόνη τη στέρηση του δικαιώματος να ασκεί τα καθήκοντά του για **ένα (1) χρόνο** (έως 10-5-2007) και να εκλέγεται μέλος του Δ.Σ. ΠΑΕ, Σωματείου, Ένωσης ή Ομοσπονδίας (Αρθρο 30 παρ. 4 περ. ΙΙΙ εδαφ. στ).

ΠΑΡΑΠΟΜΠΗ ΔΙΑΙΤΗΤΟΥ

Παραπέμπεται στο Πειθαρχικό Τμήμα της ΤΕΔ ο διαιτητής του αγώνα ΑΟ Πυλίου – Νικαγόρα κ. Κατέρης Β. για πολυήμερη καθυστέρηση αποστολής του οικείου Φ.Α.

ΜΗ ΔΙΕΞΑΧΘΕΝΤΕΣ ΑΓΩΝΕΣ

ΠΟΛΥΒΩΤΗΣ–ΔΟΞΑ ΛΕΡΟΥ

Ο μη διεξαχθείς αγώνας Πολυβώτη – Δόξας Λέρου κατακυρούται με σκορ 2-0 υπέρ του Πολυβώτη και από τη βαθμολογία της Δόξας Λέρου αφαιρούνται τρεις (3) βαθμοί (άρθρο 21 του ΚΑΠ).

Σύμφωνα με τις διατάξεις του άρθρου 17 του ΚΑΠ η Δόξα Λέρου θα ξεκινήσει το επόμενο πρωτάθλημα με μείον ένα (-1) βαθμό.

Σύμφωνα με το ίδιο άρθρο και τις σχετικές διατάξεις της οικείας προκήρυξης η Δόξα Λέρου θα καταβάλει μέσω της ΕΠΣΔ το ποσόν των πενήντα (50) ευρώ στον Πολυβώτη που είχε μετακινηθεί στον Α' γύρο καθώς επίσης και το ποσόν των 100 ευρώ στην διοργανώτρια.

Η προσεχής συνεδρίαση της Πειθαρχικής Επιτροπής θα γίνει την ΤΕΤΑΡΤΗ 17 Μαΐου και ώρα 15.00.

ΕΘΝΙΚΗ ΕΛΛΑΣ

Φιλικό και με την Αργεντινή

Με δηλώσεις που παραχώρησε ο πρόεδρος της ΕΠΟ Βασίλης Γκαγκάτσης στο τηλεοπτικό κανάλι Creta Channel, αποκάλυψε ότι έχει ήδη έρθει σε επαφή με την Ποδοσφαιρική Ομοσπονδία της Αργεντινής προκειμένου να κλειστεί φιλικό παιχνίδι με την Εθνική Ελλάδος!

Η ΕΠΟ έχει ήδη επικοινωνήσει με την αντίστοιχη ομοσπονδία της χώρας του τανγκό και γίνονται προσπάθειες ώστε να κλειστεί φιλικό παιχνίδι ανάμεσα στις Εθνικές ομάδες των δύο χωρών, πιθανότατα μετά το Μουντιάλ της Γερμανίας. Ο κ. Γκαγκάτσης ασκεί περαιτέρω πίεση να γίνει το παιχνίδι στην Ελλάδα, ενώ δεσμεύτηκε ότι αν αυτό καταστεί τελικά δυνατό, τότε η αναμέτρηση θα διεξαχθεί στο Παγκρήτιο Στάδιο. Αν όλα πάνε καλά και φιξαριστεί η φιλική αναμέτρηση με τους γκαούτσος, το αντιπροσωπευτικό μας συγκρότημα θα αντιμετωπίσει άλλη μία μεγάλη δύναμη του παγκοσμίου ποδοσφαίρου, αφού ως γνωστόν, έχει ήδη προγραμματιστεί φιλικό με τη Βραζιλία στο ΟΑΚΑ.



Α' ΚΑΤΗΓΟΡΙΑ

ΦΙΕΣΤΑ ΣΤΑ ΜΑΡΙΤΣΑ

Ο Κλεάνθης υπό το φως των προβολέων (19:30) θα αντιμετωπίσει αύριο τον Ηρακλή και στη συνέχεια θα σηκώσει την «κούπα»

Βαθμολογικό ενδιαφέρον δεν υφίσταται ούτε για αστείο στην τελευταία αγωνιστική του Πρωταθλήματος της Α' κατηγορίας η οποία θα ξεκινήσει αύριο και θα ολοκληρωθεί την Κυριακή, και έτσι όλο το ενδιαφέρον, όχι όμως για αγωνιστικούς λόγους, θα επικεντρωθεί στην αναμέτρηση του Ηρακλή με τον Κλεάνθη στο γήπεδο Μαριτσών.

Εκεί ο σύλλογος του Παραδεισίου θα αντιμετωπίσει την γηπεδούχο ομάδα όμως ο αγώνας θα έχει περισσότερο χαρακτήρα φιέστας παρά παιχνιδιού πρωταθλήματος, αφού ο Κλεάνθης θα «στεφθεί» πρωταθλητής της φετινής σεζόν.

Το πρόγραμμα των εκδηλώσεων που έχει ετοιμάσει ο Κλεάνθης σε συνεργασία με τον Ηρακλή περιλαμβάνει στις 17:00 αγώνα Παλαιμάχων των δύο ομάδων, στις 18:00 απονομή τιμητικών επαίνων σε παράγοντες του ποδοσφαίρου του τόπου μας ενώ στις 19:30 θα ξεκινήσει η αναμέτρηση.

Μετά το τέλος του αγώνα θα απονεμηθούν τα μετάλλια και το κύπελλο στην πρωταθλήτρια ομάδα ενώ οι εορταστικές εκδηλώσεις θα συνεχιστούν στις 22:00 στην πλατεία Παραδεισίου.

Οσον αφορά τις υπόλοιπες αναμετρήσεις στη Λίνδο ο Κλεόβουλος θα υποδεχθεί τον δεύτερο Φοίβο ενώ ο Αρης Αρχαγγέλου θα φιλοξενηθεί από τον Απόλλωνα Απολλώνων.

Στην Απολακκιά θα τεθούν αντιμέτωποι η τοπική Ασπίδα και η έκπληξη του Β' γύρου Αγιος Γεώργιος Μαλώνας, ενώ ο Διαγόρας Βατίου θα αγωνιστεί με τον Ευαγόρα στην «εκκλησία».

Το Σάββατο επίσης θα διεξαχθεί και ο αγώνας της Αναγέννησης Εμπωνα με τον Ορφέα ενώ η 30ή αγωνιστική θα «κλείσει» την Κυριακή με τις αναμετρήσεις του Καλυμνιακού με τον Διγενή και τον Απόλλωνα Καλυθιών με τον Ανταγόρα.

Αναλυτικά το πρόγραμμα:

30ή αγωνιστική

ΣΑΒΒΑΤΟ 13/4/2006

Κλεόβουλος – Φοίβος
Γήπεδο Λίνδου **Ωρα** 16:30
Παρατηρητής: Παυλούς Σ.

Απόλλων Απ. – Αρης
Γήπεδο Απολλώνων **Ωρα** 16:30
Παρατηρητής: Αγρελής

Ασπίδα Απολ. - Αγ. Γεώργιος
Γήπεδο Απολακκιάς
Ωρα 16:30
Παρατηρητής: Σαββίδης

Ηρακλής Μ. - Κλεάνθης
Γήπεδο Μαριτσών
Ωρα 19:30
Παρατηρητής: Κυπραίος Θ.

Ευαγόρας - Διαγόρας Β.
Γήπεδο Αγ. Αποστόλων **Ωρα** 16:30
Παρατηρητής: Βεργίδης

Αναγέννηση - Ορφέας
Γήπεδο Εμπωνα **Ωρα** 16:30
Παρατηρητής: Αδαμάκης

ΚΥΡΙΑΚΗ 14/5/2006

Απόλλων Καλ. - Ανταγόρας
Γήπεδο Καλυθιών
Ωρα 15:00
Παρατηρητής: Νικολής

Καλυμνιακός - Διγενής
Γήπεδο Καλύμνου
Ωρα 13:30
Παρατηρητής:

ΚΟΛΟΣΣΟΣ ΡΟΔΟΥ

Αρνητικές οι εξελίξεις στη Λάρισα

Δεν είναι πολύ καλά τα νέα που έρχονται από την Λάρισα για τον Κολοσσό, αφού ναι μεν ετοιμάζεται συγχώνευση του Γυμναστικού (στην θεσσαλική πόλη διαφημίζεται ως ενοποίηση), αλλά όχι με την Ολύμπια αλλά με κάποιες άλλες ομάδες μικρότερων κατηγοριών.

Αυτό φυσικά σημαίνει πως οι «θαλασσί» δεν θα έχουν κανένα ιδιαίτερο προνόμιο καθώς μόνο στην περίπτωση που συγχωνευτούν δύο σύλλογοι της Α1 μεταξύ τους θα κερδίσουν το δικαίωμα να αγωνιστούν και πάλι στη μεγάλη κατηγορία.

Αύριο οι παράγοντες του Γυμναστικού θα συναντηθούν με τους προέδρους των ομάδων που ενδιαφέρονται για την ενοποίηση ενώ όσον αφορά την Ολύμπια Λάρισα μέχρι αυτή τη στιγμή κρατάει αποστάσεις.

Στα μέσα της επόμενης εβδομάδας (Τετάρτη ή Πέμπτη) όταν και θα επιστρέψει ο πρόεδρος των «πορτοκαλί» στη θεσσαλική πόλη (απουσιάζει στη Λήμνο), θα κάνει δηλώσεις πάνω στο συγκεκριμένο θέμα.

Οι πληροφορίες αναφέρουν πως δύσκολα θα είναι θετικές ως προς την περίπτωση συγχώνευσης αλλά ακόμη και αν κάτι τέτοιο συμβεί, λόγω και των χρονοβόρων διαδικασιών δύσκολα θα προφτάσει η νέα ομάδα να συμμετάσχει από φέτος στην Α1.

ΠΙΝΓΚ - ΠΟΝΓΚ

ΘΕΤΙΚΗ ΕΜΠΕΙΡΙΑ

Η ομάδα του ΡΟΑ δεν τα κατάφερε στα μπαράζ ανόδου για την Α2 Εθνική Κατηγορία

Ολοκλήρωσε το φετινό αγωνιστικό της πρόγραμμα η ανδρική ομάδα Επιτραπέζιας Αντισφαίρισης του Ροδιακού Ομίλου Αντισφαίρισης με την συμμετοχή της για πρώτη φορά στα μπαράζ ανόδου στην Α2 εθνική κατηγορία.

Η ομάδα του νησιού μας που είχε αναδειχθεί πρώτη στην νησιωτική περιφέρεια στην κανονική διάρκεια του πρωταθλήματος δυστυχώς δεν κατάφερε να κάνει την υπέρβαση αλλά πραγματοποίησε ικανοποιητική εμφάνιση αφού νίκησε την ομάδα του ΑΣ Πέρα από τη Θεσσαλονίκη και πάλεψε τα παιχνίδια με τα σωματεία από την Αθήνα και την Πάτρα.

Αναλυτικά τα αποτελέσματα ήταν :

Ροδιακός Ο.Α.	Α.Σ. Πέρα	5-2
Ροδιακός Ο.Α.	Α.Σ Γυμνάσιο	3-5
Ροδιακός Ο.Α.	ΑΠΟ Ηράκλειο	3-5
Ροδιακός Ο.Α.	Παγώνα Πατρών	2-5

Τις δύο προνομιούχες θέσεις που οδηγούν στην παραπάνω κατηγορία κατέκτησαν ο ΑΣ Γυμνάσιο και η ομάδα της Παγώνας Πατρών.

Πλούσιοι πάντως σε δραστηριότητα για την Επιτραπέζια Αντισφαίριση αναμένονται οι καλοκαιρινοί μήνες προετοιμασίας στο νησί μας. Έχει οριστικοποιηθεί η επίσκεψη αποστολής παικτών – προπονητή από τον ΟΑ Καλαμάτας στα μέσα Ιουνίου για κοινές προπονήσεις και φιλικό παιχνίδι, ενώ επίσης σε καλό δρόμο είναι και οι διαβουλεύσεις για την πραγματοποίηση προπονητικού Camp υψηλού επιπέδου με τη συμμετοχή ομάδων από την Αθήνα και κινέζου προπονητή στα τέλη του ίδιου μήνα.

Η δραστηριότητα αυτή του Ροδίτικου Πινγκ – Πονγκ, που έχει αρωγό και συμπαραστάτη τον Ροδιακό Οργανισμό Αγώνων, δημιουργεί μια σημαντική παρακαταθήκη για την παρουσία του στους αγώνες, Nat West Island Games Rhodes 2007.

Χορηγοί της ομάδας πινγκ-πονγκ του ΡΟΑ είναι οι Sarantis Travel στο Φαληράκι και ΒΑΚΑΡ ΑΕ Λεωφ. Ρόδου-Λίνδου.

Ξεκινούν την αναζήτηση

Αρχής γενομένης από τη Δευτέρα οκτώ γυμναστές θα «χτενίσουν» 58 σχολεία της Δωδ/σου για την ανίχνευση αθλητικών ταλέντων

Από τη Δευτέρα 15/5/2006 θα ξεκινήσει στο νομό Δωδεκανήσου το Πανελλήνιο τεστ ανίχνευσης που αφορά τους μαθητές και μαθήτριες της Γ' Τάξης, των δημοτικών σχολείων των νήσων Ρόδου Κω, και Καλύμνου.

Το Πανελλήνιο τεστ ανίχνευσης, αποτελεί τμήμα του Εθνικού Συστήματος Αναπτυξιακής Φάσης της Γ.Γ.Α. που πραγματοποιείται σε συνεργασία με το Υπουργείο Παιδείας και τις Αθλητικές Ομοσπονδίες.

Η ανίχνευση θα ξεκινήσει την Δευτέρα 15/5/2006 και θα ολοκληρωθεί την Τετάρτη 31/5/2006.

Το πρόγραμμα διεξαγωγής των τεστ ανίχνευσης ταλέντων που θα διεξαχθεί στα παιδιά της τρίτης Δημοτικού στα σχολεία της α) πόλης Ρόδου, β) χωριά Ανατολικής και Δυτικής Ρόδου, γ) νήσου Κω, δ) νήσου Καλύμνου.

ΣΤΑΤΙΣΤΙΚΑ ΣΤΟΙΧΕΙΑ

1. ΣΥΝΟΛΟ ΕΞΕΤΑΖΟΜΕΝΩΝ ΣΧΟΛΕΙΩΝ:.....58
2. ΣΥΝΟΛΟ ΕΞΕΤΑΖΟΜΕΝΩΝ ΤΜΗΜΑΤΩΝ:.. 92
3. ΣΥΝΟΛΟ ΜΑΘΗΤΩΝ: 963
4. ΣΥΝΟΛΟ ΜΑΘΗΤΡΙΩΝ: 893
5. ΣΥΝΟΛΟ: 1856

Τα τεστ θα διεξαχθούν από την Δευτέρα 15/5/2006 μέχρι και την Τετάρτη 31/5/2006.

Η νομαρχιακή Επιτροπή αποτελείται από τους:

1. Βασιλειάδη Ηλία, Διευθυντή Α/θμιας Εκπ/σης Δωδ/σου.
2. Γιαλλουράκη - Καρακατσάνη Ειρήνη, Πρ. Γρ. Φ.Α.
3. Βιτζηλαίο Μιχαήλ, Νομαρχιακό Υπεύθυνο.

Τα τεστ για το νησί της Ρόδου θα διεξάγουν οι:

α) Πετρά Χριστίνα, β) Παλληκαράς Επαμεινώνδας, γ) Μουλαράς Γεώργιος, δ) Μητρετώδη Αναστασία.

Για την Κω οι: α) Παπαθεοδώρου Δημήτρης, β) Γαλλίζης Αποστόλης.

Για την Κάλυμνο: α) Ρηνιού Καλλιόπη, β) Διακομιχάλης Βασίλης

ΜΙΚΤΗ ΝΕΩΝ

Κάλεσμα για προπόνηση

Από τους Ενωσιακούς προπονητές κ.κ. Σταύρου και Τσακμακίδη καλούνται για προπόνηση την Δευτέρα 15 Μαΐου και ώρα 14.30 στο γήπεδο ΚΑΡΑΚΟΝΕΡΟ οι πιο κάτω ποδ/στές της Μικτής Νέων:

Νικολής Σάββας Α.Ε.Ρ.ΑΦΑΝΤΟΥ, Γιανακόπουλος Γιώργος ΑΠΟΛΛΩΝ ΑΠΟΛ., Κοντουδιός Μιχάλης ΑΠΟΛΛΩΝ ΚΑΛΥΘ., Μαστόρου Εμμ.. .ΑΓ. ΙΣΙΔΩΡΟΥ, Παπαγιάννης Νικ., ΠΑΣ ΑΣΚΛΗΠΙΟΥ, ΔΙΑΜΑΝΤΗΣ ΣΤΑΘΗΣ ΑΣΠΙΔΑΣ ΑΠΟΛΑΚΚΙΑΣ

Γιωργαλής Στάθης, Φασσάκης Βασ. ΔΙΓΕΝΗ, .Αξιώτης Απόστολος, Μπιλιάς Παντελής του ΦΟΙΒΟΥ, Καλημέρης Ιωάννης, Ευγενικός Εμμανουήλ, Καρπαθάκης Πανορμίτης, Λαρδούτσος Ηλ. του ΔΙΑΓΟΡΑ ΒΑΤ., Μέντος Βασ. ΑΕ ΚΑΤΤΑΒΙΑΣ, Χατζηνικόλας Χρ., ΑΡΗ ΑΡΧ. , Ζερβός Κυριαζής ,Τόππος Γεώργιος του ΕΥΚΛΗ, Κουτσάγιας Μιχ., Φράγκος Μιχαήλ του ΕΥΑΓΟΡΑ, Θαλασσινός Χρήστος, Αντωνούρης Μάριος, Λιβισιανός Αλέξανδρος, Κοκιαντώνης Αντώνιος ΑΣ ΡΟΔΟΣ, Τριανταφύλλου Τριαντάφυλλος, Συράκος Γεώργιος ΙΑΛΥΣΟΣ, Πισσάς Ηλίας ΑΣΠΙΣ ΑΠΟΛ., Τσακισίρης Μιχαήλ, Μπάμπος Χριστόφορος Γ.Σ. ΔΙΑΓΟΡΑΣ, Πάττας Αντώνιος ΑΣΤΕΡΑΣ ΠΑΣΤ., Καρδούλιας Γεώργιος ΗΡΑΚΛΗΣ ΜΑΡΙΤΣΩΝ, Μανιάς ΕΡΜΗ ΚΑΛ.

Επίσης την Τρίτη 16 Μαΐου 2006 και ώρα 14.30 στο ίδιο γήπεδο (ΚΑΡΑΚΟΝΕΡΟ) καλούνται οι ποδ/στές γεννηθέντες το 1991.

ΠΑΝΔΩΔΕΚΑΝΗΣΙΑΚΟΙ ΣΧΟΛΙΚΟΙ ΑΓΩΝΕΣ ΤΖΟΥΝΤΟ

Τα αποτελέσματα των αγώνων

Με επιτυχία διοργανώθηκαν οι Πανδωδεκανησιακοί Αγώνες Τζούντο μαθητών-τριών στο Κλειστό Γυμναστήριο «Βενετόκλειο» στις 9/5/2006.

Στους αγώνες συμμετείχαν 40 μαθητές και μαθήτριες.

Τα αποτελέσματα ανά κατηγορία είναι τα εξής:

ΚΑΤΗΓΟΡΙΑ ΚΟΡΑΣΙΔΩΝ Α'

(-) 40 ΚΙΛΑ

ΟΝΟΜΑΤΕΠΩΝΥΜΟ	ΣΧΟΛΕΙΟ	ΚΑΤΑΤΑΞΗ
Τριανταφύλλου Ελένη	1ο Γ/σιο Ρόδου	1η
Γόμπου Μιχαλίτσα	Γ/σιο Καλυθιών	2η
Μαυρουδή Μιχαέλα	3ο Γ/σιο Ρόδου	3η

(-) 44 ΚΙΛΑ

ΟΝΟΜΑΤΕΠΩΝΥΜΟ	ΣΧΟΛΕΙΟ	ΚΑΤΑΤΑΞΗ
Κασέρη Νικολέτα	3ο Γ/σιο Ρόδου	1η
Σεβαστίδου Αλεξία	5ο Γ/σιο Ρόδου	2η
Αλιστρατινού Νικολέτα	3ο Γ/σιο Ρόδου	3η

(-) 52 ΚΙΛΑ

ΟΝΟΜΑΤΕΠΩΝΥΜΟ	ΣΧΟΛΕΙΟ	ΚΑΤΑΤΑΞΗ
Παναγιά Στέλλα	5ο Γ/σιο Ρόδου	1η
Χατζηπέτρου Αναστασία	3ο Γ/σιο Ρόδου	2η
Παπαδοπούλου Βασιλική	3ο Γ/σιο Ρόδου	3η
Δρόσου Δόμνα	2ο Γ/σιο Ρόδου	4η
Ξυναδά Βασιλεία	3ο Γ/σιο Ρόδου	5η

(+) 69 ΚΙΛΑ

ΟΝΟΜΑΤΕΠΩΝΥΜΟ	ΣΧΟΛΕΙΟ	ΚΑΤΑΤΑΞΗ
Κοντού Σεβαστή	3ο Γ/σιο Ρόδου	1η
Χατζηδημητρίου Ελένη	3ο Γ/σιο Ρόδου	2η
Παπαδημητρίου Λιλιάνα	1ο Γ/σιο Ρόδου	3η
Παντίδου Βάια	3ο Γ/σιο Ρόδου	4η

ΚΑΤΗΓΟΡΙΑ ΝΕΑΝΙΔΩΝ

(-) 70 ΚΙΛΑ

ΟΝΟΜΑΤΕΠΩΝΥΜΟ	ΣΧΟΛΕΙΟ	ΚΑΤΑΤΑΞΗ
Καραγιαννάκη Κυριακή	Μουσ. Λύκ. Ρόδου	1η
Κατσιδώνη Μαρίνα	3ο Εν. Λύκ. Ρόδου	2η

(+) 70 ΚΙΛΑ

ΟΝΟΜΑΤΕΠΩΝΥΜΟ	ΣΧΟΛΕΙΟ	ΚΑΤΑΤΑΞΗ
Κρητικού Βαρβάρα	4ο Γ/σιο Ρόδου	1η
Παναγιωτίδου Ιωάννα	3ο Γ/σιο Ρόδου	2η

ΚΑΤΗΓΟΡΙΑ ΠΑΙΔΩΝ Α'

(-) 42 ΚΙΛΑ

ΟΝΟΜΑΤΕΠΩΝΥΜΟ	ΣΧΟΛΕΙΟ	ΚΑΤΑΤΑΞΗ
Πακιρτζής Δημήτριος	1ο Γ/σιο Κω	1ος
Σαρδέλης Παναγιώτης	3ο Γ/σιο Ρόδου	2ος
Τζανέρης Αλέξανδρος	1ο Γ/σιο Κω	3ος

(-) 66 ΚΙΛΑ

ΟΝΟΜΑΤΕΠΩΝΥΜΟ	ΣΧΟΛΕΙΟ	ΚΑΤΑΤΑΞΗ
Χατζηνικολάου Βασίλειος	5ο Γ/σιο Ρόδου	1ος
Μπαρδακάς Ιωάννης	3ο Γ/σιο Ρόδου	2ος
Καστρουνής Αλέκος	3ο Γ/σιο Ρόδου	3ος
Μαυρίδης Ανδρέας	1ο Γ/σιο Κω	4ος

ΚΑΤΗΓΟΡΙΑ ΕΦΗΒΩΝ

(-) 50 ΚΙΛΑ

ΟΝΟΜΑΤΕΠΩΝΥΜΟ	ΣΧΟΛΕΙΟ	ΚΑΤΑΤΑΞΗ
Παπάζογλου Δημήτριος	3ο Γ/σιο Ρόδου	1ος
Στουραΐτης Κων/νος	3ο Γ/σιο Ρόδου	2ος
Αυγέρης Σπύρος	3ο Γ/σιο Ρόδου	3ος

(-) 73 ΚΙΛΑ

ΟΝΟΜΑΤΕΠΩΝΥΜΟ	ΣΧΟΛΕΙΟ	ΚΑΤΑΤΑΞΗ
Φαυγής Παναγιώτης	1ο Εν. Λύκ. Ρόδου	1ος
Παπαγεωργίου Γεώργιος	1ο Εν. Λύκ. Ρόδου	2ος
Γιατζόγλου Χρήστος	2ο Εν. Λύκ. Κω	3ος
Μαύρος Μαρίνος	5ο Γ/σιο Ρόδου	4ος

(+) 90 ΚΙΛΑ

ΟΝΟΜΑΤΕΠΩΝΥΜΟ	ΣΧΟΛΕΙΟ	ΚΑΤΑΤΑΞΗ
Κνάβας Σάββας	2ο Γ/σιο Ρόδου	1ος
Χατζησάββας Αντώνης	1ο ΤΕΕ Ρόδου	2ος

ΟΙ ΕΠΙΤΥΧΟΝΤΕΣ στις εξετάσεις διαιτητές

Ο Σύνδεσμος Διαιτητών Ποδοσφαίρου Δωδεκανήσου ανακοίνωσε χθες τα ονόματα των επιτυχόντων στις εξετάσεις της Νέας Σχολής περιόδου 2005-2006.

Κοντός Μιχαήλ	9,51
Παπανικολάου Δημήτριος	8,14
Μαντές Κωνσταντίνος	8,06
Πολύζος Θεόδωρος	7,57
Ποτόγλου Δημήτριος	7,54
Παπαλαζάρου Παναγιώτης	7,43
Τσοπανάκης Σάββας	7,17
Πανάτος Δημήτριος	6,97
Αναστασοπούλου Μαρία	6,92
Λόγγου Δήμητρα	6,31

ΠΑΝΕΛΛΑΔΙΚΟ ΣΧΟΛΙΚΟ ΠΡΩΤΑΘΛΗΜΑ ΠΟΔΟΣΦΑΙΡΟΥ

Σημαντική διάκριση για το 1ο ΤΕΕ



Η ομάδα ποδοσφαίρου του 1ου ΤΕΕ Ρόδου εκπροσώπησε το Νομό Δωδεκανήσου στην Τελική φάση του Πανελλήνιου Σχολικού Πρωταθλήματος Ποδοσφαίρου Λυκείων Ελλάδας – Κύπρου.

Οι αγώνες διεξήχθησαν από την Τετάρτη 6/5/2006 μέχρι το Σάββατο 6/5/2006 στη Σπάρτη της Λακωνίας.

Η ομάδα του 1ου ΤΕΕ Ρόδου προκρίθηκε αφού νίκησε την ομάδα της Μυκόνου με 2-1, της Μυτιλήνης με 2-0 και του Πειραιά με 4-3 στα πέναλτι. Οι αγώνες που έδωσε το 1ο ΤΕΕ Ρόδου στην Τελική Φάση ήταν:

Λαμία – 1ο ΤΕΕ Ρόδου: Σκορ	2-1
1ο ΤΕΕ Ρόδου – Ξάνθη: Σκορ	1-0
ΕΤΑΔ Ηρακλείου – 1ο ΤΕΕ Ρόδου: Σκορ	4-2

Τελικά κατέλαβε την 5η Πανελλήνια θέση που θεωρείται σημαντική διάκριση. Συγχαρητήρια αξίζουν στην ομάδα του 1ου ΤΕΕ Ρόδου Δωδεκανήσου την οποία αποτελούσαν τα παιδιά:

1. **Ζερβός** Κυριαζής
2. **Μαννάκης** Ξενοφών
3. **Απτόγλου** Μιχαήλ
4. **Τσαφής** Εμμανουήλ
5. **Ηλίας** Ευάγγελος
6. **Καλημέρης** Ιωάννης
7. **Ευγενικός** Εμμανουήλ
8. **Μαστής** Γεώργιος
9. **Κοντουδιός** Μιχάλη
10. **Φασάκης** Βασίλης
11. **Μπαρμπαντώνης** Χρήστος
12. **Σαρικάς** Κωνσταντίνος
13. **Μέμα** Ντετριόν
14. **Κοκιαντώνης** Αντώνιος
15. **Κν/ντός** Ευστάθιος
16. **Πάπα** Βίκτωρ
17. **Χατζησάββας** Νικόλαος
18. **Σεμιζόγλου** Μισαήλ ΚΦΑ και συνοδός της ομάδας
19. **Βιτζηλαίος** Μιχαήλ ΚΦΑ αρχηγός της αποστολής.

ΠΑΝΕΛΛΗΝΙΟ ΠΡΩΤΑΘΛΗΜΑ ΣΤΙΒΟΥ ΓΥΜΝΑΣΙΩΝ / ΛΥΚΕΙΩΝ

Αξιόλογες οι επιδόσεις των Δωδεκανήσιων

Πραγματοποιήθηκε στα Ιωάννινα στις 5-7/5/2006 το Πανελλήνιο Πρωτάθλημα Στίβου Γυμνασίων - Λυκείων Γ' Φάση. Στους αγώνες συμμετείχαν 15 μαθητές -τριες του Νομού Δωδεκανήσου με αξιόλογες επιδόσεις, που προκρίθηκαν από τη Β' φάση. Οι μαθητές μας κατέλαβαν τις εξής θέσεις:

ΓΥΜΝΑΣΙΑ				
ΟΝΟΜΑΤΕΠΩΝΥΜΟ	**ΣΧΟΛΕΙΟ**	**ΑΓΩΝΙΣΜΑ**	**ΚΑΤΑΤΑΞΗ**	**ΕΠΙΔΟΣΗ**
Τσαούση Αναστασία	1ο Γ/σιο Καλύμνου	Ακοντισμός	1η	36,82 μ.
Μπρούκς Νταρσή Σέιντ	Γ/σιο Αφάντου	Σφυροβολία	1η	32,07 μ.
Τσαγκάρης Ελευθέριος	1ο Γ/σιο Καλύμνου	Άλμα σε ύψος	4ος	1,80 μ.
Κοκκινίδης Μανώλης	1ο Γ/σιο Καλύμνου	3.000 Μ.	6ος	10'10''14
Χαντσαρίδης Θεόδωρος	1ο Γ/σιο Καλύμνου	600 Μ.	6ος	1'33''48
Μαργαρίτης Τρ/φυλλος	1ο Γ/σιο Κω	300 Μ	6ος	38''85
Καμπούρης Θεόφιλος	1ο Γ/σιο Κω	300 Μ Εμπόδια	5ος	43''02
Θεοφιλίδης Νικόλαος	1ο Γ/σιο Καλύμνου	100 Μ Εμπόδια	4ος	14''85
ΛΥΚΕΙΑ				
ΟΝΟΜΑΤΕΠΩΝΥΜΟ	**ΣΧΟΛΕΙΟ**	**ΑΓΩΝΙΣΜΑ**	**ΚΑΤΑΤΑΞΗ**	**ΕΠΙΔΟΣΗ**
Ρεμπουλή Ουρανία	Λύκειο Λέρου	300 Μ.	4η	11'02''33
Ζαγοριανού Αγγελική	1ο Εν.Λύκ.Καλύμν.	400 Μ.	3η	58''83
Μανιά Αννα	1ο Εν.Λύκ.Καλύμν.	400 Μ. Εμπόδια	3η	1'05''43
Σκούμπρου Δέσποινα	2ο ΤΕΕ Ρόδου	Σφαιροβολία	8η	10.42 μ.
Ιτσινες Κων/νος	2ο Εν.Λύκ.Κω	Σφαιροβολία	7ος	14.62
Κοκκινίδης Σκεύος	1ο Εν.Λύκ.Καλύμν.	3.000μ.	6ος	9'39''41
Βάλας Βασίλειος	1ο Εν.Λύκ.Καλύμν.	2.000Μ.Φυσ.Εμπ.	6ος	6'28''89

ΑΝΤΙΜΕΤΩΠΟΣ ΤΟΥ ΟΛΥΜΠΙΑΚΟΥ ο Γιώργος Καντιμοίρης



Στην αρχική εντεκάδα του Ιωνικού θα βρίσκεται την προσεχή Κυριακή ο Ρόδιος τερματοφύλακας Γιώργος Καντιμοίρης.

Ο Ιωνικός θα αντιμετωπίσει τον Ολυμπιακό στο στάδιο Καραϊσκάκη στον τελευταίο αγώνα του πρωταθλήματος της Α' Εθνικής και ο τεχνικός της ομάδας κ. Τσιώλης θα τον ξεκινήσει κάτω από τα δοκάρια.

Ο Γιώργος που είχε περάσει για ένα διάστημα από την ΠΑΕ Ρόδος δεν του δόθηκαν οι ευκαιρίες που έπρεπε.

Και στην νέα χρονιά ο Γιώργος Καντιμοίρης θα βρίσκεται στον Ιωνικό και με δουλειά πολύ αλλά και υπομονή περιμένει την καθιέρωσή του.

Εμείς θα ευχηθούμε στον Γιώργο καλή επιτυχία και στο πρωτάθλημα της νέας περιόδου.

ΠΡΟΘΕΣΜΙΑ ΕΩΣ ΤΙΣ 22 ΜΑΪΟΥ

ΠΡΟΣΚΛΗΣΗ ΑΠΟ ΤΟ ΥΕΝ ΓΙΑ ΤΗΝ ΚΑΛΥΨΗ 31 ΣΥΓΚΟΙΝΩΝΙΑΚΩΝ ΓΡΑΜΜΩΝ

Σε τριάντα μία ακτοπλοϊκές συγκοινωνιακές γραμμές, που καλύπτουν στο σύνολο την ελληνική επικράτεια έχει χωρισθεί η χώρα, σύμφωνα με την πρόσκληση ενδιαφέροντος του υπουργείου Εμπορικής Ναυτιλίας (ΥΕΝ). Με τη νέα προκήρυξη το ΥΕΝ έχει περιορίσει το υποχρεωτικό, σύμφωνα με τη νομοθεσία, αλλά προαιρετικό, σύμφωνα με την Ευρωπαϊκή Ένωση, δίκτυο των ακτοπλοϊκών συγκοινωνιών. Έτσι, μέχρι τις 22 Μαΐου, καλούνται οι Έλληνες και ξένοι εφοπλιστές να εκδηλώσουν το ενδιαφέρον τους και να καταθέσουν τις σχετικές αιτήσεις στα αρμόδια γραφεία των θαλάσσιων Μεταφορών.

Όμως, οι ακτοπλοϊκές εταιρείες αρνούνται να συμμετάσχουν στη διεθνή πρόσκληση του ΥΕΝ και επιμένουν να ακινητοποιήσουν τα πλοία τους την Τρίτη 16 Μαΐου, ζητώντας πλήρη εναρμόνιση της ελληνικής νομοθεσίας με την κοινοτική και όχι μερική απελευθέρωση, μόνο των εισιτηρίων από το λιμάνι του Πειραιά.

Με την πρόσκληση σε ξένους και Έλληνες εφοπλιστές, το υπουργείο Εμπορικής Ναυτιλίας επιθυμεί να απαλλαγεί από τον βραχνά των επιδοτούμενων γραμμών, από τη νέα δρομολογιακή περίοδο που αρχίζει την 1η Νοεμβρίου 2006, αλλά οι εφοπλιστές δεν είναι διατεθειμένοι να δρομολογήσουν πλοία σε όλες τις γραμμές του σχεδιασμού του ΥΕΝ.

Αναλυτικά οι γραμμές αυτές είναι οι εξής:

1. Πειραιάς – Ηράκλειο: Το ΥΕΝ αναζητεί τέσσερα επιβατηγά οχηματαγωγά πλοία, τα οποία να μεταφέρουν 1.300 επιβάτες, να έχουν μήκος 150 μέτρων και να διαθέτουν 350 κλίνες το καθένα. Επίσης ζητεί ένα φορτηγό οχηματαγωγό πλοίο που να συνδέει το Ηράκλειο με λιμάνι της Αττικής.

2. Πειραιάς – Χανιά: Το υπουργείο για τη γραμμή αυτή ζητεί δύο επιβατηγά οχηματαγωγά πλοία, που να έχουν μήκος 150 μέτρα και να διαθέτουν 350 κλίνες και να μπορούν να μεταφέρουν 1.300 επιβάτες. Επίσης ζητεί ένα φορτηγό οχηματαγωγό πλοίο για να συνδέει τα Χανιά με λιμάνι της Αττικής.

3. Γραμμές Πειραιά – Ανατολικών Κυκλάδων: Για τη γραμμή Πειραιάς, Πάρος, Νάξος, Ιος, Θήρα το υπουργείο ζητεί τέσσερα πλοία, που να έχουν μήκος 100 μέτρων και να μεταφέρουν 1.000 επιβάτες. Επίσης θέλει ένα πλοίο για τις γραμμές Πειραιάς, Πάρος, Νάξος, Ιος, Σίκινος, Φολέγανδρος, Θήρα, Θηρασιά, Ανάφη – Πειραιάς, Πάρος, Νάξος, Δονούσα, Αιγιάλη ή Κατάπολα, Αστυπάλαια – Πειραιάς, Πάρος, Νάξος, Ηρακλειά, Σχοινούσα, Κουφονήσια, Δονούσα, Αιγιάλη ή Κατάπολα και Πειραιάς, Σύρος, Πάρος, Νάξος, Αιγιάλη ή Κατάπολα. Το πλοίο που θα εξυπηρετεί τις γραμμές αυτές πρέπει να διαθέτει 50 κλίνες.

4. Γραμμές Πειραιά – Δυτικών Κυκλάδων: Το ΥΕΝ ζητεί δύο πλοία για τη γραμμή Πειραιάς, Κύθνος, Σέριφος, Σίφνος, Κίμωλος, Μήλος. Επίσης ένα πλοίο για τη γραμμή Πειραιάς, Κύθνος, Σέριφος, Σίφνος, Μήλος, Φολέγανδρος, Σίκινος, Ιος, Θήρα.

5. Πειραιάς, Σύρος, Τήνος, Μύκονος: Το υπουργείο ζητεί δύο πλοία που να μεταφέρουν 1.000 επιβάτες.

6. Πειραιάς – Χίος – Μυτιλήνη: Τρία επιβατηγά οχηματαγωγά πλοία που να μεταφέρουν 1.000 επιβάτες και τα πλοία να έχουν μήκος 100 μ. και άνω. Επίσης αναζητείται φορτηγό πλοίο που να συνδέσει τη Χίο και τη Μυτιλήνη με λιμάνι της Αττικής.

7. Πειραιάς – Ρέθυμνο: Το υπουργείο ζητεί δύο επιβατηγά οχηματαγωγά πλοία, που να μεταφέρουν 1.300 επιβάτες και να έχουν μήκος 100 μέτρων.

8. Γραμμές Πειραιά – Δωδεκανήσων: Το υπουργείο ζητεί δύο πλοία για τη γραμμή Πειραιά, Πάτμο, Λέρο, Κάλυμνο, Κω, Ρόδο. Ένα πλοίο για τη γραμμή Πειραιά, Πάρο, Νάξο, Αμοργό, Αστυπάλαια, Κάλυμνο. Επίσης ένα φορτηγό οχηματαγωγό για να συνδέσει λιμάνι της Αττικής με την Κω και τη Ρόδο.

9. Γραμμές Σάμου – Ικαρίας: Το υπουργείο θέλει ένα πλοίο στη γραμμή Πειραιά, Σύρο, Μύκονο, Ικαρία, Φούρνοι, Καρλόβασι, Βαθύ και ένα πλοίο στη γραμμή Πειραιά ή Λαύριο, Ικαρία, Σάμο, Χίο, Πειραιά, Χίο, Σάμο, Ικαρία, Πειραιά.

10. Ραφήνα – Άνδρο – Τήνο – Μύκονο: Το ΥΕΝ ζητεί τρία πλοία που να μεταφέρουν 1.000 επιβάτες και να έχουν μήκος 100 μέτρων και να εκτελούν τρία δρομολόγια την ημέρα και τέσσερα τους καλοκαιρινούς μήνες.

11. Πειραιάς – Αίγινα – Μέθανα – Πόρος – Ύδρα – Σπέτσες: Το ΥΕΝ ζητεί ένα πλοίο και άλλο ένα για τη γραμμή Πειραιάς, Σπέτσες, Λεωνίδιο, Κυπαρίσι, Γέρακας, Μονεμβάσια.

12. Γραμμές Βορείων Σποράδων: Το υπουργείο ζητεί ένα πλοίο για τη γραμμή Βόλου, Σκιάθου, Σκοπέλου, Αλοννήσου και άλλο ένα για τη γραμμή Άγιος Κωνσταντίνος, Σκιάθος, Σκόπελος, Αλόννησος.

13. Γραμμές Πειραιά, Κυκλάδων, Κρήτης, Δωδεκανήσων: Το υπουργείο αναζητεί ένα πλοίο για τις γραμμές Πειραιάς, Μήλος, Θήρα, Άγιος Νικόλαος, Σητεία, Κάσος, Κάρπαθος, Ρόδος και Πειραιάς, Σίφνος ή Μήλος, Θήρα, Άγιος Νικόλαος, Σητεία, Κάσος, Κάρπαθος, Διαφάνι, Ρόδος.

14. Γραμμές Ιονίου Πελάγους: Το ΥΕΝ ζητεί ένα πλοίο για τη γραμμή Κέρκυρα, Παξοί, Λευκάδα, Κεφαλονιά, Ιθάκη, Ζάκυνθος, Κυλλήνη. Ένα πλοίο για τη γραμμή Κέρκυρα, Λευκίμη, Παξοί. Τέσσερα πλοία για τη γραμμή Κυλλήνη – Ζάκυνθος. Δύο πλοία για τη γραμμή Πόρος – Κυλλήνη. Ένα πλοίο για τη γραμμή Πάτρα, Σάμη, Ιθάκη.

15. Γραμμές Λαυρίου – Νησιών Β. Αιγαίου – Β. Ελλάδας: Το ΥΕΝ ζητεί ένα πλοίο για τις γραμμές Λαύριο, Άγιος Ευστράτιος, Λήμνος, Καβάλα, Λαύριο, Ψαρά, Σίγρι, Λήμνος, Σαμοθράκη, Αλεξανδρούπολη και Λαύριο – Μεστά.

16. Κύμη – Σκύρος: Ένα πλοίο με μήκος 75 μέτρων για τέσσερα δρομολόγια την εβδομάδα.

17. Γραμμές Κύμης – Σποράδων – Νησιών Β. Αιγαίου: Το υπουργείο ζητεί ένα πλοίο για τις γραμμές Κύμη, Άγιος Ευστράτιος, Λήμνος, Νέα Μουδανιά και Κύμη, Β. Σποράδες, Βόλος, Β. Σποράδες, Λήμνος, Β. Σποράδες, Βόλος, Β. Σποράδες, Κύμη.

18. Γραμμές Λαυρίου – Κυκλάδων: Το υπουργείο ζητεί δύο πλοία για τη γραμμή Λαύριο, Κέα, Κύθνος και ένα για τις γραμμές Λαύριο, Τήνος, Σύρος, Μύκονος, Πάρος, Νάξος και Λαύριο, Κέα, Κύθνος, Σέριφος, Σίφνος, Κίμωλος, Μήλος, Φολέγανδρος, Θήρα.

19. Θεσσαλονίκη – Σποράδες – Κυκλάδες – Κρήτη: Το υπουργείο ζητεί ένα για να εκτελεί ένα δρομολόγιο την εβδομάδα.

20. Βόλος – Σκύρος – Χίος – Σάμος: Το υπουργείο ζητεί ένα πλοίο για να εκτελεί ένα δρομολόγιο την εβδομάδα.

21. Καβάλα ή Αλεξανδρούπολη, Λήμνος, Άγιος Ευστράτιος, Σκύρος, Κύμη ή Λαύριο: Το ΥΕΝ ζητεί ένα πλοίο για να εκτελεί ένα δρομολόγιο την εβδομάδα.

22. Γραμμές Κυθήρων – Αντικυθήρων: Το ΥΕΝ ζητεί ένα πλοίο για τις γραμμές Πειραιάς, Κύθηρα, Αντικύθηρα, Καστέλι – Καλαμάτα, Κύθηρα, Αντικύθηρα, Καστέλι και Γύθειο – Κύθηρα. Επίσης ένα άλλο πλοίο για τις γραμμές Νεάπολη, Βοιών, Κύθηρα, Αντικύθηρα και Νεάπολη – Κύθηρα.

23. Παλαιοχώρα – Γαύδος: Το υπουργείο ζητεί ένα πλοίο για δύο δρομολόγια την εβδομάδα με μία προσέγγιση στη Γαυδοπούλα.

24. Χώρα Σφακίων – Γαύδος: Ένα φορτηγό οχηματαγωγό πλοίο για ένα δρομολόγιο την εβδομάδα.

25. Ιερισσός – Ιερά Μονή Μεγίστης Λαύρας: Το υπουργείο ζητεί ένα πλοίο που να μεταφέρει 40 επιβάτες.

26. Δάφνη – ΙΜΜ Λαύρας: Ένα πλοίο για πέντε δρομολόγια την εβδομάδα.

27. Χανιά – Τροιζόνια: Τρία πλοία που να μεταφέρουν 14 άτομα το ένα.

28. Κέρκυρα – Διαπόντια Νησιά: Το υπουργείο ζητεί ένα πλοίο για να συνδέει την Κέρκυρα με Ερείκουσα, Μαθάρκι, Οθωνούς.

29. Άγιος Στέφανος ή Σιδάρι, Ερείκουσα, Μαθράκι, Οθωνοί: Ένα πλοίο που να μεταφέρει 40 επιβάτες.

30. Καστός Λευκάδας – Μύτικας Αιτωλοακαρνανίας: Ένα πλοίο που να μεταφέρει 40 επιβάτες.

31. Κάλαμος Λευκάδας – Μύτικας: Ένα πλοίο που να μεταφέρει 40 επιβάτες.

SEA SERVICE
MARINE LIMITED COMPANY

For Maritime Transport & Services

Προς τους κ.κ. Εισαγωγείς, Εμπόρους, Αντιπροσώπους Καταστηματάρχες και κάθε ενδιαφερόμενο.

Στις 10/5/2006 εγκαινιάζουμε τη νέα τακτική γραμμή γενικού φορτίου και εμπορευματοκιβωτίων (CONTAINER).

ΡΟΔΟ – ΛΕΜΕΣΟ (Κύπρου) – ΡΟΔΟ – ΚΩ
ΜΕ ΤΟ ΙΔΙΟΚΤΗΤΟ ΜΑΣ ΠΛΟΙΟ ΦΟΡΤΗΓΟ/CONTAINER

M/V RODIA MARE –3

Τακτικά δρομολόγια έως 30/6/2006

ΑΠΟ ΛΕΜΕΣΟ	ΑΠΟ ΡΟΔΟ
15-5-2006	5-5-2006
30-5-2006	20-5-2006
15-6-2006	10-6-2006
30-6-2006	25-6-2006

Για προσέγγιση σε άλλα λιμάνια της περιοχής (Τουρκία) κ.λπ. παρακαλώ επικοινωνήστε μαζί μας στο τηλέφωνο Μιχάλης Ροδίτης 6974447720

ΔΕΧΟΜΑΣΤΕ ΠΑΣΗΣ ΦΥΣΕΩΣ ΕΜΠΟΡΕΥΜΑΤΑ, ΧΥΜΑ, ΚΙΒΩΤΙΑ, ΠΑΛΕΤΕΣ ΚΑΙ CONTAINERS

(Εξυπηρετούμε με ανταπόκριση όλες τις διεθνείς γραμμές μέσω Κύπρου και έχουμε ειδικές τιμές για φορτία από Βόρειο Ευρώπη (όλα τα λιμάνια) καθώς και Κίνα – Απω Ανατολή και Ινδία).
ΠΛΗΡΟΦΟΡΙΕΣ ΝΑΥΛΩΝ – ΚΡΑΤΗΣΕΙΣ ΚΑΙ ΕΝΤΟΛΕΣ ΦΟΡΤΩΣΗΣ

ΡΟΔΟΣ:
SEA SERVICE LTD
ΜΙΧΑΛΗΣ ΡΟΔΙΤΗΣ
Εθελοντών Δωδεκανησίων 4 (Β' όροφος)
Τηλ. 22410-37101 Fax: 22410 37401
Κινητό 6974447720 (e-mail: michalis@seaservice.gr)
ΣΗ ΣΕΡΒΙΣ ΜΟΝΟΠΡΟΣΩΠΗ ΕΠΕ – ΡΟΔΟΣ

ΛΕΜΕΣΟΣ – ΚΥΠΡΟΣ:
S.CH. JEROPOULOS LTD
Tel: 00357 25374308
Fax: 0357 25377726, 25379689
Λεωφόρος Χατζηπαύλου 199
(Παραλιακός) Λεμεσός

ΕΠΙΠΛΑ
ΚΟΥΖΙΝΑΣ



ΑΠΟ 29 ΕΥΡΩ ΤΟ ΜΗΝΑ*

ΒΟΛΑΣ
ΚΟΥΖΙΝΕΣ

*ΔΕΝ ΠΕΡΙΛΑΜΒΑΝΕΤΑΙ ΤΟΠΟΘΕΤΗΣΗ, ΠΑΓΚΟΣ ΚΑΙ ΝΕΡΟΧΥΤΗΣ
*Ο ΔΙΑΚΑΝΟΝΙΣΜΟΣ ΑΦΟΡΑ 48ΜΗΝΗ ΕΞΟΦΛΗΣΗ ΚΑΙ ΠΕΡΙΛΑΜΒΑΝΕΙ ΦΠΑ 13%

Λ. ΕΛΕΥΘΕΡΙΑΣ 43-45 ΚΡΕΜΑΣΤΗ ΡΟΔΟΣ - ΤΗΛ. 22410 91275
FAX: 22410 94370 -- e-mail: lazarosvolas@yahoo.gr

πλαίσιο

ΤΟ ΜΕΓΑΛΕΙΟ ΤΗΣ ΨΥΧΗΣ ΤΩΝ ΕΛΛΗΝΩΝ ΕΛΑΜΨΕ
από τις 15 Απριλίου έως τις 26 Απριλίου 1941

Γράφει ο συγγραφέας - λογοτέχνης Κώστας Καντάς

Το μεγαλείο της ψυχής του Ελληνικού λαού δεν άστραψε μόνο κατά την εισβολή των ορδών του Μουσολίνι το πρωινό της 28ης Οκτωβρίου 1940 στην ελληνο-αλβανική μεθόριο της Ηπείρου και στον επικό αγώνα που έκαμε ο λαός μας κι ακόμα, κατά την εισόρμηση των χιτλερικών δυνάμεων την 6η Απριλίου 1941 στα οχυρά μας του Ρούπελ από τη Βουλγαρία υποβοηθούμενες οι μεν ιταλικές από τους Αλβανούς για να καρπωθούν τη Νότια Ηπειρο, οι δε γερμανικές από τους Βούλγαρους για να κυριαρχήσουν στη Δυτική Θράκη και να 'χουν πρόσβαση στο Αιγαίο μας και οι Σέρβοι να αρπάξουν τη Θεσσαλονίκη, αλλά και κατά την αποχώρηση των αγγλικών δυνάμεων από την Ελλάδα από τις 15 Απριλίου έως τις 26 Απριλίου του 1941.

Υστερα από την υπογραφή τριών συνθηκολογήσεων από το στρατηγό Τσολάκογλου η μία πιο επώδυνη από την άλλη, αφού στην τελευταία συμμετείχαν και οι Ιταλοί ως νικητές και αφού οι αγγλικές δυνάμεις στο Στρυμώνα συνέβαλαν στην άμυνα κατά των Γερμανών του στρατάρχη Φον Λιστ και την αντίσταση του πυροβολικού τους στις Θερμοπύλες, οι Αγγλοι και οι Νεοζηλανδοί άρχισαν την κάθοδό τους προς το λιμάνι της Ραφήνας, στου Ναυπλίου και στης Μεσσηνίας στην Πελοπόννησο συμποσούμενοι σε 15.000 περίπου με σκοπό να προωθηθούν προς την Αίγυπτο.

Κατά την αποχώρησή τους από όπου περνούσαν ο ελληνικός λαός έκανε την πικρία του φιλότιμο και συναίσθημα ανθρωπιάς, πικρία για τη δολιοφθορά που διέπραξαν οι Αγγλοι στα 1922 στη Μικρά Ασία με πρόσχημα, ότι ο Γούναρης και η κυβέρνησή του επανέφεραν το βασιλιά Κωνσταντίνο, ενώ η αιτία ήταν οι οικονομικές απολαβές που πέτυχαν από τον Κεμάλ παραχωρώντας στην Αγγλία τα πετρέλαια της Μουσούλης και ο λαός παραταγμένος στους δρόμους κατευόδωνε τους Αγγλους με φιλία, συνθήματα νίκης και δοσίματα, ενώ οι Γάλλοι και οι Βέλγοι, όταν οι Αγγλοι και οι Αμερικανοί αποχωρώντας από το Βέλγιο και τη Γαλλία δέχονταν τις βρισιές και τις κατάρες του βελγικού και γαλλικού λαού που τους εγκατέλειπαν στην κατοχική τυραννία των χιτλερικών.

Οι Ελληνες και οι Ελληνίδες πάσης ηλικίας ακόμα και κοπέλες έραιναν με άνθη του Απρίλη τα ταλαιπωρημένα βρετανικά και νεοζηλανδικά στρατεύματα, τους πρόσφεραν νερό, φρούτα και πορτοκάλια και σοκολάτες, ελληνικές σοκολάτες με ζητωκραυγές για τη νίκη και την επιστροφή τους στα ελληνικά εδάφη.

Ιδιαίτερα συγκινητικές ήταν οι εκδηλώσεις του Ελληνικού λαού την παραμονή της εισόδου των Γερμανών δηλαδή στις 26 Απριλίου 1941, όταν διέρχονταν οι φάλαγγες των καταπονημένων Αγγλων και Νεοζηλανδών στρατιωτών από την οδό Σταδίου. Χιλιάδες Αθηναίοι κατευόδωναν τους οπλίτες και τους αξιωματικούς συμμάχους με ανυψωμένο τον αντίχειρα για νίκη, με άνθη Απριλιάτικα, με ευχές, με νοήματα φιλιών και επιστροφή τους στη γη των Ελλήνων σώοι από τη λαίλαπα του πολέμου και νικητές. Οι σύμμαχοι οπλίτες με κόκκινα μάτια γεμάτα δάκρυα ανταπέδιδαν κατασυγκινημένοι.

Και τούτη η μεγαλειώδης έκφραση της ψυχής των Ελλήνων συνέβαινε, όταν γνώριζαν οι Ελληνες ότι, οι γερμανικές ερπήστριες ακούγονται και την επαύριο 27 Απριλίου 1941 οι χιτλερικοί θα πατήσουν στην Ακρόπολη των Αθηνών και η σβάστικα θα άπλωνε τη μαύρη νύκτα της Γερμανο-ιταλικής σκλαβιάς.

Ο πόνος από το ξεριζωμό του Ελληνισμού από την προαιώνια γη του εξαιτίας των τότε συμμάχων μας των Γάλλων και των Αγγλων κι ακόμα και του Λένιν που άρπαξε τα πετρέλαια του Βατού τώρα έγινε ευωδιά συμμαχικής φιλίας και στο βωμό της κάηκε η απανθρωπιά των τότε συμμάχων μας που ποδοπάτησαν τις δάφνες που στόλισαν οι Ελληνες στο στεφάνι της νίκης του Πρώτου Παγκόσμιου πολέμου.

Γι' αυτό το μεγαλείο της ψυχής των Ελλήνων που συνετέλεσε να μπουν τα θεμέλια του Μνημείου της Νίκης του Δευτέρου Παγκοσμίου πολέμου μίλησαν και έγραψαν πολλοί Αγγλοι που το έζησαν τότε μεταξύ των οποίων ήταν:

• Ο Λεν Ντέιτον στο βιβλίο του «Αίμα, δάκρυα και τρέλα».

• Ο Ρόμπερτ Κρισπ στο βιβλίο του «Η εκστρατεία στην Ελλάδα 1941».

• Ο Τζον Λούκατς στο ιστόρημά του «Ο τελευταίος Ευρωπαϊκός πόλεμος».

• Ο στρατηγός Χάουαρτ Κιπενμπέργκερ, ταξίαρχος τότε μιλάει με συγκινητικά λόγια για τους κατοίκους του Μαρκόπουλου και τις ευχές που τους έλεγαν, όταν διέρχονταν οι μονάδες του για να φθάσουν στην παραλία και να επιβιβαστούν στα πολεμικά για την Αίγυπτο στο βιβλίο του «Ενας ταξίαρχος του πεζικού».

Και όμως οι Αγγλοι με τη λήξη του Δευτέρου Παγκοσμίου αλλά και πριν προσπάθησαν να κρατήσουν στο άρμα της Αγγλίας τα Δωδεκάνησα και δε δέχθηκαν καμία συζήτηση για την Κύπρο.

Παρά ταύτα ο Ελληνικός Λαός δεν περηφανεύεται, ταπεινά πορεύεται κρατώντας τις αρετές του στο ιερό της ψυχής του βήμα και ανοίγει μόνος δρόμο για το μέλλον του.

Κώστας Καντάς





ΙΕΡΑ ΣΥΝΟΔΟΣ ΤΗΣ ΕΚΚΛΗΣΙΑΣ ΤΗΣ ΕΛΛΑΔΟΣ

Η ΑΛΗΘΕΙΑ ΓΙΑ ΤΟ ΜΥΘΙΣΤΟΡΗΜΑ «ΚΩΔΙΚΑΣ DA VINCI»

• Δεν ήταν, ασφαλώς, η βούληση της Εκκλησίας μας να ασχοληθεί αυτές τις μέρες, που όλοι χαιρόμεθα τον θρίαμβο της Ανάστασης του Κυρίου μας, του μεγαλυτέρου θαύματος της Ιστορίας, με το να ανασκευάζει για πολλοστή φορά μέσα σε 2.000 χρόνια ανιστόρητες και μυθώδεις φανταστικές απόψεις, οι οποίες τύγχαναν της επιστημονικής απόρριψης και της θεολογικής αποδοκιμασίας, κάθε φορά που παρουσιάζονταν.

Μας υποχρεώνει όμως η ευθύνη μας απέναντι τόσον της αλήθειας, όσον και των συνειδήσεων των πιστών, να ενημερώσουμε, *«αληθεύοντες εν αγάπη»*, αυτό το λαό για το θέμα που προέκυψε από την επικείμενη κινηματογραφική προβολή στην Πατρίδα μας ταινίας σχετικής με το περιεχόμενο του βιβλίου του Dan Brown «Κώδικας Da Vinci».

• Είναι γνωστό ότι το **μυθιστόρημα** «Κώδικας Da Vinci», που έγινε παγκόσμιο best seller, χάρις στη διαφημιστική συμμετοχή πολλών «κύκλων», επέτυχε να γίνει η μεγαλύτερη εκδοτική επιτυχία μετά τον Χάρρυ Πότερ, κάνοντας πλούσιους συγγραφέα και εκδότες.

• Το **ανιστόρητο** και ταυτόχρονα **υβριστικό** μήνυμα, που ο συγγραφέας Dan Brown προσπαθεί να «περάσει» στο ευρύ κοινό, είναι ότι:

α' δήθεν ο Κύριός μας Ιησούς Χριστός και η Αγία Μαρία η Μαγδαληνή ήταν παντρεμένοι και είχαν αποκτήσει και παιδιά,

β' δήθεν ο Χριστός δεν ήταν θεός, ούτε ποτέ λατρεύθηκε από τους πρώτους χριστιανούς ως θεός,

γ' δήθεν υπήρχε δίπλα στο θεό η λατρεία μιας θηλυκής θεότητας, η οποία στο μυθιστόρημα αντιπροσωπεύεται από την Αγία Μαρία την Μαγδαληνή,

δ' δήθεν η «αλήθεια» αυτή εκδιώχθηκε από τα ευαγγέλια αργότερα από τον Αγιο Κωνσταντίνο, σε συνεργασία με τους άνδρες ιερείς και με τους νόμους του κράτους επιβλήθηκε ο Χριστός ως θεός, και

ε' δήθεν υπήρχαν πολλά αρχαία γνωστικής υφής έγγραφα, που πιστοποιούν την υποτιθέμενη αυτή «αλήθεια».

• Χάριν της αληθείας και των πιστών, των οποίων η θρησκευτική συνείδηση προσβάλλεται και υποσκάπτεται ύπουλα και **ανιστόρητα** από την **μυθιστορηματική** πλοκή του βιβλίου, οφείλουμε να ξεκαθαρίσουμε τα εξής:

Από ιστορικής και χριστιανικής πλευράς, το περιεχόμενο του βιβλίου είναι πέρα για πέρα **αναληθές.**

α' Ο Χριστός ουδέποτε νυμφεύθηκε και ασφαλώς ούτε με την Αγία Μαρία τη Μαγδαληνή. Ο Κύριός μας ως τέλειος θεός και τέλειος άνθρωπός, χωρίς την αμαρτία, δεν είχε τις ανθρώπινες ροπές και τα διαβλητά πάθη.

β' Ο Χριστός αναγνωρίζεται ως θεός εξαρχής στην πρώτη Εκκλησία, γεγονός που πιστοποιείται τόσο από τα ίδια τα ευαγγέλια, τις επιστολές του Αποστόλου Παύλου (που χρονολογούνται γύρω στο 55 μ.Χ.), και τις Πράξεις των Αποστόλων (γύρω στο 75 μ.Χ.), όσο και από τα μονογράμματα – σύμβολα που έχουν βρεθεί στις Κατακόμβες για τον Χριστό, αλλά και από πολλά ρωμαϊκά και πρωτοχριστιανικά κείμενα του 1ου και 2ου αιώνα. Για παράδειγμα ο Απόστολος Πέτρος ομολογεί: *«Σύ ει ο Χριστός, ο Υιός του θεού του ζώντος»*, ο Θωμάς αναφωνεί: *«ο Κύριός μου και ο Θεός μου»* και ο εκατόνταρχος στο Σταυρό διακηρύττει: *«Αληθώς, θεού Υιός ην ούτος»*.

γ' Ακόμη ο θεός δεν έχει εκ φύσεως φύλο, δεν είναι ούτε άνδρας, ούτε γυναίκα, αλλά πνεύμα. Επομένως δεν μπορούμε να μιλάμε για αιώνιο θηλυκό ή για θηλυκή θεότητα διότι τέτοιες αντιλήψεις είναι τελείως ανθρωποπαθείς και πηγάζουν από την προϊστορική και ειδωλολατρική αρχαιότητα και την μυθοπλαστική διάθεση του συγγραφέα.

δ' Οι αλήθειες που περιγράφουν και διδάσκουν τα ευαγγέλια δεν είναι εφεύρεση του Αγίου Κωνσταντίνου, ο οποίος άλλωστε, παράλληλα με την εύνοιά τους προς τον Χριστιανισμό, είναι τεκμηριωμένο ότι δεν καταπολέμησε την ειδωλολατρική θρησκεία. Στην εποχή του Αγίου Κωνσταντίνου η Εκκλησία είχε σχεδόν διαμορφώσει την δογματική της διδασκαλία για τον Τριαδικό θεό, το πρόσωπο και την θεανθρώπινη φύση του Κυρίου κ.λπ. Εκατομμύρια άνθρωποι ήσαν χριστιανοί ή είχαν ήδη πεθάνει βασανιζόμενοι στα αμφιθέατρα και τις ρωμαϊκές αρένες και σε διάφορα μήκη και πλάτη της γης, γιατί πίστευαν στον Χριστό ως θεό.

• Ο συγγραφέας, όπως ανακάλυψε η δημοσιογράφος Μαρί Ετσεγκουάν, έχει συλλέξει τις πηγές του από μία **ακραία** οργάνωση με μεγαλεπήβολα σχέδια που συστάθηκε ως αστική εταιρεία το 1956 με την ονομασία «Ηγουμενείον της Σιών». Η πλαστότητα των πηγών της οργάνωσης αποκαλύφθηκε σε γαλλικό δικαστήριο στην δεκαετία του 1990. Η οργάνωση αυτή **κατασκεύασε** και προώθησε σειρά εγγράφων που «αποδείκνυαν» δήθεν τον γάμο του Ιησού Χριστού με την Αγία Μαρία την Μαγδαληνή. Είναι βέβαιο ότι χρησιμοποιούσαν στοιχεία της διδασκαλίας των Γνωστικών, των Σταυροφόρων, των Ναϊτών, των Καθαρών και άλλων αιρετικών.

«ιδού ούτος κείται εις πτώσιν και ανάστασιν πολλών... και εις σημείον αντιλεγόμενον» (Λουκά β' 34-35)



Ο συγγραφέας Dan Brown ισχυρίζεται ότι δήθεν βασίζεται στα Χειρόγραφα της Νεκράς Θάλασσας και στα Γνωστικά Ευαγγέλια ενώ απορρίπτει τα κείμενα της Καινής Διαθήκης. Τα Χειρόγραφα όμως της Νεκράς Θάλασσας δεν περιέχουν τίποτε το χριστιανικό, παρά μόνο τμήματα της Παλαιάς Διαθήκης και άλλα αποσπασματικά κείμενα, χωρίς καμία αναφορά στον Χριστό, ούτε φυσικά στο Αγιο Δισκοπότηρο. Τα γνωστά «γνωστικά ευαγγέλια» (του Θωμά, του Φιλίππου, της Μαρίας, των Αιγυπτίων και της Αληθείας) δανείζονται τα ονόματα μαθητών του Χριστού για να προσδώσουν κύρος στα γραφόμενά τους, κάτι ανάλογο με τα κείμενα του Ψευδοηροδότου ή του Ψευδο-λουκιανού της αρχαίας γραμματείας. Δεν είμαστε σίγουροι για το αρχικό τους περιεχόμενο ενώ οι περισσότεροι μελετητές τα χρονολογούν από τον 4ο αιώνα και εξής. Δεν διαθέτουμε ακόμη γι' αυτά πλήθος κωδίκων όπως αντίθετα ισχύει για τα κείμενα της Αγίας Γραφής (25.000 κώδικες περιέχουν την Παλαιά και την Καινή Διαθήκη), και δεν μπορούμε να πιστοποιήσουμε την ακεραιότητά τους. Είναι κείμενα παράγωγα και όχι πρωτότυπα των Γραφών και παραποιούν την **Καινή Διαθήκη**, της οποίας η αξιοπιστία αποδεικνύεται επιστημονικά:

α' Ο αριθμός των κωδίκων στους οποίους διασώζεται το κείμενο της Καινής Διαθήκης (περίπου 25.000) είναι μεγαλύτερος σε ασύγκριτο βαθμό από τον αριθμό των κωδίκων όλων των σωζομένων αρχαίων βιβλίων. Για την Ιλιάδα του Ομήρου σώζονται 643 κώδικες, για την Ιστορία του θουκυδίδη μόνο 8 και για τα έργα του Ορατίου 500.

β' Η αρχαιότητα των κωδίκων που μας σώζουν το κείμενο της Καινής Διαθήκης υπερτερεί εκείνης των άλλων αρχαίων κειμένων. Οι αρχαιότεροι κώδικες που μας σώζουν το κείμενο της Καινής Διαθήκης (Σιναϊτικός, Αλεξανδρινός, Βατικανός) εγγράφησαν γύρω στο 250 μ.Χ., δηλαδή απέχουν από τον χρόνο συγγραφής του κειμένου αυτού (50-70 μ.Χ.), λιγότερο από δύο αιώνες, ενώ υπάρχει και ο *«Πάπυρος 52»*, που περιέχει τμήμα του κατά Ιωάννην Ευαγγελίου και χρονολογείται λίγες δεκάδες χρόνια μετά την συγγραφή του. Αντίθετα οι κώδικες της Ιστορίας του θουκυδίδη, γραμμένης τον 4ο αιώνα π.Χ., χρονολογούνται τον 10ο αιώνα μ.Χ., δηλαδή σώζονται χειρόγραφα μεταγενέστερα αυτής της Ιστορίας κατά δεκατέσσερις αιώνες.

Εφ' όσον, λοιπόν, κανένας δεν αμφισβητεί την αξιοπιστία και εγκυρότητα των προαναφερθέντων αρχαίων κειμένων, πώς είναι δυνατόν να αμφισβητήσει την Καινή Διαθήκη όταν οι επιστημονικές μαρτυρίες αποδεικνύουν ότι είναι ***«το πιο αξιόπιστο βιβλίο σε όλο τον κόσμο»*** (Greenlee J.H., Introduction to the New Testament Textual – Criticism, Grand Rapids 1964, p. 16).

• Τέλος, η σωτηρία στον Χριστιανισμό και ιδιαίτερα στην Ορθόδοξη Εκκλησία δεν επιτυγχάνεται μέσω της αριστοκρατικής, βιολογικής ή συγγενικής σχέσης του ανθρώπου με τον Χριστό ή τους υποτιθέμενους γενεαλογικούς απογόνους του (στην ουσία **πρόκειται για ρατσιστική προσπάθεια των αποκρυφιστικών κύκλων της Ευρώπης** να επιβάλουν μία δήθεν θρησκευτική και εξ αίματος, απευθείας από τον Ιησού Χριστό, αριστοκρατία), αλλά με την κατά χάριν μέθεξη των ακτίστων ενεργειών του θεού, με τις οποίες επισκέπτεται το Αγιο Πνεύμα τους πιστούς, όταν εκείνοι ζουν με μετάνοια, ταπείνωση και αγάπη.

Συμπερασματικά λέμε ότι με το μυθιστόρημα «Κώδικας Da Vinci» ο συγγραφέας προσπαθεί να χτυπήσει την σωτηριώδη πίστη της Εκκλησίας ότι ο Χριστός είναι τέλειος θεός και τέλειος άνθρωπος. Ο συγγραφέας επιτίθεται και εναντίον της ανθρωπότητας του Χριστού, αφού τον θεωρεί ατελή άνθρωπο με αδυναμίες. Επιτίθεται ακόμη εναντίον της Εκκλησίας και την κατηγορεί και ευθέως την υβρίζει ότι ως τώρα βασίζεται στην απάτη, το ψεύδος και την πλάνηση των μελών της.

• Η Εκκλησία μας θέλησε μ' αυτό τον σύντομο, υπεύθυνο και εμπεριστατωμένο τρόπο να ενημερώσει το πλήρωμά Της, έχοντας, συγχρόνως, εμπιστοσύνη στην βαθιά και ακλόνητη πίστη του, τα αξιόλογα ενδιαφέροντά του και, κυρίως, την ορθή κρίση του. **Ως εκ τούτου, δεν πρόκειται να συστήσει σε κανένα να παρακολουθήσει ή όχι την σχετική κινηματογραφική ταινία ή να διαβάσει ή όχι το εν λόγω μυθιστόρημα, όπως τουλάχιστον, οι οπαδοί της ανελευθερίας θα ανέμεναν. Αντιθέτως, είναι βέβαιη ότι όσοι, τυχόν, αυτοβούλως το πράξουν, θα μπορέσουν να διαπιστώσουν τα ανιστόρητα μυθεύματα και να απορρίψουν το καταγέλαστο περιεχόμενο,**

«ότι εβασίλευσε Κύριος ο θεός ο παντοκράτωρ. Χαίρωμεν και αγαλλιώμεθα και δώμεν την δόξαν αυτώ»

(Αποκάλ. ιθ' 7)



ΕΛΛΗΝΙΚΗ ΔΗΜΟΚΡΑΤΙΑ
ΥΠΟΥΡΓΕΙΟ ΥΓΕΙΑΣ & ΚΟΙΝ.
ΑΛΛΗΛΕΓΓΥΗΣ
Β' Δ.Υ.Πε ΝΟΤΙΟΥ ΑΙΓΑΙΟΥ
ΓΕΝΙΚΟ ΝΟΣΟΚΟΜΕΙΟ ΡΟΔΟΥ
«ΑΝΔΡΕΑΣ ΠΑΠΑΝΔΡΕΟΥ»

ΠΡΟΣΚΛΗΣΗ ΕΚΔΗΛΩΣΗΣ ΕΝΔΙΑΦΕΡΟΝΤΟΣ ΓΙΑ ΑΝΑΘΕΣΗ ΟΙΚΟΝΟΜΟΤΕΧΝΙΚΗΣ ΜΕΛΕΤΗΣ ΣΚΟΠΙΜΟΤΗΤΑΣ ΕΡΓΟΥ

Το Γενικό Νοσοκομείο Ρόδου προσκαλεί άμεσα τους ενδιαφερόμενους διπλωματούχους Μηχανολόγους Μηχανικούς ή μελετητικά γραφεία για ανάθεση οικονομοτεχνικής μελέτης σκοπιμότητας του έργου: **«μετατροπή της λειτουργίας των εγκαταστάσεων του λεβητοστασίου από καύση πετρελαίου σε καύση χύμα υγραερίου».**

Οι ενδιαφερόμενοι θα πρέπει να προσκομίσουν μαζί με την οικονομική προσφορά και τα απαραίτητα δικαιολογητικά που θα αποδεικνύεται η εμπειρία τους για τέτοιου είδους έργα.

Οι προσφορές θα κατατεθούν στην γραμματεία (πρωτόκολλο) του Νοσοκομείου μας και θα γίνονται δεκτές μέχρι την Παρασκευή 26/05/2006 και ώρα 13.00 π.μ.

Η προεκτιμώμενη αμοιβή ανέρχεται στο ποσό των 3.390,00 ευρώ συμπεριλαμβανομένου και του Φ.Π.Α.

Η επιλογή του διπλωματούχου Μηχανολόγου Μηχανικού ή μελετητικού γραφείου για την ανάθεση οικονομοτεχνικής μελέτης του παραπάνω έργου, θα γίνει σύμφωνα με την εμπειρία και την οικονομική προσφορά του ενδιαφερόμενου.

Πληροφορίες πάνω σε τεχνικά στοιχεία και θέματα για τις υπάρχουσες εγκαταστάσεις θα δίνονται από την Τεχνική υπηρεσία του Νοσοκομείου σε εργάσιμες ημέρες και ώρες στο τηλέφωνο 2241080230 ή και με επί τόπου επίσκεψη των ενδιαφερομένων

ΚΕΦΑΛΑΣ ΙΩΑΝΝΗΣ
ΔΙΟΙΚΗΤΗΣ

ΣΥΝΔΕΣΜΟΣ ΣΥΝΕΡΓΑΣΙΑΣ ΔΗΜΟΥ ΚΑΛΛΙΘΕΑΣ – ΔΗΜΟΥ ΙΑΛΥΣΟΥ

Αριθμ. Πρωτ. 31/11-5-2006

ΠΕΡΙΛΗΨΗ ΔΙΑΚΗΡΥΞΗΣ ΔΙΑΓΩΝΙΣΜΟΥ ΠΡΟΜΗΘΕΙΑΣ

Τίτλος προμήθειας:
ΠΡΟΜΗΘΕΙΑ ΕΝΟΣ (1) ΣΥΝΘΕΤΟΥ ΒΥΤΙΟΦΟΡΟΥ ΑΠΟΦΡΑΚΤΙΚΟΥ ΟΧΗΜΑΤΟΣ

1. Ο Σύνδεσμος Συνεργασίας Δήμου Καλλιθέας – Δήμου Ιαλυσού προκηρύσσει ανοικτό δημόσιο διεθνή διαγωνισμό με κριτήριο κατακύρωσης την τεχνοοικονομικά συμφερότερη προσφορά, συνολικού προϋπολογισμού δαπάνης **τετρακοσίων χιλιάδων Ευρώ (400.000,00 ευρώ)**, συμπεριλαμβανομένου του Φ.Π.Α. Η προμήθεια αφορά ένα (1) ειδικό καινούργιο σύνθετο βυτιοφόρο – αποφρακτικό όχημα καθαρισμού φρεατίων – αγωγών υπονόμων εξοπλισμένο με κατάλληλο σύστημα ανακύκλωσης του νερού καθαρισμού, συνολικής χωρητικότητας δεξαμενών 13m³ περίπου.

2. Ο διαγωνισμός θα διεξαχθεί στην αίθουσα Συνεδριάσεων του Δήμου Καλλιθέας, Διεύθυνση Τιμίου Σταυρού Τ.Κ. 85 105 στις 28-06-2006 και ώρα 11.00 (ώρα λήξης κατάθεσης προσφορών).

4. Δικαίωμα συμμετοχής στο διαγωνισμό έχουν:

α) όλα τα φυσικά ή νομικά πρόσωπα, ημεδαπά ή αλλοδαπά.

β) ενώσεις προμηθευτών που υποβάλλουν κοινή προσφορά.

γ) συνεταιρισμοί.

δ) κοινοπραξίες προμηθευτών.

5. Οι προσφορές υποβάλλονται στην ελληνική γλώσσα.

6. Οι υποψήφιοι προμηθευτές οφείλουν να προσκομίσουν εγγύηση συμμετοχής στο διαγωνισμό ποσού 20.000,00 € (5% του προϋπολογισμού).

7. Κάθε ενδιαφερόμενος πρέπει να παραλαμβάνει τα έγγραφα του διαγωνισμού (Απόφαση Προκήρυξης, Παραρτήματα) από το Δήμο Καλλιθέας κατά τη διάρκεια των εργάσιμων ημερών και ωρών 11:00 – 13:00.

Υπεύθυνη για την παροχή πληροφοριών και των εγγράφων του διαγωνισμού είναι η κ. Γιορδαμνή Μαρία τηλ. 2241 060662.

8. Το έργο χρηματοδοτείται από το Πρόγραμμα Θησέας.

9. Ο διαγωνισμός θα γίνει σύμφωνα με τα παρακάτω παραρτήματα που θεωρούνται αναπόσπαστο μέρος της Διακήρυξης αυτής.

1. ΠΑΡΑΡΤΗΜΑ Α! (ΠΙΝΑΚΑΣ ΕΙΔΩΝ – ΠΡΟΫΠΟΛΟΓΙΣΜΟΣ ΔΑΠΑΝΗΣ)
2. ΠΑΡΑΡΤΗΜΑ Β! (ΣΥΜΠΛΗΡΩΜΑΤΙΚΟΙ ΓΕΝΙΚΟΙ ΟΡΟΙ ΑΝΟΙΚΤΩΝ ΔΙΑΓΩΝΙΣΜΩΝ)
3. ΠΑΡΑΡΤΗΜΑ Γ! (ΤΡΟΠΟΣ ΑΞΙΟΛΟΓΗΣΗΣ)
4. ΠΑΡΑΡΤΗΜΑ Δ! (ΤΕΧΝΙΚΟΙ ΚΑΙ ΟΙΚΟΝΟΜΙΚΟΙ ΟΡΟΙ)
5. ΠΑΡΑΡΤΗΜΑ Ε! (ΤΕΧΝΙΚΕΣ ΠΡΟΔΙΑΓΡΑΦΕΣ)
6. ΠΑΡΑΡΤΗΜΑ ΣΤ! (ΥΠΟΔΕΙΓΜΑ ΕΓΓΥΗΤΙΚΩΝ ΕΠΙΣΤΟΛΩΝ)

Καλυθιές 11/05/2006
Ο ΠΡΟΕΔΡΟΣ
ΤΟΥ ΣΥΝΔΕΣΜΟΥ
ΙΩΑΝΝΗΣ ΙΑΤΡΙΔΗΣ
ΔΗΜΑΡΧΟΣ ΚΑΛΛΙΘΕΑΣ

ΔΙΕΥΘΥΝΣΗ ΔΑΣΩΝ ΔΩΔΕΚΑΝΗΣΟΥ
ΑΝΑΚΟΙΝΩΣΗ

Γνωστοποιείται κατά το άρθρο 14 του Ν. 998/79, η αποστολή για ανάρτηση στο **Δήμο Τήλου** της αριθμ. **933/03-05-2006** Πράξης χαρακτηρισμού έκτασης που εκδόθηκε από τον Δ/ντή Δασών Δωδ/νήσου. Η έκταση συνολικού εμβαδού **13.071,00 τ.μ.**, που βρίσκεται στην θέση **«Ρίστα - Ερίστου» Δ.Δ. Μεγάλου Χωρίου**, Νήσου **Τήλου**, χαρακτηρίζεται ως **γεωργική έκταση του άρθρου 3 παρ. 6 α του Ν. 998/79 και βρίσκεται εντός καταφυγίου άγριας ζωής.**

Ο Δ/ντής Δασών Δωδ/νήσου
Κοντίτσης Φίλιππος
Δασολόγος με βαθμό Α'

ΑΝΩΤΕΡΑ ΔΙΟΙΚΗΣΗ ΤΑΓΜΑΤΩΝ ΕΘΝΟΦΥΛΑΚΗΣ
ΔΙΑΚΗΡΥΞΗ

Ανακοινώνεται ότι, την 13 Ιουνίου 2006, ημέρα Τρίτη και ώρα 10:00, θα διενεργηθεί Δημόσιος Μειοδοτικός Διαγωνισμός με έγγραφες ενσφράγιστες προσφορές στα γραφεία της ΔΕΘ Ρόδου (οδός Εθνάρχου Μακαρίου 18, τηλ. 22410-28134) για την ανάδειξη προμηθευτή οπωροκηπευτικών προϊόντων, προς κάλυψη αναγκών των Μονάδων της 95 ΑΔΤΕ και του ΣΠ Ρόδου.

Πληροφορίες, κατά τις εργάσιμες ημέρες και ώρες στα τηλέφωνα 22410-55610-11-12, από όπου οι ενδιαφερόμενοι μπορούν να ενημερωθούν.

ΠΑΝΕΠΙΣΤΗΜΙΟ ΑΙΓΑΙΟΥ
ΠΟΛΙΤΙΚΕΣ, ΟΙΚΟΝΟΜΙΚΕΣ ΚΑΙ ΔΙΕΘΝΕΙΣ ΣΧΕΣΕΙΣ ΣΤΗ ΜΕΣΟΓΕΙΟ
ΠΕΡΙΛΗΨΗ ΠΡΟΣΚΛΗΣΗΣ ΕΚΔΗΛΩΣΗΣ ΕΝΔΙΑΦΕΡΟΝΤΟΣ

Το **Τμήμα Μεσογειακών Σπουδών** του Πανεπιστημίου Αιγαίου, οργανώνει και λειτουργεί Πρόγραμμα Μεταπτυχιακών Σπουδών στις **«Πολιτικές, Οικονομικές και Διεθνείς Σχέσεις στη Μεσόγειο»** που οδηγεί σε Μεταπτυχιακό Δίπλωμα Ειδίκευσης (Μ.Δ.Ε.), και προσκαλεί όσους ενδιαφέρονται να υποβάλλουν **αίτηση** για ένταξη κατά το ακαδημαϊκό έτος 2006-2007.

Στο Π.Μ.Σ. γίνονται δεκτοί πτυχιούχοι ΑΕΙ Τμημάτων και Κατευθύνσεων Διεθνών Σπουδών, Ευρωπαϊκών Σπουδών, Μεσογειακών Σπουδών, Νομικής, Πολιτικών Επιστημών, Οικονομικών Επιστημών, Ιστορίας, Δημόσιας Διοίκησης της ημεδαπής ή ισοτίμων αναγνωρισμένων σχολών της αλλοδαπής καθώς και πτυχιούχοι ΤΕΙ Τμημάτων αντιστοίχων με τα ανωτέρω Τμήματα, σύμφωνα με τις προϋποθέσεις του άρθρου 12 εδαφ. γ του Νόμου 2916/2001 καθώς και Αξιωματικοί των παραγωγικών Στρατιωτικών Σχολών. Δεκτοί μπορεί να γίνουν επίσης και πτυχιούχοι άλλων Τμημάτων, εάν πιστοποιηθεί από την Επιτροπή Επιλογής η ικανότητά τους να παρακολουθήσουν το ΠΜΣ.

Οι αιτήσεις και τα δικαιολογητικά θα κατατίθενται ή θα αποστέλλονται ταχυδρομικά (ως ημερομηνία αποστολής θεωρείται αυτή που αναγράφεται στη σφραγίδα του ταχυδρομείου) στη Γραμματεία του Μεταπτυχιακού Προγράμματος, με την ένδειξη για το «Π.Μ.Σ. Διεθνών Σχέσεων», Δημοκρατίας 1, τ.κ. 85 100, Ρόδος **το αργότερο μέχρι την 30ή Ιουνίου 2006.**

Περισσότερες πληροφορίες παρέχονται στους ενδιαφερόμενους από τη Γραμματεία του Μεταπτυχιακού Προγράμματος (τηλ.22410-99313-99314) και από το διαδίκτυο http://www.rhodes.aegean.gr ή e-mail: medmaster@rhodes.aegean.gr.

Ο Διευθυντής του Μεταπτυχιακού Προγράμματος Σπουδών
Ιωάννης Σεϊμένης
Αντιπρύτανης

ΑΠΟΣΠΑΣΜΑ
Αριθμ. 1534Β'/2006

ΔΙΚΑΣΤΙΚΟΣ ΕΠΙΜΕΛΗΤΗΣ ο δικαστικός επιμελητής στο Πρωτοδικείο Ρόδου **ΜΙΧΑΛΗΣ ΣΤΕΦΑΝΟΥ ΜΕΛΛΙΝΗΣ** οδός Εθν. Μακαρίου 45 τηλ. 32923 & 21600.

ΕΠΙΣΠΕΥΔΟΥΣΑ, Alpha Τράπεζα Ανώνυμη Εταιρεία και τον διακριτικό τίτλο «ALPHA BANK».

ΟΦΕΙΛΕΤΗΣ: 1. ΜΙΧΑΛΗΣ ΜΟΥΛΙΑΤΗΣ **2.** ΑΝΤΩΝΙΑ ΣΥΖ. ΙΩΑΝΝΗ ΚΟΖΑ

ΤΙΤΛΟΣ ΠΟΥ ΕΚΤΕΛΕΣΤΗΚΕ, η υπ' αριθμ. **1028/1999** διαταγή πληρωμής του Μον. Πρωτ. Ρόδου.

ΠΟΣΟ ΟΦΕΙΛΗΣ: € 136.840,72

ΠΛΕΙΣΤΗΡΙΑΣΜΟΣ: 31 ΜΑΪΟΥ 2006

ΥΠΑΛΛΗΛΟΣ του ΠΛΕΙΣΤΗΡΙΑΣΜΟΥ κ. Μαίρη Παπαδάκη

ΤΟΠΟΣ Δημοτικό Κατάστημα Δήμου ΛΙΝΔΙΩΝ.

Περιγραφή ακινήτου. ΤΟ ΙΔΑΝΙΚΟ ΤΟΥΣ ΜΕΡΙΔΙΟ ΑΝΑ 1/2/5.954 αδιαίρετα ποσοστά σε ΑΓΡΟ που βρίσκεται στην θέση «ΠΑΤΕΛΛΑ» κτηματικής περιφέρειας Καλάθου έκτασης **«πέντε χιλιάδων εννιακοσίων πενήντα τεσσάρων (5.954)** *γραμμένου στο Κτηματολόγιο Ρόδου με Κτηματολογικά στοιχεία:* ***Τόμος 10 ΓΑΙΩΝ ΚΑΛΑΘΟΥ, Φύλλο 24, Μερίδα 664 και Φάκελος 961*** *νομικής φύσης ήδη Μουλκ.*

ΙΔΙΟΚΤΗΣΙΑ ΜΙΧΑΛΗΣ ΜΟΥΛΙΑΤΗΣ & 2. ΑΝΤΩΝΙΑ ΣΥΖ. ΙΩΑΝΝΗ ΚΟΖΑ με ποσοστό το ΑΝΑ 1/2/5954 ΑΔΙΑΙΡΕΤΑ ΠΟΣΟΣΤΑ.

ΕΚΤΙΜΗΣΗ με την 1449/09 Αποφ. Μον. Πρωτ. Ρόδου το ιδανικό μερίδιο 1/2/5954 του καθενός € 42.500 και συνολικά **€ 85.000.** ***Μεσεγγυούχος*** *σε αυτό παραμένει ο ίδιος ο οφειλέτης κατ' άρθρο ΚΠολΔ.*

Βαρύνεται με υποθήκες.

Ο πλειστηριασμός θα γίνει με **πρώτη προσφορά** με την 1449/09 Αποφ. Μον. Πρωτ. Ρόδου το ιδανικό μερίδιο 1/2/5954 του καθενός € 21.250 και συνολικά **€ 42.500** για τους υπόλοιπους όρους σύμφωνα με την με ίδιο αριθμό περίληψη της κατασχετήριας έκθεσης και την εντολή που έχω.

Σύνταξα το απόσπασμα αυτό, σήμερα στις 22.09.2005 στο γραφείο μου στην οδό Εθν. Μακαρίου 45, 3ος όροφος, το υπογράφω και το σφραγίζω νόμιμα.

Ο ΔΗΛΟΠΟΙΩΝ ΔΙΚΑΣΤΙΚΟΣ ΕΠΙΜΕΛΗΤΗΣ
ΜΙΧΑΗΛ ΣΤΕΦΑΝΟΥ ΜΕΛΛΙΝΗΣ

ΕΛΛΗΝΙΚΗ ΔΗΜΟΚΡΑΤΙΑ
ΠΕΡΙΦΕΡΕΙΑ ΝΟΤΙΟΥ ΑΙΓΑΙΟΥ
ΝΟΜΟΣ ΔΩΔΕΚΑΝΗΣΟΥ
ΔΗΜΟΣ ΑΤΑΒΥΡΟΥ

Ταχ. Δ/νση: Εμπωνας-Ρόδου
85108 ΕΜΠΩΝΑΣ
Τηλέφωνο: 22460 70318, 22460 70310
Φαξ: 22460 41573

Εμπωνας 2 Μαΐου 2006
Αριθ. Πρωτ. -878-

ΑΝΑΚΟΙΝΩΣΗ

Για την πρόσληψη προσωπικού με σύμβαση εργασίας Ιδιωτικού Δικαίου ορισμένου χρόνου

Ο Δήμαρχος Αταβύρου **ανακοινώνει** ότι θα προσλάβει προσωπικό με σύμβαση εργασίας Ιδιωτικού Δικαίου Ορισμένου χρόνου, συνολικού αριθμού τεσσάρων (4) ατόμων για την κάλυψη παροδικών αναγκών της Υπηρεσίας Αρδευσης του Δήμου, για τις εξής, κατά αριθμό ατόμων, ειδικότητες, με τα αντίστοιχα ειδικά τυπικά προσόντα και την αντίστοιχη χρονική περίοδο.

Κατηγορία	Ειδικότητα	Αρ.	Ειδικά τυπικά προσόντα	Χρονική διάρκεια
ΥΕ 16	Υδρονομείς	4	Δεν απαιτούνται (παρ.2 άρθρο 5 Ν. 2527/97)	μέχρι 6 μήνες

ΠΡΟΘΕΣΜΙΑ ΥΠΟΒΟΛΗΣ ΑΙΤΗΣΕΩΝ

Οι ενδιαφερόμενοι μπορούν να υποβάλουν αίτηση στο Δημοτικό Κατάστημα Αταβύρου στον Εμπωνα και ειδικότερα στο Γραφείο Πρωτοκόλλου (αρμόδια η Δημ. Υπάλληλος Αμβροσιάδη Χρυσαυγή τηλ. 22460 70318), εντός προθεσμίας δέκα (10) ημερών που αρχίζει από την επόμενη ημέρα της τελευταίας δημοσίευσης της παρούσας στις Τοπικές εφημερίδες ή της ανάρτησής της στο κατάστημα της υπηρεσίας και στο χώρο ανακοινώσεων του Δημοτικού Καταστήματος, εφόσον η ανάρτησή της είναι τυχόν μεταγενέστερη της δημοσίευσης στις εφημερίδες (παρ. 10 άρθρ. 21 Ν. 2190/1994).

Ο Δήμαρχος Αταβύρου
Παν. Κυριακούλης

ΟΙΚΟΔΟΜΙΚΟΣ ΣΥΝΕΤΑΙΡΙΣΜΟΣ ΑΙΓΥΠΤΙΩΤΩΝ ΔΩΔ/ΝΗΣΟΥ Συν.Πε.
ΤΑΧ. ΘΥΡΙΔΑ 459
Τ.Κ. 85100 ΡΟΔΟΣ

ΠΡΟΣΚΛΗΣΗ ΓΕΝΙΚΗΣ ΣΥΝΕΛΕΥΣΗΣ

Ο Οικοδομικός Συνεταιρισμός Αιγυπτιωτών Δωδ/σου Συν.ΠΕ καλεί τα μέλη του σε Τακτική Γενική Συνέλευση την Κυριακή 07 Μαΐου 2006 και ώρα 11:00 στο ξενοδοχείο Mediterranean στην Ρόδο με τα εξής θέματα:

1. *Εκλογή προέδρου Γενικής Συνέλευσης και ορισμός πρακτικογράφων.*
2. *Εκθεση πεπραγμένων έτους 2006 απερχόμενου Διοικητικού Συμβουλίου.*
3. *Ενημέρωση επί της προόδου των εργασιών Πολεοδόμησης του οικοπέδου του Οικοδομικού Συνεταιρισμού.*
4. *Εγκριση Απολογισμού έτους 2005.*
5. *Εγκριση Ισολογισμού έτους 2005.*
6. *Εγκριση Προϋπολογισμού έτους 2006.*
7. *Απαλλαγή ευθυνών Διοικητικού και Εποπτικού Συμβουλίου.*
8. *α) Διαγραφή μελών*
   β) αντικατάσταση διαγραφέντων μελών με εγγραφές νέων.
9. *Εκλογή τριμελούς εφορευτικής επιτροπής.*
10. *Αρχαιρεσίες για ανάδειξη 5 μελών του νέου Δ.Σ. για την περίοδο 2006-2008 και 5 αναπληρωματικών.*
11. *Αρχαιρεσίες για ανάδειξη 3 μελών Εποπτικού Συμβουλίου για την περίοδο 2006-2008 και 3 αναπληρωματικών.*

Παρακαλούνται τα μέλη τα οποία θέλουν να βάλουν υποψηφιότητα για το Δ.Σ. ή το Ε.Σ. να το δηλώσουν εγγράφως στο γραμματέα πέντε τουλάχιστον μέρες πριν τη σύγκληση της Γενικής Συνέλευσης.

Οσα μέλη θέλουν να αντιπροσωπευθούν από άλλο μέλος πρέπει να το κάνουν με συμβολαιογραφικό πληρεξούσιο.

Σε περίπτωση μη απαρτίας, η ως ανωτέρω Τακτική Γενική Συνέλευση θα επαναληφθεί την Κυριακή 14/05/2006 στις 11:00 στον ίδιο χώρο, και θα θεωρείται εν απαρτία ανεξαρτήτως του αριθμού των παρευρισκομένων μελών.

Παρακαλούμε τα μέλη να φροντίσουν για την τακτοποίηση τυχόν οικονομικών οφειλών τους.

ΡΟΔΟΣ 20/3/2006

Ο Γ. ΓΡΑΜΜΑΤΕΑΣ	**Ο ΠΡΟΕΔΡΟΣ**
Γ. ΔΙΚΑΣΤΟΠΟΥΛΟΣ	**Π. ΒΑΛΛΙΝΗΣ**
ΤΗΛ: 22410-35333/6944510535	**ΤΗΛ: 22410-20600**

ΔΙΕΥΚΡΙΝΙΣΕΙΣ ΓΙΑ ΤΟΥΣ ΔΙΚΑΙΟΥΧΟΥΣ ΑΓΡΟΤΕΣ

ΜΕ ΑΙΤΗΣΗ Η ΚΑΤΑΒΟΛΗ ΕΝΙΑΙΑΣ ΕΝΙΣΧΥΣΗΣ

Η υποβολή της αίτησης ΟΣΔΕ και ενεργοποίησης αποτελεί απαραίτητη προϋπόθεση για την καταβολή της ενιαίας ενίσχυσης της νέας ΚΑΠ από το 2006 μέχρι το 2013

Οι αγρότες δικαιούχοι δικαιωμάτων ενιαίας ενίσχυσης, στο πλαίσιο του νέου τρόπου επιδοτήσεων, έχουν υποχρέωση να συμπληρώσουν έγκαιρα και σωστά την ενιαία δήλωση εκμετάλλευσης προκειμένου να διασφαλίσουν τις ενισχύσεις μέχρι το 2013, επισήμανε ο γενικός γραμματέας Αγροτικής Ανάπτυξης και Τροφίμων Κ. Σκιαδάς αναφορικά με την πορεία συμπλήρωσης των αιτήσεων ενεργοποίησης των δικαιωμάτων ενιαίας ενίσχυσης.

Οπως τόνισε, η υποβολή της αίτησης ΟΣΔΕ (Ολοκληρωμένο Σύστημα Διαχείρισης και Ελέγχου) και ενεργοποίησης αποτελεί απαραίτητη προϋπόθεση για την καταβολή της ενιαίας ενίσχυσης της νέας ΚΑΠ από το 2006 μέχρι το 2013. Επισημαίνεται ότι δικαιώματα που δεν θα ενεργοποιηθούν το 2006, μεταφέρονται αυτόματα στο εθνικό απόθεμα.

ΑΙΤΗΣΕΙΣ

Υπενθυμίζεται ότι η ημερομηνία για την υποβολή των αιτήσεων λήγει την Δευτέρα 5 Ιουνίου 2006. Υποβολή αιτήσεων πέραν της καταληκτικής ημερομηνίας, επιβαρύνεται με ποινή μείωσης 1% για κάθε μέρα καθυστέρησης, όπως προβλέπεται από τους κοινοτικούς κανονισμούς. Καθυστέρηση πέραν των είκοσι ημερών από την καταληκτική ημερομηνία υποβολής της αίτησης οδηγεί σε απόρριψη της αίτησης.

Στο πλαίσιο αυτό, σημειώνει ο κ. Σκιαδάς, οι παραγωγοί καλούνται να σπεύσουν προσερχόμενοι στα συνεργεία συμπλήρωσης των αιτήσεων των Ενώσεων Αγροτικών Συνεταιρισμών (ΕΑΣ). Ταυτόχρονα καλούνται οι διοικήσεις των ΕΑΣ να μεριμνήσουν ώστε να πολλαπλασιάσουν τον αριθμό των συνεργείων συμπλήρωσης των αιτήσεων προκειμένου να καλύψουν έγκαιρα όλες τις περιοχές ευθύνης τους.

ΑΠΟΦΑΣΕΙΣ

Ηδη από τον ΟΠΕΚΕΠΕ (Οργανισμός Πληρωμών) έχουν εκδοθεί και διαβιβασθεί στις ΕΑΣ, σε συνεργασία με την ΠΑΣΕΓΕΣ, όλες οι απαραίτητες αποφάσεις και ερμηνευτικές εγκύκλιοι για τη διευκόλυνση του έργου της συμπλήρωσης των αιτήσεων. Επιπλέον τονίζεται ότι οι ενδιαφερόμενοι οφείλουν να παρακολουθούν τη συμπλήρωση της αίτησης από τις ΕΑΣ και να λαμβάνουν γνώση των δεσμεύσεων τις οποίες αναλαμβάνουν.



Οι αγρότες έχουν υποχρέωση να συμπληρώσουν έγκαιρα και σωστά την ενιαία δήλωση εκμετάλλευσης προκειμένου να διασφαλίσουν τις ενισχύσεις μέχρι το 2013

Ανάλογη προσοχή οφείλουν να επιδεικνύουν και τα συνεργεία των ΕΑΣ για την καταχώριση των αιτήσεων κατά τη διαδικασία πληκτρολόγησης των στοιχείων της αίτησης προκειμένου να μην επαναληφθούν φαινόμενα λαθών του παρελθόντος ή λανθασμένες καταχωρίσεις, όπως συνέβη κατά την υποβολή των αιτήσεων αναθεώρησης όπου σε ορισμένες περιπτώσεις καταχωρίσθηκε: ο αριθμός πρωτοκόλλου στο πεδίο της αγοράς δικαιωμάτων βοοειδών, η έκταση σε στρέμματα αντί των εκταρίων, το ποσό ενίσχυσης στο πεδίο του αριθμού των αγορασθέντων ζώων, το ποσό ενίσχυσης σε δραχμές αντί για ευρώ, λάθη που οδηγούσαν σε υπολογισμό αξίας δικαιωμάτων επιπλέον ποσού μέχρι και 5.856.192 ευρώ. Επισημαίνεται, επίσης, ότι αναφορές σε πιθανότητα ανάληψης από το κράτος του κόστους συμπλήρωσης των αιτήσεων ΟΣΔΕ και ενεργοποίησης αποτελούν απόπειρα απο-προσανατολισμού των αγροτών, δεδομένου ότι δεν είναι νόμιμη η καταβολή της δαπάνης από τον κρατικό προϋπολογισμό με βάση τη σχετική γνωμοδότηση του Νομικού Συμβουλίου του Κράτους. Καλούνται έτσι, αναφέρει ο κ. Σκιαδάς, οι ενδιαφερόμενοι αγρότες να μην παρασύρονται από ανεύθυνες τοποθετήσεις και να τηρήσουν τα προβλεπόμενα καθώς διαφορετικά υπάρχει κίνδυνος απώλειας του εισοδήματός τους.

INEMA

ΙΑΤΡΙΚΟΣ & ΝΟΣΟΚΟΜΕΙΑΚΟΣ ΕΞΟΠΛΙΣΜΟΣ

από το 1988 είμαστε οι μεγαλύτεροι προμηθευτές ΙΑΤΡΙΚΟΥ-ΟΡΘΟΠΕΔΙΚΟΥ & ΝΟΣΟΚΟΜΕΙΑΚΟΥ ΥΛΙΚΟΥ ΣΤΗ ΔΩΔΕΚΑΝΗΣΟΥ



- ΑΝΑΠΗΡΙΚΑ ΚΑΡΟΤΣΙΑ
- ΒΑΔΙΣΤΙΚΑ
- ΟΡΘΟΠΕΔΙΚΑ ΕΙΔΗ
- ΜΠΛΟΥΖΕΣ ΙΑΤΡΙΚΕΣ
- ΚΑΛΤΣΕΣ ΦΛΕΒΙΤΙΔΑΣ
- ΠΕΛΜΑΤΑ
- ΟΡΘΟΠΕΔΙΚΑ ΜΑΞΙΛΑΡΙΑ
- ΚΡΕΒΑΤΙΑ ΝΟΣΟΚΟΜΕΙΑΚΑ
- ΙΑΤΡΙΚΟΣ ΕΞΟΠΛΙΣΜΟΣ και ΑΝΑΛΩΣΙΜΑ
- ΟΡΓΑΝΑ ΧΗΜΕΙΟΥ
- και κάθε άλλο είδος για κατ'οίκο νοσηλεία

ΡΟΔΟΣ: ΛΕΜΕΣΣΟΥ 2 - ΤΗΛ: 22410 32238 www.inema.gr

ΚΩΣ: ΕΛ. ΒΕΝΙΖΕΛΟΥ 38 (παραπ/ρως Αγίας Παρασκευής) - ΤΗΛ: 22420 20048



SHIPPING COMPANY OF SYMI

A.N.E.S.

ΑΝΩΝΥΜΗ ΝΑΥΤΙΛΙΑΚΗ ΕΤΑΙΡΕΙΑ ΣΥΜΗΣ



Ε/Γ - Ο/Γ ΠΡΩΤΕΥΣ ΑΠΟ 01/05/2006 ΕΩΣ 14/05/2006

ΔΕΥΤΕΡΑ		
ΛΙΜΑΝΙ	ΩΡΑ	
	ΑΦ.	ΑΝ.
ΚΩΣ	-	08.00
ΝΙΣΥΡΟΣ	09.30	09.45
ΤΗΛΟΣ	11.00	11.15
ΡΟΔΟΣ	14.15	15.00
ΚΑΣΤ/ΖΟ	19.30	19.45
ΡΟΔΟΣ	00.15	Δ

ΤΡΙΤΗ		
ΛΙΜΑΝΙ	ΩΡΑ	
	ΑΦ.	ΑΝ.
ΡΟΔΟΣ	-	13.00
ΣΥΜΗ	14.40	15.00
ΤΗΛΟΣ	17.00	17.15
ΝΙΣΥΡΟΣ	18.30	18.45
ΚΩΣ	20.15	20.30
ΚΑΛ/ΝΟΣ	21.35	Δ

ΤΕΤΑΡΤΗ		
ΛΙΜΑΝΙ	ΩΡΑ	
	ΑΦ.	ΑΝ.

ΠΕΜΠΤΗ		
ΛΙΜΑΝΙ	ΩΡΑ	
	ΑΦ.	ΑΝ.
ΚΑΛ/ΝΟΣ		04.30
ΚΩΣ	05.35	06.00
ΝΙΣΥΡΟΣ	07.30	07.45
ΤΗΛΟΣ	09.00	09.15
ΣΥΜΗ	11.15	11.35
ΡΟΔΟΣ	13.15	Δ

ΠΑΡΑΣΚΕΥΗ		
ΛΙΜΑΝΙ	ΩΡΑ	
	ΑΦ.	ΑΝ.
ΡΟΔΟΣ		08.45
ΚΑΣΤ/ΖΟ	13.15	13.30
ΡΟΔΟΣ	18.15	18.30
ΤΗΛΟΣ	21.30	21.45
ΝΙΣΥΡΟΣ	23.00	23.15
ΚΩΣ	00.45	Δ

ΣΑΒΒΑΤΟ		
ΛΙΜΑΝΙ	ΩΡΑ	
	ΑΦ.	ΑΝ.
ΚΩΣ		06.00
ΝΙΣΥΡΟΣ	07.30	07.45
ΤΗΛΟΣ	09.00	09.15
ΣΥΜΗ	11.15	11.35
ΡΟΔΟΣ	13.15	Δ

ΚΥΡΙΑΚΗ		
ΛΙΜΑΝΙ	ΩΡΑ	
	ΑΦ.	ΑΝ.
ΡΟΔΟΣ	-	13.00
ΣΥΜΗ	14.40	15.00
ΤΗΛΟΣ	17.00	17.15
ΝΙΣΥΡΟΣ	18.30	18.45
ΚΩΣ	20.15	Δ

ΠΑΡΑΤΗΡΗΣΕΙΣ: ΣΕ ΠΕΡΙΠΤΩΣΗ ΚΑΘΥΣΤΕΡΗΜΕΝΗΣ ΑΦΙΞΗΣ ΤΟΥ BLUE STAR 2 ΣΤΗΝ ΚΩ ΤΟ Ε/Γ - Ο/Γ ΠΡΩΤΕΥΣ ΘΑ ΑΝΑΧΩΡΕΙ ΜΕΤΑ ΤΗΝ ΑΦΙΞΗ ΤΟΥ BLUE STAR 2 ΠΡΟΚΕΙΜΕΝΟΥ ΝΑ ΕΠΙΤΥΓΧΑΝΕΤΑΙ Η ΑΝΤΑΠΟΚΡΙΣΗ.

Ε/Γ - Ο/Γ ΣΥΜΗ ΑΠΟ 31/03/2006 ΕΩΣ 31/10/2006

ΔΕΥΤΕΡΑ		
ΛΙΜΑΝΙ	ΩΡΑ	
	ΑΦ.	ΑΝ.
ΡΟΔΟ		09.00
ΠΑΝ/ΤΗ	10.50	12.00
ΣΥΜΗ	13.00	16.15
ΡΟΔΟ	18.05	Δ

ΤΡΙΤΗ		
ΛΙΜΑΝΙ	ΩΡΑ	
	ΑΦ.	ΑΝ.
ΡΟΔΟ		09.00
ΠΑΝ/ΤΗ	10.50	12.00
ΣΥΜΗ	13.00	16.15
ΡΟΔΟ	18.05	18.30
ΣΥΜΗ	20.20	Δ

ΤΕΤΑΡΤΗ		
ΛΙΜΑΝΙ	ΩΡΑ	
	ΑΦ.	ΑΝ.
ΣΥΜΗ		09.00
ΡΟΔΟΣ	10.50	18.30
ΣΥΜΗ	20.20	Δ

ΠΕΜΠΤΗ		
ΛΙΜΑΝΙ	ΩΡΑ	
	ΑΦ.	ΑΝ.
ΣΥΜΗ		06.00
ΡΟΔΟ	07.50	09.00
ΠΑΝ/Τ	10.50	12.00
ΣΥΜΗ	13.00	16.15
ΡΟΔΟ	18.05	18.30
ΣΥΜΗ	20.20	Δ

ΠΑΡΑΣΚΕΥΗ		
ΛΙΜΑΝΙ	ΩΡΑ	
	ΑΦ.	ΑΝ.
ΣΥΜΗ		06.00
ΡΟΔΟ	07.50	09.00
ΠΑΝ/ΤΗ	10.50	12.00
ΣΥΜΗ	13.00	16.15
ΡΟΔΟ	18.05	18.30
ΣΥΜΗ	20.20	Δ

ΣΑΒΒΑΤΟ		
ΛΙΜΑΝΙ	ΩΡΑ	
	ΑΦ.	ΑΝ.
ΣΥΜΗ		06.00
ΡΟΔΟ	07.50	09.00
ΠΑΝ/ΤΗ	10.50	12.00
ΣΥΜΗ	13.00	16.15
ΡΟΔΟ	18.05	Δ

ΚΥΡΙΑΚΗ		
ΛΙΜΑΝΙ	ΩΡΑ	
	ΑΦ.	ΑΝ.
ΡΟΔΟ		09.00
ΠΑΝ/ΤΗ	10.50	12.00
ΣΥΜΗ	13.00	15.45
ΡΟΔΟ	17.35	Δ

Υ/Γ ΑΙΓΛΗ ΑΠΟ 10/04/2006 ΕΩΣ 31/10/2006

ΔΕΥΤΕΡΑ		
ΛΙΜΑΝΙ	ΩΡΑ	
	ΑΦ.	ΑΝ.
ΣΥΜΗ		07.30
ΡΟΔΟ	08.30	09.00
ΣΥΜΗ	10.00	16.30
ΡΟΔΟ	17.30	18.00
ΣΥΜΗ	19.00	Δ

ΤΡΙΤΗ		
ΛΙΜΑΝΙ	ΩΡΑ	
	ΑΦ.	ΑΝ.
ΣΥΜΗ		07.30
ΡΟΔΟ	08.30	09.00
ΣΥΜΗ	10.00	10.30
ΡΟΔΟ	11.30	14.30
ΣΥΜΗ	15.30	16.30
ΡΟΔΟ	17.30	Δ

ΤΕΤΑΡΤΗ		
ΛΙΜΑΝΙ	ΩΡΑ	
	ΑΦ.	ΑΝ.
ΡΟΔΟ		09.00
ΣΥΜΗ	10.00	10.30
ΡΟΔΟ	11.30	14.30
ΣΥΜΗ	15.30	16.30
ΡΟΔΟ	17.30	Δ

ΠΕΜΠΤΗ		
ΛΙΜΑΝΙ	ΩΡΑ	
	ΑΦ.	ΑΝ.
ΡΟΔΟ		09.00
ΣΥΜΗ	10.00	10.30
ΡΟΔΟ	11.30	14.30
ΣΥΜΗ	15.30	16.30
ΡΟΔΟ	17.30	Δ

ΠΑΡΑΣΚΕΥΗ		
ΛΙΜΑΝΙ	ΩΡΑ	
	ΑΦ.	ΑΝ.
ΡΟΔΟ		09.00
ΣΥΜΗ	10.00	10.30
ΡΟΔΟ	11.30	14.30
ΣΥΜΗ	15.30	16.30
ΡΟΔΟ	17.30	Δ

ΣΑΒΒΑΤΟ		
ΛΙΜΑΝΙ	ΩΡΑ	
	ΑΦ.	ΑΝ.
ΡΟΔΟ		09.00
ΣΥΜΗ	10.00	10.30
ΡΟΔΟ	11.30	14.30
ΣΥΜΗ	15.30	16.30
ΡΟΔΟ	17.30	18.00
ΣΥΜΗ	19.00	Δ

ΚΥΡΙΑΚΗ		
ΛΙΜΑΝΙ	ΩΡΑ	
	ΑΦ.	ΑΝ.
ΣΥΜΗ		07.30
ΡΟΔΟ	08.30	09.00
ΣΥΜΗ	10.00	16.00
ΠΑΝ/ΤΗ	16.30	16.40
ΡΟΔΟ	17.40	18.00
ΣΥΜΗ	19.00	Δ

ΑΥΞΗΜΕΝΑ ΤΑ ΠΟΣΑ • ΑΠΟ 3 ΙΟΥΛΙΟΥ ΕΩΣ 15 ΔΕΚΕΜΒΡΙΟΥ ΟΙ ΑΙΤΗΣΕΙΣ

ΕΝΙΣΧΥΜΕΝΗ ΕΠΙΔΟΤΗΣΗ ΕΝΟΙΚΙΟΥ ΑΠΟ ΤΟΝ ΟΕΚ

Με αυξημένα τα ποσά της επιδότησης ξεκινά από τη Δευτέρα 3 Ιουλίου έως τις 15 Δεκεμβρίου του τρέχοντος έτους η υποβολή αιτήσεων για το πρόγραμμα επιδότησης ενοικίου του Οργανισμού Εργατικής Κατοικίας (ΟΕΚ) για το 2006. Ειδικότερα, το Διοικητικό Συμβούλιο του Οργανισμού αποφάσισε αυξημένα ποσά επιδότησης για το 2006 –αναμένεται να εκταμιευθεί ποσό ύψους 80.000.000 ευρώ για περίπου 60.000 δικαιούχους.

Στην απόφαση αύξησης κατά περίπου 10% των ποσών επιδότησης προχώρησε το Δ.Σ. του Οργανισμού λαμβάνοντας υπόψη το ύψος του πληθωρισμού, την ετήσια αναπροσαρμογή του καταβαλλόμενου ενοικίου, τις πραγματικές ανάγκες μιας μέσης εισοδηματικά οικογένειας και τον προϋπολογισμό του ΟΕΚ.

Η επιδότηση ενοικίου θα παρέχεται σε όλους τους δικαιούχους του ΟΕΚ εργατοϋπαλλήλους ή συνταξιούχους που το ετήσιο καθαρό οικογενειακό εισόδημά τους του οικονομικού έτους 2006 δεν υπερβαίνει τα 11.000 ευρώ.

ΕΙΣΟΔΗΜΑΤΑ

Το όριο αυτό του ανώτατου καθαρού οικογενειακού εισοδήματος προσαυξάνεται κατά 2.000 ευρώ για κάθε προστατευόμενο παιδί. Ως ετήσιο οικογενειακό εισόδημα λαμβάνονται υπόψη τα πάσης φύσεως καθαρά εισοδήματα από οποιαδήποτε πηγή όπως προκύπτουν από τη φορολογική δήλωση του οικονομικού έτους 2006, πλην των εφάπαξ αποζημιώσεων λόγω απόλυσης, της αποζημίωσης από ασφαλιστική εταιρεία λόγω ατυχήματος, των επιδομάτων ανεργίας, των τόκων καταθέσεων, των επιδομάτων παραπληγίας – τετραπληγίας, του επιδόματος τριών παιδιών, του επιδόματος των τυφλών, του επιδόματος απολύτου αναπηρίας, του επιδόματος πολυτέκνων, του επιδόματος ενοικίου που έλαβαν το προηγούμενο έτος, του επιδόματος τοκετού, των αναδρομικών σύνταξης του προηγούμενου έτους, του εισοδήματος από εκποίηση περιουσιακών στοιχείων προηγούμενου έτους, του ποσού του επιδόματος Κοινωνικής Αλληλεγγύης (ΕΚΑΣ) και του ποσού που έλαβαν ως επιδότηση από πρόγραμμα επιμόρφωσης και κατάρτισης.

Το ποσό της επιδότησης για κάθε μήνα καθορίζεται μηνιαίως σε 115 ευρώ για μεμονωμένα άτομα και έγγαμους δικαιούχους, σε 140 ευρώ για δικαιούχους με ένα προστατευόμενο παιδί, σε 165 ευρώ για δικαιούχους με δύο παιδιά και 215 ευρώ για δικαιούχους με τρία και τέσσερα παιδιά. Το ποσό των 215 ευρώ προσαυξάνεται κατά 25 ευρώ μηνιαίως για κάθε ένα προστατευόμενο παιδί από το πέμπτο και πάνω.

Να σημειωθεί ότι το 2005 υπεβλήθησαν συνολικά 70.124 αιτήσεις δικαιούχων και μέχρι στιγμής επιδοτήθηκαν περίπου 40.000, ενώ οι υπόλοιπες αιτήσεις βρίσκονται στη διαδικασία ελέγχου. Επομένως, το επόμενο διάστημα αναμένεται να επιδοτηθούν και άλλες περιπτώσεις δικαιούχων.

Το 2004 υπεβλήθησαν 50.219 αιτήσεις δικαιούχων, υλοποιήθηκαν οι 46.635 και εκταμιεύθηκε ποσό ύψους 73.719.478 ευρώ.

Το 2003 υπεβλήθησαν 42.635 αιτήσεις δικαιούχων, υλοποιήθηκαν 39.918 και εκταμιεύθηκε ποσό ύψους 55.108.837 ευρώ.

ΔΙΚΑΙΟΥΧΟΙ ΚΑΙ ΠΡΟΫΠΟΘΕΣΕΙΣ

Οι δικαιούχοι των οποίων το καθαρό ετήσιο οικογενειακό εισόδημα υπερβαίνει τα ανώτατα όρια της κατηγορίας τους, όπως προσδιορίζονται, δεν αποκλείονται από τη χορήγηση του επιδόματος ενοικίου, το ποσό όμως του επιδόματος που θα λάβουν είναι ίσο με τη διαφορά που προκύπτει όταν από το καθορισθέν για την κατηγορία που ανήκουν όριο εισοδήματος, στο οποίο έχει προστεθεί το ετήσιο ποσό επιδόματος ενοικίου, αφαιρεθεί το ετήσιο καθαρό οικογενειακό εισόδημα, αρκεί η προκύπτουσα αυτή διαφορά να μην υπερβαίνει τα 2/3 του ετήσιου ποσού του επιδόματος ενοικίου της κατηγορίας τους.

Για παράδειγμα, σύμφωνα με τα νέα δεδομένα, ζευγάρι συνταξιούχων με όριο εισοδήματος τα 11.000 ευρώ θα έπαιρνε πλήρη επιδότηση, δηλαδή 1.380 ευρώ. Εάν έχει ετήσιο εισόδημα 11.600 ευρώ, το υπερβαίνον ποσό είναι 600 ευρώ, άρα μικρότερο από τα 2/3 της πλήρους επιδότησης που είναι 2/3 Χ 1.380=920 ευρώ, τότε θα πάρει την επιδότηση μειωμένη, δηλαδή 1380-600=780 ευρώ.

Στους δικαιούχους που η μίσθωση της κατοικίας τους κατά το έτος 2005 είναι διάρκειας μικρότερης των 12 μηνών, θα καταβάλλεται το ανάλογο ποσό επιδόματος. Στους δικαιούχους που το ποσό του ενοικίου το οποίο έχει καταβληθεί είναι μικρότερο από το ποσό του επιδόματος ενοικίου που αναλογεί στην κατηγορία τους, καταβάλλεται ποσό επιδόματος όσο και το ποσό του ετήσιου ενοικίου που κατέβαλαν.

Στους δικαιούχους που έχει χορηγηθεί από τον ΟΕΚ δάνειο ή κατοικία, καταβάλλεται επίδομα ενοικίου για όσους μήνες μίσθωναν κατοικία κατά το προηγούμενο της υποβολής αίτησης έτος και διακόπτεται η καταβολή του επιδόματος από την ημερομηνία υπογραφής της δανειακής σύμβασης ή της παραχώρησης κατοικίας.

Σε περίπτωση θανάτου του δικαιούχου μετά την υποβολή της αίτησης στο πρόγραμμα επιδότησης ενοικίου και πριν από την έγκριση της επιδότησης, το επίδομα ενοικίου χορηγείται στα προστατευόμενα μέλη. Εάν ο δικαιούχος αποβιώσει μετά την έγκριση της επιδότησης, το επίδομα χορηγείται στα προστατευόμενα μέλη και σε περίπτωση που δεν υπάρχουν χορηγείται στα μη προστατευόμενα παιδιά του.

ΚΑΤΗΓΟΡΙΕΣ

Το ποσό της επιδότησης ενοικίου προσαυξάνεται κατά 50% ανά κατηγορία για τους εξής δικαιούχους:

- Μακροχρόνια ανέργους καθώς και δικαιούχους που έμειναν άνεργοι λόγω καταγγελίας της σύμβασης εργασίας τους εντός του έτους 2006.
- Δικαιούχους που ήταν άνεργοι και μετακινήθηκαν εντός του έτους 2006 από τον τόπο της μόνιμης διαμονής τους και βρήκαν εργασία σε περιοχές άλλων νομών.
- Δικαιούχους που το καθαρό οικογενειακό τους εισόδημα του οικονομικού έτους 2006 είναι μικρότερο των 7.500 ευρώ.

Να σημειωθεί ότι στο πρόγραμμα μπορούν να συμμετάσχουν:

Α) Εργατοϋπάλληλοι που κατοικούν και εργάζονται στην Ελλάδα, εφόσον είναι ασφαλισμένοι σε Οργανισμό κύριας ασφάλισης μισθωτών, καταβάλλουν εισφορές υπέρ ΟΕΚ και καλύπτουν τις βασικές ασφαλιστικές προϋποθέσεις για στεγαστική συνδρομή από τον ΟΕΚ, καθώς και

Β) Συνταξιούχοι Οργανισμών κύριας ασφάλισης μισθωτών που έχουν καταβάλει ως εργαζόμενοι εισφορές υπέρ ΟΕΚ.

Η επιδότηση ενοικίου θα παρέχεται σε όλους τους δικαιούχους του ΟΕΚ εργατοϋπαλλήλους ή συνταξιούχους, που το ετήσιο καθαρό οικογενειακό εισόδημά τους του οικονομικού έτους 2006 δεν υπερβαίνει τα 11.000 ευρώ. Το όριο προσαυξάνεται κατά 2.000 ευρώ για κάθε προστατευόμενο παιδί



Ο πρόεδρος του Οργανισμού Εργατικής Κατοικίας κ. Δραγκιώτης

Οικογενειακή κατάσταση	Όριο εισοδήματος (σε ευρώ)	Ποσό μηνιαίας επιδότησης (2005/2006)		Ποσό ετήσιας επιδότησης (2005/2006)	
Άγαμος-έγγαμος χωρίς παιδιά	11.000	105	115	1.260	1.380
Έγγαμος με 1 παιδί	13.000	130	140	1.560	1.680
Έγγαμος με 2 παιδιά	15.000	155	165	1.860	1.980
Έγγαμος με 3 παιδιά	17.000	205	215	2.460	2.580
Έγγαμος με 4 παιδιά	19.000	205	215	2.460	2.580

ΓΕΝΙΚΗ ΤΕΧΝΙΚΗ
ΟΜΙΛΟΣ ΕΤΑΙΡΕΙΩΝ

ΑΝΑΝΕΩΜΕΝΟΙ ΚΑΙ ΠΑΝΤΑ ΠΡΩΤΟΠΟΡΟΙ
ΜΑΖΙ ΣΑΣ ΜΕ ΣΤΟΧΟ ΤΙΣ ΚΑΛΥΤΕΡΕΣ
ΤΕΧΝΙΚΕΣ ΛΥΣΕΙΣ

• ΕΤΟΙΜΟ ΣΚΥΡΟΔΕΜΑ
με ανανεωμένες -
σύγχρονες εγκαταστάσεις

• ΑΔΡΑΝΗ ΥΛΙΚΑ
υψηλών προδιαγραφών και
απαιτήσεων από
το ΝΕΟ Λατομείο μας

ΕΡΓΟΣΤΑΣΙΑ ΣΚΥΡΟΔΕΜΑΤΟΣ:
ΡΟΔΟΣ: 6ο χλμ. Παλαιάς Εθν. Οδού Ρόδου - Λίνδου, τηλ. 22410 - 60560/62323 FAX: 22410 60561
ΓΕΝΝΑΔΙ: 2ο χλμ. οδού ΓΕΝΝΑΔΙΟΥ - ΒΑΤΙΟΥ, τηλ. 22440 - 43470 FAX: 22440 43470
ΛΑΤΟΜΕΙΟ: Θέση Στραβόλαιμο ΚΑΛΥΘΙΩΝ
ΓΡΑΦΕΙΑ: Ρόδος Αρκαδίου 2, Τηλ. 22410-22186/22968/28058 FAX: 22410 - 33021

ΕΞΑΜΗΝΙΑΙΑ ΕΚΘΕΣΗ ΤΟΥ ΙΝΣΤΙΤΟΥΤΟΥ ΤΟΥΡΙΣΤΙΚΩΝ ΕΚΤΙΜΗΣΕΩΝ ΚΑΙ ΠΡΟΒΛΕΨΕΩΝ

ΠΡΟΒΛΕΨΕΙΣ ΓΙΑ ΑΥΞΗΣΗ 8% ΣΤΙΣ ΤΟΥΡΙΣΤΙΚΕΣ ΑΦΙΞΕΙΣ ΤΟ 2006

Αύξηση των τουριστικών αφίξεων εφέτος στη χώρα μας τουλάχιστον κατά 8%, με μεγαλύτερο ποσοστό αύξησης στα τουριστικά έσοδα, «διαβλέπει» το Ινστιτούτο Τουριστικών Εκτιμήσεων και Προβλέψεων (ΙΤΕΠ) στην εξαμηνιαία έκθεσή του, που δόθηκε προχθές στη δημοσιότητα.

Η αισιόδοξη εκτίμησή του στηρίζεται στους ακόλουθους 7 λόγους:

1. Στην παγκόσμια οικονομική ανάπτυξη, που απορροφά τους κραδασμούς (τιμή πετρελαίου, τιμές μετάλλων, πληθωριστικές πιέσεις), χωρίς επιπτώσεις.

2. Στη βελτίωση των οικονομικών προοπτικών της ευρωζώνης, από όπου η Ελλάδα «αντλεί» τη μεγαλύτερη τουριστική πελατεία.

3. Στην εκτίμηση ότι η «πληθωρική» διαφημιστική καμπάνια του ΕΟΤ, που ξεκίνησε πέρυσι, θα αποδώσει περισσότερο εφέτος.

4. Στην αύξηση της κίνησης από τις χώρες ΚΑΚ (από όπου η Ελλάδα δέχεται περίπου 400.000 τουρίστες έναντι 3,5 εκατ., που επιλέγουν την Τουρκία).

5. Στη συγκράτηση των τιμών στα ξενοδοχειακά και λοιπά καταλύματα, που «εξισορροπεί» το νομισματικό πλεονέκτημα των εκτός ΟΝΕ μεσογειακών προορισμών.

6. Στη διαφαινόμενη αναζωογόνηση της αμερικανικής αγοράς, που συνεισφέρει και στις τουριστικές εισπράξεις.

7. Στη διαπίστωση ότι η απειλή τρομοκρατικών γεγονότων δεν τρομάζει πλέον τους ταξιδιώτες, που το αντιμετωπίζουν, όπως επισημαίνει σχετικά ο Παγκόσμιος Οργανισμός Τουρισμού, ως ένα ενδεχόμενο αυτοκινητικού ή άλλου ατυχήματος.

Το ΙΤΕΠ, προκειμένου η αισιόδοξη εκτίμηση να έχει συνέχεια, συνιστά συνεχή βελτίωση της ποιότητας και μείωσης του κόστους, συνέπεια μεταξύ τιμής και ποιότητας, «επαρκές μέγεθος» προβολής και διαφήμισης και έγκαιρη προσαρμογή στις απαιτήσεις και τις προτιμήσεις των τουριστών.

2 δισ. ευρώ οι απώλειες στην 5ετία 2000-2004

Το ΙΤΕΠ, επιχειρώντας μια αναδρομή στην τουριστική εξέλιξη της περιόδου 2000-2004, αποφαίνεται ότι η καθίζηση του αλλοδαπού τουρισμού στην Ελλάδα αυτήν την πενταετία, οδήγησε σε απώλειες τουριστικών εσόδων πάνω από 2 δισ. ευρώ, που «ανεβαίνει» στα 3 με 4 δισ. ευρώ, αν υπολογισθεί μια αύξηση αφίξεων μεγαλύτερη του μέσου όρου στη Μεσόγειο αυτά τα χρόνια, που θα αποτελούσε εφικτό στόχο.

Αφίξεις αλλοδαπών τουριστών σε κύρια αεροδρόμια της χώρας (σε χιλιάδες)

	2000	2003	2004	2005	Δ% 2003/00	Δ% 2005/03	Δ% 2005/04
Αθήνα	**3.777,4**	**4.022,2**	**4.250,4**	**4.534,0**	**6,5**	**12,7**	**6,7**
Θεσσαλονίκη	**1.005,0**	**1.002,6**	**1.062,7**	**1.104,0**	**-0,2**	**10,1**	**3,9**
Κρήτη	**2.508,5**	**2.514,7**	**2.419,3**	**2.560,6**	**0,2**	**1,8**	**5,8**
Χανιά	450,3	532,2	532,3	556,0			
Ηράκλειο	2.058,2	1.982,5	1.887,0	2.004,6			
Δωδεκάνησα	**2.019,2**	**1.910,2**	**1.793,8**	**1.823,5**	**-5,4**	**-4,5**	**1,7**
Ρόδος	1.340,5	1.263,6	1.166,7	1.216,6			
Κως	678,7	646,6	627,1	606,9			
Ιόνια Νησιά - Ακτιο	**1.680,7**	**1.719,4**	**1.605,3**	**1.602,6**	**2,3**	**-6,8**	**-0,2**
Κέρκυρα	965,0	919,6	824,8	853,3			
Ζάκυνθος	437,7	487,5	489,1	464,3			
Κεφαλονιά	137,4	168,7	154,8	143,4			
Ακτιο	140,6	143,6	136,6	141,6			
Κυκλάδες	**283,7**	**262,3**	**229,7**	**269,5**	**-7,5**	**2,7**	**17,3**
Μύκονος	99,1	93,5	82,9	98,1			
Σαντορίνη	184,6	168,8	146,8	171,4			
Β. Αιγαίο	**247,1**	**234,1**	**214,3**	**209,2**	**-5,3**	**-10,6**	**-2,4**
Μυτιλήνη	79,0	77,9	70,0	66,8			
Χίος	15,9	15,8	15,6	13,5			
Σάμος	144,3	133,1	120,3	118,5			
Λήμνος	7,9	7,3	8,4	10,4			

Ποσοστιαία μεταβολή αφίξεων και συναλλαγματικών εισπράξεων στις μείζονες περιοχές

	Αφίξεις (2005)	Συνάλλαγμα (σε δισ. $)	
		Συνάλλαγμα 2004	% Μεταβολή 2004/03
Παγκόσμιος Τουρισμός	**5,5**	**622,7**	**18,8**
Αφρική	10,0	18,3	18,1
Ασία-Ειρηνικός	7,0	125,0	31,7
Αμερική	6,0	131,7	15,4
Ευρώπη	4,0	326,7	15,5

Το ινστιτούτο εκτιμά ότι το 2005 ήταν ουσιαστικά η πρώτη χρονιά κατά την οποία *«συνετελέσθη πείθουσα αναστροφή των πτωτικών τάσεων, μετά πενταετία αρνητικών επιδόσεων σε φυσικές ροές και συνάλλαγμα»*, θεωρώντας ότι η αύξηση των τουριστικών εσόδων το ολυμπιακό 2004 ήταν συγκυριακή και *«μη επαναλαμβανόμενο γεγονός»*. Φυσικά το ΙΤΕΠ απονέμει τα εύσημα στην ηγεσία του κ. **Αβραμόπουλου** για την «πρωτόγνωρη» κινητοποίησή του στην προβολή και διεθνή παρουσία της χώρας, υπογραμμίζει, ωστόσο, ότι για την καθίζηση της προηγούμενης 5ετίας «φταίει» και η καθίζηση της ολικής ποιότητας του τουριστικού προϊόντος, *«προερχόμενη κατά βάση από την περαιτέρω υποβάθμιση του εξωξενοδοχειακού τουριστικού περιβάλλοντος, αλλά και από την αδράνεια της πολιτείας απέναντι στο μέγα ζήτημα της ανάγκης αναβάθμισης του μέσου όρου των παρεχομένων ξενοδοχειακών υπηρεσιών»*, υπενθυμίζοντας ότι πάνω από τα 2/3 του ξενοδοχειακού δυναμικού, λόγω μεγέθους και κατηγορίας, δεν ανταποκρίνεται στις σύγχρονες απαιτήσεις της διεθνούς ζήτησης.

Για το 2005, το ΙΤΕΠ εκτιμά ότι υπήρξε αύξηση των αφίξεων κατά 5% και των τουριστικών εσόδων κατά 6,7%, ποσοστό - έκπληξη, όπως αναφέρει, συγκρινόμενο με το ολυμπιακό 2004. Την αύξηση των εσόδων την αποδίδει στην αναβάθμιση της Αθήνας, λόγω των Ολυμπιακών Αγώνων και στο γεγονός ότι οι τουριστικές περιοχές της χώρας, πλην των Ιονίων, είχε αύξηση αφίξεων. Τέλος, το ΙΤΕΠ κρίνει θετικά την καμπάνια «Μένουμε Ελλάδα», που συνέβαλε στην αύξηση του εσωτερικού τουρισμού.



ΠΡΟΣΚΛΗΣΗ

Η Στέγη Γραμμάτων και Τεχνών Δωδεκανήσου
Σας προσκαλεί στην Επιστημονική θεματική
Ημερίδα με θέμα:
«Η Παιδαγωγική αξία της ελληνικής γλώσσας»,
που διοργανώνει, σε συνεργασία με το Πολιτιστικό
Σωματείο «Ελληνική Γλωσσική Κληρονομιά»
το **Σάββατο, 13 Μαΐου 2006 με ώρα έναρξης 10.00 π.μ.**
στην αίθουσα εκδηλώσεων
του δημοτικού Κέντρου **«Ακταίον»**

Ομιλητές: Βασίλης Φίλιας, Σωκράτης Δεληβογιατζής,
Περικλής Νεάρχου, Αθανάσιος Μιχάλης,
Χαρά Κοσεγιάν, Μανόλης Μακρής
και Μάνος Αναστασιάδης.

ANEK FERRIES

ΕΥΓ-ΟΥΓ ΡΟΔΑΝΘΗ, ΕΥΓ-ΟΥΓ ΜΑΡΙΝΑ,
ΕΥΓ-ΟΥΓ ΑΝΘΗ ΜΑΡΙΝΑ
ΡΟΔΟ - ΠΕΙΡΑΙΑ

ΠΑΡΑΣΚΕΥΗ 12/05		
ΑΝΘΗ ΜΑΡΙΝΑ	18.00	ΚΩ (21.40) - ΛΕΡΟ(23.20) - ΠΑΤΜΟ(00.40) - ΠΕΙΡΑΙΑ(09.00)
ΣΑΒΒΑΤΟ 13/05		
ΡΟΔΑΝΘΗ	16.00	ΚΩ(20.10) - ΚΑΛΥΜΝΟ(21.40) - ΛΕΡΟ(23.00) - ΠΑΤΜΟ(00.30) - ΠΕΙΡΑΙΑ(10.00)
ΚΥΡΙΑΚΗ 14/05		
ΜΑΡΙΝΑ	14.00	ΚΩ(18.20) - ΚΑΛΥΜΝΟ(19.50) - ΚΑΤΑΠΟΛΑ (23.59) - ΔΟΝΟΥΣΑ(01.20) - ΠΕΙΡΑΙΑ(09.20)
ΔΕΥΤΕΡΑ 15/05		
ΑΝΘΗ ΜΑΡΙΝΑ	17.00	ΚΩ (21.00) - ΛΕΡΟ(23.00) - ΠΑΤΜΟ(00.30) - ΠΕΙΡΑΙΑ(09.00)
ΤΡΙΤΗ 16/05		
ΡΟΔΑΝΘΗ	16.00	ΚΩ(20.10) - ΚΑΛΥΜΝΟ(21.40) - ΛΕΡΟ(23.00) - ΠΑΤΜΟ(00.30) - ΠΕΙΡΑΙΑ(10.00)
ΤΕΤΑΡΤΗ 17/05		
ΑΝΘΗ ΜΑΡΙΝΑ	17.00	ΚΩ (21.00) - ΛΕΡΟ(23.00) - ΠΑΤΜΟ(00.30) - ΠΕΙΡΑΙΑ(09.00)
ΠΕΜΠΤΗ 18/05		
ΡΟΔΑΝΘΗ	16.00	ΣΥΜΗ(17.35) - ΤΗΛΟ(19.45) - ΝΙΣΥΡΟ(21.10) - ΚΩ(23.10) - ΚΑΛΥΜΝΟ(00.40) - ΠΕΙΡΑΙΑ(11.00)
ΠΑΡΑΣΚΕΥΗ 19/05		
ΑΝΘΗ ΜΑΡΙΝΑ	18.00	ΚΩ (21.40) - ΛΕΡΟ(23.20) - ΠΑΤΜΟ(00.40) - ΠΕΙΡΑΙΑ(09.00)
ΣΑΒΒΑΤΟ 20/05		
ΡΟΔΑΝΘΗ	16.00	ΚΩ(20.10) - ΚΑΛΥΜΝΟ(21.40) - ΛΕΡΟ(23.00) - ΠΑΤΜΟ(00.30) - ΠΕΙΡΑΙΑ(10.00)
ΚΥΡΙΑΚΗ 21/05		
ΜΑΡΙΝΑ	14.00	ΚΩ(18.20) - ΚΑΛΥΜΝΟ(19.50) - ΚΑΤΑΠΟΛΑ (23.59) - ΔΟΝΟΥΣΑ(01.20) - ΠΕΙΡΑΙΑ(09.20)
ΔΕΥΤΕΡΑ 22/05		
ΑΝΘΗ ΜΑΡΙΝΑ	17.00	ΚΩ (21.00) - ΛΕΡΟ(23.00) - ΠΑΤΜΟ(00.30) - ΠΕΙΡΑΙΑ(09.00)
ΤΡΙΤΗ 23/05		
ΡΟΔΑΝΘΗ	16.00	ΚΩ(20.10) - ΚΑΛΥΜΝΟ(21.40) - ΛΕΡΟ(23.00) - ΠΑΤΜΟ(00.30) - ΠΕΙΡΑΙΑ(10.00)
ΤΕΤΑΡΤΗ 24/05		
ΑΝΘΗ ΜΑΡΙΝΑ	17.00	ΚΩ (21.00) - ΛΕΡΟ(23.00) - ΠΑΤΜΟ(00.30) - ΠΕΙΡΑΙΑ(09.00)
ΠΕΜΠΤΗ 25/05		
ΡΟΔΑΝΘΗ	16.00	ΣΥΜΗ(17.35) - ΤΗΛΟ(19.45) - ΝΙΣΥΡΟ(21.10) - ΚΩ(23.10) - ΚΑΛΥΜΝΟ(00.40) - ΠΕΙΡΑΙΑ(11.00)
ΠΑΡΑΣΚΕΥΗ 26/05		
ΑΝΘΗ ΜΑΡΙΝΑ	18.00	ΚΩ (21.40) - ΛΕΡΟ(23.20) - ΠΑΤΜΟ(00.40) - ΠΕΙΡΑΙΑ(09.00)
ΣΑΒΒΑΤΟ 27/05		
ΡΟΔΑΝΘΗ	16.00	ΚΩ(20.10) - ΚΑΛΥΜΝΟ(21.40) - ΛΕΡΟ(23.00) - ΠΑΤΜΟ(00.30) - ΠΕΙΡΑΙΑ(10.00)

TSAGARIS TRAVEL
Σαχτούρη 5 (έναντι Τελωνείου)
Τηλ.: 22410 36170, 30406, 35066

Μικρές αγγελίες

ΕΝΟΙΚΙΑΣΕΙΣ

ΕΝΟΙΚΙΑΖΕΤΑΙ διαμέρισμα 105 τ.μ. με 3 υπνοδωμάτια, με 2 WC κλπ. σε πάροδο της οδού Αταβύρου (οδός Αττάλειας και Κνίδου 1). **Τηλ. 6944439304, 2241081831**

ΕΝΟΙΚΙΑΖΕΤΑΙ διαμέρισμα αποκλειστικά σε ολιγομελή οικογένεια ενός δωματίου μετά των λοιπών βοηθητικών χώρων και κήπου αντί του ποσού των 290 ευρώ επί της οδού Νησίδας Ρω 4, έναντι Σούπερ Μάρκετ «Μαρινόπουλος» Αγία Τριάδα. Πληροφορίες Τηλ. 22410 37326 και Κιν. 6946042877.

ΕΝΟΙΚΙΑΖΕΤΑΙ στη Μαλώνα διαμέρισμα 4 δωματίων, επιπλωμένο. Μηνιαίο μίσθωμα 250 ευρώ. Πληρ. τηλ. 22440-51044 κ. Γ. Φουτούλη

ΕΝΟΙΚΙΑΖΕΤΑΙ υπόγειο κατάστημα 160 τ.μ. πρώην ξυλουργείο για οποιαδήποτε επαγγελματική χρήση. Επί της οδού Κολοκοτρώνη 36 απέναντι από του Σωτηράκη τις αντιπροσωπείες. **Τηλέφωνο 2241027863**

ΕΝΟΙΚΙΑΖΕΤΑΙ διαμέρισμα 105 τ.μ., στον Β' όροφο πολυκατοικίας στην οδό Καποδιστρίου 84, πλησίον της ΚΑΙΡ, 350 ευρώ μηνιαίως (δύο υπνοδωμάτια, σαλόνι, κουζίνα και βοηθητικοί χώροι).

Πληροφορίες τηλ. 2241028313

ΕΝΟΙΚΙΑΖΕΤΑΙ καινούργιο, ήσυχο, επιπλωμένο διαμέρισμα δυο δωματίων, επί της Λεωφόρου Ρόδου - Λίνδου αρ. 232, σε κτίριο δίπλα στο TSELIOS BAGNO, με χώρο στάθμευσης (PARKING). Πληροφορίες στα τηλέφωνα: 2241024514, 2241026023 και 2241064458, ώρες γραφείου 9:00 - 14:00 και 18:00 - 21:00.

ΕΝΟΙΚΙΑΖΕΤΑΙ
γκαρσονιέρα επιπλωμένη στην οδό Σουλίου. Πληρ. κ. Ρένα τηλ. 6937343297

ΕΝΟΙΚΙΑΖΕΤΑΙ οικία 200τ.μ. στην Παστίδα επιπλωμένο ή μη με τρία υπνοδωμάτια, κουζίνα, σαλονοτραπεζαρία, καθιστικό με κεντρική θέρμανση και air condition και με μικρό κήπο. Τιμή 550 ευρώ. Πληροφορίες στο τηλέφωνο 6947720866.

ΕΝΟΙΚΙΑΖΟΝΤΑΙ πλήρως επιπλωμένες γκαρσονιέρες με μπαλκόνι και χωρίς στο Ροδίνι - Κυρά της Ρω 13. Λογικές τιμές. Πληροφορίες κινητό 6947078287 και 2241074762.

ΕΝΟΙΚΙΑΖΟΝΤΑΙ: Μονόχωρες γκαρσονιέρες εντός πόλεως Ρόδου για όλο το χρόνο. **Τηλ. 2241020021 και 6947374732**

ΕΝΟΙΚΙΑΖΕΤΑΙ στην οδό Ηρώων Πολυτεχνείου αρ. 4 δίπλα στο Καζίνο διαμέρισμα-γραφείο 2ου ορόφου επιφάνειας 90τ.μ. με αποθήκη 50 τ.μ. και θέση στάθμευσης. Η αποθήκη ενοικιάζεται και μόνη. Ενοίκιο 1.200 ευρώ. Πληροφορίες τηλ. 6944386069.

ΕΝΟΙΚΙΑΖΕΤΑΙ επιπλωμένη δίχωρη γκαρσονιέρα με κλιματισμό όπισθεν ξενοδ. BELVEDERE περιοχή Ψαροπούλα. Πληροφορίες Τηλ. 22410 -22050 - 33441

ΕΝΟΙΚΙΑΖΕΤΑΙ επιπλωμένη γκαρσονιέρα με 30 τ.μ. περίπου εσωτερικό χώρο (κουζίνα-υπνοδωμάτιο-λουτρό) και 30 τ.μ. αυλή στην Ιαλυσό (οδός Σύμης αρ. 6). Εξοπλισμένη επίσης με αυτόνομο ηλιακό θερμοσίφωνα, πλυντήριο, χωρίς κοινόχρηστα και νερό. Πληροφορίες στα τηλέφωνα 22410 75448. Κιν. 6974474999.

ΕΝΟΙΚΙΑΖΕΤΑΙ επαγγελματικός χώρος (κατάστημα) ισόγειο 87m² με πατάρι, επί της οδού Ελ. Βενιζέλου - ΙΞΙΑ. **Πληρ. τηλ.:** 2241020844

ΖΗΤΕΙΤΑΙ προς ενοικίαση αποθηκευτικός χώρος 50-70 τ.μ. στην περιοχή της Ρόδου. **Τηλ. 6932-314447**

ΕΝΟΙΚΙΑΖΕΤΑΙ ισόγειο επιπλωμένο δίχωρο διαμέρισμα με κλιματισμό στην οδό Αλέξ. Διάκου αρ. 78. Πληροφορίες Τηλ. 22410 -22050 - 33441

ΕΝΟΙΚΙΑΖΕΤΑΙ διαμέρισμα επί της οδού Κέννεντυ 45, Α' όροφος 90 τ.μ., 2 υπνοδωμάτια, κεντρική θέρμανση. Τηλ. Επικοινωνίας: 22410 - 64464

ΕΝΟΙΚΙΑΖΕΤΑΙ: Πολυτελές νεόκτιστο διαμέρισμα 95 τ.μ. Β' ορόφου – διαμπερές περιφερικές βεράντες – αυτόνομη θέρμανση – ηλιακός και ξύλινη οροφή – περιοχή Αραπάκι – Παρθενόπης 18. **Πληροφορίες κο Θεόδωρο Κιν. Τηλ. 6944209883**

ΕΝΟΙΚΙΑΖΕΤΑΙ Δυάρι διαμέρισμα, ισόγειο, με ανεξάρτητη είσοδο χωρίς κοινόχρηστα, με δύο υπνοδωμάτια, στο Καρακόνερο. Τηλ. 65471, 11πμ. - 8 μ.μ.

ΕΝΟΙΚΙΑΖΕΤΑΙ διαμέρισμα κατάλληλο για οικογένεια επί της οδού Πειραιώς 40, στο δεύτερο όροφο. **Τηλ. Επικοιν. 6936894198**

ΕΝΟΙΚΙΑΖΕΤΑΙ γραφείο στην οδό Ι. Καζούλλη (2ος όροφος) δίπλα στο Εθνικό Θέατρο, επιφανείας 50 τ.μ. **Πληροφ. Τηλ. 2241022932**

ΕΝΟΙΚΙΑΖΕΤΑΙ
επιπλωμένο διαμερισματάκι στον 1ο όροφο, 2όροφης οικοδομής, επιφανείας περί τα 30 τ.μ. με υπνοδωμάτιο - κουζίνα - W.C., στην οδό Ευκλή 25 στο Καρακόνερο της πόλης Ρόδου. Κιν.: 6945151945 ή 6946795725, 2241052635.

ΕΝΟΙΚΙΑΖΟΝΤΑΙ στην Ιαλυσό πλάι στο ξενοδοχείο Ηλέκτρα, επιπλωμένες γκαρσονιέρες με θέρμανση. Πληροφορίες Τηλ. 22410 -22050 -33441

ΕΝΟΙΚΙΑΖΕΤΑΙ το ισόγειο διωρόφου παραδοσιακής κατοικίας τ.μ. 150 με δύο βεράντες, με πρόσβαση σε αυλόγυρο με λουλούδια στην οδό Καναδά 78-80. Πληροφορίες στον πάνω όροφο και στα τηλέφωνα 2241029715 και 2241027985

ΕΝΟΙΚΙΑΖΕΤΑΙ Studio ισόγειο σε κήπο, με ηλιακό θερμοσίφωνα, άνετο παρκάρισμα, πλήρως επιπλωμένο. Τηλ. 6944231199

ΕΝΟΙΚΙΑΖΕΤΑΙ ημιυπόγειο διαμέρισμα 75 τ.μ. επιπλωμένο ή μη, κατάλληλο για διαμονή φοιτητών, πλησίον Εθνικού Σταδίου. **Πληροφορίες τηλ. 6946680174**

ΕΝΟΙΚΙΑΖΕΤΑΙ μεγάλη επιπλωμένη γκαρσονιέρα με αυλή στο Παραδείσι. Πληρ. τηλ. 81884

ΕΝΟΙΚΙΑΖΕΤΑΙ το ισόγειο διώροφου παραδοσιακής οικίας μ² 150 με 2 βεράντες και αυλόγυρο με λουλούδια, στην οδό Καναδά 78-80. Πληροφ. στον πάνω όροφο και στα τηλέφωνα 22410-29715 και 2241027985.

ΕΝΟΙΚΙΑΖΟΝΤΑΙ δίχωρες γκαρσονιέρες με κλιματισμό και βεράντες, χωρίς κοινόχρηστα, στο 5ο χιλιόμετρο της λεωφόρου Ρόδου-Καλλιθέας (200μ. από ξενοδοχείο Paradise)-Ανετο πάρκινγκ. Πληροφορίες τηλ. 6946790515 και 6945105247.

ΕΝΟΙΚΙΑΖΟΝΤΑΙ επιπλωμένες γκαρσιονιέρες στην Παύλου Μελά. **Πληρ. 6937343297 τηλ. 10:00 –14:00**

ΕΝΟΙΚΙΑΖΟΝΤΑΙ καινούρια, ήσυχα, επιπλωμένα διαμερίσματα δύο δωματίων, επί της Λεωφόρου Ρόδου – Λίνδου, αρ. 232, σε κτίριο δίπλα στο TSELIOS BAGNO, με χώρο στάθμευσης (PARKING). Πληροφορίες στα τηλέφωνα: 22410-24514, 22410-26023 και 22410-64458, ώρες γραφείου 9:00 – 14:00 και 18:00 – 21:00.

ΕΝΟΙΚΙΑΖΕΤΑΙ στα Τριάντα (Δωριέως 2, δύο στάσεις πριν τα φανάρια, απέναντι από την οικία του Τούρκου Πρόξενου) επιπλωμένο δυάρι διαμέρισμα πρώτου ορόφου, ενός υπνοδωματίου, σαλονιού, μεγάλης κουζίνας, ψυγείο, ηλεκτρική κουζίνα, μεγάλο μπάνιο, σε πολυκατοικία πολυτελούς κατασκευής. Πληροφορίες τηλ. 25904 ώρες γραφείου.

ΕΝΟΙΚΙΑΖΕΤΑΙ διαμέρισμα 98 τ.μ. στην οδό Θεμ. Σοφούλη 125, με 2 υπνοδωμάτια, με θέρμανση και air condition, πληρ. τηλ. 6944774451

ΕΝΟΙΚΙΑΖΕΤΑΙ στα Τριάντα (Δωριέως 2, δύο στάσεις πριν τα φανάρια, απέναντι από την οικία του Τούρκου Πρόξενου) ρετιρέ 4άρι δεύτερου ορόφου, κουζίνα, μεγάλο μπάνιο, μεγάλες βεράντες, σε πολυκατοικία πολυτελούς κατασκευής. Πληροφορίες τηλ. 32401 και κινητό 6973.799941.

ΕΝΟΙΚΙΑΖΟΝΤΑΙ
επιπλωμένες γκαρσονιέρες στο Λαδικό (Φαληράκι). Τιμή 220 ευρώ μηνιαίως. Πληρ. τηλ. 6937343297

ΕΝΟΙΚΙΑΖΟΝΤΑΙ διαμερίσματα 50,70, 130τ.μ. πολυτελούς κατασκευής έναντι Καζίνο Ρόδου. **Τηλ. 6942405309.**

ΕΝΟΙΚΙΑΖΕΤΑΙ διαμέρισμα επί της οδού Καλαμάτας (περιοχή Ανάληψη) καινούριο 75 τ.μ. **Πληρ. Τηλ.** 2241051534

ΑΡΧΑΓΓΕΛΟΣ: Ενοικιάζονται διαμερίσματα των 60 και 70m² επιπλωμένα ή μη, με άνετη στάθμευση. Πληροφορίες στο τηλέφωνο 6974 019076.

ΕΝΟΙΚΙΑΖΕΤΑΙ τριάρι διαμέρισμα α' ορόφου στην οδό Λειψών 10 (κάθετος Κ. Τσαλδάρη). **Πληροφορίες τηλ. 22410-34335**

ΕΝΟΙΚΙΑΖΟΝΤΑΙ δύο συνεχόμενα καταστήματα μεταξύ Πανεπιστημίου Αιγαίου και Πολεοδομίας Ρόδου (Νηρεύς) Αγ. Ιωάννου 48. Τηλ. 22410-30759

ΕΝΟΙΚΙΑΖΕΤΑΙ στην Σορωνή, μονοκατοικία 120 τ.μ. κοντά στη θάλασσα. Τηλ. 22410 32100, 22410 94732

ΕΝΟΙΚΙΑΖΟΝΤΑΙ διαμερίσματα υπόγεια υπερ/μένα δύο υπνοδωματίων επί της οδού Παπαχριστοδούλου αρ. 19. **Πληρ. τηλέφωνα 25266-24274**

ΕΝΟΙΚΙΑΖΕΤΑΙ τριάρι - διαμέρισμα επί της οδού Μητροπόλεως 83Θ. Τηλ. 36072 - 35713.

ΕΝΟΙΚΙΑΖΟΝΤΑΙ καινούρια, ήσυχα επιπλωμένα διαμερίσματα δύο δωματίων, επί της Λεωφόρου Ρόδου – Λίνδου αρ. 232, σε κτίριο δίπλα στο TSELIOS BAGNO, με χώρο στάθμευσης (PARKING). **Πληροφορίες στα τηλέφωνα: 22410-24514, 22410-26023 και 22410-64458, ώρες γραφείου 9:00- 14:00 - 18:00 και 21:00.**

ΕΝΟΙΚΙΑΖΕΤΑΙ δ/σμα 60 τ.μ. στην Ιξιά πλήρες επιπλωμένο και εξοπλισμένο με καινούριες ηλεκτ. συσκευές, ενοίκιο 300 ευρώ. Στην τιμή συμπεριλαμβάνεται το νερό και τα κοινόχρηστα. **Πληροφορίες Ηλιάνα Κρανίδη, τηλ. 2241060423 –2241031060- 6977227885**

ΕΝΟΙΚΙΑΖΕΤΑΙ γραφείο δύο (2) δωματίων, χωλ και W.C. επιφανείας 55τ.μ. στον α' όροφο του Μεγάρου Κιοσόγλου επί της Εθελοντών Δωδεκανησίων, με θέρμανση και κλιματισμό. Πληροφορίες τηλ. 22410-25314 και κιν. 6945105247.

ΑΥΤΟΚΙΝΗΤΑ

ΠΩΛΕΙΤΑΙ SMART PASSION γκρι, β' εξάμηνο 2004, με δερμάτινα καθίσματα. Πληρ. τηλ. 6944712775 κ. Παναγιώτης.

ΠΩΛΕΙΤΑΙ μοτοσυκλέτα μάρκας YAMAHA ZT 600, μοντέλο 2003, για 4.000 ευρώ, με λίγα χιλιόμετρα. Πληρ. Τηλ. 6972324351

ΠΩΛΕΙΤΑΙ αυτοκίνητο FIAT PUNTO τρακαρισμένο μόνο για ανταλλακτικά, χλμ. 25.000, μηχανή, σασμάν, σαλόνι καινούρια. **Πληροφορίες τηλ: 2241052331-51764 από 09:00-13:00 και 16:00-20:00**

ΠΩΛΕΙΤΑΙ Peugeot Rallye 16V μοντέλο 2000, 140 PS ατρακάριστο, κίτρινο χρώμα, Full Extra, δεκτός κάθε έλεγχος τηλ. 6977993853

ΠΩΛΕΙΤΑΙ MAZDA 323 F μοντέλο '99 τρακαρισμένο ή για ανταλλακτικά. Τιμή: 1000 ΕΥΡΩ. Τηλ. 6937222375

ΖΗΤΟΥΝ ΠΡΟΣΩΠΙΚΟ

ΖΗΤΕΙΤΑΙ: Εσωτερική γυναίκα για τη φροντίδα 2 παιδιών 5 ετών. **Τηλ.: 6937343297**

ΖΗΤΕΙΤΑΙ ΚΑΘΑΡΙΣΤΡΙΑ στην περιοχή ΛΑΡΔΟΥ για μερική απασχόληση (όχι καθημερινή). Τηλέφωνα 6944323339 και 6976439262

ΖΗΤΕΙΤΑΙ κοπέλα για πρόσληψη σε καφετέρια, στο Χαράκι. Βραδινή εργασία, συνθήκες άριστες. Πληρ. τηλ. 6945264279

Η εταιρεία **Ρ.Ε.ΚΑ. Α.Ε.**
ζητάει **οδηγό**
με δίπλωμα
Γ' κατηγορίας.
Πληροφορίες
τηλ. 84.300, 8.00 - 3.00,
Κ° ΑΓΓΕΛΟΠΟΥΛΟ.

ΖΗΤΕΙΤΑΙ από εστιατόριο στην Παλιά Πόλη μάγειρας. Σπαστό ωράριο. Πληροφορίες κ. Κώστα τηλ. 6948 587301

Η ΨΑΡΟΤΑΒΕΡΝΑ «ΦΩΤΗΣ» και το **«ΦΩΤΗΣ ΜΕΛΑΘΡΟΝ»** ζητούν σερβιτόρους και βοηθούς. Πληροφορίες στα Τηλ. 27359 - 24272.

ΖΗΤΕΙΤΑΙ πωλήτρια από κατάστημα γυναικείων ενδυμάτων στο Νιοχώρι. Απαραίτητα αγγλικά. **Πληρ. τηλ. 22410-32500.**

ΖΗΤΕΙΤΑΙ άτομο για εξωτερικές εργασίες με βασικές γνώσεις υπολογιστών. **Τηλ. Επικοινωνίας: 22410-75218-35104. Υπ' όψιν Μάραφα Μιχάλη**

ΖΗΤΕΙΤΑΙ κοπέλα Ελληνίδα για να εργαστεί σε οικία. Ωράριο καθημερινά 08:00 - 15:00 εκτός Κυριακής. Μισθός 600,00 ευρώ. Πληροφορίες: 6944182882

ΖΗΤΕΙΤΑΙ πωλήτρια από κατάστημα γυναικείων ενδυμάτων στο Νιοχώρι. Απαραίτητα Αγγλικά. Πληρ. τηλ. 22410-32500

ΖΗΤΟΥΝΤΑΙ ελαιοχρωματιστές –υδροχρωματιστές με ανάλογη προϋπηρεσία για άμεση εργασία στο Ξενοδοχείο RODOS PALACE. Οι ενδιαφερόμενοι μπορούν να απευθύνονται καθημερινά στο τηλέφωνο 22410-25222. Υπόψιν κ. Παύλου Ρούμπη.

Από τη **ΓΕΝΙΚΗ ΚΛΙΝΙΚΗ ΔΩΔ/ΣΟΥ Α.Ε.**
ΖΗΤΟΥΝΤΑΙ ΣΥΝΤΗΡΗΤΕΣ
Ηλεκτρολόγοι,
Υδραυλικοί
Πληροφ: 25ης Μαρτίου 15, Ρόδος
Τηλ. 2241043347

ΖΗΤΕΙΤΑΙ κοπέλα άνω των 40 ετών, ελληνίδα ή αλλοδαπή που να μιλάει καλά τα ελληνικά, ως εσωτερική σε σπίτι με δύο παιδιά ηλικίας 3 και 1 έτους. **Συστάσεις απαραίτητες. Πληρ. Τηλ. 6944 202409 καθημερινά 10-1 το πρωί και 6-9 το απόγευμα.**

ΖΗΤΟΥΝΤΑΙ
για καταστήματα χρυσοχοΐας και ασήμι πωλητές με εμπειρία στο είδος. Απαραίτητες ξένες γλώσσες, Αγγλικά - Γερμανικά - Σουηδικά κ.τ.λ. Πληροφορίες στο τηλ. 22410 - 33877 ΚΛΑΔΟΓΕΝΗΣ ΙΩΑΝΝΗΣ

ΑΠΟ εμπορικό κατάστημα της Ρόδου ζητείται πωλήτρια με γνώσεις διακόσμησης και αρχιτεκτονικής εσωτερικού χώρου και σχεδιάστρια. Αποστολή βιογραφικών με επισυναπτόμενη φωτογραφία: **Λεμεσού 20-22 Ρόδος Τ.Κ. 85100 Τηλ. Επικοινωνίας: 22410-39083**

ΖΗΤΟΥΝΤΑΙ Barman και σερβιτόροι από café-bar στην Ιαλυσό. Για περισσότερες πληροφορίες στο τηλέφωνο 6947720874 από 15:00 έως τις 19:00.

ΖΗΤΕΙΤΑΙ δεσποινίδα ηλικίας έως 30 ετών για εργασία γραμματειακής υποστήριξης σε Ιατρείο. Προσόντα: γνώση λογισμικού MICROSOFT OFFICE, τυφλού συστήματος δακτυλογράφησης, αγγλικής γλώσσας. Παραπάνω προσόντα να συνοδεύονται από πιστοποιητικά. Τηλέφωνο επικοινωνίας 22410-43000.

ΔΙΑΦΟΡΑ

ΚΥΡΙΑ αναλαμβάνει καθαρισμό σπιτιών, γραφείων, κοινόχρηστους χώρους πολυκατοικιών, σιδέρωμα, φύλαξη παιδιών. Μόνο σοβαρές προτάσεις. Πληρ. τηλ. 6934176045.

ΕΚΔΟΤΙΚΟΣ οίκος ζητεί αντιπρόσωπο για Ρόδο και Κω, για την προώθηση των εκδόσεών του σε έτοιμο πελατολόγιο. Βιογραφικά: Φαξ: 210 4524851. Email: nbpetkar@otenet.gr

ΠΩΛΕΙΤΑΙ, τραπεζαρία με 6 καθίσματα, μπουφές και κρυσταλιέρα σε χρώμα μαύρο λάκα. Τιμή 1.200 ευρώ. **Πληροφορίες στο τηλ. 23180-21572**

ΠΩΛΕΙΤΑΙ
κατάστημα ανταλλακτικών αυτοκινήτων (βαρέων και επιβατηγών) στην Ερνεστ Μπέβιν σε τιμή ευκαιρίας.
Γ. Ρούσσος.
Τηλ. 22410-20075 & 36015

ΠΩΛΕΙΤΑΙ LAPTOP ACER P4, 2,93, 17", **Τηλέφωνο 6977509192**

ΧΑΘΗΚΕ Ζεύγος σκύλων την Τρίτη Βράδυ στην περιοχή Μόντε Σμιθ. Ενα λυκόσκυλο καφέ – μαύρο, μαρκαρισμένο στο αυτί και μαύρο μικρό αδύνατο ημίαιμο γκριφόν. Μεγάλη συναισθηματική αξία για ιδιοκτήτη. Δίδεται αμοιβή. **Τηλ. 6934411866, 6944394067**

ΖΗΤΕΙΤΑΙ Αντιπρόσωπος Τουριστικών καρτών, ημερολογίων και πόστερς για τη Ρόδο. Τηλ.: 210-7757554 ΑΘΗΝΑ

ΠΩΛΕΙΤΑΙ μεταλλικό γραφείο 120 Χ 75 της SATO σε γκρι χρώμα με την καρέκλα του σε άριστη κατάσταση. **Τηλ. 6937368101**

ΛΟΥΣΤΡΑΔΟΡΟΣ
ΕΠΙΠΛΟΣΤΙΛΒΩΣΕΙΣ
ΛΟΥΣΤΡΑ
ΟΛΑ ΤΑ ΕΠΙΠΛΑ του σπιτιού, του γραφείου ή της ξενοδοχειακής σας μονάδας, μπορούν να έχουν μια ΔΕΥΤΕΡΗ ΕΥΚΑΙΡΙΑ στην ομορφιά και στον χρόνο. Μοναδικές αναπαλαιώσεις, αλλαγές χρωμάτων, φρεσκαρίσματα, απεντομώσεις με τα καλύτερα υλικά. Αναλαμβάνω και κάθε είδους ξυλουργικές εργασίες.
ΕΓΓΥΗΣΗ
η πολύχρονη πείρα μας.
Πληροφορίες
στο τηλ. 22410 68274,
κιν. 6937576730

ΔΥΝΑΜΙΚΗ νεοσύστατη επιχείρηση, «Multi χώρος» (όχι club ή Bar) στην Παλιά πόλη με ταυτότητα εργασιών self service, ζητεί συνεργάτες με όρεξη για δουλειά. (Ελληνες ή από χώρες Ε.Ε.). **Πληροφορίες: 6936179033, Κ. Σάββα**

ΕΜΠΕΙΡΟΤΕΧΝΗΣ ελαιοχρωματιστής αναλαμβάνει παντός είδους ελαιοχρωματισμούς. Τηλ: 6946204157

ΠΩΛΕΙΤΑΙ επικερδής επιχείρηση οβελιστηρίου στον πεζόδρομο επί της Μανδηλαρά, πλήρως εξοπλισμένο, έτοιμο προς λειτουργία. Διαθέτει βοηθητικούς χώρους και παρασκευαστήριο. Δουλεύει όλο το χρόνο. Τηλ. 6936161740 και 6946282082

ΠΩΛΕΙΤΑΙ σύνθετο σύνθεση λόγω λάθους διαστάσεων. Πληρ. τηλ. 2241030230 ώρες από 2.30 μέχρι 4.30 και μετά τις 9.00

ΧΑΘΗΚΕ Παπάκι ΥΑΜΑΗΑ, Πράσινο, 50 cc, με άξονα κι αριθμό κυκλοφορίας ΒΑΕ 65. Οποιος γνωρίζει κάτι σχετικό παρακαλείται να επικοινωνήσει στα τηλέφωνα 6934219326 και 6946896925. Δίνεται αμοιβή.

ΜΕΛΑΧΡΙΝΗ με πράσινα μάτια, με ιδανικές αναλογίες, αισθητικός, οικονομικά ανεξάρτητη, ζητεί γνωριμία με κύριο για σχέση ή φιλία. Τηλ.: 6979368946

ΠΩΛΕΙΤΑΙ: Μονάδα με γκαστρωμένες αγελάδες και με γάλα μαζί, 30 τόνους ποσόστωση, 6 δικαιώματα για αγελάδες. Τηλ. 75739 μετά τις 5.00μ.μ.

ΜΕΓΑΛΗ ΕΥΚΑΙΡΙΑ
ΓΙΑ ΑΡΤΟΠΟΙΟΥΣ κ' ΖΑΧΑΡΟΠΛΑΣΤΕΣ
ΠΩΛΟΥΝΤΑΙ
1. Ζυμωτήριο 2 ταχυτήτων από 5 Kg – 120 Kg, αλεύρι ζύμωση. 2. Πάγκος εργασίας 3 μέτρα ανοξείδωτος. 3. Αυτόματη μηχανή παραγωγής τυρόπιτας και μπουγάτσας, κρεατόπιτας. **Ολα μαζί 1.100 ευρ. Τηλ. 22410-26863**

ΠΩΛΟΥΝΤΑΙ λόγω ανακαίνισης του Ξενοδοχείου Πλάζα έπιπλα δωματίων σε άριστη κατάσταση **Πληροφορίες: 22410-43406 ή 22410-22501 Κ. Καραγιάννης Γ.**

ΠΩΛΕΙΤΑΙ μπαρ (ημικυκλικό) 1,50 μ. 400 ευρώ. Τηλ. 6973 394166

ΕΙΣΑΓΩΓΙΚΗ εταιρεία Ιταλικού καφέ Espresso και συναφών ειδών, ζητάει αποκλειστικό αντιπρόσωπο για τα προϊόντα της στη Ρόδο, Τηλ.: 275 2096278

ΠΩΛΗΣΕΙΣ ΑΚΙΝΗΤΩΝ

ΠΩΛΕΙΤΑΙ διαμέρισμα εντός Ρόδου 130 τ.μ. Τηλ. 6934 903272 και 6946 559539

ΠΩΛΕΙΤΑΙ οικόπεδο 5 στρεμμάτων στο χωριό Αγίας Μαρίνας στην Κάσο, πανοραμική θέα, τιμή λογική, τηλέφωνο επικοινωνίας: 6974307854.

ΠΩΛΕΙΤΑΙ στις Καλυθιές γκαρσιονέρα ανεξάρτητη και καινουργής 30 τ.μ., 33.000 ευρώ. **Τηλ. 22410-21206 4-9 μ.μ.**

ΠΩΛΕΙΤΑΙ μία αποθήκη 130 τ.μ. εντός Ρόδου κατάλληλη για πολλές χρήσεις. Τηλ. 6934 903272 και 6946 559539

ΠΩΛΕΙΤΑΙ αργυροχρυσοχοείο στο κέντρο της πόλης με ή χωρίς εμπόρευμα έτοιμο προς λειτουργία. Τηλ: 6936915551

ΠΩΛΕΙΤΑΙ οροφοδιαμέρισμα 125 τ.μ., στην Ανάληψη, με μεγάλο σαλόνι, 3 Υ/Δ, 2 W.C.,τζάκι, πολυτελούς κατασκευής, χρήσης δεκαετίας. Τιμή 195.000 ευρώ. **Πληροφορίες: 6973317601**

ΠΩΛΕΙΤΑΙ οικόπεδο στα Κρητικά 3.000 τ.μ. οικοδομήσιμο. Τηλ. 6936271471.

ΠΩΛΕΙΤΑΙ fast food στην περιοχή Κολυμπίων, πλήρως εξοπλισμένο. Πληρ. τηλ. 2410 56038

ΠΩΛΕΙΤΑΙ πλήρως ανακαινισμένο διαμέρισμα 95 τ.μ. ισόγειο επί της Μιχαήλ Πετρίδη. Εξαρχής εγκατάσταση, ηλεκ. υδραυλική, ηλιακό, σύνδεση με αποχέτευση, εντοιχισμένες μεγάλες ντουλάπες, καινούργια κουζίνα, καινούργια αλουμίνια, μεγάλες αυλές, με καινούργια πέργκολα, και πολλά έξτρα! Τιμή: 168,00 Ευρώ. Τηλ. 6936 179040.

ΠΩΛΕΙΤΑΙ ισόγειο διαμέρισμα καθαρό 81 τ.μ. καινούργιο, ακατοίκητο επί της οδού 28ης Οκτωβρίου 26. Τηλ. 91141 και 6972826627

ΜΑΘΗΜΑΤΑ

ΚΑΘΗΓΗΤΡΙΑ ΓΕΡΜΑΝΙΚΗΣ ΦΙΛΟΛΟΓΙΑΣ πτυχιούχος Πανεπιστημίου Αθηνών παραδίδει μαθήματα Γερμανικής Γλώσσας όπως επίσης και βοήθεια στο σχολικό βιβλίο Γερμανικών. Πληρ. τηλ. 6944949746

ΚΑΘΗΓΗΤΡΙΑ ΓΕΡΜΑΝΙΚΗΣ ΦΙΛΟΛΟΓΙΑΣ πτυχιούχος Αριστοτελείου Πανεπιστημίου Θεσσαλονίκης. Παραδίδει μαθήματα όλων των επιπέδων. Πληρ. Τηλ. 2241036745, Κιν. 6978019323

ΠΑΡΑΔΙΔΟΝΤΑΙ μαθήματα Εμπ. Εφαρμογών (Singular Manager, Eurofasma, Unisoft Εσοδα-Εξοδα, ΚΕΠΥΟ, ΚΕΦΑΛΑΙΟ, κ.λ.π., Πληροφορικής & Αγγλικών με χρήση πολυμέσων όλων των επιπέδων από έμπειρο Λογιστή Τ.Ε. - καθηγητή πτυχιούχο Michigan Proficiensy σε τμήματα ή μεμονωμένα. Επίσης γίνονται μεταφράσεις & δακτυλογραφήσεις κάθε τύπου κειμένου. Τιμές προσιτές. Πληρ.: 22410-66304, 31560, 6946283008, 6972419715, 6936277851. Ηλ. ταχ. (e-mail): Dnetwork@SoftHome.net

ΜΑΘΕΤΕ ΡΩΣΙΚΑ! Παραδίδονται μαθήματα Ρωσικής γλώσσας από μέλος του Συλλόγου Καθηγητών Ρωσικής Φιλολογίας, με χρήση νέας αποτελεσματικής μεθοδολογίας. Πληροφορίες: Τηλ. 6978195931

ΟΙΚΟΔΟΜΙΚΕΣ ΕΠΙΧΕΙΡΗΣΕΙΣ
ΔΙΑΚΟΓΕΩΡΓΙΟΥ ΚΑΛΛΙΣΤΟΣ
ΕΘΝ. ΑΝΤΙΣΤΑΣΕΩΣ 11 (πρώην Αννης Μαρίας)
ΠΩΛΗΣΕΙΣ ΔΙΑΜΕΡΙΣΜΑΤΩΝ ΚΑΤΑΣΤΗΜΑΤΑ -ΑΠΟΘΗΚΕΣ ΑΝΤΑΛΛΑΓΕΣ ΑΚΙΝΗΤΩΝ - ΑΓΟΡΕΣ ΟΙΚΟΠΕΔΩΝ ΑΝΑΛΑΜΒΑΝΟΥΜΕ ΑΝΤΙΠΑΡΟΧΕΣ

Πωλούνται διαμερίσματα λουξ κατασκευής με απεριόριστη θέα. Τα διαμερίσματα διαθέτουν θωρακισμένες πόρτες - εντοιχισμένες κουζίνες - ντουλάπες - εντοιχισμένο νιπτήρα με ντουλάπι - κεντρική θέρμανση αυτόνομη - ανοιγόμενα ανακλινόμενα κουφώματα με διπλά τζάμια - σίτες - ρολά - υδραυλικό ασανσέρ - τριφασικό ρεύμα.

Ολοι οι χώροι σπατουλαριστοί - εσωτερικές πόρτες M.D.F. με σχέδιο.

ΓΡΑΦΕΙΑ ΙΑΤΡΕΙΑ
1) Επί της οδού Μεγ. Κων/νου - Κων/νου Παλαιολόγου των 80 τ.μ.
2) Επί της οδού Κων/νου Παλαιολόγου και Θεοτοκοπούλου 60-80 τ.μ.
3) Επί της οδού Ρήγα Φεραίου στο πάρκο 60-80-100 τ.μ.

ΚΑΤΑΣΤΗΜΑΤΑ
1) Επί της οδού Κων/νου Παλαιολόγου και Θεοτοκοπούλου 60-80 τ.μ.
2) Επί της οδού Λεωφόρου Καλλιθέας (Καρακόνερο) 90 τ.μ.

ΔΙΑΜΕΡΙΣΜΑΤΑ
1) Επί της οδού Χρ. Φέσσα (Κάθετος Αποστ. Παύλου) 90τ.μ. τριάρια.
Επίσης οροφοδιαμερίσματα των 90 τ.μ. (οικοδομή μόνο τριών διαμερισμάτων).

ΟΙΚΟΔΟΜΕΣ
1) Οικοδομή επί της οδού Πτολεμαίων και Χρ.Φέσσα των 117-125 τ.μ.
2) Οικοδομή υπό ανέγερση επί της οδού Ρήγα Φεραίου στο Πάρκο. Διαμερίσματα τριάρια - τεσσάρια.
3) Οικοδομή υπό ανέγερση επί της οδού Κ. Παλαιολόγου και Θεοτοκοπούλου. Διαμερίσματα δυάρια - τριάρια - τεσσάρια - καταστήματα.
5) Επί της οδού Β. Ηρακλείου οικοδομή τεσσάρων διαμερισμάτων. Οροφοδιαμερίσματα των 133τ.μ. Η οικοδομή έχει πιλοτή για πάρκινγκ

ΑΠΟΘΗΚΕΣ
1) Πλησίον Στέλιου Κωτιάδη των 130τ.μ.
2) Στη Λεωφόρο Καλλιθέας (Καρακόνερο) των 80-300τ.μ.

• Οι πωλήσεις μπορούν να γίνουν και με όλα τα Δάνεια Τράπεζας και οργανισμών.
• Αναλαμβάνουμε ΑΝΤΙΠΑΡΟΧΕΣ και Αγορές οικοπέδων. • Δεχόμαστε ανταλλαγές ακινήτων.

ΠΛΗΡΟΦΟΡΙΕΣ: ΔΙΑΚΟΓΕΩΡΓΙΟΥ ΚΑΛΛΙΣΤΟΣ
ΤΗΛΕΦΩΝΟ: 29318 - 34598 - ΤΗΛ. 78501 - 78502

AUTOVISION
ΤΕΧΝΙΚΟΣ ΕΛΕΓΧΟΣ ΟΧΗΜΑΤΩΝ

ιδιωτικό Κ.Τ.Ε.Ο Ρόδου
Κ.Τ.Ε.Ο σε 25 λεπτά!
ΤΑΛΑΙΠΩΡΙΑ ΤΕΛΟΣ..
για ραντεβού..22410 67677

ΠΡΟΓΡΑΜΜΑ ΠΡΟΣΚΛΗΣΗΣ ΟΧΗΜΑΤΩΝ Ν. ΔΩΔ/ΣΟΥ
ΠΡΟΣΟΧΗ!!
- Τον Μάιο ΡΟΖ 1501 εώς 3500
- Τον Ιούνιο ΡΟΖ 3501 εώς 5500

ανοιχτά απογεύματα και σάββατο, όλα τα παράβολα αγοράζονται στο ΚΤΕΟ
ΠΛΗΡΩΣ ΙΣΟΤΙΜΟ ΜΕ ΤΑ ΔΗΜΟΣΙΑ ΚΤΕΟ

Η ΜΗ ΔΙΕΝΕΡΓΕΙΑ ΤΕΧΝΙΚΟΥ ΕΛΕΓΧΟΥ ΤΟΥ ΟΧΗΜΑΤΟΣ ΣΑΣ (ΚΤΕΟ) ΜΕΣΑ ΣΤΙΣ ΠΡΟΘΕΣΜΙΕΣ, ΑΠΟΤΕΛΕΙ ΠΑΡΑΒΑΣΗ (ΚΟΚ 86) ΚΑΙ ΤΙΜΩΡΕΙΤΑΙ ΑΠΟ ΤΙΣ ΑΡΧΕΣ ΜΕ ΠΡΟΣΤΙΜΟ 334 ΕΥΡΩ ΚΑΙ ΑΦΑΙΡΕΣΗ ΠΙΝΑΚΙΔΩΝ

Ετοιμοι για ΚΤΕΟ; καλέστε 22410 67677

Ι-ΚΤΕΟ Δωδ/σου

ισότιμο με το κρατικό

ΝΟΜΟΣ ΔΩΔΕΚΑΝΗΣΟΥ
ΝΟΜΑΡΧΙΑΚΗ ΑΥΤ/ΣΗ ΔΩΔΕΚΑΝΗΣΟΥ
Δ/ΝΣΗ ΜΕΤΑΦΟΡΩΝ ΚΑΙ ΕΠΙΚΟΙΝΩΝΙΩΝ
ΤΜΗΜΑ Κ.Τ.Ε.Ο.
Τηλέφωνο: 22410 72053 22410 72064

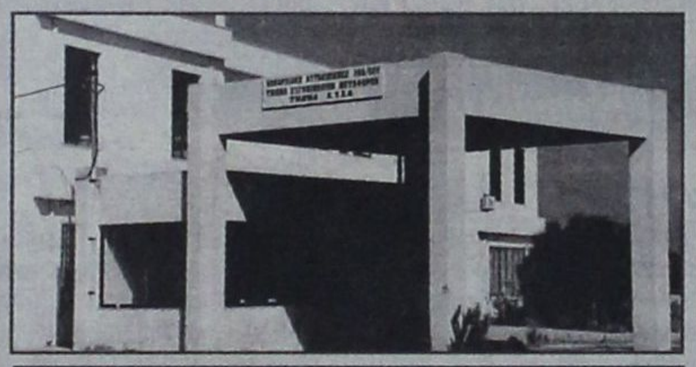

ΣΥΓΚΟΙΝΩΝΙΑΚΗ ΕΔΡΑ ΡΟΔΟΥ	
ΧΡΟΝΙΚΗ ΠΕΡΙΟΔΟΣ	ΕΙΔΟΣ ΟΧΗΜΑΤΟΣ
ΑΠΟ 02-05-2006 ΕΩΣ 31-05-2006	ΕΠΙΒΑΤΙΚΑ (Ε.Ι.Χ.) ΚΑΙ ΦΟΡΤΗΓΑ ΜΕΧΡΙ ΚΑΙ 3,5 Τ(ΦΙΧ ‹ 3,5Τ) ΜΕ ΑΡΙΘΜΟΥΣ ΚΥΚΛΟΦΟΡΙΑΣ (ΡΟΖ 1501 ΕΩΣ ΚΑΙ 3500)
ΑΠΟ 01-06-2006 ΕΩΣ 30-06-2006	ΕΠΙΒΑΤΙΚΑ (Ε.Ι.Χ.) ΚΑΙ ΦΟΡΤΗΓΑ ΜΕΧΡΙ ΚΑΙ 3,5 Τ(ΦΙΧ ‹ 3,5Τ) ΜΕ ΑΡΙΘΜΟΥΣ ΚΥΚΛΟΦΟΡΙΑΣ (ΡΟΖ 3501 ΕΩΣ ΚΑΙ 5500)
ΣΥΓΚΟΙΝΩΝΙΑΚΗ ΕΔΡΑ ΚΩ	
ΧΡΟΝΙΚΗ ΠΕΡΙΟΔΟΣ	ΕΙΔΟΣ ΟΧΗΜΑΤΟΣ
ΑΠΟ 02-05-2006 ΕΩΣ 31-05-2006	ΕΠΙΒΑΤΙΚΑ (Ε.Ι.Χ) ΚΑΙ ΦΟΡΤΗΓΑ ΜΕΧΡΙ ΚΑΙ 3,5Τ(ΦΙΧ ‹ 3,5Τ) ΜΕ ΑΡΙΘΜΟΥΣ ΚΥΚΛΟΦΟΡΙΑΣ (ΚΧΒ 2501 ΕΩΣ ΚΑΙ 3000)
ΑΠΟ 01/06/2006 ΕΩΣ 30/064/2006	ΕΠΙΒΑΤΙΚΑ (Ε.Ι.Χ) ΚΑΙ ΦΟΡΤΗΓΑ ΜΕΧΡΙ ΚΑΙ 3,5Τ(ΦΙΧ ‹ 3,5Τ) ΜΕ ΑΡΙΘΜΟΥΣ ΚΥΚΛΟΦΟΡΙΑΣ (ΚΧΒ 3001 ΕΩΣ ΚΑΙ 3500)

ΠΡΟΓΡΑΜΜΑ ΠΡΟΣΚΛΗΣΗΣ ΓΙΑ ΔΙΕΝΕΡΓΕΙΑ ΤΕΧΝΙΚΟΥ ΕΛΕΓΧΟΥ ΟΧΗΜΑΤΩΝ ΜΕ ΕΔΡΑ ΤΟ Ν. ΔΩΔΕΚΑΝΗΣΟΥ

ΕΠΙΣΗΣ

- ΚΑΛΟΥΝΤΑΙ ΟΛΑ ΤΑ ΠΑΡΑΠΑΝΩ ΟΧΗΜΑΤΑ ΝΑ ΠΡΟΒΟΥΝ ΣΕ ΤΕΧΝΙΚΟ ΕΛΕΓΧΟ ΣΕ ΟΠΟΙΟΔΗΠΟΤΕ Κ.Τ.Ε.Ο. ή Ι.Κ.Τ.Ε.Ο. ΤΗΣ ΧΩΡΑΣ
- ΕΠΙΣΗΣ ΘΑ ΕΛΕΓΧΟΝΤΑΙ ΟΣΑ ΟΧΗΜΑΤΑ ΥΠΟΧΡΕΟΥΝΤΑΙ ΒΑΣΕΙ ΠΑΛΑΙΟΤΕΡΩΝ ΠΡΟΓΡΑΜΜΑΤΩΝ ΠΡΟΣΚΛΗΣΗΣ.
- Ο ΕΜΠΡΟΘΕΣΜΟΣ ΠΡΟΓΡΑΜΜΑΤΙΣΜΟΣ ΤΩΝ ΟΧΗΜΑΤΩΝ ΓΙΑ ΕΛΕΓΧΟ (ΡΑΝΤΕΒΟΥ) ΓΙΝΕΤΑΙ ΕΩΣ ΚΑΙ 15 ΗΜΕΡΕΣ ΠΡΙΝ ΤΗΝ ΛΗΞΗ ΤΟΥ ΠΡΟΓΡΑΜΜΑΤΟΣ ΠΡΟΣΚΛΗΣΗΣ.

ΓΡΑΦΕΙΟ ΤΕΛΕΤΩΝ & ΜΝΗΜΟΣΥΝΩΝ ΡΟΔΟΥ
ΣΤΕΦΑΝΑ - ΣΤΟΛΙΣΜΟΙ
«ΑΜΕΡΙΚΑΝΟΥ»

Αμεση εξυπηρέτηση
ΟΛΟ ΤΟ 24ΩΡΟ

Αναλαμβάνουμε την τελετή
και με τα έξοδα
που χορηγούν τα ταμεία
χωρίς καμία επιβάρυνση
ΙΚΑ, ΤΕΒΕ, ΤΑΞΥ, ΔΗΜΟΣΙΟΥ,
ΛΙΜΕΝΙΚΩΝ, ΟΓΑ
και λοιπά ταμεία.

Τους ΑΠΟΡΟΥΣ ΔΩΡΕΑΝ
Πλατεία Βρούχου στη Μητρόπολη
Τηλέφωνα:28901 - 33400

ΝΤΕΤΕΚΤΙΒΣ
30 ΧΡΟΝΙΑ ΜΟΝΙΜΑ ΚΑΙ ΣΤΗ ΡΟΔΟ
35354
ΠΛΑΤΕΙΑ ΑΓΙΟΥ ΙΩΑΝΝΟΥ
Η ΛΥΣΗ!!!
ΣΕ ΚΑΘΕ ΣΑΣ ΠΡΟΒΛΗΜΑ
EXPRESS SECURITY

ΓΡΑΦΕΙΟ
ΙΔΙΩΤΙΚΩΝ ΕΡΕΥΝΩΝ
(ΝΤΕΤΕΚΤΙΒΣ)
ΑΝΑΛΑΜΒΑΝΟΥΜΕ
Υποθέσεις ανηλίκων, οικογενειακές, προσωπικές κ.τλ.
ΔΙΑΘΕΤΟΥΜΕ ΤΑ ΠΛΕΟΝ ΣΥΓΧΡΟΝΑ ΟΠΤΙΚΟΑΚΟΥΣΤΙΚΑ ΣΥΣΤΗΜΑΤΑ
100% ΕΧΕΜΥΘΕΙΑ
ΡΩΜΗΣ 22, - ΡΟΔΙΝΙ
Κιν. 694 6997967

TOP PROPERTIES
GEORGE and SAVAS PIPINOS
ΓΕΩΡΓΙΟΣ και ΣΑΒΒΑΣ ΠΙΠΙΝΟΣ
ΣΥΜΒΟΥΛΟΙ και ΕΚΤΙΜΗΤΕΣ ΑΚΙΝΗΤΩΝ
REAL ESTATE AGENT - MEMBER OF F.I.A.B.C.I. - N.A.E.A. - C.E.I.
E-mail:gpipinos@otenet.gr.
URL:www.rhodestop-properties.com and www.pipinos.gr

Από το 1971



Η "TOP PROPERTIES" είναι ατομική επιχείρηση και ανήκει στους Γεώργιο και Σάββα Πιπίνο. Το γραφείο ασχολείται από το 1971 αποκλειστικά και μόνο με επενδύσεις και REAL ESTATE, στο νησί της Ρόδου, καθώς και στην ευρύτερη περιοχή της Δωδεκανήσου.

ΑΠΕΥΘΥΝΟΜΑΣΤΕ: Στους **σοβαρούς, απαιτητικούς και επιλεκτικούς** επενδυτές - επιχειρηματίες - ελεύθερους επαγγελματίες, Ελληνες και ξένους, υψηλού εισοδηματικού επιπέδου, που ενδιαφέρονται να κάνουν μια σοβαρή επένδυση **προβολής** στο νησί της Ρόδου.

ΠΡΟΣΦΕΡΟΥΜΕ: Α) Υπηρεσίες και πληροφορίες που γίνονται σε προσωπικό επίπεδο με **εχεμύθεια, διακριτικότητα και σοβαρότητα.**
Β) Μεγάλη **γκάμα** υψηλής ποιότητας ακινήτων, όπως: 1) Ξενοδοχεία Α' και Β' κατηγορίας των 600 - 500 - 350 - 300 κλινών 2) Κεντρικά αστικά ακίνητα κατάλληλα για Τράπεζες - καταστήματα - γραφεία 3) Παραλιακές εκτάσεις, κατάλληλες για τουριστικές επενδύσεις των 150.000 - 100.000 - 70.000 - 50.000 - 36.000 τ.μ. και 4) Διαμερίσματα και μαιζονέτες **προβολής.**

ΣΤΟΧΟΣ ΜΑΣ ΕΙΝΑΙ: Να προσφέρουμε στο αγοραστικό μας κοινό **υψηλής ποιότητας ακίνητα** και **ευκαιρίες** στο νησί της Ρόδου. Η τριακονταετής και πλέον πείρα μας στον τομέα αυτό αποτελεί εγγύηση.

ΣΥΝΘΗΜΑ ΜΑΣ ΕΙΝΑΙ: Επενδύστε στην ΡΟΔΟ ΤΩΡΑ, σε ακίνητα που **ΑΝΤΕΧΟΥΝ ΣΤΟ ΧΡΟΝΟ.**

Γεώργιος και Σάββας Πιπίνος
ΜΕΣΙΤΕΣ ΑΣΤΙΚΩΝ ΣΥΜΒΑΣΕΩΝ
Γιατί εμείς γνωρίζουμε καλύτερα!

SINCE 1971

TOP PROPERTIES is a father and son business. The senior, Mr George S. Pipinos, the founder of the office, has carved, over the years, a reputation for integrity and excellence in the world of Real Estate in the Dodecanese.

At Top Properties we try hard to attract important and selective investors: high calibre businessmen/women and discerning professional people, both Greek and foreign, who wish to acquire substantial and valuable property on Rhodes.

We offer our expertise and advice privately, discreetly and in strict confidence.

We keep a compehensive list of real estate of the highest specifications:

a. A' and B' class hotels (600, 500, 350, 300 beds capacity).
b. Centrally situated office buildings and other business premises.
c. Seaside land, ideal for development (hotels, holiday resorts, etc.), of 150.000, 100.000, 70.000, 50.000, 36.000 sq.m.
d. Luxury appartments, maisonettes, detached, semi - detached and terraced houses.

Our aim is to give our clients the opportunity to acquire value for money, first class real estate on Rhodes. Our 30- year - old experience in Real Estate is our warranty.

Our moto is: Invest in Rhodes. Invest in property.
It stands the test of time.



TOP PROPERTIES
George and Savas Pipinos
Because we Know best

ΚΕΝΝΕΝΤΥ 38, ΡΟΔΟΣ, 85 100, ΤΗΛ. 22410- 23895, 38243 και 6944-676003, 6944-390803 FAX: 22410-20883
38 KENNEDY STR., RHODES, 85 100, TEL. 22410- 23895, 38243, and 6944-676003, 6944-390803 FAX: 22410-20883
U.K. Direct Line: 08717115396

ΖΗΤΕΙΤΑΙ ΣΕΡΒΙΤΟΡΑ

Ζητείται σερβιτόρα για να εργασθεί
σε εστιατόριο, βραδινές ώρες.
Συνθήκες εργασίας άριστες.
Πληροφορίες τηλ. 2244051676

RHODES - GREECE
CAIRO PALACE

ΕΝΟΙΚΙΑΖΟΝΤΑΙ

Γραφεία και καταστήματα
στο Εμπορικό Κέντρο CAIRO PALACE

Πληροφορίες: Κα Φράνσις Νιοπή
Τηλ. 2241027600, Κιν. 6944618757
Φαξ. 2241023462
Email: info@cairopalace.gr

«ΚΤΙΡΙΟ» Α.Ε.
ΠΩΛΗΣΕΙΣ ΑΚΙΝΗΤΩΝ

- Καταστήματα 47, 65, 88 τ.μ., στην οδό Δενδρινού (προέκταση Αννης Μαρίας με αντίστοιχο υπόγειο χώρο.
- Διαμερίσματα 104 τ.μ., 118 τ.μ., 107 τ.μ., στην οδό Δενδρινού (προέκταση Αννης Μαρίας), με κεντρική αυτόνομη θέρμανση, αποθήκη και αποκλειστική θέση στάθμευσης αυτοκινήτου.
- Διαμερίσματα 118 τ.μ. και 122 τ.μ., στην οδό Μιχαήλ Πετρίδη (στο ύψος ΜΗΔΕΙΑ), με αποθήκη και αποκλειστική θέση στάθμευσης αυτοκινήτου.
- Μαιζονέτα διόροφη με σοφίτα 190 τ.μ., στην Ιαλυσό.

Πληροφορίες **κ. ΑΝΑΣΤΑΣΙΟΣ ΑΤΣΙΔΗΣ**
Στεφάνου Καζούλλη 74 - ΡΟΔΟΣ
Τηλ: 22410 - 28616, Fax: 22410 - 37848

ΠΩΛΟΥΝΤΑΙ

Μονοκατοικίες σε μπετά
των 135 τ.μ. στην Παστίδα
σε οικόπεδο 310 τ.μ.
Πληροφορίες
22410-28616 και 22410-21714
Κιν. 6932296983

ΠΩΛΟΥΝΤΑΙ

Καταστήματα, αποθήκες, γραφεία,
διαμερίσματα. Ολα πολυτελούς
κατασκευής με γκαράζ
επί της οδού Καναδά.

Πληροφορίες: Αναστάσιος Ατσίδης,
Γεώργιος Ιωαννίδης.

Τηλέφωνα:
22410-21714 και 22410 – 28616



ΙΑΤΡΙΚΗ ΑΝΑΚΟΙΝΩΣΗ
ΑΘΗΝΑ ΓΙΑΝΝΟΥΛΗ

ΧΕΙΡΟΥΡΓΟΣ ΟΔΟΝΤΙΑΤΡΟΣ
ΠΑΝ/ΜΙΟΥ ΑΘΗΝΩΝ
ΕΙΔΙΚΕΥΘΕΙΣΑ ΣΤΗΝ **ΠΑΙΔΟΔΟΝΤΙΑ**
ΠΑΝ/ΜΙΟ ΤΟΥ LEEDS, Μ. ΒΡΕΤΑΝΙΑ
ΑΠΟΚΛΕΙΣΤΙΚΑ
για **παιδιά έως 16 ετών**

ΔΕΧΕΤΑΙ ΚΑΘΗΜΕΡΙΝΑ ΜΕ ΡΑΝΤΕΒΟΥ
Δευτέρα – Παρασκευή
9:30 – 12:30 & 15:00 - 20:00
Σάββατο 9:00 – 13:00
Εργάνης Αθηνάς 49 – Ρόδος
Τηλ. 22410 31500 – Κιν. 6976624024

ΠΑΡΑΝΤΑΙΣ ΠΕΥΚΟΙ ΛΙΝΔΟΣ Α.Ε.
ΛΙΝΔΙΑ ΠΕΥΚΟΙ ΛΙΝΔΟΣ Α.Ε.
ΠΕΥΚΟΙ – ΛΙΝΔΟΣ
ΖΗΤΟΥΝΤΑΙ

ΑΠΟ ΤΑ ΞΕΝΟΔΟΧΕΙΑ
«PEFKI ISLANDS RESORT» ΚΑΙ
«LINDIA THALASSA» ΣΤΟΥΣ ΠΕΥΚΟΥΣ
ΖΗΤΕΙΤΑΙ ΠΡΟΣΩΠΙΚΟ «ΟΛΩΝ ΤΩΝ ΕΙΔΙΚΟΤΗΤΩΝ»
ΓΙΑ ΤΗΝ ΠΕΡΙΟΔΟ (01/05/2006 ΕΩΣ 31/10/2006) ΚΑΙ
ΑΠΟ (15/06/2006 ΕΩΣ 15/09/2006)
ΟΙ ΕΝΔΙΑΦΕΡΟΜΕΝΟΙ ΘΑ ΠΡΕΠΕΙ ΝΑ ΕΧΟΥΝ ΚΑΛΗ
ΓΝΩΣΗ ΤΗΣ ΑΓΓΛΙΚΗΣ ΓΛΩΣΣΑΣ ΚΑΙ
ΠΡΟΫΠΗΡΕΣΙΑ ΤΟ ΛΙΓΟΤΕΡΟ 2 ΧΡΟΝΙΑ.

ΓΙΑ ΤΗΝ ΣΥΜΠΛΗΡΩΣΗ ΤΩΝ ΑΙΤΗΣΕΩΝ ΘΑ
ΠΡΕΠΕΙ Ο/Η ΕΝΔΙΑΦΕΡΟΜΕΝΟΣ/Η ΝΑ ΕΧΕΙ
ΒΙΟΓΡΑΦΙΚΟ ΚΑΙ ή ΝΑ ΑΠΕΥΘΥΝΘΕΙ ΣΤΟ
ΞΕΝΟΔΟΧΕΙΟ «LINDIA THALASSA» ΚΑΘΗΜΕΡΙΝΑ
09:00-14:00 ή ΜΕ E-MAIL:
pefkiislands@rho.forthnet.gr ή ταχυδρομικώς:
ΧΕΙΜΑΡΑΣ 70 Α – ΡΟΔΟΣ 85100
ΤΗΛ. 2244 0 29380 – 2244 0 48181 ΦΑΧ: 2244 0 48416

ΠΩΛΕΙΤΑΙ ΕΞΟΠΛΙΣΜΟΣ ΕΣΤΙΑΤΟΡΙΟΥ

Πωλείται σε τιμή ευκαιρίας ο πλήρης εξοπλισμός εστιατορίου σε άριστη κατάσταση, ηλεκτρικές συσκευές (ψυγεία - πλυντήριο - εστίες, φριτέζες, φούρνος μικροκυμάτων κ.λπ.), τραπέζια, καρέκλες και όλα τα επιτραπέζια σκεύη.
Πληροφορίες στο τηλ. **6932494457**

ΟΙΚΟΔΟΜΙΚΕΣ-ΤΕΧΝΙΚΕΣ
ΕΜΠΟΡΙΚΕΣ-ΕΠΙΧΕΙΡΗΣΕΙΣ



ΑΦΟΙ ΑΣΒΕΣΤΗ Ο.Ε.

Αθηνών-Καβάλας 3 Ανάληψη Ρόδου
Τηλ. 22410/60678-60679 και fax: 22410/66028

ΠΩΛΟΥΝΤΑΙ

• ΔΙΑΜΕΡΙΣΜΑΤΑ
υπερλούξ διαφόρων διαστάσεων
ΕΓΓΥΗΣΗ Η ΠΟΛΥΕΤΗΣ ΠΕΙΡΑ ΜΑΣ

ΧΑΡΟΥΛΑ ΤΣ. ΚΑΜΠΑΣΤΑΝΑ

ΦΥΣΙΚΟΘΕΡΑΠΕΥΤΡΙΑ
Πτυχιούχος Α.ΤΕΙ Θεσ/κης
Μεταπτυχιακή Εκπαίδευση
στη νευροεξελικτική αγωγή
Μέθοδος Bobath / N.D.T.

Αποκατάσταση
νευρολογικών παθήσεων και κινητικών
διαταραχών σε παιδιά και ενήλικες

- **Εγκεφαλική Παράλυση**
- **Κρανιοεγκεφαλικές κακώσεις**
- **Κακώσεις περιφερικών νεύρων**
- **Κακώσεις νωτιαίου μυελού**
- **Προβλήματα σπονδυλικής στήλης**
- **Αγγειακά Εγκεφαλικά Επεισόδια**

Ολυμπίας και Δελφών γωνία (Καρακόνερο)
Τηλ./Fax: 22410-29241 κιν. 6932044173

Σμαράγδα Δ. Δημητρά

Ψυχολόγος

• Ψυχοθεραπεύτρια

Καρπάθου 23, 851 00 Ρόδος

Τηλ. 22410 70145

e-mail:

smaragdadimitra@yahoo.gr

Κιν. 6944 36 26 38

ΙΑΤΡΙΚΗ ΑΝΑΚΟΙΝΩΣΗ



ΚΩΝ/ΝΟΣ Γ. ΧΑΤΖΗΝΙΚΟΛΑΣ

ΧΕΙΡΟΥΡΓΟΣ ΟΦΘΑΛΜΙΑΤΡΟΣ

ΔΕΧΕΤΑΙ ΚΑΘΗΜΕΡΙΝΑ
9:00 – 13:00 και 17:30 – 20:30
Σάββατο πρωί με ραντεβού

ΔΕΝΔΡΙΝΟΥ 2β –
1ΟΣ ΟΡΟΦΟΣ - ΡΟΔΟΣ
ΤΗΛ & FAX: 2241020544
ΚΙΝ: 693 7161700



METROPOL
22410 28400
INFORMATION - RESERVATIONS
ΠΛΗΡΟΦΟΡΙΕΣ - ΚΡΑΤΗΣΕΙΣ

ΕΒΔΟΜΑΔΙΑΙΟ ΠΡΟΓΡΑΜΜΑ weekly program
11/05/06 - 17/05/06
www.cinemametropol.gr

ΑΝΤΑΡΚΤΙΚΗ ΣΤΑ ΟΡΙΑ ΤΟΥ ΑΔΥΝΑΤΟΥ
EIGHT BELOW
Η Walt Disney παρουσιάζει την πιό συναρπαστική ιστορία επιβίωσης, φιλίας και περιπέτειας που επιπώθηκε ποτέ!! Βασισμένη σε αληθινή ιστορία.
ΚΑΝΤΕ ΕΓΚΑΙΡΑ ΤΙΣ ΚΡΑΤΗΣΕΙΣ ΣΑΣ
ΩΡΕΣ ΕΝΑΡΞΗΣ / SHOW TIMES 17:45, 20:00, 22:15
ΑΙΘΟΥΣΑ 1

Η ΖΟΥΓΚΛΑ
THE WILD
Η Disney παρουσιάζει μία νέα κωμωδία για όλη την οικογένεια με πρωταγωνιστές του φίλους μας....τα ζώα!! με την φωνή του Χάρη Ρώμα!!
ΜΟΝΟ ΣΤΑ ΕΛΛΗΝΙΚΑ
ΚΑΝΤΕ ΕΓΚΑΙΡΑ ΤΙΣ ΚΡΑΤΗΣΕΙΣ ΣΑΣ
ΩΡΑ ΕΝΑΡΞΗΣ / SHOW TIME 18:15
ΑΙΘΟΥΣΑ 2

ΔΙΑΦΟΡΑ ΣΤΗΘΟΥΣ
SHE'S THE MAN
Μία νεανική κωμωδία με πολλά μυστικά!!!
ΚΑΝΤΕ ΕΓΚΑΙΡΑ ΤΙΣ ΚΡΑΤΗΣΕΙΣ ΣΑΣ
ΩΡΕΣ ΕΝΑΡΞΗΣ / SHOW TIMES 20:15, 22:45
ΑΙΘΟΥΣΑ 2

Η ΕΠΟΧΗ ΤΩΝ ΠΑΓΕΤΩΝΩΝ Η απόψυξη
ICE AGE 2 the meltdown
Ετοιμαστείτε να λιώσετε από το γέλιο!!! Έρχονται ο Μάνι, ο Σίντ, ο Ντιέγκο & ο προϊστορικός σκίουρος Σκράτ σε νέες περιπέτειες!!! Η καλύτερη ταινία Cartoon των τελευταίων χρόνων!!!
ΜΟΝΟ ΣΤΑ ΕΛΛΗΝΙΚΑ
ΚΑΝΤΕ ΕΓΚΑΙΡΑ ΤΙΣ ΚΡΑΤΗΣΕΙΣ ΣΑΣ
ΩΡΑ ΕΝΑΡΞΗΣ / SHOW TIME 18:30
ΑΙΘΟΥΣΑ 3

SCARY MOVIE 4
Η παρέα του Scary Movie επέστρεψε με την πιο ξεκαρδιστική, εξωφρενική ταινία τώρα!
...θάψε την ΚΑΤΑΡΑ ...κάψε ΤΟ ΣΚΟΤΕΙΝΟ ΧΩΡΙΟ
...δες το ΣΕ ΒΛΕΠΩ!!!
ΚΑΝΤΕ ΕΓΚΑΙΡΑ ΤΙΣ ΚΡΑΤΗΣΕΙΣ ΣΑΣ
ΩΡΑ ΕΝΑΡΞΗΣ / SHOW TIME 20:30
ΑΙΘΟΥΣΑ 3

SILENT HILL
Ένα ανατριχιαστικό υπερφυσικό θρίλερ βασισμένο στο εξαιρετικά δημοφιλές ομώνυμο video game από τον σκηνοθέτη της μεγάλης επιτυχίας "Η Αδελφότητα των Λύκων".
ΚΑΝΤΕ ΕΓΚΑΙΡΑ ΤΙΣ ΚΡΑΤΗΣΕΙΣ ΣΑΣ
ΩΡΑ ΕΝΑΡΞΗΣ / SHOW TIME 22:30
ΑΙΘΟΥΣΑ 3

ΠΑΛΛΑΣ 5 CINEMAS CENTER
11/05/2006 - 17/05/2006
www.cinemapallas.gr
Για κρατήσεις
22410 24475/70670
Δημοκρατίας 13, Ρόδος

MISSION IMPOSSIBLE 3
ΣΕ 1η ΠΑΓΚΟΣΜΙΑ ΠΡΟΒΟΛΗ!!!
Η ΠΕΡΙΠΕΤΕΙΑ ΤΗΣ ΧΡΟΝΙΑΣ!
Σκηνές καταιγιστικής δράσης με τον Τομ Κρουζ στον κεντρικό ρόλο!
Η ταινία που περιμένουν όλοι!!!
ΕΠΙΚΙΝΔΥΝΗ ΑΠΟΣΤΟΛΗ 3
ΚΑΤΑΛΛΗΛΟ ΑΠΟ 13
Αίθουσα RED 5
ώρες έναρξης// 17:25 • 20:00 • 22:40

RUNNING SCARED ΤΡΕΞΕ ΓΡΗΓΟΡΑ
Ο γνωστός σας Paul Walker (Fast and Furious) και η Cameron Bright (X-Men III) σε μια δυναμική περιπέτεια!!
Όταν δουλεύεις για τη Μαφία, κάθε σφαίρα αφήνει κι ένα ίχνος...
Αίθουσα Intertitlingue 2 ώρες έναρξης// 17:30 • 20:30 • 22:35

ΚΑΤΑΛΛΗΛΟ
Μία απολαυστική κωμωδία για όλους! Η Sarah Jessica Parker η ιδανική σύντροφος, ο Matthew Mc Conaughey ο αμετανόητος 30άρης εργένης...
failure to launch
ΤΡΙΑΝΤΑΡΗΣ ΑΠΟ ΣΠΙΤΙ
Αίθουσα Allegro 3 ώρες έναρξης//(Σ.-Κ.16:00)-18:05
Αίθουσα Personal 4 ώρα έναρξης// 22:30

INSIDE MAN
Ο ΥΠΟΚΙΝΗΤΗΣ
Ο Ντένζελ Ουάσινγκτον, η Τζούντι Φόστερ και ο Κλάιβ Ουεν σε ένα αριστουργηματικό θρίλερ-μυστηρίου.
ΚΑΤΑΛΛΗΛΟ
Αίθουσα ΤΡΟΙΚΟΙ 1
ώρες έναρξης// 20:20 • 22:35

FIREWALL
ΚΑΤΑΛΛΗΛΟ ΑΠΟ 13
ΚΩΔΙΚΟΣ ΠΡΟΣΤΑΣΙΑΣ
Ο Χάρισον Φορντ, σε ένα δυνατό θρίλερ. Τίποτα δεν είναι πιο επικίνδυνο από έναν άνθρωπο που κινδυνεύει να χάσει τα πάντα!
Αίθουσα Allegro 3
ώρες έναρξης// 20:20 • 22:40

Αστερίξ και οι Βίκινγκς στα ελληνικά
Η μεγαλύτερη παραγωγή κινουμένων σχεδίων που γυρίστηκε ποτέ! Οι γνωστοί σας ήρωες σε νέες περιπέτειες!
Αίθουσα Personal 4 ώρες έναρξης// (Σ.-Κ.16:20) • 18:10 • 20:15

Νάνγι Μακ Φι Μαγική Νταντά στα ελληνικά
ΚΑΤΑΛΛΗΛΟ
Η απίθανη κωμωδία φαντασίας με τη βραβευμένη με ΟΣΚΑΡ Εμμα Τόμσον! Επτά κακοβαθημένα παιδιά αποδέχονται την καινούργια τους νταντά... Η ταινία που θα σας κάνει να λατρέψετε την οικογένειά σας!!!
Αίθουσα ΤΡΟΙΚΟΙ 1 ώρες έναρξης//(Σ.-Κ. 16:10) • 18:15

ΠΡΟΣΕΧΩΣ ΜΗΝ ΤΗ ΧΑΣΕΤΕ! The Libertine
Μία ξεχωριστή ταινία από τους Τζόνι Ντεπ, και Τζον Μάλκοβιτς στην αυλή του Καρόλου του Β'
Δεν αντιστεκόταν στον πειρασμό. Τον επεδίωκε...

Το Πρόγραμμα

ΕΤ1

06:45 Ντοκιμαντέρ: Ασυνηθιστοι προορισμοί
07:40 Κινούμενα Σχέδια
09:30 Εκπαιδευτική τηλεόραση
10:30 Ντοκιμαντέρ: Biography
11:15 Ντοκιμαντέρ: The History channel
12:00 Μένουμε ελλάδα
14:00 Ειδήσεις - αθλητικά - καιρός
14:30 Φλορισιεντα, η σύγχρονη σταχτοπούτα
16:00 Εχει γούστο
18:00 Ντοκιμαντέρ: Δια χειρός ανθρώπου
19:00 Ντοκιμαντέρ: Ναπολέων
20:00 Σαν σήμερα τον 20ο αιώνα
20:30 Η εποχή των εικόνων
21:30 Ουδείς αναμαρτητος
22:20 Τελικός διαγωνισμός νέων μουσικών
01:00 Δράμα: Ο τσιμεντόκηπος

NET

10:00 Συμβαίνει τώρα
12:00 Ειδήσεις
13:00 Συμβαίνει τώρα
14:00 Παιδική εκπομπή
15:00 Ειδήσεις
16:00 Η ζωή είναι παιχνίδι
18:00 Ειδήσεις - δελτίο στη νοηματική γλώσσα - δελτίο αγροτών
19:05 Κινούμενα Σχέδια
20:00 Τοις μετρητοίς
21:00 Ειδήσεις
22:00 Eurovision
23:30 Παρασκευή και 12
01:30 Ειδήσεις
01:45 Ελληνική ταινία: Σύντομη συνάντηση
05:45 Πρώτη γραμμή

ΕΤ 3

06:15 Λαβύρινθος
07:30 4ο φεστιβάλ Ευρωπαϊκής τηλεόρασης circom
08:15 Ο κόσμος των Σπορ
09:00 9 η ώρα... μεσημέριασε!
11:00 Ντοκιμαντέρ: Ασιατική φαντασία
12:00 Ντοκιμαντέρ: Η ζωντανή θάλασσα - με τον Τζον στοουνμαν
12:30 Ταξιδεύοντας με την 3
13:00 Δελτίο ειδήσεων
14:20 Καιρός
14:30 Με μια τρίτη μάτια
15:50 Έκτη αίσθηση
16:00 Ειδήσεις στη νοηματική γλώσσα
16:15 Ζορρο
16:40 Νησταικό αρκούδι
17:00 Περί γης ο λόγος
18:00 Πάμε καλά
19:00 Δελτίο ειδήσεων
20:00 Καιρός
20:15 Ο κόσμος των Σπορ
21:00 Κυριακή στο χωριό
22:30 Μητρόπολη του κόσμου
00:00 Δελτίο ειδήσεων
00:20 Καιρός
00:30 Ελληνική ταινία: Η ερωμένη του βασιλιά
02:30 Με μια τρίτη μάτια
04:15 9 η ώρα... μεσημέριασε!

MEGA

08:00 Κοινωνία ώρα 08:00
10:00 Όμορφος κόσμος το πρωί
13:00 Τηλεμπορα
14:00 Μεσημβρινό δελτίο ειδήσεων
15:00 Είσαι το ταίρι μου
15:45 Είσαι το ταίρι μου
16:10 Η νταντά
16:50 Nanny
17:30 Απογευματινό δελτίο ειδήσεων
17:40 Φιλοδοξίες
18:15 Απαγορευμένη αγάπη
19:00 Βέρα στο δεξί
20:00 Κεντρικό δελτίο ειδήσεων
21:00 Πενήντα πενήντα
22:00 Οι μάγισσες της Σμύρνης
23:10 Το κόκκινο δωμάτιο
00:15 Τελευταία γεγονότα
00:30 Δράμα: Υποπτο παρελθόν
02:30 Telemarketing
03:00 Ξένη ταινία: Πάρτι αποφοίτησης
05:00 Δεύτερη ευκαιρία
05:45 Πρωινό MEGA

ANT 1

06:00 Καλημέρα με τον ANT1
06:30 Καλημέρα ελλάδα
10:00 Πρωινός καφές
13:00 Τα νέα του Αντέννα
13:50 Κωνσταντίνου και Ελένης
14:50 Αποκάλυψη..τώρα!
17:00 Το πιο γλυκό μου ψέμα
18:50 Ερωτας
20:00 Τα νέα του ANT1
21:00 Εχεις γράμμα
22:00 Κρυφά μονοπάτια
23:00 Fame Story
00:00 Νυχτερινές ειδήσεις
00:30 Ξένη ταινία: Τα αρπαχτικά
02:40 Αλι μακμπιλ
03:40 Τηλεμαρκετινγκ
05:10 Συλβέστερ και τουιτυ

ALPHA

06:00 Καλημέρα σας
06:00 Καλημέρα σας
10:00 Καφές με την Ελένη
13:00 Κους Κους το μεσημέρι
15:00 Μεσημεριανό δελτίο ειδήσεων
16:45 Ειδήσεις στη νοηματική γλώσσα
17:00 Σαν όνειρο
19:00 Ποιος θέλει να γίνει εκατομμυριούχος
20:00 Κεντρικό δελτίο ειδήσεων
21:00 Ερωτας με επιδότηση ΟΓΑ
01:00 Νυχτερινό δελτίο
01:15 Δράμα: Εχθροί, μια ερωτική ιστορία
03:45 Στην Εντατική
04:45 Τηλεαγορές
05:00 Στην Εντατική

STAR

06:45 Κάθε μέρα καλημέρα
10:00 Τι θα φάμε σήμερα
11:00 Ολα καλά
13:00 Ειδήσεις
14:00 Super Star
16:30 Ειδήσεις
16:45 Κορίνα, η αγριόγατα
17:45 Βαλεντίνα, έρωτας XXL
18:45 Σούπερμαν, τα χρόνια της νιότης
19:45 Ειδήσεις
21:00 Κωμωδία: Γαμπρός της συμφοράς
23:15 Περιπέτεια: Χαμένο υποβρύχιο
01:30 Επιστημονική φαντασία: Επιδημία
03:30 Ειδήσεις
03:45 Κομεντί: Κρυφός πάθος

FILMNET

07:35 Αισθηματική: Ο πρίγκιπας και εγώ
09:35 Σε πρώτο πλάνο
10:05 Κωμωδία: Garage days
11:55 Κοινωνική: Πολίτική κουζίνα
13:45 Ξένη ταινία: Το θαύμα
16:05 Δράμα: Πέρα από τη θάλασσα
18:10 Δράμα: Ο μυστικός κήπος
19:55 Δράμα: Το μεγάλο δίλημμα
21:25 Στα παρασκήνια του Χόλιγουντ
22:00 Θρίλερ: Καυτά διαμάντια
23:30 Numbers
00:20 Αισθηματική: Σαν πρόσωπο στα σύννεφα
02:20 Ερωτική: Innocence Vol 6: Baby blue
04:30 Αστυνομική: Επάγγελμα δολοφόνος
05:55 Δράμα: Αδίστακτο ποτάμι

ALTER

06:40 Alter kids
08:00 Τα λέμε όλα
09:30 Ειδήσεις
10:00 Καθαρές κουβέντες
12:00 Εις υγείαν
12:30 Ειδήσεις
14:00 Παολίνα
15:00 Εσμεράλντα
16:00 Μαρία
16:40 Ειδήσεις
16:45 Gossip news
17:45 Ρεξ
18:45 Ειδήσεις
21:00 Lifestyle
22:00 Κωμωδία: Κορίτσια Μάρκουλης
23:00 Φως στο τούνελ
02:00 Auto Alter
02:15 Θρίλερ: Η θυσία

902

07:00 Καλημέρα με τον 902
10:00 Τηλεπωλήσεις
15:00 Κάθε μέρα στις 3
16:30 Παιδικό πρόγραμμα
17:00 Αθλητικό ραντεβού
17:40 Εκπαιδευτική τηλεόραση
18:00 Δελτίο ειδήσεων στη νοηματική
18:10 Η Ελλάδα και ο κόσμος
18:45 Εις υγείαν
19:30 Ειδήσεις
20:30 Στα μονοπάτια του πολιτισμού
21:00 Ο 902 σας πάει σινεμά
23:00 Ετσι είναι η ζωή
00:00 Ειδήσεις

COSMOS TV

00:00 Ειδήσεις
01:00 Κινηματογράφος
03:00 Ο κόσμος του αθλητισμού
04:00 Ράδιο-Τηλεόραση
05:00 Ο κόσμος της Ζωής
07:00 Διάλογοι
09:00 Ράδιο-Τηλεόραση
10:00 Ο κόσμος της Ζωής
12:00 Όψεις απόψεις
13:00 Παιδικό
13:30 Ντοκιμαντέρ
14:00 Κινηματογράφος - Ελληνική ταινία
Τι λέει ο κόσμος
Ο τόπος μας
16:00 Ο κόσμος του αθλητισμού
Ειδήσεις (1')
Τι λέει ο κόσμος
17:00 Ειδήσεις (1')
Ο κόσμος της Ζωής
Τι λέει ο κόσμος
Ο τόπος μας
19:00 Ειδήσεις (1')
Όψεις απόψεις
Τι λέει ο κόσμος
20:00 Ειδήσεις (1')
Ο κόσμος του αθλητισμού
Τι λέει ο κόσμος
21:00 Κεντρικό δελτίο ειδήσεων
Αθλητικά
Καιρός (Αναλυτικός)
Τι λέει ο κόσμος
22:00 Διάλογοι

ΕΝΟΙΚΙΑΖΕΤΑΙ

ισόγειο διαμέρισμα 120 τ.μ., περιβαλλόμενο από αυλή και διαμορφωμένο κήπο 150 τ.μ., σε ανακαινισμένο κτίριο, με δύο ανεξάρτητες εισόδους, κλιματισμό, θερμοσυσσωρευτές, συναγερμό, τρία υπνοδωμάτια και δύο τουαλέτες, επί της πλατείας Ακαδημίας για επαγγελματική στέγη, κατοικία ή μικτή χρήση, πλήρως επιπλωμένο ή ανεπίπλωτο. Στο ίδιο κτίριο ενοικιάζεται υπόγειος χώρος 170 τ.μ,. με δύο τουαλέτες και είσοδο επί της Ηρώων Πολυτεχνείου.
Πληρ. Τηλ. 6972253826

Από το Πρακτορείο Εφημερίδων Αθηναϊκού Τύπου «ΑΡΓΟΣ»

ΖΗΤΕΙΤΑΙ

Οδηγός για τις διανομές τύπου με δίπλωμα Γ' κατηγορίας, από 25 έως 40 ετών. Μόνιμη απασχόληση για 12 μήνες τον χρόνο και 7 ημέρες την εβδομάδα.

Οι ενδιαφερόμενοι να επικοινωνήσουν με τον κ. Ιωαννίδη στο τηλέφωνο 22410 24018, πρωινές ώρες.

Hotel ★★★★★ Mediterranean

Το Ξενοδοχείο Mediterranean Hotel

Έμπειρο σερβιτόρο και βοηθό σερβιτόρου

για 11μηνη απασχόληση.

Οι ενδιαφερόμενοι παρακαλούνται να απευθυνθούν στον κ. Διάκουλα Αποστόλη στα ακόλουθα τηλέφωνα: 22410 24661 – 22410 97000

AEGEAN FLYING DOLPHINS

FLYING DOLPHIN 22

ΡΟΔΟ - ΚΩ
σε **1** ώρα και **50** λεπτά.
Τιμή κατά άτομο **23,50** €

ΡΟΔΟ - ΚΑΛΥΜΝΟ
σε **2** ώρες και **30** λεπτά.
Τιμή κατά άτομο **30** €

ΔΡΟΜΟΛΟΓΙΑ: ΑΠΟ 18/4/06 ΕΩΣ 15/10/06

ΔΕΥΤΕΡΑ ΕΩΣ ΣΑΒΒΑΤΟ (ΚΥΡΙΑΚΗ ΑΡΓΙΑ)

ΛΙΜΑΝΙ	ΑΦΙΞΗ	ΑΝΑΧΩΡΗΣΗ	ΛΕΠΤΑ
ΚΑΛΥΜΝΟΣ		7:20	
			30′
ΚΩΣ	7:55	8:00	
			115′
ΡΟΔΟΣ	10:00	15:30	
			115′
ΚΩΣ	17:25	17:30	
			30′
ΚΑΛΥΜΝΟΣ	18:00	Δ	

Πληροφορίες - Εισιτήρια στα γραφεία της εταιρείας Α.Ν.Ε.Σ. Α.Ε. στη Ρόδο, Αυστραλίας 88 και Τηλ. 2241 0 37769 & fax 2241 0 34493.

RODIAN AMATHUS BEACH HOTEL RHODES - GREECE ★★★★★

Το Ξενοδοχείο Rodian Amathus Beach Hotel ζητά για την σαιζόν του 2006

• Μάγειρα Α' για a la carte εστιατόριο.

Οι ενδιαφερόμενοι παρακαλούνται όπως απευθυνθούν στον προσωπάρχη κ. Παρασκευά Νικήτα στα ακόλουθα τηλέφωνα:
Τηλ. 2241089930 και 22410 89900

Από τα ξενοδοχεία
PEFKI ISLANDS RESORT & LINDIA THALASSA RESORT
(Ιωαννίδης)
Πεύκοι – Λίνδος

Ζητούνται «καμαριέρες» για τη σεζόν 2006 (01/05/2006 –31/10/2006).

Οι ενδιαφερόμενες θα πρέπει να έχουν προϋπηρεσία το λιγότερο 2 χρόνια.

Για την συμπλήρωση των αιτήσεων θα πρέπει η ενδιαφερόμενη να απευθυνθεί στο ξενοδοχείο «LINDIA THALASSA» καθημερινά 09:00-14:00 εκτός Κυριακής, τηλέφωνα 22440-29380 ή 6948271001 (κύριο Σταυρούλη) και στο τηλέφωνο 22410-24018 πρωινές ώρες (κύριο Ιωαννίδη).

★★★★★
RODOS PALACE
LUXURY CONVENTION RESORT

Το κορυφαίο Ξενοδοχειακό Συγκρότημα Πολυτελείας (785 Δωματίων) και Διεθνές Συνεδριακό Κέντρο (4800 θέσεων) ζητεί:

ASST. MARKETING & P.R. MANAGER

Το στέλεχος που θα επιλεγεί για τη συγκεκριμένη θέση, θα κληθεί να ασχοληθεί ενεργά με την υποβοήθηση χάραξης της στρατηγικής marketing, το σχεδιασμό της επικοινωνιακής πολιτικής, την επίβλεψη της δημιουργίας σύγχρονου διαφημιστικού και επικοινωνιακού υλικού, την προώθηση των πωλήσεων στην Ελλάδα και το εξωτερικό, την έρευνα αγοράς και την δημιουργία αποτελεσματικών δημοσίων σχέσεων με τους πελάτες και τα Μ.Μ.Ε.

Απαραίτητα Προσόντα:
- Ηλικία έως 32 ετών
- Πτυχίο Ελληνικού ή ξένου Πανεπιστημίου ή αναγνωρισμένης Τουριστικής Σχολής
- Μεταπτυχιακό τίτλο (Master's) στην Διοίκηση Ξενοδοχειακών Επιχειρήσεων και Επιθυμητή Εμπειρία στον ευρύτερο χώρο του Marketing Τουριστικών Υπηρεσιών.
- Εξαίρετη χρήση της Ελληνικής και Αγγλικής γλώσσας.
- Άριστη χρήση Η/Υ (Office, Internet κλπ.).

Οποιαδήποτε επιπλέον προσόντα θα συνεκτιμηθούν στην αξιολόγηση.

Οι ενδιαφερόμενοι/ες μπορούν να αποστείλουν το βιογραφικό τους σημείωμα με πρόσφατη φωτογραφία
Υπόψιν Κου Γ. Μπαρμπούτη
Ηλεκτρονικά στη διεύθυνση: marketing@rodos-palace.gr
Με fax στον αριθμό: 22410 25350
Ταχυδρομικά στη διεύθυνση:
Λεωφ.Ιαλυσού, Ιξιά Ρόδος 85100
Η απόλυτη εχεμύθεια θεωρείται αυτονόητη.



ΜΝΗΜΟΣΥΝΟ

Την προσεχή Τρίτη 16-5-2006 και ώραν 8 π.μ. στον Ιερό Ναό Ταξιαρχών του Νεκροταφείου Ρόδου, τελούμε 40ήμερο μνημόσυνο της συζύγου, μητέρας, γιαγιάς και θείας

ΑΣΤΕΡΟΠΗΣ ΧΑΤΖΗΝΙΚΟΛΑ

Ο σύζυγος Μιχάλης
Τα παιδιά Νίκος - Καίτη, Ανθούλα - Αντώνης Βάκης
Τα εγγόνια, ανίψια και οι λοιποί συγγενείς

ΜΝΗΜΟΣΥΝΟ

Την 15η μηνός Μαΐου ημέρα Δευτέρα και ώρα 08:30 π.μ. εις τον Ιερό Ναό Ταξιαρχών Νεκροταφείου, τελούμε εννεάμηνο μνημόσυνο υπέρ αναπαύσεως της ψυχής της λατρευτής μας συζύγου, μητέρας, γιαγιάς, αδελφής και θείας

ΑΙΚΑΤΕΡΙΝΗΣ ΧΑΠΙΠΗ

Ο σύζυγος: Παντελής
Τα παιδιά: Δέσποινα - Αριστοτέλης, Γιώργος - Χριστίνα
Τα εγγόνια: Ελένη, Παντελής, Κατερίνα, Αριστοτέλης, Παντελής
Τα αδέρφια, τα ανίψια, τα εξαδέλφια, και οι λοιποί συγγενείς



ΜΝΗΜΟΣΥΝΟ

Την 14η μηνός Μαΐου, ημέρα Κυριακή και ώρα 08.00 π.μ. εις τον Ιερό Ναό Αγίου Σπυρίδωνα Θεολόγου (Θολού) Ρόδου, τελούμε 3μηνο μνημόσυνο υπέρ αναπαύσεως της ψυχής του λατρευτού μας συζύγου, πατέρα, παππού, αδελφού και θείου

ΙΩΑΝΝΗ ΜΑΡΜΑΡΟΚΟΠΟΥ

Η σύζυγος: Μαρία
Τα παιδιά: Κατερίνα - Ελευθέριος, Μιχάλης - Δήμητρα, Αντώνης
Η εγγονή: Μαρία
Τα αδέλφια, τα ανίψια, τα εξαδέλφια και οι λοιποί συγγενείς

ΓΕΝΙΚΗ ΚΛΙΝΙΚΗ
EUROMEDICA
ΔΩΔΕΚΑΝΗΣΟΥ

POSITION FOR INTERNATIONAL ASSISTANCE DEPT.

EUROMEDICA is a new private hospital that will open in Rhodes this summer. The hospital will consist of an International Assistance department and positions will be available for people with the following skills:

a. Fluent in English; spoken and written (other languages is an advantage).
b. Knowledge in Excel and Word
c. Organizational skills
d. Professional phone manners
e. Experience in the tourism field
f. Current CV and photograph required

For those that are interested and have the above qualifications, please forward your CV to the EUROMEDICA office in Rhodes.

EUROMEDICA HOSPITAL RHODES, 15, 25 March street Rhodes
Tel: +30 22410 43347 – Fax: +30 22410 43348 – email: euromedicarodos@vacn.gr

ΟΙ ΠΡΟΤΑΣΕΙΣ ΚΑΡΑΜΑΝΛΗ

ΑΛΛΑΓΕΣ ΣΕ ΕΠΤΑ ΑΞΟΝΕΣ ΕΙΣΗΓΕΙΤΑΙ Η ΝΔ

στο πλαίσιο της συνταγματικής αναθεώρησης

Για αναθεώρηση ουσία μίλησε ο κ. Καραμανλής

Τις προτάσεις του κυβερνώντος κόμματος για την αναθεώρηση του Συντάγματος παρουσίασε την Πέμπτη ο πρωθυπουργός, Κώστας Καραμανλής, κατά τη συνεδρίαση της Κοινοβουλευτικής Ομάδας του κόμματός του στη Βουλή.

Μεταξύ των προτάσεων που ξεχωρίζουν είναι η εισαγωγή συμβάσεων αορίστου χρόνου στον δημόσιο τομέα, η ίδρυση Συνταγματικού Δικαστηρίου, η ίδρυση μη κρατικών πανεπιστημίων, η αύξηση των βουλευτών Επικρατείας και ο περιορισμός του επαγγελματικού ασυμβίβαστου και της βουλευτικής ασυλίας.

Ο πρωθυπουργός απέρριψε τις προτάσεις του ΠΑΣΟΚ (α) για μεταρρύθμιση στις σχέσεις της Πολιτείας με την Εκκλησία, λέγοντας ότι έχουν ήδη διακριτούς ρόλους και τα επιμέρους θέματα μπορούν να ρυθμίζονται με απλούς νόμους, και (β) για αλλαγή του τρόπου εκλογής του Προέδρου της Δημοκρατίας, εκτιμώντας ότι οι ισχύουσες διατάξεις λειτουργούν θετικά και δεν χρειάζονται αναθεώρηση.

Σημειώνεται, πάντως, ότι υπέρ της πρότασης περί -υπό προϋποθέσεις- άμεσης εκλογής του Προέδρου της Δημοκρατίας τάχθηκε σε παρέμβασή του ο επίτιμος πρόεδρος της ΝΔ Κωνσταντίνος Μητσοτάκης, λέγοντας ότι πρόκειται για θετική πρόταση. Παράλληλα εκτίμησε ότι κάνουν λάθος όλοι όσοι υποστηρίζουν ότι οδηγεί σε αλλαγή του Πολιτεύματος.

Ο κ. Καραμανλής έκανε λόγο για αναθεώρηση ουσίας και προοπτικής, μακριά από κομματικές σκοπιμότητες, και κάλεσε την αξιωματική αντιπολίτευση να καταθέσει συγκεκριμένες προτάσεις, «όχι αοριστολογίες και επικοινωνιακά παιχνίδια».

ΒΑΣΙΚΕΣ ΠΡΟΤΑΣΕΙΣ

Τα βασικά σημεία των θέσεων της ΝΔ για Συνταγματική Αναθεώρηση είναι τα εξής:

Μονιμότητα στο Δημόσιο: Αλλαγή προβλέπεται στο εργασιακό καθεστώς των νέων υπαλλήλων που θα προσλαμβάνονται για την κάλυψη οργανικών θέσεων του δημόσιου και ευρύτερου δημόσιου τομέα, με συμβάσεις ιδιωτικού δικαίου αορίστου χρόνου.

Συνταγματικό Δικαστήριο: Προτείνεται η ίδρυση Συνταγματικού Δικαστηρίου, το οποίο θα ελέγχει τη διαφάνεια των οικονομικών των κομμάτων, των δαπανών των βουλευτών και των πολιτευτών και το πόθεν έσχες. Επίσης θα ελέγχει το κύρος των εκλογών, θα αποφαίνεται για θέματα που αφορούν τις αποδοχές των δικαστών και θα έχει τον τελικό λόγο για τη συνταγματικότητα των νόμων.

Ιδιωτικά Πανεπιστήμια: Το κυβερνών κόμμα προτείνει την Ίδρυση Ανώτατων Εκπαιδευτικών Ιδρυμάτων, μη κρατικού και μη κερδοσκοπικού χαρακτήρα, υπό την εγγύηση του κράτους.

Προστασία των δασών: Τα δάση και οι δασικές εκτάσεις προσδιορίζονται με βάση τα ισχύοντα τον Ιούνιο του 1975. Όσα είχαν κριθεί τότε ως δάση, κηρύσσονται και παραμένουν αναδασωτέα. Οι δασικές εκτάσεις θα συνδέονται με το χωροταξικό και πολεοδομικό σχεδιασμό.

Βουλευτές Επικρατείας: Ο κ. Καραμανλής πρότεινε «λελογισμένη» αύξηση του αριθμού των βουλευτών Επικρατείας, χωρίς να προσδιορίσει τον ακριβή αριθμό. Πρόσθεσε δε, απευθυνόμενος προς τους βουλευτές, ότι γνωρίζει πως στο συγκεκριμένο θέμα υπάρχουν διαφορετικές απόψεις.

Πολιτικό χρήμα: Προτείνεται αυστηρός έλεγχος της διαφάνειας των πολιτικών κομμάτων, των πολιτικών και των προεκλογικών τους δαπανών, με καθιέρωση χρηματοδότησης των κομμάτων μόνο από τον κρατικό προϋπολογισμό. Ο έλεγχος θα διεξάγεται από ειδικό τμήμα του υπό ίδρυση Συνταγματικού Δικαστηρίου, ενώ για το «πόθεν έσχες» προβλέπονται αυστηρότερες κυρώσεις που θα φθάνουν μέχρι και την έκπτωση από το βουλευτικό αξίωμα.

Ασυλία, ασυμβίβαστο, κωλύματα: Επανακαθορίζονται τα κωλύματα εκλογιμότητας των βουλευτών, χαλαρώνει το απόλυτο επαγγελματικό ασυμβίβαστο και καταργείται η βουλευτική ασυλία για αδικήματα Κοινού Ποινικού Δικαίου. Ασυλία θα υπάρχει «μόνο για περιπτώσεις που σχετίζονται με την άσκηση του βουλευτικού αξιώματος και για πολιτικούς λόγους».

Βασικός μέτοχος: Αναθεωρούνται



διατάξεις από το άρθρο 14 παράγραφος 9 περί βασικού μετόχου, με τρόπο που «λαμβάνει υπόψη την Ευρωπαϊκή Ένωση, κατοχυρώνεται η πολυφωνία των ΜΜΕ και επιτυγχάνει αναπροσαρμογή των ρυθμίσεων για το ιδιοκτησιακό καθεστώς κατά τρόπο που να αντιμετωπίζει αποτελεσματικά τα φαινόμενα διαπλοκής».

Σημειώνεται ότι ειδικό τμήμα του Συμβουλίου της Επικρατείας θα έχει την αρμοδιότητα για την εκδίκαση διαφορών σχετικών με τις δημόσιες συμβάσεις. Επίσης, στο Ελεγκτικό Συνέδριο καθιερώνεται ειδικό τμήμα για τον έλεγχο στην κατάρτιση μεγάλων συμβάσεων από το δημόσιο.

ΑΛΛΕΣ ΠΡΟΤΑΣΕΙΣ

Ακόμη, στις κυβερνητικές προτάσεις περιλαμβάνεται η προστασία της ιδιοκτησίας του πολίτη με ρητή αναφορά στο Άρθρο 17 του Συντάγματος, προστασία της πνευματικής δημιουργίας, καθιερώνεται εύλογος χρόνος για την παροχή δικαστικής προστασίας στους πολίτες, υποχρέωση του κράτους στην παροχή κοινωνικής μέριμνας, αλλάζει ο τρόπος εγγύησης του ελληνικού δημοσίου προς τρίτους και αναδιατυπώνεται η ερμηνευτική δήλωση για τη μεταφορά διεθνών κανόνων στην εσωτερική έννομη τάξη.

Ακόμη, αλλάζει ο τρόπος επιλογής των προέδρων των Ανωτάτων Δικαστηρίων και ορίζεται εξαετής θητεία των αντιπροέδρων. Οι πρόεδροι θα προέρχονται από τους αντιπροέδρους και οι αντιπρόεδροι θα προκύπτουν από τους αρχαιότερους δικαστές, ενώ παράλληλα καθιερώνεται η θητεία των αντιπροέδρων που δεν θα ξεπερνά την εξαετία.

Ο πρωθυπουργός δήλωσε ότι οι προτάσεις της ΝΔ για τη Συνταγματική αναθεώρηση κινούνται πάνω σε επτά βασικούς άξονες: Σύγχρονη παιδεία για όλους, ενίσχυση της ανεξαρτησίας της δικαιοσύνης, προστασία του περιβάλλοντος, προστασία της ιδιοκτησίας συμπεριλαμβανομένης και της πνευματικής, κράτος δικαίου στην υπηρεσία του πολίτη, θωράκιση ισχυρής Τοπικής Αυτοδιοίκησης και θεσμικό πλαίσιο που εγγυάται τη διαφάνεια.

Αντιδρά η αντιπολίτευση στις προτάσεις Καραμανλή για τη συνταγματική αναθεώρηση

Αντιδρά η αντιπολίτευση στις προτάσεις Καραμανλή για τη συνταγματική αναθεώρηση. Το ΠΑΣΟΚ μιλά για μια πρόταση «χωρίς έμπνευση και πνοή, συντηρητική νομικίστικη διεκπεραίωση», ενώ το ΚΚΕ ασκεί κριτική σε κάθε πρόταση του πρωθυπουργού, αλλά και σε ορισμένες του Γ. Παπανδρέου.

«Ο κ. Καραμανλής προχωρεί χωρίς όραμα, χωρίς σχέδιο, εγκλωβισμένος σε ένα συντηρητικό πλαίσιο, με προτάσεις γραμμένες στο παρελθόν, προτάσεις που εξυπηρετούν την εξουσία, όχι τον πολίτη, προτάσεις που δεν βλέπουν στο μέλλον, προτάσεις που δεν διευρύνουν τη δημοκρατία μας, δεν ενισχύουν το ρόλο της Βουλής, τη συμμετοχή των πολιτών, τον κοινωνικό έλεγχο» σχολίασε ο εκπρόσωπος του ΠΑΣΟΚ Νίκος Αθανασάκης. Ο κ. Αθανασάκης σημείωσε πως, «αν εξαιρέσει κανείς την αναφορά του πρωθυπουργού στην αυτοδιοίκηση ή κάποια μέτρα για τη διαφάνεια, που φαίνεται να προσχωρεί στις προτάσεις μας, παρέμεινε σε μια πρόταση χωρίς έμπνευση, χωρίς πνοή, σε μια συντηρητική νομικίστικη διεκπεραίωση».

Ο εκπρόσωπος του ΠΑΣΟΚ είπε ακόμη ότι «οι διαφορές αντίληψης και προτεραιοτήτων μεταξύ του ΠΑΣΟΚ και της ΝΔ και στο ζήτημα της συνταγματικής αναθεώρησης είναι απολύτως ορατές. Οι προτάσεις που παρουσίασε ο πρόεδρος του ΠΑΣΟΚ αναφέρονται στην πρόοδο και στο μέλλον, αναφέρονται σε μια αναθεώρηση που δίνει δύναμη στον πολίτη σε μια σύγχρονη προοδευτική Ελλάδα».

«Οι προτάσεις που παρουσίασε ο κ. Καραμανλής έχουν υπόβαθρό τους τη συντήρηση και το χθες, τη συγκέντρωση της εξουσίας και τον έλεγχό της. Ενώ παραμένει, βεβαίως, πάντα υπαρκτό το θέμα της αξιοπιστίας, αφού για να μιλήσει κανείς αξιόπιστα για την αναθεώρηση του Συντάγματος, πρέπει πρώτα να σέβεται και να τηρεί το ισχύον Σύνταγμα της χώρας» τόνισε.

Καταλήγοντας, ο κ. Αθανασάκης είπε: «Τέλος, δεν γνωρίζουμε πώς αποκόμισε την εντύπωση ο πρωθυπουργός ότι ο πρόεδρος του ΠΑΣΟΚ συμφωνεί με την πρότασή του για την αύξηση των βουλευτών Επικρατείας. Αντιθέτως, ο πρόεδρος του ΠΑΣΟΚ χαρακτήρισε τη συζήτηση αυτή προσχηματική».

Από την πλευρά του το ΚΚΕ «αρνείται να συναινέσει στην αναθεώρηση που επιδιώκουν η ΝΔ και το ΠΑΣΟΚ». «Οι αλλαγές που προτείνονται, αφορούν πριν απ' όλα τη γενίκευση της ιδιωτικοποίησης - εμπορευματοποίησης, την κατάργηση κάθε εμποδίου για την εκμετάλλευση της γης, των δασών κ.ά.» αναφέρεται σε σχετική ανακοίνωση.

Εκεί εκτιμά το ΚΚΕ ότι αποβλέπουν οι προτάσεις, όπως: • Η δυνατότητα με μικρότερη κοινοβουλευτική πλειοψηφία να επικυρώνονται οι αποφάσεις της ΕΕ (ΝΔ). • Η ίδρυση ιδιωτικών πανεπιστημίων που οδηγεί σε ενίσχυση της εμπορευματοποίησης - ιδιωτικοποίησης συνολικά της ανώτατης εκπαίδευσης και της Παιδείας (ΝΔ και ΠΑΣΟΚ). • Η δραστική μείωση της όποιας προστασίας των δασών και του περιβάλλοντος έχει απομείνει, χάρη των επιχειρηματικών δραστηριοτήτων (ΝΔ). • Η ολοκληρωτική υπονόμευση της μονιμότητας των εργαζομένων στο δημόσιο τομέα (ΝΔ). • Η δυνατότητα που δίνεται στους ΟΤΑ να επιβάλλουν φόρους (ΝΔ και ΠΑΣΟΚ). • Οι ανεπίτρεπτες παρεμβάσεις στην λειτουργία των κομμάτων, με πρόσχημα τη διαφάνεια και την αντιμετώπιση της διαπλοκής (ΝΔ και ΠΑΣΟΚ). • Η συνταγματική κατοχύρωση ακόμη πιο αντιδημοκρατικού εκλογικού συστήματος (ΠΑΣΟΚ). • Η ίδρυση συνταγματικού δικαστηρίου, που θα ανατρέπει τις ανεπιθύμητες αποφάσεις των άλλων δικαστηρίων όσον αφορά την αντισυνταγματικότητα των νόμων (ΝΔ).

ΔΙΕΘΝΗΣ ΟΡΓΑΝΩΣΗ ΛΕΣΧΩΝ LIONS
ΛΕΣΧΗ LIONS ΡΟΔΟΥ

ΠΡΟΣΚΛΗΣΗ

Σας καλούμε στη χοροεσπερίδα της Λέσχης μας που θα πραγματοποιηθεί το Σάββατο 13 Μαΐου 2006 στο Ξενοδοχείο Rodos Palace

Στην αίθουσα Salon des Roses στις 21:00
Η χοροεσπερίδα γίνεται με την ευκαιρία της διδυμοποίησης της Λέσχης μας με τη Λέσχη Roma Mare της Ιταλίας.

Τιμή κατά άτομο 45 ευρώ.
ΧΟΡΗΓΟΣ: Athina Gold

Κρατήσεις: τηλ. 22410 21300 – 22410 69545 – 22410 74613

ΕΛΛΗΝΙΚΗ ΔΗΜΟΚΡΑΤΙΑ
ΔΗΜΟΣ ΡΟΔΙΩΝ
ΜΟΥΣΕΙΟ ΝΕΟΕΛΛΗΝΙΚΗΣ ΤΕΧΝΗΣ

ΠΡΟΣΚΛΗΣΗ

Η Πρόεδρος Μαρίνα Μπόνη και το Διοικητικό Συμβούλιο του Μουσείου Νεοελληνικής Τέχνης, Δήμου Ροδίων σας προσκαλούν στα εγκαίνια της έκθεσης

«Ο Κώδικας του Δρόμου»



του ζωγράφου
ΚΩΝΣΤΑΝΤΙΝΟΥ ΞΕΝΑΚΗ
Εγκαίνια: Σάββατο 13 Μαΐου 2006 και ώρα 20:00
Κτίριο Δημοτικής Πινακοθήκης
Διάρκεια έκθεσης: 13 Μαΐου – 29 Ιουλίου 2006
Η Πρόεδρος
Μπόνη Μαρίνα

ΝΕΑ ΔΗΜΟΚΡΑΤΙΑ
δύναμη προοπτικής



ΒΑΣΙΛΗΣ ΧΡΥΣΗΣ
ΒΟΥΛΕΥΤΗΣ ΔΩΔΕΚΑΝΗΣΟΥ

ΣΑΣ ΠΡΟΣΚΑΛΩ ΟΛΟΥΣ ΣΤΗΝ ΠΟΛΙΤΙΚΗ ΟΜΙΛΙΑ ΜΟΥ, ΤΟ ΣΑΒΒΑΤΟ 13 ΜΑΪΟΥ ΚΑΙ ΩΡΑ 7.30 ΤΟ ΑΠΟΓΕΥΜΑ, ΣΤΟ ΞΕΝΟΔΟΧΕΙΟ «ΚΡΙΘΩΝΙ PARADISE» ΣΤΟ ΚΡΙΘΩΝΙ ΛΕΡΟΥ.