η δημοκρατική της Ρόδου

στην υπηρεσία του δωδεκανησιακού λαού

ΕΛΤΑ Κωδικός 1876 Αρ. φύλλου 7165 **ΣΑΒΒΑΤΟ 13 ΜΑΪΟΥ 2006** - Τιμή 0,70 ΕΥΡΩ - **www.dimokratiki.gr - e-mail: info@dimokratiki.gr**





ΠΑΝΩ ΑΠΟ 300 ΟΙ ΕΘΙΣΜΕΝΟΙ ΗΔΗ ΣΤΟ «ΘΑΝΑΤΟ»

Η ΗΡΩΙΝΗ «ΘΕΡΙΖΕΙ» ΣΤΟ ΝΗΣΙ ΤΗΣ ΡΟΔΟΥ!

Σοκ στην κοινωνία μετά και το θάνατο της 20χρονης κοπέλας, η οποία κηδεύτηκε χθες • Από το χασίς στα χάπια, μετά στα «τσιρότα» και τώρα στην ηρωίνη και κοκα ΐνη • Πότε θα ευαισθητοποιηθούν, επιτέλους, κοινωνία και πολιτεία;

• ΣΕΛ. 3

ΣΥΝΑΝΤΗΣΗ ΚΑΡΑΜΑΝΛΗ-ΕΡΝΤΟΓΑΝ

«Μορατόριουμ» Ελλάδας - Τουρκίας ενόψει της σεζόν

• ΣΕΛ. 32



ΣΤΗΝ ΠΕΡΙΟΧΗ ΤΗΣ ΙΞΑΣ

Εχασε τα ακίνητα ο κ. Νώντας Σολούνιας

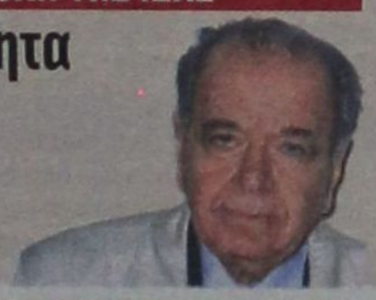

• ΣΕΛ. 11

ΣΤΟΧΟΣ Η ΠΕΡΙΦΕΡΕΙΑΚΗ

Υπονομεύεται εκ των έσω η Συνδιάσκεψη του ΠΑΣΟΚ

• ΣΕΛ. 6

ΚΑΤΑΤΕΘΗΚΕ ΣΤΟΝ ΑΝΑΚΡΙΤΗ DVD

Νέα τροπή στην υπόθεση βιασμού αλλοδαπής από αστυνομικούς

• ΣΕΛ. 12

ΕΠΙΧΕΙΡΗΣΗ ΣΥΓΚΑΛΥΨΕΩΣ ΤΩΝ ΕΥΘΥΝΩΝ

ΔΟΛΟΦΟΝΙΑ



«στίγμα» για πολλούς!

✓ ***«Ο σώζων εαυτόν σωθήτω», είναι η γραμμή υπεράσπισης των κατηγορουμένων***

Συνελήφθησαν η σύζυγος του θύματος και η παραμάνα της • Συσκοτίζουν όλοι την ανάκριση για να μη μπορέσει να βρει άκρη • Ο Κόττορος επιρρίπτει όλες τις ευθύνες στον βαριά άρρωστο Βασιλάκη και εμπλέκει σύζυγο και παραμάνα • Είναι ακόμα μακρύς ο δρόμος για την αποκάλυψη της αλήθειας • ΣΕΛ. 4-5



ΑΝΗΣΥΧΙΕΣ ΤΟΥ ΕΚΡ

Υπονομεύεται το νοσοκομείο Ρόδου από οργανωμένα ιδιωτικά συμφέροντα;

• ΣΕΛ. 6



ΑΠΟ ΤΟ ΕΡΓΑΤΙΚΟ ΚΕΝΤΡΟ

Το ακτοπλοϊκό πρόβλημα θα κρατηθεί «ζωντανό»

• ΣΕΛ. 32

ΓΙΑ ΤΗΝ ΥΠΟΘΕΣΗ ΛΑΜΠΡΙΑΝΟΥ

Επίθεση Χρύση κατά Μαρτίνη για τα απρεπή σχόλια



• ΣΕΛ. 7

ΓΙΑ ΤΗΝ ΕΝΙΣΧΥΣΗ ΤΗΣ ΠΑΡΑΓΩΓΗΣ

Πρόσθετες μονάδες στον ΑΗΣ, Κάρπαθο και Καστελόριζο

• ΣΕΛ. 8

ΕΠΙΧΕΙΡΗΜΑΤΙΚΗ ΚΙΝΗΣΗ ΔΩΔΕΚΑΝΗΣΙΩΝ

Το επιμελητήριο μας μια γενιά μπροστά!

η άποψη της ημέρας

Η ουσία της αναθεώρησης του Συντάγματος

Το ΠΑΣΟΚ κατηγορεί την κυβέρνηση ότι άνοιξε το θέμα της συνταγματικής αναθεώρησης για «επικοινωνιακούς λόγους», «για να ξεφύγει από τον Προϋπολογισμό και τα αδιέξοδα της οικονομίας» και «ως αντιπερισπασμό για το μεγάλο σκάνδαλο των υποκλοπών».

→ Πρόκειται για την πολιτική ερμηνεία που δίνει το κόμμα της αξιωματικής αντιπολίτευσης στην πρωτοβουλία του πρωθυπουργού κ. Κώστα Καραμανλή. Και ως ερμηνεία μπορεί κανείς να διαφωνεί ή να συμφωνεί. Στο τέλος όμως μένει η ουσία. Και η ουσία είναι ότι ανεξάρτητα από τα πολιτικά του κίνητρα, ο κ. Καραμανλής έδωσε την ευκαιρία να ανοίξει μια συζήτηση που αφορά ευθέως τη δυνατότητα της χώρας να παρακολουθήσει τις διεθνείς εξελίξεις και να προσαρμοστεί στο ραγδαία μεταβαλλόμενο διεθνές περιβάλλον.

→ Από μόνη της η πρωτοβουλία αποπνέει «αύρα μεταρρύθμισης». Και ο κ. Καραμανλής δικαιούται να αυτοπροσδιορίζεται ως «μεταρρυθμιστής». Μένει να φανεί αν η συζήτηση θα γίνει με όρους «πολιτικού πολιτισμού» - που συχνά επικαλείται ο πρωθυπουργός – και, το σημαντικότερο, αν θα καταλήξει σε νομοθετικές ρυθμίσεις που θα επιτρέψουν πράγματι να ξεπεραστούν αγκυλώσεις του παρελθόντος που επί χρόνια εμποδίζουν την πρόοδο του τόπου.

→ Η ώρα της ευθύνης για τον πολιτικό κόσμο έφθασε. Από τη χθεσινή τοποθέτηση του πρωθυπουργού, αλλά και την προχθεσινή του αρχηγού της αξιωματικής αντιπολίτευσης, φαίνεται πως οι ηγέτες των δύο μεγάλων κομμάτων συναισθάνονται το βάρος των ευθυνών τους. Οι προτάσεις τους έγιναν σε ήπιους τόνους και έχουν ως κοινή συνισταμένη ότι κινούνται στην κατεύθυνση της «αλλαγής» ή «μεταρρύθμισης».

→ Από κει και πέρα, λογικό είναι να υπάρχουν αποκλίσεις και διαφωνίες. Το περίεργο θα ήταν να μην υπήρχαν. Το θετικό είναι ότι θα αναδειχθούν, δίνοντας την ευκαιρία στους πολίτες να κρίνουν. Θετικό επίσης είναι ότι οι δύο ισχυροί πόλοι του πολιτικού συστήματος δεν δίστασαν να εκθέσουν με σαφήνεια τις θέσεις τους στους Έλληνες πολίτες, συμπληρώνοντας, μάλλον, ο ένας τον άλλο. Ό,τι δεν μπορεί ή δεν θέλει να πει ο ένας, το λέει ο άλλος και το αντίστροφο.

→ Είναι δεδομένο ότι οι αντιπαραθέσεις θέσεων και επιχειρημάτων θα είναι έντονες. Είναι δεδομένο ότι θα υπάρξει ένα είδος «πάρε – δώσε», έως ότου υπάρξει συνταγματική συναίνεση. Θα είναι δύσκολη, αλλά τουλάχιστον η συζήτηση για τη συνταγματική αναθεώρηση δίνει την ευκαιρία. Αν ο πολιτικός κόσμος την αξιοποιήσει μπορεί να επαναφέρει την πολιτική στο προσκήνιο. Ίδωμεν...

ο καιρός



Γενική πρόγνωση για σήμερα **ΣΑΒΒΑΤΟ 13-5-2006** Καλοκαιρία. Νησιά ανατολικού Αιγαίου, Δωδεκάνησα Καιρός: γενικά αίθριος. Άνεμοι: βόρειοι μέτριοι και τοπικά ισχυροί. Θερμοκρασία: από 12 έως 23 Βαθμούς Κελσίου.

ΗΜΕΡΗΣΙΑ ΕΦΗΜΕΡΙΔΑ
η δημοκρατική της Ρόδου
Ετος ιδρύσεως 1982
Θεμ. Σοφούλη 77
Ταχ. Θυρίδα 339
85100 Ρόδος
Εκδότης - ιδιοκτήτης ΒΑΣΙΛΗΣ Δ. ΑΘΑΝΑΣΙΟΥ
Διευθυντής: ΔΑΜΙΑΝΟΣ Β. ΑΘΑΝΑΣΙΟΥ
Τηλέφωνα: 22410-34722, 76655, 37500, 26728, 27919
Telefax: 2241037333 - 22410 26728

www.dimokratiki.gr
e-mail:info@dimokratiki.gr



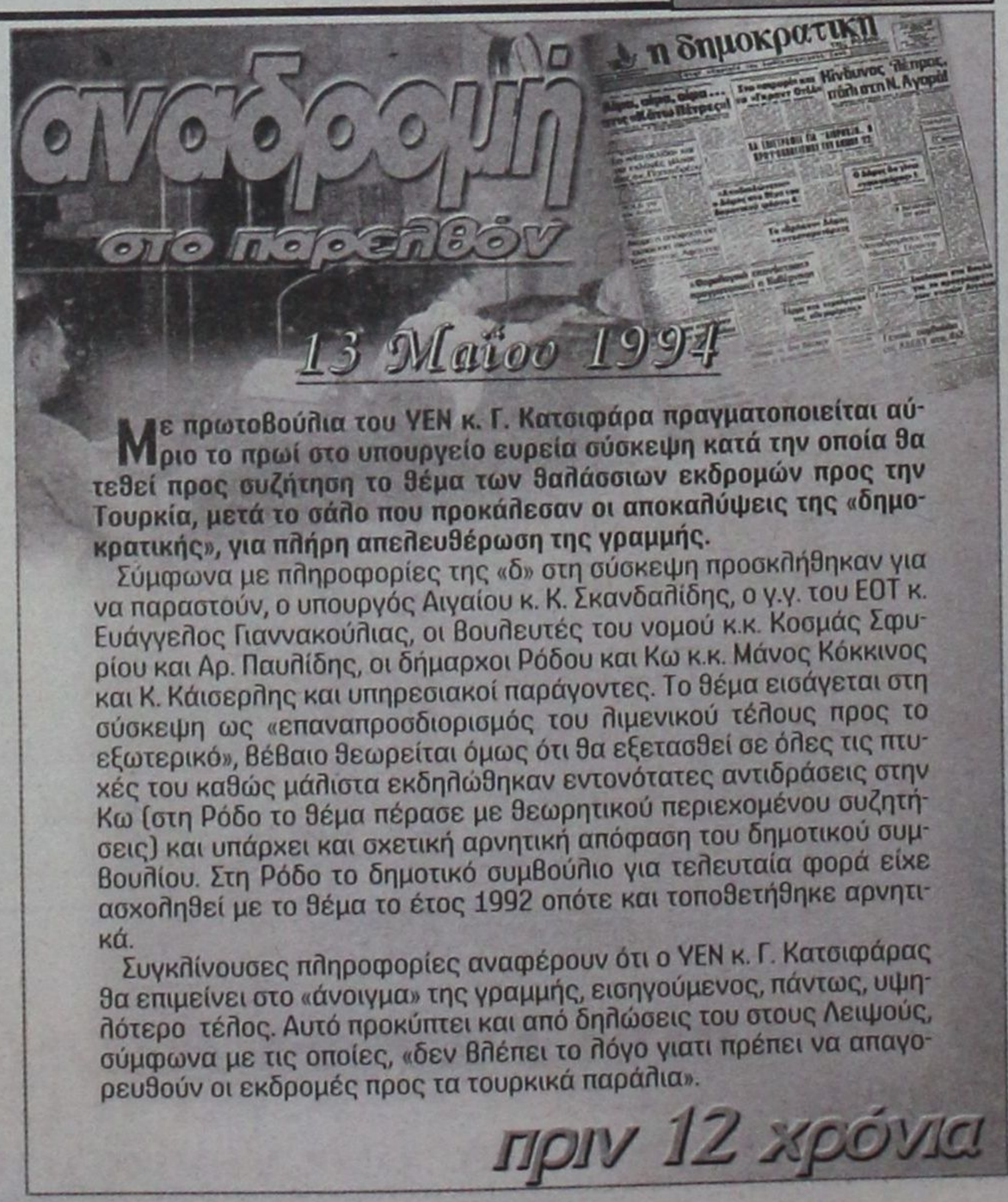

Με πρωτοβουλία του ΥΕΝ κ. Γ. Κατσιφάρα πραγματοποιείται αύριο το πρωί στο υπουργείο ευρεία σύσκεψη κατά την οποία θα τεθεί προς συζήτηση το θέμα των θαλάσσιων εκδρομών προς την Τουρκία, μετά το σάλο που προκάλεσαν οι αποκαλύψεις της «δημοκρατικής», για πλήρη απελευθέρωση της γραμμής.

Σύμφωνα με πληροφορίες της «δ» στη σύσκεψη προσκλήθηκαν για να παραστούν, ο υπουργός Αιγαίου κ. Κ. Σκανδαλίδης, ο γ.γ. του ΕΟΤ κ. Ευάγγελος Γιαννακούλιας, οι βουλευτές του νομού κ.κ. Κοσμάς Σφυρίου και Αρ. Παυλίδης, οι δήμαρχοι Ρόδου και Κω κ.κ. Μάνος Κόκκινος και Κ. Κάισερλης και υπηρεσιακοί παράγοντες. Το θέμα εισάγεται στη σύσκεψη ως «επαναπροσδιορισμός του λιμενικού τέλους προς το εξωτερικό», βέβαιο θεωρείται όμως ότι θα εξετασθεί σε όλες τις πτυχές του καθώς μάλιστα εκδηλώθηκαν εντονότατες αντιδράσεις στην Κω (στη Ρόδο το θέμα πέρασε με θεωρητικού περιεχομένου συζητήσεις) και υπάρχει και σχετική αρνητική απόφαση του δημοτικού συμβουλίου. Στη Ρόδο το δημοτικό συμβούλιο για τελευταία φορά είχε ασχοληθεί με το θέμα το έτος 1992 οπότε και τοποθετήθηκε αρνητικά.

Συγκλίνουσες πληροφορίες αναφέρουν ότι ο ΥΕΝ κ. Γ. Κατσιφάρας θα επιμείνει στο «άνοιγμα» της γραμμής, εισηγούμενος, πάντως, υψηλότερο τέλος. Αυτό προκύπτει και από δηλώσεις του στους Λειψούς, σύμφωνα με τις οποίες, «δεν βλέπει το λόγο γιατί πρέπει να απαγορευθούν οι εκδρομές προς τα τουρκικά παράλια».

πριν 12 χρόνια

πληροφορίες

Η ΤΑΥΤΟΤΗΤΑ ΤΗΣ ΗΜΕΡΑΣ

ΣΑΒΒΑΤΟ 13 ΜΑΪΟΥ 2006

† ΓΛΥΚΕΡΙΑΣ ΜΑΡΤ., ΣΕΡΓΙΟΥ ΟΜΟΛΟΓ.,ΠΑΥΣΙΚΑΚΟΥ
Ανατολή ηλίου 05.17 Δύση ηλίου 19.27 Πανσέληνο.:133-232

ΦΑΡΜΑΚΕΙΑ

ΣΗΜΕΡΑ διημερεύει το φαρμακείο: ΠΕΡΙΔΗΣ ΙΑΚΩΒΟΣ., Θ. Σοφούλη 139 τηλ. 33730 **ΣΗΜΕΡΑ διανυκτερεύει το φαρμακείο:** ΣΤΑΥΡΟΠΟΥΛΟΣ Σ.Φ.- ΠΑΠΠΟΥ Ε.-, πλατεία Ακαδημίας (δίπλα από την Τράπεζα Δωδ/σου) τηλ. 75747

ΚΑΥΣΙΜΑ

ΣΗΜΕΡΑ: Διανυκτερεύουν τα πρατήρια καυσίμων:
1) Σαρικάς Μ. SHELL Εθνικής Αντιστάσεως **2)** Κοντομανώλης Μ. ΕΚΟ Ιαλυσός **3)** Πισσαδάκης Δ. JET OIL Παραδείσι **4)** Κωνσταντινίδης SHELL Αφάντου **5)** Νεσγός Μ. ΕΚΟ Μάσαρι **6)** Παπαθεοδώρου Α. ΕΚΟ Φάνες **7)** Φλοσκάκης Κ. JET OIL Εμπωνα

ΧΡΗΣΙΜΑ ΤΗΛΕΦΩΝΑ

Άμεση δράση	100	Πληρ. ΟΤΕ	131
Αμεση Επέμβαση		Ώρα	141
Πυροσβεστικής	199	Φαρμακεία (Διημ.-Διαν.)	1434
Νοσοκομείο	80000	ΠΡΟ-ΠΟ • ΛΟΤΤΟ	1444
Οδική Ασφάλεια:		ΠΑΜΕ ΣΤΟΙΧΗΜΑ	1400
EXRESS SERVICE	154	ΡΟΔΑ	26300
HELLAS SERVICE	1057	ΚΤΕΥΛ	27706
HOULIS SERVICE	30977	ΕΒΕΔ	22281
ΑΦΟΙ Σιέχ	25776	Δικηγορικός Σύλλογος	27469
Ράδιο Ταξί	64712	Εμπορικός Σύλλογος	35255
Αστυν. Διεύθυνση	27653	Ολυμπιακή - Κρατήσεις	24555
Ασφάλεια	23294	ΔΑΝΕ (πρακτορείο)	43150
Τμήμα Τάξης	23849	ΙΚΑ	64912
Τροχαία	44131-32	ΤΕΒΕ	22688-
Λιμεναρχείο	28888		77034
Δασαρχείο	191	ΤΑΞΥ	68701-3
Τελωνείο	27703	ΟΑΕΔ	23265
Υγειονομείο	26666	Εργατικά Κέντρο	24730
Μητρόπολη	23274	Αρχαιολογία	34719
Νομαρχία	46501	Περιφ. Δ/ντής	38174 -
Δήμος Ρόδου	46200		38175
Βλάβες ΟΤΕ	121	Aegean Airlines	98345
Βλάβες ΔΕΗ,	1050	ΔΗΜ. ΕΠΙΧ. ΚΑΘ. ΡΟΔΟΥ	77600
ΒΛΑΒΕΣ ΔΕΥΑΡ	68755	ΥΠΗΡ. ΑΠΟΚΟΜΙΔΗΣ	61057

ΔΕΧΟΝΤΑΙ ΤΟ ΚΟΙΝΟ

- Ο Νομάρχης Δωδεκανήσου **Γιάννης Μαχαιρίδης** και οι βοηθοί Νομάρχη **Στάθης Κουσουρνάς** και **Νίκος Ζωίδης** δέχονται το κοινό κάθε **Τρίτη και Πέμπτη, από τις 11:00-13:00 το μεσημέρι**

ΑΕΡΟΠΟΡΙΚΑ ΔΡΟΜΟΛΟΓΙΑ

ΠΤΗΣΕΙΣ ΟΛΥΜΠΙΑΚΗΣ

ΡΟΔΟΣ - ΑΘΗΝΑ: Καθημερινά **07.10, 10.40, 13.55, 20.30, 23.00**·
ΡΟΔΟΣ - ΚΩΣ: Δευτέρα,Τετάρτη, Παρασκευη Σάββατο, Κυριακή: **07.00**
ΡΟΔΟΣ - ΚΑΣΟΣ: Δευτέρα, Τρίτη, Πέμπτη, Παρασκευή, Σάββατο: **09.30,** Τετάρτη, Κυριακή: **09.30, 13.10,**
ΡΟΔΟΣ - ΗΡΑΚΛΕΙΟ: Δευτέρα, Παρασκευή: **15.30,** Τετάρτη, Κυριακή: **19.15,** Πέμπτη: **06.30**
19.30, Παρασκευή & Κυριακή: **18.55**
ΡΟΔΟΣ - ΚΑΡΠΑΘΟΣ: Δευτέρα **09.30,** Τρίτη: **09.30, 13.10,** Τετάρτη: **09.30, 13.10, 16.50** Πέμπτη **09.30, 18.30,** Παρασκευή **09.30, 13.10** Σάββατο **09.30, 18.30** Κυριακή **09.30, 13.10, 16.50**
ΡΟΔΟΣ - ΜΥΤΙΛΗΝΗ: Δευτέρα: **10.00** Τρίτη: **11.35** Τετάρτη: **10.00** Πέμπτη: **12.15** Σάββατο: **10.50**
ΡΟΔΟΣ - ΛΗΜΝΟΣ: Δευτέρα, Τετάρτη: **10.00** Τρίτη: **11.35,** Πέμπτη: **12.15** Σάββατο: **10.50**
ΡΟΔΟΣ - ΛΕΡΟΣ: Τρίτη, Πέμπτη, Σάββατο: **13.10**
ΡΟΔΟΣ - ΑΣΤΥΠΑΛΑΙΑ: Τρίτη, Πέμπτη, Σάββατο: **13.10**
ΡΟΔΟΣ - ΘΕΣΣΑΛΟΝΙΚΗ: Δευτέρα, Τετάρτη, Παρασκευή , Σάββατο **22.10**

ΠΤΗΣΕΙΣ AEGEAN - AIRLINES

ΡΟΔΟΣ - ΑΘΗΝΑ: Καθημερινά πτήσεις: **14.15, 16.30, 19.50, 22.40**
ΡΟΔΟΣ - ΘΕΣΣΑΛΟΝΙΚΗ: Καθημερινά πτήση **10.20**

ΣΥΝΑΛΛΑΓΜΑ

ΔΟΛΛΑΡΙΟ Η.Π.Α.	1,2159	ΦΡΑΓΚΟ ΕΛΒΕΤΙΑΣ	1,5353
ΛΙΡΑ ΑΓΓΛΙΑΣ	0,6634	ΚΟΡΩΝΑ ΝΟΡΒΗΓΙΑΣ	8,3873
ΚΟΡΩΝΑ ΔΑΝΙΑΣ	7,3353	ΛΙΡΑ ΚΥΠΡΟΥ	0,5772
ΚΟΡΩΝΑ ΣΟΥΗΔΙΑΣ	9,1322	ΔΟΛΛΑΡΙΟ ΚΑΝΑΔΑ	1,6182
ΓΙΕΝ ΙΑΠΩΝΙΑΣ	130,02	ΔΟΛ. ΑΥΣΤΡΑΛΙΑΣ	1,6252

ΠΑΝΩ ΑΠΟ 300 ΟΙ ΕΘΙΣΜΕΝΟΙ ΣΤΟ «ΘΑΝΑΤΟ»

Η ΗΡΩΙΝΗ «ΘΕΡΙΖΕΙ» ΣΤΟ ΝΗΣΙ ΤΗΣ ΡΟΔΟΥ!

Σοκ στην κοινωνία μετά και τον θάνατο της 20χρονης, η οποία κηδεύτηκε χθες



Στοιχεία που κόβουν την ανάσα, προκαλούν πανικό και ανησυχία και σκιαγραφούν τη μελανή εικόνα για τη χρήση και εξάρτηση ηρωίνης στη Ρόδο που έχει αγγίξει και τις μικρές ηλικίες περιλαμβάνονται στην δικογραφία που σχηματίστηκε από το Τμήμα Δίωξης Ναρκωτικών Ρόδου σχετικά με τις συνθήκες κάτω από τις οποίες βρήκε τραγικό θάνατο από πνευμονικό οίδημα μετά την χρήση ηρωίνης η 20χρονη Κ. Π. του Φ., κάτοικος εν ζωή Ρόδου.

Το όμορφο αυτό κορίτσι με τα βαθυπράσινα μάτια, μαθήτρια 3ης Λυκείου σε σχολείο των Αγίων Αποστόλων, άφησε την τελευταία της πνοή στο σπίτι 17χρονου φίλου της όταν μαζί του και μαζί με μια 15,5χρονη φίλη της (μαθητές της 1ης Λυκείου στο ίδιο σχολείο) προέβησαν σε χρήση 1,5 γρ. ηρωίνης από την μύτη.

Τα 3 παιδιά – θηράματα στα δίκτυα ενός απαθή 22χρονου εμπόρου ναρκωτικών αγόρασαν την ηρωίνη αλλά και χασίς για να μείνουν στο σπίτι και να δουν DVD!! ενώ σε μικρή απόσταση από το δωμάτιο που κατανάλωσαν την θανατηφόρο ουσία, ρουφώντας την με βουλιμία από την μύτη με καλαμάκι ήταν η μητέρα του 16χρονου, ξενοδοχοϋπάλληλος που δεν αντιλήφθηκε τι συνέβη!

Η 20χρονη κατανάλωσε μεγαλύτερη ποσότητα ηρωίνης από τα υπόλοιπα παιδιά. Ήθελε όπως τους είπε διακαώς την ημέρα εκείνη να κάνει χρήση και αγόρασε την ηρωίνη από τον ναρκέμπορο. Και οι τρείς νεαροί έκαναν χρήση κυρίως το τελευταίο έτος. Ο 17χρονος μάλιστα δεν είχε αντιληφθεί την σοβαρότητα και τις οδυνηρές συνέπειες της τοξικοεξάρτησης που προκαλούσε στον εαυτό του. Όπως είπε έκανε χρήση ηρωίνης και συνευρισκόταν ερωτικά με την 15,5χρονη σύντροφό του. Νόμιζε ότι περνούσαν καλύτερα έτσι. Ηταν το ερωτικό τους αφροδισιακό.

Η 20χρονη από την άλλη φέρεται να είχε πέσει στην ηρωίνη από παλαιότερα. Ξεκίνησε με την χρήση χασίς και μάλιστα ο πατέρας της είχε βρει στο πορτοφόλι της μικροποσότητα χασίς. Τον περασμένο χρόνο όταν οι γονείς της, που έχουν χωρίσει διαπίστωσαν ότι η κόρη τους, το ένα από τα 4 παιδιά τους είχε πέσει στην ηρωίνη προσπάθησαν να την βοηθήσουν εντάσσοντάς την σε πρόγραμμα απεξάρτησης στην Κρήτη, όπου βρισκόταν για σπουδές δύο αδερφές της.

Η 20χρονη παρά τον χωρισμό των γονιών της δεν είχε προβλήματα. Όλοι την θυμούνται σαν το όμορφο κορίτσι που οδηγούσε την Mercedes της μαμάς. Ήταν πρόσχαρος χαρακτήρας και καλή παρέα για τις φίλες της. Η ηρωίνη όμως την είχε οδηγήσει στην πεποίθηση ότι αντιμετωπίζει ψυχολογικά προβλήματα που μόνο μετά την χρήση τα ξεπερνούσε. Το τελευταίο διάστημα είχε γίνει απόμακρη και πολλές φορές επιθετική.

Ο Εισαγγελέας Πλημμελειοδικών Ρόδου κ. Γ. Οικονόμου στον οποίο υποβλήθηκε χθες η δικογραφία άσκησε ποινικές διώξεις για αγορά, κατοχή και πώληση ναρκωτικών ουσίων στον Λάζαρο Καστανάκη του Ιγνατίου, 22 ετών κάτοικο Ιαλυσού Ρόδου, ξενοδοχοϋπάλληλο που πώλησε την μοιραία ποσότητα ηρωίνης στα 3 παιδιά.

Εις βάρος του υπηκόου Βιετνάμ Ν. Q.-Τ. του V.-C. 17 ετών και της Ν. Π. 15,5 ετών κάτοικων Ιαλυσού ασκήθηκαν διώξεις για προμήθεια ναρκωτικών για ιδίαν χρήση.

Και οι τρείς κατηγορούμενοι διώκονται επίσης για έκθεση της 20χρονης που προκάλεσε τον θανατό της.

Σύμφωνα με την δικογραφία τις πρωινές ώρες της 11ης Μαΐου 2006 ο 17χρονος που διαπίστωσε τον θάνατο της 20χρονης φίλης του τηλεφώνησε σε τρίτο άτομο φίλο του και αυτός στο ΕΚΑΒ. Η

Πότε θα ευαισθητοποιηθούν επιτέλους, κοινωνία και πολιτεία;

20χρονη μεταφέρθηκε με ασθενοφόρο του ΕΚΑΒ στο Νοσοκομείο Ρόδου όπου και διαπιστώθηκε ο θάνατός της.

Από την ενεργηθείσα προανάκριση σε συνεργασία με το Α.Τ. Ιαλυσού προέκυψε ότι την 15.30 ώρα της 10ης Μαΐου 2006 ο 17χρονος αγόρασε από τον Καστανάκη ποσότητα ηρωίνης αξίας 40 ευρώ. Την ποσότητα αυτή έκανε αμέσως χρήση.

Τις απογευματινές ώρες της ίδιας ημέρας, η 15,5χρονη μαζί με την 20χρονη, αγόρασαν από τον Καστανάκη δυό φορές ποσότητες ηρωίνης, αξίας 30 ευρώ και 100 ευρώ αντίστοιχα και ένα έτοιμο τσιγαριλίκι με ακατέργαστη κάνναβη.

Στην συνέχεια μετέβησαν στην οικία του 17χρονου όπου όλοι μαζί έκαναν χρήση της ποσότητας ηρωίνης και του τσιγαριλικίου.

Στην οικία του 17χρονου και μέσα σε κάδο σκουπιδιών βρέθηκε ένα καλαμάκι που χρησιμοποίησαν για να κάνουν χρήση και τηλεκάρτες τις οποίες χρησιμοποίησαν για να μετατρέψουν την ηρωίνη που ήταν σε βραχώδη μορφή (υψηλής καθαρότητας) σε σκόνη για να την ρουφήξουν από την μύτη.

Τις πρωινές ώρες την 11ης Μαΐου 2006 αμέσως μετά την διακομιδή της 20χρονης στο Νοσοκομείο Ρόδου, οι αστυνομικοί του Τμήματος Δίωξης Ναρκωτικών αναζήτησαν τον Καστανάκη και περί ώρα 15.00 τον συνέλαβαν στην εργασία του στο ξενοδοχείο «SUN FLOWER» στην Ιαλυσό.

Σε έρευνα που ακολούθησε στην οικία του, κατελήφθη να κατέχει εντός των κλινοσκεπασμάτων, μια αυτοσχέδια πλαστική συσκευασία που περιείχε ηρωίνη βάρους 3 γραμ. περίπου, η οποία κατασχέθηκε.

Η ποσότητα αυτή όπως εκτιμούν είναι μέρος μεγαλύτερης ποσότητας που αγόρασε από άτομο τα στοιχεία του οποίου δεν αποκάλυψε, αντί αγνώστου χρηματικού ποσού ή άλλου ανταλλάγματος.

Από την Ιατροδικαστική εξέταση, προέκυψε ότι ο θάνατος της 20χρονης προήλθε από οξύ πνευμονικό οίδημα, όπως προφορικά ενημερώθηκε η Αστυνομία. Ο επίλογος γράφτηκε χθες το απόγευμα με την κηδεία της 20χρονης κοπέλας στο νεκροταφείο Ρόδου.

Οι 2 ανήλικοι ομολογούν ότι αγόρασαν την ηρωίνη από τον Καστανάκη ενώ ο ίδιος υποστηρίζει ότι τους την ... κέρασε!

Οι κατηγορούμενοι θα οδηγηθούν την Δευτέρα ενώπιον του Α' τακτικού Ανακριτή κ. Απ. Μπουσουλέγκα για να απολογηθούν.

Ως συνήγοροι υπεράσπισής τους παρίστανται οι κ.κ. Τ. Διάκος, Ακης Δημητριάδης και Λ. Ταγαρούλιας.

Το θλιβερό αυτό γεγονός και τα συστατικά στοιχεία της δικογραφίας που έχει σχηματιστεί έρχονται γι' ακόμη μια φορά να καταδείξουν ότι η διακίνηση ηρωίνης, οι θάνατοι λόγω χρήσης, οι μυήσεις νέων «μελών» σ' αυτό το θανατηφόρο ταξίδι εξακολουθούν να ακμάζουν και στο νησί της Ρόδου. Η ηρωίνη καταφέρνει να διατηρείται πάντοτε σε απειλητική-δραστική κατάσταση...

Στην αρχή ήταν τα «μαλακά» ναρκωτικά. Ακολούθησαν τα χάπια και τα «τσιρότα». Μετά την απαγόρευσή τους ήρθε η ηρωΐνη. Οι εθισμένοι στην ηρωΐνη ανέρχονται σήμερα σε 300 όπως εκτιμούν οι αρχές. Παρ' όλα αυτά όλοι εφησυχάζουν.

Είναι σύμπτωση; Ή μήπως η υπόγεια δράση των εμπόρων ναρκωτικών αποδεικνύεται ισχυρότερη της κρατικής ολιγωρίας-αδιαφορίας;

Επιτακτική παρά ποτέ προβάλλει η ανάγκη για την ταχύτατη ανάπτυξη μιας πολυδιάστατης συντονισμένης πολιτικής, απαλλαγμένης από αγκυλώσεις του παρελθόντος για την αντιμετώπιση της χρήσης και κατάχρησης ουσιών σε τοπικό επίπεδο.

Ολα τα στοιχεία συνηγορούν ότι δεν υπάρχουν περιθώρια για ευκολόγια, για κενές εξαγγελίες και παλινδρομήσεις. Κατά κοινή παραδοχή η Ρόδος αντιμετωπίζει ραγδαία εξάπλωση του φαινομένου της τοξικοεξάρτησης με το πρόβλημα να προσλαμβάνει διαστάσεις μείζονος απειλής της δημόσιας υγείας.

Εξακολουθεί μάλιστα να υφίσταται και η προκατάληψη της τοπικής κοινωνίας, ότι το θέμα ναρκωτικά αποτελεί ταμπού. Θεωρούν την εξάρτηση «πρόβλημα της διπλανής πόρτας» που δεν τους αφορά, στιγματίζουν τις παθούσες οικογένειες, δαιμονολογούν τις μονάδες θεραπείας.





ΕΠΙΧΕΙΡΗΣΗ ΣΥΓΚΑΛΥΨΕΩΣ ΤΩΝ ΕΥΘΥΝΩΝ

ΔΟΛΟΦΟΝΙΑ «ΣΤΙΓΜΑ» ΓΙΑ ΠΟΛΛΟΥΣ!

« Ο σώζων εαυτόν, σωθήτω», είναι η γραμμή υπεράσπισης των κατηγορουμένων

Κατηγορούμενες για το κακούργημα της ηθικής αυτουργίας στην πράξη της ανθρωποκτονίας από πρόθεση κατά συναυτουργία του 38χρονου Γ. Κούλλαρου του Ελευθερίου από τους Ιωάννη Κόττορο του Εμμανουήλ, οικοδόμο, 37 ετών και Γεώργιο Βασιλάκη του Εμμανουήλ, έμπορο ξύλων τζακιού και κοπριάς, 57 ετών είναι από χθες το πρωί η Δέσποινα Cavallo του Μιχαήλ 36 ετών, υπήκοος Ιταλίας, σύζυγος του νεκρού και μητέρα των δύο του παιδιών ηλικίας 16 και 4 ετών και η «παραμάνα» της Μαρία Μάρκου - Νίκανδρου του Μηνά, 85 ετών κάτοικος Ιαλυσού.

Οι δύο τελευταίες συνελήφθησαν ύστερα από ένταλμα του Β΄ τακτικού Ανακριτή κ. Δ. Ρεπούση αργά το βράδυ της Πέμπτης όταν στα πλαίσια της κατάθεσής του ο Ιωάννης Κόττορος υποστήριξε ότι είχαν συμμετοχή στον φόνο.

Κατά την πορεία της ανάκρισης του Κόττορου, που κρίθηκε με ομόφωνη απόφαση του κ. Ανακριτή και του Εισαγγελέα Πλημμελειοδικών Ρόδου κ. Γ. Οικονόμου προσωρινά κρατούμενος, ο τελευταίος, που παραστάθηκε στην απολογία, ρώτησε τον κατηγορούμενο «μήπως υπήρχε κάποιος άλλος συμμέτοχος στην πράξη»!

Ο Κόττορος απάντησε «Οχι». Ο Εισαγγελέας τον ρώτησε «τότε γιατί ο Βασιλάκης έκανε αυτό που έκανε και σκότωσε τον Κούλλαρο;» και ο Κόττορος υποστήριξε ότι «εκτελούσε διατεταγμένη υπηρεσία και εκτελούσε εντολές της Μαρίας και της Δέσποινας»!!

Ο Εισαγγελέας του ζήτησε να του πει ακολούθως «ποια είχε μεγαλύτερη συμμετοχή;» και ο Κόττορος επεσήμανε... «εγώ πιστεύω και οι δύο».

Η ανάκριση διεκόπη και εκδόθηκαν εντάλματα σύλληψης.

Με βάση τους ανωτέρω ισχυρισμούς και μόνο του Κόττορου είναι σαφές ότι για να σταθεί η κατηγορία στους νέους συλληφθέντες απαιτείται είτε ομολογία από τους ίδιους, είτε κατάθεση του Βασιλάκη που τους εμπλέκει είτε κατάθεση μαρτύρων και νέων στοιχείων στην υπόθεση.

Είναι εξαιρετικά δύσκολο συγκεκριμένα να σταθεί κατηγορητήριο εις βάρος της Cavallo και της Μάρκου – Νίκανδρου με μοναδικό στοιχείο την κατάθεση του συγκατηγορούμενού τους ενόψει μάλιστα και της εφαρμογής στις περιπτώσεις αυτές του άρθρου 211Α της ποινικής δικονομίας που προβλέπει ότι η κατάθεση συγκατηγορούμενου ενός κατηγορούμενου δεν επαρκεί για την καταδίκη του. Συν τοις άλλοις ο Κόττορος με τις συνεχείς και αλληλοσυγκρουόμενες καταθέσεις του που η μία διαψεύδει την άλλη έχει χάσει την αξιοπιστία του και ως εκ τούτου τα όσα υποστηρίζει έχουν καταστεί αμφιβόλου ειλικρίνειας.

Δικαστικές πηγές αναφέρουν ωστόσο ότι ήδη έχουν εξασφαλιστεί από πλευράς του κ. Εισαγγελέα νέα στοιχεία τα οποία πρόκειται την προσεχή εβδομάδα και μετά την λήψη ανακριτικών καταθέσεων και από τους υπόλοιπους 3 κατηγορούμενους την Δευτέρα να «δέσουν» την υπόθεση και το κατηγορητήριο.

Ο συνήγορος υπεράσπισης της Cavallo κ. Μ. Βλάχος με δημόσιες δηλώσεις του κατήγγειλε την απόφαση του κ. Εισαγγελέα να καταστήσει κατηγορούμενη την σύζυγο του νεκρού στηριζόμενος στην κατάθεση αυτή του Κόττορου ενώ σύμφωνα με τις πληροφορίες το γεγονός εξόργισε τον κ. Εισαγγελέα που του πρότεινε να ζητήσει την εξαίρεσή του!

Αξίζει να σημειωθεί ότι για την αλλαγή πλεύσης του Κόττορου αλλά και για την κατάθεση των νέων αυτών στοιχείων υπήρξαν συνεχείς προτροπές από τους συνηγόρους του κ.κ. Ακη Δημητριάδη και Γρ. Μοράρη αλλά και από τα αδέλφια του.

Πληροφορίες αναφέρουν ότι ο κ. Εισαγγελέας θα καλέσει σε κατάθεση τον 16χρονο γιο της Cavallo, μια φίλη της από τα Μαριτσά με την οποίαν μετέβη στον τόπο του εγκλήματος για να αναζητήσει τον «αγνοούμενο» σύζυγό της την επομένη της δήλωσης εξαφάνισής του αλλά και από την κυρία από την οποία ενοικίαζε διαμέρισμα στην Κρεμαστή ο Κόττορος από την οποία ζήτησε να εξαφανίσει τις φωτογραφίες της με τον δολοφόνο.

ΤΙ ΕΙΠΕ Ο ΚΟΤΤΟΡΟΣ

Στην κατάθεση που έδωσε ενώπιον του κ. Ανακριτή προχθές το απόγευμα ο Κόττορος υποστήριξε μεταξύ άλλων τα ακόλουθα:

«Ο Βασιλάκης ήταν σχεδόν όλη μέρα στο σπίτι της Μαρίας της παραμάνας της Δέσποινας. Από ό,τι γνωρίζω στην αρχή, δηλαδή τον Φεβρουάριο του 2006, ερχόταν σπάνια στο σπίτι της Μαρίας αλλά όσο περνούσε ο καιρός ερχόταν κάθε μέρα έτρωγε και κοιμόταν και εκεί. Εγώ κάποια μέρα ρώτησα την γιαγιά Μαρία τι κάνει ο Βασιλάκης εδώ και μου είπε ότι δεν έχει σπίτι και τον λυπάται και γι' αυτό τον έχει σπίτι. Κάποια μέρα μου είπε ότι είναι άρρωστος ότι έχει άσθμα. Αυτός όμως τις έκοβε ξύλα, της τα έβαζε στο σπίτι, καθάριζε το χωράφι απ' έξω γιατί η δουλειά του ήταν να πουλάει ξύλα. Πολλές φορές συζητούσαμε και οι τρεις για την Δέσποινα γιατί η Μαρία στεναχωριόταν και ο Βασιλάκης μου έλεγε: «Τι περιμένεις, κάνε κάτι». Του έλεγα «τι να κάνω» και αυτός μου έλεγε «δυο χαστούκια είναι τι τον φοβάσαι». Εγώ κατάλαβα όπου τον δω να τον δέρνω. Αλλωστε εγώ του Βασιλάκη και της Μαρίας τους είπα ότι με τον Γιώργο εκτός από δυο τρία χαστούκια που ανταλλάξαμε δεν μπορούσα να του κάνω τίποτα άλλο γιατί με τον Γιώργο ήμασταν φίλοι εδώ και έξι χρόνια.

Συνελήφθησαν η σύζυγος του θύματος και η παραμάνα της!

Η Μαρία, η παραμάνα της Δέσποινας είχε πει τότε μπροστά μας ότι «εγώ αν πατήσει εδώ μέσα ο Κούλλαρος θα τον σκοτώσω η ίδια ή θα βάλω Αλβανό να τον σκοτώσει» και μας έδειξε ένα σίδερο περίπου 1,5 μέτρο χοντρό που είχε πίσω από την πόρτα της. Ακόμη την εβδομάδα μετά το Πάσχα ο Βασιλάκης άρχισε να με παίρνει τηλέφωνο στην δουλειά μου σχεδόν δέκα με δεκαπέντε φορές την ημέρα στο κινητό μου και μου έλεγε «τι περιμένεις ρε Γιάννη, κάνε κάτι». Τι να κάνω, τον ρωτούσα εγώ και μου είπε «φέρτον σε ένα ερημικό σημείο και από εκεί και πέρα άστα όλα πάνω μου, θα τα αναλάβω εγώ»! Εμένα το μυαλό μου πήγε στο να τον πάω κάπου για να τον φοβίσει μαζί με άλλους, ήξερα ότι έχει μπράβους από πίσω του και πίστεψα ότι θα τον εκφόβιζαν κατά τέτοιο τρόπο ώστε να σταματήσει να ταλαιπωρεί τη Δέσποινα και να προκαλεί εμένα όπου με έβρισκε. Εγώ από όλο αυτό κατάλαβα ότι απλώς θα έκλεινα ένα ραντεβού στο Γιώργο και τα υπόλοιπα θα τα αναλάμβανε ο Βασιλάκης.

Τελικά εγώ σκέφθηκα το μέρος στην Δαματριά γιατί είχα δουλέψει εκεί, το οποίο ενέκρινε και ο Βασιλάκης την Πέμπτη στις 27-4-2006 που πήγαμε μαζί να του το δείξω. Μου είπε ο Βασιλάκης τηλεφωνικά και στο πάρκο του Ροδινιού που βρεθήκαμε να πάρω τηλέφωνο το Γιώργο να του κλείσω ραντεβού όσο πιο αργά το βράδυ γίνεται για δουλειά. Το πρωί της 29-4-2006 πήρα τον Γιώργο τηλέφωνο άλλαξα την φωνή, προσποιήθηκα ότι είμαι πελάτης και ότι τον θέλω για δουλειά. Κλείσαμε ραντεβού για τις 8 το βράδυ



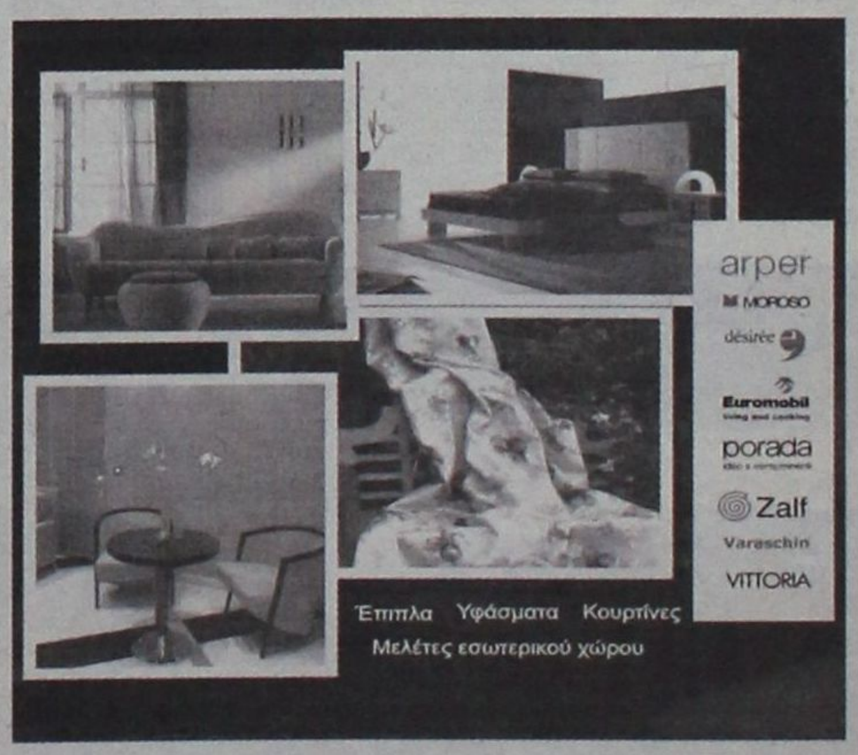

Σχέση πάθους
με τη διακόσμηση...

ΝΙΚΟΣ ΑΡΒΑΝΙΤΙΔΗΣ

ΜΕΛΕΤΗ - ΕΠΙΒΛΕΨΗ - ΚΑΤΑΣΚΕΥΗ
ΚΑΤΑΣΤΗΜΑ ΕΠΙΠΛΩΝ

Παύλου Μελά 70, Τηλ. : 22410 36730, Fax: 22410 31187
Κιν.: 6944 384 471, email: info@arvanitidis.com, www.arvanitidis.com

της ίδιας μέρας. Οταν δε του ανέφερα το σημείο του ραντεβού στην Δαματριά μου είπε ότι το γνώριζε γιατί κυνηγούσε εκεί. Στις επτά και τέταρτο το βράδυ της 29-4-2006 πήγα με το αυτοκίνητο ενός φίλου μου, ένα ασημί Wolkswagen του Λουλουργά Αντωνίου το οποίο δανείστηκα, γιατί έτσι μου είπε ο Βασιλάκης, στο πάρκο του Ροδινιού όπου με περίμενε ο Βασιλάκης, και μόλις έφθασα μου είπε να ανοίξω το πορτ μπαγκάζ και τον είδα που έβαλε μέσα ένα τσουβάλι άσπρο και ένα ρολό καφέ χρώμα λινάτσα. Οταν ο Βασιλάκης έβαζε αυτά μέσα στο αυτοκίνητο μας είδε ο φύλακας του πάρκου του Ροδινιού ονόματι Νίκος, και πιστεύω ότι μας είδε και ο περιπτεράς. Στην συνέχεια μου είπε ότι πάει να αφήσει το αυτοκίνητό του στο κατάστημα ηλεκτρικών ειδών ΞΕΝΑΚΗΣ και να τον πάρω από εκεί. Ετσι και έγινε. Οδηγούσα εγώ και ο Βασιλάκης καθόταν δίπλα. Φθάσαμε στην Δαματριά γύρω στις οκτώ παρά είκοσι».

Ερωτήθηκε ακολούθως αν δεν φοβήθηκαν μήπως ο Κούλλαρος είχε φτάσει νωρίτερα στον τόπο του ραντεβού και είπε:

«Το μυαλό μου δεν πήγε στο κακό. Και να πήγαινε ο Γιώργος νωρίτερα εγώ πίστευα ότι η κατάσταση θα εξελισσόταν μέχρι του σημείου να το εκφοβίσουμε με απειλές. Σκέφθηκα μάλιστα ότι ο Βασιλάκης θα είχε στείλει και κάποιο μπράβο του εκεί, γιατί ήδη ο Βασιλάκης γνώριζε το μέρος επειδή είχαμε πάει την προηγούμενη να το δούμε. Οταν φθάσαμε εκεί μου λέει ο Βασιλάκης σε ποιο σημείο να αφήσω το αυτοκίνητο. Στην συνέχεια μου είπε να τον πάρω τηλέφωνο και να του πω ότι τον περιμένω ως πελάτης. Τον πήρα, άλλαξα και πάλι την φωνή μου, μου είπε ο Γιώργος ότι σε πέντε λεπτά θα είναι εκεί, και τότε ο Βασιλάκης μου είπε να πάω να κρυφτώ πίσω από τα δένδρα γιατί αν με έβλεπε ο Γιώργος εκεί θα έφευγε. Εγώ αυτό έκανα. Και τον Βασιλάκη τον γνώριζε ο Γιώργος από το σπίτι του θείου της Δέσποινας Πασχάλη Καβάλο, αδελφού του πατέρα της και γι' αυτό πήγε σε ένα ύψωμα και τον περίμενε και έκανε ότι έβλεπε το χωράφι. Στις 8 ακριβώς ήρθε με το αυτοκίνητό του ο Γιώργος, το σταμάτησε πίσω από το αυτοκίνητο που είχαμε πάει εμείς, βγήκε έξω και όταν τον είδε ο Βασιλάκης του είπε «περίμενε έρχομαι» και άρχισε να κατεβαίνει το ύψωμα και να πηγαίνει προς το μέρος του Γιώργου προσποιούμενος τον πελάτη που του τηλεφώνησε. Εκείνη την στιγμή βγήκα και εγώ έξω από τα δένδρα και βρισκόμουν πίσω από τον Γιώργο ενώ ο Βασιλάκης ήταν μπροστά του. Σε κάποια στιγμή ο Γιώργος γύρισε πίσω, με είδε και άρχισε να τρέχει προς το μέρος του Βασιλάκη. Τότε ο Βασιλάκης μου είπε «πιάστον τον πούστη μη φύγει». Εγώ έτρεξα, τον έπιασα, πέσαμε και οι δύο χάμω στο χωράφι ακριβώς μπροστά στα παρκαρισμένα αυτοκίνητά μας, μου έριξε και του έριξα χαστούκια. Ημασταν και οι δύο σε πλάγια θέση, με είχε πιάσει από την μπλούζα μπροστά στο λαιμό και εγώ από τα μαλλιά του. Σε κάποια στιγμή μου ξέφυγε, σηκώθηκε πάνω και άρχισε να τρέχει προς τα κάτω στο σημείο που ήταν ακριβώς ο Βασιλάκης. Ετρεξα και εγώ και τον πρόλαβα στο σημείο μπροστά στον Βασιλάκη και ξαναήρθα στα χέρια, χαστούκια, γροθιές του έδινα και μου έδινε και πέσαμε κάτω στο σημείο εκείνο που σας υπέδειξα στην αναπαράσταση της 10-4-2006. Εγώ βρισκόμουν από πάνω του και αυτός από κάτω. Του κρατούσα το δεξί χέρι και του έδινα χαστούκια και αυτός με κτυπούσε με το αριστερό του. Σε κάποια στιγμή ήρθε ο Βασιλάκης από πάνω μου με ένα ρόπαλο στο χέρι του, αυτό που είχε βάλει στο αυτοκίνητο μέσα στο Ροδίνι. Στο σημείο αυτό θέλω να σας πω ότι τον ρώτησα στην διαδρομή τι ήταν αυτά που έβαλε πίσω στο αυτοκίνητο και μου είπε «όταν φθάσουμε εκεί θα δεις». Οταν ήρθε ο Βασιλάκης από πάνω μου μου λέει: «Φύγε εσύ, βγάλε το αυτοκίνητο έξω να φύγουμε και άστον σε εμένα. Εγώ όταν το είδα αυτό υπολόγισα ότι θα τον κτυπούσε να τον εκφοβίσει. Μόλις σηκώθηκα εγώ, σταμάτησα λίγο δίπλα και ο Βασιλάκης άρχισε να τον κτυπά στα χέρια και ο Γιώργος του φώναζε «τι κάνεις ρε Βασίλη; Γιατί με κτυπάς ρε Βασίλη» Ετσι αποκαλούσε ο Γιώργος τον Βασιλάκη. Ο Βασιλάκης του έλεγε «σκάσε ρε πούστη, σήμερα θα τα πληρώσεις όλα». Εγώ βλέποντας αυτά απευθύνομαι προς τον Βασιλάκη και του λέω: «Τι κάνεις ρε Γιώργο;» Αυτός μου είπε «Φύγε και πήγαινε γύρισε το αυτοκίνητο». Τότε είδα αίματα στο πρόσωπο του Γιώργου. Εγώ έφυγα για να γυρίσω στο αυτοκίνητο».

Ερωτήθηκε από τον κ. Ανακριτή πώς εξηγείται το γεγονός ότι βρέθηκε στον τόπο του ραντεβού και ένα δεύτερο ξύλινο ρόπαλο γεμάτο αίματα και απάντησε πως «Αυτό το δεύτερο εγώ δεν το είδα. Εγώ πήγα, γύρισα το αυτοκίνητο και πήγα ξανά κάτω εκεί που ήταν ο Βασιλάκης με τον Γιώργο και είδα τον Βασιλάκη να έχει ένα τεντωμένο σχοινί στο λαιμό του Γιώργου. Οταν τον είδα εγώ άρχισα και έτρεμα. Τότε μου λέει ο Βασιλάκης «Τι τρέμεις καθάρισες, πάει, τελείωσε, αυτό ήταν». Οταν είχα ανέβει για να γυρίσω στο αυτοκίνητο όπως μου είπε ο Βασιλάκης είδα λίγο πάνω από σημείο που ήταν ο Βασιλάκης με τον Γιώργο ένα τυλιγμένο τσουβάλι και ένα άσπρο τσουβάλι αλλά και πάλι δεν φαντάστηκα τι τα ήθελε ο Βασιλάκης και τα πήρε μαζί. Στη συνέχεια μου λέει ο Βασιλάκης «πήγαινε φέρε το φορτηγάκι του Γιώργου να τον βάλουμε πάνω». Τότε του λέω «Γιατί ρε Γιώργο» και μου είπε «Σκάσε και μη μιλάς το στόμα σου κλειστό ό,τι και να γίνει γιατί αν μιλήσεις ξέχνα τα παιδιά σου, την οικογένειά σου γιατί ξέρεις πόσους έχω από πίσω μου». Στην συνέχεια εγώ έφερα το αυτοκίνητο με όπισθεν στο σημείο που ήταν ο Γιώργος χάμω και όταν βγήκα έξω είδα τον Γιώργο τυλιγμένο μέσα στο τσουβάλι. Εγώ περπάτησα περίπου γύρω στα πενήντα μέτρα για να φέρω το αυτοκίνητο με όπισθεν. Ο Βασιλάκης τότε μου λέει άνοιξε την πόρτα να το βάλουμε πάνω. Εγώ έτρεμα και πάλι μου λέει γιατί τρέμεις ρε αυτό ήταν καθάρισες, ανοίγω την πόρτα και εγώ τον έπιασα τον Γιώργο από την μασχάλη και ο Βασιλάκης από τα πόδια. Δεν μπορούσαμε να τον ανεβάσουμε πάνω και ο Βασιλάκης μου λέει να πάρω το αυτοκίνητο στο ύψωμα που ήταν εκεί για να έρθει η καρότσα στην ίδια ευθεία με το χωράφι, στο σημείο που είχα αφήσει και το ασημί αυτοκίνητο που είχαμε πάει στο ραντεβού. Εγώ το έκανα, βγήκα από το αυτοκίνητο και τον τραβήξαμε μαζί πάνω στην καρότσα του αυτοκινήτου εγώ από τα χέρια και αυτός από τα πόδια. Το μόνο που φαινόταν ήταν το πρόσωπό του γεμάτο αίματα και τα παπούτσια του. Το υπόλοιπο σώμα ήταν στη σακούλα. Τότε ο Βασιλάκης μου λέει «πάρ'το και θάφ'το όσο πιο βαθιά μπορείς να σαπίσει ο πούστης». Επειδή με έβλεπε ότι έτρεμα μου είπε «Κάτσε πέντε λεπτά να ηρεμήσεις». Εγώ του είπα «τι λες ρε Γιώργο έχουμε ένα σκοτωμένο πάνω στο αυτοκίνητο και μου λες να ηρεμήσω;» Στην συνέχεια πήρα το φορτηγάκι με το πτώμα του Γιώργου και ο Βασιλάκης το αυτοκίνητο που είχαμε πάει και φύγαμε. Πριν φύγουμε ο Βασιλάκης μου είπε «αφού θάψεις το πτώμα ραντεβού στην Λ. Καλλιθέας στου Μαρινόπουλου.» Εγώ καθώς κατέβαινα σκέφθηκα τι να κάνω. Μια σκέψη ήταν να τον πάρω στο νοσοκομείο αλλά τι θα τους έλεγα, η δεύτερη ήταν να τον πάρω στο σκουπιδότοπο στους Τρεις και η τρίτη αυτή που επέλεξα να πάω εκεί όπου εργαζόμουν γιατί σκέφθηκα ότι και να με έβλεπαν εκεί δεν θα υποψίαζονταν τίποτα. Στην συνέχεια όταν έφθασα εκεί στην μάνδρα που εργαζόμουν άνοιξα την εξώπορτα και μπήκα μέσα»



Ακολούθησε η παρέμβαση του κ. Εισαγγελέα και ο ισχυρισμός του Κόττορου ότι συμμέτοχοι στον φόνο ήταν η Cavallo και η 85χρονη που προαναφέραμε.

Ο Κόττορος συνέχισε την απολογία του λέγοντας και τα ακολούθα:

«Οταν έφθασα στην εξώπορτα της μάνδρας και την άνοιγα κτυπά το κινητό μου τηλέφωνο αλλά ώσπου να μπω στο αυτοκίνητο να το πιάσω είχε σταματήσει. Οταν το έπιασα είδα ότι ήταν ο Βασιλάκης. Τον πήρα πίσω εγώ και μου είπε «τι έκανες τελείωσες;» Εγώ του είπα «όχι ακόμη» και μου είπε «τελείωνε μην κοιτάς πολλά πολλά τελείωνε και έλα στο σημείο που είπαμε». Οταν πια μπήκα μέσα στην μάνδρα έψαχνα σημείο για να θάψω το πτώμα. Οταν είδα το φορτωτάκι σκέφθηκα να το πιάσω να ανοίξω ένα λάκκο τον άνοιξα και έριξα το πτώμα μέσα όπως ήταν τυλιγμένο και το σκέπασα με χώμα. Στη συνέχεια πήρα το αυτοκίνητο του θύματος και το έπλυνα στην μάνδρα γιατί είχε πάνω αίματα. Φεύγω από εκεί, πάω στα κτήματα της ΚΑΪΡ, πέταξα την κούτα που είχε το θύμα πάνω στο αυτοκίνητό του για τα σκυλιά του και πάω και συναντώ τον Βασιλάκη μπροστά στο Σούπερ Μάρκετ Μαρινόπουλος της Λ. Καλλιθέας όπου με περίμενε. Τον ακολούθησα και φθάσαμε στο καρνάγιο όπου αφήσαμε το φορτηγάκι, το κλείδωσα και πέταξα τα κλειδιά στη θάλασσα. Από την βιασύνη μου να κλείσω το αυτοκίνητο του Γιώργου άφησα και τα κινητά του μέσα αλλά δεν μπορούσα να ανοίξω και μπήκα μέσα στο αυτοκίνητο που οδηγούσε ο Βασιλάκης. Ο Βασιλάκης όταν κατέβηκε από την Δαματριά προς Ρόδο πήγε στο κατάστημα ΞΕΝΑΚΗΣ όπου είχε αφήσει το αυτοκίνητό του και το πήρε. Με αυτό με περίμενε στου Μαρινόπουλου, ένα κόκκινο φορτηγάκι NISSAN, η καρότσα σκεπασμένη με μαύρη κουκούλα. Οταν με πήρε από το καρνάγιο μου είπε ότι βρήκε στο παντελόνι του θύματος 600 ευρώ τα πήρε αλλά τα πέταξε γιατί είχαν πάνω αίματα. Και ό,τι άλλο βρήκε πάνω στο Γιώργο, δίπλωμα, βιβλιάριο, ταυτότητα τα πέταξε. Δεν μου είπε πού τα πέταξε. Με άφησε στο κατάστημα Ξενάκη όπου είχε αφήσει το ασημί αυτοκίνητο που πήγαμε στη Δαματριά το πήρα και πήγα στο σπίτι της μητέρας μου, όπου έμεινα. Οταν μίλησα με την Δέσποινα το βράδυ της 29-4-2006 περί ώρα 10 και 10 έδειχνε να ανησυχεί γιατί δεν είχε γυρίσει ακόμη ο Γιώργος, γεγονός που με παραξένεψε γιατί ο Γιώργος γυρνούσε πολλές φορές πολύ πιο αργά και 2 και 3 το πρωί και δεν ανησυχούσε ποτέ. Με πήρε και το πρωί της Κυριακής στο σταθερό του σπιτιού μου ώρα έξι και τέταρτο, μου είπε ότι δεν είχε γυρίσει ο Γιώργος και ότι όλο το βράδυ τον έψαχνε στα μπαρ που πήγαινε. Ομως και άλλα βράδια αργούσε αλλά δεν την ένοιαζε και δεν τον έψαχνε ποτέ. Αυτό μου φάνηκε επίσης παράξενο. Η εξήγηση που δίνω γι' αυτό είναι ότι πιθανόν να την ειδοποίησε ο Βασιλάκης για ό,τι είχε συμβεί. Δεν μπορώ επίσης να εξηγήσω γιατί η Δέσποινα λέει ψέματα όταν αναφέρει στην κατάθεσή της ενώπιόν σας ότι δεν γνωρίζει τον Βασιλάκη ενώ η αλήθεια είναι ότι από ό,τι γνωρίζω εγώ, τον γνώριζε από το σπίτι της παραμάνας της και μάλιστα η ίδια μου το είπε και από το σπίτι του θείου της του Πασχάλη»

Πρόσθεσε ότι εκείνος ποτέ δεν έστειλε μήνυμα στο κινητό ή της είπε στο κινητό τηλέφωνο ότι θα σκοτώσει τον Κούλλαρο πράγμα που υποστήριξε η ίδια σε μαρτυρική της κατάθεση στον κ. Ανακριτή.

Υποστήριξε ακόμη ότι την 28η Απριλίου 2006 έκανε ανάληψη 209 ευρώ με την κάρτα της Cavallo την οποία του είχε δώσει ενώ τελειώνοντας την απολογία του εξέφρασε την λύπη του για το αποτέλεσμα της πράξης αυτής της οποίας ποτέ δεν περίμενε, όπως ισχυρίστηκε, τέτοιο τέλος.

Εάν **Σχολείο** για εσάς και τα παιδιά σας σημαίνει ...

Πρωτοποριακή Εκπαίδευση
όπου το βασικό πρόγραμμα σπουδών συμπληρώνει ένα πλήθος διδακτικών καινοτομιών όπως η καλλιέργεια της μητρικής γλώσσας και η μουσικοκινητική αγωγή, το θεατρικό παιχνίδι, οι ψυχαγωγικές και μορφωτικές επισκέψεις, η κολύμβηση, η αισθητική αγωγή, η γλωσσική καλλιέργεια, οι επιπλέον φροντιστηριακές ώρες διδασκαλίας, οι πειραματικές δραστηριότητες κλπ.

Επιτυχία
που εγγυούνται άρτια καταρτισμένοι εκπαιδευτικοί και υγιείς και σε καθαρά παιδαγωγική βάση συνεργασίες όπως αυτή με τα Εκπαιδευτήρια Γείτονα που εξασφαλίζει τη μετάγγιση της υπερσύγχρονης εκπαιδευτικής τεχνογνωσίας τους.



Υλικοτεχνική Υποδομή
που περιλαμβάνει, σε έκταση 33 στρεμμάτων, ευρύχωρες και άρτια εξοπλισμένες αίθουσες διδασκαλίας, σύγχρονα εργαστήρια φυσικής, χημείας, βιολογίας, πληροφορικής, αίθουσες χορού, μουσικής, εικαστικών, κλειστό γυμναστήριο, κλειστό θερμαινόμενο κολυμβητήριο, αμφιθέατρο, στίβο, υπαίθρια γήπεδα μπάσκετ, βόλεϋ, ποδοσφαίρου, τένις, βιβλιοθήκη, εστιατόριο κλπ.

Εμπιστοσύνη
που πηγάζει από την τήρηση των υψηλότερων προδιαγραφών ασφαλειας και υγιεινής σε όλες τις υπηρεσίες και σε όλους τους χώρους.

Άνεση & Οικονομία
με την απαλλαγή του μαθητή από πρόσθετες εξωσχολικές δραστηριότητες (μετακινήσεις για φροντιστήρια, ξένες γλώσσες, γυμναστήρια κλπ).

... τότε έχετε μία επιλογή: το **Κολλέγιο Ρόδου**, τον πιο ολοκληρωμένο εκπαιδευτικό οργανισμό στα Δωδεκάνησα.

Επιλογή Μοναδική!

Βρεφονηπιακός Σταθμός - Νηπιαγωγείο - Δημοτικό Γυμνάσιο - Λύκειο - International Baccalaureate
Με την τεχνογνωσία των Εκπαιδευτηρίων Γείτονα
10ο χλμ Ρόδου - Λίνδου, Τηλ.: 22410 87747
Fax: 22410 87430, E mail: info@rodos-college.gr

ΚΟΛΛΕΓΙΟ ΡΟΔΟΥ

Επένδυση Ζωής
Οι προεγγραφές άρχισαν! Επωφεληθείτε των ειδικών εκπτώσεων μέχρι 15 Μαίου!

ΑΝΗΣΥΧΙΕΣ ΕΚΦΡΑΖΕΙ ΤΟ ΕΚΡ

ΥΠΟΝΟΜΕΥΕΤΑΙ ΤΟ ΝΟΣΟΚΟΜΕΙΟ *από ιδιωτικά συμφέροντα;*

Υπάρχουν υποψίες ότι επιδιώκεται η «στροφή» των ασθενών προς τις ιδιωτικές κλινικές



Υποψίες ότι το Νοσοκομείο Ρόδου υπονομεύεται συστηματικά, στη βάση σχεδίου, από οργανωμένα συμφέροντα ώστε οι ασθενείς να στραφούν προς τις ιδιωτικές κλινικές εκφράζει το Εργατικό Κέντρο Ρόδου, με χθεσινή ανακοίνωσή του προειδοποιώντας ταυτόχρονα ότι θα το βρουν αντιμέτωπο, αν δεν εξομαλυνθεί η κατάσταση.

Στην ανακοίνωση αναφέρονται ειδικότερα, τα ακόλουθα:

Με βαθιά ανησυχία η Διοίκηση του ΕΚΡ παρακολουθεί, όπως και όλη η τοπική κοινωνία, τα όσα συμβαίνουν στο Νοσοκομείο της Ρόδου. Ο ξεσηκωμός των συνδικαλιστικών οργανώσεων των εργαζομένων στο χώρο, που καλύπτει το ιατρικό, νοσηλευτικό και διοικητικό προσωπικό, οι παρατεταμένες κινητοποιήσεις τους εδώ και χρόνια και η έκρηξη που σημειώθηκε στη στάση τους και τους οδήγησε να ζητήσουν ακόμα και εισαγγελική παρέμβαση, είναι απόλυτα δικαιολογημένες κάτω από την απόγνωση στην οποία έχουν οδηγηθεί. Απόγνωση που προκαλείται από το υψηλό αίσθημα ευθύνης που έχουν για το έργο τους σχετικά με την υγειονομική θωράκιση και προστασία της υγείας των κατοίκων της περιοχής μας, που υπονομεύεται από την έλλειψη πολιτικής βούλησης στην αντιμετώπιση μιας σειράς προβλημάτων που θα συνέβαλλε, έτσι ώστε αυτό το έργο να είναι ακόμα περισσότερο σημαντικό.

Οι σημαντικότατες ελλείψεις προσωπικού, ειδικά νοσηλευτικού, αλλά και μια σειρά άλλοι λόγοι που έχουν να κάνουν είτε με τα επιστημονικά τεχνικά μέσα, είτε με τον τρόπο διοίκησης, κάνουν περισσότερο αφόρητη την κατάσταση.

Η διοίκηση του ΕΚΡ γνωρίζει πολύ καλά τις προσπάθειες που κάνει ειδικά η Διοίκηση της Β΄ ΔΥΠΕ Νοτίου Αιγαίου για την αντιμετώπιση των προβλημάτων και του συγκεκριμένου ιδρύματος και ξαφνιάζεται περίεργα, γιατί το αρμόδιο Υπουργείο κωφεύει, όταν είναι πασιφανές το πρόβλημα. Επειδή το ΕΚΡ έχει συνηθίσει να λέει τα πράγματα με το όνομά τους και να προβάλλει την άποψή του όσο και αν στενοχωρεί ορισμένους, γιατί αυτά που ισχυρίζεται είναι έξω από τη δική τους προσέγγιση, βάζει καθαρά το ζήτημα, αν υπάρχει σκοπιμότητα στην υπονόμευση ουσιαστικά της πλήρους ανάπτυξης του Νοσοκομείου της Ρόδου, με τη μη ολοκληρωμένη στελέχωσή του σε όλα τα επίπεδα, τον μη πλήρη σύγχρονο επιστημονικο-υλικοτεχνικό εξοπλισμό του, προκειμένου να εξυπηρετηθούν άλλες καταστάσεις. Είναι γνωστό ότι ξεφυτρώνουν σαν μανιτάρια διάφορα συγκροτημένα υγειονομικά κέντρα δευτεροβάθμιας περίθαλψης νοσοκομειακού χαρακτήρα, τα οποία ως γνωστόν λειτουργούν με βάση τους κανόνες της αγοράς, άρα της αναζήτησης κέρδους, με ό,τι αυτό συνεπάγεται.

Κάτω απ' αυτήν την εξέλιξη, όταν το Νοσοκομείο της Ρόδου δεν θα είναι σε θέση να προσφέρει τις υπηρεσίες υγείας που οφείλει, κάτω από την κατάσταση που έχει διαμορφωθεί, είναι βέβαιο ότι οι ασθενείς θα προστρέχουν σ' αυτά τα διάφορα κέντρα για τη δευτεροβάθμια περίθαλψη και φροντίδα τους. Και βέβαια για εκείνους, που είναι έχοντες και κατέχοντες, δεν μας πέφτει κανένας λόγος για το φορέα περίθαλψής τους. Όμως για τους εργαζόμενους και μάλιστα ασφαλισμένους ορισμένων ταμείων, που πληρώνουν σημαντικά ποσά προς αυτά για την υγεία και περίθαλψή τους, έχουμε κάθε λόγο να αξιώνουμε δημόσιο σύστημα υγείας, που να καλύπτει πλήρως τις ανάγκες τους, από τον πρώτο μέχρι και τον τρίτο βαθμό. Εάν λοιπόν κάποιοι μεθοδεύουν την απαξίωση των δημόσιων παροχών υγείας, όπως θα προκύψει σύντομα κάτω από το καθεστώς που διαμορφώνεται στο νοσοκομείο της Ρόδου για όλους τους λόγους που αναφέραμε, να ξέρουν ότι θα μας βρουν μπροστά τους. Εξακολουθούμε να πιστεύουμε και να προβάλλουμε την άποψη ότι η υγεία είναι κοινωνικό αγαθό, δεν είναι εμπόρευμα και ως τέτοιο πρέπει να παρέχεται από το κράτος με πλήρη αρτιότητα και δωρεάν παροχές.

Για το λόγο αυτό στο αμέσως προσεχές διάστημα, εάν οι προσπάθειες που καταβάλλουν τα συνδικαλιστικά όργανα των εργαζομένων στο Νοσοκομείο και οι παράγοντες της Β' ΔΥΠΕ δεν ευοδωθούν στη βάση των προτάσεών τους, θα προχωρήσουμε σε κινητοποιήσεις για το θέμα αυτό. Ο λαός της Ρόδου και της Δωδεκανήσου πλήρωσε τεράστιους φόρους, για να κατασκευαστεί αυτό το Νοσοκομείο και δικαιούται να έχει παροχές υψηλού επιπέδου. Δεν είναι δυνατόν να συνεχίζουν να είναι επαίτες για αυτονόητα δικαιώματά τους.

Η Διοίκηση του ΕΚΡ δίνει τα συγχαρητήριά της για άλλη μια φορά στους λειτουργούς της Υγείας του Νοσοκομείου της Ρόδου και στο διοικητικό προσωπικό, που κάτω από το συγκεκριμένο σύστημα διοίκησης προσφέρουν μέσα από χίλιες δυο δυσκολίες υπηρεσίες και πέραν των δυνάμεών τους πολλές φορές. Καλεί όλη την κοινωνία της Ρόδου να μην επιτρέψει άλλο την υπονόμευση, που οδηγεί στην απαξίωση του Νοσοκομείου και να συστρατευθεί μαζί με το ΕΚΡ σε μια πορεία σύγκρουσης με ό,τι γεννά την άθλια κατάσταση που υπάρχει.

ΣΤΟΧΟΣ Η ΠΕΡΙΦΕΡΕΙΑΚΗ ΕΠΙΤΡΟΠΗ

ΥΠΟΝΟΜΕΥΕΤΑΙ ΕΚ ΤΩΝ ΕΣΩ *η Συνδιάσκεψη του ΠΑ.ΣΟ.Κ.*

«Καυτά» τα θέματα της ημερήσιας διάταξης

Στην Αθήνα οδηγούν αύριο όλοι οι δρόμοι για τα κορυφαία στελέχη του ΠΑΣΟΚ Δωδεκανήσου και Κυκλάδων προκειμένου να συμμετάσχουν στην προγραμματισμένη συνδιάσκεψη του «Κάραβελ» στην οποία αναμένεται, εκτός απροόπτου, να παραστεί και ο πρόεδρος του ΠΑΣΟΚ κ. Γιώργος Παπανδρέου.

Λόγω της θεματολογίας η Συνδιάσκεψη προοιωνίζεται εξαιρετικά ενδιαφέρουσα, γεγονός που προεξοφλεί και την αθρόα συμμετοχή των στελεχών της Δωδεκανήσου παρά τις εκφρασθείσες αντιρρήσεις του συντονιστή της Νομαρχιακής Επιτροπής ΠΑΣΟΚ – Νοτίου Συγκροτήματος κ. Τιμόθεου Παρασκευά ο οποίος επισήμως δήλωσε ότι δεν θα συμμετέχει διαμαρτυρόμενος «διότι η συνδιάσκεψη πραγματοποιείται στην πρωτεύουσα και όχι σ' ένα νησί των Δωδεκανήσων ή των Κυκλάδων».

Οι αιτιάσεις, ωστόσο, του κ. Παρασκευά χαρακτηρίζονται από τα στελέχη του ΠΑΣΟΚ ως προσχηματικές και ότι στις πραγματικές προθέσεις του είναι να μποϋκοτάρει την επιτυχία της συνδιάσκεψης και να πληγεί κομματικά ο πρόεδρος της Περιφερειακής Επιτροπής κ. Βασίλης Παπανικόλας, τέως βουλευτής, με τον οποίο ο συντονιστής της ΝΕ δεν ανταλλάσσει ούτε «καλημέρα» στο τελευταίο διάστημα, όπως αναφέρουν τουλάχιστον οι πληροφορίες.

Ωστόσο, στη συνδιάσκεψη θα λάβουν μέρος ο Νομάρχης κ. Γιάννης Μαχαιρίδης, ο Δήμαρχος Ροδίων κ. Γιώργος Γιαννόπουλος, ο πρόεδρος του Ν.Σ. κ. Φ. Χατζηδιάκος, ο αντινομάρχης κ. Στάθης Κουσουρνάς και άλλοι. Δεν θα μεταβούν στην πρωτεύουσα ορισμένα μόνο μέλη της Ν.Ε. της επιρροής του κ. Παρασκευά.

Σύμφωνα με τις ίδιες πληροφορίες ενήμερος των διασπαστικών κινήσεων του κ. Τιμόθεου Παρασκευά είναι ο κ. Παπανικόλας ο οποίος επιφυλάσσεται, πάντως, να προβεί σε δηλώσεις «εφ' όλης της ύλης» στις αμέσως επόμενες ημέρες ξεκαθαρίζοντας, όπως λέγεται, οριστικά το εσωκομματικό πεδίο, εν όψει των εκλογών του Οκτωβρίου και μπροστά στον κίνδυνο το ΠΑΣΟΚ να συρθεί σ' αυτές ως... ουρά της Νέας Δημοκρατίας.

Κυρίαρχο θέμα στην 1η Περιφερειακή Συνδιάσκεψη Νοτίου Αιγαίου θα είναι το νέο προγραμματικό πλαίσιο του ΠΑΣΟΚ για τον ρόλο του κράτους και της αυτοδιοίκησης, σε ένα ολοκληρωμένο μοντέλο συμμετοχικής αποκεντρωμένης διακυβέρνησης και περιφερειακής ανάπτυξης.

Το θέμα θα αναπτύξει το μέλος του Πολιτικού Συμβουλίου του ΠΑΣΟΚ, βουλευτής Α' Αθηνών, τέως υπουργός, κ. Κώστας Σκανδαλίδης.

Τις σύγχρονες πολιτικές της αυτοδιοίκησης για την Παιδεία και την Κοινωνική Πολιτική θα παρουσιάσουν οι βουλευτές κ.κ. Μαρία Δαμανάκη και Τάσος Χωρέτης (Κορινθίας).

Υπενθυμίζεται, όμως, ότι τα θέματα που θα αναλυθούν και συζητηθούν περισσότερο, ακριβώς γιατί είναι θέματα αιχμής για τους νησιωτικούς νομούς Κυκλάδων και Δωδεκανήσων είναι πρώτον, το ακτοπλοϊκό και, δεύτερον, οι νησιωτικές πολιτικές.

Το ακτοπλοϊκό, όπως έγινε γνωστό, θα παρουσιάσει ο βουλευτής του ΠΑΣΟΚ κ. Γιάννης Διαμαντίδης υπεύθυνος του τομέα ναυτιλίας του κόμματος της αξιωματικής αντιπολίτευσης.

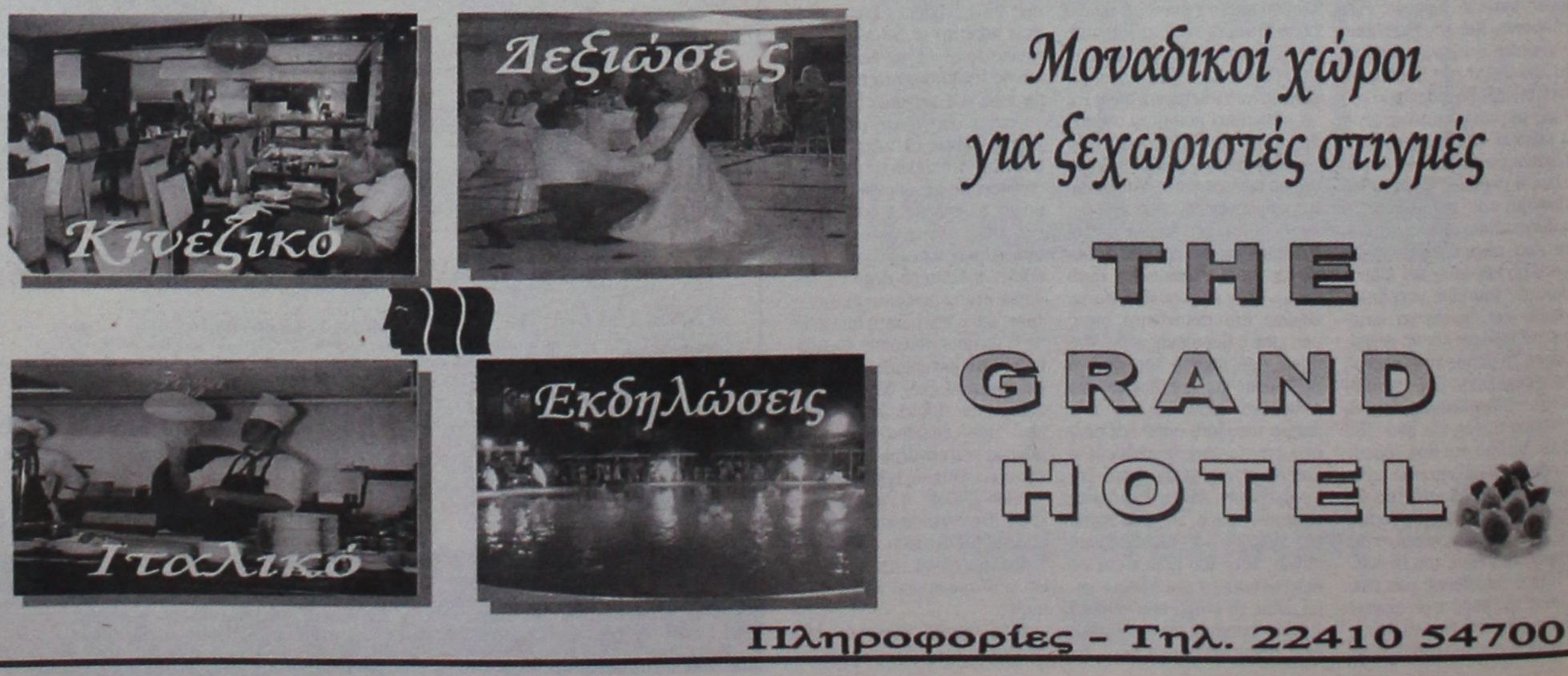

ΓΕΝΙΚΗ ΣΥΝΕΛΕΥΣΗ ΣΤΙΣ 27 ΜΑΪΟΥ

ΟΥΣΙΩΔΗ ΘΕΜΑΤΑ ΤΟΥΡΙΣΜΟΥ

στην ατζέντα των ξενοδόχων

Διαβουλεύσεις με Τ.Ο. για την επιμήκυνση της σεζόν



Την 20ή Μαΐου θα διεξαχθεί (στο «Ακταίον») η ετήσια τακτική γενική συνέλευση των μελών της Ενώσεως Ξενοδόχων Ρόδου, αλλά για την εξασφάλιση απαρτίας είναι σίγουρο (όπως συνηθίζεται) ότι θα διεξαχθεί μια εβδομάδα αργότερα και συγκεκριμένα το Σάββατο, 27 Μαΐου.

Στην ημερήσια διάταξη είναι γραμμένα τα ακόλουθα θέματα:

1. Απονομή τιμητικών διακρίσεων σε πρόσωπα για τις υπηρεσίες που προσέφεραν στην Ε.Ξ.Ρ. και στον τουρισμό γενικότερα.
2. Εγκριση Πεπραγμένων (Απολογισμός 2005, Εκθεση Ελεγκτικής Επιτροπής 2005).
3. Εγκριση Προϋπολογισμού 2006.
4. Εξελίξεις και προοπτικές για την τουριστική κίνηση 2006-2007.
5. Πολιτική τιμών για το 2006-2007.
6. Προσπάθειες για την επέκταση-επιμήκυνση της τουριστικής περιόδου.
7. Εργασιακές σχέσεις.
8. Διάφορα.

Σύμφωνα με τις πληροφορίες, η Ένωση Ξενοδόχων θα τιμήσει εφέτος για την εν γένει προσφορά τους (του χρόνου θα τιμηθούν άλλοι) τους κ.κ. Στάθη Βασιλάκη, Λευτέρη Βογιατζή, Γιώργο Γιωργιάδη, Τσαμπίκο Μοσχάτο, Σίμο Παρασκευά, Ηλία Κόλλια, Γιάννη Παπαχριστοδούλου, Μιλτ. Λογοθέτη και Παναγ. Παπαδόπουλο (γενικό διευθυντή του ΙΤΕΠ).

Σε ό,τι αφορά την εξέλιξη της σεζόν η Ένωση Ξενοδόχων προβλέπει «μπουμ» αφίξεων από τα τέλη Ιουνίου έως τα τέλη Σεπτεμβρίου, με υπερπλήρη τα ξενοδοχεία που έχουν προσχωρήσει στο σύστημα «all inclusive» ενώ για τους μήνες Μάιο και Ιούνιο διαπιστώνεται κάποια μικρά ύφεση στις κρατήσεις η οποία αποδίδεται στην συνεχιζόμενη καλοκαιρία στην Ευρώπη, στη διεξαγωγή του παγκόσμιου κυπέλλου ποδοσφαίρου στη Γερμανία και στην μεγάλη μείωση των τιμών εκ μέρους της Τουρκίας, ο τουρισμός της οποίας έχει δεχθεί ισχυρότατα πλήγματα.

«Οι σχολιασμοί χαρακτηρίζουν άτομα με μικρό ηθικό και κοινωνικό ανάστημα»

Εν πάση περιπτώσει υπάρχει βεβαιότητα (εκτός φυσικά συνταρακτικών γεγονότων) ότι ο ροδιακός τουρισμός θα καταρρίψει εφέτος σε αφίξεις, σε διανυκτερεύσεις και έσοδα, τα ρεκόρ όλων των εποχών.

Σε ό,τι αφορά την πολιτική τιμών για την τουριστική σεζόν 2006-2007, η ΕΞΡ αναμένεται να προτείνει αυξήσεις 8-10%, παραμένει ωστόσο άγνωστο αν τα μέλη της συμμορφωθούν.

Σχετικά, τέλος, με την επέκταση της τουριστικής σεζόν, στις προθέσεις του δ.σ. της ΕΞΡ είναι, σύμφωνα με τις πληροφορίες, να αρχίσει διαβουλεύσεις με τους τουρ οπερέιτορς, κυρίως τους Γερμανούς και τους Σκανδιναβούς ώστε να αρχίζουν τις πτήσεις προς την Ρόδο από τον Απρίλιο και να τις επεκτείνουν μέχρι και τον Νοέμβριο καθώς προς τούτο προσφέρονται και οι καιρικές συνθήκες.

Οι Τ.Ο. ωστόσο, αναμένεται να ζητήσουν, «ανταλλάγματα» και αυτό είναι φυσικό, λόγω του έντονου διεθνούς ανταγωνισμού.

ΕΧΕΙ ΔΗΜΙΟΥΡΓΗΘΕΙ ΜΕΙΖΟΝ ΖΗΤΗΜΑ

ΕΠΙΘΕΣΗ ΧΡΥΣΗ ΚΑΤΑ ΜΑΡΤΙΝΗ ΓΙΑ ΤΑ ΑΠΡΕΠΗ

σχόλια εις βάρος της μνήμης του Γ. Λαμπριανού

«Οι σχολιασμοί χαρακτηρίζουν άτομα με μικρό ηθικό και κοινωνικό ανάστημα»



Οξεία επίθεση κατά του προέδρου της ΝΟΔΕ κ. Τώνη Μαρτίνη για όσα προσβλητικά είπε, μέσω του σταθμού του, για την απόφαση του δημοτικού συμβουλίου Ροδίων να μετονομάσει την πλατεία Ηρώων («Φώκιαλη») σε πλατεία Γεωργίου Λαμπριανού, σε αναγνώριση των πολύπλευρων και πολυετών υπηρεσιών του προς τον τόπο, εξαπέλυσε χθες, με γραπτή δήλωσή του, ο βουλευτής Δωδ/σου της Ν.Δ. κ. Βασίλης Χρύσης (Σημειώνεται με την ευκαιρία ότι το μεγάλο αυτό τέκνο της Ρόδου τιμούσαν ο ιδρυτής της Ν.Δ. Κων/νος Καραμανλής, ο Γιώργος Παπανδρέου, αρχηγός της Ενώσεως Κέντρου, ο Ανδρέας Παπανδρέου, αρχηγός του ΠΑΣΟΚ, κ. Γιώργος Μαύρος και άλλες εξέχουσες προσωπικότητες της πολιτικής).

«Οι μικρότητες, οι ανούσιες συζητήσεις και σχολιασμοί χαρακτηρίζουν άτομα με μικρό ηθικό και κοινωνικό ανάστημα», αναφέρει στη δήλωσή του ο βουλευτής και προσθέτει: «Συμβουλευτικά απευθύνομαι σε κάποιους ψιθυριστές, να ψάξουν να βρούν μέσα τους λίγο σεβασμό για τους εκλιπόντες πολιτικούς και όχι να τυμβωρυχούν με πικρόχολα σχόλια».

Αναλυτικά η δήλωση Χρύση:

Ο βουλευτής Δωδεκανήσου Βασίλης Χρύσης σχετικά με την απόφαση του Δημοτικού Συμβουλίου Ρόδου για την μετονομασία της Πλατείας Ηρώων σε Πλατεία Γεωργίου Λαμπριανού και σε ονομασία της νέας περιμετρικής οδού (α' φάση) σε Δημήτρη Βενετοκλή, προέβη στην ακόλουθη δήλωση με αφορμή κάποια σχόλια που δημιουργήθηκαν.

Χαιρετίζω την απόφαση του Δημοτικού Συμβουλίου 147/2006 με την οποία εγκρίνεται ομόφωνα το πρακτικό της Επιτροπής Ονοματοθεσιών Δήμου Ροδίων για την μετονομασία της Πλατείας Ηρώων σε Πλατεία ΓΕΩΡΓΙΟΥ ΛΑΜΠΡΙΑΝΟΥ και την ονομασία της νέας περιμετρικής οδού (α' φάση) σε ΔΗΜΗΤΡΗ ΒΕΝΕΤΟΚΛΗ.

Η πράξη αυτή αποτελεί ελάχιστο δείγμα τιμής και αναγνώρισης της προσφοράς των εκλιπόντων πολιτικών. Με ανυπόκριτη ανιδιοτέλεια ο ΓΙΩΡΓΟΣ ΛΑΜΠΡΙΑΝΟΣ και ο ΔΗΜΗΤΡΗΣ ΒΕΝΕΤΟΚΛΗΣ υπηρέτησαν τον τόπο. Αυτά τα πολιτικά πρότυπα ήθους και απλότητας οφείλουμε μέσα από τέτοιες ενέργειες να τα αναδείξουμε.

Δεν θα κάνω ιδιαίτερη αναφορά στην προσφορά και την προσωπικότητα των τιμωμένων προσώπων που είχαν και εν ζωή και μετά θάνατον καθολική αναγνώριση. Σήμερα οι μικρότητες, οι ανούσιες συζητήσεις και σχολιασμοί χαρακτηρίζουν άτομα με μικρό ηθικό και κοινωνικό ανάστημα. Επιπρόσθετα τις θεωρώ προσβολή της μνήμης των τεθνεώτων.

Συμβουλευτικά απευθύνονται σε κάποιους ψιθυριστές, να ψάξουν να βρουν μέσα τους λίγο σεβασμό για τους εκλιπόντες πολιτικούς και όχι να τυμβωρυχούν με πικρόχολα σχόλια.

Ο Βουλευτής
Βασίλης Χρύσης

15ΘΕΣΙΟ ΔΗΜΟΤΙΚΟ ΣΤΟΝ ΑΡΧΑΓΓΕΛΟ

Από το πολιτικό γραφείο του βουλευτή κ. Αν. Καραμάριου εκδόθηκε χθες η ακόλουθη ενημερωτική ανακοίνωση:

Υστερα από συντονισμένες και επίμονες ενέργειες και με τη συνεργασία του Δήμου Αρχαγγέλου, με τη συνημμένη απόφαση 852/11-05-06, εγκρίθηκε από το Δ.Σ. του Οργανισμού Σχολικών Κτιρίων η σύναψη προγραμματικής σύμβασης μεταξύ του ΟΣΚ και του Δήμου Αρχαγγέλου για την εκτέλεση του έργου «Μελέτη - Κατασκευή και επίβλεψη του 15/θεσίου Δημοτικού Σχολείου Αρχαγγέλου Ρόδου», ενδεικτικού προϋπολογισμού 3.000.000 ευρώ. Η κατασκευή του έργου όπως είναι ευνόητο θ' αρχίσει εντός του έτους 2006.

Ρόδος 12-05-06
Τάσος Καραμάριος
Βουλευτής Δωδεκανήσου



ΜΕΓΑΛΗ ΠΡΟΣΦΟΡΑ
ΓΕΡΜΑΝΙΑΣ ΠΑΡΚΕ
ΕΤΟΙΜΟΠΑΡΑΔΟΤΟ
ΣΕ 60 ΣΧΕΔΙΑ
ΕΩΣ 20 ΧΡΟΝΙΑ ΕΓΓΥΗΣΗ
15€ / m2 + ΦΠΑ
ΤΟΠΟΘΕΤΗΜΕΝΟ!!
LAMINATE PARKETTE
GERMANY
20 ΧΡΟΝΙΑ ΕΓΓΥΗΣΗ
ΔΗΜΗΤΡΙΟΣ - ΝΙΚΟΛΑΟΣ
ΣΑΡΡΗΜΑΥΡΟΓΕΝΗΣ
1ο ΚΑΤΑΣΤΗΜΑ -- Λ. ΛΙΝΔΟΥ 221 .
ΤΗΛ. 22410 69939
2ο ΚΑΤΑΣΤΗΜΑ -- Κ. ΥΔΡΑΙΟΥ 59 .
ΤΗΛ. 22410 36279

ΕΠΕΙΔΗ ΔΕΝ ΔΙΝΟΝΤΑΙ ΟΡΙΣΤΙΚΕΣ ΛΥΣΕΙΣ

ΣΥΝΕΧΗ ΤΑ ΠΡΟΒΛΗΜΑΤΑ
στους καταυλισμούς τσιγγάνων

Η ΔΕΥΑΡ διέκοψε την παροχή νερού επειδή σπάνε τους σωλήνες!

Υπόλογη στην Ευρωπαϊκή Ενωση για «ρατσισμό» κινδυνεύει να βρεθεί η Ρόδος μετά από καταγγελία των τσιγγάνων που διαβιούν στον καταυλισμό του «Καρακόνερου».

Η καταγγελία έγινε στο Ελληνικό Παρατηρητήριο της Ε.Ε. για τους ΡΟΜ και στον Συνήγορο του Πολίτη σε βάρος της ΔΕΥΑΡ και του Δήμου Ροδίων, επειδή η δημοτική επιχείρηση υποχρεώθηκε να διακόψει την παροχή νερού στον καταυλισμό λόγω βανδαλισμών που είχαν ως επακόλουθο την καταστροφή του σωλήνα ύδρευσης.

Αυτό απεκάλυψε ο γενικός διευθυντής της ΔΕΥΑΡ κ. Μανώλης Διακομανώλης υπογραμμίζοντας ότι δέχθηκε τις διαμαρτυρίες του Παρατηρητηρίου και του Συνηγόρου του Πολίτη.

Η διακοπή της παροχής νερού σημειώθηκε πριν από πέντε ημέρες, όπως επιβεβαίωσε ο κ. Διακομανώλης διευκρινίζοντας ότι δεν είναι η πρώτη φορά που οι τσιγγάνοι του συγκεκριμένου καταυλισμού σπάνε τους σωλήνες, με συνέπεια το νερό να τρέχει ασταμάτητα επί ολόκληρες εβδομάδες.

Παρόντος και του προέδρου της ΔΕΥΑΡ αντιδημάρχου κ. Κάλλιστου Διακογεωργίου ο διευθυντής της ΔΕΥΑΡ πρόσθεσε, επίσης, ότι από την κατανάλωση νερού από τις οικογένειες του καταυλισμού οφείλονται 6.000 ευρώ και πλέον «και αυτός είναι ένας λόγος που σπάνε τον αγωγό με τον μετρητή».

Χθες το μεσημέρι ομάδα δέκα τσιγγάνων μετέβησαν στη Νομαρχία σε μια προσπάθεια να υπάρξει επανυδροδότηση του καταυλισμού και λίγο αργότερα υπήρξε κοινή συνάντηση του αντινομάρχη κ. Νίκου Ζωίδη, του αντιδημάρχου και προέδρου της ΔΕΥΑΡ κ. Κάλλιστου Διακογεωργίου και του διευθυντή κ. Μαν. Διακομανώλη.

Προκειμένου να υπάρξει ρύθμιση του θέματος ο κ. Ζωίδης ανέλαβε τη δέσμευση να φέρει το θέμα της πληρωμής των οφειλομένων ποσών στη ΔΕΥΑΡ στο προσεχές



Νομαρχιακό Συμβούλιο και να υπογραφεί σύμβαση με την επιχείρηση για το μέλλον, μέχρι να υπάρξει οριστική διευθέτηση του ζητήματος αναφορικά με τη μετεγκατάσταση των τσιγγάνων, ζήτημα που βρίσκεται σε εκκρεμότητα.

Από την πλευρά της ΔΕΥΑΡ ο κ. Διακογεωργίου δεσμεύτηκε για την επανυδροδότηση του καταυλισμού, επιδεικνύοντας ιδιαίτερη κοινωνική ευαισθησία, αλλά διευκρίνισε ότι η προθεσμία για την εξόφληση των λογαριασμών θα λήξει στις 10 Ιουνίου.

Οι απλήρωτοι λογαριασμοί νερού είναι 6.000 ευρώ για τον καταυλισμό του Καρακόνερου και 13.090 ευρώ για τον καταυλισμό των Αγίων Αποστόλων.

Ωστόσο, όπως επισημάνθηκε από τον κ. Ζωίδη η υδροδότηση αποτελεί πτυχή μόνο του γενικότερου ζητήματος που έχει να κάνει με την απομάκρυνση των τσιγγάνων και την «ισοπέδωση» των καταυλισμών και, φυσικά, την εγκατάστασή τους σε κατοικίες, σε διάσπαρτες περιοχές του νησιού, κάτω από σύγχρονες ανθρώπινες συνθήκες – περισσότερο για τα παιδιά τους.

Ο κ. Ζωίδης δήλωσε με την ευκαιρία στη «δ» ότι θα αποστείλει επιστολή στον Γενικό Γραμματέα της Περιφέρειας κ. Χαράλαμπο Κόκκινο, με σκοπό να αναληφθεί μια νέα πρωτοβουλία «με την ελπίδα να υπάρξει βιώσιμη λύση αυτή τη φορά». Υπενθυμίζεται, ότι στις αρχές του χρόνου είχε αναληφθεί πρωτοβουλία από τον εισαγγελέα Πρωτοδικών κ. Γιώργο Οικονόμου, αλλά δεν απέδωσε τα αναμενόμενα εξαιτίας κυρίως των δημάρχων του νησιού, οι οποίοι τήρησαν υποκριτική στάση, αρνούμενοι, τελικώς, με διάφορα προσχήματα, την φιλοξενία τσιγγάνων στα διοικητικά όρια των δήμων τους.

Χθες, πάντως, οι τσιγγάνοι που παρέστησαν στη Νομαρχία δήλωσαν έτοιμοι να αναλάβουν και τις δικές τους ευθύνες, με το πικρό παράπονο ότι κανείς ποτέ δεν τους ρώτησε τι θέλουν οι ίδιοι και πώς θέλουν να ζήσουν.

ΓΙΑ ΤΗΝ ΕΝΙΣΧΥΣΗ ΤΗΣ ΠΑΡΑΓΩΓΗΣ

ΠΡΟΣΘΕΤΗ ΜΟΝΑΔΑ
στον ΑΗΣ - Σορωνής

Ενισχύεται ακόμα η παραγωγή στην Κάρπαθο και Καστελόριζο

Υστερα από έγκριση του υπουργού Ανάπτυξης κ. Δημήτρη Σιούφα, υπογράφηκε από τον γενικό γραμματέα του υπουργείου Ανάπτυξης κ. Νίκο Στεφάνου η άδεια παραγωγής ηλεκτρικής ενέργειας με χρήση μονάδων ηλεκτροπαραγωγών ζευγών (Η/Ζ) συνολικού ύψους 85,7MW για την άμεση κάλυψη των εκτάκτων αναγκών με ηλεκτρική ενέργεια κατά το θέρος του 2006 σε 13 μη διασυνδεδεμένα νησιά.

Η άδεια αυτή χορηγήθηκε ύστερα από αίτηση της ΔΕΗ Α.Ε. και γνωμοδότηση της Ρυθμιστικής Αρχής Ενέργειας, υπό τους πρόσθετους όρους ότι οι μονάδες αυτές θα διασφαλίζουν τον απρόσκοπτο εφοδιασμό των νησιών αυτών σε ηλεκτρική ενέργεια και ότι θα λειτουργούν με τρόπο ώστε να τηρούνται οι ισχύουσες εθνικές και κοινοτικές διατάξεις που αποβλέπουν στην προστασία του περιβάλλοντος.

Ο υπουργός Ανάπτυξης Δημήτρης Σιούφας με την ευκαιρία αυτή έκανε την ακόλουθη δήλωση:

«Στο πλαίσιο της άμεσης κάλυψης των εκτάκτων αναγκών με ηλεκτρική ενέργεια κατά το θέρος του 2006 σε 13 μη διασυνδεδεμένα νησιά και ύστερα από γνωμοδότηση της ΡΑΕ χορηγήσαμε στη ΔΕΗ άδεια Παραγωγής 85,7MW με χρήση ηλεκτροπαραγωγών ζευγών (Η/Ζ). Με τις μονάδες αυτές διασφαλίζουμε τον απρόσκοπτο εφοδιασμό των νησιών αυτών σε ηλεκτρική ενέργεια.

Η Κυβέρνηση εφαρμόζει πολιτικές για την οριστική λύση στο πρόβλημα της ηλεκτροδότησης των μη διασυνδεδεμένων νησιών όπως άλλωστε ήδη ανακοινώθηκε με την έγκριση της νέας Μελέτης Ανάπτυξης του Συστήματος Μεταφοράς Ηλεκτρικής Ενέργειας (Μ.Α.Σ.Μ) της χώρας, για την περίοδο 2006-2010 στην οποία περιλαμβάνεται η διασύνδεση των Κυκλάδων με την υποβρύχια καλωδιακή σύνδεση της Σύρου με το ενεργειακό κέντρο του Λαυρίου και εφεδρικά με την Άνδρο, καθώς και καλωδιακές συνδέσεις της Σύρου με την Πάρο, τη Νάξο, τη Μύκονο και την Τήνο».

Συγκεκριμένα, δόθηκε άδεια παραγωγής για να εγκατασταθούν:

2 MW στην Κάρπαθο,
2 MW στην Κύθνο,
20 MW στην Ρόδο,
13 MW στη Λέσβο,
1 MW στη Λήμνο,
4 MW στη Μήλο,
22 MW στη Μύκονο,
4 MW στην Πάρο,
5 MW στη Σάμο,
0,6 MW στη Σίφνο,
2 MW στη Σύρο,
10 MW στη Χίο και
0,1 MW στη Μεγίστη.

DODEKANISOS PRIDE
Δρομολόγια
01/05/2006-15/10/2006

ΚΑΘΗΜΕΡΙΝΑ		
ΛΙΜΑΝΙ	ΑΦΙΞΗ	ΑΝΑΧΩΡΗΣΗ
PATMOS	-	06:00
LEROS	06:40	06:45
KALYMNOS	07:30	07:40
KOS	08:15	08:20
SIMI	09:45	09:50
RHODES	10:40	15:00
SIMI	15:50	15:55
KOS	17:20	17:25
KALYMNOS	18:00	18:05
LEROS	18:50	19:00
PATMOS	19:40	O/N

ΚΑΘΕ ΤΕΤΑΡΤΗ		
ΛΙΜΑΝΙ	ΑΦΙΞΗ	ΑΝΑΧΩΡΗΣΗ
PATMOS	-	06:00
LIPSI	06:20	06:25
LEROS	06:45	06:50
KALYMNOS	07:35	07:40
KOS	08:15	08:20
SIMI	09:45	09:50
RHODES	10:40	15:00
SIMI	15:50	15:55
KOS	17:20	17:25
KALYMNOS	18:00	18:05
LEROS	18:50	19:00
LIPSI	19:20	19:25
PATMOS	19:45	O/N

DODEKANISOS EXPRESS
Δρομολόγια
01/05/2006-15/10/2006*

ΚΥΡΙΑΚΗ		
ΛΙΜΑΝΙ	ΑΦΙΞΗ	ΑΝΑΧΩΡΗΣΗ
RHODES	-	08:30
SIMI	09:25	09:30
KOS	11:00	11:10
KALYMNOS	11:50	12:00
LEROS	12:45	12:50
PATMOS	13:30	13:40
LEROS	14:20	14:30
KALYMNOS	15:20	15:30
KOS	16:10	16:20
SIMI	17:40	17:45
RHODES	18:30	O/N

ΤΡΙΤΗ, ΠΕΜΠΤΗ, ΠΑΡΑΣΚΕΥΗ, ΣΑΒΒΑΤΟ		
ΛΙΜΑΝΙ	ΑΦΙΞΗ	ΑΝΑΧΩΡΗΣΗ
RHODES	-	08:30
KOS	10:40	10:50
KALYMNOS	11:30	11:40
LEROS	12:30	12:35
LIPSI	13:00	13:05
PATMOS	13:30	13:40
LEROS	14:20	14:30
KALYMNOS	15:20	15:30
KOS	16:10	16:20
RHODES	18:30	O/N

ΔΕΥΤΕΡΑ**		
ΛΙΜΑΝΙ	ΑΦΙΞΗ	ΑΝΑΧΩΡΗΣΗ
RHODES	-	08:30
KASTELORIZO	11:00	16:00
RHODES	18:30	O/N

ΤΕΤΑΡΤΗ		
ΛΙΜΑΝΙ	ΑΦΙΞΗ	ΑΝΑΧΩΡΗΣΗ
RHODES	-	08:30
SIMI	09:25	09:30
KOS	11:00	11:10
KALYMNOS	11:50	12:00
LEROS	12:50	14:30
KALYMNOS	15:20	15:30
KOS	16:10	16:20
SIMI	17:40	17:45
RHODES	18:30	O/N

*έως Δευτέρα 14/05/2006 το "DODEKANISOS EXPRESS" δεν πραγματοποιεί δρομολόγια.

**έναρξη δρομολογίων Καστελορίζου με το "DODEKANISOS EXPRESS" από Δευτέρα 15/05/2006.



DODEKANISOS SEAWAYS
Η δική μας ναυτιλιακή!

Αυστραλίας 3, 85100 Ρόδος, τηλ.: 22410 70590, fax: 22410 70591, www.12ne.gr

ΟΜΟΣΠΟΝΔΙΑ ΕΝΟΙΚΙΑΖΟΜΕΝΩΝ ΔΩΜΑΤΙΩΝ – ΔΙΑΜΕΡΙΣΜΑΤΩΝ ΝΟΜΟΥ ΔΩΔΕΚΑΝΗΣΟΥ
ΣΤΡΑΤΗΓΟΥ ΖΗΣΗ 69 85100 ΡΟΔΟΣ
ΤΗΛ: +30 22410 30842 ΦΑΞ: +30 22410 21514
Site: www.blueislands.gr
Email: info@blueislands.gr

ΑΝΑΚΟΙΝΩΣΗ

Παρακαλούνται τα μέλη της Ομοσπονδίας μας ιδιοκτήτες και εκμεταλλευτές ενοικιαζομένων ΔΩΜΑΤΙΩΝ και ΔΙΑΜΕΡΙΣΜΑΤΩΝ να προσέλθουν στα κατά τόπους Σωματεία των έως και την 31η Μαΐου 2006 για ετήσια έκδοση των τιμοκαταλόγων. Ιδιαίτερα σας επισημαίνουμε ότι η κατ'έτος έκδοση των τιμοκαταλόγων είναι υποχρεωτική σύμφωνα με τον Ν. 13796/2005 (εφημ. της Κυβερνήσεως Φύλλο 1737/13. 12. 2005) και τυχόν μη έκδοσή τους επισύρει πρόστιμο € 293,47 κατ' έτος.

Επίσης παρακαλούνται τα μέλη μας που έχουν από 1 έως και 7 δωμάτια μόλις λαμβάνουν ειδοποίηση από τους Δήμους για την καταβολή φόρου παρεπιδημούντων και ΔΗ.ΦΟ.ΔΩ. να επικοινωνούν αμέσως με την Πρόεδρο της Ομοσπονδίας μας στα τηλ. 22410-30842 ή 22410-23479 κατά τις εργάσιμες ώρες και ημέρες.

Όσοι δε εκ των ιδιοκτητών και εκμεταλλευτών ενοικιαζομένων δωματίων και διαμερισμάτων δεν έχουν μέχρι σήμερα τακτοποιήσει την κατηγοριοποίηση των διαμερισμάτων τους σε κλειδιά, άσχετα εάν έχει λήξει το σχετικό Σήμα του ΕΟΤ ή όχι να προβούν άμεσα στην τακτοποίηση του θέματος διότι κινδυνεύουν να απωλέσουν το Ειδικό Σήμα.

Η παράταση που μας έδωσαν είναι η τελευταία.

Για το Δ. Σ.
Η ΠΡΟΕΔΡΟΣ
ΜΑΧΡΑΜΑ ΠΟΠΗ

ΑΚΡΙΤΙΚΑ

κουβεντούλες με κάποιο νόημα

«Η φοβερότερη εκδίκηση είναι να περιφρονείς αυτούς που σε εχθρεύονται, αν και είσαι βέβαιος ότι μπορείς να τους συντρίψεις».
ΜΠΑΛΖΑΚ

Θάρσει· λέγων τ' αληθές ου σφαλεί ποτέ ΣΟΦΟΚΛΗΣ

WINSTON CHURCHILL: Ο ελεύθερος Τύπος μπορεί να είναι καλός ή κακός Τύπος, ο ανελεύθερος δεν θα γίνει ποτέ τίποτε άλλο από κακός τύπος

Χ ΡΕΙΑΖΕΤΑΙ ΝΗΦΑΛΙΟΤΗΤΑ

Τη «χρυσή τομή» θα πρέπει να αναζητήσουν, το προσεχές διάστημα, τα κόμματα του Κοινοβουλίου ενόψει της αναθεώρησης του Συντάγματος από την επόμενη Βουλή. Αν και τα πρώτα δείγματα γραφής δεν μπορούν να χαρακτηρισθούν αισιόδοξα, είναι απαραίτητο τα κόμματα να ξεφύγουν από αγκυλώσεις του παρελθόντος και μικροκομματικές σκοπιμότητες, προκειμένου να δημιουργήσουν ένα σύγχρονο καταστατικό χάρτη για τη χώρα.

Το Σύνταγμα είναι ο βασικός νόμος της Πολιτείας. Αρα δεν μπορεί να αλλάζει κάθε λίγα χρόνια. Δεν είναι τυχαίο ότι οι βασικές διατάξεις του δεν είναι δυνατόν να αλλάξουν, ενώ και οι υπόλοιπες απαιτούν αυξημένη πλειοψηφία. Και μόνο το γεγονός ότι λίγα χρόνια μετά την τελευταία αναθεώρηση ανοίγει πάλι το θέμα του Συντάγματος, θα έπρεπε να προβληματίσει τα επιτελεία των κομμάτων.

Θέματα όπως οι γενικές κατευθυντήριες γραμμές του εκπαιδευτικού συστήματος, η προστασία του περιβάλλοντος, η προώθηση της υπεράσπισης των ατομικών δικαιωμάτων και η ομαλή ενσωμάτωση στο εθνικό δίκαιο του ευρωπαϊκού κεκτημένου, επιβάλλεται να αποτελέσουν πεδίο σύγκλισης για τα κόμματα.

Η αναθεώρηση του Συντάγματος δεν μπορεί να «γίνεται στο πόδι» ούτε να εντάσσεται στην ευρύτερη στρατηγική των κομματικών επιτελείων ενόψει των επόμενων βουλευτικών εκλογών. Τα άρθρα που η παρούσα Βουλή θα αποφασίσει να αλλάξουν, θα πρέπει να προσφέρουν στην ελληνική Δημοκρατία ένα χάρτη για την πορεία της, όχι απλώς κατά τα επόμενα χρόνια αλλά, συνολικά, κατά τις πρώτες δεκαετίες του 21ου αιώνα. Και αυτό προφανώς απαιτεί τη μέγιστη δυνατή συναίνεση.

Με νηφαλιότητα τα κόμματα, απαλλαγμένα από λαϊκίστικες αντιλήψεις και πρακτικές θα πρέπει να τολμήσουν μια Συνταγματική αναθεώρηση που θα προωθεί πρωτίστως τη Δημοκρατία και θα αίρει τις αγκυλώσεις που εμποδίζουν την οικονομική ανάπτυξη.

Ο ΕΠΑΡΧΙΑΚΟΣ ΤΥΠΟΣ



Την κοινωνική αποστολή που επιτελεί ο επαρχιακός Τύπος, αλλά και τη συμβολή του στη λειτουργία των θεσμών της Δημοκρατίας εξήρε ο Πρόεδρος της Δημοκρατίας Κάρολος Παπούλιας κατά τη διάρκεια της ομιλίας του στα εγκαίνια της έκθεσης του Μουσείου Τύπου, στην Πάτρα. Ο πρώτος πολίτης της χώρας αναφέρθηκε στη σημασία της, επισημαίνοντας ότι «η έκθεση συγκεντρώνει μέσα σε λίγα τετραγωνικά μια ολόκληρη Ιστορία. Την Ιστορία της Ελλάδος, όπως αυτή καταγράφτηκε στις σελίδες των εφημερίδων». Και συμπλήρωσε, με έμφαση: «Αλλά και την ιστορία που έγραψε ο ίδιος ο Τύπος με τους αγώνες του, τη μαχητικότητά του, την ανεκτίμητη συμβολή του στην εμπέδωση της θεμελιώδους δημοκρατικής αξίας στον τόπο μας: του δικαιώματος των πολιτών στην ενημέρωση, την ελευθερία έκφρασης, την ελευθεροτυπία».

Δ ΗΜΟΣΚΟΠΗΣΕΙΣ

Ανοιξε στο 3% η «ψαλίδα» μεταξύ Νέας Δημοκρατίας και ΠΑΣΟΚ, γεγονός που αποδίδεται τόσο στην αποφασιστική προώθηση των μεταρρυθμίσεων όσο και στην κακή εικόνα που εμφανίζει η αξιωματική αντιπολίτευση με τους συνεχόμενους δημόσιους διαξιφισμούς των στελεχών του.

Ο πρωθυπουργός, Κώστας Καραμανλής, είναι το «ισχυρό χαρτί» της Νέας Δημοκρατίας, αφού απολαμβάνει της εμπιστοσύνης του ελληνικού λαού και στην καταλληλότητα για την πρωθυπουργία προηγείται του Γιώργου Παπανδρέου με 17 ποσοστιαίες μονάδες.

Σύμφωνα με έρευνα της VPRC για λογαριασμό του ραδιοφωνικού σταθμού ΣΚΑΪ στην εκτίμηση ψήφου προηγείται η Ν.Δ. με 42% και ακολουθεί το ΠΑΣΟΚ με 39%, το ΚΚΕ με 8%, ο ΣΥΝ με 4% και το ΛΑΟΣ με 4%. Μάλιστα, το κυβερνών κόμμα αύξησε το ποσοστό του από 41,5%, που ήταν τον Απρίλιο, σε 42% το Μάιο, ενώ το ΠΑΣΟΚ έχασε μισή ποσοστιαία μονάδα. Στην καταλληλότητα για την πρωθυπουργία ο κ. Καραμανλής αύξησε κατά μία ποσοστιαία μονάδα τη διαφορά του από τον Γιώργο Παπανδρέου, ο οποίος παρέμεινε για το Μάιο καθηλωμένος στο 27%. Συγκεκριμένα, ο κ. Καραμανλής από το 43% έφτασε το 44%, συγκεντρώνοντας έτσι εξαιρετικά υψηλό ποσοστό καταλληλότητας για το «τιμόνι» της χώρας.

Η ΑΣΤΕΡΟΠΟΙΗΣΗ

Η αυτόματη κατάταξη των ξενοδοχείων από τις κατηγορίες στα αντίστοιχα αστέρια υποτίθεται έγινε για να προλάβουμε τους Ολυμπιακούς Αγώνες. Εκτοτε, πέρασαν δύο χρόνια και τίποτα δεν έγινε σ' αυτό τον τομέα. Οι ίδιοι οι ξενοδοχειακοί φορείς οφείλουν να αναλάβουν πρωτοβουλία και να ετοιμάσουν ένα σχέδιο αστεροποίησης που θα ανταποκρίνεται στις σύγχρονες απαιτήσεις.

Κατά τη γνώμη μας, το Ξενοδοχειακό Επιμελητήριο πρέπει να ζητήσει από το υπουργείο Τουριστικής Ανάπτυξης να έχει την απόλυτη ευθύνη για τα λειτουργικά θέματα των ξενοδοχείων και αυτό να επιβάλει στα μέλη του τις προδιαγραφές των κατηγοριών, τις ελάχιστες τιμές και άλλα συναφή. Η αγορά πρέπει να είναι αυτορυθμιζόμενη και όχι με «επιβολές» άνωθεν.

Ο Ι ΠΟΛΕΟΔΟΜΙΚΕΣ ΠΑΡΑΒΑΣΕΙΣ

«Το θέμα των πολεοδομικών παραβάσεων των τουριστικών εγκαταστάσεων, όχι μόνο δεν περιποιεί τιμή στην ελληνική πολιτεία και τον ιδιωτικό τομέα, αλλά λειτουργεί σαφέστατα σαν εμπόδιο σε κάθε ορθολογική ποιοτική ανάπτυξη», τόνισε πρόσφατα σε συνέντευξή του ο πρόεδρος του ΣΕΤΕ Στ. Ανδρεάδης, προσθέτοντας ότι η αντιφατικότητα της λειτουργικής νομιμοποίησης από τον ΕΟΤ και της διατήρησης της παρανομίας από το ΥΠΕΧΩΔΕ δεν μπορεί να συνεχιστεί. «Το καθεστώς αυτό -είπε ο κ. Ανδρεάδης- δεν εξυπηρετεί απολύτως τίποτε και διαιωνίζει μια κατάσταση που δυσχεραίνει τις απαιτούμενες λοιπές αδειοδοτήσεις και γενικότερα την εύρυθμη λειτουργία των ξενοδοχείων».

Ο πρόεδρος του ΣΕΤΕ επανέλαβε ότι οι διευθετήσεις που ζητούνται αφορούν εκκρεμότητες νομιμοποίησης εγκαταστάσεων σε νομίμως ανεγερθέντα ξενοδοχεία και όχι σε αυτά που έχουν ανεγερθεί παράνομα, π.χ. σε δασικές περιοχές ή στον αιγιαλό.

Η λύση, τόνισε, εκφράζοντας την αισιοδοξία ότι... είναι κοντά, δεν μπορεί να είναι άλλη από την οριστική νομιμοποίηση των υπερβάσεων με το όποιο κόστος αυτή μπορεί -και πρέπει- να έχει για τον παραβάτη, παράλληλα με την απαρέγκλιτη τήρηση των νόμων σε ο,τιδήποτε καινούργιο. Ιδωμεν...

Τ ΟΥ ΘΡΥΛΟΥ

Φίλοι και αντίπαλοι υποκλίθηκαν στον Ολυμπιακό και ουδείς μπορεί να πει το παραμικρό για μια ομάδα που έχει πάρει δύο συνεχόμενα νταμπλ, εννιά πρωταθλήματα σε μια δεκαετία και όλα τα ντέρμπι της φετινής περιόδου με 5 νίκες και 14-3 γκολ. Συμφωνούν, μάλιστα, ότι η Ελλάδα δεν χωράει πλέον τον Ολυμπιακό, που πρέπει οπωσδήποτε να διακριθεί στο Τσάμπιονς Λιγκ. Η θρυλική ομάδα του Πειραιά έχει όλα τα χαρακτηριστικά ενός μεγάλου συλλόγου: Εκατομμύρια οπαδούς, ιδιόκτητο γήπεδο, μπουτίκ, εγκαινιάζει το μουσείο του την Κυριακή στο Καραϊσκάκη και έναν πρόεδρο που φαίνεται διατεθειμένος να ξοδέψει λεφτά για να πάρει ακόμη έναν σταρ του παγκοσμίου ποδοσφαίρου.

Στον Πειραιά πλέον γνωρίζουν ότι μπορούν να κερδίσουν οποιαδήποτε ελληνική ομάδα χωρίς να παίξουν μεγάλη μπάλα, αφού διαθέτουν τους παίκτες που με ατομικές ενέργειες πετυχαίνουν γκολ και κάνουν τη διαφορά. Αναλογιστείτε απλά ότι στο Ηράκλειο κέρδισαν 3-0 την ΑΕΚ, χωρίς τον σούπερ σταρ Ριβάλντο στην ενδεκάδα τους.

Ε ΠΕΝΔΥΣΕΙΣ

Επιχειρηματικότητα και ανταγωνιστικότητα είναι δύο έννοιες που όλοι σχεδόν πλέον παραδέχονται ότι αποτελούν το κλειδί για τη διατήρηση υψηλών αναπτυξιακών ρυθμών. Αλλά δυστυχώς υπάρχουν τεράστια εμπόδια τα οποία αποθαρρύνουν τους υποψήφιους νέους επιχειρηματίες να δημιουργήσουν την επιχείρησή τους, τους νυν να επεκτείνουν τις δραστηριότητές τους και τους ξένους να έλθουν στη χώρα μας. Το μεγαλύτερο είναι το ίδιο το Δημόσιο, το οποίο, παρά τις διακηρύξεις των προηγούμενων κυβερνήσεων, αλλά και της σημερινής παραμένει... επιχειρηματοκτόνο. Το δαιδαλώδες φορολογικό σύστημα και η σκληρή γραφειοκρατία δημιουργούν ένα δηλητηριώδες κοκτέιλ, το οποίο «σκοτώνει» σε μεγάλο βαθμό την όρεξη για επενδύσεις και επιχειρηματική δράση.

Κι αυτό συμβαίνει, παρότι το επιχειρηματικό δαιμόνιο του... Ελληνος, που ασφαλώς θα έχετε ακούσει, μόνο μύθος δεν είναι. Πανευρωπαϊκή έρευνα που έγινε στο παρελθόν είχε δείξει ότι το 54% των Ελλήνων φοιτητών επιθυμεί να δημιουργήσει τη δική του επιχείρηση, ενώ άλλη έρευνα που δημοσιεύθηκε πρόπερσι έδειχνε ότι η διάθεση για τη δημιουργία επιχειρήσεων στη χώρα μας βρίσκεται στα επίπεδα των ΗΠΑ, δηλαδή πολύ υψηλότερα από τον μέσο όρο της Ευρωπαϊκής Ένωσης. Ομως, τελικά, παρά την πολύ καλή πρώτη ύλη που υπάρχει, οι επιδόσεις δεν βρίσκονται στο ύψος των περιστάσεων. Και ούτε πρόκειται να βρεθούν αν δεν γίνουν ριζικές αλλαγές. Η μείωση της φορολογίας των επιχειρήσεων, η απλοποίηση και η δημιουργία σταθερού φορολογικού καθεστώτος μπορεί να κινούνται γενικώς προς τη σωστή κατεύθυνση, αλλά δεν αρκούν.

Σ ΤΑ ΟΡΙΑ ΤΗΣ ΑΛΗΘΕΙΑΣ

Κάποιος κυνικός είπε προχθές κάτι φοβερά σαρκαστικό, στα όρια της... αλήθειας. Αν τόσοι πολλοί οπλισμένοι Ελληνες, όργανα της Τάξεως και -πολλοί και διάφοροι- άλλοι, όσοι βρέθηκαν δηλαδή, το προηγούμενο τριήμερο στην Κρήτη (για να... εξασφαλίσουν την ειρηνική διεξαγωγή της «μάχης» Ολυμπιακού - ΑΕΚ) υπήρχαν στο νησί αυτό πριν από 65 χρόνια, σίγουρα οι Γερμανοί δεν θα είχαν κατορθώσει, το 1941, να καταλάβουν την Κρήτη. Από μία σφαίρα να έριχνε, τότε, καθένας από τους... 5.000 αστυνομικούς, που λένε ότι είχαν σταλεί εκεί για να μην ακολουθήσει χαμός, με το τέλος του αγώνα (αλλά και από τους χιλιάδες -σήμερα- πάνοπλους Κρητικούς), δεν θα είχε επιζήσει ούτε ένας από τους χίλιους πρώτους Γερμανούς αλεξιπτωτιστές που μπόρεσαν την πρώτη ημέρα, να καταλάβουν το αεροδρόμιο του Μάλεμε... Αλλά, δυστυχώς, οι άνθρωποι βρέθηκαν στον σωστό μεν τόπο, αλλά σε λάθος χρόνο...

Η ΕΓΚΛΗΜΑΤΙΚΟΤΗΤΑ

Σαλεύει στην κυριολεξία ο νους του ανθρώπου με όλα αυτά που έρχονται καθημερινά στο φως για το αποτρόπαιο έγκλημα της Δαματριάς.

Ασύλληπτα όλα ακόμα και για την πιο οξυμένη ή νοσηρή φαντασία. Οι Γάλλοι έχουν αποτυπώσει όλα αυτά τα «μυστήρια» σε μια έκφραση: «Chercher la femme». (Αναζητήστε τη γυναίκα)

Η μυθολογία αποτύπωσε στην εκστρατεία της Τροίας τη «δύναμη της γυναίκας». Ενας ολόκληρος πόλεμος.

Παρ' όλα αυτά ή γι' αυτά όλα, όμως, η κοινωνία είναι και θα παραμείνει για μεγάλο ακόμα διάστημα, εμβρόντητη. Δεν αρκεί όμως μόνο αυτή η αντίδραση.

Πρέπει κάποτε να λάβει τα μέτρα της.

Ν ΑΡΚΩΤΙΚΑ

Το ίδιο πρέπει να γίνει και με το φαινόμενο των ναρκωτικών. Που κατέστησαν στο νησί μόδα και συνήθεια, απειλώντας να τινάξουν την κοινωνία στον αέρα.

Αντί της μειώσεως, διαπιστώνεται συνεχώς αύξηση των εμπόρων και των χρηστών.

Κανείς όμως δεν ανησυχεί ούτε για τα θύματα ούτε και για τους νεκρούς. Κανείς δεν ανησυχεί που έχει μολυνθεί η ψυχή μαζί με το κορμί των νέων ανθρώπων.

Οσο περνά ο καιρός τόσο και περισσότερο εθίζονται τα παιδιά στα ναρκωτικά.

Στ' αλήθεια τι ή τις πταίει;

Μήπως έχει ξεφύγει τελικά η κατάσταση τόσο από την Πολιτεία όσο και από την Κοινωνία;

Μέχρι που μπορούν να φθάσουν οι αντοχές;

Ιδού το κρίσιμο ερώτημα.

Υ.Τ.Ε.

ΕΥΚΑΙΡΙΕΣ ΦΕΤΟΣ ΣΤΑ ΝΗΣΙΑ - ΠΡΟΒΛΗΜΑΤΙΣΜΟΣ ΑΠΟ ΤΗΝ ΑΥΞΗΣΗ ΤΩΝ ΝΑΥΛΩΝ

ΕΚΠΤΩΣΗ ΕΩΣ ΚΑΙ 50% *για ενοικιαζόμενα δωμάτια*

Κως, Χίος, Ρόδος, Κρήτη, Μυτιλήνη, Σαμοθράκη, Σχοινούσες, Ικαρία, Καστελόριζο φαίνεται ότι θα πληγούν από την αύξηση των ναύλων. Εκεί αναμένεται να υπάρξουν και οι μεγαλύτερες προσφορές στους τουρίστες



Με εκπτώσεις που μπορούν να φτάσουν και το 50% σε ορισμένα νησιά της χώρας αναμένεται να κινηθεί φέτος η αγορά των ενοικιαζόμενων δωματίων, τόσο των μεμονωμένων όσο και αυτών που βρίσκονται σε ξενοδοχειακές μονάδες. Παρά το γεγονός ότι όλοι οι παράγοντες της αγοράς αναμένουν αύξηση της τουριστικής κίνησης, ιδίως από το εξωτερικό, πολλά είναι τα προβλήματα που έχουν ανακύψει και που προκαλούν έντονη ανησυχία στους ιδιοκτήτες δωματίων. Η αύξηση των ναύλων στην ακτοπλοΐα και η κακή οικονομική κατάσταση των περισσότερων Ελλήνων προβληματίζει ιδιαίτερα στη φετινή καλοκαιρινή περίοδο η οποία ουσιαστικά έχει ξεκινήσει αφού ήδη έχουν γίνει αρκετές κρατήσεις.

ΘΟΛΗ ΕΙΚΟΝΑ

Ωστόσο, στα νησιά, και περισσότερο στα απομακρυσμένα από την Αθήνα, η εικόνα είναι ιδιαίτερα συγκεχυμένη αφού εκεί εντοπίζεται και το μεγαλύτερο πρόβλημα.

Η αύξηση των εισιτηρίων μετά την απελευθέρωση αναμένεται να πλήξει περισσότερο τους παραπάνω προορισμούς με αποτέλεσμα να μειωθεί ο τουρισμός ενώ και όσοι επιλέξουν να μείνουν το καλοκαίρι εκεί θα κλείσουν δωμάτια για λιγότερες ημέρες. **Κως, Ρόδος, Κρήτη, Μυτιλήνη, Χίος, Σαμοθράκη,** και τα μικρότερα **Καστελόριζο, Ικαρία, Σχοινούσες** κ.λπ. φαίνεται ότι θα πληγούν περισσότερο από την αύξηση των εισιτηρίων.

Στα νησιά αυτά οι ιδιοκτήτες ενοικιαζόμενων και οι ξενοδόχοι ετοιμάζονται να προχωρήσουν σε εκπτώσεις και προσφορές, διόλου ευκαταφρόνητες, προκειμένου να προσελκύσουν περισσότερους τουρίστες. Τονίζουν μάλιστα ότι όσο νωρίτερα κλειστούν τα δωμάτια για το καλοκαίρι και όσο περισσότερες ημέρες συμφωνηθούν τόσο μεγαλύτερη θα είναι η έκπτωση που μπορεί να φτάσει το 50%, κατά περίπτωση, σε σχέση με την περσινή περίοδο.

Η πολιτική των κατά τόπους παραγόντων της τουριστικής αγοράς στοχεύει κυρίως στην προσέλκυση όσο το δυνατόν περισσότερων Ελλήνων τουριστών αφού οι ξένοι επισκέπτες είναι δεδομένο ότι θα είναι φέτος περισσότεροι.

Το γεγονός ότι και το 2006 δεν θα κάνει διακοπές πάνω από το 40% των Ελλήνων είναι φυσικό να οδηγεί σε αλλαγή στην τιμολογιακή πολιτική με φόντο αυτό ακριβώς το target group. Ούτε αποκλείεται να δούμε και φέτος τιμές δύο ταχυτήτων, υψηλότερες για τους ξένους και χαμηλότερες για τους Έλληνες.

Ενα είναι σίγουρο: ότι ακόμη και σε τουριστικά νησιά όπως η **Ρόδος** και η **Κρήτη** θα υπάρχουν πολλές φθηνές λύσεις για τις καλοκαιρινές διακοπές. Πέρυσι στη **Ρόδο**, για παράδειγμα, εν μέσω της τουριστικής σεζόν τα ενοικιαζόμενα δωμάτια κόστιζαν από 30 έως 100 ευρώ ημερησίως, στην **Κρήτη από 30 έως 80 ευρώ,** στην Κέρκυρα από 40 έως 120 ευρώ.

ΚΑΙ ΜΕ 20 ΕΥΡΩ/ΗΜΕΡΑ

Τα λιγότερο προβεβλημένα και απομακρυσμένα νησιά θα διαθέτουν και φέτος δωμάτια ακόμη και με 20 ευρώ την ημέρα, προς μεγάλη ικανοποίηση χιλιάδων τουριστών. Ολα αναμένεται να κριθούν τις επόμενες εβδομάδες του Μαΐου και του Ιουνίου όπου και θα διαφανεί η τάση για τη φετινή καλοκαιρινή περίοδο.

Πάντως, οι ειδικοί της αγοράς συμβουλεύουν τους Ελληνες να κλείνουν το γρηγορότερο δυνατό τα παραθεριστικά σπίτια που θέλουν για το καλοκαίρι διότι έτσι θα πετύχουν χαμηλότερες τιμές και θα μισθώσουν καλύτερα ακίνητα. Ωστόσο, στην Ελλάδα, ακόμη και ο προγραμματισμός της άδειας γίνεται την τελευταία στιγμή με αποτέλεσμα να κλείνονται από ξένους τα καλύτερα τουριστικά πακέτα.

ΑΓΩΓΟΣ ΑΕΡΙΟΥ ΑΙΓΥΠΤΟΣ - ΡΟΔΟΣ ΣΤΑ ΣΧΕΔΙΑ ΤΟΥ ΣΙΟΥΦΑ

Ενα τεράστιο υποθαλάσσιο αγωγό αερίου, που θα ξεκινά από την Αίγυπτο και μέσω Κρήτης θα καταλήγει στην ηπειρωτική Ελλάδα, ονειρεύεται ο υπουργός Ανάπτυξης Δημήτρης Σιούφας.

Επειδή, όμως, το σχέδιο αυτό, για αρκετά χρόνια θα παραμένει άπιαστο όνειρο, όπως το ομολογεί και ο ίδιος, άλλωστε, στην πρόσφατη επίσκεψή του στην Αίγυπτο συμφώνησε με τους ομολόγους του να εξετάσουν πιο ρεαλιστικά πράγματα. Οπως, την τροφοδοσία των μονάδων ηλεκτροπαραγωγής της ΔΕΗ σε Κρήτη και Ρόδο με φυσικό αέριο που θα υποκαταστήσει το ρυπογόνο μαζούτ.



Την τροφοδοσία Κρήτης και Ρόδου με αιγυπτιακό φυσικό αέριο συζήτησαν ο υπουργός Ανάπτυξης Δ. Σιούφας (αριστερά) και ο γ.γ. του υπουργείου Γ. Στεφάνου στην Αίγυπτο

Οπως είπε ο ίδιος και ο γ.γ. του ΥΠΑΝ Γιάννης Στεφάνου, που συμμετείχε στις συναντήσεις με τους Αιγύπτιους κυβερνητικούς παράγοντες, η τεχνολογία επιτρέπει πλέον τη μεταφορά συμπιεσμένου φυσικού αερίου με πλοία, για τη χρήση του οποίου δεν απαιτούνται σταθμοί αποθήκευσης και αεριοποίησης, όπως συμβαίνει με το υγροποιημένο αέριο. Μάλιστα, η τεχνολογία αυτή είναι πολύ φθηνότερη από τις τεχνολογίες του υγροποιημένου αερίου.

Ετσι στο μνημόνιο που υπεγράφη με την αιγυπτιακή κυβέρνηση, και το οποίο θα επικυρωθεί από την ελληνική Βουλή, προβλέπεται η εξέταση της τροφοδοσίας της χώρας με αέριο προέλευσης Αιγύπτου -μέσω του αγωγού που ήδη κατασκευάζεται- και θα καταλήξει στην Τουρκία, με υγροποιημένο αέριο (LNG) και με πεπιεσμένο αέριο (CNG).

Ο αγωγός που κατασκευάζεται καταλήγει στην Τουρκία μέσω Ιορδανίας και Συρίας και έχει ετήσια δυναμικότητα 10 δισεκατομμυρίων κυβικών μέτρων. Σύμφωνα με τον υπουργό, η σύνδεση του ελληνικού δικτύου με το τουρκικό, που βρίσκεται σε εξέλιξη, επιτρέπει την είσοδο στην Ελλάδα καυσίμου και από μια επιπλέον πηγή, την Αίγυπτο, αλλά και την προώθηση του αερίου αυτού στην Ευρώπη, μέσω του ελληνοϊταλικού, όταν κατασκευαστεί.

Επίσης ο υπουργός ανέφερε ότι με το μνημόνιο συμφωνήθηκε η συνεργασία των δύο χωρών στην έρευνα και εκμετάλλευση πετρελαίου (τα ΕΛ.ΠΕ. και ο Ομιλος Βαρδινογιάννη αναπτύσσουν σχετική δραστηριότητα εκεί). Τέλος, με αφορμή την έναρξη της σύνεργασίας με την Αίγυπτο, ο υπουργός επεσήμανε ότι η εξεύρεση εναλλακτικών προμηθευτών αερίου σε καμιά περίπτωση δεν επηρεάζουν τις σχέσεις με τις χώρες που μας προμηθεύουν με αέριο και είναι η Ρωσία και η Αλγερία. Με τις χώρες αυτές έχουμε μακρόχρονη και αξιόπιστη συνεργασία στην προμήθεια αερίου.

ΥΠΟΥΡΓΕΙΟ ΤΟΥΡΙΣΤΙΚΗΣ ΑΝΑΠΤΥΞΗΣ

ΣΗΜΑΝΤΙΚΟ ΣΤΟΙΧΕΙΟ ΤΟΥ ΤΟΥΡΙΣΜΟΥ Η ΕΛΛΗΝΙΚΗ ΠΑΡΑΔΟΣΙΑΚΗ ΚΟΥΖΙΝΑ

Με στόχο την ενίσχυση φορέων για την υλοποίηση ενεργειών διάδοσης και καθιέρωσης της ελληνικής παραδοσιακής, εθνικής, τοπικής και δημιουργικής κουζίνας, ώστε αυτή να αποτελέσει σημαντικό και αναγνωρίσιμο στοιχείο του συνολικού ελληνικού τουριστικού προϊόντος "τρέχει" αυτή την περίοδο ειδικό πρόγραμμα από το υπουργείο Τουριστικής Ανάπτυξης. Παράλληλα οι συμμετέχοντες θα έχουν τη δυνατότητα να αποκτήσουν το σήμα του ΕΟΤ για την ελληνική κουζίνα. Το πρόγραμμα συγχρηματοδοτείται κατά 35% από το ευρωπαϊκό ταμείο περιφερειακής ανάπτυξης, κατά 15% από το ελληνικό δημόσιο και κατά το υπόλοιπο 50% από ιδιωτικούς φορείς. Ο συνολικός προϋπολογισμός του προγράμματος ανέρχεται ενδεικτικά σε 10 εκατ. ευρώ.

Ειδικότερα, οι ενέργειες που χρηματοδοτούνται σχετίζονται με τη διαμόρφωση και τον εκσυγχρονισμό εσωτερικών χώρων, τη διαμόρφωση εξωτερικών χώρων, αλλά και τη μηχανοργάνωση. Οσον αφορά τις άυλες επενδύσεις περιλαμβάνουν την ανάπτυξη και εφαρμογή συστημάτων διαχείρισης, ποιότητας, παροχή υπηρεσιών από εξωτερικούς συμβούλους και εκπόνηση μελετών σχετιζόμενων με το επιχειρηματικό σχέδιο καθώς και ενέργειες δημοσιότητας, έντυπη και ηλεκτρονική προβολή.

Το κατώτατο όριο του προϋπολογισμού είναι στα **15.000 ευρώ** ενώ το ανώτατο είναι στα **80.000 ευρώ.** Η κατάθεση των αιτήσεων για το συγκεκριμένο πρόγραμμα είναι μέχρι και την **30/5/2006.**

Αποκλειστικά για τα Εστιατόρια
με υγραέριο οικονομία εως 30%



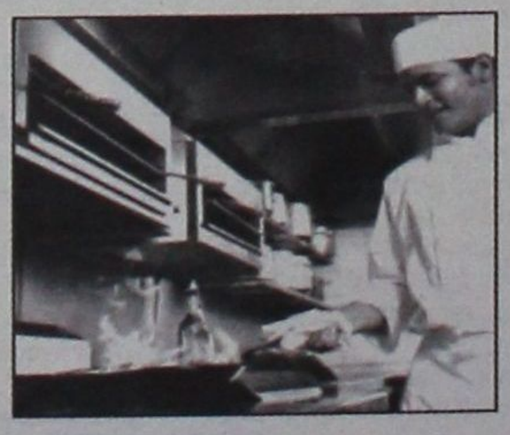

Rodogaz
Η έξυπνη κίνηση
για το δικό σου **εστιατόριο**!
Ένα τηλεφώνημα και θα καταλάβεις!
Αποθήκευση, εμφιάλωση και διανομή υγραερίου. Ο πιο ασφαλής και οικονομικός τρόπος ενέργειας για εστιατόρια. Μειώνει το κόστος θέρμανσης, ζεστού νερού και μαγειρέματος.

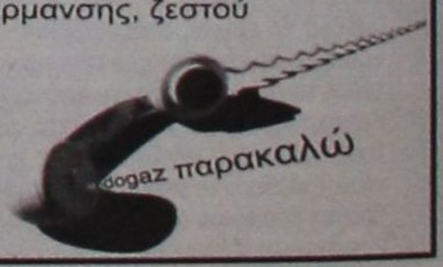

RODOGAZ 2° χλμ. Λεωφόρου Ρόδου - Καλλιθέας - Τηλ.: 22410 62649

ΣΤΗΝ ΠΕΡΙΟΧΗ ΤΗΣ ΙΞΙΑΣ

ΕΧΑΣΕ ΤΑ ΑΚΙΝΗΤΑ
ο κ. Νώντας Σολούνιας

Δεκτή από τον Αρειο Πάγο η αναίρεση Λανίτη

Έχασε την «μάχη» στον Άρειο Πάγο για την εξασφάλιση της ακίνητης περιουσίας του στην περιοχή «Ιξιά» Ρόδου ο πρώην πρόεδρος της ΔΑΝΕ κ. Επαμ. Σολούνιας.



Ο Άρειος Πάγος με απόφαση που εξέδωσε συγκεκριμένα προχώρησε σε αναίρεση απόφασης του Εφετείου Δωδεκανήσου που δικαίωσε μετά από πολυετείς δικαστικούς αγώνες τον κ Σολούνια και που διέτασσε να του επιστραφούν 3 ιδιοκτησίες του, στην περιοχή της «Ιξιάς» Ρόδου, συμπεριλαμβανομένης και της βίλλας που είχαν εκπλειστηριασθεί για χρέος συνολικού ύψους 100.000 δολλαρίων με επισπεύδουσα την Εγνατία Τράπεζα.

Με την υπ' αριθμ. 295/2003 απόφαση του Εφετείου Δωδεκανήσου είχε γίνει δεκτή εν μέρει η αίτηση ανακοπής του κ. Σολούνια κατά της Εγνατίας Τράπεζας που διενήργησε τον πλειστηριασμό για το σπίτι του στην Ιξιά και 3 παρακείμενων οικοπέδων κατά της εταιρείας «Λάνδα Α.Ε.» (του Κύπριου επιχειρηματία Λανίτη) που απέκτησε τα ακίνητα μετά από πλειστηριασμό έναντι ποσού 430 εκατ. δρχ. περίπου καθώς και κατά της κ. Μαρίας Παπαδάκη - Γιαννοπούλου, συμβολαιογράφου.

Σύμφωνα με το σκεπτικό της απόφασης του Εφετείου Δωδεκανήσου εξαιτίας του γεγονότος ότι ο πλειστηριασμός για την οφειλή ύψους 100.000 δολλαρίων του κ. Σολούνια προς την Εγνατία Τράπεζα έγινε για 4 διαφορετικές ιδιοκτησίες και όχι για μια ενιαία, επειδή η απαίτηση της Τράπεζας καλύφθηκε από τη εκπλειστηρίαση ενός εκ των 4 ιδιοκτησιών, όφειλε να σταματήσει και να μην προχωρήσει στον πλειστηριασμό και των υπολοίπων ιδιοκτησιών.

Η εταιρεία «Λάνδα Α.Ε.» που είχε ασκήσει ανακοπή κατά της εκτέλεσης της απόφασης του Εφετείου και ικανοποιήθηκε το αίτημα της για αναίρεση της απόφασης αυτής στον Αρειο Πάγο πρόκειται να ενοποιήσει τις ιδιοκτησίες του κ. Σολούνια που περιήλθαν στην αδιαμφισβήτητη ιδιοκτησία της με αυτές του ξενοδοχείου «Rhodian Amathus» και να προχωρήσει σε επέκταση των εγκαταστάσεών του.

ΟΡΚΩΜΟΣΙΑ ΝΕΟΣΥΛΛΕΚΤΩΝ

20 Μαΐου 2006, ημέρα Σάββατο και ώρα 10:00, θα πραγματοποιηθεί η τελετή ορκωμοσίας των νεοσυλλέκτων οπλιτών της 2006 Β΄ ΕΣΣΟ στο Στρατόπεδο «Ανθλγού (ΠΖ) Παπαποστόλου», στ' Αφάντου, παρουσία του Στρατηγού Δκτή της 95 ΑΔΤΕ, Υποστράτηγου κ. Δημητρόπουλου Ιωάννη.

Την εκδήλωση έχουν προσκληθεί να τιμήσουν με την παρουσία τους οι τοπικές αρχές του νησιού και οι συγγενείς των νεοσυλλέκτων οπλιτών.

MITSIS HOTELS

ΓΕΜΑΤΑ ΞΕΝΟΔΟΧΕΙΑ ΚΑΙ 20%
αύξηση στα έσοδα φέτος

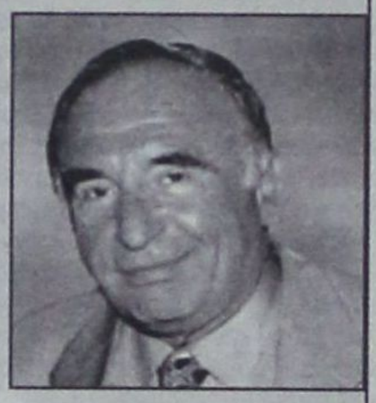

Μια ιδιαίτερα καλή χρονιά προοιωνίζεται το 2006 για τον ξενοδοχειακό όμιλο του Κωνσταντίνου Μήτση, αφού οι μέχρι τώρα κρατήσεις κινούνται με αύξηση άνω του 25%, με το βασικό προμηθευτή του Thomas Cook να έχει αύξηση 27%. Βεβαίως, όπως υπογραμμίζει ο ιδιοκτήτης του ομίλου, στο τέλος όλες αυτές οι κρατήσεις δεν μετουσιώνονται σε άφιξη. Αλλωστε, ο κ. Μήτσης εκτιμά ότι οι μονάδες του δεν θα μπορέσουν να ικανοποιήσουν φέτος όλη αυτή τη ζήτηση.

Ο κ. Μήτσης προβλέπει ότι το 2006 θα κλείσει τελικά με μια αύξηση πελατείας της τάξης του 10-15% και των εσόδων περί το 20%. Στην αύξηση των εισπράξεων θα συμβάλουν, σύμφωνα με τον επιχειρηματία, δύο παράγοντες:

α) Η ζήτηση του παρουσιάζει το προϊόν της Mitsis Hotels. Οπως τονίζει, «Δεν θα δώσουμε προσφορές οι οποίες διαμορφώθηκαν πέρσι στο 10 με 20% και μερικές φορές πιο κάτω προκειμένου να γεμίσουμε».

β) Η ζήτηση που καταγράφει ο προορισμός Ελλάδα, λόγω των προβλημάτων σε ανταγωνίστριες χώρες, όπως η Τουρκία, η Αίγυπτος κ.ά.

Ο όμιλος λειτουργεί τα ξενοδοχεία του 7 μήνες το χρόνο. Οι μήνες Απρίλιος, Μάιος και Οκτώβριος τα προηγούμενα χρόνια ήταν προβληματικοί στις πληρότητες, ωστόσο φέτος ο κ. Μήτσης αισιοδοξεί ότι και αυτούς τους μήνες τα ξενοδοχεία του θα έχουν πολύ κόσμο.

Ανακαίνιση 20 εκατ. ευρώ στο Roda Beach

Πρόγραμμα ανακαίνισης, ύψους 20 εκατ. ευρώ υλοποιεί ο όμιλος Μήτση στο τελευταίο του απόκτημα Roda Beach, στην Κέρκυρα. Το ποσόν αυτό, όπως λέει ο επιχειρηματίας, ξεπερνά το τίμημα της αγοράς του και διατίθεται προκειμένου να δημιουργηθεί ένα ξενοδοχείο 5 αστέρων που θα καλύπτει τις απαιτήσεις των ποιοτικών τουριστών. Με την ολοκλήρωση της επένδυσης, το Roda Beach θα διαθέτει 480 ριζικά ανακαινισμένα και μοντέρνα δωμάτια, 10 σουίτες, 6 εστιατόρια, 4 μπαρ, 3 μεγάλα θέατρα, νεροτσουλήθρες και μια πισίνα 2.500 τ.μ. Η πισίνα, που θα είναι η μεγαλύτερη σε μέγεθος στην Ελλάδα, θα έχει ένα πρωτοποριακό σύστημα φωτισμού χάρη στο οποίο θα αλλάζει χρώμα κάθε 2-3 λεπτά τη νύχτα.

Ολα τα δωμάτια του Roda Beach είναι χτισμένα πάνω στη θάλασσα. «Είναι ίσως το μοναδικό ξενοδοχείο στην Κέρκυρα - αναφέρει ο κ. Μήτσης - που έχει χτισμένα πάνω στο νερό τα δωμάτιά του. Την εποχή που κτίστηκε, ο Μπαλόπουλος έδινε τέτοιες άδειες, ενώ οι σημερινοί νόμοι του ελληνικού κράτους υπαγορεύουν την κατασκευή ξενοδοχείων σε απόσταση 50 ή 70 ή 100 μέτρων μακριά από τον αιγιαλό και την παραλία. Μια λανθασμένη πολιτική, αφού σε όλο τον κόσμο, και δη στις χώρες που διαθέτουν τουριστική βιομηχανία, επιτρέπουν το χτίσιμο ξενοδοχειακών συγκροτημάτων πάνω στη θάλασσα».

Ξενοδοχεία πάνω στο κύμα

Ο μύθος, σύμφωνα με τον ίδιο, της δεκαετίας του '80, που έλεγε επιγραμματικά ότι οι παραλίες είναι για τους Ελληνες, πρέπει να ξεπερασθεί.

«Η κυβέρνηση - σχολιάζει ο επιχειρηματίας - εφόσον θέλει τον τουρισμό πρώτη οικονομική δραστηριότητα στη χώρα και λαμβάνοντας σοβαρά υπόψη ότι αντιπροσωπεύει περισσότερα από ό,τι η σταφίδα, το λάδι και η ελιά στην ελληνική οικονομία, πρέπει να αφήσει τους ξενοδόχους να κατασκευάσουν μονάδες πάνω στη θάλασσα. Εάν αυτό συμβεί και διατεθεί το 5% των εκατομμυρίων χιλιομέτρων σε παραλίες που έχει η Ελλάδα, τότε θα ανέβει το προϊόν, η ποιότητα και οι τιμές και θα αυξηθεί η εισροή συναλλάγματος στη χώρα. Κανένας ξενοδόχος δεν θα πάρει μαζί του τα ξενοδοχεία, τα οποία θα παραμείνουν στη θέση τους και θα συνεισφέρουν πάντοτε στην ελληνική οικονομία».

(Σημ.: Οι δηλώσεις Μήτση έγιναν στο τουριστικό περιοδικό Travel Time).



δημοκρατικά

ΥΠΑΡΧΕΙ ΑΝΤΙΚΕΙΜΕΝΙΚΗ ΠΡΑΓΜΑΤΙΚΟΤΗΤΑ Η ΟΠΟΙΑ ΔΙΝΕΙ ΤΟ ΜΕΤΡΟ ΤΗΣ ΑΛΗΘΕΙΑΣ (ΑΡΙΣΤΟΤΕΛΗΣ)

ΑΜΦΙΣΒΗΤΕΙΤΑΙ Η ΛΑΪΚΗ ΚΥΡΙΑΡΧΙΑ

Ηδη έχουν αρχίσει οι διαδικασίες για την αναθεώρηση του Συντάγματος. Η κυβέρνηση, διά του πρωθυπουργού, ανακοίνωσε τις προθέσεις της και σύντομα θα ξεκινήσει ο διάλογος για τις υπό αναθεώρηση διατάξεις. Σήμερα, λοιπόν, που βρισκόμαστε στην αρχή της όλης διαδικασίας, θα θέλαμε να επισημάνουμε κάτι που, κατά τη δική μας προσωπική ευαισθησία, αποτελεί κατάφωρη παραβίαση της λαϊκής κυριαρχίας.

Ας πάρουμε όμως τα πράγματα από την αρχή. Σύμφωνα με το άρθρο 1 (που δεν πρόκειται να αναθεωρηθεί) του ισχύοντος Συντάγματος: «Όλες οι εξουσίες πηγάζουν από το Λαό, υπάρχουν υπέρ αυτού και του Έθνους και ασκούνται όπως ορίζει το Σύνταγμα». Δημοκρατικότατο άρθρο, που επιβεβαιώνει πλήρως τη λαϊκή κυριαρχία.

Ας έρθουμε, όμως, τώρα και στο άρθρο 110, που αναφέρεται στην αναθεώρηση του Συντάγματος και προβλέπει: «Οι διατάξεις του Συντάγματος υπόκεινται σε αναθεώρηση, εκτός από εκείνες που καθορίζουν τη βάση και τη μορφή του πολιτεύματος, ως Προεδρευομένης Κοινοβουλευτικής Δημοκρατίας».

Και εδώ είναι η βασική μας ένσταση. Με ποια δημοκρατική συνείδηση, με ποια ηθική λογική και με ποια κοινωνική ευαισθησία τα μέλη μιας Βουλής, 300 δηλαδή άνθρωποι που εξελέγησαν από την εκλογική διαδικασία για μία συγκεκριμένη τετραετία, αποφασίζουν να απαγορεύσουν διά παντός στον κυρίαρχο Λαό να αλλάξει γνώμη για τη μορφή του πολιτεύματός του;

Προσωπική μας ευχή θα ήταν η σημερινή μορφή του πολιτεύματος να παραμείνει ως έχει. Ποιοι όμως είναι αυτοί που θεωρούν τους εαυτούς τους ικανούς να αρθούν υπεράνω του Λαού και να του απαγορεύσουν να αλλάξει γνώμη; Δεν έχει ο Λαός το αναφαίρετο δικαίωμα να πει αύριο, μεθαύριο, μετά από 50, 100 ή 200 χρόνια ότι δεν του αρέσει η Προεδρευομένη Δημοκρατία, απαιτώντας την εφαρμογή ενός άλλου – οποιουδήποτε – πολιτεύματος; Ποιος πιστεύει ότι μπορεί και ότι έχει το δικαίωμα να φιμώσει τη βούληση του κυρίαρχου Ελληνικού Λαού;

Θα μπορούσε να υπάρχει στο Σύνταγμα διάταξη, σύμφωνα με την οποία αλλαγή του πολιτεύματος να μην μπορεί να αποφασιστεί από αναθεωρητική βουλή, αλλά μόνο μετά από τη διενέργεια δημοψηφίσματος. Όχι όμως να βάζουν οι ίδιοι οι βουλευτές, οι εκπρόσωποί του, δηλαδή, το Λαό «στο γύψο». Να θέλουν να του υπαγορεύσουν και να του επιβάλουν τη δική τους θέληση, απαγορεύοντάς του να καθορίζει όποτε και όπως θέλει, ελεύθερα και δημοκρατικά, τη μορφή του πολιτεύματος που του αρέσει. Και αν ο Λαός θέλει να αλλάξει το πολίτευμά του, που επαναλαμβάνουμε ότι δεν το ευχόμαστε, τι πρέπει να γίνει; Επανάσταση; Να χυθεί αίμα;

Ίσως, λοιπόν, τώρα, είναι ευκαιρία να διορθωθεί μια συνταγματική αδυναμία, κατά τη γνώμη μας, που στρέφεται κατά της λαϊκής κυριαρχίας.

Ο Λαός θα πρέπει παντού και πάντοτε να είναι κυρίαρχος, να αποδεικνύεται η κυριαρχία του και κανείς να μην προσπαθεί να τον υποκαταστήσει, γιατί κανείς δεν έχει αυτό το δικαίωμα.



Restaurant-Cafe

CAVOS

KABOS

50. Posidonos str. Faliraki, Rhodes
Ποσειδώνος 50, Φαληράκι, Ρόδος
tel: (+30) 22410 85668

ΚΑΤΑΤΕΘΗΚΕ ΣΤΟΝ ΑΝΑΚΡΙΤΗ DVD

ΝΕΑ ΤΡΟΠΗ ΣΤΗΝ ΥΠΟΘΕΣΗ ΒΙΑΣΜΟΥ *αλλοδαπής από αστυνομικούς*

Οι κατηγορούμενοι αρνούνται, πάντως, όλες τις κατηγορίες

Νέα τροπή που προκαλεί ανατροπές και μη αναμενόμενες εξελίξεις πήρε χθες η υπόθεση της δικαστικής διερεύνησης των καταγγελιών της 29χρονης υπηκόου Βουλγαρίας κ. Ν. Κ. του Slavon, για εξακολουθητικό βιασμό της από έναν αστυνομικό και έναν ανθυπαστυνόμο κατά την διάρκεια της δήμερης κράτησής της στο ΑΤ Ιαλυσού, την σύμπραξη στον βιασμό ενός τρίτου αστυνομικού που την μετέφερε με υπηρεσιακό αυτοκίνητο στο σπίτι συναδέλφου του, αλλά και «κουκούλωμα» καταγγελίας που έκανε την ημέρα της σύλληψής της εις βάρος ιδιοκτήτη στριπτιζάδικου που την εξωθούσε στην πορνεία.

Ασφαλείς πληροφορίες αναφέρουν συγκεριμένα ότι η 29χρονη που έχει ενταχθεί σε πρόγραμμα προστασίας μαρτύρων και τελεί υπό την προστασία της Πρεσβείας της χώρας της στην Αθήνα παρουσιάστηκε χθες ενώπιον του Β' τακτικού Ανακριτή Ρόδου κ. Δ. Ρεπούση συνοδευόμενη από τον δικηγόρο της κ. Στέργο Παρασκευά και κατέθεσε ένα ψηφιακό δίσκο εικόνας (DVD) ο οποίος όπως υποστηρίζει περιλαμβάνει συνομιλία των καταγγελλόμενων αστυνομικών εντός του αστυνομικού τμήματος μετά τον βιασμό της!

Σύμφωνα με όσα έγιναν χθες γνωστά η 29χρονη μαγνητοσκόπησε την συνομιλία αυτή των αστυνομικών με το κινητό της τηλέφωνο σε μορφή video, δεν είπε τίποτα στις καταθέσεις της για το στοιχείο αυτό και όταν μετέβη στην Αθήνα με την βοήθεια ηλεκτρονικών μέσων μετέφερε την εικόνα που είχε στο κινητό της σε DVD.

Η 29χρονη φέρεται να υποστηρίζει ότι στο συγκεκριμένο video παρουσιάζονται οι αστυνομικοί να γελούν και να καγχάζουν μετά τον βιασμό της ενώ από την πλευρά των αστυνομικών έγινε γνωστό ότι η μόνη συνομιλία που έγινε με την 29χρονη ήταν όταν πρότεινε σε έναν εξ' αυτών να τον παντρευτεί και οι υπόλοιποι γελούσαν. Ο αστυνομικός αυτός μάλιστα της είχε πει όπως υποστηρίζεται ότι δεν μπορεί να την παντρευτεί γιατί δεν έχει πολλά χρήματα.

Το τι ακριβώς περιέχει το video αναμένεται να διαπιστωθεί από τον κ. Ανακριτή το αργότερο μέχρι την Δευτέρα ενώ κατά μια εκδοχή οι συνήγοροι υπεράσπισης των κατηγορουμένων που θα ζητήσουν αντίγραφο αναμένεται να το προσβάλλουν ως παράνομο αποδεικτικό μέσο ή και να ζητήσουν την διενέργεια πραγματογνωμοσύνης για την διαπίστωση της γνησιότητάς του.

Η 29χρονη στο μεταξύ σύμφωνα πάντα με τις πληροφορίες κατέθεσε στον Ανακριτή και νέα στοιχεία αναφορικά με την υπόθεση της σωματεμπορίας για την οποία κατήγγειλε τον ιδιοκτήτη του στριπτιζάδικου τα οποία θα εκτιμηθούν αρμοδίως ενώ οι ίδιες πληροφορίες αναφέρουν ότι το προσεχές διάστημα και

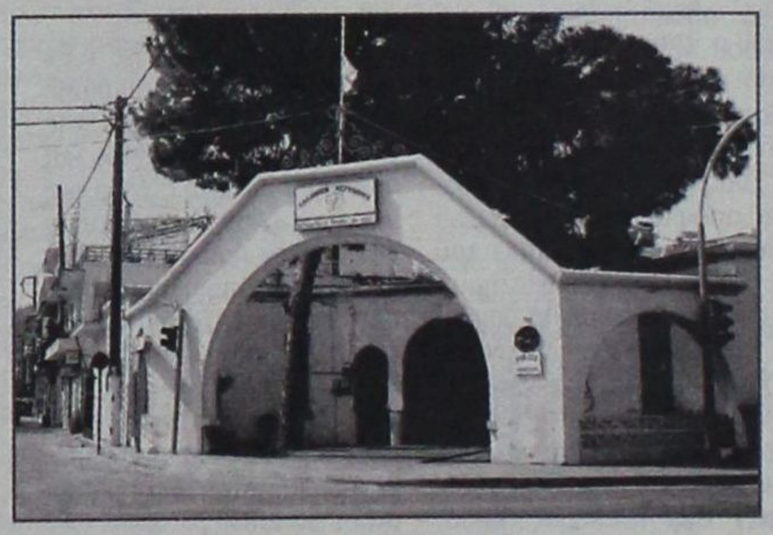

πριν την απολογία των αστυνομικών που έχει προγραμματιστεί για την 18η Μαΐου 2006 θα προσκομίσει κι άλλα στοιχεία.

Όπως ξανάγραψε η «δ» στην υπόθεση κατηγορούμενοι είναι:

- για βιασμό και κατάχρηση εξουσίας κ. Δημήτριος Ρεμπελάκης του Ιωάννη, Αστυφύλακας, 37 ετών,
- για βιασμό κατ' εξακολούθηση και κατάχρηση εξουσίας, κ. Ζαφειρίου Ζαφειρόπουλος του Παναγιώτη, Ανθυπαστυνόμος, 48 ετών,
- για απλή συνέργεια σε βιασμό, κ. Γεώργιος Βλαχόπουλος του Χρήστου, Αστυφύλακας, 41 ετών,
- για κατάχρηση εξουσίας ο κ. Γεωργίος Ψαράκης του Δημητρίου, Αρχιφύλακας, 46 ετών και ο υποδιοικητής του ΑΤ Ιαλυσού κ. Νικόλαος Τσέλιος του Ερωτόκριτου 28 ετών,
- για παράβαση καθήκοντος η κ. Μαρία Δανεηλά του Γεωργίου, Αστυφύλακας, 34 ετών και ο διοικητής του ΑΤ Ιαλυσού κ. Ι. Τσακιράκης του Σπύρου Αστυνόμος Β', 43 ετών.
- για σωματεμπορία σε βαθμό κακουργήματος, από κοινού, κατ' εξακολούθηση, εκβίαση από κοινού κατ' εξακολούθηση και παράβαση του νόμου περί αλλοδαπών είναι οι κ.κ. Παύλος Αργυρίου του Παντελή, 37 ετών, επιχειρηματίας ιδιοκτήτης του στριπτιζάδικου «Diamond Kitty» και ο Ιωάννης Μετοχιονάκης του Δημητρίου, κάτοικος Ηρακλείου Κρήτης αγνώστων λοιπών στοιχείων.

Η 29χρονη κρατούμενη λόγω διοικητικής απέλασης, τις μεσημβρινές ώρες της 5ης Απριλίου 2006 κατήγγειλε στην Υποδιεύθυνση Ασφαλείας Ρόδου ότι κατά το χρονικό διάστημα από 23-3-2006 μέχρι την 30-03-2006 ο κ. Αργυρίου της παρακρατούσε παράνομα το διαβατήριο και την εξέδιδε σε διάφορους άντρες έναντι χρηματικής αμοιβής και παρά τη θέλησή της. Όπως ισχυρίστηκε είχε καταγγείλει στους αστυνομικούς ότι ο ιδιοκτήτης του στριπτιζάδικου με το αυτοκίνητό του την οδήγησε σε 5 σπίτια και ότι εκεί ήλθε σε εξώγαμη συνουσία με ισάριθμα άτομα. Υποστηρίζει ειδικότερα ότι στην πρώτη «βίζιτα» που την εξώθησε ο ιδιοκτήτης του στριπτιζάδικου ήλθε δια της βίας σε πλήρη συνουσία με έναν πελάτη που κατέβαλε στον ιδιοκτήτη του στριπτιζάδικου 150 ευρώ, στην δεύτερη πάλι με την βία εξαναγκάστηκε να προβεί σε πεολειχία σε έναν δεύτερο χωρίς να της πει αν πλήρωσε και οι υπόλοιποι 3 «πελάτες» ήλθαν σε πλήρη συνουσία μαζί της χωρίς να γνωρίζει ομοίως αν πλήρωσαν.

Αγνωστος κατήγγειλε στο ΑΤ Ιαλυσού ότι η 29χρονη υπήκοος Βουλγαρίας κ. Ν. Κ. κάτοικος Ιαλυσού, ξενοδοχείο «Ελένη», διαμένει και εργάζεται παράνομα στην χώρα και αστυνομικοί της υπηρεσίας μετέβησαν στο κέντρο για να την αναζητήσουν αλλά δεν την βρήκαν.

Την 30ή Μαρτίου 2006 ο κ. Αργυρίου φέρεται να πήγε στο ξενοδοχείο, όπου διέμενε και αφού της παρέδωσε το διαβατήριό της, την ενημέρωσε ότι την αναζητά η Αστυνομία. Αυτή προκειμένου να ενημερωθεί για το λόγο της αναζήτησής μετέβη στο Α.Τ. Ιαλυσού όπου συνελήφθη καθ' όσον διαπιστώθηκε εκεί η διαμονή διαμονή της στη χώρα μας.

Οπως καταγγέλλει πάντα η αλλοδαπή παρότι ενημέρωσε τους αστυνομικούς του Α.Τ. Ιαλυσού την 30ή Μαρτίου 2006 για τις σε βάρος της παράνομες πράξεις από τον κ. Αργυρίου, αυτοί δεν προέβησαν στις απαιτούμενες ενέργειες.

Επίσης κατήγγειλε ότι τις μεταμεσονύκτιες ώρες της 31ης Μαρτίου 2006 προς την 1η Απριλίου 2006 οι Αστυνομικοί κ.κ. Ρεμπελάκης και Βλαχόπουλος, που ήταν σε διατεταγμένη υπηρεσία εποχούμενης περιπολίας τις ώρες 22.00-06.00, εν γνώσει του κ. Ζαφειρόπουλου και της κ. Δανεηλάς, που εκτελούσαν κατά το ίδιο χρονικό διάστημα καθήκοντα αξιωματικού υπηρεσίας και σκοπού καταστήματος αντίστοιχα, την παρέλαβαν και με το πρόσχημα της λήψης λουτρού την οδήγησαν με το υπηρεσιακό αυτοκίνητο στην οικία του κ. Ρεμπελάκη.

Εκεί αυτός όπως καταγγέλλει ήρθε σε εξώγαμη συνουσία μαζί της, παρά τη θέλησή της. Υποστηρίζει ειδικότερα ότι την έσπρωξε, της κατέβασε το τζιν και φορώντας προφυλακτικό την βίασε. Ακολούθως οι κ.κ. Ρεμπελάκης και Βλαχόπουλος την μετέφεραν στο Α.Τ. Ιαλυσού με το ίδιο μέσο.

Μικρό χρονικό διάστημα μετά την επιστροφή στο Α.Τ. Ιαλυσού και ενώ οι κ.κ. Ρεμπελάκης, Βλαχόπουλος και Δανεηλά αποχώρησαν από το αστυνομικό κατάστημα, ο κ. Ζαφειρόπουλος, σύμφωνα με την ίδια καταγγελία, την οδήγησε σε βοηθητικό χώρο του τμήματος όπου ήρθε σε εξώγαμη συνουσία μαζί της παρά τη θέλησή της. Την ίδια πράξη, όπως καταγγέλλει, επανέλαβε ο κ. Ζαφειρόπουλος και την 1η προς 2η Απριλίου 2006 κατά το χρόνο που εκτελούσε καθήκοντα αξιωματικού υπηρεσίας, τις ώρες 22.00 – 06.00 και ενώ εκείνη κοιμόταν σε γραφείο του Α.Τ. Ιαλυσού.

Σύμφωνα με την καταγγελία της 29χρονης την 4η Απριλίου 2006 ο κ. Ψαράκης της πρότεινε να ζητήσει χρήματα από αυτούς που καταγγέλλει για να αποσιωπήσει τις εις βάρος τους καταγγελίες.

Οι κατηγορούμενοι αρνούνται ωστόσο τις αποδιδόμενες σ' αυτούς κατηγορίες, έχουν υποβάλει μηνύσεις κατά της 29χρονης και έχουν προσκομίσει στοιχεία με τα οποία προσβάλλουν ως αντιφατικούς, αόριστους και ψευδείς τους ισχυρισμούς της.

ΜΕ ΒΟΛΕΣ ΚΑΤΑ ΜΑΧΑΙΡΙΔΗ - ΚΑΡΑΓΙΑΝΝΗ

ΔΙΑΚΗΡΥΞΗ ΤΟΥ ΚΚΕ για τις εκλογές στην Τ.Α.

Οι θέσεις του για τα μείζονα τοπικά ζητήματα

«Νομαρχιακή Αγωνιστική Συνεργασία» είναι ο τίτλος της παράταξης του Κομμουνιστικού Κόμματος με την οποία θα διεκδικήσει την λαϊκή ψήφο στις νομαρχιακές εκλογές του Οκτωβρίου με επικεφαλής τον πρώην γραμματέα της Νομαρχιακής Επιτροπής κ. Γιάννη Περδικάρη.

Στη διακήρυξη της παράταξης, η οποία ακόμα δεν έχει δοθεί στη δημοσιότητα, περιέχονται ευθείες βολές κατά των σημερινών νομαρχιακών παρατάξεων που «συμπλέουν στα μείζονα προβλήματα του λαού σε βάρος των πραγματικών συμφερόντων του».

Η Ν.Α.Σ. καταφέρεται κατά των κ.κ. Γιάννη Μαχαιρίδη και Σάββα Καραγιάννη και των παρατάξεών τους γιατί «έχουν αποδεχθεί το υπάρχον μοντέλο ανάπτυξης του νομού, δηλαδή την τουριστική μονοκαλλιέργεια, εγκαταλείποντας πλήρως τον πρωτογενή και δευτερογενή τομέα».

Ενα μοντέλο ευάλωτο σε αρνητικές διακυμάνσεις και διεθνείς συγκυρίες όπου τα όποια οικονομικά οφέλη τα καρπώνονται ελάχιστοι.

Επί των ζητημάτων αιχμής όπως είναι η απασχόληση, και ειδικότερα των εργαζομένων στον τουρισμό, το ακτοπλοϊκό, η ανώτατη εκπαίδευση στο νομό και άλλων ουσίας για την κοινωνία και οικονομία του νομού το ΚΚΕ επισημαίνει:

• Για τους εργαζόμενους στον τουρισμό - επισιτισμό, που είναι και το μεγαλύτερο κομμάτι της εργατικής τάξης της περιοχής μας, παγιώνεται η εποχιακή εργασία, συνεχώς μειούμενη σε διάρκεια, με εντεινόμενο από χρόνο σε χρόνο το άγχος της επαναπρόσληψης, την αύξηση της ανεργίας ακόμα και κατά την τουριστική περίοδο, με συνεπακόλουθα τους εκβιασμούς από την εργοδοσία για περισσότερη ένταση της εργασίας και μειωμένες αποδοχές. Μεγάλο μέρος των αγαθών, που απαιτούνται για τις ανάγκες του Τουρισμού, καλύπτεται από εισαγωγές. Αυτό το στοιχείο, σε συνδυασμό με τη συνεχή εξάπλωση του συστήματος (βραχιολάκια), έχει σαν αποτέλεσμα και οι μικρομεσαίοι επαγγελματίες, που δραστηριοποιούνται γύρω από τον Τουρισμό, να καρπώνονται όλο και μικρότερο κομμάτι από την πίτα.

Για όλα αυτά τα προβλήματα των εργαζομένων και των μικροεπαγγελματιών, καμιά Νομαρχιακή ή Δημοτική Αρχή μέχρι σήμερα δεν έχει εκδηλώσει ουσιαστικό ενδιαφέρον.

Καμιά παρέμβαση των υπέρ των εποχιακά εργαζομένων για την εξασφάλιση των επαναπροσλήψεων και για τις συνθήκες εργασίας και αποδοχών, για την πλήρη στελέχωση διαφόρων υπηρεσιών ελέγχου (επιθεώρηση εργασίας, υγειονομικές κλπ), και παροχής κοινωνικών υπηρεσιών (ΙΚΑ, ΤΑΞΥ, κλπ.).

Πλήρης απουσία όταν η επιχείρηση του KAZINO εφάρμοζε «πρωτοποριακά» για την Ελλάδα το νόμο για τη διευθέτηση του χρόνου εργασίας, όταν απέλυε εργαζόμενους ξεκινώντας από το Δ.Σ. του Σωματείου. Το ίδιο και με το κλείσιμο της αποθήκης της Κόκα - Κόλα και την απόλυση των εργαζομένων.

• Καθοριστικός παράγοντας για την ανάπτυξη της νησιώτικης περιοχής μας είναι οι **ακτοπλοϊκές συγκοινωνίες** μεταξύ των νησιών και με τα λιμάνια του Πειραιά και της Θεσσαλονίκης. Γι' αυτό η Ν.Α.Σ. επιμένει ότι η δημιουργία **Δημόσιου Φορέα Ακτοπλοϊκών Συγκοινωνιών** με λαϊκό έλεγχο, είναι ο μόνος δρόμος για ακτοπλοϊκές συγκοινωνίες με ασφάλεια, άνεση, καλή συχνότητα, φθηνό κόμιστρο επιβατών και αγαθών, και ανθρώπινες αξιοπρεπείς συνθήκες εργασίας, ασφάλισης και αποδοχών των ναυτεργατών.

Η σημερινή Νομαρχιακή Αρχή που στηρίζεται από το ΠΑΣΟΚ, αλλά και η χθεσινή που σήμερα είναι αντιπολίτευση και στηρίζεται από Ν.Δ. και ΣΥΝ, αποδέχονται χωρίς καμία αμφισβήτηση το σημερινό πολιτικό πλαίσιο ασυδοσίας των εφοπλιστών, «αγωνίζονται» ουσιαστικά με ευχολόγια να λυθεί το πρόβλημα με την «καλή διάθεση» και την πλουσιοπάροχη επιχορήγηση των εφοπλιστών, δεν εναντιώνονται στην απελευθέρωση των ναύλων.

• Και οι δύο παρατάξεις του Ν.Σ. βάζουν πλάτη στην **ιδιωτικοποίηση της Ανώτατης Εκπαίδευσης,** με ό,τι αρνητικό για το λαό συνεπάγεται: υποβάθμιση και εμπορευματοποίηση και της εκπαίδευσης, άρα - εκτός των άλλων - και πρόσθετοι φραγμοί στο να σπουδάσουν τα παιδιά της εργατικής και λαϊκής οικογένειας.

Το Ν.Σ. σε πρόσφατη συνεδρίασή του συζήτησε σχετική πρόταση του βουλευτή του ΠΑΣΟΚ κ. Γιάννη Παρασκευά για ίδρυση και λειτουργία στη Δωδ/σο «μη κρατικού μη κερδοσκοπικού» Πανεπιστημίου, με συμμετοχή της Τ.Α. και ιδιωτικών φορέων (όπως π.χ. το ΕΒΕΔ).

Η Ν.Α.Σ. λέει στο λαό καθαρά ότι πρόκειται για ιδιωτικό Πανεπιστήμιο - Επιχείρηση, για το οποίο είναι ξεκάθαρα αντίθετη, παρά τις φιλολογίες - θόλωμα των νερών - περί μη κρατικού και μη κερδοσκοπικού, περί προβολής του τόπου μας, του πολιτισμού και της παράδοσής μας.

Επιδεικνύεται μάλιστα σπουδή από τους θιασώτες της ιδέας αυτής να είμαστε προετοιμασμένοι για το εγχείρημα αυτό αμέσως μετά την επικείμενη αναθεώρηση του Συντάγματος, που προκαταλαμβάνουν ότι θα άρει τις απαγορεύσεις που σήμερα προβλέπει το άρθρο 16.

Ομόφωνα και οι δύο παρατάξεις του Ν.Σ. υποστήριξαν κατ' αρχήν την πρόταση αυτή. Απλά ο καθένας Νομαρχιακός Σύμβουλος, που πήρε το λόγο, συνέδραμε στο χρύσωμα του χαπιού.

Και στη πρωτοβάθμια και δευτεροβάθμια εκπαίδευση έχουν συσσωρευθεί προβλήματα: ελλείψεις σε κτιριακές υποδομές, υποσυντήρηση των υπαρχόντων κτιρίων, εξώθηση - εξαναγκασμός των Συλλόγων Γονέων να συμμετέχουν σημαντικά σε λειτουργικές δαπάνες (μισθοί φυλάκων, πετρέλαιο θέρμανσης, μικροσυντηρήσεις κλπ), έλλειψη αντισεισμικού ελέγχου των κτιρίων.

ΣΥΛΛΗΨΗ ΚΑΛΥΜΝΙΟΥ ΓΙΑ ΑΡΧΑΙΟΚΑΠΗΛΙΑ

Αστυνομικοί του ΑΤ Καλύμνου συνέλαβαν προχθες και ώρα 14:35 στην ενορία Αναστάσεως Δήμου Καλύμνου Δωδ/σου τον Παντελή Μακρυλλό του Μιχαήλ 41 ετών, μηχανικό αυτοκινήτων που κατελήφθη να κατέχει παράνομα 10 αντικείμενα που εμπίπτουν στις διατάξεις του νόμου περί προστασίας αρχαιοτήτων.

Στην κατοχή του βρέθηκαν συγκεκριμένα ένας αμφορέας με οξυπύθμενη απόληση και αυλακωτή επιφάνεια πιθανόν παλαιοχριστιανικός, ύψους 79 εκατοστών, ένας αμφορέας οξυπύθμενος με διπλές λαβές, ελληνιστικής περιόδου, κωακός, ύψους 80 εκατοστών, ένας αμφορίσκος με αυλακωτή επιφάνεια, πιθανόν παλαιοχριστιανικής περιόδου, ακέραια σωζώμενο, ύψους 36 εκατοστών, ένας αμφορίσκος με αυλακωτή επιφάνεια, πιθανόν παλαιοχριστιανικής περιόδου, ακέραια σωζώμενο μυροδοχείο, αβαθές με μέγιστο σωζώμενο ύψος 3,3 εκατοστών, ένα αποσπασματικά σωζώμενο μυροδοχείο, αβαθές με μέγιστο σωζώμενο ύψος 2,5 εκατοστών, δύο πύλινοι τουρκικοί λουλάδες, ένα χάλκινο κλειστό αγγείο ύψους 10,5 εκατοστών και δύο πινάκια μεταβυζαντινής περιόδου πιθανόν 19ου αιώνα, με διάμετρο 21 εκατοστά.

Ο δράστης εξεταζόμενος ισχυρίστηκε ότι κατείχε τα αρχαία από τον αποθανόντα πεθερό του.

Τα αρχαία θα παραδοθούν στο μουσείο Καλύμνου.

ΣΤΟ ΑΡΧΕΙΟ ΜΙΑ ΠΕΡΙΕΡΓΗ ΕΡΩΤΙΚΗ ΠΕΡΙΠΕΤΕΙΑ

Την απαλλαγή ενός κατοίκου Μαριτσών για τις πράξεις της προσβολής γενετήσιας αξιοπρέπειας, της απόπειρας βιασμού και της υπεξαίρεσης, την τέλεση των οποίων είχε καταγγείλει η σύντροφός του, αποφάσισε με το υπ' αρίθμ 64/2006 Βούλευμα που εξέδωσε το Συμβούλιο Πλημμελειοδικών Ρόδου.

Το Δικαστικό συμβούλιο απασχόλησε συγκεκριμένα η πρωτοφανής αυτή υπόθεση ερωτικής εκδίκησης και ζηλοτυπίας το ιστορικό της οποίας φέρεται να έχει ως εξής:

Η Ι. Θ. του Κ. μετέβη με τη θέλησή της, στις 20-10-2005 και περί ώρα 22:30, με το όχημα του κατηγορουμένου Π. Θ. του Ε., με τον οποίο διατηρούσε ερωτικό δεσμό, ήδη από διαστήματος επτά μηνών, σε χωράφι ερημικής περιοχής εκτός του κέντρου της πόλεως της Ρόδου στην περιοχή του καταστήματος «Τζάμπο» όπου και διαπληκτίστηκαν λόγω ερωτικής τους διαφοράς και σκηνής ζηλοτυπίας του κατηγορουμένου ο οποίος υπέλαβε ότι η παθούσα διατηρούσε παράλληλο ερωτικό δεσμό με φίλο του.

Ο κατηγορούμενος ύστερα από τον διαπληκτισμό του έφυγε αφήνοντας την σύντροφό του ημίγυμνη στο χώρο αυτό, η δε παθούσα επέστρεψε στην οικία της με τη βοήθεια περαστικού ζευγαριού. Δεν αποδείχθηκε ότι ο κατηγορούμενος επιχείρησε να βιάσει την παθούσα ούτε και ότι υπεξαίρεσε την τσάντα της με τα προσωπικά της είδη, δεδομένου ότι όπως η ίδια η παθούσα κατέθεσε ενόρκως ενώπιον του Β' Τακτικού Ανακριτή Ρόδου, όλα όσα ανέφερε στην κατάθεσή της προανακριτικά ήταν λόγω του φόβου και του εκνευρισμού της για τον κατηγορούμενο ο οποίος την ζήλευε. Επεσήμανε μάλιστα ότι δεν επιθυμεί την ποινική του δίωξη ούτε την καταδίκη του για τα καταγγελλόμενα.

ΜΙΑ ΣΗΜΑΝΤΙΚΗ ΠΡΩΤΟΒΟΥΛΙΑ ΤΗΣ Β' ΔΥΠΕ

Σε έκδοση 3 καλαίσθητων φυλλαδίων για την ενημέρωση του πλέον ευαίσθητου πληθυσμιακού συνόλου που είναι τα παιδιά - ιδιαίτερα των Νηπιαγωγείων και Δημοτικών σχολείων - της Δωδεκανήσου για την επικίνδυνη «Νόσο των Πουλερικών» που μας απασχόλησε έντονα τους προηγούμενους μήνες, αλλά που δεν εξέλειπε ακόμα από την γειτονική Τουρκία, προχώρησε η Β' ΔΥΠΕ Νοτίου Αιγαίου.

Τα φυλλάδια αυτά έχουν γραφεί με γλώσσα προσεγμένα κατανοητή, ξεχωριστή για τα μικρά παιδιά των Νηπιαγωγείων και Δημοτικών Σχολείων (250 σχολεία) και διαφορετική για τα Γυμνάσια, Λύκεια, ΤΕΕ και ΙΕΚ (75 εκπαιδευτικές μονάδες) ενώ 200 επιλεγμένα ως προς το περιεχόμενο φυλλάδια, με εμπεριστατωμένες πληροφορίες, εδόθησαν στο εκπαιδευτικό προσωπικό, προκειμένου να λάβει την απαραίτητη και χρήσιμη επιμόρφωση, για να την μεταδώσει στους μαθητές ως ειδικό γνωστικό αντικείμενο.

Ιδιαίτερα εποικοδομητική υπήρξε η συνεργασία της Β' Δ.Υ.Π.Ε. Ν.Α. με τις Διευθύνσεις της Πρωτοβάθμιας και Δευτεροβάθμιας Εκπαίδευσης για την



επιτυχία του σημαντικού αυτού προγράμματος της Ειδικής Επιμόρφωσης.



ΕΝΑ ΕΠΙΚΑΙΡΟ ΘΕΜΑ

ΣΚΕΨΕΙΣ ΚΑΙ ΕΡΩΤΗΜΑΤΑ
για τον αποχετευτικό αγωγό

Επιστολή του δ.σ. Αφάντου κ. Μιχ. Μαχραμά

Από τον δημοτικό σύμβουλο Αφάντου κ. Μιχ. Μαχραμά μας απεστάλη προς δημοσίευση η ακόλουθη επιστολή σχετικά με τον αποχετευτικό αγωγό Αρχαγγέλου -Βόδι.

Κύριε Διευθυντή,

Με αφορμή την τελευταία σύσκεψη που πραγματοποιήθηκε στην Περιφέρεια Ν. Αιγαίου με θέμα την κατασκευή του αποχετευτικού αγωγού «Αρχάγγελος - Βόδι», επιθυμώ να καταθέσω τις απόψεις μου, προκειμένου να συμβάλω με τις όποιες δυνάμεις μου στην κατασκευή του μεγάλου αυτού έργου, που νομοτελειακά και αναγκαστικά υπερβαίνει κατά πολύ τα όποια κομματικά ανακώματα, τις πολιτικές σκοπιμότητες και τις προσωπικές φιλοδοξίες.

Εξάλλου, η ενασχόληση με τα κοινά και πολύ περισσότερο η ανιδιοτελής προσφορά στον τόπο μας έχουν νόημα, όταν λαμβάνονται αποφάσεις και προωθούνται λύσεις, που δεν εξαρτώνται από τη θεωρία του πολιτικού κόστους και παράλληλα βελτιώνουν την ποιότητα ζωής και αυξάνουν το επίπεδο ευημερίας των πολιτών.

Επιπλέον μια βασική παράμετρος που πρέπει να λαμβάνεται υπόψη στη λήψη των αποφάσεων είναι ο σχεδιασμός, η προνοητικότητα ακόμα και αυτή η στέρηση για χάρη όχι μόνο της δικής μας, αλλά και - κυρίως - των επερχόμενων γενεών.

Υποτίθεται, ότι όλοι οραματιζόμαστε έναν καλύτερο κόσμο και πασχίζουμε καθημερινά να τον κάνουμε πραγματικότητα. Ανεξάρτητα από το αξίωμα ή τη θέση που κατέχει κάποιος, πρώτο μέλημά του πρέπει να είναι η συμβολή του στην επίτευξη του παραπάνω στόχου.

Στο σημείο αυτό θα ήθελα να κάνω την αυτονόητη υπογράμμιση, ότι δηλαδή οι απόψεις αυτές δεν στρέφονται εναντίον κανενός και ιδιαίτερα του Δημάρχου και του Δημοτικού Συμβουλίου Καλλιθέας και σίγουρα η διαφορετική προσέγγιση και η τεκμηριωμένη επιχειρηματολογία δε συνιστούν πόλεμο.

Αντίθετα, μέσα στα πλαίσια των δικαιωμάτων, αλλά και των υποχρεώσεών μας, νομιμοποιούμαστε να δίνουμε τον αγώνα της πειθούς, της αλήθειας, της ευαισθητοποίησης, της ανάπτυξης και της προόδου.

Κάτω από αυτό το πρίσμα δεν μπορώ να μην απευθύνω, δημόσια, ορισμένα ερωτήματα, η απάντηση των οποίων προδιαγράφει και υπενθυμίζει τις αμέτρητες και ανυπολόγιστες συνέπειες της άρνησης και της έλλειψης συνεργασίας και ταυτόχρονα αποδεικνύει την αναγκαιότητα και χρησιμότητα του έργου:

1) Θα έχουμε ξανά - και τουλάχιστον στο κοντινό μέλλον - την ευκαιρία να χρηματοδοτήσουμε ένα τόσο μεγάλο έργο πνοής, προϋπολογισμού έντεκα εκατομμυρίων (11.000.000) ευρώ;

2) Ποιες οι παράπλευρες συνέπειες, όταν η Νομαρχία αναγκαστεί να επιστρέψει πέντε εκατομμύρια (5.000.000) ευρώ και ένα εκατομμύριο (1.000.000) ευρώ ο Δήμος Καλλιθέας;

3) Είναι δυνατόν να έχει γίνει αποδεκτή από την Ευρωπαϊκή Ενωση η χρηματοδότηση ενός έργου, όταν πάσχει η μελέτη κατασκευής του;

4) Πώς μπορεί κανείς να αισθάνεται άνετα, τη στιγμή που η υγεία των κατοίκων των Δήμων Αφάντου και Αρχαγγέλου κινδυνεύει καθημερινά;

5) Ποιο θα είναι το κόστος για ολόκληρη τη Ρόδο, όταν η εικόνα του τόπου μας θα παραμένει στα μάτια των τουριστών - επισκεπτών μας τριτοκοσμική;

6) Πώς είναι δυνατόν να συνεργαζόμαστε για την αξιοποίηση του Γκολφ Αφάντου, που στο κάτω - κάτω της γραφής είναι πρώτα και κύρια ζήτημα Αφάντου, μια και τις περιουσίες των δικών μας γονέων και παππούδων απολλοτρίωσαν και όχι του Δήμου Καλλιθέας;

7) Πώς θα συμβάλλουμε στην προσέλκυση επενδυτών και στην αποδοτική αξιοποίηση του Γκολφ Αφάντου, όταν δεν υπάρχουν οι ανάλογες υποδομές;

8) Με ποιον τρόπο θα εξηγηθεί πειστικά η όποια άρνηση και η έλλειψη συνεργασίας, παρατηρώντας να βρίσκεται σε εξέλιξη ίσως η μεγαλύτερη και αγωνιώδης υπερκομματική προσπάθεια για την κατασκευή ενός έργου;

9) Ποιος θα αναλάβει το κόστος για τις χαμένες ευκαιρίες;

Κύριε Διευθυντή,

Ο Δήμος Αφάντου έχει υποστεί για χρόνια συνέπειες από τη λειτουργία των κεραιών του σταθμού της Φωνής της Αμερικής, του υποσταθμού της ΔΕΗ και την εγκατάλειψη του Γκολφ. Στα παραπάνω ζητήματα προστέθηκε κι αυτό του αποχετευτικού αγωγού.

Οφειλε, λοιπόν - και οφείλει - σε αυτές τις κρίσιμες στιγμές να μην μένει απαθής, παρακολουθώντας το ζήτημα με μια βασανιστική, αναποτελεσματική και γεμάτη ερωτηματικά ουδετερότητα, την ώρα που η Νομαρχία, η Περιφέρεια, δηλαδή η Κυβέρνηση, καθώς και ο όμορος Δήμος Αρχαγγέλου δίνουν το δικό τους αγώνα.

Είναι επιτακτική ανάγκη, διερμηνεύοντας τα αισθήματα της συντριπτικής πλειονότητας των κατοίκων του νησιού, χωρίς περιστροφές, να υψώσουμε και να ενώσουμε τη φωνή μας με όλους τους παραπάνω φορείς, προκειμένου να «χαρίσουμε» στον τόπο μας ένα μεγάλο έργο.

Ευχαριστώ για τη φιλοξενία.

Με εκτίμηση,
Μιχαήλ Γ. Μαχραμάς
Δημοτικός Σύμβουλος Αφάντο

ΚΟΙΝΟΒΟΥΛΕΥΤΙΚΟΣ ΕΚΠΡΟΣΩΠΟΣ ΤΟΥ ΣΥΡΙΖΑ

ΜΑΥΡΗ ΕΡΓΑΣΙΑ ΣΤΙΣ ΤΟΥΡΙΣΤΙΚΕΣ ΕΠΙΧΕΙΡΗΣΕΙΣ
καταγγέλλει ο Φώτης Κουβέλης



Επίκαιρη ερώτηση προς τους Υπουργούς Απασχόλησης και Κοινωνικής Προστασίας και Τουριστικής Ανάπτυξης για την εισαγωγή στη χώρα μας ξένων σπουδαστών τουριστικών σχολών ανέπτυξε χτες ο Κοινοβουλευτικός Εκπρόσωπος του ΣΥΡΙΖΑ, βουλευτής Β' Αθήνας, κ. Φώτης Κουβέλης, κάνοντας λόγο για μαύρη εργασία σε τουριστικές επιχειρήσεις.

Ειδικότερα, στην ερώτησή του, ο κ. Κουβέλης υπογράμμισε, μεταξύ άλλων, τα εξής: "Το **40%** των απασχολούμενων στον τουριστικό κλάδο της χώρας μας υπολογίζεται ότι έχει χάσει την εργασία του από το έτος 2000 μέχρι σήμερα. **Ο κίνδυνος να βρεθούν χωρίς δουλειά και άλλοι εργαζόμενοι στον κλάδο είναι εμφανής,** αφού αναμένεται μικρή αύξηση της τουριστικής κίνησης, ενώ μεγάλος αριθμός ξενοδοχειακών μονάδων προβαίνει στην σύναψη συμφωνιών για πρακτική άσκηση σπουδαστών ξένων τουριστικών σχολών - επιχειρήσεων.

Οι εν λόγω σπουδαστές - ασκούμενοι λαμβάνουν **χαμηλές αμοιβές** και αναφέρεται ότι χρησιμοποιούνται ακόμη και **σε εργασίες εκτός ειδικότητος,** κι έτσι, κατ' αυτόν τον τρόπο, καλύπτονται ουσιαστικά θέσεις εργαζομένων στον κλάδο. Επίσης επισημαίνεται ότι ο υπάρχων ελεγκτικός μηχανισμός του Σ.Ε.Π.Ε. και η μη ύπαρξη αναγκαίου θεσμικού πλαισίου που να καθορίζει τον αριθμό των ξένων σπουδαστών που θα έρχονται για πρακτική άσκηση ευνοεί την **ανάπτυξη της `μαύρης αγοράς` εργασίας** και την ώθηση στην ανεργία σημαντικού αριθμού εργαζομένων στον Τουρισμό".

Κατά τη συζήτηση που ακολούθησε ο Υφυπουργός Απασχόλησης και Κοινωνικής Προστασίας παραδέχθηκε την υπάρχουσα κατάσταση λέγοντας ότι **"δεν υπάρχει νομοθετικό πλαίσιο".**

Ο κ. Κουβέλης στη συνέχεια ανέφερε ότι "είναι θετικό το γεγονός ότι ο κ. Υφυπουργός συνομολογεί τη «μαύρη αγορά» εργασίας που γίνεται στις τουριστικές επιχειρήσεις", εξηγώντας πως:

"Είναι θετικό με την έννοια ότι εν συνεχεία αυτής της συνομολόγησης πρέπει να ληφθούν μέτρα. Διότι όταν ένας εργαζόμενος σε μια τουριστική επιχείρηση στοιχίζει περίπου 1.200 ευρώ, ένας σπουδαστής ο οποίος κάνει την πρακτική του άσκηση, στοιχίζει για την επιχείρηση 300 ευρώ. Εμείς δεν έχουμε αντίρρηση να έλθουν ξένοι σπουδαστές και να κάνουν την άσκησή τους στην Ελλάδα, αλλά με ένα **συγκεκριμένο πλαίσιο νομιμότητας,** διότι με αυτόν τον τρόπο εξοβελίζονται από την αγορά εργασίας στο χώρο του τουρισμού εργαζόμενοι. Και έχει παραγίνει το κακό. Αυτοί οι άνθρωποι, οι σπουδαστές που έρχονται εδώ δήθεν για πρακτική άσκηση, κάνουν διάφορες δουλειές και έξω πολλές φορές από το αντικείμενο.

Και πώς γίνονται αυτές οι συμφωνίες; Γίνονται με διάφορες τουριστικές επιχειρήσεις του εξωτερικού, με διάφορες μεθοδεύσεις, με αποτέλεσμα να έχουμε και την προσβολή της ελληνικής νομοθεσίας και να τίθενται εκτός εργασίας επαγγελματίες εργαζόμενοι στις τουριστικές επιχειρήσεις".

Τέλος, ο κ. Κουβέλης ζήτησε την **αξιοποίηση του Σώματος Επιθεωρητών** προκειμένου να ενεργοποιηθούν στη βάση της κείμενης νομοθεσίας και να προστατεύσουν τους εργαζόμενους στις τουριστικές επιχειρήσεις και ταυτόχρονα να προστατεύσουν και αυτά τα παιδιά που έρχονται να κάνουν δήθεν πρακτική άσκηση και εργάζονται πολλές φορές υπό συνθήκες εργασιακής αιχμαλωσίας.

INEMA
ΙΑΤΡΙΚΟΣ & ΝΟΣΟΚΟΜΕΙΑΚΟΣ ΕΞΟΠΛΙΣΜΟΣ
από το 1988 είμαστε οι μεγαλύτεροι προμηθευτές
ΙΑΤΡΙΚΟΥ-ΟΡΘΟΠΕΔΙΚΟΥ & ΝΟΣΟΚΟΜΕΙΑΚΟΥ ΥΛΙΚΟΥ
ΣΤΗ ΔΩΔΕΚΑΝΗΣΟΥ
18 χρόνια εμπειρίας
Εμπιστευθείτε μας!









- ΑΝΑΠΗΡΙΚΑ ΚΑΡΟΤΣΙΑ
- ΒΑΔΙΣΤΙΚΑ
- ΟΡΘΟΠΕΔΙΚΑ ΕΙΔΗ
- ΜΠΛΟΥΖΕΣ ΙΑΤΡΙΚΕΣ
- ΚΑΛΤΣΕΣ ΦΛΕΒΙΤΙΔΑΣ
- ΠΕΛΜΑΤΑ
- ΟΡΘΟΠΕΔΙΚΑ ΜΑΞΙΛΑΡΙΑ
- ΚΡΕΒΑΤΙΑ ΝΟΣΟΚΟΜΕΙΑΚΑ
- ΙΑΤΡΙΚΟΣ ΕΞΟΠΛΙΣΜΟΣ και ΑΝΑΛΩΣΙΜΑ
- ΟΡΓΑΝΑ ΧΗΜΕΙΟΥ
- και κάθε άλλο είδος για κατ'οίκο νοσηλεία

ΡΟΔΟΣ: ΛΕΜΕΣΣΟΥ 2 - ΤΗΛ: 22410 32238 www.inema.gr
ΚΩΣ: ΕΛ. ΒΕΝΙΖΕΛΟΥ 38 (παραπ/ρως Αγίας Παρασκευής) - ΤΗΛ: 22420 20048

The Only Authorized Dealer In Rhodos
CIAO STORES

ΑΝΑΚΟΙΝΩΣΗ

Η εταρεία **«ΛΑΚΗΣ ΓΑΒΑΛΑΣ Α.Ε.»**, η οποία εδρεύει στην Αθήνα, Λεωφ. Κηφισίας αρ. 231, είναι επί πολλά συναπτά έτη η **αποκλειστική** εισαγωγέας και διανομέας των γνησίων ειδών ανδρικής και γυναικείας ένδυσης, υπόδησης και αξεσουάρ με το εμπορικό σήμα **D&G DOLCE & GABBANA** της ιταλικής εταιρείας **ITTIERRE.**

Υπό την ως άνω ιδιότητά της, η εταιρεία «ΛΑΚΗΣ ΓΑΒΑΛΑΣ Α.Ε.» ανακοινώνει στο καταναλωτικό κοινό ότι για την περίοδο Ανοιξη/Καλοκαίρι 2006 στην πόλη της Ρόδου διαθέτει προς λιανική πώληση τα εν λόγω προϊόντα της ανδρικής συλλογής αποκλειστικά και μόνο στο κατάστημα «CIAO», που διατηρεί επί της οδού Εθελ. Δωδεκανησίων αρ. 38-40.

Με τιμή,
Δήμητρα Παναγοπούλου
Προϊστάμενη Πωλήσεων της
«ΛΑΚΗΣ ΓΑΒΑΛΑΣ Α.Ε»

D&G DOLCE & GABBANA
D&G JEANS
DOLCE & GABBANA FIRST LINE
D.A DANIELE ALESSANDRINI
DKNY JEANS
XZENO MILANO ITALY
GUESS
JOOP!
CK
ENZO Made in Italy
JUST cavalli
GFF GIANFRANCO FERRE
roberto cavalli
VERSACE JEANS COUTURE
RENE LEZARD

1. ΕΘ. ΔΩΔΕΚΑΝΗΣΙΩΝ 40 - ΡΟΔΟΣ ΤΗΛ. 22410 70402
2. ΔΗΜ. ΘΕΜΕΛΗ 83 - ΡΟΔΟΣ ΤΗΛ. 22410 70401
www.ciaoboutique.gr
email:info@ciaoboutique.gr

sports

ΕΠΙΜΕΛΕΙΑ:
ΗΛΙΑΣ ΛΟΪΖΟΣ -
ΣΤΕΦΑΝΟΣ ΓΚΙΖΛΗΣ

ΠΑΕ ΡΟΔΟΣ

Προβάδισμα ο Στράντζαλης

• Ο πρόεδρος της ομάδας Χρήστος Ηλιακίδης μίλησε στον «LOVE '98» για την επόμενη χρονιά και τον προπονητή των «ελαφιών» • Φιλικό παιχνίδι με την Θήβα θα δώσει η Ρόδος την ερχόμενη εβδομάδα

Το πρωτάθλημα ολοκληρώνεται την προσεχή Τετάρτη όμως στην ΠΑΕ Ρόδος δεν κάθονται με σταυρωμένα χέρια εδώ και αρκετό διάστημα. Ο πρόεδρος της ομάδας Χρήστος Ηλιακίδης, τα μέλη του Δ.Σ. και ισχυροί εξωδιοικητικοί παράγοντες εργάζονται και προγραμματίζουν πολλά θέματα για την επόμενη ποδοσφαιρική περίοδο.

Στα περισσότερα υπάρχει σύγκλιση απόψεων κι αυτό δείχνει πως η δυναμική που έχει αποκτήσει η πράσινη ομάδα σε διοικητικό επίπεδο οφείλεται σ' αυτόν τον παράγοντα.

Πρώτο, λοιπόν, μέλημα του προέδρου και του Δ.Σ. είναι το πρόσωπο που θα βρίσκεται στον πάγκο της ομάδας στη νέα ποδοσφαιρική περίοδο.

Ο πρόεδρος των «ελαφιών» Χρήστος Ηλιακίδης αναφέρθηκε χθες σε κάποια θέματα στον Ρ/Σ «LOVE '98» και μεταξύ άλλων τόνισε:

«Κατ' αρχάς θα ήθελα να επισημάνω ότι είμαστε ικανοποιημένοι με την δουλειά του σημερινού προπονητή Γιώργου Στράντζαλη. Ηδη έχουμε κάνει ένα - δύο συζητήσεις και μπορώ να σας πως ότι έχει το προβάδισμα να είναι και στην νέα χρονιά ο προπονητής της Ρόδου. Ωστόσο κάτι οριστικό για την ανανέωση της συνεργασίας μας μαζί του θ' ανακοινωθεί μετά την λήξη του πρωταθλήματος.

Ενα από τα στοιχεία που διακρίναμε στον Γιώργο Στράντζαλη έξω από τον τεχνικό τομέα, είναι οι πολύ καλές σχέσεις που έχει με τους ποδοσφαιριστές της ομάδας. Τώρα όσον αφορά την νέα χρονιά σκοπός μας θα είναι η άνοδος, κάτι που σημαίνει περισσότερες υποχρεώσεις και βέβαια σε συνεργασία με τον προπονητή ενίσχυση της ομάδας. Δεν βιαζόμαστε υπάρχει αρκετός χρόνος μπροστά μας κι έτσι θα αποφευχθούν λάθη.

Θα τιμηθεί ο Στράντζαλης

Πριν την έναρξη του αγώνα με τον Ατσαλένιο η διοίκηση της ΠΑΕ Ρόδος θα τιμήσει τον ποδοσφαιριστή Γιώργο Στράντζαλη, ο οποίος στην συνέχεια θ' αγωνισθεί περίπου για 20' με την φανέλλα της Ρόδου. Θα είναι το τελευταίο παιχνίδι του Στράντζαλη, αφού είτε συνέχισε στα «ελάφια» είτε όχι θα ασχοληθεί με την προπονητική.

Φιλικό με Θήβα

Την ερχόμενη Τετάρτη η Ρόδος θα δώσει τον τελευταίο αγώνα του πρωταθλήματος με αντίπαλο τον Βύζαντα Μεγάρων. Η αποστολή της ομάδας θα παραμείνει στην πρωτεύουσα και την επομένη (Πέμπτη) θα «ελάφια» θα μεταβούν στην Θήβα για να αντιμετωπίσουν σε φιλικό παιχνίδι την ομώνυμη ομάδα.

Ο αγώνας θα γίνει στο πλαίσιο της διεύρυνσης των σχέσεων και του πρεστίζ της ΠΑΕ ΡΟΔΟΣ, αλλά και ως ανταπόδοση στην παρουσία της προέδρου της Θήβας Καροπούλη Βάσω στην χοροεσπερίδα της ομάδας, που έγινε πριν λίγες ημέρες στο Show Center με την Ελλη Κοκκίνου.

Τελευταία προπόνηση

Σήμερα το πρωί στις 11:00 τα «ελάφια» θα κάνουν την τελευταία τους προπόνηση, αλλά θεωρείται σίγουρο πως ο Γιώργος Στράντζαλης για το αυριανό παιχνίδι δεν υπολογίζει τους τραυματίες Ισκά, Μποϊλή και τους τιμωρημένους Μπεμπή - Κωνσταντάκη.

Γ.Σ. ΠΑΕ ΔΙΑΓΟΡΑΣ

ΖΗΤΕΙΤΑΙ ΗΡΕΜΙΑ ΣΤ' ΑΠΟΔΥΤΗΡΙΑ

Δημήτρης Καλαϊτζίδης: «Οι ανεπαρκείς χρεώνουν την δική τους ανεπάρκεια σε άλλους»

Αυτό που ζητείται το τελευταίο διάστημα στο στρατόπεδο του «γηραιού» είναι να επικρατήσει ηρεμία στ' αποδυτήρια.

Για ό,τι ακούσθηκε και γράφτηκε μετά τον αγώνα με το Κερατσίνι αυτοί που μπορούν να απαντήσουν είναι η διοίκηση και ο προπονητής, αλλά και οι ποδοσφαιριστές.

Η φετεινή περίοδος ολοκληρώνεται και πρέπει ν' αρχίσει ο σχεδιασμός για την επόμενη με γνώμονα το καλό της ομάδας πέρα από πρόσωπα και εγωϊστική διάθεση όλων των... «πρωταγωνιστών».

Ο Δημήτρης Καλαϊτζίδης στην επικοινωνία που είχε μαζί του η «δσπορ» και του ζήτησε να σχολιάσει κάτι απάντησε ως εξής: «Μέσα από την εκπαίδευση αυτοί που διαπιστώνουν ότι είναι ανεπαρκείς και δεν πληρούν τις προϋποθέσεις χρεώνουν την δική τους ανεπάρκεια σε άλλους». Ο έμπειρος τεχνικός χθες γύμνασε κανονικά τους παίκτες του στο δημοτικό στάδιο, αφού ξεπέρασε τον πυρετό που προήλθε από ίωση. Οι «κυανέρυθροι» θα προπονηθούν και σήμερα για τελευταία φορά ενόψει του αγώνα με τον Λήλαντα στην Χαλκίδα. Βέβαια στην αποστολή του «γηραιού» δεν θα βρίσκονται οι Βάρβουτσεκ και Τσιαντούλης που είναι τιμωρημένοι.

Στις εξέδρες ο Κούγιας



Βαριά «καμπάνα» έριξε ο αθλητικός δικαστής της Θεσσαλονίκης στον Αλέξη Κούγια, για την απρεπή συμπεριφορά του προς τον προπονητή της Ένωσης Θράκης, Στέλιο Κατρακυλάκη.

Το Πρωτοβάθμιο Όργανο επέβαλε στον ισχυρό άνδρα του ΠΑΣ Γιάννινα ποινή εξάμηνης απαγόρευσης εισόδου στους αγωνιστικούς χώρους, ενώ για τον ίδιο λόγο τιμώρησε την ομάδα της Ηπείρου και με πρόστιμο 8.000 ευρώ.

Με αφαίρεση τριών βαθμών από το πρωτάθλημα κι ενός από αυτό που θα αγωνίζεται τη νέα σεζόν τιμώρησε την Αχαϊκή ο αθλητικός δικαστής της ΕΠΑΕ. Παράλληλα, το Πρωτοβάθμιο Όργανο κατακύρωσε τον αγώνα (σ.σ. δεν πραγματοποιήθηκε) της 31ης αγωνιστικής, ανάμεσα στην Αχαϊκή και το Μεσσηνιακό, στην ομάδα της Καλαμάτας με τέρματα 2-0.

Επίσης, με πρόστιμο 3.000 ευρώ τιμωρήθηκε η ΠΑΕ Εθνικός για τα γεγονότα στον αγώνα με το Κερατσίνι, ενώ με την ποινή της επίπληξης τιμωρήθηκε ο Μ. Χατζηαντωνίου του Κερατσινίου.

Με αποκλεισμό δύο αγωνιστικών τιμωρήθηκαν οι Πετράκης (Ιωνία Χανίων), Πήλιουρας (Βύζας), Τσιαντούλης (Διαγόρα), Ξυπολιάς (Θύελλα Πατρών), Κωνσταντάκης (Ρόδος). Μία αγωνιστική επιβλήθηκε στους Βάβριτσεκ (Διαγόρας), Μπεμπή (Ρόδου), Μπενετάτο (Αγίου Δημητρίου), Ανδριαδάκη (Αστέρα Τρίπολης) και Εκμετζίδη (Μεσσηνιακού).

Ετσι γουστάρουν την Δημοκρατία

• Στο ποδοσφαιρικό σκάνδαλο που συγκλονίζει την Ιταλία δεν υπάρχουν μικροί και ... μεγάλοι • Παραιτήθηκε ο πρόεδρος της Ιταλικής Ομοσπονδίας και το Δ.Σ. της Γιουβέντους

Πάρα πολλές χώρες κι ανάμεσά τους η Ελλάδα μας καμαρώνουν πως το πολίτευμά τους είναι η Κοινοβουλευτική Δημοκρατία, όμως ποτέ δεν έκαναν αυτοκριτική και να πουν καθαρά και ξάστερα αν υπάρχει ή όχι ισονομία.

Στην γειτονική μας χώρα όμως την Ιταλία αποδεικνύεται ότι και δημοκρατία έχει αλλά και ισονομία.

Στο ποδοσφαιρικό σκάνδαλο που βγήκε στην φόρα μετά από έρευνες που έγιναν προκύπτει ότι και η Γουβέντους είναι αναμεμειγμένη.

Η Μεγάλη Κυρία του Ιταλικού ποδοσφαίρου κινδυνεύει πλέον σοβαρά ακόμα και με υποβιβασμό, μαζί με άλλες οχτώ (8) ομάδες μετά την αποκάλυψη του σκανδάλου στο οποίο εγκέφαλος φέρεται οτι είναι ο Λουτσιάνο Μότζι, γενικός διευθυντής της «βέκκια σινιόρα», εξού και το «Μότζι system» όπως αποκαλείται πλέον.

Πρόκειται για το σκάνδαλο των τηλεφωνικών συνομιλιών ανάμεσα σε υψηλόβαθμα στελέχη της «Μεγάλης Κυρίας» και της ποδοσφαιρικής ομοσπονδίας, στις οποίες συζητούσαν ποιοι διαιτητές πρέπει να σφυρίξουν κάποια συγκεκριμένα παιχνίδια των Γιουβεντίνων και όχι μόνο... Εννιά ομάδες αντιμετωπίζουν το φάσμα του υποβιβασμού καθώς διενεργείται έρευνα εις βάρος τους από την εισαγγελία της Νάπολι για την εμπλοκή τους στο «Μότζι system».

Οι σύλλογοι που κατηγορούνται είναι οι Γιουβέντους, Φιορεντίνα, Λάτσιο, Ουντινέζε, Σιένα, Μεσίνα, Αρέτσο, Κροτόνε και Αβελίνο και σύμφωνα με τον ιταλικό τύπο οι 3 έχουν κριθεί ήδη ένοχες (η μία είναι η «Μεγάλη Κυρία»), ωστόσο δεν είναι ακόμα γνωστό ποιες είναι οι υπόλοιπες δύο. Όσο για τα υπόλοιπα έξι σωματεία δεν έχει αποδειχτεί μέχρι στιγμής η συμμετοχή τους στα σκάνδαλα στα οποία εμπλέκεται η διοίκηση των Γιουβεντίνων και που έρχονται στην επιφάνεια με ταχύτατους ρυθμούς τον τελευταίο καιρό.

Συγκεκριμένα, ο γενικός διευθυντής του συλλόγου Λουτσιάνο Μότζι, ο εκτελεστικός διευθυντής Αντόνιο Τζιράουντο, ο πρόεδρος Φράντσο Γκράντε Στίβενς και ο αντιπρόεδρος Ρομπέρτο Μπέτεγκα αποφάσισαν να θέσουν εαυτούς εκτός διοίκησης της Γιουβέντους με την εξής ανακοίνωση: «Το Δ.Σ. υπέβαλε την παραίτησή του».

Η δημοσιοποίηση των συνδιαλέξεων έχει προκαλέσει θύελλα αντιδράσεων στη γειτονική χώρα και ήδη ο πρόεδρος της Ιταλικής Ποδοσφαιρικής Ομοσπονδίας, Φράνκο Καράρο, έχασε τη θέση του.

Παράλληλα, αξίζει να αναφερθεί το γεγονός ότι για τον Λουτσιάνο Μότζι, ο οποίος είναι ένας από τους πιο ισχυρούς άνδρες του ιταλικού ποδοσφαίρου, έχει ξεκινήσει εισαγγελική έρευνα προκειμένου να διαπιστωθεί η συμμετοχή του σε στοιχήματα, καθώς και οι δραστηριότητες της εταιρίας μάνατζμεντ GEA που ανήκει στον γιο του, Αλεσάντρο κι εκπροσωπεί περίπου 200 ποδοσφαιριστές και προπονητές.

ΙΑΛΥΣΟΣ

Στο τραπέζι οι προτάσεις Δελαπόρτα

➤ Διοικητικό συμβούλιο με την παρουσία του Δημάρχου Στέργου Στάγκα θα πραγματοποιήσουν οι άνθρωποι των «ερυθροκίτρινων»

➤ Θέματα συζήτησης το μπάτζετ και η έκθεση του προπονητή

Οι επίσημες υποχρεώσεις του Ιάλυσου τελείωσαν για φέτος, ωστόσο αυτό δεν σημαίνει πως το «μαγαζί» έκλεισε τις πόρτες του για καλοκαιρινές διακοπές, αφού οι άνθρωποι των «ερυθροκίτρινων» αρχίζουν να καταστρώνουν από τώρα τα πλάνα τους για τη νέα ποδοσφαιρική σεζόν.

Το διοικητικό συμβούλιο του συλλόγου θα συνεδριάσει είτε σήμερα είτε αύριο με θέμα συζήτησης την έκθεση που κατέθεσε ο Ακης Δελαπόρτας σχετικά με τις σκέψεις του αναφορικά με το ρόστερ.

Δεδομένου λοιπόν πως ο έμπειρος τεχνικός θα συνεχίσει να αποτελεί τον «καπετάνιο» του Ιάλυσου και τη νέα σεζόν οι διοικούντες θα λάβουν φυσικά υπόψιν τις προτάσεις Δελαπόρτα ο οποίος σύμφωνα με πληροφορίες επιθυμεί το έμψυχο δυναμικό να αριθμεί 23 με 24 χρήσιμους παίκτες και όχι 30 όπως συνέβη φέτος.

Αυτό συμβαίνει για ευνόητους λόγους και περισσότερο διότι ο προπονητής των «ερυθροκίτρινων» έχει την πεποίθηση πως η μείωση του ρόστερ θα διευκολύνει αλλά και θα βοηθήσει κατά πολύ την δουλειά του τεχνικού τιμ.

Στο συμβούλιο του Σαββατοκύριακου θα δώσει εκτός των άλλων το παρών και ο Δήμαρχος Ιαλυσού κ. Στέργος Στάγκας ο οποίος και αυτή τη φορά θα σταθεί στο πλευρό των διοικούντων όπως συμβαίνει συνήθως από τη πλευρά του.

Η βοήθεια του κ. Στάγκα προς τον σύλλογο είναι αδιαμφισβήτητη και οι άνθρωποι των «ερυθροκίτρινων» βλέπουν στο πρόσωπό του ισχυρό συνοδοιπόρο στους στόχους και τις βλέψεις της κάθε ποδοσφαιρικής χρονιάς.

Στη συζήτηση ενδέχεται να κληθεί και ο Ακης Δελαπόρτας έτσι ώστε να υπάρξουν διευκρινίσεις από την πλευρά του σε οποιοδήποτε θέμα τεθεί επί τάπητος.

Ο Ιάλυσος θα κινηθεί πρωτίστως στο μεταγραφικό παζάρι της Δωδεκανήσου με την απόκτηση κάποιων παικτών που πιστεύεται πως θα αποτελέσουν σημαντικές προσθήκες στο ρόστερ, ενώ στην πορεία δεν αποκλείεται να υπάρξουν επαφές και με ποδοσφαιριστές εκτός νομού οι οποίοι θα κάνουν και τη διαφορά.

Να σημειωθεί πως οι προπονήσεις θα συνεχιστούν σε χαλαρούς ρυθμούς κάθε Δευτέρα, Τετάρτη και Παρασκευή έως και το τέλος του μηνός, ενώ από την επόμενη εβδομάδα θα πληρωθούν οι παίκτες πριν σταματήσουν για τις καλοκαιρινές διακοπές.

ΑΕΡΑ

ΑΠΟΦΑΣΙΣΤΙΚΗ συνεδρίαση του Δ.Σ.

Συμβούλιο με θέμα συζήτησης τον απολογισμό της σεζόν που μόλις ολοκληρώθηκε θα πραγματοποιούσαν χθες το βράδυ οι άνθρωποι του ΑΕΡΑ.

Υπήρχαν μάλιστα μεγάλες πιθανότητες να έπεφτε στο τραπέζι και το θέμα του προπονητή, αφού δεν έχει ακόμη αποφασιστεί αν η ομάδα συνεχίσει με τον Σάββα Ορφανίδη στον πάγκο της ή με κάποιον άλλο τεχνικό. Επίσης χθεσινές πληροφορίες ανέφεραν πως και άλλα θέματα που αφορούν το μέλλον του ΑΕΡΑ θα αποτελούσαν θέματα στην ατζέντα των συζητήσεων όπως δηλαδή οι στόχοι και το μπάτζετ. Βέβαια κατά ένα πολύ μεγάλο ποσοστό ο Αφαντενός σύλλογος θα κάνει πρωταθλητισμό στην Α' κατηγορία τη νέα σεζόν καθώς διακαής πόθος των ανθρώπων που βρίσκονται γύρω από την ομάδα αποτελεί η επιστροφή στο Περιφερειακό Πρωτάθλημα.

Από εκεί και πέρα έφυγαν από το νησί όλοι, οι μη γηγενείς παίκτες οι οποίοι θεωρούνται πλέον παρελθόν (το πιθανότερο) από τον ΑΕΡΑ, ενώ στις σκέψεις της διοίκησης υπάρχει και το ενδεχόμενο να μην συνεχιστεί η συνεργασία και με κάποιους Ρόδιους παίκτες αν και αυτό θα συζητηθεί από κοινού με τον προπονητή της ομάδας.

Εντός των ημερών οι «ερυθρόλευκοι» θα ευχαριστήσουν μέσω ανακοίνωσής τους στον τοπικό τύπο τους χορηγούς που στάθηκαν δίπλα στην ομάδα φέτος και φυσικά στην μεγάλη δύναμη του ΑΕΡΑ, τους φιλάθλους του.

Από την ΕΠΑΕ στην «Σούπερ Λίγκα»

• Γενικός διευθυντής ο Γιώργος Κυριακός και εκτελεστικός ο Πατρίκ Κομνηνός • Με ισοπαλία Παναθηναϊκού - Ολυμπιακού ξεκινά η «νέα τάξη πραγμάτων» στο επαγγελματικό ποδόσφαιρο

Η Ελληνική Ποδοσφαιρική Λίγκα σιγά - σιγά άρχισε να κάνει τα πρώτα της βήματα, όμως πάρα πολλοί είναι αυτοί που σκέφτονται την λαϊκή ρήση «Αλλαξε ο Μανωλιός κι έβαλε τα ρούχα του αλλιώς».

Υπάρχουν όμως και άλλοι πάρα πολλοί που αρνούνται να πιστέψουν ότι στο επαγγελματικό μας ποδόσφαιρο θ' αλλάξουν κάποιες καταστάσεις αλλά κι αυτοί που θεωρούν ότι θα γίνουν βήματα προόδου και αυτά που συνέβαιναν πριν μέχρι και πρόσφατα θα μείνουν στο παρελθόν.

Εδώ κα λίγες μέρες έχει τον γενικό της διευθυντή που ονομάζεται Γιώργος Κυριακός αλλά και τον εκτελεστικό της Πατρίκ Κομνηνό. Βέβαια το όνομα του Γιώργου Κυριακού δεν είναι πάρα πολύ γνωστό στον χώρο του ποδοσφαίρου, όμως ίσως αυτό να αποτελεί ένα από τα καλύτερα πλεονεκτήματα του νέου γενικού διευθυντή.

Για τον νέο ισχυρό 45χρονο άνδρα της «Σούπερ Λίγκα» δεν έχει γίνει γνωστό μέχρι τώρα, αν έχει συγκρουσθεί με κάποιους από τους ισχυρούς άνδρες του ποδοσφαίρου μας και ούτε το όνομά του έχει συνδεθεί με καταστάσεις που απαξίωσαν το ποδόσφαιρο στην συνείδηση του κάθε υγιούς σκεπτόμενου φιλάθλου.

ΤΟ... ΚΟΛΛΕΓΙΟ

Ο Γιώργος Κυριακός συνδέεται με μακροχρόνια φιλία, και δεν είναι κρυφό, με τον πρόεδρο του Παναθηναϊκού Γιάννη Βαρδινογιάννη, αφού ήταν συμμαθητές.

Ο ιδιοκτήτης του Παναθηναϊκού, ο νέος διευθυντής της «Σούπερ Λίγκα» και ο αντιπρόεδρος του ΠΑΟ Γιώργος Στράτος φοιτούσαν παρέα πριν πολλά χρόνια στο Κολλέγιο Αθηνών.

Ο Γιάννης Βαρδινογιάννης πρότεινε γι' αυτή την θέση τον Γιώργο Κυριακό παρά το γεγονός ότι η πρόταση είχε κατατεθεί από την αρμόδια επιτροπή. Τα στοιχεία του νέου γενικού σύμφωνα με τις πληροφορίες αναφέρουν πως έχει διοικητικές ικανότητες και γνωριμίες για να επιτύχει στο έργο του.

Τα δέκα τελευταία χρόνια ήταν διευθυντικό στέλεχος στην «Αθηναϊκή Ζυθοποιία» και ο άνθρωποι που συνεργάσθηκαν μαζί του μιλούν για ένα επαγγελματία, εργατικό και αφοσιωμένο στο αντικείμενο που θ' ασχοληθεί.

Εκτός από γενικός διευθυντής της «Σούπερ Λίγκα» θα αναλάβει και τον Εμπορικό Τομέα καθώς οι καλές γνωριμίες που έχει μπορεί να φέρει στην «Λίγκα» συμφέρουσες οικονομικές συμφωνίες. Η θητεία του θα έχει διάρκεια τριών (3) χρόνων και θα αμοίβεται με 12.000 ευρώ τον μήνα.

ΚΟΝΤΑ ΤΟΥ Ο Π. ΚΟΜΝΗΝΟΣ

Δίπλα στον γενικό διευθυντή θα βρίσκεται ο εκτελεστικός διευθυντής Πατρίκ Κομνηνός που και αυτή την περίοδο έχει τον ίδιο ρόλο στην Ελληνική Ποδοσφαιρική Ομοσπονδία. Ουσιαστικά η αρμοδιότητα του Κομνηνού θα είναι η εποπτεία κα οργάνωση του νέου πρωταθλήματος και η διεξαγωγή του. Ο Πατρίκ Κομνηνός προτάθηκε γι' αυτή την θέση από τον Πέτρο Κόκκαλη, γιο του προέδρου του Ολυμπιακού.

ΙΣΟΠΑΛΙΑ ΤΩΝ... ΜΕΓΑΛΩΝ

Μετά τον ορισμό του κορυφαίου διδύμου στην νέα ελληνική «Σούπερ Λίγκα» οι ισορροπίες των μεγάλων συλλόγων κατά κάποιο τρόπο τηρούνται. Πάντως η επιλογή και απόφαση για τους δύο ήταν ομόφωνη ενώ απομένουν να καλυφθούν κι άλλες θέσεις με όλα τα στελέχη να υπογράφουν συμβάσεις για τρία χρόνια.

Οταν ολοκληρωθούν κι αυτές οι διαδικασίες τότε θα γίνει η επίσημη παρουσίαση όλων των μελών της Λίγκας, κάτι που μπορεί να συμβεί στα μέσα της ερχόμενης εβδομάδας.

ΠΑΙΔΙΚΟ ΠΡΩΤΑΘΛΗΜΑ

Με έπαθλο την τρίτη θέση

Τον μικρό τελικό του Παιδικού Πρωταθλήματος θα φιλοξενήσει την Κυριακή στις 13:30 το δημοτικό στάδιο Ρόδου.

Συγκεκριμένα η Ρόδος και ο Αστέρας Παστίδας θα τεθούν αντιμέτωποι με έπαθλο την άκρως τιμητική τρίτη θέση, πίσω από τον Πρωταθλητή Ιάλυσο και τον έτερο φιναλίστ Διαγόρα.

Την αναμέτρηση θα διαιτητεύσουν οι Διαμαντέας, Γουλάρας και Π''γεωργίου ενώ παρατηρητές αγώνος και διαιτησίας ορίστηκαν οι κ.κ. Κυπραίος και Λουλουδάκης αντιστοίχως.

Οι εκλεκτοί του Ρεχάγκελ για την Αυστραλία



Ο κ. Οτο Ρεχάγκελ ανακοίνωσε τα ονόματα των ποδοσφαιριστών που θα συμμετάσχουν στην αποστολή της Εθνικής Ανδρών, ενόψει του φιλικού αγώνα με την Αυστραλία στην Μελβούρνη (25/5/2006).

Πρόκειται για τους Νικοπολίδη, Κοτσόλη, Ανατολάκη, Δέλλα, Σεϊταρίδη, Βύντρα, Γκούμα, Φύσσα, Λαγό, Κυργιάκο, Καφέ, Κατσουράνη, Ζαγοράκη, Μπασινά, Γιαννακόπουλο, Καραγκούνη, Σαλπιγγίδη, Παπαδόπουλο, Σαμαρά, Αμανατίδη, Χαριστέα, Γκέκα. Ο Κώστας Χαλκιάς, αν και κλήθηκε αρχικά, δεν θα συμμετάσχει στην αποστολή λόγω αγωνιστικών υποχρεώσεων με τη Μούρθια.

Α' κατηγορία 30ή αγωνιστική - τελευταία

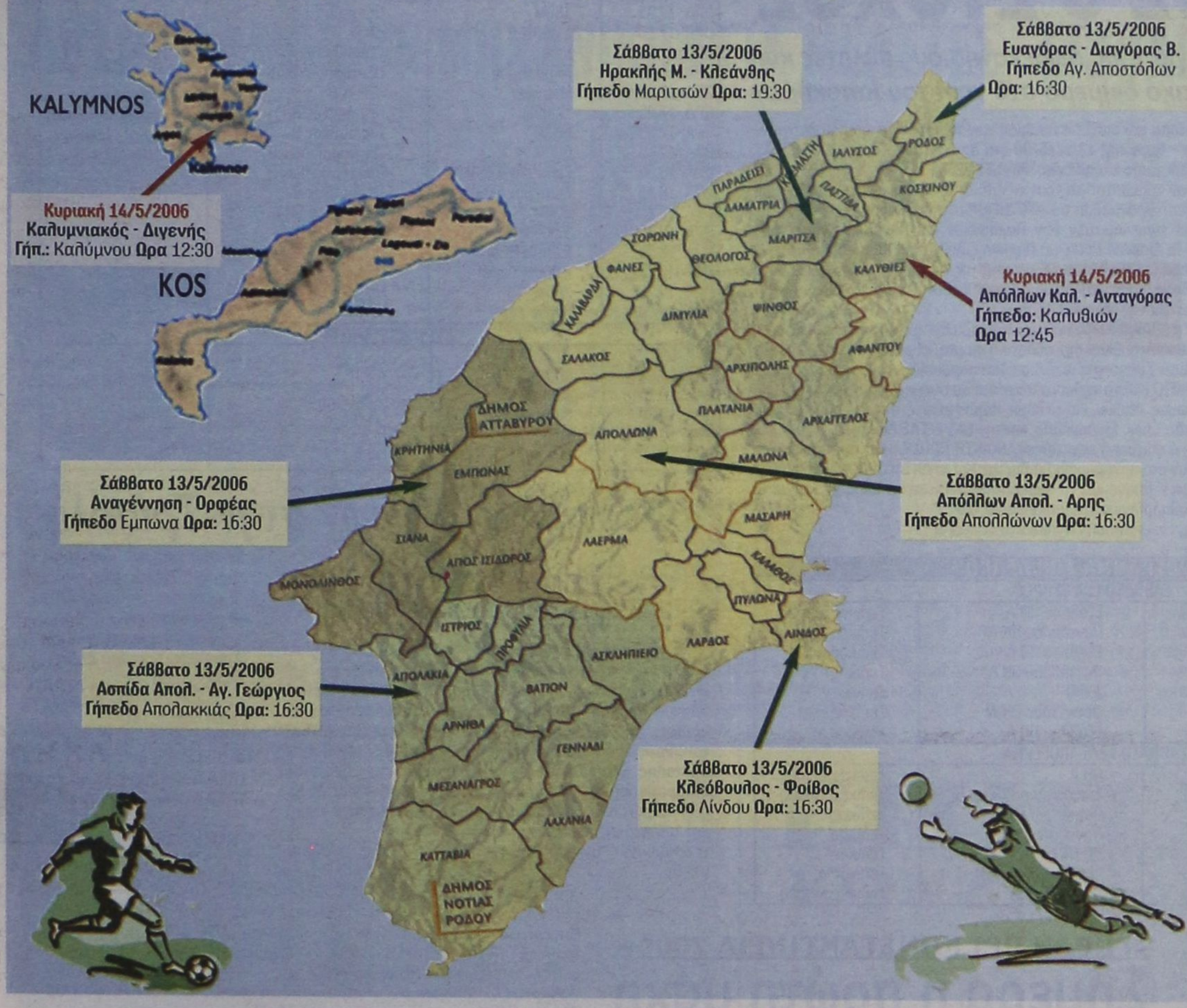

Οι διαιτητές των αγώνων

Σάββατο 13/4/2006

Κλεόβουλος - Φοίβος
Διαιτητές: Γουλάρας - Λάμπρου - Καραχανής
Παρατηρητής: Παυλούς Σ.
Παρατ. διαιτ.: Στέργου

Απόλλων Απ. - Αρης
Διαιτητές: Γαγάνης - Αντωνάς - Μίαρης
Παρατ.: Αγρέλης
Παρατ. διαιτ.: Σταματάκης

Ασπίδα Απολ. - Αγ. Γεώργιος
Διαιτητές: Βλαχάς - Διαμαντέας - Πετρακίδης
Παρατηρητής: Σαββίδης
Παρατ. διαιτ.: Κάπρος

Ηρακλής Μ. - Κλεάνθης
Διαιτητές: Σιδηρόπουλος Αν. - Πηδιάκης - Σταυριανός
Παρατηρητής: Κυπραίος Θ.
Παρατ. διαιτ.: Καψάσκης

Ευαγόρας - Διαγόρας Β.
Διαιτητές: Ασημακόπουλος - Ορφανός - Κεφαλάκης
Παρατηρητής: Βεργίδης
Παρατ. διαιτ.: Χατζημανώλης

Αναγέννηση - Ορφέας
Διαιτητές: Σαββενας - Γκούμας - Λιάπη
Παρατηρητής: Αδαμάκης

Κυριακή 14/5/2006

Απόλλων Καλ. - Ανταγόρας
Διαιτητές: Πλακογιάννης - Στεφανάκης - Κασιώτης
Παρατηρητής: Νικολής
Παρατ. διαιτ.: Σακελαρίδης

Καλυμνιακός - Διγενής
Διαιτητές: Βασιλείου Π. - Πανάτος Μ. - Πλάτσης
Παρατ.: Δαρκαδάκης
Παρατ. διαιτ.: Φραγκίνης Στ.

Γ' ΚΑΤΗΓΟΡΙΑ

Η «μάχη» της Καλάθου

Σήμερα στις 16:30 Πολύστρατος και Θύελλα Πυλώνας διεκδικούν την άνοδό τους σε ενενήντα λεπτά αγώνα

Ο υποβιβασμός δύο Δωδεκανησιακών ομάδων από το Περιφερειακό Πρωτάθλημα στην Α' κατηγορία λειτούργησε ως «ντόμινο» για τους προβιβασμούς και τους υποβιβασμούς και στις τρεις κατηγορίες του τοπικού.

Σε περίπτωση που είτε ο ΑΕΡΑ είτε η ΑΕ Κω είχαν καταφέρει να κερδίσουν τη σωτηρία τους τότε στη Γ' κατηγορία θα κέρδιζαν την άνοδο έξι ομάδες αντί για πέντε όπως ισχύει τώρα μεταξύ των οποίων ο Πολύστρατος και θύελλα Πυλώνας. Κάτι τέτοιο όμως ως γνωστόν δεν συνέβη κι έτσι οι δύο ομάδες καλούνται σήμερα στις 16:30 στο γήπεδο Καλάθου να παίξουν τους κόπους μιας χρονιάς σε ενενήντα λεπτά σε έναν αγώνα μπαράζ για γερά νεύρα.

Η νικήτρια ομάδα θα μπορεί από σήμερα να προετοιμάζεται για τη Β' κατηγορία ενώ η ηττημένη αφού συνειδητοποιήσει πως έφτασε μια ανάσα πριν την άνοδο χωρίς να την κερδίσει θα επιστρέψει στη βάση της γνωρίζοντας πως και τη νέα σεζόν θα «τρέχει» στα «αλώνια» του Γ' Τοπικού.

Το ματς θα ξεκινήσει στις 16:30 με διαιτητή τον Β. Κατσιδώνη και βοηθούς τον Φραγκίνη και τον Αργυρόπουλο.

ΜΙΚΤΗ ΝΕΩΝ

ΠΡΟΠΟΝΗΣΗ ΤΗΝ ΔΕΥΤΕΡΑ

Προπόνηση θα πραγματοποιήσουν οι δύο ενωσιακοί προπονητές Σταύρος Σταύρου και Ανδρέας Τσακμακίδης την Δευτέρα και γι' αυτό το λόγο έχουν καλέσει τους παίκτες της Μικτής Νέων.

Το πρόγραμμα θα ξεκινήσει στις 14:30 στο Καρανόνερο και οι παίκτες που έχουν κληθεί να δώσουν το παρών είναι οι εξής:

Νικολής Σάββας Α.Ε.Ρ. ΑΦΑΝΤΟΥ, Γιανακόπουλος Γιώργος ΑΠΟΛΛΩΝ ΑΠΟΛ. Κοντουδιός Μιχάλης ΑΠΟΛΛΩΝ ΚΑΛΥΘ. Μαστόρου Εμμ. ΑΓ. ΙΣΙΔΩΡΟΥ, Παπαγιάννης Νικ., ΠΑΣ ΑΣΚΛΗΠΙΟΥ, ΔΙΑΜΑΝΤΗΣ ΣΤΑΘΗΣ ΑΣΠΙΔΑΣ ΑΠΟΛΑΚΚΙΑΣ

Γιωργαλής Στάθης, Φασσάκης Βασ. ΔΙΓΕΝΗ, Αξιώτης Απόστολος, Μπιλιάς Παντελής του ΦΟΙΒΟΥ, Καλημέρης Ιωάννης, Ευγενικός Εμμανουήλ, Καρπαθάκης Πανορμίτης, Λαρδούτσος Ηλ. του ΔΙΑΓΟΡΑ ΒΑΤ., Μέντος Βασ., Α.Ε. ΚΑΤΤΑΒΙΑΣ, Χατζηνικόλας Χρ., ΑΡΗ ΑΡΧ., Ζερβός Κυριαζής, Τόππος Γεώργιος του ΕΥΚΛΗ, Κουτσάγιας Μιχ., Φράγκος Μιχαήλ του ΕΥΑΓΟΡΑ, Θαλασσινός Χρήστος, Αντωνούρης Μάριος, Λιβισιανός Αλέξανδρος, Κοκιαντώνης Αντώνιος Α.Σ. ΡΟΔΟΣ, Τριανταφύλλου Τριαντάφυλλος, Συράκος Γεώργιος ΙΑΛΥΣΟΣ, Πισσάς Ηλίας ΑΣΠΙΣ ΑΠΟΛ. ,Τσακισίρης Μιχαήλ, Μπάμπος Χριστόφορος Γ.Σ. ΔΙΑΓΟΡΑΣ, Πάττας Αντώνιος ΑΣΤΕΡΑΣ ΠΑΣΤ., Καρδούλιας Γεώργιος ΗΡΑΚΛΗΣ ΜΑΡΙΤΣΩΝ Μανιάς ΕΡΜΗ ΚΑΛ.

Επίσης την Τρίτη 16 Μαΐου 2006 και ώρα 14.30 στο ίδιο γήπεδο (ΚΑΡΑΚΟΝΕΡΟ) καλούνται οι ποδοσφαιριστές γεννηθέντες το 1991.

Την ίδια ημέρα (ΤΡΙΤΗ 16-5-2006) και ΩΡΑ 15.30 καλούνται οι ποδοσφαιριστές της ΜΙΚΤΗΣ ΝΕΩΝ ΣΤΟ ΓΗΠΕΔΟ ΜΑΡΙΤΣΩΝ ΓΙΑ ΦΙΛΙΚΟ ΜΕ ΤΟΝ ΦΟΙΒΟ ΚΡΕΜΑΣΤΗΣ.

ΣΤΗΝ ΚΩ ΤΑ «ΦΙΛΗΝΕΙΑ 2006»

ΤΡΙΠΛΟΣ Ο ΣΤΟΧΟΣ

Μεγάλο ενδιαφέρον για τους Δωδεκανήσιους αθλητές και αθλήτριες το αγωνιστικό διήμερο στο νησί του Ιπποκράτη

Περίπου τα διακόσια (200) άτομα πλησιάζει ο αριθμός των αθλητών-τριών που θ' αγωνισθούν το διήμερο (Σάββατο – Κυριακή) 13-14/5/06 στο Δημ. Στάδιο ΚΩ «ο ΑΝΤΑΓΟΡΑΣ», στα πλαίσια της θεσμοθετημένης αθλητικής εκδήλωσης ΦΙΛΙΝΕΙΑ 2006.

- Το τριπλό αγωνιστικό ενδιαφέρον προκύπτει για τους αθλητές των Δωδ/κών Σωματείων για τους παρακάτω λόγους. Στο αγωνιστικό πρόγραμμα των ΦΙΛΙΝΕΙΩΝ περιλαμβάνονται:

α) Το Διασ/κό Πρωτ/μα Σύνθετων αγωνισμάτων των Παμπαίδων και Παγκορασίδων Α' της Δωδ/σου (ΕΞΑΛΘΟ – ΠΕΝΤΑΘΛΟ). β) Το Διασ/κό Πρωτ/μα (Εαρινή φάση) των Παμπαίδων – Παγκορασίδων Β' (12-13-14 ετών) για ένδεκα (11!!) αθλητικά Σωματεία της Δωδ/σου και γ) Αγωνίσματα όλων των κατηγοριών (δρομικά – αλτικά – ριπτικά) για να προσπαθήσουν οι αθλητές μας να πετύχουν το όριο για το Πανελλήνιο Πρωτ/μα της κατηγορίας τους.

- Τα ΦΙΛΙΝΕΙΑ υιοθετήθηκαν από το ΕΠΑΡΧΕΙΟ ΚΩ πριν έξι (6) περίπου χρόνια και έκτοτε διεξάγονται κάθε χρόνο στο νησί του Ιπποκράτη. Είναι μια αθλητική γιορτή, κυρίως για τους μικρούς αθλητές και αθλήτριες των Σωματείων Στίβου της Δωδ/σου, και παρουσιάζει ένα παράδοξο!! Ο... Νονός της εκδήλωσης αυτής (ΕΠΑΡΧΕΙΟ ΚΩ) τα τελευταία χρόνια δε συμμετέχει στην κοινή προσπάθεια για την επιτυχία της εκδήλωσης. Απέχει, και το κύριο βάρος πέφτει στους ώμους του Δήμου Κω και του ΔΟΑ Κω με τον πρόεδό του κ. Στ. Διψελλά, και την ΕΑΣ ΣΕΓΑΣ Δωδ/σου.

- Σε κάθε περίπτωση η οργανωτική επιτροπή απευθύνει ΑΝΟΙΚΤΗ ΠΡΟΣΚΛΗΣΗ στις αρχές του νησιού και τους φιλάθλους να έλθουν στο πανέμορφο Στάδιο της Κω «ο ΑΝΤΑΓΟΡΑΣ» (κυρίως από τις 14:00 μέχρι τις 19:00) το Σάββατο τ' απόγευμα να συμπαρασταθούν στους αθλητές και με το ζεστό τους χειροκρότημα να τους ενθαρρύνουν στη προσπάθειά τους.

- Στους νικητές και νικήτριες η οργαν. επιτροπή θα απονείμει έπαθλα.

ΤΟ ΠΡΟΓΡΑΜΜΑ ΤΩΝ ΑΓΩΝΩΝ			
ΣΑΒΒΑΤΟ (13/5) ΠΡΩΪ			
ΩΡΑ 09.30	100Μ Μ' Εμπόδια	Εξάθλου ΠΠ Α	Τελικές Σειρές
ΩΡΑ 09.45	80Μ Μ' Εμπόδια	Πεντάθλου ΠΚ Α'	Τελικές Σειρές
ΩΡΑ 10.00	Μήκος	Εξάθλου ΠΠ Α'	Τελικός
ΩΡΑ 10.00	Σφαίρα	Πεντάθλου ΠΚ Α'	Τελικός
ΩΡΑ 10.00	400Μ Μ' Εμπ.	Α-Ε-Π	Τελικός
ΩΡΑ 11.00	Μήκος	Πεντάθλου ΠΚ Α'	Τελικός
ΩΡΑ 11.00	Σφαίρα	Εξάθλου ΠΠ Α	Τελικός
ΣΑΒΒΑΤΟ 13/5 ΑΠΟΓΕΥΜΑ			
ΩΡΑ 15.50	80Μ	ΠΠ Α'	Τελικές Σειρές
ΩΡΑ 16.00	60Μ Μ	Εμπ.Παγκορασίδων Β	Τελικές Σειρές
ΩΡΑ 16.00	Μήκος	Παμπαίδων Β'	Τελικός
ΩΡΑ 16.00	Σφαιροβολία	Παγκορασίδων Β'	Τελικός
ΩΡΑ 16.00	Υψος	ΠΠ-ΠΚ Β'	Τελικός
ΩΡΑ 16.00	Ακοντισμός	Εξάθλου ΠΠ Α/Α-Π	Τελικός
ΩΡΑ 16.10	60Μ Μ' Εμπόδια	Παμπαίδων Β'	Τελικές Σειρές
ΩΡΑ 16.20	60Μ	Παγκορασίδων Β'	Τελικές Σειρές
ΩΡΑ 16.35	60Μ	Παμπαίδων Β'	Τελικές Σειρές
ΩΡΑ 16.50	Μήκος	Παγκ/δων Β'-Γ-ΠΚΑ	Τελικός
ΩΡΑ 16.50	Σφαιροβολία	Παμπαίδων Β'-Α'-Ε-	Τελικός
ΩΡΑ 16.50	150Μ	Παγκορασίδων Β-Α	Τελικές Σειρές
ΩΡΑ 17.05	150Μ	Παμπαίδων Β	Τελικές Σειρές
ΩΡΑ 17.15	1.000Μ	ΠΚ Β	Τελικές Σειρές
ΩΡΑ 17.20	Υψος	Εξάθλου ΠΠ-Α	Τελικός
ΩΡΑ 17.20	Ακοντισμός	Πεντάθλου ΠΚ Α'	Τελικός
ΩΡΑ 17.20	Μπαλάκι	ΠΠ-ΠΚ Β'	Τελικός
ΩΡΑ 17.25	1.000Μ	Παμπαίδων Β'	Τελικές Σειρές
ΩΡΑ 17.35	600Μ	Παμπαίδων Β'	Τελικές Σειρές
ΩΡΑ 17.45	600Μ	Παγκορασίδων Β'	Τελικές Σειρές
ΩΡΑ 18.00	Σκυτ/μία 4Χ60Μ	Παγκορασίδων Β'	Τελικές Σειρές
ΩΡΑ 18.15	Σκυτ/μία 4Χ60Μ	Παμπαίδων Β'	Τελικές Σειρές
ΩΡΑ 18.25	600Μ	Πεντάθλου ΠΚ Α'	Τελικός
ΩΡΑ 18.35	1.000Μ	Εξάθλου ΠΠ Α	Τελικές Σειρές
ΩΡΑ 18.50	2.000Μ Βάδην	Παγκορασίδων Β'	Τελικός
ΩΡΑ 19.10	2.000Μ Στηπλ	Παίδων	Τελικός
ΩΡΑ 19.25	200Μ	Νεανίδων	Τελικός
ΩΡΑ 19.40	300Μ	ΠΚ Α	Τελικός
ΚΥΡΙΑΚΗ (14/5) ΠΡΩΪ			
ΩΡΑ 09.50	110Μ Μ' ΕΜΠ	Π	Τελικός
ΩΡΑ 10.00	400Μ	Α-Ε-Π	Τελικός
ΩΡΑ 10.15	100Μ	Ν-Κ	Τελικός
ΩΡΑ 10.30	300Μ Μ' ΕΜΠ	ΠΚ Α	Τελικός
ΩΡΑ 10.30	Υψος	Π	Τελικός
ΩΡΑ 10.40	Δίσκος	ΠΠ Α	Τελικός

«Φεστιβάλ» ρίψεων στην Τρίπολη

Μέχρι τις 17 Μαΐου οι δηλώσεις συμμετοχής αθλητών και αθλητριών

Με στόχο την προσέλκυση των κορυφαίων Ελλήνων πρωταθλητών σε όλες της κατηγορίες, οι διοργανωτές του Φεστιβάλ Ρίψεων της Τρίπολης αποφάσισαν να επιβραβεύσουν με πριμ 500 ευρώ τους αθλητές και αθλήτριες που θα καταρρίψουν Πανελλήνια ρεκόρ.

Το Φεστιβάλ Ρίψεων που διοργανώνει και φέτος η ΕΑΣ ΣΕΓΑΣ Περιφέρειας Πελοποννήσου σε συνεργασία με τον Αθλητικό Οργανισμό του Δήμου Τρίπολης, θα διεξαχθεί στο Δημοτικό Αθλητικό Κέντρο Τρίπολης την Κυριακή 21 Μαΐου.

Οι δηλώσεις συμμετοχής των αθλητών/τριών θα πρέπει να φτάσουν στην ΕΑΣ ΣΕΓΑΣ το αργότερο μέχρι την Τετάρτη 17/5 σε ειδικό έντυπο.

Το πρόγραμμα (ΔΑΚ Τρίπολης, Κυριακή 21/5)

14.30 Σφύρα ΠΠ, ακόντιο ΠΠ
15.15 Δίσκος ΠΠ
16.00 Ακόντιο Γ-Ν-Κ
16.30 Σφύρα Α
16.45 Ακόντιο Α-Ε
17.30 Δίσκος Ε, Σφύρα Ε, σφαίρα Γ-Ν
18.15 Δίσκος Γ-Ν-Κ, σφύρα Γ-Ν-Κ
19.00 Δίσκος Α

«ΓΚΡΑΝ ΠΡΙ ΚΩΝΣΤΑΝΤΙΝΕΙΑ 2006»

Σήμερα η πρώτη μάχη

Ραντεβού στην όμορφη Δεσκάτη έχουν δώσει Σάββατο (13/5) κορυφαίοι Ελληνες αθλητές και αθλήτριες προκειμένου να αγωνιστούν στα «Κωνσταντίνεια 2006», με τα οποία ξεκινά η φετινή σειρά αγώνων του ελληνικού Γκραν Πρι στίβου που έχει θεσπίσει ο ΣΕΓΑΣ.

Η Δεσκάτη, μια κωμόπολη 5.000 κατοίκων, γνωστή στην αρχαιότητα ως Μονδαία, είναι χτισμένη σε υψόμετρο 860μ, στο κέντρο της ηπειρωτικής Ελλάδας, ανάμεσα στα Καμβούνια και Αντιχάσια όρη.

Στόχος των διοργανωτών είναι οι αγώνες στίβου «Κωνσταντίνεια» που πραγματοποιούνται στη Δεσκάτη στα πλαίσια της σειράς του Γκραν Πρι του ΣΕΓΑΣ να γίνουν οι πιο επιτυχημένοι της χώρας.

Συνολικά στο Γκραν Πρι του 2006 ο ΣΕΓΑΣ έχει εντάξει έξι μίτινγκ, αφού μετά Την Δεσκάτη θα ακολουθήσουν τα αντίστοιχα της Εδεσσας (20/5), της Σπάρτης (24/5), των Σερρών (20/6), του Άργους Ορεστικού (28/6) και ο Τελικός στον Πόρο (12/7).

Οι διοργανωτές των αγώνων στη Δεσκάτη έδωσαν και τις συμμετοχές των αθλητών, όπου οι κυριότερες ανά αγώνισμα είναι οι εξής:

ΑΝΔΡΕΣ

100μ: Κώστας Δουβαλίδης (ΑΟ Δράμας, Χρήστος Βάσσου (ΑΟ Δράμας), Νίκος Φιλανδαράκης (Λιβυκός Ιεράπετρας), Γιώργος Κουτσοθεοδώρου (Πελασγός ΑΣ), Γιάννης Ρουσάκης (Ιλισσός Αθηνών).

400μ: Στέλιος Δημότσιος (Ολυμπιακός), Γιάννης Αμοιρίδης (Αίολος Μακ.), Στέργιος Νικολακούδης (Αίολος Μακ.).

800μ: Ανδρέας Μπράτσης (ΠΑΣ Ικαρος), Ευάγγελος Παύλου (ΟΦΚΑ Περιστερίου), Γιώργος Σταυρόπουλος (ΓΕ Τρικάλων).

3.000μ: Αντώνης Παπαντώνης (ΠΓΣ), Μιχάλης Γελασάκης (Ολυμπιακός), Δημοσθένης Μαγγίνας (Ολυμπιακός), Παναγιώτης Οικονόμου (ΑΕΚ), Τάσος Μπαρτζώκας (ΓΑΣ Μελίκη).

110μ. εμπόδια: Κώστας Δουβαλίδης (ΑΟ Δράμας), Νίκος Φιλανδαράκης (Λιβυκός Ιερ.), Μιχάλης Μερτζανίδης-Δεσποτέρης (Ολυμπιακή Δομή).

400μ. εμπόδια: Κώστας Μπάθας (ΠΓΣ), Γιάννης-Σπύρος Παπαδόπουλος (ΓΣ Σέρρες), Σταύρος Χριστοδούλου (Ολυμπιάδα Χίου), Απόστολος Τζελέττας (ΜΕΑΣ Τρίτων).

Υψος: Στέλιος Κεσίδης (ΟΦΚΑ Σέρρες), Δημήτρης Χονδροκούκης (Ολυμπιακός), Γιάννης Πουλουπάτης (ΑΟ Φιλοθέης).

Τριπλούν: Δημήτρης Τσιάμης (Ολυμπιακός), Σταύρος Γεωργίου (Ευβοϊκός ΓΑΣ), Παύλος Γαλακτιάδης (ΠΓΣ), Ηλίας Παπανικολάου (ΠΓΣ).

Σφαιροβολία: Βάιος Τίγκας (Ολυμπιακός), Γιάννης Βασιλόπουλος (Πειραϊκός), Γιάννης Τριανταφυλλίδης (ΓΑΣ Κιλκίς), Σταμάτης Ντίντιλας (ΟΦΚΑ Φίλιππος Γιαν.).

ΓΥΝΑΙΚΕΣ

200μ: Αγνή Δερβένη (ΠΓΣ), Αννα Μήλιου (ΜΑΣ Αετός Θες.), Κατερίνα Καλού (ΓΣ Κηφισιάς), Κατερίνα Καρατζά (ΜΕΑΣ Τρίτων), Γεωργία Πατηνιώτη (ΓΟ Παλάσκας), Αρτεμις Κωνσταντίνου (ΓΟ Παλάσκας), Ανδριάνα Φέρρα (Ολυμπιακός).

800μ: Ελένη Φιλάνδρα (ΠΓΣ), Αναστασία Μυλωνά (ΓΣ Τρικάλων), Μαρία Πάνου (ΓΣ Δράμας), Ελένη Λευκοπούλου (ΓΣ Δράμας).

3.000μ: Παρασκευή Γρατσάνη (ΓΣ Τρικάλων), Μαρία Παρδαλού (ΠΓΣ), Αναστασία Μυλωνά (ΓΣ Τρικάλων), Γεωργία Αμπατζίδου (Βεργίνα), Ελπίδα Χριστοδουλίδου (ΓΣ Ηρακλής).

100μ. εμπόδια: Μαρία Τσοπανίδου (Παναχαϊκή ΓΕ), Σμάρω Κοκκινίδου (ΓΕ Αίολος Μακ.), Ευαγγελία Γαλένη (ΓΣ Εδεσσας), Ελένη Μασλίγκα (ΓΣ Εδεσσας).

Μήκος: Πηγή Δεβετζή (Ολυμπιακός), Ελένη Μασλίγκα (ΓΣ Εδεσσας), Ολγα Τσοπανίδου (Παναχαϊκή ΓΕ), Σοφία Γεροκώστα (ΟΠΘ Μακεδονία).

Επί κοντώ: Αφροδίτη Σκαφίδα (ΓΣ Κερατσινίου), Δήμητρα Εμμανουήλ (Πανιώνιος ΓΣ), Κατερίνα Στεφανίδη (ΠΓΣ), Αντιγόνη Αστερίου (ΠΓΣ), Ιφιγένεια Μπόσμη (ΓΣ Αρκαδίας).

Δισκοβολία: Δωροθέα Καλπακίδου (ΟΦΚΑ Σέρρες), Μάγδα Κομότου (ΑΦΘ Αδωνις), Ευαγγελία Σοφάνη (ΑΓΕ Βοιωτίας).

Το πρόγραμμα (Σάββατο 13/5):

16.00 80μ. ΠΠ Α' (εκτός βαθμολογίας Γκραν Πρι)
16.00 Τριπλούν Ν-Κ (εκτός βαθμ. Γκραν Πρι)
16.00 Δισκοβολία Ε-Π (εκτός βαθμ. Γκραν Πρι)
16.10 80μ ΠΚ Α' (εκτός βαθμ. Γκραν Πρι)
16.15 1.000μ ΠΚ Α' (εκτός Βαθμ. Γκραν Πρι)
16.15 Επί κοντώ Γ
16.25 1.000μ ΠΠ Α' (εκτός βαθμ. Γκραν Πρι)
16.30 Τελετή Εναρξης
17.00 110μ. εμπόδια Α (εκτός βαθμ. Γκραν Πρι)
17.00 Μήκος Γ
17.00 Δισκοβολία Γ
17.15 100μ. εμπόδια Γ
17.30 400μ. εμπόδια Α
17.45 800μ. Γ
18.00 800μ. Α
18.15 400μ εμπόδια Α
18.15 Υψος Α
18.15 Σφαιροβολία Α
18.30 200μ. Γ
18.30 Τριπλούν Α
19.00 3.000μ. Γ
19.25 3.000μ. Α

ΜΕ ΝΕΟ ΣΥΣΤΗΜΑ ΠΡΟΣΔΙΟΡΙΣΜΟΥ

Αυξάνονται από τον επόμενο χρόνο οι αμοιβές των μηχανικών για τις μελέτες και επιβλέψεις έργων, οι οποίες θα προσδιορίζονται με ένα μηχανογραφικά αυτοματοποιημένο σύστημα που θέτει σε πιλοτική εφαρμογή το ΤΕΕ από τον προσεχή Νοέμβριο. Συγκεκριμένα το ΤΕΕ, αξιοποιώντας τη χρηματοδότηση του Προγράμματος της Κοινωνίας της Πληροφορίας, αναπτύσσει το σύστημα το οποίο - με βάση τον προϋπολογισμό του έργου που θα καταθέτει ο μελετητής - θα συντάσσει τον πίνακα αμοιβής, που θα προωθείται στην τράπεζα και την πολεοδομία.

ΑΥΞΗΣΗ ΑΜΟΙΒΩΝ ΜΗΧΑΝΙΚΩΝ ΓΙΑ ΜΕΛΕΤΕΣ - ΕΠΙΒΛΕΨΗ ΕΡΓΩΝ

ΜΕ ΤΟ ΝΕΟ τεχνολογικό σύστημα αποκαθίσταται η εφαρμογή ενός σύννομου προσδιορισμού των αμοιβών, που παραμένουν καθηλωμένες από το 1989, σύμφωνα με το σκεπτικό και τις αποφάσεις του Συμβουλίου της Επικρατείας που ακύρωσε την υπουργική απόφαση 81304/6083/ 6.12.1989 (ΦΕΚ 896/Β). Εμμέσως πλην σαφώς, όμως, καθορίζεται και ένα κατώτατο όριο προϋπολογισμού, πέραν του οποίου – εξ αντικειμένου – κρίνεται ότι δεν πληρούνται οι προϋποθέσεις ασφάλειας της οικοδομής.

Ο πρόεδρος του ΤΕΕ, Γιάννης Αλαβάνος, ενημέρωσε εγγράφως για το νέο σύστημα τους αρμόδιους υπουργούς, επισυνάπτοντας μάλιστα και πίνακες εξέλιξης των συντελεστών κόστους της οικοδομής, όπως αυτοί προκύπτουν από στοιχεία του ΙΟΚ, της ΕΣΥΕ και του ΤΕΕ.

Αναλυτικά, στην επιστολή του αναφέρει ότι το κόστος ενός έργου αποτελεί βασικό και αντικειμενικά προσδιοριζόμενο μέγεθος για την οικονομία και επηρεάζει τις αμοιβές των μηχανικών, τους φόρους και τα έσοδα του Δημοσίου, σύμφωνα με τις ισχύουσες διατάξεις. Ο προσδιορισμός του προϋπολογιστικού κόστους του έργου αποτελεί υποχρέωση των μηχανικών και έχει προφανή και μεγάλη σημασία για τον κύριο του έργου.

Στο πλαίσιο του Προγράμματος της Κοινωνίας της Πληροφορίας, το ΤΕΕ χρηματοδοτείται για την ανάπτυξη ενός μηχανογραφικού συστήματος, με βάση το οποίο αυτοματοποιείται πλήρως η διαδικασία που προβλέπεται στο ΒΔ της 30/31 Μαΐου 1956. Η αρμόδια υπηρεσία του ΤΕΕ, σύμφωνα με τον προϋπολογισμό του έργου που θα καταθέτουν οι μελετητές, θα συντάσσει τον πίνακα αμοιβής, που στη συνέχεια θα προωθείται στην τράπεζα και στην πολεοδομία, αν απαιτείται έκδοση οικοδομικής άδειας. Πέραν του προϋπολογισμού, οι μελετητές θα υποβάλουν στο ΤΕΕ μετρητικά στοιχεία που αφορούν το εμβαδόν και το είδος της κατασκευής, ενώ η ειλικρίνεια των δηλωθέντων στοιχείων θα επαληθεύεται από την πολεοδομία.

Σύμφωνα με τον κ. Αλαβάνο, το όλο σύστημα θα λειτουργήσει πιλοτικά από το Νοέμβριο του 2006 και



Ο προσδιορισμός του προϋπολογιστικού κόστους του έργου αποτελεί υποχρέωση των μηχανικών και έχει προφανή και μεγάλη σημασία για τον κύριο του έργου

θα τεθεί σε πλήρη λειτουργία από 01.01.2007, οπότε θα είναι πλήρως μηχανογραφημένο και όλη η διαδικασία θα διεξάγεται και θα παρακολουθείται μέσω δικτύου. Το ΤΕΕ δε θα ελέγχει τον προϋπολογισμό που θα καταθέτει ο μελετητής, αλλά θα τον χρησιμοποιεί για τον προσδιορισμό της αμοιβής του. Σε περιπτώσεις, όμως, που ο προϋπολογισμός καταφανώς και προδήλως υπολείπεται του θεωρούμενου ως κατώτατου ορίου που εγγυάται την ασφάλεια της κατασκευής, τότε θα καλείται ο μελετητής να αιτιολογήσει τους υπολογισμούς του προτού το ΤΕΕ προχωρήσει στον υπολογισμό της αμοιβής.

Στην επιστολή του, ο πρόεδρος του ΤΕΕ επισημαίνει ότι η διαδικασία αυτή θα επιφέρει αύξηση των κατώτατων ορίων αμοιβών, μελετών και επιβλέψεων, καθώς σήμερα πολλοί μελετητές προσδιορίζουν το προϋπολογιστικό κόστος με το συμβατικό τρόπο που ορίζει η υπ' αρ. 81304/6083/6.12.1989 (ΦΕΚ 896/Β) Υπουργική Απόφαση, η οποία με τις αποφάσεις αρ. 2506/2000 και 2507/2000 του ΣτΕ έχει κριθεί παράνομη.

Στην επιστολή του ο πρόεδρος του ΤΕΕ διευκρινίζει ότι για μια σειρά από λόγους, τους οποίους εξηγεί με βάση την ερμηνεία των αποφάσεων του ΣτΕ, δεν υπεισέρχεται στον έλεγχο των προϋπολογισμών επί της ουσίας, πέραν του ότι δεν υπάρχει και νομική εξουσιοδότηση.

Επαναλαμβάνει ότι οι κατώτατες αμοιβές των μηχανικών που προκύπτουν βάσει της απόφασης του 1989 και άλλων μεταγενέστερων, οι οποίες επίσης κρίνονται παράνομες, παραμένουν καθηλωμένες από το 1989, τη στιγμή που οι υπόλοιποι συντελεστές του κόστους ενός έργου έχουν αυξηθεί δραματικά.

Ο εκάστοτε προσδιορισμός του κατώτατου ορίου προϋπολογισμού (ανά τ.μ. και είδος κατασκευής) που εγγυάται την ασφάλεια της κατασκευής θα λαμβάνει υπόψη τις σκέψεις του ΣτΕ, τις σχετικές υπουργικές αποφάσεις, την αποφυγή αντίδρασης από κοινωνικές ομάδες και αρνητικής επίπτωσης σε δείκτες που επηρεάζουν ευρύτερα την οικονομία.

Σε κάθε περίπτωση, καταλήγει η επιστολή του προέδρου του ΤΕΕ, εκτός από αναγκαίο μέτρο για την ασφάλεια στις κατασκευές, θα οδηγήσει στην καλύτερη εφαρμογή των προδιαγραφών, αλλά και στην τελική μείωση του κόστους, εφόσον εξ όλων των συντελεστών που συμμετέχουν στο κόστος, η αμοιβή των μελετών και των επιβλέψεων είναι αυτή που συμβάλλει σε αποφασιστικό βαθμό στον προσδιορισμό των υπολοίπων.

SEA SERVICE
MARINE LIMITED COMPANY



Προς τους κ.κ. Εισαγωγείς, Εμπόρους, Αντιπροσώπους Καταστηματάρχες και κάθε ενδιαφερόμενο.

Στις 10/5/2006 εγκαινιάζουμε τη νέα τακτική γραμμή γενικού φορτίου και εμπορευματοκιβωτίων (CONTAINER).

ΡΟΔΟ – ΛΕΜΕΣΟ (Κύπρου) – ΡΟΔΟ – ΚΩ
ΜΕ ΤΟ ΙΔΙΟΚΤΗΤΟ ΜΑΣ ΠΛΟΙΟ ΦΟΡΤΗΓΟ/CONTAINER

M/V RODIA MARE –3

Τακτικά δρομολόγια έως 30/6/2006

ΑΠΟ ΛΕΜΕΣΟ	ΑΠΟ ΡΟΔΟ
15-5-2006	5-5-2006
30-5-2006	20-5-2006
15-6-2006	10-6-2006
30-6-2006	25-6-2006

Για προσέγγιση σε άλλα λιμάνια της περιοχής (Τουρκία) κ.λπ. παρακαλώ επικοινωνήστε μαζί μας στο τηλέφωνο Μιχάλης Ροδίτης 6974447720

ΔΕΧΟΜΑΣΤΕ ΠΑΣΗΣ ΦΥΣΕΩΣ ΕΜΠΟΡΕΥΜΑΤΑ, ΧΥΜΑ, ΚΙΒΩΤΙΑ, ΠΑΛΕΤΕΣ ΚΑΙ CONTAINERS

(Εξυπηρετούμε με ανταπόκριση όλες τις διεθνείς γραμμές μέσω Κύπρου και έχουμε ειδικές τιμές για φορτία από Βόρειο Ευρώπη (όλα τα λιμάνια) καθώς και Κίνα – Απω Ανατολή και Ινδία).

ΠΛΗΡΟΦΟΡΙΕΣ ΝΑΥΛΩΝ – ΚΡΑΤΗΣΕΙΣ ΚΑΙ ΕΝΤΟΛΕΣ ΦΟΡΤΩΣΗΣ

ΡΟΔΟΣ:
SEA SERVICE LTD
ΜΙΧΑΛΗΣ ΡΟΔΙΤΗΣ
Εθελοντών Δωδεκανησίων 4 (Β' όροφος)
Τηλ. 22410-37101 Fax: 22410 37401
Κινητό 6974447720 (e-mail: michalis@seaservice.gr)
ΣΗ ΣΕΡΒΙΣ ΜΟΝΟΠΡΟΣΩΠΗ ΕΠΕ – ΡΟΔΟΣ

ΛΕΜΕΣΟΣ – ΚΥΠΡΟΣ:
S.CH. JEROPOULOS LTD
Tel: 00357 25374308
Fax: 0357 25377726, 25379689
Λεωφόρος Χατζηπαύλου 199
(Παραλιακός) Λεμεσός

ΕΠΙΠΛΑ
ΚΟΥΖΙΝΑΣ



ΑΠΟ 29 ΕΥΡΩ ΤΟ ΜΗΝΑ*

ΒΟΛΑΣ
ΚΟΥΖΙΝΕΣ

*ΔΕΝ ΠΕΡΙΛΑΜΒΑΝΕΤΑΙ ΤΟΠΟΘΕΤΗΣΗ, ΠΑΓΚΟΣ ΚΑΙ ΝΕΡΟΧΥΤΗΣ
*Ο ΔΙΑΚΑΝΟΝΙΣΜΟΣ ΑΦΟΡΑ 48ΜΗΝΗ ΕΞΟΦΛΗΣΗ ΚΑΙ ΠΕΡΙΛΑΜΒΑΝΕΙ ΦΠΑ 13%

Λ. ΕΛΕΥΘΕΡΙΑΣ 43-45 ΚΡΕΜΑΣΤΗ ΡΟΔΟΣ - ΤΗΛ. 22410 91275
FAX: 22410 94370 -- e-mail: lazarosvolas@yahoo.gr

πλαίσιο

ΤΗΝ ΔΕΥΤΕΡΑ, 15 ΜΑΪΟΥ

ΣΥΝΕΡΧΕΤΑΙ ΣΕ ΣΥΝΕΔΡΙΑΣΗ
το δημοτικό συμβούλιο Καλλιθέας

Τα θέματα της ημερήσιας διάταξης

Την προσεχή Δευτέρα, 15 Μαΐου, θα συνέλθει σε συνεδρίαση το δημοτικό συμβούλιο Καλλιθέας με τα ακόλουθα θέματα στην ημερήσιά του διάταξη:

• Ενημέρωση Δημάρχου

Θεμα 1° **Θέματα Τεχνικής Υπηρεσίας**

- Εγκριση οριστικής μελέτης για την εκτέλεση του έργου: - Λειτουργική βελτίωση Εθνικής Οδού Ρόδου-Φαληρακίου».

- Εγκριση πρακτικού αξιολόγησης για την ανάθεση του έργου: «Βελτίωση οικισμού-Πλακόστρωση Δημοτικού Διαμερίσματος Ψίνθου».

- Σύναψη προγραμματικής σύμβασης με την Νομαρχιακή Αυτοδιοίκηση Δωδεκανήσου, σχετικά με την υλοποίηση του έργου «Βελτίωση οικισμού-Πλακόστρωση Δημοτικού Διαμερίσματος Ψίνθου».

- Εγκριση μελέτης για την εκτέλεση του έργου: «Βελτίωση δρόμων Δ.Δ. Κοσκινού (ασφαλτοστρώσεις).

- Εγκριση μελέτης για την εκτέλεση του έργου: «Τσιμεντοστρώσεις Δ.Δ. Κοσκινού».

- Εγκριση μελέτης για την εκτέλεση του έργου: «Συντήρηση δικτύου ομβρίων Δ.Δ. Κοσκινού».

- Παράταση προθεσμίας εκτέλεσης του έργου: «Καθαρισμός ρεμάτων Δ.Δ. Κοσκινού».

- Εγκριση 1ου Ανακεφαλαιωτικού Πίνακα Εργασιών για το έργο: «Ασφαλτοστρώσεις οδών Ψίνθου».

- Εγκριση 1ου Συγκριτικού Πίνακα Εργασιών για την μελέτη: «Σύνταξη Γενικού Πολεοδομικού Σχεδίου Δήμου Καλλιθέας».

- Διακοπή συμβάσεων με μελετητές εκπόνησης μελετών:

α. «Ανάπλαση Πλατείας Καλυθιών».

β. «Κατασκευή κλειστού γυμναστηρίου Φαληρακίου»

γ. «Αξιοποίηση φράγματος Αγίου Ιωάννη Καλυθιών»

(Εισηγητής: ο Αντιδήμαρχος κ. Τσαλίκης Δημήτριος).

Θέμα 2° α. Αποδοχή επιχορήγησης ποσού 101.690,00 €, από 1η κατανομή πιστώσεων ΣΑΤΑ έτους 2006, για επενδυτικές δραστηριότητες.

β. Αποδοχή επιχορήγησης ποσού 17.005,43 €, για την κάλυψη λειτουργικών δαπανών α' εξαμήνου έτους 2006 των σχολείων Α/θμιας και Β/θμιας Εκπαίδευσης του Δήμου.

γ. Εφαρμογή διατάξεων του Ν. 3448/2006 επί οικονομικών θεμάτων των ΟΤΑ πρώτου βαθμού.

δ. Αποδοχή επιχορήγησης ποσού 100.000,00 €, για την κάλυψη δράσεων πολιτικής προστασίας (ΣΑΤΑ 2006).

(Εισηγητής: ο Αντιδήμαρχος κ. Ρηνιού Στέλιος).

Θέμα 3° Α. Εγκριση απολογισμού Εσόδων-Εξόδων του Δ.Ο.Π. Δήμου Καλλιθέας, οικ. έτους 2005.

(Εισηγητής: ο Αντιδήμαρχος: κ. Ηλιάδης Ηλίας).

Β. Εγκριση Απολογισμού Εσόδων-Εξόδων του ΜΕΚΤΟ Δήμου Καλλιθέας, οικ. έτους 2005.

(Εισηγητής: ο Πρόεδρος του ΜΕΚΤΟ, κ. Αϊβάζης Τσαμπίκος)

Γ. Εγκριση απολογισμού Εσόδων-Εξόδων του Δ.Ο.Α.Ν. Δήμου Καλλιθέας, οικ. έτους 2005.

(Εισηγητής: ο Πρόεδρος του Δ.Ο.Α.Ν., κ. Ποτήρης Μιχαήλ).

Θέμα 4° Εγγραφο του Πανεπιστημίου Αιγαίου, σχετικά με την στέγαση του υπό ίδρυση νέου τμήματος Αρχαιολογίας και Αρχαιολογικών Επιστημών.

(Εισηγητής: ο Δήμαρχος)

Θέμα 5° Επιστολή ΚΤΕΛ ΡΟΔΟΥ Α.Ε., για εκχώρηση χρήσης υποστέγων σε στάσεις λεωφορειακών γραμμών.

(Εισηγητής: ο Δήμαρχος).

Θέμα 6° Ψήφιση πιστώσεων για εξόφληση τιμολογίων από επιδείξεις-δεξιώσεις εορτές και λοιπά θεάματα.

(Εισηγητής: ο Αντιδήμαρχος κ. Ρηνιού Στέλιος).

Θέμα 7° Παρουσίαση αξόνων βελτίωσης υπηρεσιών εξυπηρέτησης του πολίτη μέσα από τα Ευρυζωνικά συστήματα.

(Εισηγητής: ο Αντιδήμαρχος κ. Ρηνιού Στέλιος).

Θέμα 8° Παράταση σύμβασης με AXIS.

(Εισηγητής: ο Αντιδήμαρχος κ. Ρηνιού Στέλιος).

Θέμα 9° Παραβάσεις καταστημάτων υγειονομικού ενδιαφέροντος.

(Εισηγητής: ο Επίκουρος Δημάρχου κ. Σαββιού Εμμανουήλ).

Θέμα 10° Εγκριση μετακίνησης υπαλλήλων του Δήμου, για την παρακολούθηση επιμορφωτικών σεμιναρίων.

(Εισηγητής: ο Αντιδήμαρχος κ. Ρηνιού Στέλιος).

Θέμα 11° Αιτήματα Πολιτών.

ΣΥΝΕΔΡΙΑΖΕΙ ΤΟ ΔΗΜΟΤΙΚΟ
συμβούλιο Πεταλούδων

Την προσεχή Τρίτη, 16 Μαΐου, θα συνέλθει σε συνεδρίαση το δημοτικό συμβούλιο Πεταλούδων με τα ακόλουθα θέματα στην ημερήσιά του διάταξη.

ΕΝΗΜΕΡΩΣΗ ΔΗΜΑΡΧΟΥ

ΘΕΜΑ 1° Λήψη απόφασης για την ανακήρυξη ως Επίτιμου Δημότη Δήμου Πεταλούδων του Καθηγουμένου της Ιεράς Μονής Βατοπεδίου Αγίου Ορους Πανασιολογιωτάτου Αρχιμανδρίτου κ.κ. Εφραίμ.

ΘΕΜΑ 2° Ψήφιση πίστωσης για έξοδα τελετών και δεξιώσεων

ΘΕΜΑ 3° Νομιμοποίηση κατασκευών εντός της κοινόχρηστης ζώνης αιγιαλού και παραλίας στο Δημοτικό Διαμέρισμα Θεολόγου.

ΘΕΜΑ 4° Τροποποίηση της μελέτης του έργου «Αποκατάσταση Παλαιάς Χωματερής Κρεμαστής».

ΘΕΜΑ 5° Εγκριση μελέτης του έργου: «Διαμόρφωση – Ανάπλαση Παραλίας Κρεμαστής (Πεζόδρομος – Ποδηλατόδρομος – Ασφαλτόστρωση)» Α.Μ. 63/2006.

ΘΕΜΑ 6° Λήψη απόφασης για τον αποχαρακτηρισμό τμήματος της Κτηματολογικής Μερίδας 378 οικοδομών Μαριτσών.

ΘΕΜΑ 7° Αποδοχή δωρεάν παραχώρησης τμήματος για δημιουργία δημοσίας οδού στο Δ.Δ. Παστίδας.

ΘΕΜΑ 8° Εγκριση εξόδων κίνησης υπαλλήλων του Δήμου και έγκριση συμμετοχής υπαλλήλου του Δήμου στο Ειδικό Σεμινάριο της Ευρωεκπαιδευτικής Ε.Π.Ε.

ΘΕΜΑ 9° Προμήθεια βιβλίων του συμπολίτη μας κ. Μπιλιά Νικόλαου.

ΘΕΜΑ 10° Αντικατάσταση μελών επιτροπής παρακολούθησης του έργου «Ηλεκτρονική διακυβέρνηση για την εξυπηρέτηση του πολίτη».





ΦΟΒΟΙ ΓΙΑ ΝΕΑ ΤΣΙΜΕΝΤΟΠΟΙΗΣΗ ΕΚΤΑΣΕΩΝ ΜΕΤΑ ΤΗ ΣΥΝΤΑΓΜΑΤΙΚΗ ΑΝΑΘΕΩΡΗΣΗ

ΟΙ ΚΑΤΑΠΑΤΗΤΕΣ ΑΠΕΙΛΟΥΝ ΧΙΛΙΑΔΕΣ ΣΤΡΕΜΜΑΤΑ ΓΗΣ

Νέο κύμα πυρκαγιών και αποψίλωσης δασικών εκτάσεων, και φυσικά έξαρση του φαινομένου της «τσιμεντοποίησης» μέσω των καταπατήσεων από επιτήδειους και επίδοξους οικοπεδούχους, αναμένουν οι ειδικοί, εξαιτίας της πρωθυπουργικής εξαγγελίας για τη συνταγματική αναθεώρηση, που έχει κατεύθυνση καταστροφική για τα δάση και θέλει να περιορίσει ταυτόχρονα τον «ενοχλητικό» δικαστικό έλεγχο. Μάλιστα, προβλέπουν ότι εξαιτίας της συνταγματικής αναθεώρησης θα χαθεί το 1/3 του δασικού πλούτου. Τα πρώτα σημάδια αναθάρρησης των καταπατητών φάνηκαν πριν από λίγες εβδομάδες, όταν λίγες ώρες μετά την επίσημη αναδάσωση που έγινε από διάφορους φορείς, με τη συμμετοχή του υπουργείου Αγροτικής Ανάπτυξης, του αρχιεπισκόπου, οργανώσεων πολιτών κ.λπ., «άγνωστοι» ξερίζωσαν τα χιλιάδες δενδρύλλια που φυτεύτηκαν σε αναδασωτέες εκτάσεις της ευρύτερης περιοχής του Πεντελικού (Ραφήνα, Καλλιτεχνούπολη, Ν. Βουτζά κ.λπ.), φθάνοντας στο σημείο να ορθώσουν πινακίδες για πώληση διαμερισμάτων στην καμένη γη!

Ολοι οι ειδικοί φοβούνται ότι μέσα στους επόμενους μήνες οι καταπατητές θα αποθρασυνθούν και θα καταστραφούν τεράστιες δασικές εκτάσεις, όπως ακριβώς είχε γίνει και στο παρελθόν, όταν επιχειρήθηκε ξανά η συνταγματική αναθεώρηση με στόχο να ενταχθούν οι δασικές εκτάσεις στη λογική του χωροταξικού σχεδιασμού και συνεπώς της οικοπεδοποίησης.

Μόνο που τώρα οι εξαγγελίες του πρωθυπουργού Κ. Καραμανλή είναι ακόμα πιο επικίνδυνες, αφού εξασφαλίζουν τη **«νομιμοποίηση» εκατοντάδων χιλιάδων** παρανομιών, καταπατήσεων κ.λπ. που έγιναν μέχρι το 1975, γεγονός πρωτοφανές για τη συνταγματική ιστορία της χώρας και για μια, υποτίθεται, ευνομούμενη πολιτεία. Η επιβράβευση αυτή του βιασμού που έχει υποστεί το φυσικό περιβάλλον στη χώρα μας και μάλιστα διά στόματος πρωθυπουργού αποδοκιμάστηκε έντονα σε διάφορες εκδηλώσεις φορέων, που σε πείσμα των πολιτικών εξακολουθούν να ενδιαφέρονται για τον δασικό πλούτο και τη δημόσια υγεία και έχουν αρχίσει να οργανώνουν την άμυνά τους απέναντι στην αναμενόμενη -μέσω της αναθεώρησης του Συντάγματος- **«επέλασης των βαρβάρων».**

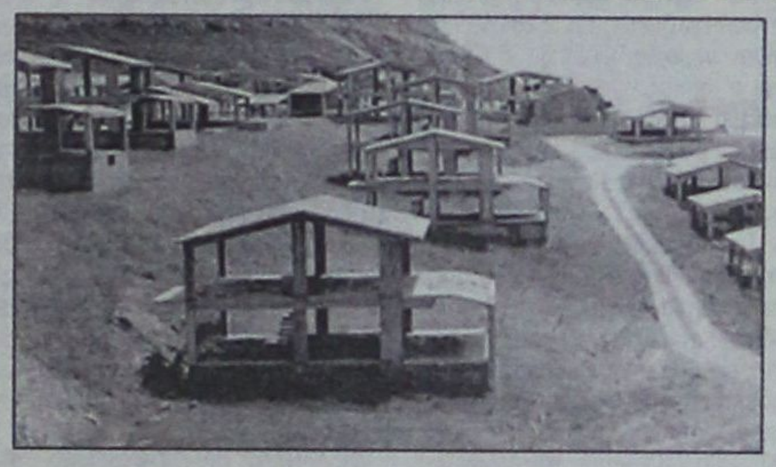

ΟΙ ΠΡΟΘΕΣΕΙΣ

Τεράστια ερωτήματα δημιουργούνται, άλλωστε, για τις αληθινές κυβερνητικές προθέσεις, αφού εξακολουθεί να εφαρμόζεται η **«δασοκτόνα νομοθεσία»,** παρά το γεγονός ότι ο **Κ. Καραμανλής** είχε υποσχεθεί να την καταργήσει ως αντισυνταγματική και ψηφοθηρική (αποχωρώντας τότε από τη Βουλή), αλλά αντίθετα την εφαρμόζει με τη βοήθεια ακόμα πιο δασοκτόνων εγκυκλίων και πράξεων που εκδόθηκαν επί των ημερών του από το υπουργείο **Αγροτικής Ανάπτυξης.** Αλλωστε, και οι βαρύγδουπες δηλώσεις του ότι θα αναδασωθούν όλες οι καμένες εκτάσεις μετά την καταστροφική πυρκαγιά του περασμένου Ιουλίου, αποδείχθηκαν άνευ σημασίας, αφού -όπως πάντα συμβαίνει σε αυτή τη χώρα- έγιναν και οι κατάλληλες «εκπτώσεις». Δασικοί επιστήμονες υπολογίζουν σε εκατομμύρια τα στρέμματα των δασικών εκτάσεων που θα εξαφανιστούν μέσω της συνταγματικής αναθεώρησης, αγγίζοντας περίπου το 1/3 του δασικού πλούτου της χώρας. Κι αυτό γιατί θα λειτουργήσουν στην πράξη ως **«συγκοινωνούντα δοχεία»** οι πρωθυπουργικές εξαγγελίες για αναθεώρηση του άρθρου **24 του Συντάγματος** και για ίδρυση **Συνταγματικού Δικαστηρίου,** πλήττοντας καίρια το περιβάλλον και ανατρέποντας ταυτόχρονα πλήρως το σύστημα της έννομης τάξης της χώρας, αφού το Συμβούλιο της Επικρατείας θα εξουδετερωθεί, για να σταματήσει να προστατεύει τη νομιμότητα σε περιβαλλοντικά -πολεοδομικά ζητήματα, αλλά και τα ατομικά και κοινωνικά δικαιώματα. Οι προειδοποιητικές (σε διάφορες εκδηλώσεις) επισημάνσεις του επίτιμου αντιπροέδρου του **ΣτΕ Μ. Δεκλερή** (με ανάλυση των νομικών προβλημάτων από τη σύμβουλο Επικρατείας Μ. Καραμανώφ) θεωρούν αλληλένδετες τις προωθούμενες συνταγματικές ρυθμίσεις για να καταστήσουν «νομιμοφανείς» τις σχεδιαζόμενες καταστροφικές επεμβάσεις στο φυσικό περιβάλλον και στα δάση (που είναι αδύνατες με το ισχύον Σύνταγμα) και για να αφαιρέσουν από τον **«φυσικό δικαστή»,** δηλαδή το **ΣτΕ,** την αρμοδιότητα να ελέγχει τη συνταγματικότητα των νόμων, «όχι γιατί δεν λειτουργεί σωστά, αλλά ακριβώς επειδή επιμένει να λειτουργεί σωστά εν μέσω του χάους των παρανομιών και της αυθαιρεσίας που μαστίζουν το ελληνικό κράτος». Υπενθυμίζοντας τις αλλεπάλληλες προσπάθειες των κυβερνήσεων από το 1992 να περιορίσουν ή να καταργήσουν το Ε τμήμα του ΣτΕ ανατρέποντας και τη νομολογία του, ο **Μ. Δεκλερής** (πρόεδρος σήμερα του Επιμελητηρίου Περιβάλλοντος και Βιωσιμότητας) κρούει τον κώδωνα του κινδύνου για τη σχεδιαζόμενη εξουδετέρωση του **ΣτΕ** που θα πλήξει το κράτος δικαίου.

ΞΕΝΟ ΣΩΜΑ

Παράλληλα, τονίζει ότι το Συνταγματικό Δικαστήριο θα αποτελέσει ένα ξένο σώμα, μια **«σφήνα»** στο δικαστικό σύστημα της χώρας, χωρίς να παρέχει εχέγγυα αντικειμενικής κρίσης, αφού τα μέλη του ακόμα και αν προέρχονταν από τον δικαστικό κλάδο, θα επιλέγονται από τη Βουλή ή την κυβέρνηση και συνεπώς οι ελεγχόμενοι θα επιλέγουν τους ελεγκτές τους! Σχολιάζοντας τις πρωθυπουργικές εξαγγελίες, που τιτλοφορούνται **«Διασφάλιση της ανεξαρτησίας της Δικαιοσύνης»** και «Προστασία του περιβάλλοντος που εγγυάται αειφόρο ανάπτυξη», τονίζει ότι δυστυχώς από το περιεχόμενο που έχουν μέχρι στιγμής φαίνεται να κατατείνουν στο ακριβώς αντίθετο αποτέλεσμα. Οι πρωθυπουργικές δηλώσεις για τη σύνδεση μιας χρήσης των δασικών εκτάσεων με τον χωροταξικό σχεδιασμό και για την άντληση από το **1975** και μετά των αποδεικτικών στοιχείων για τον χαρακτηρισμό των δασικών εκτάσεων ισοδυναμούν με καταστροφή του δασικού πλούτου της χώρας.





ΠΑΝΕΠΙΣΤΗΜΙΟ ΑΙΓΑΙΟΥ
ΔΙΕΥΘΥΝΣΗ ΟΙΚΟΝΟΜΙΚΩΝ ΥΠΟΘΕΣΕΩΝ
ΤΜΗΜΑ ΠΕΡΙΟΥΣΙΑΣ & ΠΡΟΜΗΘΕΙΩΝ
Μυτιλήνη 12 Μαΐου 2006
Α.Π: 2640γ
ΠΕΡΙΛΗΨΗ ΤΗΣ ΜΕ ΑΡΙΘΜΟ 2640 - 12/05/06 ΔΙΑΚΗΡΥΞΗΣ ΔΙΕΘΝΟΥΣ ΑΝΟΙΚΤΟΥ ΔΙΑΓΩΝΙΣΜΟΥ

Το Πανεπιστήμιο Αιγαίου προκηρύσσει διεθνή ανοικτό διαγωνισμό με σφραγισμένες προσφορές με κριτήριο κατακύρωσης τη συμφερότερη προσφορά, για την ανάδειξη αναδόχου ή αναδόχων για τη **σίτιση των φοιτητών του Πανεπιστημίου Αιγαίου** στις Πανεπιστημιακές Μονάδες Μυτιλήνης, Ρόδου, Σάμου, Χίου και Σύρου για τα ακαδημαϊκά έτη 2006-2007, 2007-2008 και 2008-2009, όπως αυτή καθορίζεται ως προς τις απαιτήσεις και τους όρους στην Διακήρυξη.

Προϋπολογισμός ακαδημαϊκού έτους 2006-2007: 1.848.825,00 €, συμπεριλαμβανομένου του νόμιμου ΦΠΑ .

Φορέας χρηματοδότησης: Το ΥπΕΠΘ από πιστώσεις του κρατικού προϋπολογισμού, και συγκεκριμένα από τον ΚΑΕ 2631 του Τακτικού Προϋπολογισμού του Πανεπιστημίου Αιγαίου.

Ημερομηνία λήξης και τόπος υποβολής προσφορών: την 04/07/06, ώρα 10:00 στη διεύθυνση: Πανεπιστήμιο Αιγαίου, Διεύθυνση Οικονομικών Υποθέσεων, Τμήμα Περιουσίας & Προμηθειών, Λόφος Πανεπιστημίου, Κτίριο Διοίκησης , 81100 Μυτιλήνη.

Διενέργεια διαγωνισμού: Την 04/07/06 και ώρα 10:30, στη διεύθυνση: Πανεπιστήμιο Αιγαίου, Διεύθυνση Οικονομικών Υποθέσεων, Τμήμα Περιουσίας & Προμηθειών, Λόφος Πανεπιστημίου, Κτίριο Διοίκησης, 81100 Μυτιλήνη.

Δικαιολογητικά που ζητούνται είναι τα οριζόμενα στα άρθρα 6 και 8 του ΠΔ 394/96 (ΦΕΚ 266τΑ') καθώς και εγγυητική επιστολή συμμετοχής 5% επί του συνολικά προϋπολογιζόμενου έργου ή επί του συνολικά προϋπολογιζόμενου έργου της Πανεπιστημιακής Μονάδας ή Πανεπιστημιακών Μονάδων για τις οποίες θα υποβληθεί προσφορά, για το ακαδημαϊκό έτος 2006-2007. Η εγγύηση συμμετοχής πρέπει να έχει χρονική ισχύ τέσσερις (4) τουλάχιστον μήνες από την ημέρα διεξαγωγής του διαγωνισμού.

Ημερομηνία αποστολής της διακήρυξης στον Ελληνικό Τύπο: 12/05/06. Πληροφορίες και παραλαβή τευχών διακήρυξης του διαγωνισμού ταχυδρομικώς με αντικαταβολή ή τις εργάσιμες ημέρες και ώρες από το Πανεπιστήμιο Αιγαίου, Διεύθυνση Οικονομικών Υποθέσεων, Τμήμα Περιουσίας και Προμηθειών κα Καραντάνη Περσεφόνη., τηλ 2251036145, Fax: 2251036127, E-mail: **p.kara@aegean.gr** και από τους αρμόδιους υπαλλήλους για τις Πανεπιστημιακές Μονάδες Ρόδου: Σταματία Τσουβαλά, τηλ. 2241099020, e-mail **tsouvala@rhodes.aegean.gr**, Σάμου: Φώτη Κυριακού, τηλ. 2273082015, e-mail **fotisk@aegean.gr**, Χίου: Εμμανουήλ Δροσάκη, τηλ. 2271035024, e-mail **drosakis@aegean.gr** και Σύρου: Απόστολο Καΐλη τηλ. 2281097024, e-mail **aks@aegean.gr.**

Η Διακήρυξη διατίθεται και ηλεκτρονικά στο site **www.aegean.gr.**

Η Διακήρυξη αποστέλλεται και ηλεκτρονικά. Πληροφορίες θα δίδονται από τον υπεύθυνο κάθε Πανεπιστημιακής Μονάδας, σύμφωνα με τα οριζόμενα στην διακήρυξη.

Ιωάννης Σεϊμένης
Αντιπρύτανης Οικονομικού Προγραμματισμού & Ανάπτυξης

ΑΝΩΤΕΡΑ ΔΙΟΙΚΗΣΗ ΤΑΓΜΑΤΩΝ ΕΘΝΟΦΥΛΑΚΗΣ
ΔΙΑΚΗΡΥΞΗ

Ανακοινώνεται ότι, την 13 Ιουνίου 2006, ημέρα Τρίτη και ώρα 10:00, θα διενεργηθεί Δημόσιος Μειοδοτικός Διαγωνισμός με έγγραφες ενσφράγιστες προσφορές στα γραφεία της ΔΕΘ Ρόδου (οδός Εθνάρχου Μακαρίου 18, τηλ. 22410-28134) για την ανάδειξη προμηθευτή οπωροκηπευτικών προϊόντων, προς κάλυψη αναγκών των Μονάδων της 95 ΑΔΤΕ και του ΣΠ Ρόδου.

Πληροφορίες, κατά τις εργάσιμες ημέρες και ώρες στα τηλέφωνα 22410-55610-11-12, από όπου οι ενδιαφερόμενοι μπορούν να ενημερωθούν.

ΑΠΟΣΠΑΣΜΑ ΤΗΣ ΥΠ' ΑΡΙΘΜ. 332/06 Θ' ΕΠΑΝΑΛΗΠΤΙΚΗΣ ΠΕΡΙΛΗΨΗΣ ΚΑΤΑΣΧΕΤΗΡΙΑΣ ΕΚΘΕΣΗΣ ΑΚΙΝΗΤΗΣ ΠΕΡΙΟΥΣΙΑΣ

ΔΙΚΑΣΤΙΚΟΣ ΕΠΙΜΕΛΗΤΗΣ: Κωνσταντίνος Αναστ. Γρηγοράκης, κάτοικος Ρόδου, Αλεξάνδρου Διάκου 50 – Ρόδος.

Επισπεύδοντας: ΣΥΝΕΤΑΙΡΙΣΤΙΚΗ ΤΡΑΠΕΖΑ ΔΩΔΕΚΑΝΗΣΟΥ

Οφειλέτες: Εμμανουήλ Χατζηδιάκος του Αλεξίου και Παναγιώτης Χατζηδιάκος του Αλεξίου.

Τίτλος εκτελεστός: 370/2002 Δ-γή πληρωμής Μονομελούς Πρωτοδικείου Ρόδου.

Ποσό οφειλής: 162.985,02 ευρώ πλέον τόκων.

Ημερομηνία & τόπος πλειστηριασμού: Στις τριάντα μία (31) Μαΐου του 2006 ημέρα Τετάρτη και από τις 12.00 – 2.00 μ.μ. στην Αίθουσα του δημοτικού καταστήματος του Δήμου Νότιας Ρόδου.

Υπάλληλος πλειστηριασμού: Η Συμβολαιογράφος Ρόδου Θελξιόπη Χαζίρη κάτοικος Ρόδου.

Αντικείμενο πλειστηριασμού: Κατάστημα με αυξ. αρ. 1 με στοιχείο πίνακα 1 καθαρής επιφανείας μ.τ. 248,81 συνολικής επιφανείας τετραγωνικών 248,81 ποσοστού συνιδιοκτησίας επί του τμήματος αγρού μ.τ. 2.754 πεντακόσια είκοσι τέσσερα χιλιοστά στα οποία αντιστοιχούν μ.τ. 1.445,50 εξ αδιαιρέτου που συνορεύει βόρεια με ακάλυπτο χώρο και περαιτέρω με ποταμό Αλευρά, Ανατολικά με ακάλυπτο χώρο και περαιτέρω με την μερίδα 1400 και δυτικά με ακάλυπτο χώρο και περαιτέρω με παραλία, νότια με ακάλυπτο χώρο και περαιτέρω με παλαιά οδό Κατταβιάς, και το παραπάνω ακίνητο είναι εγγεγραμμένο στο κτηματολόγιο Ρόδου, στον τόμο 46 Γαιών Ασκληπειού Φύλλο 33, και κτηματική μερίδα 1526Α, και φάκελο 4715 και το οποίο ακίνητο βρίσκεται εντός αγρού εκτάσεως τ.μ. 2.754,40 και είναι νομικής φύσεως αρζιμιρί και ο οποίος συνορεύει Ανατολικά με ρυάκι, Νότια με παραλία, Δυτικά με παραλία και Βόρεια με δημόσιο δρόμο Κατταβιάς – Ρόδου.

Το παραπάνω ακίνητο είναι εστιατόριο και έχει αυλή με τραπεζάκια, αποτελεί δε έναν ενιαίο χώρο και καταλήγει στην παραλία, έχει δε πλήρη υδραυλική και ηλεκτρολογική εγκατάσταση. Οριστική εκτίμηση δυνάμει της με αρ. 1259/06 Απόφασης του Μονομελούς Πρωτοδικείου Ρόδου το ποσό των 547.382 ευρώ με τιμή πρώτης προσφοράς το ποσό των 273.691 ευρώ.

Ρόδος 14-4-2006
Ο ΔΗΛΟΠΟΙΩΝ
ΔΙΚΑΣΤΙΚΟΣ ΕΠΙΜΕΛΗΤΗΣ
ΚΩΝΣΤΑΝΤΙΝΟΣ ΑΝΑΣΤ. ΓΡΗΓΟΡΑΚΗΣ
ΔΙΚΑΣΤΙΚΟΣ ΕΠΙΜΕΛΗΤΗΣ ΠΡΩΤΟΔΙΚΕΙΟΥ ΡΟΔΟΥ

ΑΠΟΣΠΑΣΜΑ
ΤΗΣ ΥΠ' ΑΡ. 163/2006

Επισπεύδων: Κουτσικουρής Ηλίας, κάτοικος Ρόδου. **Οφειλέτης:** Νικήτας Ροδίτου του Κων/νου, κάτοικος Καλυθιών Ρόδου. **Οφειλή:** 14.197,00 ευρώ. **Χρόνος – τόπος Πλειστηριασμού:** 31-05-2006, ημέρα Τετάρτη, από ώρα 12 μ. έως 14 μ.μ., στο δημ. κατάστημα Δήμου Καλλιθέας. **Υπάλληλος Πλειστηριασμού:** Συμβ/φος Ρόδου Μαρία Παπαδάκη – Γιαννοπούλου (Εθ. Δωδ/σίων 29). **Περιγραφή:** Διαμέρισμα (Α1), καθαρής επιφάνειας 54,66 τ.μ., επιφ. κοινοχρήστων 6,325 τ.μ., μικτής επιφ. 60,985 τ.μ. Βρίσκεται σε α' όροφο οικοδομής επί οικοπέδου 565,72 τ.μ., στις Καλυθιές Ρόδου, Τόμος 39 Γ. Καλυθιών, Φύλλο 168, Φάκελος 9221, Μερίδα 2765Β. Είναι περατωμένο, φέρει υδραυλικές – ηλεκτρολογικές εγκαταστάσεις, είναι χωρισμένο σε 2 ανεξάρτητους χώρους με χωριστή είσοδο και περικλείει τμήμα του μπαλκονιού. Εκτιμήθηκε 95.000,00 € και τιμή πρώτης προσφοράς ορίστηκε 63.333,33 €. Επάνω στο ακίνητο υπάρχουν δύο εγγραφές στο Κτηματολόγιο Ρόδου. Συνέταξα το παρόν στις 12-05-2006.

Ο Δικαστικός Επιμελητής
ΚΩΝΣΤΑΝΤΙΝΟΣ Φ. ΚΥΡΙΖΟΓΛΟΥ

ΠΕΡΙΛΗΨΗ

Της υπ' αρ. 2450 επαν. κατασχετήριας περίληψης ακινήτου του δικ. Επιμελητή του Πρωτοδικείου Ρόδου Μιχάλη Σ. Καρακόπουλου Αμερικής 40 τηλ. 32100.

ΕΠΙΣΠΕΥΔΟΥΣΑ ΣΥΝΕΤΑΙΡΙΣΤΙΚΗ ΤΡΑΠΕΖΑ ΔΩΔΕΚΑΝΗΣΟΥ ΣΥΝΠΕ

ΟΦΕΙΛΕΤΗΣ ΘΑΡΡΕΝΟΣ ΑΝΘΟΥΛΑΣ ΤΟΥ ΜΙΧΑΗΛ ΚΑΤΟΙΚΟΣ ΑΦΑΝΤΟΥ

ΥΠΑΛΛΗΛΟΣ ΠΛΕΙΣΤΗΡΙΑΣΜΟΥ: ΓΙΩΡΤΣΟΣ ΔΗΜΗΤΡΗΣ ΤΟΥ ΧΡΗΣΤΟΥ ΚΑΤΟΙΚΟΣ ΡΟΔΟΥ ΑΜΕΡΙΚΗΣ

ΠΟΣΟ ΟΦΕΙΛΗΣ: 3.593,73 ΕΥΡΩ με την υπ' αρ. 518/03 δ/γη πληρωμής ΕΙΡΗΝΟΔΙΚΕΙΟΥ ΡΟΔΟΥ

Τόπος και ημέρα πλειστηριασμού: Στις 31-05-2006 ημέρα Τετάρτη και από ώρα 12 μεσημβρινή έως 2 μ.μ. της ίδιας ημέρας στα γραφεία του Δήμου Αφάντου.

Στο πλειστηριασμό θα βγει το τμήμα Ν ακινήτου 3600 τ.μ. που βρίσκεται στα Κολύμπια με ποσοστό συνιδιοκτησίας επί του όλου ακινήτου 145 τοις χιλίοις. Το κατασχεθέν ακίνητο είναι εγγεγραμμένο στο κτηματολόγιο Ρόδου με κτημ. στοιχεία τόμος 83 γαιών Αρχαγγέλου φύλλο 12 μερίδα 1888/198 φάκελος 7195. Το τμήμα Ν εκτιμήθηκε 150.000 ευρώ και τιμή πρώτης προσφοράς το 1/2 της εκτιμήσεως.

Μεσεγγυούχος μέχρι την ημέρα του πλειστηριασμού ορίζεται ο ίδιος ο οφειλέτης. Το ακίνητο βαρύνεται με βάρη....

Ο Δικ. Επιμελητής
Μιχάλης Σ. Καρακόπουλος

ΑΠΟΣΠΑΣΜΑ ΑΡΙΘΜΟΣ 2.513/2006

Επισπεύδων: Ο Ιωάννης Καραμαρίτης του Παναγιώτη κάτοικος Δήμου Ρόδου. Οφειλέτες: Ο Εμμανουήλ Χατζηδιάκος του Αλεξίου και ο Παναγιώτης Χατζηδιάκος του Αλεξίου, κάτοικοι δ.δ. Ασκληπειού του Δήμου Νότιας Ρόδου. Οφειλή: **19.867,62** ευρώ πλέον τόκων και εξόδων. Μεσεγγυούχοι: Οι οφειλέτες. Χρόνος και τόπος Πλειστηριασμού: Η 31 Μαΐου 2006 ημέρα Τετάρτη και από ώρα 12 το μεσημέρι μέχρι ώρα 2 μετά το μεσημέρι της ίδιας ημέρας στο Δημοτικό Κατάστημα του Δήμου Νότιας Ρόδου, στο δ.δ. Γεννάδι. Συμβολαιογράφος: Η Μαρία Παπαδάκη - Γιαννοπούλου οδός Εθ. Δωδεκανησίων αρ. 29. Περιγραφή: Κατάστημα με αύξοντα αριθμό δύο (2) και στοιχείο πίνακος (Α1) καθαρής επιφάνειας 30,50 τ.μ., επιφάνειας κοινοχρήστων 5,75 τ.μ., συνολικής επιφάνειας 36,25 τ.μ., όγκου 123,25 κ.μ., με ποσοστό συνιδιοκτησίας επί όλου του ακινήτου 77/000 στα οποία αντιστοιχούν 210.60 τ.μ., εξ' αδιαιρέτου. Ευρίσκεται στον Α' όροφο διωρόφου οικοδομής καταστημάτων σε ακίνητο εκτάσεως 2.754,40 τ.μ., στην κτηματική περιφέρεια Ασκληπειού του Δήμου Νότιας Ρόδου με Κτηματολογικά στοιχεία. Τόμος 46 Γαιών Ασκληπειού, φύλλο 33, μερίδα 1526Α Γαιών Ασκληπειού, φάκελος 4715. Είναι νομικής φύσεως Μούλκ. Εκτιμήθηκε 70.432,87 ευρώ και τιμή πρώτης προσφοράς ορίσθηκε το 1/2 δηλαδή 35.216,43 ευρώ. Έχει 6 βάρη. Έγραψα το παρόν στις 12-04-2006.

Ο ΔΙΚΑΣΤΙΚΟΣ ΕΠΙΜΕΛΗΤΗΣ
ΧΡΥΣΟΣΤΟΜΟΣ ΣΤ. ΚΟΚΚΑΛΗΣ

ΑΝΑΚΟΙΝΩΣΗ

Ειδοποιούνται οι κάτοικοι των παρακάτω περιοχών ότι για να εκτελεστούν απαραίτητες τεχνικές εργασίες της ΔΕΗ θα γίνει διακοπή στις 14/5/06 ημέρα ΚΥΡΙΑΚΗ ως εξής:

ΑΠΟ 06:00 ΕΩΣ 08:00 στις περιοχές:
ΙΑΛΥΣΟΣ (ΙΞΙΑ - ΤΡΕΙΣ - ΚΑΝΔΥΛΙ) - ΚΡΕΜΑΣΤΗ - ΠΑΣΤΙΔΑ - ΤΣΑΪΡΙ - ΦΑΛΗΡΑΚΙ

ΑΠΟ 08:00 ΕΩΣ 15:00 στις περιοχές:
ΒΕΝΕΤΟΚΛΕΩΝ - ΜΗΤΡΟΠΟΛΕΩΣ (ΑΠΟ ΠΛΑΤΕΙΑ ΔΙΑΓΟΡΑ ΕΩΣ ΔΑΜΑΣΚΗΝΟΥ) - ΚΟΔΡΙΓΚΤΩΝΟΣ (ΑΠΟ ΒΥΡΩΝΟΣ ΕΩΣ ΑΘΗΝΑΓΟΡΑ) - ΑΓ. ΑΝΑΣΤΑΣΙΑΣ (ΑΠΟ ΒΕΝΕΤΟΚΛΕΩΝ ΕΩΣ Π.Π. ΓΕΡΜΑΝΟΥ) - ΚΑΝΑΔΑ (ΑΠΟ ΑΘΗΝΑΓΟΡΑ ΕΩΣ ΕΡΝΕΣΤ ΜΠΕΒΙΝ).

Αν οι εργασίες τελειώσουν νωρίτερα, το ρεύμα θα ξαναδοθεί πριν από τον χρόνο λήξης της διακοπής που αναφέρεται πιο πάνω.

Γι' αυτό το λόγο οι ηλεκτρικές εγκαταστάσεις και τα δίκτυα της ΔΕΗ θα πρέπει να θεωρούνται ότι έχουν συνέχεια ρεύμα.

Έτσι για λόγους ασφαλείας, απαγορεύεται η προσέγγιση σε αγωγούς ή άλλα στοιχεία του δικτύου που βρίσκονται στο έδαφος γιατί υπάρχει σοβαρός κίνδυνος ατυχήματος.

ΑΠΟ ΤΗ ΔΕΗ

ΕΛΛΗΝΙΚΗ ΔΗΜΟΚΡΑΤΙΑ
ΝΟΜΟΣ ΔΩΔΕΚΑΝΗΣΟΥ
ΔΗΜΟΣ ΡΟΔΙΩΝ
ΔΙΕΥΘΥΝΣΗ: Τεχν. Υπηρεσιών
ΤΜΗΜΑ: Οδοποιίας
Πληροφ.: Α. Χατζή
Τηλεφ.: 46427

ΑΝΑΚΟΙΝΩΣΗ

Η Δ/νση Τεχνικών Υπηρεσιών του Δήμου Ροδίων συνεχίζοντας την ενημέρωση του κοινού

ΓΝΩΣΤΟΠΟΙΕΙ

Οτι την Κυριακή 14/5/2006 θα εκτελεσθούν ασφαλτικές εργασίες στην οδό Λίνδου (από Ι. Δενδρινού έως Κ. Τσάτσου).

Ζητώντας την κατανόηση όλων παρακαλούμε να επιδειχθεί η πρέπουσα προσοχή κατά την διάρκεια εκτέλεσης των εργασιών και οι κ. οδηγοί να ακολουθούν τις προσωρινές πινακίδες εργοταξιακής σήμανσης και να αποφύγουν την στάθμευση και την διέλευση από την ανωτέρω οδό χρησιμοποιώντας τις οδούς Κ. Υδραίου και Ι. Δενδρινού.

Ο Προϊστάμενος Δ.Τ.Υ.Δ.Ρ.
Ελ. Κωνστάντζος

ΕΝΩΣΗ ΞΕΝΟΔΟΧΩΝ ΡΟΔΟΥ
RODOS HOTEL ASSOCIATION
Πλωτάρχου Μπλέσσα 3, 85100 Ρόδος
Τηλ. 22410 74555-7, Fax: 22410 74558

Ρόδος 10/5/2006
Α.Π. 4353

Προς
Τα Μέλη της Ε.Ξ.Ρ.
Ενταύθα

ΠΡΟΣΚΛΗΣΗ ΤΩΝ ΜΕΛΩΝ ΤΗΣ Ε.Ξ.Ρ. ΣΕ ΤΑΚΤΙΚΗ ΓΕΝΙΚΗ ΣΥΝΕΛΕΥΣΗ

Αγαπητοί Συνάδελφοι,

Κατά τη συνεδρίαση του Δ.Σ. της Ε.Ξ.Ρ., που πραγματοποιήθηκε στις 08.04.2006, αποφασίσθηκε η σύγκληση της Ετήσιας Τακτικής Γενικής Συνέλευσης των μελών για τις 20 Μαΐου 2006 ημέρα Σάββατο και ώρα 11:00 π.μ. στην αίθουσα του ΑΚΤΑΙΟΝ. Εάν κατά την παραπάνω ημερομηνία δεν υπάρξει η απαρτία, που προβλέπεται από το Καταστατικό της Ε.Ξ.Ρ., η Γ.Σ. θα επαναληφθεί στις:

27 Μαΐου 2006, ημέρα Σάββατο και ώρα 11:00 π.μ.

στον ίδιο τόπο με τα εξής θέματα Ημερήσιας Διάταξης:

1. *Απονομή τιμητικών διακρίσεων σε πρόσωπα για τις υπηρεσίες που προσέφεραν στην Ε.Ξ.Ρ. και στον τουρισμό γενικότερα.*
2. *Εγκριση Πεπραγμένων (Απολογισμός 2005, Εκθεση Ελεγκτικής Επιτροπής 2005).*
3. *Εγκριση Προϋπολογισμού 2006.*
4. *Εξελίξεις και προοπτικές για την τουριστική κίνηση 2006-2007.*
5. *Πολιτική τιμών για το 2006-2007.*
6. *Προσπάθειες για την επέκταση-επιμήκυνση της τουριστικής περιόδου.*
7. *Εργασιακές σχέσεις.*
8. *Διάφορα.*

Σας υπενθυμίζουμε ότι για τη συμμετοχή σας στην Γενική Συνέλευση θα πρέπει σύμφωνα με το Καταστατικό να έχετε εξοφλήσει τις οφειλόμενες συνδρομές σας.

Με τιμή

Βασ. Μηναΐδης — **Πρόεδρος**
Μαρία Βασιλάκη — **Γεν. Γραμματέας**

ΥΠ. ΑΠΑΣΧΟΛΗΣΗΣ

ΡΥΘΜΙΣΗ ΟΦΕΙΛΩΝ ΓΙΑ ΟΛΑ ΤΑ ΤΑΜΕΙΑ

• Θα ωφεληθούν πάνω από 200.000 επιχειρήσεις • Διακανονισμός με προκαταβολή 3% και έως 120 δόσεις • Σημαντικές εκπτώσεις στα πρόσθετα τέλη, μέχρι 80% για ελεύθερους επαγγελματίες - αυτοαπασχολούμενους • Οι πάσχοντες από βαριές και μη αναστρέψιμες παθήσεις θα κρίνονται από τις υγειονομικές υπηρεσίες του ΙΚΑ μόνο μια φορά

Στο «μικροσκόπιο» της πολιτικής ηγεσίας του υπουργείου Απασχόλησης και Κοινωνικής Προστασίας βρίσκεται η εφαρμογή μιας νέας, γενναίας ρύθμισης ληξιπρόθεσμων χρεών για περισσότερους από 200.000 οφειλέτες – επιχειρήσεις της συντριπτικής πλειοψηφίας όλων των ταμείων κύριας και επικουρικής ασφάλισης.

Σύμφωνα με πληροφορίες, η ρύθμιση αυτή θα αφορά τόσο το ΙΚΑ και τους ασφαλιστικούς φορείς των Ελεύθερων Επαγγελματιών, δηλαδή τον Οργανισμό Ασφάλισης Ελεύθερων Επαγγελματιών (ΤΕΒΕ, ΤΑΕ και ΤΣΑ), το ΤΣΑΥ, το ΤΣΜΕΔΕ και το Ταμείο Νομικών, όσο και τους περισσότερους από τους 53 –εποπτευόμενους από το υπουργείο Απασχόλησης – οργανισμούς κύριας και επικουρικής ασφάλισης.

ΑΞΟΝΕΣ

Οι ίδιες πηγές αναφέρουν ότι ήδη ο υπουργός Απασχόλησης και Κοινωνικής Προστασίας, Σάββας Τσιτουρίδης, σε συνεργασία με τον αρμόδιο γενικό γραμματέα Κοινωνικών Ασφαλίσεων, Δημήτρη Κωστόπουλο, έχουν καταλήξει στους βασικούς άξονες του μέτρου αυτού (θα συμπεριληφθεί στο νομοσχέδιο - «σκούπα» για το Ασφαλιστικό, το οποίο θα κατατεθεί στη Βουλή το αργότερο μέχρι τις αρχές Ιουνίου) που θα δώσει ανάσα σε χιλιάδες οφειλέτες και οι οποίοι θα έχουν ως εξής:

1) Η αποπληρωμή των οφειλών θα γίνεται με διαβάθμιση ανάλογα με το ύψος του χρέους.

2) Οι επιχειρήσεις που οφείλουν χαμηλά ποσά θα εξοφλούν τα χρέη τους σε 80 ισόποσες μηνιαίες δόσεις.

3) Για μεγάλα χρέη (το «πλαφόν» δεν έχει ακόμη καθοριστεί) οι δόσεις θα φτάνουν έως και τις 120 συνολικά.

4) Στη ρύθμιση θα μπορούν να ενταχθούν όλες οι επιχειρήσεις - οφειλέτες, αρκεί να καταβάλλουν ομαλά τις τρέχουσες εισφορές.

5) Σε περίπτωση μη καταβολής των τρεχουσών οφειλών για 2 μήνες, θα διακόπτεται αυτόματα η υπαγωγή του οφειλέτη στη νέα ρύθμιση.

6) Οι αρμόδιοι παράγοντες του υπουργείου Απασχόλησης εξετάζουν το ενδεχόμενο η προκαταβολή υπαγωγής των οφειλετών στη νέα ρύθμιση να μην είναι 5%, όπως δηλαδή ίσχυε στους προηγούμενους αντίστοιχους διακανονισμούς, αλλά να είναι μειωμένη στο επίπεδο του 3%.

7) Για τους ελεύθερους επαγγελματίες και τους αυτοαπασχολούμενους ειδικά, η νέα ρύθμιση θα προβλέπει την εφάπαξ εξόφληση με έκπτωση 80% επί των πρόσθετων τελών ή 80 ισόποσες δόσεις με έκπτωση 50% επί των πρόσθετων τελών. Το ποσό θα καθορίστεί μέσα στο επόμενο χρονικό διάστημα και θα είναι τουλάχιστον 150 ευρώ.



MONO** οι οφειλέτες εισφορών στο ΙΚΑ ανέρχονται στους 80.000, ενώ στον ΟΑΕΕ φθάνουν τους 25.000. **Φωτογραφία αρχείου

Να σημειωθεί ότι μόνο οι οφειλέτες του ΙΚΑ, μετά και την προηγούμενη ρύθμιση, ανέρχονται περίπου στους 80.000 συνολικά και του ΟΑΕΕ (ΤΕΒΕ, ΤΑΕ και ΤΣΑ) στους 25.000.

Επίσης, πληροφορίες αναφέρουν ότι στο επικείμενο νομοσχέδιο - «σκούπα» θα υπάρχει και διάταξη η οποία θα ικανοποιεί ένα πάγιο αίτημα των ατόμων με ειδικές ανάγκες, προβλέποντας εφεξής ότι οι πάσχοντες από συγκεκριμένες παθήσεις που χαρακτηρίζονται βαριές και μη αναστρέψιμες θα κρίνονται από τις υγειονομικές υπηρεσίες του ΙΚΑ μόνο μία φορά.

Ετσι, τα άτομα αυτής της κατηγορίας δεν θα χρειάζεται να περνούν από τις Υγειονομικές Επιτροπές και άλλες φορές για παράταση της σύνταξης αναπηρίας ή του παραπληγικού επιδόματος ή της απόλυτης αναπηρίας.

ΛΟΓΩ ΜΗ ΥΠΟΒΟΛΗΣ ΔΗΛΩΣΗΣ

Η ΕΠΙΒΟΛΗ ΠΡΟΣΤΙΜΩΝ ΑΠΟ ΤΟΥΣ ΟΤΑ

Διευκρινιστικές οδηγίες προς τους δήμους σχετικά με την επιβολή προστίμων για τη μη υποβολή δήλωσης του τέλους διαμονής παρεπιδημούντων από τις επιχειρήσεις που απαλλάσσονται της υποχρέωσης τήρησης βιβλίων και στοιχείων, σύμφωνα με τον Κ.Β.Σ., παρέχει με επείγουσα εγκύκλιό του ο υφυπουργός Εσωτερικών Αθ. Νάκος.

Ο υφυπουργός αναφέρει ότι «όπως προκύπτει από τη νομολογία του Συμβουλίου της Επικρατείας σε περίπτωση που δήμοι ή κοινότητες, με θετικές ενέργειές τους, δημιούργησαν την πεποίθηση στις συγκεκριμένες επιχειρήσεις ότι η συμπεριφορά τους, ως προς την μη υποβολή της απαιτούμενης δήλωσης κατά τα τελευταία πέντε έτη και μέχρι την έκδοση της σχετικής υπ' αριθμ. 21 εγκυκλίου τον Ιούλιο 2005, ήταν σύννομη, δεν μπορούν ακολούθως να επιβάλλουν πρόστιμο, δηλαδή κυρώσεις, για την εν λόγω συμπεριφορά, η οποία προϋποθέτει υπαιτιότητα».

Επομένως, οι Ο.Τ.Α. Α' βαθμού έχουν τη δυνατότητα βεβαίωσης και επιδίωξης είσπραξης του οφειλόμενου τέλους για τα τελευταία πέντε έτη, χωρίς όμως το αναλογούν πρόστιμο.

Σε περίπτωση που, ενώ έχουν συντρέξει οι ανωτέρω προϋποθέσεις, ορισμένοι δήμοι και κοινότητες έχουν ήδη βεβαιώσει πρόστιμα για την τελευταία πενταετία, θα πρέπει με απόφαση του δημοτικού ή κοινοτικού συμβουλίου να διαγράψουν τα πρόστιμα αυτά.

ΚΙΝΗΣΗ ΠΟΛΙΤΩΝ ΑΡΧΑΓΓΕΛΟΥ

ΠΡΟΣΚΛΗΣΗ

Καλούνται οι ενεργοί πολίτες του Δήμου Αρχαγγέλου, όπως συμμετάσχουν στην Συνεδρίαση που θα γίνει **14/05/2006** και ώρα **11:00 π.μ.** στην Αίθουσα Εκδηλώσεων του Τ.Ε.Ε. Αρχαγγέλου με την ακόλουθη ημερήσια διάταξη:

1. Παρουσία Καταστατικού
2. Εκλογή Δ.Σ.
3. Συζήτηση διαφόρων θεμάτων που αφορούν το κίνημα πολιτών

Ο πρόεδρος του Δ.Σ.
Δρ. Αναστάσιος Πλατής
Ψυχίατρος



SHIPPING COMPANY OF SYMI
A.N.E.S.
ΑΝΩΝΥΜΗ ΝΑΥΤΙΛΙΑΚΗ ΕΤΑΙΡΕΙΑ ΣΥΜΗΣ



Ε/Γ - Ο/Γ ΠΡΩΤΕΥΣ ΑΠΟ 01/05/2006 ΕΩΣ 14/05/2006

ΔΕΥΤΕΡΑ		
ΛΙΜΑΝΙ	ΩΡΑ	
	ΑΦ.	ΑΝ.
ΚΩΣ	-	08.00
ΝΙΣΥΡΟΣ	09.30	09.45
ΤΗΛΟΣ	11.00	11.15
ΡΟΔΟΣ	14.15	15.00
ΚΑΣΤ/ΖΟ	19.30	19.45
ΡΟΔΟΣ	00.15	Δ

ΤΡΙΤΗ		
ΛΙΜΑΝΙ	ΩΡΑ	
	ΑΦ.	ΑΝ.
ΡΟΔΟΣ	-	13.00
ΣΥΜΗ	14.40	15.00
ΤΗΛΟΣ	17.00	17.15
ΝΙΣΥΡΟΣ	18.30	18.45
ΚΩΣ	20.15	20.30
ΚΑΛ/ΝΟΣ	21.35	Δ

ΤΕΤΑΡΤΗ		
ΛΙΜΑΝΙ	ΩΡΑ	
	ΑΦ.	ΑΝ.

ΠΕΜΠΤΗ		
ΛΙΜΑΝΙ	ΩΡΑ	
	ΑΦ.	ΑΝ.
ΚΑΛ/ΝΟΣ		04.30
ΚΩΣ	05.35	06.00
ΝΙΣΥΡΟΣ	07.30	07.45
ΤΗΛΟΣ	09.00	09.15
ΣΥΜΗ	11.15	11.35
ΡΟΔΟΣ	13.15	Δ

ΠΑΡΑΣΚΕΥΗ		
ΛΙΜΑΝΙ	ΩΡΑ	
	ΑΦ.	ΑΝ.
ΡΟΔΟΣ		08.45
ΚΑΣΤ/ΖΟ	13.15	13.30
ΡΟΔΟΣ	18.15	18.30
ΤΗΛΟΣ	21.30	21.45
ΝΙΣΥΡΟΣ	23.00	23.15
ΚΩΣ	00.45	Δ

ΣΑΒΒΑΤΟ		
ΛΙΜΑΝΙ	ΩΡΑ	
	ΑΦ.	ΑΝ.
ΚΩΣ		06.00
ΝΙΣΥΡΟΣ	07.30	07.45
ΤΗΛΟΣ	09.00	09.15
ΣΥΜΗ	11.15	11.35
ΡΟΔΟΣ	13.15	Δ

ΚΥΡΙΑΚΗ		
ΛΙΜΑΝΙ	ΩΡΑ	
	ΑΦ.	ΑΝ.
ΡΟΔΟΣ	-	13.00
ΣΥΜΗ	14.40	15.00
ΤΗΛΟΣ	17.00	17.15
ΝΙΣΥΡΟΣ	18.30	18.45
ΚΩΣ	20.15	Δ

ΠΑΡΑΤΗΡΗΣΕΙΣ: ΣΕ ΠΕΡΙΠΤΩΣΗ ΚΑΘΥΣΤΕΡΗΜΕΝΗΣ ΑΦΙΞΗΣ ΤΟΥ BLUE STAR 2 ΣΤΗΝ ΚΩ ΤΟ Ε/Γ - Ο/Γ ΠΡΩΤΕΥΣ ΘΑ ΑΝΑΧΩΡΕΙ ΜΕΤΑ ΤΗΝ ΑΦΙΞΗ ΤΟΥ BLUE STAR 2 ΠΡΟΚΕΙΜΕΝΟΥ ΝΑ ΕΠΙΤΥΓΧΑΝΕΤΑΙ Η ΑΝΤΑΠΟΚΡΙΣΗ.

Ε/Γ - Ο/Γ ΣΥΜΗ ΑΠΟ 31/03/2006 ΕΩΣ 31/10/2006

ΔΕΥΤΕΡΑ		
ΛΙΜΑΝΙ	ΩΡΑ	
	ΑΦ.	ΑΝ.
ΡΟΔΟ		09.00
ΠΑΝ/ΤΗ	10.50	12.00
ΣΥΜΗ	13.00	16.15
ΡΟΔΟ	18.05	Δ

ΤΡΙΤΗ		
ΛΙΜΑΝΙ	ΩΡΑ	
	ΑΦ.	ΑΝ.
ΡΟΔΟ		09.00
ΠΑΝ/ΤΗ	10.50	12.00
ΣΥΜΗ	13.00	16.15
ΡΟΔΟ	18.05	18.30
ΣΥΜΗ	20.20	Δ

ΤΕΤΑΡΤΗ		
ΛΙΜΑΝΙ	ΩΡΑ	
	ΑΦ.	ΑΝ.
ΣΥΜΗ		09.00
ΡΟΔΟΣ	10.50	18.30
ΣΥΜΗ	20.20	Δ

ΠΕΜΠΤΗ		
ΛΙΜΑΝΙ	ΩΡΑ	
	ΑΦ.	ΑΝ.
ΣΥΜΗ		06.00
ΡΟΔΟ	07.50	09.00
ΠΑΝ/Τ	10.50	12.00
ΣΥΜΗ	13.00	16.15
ΡΟΔΟ	18.05	18.30
ΣΥΜΗ	20.20	Δ

ΠΑΡΑΣΚΕΥΗ		
ΛΙΜΑΝΙ	ΩΡΑ	
	ΑΦ.	ΑΝ.
ΣΥΜΗ		06.00
ΡΟΔΟ	07.50	09.00
ΠΑΝ/ΤΗ	10.50	12.00
ΣΥΜΗ	13.00	16.15
ΡΟΔΟ	18.05	18.30
ΣΥΜΗ	20.20	Δ

ΣΑΒΒΑΤΟ		
ΛΙΜΑΝΙ	ΩΡΑ	
	ΑΦ.	ΑΝ.
ΣΥΜΗ		06.00
ΡΟΔΟ	07.50	09.00
ΠΑΝ/ΤΗ	10.50	12.00
ΣΥΜΗ	13.00	16.15
ΡΟΔΟ	18.05	Δ

ΚΥΡΙΑΚΗ		
ΛΙΜΑΝΙ	ΩΡΑ	
	ΑΦ.	ΑΝ.
ΡΟΔΟ		09.00
ΠΑΝ/ΤΗ	10.50	12.00
ΣΥΜΗ	13.00	15.45
ΡΟΔΟ	17.35	Δ

Υ/Γ ΑΙΓΛΗ ΑΠΟ 10/04/2006 ΕΩΣ 31/10/2006

ΔΕΥΤΕΡΑ		
ΛΙΜΑΝΙ	ΩΡΑ	
	ΑΦ.	ΑΝ.
ΣΥΜΗ		07.30
ΡΟΔΟ	08.30	09.00
ΣΥΜΗ	10.00	16.30
ΡΟΔΟ	17.30	18.00
ΣΥΜΗ	19.00	Δ

ΤΡΙΤΗ		
ΛΙΜΑΝΙ	ΩΡΑ	
	ΑΦ.	ΑΝ.
ΣΥΜΗ		07.30
ΡΟΔΟ	08.30	09.00
ΣΥΜΗ	10.00	10.30
ΡΟΔΟ	11.30	14.30
ΣΥΜΗ	15.30	16.30
ΡΟΔΟ	17.30	Δ

ΤΕΤΑΡΤΗ		
ΛΙΜΑΝΙ	ΩΡΑ	
	ΑΦ.	ΑΝ.
ΡΟΔΟ		09.00
ΣΥΜΗ	10.00	10.30
ΡΟΔΟ	11.30	14.30
ΣΥΜΗ	15.30	16.30
ΡΟΔΟ	17.30	Δ

ΠΕΜΠΤΗ		
ΛΙΜΑΝΙ	ΩΡΑ	
	ΑΦ.	ΑΝ.
ΡΟΔΟ		09.00
ΣΥΜΗ	10.00	10.30
ΡΟΔΟ	11.30	14.30
ΣΥΜΗ	15.30	16.30
ΡΟΔΟ	17.30	Δ

ΠΑΡΑΣΚΕΥΗ		
ΛΙΜΑΝΙ	ΩΡΑ	
	ΑΦ.	ΑΝ.
ΡΟΔΟ		09.00
ΣΥΜΗ	10.00	10.30
ΡΟΔΟ	11.30	14.30
ΣΥΜΗ	15.30	16.30
ΡΟΔΟ	17.30	Δ

ΣΑΒΒΑΤΟ		
ΛΙΜΑΝΙ	ΩΡΑ	
	ΑΦ.	ΑΝ.
ΡΟΔΟ		09.00
ΣΥΜΗ	10.00	10.30
ΡΟΔΟ	11.30	14.30
ΣΥΜΗ	15.30	16.30
ΡΟΔΟ	17.30	18.00
ΣΥΜΗ	19.00	Δ

ΚΥΡΙΑΚΗ		
ΛΙΜΑΝΙ	ΩΡΑ	
	ΑΦ.	ΑΝ.
ΣΥΜΗ		07.30.
ΡΟΔΟ	08.30	09.00
ΣΥΜΗ	10.00	16.00
ΠΑΝ/ΤΗ	16.30	16.40
ΡΟΔΟ	17.40	18.00
ΣΥΜΗ	19.00	Δ

FIAT GRANDE PUNTO

ΓΙΑ ΑΛΛΗ ΜΙΑ ΦΟΡΑ ΝΕΑ ΠΡΟΤΥΠΑ

Με τον κορυφαίο κινητήρα 1,4 16V των 95 ίππων διατίθεται, πλέον το Fiat Grande Punto, το αυτοκίνητο με το οποίο η Fiat για μια ακόμα φορά δημιούργησε νέα πρότυπα στη μικρή κατηγορία



Το Grande Punto σχεδιάστηκε από την Italdesign-Giugiaro σε συνεργασία με το Κέντρο Σχεδιασμού (Centro Stile) της Fiat



Το Grande Punto των 95 ίππων χρησιμοποιεί ένα νέο κινητήρα 1,4 λίτρων, με επαναστατική τεχνολογία, η οποία δεν συμβάλλει μόνο στην απόδοσή του, αλλά και στο συνδυασμό της με εξαιρετική οικονομία και πολύ χαμηλές εκπομπές ρύπων

Το Grande Punto άρχισε την «καριέρα» του με βραβεία, όπως το Golden Steering Wheel, το πιο σημαντικό βραβείο της Γερμανίας, μιας από τις πιο απαιτητικές αγορές της Ευρώπης. Είναι το αυτοκίνητο που συνέβαλε καθοριστικά στη θεαματική ανάκαμψη των πωλήσεων της Fiat στην Ευρώπη κατά το πρώτο τρίμηνο του 2006 και στην αύξηση του μεριδίου της κατά μία ολόκληρη μονάδα. Το Grande Punto σχεδιάστηκε από την Italdesign – Giugiaro σε συνεργασία με το Κέντρο Σχεδιασμού (Centro Stile) της Fiat, υιοθετώντας τη μεσογειακή σχεδιαστική φιλοσοφία, στην οποία οι στρογγυλεμένες γραμμές του φαίνεται να έχουν επηρεασθεί από τα σπορ αυτοκίνητα των δεκαετιών του '50 και του '60. Οι εξωτερικές διαστάσεις του Grande Punto το τοποθετούν στην κορυφή της κατηγορίας και συνδυάζονται με αντίστοιχα μεγάλους εσωτερικούς χώρους, που αποτελούσαν πάντα χαρακτηριστικό στοιχείο όλων των μικρών Fiat. Το Grande Punto των 95 ίππων χρησιμοποιεί ένα νέο κινητήρα 1,4 λίτρων, με επαναστατική τεχνολογία, η οποία δεν συμβάλλει μόνο στην απόδοσή του, αλλά και



στο συνδυασμό της με εξαιρετική οικονομία και πολύ χαμηλές εκπομπές ρύπων. Ο κινητήρας είναι ο πρώτος στον κόσμο που διαθέτει ένα σύστημα μεταβλητού στροβιλισμού του εισερχόμενου αέρος μέσα στο θάλαμο καύσης, με αποτέλεσμα την καλύτερη ογκομετρική πλήρωση των κυλίνδρων. Είναι χαρακτηριστικό ότι, αν και το Grande Punto 1,4 των 95 ίππων έχει αισθητά καλύτερες επιδόσεις από αυτό των 77 ίππων (τελική ταχύτητα 178 χλμ/ώρα αντί για 165 χλμ/ώρα και επιτάχυνση 0-100 χλμ/ώρα σε 11,4'' αντί για 13,2''), έχει ακριβώς την ίδια κατανάλωση και στους δύο κύκλους τυποποιημένων δοκιμών (αστικό και «εκτός πόλης») και, κατά συνέπεια, και τις ίδιες εκπομπές διοξειδίου του άνθρακα.

ΑΥΤΟΜΑΤΟ ΣΥΣΤΗΜΑ ΤΗΛΕΜΑΤΙΚΗΣ

Το Grande Punto είναι ένα από τα πρώτα αυτοκίνητα της Fiat Auto που χρησιμοποιεί το καινοτόμο αυτόματο σύστημα τηλεματικής Blue&MeTM, βασισμένο στα Windows Mobile, το οποίο αναπτύχθηκε σε συνεργασία με τη Microsoft. Το Blue&MeTM είναι ένα νέο σύστημα, πολύ εύκολο στη χρήση και ιδιαίτερα φιλικό στο χρήστη, που αλλάζει τα δεδομένα στον τομέα της επικοινωνίας. Είναι ένα «ανοιχτό» σύστημα, το οποίο αναβαθμίζεται και παραμένει επίκαιρο και ευέλικτο συνεχώς, προσφέροντας μια πλατφόρμα συμβατή με το σύνολο των κινητών τηλεφώνων της αγοράς και μπορεί να αναβαθμιστεί για να είναι συμβατό με νέες προδιαγραφές και νέα τηλέφωνα που θα εμφανιστούν στο μέλλον. Ετσι, ο καταναλωτής μπορεί να αλλάξει τη συσκευή του, χωρίς να δημιουργεί ασυμβατότητα με το αυτοκίνητό του. Η λειτουργία μέσω φωνητικών εντολών, ο πλήρης έλεγχος του συστήματος μέσω των πλήκτρων που υπάρχουν επάνω στο τιμόνι και οι πληροφορίες που μπορούν να εμφανίζονται στην οθόνη του πίνακα οργάνων προσφέρουν κορυφαία ευκολία χρήσης. Το σύστημα ενσωματώνει ένα εξελιγμένο σύστημα hands-free με αναγνώριση φωνής, που επιτρέπει στον οδηγό να χρησιμοποιεί το τηλέφωνό του χωρίς να αφήνει από τα χέρια του το τιμόνι. Επιτρέπει δε σε οδηγούς με κινητά τηλέφωνα τεχνολογίας Bluetooth να χρησιμοποιούν το τηλέφωνο ακόμα κι όταν αυτό είναι στην τσέπη τους ή μέσα σε μία τσάντα, ακούγοντας το συνομιλητή τους μέσω των ηχείων του ηχοσυστήματος του αυτοκινήτου.

CITROEN

ΜΕ ΝΕΟ 16ΒΑΛΒΙΔΟ ΚΙΝΗΤΗΡΑ ΤΟ XSARA PICASSO

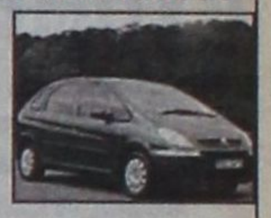

Με τον νέο 16βάλβιδο κινητήρα των 1,6 κυβικών που αποδίδει 110 ίππους και ο οποίος αντικαθιστά τον παλαιό κινητήρα 95 ίππων, χωρίς απολύτως καμιά αλλαγή στην τιμή διάθεσής του ή πρόσθετη επιβάρυνση του πελάτη, εφοδιάζεται, πλέον, το Xsara Picasso και γίνεται τώρα ακόμη πιο δυνατό.

Το νέο Xsara Picasso 1,6 16V 110 ίππων διατηρεί ταυτόχρονα όλα τα στοιχεία άνεσης, πολυτέλειας και ασφαλείας, καθώς και τον πλούσιο εξοπλισμό των εκδόσεων με τον παλαιό κινητήρα, στον οποίο περιλαμβάνονται, μεταξύ άλλων: 4 αερόσακοι, ABS με EBD, ηλεκτρικά παράθυρα, ηλεκτρικοί και θερμαινόμενοι καθρέφτες, υδραυλικό τιμόνι, αυτόματος κλιματισμός, ηλεκτρική γυάλινη οροφή, προβολείς ομίχλης.

SUBARU IMPREZA

ΔΙΕΘΝΗΣ ΔΙΑΚΡΙΣΗ ΑΠΟ ΤΙΣ ΗΠΑ



Το Subaru Impreza κατατάχθηκε ως «gold standard» ανάμεσα στα αυτοκίνητα της κατηγορίας του στην αξιολόγηση στις ΗΠΑ

Το Subaru Impreza κατέκτησε στις ΗΠΑ το βραβείο Ασφάλειας «Top Safety Pick Gold» που απονέμεται από τον Οργανισμό Insurance Institute for Highway Safety IIHS. Η αξιολόγηση και η βράβευση προκύπτουν από την υποβολή σε δοκιμές πλαγιομετωπικής πρόσκρουσης και των δυνάμεων αντίδρασης αυτής, με ταχύτητες υψηλότερες από αυτές που προβλέπουν οι προδιαγραφές του Οργανισμού Federal Motor Vehicle Safety Standards, κατατάσσοντας το Subaru Impreza ως «gold standard» ανάμεσα στα αυτοκίνητα της κατηγορίας του. Με την ίδια διάκριση τιμήθηκε και το Subaru Legacy.

HONDA

ΑΡΧΙΣΕ ΣΤΗΝ ΕΛΛΑΔΑ Η ΠΩΛΗΣΗ ΤΟΥ JAZZ 1,2 COOL



Αρχισε να διατίθεται και στην ελληνική αγορά το νέο Honda Jazz 1,2 Cool. Ο νέος αυτός κινητήρας είναι 1,2lt και έχει 78 ίππους, ενώ η Γενική Αυτοκινήτων ΑΕΒΕ, που αντιπροσωπεύει τη Honda στην Ελλάδα, θα προσφέρει ένα Apple iPod Nano με μνήμη 1GB σε κάθε αγοραστή του νέου Honda Jazz 1,2 Cool. Το Honda Jazz 1,2 Cool έχει ένα ικανοποιητικό επίπεδο εξοπλισμού και η τιμή του, που θεωρείται ανταγωνιστική, φθάνει τα 12.749 ευρώ. Οι κυριότερες διαφορές του Jazz 1,2 Cool σε σχέση με το 1,4LS είναι τα διαφορετικά εμπρός/πίσω φώτα και φλας, ο διαφορετικός πίνακας οργάνων ελέγχου – μη αυτοφωτιζόμενος, το διαφορετικό τιμόνι, τα μαύρα εσωτερικά χερούλια, το διαφορετικό σχέδιο στο ύφασμα των καθισμάτων, το διαφορετικό ηχοσύστημα (R/CD) και το A/C.

ΓΕΝΙΚΗ ΤΕΧΝΙΚΗ
ΟΜΙΛΟΣ ΕΤΑΙΡΕΙΩΝ

ΑΝΑΝΕΩΜΕΝΟΙ ΚΑΙ ΠΑΝΤΑ ΠΡΩΤΟΠΟΡΟΙ
ΜΑΖΙ ΣΑΣ ΜΕ ΣΤΟΧΟ ΤΙΣ ΚΑΛΥΤΕΡΕΣ
ΤΕΧΝΙΚΕΣ ΛΥΣΕΙΣ

• ΕΤΟΙΜΟ ΣΚΥΡΟΔΕΜΑ
με ανανεωμένες -
σύγχρονες εγκαταστάσεις

• ΑΔΡΑΝΗ ΥΛΙΚΑ
υψηλών προδιαγραφών και
απαιτήσεων από
το ΝΕΟ Λατομείο μας

ΕΡΓΟΣΤΑΣΙΑ ΣΚΥΡΟΔΕΜΑΤΟΣ:
ΡΟΔΟΣ: 6ο χλμ. παλαιάς Ρόδου - Λίνδου, τηλ. 22410 - 60560/62323 FAX: 22410 60561
ΓΕΝΝΑΔΙ: 2ο χλμ. οδού ΓΕΝΝΑΔΙΟΥ - ΒΑΤΙΟΥ, τηλ. 22440 - 43470 FAX: 22440 43470
ΛΑΤΟΜΕΙΟ: Θέση Στραβόλαιμο ΚΑΛΥΘΙΩΝ
ΓΡΑΦΕΙΑ: Ρόδος Αρκαδίου 2, Τηλ. 22410-22186/22968/28058 FAX: 22410 - 33021

›› ΜΗΤΕΡΑ-ΒΡΕΦΟΣ /

Γράφει η **ΜΑΡΙΑ Ε. ΦΛΑΣΚΑΣΟΒΙΤΗ,** *Επιμελήτρια Γυναικολογικής Κλινικής Νοσοκομείου «Ερρίκος Ντυνάν»*

Το μητρικό γάλα είναι, αναμφισβήτητα, η καλύτερη διατροφή για το βρέφος, τουλάχιστον μέχρι την ηλικία των 6 μηνών, και αυτό θα πρέπει να γίνει βίωμα στις μητέρες, αφού ο θηλασμός παρουσιάζει μόνον οφέλη και έχει πάρα πολλά πλεονεκτήματα σε σχέση με το «ξένο» γάλα. Παρ' όλο που τα τελευταία χρόνια παρατηρείται μια τάση των νέων μητέρων να θηλάζουν τα βρέφη τους, απέχουμε ακόμη πολύ από το ιδανικό

Ο ΤΡΥΦΕΡΟΣ ΔΕΣΜΟΣ ΤΟΥ ΘΗΛΑΣΜΟΥ

Τα παιδιά που έχουν θηλάσει εμφανίζουν 10 βαθμούς υψηλότερο δείκτη νοημοσύνης

Ισως επειδή έχει γίνει μόδα, ίσως επειδή η Ελληνίδα μητέρα έχει αρχίσει να υιοθετεί το μήνυμα ότι ο θηλασμός είναι ό,τι καλύτερο μπορεί να προσφέρει στο βρέφος της, γεγονός πάντως είναι ότι όλο και περισσότερες νέες μητέρες θηλάζουν πλέον τα μωρά τους.

Βέβαια, ακόμη έχουμε πολύ δρόμο να διανύσουμε ώσπου να πειστούν και οι υπόλοιπες 7 στις 10 Ελληνίδες για τα αγαθά του θηλασμού. Γιατί, ας μην ξεχνάμε ότι το ποσοστό είναι ακόμη πολύ μικρό, αφού μόνο οι 3 στις 10 μάνες θηλάζουν τα παιδιά τους για περισσότερο από έξι μήνες. Το ποσοστό αυτών που συνεχίζουν τον θηλασμό όσον καιρό έχουν γάλα μετά τη γέννα δεν ξεπερνά το 8%, γεγονός που σημαίνει ότι αφήνουν ανεκμετάλλευτο ένα από τα σημαντικότερα δώρα της φύσης, που χαρίζει υγεία τόσο στα παιδιά που έρχονται στον κόσμο όσο και στις ίδιες τις μητέρες.

Το μητρικό γάλα είναι ό,τι καλύτερο στο ξεκίνημα της ζωής του παιδιού, όχι μόνο για την υγεία και τη σωστή του ανάπτυξη αλλά και γιατί ο θηλασμός είναι η πρώτη ψυχική επαφή με τη μητέρα, η πρώτη εκδήλωση αγάπης και φροντίδας, θεμέλια δηλαδή πάνω στα οποία θα χτιστεί η προσωπικότητά του.

Το γάλα είναι το «όπλο» του βρέφους, αφού:

- Τα μωρά που θηλάζουν είναι λιγότερο επιρρεπή στις διάφορες λοιμώξεις.
- Τα βρέφη που θηλάζουν εμφανίζουν, σπανίως, αλλεργικά φαινόμενα για τα οποία, τις περισσότερες φορές, ενοχοποιείται το «ξένο» γάλα, γιατί το μητρικό γάλα περιέχει αντισώματα που προστατεύουν το παιδί.
- Σπανίως προσβάλλονται από ιογενείς γαστρεντερίτιδες και άλλες διαταραχές του πεπτικού συστήματος.
- Ασθένειες όπως ωτίτιδες, παχυσαρκία, στεφανιαία νόσος και νόσος του Crohn εμφανίζονται με πολύ μικρότερη συχνότητα σε άτομα που είχαν θηλάσει όταν ήταν μωρά.
- Τα παιδιά που είχαν θηλάσει, τουλάχιστον για έξι μήνες, εμφανίζουν 10 βαθμούς υψηλότερο δείκτη νοημοσύνης σε σύγκριση με συνομηλίκους τους που δεν είχαν θηλάσει. Κι αυτό γιατί το μητρικό γάλα περιέχει, σε τριπλάσια ποσότητα, έναντι του αγελαδινού, τις ουσίες που είναι απαραίτητες για την ανάπτυξη του εγκεφάλου. Απαραίτητες ουσίες υπάρχουν, βέβαια, και στο αγελαδινό γάλα, αλλά σίγουρα η φύση δεν μπορεί να αντικατασταθεί.

Αν και στο εμπόριο, τα τελευταία χρόνια, κυκλοφόρησε αγελαδινό γάλα με συστατικά



παρόμοια του μητρικού, το λεγόμενο «εξανθρωποποιημένο» γάλα, πάλι οι διαφορές είναι ουσιαστικές, αφού κανένα τροποποιημένο γάλα δεν παρέχει τα ζωντανά κύτταρα, τα ενεργά ένζυμα, την αντιμικροβιακή και ανοσοπροστασία και τα ψυχικά οφέλη του μητρικού γάλακτος.

Τέλος, ας σημειωθεί ότι ακόμη και ένας μήνας θηλασμού μειώνει τον κίνδυνο εμφάνισης λευχαιμίας στο παιδί κατά 21%.

• Ο θηλασμός ωφελεί όμως και την ίδια την γυναίκα. Συγκεκριμένα, μειώνει μακροπρόθεσμα τον κίνδυνο ανάπτυξης καρκίνου του μαστού και του ενδομητρίου, καθώς και εμφάνισης οστεοπόρωσης, ενώ βραχυπρόθεσμα προφυλάσσει από αιμορραγίες μετά τον τοκετό, βοηθά στην αποκατάσταση της μήτρας μετά τη γέννα και στην απώλεια των κιλών της εγκυμοσύνης.

Ο θηλασμός πρέπει να αρχίζει αμέσως μετά τον τοκετό εφόσον η μητέρα έχει γάλα, να διαρκέσει τουλάχιστον μέχρι το πρώτο εξάμηνο της ζωής του βρέφους και να συνεχίζεται σε συνδυασμό με ξένο γάλα. Το ωράριο θα πρέπει να είναι ελεύθερο, γιατί δίνει στο βρέφος τη δυνατότητα να θηλάζει όσο και όποτε θέλει.

• Περιορισμοί: Στη διατροφή της γυναίκας που θηλάζει δεν υπάρχουν απαγορεύσεις. Η μητέρα μπορεί να τρώει ελεύθερα ό,τι θέλει, αλλά καλόν θα ήταν να προτιμά τροφές που περιέχουν ασβέστιο, όπως γάλα, τυρί και γιαούρτι.

Εκεί που σίγουρα, όμως, υπάρχει περιορισμός, είναι το κάπνισμα, αφού οι βλαβερές ουσίες του τσιγάρου περνούν στο μητρικό γάλα και μπορεί να προκαλέσουν κολικούς στο βρέφος, αφού με το κάπνισμα το παιδί μετατρέπεται σε παθητικό καπνιστή, με ό,τι αυτό συνεπάγεται.

Εάν η μητέρα αγαπά το αλκοόλ, πρέπει να ξέρει ότι η μικρή ποσότητα δεν βλάπτει. Στην περίπτωση όμως που η κατανάλωση είναι μεγάλη, σίγουρα, όπως και στο κάπνισμα, ένα μεγάλο ποσοστό περνάει στο γάλα.

Πάνω από το 97% των γυναικών είναι ικανές να θηλάσουν φυσιολογικά χωρίς κανένα πρόβλημα. Οι περιπτώσεις όπου ο θηλασμός αντενδείκνυται είναι όταν:

- Η γυναίκα έχει προβλήματα υγείας (όπως αναιμία, βαριά καρδιοπάθεια) ή έχει προσβληθεί από ασθένειες που μπορούν να μεταδοθούν στο μωρό.
- Πάσχει από συγγενή ανωμαλία των θηλών ή συγγενή αγαλακτία, που είναι σπανιότατες, ή όταν υποφέρει από μαστίτιδα.

Το γεγονός ότι πολλές γυναίκες δεν θηλάζουν και προτιμούν το μπιμπερό, αν και έχουν όλες τις προϋποθέσεις, οφείλεται συνήθως στην έντονη επαγγελματική δραστηριότητα, που εμποδίζει τη σημερινή μητέρα να βρίσκει το απαιτούμενο κλίμα ηρεμίας για να θηλάσει το παιδί της.

Ας μην ξεχνάμε ότι ο θηλασμός θέλει τη μητέρα αφοσιωμένη «ψυχή τε και σώματι». Είναι μια διεργασία που πρέπει να γίνεται μέσα σε κλίμα ηρεμίας και τρυφερότητας αφού, πάνω από όλα, ανάμεσα στη μητέρα και το βρέφος αναπτύσσεται ένας αναλλοίωτος δεσμός αγάπης και στοργής, που μένει χαραγμένος στην παιδική ψυχή.



ΣΥΓΧΑΡΗΤΗΡΙΟ

Στον αγαπητό μας ανιψιό και βαπτιστικό **Μανώλη Πάππου** του Παναγιώτη και της Χρυσάνθης που πήρε το πτυχίο της Ιατρικής με άριστα από το Πανεπιστήμιο του Μονάχου, ευχόμαστε θερμά συγχαρητήρια.

Οι θείοι και νονοί
Δημήτρης και Σοφία Πάππου

ΠΡΟΣΚΛΗΣΗ

Η Στέγη Γραμμάτων και Τεχνών Δωδεκανήσου
Σας προσκαλεί στην Επιστημονική θεματική Ημερίδα με θέμα:
«Η Παιδαγωγική αξία της ελληνικής γλώσσας»,
που διοργανώνει, σε συνεργασία με το Πολιτιστικό Σωματείο «Ελληνική Γλωσσική Κληρονομιά»
το **Σάββατο, 13 Μαΐου 2006 με ώρα έναρξης 10.00 π.μ.**
στην αίθουσα εκδηλώσεων
του δημοτικού Κέντρου **«Ακταίον»**

Ομιλητές: Βασίλης Φίλιας, Σωκράτης Δεληβογιατζής, Περικλής Νεάρχου, Αθανάσιος Μιχάλης, Χαρά Κοσεγιάν, Μανόλης Μακρής και Μάνος Αναστασιάδης.

A.N.A FERRIES

ΕΥΓ-ΟΥΓ ΡΟΔΑΝΘΗ, ΕΥΓ-ΟΥΓ ΜΑΡΙΝΑ, ΕΥΓ-ΟΥΓ ΑΝΘΗ ΜΑΡΙΝΑ
ΡΟΔΟ - ΠΕΙΡΑΙΑ

ΣΑΒΒΑΤΟ 13/05		
ΡΟΔΑΝΘΗ	16.00	ΚΩ(20.10) - ΚΑΛΥΜΝΟ(21.40) - ΛΕΡΟ(23.00) - ΠΑΤΜΟ(00.30) - ΠΕΙΡΑΙΑ(10.00)
ΚΥΡΙΑΚΗ 14/05		
ΜΑΡΙΝΑ	14.00	ΚΩ(18.20) - ΚΑΛΥΜΝΟ(19.50) - ΚΑΤΑΠΟΛΑ (23.59) - ΔΟΝΟΥΣΑ(01.20) - ΠΕΙΡΑΙΑ(09.20)
ΔΕΥΤΕΡΑ 15/05		
ΑΝΘΗ ΜΑΡΙΝΑ	17.00	ΚΩ (21.00) - ΛΕΡΟ(23.00) - ΠΑΤΜΟ(00.30) - ΠΕΙΡΑΙΑ(09.00)
ΤΡΙΤΗ 16/05		
ΡΟΔΑΝΘΗ	16.00	ΚΩ(20.10) - ΚΑΛΥΜΝΟ(21.40) - ΛΕΡΟ(23.00) - ΠΑΤΜΟ(00.30) - ΠΕΙΡΑΙΑ(10.00)
ΤΕΤΑΡΤΗ 17/05		
ΑΝΘΗ ΜΑΡΙΝΑ	17.00	ΚΩ (21.00) - ΛΕΡΟ(23.00) - ΠΑΤΜΟ(00.30) - ΠΕΙΡΑΙΑ(09.00)
ΠΕΜΠΤΗ 18/05		
ΡΟΔΑΝΘΗ	16.00	ΣΥΜΗ(17.35) - ΤΗΛΟ(19.45) - ΝΙΣΥΡΟ(21.10) - ΚΩ(23.10) - ΚΑΛΥΜΝΟ(00.40) - ΠΕΙΡΑΙΑ(11.00)
ΠΑΡΑΣΚΕΥΗ 19/05		
ΑΝΘΗ ΜΑΡΙΝΑ	18.00	ΚΩ (21.40) - ΛΕΡΟ(23.20) - ΠΑΤΜΟ(00.40) - ΠΕΙΡΑΙΑ(09.00)
ΣΑΒΒΑΤΟ 20/05		
ΡΟΔΑΝΘΗ	16.00	ΚΩ(20.10) - ΚΑΛΥΜΝΟ(21.40) - ΛΕΡΟ(23.00) - ΠΑΤΜΟ(00.30) - ΠΕΙΡΑΙΑ(10.00)
ΚΥΡΙΑΚΗ 21/05		
ΜΑΡΙΝΑ	14.00	ΚΩ(18.20) - ΚΑΛΥΜΝΟ(19.50) - ΚΑΤΑΠΟΛΑ (23.59) - ΔΟΝΟΥΣΑ(01.20) - ΠΕΙΡΑΙΑ(09.20)
ΔΕΥΤΕΡΑ 22/05		
ΑΝΘΗ ΜΑΡΙΝΑ	17.00	ΚΩ (21.00) - ΛΕΡΟ(23.00) - ΠΑΤΜΟ(00.30) - ΠΕΙΡΑΙΑ(09.00)
ΤΡΙΤΗ 23/05		
ΡΟΔΑΝΘΗ	16.00	ΚΩ(20.10) - ΚΑΛΥΜΝΟ(21.40) - ΛΕΡΟ(23.00) - ΠΑΤΜΟ(00.30) - ΠΕΙΡΑΙΑ(10.00)
ΤΕΤΑΡΤΗ 24/05		
ΑΝΘΗ ΜΑΡΙΝΑ	17.00	ΚΩ (21.00) - ΛΕΡΟ(23.00) - ΠΑΤΜΟ(00.30) - ΠΕΙΡΑΙΑ(09.00)
ΠΕΜΠΤΗ 25/05		
ΡΟΔΑΝΘΗ	16.00	ΣΥΜΗ(17.35) - ΤΗΛΟ(19.45) - ΝΙΣΥΡΟ(21.10) - ΚΩ(23.10) - ΚΑΛΥΜΝΟ(00.40) - ΠΕΙΡΑΙΑ(11.00)
ΠΑΡΑΣΚΕΥΗ 26/05		
ΑΝΘΗ ΜΑΡΙΝΑ	18.00	ΚΩ (21.40) - ΛΕΡΟ(23.20) - ΠΑΤΜΟ(00.40) - ΠΕΙΡΑΙΑ(09.00)
ΣΑΒΒΑΤΟ 27/05		
ΡΟΔΑΝΘΗ	16.00	ΚΩ(20.10) - ΚΑΛΥΜΝΟ(21.40) - ΛΕΡΟ(23.00) - ΠΑΤΜΟ(00.30) - ΠΕΙΡΑΙΑ(10.00)

TSAGARIS TRAVEL
Σαχτούρη 5 (έναντι Τελωνείου)
Τηλ.: 22410 36170, 30406, 35066

Μικρές αγγελίες

ΕΝΟΙΚΙΑΣΕΙΣ

ΕΝΟΙΚΙΑΖΕΤΑΙ διαμέρισμα 105 τ.μ. με 3 υπνοδωμάτια, με 2 WC κλπ. σε πάροδο της οδού Αταβύρου (οδός Αττάλειας και Κνίδου 1). **Τηλ. 6944439304, 2241081831**

ΕΝΟΙΚΙΑΖΕΤΑΙ διαμέρισμα αποκλειστικά σε ολιγομελή οικογένεια ενός δωματίου μετά των λοιπών βοηθητικών χώρων και κήπου αντί του ποσού των 290 ευρώ επί της οδού Νησίδας Ρω 4, έναντι Σούπερ Μάρκετ «Μαρινόπουλος» Αγία Τριάδα. Πληροφορίες Τηλ. 22410 37326 και Κιν. 6946042877.

ΕΝΟΙΚΙΑΖΕΤΑΙ στη Μαλώνα διαμέρισμα 4 δωματίων, επιπλωμένο. Μηνιαίο μίσθωμα 250 ευρώ. Πληρ. τηλ. 22440-51044 κ. Γ. Φουτούλη

ΕΝΟΙΚΙΑΖΕΤΑΙ υπόγειο κατάστημα 160 τ.μ. πρώην ξυλουργείο για οποιαδήποτε επαγγελματική χρήση. Επί της οδού Κολοκοτρώνη 36 απέναντι από του Σωτηράκη τις αντιπροσωπείες. **Τηλέφωνο 2241027863**

ΕΝΟΙΚΙΑΖΕΤΑΙ διαμέρισμα 105 τ.μ., στον Β' όροφο πολυκατοικίας στην οδό Καποδιστρίου 84, πλησίον της ΚΑΙΡ, 350 ευρώ μηνιαίως (δύο υπνοδωμάτια, σαλόνι, κουζίνα και βοηθητικοί χώροι).

Πληροφορίες τηλ. 2241028313

ΕΝΟΙΚΙΑΖΕΤΑΙ καινούργιο, ήσυχο, επιπλωμένο διαμέρισμα δυο δωματίων, επί της Λεωφόρου Ρόδου - Λίνδου αρ. 232, σε κτίριο δίπλα στο TSELIOS BAGNO, με χώρο στάθμευσης (PARKING). Πληροφορίες στα τηλέφωνα: 2241024514, 2241026023 και 2241064458, ώρες γραφείου 9:00 - 14:00 και 18:00 - 21:00.

ΕΝΟΙΚΙΑΖΕΤΑΙ
γκαρσονιέρα επιπλωμένη στην οδό Σουλίου. Πληρ. κ. Ρένα τηλ. 6937343297

ΕΝΟΙΚΙΑΖΕΤΑΙ οικία 200τ.μ. στην Παστίδα επιπλωμένο ή μη με τρία υπνοδωμάτια, κουζίνα, σαλονοτραπεζαρία, καθιστικό με κεντρική θέρμανση και air condition και με μικρό κήπο. Τιμή 550 ευρώ. Πληροφορίες στο τηλέφωνο 6947720866.

ΕΝΟΙΚΙΑΖΟΝΤΑΙ πλήρως επιπλωμένες γκαρσονιέρες με μπαλκόνι και χωρίς στο Ροδίνι - Κυρά της Ρω 13. Λογικές τιμές. Πληροφορίες κινητό 6947078287 και 2241074762.

ΕΝΟΙΚΙΑΖΟΝΤΑΙ: Μονόχωρες γκαρσονιέρες εντός πόλεως Ρόδου για όλο το χρόνο. **Τηλ. 2241020021 και 6947374732**

ΕΝΟΙΚΙΑΖΕΤΑΙ στην οδό Ηρώων Πολυτεχνείου αρ. 4 δίπλα στο Καζίνο διαμέρισμα-γραφείο 2ου ορόφου επιφάνειας 90τ.μ. με αποθήκη 50 τ.μ. και θέση στάθμευσης. Η αποθήκη ενοικιάζεται και μόνη. Ενοίκιο 1.200 ευρώ. Πληροφορίες τηλ. 6944386069.

ΕΝΟΙΚΙΑΖΕΤΑΙ επιπλωμένη δίχωρη γκαρσονιέρα με κλιματισμό όπισθεν ξενοδ. BELVEDERE περιοχή Ψαροπούλα. Πληροφορίες Τηλ. 22410 -22050 - 33441

ΕΝΟΙΚΙΑΖΕΤΑΙ επιπλωμένη γκαρσονιέρα με 30 τ.μ. περίπου εσωτερικό χώρο (κουζίνα-υπνοδωμάτιο-λουτρό) και 30 τ.μ. αυλή στην Ιαλυσό (οδός Σύμης αρ. 6). Εξοπλισμένη επίσης με αυτόνομο ηλιακό θερμοσίφωνα, πλυντήριο, χωρίς κοινόχρηστα και νερό. Πληροφορίες στα τηλέφωνα 22410 75448. Κιν. 6974474999.

ΕΝΟΙΚΙΑΖΕΤΑΙ επαγγελματικός χώρος (κατάστημα) ισόγειο 87m² με πατάρι, επί της οδού Ελ. Βενιζέλου - ΙΞΙΑ. **Πληρ. τηλ.:** 2241020844

ΖΗΤΕΙΤΑΙ προς ενοικίαση αποθηκευτικός χώρος 50-70 τ.μ. στην περιοχή της Ρόδου. **Τηλ. 6932-314447**

ΕΝΟΙΚΙΑΖΕΤΑΙ ισόγειο επιπλωμένο δίχωρο διαμέρισμα με κλιματισμό στην οδό Αλέξ. Διάκου αρ. 78. Πληροφορίες Τηλ. 22410 -22050 - 33441

ΕΝΟΙΚΙΑΖΕΤΑΙ διαμέρισμα επί της οδού Κέννεντυ 45, Α' όροφος 90 τ.μ., 2 υπνοδωμάτια, κεντρική θέρμανση. Τηλ. Επικοινωνίας: 22410 - 64464

ΕΝΟΙΚΙΑΖΕΤΑΙ: Πολυτελές νεόκτιστο διαμέρισμα 95 τ.μ. Β' ορόφου – διαμπερές περιφερικές βεράντες – αυτόνομη θέρμανση – ηλιακός και ξύλινη οροφή – περιοχή Αραπάκι – Παρθενόπης 18. **Πληροφορίες κο Θεόδωρο Κιν. Τηλ. 6944209883**

ΕΝΟΙΚΙΑΖΕΤΑΙ Δυάρι διαμέρισμα, ισόγειο, με ανεξάρτητη είσοδο χωρίς κοινόχρηστα, με δύο υπνοδωμάτια, στο Καρακόνερο. Τηλ. 65471, 11πμ. - 8 μ.μ.

ΕΝΟΙΚΙΑΖΕΤΑΙ διαμέρισμα κατάλληλο για οικογένεια επί της οδού Πειραιώς 40, στο δεύτερο όροφο. **Τηλ. Επικοιν. 6936894198**

ΕΝΟΙΚΙΑΖΕΤΑΙ γραφείο στην οδό Ι. Καζούλλη (2ος όροφος) δίπλα στο Εθνικό θέατρο, επιφανείας 50 τ.μ. **Πληροφ. Τηλ. 2241022932**

ΕΝΟΙΚΙΑΖΕΤΑΙ
επιπλωμένο διαμερισματάκι στον 1ο όροφο, 2όροφης οικοδομής, επιφανείας περί τα 30 τ.μ. με υπνοδωμάτιο - κουζίνα - W.C., στην οδό Ευκλή 25 στο Καρακόνερο της πόλης Ρόδου. Κιν.: 6945151945 ή 6946795725, 2241052635.

ΕΝΟΙΚΙΑΖΟΝΤΑΙ στην Ιαλυσό πλάι στο ξενοδοχείο Ηλέκτρα, επιπλωμένες γκαρσονιέρες με θέρμανση. Πληροφορίες Τηλ. 22410 -22050 -33441

ΕΝΟΙΚΙΑΖΕΤΑΙ το ισόγειο διωρόφου παραδοσιακής κατοικίας τ.μ. 150 με δύο βεράντες, με πρόσβαση σε αυλόγυρο με λουλούδια στην οδό Καναδά 78-80. Πληροφορίες στον πάνω όροφο και στα τηλέφωνα 2241029715 και 2241027985

ΕΝΟΙΚΙΑΖΕΤΑΙ Studio ισόγειο σε κήπο, με ηλιακό θερμοσίφωνα, άνετο παρκάρισμα, πλήρως επιπλωμένο. Τηλ. 6944231199

ΕΝΟΙΚΙΑΖΕΤΑΙ ημιυπόγειο διαμέρισμα 75 τ.μ. επιπλωμένο ή μη, κατάλληλο για διαμονή φοιτητών, πλησίον Εθνικού Σταδίου. **Πληροφορίες τηλ. 6946680174**

ΕΝΟΙΚΙΑΖΕΤΑΙ μεγάλη επιπλωμένη γκαρσονιέρα με αυλή στο Παραδείσι. Πληρ. τηλ. 81884

ΕΝΟΙΚΙΑΖΕΤΑΙ το ισόγειο διώροφου παραδοσιακής οικίας μ² 150 με 2 βεράντες και αυλόγυρο με λουλούδια, στην οδό Καναδά 78-80. Πληροφ. στον πάνω όροφο και στα τηλέφωνα 22410-29715 και 2241027985.

ΕΝΟΙΚΙΑΖΟΝΤΑΙ δίχωρες γκαρσονιέρες με κλιματισμό και βεράντες, χωρίς κοινόχρηστα, στο 5ο χιλιόμετρο της λεωφόρου Ρόδου-Καλλιθέας (200μ. από ξενοδοχείο Paradise)-Ανετο πάρκινγκ. Πληροφορίες τηλ. 6946790515 και 6945105247.

ΕΝΟΙΚΙΑΖΟΝΤΑΙ επιπλωμένες γκαρσιονιέρες στην Παύλου Μελά. **Πληρ. 6937343297 τηλ. 10:00 -14:00**

ΕΝΟΙΚΙΑΖΟΝΤΑΙ καινούρια, ήσυχα, επιπλωμένα διαμερίσματα δύο δωματίων, επί της Λεωφόρου Ρόδου – Λίνδου, αρ. 232, σε κτίριο δίπλα στο TSELIOS BAGNO, με χώρο στάθμευσης (PARKING). Πληροφορίες στα τηλέφωνα: 22410-24514, 22410-26023 και 22410-64458, ώρες γραφείου 9:00 – 14:00 και 18:00 – 21:00.

ΕΝΟΙΚΙΑΖΕΤΑΙ στα Τριάντα (Δωριέως 2, δύο στάσεις πριν τα φανάρια, απέναντι από την οικία του Τούρκου Πρόξενου) επιπλωμένο δυάρι διαμέρισμα πρώτου ορόφου, ενός υπνοδωματίου, σαλονιού, μεγάλης κουζίνας, ψυγείο, ηλεκτρική κουζίνα, μεγάλο μπάνιο, σε πολυκατοικία πολυτελούς κατασκευής. Πληροφορίες τηλ. 25904 ώρες γραφείου.

ΕΝΟΙΚΙΑΖΕΤΑΙ διαμέρισμα 98 τ.μ. στην οδό Θεμ. Σοφούλη 125, με 2 υπνοδωμάτια, με θέρμανση και air condition, πληρ. τηλ. 6944774451

ΕΝΟΙΚΙΑΖΕΤΑΙ στα Τριάντα (Δωριέως 2, δύο στάσεις πριν τα φανάρια, απέναντι από την οικία του Τούρκου Πρόξενου) ρετιρέ 4άρι δεύτερου ορόφου, κουζίνα, μεγάλο μπάνιο, μεγάλες βεράντες, σε πολυκατοικία πολυτελούς κατασκευής. Πληροφορίες τηλ. 32401 και κινητό 6973.799941.

ΕΝΟΙΚΙΑΖΟΝΤΑΙ
επιπλωμένες γκαρσονιέρες στο Λαδικό (Φαληράκι). Τιμή 220 ευρώ μηνιαίως. Πληρ. τηλ. 6937343297

ΕΝΟΙΚΙΑΖΟΝΤΑΙ διαμερίσματα 50,70, 130τ.μ. πολυτελούς κατασκευής έναντι Καζίνο Ρόδου. **Τηλ. 6942405309.**

ΕΝΟΙΚΙΑΖΕΤΑΙ διαμέρισμα επί της οδού Καλαμάτας (περιοχή Ανάληψη) καινούριο 75 τ.μ. **Πληρ. Τηλ.** 2241051534

ΑΡΧΑΓΓΕΛΟΣ: Ενοικιάζονται διαμερίσματα των 60 και 70m² επιπλωμένα ή μη, με άνετη στάθμευση. Πληροφορίες στο τηλέφωνο 6974 019076.

ΕΝΟΙΚΙΑΖΕΤΑΙ τριάρι διαμέρισμα α' ορόφου στην οδό Λειψών 10 (κάθετος Κ. Τσαλδάρη). **Πληροφορίες τηλ. 22410-34335**

ΕΝΟΙΚΙΑΖΟΝΤΑΙ δύο συνεχόμενα καταστήματα μεταξύ Πανεπιστημίου Αιγαίου και Πολεοδομίας Ρόδου (Νηρεύς) Αγ. Ιωάννου 48. Τηλ. 22410-30759

ΕΝΟΙΚΙΑΖΕΤΑΙ στην Σορωνή, μονοκατοικία 120 τ.μ. κοντά στη θάλασσα. Τηλ. 22410 32100, 22410 94732

ΕΝΟΙΚΙΑΖΟΝΤΑΙ διαμερίσματα υπόγεια υπερ/μένα δύο υπνοδωματίων επί της οδού Παπαχριστοδούλου αρ. 19. **Πληρ. τηλέφωνα 25266-24274**

ΕΝΟΙΚΙΑΖΕΤΑΙ τριάρι - διαμέρισμα επί της οδού Μητροπόλεως 83Θ. Τηλ. 36072 - 35713.

ΕΝΟΙΚΙΑΖΟΝΤΑΙ καινούρια, ήσυχα επιπλωμένα διαμερίσματα δύο δωματίων, επί της Λεωφόρου Ρόδου – Λίνδου αρ. 232, σε κτίριο δίπλα στο TSELIOS BAGNO, με χώρο στάθμευσης (PARKING). **Πληροφορίες στα τηλέφωνα: 22410-24514, 22410-26023 και 22410-64458, ώρες γραφείου 9:00- 14:00 - 18:00 και 21:00.**

ΕΝΟΙΚΙΑΖΕΤΑΙ δ/σμα 60 τ.μ. στην Ιξιά πλήρες επιπλωμένο και εξοπλισμένο με καινούριες ηλεκτ. συσκευές, ενοίκιο 300 ευρώ. Στην τιμή συμπεριλαμβάνεται το νερό και τα κοινόχρηστα. **Πληροφορίες Ηλιάνα Κρανίδη, τηλ. 2241060423 –2241031060- 6977227885**

ΕΝΟΙΚΙΑΖΕΤΑΙ γραφείο δύο (2) δωματίων, χωλ και W.C. επιφανείας 55τ.μ. στον α' όροφο του Μεγάρου Κιοσόγλου επί της Εθελοντών Δωδεκανησίων, με θέρμανση και κλιματισμό. Πληροφορίες τηλ. 22410-25314 και κιν. 6945105247.

ΑΥΤΟΚΙΝΗΤΑ

ΠΩΛΕΙΤΑΙ SMART PASSION γκρι, 8' εξάμηνο 2004, με δερμάτινα καθίσματα. Πληρ. τηλ. 6944712775 κ. Παναγιώτης.

ΠΩΛΕΙΤΑΙ μοτοσυκλέτα μάρκας YAMAHA ZT 600, μοντέλο 2003, για 4.000 ευρώ, με λίγα χιλιόμετρα. Πληρ. Τηλ. 6972324351

ΠΩΛΕΙΤΑΙ αυτοκίνητο FIAT PUNTO τρακαρισμένο μόνο για ανταλλακτικά, χλμ. 25.000, μηχανή, σασμάν, σαλόνι καινούρια. **Πληροφορίες τηλ: 2241052331-51764 από 09:00-13:00 και 16:00-20:00**

ΠΩΛΕΙΤΑΙ Peugeot Rallye 16V μοντέλο 2000, 140 PS ατρακάριστο, κίτρινο χρώμα, Full Extra, δεκτός κάθε έλεγχος τηλ. 6977993853

ΠΩΛΕΙΤΑΙ MAZDA 323 F μοντέλο '99 τρακαρισμένο ή για ανταλλακτικά. Τιμή: 1000 ΕΥΡΩ. Τηλ. 6937222375

ΖΗΤΟΥΝ ΠΡΟΣΩΠΙΚΟ

ΖΗΤΕΙΤΑΙ: Εσωτερική γυναίκα για τη φροντίδα 2 παιδιών 5 ετών. **Τηλ.: 6937343297**

ΖΗΤΕΙΤΑΙ ΚΑΘΑΡΙΣΤΡΙΑ στην περιοχή ΛΑΡΔΟΥ για μερική απασχόληση (όχι καθημερινή). Τηλέφωνα 6944323339 και 6976439262

ΖΗΤΕΙΤΑΙ κοπέλα για πρόσληψη σε καφετέρια, στο Χαράκι. Βραδινή εργασία, συνθήκες άριστες. Πληρ. τηλ. 6945264279

Η εταιρεία **Ρ.Ε.ΚΑ. Α.Ε.**
ζητάει **οδηγό**
με δίπλωμα
Γ' κατηγορίας.
Πληροφορίες
τηλ. 84.300, 8.00 - 3.00,
Κ° ΑΓΓΕΛΟΠΟΥΛΟ.

ΖΗΤΕΙΤΑΙ από εστιατόριο στην Παλιά Πόλη μάγειρας. Σπαστό ωράριο. Πληροφορίες κ. Κώστα τηλ. 6948 587301

Η ΨΑΡΟΤΑΒΕΡΝΑ «ΦΩΤΗΣ» και το **«ΦΩΤΗΣ ΜΕΛΑΘΡΟΝ»** ζητούν σερβιτόρους και βοηθούς. Πληροφορίες στα Τηλ. 27359 - 24272.

ΖΗΤΕΙΤΑΙ πωλήτρια από κατάστημα γυναικείων ενδυμάτων στο Νιοχώρι. Απαραίτητα αγγλικά. **Πληρ. τηλ. 22410-32500.**

ΖΗΤΕΙΤΑΙ άτομο για εξωτερικές εργασίες με βασικές γνώσεις υπολογιστών. **Τηλ. Επικοινωνίας: 22410-75218-35104. Υπ' όψιν Μάραφα Μιχάλη**

ΖΗΤΕΙΤΑΙ κοπέλα Ελληνίδα για να εργαστεί σε οικία. Ωράριο καθημερινά 08:00 – 15:00 εκτός Κυριακής. Μισθός 600,00 ευρώ. Πληροφορίες: 6944182882

ΖΗΤΕΙΤΑΙ πωλήτρια από κατάστημα γυναικείων ενδυμάτων στο Νιοχώρι. Απαραίτητα Αγγλικά. Πληρ. τηλ. 22410-32500

ΖΗΤΟΥΝΤΑΙ ελαιοχρωματιστές –υδροχρωματιστές με ανάλογη προϋπηρεσία για άμεση εργασία στο Ξενοδοχείο RODOS PALACE. Οι ενδιαφερόμενοι μπορούν να απευθύνονται καθημερινά στο τηλέφωνο 22410-25222. Υπόψιν κ. Παύλου Ρούμπη.

Από τη **ΓΕΝΙΚΗ ΚΛΙΝΙΚΗ ΔΩΔ/ΣΟΥ Α.Ε.**
ΖΗΤΟΥΝΤΑΙ ΣΥΝΤΗΡΗΤΕΣ
Ηλεκτρολόγοι,
Υδραυλικοί
Πληροφ: 25ης Μαρτίου 15, Ρόδος
Τηλ. 2241043347

ΖΗΤΕΙΤΑΙ κοπέλα άνω των 40 ετών, ελληνίδα ή αλλοδαπή που να μιλάει καλά τα ελληνικά, ως εσωτερική σε σπίτι με δύο παιδιά ηλικίας 3 και 1 έτους. **Συστάσεις απαραίτητες. Πληρ. Τηλ. 6944 202409 καθημερινά 10-1 το πρωί και 6-9 το απόγευμα.**

ΖΗΤΟΥΝΤΑΙ
για καταστήματα χρυσοχοΐας και ασήμι πωλητές με εμπειρία στο είδος. Απαραίτητες ξένες γλώσσες, Αγγλικά - Γερμανικά - Σουηδικά κ.τ.λ. Πληροφορίες στο τηλ. 22410 - 33877 ΚΛΑΔΟΓΕΝΗΣ ΙΩΑΝΝΗΣ

ΑΠΟ εμπορικό κατάστημα της Ρόδου ζητείται πωλήτρια με γνώσεις διακόσμησης και αρχιτεκτονικής εσωτερικού χώρου και οχεδιάστρια. Αποστολή βιογραφικών με επισυναπτόμενη φωτογραφία: **Λεμεσού 20-22 Ρόδος Τ.Κ. 85100 Τηλ. Επικοινωνίας: 22410-39083**

ΖΗΤΟΥΝΤΑΙ Barman και σερβιτόροι από café-bar στην Ιαλυσό. Για περισσότερες πληροφορίες στο τηλέφωνο 6947720874 από 15:00 έως τις 19:00.

ΖΗΤΕΙΤΑΙ δεσποινίδα ηλικίας έως 30 ετών για εργασία γραμματειακής υποστήριξης σε Ιατρείο. Προσόντα: γνώση λογισμικού MICROSOFT OFFICE, τυφλού συστήματος δακτυλογράφησης, αγγλικής γλώσσας. Παραπάνω προσόντα να συνοδεύονται από πιστοποιητικά. Τηλέφωνο επικοινωνίας 22410-43000.

ΔΙΑΦΟΡΑ

ΚΥΡΙΑ αναλαμβάνει καθαρισμό σπιτιών, γραφείων, κοινόχρηστους χώρους πολυκατοικιών, σιδέρωμα, φύλαξη παιδιών. Μόνο σοβαρές προτάσεις. Πληρ. τηλ. 6934176045.

ΕΚΔΟΤΙΚΟΣ οίκος ζητεί αντιπρόσωπο για Ρόδο και Κω, για την προώθηση των εκδόσεών του σε έτοιμο πελατολόγιο. Βιογραφικά: Φαξ: 210 4524851. Email: nbpetkar@otenet.gr

ΠΩΛΕΙΤΑΙ, τραπεζαρία με 6 καθίσματα, μπουφές και κρυσταλιέρα σε χρώμα μαύρο λάκα. Τιμή 1.200 ευρώ. **Πληροφορίες στο τηλ. 23180-21572**

ΠΩΛΕΙΤΑΙ
κατάστημα ανταλλακτικών αυτοκινήτων (βαρέων και επιβατηγών) στην Ερνεστ Μπέβιν σε τιμή ευκαιρίας.
Γ. Ρούσσος.
Τηλ. 22410-20075 & 36015

ΠΩΛΕΙΤΑΙ LAPTOP ACER P4, 2,93, 17", **Τηλέφωνο 6977509192**

ΧΑΘΗΚΕ Ζεύγος σκύλων την Τρίτη βράδυ στην περιοχή Μόντε Σμιθ. Ενα λυκόσκυλο καφέ - μαύρο, μαρκαρισμένο στο αυτί και μαύρο μικρό αδύνατο ημίαιμο γκριφόν. Μεγάλη συναισθηματική αξία για ιδιοκτήτη. Δίδεται αμοιβή. **Τηλ. 6934411866, 6944394067**

ΖΗΤΕΙΤΑΙ Αντιπρόσωπος Τουριστικών καρτών, ημερολογίων και πόστερς για τη Ρόδο. Τηλ.: 210-7757554 ΑΘΗΝΑ

ΠΩΛΕΙΤΑΙ μεταλλικό γραφείο 120 Χ 75 της SATO σε γκρι χρώμα με την καρέκλα του σε άριστη κατάσταση. **Τηλ. 6937368101**

ΛΟΥΣΤΡΑΔΟΡΟΣ ΕΠΙΠΛΟΣΤΙΛΒΩΣΕΙΣ ΛΟΥΣΤΡΑ
ΟΛΑ ΤΑ ΕΠΙΠΛΑ του σπιτιού, του γραφείου ή της ξενοδοχειακής σας μονάδας, μπορούν να έχουν μια ΔΕΥΤΕΡΗ ΕΥΚΑΙΡΙΑ στην ομορφιά και στον χρόνο. Μοναδικές αναπαλαιώσεις, αλλαγές χρωμάτων, φρεσκαρίσματα, απεντομώσεις με τα καλύτερα υλικά. Αναλαμβάνω και κάθε είδους ξυλουργικές εργασίες.
ΕΓΓΥΗΣΗ
η πολύχρονη πείρα μας.
Πληροφορίες
στο τηλ. 22410 68274,
κιν. 6937576730

ΔΥΝΑΜΙΚΗ νεοσύστατη επιχείρηση, «Multi χώρος» (όχι club ή Bar) στην Παλιά πόλη με ταυτότητα εργασιών self service, ζητεί συνεργάτες με όρεξη για δουλειά. (Ελληνες ή από χώρες Ε.Ε.). **Πληροφορίες: 6936179033, Κ. Σάββα**

ΕΜΠΕΙΡΟΤΕΧΝΗΣ ελαιοχρωματιστής αναλαμβάνει παντός είδους ελαιοχρωματισμούς. Τηλ: 6946204157

ΠΩΛΕΙΤΑΙ επικερδής επιχείρηση οβελιστηρίου στον πεζόδρομο επί της Μανδηλαρά, πλήρως εξοπλισμένο, έτοιμο προς λειτουργία. Διαθέτει βοηθητικούς χώρους και παρασκευαστήριο. Δουλεύει όλο το χρόνο. Τηλ. 6936161740 και 6946282082

ΠΩΛΕΙΤΑΙ σύνθετο σύνθεση λόγω λάθους διαστάσεων. Πληρ. τηλ. 2241030230 ώρες από 2.30 μέχρι 4.30 και μετά τις 9.00

ΧΑΘΗΚΕ Παπάκι ΥΑΜΑΗΑ, Πράσινο, 50 cc, με άξονα κι αριθμό κυκλοφορίας ΒΑΕ 65. Οποιος γνωρίζει κάτι σχετικό παρακαλείται να επικοινωνήσει στα τηλέφωνα 6934219326 και 6946896925. Δίνεται αμοιβή.

ΜΕΛΑΧΡΙΝΗ με πράσινα μάτια, με ιδανικές αναλογίες, αισθητικός, οικονομικά ανεξάρτητη, ζητεί γνωριμία με κύριο για σχέση ή φιλία. Τηλ.: 6979368946

ΠΩΛΕΙΤΑΙ: Μονάδα με γκαστρωμένες αγελάδες και με γάλα μαζί, 30 τόνους ποσόστωση, 6 δικαιώματα για αγελάδες. Τηλ. 75739 μετά τις 5.00μ.μ.

ΜΕΓΑΛΗ ΕΥΚΑΙΡΙΑ ΓΙΑ ΑΡΤΟΠΟΙΟΥΣ κ' ΖΑΧΑΡΟΠΛΑΣΤΕΣ ΠΩΛΟΥΝΤΑΙ
1. Ζυμωτήριο 2 ταχυτήτων από 5 Kg - 120 Kg, αλεύρι ζύμωση. 2. Πάγκος εργασίας 3 μέτρα ανοξείδωτος. 3. Αυτόματη μηχανή παραγωγής τυρόπιττας και μπουγάτσας, κρεατόπιτας. **Ολα μαζί 1.100 ευρ. Τηλ. 22410-26863**

ΠΩΛΟΥΝΤΑΙ λόγω ανακαίνισης του Ξενοδοχείου Πλάζα έπιπλα δωματίων σε άριστη κατάσταση **Πληροφορίες: 22410-43406 ή 22410-22501 Κ. Καραγιάννης Γ.**

ΠΩΛΕΙΤΑΙ μπαρ (ημικυκλικό) 1,50 μ. 400 ευρώ. Τηλ. 6973 394166

ΕΙΣΑΓΩΓΙΚΗ εταιρεία Ιταλικού καφέ Espresso και συναφών ειδών, ζητάει αποκλειστικό αντιπρόσωπο για τα προϊόντα της στη Ρόδο, Τηλ.: 275 2096278

ΠΩΛΗΣΕΙΣ ΑΚΙΝΗΤΩΝ

ΠΩΛΕΙΤΑΙ διαμέρισμα εντός Ρόδου 130 τ.μ. Τηλ. 6934 903272 και 6946 559539

ΠΩΛΕΙΤΑΙ οικόπεδο 5 στρεμμάτων στο χωριό Αγίας Μαρίνας στην Κάσο, πανοραμική θέα, τιμή λογική, τηλέφωνο επικοινωνίας: 6974307854.

ΠΩΛΕΙΤΑΙ στις Καλυθιές γκαρσιονέρα ανεξάρτητη και καινουργής 30 τ.μ., 33.000 ευρώ. **Τηλ. 22410-21206 4-9 μ.μ.**

ΠΩΛΕΙΤΑΙ μία αποθήκη 130 τ.μ. εντός Ρόδου κατάλληλη για πολλές χρήσεις. Τηλ. 6934 903272 και 6946 559539

ΠΩΛΕΙΤΑΙ αργυροχρυσοχοείο στο κέντρο της πόλης με ή χωρίς εμπόρευμα έτοιμο προς λειτουργία. Τηλ: 6936915551

ΠΩΛΕΙΤΑΙ οροφοδιαμέρισμα 125 τ.μ., στην Ανάληψη, με μεγάλο σαλόνι, 3 Υ/Δ, 2 W.C.,τζάκι, πολυτελούς κατασκευής, χρήσης δεκαετίας. Τιμή 195.000 ευρώ. **Πληροφορίες: 6973317601**

ΠΩΛΕΙΤΑΙ οικόπεδο στα Κρητικά 3.000 τ.μ. οικοδομήσιμο. Τηλ. 6936271471.

ΠΩΛΕΙΤΑΙ fast food στην περιοχή Κολυμπίων, πλήρως εξοπλισμένο. Πληρ. τηλ. 2410 56038

ΠΩΛΕΙΤΑΙ πλήρως ανακαινισμένο διαμέρισμα 95 τ.μ. ισόγειο επί της Μιχαήλ Πετρίδη. Εξαρχής εγκατάσταση, ηλεκ. υδραυλική, ηλιακό, σύνδεση με αποχέτευση, εντοιχισμένες μεγάλες ντουλάπες, καινούργια κουζίνα, καινούργια αλουμίνια, μεγάλες αυλές, με καινούργια πέργκολα, και πολλά έξτρα! Τιμή: 168,00 Ευρώ. Τηλ. 6936 179040.

ΠΩΛΕΙΤΑΙ ισόγειο διαμέρισμα καθαρό 81 τ.μ. καινούργιο, ακατοίκητο επί της οδού 28ης Οκτωβρίου 26. Τηλ. 91141 και 6972826627

ΜΑΘΗΜΑΤΑ

ΚΑΘΗΓΗΤΡΙΑ ΓΕΡΜΑΝΙΚΗΣ ΦΙΛΟΛΟΓΙΑΣ πτυχιούχος Πανεπιστημίου Αθηνών παραδίδει μαθήματα Γερμανικής Γλώσσας όπως επίσης και βοήθεια στο σχολικό βιβλίο Γερμανικών. Πληρ. τηλ. 6944949746

ΚΑΘΗΓΗΤΡΙΑ ΓΕΡΜΑΝΙΚΗΣ ΦΙΛΟΛΟΓΙΑΣ πτυχιούχος Αριστοτελείου Πανεπιστημίου Θεσσαλονίκης. Παραδίδει μαθήματα όλων των επιπέδων. Πληρ. Τηλ. 2241036745, Κιν. 6978019323

ΠΑΡΑΔΙΔΟΝΤΑΙ μαθήματα Εμπ. Εφαρμογών (Singular Manager, Eurofasma, Unisoft Εσοδα-Εξοδα, ΚΕΠΥΟ, ΚΕΦΑΛΑΙΟ, κ.λ.π., Πληροφορικής & Αγγλικών με χρήση πολυμέσων όλων των επιπέδων από έμπειρο Λογιστή Τ.Ε. - καθηγητή πτυχιούχο Michigan Proficiensy σε τμήματα ή μεμονωμένα. Επίσης γίνονται μεταφράσεις & δακτυλογραφήσεις κάθε τύπου κειμένου. Τιμές προσιτές. Πληρ.: 22410-66304, 31560, 6946283008, 6972419715, 6936277851. Ηλ. ταχ. (e-mail): Dnetwork@SoftHome.net

ΜΑΘΕΤΕ ΡΩΣΙΚΑ! Παραδίδονται μαθήματα Ρωσικής γλώσσας από μέλος του Συλλόγου Καθηγητών Ρωσικής Φιλολογίας, με χρήση νέας αποτελεσματικής μεθοδολογίας. Πληροφορίες: Τηλ. 6978195931

ΟΙΚΟΔΟΜΙΚΕΣ ΕΠΙΧΕΙΡΗΣΕΙΣ ΔΙΑΚΟΓΕΩΡΓΙΟΥ ΚΑΛΛΙΣΤΟΣ
ΕΘΝ. ΑΝΤΙΣΤΑΣΕΩΣ 11 (πρώην Αννης Μαρίας)
ΠΩΛΗΣΕΙΣ ΔΙΑΜΕΡΙΣΜΑΤΩΝ ΚΑΤΑΣΤΗΜΑΤΑ -ΑΠΟΘΗΚΕΣ ΑΝΤΑΛΛΑΓΕΣ ΑΚΙΝΗΤΩΝ - ΑΓΟΡΕΣ ΟΙΚΟΠΕΔΩΝ ΑΝΑΛΑΜΒΑΝΟΥΜΕ ΑΝΤΙΠΑΡΟΧΕΣ

Πωλούνται διαμερίσματα λουξ κατασκευής με απεριόριστη θέα. Τα διαμερίσματα διαθέτουν θωρακισμένες πόρτες - εντοιχισμένες κουζίνες - ντουλάπες - εντοιχισμένο νιπτήρα με ντουλάπι - κεντρική θέρμανση αυτόνομη - ανοιγόμενα ανακλινόμενα κουφώματα με διπλά τζάμια - σίτες - ρολά - υδραυλικό ασανσέρ - τριφασικό ρεύμα.

Ολοι οι χώροι σπατουλαριστοί - εσωτερικές πόρτες M.D.F. με σχέδιο.

ΓΡΑΦΕΙΑ ΙΑΤΡΕΙΑ
1) Επί της οδού Μεγ. Κων/νου - Κων/νου Παλαιολόγου των 80 τ.μ.
2) Επί της οδού Κων/νου Παλαιολόγου και Θεοτοκοπούλου 60-80 τ.μ.
3) Επί της οδού Ρήγα Φεραίου στο πάρκο 60-80-100 τ.μ.

ΚΑΤΑΣΤΗΜΑΤΑ
1) Επί της οδού Κων/νου Παλαιολόγου και Θεοτοκοπούλου 60-80 τ.μ.
2) Επί της οδού Λεωφόρου Καλλιθέας (Καρακόνερο) 90 τ.μ.

ΔΙΑΜΕΡΙΣΜΑΤΑ
1) Επί της οδού Χρ. Φέσσα (Κάθετος Αποστ. Παύλου) 90τ.μ. τριάρια.
Επίσης οροφοδιαμερίσματα των 90 τ.μ. (οικοδομή μόνο τριών διαμερισμάτων).

ΟΙΚΟΔΟΜΕΣ
1) Οικοδομή επί της οδού Πτολεμαίων και Χρ.Φέσσα των 117-125 τ.μ.
2) Οικοδομή υπό ανέγερση επί της οδού Ρήγα Φεραίου στο Πάρκο. Διαμερίσματα τριάρια - τεσσάρια.
3) Οικοδομή υπό ανέγερση επί της οδού Κ. Παλαιολόγου και Θεοτοκοπούλου. Διαμερίσματα δυάρια - τριάρια - τεσσάρια - καταστήματα.
5) Επί της οδού Β. Ηρακλείου οικοδομή τεσσάρων διαμερισμάτων. Οροφοδιαμερίσματα των 133τ.μ. Η οικοδομή έχει πιλοτή για πάρκινγκ

ΑΠΟΘΗΚΕΣ
1) Πλησίον Στέλιου Κωτιάδη των 130τ.μ.
2) Στη Λεωφόρο Καλλιθέας (Καρακόνερο) των 80-300τ.μ.

• Οι πωλήσεις μπορούν να γίνουν και με όλα τα Δάνεια Τράπεζας και οργανισμών.
• Αναλαμβάνουμε ΑΝΤΙΠΑΡΟΧΕΣ και Αγορές οικοπέδων. • Δεχόμαστε ανταλλαγές ακινήτων.

ΠΛΗΡΟΦΟΡΙΕΣ: ΔΙΑΚΟΓΕΩΡΓΙΟΥ ΚΑΛΛΙΣΤΟΣ
ΤΗΛΕΦΩΝΟ: 29318 - 34598 - ΤΗΛ. 78501 - 78502

AUTOVISION
ΤΕΧΝΙΚΟΣ ΕΛΕΓΧΟΣ ΟΧΗΜΑΤΩΝ

ιδιωτικό Κ.Τ.Ε.Ο Ρόδου

Κ.Τ.Ε.Ο σε 25 λεπτά!
ΤΑΛΑΙΠΩΡΙΑ ΤΕΛΟΣ..

για ραντεβού..22410 67677

ΠΡΟΓΡΑΜΜΑ ΠΡΟΣΚΛΗΣΗΣ ΟΧΗΜΑΤΩΝ Ν. ΔΩΔ/ΣΟΥ

ΠΡΟΣΟΧΗ!!
- Τον Μάιο ΡΟΖ 1501 εώς 3500
- Τον Ιούνιο ΡΟΖ 3501 εώς 5500

ανοιχτά απογεύματα και σάββατο, όλα τα παράβολα αγοράζονται στο ΚΤΕΟ
ΠΛΗΡΩΣ ΙΣΟΤΙΜΟ ΜΕ ΤΑ ΔΗΜΟΣΙΑ ΚΤΕΟ

Η ΜΗ ΔΙΕΝΕΡΓΕΙΑ ΤΕΧΝΙΚΟΥ ΕΛΕΓΧΟΥ ΤΟΥ ΟΧΗΜΑΤΟΣ ΣΑΣ (ΚΤΕΟ) ΜΕΣΑ ΣΤΙΣ ΠΡΟΘΕΣΜΙΕΣ, ΑΠΟΤΕΛΕΙ ΠΑΡΑΒΑΣΗ (ΚΟΚ 86) ΚΑΙ ΤΙΜΩΡΕΙΤΑΙ ΑΠΟ ΤΙΣ ΑΡΧΕΣ ΜΕ ΠΡΟΣΤΙΜΟ 334 ΕΥΡΩ ΚΑΙ ΑΦΑΙΡΕΣΗ ΠΙΝΑΚΙΔΩΝ

Ετοιμοι για ΚΤΕΟ;
καλέστε 22410
67677
Ι-ΚΤΕΟ Δωδ/σου
ισότιμο με το κρατικό

ΝΟΜΟΣ ΔΩΔΕΚΑΝΗΣΟΥ
ΝΟΜΑΡΧΙΑΚΗ ΑΥΤ/ΣΗ ΔΩΔΕΚΑΝΗΣΟΥ
Δ/ΝΣΗ ΜΕΤΑΦΟΡΩΝ ΚΑΙ ΕΠΙΚΟΙΝΩΝΙΩΝ
ΤΜΗΜΑ Κ.Τ.Ε.Ο.
Τηλέφωνο: 22410 72053 22410 72064

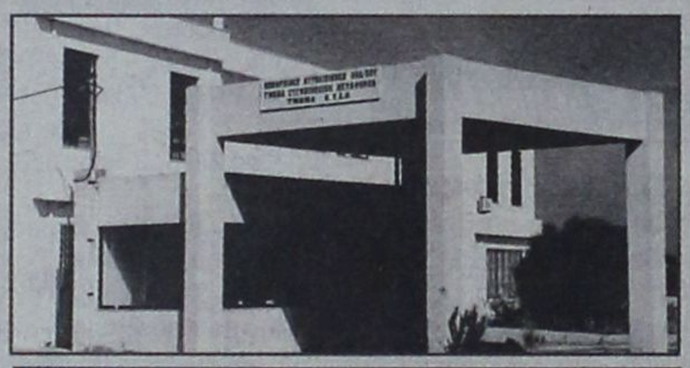

ΣΥΓΚΟΙΝΩΝΙΑΚΗ ΕΔΡΑ ΡΟΔΟΥ	
ΧΡΟΝΙΚΗ ΠΕΡΙΟΔΟΣ	ΕΙΔΟΣ ΟΧΗΜΑΤΟΣ
ΑΠΟ 02-05-2006 ΕΩΣ 31-05-2006	ΕΠΙΒΑΤΙΚΑ (Ε.Ι.Χ.) ΚΑΙ ΦΟΡΤΗΓΑ ΜΕΧΡΙ ΚΑΙ 3,5 Τ(ΦΙΧ ‹ 3,5Τ) ΜΕ ΑΡΙΘΜΟΥΣ ΚΥΚΛΟΦΟΡΙΑΣ (ΡΟΖ 1501 ΕΩΣ ΚΑΙ 3500)
ΑΠΟ 01-06-2006 ΕΩΣ 30-06-2006	ΕΠΙΒΑΤΙΚΑ (Ε.Ι.Χ.) ΚΑΙ ΦΟΡΤΗΓΑ ΜΕΧΡΙ ΚΑΙ 3,5 Τ(ΦΙΧ ‹ 3,5Τ) ΜΕ ΑΡΙΘΜΟΥΣ ΚΥΚΛΟΦΟΡΙΑΣ (ΡΟΖ 3501 ΕΩΣ ΚΑΙ 5500)
ΣΥΓΚΟΙΝΩΝΙΑΚΗ ΕΔΡΑ ΚΩ	
ΧΡΟΝΙΚΗ ΠΕΡΙΟΔΟΣ	ΕΙΔΟΣ ΟΧΗΜΑΤΟΣ
ΑΠΟ 02-05-2006 ΕΩΣ 31-05-2006	ΕΠΙΒΑΤΙΚΑ (Ε.Ι.Χ) ΚΑΙ ΦΟΡΤΗΓΑ ΜΕΧΡΙ ΚΑΙ 3,5Τ(ΦΙΧ ‹ 3,5Τ) ΜΕ ΑΡΙΘΜΟΥΣ ΚΥΚΛΟΦΟΡΙΑΣ (ΚΧΒ 2501 ΕΩΣ ΚΑΙ 3000)
ΑΠΟ 01/06/2006 ΕΩΣ 30/064/2006	ΕΠΙΒΑΤΙΚΑ (Ε.Ι.Χ) ΚΑΙ ΦΟΡΤΗΓΑ ΜΕΧΡΙ ΚΑΙ 3,5Τ(ΦΙΧ ‹ 3,5Τ) ΜΕ ΑΡΙΘΜΟΥΣ ΚΥΚΛΟΦΟΡΙΑΣ (ΚΧΒ 3001 ΕΩΣ ΚΑΙ 3500)

ΠΡΟΓΡΑΜΜΑ ΠΡΟΣΚΛΗΣΗΣ ΓΙΑ ΔΙΕΝΕΡΓΕΙΑ ΤΕΧΝΙΚΟΥ ΕΛΕΓΧΟΥ ΟΧΗΜΑΤΩΝ ΜΕ ΕΔΡΑ ΤΟ Ν. ΔΩΔΕΚΑΝΗΣΟΥ

ΕΠΙΣΗΣ

• ΚΑΛΟΥΝΤΑΙ ΟΛΑ ΤΑ ΠΑΡΑΠΑΝΩ ΟΧΗΜΑΤΑ ΝΑ ΠΡΟΒΟΥΝ ΣΕ ΤΕΧΝΙΚΟ ΕΛΕΓΧΟ ΣΕ ΟΠΟΙΟΔΗΠΟΤΕ Κ.Τ.Ε.Ο. ή Ι.Κ.Τ.Ε.Ο. ΤΗΣ ΧΩΡΑΣ

• ΕΠΙΣΗΣ ΘΑ ΕΛΕΓΧΟΝΤΑΙ ΟΣΑ ΟΧΗΜΑΤΑ ΥΠΟΧΡΕΟΥΝΤΑΙ ΒΑΣΕΙ ΠΑΛΑΙΟΤΕΡΩΝ ΠΡΟΓΡΑΜΜΑΤΩΝ ΠΡΟΣΚΛΗΣΗΣ.

• Ο ΕΜΠΡΟΘΕΣΜΟΣ ΠΡΟΓΡΑΜΜΑΤΙΣΜΟΣ ΤΩΝ ΟΧΗΜΑΤΩΝ ΓΙΑ ΕΛΕΓΧΟ (ΡΑΝΤΕΒΟΥ) ΓΙΝΕΤΑΙ ΕΩΣ ΚΑΙ 15 ΗΜΕΡΕΣ ΠΡΙΝ ΤΗΝ ΛΗΞΗ ΤΟΥ ΠΡΟΓΡΑΜΜΑΤΟΣ ΠΡΟΣΚΛΗΣΗΣ.

ΓΡΑΦΕΙΟ ΤΕΛΕΤΩΝ & ΜΝΗΜΟΣΥΝΩΝ ΡΟΔΟΥ
ΣΤΕΦΑΝΑ - ΣΤΟΛΙΣΜΟΙ
«ΑΜΕΡΙΚΑΝΟΥ»

Αμεση εξυπηρέτηση
ΟΛΟ ΤΟ 24ΩΡΟ

Αναλαμβάνουμε την τελετή
και με τα έξοδα
που χορηγούν τα ταμεία
χωρίς καμία επιβάρυνση
ΙΚΑ, ΤΕΒΕ, ΤΑΞΥ, ΔΗΜΟΣΙΟΥ,
ΛΙΜΕΝΙΚΩΝ, ΟΓΑ
και λοιπά ταμεία.

Τους ΑΠΟΡΟΥΣ ΔΩΡΕΑΝ
Πλατεία Βρούχου στη Μητρόπολη
Τηλέφωνα:28901 - 33400

ΝΤΕΤΕΚΤΙΒΣ
30 ΧΡΟΝΙΑ ΜΟΝΙΜΑ ΚΑΙ ΣΤΗ ΡΟΔΟ
35354
ΠΛΑΤΕΙΑ ΑΓΙΟΥ ΙΩΑΝΝΟΥ
Η ΛΥΣΗ!!!
ΣΕ ΚΑΘΕ ΣΑΣ ΠΡΟΒΛΗΜΑ
EXPRESS SECURITY

ΓΡΑΦΕΙΟ
ΙΔΙΩΤΙΚΩΝ ΕΡΕΥΝΩΝ
(ΝΤΕΤΕΚΤΙΒΣ)
ΑΝΑΛΑΜΒΑΝΟΥΜΕ
Υποθέσεις ανηλίκων, οικογενειακές, προσωπικές κ.τλ.
ΔΙΑΘΕΤΟΥΜΕ ΤΑ ΠΛΕΟΝ ΣΥΓΧΡΟΝΑ ΟΠΤΙΚΟΑΚΟΥΣΤΙΚΑ ΣΥΣΤΗΜΑΤΑ
100% ΕΧΕΜΥΘΕΙΑ
ΡΩΜΗΣ 22, - ΡΟΔΙΝΙ
Κιν. 694 6997967

TOP PROPERTIES
GEORGE and SAVAS PIPINOS
ΓΕΩΡΓΙΟΣ και ΣΑΒΒΑΣ ΠΙΠΙΝΟΣ
ΣΥΜΒΟΥΛΟΙ και ΕΚΤΙΜΗΤΕΣ ΑΚΙΝΗΤΩΝ
REAL ESTATE AGENT - MEMBER OF F.I.A.B.C.I. - N.A.E.A. - C.E.I.
E-mail:gpipinos@otenet.gr.
URL:www.rhodestop-properties.com and www.pipinos.gr

Από το 1971



Η "TOP PROPERTIES" είναι ατομική επιχείρηση και ανήκει στους Γεώργιο και Σάββα Πιπίνο. Το γραφείο ασχολείται από το 1971 αποκλειστικά και μόνο με επενδύσεις και REAL ESTATE, στο νησί της Ρόδου, καθώς και στην ευρύτερη περιοχή της Δωδεκανήσου.

ΑΠΕΥΘΥΝΟΜΑΣΤΕ: Στους **σοβαρούς, απαιτητικούς και επιλεκτικούς** επενδυτές - επιχειρηματίες - ελεύθερους επαγγελματίες, Ελληνες και ξένους, υψηλού εισοδηματικού επιπέδου, που ενδιαφέρονται να κάνουν μια σοβαρή επένδυση **προβολής** στο νησί της Ρόδου.

ΠΡΟΣΦΕΡΟΥΜΕ: Α) Υπηρεσίες και πληροφορίες που γίνονται σε προσωπικό επίπεδο με **εχεμύθεια, διακριτικότητα και σοβαρότητα.**
Β) Μεγάλη **γκάμα** υψηλής ποιότητας ακινήτων, όπως: 1) Ξενοδοχεία Α' και Β' κατηγορίας των 600 - 500 - 350 - 300 κλινών 2) Κεντρικά αστικά ακίνητα κατάλληλα για Τράπεζες - καταστήματα - γραφεία 3) Παραλιακές εκτάσεις, κατάλληλες για τουριστικές επενδύσεις των 150.000 - 100.000 - 70.000 - 50.000 - 36.000 τ.μ. και 4) Διαμερίσματα και μαιζονέτες **προβολής.**

ΣΤΟΧΟΣ ΜΑΣ ΕΙΝΑΙ: Να προσφέρουμε στο αγοραστικό μας κοινό **υψηλής ποιότητας ακίνητα και ευκαιρίες** στο νησί της Ρόδου. Η τριακονταετής και πλέον πείρα μας στον τομέα αυτό αποτελεί εγγύηση.

ΣΥΝΘΗΜΑ ΜΑΣ ΕΙΝΑΙ: Επενδύστε στην ΡΟΔΟ ΤΩΡΑ, σε ακίνητα που **ΑΝΤΕΧΟΥΝ ΣΤΟ ΧΡΟΝΟ.**

Γεώργιος και Σάββας Πιπίνος
ΜΕΣΙΤΕΣ ΑΣΤΙΚΩΝ ΣΥΜΒΑΣΕΩΝ
Γιατί εμείς γνωρίζουμε καλύτερα!

SINCE 1971

TOP PROPERTIES is a father and son business. The senior, Mr George S. Pipinos, the founder of the office, has carved, over the years, a reputation for integrity and excellence in the world of Real Estate in the Dodecanese.

At Top Properties we try hard to attract important and selective investors: high calibre businessmen/women and discerning professional people, both Greek and foreign, who wish to acquire substantial and valuable property on Rhodes.

We offer our expertise and advice privately, discreetly and in strict confidence.

We keep a compehensive list of real estate of the highest specifications:

a. A' and B' class hotels (600, 500, 350, 300 beds capacity).

b. Centrally situated office buildings and other business premises.

c. Seaside land, ideal for development (hotels, holiday resorts, etc.), of 150.000, 100.000, 70.000, 50.000, 36.000 sq.m.

d. Luxury appartments, maisonettes, detached, semi - detached and terraced houses.

Our aim is to give our clients the opportunity to acquire value for money, first class real estate on Rhodes. Our 30- year - old experience in Real Estate is our warranty.

Our moto is: Invest in Rhodes. Invest in property.
It stands the test of time.

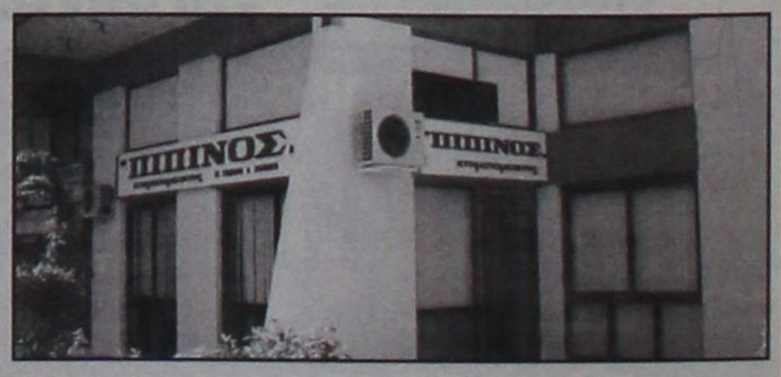

TOP PROPERTIES
George and Savas Pipinos
Because we Know best

ΚΕΝΝΕΝΤΥ 38, ΡΟΔΟΣ, 85 100, ΤΗΛ. 22410- 23895, 38243 και 6944-676003, 6944-390803 FAX: 22410-20883
38 KENNEDY STR., RHODES, 85 100, TEL. 22410- 23895, 38243, and 6944-676003, 6944-390803 FAX: 22410-20883
U.K. Direct Line: 08717115396

ΖΗΤΕΙΤΑΙ ΣΕΡΒΙΤΟΡΑ

Ζητείται σερβιτόρα για να εργασθεί
σε εστιατόριο, βραδινές ώρες.
Συνθήκες εργασίας άριστες.
Πληροφορίες τηλ. 2244051676

RHODES - GREECE
CAIRO PALACE

ΕΝΟΙΚΙΑΖΟΝΤΑΙ

Γραφεία και καταστήματα
στο Εμπορικό Κέντρο CAIRO PALACE

Πληροφορίες: Κα Φράνσις Νιοπή
Τηλ. 2241027600, Κιν. 6944618757
Φαξ. 2241023462
Email: info@cairopalace.gr

«ΚΤΙΡΙΟ» Α.Ε.
ΠΩΛΗΣΕΙΣ ΑΚΙΝΗΤΩΝ

- Καταστήματα 47, 65, 88 τ.μ., στην οδό Δενδρινού (προέκταση Αννης Μαρίας με αντίστοιχο υπόγειο χώρο.
- Διαμερίσματα 104 τ.μ., 118 τ.μ., 107 τ.μ., στην οδό Δενδρινού (προέκταση Αννης Μαρίας), με κεντρική αυτόνομη θέρμανση, αποθήκη και αποκλειστική θέση στάθμευσης αυτοκινήτου.
- Διαμερίσματα 118 τ.μ. και 122 τ.μ., στην οδό Μιχαήλ Πετρίδη (στο ύψος ΜΗΔΕΙΑ), με αποθήκη και αποκλειστική θέση στάθμευσης αυτοκινήτου.
- Μαιζονέτα διόροφη με σοφίτα 190 τ.μ., στην Ιαλυσό.

Πληροφορίες **κ. ΑΝΑΣΤΑΣΙΟΣ ΑΤΣΙΔΗΣ**
Στεφάνου Καζούλλη 74 - ΡΟΔΟΣ
Τηλ: 22410 - 28616, Fax: 22410 - 37848

ΠΩΛΟΥΝΤΑΙ

Μονοκατοικίες σε μπετά
των 135 τ.μ. στην Παστίδα
σε οικόπεδο 310 τ.μ.
Πληροφορίες
22410-28616 και 22410-21714
Κιν. 6932296983

ΠΩΛΟΥΝΤΑΙ

Καταστήματα, αποθήκες, γραφεία,
διαμερίσματα. Ολα πολυτελούς
κατασκευής με γκαράζ
επί της οδού Καναδά.

Πληροφορίες: Αναστάσιος Ατσίδης,
Γεώργιος Ιωαννίδης.

Τηλέφωνα:
22410-21714 και 22410 – 28616



ΙΑΤΡΙΚΗ ΑΝΑΚΟΙΝΩΣΗ
ΑΘΗΝΑ ΓΙΑΝΝΟΥΛΗ

ΧΕΙΡΟΥΡΓΟΣ ΟΔΟΝΤΙΑΤΡΟΣ
ΠΑΝ/ΜΙΟΥ ΑΘΗΝΩΝ
ΕΙΔΙΚΕΥΘΕΙΣΑ ΣΤΗΝ **ΠΑΙΔΟΔΟΝΤΙΑ**
ΠΑΝ/ΜΙΟ ΤΟΥ LEEDS, Μ. ΒΡΕΤΑΝΙΑ
ΑΠΟΚΛΕΙΣΤΙΚΑ
για **παιδιά έως 16 ετών**

ΔΕΧΕΤΑΙ ΚΑΘΗΜΕΡΙΝΑ ΜΕ ΡΑΝΤΕΒΟΥ
Δευτέρα – Παρασκευή
9:30 – 12:30 & 15:00 - 20:00
Σάββατο 9:00 – 13:00
Εργάνης Αθηνάς 49 – Ρόδος
Τηλ. 22410 31500 – Κιν. 6976624024

ΠΑΡΑΝΤΑΙΣ ΠΕΥΚΟΙ ΛΙΝΔΟΣ Α.Ε.
ΛΙΝΔΙΑ ΠΕΥΚΟΙ ΛΙΝΔΟΣ Α.Ε.
ΠΕΥΚΟΙ – ΛΙΝΔΟΣ
ΖΗΤΟΥΝΤΑΙ

ΑΠΟ ΤΑ ΞΕΝΟΔΟΧΕΙΑ
«PEFKI ISLANDS RESORT» ΚΑΙ
«LINDIA THALASSA» ΣΤΟΥΣ ΠΕΥΚΟΥΣ
ΖΗΤΕΙΤΑΙ ΠΡΟΣΩΠΙΚΟ «ΟΛΩΝ ΤΩΝ ΕΙΔΙΚΟΤΗΤΩΝ»
ΓΙΑ ΤΗΝ ΠΕΡΙΟΔΟ (01/05/2006 ΕΩΣ 31/10/2006) ΚΑΙ
ΑΠΟ (15/06/2006 ΕΩΣ 15/09/2006)
ΟΙ ΕΝΔΙΑΦΕΡΟΜΕΝΟΙ ΘΑ ΠΡΕΠΕΙ ΝΑ ΕΧΟΥΝ ΚΑΛΗ
ΓΝΩΣΗ ΤΗΣ ΑΓΓΛΙΚΗΣ ΓΛΩΣΣΑΣ ΚΑΙ
ΠΡΟΫΠΗΡΕΣΙΑ ΤΟ ΛΙΓΟΤΕΡΟ 2 ΧΡΟΝΙΑ.

ΓΙΑ ΤΗΝ ΣΥΜΠΛΗΡΩΣΗ ΤΩΝ ΑΙΤΗΣΕΩΝ ΘΑ
ΠΡΕΠΕΙ Ο/Η ΕΝΔΙΑΦΕΡΟΜΕΝΟΣ/Η ΝΑ ΕΧΕΙ
ΒΙΟΓΡΑΦΙΚΟ ΚΑΙ ή ΝΑ ΑΠΕΥΘΥΝΘΕΙ ΣΤΟ
ΞΕΝΟΔΟΧΕΙΟ «LINDIA THALASSA» ΚΑΘΗΜΕΡΙΝΑ
09:00-14:00 ή ΜΕ E-MAIL:
pefkiislands@rho.forthnet.gr ή ταχυδρομικώς:
ΧΕΙΜΑΡΑΣ 70 Α – ΡΟΔΟΣ 85100
ΤΗΛ. 2244 0 29380 – 2244 0 48181 ΦΑΧ: 2244 0 48416

ΠΩΛΕΙΤΑΙ ΕΞΟΠΛΙΣΜΟΣ ΕΣΤΙΑΤΟΡΙΟΥ

Πωλείται σε τιμή ευκαιρίας ο πλήρης εξοπλισμός εστιατορίου σε άριστη κατάσταση, ηλεκτρικές συσκευές (ψυγεία - πλυντήριο - εστίες, φριτέζες, φούρνος μικροκυμάτων κ.λπ.), τραπέζια, καρέκλες και όλα τα επιτραπέζια σκεύη.
Πληροφορίες στο τηλ. **6932494457**

ΟΙΚΟΔΟΜΙΚΕΣ-ΤΕΧΝΙΚΕΣ
ΕΜΠΟΡΙΚΕΣ-ΕΠΙΧΕΙΡΗΣΕΙΣ



ΑΦΟΙ ΑΣΒΕΣΤΗ Ο.Ε.

Αθηνών-Καβάλας 3 Ανάληψη Ρόδου
Τηλ. 22410/60678-60679 και fax: 22410/66028

ΠΩΛΟΥΝΤΑΙ

• ΔΙΑΜΕΡΙΣΜΑΤΑ
υπερλούξ διαφόρων διαστάσεων
ΕΓΓΥΗΣΗ Η ΠΟΛΥΕΤΗΣ ΠΕΙΡΑ ΜΑΣ

ΧΑΡΟΥΛΑ ΤΣ. ΚΑΜΠΑΣΤΑΝΑ

ΦΥΣΙΚΟΘΕΡΑΠΕΥΤΡΙΑ
Πτυχιούχος Α.ΤΕΙ Θεσ/κης
Μεταπτυχιακή Εκπαίδευση
στη νευροεξελικτική αγωγή
Μέθοδος Bobath / N.D.T.

Αποκατάσταση
νευρολογικών παθήσεων και κινητικών διαταραχών σε παιδιά και ενήλικες

- **Εγκεφαλική Παράλυση**
- **Κρανιοεγκεφαλικές κακώσεις**
- **Κακώσεις περιφερικών νεύρων**
- **Κακώσεις νωτιαίου μυελού**
- **Προβλήματα σπονδυλικής στήλης**
- **Αγγειακά Εγκεφαλικά Επεισόδια**

Ολυμπίας και Δελφών γωνία (Καρακόνερο)
Τηλ./Fax: 22410-29241 κιν. 6932044173

Σμαράγδα Δ. Δημητρά

Ψυχολόγος

• Ψυχοθεραπεύτρια

Καρπάθου 23, 851 00 Ρόδος

Τηλ. 22410 70145

e-mail:

smaragdadimitra@yahoo.gr

Κιν. 6944 36 26 38

ΙΑΤΡΙΚΗ ΑΝΑΚΟΙΝΩΣΗ



ΚΩΝ/ΝΟΣ Γ. ΧΑΤΖΗΝΙΚΟΛΑΣ

ΧΕΙΡΟΥΡΓΟΣ ΟΦΘΑΛΜΙΑΤΡΟΣ

ΔΕΧΕΤΑΙ ΚΑΘΗΜΕΡΙΝΑ
9:00 – 13:00 και 17:30 – 20:30
Σάββατο πρωί με ραντεβού

ΔΕΝΔΡΙΝΟΥ 2β –
1ΟΣ ΟΡΟΦΟΣ - ΡΟΔΟΣ
ΤΗΛ & FAX: 2241020544
ΚΙΝ: 693 7161700



METROPOL
22410 28400
INFORMATION - RESERVATIONS
ΠΛΗΡΟΦΟΡΙΕΣ - ΚΡΑΤΗΣΕΙΣ
ΕΒΔΟΜΑΔΙΑΙΟ ΠΡΟΓΡΑΜΜΑ weekly program
11/05/06 - 17/05/06
www.cinemametropol.gr


ΑΝΤΑΡΚΤΙΚΗ ΣΤΑ ΟΡΙΑ ΤΟΥ ΑΔΥΝΑΤΟΥ
EIGHT BELOW
Η Walt Disney παρουσιάζει την πιό συναρπαστική ιστορία επιβίωσης, φιλίας και περιπέτειας που ειπώθηκε ποτέ!! Βασισμένη σε αληθινή ιστορία.
ΚΑΝΤΕ ΕΓΚΑΙΡΑ ΤΙΣ ΚΡΑΤΗΣΕΙΣ ΣΑΣ
ΩΡΕΣ ΕΝΑΡΞΗΣ / SHOW TIMES 17:45, 20:00, 22:15
ΑΙΘΟΥΣΑ 1


Η ΖΟΥΓΚΛΑ
THE WILD
Η Disney παρουσιάζει μία νέα κωμωδία για όλη την οικογένεια με πρωταγωνιστές του φίλους μας....τα ζώα!! με την φωνή του Χάρη Ρώμα!!!
ΜΟΝΟ ΣΤΑ ΕΛΛΗΝΙΚΑ
ΚΑΝΤΕ ΕΓΚΑΙΡΑ ΤΙΣ ΚΡΑΤΗΣΕΙΣ ΣΑΣ
ΩΡΑ ΕΝΑΡΞΗΣ / SHOW TIME 18:15
ΑΙΘΟΥΣΑ 2


ΔΙΑΦΟΡΑ ΣΤΗΘΟΥΣ
SHE'S THE MAN
Μία νεανική κωμωδία με πολλά μυστικά!!!
ΚΑΝΤΕ ΕΓΚΑΙΡΑ ΤΙΣ ΚΡΑΤΗΣΕΙΣ ΣΑΣ
ΩΡΕΣ ΕΝΑΡΞΗΣ / SHOW TIMES 20:15, 22:45
ΑΙΘΟΥΣΑ 2


Η ΕΠΟΧΗ ΤΩΝ ΠΑΓΕΤΩΝΩΝ Η απόψυξη
ICE AGE 2 the meltdown
Ετοιμαστείτε να λιώσετε από το γέλιο!!!
Έρχονται ο Μάνι, ο Σίντ, ο Ντιέγκο & ο προϊστορικός σκίουρος Σκράτ σε νέες περιπέτειες!!!
Η καλύτερη ταινία Cartoon των τελευταίων χρόνων!!!
ΜΟΝΟ ΣΤΑ ΕΛΛΗΝΙΚΑ
ΚΑΝΤΕ ΕΓΚΑΙΡΑ ΤΙΣ ΚΡΑΤΗΣΕΙΣ ΣΑΣ
ΩΡΑ ΕΝΑΡΞΗΣ / SHOW TIME 18:30
ΑΙΘΟΥΣΑ 3


SCARY MOVIE 4
Η παρέα του Scary Movie επέστρεψε με την πιο ξεκαρδιστική, εξωφρενική ταινία τώρα!
...θάψε την ΚΑΤΑΡΑ ...κάψε ΤΟ ΣΚΟΤΕΙΝΟ ΧΩΡΙΟ
...δες το ΣΕ ΒΛΕΠΩ!!!
ΚΑΝΤΕ ΕΓΚΑΙΡΑ ΤΙΣ ΚΡΑΤΗΣΕΙΣ ΣΑΣ
ΩΡΑ ΕΝΑΡΞΗΣ / SHOW TIME 20:30
ΑΙΘΟΥΣΑ 3


SILENT HILL
Ένα ανατριχιαστικό υπερφυσικό θρίλερ βασισμένο στο εξαιρετικά δημοφιλές ομώνυμο video game από τον σκηνοθέτη της μεγάλης επιτυχίας "Η Αδελφότητα των Λύκων".
ΚΑΝΤΕ ΕΓΚΑΙΡΑ ΤΙΣ ΚΡΑΤΗΣΕΙΣ ΣΑΣ
ΩΡΑ ΕΝΑΡΞΗΣ / SHOW TIME 22:30
ΑΙΘΟΥΣΑ 5

ΠΑΛΛΑΣ 5 CINEMAS CENTER
11/05/2006 - 17/05/2006
www.cinemapallas.gr
Για κρατήσεις
22410 24475/70670
Δημοκρατίας 13, Ρόδος


MISSION IMPOSSIBLE 3
ΣΕ 1η ΠΑΓΚΟΣΜΙΑ ΠΡΟΒΟΛΗ!!!
Η ΠΕΡΙΠΕΤΕΙΑ ΤΗΣ ΧΡΟΝΙΑΣ!
Σκηνές καταιγιστικής δράσης με τον Τομ Κρουζ στον κεντρικό ρόλο!
Η ταινία που περιμένουν όλοι!!!
ΕΠΙΚΙΝΔΥΝΗ ΑΠΟΣΤΟΛΗ 3
ΚΑΤΑΛΛΗΛΟ ΑΠΟ 13
Αίθουσα RED 5
ώρες έναρξης//
17:25 • 20:00 • 22:40


RUNNING SCARED ΤΡΕΞΕ ΓΡΗΓΟΡΑ
Ο γνωστός σας Paul Walker (Fast and Furious) και η Cameron Bright (X-Men III) σε μια δυναμική περιπέτεια!!
Όταν δουλεύεις για τη Μαφία, κάθε σφαίρα σφήνει κι ένα ίχνος...
Αίθουσα Interlinguar 2 ώρες έναρξης// 17:30 • 20:30 • 22:35


ΚΑΤΑΛΛΗΛΟ
Μία απολαυστική κωμωδία για όλους! Η Sarah Jessica Parker η ιδανική σύντροφος, ο Matthew Mc Conaughey ο αμετανόητος 30άρης εργένης...
ΤΡΙΑΝΤΑΡΗΣ ΑΠΟ ΣΠΙΤΙ
failure to launch
Αίθουσα Allegro 3
ώρες έναρξης//(Σ.-Κ.16:00)•18:05
Αίθουσα Personal 4 ώρα έναρξης// 22:30


INSIDE MAN
Ο ΥΠΟΚΙΝΗΤΗΣ
ΚΑΤΑΛΛΗΛΟ
Ο Ντένζελ Ουάσινγκτον, η Τζούντι Φόστερ και ο Κλάιβ Όουεν σε ένα αριστουργηματικό θρίλερ-μυστηρίου.
Αίθουσα ΤΡΟΧΟΙ 1
ώρες έναρξης// 20:20 • 22:35


FIREWALL
ΚΑΤΑΛΛΗΛΟ ΑΠΟ 13
ΚΩΔΙΚΟΣ ΠΡΟΣΤΑΣΙΑΣ
Ο Χάρισον Φορντ, σε ένα δυνατό θρίλερ. Τίποτα δεν είναι πιο επικίνδυνο από έναν άνθρωπο που κινδυνεύει να χάσει τα πάντα!
Αίθουσα Allegro 3
ώρες έναρξης//
20:20 • 22:40

Αστερίξ και οι Βίκινγκς στα ελληνικά
Η μεγαλύτερη παραγωγή κινουμένων σχεδίων που γυρίστηκε ποτέ! Οι γνωστοί σας ήρωες σε νέες περιπέτειες!
Αίθουσα Personal 4 ώρες έναρξης// (Σ.-Κ.16:20) • 18:10 • 20:15


Νάνγι Μακ Φι Μαγική Νταντά στα ελληνικά ΚΑΤΑΛΛΗΛΟ
Η απίθανη κωμωδία φαντασίας με τη βραβευμένη με ΟΣΚΑΡ Εμμα Τόμσον! Επτά κακομαθημένα παιδιά υποδέχονται την καινούργια τους νταντά... Η ταινία που θα σας κάνει να λατρέψετε την οικογένειά σας!!!
Αίθουσα ΤΡΟΧΟΙ 1 ώρες έναρξης//(Σ.-Κ. 16:10) • 18:15


ΠΡΟΣΕΧΩΣ ΜΗΝ ΤΗ ΧΑΣΕΤΕ!
The Libertine
Μία ξεχωριστή ταινία από τους Τζόνι Ντεπ. και Τζον Μάλκοβιτς στην αυλή του Καρόλου του Β'
Δεν αντιστεκόταν στον πειρασμό. Τον επεδίωκε...

Τ Υπρογραμμα

ΕΤ1

07:00 Εκπαιδευτική τηλεόραση
09:00 ΓΑΙΑ ελληνική
09:30 Mediterraneo
10:00 Μένουμε ελλάδα
12:00 Ντοκιμαντέρ: Αειναυτες, οι Έλληνες και η θάλασσα
12:30 Κοινοβούλιο αιχμής
13:30 Στον κόσμο της οικονομίας
14:00 Λόγω τιμής
14:30 Σε χρόνο τν
16:00 Η κερκίδα του Σαββάτου
19:00 Μπάσκετ πρωτάθλημα Α1 εθνικής
21:00 Συναντήσεις
22:00 Λογομαχίες
23:00 Ειδήσεις - αθλητικά - καιρός
00:00 Κωμωδία: Ανθρώπινη φύση

NET

06:00 Κινούμενα Σχέδια
12:00 Ειδήσεις
13:00 ZOOM στα πρόσωπα και τα γεγονότα
14:00 Επικίνδυνες εξερευνήσεις
15:00 Ειδήσεις
16:00 Υγεία για όλους
17:00 Οι μουσικοί του κόσμου
18:00 Ειδήσεις
19:00 Ελληνική ταινία: Τα τέσσερα σκαλοπάτια
21:00 Ειδήσεις
22:00 Στην υγεία μας
01:00 Ειδήσεις
01:15 Στα άκρα

ΕΤ 3

06:30 Μητρόπολη του κόσμου
07:30 Μαθηματικά αστέρια
08:00 Η ομάδα των αριθμών
08:30 Κινούμενα Σχέδια
09:00 Ενα κορίτσι από το διάστημα
10:00 Τα νυχτοπουλια
11:00 Ντοκιμαντέρ: Γη και άνθρωπος
11:30 Ντοκιμαντέρ: Ον δε Λουζ
12:00 Άξιον Εστί
13:00 Ειδήσεις
13:30 Διασπορά
15:00 Ντοκιμαντέρ: Ηττημένη πορεία
16:00 Εκτός έδρας
17:00 Moto gp show
18:00 58ο τσίρκο Scott
19:00 Ειδήσεις
19:50 Καιρός
20:00 E - life
20:30 Ντοκιμαντέρ: Θάλασσα, ο υδάτινος κόσμος
21:00 Μια πόλη ένα Βλέμμα
22:00 Σάββατο x2
23:00 Ρεμπέτικη ιστορία - Μάρκος Βαμβακάρης
00:00 Δελτίο ειδήσεων
00:20 Καιρός
00:30 Χρυσή οθόνη
03:30 1ο φεστιβάλ Ευρωπαϊκής τηλεόρασης - circom
04:00 Σάββατο x2
05:00 Αγώνας ποδοσφαίρου β' εθνικής κατηγορίας

MEGA

06:00 Ο μαχητής του μέλλοντος
06:30 MEGA Σαββατοκύριακο
10:00 Το παιδί μου κι εγώ
10:15 Επτά θανάσιμες πεθερές
13:00 MEGA Star
14:00 Μεσημβρινό δελτίο ειδήσεων
14:50 BACKSTAGE
15:50 Αισθηματική: Το κορίτσι μου
17:49 Μονολεπτα δελτία ειδήσεων
17:50 Singles
18:50 Ελληνική σειρά
20:00 Κεντρικό δελτίο ειδήσεων
21:00 Ξένη ταινία: Gorgeous
23:10 Ξένη ταινία: Χάντσον χοκ: το γεράκι
00:50 Τελευταία γεγονότα
01:30 Τρόμου: Άγρυπνος
04:00 Telemarketing
04:30 Νεανικές ανησυχίες
05:30 Μάθημα μετά μουσικής

ANT 1

06:15 Στούντιο με θέα
10:00 Πρωινό Σαββατοκύριακου
13:00 Τα νέα του Αντέννα
14:00 Σούπερ Σάββατο
15:00 Ξενή ταινία
17:00 Ραντεβού στα φανερά
20:00 Τα νέα του ANT1
21:00 Ελληνική ταινία
23:00 Θεατρικό
01:30 Ποδόσφαιρο
03:30 Το καφέ της χαράς
04:30 Τηλεμαρκετινγκ
05:10 Όλα του γάμου δύσκολα

ALPHA

06:00 Στην Εντατική (er, vi)
06:20 Πρωϊνές σελίδες
10:00 Αυτό μας έλειπε
13:00 Πέρα από τον ορίζοντα
14:00 Η μηχανή του χρόνου
15:00 Μεσημεριανό δελτίο ειδήσεων
15:30 Formula 1, δοκιμαστικά
17:30 Ειδήσεις στη νοηματική γλώσσα
20:00 Κεντρικό δελτίο ειδήσεων Σαββατοκύριακου
21:00 Κοιτά τι Έκανες
00:15 Νυχτερινό δελτίο
00:30 Δράμα: Επικίνδυνη σχέση
02:30 DREAM show, The Music (late Night)
03:30 Τηλεαγορές
03:45 DREAM show, The Music (late Night)

STAR

06:00 Κινούμενα Σχέδια
12:30 Τα στρουμφάκια
13:00 Ειδήσεις
13:30 Summerland
14:30 Τα φιλαράκια
15:30 California teens The O.C
16:30 Ντετέκτιβ Μονκ
17:30 Περιπέτεια: Η επίθεση των δράκων
19:30 Κεντρικό δελτίο Σαββατοκύριακου
21:00 Φορτ μπουαγιαρ
22:15 Γουέστερν: Wild wild West
00:15 Δράμα: Το δίλημμα
02:00 Δράμα: Το μωρό
04:00 Αστυνομική: Υποκρισου πως δεν είδες τίποτα

FILMNET

05:55 Δράμα: Αδίστακτο Ποτάμι
07:25 Δράμα: Οι ακτιβίστριες
09:30 Κωμωδία: Τα κορίτσια του ημερολογίου
11:20 Cinema, cinema, cinema
11:50 Κωμωδία: Chasing papi
13:15 Κωμωδία: Με το δάχτυλο στο μπουκάλι
14:40 Κωμωδία: Το ημερολόγιο μιας πριγκίπισσας 2: Βασιλικοί αρραβώνες
16:35 Δράμα: Lac Vegac II - 7.Οι Ιππότες του Μοντεσίτο
17:25 Κωμωδία: ΝΟΙΚΟΚΥΡΕΣ ΣΕ ΑΠΟΓΝΩΣΗ II - 17. Μπορώ Να Σε Αφήσω;
18:20 Αισθηματική: Ερωτας δίχως αύριο
20:25 Κωμωδία: Οταν γνώρισα την Πόλυ
22:00 Περιπέτεια: Κάπτεν Τζακ
23:40 Αισθηματική: Alfie
01:25 MAD ON FILMNET
01:55 Αισθησιακή: Diva Angelique

ALTER

07:00 Παιδικές εκπομπές
12:30 Οι περιπέτειες της Σίντνεϊ Φοξ
13:30 Ειδήσεις
14:00 TV weekend
16:15 Παρατράγουδα
18:45 Ειδήσεις
21:00 Ξένη ταινία: Τζέιμς Μποντ, πράκτωρ 007: Ο κόσμος δεν είναι αρκετός
23:45 Οι πύλες του ανεξήγητου
02:30 Γουέστερν: Τεντέουμ, η πιο δυνατή γροθιά

902

07:00 Παιδικό πρόγραμμα
10:00 Τηλεπωλήσεις
14:00 Ντοκιμαντέρ στον 902
15:00 Ειδήσεις
16:00 Αθλητικές συναντήσεις
17:30 Ειδήσεις
18:00 Κοντά στην παράδοση
19:00 Ντοκιμαντέρ στον 902
20:00 Δρόμοι λογοτεχνίας
21:00 Ειδήσεις
22:00 Αθλητικές συναντήσεις
00:00 Ειδήσεις
01:00 Μουσικές διαδρομές
01:30 Οδοιπορικά ντοκιμαντέρ

COSMOS TV

00:00 Κεντρικό δελτίο ειδήσεων
01:00 Κινηματογράφος
03:00 Ο κόσμος της Ζωής
05:00 Όψεις Απόψεις
06:00 Ο κόσμος του αθλητισμού
07:00 Ράδιο Τηλεόραση
08:00 Διάλογοι
10:00 Παιδικό - Ντοκιμαντέρ
11:00 Ράδιο-Τηλεόραση ΣΡ
13:00 Ο Τόπος μας Τι λέει ο κόσμος (Εβδομάδας)
14:00 Ελληνική ταινία
16:00 Ράδιο Τηλεόραση
18:00 Ο κόσμος της φύσης
19:00 Ελληνική ταινία
21:00 Κεντρικό δελτίο ειδήσεων
21:40 Αθλητικά
21:55 Καιρός (Αναλυτικός)
22:00 Ξένη ταινία

ΕΝΟΙΚΙΑΖΕΤΑΙ

ισόγειο διαμέρισμα 120 τ.μ., περιβαλλόμενο από αυλή και διαμορφωμένο κήπο 150 τ.μ., σε ανακαινισμένο κτίριο, με δύο ανεξάρτητες εισόδους, κλιματισμό, θερμοσυσσωρευτές, συναγερμό, τρία υπνοδωμάτια και δύο τουαλέτες, επί της πλατείας Ακαδημίας για επαγγελματική στέγη, κατοικία ή μικτή χρήση, πλήρως επιπλωμένο ή ανεπίπλωτο. Στο ίδιο κτίριο ενοικιάζεται υπόγειος χώρος 170 τ.μ. με δύο τουαλέτες και είσοδο επί της Ηρώων Πολυτεχνείου.

Πληρ. Τηλ. 6972253826

Από το Πρακτορείο Εφημερίδων Αθηναϊκού Τύπου «ΑΡΓΟΣ»

ΖΗΤΕΙΤΑΙ

Οδηγός για τις διανομές τύπου με δίπλωμα Γ' κατηγορίας, από 25 έως 40 ετών. Μόνιμη απασχόληση για 12 μήνες τον χρόνο και 7 ημέρες την εβδομάδα.

Οι ενδιαφερόμενοι να επικοινωνήσουν με τον κ. Ιωαννίδη στο τηλέφωνο 22410 24018, πρωινές ώρες.

Hotel ★★★★★ Mediterranean

Το Ξενοδοχείο Mediterranean Hotel ζητά:

Έμπειρο σερβιτόρο και βοηθό σερβιτόρου

για 11μηνη απασχόληση.

Οι ενδιαφερόμενοι παρακαλούνται να απευθυνθούν στον κ. Διάκουλα Αποστόλη στα ακόλουθα τηλέφωνα: 22410 24661 – 22410 97000

AEGEAN FLYING DOLPHINS

FLYING DOLPHIN 22

ΡΟΔΟ - ΚΩ
σε **1** ώρα και **50** λεπτά.
Τιμή κατά άτομο **23,50** €

ΡΟΔΟ - ΚΑΛΥΜΝΟ
σε **2** ώρες και **30** λεπτά.
Τιμή κατά άτομο **30** €

ΔΡΟΜΟΛΟΓΙΑ: ΑΠΟ 18/4/06 ΕΩΣ 15/10/06

ΔΕΥΤΕΡΑ ΕΩΣ ΣΑΒΒΑΤΟ (ΚΥΡΙΑΚΗ ΑΡΓΙΑ)

ΛΙΜΑΝΙ	ΑΦΙΞΗ	ΑΝΑΧΩΡΗΣΗ	ΛΕΠΤΑ
ΚΑΛΥΜΝΟΣ		7:20	
			30′
ΚΩΣ	7:55	8:00	
			115′
ΡΟΔΟΣ	10:00	15:30	
			115′
ΚΩΣ	17:25	17:30	
			30′
ΚΑΛΥΜΝΟΣ	18:00	Δ	

Πληροφορίες - Εισιτήρια στα γραφεία της εταιρείας Α.Ν.Ε.Σ. Α.Ε. στη Ρόδο, Αυστραλίας 88 και Τηλ. 2241 0 37769 & fax 2241 0 34493.

RODIAN AMATHUS BEACH HOTEL ★★★★★

Το Ξενοδοχείο Rodian Amathus Beach Hotel ζητά για την σαιζόν του 2006

- **Μάγειρα Α' για a la carte εστιατόριο.**

Οι ενδιαφερόμενοι παρακαλούνται όπως απευθυνθούν στον προσωπάρχη κ. Παρασκευά Νικήτα στα ακόλουθα τηλέφωνα:
Τηλ. 2241089930 και 22410 89900

Από τα ξενοδοχεία
PEFKI ISLANDS RESORT & LINDIA THALASSA RESORT
(Ιωαννίδης)
Πεύκοι – Λίνδος

Ζητούνται «καμαριέρες» για τη σεζόν 2006 (01/05/2006 –31/10/2006).

Οι ενδιαφερόμενες θα πρέπει να έχουν προϋπηρεσία το λιγότερο 2 χρόνια.

Για την συμπλήρωση των αιτήσεων θα πρέπει η ενδιαφερόμενη να απευθυνθεί στο ξενοδοχείο «LINDIA THALASSA» καθημερινά 09:00-14:00 εκτός Κυριακής, τηλέφωνα 22440-29380 ή 6948271001 (κύριο Σταυρούλη) και στο τηλέφωνο 22410-24018 πρωινές ώρες (κύριο Ιωαννίδη).

RODOS PALACE ★★★★★
LUXURY CONVENTION RESORT

Το κορυφαίο Ξενοδοχειακό Συγκρότημα Πολυτελείας (785 Δωματίων) και Διεθνές Συνεδριακό Κέντρο (4800 θέσεων) ζητεί:

ASST. MARKETING & P.R. MANAGER

Το στέλεχος που θα επιλεγεί για τη συγκεκριμένη θέση, θα κληθεί να ασχοληθεί ενεργά με την υποβοήθηση χάραξης της στρατηγικής marketing, το σχεδιασμό της επικοινωνιακής πολιτικής, την επίβλεψη της δημιουργίας σύγχρονου διαφημιστικού και επικοινωνιακού υλικού, την προώθηση των πωλήσεων στην Ελλάδα και το εξωτερικό, την έρευνα αγοράς και την δημιουργία αποτελεσματικών δημοσίων σχέσεων με τους πελάτες και τα Μ.Μ.Ε.

Απαραίτητα Προσόντα:
- Ηλικία έως 32 ετών
- Πτυχίο Ελληνικού ή ξένου Πανεπιστημίου ή αναγνωρισμένης Τουριστικής Σχολής
- Μεταπτυχιακό τίτλο (Master's) στην Διοίκηση Ξενοδοχειακών Επιχειρήσεων και Επιθυμητή Εμπειρία στον ευρύτερο χώρο του Marketing Τουριστικών Υπηρεσιών.
- Εξαίρετη χρήση της Ελληνικής και Αγγλικής γλώσσας.
- Άριστη χρήση Η/Υ (Office, Internet κλπ.).

Οποιαδήποτε επιπλέον προσόντα θα συνεκτιμηθούν στην αξιολόγηση.

Οι ενδιαφερόμενοι/ες μπορούν να αποστείλουν το βιογραφικό τους σημείωμα με πρόσφατη φωτογραφία
Υπόψιν Κου Γ. Μπαρμπούτη
Ηλεκτρονικά στη διεύθυνση: marketing@rodos-palace.gr
Με fax στον αριθμό: 22410 25350
Ταχυδρομικά στη διεύθυνση:
Λεωφ.Ιαλυσού, Ιξιά Ρόδος 85100
Η απόλυτη εχεμύθεια θεωρείται αυτονόητη.



ΜΝΗΜΟΣΥΝΟ

Την προσεχή Τρίτη 16-5-2006 και ώραν 8 π.μ. στον Ιερό Ναό Ταξιαρχών του Νεκροταφείου Ρόδου, τελούμε 40ήμερο μνημόσυνο της συζύγου, μητέρας, γιαγιάς και θείας

ΑΣΤΕΡΟΠΗΣ ΧΑΤΖΗΝΙΚΟΛΑ

Ο σύζυγος Μιχάλης
Τα παιδιά Νίκος - Καίτη, Ανθούλα - Αντώνης Βάκης
Τα εγγόνια, ανίψια και οι λοιποί συγγενείς

ΜΝΗΜΟΣΥΝΟ

Την 15η μηνός Μαΐου ημέρα Δευτέρα και ώρα 08:30 π.μ. εις τον Ιερό Ναό Ταξιαρχών Νεκροταφείου, τελούμε εννεάμηνο μνημόσυνο υπέρ αναπαύσεως της ψυχής της λατρευτής μας συζύγου, μητέρας, γιαγιάς, αδελφής και θείας

ΑΙΚΑΤΕΡΙΝΗΣ ΧΑΠΙΠΗ

Ο σύζυγος: Παντελής
Τα παιδιά: Δέσποινα - Αριστοτέλης, Γιώργος - Χριστίνα
Τα εγγόνια: Ελένη, Παντελής, Κατερίνα, Αριστοτέλης, Παντελής
Τα αδέρφια, τα ανίψια, τα εξαδέλφια, και οι λοιποί συγγενείς



ΜΝΗΜΟΣΥΝΟ

Την 14η μηνός Μαΐου, ημέρα Κυριακή και ώρα 08.00 π.μ. εις τον Ιερό Ναό Αγίου Σπυρίδωνα Θεολόγου (Θολού) Ρόδου, τελούμε 3μηνο μνημόσυνο υπέρ αναπαύσεως της ψυχής του λατρευτού μας συζύγου, πατέρα, παππού, αδελφού και θείου

ΙΩΑΝΝΗ ΜΑΡΜΑΡΟΚΟΠΟΥ

Η σύζυγος: Μαρία
Τα παιδιά: Κατερίνα - Ελευθέριος, Μιχάλης - Δήμητρα, Αντώνης
Η εγγονή: Μαρία
Τα αδέλφια, τα ανίψια, τα εξαδέλφια και οι λοιποί συγγενείς

ΓΕΝΙΚΗ ΚΛΙΝΙΚΗ EUROMEDICA ΔΩΔΕΚΑΝΗΣΟΥ

POSITION FOR INTERNATIONAL ASSISTANCE DEPT.

EUROMEDICA is a new private hospital that will open in Rhodes this summer. The hospital will consist of an International Assistance department and positions will be available for people with the following skills:

a. Fluent in English; spoken and written (other languages is an advantage).
b. Knowledge in Excel and Word
c. Organizational skills
d. Professional phone manners
e. Experience in the tourism field
f. Current CV and photograph required

For those that are interested and have the above qualifications, please forward your CV to the EUROMEDICA office in Rhodes.

EUROMEDICA HOSPITAL RHODES, 15, 25 March street Rhodes
Tel: +30 22410 43347 – Fax: +30 22410 43348 – email: euromedicarodos@vacn.gr

ΘΕΜΑΤΑ ΤΟΥΡΙΣΜΟΥ ΣΤΟ ΕΠΙΚΕΝΤΡΟ

ΣΥΝΑΝΤΗΣΗ ΣΤΗ ΒΙΕΝΝΗ

Κώστα Καραμανλή και Ταγίπ Ερντογάν

«Μορατόριουμ» ενόψει της σεζόν

Συνάντηση στη Βιέννη είχαν το πρωί της Παρασκευής ο πρωθυπουργός Κώστας Καραμανλής με τον Τούρκο ομόλογό του Ρετζέπ Ταγίπ Ερντογάν, έπειτα από αιφνίδιο αίτημα του δευτέρου, το προηγούμενο βράδυ.

Στη συνάντηση, που πραγματοποιήθηκε στο περιθώριο των εργασιών της συνόδου Ευρωπαϊκής Ένωσης-Λατινικής Αμερικής, συμμετείχαν η υπουργός Εξωτερικών Ντόρα Μπακογιάννη και ο Τούρκος υπουργός Επικρατείας Αλί Μπαμπατζάν.

Μετά τη 45λεπτη συνάντηση δεν έγιναν δηλώσεις, αλλά όπως έγινε γνωστό συζητήθηκαν κυρίως οικονομικά και επιχειρηματικά θέματα, εν όψει και της τουριστικής περιόδου.

Σύμφωνα με πληροφορίες, ισχύει από το παρελθόν το μορατόριουμ πτήσεων των μαχητικών των δύο χωρών πάνω από το Αιγαίο για τους θερινούς μήνες. Εμμέσως επιβεβαιώθηκε η διατήρηση του μορατόριουμ.

Ο κ. Καραμανλής ζήτησε να αρθεί ο φόρος που επιβάλλουν οι τουρκικές αρχές στους τουρίστες που επισκέπτονται την Ελλάδα προερχόμενοι από την Τουρκία, στην οποία και επιστρέφουν, και ο οποίος ανέρχεται στα 50 δολάρια. Ο κ. Ερντογάν απάντησε ότι πρόκειται για διοικητικό θέμα και υποσχέθηκε ότι θα το σκεφτεί για να βρεθεί μία λύση.

Ακόμη έγινε αναφορά στο πρόβλημα που υπάρχει με την καθυστέρηση πολλών ωρών στη γέφυρα του Έβρου, που οφείλεται κυρίως σε γραφειοκρατικούς λόγους και συζητήθηκε η πιθανότητα δημιουργίας καινούργιας γέφυρας ώστε να υπάρχουν περισσότεροι δίοδοι. Επίσης έγινε αναφορά και για τη συνεργασία των δύο χωρών στον τομέα της Ενέργειας.

Ο Τούρκος υπουργός Επικρατείας Αλί Μπαμπατζάν που μετείχε στη συνάντηση ενημέρωσε για την πορεία της Τουρκίας προς την ΕΕ, αλλά δεν έγινε αναφορά στο Πρωτόκολλο της Τελωνειακής Σύνδεσης.

Ελληνικές κυβερνητικές πηγές υπογράμμιζαν ότι «η Τουρκία ενδιαφέρεται πάρα πολύ να δείξει ότι κάνει ό,τι είναι δυνατόν για να εκπληρώσει τα κριτήρια που έχουν τεθεί από την ΕΕ. Και μην ξεχνάμε ότι όλα αυτά συνδέονται και με το εσωτερικό πολιτικό μέτωπο».

Απαντώντας σε ερώτηση για τη συνάντησή του με τον Τούρκο πρωθυπουργό, ο κ. Καραμανλής ανέφερε πως «σας είπα στη Θεσσαλονίκη πριν από λίγες μέρες, ότι πρέπει να συνηθίσουμε στην ιδέα ότι τέτοιες συναντήσεις και τέτοιες επαφές θα γίνονται και δεν θα είναι πολύ μεγάλη είδηση».



Τουρκική ενόχληση για το μνημείο της Γενοκτονίας

Ο κ. Ερντογάν σε μία αποστροφή του λόγου του μίλησε εμμέσως για το θέμα της γενοκτονίας των Ποντίων, σημειώνοντας ότι υπάρχει ευαισθησία για τέτοια ζητήματα στη χώρα του. Για το θέμα έχει εκδοθεί ανακοίνωση από το υπουργείο Εξωτερικών της Τουρκίας τις προηγούμενες ημέρες.

Ο Τούρκος υπουργός Εξωτερικών Αμπντουλάχ Γκιουλ σε δήλωσή του στο πρακτορείο Anadolu έκανε λόγο για ανέγερση μνημείου πεσόντων κατά τη διάρκεια του Μικρασιατικού Πολέμου στην Κεσάνη, στην ανατολική Θράκη, μετά τα αποκαλυπτήρια του μνημείου για τη γενοκτονία του ποντιακού ελληνισμού στη Θεσσαλονίκη.

Ο κ. Γκιουλ χαρακτήρισε εξάλλου «σωστή», την απόφαση του δημάρχου Σμύρνης να ακυρωθεί η απόφαση αδελφοποίησης των πόλεων της Σμύρνης και της Θεσσαλονίκης.

Ελληνικοί διπλωματικοί κύκλοι είχαν δηλώσει, απαντώντας στην ανακοίνωση του υπουργείου Εξωτερικών της Τουρκίας, ότι η ιστορία δεν ξαναγράφεται. Η ιστορία είναι ιστορία. Το ζητούμενο είναι να αξιοποιήσουμε τις ευκαιρίες που μας δίνει η ευρωπαϊκή προοπτική για ένα καλύτερο μέλλον των λαών μας.

«Οι υποχρεώσεις της Τουρκίας έναντι της ΕΕ είναι δεδομένες και η Αγκυρα πρέπει να αναλάβει τις ανειλημμένες υποχρεώσεις της και να τις εκπληρώσει στη διάρκεια της ενταξιακής της πορείας» τόνισε ο αναπληρωτής κυβερνητικός εκπρόσωπος Ευάγγελος Αντώναρος, αναφερόμενος στη συνάντηση Καραμανλή - Ερντογάν.

Σε ερώτηση περί του θέματος που φέρεται να έθεσε ο κ. Ερντογάν για το μνημείο του ποντιακού ελληνισμού στη Θεσσαλονίκη, ο κ. Αντώναρος απάντησε πως «η Ελλάδα είναι μια δημοκρατική και ανοιχτή κοινωνία, όπου η διατύπωση της έκφρασης είναι ελεύθερη».

«Η ιστορία έχει γραφεί και δεν ξαναγράφεται. Αυτό άλλωστε δεν είναι το ζητούμενο. Το ζητούμενο στις ελληνοτουρκικές σχέσεις είναι να αξιοποιήσουμε τις ευκαιρίες που δίνει και η ευρωπαϊκή προοπτική της Τουρκίας, για να οικοδομήσουμε οι δύο χώρες από κοινού το μέλλον, προς όφελος των λαών μας και της περιοχής» κατέληξε.

ΓΙΑ ΝΑ ΕΞΑΣΦΑΛΙΣΘΟΥΝ ΕΠΑΡΚΕΙΣ ΣΥΓΚΟΙΝΩΝΙΕΣ

ΤΟ «ΑΚΤΟΠΛΟΪΚΟ» ΘΑ ΚΡΑΤΗΘΕΙ

στο προσκήνιο από το ΕΚΡ

Σε σύσκεψη που πραγματοποιήθηκε τέθηκε το πρόβλημα ξανά «επί τάπητος»



«Οι θαλάσσιες μεταφορές αποτελούν κοινωνικό αγαθό κατοχυρωμένο από το αστικό Σύνταγμα της χώρας και, συνεπώς, έτσι μόνο πρέπει να το δούμε κάθε φορά που αναφερόμαστε στο ακτοπλοϊκό», υπογράμμισε ο πρόεδρος του Εργατικού Κέντρου Ρόδου κ. Γιάννης Σαρικάς ομιλώντας στην προγραμματισμένη σύσκεψη προχθές το απόγευμα, προσεγγίζοντας το όλο θέμα από μια διαφορετική οπτική γωνία.

Όπως αναμενόταν πολιτικοί και εκπρόσωποι φορέων «σνόμπαραν» την πρωτοβουλία της διοίκησης του Εργατικού Κέντρου και δεν παρέστησαν γεγονός που υποχρέωσε τον πρόεδρό του να δηλώσει ότι «οι απουσίες μας πικραίνουν αλλά δεν μας απογοητεύουν, τους διαβεβαιώνουμε λοιπόν, ότι εμείς θα κρατήσουμε ανοικτό το ακτοπλοϊκό, ωσότου επιλυθεί».

Οι μόνες παρουσίες ήταν αυτές του αντινομάρχη κ. Νίκου Ζωίδη (εκπροσώπησε τον Νομάρχη) και του κ. Μιχάλη Κάρρα, υποψηφίου προέδρου του Επιμελητηρίου Δωδεκανήσου στις εκλογές του επόμενου μήνα.

Αναφερόμενος στην πρωτοβουλία ο κ. Σαρικάς υποστήριξε ότι:

- Το ακτοπλοϊκό διαμορφώνει όρους και προϋποθέσεις ανάπτυξης
- Διευρύνει τις δυνατότητες απασχόλησης, κρίσιμο μέγεθος ειδικότερα για τα μικρά νησιά
- Διαχέει τον τουρισμό από τα μεγαλύτερα στα μικρότερα νησιά.

«Συνεπώς για το Εργατικό Κέντρο συνδέεται ευθέως με την ανάπτυξη, οικονομική και κοινωνική, των νησιών μας και, επομένως, δεν θα μπορούσαμε να παραμείνουμε απαθείς» τόνισε, επικαλούμενος στοιχεία ερευνών που έχουν γίνει προς αυτή την κατεύθυνση και εξηγώντας παράλληλα γιατί έχουν αποτύχει οι μέχρι τώρα συσκέψεις. Όπως ανέφερε «όλοι ξεκινούν με καλές προθέσεις, αλλά οδηγούνται σε αδιέξοδο γιατί το θεσμικό πλαίσιο δεν επιτρέπει την επίλυση του ζητήματος».

Ο κ. Σαρικάς υποστήριξε τη θέση ότι μόνο με τη δημιουργία Εθνικού Φορέα Θαλάσσιων Μεταφορών είναι δυνατή η επίλυση του ζητήματος υπογραμμίζοντας ότι είναι το ελάχιστο για τους νησιώτες της Δωδεκανήσου:

- Η διασύνδεση της Κάσου και Καρπάθου με τη Ρόδο και τον Πειραιά, μέσω Κρήτης.
- Η καθημερινή σύνδεση των νησιών «κορμού» με τον Πειραιά.
- Η σύνδεση του νομού με τη Θεσσαλονίκη μια φορά την εβδομάδα καθώς και με την Καβάλα ή άλλο λιμάνι της Βόρειας Ελλάδας.
- Η εξπρές διασύνδεση Πειραιά – Κω – Ρόδου.

«Θέλουμε συχνά, φθηνά, γρήγορα και ασφαλή δρομολόγια, και πλοία όχι σαπάκια, όπως αυτά που κυκλοφορούν σήμερα, για να μην τα χαρακτηρίσω αλλιώς και μας πουν ότι κινδυνολογούμε» τόνισε, προσθέτοντας ότι και αυτό το καλοκαίρι «θα ζήσουμε δυσμενείς καταστάσεις εξαιτίας του ακτοπλοϊκού και τότε θα πούμε φταίει αυτός, φταίει ο άλλος, αλλά ας μην αναζητήσουν άλλοθι».

Τέλος χαρακτήρισε στρατηγικό στόχο του Εργατικού Κέντρου το ακτοπλοϊκό «και σαν τέτοιο δεν θα τον εγκαταλείψουμε, μολονότι κάποιοι θα το ήθελαν γιατί η φωνή μας τους ενοχλεί».

• Στη σύσκεψη του Εργατικού Κέντρου συμμετείχαν ο υποψήφιος νομάρχης του ΚΚΕ κ. Γιάννης Περδικάκης, ο υποψήφιος δήμαρχος Ροδίων κ. Γ. Μαρκάκης, ο γραμματέας της ΝΕ – ΚΚΕ κ. Λουκάς Κοτσαδάμ και αρκετοί συνδικαλιστές από σωματεία της δύναμης του Εργατικού Κέντρου.

ΔΙΕΘΝΗΣ ΟΡΓΑΝΩΣΗ ΛΕΣΧΩΝ LIONS
ΛΕΣΧΗ LIONS ΡΟΔΟΥ

ΠΡΟΣΚΛΗΣΗ

Σας καλούμε στη χοροεσπερίδα της Λέσχης μας που θα πραγματοποιηθεί το Σάββατο 13 Μαΐου 2006 στο Ξενοδοχείο Rodos Palace

Στην αίθουσα Salon des Roses στις 21:00
Η χοροεσπερίδα γίνεται με την ευκαιρία της διδυμοποίησης της Λέσχης μας με τη Λέσχη Roma Mare της Ιταλίας.

Τιμή κατά άτομο 45 ευρώ.
ΧΟΡΗΓΟΣ: Athina Gold

Κρατήσεις: τηλ. 22410 21300 – 22410 69545 – 22410 74613

ΝΕΑ ΔΗΜΟΚΡΑΤΙΑ
δύναμη προοπτικής



ΒΑΣΙΛΗΣ ΧΡΥΣΗΣ
ΒΟΥΛΕΥΤΗΣ ΔΩΔΕΚΑΝΗΣΟΥ

ΣΑΣ ΠΡΟΣΚΑΛΩ ΟΛΟΥΣ ΣΤΗΝ ΠΟΛΙΤΙΚΗ ΟΜΙΛΙΑ ΜΟΥ, ΤΟ ΣΑΒΒΑΤΟ 13 ΜΑΪΟΥ ΚΑΙ ΩΡΑ 7.30 ΤΟ ΑΠΟΓΕΥΜΑ, ΣΤΟ ΞΕΝΟΔΟΧΕΙΟ «ΚΡΙΘΩΝΙ PARADISE» ΣΤΟ ΚΡΙΘΩΝΙ ΛΕΡΟΥ.