η δημοκρατική της Ρόδου

στην υπηρεσία του δωδεκανησιακού λαού

Κωδικός 1876 Αρ. φύλλου 7168 ΤΕΤΑΡΤΗ 17 ΜΑΪΟΥ 2006 - Τιμή 0,70 ΕΥΡΩ - www.dimokratiki.gr - e-mail: info@dimokratiki.gr





ΕΛΛΗΝΙΚΟΣ ΤΟΥΡΙΣΜΟΣ

ΤΟ ΣΧΕΔΙΟ ΤΗΣ ΦΑΝΗΣ ΠΕΤΡΑΛΙΑ *για το μεγάλο άλμα*

Μοχλός ανάπτυξης η ΕΤΑ • Επενδύσεις σε υποδομές • Κωδικοποίηση της νομοθεσίας

• ΣΕΛ. 12-13



ΣΤΗ Γ.Σ. ΙΑΤΡΩΝ - ΠΡΟΣΩΠΙΚΟΥ

«ΚΑΤΑΙΓΙΣΜΟΣ» ΚΑΤΑΓΓΕΛΙΩΝ *για το Νοσοκομείο Ρόδου*

Αποφασίσθηκε η λήψη σκληρών μέτρων που μπορούν να φθάσουν και στην υποβολή ομαδικών παραιτήσεων

• ΣΕΛ. 7

ΑΝΑΚΟΙΝΩΝΕΤΑΙ ΑΠΟΨΕ ΚΙ ΕΠΙΣΗΜΩΣ

Η υποψηφιότητα Καραγιάννη ανατρέπει τους συσχετισμούς



• ΣΕΛ. 3

ΜΕ ΑΠΟΦΑΣΗ ΤΟΥ ΠΡΩΤΟΔΙΚΕΙΟΥ

Καθορίστηκε η τιμή της πρώτης προσφοράς για την εκποίηση της περιουσίας της ΔΑΝΕ



• ΣΕΛ. 5

ΛΟΓΩ ΤΗΣ ΑΣΥΔΟΣΙΑΣ ΠΟΥ ΕΠΙΚΡΑΤΕΙ

Σε κατάσταση απόγνωσης οι εστιάτορες της Ρόδου

• ΣΕΛ. 8

«Υπεύθυνη Οδήγηση: Μονόδρομος στη ζωή σου»

ΠΡΟΣΚΛΗΣΗ

Το Γραφείο Πωλήσεων **INTERAMERICAN** Ρόδου οργανώνει ημερίδα **Κυκλοφοριακής Αγωγής** ανοιχτή για το κοινό, με ομιλητή τον οδηγό αγώνων **Ιαβέρη**, που θα πραγματοποιηθεί το **Σάββατο, 20 Μαΐου 2006 και ώρα 7.00 μ.μ. στο ξενοδοχείο «RODOS PARK».** Σας καλούμε να παρακολουθήσετε αυτό το σεμινάριο, που θα αλλάξει τη συμπεριφορά σας στους δρόμους.

INTERAMERICAN
ΜΕΛΟΣ ΤΟΥ ΟΜΙΛΟΥ EUREKO

Γραφείο Πωλήσεων Ρόδου: Γ. Σεφέρη 78-80, Τηλ: 23456

ΗΗ ΕΠΙΧΕΙΡΗΣΗ «ΣΥΣΚΟΤΙΣΕΩΣ» ΣΥΝΕΧΙΖΕΤΑΙ

«ΣΟΚ ΚΑΙ ΔΕΟΣ» από τις απολογίες!



ΣΤΥΓΕΡΟ ΕΓΚΛΗΜΑ:
«Ο σώζων εαυτόν, σωθήτω»!

Δεν μπόρεσε ακόμα να στοιχειοθετηθεί το κατηγορητήριο εις βάρος της συζύγου του θύματος και της παραμάνας της και δεν αποκλείεται να υπάρξει «δικονομική εμπλοκή» • Τι ισχυρίζονται στις απολογίες τους οι δύο γυναίκες • «Κλειδί» στην όλη υπόθεση ο Κόττορος, που φάσκει και αντιφάσκει συνεχώς

• ΣΕΛ. 10-11



«ΝΟΣΗΡΟ» ΠΛΕΟΝ ΤΟ ΚΛΙΜΑ

«Θορυβώδης» παραίτηση κορυφαίου στελέχους της ΝΔ

Καταγγελίες και για «μίζες»!

• ΣΕΛ. 6



ΤΕΘΗΚΕ ΣΤΟ Δ.Σ. ΤΗΣ ΤΕΔΚ

Υπάρχει θέμα ωραρίου λειτουργίας των καταστημάτων

• ΣΕΛ. 3



ΞΑΝΑΚΤΥΠΗΣΑΝ ΟΙ «ΦΑΝΤΟΜΑΔΕΣ»

Νέα διάρρηξη σε κεντρικό χρυσοχοείο της Ρόδου

• ΣΕΛ. 32

ΔΙΕΝΕΡΓΗΘΗΚΕ ΕΛΕΓΧΟΣ

«Ουδέν το επιλήψιμο» στη διαχείριση του ΔΗΠΕΘΕ

• ΣΕΛ. 6

ΕΠΙΧΕΙΡΗΜΑΤΙΚΗ ΚΙΝΗΣΗ ΔΩΔΕΚΑΝΗΣΙΩΝ

Το επιμελητήριο μας μια γενιά μπροστά!

η άποψη της ημέρας

Ο εκνευρισμός που επιδεικνύει η Αγκυρα σχετικά με την πίεση που δέχεται και από την Ελλάδα, αλλά και από άλλες χώρες, να αναγνωρίσει τις γενοκτονίες των Αρμενίων και των Ποντίων, καταδεικνύει ότι δεν είναι έτοιμη ακόμη να κάνει το μεγάλο βήμα της ένταξής της στη μεγάλη ευρωπαϊκή οικογένεια, με κατεύθυνση και νοοτροπία ανάλογη των άλλων φιλελεύθερων, δημοκρατικών κρατών. Δυστυχώς, και οι νέες παρεμβάσεις του πρωθυπουργού Ταγίπ Ερντογάν προς τον Ελληνα ομόλογό του Κώστα Καραμανλή στη Βιέννη, αλλά και οι δηλώσεις του υπουργού Εξωτερικών Αμπντουλάχ Γκιουλ, οδηγούν στο ίδιο συμπέρασμα: ότι η τουρκική κοινωνία υπολείπεται της ευρωπαϊκής σε ιδέες, αξίες, λογικές, και φυσικά θεσμούς, που θα μπορούσαν να την κατοχυρώσουν ως μία σύγχρονη ευρωπαϊκή χώρα.

Βεβαίως, η κατάσταση δεν είναι μη αναστρέψιμη... Στην Τουρκία, υπάρχουν οι δυνάμεις εκείνες που προωθούν τον εκσυγχρονισμό και τη μεταρρύθμιση της κοινωνίας, και φυσικά του βαθέος κράτους, που μετά την εποχή Κεμάλ τείνει να γίνει αντί για παράγοντας προόδου μάλλον παράγοντας αντίδρασης. Και θα ήταν ίσως θετικό το γεγονός, η κυβέρνηση Ερντογάν, παρά τις όποιες αγκυλώσεις της, να αφεθεί ελεύθερη να ολοκληρώσει μια προσπάθεια εξισορρόπησης ανάμεσα στην ανατολίτικη αντίληψη και την ευρωπαϊκή, που αντιμάχονται με σφοδρότητα στη γείτονα χώρα. Ομως, όπως αναφέρουν οι πληροφορίες, ο κ. Ερντογάν, ακριβώς επειδή πλησιάζουν οι τουρκικές εκλογές και επειδή από τις δημοσκοπήσεις αισθάνεται ότι κινδυνεύει να χάσει την αυτοδυναμία του, υποχρεώνεται προεκλογικά να ανεβάσει τους εθνικιστικούς τόνους, ελπίζοντας ότι μετεκλογικά θα μπορούσε καλύτερα να συνεργαστεί με κόμματα εθνικιστικής και θρησκευτικής προέλευσης, όπως το παλιό του Ερμπακάν, που φαίνεται ότι κάνουν, δυστυχώς, δυναμική επανεμφάνιση στο πολιτικό σκηνικό της Τουρκίας. Αλλά και πάλι, κρίνουμε ότι ο κίνδυνος εξ Ανατολών για τα ελληνικά συμφέροντα δεν είναι τόσο μεγάλος όσο κάποιοι επιχειρούν να τον παρουσιάσουν στην Ελλάδα... Η χώρα μας δεν κινδυνεύει, όπως λέγεται, από την Αγκυρα και το καθεστώς της, αλλά περισσότερο από την υπερβολή ή και από την υστερία ορισμένων ακραίων κύκλων, που συνεχίζουν και στην ημεδαπή να «πωλούν» μαθήματα εθνικισμού για ψηφοθηρικούς ή άλλους λόγους.

Η Αγκυρα γράφει νέα... ιστορία!

Είναι θετικό, όπως κατέδειξε και η στάση του κ. Καραμανλή κατά τη συνάντησή του με τον Τούρκο πρωθυπουργό στην αυστριακή πρωτεύουσα, ότι η ελληνική κυβέρνηση δεν παρασύρεται από τέτοιου είδους υπερβολές και από την πατριδοκαπηλεία ορισμένων, που δυστυχώς ενυπάρχουν και εκφράζονται από όλα τα πολιτικά κόμματα και τους σχηματισμούς. Η ελληνική κυβέρνηση και το υπουργείο Εξωτερικών αντιμετωπίζουν την ευρωπαϊκή προοπτική της Τουρκίας, αλλά και τις ελληνοτουρκικές σχέσεις, με ψυχραιμία, συνέπεια και αποφασιστικότητα, κι αυτό μας κάνει να πιστεύουμε και να αισιοδοξούμε ότι οι πιθανότητες να εκδηλωθεί πραγματικός κίνδυνος εξ Ανατολών είναι μηδαμινός, άσχετα απ' ό,τι μέσα στην υστερία τους ορισμένοι και στην επιπολαιότητά τους κάποια τηλεοπτικά, κυρίως, μέσα ισχυρίζονται. Η Ελλάδα είναι η ισχυρή δύναμη της ευρύτερης περιοχής και με την ανάλογη δύναμη και αποφασιστικότητα πρέπει να συνεχίσει να συμπεριφέρεται.

ο καιρός



Γενική πρόγνωση για σήμερα **ΤΕΤΑΡΤΗ 17-5-2006** καιρός: γενικά αίθριος και μόνο στα βόρεια τις απογευματινές ώρες θα αναπτυχθούν τοπικές νεφώσεις. άνεμοι: βόρειοι βορειοδυτικοί στα δυτικά ασθενείς μέχρι μέτριοι και στα ανατολικά μέτριοι μέχρι ισχυροί. θερμοκρασία: σε μικρή άνοδο.

ΗΜΕΡΗΣΙΑ ΕΦΗΜΕΡΙΔΑ
η δημοκρατική της Ρόδου
Ετος ιδρύσεως 1982
Θεμ. Σοφούλη 77
Ταχ. Θυρίδα 339
85100 Ρόδος
Εκδότης - ιδιοκτήτης
ΒΑΣΙΛΗΣ Δ. ΑΘΑΝΑΣΙΟΥ
Διευθυντής:
ΔΑΜΙΑΝΟΣ Β. ΑΘΑΝΑΣΙΟΥ
Τηλέφωνα: 22410-34722, 76655, 37500, 26728, 27919
Telefax: 2241037333 - 22410 26728

www.dimokratiki.gr
e-mail:info@dimokratiki.gr





Σε πραγματικό «νεκροθάπτη» του ροδιακού τουρισμού τείνει να εξελιχθεί ο διοικητής της Υπηρεσίας Πολιτικής Αεροπορίας (ΥΠΑ) κ. Φίλιππος Μακέδος, επί των ημερών του οποίου συμβαίνουν τα πιο απίθανα πράγματα στο αεροδρόμιο Ρόδου.

Οι τοπικοί παράγοντες (ακόμα και μέσα στο ίδιο το ΠΑΣΟΚ), είναι πλέον έντονα προβληματισμένοι και αναρωτιούνται «ποιο παιχνίδι παίζει ο κ. Μακέδος». Το ποτήρι ξεχείλισε μετά το θάνατο του Γερμανού τουρίστα και τις λιποθυμίες τουριστριών (που ήδη ξεσήκωσε θύελλα διαμαρτυριών, όπως αποκάλυψε το σαββατοκύριακο η «δ»), αλλ' όπως τώρα αποδεικνύεται, τα γεγονότα αυτά είναι μόνον η μια όψη του νομίσματος. Ισως να έχουν δίκιο γι' αυτό πολλοί τοπικοί τουριστικοί παράγοντες που ισχυρίζονται ότι «δεν είναι τυχαίος ο χρόνος απομάκρυνσης του κ. Ηλία Πετρούλια που είχε γίνει ενοχλητικός, πιέζοντας αφόρητα για την επίλυση των προβλημάτων».

Λόγω της ανεύθυνης, επιπόλαιης και εγκληματικής πολιτικής και τακτικής που ακολουθεί συγκεκριμένα ο κ. Μακέδος εις βάρος της Ρόδου κινδυνεύει να τιναχθεί στον αέρα ο ροδιακός τουρισμός, χωρίς υπερβολή! Κι όλα αυτά για 70 εκ. δρχ. που χρειάζονται για την ολοκλήρωση της κατασκευής του τροχόδρομου, την ώρα που η ΥΠΑ έχει εισπράξει ήδη από το «σπατόσημο» πάνω από 6 δισ., τα οποία χρησιμοποιήθηκαν (όπως δείχνουν τα ίδια τα πράγματα) σε «αλλότρια». Το διεθνές αεροδρόμιο της Ρόδου έμεινε έτσι με ένα μόνο διάδρομο, με αποτέλεσμα να μη χωράνε τα αεροπλάνα και να αναγκάζονται να υπερίπτανται για αρκετή ώρα, να ξοδεύουν καύσιμα και να ζημιώνονται οι ξένες αεροπορικές εταιρείες, που απειλούν, όχι μόνο να βάλουν το αεροδρόμιο σε «μπλακ λιστ», αλλά να διακόψουν προειδοποιητικά και τις πτήσεις, ενώ «έξω φρενών» είναι και οι τουροπερέτορς αφού θα ήταν καταστροφική και γι' αυτούς η αναστολή των πτήσεων.

πριν 12 χρόνια

πληροφορίες

Η ΤΑΥΤΟΤΗΤΑ ΤΗΣ ΗΜΕΡΑΣ

ΤΕΤΑΡΤΗ 17 ΜΑΪΟΥ 2006
ΜΕΣΟΠΕΝΤΗΚΟΣΤΗΣ, ΑΝΔΡΟΝΙΚΟΥ ΚΑΙ ΙΟΥΝΙΑΣ 70 ΑΠ.
Ανατολή ηλίου 05.13 Δύση ηλίου 19.30 Σελ. 20 ημ.:137-228

ΦΑΡΜΑΚΕΙΑ

ΣΗΜΕΡΑ διημερεύει το φαρμακείο: ΒΑΡΒΑΡΕΣΟΥ ΛΙΝΑ., Ι. Δραγούμη - Νιοχώρι τηλ. 28132 **ΣΗΜΕΡΑ διανυκτερεύει το φαρμακείο:** ΛΟΪΖΟΥ ΙΟΥΣΤΙΝΗ, Αννης Μαρίας 62, (δίπλα στην Εμπορική Τρ.) τηλ. 74888

ΚΑΥΣΙΜΑ

ΣΗΜΕΡΑ: Διανυκτερεύουν τα πρατήρια καυσίμων:
1) Σταυριανάκης Π. SHELL Ψαροπούλα **2)** Τζωρτζής Γ ΒΡ Ροδίνι **3)**Τζωρτζής Ι. ΒΡ Ιαλυσός **4)** Κεφαλάς Στ. ΕΚΟ Κρεμαστή **5)** Μάστορης Α. ΕΛΕΥΘΕΡΟ Τσαϊρι **6)** Καλλιθενός Π. ΕΚΟ Αρχάγγελος **7)** Καραγιάννης Ε. SHELL Σορωνή **8)** Φλοσκάκης Κ. JET OIL Εμπωνα

ΧΡΗΣΙΜΑ ΤΗΛΕΦΩΝΑ

Αμεση δράση	100	Πληρ. ΟΤΕ	131
Αμεση Επέμβαση		Ώρα	141
Πυροσβεστικής	199	Φαρμακεία (Δημ.-Διαν.)	1434
Νοσοκομείο	80000	ΠΡΟ-ΠΟ • ΛΟΤΤΟ	1444
Οδική Ασφάλεια:		ΠΑΜΕ ΣΤΟΙΧΗΜΑ	1400
EXRESS SERVICE	154	ΡΟΔΑ	26300
HELLAS SERVICE	1057	ΚΤΕΥΛ	27706
HOULIS SERVICE	30977	ΕΒΕΔ	22281
ΑΦΟΙ Σιέχ	25776	Δικηγορικός Σύλλογος	27469
Ράδιο Ταξί	64712	Εμπορικός Σύλλογος	35255
Αστυν. Διεύθυνση	27653	Ολυμπιακή - Κρατήσεις	24555
Ασφάλεια	23294	ΔΑΝΕ (πρακτορείο)	43150
Τμήμα Τάξης	23849	ΙΚΑ	64912
Τροχαία	44131-32	ΤΕΒΕ	22688-
Λιμεναρχείο	28888		77034
Δασαρχείο	191	ΤΑΞΥ	68701-3
Τελωνείο	27703	ΟΑΕΔ	23265
Υγειονομείο	26666	Εργατικό Κέντρο	24730
Μητρόπολη	23274	Αρχαιολογία	34719
Νομαρχία	46501	Περιφ. Δ/ντής	38174 -
Δήμος Ρόδου	46200		38175
Βλάβες ΟΤΕ	121	Aegean Airlines	98345
Βλάβες ΔΕΗ	1050	ΔΗΜ. ΕΠΙΧ. ΚΑΘ. ΡΟΔΟΥ	77600
ΒΛΑΒΕΣ ΔΕΥΑΡ	68755	ΥΠΗΡ. ΑΠΟΚΟΜΙΔΗΣ	61057

ΔΕΧΟΝΤΑΙ ΤΟ ΚΟΙΝΟ

- Ο Νομάρχης Δωδεκανήσου **Γιάννης Μαχαιρίδης** και οι βοηθοί Νομάρχη **Στάθης Κουσουρνάς** και **Νίκος Ζωίδης** δέχονται το κοινό κάθε **Τρίτη και Πέμπτη, από τις 11:00-13:00 το μεσημέρι**

ΑΕΡΟΠΟΡΙΚΑ ΔΡΟΜΟΛΟΓΙΑ

ΠΤΗΣΕΙΣ ΟΛΥΜΠΙΑΚΗΣ

ΡΟΔΟΣ - ΑΘΗΝΑ: Καθημερινά **07.10, 10.40, 13.55, 20.30, 23.00**
ΡΟΔΟΣ - ΚΩΣ: Δευτέρα,Τετάρτη, Παρασκευη Σάββατο, Κυριακή: **07.00**
ΡΟΔΟΣ - ΚΑΣΟΣ: Δευτέρα, Τρίτη, Πέμπτη, Παρασκευή, Σάββατο: **09.30,** Τετάρτη, Κυριακή: **09.30, 13.10,**
ΡΟΔΟΣ - ΗΡΑΚΛΕΙΟ: Δευτέρα, Παρασκευή: **15.30,** Τετάρτη, Κυριακή: **19.15,** Πέμπτη: **06.30** **19.30,** Παρασκευή & Κυριακή: **18.55**
ΡΟΔΟΣ - ΚΑΡΠΑΘΟΣ: Δευτέρα **09.30,** Τρίτη: **09.30, 13.10,** Τετάρτη: **09.30, 13.10, 16.50** Πέμπτη **09.30, 18.30,** Παρασκευή **09.30, 13.10** Σάββατο **09.30, 18.30** Κυριακή **09.30, 13.10, 16.50**
ΡΟΔΟΣ - ΜΥΤΙΛΗΝΗ: Δευτέρα: **10.00** Τρίτη: **11.35** Τετάρτη: **10.00** Πέμπτη: **12.15** Σάββατο: **10.50**
ΡΟΔΟΣ - ΛΗΜΝΟΣ: Δευτέρα, Τετάρτη: **10.00** Τρίτη: **11.35,** Πέμπτη: **12.15** Σάββατο: **10.50**
ΡΟΔΟΣ - ΛΕΡΟΣ: Τρίτη, Πέμπτη, Σάββατο: **13.10**
ΡΟΔΟΣ - ΑΣΤΥΠΑΛΑΙΑ: Τρίτη, Πέμπτη, Σάββατο: **13.10**
ΡΟΔΟΣ - ΘΕΣΣΑΛΟΝΙΚΗ: Δευτέρα, Τετάρτη, Παρασκευή , Σάββατο **22.10**

ΠΤΗΣΕΙΣ AEGEAN - AIRLINES

ΡΟΔΟΣ - ΑΘΗΝΑ: Καθημερινά πτήσεις: **14.15, 16.30, 19.50, 22.40**
ΡΟΔΟΣ - ΘΕΣΣΑΛΟΝΙΚΗ: Καθημερινά πτήση **10.20**

ΣΥΝΑΛΛΑΓΜΑ

ΔΟΛΛΑΡΙΟ Η.Π.Α.	1,2159	ΦΡΑΓΚΟ ΕΛΒΕΤΙΑΣ	1,5353
ΛΙΡΑ ΑΓΓΛΙΑΣ	0,6634	ΚΟΡΩΝΑ ΝΟΡΒΗΓΙΑΣ	8,3873
ΚΟΡΩΝΑ ΔΑΝΙΑΣ	7,3353	ΛΙΡΑ ΚΥΠΡΟΥ	0,5772
ΚΟΡΩΝΑ ΣΟΥΗΔΙΑΣ	9,1322	ΔΟΛΛΑΡΙΟ ΚΑΝΑΔΑ	1,6182
ΓΙΕΝ ΙΑΠΩΝΙΑΣ	130,02	ΔΟΛ. ΑΥΣΤΡΑΛΙΑΣ	1,6252

ΑΝΑΚΟΙΝΩΝΕΤΑΙ ΑΠΟΨΕ ΚΙ ΕΠΙΣΗΜΩΣ

Η ΥΠΟΨΗΦΙΟΤΗΤΑ ΚΑΡΑΓΙΑΝΝΗ *ανατρέπει τους συσχετισμούς*

Ωφελημένη από τις εξελίξεις βγαίνει, σύμφωνα με τις εκτιμήσεις, η παράταξη Γιαννόπουλου

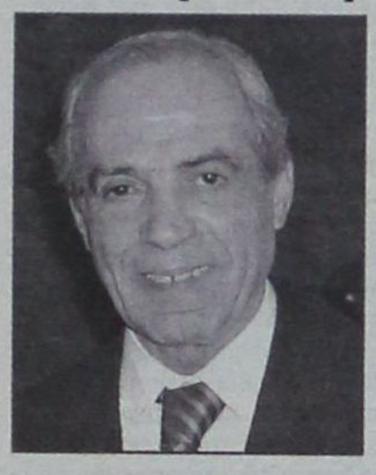

Φαινομενικά μπορεί να δείχνουν ψύχραιμοι και ήρεμοι στην πραγματικότητα, όμως, διακατέχονται από αγωνία για τις εξελίξεις.

Ο λόγος για τον νυν δήμαρχο Ροδίων κ. Γιώργο Γιαννόπουλο και τον επικεφαλής της μειοψηφίας στο δημοτικό συμβούλιο κ. Χατζή Χατζηευθυμίου, οι οποίοι τις τελευταίες ημέρες έχουν το βλέμμα στραμμένο στην οδό Παύλου Μελά και στον πρώην νομάρχη κ. Σάββα Καραγιάννη εν αναμονή των αποφάσεών του.

Σήμερα το βράδυ ο κ. Καραγιάννης και οι στενότεροι συνεργάτες του αναμένεται να συναποφασίσουν την κάθοδό τους ή μη στις δημοτικές εκλογές και για τον Δήμο Ροδίων, απόφαση η οποία, εκ των πραγμάτων, θα επηρεάσει αρνητικά ή θετικά τις παρατάξεις των κ.κ. Γιαννόπουλου και Χατζηευθυμίου.

Οι εκ των στενών συνεργατών του κ. Καραγιάννη θεωρούν δεδομένη την υποψηφιότητά του, ωστόσο άτομα του περιβάλλοντός του επεσήμαιναν μέχρι χθες ότι τίποτε δεν θα πρέπει να θεωρείται βέβαιο, αφήνοντας να διαφανεί ότι ο πρώην νομάρχης αντιμετωπίζει επιφυλάξεις από την οικογένειά του.

Οι γνωρίζοντες πάντως καλώς τα πράγματα δεν έχουν την παραμικρή επιφύλαξη ότι σήμερα ο κ. Σ. Καραγιάννης θα ανακοινώσει κι επισήμως την υποψηφιότητά του.

Εν πάση περιπτώσει ελάχιστες ώρες απομένουν για την όποια απόφασή του, αλλά στο εσωτερικό των παρατάξεων των κ.κ. Γιαννόπουλου και Χατζηευθυμίου τα σενάρια παίρνουν και δίνουν τις τελευταίες ημέρες, με τον δεύτερο να βρίσκεται εκ των πραγμάτων σε δυσμενέστερη μοίρα και τον πρώτο να πιστεύει ότι «ευνοείται» από την υποψηφιότητα Καραγιάννη, «όπως κι αν έλθουν τα πράγματα».

Ο νυν δήμαρχος και οι συνεργάτες του φέρονται να εκτιμούν μάλλον ότι ο κ. Καραγιάννης δεν θα είναι υποψήφιος δήμαρχος για πολλούς λόγους. Ενας εξ αυτών εκτιμάται ότι είναι οι διαρκείς παλινωδίες του, αν πρέπει να είναι υποψήφιος νομάρχης ή δήμαρχος, γεγονός που έχει αφενός κουράσει ή εκνευρίσει την κοινή γνώμη και αφετέρου έχει υποχρεώσει φίλους και συνεργάτες να χαράξουν διαφορετικούς πολιτικούς δρόμους.

Ενας δεύτερος λόγος είναι η δυστοκία του να συγκροτήσει πανίσχυρο ψηφοδέλτιο, πράγμα που θα μπορούσε να πετύχει αν έπαιρνε νωρίτερα τις αποφάσεις του.

Εκτιμάται, επίσης, ότι λόγω της πόλωσης που έχει επέλθει με τη Νέα Δημοκρατία και τα ηγετικά της στελέχη δεν θα μπορέσει να διεμβολίσει το κυβερνών κόμμα και να αποσπάσει σημαντικό ποσοστό ψηφοφόρων του.

Οι συνεργάτες, μάλιστα, του κ. Γιαννόπουλου εκτιμούν ότι ο κ. Καραγιάννης σιωπηρά τουλάχιστον, θα στηρίξει την παρούσα δημοτική αρχή να συνεχίσει το έργο της.

Στην αντίπερα όχθη ο κ. Χατζής Χατζηευθυμίου και τα στελέχη του φέρονται να μην επιθυμούν την κάθοδο του κ. Καραγιάννη στις δημοτικές εκλογές, αλλά να διατείνονται ότι σε περίπτωση που θα το αποτολμήσει αυτό θα ευνοήσει την παράταξή του να κερδίσει, τελικώς, τη μάχη του Δήμου Ροδίων στον δεύτερο γύρο, θεωρώντας τη συμμετοχή τους κάτι παραπάνω από βέβαιη.

Για την περίπτωση, πάντως, που ο κ. Καραγιάννης είναι υποψήφιος ο κ. Χατζηευθυμίου και οι συνεργάτες του έχουν αποφασίσει ήδη να τον αντιμετωπίσουν με ευγένεια και χαμηλούς τόνους προσβλέποντας στη βοήθειά του στον δεύτερο γύρο, αν υπάρξει φυσικά.

• Η σημερινή σύγκληση της παράταξης του κ. Καραγιάννη και ανεξαρτήτως ποια θα είναι η οριστική απόφαση αναμένεται να σηματοδοτήσει ουσιαστικά και την έναρξη της προεκλογικής περιόδου για τον νυν δήμαρχο.

Σύμφωνα με τις πληροφορίες ο κ. Γιαννόπουλος προτίθεται επισήμως να ανακοινώσει την υποψηφιότητά του μέχρι το τέλος του μήνα και ταυτόχρονα να συγκαλέσει την ολομέλεια της παράταξής του κατά την οποία θα κληθούν οι συμμετέχοντες στο ψηφοδέλτιο του 2002 να δηλώσουν αν προτίθενται ή όχι να είναι ξανά υποψήφιοι.

Ηδη ο κ. Γιαννόπουλος έχει αποφασίσει τη ριζική ανανέωση του ψηφοδελτίου του (πράγμα που έχει διαμηνύσει στους στενότερους συνεργάτες του) και αυτό είναι το πρώτο βήμα προς αυτή την κατεύθυνση.

Συνεπώς όποια και αν είναι σήμερα η απόφαση του κ. Καραγιάννη θα σηματοδοτήσει την έναρξη του προεκλογικού αγώνα.

ΤΕΘΗΚΕ ΣΤΟ Δ.Σ. ΤΗΣ ΤΕΔΚ

ΥΠΑΡΧΕΙ ΘΕΜΑ ΩΡΑΡΙΟΥ *λειτουργίας των καταστημάτων*

Προτείνεται «απελευθέρωση» για οπωροπωλεία και μπακάλικα



Θέμα ωραρίου λειτουργίας καταστημάτων ανακινεί ο καθ' ύλην αρμόδιος αντινομάρχης κ. Νίκος Ζωίδης που υποστηρίζει ότι το ωράριο όπως εφαρμόζεται σήμερα δημιουργεί προβλήματα σε ορισμένες περιοχές και κατηγορίες καταστημάτων.

Στις κατηγορίες καταστημάτων εντάσσει τα οπωροπωλεία και τα μπακάλικα για τα οποία τάσσεται υπέρ της λειτουργίας τους Κυριακές και αργίες, θέση την οποία υποστήριξαν και οι δήμαρχοι που συμμετέχουν στο διοικητικό συμβούλιο της ΤΕΔΚΔ.

Οπως ανέφεραν δέχονται καθημερινά αιτήματα καταστηματαρχών να ανοίγουν τις Κυριακές και αργίες αλλά το θεσμικό πλαίσιο δεν τους επιτρέπει αυτή την αρμοδιότητα.

Ιδιαιτέρως αιχμηρός υπήρξε ο δήμαρχος Πεταλούδων κ. Μιχάλης Κορδίνας που χαρακτήρισε «ντροπή για την τοπική αυτοδιοίκηση» το γεγονός ότι και γι' αυτά τα ζητήματα δεν έχει καμιά αρμοδιότητα.

Το θέμα του ωραρίου λειτουργίας αυτών των καταστημάτων θα συζητηθεί ενώπιον του Νομαρχιακού Συμβουλίου στο τέλος του μήνα και μετά τη συναίνεση των δημάρχων θα γίνει δεκτό και από τους νομαρχιακούς συμβούλους.

Ο κ. Ζωίδης, πάντως, διευκρίνισε ότι η απόφαση αυτή δεν θα ισχύσει για τα πολυκαταστήματα (σούπερ – μάρκετ) τα οποία, όπως θεωρείται βέβαιο, θα αντιδράσουν.

Η απόφαση θα αποδεσμεύει τη λειτουργία των μπακάλικων από την απασχόληση υπαλλήλων.



ΓΙΑ ΤΗ ΣΥΝΑΨΗ ΔΑΝΕΙΩΝ

ΕΞΑΠΑΤΗΣΕ ΔΥΟ ΤΡΑΠΕΖΕΣ ΜΕ ΠΛΑΣΤΑ ΕΓΓΡΑΦΑ!

Σε πλήρη εξέλιξη βρίσκεται η προκαταρκτική εξέταση για την διαπίστωση της ταυτότητας του δράστη που με την χρήση πλαστών στοιχείων ταυτότητας και φορολογικών στοιχείων του ιατρού κ. Μιχαήλ Σαββάκη, κάτοικου Ιαλυσού, κατόρθωσε να εξαπατήσει υποκαταστήματα της Εμπορικής και της Alpha τράπεζας για να εξασφαλίσει δάνεια και πιστωτική κάρτα χρεώνοντάς τον με ποσό 27.000 ευρώ.

Για την ίδια υπόθεση πέραν της μηνύσεως που υπέβαλε στην Εισαγγελία Πλημμελειοδικών Ρόδου ο κ. Σαββάκης, αναφορά υπέβαλε και η Εμπορική Τράπεζα της Ελλάδος κατά παντός υπευθύνου.

Στην μηνυτήρια αναφορά της τράπεζας που υπέβαλε ο διευθυντής του υποκαταστήματος Αγίου Νικολάου στη Ρόδο κ. Αντ. Παπαγαπητός επισημαίνεται ότι την 24η Μαΐου 2005 εμφανίστηκε κάποιο άτομο στην τράπεζα, το οποίο σύμφωνα με την βεβαίωση κατάθεσης δικαιολογητικών εκδόσεως δελτίου Ταυτότητας που υπέδειξε και στη συνέχεια κατέθεσε σε φωτοτυπημένο αντίγραφο εμφανιζόταν να είναι ο κ. Σαββάκης.

Στην βεβαίωση αυτή αναφερόταν ότι «Ο ανωτέρω μας κατέθεσε σήμερα δικαιολογητικά για έκδοση του υπ' αριθμ. Χ 981933 Δελτίου Ταυτότητας» και ότι η βεβαίωση αυτή «επέχει θέση δελτίου ταυτότητας και παραδίδεται με την παραλαβή αυτού». Στο ίδιο έγγραφο έπεται η ημερομηνία κατάθεσης των δικαιολογητικών 2 Μαΐου 2005, καθώς και σφραγίδα της Ελληνικής Δημοκρατίας και υπογραφή του Αστυνόμου Α' κου Βλαχάκη Αντωνίου, με την ιδιότητά του ως Διοικητή

Θύμα γνωστός γιατρός της Ρόδου

της Υποδιεύθυνσης Ασφαλείας Ρόδου, αρμόδιας για την παραλαβή αιτήσεως και δικαιολογητικών και για έκδοση Αστυνομικής Ταυτότητας.

Στο άνω μέρος της βεβαιώσεως υπάρχει επικολλημμένη η φωτογραφία του ατόμου που εμφανίστηκε ότι ήταν δήθεν ο κ. Σαββάκης και επί της οποίας είχε τεθεί η σφραγίδα της Ελληνικής Δημοκρατίας με τα ειδικότερα στοιχεία της Υπηρεσίας.

Το άτομο αυτό, με τα άνω στοιχεία και του οποίου η φωτογραφία συνέπιπτε με την φυσική του εικόνα και εμφανίζετο για πρώτη φορά στη δική μας τράπεζα, ζήτησε από την αρμόδια υπάλληλο του τμήματος χορηγήσεων κα Δέσποινα Καλογήρου, να μάθει, ποια δικαιολογητικά απαιτούντο, για τη λήψη από αυτόν, καταναλωτικού δανείου ύψους 12.000,00 ευρώ.

Η αρμόδια υπάλληλος του εξήγησε ότι, εκτός από την Αστυνομική ταυτότητά του, απαιτούντο, για την κατηγορία του δανείου που αυτός ζητούσε, το εκκαθαριστικό του σημείωμα, σε πρωτότυπο καθώς και το Ε3, στοιχεία τα οποία διέθετε και τα κατέθεσε την ίδια ώρα μαζί με την αίτηση, την οποίαν συμπλήρωσε, στην τράπεζα, αυθημερόν. Η εγκυρότητα των φορολογικών στοιχείων πιστοποιήθηκε στη συνέχεια από την γενική Γραμματεία Πληροφοριακών Συστημάτων του Υπουργείου Οικονομίας και Οικονομικών.

Με αυτά τα δεδομένα, συνήφθη την ίδια μέρα, μεταξύ της Τράπεζας και του υποδυόμενου τον κ. Σαββάκη, η υπ' αριθμ.



2311847420 σύμβαση καταναλωτικού δανείου, χωρίς εξασφαλίσεις, που υπεγράφη για λογαριασμό της Τράπεζας από τον Διευθυντή του υποκαταστήματος κο Αντώνιο Παπαγαπητό, την αρμόδια υπάλληλο κα Δέσποινα Καλογήρου και από την πλευρά του πελάτη από τον δανειζόμενο.

Εκταμιεύθηκε μάλιστα ολόκληρο το ποσό του δανείου την ίδια μέρα, σε εκτέλεση εγκυκλίων, αλλά και πρακτικής της Τράπεζάς μας, προκειμένου να εξυπηρετούνται οι πελάτες το ταχύτερο δυνατόν, ιδιαίτερα στις περιπτώσεις, όπως αυτή, όπου δεν απαιτούνται για τη χορήγηση δανείου (μέχρις 25.000,00 ευρώ) εμπράγματες εξασφαλίσεις.

Την 9η Δεκεμβρίου 2005 προσήλθε στην τράπεζα, ο κ. Μιχαήλ Σαββάκης του Σάββα, ιατρός, άγνωστο πρόσωπο μέχρι τότε στη τράπεζα, ο οποίος ζήτησε να λάβει αντίγραφο σύμβασης δανείου δώδεκα χιλιάδων (12.000) ευρώ, το οποίο φερόταν να είχε χορηγηθεί προς αυτόν από το κατάστημα. Σύμφωνα μάλιστα με τους ισχυρισμούς του ίδιου, αυτός ποτέ δεν είχε έλθει σε τέτοιου είδους συναλλαγή με την Τράπεζά μας, αλλά κάποιος τρίτος, πάλιν κατά τους ισχυρισμούς του, αφαίρεσε καταρχήν προσωπικά του έγγραφα, τα οποία πλαστογράφησε και τα χρησιμοποίησε στη συνέχεια εξαπατώντας με αυτό τον τρόπο την Τράπεζα.

Η τράπεζα επισημαίνει ότι ουδεμία ευθύνη φέρει για το θέμα αυτό, καθόσον ήλεγξε πριν προβεί στην έγκριση του δανείου όλα τα στοιχεία που απαιτεί ο νόμος και η πρακτική των τραπεζών για τη χορήγηση του δανείου αυτού.

Επισημαίνεται επίσης ότι καθίσταται πρόδηλο ότι ο αρχικός πελάτης που εμφανίσθηκε ενώπιον της τράπεζας προσκομίζοντας όλα τα ατομικά στοιχεία του ιατρού Μιχαήλ Σαββάκη του Σάββα και υποδυόμενος αυτόν εξαπάτησε την Τράπεζα, η οποία δια της υποβολής της μηνυτήριας αναφοράς ζητά να εντοπισθούν ο ένοχος ή οι ένοχοι των όσων αδικημάτων διεπράχθησαν σε βάρος της και να καταλογισθούν σ' αυτούς οι προβλεπόμενες από το νόμο ποινές.

Ο κ. Σαββάκης στην μήνυση που υπέβαλε θεωρεί ωστόσο ότι οι δύο τράπεζες δεν προχώρησαν σε ενδελεχή έλεγχο των στοιχείων που τους προσκομίστηκαν και χορήγησαν τα δύο δάνεια με ιδιαίτερη ευκολία σε απατεώνα με αποτέλεσμα να υποστεί αυτός τις δυσμενείς συνέπειες.

Αξίζει να σημειωθεί ότι η Εμπορική Τράπεζα χορήγησε στον πλαστογράφο και πιστωτική κάρτα στο όνομα του κ. Σαββάκη. Μετά δε την μη καταβολή των δόσεων καταχωρήθηκε στα αρχεία του Τειρεσία, γεγονός που τον εξέθεσε οικονομικά και κοινωνικά στον τραπεζικό κύκλο που συνεργάζεται.

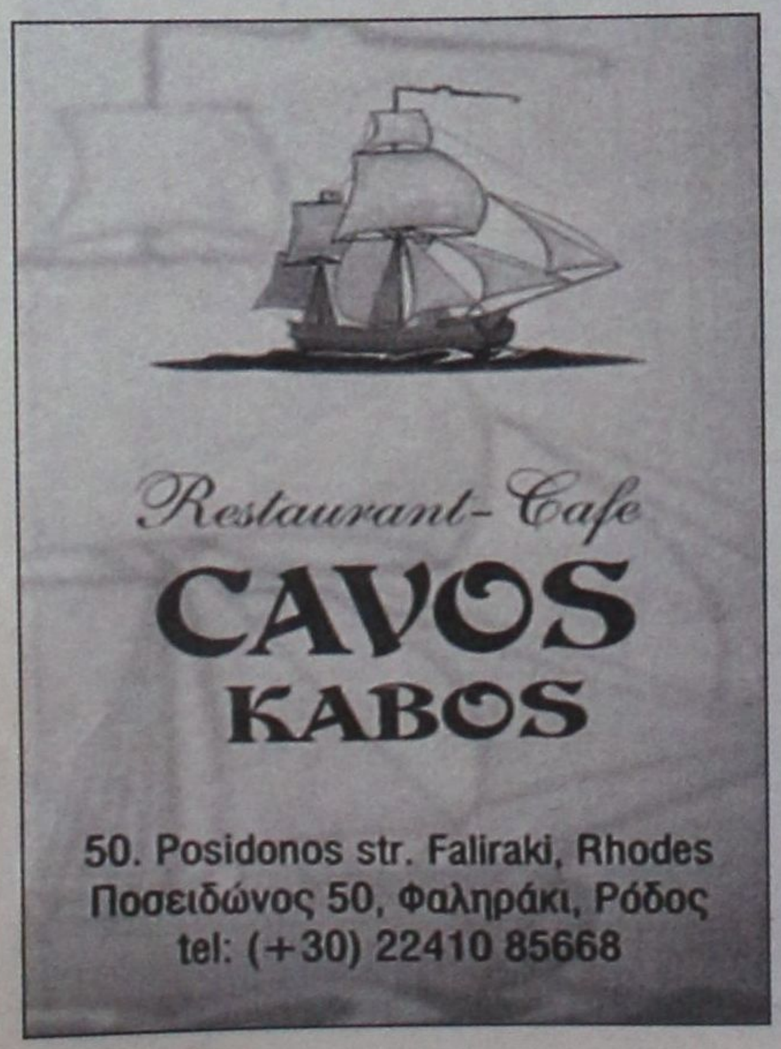

ΣΥΝΕΝΤΕΥΞΗ ΤΟΥ ΜΙΧ. ΚΑΡΡΑ

Με ιδιαίτερο ενδιαφέρον αναμένεται αύριο η συνέντευξη τύπου που θα παραχωρήσει ο επικεφαλής της παράταξης «Δυναμική Επιμελητηριακή Ανανέωση» κ. Μιχάλης Κάρρας.

Η συνέντευξη θα δοθεί στις 12.30 το μεσημέρι στο «Ακταίον» και όπως αναφέρεται σε σχετική ανακοίνωση της παράταξης ο κ. Κάρρας θα παρουσιάσει το πρόγραμμα, τις θέσεις και τα μέλη του συνδυασμού του.

ΔΙΑΣΩΣΗ ΕΠΙΒΑΙΝΟΝΤΩΝ ΣΕ Ι/Φ ΣΤΗΝ ΤΗΛΟ

Σήμα κινδύνου εξέπεμψαν χθες το βράδυ οι δύο (02) επιβαίνοντες αλλοδαποί του Ι/Φ «TROYA», σημαίας Τουρκίας, Νηολογίου BODRUM- 749, όταν το σκάφος τους παρουσίασε εισροή υδάτων σε θαλάσσια περιοχή 15 ν.μ. νοτιοδυτικά της Τήλου. Το σκάφος είχε αποπλεύσει από Τομπρούκ Λιβύης με προορισμό την Κω και κατόπιν Μποντρούμ.

Με μέριμνα του Θαλάμου Επιχειρήσεων του Υπουργείου Εμπορικής Ναυτιλίας έσπευσαν άμεσα στην περιοχή ένα ναυαγοσωστικό και ένα πλωτό του Λιμενικού Σώματος καθώς και το Φ/Γ ΕΥΡΙΠΟΣ, Ν.Π. 10320, το οποίο ρυμούλκησε το ανωτέρω σκάφος στον λιμένα Τήλου. Ο απόπλους του πλοίου απαγορεύτηκε μέχρι αποκατάστασης της βλάβης και επιθεώρησης. Οι επιβαίνοντες, ένας 61χρονος και ένας 38χρονος, είναι καλά στην υγεία τους.

Προανάκριση διενεργείται από την οικεία Λιμενική Αρχή.

ΚΑΤΑΤΕΘΗΚΑΝ ΑΠΟ ΚΑΣΤΡΟΥΝΗ - ΣΠΑΘΑΡΑ

ΣΥΖΗΤΗΘΗΚΑΝ ΣΤΟ ΠΡΩΤΟΔΙΚΕΙΟ

οι αγωγές κατά της ΡΟΔΑ

«Ανταλλαγή πυρών» μεταξύ των δύο πλευρών

Συζητήθηκαν χθες ενώπιον του Μονομελούς Πρωτοδικείου Ρόδου (διαδικασία εργατικών διαφορών) οι αγωγές που υπέβαλαν κατά της δημοτικής επιχείρησης συγκοινωνιών «ΡΟΔΑ» του Δήμου Ροδίων οι κ.κ. Δ. Σπαθάρας, πρώην προϊστάμενος του λογιστηρίου της επιχείρησης και Π. Καστρουνής, πρώην διευθυντής με τις οποίες διεκδικούν αποζημιώσεις συνολικού ύψους 50.000 ευρώ περίπου για δεδουλευμένες άδειες, που, όπως υποστηρίζουν, δεν πήραν στο χρονικό διάστημα από το 1999 μέχρι την απόλυσή τους το 2003.

Η συζήτηση των αγωγών έγινε στον απόηχο των αποκαλύψεων των διαχειριστικών «ανωμαλιών» και των οικονομικών σκανδάλων που φέρονται να διεπράχθησαν στην Δημοτική Επιχείρηση Συγκοινωνιών επί των ημερών του κ. Γ. Τσιγάρου, λίγες μέρες πριν την απολογία του στον Α' τακτικό Ανακριτή για την πολύκροτη υπόθεση της πλαστογράφησης αποφάσεων του δημοτικού συμβουλίου.

Ο κ. Τσιγάρος όπως ξανάγραψε η «δ» υπέβαλε μηνυτήρια αναφορά σε βάρος των κ.κ. Δ. Σπαθάρα, προϊστάμενου του λογιστηρίου της ΔΕΣ ΡΟΔΑ, Π. Καστρουνή, διευθυντή και κατά παντός άλλου υπευθύνου στην ίδια επιχείρηση υποστηρίζοντας ότι συνήργησαν για την διάπραξη του σκανδάλου με τις προμήθειες ανταλλακτικών πράγμα που δεν επιβεβαιώθηκε από την έρευνα των επιθεωρητών και αποτέλεσε αφορμή για να εξαπολύσει επίθεση εις βάρος τους ο κ. Τσιγάρος και με αναφορά στον Άρειο Πάγο αλλά και να ακολουθήσει και όμοια σχεδόν μηνυτήρια αναφορά από τον Δήμαρχο Ροδίων κ. Γ. Γιαννόπουλο.

Εν πάση περιπτώσει η ΔΕΣ ΡΟΔΑ δια των πληρεξουσίων δικηγόρων της κ.κ. Μ. Ρουσσάκη και Μ. Τσέρκη υπέβαλε ενστάσεις για αοριστία των αγωγών, καταχρηστική άσκησή τους ενόψει του γεγονότος ότι οι κ.κ. Καστρουνής και Σπαθάρας έχουν καταμηνυθεί για υπεξαίρεση ποσού 26.000 ευρώ περίπου αλλά και αναβολής της έκδοσης απόφασης έως ότου τελεσιδικήσουν οι ποινικές δίκες που βρίσκονται σε εξέλιξη για το σκάνδαλο στην επιχείρηση.

Ο συνήγορος των κ.κ. Καστρουνή και Σπαθάρα κ. Μ. Κουτσούκος προέβαλε ακολούθως ότι καμία σχέση δεν έχουν οι αξιώσεις των πελατών του με τις υπό διερεύνηση ποινικές υποθέσεις και υπέβαλε αίτημα να προσκομιστούν στο δικαστήριο το βιβλίο χορήγησης αδειών και οι καταστάσεις αδειών του προσωπικού αλλά και το βιβλίο διεκπεραίωσης γραμματείας της ΔΕΣ ΡΟΔΑ.

Ο κ. Κουτσούκος υπέβαλε και αίτηση εξαίρεσης από μάρτυρα του κ. Γ. Τσιγάρου τονίζοντας ότι ήταν εκείνος που με προσωπικές του ενέργειες και λόγω εμπάθειας απέλυσε παράνομα τους κ.κ. Καστρουνή και Σπαθάρα και υπέβαλε μήνυση εις βάρος τους. Επεσήμανε μάλιστα ότι ο κ. Καστρουνής είναι ο κυριότερος μάρτυρας στην υπόθεση της πλαστογραφίας των πρακτικών του δημοτικού συμβουλίου για την οποία είναι κατηγορούμενος ο κ. Τσιγάρος και ότι η υπόθεση εκκρεμεί στην ανάκριση. Θεώρησε δε ότι ο κ. Τσιγάρος έχει άμεσο ηθικό συμφέρον να δικαιωθεί ως πρόεδρος του ΔΕΣ ΡΟΔΑ τόσο για την απόλυση όσο για την μη χορήγηση των κανονικών αδειών των κ.κ. Σπαθάρα και Καστρουνή.

Στην κατάθεσή του ο κ. Τσιγάρος αφού επεσήμανε ότι υπέβαλε την μήνυση κατά των εναγόμενων μετά από ομόφωνη απόφαση του δ.σ. της επιχείρησης υποστήριξε ότι ο κ. Καστρουνής έλαβε από την επιχείρηση πολύ περισσότερες άδειες από αυτές που εδικαιούτο. Τόνισε ότι ουδέποτε του υπέβαλε αίτημα ο κ. Καστρουνής για να πάρει άδεια και ότι απουσίασε από την επιχείρηση από τα μέσα του 2002 έως τον Οκτώβριο του 2003 επειδή είχε προβλήματα υγείας και οι απουσίες του αυτές θα συμψηφίζονταν με την άδεια που εδικαιούτο.

Εντύπωση προκάλεσε ο ισχυρισμός του κ. Τσιγάρου, ενδεικτικός της κατάστασης που επικρατούσε στην επιχείρηση επί των ημερών του, ότι ο κ. Καστρουνής όχι μόνο πληρώθηκε κανονικά για το διάστημα των 6 μηνών ενώ το ΙΚΑ του είχε δικαιολογήσει 10 ημέρες άδεια και ότι εισέπραττε κανονικά τον μισθό του όπως ισχυρίστηκε αλλά και τις 10 ημέρες από το ΙΚΑ.

Ο κ. Τσιγάρος υποστήριξε ακόμα ότι δεν υπήρχε επίσημο βιβλίο στο οποίο καταχωρούνταν οι άδειες και ότι ο καθένας μπορούσε να λείπει όποτε ήθελε και όπως ήθελε!!

Παρουσίασε ένα βιβλίο αδειών που χαρακτήρισε «μπακαλοδευτέρι» και είπε ότι αυτό το τηρούσε ο κ. Καστρουνής ενώ ο τελευταίος εξοργισμένος απεκάλεσε τον κ. Τσιγάρο «ψεύτη» για τους ισχυρισμούς του.

Ο κ. Τσιγάρος επεσήμανε ότι το λάθος της διοίκησής του ήταν ότι άφησε τους εναγόντες στη ΡΟΔΑ και εκείνοι «αλώνιζαν».

Οι ενάγοντες προσκόμισαν μάλιστα δύο καταθέσεις που έγναν σε συμβολαιογράφο από υπαλλήλους της επιχείρησης τους οποίους ο κ. Τσιγάρος χαρακτήρισε εγκάθετους στην υπηρεσία υποστηρίζοντας ότι τα όσα λένε ανατρέπουν λογική και ηθική. Επεσήμανε μάλιστα ότι το προσωπικό της ΡΟΔΑ που έλαβε γνώση των καταθέσεων αυτών ήταν σε αναβρασμό και επρόκειτο να μεταβεί στο δικαστήριο για διαμαρτυρία.

ΜΕ ΑΠΟΦΑΣΗ ΤΟΥ ΜΟΝΟΜΕΛΟΥΣ ΠΡΩΤΟΔΙΚΕΙΟΥ

ΚΑΘΟΡΙΣΤΗΚΕ Η ΤΙΜΗ ΤΗΣ ΠΡΩΤΗΣ ΠΡΟΣΦΟΡΑΣ

των προς εκποίηση περιουσιακών στοιχείων της ΔΑΝΕ

δμηνη παράταση ζήτησε ο ειδικός εκκαθαριστής για περαίωση της διαδικασίας

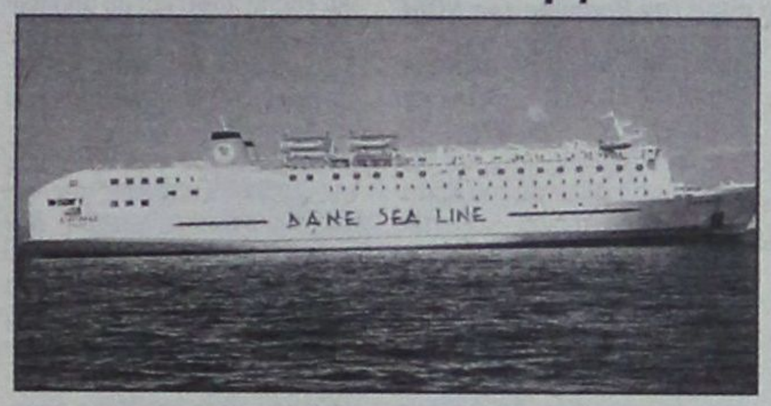

Με απόφαση του Μονομελούς Πρωτοδικείου Ρόδου (Τμήμα Ασφαλιστικών Μέτρων) καθορίστηκε η τιμή πρώτης προσφοράς των προς εκποίηση περιουσιακών στοιχείων του ενεργητικού της ΔΑΝΕ η οποία, ως γνωστόν, τελεί υπό εκκαθάριση.

Στην απόφαση του Δικαστηρίου (αρ. 1630/2006) αναφέρονται τα εξής:

Το Μονομελές Πρωτοδικείου Ρόδου

Συγκροτημένο από τον Δικαστή Βασίλειο Παπανικόλα, πρόεδρο πρωτοδικών.

Συνεδρίασε δημόσια στο ακροατήριό του την 8η Μαΐου 2006, χωρίς τη σύμπραξη γραμματέως, για να δικάσει την υπόθεση ασφαλιστικών μέτρων μεταξύ:

Του αιτούντος: Πανταζή Μπουνέλλου του Γεωργίου, Λογιστή, κατοίκου Νέας Ιωνίας Αττικής οδ. Ελευθερίου Βενιζέλου αριθμ. 23α, ειδικού εκκαθαριστή της εδρεύουσας στη Ρόδο (οδ. Αυστραλίας αριθμ. 92) Ανώνυμης Εταιρείας με την επωνυμία «ΔΩΔΕΚΑΝΗΣΙΑΚΗ ΑΝΩΝΥΜΗ ΝΑΥΤΙΛΙΑΚΗ ΕΤΑΙΡΕΙΑ Α.Ε.», υπό τον διακριτικό τίτλο «ΘΑΛΑΣΣΙΑ ΓΡΑΜΜΗ ΔΑΝΕ» (DANE SEA LINE), διορισθέντος δυνάμει της υπ' αριθ. 342/2005 αποφάσεως του Εφετείου Δωδεκανήσου, ο οποίος εμφανίσθηκε με τον πληρεξούσιό του δικηγόρο Νικόλαο Σαμαρά.

Των καθών: κ.λπ, κ.λπ.

ΓΙΑ ΤΟΥΣ ΛΟΓΟΥΣ ΑΥΤΟΥΣ

Δικάζοντας ερήμην των υπό στοιχ. Β' καθών 12μελούς Διοικητικού Συμβουλίου της πρώτης καθ' ης και κατ' αντιμωλία των λοιπών διαδίκων.

Δέχεται εν μέρει την αίτηση.

Καθορίζει την τιμή πρώτης προσφοράς των προς εκποίηση περιουσιακών στοιχείων του ενεργητικού της καθής, που αναφέρονται σ' αυτή και συγκεκριμένα:

Α. -1- της ΑΠΟΘΗΚΗΣ του υπογείου ορόφου με στοιχείο πίνακος Υψιλον επτά (Υ7), σε τριακόσιες τέσσερις χιλιάδες πεντακόσια εννέα (304.509) ευρώ, 2- του ΚΑΤΑΣΤΗΜΑΤΟΣ του ισογείου ορόφου με στοιχείο πίνακος Γιώτα δέκα (Ι10), τετρακόσιες είκοσι έξι χιλιάδες πεντακόσια δέκα επτά (426.517) ευρώ, 3- του ΓΡΑΦΕΙΟΥ του πρώτου (Α) ορόφου με στοιχείο πίνακα Αλφα δέκα (Α10), επτακόσιες δέκα πέντε χιλιάδες πεντακόσια ενενήντα (715.590) ευρώ, 4- της ΑΠΟΘΗΚΗΣ του υπογείου με στοιχείο πίνακα Υψιλον οκτώ (Υ8), εκατό εξήντα χιλιάδες εξακόσιες ενενήντα επτά (160.697) ευρώ, 5- της ΑΠΟΘΗΚΗΣ του υπογείου με στοιχείο πίνακα Υψιλον εννέα (Υ9), εκατό μία χιλιάδες τριακόσια πενήντα εννέα (101.359) ευρώ, και 6- του ΓΡΑΦΕΙΟΥ-ΜΕΛΛΟΝΤΙΚΟΥ, με στοιχείο πίνακος Αλφα Μη ένα (ΑΜ1), χίλια εννιακόσια σαράντα οκτώ (1.948) ευρώ, και συνολικά σε ευρώ ένα εκατομμύριο επτακόσιες δέκα χιλιάδες εξιακόσια είκοσι (1.710.620) ευρώ.

Β. των κινητών πραγμάτων (εξοπλισμού) των Γραφείων της καθής στη Ρόδο συνολικά σε δύο χιλιάδες (2.000) ευρώ και των κινητών πραγμάτων (εξοπλισμού) των Γραφείων του Πειραιώς, συνολικά σε χίλια τριακόσια τριάντα τρία ευρώ και τριάντα τρία λεπτά (1.333,33 ευρώ).

Γ. του αυτοκινήτου της καθ' ης σε τρεις χιλιάδες τριακόσια τριάντα τρία ευρώ και τριάντα τρία λεπτά (3.333,33 ευρώ) και

Δ. του Ε/Γ-Ο/Γ ΔΙΑΓΟΡΑΣ πλοίου μετά του εξοπλισμού του σε έξι εκατομμύρια (6.000.000) ευρώ, του Ε/Γ-Ο/Γ ΡΟΔΟΣ σε ένα εκατομμύριο (1.000.000) ευρώ και του Ε/Γ-Ο/Γ ΠΑΤΜΟΣ σε ένα εκατομμύριο (1.000.000) ευρώ και η συνολική τιμή πρώτης προσφοράς και για τα τρία πλοία μετά του εξοπλισμού τους σε οκτώ εκατομμύρια (8.000.000) ευρώ.

Επιβάλλει τα δικαστικά έξοδα του αιτούντος, σε βάρος της περιουσίας της υπό εκκαθάριση εταιρείας (καθ' ης), τα οποία ορίζει σε τριακόσια είκοσι (320) ευρώ.

Κρίθηκε, αποφασίστηκε και δημοσιεύτηκε σε έκτακτη δημόσια στο ακροατήριό του συνεδρίαση στη Ρόδο την 15 Μαΐου 2006 απόντων των διαδίκων και των πληρεξούσιων δικηγόρων τους».

Στο μεταξύ συζητήθηκε στο εφετείο την 12η Μαΐου η αίτηση του εκκαθαριστή για παράταση της όλης διαδικασίας επί ένα εξάμηνο ακόμα (η αρχική δμηνιαία έληξε) και αναμένεται εντός των ημερών η έκδοση της αποφάσεως, η οποία, σύμφωνα με όλες τις ενδείξεις, θα είναι θετική.

ΑΓΝΟΕΙΤΑΙ ΑΠΟ ΧΘΕΣ 52ΧΡΟΝΟΣ ΨΑΡΑΣ

52χρονος πολύτεκνος ψαράς ο οποίος θα μετέφερε νερό από την Αστυπάλαια στην Οφιδούσα, αγνοείται από χθες το πρωί. Πρόκειται για τον Κωνσταντίνο Βογιατζή ο οποίος ξεκίνησε χθες το πρωί με το αλιευτικό σκάφος του, το οποίο μετέφερε δεξαμενές με νερό στη βραχονησίδα Οφιδούσα μαζί με έναν 36χρονο αλλοδαπό (Αιγύπτιο) και από τότε αγνοείται.

Στην περιοχή έσπευσαν άμεσα με μέριμνα του Θαλάμου Επιχειρήσεων, ένα ρυμουλκό σκάφος, μία μηχανότρατα και ένα τουριστικό, το οποίο εντόπισε σώο επί της βραχονησίδας Οφιδούσας τον αγνοούμενο αλλοδαπό, που δήλωσε ότι το σκάφος τους ανετράπη χθες το μεσημέρι μετά από την μετατόπιση της δεξαμενής νερού λόγω των κακών καιρικών συνθηκών που επικρατούσαν στην περιοχή και ότι δεν μπόρεσε να βοηθήσει τον Έλληνα αγνοούμενο τον οποίον είδε κάποια στιγμή να προσπαθεί να κρατηθεί στην επιφάνεια της θάλασσας.

Οι έρευνες για τον εντοπισμό του Έλληνα αγνοούμενου, συνεχίζονται στην ευρύτερη θαλάσσια περιοχή με αεροσκάφος και πλωτό του Λιμενικού Σώματος, ενώ θα πρέπει να σημειωθεί πως οι καιρικές συνθήκες που επικρατούν δεν ευνοούν τις προσπάθειες εντοπισμού.

Μιλώντας στο sky ο δήμαρχος Αστυπάλαιας, Πανορμίτης Κονταράτος έκανε γνωστό πως το σκάφος ήταν ιδιοκτησίας του αγνοούμενου 52χρονου Κωνσταντίνου Βογιατζή ο οποίος μετέβαινε συχνά στην Οφιδούσα όπου είχε κοπάδι με αιγοπρόβατα. Μάλιστα τόνισε πως ο Αιγύπτιος που επέβαινε στο σκάφος, ο οποίος και σώθηκε τελικά, είπε πως ενώ έπεσε στη θάλασσα είδε τον Βογιατζή που προσπαθούσε να βγει από την καμπίνα μη μπορώντας να τον βοηθήσει. Ο κ. Κονταράτος δήλωσε πως η ανατροπή του σκάφους οφείλεται σε μετατόπιση φορτίου αλλά και στις καιρικές συνθήκες που επικρατούσαν στην περιοχή.

ΚΑΜΑΡΙΕΡΑ ΕΚΛΕΒΕ ΤΟΥΡΙΣΤΕΣ

Αστυνομικοί της Υποδιεύθυνσης Ασφαλείας Κω συνέλαβαν χθες μια 45χρονη καμαριέρα στην Κω η οποία αντί να καθαρίζει τα ενοικιαζόμενα δωμάτια όπου εργαζόταν, τα ξάφριζε.

Πρόκειται για την Ευαγγελίστρα Αστέρη του Θεόφιλου, που εισήλθε σε δωμάτια του ξενοδοχείου «Σοφία» όπου εργάζεται με ειδικό κλειδί και αφαιρούσε χρήματα και τιμαλφή από τουρίστες.

Η έρευνα για την δράση της ξεκίνησε μετά από καταγγελίες δύο 40χρονων Άγγλων από τους οποίους αφαίρεσε 400 ευρώ και 100 λίρες Αγγλίας ενώ από την προανάκριση προέκυψε ότι αφαίρεσε από τα δωμάτια δύο ομοεθνών τους ηλικίας 36 και 41 ετών 220 λίρες Αγγλίας.

Στην κατοχή της βρέθηκαν 550 ευρώ και 140 λίρες Αγγλίας τα οποία και κατασχέθηκαν.

«ΝΟΣΗΡΟ» ΠΛΕΟΝ ΤΟ ΚΛΙΜΑ ΠΟΥ ΕΠΙΚΡΑΤΕΙ

«ΘΟΡΥΒΩΔΗΣ» ΠΑΡΑΙΤΗΣΗ ΝΔ κορυφαίου στελέχους της Ν.Δ.

Εκπληκτικά τα όσα αναφέρονται στην επιστολή παραίτησης προς τον Πρόεδρο της ΝΟΔΕ

Οι συνεχιζόμενες συγκρούσεις και αντιπαραθέσεις στην τοπική Νέα Δημοκρατία καθώς και τα «δηλητηριώδη συντροφικά μαχαιρώματα» είχαν σαν αποτέλεσμα την παραίτηση ενός ακόμα στελέχους και συγκεκριμένα του προέδρου της Τοπικής Επιτροπής Λέρου κ. Τάσου Τσαχουργιανίδη, ο οποίος έχει διατελέσει και πρόεδρος της ΔΑΠ – ΝΔΦΚ της Θεολογικής Σχολής Θεσσαλονίκης και πρόεδρος της ΔΑΚΕ Νοσηλευτικών, επί 14 χρόνια.

Η παραίτηση του προέδρου της Τοπικής Επιτροπής Λέρου υποβλήθηκε στον πρόεδρο της ΝΟΔΕ κ. Τώνη Μαρτίνη και συνοδεύεται από καταιγισμό κατηγοριών, μεταξύ των οποίων και για «μίζες»!!

Αναλυτικά στην επιστολή παραίτησης αναφέρονται τα εξής:

Κύριε Πρόεδρε

Με την παρούσα επιστολή μου σας δηλώνω την παραίτησή μου από Πρόεδρος της Τοπικής Επιτροπής Νέας Δημοκρατίας Λέρου για τους ακόλουθους λόγους:

• Παραιτούμαι από Πρόεδρος της Τοπικής Επιτροπής της Νέας Δημοκρατίας για τη μη στήριξη και υποστήριξη της Τ.Ε. Νέας Δημοκρατίας Λέρου από την πλευρά σας σαν Νομαρχιακή Επιτροπή και ειδικά από εσάς προσωπικά.

• Παραιτούμαι από Πρόεδρος της Τοπικής Επιτροπής της Νέας Δημοκρατίας για τον πόλεμο σε καθημερινή βάση από ορισμένα στελέχη – μέλη της Τ.Ε. Νέας Δημοκρατίας Λέρου προς το πρόσωπό μου διότι δεν ενέδιδα στις πιέσεις τους για διαπλοκή ως προς τις χορηγίες προς το Κρατικό Θεραπευτήριο – Κέντρο Υγείας Λέρου προσπαθώντας να μου δώσουν και εμένα προσωπικά μίζα για να πάρουν τα διαγωνιζόμενα είδη. Και όταν τους αρνήθηκα με κατηγορηματικό τρόπο τις μίζες άρχισαν μια τρομερή κατασυκοφάντηση προς το πρόσωπό μου διαδίδοντας ασύστολα ψεύδη για τα οποία θα λογοδοτήσουν στην Δικαιοσύνη.

• Παραιτούμαι από Πρόεδρος της Τοπικής Επιτροπής της Νέας Δημοκρατίας για τον ανύπαρκτο από Δημόσια Διοίκηση Διοικητή του Κρατικού Θεραπευτηρίου – Κέντρο Υγείας Λέρου κύριο Δήμα Χρήστο, ο οποίος με τις πράξεις και ενέργειές του δυσφημεί το κόμμα και την άξια ηγεσία του Υπουργείου Υγείας για τα καθήκοντα τα οποία του ανέθεσαν. Απορώ αν στις επόμενες Δημοτικές Νομαρχιακές και Εθνικές Εκλογές βρεθεί στο νησί της Λέρου έστω και ένας που θα δραστηριοποιηθεί για να στηρίξει τον χώρο της Νέας Δημοκρατίας με τέτοιες επιλογές σαν του κυρίου Δήμα Χρήστου. Οσο και αν προσπάθησα να βρούμε λύση στα προβλήματα των μελών μας το μόνο που καταφέραμε ήταν η απαξίωση και η κατασυκοφάντηση όλων μας από τον συγκεκριμένο διοριζόμενο από την Νέα Δημοκρατία Δημόσιο Λειτουργό του Νοσοκομείου μας. Μάθετε πως τα ποσοστά της Νέας Δημοκρατίας στην Λέρο έχουν μειωθεί με την συγκεκριμένη συμπεριφορά του διοριζόμενου από τη Νέα Δημοκρατία Διοικητή του Κρατικού Θεραπευτηρίου – Κέντρο Υγείας Λέρου κατά τα 2/3 των προηγούμενων Δημοτικών – Νομαρχιακών και Εθνικών Εκλογών. Κατάφερε ο συγκεκριμένος Διοικητής να αποστασιοποιήσει από την Νέα Δημοκρατία όλο αυτόν τον κόσμο που μας στήριζε στις δύσκολες εποχές της αντιπολίτευσης της Νέας Δημοκρατίας και να τον κάνει να βρει πολιτική στέγη σε άλλα αντιπολιτευόμενα προς την Νέα Δημοκρατία κόμματα. Μετά από 20 χρόνια διακυβέρνησης ΠΑΣΟΚ είναι ντροπή να διορίζονται άτομα σαν τον Διοικητή του Κ.Θ.- Κ.Υ. Λέρου «κύριο» Δήμα Χρήστο σε ένα τόσο ευαίσθητο νησί όπως η Λέρος, η οποία έδινε την πρωτιά στον Νομό Δωδεκανήσου στην Νέα Δημοκρατία σε Νομαρχιακό – Δημοτικό και Εθνικό επίπεδο.

Σοβαρές καταγγελίες και για «μίζες»!!

• Παραιτούμαι από Πρόεδρος της Τοπικής Επιτροπής της Νέας Δημοκρατίας γιατί αναγκαστήκαμε να κλείσουμε προσωρινά από τον Μάιο το γραφείο της Τοπικής Επιτροπής γιατί α) δεχόμασταν καθημερινά καταιγιστική βροχή παραπόνων για τον συγκεκριμένο Διοικητή και δεν μπορούσαμε να κάνουμε τίποτα για βοηθήσουμε τον κόσμο που επί 20 συναπτά έτη ήταν στο κυνηγητό και στην αφάνεια από τις διοριζόμενες Διοικήσεις του ΠΑΣΟΚ και β) για οικονομικά προβλήματα διαχείρισης του γραφείου της Τοπικής Επιτροπής.

• Παραιτούμαι από Πρόεδρος της Τοπικής Επιτροπής της Νέας Δημοκρατίας διότι την 14η και 15η Οκτωβρίου 2005 πιέστηκα από τον Περιφερειάρχη της περιοχής μας κύριο Κασαλιά Χρήστο όπως και τον Τομεάρχη κύριο Πέτα Στέφανο να παραιτηθώ «για να μην με τυλίξουν σε μια κόλλα χαρτί και με αποπέμψουν από την Κεντρική Διοίκηση του Κόμματος» όπως επί λέξει μου είπαν σε συνάντηση που είχαμε μαζί.

• Παραιτούμαι από Πρόεδρος της Τοπικής Επιτροπής της Νέας Δημοκρατίας επειδή δεν ανήκω στα διαπλεκόμενα, δεν παίρνω μίζες, δεν μπορώ να στηρίζω ανθρώπους (Διοικητή Κρατικού Θεραπευτηρίου – Κέντρο Υγείας Λέρου) που δυσφημούν τον χώρο της Νέας Δημοκρατίας. Πιστεύω στην αξιοκρατία, την διαφάνεια, την ισότητα που επαγγέλλεται ο Πρωθυπουργός κύριος Κώστας Καραμανλής και επειδή τίποτε από όλα αυτά δεν ισχύει στο νησί της Λέρου στον χώρο της Τ.Ε. Νέας Δημοκρατίας Λέρου αναγκάζομαι να σας υποβάλω την παραίτησή μου από Πρόεδρος της Τ.Ο. Νέας Δημοκρατίας Λέρου.

• Τέλος σας παρακαλώ πολύ όπως προβείτε και στην οριστική διαγραφή μου από μέλος της ΝΕΑΣ ΔΗΜΟΚΡΑΤΙΑΣ μετά από 30 συνεχή έτη δημιουργικής μου παρουσίας σαν μέλος της ΝΕΑΣ ΔΗΜΟΚΡΑΤΙΑΣ, προέδρου επί 4 συνεχή έτη της ΔΑΠ – ΝΔΦΚ της Θεολογικής Σχολής Θεσσαλονίκης καθώς και επαναδημιουργητή της Τ.Ο. της Νέας Δημοκρατίας Λέρου, και Προέδρου της ΔΑΚΕ Νοσηλευτικών επί 14 συνεχή έτη.

Τέλος εύχομαι προσωπικά κάθε επιτυχία για τις επόμενες κινήσεις σας και ας είναι η δική μου παραίτηση – διαγραφή «η αρχή της νέας εποχής της Νέας Δημοκρατίας» για το νησί της Λέρου.

Ο Αιτών

Τσαουργιανίδης Αναστάσιος

ΔΙΕΝΕΡΓΗΘΗΚΕ ΟΙΚΟΝΟΜΙΚΟΣ ΕΛΕΓΧΟΣ

«ΟΥΔΕΝ ΤΟ ΕΠΙΛΗΨΙΜΟ» στη διαχείριση του ΔΗΠΕΘΕ

Τι αναφέρεται στην πορισματική έκθεση του οικονομικού επιθεωρητή

Τίποτα το επιλήψιμο δεν βρέθηκε από τον οικονομικό επιθεωρητή κ. Κ. Καλημεράκη που διενήργησε οικονομικό-διαχειριστικό έλεγχο στο ΔΗΠΕΘΕ Ρόδου, όπως ο ίδιος επισημαίνει στην πορισματική έκθεση που υπέβαλε στην Περιφέρεια Νοτίου Αιγαίου.

Ο έλεγχος αφορούσε τις χρήσεις 2000-2005 και όπως παρατηρεί ο επιθεωρητής «η όλη διαχείριση διεξήχθη με απόλυτη τάξη και τα προβλεπόμενα διαχειριστικά και λογιστικά βιβλία τηρήθηκαν με τον καλύτερο δυνατό τρόπο.

Στην πορισματική έκθεση αναφέρονται μεταξύ άλλων και τα ακόλουθα:

9. Από την έρευνα που διενεργήσαμε στη ΔΟΥ Ρόδου και με βάση τις υπάρχουσες καταχωρίσεις στο Σύστημα TAXIS, δεν προέκυψε η ύπαρξη παραβάσεων ή καταλογιστικών πράξεων του Κώδικα Βιβλίων και στοιχείων και στην αρμόδια ΔΟΥ δεν υφίσταται φορολογικό χρέος της εν λόγω Δημοτικής Επιχείρησης.

10. Αποδίδονταν κανονικά οι ασφαλιστικές εισφορές των εργαζομένων και των συντελεστών των παραγόντων.

IX ΠΟΡΙΣΜΑ ΕΛΕΓΧΟΥ-ΠΡΟΤΑΣΕΙΣ

1. Με βάση τα δικαιολογητικά που τέθηκαν υπόψη του ελέγχου, τον ευρύ δειγματοληπτικό έλεγχο που πραγματοποιήσαμε στα παραστατικά στοιχεία των δαπανών και εσόδων, για όλη την ελεγχθείσα περίοδο και λαμβανομένου υπόψη μας των δυσκολιών και ιδιαιτεροτήτων λειτουργίας της Δημοτικής επιχείρησης «Δημοτικό Περιφερειακό Θέατρο Ρόδου», διαπιστώσαμε ότι η όλη διαχείριση διεξήχθη με απόλυτη τάξη και τα προβλεπόμενα διαχειριστικά καθώς και λογιστικά βιβλία τηρήθηκαν κατά τον καλύτερο δυνατό τρόπο.

2. Προτείνουμε: να αναληφθούν οι αναγκαίες πρωτοβουλίες από το Υπ. Πολιτισμού ώστε:

• Να γίνει ένα ενιαίο κλαδικό λογιστικό σχέδιο που θα το ακολουθούν όλα τα ΔΗΠΕΘΕ, τα οποία θα πρέπει να τηρούν βιβλία Γ' κατηγορίας του ΚΒΣ ανεξαρτήτου ύψους ακαθαρίστων εσόδων (όπως και όλες οι Δημοτικές Επιχειρήσεις), για την καλύτερη παρακολούθηση της οικονομικής και διαχειριστικής κατάστασης αυτών.

• Να υπογραφεί ενιαία ΣΣΕ μεταξύ ΔΗΠΕΘΕ και ΣΕΗ στην οποία θα καθορίζονται οι βαθμίδες των αμοιβών-παροχών για όλους τους συντελεστές.

• *Να καθοριστούν με σαφήνεια οι αρμοδιότητες του Καλλιτεχνικού Διευθυντή των ΔΗΠΕΘΕ,* αφού όπως αυτές περιγράφονται στην εκάστοτε προγραμματική σύμβαση με τους αντίστοιχους Δήμους και το ΥΠ.ΠΟ, κατέχει θέση Γενικού Δ/ντή με αρμοδιότητες που σε πολλές περιπτώσεις υπερβαίνουν εκείνες του Διοικητικού Συμβουλίου, χωρίς να έχει τα απαιτούμενα προσόντα και σε αντίθεση με τα όσα ο Κώδικας Δήμων & Κοινοτήτων ορίζει.

3. Τέλος, θεωρούμε υποχρέωσή μας να σημειώσουμε την προθυμία με την οποία το προσωπικό της επιχείρησης μας παρείχε για τις ανάγκες του ελέγχου, όλα τα αιτούμενα κάθε φορά στοιχεία, σε όλη τη διάρκεια του ελέγχου.

Ο Οικονομικός Επιθεωρητής Κων. Καλημεράκης



ΣΤΗ Γ.Σ. ΙΑΤΡΩΝ ΚΑΙ ΕΡΓΑΖΟΜΕΝΩΝ

«ΚΑΤΑΙΓΙΣΜΟΣ» ΚΑΤΑΓΓΕΛΙΩΝ

για τη λειτουργία του Νοσοκομείου

Αποφασίστηκε η λήψη σκληρών μέτρων που μπορούν να φθάσουν και στην υποβολή ομαδικών παραιτήσεων!!



Με «καταιγισμό» καταγγελιών και αποκαλύψεων πραγματοποιήθηκε χθες στο Αμφιθέατρο του Γενικού Νοσοκομείου η κοινή έκτακτη γενική συνέλευση των ιατρών και του νοσηλευτικού προσωπικού, η οποία υπήρξε η μαζικότερη των τελευταίων ετών, γεγονός που υποδηλώνει ότι τα προβλήματα έχουν οξυνθεί.

Αρκεί να επισημανθεί ότι η συνέλευση ήταν μαραθώνια (διήρκεσε πάνω από τρεις ώρες) και ότι το λόγο πήραν δεκάδες γιατροί και νοσηλευτές, μεταξύ των οποίων και συνδικαλιστικά στελέχη, που έδωσαν και τον τόνο με τις καταγγελίες αλλά και τις προτάσεις τους σε επιμέρους θέματα.

Στο στόχαστρο γιατρών και νοσηλευτικού προσωπικού βρέθηκαν πρωτίστως η διοίκηση του Νοσοκομείου και το υπουργείο Υγείας και Κοινωνικής Αλληλεγγύης και δευτερευόντως η Β' ΔΥΠΕ Νοτίου Αιγαίου με κυριαρχούσα κατηγορία την έλλειψη ενδιαφέροντος για τη στελέχωση του Ιδρύματος με το αναγκαίο προσωπικό παρά τις κατά καιρούς υποσχέσεις και δεσμεύσεις.

Ιατροί και νοσηλευτικό προσωπικό έδειξαν αποφασιστικότητα ως προς τις διεκδικήσεις τους και απεφάσισαν σειρά ενεργειών, προτού προχωρήσουν σε «μαζικές παραιτήσεις», σε ένδειξη διαμαρτυρίας για την αδιαφορία που επιδεικνύεται πάνω σε κρίσιμα για τη λειτουργία του Ιδρύματος θέματα, τα οποία έχουν σοβαρές επιπτώσεις στις προσφερόμενες προς τους ασθενείς υπηρεσίες.

Η γενική συνέλευση ενέκρινε ομοφώνως ψήφισμα, το οποίο θα υποβληθεί αρμοδίως, τα κυριότερα σημεία του οποίου, έχουν ως εξής:

• Άμεση ενημέρωση του αρμόδιου εισαγγελέα για την κατάσταση που επικρατεί στο Νοσοκομείο με ταυτόχρονη επίδοση του ψηφίσματος από εκπροσώπους των ιατρών και του νοσηλευτικού προσωπικού, οι οποίοι θα επισκεφθούν την Εισαγγελία συνοδευόμενοι από τους νομικούς συμβούλους τους.

• Συνάντηση εκπροσώπων των δύο συνδικαλιστικών φορέων, μαζί με τους νομικούς συμβούλους τους, με τον υπουργό Υγείας και Αλληλεγγύης κ. Δημήτρη Αβραμόπουλο, με σκοπό την αναζήτηση λύσεων στα οξύτατα προβλήματα.

Στη συνάντηση θα μετέχουν κι εκπρόσωποι του Ξενοδοχειακού Επιμελητηρίου Ελλάδος (ΞΕΕ) καθώς κρίνεται ότι η κατάσταση που επικρατεί στο ΓΝΡ βλάπτει ανεπανόρθωτα και τον ελληνικό τουρισμό. Άλλωστε το Νοσοκομείο Ρόδου έχει βρεθεί κατά καιρούς στο επίκεντρο διεθνούς κριτικής ενώ έχει απασχολήσει και απασχολεί και τη Δικαιοσύνη.

• Κοινή συνέντευξη τύπου μέσα στην επόμενη εβδομάδα για την ενημέρωση των πολιτών. Θα προσκληθούν για να παρίστανται, ο περιφερειάρχης, ο νομάρχης, ο δήμαρχος Ροδίων, οι βουλευτές του νομού και εκπρόσωποι συνδικαλιστικών φορέων.

• Πρόσθετη ενημέρωση των πολιτών με φυλλάδια τα οποία θα μοιράζονται εντός του νοσοκομείου, στις εισόδους αλλά και σε άλλους χώρους, εκτός του Ιδρύματος.

• Συνάντηση με το Επιστημονικό Συμβούλιο, την Ιατρική Υπηρεσία και την Νοσηλευτική Υπηρεσία με σκοπό την κατάθεση προτάσεων για τον εξορθολογισμό του προσωπικού και την σωστή κατανομή του στις κλινικές.

• Υποβολή μηνύσεως (κατά το πρότυπο του Συλλόγου Εργαζομένων) κατά παντός υπευθύνου, από το δ.σ. του Συλλόγου Νοσοκομειακών Ιατρών.

• Επίσχεση εργασίας για την διεκδίκηση των 6.500 ρεπό και των εφημεριών των μηνών Μαρτίου-Απριλίου και του υπολοίπου του Νοεμβρίου 2005.

Διαρκούσης της επισχέσεως θα αντιμετωπίζονται περιστατικά μόνο στο Τμήμα Α! Βοηθειών, ενώ τα χρήματα τριτοβάθμιας περίθαλψης θα αποστέλλονται σε άλλα νοσοκομεία της χώρας που έχουν τις κατάλληλες υποδομές.

Η υλοποίηση, πάντως, του μέτρου αυτού θα γίνει, αφού ερωτηθούν σχετικά οι νομικοί σύμβουλοι των δύο συνδικαλιστικών φορέων.

• Αν δεν ληφθούν, παρ' όλα αυτά, τα προσήκοντα μέτρα, γιατροί και νοσηλευτικό προσωπικό θα προχωρήσουν στην υποβολή ομαδικών παραιτήσεων.

Κι ενώ έτσι τείνει να διαμορφωθεί η κατάσταση, συγκλίνουσες πληροφορίες αναφέρουν ότι προχθές ο διοικητής του νοσοκομείου κ. Γ. Κεφαλάς προχώρησε στη λήψη αποφάσεων για την σωστή κατανομή του προσωπικού στις κλινικές, με αλλαγές και μεταθέσεις, αλλά προσέκρουσε σε «αντιδράσεις». Χαρακτηριστικά αναφέρεται ότι αρκετοί από τους «θιγόμενους» πήραν χθες «αναρρωτική άδεια» για να τορπιλίσουν την προσπάθεια! Αν αυτό αληθεύει είναι καταδικαστέο, αφού έρχεται σε ευθεία σύγκρουση με τις επιδιώξεις και διεκδικήσεις ιατρών και εργαζομένων. Δεν νοείται δηλαδή άλλες κλινικές να έχουν πλεονάζον προσωπικό και άλλες να στερούνται και του άκρως αναγκαίου.

«ΑΠΟ-ΚΑΚΛΑΜΑΝΟΠΟΙΕΙΤΑΙ» Η ΥΓΕΙΑ

«ΚΑΡΑΤΟΜΗΣΕΙΣ»

στη Β' ΔΥΠΕ και το ΓΝΡ

Υπάρχουν σκέψεις για μεταφορά της ενιαίας ΔΥΠΕ στη Σύρο

«Γραμμή Μαζινό» κατά της πιθανολογούμενης μεταφοράς της έδρας της νέας Διοικήσεως Υγειονομικών Περιφερειών, που θέλει να δημιουργείται με συνένωση των υπαρχόντων διοικήσεων Νοτίου και Βορείου Αιγαίου, στη Σύρο, ετοιμάζει ο Ιατρικός κόσμος της Ρόδου.

Ο νέος Υπουργός Υγείας κ. Δ. Αβραμόπουλος όπως ξανάγραψε η «δ» σχεδιάζει «Καποδίστρια» στις Διοικήσεις Υγειονομικών Περιφερειών με σκοπό κυρίως την εξοικονόμηση πόρων.

Η απόφαση για την μείωση του αριθμού των ΔΥΠΕ φέρεται να είναι ειλημμένη καθώς μάλιστα προεκλογικά, η Ν.Δ. είχε υποστηρίξει ότι οι ΔΥΠΕ (τότε ΠΕΣΥΠ), κατά γενική παραδοχή, αποτελούν πολυτέλεια για το Ελληνικό Σύστημα Υγείας. Είχε τονιστεί μάλιστα ότι ενώ στοιχίζουν πάνω από 150 εκατ. ευρώ ετησίως, δεν έχουν βοηθήσει για να βελτιωθεί κάποιος δείκτης παραγωγικότητας των νοσοκομείων.

Σύμφωνα με πληροφορίες, οι 17 ΔΥΠΕ θα μειωθούν σε 5 και με περιορισμένο προσωπικό ενώ πιθανολογείται ότι το σενάριο της συνένωσης των ΔΥΠΕ Βορείου και Νοτίου Αιγαίου και η μεταφορά της διοίκησης στη Σύρο μαζί με την Περιφέρεια Νοτίου Αιγαίου είναι στα σχέδια του Υπουργού.

Οι διοικήσεις των Ιατρικών Συλλόγων που έχουν εξετάσει ήδη το ζήτημα αναμένουν τις αποφάσεις για να αντιδράσουν δεόντως καθώς μάλιστα θεωρούν ότι η δυναμικότητα σε νοσοκομειακές μονάδες και κέντρα υγείας στο Νότιο Αιγαίο είναι εξαιρετικά μεγαλύτερη από την αντίστοιχη στο Βόρειο Αιγαίο.

Στο μεταξύ σενάρια φέρουν τον Υπουργό Υγείας να προχωρεί σε αντικατάσταση των διοικητών και υποδιοικητών των δημόσιων νοσοκομείων και στην περιοχή μας ενώ πιθανολογείται ταυτόχρονα και η αλλαγή του προέδρου της ΔΥΠΕ κ. Μ. Νούσια που συγκαταλέγεται στους στενούς συνεργάτες του πρώην Υπουργού Υγείας κ. Ν. Κακλαμάνη.

Όπως αναφέρουν δημοσιεύματα στον Αθηναικό τύπο αν και ο υπουργός έχει δηλώσει ότι δεν προτίθεται να προχωρήσει σε εκτεταμένες αλλαγές, ωστόσο στο υπουργείο Υγείας πραγματοποιούνται αλλεπάλληλες συσκέψεις προκειμένου να οριστικοποιηθεί ο κατάλογος με τα ονόματα των νέων προέδρων ΔΥΠΕ και των νέων διοικητών και υποδιοικητών των δημόσιων νοσοκομείων. Ο διοικητής του ΓΝΡ κ. Γ. Κεφαλάς, πάντως, τελεί υπό «καρατόμηση» όπως ξανάγραψε η «δ».

Σύμφωνα, μάλιστα, με πληροφορίες, ο κατάλογος με τα ονόματα των νέων διοικητών θα ανακοινωθεί τις προσεχείς ημέρες ενώ λόγος γίνεται για ... «απο-Κακλαμανοποίηση» των νοσοκομείων και των ΔΥΠΕ.



ΜΕΓΑΛΗ ΠΡΟΣΦΟΡΑ
ΓΕΡΜΑΝΙΑΣ ΠΑΡΚΕ
ΕΤΟΙΜΟΠΑΡΑΔΟΤΟ
ΣΕ 60 ΣΧΕΔΙΑ
ΕΩΣ 20 ΧΡΟΝΙΑ ΕΓΓΥΗΣΗ
15€ / m2 + ΦΠΑ
ΤΟΠΟΘΕΤΗΜΕΝΟ!!
LAMINATE PARKETTE
GERMANY
20 ΧΡΟΝΙΑ ΕΓΓΥΗΣΗ
ΔΗΜΗΤΡΙΟΣ - ΝΙΚΟΛΑΟΣ
ΣΑΡΡΗΜΑΥΡΟΓΕΝΗΣ
1ο ΚΑΤΑΣΤΗΜΑ -- Λ. ΛΙΝΔΟΥ 221 .
ΤΗΛ. 22410 69939
2ο ΚΑΤΑΣΤΗΜΑ -- Κ. ΥΔΡΑΙΟΥ 59 .
ΤΗΛ. 22410 36279

ΜΕΤΑ ΚΑΙ ΤΗΝ ΕΠΙΔΗΜΙΑ ΙΛΑΡΑΣ

ΟΞΥΝΟΝΤΑΙ ΤΑ ΠΡΟΒΛΗΜΑΤΑ *στον καταυλισμό τσιγγάνων*

«Ξέσπασμα» του δημάρχου στη συνεδρίαση της ΤΕΔΚ



Νέα διάσταση στο θέμα των τσιγγάνων έδωσε χθες ο δήμαρχος Ροδίων και πρόεδρος της ΤΕΔΚ Δωδεκανήσου ρίχνοντας το «γάντι» κατά σειρά στην Περιφέρεια Νοτίου Αιγαίου, στην Αστυνομική Διεύθυνση και στον εισαγγελέα Πρωτοδικών κ. Γιώργο Οικονόμου, μολονότι δεν τον κατονόμασε.

Ευθέως ο κ. Γιώργος Γιαννόπουλος υπογράμμισε ότι η επίλυση του ζητήματος της μετεγκατάστασης των τσιγγάνων, κυρίως του καταυλισμού στο Καρακόνερο, εμπίπτει στις αρμοδιότητες της Περιφέρειας ενώ για την Αστυνομία αναρωτήθηκε «υπάρχει αστυνομία;» για να προσθέσει αμέσως μετά «και επειδή ο εισαγγελέας πάρα πολλά λέει, ξαναρωτώ «υπάρχει αστυνομία;»

Το θέμα των τσιγγάνων έθεσε αιφνιδιαστικά ο αντινομάρχης κ. Νίκος Ζωίδης κατά τη χθεσινή συνεδρίαση της Διοικούσας Επιτροπής της ΤΕΔΚΔ στην οποία συμμετείχε με αφορμή την εξέταση θεμάτων της αρμοδιότητάς του, όπως είναι το ωράριο λειτουργίας των καταστημάτων και του «πολέμου» που ξέσπασε μεταξύ εστιατόρων και καντινιέρηδων.

Ο αντινομάρχης αναφέρθηκε ειδικότερα στις συνθήκες διαβίωσης των τσιγγάνων με αφορμή την απόφαση της ΔΕΥΑΡ να κόψει το νερό στον καταυλισμό του Καρακόνερου και τα κρούσματα ιλαράς, όπως αποκάλυψε η «δ» αλλά και στην ιστορία της μετεγκατάστασής τους τονίζοντας σε κάποια στιγμή ότι οι δήμοι... σφυρίζουν αδιάφορα.

Η παρατήρηση αυτή προκάλεσε την έκρηξη του κ. Γιαννόπουλου ο οποίος δεν δίστασε να επιρρίψει τις ευθύνες στην Περιφέρεια «γιατί σ' αυτήν ανήκει η αρμοδιότητα της στέγασης των τσιγγάνων» αλλά και στην αστυνομία η οποία δεν παρεμβαίνει.

Η αναφορά αυτή αφορούσε κυρίως τους «Αλβανούς τσιγγάνους» οι οποίοι στο τελευταίο διάστημα «μαζεύονται εδώ και στον ίδιο χωρο, στο Καρακόνερο, έχουν δημιουργήσει έναν δεύτερο καταυλισμό στον οποίο γίνεται ακόμα και διακίνηση ναρκωτικών».

Το ξέσπασμα του Δημάρχου, όπως ήταν φυσικό, προκάλεσε αίσθηση, ταυτόχρονα όμως ήταν και μια «προειδοποίηση» προς την εισαγγελική αρχή, ότι «αν θέλει να αναζητήσει συνενόχους σ' αυτή την κατάσταση να στραφεί προς την Περιφέρεια και όχι στον Δήμο Ροδίων».

Υπενθυμίζεται ότι ο εισαγγελέας Πρωτοδικών κ. Γιώργος Οικονόμου έχει δηλώσει στους δημοσιογράφους ότι αν δεν εξευρεθεί λύση στο ζήτημα της μετεγκατάστασης των τσιγγάνων θ' ασκήσει ποινικές διώξεις κατά παντός υπευθύνου. Μάλιστα στο τελεσίγραφο που απηύθυνε (μετά τη σύσκεψη του περασμένου Ιανουαρίου) είχε δώσει προθεσμία λήψης των σχετικών αποφάσεων μέχρι το τέλος Μαρτίου που, όμως, έχει παρέλθει χωρίς κανένα αποτέλεσμα.

Ο κ. Γιαννόπουλος επανέλαβε ότι «δεν σφυρίζουμε αδιάφορα», αναφερόμενος διεξοδικά στις πρωτοβουλίες της δημοτικής αρχής να συγκεντρώσει τα δικαιολογητικά 36 οικογενειών τσιγγάνων που διαμένουν στη Ρόδο και, εν συνεχεία, να τα προωθήσει στο Υπουργείο Εσωτερικών προκειμένου να τους δοθεί στεγαστικό δάνειο για την απόκτηση ιδιόκτητης στέγης σε δήμο της επιλογής τους.

«Από αυτές -είπε- εγκρίθηκαν μόνο τρεις και οι υπόλοιπες απορρίφθηκαν από τους γραφειοκράτες των Αθηνών, με την αιτιολογία ότι υπεβλήθησαν εκπρόθεσμα -δύο μέρες μετά την προβλεπόμενη προθεσμία».

Αναφορικά δε με τους «Αλβανούς τσιγγάνους» που συγκεντρώνονται στο Καρακόνερο χωρίς κανέναν έλεγχο από καμία εποπτεύουσα αρχή ο κ. Γιαννόπουλος τόνισε ότι «δεν έχουν χαρτιά, δεν έχουν τίποτα», αφήνοντας αιχμές κατά της Αστυνομίας.

• Για τους τσιγγάνους του Καρακόνερου, τις συνθήκες κάτω από τις οποίες ζουν, και τις ενέργειες που έχουν γίνει για τη μετεγκατάστασή τους επρόκειτο να καταθέσει χθες, ενώπιον ανακριτικού υπαλλήλου, ο κ. Ζωίδης ο οποίος κατέστησε σαφές, πάντως, ότι υπάρχει πλέον σοβαρός κίνδυνος ενδημίας ήτοι εμφάνισης σοβαρών μεταδοτικών ασθενειών.

ΛΟΓΩ ΤΗΣ ΑΣΥΔΟΣΙΑΣ ΠΟΥ ΕΠΙΚΡΑΤΕΙ

ΣΕ ΚΑΤΑΣΤΑΣΗ ΑΠΟΓΝΩΣΗΣ *οι εστιάτορες της Ρόδου*

«Γέμισε» το νησί με παράνομες καντίνες, που προσφέρουν ό,τι φαντασθεί κανείς

Καντίνες που σερβίρουν καστακούς και ψάρια, καφετέριες που σερβίρουν μακαρονάδες και άλλα φαγητά, και ξενοδοχεία «all inclusive», αποτελούν τις τρεις θανάσιμες απειλές για τα 750 τόσα εστιατόρια που λειτουργούν νομίμως στη Ρόδο.

Αυτό, τουλάχιστον, υποστηρίχθηκε κατά τη διάρκεια της συνεδρίασης της Διοικούσας Επιτροπής της Τοπικής Ένωσης Δήμων και Κοινοτήτων (ΤΕΔΚ) από τον πρόεδρο του συλλόγου εστιατόρων κ. Κώστα Σαρρή ο οποίος χωρίς περιστροφές πλέον έθεσε θέμα επιβίωσης των μονάδων επισιτισμού θέτοντας, ταυτόχρονα, προ των ευθυνών τους τους αρμόδιους.

Ο κ. Σαρρής απηύθυνε έκκληση προς τον αρμόδιο αντινομάρχη κ. Νίκο Ζωίδη που συμμετείχε στη συνεδρίαση προκειμένου, όπως είπε, να γίνει γνώστης των θέσεων της ΤΕΔΚΔ καθώς προτίθεται να φέρει στο προσεχές Νομαρχιακό Συμβούλιο το θέμα της αδειοδότησης γενικώς των καντινών, των μεικτών καταστημάτων και του ωραρίου λειτουργίας των εμπορικών καταστημάτων, μαζί με αυτό του «all inclusive» που θεωρείται και το σοβαρότερο.

Ειδικότερα για το «all inclusive» ο αντινομάρχης επεσήμανε ότι «η επίλυσή του δεν μπορεί να βγει από αυτό εδώ το τραπέζι» και υπογράμμισε ότι παγίως η Ένωση Ξενοδόχων Ρόδου αποφεύγει να πάρει θέση.

«Η Ένωση Ξενοδόχων επιμένει να σφυρίζει αδιάφορα, αλλά δεν μπορεί να μένει απ' έξω» ανέφερε χαρακτηριστικά, τονίζοντας με ιδιαίτερη έμφαση ότι Οικονομική και Κοινωνική Επιτροπή (ΟΚΕ), Νομαρχιακή Αυτοδιοίκηση και Τοπική Ένωση Δήμων και Κοινοτήτων οφείλουν πλέον να παρέμβουν στην υπουργό Τουρισμού κ. Φάνη Πάλλη-Πετραλιά με σκοπό την αντιμετώπιση του φαινομένου που συνεχώς εξαπλώνεται εις βάρος των ελεύθερων επαγγελματιών και της τοπικής οικονομίας γενικότερα.

Σοβαρό πρόβλημα χαρακτήρισε επίσης ο κ. Ζωίδης και το όλο πλέγμα που διέπει την αδειοδότηση και λειτουργία των καντινών και των μεικτών καταστημάτων, το οποίο πολλοί δήμαρχοι παρουσίασαν με τον πλέον αρνητικό τρόπο κάνοντας λόγο για ασυδοσία.

Ειδικότερα για τις καντίνες ο πρόεδρος των εστιατόρων υπογράμμισε ότι σερβίρουν από σουβλάκι μέχρι μπριζόλες, ψάρια, μύδια και... αστακούς και μάλιστα σε ακριβότερες τιμές απ' αυτές των εστιατορίων ζητώντας τη λήψη μέτρων.

«Δεν αρνούμαστε να πουλήσουν ένα σουβλάκι ή ένα μπιφτέκι αλλά δεν μπορεί να σερβίρουν μέχρι αστακούς» ανέφερε επισημαίνοντας ότι ο κλάδος βρίσκεται σε εξαιρετικά δυσχερή θέση.

Όπως τόνισε σ' όλο το νησί λειτουργούν περί τις 130 καντίνες εκ των οποίων οι 100 είναι παράνομες και «εγκαθίστανται όπου θέλουν, πωλούν ό,τι θέλουν και κανείς δεν τους ελέγχει».

Να σημειωθεί ότι ο δήμαρχος Καλλιθέας κ. Γιάννης Ιατρίδης έκανε λόγο για χωροταξική κατανομή αυτών των δραστηριοτήτων ενώ ο αντινομάρχης κ. Νίκος Ζωίδης επεσήμανε την ανάγκη να υπάρξει αποτελεσματικός έλεγχος, διευκρινίζοντας ότι η Δημοτική Αστυνομία μπορεί να αναλάβει αυτό τον ρόλο.

DODEKANISOS PRIDE
Δρομολόγια
01/05/2006-15/10/2006

ΚΑΘΗΜΕΡΙΝΑ		
ΛΙΜΑΝΙ	ΑΦΙΞΗ	ΑΝΑΧΩΡΗΣΗ
PATMOS	-	06:00
LEROS	06:40	06:45
KALYMNOS	07:30	07:40
KOS	08:15	08:20
SIMI	09:45	09:50
RHODES	10:40	15:00
SIMI	15:50	15:55
KOS	17:20	17:25
KALYMNOS	18:00	18:05
LEROS	18:50	19:00
PATMOS	19:40	O/N

ΚΑΘΕ ΤΕΤΑΡΤΗ		
ΛΙΜΑΝΙ	ΑΦΙΞΗ	ΑΝΑΧΩΡΗΣΗ
PATMOS	-	06:00
LIPSI	06:20	06:25
LEROS	06:45	06:50
KALYMNOS	07:35	07:40
KOS	08:15	08:20
SIMI	09:45	09:50
RHODES	10:40	15:00
SIMI	15:50	15:55
KOS	17:20	17:25
KALYMNOS	18:00	18:05
LEROS	18:50	19:00
LIPSI	19:20	19:25
PATMOS	19:45	O/N

DODEKANISOS EXPRESS
Δρομολόγια
01/05/2006-15/10/2006*

ΚΥΡΙΑΚΗ		
ΛΙΜΑΝΙ	ΑΦΙΞΗ	ΑΝΑΧΩΡΗΣΗ
RHODES	-	08:30
SIMI	09:25	09:30
KOS	11:00	11:10
KALYMNOS	11:50	12:00
LEROS	12:45	12:50
PATMOS	13:30	13:40
LEROS	14:20	14:30
KALYMNOS	15:20	15:30
KOS	16:10	16:20
SIMI	17:40	17:45
RHODES	18:30	O/N

ΤΡΙΤΗ, ΠΕΜΠΤΗ, ΠΑΡΑΣΚΕΥΗ, ΣΑΒΒΑΤΟ		
ΛΙΜΑΝΙ	ΑΦΙΞΗ	ΑΝΑΧΩΡΗΣΗ
RHODES	-	08:30
KOS	10:40	10:50
KALYMNOS	11:30	11:40
LEROS	12:30	12:35
LIPSI	13:00	13:05
PATMOS	13:30	13:40
LEROS	14:20	14:30
KALYMNOS	15:20	15:30
KOS	16:10	16:20
RHODES	18:30	O/N

ΔΕΥΤΕΡΑ**		
ΛΙΜΑΝΙ	ΑΦΙΞΗ	ΑΝΑΧΩΡΗΣΗ
RHODES	-	08:30
KASTELORIZO	11:00	16:00
RHODES	18:30	O/N

ΤΕΤΑΡΤΗ		
ΛΙΜΑΝΙ	ΑΦΙΞΗ	ΑΝΑΧΩΡΗΣΗ
RHODES	-	08:30
SIMI	09:25	09:30
KOS	11:00	11:10
KALYMNOS	11:50	12:00
LEROS	12:50	14:30
KALYMNOS	15:20	15:30
KOS	16:10	16:20
SIMI	17:40	17:45
RHODES	18:30	O/N

*έως Δευτέρα 14/05/2006 το "DODEKANISOS EXPRESS" δεν πραγματοποιεί δρομολόγια.

**έναρξη δρομολογίων Καστελορίζου με το "DODEKANISOS EXPRESS" από Δευτέρα 15/05/2006.



DODEKANISOS SEAWAYS
Η δική μας ναυτιλιακή!

Αυστραλίας 3, 85100 Ρόδος, τηλ.: 22410 70590, fax: 22410 70591, www.12ne.gr

ΑΚΡΙΤΙΚΑ

κουβεντούλες με κάποιο νόημα

Θ άρσει· λέγων τ' αληθές ου σφαλεί ποτέ ΣΟΦΟΚΛΗΣ

«Η φοβερότερη εκδίκηση είναι να περιφρονείς αυτούς που σε εχθρεύονται, αν και είσαι βέβαιος ότι μπορείς να τους συντρίψεις». ΜΠΑΛΖΑΚ

WINSTON CHURCHILL: Ο ελεύθερος Τύπος μπορεί να είναι καλός ή κακός Τύπος, ο ανελεύθερος δεν θα γίνει ποτέ τίποτε άλλο από κακός τύπος

Το πρόβλημα ΠΑΣΟΚ

Οι εσωκομματικές τριβές και αντιπαραθέσεις που σοβούν στο ΠΑΣΟΚ δεν θα μας απασχολούσαν αν δεν επρόκειτο για το κόμμα της αξιωματικής αντιπολίτευσης που θεσμικά διαδραματίζει ένα σημαντικό και ουσιαστικό ρόλο στη λειτουργία της κοινοβουλευτικής μας δημοκρατίας. Δυστυχώς, η κατάσταση στο εσώτερικό του ΠΑΣΟΚ όχι μόνο δεν του επιτρέπει να ανταποκριθεί σ' αυτόν τον κρίσιμο ρόλο, αλλά και το εξωθεί στην ενίσχυση των παθογενειών του πολιτικού μας συστήματος, όπως είναι ο λαϊκισμός, η μη δημιουργική αντιπολίτευση, ο αδιάλλακτος μηδενισμός και η φτηνή δημαγωγία.

Είναι γεγονός ότι το ΠΑΣΟΚ περνάει καιρό τώρα κρίση ταυτότητας. Η ηγεσία του κόμματος αδυνατεί να επεξεργαστεί συγκεκριμένες θέσεις και προτάσεις σε μια σειρά σημαντικά ζητήματα, με συνέπεια να δημιουργούνται αντιπαραθέσεις κενές περιεχομένου και εν πολλοίς συγκυριακές, αλλά πάντα προσωπικές. Με άλλα λόγια, διάφορα στελέχη επιχειρούν να καλύψουν το κενό προγραμματικών θέσεων με το δικό τους, προσωπικό πολιτικό λόγο, στον οποίο όμως είναι ενσωματωμένες προσωπικές στρατηγικές και φιλοδοξίες καθώς και συγκεκριμένα κοινωνικά ή οικονομικά συμφέροντα. Αλλά ακόμη και όταν ο πρόεδρος του ΠΑΣΟΚ επιχειρεί να διαμορφώσει μια κοινή γραμμή, έστω με... πολιτιστικά κριτήρια, όπως συνέβη στο θέμα της υποψηφιότητας Καραχασάν ή τις προτάσεις για το διαχωρισμό Εκκλησίας – Κράτους και της κατάργησης του θρησκευτικού όρκου, έρχεται ο κ. Ευάγγ. Βενιζέλος να πει ότι ο κ. Παπανδρέου «εκφράζει προσωπικές απόψεις» (!) στο θέμα της εκλογής του Προέδρου της Δημοκρατίας κι έτσι να τον ακυρώσει πλήρως. Γενικά, η άποψη ότι στο ΠΑΣΟΚ συγκρούονται νεοφιλελεύθεροι, εκσυγχρονιστές και «παλαιο-σοσιαλιστές» είναι μάλλον λανθασμένη. Στο ΠΑΣΟΚ ελλείψει πολιτικού συνεκτικού ιστού συγκρούονται πρόσωπα, ιδιοτέλειες και άμετρες φιλοδοξίες. Ακόμα χειρότερα, τα πρόσωπα έχουν ως «σπόνσορες» τα διάφορα συμφέροντα της διαπλοκής, με συνέπεια η εσωτερική αντιπαράθεση και η αμφισβήτηση να είναι ο τρόπος με τον οποίο η διαπλοκή κρατάει σε ομηρία τον κ. Παπανδρέου. Αιχμή του δόρατος σ' αυτή την υπόθεση είναι ο κ. Βενιζέλος, ο οποίος δεν κρύβει τη φιλοδοξία του να γίνει αρχηγός, αξιοποιώντας όλες τις δυνατότητες και κάνοντας συγκεκριμένες συμμαχίες. Ετσι, η σύγκρουση στο ΠΑΣΟΚ συμπυκνώνεται στη μονομαχία Παπανδρέου – Βενιζέλου. Βέβαια, ο κ. Παπανδρέου προσπαθεί φιλότιμα να ξεφύγει από τη μέγγενη με μια φυγή προς τα εμπρός και με τη λογική ότι καλύτερη άμυνα είναι η επίθεση. Μόνο που η επίθεσή του είναι σε λάθος στόχο. Ο πραγματικός εχθρός του δεν είναι έξω αλλά μέσα στο ΠΑΣΟΚ.

Το... ρεζιλι



Κάλεσαν τον Μαραντόνα στην Ελλάδα, για να απονείμει το κύπελλο στον Ολυμπιακό. Αλλά τι έκανε ο πρόεδρος της ΕΠΟ; Οταν ήρθε η ώρα του το πήρε βιαίως από τα χέρια.

Μπράβο πρόεδρε, και εις ανώτερα!

Σε κρισιμη κατασταση η αγορα

Αγγιξε τα 478,8 εκατ. ευρώ η «μαύρη τρύπα» στις οικονομικές δοσοληψίες του εμπορικού κόσμου τον Απρίλιο, αναδεικνύοντας τις δυσκολίες που αντιμετωπίζει η αγορά λόγω έλλειψης ρευστότητας.

Ενδεικτικά της κρίσιμης κατάστασης στην οποία βρίσκεται η αγορά είναι τα στοιχεία του συστήματος «ΤΕΙΡΕΣΙΑΣ» όπου η αξία των απλήρωτων συναλλαγματικών τον Απρίλιο διαμορφώθηκε σε 72,833 εκατ. ευρώ, με πτώση 42,39% σε σχέση με τον αντίστοιχο περυσινό μήνα, ενώ πτώση 33,94% σημειώθηκε και στα τεμάχια των επιταγών που έμειναν ακάλυπτες (7.466).

Σημαντική μείωση, 22,21%, κατέγραψε και η αξία των απλήρωτων συναλλαγματικών που ανήλθε τον Απρίλιο σε 12,551 εκατ. ευρώ.

Συνολικά από τις αρχές του έτους η αξία των ακάλυπτων επιταγών ανέρχεται σε 412,995 εκατ. ευρώ και των απλήρωτων συναλλαγματικών σε 65,820 εκατ. ευρώ.

Made in Greece

Στις Δημοκρατίες οι δημοσιογράφοι είναι αυτοί που σχολιάζουν τους πολιτικούς και όχι οι πολιτικοί τους δημοσιογράφους. Οι δημοσιογράφοι έχουμε το δικαίωμα της ελευθερίας της έκφρασης και βεβαίως κρινόμαστε για όσα λέμε κάθε μέρα. Από όλους! Τούτων δοθέντων ξενίζει αρχικώς η οξύτατη επίθεση που δέχτηκε προχθές ο Μάκης Τριανταφυλλόπουλος από τον εκπρόσωπο Τύπου του ΠΑΣΟΚ Νίκο Αθανασάκη.

Γράφω «αρχικώς», διότι από τη στιγμή που ο Μάκης διεκδικεί ρόλο πολιορκητικού κριού του πολιτικού μας συστήματος και το όνομά του περιλαμβάνεται σε δημοσκοπήσεις για την ίδρυση πολιτικού κόμματος με αρχηγό τον ίδιο (άσχετα αν ο ίδιος δεν το επιδιώκει), θα έπρεπε να περιμένει ότι κάποια στιγμή θα συμβεί και αυτό: Να γίνει μέρος της πολιτικής αντιδικίας και να μπει στο στόχαστρο ενός μεγάλου πολιτικού κόμματος.

Πολύ δε περισσότερο όταν καταφέρεται συλλήβδην κατά στελεχών της αντιπολίτευσης με απαξιωτικούς χαρακτηρισμούς!

Αυτό δεν σημαίνει βεβαίως ότι συμφωνώ με την ενέργεια του Νίκου Αθανασάκη: Η επίθεσή του σε ένα δημοσιογράφο, όποιος και αν είναι αυτός, συνιστά απονενοημένο διάβημα πίσω από το οποίο κρύβονται τα αδιέξοδα του ΠΑΣΟΚ.

Απόχη των δικηγόρων

Εικοσιτετράωρη αποχή από τα δικαστήρια όλης της χώρας αποφάσισαν οι δικηγόροι για τις 22 Μαΐου. Ηδη από προχθές απέχουν από τις -ύστερα από διακοπές- συνεδριάσεις των Πλημμελειοδικείων, εκτός των υποθέσεων των οποίων επίκειται παραγραφή. Επίσης, απέχουν από κάθε συνεδρίαση μετά την πρώτη διακοπή σε υποθέσεις αρμοδιότητας Εφετείου πλημμεληματικού και κακουργηματικού βαθμού. Η απόφαση για την 24ωρη «προειδοποιητική αποχή» αλλά και τις γενικότερες κινητοποιήσεις ελήφθη ομόφωνα από την Ολομέλεια των Δικηγορικών Συλλόγων Ελλάδος, επειδή η κάθαρση στο χώρο της Δικαιοσύνης εξαντλείται για την ώρα στους «περί τον Γιοσάκη», ενώ παράλληλα έχει δημιουργηθεί ένα κλίμα φόβου και ανασφάλειας μεταξύ των δικαστών, με αποτέλεσμα σε πολλές περιπτώσεις να επιβάλλονται εξοντωτικές ποινές.

«Ζουγκλα»

Σε... ζούγκλα μετετράπη ακόμη μία φορά το ΠΑΣΟΚ, καθώς τα φαινόμενα εσωκομματικής αναρχίας και αλληλοσπαραγμού μεταξύ των στελεχών του κόμματος τείνουν να λάβουν επιδημικές διαστάσεις.

Η δραματική κατάσταση στο εσωτερικό της αξιωματικής αντιπολίτευσης απεικονίζεται περίτρανα μέσα από το προχθεσινό «δελτίο εσωκομματικής θυέλλης», το οποίο περιελάμβανε τη σύγκρουση του Μιχάλη Χρυσοχοΐδη με τον Ευάγγελο Βενιζέλο, την ανακάλυψη εχθρών δημοσιογράφων από τη Χαριλάου Τρικούπη και, για κεράκι στην τούρτα της γενικότερης σύγχυσης, τις προτάσεις του Θεόδωρου Πάγκαλου για τις αλλαγές στο εκλογικό σύστημα στην κατεύθυνση των συμμαχικών κυβερνήσεων.

Ο Ευάγγελος Βενιζέλος φαίνεται ότι αναδεικνύεται σε κόκκινο πανί για τα στελέχη του ΠΑΣΟΚ.

Ισλαμικη χωρα

Ενα μήνα τώρα έχουμε ξεχάσει κάθε άλλο ζήτημα που αφορά την ελληνική κοινωνία και ασχολούμαστε είτε με τη μουσουλμανική υποψηφιότητα της κυρίας Καραχασάν είτε με τις συλλήψεις των μουσουλμάνων μεταναστών από το Πακιστάν.

Ασχολούμαστε τόσο πολύ που... έχω αρχίζει να αναρωτιέμαι:

Μήπως γίναμε ισλαμική χώρα;

Ασφαλώς υπερβάλλω. Αλλά για όνομα του Θεού, του δικού μας θεού:

Επαθε κρίση προσανατολισμού η χώρα και δεν το ξέρουμε;

Είναι το νούμερο ένα θέμα στην ατζέντα η ενσωμάτωση των μειονοτήτων, που ήδη γίνεται;

Λύσαμε όλα τα μεγάλα προβλήματα της χώρας και απερίσπαστοι τώρα ασχολούμαστε και με αυτά;

Τι να πω...

Αν το πολιτικό προσωπικό της χώρας δεν ξεφύγει από εμμονές και παρακρούσεις, θα έρθει σε διάσταση με το εκλογικό σώμα.

Η δολοφονια

Πήγαινε να βρεις άκρη με το θέατρο του παραλόγου που παίζεται και τους συνεχείς συσκοτισμούς, στην υπόθεση της στυγερής δολοφονίας που συνεχίζει να συνταράσσει την Κοινή Γνώμη.

Η «δ» από την πρώτη στιγμή είχε επισημάνει ότι με τα «άλλα κόλπα» που συνεχώς έρχονται στην επιφάνεια, η υπόθεση θα έχει άδοξο τέλος.

Δυστυχώς, επιβεβαιώνεται για άλλη μια φορά.

Και μιλάμε για φόνο και όχι για... κλοπή λαχανικών!

Περι καταυλισμων

Οι φόβοι που κατά καιρούς έχουν διατυπωθεί ότι με την κατάσταση που επικρατεί στους καταυλισμούς τσιγγάνων ενδέχεται να έχουμε και επιδημίες, δυστυχώς επιβεβαιώνονται.

Ηδη εκδηλώθηκαν σοβαρά κρούσματα ιλαράς και πολλοί φοβούνται και για χειρότερα.

Στ' αλήθεια, πότε θα δοθεί λύση στο πρόβλημα;

Ούτε οι εισαγγελικές παραινέσεις έπιασαν τόπο;

Πλακ χιουμορ!



Είναι γνωστό ότι ο βουλευτής του ΠΑΣΟΚ Γ. Παρασκευάς έχει χιούμορ.

Αυτό όμως που επαγγέλλεται για την επιλογή των υποψηφίων δημοτικών και νομαρχιακών συμβούλων είναι... μπλακ χιούμορ.

Οι διαδικασίες που τηρήθηκαν για την επιλογή υποψηφίων δημάρχων δεν τον μάραναν ούτε και τον ενόχλησαν. Εκεί δεν σκέφθηκε ούτε τις δημοκρατικές διαδικασίες, ούτε την ενότητα και την συλλογική προσπάθεια.

Τώρα απευθύνει... «διαγγέλματα» για ενότητα, συσπείρωση και... δημοκρατικές διαδικασίες.

Και επειδή ασχολείται πολύ και με τα θρησκευτικά, θα του υπενθυμίσουμε τα του Ευαγγελίου και συγκεκριμένα τα όσα ο Ιησούς είπε, απευθυνόμενος προς τους Φαρισαίους «Ουαί υμίν, ότι... διυλίζετε τον κώνωπα και καταπίνετε την κάμηλον». Υ.Τ.Ε.

«ΣΟΚ ΚΑΙ ΔΕΟΣ» ΑΠΟ ΤΙΣ ΑΠΟΛΟΓΙΕΣ

ΣΤΥΓΕΡΟ ΕΓΚΛΗΜΑ:

«Ο σώζων εαυτόν, σωθήτω»!

Δεν αποκλείεται να υπάρξει «δικονομική εμπλοκή» σχετικά με τις κατηγορίες κατά της συζύγου και της παραμάνας

Σε ανατροπή των καταθέσεων που έδωσαν ενώπιον του Β' τακτικού Ανακριτή κ. Δ. Ρεπούση, σε αλλαγή πλεύσης στην υπερασπιστική τους γραμμή και σε ομολογία για την τέλεση αξιόποινων πράξεων σχετιζόμενων με την δολοφονία του 38χρονου Γ. Κούλλαρου του Ελευθερίου ευελπιστεί πλέον η Εισαγγελική Αρχή της Ρόδου για να στοιχειοθετήσει τις κατηγορίες της ηθικής αυτουργίας στην πράξη της ανθρωποκτονίας που έχουν απαγγελθεί στην Δέσποινα Cavallo του Μιχαήλ 36 ετών, υπήκοο Ιταλίας και στην «παραμάνα» της Μαρία Μάρκου - Νίκανδρου του Μηνά, 85 ετών κάτοικο Ιαλυσού, καθώς ούτε και χθες το πρωί μετά την απολογία τους προέκυψαν στοιχεία που να δικαιολογούν δικονομικά την εμπλοκή τους στην άθλια αυτή ιστορία.

Οι δύο κατηγορούμενοι για ανθρωποκτονία από πρόθεση σε ήρεμη ψυχική κατάσταση κατά συναυτουργία Ιωάννης Κόττορος του Εμμανουήλ, οικοδόμος, 37 ετών και Γεώργιος Βασιλάκης του Εμμανουήλ, έμπορος ξύλων τζακιού και κοπριάς, 57 ετών, που επιρρίπτουν ο ένας στον άλλο την ευθύνη της αυτουργίας στην δολοφονία και επιχειρούν με ψεύδη να συσκοτίσουν την υπόθεση, έχουν ήδη κριθεί προσωρινά κρατούμενοι.

Από την άλλη οι δύο κατηγορούμενες για ηθική αυτουργία δεν φέρονται ακόμη να έχουν εμπλοκή στο άγριο αυτό έγκλημα και το μόνο στοιχείο που οδήγησε στην σύλληψή τους είναι η 5η κατάθεση του αναξιόπιστου Κόττορου στην οποία πιθανολογείται απλώς η συμμετοχή τους.

Μετά την χθεσινή απολογία της Cavallo και της Μάρκου - Νίκανδρου ο Εισαγγελέας Πλημμελειοδικών Ρόδου κ. Γ. Οικονόμου δεν πρότεινε την προσωρινή κράτησή τους ή μη στον κ. Ανακριτή παρατείνοντας την λήψη της απόφασής του μετά το πέρας και κατ' αντιπαράσταση εξέτασης και των 4 κατηγορουμένων, σε «ζευγάρια», διαδικασία που επρόκειτο να τελειώσει αργά χθες το βράδυ.

Αν από την κατ' αντιπαράσταση εξέταση δεν προκύψουν ανατροπές στις απολογίες των κατηγορούμενων θα πρέπει να θεωρείται σχεδόν βέβαιη η λήψη απόφασης για να αφεθούν ελεύθερες χωρίς όρους οι δύο κατηγορούμενες γυναίκες. Δεν αποκλείεται επίσης η υπόθεση να παραπεμφθεί για την λήψη σχετικής απόφασης στο Συμβούλιο Πλημμελειοδικών Ρόδου αν τελικώς σημειωθεί διαφωνία μεταξύ Εισαγγελέα και Ανακριτή.

Το σκηνικό που έχει διαμορφωθεί μετά και την σύλληψη με ένταλμα της συζύγου και της μητέρας των δύο παιδιών του δολοφονηθέντος έχει προκαλέσει «πονοκέφαλο» στην Εισαγγελική Αρχή καθώς αν τελικώς δεν επιβεβαιωθούν οι κατηγορίες τίθεται μείζον ζήτημα δικονομικής τάξεως από την χαρακτηρισμένη ως «βεβιασμένη και αντιδικονομική» απόφαση Ανακριτή και Εισαγγελέα να της απαγγελθεί η κατηγορία της ηθικής αυτουργίας στην δολοφονία.

Η Cavallo συνοδευόμενη από τον δικηγόρο της κ. Μ. Βλάχο αφού ανέγνωσε το κατηγορητήριο που την εμφάνισε ως ηθική αυτουργό στην δολοφονία αορίστως(!!) εξοργίσθηκε.

Το ελλιπές κατηγορητήριο συγκεκριμένα της απέδιδε την τέλεση του αδικήματος, χωρίς να υπάρχει αναφορά σε άμεση προτροπή στην τέλεσή του στους Κόττορο και Βασιλάκη, αλλά σε έμμεση, που δικαιολογήθηκε με την εξιστόρηση των προβλημάτων που είχε με τον σύζυγό της, στον εραστή της αλλά και χωρίς να προσδιορίζεται ο χρόνος και ο τόπος που παρότρυνε τους Κόττορο και Βασιλάκη να δολοφονήσουν τον σύζυγό της.

Η Cavallo αρνήθηκε κατηγορηματικά την κατηγορία, βασισμένη σε μία αόριστη και επιγραμματική φράση του Ιωάννη Κόττορου, ο οποίος μετά από τρεις καταθέσεις, που και στις τρεις λέει διαφορετικά πράγματα και κατά πασιφανή αλλαγή της υπερασπιστικής του γραμμής, προσπαθεί να αποφύγει τις βαρύτατες κατηγορίες των πράξεών του και να μετατραπεί σε απλό συνεργό, όπως εύκολα κατανοεί κάποιος.

Επεσήμανε μάλιστα ότι ο Κόττορος γνωρίζει, όπως βεβαίωνε τόσο προανακριτικά όσο και στην πρώτη ανακριτική κατάθεσή του, πως όχι μόνο δεν έχει η ίδια την παραμικρή συμμετοχή στο απίστευτα φρικτό, σε σύλληψη και εκτέλεση, έγκλημα, αλλά ούτε καν γνώριζε τι συμβαίνει. Μάλιστα την άγνοιά της αυτή ενίσχυε ο ίδιος ο Κόττορος, μετά την από 29-04-2006 εξαφάνιση του συζύγου της. Προσθέτει ότι κατά την διάρκεια της αναζήτησης του συζύγου της ο Κόττορος προσπαθούσε να την καθησυχάσει, λέγοντάς της διάφορα ψέματα, όπως και στην κουμπάρα της ονόματι Αγγελική Μηλιενού, κάτοικο Μαριτσών την οποία μάλιστα επικαλέστηκε ως μάρτυρα.

Πρόσθεσε επίσης ότι επανειλημμένα, τηλεφωνούσε μέσα από τα κρατητήρια, στην κουμπάρα της και της ανέφερε πως η Cavallo δεν έχει καμία απολύτως ανάμειξη ή σχέση με το αποτρόπαιο έγκλημά του, λέγοντάς τους πως αδίκως την προσάγουν συνεχώς στην Ασφάλεια για διευκρινίσεις αλλά και μεταφέροντάς της, πιέσεις που είχε ώστε να την εμπλέξει, άδικα.

Στην απολογία της επισημαίνει επίσης ότι τα ψεύδη του Κόττορου, αναφορικά με τις τηλεφωνικές συνομιλίες που είχαν μετά την δολοφονία καταρρίπτονται από τα στοιχεία που προκύπτουν από την άρση του απορρήτου των τηλεφωνικών συνδιαλέξεων της τηλεφωνικής γραμμής του κινητού τηλεφώνου της Cosmote του συζύγου της (η άρση του απορρήτου του τηλέφωνου του της Vodafone δεν έχει ακόμη γίνει).

Ως φρικτά ψέματα χαρακτηρίζει επίσης τους ισχυρισμούς του Κόττορου ότι ο δολοφονηθείς σύζυγός της συνήθιζε να αργεί τα βράδια επικαλούμενη μάλιστα ως μάρτυρες τους φίλους του άνδρα της κ.κ. Σάββα Πάττα και Σάββα Κοσμά, ενώ τονίζει ότι είναι ασύστολο ψέμα πως εκείνη γνώριζε τον Βασιλάκη από τον θείο της κ. Πασχάλη Καβάλλο του οποίου επίσης την μαρτυρία επικαλέστηκε.

Με την απολογία της προσέβαλε ταυτόχρονα ως αντιδικονομική την απαγγελία της κατηγορίας της ηθικής αυτουργίας στο έγκλημα επισημαίνοντας ότι η αυθαίρετη, δήθεν εκτίμηση (και άρα ψευδής) του Κόττορου δεν μπορεί να ευσταθεί δικονομικά ένεκα του ότι εκτιμήσεις και κρίσεις δεν αποτελούν ενδείξεις και αποδείξεις ενοχής παραπέμποντας στα άρθρα 273 παρ. 3 του ΚΠΟΙΝΔ σε συνδυασμό με τα άρθρα 223 παρ. 2 και 3 και 225 ΚΠΔ.

Επισημαίνει επίσης ότι ο Κόττορος αποφεύγει επιμελώς και ούτε του υποβλήθηκε σχετική ερώτηση, από πού μπορεί να γνωρίζει αυτά που καταθέτει. Αρνήθηκε επίσης κατηγορηματικά οιανδήποτε τηλεφωνική επικοινωνία της με τον Βασιλάκη είτε προ της εξαφάνισης και δολοφονίας του συζύγου της είτε μετά.

Υπέβαλε επιπλέον και αίτημα για αφαίρεση παραγράφου της απολογίας του Κόττορου ενώπιον του κ. Ανακριτή στην οποία πιθανολογείται η συμμετοχή της στην δολοφονία επισημαίνοντας ότι...

«από τον συνδυασμό των άρθρων 246, 250 και 270 επ. του ΚΠΟΙΝΔ αλλά και αυτών 243 ΚΠΔ, καταδεικνύεται με σαφήνεια ότι την προανάκριση, άλλως αστυνομική ανάκριση, διενεργεί ο Εισαγγελέας και οι προανακριτικοί υπάλληλοι, όπως αστυνομικοί, πταισματοδίκης κ.λπ. κατόπιν γραπτής παραγγελίας του Εισαγγελέα.

Αντιθέτως την κύρια ανάκριση διενεργεί αποκλειστικά και μόνο ο τακτικός ανακριτής – πρωτοδίκης Δικαστής – κατόπιν γραπτής παραγγελίας του Εισαγγελέα. Χαρακτηριστικά το άρθρο 246 του ΚΠΔ αναγράφει στην πρώτη παράγραφό του «1. Την κύρια ανάκριση ενεργεί μόνο ο ανακριτής, μετά από γραπτή παραγγελία του εισαγγελέα...»

Στην προκειμένη περίπτωση, όπως επισημαίνει έχουμε καταφανή παράβαση της διεξαγωγής της Κύριας Ανάκρισης, διότι από την δεύτερη παράγραφο της σελίδας 12 της απολογίας του Κόττορου ενώπιον του κ. Ανακριτή, προκύπτει είσοδος του κ. Εισαγγελέα στο ανακριτικό Γραφείο και διατύπωση τριών ερωτήσεων απ' αυτόν, ασχέτων μάλιστα με την χρονική στιγμή των περιστατικών που περιέγραφε ο Κόττορος και μάλιστα ερωτήσεων τέτοιων και απαντήσεων από τον Κόττορο,





που, πέραν του ότι είναι παντελώς ψευδείς και αόριστες και αναπόδεικτες, οδήγησαν τον κ. Ανακριτή στην απόφαση να εκδώσει εις βάρος της ένταλμα σύλληψης.

Υποστηρίζει ακόμη ότι ο κ. Εισαγγελέας «δεν φρόντισε, τουλάχιστον, να ζητήσει εξηγήσεις από τον Κόττορο πώς, έπειτα από δέκα ημέρες κρατούμενος και μετά από τρεις καταθέσεις του, σκέφτηκε πως εκτελούσε ο Βασιλάκης, δήθεν, εντολές της αλλά και να αιτιολογήσει από πού προκύπτει και στηρίζεται η άποψή του αυτή.

Ουσιαστικά, όπως ισχυρίζεται, «με μια αόριστη και αναπόδεικτη φράση σε συνδυασμό με την παραβίαση του Κώδικα Ποινικής Δικονομίας και της πρωτοφανούς παρέμβασης της κατηγορούσας αρχής στο έργο του τακτικού δικαστή – ανακριτή, βρέθηκε στην δυσχερή θέση να κατηγορείται άδικα για τόσο σοβαρό αδίκημα, όταν μάλιστα ο Κόττορος επί δώδεκα σελίδες που κατέθετε, πριν την αντιδικονομική παρέμβαση του κ. Εισαγγελέα, ουδέποτε διατύπωσε εις βάρος της, έστω ένδειξη ή κρίση, για συμμετοχή της στο φρικτό έγκλημα που διέπραξε και όταν στην αρχή της κατάθεσής του και στο σημείο που περιγράφει για το πώς κατέληξαν με τον Βασιλάκη να διαπράξουν το φρικτό έγκλημα εις βάρος του συζύγου της, δεν αναφέρει τίποτα για το ότι γνώριζε τον Βασιλάκη».

Επισημαίνει ακολούθως τις σοβαρές αντιφάσεις στις οποίες υπέπεσε ο Κόττορος και επισημαίνει ότι ο ίδιος ο Κόττορος δεν μνημονεύει κάποια προσπάθεια από εκείνη να του προκαλέσει την απόφασή του, ενώ ο Βασιλάκης δεν είχε καταθέσει ακόμη, όταν της ασκήθηκε η δίωξη. Διερωτάται έτσι πώς μπορεί να στοιχειοθετείται ένα τόσο σοβαρό αδίκημα εις βάρος της, «όταν δεν είναι γνωστός από την δικογραφία ο φερόμενος ως παρακινηθείς και όταν η κατάθεση του Κόττορου είναι και αντιδικονομική και αόριστη, φέροντας τα στοιχεία της αυθαίρετης κρίσης, η οποία όμως δεν μπορεί να αποτελεί τέτοια ένδειξη ώστε να της ασκηθεί δίωξη για τόσο σοβαρό αδίκημα».

Αιτήθηκε επίσης την άρση του απορρήτου των τηλεφωνικών συνδιαλέξεων των κινητών της τηλεφώνων, της εξέτασης των μαρτύρων που πρότεινε και την κατ' αντιπαράσταση εξέτασή της με τον Κόττορο.

Η ΚΑΤΑΘΕΣΗ ΤΗΣ ΠΑΡΑΜΑΝΑΣ

Η 85χρονη συνοδευόμενη από τον δικηγόρο της κ. Στ. Παναγιωτακόπουλο απολογούμενη αρνήθηκε την κατηγορία της ηθικής αυτουργίας επισημαίνοντας ότι λόγω της ηλικίας της δεν είναι σε θέση να προκαλέσει μετά φορτικότητας τον Βασιλάκη και τον Κόττορο, όπως της αποδίδεται, να αποφασίσουν να εκτελέσουν το αδίκημα της ανθρωποκτονίας σε βάρος του Γιώργου Κούλλαρου. Εκφράζει μάλιστα την απορία πώς είναι δυνατόν μια γερόντισσα 85 ετών να πιέζει με φορτικότητα και πειθώ δύο νέους ανθρώπους να λάβουν την απόφαση για να τελέσουν ένα τέτοιο έγκλημα;

Αναφέρει μεταξύ άλλων ότι τον Κόττορο τον γνώρισε από τον Γιώργο Κούλλαρο όταν ο Κόττορος πήγαινε στο σπίτι του τελευταίου για να



βάλουν μαζί τα πλακάκια του σπιτιού του. Εμαθε όπως επισημαίνει για τον δεσμό της Δέσποινας με τον Κόττορο όταν ο Κούλλαρος στο δρόμο από το Α.Τ. Ιαλυσού προς την πλατεία του χωριού είχε σοβαρή διαμάχη με την σύζυγο του και μετά από αυτό ο Κόττορος ερχόταν στο σπίτι της και της έλεγε ότι την Δέσποινα την αγαπά και την θέλει.

Τονίζει ότι εκείνη του έλεγε να κάνει υπομονή να χωρίσουν και μετά να την παντρευτεί και να μην τσακώνονται.

Τον Βασιλάκη όπως υποστήριξε τον γνώρισε όταν είχε έρθει πριν ένα χρόνο στο σπίτι της για να της κόψει ξύλα, αλλά λόγω της αρρώστιας του δεν μπορούσε και φωνάξαν έναν Αλβανό ο οποίος δούλευε στο κτήμα του Παρασκευά ο οποίος έχει μαγαζί απέναντι από το σπίτι μου. Ισχυρίστηκε ότι ο Κόττορος με τον Βασιλάκη ποτέ δεν βρισκόντουσαν στο σπίτι της μαζί, παρά μονάχα δύο φορές και συγκεκριμένα ένα μήνα πριν όταν της πήγαν ένα στρώμα από το σπίτι της γιαγιάς της Δέσποινας με το αυτοκίνητο του Βασιλάκη. Η άλλη φορά που συναντήθηκαν Κόττορος και Βασιλάκης όπως είπε ήταν το απόγευμα της 30ής Απριλίου 2006 που ενώ βρισκόταν στο σπίτι της ο Βασιλάκης ήρθε για λίγο και ο Κόττορος. Μετά από λίγο ο Βασιλάκης έφυγε, όπως τόνισε, και ο Κόττορος έμεινε να πιει τον καφέ που του έκανε, μέχρι που κτύπησε το τηλέφωνό του. Τον ρώτησε τι συμβαίνει και της είπε ότι «έχουν την Δέσποινα στην αστυνομία για την εξαφάνιση του άνδρα της». Εκτοτε είπε ότι δεν τον ξαναείδε.

Η ΚΑΤΑΘΕΣΗ ΤΟΥ ΒΑΣΙΛΑΚΗ

Με την δικαιολογία ότι δεν κυκλοφορούν στην αγορά μεταλλικά ρόπαλα του Baseball όπως αυτό που χρησιμοποιήθηκε στην δολοφονία και ότι αυτό που είχε ο ίδιος ήταν ξύλινο και έσπασε επιχείρησε μεταξύ άλλων να διαψεύσει τον ισχυρισμό μάρτυρα που το είδε στο αυτοκίνητό του ο Βασιλάκης και επέμεινε ότι ο ίδιος δεν είχε συμμετοχή στην δολοφονία και ότι το ρόπαλο δεν ήταν δικό του.

Πέραν ειδικότερα του γεγονότος ότι είναι γνωστό σε όσους έχουν στοιχειώδεις γνώσεις από το άθλημα ότι παράγονται και διατίθενται μαζικά ρόπαλα του baseball από αλουμίνιο όπως αυτό που χρησιμοποιήθηκε στον φόνο άξιο απορίας είναι το γεγονός που βρήκε και φοράει συνεχώς στο κεφάλι του ακόμη και τώρα μετά την σύλληψή του ένα καπέλο της ομάδας του Baseball των New York Yankees.

Ο Βασιλάκης υποστήριξε ότι για να τον βοηθά στην εργασία του προσέλαβε σαν βοηθό και συνεργάτη ένα Αρμένη ονόματι Αλέξη. Επεσήμανε ότι στο σπίτι της Μαρίας το 2005 γνώρισε για πρώτη φορά την Cavallo. Πριν ένα χρόνο την είδε για δυο λεπτά που έφερε κάτι ρούχα στην παραμάνα της, για πλύσιμο, όπως είπε, δεύτερη φορά την είδε πριν ένα μήνα και τελευταία φορά την είδε τέσσερις μέρες πριν την δολοφονία του Κούλλαρου. Μια φορά η 85χρονη του είπε όπως τόνισε ότι η Cavallo είχε προβλήματα με τον άνδρα της και αναγκάσθηκε να φύγει και να ζήσει με κάποιον άλλο αλλά ξαναγύρισε. Τότε έμαθε ότι εκείνος λεγόταν Γιάννης και επεσήμανε ότι τον Κόττορο τον συνάντησε κανένα δυο φορές στο σπίτι της 85χρονης.

Εδωσε την δική του εκδοχή για το τι συνέβη στον τόπο του εγκλήματος επισημαίνοντας ότι την ώρα που χτυπούσε ο Κόττορος και που σκότωσε τον Κούλλαρο αυτός έκανε την ανάγκη του τονίζοντας ότι δεν είχε κανένα λόγο να σκοτώσει κανένα τονίζοντας ότι ήταν μια ανόητη πράξη η συμμετοχή του να κάνει παρέα στο Γιάννη προκειμένου να είναι μπροστά όταν θα φοβέριζε τον Κούλλαρο.

Χθες το βράδυ έγινε η κατ' αντιπαράσταση εξέταση των Κόττορου και Cavallo και σύμφωνα με τις πληροφορίες ο πρώτος όχι μόνο αρνήθηκε κάθε ανάμειξή της αλλά και κατέθεσε ότι οσάκις της έλεγε τηλεφωνικά ότι θα σκότωνε τον άνδρα της, αυτή όχι μόνο τον απέτρεπε αλλά και του έβαζε τις φωνές. Ο Κόττορος απάλλαξε δηλαδή την Cavallo από κάθε εμπλοκή στη δολοφονία.

ΤΗΛΟΣ 21ος ΑΙΩΝΑΣ SEA STAR

ΝΑΥΤΙΚΗ ΕΤΑΙΡΕΙΑ

ΠΡΟΓΡΑΜΜΑ SEA STAR

ΤΕΤΑΡΤΗ 17/4/2006	ΑΦΙΞΗ	ΑΝΑΧΩΡΗΣΗ
ΤΗΛΟΣ		09.00
ΡΟΔΟΣ	10.20	18.00
ΤΗΛΟΣ	19.20	19.30
ΡΟΔΟΣ	20.50	Δ.

ΣΑΒΒΑΤΟ 20/5/2006	ΑΦΙΞΗ	ΑΝΑΧΩΡΗΣΗ
ΡΟΔΟΣ		09.00
ΤΗΛΟΣ	10.20	Δ.

ΚΥΡΙΑΚΗ 21/5/2006	ΑΦΙΞΗ	ΑΝΑΧΩΡΗΣΗ
ΤΗΛΟΣ		08.30
ΡΟΔΟΣ	09.50	17.30
ΤΗΛΟΣ	18.50	19.00
ΡΟΔΟΣ	20.20	Δ.

ΔΕΥΤΕΡΑ 22/5/2006	ΑΦΙΞΗ	ΑΝΑΧΩΡΗΣΗ
ΡΟΔΟΣ		09.00
ΤΗΛΟΣ	10.20	Δ.

ΤΕΤΑΡΤΗ 24/5/2006	ΑΦΙΞΗ	ΑΝΑΧΩΡΗΣΗ
ΤΗΛΟΣ		09.00
ΡΟΔΟΣ	10.20	18.00
ΤΗΛΟΣ	19.20	Δ.

ΠΛΗΡΟΦΟΡΙΕΣ:

ΡΟΔΟΣ:

ΤΗΛ./ΦΑΞ 2241078052,

ΚΙΝΗΤΟ 6938244523

ΤΗΛΟΣ:

ΤΗΛ. 2246044000,

ΦΑΞ 2246044044



ΔΥΝΑΜΙΚΗ ΕΠΙΜΕΛΗΤΗΡΙΑΚΗ ΑΝΑΝΕΩΣΗ

Κάρρας Μιχαήλ του Δημητρίου

ΕΜΠΟΡΙΚΟ ΤΜΗΜΑ

ΑΚΡΙΔΗΣ ΣΤΕΦΑΝΟΣ του Αθανασίου	Εμπορία Ηλεκτρικού Υλικού-Αντ/πείες
ΑΜΑΝΕΣΗΣ ΠΑΝΑΓΙΩΤΗΣ του Κωνσταντίνου	Εμπορος ενδυμάτων
ΑΡΓΥΡΟΣ ΓΕΩΡΓΙΟΣ του Σάββα	Χρυσοχόος
ΑΡΓΥΡΟΥ ΝΙΚΟΛΑΟΣ του Παναγιώτη	Εμπορία Αθλητικών Ειδών
ΓΟΡΑΝΙΤΗΣ ΠΑΝΑΓΙΩΤΗΣ του Γεωργίου	Εμπόριο αλουμινίου -σιδήρου
ΔΗΜΑ ΕΥΔΟΚΙΑ του Κωνσταντίνου	Εμπορία Επίπλων & Ειδών Δώρου
ΔΗΜΗΤΡΙΑΔΗΣ ΜΙΧΑΗΛ-ΜΙΛΚΟ του Δημητρίου	Κοσμήματα-Ρολόγια
ΚΑΜΠΟΥΡΗ ΜΑΡΙΑ του Σωτηρίου	Ανθοπωλείο
ΚΑΡΑΓΙΑΝΝΗΣ ΠΑΝΑΓΙΩΤΗΣ του Ιωάννη	Εμπορος
ΚΑΡΡΑΣ ΜΙΧΑΗΛ του Δημητρίου	Επιχειρηματίας
ΚΑΤΤΑΒΕΝΟΣ ΣΑΒΒΑΣ του Ιωάννη	Εμπορος Επίπλων και Ειδών Δώρου
ΚΟΥΚΟΥΛΗΣ ΝΙΚΟΛΑΟΣ του Μάρκου	Εμπορος Τουριστικών Ειδών
ΚΟΨΙΑΣ ΑΘΑΝΑΣΙΟΣ του Νίκονος	Χρυσοχόος
ΛΗΜΝΟΣ ΙΩΑΝΝΗΣ του Νικολάου	Ανθοπωλείο
ΛΟΥΔΟΥΔΑΚΗ ΣΟΦΙΑ του Γεωργίου	Διακοσμήτρια-Εμπορος επίπλων
ΜΑΛΟΦΤΗΣ ΜΙΧΑΗΛ του Εμμανουήλ	Βιβλιοπωλείο
ΜΑΧΑΙΡΑΣ ΕΥΑΓΓΕΛΟΣ του Νικολάου	Εμπορος
ΜΕΛΕΤΙΟΥ ΑΝΑΣΤΑΣΙΟΣ του Ιωάννη	Εμπορία Τουριστικών Ειδών
ΜΠΑΚΙΡΗΣ ΓΕΩΡΓΙΟΣ του Μιχαήλ	Εμπορος
ΝΤΑΚΑΣ ΠΑΝΑΓΙΩΤΗΣ του Σταμάτη	Εμπορος Οικοδομικών Υλικών
ΠΑΝΤΕΛΑΙΟΣ ΖΑΧΑΡΙΑΣ του Ιωάννη	Εμπορία Παιχνιδιών & Παιδικών Ειδών
ΠΑΝΤΕΛΙΔΗΣ ΕΜΜΑΝΟΥΗΛ του Ελευθερίου	Εμπορία Σιδήρου
ΠΑΠΑΕΜΜΑΝΟΥΗΛ ΔΗΜΗΤΡΙΟΣ του Εμμανουήλ	Εμπορία Ενδυμάτων
ΡΙΖΟΠΟΥΛΟΣ ΙΩΑΝΝΗΣ του Χαραλαμπου	Εμπορία Ανταλλακτικών
ΣΑΜΠΑΝΗΣ ΓΕΩΡΓΙΟΣ του Δημητρίου	Εμπορία Ενδυμάτων
ΣΑΡΛΗΣ ΓΕΩΡΓΙΟΣ του Νικήτα	Εμπορος ρολογιων
ΣΑΧΙΝΗΣ ΓΕΩΡΓΙΟΣ του Δημητρίου	Βιβλιοχαρτοπωλείο
ΤΖΙΩΡΑΣ ΜΙΧΑΗΛ του Ιωάννη	Εμπόριο Αυτοκινήτων
ΧΟΥΛΗΣ ΠΑΝΤΑΖΗΣ του Σπυρίδωνα	Εμπορος Σιτοσωρευτών
ΧΡΙΣΤΟΦΙΔΗΣ ΜΙΧΑΗΛ του Νικολάου	Επιχειρηματίας

ΕΠΑΓΓΕΛΜΑΤΙΚΟ ΤΜΗΜΑ

ΑΝΘΟΠΟΥΛΟΣ ΜΙΧΑΗΛ του Ιωάννη	Οικονομολόγος-Ασφαλιστικός Πράκτορας
ΒΡΑΤΣΑΛΗ ΕΛΕΝΗ του Γεωργίου	Κτηματομεσίτης
ΓΙΩΡΓΑΡΑΣ ΝΙΚΟΛΑΟΣ του Θεμιστοκλή	Οικονομολόγος-Ασφαλιστικός Συμβουλος
ΓΚΙΚΑ-ΞΑΝΘΗ ΜΑΡΙΑ του Φώτη	Καθηγήτρια Χορού
ΓΟΜΠΟΥ ΕΥΑΓΓΕΛΙΑ του Παναγιώτη	Ασφαλιστικός Συμβουλος
ΔΙΑΚΟΓΕΩΡΓΙΟΥ ΚΑΛΛΙΣΤΟΣ του Γεωργίου	Ιδιοκτήτης Mini Μάρκετ
ΚΑΛΗΜΕΡΗΣ ΠΑΝΟΡΜΙΤΗΣ του Κωνσταντίνου	Εμπορος Ειδών Διατροφής
ΚΑΡΑΓΙΑΝΝΗΣ ΓΕΩΡΓΙΟΣ του Βασιλείου	Επιχειρηματίας
ΚΑΣΙΩΤΗΣ ΤΣΑΜΠΙΚΟΣ του Χρήστου	Επιχειρηματίας
ΚΟΥΚΟΥΡΑΣ ΧΑΡΑΛΑΜΠΟΣ του Εμμανουήλ	Επιχειρηματίας
ΚΟΥΦΟΣ ΣΤΑΥΡΟΣ του Νικολάου	Κρεοπώλης
ΛΑΜΠΡΑΚΟΠΟΥΛΟΣ ΠΑΥΛΟΣ του Δημητρίου	Διαφημιστής-Εκδότης
ΜΗΤΣΙΝΙΩΤΗ ΜΑΡΙΑ του Κομνηνού	Εστιάτορας
ΜΟΥΣΕΛΛΗΣ ΔΗΜΗΤΡΙΟΣ του Βασιλείου	Εμπορία Ειδών Πληροφορικής
ΟΙΚΟΝΟΜΙΔΗΣ ΔΗΜΗΤΡΙΟΣ του Ιωάννη	Εμπορος-Χημικό Εργαστήριο
ΠΕΡΙΔΗΣ ΣΤΑΜΑΤΗΣ του Ιωάννη	Επιχειρηματίας
ΠΡΕΖΕΡΑΚΟΣ ΠΕΤΡΟΣ του Χρήστου	Μεσίτης Αστικών Συμβάσεων
ΡΗΓΑΚΟΣ ΑΓΓΕΛΟΣ του Σπυρίδωνο	Γραφείο Μεταφορών
ΡΟΥΣΣΑΚΗΣ ΒΑΣΙΛΕΙΟΣ του Σπυρίδωνα	Ασφαλιστικός Σύμβουλος
ΣΤΑΤΙΟΥ ΓΕΩΡΓΙΟΣ του Κωνσταντίνου	Επιχειρηματίας
ΣΤΑΥΡΗΣ ΜΙΧΑΗΛ του Σταύρου	Επιχειρηματίας
ΣΤΑΥΡΙΔΗΣ ΓΕΩΡΓΙΟΣ του Μιχαήλ	Μεσίτης Αστικών Συμβάσεων
ΣΩΤΗΡΑΚΗΣ ΔΙΑΜΑΝΤΗΣ του Εμμανουήλ	Ξενοδόχος
ΤΑΧΛΙΑΜΠΟΥΡΗΣ ΜΙΧΑΗΛ του Νικολάου	Επιχειρηματίας
ΤΕΡΕΖΑΚΗΣ ΙΩΑΝΝΗΣ του Ελευθερίου	Καφετέρια
ΤΥΡΑΔΕΛΗ ΑΓΓΕΛΙΚΗ του Βασιλείου	Καθηγήτρια Ξένων Γλωσσών
ΧΑΡΤΟΦΥΛΗΣ ΜΙΧΑΗΛ του Κωνσταντίνου	Διαφημιστής-Εκδότης
ΧΙΩΤΑΚΗ - ΓΑΥΝΟΥ ΘΕΤΙΣ του Γεωργίου	Παιδικός Σταθμός

ΤΜΗΜΑ ΜΕΤΑΠΟΙΗΣΗΣ

ΑΓΓΑΣ ΒΑΣΙΛΕΙΟΣ του Αγγέλου	Μεταλλικές Κατασκευές
ΑΜΑΝΕΣΗ-ΧΑΝΙΩΤΗ ΚΑΛΛΙΡΟΗ του Κωνσταντίνου	Χειροτέχνης
ΑΝΤΩΝΑΚΗΣ ΝΙΚΟΛΑΟΣ του Κυριάκου	Υδρουλικές Εγκαταστάσεις
ΑΝΤΩΝΟΓΛΟΥ ΓΕΩΡΓΙΟΣ του Λεοντή	Επιχαρηματίας
ΑΤΤΙΤΗΣ ΚΩΝ/ΝΟΣ του Γεωργίου	Ηλεκτρ/γος-Μηχ/γος Μετολ. Κατασκευές
ΒΑΣΙΛΑΡΑΣ ΝΙΚΟΛΑΟΣ του Δημητρίου	Χρυσοχόος
ΒΟΡΕΙΝΑΚΗΣ ΣΠΥΡΙΔΩΝ του Γεωργίου	Εμπόριο
ΚΑΜΠΥΛΑΥΚΑΣ ΒΑΣΙΛΕΙΟΣ του Ιωάννη	Επιχειρηματίας
ΚΑΡΑΓΙΑΝΝΑΚΗΣ ΕΛΕΥΘΕΡΙΟΣ του Ιωάννη	Υδρουλικές Εγκαταστάσεις
ΚΑΡΕΛΛΑΣ ΕΜΜΑΝΟΥΗΛ του Νικολάου	Ηλεκτρολογικές Εγκαταστάσεις
ΚΑΣΙΩΤΗΣ ΜΙΧΑΗΛ του Σταυρου	Εργολάβος-Οικοδομικές Εργασίες
ΚΡΗΤΙΚΟΣ ΜΙΧΑΗΛ του Ελευθερίου	Εργολάβος-Οικοδομικές Εργασίες
ΚΥΡΟΧΡΙΣΤΟΣ ΔΗΜΗΤΡΙΟΣ του Γεωργίου	Ηλεκτρολογικές Εγκαταστάσεις
ΛΕΝΤΑΚΗΣ ΦΙΛΙΠΠΟΣ του Νικολάου	Ξυλουργικές Εργασίες
ΛΟΥΠΗΣ ΘΕΟΔΩΡΟΣ του Σάββα	Ξυλουργικές Εργασίες
ΜΑΚΡΙΑΣ ΙΩΑΝΝΗΣ του Χαράλαμπου	Ηλεκτρολογικές Εγκαταστάσεις
ΜΑΝΔΡΑΚΟΣ ΣΩΤΗΡΙΟΣ του Ιωάννη	Ηλεκτρονικός
ΜΑΝΤΙΚΟΣ ΚΩΝ/ΝΟΣ του Βασιλείου	Οικοδομικές Επιχειρήσεις
ΜΑΝΤΙΚΟΥ ΓΙΑΣΕΜΗ του Βασιλείου	Εκδότρια
ΜΑΡΓΑΡΙΤΗΣ ΙΠΠΟΚΡΑΤΗΣ του Βασιλείου	Υδραυλικές Εγκαταστάσεις
ΜΟΝΤΙΑΔΟΥ ΔΗΜΗΤΡΑ του Κωνσταντίνου	Ξυλουργείο
ΟΙΚΟΝΟΜΙΔΗΣ ΧΡΗΣΤΟΣ του Φράγκου	Ελαιοχρωματιστής
ΠΑΠΑΣΤΕΡΓΙΟΥ ΣΩΤΗΡΙΟΣ του Στεργίου	Γραφικές Τέχνες
ΠΕΡΓΑΜΗΝΟΣ ΑΠΟΣΤΟΛΟΣ του Σωκράτη	Συνεργείο Αυτοκινήτων
ΣΙΦΩΝΙΟΣ ΓΕΩΡΓΙΟΣ του Ιωάννη	Μηχανολόγος-Ηλεκτρολόγος / ΕΔΕ
ΤΣΑΚΙΡΗΣ ΤΣΑΜΠΙΚΟΣ του Στυλιανού	Οικοδομικές Εργασίες
ΦΡΑΖΑΔΑΚΗΣ ΚΩΝ/ΝΟΣ του Νικολάου	Εργολάβος
ΧΑΛΙΚΙΑΣ ΓΕΡΑΣΙΜΟΣ του Ιωάννη	Βιοτεχνία Ετοίμων Ενδυμάτων
ΧΑΡΑΛΑΜΠΟΥΣ ΑΝΤΩΝΙΟΣ του Χαράλαμπου	Τυπογράφος
ΧΑΤΖΗΜΑΡΚΟΣ ΜΙΧΑΗΛ του Νικολάου	Ηλεκτρολογικές Εγκαταστάσεις

ΤΟΥΡΙΣΤΙΚΟ ΤΜΗΜΑ

ΑΓΓΕΛΙΝΙΟΣ ΙΩΑΝΝΗΣ του Νικολάου	Ενοικιαζόμενα Δωμάτια
ΒΡΟΥΧΟΣ ΝΙΚΟΛΑΟΣ του Σάββα	Ξενοδόχος
ΓΕΡΑΠΕΤΡΙΤΗ ΖΩΗ του Γεωργίου	Ενοικιαζόμενα Δωμάτια
ΓΕΡΟΝΙΚΟΛΑΣ ΝΙΚΟΛΑΟΣ του Ιακώβου	Επιχειρηματίας
ΚΑΝΑΡΗΣ ΓΕΩΡΓΙΟΣ του Αναστασίου	Ξενοδόχος
ΚΑΠΝΟΥΛΑ ΕΙΡΗΝΗ του Ιωάννη	Εκμετάλευση Ελ/σμου Παραλιας (ομπρελες)
ΚΑΡΑΚΑΤΣΑΝΗΣ ΝΙΚΟΛΑΟΣ του Βασιλείου	Εμπορία Τουριστικών Ειδών
ΚΑΡΑΜΑΡΙΑΣ ΝΙΚΟΛΑΟΣ του Μιχαήλ	Επιχειρηματίας
ΚΑΡΑΞΗΣ ΒΑΣΙΛΕΙΟΣ του Κωνσταντίνου	Ενοικιάσεις Αυτοκινήτων
ΚΕΣΙΔΗΣ ΠΕΤΡΟΣ του Ιωάννη	Εμπορία Τουριστικών Ειδών
ΚΟΥΚΟΥΡΑΣ ΕΜΜΑΝΟΥΗΛ του Αχιλλέα	Εμπορία Τουριστικών Ειδών
ΜΗΝΕΤΤΟΣ ΚΩΝΣΤΑΝΤΙΝΟΣ του Ιωάννη	Ξενοδόχος
ΠΑΝΑΗ ΕΥΑΓΓΕΛΙΑ του Μιχαήλ	Ενοικιαζόμενα Δωμάτια
ΣΑΛΒΑΡΗΣ ΕΥΑΓΓΕΛΟΣ (ΛΕΛΗΣ) του Σάββα	Ξενοδόχος
ΣΙΔΗΡΟΠΟΥΛΟΣ ΣΑΒΒΑΣ του Αριστάρχου	Ιδιοκτήτης Τουριστικού Λεωφορείου
ΣΤΕΡΓΕΝΑΚΗΣ ΣΤΕΡΓΟΣ του Νικολάου	Τουριστικός Πράκτορας
ΤΖΟΓΙΑΣ ΦΙΛΙΠΠΟΣ του Γεωργίου	Ενοικιαζόμενα Δωμάτια
ΤΟΚΟΥΖΗΣ ΠΑΝΑΓΙΩΤΗΣ του Εμμανουήλ	Επιχειρηματίας

δημοκρατικά

ΥΠΑΡΧΕΙ ΑΝΤΙΚΕΙΜΕΝΙΚΗ ΠΡΑΓΜΑΤΙΚΟΤΗΤΑ Η ΟΠΟΙΑ ΔΙΝΕΙ ΤΟ ΜΕΤΡΟ ΤΗΣ ΑΛΗΘΕΙΑΣ (ΑΡΙΣΤΟΤΕΛΗΣ)

ΜΕΤΑΡΡΥΘΜΙΣΕΙΣ: ΤΟ ΜΟΝΟ ΚΟΙΝΩΝΙΚΟ ΖΗΤΟΥΜΕΝΟ

Παρά τις παλινωδίες και τις καθυστερήσεις, παρά τα διστακτικά βήματα, η κυβέρνηση Καραμανλή δείχνει διατεθειμένη να ασχοληθεί με τα ουσιαστικά προβλήματα. Το ερώτημα είναι κατά πόσο τα λόγια θα γίνουν πράξεις, και μάλιστα αποτελεσματικές.

Το πλαίσιο, αλλά και τα επιμέρους ζητήματα που έθεσε ο Κ. Καραμανλής για τη συνταγματική αναθεώρηση, έδειξαν διάθεση αντιμετώπισης των οικονομικών προβλημάτων. Απέφυγε να ασχοληθεί με τα θεσμικά -κάτι που αρέσει στο ΠΑΣΟΚ και επί ηγεσίας του Γιώργου Παπανδρέου. «Ο μεγάλος ασθενής είναι το δημόσιο, στόχος μου είναι η ανάπτυξη και γι' αυτό θα επανιδρύσουμε το κράτος», είπε ξανά ο πρωθυπουργός, ανανεώνοντας στο μέσον της θητείας του την πολιτική του ατζέντα.

Εθεσε θέμα μονιμότητας, οικονομικών υποχρεώσεων του κράτους, όπως και της Τοπικής Αυτοδιοίκησης, έναντι του πολίτη, διόρθωσης αγκυλώσεων που αφορούν το χωροταξικό σχεδιασμό και τη δόμηση - πολεοδομία, μαζί και άλλα ζητήματα που «κτυπούν» στην καρδιά των οικονομικών προβλημάτων.

Τα όσα είπε για το Σύνταγμα συνοδεύονται από προσπάθειες για το ασφαλιστικό, αλλά και για τις ΔΕΚΟ, τον περιορισμό των εξουσιών της νομενκλατούρας, η οποία δεν επιθυμεί να χάσει τις εξουσίες της, και τον ασφυκτικό εναγκαλισμό της οικονομίας, την οποία φυσικά και δεν αφήνει να αναπτυχθεί.

Το ερώτημα είναι αν η κυβέρνηση τελικώς θα τολμήσει να προχωρήσει στις ριζικές μεταρρυθμίσεις. Και βεβαίως, πότε θα αρχίσει η υλοποίηση όλων αυτών των εξαγγελιών (πέραν των συνταγματικών αλλαγών φυσικά, για τις οποίες έχουμε χρόνο ακόμα μπροστά μας...).

Το ερώτημα δεν αφορά μόνο την κυβέρνηση, αλλά και την αξιωματική αντιπολίτευση. Κι αυτό, γιατί η συναίνεση είναι απαραίτητη για τις μεγάλες τομές. Το πολιτικό κόστος είναι πάντα το μεγάλο πρόβλημα. Φάνηκε άλλωστε και με την τροπολογία για τους ανέργους της Νάουσας. Το μέτρο είναι μεν ανθρωπιστικό, προσκρούει όμως στο μόνιμο πρόβλημα: πληρώνουν τη νύφη κάποιοι άλλοι, εξίσου φτωχοί.

Κοντά στο πολιτικό κόστος έχουμε και την κρατικιστική αντίληψη που επικρατεί σε ένα μεγάλο τμήμα της Ν.Δ. θέλει να ελέγξει και όχι να μειώσει το κράτος, θέλει «γαλάζιο» κράτος κάπως φθηνότερο, για να είναι ικανοποιημένος και ο αρχηγός. Μόνο που η οικονομία ζητά πλέον άλλο κράτος, διαφορετικό από το γραφειοκρατικό τέρας που μας άφησε το ΠΑΣΟΚ. Οι πρώτες αντιδράσεις συνδικαλιστών και βουλευτών του ΠΑΣΟΚ δείχνουν ότι είναι έτοιμοι να στηρίξουν και πάλι το δημιούργημά τους, υποσχόμενοι ότι μόλις έρθουν στην εξουσία θα γίνουν όλα όπως ήταν πριν.

Δυστυχώς, και ο Γ. Παπανδρέου δείχνει ότι στηρίζει περισσότερο τον κρατισμό και τη νομενκλατούρα του, επιδιώκοντας να αντισταθμίσει τη συγκεκριμένη στάση του με κινήσεις θεσμικού περιεχομένου (εκλογή Προέδρου από το λαό, επιλογή Γκιουλ Καραχασάν κ.α.)

Αυτό που ζητά η κοινωνία και η οικονομία είναι μέτρα που θα στηρίξουν την ανάπτυξη. Και για να γίνει αυτό, πρέπει επιτέλους να υπάρξουν ουσιαστικές και γρήγορες αλλαγές. Διαφορετικά, θα βρεθούν προ μεγάλων εκπλήξεων οι εκπρόσωποι του λαού και του πολιτικού συστήματος, όπως βρέθηκαν στην Ιταλία, τη Γερμανία, τη Γαλλία και αλλού...

ΕΝ ΤΗ ΕΝΩΣΕΙ Η ΠΟΛΙΤΙΚΗ ΙΣΧΥΣ

Ρήξεις, τομές και αντιπαράθεση με το συντηρητισμό είναι η συνταγή της νέας πρότασης για την αναθεώρηση του Συντάγματος, που θα δώσει στη χώρα τη δυνατότητα να ανακαλύψει τον πραγματικό της εαυτό, να αξιοποιήσει τις δυνατότητές της και να λειτουργήσει κάτω από μια αναπτυξιακή λογική. Οι προτάσεις του πρωθυπουργού, αλλά και οι προτάσεις του προέδρου της αξιωματικής αντιπολίτευσης μπορεί να χαρακτηρίζονται από ουσιώδεις διαφορές, όμως σε πολλά σημεία μπορούν να χαρακτηριστούν και από τις δύο πλευρές ως ρηξικέλευθες. Η ίδρυση ιδιωτικών πανεπιστημίων μη κερδοσκοπικού χαρακτήρα και η αξιολόγηση των κρατικών ΑΕΙ αποτελούν ένα πρώτο βήμα για την αναβάθμιση της Τριτοβάθμιας Εκπαίδευσης, ένα πεδίο όπου κυβέρνηση και αντιπολίτευση δείχνουν να συγκλίνουν. Το τέλος της ακαμψίας της μονιμότητας στο δημόσιο τομέα και η προσπάθεια της παρούσας κυβέρνησης να οραματιστεί και να δημιουργήσει μια κρατική μηχανή που θα λειτουργεί όχι σε βάρος του πολίτη, αλλά για το όφελος του πολίτη, περνάει μέσα από τη συνταγματική αναθεώρηση, που μπορεί να χαρακτηριστεί ως η σημαντικότερη μετά το νέο Σύνταγμα του 1975.

Η κυβέρνηση, όπως και προεκλογικά είχε εξαγγείλει, έρχεται μέσα από την κορυφαία νομοθετική πρωτοβουλία και τις προτάσεις που φέρνει στο τραπέζι για την επίτευξή της, να δώσει λύση σε χρονίζοντα προβλήματα, όπως αυτό της επίλυσης του δασικού, όπου χιλιάδες πολίτες για σειρά δεκαετιών μετατράπηκαν σε όμηροι πολιτικών ηγεσιών, αλλά και κρατικών λειτουργών, που ζητούσαν και έπαιρναν το περίφημο μπακτσίσι. Η ανάγκη για οικιστική ανάπτυξη, για ορθή εκμετάλλευση ιδιωτικών εκτάσεων γης προς όφελος της εθνικής οικονομίας και των τοπικών κοινωνιών, οδήγησαν τον Κώστα Καραμανλή στην απόφασή του να ξεπεράσει τις στρεβλώσεις του παρελθόντος, να δει τα προβλήματα στην πηγή τους και να πάρει γενναίες αποφάσεις μέσα από τον αποχαρακτηρισμό εκτάσεων γης και την απαγκίστρωση δεκάδων συνεταιρισμών από ένα καθεστώς ιδιότυπης ομηρίας.

Σε αυτές τις αλλαγές προστίθεται η προσωπική ευθύνη του υπαλλήλου για τις παράνομες πράξεις, με τρόπο ώστε να καθιστά τους δημόσιους λειτουργούς υπεύθυνους λειτουργούς και αρωγούς στην προσπάθεια του κράτους να λειτουργήσει μέσα από ένα επιτυχημένο ευρωπαϊκό μοντέλο ανάπτυξης. Η λογική της ανευθυνότητας, η λογική της αργομισθίας, είναι καιρός πια να δώσει τη θέση της στην προοπτική της ανάπτυξης και της ανασύνταξης της κρατικής μηχανής.

Σε αυτές τις αλλαγές, αλλά και σε κάποιες από τις προτάσεις του Γιώργου Παπανδρέου για νόμους, για λαϊκά δημοψηφίσματα, για την κατοχύρωση του δευτέρου βαθμού αυτοδιοίκησης και την κατοχύρωση κοινωνικών οργανώσεων και τη θεσμοθέτηση ενός ελάχιστα εγγυημένου εισοδήματος για την αξιοπρεπή διαβίωση, μπορεί να στηριχθεί ο νέος καταστατικός χάρτης της χώρας, προκειμένου να λειτουργήσει ως ο οδοδείκτης και ο μοχλός για μια Ελλάδα που θα σέβεται τους πολίτες της και οι πολίτες της θα σέβονται το Σύνταγμα και τους νόμους. Σε αυτή την κορυφαία δημοκρατική διαδικασία, σε αυτή τη σημαντική αναθεώρηση, προσωπικές επιδιώξεις, μικροπολιτικές λογικές και ψηφοθηρικές στρατηγικές δεν συνάδουν, μόνο η πολιτική ισχύς εν τη ενώσει σε διακομματικό επίπεδο μπορεί να δώσει το θεμιτό και πολυπόθητο αποτέλεσμα.

➤ Στο πλαίσιο του Προγράμματος «Ανταγωνιστικοτήτα» έχουν ήδη εγκριθεί περισσότερα από 5.200 επιχειρηματικά σχέδια με συνολικό προϋπολογισμό της τάξης των 590 εκατομμυρίων ευρώ

➤ Οι ειδικές μορφές τουρισμού και η ανάδειξη της ποιότητας του ελληνικού τουριστικού προϊόντος αποτελούν προτεραιότητες της νέας τουριστικής πολιτικής

ΤΟΥΡΙΣΜΟΣ

ΤΟ ΣΧΕΔΙΟ ΓΙΑ ΤΟ ΜΕΓΑΛΟ ΑΛΜΑ

• Μοχλός ανάπτυξης η ΕΤΑ - Επενδύσεις σε υποδομές - Κωδικοποίηση της νομοθεσίας • Θα επιδοτηθούν ξενοδοχειακές μονάδες 5 αστέρων σε όλη τη χώρα εκτός Αθήνας και Θεσσαλονίκης

ΕΠΕΝΔΥΣΕΙΣ

Ωρίμανση σε 18 μήνες

Θα δοθεί έμφαση στην προσέλκυση νέων επενδύσεων στον τουριστικό κλάδο, με διαδικασίες που θα προωθούν την επιχειρηματική δράση, απαλλαγμένες από τη γραφειοκρατία του παρελθόντος. Παράλληλα, θα γίνει προσπάθεια ο χρόνος ωρίμασης των επενδύσεων στη χώρα μας να συγκλίνει με τον μέσο ευρωπαϊκό χρόνο, που είναι περίπου 18 μήνες και αυτό θα γίνει με σεβασμό στη νομιμότητα και με απόλυτη διαφάνεια, όπως χαρακτηριστικά αναφέρει η κ. υπουργός. Ηδη έχουν «ξεμπλοκαριστεί» επενδυτικές προσπάθειες που συνδέονται με τον αναπτυξιακό νόμο και το ΓΚΠΣ. Ειδικότερα για τον αναπτυξιακό νόμο, η κ. Πετραλιά επισημαίνει ότι μέσω αυτού θα επιδοτηθούν ξενοδοχειακές μονάδες 5 αστέρων σε όλη την Ελλάδα, εκτός Αθήνας και Θεσσαλονίκης.

ΚΡΟΥΑΖΙΕΡΕΣ

Αφετηρία το 5%

Αναφερόμενη στον τουρισμό κρουαζιέρας η υπουργός επισημαίνει ότι η Αθήνα σε αυτό τον κλάδο κατέχει μόνο το 5% και τονίζει ότι «μετά την Ολυμπιάδα έχουμε νέες δυνατότητες να αυξήσουμε τη συμμετοχή μας και να ενδυναμώσουμε τις κρουαζιέρες στο Αιγαίο και το Ιόνιο. Εχουμε τα μέσα και το σχέδιο». Αναφορικά με τους τουριστικούς λιμένες η κ. Πετραλιά επισημαίνει ότι «ήδη στο Γ ΚΠΣ στο Πρόγραμμα Ανταγωνιστικότητα έχουμε εντάξει και είναι υπό κατασκευή 8 επιπλέον καταφύγια σκαφών, αλλά και στον σχεδιασμό μας για το Δ ΚΠΣ έχουμε συμπεριλάβει ικανό αριθμό καταφυγίων και αγκυροβολίων». Επίσης, αναφέρει ότι υπάρχει ένα σχέδιο να συνδεθεί ο θαλάσσιος τουρισμός με τις επισκέψεις σε 16 μνημεία τα οποία έχουν καταχωριθεί στον χάρτη της UNESCO με τα μνημεία της παγκόσμιας κληρονομιάς.

Τη δραστηριοποίηση της ΕΤΑ, ύστερα από δύο χρόνια αδράνειας και απραξίας στον τομέα αξιοποίησης της τουριστικής περιουσίας, επιδιώκει με εντατικούς ρυθμούς η ηγεσία του υπουργείου Τουριστικής Ανάπτυξης.

Χωρίς προς το παρόν να δεσμεύεται χρονικά η αρμόδια υπουργός Τουριστικής Ανάπτυξης, κ. Φάνη Πάλλη - Πετραλιά, για το χρονοδιάγραμμα προκήρυξης των διαγωνισμών στα φιλέτα της τουριστικής περιουσίας που εκκρεμούν, δηλώνει κατηγορηματικά ότι «ο στόχος είναι να ξεκινήσουν οι προκηρύξεις. Γίνεται μια μεγάλη προσπάθεια, διότι υπήρχαν συμβάσεις σε πολλές περιπτώσεις λεόντειες και σε άλλες με τεράστια νομικά κενά.

Ολα αυτά σαφώς θα μπουν σε μία τάξη, θα ξεκαθαρίσει το τοπίο, θα ξεμπλοκάρουν οι επενδύσεις. Υπάρχουν ώριμες επενδύσεις και το επόμενο διάστημα θα προχωρήσουμε σε προκηρύξεις».

Ηδη σε συνεργασία με τους βασικούς συντελεστές του τουρισμού, σχεδιάζεται η αξιοποίηση του Δ' Κοινοτικού Πλαισίου Στήριξης, ενώ στα άμεσα σχέδια είναι η λειτουργία κέντρου υποδοχής επενδυτικών προτάσεων και επιχειρηματικών σχεδίων στο υπουργείο.

➤ Προτεραιότητες

Εκτός από τις επενδύσεις, οι κρουαζιέρες, οι ειδικές μορφές τουρισμού και η ανάδειξη της ποιότητας του ελληνικού τουριστικού προϊόντος αποτελούν προτεραιότητες της νέας τουριστικής πολιτικής σύμφωνα με την αρμόδια υπουργό.

Παράλληλα, επιχειρείται το γενικότερο νοικοκύρεμα του κλάδου, με την κωδικοποίηση της τουριστικής νομοθεσίας, την ολοκλήρωση των νομοσχεδίων για τον τουρισμό και τον περιορισμό των γραφειοκρατικών εμποδίων.

Στο πλαίσιο δε της ενίσχυσης της προσφοράς του τουριστικού μας προϊόντος και της βελτίωσης των παρεχόμενων υπηρεσιών, δημιουργείται μια υπηρεσία πληροφοριών, ένα κεντρικό call center σε όλες τις βασικές γλώσσες που θα παρέχει όλες τις απαραίτητες πληροφορίες στους αλλοδαπούς επισκέπτες μας.

Αποφασίστηκε δε και η αναβάθμιση του Εθνικού Συμβουλίου Τουρισμού και η μετατροπή του σε ένα χρήσιμο και αποτελεσματικό εργαλείο για την παραγωγή τουριστικής πολιτικής με τη συμμετοχή προσωπικοτήτων, τεχνοκρατών αλλά και εκπροσώπων κομμάτων.

➤ Καταδυτικός τουρισμός

Στο πλαίσιο της προώθησης και ανάδειξης των νέων μορφών τουρισμού, με στόχο την επέκταση της τουριστικής οικονομίας προωθείται νομοσχέδιο για τον καταδυτικό τουρισμό, το οποίο η κ. υπουργός χαρακτηρίζει πολύ θετικό και τονίζει ότι πρόκειται για έναν τομέα παρθένο στον θεματικό τουρισμό.

Παράλληλα, το νομοσχέδιο του ιαματικού τουρισμού βρίσκεται στο στάδιο των υπογραφών των άλλων υπουργών, ενώ του αγροτουρισμού βρίσκεται στο στάδιο διαβούλευσης με το υπουργείο Οικονομικών.

Στις άμεσες ενέργειες που θα τονώσουν την επιχειρηματική δράση περιλαμβάνεται και ο θεσμός της παραθεριστικής κατοικίας, για τον οποίο η κυρία Πετραλιά σημείωσε ότι υπάρχουν πολλές δυσκολίες, αλλά ωριμάζουν οι συνθήκες αξιοποίησής του, καθώς και η ανάπτυξη γηπέδων γκολφ.

ΦΑΝΗ ΠΕΤΡΑΛΙΑ

Ο διπλός στόχος για την Ελλάδα μετά την Ολυμπιάδα



Το μεγάλο αίτημα που προτάσσει η τουριστική ανάπτυξη της χώρας δεν είναι άλλο από το τρίπτυχο ποιότητα - ποιότητα - ποιότητα, τονίζει η υπουργός Τουριστικής Ανάπτυξης.

✓ **«Η ΤΟΥΡΙΣΤΙΚΗ ΑΝΑΠΤΥΞΗ** έχει προσφέρει πολλά στη χώρα. Μπορεί όμως να προσφέρει περισσότερα.

Αρκεί να ακολουθήσουμε μια νέα τουριστική πολιτική που θα απαντά στις απαιτήσεις και τις προκλήσεις του σήμερα και του αύριο», δηλώνει στην «Οικονομία» η υπουργός Τουριστικής Ανάπτυξης. Η κ. Φάνη Πάλλη - Πετραλιά επισημαίνει επίσης ότι:

✓ **Η ΜΕΤΑΟΛΥΜΠΙΑΚΗ** Ελλάδα έχει ζωτική ανάγκη από ένα νέο κύμα τουριστικής ανάπτυξης. Η επιτυχία μιας νέας τουριστικής πολιτικής εξαρτάται, σε πολύ σημαντικό βαθμό, από τη δυνατότητά μας να αντεπεξέλθουμε στο μεγάλο αίτημα που προτάσσει η τουριστική ανάπτυξη της χώρας. Και αυτό δεν είναι άλλο από το τρίπτυχο ποιότητα - ποιότητα - ποιότητα. Η αναβάθμιση των παρεχόμενων υπηρεσιών στον τομέα του τουρισμού είναι το μεγάλο στοίχημα που καλούμαστε να βάλουμε και να κερδίσουμε. Οποιος υποτιμά τη διάσταση της ποιότητας, το μόνο που πετυχαίνει είναι να απομειώνει τις δυνατότητες τουριστικής ανάπτυξης της Ελλάδας.

✓ **ΜΕ ΤΗ ΔΟΥΛΕΙΑ ΜΑΣ** στο υπουργείο, οι επενδύσεις προχωρούν γρηγορότερα, τα γραφειοκρατικά εμπόδια ξεπερνιούνται και η προβολή του ελληνικού τουρισμού είναι για πρώτη φορά συστηματική και αποτελεσματική. Εργαζόμαστε για να επιτύχουμε τον διπλό στόχο της αναβάθμισης της ποιότητας του τουριστικού προϊόντος σε συνδυασμό με τη διεύρυνση και τον εμπλουτισμό του με την ανάπτυξη ειδικών μορφών τουρισμού. Για όλα αυτά χρειάζονται κεφάλαια και επενδύσεις. Στο πλαίσιο του αναπτυξιακού νόμου έχουν υποβληθεί περίπου 480 επενδυτικά σχέδια και έχουν ήδη εγκριθεί σχεδόν τα μισά.

✓ **Η ΚΥΒΕΡΝΗΣΗ** αύξησε κατά 20% τους πόρους για τον τουρισμό στο πλαίσιο του Προγράμματος «Ανταγωνιστικότητα». Εχουν ήδη εγκριθεί περισσότερα από 5.200 επιχειρηματικά σχέδια με συνολικό προϋπολογισμό της τάξης των 590 εκατομμυρίων ευρώ. Ο ρυθμός προόδου και εξέλιξης που αποκαλύπτουν αυτοί οι αριθμοί, αποτελεί εγγύηση ότι τα προβλήματα που παραμένουν πρόκειται να λυθούν με την ίδια και μεγαλύτερη ταχύτητα.

✓ **το 2020** ο παγκόσμιος τουρισμός σε αριθμό αφίξεων θα είναι διπλάσιος από τον σημερινό φτάνοντας το 1,5 δισεκατομμύριο επισκέπτες. «Θέτουμε σήμερα νέες βάσεις, έτσι ώστε η χώρα να κερδίσει σημαντικό μερίδιο απ αυτή την προβλεπόμενη 100% αύξηση. Είναι βέβαιο ότι ο τουρισμός μπορεί να συμβάλει ώστε η Ελλάδα να αλλάξει ταχύτητα και να κερδίσει τα μεγάλα στοιχήματα του μέλλοντος.

ΕΚΠΤΩΣΕΙΣ 50% ΣΕ ΠΡΟΣΘΕΤΑ ΤΕΛΗ ΚΑΙ ΠΡΟΣΑΥΞΗΣΕΙΣ

ΡΥΘΜΙΣΗ ΣΕ 120 ΔΟΣΕΙΣ ΓΙΑ ΤΟΥΣ ΜΕΓΑΛΟ-ΟΦΕΙΛΕΤΕΣ ΤΟΥ ΙΚΑ

Ρύθμιση 10ετούς διάρκειας για τους μεγάλους οφειλέτες στο ΙΚΑ από ασφαλιστικές εισφορές προωθεί το υπουργείο Απασχόλησης. Οσοι ενταχθούν στη ρύθμιση θα μπορούν να αποπληρώσουν το χρέος τους σε έως και 120 δόσεις.

Σε διαχωρισμό των οφειλετών (σε μικρούς και μεγάλους) και στην παροχή περισσότερων δόσεων (έως και 120) σε όσους χρωστούν στο ΙΚΑ-ΕΤΑΜ ποσά άνω των 300.000 ευρώ από ασφαλιστικές εισφορές, προχωρεί το υπουργείο Απασχόλησης και Κοινωνικής Προστασίας.

Με διάταξη, η οποία αποφασίστηκε να συμπεριληφθεί στο πολυνομοσχέδιο που πρόκειται να καταθέσει τις επόμενες ημέρες στη Βουλή ο υπουργός **Σ. Τσιτουρίδης**, παρέχονται μεγαλύτερες διευκολύνσεις στους μεγαλο-οφειλέτες για τη σταδιακή καταβολή των βεβαιωμένων χρεών τους προς το ΙΚΑ-ΕΤΑΜ.

ΑΠΑΛΛΑΓΗ

Αν και η αρχική σκέψη της ηγεσίας του υπουργείου ήταν να απαλλάξει ακόμη και για μια 3ετία όσους χρωστούν πάνω από **300.000 ευρώ** (εφόσον υπέβαλαν αίτηση για τη μελλοντική εξόφληση της οφειλής τους και κατέβαλαν κανονικά τις τρέχουσες ασφαλιστικές εισφορές) η σχετική διάταξη απαλείφθηκε από το τελικό σχέδιο, καθώς κρίθηκε ότι «θα δημιουργούσε προβλήματα». Ετσι, για την είσπραξη των βεβαιωμένων χρεών -ύψους 3 δισ. ευρώ μαζί με τα πρόσθετα τέλη, όπως εκτιμούν στελέχη του ΙΚΑ- θα δοθεί η δυνατότητα εξόφλησης:

• Σε 120 μηνιαίες δόσεις αν οι οφειλές υπερβαίνουν τα **300.000 ευρώ** και σε **80 δόσεις** για τα ποσά κάτω των **300.000 ευρώ** με έκπτωση **50%** επί των πρόσθετων τελών και προσαυξήσεων. Η ρύθμιση, για όλες τις περιπτώσεις, θα μπορεί να γίνει για χρέη περιόδου απασχόλησης μέχρι και το τέλος του προηγούμενου μήνα από την έναρξη ισχύος του νέου νόμου που θα ψηφιστεί, εφόσον υποβληθεί αίτηση μέχρι τις 31/12/2006.

ΠΡΟΚΑΤΑΒΟΛΗ

Για την υπαγωγή στη ρύθμιση οι οφειλέτες θα υποχρεούνται να προκαταβάλλουν το **5%** της συνολικής οφειλής χωρίς, ωστόσο, να αποκλείεται ο καθορισμός χαμηλότερου ποσού προκαταβολής για τους μεγαλοοφειλέτες.

• Εφόσον το χρέος αποπληρωθεί εφάπαξ θα παρέχεται έκπτωση **80%** επί των πρόσθετων τελών και προσαυξήσεων.

Στόχος των ρυθμίσεων (που σχεδιάζεται να επεκταθούν και σε ταμεία αυτοαπασχολουμένων) είναι «να στηριχθεί η ανταγωνιστικότητα των επιχειρήσεων και να αυξηθούν τα έσοδα των ασφαλιστικών ταμείων και ιδιαίτερα του **ΙΚΑ-ΕΤΑΜ**.

ΟΑΕΔ: ΕΝΙΣΧΥΣΗ ΕΛΕΥΘΕΡΩΝ ΕΠΑΓΓΕΛΜΑΤΙΩΝ

Την επιχορήγηση από τον ΟΑΕΔ 2.000 εγγεγραμμένων ανέργων με 12.000 ευρώ - 15.000 ευρώ το άτομο για τη δημιουργία ατομικών επιχειρήσεων θέτουν σε εφαρμογή οι υπουργοί Οικονομίας και Οικονομικών Γ. Αλογοσκούφης και Απασχόλησης και Κοινωνικής Προστασίας Σ. Τσιτουρίδης. Το πρώτο πρόγραμμα προβλέπει την επιχορήγηση 1.000 ανέργων των νομών Αττικής και Θεσσαλονίκης που θα αποφασίσουν να ανοίξουν επιχείρηση σε άλλους νομούς της χώρας (η επιχορήγηση θα είναι 12.000 ευρώ και αν η επιχείρηση διατηρηθεί για άλλους 6 μήνες πέραν του αρχικού 12μήνου θα καταβάλλονται επιπλέον 3.000 ευρώ). Στο δεύτερο πρόγραμμα (που προβλέπει επιχορήγηση με 12.000 ευρώ) μπορούν να ενταχθούν άνεργοι και άνεργες με πολυμελείς οικογένειες. Το κόστος των προγραμμάτων ανέρχεται σε 27 εκατ. ευρώ για το 2006 και το 2007 και το 75% επιχορηγείται από το ΕΚΤ.





ΣΤΗΝ ΤΡΑΠΕΖΑ ΔΩΔΕΚΑΝΗΣΟΥ

ΕΠΕΝΔΥΤΙΚΕΣ ΠΡΟΤΑΣΕΙΣ
σε τουρισμό - μεταποίηση

Το πρόγραμμα λήγει στις 15 Ιουνίου



Η Συνεταιριστική Τράπεζα Δωδεκανήσου η οποία συμμετέχει ως φορέας υποδοχής, ενημέρωσης, αξιολόγησης και έλεγχου στα Περιφερειακά Επιχειρησιακά Προγράμματα (ΠΕΠ) του Γ' Κοινοτικού Πλαισίου Στήριξης, ενημερώνει τους Δωδεκανήσιους επιχειρηματίες ότι η υποβολή επενδυτικών προτάσεων για ένταξη στο πρόγραμμα λήγει στις 15 Ιουνίου 2006.

Υπενθυμίζεται ότι ο Γ' κύκλος προκήρυξης των ΠΕΠ, αφορά επενδυτικά σχέδια τουριστικών μονάδων και μονάδων μεταποίησης και δίδει την δυνατότητα σε πλήθος Δωδεκανησιακών Επιχειρήσεων να επωφεληθούν και να χρηματοδοτήσουν την ανάπτυξή τους. Με βάση την προκήρυξη, μπορούν να επιδοτηθούν σε ποσοστό 48% - 50% επενδυτικά προγράμματα επιχειρήσεων, αξίας μεταξύ 30.000€ και 350.000€. Τα επενδυτικά προγράμματα αφορούν όλες τις μεταποιητικές και τουριστικές επιχειρήσεις. Σημειώνεται ότι η ίδια συμμετοχή των επιχειρήσεων δεν πρέπει να είναι μικρότερη από το 25% του προϋπολογισμού της επένδυσης, ενώ στις τουριστικές επιχειρήσεις δεν περιλαμβάνεται η παροχή υπηρεσιών (π.χ. εστιατόρια, καφετέριες κ.ά.).

Ειδικά στα Ξενοδοχεία εμπίπτουν οι επιχειρήσεις Γ, Δ και Ε κατηγορίας, καθώς και οι μονάδες Β κατηγορίας με δυναμικότητα έως 125 κλίνες, ενώ δεν επιδοτείται η δημιουργία νέων κλινών, αλλά δράσεις όπως ο εκσυγχρονισμός των τουριστικών επιχειρήσεων, η αναβάθμιση των παρεχομένων υπηρεσιών κ.ά.

Η Τράπεζα Δωδεκανήσου έχει ήδη παραλάβει σημαντικό αριθμό προτάσεων καθώς διαθέτει το κατάλληλο στελεχιακό δυναμικό αλλά και σημαντική εμπειρία από την συμμετοχή της στους δύο προηγούμενους κύκλους των ΠΕΠ, με ιδιαίτερη μάλιστα επιτυχία. Επισημαίνεται ότι τεκμηριωμένες και βιώσιμες προτάσεις θα μπορούν να υποστηριχθούν επίσης και με παράλληλη χρηματοδότηση (τραπεζικό δανεισμό) από την Τράπεζα Δωδεκανήσου, με ευνοϊκούς και ιδιαίτερα ανταγωνιστικούς όρους.

Η Τράπεζα Δωδεκανήσου καλεί όλους τους Δωδεκανήσιους επιχειρηματίες να προσέλθουν στην Τράπεζα το συντομότερο, για να ενημερωθούν και να εξετάσουν την δυνατότητα ένταξής τους στο πρόγραμμα το οποίο λήγει 15 Ιουνίου 2006.

ΣΤΑ ΠΛΑΙΣΙΑ ΤΗΣ ΔΕΤΑΠ

ΠΡΟΓΡΑΜΜΑ ΕΠΙΔΟΤΗΣΗΣ
τουριστικών καταλυμάτων

Αιτήσεις θα γίνονται δεκτές μέχρι 30 Ιουνίου 2006



Μεγάλο φαίνεται να είναι το ενδιαφέρον των Δωδεκανήσιων επιχειρηματιών για αναβάθμιση και ανακαίνιση των καταλυμάτων τους μέσω της συμμετοχής σε επιδοτούμενο πρόγραμμα.

Το ενδιαφέρον για συμμετοχή στο πρόγραμμα επιδότησης καταλυμάτων φάνηκε ήδη από την ανταπόκριση του κοινού στις ενέργειες ενημέρωσης που πραγματοποίησε η Δ.ΕΤ.Α.Π. τους τελευταίους μήνες. Συγκεκριμένα, ο αριθμός των συμμετεχόντων στις ημερίδες ενημέρωσης που οργανώθηκαν σε συνεργασία με τους Δήμους Λινδίων, Καλλιθέας, Ιαλυσού, Αφάντου και Πεταλούδων, ξεπέρασε τα 300 άτομα ενώ στις ημερίδες επιχειρηματικότητας που υλοποιήθηκαν υπό την αιγίδα της Νομαρχιακής Αυτοδιοίκησης Δωδεκανήσου στα νησιά Λέρο, Κάλυμνο, Σύμη και Κάρπαθο ο αριθμός αυτός έφτασε τα 200 άτομα. Την ίδια απήχηση είχε και η αποστολή επιστολών με ενημερωτικό υλικό αναφορικά με το πρόγραμμα στους ιδιοκτήτες καταλυμάτων της Δωδεκανήσου. Ο αριθμός των επιστολών ανήλθε στις 950.

Οι ενέργειες αυτές δικαιολογούν απόλυτα το γεγονός ότι μέχρι τις 8 Μαΐου 2006 στο Τμήμα Επενδυτικών Προγραμμάτων της Δ.ΕΤ.Α.Π είχαν κατατεθεί 41 προτάσεις συνολικού προϋπολογισμού 2.962.582,75€ επιχειρήσεων τουριστικών καταλυμάτων, τουριστικών γραφείων και εστιατορίων. Το τελευταίο σε συνδυασμό με το γεγονός ότι τα εν λόγω προγράμματα αποτελούν την τελευταία ευκαιρία χρηματοδότησης από το Επιχειρησιακό Πρόγραμμα «Ανταγωνιστικότητα» του Υπουργείου Ανάπτυξης δημιουργούν το κατάλληλο έδαφος για αισιόδοξες προβλέψεις αναφορικά με τον αριθμό των προτάσεων που πρόκειται να κατατεθούν μέχρι τη λήξη της προθεσμίας υποβολής αιτήσεων, καθώς έχει ήδη επιτευχθεί το 41% του στόχου που είχε τεθεί. Συγκεκριμένα, στόχος της Δ.ΕΤ.Α.Π ήταν ο αριθμός των επενδυτικών προτάσεων που θα κατατεθούν μέχρι τη καταληκτική προθεσμία υποβολής αιτήσεων να ανέλθει στις 100.

Η Δ.ΕΤ.Α.Π ενημερώνει όλους τους ιδιοκτήτες καταλυμάτων που ενδιαφέρονται να υποβάλουν αίτηση για το συγκεκριμένο πρόγραμμα ότι η προθεσμία λήγει στις 30 Ιουνίου 2006. Για οποιαδήποτε πληροφορία οι ενδιαφερόμενοι μπορούν να απευθυνθούν στη Δ.ΕΤ.Α.Π, κτίριο Επιμελητηρίου Δωδεκανήσου, Γρηγορίου Λαμπράκη 8 και στα τηλέφωνα 22410 44280 - 85 - 86 - 87.



The Only Authorized Dealer In Rhodos

CIAO STORES

D&G DOLCE & GABANNA
D&G JEANS
DOLCE & GABANNA FIRST LINE
DA DANIELE ALESSANDRINI
DKNY JEANS
XZENO MILANO ITALY
GUESS
JOOP!
CK
ENZO Made in Italy
JUST cavalli
GFF GIANFRANCO FERRE
roberto cavalli
VERSACE JEANS COUTURE
RENE LEZARD

ΑΝΑΚΟΙΝΩΣΗ

Η εταρεία **«ΛΑΚΗΣ ΓΑΒΑΛΑΣ Α.Ε.»**, η οποία εδρεύει στην Αθήνα, Λεωφ. Κηφισίας αρ. 231, είναι επί πολλά συναπτά έτη η **αποκλειστική** εισαγωγέας και διανομέας των γνησίων ειδών ανδρικής και γυναικείας ένδυσης, υπόδησης και αξεσουάρ με το εμπορικό σήμα **D&G DOLCE & GABBANA** της ιταλικής εταιρείας **ITTIERRE.**

Υπό την ως άνω ιδιότητά της, η εταιρεία «ΛΑΚΗΣ ΓΑΒΑΛΑΣ Α.Ε.» ανακοινώνει στο καταναλωτικό κοινό ότι για την περίοδο Ανοιξη/Καλοκαίρι 2006 στην πόλη της Ρόδου διαθέτει προς λιανική πώληση τα εν λόγω προϊόντα της ανδρικής συλλογής αποκλειστικά και μόνο στο κατάστημα «CIAO», που διατηρεί επί της οδού Εθελ. Δωδεκανησίων αρ. 38-40.

Με τιμή,
Δήμητρα Παναγοπούλου
Προϊστάμενη Πωλήσεων της
«ΛΑΚΗΣ ΓΑΒΑΛΑΣ Α.Ε»

1. ΕΘ. ΔΩΔΕΚΑΝΗΣΙΩΝ 40 - ΡΟΔΟΣ ΤΗΛ. 22410 70402
2. ΔΗΜ. ΘΕΜΕΛΗ 83 - ΡΟΔΟΣ ΤΗΛ. 22410 70401
www.ciaoboutique.gr
email:info@ciaoboutique.gr

sports

ΕΠΙΜΕΛΕΙΑ:
ΗΛΙΑΣ ΛΟΪΖΟΣ - ΣΤΕΦΑΝΟΣ ΓΚΙΖΛΗΣ

Πράσινη αποστολή σε Μέγαρα & Θήβα

Είκοσι ποδοσφαιριστές παίρνει μαζί του ο Γιώργος Στράντζαλης



Με την πρωινή πτήση στις 7.30 αναχωρεί σήμερα η ομάδα της Ρόδου στην Αθήνα όπου το απόγευμα θα δώσει τον τελευταίο αγώνα του πρωταθλήματος κόντρα στον Βύζαντα Μεγάρων.

Ο Γιώργος Στράντζαλης παίρνει μαζί του είκοσι ποδοσφαιριστές ενώ στην Ρόδο έμειναν οι τραυματίες Ισκάς, Ροδανάκης και ο τιμωρημένος Κωνσταντάκης.

Η τελευταία προπόνηση των «ελαφιών» έγινε χθες το μεσημέρι στις 13.00 στο δημοτικό στάδιο της πόλης μας.

Στην αποστολή της Ρόδου μετέχουν οι:

Κλιάφας, Φωτεινής, Πάττας, Δελόλμας Στρ., Δανάς, Αθανασίου, Καντιμοίρης Στ., Μητράκας, Μακρυδημήτρης, Δελόλμας Παν., Ναλμπάντης, Δερμιτζάκης, Μπεμπής, Αγγελόπουλος, Μποϊλής Τσαγκαβέλης, Ζαχαριέφσκι, Καντιμοίρης Γ., Καρκαλέτσης, Σίλβα.

Ο αγώνας των «ελαφιών» με τον Βύζαντα θα ξεκινήσει στις 5.00 το απόγευμα και αυτό που θα προσπαθήσουν να πάρουν είναι το θετικό αποτέλεσμα για να κλείσει η ποδοσφαιρική περίοδος σύμφωνα με αυτά που έδειξε η ομάδα το τελευταίο διάστημα.

Την Πέμπτη το απόγευμα η Ρόδος θα βρεθεί στην πόλη της Θήβας προκειμένου να αντιμετωπίσει σε φιλικό παιχνίδι την ομώνυμη ομάδα, που γίνεται στα πλαίσια των σχέσεων των δύο ομάδων.

Τα «ελάφια» θα διανυκτερεύσουν απόψε στην πρωτεύουσα και αύριο το πρωί θα αναχωρήσουν για την Θήβα.

Την Κυριακή ενδεχομένως με το φως των προβολέων τα «ελάφια» θα αντιμετωπίσουν σε φιλικό παιχνίδι τον πρωταθλητή Δωδεκανήσου Κλεάνθη, αγώνας που θα γίνει στο δημοτικό στάδιο της πόλης μας.

Ο ΣΑΣΑ ΓΙΟΝΟΒΙΤΣ στον πάγκο του ΑΕΡΑ

Συνεργάτης και γυμναστής θα είναι όπως όλα δείχνουν ο Γιώργος Μποσγανάς

Η συνάντηση που έγινε προχθές το βράδυ μεταξύ του προέδρου του ΑΕΡΑ Νίκου Νικολή και του Σάσα Γιόνοβιτς, μόνο θετικά αποτελέσματα έβγαλε.



Από το στενό περιβάλλον του προέδρου των «ερυθρολεύκων» έγινε γνωστό πως σε πάρα πολλά θέματα που θίχτηκαν στην συζήτηση υπήρχε σύγκλιση απόψεων μεταξύ του Νικολή και του Γιόνοβιτς. Ωστόσο και οι δύο πλευρές χθες τηρούσαν σιγή ιχθύος σχετικά με την συνάντησή τους και παρέπεμψαν στο «άλλα λόγια ν' αγαπιόμαστε». Οι ίδιες πληροφορίες αναφέρουν πως ο Σάσα Γιόνοβιτς θα έχει τουλάχιστον για κάποιο διάστημα διπλό ρόλο, αφού εκτός από προπονητής θα προσφέρει τις υπηρεσίες του στον ΑΕΡΑ και ως ποδοσφαιριστής.

Οπως είναι γνωστό ο Γιόνοβιτς είναι κάτοχος διπλώματος ΟΥΕΦΑ Β' και μέχρι τώρα είναι υπεύθυνος των υποδομών του Διαγόρα. Για συνεργάτη-γυμναστή του Σάσα Γιόνοβιτς η διοίκηση του ΑΕΡΑ προορίζει τον Γιώργο Μποσγανά που μέχρι πρόσφατα ήταν γυμναστής στην ομάδα του Διαγόρα.

Επίσημη ανακοίνωση για το θέμα του Γιόνοβιτς από την πλευρά του ΑΕΡΑ δεν υπάρχει μέχρι στιγμής καθώς απομένουν κάποιες λεπτομέρειες για να κλείσει ή όχι οριστικά η συνεργασία της ομάδας με το νεαρό διπλωματούχο προπονητή.

Γ.Σ. ΠΑΕ ΔΙΑΓΟΡΑΣ

ΕΝΝΕΑ ΡΟΔΙΤΕΣ ΣΤΗΝ ΙΙΑΔΑ

Με νέο πρόσωπο τον Μούτσιο στην αρχική εντεκάδα θα ξεκινήσει σήμερα το παιχνίδι ο Διαγόρας, κόντρα στην Θύελλα Πατρών.

Οι υπόλοιποι ποδοσφαιριστές είναι οι ίδιοι που αγωνίσθηκαν την περασμένη Κυριακή στην Χαλκίδα με αντίπαλο τον Λήλαντα. Ο Δημήτρης Καλαϊτζίδης έκανε χθες το μεσημέρι την τελευταία προπόνηση των ποδοσφαιριστών του στην οποία πήραν μέρος και οι Μαλλιάκας - Ρουτζιέρης, που ξεπέρασαν κάποιες ενοχλήσεις τις οποίες είχαν, ο μεν πρώτος στους προσαγωγούς και ο άλλος στα δάχτυλα του ποδιού. Ο Γκέρτσακ δεν είναι στην αποστολή καθώς συμπλήρωσε τέσσερις κίτρινες κάρτες ενώ στον πάγκο θα βρίσκεται και ο Βάρβουτσεκ συμπληρώνοντας τους δεκαέξι παίκτες που θα έχει στην διάθεσή του ο τεχνικός του Διαγόρα. Ο αγώνας με την Θύελλα Πατρών θα ξεκινήσει στις 2.00 το μεσημέρι προκειμένου οι φιλοξενούμενοι να προλάβουν την απογευματινή πτήση για την Αθήνα. Ο «γηραιός» θα ξεκινήσει τον αγώνα με τους: Κεφάλα, Σαλαμαστράκη, Παπαδημήτρη, Παφιάκη, Μαΐλη, Μοσχή, Κοσκινιάτη, Σπάρταλη, Στεργαλλά, Σίμπαλιν, Μούτσιο.

Την 11άδα συμπληρώνουν οι Τιράνσκι, Μαλλιάκας, Ρουτζιέρης, Χατζής, Γιόνοβιτς, Βάρβουτσεκ.

Οι «άρχοντες» των αγώνων

Στον αγώνα Διαγόρα - Θύελλας Πατρών διαιτητής θα είναι ο Σπ. Καραχρήστος με βοηθούς τους Ζαραβίνους - Παπαπέτρου από τον σύνδεσμο Αθήνας.

Στα Μέγαρα την συνάντηση Βύζαντα - Ρόδου θα διευθύνει ο Σπ. Σελίμος (Λακωνίας) με βοηθούς τους Τσόγκα - Χονδρόπουλο από την Κόρινθο.



Τον κεντρικό αμυντικό του Διαγόρα Γιώργο Σαλαμαστράκη

Μήλον της έριδος

Ο Απόλλωνας Καλαμαριάς και η Καλλιθέα διεκδικούν τον Γιώργο Σαλαμαστράκη

έχουν βάλει στο στόχαστρό τους ομάδες Α' και Β' Εθνικής αλλά το πιο μεγάλο ενδιαφέρον προέρχεται από τον Απόλλωνα Καλαμαριάς και την Καλλιθέα.

Βέβαια ο ποδοσφαιριστής δεσμεύεται με τριετές συμβόλαιο στους «κυανέρυθρους» αλλά αυτό δεν είναι ίσως μεγάλο εμπόδιο.

Οποια ομάδα θελήσει να τον εντάξει στο ρόστερ της τότε θα πρέπει να κάνει τις ανάλογες και σε σοβαρό επίπεδο συζητήσεις με την διοίκηση του Διαγόρα.

Θεωρείται σίγουρο πως το διοικητικό συμβούλιο του «γηραιού» δεν θα σταθεί εμπόδιο στην μεταγραφή του Σαλαμαστράκη εφόσον βέβαια ικανοποιηθεί ανάλογα.

ΕΛΛΗΝΙΚΗ ΔΗΜΟΚΡΑΤΙΑ
ΝΟΜΟΣ ΔΩΔΕΚΑΝΗΣΟΥ
ΕΠΑΡΧΙΑ ΡΟΔΟΥ
ΔΗΜΟΣ ΠΕΤΑΛΟΥΔΩΝ
Κρεμαστή 16-5-2006

ΣΥΓΧΑΡΗΤΗΡΙΟ

Ο Δήμαρχος και το Δημοτικό Συμβούλιο του Δήμου Πεταλούδων συγχαίρουν την ομάδα του «ΚΛΕΑΝΘΗ» Παραδεισίου για την άνοδό της στο Περιφερειακό Πρωτάθλημα της Δ' Εθνικής.
Συγχαίρει επίσης τον «Αστέρα» Παστίδας για την άνοδό του στην Β' κατηγορία του Τοπικού Πρωταθλήματος καθώς και τις υπόλοιπες ομάδες «Φοίβος» Κρεμαστής, «Ηρακλής» Μαριτσών, «Δαμάγητος» Θεολόγου, «Δήμητρα» Δαματριάς για την καλή πορεία τους στα πρωταθλήματα.
Εύχονται σε όλους πάντα επιτυχίες.

Ο Δήμαρχος
Μιχάλης Κορδίνας

ΜΙΚΤΗ ΝΕΩΝ

Φιλική ήττα από τον Φοίβο

Χρήσιμα συμπεράσματα από την κατάσταση στην οποία βρίσκονται οι παίκτες της Μικτής Νέων έβγαλε ο προπονητής της ομάδας Σταύρος Σταύρου μετά την διεξαγωγή του χθεσινού φιλικού παιχνιδιού με τον Φοίβο στα Μαριτσά. Τελικά οι Κρεμαστενοί κέρδισαν την φιλική αναμέτρηση με σκορ 3-2 ανατρέποντας το εις βάρος τους 2-0 με το οποίο είχε ξεκινήσει το παιχνίδι η Μικτή.

Οι Νέοι της Δωδεκανήσου άνοιξαν το σκορ με εκτέλεση πέναλτι του Ευγενικού μετά από ανατροπή του Τριανταφύλλου στην περιοχή.

Το δεύτερο τέρμα της Μικτής ομάδας πέτυχε ο Τριανταφύλλου ο οποίος συνδυάστηκε με ωραίο τρόπο με τον Κοντουδιό πριν στείλει την μπάλα στα δίχτυα του Φοίβου.

Στη συνέχεια το σωματείο της Κρεμαστής ανέβασε «στροφές» πετυχαίνοντας τρία γκολ με τους Καστρουνή, και Δράκο (2) για να πάρει τελικά τη νίκη στο τέλος.

Να σημειωθεί πως η Μικτή θα συγκεντρωθεί ξανά την επόμενη Δευτέρα για φιλικό με τον Κλεάνθη.

Οι Νέοι που αγωνίστηκαν χθες είναι οι εξής: Λιβισιανός, Μέντος, Νικολής, Καλημέρης, Κουτσάγιας, Διαμαντής, Ζερβός, Τριανταφύλλου, Αντωνούρης, Ευγενικός, Κοντουδιός.

Επαιξαν και οι Σιράκος, Καρπαθάκης Π., Καρπαθάκης Ε., Π"γιάννης, Παπαδόπουλος, Φράγκος και Π"χριστοδούλου.

ΠΟΔΟΣΦΑΙΡΟ

Φιλική συνάντηση Δήμου Ρόδου-Δήμου Καλαμάτας

Θα αφήσουν για λίγο τις δουλειές τους και θα φορέσουν τα ποδοσφαιρικά τους παπούτσια, εργαζόμενοι του Δήμου Ροδίων και του Δήμου Καλαμάτας, οι οποίοι θα τεθούν αντιμέτωποι την Πέμπτη στις 17:00 στο γήπεδο των Αγίων Αποστόλων.

Ο αγώνας αυτός θα διεξαχθεί στο πλαίσιο της συνεργασίας των δύο Δήμων που ξεκίνησε το 1993 όταν και αποστολή της Ρόδου ταξίδεψε για την πρωτεύουσα της Μεσσηνίας για να αγωνιστεί με τους Καλαματιανούς.

Η ομάδα της Ρόδου θα απαρτίζεται από παίκτες που εργάζονται στον Δήμο ή στις Δημοτικές επιχειρήσεις, κάτι το οποίο φυσικά ισχύει και για τους αντιπάλους τους.

Προπονητής για τους Ρόδιους εργαζόμενους θα είναι ο Μανώλης Κώτης ο οποίος είχε επωμιστεί και την ευθύνη της επιλογής του ρόστερ.

Η αποστολή του Δήμου Καλαμάτας έφτασε χθες το πρωί στη Ρόδο και την υποδέχθηκαν οι υπάλληλοι του Δ.Ο.Ν.Α. Ηλίας Βασιλαράκης και Δημήτρης Κανταρτζόγλου ενώ για σήμερα στις 10:00 έχει προγραμματιστεί αρχικά συνάντηση με τον Νομάρχη Δωδεκανήσου, αλλά και τον Δήμαρχο Ρόδου. Στη συνέχεια θα κατευθυνθεί στα γραφεία του Δ.Ο.Ν.Α. της πόλης όπου και θα συναντηθεί με τον σύλλογο εργαζομένων του Δήμου Ρόδου έτσι ώστε να συζητηθούν διάφορα θέματα σχετικά με τα εργασιακά και γιατί όχι για το ποδόσφαιρο.

Πριν την επιστροφή τους στο ξενοδοχείο «Λομενίζ» που έχουν καταλύσει, οι εργαζόμενοι του Δήμου Καλαμάτας θα βρεθούν και με τον πρόεδρο του Δ.Ο.Ν.Α. Θανάση Μπαράκα.

ΑΣΤΕΡΑΣ ΜΑΣΣΑΡΩΝ

Ασκούνται πιέσεις σε Καμπαστάνα

Μετά την απόφαση του προέδρου Στέφανου Τριαντενού να μην συνεχίσει οι διοικούντες έχουν επικεντρώσει τις προσπάθειες για να βρεθεί ο αντικαταστάτης του πρώην παράγοντα της ομάδας

Το τοπίο στα διοικητικά δρώμενα του Αστέρα Μασσάρων είναι θολό λόγω της απόφασης του μέχρι πρότινος προέδρου της ομάδας Στέφανου Τριαντενού να μην συνεχίσει και τη νέα σεζόν στην ίδια θέση.

Μετά την γνωστοποίηση από πλευράς Τριαντενού της απόφασής του στα υπόλοιπα μέλη του Δ.Σ. προκλήθηκε κάποια αναστάτωση και ίσως γεννήθηκε κάποια ανασφάλεια σχετικά με το τι μέλλει γενέσθαι με το σωματείο. Αμέσως μετά τα μέλη της διοίκησης ξεκίνησαν διαβουλεύσεις έτσι ώστε να καταλήξουν στην καλύτερη δυνατή λύση, φυσικά αναφορικά με το ποιός θα καθήσει στην καρέκλα του Προέδρου την «επόμενη μέρα» θα έπρεπε να είναι κάποιος που θα μπορούσε να εγγυηθεί την ομαλή λειτουργία του σωματείου, αλλά και τη συνέχιση της καλής πορείας την οποία πραγματοποίησε φέτος η ομάδα στην Β' Κατηγορία, και τη νέα σεζόν στην ανώτερη τοπική. Εγκυρες πληροφορίες αναφέρουν πως το πρόσωπο αυτό βρέθηκε και δεν είναι άλλο από τον Τσαμπίκο Καμπαστάνα. Ο Καμπαστάνας είχε διατελέσει κατά το παρελθόν γενικός γραμματέας της ΕΠΣΔ όπως επίσης και μέλος της διοίκησης του Αστέρα Μασσάρων.

Οι άνθρωποι των «κυανόλευκων» έχουν ήδη προχωρήσει σε κάποιες βολιδοσκοπήσεις έτσι ώστε να μάθουν εάν ο ίδιος ενδιαφέρεται ή όχι και αυτό τον καιρό του ασκείται έντονη πίεση για να αναλάβει τα «ηνία» της ομάδος.

Οι ίδιες πληροφορίες αναφέρουν πως ο έμπειρος παράγοντας μάλλον θα ενδώσει στην συγκεκριμένη πρόταση παραμερίζοντας τις όποιες επιφυλάξεις έχει.

Να σημειωθεί επίσης πως ο προπονητής του Αστέρα Μιχάλης Κυπριώτης περιμένει τις εξελίξεις στον διοικητικό τομέα έτσι ώστε να συζητήσει και αυτός πάνω στο δικό του θέμα.

ΠΟΛΥΣΤΡΑΤΟΣ Λ



Το σφύριγμα της λήξης έδωσε το έναυσμα για το γνωστό «όλε» των παικτών και των φιλάθλων του Πολύστρατου

Η άνοδος ήλθε στο γ



Μικρή διακοπή στο παιχνίδι για τα «δυναμιτάκια» που έπεσαν στο γήπεδο

Μετά από δεκαπέντε χρόνια περίπου η ομάδα του Πολύστρατου Λαέρμων επιστρέφει και πάλι στην Β' κατηγορία Δωδεκανήσου. Για να το πετύχει αυτό η ομάδα του Γιώργου Ορφανίδη χρειάσθηκε να δώσει αγώνα μπαράζ στο γήπεδο Καλάθου με αντίπαλο την Θύελλα Πυλώνας, την οποία κέρδισε με 4-3 αν και μέχρι το 85' ήταν πίσω στο σκορ (1-3). Οι φίλαθλοι του Πολύστρατου δημιούργησαν ωραία ατμόσφαιρα στις εξέδρες καθώς ήταν και περισσότεροι από τους αντιπάλους τους.



«Νάτοι, Νάτοι οι θριαμβευτές!»

ΛΑΕΡΜΩΝ



Μέθυσαν από την άνοδο, μέθυσαν και από την μπύρα οι φίλοι του Πολύστρατου αλλά ο Κατσιδώνης δεν χάρηκε ιδιαίτερα για το δεύτερο



Ανδρες και γυναίκες κάθε ηλικίας βρέθηκαν κοντά στον Ορφανίδη και τους παίκτες του στην Κάλαθο

γήπεδο Καλάθου!!



Η ΕΠΣΔ ήταν φυσικά παρούσα στις εξέδρες του γηπέδου



Ο προπονητής του Πολύστρατου Γιώργος Ορφανίδης δέχεται τα συγχαρητήρια των Λαερμενών



Καλές οι φωνές και τα συνθήματα αλλά κάποιος θα πρέπει να χτυπά και το τύμπανο



Οι προπονητές Στέργος Λαμπριανός και Βαγγέλης Γκαρανάτσιος (δεξιά) δεν... κατασκόπευαν κάτι, απλά είδαν το παιχνίδι



Οι διαμαρτυρίες στοίχισαν στον πρόεδρο της Πυλώνας Ευριπίδη Οίκουτα την απομάκρυνσή του από τον αγωνιστικό χώρο



Πίσω από τα κάγκελα έδινε οδηγίες ο τεχνικός της Θύελλας Πυλώνας Αρης Κωνστάντουρας λόγω της τιμωρίας του

Εργασιακό Τουρνουά Μπάσκετ

➤Το πρώτο τζάμπολ στις 29 Μαΐου στο κλειστό του Βενετοκλείου ➤ Δηλώσεις συμμετοχής μέχρι την επόμενη Πέμπτη 25 Μαΐου στα γραφεία του ΔΟΝΑ Ρόδου

Ο Δ.Ο.Ν.Α. Ρόδου όπως κάθε χρόνο έτσι και φέτος διοργανώνει για 15η συνεχόμενη χρονιά το Εργασιακό τουρνουά Μπάσκετ Υπηρεσιών και Επιχειρήσεων.

Η προκήρυξη έχει ως εξής:

Αρθρο 1ο: Το τουρνουά θα αρχίσει την **Δευτέρα 29 Μαΐου 2006** και όλοι οι αγώνες θα γίνουν στο **Δημοτικό Κλειστό Γυμναστήριο «Βενετόκλειο»**.

Αρθρο 2ο: Θα μετάσχουν ομάδες από τις δημόσιες υπηρεσίες, τις Σχολές και τις επιχειρήσεις της Ρόδου. Σ' αυτό μπορούν να συμμετάσχουν και ανεξάρτητες ομάδες εργαζομένων.

Αρθρο 3ο: Διοργανωτής είναι ο Δημοτικός Οργανισμός Νεολαίας και Αθλησης Ροδίων (Δ.Ο.Ν.Α.).

Αρθρο 4ο: Τρόπος διεξαγωγής: Εξουσιοδοτείται η Οργανωτική Επιτροπή του τουρνουά.

Αρθρο 5ο: Οι αγώνες θα διεξάγονται σύμφωνα με τους κανονισμούς της Ελληνικής Ομοσπον. Καλαθόσφαιρας.

Σε περίπτωση απουσίας ομάδος που αγωνίζεται και αφού παρέλθει ο επί πλέον χρόνος 15 λεπτών του αποτελέσματος υπέρ της αντιπάλου ομάδας θα συμπληρώνεται το Φύλλο Αγώνος με κατακύρωση.

Αρθρο 6ο: Το πρόγραμμα θα καταρτιστεί μετά από κλήρωση που θα γίνει στα γραφεία του Δ.Ο.Ν.Α. Ροδίων την **Πέμπτη 25 Μαΐου 2006** και ώρα 12 μ.μ.

Οι αιτήσεις συμμετοχής θα γίνονται δεκτές μέχρι την **Πέμπτη 25 Μαΐου 2006** και ώρα 11 π.μ.

Αρθρο 7ο: Κάθε ομάδα έχει το δικαίωμα να δηλώσει 15 παίκτες στην Κατάσταση που θα καταθέσει στα γραφεία του Δ.Ο.Ν.Α. μέχρι την ημέρα κλήρωσης μαζί με την αίτηση συμμετοχής.

Οι καταστάσεις αθλουμένων μελών θα υπογράφονται από τον υπεύθυνο της ομάδας και τον προϊστάμενο του φορέα και δεν θα συμπληρώνεται κατά τη διάρκεια του τουρνουά.

Στο τουρνουά δεν επιτρέπεται η συμμετοχή εν ενεργεία καλαθοσφαιριστών.

Εν ενεργεία καλαθοσφαιριστής θεωρείται αυτός που έχει αγωνισθεί την περίοδο 2005-2006.

Οι παραπάνω καταστάσεις θα ελέγχονται από την Οργανωτική Επιτροπή.

Σε περίπτωση ένστασης θα καταβάλλεται με παράβολο 30 euro και μέσα σε 24 ώρες από τον αγώνα και θα εκδικάζεται από την Οργανωτική Επιτροπή.

Θα εκδοθούν νέα δελτία από τον Δ.Ο.Ν.Α. με βάση την κατάσταση, φωτοτυπία της ταυτότητας και (2) φωτογραφίες του κάθε παίκτη.

Αρθρο 8ο: Ενας (1) καλαθοσφαιριστής όταν είναι δηλωμένος ταυτόχρονα σε δύο ομάδες αποκλείεται από το τουρνουά.

Σε περίπτωση που θα αγωνισθεί παίκτης, χωρίς δελτίο συμμετοχής αυτομάτως θα μηδενίζεται η ομάδα του.

Αρθρο 9ο: Τους αγώνες θα διευθύνουν επίσημοι διαιτητές και κριτές του Συνδέσμου Διαιτητών Καλαθόσφαιρας Δωδεκανήσου εν ενεργεία και μη εν ενεργεία. Σε περίπτωση απουσίας επισήμου διαιτητή ο αγώνας δεν θα διεξάγεται.

Αρθρο 10ο: Κρίνεται απαραίτητο να υπάρχει **Ιατρική βεβαίωση στο δελτίο για να είναι έγκυρο με ευθύνη της Ομάδας.**

Αρθρο 11ο: Την καλή και ομαλή διεξαγωγή του τουρνουά θα ελέγχει η Οργανωτική Επιτροπή που θα είναι πενταμελής και θα αποτελείται από τους:

1. **Θανάση Μπαράκα (Πρόεδρος Δ.Ο.Ν.Α. Ροδίων).**
2. **Αμαλία Κόκκινου (Μέλος Δ.Σ. Δ.Ο.Ν.Α. Ροδίων).**
3. **Δημοσθένη Ζησίμου (Μέλος Δ.Σ. Δ.Ο.Ν.Α. Ροδίων).**
4. **Γιώργο Κατσικανταή (Μέλος Δ.Σ. Τ.Ε. Ε.Ο.Κ. Δωδ/σου).**
5. **Δημήτρη Κουνελλέ (Πρόεδρος Σ.Δ.Κα. Δωδ/σου).**

ΠΑΠΑΦΛΕΣΣΕΙΑ 2006

ΝΕΕΣ ΣΥΜΜΕΤΟΧΕΣ έδωσαν ο διοργανωτές

Νέα σημαντικά ονόματα, που θα συμμετάσχουν στο ιστορικό μίτινγκ στίβου «Παπαφλέσσεια 2006», το οποίο διοργανώνει ο Μεσσηνιακός ΓΣ σε συνεργασία με τον Αθλητικό Φορέα του Δήμου Καλαμάτας, τον ΟΠΑΝΑΜ, την ΤΕΔΚ Νομού Μεσσηνίας και τον ΣΕΓΑΣ το Σάββατο 3 Ιουνίου, έγιναν γνωστά σήμερα.

Στα σπριντ (100μ, 200μ). θα συμμετάσχουν οι Σεθ Αμό (Γκάνα), Στίβ Σλόουλι (Γκάνα), Τάιρι Γκέιλς (ΗΠΑ), Κάιμαν Ντάγκλας (Ολλανδία), Αμπρ. Εζινούα (Αυστραλία). ενώ στα 400μ θα έχουμε τους Λάνσεφορντ Σπενς (Τζαμάικα), Ατο Μοτίμπο (Τρίνιταντ), Τζέιμς Γκόντει και Τζέιμς Ουεϊπόγκουα (Νιγηρία).

Στα 1.500μ θα πάρουν μέρος οι Εσο Μπένσον (Κένυα), Φίλεμον Κιμουτάι (Κένυα), Γκίλμπερτ Κιπτσόγκε (Κένυα), ενώ στα 400μ εμπόδια, θα έχουμε τους Μπαγιάνο Καμανί (Παναμάς) και Γιαν Γουίκλι (Τζαμάικα).

Στο τριπλούν θα πάρει μέρος ο Ντμίτρι Βαλιούκεβιτς (Σλοβακία), ο Βίκτορ Γιαστρέμποφ (Ουκρανία), ο Βιτάλι Μοσαλένκο (Ρωσία) και ο Αμπντούλ Μουχάμεντ (Κατάρ), ενώ στο επί κοντώ ανδρών θα έχουμε τους Ιλιαν Εφρέμοφ (Βουλγαρία), Ντμίτρι Κούπτσοφ (Ρωσία), Ντμίτρι Σταροντούμπτσεφ (Ρωσία) και Βλάντισλαβ Ρεβένκο (Ουκρανία).

Στα 100μ γυναικών μέχρι στιγμής έχουν δηλώσει συμμετοχή οι Νολ Γκράχμ (ΗΠΑ), Αντ. Ογιακόλο (Νιγηρία), Γκλόρια Κεμασουόντε (Νιγηρία), Σιλβί Μπαλά (Καμερούν), Ιρινα Σιμιάβινα (Ουκρανία).

Εξαιρετικές παρουσίες θα έχουμε και στα 400μ γυναικών, όπου ξεχωρίζουν οι συμμετοχές της Ναταλία Ναζάροβα (Ρωσία), της Βάνια Σταμπόλοβα (Βουλγαρία), της Τατιάνα Φιρόβα (Ρωσία) και της Μαριάνα Ντιμίτροβα (Βουλγαρία), ενώ στα 400μ εμπόδια το μεγάλο όνομα είναι της Αμερικανίδας Σάντρα Γκλοβέρ, την οποία θα συναγωνιστούν οι Σίνα Τζόνσον (ΗΠΑ) και Βάνια Σταμπόλοβα (Βουλγαρία).

Πάρα πολύ καλές παρουσίες θα υπάρξουν και σε τέσσερα ακόμη αγωνίσματα γυναικών. Στα 800μ θα πάρουν μέρος οι Κορίνα Ντουμπρεβεάνου (Ρουμανία), Σιμόνα Μπαρκάου (Ρουμανία), Αντέλα Μπατρίνου (Ρουμανία), Εβελίνα Σετόβσκα (Πολωνία), Τεοντόρα Κολάροβα (Βουλγαρία), στο ύψος οι Βενελίνα Βένεβα (Βουλγαρία), Τετιάνα Κιβιμιάγκι (Ρωσία), Ιρινα Κοβαλένκο (Ουκρανία) και Αντοανιέτα ντι Μαρτίνο (Ιταλία).

Στο τριπλούν θα κατεβούν οι Τερέζα Μαρίνοβα (Βουλγαρία), Τατιάνα Σουρένκο (Ουκρανία), Ιρίνα Βασίλιεβα (Ρωσία), Ολεξάντρα Στάντνιουκ (Ουκρανία), ενώ στον ακοντισμό οι Ρουμιάνα Καραπέτροβα (Βουλγαρία), Νικόλ Σάμπο (Ουγγαρία) και Λίντα Μπριβούλε (Λετονία).

Τις επόμενες ημέρες οι διοργανωτές θα δώσουν νέα ονόματα και κυρίως των Ελλήνων πρωταθλητών και πρωταθλητριών, οι οποίοι αρχής γενομένης από την Καλαμάτα θα συνεχίσουν τις προσπάθειές τους στο Πανελλήνιο πρωτάθλημα στα Τρίκαλα και στο Ευρωπαϊκό κύπελλο (Α' κατηγορία) στο Καυτανζόγλειο της Θεσσαλονίκης.

ΑΛΕΞΑΝΔΡΕΙΑ 2006

Το πρόγραμμα των αγώνων

Τα «Αλεξάνδρεια 2006» που εντάσσονται στην εφετινή σειρά αγώνων του Ελληνικού Γκραν Πρι στίβου που έχει θεσπίσει ο ΣΕΓΑΣ θα διεξαχθούν το Σάββατο 20 Μαΐου στο Δημοτικό Στάδιο Εδεσσας.

Πρόκειται για τον 2ο αγώνα της σειράς, μετά τα «Κωνσταντίνεια 2006» που έγιναν στην Δεσκάτη και αναμένεται να πάρουν μέρος πολλοί Ελληνες πρωταθλητές και πρωταθλήτριες. Τα «Αλεξάνδρεια» διοργανώνουν η ΕΑΣ Πέλλας/Κιλκίς και ο Δήμος Έδεσσας σε συνεργασία με τον ΣΕΓΑΣ.

Το πρόγραμμα:

17.15 80μ εμπόδια ΠΚ Α', Επί κοντώ Γ
17.25 100μ εμπόδια ΠΠ Α', Τριπλούν Α
17.35 100μ εμπόδια Γ, Δίσκος Γ
17.45 100μ Γ (εκτός βαθμ. Γκραν Πρι)
17.50 100μ Α
18.05 800μ Γ, Ύψος Α
18.15 800μ Α, Σφαίρα Α-Ε (εκτός βαθμ. Γκραν Πρι)
18.25 400μ Α, Μήκος Γ
18.40 1.500μ Γ
18.55 3.000μ Γ, Δίσκος Α (εκτός βαθμ. Γκραν Πρι)
19.10 200μ Γ
19.25 3.000μ στιπλ Α (εκτός βαθμ. Γκραν Πρι), Μήκος Α (εκτός Βαθμ. Γκραν Πρι)
19.50 400μ εμπόδια Α
20.00 80μ ΠΚ Α'
20.05 80μ ΠΠ Α'

ΕΘΝΙΚΗ ΕΛΛΑΔΟΣ ΠΟΔΟΣΦΑΙΡΟΥ

ΑΥΡΙΟ Η ΣΥΝΕΝΤΕΥΞΗ Τύπου του...Οτο



Στις 11:00 το πρωί της Πέμπτης ο ομοσπονδιακός προπονητής Όττο Ρεχάγκελ θα παραχωρήσει συνέντευξη τύπου ενόψει του φιλικού αγώνα της Εθνικής μας ομάδας στη Μελβούρνη, απέναντι στην Αυστραλία. Ο Γερμανός τεχνικός θα απαντήσει στις ερωτήσεις των εκπροσώπων του τύπου αναφορικά με τις επιλογές του στη συγκεκριμένη αναμέτρηση όπως επίσης και για διάφορα θέματα που ενδιαφέρουν την Εθνική Ελλάδος.

Να σημειωθεί πως ένας από τους εκλεκτούς του Ρεχάγκελ για τον αγώνα απέναντι στα «καγκουρό», ο Στέφανος Κοτσόλης δεν θα μπορέσει, λόγω του τραυματισμού του που τον κράτησε εκτός και στον αγώνα με τον Παναθηναϊκό, να βοηθήσει την «γαλανόλευκη».

Στην θέση του ο «Χερ Οτο» κάλεσε τον τερματοφύλακα των Ελπίδων Μιχάλη Σηφάκη.

ΣΥΝΑΝΤΗΣΗ FIFA – ΕΠΟ – ΠΟΛΙΤΕΙΑΣ

Στις 29 Μαΐου 2006 θα πραγματοποιηθεί συνάντηση στα γραφεία της FIFA μεταξύ του προέδρου της Παγκόσμιας Συνομοσπονδίας Γιόζεφ Μπλάτερ, του υφυπουργού Αθλητισμού Γιώργου Ορφανού και αντιπροσωπείας της Ελληνικής Ποδοσφαιρικής Ομοσπονδίας. Στη συνάντηση θα συζητηθούν θέματα που αφορούν το ελληνικό ποδόσφαιρο.

ΦΟΡΟΑΠΑΛΛΑΓΕΣ - ΔΩΡΟ ΣΤΑ ΚΥΚΛΩΜΑΤΑ ΤΩΝ ΠΛΕΙΣΤΗΡΙΑΣΜΩΝ ΑΚΙΝΗΤΩΝ

• Οι αγοραστές ακινήτων τα οποία έχουν βγει στο σφυρί δεν θα πληρώνουν φόρο μεταβίβασης 11% αλλά τέλος συναλλαγής μόλις 1% επί της αντικειμενικής αξίας • Τα λεγόμενα «κοράκια» που με εκβιασμούς και δωροδοκίες πετυχαίνουν να «χτυπούν» ακίνητα σε εξευτελιστικές τιμές, θα πληρώνουν πολύ μικρά ποσά φόρου ενώ μετά, όταν θα τα πωλούν, θα κερδίζουν τα διπλάσια ή τριπλάσια

Στα κυκλώματα που λυμαίνονται τους πλειστηριασμούς ακινήτων «οδηγεί» το υπουργείο Οικονομικών τους υποψήφιους αγοραστές ακινήτων καθώς τους παρέχει σχεδόν πλήρη φοροαπαλλαγή. Οι αλλαγές που θέσπισε η κυβέρνηση από την 1η Ιανουαρίου 2006 στη φορολογία των ακινήτων «ενθαρρύνουν» τις πωλήσεις μεταχειρισμένων κατοικιών και οικοπέδων που αποκτώνται από πλειστηριασμούς καθώς είναι σχεδόν αφορολόγητες. Οι αγοραστές ακινήτων τα οποία έχουν βγει στο σφυρί δεν θα πληρώνουν φόρο μεταβίβασης 11% αλλά τέλος συναλλαγής μόλις 1% επί της αντικειμενικής αξίας του ακινήτου.

Το νέο καθεστώς ισχυροποιεί τη «μαφία» που δρα στους χώρους των δημόσιων πλειστηριασμών. Τα λεγόμενα «κοράκια» που με εκβιασμούς και δωροδοκίες πετυχαίνουν να «χτυπούν» ακίνητα σε εξευτελιστικές τιμές, θα πληρώνουν πολύ μικρά ποσά φόρου ενώ μετά όταν θα τα πωλούν θα κερδίζουν τα διπλάσια ή τριπλάσια. Για παράδειγμα ένα διαμέρισμα που αγοράστηκε με δάνειο το 2002, βγαίνει το 2006 στον πλειστηριασμό λόγω αδυναμίας του οφειλέτη να εξοφλήσει τις δόσεις του δανείου. Η σημερινή αντικειμενική αξία του ακινήτου είναι 120.000 ευρώ και η αγοραία 320.000 ευρώ.

Αμέσως μετά τον πλειστηριασμό ο πλειοδότης (το «κοράκι») που αποκτάει το ακίνητο, πληρώνει φόρο μεταβίβασης (14.000 ευρώ) που υπολογίζεται στην αντικειμενική αξία η οποία με τα σημερινά δεδομένα είναι πολύ μικρότερη της πραγματικής. Στο αμέσως επόμενο διάστημα το «κοράκι» πουλάει το ακίνητο στην αγοραία τιμή δηλαδή στα 320.000 ευρώ και «βάζει στην τσέπη» τουλάχιστον 200.000 ευρώ.

Επειδή, η μεταβίβαση αυτή είναι η δεύτερη μέσα στο 2006 (η πρώτη ήταν ο πλειστηριασμός) ο αγοραστής δεν θα επιβαρυνθεί με φόρο μεταβίβασης (9% και 11%) αλλά με τέλος συναλλαγής 1% επί της αξίας του ακινήτου που θα αναγραφεί στο συμβόλαιο η οποία μπορεί να είναι η αντικειμενική ή τυχόν μεγαλύτερη.

Αν είναι η αντικειμενική τότε ο φόρος θα ανέλθει μόλις σε 1.200 ευρώ! Στην περίπτωση αυτή, ο αγοραστής έχει φορολογικό όφελος 12.800 ευρώ αφού αν αγόραζε από ιδιώτη ανάλογο παλαιό διαμέρισμα θα πλήρωνε στην εφορία φόρο μεταβίβασης 14.000 ευρώ.

Για τη συγκεκριμένη μεταβίβαση, ο πωλητής του ακινήτου (το «κοράκι» του πλειστηριασμού) θα πρέπει να πληρώσει φόρο αυτόματου υπερτιμήματος. Ομως αν η πώληση γίνει πριν από την αύξηση των αντικειμενικών αξιών τότε δεν θα έχει καμία φορολογική επιβάρυνση γιατί ο φόρος αυτός επιβάλλεται στη διαφορά μεταξύ της αντικειμενικής τιμής κτήσης και της αντικειμενικής τιμής πώλησης του ακινήτου. Και επειδή η τιμή κτήσης και πώλησης του ακινήτου είναι η ίδια, ο Φ.Α.Υ. είναι μηδενικός.

ΝΕΑ ΑΚΙΝΗΤΑ

Για ακίνητα που αποκτώνται από την 1η Ιανουαρίου 2006 και κατόπιν μεταβιβάζονται με αναγκαστικό πλειστηριασμό, ο νέος ιδιοκτήτης (ο αγοραστής) θα επιβαρυνθεί με τέλος συναλλαγής (1% επί της αξίας του ακινήτου) ενώ δεν οφείλεται φόρος αυτόματου υπερτιμήματος δεδομένου ότι ο αναγκαστικός πλειστηριασμός εξαιρείται του Φ.Α.Υ.

Η ΔΡΑΣΗ ΤΟΥ ΚΥΚΛΩΜΑΤΟΣ

Τα «κοράκια» είναι τα απόλυτα αφεντικά των πλειστηριασμών που γίνονται κάθε Τετάρτη μέσα στην αίθουσα του Δημαρχείου όπου καταφθάνουν με αρκετά μετρητά και επιταγές (αφού σε κάθε πλειστηριασμό εκπλειστηριάζονται συνήθως περισσότερα από ένα ακίνητα).

Οπως είχε αποκαλύψει η έρευνα που πραγματοποίησε πριν από 2,5 χρόνια το ΣΔΟΕ, στα κυκλώματα εμπλέκονται μεσίτες, συμβολαιογράφοι και υπάλληλοι τραπεζών.

Τα «κοράκια» δίνουν τις επιταγές στους συμβολαιογράφους ως εγγύηση για να λάβουν μέρος στον πλειστηριασμό. Το δικαίωμα για συμμετοχή σε κάθε πλειστηριασμό αποτιμάται στο ένα τρίτο της τιμής εκκίνησης πώλησης του περιουσιακού στοιχείου.

Οταν υπάρχουν «ξένοι» στην αίθουσα (ο οφειλέτης, κάποιοι συγγενείς τους ή ενδιαφερόμενοι) τους παίρνουν στην άκρη και αρχίζουν τα παζάρια: «Πόσα θα μας δώσεις για να φύγουμε από τον πλειστηριασμό; Εμείς έχουμε ενδιαφερόμενο, αλλά εάν μας δώσεις εσύ κάτι θα φύγουμε». Σε άλλες περιπτώσεις, τα «κοράκια» -μέσω «εκπροσώπου» τους- έρχονται πριν από τον πλειστηριασμό σε συμφωνία με τον ενδιαφερόμενο, που είναι εκτός κυκλώματος. Οταν το περιουσιακό στοιχείο κατοχυρωθεί στον εν λόγω ενδιαφερόμενο, αυτός τελικά θα έχει δαπανήσει ένα αρκετά υψηλό ποσό (που συχνά αγγίζει την αντικειμενική αξία του ακινήτου, αν πρόκειται για σπίτι), αν υπολογίσει κανείς και τον φουσκωμένο «αέρα» που έχει πληρώσει στα «κοράκια». Οταν, όμως, η μάχη γίνεται μεταξύ «κορακίων», η συναδελφικότητα επιβάλλει μικρότερες τιμές. Λίγους μήνες αργότερα, το περιουσιακό στοιχείο πουλιέται στην «ελεύθερη» αγορά και το κέρδος για το «κοράκι» δεν είναι καθόλου ευκαταφρόνητο.

ΠΡΟΕΙΔΟΠΟΙΕΙ ΤΟ ΤΕΕ

Τις σοβαρές παρενέργειες και διαταραχές που θα προκαλέσει στην κτηματαγορά το ευνοϊκό φορολογικό καθεστώς για τα κυκλώματα που λυμαίνονται τους πλειστηριασμούς ακινήτων έχει ήδη επισημάνει το Τεχνικό Επιμελητήριο Ελλάδας με έγγραφό του στον υφυπουργό Οικονομικών Α. Μπέζα.

Σύμφωνα με το ΤΕΕ «η προνομιακή μεταχείριση κυρίως των κυκλωμάτων των πλειστηριασμών στη διάθεση των ακινήτων τους με μηδενικό φόρο αυτόματου υπερτιμήματος (πώληση προ πάσης αλλαγής των αντικειμενικών αξιών του χρόνου του πλειστηριασμού) αποτελεί ρύθμιση που αντίκειται στις αρχές του υγιούς ανταγωνισμού στην αγορά παλαιών ακινήτων με απρόβλεπτες συνέπειες στο μέλλον».

Αλλωστε η διευρυνόμενη προσφυγή στον τραπεζικό δανεισμό των ελληνικών νοικοκυριών, σε συνδυασμό με τη γενικευμένη οικονομική αβεβαιότητα, αλλά και την περαιτέρω αύξηση των επιτοκίων ενισχύει το ενδεχόμενο να βρεθούμε αντιμέτωποι με αύξηση των πλειστηριασμών λόγω αδυναμίας των οφειλετών να εξοφλήσουν τα δάνεια που έχουν λάβει.

SEA SERVICE
MARINE LIMITED COMPANY

Προς τους κ.κ. Εισαγωγείς, Εμπόρους,
Αντιπροσώπους Καταστηματάρχες και κάθε ενδιαφερόμενο.

Στις 10/5/2006 εγκαινιάζουμε τη νέα τακτική γραμμή γενικού φορτίου και εμπορευματοκιβωτίων (CONTAINER).

ΡΟΔΟ – ΛΕΜΕΣΟ (Κύπρου) – ΡΟΔΟ – ΚΩ
ΜΕ ΤΟ ΙΔΙΟΚΤΗΤΟ ΜΑΣ ΠΛΟΙΟ ΦΟΡΤΗΓΟ/CONTAINER
M/V RODIA MARE –3

Τακτικά δρομολόγια έως 30/6/2006

ΑΠΟ ΛΕΜΕΣΟ	ΑΠΟ ΡΟΔΟ
15-5-2006	5-5-2006
30-5-2006	20-5-2006
15-6-2006	10-6-2006
30-6-2006	25-6-2006

Για προσέγγιση σε άλλα λιμάνια της περιοχής (Τουρκία) κ.λπ. παρακαλώ επικοινωνήστε μαζί μας στο τηλέφωνο Μιχάλης Ροδίτης 6974447720

ΔΕΧΟΜΑΣΤΕ ΠΑΣΗΣ ΦΥΣΕΩΣ ΕΜΠΟΡΕΥΜΑΤΑ,
ΧΥΜΑ, ΚΙΒΩΤΙΑ, ΠΑΛΕΤΕΣ ΚΑΙ CONTAINERS

(Εξυπηρετούμε με ανταπόκριση όλες τις διεθνείς γραμμές μέσω Κύπρου και έχουμε ειδικές τιμές για φορτία από Βόρειο Ευρώπη (όλα τα λιμάνια) καθώς και Κίνα – Απω Ανατολή και Ινδία).
ΠΛΗΡΟΦΟΡΙΕΣ ΝΑΥΛΩΝ – ΚΡΑΤΗΣΕΙΣ ΚΑΙ ΕΝΤΟΛΕΣ ΦΟΡΤΩΣΗΣ

ΡΟΔΟΣ:
SEA SERVICE LTD
ΜΙΧΑΛΗΣ ΡΟΔΙΤΗΣ
Εθελοντών Δωδεκανησίων 4 (Β' όροφος)
Τηλ. 22410-37101 Fax: 22410 37401
Κινητό 6974447720 (e-mail: michalis@seaservice.gr)
ΣΗ ΣΕΡΒΙΣ ΜΟΝΟΠΡΟΣΩΠΗ ΕΠΕ – ΡΟΔΟΣ

ΛΕΜΕΣΟΣ – ΚΥΠΡΟΣ:
S.CH. JEROPOULOS LTD
Tel: 00357 25374308
Fax: 0357 25377726, 25379689
Λεωφόρος Χατζηπαύλου 199
(Παραλιακός) Λεμεσός

ΕΠΙΠΛΑ
ΚΟΥΖΙΝΑΣ

ΑΠΟ 29 ΕΥΡΩ
ΤΟ ΜΗΝΑ*

ΒΟΛΑΣ
ΚΟΥΖΙΝΕΣ

*ΔΕΝ ΠΕΡΙΛΑΜΒΑΝΕΤΑΙ ΤΟΠΟΘΕΤΗΣΗ, ΠΑΓΚΟΣ ΚΑΙ ΝΕΡΟΧΥΤΗΣ
*Ο ΔΙΑΚΑΝΟΝΙΣΜΟΣ ΑΦΟΡΑ 48ΜΗΝΗ ΕΞΟΦΛΗΣΗ ΚΑΙ ΠΕΡΙΛΑΜΒΑΝΕΙ ΦΠΑ 13%

Λ. ΕΛΕΥΘΕΡΙΑΣ 43-45 ΚΡΕΜΑΣΤΗ ΡΟΔΟΣ - ΤΗΛ. 22410 91275
FAX: 22410 94370 -- e-mail: lazarosvolas@yahoo.gr

ΘΑ ΦΘΑΝΕΙ ΤΟ 40% ΤΗΣ ΤΙΜΗΣ ΓΙΑ ΑΓΟΡΑ Ή ΑΝΕΓΕΡΣΗ ΚΑΤΟΙΚΙΑΣ

ΣΠΙΤΙΑ ΜΕ ΕΠΙΔΟΤΗΣΗ ΓΙΑ ΤΟΥΣ ΥΠΑΛΛΗΛΟΥΣ ΣΤΟ ΔΗΜΟΣΙΟ

Επιδότηση έως και 40% για την αγορά ή την ανέγερση κατοικίας σε δημοσίους υπαλλήλους, υπαλλήλους ΝΠΔΔ αλλά και δημοτικούς και νομαρχιακούς υπαλλήλους, οι οποίοι μετά από πενταετή υπηρεσία σε προβληματική περιοχή δηλώνουν ότι επιθυμούν να παραμείνουν στην ίδια περιοχή για μια δεκαετία δίνει το υπουργείο Εσωτερικών.

Με κοινή απόφαση των υφυπουργών Εσωτερικών, Δημόσιας Διοίκησης και Αποκέντρωσης Απόστολου Ανδρεουλάκου και Οικονομίας και Οικονομικών Πέτρου Δούκα, καθορίζονται οι όροι και οι προϋποθέσεις για την επιδότηση για την αγορά ή την ανέγερση κατοικίας αλλά και οι δικαιούχοι της ρύθμισης αυτής. Η καταβολή της επιδότησης ανέρχεται στο 40% της αξίας της κατοικίας ή της αξίας του κτίσματος σε περίπτωση ανέγερσης, όπως η αξία αυτή προσδιορίζεται από την αρμόδια φορολογική Αρχή κατά το χρόνο αγοράς της κατοικίας ή κατά το χρόνο περάτωσης των εργασιών ανέγερσης. Σε περίπτωση που από υπαιτιότητα των υπαλλήλων δεν τηρηθεί η δέσμευση της υποχρεωτικής παραμονής τους στην προβληματική περιοχή, το ποσό της επιδότησης καταλογίζεται με απόφαση του αρμόδιου διατάκτη και αναζητείται υποχρεωτικώς από την οικεία υπηρεσία ως αχρεωστήτως καταβληθέν ποσό, πλέον των νόμιμων τόκων. Η έναρξη της πενταετίας και της μετέπειτα υποχρεωτικής με δέσμευση του υπαλλήλου δεκαετούς παραμονής ξεκινά από την τελευταία χρονικά υπηρεσιακή μεταβολή (τοποθέτηση - μετάθεση - μετάταξη) του υπαλλήλου στην προβληματική περιοχή. Σε περίπτωση που υπάλληλος μετατίθεται ή μετατάσσεται εντός της ίδιας προβληματικής περιοχής, η υποχρεωτική συνολικά δεκαπενταετής παραμονή υπολογίζεται αθροιστικά, δηλαδή από την αρχική τοποθέτηση - μετάθεση - μετάταξη του υπαλλήλου στην προβληματική περιοχή.

Προϋπόθεση για την παροχή της επιδότησης είναι η αγορά να έχει πραγματοποιηθεί ή οι εργασίες για την ανέγερση να έχουν αρχίσει και ολοκληρωθεί είτε κατά τη διάρκεια της πενταετίας είτε μετά τη συμπλήρωσή της.

Τα δικαιολογητικά για την επιδότηση της αγοράς ή ανέγερσης της κατοικίας θα υποβάλλονται μόνο στις υπηρεσίες προσωπικού στις οποίες οργανικά ανήκει ο υπάλληλος.

ΟΙ ΠΡΟΫΠΟΘΕΣΕΙΣ

Για την εφαρμογή της διάταξης αυτής λαμβάνεται υπόψη το μέρος της αξίας της κατοικίας μέχρι εμβαδού 50 τ.μ. για τον άγαμο και 70 τ.μ. για τον έγγαμο, προστιθέμενων 20 τ.μ. για κάθε ανήλικο τέκνο. Στην περίπτωση δύο υπαλλήλων συζύγων, αμφοτέρων δικαιούχων της επιδότησης, το ποσοστό προσμετράται προσθετικά και για τους δύο συζύγους (50 τ.μ. + 50 τ.μ.), ενώ τα επιπλέον τετραγωνικά των τέκνων προστίθενται μία μόνο φορά.

Για τον προσδιορισμό των τετραγωνικών μέτρων τα οποία δικαιούται ο υπάλληλος που ζητεί την επιδότηση, λαμβάνεται υπόψη η οικογενειακή κατάσταση του δικαιούχου κατά το χρόνο αγοράς της κατοικίας ή κατά το χρόνο περάτωσης των εργασιών ανέγερσης.

Δικαιούχοι υπάλληλοι που κατά τη στιγμή της αγοράς / περάτωσης της κατοικίας είναι ανύπαντροι ή διαζευγμένοι ή σε διάσταση και οι οποίοι είναι γονείς ανήλικων τέκνων, των οποίων ασκούν την επιμέλεια, δικαιούνται επιδότησης για 50 τ.μ., προστιθεμένων 20 τ.μ. για κάθε ανήλικο παιδί του οποίου έχουν την επιμέλεια.

Η ανέγερση κατοικίας πρέπει να γίνει επί ιδιόκτητου οικοπέδου, ενώ η σχετική οικοδομική άδεια ανέγερσης του ακινήτου πρέπει να περιλαμβάνει και το όνομα του δικαιούχου.

Το ακίνητο θα πρέπει να ανήκει στην κυριότητα του υπαλλήλου που δικαιούται την επιδότηση.

Σε περίπτωση που υπάλληλος κατέχει ποσοστά συνιδιοκτησίας επί οικίας και ζητεί να επιδοτηθεί για την αγορά των υπολοίπων ποσοστών, δύναται να επιδοτηθεί για την αγορά των ποσοστών που κατέχουν οι λοιποί συνιδιοκτήτες, ώστε να έχει τη δυνατότητα αυτοτελούς χρήσης και εγκατάστασής του στο ακίνητο αυτό.

ΕΠΙΔΟΤΗΣΗ

Η επιδότηση δεν καταβάλλεται στους υπαλλήλους που οι ίδιοι, οι σύζυγοι ή τα ανήλικα τέκνα τους έχουν κατά το χρόνο τοποθέτησης ή μετάθεσης ή μετάταξής τους στην υπηρεσία της προβληματικής περιοχής ή αποκτούν μεταγενέστερα και μέχρι την υποβολή της αίτησης για την επιδότηση το 100% της πλήρους κυριότητας ή της επικαρπίας άλλης κατοικίας που καλύπτει το παραπάνω εμβαδόν και βρίσκεται στην ίδια προβληματική περιοχή.

Αντιθέτως, εάν το εμβαδόν της ήδη υπάρχουσας κατοικίας ή αποκτώμενης μετέπειτα και μέχρι την υποβολή της αίτησης για επιδότησης δεύτερης οικίας είναι μικρότερο από το οριζόμενο εμβαδόν που προβλέπεται, ο υπάλληλος δικαιούται το 40% της διαφοράς της αξίας μεταξύ της επιδοτούμενης και της προαναφερόμενης κατοικίας. Τα ανωτέρω ισχύουν ανεξαρτήτως του αν η κατοικία την οποία ήδη έχει ο υπάλληλος ή ο/η σύζυγος ή τα ανήλικα τέκνα αυτών κατά το χρόνο τοποθέτησης ή μετάθεσης ή μετάταξης ή αποκτούν μεταγενέστερα και μέχρι την υποβολή της αίτησης για επιδότηση άλλης κατοικίας έχει μεταβιβαστεί για οποιαδήποτε αιτία ή είναι ημιτελής ή πεπαλαιωμένη ή σεισμόπληκτη.

Δεν επιδοτούνται κατοικίες που έχουν αγοραστεί από συγγενή α' ή β' βαθμού (γονείς - τέκνα) ή οικίες που μεταβιβάζονται με δωρεά ή γονική παροχή. Δεν επιδοτούνται επίσης κατοικίες που αγοράζονται από τον/τη σύζυγο του δικαιούχου υπαλλήλου.

Το γεγονός ότι η αγορά/ανέγερση οικίας μπορεί να έγινε με δάνειο δεν επηρεάζει τη θεμελίωση δικαιώματος επιδότησης.

Δεν χορηγείται επιδότηση για εργασίες επισκευής, αναπαλαίωσης ή επέκτασης σε ήδη υπάρχουσα κατά το χρόνο τοποθέτησης/ μετάθεσης/ μετάταξης κατοικία ή για κατοικία που αποκτήθηκε με άλλο τρόπο (γονική παροχή, δωρεά, κληρονομιά κ.λπ.).

ΔΙΚΑΙΟΥΧΟΙ ΚΑΙ ΟΣΟΙ ΕΡΓΑΖΟΝΤΑΙ ΣΕ ΑΥΤΟΔΙΟΙΚΗΣΗ ΚΑΙ ΝΠΔΔ

Η επιδότηση ισχύει μεταβατικά και για τους υπαλλήλους που υπηρετούσαν στην προβληματική περιοχή κατά την 23-2-05, ημερομηνία δημοσίευσης του σχετικού νόμου, και συγκεκριμένα:

α) Για υπαλλήλους δημοσίων υπηρεσιών, ΝΠΔΔ, που έχουν τοποθετηθεί σε υπηρεσία προβληματικής περιοχής ή έχουν μετατεθεί από υπηρεσία μη προβληματικής ή προβληματικής περιοχής σε άλλη προβληματική.

β) Για υπαλλήλους δήμων και κοινοτήτων καθώς και των ΝΠΔΔ αυτών, οι οποίοι υπηρετούν ή έχουν μεταταγεί σε υπηρεσίες παραμεθόριων περιοχών και υπό την προϋπόθεση ότι έχουν τοποθετηθεί - μεταταγεί εκεί μετά τις 30.5.1997.

Όσοι υπάλληλοι υπηρετούσαν σε προβληματική περιοχή πριν από την έναρξη ισχύος της παρ. 4 του άρθρου 9 του Ν. 2085/92 και μετατέθηκαν - μετατάχθηκαν κατά την έναρξη ισχύος του νόμου αυτού σε προβληματική περιοχή εντός του ιδίου νόμου, δεν δικαιούνται επιδότησης. Το ίδιο ισχύει και για όσους υπαλλήλους υπηρετούσαν σε προβληματική περιοχή πριν από την έναρξη ισχύος της παρ. 4 του άρθρου 9 του Ν. 2085/92 και επαναπροσλήφθηκαν μετά την έναρξη ισχύος του νόμου αυτού σε υπηρεσία προβληματικής περιοχής εντός του ιδίου νόμου με τις διατάξεις του άρθρου 25 του Ν. 2190/94. Υπάλληλοι που υπηρετούν σε προβληματική περιοχή τύπου Α', δεν έχουν κατοικία στην περιοχή αυτή και αγοράζουν κατοικία σε προβληματική περιοχή τύπου Β' ή το αντίστροφο, εντός του ιδίου νόμου, δικαιούνται της επιδότησης και εφόσον η κατοικία αυτή βρίσκεται σε μικρή απόσταση από τον τόπο που υπηρετεί, έτσι ώστε να είναι εφικτή η καθημερινή μετάβαση στον τόπο της υπηρεσίας του και η επιστροφή του από αυτόν.

Ειδικά για υπαλλήλους που τοποθετούνται - μετατίθενται - μετατάσσονται σε νησιωτικούς νομούς οι οποίοι αποτελούνται από περισσότερες της μίας νήσους και οι οποίοι νόμοι έχουν χαρακτηριστεί ως προβληματική περιοχή (π.χ., Νομός Δωδεκανήσου, Λέσβου κ.λπ.), η οικία που επιδοτείται θα πρέπει να βρίσκεται στο ίδιο νησί με την υπηρεσία στην οποία υπηρετεί ο υπάλληλος.

Υπάλληλοι που τοποθετήθηκαν - μετατέθηκαν - μετατάχθηκαν στις νομαρχιακές υπηρεσίες των υπουργείων μετά την έναρξη ισχύος του άρθρου 9 παρ. 4 του Ν. 2085/1992 ή τοποθετήθηκαν απευθείας στις Νομαρχιακές Αυτοδιοικήσεις μετά την ίδρυσή τους δικαιούνται της επιδότησης. Δεν δικαιούνται επιδότησης οι υπάλληλοι που τοποθετήθηκαν σε υπηρεσίες υπουργείων και υπηρετούσαν στις κατά τόπους νομαρχίες πριν από την έναρξη ισχύος του άρθρου 9 παρ. 4 του Ν. 2085/1992 και οι οποίοι μετατάχθηκαν αυτοδίκαια στις Ν.Α. σύμφωνα με τις διατάξεις του Ν. 2910/2001, άρθρο 77.

Αποκλειστικά για τα Εστιατόρια
με υγραέριο οικονομία εως 30%



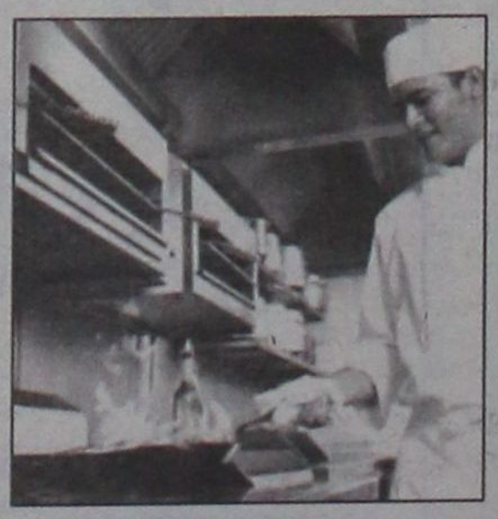

Rodogaz
Η έξυπνη κίνηση
για το δικό σου **εστιατόριο**!
Ένα τηλεφώνημα και θα καταλάβεις!
Αποθήκευση, εμφιάλωση και διανομή υγραερίου. Ο πιο ασφαλής και οικονομικός τρόπος ενέργειας για εστιατόρια. Μειώνει το κόστος θέρμανσης, ζεστού νερού και μαγειρέματος.

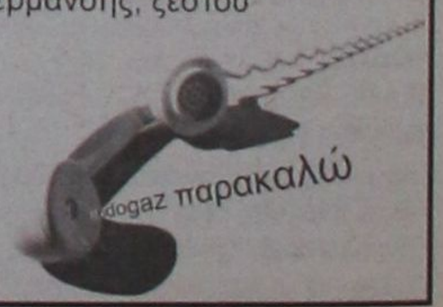

RODOGAZ 2° χλμ. Λεωφόρου Ρόδου - Καλλιθέας - Τηλ.: 22410 62649

υπόθεση: Πολιτισμός



ΓΡΑΦΕΙ Η ΠΕΓΚΥ ΝΤΟΚΟΥ pegkyd@hotmail.com

ΚΑΙΝΟΤΟΜΙΑ ΚΑΙ ΥΨΗΛΗ ΑΙΣΘΗΤΙΚΗ ΣΤΗΝ ΕΚΘΕΣΗ ΤΟΥ ΚΩΝΣΤΑΝΤΙΝΟΥ ΞΕΝΑΚΗ

• Με μεγάλη συμμετοχή κόσμου και εκλεκτών υψηλών προσκεκλημένων, εγκαινιάστηκε το περασμένο Σάββατο η εικαστική έκθεση του καλλιτέχνη Κωνσταντίνου Ξενάκη, που φιλοξενείται στους χώρους της Δημοτικής Πινακοθήκης (Πλατεία Σύμης). Ο τίτλος της έκθεσης είναι «Κώδικας του Δρόμου» και περιλαμβάνει μια σειρά από έργα του καλλιτέχνη που ξεκινούν από την δεκαετία του 60 μέχρι και σήμερα. Τα σημεία και τα σύμβολα που χρησιμοποιεί ο Ξενάκης, συνθέτουν την απόλυτα προσωπική του σημειολογική τεχνική που καλεί τον θεατή σε μια προσπάθεια «αποκρυπτογράφησης-αποκωδικοποίησης» των εννοιών που παρουσιάζει. Γεωμετρικά σχήματα, έντονα χρώματα, ιερογλυφικές αναφορές στα Αιγυπτιακά σημεία και σύμβολα, σήματα του κώδικα οδικής κυκλοφορίας, «μπερδεύονται» περίτεχνα σε ένα ατέλειωτο παιχνίδι τέχνης αλλά και οφθαλμαπάτης. «Βλέπω την σύγχυση του σύγχρονου ανθρώπου, σαν ένα ατύχημα, σαν τα δελτία ειδήσεων των οχτώ που μιλούν όλοι μαζί και κανείς δεν καταλαβαίνει τίποτα...» δηλώνει ο Κωνσταντίνος Ξενάκης. Και αυτό το πετυχαίνει απόλυτα. Καινοτομία, δημιουργία, συγκίνηση. Αυτή είναι η αληθινή τέχνη κι εδώ βρίσκει τον απόλυτο εκφραστή της... ***Διάρκεια έκθεσης: έως τις 29 Ιουλίου.***



Ο κ. Γράββαλος, ενώ συνομιλεί με την κα Αλίκη Μοσχή

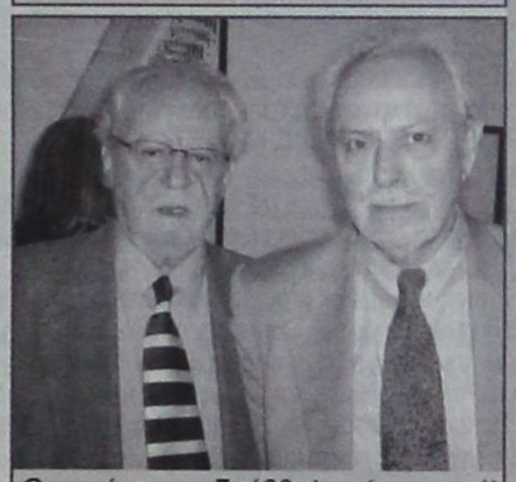

Ο χαράκτης κ. Γράββαλος (αριστερά) με τον κ. Κων/νο Ξενάκη (δεξιά)



Η κυρία Αγγέλα Κοκκόλα στενή φίλη του κ. Ξενάκη (γραμματέας του αείμνηστου Γεωργίου Παπανδρέου), με την κυρία Βάγια Ποπόρου



Παρών στα εγκαίνια και ο Τούρκος Πρόξενος κ. Ahmet S. Arda (αριστερά) με τον γραμματέα του

ΔΙΑΦΟΡΑ

• Μια ενδιαφέρουσα συναυλία με τίτλο «Τρεις Γενιές – Ένα Τραγούδι» θα πραγματοποιηθεί από τον Πολιτιστικό Οργανισμό Δήμου Ροδίων, την Κυριακή 21 Μαΐου 2006 στις 19:30, στο Δημοτικό Θέατρο Ρόδου. Στη συναυλία αυτή, τρεις χορωδίες που αντιπροσωπεύουν διαφορετικές ηλικιακά γενιές, θα συναντηθούν μουσικά, για να μας ταξιδέψουν στις μελωδικές γραμμές του ελληνικού πενταγράμμου, από το ρεμπέτικο και την καντάδα ως τον Μάνο Χατζιδάκι και το Μίκη Θεοδωράκη. Η Παιδική Χορωδία Δήμου Ρόδου, η Πειραματική Χορωδία Δήμου Ρόδου (με διευθυντή τον Γιώργο Σακελλαρίδη) και η Χορωδία του 1ου ΚΑΠΗ Δήμου Ρόδου (υπό τη διεύθυνση της Ναταλί Ελευθερίου), με την συμμετοχή 10μελούς οργανικού συνόλου, θα τραγουδήσουν για το κοινό, γνωστά και αγαπημένα ελληνικά τραγούδια. Στο τελευταίο μέρος της συναυλίας, θα ακουστούν τραγούδια από τα μέλη και των τριών χορωδιών (συνολικά 130 περίπου χορωδοί από μικρά παιδιά έως και άτομα τρίτης ηλικίας). Είσοδος ελεύθερη για το κοινό.

• Τα Τμήματα Περιβαλλοντικής Εκπ/σης, Αγωγής Υγείας και Πολιτιστικών Θεμάτων της Α/θμιας Εκπ/σης Ν. Δωδεκανήσου πραγματοποιούν την τελική εκδήλωση παρουσίασης των προγραμμάτων τους, την Παρασκευή 19 Μαΐου 2006, στο χώρο μπροστά από το σιντριβάνι του Ευαγγελισμού, από τις 10.00π.μ. έως τις 12.30μ.μ. Την εκδήλωση στηρίζει η Νομαρχιακή Επιτροπή Περιβάλλοντος Δωδεκανήσου.

• Το Φεστιβάλ Ecofilms βρίσκεται στην τελική ευθεία της προετοιμασίας της διοργάνωσης για τη γιορτή του κινηματογράφου και της περιβαλλοντικής ευαισθητοποίησης, που θα γίνει, όπως κάθε χρόνο στη Ρόδο, από 20 – 25 Ιουνίου 2006.

Θα προβληθούν 114 ταινίες από 39 χώρες του κόσμου, (40 στο πληροφοριακό, και οι υπόλοιπες στο διαγωνιστικό μέρος), που καλύπτουν ολόκληρο τον «χώρο ευθύνης» του φεστιβάλ: άνθρωπος και περιβάλλον, κοινωνικά κινήματα, παράπλευρες απώλειες, ποιότητα ζωής, ανθρώπινες κοινότητες, κ.ά. Όλες οι ταινίες, και το πρόγραμμα προβολών παρουσιάζονται αναλυτικά στην ιστοσελίδα του Φεστιβάλ: www.ecofilms.gr

• Το Διεθνές Κέντρο Λογοτεχνών και Μεταφραστών Ρόδου διοργανώνει λογοτεχνική βραδιά παρουσίασης της ζωής και του έργου του Μ. Καραγάτση, που θα πραγματοποιηθεί το Σάββατο 20 Μαΐου 2006 και ώρα 7:00μ.μ, στην αίθουσα διαλέξεων του «Ακταίον».Για το συγγραφέα και το έργο του θα μιλήσουν: η κα Άντεια Φραντζή, ποιήτρια και καθηγήτρια της Νεοελληνικής Λογοτεχνίας στο τμήμα Φιλολογίας του Αριστοτελείου Πανεπιστημίου και η κα. Μαρίνα Καραγάτση.

• Έκθεση ζωγραφικής του Νίκου Μορόπουλου, διοργανώνει ο Δήμος Ροδίων, την προσεχή Παρασκευή 19 Μαΐου και ώρα 8 το βράδυ, στο Κέντρο Σύγχρονης Τέχνης (παλιό Συσσίτιο) στην οδό Σωκράτους 179, Μεσαιωνική Πόλη.

• ΣΗΜΕΡΑ Τετάρτη 17 Μαΐου στις 19:30 η Θεατρική Ομάδα του Γυμνασίου Κρεμαστής ανεβάζει το έργο «Πουλί ήταν και πέταξε» σε διασκευή κειμένων του Αρκά, στην αίθουσα πολλαπλών χρήσεων του Δημοτικού Σχολείου Κρεμαστής.

Η παράσταση, αποτέλεσμα συλλογικής προσπάθειες μαθητών, γονέων και διδασκόντων, πραγματοποιείται στο πλαίσιο των Πολιτιστικών Προγραμμάτων επιβεβαιώνοντας ότι το σχολείο μπορεί να προσφέρει στους μαθητές έναν ευρύ ορίζοντα έκφρασης μέσα από τις Τέχνες.

• Το 31ο Πανελλήνιο Συνέδριο Πολιτιστικών Κέντρων Εργαζομένων ΟΤΕ θα φιλοξενηθεί στο ξενοδοχείο Ρόδος Παλάς από 18-20/5, όπου θα συμμετέχουν 120 σύνεδροι από 48 πολιτιστικά κέντρα όλης της Ελλάδας. Η έναρξη των εργασιών είναι την Πέμπτη 18/5 στις 20:00 στον χώρο του Ηχος και Φως.

• Ο Ροταριανός Όμιλος Ρόδου στα πλαίσια ενημέρωσης και ευαισθητοποίησης των μελών του και της Ροδιακής κοινωνίας, οργανώνει την Πέμπτη 25 Μαΐου 2006 πανηγυρική συνεστίαση στο ξενοδοχείο Rodos Palace και ώρα 21:30.

Η βραδιά είναι αφιερωμένη στη Δωρεά Οργάνων. Στα πλαίσια της εκδήλωσης θα έχουν τη δυνατότητα να γίνουν Δωρητές Οργάνων όσοι Ροταριανοί και κοινό επιθυμεί. Ομιλητής της βραδιάς θα είναι ο καθηγητής και Πρόεδρος της Ελληνικής Εταιρείας Μεταμοσχεύσεων κ.Αλκιβιάδης Κωστάκης. Θέμα της ομιλίας: «*Δωρεά Οργάνων και Μεταμοσχεύσεις*». Τιμή εισόδου: 30 Ευρώ.

EDITORIAL: ΚΩΔΙΚΑΣ, ΕΥΑΓΓΕΛΙΑ ΚΑΙ ΜΗ ΧΕΙΡΟΤΕΡΑ...

• Τέτοια διαφήμιση ούτε στο όνειρό του ο Ντεν Μπράουν. Τέτοια επιτυχία που μεταφράστηκε σε εκατομμύρια πωλήσεις βιβλίων και τέτοια ζήτηση σε προ-πωλήσεις εισιτηρίων, θα κατακτήσει οσονούπω και μία θέση στο βιβλίο Γκίνες.

Η ταινία βγαίνει αύριο στις αίθουσες σε παγκόσμια προβολή (περιμένουμε... εναγωνίως να την δούμε και εδώ στο ΜΕΤΡΟΠΟΛ) και την ίδια ώρα, μερικοί βρίσκονται κυριολεκτικά εκτός εαυτού. Από την μία η εκκλησία που θέλοντας να «προστατέψει» το ποίμνιό της, δίνει οδηγίες προς καλούς χριστιανούς ώστε να μην πάνε να δουν την «βλάσφημη» ταινία επειδή –ίσως- κλονιστεί το θρησκευτικό τους φρόνημα και μάλλον, θα φτάσουν σε σημείο να χάσουν και την πίστη τους στον Ιησού. Αν είναι δυνατόν, στον 21ο αιώνα, μία εποχή με τόσες προκλήσεις για τον άνθρωπο, μία εκκλησία που ενώ θέλει να λέγεται ότι εκπροσωπεί την πιο ελεύθερα σκεπτόμενη θρησκεία –τον Χριστιανισμό- να παραπέμπει τους πιστούς στον σκοταδισμό. Και να 'ταν μόνο αυτό... Η Ορθοδοξία έχει μπροστά της τόσα μεγάλα προβλήματα που πρέπει να αντιμετωπίσει και ασχολείται με θέματα που θυμίζουν Μεσαίωνα και Ιερά Εξέταση –αν και η τελευταία αποτέλεσε γνώρισμα της Καθολικής Εκκλησίας. *Ποιος είναι λοιπόν ο καλός χριστιανός*; Αυτός που δεν θα πάει να δει τον Κώδικα Ντα Βίντσι κι εκείνος που έχει απορρίψει έναν Καζαντζάκη (λόγω του «Πειρασμού») ή αυτός που σκέπτεται ελεύθερα –όπως μας διδάσκει ο Χριστιανισμός- και έχοντας την ελεύθερη επιλογή, ψάχνει, συγκρίνει και επιλέγει; Πρόσφατα κυκλοφόρησε ένα φυλλάδιο με τίτλο «Ορθοδοξία ή Θάνατος» ανυπόγραφο, από κάποιους απίστευτους συντάκτες που θέτουν το δίλλημα: ή θα σκύψετε το κεφάλι σαν αρνάκια χριστιανοί, ή θα το σηκώσετε να σκεφτείτε ελεύθερα και θα... πεθάνετε! Και για να αναφέρουμε το πιο αστείο της υπόθεσης. Ψάξαμε και ανακαλύψαμε ότι πίσω από αυτό το φρικτά συνταγμένο κείμενο, κρύβεται μια «αόρατη» οργάνωση που αυτοαποκαλείται «Πύρινη Ρομφαία του Ταξιάρχη Μιχαήλ» (ή εν πάση περιπτώσει κάτι παρεμφερές), που εδρεύει στην Αθήνα, και όταν επικοινωνήσαμε μαζί τους, δέχτηκαν με χαρά να μιλήσουν στα τοπικά ΜΜΕ αλλά –ω! του θαύματος!- μετά εξαφανίστηκαν, ως διά μαγείας. Πού να πήγαν άραγε και κατέβασαν τα τηλέφωνα; Και όταν ρωτήσαμε εάν είχαν συνεργάτες στην Ρόδο και κυκλοφόρησαν το φυλλάδιο, μας είπαν «Οχι. Μόνον έναν φίλο που ανέλαβε να προβάλει ένα βίντεο σε τοπικό κανάλι και να διανείμει μερικά φυλλάδια». Αυτό ήταν όλο; Και πού πήγε όλη αυτή η οργάνωση που μας αφορίζει χρησιμοποιώντας την πύρινη ρομφαία του ταξιάρχη (αν την έχουν δει και ποτέ), που ετοιμάζουν δυναμικές αντιδράσεις; Και όλα αυτά για μια ταινία και ένα χαμένο, απαγορευμένο, αιρετικό ευαγγέλιο που ακόμη δεν προλάβαμε να το συγκρίνουμε, αφού ποτέ δεν είχαμε την ευκαιρία να διαβάσουμε και τα υπόλοιπα, όσο «απόκρυφα» και αν είναι και να κάνουμε τις επιλογές μας...

Α, να μη ξεχάσω να σας αναφέρω ότι πρόσφατα αθωώθηκε ο καλλιτεχνικός διευθυντής της έκθεσης που το 2003, φιλοξένησε στην Αθήνα ένα κατάπτυστο έργο τέχνης, με έναν ανδρικό φαλλό να «ποτίζει» έναν σταυρό, του βέλγου ζωγράφου Τιερί ντε Κορντιέ, που είχε δηλώσει τότε ότι ήταν άθεος και δεν έδινε δεκάρα για τις θρησκευτικές πεποιθήσεις κανενός. Οσο φρικτό και να ήταν, και να προσέβαλε τον χριστιανισμό, η ίδια η δικαιοσύνη, απέδειξε ότι ο καθένας έχει το δικαίωμα να εκφράζει ελεύθερα τις πεποιθήσεις του.

Οπως λένε και οι αμερικάνοι:

Take it or leave it. That' s the way it is.

ΠΑΡΟΥΣΙΑΣΗ ΒΙΒΛΙΟΥ

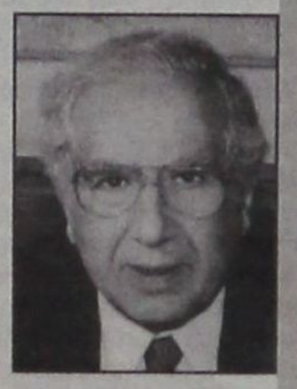

• Η προσωπικότητα, η πορεία και η προσφορά των κορυφαίων πολιτικών ηγετών Κωνσταντίνου Καραμανλή και Κωνσταντίνου Στεφανόπουλου, είναι το αντικείμενο του βιβλίου «Ανάμεσα σε δύο Προέδρους – Πλησιάζοντας τον άνθρωπο πίσω από τον ηγέτη» του δημοσιογράφου Δημήτρη Παπαπαναγιώτου που θα παρουσιάσει σε ειδική εκδήλωση η ΝΑΔ.

Το σημαντικό αυτό βιβλίο που αποκαλύπτει πολλά και άγνωστα ίσως συμβάντα για τον άνθρωπο Καραμανλή και τον άνθρωπο Στεφανόπουλο, θα παρουσιάσουν – εκτός του συγγραφέα – ο Υπουργός Αιγαίου και Νησιωτικής Πολιτικής Αριστοτέλης Παυλίδης, ο πρώην υπουργός και βουλευτής του ΠΑΣΟΚ Τηλέμαχος Χυτήρης και ο συνθέτης Γιώργος Τσαγκάρης.

Η εκδήλωση θα γίνει την Παρασκευή 26 Μαΐου στο Ακταίον, στις 7:30 το απόγευμα και η είσοδος στο κοινό είναι ελεύθερη.

ΕΛΛΗΝΙΚΗ ΔΗΜΟΚΡΑΤΙΑ
ΠΕΡΙΦΕΡΕΙΑ ΝΟΤΙΟΥ ΑΙΓΑΙΟΥ
ΓΕΝΙΚΗ ΔΙΕΥΘΥΝΣΗ ΠΕΡΙΦΕΡΕΙΑΣ
ΔΙΕΥΘΥΝΣΗ ΔΙΟΙΚΗΣΗΣ
ΤΜΗΜΑ ΔΙΟΙΚΗΣΗΣ ΠΡΟΣΩΠΙΚΟΥ

ΠΕΡΙΛΗΨΗ ΑΝΑΚΟΙΝΩΣΗΣ

Για την πρόσληψη προσωπικού με σύμβαση εργασίας ορισμένου χρόνου μερικής απασχόλησης χρονικής διάρκειας μέχρι 18 μήνες και εβδομαδιαίας απασχόλησης μέχρι 20 ώρες.

Η ΠΕΡΙΦΕΡΕΙΑ ΝΟΤΙΟΥ ΑΙΓΑΙΟΥ

ύστερα από την υπ' αριθ. 53159/18-10-2004 απόφαση της Τριμελούς Επιτροπής του άρθρου 5 του Νόμου 3250/2004 ανακοινώνει ότι θα προσλάβει προσωπικό με σύμβαση εργασίας ιδιωτικού δικαίου ορισμένου χρόνου μερικής απασχόλησης **συνολικού αριθμού δεκαέξι (16) ατόμων** για την παροχή υπηρεσιών κοινωνικού χαρακτήρα, σύμφωνα με τις διατάξεις του Ν. 3250/2004.

Οι ως άνω δεκαέξι (16) θέσεις μερικής απασχόλησης κατανέμονται στους κατωτέρω τομείς κοινωνικών υπηρεσιών ως ακολούθως :

Α/Α	Υπηρεσίες Κοινωνικού Χαρακτήρα (*)	Θέσεις Κλάδος/Κατηγορία	Διάρκεια σύμβασης (σε μήνες)	Χρόνος εβδομαδιαίας απασχόλησης (σε ώρες)
1	Δ/νση Αστικής Κατάστασης Αλλοδαπών & Μεταναστευσης (Ερμούπολη)	1 ΔΕ Διοικητικών-Γραμματέων	18	20
2	Δ/νση Δασών Περιφέρειας (Ερμούπολη)	2 ΔΕ Διοικητικών-Γραμματέων	18	20
		2 ΥΕ Επιμελητών	18	20
3	Δ/νση Πολιτικής Προστασίας (Ερμούπολη)	3 ΔΕ Διοικητικών-Γραμματέων	18	20
4	Τμήμα Πρόνοιας (Ερμούπολη)	3 ΔΕ Διοικητικών-Γραμματέων	18	20
5	Εξυπηρέτηση και ενημέρωση κοινού (Προγράμματα Λαϊκής Κατοικίας) Γραφείο Τοπικής Αυτοδιοίκησης και Διοίκησης Κω (Κως)	1 ΤΕ Διοικητικού - Λογιστικού	18	20
6	Κέντρο Εξυπηρέτησης Πολιτών (Κ.Ε.Π.) (Ερμούπολη)	3 ΔΕ Διοικητικών-Γραμματέων	18	20
7	Εξυπηρέτηση και ενημέρωση κοινού - Γραφείο Τοπικής Αυτοδιοίκησης και Διοίκησης Καλύμνου (Κάλυμνος)	1 ΔΕ Διοικητικών-Γραμματέων	18	20

(*) Για την περίπτωση πρόσληψης προσωπικού σε θέσεις που δεν έχουν αμιγώς κοινωνικό χαρακτήρα και μέχρι 10% των θέσεων (άρθρο 3 παρ. 2 Ν. 3250/2004).

Α. ΓΕΝΙΚΑ ΠΡΟΣΟΝΤΑ ΠΡΟΣΛΗΨΗΣ

1. Οι υποψήφιοι πρέπει να έχουν ηλικία από 18 έως 65 ετών.

2. Να έχουν την **υγεία** και τη **φυσική καταλληλότητα** που τους επιτρέπει την εκτέλεση των καθηκόντων της θέσεως που επιλέγουν.

3. Να **μην έχουν κώλυμα** κατά το άρθρο 8 του Υπαλληλικού Κώδικα (καταδίκη, υποδικία).

ΕΙΔΙΚΑ ΤΥΠΙΚΑ ΠΡΟΣΟΝΤΑ

Για τις Κατηγορίες ΤΕ, ΔΕ και ΥΕ απαιτείται αντίστοιχο Πτυχίο ή Απολυτήριο σύμφωνα με την Προκήρυξη. **Για όλες τις Κατηγορίες και ειδικότητες πλην της ΥΕ** απαιτείται γνώση χειρισμού Η/Υ στα αντικείμενα:α) επεξεργασία κειμένων, β)υπολογιστικά φύλλα και γ)υπηρεσίες διαδικτύου. Η γνώση αυτή αποδεικνύεται με:

1)Πιστοποιητικά Πληροφορικής ή γνώσης Χειρισμού Η/Υ που εκδίδονται από τους κάτωθι φορείς σύμφωνα με την υπ' αριθ. Γ/5184/28-2-06 Πράξη του Προέδρου Ο.Ε.Ε.Κ.: **ECDL Ελλάς, Vellum Global Educational Services, Infotest** και **ICT Hellas**. **2)Τίτλους σπουδών,** τριτοβάθμιας, μεταδευτεροβάθμιας ή δευτεροβάθμιας εκπαίδευσης, **ειδικότητας Πληροφορικής ή Χειρισμού Η/Υ**.

3)Τίτλους σπουδών, Πανεπιστημιακής ή Τεχνολογικής εκπαίδευσης, από την αναλυτική βαθμολογία των οποίων προκύπτει ότι έχουν παρακολουθήσει τέσσερα (04) τουλάχιστον μαθήματα, υποχρεωτικά ή κατ' επιλογή, Πληροφορικής ή Χειρισμού Η/Υ.

Β. ΚΡΙΤΗΡΙΑ ΠΡΟΣΛΗΨΗΣ

Η επιλογή των υποψηφίων για μερική απασχόληση, θα γίνει με την κατανομή τους στις επόμενες κοινωνικές ομάδες :

Α'. Άνεργοι άνω των 30 ετών, που έχουν εξαντλήσει το χρόνο τακτικής επιδότησης και παραμένουν εγγεγραμμένοι στα Μητρώα του Ο.Α.Ε.Δ., τουλάχιστον έξι (6) μήνες μετά τη λήξη της, **σε ποσοστό πρόσληψης 30%.**

Β'. Άνεργοι εγγεγραμμένοι στα Μητρώα του Ο.Α.Ε.Δ. που βρίσκονται στην τελευταία πενταετία πριν από τη συνταξιοδότησή τους, **σε ποσοστό πρόσληψης 20%.**

Γ'. Άνεργοι μέχρι 30 ετών, εγγεγραμμένοι στα Μητρώα του Ο.Α.Ε.Δ., για χρονικό διάστημα τουλάχιστον 18 μηνών, **σε ποσοστό πρόσληψης 20%.**

Δ'. Μητέρες ανηλίκων τέκνων, **σε ποσοστό πρόσληψης 10%.**

Ε'. Άτομα με ποσοστό αναπηρίας 50% και άνω, **σε ποσοστό πρόσληψης 10%.**

ΣΤ'. Πολύτεκνοι και τέκνα πολυτέκνων, **σε ποσοστό πρόσληψης 10%.**

Κριτήρια προτίμησης κατά τη διαδικασία πρόσληψης για τις ως άνω κοινωνικές ομάδες.

α. Για τις Α', Β', Γ', και Δ' κοινωνικές ομάδες, **η ανεργία συνεπεία ομαδικής απόλυσης .**

β. Για τις Α', Β', και Γ' κοινωνικές ομάδες, ποσοστό 60% των γυναικών.

γ. Για όλες τις κοινωνικές ομάδες (Α', Β', Γ', Δ' , Ε' και ΣΤ'), η εμπειρία σε προγράμματα και δράσεις υπηρεσιών κοινωνικού χαρακτήρα για χρόνο μεγαλύτερο του έτους και σε ποσοστό έως 50%.

Λοιπά κριτήρια επιλογής σε κάθε μία από τις κοινωνικές ομάδες.

α. Για την Α' και Γ' ομάδα προτιμώνται υποψήφιοι με τη μεγαλύτερη συνεχόμενη ανεργία, που είναι εγγεγραμμένοι ως άνεργοι στα μητρώα ανέργων του Ο.Α.Ε.Δ.

β. Για την Β' ομάδα προτιμώνται υποψήφιοι, οι οποίοι έχουν τον μικρότερο χρόνο για τη συνταξιοδότησή τους.

γ. Για την Δ' ομάδα προτιμώνται μητέρες με τα περισσότερα τέκνα, περιλαμβανομένων και των ενηλίκων.

δ. Για την Ε' ομάδα προτιμώνται υποψήφιοι με το μεγαλύτερο ποσοστό αναπηρίας.

ε. Για την ΣΤ' ομάδα προτιμώνται υποψήφιοι με τα περισσότερα τέκνα, πάνω από το όριο της ιδιότητας του πολυτέκνου.

Γ. ΠΡΟΘΕΣΜΙΑ ΥΠΟΒΟΛΗΣ ΑΙΤΗΣΕΩΝ

Οι ενδιαφερόμενοι μπορούν να υποβάλουν την αίτησή τους στα γραφεία της υπηρεσίας μας ***(ΠΕΡΙΦΕΡΕΙΑ ΝΟΤΙΟΥ ΑΙΓΑΙΟΥ, Δ/νση Διοίκησης, Τμήμα Γραμματείας, Επτανήσου 35, Ερμούπολη, Σύρος- ΤΚ 84100)*** έως και **Δευτέρα 29 Μαΐου 2006**.

Την αίτηση υποβάλλει ο υποψήφιος είτε αυτοπροσώπως είτε με άλλο εξουσιοδοτημένο από αυτόν πρόσωπο, εφόσον η εξουσιοδότηση φέρει την υπογραφή του υποψηφίου θεωρημένη από Δημόσια Αρχή, είτε ταχυδρομικώς επί αποδείξει. Στην περίπτωση αποστολής των αιτήσεων ταχυδρομικώς το εμπρόθεσμο των αιτήσεων κρίνεται με βάση την ημερομηνία που φέρει ο φάκελος της αποστολής, ο οποίος μετά την αποσφράγισή του επισυνάπτεται στην αίτηση του υποψηφίου.

Δ. ΥΠΟΒΟΛΗ ΑΙΤΗΣΕΩΝ

Οι υποψήφιοι αρχικά υποβάλλουν **μόνον αίτηση συμμετοχής,** που υπέχει θέση υπεύθυνης δήλωσης του Ν. 1599/1986, στην οποία δηλώνουν την θέση ή τις θέσεις που ενδιαφέρονται να καλύψουν, καθώς και την κοινωνική ομάδα ή τις κοινωνικές ομάδες που ανήκουν.

Με την αίτηση υποβάλλεται **και Επικυρωμένο φωτοαντίγραφο των δύο όψεων του Δελτίου Αστυνομικής Ταυτότητας.**

Ε' ΚΑΤΑΤΑΞΗ ΥΠΟΨΗΦΙΩΝ

Οι πίνακες κατάταξης θα καταρτισθούν ανά κοινωνική ομάδα από αρμόδια Τριμελή Επιτροπή και θα αναρτηθούν στο κατάστημα της Περιφέρειας.

Θ' ΔΗΜΟΣΙΕΥΣΗ - ΑΝΑΡΤΗΣΗ ΑΝΑΚΟΙΝΩΣΗΣ

Περίληψη της παρούσας, να δημοσιευθεί σε δύο (2) ημερήσιες ή εβδομαδιαίες τοπικές εφημερίδες του Νομού.

Ανάρτηση ολόκληρης της ανακοίνωσης να γίνει στο κατάστημα του οικείου φορέα, στο χώρο ανακοινώσεων και επίσης να αποσταλεί στα Κ.Ε.Π. Ν. Κυκλάδων και Ν. Δωδ/σου.

Ο ΓΕΝΙΚΟΣ ΓΡΑΜΜΑΤΕΑΣ
ΧΑΡΑΛΑΜΠΟΣ ΚΟΚΚΙΝΟΣ

ΙΑΤΡΙΚΟΣ ΣΥΛΛΟΓΟΣ ΡΟΔΟΥ

ΨΗΦΙΣΜΑ

Στη θλιβερή αναγγελία θανάτου της

Δέσποινας Πρώτου-Παπαγεωργίου

Σύζυγο του μέλους του Ι.Σ.Ρ. Σάββα Παπαγεωργίου

Το **Δ.Σ.** αποφάσισε:

1. *Να εκφράσει τα θερμά συλλυπητήρια στην οικογένεια της εκλιπούσης.*
2. *Να παραστούν ο Πρόεδρος και τα μέλη του Διοικητικού Συμβουλίου στην εξόδιο ακολουθία.*
3. *Να κατατεθεί στο «Ίδρυμα Αγία Ειρήνη η Ορφανοτρόφος» το ποσό των 100 ευρώ.*
4. *Το παρόν ψήφισμα να δημοσιευθεί στον τοπικό τύπο και στην εφημερίδα του Συλλόγου μας .*

Για το Δ.Σ

Ο Πρόεδρος — **Χρήστος Απ. Μαντάς**

Η Γεν. Γραμματέας — **Χρυσή Δ. Σπάρταλη**

ΕΛΛΗΝΙΚΗ ΔΗΜΟΚΡΑΤΙΑ
ΥΠΟΥΡΓΕΙΟ ΥΓΕΙΑΣ & ΚΟΙΝΩΝΙΚΗΣ ΑΛΛΗΛΕΓΓΥΗΣ
Β' Δ.Υ.ΠΕ. ΝΟΤΙΟΥ ΑΙΓΑΙΟΥ
ΚΕΝΤΡΟ ΑΠΟΘΕΡΑΠΕΙΑΣ ΦΥΣΙΚΗΣ & ΚΟΙΝΩΝΙΚΗΣ ΑΠΟΚΑΤΑΣΤΑΣΗΣ ΡΟΔΟΥ
ΚΟΛΥΜΠΙΑ 16.05.2006
ΔΙΑΚΗΡΥΞΗ

Το Κέντρο Αποθεραπείας Φυσικής και Κοινωνικής Αποκατάστασης Ρόδου, έχοντας υπόψη τις διατάξεις:

1. Του Π.Δ. 394/4.12.1996 «Κανονισμός Προμηθειών Δημοσίου».
2. Του Π.Δ. 173/1990.
3. Την αριθμ. 11/12.05.2006 απόφαση του Διοικητικού Συμβουλίου,

ΠΡΟΚΗΡΥΣΣΕΙ

Τακτικό Δημόσιο Μειοδοτικό Διαγωνισμό με σφραγισμένες προσφορές, για την ανάδειξη προμηθευτών ειδών καθαριότητας και ευπρεπισμού, προϋπολογισμού 25.000,00 ευρώ.

Ο διαγωνισμός θα γίνει την 16.06.2006 ημέρα Παρασκευή και ώρα 10-10.30 π.μ. στα Γραφεία του Κέντρου, ενώπιον επιτροπής, όπου οι ενδιαφερόμενοι θα καταθέσουν τις προσφορές τους.

Οι προσφορές των μειοδοτών θα έχουν κατατεθεί απαραιτήτως κατά την ώρα του διαγωνισμού.

Περισσότερες πληροφορίες και διακηρύξεις δίδονται από τα Γραφεία του Ιδρύματος κατά τις εργάσιμες ημέρες και ώρες στα Τηλ. 22410-56221 και 22410-56500.

Ο ΔΙΟΙΚΗΤΗΣ
ΓΕΩΡΓΙΟΣ ΧΑΤΖΗΜΑΝΩΛΗΣ

ΑΝΑΓΝΩΡΙΣΗ ΣΩΜΑΤΕΙΟΥ

Με την 313/2006 απόφαση του Μονομελούς Πρωτοδικείου Ρόδου αναγνωρίσθηκε σωματείο με την επωνυμία «ΕΜΠΟΡΙΚΟΣ ΣΥΛΛΟΓΟΣ ΙΑΛΥΣΟΥ» με έδρα το Δήμο Ιαλυσού Ρόδου και σκοπό τον αναφερόμενο στο καταστατικό του.

Ρόδος 15-5-2006
Η πληρεξούσια δικηγόρος
Ευαγγελία Β. Τσίμπλη

ΟΙΚΟΥΜΕΝΙΚΟΝ ΠΑΤΡΙΑΡΧΕΙΟΝ
ΙΕΡΑ ΜΗΤΡΟΠΟΛΙΣ ΡΟΔΟΥ

ΑΝΑΚΟΙΝΩΣΗ

Ανακοινούται ότι την Παρασκευήν 19 Μαΐου, θα τελεσθή νυχτερινή Θ. Λειτουργία εις τον Ι. Καθεδρικόν Ναόν Ευαγγελισμού της Θεοτόκου, επ' ευκαιρία της ενάρξεως της εξεταστικής περιόδου. Εις τον Ι. Ναόν θα ευρίσκεται η Τιμία Ζώνη της Υπεραγίας Θεοτόκου. Ο Εσπερινός θα αρχίση στις 7.00 το απόγευμα χοροστατούντος του Σεβ. Μητροπολίτου Ρόδου κ. ΚΥΡΙΛΛΟΥ.

Εκ της Ι. Μητροπόλεως

AEGEAN FLYING DOLPHINS

FLYING DOLPHIN 22

ΡΟΔΟ - ΚΩ
σε **1** ώρα και **50** λεπτά.
Τιμή κατά άτομο **23,50 €**

ΡΟΔΟ - ΚΑΛΥΜΝΟ
σε **2** ώρες και **30** λεπτά.
Τιμή κατά άτομο **30 €**

ΔΡΟΜΟΛΟΓΙΑ: ΑΠΟ 18/4/06 ΕΩΣ 15/10/06

ΔΕΥΤΕΡΑ ΕΩΣ ΣΑΒΒΑΤΟ (ΚΥΡΙΑΚΗ ΑΡΓΙΑ)

ΛΙΜΑΝΙ	ΑΦΙΞΗ	ΑΝΑΧΩΡΗΣΗ	ΛΕΠΤΑ
ΚΑΛΥΜΝΟΣ		7:20	
			30'
ΚΩΣ	7:55	8:00	
			115'
ΡΟΔΟΣ	10:00	15:30	
			115'
ΚΩΣ	17:25	17:30	
			30'
ΚΑΛΥΜΝΟΣ	18:00	Δ	

Πληροφορίες - Εισιτήρια στα γραφεία της εταιρείας Α.Ν.Ε.Σ. Α.Ε. στη Ρόδο, Αυστραλίας 88 και
Τηλ. 2241 0 37769 & fax 2241 0 34493.

ΥΣΤΕΡΑ ΑΠΟ ΠΑΡΑΣΚΗΝΙΑΚΕΣ ΔΙΑΒΟΥΛΕΥΣΕΙΣ ΤΟΥ Μ. ΚΕΦΑΛΟΓΙΑΝΝΗ ΜΕ ΤΟΥΣ ΑΚΤΟΠΛΟΟΥΣ

ΕΛΕΥΘΕΡΟΙ ΝΑΥΛΟΙ ΚΑΙ ΕΚΤΟΣ ΠΕΙΡΑΙΑ

Εντονη δυσφορία και διαμαρτυρίες από κατοίκους νησιών του Αιγαίου για την πολιτική του Μ. Κεφαλογιάννη

Την απελευθέρωση των ακτοπλοϊκών εισιτηρίων και από τα περιφερειακά λιμάνια της χώρας, εκτός του Πειραιά, προωθεί τώρα το υπουργείο Ναυτιλίας, μετά από ένα δεκαήμερο παρασκηνιακών διαβουλεύσεων μεταξύ του κ. Μανώλη Κεφαλογιάννη και των επιχειρηματιών της ακτοπλοΐας.

Η συμφωνία που φέρεται να «κλείδωσε» την Παρασκευή σε ανεπίσημη συνάντηση του υπουργού με το διοικητικό συμβούλιο της Ένωσης Εφοπλιστών Ακτοπλοΐας αναμένεται, κατά τις πληροφορίες, να υλοποιηθεί με ένα αρκετά παράδοξο τρόπο πριν από το τέλος Μαΐου. Αλλωστε, οι επιχειρηματίες ως ένδειξη καλής θέλησης ανέστειλαν το «δέσιμο» των πλοίων τους που είχαν ανακοινώσει για χθες και έδωσαν διορία στον υπουργό να υλοποιήσει τις δεσμεύσεις του έως τις 23 Μαΐου.

Με αυτές τις κινήσεις, στο ΥΕΝ ελπίζουν ότι θα βελτιωθούν οι σχέσεις τους με τους ακτοπλόους και θα εξομαλυνθεί η κατάσταση στις συγκοινωνίες προς τα νησιά. Το υπουργείο Ναυτιλίας προσανατολίζεται συγκεκριμένα, να μην εκδώσει νέα υπουργική απόφαση, όπως είχε συμβεί με την απελευθέρωση των ναύλων από το λιμάνι του Πειραιά, αλλά να ορίσει τα υπόλοιπα περιφερειακά λιμάνια μέσω της εγκυκλίου που έχει προετοιμάσει για την εφαρμογή της αρχικής απόφασης.



Τι ζητούν οι ακτοπλόοι	Τι δίνει το ΥΕΝ
1 Πλήρη απελευθέρωση των εισιτηρίων στην οικονομική θέση και τα οχήματα.	1 Απελευθέρωση ναύλων από Πειραιά. Εχουν προηγηθεί Λαύριο, Ραφήνα, Ελευσίνα, Κύμη. Δρομολογείται απελευθέρωση και σε άλλα λιμάνια.
2 Κατάργηση του ορίου ηλικίας των πλοίων.	2 Προετοιμάζεται η κατάργηση του ορίου ηλικίας των πλοίων (υιοθέτηση Συνθήκης Στοκχόλμης).
3 Κατάργηση των τελών υπέρ τρίτων και του επίναυλου 3%.	3 Μελετάται η κατάργηση τελών που δεν θεωρούνται ανταποδοτικά. Στο πρόγραμμα της Ν.Δ. προβλέπεται η κατάργηση του επίναυλου 3%.
4 Κατάργηση των υποχρεωτικών οργανικών συνθέσεων των ναυτικών.	4 Προς το παρόν, το θέμα των οργανικών συνθέσεων δεν συζητείται.
5 Ελευθερία δρομολόγησης των πλοίων τους χωρίς υποχρέωση δεκάμηνης παραμονής τους στις γραμμές της ακτοπλοΐας και απασχόλησης για το ίδιο διάστημα των ναυτικών.	5 Δεν έχει τροποποιηθεί ο νόμος που προβλέπει τη δεκάμηνη απασχόληση, όμως, στην πράξη, ιδιαίτερα τα ταχύπλοα πλοία «δένουν» τον χειμώνα και επαναδρομολογούνται το Πάσχα ή και αργότερα. Οι εταιρείες δεν καταθέτουν πλέον στο ΥΕΝ δηλώσεις δρομολόγησης παρά τον ισχύοντα νόμο.

Κριτική από ΠΑΣΟΚ

Παντελής έλλειψη στόχων και στρατηγικής, αναξιοπιστία και παλινωδίες, καταλογίζει στον ΥΕΝ Μ. Κεφαλογιάννη το ΠΑΣΟΚ και ζητά να διεξαχθεί στην Επιτροπή Παραγωγής και Εμπορίου συζήτηση για όλα τα θέματα της ακτοπλοΐας ενόψει και της θερινής περιόδου. «Η βεβιασμένη και άνευ όρων υποχώρηση του υπουργού Εμπορικής Ναυτιλίας στις πιέσεις των ακτοπλόων... για την απελευθέρωση των ναύλων... θα οδηγήσει και σε νέα σημαντική επιβάρυνση των πολιτών», αναφέρουν οι βουλευτές του ΠΑΣΟΚ που διατυπώνουν το αίτημα.

Πληροφορίες αναφέρουν ότι άμεσα **καταργείται το πλαφόν της οικονομικής θέσης από τα λιμάνια του Βόλου και του Αγίου Κωνσταντίνου που εξυπηρετούν τις Σποράδες, της Πάτρας και της Κυλλήνης που εξυπηρετούν τα νησιά του Ιονίου, πιθανότατα και από Θεσσαλονίκη,** από όπου δρομολογούνται πλοία προς Κυκλάδες, Κρήτη και προς τα νησιά του Βορειοανατολικού Αιγαίου, αλλά και τα Δωδεκάνησα. Επίσης προς απελευθέρωση φαίνεται να βαίνουν και ορισμένες πορθμειακές γραμμές, ενώ ήδη έχει αρθεί το πλαφόν της οικονομικής θέσης **από Πέραμα προς Σαλαμίνα.**

Την ίδια στιγμή, εξαιρούνται πιθανότατα από την απελευθέρωση των εισιτηρίων από Πειραιά δύο νησιά των Δωδεκανήσων, η Πάτμος και η Κάλυμνος -παρά το γεγονός ότι πληρούν τα κριτήρια της υπουργικής απόφασης- για τα οποία λέγεται ότι υπήρξε παρέμβαση από τον υπουργό Αιγαίου, **Αριστοτέλη Παυλίδη,** που ας σημειωθεί εκλέγεται στην περιοχή.

ΟΡΙΑ ΗΛΙΚΙΑΣ

Εκτιμάται ότι συμφωνία έχει επιτευχθεί μεταξύ του κ. **Κεφαλογιάννη** και των ακτοπλόων και για το όριο ηλικίας των πλοίων. Την κατάργησή του είχε υποσχεθεί προς τους ακτοπλόους, σύμφωνα με δικές τους δηλώσεις, ο υπουργός Ναυτιλίας από τον Σεπτέμβριο του 2005.

Πληροφορίες αναφέρουν ότι αυτό θα είναι το επόμενο βήμα στην προσπάθεια της κυβέρνησης να αποκαταστήσει τις σχέσεις της με τους συγκεκριμένους επιχειρηματίες και η δέσμευση του κ. **Κεφαλογιάννη** θα ισχύσει εμμέσως με υιοθέτηση της Συνθήκης της Στοκχόλμης, η οποία προβλέπει ότι αν ένα πλοίο πληροί ορισμένους κανόνες στην ευστάθειά του τότε δεν έχει όριο ηλικίας. Στην αντίθετη περίπτωση, ως όριο τίθεται το 30ό έτος από την κατασκευή του.

Σε εκκρεμότητα παραμένουν δύο αιτήματα των επιχειρήσεων, που θεωρείται ότι θέτουν περιορισμούς στην ελευθερία κινήσεων με βάση ιδιωτικοοικονομικά κριτήρια. Οι πλοιοκτήτες ζητούν την κατάργηση των θεσμοθετημένων θέσεων εργασίας των ναυτικών στα πλοία (οργανικές συνθέσεις) και την κατάργηση της δεκάμηνης υποχρεωτικής δρομολόγησης των πλοίων τους προς τα νησιά σε συνδυασμό με τη δεκάμηνη απασχόληση των ναυτικών με αμοιβή. Αυτά τα δύο θέματα συζητήθηκαν, όμως ο κ. **Κεφαλογιάννης** απέφυγε να δεσμευθεί. Αν και ο υπουργός Ναυτιλίας επανειλημμένα επικαλείται για τις αποφάσεις του την απειλή παραπομπής της χώρας στο Ευρωπαϊκό Δικαστήριο, η ίδια η Κομισιόν, σε απάντησή της, από τον Φεβρουάριο του 2006, σε Ελληνα ευρωβουλευτή ουσιαστικά «αδειάζει» τον κ. **Κεφαλογιάννη** τόσο όσο αφορά την κατάργηση του πλαφόν στην οικονομική θέση όσο και για την κατάργηση του ορίου ηλικίας των πλοίων.



SHIPPING COMPANY OF SYMI
A.N.E.S.
ΑΝΩΝΥΜΗ ΝΑΥΤΙΛΙΑΚΗ ΕΤΑΙΡΕΙΑ ΣΥΜΗΣ



Ε/Γ - Ο/Γ ΠΡΩΤΕΥΣ ΑΠΟ 15/05/06 ΕΩΣ 31/10/06

ΔΕΥΤΕΡΑ		
ΛΙΜΑΝΙ	ΩΡΑ	
	ΑΦ.	ΑΝ.
ΠΑΡΑΜΟΝΗ ΣΤΟ ΛΙΜΑΝΙ ΤΗΣ ΡΟΔΟΥ		

ΤΡΙΤΗ		
ΛΙΜΑΝΙ	ΩΡΑ	
	ΑΦ.	ΑΝ.
ΡΟΔΟ	-	13.00
ΣΥΜΗ	14.40	15.00
ΤΗΛΟ	17.00	17.15
ΝΙΣΥΡΟ	18.30	18.45
ΚΩ	20.15	20.30
ΚΑΛ/ΝΟ	21.35	Δ

ΤΕΤΑΡΤΗ		
ΛΙΜΑΝΙ	ΩΡΑ	
	ΑΦ.	ΑΝ.
ΚΑΛ/ΝΟ		08.30
ΚΩ	09.35	10.00
ΝΙΣΥΡΟ	11.30	12.00
ΤΗΛΟ	13.15	13.45
ΣΥΜΗ	15.45	16.15
ΡΟΔΟ	17.55	Δ

ΠΕΜΠΤΗ		
ΛΙΜΑΝΙ	ΩΡΑ	
	ΑΦ.	ΑΝ.
ΡΟΔΟ		08.45
ΚΑΣΤ/ΖΟ	13.15	13.30
ΡΟΔΟ	18.15	Δ

ΠΑΡΑΣΚΕΥΗ		
ΛΙΜΑΝΙ	ΩΡΑ	
	ΑΦ.	ΑΝ.
ΡΟΔΟ		13.00
ΣΥΜΗ	14.40	15.00
ΤΗΛΟ	17.00	17.15
ΝΙΣΥΡΟ	18.30	18.45
ΚΩ	20.15	20.30

ΣΑΒΒΑΤΟ		
ΛΙΜΑΝΙ	ΩΡΑ	
	ΑΦ.	ΑΝ.
ΚΩ		06.00
ΝΙΣΥΡΟ	07.30	07.45
ΤΗΛΟ	09.00	09.15
ΣΥΜΗ	11.15	11.35
ΡΟΔΟ	13.15	15.00
ΚΑΣΤ/ΖΟ	19.30	20.00
ΡΟΔΟ	00.30	

ΚΥΡΙΑΚΗ		
ΛΙΜΑΝΙ	ΩΡΑ	
	ΑΦ.	ΑΝ.
ΡΟΔΟ		08.30
ΤΗΛΟ	11.30	11.45
ΝΙΣΥΡΟ	13.00	18.00
ΤΗΛΟ	19.15	19.30
ΡΟΔΟ	22.30	Δ

ΠΑΡΑΤΗΡΗΣΕΙΣ: 1. ΣΕ ΠΕΡΙΠΤΩΣΗ ΠΟΥ ΥΠΑΡΞΟΥΝ ΤΡΟΠΟΠΟΙΗΣΕΙΣ ΣΤΙΣ ΩΡΕΣ ΑΝΑΧΩΡΗΣΗΣ ΤΩΝ ΠΛΟΙΩΝ BLUE STAR 2 & ΑΝΘΗ ΜΑΡΙΝΑ ΑΠΟ ΚΩ, ΘΑ ΕΠΑΝΕΛΘΟΥΜΕ ΜΕ ΝΕΟ ΠΡΟΓΡΑΜΜΑ ΠΟΥ ΘΑ ΠΡΟΣΑΡΜΟΖΕΤΑΙ ΣΤΙΣ ΑΝΤΑΠΟΚΡΙΣΕΙΣ ΤΩΝ ΑΝΩΤΕΡΩ ΠΛΟΙΩΝ. 2. ΣΕ ΠΕΡΙΠΤΩΣΗ ΚΑΘΥΣΤΕΡΗΜΕΝΗΣ ΑΦΙΞΗΣ ΤΟΥ BLUE STAR 2 ΚΑΙ ΤΟΥ ΑΝΘΗ ΜΑΡΙΝΑ ΣΤΗΝ ΚΩ, ΤΟ Ε/Γ - Ο/Γ ΠΡΩΤΕΥΣ ΘΑ ΑΝΑΧΩΡΕΙ ΜΕΤΑ ΤΗΝ ΑΦΙΞΗ ΤΟΥ BLUE STAR 2 & ΤΟΥ ΑΝΘΗ ΜΑΡΙΝΑ ΠΡΟΚΕΙΜΕΝΟΥ ΝΑ ΕΠΙΤΥΓΧΑΝΕΤΑΙ Η ΑΝΤΑΠΟΚΡΙΣΗ. 3. ΤΟ ΔΡΟΜΟΛΟΓΙΟ ΤΟΥ Ε/Γ - Ο/Γ ΠΡΩΤΕΥΣ ΤΗΝ ΚΥΡΙΑΚΗ 21/05/06 ΘΑ ΠΑΡΑΜΕΙΝΕΙ ΑΝΕΚΤΕΛΕΣΤΟ ΛΟΓΩ ΕΚΤΑΚΤΗΣ ΕΠΙΘΕΩΡΗΣΗΣ.

Ε/Γ - Ο/Γ ΣΥΜΗ ΑΠΟ 31/03/2006 ΕΩΣ 31/10/2006

ΔΕΥΤΕΡΑ		
ΛΙΜΑΝΙ	ΩΡΑ	
	ΑΦ.	ΑΝ.
ΡΟΔΟ		09.00
ΠΑΝ/ΤΗ	10.50	12.00
ΣΥΜΗ	13.00	16.15
ΡΟΔΟ	18.05	Δ

ΤΡΙΤΗ		
ΛΙΜΑΝΙ	ΩΡΑ	
	ΑΦ.	ΑΝ.
ΡΟΔΟ		09.00
ΠΑΝ/ΤΗ	10.50	12.00
ΣΥΜΗ	13.00	16.15
ΡΟΔΟ	18.05	18.30
ΣΥΜΗ	20.20	Δ

ΤΕΤΑΡΤΗ		
ΛΙΜΑΝΙ	ΩΡΑ	
	ΑΦ.	ΑΝ.
ΣΥΜΗ		09.00
ΡΟΔΟΣ	10.50	18.30
ΣΥΜΗ	20.20	Δ

ΠΕΜΠΤΗ		
ΛΙΜΑΝΙ	ΩΡΑ	
	ΑΦ.	ΑΝ.
ΣΥΜΗ		06.00
ΡΟΔΟ	07.50	09.00
ΠΑΝ/Τ	10.50	12.00
ΣΥΜΗ	13.00	16.15
ΡΟΔΟ	18.05	18.30
ΣΥΜΗ	20.20	Δ

ΠΑΡΑΣΚΕΥΗ		
ΛΙΜΑΝΙ	ΩΡΑ	
	ΑΦ.	ΑΝ.
ΣΥΜΗ		06.00
ΡΟΔΟ	07.50	09.00
ΠΑΝ/ΤΗ	10.50	12.00
ΣΥΜΗ	13.00	16.15
ΡΟΔΟ	18.05	18.30
ΣΥΜΗ	20.20	Δ

ΣΑΒΒΑΤΟ		
ΛΙΜΑΝΙ	ΩΡΑ	
	ΑΦ.	ΑΝ.
ΣΥΜΗ		06.00
ΡΟΔΟ	07.50	09.00
ΠΑΝ/ΤΗ	10.50	12.00
ΣΥΜΗ	13.00	16.15
ΡΟΔΟ	18.05	Δ

ΚΥΡΙΑΚΗ		
ΛΙΜΑΝΙ	ΩΡΑ	
	ΑΦ.	ΑΝ.
ΡΟΔΟ		09.00
ΠΑΝ/ΤΗ	10.50	12.00
ΣΥΜΗ	13.00	15.45
ΡΟΔΟ	17.35	Δ

Υ/Γ ΑΙΓΛΗ ΑΠΟ 15/05/06 ΕΩΣ 31/10/06

ΔΕΥΤΕΡΑ		
ΛΙΜΑΝΙ	ΩΡΑ	
	ΑΦ.	ΑΝ.
ΣΥΜΗ		07.30
ΡΟΔΟ	08.30	09.00
ΣΥΜΗ	10.00	10.15
ΡΟΔΟ	11.15	18.00
ΣΥΜΗ	19.00	Δ

ΤΡΙΤΗ		
ΛΙΜΑΝΙ	ΩΡΑ	
	ΑΦ.	ΑΝ.
ΣΥΜΗ		07.30
ΡΟΔΟ	08.30	09.00
ΣΥΜΗ	10.00	10.15
ΡΟΔΟ	11.15	14.30
ΣΥΜΗ	15.30	16.30
ΡΟΔΟ	17.30	Δ

ΤΕΤΑΡΤΗ		
ΛΙΜΑΝΙ	ΩΡΑ	
	ΑΦ.	ΑΝ.
ΡΟΔΟ		09.00
ΣΥΜΗ	10.00	10.15
ΡΟΔΟ	11.15	14.30
ΣΥΜΗ	15.30	16.30
ΡΟΔΟ	17.30	Δ

ΠΕΜΠΤΗ		
ΛΙΜΑΝΙ	ΩΡΑ	
	ΑΦ.	ΑΝ.
ΡΟΔΟ		09.00
ΣΥΜΗ	10.00	10.15
ΡΟΔΟ	11.15	14.30
ΣΥΜΗ	15.30	16.30
ΡΟΔΟ	17.30	Δ

ΠΑΡΑΣΚΕΥΗ		
ΛΙΜΑΝΙ	ΩΡΑ	
	ΑΦ.	ΑΝ.
ΡΟΔΟ		14.30
ΣΥΜΗ	15.30	16.30
ΡΟΔΟ	17.30	Δ

ΣΑΒΒΑΤΟ		
ΛΙΜΑΝΙ	ΩΡΑ	
	ΑΦ.	ΑΝ.
ΡΟΔΟ		09.00
ΣΥΜΗ	10.00	10.15
ΡΟΔΟ	11.15	14.30
ΣΥΜΗ	15.30	16.30
ΡΟΔΟ	17.30	18.00
ΣΥΜΗ	19.00	Δ

ΚΥΡΙΑΚΗ		
ΛΙΜΑΝΙ	ΩΡΑ	
	ΑΦ.	ΑΝ.
ΣΥΜΗ		07.30
ΡΟΔΟ	08.30	09.00
ΣΥΜΗ	10.00	16.00
ΠΑΝ/ΤΗ	16.30	16.40
ΡΟΔΟ	17.40	18.00
ΣΥΜΗ	19.00	Δ

ΣΤΑ ΤΑΜΕΙΑ ΤΟΥ ΔΗΜΟΣΙΟΥ, 700 ΕΚΑΤ.
από τη νομιμοποίηση 90.000 καταπατημένων

Εσοδα τουλάχιστον 700 εκατ. ευρώ προσδοκά να εισπράξει το υπουργείο Οικονομίας, νομιμοποιώντας έναντι χαμηλού αντιτίμου την αυθαίρετη καταπάτηση 90.000 δημοσίων κτημάτων, συνολικής έκτασης 3,5 εκατ. στρεμμάτων.

• Το νομοσχέδιο κατατίθεται σύντομα στη Βουλή και αναμένεται να δώσει «ανάσα» στα δημόσια έσοδα • Ως τίμημα εξαγοράς λαμβάνεται η αντικειμενική αξία, που έχει το ακίνητο κατά την υποβολή της σχετικής αίτησης εξαγοράς

Το σχετικό νομοσχέδιο, που είναι έτοιμο και θα κατατεθεί σύντομα στη Βουλή, θα δώσει μια ανάσα στα δημόσια έσοδα, που εμφάνισαν ανησυχητική κάμψη τον προηγούμενο μήνα και θα συμβάλει καθοριστικά στην προσπάθεια για μείωση του ελλείμματος κάτω από το 3% του ΑΕΠ και έξοδο της οικονομίας από την ευρωπαϊκή επιτήρηση.

Ο υφυπουργός Οικονομίας Π. Δούκας, ο οποίος έχει την ευθύνη της κατάρτισης του νομοσχεδίου, σημειώνει πάντως ότι εκτός του δημοσιονομικού οφέλους, η ρύθμιση αυτή θα έχει ως αποτέλεσμα και την ενίσχυση της οικονομικής δραστηριότητας, καθώς θα ξεκαθαριστεί οριστικά το ιδιοκτησιακό καθεστώς αυτών των εκτάσεων, επιτρέποντας πλέον στους νέους ιδιοκτήτες να τις αξιοποιήσουν.

Αναλυτικά το νομοσχέδιο προβλέπει τα εξής:

Αρθρο 1: Αστικά θεωρούνται τα ακίνητα εντός σχεδίου πόλεως ή μέσα σε οικισμό που προϋφίσταται του 1923 ή σε οικισμό κάτω των 2.000 κατοίκων, του οποίου τα όρια έχουν καθοριστεί με νόμο μεταγενέστερα.

Αγροτικά θεωρούνται τα ακίνητα που από τη φύση τους προορίζονται για αγροτική, κτηνοτροφική ή εν γένει γεωργική εκμετάλλευση.

Αρθρο 2: Οποιοσδήποτε κατέχει αυθαίρετα δημόσιο ή ανταλλάξιμο ακίνητο καταγεγραμμένο ή μη, με ή χωρίς κτίσμα, το οποίο ανήκει στην ιδιωτική περιουσία του Δημοσίου, είτε έχει τίτλους είτε όχι, μπορεί να ζητήσει την εξαγορά του εντός έξι μηνών από την έναρξη ισχύος του παρόντος νόμου. Το ακίνητο πρέπει να κατέχεται αυθαίρετα για τουλάχιστον 20 χρόνια συμπληρωμένα πριν από την 1η Ιανουαρίου 2004 και η κατοχή του να συνεχίζεται έως σήμερα. Στο χρόνο της κατοχής συνυπολογίζεται και ο χρόνος που το ακίνητο ήταν στην κατοχή των φερόμενων ως δικαιοπαρόχων του με καθολική ή ειδική με συμβολαιογραφικό έγγραφο διαδοχή.

Η έκταση που μπορεί να εξαγοραστεί ορίζεται: **α)** Επί αστικών ακινήτων σε όση έκταση έχει καταπατηθεί και έως ένα άρτιο οικόπεδο. Σε περίπτωση που απομένει, μετά την εξαγορά, υπόλοιπο μη άρτιο οικόπεδο εξαγοράζεται και αυτό υποχρεωτικά. **β)** Επί αγροτικών ακινήτων σε όση έκταση κατέχει ο αυθαίρετος κάτοχος, ενιαία ή μη και μέχρι 40 στρέμματα, με την προϋπόθεση ότι η έκταση χρησιμοποιείται αποκλειστικά για αγροτική, κτηνοτροφική και εν γένει γεωργική εκμετάλλευση. Σε κάθε άλλη περίπτωση ο καταπατητής μπορεί να εξαγοράσει μέχρι 10 στρέμματα.

Ο καταπατητής μπορεί να εξαγοράσει και τις επιπλέον κατεχόμενες δημόσιες εκτάσεις στην αντικειμενική αξία τους, προσαυξημένης κατά 25% και όπου δεν ισχύει το αντικειμενικό σύστημα προσδιορισμού στην αγοραία αξία μειωμένης κατά 20%. Η εξαγορά των επιπλέον εκτάσεων θα γίνεται χωρίς μείωση του τιμήματος και με άμεση καταβολή του.

Η εξαγορά του καταπατημένου δεν νομιμοποιεί τα κτίσματα που έχουν ανεγερθεί αυθαίρετα σε αυτό.

Αρθρο 3: Το Δημόσιο μπορεί να αρνηθεί την εξαγορά του καταπατημένου κτήματος εάν είναι απαραίτητο για την κάλυψη συγκεκριμένης κρατικής ανάγκης, ή αναγκών κοινωνικής ωφέλειας ή εάν έχει κηρυχθεί απαλλοτριωτέο ή ρυμοτομείται.

Εξαιρούνται της εξαγοράς τα ακίνητα που βρίσκονται σε περιοχή ειδικής περιβαλλοντικής προστασίας ή οικολογικού ενδιαφέροντος που προστατεύεται από την ελληνική νομοθεσία ή διεθνείς συμβάσεις, ή σε αρχαιολογικό χώρο, ή σε περιοχή που δεν επιτρέπεται η δόμηση. Επίσης, εξαιρούνται τα δημόσια κτήματα που αποτελούν τμήμα δάσους, δασικής ή αναδασωτέας έκτασης.

Αρθρο 4: Ως τίμημα εξαγοράς λαμβάνεται η αντικειμενική αξία, που έχει το ακίνητο κατά την υποβολή της σχετικής αίτησης εξαγοράς. Οπου δεν ισχύει το σύστημα αντικειμενικού προσδιορισμού, λαμβάνεται η αγοραία αξία μειωμένη κατά 20%.

Για τον προσδιορισμό της αντικειμενικής αξίας δεν λαμβάνεται υπόψη η αξία των κτισμάτων που έχουν ανεγερθεί από τον καταπατητή ή τους δικαιοπαρόχους του.

Αρθρο 5: Το τίμημα της εξαγοράς μειώνεται κατά 0,25% για κάθε χρόνο κατοχής πριν από την 31η Δεκεμβρίου 2004. Η μείωση του τιμήματος αναφέρεται σε αντικειμενική αξία μέχρι 50.000 ευρώ. Η πέραν αυτού του ποσού αξία δεν υπόκειται σε καμία μείωση.

Αρθρο 6: Το τίμημα της εξαγοράς καταβάλλεται στην αρμόδια ΔΟΥ του αγοραστή σε έξι ισόποσες εξαμηνιαίες δόσεις. Η πρώτη μετά την έκδοση της εγκριτικής απόφασης του γ.γ. της Περιφέρειας. Οι υπόλοιπες πέντε δόσεις βεβαιώνονται εντός ενός μήνα από την έκδοση της απόφασης παραχώρησης και λήγουν την 30ή Ιουνίου και την 30ή Δεκεμβρίου με ετήσιο επιτόκιο 5%. Σε περίπτωση εφάπαξ καταβολής χορηγείται έκπτωση 5%. Η καθυστέρηση καταβολής δύο συνεχόμενων δόσεων ή και μόνης της τελευταίας συνεπάγεται αυτοδίκαιη ανάκληση της παραχώρησης, ενώ οι καταβληθείσες δόσεις δεν επιστρέφονται.

Αρθρο 7: Αιτήσεις για εξαγορά καταπατημένων εκτάσεων που έχουν γίνει με διατάξεις άλλων παρόμοιων νόμων μπορούν να υπαχθούν στις διατάξεις του παρόντος νόμου.

Αρθρο 8: α. Για να μεταβιβάσει την κυριότητα του ακινήτου καθ' οιονδήποτε τρόπο, ο εξαγοράσας πρέπει να εξοφλήσει πλήρως το τίμημα στο Δημόσιο. Αλλιώς, η εξαγορά θεωρείται άκυρη. **β.** Σε περίπτωση γονικής παροχής ή κληρονομικής διαδοχής οι διάδοχοι υποχρεούνται να καταβάλουν το τίμημα στις προκαθορισμένες δόσεις. Σε περίπτωση περαιτέρω μεταβίβασης προ εξοφλήσεως ισχύει το εδάφιο α.

Αρθρο 9: Οσοι εξαγοράσουν το ακίνητο απαλλάσσονται από την καταβολή αποζημίωσης αυθαίρετης χρήσης, έστω κι αν βεβαιώθηκε. Αν έχει καταβληθεί δεν επιστρέφεται.

ΑΡΜΟΔΙΟΤΗΤΕΣ

Με τα άρθρα 10 έως 12 καθορίζεται ότι Επιτροπή υπό το γ.γ. της Περιφέρειας ελέγχει εάν πληρούνται οι προϋποθέσεις για την εξαγορά του καταπατημένου, εντός ενός έτους από την υποβολή της αίτησης και εισηγείται την έγκριση ή την απόρριψή της στον περιφερειάρχη που αποφασίζει.

Επίσης, καθορίζονται τα δικαιώματα του δικαιούχου σε περίπτωση αμφισβήτησης της απόφασης.

ΑΛΛΕΣ ΔΙΑΤΑΞΕΙΣ

Με τα άρθρα 14 έως 18 καθορίζεται ότι σε περίπτωση που το ακίνητο έχει καταπατηθεί από περισσότερους του ενός, τότε μπορεί να εξαγοράσει ο καθένας το τμήμα που κατέχει, εάν είναι δυνατός ο φυσικός διαχωρισμός.

Σε αντίθετη περίπτωση πωλείται εξ αδιαιρέτου, κατά το ποσοστό που αντιστοιχεί στον καθένα. Επίσης, καθορίζεται ότι ανταλλάξιμα κτήματα που έχουν παραχωρηθεί σε ΟΤΑ ή ΝΠΔΔ διαγράφονται από τα κτηματολόγια της ανταλλάξιμης περιουσίας.

Πώς θα νομιμοποιηθούν οι καταπατημένες δημόσιες εκτάσεις

- Η ρύθμιση αφορά **90.000 καταπατημένα** ή ανταλλάξιμα κτήματα έκτασης 3,5 εκατ. στρεμμάτων.
- Για να υπαχθεί στη ρύθμιση, η έκταση πρέπει να έχει καταπατηθεί τουλάχιστον 20 χρόνια πριν από το 2004.
- Ο καταπατητής μπορεί να εξαγοράσει **1 άρτιο οικόπεδο αστικού ακινήτου** και έως 40 στρέμματα αγροτικού ακινήτου.
- **Το τίμημα** υπολογίζεται στην **αντικειμενική αξία μειωμένη κατά 0,25%** για κάθε χρόνο καταπάτησης.
- Στα εκτός αντικειμενικού προσδιορισμού ακίνητα, το τίμημα υπολογίζεται στην αγοραία αξία μειωμένη κατά 20%.
- Επιπλέον εκτάσεις εξαγοράζονται στην αντικειμενική αξία προσαυξημένη κατά 25%.
- Το τίμημα καταβάλλεται σε 6 εξαμηνιαίες δόσεις με επιτόκιο 5%.
- Η εξαγορά ακυρώνεται εάν καθυστερήσει η καταβολή δύο δόσεων ή η τελευταία.
- Στην εφάπαξ καταβολή προβλέπεται έκπτωση 5%.
- Η εξαγορά καταπατημένης έκτασης δεν νομιμοποιεί τα κτίσματα που έχουν ανεγερθεί σε αυτό.

ΠΩΣ ΘΑ ΓΙΝΕΙ Η ΕΞΑΓΟΡΑ

Σύμφωνα με το νομοσχέδιο:

• Οι εκτάσεις που θα υπαχθούν στη ρύθμιση πρέπει να έχουν καταπατηθεί από το 1984 και παλαιότερα και η καταπάτησή τους να συνεχίζεται μέχρι σήμερα.

• Η εξαγορά θα γίνει στην αντικειμενική αξία του ακινήτου, μειωμένης κατά 0,25% για κάθε χρόνο καταπάτησης και για αντικειμενική αξία έως 50.000 ευρώ. Για μεγαλύτερη αντικειμενική αξία δεν υπάρχει μείωση.

• Οπου δεν υπάρχουν αντικειμενικές αξίες, ως τίμημα εξαγοράς λαμβάνεται η αγοραία αξία μειωμένη 20%.

• Οι εκτάσεις που μπορούν να εξαγοράσουν οι καταπατητές είναι:

1. Μέχρι 1 άρτιο οικόπεδο για τα αστικά ακίνητα. Αν απομείνει υπόλοιπο, μη άρτιο οικόπεδο, εξαγοράζεται κι αυτό υποχρεωτικά.

2. Μέχρι 40 στρέμματα για τα αγροτικά (εκτός σχεδίου) με την προϋπόθεση ότι η έκταση χρησιμοποιείται για αγροτική ή κτηνοτροφική εκμετάλλευση.

3. Μέχρι 10 στρέμματα για κάθε άλλη περίπτωση. Επιπλέον εκτάσεις εξαγοράζονται στην αντικειμενική αξία προσαυξημένη κατά 25%.



ΕΛΛΗΝΙΚΗ ΔΗΜΟΚΡΑΤΙΑ
ΥΠΟΥΡΓΕΙΟ ΥΓΕΙΑΣ & ΚΟΙΝΩΝΙΚΗΣ ΑΛΛΗΛΕΓΓΥΗΣ
Β' Δ.Υ.ΠΕ Ν. Αιγαίου
Κρατικό Θερ/ριο - Κ.Υ. Λέρου
Τμήμα Γραμματείας
Λέρος, 10-05-06
Αριθμ. Πρωτ. 5464

ΠΡΟΚΗΡΥΞΗ
Θέσεων κλάδου γιατρών του ΕΣΥ

Το Κρατικό Θεραπευτήριο -Κέντρο Υγείας Λέρου έχοντας υπόψη:

1. Τις διατάξεις του Ν. 1397/83
2. Π.Δ. 131/87 (ΦΕΚ 73/87 τ.Α')
3. Τις διατάξεις της παραγράφου 2 του άρθρου 43 του Ν. 1759/88 (ΦΕΚ 50/88 τ.Α'.) όπως συμπληρώθηκε με το άρθρο 39 του Ν. 2072/92 (ΦΕΚ 125/92τ.Α')
4. Το Ν.1965/1991.
5. Τις διατάξεις του άρθρου 84 του Ν. 2071/92.
6. Τις διατάξεις του Ν. 2519/97
7. Την ΔΥ13α/39832/97 (ΦΕΚ 1088/97 τ.Β') απόφαση «ιεράρχηση κριτηρίων κρίσεως και συγκριτικής αξιολόγησης υποψηφίων για θέσεις του κλάδου γιατρών ΕΣΥ».
8. Την ΔΥ1γ/41255/92 (ΦΕΚ 97/93 τ.Β) Υπουργική απόφαση, όπως τροποποιήθηκε με την ΔΥ1γ/οικ.25338/10-5-93 (ΦΕΚ 376/93 τ.Β.) όπως συμπληρώθηκε με την ΔΥ13α/29804/15-9-97 (ΦΕΚ 859/97 τ.Β.).
9. Την Υ10α/2103Υ.Α.
10. Τις διατάξεις του άρθρου 28 του κεφ. Ε' του Ν.2190/94 (ΦΕΚ 28/94 τ.Α')
11. Τις διατάξεις της παρ. 1 του άρθρου 5 του Ν. 2194/94.
12. Τον Οργανισμό του Νοσοκομείου
13. Τον Ν. 2889/01 (ΦΕΚ 37τ.Α'/02-03-2001)
14. Τον Ν. 2955/01
15. Τον Ν. 3106/03
16. Τον Ν. 3172/03
17. Τον Ν. 3204/03 άρθρα 2 & 6 (ΦΕΚ 296/Τεύχος Α' 2003)
18. Τον Ν. 3329/04-04-2005
19. Τον Ν. 3370/11-07-2005
20. Τον Ν. 3402/2005
21. Την αριθμ. Πρωτ. Υ10α/ΓΠ οικ. 37188/29-03-2006
22. Την αριθμ. ΔΣ12/11-04-2006 Απόφαση Συμβουλίου Διοίκησης.

ΠΡΟΚΗΡΥΣΣΕΙ

1. Για το Κρατικό Θεραπευτήριο -Κέντρο Υγείας Λέρου

Την πλήρωση μιας (1) θέσεως Διευθυντή Μαιευτικής – Γυναικολογίας επί θητεία κλάδου γιατρών ΕΣΥ

Για την παραπάνω θέση γίνονται δεκτοί όσοι έχουν:

1. Ελληνική ιθαγένεια πλην όσων προέρχονται από κράτη μέλη της ΕΟΚ
2. Άδεια άσκησης Ιατρικού Επαγγέλματος
3. Τίτλο αντίστοιχης με θέση ιατρικής ειδικότητας
4. Για το διορισμό στις παραπάνω θέσεις δεν απαιτείται προϋπηρεσία στην ειδικότητα άρθρο 13 παρ. 2 Ν. 1965/91. Για το διορισμό σε θέση του κλάδου γιατρών ΕΣΥ για τα Κέντρα Υγείας ή Νομαρχιακά Γενικά Νοσοκομεία - Κέντρα Υγείας άγονων και προβληματικών περιοχών δεν απαιτείται προϋπηρεσία στην ειδικότητα.
5. Ο περιορισμός του ορίου ηλικίας δεν ισχύει για τους ιατρούς και οδοντιάτρους που επιθυμούν να καταλάβουν θέσεις, οι οποίες προκηρύσσονται σε περιοχές άγονες και προβληματικές Α' Κατηγορίας, όπως ορίζονται στο Προεδρικό Διάταγμα 131/87 (ΦΕΚ 73/Α) (Αρθρο 34 Ν. 3329/2005 ΦΕΚ 81/Α).

ΑΠΑΙΤΟΥΜΕΝΑ ΔΙΚΑΙΟΛΟΓΗΤΙΚΑ

Οι ενδιαφερόμενοι πρέπει να υποβάλλουν επικυρωμένα εις τριπλούν τα εξής δικαιολογητικά:

1. Αίτηση -δήλωση σε ειδικό έντυπο που χορηγείται στους ενδιαφερόμενους από το Νοσοκομείο. Το έντυπο αυτό συμπληρώνεται με ακρίβεια για όλα τα ζητούμενα στοιχεία. Αιτήσεις σε άλλο έντυπο δεν γίνονται δεκτές.
2. Αντίγραφο Πτυχίου
3. Αντίγραφο απόφασης άδειας τίτλου ειδικότητας
4. Αντίγραφο απόφασης άσκησης Ιατρικού Επαγγέλματος
5. Βεβαίωση του οικείου ιατρικού συλλόγου που να φαίνεται:

α) Ο συνολικός χρόνος άσκησης Ιατρικού Επαγγέλματος

β) Η ασκούμενη ειδικότητα και

γ) Ο συνολικός χρόνος άσκησής της

6. Πιστοποιητικό γέννησης
7. Βιογραφικό σημείωμα στο οποίο να γράφονται περιληπτικά τα ουσιαστικά προσόντα και ιδιαίτερα εκείνα που προβλέπονται με τα στοιχεία α' - δ' της παρ. 3 του άρθρου 69 του Ν. 2071/92, δηλαδή:

α) Η Ιατρική προϋπηρεσία «σε Νοσοκομεία, ασφαλιστικούς οργανισμούς, ελεύθερο επάγγελμα».

β) Το επιστημονικό έργο και επιστημονική δραστηριότητα

γ) Η εκπαιδευτική δραστηριότητα (ως εκπαιδευτή ή εκπαιδευόμενου)

8. Για την απόδειξη των ουσιαστικών προσόντων υποβάλλονται επίσημα πιστοποιητικά ή βεβαιώσεις.
9. Οι επιστημονικές εργασίες αναφέρονται στο βιογραφικό σημείωμα του υποψηφίου περιληπτικά.

Ανάτυπα δημοσιεύσεων επιστημονικών εργασιών και επιστημονικά περιοδικά στα οποία έχουν δημοσιευθεί τέτοιες εργασίες υποβάλλονται κατά την κρίση του υποψηφίου.

Ο Εισηγητής στο Συμβούλιο Κρίσεως ή το ίδιο Συμβούλιο Κρίσεως μπορεί να ζητήσει από τον κρινόμενο υποψήφιο να προσκομίσει οποιαδήποτε πλήρη επιστημονική εργασία αναφέρει ο υποψήφιος στο βιογραφικό σημείωμα. Επιστημονικές εργασίες σε ξένη γλώσσα, πρέπει να υποβάλλονται μεταφρασμένες στην Ελληνική γλώσσα.

10. Βεβαίωση εκπλήρωσης της υποχρεωτικής υπηρεσίας υπαίθρου ή νόμιμης απαλλαγής αυτής. Εξαιρούνται οι υποψήφιοι που υποβάλλουν αιτήσεις για Νομαρχιακά Γενικά Νοσοκομεία -Κέντρα Υγείας, Κέντρα Υγείας και Πολυδύναμα Ιατρεία.
11. Υπεύθυνη δήλωση του υποψηφίου για διορισμό γιατρού στην οποία θα αναφέρονται:

Α) Ότι δεν έχει αρνηθεί διορισμό σε θέση του κλάδου γιατρών ΕΣΥ ή στην αντίθετη περίπτωση, ότι έχουν συμπληρωθεί δύο (2) χρόνια από την παρέλευση της προθεσμίας ανάληψης υπηρεσίας και

Β) Ότι δεν έχει παραιτηθεί από θέση κλάδου γιατρών ΕΣΥ πριν από την συμπλήρωση ενός (1) χρόνου από τον διορισμό του ή σε αντίθετη περίπτωση ότι έχουν συμπληρωθεί δύο (2) χρόνια από την ημερομηνία της παραίτησής του.

ΠΡΟΣΟΧΗ

Σύμφωνα με το άρθρο 5 παρ. 8 του Ν. 2606/98 (ΦΕΚ 89ᴬ/22/4/98) τα οικονομικά κίνητρα για προσέλκυση και παραμονή ιατρικού προσωπικού σε προβληματικές περιοχές διατηρούνται στο ύψος που έχουν διαμορφωθεί στις 31/12/97 και ως εκ τούτου σύμφωνα με τις διατάξεις του άρθρου 11 του Ν. 1881/90 χορηγείται προσαύξηση 75% επί του βασικού μισθού, επιδόματος βιβλιοθήκης και ΑΤΑ του παλαιού μισθολογίου που ίσχυε στις 31-12-97.

Επίσης χορηγείται:

1) μηνιαίο επίδομα στέγης:

α) σε οικογένεια ενός (1) ατόμου δρχ. 20.000 ή 58.69 ευρώ

β) σε οικογένεια δύο (2) ατόμων δρχ. 25.000 ή 73.37 ευρώ

γ) σε οικογένεια τριών (3) ατόμων δρχ. 30.000 ή 80.04 ευρώ

δ) σε οικογένεια τεσσάρων (4) ατόμων δρχ. 35.000 ή 102.71 ευρώ

ε) σε οικογένεια πέντε (5) ατόμων δρχ. 40.000 ή 117.39 ευρώ.

2) Στους γιατρούς και τα μέλη της οικογένειάς του το αντίτιμο εισιτηρίου μετάβασης και επιστροφής τους από το μόνιμο τόπο κατοικίας τους (βάση αρχικής δήλωσης) για μία φορά το μήνα.

Δ. Η αίτηση – δήλωση και όλα τα δικαιολογητικά υποβάλλονται, επικυρωμένα εις τριπλούν στην Γραμματεία του Νοσοκομείου μας σε προθεσμία είκοσι ημερών από την επόμενη της τελευταίας δημοσίευσης της προκήρυξης δηλαδή από 18/05/06 έως και 06/06/06.

Οι αιτήσεις μπορούν να υποβληθούν και ταχυδρομικώς μαζί με τα δικαιολογητικά στη Γραμματεία του Νοσοκομείου μας με συστημένο δέμα στη δ/νση:

ΚΡΑΤΙΚΟ ΘΕΡΑΠΕΥΤΗΡΙΟ -ΚΕΝΤΡΟ ΥΓΕΙΑΣ ΛΕΡΟΥ Τ.Κ. 85401 ΛΑΚΚΙ – ΛΕΡΟΣ μέσα στην καθορισμένη ημερομηνία.

Αιτήσεις – Δηλώσεις μετά τις οριζόμενες,ως ανωτέρω ημερομηνίες δεν γίνονται δεκτές.

Από το Νοσοκομείο μας οι ενδιαφερόμενοι θα μπορούν να παίρνουν κάθε συμπληρωματική πληροφορία κατά τις εργάσιμες ημέρες και ώρες στο τηλέφωνο 2247023300 ή 2247023251 (εσωτ. 191 & 192).

Ο ΔΙΟΙΚΗΤΗΣ
ΔΗΜΑΣ ΧΡΗΣΤΟΣ

ΖΗΤΕΙΤΑΙ ΟΔΗΓΟΣ – ΠΩΛΗΤΗΣ

Από τη Βιομηχανική και Εμπορική Εταιρεία, ΒΑΠ Π. ΚΟΥΓΙΟΣ ΑΒΕΕ, ζητείται Οδηγός-πωλητής, Απαραίτητο Επαγγελματικό δίπλωμα Γ' κατηγορίας. Ο ιδανικός υποψήφιος πρέπει να έχει ηλικία μέχρι 35 ετών. Προϋπηρεσία στις πωλήσεις θα ληφθεί υπ' όψη. Οι ενδιαφερόμενοι μπορούν να επικοινωνούν στο τηλ. 22410 61434, με την κ. Παπανδρέου από τις 9:00 μέχρι 14:00.

ΡΟΔΟΜΑΡ ΕΠΕ
Εμπόριο νωπών ψαριών

ΖΗΤΕΙΤΑΙ ΟΔΗΓΟΣ ηλικίας 24-40 ετών με επαγγελματικό δίπλωμα Γ' Κατηγορίας, για άμεση πρόσληψη για διανομές στη Ρόδο, για πλήρη – μόνιμη απασχόληση. Επιθυμητή προϋπηρεσία, ικανότητα επικοινωνίας και συνεργασίας. Πληροφορίες στο τηλ. 2241-0-60170, 08:30 –16:00

ANEK FERRIES

ΕΛΓ-ΟΛΓ ΡΟΔΑΝΘΗ, ΕΛΓ-ΟΛΓ ΜΑΡΙΝΑ, ΕΛΓ-ΟΛΓ ΑΝΘΗ ΜΑΡΙΝΑ
ΡΟΔΟ - ΠΕΙΡΑΙΑ

ΤΕΤΑΡΤΗ 17/05		
ΑΝΘΗ ΜΑΡΙΝΑ	17.00	ΚΩ (21.00) - ΛΕΡΟ(23.00) - ΠΑΤΜΟ(00.30) - ΠΕΙΡΑΙΑ(09.00)
ΠΕΜΠΤΗ 18/05		
ΡΟΔΑΝΘΗ	16.00	ΣΥΜΗ(17.35) - ΤΗΛΟ(19.45) - ΝΙΣΥΡΟ(21.10) - ΚΩ(23.10) - ΚΑΛΥΜΝΟ(00.40) - ΠΕΙΡΑΙΑ(11.00)
ΠΑΡΑΣΚΕΥΗ 19/05		
ΑΝΘΗ ΜΑΡΙΝΑ	18.00	ΚΩ (21.40) - ΛΕΡΟ(23.20) - ΠΑΤΜΟ(00.40) - ΠΕΙΡΑΙΑ(09.00)
ΣΑΒΒΑΤΟ 20/05		
ΡΟΔΑΝΘΗ	16.00	ΚΩ(20.10) - ΚΑΛΥΜΝΟ(21.40) - ΛΕΡΟ(23.00) - ΠΑΤΜΟ(00.30) - ΠΕΙΡΑΙΑ(10.00)
ΚΥΡΙΑΚΗ 21/05		
ΜΑΡΙΝΑ	14.00	ΚΩ(18.20) - ΚΑΛΥΜΝΟ(19.50) - ΚΑΤΑΠΟΛΑ (23.59) - ΔΟΝΟΥΣΑ(01.20) - ΠΕΙΡΑΙΑ(09.20)
ΔΕΥΤΕΡΑ 22/05		
ΑΝΘΗ ΜΑΡΙΝΑ	17.00	ΚΩ (21.00) - ΛΕΡΟ(23.00) - ΠΑΤΜΟ(00.30) - ΠΕΙΡΑΙΑ(09.00)
ΤΡΙΤΗ 23/05		
ΡΟΔΑΝΘΗ	16.00	ΚΩ(20.10) - ΚΑΛΥΜΝΟ(21.40) - ΛΕΡΟ(23.00) - ΠΑΤΜΟ(00.30) - ΠΕΙΡΑΙΑ(10.00)
ΤΕΤΑΡΤΗ 24/05		
ΑΝΘΗ ΜΑΡΙΝΑ	17.00	ΚΩ (21.00) - ΛΕΡΟ(23.00) - ΠΑΤΜΟ(00.30) - ΠΕΙΡΑΙΑ(09.00)
ΠΕΜΠΤΗ 25/05		
ΡΟΔΑΝΘΗ	16.00	ΣΥΜΗ(17.35) - ΤΗΛΟ(19.45) - ΝΙΣΥΡΟ(21.10) - ΚΩ(23.10) - ΚΑΛΥΜΝΟ(00.40) - ΠΕΙΡΑΙΑ(11.00)
ΠΑΡΑΣΚΕΥΗ 26/05		
ΑΝΘΗ ΜΑΡΙΝΑ	18.00	ΚΩ (21.40) - ΛΕΡΟ(23.20) - ΠΑΤΜΟ(00.40) - ΠΕΙΡΑΙΑ(09.00)

TSAGARIS TRAVEL
Σαχτούρη 5 (έναντι Τελωνείου) Τηλ.: 22410 36170, 30406, 35066



Μικρές αγγελίες

ΕΝΟΙΚΙΑΣΕΙΣ

ΕΝΟΙΚΙΑΖΕΤΑΙ διαμέρισμα 105 τ.μ. με 3 υπνοδωμάτια, με 2 WC κλπ. σε πάροδο της οδού Αταβύρου (οδός Αττάλειας και Κνίδου 1). **Τηλ. 6944439304, 2241081831**

ΕΝΟΙΚΙΑΖΕΤΑΙ διαμέρισμα αποκλειστικά σε ολιγομελή οικογένεια ενός δωματίου μετά των λοιπών βοηθητικών χώρων και κήπου αντί του ποσού των 290 ευρώ επί της οδού Νησίδας Ρω 4, έναντι Σούπερ Μάρκετ «Μαρινόπουλος» Αγία Τριάδα. Πληροφορίες Τηλ. 22410 37326 και Κιν. 6946042877.

ΕΝΟΙΚΙΑΖΕΤΑΙ αποθήκη 500 τ.μ. με μεγάλο περιβάλλοντα χώρο στ' Ασγούρου. Η αποθήκη μπορεί να μοιραστεί στα δύο. Οι ενδιαφερόμενοι καλούνται να επικοινωνήσουν στο 22410 61434.

ΕΝΟΙΚΙΑΖΕΤΑΙ στη Μαλώνα διαμέρισμα 4 δωματίων, επιπλωμένο. Μηνιαίο μίσθωμα 250 ευρώ. Πληρ. τηλ. 22440-51044 κ. Γ. Φουτούλη

ΕΝΟΙΚΙΑΖΕΤΑΙ υπόγειο κατάστημα 160 τ.μ. πρώην ξυλουργείο για οποιαδήποτε επαγγελματική χρήση. Επί της οδού Κολοκοτρώνη 36 απέναντι από του Σωτηράκη τις αντιπροσωπείες. **Τηλέφωνο 2241027863**

ΕΝΟΙΚΙΑΖΕΤΑΙ διαμέρισμα 105 τ.μ., στον β' όροφο πολυκατοικίας στην οδό Καποδιστρίου 84, πλησίον της ΚΑΙΡ, 350 ευρώ μηνιαίως (δύο υπνοδωμάτια, σαλόνι, κουζίνα και βοηθητικοί χώροι).

Πληροφορίες τηλ. 2241028313

ΕΝΟΙΚΙΑΖΕΤΑΙ καινούργιο, ήσυχο, επιπλωμένο διαμέρισμα δυο δωματίων, επί της Λεωφόρου Ρόδου - Λίνδου αρ. 232, σε κτίριο δίπλα στο TSELIOS BAGNO, με χώρο στάθμευσης (PARKING). Πληροφορίες στα τηλέφωνα: 2241024514, 2241026023 και 2241064458, ώρες γραφείου 9:00 - 14:00 και 18:00 - 21:00.

ΕΝΟΙΚΙΑΖΕΤΑΙ
γκαρσονιέρα επιπλωμένη στην οδό Σουλίου. Πληρ. κ. Ρένα τηλ. 6937343297

ΕΝΟΙΚΙΑΖΕΤΑΙ οικία 200τ.μ. στην Παστίδα επιπλωμένο ή μη με τρία υπνοδωμάτια, κουζίνα, σαλονοτραπεζαρία, καθιστικό με κεντρική θέρμανση και air condition και με μικρό κήπο. Τιμή 550 ευρώ. Πληροφορίες στο τηλέφωνο 6947720866.

ΕΝΟΙΚΙΑΖΟΝΤΑΙ πλήρως επιπλωμένες γκαρσονιέρες με μπαλκόνι και χωρίς στο Ροδίνι - Κυρά της Ρω 13. Λογικές τιμές. Πληροφορίες κινητό 6947078287 και 2241074762.

ΕΝΟΙΚΙΑΖΟΝΤΑΙ: Μονόχωρες γκαρσονιέρες εντός πόλεως Ρόδου για όλο το χρόνο. **Τηλ. 2241020021 και 6947374732**

ΕΝΟΙΚΙΑΖΕΤΑΙ στην οδό Ηρώων Πολυτεχνείου αρ. 4 δίπλα στο Καζίνο διαμέρισμα-γραφείο 2ου ορόφου επιφάνειας 90τ.μ. με αποθήκη 50 τ.μ. και θέση στάθμευσης. Η αποθήκη ενοικιάζεται και μόνη. Ενοίκιο 1.200 ευρώ. Πληροφορίες τηλ. 6944386069.

ΕΝΟΙΚΙΑΖΕΤΑΙ επιπλωμένη δίχωρη γκαρσονιέρα με κλιματισμό όπισθεν ξενοδ. BELVEDERE περιοχή Ψαροπούλα. Πληροφορίες Τηλ. 22410 -22050 - 33441.

ΕΝΟΙΚΙΑΖΕΤΑΙ επιπλωμένη γκαρσονιέρα με 30 τ.μ. περίπου εσωτερικό χώρο (κουζίνα-υπνοδωμάτιο-λουτρό) και 30 τ.μ. αυλή στην Ιαλυσό (οδός Σύμης αρ. 6). Εξοπλισμένη επίσης με αυτόνομο ηλιακό θερμοσίφωνα, πλυντήριο, χωρίς κοινόχρηστα και νερό. Πληροφορίες στα τηλέφωνα 22410 75448. Κιν. 6974474999.

ΕΝΟΙΚΙΑΖΕΤΑΙ επαγγελματικός χώρος (κατάστημα) ισόγειο 87m² με πατάρι, επί της οδού Ελ. Βενιζέλου - ΙΞΙΑ. **Πληρ. τηλ.:** 2241020844

ΖΗΤΕΙΤΑΙ προς ενοικίαση αποθηκευτικός χώρος 50-70 τ.μ. στην περιοχή της Ρόδου. **Τηλ. 6932-314447**

ΕΝΟΙΚΙΑΖΕΤΑΙ ισόγειο επιπλωμένο δίχωρο διαμέρισμα με κλιματισμό στην οδό Αλέξ. Διάκου αρ. 78. Πληροφορίες Τηλ. 22410 -22050 - 33441

ΕΝΟΙΚΙΑΖΕΤΑΙ διαμέρισμα επί της οδού Κέννεντυ 45, Α' όροφος 90 τ.μ., 2 υπνοδωμάτια, κεντρική θέρμανση. Τηλ. Επικοινωνίας: 22410 - 64464

ΕΝΟΙΚΙΑΖΕΤΑΙ: Πολυτελές νεόκτιστο διαμέρισμα 95 τ.μ. Β' ορόφου – διαμπερές περιφερικές βεράντες – αυτόνομη θέρμανση – ηλιακός και ξύλινη οροφή – περιοχή Αραπάκι – Παρθενόπης 18. **Πληροφορίες κο Θεόδωρο Κιν. Τηλ. 6944209883**

ΕΝΟΙΚΙΑΖΕΤΑΙ Δυάρι διαμέρισμα, ισόγειο, με ανεξάρτητη είσοδο χωρίς κοινόχρηστα, με δύο υπνοδωμάτια, στο Καρακόνερο. Τηλ. 65471, 11πμ. - 8 μ.μ.

ΕΝΟΙΚΙΑΖΕΤΑΙ μεγάλη επιπλωμένη γκαρσονιέρα με αυλή στο Παραδείσι. Πληρ. τηλ. 81884

ΕΝΟΙΚΙΑΖΕΤΑΙ
επιπλωμένο διαμερισματάκι στον 1ο όροφο, 2όροφης οικοδομής, επιφανείας περί τα 30 τ.μ. με υπνοδωμάτιο - κουζίνα - W.C., στην οδό Ευκλή 25 στο Καρακόνερο της πόλης Ρόδου. Κιν.: 6945151945 ή 6946795725, 2241052635.

ΕΝΟΙΚΙΑΖΕΤΑΙ διαμέρισμα κατάλληλο για οικογένεια επί της οδού Πειραιώς 40, στο δεύτερο όροφο. **Τηλ. Επικοιν. 6936894198**

ΕΝΟΙΚΙΑΖΕΤΑΙ γραφείο στην οδό Ι. Καζούλλη (2ος όροφος) δίπλα στο Εθνικό Θέατρο, επιφανείας 50 τ.μ. **Πληροφ. Τηλ. 2241022932**

ΕΝΟΙΚΙΑΖΟΝΤΑΙ στην Ιαλυσό πλάι στο ξενοδοχείο Ηλέκτρα, επιπλωμένες γκαρσονιέρες με θέρμανση. Πληροφορίες Τηλ. 22410 -22050 -33441

ΕΝΟΙΚΙΑΖΕΤΑΙ το ισόγειο διωρόφου παραδοσιακής κατοικίας τ.μ. 150 με δύο βεράντες, με πρόσβαση σε αυλόγυρο με λουλούδια στην οδό Καναδά 78-80. Πληροφορίες στον πάνω όροφο και στα τηλέφωνα 2241029715 και 2241027985

ΕΝΟΙΚΙΑΖΕΤΑΙ Studio ισόγειο σε κήπο, με ηλιακό θερμοσίφωνα, άνετο παρκάρισμα, πλήρως επιπλωμένο. Τηλ. 6944231199

ΕΝΟΙΚΙΑΖΕΤΑΙ ημιυπόγειο διαμέρισμα 75 τ.μ. επιπλωμένο ή μη, κατάλληλο για διαμονή φοιτητών, πλησίον Εθνικού Σταδίου. **Πληροφορίες τηλ. 6946680174**

ΕΝΟΙΚΙΑΖΕΤΑΙ το ισόγειο διώροφου παραδοσιακής οικίας μ² 150 με 2 βεράντες και αυλόγυρο με λουλούδια, στην οδό Καναδά 78-80. Πληροφ. στον πάνω όροφο και στα τηλέφωνα 22410-29715 και 2241027985.

ΕΝΟΙΚΙΑΖΟΝΤΑΙ δίχωρες γκαρσονιέρες με κλιματισμό και βεράντες, χωρίς κοινόχρηστα, στο 5ο χιλιόμετρο της λεωφόρου Ρόδου-Καλλιθέας (200μ. από ξενοδοχείο Paradise)-Ανετο πάρκινγκ. Πληροφορίες τηλ. 6946790515 και 6945105247.

ΕΝΟΙΚΙΑΖΟΝΤΑΙ επιπλωμένες γκαρσιονιέρες στην Παύλου Μελά. **Πληρ. 6937343297 τηλ. 10:00 -14:00**

ΕΝΟΙΚΙΑΖΟΝΤΑΙ καινούρια, ήσυχα, επιπλωμένα διαμερίσματα δύο δωματίων, επί της Λεωφόρου Ρόδου – Λίνδου, αρ. 232, σε κτίριο δίπλα στο TSELIOS BAGNO, με χώρο στάθμευσης (PARKING). Πληροφορίες στα τηλέφωνα: 22410-24514, 22410-26023 και 22410-64458, ώρες γραφείου 9:00 – 14:00 και 18:00 – 21:00.

ΕΝΟΙΚΙΑΖΕΤΑΙ διαμέρισμα 98 τ.μ. στην οδό Θεμ. Σοφούλη 125, με 2 υπνοδωμάτια, με θέρμανση και air condition, πληρ. τηλ. 6944774451

ΑΡΧΑΓΓΕΛΟΣ: Ενοικιάζονται διαμερίσματα των 60 και 70m² επιπλωμένα ή μη, με άνετη στάθμευση. Πληροφορίες στο τηλέφωνο 6974 019076.

ΕΝΟΙΚΙΑΖΕΤΑΙ στα Τριάντα (Δωριέως 2, δύο στάσεις πριν τα φανάρια, απέναντι από την οικία του Τούρκου Πρόξενου) ρετιρέ 4άρι δεύτερου ορόφου, κουζίνα, μεγάλο μπάνιο, μεγάλες βεράντες, σε πολυκατοικία πολυτελούς κατασκευής. Πληροφορίες τηλ. 32401 και κινητό 6973.799941.

ΕΝΟΙΚΙΑΖΕΤΑΙ στα Τριάντα (Δωριέως 2, δύο στάσεις πριν τα φανάρια, απέναντι από την οικία του Τούρκου Πρόξενου) επιπλωμένο δυάρι διαμέρισμα πρώτου ορόφου, ενός υπνοδωματίου, σαλονιού, μεγάλης κουζίνας, ψυγείο, ηλεκτρική κουζίνα, μεγάλο μπάνιο, σε πολυκατοικία πολυτελούς κατασκευής. Πληροφορίες τηλ. 25904 ώρες γραφείου.

ΕΝΟΙΚΙΑΖΟΝΤΑΙ
επιπλωμένες γκαρσονιέρες στο Λαδικό (Φαληράκι). Τιμή 220 ευρώ μηνιαίως. Πληρ. τηλ. 6937343297

ΕΝΟΙΚΙΑΖΟΝΤΑΙ διαμερίσματα 50,70, 130τ.μ. πολυτελούς κατασκευής έναντι Καζίνο Ρόδου. **Τηλ. 6942405309.**

ΕΝΟΙΚΙΑΖΕΤΑΙ διαμέρισμα επί της οδού Καλαμάτας (περιοχή Ανάληψη) καινούριο 75 τ.μ. **Πληρ. Τηλ.** 2241051534

ΕΝΟΙΚΙΑΖΕΤΑΙ τριάρι διαμέρισμα α' ορόφου στην οδό Λειψών 10 (κάθετος Κ. Τσαλδάρη). **Πληροφορίες τηλ. 22410-34335**

ΕΝΟΙΚΙΑΖΟΝΤΑΙ δύο συνεχόμενα καταστήματα μεταξύ Πανεπιστημίου Αιγαίου και Πολεοδομίας Ρόδου (Νηρεύς) Αγ. Ιωάννου 48. Τηλ. 22410-30759

ΕΝΟΙΚΙΑΖΕΤΑΙ στην Σορωνή, μονοκατοικία 120 τ.μ. κοντά στη θάλασσα. Τηλ. 22410 32100, 22410 94732

ΕΝΟΙΚΙΑΖΟΝΤΑΙ διαμερίσματα υπόγεια υπερ/μένα δύο υπνοδωματίων επί της οδού Παπαχριστοδούλου αρ. 19. **Πληρ. τηλέφωνα 25266-24274**

ΕΝΟΙΚΙΑΖΕΤΑΙ τριάρι - διαμέρισμα επί της οδού Μητροπόλεως 83θ. Τηλ. 36072 - 35713.

ΕΝΟΙΚΙΑΖΟΝΤΑΙ καινούρια, ήσυχα επιπλωμένα διαμερίσματα δύο δωματίων, επί της Λεωφόρου Ρόδου – Λίνδου αρ. 232, σε κτίριο δίπλα στο TSELIOS BAGNO, με χώρο στάθμευσης (PARKING). **Πληροφορίες στα τηλέφωνα: 22410-24514, 22410-26023 και 22410-64458, ώρες γραφείου 9:00- 14:00 - 18:00 και 21:00.**

ΕΝΟΙΚΙΑΖΕΤΑΙ δ/σμα 60 τ.μ. στην Ιξιά πλήρες επιπλωμένο και εξοπλισμένο με καινούριες ηλεκτ. συσκευές, ενοίκιο 300 ευρώ. Στην τιμή συμπεριλαμβάνεται το νερό και τα κοινόχρηστα. **Πληροφορίες Ηλιάνα Κρανίδη, τηλ. 2241060423 -2241031060- 6977227885**

ΕΝΟΙΚΙΑΖΕΤΑΙ γραφείο δύο (2) δωματίων, χωλ και W.C. επιφανείας 55τ.μ. στον α' όροφο του Μεγάρου Κιοσόγλου επί της Εθελοντών Δωδεκανησίων, με θέρμανση και κλιματισμό. Πληροφορίες τηλ. 22410-25314 και κιν. 6945105247.

ΑΥΤΟΚΙΝΗΤΑ

ΠΩΛΕΙΤΑΙ SMART PASSION γκρι, 8' εξάμηνο 2004, με δερμάτινα καθίσματα. Πληρ. τηλ. 6944712775 κ. Παναγιώτης.

ΠΩΛΕΙΤΑΙ μοτοσυκλέτα μάρκας YAMAHA ZT 600, μοντέλο 2003, για 4.000 ευρώ, με λίγα χιλιόμετρα. Πληρ. Τηλ. 6972324351

ΠΩΛΕΙΤΑΙ αυτοκίνητο FIAT PUNTO τρακαρισμένο μόνο για ανταλλακτικά, χλμ. 25.000, μηχανή, σασμάν, σαλόνι καινούρια. **Πληροφορίες τηλ: 2241052331-51764 από 09:00-13:00 και 16:00-20:00**

ΠΩΛΕΙΤΑΙ Peugeot Rallye 16V μοντέλο 2000, 140 PS ατρακάριστο, κίτρινο χρώμα, Full Extra, δεκτός κάθε έλεγχος τηλ. 6977993853

ΠΩΛΕΙΤΑΙ MAZDA 323 F μοντέλο '99 τρακαρισμένο ή για ανταλλακτικά. Τιμή: 1000 ΕΥΡΩ. Τηλ. 6937222375

ΖΗΤΟΥΝ ΠΡΟΣΩΠΙΚΟ

ΖΗΤΕΙΤΑΙ: Εσωτερική γυναίκα για τη φροντίδα 2 παιδιών 5 ετών. **Τηλ.: 6937343297**

ΖΗΤΕΙΤΑΙ ΚΑΘΑΡΙΣΤΡΙΑ στην περιοχή ΛΑΡΔΟΥ για μερική απασχόληση (όχι καθημερινή). Τηλέφωνα 6944323339 και 6976439262

ΖΗΤΕΙΤΑΙ κοπέλα για πρόσληψη σε καφετέρια, στο Χαράκι. Βραδινή εργασία, συνθήκες άριστες. Πληρ. τηλ. 6945264279

ΖΗΤΕΙΤΑΙ από εστιατόριο στην Παλιά Πόλη μάγειρας. Σπαστό ωράριο. Πληροφορίες κ. Κώστα τηλ. 6948 587301

Η ΨΑΡΟΤΑΒΕΡΝΑ «ΦΩΤΗΣ» και το **«ΦΩΤΗΣ ΜΕΛΑΘΡΟΝ»** ζητούν σερβιτόρους και βοηθούς. Πληροφορίες στα Τηλ. 27359 - 24272.

ΖΗΤΕΙΤΑΙ πωλήτρια από κατάστημα γυναικείων ενδυμάτων στο Νιοχώρι. Απαραίτητα αγγλικά. **Πληρ. τηλ. 22410-32500.**

Η εταιρεία **Ρ.Ε.ΚΑ. Α.Ε.** ζητάει **οδηγό** με δίπλωμα Γ' κατηγορίας. Πληροφορίες τηλ. 84.300, 8.00 - 3.00, Κ° ΑΓΓΕΛΟΠΟΥΛΟ.

ΖΗΤΕΙΤΑΙ άτομο για εξωτερικές εργασίες με βασικές γνώσεις υπολογιστών. **Τηλ. Επικοινωνίας: 22410-75218-35104. Υπ' όψιν Μάραφα Μιχάλη**

ΖΗΤΕΙΤΑΙ κοπέλα Ελληνίδα για να εργαστεί σε οικία. Ωράριο καθημερινά 08:00 – 15:00 εκτός Κυριακής. Μισθός 600,00 ευρώ. Πληροφορίες: 6944182882

ΖΗΤΕΙΤΑΙ πωλήτρια από κατάστημα γυναικείων ενδυμάτων στο Νιοχώρι. Απαραίτητα Αγγλικά. Πληρ. τηλ. 22410-32500

ΖΗΤΟΥΝΤΑΙ ελαιοχρωματιστές –υδροχρωματιστές με ανάλογη προϋπηρεσία για άμεση εργασία στο Ξενοδοχείο RODOS PALACE. Οι ενδιαφερόμενοι μπορούν να απευθύνονται καθημερινά στο τηλέφωνο 22410-25222. Υπόψιν κ. Παύλου Ρούμπη.

Από τη **ΓΕΝΙΚΗ ΚΛΙΝΙΚΗ ΔΩΔ/ΣΟΥ Α.Ε.**
ΖΗΤΟΥΝΤΑΙ ΣΥΝΤΗΡΗΤΕΣ
Ηλεκτρολόγοι, Υδραυλικοί
Πληροφ: 25ης Μαρτίου 15, Ρόδος
Τηλ. 2241043347

ΖΗΤΕΙΤΑΙ κοπέλα άνω των 40 ετών, ελληνίδα ή αλλοδαπή που να μιλάει καλά τα ελληνικά, ως εσωτερική σε σπίτι με δύο παιδιά ηλικίας 3 και 1 έτους. **Συστάσεις απαραίτητες. Πληρ. Τηλ. 6944 202409 καθημερινά 10-1 το πρωί και 6-9 το απόγευμα.**

ΖΗΤΟΥΝΤΑΙ
για καταστήματα χρυσοχοΐας και ασήμι πωλητές με εμπειρία στο είδος. Απαραίτητες ξένες γλώσσες, Αγγλικά - Γερμανικά - Σουηδικά κ.τ.λ. Πληροφορίες στο τηλ. 22410 - 33877 ΚΛΑΔΟΓΕΝΗΣ ΙΩΑΝΝΗΣ

ΑΠΟ εμπορικό κατάστημα της Ρόδου ζητείται πωλήτρια με γνώσεις διακόσμησης και αρχιτεκτονικής εσωτερικού χώρου και σχεδιάστρια. Αποστολή βιογραφικών με επισυναπτόμενη φωτογραφία: **Λεμεσού 20-22 Ρόδος Τ.Κ. 85100 Τηλ. Επικοινωνίας: 22410-39083**

ΖΗΤΟΥΝΤΑΙ Barman και σερβιτόροι από café-bar στην Ιαλυσό. Για περισσότερες πληροφορίες στο τηλέφωνο 6947720874 από 15:00 έως τις 19:00.

ΖΗΤΕΙΤΑΙ δεσποινίδα ηλικίας έως 30 ετών για εργασία γραμματειακής υποστήριξης σε Ιατρείο. Προσόντα: γνώση λογισμικού MICROSOFT OFFICE, τυφλού συστήματος δακτυλογράφησης, αγγλικής γλώσσας. Παραπάνω προσόντα να συνοδεύονται από πιστοποιητικά. Τηλέφωνο επικοινωνίας 22410-43000.

ΔΙΑΦΟΡΑ

ΚΥΡΙΑ αναλαμβάνει καθαρισμό σπιτιών, γραφείων, κοινόχρηστους χώρους πολυκατοικιών, σιδέρωμα, φύλαξη παιδιών. Μόνο σοβαρές προτάσεις. Πληρ. τηλ. 6934176045.

ΕΚΔΟΤΙΚΟΣ οίκος ζητεί αντιπρόσωπο για Ρόδο και Κω, για την προώθηση των εκδόσεών του σε έτοιμο πελατολόγιο. Βιογραφικά: Φαξ: 210 4524851. Email: nbpetkar@otenet.gr

ΠΩΛΕΙΤΑΙ, τραπεζαρία με 6 καθίσματα, μπουφές και κρυσταλιέρα σε χρώμα μαύρο λάκα. Τιμή 1.200 ευρώ. **Πληροφορίες στο τηλ. 23180-21572**

ΠΩΛΕΙΤΑΙ
κατάστημα ανταλλακτικών αυτοκινήτων (βαρέων και επιβατηγών) στην Ερνεστ Μπέβιν σε τιμή ευκαιρίας.
Γ. Ρούσσος.
Τηλ. 22410-20075 & 36015

ΠΩΛΕΙΤΑΙ LAPTOP ACER P4, 2,93, 17", **Τηλέφωνο 6977509192**

ΧΑΘΗΚΕ Ζεύγος σκύλων την Τρίτη βράδυ στην περιοχή Μόντε Σμιθ. Ενα λυκόσκυλο καφέ – μαύρο, μαρκαρισμένο στο αυτί και μαύρο μικρό αδύνατο ημίαιμο γκριφόν. Μεγάλη συναισθηματική αξία για ιδιοκτήτη. Δίδεται αμοιβή. **Τηλ. 6934411866, 6944394067**

ΠΩΛΕΙΤΑΙ μεταλικό γραφείο 120 Χ 75 της SATO σε γκρι χρώμα με την καρέκλα του σε άριστη κατάσταση. **Τηλ. 6937368101**

ΛΟΥΣΤΡΑΔΟΡΟΣ ΕΠΙΠΛΟΣΤΙΛΒΩΣΕΙΣ ΛΟΥΣΤΡΑ
ΟΛΑ ΤΑ ΕΠΙΠΛΑ του σπιτιού, του γραφείου ή της ξενοδοχειακής σας μονάδας, μπορούν να έχουν μια ΔΕΥΤΕΡΗ ΕΥΚΑΙΡΙΑ στην ομορφιά και στον χρόνο. Μοναδικές αναπαλαιώσεις, αλλαγές χρωμάτων, φρεσκαρίσματα, απεντομώσεις με τα καλύτερα υλικά. Αναλαμβάνω και κάθε είδους ξυλουργικές εργασίες.
ΕΓΓΥΗΣΗ
η πολύχρονη πείρα μας.
Πληροφορίες
στο τηλ. 22410 68274,
κιν. 6937576730

ΔΥΝΑΜΙΚΗ νεοσύστατη επιχείρηση, «Multi χώρος» (όχι club ή Bar) στην Παλιά πόλη με ταυτότητα εργασιών self service, ζητεί συνεργάτες με όρεξη για δουλειά. (Ελληνες ή από χώρες Ε.Ε.). **Πληροφορίες: 6936179033, Κ. Σάββα**

ΕΜΠΕΙΡΟΤΕΧΝΗΣ ελαιοχρωματιστής αναλαμβάνει παντός είδους ελαιοχρωματισμούς. Τηλ: 6946204157

ΠΩΛΕΙΤΑΙ επικερδής επιχείρηση οβελιστηρίου στον πεζόδρομο επί της Μανδηλαρά, πλήρως εξοπλισμένο, έτοιμο προς λειτουργία. Διαθέτει βοηθητικούς χώρους και παρασκευαστήριο. Δουλεύει όλο το χρόνο. Τηλ. 6936161740 και 6946282082

ΠΩΛΕΙΤΑΙ σύνθετο σύνθεση λόγω λάθους διαστάσεων. Πληρ. τηλ. 2241030230 ώρες από 2.30 μέχρι 4.30 και μετά τις 9.00

ΧΑΘΗΚΕ Παπάκι ΥΑΜΑΗΑ, Πράσινο, 50 cc, με άξονα κι αριθμό κυκλοφορίας ΒΑΕ 65. Οποιος γνωρίζει κάτι σχετικό παρακαλείται να επικοινωνήσει στα τηλέφωνα 6934219326 και 6946896925. Δίνεται αμοιβή.

ΜΕΛΑΧΡΙΝΗ με πράσινα μάτια, με ιδανικές αναλογίες, αισθητικός, οικονομικά ανεξάρτητη, ζητεί γνωριμία με κύριο για σχέση ή φιλία. Τηλ.: 6979368946

ΠΩΛΕΙΤΑΙ: Μονάδα με γκαστρωμένες αγελάδες και με γάλα μαζί, 30 τόνους ποσόστωση, 6 δικαιώματα για αγελάδες. Τηλ. 75739 μετά τις 5.00μ.μ.

ΠΩΛΟΥΝΤΑΙ λόγω ανακαίνισης του Ξενοδοχείου Πλάζα έπιπλα δωματίων σε άριστη κατάσταση **Πληροφορίες: 22410-43406 ή 22410-22501 Κ. Καραγιάννης Γ.**

ΠΩΛΕΙΤΑΙ μπαρ (ημικυκλικό) 1,50 μ. 400 ευρώ. Τηλ. 6973 394166

ΕΙΣΑΓΩΓΙΚΗ εταιρεία Ιταλικού καφέ Espresso και συναφών ειδών, ζητάει αποκλειστικό αντιπρόσωπο για τα προϊόντα της στη Ρόδο, Τηλ.: 275 2096278

ΜΕΓΑΛΗ ΕΥΚΑΙΡΙΑ ΓΙΑ ΑΡΤΟΠΟΙΟΥΣ κ' ΖΑΧΑΡΟΠΛΑΣΤΕΣ ΠΩΛΟΥΝΤΑΙ
1. Ζυμωτήριο 2 ταχυτήτων από 5 Kg – 120 Kg, αλεύρι ζύμωση. 2. Πάγκος εργασίας 3 μέτρα ανοξείδωτος. 3. Αυτόματη μηχανή παραγωγής τυρόπιττας και μπουγάτσας, κρεατόπιτας. **Ολα μαζί 1.100 ευρ. Τηλ. 22410-26863**

ΠΩΛΗΣΕΙΣ ΑΚΙΝΗΤΩΝ

ΠΩΛΕΙΤΑΙ διαμέρισμα εντός Ρόδου 130 τ.μ. Τηλ. 6934 903272 και 6946 559539

ΠΩΛΕΙΤΑΙ οικόπεδο 5 στρεμμάτων στο χωριό Αγίας Μαρίνας στην Κάσο, πανοραμική θέα, τιμή λογική, τηλέφωνο επικοινωνίας: 6974307854.

ΠΩΛΕΙΤΑΙ στις Καλυθιές γκαρσιονέρα ανεξάρτητη και καινουργής 30 τ.μ., 33.000 ευρώ. **Τηλ. 22410-21206 4-9 μ.μ.**

ΠΩΛΕΙΤΑΙ μία αποθήκη 130 τ.μ. εντός Ρόδου κατάλληλη για πολλές χρήσεις. Τηλ. 6934 903272 και 6946 559539

ΠΩΛΕΙΤΑΙ fast food στην περιοχή Κολυμπίων, πλήρως εξοπλισμένο. Πληρ. τηλ. 2410 56038

ΠΩΛΕΙΤΑΙ πλήρως ανακαινισμένο διαμέρισμα 95 τ.μ. ισόγειο επί της Μιχαήλ Πετρίδη. Εξαρχής εγκατάσταση, ηλεκ. υδραυλική, ηλιακό, σύνδεση με αποχέτευση, εντοιχισμένες μεγάλες ντουλάπες, καινούργια κουζίνα, καινούργια αλουμίνια, μεγάλες αυλές, με καινούργια πέργκολα, και πολλά έξτρα! Τιμή: 168,00 Ευρώ. Τηλ. 6936 179040.

ΠΩΛΕΙΤΑΙ αργυροχρυσοχοείο στο κέντρο της πόλης με ή χωρίς εμπόρευμα έτοιμο προς λειτουργία. Τηλ: 6936915551

ΠΩΛΕΙΤΑΙ οροφοδιαμέρισμα 125 τ.μ., στην Ανάληψη, με μεγάλο σαλόνι, 3 Υ/Δ, 2 W.C.,τζάκι, πολυτελούς κατασκευής, χρήσης δεκαετίας. Τιμή 195.000 ευρώ. **Πληροφορίες: 6973317601**

ΠΩΛΕΙΤΑΙ οικόπεδο στα Κρητικά 3.000 τ.μ. οικοδομήσιμο. Τηλ. 6936271471.

ΠΩΛΕΙΤΑΙ ισόγειο διαμέρισμα καθαρό 81 τ.μ. καινούργιο, ακατοίκητο επί της οδού 28ης Οκτωβρίου 26. Τηλ. 91141 και 6972826627

ΜΑΘΗΜΑΤΑ

ΚΑΘΗΓΗΤΡΙΑ ΓΕΡΜΑΝΙΚΗΣ ΦΙΛΟΛΟΓΙΑΣ πτυχιούχος Πανεπιστημίου Αθηνών παραδίδει μαθήματα Γερμανικής Γλώσσας όπως επίσης και βοήθεια στο σχολικό βιβλίο Γερμανικών. Πληρ. τηλ. 6944949746

ΚΑΘΗΓΗΤΡΙΑ ΓΕΡΜΑΝΙΚΗΣ ΦΙΛΟΛΟΓΙΑΣ πτυχιούχος Αριστοτελείου Πανεπιστημίου Θεσσαλονίκης. Παραδίδει μαθήματα όλων των επιπέδων. Πληρ. Τηλ. 2241036745, Κιν. 6978019323

ΠΑΡΑΔΙΔΟΝΤΑΙ μαθήματα Εμπ. Εφαρμογών (Singular Manager, Eurofasma, Unisoft Εσοδα-Εξοδα, ΚΕΠΥΟ, ΚΕΦΑΛΑΙΟ, κ.λ.π., Πληροφορικής & Αγγλικών με χρήση πολυμέσων όλων των επιπέδων από έμπειρο Λογιστή Τ.Ε. - καθηγητή πτυχιούχο Michigan Proficiensy σε τμήματα ή μεμονωμένα. Επίσης γίνονται μεταφράσεις & δακτυλογραφήσεις κάθε τύπου κειμένου. Τιμές προσιτές. Πληρ.: 22410-66304, 31560, 6946283008, 6972419715, 6936277851. Ηλ. ταχ. (e-mail): Dnetwork@SoftHome.net

ΜΑΘΕΤΕ ΡΩΣΙΚΑ! Παραδίδονται μαθήματα Ρωσικής γλώσσας από μέλος του Συλλόγου Καθηγητών Ρωσικής Φιλολογίας, με χρήση νέας αποτελεσματικής μεθοδολογίας. Πληροφορίες: Τηλ. 6978195931

ΟΙΚΟΔΟΜΙΚΕΣ ΕΠΙΧΕΙΡΗΣΕΙΣ ΔΙΑΚΟΓΕΩΡΓΙΟΥ ΚΑΛΛΙΣΤΟΣ
ΕΘΝ. ΑΝΤΙΣΤΑΣΕΩΣ 11 (πρώην Αννης Μαρίας)
ΠΩΛΗΣΕΙΣ ΔΙΑΜΕΡΙΣΜΑΤΩΝ ΚΑΤΑΣΤΗΜΑΤΑ -ΑΠΟΘΗΚΕΣ ΑΝΤΑΛΛΑΓΕΣ ΑΚΙΝΗΤΩΝ - ΑΓΟΡΕΣ ΟΙΚΟΠΕΔΩΝ ΑΝΑΛΑΜΒΑΝΟΥΜΕ ΑΝΤΙΠΑΡΟΧΕΣ

Πωλούνται διαμερίσματα λουξ κατασκευής με απεριόριστη θέα. Τα διαμερίσματα διαθέτουν θωρακισμένες πόρτες - εντοιχισμένες κουζίνες - ντουλάπες - εντοιχισμένο νιπτήρα με ντουλάπι - κεντρική θέρμανση αυτόνομη - ανοιγόμενα ανακλινόμενα κουφώματα με διπλά τζάμια - σίτες - ρολά - υδραυλικό ασανσέρ - τριφασικό ρεύμα.

Ολοι οι χώροι σπατουλαριστοί - εσωτερικές πόρτες M.D.F. με σχέδιο.

ΓΡΑΦΕΙΑ ΙΑΤΡΕΙΑ
1) Επί της οδού Μεγ. Κων/νου - Κων/νου Παλαιολόγου των 80 τ.μ.
2) Επί της οδού Κων/νου Παλαιολόγου και Θεοτοκοπούλου 60-80 τ.μ.
3) Επί της οδού Ρήγα Φεραίου στο πάρκο 60-80-100 τ.μ.

ΚΑΤΑΣΤΗΜΑΤΑ
1) Επί της οδού Κων/νου Παλαιολόγου και Θεοτοκοπούλου 60-80 τ.μ.
2) Επί της οδού Λεωφόρου Καλλιθέας (Καρακόνερο) 90 τ.μ.

ΔΙΑΜΕΡΙΣΜΑΤΑ
1) Επί της οδού Χρ. Φέσσα (Κάθετος Αποστ. Παύλου) 90τ.μ. τριάρια.
Επίσης οροφοδιαμερίσματα των 90 τ.μ. (οικοδομή μόνο τριών διαμερισμάτων).

ΟΙΚΟΔΟΜΕΣ
1) Οικοδομή επί της οδού Πτολεμαίων και Χρ.Φέσσα των 117-125 τ.μ.
2) Οικοδομή υπό ανέγερση επί της οδού Ρήγα Φεραίου στο Πάρκο. Διαμερίσματα τριάρια - τεσσάρια.
3) Οικοδομή υπό ανέγερση επί της οδού Κ. Παλαιολόγου και Θεοτοκοπούλου. Διαμερίσματα δυάρια - τριάρια - τεσσάρια - καταστήματα.
5) Επί της οδού Β. Ηρακλείου οικοδομή τεσσάρων διαμερισμάτων. Οροφοδιαμερίσματα των 133τ.μ. Η οικοδομή έχει πιλοτή για πάρκινγκ

ΑΠΟΘΗΚΕΣ
1) Πλησίον Στέλιου Κωτιάδη των 130τ.μ.
2) Στη Λεωφόρο Καλλιθέας (Καρακόνερο) των 80-300τ.μ.

• Οι πωλήσεις μπορούν να γίνουν και με όλα τα Δάνεια Τράπεζας και οργανισμών.
• Αναλαμβάνουμε ΑΝΤΙΠΑΡΟΧΕΣ και Αγορές οικοπέδων. • Δεχόμαστε ανταλλαγές ακινήτων.

ΠΛΗΡΟΦΟΡΙΕΣ: ΔΙΑΚΟΓΕΩΡΓΙΟΥ ΚΑΛΛΙΣΤΟΣ
ΤΗΛΕΦΩΝΟ: 29318 - 34598 - ΤΗΛ. 78501 - 78502

AUTOVISION
ΤΕΧΝΙΚΟΣ ΕΛΕΓΧΟΣ ΟΧΗΜΑΤΩΝ

ιδιωτικό Κ.Τ.Ε.Ο Ρόδου
Κ.Τ.Ε.Ο σε 25 λεπτά!
ΤΑΛΑΙΠΩΡΙΑ ΤΕΛΟΣ..
για ραντεβού..22410 67677

ΠΡΟΓΡΑΜΜΑ ΠΡΟΣΚΛΗΣΗΣ ΟΧΗΜΑΤΩΝ Ν. ΔΩΔ/ΣΟΥ
ΠΡΟΣΟΧΗ!!
- Τον Μάιο ΡΟΖ 1501 εώς 3500
- Τον Ιούνιο ΡΟΖ 3501 εώς 5500

ανοιχτά απογεύματα και σάββατο, όλα τα παράβολα αγοράζονται στο ΚΤΕΟ
ΠΛΗΡΩΣ ΙΣΟΤΙΜΟ ΜΕ ΤΑ ΔΗΜΟΣΙΑ ΚΤΕΟ

Η ΜΗ ΔΙΕΝΕΡΓΕΙΑ ΤΕΧΝΙΚΟΥ ΕΛΕΓΧΟΥ ΤΟΥ ΟΧΗΜΑΤΟΣ ΣΑΣ (ΚΤΕΟ) ΜΕΣΑ ΣΤΙΣ ΠΡΟΘΕΣΜΙΕΣ, ΑΠΟΤΕΛΕΙ ΠΑΡΑΒΑΣΗ (ΚΟΚ 86) ΚΑΙ ΤΙΜΩΡΕΙΤΑΙ ΑΠΟ ΤΙΣ ΑΡΧΕΣ ΜΕ ΠΡΟΣΤΙΜΟ 334 ΕΥΡΩ ΚΑΙ ΑΦΑΙΡΕΣΗ ΠΙΝΑΚΙΔΩΝ

Ετοιμοι για ΚΤΕΟ;
καλέστε 22410
67677
I-ΚΤΕΟ Δωδ/σου
ισότιμο με το κρατικό

ΝΟΜΟΣ ΔΩΔΕΚΑΝΗΣΟΥ
ΝΟΜΑΡΧΙΑΚΗ ΑΥΤ/ΣΗ ΔΩΔΕΚΑΝΗΣΟΥ
Δ/ΝΣΗ ΜΕΤΑΦΟΡΩΝ ΚΑΙ ΕΠΙΚΟΙΝΩΝΙΩΝ
ΤΜΗΜΑ Κ.Τ.Ε.Ο.
Τηλέφωνο: 22410 72053 22410 72064

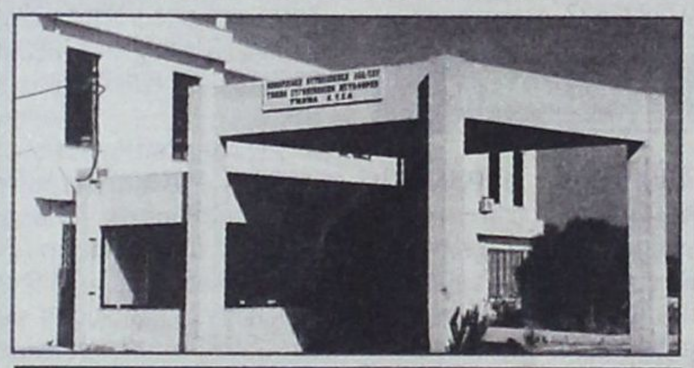

ΣΥΓΚΟΙΝΩΝΙΑΚΗ ΕΔΡΑ ΡΟΔΟΥ	
ΧΡΟΝΙΚΗ ΠΕΡΙΟΔΟΣ	ΕΙΔΟΣ ΟΧΗΜΑΤΟΣ
ΑΠΟ 02-05-2006 ΕΩΣ 31-05-2006	ΕΠΙΒΑΤΙΚΑ (Ε.Ι.Χ.) ΚΑΙ ΦΟΡΤΗΓΑ ΜΕΧΡΙ ΚΑΙ 3,5 Τ(ΦΙΧ ‹ 3,5Τ) ΜΕ ΑΡΙΘΜΟΥΣ ΚΥΚΛΟΦΟΡΙΑΣ (**ΡΟΖ 1501 ΕΩΣ ΚΑΙ 3500**)
ΑΠΟ 01-06-2006 ΕΩΣ 30-06-2006	ΕΠΙΒΑΤΙΚΑ (Ε.Ι.Χ.) ΚΑΙ ΦΟΡΤΗΓΑ ΜΕΧΡΙ ΚΑΙ 3,5 Τ(ΦΙΧ ‹ 3,5Τ) ΜΕ ΑΡΙΘΜΟΥΣ ΚΥΚΛΟΦΟΡΙΑΣ (**ΡΟΖ 3501 ΕΩΣ ΚΑΙ 5500**)
ΣΥΓΚΟΙΝΩΝΙΑΚΗ ΕΔΡΑ ΚΩ	
ΧΡΟΝΙΚΗ ΠΕΡΙΟΔΟΣ	ΕΙΔΟΣ ΟΧΗΜΑΤΟΣ
ΑΠΟ 02-05-2006 ΕΩΣ 31-05-2006	ΕΠΙΒΑΤΙΚΑ (Ε.Ι.Χ) ΚΑΙ ΦΟΡΤΗΓΑ ΜΕΧΡΙ ΚΑΙ 3,5Τ(ΦΙΧ ‹ 3,5Τ) ΜΕ ΑΡΙΘΜΟΥΣ ΚΥΚΛΟΦΟΡΙΑΣ (**ΚΧΒ 2501 ΕΩΣ ΚΑΙ 3000**)
ΑΠΟ 01/06/2006 ΕΩΣ 30/064/2006	ΕΠΙΒΑΤΙΚΑ (Ε.Ι.Χ) ΚΑΙ ΦΟΡΤΗΓΑ ΜΕΧΡΙ ΚΑΙ 3,5Τ(ΦΙΧ ‹ 3,5Τ) ΜΕ ΑΡΙΘΜΟΥΣ ΚΥΚΛΟΦΟΡΙΑΣ (**ΚΧΒ 3001 ΕΩΣ ΚΑΙ 3500**)

ΠΡΟΓΡΑΜΜΑ ΠΡΟΣΚΛΗΣΗΣ ΓΙΑ ΔΙΕΝΕΡΓΕΙΑ ΤΕΧΝΙΚΟΥ ΕΛΕΓΧΟΥ ΟΧΗΜΑΤΩΝ ΜΕ ΕΔΡΑ ΤΟ Ν. ΔΩΔΕΚΑΝΗΣΟΥ

ΕΠΙΣΗΣ

- ΚΑΛΟΥΝΤΑΙ ΟΛΑ ΤΑ ΠΑΡΑΠΑΝΩ ΟΧΗΜΑΤΑ ΝΑ ΠΡΟΒΟΥΝ ΣΕ ΤΕΧΝΙΚΟ ΕΛΕΓΧΟ ΣΕ ΟΠΟΙΟΔΗΠΟΤΕ Κ.Τ.Ε.Ο. ή Ι.Κ.Τ.Ε.Ο. ΤΗΣ ΧΩΡΑΣ
- ΕΠΙΣΗΣ ΘΑ ΕΛΕΓΧΟΝΤΑΙ ΟΣΑ ΟΧΗΜΑΤΑ ΥΠΟΧΡΕΟΥΝΤΑΙ ΒΑΣΕΙ ΠΑΛΑΙΟΤΕΡΩΝ ΠΡΟΓΡΑΜΜΑΤΩΝ ΠΡΟΣΚΛΗΣΗΣ.
- Ο ΕΜΠΡΟΘΕΣΜΟΣ ΠΡΟΓΡΑΜΜΑΤΙΣΜΟΣ ΤΩΝ ΟΧΗΜΑΤΩΝ ΓΙΑ ΕΛΕΓΧΟ (ΡΑΝΤΕΒΟΥ) ΓΙΝΕΤΑΙ ΕΩΣ ΚΑΙ 15 ΗΜΕΡΕΣ ΠΡΙΝ ΤΗΝ ΛΗΞΗ ΤΟΥ ΠΡΟΓΡΑΜΜΑΤΟΣ ΠΡΟΣΚΛΗΣΗΣ.

ΓΡΑΦΕΙΟ ΤΕΛΕΤΩΝ & ΜΝΗΜΟΣΥΝΩΝ ΡΟΔΟΥ
ΣΤΕΦΑΝΑ - ΣΤΟΛΙΣΜΟΙ
«ΑΜΕΡΙΚΑΝΟΥ»

Αμεση εξυπηρέτηση
ΟΛΟ ΤΟ 24ΩΡΟ

Αναλαμβάνουμε την τελετή
και με τα έξοδα
που χορηγούν τα ταμεία
χωρίς καμία επιβάρυνση
ΙΚΑ, ΤΕΒΕ, ΤΑΞΥ, ΔΗΜΟΣΙΟΥ,
ΛΙΜΕΝΙΚΩΝ, ΟΓΑ
και λοιπά ταμεία.

Τους ΑΠΟΡΟΥΣ ΔΩΡΕΑΝ
Πλατεία Βρούχου στη Μητρόπολη
Τηλέφωνα:28901 - 33400

ΝΤΕΤΕΚΤΙΒΣ
30 ΧΡΟΝΙΑ ΜΟΝΙΜΑ
ΚΑΙ ΣΤΗ ΡΟΔΟ
35354
ΠΛΑΤΕΙΑ ΑΓΙΟΥ ΙΩΑΝΝΟΥ
Η ΛΥΣΗ!!!
ΣΕ ΚΑΘΕ ΣΑΣ ΠΡΟΒΛΗΜΑ
EXPRESS SECURITY

ΓΡΑΦΕΙΟ
ΙΔΙΩΤΙΚΩΝ ΕΡΕΥΝΩΝ
(ΝΤΕΤΕΚΤΙΒΣ)
ΑΝΑΛΑΜΒΑΝΟΥΜΕ
Υποθέσεις ανηλίκων,
οικογενειακές, προσωπικές κ.τλ.
ΔΙΑΘΕΤΟΥΜΕ ΤΑ ΠΛΕΟΝ ΣΥΓΧΡΟΝΑ ΟΠΤΙΚΟΑΚΟΥΣΤΙΚΑ ΣΥΣΤΗΜΑΤΑ
100% ΕΧΕΜΥΘΕΙΑ
ΡΩΜΗΣ 22, - ΡΟΔΙΝΙ
Κιν. 694 6997967

TOP PROPERTIES
GEORGE and SAVAS PIPINOS
ΓΕΩΡΓΙΟΣ και ΣΑΒΒΑΣ ΠΙΠΙΝΟΣ
ΣΥΜΒΟΥΛΟΙ και ΕΚΤΙΜΗΤΕΣ ΑΚΙΝΗΤΩΝ
REAL ESTATE AGENT - MEMBER OF F.I.A.B.C.I. - N.A.E.A. - C.E.I.
Από το 1971
E-mail:gpipinos@otenet.gr.
URL:www.rhodestop-properties.com and www.pipinos.gr



Η "TOP PROPERTIES" είναι ατομική επιχείρηση και ανήκει στους Γεώργιο και Σάββα Πιπίνο. Το γραφείο ασχολείται από το 1971 αποκλειστικά και μόνο με επενδύσεις και REAL ESTATE, στο νησί της Ρόδου, καθώς και στην ευρύτερη περιοχή της Δωδεκανήσου.

ΑΠΕΥΘΥΝΟΜΑΣΤΕ: Στους **σοβαρούς, απαιτητικούς** και **επιλεκτικούς** επενδυτές - επιχειρηματίες - ελεύθερους επαγγελματίες, Ελληνες και ξένους, υψηλού εισοδηματικού επιπέδου, που ενδιαφέρονται να κάνουν μια σοβαρή επένδυση **προβολής** στο νησί της Ρόδου.

ΠΡΟΣΦΕΡΟΥΜΕ: Α) Υπηρεσίες και πληροφορίες που γίνονται σε προσωπικό επίπεδο με **εχεμύθεια, διακριτικότητα** και **σοβαρότητα.**
Β) Μεγάλη **γκάμα** υψηλής ποιότητας ακινήτων, όπως: 1) Ξενοδοχεία Α' και Β' κατηγορίας των 600 - 500 - 350 - 300 κλινών 2) Κεντρικά αστικά ακίνητα κατάλληλα για Τράπεζες - καταστήματα - γραφεία 3) Παραλιακές εκτάσεις, κατάλληλες για τουριστικές επενδύσεις των 150.000 - 100.000 - 70.000 - 50.000 - 36.000 τ.μ. και 4) Διαμερίσματα και μαιζονέτες **προβολής.**

ΣΤΟΧΟΣ ΜΑΣ ΕΙΝΑΙ: Να προσφέρουμε στο αγοραστικό μας κοινό **υψηλής ποιότητας ακίνητα** και **ευκαιρίες** στο νησί της Ρόδου. Η τριακονταετής και πλέον πείρα μας στον τομέα αυτό αποτελεί εγγύηση.

ΣΥΝΘΗΜΑ ΜΑΣ ΕΙΝΑΙ: Επενδύστε στην ΡΟΔΟ ΤΩΡΑ, σε ακίνητα που **ΑΝΤΕΧΟΥΝ ΣΤΟ ΧΡΟΝΟ.**

Γεώργιος και Σάββας Πιπίνος
ΜΕΣΙΤΕΣ ΑΣΤΙΚΩΝ ΣΥΜΒΑΣΕΩΝ
Γιατί εμείς γνωρίζουμε καλύτερα!

SINCE 1971

TOP PROPERTIES is a father and son business. The senior, Mr George S. Pipinos, the founder of the office, has carved, over the years, a reputation for integrity and excellence in the world of Real Estate in the Dodecanese.

At Top Properties we try hard to attract important and selective investors: high calibre businessmen/women and discerning professional people, both Greek and foreign, who wish to acquire substantial and valuable property on Rhodes.

We offer our expertise and advice privately, discreetly and in strict confidence.

We keep a compehensive list of real estate of the highest specifications:

a. A' and B' class hotels (600, 500, 350, 300 beds capacity).

b. Centrally situated office buildings and other business premises.

c. Seaside land, ideal for development (hotels, holiday resorts, etc.), of 150.000, 100.000, 70.000, 50.000, 36.000 sq.m.

d. Luxury appartments, maisonettes, detached, semi - detached and terraced houses.

Our aim is to give our clients the opportunity to acquire value for money, first class real estate on Rhodes. Our 30- year - old experience in Real Estate is our warranty.

Our moto is: Invest in Rhodes. Invest in property.
It stands the test of time.



TOP PROPERTIES
George and Savas Pipinos
Because we Know best

ΚΕΝΝΕΝΤΥ 38, ΡΟΔΟΣ, 85 100, ΤΗΛ. 22410- 23895, 38243 και 6944-676003, 6944-390803 FAX: 22410-20883
38 KENNEDY STR., RHODES, 85 100, TEL. 22410- 23895, 38243, and 6944-676003, 6944-390803 FAX: 22410-20883
U.K. Direct Line: 08717115396

Ζητείται αντιπρόσωπος
τουριστικών καρτ ποστάλ
και ημερολογίων για τη Ρόδο.

Τηλέφωνο επικοινωνίας
210-7757554 κα. Διονυσία.

RHODES - GREECE
CAIRO PALACE

ΕΝΟΙΚΙΑΖΟΝΤΑΙ
Γραφεία και καταστήματα
στο Εμπορικό Κέντρο CAIRO PALACE

Πληροφορίες: Κα Φράνσις Νιοπή
Τηλ. 2241027600, Κιν. 6944618757
Φαξ. 2241023462
Email: info@cairopalace.gr

ΠΩΛΟΥΝΤΑΙ
Από την Εταιρεία «ΚΤΙΡΙΟ» Α.Ε.

- Διαμέρισμα 105 τ.μ., τρίτου ορόφου, στην οδό Δενδρινού 2β.
- Διαμερίσματα 118 και 122 τ.μ, δευτέρου και τρίτου ορόφου αντίστοιχα, στην οδό Μιχαήλ Πετρίδη.

με αποκλειστικές θέσεις στάθμευσης το καθένα και αποθήκη στο υπόγειο.

Πληροφορίες κ. Αναστάσιο Ατσίδη
Στεφ. Καζούλλη 74
Τηλ.: 22410-28616
Κιν.: 6947373651

ΠΩΛΟΥΝΤΑΙ

Μονοκατοικίες σε μπετά
των 135 τ.μ. στην Παστίδα
σε οικόπεδο 310 τ.μ.
Πληροφορίες
22410-28616 και 22410-21714
Κιν. 6932296983

ΠΩΛΟΥΝΤΑΙ

Καταστήματα, αποθήκες, γραφεία, διαμερίσματα. Ολα πολυτελούς κατασκευής με γκαράζ επί της οδού Καναδά.

Πληροφορίες: Αναστάσιος Ατσίδης, Γεώργιος Ιωαννίδης.

Τηλέφωνα:
22410-21714 και 22410 – 28616

ΙΑΤΡΙΚΗ ΑΝΑΚΟΙΝΩΣΗ
ΑΘΗΝΑ ΓΙΑΝΝΟΥΛΗ
ΧΕΙΡΟΥΡΓΟΣ ΟΔΟΝΤΙΑΤΡΟΣ
ΠΑΝ/ΜΙΟΥ ΑΘΗΝΩΝ
ΕΙΔΙΚΕΥΘΕΙΣΑ ΣΤΗΝ **ΠΑΙΔΟΔΟΝΤΙΑ**
ΠΑΝ/ΜΙΟ ΤΟΥ LEEDS, Μ. ΒΡΕΤΑΝΙΑ
ΑΠΟΚΛΕΙΣΤΙΚΑ
για **παιδιά έως 16 ετών**

ΔΕΧΕΤΑΙ ΚΑΘΗΜΕΡΙΝΑ ΜΕ ΡΑΝΤΕΒΟΥ
Δευτέρα – Παρασκευή
9:30 – 12:30 & 15:00 - 20:00
Σάββατο 9:00 – 13:00
Εργάνης Αθηνάς 49 – Ρόδος
Τηλ. 22410 31500 – Κιν. 6976624024

ΠΑΡΑΝΤΑΙΣ ΠΕΥΚΟΙ ΛΙΝΔΟΣ Α.Ε.
ΛΙΝΔΙΑ ΠΕΥΚΟΙ ΛΙΝΔΟΣ Α.Ε.
ΠΕΥΚΟΙ – ΛΙΝΔΟΣ
ΖΗΤΟΥΝΤΑΙ
ΑΠΟ ΤΑ ΞΕΝΟΔΟΧΕΙΑ
«PEFKI ISLANDS RESORT» ΚΑΙ
«LINDIA THALASSA» ΣΤΟΥΣ ΠΕΥΚΟΥΣ
ΖΗΤΕΙΤΑΙ ΠΡΟΣΩΠΙΚΟ «ΟΛΩΝ ΤΩΝ ΕΙΔΙΚΟΤΗΤΩΝ»
ΓΙΑ ΤΗΝ ΠΕΡΙΟΔΟ (01/05/2006 ΕΩΣ 31/10/2006) ΚΑΙ
ΑΠΟ (15/06/2006 ΕΩΣ 15/09/2006)
ΟΙ ΕΝΔΙΑΦΕΡΟΜΕΝΟΙ ΘΑ ΠΡΕΠΕΙ ΝΑ ΕΧΟΥΝ ΚΑΛΗ
ΓΝΩΣΗ ΤΗΣ ΑΓΓΛΙΚΗΣ ΓΛΩΣΣΑΣ ΚΑΙ
ΠΡΟΫΠΗΡΕΣΙΑ ΤΟ ΛΙΓΟΤΕΡΟ 2 ΧΡΟΝΙΑ.

ΓΙΑ ΤΗΝ ΣΥΜΠΛΗΡΩΣΗ ΤΩΝ ΑΙΤΗΣΕΩΝ ΘΑ
ΠΡΕΠΕΙ Ο/Η ΕΝΔΙΑΦΕΡΟΜΕΝΟΣ/Η ΝΑ ΕΧΕΙ
ΒΙΟΓΡΑΦΙΚΟ ΚΑΙ ή ΝΑ ΑΠΕΥΘΥΝΘΕΙ ΣΤΟ
ΞΕΝΟΔΟΧΕΙΟ «LINDIA THALASSA» ΚΑΘΗΜΕΡΙΝΑ
09:00-14:00 ή ΜΕ E-MAIL:
pefkiislands@rho.forthnet.gr ή ταχυδρομικώς:
ΧΕΙΜΑΡΑΣ 70 Α – ΡΟΔΟΣ 85100
ΤΗΛ. 2244 0 29380 – 2244 0 48181 ΦΑΧ: 2244 0 48416

ΠΩΛΕΙΤΑΙ ΕΞΟΠΛΙΣΜΟΣ ΕΣΤΙΑΤΟΡΙΟΥ

Πωλείται σε τιμή ευκαιρίας ο πλήρης εξοπλισμός εστιατορίου σε άριστη κατάσταση, ηλεκτρικές συσκευές (ψυγεία - πλυντήριο - εστίες, φριτέζες, φούρνος μικροκυμάτων κ.λπ.), τραπέζια, καρέκλες και όλα τα επιτραπέζια σκεύη.
Πληροφορίες στο τηλ. **6932494457**

ΟΙΚΟΔΟΜΙΚΕΣ-ΤΕΧΝΙΚΕΣ ΕΜΠΟΡΙΚΕΣ-ΕΠΙΧΕΙΡΗΣΕΙΣ

ΑΦΟΙ ΑΣΒΕΣΤΗ Ο.Ε.

Αθηνών-Καβάλας 3 Ανάληψη Ρόδου
Τηλ. 22410/60678-60679 και fax: 22410/66028

ΠΩΛΟΥΝΤΑΙ
• ΔΙΑΜΕΡΙΣΜΑΤΑ
υπερλούξ διαφόρων διαστάσεων
ΕΓΓΥΗΣΗ Η ΠΟΛΥΕΤΗΣ ΠΕΙΡΑ ΜΑΣ

ΧΑΡΟΥΛΑ ΤΣ. ΚΑΜΠΑΣΤΑΝΑ

ΦΥΣΙΚΟΘΕΡΑΠΕΥΤΡΙΑ
Πτυχιούχος Α.ΤΕΙ Θεσ/κης
Μεταπτυχιακή Εκπαίδευση
στη νευροεξελικτική αγωγή
Μέθοδος Bobath / N.D.T.

Αποκατάσταση
νευρολογικών παθήσεων και κινητικών διαταραχών σε παιδιά και ενήλικες

- **Εγκεφαλική Παράλυση**
- **Κρανιοεγκεφαλικές κακώσεις**
- **Κακώσεις περιφερικών νεύρων**
- **Κακώσεις νωτιαίου μυελού**
- **Προβλήματα σπονδυλικής στήλης**
- **Αγγειακά Εγκεφαλικά Επεισόδια**

Ολυμπίας και Δελφών γωνία (Καρακόνερο)
Τηλ./Fax: 22410-29241 κιν. 6932044173

Σμαράγδα Δ. Δημητρά

Ψυχολόγος

• Ψυχοθεραπεύτρια

Καρπάθου 23, 851 00 Ρόδος

Τηλ. 22410 70145

e-mail:

smaragdadimitra@yahoo.gr

Κιν. 6944 36 26 38

ΙΑΤΡΙΚΗ ΑΝΑΚΟΙΝΩΣΗ

ΚΩΝ/ΝΟΣ Γ. ΧΑΤΖΗΝΙΚΟΛΑΣ
ΧΕΙΡΟΥΡΓΟΣ ΟΦΘΑΛΜΙΑΤΡΟΣ

ΔΕΧΕΤΑΙ ΚΑΘΗΜΕΡΙΝΑ
9:00 – 13:00 και 17:30 – 20:30
Σάββατο πρωί με ραντεβού

ΔΕΝΔΡΙΝΟΥ 2β –
1ΟΣ ΟΡΟΦΟΣ - ΡΟΔΟΣ
ΤΗΛ & FAX: 2241020544
ΚΙΝ: 693 7161700





Το Πρόγραμμα

ΕΤ1

07:40 Παιδικό πρόγραμμα
09:30 Ντοκιμαντέρ: Εραστές της περιπέτειας
10:30 Ντοκιμαντέρ: Βιογραφίες
11:15 Ντοκιμαντέρ: Ιστορία
12:00 Μένουμε Ελλάδα
14:00 Ειδήσεις
14:30 Φλορισιέντα
16:00 Εχει γούστο
18:00 Ντοκιμαντέρ: Δια χειρός ανθρώπου
19:00 Ντοκιμαντέρ: Η μάχη του Γάγγη
20:00 Βιβλία στο κουτί
21:00 Η ζωή είναι αλλού
22:00 Παρασκήνιο
23:00 Ειδήσεις
24:00 Στα μονοπάτια της επιστήμης

NET

10:00 Συμβαίνει τώρα
12:00 Ειδήσεις
14:00 Οι περιπέτειες του Τζεικ Λονγκ
14:30 Διάλειμμα
15:00 Ειδήσεις
16:00 Η ζωή είναι παιχνίδι
18:00 Ειδήσεις
19:05 Κινούμενα σχέδια
20:00 Τοις μετρητοίς
21:00 Ειδήσεις
22:00 Δράμα: Κοκτέϊλ
24:00 Η άλλη όψη
01:00 Ειδήσεις
01:15 Ο βασικός ύποπτος
05:45 Πρώτη γραμμή

ΕΤ 3

09:00 9 η ώρα μεσημέριασε
11:00 Νηστικό αρκούδι (Ε)
11:30 Ντοκιμαντέρ: Αρμονία της φύσης
12:00 Ντοκιμαντέρ: Ταξίδι σε ιερούς τόπους
13:00 Ειδήσεις
14:30 Με μια τρίτη ματιά
15:50 Εκτη αίσθηση
16:00 Ειδήσεις στη νοηματική γλώσσα
16:15 Ζορρό
16:40 Νηστικό αρκούδι
17:00 Τα εν δήμω εν οίκω
18:00 Πάμε καλά
19:00 Ειδήσεις
20:15 Ο κόσμος των σπορ
21:00 Τσίρκο Scott
22:00 Ταξιδεύοντας με την 3
22:30 Ανιχνεύσεις
24:00 Ειδήσεις
00:30 E-Life

MEGA

08:00 Κοινωνία ώρα 8
10:00 Ομορφος κόσμος το πρωί
13:00 Το ρετιρέ (Ε)
14:00 Δελτίο ειδήσεων
15:00 Είσαι το ταίρι μου (Ε)
16:10 Η νταντά (Ε)
17:30 Ειδήσεις
17:40 Φιλοδοξίες
18:15 Απαγορευμένη αγάπη
19:00 Βέρα στο δεξί
20:00 Ειδήσεις
21:00 Σούπερ μπάλα Live
21:45 Τελικός κυπέλλου
01:15 Ειδήσεις
01:30 Ξένη ταινία: Τα είκοσι ραντεβού
03:30 Τηλεαγορές
04:00 Νεανικές ανησυχίες
05:00 Μάθημα μετά μουσικής
05:45 Πρωινό Mega

ANT 1

06:30 Καλημέρα Ελλάδα
10:00 Πρωινός καφές
13:00 Ειδήσεις
13:45 Super game
13:50 Κωνσταντίνου και Ελένης (Ε)
14:50 Αποκάλυψη... Τώρα!
16:50 Ειδήσεις
17:00 Το πιο γλυκό μου ψέμα
17:45 Ανάλυσέ το
18:00 Deal
18:50 Ερωτας
20:00 Ειδήσεις
21:00 Θα βρεις το δάσκαλό σου
22:00 Της αγάπης μαχαιριά
24:00 Fame story
01:00 Ειδήσεις
01:30 Περιπέτεια: Διοικητής Χάμιλτον
04:10 Τηλεαγορές
04:45 Mobile fun
05:10 Ολα του γάμου δύσκολα
05:40 Καλημέρα με τον ANT1

ALPHA

06:00 Καλημέρα σας
10:00 Καφές με την Ελένη
13:00 Κους Κους το μεσημέρι
15:00 Ειδήσεις
15:45 Μαγειρεύοντας με την Βέφα
16:45 Ειδήσεις
17:00 Από καρδιάς
19:00 Ποιος θέλει να γίνει εκατομμυριούχος
20:00 Ειδήσεις
21:00 Πακέτο
21:50 Dream show, the music
22:50 Αποδείξεις
02:00 Ειδήσεις
02:15 Dream show, the music
03:15 Τηλεαγορές
03:30 Dream show, the music

STAR

06:45 Κάθε μέρα καλημέρα
10:00 Τι θα φάμε σήμερα
11:00 Ολα καλά
13:00 Ειδήσεις
14:00 Super Star
16:30 Ειδήσεις
16:45 Κορίνα, η αγριόγατα
17:45 Βαλεντίνα, έρωτας X-Large
18:45 Σούπερμαν, τα χρόνια της νιότης
19:45 Ειδήσεις
21:00 Επιθεώρηση: Φύγε Κώστα, έλα Κώστα
24:00 Περιπέτεια: Το τέλειο όπλο
01:45 Ειδήσεις
02:00 Θρίλερ: Τζακ Ποτ θανάτου
04:00 Θρίλερ: Εκδίκηση από το παρελθόν

FILMNET

08:00 E! Entertainment
09:00 Κωμωδία: Χαλαρά και ψύχραιμα
10:40 Θρίλερ: Αγριος ωκεανός
12:05 Θρίλερ: Ανακόντα
13:40 Αισθηματική: Ηλιόλουστος έρωτας
15:35 Αισθηματική: Ο πρίγκηπας και εγώ
17:30 Ξένη ταινία: Το θαύμα
19:50 Δράμα: Λούθηρος
22:00 Νοικοκυρές σε απόγνωση
22:50 Οι αγνοούμενοι
23:45 Αισθηματιή: Dopo Mezzanotte
01:45 Ερωτική ταινία: Black out
03:35 Θρίλερ: Τα μάτια της Λώρα Μαρς
05:25 Δράση: Αντίστροφη μέτρηση

ALTER

06:40 Alter kids
08:00 Τα λέμε όλα
09:30 Ειδήσεις
10:00 Καθαρές κουβέντες
12:00 Εις υγείαν
12:30 Ειδήσεις
14:00 Παολίνα
15:00 Εσμεράλντα
16:00 Μαρία
16:40 Ειδήσεις
16:45 Gossip news
17:45 Ρεξ
18:45 Ειδήσεις
21:00 Κωμωδία: Πέστα Χρυσόστομε
23:00 Ειδήσεις
23:15 Αϋπνίες
01:50 Auto Alter
02:15 Sex and the city
02:45 Θρίλερ φαντασίας: Η εξαφάνιση

902

07:00 Καλημέρα με τον 902
10:00 Τηλεπωλήσεις
15:00 Κάθε μέρα στις 3
16:30 Παιδικό πρόγραμμα
17:00 Αθλητικό ραντεβού
17:40 Εκπαιδευτική τηλεόραση
18:00 Δελτίο ειδήσεων στη νοηματική
18:10 Η Ελλάδα και ο κόσμος
18:45 Εις υγείαν
19:30 Ειδήσεις
20:30 Στα μονοπάτια του πολιτισμού
21:00 Ο 902 σας πάει σινεμά
23:00 Προεκτάσεις
00:00 Ειδήσεις

COSMOS TV

00:00 Ειδήσεις
01:00 Κινηματογράφος
03:00 Ο κόσμος του αθλητισμού
04:00 Ράδιο-Τηλεόραση
05:00 Ο κόσμος της Ζωής
07:00 Διάλογοι
09:00 Ράδιο-Τηλεόραση
10:00 Ο κόσμος της Ζωής
12:00 Όψεις απόψεις
13:00 Παιδικό
13:30 Ντοκιμαντέρ
14:00 Κινηματογράφος - Ελληνική ταινία
Τι λέει ο κόσμος
Ο τόπος μας
16:00 Ο κόσμος του αθλητισμού
Ειδήσεις (1')
Τι λέει ο κόσμος
17:00 Ειδήσεις (1')
Ο κόσμος της Ζωής
Τι λέει ο κόσμος
Ο τόπος μας
19:00 Ειδήσεις (1')
Όψεις απόψεις
Τι λέει ο κόσμος
20:00 Ειδήσεις (1')
Ο κόσμος του αθλητισμού
Τι λέει ο κόσμος
21:00 Κεντρικό δελτίο ειδήσεων
Αθλητικά
Καιρός
(Αναλυτικός)
Τι λέει ο κόσμος
22:00 Διάλογοι

RODIAN AMATHUS BEACH HOTEL RHODES - GREECE ★★★★★

Το Ξενοδοχείο Rodian Amathus Beach Hotel ζητά για την σαιζόν του 2006

• Μάγειρα Α' για a la carte εστιατόριο.

Οι ενδιαφερόμενοι παρακαλούνται όπως απευθυνθούν στον προσωπάρχη κ. Παρασκευά Νικήτα στα ακόλουθα τηλέφωνα:
Τηλ. 2241089930 και 22410 89900

Από τα ξενοδοχεία
PEFKI ISLANDS RESORT
& LINDIA THALASSA RESORT
(Ιωαννίδης)
Πεύκοι – Λίνδος

Ζητούνται «καμαριέρες» για τη σεζόν 2006 (01/05/2006 –31/10/2006).

Οι ενδιαφερόμενες θα πρέπει να έχουν προϋπηρεσία το λιγότερο 2 χρόνια.

Για την συμπλήρωση των αιτήσεων θα πρέπει η ενδιαφερόμενη να απευθυνθεί στο ξενοδοχείο «LINDIA THALASSA» καθημερινά 09:00-14:00 εκτός Κυριακής, τηλέφωνα 22440-29380 ή 6948271001 (κύριο Σταυρούλη) και στο τηλέφωνο 22410-24018 πρωινές ώρες (κύριο Ιωαννίδη).

ΛΑΪΚΟ ΛΑΧΕΙΟ

20η ΚΛΗΡΩΣΗ ΤΗΣ 16ης ΜΑΪΟΥ 2006
ΚΥΚΛΟΦΟΡΗΣΑΝ ΣΕΙΡΕΣ 10

		Σειρά	Αριθμός	ΣΤΟΙΧΕΙΟ	Ετρά	Φόρος	ΚΑΘ.ΚΕΡΔΟΣ
Α' Λαχνός τριδύμου	Μεγάλος Λαχνός	9η	21265	Γ	1.100.000,00	109.990,00	990.010,00
	Υπόλοιπα ακαιρία	9η	21265	Α+Β+Δ+Ε	820.000,00	81.960,00	738.040,00
	Σύνολο			Α - Ε	1.920.000,00	191.950,00	1.728.050,00
Β' Λαχνός τριδύμου		10η	21265	Α - Ε	600.000,00	59.950,00	540.050,00
Γ' Λαχνός τριδύμου		8η	21265	Α - Ε	600.000,00	59.950,00	540.050,00
Σε όλες τις άλλες σειρές			21265	Α - Ε	75.000,00	7.450,00	67.550,00

ΚΕΡΔΗ ΠΟΥ ΦΟΡΟΛΟΓΟΥΝΤΑΙ

ΑΡΙΘ.	ΕΥΡΩ	ΦΟΡΟΣ	ΚΑΘ.ΚΕΡΔ.	ΑΡΙΘ.	ΕΥΡΩ	ΦΟΡΟΣ	ΚΑΘ.ΚΕΡΔ.
61162	10.000,00	950,00	9.050,00	37135	1.000,00	50,00	950,00
77078	5.000,00	450,00	4.550,00	44022	1.000,00	50,00	950,00
3823	1.000,00	50,00	950,00	48239	1.000,00	50,00	950,00
9162	1.000,00	50,00	950,00	51388	1.000,00	50,00	950,00
13205	1.000,00	50,00	950,00	56695	1.000,00	50,00	950,00
15989	1.000,00	50,00	950,00	64063	1.000,00	50,00	950,00
25860	1.000,00	50,00	950,00	68309	1.000,00	50,00	950,00
30238	1.000,00	50,00	950,00	73071	1.000,00	50,00	950,00
31957	1.000,00	50,00	950,00				

ΚΕΡΔΗ ΑΦΟΡΟΛΟΓΗΤΑ

ΑΡΙΘ.	ΕΥΡΩ	ΑΡΙΘ.	ΕΥΡΩ	ΑΡΙΘ.	ΕΥΡΩ	ΑΡΙΘ.	ΕΥΡΩ	ΑΡΙΘ.	ΕΥΡΩ
63	350,00	15989	Φορ'ται	31957	Φορ'ται	46947	350,00	64063	Φορ'ται
944	500,00	16640	350,00	32748	350,00	47618	350,00	64604	350,00
1491	350,00	17111	350,00	33229	500,00	48239	Φορ'ται	65335	350,00
3252	350,00	17722	500,00	33840	350,00	49160	350,00	66116	350,00
3823	Φορ'ται	18273	350,00	34531	350,00	50401	350,00	66867	500,00
4404	350,00	19041	500,00	35242	500,00	51388	Φορ'ται	67618	350,00
5155	350,00	19904	350,00	35923	350,00	52159	350,00	68309	Φορ'ται
5936	500,00	21255	350,00	36454	350,00	52940	350,00	69060	350,00
6457	350,00	21265	Φορ'ται	37135	Φορ'ται	53651	500,00	69941	350,00
6538	350,00	22015	350,00	37906	350,00	54312	350,00	70572	350,00
6819	350,00	22766	350,00	38717	350,00	55143	350,00	71183	500,00
7390	500,00	23517	500,00	39298	500,00	55944	350,00	72260	350,00
8221	350,00	24268	350,00	40189	350,00	56695	Φορ'ται	73071	Φορ'ται
9162	Φορ'ται	25039	350,00	40970	500,00	57406	350,00	73932	350,00
9613	350,00	25860	Φορ'ται	41757	350,00	58157	350,00	74263	350,00
10364	350,00	26651	350,00	42188	350,00	58888	350,00	75084	350,00
11095	500,00	27272	500,00	42899	500,00	59569	500,00	75895	500,00
11272	500,00	28223	350,00	43110	350,00	59620	350,00	76646	350,00
12033	350,00	28944	350,00	43781	350,00	61131	350,00	77078	Φορ'ται
12744	350,00	29616	350,00	44022	Φορ'ται	61162	Φορ'ται	77207	350,00
13205	Φορ'ται	30238	Φορ'ται	44943	350,00	61309	350,00	77459	350,00
13926	350,00	30660	350,00	45494	350,00	62050	350,00	77930	350,00
14407	350,00	31252	350,00	46045	350,00	62621	500,00	78651	350,00
15078	350,00	31276	350,00	46456	500,00	63232	350,00	79312	500,00

ΑΡΙΘΜΟΣ ΠΡΟΣΘΕΤΗΣ ΧΡΗΜΑΤΟΔΟΤΗΣΗΣ ΜΕΓΑΛΟΥ ΛΑΧΝΟΥ: 40
Επίσης κερδίζουν: α) Από 40,00 ευρώ όλοι οι αριθμοί που λήγουν σε 65. β) Από 20,00 ευρώ όλοι οι αριθμοί που λήγουν σε 5. γ) Από 10,00 ευρώ όλοι οι αριθμοί από 21000 έως 21999, 61000 έως 61999 και 77000 έως 77999.

Από το Πρακτορείο Εφημερίδων Αθηναϊκού Τύπου «ΑΡΓΟΣ»

ΖΗΤΕΙΤΑΙ

Οδηγός για τις διανομές τύπου με δίπλωμα Γ' κατηγορίας, από 25 έως 40 ετών. Μόνιμη απασχόληση για 12 μήνες τον χρόνο και 7 ημέρες την εβδομάδα.
Οι ενδιαφερόμενοι να επικοινωνήσουν με τον κ. Ιωαννίδη στο τηλέφωνο 22410 24018, πρωινές ώρες.

Hotel ★★★★★ Mediterranean

Το Ξενοδοχείο Mediterranean Hotel ζητά:

Έμπειρο σερβιτόρο και βοηθό σερβιτόρου

για 11μηνη απασχόληση.

Οι ενδιαφερόμενοι παρακαλούνται να απευθυνθούν στον κ. Διάκουλα Αποστόλη στα ακόλουθα τηλέφωνα: 22410 24661 – 22410 97000

ΕΝΟΙΚΙΑΖΕΤΑΙ

ισόγειο διαμέρισμα 120 τ.μ., περιβαλλόμενο από αυλή και διαμορφωμένο κήπο 150 τ.μ., σε ανακαινισμένο κτίριο, με δύο ανεξάρτητες εισόδους, κλιματισμό, θερμοσυσσωρευτές, συναγερμό, τρία υπνοδωμάτια και δύο τουαλέτες, επί της πλατείας Ακαδημίας για επαγγελματική στέγη, κατοικία ή μικτή χρήση, πλήρως επιπλωμένο ή ανεπίπλωτο. Στο ίδιο κτίριο ενοικιάζεται υπόγειος χώρος 170 τ.μ,. με δύο τουαλέτες και είσοδο επί της Ηρώων Πολυτεχνείου.
Πληρ. Τηλ. 6972253826

★★★★★
RODOS PALACE
LUXURY CONVENTION RESORT

Το κορυφαίο Ξενοδοχειακό Συγκρότημα Πολυτελείας (785 Δωματίων) και Διεθνές Συνεδριακό Κέντρο (4800 θέσεων) ζητεί:

ASST. MARKETING & P.R. MANAGER

Το στέλεχος που θα επιλεγεί για τη συγκεκριμένη θέση, θα κληθεί να ασχοληθεί ενεργά με την υποβοήθηση χάραξης της στρατηγικής marketing, το σχεδιασμό της επικοινωνιακής πολιτικής, την επίβλεψη της δημιουργίας σύγχρονου διαφημιστικού και επικοινωνιακού υλικού, την προώθηση των πωλήσεων στην Ελλάδα και το εξωτερικό, την έρευνα αγοράς και την δημιουργία αποτελεσματικών δημοσίων σχέσεων με τους πελάτες και τα Μ.Μ.Ε.

Απαραίτητα Προσόντα:
- Ηλικία έως 32 ετών
- Πτυχίο Ελληνικού ή ξένου Πανεπιστημίου ή αναγνωρισμένης Τουριστικής Σχολής
- Μεταπτυχιακό τίτλο (Master's) στην Διοίκηση Ξενοδοχειακών Επιχειρήσεων και Επιθυμητή Εμπειρία στον ευρύτερο χώρο του Marketing Τουριστικών Υπηρεσιών.
- Εξαίρετη χρήση της Ελληνικής και Αγγλικής γλώσσας.
- Άριστη χρήση Η/Υ (Office, Internet κλπ.).

Οποιαδήποτε επιπλέον προσόντα θα συνεκτιμηθούν στην αξιολόγηση.

Οι ενδιαφερόμενοι/ες μπορούν να αποστείλουν το βιογραφικό τους σημείωμα με πρόσφατη φωτογραφία
Υπόψιν Κου Γ. Μπαρμπούτη
Ηλεκτρονικά στη διεύθυνση: marketing@rodos-palace.gr
Με fax στον αριθμό: 22410 25350
Ταχυδρομικά στη διεύθυνση:
Λεωφ.Ιαλυσού, Ιξιά Ρόδος 85100
Η απόλυτη εχεμύθεια θεωρείται αυτονόητη.



ΜΝΗΜΟΣΥΝΟ

Την Πέμπτη 18/5/2006 και ώραν 8 π.μ. στον Ιερό Ναό Ταξιαρχών του Νεκροταφείου Ρόδου, τελούμε 9ήμερο μνημόσυνο υπέρ αναπαύσεως του λατρευτού μας συζύγου, πατέρα, υιού, αδελφού και θείου

ΔΗΜΗΤΡΙΟΥ ΠΑΠΑΔΑΚΗ

Η σύζυγος: Μαρία
Τα παιδιά: Νίκος και Άρης
Η μητέρα: Αρτεμις
Τα πεθερικά, τ' αδέλφια και λοιποί συγγενείς



ΜΝΗΜΟΣΥΝΟ

Το Σάββατο 20/5/2006 και ώραν 8 π.μ. στον Ιερό Ναό Αγίου Σεργίου του Νεκροταφείου Ιαλυσού, τελούμε διετές μνημόσυνο υπέρ αναπαύσεως της ψυχής του λατρευτού μας συζύγου, πατέρα, παππού και θείου.

ΠΕΤΡΟΥ ΚΡΑΣΟΠΟΥΛΟΥ

Η σύζυγος Μαρία
Τα παιδιά Αννα – Δημήτρης, Δημήτρης – Κατερίνα
Τ' ανίψια, τα εγγόνια και οι λοιποί συγγενείς.

Δυο χρόνια πέρασαν
που είσαι μακριά μας
χωρίς την παρουσία σου
να' χουμε συντροφιά μας

Τέσσερα εγγονάκια πρόλαβες
να πάρεις στην αγκαλιά σου
το πέμπτο που δεν γνώρισες
παίρνει το όνομά σου

Πατέρα μας και αν έφυγες
δύο χρόνια πάνε τώρα
τα λόγια που μας έλεγες
μας συντροφεύουν τώρα

Μου λείπεις πατερούλη μου
μου λείπει η φωνή σου
η παρουσία σου στα όνειρα
φως μες στη ζωή μου.

Για τον λατρευτό μου πατέρα
Η κόρη του Αννα

INEMA
ΙΑΤΡΙΚΟΣ & ΝΟΣΟΚΟΜΕΙΑΚΟΣ ΕΞΟΠΛΙΣΜΟΣ
από το 1988 είμαστε οι μεγαλύτεροι προμηθευτές ΙΑΤΡΙΚΟΥ-ΟΡΘΟΠΕΔΙΚΟΥ & ΝΟΣΟΚΟΜΕΙΑΚΟΥ ΥΛΙΚΟΥ ΣΤΗ ΔΩΔΕΚΑΝΗΣΟ



- ΑΝΑΠΗΡΙΚΑ ΚΑΡΟΤΣΙΑ
- ΒΑΔΙΣΤΙΚΑ
- ΟΡΘΟΠΕΔΙΚΑ ΕΙΔΗ
- ΜΠΛΟΥΖΕΣ ΙΑΤΡΙΚΕΣ
- ΚΑΛΤΣΕΣ ΦΛΕΒΙΤΙΔΑΣ
- ΠΕΛΜΑΤΑ
- ΟΡΘΟΠΕΔΙΚΑ ΜΑΞΙΛΑΡΙΑ
- ΚΡΕΒΑΤΙΑ ΝΟΣΟΚΟΜΕΙΑΚΑ
- ΙΑΤΡΙΚΟΣ ΕΞΟΠΛΙΣΜΟΣ και ΑΝΑΛΩΣΙΜΑ
- ΟΡΓΑΝΑ ΧΗΜΕΙΟΥ
- και κάθε άλλο είδος για κατ'οίκο νοσηλεία

ΡΟΔΟΣ: ΛΕΜΕΣΣΟΥ 2 - ΤΗΛ: 22410 32238 **www.inema.gr**
ΚΩΣ: ΕΛ. ΒΕΝΙΖΕΛΟΥ 38 (παραλ/ρως Αγίας Παρασκευής) - ΤΗΛ: 22420 20048

ΙΚΑΝΟΠΟΙΗΣΗ ΑΚΤΟΠΛΟΩΝ

ΠΡΟΣ ΑΠΕΛΕΥΘΕΡΩΣΗ ΤΩΝ ΝΑΥΛΩΝ

και στα περιφερειακά λιμάνια της χώρας

Στην κατάργηση του ορίου ηλικίας των πλοίων της ακτοπλοΐας θα προχωρήσει άμεσα το ΥΕΝ



Αθήνα

Οι υποσχέσεις του υπουργού Εμπορικής Ναυτιλίας Μανώλη Κεφαλογιάννη προς τους εφοπλιστές της ακτοπλοΐας ότι θα προχωρήσει με ταχύτερους ρυθμούς στην πλήρη απελευθέρωση των ναύλων, έως τις 23 Μαΐου, ανέστειλαν το «δέσιμο» των πλοίων στα λιμάνια.

Σύμφωνα με πληροφορίες που επικαλείται Το Βήμα, στην κρίσιμη συνάντηση με τους ακτοπλόους χθες Δευτέρα ο κ. Κεφαλογιάννης δεσμεύτηκε για συγκεκριμένες αποφάσεις, έπειτα από σχετική εντολή του πρωθυπουργού, προκειμένου να απαλλάξει την κυβέρνηση από το βάρος της αναστάτωσης στα λιμάνια.

Οι ακτοπλόοι, από την πλευρά τους, δηλώνουν ότι ο κ. Κεφαλογιάννης, παρά τις διαφορές που υπάρχουν σε επί μέρους θέματα της απελευθέρωσης, συμφωνεί μαζί τους σε καίρια θέματα όπως η απελευθέρωση των ναύλων σε όλο το Αιγαίο, κάτι το οποίο προς το παρόν ικανοποιεί τον κλάδο.

Σε πρώτη φάση, ο κ. Κεφαλογιάννης δεσμεύθηκε να παράσχει άμεσα διευκρινίσεις με εγκύκλιό του αναφορικά με την απόφασή του για την απελευθέρωση των τιμών των εισιτηρίων για τα ακτοπλοϊκά πλοία που εκκινούν από το λιμάνι του Πειραιά, ενώ ακολούθως δεσμεύθηκε ότι άμεσα θα υπάρξουν παρόμοιες κοινές υπουργικές αποφάσεις που θα απελευθερώνουν τους ναύλους σε όλη την ελληνική επικράτεια.

Όσον αφορά την απελευθέρωση των τιμών των εισιτηρίων από άλλα λιμάνια πλην των ήδη απελευθερωμένων, προκειμένου να ισχύσει η νέα ρύθμιση θα πρέπει από τα λιμάνια αυτά να διακινούνται τουλάχιστον 150.000 επιβάτες ετησίως, οι οποίοι θα εξυπηρετούνται από τουλάχιστον δύο εταιρείες ή 300.000 επιβάτες ανεξάρτητα από τον αριθμό των εταιρειών που δραστηριοποιούνται.

Επίσης, ο υπουργός δεσμεύθηκε ότι θα υπάρξει μέριμνα για τις ακτοπλοϊκές γραμμές που δεν περιλαμβάνονται σε καμία από τις παραπάνω κατηγορίες προκειμένου τα πλοία που δραστηριοποιούνται σε αυτές να σηκώσουν το βάρος του αυξημένου κόστους λειτουργίας λόγω των τιμών των καυσίμων κίνησης των πλοίων.

Εξάλλου, τόνισε ότι θα προχωρήσει άμεσα στην κατάργηση του ορίου ηλικίας των πλοίων της ακτοπλοΐας μέσω της υιοθέτησης της Συνθήκης της Στοκχόλμης, η οποία προβλέπει αυξημένες προδιαγραφές ασφαλείας, χωρίς να δώσει ωστόσο περισσότερες διευκρινίσεις για το θέμα αυτό.

Για τη δεκάμηνη απασχόληση των πλοίων και κατ' επέκταση τη δεκάμηνη απασχόληση των ναυτικών που απασχολούνται σε αυτά, οι ακτοπλόοι πίεσαν τον κ. Κεφαλογιάννη να αποσύρει την εν λόγω ρύθμιση, χωρίς ωστόσο να αποσπάσουν τη θετική απάντησή του.

Αρκετοί ακτοπλόοι όμως θεωρούν ότι είναι θέμα χρόνου να συμφωνήσει ο κ. υπουργός στην απόσυρση της εν λόγω ρύθμισης υποστηρίζοντας ότι είναι πρόβλημα της Πολιτείας να βρει τρόπους ενίσχυσης των ναυτικών και όχι των ακτοπλοϊκών επιχειρήσεων.

ΞΑΝΑΚΤΥΠΗΣΑΝ ΟΙ «ΦΑΝΤΟΜΑΔΕΣ»

ΝΕΑ ΔΙΑΡΡΗΞΗ ΣΕ ΚΕΝΤΡΙΚΟ

χρυσοχοείο της Ρόδου!

Πρόκειται για την έννατη μέσα σε τρία χρόνια



Ο εφιάλτης του «φαντομά» που χτυπάει με επαγγελματικό τρόπο χρυσοχοεία στην Ρόδο και ευθύνεται για περισσότερες από 9 ανεξιχνίαστες διαρρήξεις από τον Ιούνιο του 2003 ξύπνησε και πάλι χθες για τους αστυνομικούς της Αστυνομικής Διεύθυνσης Δωδεκανήσου και τους επαγγελματίες του είδους.

Η οργανωμένη σπείρα διαρρηκτών που ευθύνεται για τις διαρρήξεις σε χρυσοχοεία της Ρόδου, που αναβιώνει τον θρύλο του «φαντομά», λειτουργεί επαγγελματικά και με τρόπο σχεδόν πανομοιότυπο σε όλα τους τα χτυπήματα σε χρυσοχοεία, ενώ η λεία σε χρυσά κοσμήματα και πολύτιμες πέτρες που έχει αποκομίσει υπερβαίνει το 1 εκατ. ευρώ!

Ο κ. Ρουχάμ Σεαφάλες του Αλί, 58 ετών, ιδιοκτήτης χρυσοχοείου στην οδό Αλεξάνδρου Διάκου 45 είναι το νέο θύμα της σπείρας που δεν δίστασε να διαρρήξει την επιχείρησή του στον πολυσύχναστο δρόμο της πόλης της Ρόδου.

Σύμφωνα με την καταγγελία που έκανε χθες και ώρα 10:00 στην Υποδιεύθυνση Ασφαλείας Ρόδου άγνωστοι δράστες κατά το χρονικό διάστημα από ώρα 00:10 έως 09:45 της ίδιας ημέρας, αφού αφαίρεσαν το προστατευτικό κιγκλίδωμα από παράθυρο της επιχείρησής του και έκοψαν με διαμάντι μέρος του υαλοπίνακα εισήλθαν στο χρυσοχοείο και αφαίρεσαν από ανασφάλιστο χρηματοκιβώτιο πολύτιμους λίθους αλλά και από τις προθήκες χρυσαφικά μεγάλης αξίας.

Αξίζει να σημειωθεί ότι και σε αυτό τους το χτύπημα οι δράστες επέλεξαν μόνο χρυσαφικά αξίας και άφησαν κοσμήματα από ασήμι και άλλα κοσμήματα μικρής αξίας.

Όπως έγινε γνωστό ο ιδιοκτήτης του καταστήματος δεν είχε θέσει σε λειτουργία το σύστημα συναγερμού με αποτέλεσμα να αποτελεί ευκολότερο στόχο για τους δράστες.

Υπενθυμίζουμε ότι σε πέντε περιπτώσεις οι δράστες επέλεξαν τα χρυσοχοεία που χτύπησαν λόγω της έλλειψης συναγερμού, ενώ σε άλλες δύο περιπτώσεις δεν πτοήθηκαν από την ύπαρξη συναγερμών αφού κατόρθωσαν να τους απενεργοποιήσουν.

Από τον συνδυασμό των στοιχείων που ερευνούν οι αστυνομικές αρχές προκύπτει ότι οι δράστες απενεργοποιούν την επικοινωνία του συναγερμού τηλεφωνικά με τον ιδιοκτήτη και την εταιρεία φύλαξης, βυθίζουν τις εξωτερικές σειρήνες του συναγερμού σε κουβά με νερό ή ακόμη προκαλούν την εντύπωση στους ιδιοκτήτες ότι υπάρχει βλάβη στον συναγερμό τους προκαλώντας «ψεύτικους» συναγερμούς διαρκώς πριν αποφασίσουν να χτυπήσουν.

ΠΡΟΣΚΛΗΣΗ

Οι παρατάξεις *Νομαρχιακή Αγωνιστική Συνεργασία* **(Ν.Α.Σ.)** για το νομό Δωδεκανήσου και *Δημοτική Αγωνιστική Συσπείρωση* **(Δ.Α.Σ.)** για το Δήμο Ροδίων, πραγματοποιούν κοινή πολιτική εκδήλωση την **Παρασκευή, 19 Μάη,** στις **8.00 μ.μ.** στο **ΡΟΔΙΝΙ.**

Από τους υποψήφιους Νομάρχη Δωδεκανήσου **Γιάννη Περδικάρη** και Δήμαρχο Ροδίων **Γιάννη Μαρκάκη** θα παρουσιαστεί η προγραμματική διακήρυξη των παρατάξεων για τις εκλογές του Οκτώβρη.

Θα ακολουθήσει συζήτηση.

Νομαρχιακή Αγωνιστική Συνεργασία
Δημοτική Αγωνιστική Συσπείρωση

Ρόδος Μάης 2006

ΜΕΓΑΛΟ ΣΥΝΕΔΡΙΟ ΣΤΗ ΡΟΔΟ

Η ΚΑΤΑΠΟΛΕΜΗΣΗ ΤΗΣ ΕΜΠΟΡΙΑΣ ΑΝΘΡΩΠΩΝ

Διοργανώνεται από την Ενωση Εισαγγελέων Ελλάδος



Η Ένωση Εισαγγελέων Ελλάδος, σε συνεργασία με τον Διεθνή Οργανισμό Μετανάστευσης και υπό την αιγίδα του υπουργείου Εξωτερικών, πραγματοποιεί στις 20 και 21 Μαΐου 2006 συνέδριο με θέμα «Καταπολέμηση εμπορίας ανθρώπων και οικονομικής εκμετάλλευσης της γενετήσιας ζωής - Αρωγή θυμάτων». Το συνέδριο θα πραγματοποιηθεί στην Καλλιθέα Ρόδου (ξενοδοχείο Aldemar Paradise Royal Mare) και θα λάβουν μέρος 170 εισαγγελείς από όλες τις Εισαγγελίες της χώρας.

Στην έναρξη του συνεδρίου έχουν κληθεί και αναμένεται να παραστούν γενικοί γραμματείς υπουργείων, εκπρόσωποι των πρεσβειών των ΗΠΑ και της Ρωσίας, ο περιφερειάρχης Νοτίου Αιγαίου, ο Νομάρχης Δωδεκανήσου, οι Δήμαρχοι Ρόδου και Καλλιθέας, οι πρόεδροι των Δικηγορικών Συλλόγων Αθηνών, Ρόδου και Κω, καθώς και οι πρόεδροι των άλλων Δικαστικών Ενώσεων.

Την έναρξη των εργασιών του συνεδρίου θα κηρύξει ο υφυπουργός Εξωτερικών Ευρ. Στυλιανίδης, ενώ χαιρετιστήριο μήνυμα θα απευθύνει ο υπουργός Δικαιοσύνης Αν. Παπαληγούρας.

Το συνέδριο περιλαμβάνει τέσσερις επί μέρους θεματικές ενότητες με τίτλους: 1) «Διεθνής αντιμετώπιση του φαινομένου της εμπορίας ανθρώπων», 2) «Εθνική αντιμετώπιση του φαινομένου της εμπορίας ανθρώπων», 3) Κοινωνία των πολιτών - Αρωγή θυμάτων» και 4) «Προσέγγιση των θυμάτων της εμπορίας ανθρώπων για την αντιμετώπιση του φαινομένου».

Εισηγητές θα είναι καθηγητές πανεπιστημίων, εισαγγελείς, δικαστές, εκπρόσωποι διεθνών οργανισμών, ανώτατοι αξιωματικοί της ελληνικής αστυνομίας και εκπρόσωποι μη κυβερνητικών οργανώσεων».

Με αφορμή τη διοργάνωση του εν λόγω συνεδρίου, ο πρόεδρος της Ένωσης Εισαγγελέων Ελλάδος, Σωτ. Μπάγιας, δήλωσε τα εξής:

«Το φαινόμενο της εμπορίας ανθρώπων - που συνδέεται άμεσα με την εγκληματικότητα κατά της γενετήσιας ελευθερίας, της παιδικής πορνογραφίας και γενικότερα της οικονομικής εκμετάλλευσης της γενετήσιας ζωής των θυμάτων - έχει λάβει εξαιρετικά ανησυχητικές διαστάσεις στη χώρα μας αλλά και σε διεθνή κλίμακα.

Σκοπός του συνεδρίου είναι η ανταλλαγή απόψεων μεταξύ των εισαγγελέων και όσων ασχολούνται ειδικά με το θέμα για την επίλυση νομικών και πρακτικών ζητημάτων που συνάπτονται με την αποτελεσματική αντιμετώπιση του φαινομένου.

Ιδιαίτερα θα επιδιωχθεί η ενότητα και ο συντονισμός της δράσης των εισαγγελικών αρχών της χώρας με διπλό στόχο: Αφενός την πάταξη όλων των μορφών εγκληματικότητας που συνδέονται με την εμπορία ανθρώπων και αφετέρου την ψυχολογική στήριξη και περίθαλψη των θυμάτων, που κατά κύριο λόγο είναι γυναίκες και παιδιά».