ΦΙΛΟΣΤΡΑΤΗ 1947

η δημοκρατική της Ρόδου

στην υπηρεσία του δωδεκανησιακού λαού

ΕΛΤΑ Κωδικός 1876 Αρ. φύλλου 7170 **ΠΑΡΑΣΚΕΥΗ 19 ΜΑΪΟΥ 2006** - Τιμή 0,70 ΕΥΡΩ - **www.dimokratiki.gr - e-mail: info@dimokratiki.gr**





ΣΕ ΣΥΝΕΝΤΕΥΞΗ ΤΥΠΟΥ ΠΟΥ ΕΔΩΣΕ ΧΘΕΣ

Ο κ. ΜΙΧ. ΚΑΡΡΑΣ ΠΑΡΟΥΣΙΑΣΕ

το πρόγραμμά του για το ΕΒΕΔ

Υποσχέθηκε «ανοικτές πόρτες» κι έξοδο από τη σημερινή μιζέρια

• ΣΕΛ. 32



ΥΠΟΘΕΣΗ «ΒΙΑΣΜΟΣ ΑΛΛΟΔΑΠΗΣ»

ΔΙΑΦΩΝΙΑ ΕΙΣΑΓΓΕΛΕΑ-ΑΝΑΚΡΙΤΗ

για την τύχη των αστυνομικών

Επ' αυτής θα αποφανθεί το Συμβούλιο Πλημμελειοδικών

• ΣΕΛ. 10-11

«ΜΠΑΧΑΛΟ» Η ΚΥΚΛΟΦΟΡΙΑ

ΕΝΤΟΛΗ ΕΙΣΑΓΓΕΛΕΑ:

«Φτιάξτε τους φωτεινούς σηματοδότες»!



• ΣΕΛ. 8

ΚΑΤΑΤΕΘΗΚΑΝ ΠΡΟΧΘΕΣ ΒΡΑΔΥ



Οι προτάσεις της Ν.Ε. της ΝΔ για τους υποψήφιους δημάρχους

• ΣΕΛ. 7

Ο ΕΠΙΘΕΩΡΗΤΗΣ ΔΗΜ. ΔΙΟΙΚΗΣΗΣ

Εισηγείται επιβολή κυρώσεων για τα σκάνδαλα στη «ΡΟΔΑ»

• ΣΕΛ. 3

ΜΕ «ΣΦΗΝΑ» ΣΑΒΒΑ ΚΑΡΑΓΙΑΝΝΗ

«ΦΙΡΔΗΝ-ΜΙΓΔΗΝ» στο Δήμο Ροδίων!

Δημιουργείται μια νέα κατάσταση πραγμάτων για την οποίαν καμιά ακόμα πρόβλεψη δεν μπορεί να τεκμηριωθεί • Με «ανάμεικτα αισθήματα» έγινε δεκτή από εχθρούς και φίλους η απόφαση του κ. Σ. Καραγιάννη να ηγηθεί συνδυασμού • «Μυστηριώδης» στάση κορυφαίων στελεχών του

• ΣΕΛ. 4-5

Ο τέως νομάρχης δήλωσε «παρών» στις προσεχείς δημοτικές εκλογές



«Υπεύθυνη Οδήγηση: Μονόδρομος στη ζωή σου»

ΠΡΟΣΚΛΗΣΗ

Το Γραφείο Πωλήσεων **INTERAMERICAN** Ρόδου οργανώνει ημερίδα **Κυκλοφοριακής Αγωγής** ανοιχτή για το κοινό, με ομιλητή τον οδηγό αγώνων **Ιαβέρη**, που θα πραγματοποιηθεί το **Σάββατο, 20 Μαΐου 2006 και ώρα 7.00 μ.μ. στο ξενοδοχείο «RODOS PARK».** Σας καλούμε να παρακολουθήσετε αυτό το σεμινάριο, που θα αλλάξει τη συμπεριφορά σας στους δρόμους.

INTERAMERICAN
ΜΕΛΟΣ ΤΟΥ ΟΜΙΛΟΥ EUREKO

Γραφείο Πωλήσεων Ρόδου: Γ. Σεφέρη 78-80, Τηλ: 23456

ΑΥΤΟΚΤΟΝΗΣΕ ΠΕΦΤΟΝΤΑΣ ΣΕ ΛΕΩΦΟΡΕΙΟ

Οικτρός θάνατος 26χρονου στρατιώτη

• ΣΕΛ. 5



ΑΠΟ ΧΘΕΣ ΤΟ ΒΡΑΔΥ

Στη Ρόδο η Τίμια Ζώνη της Υπεραγίας Θεοτόκου

• ΣΕΛ. 4

ΑΠΟ ΤΟΝ ΟΜΙΛΟ ΔΙΒΑΝΗ

Αμείωτο το ενδιαφέρον για το «Hilton» Ρόδου

• ΣΕΛ. 7



ΑΣΚΗΘΗΚΑΝ ΠΟΙΝΙΚΕΣ ΔΙΩΞΕΙΣ

Δύο οι δράστες στη διάρρηξη χρυσοχοείου

• ΣΕΛ. 32



ΕΠΙΧΕΙΡΗΜΑΤΙΚΗ ΚΙΝΗΣΗ ΔΩΔΕΚΑΝΗΣΙΩΝ

Το επιμελητήριο μας μια γενιά μπροστά!

η άποψη της ημέρας

Ποιος θα σώσει τους... «σωτήρες»;

Το κακό με τους ποικιλώνυμους «πιστούς» είναι ότι δεν αρκούνται στη διασφάλιση της... δικής τους σωτηρίας, αλλά θέλουν να σώσουν όλους τους υπόλοιπους. Και αυτοί οι «πιστοί» -«σωτήρες» των ψυχών ημών- δεν βρίσκονται μόνο σε έναν χώρο... Δεν βρίσκονται, βεβαίως, μόνον σ.ον... «φυσικό» γι' αυτούς -όπως θα αντιλαμβανόταν κάποιος σε πρώτη ανάγνωση- χώρο της Εκκλησίας, αλλά δυστυχώς βρίσκονται και στον χώρο των πολιτικών κομμάτων και στον χώρο της εκπαίδευσης και αλλού... θα ταίριαζε γάντι η παράφραση του διαφημιστικού σλόγκαν «παντού υπάρχει ένας μύθος» με το... «παντού υπάρχει ένας ιεροεξεταστής». Ητοι παντού υπάρχει ένας «πιστός» που θέλει να σώσει την ψυχή του παραστρατημένου «άλλου»... Ετσι, κάθε μέρα που περνάει, εμφανίζονται όλοι αυτοί οι... «υπέροχοι εγκέφαλοι», οι... «μεγάλες καρδιές» και σαλπίζουν σιωπητήριο για ο,τιδήποτε ξεφεύγει από τη «μεγάλη Αλήθεια» που οι ίδιοι γνωρίζουν και ζητούν από τους άλλους το λιγότερο να σιωπήσουν, και το χειρότερο να πάψουν να σκέπτονται και να εκφράζονται διαφορετικά από αυτούς!

Τα παραδείγματα, είναι, φευ, πάμπολλα και εξαιρετικά συχνά. Το πιο πρόσφατο και κραυγαλέο, όσο και αστείο και τραγελαφικό περιστατικό, είναι η αντίδραση των γραφικών οπαδών παραεκκλησιαστικών οργανώσεων κατά της προβολής της ταινίας «Κώδικας Ντα Βίντσι». Καλά τώρα... Εύκολο το παράδειγμα και άνευ σημασίας θα πείτε, και σωστά θα το πείτε. Το «γραφικό» των παραπάνω γίνεται πρόβλημα, όμως, όταν εμφανίζονται επίσημοι ιερείς σε ρόλους... κριτικού κινηματογράφου ας πούμε ή σε ρόλο αυτόκλητου προστάτη των άλλων. Ετσι, η επίσημη Ορθόδοξη όπως και η Καθολική Εκκλησία έσπευσαν να ζητήσουν από τους πιστούς τους να μην δουν την ταινία. Φανταζόμαστε και να μην διαβάσουν το σχετικό βιβλίο. Γιατί; Γιατί θίγει, προσβάλλει και πλήττει τη θεϊκή υπόσταση του Ιησού Χριστού! Ποιος να το «πιστέψει»... «αδέλφια»! Οτι ο Θεός και ο Θεάνθρωπος κινδυνεύει δηλαδή από ένα βιβλίο ή μία ταινία!

Το ίδιο ισχύει και για τα πολιτικά κόμματα και τα δικά τους «ιερατεία», τους δικούς τους «ιεροεξεταστές», τους δικούς τους φανατικούς «πιστούς»! Η μεγαλύτερη, μάλιστα, πρόκληση δεν είναι οι «αφορισμοί» και τα καταδικαστικά πορίσματα που σπεύδουν τα κομματικά «ιερατεία» να εξαπολύσουν εναντίον των «μαύρων προβάτων» που ξεφεύγουν από την επίσημη γραμμή ή (θου Κύριε...) αμφισβητούν τον Αρχηγό(!) κ.λπ. κ.λπ.

Η μεγαλύτερη πρόκληση είναι ότι τα κόμματα -εξουσίας και μη- έχουν θεωρητικοποιήσει την απαγόρευση της διαφορετικής δημόσιας έκφρασης με το περίφημο «ο καθένας έχει δικαίωμα στην άποψή του, αλλά πρέπει να την λέει... στα όργανα»! Μάλιστα! Αυτό είναι ο απόλυτος παραλογισμός. Τα αστικά κόμματα (Ν.Δ. και ΠΑΣΟΚ), μετά την πτώση «του τείχους» του «υπαρκτού σοσιαλισμού», ανακάλυψαν τον τρόπο λειτουργίας των παραδοσιακών μαρξιστικών - λενινιστικών κομμάτων! Ανακάλυψαν τον λεγόμενο κατά ΚΚΕ «Δημοκρατικό Συγκεντρωτισμό»... για όσους... θυμούνται τα... παλιά! Η ανασφάλεια των πάσης φύσεως ιερατείων οδηγεί στη λογοκρισία και τη φίμωση. Η πάσης φύσεως «αιρετική» άποψη και η δημόσια έκφρασή της οδηγεί τα πάσης φύσεως «ιερατεία» σε κατάσταση «νεκρικής κρίσης», το λιγότερο! Διαλέξτε και πάρτε...

ο καιρός



Γενική πρόγνωση για σήμερα **ΠΑΡΑΣΚΕΥΗ 19-5-2006** Βελτίωση του καιρού. Ισχυροί άνεμοι στο Αιγαίο. Νησιά ανατολικού Αιγαίου, Δωδεκάνησα Καιρός: λίγες νεφώσεις που το πρωί στα Δωδεκάνησα θα είναι τοπικά αυξημένες και θα σημειωθούν σποραδικές βροχές η καταιγίδες. Άνεμοι: Βόρειοι βορειοδυτικοί Μέτριοι και τοπικά ισχυροί με Σταδιακή εξασθένηση. Θερμοκρασία: από 15 έως 27 βαθμούς Κελσίου.

ΗΜΕΡΗΣΙΑ ΕΦΗΜΕΡΙΔΑ
η δημοκρατική της Ρόδου
Ετος ιδρύσεως 1982
Θεμ. Σοφούλη 77
Ταχ. Θυρίδα 339
85100 Ρόδος
Εκδότης - ιδιοκτήτης
ΒΑΣΙΛΗΣ Δ. ΑΘΑΝΑΣΙΟΥ
Διευθυντής:
ΔΑΜΙΑΝΟΣ Β. ΑΘΑΝΑΣΙΟΥ
Τηλέφωνα: 22410-34722, 76655, 37500, 26728, 27919
Telefax: 2241037333 - 22410 26728

www.dimokratiki.gr
e-mail:info@dimokratiki.gr



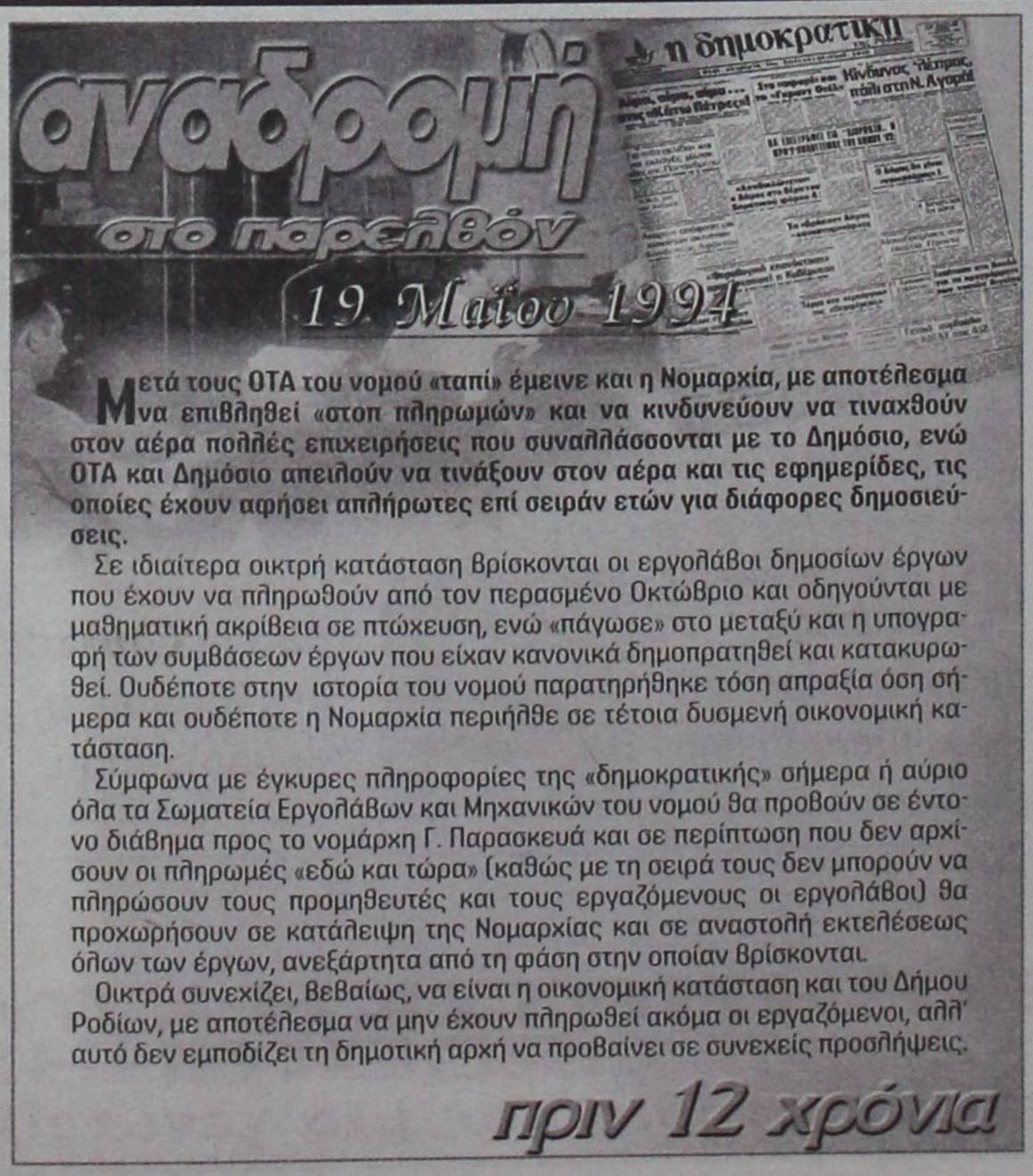

Μετά τους ΟΤΑ του νομού «ταπί» έμεινε και η Νομαρχία, με αποτέλεσμα να επιβληθεί «στοπ πληρωμών» και να κινδυνεύουν να τιναχθούν στον αέρα πολλές επιχειρήσεις που συναλλάσσονται με το Δημόσιο, ενώ ΟΤΑ και Δημόσιο απειλούν να τινάξουν στον αέρα και τις εφημερίδες, τις οποίες έχουν αφήσει απλήρωτες επί σειράν ετών για διάφορες δημοσιεύσεις.

Σε ιδιαίτερα οικτρή κατάσταση βρίσκονται οι εργολάβοι δημοσίων έργων που έχουν να πληρωθούν από τον περασμένο Οκτώβριο και οδηγούνται με μαθηματική ακρίβεια σε πτώχευση, ενώ «πάγωσε» στο μεταξύ και η υπογραφή των συμβάσεων έργων που είχαν κανονικά δημοπρατηθεί και κατακυρωθεί. Ουδέποτε στην ιστορία του νομού παρατηρήθηκε τόση απραξία όση σήμερα και ουδέποτε η Νομαρχία περιήλθε σε τέτοια δυσμενή οικονομική κατάσταση.

Σύμφωνα με έγκυρες πληροφορίες της «δημοκρατικής» σήμερα ή αύριο όλα τα Σωματεία Εργολάβων και Μηχανικών του νομού θα προβούν σε έντονο διάβημα προς το νομάρχη Γ. Παρασκευά και σε περίπτωση που δεν αρχίσουν οι πληρωμές «εδώ και τώρα» (καθώς με τη σειρά τους δεν μπορούν να πληρώσουν τους προμηθευτές και τους εργαζόμενους οι εργολάβοι) θα προχωρήσουν σε κατάλειψη της Νομαρχίας και σε αναστολή εκτελέσεως όλων των έργων, ανεξάρτητα από τη φάση στην οποίαν βρίσκονται.

Οικτρά συνεχίζει, βεβαίως, να είναι η οικονομική κατάσταση και του Δήμου Ροδίων, με αποτέλεσμα να μην έχουν πληρωθεί ακόμα οι εργαζόμενοι, αλλ' αυτό δεν εμποδίζει τη δημοτική αρχή να προβαίνει σε συνεχείς προσλήψεις.

πριν 12 χρόνια

πληροφορίες

Η ΤΑΥΤΟΤΗΤΑ ΤΗΣ ΗΜΕΡΑΣ

ΠΑΡΑΣΚΕΥΗ 19 ΜΑΪΟΥ 2006
ΠΑΤΡΙΚΙΟΥ ΠΡΟΥΣΣΗΣ ΙΕΡ. ΜΕΝΑΝΔΡΟΥ & ΠΟΛΥΑΙΝΟΥ
Ανατολή ηλίου 05.12 Δύση ηλίου 19.32 Σελ. 21 ημ.:139-226

ΦΑΡΜΑΚΕΙΑ

ΣΗΜΕΡΑ διημερεύει το φαρμακείο: ΑΡΦΑΡΑΣ Ι., Στέλιου Κωτιάδη 50, τηλ. 30008 **ΣΗΜΕΡΑ διανυκτερεύει το φαρμακείο:** ΚΑΖΟΥΛΛΑΚΗΣ Ι., Ερ. Σταυρού και Αλ. Διάκου 61 (Παλαιό Νοσοκομείο) τηλ. 33038

ΚΑΥΣΙΜΑ

ΣΗΜΕΡΑ: Διανυκτερεύουν τα πρατήρια καυσίμων:
1) Σταυριανάκης Αθ. ΕΚΟ Ν. Αγορά **2)** Χατζημανώλης Ε. ΕΚΟ Ασγούρου **3)** Κοντομανώλης Μ. ΕΚΟ Ιαλυσός **4)** Πισσαδάκης Δ. JET OIL Παραδείσι **5)** Κούτρης Δ. ΕΚΟ 17ο χλμ. Ρόδου - Λίνδου **6)** Νεσγός Μ. ΕΚΟ Μάσαρι **7)** Αρφαράς Ν. JET OIL Φάνες **8)** Θεουλάκης Ι. ΕΚΟ Εμπωνα

ΧΡΗΣΙΜΑ ΤΗΛΕΦΩΝΑ

Αμεση δράση	100	Πληρ. ΟΤΕ	131
Αμεση Επέμβαση		Ώρα	141
Πυροσβεστικής	199	Φαρμακεία (Διημ.-Διαν.)	1434
Νοσοκομείο	80000	ΠΡΟ-ΠΟ • ΛΟΤΤΟ	1444
Οδική Ασφάλεια:		ΠΑΜΕ ΣΤΟΙΧΗΜΑ	1400
EXRESS SERVICE	154	ΡΟΔΑ	26300
HELLAS SERVICE	1057	ΚΤΕΥΛ	27706
HOULIS SERVICE	30977	ΕΒΕΔ	22281
ΑΦΟΙ Σιέχ	25776	Δικηγορικός Σύλλογος	27469
Ράδιο Ταξί	64712	Εμπορικός Σύλλογος	35255
Αστυν. Διεύθυνση	27653	Ολυμπιακή - Κρατήσεις	24555
Ασφάλεια	23294	ΔΑΝΕ (πρακτορείο)	43150
Τμήμα Τάξης	23849	ΙΚΑ	64912
Τροχαία	44131-32	ΤΕΒΕ	22688-77034
Λιμεναρχείο	28888		
Δασαρχείο	191	ΤΑΞΥ	68701-3
Τελωνείο	27703	ΟΑΕΔ	23265
Υγειονομείο	26666	Εργατικό Κέντρο	24730
Μητρόπολη	23274	Αρχαιολογία	34719
Νομαρχία	46501	Περιφ. Δ/ντής	38174 - 38175
Δήμος Ρόδου	46200		
Βλάβες ΟΤΕ	121	Aegean Airlines	98345
Βλάβες ΔΕΗ	1050	ΔΗΜ. ΕΠΙΧ. ΚΑΘ. ΡΟΔΟΥ	77600
ΒΛΑΒΕΣ ΔΕΥΑΡ	68755	ΥΠΗΡ. ΑΠΟΚΟΜΙΔΗΣ	61057

ΔΕΧΟΝΤΑΙ ΤΟ ΚΟΙΝΟ

- Ο Νομάρχης Δωδεκανήσου **Γιάννης Μαχαιρίδης** και οι βοηθοί Νομάρχη **Στάθης Κουσουρνάς** και **Νίκος Ζωίδης** δέχονται το κοινό κάθε **Τρίτη και Πέμπτη, από τις 11:00-13:00 το μεσημέρι**

ΑΕΡΟΠΟΡΙΚΑ ΔΡΟΜΟΛΟΓΙΑ

ΠΤΗΣΕΙΣ ΟΛΥΜΠΙΑΚΗΣ

ΡΟΔΟΣ - ΑΘΗΝΑ: Καθημερινά 07.10, 10.40, 13.55, 20.30, 23.00
ΡΟΔΟΣ - ΚΩΣ: Δευτέρα,Τετάρτη, Παρασκευη Σάββατο, Κυριακή: 07.00
ΡΟΔΟΣ - ΚΑΣΟΣ: Δευτέρα, Τρίτη, Πέμπτη, Παρασκευή, Σάββατο: 09.30, Τετάρτη, Κυριακή: 09.30, 13.10,
ΡΟΔΟΣ - ΗΡΑΚΛΕΙΟ: Δευτέρα, Παρασκευή: 15.30, Τετάρτη, Κυριακή: 19.15, Πέμπτη: 06.30 19.30, Παρασκευή & Κυριακή: 18.55
ΡΟΔΟΣ - ΚΑΡΠΑΘΟΣ: Δευτέρα 09.30, Τρίτη: 09.30, 13.10, Τετάρτη: 09.30, 13.10, 16.50 Πέμπτη 09.30, 18.30, Παρασκευή 09.30, 13.10 Σάββατο 09.30, 18.30 Κυριακή 09.30, 13.10, 16.50
ΡΟΔΟΣ - ΜΥΤΙΛΗΝΗ: Δευτέρα: 10.00 Τρίτη: 11.35 Τετάρτη: 10.00 Πέμπτη: 12.15 Σάββατο: 10.50
ΡΟΔΟΣ - ΛΗΜΝΟΣ: Δευτέρα, Τετάρτη: 10.00 Τρίτη: 11.35, Πέμπτη: 12.15 Σάββατο: 10.50
ΡΟΔΟΣ - ΛΕΡΟΣ: Τρίτη, Πέμπτη, Σάββατο: 13.10
ΡΟΔΟΣ - ΑΣΤΥΠΑΛΑΙΑ: Τρίτη, Πέμπτη, Σάββατο: 13.10
ΡΟΔΟΣ - ΘΕΣΣΑΛΟΝΙΚΗ: Δευτέρα, Τετάρτη, Παρασκευή , Σάββατο 22.10

ΠΤΗΣΕΙΣ AEGEAN - AIRLINES

ΡΟΔΟΣ - ΑΘΗΝΑ: Καθημερινά πτήσεις: 14.15, 16.30, 19.50, 22.40
ΡΟΔΟΣ - ΘΕΣΣΑΛΟΝΙΚΗ: Καθημερινά πτήση 10.20

ΣΥΝΑΛΛΑΓΜΑ

ΔΟΛΛΑΡΙΟ Η.Π.Α.	1,2159	ΦΡΑΓΚΟ ΕΛΒΕΤΙΑΣ	1,5353
ΛΙΡΑ ΑΓΓΛΙΑΣ	0,6634	ΚΟΡΩΝΑ ΝΟΡΒΗΓΙΑΣ	8,3873
ΚΟΡΩΝΑ ΔΑΝΙΑΣ	7,3353	ΛΙΡΑ ΚΥΠΡΟΥ	0,5772
ΚΟΡΩΝΑ ΣΟΥΗΔΙΑΣ	9,1322	ΔΟΛΛΑΡΙΟ ΚΑΝΑΔΑ	1,6182
ΓΙΕΝ ΙΑΠΩΝΙΑΣ	130,02	ΔΟΛ. ΑΥΣΤΡΑΛΙΑΣ	1,6252

ΠΑΡΕΝΕΒΗ Ο Γ.Ε. ΔΗΜΟΣΙΑΣ ΔΙΟΙΚΗΣΗΣ

ΚΑΙ ΝΕΕΣ ΕΞΕΛΙΞΕΙΣ ΣΤΗΝ ΥΠΟΘΕΣΗ «ΡΟΔΑ»

Δόθηκε παραγγελία στον Περιφερειάρχη να επιβάλει τις προβλεπόμενες ποινές

Νέες δραματικές εξελίξεις στην υπόθεση της κακοδιαχείρισης της Δημοτικής Επιχείρησης Συγκοινωνιών «ΡΟΔΑ» θα πρέπει να αναμένονται μετά την απόφαση του Γενικού Επιθεωρητή Δημόσιας Διοίκησης Αρεοπαγίτη ε.τ. κ. Λέανδρου Ρακιτζή να παραγγείλει τον Γενικό Γραμματέα της Περιφέρειας Νοτίου Αιγαίου κ. Χ. Κόκκινο να προχωρήσει στην εφαρμογή των προβλεπόμενων από την έκθεση του διαχειριστικού ελέγχου στην επιχείρηση και την επιβολή πειθαρχικών ποινών στους εμπλεκόμενους.

Ο Γενικός Επιθεωρητής Δημόσιας Διοίκησης στο με αρίθμ. Πρωτ. ΓΕΔΔ Φ2467/2005/2746 έγγραφό του που απεστάλη προχθές στην Περιφέρεια επισημαίνει ότι το ΠΕΚ Πειραιά ενημέρωσε το Σώμα Επιθεωρητών Ελεγκτών Δημόσιας Διοίκησης ότι μετά την ολοκλήρωση του τακτικού φορολογικού ελέγχου για τις χρήσεις 1998 και 1999 στην ΔΕΣ ΡΟΔΑ εκδόθηκαν σε βάρος της πράξεις καταλογισμού ΦΠΑ συνολικού ποσού 426.683 ευρώ οι οποίες βεβαιώθηκαν στην ΔΟΥ Ρόδου επισημαίνοντας ότι εκκρεμεί περαιτέρω φορολογικός έλεγχος στην επιχείρηση για τις χρήσεις 2000, 2001, 2002 και 2003 ο οποίος και θα διενεργηθεί όταν ο Εισαγγελέας Πλημμελειοδικών Ρόδου επιτρέψει την παραλαβή και των υπολοίπων βιβλίων και στοιχείων από την Υποδιεύθυνση Ασφαλείας Ρόδου.

Το θέμα των προστίμων αυτών περιλαμβάνεται στο πόρισμα των επιθεωρητών και αποτελεί ένα από τα στοιχεία βάσει των οποίων ασκήθηκαν διώξεις για απιστία στην υπηρεσία και για παράβαση καθήκοντος κατά του κ. Τσιγάρου και κατά των μελών του διοικητικού συμβουλίου της επιχείρησης.

Για την υπόθεση αυτήν οι επιθεωρητές έχουν καταλογίσει ευθύνες σε όλο το δ.σ. της ΔΕΣ ΡΟΔΑ για την λήψη απόφασης (1/11γ/5-4-99) μετά από εισήγηση του κ. Τσιγάρου για να μην επιβαρύνονται οι αντιμισθίες υπαλλήλων με ΦΠΑ με αποτέλεσμα να επιβληθεί πρόστιμο στην ΔΕΣ ΡΟΔΑ από τα ΠΕΚ Πειραιά συνολικού ύψους 380.000.000 δρχ.

Ο κ. Τσιγάρος κατέθεσε στους επιθεωρητές σχετικά με το ΦΠΑ των αντιμισθίων ότι δεν ήταν δυνατόν το Δ.Σ. της Εταιρείας να διαπιστώσει την υποτιθέμενη υποχρέωση ως προς την επιβολή Φ.Π.Α., επί των αντιμισθίων.

Τονίζουν επίσης οι επιθεωρητές ότι για να είναι νόμιμη η αντιμισθία ονομάσθηκε παροχή υπηρεσιών για την οποία η ΔΕΣ ΡΟΔΑ εξέδιδε τιμολόγια προς τον Δήμο Ροδίων για την πληρωμή των υπαλλήλων που είχε διαθέσει στο Δήμο και ότι τα ΠΕΚ Πειραιά διαπίστωσαν ότι δεν είχε καταβληθεί στο Δημόσιο ο ΦΠΑ των αντιμισθίων συνολικού ύψους 97.571.670 δρχ., ενώ εκκρεμεί ο έλεγχος των ετών 1998,99,00,01 που ο ΦΠΑ των αντιμισθίων ανέρχεται σε 84.565.563 και οι διαφορές που θα επιβληθούν κατά τον έλεγχο θα είναι του ύψους των 360.000.000 δρχ. περίπου. Προσθέτουν επίσης ότι η παράβαση αυτή είναι γνωστή από το 2001 και είχε αποσιωπηθεί και ότι δεν είχε γίνει καμιά ενέργεια παρά μόνο πρόσφατα από το σωματείο των εργαζομένων για τη ρύθμιση της εκκρεμότητας με τροπολογία.

Ο κ. Τσιγάρος κατέθεσε για την ίδια υπόθεση μεταξύ άλλων ότι αποφασίστηκε να διατεθεί το υπεράριθμο προσωπικό στο Δήμο της Ρόδου από την επιχείρηση και ο δήμος

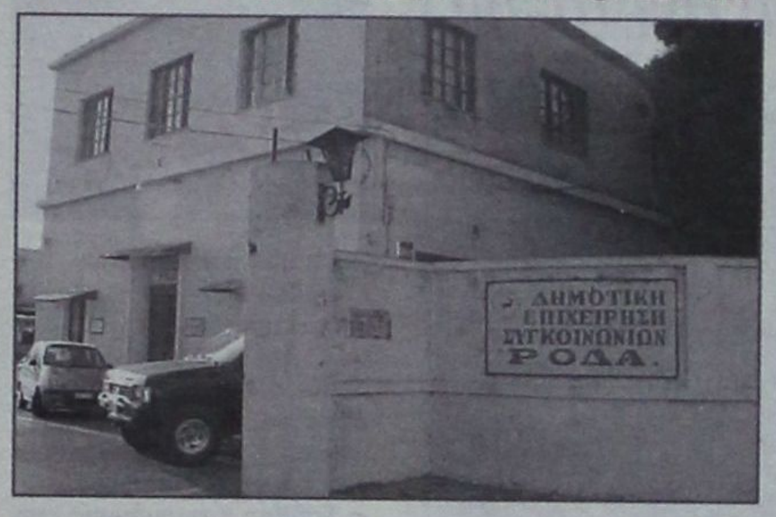

κατέβαλλε στη Δ.Ε.Σ. ΡΟΔΑ το ισόποσο της μισθοδοσίας υπό τον τύπο «ΑΝΤΙΜΙΣΘΙΑ» χωρίς να υπολογίζει και τον ανάλογο Φ.Π.Α., η ισχύς του οποίου επεβλήθη από την 1/1/1987 με το Νόμο 1642/86. Επεσήμανε επίσης ότι το Διοικητικό Συμβούλιο που ανέλαβε την Διοίκηση της Επιχείρησης τον Φεβρουάριο του 1995 (ύστερα από 13 χρόνια περίπου από το εγχείρημα) δεν ήταν δυνατόν να διαπιστώσει την υποτιθέμενη υποχρέωση ως προς την επιβολή Φ.Π.Α. επί των αντιμισθίων, αφού αυτή η πράξη είχε να κάνει και μόνο με την κάλυψη της μισθοδοσίας των μετακινηθέντων 22 ατόμων από τη Δ.Ε.Σ. ΡΟΔΑ στο Δήμο της Ρόδου υπό τη μορφή έμμεσης επιχορήγησης, αφού την δικαιοδοσία και την ευθύνη εκτός των άλλων συναλλακτικών πράξεων, καθώς και το νομότυπο της φορολογιστικοελεγκτικής παρακολούθησης κατά τον κανονισμό Διοίκησης και Λειτουργίας, ανήκε στους υπηρεσιακούς παράγοντες (άρθρο 17). Κατά της απόφασης των ΠΕΚ ΠΕΙΡΑΙΑ κατετέθη στο Διοικητικό Πρωτοδικείο προσφυγή και ανεστάλη η βεβαίωση του συνολικού ποσού μέχρι τελεσίδικης απόφασης των φορολογικών δικαστηρίων.

ΠΑΡΕΜΒΑΣΕΙΣ ΤΟΥ ΣΩΜΑΤΕΙΟΥ ΕΡΓΑΖΟΜΕΝΩΝ

Την διενέργεια έκτακτης γενικής συνέλευσης στην αίθουσα του εργατικού κέντρου Ρόδου σήμερα και ώρα 19:30 ανακοίνωσε το σωματείο εργατοτεχνιτών και υπαλλήλων της «ΡΟΔΑ» με αφορμή όπως τονίζεται «την απαράδεκτη στάση του προσωπάρχη της επιχείρησης κ. Χρήστου Παναγέα και όσων τάσσονται μαζί με αυτόν, να υπερασπιστούν άτομα τα οποία διώκονται δικαστικά για αξιόποινες πράξεις κατά της επιχείρησης, που έχουν σαν άμεσο αποτέλεσμα να θέτουν σε κίνδυνο την βιωσιμότητα της επιχείρησης και κατ' επέκταση όλου το προσωπικού με μοναδικό σκοπό το προσωπικό όφελος».

Αφορμή για την διενέργεια της γενικής συνέλευσης έδωσε το γεγονός ότι ο κ. Παναγέας με συμβολαιογραφική του κατάθεση στήριξε τις διεκδικήσεις του πρώην διευθυντή της επιχείρησης κ. Π. Καστρουνή (που δεν διώκεται αλλά έχει μηνυθεί) και του πρώην λογιστή κ. Δ. Σπαθάρα για την είσπραξη του αντίτιμου δεδουλευμένων αδειών τους στην ΡΟΔΑ!!

Το σωματείο κάνει λόγο για στήριξη όσων διώκονται δικαστικά στην επιχείρηση κρατώντας δύο μέτρα και δύο σταθμά καθώς η αξίωση προέρχεται από αντιδικία που προκλήθηκε κατά την διάρκεια της προεδρίας του κ. Τσιγάρου που πέραν του γεγονότος ότι διώκεται στην ίδια υπόθεση ήταν ο κύριος μάρτυρας κατά των αξιώσεων των κ.κ. Σπαθάρα και Καστρουνή.

Η ΠΙΟ ΟΛΟΚΛΗΡΩΜΕΝΗ ΔΙΑΣΚΕΔΑΣΗ

La Rosa
fashion Bar
ΚΑΘΕ ΒΡΑΔΥ
ΑΠΟ ΤΙΣ 21:00 ΕΩΣ ΤΙΣ 02:00
Ο ΔΑΜΩΝ, Ο ΔΗΜΗΤΡΗΣ ΚΑΙ Η ΙΩΑΝΝΑ
ΜΕ ΤΗ ΜΟΥΣΙΚΗ ΠΟΥ ΑΓΑΠΗΣΑΤΕ

CASINO RODOS
GRANDE ALBERGO DELLE ROSE
Boutique Hotel & Casino
Island of Rhodes

Rodon
CAFFÉ
ΚΑΘΕ ΒΡΑΔΥ
ΑΠΟ ΤΙΣ 21:00 ΕΩΣ ΤΙΣ 02:00
Ο ΜΕ ΤΟΝ ΝΙΚΟ ΒΑΣΙΛΑΡΑΚΗ ΣΤΟ ΠΙΑΝΟ

Τηλ. 22410 97400

ΓΙΑ ΟΛΟΥΣ ΤΟΥΣ ΠΕΛΑΤΕΣ ΜΑΣ ΤΟ ΠΑΡΚΙΝΓΚ ΕΙΝΑΙ ΔΩΡΕΑΝ

ΑΠΟ ΧΘΕΣ ΤΟ ΒΡΑΔΥ

ΣΤΗ ΡΟΔΟ Η ΤΙΜΙΑ ΖΩΝΗ *της Υπεραγίας θεοτόκου*

Εχουν προγραμματισθεί πολλές τελετές και εκδηλώσεις



Εφτασε χθες βράδυ στη Ρόδο με πτήση της ΟΑ, η Τιμία Ζώνη της Υπεραγίας θεοτόκου και της αποδόθηκαν στο αεροδρόμιο «Διαγόρας» τιμές αρχηγού κράτους από παρατεταγμένα αγήματα, παρουσία των θρησκευτικών, πολιτικών και στρατιωτικών αρχών και πλήθους κόσμου, ενώ όλους διακατείχε συγκίνηση κι έντονο θρησκευτικό συναίσθημα.

Σχηματίσθηκε πομπή η οποία κατευθύνθηκε προς την Κρεμαστή, όπου έγινε θερμή υποδοχή στην κεντρική πλατεία (Πλάτανος) και προσφώνηση του δημάρχου κ. Μιχ. Κορδίνα.

Η πομπή κατέληξε στη συνέχεια στον Ιερό Ναό της Παναγίας της Καθολικής, όπου ακολούθησε δοξολογία και προσφωνήσεις από τον σεβασμιώτατο μητροπολίτη Ρόδου κ. Κύριλλο, τον αρχιμανδρίτη Μελίτωνα κι εκπροσώπους τοπικών αρχών. Ακολούθησε αντιφώνηση από τον αρχιμανδρίτη Εφραίμ, καθηγούμενο της Ιεράς Μονής Βατοπεδίου Αγίου Ορους. Οι χθεσινές τελετές έκλεισαν με μεγάλο πανηγυρικό εσπερινό και αγρυπνία.

Το πρόγραμμα των επόμενων ημερών έχει ως εξής:

Παρασκευή 19 Μαΐου 2006

Ωρα 07:00 Ορθρος και Θ. Λειτουργία στον Ιερό Ναό Παναγίας Καθολικής Κρεμαστής.

Ωρα 10:00 Παρακλήσεις εκ περιτροπής από εφημερίους από τα δημοτικά διαμερίσματα του Δήμου Πεταλούδων.

Ωρα 16:00 Αναχώρηση για το Γενικό Νοσοκομείο Ρόδου «Ανδρέας Παπανδρέου».

Ωρα 17:00 Αφιξη της Τιμίας Ζώνης στην πόλη της Ρόδου.

- Υποδοχή στην πλατεία του Δημαρχείου
- Μετάβαση στον Ι. Καθεδρικό Ναό του Ευαγγελισμού της Θεοτόκου.

Ωρα 19:00 Μ. Εσπερινός χοροστατούντος του Μητροπολίτου Ρόδου κ. Κυρίλλου – Αγρυπνία

Σάββατο 20 Μαΐου 2006

Ωρα 07:00 Ορθρος – Θ. Λειτουργία

Ωρα 16:00 Επάνοδος της Τιμίας Ζώνης στον Ι. Ναό Παναγίας Καθολικής Κρεμαστής

Ωρα 18:00 Ιερά Παράκλησις της Τιμίας Ζώνης

Ωρα 19:00 Μέγας Εσπερινός – Χαιρετισμοί της Θεοτόκου

Ωρα 20:30 Θ. Λειτουργία

Κυριακή 21 Μαΐου 2006

Ωρα 07:00 Ορθρος και στη συνέχεια **(08:30)** Αρχιερατική Θεία Λειτουργία

Ωρα 13:00 Επίσημο γεύμα στο ξενοδοχείο «RODOS PALACE»

Ωρα 17:00 Ιερά παράκλησις της Τιμίας Ζώνης

Ωρα 19:00 Μέγας Εσπερινός

Δευτέρα 22 Μαΐου 2006

Ωρα 07:00 Ορθρος και θεία Λειτουργία

Ωρα 10:00 Ιερά Παράκλησις – Αναχώρησις Τ. Ζώνης

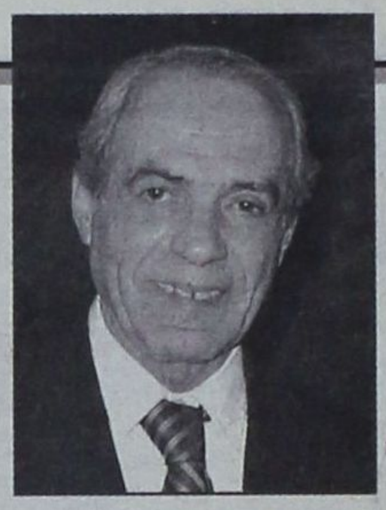

ΣΕ ΣΥΓΚΕΝΤΡΩΣΗ ΠΟΥ ΠΡΑΓΜΑΤΟΠΟΙΗΣΕ

Ο κ. Σ. ΚΑΡΑΓΙΑΝΝΗΣ ΔΗΛΩΣΕ *«παρών» στις δημοτικές εκλογές*

Δημιουργείται μια νέα κατάσταση πραγμάτων για την οποίαν καμιά ακόμα πρόβλεψη δεν μπορεί να τεκμηριωθεί

Παρουσία αρκετών φίλων και συνοδοιπόρων του παρελθόντος, συγγενών, των νομαρχιακών συμβούλων και μελών της παράταξης «Νομαρχιακή Αναγέννηση» ο πρώην βουλευτής, δήμαρχος και νομάρχης κ. Σάββας Καραγιάννης επιβεβαίωσε τις πληροφορίες που τον ήθελαν να μην το «βάζει κάτω», ανακοινώνοντας από το «Ρόδος Παρκ» την υποψηφιότητά του για τον Δήμο Ροδίων, αξίωμα που υπηρέτησε κατά την οκταετία 1983-1990.

Ο κ. Καραγιάννης μάλιστα έδειξε με τη γραμμένη εκ των προτέρων «δευτερολογία» του ότι πήγε στο «Παρκ Οτέλ» αποφασισμένος να καταθέσει την υποψηφιότητά του –δείγμα, πάντως, ενός συνεχούς και έντονου προβληματισμού όπως αναδείχθηκε από την κεντρική του εισήγηση στην Ολομέλεια.

Μένει τώρα να καταγραφεί ο αντίκτυπός της, τόσο στη βάση του εκλογικού σώματος, όσο και στις αντίπαλες δημοτικές παρατάξεις.

Πάντως, ο δήμαρχος κ. Γιώργος Γιαννόπουλος κληθείς από συντάκτη της «δ» να σχολιάσει την υποψηφιότητα Καραγιάννη απέφυγε να προβεί σε οποιοδήποτε σχόλιο περιορισθείς μόνο στη δήλωση ότι «σε μια δημοκρατική και ελεύθερη κοινωνία ο καθένας δικαιούται να διεκδικεί τον ρόλο που επιφυλάσσει στον εαυτό του».

Τις δηλώσεις απέφυγε και ο επικεφαλής της παράταξης «Πρώτα η Ρόδος» και στενός συνεργάτης στη Νομαρχιακή Αυτοδιοίκηση κ. Χατζής Χατζηευθυμίου κρίνοντας προφανώς ότι είναι πρόωρο και, άρα, παρακινδυνευμένο αυτή τη στιγμή. Είναι όμως βέβαιο ότι μόλις η κατάσταση αποκρυσταλλωθεί θα υποχρεωθούν να τοποθετηθούν.

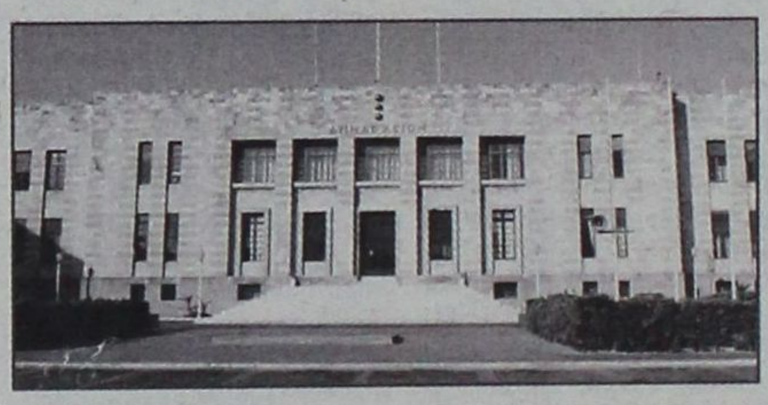

Να σημειωθεί ότι η απόφαση του κ. Καραγιάννη να είναι υποψήφιος δήμαρχος Ροδίων στις εκλογές του Οκτωβρίου έγινε δεκτή με έντονα χειροκροτήματα από τους φίλους αλλά με σχετική ουδετερότητα από τους στενούς συνεργάτες-νομαρχιακούς συμβούλους.

Στο «προσκλητήριο» ανταποκρίθηκαν οι νομαρχιακοί σύμβουλοι κ. Ανδρέας Κούκουλας, Νίκος Καραμαρίτης, Μανώλης Τριανταφύλλου, Νίκος Τατάκης, Μανώλης Καμπουρόπουλος και Μιχάλης Μπαριανάκης. Απουσίασαν ο κ. Θωμάς Σωτρίλλης (κάτι που αναμενόταν) και ο ευρισκόμενος στο εξωτερικό κ. Μιχάλης Μπαλάνος ο οποίος όμως φρόντισε με φαξ που απέστειλε να δηλώσει «ναι» στην κάθοδο του κ. Καραγιάννη και «ναι» στη συμμετοχή του στο ψηφοδέλτιο.

Χαρακτηριστικό είναι ότι οι παρευρεθέντες νομαρχιακοί σύμβουλοι απέφυγαν να τοποθετηθούν δημοσίως όταν ο αρχηγός με το τέλος της κεντρικής εισήγησής του τους κάλεσε να εκφράσουν αν τάσσονται υπέρ ή κατά του εγχειρήματος. Ουδείς έλαβε τον λόγο αλλά και ουδείς σήκωσε το χέρι όταν ο κ. Καραγιάννης κάλεσε τα μέλη και τους φίλους της παράταξης δι' ανατάσεως της χειρός να δηλώσουν ποιοι τάσσονται υπέρ της καθόδου στις δημοτικές εκλογές.

Η παγερή ουδετερότητα όπως ήταν φυσικό προκάλεσε ποικίλα σχόλια, καθώς μάλιστα χθες το πρωί οι κ.κ. Μανώλης Καμπουρόπουλος και Νίκος Τατάκης μιλώντας στην ΕΡΑ άφησαν να διαφανεί ότι δεν πρόκειται να ακολουθήσουν τον κ. Καραγιάννη στο εγχείρημά του.

Μάλιστα ο κ. Καμπουρόπουλος υποστήριξε ότι δεν μπορεί ακόμα να κατανοήσει τον λόγο που ο κ. Καραγιάννης θέλει να είναι υποψήφιος, προσθέτοντας ότι όλοι ξεκινούν για να σώσουν τον Δήμο αλλά όταν καταλαμβάνουν την εξουσία δεν κάνουν τίποτα μετά.

Το ύφος και μόνο των δηλώσεων δείχνει ότι οι κ.κ. Καμπουρόπουλος και Τατάκης έχουν επιλέξει ήδη χωριστούς δρόμους από τον κ. Καραγιάννη, αν και τίποτα πλέον δεν μπορεί να αποκλείει κανείς.

ΠΡΟΒΛΗΜΑΤΙΣΜΟΣ

Πριν, ωστόσο, ο κ. Καραγιάννης ανακοινώσει την τελική απόφασή του κατέθεσε τους έντονους προβληματισμούς του αν πρέπει και αν, τελικώς, αξίζει να αναλάβει το πολιτικό ρίσκο του εγχειρήματος έχοντας απέναντί του δύο παρατάξεις που στηρίζονται από τα δύο μεγάλα κόμματα.

Κάποιοι – είπε - «καλόπιστα» μπορεί να υποστηρίξουν πως είναι δύσκολο εγχείρημα να αντιπαρατίθεσαι με δύο μεγάλα κόμματα όταν είναι γνωστό ότι η κομματική πειθαρχία έχει περάσει σαν υποχρέωση των πολιτών ακόμα και στην επιλογή των τοπικών της αρχών, και πρόσθεσε:

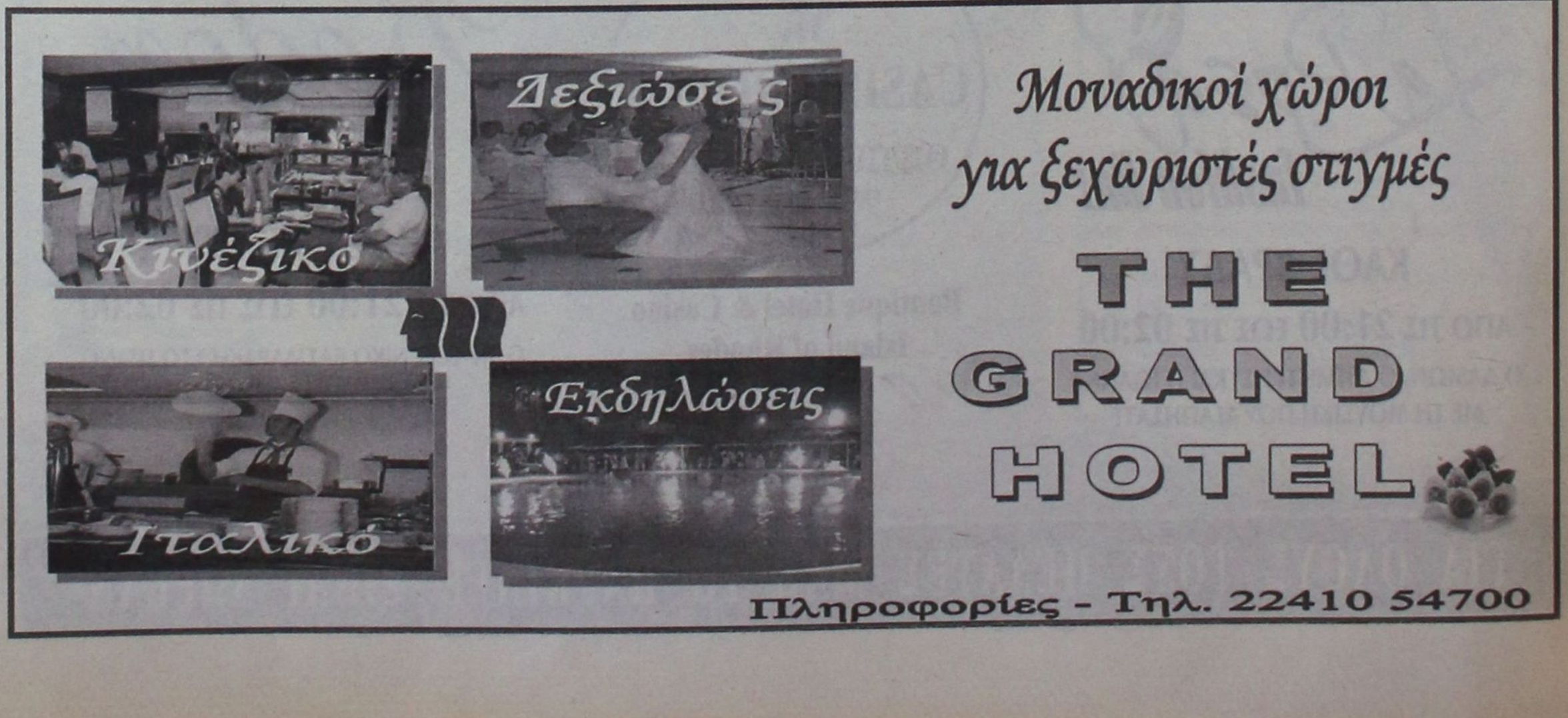

«Αυτό επιβεβαιώνει για άλλη μια φορά τον ανεξάρτητο και αυτοδιοικητικό μας χαρακτήρα αφού εμείς χρόνια παλεύουμε για μια ανεξάρτητη αυτοδιοίκηση, ενισχυμένη και ικανή, με αρμοδιότητες και πόρους, χωρίς βέβαια να στερούμε από τα κόμματα τη δυνατότητα να κάνουν τους δικούς τους σχεδιασμούς, τις δικές τους επιλογές και τους δικούς τους προεκλογικούς αγώνες, όπως εκείνοι εκτιμούν. Είναι δικαίωμά τους για το οποίο εμείς ουδέποτε έχουμε εκφράσει καμία αντίρρηση. Δεν απεμπολούμε όμως και το δικό μας δικαίωμα, το δικαίωμα του κάθε απλού πολίτη, να εκφράζει ελεύθερα την άποψή του και να διεκδικεί την ψήφο των συμπολιτών του, πιστεύοντας ότι μπορεί να προσφέρει στον τόπο του.

Κάποιοι πιθανόν να υποστηρίξουν ότι εγώ προσωπικά και κάποιοι της παράταξης θέλουμε να εκδικηθούμε την τοπική ηγεσία της Ν.Δ. για τους χειρισμούς της μέχρι σήμερα εις βάρος μας. Η πορεία μας τόσων χρόνων στα κοινά έχει νομίζω αποδείξει ότι δεν είναι δυνατόν να μας χαρακτηρίζουν τόσο χαμηλά κίνητρα και τέτοιες ιδιοτελείς σκέψεις. Κινηθήκαμε πάντα και συνεχίζουμε να κινούμεθα για το καλό του τόπου και εξαντλούμε πάντα κάθε δυνατότητα και συνεργασίας και συνεννόησης και σεβασμού των θεσμών της Ελληνικής πολιτείας. Εξάλλου ο χώρος της Αυτοδιοίκησης πάντα υποστηρίζαμε, δεν είναι χώρος εκδικήσεων και αντεκδικήσεων, αλλά χώρος έντονου προβληματισμού και προσφοράς στο σύνολο και όχι στα πρόσωπα.

Κάποιοι μπορεί δημιουργώντας άλλου είδους σενάρια, γιατί περί σεναρίων συζητάμε, που όμως μπορούν να δραστηριοποιηθούν σε μια προσπάθεια υπονόμευσής μας να υποστηρίξουν ότι π.χ. ο Συνασπισμός, ο οποίος κάτω από άλλες προϋποθέσεις δεν θα μπορούσε να εκλέξει κανέναν δημοτικό σύμβουλο, παρασύροντάς με να οδηγήσω την παράταξη στις δημοτικές εκλογές θα εξασφάλιζε την παρουσία του στο μελλοντικό δημοτικό συμβούλιο.

Μερικοί άλλοι πάλι θα διαδώσουν και θα επιμείνουν ότι «ο Σάββας δεν το βάζει κάτω», σάμπως και η τύχη της πόλης είναι υπόθεση του Σάββα. Μερικοί μάλιστα μέσα σ' αυτό το σκεπτικό να θελήσουν να εμπλέξουν και την ιδέα ότι «έχω το μικρόβιο της πολιτικής» μέσα μου. Δηλαδή έχω την ίδια αρρώστια που έχει ο κάθε γονιός όταν βλέπει τα παιδιά του που είχαν βρει το δρόμο τους, να καταστρέφονται ξαφνικά, και θέλει να τα βοηθήσει για άλλη μια φορά να ορθοποδήσουν. Αυτοί οι τελευταίοι φαίνεται ότι δεν τους ενδιαφέρει για το ποιος κατάστρεψε τα παιδιά, αλλά για το ποιος θα τα ξαναβοηθήσει και ίσως αυτό δεν τους αρέσει».

Ο κ. Καραγιάννης έθεσε και το ρητορικό ερώτημα αν πρέπει η παράταξη να μετάσχει στις εκλογές ή όχι και είπε τα ακόλουθα:

Καταρχήν, ας δούμε τη δυνατότητα συμμετοχής αλλά και την πιθανότητα επίσης της μη συμμετοχής μας. Η συμμετοχή μας στις προσεχείς εκλογές θα βοηθήσει θετικά την πόλη; Πιστεύω ναι.

1ον. Θα σταματήσει ο εφησυχασμός που υπάρχει σήμερα και θα οδηγηθούν όλοι μέσα από έναν σοβαρό προβληματισμό, σε ουσιαστικό διάλογο για τα προβλήματα που αντιμετωπίζει η πόλη μας, πράγμα το οποίο δεν έχει γίνει μέχρι σήμερα.

2ον. Η συμμετοχή μας μπορεί να αποτελέσει για πάρα πολλούς συμπολίτες μας, μοναδική διέξοδο στην απροθυμία τους, να ακολουθήσουν τη μια ή την άλλη λύση, προκρίνοντας έναν τρίτο πόλο ανεξάρτητο, αμιγώς αυτοδιοικητικό, με εμπειρία και με όραμα.

3ον. Με τη συμμετοχή και τη δική μας, σίγουρα θα επιβληθεί ένα ήπιο πολιτικό κλίμα, απαραίτητο στοιχείο για το καλό της πόλης, κλίμα το οποίο τον τελευταίο καιρό φαίνεται να μην μπορεί να το εγγυηθεί η σημερινή δομημένη κατάσταση.

4ον. Η εμφάνιση στα τοπικά μας πράγματα νέων ανθρώπων, οι οποίοι θα συμμετάσχουν στη συνολική μας κίνηση, είναι σίγουρο ότι θα έχει πολύ θετικά αποτελέσματα με την ανάμειξη της νέας γενιάς με τις προηγούμενες, σε μια κοινή προσπάθεια που θα οδηγεί στην ανανέωση προσώπων, στην ομαλή διαδοχή της ηγεσίας και στη διαμόρφωση προϋποθέσεων καταξίωσης της ενασχόλησης με τα κοινά σε αντίθεση με αυτό που συμβαίνει μέχρι σήμερα.

Η μη συμμετοχή μας στις προσεχείς δημοτικές εκλογές, τι μπορεί να σημαίνει για τον τόπο;

1ον. Ο μέχρι σήμερα εφησυχασμός θα παραμείνει αναλλοίωτος, αφού ένας τρίτος δεν θα απειλεί να διαταράξει τα όσα είχαν δρομολογηθεί. Θα συνεχίσει να επαναλαμβάνεται ανενόχλητο το χθες.

2ον. Θα αναθαρρέψουν όλοι όσοι υπολογίζοντας στους κομματικούς και μόνο μηχανισμούς που τους στηρίζουν, θα ρίξουν το βάρος της εκλογικής αναμέτρησης, όχι στα προβλήματα της πόλης, αλλά στην εξασφάλιση κομματικής πειθαρχίας των στελεχών και οπαδών τους με κάθε μέσο και τρόπο, θεμιτό και αθέμιτο, προκειμένου να κερδίσουν τις εκλογές.

3ον. Η πιθανή ανανέωση προσώπων που αναγκαστικά θα επιδιώκετο από όλους με τη δική μας συμμετοχή, δεν πρόκειται να εξασφαλισθεί, αφού δεν θα συντρέχει πια κανένας λόγος για ανανέωση.

4ον. Η μη συμμετοχή μας, τέλος, θα στερήσει τον τόπο από την υλοποίηση ενός οράματος που ζυμώθηκε ήδη και διαμορφώθηκε έστω και αν δεν ανακοινώθηκε ακόμα, για να εξυπηρετήσει τα συμφέροντα της πόλης, των κατοίκων και των τουριστών της.

ΑΥΤΟΚΤΟΝΗΣΕ ΠΕΦΤΟΝΤΑΣ ΣΕ ΛΕΩΦΟΡΕΙΟ

ΟΙΚΤΡΟΣ ΘΑΝΑΤΟΣ

26χρονου στρατιώτη

Μετέβαινε στην Αθήνα για να εισαχθεί σε νοσοκομείο

Οικτρό θάνατο βρήκε χθες το απόγευμα, ένας 26χρονος στρατιώτης που υπηρετούσε στην 211 Τ.Ε, ο οποίος φέρεται να αντιμετώπιζε ψυχολογικά προβλήματα, κάνοντας «πλοζόν» μπροστά σε τουριστικό λεωφορείο με αποτέλεσμα να παρασυρθεί και να σκοτωθεί.

Σύμφωνα με τα υπάρχοντα στοιχεία πρόκειται για αυτοκτονία! Πρόκειται για τον Χρ. Παπ. του Γ., ο οποίος αντιμετώπιζε προβλήματα και εκρίθη σκόπιμο από την Μονάδα του να μεταφερθεί στην Αθήνα προκειμένου να εισαχθεί σε στρατιωτικό νοσοκομείο και να υποβληθεί σε εξετάσεις.

Πράγματι, περί ώραν 16.50 ανέβη στην καρότσα στρατιωτικού οχήματος τύπου GT2 («Καναδέζα»), ενώ μπροστά ήταν ο οδηγός και ο συνοδηγός. Το όχημα εκινείτο από Καλαμώνα προς ανατολικές ακτές (Τσαΐρι) για να φθάσει στο λιμάνι. Σε κάποια στιγμή ο στρατιώτης πήδηξε όμως από το αυτοκίνητο χωρίς να γίνει αντιληπτός και αφού περπάτησε για λίγο κάθισε στην άκρη του δρόμου (προφανώς δεν ήθελε να εισαχθεί στο νοσοκομείο).

Σε κάποια στιγμή περνούσε από το σημείο εκείνο το υπ' αριθ. κυκλ. ΚΧΑ 6133 τουριστικό λεωφορείο του πρακτορείου «Rodos Express». Ο στρατιώτης κάνοντας πραγματικό «πλοζόν» σύμφωνα με τις καταθέσεις, επέπεσε στο παμπρίζ του λεωφορείου, εκτινάχθηκε και σκοτώθηκε (το λεωφορείο είχε κατεύθυνση το αεροδρόμιο, όπου μετέφερε 14 Γερμανούς τουρίστες). Ο στρατιώτης μεταφέρθηκε στο Νοσοκομείο, όπου διαπιστώθηκε απλώς ο θάνατός του.

Έως αργά το βράδυ ελαμβάνοντο καταθέσεις τόσο από τον οδηγό του λεωφορείου όσο και από τους τουρίστες, ενώ όπως έγινε γνωστό, οι στρατιώτες που τον μετέφεραν διαπίστωσαν στο λιμάνι ότι δεν ήταν στο αυτοκίνητο. Το πρωί χθες ο στρατιώτης φέρεται να τηλεφώνησε στον πατέρα του και να του είπε ότι μεταβαίνει στην Αθήνα για να εισαχθεί στο νοσοκομείο, χωρίς να του προσδιορίσει, όμως, από τι ακριβώς έπασχε.



ΑΠΟΦΑΣΗ ΤΟΥ ΠΟΛΥΜΕΛΟΥΣ ΠΡΩΤΟΔΙΚΕΙΟΥ

ΟΙ ΑΞΙΩΣΕΙΣ ΚΑΤΑ Γ. ΣΒΥΝΟΥ ΥΠΕΠΕΣΑΝ ΣΕ ΠΑΡΑΓΡΑΦΗ

Δεν «καρποφόρησε» η αγωγή της «Κωστάκης ΑΕΒΕ»

Με την υπ' αρίθμ 138/2006 απόφαση του Πολυμελούς Πρωτοδικείου Ρόδου που εκδόθηκε χθες απορρίφθηκε η αγωγή που υπέβαλε η εταιρεία εμπορίας αυτοκινήτων «Κωστάκης ΑΕΒΕ» κατά των κ.κ. Γεωργίου Σβύνου, Μάρθας Σβύνου, Κοκώνας Δρόσου, Λεωνίδα Καρπούζι και της εταιρείας «Δρόσου – Στέργου ΟΕ» για την γνωστή υπόθεση της απάτης εις βάρος της επιχείρησης.

Σύμφωνα με την απόφαση η «Κωστάκης ΑΕΒΕ», η οποία εδρεύει στην πόλη της Ρόδου και ασχολείται με την εμπορία αυτοκινήτων εργοστασίου κατασκευής της εταιρείας Fiat, την πώληση συναφών ανταλλακτικών, καθώς και με την παροχή σχετικών προς τα ως άνω προϊόντα υπηρεσιών στους πελάτες της, προσέλαβε την 1-8-1990 τον Γεώργιο Σβύνο, ως βοηθό λογιστή. Το έτος 1993, που η «Κωστάκης ΑΕΒΕ» μεταφέρθηκε κατά το μεγαλύτερο τμήμα της στις νέες εγκαταστάσεις της στο Παραδείσι Ρόδου, με το τμήμα των ανταλλακτικών να παραμένει στις αρχικές εγκαταστάσεις της, ο Σβύνος τοποθετήθηκε υπεύθυνος των πωλήσεων των αυτοκινήτων, έχοντας κερδίσει την εκτίμηση των μελών του Δ.Σ. της εταιρείας και έχοντας αναπτύξει μαζί τους φιλικές σχέσεις. Ειδικότερα, οι αρμοδιότητες του Σβύνου στην νέα του θέση ήταν να επιδεικνύει τα αυτοκίνητα στους υποψήφιους αγοραστές, να εισπράττει χρήματα για λογαριασμό της ενάγουσας προς εξόφληση του τιμήματος των πωληθέντων αυτοκινήτων, να εκδίδει τις αντίστοιχες αποδείξεις είσπραξης παραδίδοντας το ένα αντίγραφο στον αγοραστή και το δεύτερο στο λογιστήριο της εταιρείας μαζί με το εισπραχθέν ποσό. Επίσης, εκπροσωπούσε την «Κωστάκης ΑΕΒΕ» στην αρμόδια υπηρεσία του Υπουργείου Μεταφορών για την έκδοση πινακίδων κυκλοφορίας των πωληθέντων αυτοκινήτων και εισέπρατε για λογαριασμό της ενάγουσας χρήματα από άλλες εταιρείες, χωρίς όμως να έχει δικαίωμα υπογραφής. Κατά την μετεγκατάσταση της ενάγουσας στο Παραδείσι εφαρμόσθηκε νέο πρόγραμμα μηχανοργάνωσης της εταιρείας μέσω ηλεκτρονικού υπολογιστή, υπεύθυνος για το χειρισμό του οποίου ορίσθηκε ο Σβύνος, που το ανέλαβε ύστερα από σύντομη εκπαίδευσή του. Μόνο αυτός είχε πρόσβαση στο συγκεκριμένο πρόγραμμα, καθώς μόνο αυτός γνώριζε τους κωδικούς εισόδου στα αρχεία του υπολογιστή και είχε τη δυνατότητα διαχείρισής τους. Περαιτέρω, στις 16-5-1994, ο Σβύνος ενεργώντας υπό την ως άνω ιδιότητά του, εξέδωσε το υπ' αριθμ. 1926 τιμολόγιο πώλησης – δελτίο αποστολής της ενάγουσας εταιρείας, με το οποίο η εταιρεία «Δρόσου – Στέργου Ο.Ε.», που εδρεύει στο Μαρμάρι της Κω και ασχολείται με την εκμετάλλευση γραφείου γενικού τουρισμού και ενοικιάσεις αυτοκινήτων, αγόρασε από την ενάγουσα τέσσερα καινούργια αυτοκίνητα εργοστασίου κατασκευής Fiat, δύο τύπου Panda 900 και δύο τύπου Cinquecento 900, συνολικής αξίας κατά το χρονικό εκείνο σημείο 9.745.000 δρχ. Ομόρρυθμα μέλη και διαχειριστές της εναγόμενης αγοράστριας εταιρείας ήταν η Μάρθα Σβύνου και η Κοκώνα Δρόσου. Τα αυτοκίνητα αυτά απέστειλε ο Σβύνος στον Λεωνίδα Καρπούζη, υπεύθυνο του υποκαταστήματος της εταιρείας στην Κω και αντιπρόσωπό της, ο οποίος εν συνεχεία τα παρέδωσε στην αγοράστρια εταιρεία. Η τελευταία προέβη στην εξόφληση του τιμήματος στις 8-2-1995. Περαιτέρω, ο Σβύνος επενέβη στα τηρούμενα αρχεία του υπολογιστή της «Κωστάκης ΑΕΒΕ» με τη χρήση του προγράμματος, στο οποίο μόνο αυτός είχε πρόσβαση, και ενώ είχε εκδώσει το ως άνω 1296/1994 χρεωστικό παραστατικό πώλησης προς την «Δρόσου – Στέργου Ο.Ε.», διέγραψε στη συνέχεια αυτό φροντίζοντας συγχρόνως να εξαφανίσει το δευτερότυπο παραστατικό πώλησης από την αρχειοθέτηση της εταιρείας, με αποτέλεσμα στην καρτέλα του πελάτη να μην εμφανίζεται η σχετική συναλλαγή και οφειλή. Με τον τρόπο αυτό ο πρώτος εναγόμενος υπεξαίρεσε το τίμημα για τα τέσσερα ως άνω αυτοκίνητα εις βάρος της «Κωστάκης ΑΕΒΕ».

Το δικαστήριο έκρινε ωστόσο ότι οι ένδικες αξιώσεις της «Κωστάκης ΑΕΒΕ» από τη σχετική αδικοπραξία, έχουν υποπέσει στην πενταετή παραγραφή του άρθρου 937 ΑΚ εν επιδικία, δεδομένου ότι από την δημοσίευση της υπ' αριθμ. 248/1998 απόφασης του Εφετείου Δωδεκανήσου μέχρι την ημερομηνία κατάθεσής της από της από 17-1-2005 κλήσης προς συζήτηση κατά τη δικάσιμο στις 26-1-2005, μεσολάβησε χρονικό διάστημα μεγαλύτερο των πέντε ετών, χωρίς να λάβει χώρα η διενέργεια οποιασδήποτε διαδικαστικής πράξης διακοπτικής της παραγραφής.

Σημειώνεται ότι εις βάρος του πρώτου εναγόμενου, Γεωργίου Σβύνου, ασκήθηκε ποινική δίωξη για κακουργηματική υπεξαίρεση κατ' εξακολούθηση λόγω της ιδιότητάς του ως διαχειριστή ξένης περιουσίας, η οποία αφορούσε, μεταξύ άλλων, και την υπεξαίρεση του τιμήματος της αγοραπωλησίας των τεσσάρων αυτοκινήτων. Ωστόσο, με την υπ' αριθμ. 70/2002 απόφαση του Τριμελούς Εφετείου Κακουργημάτων Δωδεκανήσου κρίθηκε, κατόπιν ορθού νομικού χαρακτηρισμού, ότι η τελεσθείσα από τον Σβύνο πράξη της υπεξαίρεσης φέρει πλημμεληματικό χαρακτήρα, καθώς η πρόσβαση από αυτόν στο λογισμικό του λογιστηρίου της ενάγουσας εταιρείας, δεν του προσέδωσε την ιδιότητα του διαχειριστή, καθώς επρόκειτο για υλική και όχι νομική πράξη, η δε ποινική δίωξη έπαυσε οριστικά λόγω παραγραφής. Ομοίως έπαυσε οριστικά η ποινική δίωξη λόγω παραγραφής εις βάρος του τέταρτου εναγομένου Λεωνίδα Καρπούζη, για άμεση συνέργεια στην παραπάνω πράξη της υπεξαίρεσης κατ' εξακολούθηση. Ο Σβύνος καταδικάσθηκε με την ίδια ως άνω απόφαση για την κακουργηματική πράξη της απάτης με υπολογιστή κατ' εξακολούθηση, η οποία αφορούσε, μεταξύ άλλων, και την επέμβαση και αλλοίωση του τηρούμενου αρχείου στον υπολογιστή της ενάγουσας εταιρείας ως προς την συναλλαγή της πέμπτης των εναγομένων εταιρείας.

Η ιστορική βάση της αστικής αγωγής, ωστόσο, στηρίζεται στην πράξη της υπεξαίρεσης και όχι στην πράξη της απάτης, ούτως ώστε να θεωρηθεί ότι η πενταετής παραγραφή επιμηκύνεται σε δεκαπενταετή. Το Πολυμελές Πρωτοδικείο Ρόδου έκανε έτσι δεκτή ως ουσία βάσιμη την προταθείσα ένσταση παραγραφής ενώ δεν απεδείχθη η τέλεση της άδικης πράξης της υπεξαίρεσης από μέρους των λοιπών.

ΜΕ ΒΟΥΛΕΥΜΑ ΤΟΥ ΣΥΜΒΟΥΛΙΟΥ ΠΛΗΜΜΕΛΕΙΟΔΙΚΩΝ

ΠΑΡΑΠΕΜΠΕΤΑΙ ΣΕ ΔΙΚΗ *λυκειάρχης της Ρόδου*

Για συκοφαντική δυσφήμιση καθηγητή

Σε δίκη ενώπιον του ακροατηρίου του Τριμελούς Εφετείου Πλημμελημάτων Δωδεκανήσου παραπέμφθηκε με το υπ' αρίθμ 77/2006 βούλευμα του Συμβουλίου Πλημμελειοδικών Ρόδου κατηγορούμενος για συκοφαντική δυσφήμιση του καθηγητή κ. Γ. Βουγιούκα ο δικηγόρος Νικόλαος Φιλιππάκης του Μηνά διευθυντής του 4ου Ενιαίου Λυκείου Ρόδου.

Σύμφωνα με το βούλευμα ο κ. Φιλιππάκης κατηγορείται ότι την 20.2.2003 με οποιονδήποτε τρόπο ενώπιον τρίτου ισχυρίσθηκε ή διέδωσε για κάποιον άλλο γεγονός, που μπορούσε να βλάψει την τιμή ή την υπόληψή του και το οποίο ήταν εν γνώσει του ψευδές και ειδικότερα:

Στη Ρόδο την 20.2.2003 ως Διευθυντής του 4ου Ενιαίου Λυκείου Ρόδου, απέστειλε έγγραφο στον Προϊστάμενο της Δευτεροβάθμιας Εκπαίδευσης Δωδεκανήσου, στο οποίο ισχυρίσθηκε μεταξύ άλλων για το μηνυτή Ιωάννη Βουγιούκα του Κυριάκου, καθηγητή του παραπάνω Λυκείου, τα εξής...

«.....Επειδή από το περιεχόμενο του πρακτικού υπ' αριθμ. 45/14.2.2003 και των εγγράφων με αριθμούς πρωτοκόλλου 279 (του Διευθυντή του Λυκείου) και 280 (απάντηση του κ. Βουγιούκα Ιωάννη) καταφαίνονται:

1) Η απρεπής συμπεριφορά του εκπαιδευτικού Βουγιούκα Ιωάννη τόσον έναντι των συναδέλφων του όσο και έναντι του Δ/ντή του Λυκείου.

2) Η ασέβειά του έναντι της υφιστάμενης νομοθεσίας (είναι υποχρέωση όλων των εκπαιδευτικών να προσέρχονται στις τακτικές και έκτακτες συνεδριάσεις του Συλλόγου των Εκπαιδευτικών).

3) Η ασέβειά του έναντι των μαθητών του Λυκείου (2 αντιπρόσωποι του 15μελούς Μ.Σ. συμμετείχαν στη συνεδρίαση).

4) Η αλαζονεία του με την οποία αντιμετωπίζει τους συναδέλφους του και τον Δ/ντή του Λυκείου, εναντίον του οποίου εκτοξεύει και δη εγγράφως, χαρακτηρισμούς και κρίσεις απαράδεκτες (έγγραφό του με αρ. πρωτ. 280/20.2.2003).

Παρακαλούμε για τις δικές σας ενέργειες προκειμένου να ελεγχθεί πειθαρχικά ο παραπάνω αναφερόμενος εκπαιδευτικός διότι τελευταίως το κακό παραέγινε, αφού η εν γένει συμπεριφορά του δημιουργεί πλέον προβλήματα όχι μόνο στη λειτουργία του 4ου Ενιαίου Λυκείου, όπου έχει οργανική θέση αλλά και στις συστεγασμένες σχολικές μονάδες (2ο ΤΕΕ Ρόδου και 2ο ΣΕΚ Ρόδου) πράγμα το οποίο μπορούν να σας βεβαιώσουν τόσο οι εκπαιδευτικοί του 4ου Ε.Λ. Ρόδου και του 2ου ΤΕΕ Ρόδου των παραπάνω αναφερόμενων σχολικών μονάδων όσο και οι Δ/ντές των....», γεγονότα τα οποία ήταν εν γνώσει του ψευδή και έβλαψαν την τιμή και υπόληψη του μηνυτή.



ΚΑΤΑΤΕΘΗΚΑΝ ΠΡΟΧΘΕΣ ΤΟ ΒΡΑΔΥ

ΟΙ ΠΡΟΤΑΣΕΙΣ ΤΗΣ Ν.Ε. ΤΗΣ ΝΔ

για τους υποψήφιους δημάρχους

Διατηρείται το σκηνικό που είχε διαμορφωθεί ως τώρα

Συνήλθε προχθές βράδυ σε συνεδρίαση η Νομαρχιακή Επιτροπή Δωδ/νήσου της Νέας Δημοκρατίας, παρουσία και του περιφερειάρχη του κόμματος κ. Ν. Κωστόπουλου και οριστικοποίησε τις προτάσεις της σχετικά με τους υποψήφιους δημάρχους. Οι οριστικές αποφάσεις θα ληφθούν σε κεντρικό επίπεδο και αναμένεται να ανακοινωθούν, εκτός απροόπτου, στο διάστημα 22-26 Μαΐου.

Στη συνεδρίαση μετείχε και ο υποψήφιος δήμαρχος Κω κ. Αλκ. Χατζηνικολάου (είναι και μέλος της ΝΟΔΕ) ο οποίος ανέπτυξε τις απόψεις του καθώς και αντιπροσωπεία στελεχών που τάσσονται υπέρ της υποψηφιότητας του κ. Γ. Κυρίτση, τον οποίον είχε στηρίξει η Ν.Δ. και στις προηγούμενες δημοτικές εκλογές (Μπακάλογλου, Ασλάνης, Μουζουράκης, Μ. Κουτούζη).

Σύμφωνα με τις ανακοινώσεις που έγιναν η νομαρχιακή επιτροπή πρότεινε τους ακόλουθους υποψήφιους:

- Νομαρχία Δωδ/νήσου: Κ. Σαρρής
- Δήμος Ροδίων: Χ. Χατζηευθυμίου



- Δήμος Αφάντου: Τάσος Σπανός (παρέστη και ο κ. Μιχ. Μαχραμάς, ο οποίος εκδήλωσε ενδιαφέρον για να είναι υποψήφιος, ενώ δεν παρέστη ο δήμαρχος Στ. Καββάδας)
- Δήμος Αρχαγγέλου: Δεν θα δοθεί χρίσμα
- Δήμος Λινδίων: Μανώλης Παλλάς
- Δήμος Νότιας Ρόδου: Δεν ελήφθη απόφαση (φημολογείται, ωστόσο, ότι κυοφορείται νέο σχήμα υπό τον κ. Γ. Λαούδικο)
- Δήμος Αταβύρου: Παν. Κυριακούλης
- Δήμος Καμείρου: Το θέμα παραμένει ανοικτό
- Δήμος Πεταλούδων: Αντ. Αρφαράς
- Δήμος Ιαλυσού: Γ. Καραβόλιας
- Δήμος Καλλιθέας: Γ. Ιατρίδης
- Δήμος Σύμης: Αγ. Αντωνιάδης
- Δήμος Χάλκης: Καμιά απόφαση
- Δήμος Καρπάθου: Μιχ. Ιωαννίδης
- Κοινότητα Ολύμπου: Καμιά συζήτηση
- Δήμος Κάσου: Καμιά συζήτηση
- Δήμος Μεγίστης: Δεν θα δοθεί χρίσμα
- Δήμος Τήλου: Ιπ. Λογοθέτης
- Δήμος Νισύρου: Κ. Καρακωνσταντής
- Δήμος Κω: Ρευστή η κατάσταση, καθώς οι μεν τάσσονται υπέρ της υποψηφιότητας Γ. Κυρίτση, οι δε υπέρ της υποψηφιότητας Αλκ. Χατζηνικολάου. Πιθανολογείται η στήριξη, τελικά, του τελευταίου
- Δήμος Ηρακλειδών: Γ. Κρητικός (αν είναι υποψήφιος)
- Δήμος Δικαίου: Καμιά πρόταση
- Δήμος Καλύμνου: Μανώλης Μακρυλός
- Δήμος Λέρου: Τιμ. Κωττάκης
- Δήμος Λειψών: Καμιά πρόταση
- Δήμος Πάτμου: Αλ. Μιχελής (αν είναι υποψήφιος)
- Κοιν. Αγαθονησίου: Καμιά πρόταση
- Δήμος Αστυπάλαιας: Παν. Κονταράτος

ΑΠΟ ΤΟΝ ΟΜΙΛΟ ΔΙΒΑΝΗ

ΑΜΕΙΩΤΟ ΤΟ ΕΝΔΙΑΦΕΡΟΝ

για το «Hilton» - Ρόδου

Το διεκδικεί και ο Ρόδιος Ι. Χατζηλαζάρου



Πολύ κοντά στην απόκτηση του ξενοδοχείου Hilton της Ρόδου βρίσκεται ο όμιλος Διβάνη ο οποίος – σύμφωνα με πληροφορίες – έχει καταθέσει προσφορά για την αγορά του ξενοδοχείου. Ως γνωστόν η διοίκηση της Alpha Bank έχει προκηρύξει διεθνή διαγωνισμό για την πώληση του συγκροτήματος το οποίο τα τελευταία χρόνια καταγράφει σημαντικές ζημιές. Η τιμή πώλησης που φέρεται να έχει ορίσει η τράπεζα ανέρχεται σε 35 εκ. ευρώ, ενώ ενδιαφέρον για την απόκτηση του ξενοδοχείου έχουν εκδηλώσει, εκτός από τον όμιλο Διβάνη, η Ισπανική αλυσίδα Barcelo Hotels & Resorts και ο Ροδίτης ξενοδόχος Ι. Χατζηλαζάρου. **Σύμφωνα με τις ίδιες πληροφορίες στα χέρια του Ομίλου πέρασε πρόσφατα το ξενοδοχείο Sun Rise στο Καβούρι.**

Η μονάδα, που βρίσκεται δίπλα από το ξενοδοχείο της αλυσίδας Divani Apollon Palace, άνηκε στην Εμπορική Τράπεζα που το χρησιμοποιούσε ως εκπαιδευτικό κέντρο.

Η μονάδα, που διαθέτει 75 δωμάτια, πρόκειται να ανακατασκευαστεί πλήρως και σύμφωνα με την ίδια πηγή θα επενδυθούν περίπου 6 εκ. ευρώ. Τα περισσότερα δωμάτια θα μετατραπούν σε στούντιο και θα μπορούν να φιλοξενούν πελάτες για μεγάλο χρονικό διάστημα, ενώ θα λειτουργεί και ως συμπληρωματικό κατάλυμα στο Apollon όταν υπάρχει ανάγκη επιπλέον δωματίων.

Οι δύο μονάδες θα προσθέσουν στο δυναμικό του Ομίλου περίπου 500 επιπλέον δωμάτια, στα ήδη 1.200 που διαθέτει στα 6 ξενοδοχεία του σε Αθήνα και επαρχία.

Με την απόκτηση του Hilton της Ρόδου, η εταιρεία εισέρχεται στον κλάδο των resort ξενοδοχείων.

Ο κύκλος εργασιών της αλυσίδας το 2005 ανήλθε σε 60 εκ. ευρώ, αυξημένος κατά περίπου 4% σε σχέση με το 2004.

ΣΟΒΑΡΟ ΤΡΟΧΑΙΟ

Τραγικό τροχαίο συνέβη προχθές, τις απογευματινές ώρες όταν επί των οδών Σοφούλη και Πίνδου γωνία, ένας 18χρονος Ροδίτης παρασύρθηκε από αστικό λεωφορείο με συνέπεια τον πολλαπλό τραυματισμό του.

Σύμφωνα με πληροφορίες, ο Εμμανουήλ Πεζουβανάκης, 18 ετών, πιθανολογείται ότι έχασε τον έλεγχο της δίκυκλης μοτοσικλέτας που οδηγούσε, γλίστρησε και «σφηνώθηκε» κυριολεκτικά κάτω από τους τροχούς του λεωφορείου.

Οταν μεταφέρθηκε στο νοσοκομείο της Ρόδου, βρισκόταν ήδη σε πολύ κρίσιμη κατάσταση, αφού υπέστη ρήξη σπληνός και πνευμοθώρακα, εσωτερικές αιμορραγίες και εξωτερικά κατάγματα (χέρια, πόδια κ.λπ.). Ευτυχώς, ωστόσο, που δεν είχε κανένα τραύμα στο κεφάλι. Υστερα από πολύωρη επέμβαση που έγινε για να σταθεροποιηθεί η κατάστασή του, κλήθηκε C-130 για να τον μεταφέρει σε νοσοκομείο των Αθηνών. Σύμφωνα με νεότερες πληροφορίες, η κατάσταση του 18χρονου έχει σταθεροποιηθεί και νοσηλεύεται στο Γενικό Κρατικό Νίκαιας.

AEGEAN FLYING DOLPHINS

FLYING DOLPHIN 22

ΡΟΔΟ - ΚΩ
σε 1 ώρα και 50 λεπτά.
Τιμή κατά άτομο 23,50 €

ΡΟΔΟ - ΚΑΛΥΜΝΟ
σε 2 ώρες και 30 λεπτά.
Τιμή κατά άτομο 30 €

ΔΡΟΜΟΛΟΓΙΑ: ΑΠΟ 18/4/06 ΕΩΣ 15/10/06

ΔΕΥΤΕΡΑ ΕΩΣ ΣΑΒΒΑΤΟ (ΚΥΡΙΑΚΗ ΑΡΓΙΑ)

ΛΙΜΑΝΙ	ΑΦΙΞΗ	ΑΝΑΧΩΡΗΣΗ	ΛΕΠΤΑ
ΚΑΛΥΜΝΟΣ		7:20	
			30′
ΚΩΣ	7:55	8:00	
			115′
ΡΟΔΟΣ	10:00	15:30	
			115′
ΚΩΣ	17:25	17:30	
			30′
ΚΑΛΥΜΝΟΣ	18:00	Δ	

Πληροφορίες - Εισιτήρια στα γραφεία της εταιρείας Α.Ν.Ε.Σ. Α.Ε. στη Ρόδο, Αυστραλίας 88 και
Τηλ. 2241 0 37769 & fax 2241 0 34493.



ΣΤΟΝ ΑΥΛΕΙΟ ΧΩΡΟ ΤΟΥ ΝΟΣΟΚΟΜΕΙΟΥ

ΕΓΙΝΑΝ ΧΘΕΣ ΤΑ ΕΓΚΑΙΝΙΑ *του 8ου Δημ. Παιδικού Σταθμού*

Σύσκεψη στο νοσοκομείο Ρόδου για την εκτόνωση της καταστάσεως

Παρουσία του Γενικού Γραμματέα της Περιφέρειας Νοτίου Αιγαίου κ. Χαράλαμπου Κόκκινου, του Νομάρχη Δωδεκανήσου κ. Γιάννη Μαχαιρίδη και του Δημάρχου Ροδίων κ. Γιώργου Γιαννόπουλου τελέσθηκαν χθες Πέμπτη 18 Μαΐου 2006, τα εγκαίνια του 8ου Δημοτικού Παιδικού Σταθμού, στον αύλειο χώρο του νέου Νοσοκομείου Ρόδου, από τον Σεβασμιότατο Μητροπολίτη Ρόδου κ.κ. Κύριλλο.

Η ανέγερση και η λειτουργία του Παιδικού Σταθμού συγχρηματοδοτήθηκε κατά 75% από την Ε.Ε. και κατά 25% από το Ελληνικό Δημόσιο (Περιφερειακό Επιχειρησιακό Πρόγραμμα Νοτίου Αιγαίου 2000-2006).

Ο Γενικός Γραμματέας στο χαιρετισμό του εξέφρασε την ικανοποίησή του για τη λειτουργία του νέου Παιδικού Σταθμού που θα φιλοξενεί παιδιά των εργαζομένων του Γενικού Νοσοκομείου Ρόδου και συνεχάρη όλους όσους συνετέλεσαν στη δημιουργία του. «Η Περιφέρεια Νοτίου Αιγαίου στηρίζει το εκπαιδευτικό έργο» τόνισε μεταξύ άλλων ο κ. Κόκκινος, προσθέτοντας παράλληλα πως «μέσω του ΠΕΠ χρηματοδοτεί 70 κοινωνικές δομές, προϋπολογισμού 19 εκ. ευρώ (λειτουργία Βρεφονηπιακών και Νηπιακών Σταθμών, Κέντρων Δημιουργικής Απασχόλησης Παιδιών, Μονάδων Βοήθειας στο Σπίτι και Κέντρων Ημερήσιας Φροντίδας Ηλικιωμένων).

ΣΥΣΚΕΨΗ ΣΤΟ ΝΟΣΟΚΟΜΕΙΟ ΡΟΔΟΥ

Πριν από τα εγκαίνια στις 10 το πρωί ο Περιφερειάρχης συγκάλεσε σύσκεψη στο Γενικό Νοσοκομείο Ρόδου για τα προβλήματα λειτουργίας του, λόγω της υποστελέχωσης, με τη συμμετοχή του Διοικητή του νοσηλευτικού ιδρύματος Γιάννη Κεφαλά, του Αντιπροέδρου του Διοικητικού Συμβουλίου Γιώργου Τάχερ, του Αντιπροέδρου των Νοσοκομειακών Γιατρών Γιάννη Στουραΐτη, του Προέδρου του Επιστημονικού Συμβουλίου Στέλιου Καραταπάνη, της Προέδρου του Συλλόγου Εργαζομένων Λουκίας Κούρτη κλπ.

Ο Γενικός Γραμματέας αφού ενημερώθηκε για την διαμορφωθείσα κατάσταση και τις ανάγκες για στελέχωση του νοσηλευτικού ιδρύματος, δεσμεύθηκε να προωθήσει άμεσα τα αιτήματά τους στο Υπουργείο Υγείας και Κοινωνικής Αλληλεγγύης και να έρθει σε άμεση επικοινωνία με τον αρμόδιο Υπουργό κ. Δημήτρη Αβραμόπουλο, υπενθυμίζοντας παράλληλα ότι η Περιφέρεια Νοτίου Αιγαίου είχε προωθήσει άμεσα στο Υπουργείο Εσωτερικών την πρόσληψη των 28 εργαζομένων στο Νοσοκομείο στις αρχές του έτους (μέσω της εταιρείας ΓΑΛΗΝΟΣ της Νομαρχιακής Αυτοδιοίκησης Δωδεκανήσου).

Στα αιτήματα των Νοσοκομειακών Γιατρών και Εργαζομένων είναι να γίνουν άμεσα αποσπάσεις από άλλα Νοσοκομεία της χώρας μέχρι να έρθουν οι επικουρικοί, και να αυξηθεί ο αριθμός τους, να γίνει επίσπευση των γραφειοκρατικών διαδικασιών από το ΑΣΕΠ για την πρόσληψη του προσωπικού που έχει εγκριθεί και να γίνει οργανόγραμμα για την εύρυθμη λειτουργία του Νοσοκομείου. Ο κ. Κόκκινος δήλωσε πως είναι στο πλευρό του προσωπικού που καθημερινά δίνει μάχες για την καλύτερη παροχή υπηρεσιών Υγείας, επισήμανε ωστόσο ότι τα προβλήματα υποστελέχωσης του Γενικού Νοσοκομείου Ρόδου δεν ξεκίνησαν σήμερα, αλλά υπήρχαν από την προηγούμενη Κυβέρνηση.

Σημειώνεται ότι σήμερα προσελήφθησαν στο Γ.Ν.Ν.Ρ. 10 άτομα μέσω ΑΣΕΠ, ενώ το αμέσως προσεχές διάστημα θα γίνει η πρόσληψη επιπλέον 32 εργαζομένων επίσης μέσω του Ανωτάτου Συμβουλίου Επιλογής Προσωπικού.

Ακόμη ο Γενικός Γραμματέας δήλωσε πως σύντομα ο Υπουργός Υγείας και Κοινωνικής Αλληλεγγύης θα έρθει στη Ρόδο και θα επισκεφθεί το Γενικό Νοσοκομείο.

ΑΦΙΞΗ ΤΙΜΙΑΣ ΖΩΝΗΣ ΤΗΣ ΥΠΕΡΑΓΙΑΣ ΘΕΟΤΟΚΟΥ

Στις 6 το απόγευμα σήμερα ο Γενικός Γραμματέας της Περιφέρειας Νοτίου Αιγαίου θα παραστεί στην άφιξη της Τιμίας Ζώνης Της Υπεραγίας θεοτόκου στον Αερολιμένα Ρόδου «Διαγόρας». Η υποδοχή της πάνσεπτης και χαριτόβρυτης Ζώνης της Παναγίας μας (είναι το μοναδικό



κειμήλιο το οποίο σώζεται από την επίγεια ζωή της) θα γίνει με τιμές Αρχηγού Κράτους.

ΣΥΣΚΕΨΗ ΓΙΑ ΤΟΝ ΕΛΕΓΧΟ ΤΗΣ ΑΓΟΡΑΣ

Σήμερα Παρασκευή 19 Μαΐου 2006 θα πραγματοποιηθούν στα γραφεία της Περιφέρειας Νοτίου Αιγαίου στη Ρόδο δύο διαδοχικές συσκέψεις με αντικείμενο τη λειτουργία και τον έλεγχο της αγοράς, με έμφαση στα ζητήματα τουριστικού ενδιαφέροντος, με αφορμή την έναρξη της τουριστικής περιόδου, με την παρουσία του Γενικού Γραμματέα Εμπορίου του Υπουργείου Ανάπτυξης κ. Μανούσου Βολουδάκη.

Η πρώτη σύσκεψη θα ξεκινήσει στις 10 το πρωί με τις τοπικές αρχές που έχουν αρμοδιότητα σε θέματα εμπορίου και η δεύτερη στις 12 το μεσημέρι με τους εμπλεκόμενους φορείς.

ΕΝΤΟΛΗ ΕΙΣΑΓΓΕΛΕΑ

ΦΤΙΑΞΤΕ ΤΟΥΣ ΦΩΤΕΙΝΟΥΣ ΣΗΜΑΤΟΔΟΤΕΣ!!

Τίθεται σε κίνδυνο η ασφάλεια των οδηγών



Αυστηρή έγγραφη προειδοποίηση για την άμεση αποκατάσταση της λειτουργίας των φωτεινών σηματοδοτών στην πόλη της Ρόδου απηύθυνε σύμφωνα με τις πληροφορίες ο Εισαγγελέας Πλημμελειοδικών Ρόδου κ. Γ. Οικονόμου στις Τεχνικές Υπηρεσίες του Δήμου Ροδίων που φέρονται να αδρανούν στην τήρηση των σχετικών υποχρεώσεών τους θέτοντας σε κίνδυνο την ασφάλεια των οδηγών.

Όπως αναφέρουν οι πληροφορίες ο κ. Εισαγγελέας προειδοποίησε τις τεχνικές υπηρεσίες του δήμου Ροδίων με έγγραφο που απέστειλε την 5η Μαΐου 2006 ότι τυχόν καθυστέρηση στην επισκευή των φωτεινών σηματοδοτών που δεν λειτουργούν συνεπάγεται διάπραξη του αδικήματος της παράβασης καθήκοντος από πλευράς των αρμοδίων της υπηρεσίας.

Αφορμή για την παρέμβαση αυτή του κ. Εισαγγελέα έδωσε το από 28 Απριλίου 2006 κατεπείγον έγγραφο που έδωσε στις τεχνικές υπηρεσίες του δήμου Ροδίων το Τμήμα Τροχαίας Ρόδου.

Ο Υποδιοικητής της Τροχαίας κ. Γεώργιος Στέργου επεσήμανε με το έγγραφό του ότι το Τμήμα Τροχαίας Ρόδου δέχεται καθημερινά παράπονα πολιτών – οδηγών σχετικά με τη μη λειτουργία των φωτεινών σηματοδοτών σε πολλές διασταυρώσεις της πόλης της Ρόδου κάνοντας μνεία συγκεκριμένα για τα φανάρια στην περιοχή του Ροδινιού και στην οδό Παπαλουκά.

ΜΕΓΑΛΗ ΑΠΑΤΗ ΑΠΟ ΕΡΓΟΛΑΒΟΥΣ;

Σε πλήρη εξέλιξη βρίσκεται από προχθές έρευνα αστυνομικών της Υποδιεύθυνσης Ασφαλείας Ρόδου γύρω από την δραστηριότητα δύο αδελφών που διατηρούν εργολαβική εταιρεία στην περιοχή «Μήδεια» στην πόλη της Ρόδου μετά από καταγγελία ιδιώτη που τους φέρει να διέπραξαν σοβαρή απάτη με επιταγές.

Ο εργολάβοι που δραστηριοποιούνται στην κατασκευή και πώληση έτοιμων κατοικιών φέρονται, σύμφωνα με την καταγγελία, τον τελευταίο χρόνο κυρίως να βρίσκονται σε εξαιρετικά δυσχερή οικονομική κατάσταση και να ζήτησαν από διάφορους ιδιώτες, συμπεριλαμβανομένου και του καταγγέλλοντος, να τους χορηγήσουν επιταγές ευκολίας ή και να τους προεξοφλήσουν επιταγές και αφού εισέπραξαν το αντίτιμο της προεξόφλησης των επιταγών την ημερομηνία λήξης αυτών, εξαφανίστηκαν!!

Σύμφωνα με τις πληροφορίες ένας κάτοικος Ρόδου, φερόμενος ως θύμα, κατήγγειλε ότι του αφαίρεσαν με τον τρόπο αυτό ποσό που αγγίζει τα 50.000 ευρώ ενώ υποστήριξε ότι κι άλλοι επιχειρηματίες έχουν πέσει θύματα την ίδιας απάτης.

Οι αστυνομικοί της υποδιεύθυνσης Ασφαλείας Ρόδου αναζήτησαν τους εργολάβους στα γραφεία της επιχείρησης που ήταν κλειστά αλλά και σε κινητά τηλέφωνα τα οποία έχουν φραγή εισερχόμενων κλήσεων. Δεν κατόρθωσαν μάλιστα να τους εντοπίσουν και στις οικίες τους.

Για την υπόθεση αυτή διενεργείται προανάκριση.

14ΧΡΟΝΗ ΑΘΙΓΓΑΝΗ ΚΑΤΗΓΓΕΙΛΕ 21ΧΡΟΝΟ ΓΙΑ ΒΙΑΣΜΟ

Δικογραφία εις βάρος του Τσαμπίκου Παναγιωτόπουλου του Βασιλείου, αθίγγανου, 21 ετών που καταγγέλθηκε από 14χρονη αθίγγανη ότι την βίασε στο πάρκο του Ροδινιού την 29η Απριλίου 2006 και ώρα απογευματινή σχημάτισαν χθες οι Αστυνομικοί της Υποδιεύθυνσης Ασφαλείας Ρόδου.

Σύμφωνα με καταγγελία της 14χρονης, ο 21χρονος την οδήγησε με το ΙΧ αυτοκίνητό του στο πάρκο και αφού την έβαλε στο πίσω κάθισμα ήρθε σε εξώγαμη συνουσία μαζί της παρά την θέλησή της.

Παραγγέλθηκε ιατροδικαστική εξέταση και ενημερώθηκε σχετικά ο Εισαγγελέας για τα περαιτέρω.

DODEKANISOS PRIDE
Δρομολόγια
01/05/2006-15/10/2006

ΚΑΘΗΜΕΡΙΝΑ		
ΛΙΜΑΝΙ	ΑΦΙΞΗ	ΑΝΑΧΩΡΗΣΗ
PATMOS	-	06:00
LEROS	06:40	06:45
KALYMNOS	07:30	07:40
KOS	08:15	08:20
SIMI	09:45	09:50
RHODES	10:40	15:00
SIMI	15:50	15:55
KOS	17:20	17:25
KALYMNOS	18:00	18:05
LEROS	18:50	19:00
PATMOS	19:40	O/N

ΚΑΘΕ ΤΕΤΑΡΤΗ		
ΛΙΜΑΝΙ	ΑΦΙΞΗ	ΑΝΑΧΩΡΗΣΗ
PATMOS	-	06:00
LIPSI	06:20	06:25
LEROS	06:45	06:50
KALYMNOS	07:35	07:40
KOS	08:15	08:20
SIMI	09:45	09:50
RHODES	10:40	15:00
SIMI	15:50	15:55
KOS	17:20	17:25
KALYMNOS	18:00	18:05
LEROS	18:50	19:00
LIPSI	19:20	19:25
PATMOS	19:45	O/N

DODEKANISOS EXPRESS
Δρομολόγια
01/05/2006-15/10/2006*

ΚΥΡΙΑΚΗ		
ΛΙΜΑΝΙ	ΑΦΙΞΗ	ΑΝΑΧΩΡΗΣΗ
RHODES	-	08:30
SIMI	09:25	09:30
KOS	11:00	11:10
KALYMNOS	11:50	12:00
LEROS	12:45	12:50
PATMOS	13:30	13:40
LEROS	14:20	14:30
KALYMNOS	15:20	15:30
KOS	16:10	16:20
SIMI	17:40	17:45
RHODES	18:30	O/N

ΤΡΙΤΗ, ΠΕΜΠΤΗ, ΠΑΡΑΣΚΕΥΗ, ΣΑΒΒΑΤΟ		
ΛΙΜΑΝΙ	ΑΦΙΞΗ	ΑΝΑΧΩΡΗΣΗ
RHODES	-	08:30
KOS	10:40	10:50
KALYMNOS	11:30	11:40
LEROS	12:30	12:35
LIPSI	13:00	13:05
PATMOS	13:30	13:40
LEROS	14:20	14:30
KALYMNOS	15:20	15:30
KOS	16:10	16:20
RHODES	18:30	O/N

ΔΕΥΤΕΡΑ**		
ΛΙΜΑΝΙ	ΑΦΙΞΗ	ΑΝΑΧΩΡΗΣΗ
RHODES	-	08:30
KASTELORIZO	11:00	16:00
RHODES	18:30	O/N

ΤΕΤΑΡΤΗ		
ΛΙΜΑΝΙ	ΑΦΙΞΗ	ΑΝΑΧΩΡΗΣΗ
RHODES	-	08:30
SIMI	09:25	09:30
KOS	11:00	11:10
KALYMNOS	11:50	12:00
LEROS	12:50	14:30
KALYMNOS	15:20	15:30
KOS	16:10	16:20
SIMI	17:40	17:45
RHODES	18:30	O/N

*έως Δευτέρα 14/05/2006 το "DODEKANISOS EXPRESS" δεν πραγματοποιεί δρομολόγια.

**έναρξη δρομολογίων Καστελορίζου με το "DODEKANISOS EXPRESS" από Δευτέρα 15/05/2006.



DODEKANISOS SEAWAYS
Η δική μας γαλανή!
Αυστραλίας 3, 85100 Ρόδος, τηλ.: 22410 70590, fax: 22410 70591, www.12ne.gr

ΑΚΡΙΤΙΚΑ

κουβεντούλες με κάποιο νόημα

Θάρσει· λέγων τ' αληθές ου σφαλεί ποτέ ΣΟΦΟΚΛΗΣ

«Η φοβερότερη εκδίκηση είναι να περιφρονείς αυτούς που σε εχθρεύονται, αν και είσαι βέβαιος ότι μπορείς να τους συντρίψεις». ΜΠΑΛΖΑΚ

WINSTON CHURCHILL: Ο ελεύθερος Τύπος μπορεί να είναι καλός ή κακός Τύπος, ο ανελεύθερος δεν θα γίνει ποτέ τίποτε άλλο από κακός τύπος

ΠΕΡΙ... ΚΩΔΙΚΩΝ

Βλέποντας το θέμα αυστηρά κινηματογραφικά, μακριά από τη... θεόσταλτη διαφήμιση, που δεν θα μπορούσε να πληρωθεί από κανένα στούντιο του Χόλιγουντ, η ταινία που σκηνοθέτησε ο Ρον Χάουαρντ παρουσιάζει μία από τις πιο ξύλινες, αποστεωμένες ερμηνείες του Τομ Χανκς, σε έναν ρόλο που δεν θυμίζει σε τίποτα τις γεμάτες νεύρο και χυμούς παρουσίες του βραβευμένου με Οσκαρ ηθοποιού. Ακόμα περισσότερο άνευρη είναι και η παρουσία της Ωντρεϋ Τούτου και περνάει σχεδόν μια ώρα ταινίας για να εμφανιστεί στη μεγάλη οθόνη ο Ιαν Μακ Κέλεν και να δώσει κάποια σημάδια ζωής.

Μια ταινία που πάσχει από δράση. Πάσχει από διαλόγους. Είναι στατική και δραματικά ανενεργή. Ολη η δράση δεν βρίσκεται στη σύγκρουση των γεγονότων και των χαρακτήρων αλλά στη λύση γρίφων και το σπάσιμο κωδικών, την ερμηνεία έργων τέχνης και την παράθεση γνώσεων. Αυτά όλα στο βιβλίο προσφέρουν υλικό ανάπτυξης όμως στην ταινία αποτελούν τροχοπέδη, έτσι αυτό που απομένει είναι ένα έργο στεγνό. Τίποτα δεν ανατρέπει την αταραξία της (μη)πλοκής ούτε οι φόνοι, ούτε οι ανακαλύψεις, ούτε ακόμα και η φοβερή αποκάλυψη ότι ο Χριστός παντρεύτηκε τη Μαγδαληνή και απόχτησαν παιδί!

Οι «αληθινοί» χριστιανοί προσπαθούν να εμποδίσουν την προβολή και (περι)φερόμενοι ως «χουλιγκάνοι της πίστης» ενισχύουν την προβολή της και ανεβάζουν τις πωλήσεις των εισιτηρίων. Οι κινηματογραφόφιλοι μάλλον θα μείνουν αδιάφοροι και όσοι έχουν χτυπηθεί από τον ιό της διαφήμισης θα απογοητευθούν.

ΑΝΤΙΚΤΥΠΟΣ



Λίαν ενδιαφέρουσα η επιλογή του πρωθυπουργού Κ. Καραμανλή να προτάξει την υπέρ τουρισμού ανάγκη «νηνεμίας» και ηρεμίας τη θερινή περίοδο στο Αιγαίο, κατά την έκτακτη συνάντηση που είχε με τον Τούρκο ομόλογό του Ρετζέπ Ταγίπ Ερντογάν, στο περιθώριο της Συνόδου Κορυφής των χωρών της Ε.Ε., της Λατινικής Αμερικής και της Καραϊβικής. Η Τουρκία προσπαθεί επιπόνως, εφέτος, να συνεφέρει την τουριστική της κίνηση και να περιορίσει τις απώλειες σε έσοδα (οι συντηρητικές προβλέψεις τις τοποθετούν σε περίπου 3 δισ. δολάρια). Η δε κατάσταση αυτή, είναι ευνόητο ότι ανησυχεί σφόδρα χιλιάδες τουριστικούς επιχειρηματίες και πολλαπλάσιους απασχολούμενους στον τομέα. Προκαλεί, ούτως, και κοινωνικό αντίκτυπο...

ΛΟΓΙΚΗ

Αναλόγως έντονος είναι ο προβληματισμός τον οποίο επικοινωνούν προς την τουρκική κυβέρνηση ισχυρά επιχειρηματικά συμφέροντα και κέντρα, Ευρώπης και Αμερικής, που έχουν επενδύσει τελευταίως αρκετά δισ. δολάρια στον τουρισμό της γείτονος, αποβλέποντας στην αλματώδη ανάπτυξή του. Βεβαίως, για το τουρκικό στρατιωτικο-διπλωματικό κατεστημένο και προ των επιδιώξεων «εθνικής πολιτικής», τέτοιου χαρακτήρα παράμετροι δεν έχουν, συχνά, ιδιαίτερη βαρύτητα. Και τα τουριστικά μεγέθη, ιδίως σε μια χρονιά κατά την οποία η Ελλάδα ευνοείται ιδιαιτέρως, προσμετρώνται και ζυγοσταθμίζονται μετά διαφορετικών κριτηρίων. Απομένει να δούμε ποία λογική θα υπερισχύσει το επόμενο διάστημα...

ΤΗΣ... ΔΥΠΕ

Στις προθέσεις του υπουργού Υγείας κ. Δημ. Αβραμόπουλου δεν είναι απλώς η «συγχώνευση» των ΔΥΠΕ Βορείου και Νοτίου Αιγαίου αλλά η δημιουργία μιας για τις Περιφέρειες Βορείου και Νοτίου Αιγαίου και Κρήτης, ώστε να συμπίπτει με την υπό διαμόρφωση νέα μείζονα περιφέρεια.

Μεταξύ μας τώρα: Οι ΔΥΠΕ δεν πρόσφεραν τίποτα το ιδιαίτερο. Ηταν απλώς ένας πρόσθετος γραφειοκρατικός μηχανισμός χωρίς ουσία και περιεχόμενο, που απλώς «βόλεψε» ορισμένους ανθρώπους.

ΜΙΖΕΡΙΑ

Δεν νομίζω να έχει υπάρξει άλλη κυβέρνηση, τα τελευταία τουλάχιστον χρόνια, που να έχει δημιουργήσει τόσα προβλήματα μόνη της και εκ του μηδενός, όπως αυτή. Τόσα μαζεμένα καραγκιοζιλίκια, για να θυμηθούμε την τελευταία ρήση του κ. Κεφαλογιάννη, χρειάζεται πράγματι μεγάλη προσπάθεια για να τα... πετύχεις. Οι άνθρωποι όταν ανοίγουν το στόμα τους ή δεν ξέρουν τι λένε ή δεν είναι σε θέση να αξιολογήσουν τις συνέπειες από τις δημαγωγικές κορόνες που με περισσή ευκολία εξαπολύουν, αφού προφανώς δεν έχουν καταλάβει ότι είναι εδώ και δυόμισι χρόνια στην κυβέρνηση...

Η προχθεσινή «πατάτα» του κ. Κωστόπουλου δεν αποδεικνύει μόνο την αμετροέπεια και το έλλειμμα πολιτικής των στελεχών της Ν.Δ. αλλά φανερώνει και ένα τεράστιο έλλειμμα καθοδήγησης και συντονισμού των κυβερνητικών στελεχών. Ο καθένας, ανάλογα με τις φιλοδοξίες και τις σκοπιμότητες που νομίζει ότι εξυπηρετεί, ανοίγει ένα θέμα χωρίς να αναλογιστεί τις συνέπειες και κυρίως χωρίς να υπολογίζει το πολιτικό κόστος των «αποκαλύψεών» του. Από την ώρα, όμως, που τα φαινόμενα αυτά επαναλαμβάνονται με τέτοια συχνότητα και ο πρωθυπουργός εξαντλεί την παρέμβασή του ζητώντας τις παραιτήσεις των στελεχών του το πρόβλημα όχι απλώς θα διαιωνίζεται αλλά θα διογκώνεται κιόλας...

ΕΠΙΛΕΚΤΙΚΗ ΕΥΑΙΣΘΗΣΙΑ

Από την «Ελευθεροτυπία»:

Μια στο καρφί και μια στο πέταλο ή δέκα στο πέταλο και μία μόνο στο καρφί;

Για το Κεντρικό Αρχαιολογικό Συμβούλιο και τον πρόεδρό του Χρ. Ζαχόπουλο λέω.

Εκοψαν τον βήχα του Μ. Κυριακού κι απέτρεψαν τον κίνδυνο να κακοποιηθεί ανεπανόρθωτα ο ιερός χώρος της Ολυμπίας με εμπορο-αθλητικές φιέστες. Κι επικροτήθηκαν θερμά απ' όσους νοιάζονται για την Ιστορία και την πολιτιστική μας κληρονομιά. Κι άσε να ωρύονται τηλεοπτικώς (στον ΑΝΤ1) πολιτικάντηδες όλου του φάσματος και οι επιλεγμένοι καλεσμένοι της κ. Ελλης Στάη. Δύο εβδομάδες αργότερα, το ΚΑΣ, πρωτοστατούντος του κ. Ζαχόπουλου (για τον γεν. γραμματέα του υπουργείου Πολιτισμού μιλάμε), στέργει στην ανέγερση ξενοδοχειακού συγκροτήματος στη Ρόδο (σε 17 στρέμματα) μέσα σε αρχαιολογικό χώρο.

«Δεν θα χτίσουν πάνω στα αρχαιολογικά ευρήματα», αντέτεινε ευφυώς ο κ. Ζαχόπουλος στους αρχαιολόγους που, σεβόμενοι τον εαυτό τους και την αποστολή τους, μειοψήφησαν.

Λες και ο νόμος δεν προστατεύει και τον περιβάλλοντα χώρο. Λες και θα επιδοθούν σε λεπτουργική οι... μπουλντόζες. Τρομάρα μας...

ΑΝΤΙΔΡΑΣΗ ΠΑΣΟΚ

Με αφορμή την παραίτηση του προέδρου της Τ.Ο. Λέρου της ΝΔ, από την Ν.Ε. Βόρειας Δωδ/νήσου του ΠΑΣΟΚ, εκδόθηκε χθες η ακόλουθη ανακοίνωση:

Με ιδιαίτερη έκπληξη οι Δωδ/σιοι πληροφορήθηκαν την δημοσιοποίηση της παραίτησης του Προέδρου της Τοπικής Επιτροπής Ν.Δ. Λέρου κ. Τσαχουργιανίδη και τους λόγους που τον οδήγησαν σε αυτήν.

Η παραίτηση θα μπορούσε να είναι «εσωτερική και μόνο υπόθεση» του κόμματος αυτού, αν δεν συνοδευόταν από σκληρές καταγγελίες για διαπλοκή και μίζες από στελέχη της Τ.Ε. της Ν.Δ. στο κρατικό θεραπευτήριο Λέρου.

Η δήλωση του κ. Τσαχουργιανίδη ότι στελέχη της Ν.Δ. επιχείρησαν να τον δωροδοκήσουν, προκειμένου να τύχουν ευνοϊκής μεταχείρισης στις προμήθειες του κρατικού Θεραπευτηρίου, αποτελεί σοβαρότατο λόγο για άμεση παρέμβαση της Δικαιοσύνης.

Η αναφορά του στον Διοικητή του Κρατικού Θεραπευτηρίου κ. Δήμο Χρήστου, και την αδιαφανή λειτουργία του, πρέπει να τύχει της άμεσης παρέμβασης του κ. Αβραμόπουλου.

Δυστυχώς, για μια ακόμα φορά τις τελευταίες μέρες, ο ευαίσθητος χώρος της υγείας πρωταγωνιστεί αρνητικά στην επικαιρότητα.

Μετά τα έντονα φαινόμενα διάλυσης του Νοσοκομείου Ρόδου, και την σκανδαλώδη αποδοχή της μεταφοράς της οργανικής θέσης του Δ/ντή του τμήματος οφθαλμολογίας από το Νοσοκομείο Κω στο Σισμανόγλειο Νοσοκομείο, φαινόμενα διαφθοράς καταγγέλλονται για το Κρατικό Θεραπευτήριο Λέρου.

Περιμένουμε με ενδιαφέρον την παρέμβαση της Δικαιοσύνης.

Περιμένουμε επίσης με ενδιαφέρον να δούμε τις θέσεις του Υπουργού Υγείας κ. Αβραμόπουλου.

Οι Τοπικές Κοινωνίες πρέπει να ξέρουν τι προτίθεται να πράξει ο κ. Αβραμόπουλος προκειμένου να αντιμετωπισθούν τα σοβαρότατα ζητήματα που έχουν ανακύψει στα ιδρύματα αυτά.

Για την Ν.Ε. Βορείου Συγκροτήματος Δωδ/σου
Ο Συντονιστής
Νικηταράς Θεοδόσης.

Υ.Τ.Ε.

ΕΠΙΣΤΡΟΦΗ ΚΑΡΑΓΙΑΝΝΗ

Η επιστροφή Καραγιάννη στο Δήμο Ροδίων, ως υποψηφίου δημάρχου, σίγουρα δημιουργεί μια νέα κατάσταση πραγμάτων, την οποίαν σήμερα δύσκολα μπορεί κανείς να περιγράψει, αφού δεν έχει διαμορφωθεί ακόμα «πλαίσιο αναγνωρίσεως».

Βεβαίως, οι γνωστοί... «εγκέφαλοι», που έχουν άποψη, και μάλιστα αλάνθαστη (!) επί παντός του επιστητού, ανέλυσαν ήδη το θέμα και κατέληξαν σε... αναμφισβήτητα συμπεράσματα.

Ε, λοιπόν, εμείς επιμένουμε ότι ο ΜΟΝΟΣ που βγαίνει, επί του παρόντος τουλάχιστον, ωφελημένος από την εξέλιξη των πραγμάτων είναι ο Γ. Γιαννόπουλος. Μονά – ζυγά, κερδίζει. Κι αυτό θα έχουμε την ευκαιρία να το αναλύσουμε εκτενώς, λίαν προσεχώς.

«ΔΙΩΤΙΚΟΠΟΙΗΣΕΙΣ»

Βρισκόμαστε σε περίοδο μεγάλων... διεθνών αλλαγών σε πολλούς τομείς της οικονομικής δραστηριότητας (παγκοσμιοποίηση γαρ) και οι ιδιωτικοποιήσεις δίνουν και παίρνουν, μαζί με τις συγχωνεύσεις μεγάλων επιχειρήσεων.

Αν είναι δυνατόν, λοιπόν, να μείνουν τα κόμματα έξω από τις σημαντικές αυτές... κοσμογονίες και να μην προχωρήσουν σε... ιδιωτικοποιήσεις.

Το ότι πρωτοστατούν στο μεν ΠΑΣΟΚ οι Αφοί Παρασκευά στη δε ΝΔ ο Τώνης σημαίνει ότι πρώτοι συνέλαβαν τις μεγάλες ευκαιρίες που προσφέρει η έγκαιρη προσαρμογή στις ανάγκες της παγκοσμιοποίησης και της πολλαπλώς ωφέλιμης ελεύθερης αγοράς.

Είναι λοιπόν, επαίνου μάλλον άξιοι ή φθόνου, όπως θα έλεγε και ο Λυσίας σε μια τέτοια περίπτωση.

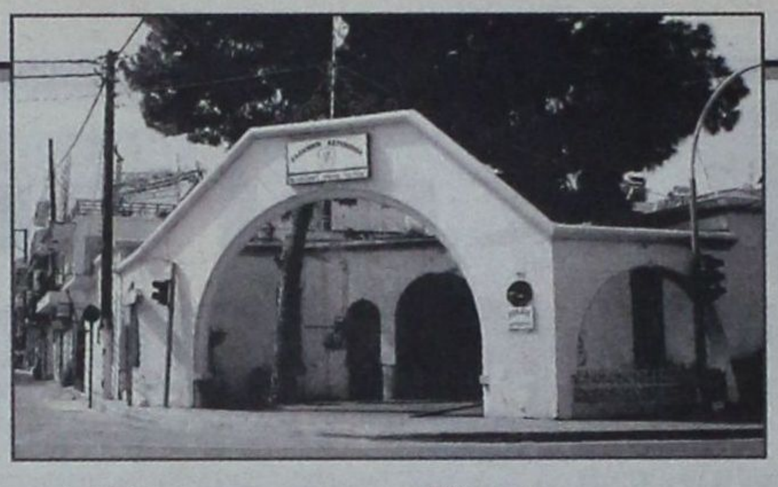

ΥΠΟΘΕΣΗ «ΒΙΑΣΜΟΣ ΑΛΛΟΔΑΠΗΣ ΓΥΝΑΙΚΑΣ»

ΔΙΑΦΩΝΙΑ ΕΙΣΑΓΓΕΛΕΑ - ΑΝΑΚΡΙΤΗ

για την τύχη των αστυνομικών

Επ' αυτής θα αποφανθεί το Συμβούλιο Πλημμελειοδικών

Απρόβλεπτες εξελίξεις στην δικαστική διερεύνηση της υπόθεσης των απίθανων καταγγελιών της 29χρονης υπηκόου Βουλγαρίας κ. Ν. Κ. του Slavon για τα έργα και ημέρες αστυνομικών του ΑΤ Ιαλυσού σημειώθηκαν χθες, δεύτερη μέρα της κυρίας ανάκρισης που διενεργείται εις βάρος των κατηγορούμενων.

Ο Εισαγγελέας Πλημμελειοδικών Ρόδου κ. Γ. Οικονόμου διαφώνησε συγκεκριμένα με τον Β' τακτικό Ανακριτή κ. Δ. Ρεπούση κατά την λήψη απόφασης για την προσωρινή κράτηση ή μη του κατηγορούμενου για βιασμό και για κατάχρηση εξουσίας κ. Δημήτριου Ρεμπελάκη του Ιωάννη, Αστυφύλακα και του κατηγορούμενου για βιασμό κατ' εξακολούθηση και κατάχρηση εξουσίας, κ. Ζαφειρίου Ζαφειρόπουλου του Παναγιώτη, Ανθυπαστυνόμου.

Ο κ. Εισαγγελέας πρότεινε συγκεκριμένα να αφεθούν οι δύο κατηγορούμενοι ελεύθεροι με τον περιοριστικό όρο της καταβολής χρηματικής εγγύησης ύψους 10.000 ευρώ ενώ ο κ. Ανακριτής θεώρησε ότι πρέπει να κριθούν προσωρινά κρατούμενοι.

Για την προσωρινή κράτηση ή μη των ανωτέρω αναμένεται πλέον να αποφασίσει το Συμβούλιο Πλημμελειοδικών Ρόδου στο οποίο θα εισάγει σχετική πρόταση προς εξέταση ο κ. Εισαγγελέας αιτιολογώντας την άποψή του.

Εν πάση περιπτώσει με ομόφωνη απόφαση Εισαγγελέα και Ανακριτή κρίθηκε στην ίδια υπόθεση ελεύθερος με τον περιοριστικό όρο της καταβολής χρηματικής εγγύησης ύψους 5.000 ευρώ και της εμφανίσεώς του την 1η ημέρα κάθε μήνα στο ΑΤ Ιαλυσού ο κατηγορούμενος για σωματεμπορία κατ' εξακολούθηση, εκβίαση κατ' εξακολούθηση και παράβαση του νόμου περί αλλοδαπών Παύλος Αργυρίου του Παντελή, επιχειρηματίας ιδιοκτήτης του στριπτιζάδικου «Diamond Kitty» και ελεύθερος με τον περιοριστικό όρο της καταβολής χρηματικής εγγύησης ύψους 5.000 ευρώ ο κατηγορούμενος για απλή συνέργεια σε βιασμό, κ. Γεώργιος Βλαχόπουλος του Χρήστου, Αστυφύλακας.

Σήμερα αναμένεται να απολογηθούν εξάλλου η κ. Μαρία Δανεηλά του Γεωργίου, Αστυφύλακας και ο διοικητής του Α.Τ. Ιαλυσού κ. Ι. Τσακιράκης του Σπύρου Αστυνόμος Β' κατηγορούμενοι για παράβαση καθήκοντος.

ΤΙ ΚΑΤΕΘΕΣΑΝ ΟΙ ΑΣΤΥΝΟΜΙΚΟΙ

Η αλλοδαπή κατήγγειλε ότι τις μεταμεσονύκτιες ώρες της 31ης Μαρτίου 2006 προς την 1η Απριλίου 2006 οι Αστυνομικοί κ.κ. Ρεμπελάκης και Βλαχόπουλος, που ήταν σε διατεταγμένη υπηρεσία εποχούμενης περιπολίας τις ώρες 22.00-06.00 την παρέλαβαν και με το πρόσχημα της λήψης λουτρού την οδήγησαν με το υπηρεσιακό αυτοκίνητο στην οικία του κ. Ρεμπελάκη. Εκεί αυτός όπως καταγγέλλει ήρθε σε εξώγαμη συνουσία μαζί της, παρά τη θέλησή της. Μικρό χρονικό διάστημα μετά την επιστροφή στο Α.Τ. Ιαλυσού ο κ. Ζαφειρόπουλος, σύμφωνα με την ίδια καταγγελία, την οδήγησε σε βοηθητικό χώρο του τμήματος όπου ήρθε σε εξώγαμη συνουσία μαζί της παρά τη θέλησή της. Την ίδια πράξη, όπως καταγγέλλει, επανέλαβε ο κ. Ζαφειρόπουλος και την 1η προς 2η Απριλίου 2006 κατά το χρόνο που εκτελούσε καθήκοντα αξιωματικού υπηρεσίας, τις ώρες 22.00 - 06.00 και ενώ εκείνη κοιμόταν σε γραφείο του Α.Τ. Ιαλυσού.

Ο κ. Ρεμπελάκης στην απολογία του επεσήμανε ότι την 27 Μαρτίου 2006 το απόγευμα πήγε για βόλτα στην παιδική χαρά της παραλίας Ιαλυσού για να δει εάν βρισκόταν εκεί η κόρη του με τα πεθερικά του καθώς βρίσκεται σε διάσταση με την σύζυγό του και συνάντησε την αλλοδαπή με την οποία έπιασε συζήτηση και μετά μετέβησαν φιλικά στην οικία του. Εκεί όπως είπε ήπιαν καφέ και συζήτησαν για την παραμονή της στην Κρήτη, για τον λόγο που είχε έρθει στην Ρόδο για εργασία, για τα παιδιά τους.

Εκτοτε δεν την ξαναείδε, όπως τόνισε, παρά μόνο την 31η Μαρτίου 2006 που ήταν κρατούμενη για απέλαση στο ΑΤ Ιαλυσού. Επεσήμανε μάλιστα ότι του είχε ζητήσει 500 ευρώ στο ΑΤ Ιαλυσού για να τα καταβάλει στα σύνορα προκειμένου να μην τιμωρηθεί με πέντε χρόνια στέρησης εισόδου στην χώρα και εκείνος αρνήθηκε.

Ο κ. Ρεμπελάκης όπως είχε καταθέσει και προανακριτικά επανέλαβε ότι μεταξύ σοβαρού και αστείου του είπε εάν θέλει να την παντρευτεί και εκείνος χαριτολογώντας της απάντησε ότι δεν έχει τόσα λεφτά για την ζήσει. Εκείνη την ώρα ήρθαν και οι συνάδελφοι της βάρδιας.

Διαψεύδει κατηγορηματικά ότι την πήραν στην οικία του με τον συνάδελφό του για μπάνιο ενώ τόνισε ότι είναι απορίας άξιον γιατί δεν ανέφερε τίποτα στην Πρεσβεία της την πρώτη φορά που τους κάλεσε, αλλά και γιατί εφόσον συνέβαιναν τέτοια περιστατικά, δεν πήρε τηλέφωνο αμέσως την Πρεσβεία της είτε από το ξενοδοχείο, είτε από το Τμήμα, αφού είχε και κινητό αλλά και τηλεκάρτες, και φυσικά όταν μιλούσε βουλγάρικα κανείς δεν μπορούσε να καταλάβει τι έλεγε αλλά και πού μιλούσε. Προέβη μάλιστα στις καταγγελίες με δεύτερο τηλεφώνημα, μετά την κοινοποίηση της διαταγής απέλασης.

Ο κ. Βλαχόπουλος αρνήθηκε ομοίως τις κατηγορίες ως ανυπόστατες και αβάσιμες επισημαίνοντας ότι ουδέποτε οδήγησε την αλλοδαπή στο σπίτι του Ρεμπελάκη για την λήψη λουτρού. Επεσήμανε συγκεκριμένα ότι την 31η Μαρτίου 2006 προς 1η Απριλίου 2006 ήταν υπηρεσία οδηγός περιπολικού από 22.00 - 06.00. Παρουσιάσθηκε στην υπηρεσία την 22.00 και μετά από λίγο έφυγε με τον κ. Ρεμπελάκη για περιπολίες. Επανήλθαν στις 24.00 περίπου όπου είχαν επιστρέψει ο Διοικητής και ο Υποδιοικητής του Τμήματος. Ο Διοικητής τους έδωσε εντολές και επέστρεψαν ξανά στις περιπολίες μέχρι την 06.00 με πλήρωμα πότε τον συνάδελφό του κ. Ρεμπελάκη και πότε τον Ανθυπαστυνόμο κ. Ζαφειρόπουλο.

Αναφερόμενος στο βίντεο που προσκόμισε η αλλοδαπή επισημαίνει μάλιστα ότι τον απαλλάσσει κάθε κατηγορίας αφού η λήψη του γίνεται εν γνώσει όλων και σε αυτό η κ. Δανεήλα γελώντας λέει στην καταγγέλουσα ότι «ακόμα δεν χώρισες από τον πρώτο - εννοώντας τον Κρητικό φίλο της - θέλεις να παντρευτείς άλλον;» Ο αστυνομικός Ρεμπελάκης απαντά ότι εγώ την δουλειά μου την τακτοποίησα, απευθυνόμενος στην Δανεήλα, εννοώντας ότι χώρισε, κοίτα εσύ να ξεφορτωθείς τον Πόντιο, εννοώντας τον σύζυγό της ο οποίος έχει Ποντιακή καταγωγή.

Αποδεικνύεται ακόμη όπως επεσήμανε ότι η καταγγέλουσα είχε κινητό πάνω της και μπορούσε οποτεδήποτε να τηλεφωνήσει στην Πρεσβεία της και να καταγγείλει τον υποτιθέμενο βιασμό. Τονίζει μάλιστα ότι δεν δικαιολογεί γιατί ενώ έχει πέσει θύμα βιασμού δεν προέβη σε καταγγελία στον διοικητή του Τμήματος αλλά και στην δικηγόρο της Μαρία Κορακάκη αλλά μόνο όταν της κοινοποιήθηκε η απόφαση απέλασης. Αποκρύπτει μάλιστα ότι ο κ. Ζαφειρόπουλος όταν για πρώτη φορά έκανε καταγγελία για τον κ. Αργυρίου της πήρε αμέσως κατάθεση και διαβίβασε την υπόθεση για τα περαιτέρω.

Ο κ. Ζαφειρόπουλος διέψευσε ομοίως την καταγγελία για βιασμό κατ' εξακολούθηση επισημαίνοντας καταρχήν ότι ήταν αυτός που πήρε κατάθεση από την 29χρονη την 5 Απριλίου 2006 και απέστειλε την καταγγελία της εις βάρος του κ. Αργυρίου για τα περαιτέρω πρίν ακόμη αυτή ενημερώσει για τον δήθεν βιασμό της την Πρεσβεία και δείχνοντάς του παράλογα εμπιστοσύνη στο να καταγγείλει τον κ. Αργυρίου ενώ φέρεται να την είχε βιάσει.

ΕΠΙΠΛΑ ROUFAS

ΕΠΙΠΛΑ

Τα πάντα παντός επιπλου!





ΑΡΧΑΓΓΕΛΟΣ • ΤΗΛ.: 22440.22452, 22440.22187
E-mail: www.roufas.com



SK SOLAR
ΑΝΑΝΕΩΣΙΜΕΣ ΠΗΓΕΣ ΕΝΕΡΓΕΙΑΣ
Πώληση Χονδρική-Λιανική

* Φωτοβολταϊκά συστήματα
* Ανεμογεννήτριες
* Μετασχηματιστές
* Ηλιακές μπαταρίες
* Ηλιακά αξεσουάρ
* Ηλιακοι φορτιστές
* Ηλιακές αντλιες νερού

ΜΕΛΕΤΕΣ ΕΓΚΑΤΑΣΤΑΣΕΙΣ ΓΙΑ :
*Αυτόνομα συστήματα παραγωγής ηλεκτρικής ενέργειας
* Δυνατότητα παράλληλης σύνδεσης με το δίκτιο της Δ.Ε.Η. καί πώληση της παραγώμενης ενέργειας.
* Για επιχειρήσεις επιδότηση έως και το 50%.
* Backup συστήματα για την κάλυψη βασικών αναγκών, σε περίπτωση διακοπής ρεύματος απο την Δ.Ε.Η.

ΕΘΝΙΚ. ΑΝΤΙΣΤΑΣΗΣ
Πρώην Αννης Μαρίας
ΡΟΔΟΥ - ΛΙΝΔΟΥ
ΔΕΝΔΡΙΝΟΥ
ΚΑΝΕΛΛΟΠΟΥΛΟΥ

Σ. ΔΟΥΡΑΚΑΣ - Κ. ΛΙΘΑΡΗΣ
ΚΑΝΕΛΛΟΠΟΥΛΟΥ 4, ΡΟΔΟΣ
ΤΗΛ. / FAX : 22410 28579
e-mail : sksolar@freemail.gr

Διαψεύδει μάλιστα κατηγορηματικά το γεγονός καθώς θα ήταν τουλάχιστον τρελός να την βιάσει στο ΑΤ Ιαλυσού και σε σημεία που ήταν ανοιχτές οι πόρτες και υπήρχαν παράθυρα από τα οποία όχι μόνο θα μπορούσε να γίνει αντιληπτός από περαστικούς ή πολίτες που τυχόν μετέβαιναν στο τμήμα αλλά και από τους συναδέλφους του.

Η ΚΑΤΑΘΕΣΗ ΤΟΥ ΙΔΙΩΤΗ

Η 29χρονη κατήγγειλε στην Υποδιεύθυνση Ασφαλείας Ρόδου ότι κατά το χρονικό διάστημα από 23-3-2006 μέχρι την 30-03-2006 ο κ. Αργυρίου της παρακρατούσε παράνομα το διαβατήριο και την εξέδιδε σε διάφορους άντρες έναντι χρηματικής αμοιβής και παρά τη θέλησή της. Όπως ισχυρίστηκε είχε καταγγείλει στους αστυνομικούς ότι ο ιδιοκτήτης του στριπτιζάδικου με το αυτοκίνητό του την οδήγησε σε 5 σπίτια και ότι εκεί ήλθε σε εξώγαμη συνουσία με ισάριθμα άτομα. Υποστηρίζει ειδικότερα ότι στην πρώτη «βίζιτα» που την εξώθησε ο ιδιοκτήτης του στριπτιζάδικου ήλθε δια της βίας σε πλήρη συνουσία με έναν πελάτη που κατέβαλε στον ιδιοκτήτη του στριπτιζάδικου 150 ευρώ, στην δεύτερη πάλι με την βία εξαναγκάστηκε να προβεί σε πεολειχία σε έναν δεύτερο χωρίς να της πει αν πλήρωσε και οι υπόλοιποι 3 «πελάτες» ήλθαν σε πλήρη συνουσία μαζί της χωρίς να γνωρίζει ομοίως αν πλήρωσαν.

Ο κ. Αργυρίου τόνισε ότι η κατηγορία εις βάρος του αποτελεί προϊόν ψευδούς καταμήνυσής του από την 29χρονη που είχε σκοπό και στόχο την παραμονή της στην Ελλάδα και την αποτροπή της απέλασής της, πράγμα που τελικά πέτυχε.

Μεταξύ άλλων επεσήμανε ότι το έτος 2004 γνωρίσθηκε με τον ζωέμπορο κ. Μετοχογιαννάκη, κάτοικο Ηρακλείου Κρήτης, με τον οποίο απέκτησαν φιλικές σχέσεις και τακτική τηλεφωνική επικοινωνία. Ο κ. Μετοχογιαννάκης του τηλεφώνησε όπως είπε στις 22 Μαρτίου 2006 και του είπε ότι διατηρεί σοβαρό αισθηματικό δεσμό με κάποια Βουλγάρα καλλιτέχνιδα με την οποία συζεί στο Ηράκλειο και ότι η σύζυγός του, του δημιουργεί προβλήματα. Ετσι απεφάσισε να πείσει την Βουλγάρα ερωμένη του να φύγει προσωρινά από το Ηράκλειο και του πρότεινε να της δώσει εργασία και να φροντίσει να μείνει στο οικογενειακό ξενοδοχείο «ΕΛΕΝΗ» που βρίσκεται στην Ιαλυσό και ανήκει στην ιδιοκτησία του τέως Δημάρχου Ιαλυσού Νικολάου Τσίκη.

Το βράδυ της επόμενης ημέρας όπως ισχυρίστηκε την παρέλαβε από το αεροδρόμιο και την οδήγησε στο ξενοδοχείο ενώ την σύστησε στην οικογένεια του ξενοδόχου Τσίκη για να αισθάνεται καλύτερα μέσα σε φιλικό περιβάλλον.

Επεσήμανε ότι ουδέποτε του παρέδωσε το διαβατήριό της προσθέτοντας ότι όπως του ανέφερε ο κ. Τσίκης, την επόμενη ημέρα της άφιξής της στη Ρόδο ο Προϊστάμενος υποδοχής του ξενοδοχείου της ζήτησε το διαβατήριό της για να συμπληρώσει το δελτίο παραμονής με τα στοιχεία της και εκείνη ανέβηκε στο δωμάτιό της και το παρέδωσε.

Αποδέχτηκε όπως είπε σχετική του πρόταση και εργάσθηκε στην επιχείρησή του για 5 ημέρες. Υποστηρίζει ότι την 29η Μαρτίου 2006 έκανε έλεγχο στην επιχείρησή του ο υποδιοικητής του τμήματος Ιαλυσού κ. Τσέλιος και αναζητούσε την Βουλγάρα που εργαζόταν παράνομα μετά από πληροφορία που έδωσε κάποια γυναίκα από την Κρήτη, προφανώς η σύζυγος του κ. Μετοχογιαννάκη εξαιτίας της οποίας έφυγε εξάλλου από το Ηράκλειο και τονίζει ότι ο ίδιος πήρε την 29χρονη στην αστυνομία.

Σε ό,τι αφορά τις κατηγορίες ότι την εξωθούσε στην πορνεία τονίζει ότι είναι ψευδείς επισημαίνοντας ότι στην αρχική της κατάθεση στο Α.Τ. Ιαλυσού που ισχυρίζεται ότι δήθεν την μετέφερε με το αυτοκίνητό του μάρκας mercedes χρώματος γκρι, σε ένορκη ανακριτική εξέτασή της αλλάζει την ημερομηνία από 25 Μαρτίου σε 24 Μαρτίου γιατί πληροφορήθηκε ότι είχε ισχυρό άλλοθι ενώ επισήμαινε ότι το αυτοκίνητό του από το απόγευμα της 24 Μαρτίου βρισκόταν στην βιτρίνα της επιχείρησης πώλησης αυτοκινήτων TOP CARS της Λουκίας Φώτεινα και παρέμεινε στην έκθεση του καταστήματός της μέχρι και τις 28/3/2006!

Σε άλλη της κατάθεση λέει ότι το αυτοκίνητό του δεν ήταν mercedes αλλά BMW χρώματος γκρι που ουδέποτε χρησιμοποίησε για τις μετακινήσεις του αφού το δεύτερο αυτοκίνητο της οικογένειάς του είναι PEUGEOT χρώματος μαύρου και με αυτό κυκλοφορούσε.

Επεσήμανε ότι επικοινωνούσε καθημερινά μαζί του, με τον φίλο της Μετοχογιαννάκη όσο και με την ευρισκόμενη στην Ελλάδα μητέρα της χωρίς να τους καταγγείλει τίποτα. Επεσήμανε ακόμη ότι την 31/3/2006 και ενώ εκρατείτο στο Α.Τ. Ιαλυσού του έστειλε μήνυμα από το κινητό της στο κινητό του το οποίο διατηρεί ανέπαφο μέχρι σήμερα και στο οποίο αναφέρονται τα εξής:

«θα κάνω Δικαστήριο τη Δευτέρα γιατί μου αρέσει γι' αυτό δεν έχω φύγει ποτέ. Πρέπει και δεν παίρνω απέλαση και όλα καλά. Όμως μου χρειάζονται 2.000 ευρώ. Θα μου τα δώσεις να φύγω στον δρόμο μου και εσύ στον δικό σου. Και όλα καλά. Απάντησέ μου».

Πριν από το μήνυμα αυτό και συγκεκριμένα στις 30/3/2006 και ώρα 11:37 το πρωί του απέστειλε το μήνυμα «Καλημέρα μωρό μου τι κάνεις»!!

Ως συνήγοροι υπεράσπισης των ανωτέρω 4 κατηγορουμένων παρέστησαν οι δικηγόροι κ.κ. Δ. Ράπτης, Μ. Κουτσούκος και Άκης Δημητριάδης.



ΒΥΘΙΣΗ ΑΛΙΕΥΤΙΚΟΥ ΣΚΑΦΟΥΣ

Πρώτες πρωινές ώρες χθες το Α/Κ-Π/Κ «ΠΑΝΑΓΙΑ ΚΑΜΑΡΙΟΥ», με 5μελές πλήρωμα (3 Έλληνες, 2 αλλοδαποί) προσέκρουσε σε βραχώδη ακτή μεταξύ των περιοχών Δρακωτού - Χρυσού σπηλαίου Καλύμνου και βυθίστηκε.

Στην περιοχή έσπευσαν 03 περιπολικά σκάφη του Λιμενικού Σώματος, τα οποία εντόπισαν σώο το πλήρωμα σε βραχώδη ακτή και το μετέφεραν στην Κάλυμνο.

Προανάκριση διενεργείται από τη Λιμενική Αρχή Καλύμνου.

ΔΥΝΑΜΙΚΗ ΕΠΙΜΕΛΗΤΗΡΙΑΚΗ ΑΝΑΝΕΩΣΗ

Κάρρας Μιχαήλ του Δημητρίου

ΕΜΠΟΡΙΚΟ ΤΜΗΜΑ

ΑΚΡΙΔΗΣ ΣΤΕΦΑΝΟΣ του Αθανασίου	Εμπορία Ηλεκτρικού Υλικού-Αντ/τείες
ΑΜΑΝΕΖΗΣ ΠΑΝΑΓΙΩΤΗΣ του Κωνσταντίνου	Εμπορος ενδυμάτων
ΑΡΓΥΡΟΣ ΓΕΩΡΓΙΟΣ του Σάββα	Χρυσοχόος
ΑΡΓΥΡΟΥ ΝΙΚΟΛΑΟΣ του Παναγιώτη	Εμπορία Αθλητικών Ειδών
ΓΟΡΑΝΙΤΗΣ ΠΑΝΑΓΙΩΤΗΣ του Γεωργίου	Εμπόριο αλουμινίου -σιδήρου
ΔΗΜΑ ΕΥΔΟΚΙΑ του Κωνσταντίνου	Εμπορία Επίπλων & Ειδών Δώρου
ΔΗΜΗΤΡΙΑΔΗΣ ΜΙΧΑΗΛ-ΜΕΛΚΟ του Δημητρίου	Κοσμήματα-Ρολόγια
ΚΑΜΠΟΥΡΗ ΜΑΡΙΑ του Σωτηρίου	Ανθοπωλείο
ΚΑΡΑΓΙΑΝΝΗΣ ΠΑΝΑΓΙΩΤΗΣ του Ιωάννη	Εμπορος
ΚΑΡΡΑΣ ΜΙΧΑΗΛ του Δημητρίου	Επιχειρηματίας
ΚΑΤΤΑΒΕΝΟΣ ΣΑΒΒΑΣ του Ιωάννη	Εμπορος Επίπλων και Ειδών Δώρου
ΚΟΥΚΟΥΛΗΣ ΝΙΚΟΛΑΟΣ του Μάρκου	Εμπορος Τουριστικών Ειδών
ΚΟΨΙΑΣ ΑΘΑΝΑΣΙΟΣ του Νίκονος	Χρυσοχόος
ΛΗΜΝΟΣ ΙΩΑΝΝΗΣ του Νικολάου	Ανθοπωλείο
ΛΟΥΔΟΥΔΑΚΗ ΣΟΦΙΑ του Γεωργίου	Διακοσμήτρια-Εμπορος επίπλων
ΜΑΛΟΦΤΗΣ ΜΙΧΑΗΛ του Εμμανουήλ	Βιβλιοπωλείο
ΜΑΧΑΙΡΑΣ ΕΥΑΓΓΕΛΟΣ του Νικολάου	Εμπορος
ΜΕΛΕΤΙΟΥ ΑΝΑΣΤΑΣΙΟΣ του Ιωάννη	Εμπορία Τουριστικών Ειδών
ΜΠΑΚΙΡΗΣ ΓΕΩΡΓΙΟΣ του Μιχαήλ	Εμπορος
ΝΤΑΚΑΣ ΠΑΝΑΓΙΩΤΗΣ του Σταμάτη	Εμπορος Οικοδομικών Υλικών
ΠΑΝΤΕΛΑΙΟΣ ΖΑΧΑΡΙΑΣ του Ιωάννη	Εμπορία Παιχνιδιών & Παιδικών Ειδών
ΠΑΝΤΕΛΙΔΗΣ ΕΜΜΑΝΟΥΗΛ του Ελευθερίου	Εμπορία Σιδήρου
ΠΑΠΑΕΜΜΑΝΟΥΗΛ ΔΗΜΗΤΡΙΟΣ του Εμμανουήλ	Εμπορία Ενδυμάτων
ΡΙΖΟΠΟΥΛΟΣ ΙΩΑΝΝΗΣ του Χαράλαμπου	Εμπορία Ανταλλακτικών
ΣΑΜΠΑΝΗΣ ΓΕΩΡΓΙΟΣ του Δημητρίου	Εμπορία Ενδυμάτων
ΣΑΡΙΗΣ ΓΕΩΡΓΙΟΣ του Νικήτα	Εμπορος ρολογιών
ΣΑΧΙΝΗΣ ΓΕΩΡΓΙΟΣ του Δημητρίου	Βιβλιογραφοπωλείο
ΤΖΙΩΡΑΣ ΜΙΧΑΗΛ του Ιωάννη	Εμπόριο Αυτοκινήτων
ΧΟΥΛΗΣ ΠΑΝΤΑΖΗΣ του Σπυρίδωνα	Εμπορος Συσσωρευτών
ΧΡΙΣΤΟΦΙΔΗΣ ΜΙΧΑΗΛ του Νικολάου	Επιχειρηματίας

ΕΠΑΓΓΕΛΜΑΤΙΚΟ ΤΜΗΜΑ

ΑΝΘΟΠΟΥΛΟΣ ΜΙΧΑΗΛ του Ιωάννη	Οικονομολόγος-Ασφαλιστικός Πράκτορας
ΒΡΑΤΣΑΛΗ ΕΛΕΝΗ του Γεωργίου	Κτηματομεσίτης
ΓΙΩΡΓΑΡΑΣ ΝΙΚΟΛΑΟΣ του Θεμιστοκλή	Οικονομολόγος-Ασφαλιστικός Σύμβουλος
ΓΚΙΚΑ-ΞΑΝΘΗ ΜΑΡΙΑ του Φώτη	Καθηγήτρια Χορού
ΓΟΜΠΟΥ ΕΥΑΓΓΕΛΙΑ του Πανορμίτη	Ασφαλιστικός Σύμβουλος
ΔΙΑΚΟΓΕΩΡΓΙΟΥ ΚΑΛΛΙΣΤΟΣ του Γεωργίου	Ιδιοκτήτης Μίνι Μάρκετ
ΚΑΛΗΜΕΡΗΣ ΠΑΝΟΡΜΙΤΗΣ του Κωνσταντίνου	Εμπορος Ειδών Διατροφής
ΚΑΡΑΓΙΑΝΝΗΣ ΓΕΩΡΓΙΟΣ του Βασιλείου	Επιχειρηματίας
ΚΑΣΙΩΤΗΣ ΤΣΑΜΠΙΚΟΣ του Χρήστου	Επιχειρηματίας
ΚΟΥΚΟΥΡΑΣ ΧΑΡΑΛΑΜΠΟΣ του Εμμανουήλ	Επιχειρηματίας
ΚΟΥΦΟΣ ΣΤΑΥΡΟΣ του Νικολάου	Κρεοπωλής
ΛΑΜΠΡΑΚΟΠΟΥΛΟΣ ΠΑΥΛΟΣ του Δημητρίου	Διαφημιστής-Εκδότης
ΜΗΤΣΙΝΙΩΤΗ ΜΑΡΙΑ του Κομνηνού	Εστιάτορας
ΜΟΥΣΕΛΛΗΣ ΔΗΜΗΤΡΙΟΣ του Βασιλείου	Εμπορία Ειδών Πληροφορικής
ΟΙΚΟΝΟΜΙΔΗΣ ΔΗΜΗΤΡΙΟΣ του Ιωάννη	Εμπορος-Χημικό Εργαστήριο
ΠΕΡΙΔΗΣ ΣΤΑΜΑΤΗΣ του Ιωάννη	Επιχειρηματίας
ΠΡΕΖΕΡΑΚΟΣ ΠΕΤΡΟΣ του Χρήστου	Μεσίτης Αστικών Συμβάσεων
ΡΗΓΑΚΟΣ ΑΓΓΕΛΟΣ του Σπυρίδωνα	Γραφείο Μεταφορών
ΡΟΥΣΣΑΚΗΣ ΒΑΣΙΛΕΙΟΣ του Σπυρίδωνα	Ασφαλιστικός Σύμβουλος
ΣΤΑΤΙΟΥ ΓΕΩΡΓΙΟΣ του Κωνσταντίνου	Επιχειρηματίας
ΣΤΑΥΡΗΣ ΜΙΧΑΗΛ του Σταύρου	Επιχειρηματίας
ΣΤΑΥΡΙΔΗΣ ΓΕΩΡΓΙΟΣ του Μιχαήλ	Μεσίτης Αστικών Συμβάσεων
ΣΩΤΗΡΑΚΗΣ ΔΙΑΜΑΝΤΗΣ του Εμμανουήλ	Ξενοδόχος
ΤΑΧΛΙΑΜΠΟΥΡΗΣ ΜΙΧΑΗΛ του Νικολάου	Επιχειρηματίας
ΤΕΡΕΖΑΚΗΣ ΙΩΑΝΝΗΣ του Ελευθερίου	Καφετέρια
ΤΥΡΑΔΕΛΗ ΑΓΓΕΛΙΚΗ του Βασιλείου	Καθηγήτρια Ξένων Γλωσσών
ΧΑΡΤΟΦΥΛΗΣ ΜΙΧΑΗΛ του Κωνσταντίνου	Διαφημιστής-Εκδότης
ΧΙΩΤΑΚΗ - ΓΛΥΝΟΥ ΘΕΤΙΣ του Γεωργίου	Παιδικός Σταθμός

ΤΜΗΜΑ ΜΕΤΑΠΟΙΗΣΗΣ

ΑΓΚΑΣ ΒΑΣΙΛΕΙΟΣ του Αγγέλου	Μεταλλικές Κατασκευές
ΑΜΑΝΕΖΗ-ΧΑΝΙΩΤΗ ΚΑΛΛΙΡΟΗ του Κωνσταντίνου	Χειροτέχνης
ΑΝΤΩΝΑΚΗΣ ΝΙΚΟΛΑΟΣ του Κυριάκου	Υδραυλικές Εγκαταστάσεις
ΑΝΤΩΝΟΓΛΟΥ ΓΕΩΡΓΙΟΣ του Λεοντή	Επιχειρηματίας
ΑΤΤΙΤΗΣ ΚΩΝ/ΝΟΣ του Γεωργίου	Ηλεκτρ/γος-Μηχ/γος Μεταλ. Κατασκευές
ΒΑΣΙΛΑΡΑΣ ΝΙΚΟΛΑΟΣ του Δημητρίου	Χρυσοχόος
ΒΟΡΕΙΝΑΚΗΣ ΣΠΥΡΙΔΩΝ του Γεωργίου	Εμπόριο
ΚΑΜΠΥΛΑΥΚΑΣ ΒΑΣΙΛΕΙΟΣ του Ιωάννη	Επιχειρηματίας
ΚΑΡΑΓΙΑΝΝΑΚΗΣ ΕΛΕΥΘΕΡΙΟΣ του Ιωάννη	Υδραυλικές Εγκαταστάσεις
ΚΑΡΕΛΛΑΣ ΕΜΜΑΝΟΥΗΛ του Νικολάου	Ηλεκτρολογικές Εγκαταστάσεις
ΚΑΣΙΩΤΗΣ ΜΙΧΑΗΛ του Σταύρου	Εργολάβος-Οικοδομικές Εργασίες
ΚΡΗΤΙΚΟΣ ΜΙΧΑΗΛ του Ελευθερίου	Εργολάβος-Οικοδομικές Εργασίες
ΚΥΡΟΧΡΙΣΤΟΣ ΔΗΜΗΤΡΙΟΣ του Γεωργίου	Ηλεκτρολογικές Εγκαταστάσεις
ΛΕΝΤΑΚΗΣ ΦΙΛΙΠΠΟΣ του Νικολάου	Ξυλουργικές Εργασίες
ΛΟΥΠΗΣ ΘΕΟΔΩΡΟΣ του Σάββα	Ξυλουργικές Εργασίες
ΜΑΚΡΙΑΣ ΙΩΑΝΝΗΣ του Χαράλαμπου	Ηλεκτρολογικές Εγκαταστάσεις
ΜΑΝΔΡΑΚΟΣ ΣΩΤΗΡΙΟΣ του Ιωάννη	Ηλεκτρονικός
ΜΑΝΤΙΚΟΣ ΚΩΝ/ΝΟΣ του Βασιλάου	Οικοδομικές Επιχορήσεις
ΜΑΝΤΙΚΟΥ ΓΙΑΣΕΜΙ του Βασιλείου	Εκδότρια
ΜΑΡΓΑΡΙΤΗΣ ΙΠΠΟΚΡΑΤΗΣ του Βασιλείου	Υδραυλικές Εγκαταστάσεις
ΜΟΝΤΙΑΔΟΥ ΔΗΜΗΤΡΑ του Κωνσταντίνου	Ξυλουργείο
ΟΙΚΟΝΟΜΙΔΗΣ ΧΡΗΣΤΟΣ του Φράγκου	Ελαιοχρωματιστής
ΠΑΠΑΣΤΕΡΓΙΟΥ ΣΩΤΗΡΙΟΣ του Στέργιου	Γραφικές Τέχνες
ΠΕΡΓΑΜΗΝΟΣ ΑΠΟΣΤΟΛΟΣ του Σωκράτη	Συνεργείο Αυτοκινήτων
ΣΙΦΩΝΙΟΣ ΓΕΩΡΓΙΟΣ του Ιωάννη	Μηχανολόγος-Ηλεκτρολόγος / ΕΔΕ
ΤΣΑΚΙΡΗΣ ΤΣΑΜΠΙΚΟΣ του Στυλιανού	Οικοδομικές Εργασίες
ΦΡΑΖΑΔΑΚΗΣ ΚΩΝ/ΝΟΣ του Νικολάου	Εργολάβος
ΧΑΛΙΚΙΑΣ ΓΕΡΑΣΙΜΟΣ του Ιωάννη	Βιοτεχνία Ετοίμων Ενδυμάτων
ΧΑΡΑΛΑΜΠΟΥΣ ΑΝΤΩΝΙΟΣ του Χαράλαμπου	Τυπογράφος
ΧΑΤΖΗΜΑΡΚΟΣ ΜΙΧΑΗΛ του Νικολάου	Ηλεκτρολογικές Εγκαταστάσεις

ΤΟΥΡΙΣΤΙΚΟ ΤΜΗΜΑ

ΑΓΓΕΛΙΝΙΟΣ ΙΩΑΝΝΗΣ του Νικολάου	Ενοικιαζόμενα Δωμάτια
ΒΡΟΥΧΟΣ ΝΙΚΟΛΑΟΣ του Σάββα	Ξενοδόχος
ΓΕΡΑΠΕΤΡΙΤΗ ΖΩΗ του Γεωργίου	Ενοικιαζόμενα Δωμάτια
ΓΕΡΟΝΙΚΟΛΑΙ ΝΙΚΟΛΑΟΣ του Ιακώβου	Επιχειρηματίας
ΚΑΝΑΡΗΣ ΓΕΩΡΓΙΟΣ του Αναστασίου	Ξενοδόχος
ΚΑΠΝΟΥΛΑ ΕΙΡΗΝΗ του Ιωάννη	Εκμετάλευση Ελ/σμου Παραλίας (ομπρέλες)
ΚΑΡΑΚΑΤΣΑΝΗΣ ΝΙΚΟΛΑΟΣ του Βασιλείου	Εμπορία Τουριστικών Ειδών
ΚΑΡΑΜΑΡΙΑΣ ΝΙΚΟΛΑΟΣ του Μιχαήλ	Επιχειρηματίας
ΚΑΡΑΞΗΣ ΒΑΣΙΛΕΙΟΣ του Κωνσταντίνου	Ενοικιάσεις Αυτοκινήτων
ΚΕΣΙΔΗΣ ΠΕΤΡΟΣ του Ιωάννη	Εμπορία Τουριστικών Ειδών
ΚΟΥΚΟΥΡΑΣ ΕΜΜΑΝΟΥΗΛ του Αχιλλέα	Εμπορία Τουριστικών Ειδών
ΜΗΝΕΤΤΟΣ ΚΩΝΣΤΑΝΤΙΝΟΣ του Ιωάννη	Ξενοδόχος
ΠΑΝΑΗ ΕΥΑΓΓΕΛΙΑ του Μιχαήλ	Ενοικιαζόμενα Δωμάτιο
ΣΑΛΒΑΡΗΣ ΕΥΑΓΓΕΛΟΣ (ΛΕΛΗΣ) του Σάββα	Ξενοδόχος
ΣΙΔΗΡΟΠΟΥΛΟΣ ΣΑΒΒΑΣ του Αριστάρχου	Ιδιοκτήτης Τουριστικού Λεωφορείου
ΣΤΕΡΓΕΝΑΚΗΣ ΣΤΕΡΓΟΣ του Νικολάου	Τουριστικός Πράκτορας
ΤΖΟΓΙΑΣ ΦΙΛΙΠΠΟΣ του Γεωργίου	Ενοικιαζόμενα Δωμάτια
ΤΟΚΟΥΖΗΣ ΠΑΝΑΓΙΩΤΗΣ του Εμμανουήλ	Επιχειρηματίας

δημοκρατικά

ΥΠΑΡΧΕΙ ΑΝΤΙΚΕΙΜΕΝΙΚΗ ΠΡΑΓΜΑΤΙΚΟΤΗΤΑ Η ΟΠΟΙΑ ΔΙΝΕΙ ΤΟ ΜΕΤΡΟ ΤΗΣ ΑΛΗΘΕΙΑΣ (ΑΡΙΣΤΟΤΕΛΗΣ)

Η ΦΑΡΣΟΚΩΜΩΔΙΑ «ΚΩΔΙΚΑΣ ΝΤΑ ΒΙΝΤΣΙ»

Καλώς εχόντων των πραγμάτων θα σωθούμε από την οργή των πιστών, που ξορκίζουν όσους εκλαμβάνουν τον «Κώδικα Ντα Βίντσι» ως μια *διαφορετική πρόταση*. Στην ουσία δεν είναι καν πρόταση. Και για το ότι επισκιάζει μέχρι και το Φεστιβάλ των Καννών, αυτό οφείλεται καθαρά σε λόγους μάρκετινγκ και νοημοσύνης.

Βέβαια, η Εκκλησία έχει κι αυτό το *δικό της* μάρκετινγκ. Και φυσικά τη δική της νοημοσύνη, που την πλασάρει εν μέσω διδαγμάτων και κηρυγμάτων. Το μάρκετινγκ, όμως, μοιάζει πολύ με αυτό της πολυεθνικής εταιρείας (γιατί στο κάτω – κάτω όλες οι Εκκλησίες του κόσμου συνιστούν μια πολυεθνική εταιρεία). Επιστρατεύει ανθρώπους, ιδέες, εικόνες, μέχρι και τις θεούσες του σταρ σίστεμ, κάτι τύπισσες σαν την Ελένη Λουκά, οι οποίες διαλαλούν την πίστη τους ως *κλώνοι* του Θέμου Αναστασιάδη. Μοιραία, και ο κώδικας της Εκκλησίας, αυτό το ιδιότυπο σύστημα που εκφράζεται μέσα από το σύμπλεγμα του φόβου και της ενοχής των πιστών, μοιάζει να εξατμίζεται μπροστά στην ουσία. Πολύ απλά, δεν πείθει. Γιατί απέναντι στην Εκκλησία δεν σταθμίζουμε *κανέναν* εχθρό της πίστης ή του Χριστιανισμού. Σταθμίζουμε ένα έργο φαντασίας, μυθοπλασίας, *όπως θέλετε πείτε το*, ένα έργο με ηθοποιούς, εφέ και σασπένς.

Αλλά, το να βγουν κάποιοι στο Σύνταγμα με τις ντουντούκες είναι πιο επικίνδυνο από *κάθε* τέτοιο έργο. Διότι υποκρύπτει μια **νοσηρή ιδιοσυγκρασία,** ένα σκοταδιστικό κλίμα που παραπέμπει σε πνιγηρές εποχές. Οσο το σκέφτομαι, βέβαια, *αυτό* το κλίμα είναι πολύ της μοδός τελευταία. Ο σκοταδισμός περνιέται, εξαπλώνεται, διοχετεύεται. Στην πολιτική, στην τηλεόραση, στον αθλητισμό – παντού υπάρχει ένα επίπλαστο φίλτρο το οποίο υποδεικνύει, και καλά, ποιο είναι το *σωστό* και ποιο είναι το *λάθος*. Ανθρωποι φαινομενικά επιτυχημένοι και λαμπεροί κηρύττουν το σωστό και το λάθος, και εμείς καθόμαστε και τους ακούμε με ανοιχτό το στόμα, σαν χάνοι, λες και δεν ξέρουμε την παραμικρή αλήθεια. *Λάθος* ο κώδικας Ντα Βίντσι! *Σωστή* η Βίσση! *Λάθος* ο Πάγκαλος! *Σωστός* ο Βενιζέλος! Λάθος το ένα, σωστό το άλλο – για όλα υπάρχει ένα λάθος και ένα σωστό, και την ίδια ώρα, μέσα στη σύγχυσή μας, όλη η δημόσια ζωή αυτού του τόπου, αυτού του πλανήτη, μετατρέπεται εν αγνοία μας σε ένα **τεράστιο λάθος** που δεν μας αφήνει να χαρούμε το κάθε μικρό μας λάθος και την κάθε μικρή μας ευχαρίστηση.

Και όσο περνάει ο καιρός *κάθε* λάθος μετατρέπεται σε **κώδικα**. Και έχουμε φτάσει στο σημείο να μετρούμε τους κώδικες και να προσπαθούμε να τους αποκρυπτογραφήσουμε λες και είναι αινίγματα. Κώδικας **ΠΑΣΟΚ**. Κώδικας **Ποδόσφαιρο**. Κώδικας **Ιράν.** Ολα μοιάζουν τόσο συγκεχυμένα και νεφελώδη σε μας τους ανόητους και αφελείς πολίτες, και το λάθος δεν είναι δικό μας, είναι δικό τους, επειδή θέλουν να καθιστούν πολύπλοκες τις αλήθειες. Δεν τους ευνοεί η μία και μοναδική αλήθεια, η στοιχειώδης παραδοχή μιας πραγματικότητας, θέλουν τα δύσκολα, γιατί ακριβώς μέσα στα δύσκολα μπορούν να καμουφλάρουν τις φιλοδοξίες τους, τα κίνητρά τους, τις βλέψεις τους. Και έτσι πλασάρουν κάθε θεωρία και κάθε πρόθεση μέσα από την έννοια ενός κώδικα, ο οποίος, αν μη τι άλλο, θα τους προσφέρει χρόνο και, ενδεχομένως, χρήμα.

Τέλος πάντων, αυτή η εβδομάδα μοιάζει πυροβολημένη. Χθες ο «Κώδικας Ντα Βίντσι», το Σάββατο η Eurovision, ευτυχώς που προχθές το βράδυ είδαμε και λίγο ποδόσφαιρο και *ησυχάσαμε* κάπως. Στην Ιταλία, ο Κώδικας **Καμπιονάτο** περνάει δύσκολες ώρες με τα στημένα παιχνίδια, στην Αμερική ο Κώδικας **Ιράν** ανάβει τα «γεράκια» του Λευκού Οίκου και στα σινεμά ο Κώδικας του Νταν Μπράουν *εξιτάρει* τις θεούσες.

Και εμείς, όλο και πιο αποσβολωμένοι, όλο και πιο *αμήχανοι*, παρακολουθούμε αυτό το γελοίο πανηγύρι της καθημερινότητας και γελάμε, διότι καμιά σχέση δεν έχει με την κίνηση στους δρόμους, με τον ήλιο του Μάη, με το χαμόγελο ενός παιδιού, με το κεράκι που ανάβεις σε ένα ξωκλήσι, με το όμορφο τραγούδι στο ραδιόφωνο, με μια φωνή που θα σε συγκινήσει και με ένα βιβλίο που θα σε κάνει να κλάψεις... Καμιά σχέση δεν έχει όλος αυτός ο *δημόσιος κώδικας* με την προσωπική μας αλήθεια. Και κάτι τέτοιο δεν μπορεί παρά να σου προκαλεί μια φευγαλέα πικρή γεύση στο στόμα.

ΕΚΔΗΛΩΣΕΙΣ ΤΗΣ INTERAMERICAN

Εκδηλώσεις κυκλοφοριακής αγωγής οργανώνει στην πόλη της Ρόδου, από σήμερα μέχρι και την Κυριακή η ασφαλιστική εταιρεία «Interamerican», με θέμα:

«Υπεύθυνη οδήγηση: Μονόδρομος στη Ζωή σου»

Η εκδήλωση τελεί υπό την αιγίδα του Δήμου Ροδίων και το σεμινάριο κυκλοφοριακής αγωγής θα γίνει από τον γνωστό οδηγό αγώνων αυτοκινήτου ΙΑΒΕΡΗ στο Ξενοδοχείο «Rodos Park», το Σάββατο, 20 Μαΐου, στις 7 μ.μ.

Την Κυριακή εξάλλου ο ίδιος θα κάνει επίδειξη σωστής οδήγησης στο δημοτικό πάρκινγκ, πίσω από το νομαρχιακό μέγαρο.

Σήμερα το μεσημέρι εξάλλου θα δοθεί συνέντευξη τύπου στο «Ακταίον» για τους σκοπούς της εκδήλωσης.

Η όλη εκδήλωση της Interamerican εντάσσεται στο πρόγραμμα κοινωνικής ευθύνης «Πράξεις Ζωής».

ΑΝΑΒΑΘΜΙΖΕΤΑΙ Ο ΘΕΣΜΟΣ

ΣΤΗ ΒΟΥΛΗ Ο ΝΕΟΣ ΚΩΔΙΚΑΣ ΤΟΠΙΚΗΣ ΑΥΤΟΔΙΟΙΚΗΣΗΣ

Ο βουλευτής κ. Βασίλης Χρύσης κατά τη συζήτηση του νομοσχεδίου «Κύρωση του Κώδικα Δήμων και Κοινοτήτων» υποστήριξε τις καινοτομίες που επιφέρει ο Νέος Κώδικας.

Αναλυτικά η αγόρευση του κ. Χρύση:

«Η Τοπική Αυτοδιοίκηση από συστάσεως του Ελληνικού Κράτους υπήρξε ο θεμελιώδης θεσμός πάνω στον οποίο στηρίχθηκε η ανασύνταξη και η οργάνωση της Περιφερειακής Λειτουργίας και ανάπτυξης του κράτους. Από το Β.Δ. της 27-12-1933 «Περί συστάσεως των Δήμων» μέχρι το Ν.1065/1980 ο οποίος θεωρείται ο πρώτος Δημοτικός και Κοινοτικός Κώδικας και με τις κωδικοποιήσεις που αποσπασματικά επηκολούθησαν, δημιουργήθηκε μια δαιδαλώδης πολυνομία σχετικά με την Τοπική Αυτοδιοίκηση.

Ο Λόγος αυτός, σε συνδυασμό με την αναγκαιότητα προσαρμογής στις σύγχρονες απαιτήσεις, καθιστούσε επιβεβλημένη τη δημιουργία του Νέου Κώδικα Δήμων και Κοινοτήτων. Αυτή την προσπάθεια ξεκίνησε από το 1995 η σημερινή Αξιωματική αντιπολίτευση, ως κυβέρνηση τότε, συντάσσοντας σχετικό σχέδιο Κώδικα. Μέχρι την πτώση της, τον Μάρτη του 2004 δεν κατάφερε όμως να υλοποιήσει αυτή την προσπάθεια.

Παρά την πολιτική αυτή αλήθεια, σήμερα η Αξιωματική Αντιπολίτευση αντιφάσκοντας στις τότε επιλογές της, γίνεται αγνώριστη και ακατανόητη με όσα εξέφρασαν από το Βήμα αυτό οι συνάδελφοι της Αντιπολίτευσης. Εμείς όμως δεν στεκόμαστε σ' αυτά. Με τολμηρά βήματα προχωράμε παράγοντας έργο και επιδιώκοντας παράλληλα την ευρύτερη δυνατή συναίνεση.

Οι θέσεις του βουλευτή κ. Βασίλη Χρύση



Η συναίνεση αυτή εκφράστηκε από τους εκπροσώπους της πρωτοβάθμιας της Τοπικής Αυτοδιοίκησης στη Ρόδο στο τακτικό συνέδριο της ΚΕΔΚΕ το οποίο παρακολούθησα λόγω καταγωγής και λόγω ενδιαφέροντος. Είναι επομένως ακατανόητος και αντιφατικός ο πολιτικός λόγος που εκφράζεται σήμερα από την αντιπολίτευση. Κυρίες και Κύριοι συνάδελφοι, χωρίς να διασαλαύεται το υφιστάμενο καθεστώς στην Τοπική Αυτοδιοίκηση, γίνεται συστηματοποίηση, εκσυγχρονισμός και προσαρμογή της Τοπικής Αυτοδιοίκησης στα νέα δεδομένα με τις καινοτομίες που περιέχει ο Νέος Κώδικας.

Οι αρμοδιότητες των Δήμων και Κοινοτήτων ταξινομούνται στους τομείς Ανάπτυξης, Περιβάλλοντος, ποιότητας ζωής και εύρυθμης λειτουργίας των πόλεων και οικισμών, Απασχόλησης, Κοινωνικής Προστασίας και Αλληλεγγύης, Παιδείας, Πολιτισμού και Αθλητισμού, Πολιτικής Προστασίας.

Οι Αρμοδιότητες εκείνες που σχετίζονται με τις συναλλαγές των πολιτών με τους Δήμους και τις Κοινότητες απλουστεύονται με απώτερο σκοπό την καλύτερη εξυπηρέτηση του πολίτη. Ενδεικτικά αναφέρουμε τις άδειες καταστημάτων υγειονομικού ενδιαφέροντος που μέχρι πρότινος ταλαιπωρούσαν τον πολίτη.

Κυρίες και Κύριοι συνάδελφοι, και η εισαγωγή του θεσμού του Τοπικού δημοψηφίσματος με εισήγηση του Δημοτικού και Κοινοτικού Συμβουλίου για θέματα που ορίζονται στο ΔΚΚ αποτελεί αναμφίβολα πρωτοποριακή καινοτομία, σύμφωνα με την οποία ο ενεργός πολίτης διαμορφώνει αποφάσεις σε θέματα που τον αφορούν. Η δημοκρατία στην Τοπική Αυτοδιοίκηση διευρύνεται περισσότερο.

Τις αναγκαστικές συνενώσεις που επεβλήθηκαν με τον Ν. 2539/1997 διαδέχονται οι εκούσιες συνενώσεις σ' ένα ΟΤΑ με τη διαδικασία του δημοψηφίσματος ύστερα από απόφαση των οικείων δημοτικών ή κοινοτικών συμβουλίων που λαμβάνεται με πλειοψηφία των 3/5 των μελών τους.

Οι Προερχόμενοι από εκούσιες συνενώσεις νέοι Δήμοι δεν εγκαταλείπονται οικονομικά, αλλά χρηματοδοτούνται από το Ειδικό Πρόγραμμα Ενώσεων. Επίσης προβλέπεται στο νέο Κώδικα η αύξηση του αριθμού Δημοτικών συμβούλων και Αντιδημάρχων και ενισχύεται η ποιότητα της Διοίκησης των ΟΤΑ, καθώς εκφράζεται ευρύτερα η τοπική κοινωνία.

Αναγνωρίζεται ως Δημοτική Παράταξη η έχουσα έστω και ένα δημοτικό σύμβουλο και ο Αντιπρόεδρος του Δημοτικού Συμβουλίου προτείνεται και εκλέγεται από την μειοψηφία. Τοιουτοτρόπως ενισχύεται και ο ρόλος της Δημοτικής μειοψηφίας.

Κυρίες και Κύριοι Συνάδελφοι για την ανάδειξη Δημοτικής αρχής με ποσοστό τουλάχιστον 42% από τον πλειοψηφούντα συνδυασμό ειπώθηκαν για τη σκοπιμότητα αυτή αρκετά κατά την ψήφιση του σχετικού νόμου. Σε γενικές γραμμές, οι προγραμματικές συμπράξεις προ των εκλογών ενθαρρύνονται και αποτρέπονται οι σκόπιμες μετεκλογικές ευκαιριακές συμπράξεις.

Κυρίες και Κύριοι συνάδελφοι, με το Νέο Κώδικα αναγνωρίζεται και καθιερώνεται η ιδιάζουσα δωσιδικία για τους Δημάρχους και Προέδρους Κοινοτήτων από τα τριμελή ποινικά εφετεία τα οποία παρέχουν εγγυήσεις αμεροληψίας και ταχύτερης κρίσης.

Αμεσα με την ψήφιση του Νέου Κώδικα οι υφιστάμενες κοινότητες με πληθυσμό 4.000 κατοίκων αναβαθμίζονται σε Δήμους με όλα τα πλεονεκτήματά τους.

Κυρίες και Κύριοι Συνάδελφοι, δεν θα παραλείψω να κάνω ιδιαίτερη αναφορά στην κοινωνική πολιτική που μπορεί να ασκείται μέσω των Δήμων και κοινοτήτων προς τους πολίτες που χρειάζονται ιδιαίτερη κοινωνική ευαισθησία.

Η μείωση των δημοτικών φόρων ή τελών μέχρι 50% ή και ακόμη η πλήρης απαλλαγή των αναπήρων, πολυτέκνων και απόρων πιστεύω ότι βρίσκει σύμφωνες όλες τις πτέρυγες της Βουλής.

Τα προγράμματα για ένταξη μεταναστών, προσφύγων και παλινοστούντων αποτελούν μια έμπρακτη στήριξη ομάδων που πρέπει να τύχουν ειδικής μέριμνας και φροντίδας.

Επίσης, μέσω του Νέου Κώδικα Δήμων και Κοινοτήτων προωθείται ο εθελοντισμός και η κοινωνική αλληλεγγύη. Η ανάδειξη της πολιτιστικής κληρονομιάς στην τοπική αυτοδιοίκηση, εντάσσεται στις προτεραιότητες του Νέου Κώδικα Δήμων και Κοινοτήτων.

Ως Βουλευτής προερχόμενος από τον Νησιωτικό χώρο οφείλω να κάνω ιδιαίτερη μνεία και αναφορά στην επιχορήγηση από το Κράτος ή από τους Δήμους και Κοινότητες της ανώνυμης εταιρείας που έχει συσταθεί από αυτούς για την διεξαγωγή θαλασσίων συγκοινωνιών και μεταφορών. Αυτό βγάζει από πολλά αδιέξοδα και την ναυτιλιακή εταρεία της Τήλου και ενθαρρύνει και άλλους νησιωτικούς Δήμους προς την κατεύθυνση αυτή για να βγουν με την κρατική συμπαράσταση από την απομόνωση.

Τέλος, Κυρίες και Κύριοι Συνάδελφοι, σταματά ο μαρασμός δημοτικών διαμερισμάτων που επήλθε μετά την ψήφιση του Ν. 2539/1997. Με την υποχρεωτική διάθεση ποσοστού 30% εκ των πιστώσεων του Καποδιστριακού Δήμου αποκλειστικά και μόνο για έργα στα τοπικά διαμερίσματα επέρχεται αναζωογόνηση στα εγκαταλελειμμένα δημοτικά διαμερίσματα.

Οι συνοπτικές αυτές αναφορές καθιστούν αναμφίβολα αναγκαία την υπερψήφιση του Νέου Κώδικα Δήμων και Κοινοτήτων, ο οποίος αναβαθμίζει την Τοπική Αυτοδιοίκηση και την καθιστά λειτουργική και κοινωνική. Ψηφίζοντας την κύρωση Κώδικα Δήμων υπηρετούμε κατά τον καλύτερο τρόπο τον τόπο και τον πολίτη, αφήνοντας την Αξιωματική Αντιπολίτευση στον στείρο αντιπολιτευτικό της λόγο».

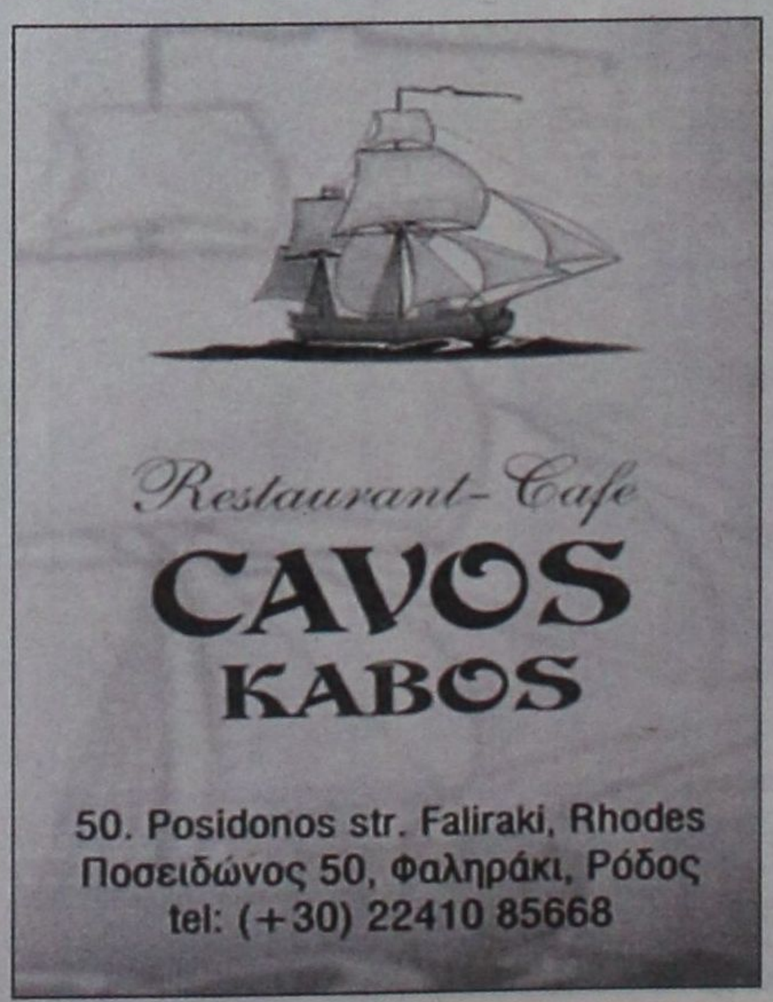

ΕΚΔΟΘΗΚΕ ΔΙΑΤΑΞΗ ΤΟΥ ΕΙΣΑΓΓΕΛΕΑ

ΟΙ ΕΡΓΟΛΑΒΟΙ ΚΕΡΔΙΣΑΝ ΤΗ ΜΑΧΗ ΤΟΥ ΑΕΡΟΔΡΟΜΙΟΥ

Απερρίφθη η αίτηση ασφαλιστικών μέτρων του Δημοσίου

Απορρίφθηκε με την υπ' αρίθμ 3/2006 απόφαση της Αντεισαγγελέως Πλημμελειοδικών Ρόδου κ Ευαγγελίας Λιάσου, που εκδόθηκε την 15η Μαΐου 2006 η αίτηση ασφαλιστικών μέτρων του Ελληνικού Δημοσίου κατά των εργολάβων που είχαν αναλάβει την κατασκευή τμήματος του έργου του νέου κτιρίου του κρατικού αερολιμένα Ρόδου κ.κ. Αντωνίου και Παντελή Ζώταλη.

Στην απόφαση της κ. Εισαγγελέως περιγράφεται με τρόπο γλαφυρό το ιστορικό της περίφημης εργολαβίας του έργου. Αναφέρονται συγκεκριμένα τα εξής:

Με την από 13-9-2001 απόφαση του ΥΠΕΧΩΔΕ, εγκρίθηκε το αποτέλεσμα της δημοπρασίας για την ανάδειξη μειοδότη του έργου «Νέο Κτίριο Αεροσταθμού με τον περιβάλλοντα χώρο στον Κρατικό Αερολιμένα Ρόδου ΔΙΑΓΟΡΑΣ» και ανατέθηκε η εκτέλεση του έργου αυτού, δυνάμει της από 20-12-2001 συμβάσεως εργολαβίας, η οποία καταρτίστηκε μεταξύ του Ελληνικού Δημοσίου και της ανωνύμου εταιρείας με την επωνυμία «Κ/Ξ ΕΚΤΕΡ ΑΕ – ΚΟΡΟΝΤΖΗΣ Α.Ε.», στην τελευταία, η οποία εν συνεχεία, με την από 28-1-2002 απόφαση ΕΥΔΕ Α/Δ Ν Ελλάδος, υποκαταστάθηκε από την ανώνυμη εταιρεία με την επωνυμία «Ι. Γ. ΚΟΡΟΝΤΣΗΣ Α.Ε.».

Η δεύτερη αυτή ανώνυμη εταιρεία, βάση αποφάσεως του Υπουργείου Ανάπτυξης της 11-9-2002, απορροφήθηκε δια συγχωνεύσεως από την ανώνυμη εταιρεία με την επωνυμία «ΑΛΤΕ Α.Ε.», δυνάμει του από 24-9-2004 ιδιωτικού συμφωνητικού υπεργολαβίας, που καταρτίστηκε μεταξύ αυτής και των υπεργολάβων Αντώνιο Ζώταλη του Παντελή και Παντελή Ζώταλη του Αντωνίου. Ανέθεσε σ' αυτούς την εκπλήρωση μέρους των αναληφθεισών υπό αυτής υποχρεώσεων, ήτοι την εκτέλεση τμήματος εργασιών του δημοσίου έργου «Νέο Κτίριο Αεροσταθμού με τον περιβάλλοντα χώρο στον κρατικό αερολιμένα Ρόδου ΔΙΑΓΟΡΑΣ». Ειδικότερα, τους ανέθεσε τις εργασίες οπλισμένου σκυροδέματος (καλούπωμα και ρίξιμο) της θεμελίωσης και της φέρουσας κατασκευής του έργου που αφορά 4 κτίρια καθώς και την κατασκευή των ραμπών προς την πλευρά της πίστας, με σκυρόδεμα.

Το εκτελεσθέν από την αρχική ανάδοχο ανώνυμη εταιρεία με την επωνυμία «ΑΛΤΕ Α.Ε.» έργο, εμφαίνεται και οριοθετείται στην από 28-12-2004 29η πιστοποίηση και ότι ενόψει της αδυναμίας της παραπάνω αρχικής αναδόχου να συνεχίσει το έργο, ανατέθηκε στην τελευταία η κατασκευή του ανεκτέλεστου τμήματος των αναληφθεισών εργασιών όλων των κατηγοριών του δημοσίου έργου «Νέο Κτίριο Αεροσταθμού με τον περιβάλλοντα χώρο στον κρατικό αερολιμένα Ρόδου ΔΙΑΓΟΡΑΣ».

Με την από 12-8-2005 απόφαση του Υφυπουργού ΥΠΕΧΩΔΕ, εγκρίθηκε η υποκατάσταση της αρχικής αναδόχου ανωνύμου εταιρείας, με την επωνυμία «ΑΛΤΕ Α.Ε.», από την ανώνυμη τεχνική εταιρεία με την επωνυμία «ΠΑΝΤΑΝΑΣΣΑ Α.Τ.Ε.», η οποία εδρεύει στην Αθήνα, σε τμήμα του έργου.

Με το από 22-9-2005 ιδιωτικό συμφωνητικό, το οποίο καταρτίστηκε μεταξύ της υποκαταστάτου στο δημόσιο έργο «Νέο Κτίριο Αεροσταθμού με τον περιβάλλοντα χώρο στον Κρατικό Αερολιμένα Ρόδου ΔΙΑΓΟΡΑΣ» ανωνύμου τεχνικής εταιρείας με την επωνυμία «ΠΑΝΤΑΝΑΣΣΑ Α.Τ.Ε.» και της εταιρείας περιορισμένης ευθύνης με την επωνυμία «ΕΡΓΟΠΛΑΝ Ε.Π.Ε.», ανατέθηκε στην τελευταία η κατασκευή του ανεκτέλεστου τμήματος του προαναφερθέντος Δημοσίου έργου, μέχρι την πλήρη αποπεράτωσή του και την οριστική παραλαβή του από το Ελληνικό Δημόσιο. Η αρχική ανάδοχος ανώνυμη εταιρεία με την επωνυμία «ΑΛΤΕ Α.Ε.», μολονότι οι πιο πάνω υπεργολάβοι εκτέλεσαν προσηκόντως τις ανατεθείσες υπ' αυτής, δυνάμει του από 24-9-2002 ιδιωτικού συμφωνητικού υπεργολαβίας, σ' αυτούς εργασίες, δεν τους κατέβαλε το συμφωνηθέν γι' αυτές χρηματικό αντάλλαγμα και ό,τι οφείλει ως υπόλοιπο εκ της αιτίας αυτής. Στον μεν πρώτο υπεργολάβο Αντώνιο Ζώταλη του Παντελή, το ποσό των 116.263,53 ευρώ και στον δε δεύτερο Παντελή Ζώταλη του Αντωνίου, το ποσό των 73.526,43 ευρώ, τα οποία επιδικάστηκαν σ' αυτούς με 5 Διαταγές Πληρωμών του Μονομελούς Πρωτοδικείου Ρόδου, οι οποίες κατέστησαν τελεσίδικες και απέκτησαν την ισχύ εκτελεστών τίτλων.



Με τα από 5-12-2005 εξώδικα που απηύθυναν οι καθών η αίτηση στην υποκατάστατη ανώνυμη τεχνική εταιρεία με την επωνυμία «ΠΑΝΤΑΝΑΣΣΑ Α.Τ.Ε.», επέβαλαν επίσχεση στα εκτελεσθέντα υπό αυτούς έργα, αιτούμενοι για την άρση αυτής την καταβολή σ' αυτούς των προειλημμένων οφειλομένων υπό της αρχικής αναδόχου ανωνύμου εταιρείας με την επωνυμία «ΑΛΤΕ Α.Ε.» χρηματικών ποσών. Ο σκοπός των καθών δεν ήταν η διακατοχή του Δημοσίου κτήματος του αερολιμένα Ρόδου, καθόσον στο έργο «Νέο Κτίριο Αεροσταθμού με τον περιβάλλοντα χώρο στον Κρατικό Αερολιμένα Ρόδου ΔΙΑΓΟΡΑΣ», βρίσκονται νομίμως, δυνάμει της από 24-9-2002 έγκυρης συμβάσεως υπεργολαβίας που κατάρτισαν με την αρχική ανάδοχο ανώνυμη εταιρεία με την επωνυμία «ΑΛΤΕ Α.Ε.», στα δικαιώματα και τις υποχρεώσεις της οποίας υποκαταστάθηκε η ανώνυμη τεχνική εταιρεία με την επωνυμία «ΠΑΝΤΑΝΑΣΣΑ Α.Τ.Ε.», η οποία ουδέποτε προέβη στην καταγγελία της υφιστάμενης μεταξύ της αρχικής αναδόχου ανωνύμου εταιρείας συμβάσεως υπεργολαβίας, αντίθετα δε, και η ίδια, ανέθεσε στους καθών η αίτηση τμήμα του ανωτέρω έργου στον περιβάλλοντα χώρο του κρατικού αερολιμένα Ρόδου «ΔΙΑΓΟΡΑΣ».

Η παράλειψη απομάκρυνσης των ξυλοτύπων από το τσιμεντένιο αίθριο της πρόσοψης του αερολιμένα Ρόδου, από τους κκ Αντώνιο και Παντελή Ζώταλη έστω και αν αποτελεί διατάραξη της νομής του αιτούντος Ελληνικού Δημοσίου, υπό τη μορφή παρεμπόδισης των εργασιών εκτέλεσης του έργου «Νέο Κτίριο Αεροσταθμού με τον περιβάλλοντα χώρο στον Κρατικό Αερολιμένα Ρόδου ΔΙΑΓΟΡΑΣ», από τα συνεργεία της υποκαταστάτου αναδόχου ανωνύμου τεχνικής εταιρείας με την επωνυμία «ΠΑΝΤΑΝΑΣΣΑ Α.Τ.Ε.Ε», δεν ενέχει και αμφισβήτηση της νομής του Δημοσίου επ' αυτού και πολύ περισσότερο δεν αποτελεί πράξη διακατοχής ακινήτου, όπως υποστηρίζει το Δημόσιο. Στην απόφαση τονίζεται επίσης ότι δεν υφίσταται ακόμη κίνδυνος για άνθρωπο, καθόσον απαγορεύεται η είσοδος πολιτών στον χώρο του εργοταξίου, ούτε όμως και κίνδυνος διαπληκτισμών ή έριδων μεταξύ των διαδίκων.

Η αίτηση του Δημοσίου απορρίφθηκε έτσι ως αβάσιμη στην ουσία της, καθώς δεν πιθανολογήθηκε η ύπαρξη αμφισβητήσεως της νομής, με τη μορφή της αντιποίησης αυτής, του αιτούντος Ελληνικού Δημοσίου επί του Δημοσίου κτήματος του αερολιμένα Ρόδου, εντός του οποίου έλαβε χώρα η κατασκευή του προαναφερόμενου έργου, εκ μέρους των Αντωνίου Ζώταλη του Παντελή και Παντελή Ζώταλη του Αντωνίου.

The Only Authorized Dealer In Rhodos

CIAO STORES

D&G DOLCE & GABANNA

D&G JEANS

DOLCE & GABANNA FIRST LINE

D.A DANIELE ALESSANDRINI

DKNY JEANS

XZENO MILANO ITALY

GUESS

JOOP!

CK

ENZO Made in Italy

JUST cavalli

GFF GIANFRANCO FERRE

roberto cavalli

VERSACE JEANS COUTURE

RENE LEZARD

ΑΝΑΚΟΙΝΩΣΗ

Η εταρεία **«ΛΑΚΗΣ ΓΑΒΑΛΑΣ Α.Ε.»**, η οποία εδρεύει στην Αθήνα, Λεωφ. Κηφισίας αρ. 231, είναι επί πολλά συναπτά έτη η **αποκλειστική** εισαγωγέας και διανομέας των γνησίων ειδών ανδρικής και γυναικείας ένδυσης, υπόδησης και αξεσουάρ με το εμπορικό σήμα **D&G DOLCE & GABBANA** της ιταλικής εταιρείας **ITTIERRE.**

Υπό την ως άνω ιδιότητά της, η εταιρεία «ΛΑΚΗΣ ΓΑΒΑΛΑΣ Α.Ε.» ανακοινώνει στο καταναλωτικό κοινό ότι για την περίοδο Ανοιξη/Καλοκαίρι 2006 στην πόλη της Ρόδου διαθέτει προς λιανική πώληση τα εν λόγω προϊόντα της ανδρικής συλλογής αποκλειστικά και μόνο στο κατάστημα «CIAO», που διατηρεί επί της οδού Εθελ. Δωδεκανησίων αρ. 38-40.

Με τιμή,
Δήμητρα Παναγοπούλου
Προϊστάμενη Πωλήσεων της
«ΛΑΚΗΣ ΓΑΒΑΛΑΣ Α.Ε»

1. ΕΘ. ΔΩΔΕΚΑΝΗΣΙΩΝ 40 - ΡΟΔΟΣ ΤΗΛ. 22410 70402
2. ΔΗΜ. ΘΕΜΕΛΗ 83 - ΡΟΔΟΣ ΤΗΛ. 22410 70401
www.ciaoboutique.gr
email:info@ciaoboutique.gr



ΒΟΥΛΕΥΜΑ ΤΟΥ ΣΥΜΒΟΥΛΙΟΥ ΕΦΕΤΩΝ

ΔΕΝ ΠΑΡΑΠΕΜΠΕΤΑΙ ΣΕ ΔΙΚΗ *ο τ. δήμαρχος Αφάντου*

Αστήρικτο το κατηγορητήριο

Την εξαφάνιση του υπ' αρίθμ 28/2006 βουλεύματος του Συμβουλίου Πλημμελειοδικών Ρόδου με το οποίο είχαν παραπεμφθεί σε δίκη κατηγορούμενοι για παράβαση καθήκοντος ο πρώην δήμαρχος Αφάντου κ. Στ. Σταυρής και ο πρώην πρόεδρος του δημοτικού συμβουλίου κ. Βασίλειος Μπακίρης απεφάσισε με το υπ' αρίθμ 54/2006 βούλευμα που εξέδωσε την 12η Μαΐου 2006 το Συμβούλιο Εφετών Δωδεκανήσου.

Το Συμβούλιο Εφετών έκρινε συγκεκριμένα ότι «ο κ. Αντώνης Διακοσταματίου την 25-11-2002 υπέβαλε μήνυση κατά των κατηγορουμένων, στην οποία ανέφερε ότι κατά την κατασκευή του δικτύου ύδρευσης στον Δήμο Αφάντου και την τσιμεντόστρωση του δρόμου που επακολούθησε, ο εργολάβος κατασκεύασε το δρόμο έτσι ώστε παρουσίασε αυτός καμπή προς την ιδιοκτησία του 20-30 εκατοστά του μέτρου. Οταν ο ίδιος ξεπέρασε τα προσωπικά του προβλήματα κατάθεσε αίτηση προς τον Δήμο Αφάντου προκειμένου να επαναευθυγραμιστεί ο δρόμος και να παύσει η κατάληψη τμήματος του οικοπέδου του, αίτηση η οποία δεν προκύπτει ότι έχει όντως κατατεθεί, αλλά και αυτό αν έχει γίνει είναι σαφές πως θα έχει προωθηθεί στην αρμόδια υπηρεσία του Δήμου και προφανώς όχι απευθείας προς το δημοτικό Συμβούλιο.



Ο μηνυτής διευκρίνισε ότι από την κατάθεση της αίτησης «έχουν περάσει τρία και πλέον έτη χωρίς οι αρμόδιες υπηρεσίες του Δήμου να μου απαντήσουν». Δηλαδή η αίτηση του μηνυτή προς τον Δήμο υποβλήθηκε σε διάστημα προ του Νοεμβρίου 1999. Αν υποθέσουμε ότι οι δημόσιες υπηρεσίες οφείλουν να απαντούν στις αιτήσεις των πολιτών εντός διμήνου από την υποβολή της αίτησης, τότε εντός του Ιανουαρίου 2000 όφειλαν να απαντήσουν. Σε κάθε περίπτωση εντός του 2000, οπότε και τελείται, εφόσον τελείται, η παράλειψη των αρχών.

Επίσης δεν μπορεί να γίνει δεκτό ότι οι διατάξεις που παρατίθενται στο βούλευμα για την υποχρέωση του δημάρχου και του Προέδρου του Δημοτικού Συμβουλίου ως προς τον καθορισμό της ημερήσιας διάταξης της συνεδρίασης του Δ.Σ. μπορούν να στοιχειοθετήσουν ευθύνη των κατηγορουμένων. Υπάρχει υποχρέωσή τους να αντιμετωπίσουν το αίτημα που υποβάλλεται από πολίτη με το να αναθέσουν την διερεύνησή του στην αρμόδια υπηρεσία του Δήμου, όχι να το φέρουν για συζήτηση στο Δ.Σ. Το αίτημα όμως (φαίνεται ότι) ανατέθηκε στην αρμόδια υπηρεσία και έγινε αυτοψία, όπως κατέθεσε η μάρτυρας μηχανικός του Δήμου».

Το πρωτόδικο βούλευμα επιπλέον θέτει ως χρόνο τέλεσης της πράξης την 25/11/2002, η οποία πρέπει να σημειωθεί ότι είναι παντελώς αναιτιολόγητη, ως χρόνος τέλεσης είναι όχι μόνο αυθαίρετη, αλλά στην ουσία εξωπραγματική και αδιανόητη. Θέτει ως χρόνο τέλεσης της πράξης το χρόνο κατάθεσης της μήνυσης, γεγονός το οποίο μπορεί να οδηγήσει και σε συμπεράσματα ότι η επεξεργασία της δικογραφίας δεν έγινε με τη δέουσα προσοχή, ή ότι, αντί να ερευνηθεί από το Δικαστικό Συμβούλιο ο χρόνος τέλεσης της πράξης τέθηκε μια τυχαία ημερομηνία, ώστε να ικανοποιηθεί και η δικονομική υποχρέωση να υπάρχει χρόνος τέλεσης της αξιόποινης πράξης.

ΜΕΤΑ ΚΑΙ ΤΙΣ ΑΥΞΗΣΕΙΣ ΤΩΝ ΝΑΥΛΩΝ

ΑΝΗΣΥΧΕΙ Ο ΣΥΝ ΓΙΑ ΤΟ «ΑΚΤΟΠΛΟΪΚΟ»

«Δεν υπάρχουν πλέον περιθώρια ανοχής και ολιγωρίας»

Από την Ν.Ε. Δωδ/νήσου του ΣΥΝ εκδόθηκε η ακόλουθη ανακοίνωση:

Οι τελευταίες εξελίξεις γύρω από το θέμα της Ακτοπλοΐας (απελευθέρωση ναύλων από όλα τα λιμάνια, αύξηση των ναύλων σε γραμμές μειωμένης κίνησης κλπ.), που υποσχέθηκε ο ΥΕΝ κ. Μ. Κεφαλογιάννης στους εφοπλιστές, καθώς και η δυνατότητα επιδότησης γραμμών και νησιών που θα εξυπηρετούν μέχρι 300.000 επιβάτες το χρόνο (απόφαση της Ε.Ε., μετά από εισήγηση του αρμόδιου για τις μεταφορές Επιτρόπου κ. Ζακ Μπαρό), μας βάζουν μπροστά σε νέα δεδομένα, που αφενός μεν οδηγούν σε ανεξέλεγκτες αυξήσεις, αφετέρου ανοίγουν δρόμους για ακόμα μεγαλύτερες απαιτήσεις εκ μέρους των ακτοπλοϊκών εταιρειών.

Ας μας πουν, πότε και σε ποια γραμμή υπήρξε μείωση των τιμών στις γραμμές της Δωδεκανήσου; Πού υπήρξε (για τους εφοπλιστές) πρόβλημα από την μη (υποτιθέμενη) απελευθέρωση; Μήπως σεβάστηκαν τις τακτικές γραμμές και την προσέγγιση όλων των λιμανιών, που σύμφωνα με το νόμο είχαν δηλώσει; Μήπως σεβάστηκαν την ανώτατη τιμολογιακή τιμή που είχαν συμφωνήσει για την οικονομική θέση; Μήπως σεβάστηκαν το χρονικό όριο για την αποδρομολόγηση των πλοίων για λόγους ετήσιας επιθεώρησης; Μήπως σεβάστηκαν τις δεσμεύσεις για τις εκπτώσεις των εισιτηρίων;

Κυρίως μήπως σέβονται την ανθρώπινη αξιοπρέπεια με την ποιότητα των παρεχόμενων υπηρεσιών αλλά και με τα πλεούμενα αχούρια που μας διαθέτουν;

Ακούσαμε το εξωφρενικό επιχείρημα του Υπουργού Αιγαίου και νησιωτικής πολιτικής ότι η απελευθέρωση .... θα οδηγήσει στην μείωση των ναύλων λόγω ανταγωνισμού !!!

Δεν είχαμε αντιληφθεί κ. Υπουργέ ότι οι ακτοπλόοι ήθελαν να δέσουν τα καράβια τους γιατί δεν τους επιτρέπατε να μειώσουν τις τιμές και τους απαγορεύατε να αποσύρουν τα πλοία τους όταν συμπληρώνουν 30 χρόνια κυκλοφορίας!!!!

Και κάτι ακόμα. Ποιος θα βάλει φρένο στο ύψος των επιδοτήσεων, που τώρα θα καλύπτει ουσιαστικά την πλειοψηφία των μικρών και μεσαίων νησιών; Με τι κονδύλια θα καλύπτονται οι αυξημένες πλέον επιδοτήσεις; Μήπως με τον επίναυλο του 3%, δηλαδή με την επιβάρυνση και πάλι των επιβατών; Τι πλοία θα κληθούν να καλύψουν την εξαετή ή ακόμα και δωδεκαετή περίοδο των γραμμών δημοσίου συμφέροντος, όπως προβλέπει η Ε.Ε.; Τα σημερινά γερασμένα και αναξιόπιστα πλοία, που εξυπηρετούν τις άγονες γραμμές;

Για μας δεν υπάρχουν πλέον περιθώρια ανοχής και ολιγωρίας. Έχουμε επανειλημμένα καταθέσει συγκεκριμένες προτάσεις. Οι ισορροπίες και οι προεκλογικές σκοπιμότητες μας οδήγησαν στο σήμερα. Ως εδώ. Ήλθε η ώρα της δράσης, αλλά στη βάση συγκεκριμένης στρατηγικής. Δεν αρκεί η διεκδίκηση κάποιων πρόσθετων δρομολογίων, που μπορεί προσωρινά να ανακουφίζει το πρόβλημα, αλλά διαιωνίζει την ίδια κατάσταση.

Προτείνουμε τρεις άξονες αγωνιστικής παρέμβασης και δράσης:

Α) Διεκδίκηση προς την Ευρωπαϊκή Ένωση και την Ελληνική κυβέρνηση για αναγνώριση της νησιωτικής ιδιαιτερότητας στη βάση συγκεκριμένων στόχων (π.χ. κάλυψη μέρους των επιδοτήσεων για τις γραμμές δημοσίου συμφέροντος από ευρωπαϊκά κονδύλια, επιδότηση στη ναυπήγηση νέων πλοίων κατά προτίμηση στα ελληνικά ναυπηγεία, κάλυψη εκ περιτροπής λιμανιών που βρίσκονται κοντά στις λεγόμενες τακτικές γραμμές, επιδοτήσεις των εισιτηρίων για τους κατοίκους των μικρών νησιών).

Β) Η Νομαρχιακή Αυτοδιοίκηση Δωδ/σου σε συνεργασία με άλλους φορείς (ΤΕΔΚΔ, Δήμους, Επιμελητήριο κλπ.) και με ενδιαφερόμενους ιδιώτες, να διερευνήσει άμεσα τη διαδικασία δρομολόγησης, αγοράς, ναυπήγησης πλοίου ή πλοίων για την Δωδεκάνησο.

Γ) Προσφυγή στο Ευρωπαϊκό Δικαστήριο στη βάση της υποχρέωσης της Πολιτείας για διασφάλιση της τακτικής και απρόσκοπτης επικοινωνίας όλων των νησιών με το κέντρο και μεταξύ τους.

Κατανοούμε ότι οι προτάσεις αυτές δεν οδηγούν στις εδώ και τώρα λύσεις. Όμως δεν μπορούμε άλλο να παραμένουμε θεατές ή απλώς συμπαραστάτες. Οφείλουμε να ανοίξουμε δρόμους για το μεσοπρόθεσμο μέλλον. Οφείλουμε να καλύψουμε το χαμένο έδαφος της άπρακτης δωδεκαετίας (1992-2004), που εν όψει της απελευθέρωσης, με ευθύνη των «σοφών» κυβερνήσεων μας δεν καλύφθηκε.

ΝΕ νότια Δωδ/σου
του ΣΥΝΑΣΠΙΣΜΟΥ

ΤΗΛΟΣ 21ος ΑΙΩΝΑΣ
SEA STAR
ΝΑΥΤΙΚΗ ΕΤΑΙΡΕΙΑ
ΠΡΟΓΡΑΜΜΑ SEA STAR

ΤΕΤΑΡΤΗ 17/4/2006

	ΑΦΙΞΗ	ΑΝΑΧΩΡΗΣΗ
ΤΗΛΟΣ		09.00
ΡΟΔΟΣ	10.20	18.00
ΤΗΛΟΣ	19.20	19.30
ΡΟΔΟΣ	20.50	Δ.

ΣΑΒΒΑΤΟ 20/5/2006

	ΑΦΙΞΗ	ΑΝΑΧΩΡΗΣΗ
ΡΟΔΟΣ		09.00
ΤΗΛΟΣ	10.20	Δ.

ΚΥΡΙΑΚΗ 21/5/2006

	ΑΦΙΞΗ	ΑΝΑΧΩΡΗΣΗ
ΤΗΛΟΣ		08.30
ΡΟΔΟΣ	09.50	17.30
ΤΗΛΟΣ	18.50	19.00
ΡΟΔΟΣ	20.20	Δ.

ΔΕΥΤΕΡΑ 22/5/2006

	ΑΦΙΞΗ	ΑΝΑΧΩΡΗΣΗ
ΡΟΔΟΣ		09.00
ΤΗΛΟΣ	10.20	Δ.

ΤΕΤΑΡΤΗ 24/5/2006

	ΑΦΙΞΗ	ΑΝΑΧΩΡΗΣΗ
ΤΗΛΟΣ		09.00
ΡΟΔΟΣ	10.20	18.00
ΤΗΛΟΣ	19.20	Δ.

ΠΛΗΡΟΦΟΡΙΕΣ:
ΡΟΔΟΣ:
ΤΗΛ./ΦΑΞ 2241078052,
ΚΙΝΗΤΟ 6938244523
ΤΗΛΟΣ:
ΤΗΛ. 2246044000,
ΦΑΞ 2246044044



ΕΠΙΜΕΛΕΙΑ:
ΗΛΙΑΣ ΛΟΪΖΟΣ -
ΣΤΕΦΑΝΟΣ ΓΚΙΖΛΗΣ

Γ,Σ,ΠΑΕ ΔΙΑΓΟΡΑΣ

ΦΕΡΝΟΥΝ ΠΡΟΠΟΝΗΤΗ Αντωνάκος και Καζιάνης

➤ Οι μάνατζερ με τους οποίους συνεργάζεται προτείνουν τον Γιάννη Πετράκη πρώην προπονητή του Αστέρα Τρίπολης ➤ Σε λανθασμένα μονοπάτια οδηγούν κάποιοι και για την νέα περίοδο τον Κώστα Χρυσοχοΐδη

Τα αποτελέσματα δεν ήλθαν, ο στόχος δεν πραγματοποιήθηκε και λογικά δημιουργήθηκε πανικός μέχρι να βρεθεί ο φταίχτης.

Σ' αυτές τις περιπτώσεις το πρώτο θύμα είναι ο προπονητής που είναι ένα άτομο και του οποίου η συμβολή στις επιτυχίες και τις αποτυχίες μιας ομάδας δεν ξεπερνάει το 10%, αλλά στην δεύτερη περίπτωση το ποσοστό αυξάνεται πολλές φορές κατακόρυφα και φτάνει στο 80% και 90%.

Στην περίπτωση του Διαγόρα διαφαίνεται πως το πρώτο θύμα θα είναι ο προπονητής Δημήτρης Καλαϊτζίδης.

Ωστόσο παρά το γεγονός ότι ακόμη συνεχίζει να είναι ο τεχνικός του «γηραιού» εδώ και δέκα ημέρες η διοίκηση της ομάδας μάλλον έχει βρει τον αντικαταστάτη του, τον οποίο προξενεύουν οι μάνατζερ Αντωνάκος και Καζιάνης με τους οποίους συνεχίζει να συνεργάζεται.

Ο υποψήφιος ν' αναλάβει την τεχνική ηγεσία του «γηραιού» είναι ο Γιάννης Πετράκης πρώην προπονητής του Αστέρα Τρίπολης.

Ο Πετράκης ήταν στην τεχνική ηγεσία του Αστέρα και τον οδήγησε από



Βασίλης Τζαλακώστας

την Δ' στην Γ' Εθνική. Τον περασμένο Δεκέμβριο ο Γιάννης Πετράκης απολύθηκε και στην θέση του προσλήφθηκε ο Λύσανδρος Γεωργαμλής που οδήγησε την ομάδα της Τρίπολης στην κατάκτηση του τίτλου και την άνοδο στην Β' Εθνική.

Ο πρώην προπονητής του Αστέρα Γιάννης Πετράκης έχει συνεργασθεί στο παρελθόν με τις ομάδες του Ηρόδοτου και ΠΑΝΟ Μαλλίων, ενώ κάποιο διάστημα είχε διατελέσει βοηθός στον ΟΦΗ.

Σήμερα το βράδυ η διοίκηση του Διαγόρα θα συνεδριάσει και το πιο πιθανό είναι ν' ανακοινωθεί στον Δημήτρη Καλαϊτζίδη η λύση της συνεργασίας τους.

Ο προπονητής του Διαγόρα ίσως να παραδώσει σήμερα στην διοίκηση την έκθεση που ετοιμάζει προκειμένου και αυτή να γίνει θέμα συζήτησης του συμβουλίου.

Η απόφαση της διοίκησης, όποια κι αν είναι αυτή, πρέπει να ληφθεί με καθαρό μυαλό προκειμένου να μην γίνουν μπούμερανγκ γι' άλλη μια φορά οι στόχοι που θα τεθούν στη νέα περίοδο.

Ο πρόεδρος Κώστας Χρυσοχοΐδης που είναι ο κύριος μέτοχος και χρη-



Ανδρέας Σταύρου

ματοδότης της ομάδας πρέπει να είναι ιδιαίτερα προσεκτικός για να μην τον οδηγήσουν κάποιοι



Βάλτερ Σκότσικ

σε λανθασμένα μονοπάτια.

Η διοίκηση του Διαγόρα κατάφερε σχεδόν μέσα σε δέκα μήνες να έχει στον πάγκο της ομάδας τέσσερις προπονητές. Από τον Ανδρέα Σταύρου που οδήγησε την ομάδα από την Δ' στην Γ' Εθνική έφθασε στον Δημήτρη Καλαϊτζίδη με ενδιάμεσους τους Βασίλη Τζαλακώστα και Βάλτερ Σκότσικ.

Εάν κατά την άποψη της διοίκησης Ανδρέας Σταύρου και Βάλτερ Σκότσικ ήταν επιτυχημένοι για πιο λόγο διέκοψε την συνεργασία μαζί τους.

Το πιο πρόσφατο γεγονός είναι αυτό με τον Βάλτερ Σκότσικ καθώς ενώ η ομάδα βρισκόταν στην 5η ή 6η θέση τον απομάκρυνε.

Στην θέση του έφερε, περίπου τέλος Μαρτίου τον Δημήτρη Καλαϊτζίδη προκειμένου να γίνει η υπέρβαση.

Μέχρι ο νέος προπονητής να γνωρίσει πράγματα και καταστάσεις και την αξία των ποδοσφαιριστών χάθηκε πολύτιμος χρόνος και μαζί η κάθε ελπίδα για την υπέρβαση και την πραγματοποίηση του στόχου.

Δεν θέλουμε να μπούμε στην διαδικασία και να συγκρίνουμε προπο-



Δημήτρης Καλαϊτζίδης

νητές.

Αυτό που προκαλεί όμως εύλογα την απορία του κάθε φιλάθλου είναι πως και οι δύο προπονητές είχαν το ίδιο υλικό, αλλά η υπέρβαση δεν ήλθε.

Μήπως στις επιλογές τελικά έγιναν λάθει για τα οποία να μην ευθύνεται ο Σκότσικ και κατ' επέκταση ο Καλαϊτζίδης.

Μήπως και στις επιλογές της 11άδας την κύρια ευθύνη να μην την είχε ο Αυστριακός προπονητής και με την παρουσία του Καλαϊτζίδη στην ομάδα η «χημεία» άλλαξε. Ξαφνικά ανακαλύφθηκαν Παφιάκης, Στεργαλλάς, Παπαδημήτρης κ.ά.

Παράλληλα ποδοσφαιριστές που δεν έχουν θέση στην ομάδα, αλλά και προβλήματα που δημιουργήθηκαν με τιμωρίες και τραυματισμούς άφηναν γυμνό τον «γηραιό» και τον προπονητή του. Μερίδιο ευθύνης ίσως να έχει και ο Δημήτρης Καλαϊτζίδης που δεν κατάφερε αρχικά να δεθεί ψυχικά με τους παίκτες του να ραγίσει το γυαλί και να επικρατήσει καθαρά πλέον η επαγγελματική σχέση.

Οταν η συμπεριφορά του τεχνικού της ομάδας μπήκε σε άλλους δρόμους φάνηκε πως πλέον ήταν αργά για να γεφυρωθεί η όποια απόσταση τον χώριζε μαζί τους. Αυτή φαίνεται πως ήταν η κύρια αιτία για να φθάσουν τα πράγματα εδώ που έφθασαν. Μήπως όμως η παρουσία του Δημήτρη Καλαϊτζίδη ενόχλησε κάποιους που ήλθαν να κάνουν τουρισμό, αλλά και κάποιους που θεώρησαν πως η καρέκλα τους τρίζει.

Ο,τι και να συμβεί πάντως αυτό το γνωρίζει καλύτερα απ' όλους η διοίκηση. Ωστόσο και οι ποδοσφαιριστές γνωρίζουν, αλλά δεν μπορούν να μιλήσουν και οι λόγοι είναι γνωστοί καθώς η σχέση τους με την διοίκηση είναι εργοδότης και εργαζόμενοι.

ΕΝΔΙΑΦΕΡΟΝ ΓΙΑ ΚΑΖΙΑΝΗ

Η Ρόδος θα βολιδοσκοπήσει τον 23χρονο αμυντικό

Το πρωτάθλημα για ποδοσφαιριστές, τεχνική ηγεσία και διοίκηση τελείωσε, όμως τώρα θ' αρχίσει μια άλλη προσπάθεια που αφορά την νέα περίοδο.

Στην ομάδα της Ρόδου κάποιοι παίκτες θα μείνουν και άλλοι θα φύγουν, αλλά θα έλθουν και νέοι.

Ηδη η διοίκηση της ΠΑΕ Ρόδου σε συνεργασία με τον σημερινό τεχνικό Γιώργο Στράντζαλη έχει κάνει ένα μικρό κατάλογο ποδοσφαιριστών τους οποίους θα βολιδοσκοπήσει.

Σύμφωνα με πληροφορίες ανάμεσά τους βρίσκεται η Ηλίας Καλιάμης που αγωνιζόταν με το Λεωνίδειο.

Ο ποδοσφαιριστής είναι 23 ετών και αγωνίζεται στη δεξιά πλευρά της άμυνας. Και οι αναφορές για το πρόσωπό του είναι θετικές.

ΚΟΛΟΣΣΟΣ

Λαμπερό το φετινό Camp

• Σιγάλας, Ζευγώλης, Κατσικάρης, Βορεάδης και Μπάρλος θα δώσουν το παρών στη Ρόδο από 3 έως 8 Ιουλίου ενώ επαφές γίνονται και με τον μάνατζερ του Ζαγοράκη • Σκέψεις και για Δάρλα, Λεοντίου

Όλο και πιο λαμπερό γίνεται το Camp που θα διοργανώσει από τις 3 μέχρι και τις 8 Ιουλίου ο Κολοσσός στις εγκαταστάσεις των εκπαιδευτηρίων Πυθαγόρα, αφού δηλώνουν συμμετοχή μεγάλα ονόματα του Ελληνικού Μπάσκετ.

Οπως είχε γίνει γνωστό από τις προηγούμενες

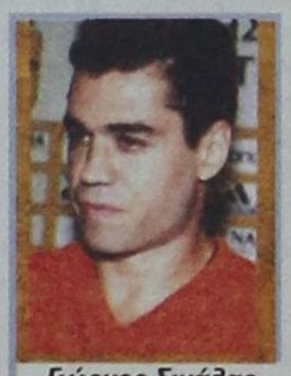

Γιώργος Σιγάλας

ημέρες το παρών θα δώσουν ο προπονητής των «θαλασσί» Γιώργος Ζευγώλης, ο τεχνικός της Ντιναμό Φώτης Κατσικάρης, ο διαιτητής Λάζαρος Βορεάδης και ο Μπάρλος του Ολυμπιακού.

Τα τελευταία εικοσιτετράωρα οριστικοποιήθηκε και η συμμετοχή στο Camp του Γιώργου Σιγάλα ο οποίος με την παρουσία του θα δώσει και αυτός κάτι από την «λάμψη» αλλά και την αδιαμφισβήτητη εμπειρία που ακολουθούν το όνομά του.

Ο παίκτης του Αρη Θεσσαλονίκης θα βρεθεί στο Camp του Κολοσσού στις 7 Ιουλίου όταν και θα μιλήσει στους μικρούς μπασκετμπολίστες που θα δηλώσουν συμμετοχή στις εκδηλώσεις.

Να σημειωθεί επίσης πως οι παράγοντες του Κολοσσού βρίσκονται σε συνεχή επικοινωνία και με τον μάνατζερ του αρχηγού της Εθνικής Ποδοσφαίρου Θοδωρή Ζαγοράκη αν και όπως αναφέρουν οι πληροφορίες, δύσκολα θα ταξιδέψει στη Ρόδο ο διεθνής ποδοσφαιριστής του ΠΑΟΚ.

Οι άνθρωποι των «θαλασσί» στην περίπτωση που η απάντηση του Ζαγοράκη είναι αρνητική τότε θα στραφούν στους δύο νεαρούς διεθνείς του ποδοσφαιρικού Παναθηναϊκού, Δάρλα και Λεοντίου.

Οπως και να έχει ακόμη και με τα ήδη υπάρχοντα ονόματα το φετινό Camp του Κολοσσού έχει κερδίσει πριν ακόμη διεξαχθεί τις εντυπώσεις και αναμένεται τώρα οι διοργανωτές να κάνουν για ακόμη μία χρονιά αυτό που ξέρουν καλά και να προσθέσουν κι άλλους πόντους στο πρεστίζ του συλλόγου και μετά τη λήξη του Camp.

«ΕΙΝΑΙ ΝΩΡΙΣ ΓΙΑ ΕΠΑΦΕΣ»

Ο Γιώργος Ζευγώλης βρίσκεται στην Αθήνα και ξεκουράζεται μετά το άγχος και την υπερπροσπάθεια στο δεύτερο μισό της σεζόν κι έτσι ακόμη δεν υπάρχουν εξελίξεις αναφορικά με τα μεταγραφικά του Κολοσσού.

Ο τεχνικός των «θαλασσί» έχει δηλώσει στην διοίκηση πως είναι ακόμη πολύ νωρίς για να συζητήσουν πάνω σε θέματα που αφορούν το ρόστερ, τόσο για τις προσθήκες



Θετική αναμένεται πως θα είναι η εισήγηση του Ζευγώλη για τον «αρχηγό».

όσο και για τους παίκτες που θα παραμείνουν.

Οι μόνοι σίγουροι για τη νέα σεζόν στην Α2 είναι οι Σκορδάλης και Παναγιωταράκος οι οποίοι «δένονται» με συμβόλαιο ενώ πληροφορίες αναφέρουν πως θετική αναμένεται να είναι και η εισήγηση του Ζευγώλη για τον αρχηγό Χρήστο Γκογκίδη.

ΙΑΛΥΣΟΣ

Αναμένονται εξελίξεις στα διοικητικά

Πληροφορίες αναφέρουν πως στο αυριανό Δ.Σ. δεν αποκλείεται να τεθούν θέματα που έχουν να κάνουν με ανακατατάξεις στη σύνθεση της διοίκησης

Πολλά και διάφορα θέματα που αφορούν τον οργανωτικό τομέα, αλλά και τον διοικητικό θα τεθούν επί τάπητος στην αυριανή συνεδρίαση του Δ.Σ. του Ιάλυσου.

Οι άνθρωποι των «ερυθροκίτρινων» θα συζητήσουν πάνω στο μέλλον της ομάδας και το πώς θα πρέπει να κινηθεί ο σύλλογος τη νέα σεζόν, ενώ πληροφορίες αναφέρουν πώς υπάρχει σοβαρό ενδεχόμενο να υπάρξουν και ανακατατάξεις στο σώμα που διοικεί αυτή τη στιγμή τον Ιάλυσο.

Αυτό σημαίνει πως δεν αποκλείεται κάποιοι παράγοντες να μην συνεχίσουν να είναι ενεργά μέλη της διοίκησης και κάποιοι άλλοι να πάρουν τη θέση τους.

Το μόνο σίγουρο είναι πως το Δ.Σ. στηρίζει τον Ακη Δελαπόρτα κάτι που αποδεικνύεται και από την άμεση ανανέωση της συμφωνίας μεταξύ των δύο πλευρών αμέσως μετά τη λήξη του περιφερειακού πρωταθλήματος.

Ετσι λοιπόν ο έμπειρος τεχνικός μέσα στις επόμενες ημέρες θα βρίσκεται σε πιο συχνή επαφή με τη διοίκηση για να συζητηθούν θέματα σχετικά με την ενίσχυση του ρόστερ της ομάδας.

Η μόνη κίνηση που έχει γίνει μέχρι στιγμής είναι η προώθηση του νεαρού Στέλιου Πατηνιώτη από το παιδικό τμήμα των «ερυθροκίτρινων» μετά από εισήγηση του Ακη Δελαπόρτα.

ΔΗΜΙΟΥΡΓΕΙΤΑΙ ΕΦΗΒΙΚΟ ΤΜΗΜΑ

Στην αυριανή συζήτηση των διοικούντων του Ιάλυσου θα τεθεί ως θέμα και η δημιουργία εφηβικού τμήματος από την νέα σεζόν, αφού ως γνωστόν η ομάδα διέθετε μόνο το παιδικό. Οι έφηβοι του Ιάλυσου θα στελεχωθούν από τους μεγαλύτερους σε ηλικία παίκτες που χάρισαν φέτος το παιδικό πρωτάθλημα στην ομάδα όπως επίσης και από ποδοσφαιριστές, οι οποίοι έχουν δοθεί ως δανεικοί και φορούσαν φέτος τη φανέλα του Ιάλυσου '97.

ΕΠΑΦΕΣ ΜΕ ΝΕΑΡΟΥΣ ΠΑΙΚΤΕΣ

Ο Ιάλυσος μπορεί ακόμη να μην έχει μπει «ζεστά» στο μεταγραφικό παζάρι, κάτι που είναι απολύτως λογικό λόγω της χρονικής στιγμής ωστόσο αυτό δεν σημαίνει πως δεν υπάρχουν επαφές των διοικούντων με παίκτες του τοπικού.

Ετσι λοιπόν μετά από εισηγήσεις του Ακη Δελαπόρτα έχουν πραγματοποιηθεί κάποιες πρώτες διερευνητικές συζητήσεις με νεαρούς ως επί το πλείστον ποδοσφαιριστές που αγωνίζονται στις τρεις ερασιτεχνικές κατηγορίες της Δωδ/σου, χωρίς ωστόσο ακόμη να έχουν γίνει γνωστά ονόματα.

Οι συγκεκριμένες περιπτώσεις βρίσκονται ακόμη στο ξεκίνημα κι έτσι οι εξελίξεις δεν αναμένονται άμεσα.

ΠΑΕ ΡΟΔΟΣ

Καλή και στο φιλικό

Παρότι ηττήθηκαν με 2-0 από τη Θήβα οι «πράσινοι» δεν έκαναν αγγαρεία

Μέσα σε ιδιαίτερα φιλική ατμόσφαιρα διεξήχθη το χθεσινό φιλικό της Ρόδου με την Θήβα στο γήπεδο της δεύτερης, το οποίο κέρδισαν οι Στερεοελλαδίτες με 2-0.

Φυσικά στην ήττα σημαντικό ρόλο έπαιξε και η κούραση των «ελαφιών» αφού προχθές αντιμετώπισαν τον Βύζαντα Μεγάρων σε αναμέτρηση για την Γ' Εθνική.

Οι φίλαθλοι που βρέθηκαν στο γήπεδο παρακολούθησαν αρκετά καλό θέαμα αφού έλειπαν οι σκοπιμότητες και τα πόδια των παικτών ήταν «λυμένα».

Μετά το τέλος του αγώνα οι παράγοντες των δύο ομάδων αντάλλαξαν τιμητικές πλακέτες, ενδεικτικό του κλίματος που υπήρχε χθες στη Θήβα.

ΦΑΣΕΙΣ ΚΑΙ ΓΚΟΛ

17' Ο Μητράκας έφυγε από δεξιά κι έβγαλε την σέντρα, κεφαλιά του Σίλβα απέκρουσε ο τερματοφύλακας.

23' Στην σέντρα του Πάττα, ο Σίλβα με κεφαλιά έστειλε την μπάλα στην συμβολή των δοκών.

34' Ο Σταμάτης Καντιμοίρης πέρασε όποιον βρήκε μπροστά του στην δεξιά πλευρά κι από την γραμμή του άουτ γύρισε στον Σίλβα.
Το πλασέ που έκανε ο Βραζιλιάνος απέκρουσαν στην γραμμή οι αμυντικοί.

40' Σε απ' ευθείας εκτέλεση φάουλ του Χατζηγριπάρη, ο Φωτεινής έπεσε στην δεξιά γωνία κι απέκρουσε προσωρινά.
Ο Μοστράτος πετάχτηκε γρήγορα και με πλασέ πέτυχε το 1-0.

52' Με πλασέ μέσα από την περιοχή ο Μοστράτος διπλασίασε (2-0) τα τέρματα της Θήβας.

70' Ο Πάττας μπήκε στην περιοχή κι ανατράπηκε από τον τερματοφύλακα, πέναλτι.
Το εκτέλεσε ο Ζαχαριέφσκι αλλά ο Σταματίου απέκρουσε σε κόρνερ.

74' Σουτ από καλή θέση του Ζαχαριέφσκι απέκρουσε ο Σταματίου και στην συνέχεια έδιωξαν πάνω στην γραμμή οι αμυντικοί.

78' Ο Παπαοικονόμου από πλεονεκτική θέση πλάσαρε άουτ.

80' Από θέση «τετ-α-τετ» ο Στ. Καντιμοίρης πλάσαρε κι απέκρουσε ο Σωτηρόπουλος. Ο παίκτης της Ρόδου έγινε κάτοχος της μπάλας κι έβγαλε την σέντρα από δεξιά, όμως η κεφαλιά που έκανε μόνος του ο Καρκαλέτσης πέρασε ξυστά άουτ.

ΘΗΒΑ

Πουρής (35' Σταματίου, 85' Σωτηρόπουλος), Χαλούλος (56' Λίγκος), Ματζούνης, Τσακανίκας (71' Ελ Κουκ), Πανίδης, Ευθυμίου, Χατζηγριπάρης, Ζώρας (50' Μπόλος), Καπρινιώτης (50' Ανυφαντής, 75' Τσαμουτάνης), Μάνεσης, Μοστράτος (56' Παππάς).

ΡΟΔΟΣ

Φωτεινής, Μποϊλής (Δανάς), Πάττας, Αθανασίου, Καντιμοίρης Στ., Δελόλμας Στρ. (60' Μπεμπής), Ζαχαριέφσκι, Μητράκας (46' Αγγελόπουλος), Τσαγκαβέλης, Σίλβα (46' Παπαοικονόμου), Δελόλμας Παν. (60' Καρκαλέτσης).

ΑΝΑΚΟΙΝΩΣΗ

Ο Α.Σ. ΡΟΔΟΣ για να αποφύγει την διακοπή του προγράμματος αλλά και για να μην σταματήσει την διασκέδαση του κόσμου στην χοροεσπερίδα της ομάδας με την Ελλη Κοκκίνου αποφάσισε η κλήρωση του αυτοκινήτου «Matiz Cevrolet» να γίνει στο ημίχρονο του φιλικού αγώνα της ομάδας Α.Σ. ΡΟΔΟΣ Π.Α.Ε. με τον ΚΛΕΑΝΘΗ ΠΑΡΑΔΕΙΣΙΟΥ που θα γίνει την Κυριακή 28 Μαΐου 2006 στις 20:30 το βράδυ.

Οσοι έχουν προμηθευτεί λαχνούς ισχύουν κανονικά και όσοι επιθυμούν να προμηθευτούν μπορούν από τα γραφεία της ομάδας.

ΜΙΚΤΗ ΝΕΩΝ

ΜΕΤΑ ΤΟΝ ΦΟΙΒΟ, Ο ΚΛΕΑΝΘΗΣ

• Τους πρωταθλητές Δωδεκανήσου θα αντιμετωπίσει σε φιλικό τη Δευτέρα το συγκρότημα των Σταύρου και Τσακμακίδη

Μετά το φιλικό με τον Φοίβο Κρεμαστής η Μικτή Νέων θα αντιμετωπίσει την Δευτέρα τον πρωταθλητή Δωδεκανήσου, Κλεάνθη Παραδεισίου στο Καρακόνερο.

Οι ενωσιακοί προπονητές κ.κ. Σταύρου και Τσακμακίδης προσπαθούν μέσω αυτών των φιλικών αναμετρήσεων να «δέσουν» με την υπόλοιπη ομάδα τους νέους παίκτες των Νέων, οι οποίοι μέχρι και φέτος αγωνίζονταν στους Παίδες.

Οι παρακάτω ποδοσφαιριστές θα πρέπει να βρίσκονται τη Δευτέρα 22 Μαΐου στις 14.30 στο «Σπίτι των Μικτών»:

Νικολής Σάββας Α.Ε.Ρ.ΑΦΑΝΤΟΥ, Γιαννακόπουλος Γιώργος ΑΠΟΛΛΩΝ ΑΠΟΛ., Κοντουδιός Μιχάλης ΑΠΟΛΛΩΝ ΚΑΛΥΘ., Μαστόρου Εμμ. ΑΓ. ΙΣΙΔΩΡΟΥ, Παπαγιάννης Νικ. ΠΑΣ ΑΣΚΛΗΠΙΟΥ, Διαμαντής Στάθης ΑΣΠΙΔΑΣ ΑΠΟΛΑΚΚΙΑΣ Γιωργαλής Στάθης, Φασσάκης Βασ. ΔΙΓΕΝΗ, Αξιώτης Απόστολος, Μπιλιάς Παντελής του ΦΟΙΒΟΥ, Καλημέρης Ιωάννης, Ευγενικός Εμμανουήλ, Καρπαθάκης Πανορμίτης, Λαρδούτσος Ηλ. του ΔΙΑΓΟΡΑ ΒΑΤ., Μέντος Βασ. Α.Ε. ΚΑΤΤΑΒΙΑΣ, Χατζηνικόλας Χρ. ΑΡΗ ΑΡΧ., Ζερβός Κυριαζής, Τόππος Γεώργιος του ΕΥΚΛΗ, Κουτσάγιας Μιχ., Φράγκος Μιχαήλ του ΕΥΑΓΟΡΑ, Θαλασσινός Χρήστος, Αντωνούρης Μάριος, Λιβισιανός Αλέξανδρος, Κοκιαντώνης Αντώνιος ΑΣ ΡΟΔΟΣ, Τριανταφύλλου Τριαντάφυλλος, Συράκος Γεώργιος ΙΑΛΥΣΟΣ, Πισσάς Ηλίας ΑΣΠΙΣ ΑΠΟΛ., Τσακισίρης Μιχαήλ, Μπάμπος Χριστόφορος Γ.Σ. ΔΙΑΓΟΡΑΣ, Πάττας Αντώνιος ΑΣΤΕΡΑΣ ΠΑΣΤ., Καρδούλιας Γεώργιος ΗΡΑΚΛΗΣ ΜΑΡΙΤΣΩΝ, Μανιάς ΕΡΜΗ ΚΑΛ.



ΜΗΧΑΝΟΚΙΝΗΤΟΣ ΑΘΛΗΤΙΣΜΟΣ

Συνεχίζονται τα τεστ

Δοκιμές δεν γίνονται μόνο στην πίστα του Πολ Ρικάρντ αλλά και στη Βαλελούνγκα όπως επίσης και στο Φιοράνο. Ο Τζένσον Μπάτον με Χόντα ήταν ο ταχύτερος οδηγός από τους τέσσερις που συμμετείχαν στα τεστ της Βαλελούνγκα και τερμάτισε τις προσπάθειές του μπροστά από το δοκιμαστή Αντονι Ντάβιντσον. Το δίδυμο συμπλήρωσε 300 γύρους.

Η Γουίλιαμς παρατάχθηκε με τους Μαρκ Γουέμπερ και Αλεξάντερ Βουρτζ οι οποίοι προετοίμασαν τα αυτοκίνητά τους για τον επόμενο αγώνα του πρωταθλήματος που θα γίνει στο Μονακό. Όσον αφορά το Φιοράνο, εκεί βρέθηκε μόνος του ο Μίχαελ Σουμάχερ.

Αναλυτικά οι χρόνοι στη Βαλελούνγκα

1.	J. Button Honda	01:02.044 159
2.	A. Davidson Honda	01:02.520 131
3.	M. Webber Williams	01:02.613 88
4.	A. Wurz Williams	01:02.733 58

Αναλυτικά οι χρόνοι στο Φιοράνο

1.	M. Schumacher Ferrari	00:57.367 113

ΝΑΟΔ

Ενημέρωση προς τα αθλητικά σωματεία

Η διαπίστωση πως αρκετά σωματεία έστειλαν φακέλους με βασικές ελλείψεις αναγκάζει τον ΝΑΟΔ να ενημερώσει εκ νέου τα αθλητικά σωματεία της Δωδεκανήσου.

Η ανακοίνωση έχει ως εξής:

Κύριοι,

Όπως σας ενημερώσαμε και παλαιότερα, η αρμοδιότητα του ελέγχου οικονομικών δραστηριοτήτων των Σωματείων, προϋπολογισμοί – απολογισμοί, θεωρήσεις βιβλίων (γραμματίων, δαπανών και εισπράξεων), αρχαιρεσίες, χορηγήσεις αδειών ιδιωτικών γυμναστηρίων, σχολών κ.τ.λ. έχουν περιέλθει από 01-07-2005 από το Γραφείο Φυσικής Αγωγής στο Νομαρχιακό Αθλητικό Οργανισμό Δωδεκανήσου (Ν.Α.Ο.Δ.).

Από την παραλαβή των φακέλων, έχουμε διαπιστώσει ότι υπάρχουν σε αρκετούς πολλές βασικές ελλείψεις. Απουσιάζουν τροποποιημένα καταστατικά, έγγραφα αρχαιρεσιών, έγκριση των Σωματείων από την Γενική Γραμματεία Αθλητισμού κ.τ.λ.

Σας υπενθυμίζουμε ότι από τώρα και στο εξής ο Ν.Α.Ο.Δ. δεν θα δίνει καμία οικονομική ενίσχυση, εάν ο φάκελος του σωματείου δεν είναι πλήρως ενημερωμένος κυρίως στα παραπάνω βασικά του στοιχεία (καταστατικό, αρχαιρεσίες κ.τ.λ.)

Τα σωματεία που για διάφορους λόγους δεν έχουν νόμιμες διοικήσεις, υποχρεούνται σύντομα να προκηρύξουν εκλογές προσκομίζοντας στον Ν.Α.Ο.Δ. τα απαραίτητα βιβλία προς θεώρηση και έλεγχο.

Μην ξεχνάτε ότι όλα τα σωματεία πρέπει να έχουν Α.Φ.Μ. και ότι υπόκεινται στο νόμιμο έλεγχο.

Για το Ν.Α.Ο.Δ.
Η Πρόεδρος
Ανδριάνα Μπαφίτη
Νομαρχιακή Σύμβουλος
Ο Διευθυντής
Νίκος Παπαεμμανουήλ

ΕΚΑΝΑΝ την... «πάπια»

Στην προχθεσινή συνεδρίαση του διοικητικού συμβουλίου της ΕΠΣΔ σημειώθηκαν πολλά ευτράπελα όταν μάλιστα στο τραπέζι κάθισαν και τα μέλη της Πειθαρχικής Επιτροπής. Αυτό όμως που προκάλεσε μεγάλη εντύπωση είναι το γεγονός πως από τα θέματα της συνεδρίασης απουσίαζε η ένσταση κάποιων για την πρωτοβουλία που είχε πάρει ο Γιώργος Νικολουδάκης. Εξω από τα γραφεία της Ένωσης οι διαφωνούντες ήταν λαλίστατοι όμως προχθές έκαναν την... πάπια. Ο Γιώργος Νικολουδάκης με μία επιστολή χωρίς το όνομά του αλλά ως Δ.Σ. καλούσε επιχειρηματίες του νησιού μας να διαφημισθούν στην ιστοσελίδα της ΕΠΣΔ μήπως και έλθουν κάποια χρήματα στο ταμείο της.

ΕΠΣΔ

Στις 21 Ιουνίου η τακτική Γενική Συνέλευση

Αποφασίσθηκε από το Δ.Σ. όπως την Τετάρτη 21 Ιουνίου 2006 και ώρα 19.30 στην αίθουσα του ΔΟΝΑ πραγματοποιηθεί η ετήσια Γενική Συνέλευση της ΕΠΣΔ, ενώ την Παρασκευή 2 Ιουνίου 2006 και ώρα 10.00 π.μ. σε αίθουσα του μεγάρου της Ελληνικής Ολυμπιακής Επιτροπής Λεωφ. Βικέλλα 52 στο Χαλάνδρι θα πραγματοποιηθεί η Τακτική Γενική Συνέλευση της ΕΠΟ.

Την ΕΠΣ Δωδεκανήσου θα εκπροσωπήσουν: ο Πρόεδρός της κ. Μιχάλης Βεργωτής και ο Ταμίας της κ. Νικολουδάκης.

ΞΑΝΘΟΣ ΠΑΤΜΟΥ

Αύριο η απονομή του κυπέλλου

Το Σάββατο 20 Μαΐου και ώρα 16.00 στο Δημοτικό Στάδιο Πάτμου θα γίνει η απονομή επάθλων στον πρωταθλητή Γ' κατηγορίας νήσων ποδοσφαιρικής περιόδου 2005 - 2006 ΞΑΝΘΟΥ ΠΑΤΜΟΥ, Κύπελλο και μετάλλια.

Την απονομή των επάθλων θα κάνει ο πρόεδρος της ΕΠΣΔ κ. Βεργωτής Μιχάλης και ο Γ' Αντιπρόεδρος κ. Σεβαστός Μανιάς.

Την ίδια ημέρα στο γήπεδο Πάτμου στα πλαίσια των εορταστικών εκδηλώσεων για την κατάκτηση του πρωταθλήματος αλλά και της συμπλήρωσης 20 χρόνων ζωής θα διεξαχθεί αναμέτρηση ανάμεσα στον Ξάνθο και τους Βετεράνους της ομάδας.

ΕΓΚΡΙΘΗΚΑΝ ΟΙ ΑΛΛΑΓΕΣ ΕΠΩΝΥΜΙΑΣ

Εγκρίθηκε και επισήμως η αλλαγή επωνυμίας του ΑΟ Πυλίου το οποίο πλέον θα φέρει το όνομα ΑΟ Δικαίου.

Επίσης και ο ΑΟ Ασφενδίου μετονομάστηκε σε Αθλητικό Σύλλογο «Δίκαιος» κι έτσι τα δύο σωματεία από την νέα αγωνιστική σεζόν θα αγωνίζονται κάτω από διαφορετικές ονομασίες.

ΤΟΞΟΒΟΛΙΑ

Προετοιμάζονται οι νέοι αθλητές

Αγώνας τοξοβολίας 30 μέτρων εξωτερικού χώρου θα διεξαχθεί το Σάββατο 20/5/2006 στις 17:00 στο Δημοτικό Αθλητικό Κέντρο «Η Καλλιπάτειρα».

Ο αγώνας εντάσσεται στα πλαίσια της καλύτερης προετοιμασίας των νέων τοξοβόλων που ξεκίνησαν να αθλούνται τους τελευταίους μήνες και θα είναι αγώνας 2Χ36 (δηλαδή 2 γύροι των 36 βελών) και θα διαρκέσει περίπου τρεις ώρες. Οι κατηγορίες θα είναι αυτές των Ανδρών – Γυναικών – Παίδων.

Ο αγώνας διεξάγεται με τη συνεργασία του γραφείου των Island Games και του ΔΟΝΑ Ροδίων.

Δίνουν τα χέρια οριστικά

Η διοίκηση του ΑΕΡΑ και ο Σάσα Γιόνοβιτς ετοιμάζονται για την νέα χρονιά

Οι συναντήσεις του διοικητικού συμβουλίου του ΑΕΡΑ με τον Σάσα Γιόνοβιτς γίνονται σε τακτά χρονικά διαστήματα κι αυτό σημαίνει πολλά.



Ωστόσο χθες το βράδυ, σύμφωνα με πληροφορίες, επρόκειτο να γίνει ακόμη μια συνάντηση των δύο πλευρών και ίσως να ήταν καθοριστική.

Ολα οδηγούν στο συμπέρασμα πως στην χθεσινή συνάντηση οι δύο πλευρές θα έδιναν τα χέρια προκειμένου ο Σάσα Γιόνοβιτς να πιάσει δουλειά και ν' αρχίσει τον σχεδιασμό της ομάδας για την νέα ποδοσφαιρική περίοδο.

Ο νεαρός τεχνικός θα έχει όπως φαίνεται διπλό ρόλο στην ομάδα καθώς θα προσφέρει την βοήθειά του και ως ποδοσφαιριστής καθώς έχει ακόμη τις δυνάμεις να το κάνει.

ΠΑΝΕΛΛΗΝΙΟ ΠΡΩΤΑΘΛΗΜΑ ΣΚΑΦΩΝ OFFSHORE

«ΣΤΟΧΟΣ Η ΚΟΡΥΦΗ»

Χαλκιόπουλος και Μπρόκος βάζουν ψηλά τον πήχη για τον αγώνα του επόμενου Σαββατοκύριακου



Το σκάφος της Silk Oil αναμένεται να κλέψει γι' ακόμα μια φορά την παράσταση

Στην Κρήτη συνεχίζεται το ερχόμενο Σαββατοκύριακο ένας από τους θεαματικούς θεσμούς στο μηχανοκίνητο αθλητισμό, το πανελλήνιο πρωτάθλημα φουσκωτών σκαφών offshore. Στον αγώνα θα συμμετάσχουν πληρώματα από όλη την Ελλάδα, με ταχύπλοα που πραγματικά κόβουν την ανάσα και αναπτύσσουν πολύ μεγάλες ταχύτητες στο νερό.

Ο αγώνας θα διεξαχθεί λίγο έξω από το Ηράκλειο και συγκεκριμένα στην περιοχή Γούβες. Τα πληρώματα θα ακολουθήσουν πέντε φορές τη διαδρομή Γούβες – Παξιμάδι και μετά από περίπου 50 ναυτικά μίλια θα τερματίσουν. Μεταξύ των συμμετεχόντων διακρίνονται οι πρωταθλητές Ελλάδας 2005, Αντρέας Χαλκιόπουλος και Δημήτρης Μπρόκος οι οποίοι θα τρέξουν με σκάφος Sportrip SR9 πάνω στο οποίο έχουν τοποθετηθεί δύο κινητήρες Eagle με συνολική απόδοση 560 ίππους. Το πλήρωμα που στηρίζεται από την εταιρεία πετρελαιοειδών Silk Oil είχε κερδίσει τον πρώτο αγώνα της χρονιάς στις 7 Μαΐου και στόχος του είναι να συνεχίσει τις καλές εμφανίσεις. «Πάμε στην Κρήτη με σκοπό να ανέβουμε στο ψηλότερο σκαλί του βάθρου. Στον αγώνα θα τρέξουν πολύ δυνατά σκάφη, όμως πιστεύω πως με την κατάλληλη προετοιμασία που έχουμε κάνει θα πετύχουμε το στόχο μας» δήλωσε χαρακτηριστικά ο Αντρέας Χαλκιόπουλος που πρωταγωνιστεί και στο πανελλήνιο πρωτάθλημα ταχύτητας αυτοκινήτων.

Οι δοκιμές θα πραγματοποιηθούν το Σάββατο 20 Μαΐου, ενώ ο αγώνας της Κυριακής θα ξεκινήσει στις 12:00 μ.μ.

ΠΟΔΟΣΦΑΙΡΟ

Πάρτι με ξύλο και συλλήψεις



Μπορεί η Μπαρτσελόνα να κατέκτησε το Champions League ωστόσο το βράδυ της Τετάρτης (17/5) στην Βαρκελώνη δεν ήταν το ίδιο ευχάριστο. Και αυτό γιατί μαζί με τα πανηγύρια που στήθηκαν στην πρωτεύουσα της Καταλονίας δεν έλειψαν και τα παρατράγουδα.

Μετά το σφύριγμα της λήξης χιλιάδες φίλοι της Μπαρτσελόνα ξεχύθηκαν στους δρόμους και δημιουργήθηκε ένας πραγματικός πανικός. Ωστόσο μετά από λίγο τα πράγματα ξέφυγαν επικίνδυνα και ανεξήγητα.

Κάποιοι άρχισαν να προκαλούν ζημιές στα παρκαρισμένα αυτοκίνητα και τα μαγαζιά που υπήρχαν στην περιοχή. Η αντίδραση της αστυνομίας ήταν άμεση και 29 άτομα συνελήφθησαν ενώ άλλα 100 τραυματίστηκαν από τις συμπλοκές.

ΕΘΝΙΚΗ ΕΛΛΑΔΟΣ ΠΟΔΟΣΦΑΙΡΟΥ

ΤΕΣΤ ΓΙΑ ΤΗ ΜΟΛΔΑΒΙΑ

Κάπως έτσι βλέπει το προσεχές φιλικό με την Αυστραλία ο Οτο Ρεχάγκελ

Ως μια ευκαιρία να δοκιμάσει σχήματα και παίκτες που προτίθεται να χρησιμοποιήσει στην πρώτη αγωνιστική του προκριματικού ομίλου του Πανευρωπαϊκού Πρωταθλήματος απέναντι στην Μολδαβία βλέπει τη φιλική αναμέτρηση με την Αυστραλία ο Οτο Ρεχάγκελ, σύμφωνα με όσα δήλωσε στην χθεσινή συνέντευξη τύπου.

«Θέλουμε να εκμεταλλευθούμε το παιχνίδι με την Αυστραλία για να βρούμε την ενδεκάδα που θα παρατάξουμε στον πρώτο επίσημο αγώνα με την Μολδαβία», τόνισε ο κ. Ρεχάγκελ στη συνέντευξη Τύπου που παραχώρησε ενόψει του φιλικού αγώνα της Εθνικής με την Αυστραλία. Αναλυτικά η δήλωση του Γερμανού τεχνικού:

«Εχουμε ένα μεγάλο ταξίδι μπροστά μας. Ολοι οι παίκτες που κλήθηκαν θα πάρουν κανονικά μέρος στην αποστολή. Θέλουμε να εκμεταλλευθούμε αυτό το παιχνίδι για να βρούμε την ενδεκάδα που θα παρατάξουμε στον πρώτο επίσημο αγώνα με την Μολδαβία. Θα έχουμε αρκετό χρόνο για να δεθούμε και να συζητήσουμε για την τακτική που θα ακολουθήσουμε. Εχω πληροφορηθεί ότι το γήπεδο θα είναι κατάμεστο. Εμείς οφείλουμε να κάνουμε ένα καλό παιχνίδι και να φανούμε αντάξιοι αντίπαλοι της Αυστραλίας. Θέλω να δώσω συγχαρητήρια στον Ολυμπιακό για την κατάκτηση του νταμπλ και να ευχηθώ καλή επιτυχία σε όλες τις ομάδες που θα συμμετάσχουν στις ευρωπαϊκές διοργανώσεις».

Συνεργασία ΕΠΟ-THAI Airways

Η THAI Airways, υποστηρίζοντας την ΕΠΟ, ανέλαβε την αερομεταφορά της Εθνικής Ομάδας Ποδοσφαίρου στην Μελβούρνη, όπου η Πρωταθλήτρια Ευρώπης θα δώσει φιλικό αγώνα με την Αυστραλία στις 25/5/2006.

Οι διεθνείς θ' αναχωρήσουν από τον Διεθνές Αεροδρόμιο Αθηνών στις 18 Μαΐου και θα φτάσουν στην Μελβούρνη στις 19 Μαΐου, ύστερα από μια αλλαγή αεροσκάφους στην Μπανγκόκ της Ταϊλάνδης. Η επιστροφή τους είναι προγραμματισμένη για τις 26 Μαΐου, με άφιξη στην Αθήνα στις 27 Μαΐου. Ως χορηγός της ΕΠΟ, η THAI Airways θα μεταφέρει αθλητές, συνοδούς και τεχνικούς με άνεση, ασφάλεια και ταχύτητα προσφέροντάς τους μια γεύση από την πολυβραβευμένη εξυπηρέτηση της εταιρείας.

Η THAI, κατέχοντας ηγετική θέση στις αερομεταφορές στην Ασία, εκτελεί απ' ευθείας δρομολόγια από Αθήνα προς Μπανγκόκ με άριστες ανταποκρίσεις σε ολόκληρη τη Νοτιοανατολική Ασία και την Αυστραλία με το υπερσύγχρονο B777-300. Ολα τα αεροσκάφη και οι εγκαταστάσεις της THAI πληρούν τις διεθνείς προδιαγραφές οργανισμών όπως IATA, ICAO κ.λπ, ενώ σημειώνεται ότι η Skytrax ανέδειξε τα πληρώματα καμπίνας της THAI ως τα καλύτερα στον κόσμο το 2006.

Η συνεργασία της εταιρείας με την Ομοσπονδία παρουσιάστηκε σε συνέντευξη Τύπου στο Ελληνικό από τον Διευθυντή Εμπορικού-Marketing της ΕΠΟ, Γιάννη Φαρφαρέλλη, και τον Γενικό Διευθυντή της THAI, Σουνταγκάν Ντιβαβίτα. Για τη συνεργασία αυτή, ο πρόεδρος της ΕΠΟ Βασίλης Γκαγκάτσης δήλωσε τα εξής:

«Είμαστε πολύ χαρούμενοι για τη σύναψη αυτής της συνεργασίας, διότι διασφαλίζει την άνετη και ασφαλή μετάβαση των διεθνών μας στην μακρινή Αυστραλία. Η THAI Airways είναι μια εταιρεία με κύρος και η υποστήριξή της μας τιμά. Ελπίζουμε και πιστεύουμε στη συνέχιση αυτής της συνεργασίας και στο μέλλον».

ΠΑΝΕΛΛΗΝΙΟ ΦΟΙΤΗΤΙΚΟ ΠΡΩΤΑΘΛΗΜΑ ΣΤΙΒΟΥ

ΟΛΟΚΛΗΡΩΘΗΚΑΝ χθες οι αγώνες



Ολοκληρώθηκε χθες το μεσημέρι στο Παμπελοποννησιακό στάδιο της Πάτρας το Πανελλήνιο Φοιτητικό Πρωτάθλημα με αγωνίσματα ρίψεων. Κατά την τρίτη ημέρα των αγώνων ξεχώρισαν η Ειρήνη Μήλιου και η Κωνσταντίνα Ντουντουλάκη στη σφυροβολία με βολές στα 57.85μ. και 53.77μ. αντίστοιχα.

Οι νικητές στα αγωνίσματα της 2ης και της 3ης ημέρας:

2η ΗΜΕΡΑ

ΑΝΔΡΕΣ: *200μ.*: Νικολακούδης (Παν. Μακεδονίας) 21.89, Κριτσωτάκης (Παν. Κρήτης) 22.19, Χαρδούβαλης (Παν. Αθηνών) 22.22.
***1.500μ.*:** Παπαϊωάννου (Παν. Αθηνών) 3.53.35, Πουλημάς (Αριστοτέλειο) 3.53.63, Καλογεροπούλου (ΕΜΠ) 4.00.17.
***400μ. εμπ.*:** Αναστασίου (Παν. Πειραιά) 51.25, Σ. Ιακωβάκης (Παν. Πειραιά) 52.79, Χριστοδούλου (Αριστοτέλειο) 53.45.
***3.000μ. στιπλ*:** Πολλιός (Πειραιά) 9.43.30, Χατζάκης (ΤΕΙ Κρήτης) 9.50.92, Κάσας (Παν. Πειραιά) 9.57.29.
***Υψος*:** Μπανιώτης (Παν. Μακεδονίας) 2,15μ., Μαθιουδάκης (Πολ. Κρήτης) 2,08μ., Κόντης (ΤΕΙ Θεσ/νίκης) 2,04μ.
***Μήκος*:** Διακονικόλας (Αριστοτέλειο) 7,47μ., Κολοκυθάς (Αριστοτέλειο) 7,02μ., Βλαχάβας (Παν. Θεσσαλίας) 6,72μ.
***10.000μ. Βάδην*:** Προεστάκης (ΤΕΙ Πάτρας) 49.49.48.
ΓΥΝΑΙΚΕΣ: *200μ.*: Ανδριοπούλου (Παν. Πατρών) 25.40, Θεοδωρίτση (Παν. Αθηνών) 25.93, Γεωργιάδου (Αριστοτέλειο) 27.38
***800μ.*:** Κλάδου (Παν. Θεσσαλίας) 2.22.75, Μάντζου (ΤΕΙ Ηπείρου) 2.26.73, Τασούλη (Γεωπ. Αθηνών) 3.01.36
***5.000μ.*:** Κουμπούλη (Παν. Αθηνών) 17.21.51, Κατσικιώρη (Παν. Πειραιά) 19.00.59, Σκόπη (ΤΕΙ Θεσ/νίκης) 26.03.18
***400μ. εμπ.*:** Καραταράκη (Παν. Αθηνών) 1.03.33, Θεοκά (Παν. Αθηνών) 65.85, Φραντζή (Αριστοτέλειο) 66.67
***Επί κοντώ*:** Αντωνοπούλου (Παν. Αθηνών) 3,60μ., Βαρδάκη (Παν. Κρήτης) και Χειριμπέρη (Παν. Αθηνών) 3,60μ.
***Μήκος*:** Αναστασιάδου (Πολ. Κρήτης) 5,65μ., Χριστοφορίδου (Παν. Αθηνών) 5,63μ., Μπιμπίκα (Παν. Θεσσαλίας) 5,47μ.
***Ακοντισμός*:** Νάστας (Παν. Πειραιά) 57,20μ., Τουλουμτζή (Αριστοτέλειο) 54,20μ., Στασινάκη (Παν. Αθηνών) 49,85μ.

3η ΗΜΕΡΑ

ΑΝΔΡΕΣ: Δίσκος Α: Λουκόπουλος (ΤΕΙ Αθήνας) 52.60μ, Παρέλης (ΤΕΙ Κρήτης) 52.25μ, Κωστάκης (ΤΕΙ Αθήνας) 50.52μ.
***Σφαίρα Α*:** Κοσμαδάκης (Αριστοτ. Θεσσαλονίκης) 15.00μ, Ζάρας (Πανεπ. Αθήνας) 14.41μ, Γεωργιάδης (Πανεπ. Θεσσαλονίκης) 14.21μ.
***Δίσκος Γ*:** Διαμαντή (Εθνικό Μετσόβειο Πολυτεχνείο) 47.10μ, Γεωργιάδου (Πανεπ. Αθήνας) 40.66μ, Κοκολάκη (Πανεπ. Κρήτης) 38.12μ.
ΓΥΝΑΙΚΕΣ: *Σφαίρα Γ*: Γεωργιάδου (Πανεπ. Αθήνας) 13.35μ, Γαλάτουλα (Πανεπ. Αθήνας) 12.99μ, Στεφανοπούλου (Πανεπ. Θεσσαλίας) 12.74μ.
***Σφύρα Γ*:** Μήλιου (Αριστοτ. Θεσσαλονίκης) 57.85μ, Ντουντουλάκη (Πανεπ. Αθήνας) 53.77μ, Βασίλη (ΤΕΙ Αθήνας) 46.46μ.
***Σφύρα Α*:** Σταθελάκος (Πανεπ. Αθήνας) 63.15μ, Κατσικαντάμης (Πανεπ. Αθήνας) 60.50μ, Πανούσης (Αριστοτ. Θεσσαλονίκης) 44.70μ.

Η ΕΛΛΑΔΑ ΕΚΤΙΜΑ ΟΤΙ ΜΠΟΡΕΙ ΝΑ ΠΡΟΣΕΛΚΥΣΕΙ 300.000 ΕΩΣ ΤΟ 2008

ΣΤΑ 100 ΕΚΑΤ. ΟΙ ΚΙΝΕΖΟΙ *τουρίστες μέχρι το 2020*

• Μεγάλο πρόβλημα για τη χώρα μας η έλλειψη απ' ευθείας αεροπορικής σύνδεσης • Το 2005 η τουριστική κίνηση από την Κίνα έφτασε τα 30 εκατομμύρια

Την εκτίμηση ότι μέχρι το 2008 η Ελλάδα μπορεί να προσελκύσει 300.000 Κινέζους τουρίστες, από περίπου 25.000 που είναι σήμερα, δηλαδή να δεκαπλασιαστεί ο αριθμός τους, διατυπώνουν οι εκπρόσωποι της ελληνικής τουριστικής αγοράς, ευελπιστώντας στα οφέλη που μπορεί να αποκομίσει ο ελληνικός τουρισμός, αν αρθούν ορισμένα εμπόδια, από τη σημαντικότερη αναδυόμενη τουριστική αγορά του πλανήτη.

Το ενδιαφέρον των Κινέζων για την ελληνική τουριστική αγορά εκδηλώθηκε και στην τελευταία επίσκεψη στη χώρα μας Κινέζων αξιωματούχων και τουριστικών επιχειρηματιών, ύστερα από πρωτοβουλία του Συνδέσμου Τουριστικών Γραφείων (ΗΑΤΤΑ).

Ο Σύνδεσμος είχε αναφέρει ο πρόεδρος του ΗΑΤΤΑ κ. **Γ. Ευαγγέλου** πιστεύει και επενδύει στις δυνατότητες ανάπτυξης της κινεζικής αγοράς. Μέσα στο πλαίσιο αυτό τα δυνατά και αδύνατα σημεία της Ελλάδας, αλλά και οι στρατηγικοί άξονες που θα πρέπει να ακολουθηθούν, μεταξύ άλλων, είναι:

• Η συμφωνία **ADS (Authorized Destination Status)** μεταξύ Ε.Ε. και Κίνας, που τέθηκε σε ισχύ τον Σεπτέμβριο του 2004, επέτρεψε στους Κινέζους να κάνουν τουρισμό ελεύθερα στις χώρες μέλη της Ε.Ε. Η συνολική χωρητικότητα των πτήσεων προς την Ε.Ε. βρίσκεται σε έντονα ανοδική πορεία. Κατά το 2004, κάθε εβδομάδα υπήρχαν 130 απευθείας πτήσεις προς την Ευρώπη.

• Κατά την περίοδο 2003-2004, μόνο 13 εκατομμύρια Κινέζων είχαν εισόδημα ανώτερο από 19.800 ευρώ ετησίως. Τη διετία που διανύουμε, η μεσαία τάξη απαριθμεί 48 εκατ. άτομα.

• Σε επίπεδο στρατηγικής για την κινεζική τουριστική αγορά, ο πρόεδρος του Συνδέσμου Τουριστικών Γραφείων σημείωσε ότι θα πρέπει να στοχεύσουμε στο πλατύ κοινό, τους κατοίκους των αστικών περιοχών και στα Clubs ειδικών ομάδων.

ΠΛΕΟΝΕΚΤΗΜΑΤΑ

Σχετικά με τα ισχυρά «σημεία» της Ελλάδας σε ό,τι αφορά την προσέλκυση Κινέζων τουριστών, σημείωσε, μεταξύ άλλων, ότι η ιστορική και πολιτιστική κληρονομιά της Ελλάδας, οι αρχαιολογικοί χώροι μας, τα μνημεία μας, αποτελούν ισχυρό πόλο έλξης, ενώ οι Ολυμπιακοί Αγώνες έχουν φέρει ακόμα πιο κοντά τις δύο χώρες. Σχετικά με τα «αδύνατα» σημεία της Ελλάδας αναφέρθηκε το «σοβαρό κενό» της χώρας στην απευθείας αεροπορική σύνδεση, στο σύστημα χορήγησης **Visa Schengen,** το πρόβλημα της έλλειψης κινεζόφωνων ξεναγών, κ.λπ.

Το ενδιαφέρον της παγκόσμιας τουριστικής βιομηχανίας για την αγορά της Κίνας καταγράφει σε ειδικό άρθρο και η εφημερίδα **New York Times**. Η τουριστική κίνηση προς το εξωτερικό παρουσιάζει συνεχή αύξηση, φθάνοντας το 2005 στα 25 εκατομμύρια τουρίστες, οι οποίοι ταξίδεψαν για προσωπικούς λόγους, ενώ συνολικά υπερέβησαν τα 30 εκατ.

ΠΑΝΩ ΑΠΟ 56 ΕΚΑΤ.

Μέχρι το 2010, ο εξερχόμενος τουρισμός αναμένεται να ξεπεράσει τα 56 εκατ., ενώ βάσει των προβλέψεων του Παγκόσμιου Οργανισμού Τουρισμού (WTO), μέχρι το 2020 θα φθάσει στα 100 εκατ.

Αξίζει να σημειωθεί ότι μόλις το 19% των Κινέζων που ταξίδεψαν στο εξωτερικό είχε επαγγελματικούς λόγους, ενώ το 81% ταξίδεψε για ιδιωτικούς λόγους.

Στο άρθρο υπογραμμίζεται ότι στο σύνολό τους οι επιχειρήσεις που εμπλέκονται με την τουριστική βιομηχανία αρχίζουν να προσαρμόζονται στις συνήθειες των Κινέζων τουριστών -καταναλωτικές και πολιτισμικές- με στόχο να αποκτήσουν όσο το δυνατό μεγαλύτερο μέρος στην πίτα του εξερχόμενου κινεζικού τουρισμού.

Η αγορά αυτή επισημαίνεται, τα τελευταία 5 χρόνια αυξάνεται με ποσοστό 37%, που αποτελεί τον υψηλότερο ρυθμό σε παγκόσμιο επίπεδο.

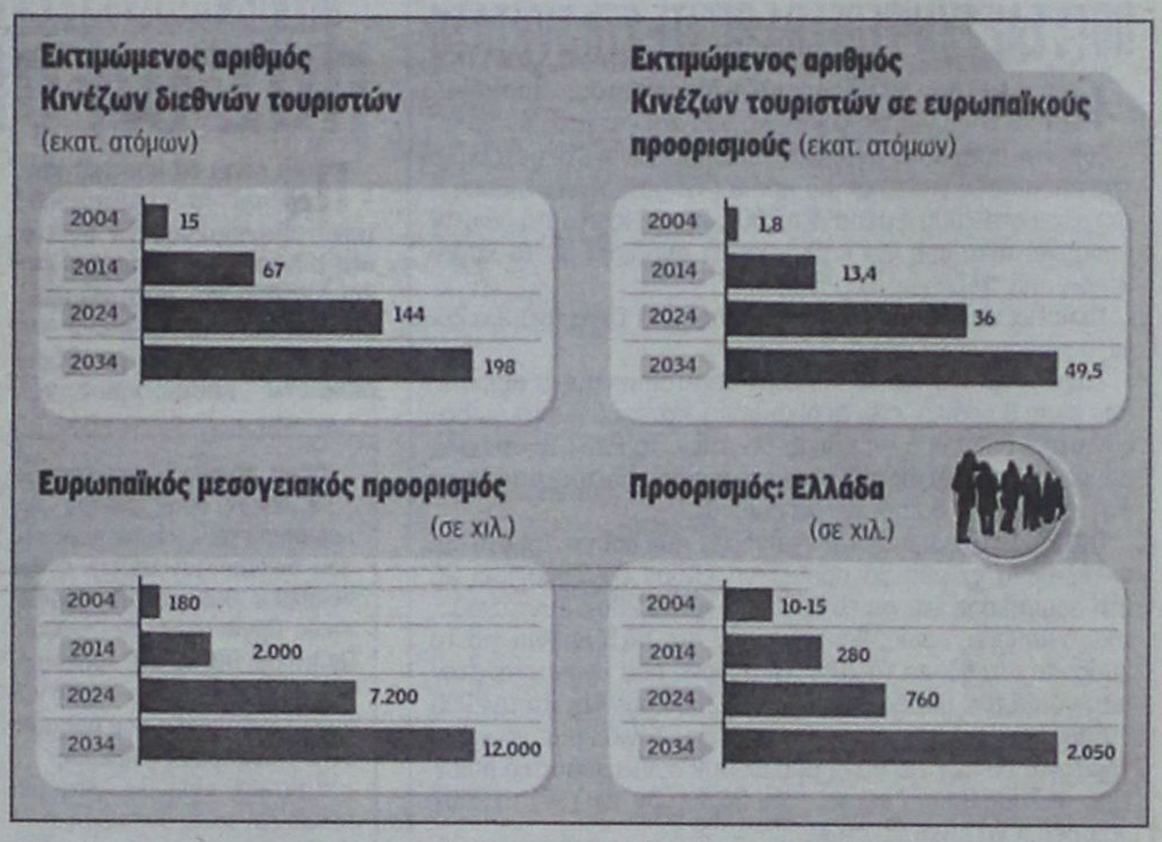





ΠΟΤΕ ΣΑΣ ΣΥΜΦΕΡΕΙ ΝΑ ΒΓΕΙΤΕ ΣΤΗ ΣΥΝΤΑΞΗ

Η κάθε κατηγορία παρουσιάζει διαφορετικά χαρακτηριστικά τόσο για τις γυναίκες όσο και για τους άνδρες.

Ωστόσο, υπάρχουν άνθρωποι οι οποίοι είναι στο μεταίχμιο της απόφασης για το αν θα πρέπει να συνταξιοδοτηθούν ή όχι μέσα στο 2006 ή μέσα στο 2007. Για το λόγο αυτό δίνεται συνολική ανάλυση για κάθε φορέα ανάλογα με τα χαρακτηριστικά του ασφαλισμένου.

ΟΓΑ: Για τον ΟΓΑ τα έτη ασφάλισης για τους άνδρες και τις γυναίκες είναι κοινά.

Συγκεκριμένα, για το 2006 τα απαιτούμενα έτη ασφάλισης είναι 8 χρόνια, ενώ οι δικαιούχοι κατοχυρώνουν συνταξιοδοτικό δικαίωμα σε ηλικία 65 ετών. Το 2007 οι ασφαλισμένοι θα συνταξιοδοτούνται επίσης στα 65 τους, αλλά τα έτη ασφάλισης θα πρέπει να είναι 9.

ΟΑΠ-ΔΕΗ: Οι ασφαλισμένοι άνδρες που υπάγονται στο συγκεκριμένο φορέα θα πρέπει να έχουν συμπληρώσει 25 έτη ασφάλισης και για το 2006 και για το 2007. Συνταξιοδοτικό δικαίωμα, όμως, θεμελιώνουν στα 64,5 χρόνια για το 2006 και στα 65 για το 2007. Οι άνδρες που υπάγονται στην κατηγορία των βαρέων τόσο για το 2005 όσο και για το 2006 θα πρέπει να είναι ασφαλισμένοι στη συγκεκριμένη κατηγορία για 20 έτη. Για να θεμελιώσουν συνταξιοδοτικό δικαίωμα το 2006 θα πρέπει να είναι 54,5 ετών, ενώ για το 2007 θα πρέπει να είναι 55 ετών.

Οι γυναίκες που ανήκουν σε αυτόν τον ασφαλιστικό φορέα θα πρέπει να έχουν συμπληρώσει 31,5 έτη ασφάλισης για το 2006, ενώ για το 2007 θα πρέπει να έχουν συμπληρώσει 32 έτη. Οι μητέρες ανηλίκων που έχουν ασφαλιστεί πριν από τις 31/12/82 θα πρέπει να έχουν 22 έτη ασφάλισης για το 2006 και 22,5 έτη ασφάλισης για το 2007.

ΤΣΑΥ: Τα έτη ασφάλισης που απαιτούνται στο συγκεκριμένο φορέα για τους άνδρες είναι τα 30. Τα χρόνια αυτά είναι τα ίδια και για το 2006 και για το 2007. Ωστόσο, ο δικαιούχος για να συνταξιοδοτηθεί το 2006 θα πρέπει να είναι ηλικίας 63,5 ετών, ενώ για να συνταξιοδοτηθεί το 2007 θα πρέπει να είναι 64 ετών.

ΤΣΜΕΔΕ: Τα απαιτούμενα έτη ασφάλισης στο ΤΣΜΕΔΕ για τους άνδρες τόσο για το 2006 όσο και για το 2007 είναι 25 έτη.

Ωστόσο, για να βγει ο ασφαλισμένος στη σύνταξη το 2006 θα πρέπει να έχει συμπληρώσει τα 62,5 χρόνια, ενώ για το 2007 τα 63 χρόνια. Οι γυναίκες που είναι ασφαλισμένες στο φορέα αυτό πριν από τις 31/12/82 θα πρέπει για το 2006 να έχουν συμπληρώσει 24,5 χρόνια ασφάλισης, ενώ για το 2007 να έχουν συμπληρώσει 25 έτη ασφάλισης.

Ωστόσο, οι γυναίκες για να πάρουν σύνταξη και για το 2006 και για το 2007 θα πρέπει να έχουν συμπληρώσει το 60ό έτος της ηλικίας τους.

ΤΙ ΝΑ ΠΡΟΣΕΧΕΤΕ ΓΙΑ ΝΑ ΜΗ ΧΑΣΕΤΕ ΧΡΗΜΑ, ΧΡΟΝΟ ΚΑΙ ΠΑΡΟΧΕΣ ΠΟΥ ΔΙΚΑΙΟΥΣΘΕ

ΠΩΣ ΘΑ ΒΓΕΙΤΕ ΣΤΗ ΣΥΝΤΑΞΗ ΝΩΡΙΤΕΡΑ

Ποια είναι τα μυστικά που πρέπει να εκμεταλλευτείτε προκειμένου να βγείτε στη σύνταξη με λιγότερα ένσημα, αλλά και πότε συμφέρει κάποιον εργαζόμενο να βγει στη σύνταξη, με βάση ρυθμίσεις παλαιότερων νόμων, παρουσιάζουμε σήμερα.

Ειδικότερα, σε δίλημμα έχουν μπει αρκετοί ασφαλισμένοι που είναι κοντά στο όριο συνταξιοδότησης, για το αν θα πρέπει να συνταξιοδοτηθούν μέσα στο 2006 ή το 2007. Για την απόφαση αυτή θα πρέπει να λάβουν υπ' όψιν τους κάποιους παράγοντες που αλλάζουν για το κάθε Ταμείο.

Συγκεκριμένα, ο λόγος γίνεται για τα εξάμηνα που προστίθενται τα τελευταία 14 χρόνια. Η συγκεκριμένη αλλαγή αφορά 28 ομάδες ασφαλισμένων από τα 18 συνολικά Ταμεία κύριας ασφάλισης και από το Δημόσιο. Η αύξηση που γίνεται σε κάποιες περιπτώσεις επιβάλλεται είτε στα απαιτούμενα έτη ασφάλισης είτε στα όρια ηλικίας συνταξιοδότησης.

7 «ΜΥΣΤΙΚΑ» ΑΠΟ ΤΗΝ ΠΟΠΟΚΠ

Την προσοχή των εργαζομένων όσον αφορά την ασφάλισή τους και τις παροχές που δικαιούνται εφιστά η Πανελλήνια Ομοσπονδία Προσωπικού Οργανισμών Κοινωνικής Πολιτικής (ΠΟΠΟΚΠ), προκειμένου οι ασφαλισμένοι να μη χάνουν τις παροχές που δικαιούνται. Ειδικότερα θα πρέπει:

1 Να μην αφήνουν ούτε μία ημέρα εργασίας ανασφάλιστη.

Αρκετοί εργαζόμενοι, κυρίως νεαρής ηλικίας, βλέπουν την ασφάλισή τους όχι ως αναφαίρετο δικαίωμά τους, αλλά σαν αναγκαίο κακό. Πολλές φορές, μάλιστα, υποστηρίζουν ότι «τζάμπα πληρώνω, μήπως πρόκειται να πάρω ποτέ σύνταξη;».

Ετσι γίνονται εύκολη λεία στις διαθέσεις ορισμένων εργοδοτών που προσπαθούν να αποφύγουν την ασφάλιση για το προσωπικό των επιχειρήσεών τους.

2 Ασφάλιση για όλο το ποσό των αποδοχών.

Μερικοί εργαζόμενοι, όπως έχει διαπιστωθεί, ασφαλίζονται με μικρότερες αποδοχές από εκείνες που πραγματικά παίρνουν. Ετσι πιστεύουν ότι κοροϊδεύουν το ΙΚΑ.

Στην πραγματικότητα αυτό εξυπηρετεί μόνο τον εργοδότη, γιατί ο εργαζόμενος δεν γνωρίζει το πότε ακριβώς θα συνταξιοδοτηθεί, όταν μάλιστα υπάρχει και ο κίνδυνος να καταστεί ανάπηρος.

3 Υποβολή της αίτησης στις αρχές του χρόνου, αντί στο τέλος του προηγουμένου.

Με δεδομένο ότι για τον υπολογισμό της σύνταξης από το ΙΚΑ δεν λαμβάνονται υπόψη οι αποδοχές του χρόνου υποβολής της αίτησης και εφόσον, όπως συνήθως συμβαίνει, οι αποδοχές αυτές είναι μεγαλύτερες από προηγούμενα έτη, δεν είναι η καλύτερη επιλογή να αποχωρεί κάποιος από την εργασία του στο τέλος του χρόνου και να υποβάλει αίτηση για συνταξιοδότηση. Η σωστή επιλογή είναι να γίνεται η αποχώρηση στις αρχές του επόμενου χρόνου, για λίγο καλύτερη σύνταξη.

4 Αποφυγή της πρόωρης συνταξιοδότησης. Στις περιπτώσεις αυτές η μείωση της σύνταξης είναι 4,5% για κάθε έτος που υπολείπεται του ορίου ηλικίας για συνταξιοδότηση με πλήρη σύνταξη.

5 Ασφάλιση στη μεγαλύτερη δυνατή ασφαλιστική κατηγορία. Πολλοί αυτοαπασχολούμενοι και αγρότες ασφαλίζονται σε μικρές ασφαλιστικές κατηγορίες προκειμένου να πληρώνουν μικρές ασφαλιστικές εισφορές και επιλέγουν μεγαλύτερες κατηγορίες λίγα χρόνια πριν από τη συνταξιοδότησή τους, πιστεύοντας έτσι ότι θα εξασφαλίσουν μεγαλύτερη σύνταξη.

Ομως το ΤΕΒΕ, το Ταμείο Εμπόρων και ο ΟΓΑ υπολογίζουν τις συντάξεις με βάση όλα τα χρόνια ασφάλισης και τις αντίστοιχες κατηγορίες που έχει ασφαλιστεί ο ασφαλισμένος για όλο τον ασφαλιστικό του βίο. Επομένως, για κάποιον που θέλει να πάρει ικανοποιητική σύνταξη θα πρέπει να γνωρίζει ότι η επιλογή ανώτερης ασφαλιστικής κατηγορίας θα πρέπει να γίνεται για όσο το δυνατόν μεγαλύτερο χρόνο ασφάλισης και όχι μόνο τα τελευταία πριν από τη συνταξιοδότηση έτη.

6 Αξιοποίηση όλων των ετών ασφάλισης για διπλοασφαλισμένους. Υπάρχουν εργαζόμενοι που είναι ταυτόχρονα ασφαλισμένοι σε δύο Ταμεία για μεγάλα χρονικά διαστήματα, στο ΙΚΑ και στο ΤΕΒΕ ή στο ΙΚΑ και στο Ταμείο Εμπόρων κ.λπ. θα πρέπει να γνωρίζουν οι ασφαλισμένοι αυτοί, ότι μπορούν να πάρουν δύο συντάξεις (μία από κάθε Ταμείο) εάν συμπληρώσουν τις απαραίτητες προϋποθέσεις, και αυτό θα πρέπει να το επιδιώκουν τουλάχιστον όταν βρίσκονται κοντά στη συμπλήρωση των προϋποθέσεων αυτών.

7 Οι νέοι ασφαλισμένοι δεν υποχρεούνται να ασφαλιστούν σε περισσότερα του ενός Ταμεία.

Οσοι έχουν ασφαλιστεί για πρώτη φορά μετά την 1.1.1993 σε οποιοδήποτε φορέα κύριας ασφάλισης ασφαλίζονται υποχρεωτικά μόνο σε ένα φορέα κύριας ασφάλισης, ένα φορέα επικουρικής ασφάλισης, ένα κλάδο ή φορέα Υγείας και ένα φορέα Πρόνοιας (εφόσον υπάρχει). Ετσι λοιπόν, για κάποιον που είναι μισθωτός του ιδιωτικού τομέα και ασφαλίζεται στο ΙΚΑ και ο εργαζόμενος αυτός κάνει έναρξη λειτουργίας επιχείρησης, για την οποία πρέπει να ασφαλιστεί στο ΤΕΒΕ, μέσα σε έξι (6) μήνες από την έναρξη της δεύτερης απασχόλησής του, μπορεί να επιλέξει το φορέα στον οποίο επιθυμεί να ασφαλιστεί.

Στον άλλο φορέα μπορεί προαιρετικά να ασφαλιστεί ύστερα από υποβολή σχετικής αίτησης.



ΜΕΓΑΛΗ ΠΡΟΣΦΟΡΑ
ΓΕΡΜΑΝΙΑΣ ΠΑΡΚΕ
ΕΤΟΙΜΟΠΑΡΑΔΟΤΟ
ΣΕ 60 ΣΧΕΔΙΑ
ΕΩΣ 20 ΧΡΟΝΙΑ ΕΓΓΥΗΣΗ
15€ / m2 + ΦΠΑ
ΤΟΠΟΘΕΤΗΜΕΝΟ!!
LAMINATE PARKETTE
GERMANY
20 ΧΡΟΝΙΑ ΕΓΓΥΗΣΗ
ΔΗΜΗΤΡΙΟΣ - ΝΙΚΟΛΑΟΣ
ΣΑΡΡΗΜΑΥΡΟΓΕΝΗΣ
1ο ΚΑΤΑΣΤΗΜΑ – Λ. ΛΙΝΔΟΥ 221 .
ΤΗΛ. 22410 69939
2ο ΚΑΤΑΣΤΗΜΑ – Κ. ΥΔΡΑΙΟΥ 59 .
ΤΗΛ. 22410 36279

ΑΛΛΑΓΕΣ ΑΠΟ 1.1.2008

Με βάση το νόμο 3029/02 αλλάζει ο τρόπος υπολογισμού των συντάξεων του Δημοσίου και των Ειδικών Ταμείων από 1/1/2008.

Η αλλαγή αυτή έχει γίνει γνωστή στους εργαζόμενους με έναν τρόπο ανεπαρκή, έτσι ώστε να έχει δημιουργηθεί μεγάλη σύγχυση και ανασφάλεια.

Πολλοί είναι οι εργαζόμενοι όχι μόνο στο Δημόσιο, τις ΔΕΚΟ και τις τράπεζες αλλά και στον ιδιωτικό τομέα, ακόμη και αυτοαπασχολούμενοι, που προγραμματίζουν να αποχωρήσουν για συνταξιοδότηση το αργότερο μέχρι 31/12/2007 με αφορμή αυτή την αλλαγή.

Αναλυτικότερα, η συγκεκριμένη αλλαγή αφορά το Δημόσιο, το ΤΑΠ-ΟΤΕ, τον ΟΑΠ-ΔΕΗ, το ΤΑΠ-ΕΤΕ, το ΤΑΠ-ΑΤΕ, το ΤΑΠ-ΗΣΑΠ, το ΤΑΠ της ασφαλιστικής εταιρείας «Η ΕΘΝΙΚΗ», το ΤΑΥΣΟ (ΣΥΝ. ΟΡΓΑΝΩΣΕΩΝ), το ΤΣΠ-ΤΡΑΠΕΖΑΣ ΕΛΛΑΔΟΣ, το ΤΑΠΙΛΤ (ΙΟΝΙΚΗΣ-ΛΑΪΚΗΣ που έχει ενοποιηθεί στο ΙΚΑ) και το ΤΑΠ-ΕΤΒΑ. Επομένως, με βάση τα μέχρι σήμερα ισχύοντα, δεν υπάρχει καμιά τέτοια αλλαγή στα Ταμεία των εργαζομένων του Ιδιωτικού Τομέα (ΙΚΑ, ΤΕΒΕ, ΟΓΑ, ΤΑΕ, ΤΣΑ κ.λπ.).

Σύμφωνα λοιπόν με το Νόμο 3029/02, οι συντάξεις για όσους είναι ασφαλισμένοι στα παραπάνω Ταμεία θα υπολογίζονται με διαφορετικό τρόπο από αυτόν που ισχύει σήμερα, για τα χρόνια που θα διανυθούν στα Ταμεία αυτά μετά την 1/1/2008.

Συγκεκριμένα:

Για κάποιο ασφαλισμένο που θα συνταξιοδοτηθεί μετά την 1/1/2008, τα έτη ασφάλισης που έχουν συμπληρωθεί μέχρι 31/12/2007 θα υπολογισθούν με βάση ό,τι ισχύει σήμερα, δηλαδή με βάση τον τελευταίο μισθό, και με ποσοστό αναπλήρωσης 80%.

Για τα χρόνια που θα συμπληρωθούν μετά την 1/1/2008 σταδιακά σε δέκα χρόνια το ποσοστό αναπλήρωσης μειώνεται από το 80% στο 70%,

Για το έτος 2008 το 79% των αποδοχών.

Για το έτος 2009 το 78% των αποδοχών.

Για το έτος 2010 το 77% των αποδοχών.

Για το έτος 2011 το 76% των αποδοχών.

Για το έτος 2012 το 75% των αποδοχών.

Για το έτος 2013 το 74% των αποδοχών.

Για το έτος 2014 το 73% των αποδοχών.

Για το έτος 2015 το 72% των αποδοχών.

Για το έτος 2016 το 71% των αποδοχών.

Για το έτος 2017 το 70% των αποδοχών.

Σταδιακά επίσης από τον τελευταίο μισθό, πάμε στις αποδοχές της τελευταίας πενταετίας.

Ως αποδοχές πάντοτε για τα έτη μετά την 1/1/2008 λαμβάνεται, για όσους αποχωρήσουν από 1/1/2008 έως 31/12/2012, ο μέσος όρος των μηνιαίων αποδοχών των μηνών που έχουν διανυθεί μέχρι και τον προηγούμενο μήνα από την υποβολή της αίτησης.

Από 1/1/2013 και μετά ο υπολογισμός της σύνταξης θα γίνεται με βάση τις αποδοχές της τελευταίας πενταετίας.

Για παράδειγμα:

Α. Εργαζόμενος στο Δημόσιο, Πανεπιστημιακής Εκπαίδευσης (Π.Ε.), συμπληρώνει 31/12/2007 30 έτη υπηρεσίας και συνεχίζει εργαζόμενος μέχρι 31/12/2012, οπότε και συμπληρώνει 35 συντάξιμα έτη.

Με βάση τα ισχύοντα σήμερα, ο βασικός μισθός με 30 έτη υπηρεσίας είναι 1.370 ευρώ και με 35 έτη υπηρεσίας είναι 1.441 ευρώ.

Ο υπολογισμός της σύνταξης θα γίνει με αυτά τα ποσά στους βασικούς μισθούς χωρίς να υπολογίζεται η προσαύξηση κάθε χρόνου.

Ποσό σύνταξης που θα πάρει ο εργαζόμενος εάν αποχωρήσει 31/12/2007:

Ποσό σύνταξης = βασικός μισθός x 80% x έτη υπηρεσίας/35 =1370 x 80% x 30/35 = 939 ευρώ.

Ποσό σύνταξης που θα πάρει ο εργαζόμενος εάν αποχωρήσει 31/12/2012:

Ποσό σύνταξης για τα έτη μέχρι 31/12/2007

Ποσό σύνταξης = βασικός μισθός x 80% x έτη υπηρεσίας/35 = 1441 x 80% x 30/35 = 988 ευρώ.

Ποσό σύνταξης για τα έτη από 1/1/2008 - 31/12/2012

Ποσό σύνταξης = Μ.Ο. αποδοχών των 60 προηγούμενων μηνών x 75% x έτη υπηρεσίας/35 = 1.413 x 75% x 5/35 = 151 ευρώ.

Σύνολο σύνταξης (1+2) = 988 + 151 = 1.139 ευρώ.

Ποσό σύνταξης που θα έπαιρνε ο εργαζόμενος με 35 συντάξιμα έτη, εάν δεν υπήρχε η συγκεκριμένη αλλαγή:

Ποσό σύνταξης = βασικός μισθός x 80% x έτη υπηρεσίας/35 = 1.370 x 80% x 35/35 = 1.152 ευρώ.

Β. Εργαζόμενη στον ΟΤΕ συμπληρώνει στις 31/12/2007 (και μπορεί να συνταξιοδοτηθεί) 25 έτη ασφάλισης (πρόσληψη 1/1/1983) στο Τ.Α.Π. - ΟΤΕ. Ο συντάξιμος μισθός που έχει με βάση τα σημερινά δεδομένα με 25 έτη υπηρεσίας είναι 1.200 ευρώ και με 28 έτη υπηρεσίας 1.300 ευρώ. Ποια είναι η σύνταξη που θα πάρει:

α. Εάν συνταξιοδοτηθεί στις 31/12/2007.

β. Εάν συνταξιοδοτηθεί στις 31/12/2010.

α. Ποσό σύνταξης που θα πάρει εάν συνταξιοδοτηθεί στις 31/12/2007:

Ποσό σύνταξης = συντάξιμος μισθός (τελευταίου μήνα) x 80% x έτη ασφάλισης/35 = 1.200 x 80% x 25/35 = 686 ευρώ

β. Ποσό σύνταξης που θα πάρει εάν συνταξιοδοτηθεί στις 31/12/2010:

Ποσό σύνταξης για τα έτη μέχρι 31/12/2007.

Ποσό σύνταξης = τελευταίος συντάξιμος μισθός x 80% x έτη ασφάλισης/35 = 1.300 x 80% x 25/35 = 743 ευρώ.

Ποσό σύνταξης για τα 3 έτη που συμπληρώνει μετά την 1/1/2008

Ποσό σύνταξης = Μ.Ο. συντάξιμων αποδοχών των 36 μηνών x 77% x έτη ασφάλισης/35 = 1.250 x 77% x 3/35 = 83 ευρώ

Σύνολο σύνταξης (1+2) = 743 + 83 = 826 ευρώ.

ΠΑΡΑΤΗΡΗΣΗ:

Εάν δεν υπήρχε η αλλαγή στον τρόπο υπολογισμού το ποσό της σύνταξης που θα έπαιρνε η ίδια εργαζόμενη με 28 έτη ασφάλισης θα ήταν 832 ευρώ.

ΣΥΜΠΕΡΑΣΜΑ

Από τα δύο παραδείγματα προκύπτει σαφώς ότι σε καμία περίπτωση δεν συμφέρει κάποιον να συνταξιοδοτηθεί πριν από τις 31/12/2007 αφού θα στερηθεί τη δυνατότητα να πάρει καλύτερη σύνταξη.



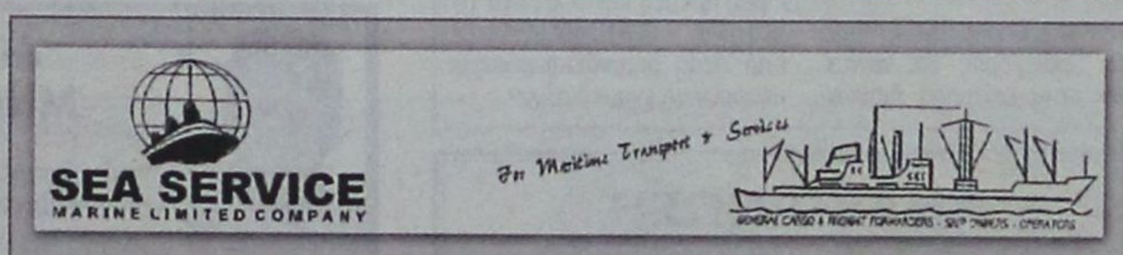

Προς τους κ.κ. Εισαγωγείς, Εμπόρους, Αντιπροσώπους Καταστηματάρχες και κάθε ενδιαφερόμενο.

Στις 10/5/2006 εγκαινιάζουμε τη νέα τακτική γραμμή γενικού φορτίου και εμπορευματοκιβωτίων (CONTAINER).

ΡΟΔΟ – ΛΕΜΕΣΟ (Κύπρου) – ΡΟΔΟ – ΚΩ

ΜΕ ΤΟ ΙΔΙΟΚΤΗΤΟ ΜΑΣ ΠΛΟΙΟ ΦΟΡΤΗΓΟ/CONTAINER

M/V RODIA MARE –3

Τακτικά δρομολόγια έως 30/6/2006

ΑΠΟ ΛΕΜΕΣΟ	ΑΠΟ ΡΟΔΟ
15-5-2006	5-5-2006
30-5-2006	20-5-2006
15-6-2006	10-6-2006
30-6-2006	25-6-2006

Για προσέγγιση σε άλλα λιμάνια της περιοχής (Τουρκία) κ.λπ. παρακαλώ επικοινωνήστε μαζί μας στο τηλέφωνο Μιχάλης Ροδίτης 6974447720

ΔΕΧΟΜΑΣΤΕ ΠΑΣΗΣ ΦΥΣΕΩΣ ΕΜΠΟΡΕΥΜΑΤΑ, ΧΥΜΑ, ΚΙΒΩΤΙΑ, ΠΑΛΕΤΕΣ ΚΑΙ CONTAINERS

(Εξυπηρετούμε με ανταπόκριση όλες τις διεθνείς γραμμές μέσω Κύπρου και έχουμε ειδικές τιμές για φορτία από Βόρειο Ευρώπη (όλα τα λιμάνια) καθώς και Κίνα – Απω Ανατολή και Ινδία).

ΠΛΗΡΟΦΟΡΙΕΣ ΝΑΥΛΩΝ – ΚΡΑΤΗΣΕΙΣ ΚΑΙ ΕΝΤΟΛΕΣ ΦΟΡΤΩΣΗΣ

ΡΟΔΟΣ:
SEA SERVICE LTD
ΜΙΧΑΛΗΣ ΡΟΔΙΤΗΣ
Εθελοντών Δωδεκανησίων 4 (Β' όροφος)
Τηλ. 22410-37101 Fax: 22410 37401
Κινητό 6974447720 (e-mail: michalis@seaservice.gr)
ΣΗ ΣΕΡΒΙΣ ΜΟΝΟΠΡΟΣΩΠΗ ΕΠΕ – ΡΟΔΟΣ

ΛΕΜΕΣΟΣ – ΚΥΠΡΟΣ:
S.CH. JEROPOULOS LTD
Tel: 00357 25374308
Fax: 0357 25377726, 25379689
Λεωφόρος Χατζηπαύλου 199
(Παραλιακός) Λεμεσός

ΕΛΛΗΝΙΚΗ ΔΗΜΟΚΡΑΤΙΑ
ΠΕΡ. ΝΟΤΙΟΥ ΑΙΓΑΙΟΥ
ΝΟΜΟΣ ΔΩΔΕΚΑΝΗΣΟΥ
Δ.Ο.Π. ΑΦΑΝΤΟΥ

ΤΑΧ. Δ/νση: Πλ. Ελευθερίας
Τηλέφωνα: 22410-51316
Φαξ: 22410-51414

ΠΡΟΣΚΛΗΣΗ ΕΝΔΙΑΦΕΡΟΝΤΟΣ

Ο Δ.Ο.Π. Αφάντου διοργανώνει εξαήμερη εκδρομή στην ΚΡΗΤΗ στη 1/6/2006 για τα άτομα της τρίτης ηλικίας και για τα άτομα με ειδικές ανάγκες. Παρακαλούνται όσα πρακτορεία επιθυμούν να καταθέσουν προσφορές να επικοινωνήσουν με τα γραφεία του Δ.Ο.Π. κατά τις εργάσιμες ημέρες και ώρες.

ΤΗΛ. 22410-51316 κα ΓΙΑΝΝΙΟΥ Παρασκευή.

Δ.Ε.Υ.Α.Ρ.
ΔΗΜΟΤΙΚΗ ΕΠΙΧΕΙΡΗΣΗ ΥΔΡΕΥΣΗΣ ΑΠΟΧΕΤΕΥΣΗΣ ΡΟΔΟΥ
ΠΕΡΙΛΗΨΗ ΔΙΑΚΗΡΥΞΗΣ ΕΠΑΝΑΛΗΠΤΙΚΟΥ ΔΙΑΓΩΝΙΣΜΟΥ

Ο Πρόεδρος του Δ.Σ. της ΔΕΥΑΡ, διακηρύσσει την διενέργεια πρόχειρου επαναληπτικού μειοδοτικού διαγωνισμού, με υποβολή σφραγισμένων προσφορών, για την «ΠΡΟΜΗΘΕΙΑ ΚΑΥΣΙΜΩΝ ΕΤΟΥΣ 2006», για τις ανάγκες της Επιχείρησης.

Εκτιμούμενες ποσότητες προμήθειας (όχι δεσμευτικές).

-Ντήζελ κίνησης: 100.000 λίτρα
-Ντήζελ θέρμανσης: 9.000 λίτρα
-Βενζίνη Super: 25.000 λίτρα

Οι προσφορές θα κατατεθούν στην επιτροπή διαγωνισμού στα γραφεία της Δ.Ε.Υ.Α.Ρ., 2ο χιλ. Λεωφόρου Ρόδου – Λίνδου στις 7-6-2006, ημέρα Τετάρτη και από ώρα 12:30 – 13:00 μ.μ.

Στον διαγωνισμό γίνονται δεκτοί αναγνωρισμένοι προμηθευτές του δημοπρατούμενου αντικειμένου.

Περισσότερες πληροφορίες και οι όροι του διαγωνισμού δίδονται τις εργάσιμες ημέρες και ώρες στα γραφεία της Δ.Ε.Υ.Α.Ρ., 2ο χλμ. Λεωφόρου Ρόδου – Λίνδου, Τ.Κ. 85100 Ρόδος – Ελλάδα τηλ. 22410 45310, FAX: 22410 66380 (Γραφείο Προμηθειών).

Ρόδος 15-5-2006
Ο Πρόεδρος του Δ.Σ.
της Δ.Ε.Υ.Α.Ρ.
ΚΑΛΛΙΣΤΟΣ ΔΙΑΚΟΓΕΩΡΓΙΟΥ

ΑΝΩΤΕΡΑ ΔΙΟΙΚΗΣΗ
ΤΑΓΜΑΤΩΝ ΕΘΝΟΦΥΛΑΚΗΣ
ΔΙΑΚΗΡΥΞΗ

Ανακοινώνεται ότι, την 20 Ιουνίου 2006, ημέρα Τρίτη και ώρα 10:00, θα διενεργηθεί Δημόσιος Μειοδοτικός Διαγωνισμός με έγγραφες ενσφράγιστες προσφορές στα γραφεία της ΛΕΘ Ρόδου (οδός Εθνάρχου Μακαρίου 18, τηλ. 22410-28134) για την ανάδειξη προμηθευτή νωπών κρεάτων – κοτόπουλων, προς κάλυψη αναγκών των Μονάδων της 95 ΑΔΤΕ και του ΣΠ Ρόδου.

Πληροφορίες, κατά τις εργάσιμες ημέρες και ώρες στα τηλέφωνα 22410-55610-11-12, από όπου οι ενδιαφερόμενοι μπορούν να ενημερωθούν.

ΑΝΑΚΟΙΝΩΣΗ

Η Εκκλησιαστική Επιτροπή του Ι. Ναού Κοιμήσεως Θεοτόκου Ιαλυσού ενοικιάζει κατάστημα 125 τ.μ. επί της πλατείας Δρακίδη στην Ιαλυσό με ελάχιστο μηνιαίο μίσθωμα 400 ευρώ.

Οι προσφορές για το ύψος του μισθώματος θα κατατεθούν σφραγισμένες (και θα ανοιχθούν μπροστά στους ενδιαφερόμενους) μέχρι τις **27 Μαΐου 2006** και ώρα **19.00** στα γραφεία της Εκκλησιαστικής Επιτροπής στον αύλειο χώρο του Ιερού Ναού.

Τηλέφωνα επικοινωνίας: 2241092420, 2241090796

ΕΛΛΗΝΙΚΗ ΔΗΜΟΚΡΑΤΙΑ
ΝΟΜΟΣ ΔΩΔΕΚΑΝΗΣΟΥ
ΔΗΜΟΣ ΡΟΔΙΩΝ
ΔΙΕΥΘ. ΔΙΟΙΚ. ΥΠΗΡΕΣΙΩΝ
ΤΜΗΜΑ: ΔΗΜΟΤ. ΚΑΤΑΣΤΑΣΗΣ
ΓΡΑΦΕΙΟ ΔΗΜΟΤΟΛ. ΜΗΤΡ. ΑΡΡ. & ΣΤΡΑΤΟΛΟΓΙΑΣ

Ταχ. Διεύθ: Ρόδος
Πληροφ. Κουρτίδου Μαρία, Τηλ. 22410-46272

Ρόδος 18-5-2006

ΑΝΑΚΟΙΝΩΣΗ
Ο ΔΗΜΑΡΧΟΣ ΡΟΔΙΩΝ ΑΝΑΚΟΙΝΩΝΕΙ ΟΤΙ

Από την υπηρεσία Δημοτικής κατάστασης του Δήμου Ροδίων έχουν ετοιμαστεί τα πιστοποιητικά γεννήσεως των παιδιών Δημοτών μας που έχουν γεννηθεί από 1-1-2000 μέχρι και 31-12-2001 για σχολική χρήση, για το σχολικό έτος 2006-2007.

Παρακαλούνται οι γονείς να προσέρχονται όλες τις εργάσιμες ημέρες στο γραφείο 4 του Δημοτολογίου με την αστυνομική τους ταυτότητα για την παραλαβή τους.

Ο Αντιδήμαρχος
Νικόλαος Χαραλάμπης



ΜΝΗΜΟΣΥΝΟ

Την Κυριακή 21 Μαΐου και ώρα πρωινή τελούμε 9ήμερο μνημόσυνο στην Ιερά Μονή Ταξιάρχη Μιχαήλ στο θάρρι υπέρ αναπαύσεως της ψυχής του λατρευτού μας συζύγου, γαμπρού, αδελφού και θείου.

ΚΑΒΑΣΙΛΑ Ε. ΜΙΧΑΗΛ

Η σύζυγος: Μαρία
Η πεθερά: Χώχου Βαρβάρα
Τα αδέλφια: Δημόκριτος - Κων/να
Νικήτας - Μαρία
Τα ανίψια και οι λοιποί συγγενείς

ΕΥΧΑΡΙΣΤΗΡΙΟ ΠΕΝΘΟΥΣ

Ευχαριστούμε θερμά όλους όσους μας συμπαραστάθηκαν με οποιονδήποτε τρόπο στο βαρύ μας πένθος για την απώλεια του προσφιλού μας συζύγου, γαμπρού, αδελφού και θείου

ΜΙΧΑΗΛ ΚΑΒΑΣΙΛΑ

Ιδιαιτέρως ευχαριστούμε τους μητροπολίτες Ρόδου κ. Κύριλλο, Σύμης κ. Χρυσόστομο και Νέας Ζηλανδίας κ. Αμφιλόχιο, τον Ιερό Κλήρο, τον νομάρχη, τους λοιπούς τοπικούς μας άρχοντες.

Επίσης ευχαριστούμε θερμά τους ιατρούς: κ. Καλαφάτη, κ. Σωτρήλη, κ. Μανωλίτση, κ. Σάββα και Νίκο Καραγιάννη, κ. Παπαοικονόμου, κ. Παπακωνσταντίνου και όλο το ιατρικό και νοσηλευτικό προσωπικό τόσο του νοσοκομείου Ρόδου όσο και του νοσοκομείου Πεπαγνή - Κρήτη.

Η οικογένειά του



40 ΗΜΕΡΟ ΜΝΗΜΟΣΥΝΟ

Υπέρ αναπαύσεως της ψυχής του πολυαγαπημένου μας και αξέχαστου, συζύγου, πατέρα, υιού, αδελφού και θείου

ΤΣΑΜΠΙΚΟΥ ΧΑΤΖΗΝΙΚΟΛΑΟΥ

Τελούμε την Κυριακή 21 Μαΐου 2006 και ώρα 8:00 π.μ.
Στον Ιερό Ναό Ταξιαρχών Νεκροταφείο Ρόδου

Η Σύζυγος - Κατερίνα
Οι Γονείς: Βασίλης και Κυριακή
Τα παιδιά: Βασίλης και Αναστασία
Τα αδέλφια, τα ανίψια και οι λοιποί συγγενείς.

ΕΛΛΗΝΙΚΗ ΔΗΜΟΚΡΑΤΙΑ
ΥΠΟΥΡΓΕΙΟ ΥΓΕΙΑΣ ΚΑΙ ΚΟΙΝΩΝΙΚΗΣ ΑΛΛΗΛΕΓΓΥΗΣ
ΙΑΤΡΙΚΟΣ ΣΥΛΛΟΓΟΣ ΡΟΔΟΥ

Γεωργίου Μαύρου 2, Ρόδος 85100
Πληροφορίες: Νομικού Νεκταρία
Τηλ. 22410.26422, 6 22410.78009
E-mail: isr@rho.forthnet.gr. : www.isr.gr

Ημερομηνία:18/5/2006
Αριθμός Πρωτοκόλλου:386/2006

ΠΡΟΣΚΛΗΣΗ

Ο Ιατρικός Σύλλογος Ρόδου καλεί τα μέλη σε Έκτακτη Γενική Συνέλευση σύμφωνα με το Ν. 11.10./7.11.57 άρθρο 16 στη αίθουσα του Ακταίον την Τετάρτη 31 Μαΐου και ώρα 18.30 με μοναδικό θέμα συζήτησης και λήψης απόφασης:

- *«Λήξη και ανανέωση συμβάσεων παροχής ανεξάρτητων υπηρεσιών από το ΤΑΞΥ.*
- *Μεταβολή παροχής Ιατρικών φροντίδων Υγείας στους ασφαλισμένους στο ΤΑΞΥ.*
- *Μείωση αριθμού των συνεργαζόμενων Ιατρών με το ΤΑΞΥ.*
- *Χρονικό διάστημα σύμβασης έργου με το ΤΑΞΥ.*
- *Περιορισμός αριθμού επισκέψεων και πράξεων (πλαφόν).*

Για το Δ.Σ.

Ο Πρόεδρος
Χρήστος Απ. Μαντάς

Η Γεν. Γραμματέας
Χρυσή Δ. Σπάρταλη



ΜΝΗΜΟΣΥΝΟ

Το Σάββατο 20/5/2006 και ώραν 8 π.μ. στον Ιερό Ναό Αγίου Σεργίου του Νεκροταφείου Ιαλυσού, τελούμε διετές μνημόσυνο υπέρ αναπαύσεως της ψυχής του λατρευτού μας συζύγου, πατέρα, παππού και θείου.

ΠΕΤΡΟΥ ΚΡΑΣΟΠΟΥΛΟΥ

Η σύζυγος Μαρία
Τα παιδιά Αννα – Δημήτρης, Δημήτρης – Κατερίνα
Τ' ανίψια, τα εγγόνια και οι λοιποί συγγενείς.

Δυο χρόνια πέρασαν
που είσαι μακριά μας
χωρίς την παρουσία σου
να' χουμε συντροφιά μας

Τέσσερα εγγονάκια πρόλαβες
να πάρεις στην αγκαλιά σου
το πέμπτο που δεν γνώρισες
παίρνει το όνομά σου

Πατέρα μας και αν έφυγες
δύο χρόνια πάνε τώρα
τα λόγια που μας έλεγες
μας συντροφεύουν τώρα

Μου λείπεις πατερούλη μου
μου λείπει η φωνή σου
η παρουσία σου στα όνειρα
φως μες στη ζωή μου.

Για τον λατρευτό μου πατέρα
Η κόρη του Αννα

ΝΑΥΤΙΚΟΣ ΟΜΙΛΟΣ ΡΟΔΟΥ
ΕΤΟΣ ΙΔΡΥΣΕΩΣ 1947

ΠΛΑΤΕΙΑ ΚΟΥΝΤΟΥΡΙΩΤΗ 9
ΡΟΔΟΣ 85100
ΤΗΛ.22410-38043 FAX 22410-23287

ΑΝΑΚΟΙΝΩΣΗ
ΓΙΑ ΕΚΔΗΛΩΣΗ ΕΝΔΙΑΦΕΡΟΝΤΟΣ

Ο Ναυτικός Όμιλος Ρόδου (Ν.Ο.Ρ.) εν όψει τις λειτουργίας των θερινών τμημάτων εκμάθησης ναυταθλημάτων για παιδιά, που θα λειτουργήσουν από 15 Ιουνίου έως 15 Σεπτεμβρίου, ζητά να προσλάβει με τρίμηνη σχέση εργασίας:

1. *Παιδαγωγούς γυναίκες μέχρι 30 ετών απόφοιτες δευτεροβάθμιας εκπαίδευσης*
2. *Προπονητές κολύμβησης – υδατοσφαίρισης*
3. *Ένα συντηρητή-φύλακα*

Αιτήσεις των ενδιαφερομένων με βιογραφικό σημείωμα γίνονται δεκτές καθημερινά από τις 10:00 έως 13:30 και Σάββατο από 10:00 έως 13:00 στα γραφεία του Ν.Ο.Ρ. Πλ. Κουντουριώτη 9 μέχρι της 27 Μαΐου 2006.

Ρόδος 18/06/2006

ΣΩΜΑ ΕΛΛΗΝΩΝ ΠΡΟΣΚΟΠΩΝ

2ο Σύστημα Δασοπροσκόπων Κρεμαστής
Νηρηίδων 37
Τ.Κ. 85104
ΚΡΕΜΑΣΤΗ
Τηλ. 22410 91612

ΠΡΟΣΚΛΗΣΗ

Η Επιτροπή Κοινωνικής Συμπαράστασης του 2ου Συστήματος Δασοπροσκόπων Κρεμαστής σας προσκαλεί στο Ανοιξιάτικο Παζάρι - Γιορτή Λουλουδιών- που θα γίνει το Σάββατο και την Κυριακή 20-21 Μαΐου 2006 από τις 10 π.μ. έως τις 10 μ.μ. στον Ανθόκηπο Κρεμαστής.

Η παρουσία σας θα είναι χαρά και τιμή για όλους μας.

ΕΙΣΟΔΟΣ ΕΛΕΥΘΕΡΗ

Η πρόεδρος της Ε.Κ.Σ.
Κική Ματσουκάρη

Ε.Ε.

ΦΟΡΟΙ ΔΥΟ ΤΑΧΥΤΗΤΩΝ
σε εταιρείες - μισθωτούς

ΑΝΩΤΑΤΟΙ ΣΥΝΤΕΛΕΣΤΕΣ ΦΟΡΟΛΟΓΙΑΣ ΣΤΗΝ Ε.Ε. (%)

2006	ΦΥΣΙΚΩΝ ΠΡΟΣΩΠΩΝ	ΕΠΙΧΕΙΡΗΣΕΩΝ
Δανία	59,0	28,0
Σουηδία	56,6	28,0
Ολλανδία	52,0	29,0
Φινλανδία	51,0	26,0
Σλοβενία	50,0	25,0
Αυστρία	50,0	25,0
Βέλγιο	50,0	34,0
Γαλλία	48,1	33,3
Ευρώ12	45,2	29,7
Ισπανία	45,0	35,0
Ιταλία	43,0	37,3
Ιρλανδία	42,0	12,5
Γερμανία	42,0	38,6
ΕΕ25	41,0	25,9
Βρετανία	40,0	30,0
Πορτογαλία	40,0	27,5
Πολωνία	40,0	19,0
ΕΛΛΑΔΑ	40,0	29,0
Λουξ/γο	39,0	29,6
Ουγγαρία	38,0	17,5
Μάλτα	35,0	35,0
Λιθουανία	33,0	15,0
Τσεχία	32,0	24,0
Κύπρος	30,0	10,0
Λετονία	25,0	15,0
Εσθονία	24,0	24,0
Σλοβακία	19,0	19,0

Ελλάδα: Χαμηλότεροι από το μέσο όρο οι συντελεστές για πολίτες, υψηλότεροι για επιχειρήσεις

Ο ανώτατος συντελεστής φορολογίας φυσικών προσώπων στην Ελλάδα είναι σαφώς χαμηλότερος από το μέσο όρο της ευρωζώνης, ενώ ελαφρώς χαμηλότερη από τον αντίστοιχο μέσο όρο είναι και η φορολογία των επιχειρήσεων.

Σύμφωνα με τα στοιχεία που έδωσε προχθές στη δημοσιότητα η Eurostat, ο ανώτατος συντελεστής φορολογίας στο σύνολο της ευρωζώνης (μέσος όρος) είναι 45,2%, ενώ στην Ελλάδα ανέρχεται σε 40%. Μεταξύ των παλαιών κρατών - μελών η Ελλάδα, η Πορτογαλία και η Μεγάλη Βρετανία έχουν το χαμηλότερο ανώτατο συντελεστή μετά το Λουξεμβούργο (39%).

ΡΕΚΟΡ

Η ψηλότερη φορολογία φυσικών προσώπων επιβάλλεται στις σκανδιναβικές χώρες, δηλαδή στη Δανία (59%) και τη Σουηδία (56%).

Αναφορικά με τις επιχειρήσεις, ο ανώτατος συντελεστής στην Ελλάδα, μετά τη μείωση που αποφάσισε η κυβέρνηση ανέρχεται σήμερα σε 29%, ενώ στο σύνολο της ευρωζώνης (μέσος όρος) ο ανώτατος συντελεστής ανέρχεται σε 27,9%. Μεταξύ των παλαιών κρατών - μελών τη χαμηλότερη φορολογία στις επιχειρήσεις επιβάλλει η Ιρλανδία (12,5%) και την ψηλότερη η Γερμανία (38,6%).

Πάντως, τα στοιχεία της Στατιστικής Υπηρεσίας της Κοινότητας επιβεβαιώνουν το μεγάλο πρόβλημα που υπάρχει σήμερα στην Ε.Ε. εξαιτίας των εντυπωσιακών αποκλίσεων μεταξύ των κρατών - μελών στη φορολογία τόσο των φυσικών προσώπων όσο και των επιχειρήσεων. Για παράδειγμα, ο ανώτατος συντελεστής φόρου εισοδήματος στη Σλοβακία δεν ξεπερνάει το... 19%, στην Εσθονία το 24%, στη Λιθουανία το 25% και στην Κύπρο το 30%.

Στις επιχειρήσεις οι αποκλίσεις είναι ακόμη μεγαλύτερες, αφού η φορολογία που επιβάλλεται στα νέα κράτη - μέλη είναι ασήμαντη και αυτό εξηγεί σε μεγάλο βαθμό τη μετεγκατάσταση πολλών επιχειρήσεων από την παλαιά Ε.Ε. προς τις χώρες της Ανατολικής Ευρώπης.

Τη χαμηλότερη φορολογία στις επιχειρήσεις στο σύνολο της Ε.Ε. επιβάλλει η Κύπρος με 10% επί των κερδών. Ακολουθεί η Ιρλανδία με 12,5%, η οποία πριν τη διεύρυνση δεν είχε ανταγωνιστές, αλλά τώρα τα πράγματα έχουν γίνει πιο δύσκολα για τη χώρα αυτή, καθώς έπονται η Λετονία με 15% και η Λιθουανία με 17,5%.

ΕΣΟΔΑ

Τα δημόσια έσοδα από τη φορολογία στην Ελλάδα αντιπροσώπευαν το 2004 το 35,1% του ΑΕΠ, ποσοστό που είναι μικρότερο από το μέσο κοινοτικό όρο των 25 χωρών - μελών της Ε.Ε. (39,3%).

Η συνολική φορολογική επιβάρυνση (που αποτελείται από το σύνολο των φόρων και των κοινωνικών εισφορών) στην Ελλάδα μειώθηκε το 2004 στο 35,1% του ΑΕΠ από το 36,4% το 2003 (έναντι 39,5% στην Ε.Ε.), ενώ το 1995 ήταν 32,6% του ΑΕΠ (39,7% στην Ε.Ε.).

Αναφορικά με την προέλευση των φορολογικών εσόδων, το 17,5% προέρχονταν από την κατανάλωση (ΦΠΑ, ειδικοί φόροι κατανάλωσης), το 17,4% από τη φορολόγηση του κεφαλαίου και το 37,9% από τη φορολόγηση της εργασίας.

Η ΦΟΡΟΛΟΓΙΚΗ ΕΠΙΒΑΡΥΝΣΗ ΑΝΑ ΔΡΑΣΤΗΡΙΟΤΗΤΑ ΣΤΗΝ ΕΥΡΩΖΩΝΗ (%)

	ΚΑΤΑΝΑΛΩΣΗ		ΕΡΓΑΣΙΑ		ΚΕΦΑΛΑΙΟ	
	1995	2004	1995	2004	1995	2004
ΕΛΛΑΔΑ	17,3	17,5	34,1	37,9	12,1	17,0
Βέλγιο	20,4	21,8	43,8	43,0	25,5	34,8
Γερμανία	18,8	18,1	39,4	39,2	22,4	21,7
Ισπανία	14,1	16,0	28,9	29,4	20,4	31,0
Γαλλία	21,9	20,7	40,8	42,4	31,7	36,9
Ιρλανδία	24,9	26,5	29,7	26,3	22,1	34,3
Ιταλία	17,2	16,8	37,9	42,0	26,1	28,8
Λουξ/γο	21,7	25,7	29,5	29,0	24,8	26,0
Ολλανδία	22,5	23,9	35,1	31,0	23,4	30,8
Αυστρία	20,3	21,6	38,7	40,7	25,6	25,3
Πορτογαλία	18,3	19,0	27,5	29,8	21,3	35,3
Φινλανδία	26,6	27,9	43,4	41,9	28,0	28,2
Ευρω12	20,3	21,5	35,7	36,6	23,6	29,2
ΕΕ25	21,1	21,9	35,7	35,9	23,1	25,8

Ευρωζώνη: Ανέβηκε στο 2,4% ο πληθωρισμός

Σημαντική αύξηση του πληθωρισμού στη μεγάλη πλειοψηφία των χωρών της ευρωζώνης καταγράφηκε τον Απρίλιο, λόγω της σημαντικής ανόδου του πετρελαίου. Στην Ελλάδα ο ετήσιος εναρμονισμένος πληθωρισμός αυξήθηκε στο 3,5% έναντι 3,3% το Μάρτιο. Αύξηση σημείωσε και ο μέσος όρος της ευρωζώνης, από 2,2% το Μάρτιο στο 2,4% τον Απρίλιο. Σύμφωνα με τα στοιχεία που έδωσε προχθές στη δημοσιότητα η Eurostat, ο πληθωρισμός στις δύο μεγαλύτερες οικονομίες της ευρωζώνης παρουσίασε σημαντική αύξηση. Στη Γερμανία από 1,9% ανήλθε σε 2,3% και στη Γαλλία από 1,7% σε 2,0%. Στο σύνολο της Ευρωπαϊκής Ένωσης, δηλαδή στην Ε.Ε. των «25», ο μέσος ετήσιος πληθωρισμός ήταν 2,3% έναντι 2,1% το Μάρτιο.



SHIPPING COMPANY OF SYMI

A.N.E.S.

ΑΝΩΝΥΜΗ ΝΑΥΤΙΛΙΑΚΗ ΕΤΑΙΡΕΙΑ ΣΥΜΗΣ



Ε/Γ - Ο/Γ ΠΡΩΤΕΥΣ ΑΠΟ 15/05/06 ΕΩΣ 31/10/06

ΔΕΥΤΕΡΑ			ΤΡΙΤΗ			ΤΕΤΑΡΤΗ			ΠΕΜΠΤΗ			ΠΑΡΑΣΚΕΥΗ			ΣΑΒΒΑΤΟ			ΚΥΡΙΑΚΗ		
ΛΙΜΑΝΙ	ΩΡΑ		ΛΙΜΑΝΙ	ΩΡΑ		ΛΙΜΑΝΙ	ΩΡΑ		ΛΙΜΑΝΙ	ΩΡΑ		ΛΙΜΑΝΙ	ΩΡΑ		ΛΙΜΑΝΙ	ΩΡΑ		ΛΙΜΑΝΙ	ΩΡΑ	
	ΑΦ.	ΑΝ.		ΑΦ.	ΑΝ.		ΑΦ.	ΑΝ.		ΑΦ.	ΑΝ.		ΑΦ.	ΑΝ.		ΑΦ.	ΑΝ.		ΑΦ.	ΑΝ.
ΠΑΡΑΜΟΝΗ ΣΤΟ ΛΙΜΑΝΙ ΤΗΣ ΡΟΔΟΥ			ΡΟΔΟ	-	13.00	ΚΑΛ/ΝΟ		08.30	ΡΟΔΟ		08.45	ΡΟΔΟ		13.00	ΚΩ		06.00	ΡΟΔΟ		08.30
			ΣΥΜΗ	14.40	15.00	ΚΩ	09.35	10.00	ΚΑΣΤ/ΖΟ	13.15	13.30	ΣΥΜΗ	14.40	15.00	ΝΙΣΥΡΟ	07.30	07.45	ΤΗΛΟ	11.30	11.45
			ΤΗΛΟ	17.00	17.15	ΝΙΣΥΡΟ	11.30	12.00	ΡΟΔΟ	18.15	Δ	ΤΗΛΟ	17.00	17.15	ΤΗΛΟ	09.00	09.15	ΝΙΣΥΡΟ	13.00	18.00
			ΝΙΣΥΡΟ	18.30	18.45	ΤΗΛΟ	13.15	13.45				ΝΙΣΥΡΟ	18.30	18.45	ΣΥΜΗ	11.15	11.35	ΤΗΛΟ	19.15	19.30
			ΚΩ	20.15	20.30	ΣΥΜΗ	15.45	16.15				ΚΩ	20.15	Δ.	ΡΟΔΟ	13.15	15.00	ΡΟΔΟ	22.30	Δ
			ΚΑΛ/ΝΟ	21.35	Δ	ΡΟΔΟ	17.55	Δ							ΚΑΣΤ/ΖΟ	19.30	20.00			
															ΡΟΔΟ	00.30				

ΠΑΡΑΤΗΡΗΣΕΙΣ: 1. ΣΕ ΠΕΡΙΠΤΩΣΗ ΠΟΥ ΥΠΑΡΞΟΥΝ ΤΡΟΠΟΠΟΙΗΣΕΙΣ ΣΤΙΣ ΩΡΕΣ ΑΝΑΧΩΡΗΣΗΣ ΤΩΝ ΠΛΟΙΩΝ BLUE STAR 2 & ΑΝΘΗ ΜΑΡΙΝΑ ΑΠΟ ΚΩ, ΘΑ ΕΠΑΝΕΛΘΟΥΜΕ ΜΕ ΝΕΟ ΠΡΟΓΡΑΜΜΑ ΠΟΥ ΘΑ ΠΡΟΣΑΡΜΟΖΕΤΑΙ ΣΤΙΣ ΑΝΤΑΠΟΚΡΙΣΕΙΣ ΤΩΝ ΑΝΩΤΕΡΩ ΠΛΟΙΩΝ. 2. ΣΕ ΠΕΡΙΠΤΩΣΗ ΚΑΘΥΣΤΕΡΗΜΕΝΗΣ ΑΦΙΞΗΣ ΤΟΥ BLUE STAR 2 ΚΑΙ ΤΟΥ ΑΝΘΗ ΜΑΡΙΝΑ ΣΤΗΝ ΚΩ, ΤΟ Ε/Γ - Ο/Γ ΠΡΩΤΕΥΣ ΘΑ ΑΝΑΧΩΡΕΙ ΜΕΤΑ ΤΗΝ ΑΦΙΞΗ ΤΟΥ BLUE STAR 2 & ΤΟΥ ΑΝΘΗ ΜΑΡΙΝΑ ΠΡΟΚΕΙΜΕΝΟΥ ΝΑ ΕΠΙΤΥΓΧΑΝΕΤΑΙ Η ΑΝΤΑΠΟΚΡΙΣΗ. 3. ΤΟ ΔΡΟΜΟΛΟΓΙΟ ΤΟΥ Ε/Γ - Ο/Γ ΠΡΩΤΕΥΣ ΤΗΝ ΚΥΡΙΑΚΗ 21/05/06 ΘΑ ΠΑΡΑΜΕΙΝΕΙ ΑΝΕΚΤΕΛΕΣΤΟ ΛΟΓΩ ΕΚΤΑΚΤΗΣ ΕΠΙΘΕΩΡΗΣΗΣ.

Ε/Γ - Ο/Γ ΣΥΜΗ ΑΠΟ 31/03/2006 ΕΩΣ 31/10/2006

ΔΕΥΤΕΡΑ			ΤΡΙΤΗ			ΤΕΤΑΡΤΗ			ΠΕΜΠΤΗ			ΠΑΡΑΣΚΕΥΗ			ΣΑΒΒΑΤΟ			ΚΥΡΙΑΚΗ		
ΛΙΜΑΝΙ	ΩΡΑ		ΛΙΜΑΝΙ	ΩΡΑ		ΛΙΜΑΝΙ	ΩΡΑ		ΛΙΜΑΝΙ	ΩΡΑ		ΛΙΜΑΝΙ	ΩΡΑ		ΛΙΜΑΝΙ	ΩΡΑ		ΛΙΜΑΝΙ	ΩΡΑ	
	ΑΦ.	ΑΝ.		ΑΦ.	ΑΝ.		ΑΦ.	ΑΝ.		ΑΦ.	ΑΝ.		ΑΦ.	ΑΝ.		ΑΦ.	ΑΝ.		ΑΦ.	ΑΝ.
ΡΟΔΟ		09.00	ΡΟΔΟ		09.00	ΣΥΜΗ		09.00	ΣΥΜΗ		06.00	ΣΥΜΗ		06.00	ΣΥΜΗ		06.00	ΡΟΔΟ		09.00
ΠΑΝ/ΤΗ	10.50	12.00	ΠΑΝ/ΤΗ	10.50	12.00	ΡΟΔΟΣ	10.50	18.30	ΡΟΔΟ	07.50	09.00	ΡΟΔΟ	07.50	09.00	ΡΟΔΟ	07.50	09.00	ΠΑΝ/ΤΗ	10.50	12.00
ΣΥΜΗ	13.00	16.15	ΣΥΜΗ	13.00	16.15	ΣΥΜΗ	20.20	Δ	ΠΑΝ/Τ	10.50	12.00	ΠΑΝ/ΤΗ	10.50	12.00	ΠΑΝ/ΤΗ	10.50	12.00	ΣΥΜΗ	13.00	15.45
ΡΟΔΟ	18.05	Δ	ΡΟΔΟ	18.05	18.30				ΣΥΜΗ	13.00	16.15	ΣΥΜΗ	13.00	16.15	ΣΥΜΗ	13.00	16.15	ΡΟΔΟ	17.35	Δ
			ΣΥΜΗ	20.20	Δ				ΡΟΔΟ	18.05	18.30	ΡΟΔΟ	18.05	18.30	ΡΟΔΟ	18.05	Δ			
									ΣΥΜΗ	20.20	Δ	ΣΥΜΗ	20.20	Δ						

Υ/Γ ΑΙΓΛΗ ΑΠΟ 15/05/06 ΕΩΣ 31/10/06

ΔΕΥΤΕΡΑ			ΤΡΙΤΗ			ΤΕΤΑΡΤΗ			ΠΕΜΠΤΗ			ΠΑΡΑΣΚΕΥΗ			ΣΑΒΒΑΤΟ			ΚΥΡΙΑΚΗ		
ΛΙΜΑΝΙ	ΩΡΑ		ΛΙΜΑΝΙ	ΩΡΑ		ΛΙΜΑΝΙ	ΩΡΑ		ΛΙΜΑΝΙ	ΩΡΑ		ΛΙΜΑΝΙ	ΩΡΑ		ΛΙΜΑΝΙ	ΩΡΑ		ΛΙΜΑΝΙ	ΩΡΑ	
	ΑΦ.	ΑΝ.		ΑΦ.	ΑΝ.		ΑΦ.	ΑΝ.		ΑΦ.	ΑΝ.		ΑΦ.	ΑΝ.		ΑΦ.	ΑΝ.		ΑΦ.	ΑΝ.
ΣΥΜΗ		07.30	ΣΥΜΗ		07.30	ΡΟΔΟ		09.00	ΡΟΔΟ		09.00	ΡΟΔΟ		14.30	ΡΟΔΟ		09.00	ΣΥΜΗ		07.30
ΡΟΔΟ	08.30	09.00	ΡΟΔΟ	08.30	09.00	ΣΥΜΗ	10.00	10.15	ΣΥΜΗ	10.00	10.15	ΣΥΜΗ	15.30	16.30	ΣΥΜΗ	10.00	10.15	ΡΟΔΟ	08.30	09.00
ΣΥΜΗ	10.00	10.15	ΣΥΜΗ	10.00	10.15	ΡΟΔΟ	11.15	14.30	ΡΟΔΟ	11.15	14.30	ΡΟΔΟ	17.30	Δ	ΡΟΔΟ	11.15	14.30	ΣΥΜΗ	10.00	16.00
ΡΟΔΟ	11.15	18.00	ΡΟΔΟ	11.15	14.30	ΣΥΜΗ	15.30	16.30	ΣΥΜΗ	15.30	16.30				ΣΥΜΗ	15.30	16.30	ΠΑΝ/ΤΗ	16.30	16.40
ΣΥΜΗ	19.00	Δ	ΣΥΜΗ	15.30	16.30	ΡΟΔΟ	17.30	Δ	ΡΟΔΟ	17.30	Δ				ΡΟΔΟ	17.30	18.00	ΡΟΔΟ	17.40	18.00
			ΡΟΔΟ	17.30	Δ										ΣΥΜΗ	19.00	Δ	ΣΥΜΗ	19.00	Δ

ΕΡΕΥΝΑ

ΔΥΣΚΟΛΗ Η... ΔΕΥΤΕΡΗ ΕΦΗΒΕΙΑ

• Σε προσωπικό και επαγγελματικό αδιέξοδο η πλειοψηφία των ατόμων 35-54 ετών • Εχουν πάψει από καιρό να απολαμβάνουν τη δουλειά τους • Επιθυμούν αλλαγές στη ζωή τους, αλλά δεν τολμούν

Η εφηβεία είναι αναμφισβήτητα μια πολύ δύσκολη ηλικία, η οποία συνοδεύεται από μεγάλη αβεβαιότητα για το μέλλον, πολύ θυμό και μια γενικότερη ανασφάλεια.

Οπως διαπιστώνει ωστόσο μια νέα αμερικανική έρευνα, στις μέρες μας η πλειοψηφία των ατόμων ηλικίας 35-54 ετών περνά μια... δεύτερη εφηβεία, εξίσου δύσκολη, αν όχι και χειρότερη, καθώς το συγκεκριμένο ηλικιακό γκρουπ δεν έχει την πολυτέλεια να ξεφύγει από την πεζή καθημερινότητα, κάνοντας τρελά όνειρα για το μέλλον.

ΠΕΡΙΓΡΑΦΗ

Η μελέτη, που δημοσιεύθηκε στην επιθεώρηση «Harvard Rewiew», χρησιμοποιεί τον όρο «middlescence» -παραφράζοντας τον όρο adolescence (εφηβεία)- για να περιγράψει τη δεύτερη αυτή «εφηβεία», η οποία αφορά κυρίως το επαγγελματικό αδιέξοδο που νιώθουν τα εκατομμύρια των... επαναστατημένων σαραντάρηδων στις ΗΠΑ, αλλά και σε όλες τις χώρες της Δύσης. Ανδρες και γυναίκες, οι οποίοι έχουν την ατυχία να τη βιώνουν, έχουν πάψει από καιρό να απολαμβάνουν το αντικείμενο της εργασίας τους και παρ' όλο που ένας στους πέντε θα ήθελε πολύ να κάνει μια νέα αρχή για να ξεφύγει από τη ρουτίνα, το 85% δεν το τολμά, γιατί μια τέτοια απόφαση σε αυτή την ηλικία ενέχει μεγάλο ρίσκο.

Αποκλείονται επίσης οι ριζοσπαστικές αλλαγές στον τρόπο ζωής τους, γιατί τα οικογενειακά βάρη είναι μεγάλα (σπουδές παιδιών, ηλικιωμένοι γονείς, στεγαστικά δάνεια κ.λπ.)

Εξάλλου, οι περισσότεροι ξοδεύουν περισσότερα απ' όσα κερδίζουν.

Μία ακόμη πηγή δυσαρέσκειας είναι και το γεγονός ότι το συγκεκριμένο ηλικιακό γκρουπ εργάζεται περισσότερες ώρες από κάθε άλλο. Τουλάχιστον 50 ώρες την εβδομάδα, δηλαδή 13 ώρες πάνω από το μέσο όρο στις ΗΠΑ.

Εχοντας ανέλθει σημαντικά στην κλίμακα της ιεραρχίας δε, διαπιστώνουν ότι οι πιθανότητες για προαγωγή μειώνονται αισθητά, παρόλο που η δουλειά τους απορροφά όλη την ενεργητικότητα.

ΕΠΙΣΗΜΑΝΣΗ

Η έρευνα επισημαίνει ότι ελάχιστοι από τη συγκεκριμένη ομάδα τολμούν να αποκαλύψουν στο αφεντικό τους τη βαθιά τους ανάγκη για ένα νέο αντικείμενο και φυσικά τα αφεντικά τους δεν μπορούν να φανταστούν την κρίση που περνούν.

Ως λύσεις, οι συγγραφείς της έρευνας προτείνουν μια πολύμηνη άδεια άνευ αποδοχών, για ξεκούραση και ανανέωση, ενώ συνιστά στους εργοδότες να αρχίσουν να αξιοποιούν την πιο γόνιμη και σκληρά εργαζόμενη ηλικιακή ομάδα, αναθέτοντάς της νέες πρωτοβουλίες σε διαφορετικούς τομείς εργασίας.

ΤΑ ΣΗΜΑΔΙΑ ΤΗΣ ΚΡΙΣΗΣ

Αν είστε μεταξύ **34** και **54 ετών** και νιώθετε ένα ή περισσότερα από τα παρακάτω συμπτώματα, τότε **είστε κι εσείς έναs/μία** από τα **εκατομμύρια** των **εργαζόμενων** που **βιώνουν** μια **δεύτερη... οδυνηρή εφηβεία**, γνωστή κι ως **«middlescence»**.

1 ΑΠΟΓΟΗΤΕΥΣΗ
Δεν καταφέρατε να επιτύχετε μέσα από την καριέρα σας **όλα όσα είχατε ονειρευθεί**.

2 ΕΞΑΝΤΛΗΣΗ
Εργάζεστε σκληρά τα τελευταία είκοσι χρόνια και **βρίσκετε πλέον βαρετό το αντικείμενο της δουλειάς σας**.

3 ΧΑΣΜΑ
Τα **εσοδά** σας **δεν συγκρίνονται με αυτά του αφεντικού σας**, γεγονός που σας εξοργίζει.

4 ΒΑΡΗ
Τα **οικογενειακά βάρη** είναι **τεράστια** και σε συνδυασμό με τις **ευθύνες** του επαγγέλματός σας σας **«συνθλίβουν»**.

5 ΕΞΟΔΑ
Ξοδεύετε περισσότερα απ' όσα βγάζετε, γεγονός που σας κάνει να νιώθετε ότι **θα πρέπει να δουλεύετε για όλη την υπόλοιπη ζωή σας**.

6 ΣΤΑΣΙΜΟΤΗΤΑ
Πολλά άτομα διεκδικούν λίγες θέσεις στα ανώτατα κλιμάκια της ιεραρχίας, γεγονός που μειώνει τις πιθανότητες προαγωγής.

7 ΥΠΟ ΕΞΑΦΑΝΙΣΗ
Εχετε πολλές ικανότητες, αλλά χρειάζονται όλο και λιγότερο στη... νέα τάξη πραγμάτων η οποία έχει επικρατήσει στον επαγγελματικό κόσμο.



Δ. ΧΑΤΖΗΠΕΤΡΟΣ
ΖΑΝΤΕΣ - ΕΛΑΣΤΙΚΑ - ΑΜΟΡΤΙΣΕΡ - ΕΞΑΤΜΙΣΕΙΣ



Μιχ. Πετρίδη 30 Τηλ. 22410 -38889 ΡΟΔΟΣ

ΓΕΝΙΚΗ ΤΕΧΝΙΚΗ
ΟΜΙΛΟΣ ΕΤΑΙΡΕΙΩΝ

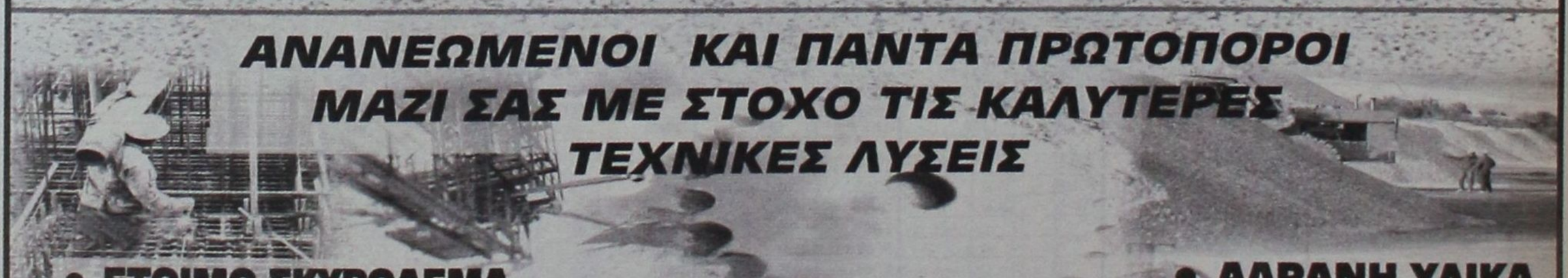

ΑΝΑΝΕΩΜΕΝΟΙ ΚΑΙ ΠΑΝΤΑ ΠΡΩΤΟΠΟΡΟΙ
ΜΑΖΙ ΣΑΣ ΜΕ ΣΤΟΧΟ ΤΙΣ ΚΑΛΥΤΕΡΕΣ
ΤΕΧΝΙΚΕΣ ΛΥΣΕΙΣ

• ΕΤΟΙΜΟ ΣΚΥΡΟΔΕΜΑ
με ανανεωμένες -
σύγχρονες εγκαταστάσεις

• ΑΔΡΑΝΗ ΥΛΙΚΑ
υψηλών προδιαγραφών και
απαιτήσεων από
το ΝΕΟ Λατομείο μας

ΕΡΓΟΣΤΑΣΙΑ ΣΚΥΡΟΔΕΜΑΤΟΣ:
ΡΟΔΟΣ: 6ο χλμ. παλαιάς εθν. Ρόδου - Λίνδου, τηλ. 22410 - 60560/62323 FAX: 22410 60561
ΓΕΝΝΑΔΙ: 2ο χλμ. οδού ΓΕΝΝΑΔΙΟΥ - ΒΑΤΙΟΥ, τηλ. 22440 - 43470 FAX: 22440 43470
ΛΑΤΟΜΕΙΟ: Θέση Στραβόλαιμο ΚΑΛΥΘΙΩΝ
ΓΡΑΦΕΙΑ: Ρόδος Αρκαδίου 2, Τηλ. 22410-22186/22968/28058 FAX: 22410 - 33021

ΤΑ ΒΑΣΙΚΟΤΕΡΑ ΣΗΜΕΙΑ ΤΟΥ ΝΟΜΟΣΧΕΔΙΟΥ

ΙΔΡΥΕΤΑΙ ΟΡΓΑΝΙΣΜΟΣ ΑΓΡΟΤΟΥΡΙΣΜΟΥ

Θα μπορεί να εκμισθώνει ή να παραχωρεί τη χρήση περιουσιακών στοιχείων του υπουργείου Αγροτικής Ανάπτυξης προκειμένου να προωθηθούν επενδυτικά projects

Στην τελική ευθεία κατάθεσής του βρίσκεται το νομοσχέδιο του υπουργείου Τουριστικής Ανάπτυξης βάσει του οποίου ιδρύεται νομικό πρόσωπο ιδιωτικού δικαίου με την επωνυμία «Οργανισμός Ελληνικού Τουρισμού Υπαίθρου – Αγροτουρισμού». Σύμφωνα με τις πληροφορίες, ο νέος Οργανισμός θα έχει διοικητική αυτοτέλεια και θα εποπτεύεται από το υπουργείο Τουριστικής Ανάπτυξης, ενώ παράλληλα αναπτύσσονται σημαντικές συνέργειες με το υπουργείο Αγροτικής Ανάπτυξης. Στα αξιοσημείωτα καταγράφεται το γεγονός ότι για πρώτη φορά διαμορφώνεται ειδικό πλαίσιο παραχώρησης και εκμετάλλευσης εκτάσεων που ανήκουν στο υπουργείο Αγροτικής Ανάπτυξης για αγροτουριστικούς σκοπούς.

Ουσιαστικά με το συγκεκριμένο σχέδιο νόμου, το οποίο σε πρώτη φάση είχε συνταχθεί επί υπουργίας Δημήτρη Αβραμόπουλου, οριοθετούνται επίσημα οι έννοιες του τουρισμού της υπαίθρου, του αγροτουρισμού και του αγροτικού προϊόντος, καθώς και των ήπιων μορφών εναλλακτικού τουρισμού στην Ελλάδα. Ταυτόχρονα ιδρύονται το θεσμικό πλαίσιο και οι σχετικοί ελεγκτικοί μηχανισμοί.

Εν κατακλείδι, το συγκεκριμένο νομοθέτημα καλείται να καλύψει την ανυπαρξία συντονισμού ολοκληρωμένης αγροτουριστικής προσέγγισης της υπαίθρου, δεδομένου ότι τα ευρωπαϊκά προγράμματα Leader, Leader+ και ΟΠΑΑΧ μέσω του υπουργείου Ανάπτυξης λειτούργησαν αποσπασματικά χωρίς ενιαίο συντονιστικό κέντρο, με αποτελέσματα να δοθεί έμφαση κυρίως στα καταλύματα και όχι σε μία ολοκληρωμένη προσέγγιση του αγροτουριστικού προϊόντος. Οι ίδιες πηγές αναφέρουν ότι ήδη ολοκληρώθηκαν οι σχετικές παρατηρήσεις από το υπουργείο Οικονομίας και η υπουργός Τουριστικής Ανάπτυξης κ. Φάνη Πάλλη – Πετραλιά βάζει τις τελευταίες πινελιές, ούτως ώστε η κατάθεσή του στο ελληνικό κοινοβούλιο να πραγματωθεί στις αρχές Ιουνίου.

Ο εν λόγω Οργανισμός διαμορφώνει ένα ενιαίο πεδίο συγκέντρωσης πόρων μέσω των χρηματοδοτικών προγραμμάτων της Ε.Ε. (Leader, ΠΕΠ) και των εθνικών επενδυτικών (αναπτυξιακός νόμος). Σημαντικό είναι το γεγονός ότι με απόφαση του υπουργού Αγροτικής Ανάπτυξης και Τροφίμων επιτρέπεται ύστερα από αίτημα του Οργανισμού να παραχωρούνται δωρεάν κατά κυριότητα ή κατά χρήση στον Οργανισμό εκτάσεις που διέπονται από την αγροτική νομοθεσία με σκοπό την ανάπτυξη προτύπων αγροτουριστικής εκμετάλλευσης, την εκτέλεση έργων αγροτουριστικής ανάπτυξης και υποδομής και την ανέγερση κτιρίων για τις στεγαστικές ανάγκες του Οργανισμού. Η απόφαση συνοδεύεται με τοπογραφικό όπου αποτυπώνονται τα όρια της προς παραχώρηση έκτασης. Ως εκ τούτου, ο Οργανισμός μπορεί να εκμισθώνει ή να παραχωρεί τη χρήση περιουσιακών στοιχείων, τα οποία ανήκουν στην κυριότητά του, για την εκπλήρωση των σκοπών του.

ΟΙ ΠΟΡΟΙ

ΠΩΣ ΘΑ ΧΡΗΜΑΤΟΔΟΤΕΙΤΑΙ Ο ΝΕΟΣ ΟΡΓΑΝΙΣΜΟΣ

Οι πόροι του Οργανισμού προέρχονται από:

- *τον τακτικό κρατικό προϋπολογισμό μέσω του υπουργείου Τουριστικής Ανάπτυξης και τον προϋπολογισμό των δημοσίων επενδύσεων,*
- *την εκμετάλλευση ή την παραχώρηση εκμετάλλευσης αγροτουριστικών επιχειρήσεων,*
- *έσοδα από την παροχή υπηρεσιών προς τρίτους,*
- *χρηματοδοτήσεις από την Ευρωπαϊκή Ενωση,*
- *έσοδα λόγω συμμετοχής σε εθνικά και ευρωπαϊκά προγράμματα,*
- *την εκπόνηση μελετών,*
- *εισφορές, δωρεές, κληρονομιές, μεταβιβάσεις περιουσιακών στοιχείων, μετοχών και άλλων παροχών.*

Τέλος, η οικονομική διαχείριση του Οργανισμού υπόκειται σε κατασταλτικό έλεγχο του Ελεγκτικού Συνεδρίου.



Η υπουργός Τουριστικής Ανάπτυξης, Φάνη Πετραλιά

Σύμφωνα με το άρθρο 3, σκοποί του Οργανισμού είναι:

α) Η προώθηση και εφαρμογή της εθνικής πολιτικής για τον τουρισμό της υπαίθρου και τις ήπιες εναλλακτικές μορφές τουρισμού, βασισμένης στην αειφόρο ανάπτυξη και την προστασία της τοπικής ταυτότητας. **β)** Η ενίσχυση πρωτοβουλιών για την ανάπτυξη ήπιων εναλλακτικών μορφών τουρισμού. **γ)** Η μελέτη και η υποβολή προτάσεων σε σχέση με τη θεσμική οριοθέτηση, λειτουργία, κατηγοριοποίηση αγροτουριστικών καταλυμάτων, δραστηριοτήτων και υπηρεσιών των ήπιων εναλλακτικών μορφών τουρισμού της υπαίθρου. **δ)** Η εισήγηση προς τα υπουργεία Τουριστικής και Αγροτικής Ανάπτυξης και Τροφίμων για θέματα πολιτικών προώθησης της ποιότητας, της διαχείρισης και του ελέγχου της ήπιας εναλλακτικής μορφής του αγροτουριστικού προϊόντος. **ε)** Η εκπόνηση προγραμμάτων εκπαίδευσης, επιμόρφωσης ή άλλης φύσεως περιεχομένου, καθώς και η συμμετοχή σε αντίστοιχα προγράμματα της Ευρωπαϊκής Ένωσης ή εθνικών και διεθνών φορέων. **στ)** Η εκπόνηση μελετών για την ανάπτυξη των ήπιων εναλλακτικών μορφών τουρισμού της υπαίθρου, οι οποίες ανατίθενται στον Οργανισμό έναντι αμοιβής ή και με ιδίους πόρους.

ΟΙ ΣΚΟΠΟΙ ΚΑΙ ΟΙ ΤΟΜΕΙΣ ΔΡΑΣΗΣ

Οπως αναφέρεται στο άρθρο 4, ο Οργανισμός μπορεί να:

α) Σχεδιάζει και υλοποιεί προγράμματα προβολής των ήπιων εναλλακτικών μορφών τουρισμού της υπαίθρου στο εσωτερικό και το εξωτερικό και να μεριμνά για την προώθηση του ελληνικού ολοκληρωμένου αγροτουριστικού προϊόντος. **β)** Προτείνει δράσεις σε δημόσιους και ιδιωτικούς φορείς και να συνεργάζεται μαζί τους για την υλοποίησή τους. **γ)** Συνεργάζεται με τις οργανώσεις των τουριστικών επιχειρήσεων, τους Οργανισμούς Τοπικής Αυτοδιοίκησης (ΟΤΑ) α' και β' βαθμού και τους Οργανισμούς του Δημοσίου για την επεξεργασία, σχεδίαση και εφαρμογή προγραμμάτων διαφημιστικής προβολής σύγχρονων μορφών τουρισμού της υπαίθρου και αγροτουριστικών προορισμών της χώρας. **δ)** Εκπονεί και εισηγείται τις προδιαγραφές των επιχειρήσεων που δραστηριοποιούνται στις μορφές τουρισμού του παρόντος νόμου, τις πιστοποιεί και ασκεί τον έλεγχο για την τήρηση των προδιαγραφών αυτών και των διατάξεων της νομοθεσίας για τον τουρισμό υπαίθρου. **ε)** Στηρίζει τις προσπάθειες ανάπτυξης και εκσυγχρονισμού των ελληνικών επιχειρήσεων του αγροτουρισμού και των λοιπών εναλλακτικών μορφών τουρισμού της υπαίθρου. **στ)** Μελετά, εισηγείται και εκτελεί έργα ολοκληρωμένης αγροτουριστικής ανάπτυξης και υποδομής, τα οποία χρηματοδοτούνται από εθνικούς πόρους ή πόρους της Ε.Ε. με ή χωρίς συνεργασία άλλων φορέων. **ζ)** Παρέχει πληροφόρηση, επιμόρφωση και συμβουλευτική στήριξη στους παράγοντες της τουριστικής αγοράς, τους επενδυτές και τους εργαζόμενους στον τομέα του εναλλακτικού τουρισμού της υπαίθρου. **η)** Ενθαρρύνει, συμμετέχει και προωθεί συνεργασίες με νομικά ή φυσικά πρόσωπα. **θ)** Μελετά και σχεδιάζει προτάσεις προώθησης και εφαρμογής σύγχρονων μεθόδων διοίκησης και οργάνωσης των ήπιων εναλλακτικών μορφών τουριστικών επιχειρήσεων. **ι)** Προβαίνει σε εκδόσεις εντύπων με θέματα συναφή με τους σκοπούς του Οργανισμού.

Ο νέος Οργανισμός θα διαθέτει 5μελές διοικητικό συμβούλιο και γενικό διευθυντή, όπου ο πρόεδρος και δύο μέλη του Δ.Σ. θα ορίζονται από το υπουργείο Τουριστικής Ανάπτυξης, ενώ τα υπόλοιπα δύο από τον εκάστοτε υπουργό Αγροτικής Ανάπτυξης.

ΤΙ ΘΑ ΓΙΝΕΙ ΜΕ ΤΗΝ ΑΓΡΟΤΟΥΡΙΣΤΙΚΗ Α.Ε.

Το υπουργείο Οικονομίας αμφιταλαντεύεται αναφορικά με την ύπαρξη της Αγροτουριστικής Α.Ε., μετά την ίδρυση του Οργανισμού Ελληνικού Τουρισμού Υπαίθρου – Αγροτουρισμού, η οποία, όπως εκτιμά, δύναται να απορροφηθεί από τον Οργανισμό. Κυβερνητικοί κύκλοι όμως θεωρούν ότι η Αγροτουριστική Α.Ε., λόγω του ευέλικτου εταιρικού της σχήματος, μπορεί να αποτελέσει τον επενδυτικό βραχίονα του Οργανισμού και να υλοποιεί το ελεγκτικό και μελετητικό έργο του. Ταυτόχρονα η Αγροτουριστική, μετά τη διαπίστευσή της από τον ΕΛΟΤ ως επίσημου φορέα πιστοποίησης αγροτουριστικών επιχειρήσεων, καθίσταται χρήσιμο εργαλείο για την πολιτική πιστοποίησης του νέου Οργανισμού. Το υπουργείο Οικονομίας αφήρεσε τελικώς τη δυνατότητα ίδρυσης γραφείων του Οργανισμού και σε άλλες διοικητικές περιφέρειες της χώρας.

Αποκλειστικά για τα Εστιατόρια
με υγραέριο οικονομία εως 30%

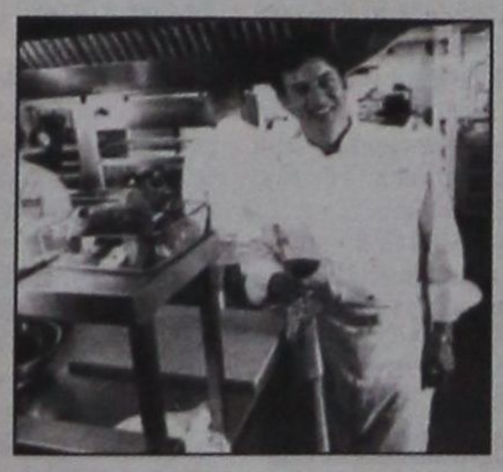



Rodogaz
Η έξυπνη κίνηση
για το δικό σου **εστιατόριο**!
Ένα τηλεφώνημα και θα καταλάβεις!
Αποθήκευση, εμφιάλωση και διανομή υγραερίου. Ο πιο ασφαλής και οικονομικός τρόπος ενέργειας για εστιατόρια. Μειώνει το κόστος θέρμανσης, ζεστού νερού και μαγειρέματος.

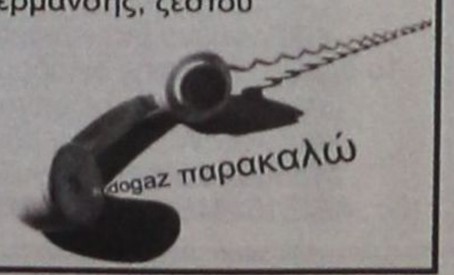

RODOGAZ 2° χλμ. Λεωφόρου Ρόδου - Καλλιθέας - Τηλ.: 22410 62649

add

Μικρές αγγελίες

ΕΝΟΙΚΙΑΣΕΙΣ

ΕΝΟΙΚΙΑΖΕΤΑΙ διαμέρισμα 105 τ.μ. με 3 υπνοδωμάτια, με 2 WC κλπ. σε πάροδο της οδού Αταβύρου (οδός Αττάλειας και Κνίδου 1). **Τηλ. 6944439304, 2241081831**

ΕΝΟΙΚΙΑΖΕΤΑΙ διαμέρισμα αποκλειστικά σε ολιγομελή οικογένεια ενός δωματίου μετά των λοιπών βοηθητικών χώρων και κήπου αντί του ποσού των 290 ευρώ επί της οδού Νησίδας Ρω 4, έναντι Σούπερ Μάρκετ «Μαρινόπουλος» Αγία Τριάδα. Πληροφορίες Τηλ. 22410 37326 και Κιν. 6946042877.

ΕΝΟΙΚΙΑΖΕΤΑΙ αποθήκη 500 τ.μ. με μεγάλο περιβάλλοντα χώρο στ' Ασγούρου. Η αποθήκη μπορεί να μοιραστεί στα δύο. Οι ενδιαφερόμενοι καλούνται να επικοινωνήσουν στο 22410 61434.

ΕΝΟΙΚΙΑΖΕΤΑΙ στη Μαλώνα διαμέρισμα 4 δωματίων, επιπλωμένο. Μηνιαίο μίσθωμα 250 ευρώ. Πληρ. τηλ. 22440-51044 κ. Γ. Φουτούλη

ΕΝΟΙΚΙΑΖΕΤΑΙ υπόγειο κατάστημα 160 τ.μ. πρώην ξυλουργείο για οποιαδήποτε επαγγελματική χρήση. Επί της οδού Κολοκοτρώνη 36 απέναντι από του Σωτηράκη τις αντιπροσωπείες. **Τηλέφωνο 2241027863**

ΕΝΟΙΚΙΑΖΕΤΑΙ διαμέρισμα 105 τ.μ., στον β' όροφο πολυκατοικίας στην οδό Καποδιστρίου 84, πλησίον της ΚΑΙΡ, 350 ευρώ μηνιαίως (δύο υπνοδωμάτια, σαλόνι, κουζίνα και βοηθητικοί χώροι). **Πληροφορίες τηλ. 2241028313**

ΕΝΟΙΚΙΑΖΕΤΑΙ καινούργιο, ήσυχο, επιπλωμένο διαμέρισμα δυο δωματίων, επί της Λεωφόρου Ρόδου - Λίνδου αρ. 232, σε κτίριο δίπλα στο TSELIOS BAGNO, με χώρο στάθμευσης (PARKING). Πληροφορίες στα τηλέφωνα: 2241024514, 2241026023 και 2241064458, ώρες γραφείου 9:00 - 14:00 και 18:00 - 21:00.

ΕΝΟΙΚΙΑΖΕΤΑΙ
γκαρσονιέρα επιπλωμένη στην οδό Σουλίου. Πληρ. κ. Ρένα τηλ. 6937343297

ΕΝΟΙΚΙΑΖΟΝΤΑΙ πλήρως επιπλωμένες γκαρσονιέρες με μπαλκόνι και χωρίς στο Ροδίνι - Κυρά της Ρω 13. Λογικές τιμές. Πληροφορίες κινητό 6947078287 και 2241074762.

ΕΝΟΙΚΙΑΖΕΤΑΙ οικία 200τ.μ. στην Παστίδα επιπλωμένο ή μη με τρία υπνοδωμάτια, κουζίνα, σαλονοτραπεζαρία, καθιστικό με κεντρική θέρμανση και air-condition και με μικρό κήπο. Τιμή 550 ευρώ. Πληροφορίες στο τηλέφωνο 6947720866.

ΕΝΟΙΚΙΑΖΟΝΤΑΙ: Μονόχωρες γκαρσονιέρες εντός πόλεως Ρόδου για όλο το χρόνο. **Τηλ. 2241020021 και 6947374732**

ΕΝΟΙΚΙΑΖΕΤΑΙ στην οδό Ηρώων Πολυτεχνείου αρ. 4 δίπλα στο Καζίνο διαμέρισμα-γραφείο 2ου ορόφου επιφάνειας 90τ.μ. με αποθήκη 50 τ.μ. και θέση στάθμευσης. Η αποθήκη ενοικιάζεται και μόνη. Ενοίκιο 1.200 ευρώ. Πληροφορίες τηλ. 6944386069.

ΕΝΟΙΚΙΑΖΕΤΑΙ επιπλωμένη δίχωρη γκαρσονιέρα με κλιματισμό όπισθεν ξενοδ. BELVEDERE περιοχή Ψαροπούλα. Πληροφορίες Τηλ. 22410 -22050 -33441

ΕΝΟΙΚΙΑΖΕΤΑΙ επιπλωμένη γκαρσονιέρα με 30 τ.μ. περίπου εσωτερικό χώρο (κουζίνα-υπνοδωμάτιο-λουτρό) και 30 τ.μ. αυλή στην Ιαλυσό (οδός Σύμης αρ. 6). Εξοπλισμένη επίσης με αυτόνομο ηλιακό θερμοσίφωνα, πλυντήριο, χωρίς κοινόχρηστα και νερό. Πληροφορίες στα τηλέφωνα 22410 75448. Κιν. 6974474999.

ΕΝΟΙΚΙΑΖΕΤΑΙ επαγγελματικός χώρος (κατάστημα) ισόγειο 87m² με πατάρι, επί της οδού Ελ. Βενιζέλου - ΙΞΙΑ. **Πληρ. τηλ.:** 2241020844

ΖΗΤΕΙΤΑΙ προς ενοικίαση αποθηκευτικός χώρος 50-70 τ.μ. στην περιοχή της Ρόδου. **Τηλ. 6932-314447**

ΕΝΟΙΚΙΑΖΕΤΑΙ ισόγειο επιπλωμένο δίχωρο διαμέρισμα με κλιματισμό στην οδό Αλέξ. Διάκου αρ. 78. Πληροφορίες Τηλ. 22410 -22050 - 33441

ΕΝΟΙΚΙΑΖΕΤΑΙ διαμέρισμα επί της οδού Κέννεντυ 45, Α' όροφος 90 τ.μ., 2 υπνοδωμάτια, κεντρική θέρμανση. Τηλ. Επικοινωνίας: 22410 - 64464

ΕΝΟΙΚΙΑΖΕΤΑΙ: Πολυτελές νεόκτιστο διαμέρισμα 95 τ.μ. Β' ορόφου – διαμπερές περιφερικές βεράντες – αυτόνομη θέρμανση – ηλιακός και ξύλινη οροφή – περιοχή Αραπάκι – Παρθενόπης 18. **Πληροφορίες κο Θεόδωρο Κιν. Τηλ. 6944209883**

ΕΝΟΙΚΙΑΖΕΤΑΙ Studio ισόγειο σε κήπο, με ηλιακό θερμοσίφωνα, άνετο παρκάρισμα, πλήρως επιπλωμένο. Τηλ. 6944231199

ΕΝΟΙΚΙΑΖΕΤΑΙ
επιπλωμένο διαμερισματάκι στον 1ο όροφο, 2όροφης οικοδομής, επιφανείας περί τα 30 τ.μ. με υπνοδωμάτιο - κουζίνα - W.C., στην οδό Ευκλή 25 στο Καρακόνερο της πόλης Ρόδου. Κιν.: 6945151945 ή 6946795725, 2241052635.

ΕΝΟΙΚΙΑΖΕΤΑΙ μεγάλη επιπλωμένη γκαρσονιέρα με αυλή στο Παραδείσι. Πληρ. τηλ. 81884

ΕΝΟΙΚΙΑΖΕΤΑΙ Δυάρι διαμέρισμα, ισόγειο, με ανεξάρτητη είσοδο χωρίς κοινόχρηστα, με δύο υπνοδωμάτια, στο Καρακόνερο. Τηλ. 65471, 11πμ. - 8 μ.μ.

ΕΝΟΙΚΙΑΖΕΤΑΙ διαμέρισμα κατάλληλο για οικογένεια επί της οδού Πειραιώς 40, στο δεύτερο όροφο. **Τηλ. Επικοιν. 6936894198**

ΕΝΟΙΚΙΑΖΕΤΑΙ γραφείο στην οδό Ι. Καζούλλη (2ος όροφος) δίπλα στο Εθνικό Θέατρο, επιφανείας 50 τ.μ. **Πληροφ. Τηλ. 2241022932**

ΕΝΟΙΚΙΑΖΟΝΤΑΙ στην Ιαλυσό πλάι στο ξενοδοχείο Ηλέκτρα, επιπλωμένες γκαρσονιέρες με θέρμανση. Πληροφορίες Τηλ. 22410 -22050 -33441

ΕΝΟΙΚΙΑΖΕΤΑΙ το ισόγειο διωρόφου παραδοσιακής κατοικίας τ.μ. 150 με δύο βεράντες, με πρόσβαση σε αυλόγυρο με λουλούδια στην οδό Καναδά 78-80. Πληροφορίες στον πάνω όροφο και στα τηλέφωνα 2241029715 και 2241027985

ΕΝΟΙΚΙΑΖΕΤΑΙ ημιυπόγειο διαμέρισμα 75 τ.μ. επιπλωμένο ή μη, κατάλληλο για διαμονή φοιτητών, πλησίον Εθνικού Σταδίου. **Πληροφορίες τηλ. 6946680174**

ΕΝΟΙΚΙΑΖΕΤΑΙ το ισόγειο διώροφου παραδοσιακής οικίας μ² 150 με 2 βεράντες και αυλόγυρο με λουλούδια, στην οδό Καναδά 78-80. Πληροφ. στον πάνω όροφο και στα τηλέφωνα 22410-29715 και 2241027985.

ΕΝΟΙΚΙΑΖΟΝΤΑΙ δίχωρες γκαρσονιέρες με κλιματισμό και βεράντες, χωρίς κοινόχρηστα, στο 5ο χιλιόμετρο της λεωφόρου Ρόδου-Καλλιθέας (200μ. από ξενοδοχείο Paradise)-Ανετο πάρκινγκ. Πληροφορίες τηλ. 6946790515 και 6945105247.

ΕΝΟΙΚΙΑΖΟΝΤΑΙ καινούρια, ήσυχα, επιπλωμένα διαμερίσματα δύο δωματίων, επί της Λεωφόρου Ρόδου – Λίνδου, αρ. 232, σε κτίριο δίπλα στο TSELIOS BAGNO, με χώρο στάθμευσης (PARKING). Πληροφορίες στα τηλέφωνα: 22410-24514, 22410-26023 και 22410-64458, ώρες γραφείου 9:00 – 14:00 και 18:00 – 21:00.

ΕΝΟΙΚΙΑΖΕΤΑΙ διαμέρισμα 98 τ.μ. στην οδό θεμ. Σοφούλη 125, με 2 υπνοδωμάτια, με θέρμανση και air condition, πληρ. τηλ. 6944774451

ΕΝΟΙΚΙΑΖΟΝΤΑΙ επιπλωμένες γκαρσονιέρες στην Παύλου Μελά. **Πληρ. 6937343297 τηλ. 10:00 –14:00**

ΑΡΧΑΓΓΕΛΟΣ: Ενοικιάζονται διαμερίσματα των 60 και 70m² επιπλωμένα ή μη, με άνετη στάθμευση. Πληροφορίες στο τηλέφωνο 6974 019076.

ΕΝΟΙΚΙΑΖΕΤΑΙ στα Τριάντα (Δωριέως 2, δύο στάσεις πριν τα φανάρια, απέναντι από την οικία του Τούρκου Πρόξενου) ρετιρέ 4άρι δεύτερου ορόφου, κουζίνα, μεγάλο μπάνιο, μεγάλες βεράντες, σε πολυκατοικία πολυτελούς κατασκευής. Πληροφορίες τηλ. 32401 και κινητό 6973.799941.

ΕΝΟΙΚΙΑΖΕΤΑΙ στα Τριάντα (Δωριέως 2, δύο στάσεις πριν τα φανάρια, απέναντι από την οικία του Τούρκου Πρόξενου) επιπλωμένο δυάρι διαμέρισμα πρώτου ορόφου, ενός υπνοδωματίου, σαλονιού, μεγάλης κουζίνας, ψυγείο, ηλεκτρική κουζίνα, μεγάλο μπάνιο, σε πολυκατοικία πολυτελούς κατασκευής. Πληροφορίες τηλ. 25904 ώρες γραφείου.

ΕΝΟΙΚΙΑΖΟΝΤΑΙ
επιπλωμένες γκαρσονιέρες στο Λαδικό (Φαληράκι). Τιμή 220 ευρώ μηνιαίως. Πληρ. τηλ. 6937343297

ΕΝΟΙΚΙΑΖΟΝΤΑΙ διαμερίσματα 50,70, 130τ.μ. πολυτελούς κατασκευής έναντι Καζίνο Ρόδου. **Τηλ. 6942405309.**

ΕΝΟΙΚΙΑΖΕΤΑΙ διαμέρισμα επί της οδού Καλαμάτας (περιοχή Ανάληψη) καινούριο 75 τ.μ. **Πληρ. Τηλ.** 2241051534

ΕΝΟΙΚΙΑΖΕΤΑΙ τριάρι διαμέρισμα α' ορόφου στην οδό Λειψών 10 (κάθετος Κ. Τσαλδάρη). **Πληροφορίες τηλ. 22410-34335**

ΕΝΟΙΚΙΑΖΟΝΤΑΙ δύο συνεχόμενα καταστήματα μεταξύ Πανεπιστημίου Αιγαίου και Πολεοδομίας Ρόδου (Νηρεύς) Αγ. Ιωάννου 48. Τηλ. 22410-30759

ΕΝΟΙΚΙΑΖΕΤΑΙ στην Σορωνή, μονοκατοικία 120 τ.μ. κοντά στη θάλασσα. Τηλ. 22410 32100, 22410 94732

ΕΝΟΙΚΙΑΖΟΝΤΑΙ διαμερίσματα υπόγεια υπερ/μένα δύο υπνοδωματίων επί της οδού Παπαχριστοδούλου αρ. 19. **Πληρ. τηλέφωνα 25266-24274**

ΕΝΟΙΚΙΑΖΕΤΑΙ τριάρι - διαμέρισμα επί της οδού Μητροπόλεως 83θ. Τηλ. 36072 - 35713.

ΕΝΟΙΚΙΑΖΟΝΤΑΙ καινούρια, ήσυχα επιπλωμένα διαμερίσματα δύο δωματίων, επί της Λεωφόρου Ρόδου – Λίνδου αρ. 232, σε κτίριο δίπλα στο TSELIOS BAGNO, με χώρο στάθμευσης (PARKING). **Πληροφορίες στα τηλέφωνα: 22410-24514, 22410-26023 και 22410-64458, ώρες γραφείου 9:00- 14:00 - 18:00 και 21:00.**

ΕΝΟΙΚΙΑΖΕΤΑΙ δ/σμα 60 τ.μ. στην Ιξιά πλήρες επιπλωμένο και εξοπλισμένο με καινούριες ηλεκτ. συσκευές, ενοίκιο 300 ευρώ. Στην τιμή συμπεριλαμβάνεται το νερό και τα κοινόχρηστα. **Πληροφορίες Ηλιάνα Κρανίδη, τηλ. 2241060423 –2241031060-6977227885**

ΕΝΟΙΚΙΑΖΕΤΑΙ γραφείο δύο (2) δωματίων, χωλ και W.C. επιφανείας 55τ.μ. στον α' όροφο του Μεγάρου Κιοσόγλου επί της Εθελοντών Δωδεκανησίων, με θέρμανση και κλιματισμό. Πληροφορίες τηλ. 22410-25314 και κιν. 6945105247.

ΑΥΤΟΚΙΝΗΤΑ

ΠΩΛΕΙΤΑΙ SMART PASSION γκρι, β' εξάμηνο 2004, με δερμάτινα καθίσματα. Πληρ. τηλ. 6944712775 κ. Παναγιώτης.

ΠΩΛΕΙΤΑΙ μοτοσυκλέτα μάρκας YAMAHA ZT 600, μοντέλο 2003, για 4.000 ευρώ, με λίγα χιλιόμετρα. Πληρ. Τηλ. 6972324351

ΑΓΓΕΛΙΑ

Πωλείται μεταχειρισμένο αυτοκίνητο μάρκας ALFA ROMEO 146, μοντέλο 1997, τιμή 4.200 €. Τηλ. 6937343297.

ΠΩΛΕΙΤΑΙ αυτοκίνητο FIAT PUNTO τρακαρισμένο μόνο για ανταλλακτικά, χλμ. 25.000, μηχανή, σασμάν, σαλόνι καινούρια. **Πληροφορίες τηλ: 2241052331-51764 από 09:00-13:00 και 16:00-20:00**

ΠΩΛΕΙΤΑΙ Peugeot Rallye 16V μοντέλο 2000, 140 PS ατρακάριστο, κίτρινο χρώμα, Full Extra, δεκτός κάθε έλεγχος τηλ. 6977993853

ΠΩΛΕΙΤΑΙ MAZDA 323 F μοντέλο '99 τρακαρισμένο ή για ανταλλακτικά. Τιμή: 1000 ΕΥΡΩ. Τηλ. 6937222375

ΖΗΤΟΥΝ ΠΡΟΣΩΠΙΚΟ

Η ΨΑΡΟΤΑΒΕΡΝΑ «ΦΩΤΗΣ» και το **«ΦΩΤΗΣ ΜΕΛΑΘΡΟΝ»** ζητούν σερβιτόρους και βοηθούς. Πληροφορίες στα Τηλ. 27359 - 24272.

ΖΗΤΕΙΤΑΙ: Εσωτερική γυναίκα για τη φροντίδα 2 παιδιών 5 ετών. **Τηλ.: 6937343297**

ΖΗΤΕΙΤΑΙ ΚΑΘΑΡΙΣΤΡΙΑ στην περιοχή ΛΑΡΔΟΥ για μερική απασχόληση (όχι καθημερινή). Τηλέφωνα 6944323339 και 6976439262

ΖΗΤΕΙΤΑΙ κυρία άνω των 40 ετών για καθαρισμό σπιτιού ή φύλαξη παιδιών. Παρέχεται στέγη ανεξάρτητη. Πληροφ. τηλεφ. 6944 202409 ώρες 8:00 – 14:00 μ.μ. και 18:00 – 21:00 μ.μ.

ΖΗΤΕΙΤΑΙ κοπέλα για πρόσληψη σε καφετέρια, στο Χαράκι. Βραδινή εργασία, συνθήκες άριστες. Πληρ. τηλ. 6945264279

ΖΗΤΕΙΤΑΙ από εστιατόριο στην Παλιά Πόλη μάγειρας. Σπαστό ωράριο. Πληροφορίες κ. Κώστα τηλ. 6948 587301

ΖΗΤΕΙΤΑΙ πωλήτρια από κατάστημα γυναικείων ενδυμάτων στο Νιοχώρι. Απαραίτητα αγγλικά. **Πληρ. τηλ. 22410-32500.**

Η εταιρεία **Ρ.Ε.ΚΑ. Α.Ε.**
ζητάει **οδηγό**
με δίπλωμα
Γ' κατηγορίας.
Πληροφορίες
τηλ. 84.300, 8.00 - 3.00,
Κ° ΑΓΓΕΛΟΠΟΥΛΟ.

ΖΗΤΕΙΤΑΙ άτομο για εξωτερικές εργασίες με βασικές γνώσεις υπολογιστών. **Τηλ. Επικοινωνίας: 22410-75218-35104. Υπ' όψιν Μάραφα Μιχάλη**

ΖΗΤΕΙΤΑΙ κοπέλα Ελληνίδα για να εργαστεί σε οικία. Ωράριο καθημερινά 08:00 – 15:00 εκτός Κυριακής. Μισθός 600,00 ευρώ. Πληροφορίες: 6944182882

ΖΗΤΕΙΤΑΙ πωλήτρια από κατάστημα γυναικείων ενδυμάτων στο Νιοχώρι. Απαραίτητα Αγγλικά. Πληρ. τηλ. 22410-32500

ΖΗΤΟΥΝΤΑΙ ελαιοχρωματιστές -υδροχρωματιστές με ανάλογη προϋπηρεσία για άμεση εργασία στο Ξενοδοχείο RODOS PALACE. Οι ενδιαφερόμενοι μπορούν να απευθύνονται καθημερινά στο τηλέφωνο 22410-25222. Υπόψιν κ. Παύλου Ρούμπη.

ΖΗΤΕΙΤΑΙ κοπέλα άνω των 40 ετών, ελληνίδα ή αλλοδαπή που να μιλάει καλά τα ελληνικά, ως εσωτερική σε σπίτι με δύο παιδιά ηλικίας 3 και 1 έτους. **Συστάσεις απαραίτητες. Πληρ. Τηλ. 6944 202409 καθημερινά 10-1 το πρωί και 6-9 το απόγευμα.**

ΖΗΤΟΥΝΤΑΙ
για καταστήματα χρυσοχοΐας και ασήμι πωλητές με εμπειρία στο είδος. Απαραίτητες ξένες γλώσσες, Αγγλικά - Γερμανικά - Σουηδικά κ.τ.λ. Πληροφορίες στο τηλ. 22410 - 33877 ΚΛΑΔΟΓΕΝΗΣ ΙΩΑΝΝΗΣ

ΑΠΟ εμπορικό κατάστημα της Ρόδου ζητείται πωλήτρια με γνώσεις διακόσμησης και αρχιτεκτονικής εσωτερικού χώρου και σχεδιάστρια. Αποστολή βιογραφικών με επισυναπτόμενη φωτογραφία: **Λεμεσού 20-22 Ρόδος Τ.Κ. 85100 Τηλ. Επικοινωνίας: 22410-39083**

ΖΗΤΟΥΝΤΑΙ Barman και σερβιτόροι από café-bar στην Ιαλυσό. Για περισσότερες πληροφορίες στο τηλέφωνο 6947720874 από 15:00 έως τις 19:00.

ΖΗΤΕΙΤΑΙ δεσποινίδα ηλικίας έως 30 ετών για εργασία γραμματειακής υποστήριξης σε Ιατρείο. Προσόντα: γνώση λογισμικού MICROSOFT OFFICE, τυφλού συστήματος δακτυλογράφησης, αγγλικής γλώσσας. Παραπάνω προσόντα να συνοδεύονται από πιστοποιητικά. Τηλέφωνο επικοινωνίας 22410-43000.

ΔΙΑΦΟΡΑ

ΚΥΡΙΑ αναλαμβάνει καθαρισμό σπιτιών, γραφείων, κοινόχρηστους χώρους πολυκατοικιών, σιδέρωμα, φύλαξη παιδιών. Μόνο σοβαρές προτάσεις. Πληρ. τηλ. 6934176045.

ΕΚΔΟΤΙΚΟΣ οίκος ζητεί αντιπρόσωπο για Ρόδο και Κω, για την προώθηση των εκδόσεών του σε έτοιμο πελατολόγιο. Βιογραφικά: Φαξ: 210 4524851. Email: nbpetkar@otenet.gr

ΠΩΛΕΙΤΑΙ, τραπεζαρία με 6 καθίσματα, μπουφές και κρυσταλιέρα σε χρώμα μαύρο λάκα. Τιμή 1.200 ευρώ. **Πληροφορίες στο τηλ. 23180-21572**

ΠΩΛΕΙΤΑΙ
κατάστημα ανταλλακτικών αυτοκινήτων (βαρέων και επιβατηγών) στην Ερνεστ Μπέβιν σε τιμή ευκαιρίας. Γ. Ρούσσος. **Τηλ. 22410-20075 & 36015**

ΠΩΛΕΙΤΑΙ LAPTOP ACER P4, 2,93, 17", **Τηλέφωνο 6977509192**

ΠΩΛΕΙΤΑΙ μεταλλικό γραφείο 120 Χ 75 της SATO σε γκρι χρώμα με την καρέκλα του σε άριστη κατάσταση. **Τηλ. 6937368101**

ΔΥΝΑΜΙΚΗ νεοσύστατη επιχείρηση, «Multi χώρος» (όχι club ή Bar) στην Παλιά πόλη με ταυτότητα εργασιών self service, ζητεί συνεργάτες με όρεξη για δουλειά. (Ελληνες ή από χώρες Ε.Ε.). **Πληροφορίες: 6936179033, Κ. Σάββα**

ΕΜΠΕΙΡΟΤΕΧΝΗΣ ελαιοχρωματιστής αναλαμβάνει παντός είδους ελαιοχρωματισμούς. Τηλ: 6946204157

ΠΩΛΕΙΤΑΙ επικερδής επιχείρηση οβελιστηρίου στον πεζόδρομο επί της Μανδηλαρά, πλήρως εξοπλισμένο, έτοιμο προς λειτουργία. Διαθέτει βοηθητικούς χώρους και παρασκευαστήριο. Δουλεύει όλο το χρόνο. Τηλ. 6936161740 και 6946282082

ΧΑΘΗΚΕ Ζεύγος σκύλων την Τρίτη βράδυ στην περιοχή Μόντε Σμιθ. Ενα λυκόσκυλο καφέ - μαύρο, μαρκαρισμένο στο αυτί και μαύρο μικρό αδύνατο ημίαιμο γκριφόν. Μεγάλη συναισθηματική αξία για ιδιοκτήτη. Δίδεται αμοιβή. **Τηλ. 6934411866, 6944394067**

ΠΩΛΕΙΤΑΙ σύνθετο σύνθεση λόγω λάθους διαστάσεων. Πληρ. τηλ. 2241030230 ώρες από 2.30 μέχρι 4.30 και μετά τις 9.00

ΧΑΘΗΚΕ Παπάκι ΥΑΜΑΗΑ, Πράσινο, 50 cc, με άξονα κι αριθμό κυκλοφορίας ΒΑΕ 65. Οποιος γνωρίζει κάτι σχετικό παρακαλείται να επικοινωνήσει στα τηλέφωνα 6934219326 και 6946896925. Δίνεται αμοιβή.

ΜΕΛΑΧΡΙΝΗ με πράσινα μάτια, με ιδανικές αναλογίες, αισθητικός, οικονομικά ανεξάρτητη, ζητεί γνωριμία με κύριο για σχέση ή φιλία. Τηλ.: 6979368946

ΠΩΛΕΙΤΑΙ: Μονάδα με γκαστρωμένες αγελάδες και με γάλα μαζί, 30 τόνους ποσόστωση, 6 δικαιώματα για αγελάδες. Τηλ. 75739 μετά τις 5.00μ.μ.

ΠΩΛΟΥΝΤΑΙ λόγω ανακαίνισης του Ξενοδοχείου Πλάζα έπιπλα δωματίων σε άριστη κατάσταση **Πληροφορίες: 22410-43406 ή 22410-22501 Κ. Καραγιάννης Γ.**

ΠΩΛΕΙΤΑΙ μπαρ (ημικυκλικό) 1,50 μ. 400 ευρώ. Τηλ. 6973 394166

ΕΙΣΑΓΩΓΙΚΗ εταιρεία Ιταλικού καφέ Espresso και συναφών ειδών, ζητάει αποκλειστικό αντιπρόσωπο για τα προϊόντα της στη Ρόδο, Τηλ.: 275 2096278

ΜΕΓΑΛΗ ΕΥΚΑΙΡΙΑ ΓΙΑ ΑΡΤΟΠΟΙΟΥΣ κ' ΖΑΧΑΡΟΠΛΑΣΤΕΣ ΠΩΛΟΥΝΤΑΙ

1. Ζυμωτήριο 2 ταχυτήτων από 5 Kg - 120 Kg, αλεύρι ζύμωση. 2. Πάγκος εργασίας 3 μέτρα ανοξείδωτος. 3. Αυτόματη μηχανή παραγωγής τυρόπιττας και μπουγάτσας, κρεατόπιτας. **Ολα μαζί 1.100 ευρ. Τηλ. 22410-26863**

ΠΩΛΗΣΕΙΣ ΑΚΙΝΗΤΩΝ

ΠΩΛΕΙΤΑΙ διαμέρισμα εντός Ρόδου 130 τ.μ. Τηλ. 6934 903272 και 6946 559539

ΠΩΛΕΙΤΑΙ οικόπεδο 5 στρεμμάτων στο χωριό Αγίας Μαρίνας στην Κάσο, πανοραμική θέα, τιμή λογική, τηλέφωνο επικοινωνίας: 6974307854.

ΠΩΛΕΙΤΑΙ στις Καλυθιές γκαρσονιέρα ανεξάρτητη και καινουργής 30 τ.μ., 33.000 ευρώ. **Τηλ. 22410-21206 4-9 μ.μ.**

ΠΩΛΕΙΤΑΙ μία αποθήκη 130 τ.μ. εντός Ρόδου κατάλληλη για πολλές χρήσεις. Τηλ. 6934 903272 και 6946 559539

ΠΩΛΕΙΤΑΙ fast food στην περιοχή Κολυμπίων, πλήρως εξοπλισμένο. Πληρ. τηλ. 2410 56038

ΠΩΛΕΙΤΑΙ πλήρως ανακαινισμένο διαμέρισμα 95 τ.μ. ισόγειο επί της Μιχαήλ Πετρίδη. Εξαρχής εγκατάσταση, ηλεκ. υδραυλική, ηλιακό, σύνδεση με αποχέτευση, εντοιχισμένες μεγάλες ντουλάπες, καινούργια κουζίνα, καινούργια αλουμίνια, μεγάλες αυλές, με καινούργια πέργκολα, και πολλά έξτρα! Τιμή: 168,00 Ευρώ. Τηλ. 6936 179040.

ΠΩΛΕΙΤΑΙ αργυροχρυσοχοείο στο κέντρο της πόλης με ή χωρίς εμπόρευμα έτοιμο προς λειτουργία. Τηλ: 6936915551

ΠΩΛΕΙΤΑΙ οροφοδιαμέρισμα 125 τ.μ., στην Ανάληψη, με μεγάλο σαλόνι, 3 Υ/Δ, 2 W.C.,τζάκι, πολυτελούς κατασκευής, χρήσης δεκαετίας. Τιμή 195.000 ευρώ. **Πληροφορίες: 6973317601**

ΠΩΛΕΙΤΑΙ οικόπεδο στα Κρητικά 3.000 τ.μ. οικοδομήσιμο. Τηλ. 6936271471.

ΠΩΛΕΙΤΑΙ ισόγειο διαμέρισμα καθαρό 81 τ.μ. καινούργιο, ακατοίκητο επί της οδού 28ης Οκτωβρίου 26. Τηλ. 91141 και 6972826627

ΜΑΘΗΜΑΤΑ

ΚΑΘΗΓΗΤΡΙΑ ΓΕΡΜΑΝΙΚΗΣ ΦΙΛΟΛΟΓΙΑΣ πτυχιούχος Πανεπιστημίου Αθηνών παραδίδει μαθήματα Γερμανικής Γλώσσας όπως επίσης και βοήθεια στο σχολικό βιβλίο Γερμανικών. Πληρ. τηλ. 6944949746

ΚΑΘΗΓΗΤΡΙΑ ΓΕΡΜΑΝΙΚΗΣ ΦΙΛΟΛΟΓΙΑΣ πτυχιούχος Αριστοτελείου Πανεπιστημίου Θεσσαλονίκης. Παραδίδει μαθήματα όλων των επιπέδων. Πληρ. Τηλ. 2241036745, Κιν. 6978019323

ΠΑΡΑΔΙΔΟΝΤΑΙ μαθήματα Εμπ. Εφαρμογών (Singular Manager, Eurofasma, Unisoft Εσοδα-Εξοδα, ΚΕΠΥΟ, ΚΕΦΑΛΑΙΟ, κ.λ.π., Πληροφορικής & Αγγλικών με χρήση πολυμέσων όλων των επιπέδων από έμπειρο Λογιστή Τ.Ε. - καθηγητή πτυχιούχο Michigan Proficiensy σε τμήματα ή μεμονωμένα. Επίσης γίνονται μεταφράσεις & δακτυλογραφήσεις κάθε τύπου κειμένου. Τιμές προσιτές. Πληρ.: 22410-66304, 31560, 6946283008, 6972419715, 6936277851. Ηλ. ταχ. (e-mail): Dnetwork@SoftHome.net

ΜΑΘΕΤΕ ΡΩΣΙΚΑ! Παραδίδονται μαθήματα Ρωσικής γλώσσας από μέλος του Συλλόγου Καθηγητών Ρωσικής Φιλολογίας, με χρήση νέας αποτελεσματικής μεθοδολογίας. Πληροφορίες: Τηλ. 6978195931

ΟΙΚΟΔΟΜΙΚΕΣ ΕΠΙΧΕΙΡΗΣΕΙΣ ΔΙΑΚΟΓΕΩΡΓΙΟΥ ΚΑΛΛΙΣΤΟΣ

ΕΘΝ. ΑΝΤΙΣΤΑΣΕΩΣ 11 (πρώην Αννης Μαρίας)

ΠΩΛΗΣΕΙΣ ΔΙΑΜΕΡΙΣΜΑΤΩΝ ΚΑΤΑΣΤΗΜΑΤΑ -ΑΠΟΘΗΚΕΣ - ΑΝΤΑΛΛΑΓΕΣ ΑΚΙΝΗΤΩΝ - ΑΓΟΡΕΣ ΟΙΚΟΠΕΔΩΝ ΑΝΑΛΑΜΒΑΝΟΥΜΕ ΑΝΤΙΠΑΡΟΧΕΣ

Πωλούνται διαμερίσματα λουξ κατασκευής με απεριόριστη θέα. Τα διαμερίσματα διαθέτουν θωρακισμένες πόρτες - εντοιχισμένες κουζίνες - ντουλάπες - εντοιχισμένο νιπτήρα με ντουλάπι - κεντρική θέρμανση αυτόνομη - ανοιγόμενα ανακλινόμενα κουφώματα με διπλά τζάμια - σίτες - ρολά - υδραυλικό ασανσέρ - τριφασικό ρεύμα.

Ολοι οι χώροι σπατουλαριστοί - εσωτερικές πόρτες M.D.F. με σχέδιο.

ΓΡΑΦΕΙΑ ΙΑΤΡΕΙΑ

1) Επί της οδού Μεγ. Κων/νου - Κων/νου Παλαιολόγου των 80 τ.μ.

2) Επί της οδού Κων/νου Παλαιολόγου και Θεοτοκοπούλου 60-80 τ.μ.

3) Επί της οδού Ρήγα Φεραίου στο πάρκο 60-80-100 τ.μ.

ΚΑΤΑΣΤΗΜΑΤΑ

1) Επί της οδού Κων/νου Παλαιολόγου και Θεοτοκοπούλου 60-80 τ.μ.

2) Επί της οδού Λεωφόρου Καλλιθέας (Καρακόνερο) 90 τ.μ.

ΔΙΑΜΕΡΙΣΜΑΤΑ

1) Επί της οδού Χρ. Φέσσα (Κάθετος Αποστ. Παύλου) 90τ.μ. τριάρια.

Επίσης οροφοδιαμερίσματα των 90 τ.μ. (οικοδομή μόνο τριών διαμερισμάτων).

ΟΙΚΟΔΟΜΕΣ

1) Οικοδομή επί της οδού Πτολεμαίων και Χρ.Φέσσα των 117-125 τ.μ.

2) Οικοδομή υπό ανέγερση επί της οδού Ρήγα Φεραίου στο Πάρκο. Διαμερίσματα τριάρια - τεσσάρια.

3) Οικοδομή υπό ανέγερση επί της οδού Κ. Παλαιολόγου και Θεοτοκοπούλου. Διαμερίσματα δυάρια - τριάρια - τεσσάρια - καταστήματα.

5) Επί της οδού Β. Ηρακλείου οικοδομή τεσσάρων διαμερισμάτων. Οροφοδιαμερίσματα των 133τ.μ. Η οικοδομή έχει πιλοτή για πάρκινγκ

ΑΠΟΘΗΚΕΣ

1) Πλησίον Στέλιου Κωτιάδη των 130τ.μ.

2) Στη Λεωφόρο Καλλιθέας (Καρακόνερο) των 80-300τ.μ.

• Οι πωλήσεις μπορούν να γίνουν και με όλα τα Δάνεια Τράπεζας και οργανισμών.
• Αναλαμβάνουμε ΑΝΤΙΠΑΡΟΧΕΣ και Αγορές οικοπέδων. • Δεχόμαστε ανταλλαγές ακινήτων.

ΠΛΗΡΟΦΟΡΙΕΣ: ΔΙΑΚΟΓΕΩΡΓΙΟΥ ΚΑΛΛΙΣΤΟΣ
ΤΗΛΕΦΩΝΟ: 29318 - 34598 - ΤΗΛ. 78501 - 78502

AUTOVISION
ΤΕΧΝΙΚΟΣ ΕΛΕΓΧΟΣ ΟΧΗΜΑΤΩΝ

ιδιωτικό Κ.Τ.Ε.Ο Ρόδου

Κ.Τ.Ε.Ο σε 25 λεπτά!
ΤΑΛΑΙΠΩΡΙΑ ΤΕΛΟΣ..

για ραντεβού..22410 67677

ΠΡΟΓΡΑΜΜΑ ΠΡΟΣΚΛΗΣΗΣ ΟΧΗΜΑΤΩΝ Ν. ΔΩΔ/ΣΟΥ

ΠΡΟΣΟΧΗ!!
- Τον Μάιο ΡΟΖ 1501 εώς 3500
- Τον Ιούνιο ΡΟΖ 3501 εώς 5500

ανοιχτά απογεύματα και σάββατο, όλα τα παράβολα αγοράζονται στο ΚΤΕΟ

ΠΛΗΡΩΣ ΙΣΟΤΙΜΟ ΜΕ ΤΑ ΔΗΜΟΣΙΑ ΚΤΕΟ

Η ΜΗ ΔΙΕΝΕΡΓΕΙΑ ΤΕΧΝΙΚΟΥ ΕΛΕΓΧΟΥ ΤΟΥ ΟΧΗΜΑΤΟΣ ΣΑΣ (ΚΤΕΟ) ΜΕΣΑ ΣΤΙΣ ΠΡΟΘΕΣΜΙΕΣ, ΑΠΟΤΕΛΕΙ ΠΑΡΑΒΑΣΗ (ΚΟΚ 86) ΚΑΙ ΤΙΜΩΡΕΙΤΑΙ ΑΠΟ ΤΙΣ ΑΡΧΕΣ ΜΕ ΠΡΟΣΤΙΜΟ 334 ΕΥΡΩ ΚΑΙ ΑΦΑΙΡΕΣΗ ΠΙΝΑΚΙΔΩΝ

Ετοιμοι για ΚΤΕΟ;
καλέστε 22410
67677
I-ΚΤΕΟ Δωδ/σου
ισότιμο με το κρατικό

ΝΟΜΟΣ ΔΩΔΕΚΑΝΗΣΟΥ
ΝΟΜΑΡΧΙΑΚΗ ΑΥΤ/ΣΗ ΔΩΔΕΚΑΝΗΣΟΥ
Δ/ΝΣΗ ΜΕΤΑΦΟΡΩΝ ΚΑΙ ΕΠΙΚΟΙΝΩΝΙΩΝ
ΤΜΗΜΑ Κ.Τ.Ε.Ο.
Τηλέφωνο: 22410 72053 22410 72064

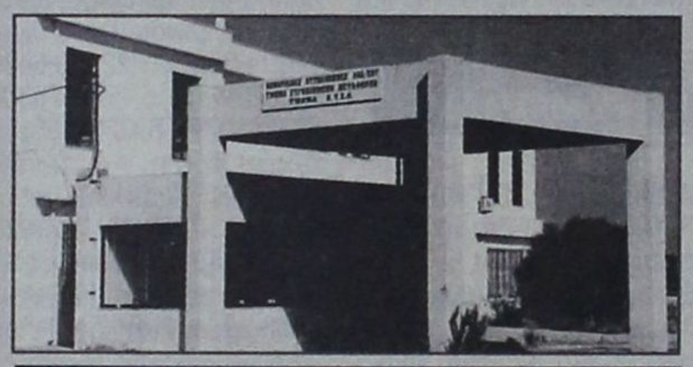

ΣΥΓΚΟΙΝΩΝΙΑΚΗ ΕΔΡΑ ΡΟΔΟΥ	
ΧΡΟΝΙΚΗ ΠΕΡΙΟΔΟΣ	ΕΙΔΟΣ ΟΧΗΜΑΤΟΣ
ΑΠΟ 02-05-2006 ΕΩΣ 31-05-2006	ΕΠΙΒΑΤΙΚΑ (Ε.Ι.Χ.) ΚΑΙ ΦΟΡΤΗΓΑ ΜΕΧΡΙ ΚΑΙ 3,5 Τ(ΦΙΧ < 3,5Τ) ΜΕ ΑΡΙΘΜΟΥΣ ΚΥΚΛΟΦΟΡΙΑΣ (ΡΟΖ 1501 ΕΩΣ ΚΑΙ 3500)
ΑΠΟ 01-06-2006 ΕΩΣ 30-06-2006	ΕΠΙΒΑΤΙΚΑ (Ε.Ι.Χ.) ΚΑΙ ΦΟΡΤΗΓΑ ΜΕΧΡΙ ΚΑΙ 3,5 Τ(ΦΙΧ < 3,5Τ) ΜΕ ΑΡΙΘΜΟΥΣ ΚΥΚΛΟΦΟΡΙΑΣ (ΡΟΖ 3501 ΕΩΣ ΚΑΙ 5500)

ΣΥΓΚΟΙΝΩΝΙΑΚΗ ΕΔΡΑ ΚΩ	
ΧΡΟΝΙΚΗ ΠΕΡΙΟΔΟΣ	ΕΙΔΟΣ ΟΧΗΜΑΤΟΣ
ΑΠΟ 02-05-2006 ΕΩΣ 31-05-2006	ΕΠΙΒΑΤΙΚΑ (Ε.Ι.Χ) ΚΑΙ ΦΟΡΤΗΓΑ ΜΕΧΡΙ ΚΑΙ 3,5Τ(ΦΙΧ < 3,5Τ) ΜΕ ΑΡΙΘΜΟΥΣ ΚΥΚΛΟΦΟΡΙΑΣ (ΚΧΒ 2501 ΕΩΣ ΚΑΙ 3000)
ΑΠΟ 01/06/2006 ΕΩΣ 30/064/2006	ΕΠΙΒΑΤΙΚΑ (Ε.Ι.Χ) ΚΑΙ ΦΟΡΤΗΓΑ ΜΕΧΡΙ ΚΑΙ 3,5Τ(ΦΙΧ < 3,5Τ) ΜΕ ΑΡΙΘΜΟΥΣ ΚΥΚΛΟΦΟΡΙΑΣ (ΚΧΒ 3001 ΕΩΣ ΚΑΙ 3500)

ΠΡΟΓΡΑΜΜΑ ΠΡΟΣΚΛΗΣΗΣ ΓΙΑ ΔΙΕΝΕΡΓΕΙΑ ΤΕΧΝΙΚΟΥ ΕΛΕΓΧΟΥ ΟΧΗΜΑΤΩΝ ΜΕ ΕΔΡΑ ΤΟ Ν. ΔΩΔΕΚΑΝΗΣΟΥ

ΕΠΙΣΗΣ

• ΚΑΛΟΥΝΤΑΙ ΟΛΑ ΤΑ ΠΑΡΑΠΑΝΩ ΟΧΗΜΑΤΑ ΝΑ ΠΡΟΒΟΥΝ ΣΕ ΤΕΧΝΙΚΟ ΕΛΕΓΧΟ ΣΕ ΟΠΟΙΟΔΗΠΟΤΕ Κ.Τ.Ε.Ο. ή Ι.Κ.Τ.Ε.Ο. ΤΗΣ ΧΩΡΑΣ

• ΕΠΙΣΗΣ ΘΑ ΕΛΕΓΧΟΝΤΑΙ ΟΣΑ ΟΧΗΜΑΤΑ ΥΠΟΧΡΕΟΥΝΤΑΙ ΒΑΣΕΙ ΠΑΛΑΙΟΤΕΡΩΝ ΠΡΟΓΡΑΜΜΑΤΩΝ ΠΡΟΣΚΛΗΣΗΣ.

• Ο ΕΜΠΡΟΘΕΣΜΟΣ ΠΡΟΓΡΑΜΜΑΤΙΣΜΟΣ ΤΩΝ ΟΧΗΜΑΤΩΝ ΓΙΑ ΕΛΕΓΧΟ (ΡΑΝΤΕΒΟΥ) ΓΙΝΕΤΑΙ ΕΩΣ ΚΑΙ 15 ΗΜΕΡΕΣ ΠΡΙΝ ΤΗΝ ΛΗΞΗ ΤΟΥ ΠΡΟΓΡΑΜΜΑΤΟΣ ΠΡΟΣΚΛΗΣΗΣ.

ΓΡΑΦΕΙΟ ΤΕΛΕΤΩΝ & ΜΝΗΜΟΣΥΝΩΝ ΡΟΔΟΥ
ΣΤΕΦΑΝΑ - ΣΤΟΛΙΣΜΟΙ
«ΑΜΕΡΙΚΑΝΟΥ»

Αμεση εξυπηρέτηση
ΟΛΟ ΤΟ 24ΩΡΟ

Αναλαμβάνουμε την τελετή
και με τα έξοδα
που χορηγούν τα ταμεία
χωρίς καμία επιβάρυνση
ΙΚΑ, ΤΕΒΕ, ΤΑΞΥ, ΔΗΜΟΣΙΟΥ,
ΛΙΜΕΝΙΚΩΝ, ΟΓΑ
και λοιπά ταμεία.

Τους ΑΠΟΡΟΥΣ ΔΩΡΕΑΝ
Πλατεία Βρούχου στη Μητρόπολη
Τηλέφωνα:28901 - 33400

ΝΤΕΤΕΚΤΙΒΣ
30 ΧΡΟΝΙΑ ΜΟΝΙΜΑ
ΚΑΙ ΣΤΗ ΡΟΔΟ
35354
ΠΛΑΤΕΙΑ ΑΓΙΟΥ ΙΩΑΝΝΟΥ
Η ΛΥΣΗ!!!
ΣΕ ΚΑΘΕ ΣΑΣ ΠΡΟΒΛΗΜΑ
EXPRESS SECURITY

ΓΡΑΦΕΙΟ
ΙΔΙΩΤΙΚΩΝ ΕΡΕΥΝΩΝ
(ΝΤΕΤΕΚΤΙΒΣ)
ΑΝΑΛΑΜΒΑΝΟΥΜΕ
Υποθέσεις ανηλίκων,
οικογενειακές, προσωπικές κ.τλ.
ΔΙΑΘΕΤΟΥΜΕ ΤΑ ΠΛΕΟΝ ΣΥΓΧΡΟΝΑ ΟΠΤΙΚΟΑΚΟΥΣΤΙΚΑ ΣΥΣΤΗΜΑΤΑ
100% ΕΧΕΜΥΘΕΙΑ
ΡΩΜΗΣ 22, - ΡΟΔΙΝΙ
Κιν. 694 6997967

TOP PROPERTIES
GEORGE and SAVAS PIPINOS
ΓΕΩΡΓΙΟΣ και ΣΑΒΒΑΣ ΠΙΠΙΝΟΣ
ΣΥΜΒΟΥΛΟΙ και ΕΚΤΙΜΗΤΕΣ ΑΚΙΝΗΤΩΝ
REAL ESTATE AGENT - MEMBER OF F.I.A.B.C.I. - N.A.E.A. - C.E.I.
E-mail:gpipinos@otenet.gr.
URL:www.rhodestop-properties.com and www.pipinos.gr
Από το 1971



Η "TOP PROPERTIES" είναι ατομική επιχείρηση και ανήκει στους Γεώργιο και Σάββα Πιπίνο. Το γραφείο ασχολείται από το 1971 αποκλειστικά και μόνο με επενδύσεις και REAL ESTATE, στο νησί της Ρόδου, καθώς και στην ευρύτερη περιοχή της Δωδεκανήσου.

ΑΠΕΥΘΥΝΟΜΑΣΤΕ: Στους **σοβαρούς, απαιτητικούς και επιλεκτικούς** επενδυτές - επιχειρηματίες - ελεύθερους επαγγελματίες, Ελληνες και ξένους, υψηλού εισοδηματικού επιπέδου, που ενδιαφέρονται να κάνουν μια σοβαρή επένδυση **προβολής** στο νησί της Ρόδου.

ΠΡΟΣΦΕΡΟΥΜΕ: Α) Υπηρεσίες και πληροφορίες που γίνονται σε προσωπικό επίπεδο με **εχεμύθεια, διακριτικότητα και σοβαρότητα.**

Β) Μεγάλη **γκάμα** υψηλής ποιότητας ακινήτων, όπως: 1) Ξενοδοχεία Α' και Β' κατηγορίας των 600 - 500 - 350 - 300 κλινών 2) Κεντρικά αστικά ακίνητα κατάλληλα για Τράπεζες - καταστήματα - γραφεία 3) Παραλιακές εκτάσεις, κατάλληλες για τουριστικές επενδύσεις των 150.000 - 100.000 - 70.000 - 50.000 - 36.000 τ.μ. και 4) Διαμερίσματα και μαιζονέτες **προβολής.**

ΣΤΟΧΟΣ ΜΑΣ ΕΙΝΑΙ: Να προσφέρουμε στο αγοραστικό μας κοινό **υψηλής ποιότητας ακίνητα και ευκαιρίες** στο νησί της Ρόδου. Η τριακονταετής και πλέον πείρα μας στον τομέα αυτό αποτελεί εγγύηση.

ΣΥΝΘΗΜΑ ΜΑΣ ΕΙΝΑΙ: Επενδύστε στην ΡΟΔΟ ΤΩΡΑ, σε ακίνητα που **ΑΝΤΕΧΟΥΝ ΣΤΟ ΧΡΟΝΟ.**

Γεώργιος και Σάββας Πιπίνος
ΜΕΣΙΤΕΣ ΑΣΤΙΚΩΝ ΣΥΜΒΑΣΕΩΝ
Γιατί εμείς γνωρίζουμε καλύτερα!

SINCE 1971

TOP PROPERTIES is a father and son business. The senior, Mr George S. Pipinos, the founder of the office, has carved, over the years, a reputation for integrity and excellence in the world of Real Estate in the Dodecanese.

At Top Properties we try hard to attract important and selective investors: high calibre businessmen/women and discerning professional people, both Greek and foreign, who wish to acquire substantial and valuable property on Rhodes.

We offer our expertise and advice privately, discreetly and in strict confidence.

We keep a compehensive list of real estate of the highest specifications:

a. A' and B' class hotels (600, 500, 350, 300 beds capacity).

b. Centrally situated office buildings and other business premises.

c. Seaside land, ideal for development (hotels, holiday resorts, etc.), of 150.000, 100.000, 70.000, 50.000, 36.000 sq.m.

d. Luxury appartments, maisonettes, detached, semi - detached and terraced houses.

Our aim is to give our clients the opportunity to acquire value for money, first class real estate on Rhodes. Our 30- year - old experience in Real Estate is our warranty.

Our moto is: Invest in Rhodes. Invest in property.
It stands the test of time.



TOP PROPERTIES
George and Savas Pipinos
Because we Know best

ΚΕΝΝΕΝΤΥ 38, ΡΟΔΟΣ, 85 100, ΤΗΛ. 22410- 23895, 38243 και 6944-676003, 6944-390803 FAX: 22410-20883
38 KENNEDY STR., RHODES, 85 100, TEL. 22410- 23895, 38243, and 6944-676003, 6944-390803 FAX: 22410-20883
U.K. Direct Line: 08717115396

Ζητείται αντιπρόσωπος
τουριστικών καρτ ποστάλ
και ημερολογίων για τη Ρόδο.

Τηλέφωνο επικοινωνίας
210-7757554 κα. Διονυσία.

RHODES - GREECE
CAIRO PALACE

ΕΝΟΙΚΙΑΖΟΝΤΑΙ
Γραφεία και καταστήματα
στο Εμπορικό Κέντρο CAIRO PALACE

Πληροφορίες: Κα Φράνσις Νιοπή
Τηλ. 2241027600, Κιν. 6944618757
Φαξ. 2241023462
Email: info@cairopalace.gr

ΠΩΛΟΥΝΤΑΙ
Από την Εταιρεία «ΚΤΙΡΙΟ» Α.Ε.

- Διαμέρισμα 105 τ.μ., τρίτου ορόφου, στην οδό Δενδρινού 2β.
- Διαμερίσματα 118 και 122 τ.μ, δευτέρου και τρίτου ορόφου αντίστοιχα, στην οδό Μιχαήλ Πετρίδη.
με αποκλειστικές θέσεις στάθμευσης το καθένα και αποθήκη στο υπόγειο.

Πληροφορίες κ. Αναστάσιο Ατσίδη
Στεφ. Καζούλλη 74
Τηλ.: 22410-28616
Κιν.: 6947373651

ΠΩΛΟΥΝΤΑΙ

Μονοκατοικίες σε μπετά
των 135 τ.μ. στην Παστίδα
σε οικόπεδο 310 τ.μ.
Πληροφορίες
22410-28616 και 22410-21714
Κιν. 6932296983

ΠΩΛΟΥΝΤΑΙ

Καταστήματα, αποθήκες, γραφεία, διαμερίσματα. Ολα πολυτελούς κατασκευής με γκαράζ επί της οδού Καναδά.

Πληροφορίες: Αναστάσιος Ατσίδης, Γεώργιος Ιωαννίδης.

Τηλέφωνα:
22410-21714 και 22410 – 28616

ΙΑΤΡΙΚΗ ΑΝΑΚΟΙΝΩΣΗ
ΑΘΗΝΑ ΓΙΑΝΝΟΥΛΗ
ΧΕΙΡΟΥΡΓΟΣ ΟΔΟΝΤΙΑΤΡΟΣ
ΠΑΝ/ΜΙΟΥ ΑΘΗΝΩΝ
ΕΙΔΙΚΕΥΘΕΙΣΑ ΣΤΗΝ **ΠΑΙΔΟΔΟΝΤΙΑ**
ΠΑΝ/ΜΙΟ ΤΟΥ LEEDS, Μ. ΒΡΕΤΑΝΙΑ
ΑΠΟΚΛΕΙΣΤΙΚΑ
για **παιδιά έως 16 ετών**

ΔΕΧΕΤΑΙ ΚΑΘΗΜΕΡΙΝΑ ΜΕ ΡΑΝΤΕΒΟΥ
Δευτέρα – Παρασκευή
9:30 – 12:30 & 15:00 - 20:00
Σάββατο 9:00 – 13:00
Εργάνης Αθηνάς 49 – Ρόδος
Τηλ. 22410 31500 – Κιν. 6976624024

ΠΩΛΕΙΤΑΙ ΕΞΟΠΛΙΣΜΟΣ ΕΣΤΙΑΤΟΡΙΟΥ

Πωλείται σε τιμή ευκαιρίας ο πλήρης εξοπλισμός εστιατορίου σε άριστη κατάσταση, ηλεκτρικές συσκευές (ψυγεία - πλυντήριο - εστίες, φριτέζες, φούρνος μικροκυμάτων κ.λπ.), τραπέζια, καρέκλες και όλα τα επιτραπέζια σκεύη.
Πληροφορίες στο τηλ. **6932494457**

★★★★★
RODOS PALACE
LUXURY CONVENTION RESORT

Το κορυφαίο Ξενοδοχειακό Συγκρότημα Πολυτελείας (785 Δωματίων) και Διεθνές Συνεδριακό Κέντρο (4800 θέσεων) ζητεί:

ASST. MARKETING & P.R. MANAGER

Το στέλεχος που θα επιλεγεί για τη συγκεκριμένη θέση, θα κληθεί να ασχοληθεί ενεργά με την υποβοήθηση χάραξης της στρατηγικής marketing, το σχεδιασμό της επικοινωνιακής πολιτικής, την επίβλεψη της δημιουργίας σύγχρονου διαφημιστικού και επικοινωνιακού υλικού, την προώθηση των πωλήσεων στην Ελλάδα και το εξωτερικό, την έρευνα αγοράς και την δημιουργία αποτελεσματικών δημοσίων σχέσεων με τους πελάτες και τα Μ.Μ.Ε.

Απαραίτητα Προσόντα:
- Ηλικία έως 32 ετών
- Πτυχίο Ελληνικού ή ξένου Πανεπιστημίου ή αναγνωρισμένης Τουριστικής Σχολής
- Μεταπτυχιακό τίτλο (Master's) στην Διοίκηση Ξενοδοχειακών Επιχειρήσεων και Επιθυμητή Εμπειρία στον ευρύτερο χώρο του Marketing Τουριστικών Υπηρεσιών.
- Εξαίρετη χρήση της Ελληνικής και Αγγλικής γλώσσας.
- Άριστη χρήση Η/Υ (Office, Internet κλπ.).

Οποιαδήποτε επιπλέον προσόντα θα συνεκτιμηθούν στην αξιολόγηση.

Οι ενδιαφερόμενοι/ες μπορούν να αποστείλουν το βιογραφικό τους σημείωμα με πρόσφατη φωτογραφία
Υπόψιν Κου Γ. Μπαρμπούτη
Ηλεκτρονικά στη διεύθυνση: marketing@rodos-palace.gr
Με fax στον αριθμό: 22410 25350
Ταχυδρομικά στη διεύθυνση:
Λεωφ.Ιαλυσού, Ιξιά Ρόδος 85100
Η απόλυτη εχεμύθεια θεωρείται αυτονόητη.

ΧΑΡΟΥΛΑ ΤΣ. ΚΑΜΠΑΣΤΑΝΑ

ΦΥΣΙΚΟΘΕΡΑΠΕΥΤΡΙΑ
Πτυχιούχος Α.ΤΕΙ Θεσ/κης
Μεταπτυχιακή Εκπαίδευση
στη νευροεξελικτική αγωγή
Μέθοδος Bobath / N.D.T.

Αποκατάσταση
νευρολογικών παθήσεων και κινητικών διαταραχών σε παιδιά και ενήλικες

- **Εγκεφαλική Παράλυση**
- **Κρανιοεγκεφαλικές κακώσεις**
- **Κακώσεις περιφερικών νεύρων**
- **Κακώσεις νωτιαίου μυελού**
- **Προβλήματα σπονδυλικής στήλης**
- **Αγγειακά Εγκεφαλικά Επεισόδια**

Ολυμπίας και Δελφών γωνία (Καρακόνερο)
Τηλ./Fax: 22410-29241 κιν. 6932044173

Σμαράγδα Δ. Δημητρά

Ψυχολόγος

• Ψυχοθεραπεύτρια

Καρπάθου 23, 851 00 Ρόδος

Τηλ. 22410 70145

e-mail:

smaragdadimitra@yahoo.gr

Κιν. 6944 36 26 38

ΙΑΤΡΙΚΗ ΑΝΑΚΟΙΝΩΣΗ

ΚΩΝ/ΝΟΣ Γ. ΧΑΤΖΗΝΙΚΟΛΑΣ
ΧΕΙΡΟΥΡΓΟΣ ΟΦΘΑΛΜΙΑΤΡΟΣ

ΔΕΧΕΤΑΙ ΚΑΘΗΜΕΡΙΝΑ
9:00 – 13:00 και 17:30 – 20:30
Σάββατο πρωί με ραντεβού

ΔΕΝΔΡΙΝΟΥ 2β –
1ΟΣ ΟΡΟΦΟΣ - ΡΟΔΟΣ
ΤΗΛ & FAX: 2241020544
ΚΙΝ: 693 7161700



METROPOL
22410 28400
INFORMATION - RESERVATIONS
ΠΛΗΡΟΦΟΡΙΕΣ - ΚΡΑΤΗΣΕΙΣ

ΕΒΔΟΜΑΔΙΑΙΟ ΠΡΟΓΡΑΜΜΑ weekly program
18/05/06 - 24/05/06
www.cinemametropol.gr

ΚΩΔΙΚΑΣ DA VINCI
DA VINCI CODE



Το απόλυτο παγκόσμιο Μπέστ Σέλερ της τελευταίας δεκαετίας.
Η αστυνομική ιστορία με στοιχεία θρίλερ, μυστικισμού, θρησκείας και ιστορίας της τέχνης που ανατρέπει τα θεμέλια του Δυτικού πολιτισμού...
Πρωταγωνιστούν: Τομ Χάνκς, Ζαν Ρενό, Ογρέ Τοτού
Σκηνοθεσία: Ρον Χάουαρντ
ΚΑΝΤΕ ΕΓΚΑΙΡΑ ΤΙΣ ΚΡΑΤΗΣΕΙΣ ΣΑΣ
ΩΡΕΣ ΕΝΑΡΞΗΣ / SHOW TIMES 16:00, 19:15, 22:30

ΑΙΘΟΥΣΑ 1
ΚΑΛΥΤΕΡΑ ΟΙ ΔΥΟ ΜΑΣ
IMAGINE ME & YOU
Η απιστία είναι γένος θηλυκού!
ΚΑΝΤΕ ΕΓΚΑΙΡΑ ΤΙΣ ΚΡΑΤΗΣΕΙΣ ΣΑΣ
ΩΡΕΣ ΕΝΑΡΞΗΣ / SHOW TIMES 20:00, 22:15

ΑΙΘΟΥΣΑ 2
Η ΚΑΘΟΔΟΣ
THE DESCENT
Η ταινία τρόμου που κόβει την ανάσα.
Φοβάσαι το σκοτάδι...έχεις κάθε λόγο!!!
ΚΑΝΤΕ ΕΓΚΑΙΡΑ ΤΙΣ ΚΡΑΤΗΣΕΙΣ ΣΑΣ
ΩΡΕΣ ΕΝΑΡΞΗΣ / SHOW TIMES 20:15, 22:45

ΑΙΘΟΥΣΑ 3
Η ΕΠΟΧΗ ΤΩΝ ΠΑΓΕΤΟΝΩΝ Η απόψυξη
ICE AGE 2 the meltdown
Ετοιμαστείτε να λιώσετε από το γέλιο!!!
Έρχονται ο Μάνι, ο Σίντ, ο Ντιέγκο & ο προϊστορικός σκίουρος Σκράτ σε νέες περιπέτειες!!!
Η καλύτερη ταινία Cartoon των τελευταίων χρόνων!!!
ΜΟΝΟ ΣΤΑ ΕΛΛΗΝΙΚΑ
ΚΑΝΤΕ ΕΓΚΑΙΡΑ ΤΙΣ ΚΡΑΤΗΣΕΙΣ ΣΑΣ
ΩΡΑ ΕΝΑΡΞΗΣ / SHOW TIME 18:00

ΑΙΘΟΥΣΑ 4
ΑΝΤΑΡΚΤΙΚΗ
ΣΤΑ ΟΡΙΑ ΤΟΥ ΑΔΥΝΑΤΟΥ
EIGHT BELOW
Η Walt Disney παρουσιάζει την πιό συναρπαστική ιστορία επιβίωσης, φιλίας και περιπέτειας που εμπνεύστηκε ποτέ!!
Βασισμένη σε αληθινή ιστορία.
ΚΑΝΤΕ ΕΓΚΑΙΡΑ ΤΙΣ ΚΡΑΤΗΣΕΙΣ ΣΑΣ
ΩΡΑ ΕΝΑΡΞΗΣ / SHOW TIME 18:15

ΕΡΧΕΤΑΙ ΤΗΝ ΠΕΜΠΤΗ 25 ΜΑΪΟΥ ΣΕ ΠΡΩΤΗ ΠΑΓΚΟΣΜΙΑ ΠΡΟΒΟΛΗ
X MEN III
Η περιπέτεια της χρονιάς.
Το τρίτο μέρος της ταινίας φαινομένο!!!
Είναι εδώ και ζούν ανάμεσα μας!!!

ΠΑΛΛΑΣ 5 CINEMAS CENTER
18/05/2006 - 24/05/2006
www.cinemapallas.gr
Για κρατήσεις
22410 24475/70670
Δημοκρατίας 13, Ρόδος

The Libertine
Αίθουσα Interlingua 2
ώρες έναρξης// 17:45 • 20:10 • 22:35
Μία ξεχωριστή ταινία από τους Τζόνι Ντεπ, και Τζον Μάλκοβιτς στην αυλή του Καρόλου του Β' Δεν αντιστεκόταν στον πειρασμό. Τον επεδίωκε...

MISSION IMPOSSIBLE 3
ΣΕ 1η ΠΑΓΚΟΣΜΙΑ ΠΡΟΒΟΛΗ!!!
Η ΠΕΡΙΠΕΤΕΙΑ ΤΗΣ ΧΡΟΝΙΑΣ!
Σκηνές καταιγιστικής δράσης με τον Τομ Κρουζ στον κεντρικό ρόλο!
Η ταινία που περιμένουν όλοι!!!
ΕΠΙΚΙΝΔΥΝΗ ΑΠΟΣΤΟΛΗ 3
ΚΑΤΑΛΛΗΛΟ ΑΠΟ 13
Αίθουσα RED RESTAURANT 5
ώρες έναρξης// 17:25 • 20:00 • 22:40

RUNNING SCARED ΤΡΕΞΕ ΓΡΗΓΟΡΑ
Ο γνωστός σας Paul Walker (Fast and Furious) και η Cameron Bright (X-Men III) σε μια δυναμική περιπέτεια!!
Όταν δουλεύεις για τη Μαφία, κάθε σφαίρα αφήνει κι ένα ίχνος...
Αίθουσα ΕΠΤΡΟΧΟΙ 1 ώρες έναρξης// 17:30 • 20:30 • 22:35

INSIDE MAN
Ο ΥΠΟΚΙΝΗΤΗΣ
ΚΑΤΑΛΛΗΛΟ
Ο Ντένζελ Ουάσινγκτον, η Τζούντι Φόστερ και ο Κλάιβ Όουεν σε ένα αριστουργηματικό θρίλερ-μυστηρίου.
Αίθουσα Personal 4
ώρες έναρξης// 20:20 • 22:35

ΚΑΤΑΛΛΗΛΟ
Μία απολαυστική κωμωδία για όλους! Η Sarah Jessica Parker η ιδανική σύντροφος, ο Matthew Mc Conaughey ο αμετανόητος 30άρης εργένης...
failure to launch
ΤΡΙΑΝΤΑΡΗΣ ΑΠΟ ΣΠΙΤΙ
Αίθουσα Allegro 3
ώρα έναρξης// 22:30

Αστερίξ και οι Βίκινγκς στα ελληνικά
Η μεγαλύτερη παραγωγή κινουμένων σχεδίων που γυρίστηκε ποτέ! Οι γνωστοί σας ήρωες σε νέες περιπέτειες!
Αίθουσα Allegro 3 ώρες έναρξης// (Σ.-Κ.16:20) • 18:10 • 20:15

Νάνγι Μακ Φι Μαγική Νταντά στα ελληνικά ΚΑΤΑΛΛΗΛΟ
Η απίθανη κωμωδία φαντασίας με τη βραβευμένη με ΟΣΚΑΡ Εμμα Τόμσον! Επτά κακομαθημένα παιδιά αποδέχονται την καινούργια τους νταντά... Η ταινία που θα σας κάνει να λατρέψετε την οικογένειά σας!!!
Αίθουσα Personal 4 ώρες έναρξης// (Σ.-Κ. 16:10) • 18:15

ΠΡΟΣΕΧΩΣ POSEIDON
ΣΕ 1η ΠΑΓΚΟΣΜΙΑ ΠΡΟΒΟΛΗ!!!
Η περιπέτεια-υπερπαραγωγή των 150 εκατ. δολαρίων! Από τον Wolfgang Petersen, μια καλοσσιαία παραγωγή που θα σας καταπλήξει!
ΜΗΝ ΤΗ ΧΑΣΕΤΕ!

Το Πρόγραμμα

ΕΤ1

06:45 Ντοκιμαντέρ: Οδοιπορικό γαστρονομίας
07:40 Κινούμενα Σχέδια
09:30 Εκπαιδευτική τηλεόραση
10:30 Ντοκιμαντέρ: Biography
11:15 Ντοκιμαντέρ: The History channel
12:00 Μένουμε ελλάδα
14:00 Ειδήσεις - αθλητικά - καιρός
14:30 Φλορισιεντα, η σύγχρονη σταχτοπούτα
16:00 Εχει γούστο
18:00 Ντοκιμαντέρ: Δια χειρός ανθρώπου
19:00 Ντοκιμαντέρ: Ναπολέων
20:00 Σαν σήμερα τον 20ο αιώνα
20:30 Η εποχή των εικόνων
21:30 Ουδείς αναμαρτητος
23:00 Ειδήσεις - αθλητικά - χρηματιστήριο - καιρός
23:45 Παγκόσμιο πρωτάθλημα ράλι
00:00 Κωμωδία: Ανέβασμα στον ουρανό

NET

10:00 Συμβαίνει τώρα
12:00 Ειδήσεις
13:00 Συμβαίνει τώρα
14:00 Παιδική εκπομπή
15:00 Ειδήσεις
16:00 Η ζωή είναι παιχνίδι
18:00 Ειδήσεις - δελτίο στη νοηματική γλώσσα - δελτίο αγροτών
19:05 Κινούμενα Σχέδια
20:00 Τοις μετρητοίς
21:00 Ειδήσεις
22:00 Eurovision
00:00 Ξένη ταινία: Διαγραφή ταυτότητας
01:00 Ειδήσεις
01:15 Διαγραφή ταυτότητας
02:00 Αισθηματική: Καζανοβας 70+
05:45 Πρώτη γραμμή

ΕΤ 3

06:15 Λαβύρινθος
07:30 4ο φεστιβάλ Ευρωπαϊκής τηλεόρασης circom
08:15 Ο κόσμος των Σπορ
09:00 9 η ώρα... μεσημέριασε!
11:00 Νηστικό αρκούδι
11:30 Ντοκιμαντέρ: Ασιατική φαντασία
12:00 Ντοκιμαντέρ: Η ζωντανή θάλασσα - με τον Τζον στοουνμαν
12:30 Ταξιδεύοντας με την 3
13:00 Δελτίο ειδήσεων
14:20 Καιρός
14:30 Με μια τρίτη μάτια
15:50 Εκτη αίσθηση
16:00 Ειδήσεις στη νοηματική γλώσσα
16:15 Ζορρο
16:40 Νηστικό αρκούδι
17:00 Περί γης ο λόγος
18:00 Πάμε καλά
19:00 Δελτίο ειδήσεων
20:00 Καιρός
20:15 Ο κόσμος των Σπορ
21:00 Κυριακή στο χωριό
22:30 Μητρόπολη του κόσμου
00:00 Δελτίο ειδήσεων
00:20 Καιρός
00:30 Ξένη ταινία: Σφαίρες πάνω από το Πεκίνο
02:30 Με μια τρίτη μάτια
04:15 9 η ώρα... μεσημέριασε!

MEGA

08:00 Κοινωνία ώρα 08:00
08:00 Κοινωνία ώρα 08:00
10:00 Όμορφος κόσμος το πρωί
13:00 Ελληνική σειρά
14:00 Μεσημβρινό δελτίο ειδήσεων
15:00 Ελληνική σειρά
16:10 Nanny
16:50 Nanny
17:30 Απογευματινό δελτίο ειδήσεων
17:40 Φιλοδοξίες
18:15 Απαγορευμένη αγάπη
19:00 Βέρα στο δεξί
20:00 Κεντρικό δελτίο ειδήσεων
21:00 Πενήντα πενήντα
22:00 Οι μάγισσες της Σμύρνης
23:10 Το κόκκινο δωμάτιο
00:15 Τελευταία γεγονότα
00:30 Δράμα: Η έννοια της οικογένειας
02:30 Telemarketing
03:00 Ξένη ταινία: Ο Ιάσονας και το χρυσόμαλλο δέρας
05:00 Twice in a Lifetime
05:45 Πρωινό MEGA

ANT 1

06:30 Καλημέρα Ελλάδα
10:00 Πρωινός καφές
13:00 Ειδήσεις
13:45 Super game
13:50 Κωνσταντίνου και Ελένης (Ε)
14:50 Αποκάλυψη... τώρα!
16:50 Ειδήσεις
17:00 Το πιο γλυκό μου ψέμα (Ε)
17:45 Super game
17:55 Ανάλυσέ το
18:00 Deal
18:50 Ερωτας
20:00 Τα νέα του ΑΝΤ1
21:00 Εχεις γράμμα
22:00 Κρυφά μονοπάτια
23:00 Fame story
24:00 Ειδήσεις
00:30 Περιπέτεια: Η τελευταία αποπλάνηση
02:50 Αλι Μακμπιλ
03:50 Τηλεαγορές
04:30 Mobile fun
04:50 Ολα του γάμου δύσκολα
05:30 Κινούμενα σχέδια

ALPHA

06:00 Καλημέρα σας
10:00 Καφές με την Ελένη
13:00 Κους Κους το μεσημέρι
15:00 Ειδήσεις
15:45 Μαγειρεύοντας με την Βέφα
16:45 Ειδήσεις
17:00 Από καρδιάς
19:00 Ποιος θέλει να γίνει εκατομμυριούχος
20:00 Ειδήσεις
21:00 Ερωτας με επιδότηση Ο.Γ.Α.
22:00 Dream show, the music
01:00 Ειδήσεις
01:15 Περιπέτεια: Στην αρένα του ψυχρού πολέμου
03:15 Στην εντατική
04:15 Τηλεαγορές
04:30 Στην εντατική

STAR

06:45 Κάθε μέρα καλημέρα
STAR Ενημερωτική εκπομπή
10:00 Τι θα φάμε σήμερα
STAR Ψυχαγωγική εκπομπή
11:00 Ολα καλά
13:00 Ειδήσεις
14:00 Super Star
16:30 Ειδήσεις
16:45 Κορίνα, η αγριόγατα
17:45 Βαλεντίνα, έρωτας XXL
18:45 Σούπερμαν, τα χρόνια της νιότης
19:45 Ειδήσεις
21:00 Περιπέτεια: Black dog
22:45 Θρίλερ: Θεωρίες εγκλήματος
23:15 Περιπέτεια: Χαμένο υποβρύχιο
01:15 Περιπέτεια: Αμερικαν Νίντζα
03:15 Ειδήσεις
03:30 Θρίλερ: Οι σφαίρες του Μπεκ

FILMNET

06:30 E! Entertainment
07:30 Αισθηματική: Μια υπέροχη ζωή
09:00 Σε πρώτο πλάνο
09:30 Αισθηματική: Σεξ και το μοναχικό κορίτσι
11:25 E! Entertainment
12:05 Δράμα: Ερωτική ψύχωση
13:50 Κωμωδία: Ναπολέων δυναμίτης
15:25 Δράμα: Οι ακτιβίστριες
17:35 Θρίλερ: Δημόσιος κίνδυνος
19:50 Αισθηματική: Suzanne's diary for nicholas
21:25 Στα παρασκήνια του Χόλιγουντ
22:00 Ξένη ταινία: Αλιεν εναντίον κυνηγού
23:45 Numbers
00:35 Αστυνομική: Βρώμικος κόσμος
00:35 Ερωτική: Μόνο στην Αμερική
03:55 Κωμωδία: Οι υπάλληλοι
05:30 Δράμα: Φονική λεπτομέρεια

ALTER

06:40 Alter kids
08:00 Τα λέμε όλα
09:30 Ειδήσεις
10:00 Καθαρές κουβέντες
12:00 Εις υγείαν
12:30 Ειδήσεις
14:00 Παολίνα
15:00 Εσμεράλντα
16:00 Μαρία
16:40 Ειδήσεις
16:45 Gossip news
17:45 Ρεξ
18:45 Ειδήσεις
21:00 Lifestyle
22:00 Κορίτσια ο Μάρκουλης
23:00 Φως στο τούνελ
02:00 Auto Alter
02:15 Θρίλερ: Η θυσία

902

07:00 Καλημέρα με τον 902
10:00 Τηλεπωλήσεις
15:00 Κάθε μέρα στις 3
16:30 Παιδικό πρόγραμμα
17:00 Αθλητικό ραντεβού
17:40 Εκπαιδευτική τηλεόραση
18:00 Δελτίο ειδήσεων στη νοηματική
18:10 Η Ελλάδα και ο κόσμος
18:45 Εις υγείαν
19:30 Ειδήσεις
20:30 Στα μονοπάτια του πολιτισμού
21:00 Ο 902 σας πάει σινεμά
23:00 Ετσι είναι η ζωή
00:00 Ειδήσεις

COSMOS TV

00:00 Ειδήσεις
01:00 Κινηματογράφος
03:00 Ο κόσμος του αθλητισμού
04:00 Ράδιο-Τηλεόραση
05:00 Ο κόσμος της Ζωής
07:00 Διάλογοι
09:00 Ράδιο-Τηλεόραση
10:00 Ο κόσμος της Ζωής
12:00 Όψεις απόψεις
13:00 Παιδικό
13:30 Ντοκιμαντέρ
14:00 Κινηματογράφος - Ελληνική ταινία
Τι λέει ο κόσμος
Ο τόπος μας
16:00 Ο κόσμος του αθλητισμού
Ειδήσεις (1')
Τι λέει ο κόσμος
17:00 Ειδήσεις (1')
Ο κόσμος της Ζωής
Τι λέει ο κόσμος
Ο τόπος μας
19:00 Ειδήσεις (1')
Όψεις απόψεις
Τι λέει ο κόσμος
20:00 Ειδήσεις (1')
Ο κόσμος του αθλητισμού
Τι λέει ο κόσμος
21:00 Κεντρικό δελτίο ειδήσεων
Αθλητικά
Καιρός (Αναλυτικός)
Τι λέει ο κόσμος
22:00 Διάλογοι

RODIAN AMATHUS BEACH HOTEL RHODES - GREECE ★★★★★

Το Ξενοδοχείο Rodian Amathus Beach Hotel ζητά για την σαιζόν του 2006

• Μάγειρα Α' για a la carte εστιατόριο.

Οι ενδιαφερόμενοι παρακαλούνται όπως απευθυνθούν στον προσωπάρχη κ. Παρασκευά Νικήτα στα ακόλουθα τηλέφωνα:
Τηλ. 2241089930 και 22410 89900

ΕΝΟΙΚΙΑΖΕΤΑΙ

ισόγειο διαμέρισμα 120 τ.μ., περιβαλλόμενο από αυλή και διαμορφωμένο κήπο 150 τ.μ., σε ανακαινισμένο κτίριο, με δύο ανεξάρτητες εισόδους, κλιματισμό, θερμοσυσσωρευτές, συναγερμό, τρία υπνοδωμάτια και δύο τουαλέτες, επί της πλατείας Ακαδημίας για επαγγελματική στέγη, κατοικία ή μικτή χρήση, πλήρως επιπλωμένο ή ανεπίπλωτο. Στο ίδιο κτίριο ενοικιάζεται υπόγειος χώρος 170 τ.μ,. με δύο τουαλέτες και είσοδο επί της Ηρώων Πολυτεχνείου.
Πληρ. Τηλ. 6972253826

ΖΗΤΕΙΤΑΙ ΟΔΗΓΟΣ – ΠΩΛΗΤΗΣ

Από τη Βιομηχανική και Εμπορική Εταιρεία, ΒΑΠ Π. ΚΟΥΓΙΟΣ ΑΒΕΕ, ζητείται Οδηγός-πωλητής, Απαραίτητο Επαγγελματικό δίπλωμα Γ' κατηγορίας. Ο ιδανικός υποψήφιος πρέπει να έχει ηλικία μέχρι 35 ετών. Προϋπηρεσία στις πωλήσεις θα ληφθεί υπ' όψη. Οι ενδιαφερόμενοι μπορούν να επικοινωνούν στο τηλ. 22410 61434, με την κ. Παπανδρέου από τις 9:00 μέχρι 14:00.

ΚΕΤΑ ΝΟΤΙΟΥ ΑΙΓΑΙΟΥ — ΕΛΛΗΝΙΚΗ ΔΗΜΟΚΡΑΤΙΑ ΥΠΟΥΡΓΕΙΟ ΑΝΑΠΤΥΞΗΣ — Γ. ΚΟΙΝΟΤΙΚΟ ΠΛΑΙΣΙΟ ΣΤΗΡΙΞΗΣ Ε.Π. «ΑΝΤΑΓΩΝΙΣΤΙΚΟΤΗΤΑ» — ΕΥΡΩΠΑΪΚΗ ΕΠΙΤΡΟΠΗ

ΘΕΜΑ: ΣΥΜΜΕΤΟΧΗ ΣΕ ΕΜΠΟΡΙΚΕΣ ΑΠΟΣΤΟΛΕΣ & ΔΙΕΘΝΕΙΣ ΕΚΘΕΣΕΙΣ

Το **Κέντρο Επιχειρηματικής και Τεχνολογικής Ανάπτυξης (ΚΕΤΑ) Νοτίου Αιγαίου,** σε συνεργασία με τα **Επιμελητήρια Κυκλάδων και Δωδεκανήσου,** ενημερώνει τις επιχειρήσεις της Περιφέρειας Νοτίου Αιγαίου για την πρόθεσή του να συμμετάσχει σε εμπορικές αποστολές και διεθνείς εκθέσεις που διοργανώνει ο **Ελληνικός Οργανισμός Εξωτερικού Εμπορίου (ΟΠΕ)** σε χώρες του εξωτερικού, στηρίζοντας οργανωτικά τις επιχειρήσεις που θα εκδηλώσουν ενδιαφέρον να συμμετέχουν σε αυτές.

Αν ενδιαφέρεστε να επεκτείνετε τη δραστηριότητά σας σε ξένες αγορές, μέσω των εμπορικών αποστολών, ή να αξιοποιήσετε τον επικοινωνιακό χαρακτήρα των διεθνών εκθέσεων με υψηλών προδιαγραφών εθνικές συμμετοχές, με ειδικές παρουσιάσεις, προβολές προϊόντων και παράλληλες εκδηλώσεις με όφελος τόσο για τις επιχειρήσεις σας, όσο και για την ευρύτερη προβολή της Περιφέρειάς μας, σας δίνετε η δυνατότητα:

- *πραγματοποίησης προκαθορισμένων συναντήσεων με κατάλληλες ξένες επιχειρήσεις*
- *διερεύνησης της δυνατότητας συνεργασίας με επιχειρήσεις του εξωτερικού*
- *ενημέρωσης για τον ανταγωνισμό και τις συνθήκες της αγοράς*
- *εξειδικευμένης προετοιμασίας σε όλα τα στάδια της εξαγωγικής ανάπτυξης*
- *παρακολούθησης και συνεχούς υποστήριξης από στελέχη του ΚΕΤΑ Νοτίου Αιγαίου πριν, κατά τη διάρκεια και μετά το πέρας της συμμετοχής.*

Οσοι επιχειρηματίες ενδιαφέρονται, καλούνται να επικοινωνήσουν με τα γραφεία του ΚΕΤΑ Νοτίου Αιγαίου
μέχρι και τις 31 Μαΐου 2006:
Ρόδος: τηλ. 22410-30661, -2,-3, κα Ευαγγελία Κακά, Επιχ. Σύμβουλος Ν. Δωδ/νήσου.

Το Κέντρο Επιχειρηματικής και Τεχνολογικής Ανάπτυξης Νοτίου Αιγαίου δημιουργήθηκε στο πλαίσιο της δράσης 1.4.1 (Δομές Υποστήριξης ΜΜΕ) του Επιχειρησιακού Προγράμματος «Ανταγωνιστικότητα» του Υπουργείου Ανάπτυξης και χρηματοδοτείται κατά 75% από το Ευρωπαϊκό Ταμείο Περιφερειακής Ανάπτυξης (ΕΤΠΑ), το οποίο συμβάλλει στην άμβλυνση των ανισοτήτων που υπάρχουν στην ανάπτυξη και το βιοτικό επίπεδο διαφόρων περιφερειών, και κατά 25% από Εθνική Δημόσια Δαπάνη.

ΡΟΔΟΜΑΡ ΕΠΕ
Εμπόριο νωπών ψαριών

ΖΗΤΕΙΤΑΙ ΟΔΗΓΟΣ ηλικίας 24-40 ετών με επαγγελματικό δίπλωμα Γ' Κατηγορίας, για άμεση πρόσληψη για διανομές στη Ρόδο, για πλήρη – μόνιμη απασχόληση.
Επιθυμητή προϋπηρεσία, ικανότητα επικοινωνίας και συνεργασίας.
Πληροφορίες στο τηλ. 2241-0-60170, 08:30 –16:00

ΟΠΟΙΟΣ ΔΙΑΒΑΖΕΙ ΒΡΙΣΚΕΙ ΔΡΟΜΟ ΣΤΗ ΖΩΗ ΤΟΥ ΚΑΙ ΧΑΡΑΖΕΙ



Καλό θα είναι να διαβάσουν όλοι τα βιβλία του λυκειάρχη συγγραφέα & λογοτέχνη Κώστα Καντά, που πηγάζουν από την μακρόχρονη πείρα του, τις μελέτες του και τις έρευνές του.

α) Το όραμα για καλούς χαρακτήρες
β) Η εφηβεία, το θαύμα και τα προβλήματά της
γ) Οι χαρακτήρες των ανθρώπων
δ) Ο φόβος και οι φοβίες οι μάστιγες της ζωής μας.

Αλλά και τα λογοτεχνικά που ωραιοποιούν την ψυχή και αναπτύσσουν συναισθηματικό λυρισμό γαληνεύοντας και τη ψυχική μας έξαρση.

α) Διηγήματα απ' της ζωής το δρόμο
β) Ιριδισμοί φωτός – Ποίηση

Εκδόσεις «Πελασγός»
Τα βρίσκετε στα βιβλιοπωλεία και διατίθενται από το τηλ. 210 6440021 και αποστέλλονται και ταχυδρομικώς

INEMA
ΙΑΤΡΙΚΟΣ & ΝΟΣΟΚΟΜΕΙΑΚΟΣ ΕΞΟΠΛΙΣΜΟΣ

από το 1988 είμαστε οι μεγαλύτεροι προμηθευτές ΙΑΤΡΙΚΟΥ-ΟΡΘΟΠΕΔΙΚΟΥ & ΝΟΣΟΚΟΜΕΙΑΚΟΥ ΥΛΙΚΟΥ ΣΤΗ ΔΩΔΕΚΑΝΗΣΟ





- ΑΝΑΠΗΡΙΚΑ ΚΑΡΟΤΣΙΑ
- ΒΑΔΙΣΤΙΚΑ
- ΟΡΘΟΠΕΔΙΚΑ ΕΙΔΗ
- ΜΠΛΟΥΖΕΣ ΙΑΤΡΙΚΕΣ
- ΚΑΛΤΣΕΣ ΦΛΕΒΙΤΙΔΑΣ
- ΠΕΛΜΑΤΑ
- ΟΡΘΟΠΕΔΙΚΑ ΜΑΞΙΛΑΡΙΑ
- ΚΡΕΒΑΤΙΑ ΝΟΣΟΚΟΜΕΙΑΚΑ
- ΙΑΤΡΙΚΟΣ ΕΞΟΠΛΙΣΜΟΣ και ΑΝΑΛΩΣΙΜΑ
- ΟΡΓΑΝΑ ΧΗΜΕΙΟΥ
- και κάθε άλλο είδος για κατ'οίκο νοσηλεία

ΡΟΔΟΣ: ΛΕΜΕΣΣΟΥ 2 - ΤΗΛ: 22410 32238 **www.inema.gr**
ΚΩΣ: ΕΛ. ΒΕΝΙΖΕΛΟΥ 38 (παραπ/ρως Αγίας Παρασκευής) - ΤΗΛ: 22420 20048

ΟΙΚΟΔΟΜΙΚΕΣ-ΤΕΧΝΙΚΕΣ ΕΜΠΟΡΙΚΕΣ-ΕΠΙΧΕΙΡΗΣΕΙΣ

ΑΦΟΙ ΑΣΒΕΣΤΗ Ο.Ε.

Αθηνών-Καβάλας 3 Ανάληψη Ρόδου
Τηλ. 22410/60678-60679 και fax: 22410/66028

ΠΩΛΟΥΝΤΑΙ
• ΔΙΑΜΕΡΙΣΜΑΤΑ
υπερλούξ διαφόρων διαστάσεων
ΕΓΓΥΗΣΗ Η ΠΟΛΥΕΤΗΣ ΠΕΙΡΑ ΜΑΣ

Hotel ★★★★★ Mediterranean

Το Πολυτελές Ξενοδοχείο Mediterranean που λειτουργεί όλο το χρόνο ζητεί:

• Σερβιτόρο
• Βοηθό Σερβιτόρου

με εμπειρία σε Ξενοδοχεία Πολυτελείας παρέχοντας δυνατότητα 11μηνης απασχόλησης.

Οι ενδιαφερόμενοι παρακαλούνται να αποστείλουν Βιογραφικό Σημείωμα με πρόσφατη φωτογραφία Υπ' όψιν Κου Διάκουλα Απόστολου.

Hotel Mediterranean
ΚΩ 35, 851 00 ΡΟΔΟΣ, ΤΗΛ. 22410 24661, FAX: 22410 22828
info@mediterranean.gr

ANEK LINES FERRIES

ΕΥΓ-ΟΥΓ ΡΟΔΑΝΘΗ, ΕΥΓ-ΟΥΓ ΜΑΡΙΝΑ, ΕΥΓ-ΟΥΓ ΑΝΘΗ ΜΑΡΙΝΑ
ΡΟΔΟ - ΠΕΙΡΑΙΑ

ΠΑΡΑΣΚΕΥΗ 19/05		
ΑΝΘΗ ΜΑΡΙΝΑ	18.00	ΚΩ (21.40) - ΛΕΡΟ(23.20) - ΠΑΤΜΟ(00.40) - ΠΕΙΡΑΙΑ(09.00)
ΣΑΒΒΑΤΟ 20/05		
ΡΟΔΑΝΘΗ	16.00	ΚΩ(20.10) - ΚΑΛΥΜΝΟ(21.40) - ΛΕΡΟ(23.00) - ΠΑΤΜΟ(00.30) - ΠΕΙΡΑΙΑ(10.00)
ΚΥΡΙΑΚΗ 21/05		
ΜΑΡΙΝΑ	14.00	ΚΩ(18.20) - ΚΑΛΥΜΝΟ(19.50) - ΚΑΤΑΠΟΛΑ (23.59) - ΔΟΝΟΥΣΑ(01.20) - ΠΕΙΡΑΙΑ(09.20)
ΔΕΥΤΕΡΑ 22/05		
ΑΝΘΗ ΜΑΡΙΝΑ	17.00	ΚΩ (21.00) - ΛΕΡΟ(23.00) - ΠΑΤΜΟ(00.30) - ΠΕΙΡΑΙΑ(09.00)
ΤΡΙΤΗ 23/05		
ΡΟΔΑΝΘΗ	16.00	ΚΩ(20.10) - ΚΑΛΥΜΝΟ(21.40) - ΛΕΡΟ(23.00) - ΠΑΤΜΟ(00.30) - ΠΕΙΡΑΙΑ(10.00)
ΤΕΤΑΡΤΗ 24/05		
ΑΝΘΗ ΜΑΡΙΝΑ	17.00	ΚΩ (21.00) - ΛΕΡΟ(23.00) - ΠΑΤΜΟ(00.30) - ΠΕΙΡΑΙΑ(09.00)
ΠΕΜΠΤΗ 25/05		
ΡΟΔΑΝΘΗ	16.00	ΣΥΜΗ(17.35) - ΤΗΛΟ(19.45) - ΝΙΣΥΡΟ(21.10) - ΚΩ(23.10) - ΚΑΛΥΜΝΟ(00.40) - ΠΕΙΡΑΙΑ(11.00)
ΠΑΡΑΣΚΕΥΗ 26/05		
ΑΝΘΗ ΜΑΡΙΝΑ	18.00	ΚΩ (21.40) - ΛΕΡΟ(23.20) - ΠΑΤΜΟ(00.40) - ΠΕΙΡΑΙΑ(09.00)
ΣΑΒΒΑΤΟ 27/05		
ΡΟΔΑΝΘΗ	16.00	ΚΩ(20.10) - ΚΑΛΥΜΝΟ(21.40) - ΛΕΡΟ(23.00) - ΠΑΤΜΟ(00.30) - ΠΕΙΡΑΙΑ(10.00)

TSAGARIS TRAVEL
Σαχτούρη 5 (έναντι Τελωνείου) Τηλ.: 22410 36170, 30406, 35066

ΣΕ ΣΥΝΕΝΤΕΥΞΗ ΤΥΠΟΥ ΠΟΥ ΕΔΩΣΕ ΧΘΕΣ

Ο κ. ΜΙΧ. ΚΑΡΡΑΣ ΠΑΡΟΥΣΙΑΣΕ *το πρόγραμμά του για το ΕΒΕΔ*

Υποσχέθηκε «ανοικτές πόρτες» και έξοδο από τη σημερινή μιζέρια

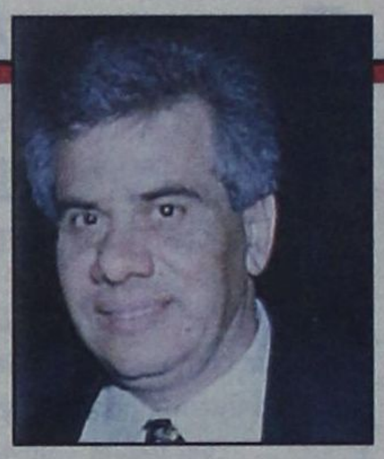

Σε ήπιους τόνους και με απόλυτη σαφήνεια προθέσεων και στόχων ο επικεφαλής της παράταξης «Δυναμική Επιμελητηριακή Ανανέωση» κ. Μιχάλης Κάρρας παρουσίασε χθες το μεσημέρι στο «Ακταίον» τις προγραμματικές θέσεις και δεσμεύσεις του συνδυασμού του καθώς και τους υποψήφιους με τους οποίους θα διεκδικήσει την ψήφο του επιχειρηματικού και επαγγελματικού κόσμου του νομού στις εκλογές του Επιμελητηρίου μετά από δυόμισι εβδομάδες.

Ο κ. Κάρρας απέδωσε ιδιαίτερη σημασία στον νέο ρόλο που επιφυλάσσει στο Επιμελητήριο Δωδεκανήσου, αν κερδίσει την εκλογική αναμέτρηση, και στη νοοτροπία που πρέπει να διαμορφωθεί βοηθούντος και του νέου νόμου για τον επιμελητηριακό θεσμό.

Υποστήριξε ειδικότερα ότι ως διοίκηση θα ανοίξει διάπλατες τις πόρτες στους επιχειρηματίες και παράλληλα θα διαμορφώσει άριστες σχέσεις συνεργασίας με την κεντρική εξουσία, τις τοπικές πολιτικές αρχές, τους παραγωγικούς φορείς και τα Επιμελητήρια (Τεχνικό και Οικονομικό) και, πάντοτε, έξω από κάθε κομματική ή άλλη σκοπιμότητα.

Το σημαντικότερο όμως, όπως ο ίδιος το χαρακτήρισε, είναι η υπόσχεσή του ότι και μετά τις εκλογές θα κρατήσει ζωντανό το ενδιαφέρον των επιχειρηματιών - επαγγελματιών για το Επιμελητήριο καθώς αποτελεί βασική προϋπόθεση επιτυχίας για κάθε διοίκηση. Αναφερόμενος στο έργο της απερχόμενης διοίκησης ο κ. Κάρρας τόνισε ότι «αφήνει αναπτυξιακό έργο αναμφίβολα, αλλά επανέλαβε ότι «το έλλειμμά της καταγράφεται στο ζήτημα της εξωστρέφειας» υποσχόμενος ότι σταθερή επιδίωξη και τώρα και μετά είναι να εξασφαλίσουμε ευρεία συμμετοχή».

Ειδικότερα επεσήμανε ότι «και αν ακόμα οι αντίπαλοί μας κερδίσουν τις εκλογές είναι βέβαιο ότι θα μας ευχαριστούν γιατί έχουμε ήδη συμβάλει σ' αυτή την ευρεία συμμετοχή» καθιστώντας απολύτως σαφές ότι η παράταξή του δεν έχει κανέναν κομματικό μανδύα.

«Δείτε, οι υποψήφιοι που απαρτίζουν το ψηφοδέλτιό μας ανήκουν σε διαφορετικούς κομματικούς χώρους» ανέφερε ο κ. Κάρρας απαντώντας εμμέσως πλην σαφώς στους αντιπάλους του οι οποίοι διαδίδουν ότι εκφράζει συγκεκριμένο πολιτικό χώρο.

Σχετικά με τη συμμετοχή του στην ΚΕΤΑ και το έργο που έχει να επιδείξει και με αφορμή τα επικριτικά σχόλια του αντιπάλου του κ. Γιώργου Χατζημάρκου, απέρριψε κατ' αρχήν ότι υπήρξε «διορισμένος» πρόεδρός της, παρουσιάζοντας στη συνέχεια στοιχεία από τη δράση της που αν μη τι άλλο, επιβεβαιώνουν ότι έχει παραχθεί αξιόλογο έργο που δεν μπορεί να μηδενίσει κανείς.

ΑΕΡΟΔΡΟΜΙΟ ΚΑΙ ΕΤΑΙΡΕΙΑ ΚΕΦΑΛΑΙΟΥ

Αίσθηση, πάντως, στην αίθουσα προκάλεσαν οι προγραμματικές θέσεις του κ. Κάρρα για τη διαχείριση και λειτουργία του κρατικού αερολιμένα καθώς και για την παρέμβαση του Επιμελητηρίου με σκοπό τη δημιουργία ενός δωδεκανησιακού φορέα κεφαλαίου που θα μπορεί να έχει ισχυρό παρεμβατικό ρόλο στην ολοκλήρωση και διαχείρηση των μεγάλων έργων υποδομής του τόπου.

Οπως τόνισε, το Επιμελητήριο με το νέο θεσμικό πλαίσιο λειτουργίας του μπορεί να προχωρήσει στη σύσταση εταιρειών μη κερδοσκοπικού χαρακτήρα. Μια τέτοια εταρεία μπορεί να διεκδικήσει τη διαχείριση και λειτουργία του αεροδρομίου «Διαγόρας» με σκοπό την αναβάθμιση των παρεχόμενων υπηρεσιών, τη μείωση του κόστους εξυπηρέτησης αεροσκαφών και την παροχή οικονομικών κινήτρων σε αεροσκάφη κατά τη χειμερινή περίοδο με στόχο τη στήριξη της προσπάθειας για επιμήκυνση της περιόδου, με παράλληλη παροχή αντισταθμιστικών πλεονεκτημάτων.

• Σχετικά με τις αναπτυξιακές πρωτοβουλίες που θα αναλάβει ο κ. Κάρρας ως διοίκηση του Επιμελητηρίου αναφέρει μεταξύ άλλων:

• **Ανάδειξη επιχειρηματικών ευκαιριών** που προκύπτουν από την εφαρμογή του νέου επιμελητηριακού νόμου και των Συμπράξεων Δημόσιου και Ιδιωτικού Τομέα και ειδικότερα:

• **Ανάληψη πρωτοβουλίας** για τη δημιουργία και διαχείριση βιοτεχνικής ζώνης - πάρκου περιορισμένης έκτασης, στην οποία η εγκατάσταση και μετεγκατάσταση των επαγγελματιών θα επιδοτείται, συμβάλλοντας στον εκσυγχρονισμό των υφιστάμενων μεταποιητικών επιχειρήσεων.

• **Σωστή εφαρμογή και λειτουργία των κανόνων υγιούς ανταγωνισμού** της αγοράς.

• **Σωστή λειτουργία των λαϊκών αγορών.**

• **Χωροταξική διαφοροποίηση** του νόμου περί πολυκαταστημάτων (ώστε να λαμβάνεται υπόψη η νησιώτικη ιδιαιτερότητα).

• **Πάταξη του παραεμπορίου.**

• **Προώθηση νέων ιδεών** και νέων σύγχρονων ανταγωνιστικών επαγγελμάτων, που θα προσελκύσουν νέους στον κόσμο των επιχειρήσεων.

• **Αναβάθμιση του εμπορικού περιβάλλοντος** ενός εμπορικού δρόμου κάθε χρόνο σε συνεργασία με τους επιχειρηματίες της περιοχής και την Τοπική Αυτοδιοίκηση, κατά τα πρότυπα Ευρωπαϊκών Επιμελητηρίων.

• **Ενίσχυση της ανταγωνιστικότητας** του Δωδεκανησιακού Τουρισμού στις διεθνείς αγορές.

• **Προστασία, ενίσχυση και προβολή** της πολιτιστικής και ιστορικής μας κληρονομιάς που αποτελεί το σημαντικότερο συγκριτικό πλεονέκτημα του προορισμού μας και μας καθιστά διαφορετικούς και μοναδικούς.

• **Αναγνώριση και συνειδητοποίηση,** ότι ο Τουρισμός είναι υπόθεση όλων μας και το τουριστικό προϊόν, καλύπτει όλο το φάσμα της επιχειρηματικότητας από τα Ξενοδοχεία και τα καταλύματα, τα καταστήματα και τα εστιατόρια, τα νυκτερινά κέντρα και τα μπαρ, μέχρι τα κάθε είδους λοιπά επαγγέλματα που δρουν συμπληρωματικά και υποστηρικτικά και συμβάλλουν στην δημιουργία της συνολικής μας εικόνας σαν προορισμό.

• **Ανάληψη πρωτοβουλίας για συνεργασίες** με το Πανεπιστήμιο Αιγαίου και άλλους εκπαιδευτικούς φορείς για πραγματοποίηση του ονείρου της δια βίου επαγγελματικής εκπαίδευσης τόσο για τους επιχειρηματίες όσο και για τα στελέχη των επιχειρήσεων, μέσα από προγράμματα και θεματολογία που θα ανταποκρίνονται στις ανάγκες της τοπικής αγοράς.

• **Στήριξη της παραγωγικής δραστηριότητας** και υλοποίηση προγράμματος για την ενίσχυση και ποιοτική αναβάθμιση της παραγωγής τοπικών προϊόντων.

• **Δημιουργία και αξιοποίηση** εξαγωγικού προσανατολισμού παραγωγών τοπικών προϊόντων, μέσα από τη λειτουργία εξαγωγικού μητρώου και EXPORT HOUSE.

• **Σύνταξη πρότασης** για δημιουργία εκθεσιακού κέντρου στη Ρόδο, για την προβολή Ευρωπαϊκών Νησιωτικών Προϊόντων.

• **Στήριξη της Γυναικείας Επιχειρηματικότητας.**

• **Ανάδειξη της προσφοράς** των ντόπιων οικογενειακών επιχειρήσεων στο οικονομικό θαύμα της περιοχής μας και στήριξη της διαδικασίας διαδοχής με κάθε πρόσφορο τρόπο, με σκοπό τη διατήρηση του τοπικού πλούτου σε ντόπια χέρια.

• **Ανάδειξη των επιχειρηματικών ευκαιριών** που αφορούν την εφαρμογή νέων τεχνολογιών στον τομέα των ανανεώσιμων πηγών ενέργειας και του περιβάλλοντος για το εμπόριο, τη μεταποίηση και τα επαγγέλματα.

• **Λειτουργία επιστημονικών συμβουλευτικών ομάδων,** στα πρότυπα της επιστημονικής ομάδας τουρισμού και για το εμπόριο, τη μεταποίηση και τα επαγγέλματα.



ΠΡΟΣΚΛΗΣΗ

Το Διεθνές Κέντρο Λογοτεχνών και Μεταφραστών Ρόδου
σας προσκαλεί σε μια λογοτεχνική βραδιά παρουσίασης
της ζωής και του έργου του **Μ. Καραγάτση,**
που θα πραγματοποιηθεί
το **Σάββατο 20 Μαΐου 2006** και **ώρα 7:00μμ,**
στην αίθουσα διαλέξεων του **«Ακταίον».**
Για το συγγραφέα και το έργο του θα μιλήσουν:
η **κα Άντεια Φραντζή,** ποιήτρια και καθηγήτρια
της Νεοελληνικής Λογοτεχνίας στο τμήμα
Φιλολογίας του Αριστοτελείου Πανεπιστημίου
και η κα. Μαρίνα Καραγάτση.

Για το Δ.Σ. του Δ.Κ.Λ.Μ.Ρ
Ο Πρόεδρος
Καζούλης Καζουλλάκης

ΑΠΟ ΤΟΝ ΕΙΣΑΓΓΕΛΕΑ ΡΟΔΟΥ

ΔΙΩΞΕΙΣ ΓΙΑ ΤΗ ΔΙΑΡΡΗΞΗ ΣΕ ΚΕΝΤΡΙΚΟ ΧΡΥΣΟΧΟΕΙΟ

Ενταλμα σύλληψης εις βάρος συνεργού

Ποινικές διώξεις για διάπραξη διακεκριμένων κλοπών, για αγορά - κατοχή ναρκωτικών και για παράνομη οπλοφορία άσκησε χθες η Αντεισαγγελέας Πλημμελειοδικών Ρόδου κ. Ευαγ. Λιάσου στον Νεκτάριο Γαλουζή του Στεφάνου 29 ετών κάτοικο Ρόδου άεργο που συνελήφθη για την εμπλοκή του στην υπόθεση της διάρρηξης του χρυσοχοείου του κ. Νουρχαμ Σεριφάλη του Αλή την 15η Μαΐου 2006.

Για την ίδια υπόθεση ο Α' τακτικός Ανακριτής Ρόδου κ. Απ. Μπουσουλέγκας εξέδωσε σύμφωνα με τις πληροφορίες ένταλμα σύλληψης εις βάρος του Κωνσταντίνου Αμπελά του Μιχαήλ 20 ετών, άεργου και άστεγου συνεργού του πρώτου κατηγορούμενου.

Μετά την καταγγελία του κ. Σεριφάλη για την διάρρηξη του χρυσοχοείου του από άγνωστό πρόσωπο οι αστυνομικοί πληροφορήθηκαν ότι ο Γαλουζής επιχειρούσε να διαθέσει σε κάποια άτομα στην περιοχή του Αγίου Νικολάου μέρος των κλοπιμαίων και συγκεκριμένα κάποια κομπολόγια αξίας.

Στήθηκε επιχείρηση και αμέσως δόθηκε εντολή στα μικτά συνεργεία ελέγχου για την σύλληψή του. Περί ώραν 10:00 της 17ης Μαΐου 2006 εντοπίστηκε στον Άγιο Νικόλαο και σε έλεγχο που έγινε στο μοτοποδήλατό του κατελήφθη να κατέχει τα κλαπέντα κοσμήματα αξίας 100.000 ευρώ, μια πλαστική συσκευασία με ινδική κάνναβη βάρους 0,8 γρ, 12 ναρκωτικά χάπια



XANAX και ένα μαχαίρι με μήκος λάμας 20 εκατ.

Όπως προέκυψε από την προανάκριση ο Γαλουζής μαζί με τον Αμπελά την 14η Μαΐου 2006 και ώρα 21:00 διέρρηξαν γραφείο της μεταφορικής εταιρείας FEDEX στην λεωφόρο Ρόδου - Λίνδου ιδιοκτησίας της κ. Ελευθερίας Βαθυλάκη και αφού ο δεύτερος εισήλθε εντός αυτού, αφαίρεσε δύο δέματα.

Το ένα δέμα με παραλήπτρια την κ. Μαρία Ντελούκα του Νικολάου περιείχε κατά δήλωση της χρυσά κοσμήματα αξίας 7.900 ευρώ και τα πήρε ο Αμπελάς ενώ το άλλο προοριζόταν για τον υπήκοο Ιταλίας Matteo Nocco και περιείχε κεριά μικρής αξίας τα οποία παρέδωσε στους αστυνομικούς της Υποδιεύθυνσης Ασφαλείας Ρόδου ο Γαλουζής.

ΠΡΟΣΚΛΗΣΗ

Οι παρατάξεις *Νομαρχιακή Αγωνιστική Συνεργασία* **(Ν.Α.Σ.)**
για το νομό Δωδεκανήσου και *Δημοτική Αγωνιστική Συσπείρωση* **(Δ.Α.Σ.)**
για το Δήμο Ροδίων,
πραγματοποιούν κοινή πολιτική εκδήλωση την **Παρασκευή, 19 Μάη,**
στις **8.00 μ.μ.** στο **ΡΟΔΙΝΙ.**

Από τους υποψήφιους Νομάρχη Δωδεκανήσου **Γιάννη Περδικάρη**
και Δήμαρχο Ροδίων **Γιάννη Μαρκάκη**
θα παρουσιαστεί η προγραμματική διακήρυξη των παρατάξεων
για τις εκλογές του Οκτώβρη.

Θα ακολουθήσει συζήτηση.
Νομαρχιακή Αγωνιστική Συνεργασία
Δημοτική Αγωνιστική Συσπείρωση

Ρόδος Μάης 2006