ΔΗΜΟΤΙΚΗ ΒΙΒΛΙΟΘΗΚΗ ΡΟΔΟΥ 1947

η δημοκρατική της Ρόδου

στην υπηρεσία του δωδεκανησιακού λαού

ΕΛΤΑ Κωδικός 1876 Αρ. φύλλου 7175 **ΠΕΜΠΤΗ 25 ΜΑΪΟΥ 2006** - Τιμή 0,70 ΕΥΡΩ - **www.dimokratiki.gr - e-mail: info@dimokratiki.gr**





ΕΝΤΟΝΟ ΠΑΡΑΣΚΗΝΙΟ ΣΤΗΝ Ν.Δ.

ΣΕ «ΘΡΙΛΕΡ» ΕΞΕΛΙΧΘΗΚΕ

η «παραίτηση» του κ. Κ. Σαρρή

Υστερα από αμοιβαίες εξηγήσεις η «παραίτηση» θεωρήθηκε ως «μηδέποτε υποβληθείσα» • ΣΕΛ. 32



ΝΟΣΟΚΟΜΕΙΑΚΟΙ ΓΙΑΤΡΟΙ

«ΤΟ ΝΟΣΟΚΟΜΕΙΟ ΡΟΔΟΥ

νοσεί νόσον βαρείαν»

Υπεβλήθη μηνυτήρια αναφορά κατά παντός υπευθύνου • ΣΕΛ. 5

ΜΕ ΑΦΟΡΜΗ ΤΟ «ΘΕΡΜΟ ΕΠΕΙΣΟΔΙΟ» ΣΤΟ ΑΙΓΑΙΟ

ΜΗΝΥΜΑ ΚΑΡΑΜΑΝΛΗ με πολλούς αποδέκτες



✓ Απευθύνεται ειδικότερα προς την Τουρκία και προς το «εσωτερικό» της χώρας

«Η Τουρκία οφείλει να εγκαταλείψει μια για πάντα πρακτικές και συμπεριφορές που δεν συνάδουν τις σχέσεις καλής γειτονίας» • **Προς Γ. Παπανδρέου**: «Σε τέτοια θέματα απαιτείται απ' όλους ψυχραιμία, νηφαλιότητα και υπευθυνότητα» • Συνεχίζονται οι έρευνες • Σε επιφυλακή οι δυνάμεις ασφαλείας για «παν ενδεχόμενο» • ΣΕΛ. 3

ΓΙΑ ΤΙΣ ΝΗΣΙΩΤΙΚΕΣ ΠΟΛΙΤΙΚΕΣ

Η επιστολή Σ. Καραγιάννη προς τον κ. Κ. Καραμανλή



• ΣΕΛ. 6

ΑΝΗΣΥΧΟΥΝ ΟΙ ΤΟΥΡΙΣΤΙΚΟΙ ΠΡΑΚΤΟΡΕΣ

«Κίνδυνος - θάνατος» για τις κρουαζιέρες το λιμάνι της «Ακαντιάς»

• ΣΕΛ. 11

ΕΛΛΗΝΙΚΗ ΔΗΜΟΚΡΑΤΙΑ
ΕΠΙΜΕΛΗΤΗΡΙΟ ΔΩΔΕΚΑΝΗΣΟΥ
CHAMBER OF COMMERCE AND INDUSTRY OF DODECANESE

ΑΝΑΚΟΙΝΩΣΗ

Το Επιμελητήριο Δωδεκανήσου γνωστοποιεί στα μέλη του ότι:

1) Την Παρασκευή, 26 Μαΐου 2006 και ώρα 14:00, λήγει η προθεσμία υποβολής των εξουσιοδοτήσεων για τους εκπροσώπους που θα ασκήσουν το εκλογικό τους δικαίωμα των νομικών προσώπων, που οι εκπρόσωποί τους δεν καταχωρούνται αυτεπάγγελτα στους εκλογικούς καταλόγους, υπογεγραμμένων αναλόγως από τον διαχειριστή ή τον πρόεδρο ή τον διευθύνοντα σύμβουλο.

Μαζί με την εξουσιοδότηση πρέπει να υποβληθούν στο Επιμελητήριο: α) Το πρακτικό με την ειδική απόφαση του Δ.Σ. για τον ορισμό των εκπροσώπων (για τις Α.Ε.) και β) Δικαιολογητικά (ΦΕΚ ή Ανακοίνωση της Νομαρχίας), από τα οποία να προκύπτει η ισχύουσα σύνθεση του Δ.Σ. και οι ιδιότητες των υποδεικνυομένων, εφόσον δεν έχουν ήδη υποβληθεί στο Μητρώο του Επιμελητηρίου.

Διευκρινίζεται ότι ειδικά για τις Α.Ε. όταν υποδεικνύονται ως εκπρόσωποι ανώτατα διευθυντικά στελέχη εκτός από το πρακτικό με την ειδική απόφαση ορισμού του Δ.Σ. θα πρέπει να προσκομίζεται υπεύθυνη δήλωση του Προέδρου ή του Διευθύνοντος Συμβούλου επικυρωμένη για το γνήσιο της υπογραφής από Αστυνομική Αρχή ή ΚΕΠ ή άλλη Δημόσια Αρχή -όχι από το Επιμελητήριο- που να αναφέρει την ιδιότητα και την εξηρτημένη σχέση εργασίας του εξουσιοδοτηθέντος ανωτάτου διευθυντικού στελέχους.

2) Σημειώνεται ότι κανένας δεν μπορεί να έχει περισσότερες από μία (1) ψήφους οσεσδήποτε ιδιότητες και αν έχει. Εάν το ίδιο πρόσωπο ή η ίδια επιχείρηση ασκεί περισσότερα επαγγέλματα, το εκλογικό δικαίωμα ασκείται στην κατηγορία που θα επιλέξει με δήλωσή του. Η ημερομηνία υποβολής της δήλωσης επιλογής **λήγει στις 26-5-2006 και ώρα 14:00.**

Σε περίπτωση μη υποβολής δήλωσης επιλογής, με απόφαση της Εκλογικής Επιτροπής, θα συμπεριληφθεί στους εκλογικούς καταλόγους η αρχαιότερη χρονικά επιχείρηση εφόσον είναι οικονομικά ενήμερη στο Επιμελητήριο μέχρι και το έτος 2004.

3) Εχει αναρτηθεί στο Επιμελητήριο ο οριστικός κατάλογος των υποψηφίων που έχουν τα νόμιμα προσόντα εκλογιμότητας για τις εκλογές της 3ης και 4ης Ιουνίου 2006 για την ανάδειξη του νέου Δ.Σ. του Επιμελητηρίου Δωδεκανήσου.

Ρόδος 24 Μαΐου 2006



ΕΠΙΧΕΙΡΗΜΑΤΙΚΗ ΚΙΝΗΣΗ ΔΩΔΕΚΑΝΗΣΙΩΝ
Το επιμελητήριο μας μια γενιά μπροστά!

η άποψη της ημέρας

Με ψυχραιμία και νηφαλιότητα αντιμετώπισε η ελληνική κυβέρνηση την ελληνοτουρκική κρίση που δημιουργήθηκε από τη σύγκρουση του ελληνικού και του τουρκικού F-16 νότια της Καρπάθου.

Σε πολιτικό επίπεδο το χθεσινό συμβάν θεωρείται ότι ήταν **«τυχαίο»** και όχι **«εκ προθέσεως»,** οπότε η προσπάθεια δραματοποίησης και ο παραλληλισμός με την υπόθεση των Ιμίων είναι τουλάχιστον ατυχής, αν δεν κρύβει σκοπιμότητες μικροκομματικής εκμετάλλευσης, που είναι εγκληματικό. Το γεγονός και μόνο της **γρήγορης αποκλιμάκωσης** της έντασης, με την αλληλοενημέρωση των δύο πλευρών και τις δηλώσεις του κ. Γκιουλ, ενισχύει την εκδοχή του «τυχαίου» περιστατικού. Από την άλλη πλευρά, όμως, η κρίση που σοβεί στο εσωτερικό της Τουρκίας, με τη σφοδρή αντιπαράθεση μεταξύ του **πολιτικοστρατιωτικού κατεστημένου,** θεματοφύλακα της κοσμικής παρακαταθήκης του Κεμάλ Ατατούρκ, και της ισλαμικής κυβέρνησης του Ταγίπ Ερντογάν, σε συνδυασμό με τις πάγιες διεκδικήσεις των Τούρκων στο Αιγαίο, παρέχει επιχειρήματα και σε εκείνους που θεωρούν ότι το πολιτικοστρατιωτικό κατεστημένο της Τουρκίας προσπαθεί να εξαγάγει την κρίση. Και τούτο διότι το κοινό σημείο των **«αντιπαρατιθέμενων»**

Ψύχραιμη απάντηση

θεωρείται ότι είναι η εξωτερική πολιτική. Πιστεύεται μάλιστα ότι οι Τούρκοι θα επιδιώξουν την κλιμάκωση της ελληνοτουρκικής αντιπαράθεσης, θέτοντας και πάλι ζητήματα **«γκρίζων ζωνών»,** αμφισβήτησης του FIR Αθηνών, όπως και τη δικαιοδοσία της Ελλάδας για την έρευνα και διάσωση στο Αιγαίο. Ανάλογες διεκδικήσεις είχαν διατυπωθεί και στο παρελθόν ή ακόμη και πρόσφατα, όπως με την αξίωση τουρκικής άδειας για τις έρευνες του γερμανικού πλοίου **«Ποσειδών».** Όμως, η οξύτητα των διεκδικήσεων ήταν πάντα ανάλογη μιας σειράς παραγόντων, όπως εν προκειμένω η «εξαγωγή της εσωτερικής κρίσης» στην Τουρκία.

Αλλά είτε πρόκειται για ένα **«τυχαίο»** γεγονός είτε **«εκ προθέσεως»,** η ελληνική κυβέρνηση έδειξε ότι δεν... **«τσιμπάει».** Την Ελλάδα δεν τη συμφέρει σε καμία περίπτωση η κλιμάκωση της κρίσης και η εν τοις πράγμασι ακύρωση της στρατηγικής της ένταξης της Τουρκίας στην Ευρωπαϊκή Ένωση, όπου οι διεκδικήσεις της τίθενται στο πλαίσιο του κοινοτικού κεκτημένου. Με άλλα λόγια, μια δραματική αξιολόγηση της κατάστασης και η υιοθέτηση ακραίων υπερεθνικιστικών αντιλήψεων θα ήταν «βούτυρο» στο «ψωμί» των Τούρκων στρατηγών. Αυτό όμως δεν σημαίνει ότι πρέπει να δεχθούμε και μια de facto απαλλοτρίωση των κυριαρχικών μας δικαιωμάτων. Γι' αυτό το σύνθημα πρέπει να είναι ψυχραιμία και ετοιμότητα.

ο καιρός



Γενική πρόγνωση για σήμερα **ΠΕΜΠΤΗ 25-5-2006** Τοπικές καταιγίδες το απόγευμα στη βόρεια Ελλάδα. Σταδιακή επικράτηση ισχυρών βόρειων ανέμων στα δυτικά και βόρεια. Πτώση της θερμοκρασίας από το βράδυ στα δυτικά και βόρεια ωστόσο στην υπόλοιπη χώρα θα κυμανθεί σε υψηλά για την εποχή επίπεδα. Δωδεκάνησα Καιρός: αρχικά αίθριος αλλά το απόγευμα στις βορειότερες περιοχές θα αναπτυχθούν νεφώσεις και αργά το βράδυ θα εκδηλωθούν τοπικές καταιγίδες . Άνεμοι: από βόρειες διευθύνσεις ασθενείς έως μέτριοι και στα βόρεια από το βράδυ Ισχυροί. Θερμ.: από 21 έως 33 βαθμούς Κελσίου.

ΗΜΕΡΗΣΙΑ ΕΦΗΜΕΡΙΔΑ
η δημοκρατική της Ρόδου
Ετος ιδρύσεως 1982
Θεμ. Σοφούλη 77
Ταχ. Θυρίδα 339
85100 Ρόδος
Εκδότης - ιδιοκτήτης
ΒΑΣΙΛΗΣ Δ. ΑΘΑΝΑΣΙΟΥ
Διευθυντής:
ΔΑΜΙΑΝΟΣ Β. ΑΘΑΝΑΣΙΟΥ
Τηλέφωνα: 22410-34722, 76655, 37500, 26728, 27919
Telefax: 2241037333 - 22410 26728

www.dimokratiki.gr
e-mail:info@dimokratiki.gr





Νεκρός βρέθηκε χθες το πρωί σε θαλάσσια περιοχή της Καλύμνου ο 17χρονος Χρήστος Τσαγκάρης του Δημητρίου και της Ελένης, η τύχη του οποίου αγνοείτο από την 9η Μαΐου. Το πτώμα του άτυχου νέου εντοπίστηκε στις 9 το πρωί από διερχόμενο καΐκι να επιπλέει στη θάλασσα, μεταξύ Τελένδου και Καστελίου Καλύμνου και αφού περισυνελέγη, παραδόθηκε στο Λιμεναρχείο. Στη συνέχεια μεταφέρθηκε στο Νοσοκομείο προκειμένου να διενεργηθεί νεκροψία και νεκροτομία για την διαπίστωση των αιτιών του θανάτου του, καθώς μάλιστα στο νησί κυκλοφορούν οι πιο απίθανες φήμες.

Ο Τσαγκάρης είχε γεννηθεί στην Αυστραλία αλλά διέμενε στην Κάλυμνο. Η εξαφάνισή του χαρακτηρίστηκε «μυστηριώδης» ενώ μέχρι και χθες δεν υπήρχε η παραμικρή πληροφορία για την τύχη του.

Σύμφωνα με τις πληροφορίες της «δ», από τη νεκροψία - νεκροτομή που διενεργήθηκε αποκλείσθηκε το ενδεχόμενο ο θάνατος να προήλθε από πνιγμό. Το πτώμα, που έφερε αρκετές κακώσεις, πρέπει να παρέμεινε στη θάλασσα περίπου 20 ημέρες, δεν μπόρεσε, ωστόσο, να διακριβωθεί αν ο θάνατός του προήλθε από πτώση στα βράχια ή από εγκληματική ενέργεια. Δεν κτυπήθηκε πάντως ούτε από όπλο, ούτε από μαχαίρι.

Εν πάση περιπτώσει ελήφθησαν σπλάχνα τα οποία και απεστάλησαν στην Αθήνα για τοξικολογική εξέταση. Στο μεταξύ, τόσο το Λιμεναρχείο Καλύμνου όσο και η Αστυνομία, άρχισαν από χθες το απόγευμα έρευνες και ανακρίσεις προκειμένου να ξετυλίξουν το νήμα που θα οδηγήσει στη διαλεύκανση των αιτιών που οδήγησαν στο θάνατο τον 17χρονο Τσαγκάρη.

πριν 12 χρόνια

πληροφορίες

Η ΤΑΥΤΟΤΗΤΑ ΤΗΣ ΗΜΕΡΑΣ

ΠΕΜΠΤΗ 25 ΜΑΪΟΥ 2006

† ΕΥΡΕΣΙΣ ΤΙΜΙΑΣ ΚΕΦΑΛΗΣ ΙΩΑΝΝΟΥ ΠΡΟΔΡΟΜΟΥ

Ανατολή ηλίου 05.08 Δύση ηλίου 19.37 Σελ. 21 ημ.:145-220

ΦΑΡΜΑΚΕΙΑ

ΣΗΜΕΡΑ διημερεύει το φαρμακείο: ΓΙΑΝΝΟΥΛΗ ΕΥΑΝΘΙΑ, Δαμασκηνού 48 Μητρόπολη, τηλ. 20246

ΣΗΜΕΡΑ διανυκτερεύει το φαρμακείο: ΒΑΣΙΛΑΡΟΣ ΕΥΣΤΡΑΤΙΟΣ, Μαραθώνος 11 Ροδίνι, τηλ. 74050

ΚΑΥΣΙΜΑ

ΣΗΜΕΡΑ: Διανυκτερεύουν τα πρατήρια καυσίμων:
1) Σταυριανάκης Π. SHELL Ψαροπούλα 1 **2)** Τζωρτζής Γ ΒΡ Ροδίνι **3)** Κοντομανώλης Μ. ΕΚΟ Ιαλυσός **4)** Πισσαδάκης Δ. JET OIL Παραδείσι **5)** Σαλαμαστράκης ΒΡ Φαληράκι **6)** Νεσγός Μ. ΕΚΟ Μάσαρι **7)** Καραγιάννης Ε. SHELL Σορωνή **8)** Φλοσκάκης Κ. JET OIL Εμπωνα

ΧΡΗΣΙΜΑ ΤΗΛΕΦΩΝΑ

Άμεση δράση	100	Πληρ. ΟΤΕ	131
Αμεση Επέμβαση		Ώρα	141
Πυροσβεστικής	199	Φαρμακεία (Διημ.-Διαν.)	1434
Νοσοκομείο	80000	ΠΡΟ-ΠΟ • ΛΟΤΤΟ	1444
Οδική Ασφάλεια:		ΠΑΜΕ ΣΤΟΙΧΗΜΑ	1400
EXRESS SERVICE	154	ΡΟΔΑ	26300
HELLAS SERVICE	1057	ΚΤΕΥΛ	27706
HOULIS SERVICE	30977	ΕΒΕΔ	22281
ΑΦΟΙ Σιέχ	25776	Δικηγορικός Σύλλογος	27469
Ράδιο Ταξί	64712	Εμπορικός Σύλλογος	35255
Αστυν. Διεύθυνση	27653	Ολυμπιακή - Κρατήσεις	24555
Ασφάλεια	23294	ΔΑΝΕ (πρακτορείο)	43150
Τμήμα Τάξης	23849	ΙΚΑ	64912
Τροχαία	44131-32	ΤΕΒΕ	22688-77034
Λιμεναρχείο	28888		
Δασαρχείο	191	ΤΑΞΥ	68701-3
Τελωνείο	27703	ΟΑΕΔ	23265
Υγειονομείο	26666	Εργατικό Κέντρο	24730
Μητρόπολη	23274	Αρχαιολογία	34719
Νομαρχία	46501	Περιφ. Δ/ντής	38174-38175
Δήμος Ρόδου	46200		
Βλάβες ΟΤΕ	121	Aegean Airlines	98345
Βλάβες ΔΕΗ	1050	ΔΗΜ. ΕΠΙΧ. ΚΑΘ. ΡΟΔΟΥ	77600
ΒΛΑΒΕΣ ΔΕΥΑΡ	68755	ΥΠΗΡ. ΑΠΟΚΟΜΙΔΗΣ	61057

ΔΕΧΟΝΤΑΙ ΤΟ ΚΟΙΝΟ

- Ο Νομάρχης Δωδεκανήσου **Γιάννης Μαχαιρίδης** και οι βοηθοί Νομάρχη **Στάθης Κουσουρνάς** και **Νίκος Ζωίδης** δέχονται το κοινό κάθε **Τρίτη και Πέμπτη, από τις 11:00-13:00 το μεσημέρι**

ΑΕΡΟΠΟΡΙΚΑ ΔΡΟΜΟΛΟΓΙΑ

ΠΤΗΣΕΙΣ ΟΛΥΜΠΙΑΚΗΣ

ΡΟΔΟΣ - ΑΘΗΝΑ: Καθημερινά **07.10, 10.40, 13.55, 20.30, 23.00**
ΡΟΔΟΣ - ΚΩΣ: Δευτέρα,Τετάρτη, Παρασκευη Σάββατο, Κυριακή: **07.00**
ΡΟΔΟΣ - ΚΑΣΟΣ: Δευτέρα, Τρίτη, Πέμπτη, Παρασκευή, Σάββατο: **09.30,** Τετάρτη, Κυριακή: **09.30, 13.10,**
ΡΟΔΟΣ - ΗΡΑΚΛΕΙΟ: Δευτέρα, Παρασκευή: **15.30,** Τετάρτη, Κυριακή: **19.15,** Πέμπτη: **06.30** **19.30,** Παρασκευή & Κυριακή: **18.55**
ΡΟΔΟΣ - ΚΑΡΠΑΘΟΣ: Δευτέρα **09.30,** Τρίτη: **09.30, 13.10,** Τετάρτη: **09.30, 13.10, 16.50** Πέμπτη **09.30, 18.30,** Παρασκευή **09.30, 13.10** Σάββατο **09.30, 18.30** Κυριακή **09.30, 13.10, 16.50**
ΡΟΔΟΣ - ΜΥΤΙΛΗΝΗ: Δευτέρα: **10.00** Τρίτη: **11.35** Τετάρτη: **10.00** Πέμπτη: **12.15** Σάββατο: **10.50**
ΡΟΔΟΣ - ΛΗΜΝΟΣ: Δευτέρα, Τετάρτη: **10.00** Τρίτη: **11.35,** Πέμπτη: **12.15** Σάββατο: **10.50**
ΡΟΔΟΣ - ΛΕΡΟΣ: Τρίτη, Πέμπτη, Σάββατο: **13.10**
ΡΟΔΟΣ - ΑΣΤΥΠΑΛΑΙΑ: Τρίτη, Πέμπτη, Σάββατο: **13.10**
ΡΟΔΟΣ - ΘΕΣΣΑΛΟΝΙΚΗ: Δευτέρα, Τετάρτη, Παρασκευή , Σάββατο **22.10**

ΠΤΗΣΕΙΣ AEGEAN - AIRLINES

ΡΟΔΟΣ - ΑΘΗΝΑ: Καθημερινά πτήσεις: **14.15, 16.30, 19.50, 22.40**
ΡΟΔΟΣ - ΘΕΣΣΑΛΟΝΙΚΗ: Καθημερινά πτήση **10.20**

ΣΥΝΑΛΛΑΓΜΑ

ΔΟΛΛΑΡΙΟ Η.Π.Α.	1,2159	ΦΡΑΓΚΟ ΕΛΒΕΤΙΑΣ	1,5353
ΛΙΡΑ ΑΓΓΛΙΑΣ	0,6634	ΚΟΡΩΝΑ ΝΟΡΒΗΓΙΑΣ	8,3873
ΚΟΡΩΝΑ ΔΑΝΙΑΣ	7,3353	ΛΙΡΑ ΚΥΠΡΟΥ	0,5772
ΚΟΡΩΝΑ ΣΟΥΗΔΙΑΣ	9,1322	ΔΟΛΛΑΡΙΟ ΚΑΝΑΔΑ	1,6182
ΓΙΕΝ ΙΑΠΩΝΙΑΣ	130,02	ΔΟΛ. ΑΥΣΤΡΑΛΙΑΣ	1,6252

ΜΕ ΑΦΟΡΜΗ ΤΟ «ΘΕΡΜΟ ΕΠΕΙΣΟΔΙΟ» ΣΤΟ ΑΙΓΑΙΟ

ΜΗΝΥΜΑ ΚΑΡΑΜΑΝΛΗ ΜΕ ΠΟΛΛΟΥΣ ΑΠΟΔΕΚΤΕΣ

Απευθύνεται ειδικότερα προς την Τουρκία και προς το εσωτερικό της χώρας

Αθήνα, 24

Να αναθεωρήσει οριστικά τη στάση της μετά το συμβάν της σύγκρουσης των δύο F-16 και να τηρήσει τις δεσμεύσεις της στην ΕΕ κάλεσε ο Κ. Καραμανλής την Αγκυρα μετά τη συνάντησή του με τον Ντομινίκ ντε Βιλπέν, τον οποίο ενημέρωσε για το επεισόδιο της Καρπάθου. Συζήτηση έγινε και για τα μαχητικά τέταρτης γενιάς.

Στη συνάντηση, που είχε διάρκεια μισής ώρας, ο πρωθυπουργός υπογράμμισε πως η ευρωπαϊκή προοπτική της γείτονος εξαρτάται από την υλοποίηση των ευρωπαϊκών δεσμεύσεων που έχει αναλάβει και την τήρηση στάσης καλής γειτονίας.

«Το χθεσινό -Τρίτη- συμβάν οφείλει να προβληματίσει σοβαρά τη γείτονα χώρα, ώστε να αναθεωρήσει οριστικά τη στάση της. Να εγκαταλείψει μια για πάντα πρακτικές και συμπεριφορές που δεν συνάδουν με τις σχέσεις καλής γειτονίας και βεβαίως συνυπολογίζονται και συνεκτιμώνται στην ευρωπαϊκή της πορεία» διαμήνυσε ο κ. Καραμανλής.

«Η Ελλάδα προασπίζεται τα εθνικά της συμφέροντα και τα κυριαρχικά της δικαιώματα» σημείωσε ο πρωθυπουργός, συμπληρώνοντας ότι «ο χειρισμός της όλης υπόθεσης και σε όλα τα επίπεδα ανέδειξε την υπευθυνότητα και τη σοβαρότητα με την οποία η κυβέρνηση και οι αρμόδιες ελληνικές αρχές χειρίζονται ευαίσθητα ζητήματα εξωτερικής και αμυντικής πολιτικής».

Παράλληλα, ο κ. Καραμανλής έστειλε μήνυμα και στο εσωτερικό της χώρας, τονίζοντας ότι «σε τέτοια θέματα απαιτείται απ' όλους που συμμετέχουν στο δημόσιο βίο και τη δημόσια σφαίρα γενικότερα, ψυχραιμία, νηφαλιότητα και υπευθυνότητα».

Εξέφρασε δε, τη συμπαράστασή του στην οικογένεια του αγνοούμενου πιλότου της Πολεμικής Αεροπορίας, ενώ, απαντώτας σε σχετική ερώτηση, είπε ότι δεν υπήρξε επικοινωνία του με τον Τούρκο πρωθυπουργό Ταγίπ Ερντογάν. Ελληνικό διάβημα διαμαρτυρίας στην Αγκυρα για τη σύγκρουση μαχητικών στο Αιγαίο.

Η Ελλάδα έχει υποβάλει διάβημα διαμαρτυρίας προς την Τουρκία και ενημερώνει το ΝΑΤΟ και την ΕΕ, δήλωσε την Τετάρτη ο αναπληρωτής κυβερνητικός εκπρόσωπος Ευάγγελος Αντώναρος, ενώ αναφερόμενος στους χειρισμούς της κυβέρνησης σε σχέση με την πτώση του ελληνικού και τουρκικού F16 είπε ότι «με τις ενέργειές της η κυβέρνηση, σε επιχειρησιακό, διπλωματικό και πολιτικό επίπεδο, αντιμετώπισε με αίσθημα ευθύνης, αποφασιστικότητα, νηφαλιότητα και αποτελεσματικότητα μια επικίνδυνη κατάσταση».

Ο εκπρόσωπος σημείωσε ότι την Τρίτη η υπουργός Εξωτερικών Ντόρα Μπακογιάννη ενημέρωσε για τα όσα συνέβησαν στο Αιγαίο τη Φινλανδική κυβέρνηση -που θα προεδρεύσει της ΕΕ στο επόμενο εξάμηνο- και υπογράμμισε την «άμεση κινητοποίηση των ελληνικών σωστικών μέσων, πτητικών και θαλασσίων».

Πρόσθεσε ότι «τα ελληνικά κυριαρχικά δικαιώματα και οι αρμοδιότητες διασφαλίστηκαν πλήρως. Σταθερή επιδίωξη από πλευράς μας είναι η πορεία των ελληνοτουρκικών σχέσεων προς ένα καλύτερο μέλλον, με ειρήνη και σταθερότητα, ασφαλώς δε και με ταυτόχρονη διασφάλιση των ελληνικών συμφερόντων».

Ακόμη, υπογράμμισε ότι οι ελληνικές Ενοπλες Δυνάμεις και η πολιτική ηγεσία του υπουργείου Εθνικής Αμυνας «κάνουν άρτια και με απόλυτη επάρκεια τη δουλειά τους», ενώ για τις συνθήκες της σύγκρουσης παρατήρησε ότι ερευνώνται, τόνισε πάντως ότι «υπήρξε σαφής παραβίαση του FIR Αθηνών».

Ο εκπρόσωπος εξέφρασε την πεποίθηση ότι «το ευρωπαϊκό κεφάλαιο που άνοιξε στις 3 Οκτωβρίου για την Τουρκία, θα αξιοποιηθεί από την ίδια πρωτίστως. Αυτό σημαίνει ότι θα πρέπει να εγκαταλείψει συμπεριφορές που δεν συνάδουν με σχέσεις καλής γειτονίας. Από πλευράς μας, κατά την πάγια πρακτική, προβαίνουμε σε όλες τις ενδεδειγμένες ενέργειες».

Απαντώντας σε ερώτηση σχετικά με τον αγνοούμενο Ελληνα πιλότο, ο Ευάγγελος Αντώναρος σημείωσε ότι «είχαμε ένα δυσάρεστο τραγικό συμβάν. Ο αγνοούμενος πιλότος, όπως όλοι οι πιλότοι της Ελληνικής Αεροπορίας, με αυτοθυσία, πλήρη επαγγελματική επάρκεια και με το αίσθημα αυτοπειθαρχίας υπερασπίζονται καθημερινά τον εθνικό εναέριο χώρο και τα κυριαρχικά μας δικαιώματα».

Συνεχίζονται οι έρευνες, σε επιφυλακή οι δυνάμεις ασφαλείας

Σε ερώτηση αν ο τουρκικός σχηματισμός βρισκόταν σε εκπαιδευτική πτήση ή σε στρατιωτική αποστολή, ο εκπρόσωπος παρέπεμψε στη σχετική ανακοίνωση που εξέδωσε το ΓΕΕΘΑ, ενώ δήλωσε ότι η κυβέρνηση «δεν μπορεί να επιβεβαιώσει» την πληροφορία, σύμφωνα με την οποία ο Τούρκος πιλότος απείλησε με πιστόλι τους Ελληνες διασώστες του.

Αναφορικά με τις πληροφορίες ότι στην τελευταία συνάντησή τους ο Ελληνας και ο Τούρκος πρωθυπουργός συμφώνησαν για «ήρεμα νερά στο Αιγαίο στη διάρκεια του καλοκαιριού» και σε ερώτημα αν αυτή η συμφωνία εξακολουθεί να ισχύει, ο Ευ. Αντώναρος σημείωσε πως «ό,τι έχει συμφωνηθεί, ισχύει».

Στη συνέχεια, σε ερώτηση περί του επιπέδου των ελληνοτουρκικών σχέσεων, σημείωσε ότι κατά τη χθεσινή τηλεφωνική επικοινωνία της κ. Μπακογιάννη με τον κ. Γκιούλ συμφωνήθηκε ότι «το συμβάν δεν πρέπει να επηρεάσει την επιδίωξη για καλές διμερείς σχέσεις».

Σε ερώτηση αν ήταν διπλωματικά κόσμια η έκφραση συλλυπητηρίων από τον κ. Γκιούλ το μεσημέρι της Τρίτης για τον αγνοούμενο Ελληνα πιλότο, ο Ευάγγελος Αντώναρος δεν θέλησε να κάνει κάποιο σχόλιο, αν και παρατήρησε πως «νεκρός είναι κάποιος, του οποίου η σορός ανευρίσκεται».

Ακόμη, ανέφερε ότι δεν υπήρξε τηλεφωνική επικοινωνία του Κ. Καραμανλή με τον Τ. Ερντογάν, ενώ σημείωσε ότι ο Πρόεδρος της Δημοκρατίας και οι αρχηγοί των κομμάτων ενημερώθηκαν από τον υπουργό Εθνικής Αμυνας, μόλις ο Ευ. Μεϊμαράκης απέκτησε ολοκληρωμένη εικόνα του συμβάντος.

Τέλος, ερωτηθείς αν αλλάζει το πρόγραμμα της επίσκεψης της κ. Μπακογιάννη στην Κωνσταντινούπολη στις 10 Ιουνίου, σημείωσε ότι δεν έχει κάποια τέτοια πληροφόρηση.

ΣΥΝΕΧΙΖΟΝΤΑΙ ΟΙ ΕΡΕΥΝΕΣ

Με πλωτά και εναέρια μέσα συνεχίζονται οι προσπάθειες για την ανεύρεση του Έλληνα σμηναγού Κωνσταντίνου Ηλιάκη, ο οποίος εξακολουθεί να αγνοείται μετά τη σύγκρουση του ελληνικού και τουρκικού F-16 νοτιοανατολικά της Καρπάθου.

Οπως έγινε γνωστό από το ΓΕΕΘΑ, έχουν βρεθεί από τη φρεγάτα «Λήμνος» η κάσκα του και ο εξοπλισμός επιβίωσης.

Στο μεταξύ, ερωτηματικά για τις προθέσεις της Αγκυρας δημιουργεί η άρνηση του Τούρκου πιλότου να δεχθεί βοήθεια από Ελληνες διασώστες.

Οπως ανακοινώθηκε επισήμως από το ΓΕΕΘΑ «ο Τούρκος πιλότος αρνήθηκε τη βοήθεια, επικαλούμενος την άρτια φυσική του κατάσταση.

Στη συνέχεια -σύμφωνα με το ΓΕΕΘΑ- «κατόπιν αιτήματος της τουρκικής πλευράς επετράπη η



παραλαβή του Τούρκου χειριστή από τουρκικό ελικόπτερο το οποίο κατέφθασε μετέπειτα στην περιοχή».

Εντούτοις, σύμφωνα με άλλες πληροφορίες, από στρατιωτικές, λιμενικές και κοινοβουλευτικές πηγές που επικαλούνται Τα Νέα, ο Τούρκος πιλότος για να αποφύγει την παραλαβή του από τους Ελληνες διασώστες απείλησε με το περίστροφο ασφαλείας που έφερε στη στολή του.

Ταυτόχρονα, ο πιλότος απαίτησε να τον παραλάβει τουρκικό ελικόπτερο, το οποίο εν τω μεταξύ είχε φτάσει πάνω από το εμπορικό πλοίο Gas Century που τον περισυνέλεξε.

Την εκδοχή της απειλής με το περίστροφο δεν διαψεύδει το υπουργείο Αμυνας, επισημαίνοντας απλώς ότι αν ισχύει, αυτό δείχνει και τους κινδύνους κλιμάκωσης που υπήρχαν από ανεξέλεγκτες κινήσεις.

ΓΕΝΙΚΗ ΕΠΙΦΥΛΑΚΗ

Συγκλίνουσες πληροφορίες στο μεταξύ αναφέρουν ότι σε επιφυλακή έχουν τεθεί στο Αιγαίο οι δυνάμεις στρατού, ναυτικού, λιμενικού και αστυνομίας, μετά το «ενοχλητικό» θερμό επεισόδιο των Τούρκων, ενώ συνεχείς είναι οι πτήσεις πάνω από τα νησιά ελληνικών πολεμικών, προς αποτροπή νέων προκλήσεων.

Η Ελληνική κυβέρνηση φέρεται αποφασισμένη να υπηρετήσει την υπόθεση της ειρήνης στην περιοχή, να συμβάλει με συγκεκριμένες ενέργειες στην εκτόνωση της καταστάσεως (άλλωστε το απέδειξε από την πρώτη στιγμή με τις πρωτοβουλίες της), αλλά και να διασφαλίσει με κάθε τρόπο τα καλώς εννοούμενα και διεθνώς κατοχυρωμένα εθνικά συμφέροντα.

Προς τούτο ενισχύθηκαν οι δυνάμεις ασφαλείας και αποτροπής κινδύνων, ιδιαιτέρως στα νησιά της Δωδ/νήσου, με σκοπό, εκτός των άλλων, και την τόνωση του ηθικού των ακριτών, έστω κι αν αυτά βρίσκονται σε υψηλά επίπεδα, όπως πάντα.

Στο μεταξύ ο Υπαρχηγός της Ελληνικής Αστυνομίας Αντιστράτηγος Στυλιανός Σύρος, πραγματοποίησε χθες (23/5/2006), επίσκεψη σε Υπηρεσίες της Γενικής Αστυνομικής Διεύθυνσης Περιφέρειας Νοτίου Αιγαίου.

Κατά τη διάρκεια της επίσκεψης ο Υπαρχηγός της Ελληνικής Αστυνομίας, προήδρευσε συσκέψεως, που πραγματοποιήθηκε στην Αστυνομική Διεύθυνση Κυκλάδων, στη Σύρο, όπου έδωσε οδηγίες σε όλους τους διοικούντες Αξιωματικούς των Αστυνομικών Διευθύνσεων Κυκλάδων και Δωδεκανήσου και της Αστυνομικής Υποδιεύθυνσης Κω.

Στο πλαίσιο της σύσκεψης, ο κ. Υπαρχηγός έδωσε εντολές και κατευθύνσεις επί ζητημάτων αστυνομικής αρμοδιότητας, με έμφαση στα θέματα οργανωτικού σχεδιασμού, που σχετίζονται κυρίως με τους τομείς: • της εμφανούς αστυνόμευσης • της εφαρμογής εξειδικευμένων δράσεων για την αποτελεσματικότερη αντιμετώπιση της εγκληματικότητας • της λειτουργίας του νέου θεσμού του «Τοπικού Αστυνόμου» • της ενίσχυσης των Υπηρεσιών με προσωπικό και • της ποιοτικής αναβάθμισης του έργου που παρέχουν οι Υπηρεσίες της Ελληνικής Αστυνομίας προς τους Πολίτες.

Επισημαίνεται, ότι οι επισκέψεις αυτές θα συνεχιστούν και σε άλλες Γενικές Αστυνομικές Διευθύνσεις σε όλη την επικράτεια, με στόχο την αναβάθμιση της επιχειρησιακής ετοιμότητας, της ανταπόκρισης και της αποτελεσματικότητας των Υπηρεσιών της Ελληνικής Αστυνομίας.

ΜΕ ΤΗ ΣΥΝΔΡΟΜΗ ΚΑΙ... ΧΑΡΤΟΡΙΧΤΡΑΣ...

ΑΝΑΠΑΡΑΓΩΓΗ ΣΕΝΑΡΙΩΝ

σε τηλεοπτική εκπομπή για το στυγερό έγκλημα

Πολλά ερωτήματα για την ερωτική επιστολή!

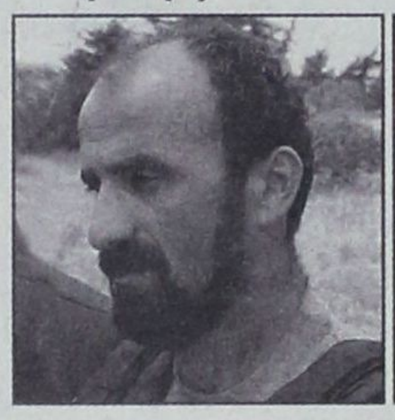



Θύμα στον βωμό της τηλεθέασης και της αναπαραγωγής σεναρίων που δεν επιβεβαιώνονται από στοιχεία που έχουν συγκεντρώσει οι αστυνομικές και δικαστικές αρχές της Ρόδου, θύμα νέων δήθεν «στοιχείων» που επικαλείται σε ερωτική επιστολή ο αναξιόπιστος και κρατούμενος προσωρινά στις φυλακές της Κω δολοφόνος Ιωάννης Κόττορος του Εμμανουήλ, οικοδόμος, 37 ετών έπεσε γι' ακόμη μια φορά η οικογένεια του αδικοχαμένου Γ. Κούλλαρου του Ελευθερίου που βρέθηκε προχθές στον τηλεοπτικό φακό εκπομπής Αθηναϊκού σταθμού.

Η εκπομπή «Αναζητήσεις» του δημοσιογράφου κ. Σπ. Καρατζαφέρη πραγματικά «σόκαρε» το πανελλήνιο χωρίς να παρουσιάσει κανένα νέο στοιχείο στην κατεύθυνση της αποκάλυψης της αλήθειας.

«Σόκαρε» γιατί προέβαλλε συνεχώς και κατά τρόπο μάλλον αντιδεοντολογικό την απαρηγόρητη μάνα του Κούλλαρου να κλαίει και να οδύρεται πάνω από τον τάφο του παιδιού της, γιατί επέμεινε στην αναπαραγωγή του ισχυρισμού για συνέργεια στο έγκλημα της συζύγου του νεκρού Δέσποινας Cavallo πιθανολογώντας ότι θα καθίσει στο εδώλιο του κατηγορουμένου, γιατί προχώρησε σε συσχετισμό του πόνου της μάνας με τα «τέρατα» που κέρδισαν τον διαγωνισμό της Eurovision κάνοντας λόγο για «αντιθέσεις της ζωής», γιατί οι ανακρίβειες επισκίασαν την αλήθεια και γιατί τέλος φιλοξενήθηκε τηλεφωνικά στην εκπομπή και χαρτορίχτρα που μίλησε για την πορεία που θα έχει η δικαστική έρευνα όπως αυτή την είδε στα χαρτιά!!

Ήταν μια εκπομπή που ευελπιστούσε να εξασφαλίσει νέα στοιχεία για την υπόθεση μέσω των τηλεφώνων που ανέμεναν να εξασφαλίσουν οι δύσμοιροι γονείς του νεκρού, Λευτέρης και Αναστασία Κούλλαρου, όντας παρόντες στο τηλεοπτικό studio και που τελικά εξελίχθηκε σε μοιρολόι για τους ίδιους αφού πέραν της εμπορευματοποίησης του πόνου τους το μόνο τελικά που κατάφεραν είναι να δεχτούν την συμπόνια τηλεθεατών που τηλεφωνούσαν για να τους συλλυπηθούν στον... αέρα.

Στο Studio της Ρόδου όπου ανέμεναν για λίγα λεπτά παρέμβασης στην εκπομπή οι συνήγοροι των κατηγορουμένων η κατάσταση ήταν αφόρητη. Ο συνήγορος υπεράσπισης της Cavallo κ. Μ. Βλάχος πέραν του γεγονότος ότι κατήγγειλε τον τρόπο με τον οποίο παρουσιάστηκε η εκπομπή στον «αέρα», εκτός «αέρα» είχε σοβαρό επεισόδιο με τον απεσταλμένο της εκπομπής στη Ρόδο για την απόκτηση και προβολή παράνομων μαγνητοφωνήσεων της συζύγου του νεκρού και της παραμάνας της, που κανένα νέο στοιχείο δεν προσέδωσαν στην υπόθεση παρά μόνο βοήθησαν στο να δεχτούν αυστηρή κριτική από τους γονείς του νεκρού.

Από εκεί και πέρα μια σειρά από ερωτηματικά ανακύπτουν για το περιεχόμενο της ερωτικής επιστολής που προσπάθησε να δώσει ο Κόττορος πριν την μεταγωγή του στις φυλακές της Κω στην Cavallo μέσω της οικογενειακής τους συμβούλου - ψυχολόγου κ. Ντόρας Κωνσταντινοπούλου η οποία όπως έγινε γνωστό τους παρείχε ψυχολογική υποστήριξη.

Η επιστολή αυτή όπως απεκάλυψε η «δ» παραδόθηκε από τον Κόττορο στην κ. Κωνσταντινοπούλου την περασμένη Πέμπτη λίγη ώρα πριν την μεταγωγή του στις φυλακές της Κω. Για την ύπαρξη της επιστολής αυτής ενημερώθηκε από την ιατρό η Cavallo την Δευτέρα αλλά αρνήθηκε να την παραλάβει ενοχλημένη μάλιστα για το γεγονός ότι η ψυχολόγος με την οποία θα είχε συνεδρία την επόμενη ημέρα (Τρίτη) είχε επαφές με τον δολοφόνο του άνδρα της, το άτομο που την ενέπλεξε στον φόνο πιθανολογώντας την εμπλοκή της και για το ότι δέχτηκε να παίξει τον ρόλο του αγγελιοφόρου.

Με την κ. Κωνσταντινοπούλου μίλησε όπως απεκάλυψε η «δ» ο κ. Βλάχος και της ζήτησε να μην πετάξει το γράμμα αλλά να το κρατήσει σε περίπτωση που της ζητηθεί από τον Εισαγγελέα Πλημμελειοδικών Ρόδου κ. Γ. Οικονόμου στα πλαίσια της περαιτέρω έρευνας που διενεργεί.

Αυτό που ξενίζει ωστόσο είναι το γεγονός ότι η ερωτική αυτή επιστολή βρισκόταν στα χέρια του κ. Εισαγγελέα σε φωτοτυπία πριν ακόμη ενημερωθεί για την ύπαρξή της η Cavallo στην οποία απευθυνόταν ή ακόμη ο δικηγόρος της κ. Βλάχος!!

Όπως άφησε μάλιστα να διαφανεί ο κ. Εισαγγελέας σε δηλώσεις του χθες στους δημοσιογράφους η επιστολή αυτή του δόθηκε από άτομο που δεν κατονόμασε την Παρασκευή 19 Μαΐου 2006.

Εν πάση περιπτώσει στην επιστολή αυτή όπως έγραψε χθες η «δ» ο Κόττορος προσπαθεί γι' ακόμη μια φορά παρά το διπλό έγκλημα που διέπραξε, της δολοφονίας του Κούλλαρου και της προσπάθειας να εμπλέξει την Cavallo, να πλησιάσει την τελευταία που βρίσκεται σε άθλια ψυχολογική κατάσταση λέγοντάς της κατ' επανάληψη ότι την αγαπάει ενώ ταυτόχρονα ζητάει συγχώρεση.

Εμπλέκει ωστόσο στην υπόθεση του σχεδιασμού του φόνου γι' ακόμη μια φορά την παραμάνα της Cavallo, την 85χρονη Μαρία Νίκανδρου Μάρκου αλλά για πρώτη φορά αφήνει υπονοούμενα και για τις δύο κουμπάρες της Cavallo, δύο δηλαδή από τους μάρτυρες που έχει προτείνει η σύζυγος του νεκρού.

Με την επιστολή αυτή εξάλλου ο Κόττορος «απαλλάσσει» απ' όλες της κατηγορίες την Cavallo ζητώντας της συγχώρεση γιατί την ενέπλεξε στην υπόθεση.

Ο κ. Εισαγγελέας εις γνώση του οποίου περιήλθε η επιστολή αυτή την διεβίβασε στον Β' τακτικό Ανακριτή για την διενέργεια συμπληρωματικής ανάκρισης ενώ ζήτησε να ληφθεί συμπληρωματική απολογία από τον Κόττορο.

Στο στάδιο αυτό που βρίσκεται η υπόθεση ωστόσο η λήψη συμπληρωματικής απολογίας από τον Κόττορο δεν επιτρέπεται από τον νόμο παρά μόνο αν του ασκηθεί και νέα δίωξη. Η μόνη περίπτωση που επιτρέπεται η λήψη συμπληρωματικής απολογίας είναι όταν ο ίδιος ο Κόττορος το ζητήσει και όχι αν κληθεί από τον κ. Ανακριτή. Υπάρχουν δηλαδή πέραν της αναξιοπιστίας του Κόττορου αλλά και της περίεργης διαδρομής που ακολούθησε η «ερωτική» επιστολή και δικονομικά ζητήματα που πρέπει να ρυθμιστούν.

Με εξαιρετικό ενδιαφέρον αναμένονται εξάλλου οι μαρτυρικές καταθέσεις των δύο κουμπάρων της Cavallo.

ΣΤΟΝ ΤΑΚΤΙΚΟ ΑΝΑΚΡΙΤΗ ΡΟΔΟΥ

ΕΞΗΓΗΣΕΙΣ ΓΙΑ ΤΟΝ «ΒΙΑΣΜΟ»

έδωσαν οι αστυνομικοί

Αρνούνται τις αποδιδόμενες σ' αυτούς κατηγορίες

Εξηγήσεις «εφ' όλης της ύλης» για τις καταγγελίες της 29χρονης υπηκόου Βουλγαρίας κ. Ν. Κ. του Slavon έδωσαν εκ νέου χθες με υπομνήματά τους στο Συμβούλιο Πλημμελειοδικών Ρόδου που θα κρίνει αν επιβάλλεται η προσωρινή κράτησή τους ή όχι οι αστυνομικοί κ.κ. Ζαφειρίου Ζαφειρόπουλος του Παναγιώτη, Ανθυπαστυνόμος και Δημήτριος Ρεμπελάκης του Ιωάννη, Αστυφύλακας που βρέθηκαν αντιμέτωποι με τις κατηγορίες του βιασμού και της κατάχρησης εξουσίας.

Όπως έγραψε η «δ» μετά την απολογία τους υπήρξε διαφωνία μεταξύ Εισαγγελέα και Ανακριτή για το αν θα πρέπει να κρατηθούν προσωρινά στις φυλακές μέχρι την ημέρα της δίκης με αποτέλεσμα η λήψη της σχετικής απόφασης να έχει περιέλθει πλέον στο Συμβούλιο Πλημμελειοδικών Ρόδου.

Υπενθυμίζουμε ακόμη ότι ο Εισαγγελέας Πλημμελειοδικών Ρόδου κ. Γ. Οικονόμου με πρόταση που εισήγαγε στο συμβούλιο κρίνει ότι οι δύο αστυνομικοί θα πρέπει να αφεθούν ελεύθεροι με περιοριστικούς όρους.

Ο Ανθυπαστυνόμος κ. Ζαφείρης Ζαφειρόπουλος επεσήμανε συγκεκριμένα στο υπόμνημά του ότι δεν πληρούνται στο πρόσωπό του οι όροι που προβλέπει ο νόμος για να του επιβληθεί το μέτρο της προσωρινής κράτησης τονίζοντας γι' ακόμη μια φορά ότι δεν στοιχειοθετείται η αντικειμενική υπόσταση των εγκλημάτων για τα οποία κατηγορείται. Υποστηρίζει ότι η 29χρονη Βουλγάρα διαψεύδεται και από τον διοικητή του Τμήματος Ιαλυσού κ. Τσακιράκη Ιωάννη, αλλά και από τον ιδιοκτήτη του στριπτιζάδικου Diamond Kitty κ. Π. Αργυρίου.

Επισημαίνει ακόμη ότι η ιατροδικαστική έκθεση δεν καταδεικνύει κανένα στοιχείο βιασμού υποστηρίζοντας ότι οι εκχυμώσεις που φέρει στα πόδια της προέρχονται από την εργασία της ως χορεύτριας σε στριπτιζάδικο, όπου χορεύουν σε μία μεταλλική κολώνα.

Ο κ. Ζαφειρόπουλος εκφράζει μάλιστα την απορία του γιατί η 29χρονη δεν είχε ενημερώσει τον ιατροδικαστή ότι είχε βιαστεί και από τον πρωκτό παρά μόνο το λέει για πρώτη φορά στον Β' τακτικό Ανακριτή κ. Δ. Ρεπούση.

Ο κατηγορούμενος αστυνομικός σύμφωνα με τις πληροφορίες αναφέρεται και στο βίντεο του τηλεφώνου της που προσκόμισε η ίδια στον ανακριτή τονίζοντας ότι τελικά αυτό που αποδεικνύεται είναι ότι της είχε επιτραπεί η χρήση του τηλεφώνου της και δεν εξηγείται να ενημερώνει τον Πρέσβη της χώρας της για τον δήθεν βιασμό της μετά την λήψη της απόφασης για απέλασή της από την χώρα. Προσθέτει μάλιστα ότι μιλούσε βουλγάρικα και ό,τι κι αν έλεγε δεν θα μπορούσε να γίνει κατανοητό από τους αστυνομικούς.

Επισημαίνει ακόμη ότι όπως φαίνεται από το DVD που προσκόμισε η ίδια κάνει πρόταση γάμου στον συγκατηγορούμενο του Ρεμπελάκη, πράγμα για το οποίο γελά και η ίδια και αποδεικνύει ότι όχι μόνο θύμα βιασμού δεν έχει πέσει, αλλά ψάχνει τρόπους για να μείνει στη χώρα.

Ο αστυφύλακας κ. Δ. Ρεμπελάκης στο υπόμνημά του επισημαίνει κι αυτός ότι δεν πληρούνται στο πρόσωπό του οι προϋποθέσεις που θέτει ο νόμος για να κριθεί προσωρινά κρατούμενος. Υποστηρίζει και αυτός ότι η αλλοδαπή ψεύδεται κάνοντας αναφορά στα ίδια περίπου στοιχεία Ως συνήγορος υπεράσπισής τους παρίσταται ο δικηγόρος κ. Ακης Δημητριάδης.



«Το Νοσοκομείο της Ρόδου ως μια εκ των κυριότερων και των πλέον συγχρόνων υποδομών στήριξης και επιβίωσης του Νόμου μας νοσεί νόσον βαρείαν και κανένας δεν δικαιούται να την αντιμετωπίζει, για να μη θιγούν τα κακώς κείμενα, ως ένα ελαφρύ κρυολόγημα όπου με τη χορήγηση ασπιρίνης θα εξαφανισθεί»

Τα ανωτέρω αναφέρονται μεταξύ άλλων σε μια άκρως αποκαλυπτική για την τραγική κατάσταση που επικρατεί στο Γενικό Νοσοκομείο Ρόδου μηνυτήρια αναφορά που υπέβαλε χθες στον Εισαγγελέα Πλημμελειοδικών Ρόδου κ. Γ. Οικονόμου ο Σύλλογος Νοσοκομειακών Ιατρών του Γ.Ν.Ρ., σε εκτέλεση απόφασης της Γενικής Συνέλευσης της 16ης Μαΐου 2006, ζητώντας την άσκηση ποινικών διώξεων κατά παντός υπευθύνου.

Στην μηνυτήρια αναφορά ο Σύλλογος Νοσοκομειακών Ιατρών κρούει γι' ακόμη μια φορά τον κώδωνα του κινδύνου για τις ελλείψεις που παραμένουν σε ιατρικό, νοσηλευτικό και διοικητικό προσωπικό επισημαίνοντας τα ακόλουθα:

«Αξιότιμε κύριε εισαγγελέα.

Ο Σύλλογός μας, έχοντας εξαντλήσει κάθε περιθώριο γενναιότητας, ευθύνης, αντοχής και ανοχής και έχοντας θέσει από καιρού σε διακινδύνευση την ψυχική και τη βιολογική ισορροπία των μελών του, φθάνει σήμερα στο έσχατο σημείο επιστημονικής και συνδικαλιστικής συμπεριφοράς και προκειμένου να προστατεύσει με τον τρόπο αυτό τα μέλη του, υποβάλλει σήμερα ενώπιόν σας την καταγγελία – αναφορά, χωρίς να έχει βεβαίως ως πρώτιστο σκοπό να αποσείσει ευθύνες μελών του που μπορεί ακόμη να βρίσκονται στο βάθος του τούνελ, αλλά αρχίζουν να είναι πλέον ιδιαίτερα ορατές, αλλά πρωτίστως για να προλάβει, αν μπορεί, και να συμβάλει με τη δική σας παρέμβαση στην αποτροπή κινδύνων γύρω από την ανθρώπινη ζωή και υγεία, η προστασία της οποίας εκ του νόμου είναι διαπιστευμένη από την πολιτεία, στα μέλη του.

Σας είναι γνωστό, κύριε Εισαγγελέα, ότι η παροχή υγείας δεν βασίζεται μόνο στις ιατρικές πράξεις, αλλά πολλές φορές απαιτείται ισόβαρη υποστήριξη αυτών για να είναι τελέσφορες, από το Νοσηλευτικό Προσωπικό, το οποίο σήμερα, με κύρια ευθύνη των διοικούντων το Γενικό Νοσοκομείο Ρόδου, έχει σμικρύνει σε τέτοιο βαθμό που σχεδόν, προσδιορίζεται, αριθμητικά, ως ανεπαρκές. Περί αυτού του θέματος όμως έχει κατατεθεί ενώπιον Σας η από Ρόδος 2.05.2006 μηνυτήρια αναφορά του Συλλόγου Εργαζομένων.

Οι απόψεις μας επί όλων των θεμάτων που αφορούν τη λειτουργία του Νοσοκομείου έχουν γνωστοποιηθεί από τα μέλη μας εγγράφως και προφορικά στους αρμοδίους, τόσες φορές, σε σημείο που ο τοπικός τύπος και τα λοιπά ΜΜΕ έχουν καθημερινά ως ένα εκ των κυρίων θεμάτων τους το Νοσοκομείο της Ρόδου και τη δυσλειτουργία του, οπόταν, όποια περί του αντιθέτου άποψη διατυπωθεί εκ μέρους των «Αρμοδίων» περί δήθεν ελλιπούς ενημέρωσης θα καταστεί εκ των πραγμάτων και αβάσιμη και προσχηματική αλλά κυρίως ανεύθυνη.

Δια του λόγου το αληθές των παραπάνω ισχυρισμών μας σας υποβάλλουμε με την παρούσα :

Α) Την από Ρόδος 15.05.2006 και με αριθμ. πρωτ. 8663/2006 αναφορά του Διευθυντή της ΜΕΘ (Μονάδα Εντατικής Θεραπείας) κου Εμμανουήλ Τριανταφύλλου προς τον Διοικητή του Νοσοκομείου με την οποίαν επισημαίνονται οι ελλείψεις της μονάδος σε ιατρικό και νοσηλευτικό προσωπικό και εξ' αυτού του λόγου ο επικείμενος «κίνδυνος λάθους» όπως χαρακτηριστικά στο άνω έγγραφο υπογραμμίζεται.

Β) Την από Ρόδος 9.03.2006 επιστολή του Διευθυντεύοντος ιατρού στην καρδιολογική κλινική και στην μονάδα εμφραγμάτων κου Δημήτρη Παπακωνσταντίνου, με την οποίαν επισημαίνονται οι ίδιες άνω ελλείψεις και οι εξ αυτών κίνδυνοι στην υγεία των πολιτών.

Γ) Την από Ρόδος 27.02.2006 επιστολή του Διευθυντή της Β' Παθολογικής κλινικής του Νοσοκομείου Ρόδου κου Χρήστου Ευθυμίου, η οποία συνυπογράφεται από το σύνολο των ειδικευόμενων ιατρών της κλινικής με την οποίαν επισημαίνονται ελλείψεις σε προσωπικό και οι εξ αυτού του λόγου κίνδυνοι, χαρακτηρίζεται δε η λειτουργία της κλινικής και εν γένει του Νοσοκομείου ως επικίνδυνη.

Δ) Την από Ρόδος 20.10.2005 Επιστολή – Αναφορά του Διευθυντή του Γαστρεντερολογικού Τμήματος του Νοσοκομείου κου Ιωάννη Στουραΐτη, ο οποίος αναφέρεται στο σύνολο των ενεργειών, και είναι πάμπολλες στις οποίες έχει προβεί, προς όλους τους αρμοδίους, χωρίς να υπάρξει όχι αποτέλεσμα, αλλά ούτε καν απάντηση στα όσα με ιδιαίτερη σοβαρότητα και με επίκληση αποδεικτικών στοιχείων έχει επισημάνει.

Περαιτέρω ο κος Στουραΐτης αναφέρεται στη μη τήρηση της Νομοθεσίας Εθνικής και Ευρωπαϊκής εκ μέρους των αρμοδίων και σε μια ύστατη κραυγή απόγνωσης ζητά να παρέμβουν οι «Αρμόδιοι» και να καταμερίσουν ευθύνες εκεί όπου ανήκουν, μη εξαιρώντας ούτε τον ίδιο του τον εαυτό.

Ε) Προσάγουμε, την από Ρόδος 12.07.2005 επιστολή του Προϊσταμένου του Νοσηλευτικού προσωπικού της μονάδος εντατικής θεραπείας κου Βασίλη Ζιώγα, από την οποίαν προκύπτει η επικινδυνότητα λειτουργίας της μονάδος και η απόγνωση του ανθρώπου αυτού, ο οποίος δηλώνει ευθαρσώς ότι το υπάρχον προσωπικό προσπαθεί με όλες του τις δυνάμεις να βοηθήσει τον ασθενή, μόνο που η δύναμη αυτή πλέον δεν αρκεί όσο καλή θέληση και αν υπάρχει.

ΣΤ) Προσάγουμε τέλος την από Ρόδος 17.05.2006 αναφορά του υπευθύνου της Νευροχειρουργικής κλινικής κου Δημητρίου Μακρή, από την οποίαν προκύπτει ότι οι ελλείψεις και σ' αυτήν την κλινική είναι περίπου οι ίδιες με αυτές των άλλων κλινικών.

Εξ όσων αναφέρθηκαν παραπάνω πιστεύουμε πως είναι πια φανερό και αποδειγμένο ότι το Νοσοκομείο της Ρόδου ως μια εκ των κυριότερων και των πλέον συγχρόνων υποδομών στήριξης και επιβίωσης του Νόμου μας νοσεί νόσον βαρείαν και κανένας δεν δικαιούται να την αντιμετωπίζει, για να μη θιγούν τα κακώς κείμενα, ως ένα ελαφρύ κρυολόγημα όπου με τη χορήγηση ασπιρίνης θα εξαφανισθεί .

Για την πληρότητα όμως του νομικού και ιστορικού μέρους της υπόθεσης οφείλουμε να σας αναφέρουμε ότι την 18.05.2006 ο σημερινός Υπουργός Υγείας κος Δ. Αβραμόπουλος επικοινώνησε τηλεφωνικά με τον Αντιπρόεδρο του συλλόγου μας κο Ιωάννη Στουραΐτη ο οποίος του εξέθεσε τα προβλήματα και την εν γένει κατάσταση που επικρατεί στο Νοσοκομείο και εκείνος εδήλωσε ότι τα αγνοεί και υποσχέθηκε την άμεση καταβολή των 200.000,00 ευρώ προκειμένου να αντιμετωπισθούν οι επείγουσες ανάγκες που αφορούν την πρόσληψη προσωπικού. Υπεσχέθη επίσης την πρόσληψη άλλων 25 Νοσηλευτών στο αμέσως προσεχές διάστημα.

Κλείνοντας, κύριε Εισαγγελέα, την παραπάνω αναφορά μας θέλουμε να τονίσουμε για μια ακόμη φορά ότι οι γιατροί που εργαζόμεθα στο Νοσοκομείο της Ρόδου, έχουμε υψηλό αίσθημα ευθύνης απέναντι στους εαυτούς μας και απέναντι στο λειτούργημα που ασκούμε και αυτό το έχουμε αποδείξει πάμπολλες φορές στο παρελθόν και το ίδιο θα πράξουμε και στο μέλλον. Δουλειά όμως και καθήκον των ιατρών είναι να παρέχουν την καλύτερη Ιατρική υπηρεσία στον πολίτη που τις περισσότερες φορές δεν είναι άλλος από τον πατέρα τους, το παιδί τους, τον αδελφό τους, τη σύζυγο, το φίλο τους και πάει λέγοντας.

Τις υπηρεσίες μας αυτές θέλουμε να τις παρέχουμε πάντα στο υψηλότερο δυνατό επίπεδο, αρκεί να το μπορούμε. Στην συγκεκριμένη περίπτωση «το μπορώ» δεν εξαρτάται από εμάς ούτε είναι δική μας μόνο υπόθεση. Είναι υπόθεση πρωτίστως άλλων. Αυτών που έχουν την ευθύνη διοίκησης και διαχείρισης του Νοσοκομείου και οι οποίοι με τις πράξεις, κυρίως όμως τις παραλείψεις τους μας στερούν τη δυνατότητα να ανταποκρινόμαστε όπως θέλουμε, όπως μπορούμε και όπως μας αρμόζει.

Παρακαλούμε λοιπόν για τις δικές ενέργειες.

Ρόδος 22 Μαΐου 2006

Με τιμή κ. Ιωάννης Στουραΐτης, αντιπρόεδρος Συλλόγου Νοσοκομειακών Ιατρών, κατόπιν ειδικής εξουσιοδοτήσεως από το ΔΣ του Συλλόγου και σε εκτέλεση απόφασης της Γενικής Συνέλευσης της 16ης Μαΐου 2006».

ΓΕΝΙΚΗ ΣΥΝΕΛΕΥΣΗ ΝΟΣΟΚΟΜΕΙΑΚΩΝ ΙΑΤΡΩΝ

«ΤΟ ΝΟΣΟΚΟΜΕΙΟ ΡΟΔΟΥ ΝΟΣΕΙ ΝΟΣΟΝ ΒΑΡΕΙΑΝ»!

Υπεβλήθη μηνυτήρια αναφορά κατά παντός υπευθύνου



ΔΥΝΑΜΙΚΗ ΕΠΙΜΕΛΗΤΗΡΙΑΚΗ ΑΝΑΝΕΩΣΗ

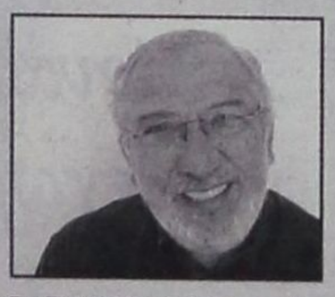

ΒΑΣΙΛΑΡΑΣ ΝΙΚΟΛΑΟΣ του Δημητρίου,
ΥΠΟΨΗΦΙΟΣ ΓΙΑ ΤΟ ΝΕΟ ΔΙΟΙΚΗΤΙΚΟ ΣΥΜΒΟΥΛΙΟ ΤΟΥ Ε.Β.Ε.Δ.
ΣΤΟ ΤΜΗΜΑ ΜΕΤΑΠΟΙΗΣΗΣ
ΜΕ ΤΟ ΑΝΕΞΑΡΤΗΤΟ ΨΗΦΟΔΕΛΤΙΟ
ΤΟΥ ΜΙΧΑΛΗ ΚΑΡΡΑ
Θέλεις πρόοδο, ανανέωση, υπευθυνότητα, συνέπεια, αλληλεγγύη, ψήφισε με ένα από τους τρεις σταυρούς που δικαιούσαι για το τμήμα της μεταποίησης τον –Νίκο Βασιλαρά- για την νέα διοίκηση του Επιμελητηρίου σου

Ραντεβού για Ψήφο προς τη Δυναμική Επιμελητηριακή Ανανέωση, στις 3 και 4 Ιουνίου, για ψήφο με νόημα, για ψήφο αξιοκρατικό.



SK SOLAR
ΑΝΑΝΕΩΣΙΜΕΣ ΠΗΓΕΣ ΕΝΕΡΓΕΙΑΣ
Πώληση Χονδρική-Λιανική

* Φωτοβολταϊκά συστήματα
* Ανεμογεννήτριες
* Μετασχηματιστές
* Ηλιακές μπαταρίες
* Ηλιακά αξεσουάρ
* Ηλιακοι φορτιστές
* Ηλιακές αντλιες νερού

ΜΕΛΕΤΕΣ ΕΓΚΑΤΑΣΤΑΣΕΙΣ ΓΙΑ :
*Αυτόνομα συστήματα παραγωγής ηλεκτρικής ενέργειας
* Δυνατότητα παράλληλης σύνδεσης με το δίκτιο της Δ.Ε.Η. καί πώληση της παραγώμενης ενέργειας .
* Για επιχειρήσεις επιδότηση έως και το 50% .
* Backup συστήματα για την κάλυψη βασικών αναγκών , σε περίπτωση διακοπής ρεύματος απο την Δ.Ε.Η.

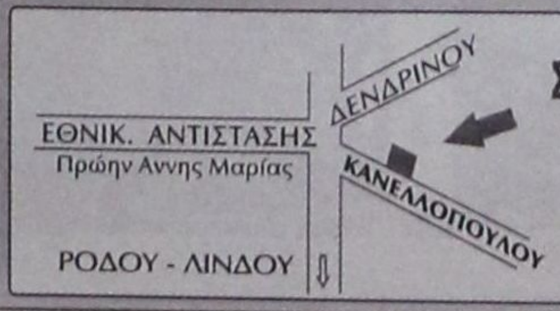

Σ. ΔΟΥΡΑΚΑΣ - Κ. ΛΙΘΑΡΗΣ
ΚΑΝΕΛΛΟΠΟΥΛΟΥ 4 , ΡΟΔΟΣ
ΤΗΛ. / FAX : 22410 28579
e-mail : sksolar@freemail.gr

ΕΙΝΑΙ ΠΑΛΙΑ ΚΑΙ ΟΧΙ ΠΡΟΣΦΑΤΗ

Η ΕΠΙΣΤΟΛΗ Σ. ΚΑΡΑΓΙΑΝΝΗ *προς τον κ. Κ. Καραμανλή*

Αναφέρεται κυρίως στις «Ειδικές Νησιωτικές Πολιτικές»

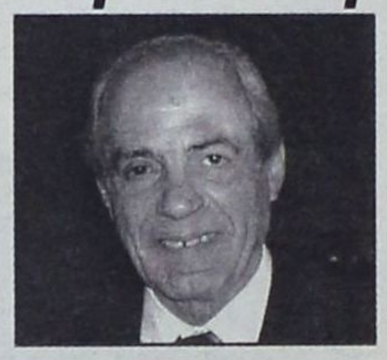

Πολλά λέγονται και περισσότερα φημολογούνται σχετικά με την επιστολή που απέστειλε προς τον πρωθυπουργό κ. Κ. Καραμανλή ο τέως νομάρχης κ. Σάββας Καραγιάννης.

Η επιστολή αυτή απεστάλη την 20 Οκτωβρίου 2004, είναι δηλαδή παλιά και αφορά την εφαρμογή στην πράξη των περίφημων πλέον «νησιωτικών πολιτικών».

Η «δ» φέρνει στο φως της δημοσιότητας την επιστολή αυτήν με την προσθήκη ότι στον κ. Καραμανλή συναπεστάλη και η πρόταση που έχει υποβάλει η «Νομαρχιακή Αναγέννηση» στη συνεδρίαση του νομαρχιακού συμβουλίου στην Πάτμο, την 1η Οκτωβρίου 2004 (η οποία είναι πολυσέλιδη και δεν μπορεί να επαναδημοσιευθεί):

Εξοχότατε κε Πρόεδρε της Ελληνικής Κυβέρνησης

Καταλάγιασε δυστυχώς νωρίς, ο αρχικός ενθουσιασμός μας με την προσθήκη στις αρμοδιότητες του Υπ. Αιγαίου και εκείνων «των Νησιωτικών Πολιτικών», αφού μέχρι σήμερα καμιά απολύτως πρόταση ή πρωτοβουλία, δεν έχει αναληφθεί, παρά τα πιεστικά, σοβαρά και εξειδικευμένα προβλήματά μας (Συγκοινωνιακό - Τουριστική κρίση - Ανεργία - Ενεργειακό και Ανεπάρκεια φυσικών πόρων, Διαχείριση περιβάλλοντος, πλημμελής παροχή πάσης φύσεως υπηρεσιών, Ημιτελή σοβαρά έργα υποδομής κ.α.).

Η σωστή επομένως και αναγκαία πολιτική πρωτοβουλία της Κυβέρνησής Σας, να σηματοδοτήσει μια νέα αναπτυξιακή εποχή για τα νησιά μας, δημιουργώντας Υπουργείο «Νησιωτικής Πολιτικής» παραμένει απλή εξαγγελία.

Κε Πρόεδρε,

Η κοινή γνώμη της Δωδ/σου, αλλά και οι τοπικοί φορείς, δεν αντιλαμβάνονται τους λόγους αυτής της αδικαιολόγητης αδράνειας και καθυστέρησης, όταν μάλιστα άλλα υπουργεία (Τουρισμού - Υγείας - Ανάπτυξης κ.α.) έχουν δώσει ήδη τα πρώτα δείγματα της πολιτικής βούλησης της Κυβέρνησης να ανατρέψουν το χθες, με νέες πρωτοβουλίες στους τομείς δράσεις και ευθύνης τους.

Ο πολύτιμος χρόνος Σας, δεν επιτρέπει κε Πρόεδρε να ασχολείσθε και με επιμέρους θέματα ευθύνης, προγραμματισμού και σχεδιασμού Υπουργείων.

Πιστεύω όμως ότι, η θεσμοθέτηση όπως όλοι περιμέναμε και περιμένουμε, ενός Νόμου «πλαισίου» Ανάπτυξης και εξόδου των Νησιών μας από την απομόνωση, θα ήταν από τα πρώτα Νομοθετήματα της Νέας Βουλής με πρωτοβουλία του Υπ. Αιγαίου και Νησιωτικής Πολιτικής.

Παράλληλα θα αποτελούσε και την έμπρακτη έκφραση της προσωπικής Σας επιθυμίας και οράματος, για την ανάπτυξη της Ελληνικής Περιφέρειας και ειδικά των νησιών με τις τόσες ιδιαιτερότητες και ιδιόμορφα προβλήματά τους.

Τολμώ, γι' αυτό, να Σας ενοχλήσω καταθέτοντάς Σας κάποιες σκέψεις, τις οποίες συνεργάτες Σας, θα μπορούσαν και να εξετάσουν και να αξιολογήσουν και ανάλογα να Σας εισηγηθούν.

Είμαι στη διάθεσή Σας κε Πρόεδρε και των συνεργατών Σας, για όποια διευκρίνιση ή συμπληρωματική διευκρίνιση.

Σας εύχομαι δύναμη και επιμονή στο δύσκολο έργο Σας.

Με βαθιά εκτίμηση,
Δρ. Σάββας Καραγιάννης
Πρώην Νομάρχης Δωδ/σου

ΠΡΟΕΒΗ ΧΘΕΣ ΣΕ ΣΧΕΤΙΚΗ ΓΡΑΠΤΗ ΔΗΛΩΣΗ

Ο κ. ΝΙΚΟΣ ΒΑΡΕΛΗΣ ΥΠΟΨΗΦΙΟΣ *δήμαρχος στο Δήμο Αρχαγγέλου*

Πρόκειται για πρόσωπο καθολικής αποδοχής

Επιβεβαιώθηκαν οι πληροφορίες της «δ», σύμφωνα με τις οποίες ο διευθυντής του Επαγγελματικού Λυκείου Αρχαγγέλου κ. Νίκος Βαρέλης, ο οποίος τυγχάνει καθολικής αναγνωρίσεως και αποδοχής, λόγω του εξαιρέτου ήθους και της μορφώσεώς του και στα τρία δημοτικά διαμερίσματα του Δήμου Αρχαγγέλου (Αρχαγγέλου - Μαλώνας - Μασάρων), θα είναι υποψήφιος δήμαρχος στις δημοτικές εκλογές του προσεχούς Οκτωβρίου.

Η επιβεβαίωση ήρθε χθες από τον ίδιο με την ακόλουθη δήλωση στην οποίαν προέβη:

Με βαθύ αίσθημα ευθύνης και ύστερα από έντονο προβληματισμό για όσα διαδραματίσθηκαν και διαδραματίζονται στο Δήμο Αρχαγγέλου, για το τρόπο με τον οποίο γίνονται και το γενικότερο δημοκρατικό έλλειμμα που παρατηρείται, αναλαμβάνω την αρχηγία - ως πρώτος μεταξύ ίσων - μιας υπερκομματικής πολυσυλλεκτικής παράταξης επίλεκτων στελεχών του Δήμου μας, για να διεκδικήσουμε με τη ψήφο των συνδημοτών μας στις προσεχείς εκλογές.

Οι συνεργάτες μου κι εγώ, ανταποκρινόμενοι στην απαίτηση της κοινής γνώμης για δημοκρατική εκπροσώπηση όλων των κοινωνικών τάσεων, ευελπιστούμε ότι θα έχουμε τη στήριξη των πολιτών Αρχαγγέλου - Μαλώνας - Μασάρων, για το νοικοκύρεμα του ΔΗΜΟΥ και το βάθεμα της δημοκρατίας σε κάθε επίπεδο λειτουργίας του.

Για την παράταξη
Νικόλαος Βαρέλης
Υποψήφιος δήμαρχος

Συγκλίνουσες πληροφορίες αναφέρουν ότι μετά την επισημοποίηση της υποψηφιότητας του κ. Ν. Βαρέλη, το θέμα θα έρθει στα αρμόδια όργανα του ΠΑΣΟΚ τα οποία και θα αποφασίσουν τη στήριξή του.

Αυτό που αποκλείεται είναι η στήριξη του κ. Αλέξ. Παπουρά, με εξαίρεση, ενδεχομένως, τους Αφούς Παρασκευά, οι οποίοι παίζουν τα δικά τους προσωπικά παιχνίδια.

ΑΡΧΙΣΕ ΚΥΚΛΟ ΕΠΑΦΩΝ

«ΚΙΝΗΣΗ» ΣΤ. ΡΗΝΙΟΥ *στο Δήμο Καλλιθέας;*

Ενθαρρύνεται και από το ΠΑ.ΣΟ.Κ.

Υπό αμφισβήτηση φαίνεται να τίθεται πλέον η παντοδυναμία του δημάρχου Καλλιθέας κ. Γιάννη Ιατρίδη και μάλιστα από τον στενότερο συνεργάτη του, αντιδήμαρχο και γραμματέα της ΤΕΔΚ Δωδεκανήσου κ. Στέλιο Ρηνιού.

Ο τελευταίος φέρεται να έχει καταλήξει στην απόφαση να ηγηθεί ψηφοδελτίου με τη στήριξη και του ΠΑΣΟΚ, κορυφαία στελέχη του οποίου έχουν εκφράσει δημόσια την αντίθεσή τους σε κάθε προοπτική ή σκέψη συμπόρευσης ΠΑΣΟΚ και Ιατρίδη σ' αυτές τις εκλογές.

Σύμφωνα με τις πληροφορίες τα στελέχη αυτά, συμπεριλαμβανομένου του προέδρου της Περιφερειακής Επιτροπής Νοτίου Αιγαίου του ΠΑΣΟΚ, πρώην βουλευτή, κ. Βασίλη Παπανικόλα, ενθαρρύνουν την κίνηση Ρηνιού, με την εκτίμηση ότι ο κ. Ιατρίδης δεν είναι, τελικώς, τόσο ισχυρός όσο προβάλλεται ή ο ίδιος επιδιώκει να φαίνεται.

«Κλειδί», ωστόσο, στο «εγχείρημα Ρηνιού» είναι τα Κοσκινού οι παράγοντες των οποίων φέρονται δυσαρεστημένοι με τον κ. Ιατρίδη ως προς τον τρόπο που αντιμετωπίζει τα σύνθετα προβλήματα του τουριστικού δημοτικού διαμερίσματος και σε σύγκριση με το Φαληράκι.

Αυτό κατέστη σαφές κατά την προχθεσινοβραδινή συνάντηση του κ. Ρηνιού με σημαντικούς πολιτικούς και οικονομικούς παράγοντες Κοσκινού.

Η συνάντηση έγινε στα Κοσκινού και υπήρξε ιδιαιτέρως ενθαρρυντική, πράγμα που αναμένεται να επηρεάσει θετικά και την τελική απόφασή του.

Κατά τις πληροφορίες «ο κύβος ερρίφθη» ερωτηθείς, όμως, χθες από συντάκτη της «δ» ο κ. Ρηνιού επιβεβαίωσε μεν τα της συνάντησης αρνήθηκε, όμως, ότι έχει ληφθεί οριστική απόφαση.

«Συναντήσεις κάνουμε καθημερινά και όχι μόνο στα Κοσκινού» δήλωσε ο κ. Ρηνιού, προσθέτοντας ότι «υπάρχει ένας γενικότερος προβληματισμός με τους φίλους και δημότες που συζητάμε, αλλά δεν έχουν ληφθεί ακόμα αποφάσεις».

Απαντώντας, στην ερώτηση πότε τελικώς, θα λάβει τις όποιες αποφάσεις του, διευκρίνισε ότι θα αποφασίσει μέχρι τα μέσα Ιουνίου και αφού ολοκληρωθεί ο κύκλος των επαφών που έχει αρχίσει.

Ο κ. Ιατρίδης φέρεται να γνωρίζει τις κινήσεις του συνεργάτη του αλλά να μην ανησυχεί εκτιμώντας ότι μόνο θόρυβος γίνεται, όμως αντικειμενικοί παρατηρητές των πολιτικών εξελίξεων εκτιμούν ότι, αν υπάρξει ισχυρή συσπείρωση γύρω από τον κ. Ρηνιού σε Ψίνθο και Κοσκινού μπορεί να κερδίσει την πολιτική αναμέτρηση του Οκτωβρίου.

Προσθέτουν μάλιστα ότι ο νυν δήμαρχος αντιμετωπίζει «εσωτερικό» πρόβλημα στις Καλυθιές καθώς και στο «εσωτερικό» της Νέας Δημοκρατίας εξ αιτίας, όπως λέγεται, της «έπαρσης και αλαζονείας» με την οποία αντιμετωπίζει τα στελέχη της.

Άλλοι πολιτικοί κύκλοι, πάντως, θεωρούν τις κινήσεις Ρηνιού «άνευ ουσίας» και τις χαρακτηρίζουν «σκόπιμες» με την έννοια ότι επιθυμεί, προφανώς, να στείλει μηνύματα στον κ. Ιατρίδη «εξασφαλίζοντας καλύτερους όρους συνεργασίας μεταξύ τους».

Ό,τι και αν συμβαίνει, πάντως, οι επόμενες μέρες θα δείξουν, όταν το ΠΑΣΟΚ θα κληθεί να λάβει τις αποφάσεις του για τον μεγάλο τουριστικό Δήμο.



ΜΕΣΑ ΣΤΙΣ ΠΡΟΣΕΧΕΙΣ ΗΜΕΡΕΣ

ΤΡΕΙΣ ΜΕΓΑΛΕΣ ΤΑΙΝΙΕΣ ΘΑ ΓΥΡΙΣΘΟΥΝ ΣΤΗ ΡΟΔΟ

Το «σμαραγδένιο νησί» καθιερώνεται παγκοσμίως ως τόπος γυρισμάτων

Τρεις κινηματογραφικές ταινίες πρόκειται να γυριστούν στη Ρόδο μέσα στους προσεχείς μήνες και ήδη οι παραγωγοί τους έχουν έρθει σε επαφή με τον δήμο της πόλης, που τους υποσχέθηκε κάθε βοήθεια.

Η μία μάλιστα από τις ταινίες θα έχει θέμα την σχέση του Αριστοτέλη Ωνάση με τη Μαρία Κάλλας.

Η εξέλιξη αυτή αντιμετωπίζεται με ιδιαίτερη ικανοποίηση από τους τοπικούς φορείς που θεωρούν ότι η Ρόδος μπορεί να ζήσει στιγμές εφάμιλλες της δεκαετίας του '60 και του '70 όπου είχαν γυριστεί αρκετές ταινίες.

Συγκεκριμένα, η εταιρεία «Σίνεγκραμ Α.Ε.» η οποία συμμετείχε και στην παραγωγή του «Πέρα από τη Φιλία», που γυρίστηκε στη Ρόδο, έχει αναλάβει τη συμπαραγωγή της ταινίας με τίτλο «Heinrich Schliemann». Πρόκειται για ένα φιλμ εποχής, (1870), με κεντρικό πρόσωπο τον φιλέλληνα γερμανό αρχαιολόγο Ερρίκο Σλήμαν που αφιέρωσε πολύ μεγάλο κομμάτι της ζωής του και της περιουσίας του κάνοντας ανασκαφές στην Ελλάδα και τα Μικρασιατικά παράλια.

Ηδη στο νησί βρίσκεται συνεργείο ελληνογερμανικής παραγωγής για τα γυρίσματα τα οποία θα πραγματοποιηθούν στο διάστημα 7 με 20 Ιουνίου.

Κι αν η περυσινή ταινία έκανε τη Ρόδο αγνώριστη, μετατρέποντάς την σε Ιερουσαλήμ, αυτή, φιλοδοξεί, μεταξύ άλλων, να αναπαραστήσει με πειστικότητα την αρχαία Τροία μέσα στη Μεσαιωνική τάφρο!

Από την εταιρεία παραγωγής δεν αποκαλύπτουν ακόμη τα

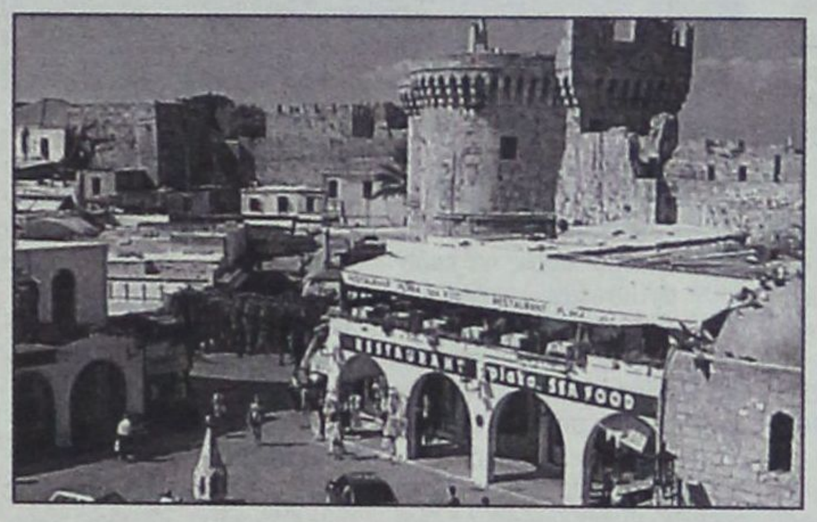

ονόματα των ηθοποιών, ωστόσο ο πρωταγωνιστής είναι Γερμανός και η συμπρωταγωνίστριά του θα είναι γνωστή Γαλλίδα ηθοποιός. Ο σκηνοθέτης είναι επίσης Γερμανός.

Όσο και για τους λόγους που επελέγη η Ρόδος για τα εξωτερικά γυρίσματα της ταινίας, αναφέρει χαρακτηριστικά, στην αίτησή της η εταιρεία παραγωγής:

«Πιστεύουμε ότι η πόλη της Ρόδου εκφράζει ιδανικά το ύφος και τους χώρους της εποχής που πρόκειται να αναπαραστήσουμε κινηματογραφικά. Κάποιοι από αυτούς τους χώρους ανταποκρίνονται απόλυτα στις σεναριακές απαιτήσεις χωρίς καμία απολύτως ανάγκη σκηνογραφικής επέμβασης. Άλλοι χώροι χρειάζονται κάποια σκηνογραφική επέμβαση ώστε να απομακρυνθούν ή καλυφθούν σύγχρονα στοιχεία (ταμπέλες καταστημάτων, διαφημιστικά πανό, σηματοδότηση κ.λπ.). Ιδιαίτερα ευαίσθητοι είμαστε σε ό,τι αφορά τους αρχαιολογικούς χώρους οι οποίοι αποτελούν μνημεία ύψιστης αξίας και πολιτιστικής κληρονομιάς.

Για το λόγο αυτό, οποιαδήποτε παρέμβαση θα είναι για να καλύψει ή κρύψει αρχαιολογικά ευρήματα και σε καμία περίπτωση να επέμβει σε αυτά. Οποιαδήποτε επέμβαση αφορά μόνο σύγχρονα εξωγενή στοιχεία (κάγκελα, ταμπέλες, κ.λπ.)

Σημειώνεται ότι, τα γυρίσματα της ταινίας θα πραγματοποιηθούν κατά 20% στη Ρόδο και κατά 80% σε πλατώ στη Γερμανία.»

Επίσης ήδη έχει φθάσει στο δήμο της Ρόδου επιστολή με την οποία η ελληνική εταιρεία «INKAS Film and Tv Productions» ενημερώνει ότι έχει αναλάβει την παραγωγή στην Ελλάδα της μεγάλου μήκους ταινίας «Last Minute», σε συμπαραγωγή με την ουγγρική εταιρεία Mega Film Ltd και την επιδότηση του Ουγγρικού και του Ελληνικού Κέντρου Κινηματογράφου.

Η παραγωγή πρόκειται να γυριστεί κατά το μεγαλύτερο μέρος της στη Ρόδο (5 εβδομάδες στη Ρόδο και 1 εβδομάδα στη Βουδαπέστη), τα δε γυρίσματα θα ξεκινήσουν στις 20/6/2006, και αναμένεται να έχουν ολοκληρωθεί στις 28/7/2006.

Στην ταινία πρωταγωνιστούν πολλοί γνωστοί Έλληνες ηθοποιοί όπως ο Γιάννης Ζουγανέλης, ο Σάκης Μπουλάς, η Νατάλια Δραγούμη και οι διάλογοι θα είναι εξ ολοκλήρου στην ελληνική γλώσσα.

Οι ανάγκες των γυρισμάτων απαιτούν να κινηματογραφηθούν σκηνές με έμψυχο υλικό, στα δρομάκια της Παλιάς Πόλης της Ρόδου, καθώς και στους δρόμους της νέας πόλης καθ' όλη την διάρκεια της ημέρας.

Σύμφωνα επίσης με πληροφορίες, τέλος, άλλη μία παραγωγή που είναι στα σκαριά, θα κάνει γυρίσματα στη Ρόδο. Θα είναι διεθνής και θα έχει ως θέμα της τη σχέση του Αριστοτέλη Ωνάση με τη Μαρίας Κάλλας και την κρουαζιέρα που έκαναν στα νησιά με την θρυλική θαλαμηγό του Έλληνα Μεγιστάνα.

ΑΠΟ ΤΗΝ G.B. AIRWAYS

ΑΡΧΙΣΑΝ ΟΙ ΑΠ' ΕΥΘΕΙΑΣ *πτήσεις Λονδίνου - Ρόδου*



Θα ενισχυθεί η τουριστική κίνηση

Αρχισαν προχθές οι απ' ευθείας πτήσεις, από Λονδίνο προς Ρόδο της αγγλικής αεροπορικής εταιρείας «G.B. Airways», γεγονός που χαρακτηρίζεται σημαντικό από τους τοπικούς τουριστικούς φορείς.

Σχετικά εκδόθηκε χθες από την Ενωση Ξενοδόχων Ρόδου η ακόλουθη ανακοίνωση:

Προσγειώθηκε χθες το αεροσκάφος της G.B. Airways θυγατρικής της British Airways στο αεροδρόμιο «ΔΙΑΓΟΡΑΣ» Ρόδου ξεκινώντας την τακτική σύνδεση Λονδίνου με Ρόδο. Το αεροπλάνο έφερε τους πρώτους επιβάτες και μαζί με αυτούς Διευθυντικά στελέχη της British Airways και G.B. Airways, στελέχη Τ.Ο. και δημοσιογράφους.

Η απευθείας σύνδεση με την Αγγλική Αγορά με τακτικές πτήσεις αποτελεί ένα σημαντικό γεγονός και αναμφισβήτητα θα προωθήσει την παραπέρα ανάπτυξη του τουρισμού της Ρόδου με την Βρετανική αγορά και τους εκτός τουριστικής περιόδου μήνες.

Πρέπει να σημειωθεί ότι είναι η πρώτη εταιρεία χαμηλού κόστους που συνδέει τη Ρόδο με την αγγλική αγορά, μια σύνδεση που πραγματοποιείται με πρωτοβουλία της Εταιρείας και με την υποστήριξη του Γραφείου ΕΟΤ Λονδίνου, του ΠΡΟΤΟΥΡ μέσω του Γραφείου Δημοσίων Σχέσεων της Αγγλίας, της Ένωσης Ξενοδόχων Ρόδου και του Επιμελητηρίου Δωδεκανήσου.



ΜΕΓΑΛΗ ΠΡΟΣΦΟΡΑ
ΓΕΡΜΑΝΙΑΣ ΠΑΡΚΕ
ΕΤΟΙΜΟΠΑΡΑΔΟΤΟ
ΣΕ 60 ΣΧΕΔΙΑ
ΕΩΣ 20 ΧΡΟΝΙΑ ΕΓΓΥΗΣΗ

15€ / m2 + ΦΠΑ

ΤΟΠΟΘΕΤΗΜΕΝΟ!!

LAMINATE PARKETTE
GERMANY
20 ΧΡΟΝΙΑ ΕΓΓΥΗΣΗ

ΔΗΜΗΤΡΙΟΣ - ΝΙΚΟΛΑΟΣ
ΣΑΡΡΗΜΑΥΡΟΓΕΝΗΣ

1ο ΚΑΤΑΣΤΗΜΑ -- Λ. ΛΙΝΔΟΥ 221 .
ΤΗΛ. 22410 69939
2ο ΚΑΤΑΣΤΗΜΑ -- Κ. ΥΔΡΑΙΟΥ 59 .
ΤΗΛ. 22410 36279

Ο ΠΡΩΗΝ ΤΕΧΝΙΚΟΣ ΔΙΕΥΘΥΝΤΗΣ

ΚΑΤΑΓΓΕΛΛΕΙ ΕΚΤΕΤΑΜΕΝΕΣ ΚΑΤΑΣΤΡΟΦΕΣ ΣΤΟ ΓΚΟΛΦ!

Κάνει λόγο και για διαχειριστικές ανωμαλίες

Σκανδαλώδες «έγκλημα» που συντελείται στον περιβάλλοντα χώρο του Γκολφ Αφάντου αλλά και διαχειριστικές ανωμαλίες μεγέθους που αποδίδονται σε ολιγωρία των υπευθύνων της Εταιρείας Τουριστικής Ανάπτυξης Α.Ε. (ΕΤΑ) κατήγγειλε χθες με εξώδικη δήλωση – πρόσκλησή του προς την εταιρεία, που κοινοποιήθηκε και στον Εισαγγελέα Πλημμελειοδικών Ρόδου, ο κ. Γεώργιος Σωτηρόπουλος πρώην τεχνικός διευθυντής του Γκολφ Αφάντου.

Στην εξώδικη αυτή δήλωση, που συνέταξε ο δικηγόρος κ. Μ. Τεχνίτης, καταγγέλλεται συγκεκριμένα ότι εντός του γηπέδου ευρίσκονται αυτή την περίοδο ιδιώτες οι οποίοι κατά τρόπον απαράδεκτο κόβουν τα ελαιόδεντρα, τα οποία έχουν ηλικία τουλάχιστον εκατό χρόνων. Πρόκειται όπως τονίζεται για δέντρα με μεγάλους κορμούς που παράγουν μεγάλη ποσότητα καρπών και επί της θητείας του ο κ. Σωτηρόπουλος μεριμνούσε για το κλάδεμά τους και συλλογή των καρπών τους.

Όπως επισημαίνεται στο εξώδικο «το κλάδεμα των δέντρων, εγένετο με διακριτικό τρόπο ώστε να μην αλλοιώνεται η όμορφη εικόνα των αιωνόβιων αυτών δέντρων και βέβαια από υπαλλήλους – εργάτες του Γκολφ, όπερ σημαίνει και εξοικονόμηση πόρων για την προβληματική αυτή εταιρεία. Το ίδιο συνέβαινε και με την περισυλλογή των καρπών, δηλαδή τους μάζευαν οι εργάτες της Επιχείρησης, οι οποίοι σημειωτέον ήταν όλοι τους σχεδόν, ιδιοκτήτες ελαιοδέντρων της περιοχής Αφάντου και όπως είναι φυσικό γνώριζαν τον τρόπο κλαδέματος (τα κλάδευαν σαν να ήταν δικά τους δέντρα) και ως εκ τούτου «κάτω και από τις αυστηρές μου υποδείξεις συνεχίζαμε όλοι μαζί να διατηρούμε ένα θαυμάσιο φυσικό περιβάλλον, όπου τόσο οι παίκτες του Γκολφ, όσο και οι κάτοικοι της περιοχής, απολάμβαναν την υπέροχη θέα του «δάσους» των ελαιοδέντρων (απαριθμούνται περίπου 800 με 900 αιωνόβια ελαιόδεντρα)».

Προσθέτει ακόμη ότι «η επιχείρηση είχε κάποιο ετήσιο έσοδο από την πώληση του λαδιού, το οποίο (έσοδο) εισερχόταν στο ταμείο της προβληματικής επιχείρησης. Τον περασμένο χρόνο δε όπου οι υπάλληλοι της Μονάδας μας είχαν μεταταγεί και το εργατικό προσωπικό της ήταν μόνο δύο άτομα, προκάλεσα δια του τύπου μειοδοτικό διαγωνισμό, έλαβα μητρώο από την Ενωση Αγροτικών Συνεταιρισμών Δωδεκανήσου, ανοίχθηκε λογαριασμός στην Αγροτική Τράπεζα επ' ονόματι της Εταιρείας, ώστε να ωφεληθεί η Μονάδα μας από την επιδότηση του λαδιού».

Καταγγέλλει ότι το «κλάδεμα» που γίνεται σήμερα και το οποίο χαρακτηρίζει «καταστροφή» και «έγκλημα», έγινε από ιδιώτη, κατόπιν διαγωνισμού, με «αντάλλαγμα» να επωφεληθεί από την ξυλεία που θα προκύψει από το «κλάδεμα». Αυτό σημαίνει όπως τονίζει ότι «με τον εγκληματικό τρόπο που έγινε το «κλάδεμα», από κάθε αιωνόβιο δέντρο παράγεται μεγάλη ποσότητα ξύλων (ενδεχομένως δύο ή τρία αγροτικά αυτοκίνητα ημερησίως), προσθέτοντας ότι «όταν η ποσότητα ξύλου που γεμίζει ένα αγροτικό αυτοκίνητο πωλείται στην αγορά 150-200 ευρώ, πόση οικονομική ζημία έχει υποστεί η Επιχείρηση «Εταιρεία Τουριστικής Ανάπτυξης Α.Ε., Υποκατάστημα Γκολφ Αφάντου», που όπως γνωρίζετε πολύ καλά, λόγω οικονομικών προβλημάτων, επίκειται η πώλησή της».

Επισημαίνει ακόμη ότι έχει δεχθεί δεκάδες τηλεφωνήματα από αγανακτισμένους κατοίκους της περιοχής Αφάντου, οι οποίοι στη θέα της καταστροφής των ελαιοδέντρων, προειδοποιούν ότι δεν θα μείνουν με σταυρωμένα χέρια.

Ο κ. Σωτηρόπουλος εκφράζει ταυτόχρονα την απορία του γιατί μέχρι σήμερα δεν έχει προχωρήσει η ΕΤΑ σε κυρώσεις για τα όσα «απαράδεκτα (βλ. παράνομα) διαπιστώθηκαν κατά τον διαχειριστικό έλεγχο (κατόπιν καταγγελίας μου) που έγινε από την υπηρεσία εσωτερικού ελέγχου κατά το διάστημα 31-1-2005 έως 2-2-2005 και αφορούσε την χρήση του έτους 2004».

Απαριθμεί ακολούθως ορισμένες παρατυπίες που διαπιστώθηκαν κατά τον έλεγχο και συγκεκριμένα:

- Τα με αριθμούς 31/18-01-2005, 32/18-01-2005 τιμολόγια παροχής υπηρεσιών που εξέδωσε το υποκατάστημα,



έχουν εκδοθεί σε χρήση μεταγενέστερη αυτής όπου παρήχθησαν οι υπηρεσίες. Αυτό σημαίνει ότι προφανώς εισπράχθηκαν ποσά χωρίς να εκδοθούν αντίστοιχες αποδείξεις-τιμολόγια, και τα ποσά εισπράχθηκαν μετά τον διενεργηθέντα έλεγχο και μετά πάροδο πέντε μηνών από τον έλεγχο. Οι εν λόγω παρατυπίες διαπιστούμενες από φορολογικό έλεγχο, οδηγούν κατά τις διατάξεις του άρθρου 30 του ΠΔ 186/92 σε εξωλογιστικό προσδιορισμό των αποτελεσμάτων της εταιρείας, πέραν των κυρώσεων (πρόστιμα) που προβλέπονται από τον Ν.2523/1997.

- Σχετικό με το με αριθμό 31/18-01-2005 τιμολόγιο παροχής υπηρεσιών ποσού 299,87 ευρώ, συν ΦΠΑ, υπάρχει παραποίηση στοιχείου καθώς το στέλεχος και το αντίγραφο λογιστηρίου φέρουν διαφορετική ημερομηνία από το πρωτότυπο. Και αυτή η παρατυπία οδηγεί κατά τα παραπάνω σε εξωλογιστικό προσδιορισμό των αποτελεσμάτων της εταιρείας.

- Διαπιστώθηκε από τον διαχειριστικό έλεγχο ότι ο εξωτερικός συνεργάτης-λογιστής της εταιρείας ψευδώς υποστήριζε κατά τις ημερομηνίες παραμονής της υπηρεσίας εσωτερικού ελέγχου στη μονάδα ότι το χρηματικό αντίτιμο του τιμολογίου παροχής υπηρεσιών με αριθμό 32/18-01/05 ποσού 5.520,27 ευρώ είχε εισπραχθεί και βρισκόταν στο χρηματοκιβώτιο του γκολφ. Ακολούθως προσκομίσθηκε ενυπόγραφη δήλωση του παραπάνω συνεργάτη-λογιστή ότι τα χρήματα «εκλάπησαν» πλην όμως η εν λόγω «κλοπή» δεν αναφέρθηκε ούτε στις αστυνομικές αρχές, ούτε στη διοίκηση της εταιρείας.

- Κατά την πρώτη ημέρα παρουσίας (31-1-2005) στο Γκολφ Αφάντου της υπηρεσίας εσωτερικού ελέγχου, ζητήθηκε από τον παραπάνω συνεργάτη-λογιστή να πραγματοποιηθεί καταμέτρηση των χρημάτων που βρίσκονταν στο χρηματοκιβώτιο της μονάδος και η απάντησή του ήταν πως δεν ήταν εφικτό να πραγματοποιηθεί κάτι τέτοιο καθώς τα κλειδιά του χρηματοκιβωτίου δεν βρίσκονταν στο Γκολφ, αλλά στο επαγγελματικό γραφείο του παραπάνω συνεργάτη-λογιστή που βρίσκεται στο Δήμο Αρχαγγέλου, παρά το γεγονός ότι γνώριζε εκ των προτέρων ότι θα εγένετο διαχειριστικός έλεγχος. Η ίδια απάντηση δόθηκε σε αντίστοιχο αίτημα και κατά την επόμενη ημέρα.

- Σχετικά με το Νο 29/28-04-2004 τιμολόγιο παροχής υπηρεσιών έγινε τιμολόγηση μικρότερη κατά το ποσό των 348,90 ευρώ.

Πληροφορίες αναφέρουν ότι ο Εισαγγελέας Πλημμελειοδικών Ρόδου θα παραγγείλει προκαταρκτική εξέταση για την εξέταση των καταγγελλόμενων.

ΠΡΟΓΡΑΜΜΑ ΕΠΑΓΓΕΛΜΑΤΙΚΟΥ *Προσανατολισμού από ΟΑΕΔ*

Από τον Οργανισμό Απασχόλησης Εργατικού Δυναμικού ανακοινώνεται, ότι από 22-06-2006 μέχρι 12-07-2006, θα εφαρμοστεί στο ΤΕΕ Μαθητείας ΟΑΕΔ Ρόδου Πρόγραμμα Ενεργού Επαγγελματικού Προσανατολισμού για είκοσι (20) νέους και νέες, που έχουν γραμματικές γνώσεις τουλάχιστον Γυμνασίου και έχουν γεννηθεί στα έτη 1988 – 1991.

Αιτήσεις υποψηφιότητας θα υποβληθούν από **01-06-2006 μέχρι 21-06-2006** στη Γραμματεία του ΤΕΕ Μαθητείας ΟΑΕΔ Ρόδου κατά τις εργάσιμες ημέρες και ώρες.

Η εγγραφή των υποψηφίων θα γίνει με πιστή τήρηση της σειράς προτεραιότητας κατά την υποβολή της αίτησης και μέχρι συμπλήρωσης του προβλεπόμενου αριθμού εισακτέων.

Απαραίτητα δικαιολογητικά:

1. Πιστοποιητικό Γέννησης ή φωτοτυπία ταυτότητας (επικυρωμένη).
2. Πιστοποιητικό Σπουδών ή βεβαίωση του Σχολείου τους, που αποδεικνύει την μαθητική τους κατάσταση.

Περισσότερες πληροφορίες παρέχονται από το ΤΕΕ Μαθητείας ΟΑΕΔ Ρόδου (Ταχ. Δ/νση: Θ. Σοφούλη 93 Ρόδος, τηλ: 2241031077, Fax: 2241031083, www.teeoaedrodos.gr, e-mail: oaedrodo@otenet.gr)

DODEKANISOS PRIDE
Δρομολόγια
01/05/2006-15/10/2006

ΚΑΘΗΜΕΡΙΝΑ		
ΛΙΜΑΝΙ	ΑΦΙΞΗ	ΑΝΑΧΩΡΗΣΗ
PATMOS	-	06:00
LEROS	06:40	06:45
KALYMNOS	07:30	07:40
KOS	08:15	08:20
SIMI	09:45	09:50
RHODES	10:40	15:00
SIMI	15:50	15:55
KOS	17:20	17:25
KALYMNOS	18:00	18:05
LEROS	18:50	19:00
PATMOS	19:40	O/N

ΚΑΘΕ ΤΕΤΑΡΤΗ		
ΛΙΜΑΝΙ	ΑΦΙΞΗ	ΑΝΑΧΩΡΗΣΗ
PATMOS	-	06:00
LIPSI	06:20	06:25
LEROS	06:45	06:50
KALYMNOS	07:35	07:40
KOS	08:15	08:20
SIMI	09:45	09:50
RHODES	10:40	15:00
SIMI	15:50	15:55
KOS	17:20	17:25
KALYMNOS	18:00	18:05
LEROS	18:50	19:00
LIPSI	19:20	19:25
PATMOS	19:45	O/N

DODEKANISOS EXPRESS
Δρομολόγια
01/05/2006-15/10/2006*

ΚΥΡΙΑΚΗ		
ΛΙΜΑΝΙ	ΑΦΙΞΗ	ΑΝΑΧΩΡΗΣΗ
RHODES	-	08:30
SIMI	09:25	09:30
KOS	11:00	11:10
KALYMNOS	11:50	12:00
LEROS	12:45	12:50
PATMOS	13:30	13:40
LEROS	14:20	14:30
KALYMNOS	15:20	15:30
KOS	16:10	16:20
SIMI	17:40	17:45
RHODES	18:30	O/N

ΤΡΙΤΗ, ΠΕΜΠΤΗ, ΠΑΡΑΣΚΕΥΗ, ΣΑΒΒΑΤΟ		
ΛΙΜΑΝΙ	ΑΦΙΞΗ	ΑΝΑΧΩΡΗΣΗ
RHODES	-	08:30
KOS	10:40	10:50
KALYMNOS	11:30	11:40
LEROS	12:30	12:35
LIPSI	13:00	13:05
PATMOS	13:30	13:40
LEROS	14:20	14:30
KALYMNOS	15:20	15:30
KOS	16:10	16:20
RHODES	18:30	O/N

ΔΕΥΤΕΡΑ**		
ΛΙΜΑΝΙ	ΑΦΙΞΗ	ΑΝΑΧΩΡΗΣΗ
RHODES	-	08:30
KASTELORIZO	11:00	16:00
RHODES	18:30	O/N

ΤΕΤΑΡΤΗ		
ΛΙΜΑΝΙ	ΑΦΙΞΗ	ΑΝΑΧΩΡΗΣΗ
RHODES	-	08:30
SIMI	09:25	09:30
KOS	11:00	11:10
KALYMNOS	11:50	12:00
LEROS	12:50	14:30
KALYMNOS	15:20	15:30
KOS	16:10	16:20
SIMI	17:40	17:45
RHODES	18:30	O/N

*έως Δευτέρα 14/05/2006 το "DODEKANISOS EXPRESS" δεν πραγματοποιεί δρομολόγια.

**έναρξη δρομολογίων Καστελορίζου με το "DODEKANISOS EXPRESS" από Δευτέρα 15/05/2006.



DODEKANISOS SEAWAYS
Η δική μας ναυτιλιακή!

Αυστραλίας 3, 85100 Ρόδος, τηλ.: 22410 70590, fax: 22410 70591, www.12ne.gr

ΑΚΡΙΤΙΚΑ

κουβεντούλες με κάποιο νόημα

Θ άρσει· λέγων τ' αληθές ου σφαλεί ποτέ **ΣΟΦΟΚΛΗΣ**

«Η φοβερότερη εκδίκηση είναι να περιφρονείς αυτούς που σε εχθρεύονται, αν και είσαι βέβαιος ότι μπορείς να τους συντρίψεις». **ΜΠΑΛΖΑΚ**

WINSTON CHURCHILL: Ο ελεύθερος Τύπος μπορεί να είναι καλός ή κακός Τύπος, ο ανελεύθερος δεν θα γίνει ποτέ τίποτε άλλο από κακός τύπος

Β ΙΟΙ ΠΑΡΑΛΛΗΛΟΙ



Τιμόθεος Παρασκευάς, Τώνης Μαρτίνης: «Βίοι παράλληλοι»!

Βρίσκονται καθημερινά σε «ανοιχτή γραμμή» και «αποφασίζουν», με τις γνωστές... «δημοκρατικές διαδικασίες», που θα τις ζήλευαν και τα «Τρία Αδέλφια» της «Εθνοσωτηρίου», για τις τύχες των κομμάτων, οδηγώντας τα σε πλήρη ανυποληψία και αναξιοπιστία.

Ουδέποτε στην ιστορία των πολιτικών κομμάτων στα Δωδ/νησα έχουν ευτελισθεί οι θεσμοί τόσο πολύ, όσο επί των ημερών τους!

Να τους χαίρονται και τους δύο τα κόμματα που δεν εννοούν να συλλάβουν ακόμα τα μηνύματα.

Τα «μάρανε» μόνο, που τα «τέρατα» από την Φινλανδία κέρδισαν την Eurovision!!

Π ΕΡΙ... ΕΘΝΙΚΗΣ ΑΝΕΞΑΡΤΗΣΙΑΣ

Νέο περιεχόμενο και νόημα έχει αποκτήσει το «λήμμα»... εθνική ανεξαρτησία.

Αναρωτιέται πραγματικά κανείς πώς ένας υποψήφιος μπορεί να είναι «ανεξάρτητος», αν θέτει ως προϋπόθεση για την συμμετοχή του στις εκλογές, το «χρίσμα» ενός κόμματος.

Θα πρόκειται μάλλον περί «ειδικής περιπτώσεως»!

Περί... εξαρτημένης ανεξαρτήτου ανεξαρτησίας (κατά το: «ασυναρτησία»).

Π ΑΡΑΠΛΗΡΟΦΟΡΗΣΗ

Αναρωτιέται πραγματικά κανείς σε τι ωφελεί η παραπληροφόρηση της Κοινής Γνώμης και μάλιστα η συνειδητή και συστηματική. Την Κοινή Γνώμη και την αλήθεια φοβούνται ΜΟΝΟ όσοι δεν έχουν επιχειρήματα ή έχουν «λερωμένη» την φωλιά τους για τον οποιονδήποτε λόγο.

Το ότι απεκρύβη η υποβολή παραίτησης από τον κ. Κ. Σαρρή μάλλον έβλαψε την όλη υπόθεση παρά την ωφέλησε. Είναι γνωστό, άλλωστε, ότι ένα σκυλί που πάει με το ζόρι στο κυνήγι δεν θα βγάλει λαγό.

Ηταν ψέμα επίσης και μάλιστα συνειδητό ότι τάχα έγινε σύσκεψη με τους βουλευτές για τον υποψήφιο νομάρχη Δωδ/νήσου.

Απλώς έγινε ενημέρωσή τους για την επιστολή παραίτησης και τίποτε άλλο, κι αυτό συμπτωματικά στη Βουλή. Και βεβαίως συμφώνησαν για την υποψηφιότητα, χωρίς να ερωτηθεί καν ο κ. Βασ. Χρύσης.

Εύχεται πραγματικά κανείς να δικαιωθούν όσοι καταφεύγουν στο ψέμα, την υποκρισία και την παραπληροφόρηση για την αντιμετώπιση υπαρκτών και κρίσιμων πολιτικών προβλημάτων, τοσούτω μάλλον καθώς το ψέμα έχει κοντά πόδια.

Α ΝΕΥΘΥΝΗ ΣΤΑΣΗ

Η αντίδραση του Γιώργου Παπανδρέου στο προχθεσινό περιστατικό στο Αιγαίο δείχνει ότι το ΠΑΣΟΚ έχει κάνει κάποια βήματα σε σχέση με τις θέσεις που εξέφραζε στο παρελθόν, έχει όμως ακόμη να διανύσει αρκετό δρόμο μέχρι να φτάσει στο σημείο να μη χρησιμοποιεί τα θέματα της εθνικής εξωτερικής πολιτικής για εσωτερική κατανάλωση.

Ομολογουμένως το κόμμα του «Βυθίσατε το Χόρα» (δεκαετία '70) συμπεριφέρεται σήμερα με περισσότερη υπευθυνότητα από άλλες εποχές. Θα περίμενε όμως κανείς από τον κ. Παπανδρέου, που ως υπουργός Εξωτερικών συγκρούστηκε με τον κομματικό λαϊκισμό του ΠΑΣΟΚ για να επιτύχει τη βελτίωση των ελληνοτουρκικών σχέσεων, να σταθεί με πιο καθαρό τρόπο στο πλευρό της σημερινής κυβέρνησης σε ένα συμβάν που και ο ίδιος γνωρίζει πολύ καλά ότι οφείλεται σε μια απαράδεκτη τουρκική πρακτική καθημερινών παραβάσεων και παραβιάσεων του ελληνικού εναέριου χώρου. Μια πρακτική που η χώρα μας δεν μπορεί παρά να αντιμετωπίζει με ψυχραιμία και υπευθυνότητα υπερασπιζόμενη πάντοτε τα κυριαρχικά μας δικαιώματα.

Το να υποστηρίζει ο κ. Παπανδρέου ότι «η κυβέρνηση με την πολιτική της θα μας πάει σε μικρότερα ή μεγαλύτερα επεισόδια που θα μεγαλώσουν την ένταση στην περιοχή» είναι πολιτικά ανεύθυνο, γιατί δεν στοιχειοθετείται από την ελληνική εξωτερική πολιτική των δύο τελευταίων ετών. Θα μπορούσε κανείς εύκολα να θυμίσει στον κ. Παπανδρέου ότι ηγείται του κόμματος που κυβερνούσε τη χώρα στα Ιμια και στο «φιάσκο» Οτσαλάν και εξ αυτού και μόνο του λόγου θα όφειλε να είναι πιο προσεκτικός. Προτιμότερο όμως είναι να του θυμίσει κανείς τη λαϊκή παροιμία που λέει ότι «τα στερνά τιμούν τα πρώτα».

Και στην περίπτωσή του τα «στερνά» είναι η θητεία του ως αρχηγού της αξιωματικής αντιπολίτευσης και τα «πρώτα» η θητεία του στο ΥΠΕΞ. Ας φροντίσει να μην ακυρώσει με τη δεύτερη θητεία του ό,τι θετικά μηνύματα έστειλε με την πρώτη σε σχέση με την πολιτική του υπευθυνότητα και αξιοπιστία.

Ε ΙΝΑΙ ΜΟΝΟΝ Η ΑΡΧΗ...

Το προχθεσινό θερμό επεισόδιο στο Αιγαίο δεν είναι τυχαίο. Το επεδίωξαν τα γεράκια της Αγκυρας. Τα πληρώματα των τουρκικών αεροπλάνων είχαν σαφή εντολή να προκαλέσουν άγρια εμπλοκή. Να πάνε γυρεύοντας για επικίνδυνη αερομαχία.

Η πληροφορία είναι ακριβής και μη ρωτάτε περισσότερες λεπτομέρειες. Οι φύλακες ξέρουν. Τα γεράκια της Αγκυρας, λίγες ημέρες μετά το θρίλερ με το ωκεανογραφικό «Ποσειδών», θέλησαν να εξαγάγουν την εσωτερική τους κρίση στο Αιγαίο. Από εδώ και πέρα, μέχρι τον Οκτώβριο, οπότε θα κριθεί η περαιτέρω προοπτική της ενταξιακής πορείας της Τουρκίας, πρέπει να αγρυπνούμε γιατί θα ζήσουμε πολλές προβοκάτσιες. Είτε στο Αιγαίο είτε στη Θράκη είτε στην Κωνσταντινούπολη. Στο Πεντάγωνο λένε ότι αυτή ήταν «η βασική κρίση», δεν είναι όμως καθόλου σίγουροι γι' αυτό!

Η ΘΕΛΑΝ ΤΣΑΜΠΟΥΚΑ, ΑΛΛΑ ΔΕΝ ΥΠΟΛΟΓΙΣΑΝ

Αν το θερμό επεισόδιο δεν εξελίχθηκε σε ένοπλη σύρραξη, αυτό οφείλεται στον υπουργό Αμυνας, Βαγγέλη Μεϊμαράκη, ο οποίος χειρίστηκε με απόλυτη ψυχραιμία την κρίση. Εβαλε τον αρχηγό ΓΕΕΘΑ, ναύαρχο Χηνοφώτη, να τηλεφωνήσει πρώτος στον Οζγκιόκ και να του ζητήσει να καθηλώσει τα τρία τουρκικά F-16 που «σηκώθηκαν» στο Αιγαίο μετά το δυστύχημα.

Ευτυχώς, ο Οζγκιόκ συμμορφώθηκε, διαφορετικά η κατάσταση ίσως είχε πάρει εντελώς διαφορετική τροπή.

Τώρα, γιατί σηκώθηκαν τα τουρκικά F-16; Να σας πω. Ηθελαν να κάνουν τσαμπουκά, αλλά δεν περίμεναν ότι θα εξελιχθεί σε δυστύχημα. Αρχισαν λοιπόν να ψάχνονται, πιστεύοντας ότι είχαμε ρίξει εμείς το αεροπλάνο τους... Οταν κατάλαβαν ποια είναι η αλήθεια, ο Οζγκιόκ κατάπιε τη γλώσσα του.

Σ ΥΝΑΙΝΕΣΗ, ΟΧΙ «ΔΙΑΖΥΓΙΑ»

Συναίνεση και όχι διαγραφές είναι η επιλογή της Ν.Δ. για τους «αντάρτες». Στον απόηχο της ανακοίνωσης των 82 υποψηφιοτήτων από τη Ρηγίλλης, ο γραμματέας Αυτοδιοίκησης Ιορδάνης Τζαμτζής εκτιμά πως δεν θα υπάρξουν στελέχη που θα αμφισβητήσουν αυτές τις επιλογές και αποκλείει το ενδεχόμενο των διαγραφών. «Οχι, προς Θεού.

Στην Αυτοδιοίκηση το κυρίαρχο στοιχείο είναι η συναίνεση, δεν μπαίνουμε σε αυτή τη διαδικασία. Πιστεύουμε ότι με διάλογο και συζήτηση θα μπορέσουμε, αν προκύψει τέτοιο θέμα, να το αντιμετωπίσουμε».

Ο κ. Τζαμτζής δήλωσε (ΝΕΤ 105,8) ότι πολύ σύντομα θα ανακοινωθούν νέες υποψηφιότητες, επισημαίνοντας ότι η όποια επιλογή χρόνου είναι κεντρική επιλογή της ανακοίνωσης των ονομάτων.

Τ ΗΣ... ΤΟΥΡΚΙΑΣ

Ακρως ενδιαφέρουσα η άποψη της τουρκικής εφημερίδας «Χουριέτ», όπως τουλάχιστον διατυπώθηκε αργά προχθές το απόγευμα στην ηλεκτρονική μορφή της, σχετικά με τη σύγκρουση των δύο μαχητικών αεροσκαφών στο Αιγαίο... Με τίτλο «είναι τέσσερα χρόνια στο τραπέζι ερωτήματα για το Αιγαίο», οι συνάδελφοι της γείτονος υπενθυμίζουν την κρίση των Ιμίων (Καρδάκια), ενώ επισημαίνουν ότι υπάρχει σειρά θεμάτων στο Αιγαίο που δεν έχουν επιλυθεί, όπως το δικαίωμα επέκτασης των ελληνικών χωρικών υδάτων στα 12 μίλια, για το οποίο γίνεται αναφορά και στο τουρκικό casus belli, καθώς και τα 10 μίλια, αντί για 6 του εναέριου χώρου που χρησιμοποιεί η Ελλάδα. Κατά τα άλλα, καλά και την υγειά μας να έχουμε!

Ο Ι... «ΣΩΤΗΡΕΣ»

Χρειάζεται, πραγματικά, ειδική ανάλυση και μελέτη για όλους εκείνους, που κατά καιρούς εμφανίζονται στο προσκήνιο δηλώνοντας «σωτήρες» του τόπου (ως... υποψήφιοι) και «αξιώνουν» (εδώ γελάει και το παρδαλό κατσίκι) να «υποταχθεί» όλη η κοινωνία και πάντως όλα τα κόμματα και να τους προσκυνήσουν. Και να άξιζαν, πανάθεμά το! Το καταπίνεις! Αλλά κατά κανόνα για τους κατά καιρούς «σωτήρες» ισχύει η ρήση «άλλους θέλουν να σώσουν, εαυτούς ου δύνανται»!

Να κάνουν πρώτα αυτοκριτική όλοι αυτοί οι κύριοι, να κοιτάξουν την μουτσούνα τους στον καθρέπτη και μετά να κομπορημονούν.

Γιατί γελάει ο κόσμος μαζί τους.

Υ.Τ.Ε.

ΣΤΗΝ ΕΠΙΤΡΟΠΗ ΠΑΡΑΚΟΛΟΥΘΗΣΗΣ ΤΟΥ ΠΕΠ

ΠΡΟΒΛΗΜΑΤΙΣΜΟΣ ΚΑΙ ΑΝΗΣΥΧΙΑ ΓΙΑ ΤΙΣ «ΑΠΟΡΡΟΦΗΣΕΙΣ»

Εκπονείται ειδικό πρόγραμμα για το Νότιο Αιγαίο με εντολή Καραμανλή

Η ανησυχία ως προς τις απορροφήσεις των πόρων του Γ΄ Κοινοτικού Πλαισίου Στήριξης υπήρξε το κύριο χαρακτηριστικό της Επιτροπής Παρακολούθησης η οποία συνήλθε χθες στην Λέρο με τη συμμετοχή των πολιτικών παραγόντων των νομών Δωδεκανήσου και Κυκλάδων.

Οπως τονίστηκε από το Γενικό Γραμματέα της Περιφέρειας Νοτίου Αιγαίου κ. Χαράλαμπο Κόκκινο μέχρι το τέλος του 2006 θα πρέπει να απορροφηθούν πιστώσεις ύψους 90 εκατ. ευρώ και μέχρι σήμερα (κλείνει σχεδόν ο πέμπτος μήνας) έχουν απορροφηθεί 6 εκατ. γεγονός που προβληματίζει ιδιαίτερα.

Ο κ. Κόκκινος, όπως έπραξε και στο Περιφερειακό Συμβούλιο προ διμήνου στη Ρόδο, κάλεσε τις νομαρχιακές αυτοδιοικήσεις και τους δήμους να εντείνουν τις προσπάθειές τους ώστε να επιτευχθεί ο στόχος και να μη χαθεί ούτε ένα ευρώ.

Ενώπιον αυτής της δυσμενούς προοπτικής και με δεδομένο ότι το Γ΄ ΚΠΣ «κλείνει» το 2008 ο νομάρχης Δωδεκανήσου κ. Γιάννης Μαχαιρίδης πρότεινε να αυξηθούν τα ενταγμένα έργα σε ποσοστό 25% του συνολικού προγράμματος, ώστε αν ορισμένα έργα για οποιοδήποτε λόγο δεν προχωρήσουν να υλοποιηθούν άλλα με τη μεταφορά των προβλεπομένων πιστώσεων.

Η πρόταση Μαχαιρίδη προσέκρουσε στην αντίδραση του υπουργού Αιγαίου και Νησιωτικής Πολιτικής κ. Αριστοτέλη Παυλίδη, ο οποίος όμως υποχώρησε στη συνέχεια και συμφώνησε καθώς αυτή ήταν και η γνώμη των εκπροσώπων της τοπικής αυτοδιοίκησης.

Πάντως, επισημάνθηκε ότι η πορεία του Γ΄ ΚΠΣ σε επίπεδο δεσμεύσεων είναι ικανοποιητική.

Ως προς το Δ΄ ΚΠΣ τονίστηκε και πάλι από τον κ. Παυλίδη η δέσμευση της κυβέρνησης και προσωπικά του Πρωθυπουργού ότι «η όποια απώλεια πόρων για την Περιφέρεια Νοτίου Αιγαίου επειδή τέθηκε εκτός «Στόχου 1» θα καλυφθεί από εθνικούς πόρους», διαβεβαίωση η οποία ικανοποίησε τους συμμετέχοντες.

• Ενταση σημειώθηκε προς στιγμήν όταν ο Γενικός Γραμματέας της Περιφέρειας άφησε αιχμές κατά του δημάρχου Καλλιθέας κ. Ιατρίδη επειδή «μπλοκάρει» το έργο του αποχετευτικού αγωγού «Αρχάγγελος-Βόδι» με κίνδυνο να απενταχθεί τελικώς και να χαθούν οι πόροι.

Το έργο και οι προοπτικές του θα αποτελέσουν αντικείμενο συζήτησης και στο Νομαρχιακό Συμβούλιο της επόμενης εβδομάδας.

Σχετικά με τη χθεσινή συνεδρίαση από το γραφείο του υπουργού Αιγαίου και Νησιωτικής Πολιτικής κ. Αρ. Παυλίδη εκδόθηκε χθες η ακόλουθη ενημερωτική ανακοίνωση:

Ο Υπουργός Αιγαίου και Νησιωτικής Πολιτικής κ. Α. Παυλίδης έλαβε μέρος στην συνεδρίαση της Επιτροπής Παρακολούθησης του ΠΕΠ – Νοτίου Αιγαίου στη Λέρο.

Κατά την εισήγησή του ο Υπουργός κ. Α. Παυλίδης υπεγράμμισε την ανάγκη εντάσεως της προσπάθειας απορροφήσεως πιστώσεων ήδη εγκεκριμένων δεδομένου ότι μέχρι στιγμής έχουν απορροφηθεί 3 εκατομμύρια ευρώ για εξόφληση λογαριασμών έργων όταν μέχρι τέλους του 2006 πρέπει να απορροφηθούν συνολικά 90 εκατομμύρια ευρώ.

Παράλληλα ενημέρωσε τα Μέλη της Επιτροπής για το Ειδικό Πρόγραμμα των μικρών νησιών και απομακρυσμένων νησιωτικών περιοχών του οποίου η τελική νομοθετική ρύθμιση για την εφαρμογή της μεθόδου της «Συνολικής Επιχορήγησης» προωθείται εντός του Μαΐου ώστε να ολοκληρωθούν τα έργα μέχρι το τέλους 2008 με φορέα χρηματοδότησης το Υπουργείο Αιγαίου και Νησιωτικής Πολιτικής.

Καθ' όσον αφορά το Δ΄ ΚΠΣ ο Υπουργός κ. Α. Παυλίδης ανεκοίνωσε ότι κατά την συνεργασία του με τον Πρωθυπουργό κ. Κ. Καραμανλή οριστικοποιήθηκε η απόφαση για ειδικό πρόγραμμα νησιών Ν. Αιγαίου δεδομένου ότι η Περιφέρεια δεν περιλαμβάνεται στις χρηματοδοτούμενες για τα έργα Στόχου 1

Ο κ. Α. Παυλίδης μετά την Λέρο επισκέπτεται την Κάλυμνο συνοδευόμενος από εκπροσώπους του ΥΠΕΧΩΔΕ και ΥΠΑ για τα θέματα της ολοκληρώσεως του υπό κατασκευή Αεροδρομίου Καλύμνου, η οποία τοποθετείται τον Ιούλιο. Στόχος παραμένει η λειτουργία του εντός του θέρους.

Η περιοδεία του Υπουργού κ. Α. Παυλίδη καταλήγει στην Κω όπου κύρια θέματα είναι η παρακολούθηση της εξελίξεως των επεμβάσεων:

1. Στο Νοσοκομείο (Διαμόρφωση χώρων για την εγκατάσταση του Αξονικού Τομογράφου, το Μαστογράφου και της κατασκευής δύο χειρουργικών Αιθουσών).

2. Στο Λιμάνι Κω προ της ΔΕΗ και στην διαπλάτυνση της οδού κατά μήκος του Κάστρου.

3. Στις συμπληρώσεις της κτιριακής υποδομής των Σχολείων (Δημοτικά και Μέση Εκπαίδευση).

Τέλος ο κ. Α. Παυλίδης ανεκοίνωσε την με πρωτοβουλία του σύγκληση συσκέψεως εκπροσώπων των συναρμοδίων Κυβερνητικών φορέων για την οριστικοποίηση αποφάσεως για το έργο του Αγωγού Λυμάτων που έχει κατ' αρχήν προορισθεί με αφετηρία τον Αρχάγγελο και κατάληξη στον Βιολογικό.

ΠΟΙΝΙΚΗ ΔΙΩΞΗ ΓΙΑ ΑΠΟΠΕΙΡΑ ΒΙΑΣΜΟΥ

Ποινική δίωξη για απόπειρα βιασμού άσκησε χθες η Αντεισαγγελέας Πλημμελειοδικών Ρόδου κ. Ευαγ. Λιάσου στους υπηκόους Ινδίας Dardeep Kumar του Kewal 33 ετών και Faisal Muhammad του Hanig 23 ετών κάτοικους Πεύκων Λίνδου που καταγγέλθηκαν από υπήκοο Αγγλίας.

Η Α. – L. L. του R 26 ετών υπήκοος Αγγλίας και προσωρινά του ξενοδοχείου «Stella» στους Πεύκους κατήγγειλε συγκεκριμένα ότι οι ανωτέρω με τους οποίους συνδιασκέδαζε σε μπαρ καταναλώνοντας μαζί τους αλκοολούχα ποτά την οδήγησαν με αυτοκίνητο σε ερημική παραλία της Λάρδου και αποπειράθηκαν να ενεργήσουν ασελγείς πράξεις σ' αυτή χωρίς ωστόσο να το καταφέρουν.

Οι δύο κατηγορούμενοι προανακριτικά κατέθεσαν ότι με την θέλησή της η 26χρονη τους ακολούθησε και ότι όταν μετέβησαν στην παραλία της πρότειναν να κάνουν έρωτα, της έκαναν χειρονομίες και την άγγιζαν στο σώμα αλλά επειδή δεν ήθελε να συνευρεθεί ερωτικά μαζί τους την παράτησαν στην παραλία και έφυγαν με το αυτοκίνητό τους.

Η 26χρονη από την άλλη υποστηρίζει ότι την κρατούσαν χωρίς την θέλησή της στο αυτοκίνητο και δεν την άφηναν να φύγει και ότι επιχείρησαν να την βιάσουν.

ΑΝΗΣΥΧΟΥΝ ΟΙ ΤΟΥΡΙΣΤΙΚΟΙ ΠΡΑΚΤΟΡΕΣ

«ΚΙΝΔΥΝΟΣ - ΘΑΝΑΤΟΣ» ΓΙΑ

τις κρουαζιέρες το λιμάνι της «ακαντιάς»

Δεν πιστεύουν ότι θα καταστεί δυνατή η άμεση βελτίωση της κατάστασης

Δύσπιστοι στις εξαγγελίες του υπουργού Αιγαίου και Νησιωτικής Πολιτικής για το λιμάνι της Ακαντιάς εμφανίζονται οι τουριστικοί παράγοντες της Ρόδου, και ειδικότερα εκείνοι που εξειδικεύονται στις θαλάσσιες κρουαζιέρες.

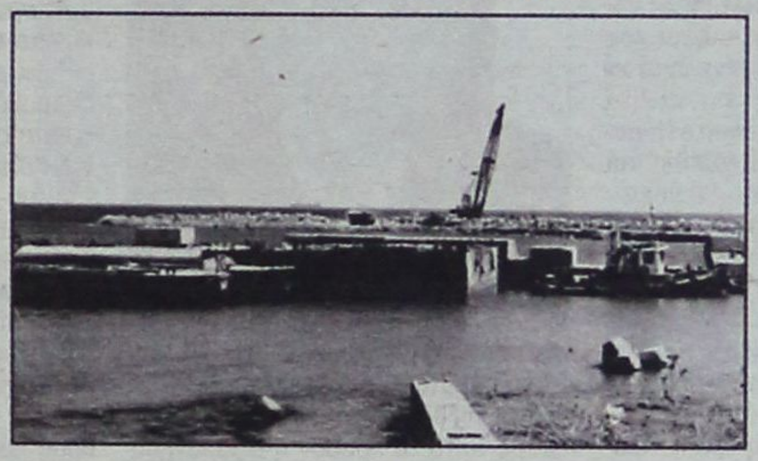

Ο κ. Παυλίδης συγκεκριμένα ομιλώντας στους δημοσιογράφους την περασμένη Δευτέρα είχε εξαγγείλει μέτρα βελτίωσης του λιμένα διαβεβαιώνοντάς τους κατηγορηματικά ότι «σε δύο μήνες από σήμερα η Ακαντιά θα είναι σε θέση να φιλοξενεί έξι κρουαζιερόπλοια ταυτόχρονα».

Σχολιάζοντας τις αποφάσεις της σύσκεψης για την Ακαντιά ο πρόεδρος των Τουριστικών Πρακτόρων κ. Κώστας Γεωργιάδης, ο οποίος επί δεκαετίες ασχολείται με τις κρουαζιέρες, αποκλείει κατ' αρχήν τη φιλοξενία των έξι κρουαζιεροπλοίων.

«Η Ακαντιά, και αν ακόμα τα έργα ολοκληρωθούν, είναι αδύνατο να φιλοξενήσει ταυτόχρονα έξι κρουαζιερόπλοια, όταν μάλιστα ορισμένα απ' αυτά είναι γιγάντια» αναφέρει, επισημαίνοντας ότι σήμερα η χρήση της Ακαντιάς εγκυμονεί τεράστιους κινδύνους για το μέλλον της κρουαζιέρας στη Ρόδο.

Ο κ. Γεωργιάδης διατηρεί αμφιβολίες, αν και κατά πόσον τα έργα ηλεκτροφωτισμού, ηλεκτροδότησης και υδροδότησης των πλοίων που ελλιμενίζονται εκεί, θα έχουν ολοκληρωθεί στο διάστημα των δύο μηνών και εμμέσως πλην σαφώς επιρρίπτει ευθύνες στο Δημοτικό Λιμενικό Ταμείο για την τριτοκοσμική εικόνα που υπάρχει σήμερα.

Οπως λέει «ακόμη δεν έχουν τοποθετηθεί προσκρουστήρες και δέστρες που είναι το πιο απλό και δεν έχουν γίνει τα απαιτούμενα έργα διαμόρφωσης των χώρων όπου αποβιβάζονται οι επιβάτες των κρουαζιεροπλοίων για να πάρουν τα τουριστικά λεωφορεία που περιμένουν».

Εκφράζει μάλιστα την αγωνία του, μήπως και συμβεί κάποιο δυστύχημα αφού, όπως καταγγέλλει, «οι νταλίκες κινούνται στον ίδιο χώρο με ταχύτητες μεγάλες και είναι θαύμα πως δεν έχουμε θρηνήσει θύματα ακόμα».

Περιγράφοντας με τα μελανότερα χρώματα την κατάσταση ο γνωστός τουριστικός παράγοντας καταγγέλλει ακόμα ότι κάθε Τετάρτη και Σάββατο που ελλιμενίζονται στο εμπορικό λιμάνι και στην Ακαντιά περισσότερα από έξι κρουαζιερόπλοια η πόλη παθαίνει κυκλοφοριακό έμφραγμα επί ώρες γιατί δεν υπάρχει κανένας δημοτικός αστυνόμος να ρυθμίσει την είσοδο και έξοδο των δεκάδων πούλμαν και άλλων οχημάτων που κινούνται, εκ των πραγμάτων, στο λιμάνι.

«Ολα αυτά είναι σοβαρά προβλήματα που προκαλούν πολλά παράπονα στους τουρίστες των κρουαζιεροπλοίων και, φυσικά, στις ίδιες τις εταιρείες» υπογραμμίζει και προσθέτει: «φοβούμαι, μήπως όλη αυτή η αρνητική εικόνα οδηγήσει τις εταιρείες και πουν κάποια στιγμή "αφήστε τη Ρόδο έξω από τα προγράμματά μας"».

Η κατάσταση αυτή ίσως συζητηθεί και στους κόλπους της Ενωσης Τουριστικών Γραφείων με σκοπό να γίνουν συντονισμένες παρεμβάσεις ώστε να υπάρξει άμεση βελτίωση της Ακαντιάς.

Να σημειωθεί ότι φέτος είναι η καλύτερη χρονιά της Ρόδου στον τομέα της κρουαζιέρας με αύξηση 30% περίπου σε σύγκριση με πέρυσι του αριθμού των επισκεπτών της.

ΑΠΟ ΤΟΥΣ ΚΑΤΑΣΤΗΜΑΤΑΡΧΕΣ

ΑΣΦΑΛΙΣΤΙΚΑ ΜΕΤΡΑ

κατά του Δήμου Αρχαγγέλου

Παρουσιάζει εικόνα «βομβαρδισμένης πόλης»

Ασφαλιστικά μέτρα κατά του Δήμου Αρχαγγέλου κατέθεσαν χθες ενώπιον του αρμόδιου δικαστηρίου καταστηματάρχες του κεντρικού δρόμου του δήμου, με αίτημα να σταματήσουν τα έργα διαμόρφωσής του.

Οι καταστηματάρχες υποστήριξαν συγκεκριμένα ότι τα έργα ανάπλασης εγκυμονούν αφενός κίνδυνο να σημειωθούν πλημμύρες στα καταστήματά τους διότι δεν επιτρέπουν τη διαφυγή των ομβρίων υδάτων και αφετέρου απομειώνουν την εμπορική αξία των καταστημάτων και συνεπώς θα προκαλέσουν βέβαιη οικονομική ζημία στους ίδιους.

Η συζήτηση των ασφαλιστικών μέτρων έγινε το μεσημέρι στο Ειρηνοδικείο όπου ο δήμαρχος κ. Αλέξανδρος Παπουράς υποστήριξε ότι οι φόβοι των καταστηματαρχών είναι αβάσιμοι και ότι το συγκεκριμένο έργο θα διευκολύνει την κυκλοφοριακή ροή των οχημάτων και θα αναβαθμίσει αισθητικά και λειτουργικά το κέντρο του Δήμου.

Η απόφαση πολύ πιθανό να εκδοθεί σήμερα. Ανεξαρτήτως, όμως, τούτου, το συγκεκριμένο έργο προκαλεί και τις αντιδράσεις της μειοψηφίας, η οποία υποστηρίζει ότι πρόκειται για πρόχειρη μελέτη που ποτέ δεν εγκρίθηκε από το δημοτικό συμβούλιο.

• Εν τω μεταξύ σοβαρές αντιδράσεις μεταξύ των κατοίκων του μεγάλου δήμου προκαλεί και το πολυσυζητημένο, κατά τους τελευταίους μήνες, παράλληλο έργο των δικτύων ύδρευσης και αποχέτευσης στην έδρα του Δήμου Αρχαγγέλου.

Η εταιρεία που το κατασκευάζει έχει σκάψει όλους σχεδόν τους κεντρικούς δρόμους του μεγάλου δήμου και τις πλατείες, χωρίς να προχωρήσει όμως στην αποκατάστασή τους, με συνέπεια ο Αρχάγγελος να παρουσιάζει σήμερα εικόνα... Βαγδάτης.

Και αυτό ενώ η τουριστική περίοδος εισέρχεται στους μήνες αιχμής γεγονός που προκαλεί τις καθημερινές, όσο και δικαιολογημένες, διαμαρτυρίες των επαγγελματιών αλλά και των νοικοκυρών τα σπίτια των οποίων «πνίγονται» στη σκόνη μονίμως.

Σύμφωνα με χθεσινή δήλωση του δημάρχου κ. Αλέξανδρου Παπουρά μέχρι στιγμής έχει εκτελεστεί το 40% του έργου πράγμα που σημαίνει ότι οι ρυθμοί των εργασιών είναι εντατικοί.

Αυτό, κατά τον ίδιο, αιτιολογεί και το γεγονός ότι δεν έχουν γίνει τα έργα αποκατάστασης «προκειμένου να γίνουν μια και καλή».

Σύμφωνα με διαβεβαιώσεις του «τα έργα αποκατάστασης αρχίζουν από αύριο (σήμερα) σ' όλο τον δήμο με στόχο να ολοκληρωθούν το ταχύτερο δυνατό».

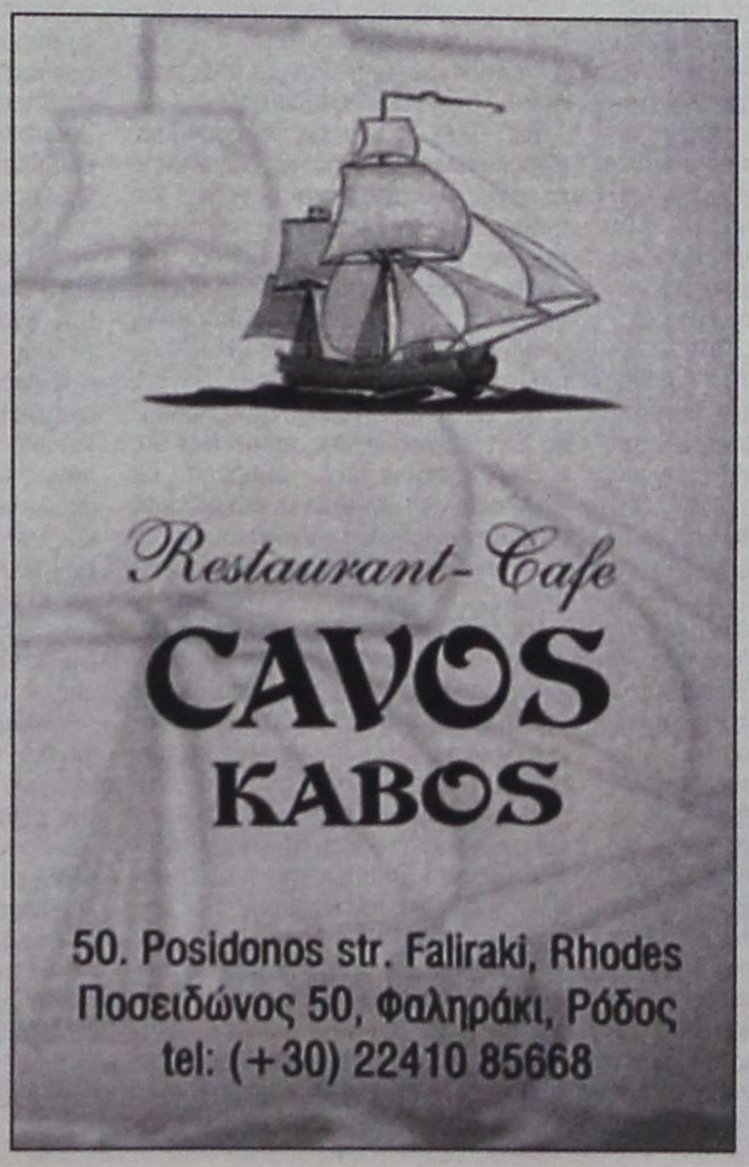



δημοκρατικά

ΥΠΑΡΧΕΙ ΑΝΤΙΚΕΙΜΕΝΙΚΗ ΠΡΑΓΜΑΤΙΚΟΤΗΤΑ
Η ΟΠΟΙΑ ΔΙΝΕΙ ΤΟ ΜΕΤΡΟ ΤΗΣ ΑΛΗΘΕΙΑΣ
(ΑΡΙΣΤΟΤΕΛΗΣ)

ΘΕΡΜΑ ΕΠΕΙΣΟΔΙΑ - ΠΙΚΡΕΣ ΑΛΗΘΕΙΕΣ

Κάποια ώρα, ακόμη και οι «εικονικές αερομαχίες» μετρούν νεκρούς... Αυτήν την ώρα, όμως, και ενώ εμείς θρηνούμε τον νεκρό πιλότο μας που κυριολεκτικά έπεσε στην εκτέλεση του καθήκοντος, είναι λογικό να σκεφθείς τι θα συνέβαινε αν η μοίρα είχε παίξει διαφορετικά αυτό το παιχνίδι ζωής και θανάτου. Αν ο Έλληνας σμηναγός - πιλότος του δικού μας F-16 είχε επιζήσει του χθεσινού «επεισοδίου» και νεκρός ήταν ο Τούρκος πιλότος του αναγνωριστικού - φωτογραφικού (γράφε κατασκοπευτικού, για να είσαι ακριβής) αεροπλάνου... Ο Οσμάν, ο Σελήμ, ο Τουργκούτ, ο Ισμαήλ, ο Γιασέρ, ο πιλότος, εν πάση περιπτώσει, ο οποίος εκτελώντας διαταγές του επιτελείου του (εδώ πια δεν αναζητούνται ούτε καν υπάρχουν ατομικές ευθύνες) πετούσε με την άνεσή του πάνω από τα δικά μας, τα ελληνικά νησιά, κάνοντας βόλτες όπου του είχαν προσδιορίσει οι αρχηγοί του... Σε μία αποστολή, που για την «άλλη πλευρά» έχει καταλήξει πια ρουτίνα. Ανενόχλητος, αδιάφορος, απλώς ένας επαγγελματίας με στολή, πιστός στο (δικό του) καθήκον... Τραβώντας φωτογραφίες, βίντεο, ταινίες, ή σπέρνοντας διάφορα μυστηριώδη... μικρόβια! Διανοείσθε αυτήν την αντιστροφή; Μπορείτε να την φαντασθείτε, αλλά, προ παντός, μπορείτε να υπολογίσετε τις (όποιες) παρενέργειές της - πολύ περισσότερο, τις πιθανές συνέπειές της; Βάλτε στο μυαλό σας αυτήν την (μη πραγματοποιηθείσα, ατυχώς...) εικόνα, ενός επιζήσαντος Έλληνος και ενός νεκρού Τούρκου αξιωματικού της πολεμικής αεροπορίας και σκεφθείτε τι θα συνέβαινε από χθες το μεσημέρι, στον πολιτικό, τον διπλωματικό και τον στρατιωτικό, ακόμη, ορίζοντα των - λεγομένων - ελληνοτουρκικών σχέσεων καλής γειτονίας... Τι επιθέσεις θα είχαμε δεχθεί, πόσες κατηγορίες θα είχαμε ήδη αντιμετωπίσει, τι θα έλεγαν και τι θα έγραφαν οι τουρκικές τηλεοράσεις και οι τουρκικές εφημερίδες. Πόσα διαβήματα θα είχε κάνει ήδη η τουρκική πρεσβεία στην Αθήνα, τι θα είχε πει, όχι πια ο Ερντογάν και ο Γκιουλ, αλλά ο αρχηγός του τουρκικού επιτελείου, πόσες διπλωματικές νότες θα μας είχαν σταλεί, πόσα απειλητικά... μπουγιουρντί θα είχαν διασχίσει το Αιγαίο, εξ ανατολών προς δυσμάς.

Αλλά η ιστορία δεν θα είχε περιορισθεί στις δύο πλευρές του Αιγαίου - και μη προς κακοφανισμόν των αισιοδόξων... Πώς και πόσοι στο NATO, στο Γενικό Στρατηγείο της Συμμαχίας, στο Καστό του Βελγίου, αλλά και στην λεγόμενη «Νοτιοανατολική Πτέρυγά» του, θα προσπαθούσαν να συγκρατήσουν τους Τούρκους από κάποιο... απονενοημένο διάβημα - ενέργεια (εναντίον της Ελλάδας, φυσικά). Και πώς πολλοί και διάφοροι διπλωμάτες θα προσπαθούσαν να μειώσουν την σημασία του επεισοδίου, να πνίξουν αυτήν την φωτιά που σιγοκαίει δεκαετίες τώρα, αλλά κατά καιρούς (όπως χθες) εκτοξεύει εκρηκτικές φλόγες προς κάθε κατεύθυνση... Για να μην γράψω πόσοι από όλους αυτούς, θα προσπαθούσαν να μας υποχρεώσουν να ζητήσουμε συγνώμη από τους Τούρκους για το θλιβερό αυτό επεισόδιο... Αφού κατά την πάγια σχεδόν εκδοχή όλων αυτών των κυρίων, εμείς είμαστε που κάνουμε τόση φασαρία με τον εναέριο χώρο και με τα ύδατα του Αιγαίου. Και στην συγκεκριμένη «ατυχή» περίπτωση... πάλι το δικό μας, το ελληνικό αεροπλάνο, ήταν αυτό που «επεδίδετο» σε αναχαιτίσεις, ενώ ο Τούρκος απλώς πετούσε...

Λένε ότι η ζωή ενός στρατιώτη - πολύ περισσότερο ενός αεροπόρου - είναι τραχιά και επικίνδυνη... Καμιά ζωή, όμως, δεν αντικαθίσταται, ούτε αναπληρώνεται με τίποτε. Αυτήν την ώρα που (και καλά κάνει) η ελληνική κυβέρνηση κρατά την ψυχραιμία της και προσπαθεί να... διεκπεραιώσει και αυτό το «επεισόδιο», μέσα από τους διαύλους της «καθημερινότητας», μερικές σκέψεις δεν είναι απλώς αναπόφευκτες - είναι, κυριολεκτικά, αναγκαίες. Συνδέονται άμεσα με τις σχέσεις των δύο κρατών, με την συνεισφορά κάθε μιας από αυτές στην διατήρηση της ειρήνης στην περιοχή και προ πάντων με τις προδιαγραφές όσων ενδεχομένως θα συμβούν στα χρόνια που έρχονται. Διότι - πώς να το κάνουμε; - εμείς είμαστε, σχεδόν μονίμως, οι... επισπεύδοντες στις λεγόμενες σχέσεις καλής γειτονιάς, αλλά ζητούμενο πλέον είναι τι αντιμετωπίζουμε - και, προ πάντων, πώς αντιμετωπίζεται, από την «άλλη πλευρά», αυτή η υπερβολικά συνεπής, ευγενική, χαλαρή - και μόνιμα φιλική - στάση της χώρας μας. Επειδή, εκεί πλέον, μάλλον δεν τα πάμε καλά - και πάλι μη προς κακοφανισμόν ουδενός...

Βλέπονται και ξαναβλέπονται οι υπουργοί Εξωτερικών των δύο χωρών· μέχρι σε... κουμπαριές έφθασαν οι πρωθυπουργοί μας, οι πάντες (με διπλωματικά φράκα ή κοστούμια πολιτικών) ανταλλάσουν επισκέψεις και φιλοφρονήσεις, είμαστε σταθερά σχεδόν οι μόνοι πλέον Ευρωπαίοι, μαζί με τον Μπλερ, υπέρ της εισδοχής της Τουρκίας στην Ε.Ε. (σιγά μην χάσει η Βενετιά βελόνι...), ακόμη και σε ανθρωπιστικό επίπεδο έχουμε την πρωτιά της καλής συμπεριφοράς, ενώ το ΠΑΣΟΚ έβαλε ακόμη και υποψήφια υπερνομάρχη «δική τους», σε ένα προφανές (και σχεδόν πρωτοφανές) άνοιγμα προς την άλλη πλευρά του Αιγαίου... Και τι εισπράττουμε ως αντάλλαγμα; Δεν θα μιλήσω εδώ για τις μόνιμες και καταστρεπτικές για μας εκκρεμότητες, οικονομικές, θρησκευτικές, κοινωνικές και οικονομικές... Ούτε για την ψυχρή «ευγένεια», με την οποία η άλλη πλευρά υποδέχεται (και αποδέχεται όμως) δικές μας επιχειρηματικές κινήσεις φιλίας - λες και εμείς είμαστε μονίμως υποχρεωμένοι σε αυτούς, ενώ εκείνοι υποδύονται μονίμως τους αγανακτισμένους και τους παραπονούμενους! Θα μιλήσω όμως για κάτι απείρως ουσιαστικότερο και άκρως χαρακτηριστικό. Σκέπτομαι, «απλώς», αν ρώτησε κανείς ποτέ (και εννοώ κάποιος από την ελληνική Εξουσία) τους Έλληνες αεροπόρους, που ξαγρυπνούν - 24 ώρες την ημέρα, επτά ημέρες την εβδομάδα, πενήντα δύο εβδομάδες τον χρόνο - χρόνια και χρόνια τώρα, τι σκέπτονται, τι λένε, τι πιστεύουν για την συμπεριφορά του τουρκικού κράτους. Πώς και γιατί, δηλαδή... απτόητοι από κάθε ελληνικό κλάδο ελαίας (και η στάση μας στην Ε.Ε. αποτελεί μέγιστη συμβολή και απόδειξη), «Εκείνοι» επιμένουν στο παιχνίδι του μη πολέμου και της σχεδόν καθημερινής επίδειξης δυνάμεως στο Αιγαίο. Έτσι, ώστε χθες, πάνω από την ελληνική Κάρπαθο, να χαθεί - τόσο άδικα - ένας Έλληνας αεροπόρος...

ΣΥΖΗΤΕΙΤΑΙ ΤΟ ΝΟΜΟΣΧΕΔΙΟ

Η ΕΠΙΛΟΓΗ ΣΤΕΛΕΧΩΝ ΣΤΗ ΔΗΜΟΣΙΑ ΕΚΠΑΙΔΕΥΣΗ

Η αγόρευση του κ. Βασ. Χρύση στη Βουλή

Ο Βουλευτής Δωδεκανήσου κ. Βασίλης Χρύσης πού διετέλεσε και επί δεκατρία χρόνια Εκπαιδευτικός (Καθηγητής Φιλολογίας) είχε ιδιαίτερους συναισθηματικούς και πολιτικούς λόγους να αγορεύσει στο Νομοσχέδιο του Υπουργείου Παιδείας και Θρησκευμάτων 'Επιλογή στελεχών Πρωτοβάθμιας και Δευτεροβάθμιας Εκπαίδευσης, ρύθμιση θεμάτων διοίκησης της Εκπαίδευσης και άλλες διατάξεις'



Μετά την αγόρευσή του ο κ. Χρύσης χειροκροτήθηκε θερμά από τους συναδέλφους του Βουλευτές.

Αναλυτικά η αγόρευση του κ. Χρύση.

«Κυρίες και Κύριοι συνάδελφοι, το υπό ψήφιση νομοσχέδιο είναι ιδιαίτερης σημασίας καθώς συγκεκριμενοποιεί τις διαδικασίες επιλογής και τοποθέτησης των στελεχών της δημόσιας εκπαίδευσης. Η επιλογή τους στις κενές θέσεις είναι διάρκειας τεσσάρων ετών και στις κενούμενες για το υπόλοιπο αυτής της θητείας. Για το σκοπό αυτό συντάσσονται αξιολογικοί πίνακες επιλογής ισχύος τεσσάρων ετών για τις θέσεις σχολικών συμβούλων πρωτοβάθμιας και δευτεροβάθμιας εκπαίδευσης κατά κλάδο και ειδικότητα, διευθυντών, προϊσταμένων γραφείων, διευθυντών σχολείων, γυμνασίων, λυκείων, ενιαίων λυκείων, τεχνικών επαγγελματικών εκπαιδευτηρίων, διευθυντών πειραματικών σχολείων κ.λπ. που αναφέρονται στο πρώτο άρθρο του νομοσχεδίου.

Για την κατάρτιση των πινάκων επιλογής και για την επιλογή των στελεχών της εκπαίδευσης συγκροτούνται στην κεντρική υπηρεσία του Υπουργείου Εθνικής Παιδείας και Θρησκευμάτων τέσσερα συμβούλια επιλογής. Το πρώτο συμβούλιο είναι επιλογής σχολικών συμβούλων δημοτικής εκπαίδευσης προσχολικής αγωγής, και ειδικής αγωγής. Το δεύτερο είναι το συμβούλιο επιλογής συμβούλων δευτεροβάθμιας εκπαίδευσης. Το τρίτο είναι το συμβούλιο επιλογής προϊσταμένων διευθυντών και προϊσταμένων γραφείων πρωτοβάθμιας εκπαίδευσης.

Τέλος το τέταρτο είναι το συμβούλιο επιλογής προϊσταμένων δευτεροβάθμιας εκπαίδευσης, γραφείων φυσικής αγωγής και τεχνικής επαγγελματικής εκπαίδευσης. Τα παραπάνω συμβούλια είναι επταμελή και παρέχουν εγγυήσεις αμεροληψίας. Αποτελούνται από τρία μέλη διδακτικού, ερευνητικού προσωπικού των πανεπιστημίων, ή ένα σύμβουλο ή ένα πάρεδρο του Παιδαγωγικού Ινστιτούτου, ένα διευθυντή εκπαίδευσης της οικείας βαθμίδας για τα συμβούλια επιλογής διευθυντών και προϊσταμένων γραφείων εκπαίδευσης, ή ένα σχολικό σύμβουλο της οικείας βαθμίδας και δύο αιρετούς εκπροσώπους των εκπαιδευτικών των κεντρικών υπηρεσιακών συμβουλίων με τους αντίστοιχους αναπληρωτές. Η συγκρότηση κάθε συμβουλίου γίνεται με απόφαση του Υπουργού Εθνικής Παιδείας και Θρησκευμάτων. Με το παρόν νομοσχέδιο τα κριτήρια επιλογής των στελεχών εκπαίδευσης δεν στηρίζονται στο δημοκρατικό ήθος όπως άλλοτε.

Δημοκρατικό ήθος κάποτε είχαν μόνο οι συνδικαλιζόμενοι με την ΠΑΣΚΕ και με αυτό το προσόν η αξιολόγησή τους οδηγούσε στις θέσεις σχολικών συμβούλων, προϊσταμένων διευθύνσεων και διευθυντών σχολικών μονάδων. Αυτό το λέω εγώ ο οποίος υπήρξα θύμα μιας τέτοιας αξιολόγησης, διότι εάν δεν το γνωρίζετε, σας λέω ότι επί δεκατρία ολόκληρα χρόνια ήμουν εκπαιδευτικός με δύο πτυχία νομικής και φιλοσοφικής και ουδέποτε αξιώθηκα να γίνω ούτε υποδιευθυντής σχολικής μονάδας. Αυτή την αξιοκρατία ευαγγελίζεστε σήμερα, αυτή την αξιοκρατία νοσταλγείτε τώρα. Με το υπό ψήφιση νομοσχέδιο η υπηρεσιακή κατάσταση, η εκπαιδευτική εμπειρία, η επιστημονική, παιδαγωγική συγκρότηση και κατάρτιση, η προσωπικότητα όπως αποτιμάται ενώπιον του συμβουλίου επιλογής -και ας μην ενοχλεί αυτό κανέναν- καθώς και η αξιολόγηση του εκπαιδευτικού έργου αποτελούν τα βασικά κριτήρια επιλογής των στελεχών εκπαίδευσης.

Με συγκεκριμένα κριτήρια καθορίζονται οι προϋποθέσεις και τα προσόντα επιλογής για τους σχολικούς συμβούλους, για τους διευθυντές εκπαίδευσης, για τους προϊσταμένους γραφείων εκπαίδευσης και για τους διευθυντές σχολικών μονάδων.

Για τους σχολικούς συμβούλους προσχολικής αγωγής και δημοτικής εκπαίδευσης απαιτείται συνολική εκπαιδευτική υπηρεσία δεκαέξι ετών. Ομοίως οι σχολικοί σύμβουλοι της δευτεροβάθμιας εκπαίδευσης πρέπει να έχουν την ίδια συνολική διδακτική υπηρεσία με τους συμβούλους της πρωτοβάθμιας εκπαίδευσης.

Για τις θέσεις διευθυντών πρωτοβάθμιας εκπαίδευσης απαιτείται συνολική δεκαοκταετής υπηρεσία εκ των οποίων τα δεκαπέντε έτη να είναι σε θέση μονίμου εκπαιδευτικού με δέκα τουλάχιστον χρόνια διδακτικής πείρας.

Για τους διευθυντές σχολικών μονάδων και σχολικών εργαστηριακών κέντρων για την πρωτοβάθμια εκπαίδευση απαιτείται δωδεκαετής τουλάχιστον εκπαιδευτική υπηρεσία εκ των οποίων τα οκτώ τουλάχιστον να είναι σε θέση μόνιμου εκπαιδευτικού και να έχουν ασκήσει τουλάχιστον επί τετραετία διδακτικά καθήκοντα και να κατέχουν φυσικά τον βαθμό Α'. Οι ίδιες ακριβώς χρονικές προϋποθέσεις απαιτούνται και για τους διευθυντές σχολικών μονάδων μέσης εκπαίδευσης.

Η αξιολόγηση των σχολικών συμβούλων, διευθυντών εκπαίδευσης, προϊσταμένων γραφείων και διευθυντών σχολικών μονάδων και σχολικών εργαστηριακών κέντρων γίνεται με συγκεκριμένη μοριοδότηση, αναφορικά με την υπηρεσιακή κατάσταση, την εμπειρία, την επιστημονική, παιδαγωγική κατάρτιση, την προσωπικότητα και τη γενική συγκρότηση του υποψηφίου. Καθιερώνεται επιπλέον θεσμοθέτηση αδιάβλητης διαδικασίας γραπτής για την επιλογή των ανώτερων στελεχών της εκπαίδευσης και έτσι με αξιόπιστο τρόπο εγγυάται το άρθρο 12 την αξιολόγηση των εκπαιδευτικών.

Οι ερωτήσεις που είναι του τύπου πολλαπλών απαντήσεων και επιλογών αναφέρονται κατά κύριο λόγο στη διδακτική μεθοδολογία και παιδαγωγική για τους σχολικούς συμβούλους και την οργάνωση και διοίκηση της εκπαίδευσης για τους διευθυντές και προϊσταμένους των γραφείων εκπαίδευσης.

Κυρίες και κύριοι συνάδελφοι, εκτός της επιλογής στελεχών Πρωτοβάθμιας και Δευτεροβάθμιας Εκπαίδευσης που αποτελεί το πρώτο και κύριο κεφάλαιο του νομοσχεδίου περιλαμβάνονται και άλλα θέματα στο δεύτερο και τρίτο κεφάλαιο, στα θέματα διοίκησης που αναφέρονται

στο δεύτερο κεφάλαιο και στο τελευταίο κεφάλαιο περιλαμβάνεται ο διορισμός προϊσταμένου κεντρικής υπηρεσίας των Γενικών Αρχείων του Κράτους. Γίνεται ειδική αναφορά στο άρθρο 17 των απαιτουμένων προσόντων, και η επιλογή του γίνεται από πενταμελή επιτροπή που συγκροτείται με απόφαση του Υπουργού Παιδείας και αποτελείται από τον Πρόεδρο της Εφορίας Γενικών Αρχείων του Κράτους, ένα τακτικό και ένα αναπληρωματικό μέλος της Εφορίας των Γενικών Αρχείων του Κράτους και τρία μέλη ΔΕΠ.

Κυρίες και κύριοι συνάδελφοι, με το παρόν νομοσχέδιο αποτιμώνται με συγκεκριμένο τρόπο τα τυπικά και ουσιαστικά προσόντα των στελεχών της Πρωτοβάθμιας και Δευτεροβάθμιας Εκπαίδευσης. Το τρίπτυχο των τυπικών προσόντων, της συνέντευξης και της αδιάβλητης γραπτής δοκιμασίας εξασφαλίζουν κατά τον καλύτερο δυνατό τρόπο την αξιολογική κατάταξη των ανώτερων στελεχών της εκπαίδευσης.

Η γνώση, η προσωπικότητα, και η διοικητική ικανότητα αποτελούν τον ιδανικό συνδυασμό των προσόντων ούτως ώστε ο κάθε προϊστάμενος ή σχολικός σύμβουλος να αξιολογείται και να απολαμβάνει του σεβασμού των συναδέλφων του και πρωτίστως της εκτίμησης της κοινωνίας, η προαγωγή της οποίας εξασφαλίζεται με την καλή λειτουργία της εκπαίδευσης.

Υπερψηφίζοντας λοιπόν, το νομοσχέδιο αυτό γκρεμίζουμε εμείς το πράσινο κράτος και αποκαθιστούμε την αξιοκρατία και την εμπιστοσύνη των εκπαιδευτικών σε ένα σύστημα αξιολόγησης, απαλλαγμένο από τον κομματισμό που είχε εναγκαλιστεί με την εκπαίδευση με τις γνωστές σε όλους επιπτώσεις. Το να ευαγγελίζεται σήμερα κάποιο νεφελώδες σύστημα αξιολόγησης, η Αξιωματική Αντιπολίτευση, δεν πείθει κανέναν γιατί έχει παρελθόν που δεν το νοσταλγεί κανένας».

ΕΜΜΕΝΕΙ ΣΤΗ ΣΤΗΡΙΞΗ ΤΟΥ ΜΑΝΟΥ ΘΕΟΔΩΡΙΔΗ

ΚΑΤΑ ΤΩΝ ΔΙΑΓΡΑΦΩΝ ΤΑΣΣΕΤΑΙ *η δημοτική οργάνωση Κω του ΠΑΣΟΚ*

Προς Γ. Παρασκευά: «Δάσκαλε που δίδασκες και νόμο δεν εκράτεις»

Από την δημοτική οργάνωση πόλεως Κω του ΠΑΣΟΚ, εκδόθηκε χθες η ακόλουθη ενημερωτική ανακοίνωση:

Συνεδρίασε εχθές 23-5-2006 η Σ.Ε. της Δ.Ο. ΠΑΣΟΚ ΚΩ αναλύοντας την τρέχουσα πολιτική επικαιρότητα.

Μετά την εισήγηση του συντρόφου Παπανικόλα, για παραπομπή των συντρόφων που υπέγραψαν το κείμενο στήριξης στην υποψηφιότητα του Μάνου Θεοδωρίδη, θα πρέπει να θεωρούμε εαυτούς τυχερούς, που η θανατική ποινή καταργήθηκε στη χώρα μας εδώ και περισσότερο από 20 χρόνια...

Το σύγχρονο ΠΑΣΟΚ, το ΠΑΣΟΚ των ανοιχτών διαδικασιών, το συμμετοχικό ΠΑΣΟΚ που περιγράφει σε κάθε ευκαιρία που του δίνεται, ο Πρόεδρος του Κινήματός μας Γ. Παπανδρέου, δεν μπορεί και δεν πρέπει να μένει στα λόγια. Οπως η γυναίκα του Καίσαρα, πρέπει και να φαίνεται και να είναι τίμια έτσι πρέπει και το ΠΑ.ΣΟ.Κ. να μην μένει αγκιστρωμένο σε τακτικές του μακρινού παρελθόντος.

Στηρίζοντας το δικαίωμα της ελεύθερης επιλογής μελών και των στελεχών μας, για τον συνδυασμό που θα στηρίξουν στις προσεχείς εκλογές, υπενθυμίζουμε ότι η στήριξη του Γ. Κυρίτση, προήλθε μετά από παρασκηνιακές διαδικασίες με ανεπαρκή πολιτική αξιολόγηση και αφορά μια παράταξη που στις προηγούμενες εκλογές στηρίχθηκε ανοιχτά από τη Ν.Δ., ακόμη και σήμερα συνεργάζεται με τα στελέχη της Ν.Δ. και διεκδικεί την στήριξή της, σε αντίθεση με τον Μ. Θεοδωρίδη, που ακόμα κι όταν έφυγε από το ΠΑΣΟΚ, παρέμεινε στον αριστερό δημοκρατικό χώρο.

Σε κάθε περίπτωση, εάν η πρόθεση του οργανωμένου ΠΑΣΟΚ είναι να περάσει από Πειθαρχικό τα στελέχη που υπέγραψαν την ανακοίνωση στήριξης στον Μ. Θεοδωρίδη, τότε θα πρέπει να συμπεριλάβει σε αυτούς την πλειοψηφία των μελών της Σ.Ε. αλλά και την πλειοψηφία των μελών και των φίλων του κινήματος στην Κω, αφού ουδείς από εμάς δεν πρόκειται να μείνει και να παρακολουθεί απαθής την καρατόμηση στελεχών μας που σηματοδοτούν την ιστορία του κινήματος όπως και στελεχών μας που σηματοδοτούν το μέλλον του τοπικού

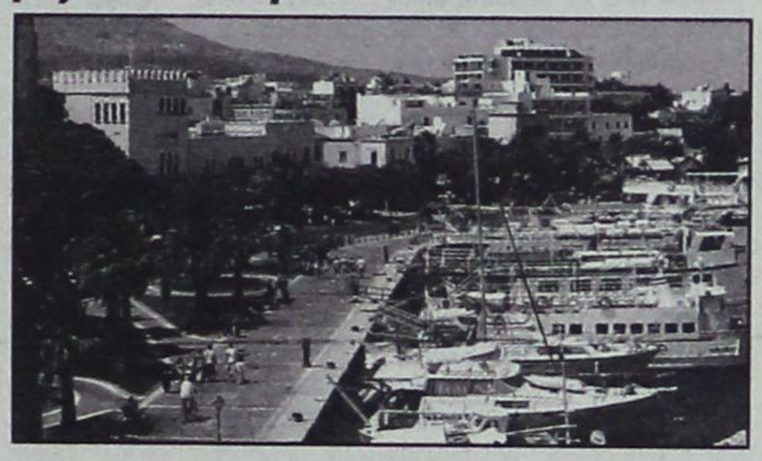

ΠΑ.ΣΟ.Κ.

Με αφορμή τις τελευταίες δηλώσεις που έχουν σαν στόχο τους δημοσιογράφους του νησιού μας,

1. Θεωρούμε αναφαίρετο δικαίωμα όλων των πολιτών, τη συμμετοχή τους σε κόμματα και κομματικά όργανα, πόσο μάλλον των δημοσιογράφων, που είναι προτιμότερο να έχουν πολιτική άποψη, από το να «άγονται» και να «φέρονται» από τους κατά καιρούς «ισχυρούς» της περιοχής μας.

Βέβαια, αυτό δεν σημαίνει ότι οι δημοσιογράφοι που δεν έχουν κομματική ταυτότητα δεν έχουν πολιτική άποψη -η οποία απλά μπορεί να μην εκφράζεται από τα υπάρχοντα πολιτικά σχήματα- και ούτε βέβαια ότι θα πρέπει να διαχωρίζονται από τους συναδέλφους τους που είναι μέλη κομμάτων.

2. Θεωρούμε τουλάχιστον ατυχή τη δήλωση περί «καραγκιόζηδων», ιδιαίτερα όταν αυτή προέρχεται από τα χείλη ενός αιρετού που επί σειρά ετών ασκεί διοίκηση.

3. Η Δημοτική Οργάνωση στηρίζει και εμπιστεύεται τους δημοσιογράφους της Κω, θεωρώντας ότι επιτελούν άψογα το έργο τους, παρέχοντας έγκυρη και αντικειμενική πληροφόρηση.

Τέλος όσον αφορά την δήλωση του σ. Γιάννη Παρασκευά και την προτροπή του να παραιτηθούμε, αφού πρώτα καταθέσουμε τη διαφωνία μας, θέλουμε να τονίσουμε τα εξής:

Επειδή δεν θυμόμαστε να παραιτήθηκε ο σύντροφος Γιάννης όταν ίδρυσε την «Αριστερή Πρωτοβουλία», ούτε βέβαια παραιτήθηκε τις πάμπολλες φορές που διαφωνούσε στις κομματικές μας επιλογές, καλό και φρόνιμο θα ήταν να τηρεί πρώτα ο ίδιος τους νόμους που διδάσκει και μετά να καλεί και τους άλλους να τους υπακούσουν.

Αποψή μας είναι ότι τις μάχες τις κερδίζεις μένοντας και πολεμώντας και όχι πηγαίνοντας στον καναπέ σου...

Με εκτίμηση
Για το Γραφείο Τύπου
Ο Γραμματέας
Γιωργαράς Αντώνης
Η Αν. Γραμματέας
Δήμα Λούλα

ΑΦΟΙ ΦΡΑΓΚΟΥ
ΚΑΤΑΣΚΕΥΑΣΤΙΚΗ
ΕΜΕΙΣ ΜΠΟΡΟΥΜΕ...
6974-743667 6977-680353



ΣΑΒΒΕΝΑΣ Γ. ΑΡΧΙΤΕΚΤΟΝΑΣ
ΧΡΙΣΤΟΠΟΥΛΟΣ Κ. ΠΟΛΙΤΙΚΟΣ ΜΗΧΑΝΙΚΟΣ

ΔΥΝΑΜΙΚΗ ΕΠΙΜΕΛΗΤΗΡΙΑΚΗ ΑΝΑΝΕΩΣΗ

Κάρρας Μιχαήλ του Δημητρίου

ΕΜΠΟΡΙΚΟ ΤΜΗΜΑ

ΑΚΡΙΔΗΣ ΣΤΕΦΑΝΟΣ του Αθανασίου	Εμπορία Ηλεκτρ/κού Υλικού-Αντ/πείες
ΑΜΑΝΕΣΗΣ ΠΑΝΑΓΙΩΤΗΣ του Κωνσταντίνου	Εμπορος ενδυμάτων
ΑΡΓΥΡΟΣ ΓΕΩΡΓΙΟΣ του Σάββα	Χρυσοχόος
ΑΡΓΥΡΟΥ ΝΙΚΟΛΑΟΣ του Παναγιώτη	Εμπορία Αθλητικών Ειδών
ΓΟΡΑΝΙΤΗΣ ΠΑΝΑΓΙΩΤΗΣ του Γεωργίου	Εμπόριο αλουμινίου -σιδήρου
ΔΗΜΑ ΕΥΔΟΚΙΑ του Κωνσταντίνου	Εμπορία Επίπλων & Ειδών Δώρου
ΔΗΜΗΤΡΙΑΔΗΣ ΜΙΧΑΗΛ-ΜΙΛΚΟ του Δημητρίου	Κοσμήματα-Ρολόγια
ΚΑΜΠΟΥΡΗ ΜΑΡΙΑ του Σωτηρίου	Ανθοπωλείο
ΚΑΡΑΓΙΑΝΝΗΣ ΠΑΝΑΓΙΩΤΗΣ του Ιωάννη	Εμπορος
ΚΑΡΡΑΣ ΜΙΧΑΗΛ του Δημητρίου	Επιχειρηματίας
ΚΑΤΤΑΒΕΝΟΣ ΣΑΒΒΑΣ του Ιωάννη	Εμπορος Επίπλων και Ειδών Δώρου
ΚΕΣΙΔΗΣ ΠΕΤΡΟΣ του Ιωάννη	Εμπορία Τουριστικών Ειδών
ΚΟΥΚΟΥΛΗΣ ΝΙΚΟΛΑΟΣ του Μάρκου	Εμπορος Τουριστικών Ειδών
ΚΟΨΙΑΣ ΑΘΑΝΑΣΙΟΣ του Νικόν	Χρυσοχόος
ΛΗΜΝΟΣ ΙΩΑΝΝΗΣ του Νικολάου	Ανθοπωλείο
ΛΟΥΔΟΥΔΑΚΗ ΣΟΦΙΑ του Γεωργίου	Διακοσμητρια-Εμπορος επίπλων
ΜΑΛΟΦΤΗΣ ΜΙΧΑΗΛ του Εμμανουήλ	Βιβλιοπωλείο
ΜΑΧΑΙΡΑΣ ΕΥΑΓΓΕΛΟΣ του Νικολάου	Εμπορος
ΜΕΛΕΤΙΟΥ ΑΝΑΣΤΑΣΙΟΣ του Ιωάννη	Εμπορία Τουριστικών Ειδών
ΜΠΑΚΙΡΗΣ ΓΕΩΡΓΙΟΣ του Μιχαήλ	Εμπορος
ΝΤΑΚΑΣ ΠΑΝΑΓΙΩΤΗΣ του Σταμάτη	Εμπορος Οικοδομικών Υλικών
ΠΑΝΤΕΛΑΙΟΣ ΖΑΧΑΡΙΑΣ του Ιωάννη	Εμπορία Παιχνιδιών & Παιδικών Ειδών
ΠΑΝΤΕΛΙΔΗΣ ΕΜΜΑΝΟΥΗΛ του Ελευθερίου	Εμπορία Σιδήρου
ΠΑΠΑΕΜΜΑΝΟΥΗΛ ΔΗΜΗΤΡΙΟΣ του Εμμανουήλ	Εμπορία Ενδυμάτων
ΡΙΖΟΠΟΥΛΟΣ ΙΩΑΝΝΗΣ του Χαραλάμπου	Εμπορία Ανταλλακτικών
ΣΑΜΠΑΝΗΣ ΓΕΩΡΓΙΟΣ του Δημητρίου	Εμπορία Ενδυμάτων
ΣΑΡΑΗΣ ΓΕΩΡΓΙΟΣ του Νικήτα	Εμπορος ωρολογιών
ΣΑΧΙΝΗΣ ΓΕΩΡΓΙΟΣ του Δημητρίου	Βιβλιογραφοπωλείο
ΤΖΙΩΡΑΣ ΜΙΧΑΗΛ του Ιωάννη	Εμπόριο Αυτοκινήτων
ΧΟΥΛΗΣ ΠΑΝΤΑΖΗΣ του Σπυρίδωνα	Εμπορος Συσσωρευτών
ΧΡΙΣΤΟΦΙΔΗΣ ΜΙΧΑΗΛ του Νικολάου	Επιχειρηματίας

ΕΠΑΓΓΕΛΜΑΤΙΚΟ ΤΜΗΜΑ

ΑΝΘΟΠΟΥΛΟΣ ΜΙΧΑΗΛ του Ιωάννη	Οικονομολόγος-Ασφαλιστικός Πράκτορας
ΒΡΑΤΣΑΛΗ ΕΛΕΝΗ του Γεωργίου	Κτηματομεσίτης
ΓΙΩΡΓΑΡΑΣ ΝΙΚΟΛΑΟΣ του Θεμιστοκλή	Οικονομολόγος-Ασφαλιστικός Σύμβουλος
ΓΚΙΚΑ-ΞΑΝΘΗ ΜΑΡΙΑ του Φώτη	Καθηγήτρια Χορού
ΓΟΜΠΟΥ ΕΥΑΓΓΕΛΙΑ του Πανορμίτη	Ασφαλιστικός Σύμβουλος
ΔΙΑΚΟΓΕΩΡΓΙΟΥ ΚΑΛΛΙΣΤΟΣ του Γεωργίου	Ιδιοκτήτης Mini Μάρκετ
ΚΑΛΗΜΕΡΗΣ ΠΑΝΟΡΜΙΤΗΣ του Κωνσταντίνου	Εμπορος Ειδών Διατροφής
ΚΑΡΑΓΙΑΝΝΗΣ ΓΕΩΡΓΙΟΣ του Βασιλείου	Επιχειρηματίας
ΚΑΣΙΩΤΗΣ ΤΣΑΜΠΙΚΟΣ του Χρήστου	Επιχειρηματίας
ΚΟΥΚΟΥΡΑΣ ΧΑΡΑΛΑΜΠΟΣ του Εμμανουήλ	Επιχειρηματίας
ΚΟΥΦΟΣ ΣΤΑΥΡΟΣ του Νικολάου	Κρεοπώλης
ΛΑΜΠΡΑΚΟΠΟΥΛΟΣ ΠΑΥΛΟΣ του Δημητρίου	Διαφημιστής-Εκδότης
ΜΗΤΣΙΝΙΩΤΗ ΜΑΡΙΑ του Κομνηνού	Εσπάτορος
ΜΟΥΣΕΛΛΗΣ ΔΗΜΗΤΡΙΟΣ του Βασιλείου	Εμπορία Ειδών Πληροφορικής
ΟΙΚΟΝΟΜΙΔΗΣ ΔΗΜΗΤΡΙΟΣ του Ιωάννη	Εμπορος-Χημικό Εργαστήριο
ΠΕΡΙΔΗΣ ΣΤΑΜΑΤΗΣ του Ιωάννη	Επιχειρηματίας
ΠΡΕΖΕΡΑΚΟΣ ΠΕΤΡΟΣ του Χρήστου	Μεσίτης Αστικών Συμβάσεων
ΡΗΓΑΚΟΣ ΑΓΓΕΛΟΣ του Σπυρίδωνα	Γραφείο Μεταφορών
ΡΟΥΣΣΑΚΗΣ ΒΑΣΙΛΕΙΟΣ του Σπυρίδωνα	Ασφαλιστικός Σύμβουλος
ΣΤΑΤΙΟΥ ΓΕΩΡΓΙΟΣ του Κωνσταντίνου	Επιχειρηματίας
ΣΤΑΥΡΗΣ ΜΙΧΑΗΛ του Σταύρου	Επιχειρηματίας
ΣΤΑΥΡΙΔΗΣ ΓΕΩΡΓΙΟΣ του Μιχαήλ	Μεσίτης Αστικών Συμβάσεων
ΣΩΤΗΡΑΚΗΣ ΔΙΑΜΑΝΤΗΣ του Εμμανουήλ	Ξενοδόχος
ΤΑΧΙΑΜΠΟΥΡΗΣ ΜΙΧΑΗΛ του Νικολάου	Επιχειρηματίας
ΤΕΡΕΖΑΚΗΣ ΙΩΑΝΝΗΣ του Ελευθερίου	Καφετέρια
ΤΥΡΑΔΕΛΗ ΑΓΓΕΛΙΚΗ του Βασιλείου	Καθηγήτρια Ξένων Γλωσσών
ΧΑΡΤΟΦΥΛΗΣ ΜΙΧΑΗΛ του Κωνσταντίνου	Διαφημιστής-Εκδότης
ΧΙΩΤΑΚΗ - ΓΛΥΝΟΥ ΘΕΤΙΣ του Γεωργίου	Παιδικός Σταθμός

ΤΜΗΜΑ ΜΕΤΑΠΟΙΗΣΗΣ

ΑΓΚΑΣ ΒΑΣΙΛΕΙΟΣ του Αγγέλου	Μεταλλικές Κατασκευές
ΑΜΑΝΕΣΗ-ΧΑΝΙΩΤΗ ΚΑΛΛΙΡΟΗ του Κωνσταντίνου	Χαρακτήρας
ΑΝΤΩΝΑΚΗΣ ΝΙΚΟΛΑΟΣ του Κυριάκου	Υδραυλικές Εγκαταστάσεις
ΑΝΤΩΝΟΓΛΟΥ ΓΕΩΡΓΙΟΣ του Λεοντή	Επιχειρηματίας
ΑΤΤΙΤΗΣ ΚΩΝ/ΝΟΣ του Γεωργίου	Ηλεκτρ/γος-Μηχ/γος Μεταλ. Κατασκευές.
ΒΑΣΙΛΑΡΑΣ ΝΙΚΟΛΑΟΣ του Δημητρίου	Χρυσοχόος
ΒΟΡΕΙΝΑΚΗΣ ΣΠΥΡΙΔΩΝ του Γεωργίου	Εμπόριο
ΚΑΜΠΥΛΑΥΚΑΣ ΒΑΣΙΛΕΙΟΣ του Ιωάννη	Επιχειρηματίας
ΚΑΡΑΓΙΑΝΝΑΚΗΣ ΕΛΕΥΘΕΡΙΟΣ του Ιωάννη	Υδραυλικές Εγκαταστάσεις
ΚΑΡΕΛΛΑΣ ΕΜΜΑΝΟΥΗΛ του Νικολάου	Ηλεκτρολογικές Εγκαταστάσεις
ΚΑΣΙΩΤΗΣ ΜΙΧΑΗΛ του Σταύρου	Εργολάβος-Οικοδομικές Εργασίες
ΚΡΗΤΙΚΟΣ ΜΙΧΑΗΛ του Ελευθερίου	Εργολάβος-Οικοδομικές Εργασίες
ΚΥΡΟΧΡΙΣΤΟΣ ΔΗΜΗΤΡΙΟΣ του Γεωργίου	Ηλεκτρολογικές Εγκαταστάσεις
ΛΕΝΤΑΚΗΣ ΦΙΛΙΠΠΟΣ του Νικολάου	Ξυλουργικές Εργασίες
ΛΟΥΠΗΣ ΘΕΟΔΩΡΟΣ του Σάββα	Ξυλουργικές Εργασίες
ΜΑΚΡΙΑΣ ΙΩΑΝΝΗΣ του Χαραλάμπου	Ηλεκτρολογικές Εγκαταστάσεις
ΜΑΝΔΡΑΚΟΣ ΣΩΤΗΡΙΟΣ του Ιωάννη	Ηλεκτρονικός
ΜΑΝΤΙΚΟΣ ΚΩΝ/ΝΟΣ του Βασιλείου	Οικοδομικές Επιχορήσεις
ΜΑΝΤΙΚΟΥ ΓΙΑΣΕΜΙ του Βασιλείου	Εκδότρια
ΜΑΡΓΑΡΙΤΗΣ ΙΠΠΟΚΡΑΤΗΣ του Βασιλείου	Υδραυλικές Εγκαταστάσεις
ΜΟΝΤΙΑΔΟΥ ΔΗΜΗΤΡΑ του Κωνσταντίνου	Ξυλουργείο
ΟΙΚΟΝΟΜΙΔΗΣ ΧΡΗΣΤΟΣ του Φράγκου	Ελαιοχρωματιστής
ΠΑΠΑΣΤΕΡΓΙΟΥ ΣΩΤΗΡΙΟΣ του Στέργιου	Γραφικές Τέχνες
ΠΕΡΓΑΜΗΝΟΣ ΑΠΟΣΤΟΛΟΣ του Σωκράτη	Συνεργείο Αυτοκινήτων
ΣΙΦΩΝΙΟΣ ΓΕΩΡΓΙΟΣ του Ιωάννη	Μηχανολόγος-Ηλεκτρολόγος / ΕΔΕ
ΤΣΑΚΙΡΗΣ ΤΣΑΜΠΙΚΟΣ του Στυλιανού	Οικοδομικές Εργασίες
ΦΡΑΖΑΔΑΚΗΣ ΚΩΝ/ΝΟΣ του Νικολάου	Εργολάβος
ΧΑΛΙΚΙΑΣ ΓΕΡΑΣΙΜΟΣ του Ιωάννη Βιοτεχνία	Ετοίμων Ενδυμάτων
ΧΑΡΑΛΑΜΠΟΥΣ ΑΝΤΩΝΙΟΣ του Χαραλάμπου	Τυπογράφος
ΧΑΤΖΗΜΑΡΚΟΣ ΜΙΧΑΗΛ του Νικολάου	Ηλεκτρολογικές Εγκαταστάσεις

ΤΟΥΡΙΣΤΙΚΟ ΤΜΗΜΑ

ΑΓΓΕΛΙΝΙΟΣ ΙΩΑΝΝΗΣ του Νικολάου	Ενοικιαζόμενα Δωμάτια
ΒΡΟΥΧΟΣ ΝΙΚΟΛΑΟΣ του Σάββα	Ξενοδόχος
ΓΕΡΑΠΕΤΡΙΤΗ ΖΩΗ του Γεωργίου	Ενοικιαζόμενα Δωμάτια
ΓΕΡΟΝΙΚΟΛΑΣ ΝΙΚΟΛΑΟΣ του Ιακώβου	Επιχειρηματίας
ΚΑΝΑΡΗΣ ΓΕΩΡΓΙΟΣ του Αναστασίου	Ξενοδόχος
ΚΑΠΝΟΥΛΑ ΕΙΡΗΝΗ του Ιωάννη	Εκμετάλευση Εξ/σμού Παραλίας (ομπρέλες)
ΚΑΡΑΚΑΤΣΑΝΗΣ ΝΙΚΟΛΑΟΣ του Βασιλείου	Εμπορία Τουριστικών Ειδών
ΚΑΡΑΜΑΡΙΑΣ ΝΙΚΟΛΑΟΣ του Μιχαήλ	Επιχειρηματίας
ΚΑΡΑΞΗΣ ΒΑΣΙΛΕΙΟΣ του Κωνσταντίνου	Ενοικιάσεις Αυτοκινήτων
ΚΟΥΚΟΥΡΑΣ ΕΜΜΑΝΟΥΗΛ του Αχιλλέα	Εμπορία Τουριστικών Ειδών
ΜΗΝΕΤΤΟΣ ΚΩΝΣΤΑΝΤΙΝΟΣ του Ιωάννη	Ξενοδόχος
ΠΑΝΑΗ ΕΥΑΓΓΕΛΙΑ του Μιχαήλ	Ενοικιαζόμενα Δωμάτια
ΣΑΛΒΑΡΗΣ ΛΕΛΗΣ του Σάββα	Ξενοδόχος
ΣΙΔΗΡΟΠΟΥΛΟΣ ΣΑΒΒΑΣ του Αριστόρχου	Ιδιοκτήτης Τουριστικού Λεωφορείου
ΣΤΕΡΓΕΝΑΚΗΣ ΣΤΕΡΓΟΣ του Νικολάου	Τουριστικός Πράκτορας
ΤΖΟΓΙΑΣ ΦΙΛΙΠΠΟΣ του Γεωργίου	Ενοικιαζόμενα Δωμάτια
ΤΟΚΟΥΖΗΣ ΠΑΝΑΓΙΩΤΗΣ του Εμμανουήλ	Επιχειρηματίας

ΠΡΟΫΠΟΘΕΣΕΙΣ - ΤΡΟΠΟΙ

ΕΠΙΚΥΡΩΣΗ ΑΝΤΙΓΡΑΦΩΝ
εγγράφων από διοικητικές αρχές

Αντίγραφα εγγράφων τα οποία έχουν ήδη επικυρωθεί από δικηγόρο, επικυρώνονται από όλες τις διοικητικές αρχές. Αντίγραφα δικαστικών ή εκκλησιαστιών εγγράφων επικυρώνονται από συμβολαιογράφους ή δικηγόρους

Διευκρινίσεις για τη δυνατότητα επικύρωσης από τις διοικητικές αρχές και τα ΚΕΠ αντιγράφων συμβολαιογραφικών, δικηγορικών, δικαστικών και εκκλησιαστικών εγγράφων, από ακριβή αντίγραφα αυτών, τα οποία έχουν επικυρωθεί από δικηγόρο, έδωσε το υπουργείο Οικονομικών με εγκύκλιο (Αρ. Πρωτ. 1042725/06), στην οποία αναφέρονται τα εξής:

«Σας στέλνουμε, συνημμένα, για ενημέρωσή σας και εφαρμογή φωτοαντίγραφο του αριθ. ΔΙΣΚΠΟ/Φ.15 7381/25.4.2006 εγγράφου του υπουργείου Εσωτερικών, Δημόσιας Διοίκησης & Αποκέντρωσης (ΥΠΕΣΔΔΑ), που εκδόθηκε ύστερα από σχετικό ερώτημα της Υπηρεσίας μας και αφορά το παραπάνω θέμα και επισημαίνουμε ότι σύμφωνα με το προαναφερθέν έγγραφο:

α) Τα έγγραφα που εκδίδονται από συμβολαιογράφους ή δικηγόρους είναι **ιδιωτικά** έγγραφα. Η επικύρωση αντιγράφου ιδιωτικού εγγράφου, από το πρωτότυπο, γίνεται **μόνο από δικηγόρο**.

Σύμφωνα με τις διατάξεις της παρ. 2 του άρθρου 11 του Ν. 2690/1999 «Κύρωση του Κώδικα Διοικητικής Διαδικασίας και άλλες διατάξεις», όπως συμπληρώθηκαν με τις διατάξεις της παρ. 5 του άρθρου 16 του Ν. 3345/2005, ακριβή αντίγραφα από αντίγραφα ιδιωτικών εγγράφων (συμβολαιογραφικών, δικηγορικών, ιδιωτικών συμφωνητικών, τιμολογίων κ.λπ.), **τα οποία έχουν επικυρωθεί από δικηγόρο, επικυρώνονται από όλες τις διοικητικές αρχές (κατά συνέπεια και τις Υπηρεσίες του υπουργείου) και τα ΚΕΠ, όσες φορές απαιτείται**.

β) Τα έγγραφα που εκδίδονται από δικαστικές ή εκκλησιαστικές αρχές συνιστούν δημόσια μεν, όχι, όμως, διοικητικά έγγραφα, καθώς τα Δικαστήρια και η Εκκλησία δεν είναι Διοικητικές Αρχές, υπαγόμενες στις διατάξεις του Κώδικα Διοικητικής Διαδικασίας. Κατά συνέπεια, **αντίγραφα των εγγράφων αυτών επικυρώνονται από συμβολαιογράφους ή δικηγόρους**, σύμφωνα με τις διατάξεις που διέπουν τα λειτουργήματα αυτά.

Η Διοίκηση (επομένως και οι Υπηρεσίες του υπουργείου), δεν νομιμοποιείται να επικυρώνει αντίγραφα δικαστικών ή εκκλησιαστικών εγγράφων, ούτε από το πρωτότυπο, ούτε όμως και από το ακριβές αντίγραφο που έχει επικυρωθεί από δικηγόρο, γιατί οι προαναφερόμενες διατάξεις (παρ. 2 του άρθρου 11 του Ν. 2690/1999, όπως συμπληρώθηκε με τις διατάξεις της παρ. 5 του άρθρου 16 του Ν. 3345/2005) αφορούν μόνο την επικύρωση ιδιωτικών εγγράφων ή εγγράφων εκδοθέντων από αλλοδαπές αρχές, τα οποία είναι ήδη επικυρωμένα από δικηγόρο.

Τέλος, για την καλύτερη ενημέρωσή σας και την πληρέστερη κατανόηση των παραπάνω, σας στέλνουμε, συνημμένα, φωτοαντίγραφο του αριθ. 1034714/366/006Δ/5.4.2006 εγγράφου μας προς το ΥΠΕΣΔΔΑ, με το οποίο υποβλήθηκε το σχετικό ερώτημα».

ΒΑΡΙΕΣ ΠΟΙΝΕΣ ΣΕ ΟΣΟΥΣ ΥΠΟΚΛΕΠΤΟΥΝ ΤΗΛΕΦΩΝΙΚΕΣ
κλήσεις και χρησιμοποιούν προσωπικά δεδομένα

Βαρύς επικρέμαται ο πέλεκυς της Δικαιοσύνης πάνω από τα κεφάλια όλων όσοι κάνουν υποκλοπές και παρακολουθήσεις τηλεφώνων.

Συγκεκριμένα, απειλούνται με χρηματικό πρόστιμο που φτάνει τα 150.000 ευρώ και κάθειρξη μέχρι 10 ετών, σε περιπτώσεις ακόμη και κατασκοπείας!

Στο στόχαστρο μπαίνουν εκείνοι που παραβιάζουν τις διατάξεις του νόμου για την προστασία δεδομένων προσωπικού χαρακτήρα και της ιδιωτικής ζωής στον τομέα των ηλεκτρονικών επικοινωνιών.

Ειδικότερα, το σχέδιο νόμου για την κατοχύρωση του απορρήτου των ηλεκτρονικών επικοινωνιών (τηλεφωνικές συνδιαλέξεις και Διαδίκτυο) το οποίο κατατέθηκε χθες, από τον υπουργό Δικαιοσύνης, **Αναστάση Παπαληγούρα**, στη Βουλή, προβλέπει αύξηση – ακόμη και εξαπλάσια – στα όρια των χρηματικών προστίμων!

Είναι χαρακτηριστικό – όπως αναφέρεται στο άρθρο 15 των ποινικών κυρώσεων – ότι χρηματική ποινή θα επιβάλλεται στον υπεύθυνο επεξεργασίας προσωπικών δεδομένων συνδρομητών ή χρηστών και στον τυχόν εκπρόσωπό του, που δεν συμμορφώνονται με πράξεις της Αρχής Προστασίας Δεδομένων Προσωπικού Χαρακτήρα.

Επίσης, θα επιβάλλεται προσωρινή ή οριστική ανάκληση άδειας για καταστροφή αρχείων ή καταστροφή των σχετικών δεδομένων, ενώ θα τιμωρείται με φυλάκιση τουλάχιστον 2 ετών και με χρηματική ποινή τουλάχιστον 9.000 ευρώ μέχρι και 90.000 ευρώ (από 2.934,70 ευρώ έως 14.673,51 ευρώ).

Ακόμη:

- Από 2.934,70 ευρώ έως 29.347,03 ευρώ σε 6.000-60.000 ευρώ, αντίστοιχα, θα είναι η χρηματική ποινή που θα επιβάλλεται σε όσους χρησιμοποιούν, μεταδίδουν, ανακοινώνουν και δημοσιοποιούν προσωπικά δεδομένα συνδρομητών ή χρηστών ή τα καθιστούν προσιτά σε μη δικαιούμενα πρόσωπα ή επιτρέπουν στα πρόσωπα αυτά να λάβουν γνώση των εν λόγω δεδομένων ή τα εκμεταλλεύονται με οποιονδήποτε τρόπο.

Το πρόστιμο αυτό επιβάλλεται και σε όσους συλλέγουν, αποθηκεύουν, λαμβάνουν γνώση, αφαιρούν, αλλοιώνουν ή και καταστρέφουν τα εν λόγω δεδομένα.

Επίσης τιμωρείται με φυλάκιση τουλάχιστον 1 έτους.

- Από 5.869,41 ευρώ έως 29.347,03 ευρώ, σε 12.000 – 120.000 ευρώ, στις περιπτώσεις που ο παραβάτης αποσκοπούσε σε παράνομο προσωπικό πλουτισμό ή όφελος άλλου σε βλάβη τρίτου.

Τιμωρείται δε με κάθειρξη μέχρι 10 ετών.

- Από 14.673,51 ευρώ έως 29.347,03 ευρώ σε 30.000-150.000 ευρώ, σε όποιον προκαλεί κίνδυνο στην ελεύθερη λειτουργία του δημοκρατικού πολιτεύματος ή για την εθνική ασφάλεια.

Σε ό,τι αφορά την αστική ευθύνη, το Φυσικό ή το Νομικό Πρόσωπο που προκαλεί περιουσιακή βλάβη υποχρεούται σε πλήρη αποζημίωση, ενώ αν προκάλεσε ηθική βλάβη σε χρηματική ικανοποίηση τουλάχιστον 6.000 ευρώ.

The Only Authorized Dealer In Rhodos

CIAO STORES

D&G DOLCE & GABANNA
D&G JEANS
DOLCE & GABANNA FIRST LINE
D.A DANIELE ALESSANDRINI
DKNY JEANS
XZENO MILANO ITALY
GUESS
JOOP!
CK
ENZO Made in Italy
JUST cavalli
GFF GIANFRANCO FERRE
roberto cavalli
VERSACE JEANS COUTURE
RENE LEZARD

ΑΝΑΚΟΙΝΩΣΗ

Η εταρεία **«ΛΑΚΗΣ ΓΑΒΑΛΑΣ Α.Ε.»**, η οποία εδρεύει στην Αθήνα, Λεωφ. Κηφισίας αρ. 231, είναι επί πολλά συναπτά έτη η **αποκλειστική** εισαγωγέας και διανομέας των γνησίων ειδών ανδρικής και γυναικείας ένδυσης, υπόδησης και αξεσουάρ με το εμπορικό σήμα **D&G DOLCE & GABBANA** της ιταλικής εταιρείας **ITTIERRE.**

Υπό την ως άνω ιδιότητά της, η εταιρεία «ΛΑΚΗΣ ΓΑΒΑΛΑΣ Α.Ε.» ανακοινώνει στο καταναλωτικό κοινό ότι για την περίοδο Ανοιξη/Καλοκαίρι 2006 στην πόλη της Ρόδου διαθέτει προς λιανική πώληση τα εν λόγω προϊόντα της ανδρικής συλλογής αποκλειστικά και μόνο στο κατάστημα «CIAO», που διατηρεί επί της οδού Εθελ. Δωδεκανησίων αρ. 38-40.

Με τιμή,
Δήμητρα Παναγοπούλου
Προϊστάμενη Πωλήσεων της
«ΛΑΚΗΣ ΓΑΒΑΛΑΣ Α.Ε»

1. ΕΘ. ΔΩΔΕΚΑΝΗΣΙΩΝ 40 - ΡΟΔΟΣ ΤΗΛ. 22410 70402
2. ΔΗΜ. ΘΕΜΕΛΗ 83 - ΡΟΔΟΣ ΤΗΛ. 22410 70401
www.ciaoboutique.gr
email:info@ciaoboutique.gr

ΕΠΙΠΛΑ ROUFAS

Τα πάντα παντός επίπλου!





ΑΡΧΑΓΓΕΛΟΣ • ΤΗΛ.: 22440.22452, 22440.22187
E-mail: www.roufas.com

ΕΠΙΜΕΛΕΙΑ:
ΗΛΙΑΣ ΛΟΪΖΟΣ - ΣΤΕΦΑΝΟΣ ΓΚΙΖΛΗΣ

ΜΙΝΙ ΑΠΟΛΟΓΙΣΜΟΣ ΑΠΟ ΤΟΝ ΣΤΡΑΝΤΖΑΛΗ

Την εικόνα της ομάδας στο πρωτάθλημα περιέγραψε χθες με λίγα λόγια ο προπονητής των «ελαφιών» Γιώργος Στράντζαλης, όμως εκτός από αυτό αναφέρθηκε και στην παραμονή του, μετά από σχετική ερώτηση που έγινε, αλλά και πώς θα ήθελε την Ρόδο για τη νέα ποδοσφαιρική περίοδο.

«Είμαι στην ευχάριστη θέση να σας ανακοινώσω ότι η χρονιά της Ρόδου τελείωσε και βρίσκομαι εδώ μαζί σας για να κάνουμε ένα μικρό απολογισμό. Μετά το γνωστό ξεκίνημα που έκανε η ομάδα κατορθώσαμε να πετύχουμε μια πάρα πολύ καλή περίοδο.

Οι ποδοσφαιριστές της Ρόδου κατάφεραν να βγάλουν την ομάδα από το αδιέξοδο και σίγουρα ο κόσμος στα τελευταία, ειδικά, παιχνίδια, να ευχαριστηθεί το θέαμα αλλά και τα αποτελέσματα.

Θέλω να δώσω γι' ακόμη μία φορά συγχαρητήρια σε όλους τους ποδοσφαιριστές για την πολύ μεγάλη προσπάθεια που κάναμε μαζί, τουλάχιστον στον δεύτερο γύρο του πρωταθλήματος όπου πραγματικά κατορθώσαμε να ανατρέψουμε ορισμένα δεδομένα που δεν ήταν και τόσο ευχάριστα για την δική μας ομάδα.

Ειδικά μέσα στην έδρα μας μπορέσαμε και πετύχαμε αρκετές νίκες με αποτέλεσμα να ξεφύγουμε πάρα πολύ από τους αντιπάλους που ήταν στις τελευταίες θέσεις.

Σίγουρα η προσπάθεια ήταν συνολική της διοίκησης, των ποδοσφαιριστών και του τεχνικού τημ.

Η συνεργασία ήταν πολύ καλή σε όλους τους τομείς και πραγματικά, μας έδωσαν τα κίνητρα και την ώθηση ώστε η ομάδα να μπορέσει να βρει ρυθμό, να φέρει αποτελέσματα και πάνω απ' όλα να υπάρχει πολύ καλό κλίμα στα αποδυτήρια.

Η επιτυχία αυτής της ομάδας πιστεύω πως οφείλεται στις σχέσεις που δημιουργήθηκαν και βελτιώθηκαν κι αφού γίναμε όλοι μια παρέα μπορέσαμε να ανταπεξέλθουμε στις δύσκολες συνθήκες του πρωταθλήματος καθώς τα τελευταία παιχνίδια όπως γνωρίζετε ήταν πάρα πολύ δύσκολα γιατί κάθε τρεις ημέρες έπρεπε να αγωνιζόμαστε.

Αυτό που θεωρώ σημαντικό είναι ότι αυτή η ομάδα δεν στηρίχθηκε μόνο σε 8 -9 ποδοσφαιριστές αλλά σχεδόν σε όλους, κάτι που το δείξανε κι αυτό φαίνεται από τις συμμετοχές των παιδιών.

Πραγματικά δεν ήταν μόνο μία θέση στην οποία μπορούσε να αγωνισθεί κάποιος αλλά διακρίναμε ότι τα προσόντα των περισσοτέρων ήταν γι' αρκετές θέσεις μέσα στην ομάδα.

Παράλληλα θέλω να ευχαριστήσω τον φυσικοθεραπευτή κ. Καλαφάτη Σταύρο και τον γιατρό Σάββα Καλαθενό για τις υπηρεσίες και την συμπαράσταση που έδειξαν στα παιδιά καθώς και εσάς τους ανθρώπους του Τύπου που πραγματικά μας στηρίξατε περισσότερο στις δύσκολες στιγμές παρά στις εύκολες.

Θεωρώ ότι σ' έναν τόπο για να πετύχει κάτι καλό μια ομάδα χρειάζεται και την βοήθεια την δική σας, πράγμα που εγώ τουλάχιστον το αισθάνθηκα και σας ευχαριστώ.

Όσον αφορά τώρα την δική μου περίπτωση ακόμα δεν έχω συζητήσει σε τελικά επίπεδα με την διοίκηση.

Έχουμε ανταλλάξει αρκετές κουβέντες αλλά δεν μπήκαμε σε ουσιαστικά θέματα.

Το κλίμα πάντως μπορώ να πω ότι είναι θετικό κι από την πλευρά μου το ίδιο.

Δεν χρειάζεται να το πω ξανά, αλλά θέλω να παραμείνω σ' αυτή την ομάδα που μου πρόσφερε τόσα πολλά, κάτι που δεν είχα συναντήσει σε προηγούμενες ομάδες στις οποίες έμεινα αρκετό χρονικό διάστημα. Σίγουρα για μένα ήταν δύσκολη κατάσταση από ποδοσφαιριστής να βρεθώ προπονητής κι αυτό ήταν ένα ρίσκο για μένα, το έχω αναφέρει ξανά.

Βέβαια ρίσκο ήταν και για την διοίκηση που εμπιστεύτηκε σε ένα ποδοσφαιριστή τις τύχες της ομάδας.

Πιστεύω πως το σπουδαιότερο και πιο σεβαστό ρίσκο αν θέλετε, και λέω σεβαστό γιατί ο ποδοσφαιριστής είναι αυτός που μπορεί να κάνει την διαφορά, ο ποδοσφαιριστής είναι αυτός που μπορεί να κρατήσει έναν προπονητή, για μένα τουλάχιστον, και ο ποδοσφαιριστής είναι αυτός που με την διάθεσή του θα δείξει κατά πόσο αγαπάει αυτή την προσπάθεια που λέγεται Ρόδος.

Ο προπονητής των «ελαφιών» στην χθεσινή συνέντευξη τύπου μίλησε για το παρελθόν αλλά και για το μέλλον

Τουλάχιστον εγώ είδα αυτή την εικόνα και πραγματικά πήγαν όλα κατ' ευχήν, πήγαν όλα πάρα πολύ καλά.

Εύχομαι στη νέα περίοδο με τον κατάλληλο προγραμματισμό που μπορεί να γίνει από την διοίκηση κι από τους ποδοσφαιριστές, βέβαια μέσα από την έκθεση που παρέδωσα στο Δ.Σ. πιστεύω ότι αυτή η ομάδα δεν χρειάζεται πάρα πολλές αλλαγές. Με λίγες και ουσιαστικές προσθήκες, όπως έχω ξανά αναφέρει, μπορεί να πετύχει πάρα πολλά πράγματα αρκεί να υπάρχει εμπιστοσύνη και αγάπη στην καινούργια προσπάθεια που θέλει να κάνει η ομάδα.

Ένα μεγάλο ευχαριστώ στους φιλάθλους που ήταν κοντά μας στις καλές και κακές στιγμές. Εύχομαι σε όλους καλό καλοκαίρι».

Στην συνέχεια ο Γιώργος Στράντζαλης απάντησε σε ερωτήσεις που του έγιναν σχετικά με την παραμονή του στην ομάδα και τους παίκτες που χρειάζεται αναφέροντας τα εξής: «Πρώτο μου μέλημα είναι να συνεχίσουμε αυτό που αφήσαμε την περσινή χρονιά. Το γεγονός ότι η ομάδα έπαιζε καλή μπάλα φάνηκε καθώς κερδίσαμε το χειροκρότημα των αντιπάλων, την εκτίμηση και τον σεβασμό. Αυτό βέβαια θέλει διάρκεια και για να γίνει χρειάζεται ενισχύσεις που θα βοηθήσουν την ομάδα για να κάνει το κάτι παραπάνω. Άλλο ένα στοιχείο είναι όταν ο ποδοσφαιριστής υποχρεώνεται να παίζει μπροστά σε 400 - 500 άτομα. Το κίνητρο λοιπόν του ποδοσφαιριστή είναι όταν αγωνίζεται με γεμάτο γήπεδο και τότε καταλαβαίνει την αξία του. Πρέπει λοιπόν να δημιουργήσουμε μια τέτοια ομάδα ώστε να μπορέσουμε να φέρουμε στο γήπεδο και τον πιο απογοητευμένο φίλαθλο, αυτός είναι ο στόχος ο δικός μου. Να ξέρετε ότι όταν γεμίζει ένα γήπεδο, τότε φαίνεται και ο στόχος της ομάδας. Πρωταρχικός μας σκοπός λοιπόν είναι η έδρα μας και να είμαστε όσο το δυνατόν πιο προσεκτικοί γίνεται, και να υπάρχει μια ισορροπημένη κατάσταση στην ομάδα και εννοώ τους ποδοσφαιριστές. Δεν μπορούμε να ξεχωρίζουμε τους 12 - 15 αλλά να υπάρχει ο κατάλληλος συναγωνισμός και ανταγωνισμός, ώστε όλοι να προσφέρουν σ' αυτή την ομάδα. Τώρα όσον αφορά τους παίκτες θέλουμε πρώτα να συμφωνήσουν τα δικά μας τα παιδιά. Για την ενίσχυση της ομάδας μπορώ να πω ότι θα ψάξουμε πρώτα για επιθετικό έναν παίκτη περιοχής. Μην ξεχνάτε την περίπτωση του Γ. Καντιμοίρη και του Ν. Καρκαλέτση που ήταν οι «εκπρόσωποι» της ομάδας στην επίθεση και παρ' όλα αυτά κατάφεραν να πετύχουν κάποια σημαντικά γκολ με δεδομένο ότι γι' αυτό συνεργάστηκε όλη η ομάδα».

ΝΙΚΟΣ ΤΣΑΤΑΛΙΟΣ

Ο εκπρόσωπος της ΠΑΕ ΡΟΔΟΣ που ήταν παρών στην συνέντευξη, μίλησε για το κοινωνικό πρόσωπο της ομάδας, τονίζοντας τα εξής:

«Την Πέμπτη 25 Μαΐου 2006 στην απογευματινή προπόνηση της ΠΑΕ ΡΟΔΟΥ θα φιλοξενηθούν 20 παιδιά από το κέντρο Παιδικής μέριμνας Θηλέων Ρόδου όπου θα έχουν τη δυνατότητα να αθληθούν και να συζητήσουν με τους ποδοσφαιριστές και τους προπονητές της ομάδας μας.

Ξέρουμε ότι τα παιδιά αυτά χρειάζονται την αγάπη όλων μας και η ομάδα της Ρόδου προσφέρει όση αγάπη μπορεί σε τέτοιες κοινωνικές ομάδες.

Στη διάρκεια της χρονιάς έγιναν κάποιες εκδηλώσεις, αλλά στο μέλλον θα γίνουν ακόμα περισσότερες γιατί θεωρούμε ότι η ομάδα της Ρόδου μπορεί να παραδειγματίσει τους νέους μας.Σας γνωρίζουμε ότι την προσεχή Κυριακή (28/5) στις 8:30 το βράδυ θα γίνει φιλικός αγώνας μεταξύ της Ρόδου και του πρωταθλητή Α' Κατηγορίας Κλεάνθη στο δημοτικό στάδιο της πόλης μας.

Είναι μια γιορτή του ποδοσφαίρου και καλούμε τον κόσμο να έλθει να χειροκροτήσει τους ήρωες ποδοσφαιριστές μας και τους προπονητές γιατί δούλεψαν κάτω από αντίξοες συνθήκες και κατάφεραν και είχαν μια αξιοπρεπή πορεία στο πρωτάθλημα. Θέλουμε να δώσουμε το στίγμα μας, αρχής γενομένης απ' αυτό το καλοκαίρι, ότι μέσα από την τέφρα θ' αναγεννηθεί η Ρόδος που όλοι οραματιζόμασθε και θέλουμε όλο τον κόσμο κοντά μας».

ΔΙΑΓΟΡΑΣ

Κρούση στον Αμπίλιο από Εθνικό

Σε συζητήσεις με εκπροσώπους του Εθνικού βρίσκεται τις τελευταίες ημέρες ο Αμπίλιο και ο λόγος δεν είναι άλλος από την επιθυμία των Πειραιωτών να προσθέσουν στο ρόστερ τους ενόψει και της νέας σεζόν στη Β' Εθνική και τον Βραζιλιάνο.

Ο παίκτης έκανε πολύ καλή εντύπωση στην τεχνική ηγεσία αλλά και γενικότερα στους ανθρώπους του ιστορικού συλλόγου οι οποίοι δεν έχασαν την ευκαιρία να τον πλησιάσουν.

Ως γνωστόν ο Αμπίλιο δενόταν από τον Διαγόρα με συμβόλαιο ενός έτους το οποίο και με την λήξη της σεζόν παύει πλέον να ισχύει. Βέβαια όλα θα κριθούν την τελευταία στιγμή καθώς ο Βραζιλιάνος θα αναχωρήσει σήμερα για την πατρίδα του και δεν είναι σίγουρο εάν ο μάνατζερ τον καταφέρει να «κλείσει» στον λίγο χρόνο που απομένει για την συμφωνία.

ΒΑΛΚΑΝΙΚΟ ΚΥΠΕΛΛΟ ΚΑΡΤ

Δύο Ρόδιοι νεαροί οδηγοί βρίσκονται στις Σέρρες για τους αγώνες

Από την πίστα καρτ των Σερρών ξεκινάει φέτος το βαλκανικό κύπελλο καρτ στο οποίο συμμετέχουν οδηγοί από όλες τις γειτονικές μας χώρες, όπως Τουρκία, Βουλγαρία, Ρουμανία, Ουκρανία κ.α.

Στον αγώνα αυτό που αποτελεί τον πρώτο γύρο του θεσμού, την Ελλάδα θα εκπροσωπήσουν κορυφαίοι οδηγοί οι οποίοι θα συμμετάσχουν σε τέσσερις διαφορετικές κατηγορίες (Mini, Junior, Intercontinental A & C). Μεταξύ αυτών, ξεχωρίζει η διπλή συμμετοχή της Eagle Racing από τη Ρόδο ΜΕ οδηγούς τους Μιχάλη Κ. Χαλκιόπουλο και Μιχάλη Α. Χαλκιόπουλο. Ο πρώτος θα τρέξει στην κατηγορία «Junior» και ο δεύτερος στην «Mini» έχοντας όπως πάντα την υποστήριξη της εταιρΕίας πετρελαιοειδών Silk Oil. Σκοπός των δύο οδηγών είναι να αποκτήσουν πολύτιμες εμπειρίες που θα τους βοηθήσουν στη συνέχεια να πρωταγωνιστήσουν στο πανελλήνιο πρωτάθλημα καρτ αλλά και στο Mojo Rotax Max Challenge.

Τα δοκιμαστικά είναι προγραμματισμένα για το Σάββατο 27 Μαΐου, ενώ την επομένη θα διεξαχθούν οι αγώνες.



Με δύο καρτ συμμετέχει η αγωνιστική ομάδα Eagle Racing – Silk Oil στο πρώτο γύρο του βαλκανικού κυπέλλου καρτ

Πανελλήνιο Πρωτάθλημα σκαφών Offshore

Στην Κρήτη πραγματοποιήθηκε, το περασμένο Σαββατοκύριακο, ο δεύτερος γύρος του πανελληνίου πρωταθλήματος φουσκωτών σκαφών offshore. Στον αγώνα συμμετείχαν περισσότερα από 30 ταχύπλοα, τα οποία χάρισαν πλούσιο θέαμα στους εκατοντάδες θεατές που βρέθηκαν στην περιοχή Γούβες στο Ηρακλείου.

Η θαλασσοταραχή που υπήρχε δυσκόλεψε τα πληρώματα, τα οποία όμως έφτασαν χωρίς ιδιαίτερα προβλήματα στον τερματισμό, μετά από αγώνα 48 ναυτικών μιλίων. Τελικά νικητές και μάλιστα με σχετική ευκολία αναδείχτηκαν, οι Ροδίτες Αντρέας Χαλκιόπουλος και Δημήτρης Μπρόκος, με σκάφος Sportrip SR9 και δύο κινητήρες Eagle με συνολική απόδοση 560 ίππους. Η νίκη αυτή, ήταν η δεύτερη για φέτος σε ισάριθμους αγώνες που έχουν γίνει από την αρχή της χρονιάς. Πίσω από το σκάφος που στηρίζει η εταιρία πετρελαιοειδών Silk Oil, τερμάτισαν οι Πολλάτος – Ταβουλάρης από την Αθήνα και Κρητικός – Σπίνουλας από την Κρήτη.

Με τα χρώματα της Silk Oil έτρεξαν και οι Ηλιακόπουλος - Φραντζής που κατέκτησαν την 3η θέση στην κατηγορία έως 200 ίππους. Ο επόμενος αγώνας θα διεξαχθεί στις 17-18 Ιουνίου στην Κέρκυρα.



Αλλη μια νίκη για το σκάφος της Silk Oil και πλήρωμα τους Χαλκιόπουλο - Μπρόκο. Στην φωτο ο Ανδρέας Χαλκιόπουλος

ΓΚΡΑΝ ΠΡΙ ΜΟΝΑΚΟ 2006

Αλλαγές στα «πιτ στοπ»

Αρκετή δουλειά περιμένει τους μηχανικούς των ομάδων οι οποίοι όχι μόνο περιμένουν το γκραν πρι του Μονακό, αλλά προετοιμάζονται πυρετωδώς για τις αλλαγές που θα κάνουν στα μονοθέσιά τους για τον ιδιαίτερο αυτό αγώνα. Ο χρόνος που μεσολαβεί είναι λιγότερος καθώς οι ελεύθερες δοκιμές δεν γίνονται Παρασκευή όπως στους υπόλοιπους αγώνες αλλά Πέμπτη κάτι που σημαίνει πως οι οδηγοί θα έχουν την ευκαιρία να γεμίσουν τις μπαταρίες τους εν όψει προκριματικής διαδικασίας.

Μόλις ολοκληρωθεί ο αγώνας, τα εξαρτήματα όπως είναι τα τιμόνια, οι αναρτήσεις και τα κιβώτια ταχυτήτων θα επιστρέψουν στα εργοστάσια των ομάδων ώστε να περάσουν τους απαραίτητους ελέγχους και μερικά από αυτά θα αντικατασταθούν αν υπάρξει τέτοια ανάγκη. Όσον αφορά στα "σώματα" των αυτοκινήτων, θα βαφτούν ώστε να είναι έτοιμα για τους επόμενους αγώνες.

Οι αλλαγές που έχουν γίνει από πέρυσι στο Μονακό αφορούν περισσότερο τα πιτ των ομάδων που έχουν γίνει πιο εύχρηστα. Είναι η δεύτερη φορά που οι αποστολές θα αφήνουν τα αυτοκίνητά τους σε ειδικά διαμορφωμένους χώρους γκαράζ ενώ τα παλαιά κτίρια θα χρησιμεύσουν ως χώροι αποθήκευσης των καυσίμων, των εξαρτημάτων ενώ θα έχουν τοποθετηθεί και οι απαραίτητοι ηλεκτρονικοί υπολογιστές.

Ο χώρος μπροστά από το λιμάνι όπου βρίσκονται τα πιτ έχει διαπλατυνθεί ακόμα περισσότερο προσφέροντας μεγαλύτερη άνεση χώρου στις ομάδες. Η νέα γραμμή των πιτ βρίσκεται παράλληλα με τη θάλασσα ενώ το νέο κτίριο είναι διώροφο, με τα γραφεία των αποστολών να βρίσκονται στο δεύτερο όροφο και από πάνω τα γκαράζ.

Η πίστα του Μονακό αποτελεί τη μικρότερη σε μήκος από όλες του παγκοσμίου πρωταθλήματος και αυτός είναι ο λόγος που οι γύροι είναι οι περισσότεροι από κάθε άλλη. Σημειωτέον πως οι οδηγοί δε θα μπορούν να εισέρχονται στα πιτ με 100 χλμ/ώρα αλλά με 80, ενώ όπως προαναφέρθηκε οι δύο πρώτες διαδικασίες - γνωστές και ως ελεύθερες δοκιμές - δεν θα γίνουν την Παρασκευή (26/5) αλλά την Πέμπτη (25/5). Εν συνεχεία το Σάββατο (27/5) θα γίνει γνωστός ο οδηγός που θα κατακτήσει την πολ-ποζίσιον και την επομένη το μεσημέρι θα αναδειχτεί ο νικητής.

Το Μονακό φιλοξενεί γκραν πρι από το 1950 έως σήμερα και πρώτος νικητής ήταν ο Χουάν Μανουέλ Φάντζιο με μια Αλφα Ρομέο ολοκληρώνοντας 100 (!!!) γύρους.]

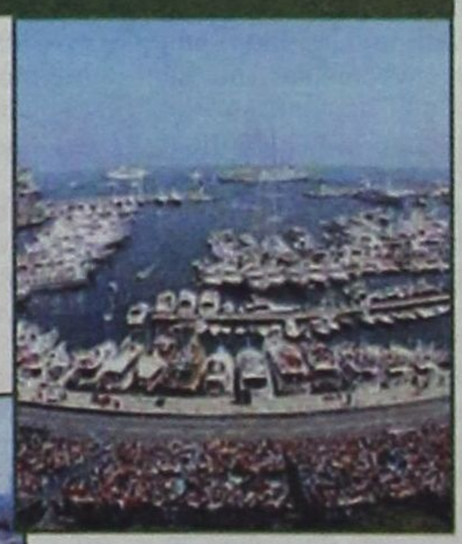



ΙΣΤΟΡΙΑ ΤΟΥ ΑΓΩΝΑ

Ο Γκράχαμ Χιλ, Αϊρτον Σένα και Μίχαελ Σουμάχερ έχουν γράψει τη δική τους ιστορία καθώς αυτοί είναι που έχουν κερδίσει 16 συνολικά φορές.

Το πρώτο γκραν πρι φιλοξενήθηκε το 1929 αλλά ο πρώτος αγώνας που μέτρησε στο παγκόσμιο πρωτάθλημα έγινε 21 χρόνια αργότερα όταν στον πρώτο γύρο "ενεπλάκησαν" σε σύγκρουση δέκα αυτοκίνητα. Μέχρι το 1955 δεν έγιναν άλλοι αγώνες.

Ο "Βασιλιάς" δεν είναι άλλος από τον Γκράχαμ Χιλ ο οποίος κατάφερε να κερδίσει πέντε φορές. Μόνο ο Αιρτον Σένα έχει περισσότερες από αυτόν (6) ενώ ο Μίχαελ Σουμάχερ φιλοδοξεί να ισοφαρίσει τον Βραζιλιάνο φέτος.

Η πρώτη νίκη του Σένα στο Μονακό επετεύχθη το 1987, ύστερα όμως από εγκατάλειψη του Νάιτζελ Μάνσελ. Ένα χρόνο αργότερα, ο Βραζιλιάνος βρισκόταν στην πρώτη θέση αλλά έχασε τον έλεγχο του αυτοκινήτου του με αποτέλεσμα να κερδίσει τον αγώνα ο Αλέν Προστ. Η συνέχεια όμως ήταν καταδικαστική για τους αντιπάλους του Βραζιλιάνου. Ο Σένα αναδείχτηκε νικητής από το 1989 έως και το 1993 δημιουργώντας τη δική του παράδοση.

Το 1994 ο Σένα "έλειπε" καθώς είχε χάσει τη ζωή του στην Ίμολα. Ο Μίχαελ Σουμάχερ έγινε ο πρώτος οδηγός μετά τους Προστ και Σένα που κέρδισε στο Μονακό έπειτα από 11 ολόκληρα χρόνια. Το 1996 η έκπληξη εν ονόματι Ολιβιέ Πανίς κέρδισε για λογαριασμό της Λιζιέ σε έναν αγώνα που συνοδεύτηκε από συνεχή βροχή. Το 1997 ο "Σούμι" ήταν ο επικρατέστερος ενώ ένα χρόνο αργότερα ο Μίκα Χάκινεν, πριν ξανακερδίσει ο Γερμανός το 1999 με Φεράρι.

ΞΑΝΘΟΣ ΠΑΤΜΟΥ



Οι παίκτες Μπουσουλίδης Α., Μαραβέλιας Μ., Τζάμαλης Κ. και Τσασσής Χ. αγκαλιά με το τρόπαιο



Εάν δεν χορέψεις δεν νιώθεις πρωταθλητής και αυτό το ξέρουν καλά οι ποδοσφαιριστές του Ξάνθου



Ο αρχηγός του Ξάνθου Αντωνόπουλος Νίκος επιδεικνύει με καμάρι το κύπελλο

ΓΙΟΡΤΑΣΑΝ ΟΙ ΤΡΟΠΑΙΟΥΧΟΙ

Πλήθος κόσμου και ουκ ολίγοι επίσημοι έδωσαν το παρών στις εορταστικές εκδηλώσεις της 20ής Μαΐου, με αφορμή την κατάκτηση του τίτλου στην Γ' κατηγορία και την συμπλήρωση 20 ετών ζωής του σωματείου

Η φετινή χρονιά ολοκληρώθηκε με τον καλύτερο τρόπο για τον Ξάνθο καθώς ο σύλλογος της Πάτμου κατέκτησε το πρωτάθλημα της Γ' Κατηγορία στον όμιλο νήσων και έναν ακόμη τίτλο, που ίσως να μετράει ακόμη περισσότερο για ένα ερασιτεχνικό σωματείο, το κύπελλο του ήθους.

Οι άνθρωποι της Πάτμου γιόρτασαν με την ψυχή τους παράλληλα με τον τίτλο του πρωταθλητή και τη συμπλήρωση εικοσαετίας του Ξάνθου τιμώντας με αυτό τον τρόπο την ιστορία ενός σωματείου που λόγω της γεωγραφικής θέσης που εδρεύει έχει να αντιμετωπίσει ουκ ολίγες δυσκολίες.



Ο πρόεδρος της ομάδας Αιγαίου Νίκος Μπιλίρης προσέφερε το γήπεδο 5Χ5 στον Ξάνθο

Οι εορταστικές εκδηλώσεις έλαβαν χώρα στο νησί στις 20 Μαΐου στο γήπεδο Πάτμου που έδωσε το παρόν πλήθος κόσμου μεταξύ των οποίων και αρκετοί επίσημοι, όπως ο Καθηγούμενος και Πατριαρχικός Εξαρχος Πάτμου. Αρχιμανδρίτης Αντίπας, ο πρόεδρος του Δημοτικού συμβουλίου Πάτμου Πανάγος Ευγενικός. Ο Δήμαρχος Πάτμου Γρηγόρης Καμπόσος. Ο Δήμαρχος Λειψών Μπενέτος Σπύρου, η Επαρχος Καλύμνου Χρυσούλα Σιφουνιού, ο πρόεδρος της ομάδας Αιγαίου Μπιλίρης Απόστολος και αντιπροσωπεία της ομάδας, ο Πρόεδρος της ΕΠΣΔ Βεργωτής Μιχάλης, ο αντιπρόεδρος της ΕΠΣΔ Μανιάς Σεβαστός, ο νομαρχιακός σύμβουλος Λάζαρος Γρύλλης με την κ. Μαύρου και τέλος οι πρώην Δήμαρχοι Πάτμου Μελιανός Ματθαίος και Μελιανός Νικόλαος.

Οσοι βρέθηκαν στο γήπεδο παρακολούθησαν αρχικά την αναμέτρηση ανάμεσα στον Ξάνθο και τους βετεράνους της ομάδος, ενώ αργότερα πραγματοποιήθηκε η απονομή του πρωταθλήματος από τον πρόεδρο της ΕΠΣΔ Μιχάλη Βεργωτή.

Μετά το τέλος των εκδηλώσεων στο γήπεδο Πάτμου η γιορτή συνεχίστηκε σε νυχτερινό κέντρο του νησιού με τους παίκτες να πανηγυρίζουν κρατώντας στα χέρια τους το κύπελλο του πρωταθλητή και δίνοντας ραντεβού για την επόμενη σεζόν στο πρωτάθλημα της Β' Κατηγορίας.

ΠΕΙΘΑΡΧΙΚΗ ΕΠΙΤΡΟΠΗ

Ταλαιπωρούνται ακόμα

Για άλλη μια φορά η Πειθαρχική Επιτροπή της ΕΠΣΔ συνεδρίασε χθες παρά το γεγονός ότι τα τοπικά πρωταθλήματα όλων των κατηγοριών έχουν ολοκληρωθεί εδώ και κάμποσο διάστημα.

Τα θέματα που είχε να εξετάσει ήταν δύο αλλά κανένα δεν εκδικάσθηκε καθώς η Π.Ε. πήρε απόφαση να ασχοληθεί εκ νέου την Τετάρτη 31 Μαΐου.

Στο δελτίο Τύπου που εξέδωσε η Επιτροπή αναφέρονται τα εξής:

Η Πειθαρχική Επιτροπή στη συνεδρίαση της 24/5/06 αποφάσισε τα κάτωθι:

1) Ανέβαλε τη λήψη απόφασης για τα λαβόντα χώρα στον αγώνα ΠΟΛΥΣΤΡΑΤΟΥ – ΘΥΕΛΛΑΣ γεγονότα, μετά από σχετικό αίτημα του Σωματείου ΘΥΕΛΛΑΣ.

Συνολική απόφαση θα ληφθεί στην προσεχή συνεδρίαση της Π.Ε. στις 31/5/06, ημέρα Τετάρτη και ώρα 15:00, στην οποία καλούνται να παρίστανται ο διαιτητής του αγώνα κ. Κατσιδώνης Ε. και ο παρατηρητής του αγώνα κ. Χουρδάς Μ.

2) Κατ' εφαρμογή των 1, 2 και 3 του άρθρου 30 του ΚΑΠ, καλείται σε αυτοπρόσωπη απολογία το Σωματείο ΕΡΜΗΣ ΚΑΛΥΘΙΩΝ, για επιστολή φιλάθλων του που είδε το φως της δημοσιότητας στην εφημερίδα ΡΟΔΙΑΚΗ της 19/5/06 και η οποία κρίθηκε άκρως ειρωνική και δυσφημιστική για την Π.Ε., ως αρμόδιο δικαιοδοτικό όργανο της ΕΠΣΔ. Το Σωματείο καλείται για την Τετάρτη 31 Μαΐου και ώρα 15:00 στα γραφεία της ΕΠΣΔ.

ΚΥΠΕΛΛΟ ΕΛΛΑΔΑΣ «UEFA REGIONS CUP»

Η Ελληνική Ποδοσφαιρική Ομοσπονδία προκηρύσσει την διοργάνωση των αγώνων Κυπέλλου UEFA Regions'Cup μεταξύ των παρακάτω οκτώ (8) Ενώσεων Ποδοσφαιρικών Σωματείων:

Ανατολικής Αττικής
Αχαΐας
Βοιωτίας
Ημαθίας
Κεφαλληνίας/Ιθάκης
Λάρισας
Μακεδονίας
Μεσσηνίας

ΗΛΙΚΙΕΣ ΠΟΔΟΣΦΑΙΡΙΣΤΩΝ

Θα λάβουν μέρος ποδοσφαιριστές μη επαγγελματίες (ερασιτέχνες), που θα έχουν συμπληρώσει το 19ο (γεννηθέντες έως 1/8/1987) έως και το 36ο έτος ηλικίας (δηλαδή σε όλη τους την καριέρα να μην έχουν υπογράψει επαγγελματικό δελτίο).

ΓΗΠΕΔΑ

Οι αγώνες θα διεξαχθούν σε ουδέτερα γήπεδα (με φυσικό ή τεχνητό χλοοτάπητα). Ολοι οι αγώνες θα διεξαχθούν με το σύστημα νοκ αουτ (σύμφωνα με τον ΚΑΠ, παράταση-πέναλτι).

ΚΛΗΡΩΣΗ-ΠΡΟΓΡΑΜΜΑ ΑΓΩΝΩΝ

1η αγωνιστική: 31/05/2006
Θα διεξαχθούν 4 αγώνες και θα αναδειχθούν
4 νικητές

2η αγωνιστική: 07/06/2006
Θα διεξαχθούν 2 αγώνες και θα αναδειχθούν
2 νικητές

3η αγωνιστική (Τελικός): 11/06/2006

Ολοι οι αγώνες θα διεξαχθούν με ώρα έναρξης 17:00

Ο Κυπελλούχος που θα αναδειχθεί από τον τελικό αγώνα θα εκπροσωπήσει την Ομοσπονδία στο Ευρωπαϊκό Περιφερειακό Κύπελλο της UEFA.

Το πρόγραμμα των αγώνων έχει ως εξής:

1η αγωνιστική: 31/05/2006
ΕΠΣ Κεφαλληνίας/Ιθάκης-ΕΠΣ Αχαΐας
ΕΠΣ Ημαθίας-ΕΠΣ Μακεδονίας
ΕΠΣ Ανατολικής Αττικής-ΕΠΣ Βοιωτίας
ΕΠΣ Λάρισας-ΕΠΣ Μεσσηνίας

2η αγωνιστική: 07/06/2006
(ΕΠΣ Κεφαλληνίας/Ιθάκης-ΕΠΣ Αχαΐας)-(ΕΠΣ Ανατολικής Αττικής-ΕΠΣ Βοιωτίας)
(ΕΠΣ Ημαθίας-ΕΠΣ Μακεδονίας)-(ΕΠΣ Λάρισας-ΕΠΣ Μεσσηνίας)

Τελικός: 11/06/2006

ΕΡΓΑΣΙΑΚΟ ΤΟΥΡΝΟΥΑ ΜΠΑΣΚΕΤ

ΛΗΓΕΙ ΣΗΜΕΡΑ Η ΠΡΟΘΕΣΜΙΑ

Ο Δ.Ο.Ν.Α. Ρόδου όπως κάθε χρονιά έτσι και φέτος διοργανώνει για 15η συνεχή χρονιά το Εργασιακό Τουρνουά μπάσκετ, υπηρεσιών και επιχειρήσεων.

Η έναρξη των αγώνων έχει προγραμματιστεί για τις 29 Μαΐου στο κλειστό του Βενετοκλείου.

Σήμερα λήγει η προθεσμία δηλώσεων συμμετοχής στο τουρνουά κι έτσι όσοι είναι ενδιαφερόμενοι θα πρέπει να βιαστούν καθώς οι αιτήσεις τους θα θεωρούνται εκπρόθεσμες μέχρι τις 11 π.μ. Εως και χθες είχαν καταθέσει τα απαραίτητα δικαιολογητικά εκπρόσωποι 10 ομάδων, περισσότερες δηλαδή από την περσινή χρονιά. Αυτό σημαίνει πως φέτος το Εργασιακό Τουρνουά αναμένεται να είναι πιο ανταγωνιστικό και οι μάχες κάτω από τα καλάθια πιο συναρπαστικές.

Η προκήρυξη των αγώνων έχει ως εξής:

Αρθρο 1ο: Το τουρνουά θα αρχίσει την **Δευτέρα 29 Μαΐου 2006** και όλοι οι αγώνες θα γίνουν στο **Δημοτικό Κλειστό Γυμναστήριο «Βενετόκλειο»**.

Αρθρο 2ο: Θα μετάσχουν ομάδες από τις δημόσιες υπηρεσίες, τις Σχολές και τις επιχειρήσεις της Ρόδου. Σ' αυτό μπορούν να συμμετάσχουν και ανεξάρτητες ομάδες εργαζομένων.

Αρθρο 3ο: Διοργανωτής είναι ο Δημοτικός Οργανισμός Νεολαίας και Αθλησης Ροδίων (Δ.Ο.Ν.Α.).

Αρθρο 4ο: Τρόπος διεξαγωγής: Εξουσιοδοτείται η Οργανωτική Επιτροπή του τουρνουά.

Αρθρο 5ο: Οι αγώνες θα διεξάγονται σύμφωνα με τους κανονισμούς της Ελληνικής Ομοσπον. Καλαθόσφαιρας.

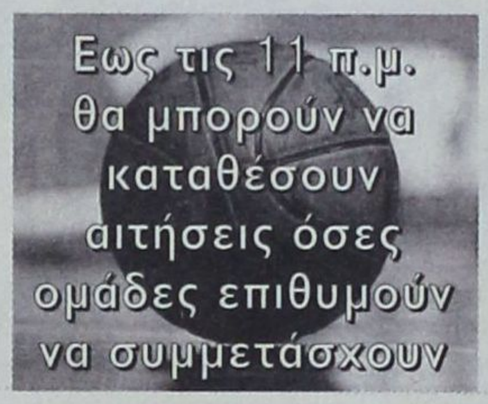

Σε περίπτωση απουσίας ομάδος που αγωνίζεται και αφού παρέλθει ο επί πλέον χρόνος 15 λεπτών του αποτελέσματος υπέρ της αντιπάλου ομάδας θα συμπληρώνεται το Φύλλο Αγώνος με κατακύρωση.

Αρθρο 6ο: Το πρόγραμμα θα καταρτιστεί μετά από κλήρωση που θα γίνει στα γραφεία του Δ.Ο.Ν.Α. Ροδίων την **Πέμπτη 25 Μαΐου 2006** και ώρα 12 μ.μ.

Οι αιτήσεις συμμετοχής θα γίνονται δεκτές μέχρι την **Πέμπτη 25 Μαΐου 2006** και ώρα 11 π.μ.

Αρθρο 7ο: Κάθε ομάδα έχει το δικαίωμα να δηλώσει 15 παίκτες στην Κατάσταση που θα καταθέσει στα γραφεία του Δ.Ο.Ν.Α. μέχρι την ημέρα κλήρωσης μαζί με την αίτηση συμμετοχής.

Οι καταστάσεις αθλουμένων μελών θα υπογράφονται από τον υπεύθυνο της ομάδας και τον προϊστάμενο του φορέα και δεν θα συμπληρώνεται κατά τη διάρκεια του τουρνουά.

Στο τουρνουά δεν επιτρέπεται η συμμετοχή εν ενεργεία καλαθοσφαιριστών.

Εν ενεργεία καλαθοσφαιριστής θεωρείται αυτός που έχει αγωνισθεί την περίοδο 2005-2006.

Οι παραπάνω καταστάσεις θα ελέγχονται από την Οργανωτική Επιτροπή.

Σε περίπτωση ένστασης θα καταβάλλεται με παράβολο 30 euro και μέσα σε 24 ώρες από τον αγώνα και θα εκδικάζεται από την Οργανωτική Επιτροπή.

Θα εκδοθούν νέα δελτία από τον Δ.Ο.Ν.Α. με βάση την κατάσταση, φωτοτυπία της ταυτότητας και (2) φωτογραφίες του κάθε παίκτη.

Αρθρο 8ο: Ενας (1) καλαθοσφαιριστής όταν είναι δηλωμένος ταυτόχρονα σε δύο ομάδες αποκλείεται από το τουρνουά.

Σε περίπτωση που θα αγωνισθεί παίκτης, χωρίς δελτίο συμμετοχής αυτομάτως θα μηδενίζεται η ομάδα του.

Αρθρο 9ο: Τους αγώνες θα διευθύνουν επίσημοι διαιτητές και κριτές του Συνδέσμου Διαιτητών Καλαθόσφαιρας Δωδεκανήσου εν ενεργεία και μη εν ενεργεία. Σε περίπτωση απουσίας επισήμου διαιτητή ο αγώνας δεν θα διεξάγεται.

Αρθρο 10ο: Κρίνεται απαραίτητο να υπάρχει **Ιατρική βεβαίωση στο δελτίο για να είναι έγκυρο με ευθύνη της Ομάδας.**

Αρθρο 11ο: Την καλή και ομαλή διεξαγωγή του τουρνουά θα ελέγχει η Οργανωτική Επιτροπή που θα είναι πενταμελής και θα αποτελείται από τους:

1. **Θανάση Μπαράκα (Πρόεδρος Δ.Ο.Ν.Α. Ροδίων).**
2. **Αμαλία Κόκκινου (Μέλος Δ.Σ. Δ.Ο.Ν.Α. Ροδίων).**
3. **Δημοσθένη Ζησίμου (Μέλος Δ.Σ. Δ.Ο.Ν.Α. Ροδίων).**
4. **Γιώργο Κατσικανταή (Μέλος Δ.Σ. Τ.Ε. Ε.Ο.Κ. Δωδ/σου).**
5. **Δημήτρη Κουνελλέ (Πρόεδρος Σ.Δ.Κα. Δωδ/σου).**

ΠΟΔΟΣΦΑΙΡΟ



ΔΟΚΙΜΑΖΕΙ ΝΕΑΡΟΥΣ ΠΑΙΚΤΕΣ ο Αρης Θεσσαλονίκης

Οι «κιτρινόμαυροι» περιμένουν στις εγκαταστάσεις του Νέου Ρυσίου το διάστημα 30 Μαΐου έως 1 Ιουνίου ποδοσφαιριστές γεννηθέντες από το 1988 έως το 1991

Ο Αρης Θεσσαλονίκης μπορεί όλα αυτά τα χρόνια να μην απολαμβάνει διοικητική «νηνεμία» στο ποδοσφαιρικό του τμήμα ωστόσο κανείς δεν μπορεί να προσάψει στον σύλλογο πως δεν προσέχει τις ακαδημίες του και την ανάδειξη ταλέντων.

Αρκεί μάλιστα να ρίξει μια ματιά κάποιος στις βαθμολογίες των πρωταθλημάτων νέων που διεξάγονται παράλληλα με αυτά της Α' και της Β' Εθνικής για να καταλάβει το επίπεδο των νεαρών «κιτρίνων» αφού κάθε σεζόν χτυπούν την κορυφή.

Θετικό είναι μάλιστα το γεγονός πως οι άνθρωποι του Αρη εμπιστεύονται κάθε χρόνο θέση στο ρόστερ της πρώτης ομάδας σε αρκετούς νέους παίκτες, αφού διαθέτουν εξαίρετα τμήματα υποδομών ενώ και το σκάουτινγκ γι' αυτές τις ηλικίες δουλεύει με τον καλύτερο τρόπο. Υπάρχουν πολλά παραδείγματα παικτών για να αποδειχθούν τα παραπάνω με πιο τραντάχτό αυτό του Αγγέλου Χαριστέα και τελευταίο του Αβραάμ Παπαδόπουλου ο οποίος ενδιαφέρει τον Παναθηναϊκό.

Η ΠΑΕ Αρης προχθές ενημέρωσε με ανακοίνωσή της στον Τύπο πως από την Τρίτη 30 Μαΐου έως και την Πέμπτη 1 Ιουνίου θα πραγματοποιηθούν στις εγκαταστάσεις του Νέου Ρυσίου δοκιμές νεαρών ποδοσφαιριστών που έχουν γεννηθεί από το 1988 έως και το 1991.

Οι προπονήσεις θα διεξάγονται στις 5 το απόγευμα ενώ οι ποδοσφαιριστές θα πρέπει να έχουν μαζί τους αθλητικό υλικό.

Οι αθλητικογράφοι παίζουν μπάλα

Το Σάββατο στις 18:00 στο δημοτικό στάδιο θα διεξαχθεί φιλικός αγώνας για φιλανθρωπικούς σκοπούς ανάμεσα σε Ρόδιους και Αθηναίους εκπροσώπους των ΜΜΕ



Ποδοσφαιρικός αγώνας για φιλανθρωπικούς σκοπούς θα διεξαχθεί το Σάββατο στο δημοτικό στάδιο της Ρόδου με αντιπάλους αθλητικογράφους της Ρόδου και της Αθήνας.

Το παιχνίδι έχει οριστεί να ξεκινήσει στις 18:00 και όποιος αποφασίσει να το παρακολουθήσει θα μπορεί για πρώτη φορά να κρίνει το κατά πόσο σχετικοί με το αντικείμενο είναι οι άνθρωποι που αναλύουν μέσω των Μ.Μ.Ε. ποδοσφαιρικές αναμετρήσεις. Όπως και να έχει ο σκοπός της διεξαγωγής του συγκεκριμένου αγώνα όπως προαναφέρθηκε είναι για να δοθεί κάποια βοήθεια σε ΑΜΕΑ μέσω των εισπράξεων από τα εισιτήρια που θα κοπούν. Έτσι λοιπόν οι φίλαθλοι εκτός από το θέαμα (που μπορεί να βγάλει και γέλιο) που θα δουν θα ξέρουν πως τα χρήματά τους θα διατεθούν για ιερό σκοπό.

Οι Αθηναίοι δημοσιογράφοι θα φτάσουν αεροπορικώς το πρωί του Σαββάτου στη Ρόδο με τα εισιτήρια να έχουν προσφερθεί δωρεάν από την AEGEAN AIRLINES, ενώ την ημέρα του αγώνα θα τιμήσουν με μετάλλια και πλακέτες από τον ΠΣΑΤ παράγοντες και ανθρώπους του αθλητισμού του νησιού.

Οι δύο ομάδες θα αποτελούνται από τους εξής:

ΑΘΗΝΑ:

Γιάννης Χρηστάκος (ΝΕΤ), Παύλος Φυσσάκης («ΚΑΠΑ» ΚΑΘΗΜΕΡΙΝΗΣ), Δημήτρης Μιχαλάκης («ΚΑΠΑ» ΚΑΘΗΜΕΡΙΝΗΣ), Άγγελος Γρίβας (Πρωταθλητής, FLASH), Αλέκος Χρηστάκος (Πρωταθλητής, FLASH), Λευτέρης Δαγρέζ (Πρωταθλητής, FLASH), Χρήστος Χατζηαβραμίδης (Θέμα), Λάζαρος Καταράς (Καθημερινή), Διονύσης Βερβελές (Sportime), Γιάννης Τζανόπουλος (Μισό – Μισό), Αποστόλης Πάνος (Πρωταθλητής), Δημήτρης Ανδρικόπουλος (Super Sport), Δημήτρης Λουκάκης (EPA Sport, Καθημερινή). Γενικός αρχηγός είναι ο κ. Νίκος Κανελλόπουλος.

ΡΟΔΟΣ:

Ηλίας Λοΐζος, Γιώργος Αθανασίου, Γιάννης Κουμέντος, Γιώργος Πάττας, Στάθης Φαρμακίδης, Σπύρος Δεστούνης, Παύλος Ντοκόουπιλ, Νικήτας Κουσκούσης, Δημήτρης Δραγάτης, Κώστας Παντίδος, Μάκης Δούβαλης, Τσαμπίκος Πατσάης, Σταύρος Ηρακλείδης, Μανώλης Μπάτης, Στέφανος Γκιζλής, Ζανέττος Μπαφίτης, Ρασήτ Μαρασλής, Γιάννης Αρνάς, Τάσος Κώστας.

ΕΛΛΗΝΙΚΗ ΔΗΜΟΚΡΑΤΙΑ
ΔΗΜΟΣ ΡΟΔΙΩΝ
Δ/ΝΣΗ ΤΕΧΝ. ΥΠΗΡΕΣΙΩΝ

ΠΕΡΙΛΗΨΗ ΔΙΑΚΗΡΥΞΗΣ ΔΗΜΟΠΡΑΣΙΑΣ

Ο Δήμαρχος Ροδίων προκηρύσσει δημόσιο μειοδοτικό διαγωνισμό για την ανάδειξη αναδόχου εκτέλεσης του έργου: **«ΔΙΑΜΟΡΦΩΣΗ ΚΑΙ ΣΥΜΠΛΗΡΩΣΗ ΑΥΛΕΙΟΥ ΧΩΡΟΥ 2ου ΛΥΚΕΙΟΥ ΡΟΔΟΥ, ΓΙΑ ΤΗΝ ΟΡΓΑΝΩΣΗ ΑΘΛΗΤΙΚΩΝ ΚΑΙ ΠΟΛΙΤΙΣΤΙΚΩΝ ΔΡΑΣΤΗΡΙΟΤΗΤΩΝ»** που έχει προϋπολογισμό **εκατόν πέντε χιλιάδες (105.000) ευρώ με πρόβλεψη αναθεώρησης και Φ.Π.Α.**

Η προθεσμία περάτωσης του έργου ορίζεται σε **εκατόν ογδόντα (180) ημερολογιακές ημέρες.**

- Η εγγύηση για τη συμμετοχή στην δημοπρασία ορίζεται στο ποσό των **χιλίων οκτακοσίων τριάντα τριών (1.833) ευρώ** και βεβαιώνεται με την προσκόμιση ισόποσου γραμματίου του Ταμείου Παρακαταθηκών και Δανείων ή εγγυητικής επιστολής ανεγνωρισμένης Τράπεζας ή του Ταμείου Συντάξεως Μηχανικών και Εργοληπτών Δημοσίων Έργων συνταγμένη κατά τον ισχύοντα τρόπο για το Δημόσιο. Η εγγύηση θα απευθύνεται στο Δήμο Ροδίων.

- Η Δημοπρασία θα διενεργηθεί την **22η Ιουνίου 2006** ημέρα **Πέμπτη** στην Δ/νση Τεχνικών Υπηρεσιών Δήμου Ροδίων συμβολή οδών Αγ. Ιωάννη 52 και Διαγορίδων με ώρα λήξης 10:00 π.μ.. Αν για οποιονδήποτε λόγο δεν διεξαχθεί η δημοπρασία την προαναφερθείσα ημερομηνία, θα διενεργηθεί την **26η Ιουνίου 2006** ημέρα **Δευτέρα** και ώρα 10:00.

- Στην δημοπρασία γίνονται δεκτοί οι παρακάτω:

α) Εργοληπτικές Επιχειρήσεις γραμμένες στο ΜΕΕΠ του ΥΠΕΧΩΔΕ για κατηγορία έργων ΟΙΚΟΔΟΜΙΚΑ με τάξη πτυχίου στην Α2 ή 1η ανεξαρτήτου έδρας ή 2η αν έχουν έδρα ή δεύτερο νόμο το νομό Δωδεκανήσου.

β) Κοινοπραξίες των ανωτέρω επιχειρήσεων που καλύπτουν συνολικά όλες τις ανωτέρω κατηγορίες με την αντίστοιχη τάξη πτυχίου ανά κατηγορία.

γ) Αντίστοιχες των (α) και (β) Εργοληπτικές Επιχειρήσεις των κρατών μελών της Ευρωπαϊκής Ένωσης (ΕΕ) ή των χωρών του ΕΟΧ, εγγεγραμμένες στο επαγγελματικό μητρώο της χώρας όπου είναι εγκατεστημένες, στην αντίστοιχη κατηγορία και τάξη πτυχίου. Εταιρείες ή φυσικά πρόσωπα προερχόμενα από τα κράτη – μέλη της ΕΕ ή του ΕΟΧ στα οποία δεν τηρούνται επίσημοι κατάλογοι αναγνωρισμένων εργοληπτών, μπορούν να συμμετάσχουν σε διαγωνισμούς για την κατασκευή παρόμοιων ποιοτικά και ποσοτικά έργων με εκείνα που έχουν κατασκευάσει.

- Ο Διαγωνισμός θα διεξαχθεί με το σύστημα Δημοπράτησης προσφορά με επί μέρους ποσοστό έκπτωσης σύμφωνα με το άρθρο 7 του Π.Δ./τος 609/85 «Περί κατασκευής Δημοσίων Έργων». Για την δημοπράτηση του έργου, την εκτέλεση της σύμβασης και την κατασκευή του θα ισχύουν οι διατάξεις, όπως έχουν τροποποιηθεί, συμπληρωθεί και ισχύουν σήμερα, των νόμων 1418/84 και 3263/04 και των Προεδρικών Διαταγμάτων 609/85, 171/87 και 334/2000.

- Σε περίπτωση που το ποσοστό έκπτωσης που προσφέρει στο διαγωνισμό ο ανάδοχος είναι μεγαλύτερο του ορίου 12% ή 15%, αν ο ανάδοχος έχει έδρα στο νομό Δωδεκανήσου (εγκ. 6/2005), υποχρεούται να προσκομίσει για την υπογραφή της σύμβασης επιπλέον πρόσθετη εγγύηση καλής εκτέλεσης, σύμφωνα με τα οριζόμενα στην παράγραφο 2 του άρθρου 4 του Ν. 3263/2004.

- Τα έξοδα δημοσιεύσεως της περιλήψεως βαρύνουν τον ανάδοχο του έργου.

Τα στοιχεία του διαγωνισμού χορηγούνται στους ενδιαφερόμενους από την Διεύθυνση Τεχνικών Υπηρεσιών που διεξάγει το διαγωνισμό, εφόσον ζητηθούν έως και την Δευτέρα 19/6/2006 και χορηγούνται το αργότερο εντός της επομένης εργάσιμης ημέρας από την υποβολή της αίτησης χορήγησης. Για την παραλαβή των τευχών οι ενδιαφερόμενοι καταβάλλουν την δαπάνη αναπαραγωγής τους, που ανέρχεται σε 5 ΕΥΡΩ. Πληροφορίες τις εργάσιμες ημέρες και ώρες στα Γραφεία της Δ/νσης Τεχν. Υπηρεσιών στα τηλέφωνα: 2241046400 και 2241046465.

ΔΗΜΟΣ ΝΟΤΙΑΣ ΡΟΔΟΥ

ΠΕΡΙΛΗΨΗ ΔΙΑΚΗΡΥΞΗΣ ΜΕΙΟΔΟΤΙΚΟΥ ΔΙΑΓΩΝΙΣΜΟΥ

Ο Δήμαρχος Νότιας Ρόδου προκηρύσσει Δημόσιο Ανοικτό μειοδοτικό Διαγωνισμό, με το σύστημα δημοπρασίας **«με επιμέρους ποσοστών έκπτωσης και έλεγχο ομαλότητας»**, για την ανάδειξη αναδόχου εκτέλεσης του έργου: **«ΑΣΦΑΛΤΟΣΤΡΩΣΕΙΣ ΤΣΙΜΕΝΤΟΣΤΡΩΣΕΙΣ ΔΗΜΟΤΙΚΩΝ ΔΙΑΜΕΡΙΣΜΑΤΩΝ»** προϋπολογιζόμενης συνολικής δαπάνης κατά τη μελέτη: **500.000 €** (συμπεριλαμβανομένου του Φ.Π.Α.), σύμφωνα με το άρθρο 7 του Π.Δ. 609/85 περί «Κατασκευής Δημοσίων Έργων», εκτελεστικού του Ν. 1418/84 «Δημόσια Έργα και ρυθμίσεις συναφών θεμάτων», όπως ισχύει μετά την τροποποίησή του και τη συμπλήρωσή του από τους Νόμους 2229/94, 2308/95, 2338/95, 2372/96, 2940/01 (ΦΕΚ 180Α/6-8-2001), Ν. 3212/03 (ΦΕΚ 308Α/31-12-2003), τον Ν. 3262 (ΦΕΚ 179Α/28-09-2004) και το άρθρο 21 του Ν. 3345/05 (ΦΕΚ 138Α/16-6-2005, των εκτελεστικών τους Π.Δ. 609/85 και 472/85 όπως ισχύουν μετά την τροποποίησή τους από τα Π.Δ. 368/94, 285/97, 402/96, 210/97, 218/99 καθώς και τις σχετικές Υπουργικές αποφάσεις και εγκυκλίους που έχουν εκδοθεί σε εφαρμογή τους, όπως ισχύουν κατά την ημέρα διεξαγωγής του μειοδοτικού διαγωνισμού.

Το έργο χρηματοδοτείται από το πρόγραμμα ΘΗΣΕΑΣ.

Ο Διαγωνισμός θα διεξαχθεί την **19/6/2006** ημέρα **Δευτέρα** και ώρα **10η** πρωινή (λήξη επίδοσης προσφορών) στα γραφεία του Δήμου Νότιας Ρόδου στο Γεννάδι.

Αν για οποιοδήποτε λόγο δεν διεξαχθεί η δημοπρασία την **19/6/2006**, τότε θα διενεργηθεί την **22/6/2006**, ημέρα **Πέμπτη** και ώρα **10η** πρωινή στα γραφεία Δήμου Νότιας Ρόδου στο Γεννάδι.

Στον διαγωνισμό δικαιούνται να συμμετάσχουν:

1. Μεμονωμένες Εργοληπτικές Επιχειρήσεις.

α.1. Εγγεγραμμένες στο Μητρώο Εργοληπτικών Επιχειρήσεων που τηρείται στη ΓΓΔΕ του Υ.ΠΕ.ΧΩ.Δ.Ε., εφόσον ανήκουν στις τάξεις 1η έως 2η για έργα κατηγορίας ΟΔΟΠΟΙΙΑΣ για επιχειρήσεις με έδρα εκτός νομού.

α.2. Εγγεγραμμένες στο Μητρώο Εργοληπτικών Επιχειρήσεων που τηρείται στη ΓΓΔΕ του Υ.ΠΕ.ΧΩ.Δ.Ε., εφόσον ανήκουν στις τάξεις 1η έως 3η για έργα κατηγορίας οικοδομικά για επιχειρήσεις με έδρα εντός νομού και σε ένα δεύτερο νομό της επιλογής τους.

β. Προερχόμενες από κράτη μέλη της Ευρωπαϊκής Ένωσης ή του Ευρωπαϊκού Οικονομικού Χώρου (Ε.Ο.Χ.) ή της Σ.Δ.Σ. του Π.Ο.Ε., όπου τηρούνται επίσημοι κατάλογοι αναγνωρισμένων εργοληπτών, εφόσον είναι εγγεγραμμένες σε αυτούς και σε τάξη και κατηγορία αντίστοιχες με τις καλούμενες του Ελληνικού Μητρώου ΜΕΕΠ.

γ. Προερχόμενες από κράτη μέλη της Ευρωπαϊκής Ένωσης ή του Ευρωπαϊκού Οικονομικού Χώρου (Ε.Ο.Χ.) ή της Σ.Δ.Σ. του Π.Ο.Ε., όπου δεν τηρούνται επίσημοι κατάλογοι αναγνωρισμένων εργοληπτών, εφόσον αποδεικνύουν ότι έχουν εκτελέσει, παρόμοια ποιοτικά και ποσοτικά έργα με το δημοπρατούμενο.

2. Κοινοπραξίες Εργοληπτικών Επιχειρήσεων των παραπάνω περιπτώσεων α, β και γ σε οποιονδήποτε συνδυασμό μεταξύ τους υπό τον όρο ότι κάθε Εργοληπτική Επιχείρηση θα συμμετέχει με ποσοστό συμμετοχής όχι μικρότερο από 25%.

Κάθε εργοληπτική επιχείρηση θα συμμετέχει μεμονωμένα ή σε ένα μόνο κοινοπρακτικό σχήμα. Κατά τα λοιπά εφαρμόζονται οι ισχύουσες διατάξεις για την συμμετοχή εργοληπτικών επιχειρήσεων σε διαγωνισμούς για την κατασκευή Δημοσίων Έργων.

Η εγγύηση συμμετοχής ορίζεται στο 2% (δύο επί τοις εκατό) του προϋπολογισμού (χωρίς αναθεώρηση και Φ.Π.Α.), δηλαδή **οκτώ χιλιάδες εξακόσια εννέα ευρώ και εβδομήντα εννέα λεπτά** (8.609,79 €) και θα απευθύνεται προς το **«Δήμο Νότιας Ρόδου»**.

Τα τεύχη μειοδοτικού διαγωνισμού χορηγούνται όλες τις εργάσιμες ημέρες και ώρες στα γραφεία της Δ.Τ.Υ. του Δήμου Νότιας Ρόδου, μέχρι και **14/6/2006**, μετά την προσκόμιση τριπλότυπης απόδειξης της Ταμειακής Υπηρεσίας του Δήμου Νότιας Ρόδου και με την καταβολή των εξόδων παραγωγής των τευχών, που ανέρχονται στο ποσό των 10 €.

Πληροφορίες κ. Ιωάννης Αργυρόπουλος τηλ: 22440-29132.

Ο ΔΗΜΑΡΧΟΣ
ΣΑΒΒΗΣ ΜΑΝΩΛΗΣ





Βιομηχανία Αεριούχων Ποτών ΠΑΝΤΕΛΗΣ ΚΟΥΓΙΟΣ Α.Β.Ε.Ε.

Μ.Α.Ε 12220/80/Β/86/183

ΙΣΟΛΟΓΙΣΜΟΣ 31ης ΔΕΚΕΜΒΡΙΟΥ 2005 - 23η ΕΤΑΙΡΙΚΗ ΧΡΗΣΗ (1 ΙΑΝΟΥΑΡΙΟΥ - 31 ΔΕΚΕΜΒΡΙΟΥ 2005)

ΕΝΕΡΓΗΤΙΚΟ	Ποσά κλειόμενης χρήσεως 2005 ευρώ			Ποσά προηγούμενης χρήσεως 2004 ευρώ		
	Αξία Κτήσ.	Αποσβέσ.	Αναπ. Αξία	Αξία Κτήσ.	Αποσβέσ.	Αναπ. Αξία
Β. ΕΞΟΔΑ ΕΓΚΑΤΑΣΤΑΣΕΩΣ						
4. Λοιπά έξοδα εγκαταστάσεως	59.735,15	49.841,64	9.893,51	52.113,10	41.285,94	10.827,16
Γ. ΠΑΓΙΟ ΕΝΕΡΓΗΤΙΚΟ						
II. Ενσώματες ακινητοποιήσεις						
1. Γήπεδα - Οικόπεδα	593.831,54	0,00	593.831,54	593.831,54	0,00	593.831,54
3. Κτίρια και τεχνικά έργα	3.451.511,93	2.101.013,32	1.350.498,61	3.384.604,41	1.991.317,34	1.393.287,07
4. Μηχανήματα - Τεχνικές εγκαταστάσεις και λοιπός μηχανολογικός εξοπλισμός	9.028.233,33	5.967.005,10	3.061.228,23	8.496.867,36	5.047.915,11	3.448.952,25
5. Μεταφορικά μέσα	557.027,29	496.047,39	60.979,90	557.027,30	453.007,47	104.019,83
6. Επιπλα και λοιπός εξοπλισμός	1.222.410,83	909.265,05	313.145,78	1.074.485,37	765.411,08	309.074,29
7. Ακινητ. υπό εκτέλ. και προκαταβολές	4.353.164,19	0,00	4.353.164,19	2.810.304,90	0,00	2.810.304,90
Σύνολο ακινητ/σεων & Πάγιου Ενεργητ. (ΓΙΙ)	19.206.179,11	9.473.330,86	9.732.848,25	16.917.120,88	8.257.651,00	8.659.469,88
III. Συμμετ. & άλλες μακροπρόθ. χρηματοοικονομικές απαιτήσεις:						
6. Τίτλοι με χαρακτήρα ακινητοποιήσεων			5.544,00			5.544,00
7. Λοιπές μακροπρόθεσμες απαιτήσεις			16.986,55			16.544,55
			22.530,55			22.088,55
Σύνολο Παγίου Ενεργητικού (ΓΙ+ΓΙΙ)			9.755.378,80			8.681.558,43
Δ. ΚΥΚΛΟΦΟΡΟΥΝ ΕΝΕΡΓΗΤΙΚΟ						
I. Αποθέματα						
1. Εμπορεύματα			114.946,86			101.096,40
2. Προϊόντα έτοιμα και ημιτελή - Υποπροϊόντα και Υπολείμματα			247.983,21			212.052,57
4. Πρώτες και βοηθητ. ύλες - Αναλώσιμα υλικά - Ανταλλακτ. και είδη συσκευασίας			509.441,36			351.301,89
5. Προκαταβολές για αγορές αποθεμάτων			217.690,03			168.330,20
			1.090.061,46			832.781,06
II. Απαιτήσεις						
1. Πελάτες			1.542.336,12			1.422.222,94
3α. Επιταγές εισπρακτέες			1.500.375,25			1.469.574,64
3β. Επιταγές σε καθυστέρηση			57.160,32			55.173,15
11. Χρεώστες διάφοροι			69.061,27			118.658,33
			3.168.932,96			3.065.629,06
IV. Διαθέσιμα						
1. Ταμείο			64.767,51			60.975,26
3. Καταθέσεις όψεως και προθεσμίας			56.664,13			9.409,82
			121.431,64			70.385,08
Σύνολο κυκλοφορούντος ενεργητικού (ΔΙ+ΔΙΙ+ΔΙV)			4.380.426,06			3.968.795,20
Ε. ΜΕΤΑΒΑΤΙΚΟΙ ΛΟΓΑΡΙΑΣΜΟΙ ΕΝΕΡΓΗΤΙΚΟΥ						
1. Εξοδα επόμενων χρήσεων			8.532,31			6.127,12
ΓΕΝΙΚΟ ΣΥΝΟΛΟ ΕΝΕΡΓΗΤΙΚΟΥ (Β+Γ+Δ+Ε)			14.154.230,68			12.667.307,91

ΠΑΘΗΤΙΚΟ	Ποσά κλειομ. χρήσ. 2005 ευρώ	Ποσά προηγ. χρήσ. 2004 ευρώ
Α. ΙΔΙΑ ΚΕΦΑΛΑΙΑ		
I. Κεφάλαιο μετοχικό (500.988 μετοχές των 2,93 ευρώ)		
1. Καταβλημένο	1.467.894,84	1.298.394,34
III. Διαφορές αναπροσαρμογής - Επιχορηγήσεις επενδύσεων		
2. Διαφορές από αναπροσαρμογή αξίας λοιπών περιουσιακών στοιχείων	174.246,69	174.246,69
3. Επιχορ/σεις επενδ. πάγιου ενεργητικού	52.345,45	0,00
	226.592,14	174.246,69
IV. Αποθεματικά κεφάλαια		
1. Τακτικό αποθεματικό	282.420,94	254.946,19
5. Αφορολόγητα αποθεματικά ειδικών διατάξεων νόμων	7.723.546,75	6.956.546,75
	8.005.967,69	7.211.492,94
V. Αποτελέσματα εις νέο		
Υπόλοιπο κερδών χρήσεως εις νέο	1.013,53	3.706,10
Σύνολο ιδίων κεφαλαίων (ΑΙ+ΑΙΙΙ+ΑΙV+ΑV)	9.701.468,20	8.687.840,07
Β. ΠΡΟΒΛΕΨΕΙΣ ΓΙΑ ΚΙΝΔΥΝΟΥΣ ΚΑΙ ΕΞΟΔΑ		
2. Λοιπές προβλέψεις	657,35	3.414,68
Γ. ΥΠΟΧΡΕΩΣΕΙΣ		
I. Μακροπρόθεσμες υποχρεώσεις		
2. Δάνεια Τραπεζών	0,00	62.969,41
II. Βραχυπρόθεσμες υποχρεώσεις		
1. Προμηθευτές	498.470,70	1.003.837,15
2α. Επιταγές πληρωτέες μεταχρ/νες	151.375,00	0,00
3. Τράπεζες λ/βραχυπρ. υποχρεώσεων	3.416.646,80	2.391.449,40
4. Προκαταβολές πελατών	246.014,33	209.939,81
5. Υποχρεώσεις από φόρους - τέλη	25.336,44	57.195,56
6. Ασφαλιστικοί Οργανισμοί	58.429,34	51.059,57
7. Μακροπρόθεσμες υποχρεώσεις πληρωτέες στην επόμενη χρήση	26.905,12	169.606,33
11. Πιστωτές διάφοροι	12.289,39	18.990,62
	4.435.467,12	3.902.078,44
Σύνολο υποχρεώσεων (Γ+ΓΙΙ)	4.435.467,12	3.965.047,85
Δ. ΜΕΤΑΒΑΤΙΚΟΙ ΛΟΓΑΡ. ΠΑΘΗΤΙΚΟΥ		
2. Εξοδα χρήσεως δουλευμένα	16.638,01	11.005,31
ΓΕΝΙΚΟ ΣΥΝΟΛΟ ΠΑΘΗΤΙΚΟΥ (Α+Γ+Δ)	14.154.230,68	12.667.307,91

ΚΑΤΑΣΤΑΣΗ ΛΟΓΑΡΙΑΣΜΟΥ ΑΠΟΤΕΛΕΣΜΑΤΩΝ ΧΡΗΣΕΩΣ
31ης ΔΕΚΕΜΒΡΙΟΥ 2005 (1 ΙΑΝΟΥΑΡΙΟΥ - 31 ΔΕΚΕΜΒΡΙΟΥ 2005)

			Ποσά κλειομ. χρήσ. 2005 ευρώ			Ποσά προηγ. χρήσ. 2004 ευρώ
Ι. Αποτελέσματα εκμεταλλεύσεως						
Κύκλος εργασιών (πωλήσεις)			8.741.275,27			8.243.721,55
Μείον: Κόστος πωλήσεων			5.855.617,62			5.770.750,84
Μικτά αποτελέσματα (κέρδη) εκμεταλλεύσεως			2.885.657,65			2.472.970,71
Πλέον: Αλλα έσοδα εκμεταλλεύσεως			67.081,76			70.774,00
Σύνολο			2.952.739,41			2.543.744,71
Μείον: 1. Εξοδα διοικητικής λειτουργίας		308.349,89			341.503,96	
3. Εξοδα λειτουργίας διαθέσεως		1.679.511,31	1.987.861,20		1.606.468,41	1.947.972,37
Μερικά αποτελέσματα (κέρδη) εκμεταλλεύσεως			964.878,21			595.772,34
Πλέον: 4. Πιστωτικοί τόκοι και συναφή έσοδα		302,28			23,78	
Μείον: 3. Χρεωστικοί τόκοι και συναφή έξοδα		124.452,08	-124.149,80		83.112,06	-83.088,28
Ολικά αποτελέσματα (κέρδη) εκμεταλλεύσεως			840.728,41			512.684,06
ΙΙ. ΠΛΕΟΝ: Εκτακτα αποτελέσματα						
1. Εκτακτα και ανόργανα έσοδα	12.654,44			8.883,93		
2. Εκτακτα κέρδη	1.499,99			6.109,97		
4. Εσοδα από προβλέψεις προηγ. χρήσ.	0,00	14.154,43		60.333,84	75.327,74	
Μείον: 1. Εκτακτα και ανόργανα έξοδα	5.565,25			4.596,59		
3. Εξοδα προηγουμένων χρήσεων	32.021,81	37.587,06	-23.432,63	25.934,59	30.531,18	44.796,56
Οργανικά και έκτακτα αποτελ/τα (κέρδη)			817.295,78			557.480,62
Μείον: Σύνολο αποσβέσ. πάγιων στοιχείων		1.224.235,56			1.051.824,08	
Μείον: Οι από αυτές ενσωμ/νες στο λειτ/κό κόστος		1.219.097,28	5.138,28		1.046.237,42	5.586,66
ΚΑΘΑΡΑ ΑΠΟΤΕΛΕΣΜΑΤΑ (κέρδη) ΧΡΗΣΕΩΣ προ φόρων			812.157,50			551.893,96

ΠΙΝΑΚΑΣ ΔΙΑΘΕΣΕΩΣ ΑΠΟΤΕΛΕΣΜΑΤΩΝ

	Ποσά κλειομ. χρήσ. 2005 ευρώ	Ποσά προηγ. χρήσ. 2004 ευρώ
Καθαρά αποτελέσματα (κέρδη) χρήσεως	812.157,50	551.893,96
Πλέον: Υπόλοιπο αποτελεσμάτων (κερδών) προηγούμενων χρήσεων	3.706,10	1.840,25
Μείον: 2. Διαφορές φορολογικού ελέγχου προηγούμενων χρήσεων	0,00	31.231,00
Σύνολο	815.863,60	522.503,21
Μείον: 1. Φόρος εισοδήματος	16.298,59	20.104,23
2. Λοιποί μη ενσωματωμένοι στο λειτουργικό κόστος φόροι	4.076,73	22.502,67
Κέρδη προς διάθεση	795.488,28	479.896,31
Η διάθεση των κερδών γίνεται ως εξής:		
1. Τακτικό αποθεματικό	27.474,75	16.190,21
6. Αφορολόγητα αποθεματικά		
6γ. Αφορολόγητο αποθεμ. Ν. 2601/98	767.000,00	460.000,00
8. Υπόλοιπο κερδών εις νέο	1.013,53	3.706,10
	795.488,28	479.896,31

ΣΗΜΕΙΩΣΕΙΣ: 1. Η τελευταία αναπροσαρμογή των ακινήτων της εταιρείας έγινε με βάση τις διατάξεις του Ν. 2065/92 στη χρήση 2004.
2. Επί των ακινήτων της εταιρείας έχουν εγγραφεί προσημειώσεις και υποθήκες (οι οποίες δεν εμφανίζονται σε λογαριασμούς τάξεως) διάφορων σειρών, οι οποίες, μαζί με τις υποχρεώσεις που εξασφαλίζουν, αναφέρονται στο Προσάρτημα.
3. Η μη διανομή μερίσματος από τα κέρδη της χρήσεως 2005 τελεί υπό την έγκριση της κατά νόμο πλειοψηφίας των μετόχων της εταιρείας κατά την προσεχή τακτική Γενική Συνέλευσή τους.
4. Κατά πάγια τακτική η εταιρεία λογιστικοποιεί τις αποζημιώσεις προσωπικού λόγω εξόδου από την υπηρεσία για συνταξιοδότηση κλπ. στη χρήση κατά την οποία καταβάλλονται. Λεπτομέρειες στο Προσάρτημα.
5. Η εταιρεία έχει ελεγχθεί φορολογικώς μέχρι και τη χρήση 2002 και, συνεπώς, οι φορολογικές υποχρεώσεις της έχουν οριστικοποιηθεί μέχρι και τη χρήση αυτή.

Ρόδος 10 Μαρτίου 2006

Ο Πρόεδρος του Δ.Σ.	Ο Διευθύνων Σύμβουλος	Ο Διευθυντής των Οικονομικών Υπηρεσιών	Ο Προϊστάμενος Λογιστηρίου
ΒΑΣΙΛΕΙΟΣ Π. ΚΟΥΓΙΟΣ	ΙΩΑΝΝΗΣ ΣΤ. ΤΣΙΓΚΟΣ	ΓΕΩΡΓΙΟΣ Σ. ΜΑΤΣΑΜΑΣ	ΠΑΝΤΕΛΗΣ Ι. ΤΣΙΓΚΟΣ

ΕΚΘΕΣΗ ΕΛΕΓΧΟΥ ΟΡΚΩΤΩΝ ΕΛΕΓΚΤΩΝ - ΛΟΓΙΣΤΩΝ

Προς τους κ.κ. Μετόχους της Ανώνυμης Εταιρείας "ΒΑΠ ΠΑΝΤΕΛΗΣ ΚΟΥΓΙΟΣ ΑΝΩΝΥΜΟΣ ΒΙΟΤΕΧΝΙΚΗ ΚΑΙ ΕΜΠΟΡΙΚΗ ΕΤΑΙΡΕΙΑ"

Ελέγξαμε τις ανωτέρω οικονομικές καταστάσεις της Ανώνυμης Εταιρείας **"ΒΑΠ ΠΑΝΤΕΛΗΣ ΚΟΥΓΙΟΣ ΑΝΩΝΥΜΟΣ ΒΙΟΤΕΧΝΙΚΗ ΚΑΙ ΕΜΠΟΡΙΚΗ ΕΤΑΙΡΕΙΑ,"** της εταιρικής χρήσεως που έληξε την 31η Δεκεμβρίου 2005. Η ευθύνη της σύνταξης των οικονομικών καταστάσεων βαρύνει τη Διοίκηση της Εταιρείας. Η δική μας ευθύνη περιορίζεται στη διαμόρφωση και τη διατύπωση γνώμης επί των οικονομικών καταστάσεων, εδραιωμένης στον διενεργηθέντα έλεγχο. Ο έλεγχός μας διενεργήθηκε σύμφωνα με τα Ελληνικά Ελεγκτικά Πρότυπα, που είναι εναρμονισμένα με τα Διεθνή Ελεγκτικά Πρότυπα. Τα Πρότυπα αυτά απαιτούν το σχεδιασμό και την εκτέλεση του ελεγκτικού έργου κατά τρόπο που να διασφαλίζει με εύλογη βεβαιότητα ότι οι οικονομικές καταστάσεις είναι απαλλαγμένες από ουσιώδεις ανακρίβειες και παραλείψεις. Ο έλεγχος περιλαμβάνει την εξέταση, σε δειγματοληπτική βάση, αποδεικτικών στοιχείων που υποστηρίζουν τα ποσά και τις πληροφορίες που περιλαμβάνονται στις οικονομικές καταστάσεις. Ο έλεγχος επίσης περιλαμβάνει την αξιολόγηση των λογιστικών αρχών που ακολουθήθηκαν, των εκτιμήσεων της Διοίκησης της Εταιρείας και, γενικότερα, της παρουσίασης των δεδομένων στις οικονομικές καταστάσεις καθώς και τη συμφωνία του περιεχομένου της Εκθεσης του Διοικητικού Συμβουλίου με τις οικονομικές καταστάσεις. Πιστεύουμε ότι ο έλεγχος που διενεργήθηκε παρέχει επαρκή βάση για την διαμόρφωση της γνώμης μας. Κατά τη γνώμη μας, οι προαναφερόμενες οικονομικές καταστάσεις παρουσιάζουν εύλογα από κάθε ουσιώδη πλευρά, την οικονομική θέση της Εταιρείας κατά την 31 Δεκεμβρίου 2005 και τα αποτελέσματα των εργασιών της, της χρήσεως που έληξε αυτή την ημερομηνία, σύμφωνα με τα Λογιστικά Πρότυπα που προδιαγράφονται από την Ελληνική νομοθεσία και το περιεχόμενο της έκθεσης του Διοικητικού Συμβουλίου συμφωνεί με τις προαναφερόμενες οικονομικές καταστάσεις. Χωρίς να διατυπώνουμε επιφύλαξη στη γνώμη μας, εφιστούμε την προσοχή σας στις σημειώσεις που αναγράφονται κάτω από τον Ισολογισμό και κυρίως τη σημείωση αριθ. 5, στην οποία γίνεται αναφορά στο γεγονός ότι η Εταιρεία δεν έχει ελεγχθεί φορολογικώς από τη χρήση 2003 και μετά, με συνέπεια να υπάρχει το ενδεχόμενο επιβολής πρόσθετων φόρων και προσαυξήσεων κατά το χρόνο που οι ανέλεγκτες χρήσεις θα ελεγχθούν από τις φορολογικές αρχές. Η έκβαση του φορολογικού αυτού ελέγχου δεν είναι δυνατό να προβλεφθεί στο παρόν στάδιο και, ως εκ τούτου, δεν έχει γίνει οποιαδήποτε πρόβλεψη στις οικονομικές καταστάσεις σε σχέση με το θέμα αυτό.

Ρόδος, 03 Απριλίου 2006
Οι Ορκωτοί Ελεγκτές - Λογιστές

ΙΩΑΝΝΗΣ Γ. ΑΝΑΣΤΑΣΙΑΔΗΣ	ΒΑΣΙΛΕΙΟΣ Δ. ΠΑΠΑΓΕΩΡΓΑΚΟΠΟΥΛΟΣ
Α.Μ. Σ.Ο.Ε.Λ: 10141	Α.Μ.Σ.Ο.Ε.Λ: 11681
ΑΞΩΝ ΟΡΚΩΤΟΙ ΕΛΕΓΚΤΕΣ Ε.Π.Ε.	ΣΟΛ Α.Ε. ΟΡΚΩΤΩΝ ΕΛΕΓΚΤΩΝ

ΤΟΥΡΙΣΤΙΚΑΙ ΕΠΙΧΕΙΡΗΣΕΙΣ ΑΠΟΛΛΩΝ ΑΝΩΝΥΜΟΣ ΕΤΑΙΡΕΙΑ

Μ.Α.Ε 12106/80/Β/86/69

ΙΣΟΛΟΓΙΣΜΟΣ 31ης ΔΕΚΕΜΒΡΙΟΥ 2005 - 33η ΕΤΑΙΡΙΚΗ ΧΡΗΣΗ (1 ΙΑΝΟΥΑΡΙΟΥ - 31 ΔΕΚΕΜΒΡΙΟΥ 2005)

ΕΝΕΡΓΗΤΙΚΟ

	Ποσά κλειόμενης χρήσεως 2005 ΕΥΡΩ			Ποσά προηγούμενης χρήσεως 2004 ΕΥΡΩ		
Γ. ΠΑΓΙΟ ΕΝΕΡΓΗΤΙΚΟ	Αξία Κτήσ.	Αποσβέσ.	Αναπ. Αξία	Αξία Κτήσ.	Αποσβέσ.	Αναπ. Αξία
II. Ενσώματες ακινητοποιήσεις						
1. Γήπεδα - Οικόπεδα	4.035.216,43	0,00	4.035.216,43	4.035.216,43	0,00	4.035.216,43
3. Κτίρια και τεχνικά έργα	6.892.852,00	4.826.701,89	2.066.150,11	6.424.930,10	4.660.853,35	1.764.076,75
4. Μηχανήματα - Τεχνικές εγκαταστάσεις και λοιπός μηχαν. εξοπλισμός	865.816,16	668.299,41	197.516,75	708.578,11	614.515,86	94.062,25
5. Μεταφορικά μέσα	62.792,26	49.399,37	13.392,89	62.792,26	45.661,82	17.130,44
6. Επιπλα και λοιπός εξοπλισμός	2.192.686,38	1.984.598,50	208.087,88	2.146.920,18	1.821.520,13	325.400,05
7. Ακινητοπ/σεις υπό εκτέλεση και προκαταβολές	0,00	0,00	0,00	114.801,00	0,00	114.801,00
Σύνολο ακινητοποιήσεων (ΓΙΙ)	14.049.363,23	7.528.999,17	6.520.364,06	13.493.238,08	7.142.551,16	6.350.686,92
III. Συμμετοχές και άλλες μακροπρόθεσμες χρηματοοικονομικές απαιτήσεις						
7. Λοιπές μακροπρόθεσμες απαιτήσεις			384,47			1.079,73
Σύνολο πάγιου ενεργητικού (ΓΙΙ+ΓΙΙΙ)			6.520.748,53			6.351.766,65
Δ. ΚΥΚΛΟΦΟΡΟΥΝ ΕΝΕΡΓΗΤΙΚΟ						
I. Αποθέματα						
1. Εμπορεύματα			37.057,29			39.057,71
4. Πρώτες και βοηθητικές ύλες - Αναλώσιμα υλικά - Ανταλλακτ. και είδη συσκευασ.			54.683,76			61.232,65
			91.741,05			100.290,36
II. Απαιτήσεις						
1. Πελάτες		183.639,16			131.057,96	
Μείον: Προβλέψεις		0,00	183.639,16		0,00	131.057,96
3α. Επιταγές εισπρακτέες			47.335,06			53.616,10
11. Χρεώστες διάφοροι			236.698,90			100.961,09
12.Λογαρ. διαχειρίσεως προκαταβολών και πιστώσεων			348,48			293,48
			468.021,60			285.928,63
III. Χρεώγραφα						
1. Μετοχές	110.857,31			110.857,31		
Μείον: Προβλέψεις για υποτιμήσεις	50.051,15	60.806,16		50.051,15	60.806,16	
3. Λοιπά χρεώγραφα			5.869,41			5.869,41
			66.675,57			66.675,57
IV. Διαθέσιμα						
1. Ταμείο			30.255,12			26.654,55
3. Καταθέσεις Οψεως και Προθεσμίας			75.282,25			99.053,82
			105.537,37			125.708,37
Σύνολο Κυκλοφ. Ενεργητ. (ΔΙ+ΔΙΙ+ΔΙΙΙ+ΔΙV)			731.975,59			578.602,93
Ε. ΜΕΤΑΒΑΤΙΚΟΙ ΛΟΓΑΡ. ΕΝΕΡΓΗΤΙΚΟΥ						
1. Εξοδα επόμενων χρήσεων			22.606,95			18.841,02
ΓΕΝΙΚΟ ΣΥΝΟΛΟ ΕΝΕΡΓΗΤΙΚΟΥ (Γ+Δ+Ε)			7.275.331,07			6.949.210,60
ΛΟΓΑΡΙΑΣΜΟΙ ΤΑΞΕΩΣ ΧΡΕΩΣΤΙΚΟΙ						
4. Λοιποί λογαριασμοί τάξεως			34.847,39			34.847,39

ΠΑΘΗΤΙΚΟ

Α. ΙΔΙΑ ΚΕΦΑΛΑΙΑ	Ποσά κλειόμ. χρήσ. 2005 ΕΥΡΩ	Ποσά προηγ. χρήσ. 2004 ΕΥΡΩ
I. Κεφάλαιο μετοχικό (400.000 μετοχές των 5,87 Ευρώ)		
1. Καταβλημένο	2.348.000,00	2.348.000,00
III. Διαφορές αναπροσαρμογής - Επιχορηγήσεις επενδύσεων		
1. Διαφορές από αναπροσαρμογή αξίας συμμετοχών και χρεωγράφων	73.542,19	73.542,19
2. Διαφορές από αναπροσαρμογή αξίας λοιπών περιουσιακών στοιχείων	6.985,31	6.985,31
	80.527,50	80.527,50
IV. Αποθεματικά κεφάλαια		
1. Τακτικό αποθεματικό	299.297,30	288.297,30
4. Εκτακτα αποθεματικά	35.259,77	35.259,77
5. Αφορολόγητα αποθεματικά ειδικών διατάξεων νόμων	2.924.434,90	2.923.885,83
	3.258.991,97	3.247.442,90
Σύνολο ιδίων κεφαλαίων (ΑΙ+ΑΙΙΙ+ΑΙV)	5.687.519,47	5.675.970,40
Γ. ΥΠΟΧΡΕΩΣΕΙΣ		
I. Μακροπρόθεσμες Υποχρεώσεις:		
2. Δάνεια Τραπεζών	256.666,66	0,00
II. Βραχυπρόθεσμες υποχρεώσεις		
1. Προμηθευτές	102.858,94	45.301,91
2α. Επιταγές πληρωτέες	392.540,48	443.946,48
3. Τράπεζες λ/βραχυπρ. υποχρεώσεων	212.155,65	200.833,54
4. Προκαταβολές Πελατών	47.299,82	35.789,62
5. Υποχρεώσεις από φόρους - τέλη	150.693,20	154.007,15
6. Ασφαλιστικοί Οργανισμοί	83.167,50	84.081,68
7. Μακροπρόθεσμες υποχρεώσεις πληρωτέες στην επόμενη χρήση	137.652,36	85.357,40
10. Μερίσματα πληρωτέα	185.000,00	193.000,00
11. Πιστωτές διάφοροι	10.456,44	13.396,44
	1.321.824,39	1.255.714,22
Σύνολο υποχρεώσεων (Γ+ΓΙΙ)	1.578.491,05	1.255.714,22
Δ. ΜΕΤΑΒΑΤΙΚΟΙ ΛΟΓ. ΠΑΘΗΤΙΚΟΥ		
2. Εξοδα χρήσεως δουλευμένα	9.320,55	17.525,98
ΓΕΝΙΚΟ ΣΥΝΟΛΟ ΠΑΘΗΤΙΚΟΥ (Α+Γ+Δ)	7.275.331,07	6.949.210,60
ΛΟΓΑΡΙΑΣΜΟΙ ΤΑΞΕΩΣ ΠΙΣΤΩΤΙΚΟΙ		
4. Λοιποί λογαριασμοί τάξεως	34.847,39	34.847,39

Σημειώσεις:
1)Η τελευταία αναπροσαρμογή των ακινήτων της εταιρείας έγινε στη χρήση 1996 με βάση το ν. 2065/1992 (στις χρήσεις 2000 και 2004 δεν χρειάστηκε να γίνει).
2) Η εταιρεία έχει ελεγχθεί φορολογικώς μέχρι και τη χρήση 2002 και, συνεπώς, οι φορολογικές υποχρεώσεις της έχουν οριστικοποιηθεί μέχρι και τη χρήση αυτή.
3) Κατά πάγια τακτική, η εταιρεία λογιστικοποιεί τις αποζημιώσεις προσωπικού λόγω εξόδου από την υπηρεσία κατά τη χρήση που αποχωρεί το προσωπικό της. Λεπτομέρειες στο Προσάρτημα.

ΚΑΤΑΣΤΑΣΗ ΛΟΓΑΡΙΑΣΜΟΥ ΑΠΟΤΕΛΕΣΜΑΤΩΝ ΧΡΗΣΕΩΣ
31ης ΔΕΚΕΜΒΡΙΟΥ 2005 (1 ΙΑΝΟΥΑΡΙΟΥ - 31 ΔΕΚΕΜΒΡΙΟΥ 2005)

		Ποσά κλειόμ. χρήσ. 2005 ΕΥΡΩ		Ποσά προηγ. χρήσ. 2004 ΕΥΡΩ
I. Αποτελέσματα εκμεταλλεύσεως				
Κύκλος εργασιών (πωλήσεις)		4.092.079,78		4.097.578,76
Μείον: Κόστος πωλήσεων		3.202.037,92		3.275.177,88
Μικτά Αποτελέσματα (κέρδη) εκμεταλλεύσεως		890.041,86		822.400,88
Πλέον: Αλλα έσοδα εκμεταλλεύσεως		900,00		1.599,00
Σύνολο		890.941,86		823.999,88
Μείον: 1. Εξοδα διοικητικής λειτουργίας	479.241,14		453.784,25	
3. Εξοδα λειτουργίας διαθέσεως	37.013,33	516.254,47	30.858,48	484.642,73
Μερικά αποτελέσματα (κέρδη) εκμεταλλεύσεως		374.687,39		339.357,15
ΠΛΕΟΝ: 2. Εσοδα χρεωγράφων	1.292,32		262,40	
4. Πιστωτικοί τόκοι και συναφή έσοδα	474,89		744,26	
	1.767,21		1.006,66	
Μείον: 3. Χρεωστικοί τόκοι & συναφή έξοδα	36.886,25	-35.119,04	31.820,98	-30.814,32
Ολικά αποτελέσματα (κέρδη) εκμεταλλεύσεως		339.568,35		308.542,83
II. ΠΛΕΟΝ: Εκτακτα αποτελέσματα				
2. Εκτακτα κέρδη	825,00		250,80	
3. Εσοδα προηγουμένων χρήσεων	8.387,18	9.212,18	0,00	250,80
Οργανικά και έκτακτα αποτελέσματα (κέρδη)		348.780,53		308.793,63
Μείον: Σύνολο αποσβέσεων πάγιων στοιχείων	390.009,28		429.542,28	
Μείον: Οι από αυτές ενσωμ/νες στο λειτ/κό κόστος	390.009,28	0,00	429.542,28	0,00
ΚΑΘΑΡΑ ΑΠΟΤΕΛ/ΤΑ (κέρδη) ΧΡΗΣΕΩΣ προ φόρων		348.780,53		308.793,63

ΠΙΝΑΚΑΣ ΔΙΑΘΕΣΕΩΣ ΑΠΟΤΕΛΕΣΜΑΤΩΝ

	Ποσά κλειόμ. χρήσ. 2005 ΕΥΡΩ	Ποσά προηγ. χρήσ. 2004 ΕΥΡΩ
Καθαρά αποτελέσματα (κέρδη) χρήσεως	348.780,53	308.793,63
Μείον: Διαφορά φορολογικού ελέγχου προηγουμένων χρήσεων	30.804,00	10.268,00
Πλέον: Φορολογηθ. προβλ. επισφ. πελατών προηγ. χρήσεων προς διάθεση (άρθρο 9, Ν. 3296/2004)	0,00	33.336,81
Σύνολο	317.976,53	331.862,44
Μείον: 1. Φόρος εισοδήματος	112.201,83	108.338,24
2. Λοιποί μη ενσωμ. στο λειτ. κόστος φόροι	225,63	10.622,70
Κέρδη προς διάθεση	205.549,07	212.901,50
Η διάθεση των κερδών γίνεται ως εξής:		
1. Τακτικό αποθεματικό	11.000,00	10.000,00
2. Πρώτο μέρισμα	185.000,00	193.000,00
5. Εκτακτο αποθεματικό	0,00	901,50
6. Αφορολόγητα αποθεματικά		
6β. Αποθεμ/κά από αφορολόγητα έσοδα	549,07	0,00
7. Αμοιβές μελών Διοικητικού Συμβουλίου	9.000,00	9.000,00
	205.549,07	212.901,50

Ρόδος, 20 Μαρτίου 2006

Ο Πρόεδρος του Δ.Σ.
ΓΕΩΡΓΙΟΣ Λ. ΓΕΩΡΓΑΣ

Ο Διευθύνων Σύμβουλος
ΒΑΣΙΛΕΙΟΣ Η. ΜΗΝΑΙΔΗΣ

Ο Προϊστάμενος του Λογιστηρίου
ΑΓΑΠΗΤΟΣ ΕΜΜ. ΠΑΠΟΥΡΔΑΝΟΣ

ΕΚΘΕΣΗ ΕΛΕΓΧΟΥ ΟΡΚΩΤΟΥ ΕΛΕΓΚΤΗ - ΛΟΓΙΣΤΗ

Προς τους κ.κ. Μετόχους της Ανώνυμης Εταιρείας "ΤΟΥΡΙΣΤΙΚΑΙ ΕΠΙΧΕΙΡΗΣΕΙΣ ΑΠΟΛΛΩΝ ΑΝΩΝΥΜΟΣ ΕΤΑΙΡΕΙΑ"

Ελέγξαμε τις ανωτέρω οικονομικές καταστάσεις της Ανώνυμης Εταιρείας "ΤΟΥΡΙΣΤΙΚΑΙ ΕΠΙΧΕΙΡΗΣΕΙΣ ΑΠΟΛΛΩΝ ΑΝΩΝΥΜΟΣ ΕΤΑΙΡΕΙΑ" της εταιρικής χρήσεως που έληξε την 31η Δεκεμβρίου 2005. Η ευθύνη της σύνταξης των οικονομικών καταστάσεων βαρύνει τη Διοίκηση της Εταιρείας. Η δική μας ευθύνη περιορίζεται στη διαμόρφωση και τη διατύπωση γνώμης επί των οικονομικών καταστάσεων, εδραιωμένης στον διενεργηθέντα έλεγχο. Ο έλεγχός μας διενεργήθηκε σύμφωνα με τα Ελληνικά Ελεγκτικά Πρότυπα, που είναι εναρμονισμένα με τα Διεθνή Ελεγκτικά Πρότυπα. Τα Πρότυπα αυτά απαιτούν το σχεδιασμό και την εκτέλεση του ελεγκτικού έργου κατά τρόπο που να διασφαλίζει με εύλογη βεβαιότητα ότι οι οικονομικές καταστάσεις είναι απαλλαγμένες από ουσιώδεις ανακρίβειες και παραλείψεις. Ο έλεγχος περιλαμβάνει την εξέταση, σε δειγματοληπτική βάση, αποδεικτικών στοιχείων που υποστηρίζουν τα ποσά και τις πληροφορίες που περιλαμβάνονται στις οικονομικές καταστάσεις. Ο έλεγχος επίσης περιλαμβάνει την αξιολόγηση των λογιστικών αρχών που ακολουθήθηκαν, των εκτιμήσεων της Διοίκησης της Εταιρείας και, γενικότερα, της παρουσίασης των δεδομένων στις οικονομικές καταστάσεις καθώς και τη συμφωνία του περιεχομένου της Εκθεσης του Διοικητικού Συμβουλίου με τις οικονομικές καταστάσεις. Πιστεύουμε ότι ο έλεγχος που διενεργήθηκε παρέχει επαρκή βάση για την διαμόρφωση της γνώμης μας. Κατά τη γνώμη μας, οι προαναφερόμενες οικονομικές καταστάσεις παρουσιάζουν εύλογα από κάθε ουσιώδη πλευρά, την οικονομική θέση της Εταιρείας κατά την 31 Δεκεμβρίου 2005 και τα αποτελέσματα των εργασιών της, της χρήσεως που έληξε αυτή την ημερομηνία, σύμφωνα με τα Λογιστικά Πρότυπα που προδιαγράφονται από την Ελληνική νομοθεσία και το περιεχόμενο της έκθεσης του Διοικητικού Συμβουλίου συμφωνεί με τις προαναφερόμενες οικονομικές καταστάσεις. Χωρίς να διατυπώνουμε επιφύλαξη στη γνώμη μας, εφιστούμε την προσοχή σας στις σημειώσεις που αναγράφονται κάτω από τον Ισολογισμό και κυρίως τη σημείωση αριθ. 2, στην οποία γίνεται αναφορά στο γεγονός ότι η Εταιρεία δεν έχει ελεγχθεί φορολογικώς από τη χρήση 2003 και μετά, με συνέπεια να υπάρχει το ενδεχόμενο επιβολής πρόσθετων φόρων και προσαυξήσεων κατά το χρόνο που οι ανέλεγκτες χρήσεις θα ελεγχθούν από τις φορολογικές αρχές. Η έκβαση του φορολογικού αυτού ελέγχου δεν είναι δυνατόν να προβλεφθεί στο παρόν στάδιο και, ως εκ τούτου, δεν έχει γίνει οποιαδήποτε πρόβλεψη στις οικονομικές καταστάσεις σε σχέση με το θέμα αυτό.

Ρόδος, 04 Απριλίου 2006
Ο Ορκωτός Ελεγκτής - Λογιστής
ΙΩΑΝΝΗΣ Γ. ΑΝΑΣΤΑΣΙΑΔΗΣ
Α.Μ. Σ.Ο.Ε.Λ.: 10141
ΑΞΩΝ ΟΡΚΩΤΟΙ ΕΛΕΓΚΤΕΣ Ε.Π.Ε.

ΕΛΛΗΝΙΚΗ ΔΗΜΟΚΡΑΤΙΑ
ΝΟΜΟΣ ΔΩΔΕΚΑΝΗΣΟΥ
ΔΗΜΟΣ ΙΑΛΥΣΟΥ

Ταχ. Δ/νση: Πολυτεχνείου 7, Ιαλυσός 85101
Τηλ. 2241 098431, Fax. 2241 098412

Ιαλυσός 24/5/2006
Α.Π. 2707

ΑΝΑΚΟΙΝΩΣΗ

Έχοντας υπόψη:

1. Τις διατάξεις του άρθρου 21 του Ν. 2190/1994, όπως ισχύει μετά τις τροποποιήσεις και συμπληρώσεις των Ν. 2225/1994, 2247/1994, 2266/1994, 2349/1995, 2527/1997, 2738/1999 και **Ν. 3051/2002.**

2. Την αρ. 69/2006 απόφαση του δημοτικού συμβουλίου Ιαλυσού η οποία επικυρώθηκε με την υπ' αρ. 3571/16-3-2006 απόφαση της Περιφερειακής Διοίκησης Δωδ/σου.

3. Τον Οργανισμό Εσωτερικής υπηρεσίας του Δήμου Ιαλυσού **(ΦΕΚ 1768-15/12/2005).**

Ανακοινώνει

Την πρόσληψη προσωπικού με σύμβαση εργασίας ιδιωτικού δικαίου ορισμένου χρόνου, συνολικού αριθμού τριάντα (30) ατόμων για την κάλυψη παροδικών αναγκών των υπηρεσιών καθαριότητας, οδοποιίας, για τις εξής, κατά αριθμό ατόμων, ειδικότητες, με τα αντίστοιχα τυπικά προσόντα και την αντίστοιχη χρονική περίοδο.

Ειδικότητα	Αριθμός	Ειδικά τυπικά προσόντα	Χρονική διάρκεια
ΥΕ16 ΕΡΓΑΤΕΣ ΑΠΟΚ. ΑΠΟΡ/ΤΩΝ	5	ΔΕΝ ΑΠΑΙΤΟΥΝΤΑΙ	7 μήνες
ΥΕ16 ΕΡΓΑΤΕΣ ΟΔΟΚΑΘΑΡΙΟΤΗΤΑΣ	5	ΔΕΝ ΑΠΑΙΤΟΥΝΤΑΙ	7 μήνες
ΥΕ16 ΕΡΓΑΤΕΣ ΚΑΘΑΡΙΟΤΗΤΑΣ	5	ΔΕΝ ΑΠΑΙΤΟΥΝΤΑΙ	7 μήνες
ΥΕ16 ΕΡΓΑΤΡΙΕΣ ΟΔΟΚΑΘΑΡΙΟΤΗΤΑΣ	7	ΔΕΝ ΑΠΑΙΤΟΥΝΤΑΙ	7 μήνες
ΥΕ16 ΕΡΓΑΤΕΣ ΝΕΚΡΟΤΑΦΕΙΟΥ	3	ΔΕΝ ΑΠΑΙΤΟΥΝΤΑΙ	7 μήνες
ΔΕ 28 ΧΕΙΡΙΣΤΕΣ ΜΗΧΑΝΗΜΑΤΩΝ	2	ΔΕΝ ΑΠΑΙΤΟΥΝΤΑΙ	7 μήνες
ΔΕ 29 ΟΔΗΓΟΙ	3	ΔΕΝ ΑΠΑΙΤΟΥΝΤΑΙ	7 μήνες

• ΕΙΔΙΚΟΤΗΤΑ: **ΥΕ 16 ΕΡΓΑΤΕΣ ΑΠΟΚ/ΔΗΣ ΑΠΟΡ/ΤΩΝ**
ΑΡΙΘΜΟΣ: **5**
ΕΙΔΙΚΑ ΤΥΠΙΚΑ ΠΡΟΣΟΝΤΑ: **Δεν απαιτείται τίτλος σπουδών κατά το άρθρο 5 παρ. 2 του Ν. 2527/1997.**
Χρονική διάρκεια: 7 μήνες.

• ΕΙΔΙΚΟΤΗΤΑ: **ΥΕ 16 ΕΡΓΑΤΕΣ ΟΔΟΚΑΘΑΡΙΟΤΗΤΑΣ**
ΑΡΙΘΜΟΣ: **5**
ΕΙΔΙΚΑ ΤΥΠΙΚΑ ΠΡΟΣΟΝΤΑ: **Δεν απαιτείται τίτλος σπουδών κατά το άρθρο 5 παρ. 2 του Ν. 2527/1997.**
Χρονική διάρκεια: 7 μήνες.

• ΕΙΔΙΚΟΤΗΤΑ: **ΥΕ 16 ΕΡΓΑΤΕΣ ΚΑΘΑΡΙΟΤΗΤΑΣ**
ΑΡΙΘΜΟΣ: **5**
ΕΙΔΙΚΑ ΤΥΠΙΚΑ ΠΡΟΣΟΝΤΑ: **Δεν απαιτείται τίτλος σπουδών κατά το άρθρο 5 παρ. 2 του Ν. 2527/1997.**
Χρονική διάρκεια: 7 μήνες.

• ΕΙΔΙΚΟΤΗΤΑ: **ΥΕ 16 ΕΡΓΑΤΡΙΕΣ ΚΑΘΑΡΙΟΤΗΤΑΣ**
ΑΡΙΘΜΟΣ: **7**
ΕΙΔΙΚΑ ΤΥΠΙΚΑ ΠΡΟΣΟΝΤΑ: **Δεν απαιτείται τίτλος σπουδών κατά το άρθρο 5 παρ. 2 του Ν. 2527/1997.**
Χρονική διάρκεια: 7 μήνες.

• ΕΙΔΙΚΟΤΗΤΑ: **ΥΕ 16 ΕΡΓΑΤΕΣ ΝΕΚΡΟΤΑΦΕΙΟΥ**
ΑΡΙΘΜΟΣ: **3**
ΕΙΔΙΚΑ ΤΥΠΙΚΑ ΠΡΟΣΟΝΤΑ: **Δεν απαιτείται τίτλος σπουδών κατά το άρθρο 5 παρ. 2 του Ν. 2527/1997.**
Χρονική διάρκεια: 7 μήνες.

• ΕΙΔΙΚΟΤΗΤΑ: **Χειριστές μηχανημάτων έργων (Άρθρο 13 Π.Δ. 22/90 και άρθρο 83 Ν. 1943/91)**
ΑΡΙΘΜΟΣ: **2**
ΕΙΔΙΚΑ ΤΥΠΙΚΑ ΠΡΟΣΟΝΤΑ:
1. ΚΥΡΙΑ ΠΡΟΣΟΝΤΑ:

Α. Άδεια μηχανοδηγού χειριστή ομάδας Ε! και τάξεως Β! ή ομάδα Ε! τάξεως Γ! ή ομάδα Β! τάξη Β! σύμφωνα με το Π.Δ. 31/1990 αρ. 2 & 5 και για παλαιότερες με το Π.ΔΔ 22/76 (ΦΕΚ 11/5-2-76) ομάδα Γ! και τάξη Β!.

Β. Οποιοσδήποτε τίτλος ΙΕΚ ή απολυτήριος τίτλος σχολικών μονάδων δευτεροβάθμιας εκπαίδευσης της ημεδαπής ή ισότιμος τίτλος σχολών της αλλοδαπής βάσει του οποίου χορηγήθηκαν οι παραπάνω άδειες χειρισμού του μηχανήματος τύπου J.I.CASE ή GCB.

Γ. Άδεια οδήγησης ικανότητας οδηγού αυτοκινήτου επαγγελματική ή ερασιτεχνική σύμφωνα με την 34861/15-12-1979 κοινή απόφαση του Υπουργείου Βιομηχανίας, Ενέργειας και Συγκοινωνιών (ΦΕΚ 1081/30-11-1979 τ.Β.)

2. ΕΠΙΚΟΥΡΙΚΑ ΠΡΟΣΟΝΤΑ:

Α. Σε περίπτωση που δεν καθίσταται δυνατή η πλήρωση των θέσεων από υποψηφίους με τα προαναφερόμενα προσόντα επιτρέπεται ο διορισμός από κατόχους αδειών της παρ. 1 (α, β) με ισχύουσα άδεια οδήγησης ερασιτεχνική ή επαγγελματική και με οποιοδήποτε τίτλο αναγνωρισμένης κατώτερης τεχνικής σχολής της ημεδαπής ή ισότιμο τίτλο σχολής της αλλοδαπής βάσει του οποίου χορηγήθηκαν οι παραπάνω άδειες.

Β. Σε περίπτωση που δεν καθίσταται δυνατή η πλήρωση των θέσεων ούτε από υποψηφίους με τα προαναφερόμενα προσόντα, επιτρέπεται ο διορισμός από κάτοχο της παρ. 1 (α, β) με ισχύουσα άδεια οδήγησης ερασιτεχνική ή επαγγελματική και με απολυτήριο τίτλο τουλάχιστον υποχρεωτικής εκπαίδευσης (δηλ. απολυτήριο τριταξίου γυμνασίου ή για υποψηφίους που έχουν αποφοιτήσει μέχρι και το 1980 απολυτήριο δημοτικού σχολείου) της ημεδαπής ή ισότιμο τίτλο της αλλοδαπής και αντίστοιχη εμπειρία τουλάχιστον τριών (3) ετών μετά την απόκτηση της ανωτέρω άδειας μηχανοδηγού.

Ελλείψει εμπειρίας τριών (3) ετών μπορεί να γίνει η πρόσληψη ενός (1) έτους εμπειρία για το χειρισμό του J.I.CASE ή GCB.

Χρονική διάρκεια: 7 μήνες
• ΕΙΔΙΚΟΤΗΤΑ: Οδηγοί γενικά
ΑΡΙΘΜΟΣ: 3
ΕΙΔΙΚΑ ΤΥΠΙΚΑ ΠΡΟΣΟΝΤΑ:
1. ΚΥΡΙΑ ΠΡΟΣΟΝΤΑ:

Α) Δίπλωμα επαγγελματικής κατάρτισης Ι.Ε.Κ., ειδικοτήτων (α) τεχνικού αυτοκινήτων ή (β) εκπαιδευτή υποψηφίων οδηγών αυτοκινήτων ή πτυχίο Α' ή Β' κύκλου σπουδών ΤΕΕ ειδικότητας Μηχανικών και Συστημάτων Αυτοκινήτου ή απολυτήριος τίτλος ενιαίου πολυκλαδικού λυκείου τμήματος Μηχανικών αυτοκινήτων ή Τεχνικής επαγγελματικής σχολής δευτεροβάθμιας εκπαίδευσης ειδικότητας μηχανών αυτοκινήτου ή σχολής μαθητείας του ΟΑΕΔ Ειδικότητας Μηχανοτεχνίτη Αυτοκινήτου ή άλλος ισότιμος τίτλος σχολικής μονάδας ημεδαπής ή αλλοδαπής, αντίστοιχης ή συναφούς ειδικότητας και ισχύουσα επαγγελματική άδεια οδήγησης Γ', τουλάχιστον κατηγορίας.

2. ΕΠΙΚΟΥΡΙΚΑ ΠΡΟΣΟΝΤΑ:

Α) Σε περίπτωση που δεν καθίσταται δυνατή η πλήρωση των θέσεων από υποψηφίους με τα προαναφερόμενα προσόντα επιτρέπεται η πρόσληψη με προσόν διορισμού οποιοδήποτε απολυτήριο τίτλο σχολικής μονάδας δευτεροβάθμιας εκπαίδευσης και ισχύουσα επαγγελματική άδεια οδήγησης Γ' τουλάχιστον κατηγορίας.

Β) Σε περίπτωση που δεν καθίσταται δυνατή η πλήρωση των θέσεων ούτε από υποψηφίους με τα προαναφερόμενα προσόντα των παρ. α' και β' επιτρέπεται η πλήρωση των θέσεων αυτών από υποψηφίους με απολυτήριο τίτλο υποχρεωτικής εκπαίδευσης (δηλ. απολυτήριο τίτλο τριτάξιου γυμνασίου ή για υποψηφίους που έχουν αποφοιτήσει μέχρι και το 1980 απολυτήριο δημοτικού σχολείου) της ημεδαπής ή ισότιμο τίτλο της αλλοδαπής, ισχύουσα επαγγελματική άδεια Γ' τουλάχιστον κατηγορίας και αντίστοιχη εμπειρία τριών (3) τουλάχιστον ετών.

Ελλείψει εμπειρίας τριών (3) ετών μπορεί να γίνει η πρόσληψη με δύο (2) ή και με ένα (1) έτος αντίστοιχη εμπειρία.

Χρονική διάρκεια: 7 μήνες.

ΓΕΝΙΚΑ ΠΡΟΣΟΝΤΑ ΠΡΟΣΛΗΨΗΣ

1. Οι υποψήφιοι πρέπει να έχουν ηλικία από 18 ετών και άνω (παρ. 6 άρθρο 21 Ν. 2190/1994 σε συνδυασμό με την παρ. 11 άρθρο 10 του **Ν. 3051/2002).**

2. Να έχουν την υγεία και τη φυσική καταλληλότητα που τους επιτρέπει την εκτέλεση των καθηκόντων της θέσεως που επιλέγουν.

3. Να μην έχουν κώλυμα κατά το άρθρο 8 του Υπαλληλικού Κώδικα (καταδίκη, υποδικία, δικαστική συμπαράσταση), με την επιφύλαξη της επόμενης εξαίρεσης.

Εξαίρεση: Οι υποψήφιοι για θέσεις βοηθητικού ή ανειδίκευτου προσωπικού υπό την προϋπόθεση ότι έχουν εκτίσει την ποινή ή τα μέτρα ασφαλείας που τους έχουν επιβληθεί έχουν αρθεί ή έχουν απολυθεί υπό τον όρο (Ν. 2207/1994 άρθρο 4 παρ. 6).

ΚΡΙΤΗΡΙΑ ΠΡΟΣΛΗΨΗΣ
ΚΡΙΤΗΡΙΟ ΕΝΤΟΠΙΟΤΗΤΑΣ

Οι υποψήφιοι κατατάσσονται σε πίνακες κατά κλάδο ή ειδικότητα με κριτήριο την **ΕΝΤΟΠΙΟΤΗΤΑ** ως ακολούθως:

Προτάσσονται κατά σειρά:
Α) ΟΙ ΔΗΜΟΤΕΣ
(1) Του Δήμου Ιαλυσού
(2) Των άλλων Δήμων ή Κοινοτήτων της Νήσου Ρόδου.
(3) Των υπολοίπων Δήμων ή Κοινοτήτων του νομού Δωδ/σου.
Β) ΟΙ ΜΟΝΙΜΟΙ ΚΑΤΟΙΚΟΙ όλων των Νομών της χώρας.

ΛΟΙΠΑ ΚΡΙΤΗΡΙΑ

Η σειρά κατάταξης των υποψηφίων καθορίζεται με τη ΒΑΘΜΟΛΟΓΗΣΗ ΤΩΝ ΠΑΡΑΚΑΤΩ ΚΡΙΤΗΡΙΩΝ ως ακολούθως:

ΚΡΙΤΗΡΙΑ	**ΜΟΝΑΔΕΣ**
1. Χρόνος Ανεργίας	
α. Τεσσάρων (4) μηνών ανεργίας	**1000**
β. Άνω των τεσσάρων (4) μηνών με ανώτατο όριο τους δώδεκα (12) μήνες, προστίθενται ανά μήνα ανεργίας	**50**

Σημείωση: Άνεργος είναι ο υποψήφιος που έχει τέσσερις (4) τουλάχιστον μήνες ανεργίας. Επίσης, χρόνος ανεργίας θεωρείται και ο χρόνος παρακολούθησης προγραμμάτων επαγγελματικής κατάρτισης του ΟΑΕΔ, εφόσον ο υποψήφιος ήταν άνεργος τουλάχιστον επί τετράμηνο κατά τον χρόνο ένταξής του στο πρόγραμμα. (παρ. 1 άρθρο 9 Ν. 3051/2002).

2. Αριθμός τέκνων πολύτεκνης οικογένειας.	
α. Για υποψήφιο που είναι πολύτεκνος, για κάθε τέκνο	**50**
β. Για υποψήφιο που είναι τέκνο πολύτεκνης οικογένειας, για κάθε τέκνο	**50**

Σημείωση: Τις ανωτέρω μονάδες μπορεί να λάβει μόνο ένα μέλος της ίδιας οικογένειας κατά το ίδιο ημερολογιακό έτος στον ίδιο φορέα. (παρ. 1 άρθρο 9 Ν. 3051/2002).

3. Αριθμός ανηλίκων τέκνων	
α. Για καθένα από τα δύο (2) πρώτα ανήλικα τέκνα	**30**
β. Για το τρίτο ανήλικο τέκνο	**50**
4. Βαθμός βασικού τίτλου σπουδών, που απαιτείται από την ανακοίνωση μόνο για την κατηγορία ΔΕ.	
α. Για τους υποψηφίους της κατηγορίας ΔΕ οι μονάδες του βαθμού του τίτλου σπουδών με δύο δεκαδικά ψηφία **πολλαπλασιάζονται με τον αριθμό 10.**	
5. Ηλικία	
α. Για τους υποψηφίους ηλικίας έως τριάντα (30) ετών με αφετηρία υπολογισμού το απαιτούμενο από την ανακοίνωση κατώτερο όριο ηλικίας και με βάση το έτος γέννησης, ανά έτος	**3**
β. Για τους υποψηφίους ηλικίας άνω των τριάντα (30) ετών με αφετηρία υπολογισμού το απαιτούμενο από την ανακοίνωση κατώτερο όριο ηλικίας και με βάση το έτος γέννησης, ανά έτος	**2**
6. Εμπειρία (ΜΟΝΟ στην περίπτωση που απαιτείται ως προσόν από την ανακοίνωση)	
α. Για έξι (6) μήνες εμπειρίας	**30**
β. Ανω των έξι (6) μηνών εμπειρίας και μέχρι πέντε (5) έτη ανά μήνα εμπειρίας	**5**

Επί ισοβαθμίας υποψηφίων στη συνολική βαθμολογία προηγείται αυτός που έχει τις περισσότερες μονάδες στο πρώτο κριτήριο (χρόνος ανεργίας) και αν, αυτές συμπίπτουν, αυτός που έχει τις περισσότερες μονάδες στο δεύτερο κριτήριο (αριθμός τέκνων πολύτεκνης οικογένειας) και ούτω καθεξής.

ΕΠΙΣΗΜΑΝΣΕΙΣ

• Υποψήφιος που είναι ταυτόχρονα πολύτεκνος και τέκνο πολύτεκνης οικογένειας δικαιούται να κάνει χρήση της προσφερότερης βαθμολογικά εκ των δύο ιδιοτήτων, αποκλειόμενης της αθροιστικής βαθμολόγησης.

• Ως εμπειρία νοείται η απασχόληση με σχέση εργασίας ή σύμβαση έργου στο δημόσιο ή τον ιδιωτικό τομέα, η άσκηση επαγγέλματος σε καθήκοντα ή έργα συναφή με το γνωστικό αντικείμενο του τίτλου σπουδών ή με το αντικείμενο της προς πλήρωση θέσης, μετά την απόκτηση του βασικού τίτλου σπουδών με τον οποίο ο υποψήφιος μετέχει στη διαγωνιστική διαδικασία και κατά τις περιπτώσεις για τις οποίες απαιτείται άδεια άσκησης επαγγέλματος, μετά τη λήψη της άδειας.

• Οταν από την ανακοίνωση ορίζεται για συγκεκριμένους κλάδους ή ειδικότητες **ως προσόν ή εμπειρία αντί του τίτλου σπουδών,** για τη σειρά κατάταξης μεταξύ των εχόντων εμπειρία εφαρμόζονται τα προαναφερόμενα κριτήρια, **εκτός από το κριτήριο του τίτλου σπουδών** (παρ. 12 άρθρο 21 του Ν. 2190/1994, όπως ισχύει).

Γ. ΠΡΟΘΕΣΜΙΑ ΥΠΟΒΟΛΗΣ ΑΙΤΗΣΕΩΝ

Οι ενδιαφερόμενοι μπορούν να υποβάλουν αίτηση στα γραφεία της υπηρεσίας μας, οδός Πολυτεχνείου αριθ. 7 και ειδικότερα στο γραφείο προσωπικού και μισθοδοσίας, αρμόδια κ. Πίκου Μιχαλία, **εντός προθεσμίας δέκα (10) ημερών,** που αρχίζει από την επομένη ημέρα της τελευταίας δημοσίευσης της παρούσας σε δύο τοπικές εφημερίδες ή της ανάρτησής της στο Κατάστημα της Υπηρεσίας και στο χώρο ανακοινώσεων του Δημοτικού καταστήματος, εφόσον η ανάρτησή της είναι τυχόν μεταγενέστερη της δημοσίευσης στις εφημερίδες. (παρ. 10 άρθρο 21 Ν. 2190/1994).

Δ. ΥΠΟΒΟΛΗ ΔΙΚΑΙΟΛΟΓΗΤΙΚΩΝ

Οι ενδιαφερόμενοι μαζί με την αίτησή τους πρέπει να υποβάλουν υποχρεωτικά τα εξής δικαιολογητικά **επικυρωμένα**:

1. Φωτοαντίγραφο των δύο όψεων της αστυνομικής ταυτότητας.

2. Φωτοαντίγραφο του τίτλου σπουδών τους (όπου απαιτείται), στο οποίο να αναγράφεται ο ακριβής βαθμός αυτού (ΜΟΝΟ για υποψηφίους της κατηγορίας ΔΕ). Σε κάθε περίπτωση που ο βαθμός εκφράζεται με αξιολογικό χαρακτηρισμό ή με ακέραιο αριθμό πρέπει στη φωτοτυπία του τίτλου να περιλαμβάνεται και βεβαίωση της οικείας σχολής για τον ακριβή αριθμητικό βαθμό.

3. Φωτοαντίγραφο άδειας άσκησης επαγγέλματος (όπου απαιτείται).

4. Πιστοποιητικό εμπειρίας στο αντικείμενο της ειδικότητας (όπου απαιτείται), η οποία αποδεικνύεται ως εξής: α) Είτε με τυχόν υπάρχουσα δικαστική απόφαση, από την οποία να προκύπτει το είδος της παρασχεθείσης εργασίας και η χρονική διάρκεια της παροχής της. β) Είτε με ομοίου περιεχομένου βεβαίωση αρμόδιας, ελληνικής ή αλλοδαπής δημόσιας αρχής, γ) Είτε με όμοια βεβαίωση νομικού προσώπου του άρθρου 14 παρ. 1 του Ν. 2190/1994 και του άρθρου 1 παρ. 3 του Ν. 2527/1997, δ) Είτε με όμοια βεβαίωση του οικείου ασφαλιστικού φορέα, ε) Εάν από την προσκομιζόμενη βεβαίωση του οικείου ασφαλιστικού φορέα δεν προκύπτει το είδος της παρασχεθείσης εργασίας, τότε απαιτούνται πρόσθετη βεβαίωση του εργοδότη και υπεύθυνη δήλωση του υποψηφίου κατά το άρθρο

8 Ν. 1599/1986, σε συνδυασμό πάντοτε και με το βιβλιάριο κύριας ασφάλισης (εφόσον ο ασφαλιστικός φορέας δεν βεβαιώνει το είδος της εργασίας). Δεν απαιτείται η υποβολή βιβλιαρίου κύριας ασφάλισης από υποψηφίους που προσκομίζουν βεβαίωση του ασφαλιστικού φορέα. Όταν η εμπειρία έχει διανυθεί στον ιδιωτικό τομέα απαιτείται προσθέτως και βεβαίωση της Επιθεώρησης Εργασίας για το είδος της παρασχεθείσης εργασίας.

5. Υπεύθυνη δήλωση του Ν. 1599/1986 ότι δεν έχουν κώλυμα κατά το άρθρο 8 του Υπαλληλικού Κώδικα: α) ότι δεν έχουν καταδικαστεί για κακούργημα και σε οποιαδήποτε κλοπή, υπεξαίρεση (κοινή και στην υπηρεσία), απάτη, εκβίαση, πλαστογραφία, απιστία δικηγόρου, δωροδοκία, καταπίεση, απιστία περί την υπηρεσία, παράβαση καθήκοντος καθ' υποτροπή, συκοφαντική δυσφήμιση, καθώς και για οποιοδήποτε έγκλημα κατά της γενετήσιας ελευθερίας ή οικονομικής εκμετάλλευσης της γενετήσιας ζωής, β) ότι δεν είναι υπόδικοι και δεν έχουν παραπεμφθεί με τελεσίδικο βούλευμα για κακούργημα ή για πλημμέλημα της προηγούμενης περίπτωσης, έστω και αν το αδίκημα παραγράφηκε, γ) ότι δεν έχουν, λόγω καταδίκης, στερηθεί τα πολιτικά τους δικαιώματα και για όσο χρόνο διαρκεί η στέρηση αυτή, ότι δεν τελούν υπό δικαστική συμπαράσταση.

6. Η ανεργία αποδεικνύεται με βεβαίωση του ΟΑΕΔ (που είναι αρμόδιος προς τούτο) ή και με οποιοδήποτε άλλο νόμιμο αποδεικτικό μέσο. Αποκλείεται η απόδειξη με υποβολή υπεύθυνης δήλωσης.

7. Προκειμένου για ανέργους υποψηφίους που είχαν ενταχθεί σε πρόγραμμα επαγγελματικής κατάρτισης του ΟΑΕΔ: α) βεβαίωση του ΟΑΕΔ στην οποία να αναφέρεται η ημερομηνία συμμετοχής του υποψηφίου στο πρόγραμμα καθώς και η ημερομηνία λήξης της συμμετοχής του και β) βεβαίωση του ΟΑΕΔ από την οποία να προκύπτει η ημερομηνία εγγραφής τους ως ανέργων στα σχετικά μητρώα.

8. Πιστοποιητικό οικογενειακής κατάστασης, προκειμένου για υποψηφίους που έχουν ανήλικα τέκνα. Ειδικά για τους πολύτεκνους και τα τέκνα πολύτεκνων οικογενειών γίνεται δεκτό και **πιστοποιητικό της ΑΣΠΕ.**

9. Εάν ο τίτλος έχει αποκτηθεί στην **αλλοδαπή** απαιτείται, μόνον:

α) Προκειμένου για **Τεχνολογική** Εκπαίδευση, πράξη αναγνώρισης από το **Ι.Τ.Ε,** για την ισοτιμία, αντίστοιχα του τίτλου και την βαθμολογική αντιστοιχία αυτού ή πράξη αναγνώρισης επαγγελματικής ισοτιμίας από το Συμβούλιο Αναγνωρίσεως Επαγγελματικής Ισοτιμίας Τίτλων Τριτοβάθμιας Εκπαίδευσης, που να έχουν εκδοθεί μέχρι την ημερομηνία λήξεως της προθεσμίας υποβολής των αιτήσεων.

β) Προκειμένου για **Δευτεροβάθμια μη τεχνική ή μη επαγγελματική εκπαίδευση,** βεβαίωση ισοτιμίας από την αρμόδια Διεύθυνση του Υπουργείου Εθνικής Παιδείας και Θρησκευμάτων και για **τεχνική και επαγγελματική εκπαίδευση αλλοδαπής, πράξη ισοτιμίας και κατάταξης της επιτροπής ισοτιμιών του Οργανισμού Επαγγελματικής Εκπαιδεύσεως και Καταρτίσεως (Ο.Ε.Ε.Κ.) – Εθνικής Αντιστάσεως 41, Ν. Ιωνία, Αθήνα και** βεβαίωση, για την αντιστοιχία του βαθμού από την αρμόδια Διεύθυνση του Υπουργείου Εθνικής Παιδείας και Θρησκευμάτων σε εικοσάβαθμη κλίμακα.

γ) Προκειμένου για **Υποχρεωτική εκπαίδευση,** βεβαίωση ισοτιμίας από τη Διεύθυνση Παιδείας Ομογενών και Διαπολιτισμικής Εκπαίδευσης (ΔΙ.Π.Ο.Δ.Ε.) της Κ.Υ. του Υπουργείου Εθνικής Παιδείας και Θρησκευμάτων ή από τις κατά τόπους Δ/νσεις Β/θμιας Εκπαίδευσης της ημεδαπής.

10. Πιστοποιητικό του οικείου Δήμου ή Κοινότητας για τη δημοτικότητα.

Για υποψηφίους των υπολοίπων νομών που δεν έχουν το κριτήριο της εντοπιότητας, όπως ορίζεται στο κεφάλαιο Β' του παρόντος, απαιτείται η υποβολή βεβαίωσης μόνιμης κατοικίας από τον οικείο Δήμο ή Κοινότητα (άρθρο 4 παρ. 5 Ν. 2647/1998).

Ε. ΔΗΜΟΣΙΕΥΣΗ ΤΗΣ ΑΝΑΚΟΙΝΩΣΗΣ

Περίληψη της παρούσας, περιέχουσα υποχρεωτικώς τα όρια ηλικίας και όλα τα στοιχεία του άρθρου 21 παρ. 8 του Ν. 2190/1994 (όπως ισχύει), να δημοσιευθεί σε δύο (2) ημερήσιες ή εβδομαδιαίες τοπικές εφημερίδες του Νομού, εφόσον εκδίδονται. **Ανάρτηση** ολόκληρης της ανακοίνωσης να γίνει στο κατάστημα της οικείας υπηρεσίας και στον χώρο των ανακοινώσεων του δημοτικού ή κοινοτικού καταστήματος του δήμου ή της κοινότητας στην οποία εδρεύει η υπηρεσία, συντασσομένου κατ' άρθρο 21 παρ. 9 του Ν. 2190/1994 (όπως ισχύει) πρακτικού ανάρτησης.

ΣΤ. ΑΝΑΡΤΗΣΗ ΠΙΝΑΚΩΝ - ΥΠΟΒΟΛΗ ΕΝΣΤΑΣΕΩΝ

Οι πίνακες κατάταξης των υποψηφίων αναρτώνται στο κατάστημα της οικείας υπηρεσίας, συντασσομένου πρακτικού ανάρτησης, υπογραφόμενου από δύο (2) υπαλλήλους της υπηρεσίας.

Κατά των ανωτέρω πινάκων οι ενδιαφερόμενοι μπορούν να υποβάλλουν ενστάσεις στο ΑΣΕΠ, **μέσα σε αποκλειστική προθεσμία, η οποία λήγει μετά την πάροδο δέκα (10) ημερών από την ανάρτησή τους.**

Για την υποβολή της ένστασης απαιτείται η καταβολή **παραβόλου στο δημόσιο ταμείο είκοσι πέντε ευρώ (25).**

Ο ΔΗΜΑΡΧΟΣ ΙΑΛΥΣΟΥ
ΣΤΑΓΚΑΣ ΣΤΕΡΓΟΣ

ΕΛΛΗΝΙΚΗ ΔΗΜΟΚΡΑΤΙΑ
ΥΠΟΥΡΓΕΙΟ ΥΓΕΙΑΣ & ΚΟΙΝΩΝΙΚΗΣ ΑΛΛΗΛΕΓΓΥΗΣ
ΔΙΟΙΚΗΣΗ Β' ΥΓΕΙΟΝΟΜΙΚΗΣ ΠΕΡΙΦΕΡΕΙΑΣ ΝΟΤΙΟΥ ΑΙΓΑΙΟΥ
Ρόδος 24/05/2006
Πληροφορίες: Γκούνη Ευαγγελία – Εμμανουήλ Ουρανία.

ΑΝΑΚΟΙΝΩΣΗ

Από την Διοίκηση της Β' Υγειονομικής Περιφέρειας Νοτίου Αιγαίου, ανακοινώνεται η έναρξη υποβολής αιτήσεων των υποψηφίων που επιθυμούν να ενταχθούν στους καταλόγους του Επικουρικού Προσωπικού που θα καταρτίζονται από τη Διεύθυνση Ανάπτυξης Ανθρώπινου Δυναμικού Μονάδων Παροχής Υπηρεσιών Υγείας & Κοινωνικής Αλληλεγγύης της Β' Δ.Υ.ΠΕ. Νοτίου Αιγαίου, σύμφωνα με τις διατάξεις του άρθρου 10 του Ν. 3329/2005, για την κάλυψη επιτακτικών αναγκών των Φορέων Παροχής υπηρεσιών Υγείας & Κοινωνικής Αλληλεγγύης.

Οι αιτήσεις θα υποβάλλονται κατά τις εργάσιμες ημέρες και ώρες, από την τελευταία δημοσίευση της παρούσας στις εφημερίδες και για δέκα μέρες στο Τμήμα Διαχείρισης Ανθρωπίνων Πόρων της Β' Δ.Υ.ΠΕ. Ν. Αιγαίου για τους παρακάτω κλάδους και Μονάδες Κοινωνικής Φροντίδας:

- **ΤΕ και ελλείψει ΤΕ, ΔΕ θεραπευτών Παιδαγωγών (Βρεφονηπιοκόμων) για το Θ.Χ.Π.Π. Ρόδου «Ο Αγιος Ανδρέας».**
- **ΥΕ Τραυματιοφορέων (Για το ΚΑΦΚΑ Ρόδου).**

Στους καταλόγους εγγράφονται όσοι κατέχουν αντίστοιχο τίτλο σπουδών και είναι εγγεγραμμένοι στον ΟΑΕΔ ή απασχολούνται στον ιδιωτικό τομέα. Οι άνεργοι προηγούνται και η προτεραιότητα μεταξύ τους καθορίζεται από τη σειρά εγγραφής τους στον ΟΑΕΔ.

Η ανεργία αποδεικνύεται με πρόσφατη βεβαίωση του ΟΑΕΔ (που είναι αρμόδιος προς τούτο). Αποκλείεται η απόδειξη με υποβολή υπεύθυνης δήλωσης και κάρτα ανεργίας.

Τις αιτήσεις των υποψηφίων θα συνοδεύουν απαραίτητα τα παρακάτω απαιτούμενα δικαιολογητικά:

- Επικυρωμένο φωτοαντίγραφο των δύο όψεων της αστυνομικής ταυτότητας.
- Επικυρωμένο φωτοαντίγραφο του τίτλου των σπουδών και άδεια άσκησης επαγγέλματος (όπου απαιτείται).
- Βεβαίωση του ΟΑΕΔ με την οποία αποδεικνύεται η ανεργία.

Περισσότερες πληροφορίες καθώς και αιτήσεις δίδονται τις εργάσιμες ημέρες και ώρες από τη διεύθυνση Ανάπτυξης Ανθρώπινου Δυναμικού στην παρακάτω διεύθυνση:

Οδός Παπαλουκά, Εξ. Ιατρεία Παλιού Νοσοκομείου, Τ.Θ. 408 – Τ.Κ. 85100 Ρόδος
Τηλ. 22410 44427 & 44429 - Fax: 22410 -76055
URL: http\\:www.ygeia12n.gov.gr
E-mail: mkf@ygeia12n.gov.gr

Β' Δ.Υ.Πε Νοτίου Αιγαίου



SHIPPING COMPANY OF SYMI
Α.Ν.Ε.Σ.
ΑΝΩΝΥΜΗ ΝΑΥΤΙΛΙΑΚΗ ΕΤΑΙΡΕΙΑ ΣΥΜΗΣ



Ε/Γ - Ο/Γ ΠΡΩΤΕΥΣ ΑΠΟ 15/05/06 ΕΩΣ 31/10/06

ΔΕΥΤΕΡΑ		
ΛΙΜΑΝΙ	ΩΡΑ	
	ΑΦ.	ΑΝ.
ΠΑΡΑΜΟΝΗ ΣΤΟ ΛΙΜΑΝΙ ΤΗΣ ΡΟΔΟΥ		

ΤΡΙΤΗ		
ΛΙΜΑΝΙ	ΩΡΑ	
	ΑΦ.	ΑΝ.
ΡΟΔΟ	-	13.00
ΣΥΜΗ	14.40	15.00
ΤΗΛΟ	17.00	17.15
ΝΙΣΥΡΟ	18.30	18.45
ΚΩ	20.15	20.30
ΚΑΛ/ΝΟ	21.35	Δ

ΤΕΤΑΡΤΗ		
ΛΙΜΑΝΙ	ΩΡΑ	
	ΑΦ.	ΑΝ.
ΚΑΛ/ΝΟ		08.30
ΚΩ	09.35	10.00
ΝΙΣΥΡΟ	11.30	12.00
ΤΗΛΟ	13.15	13.45
ΣΥΜΗ	15.45	16.15
ΡΟΔΟ	17.55	Δ

ΠΕΜΠΤΗ		
ΛΙΜΑΝΙ	ΩΡΑ	
	ΑΦ,	ΑΝ.
ΡΟΔΟ		08.45
ΚΑΣΤ/ΖΟ	13.15	13.30
ΡΟΔΟ	18.15	Δ

ΠΑΡΑΣΚΕΥΗ		
ΛΙΜΑΝΙ	ΩΡΑ	
	ΑΦ.	ΑΝ.
ΡΟΔΟ		13.00
ΣΥΜΗ	14.40	15.00
ΤΗΛΟ	17.00	17.15
ΝΙΣΥΡΟ	18.30	18.45
ΚΩ	20.15	Δ.

ΣΑΒΒΑΤΟ		
ΛΙΜΑΝΙ	ΩΡΑ	
	ΑΦ.	ΑΝ.
ΚΩ		06.00
ΝΙΣΥΡΟ	07.30	07.45
ΤΗΛΟ	09.00	09.15
ΣΥΜΗ	11.15	11.35
ΡΟΔΟ	13.15	15.00
ΚΑΣΤ/ΖΟ	19.30	20.00
ΡΟΔΟ	00.30	

ΚΥΡΙΑΚΗ		
ΛΙΜΑΝΙ	ΩΡΑ	
	ΑΦ.	ΑΝ.
ΡΟΔΟ		08.30
ΤΗΛΟ	11.30	11.45
ΝΙΣΥΡΟ	13.00	18.00
ΤΗΛΟ	19.15	19.30
ΡΟΔΟ	22.30	Δ

ΠΑΡΑΤΗΡΗΣΕΙΣ: 1. ΣΕ ΠΕΡΙΠΤΩΣΗ ΠΟΥ ΥΠΑΡΞΟΥΝ ΤΡΟΠΟΠΟΙΗΣΕΙΣ ΣΤΙΣ ΩΡΕΣ ΑΝΑΧΩΡΗΣΗΣ ΤΩΝ ΠΛΟΙΩΝ BLUE STAR 2 & ΑΝΘΗ ΜΑΡΙΝΑ ΑΠΟ ΚΩ, ΘΑ ΕΠΑΝΕΛΘΟΥΜΕ ΜΕ ΝΕΟ ΠΡΟΓΡΑΜΜΑ ΠΟΥ ΘΑ ΠΡΟΣΑΡΜΟΖΕΤΑΙ ΣΤΙΣ ΑΝΤΑΠΟΚΡΙΣΕΙΣ ΤΩΝ ΑΝΩΤΕΡΩ ΠΛΟΙΩΝ. 2. ΣΕ ΠΕΡΙΠΤΩΣΗ ΚΑΘΥΣΤΕΡΗΜΕΝΗΣ ΑΦΙΞΗΣ ΤΟΥ BLUE STAR 2 ΚΑΙ ΤΟΥ ΑΝΘΗ ΜΑΡΙΝΑ ΣΤΗΝ ΚΩ, ΤΟ Ε/Γ - Ο/Γ ΠΡΩΤΕΥΣ ΘΑ ΑΝΑΧΩΡΕΙ ΜΕΤΑ ΤΗΝ ΑΦΙΞΗ ΤΟΥ BLUE STAR 2 & ΤΟΥ ΑΝΘΗ ΜΑΡΙΝΑ ΠΡΟΚΕΙΜΕΝΟΥ ΝΑ ΕΠΙΤΥΓΧΑΝΕΤΑΙ Η ΑΝΤΑΠΟΚΡΙΣΗ. 3. ΤΟ ΔΡΟΜΟΛΟΓΙΟ ΤΟΥ Ε/Γ - Ο/Γ ΠΡΩΤΕΥΣ ΤΗΝ ΚΥΡΙΑΚΗ 21/05/06 ΘΑ ΠΑΡΑΜΕΙΝΕΙ ΑΝΕΚΤΕΛΕΣΤΟ ΛΟΓΩ ΕΚΤΑΚΤΗΣ ΕΠΙΘΕΩΡΗΣΗΣ.

Ε/Γ - Ο/Γ ΣΥΜΗ ΑΠΟ 31/03/2006 ΕΩΣ 31/10/2006

ΔΕΥΤΕΡΑ		
ΛΙΜΑΝΙ	ΩΡΑ	
	ΑΦ.	ΑΝ.
ΡΟΔΟ		09.00
ΠΑΝ/ΤΗ	10.50	12.00
ΣΥΜΗ	13.00	16.15
ΡΟΔΟ	18.05	Δ

ΤΡΙΤΗ		
ΛΙΜΑΝΙ	ΩΡΑ	
	ΑΦ.	ΑΝ.
ΡΟΔΟ		09.00
ΠΑΝ/ΤΗ	10.50	12.00
ΣΥΜΗ	13.00	16.15
ΡΟΔΟ	18.05	18.30
ΣΥΜΗ	20.20	Δ

ΤΕΤΑΡΤΗ		
ΛΙΜΑΝΙ	ΩΡΑ	
	ΑΦ.	ΑΝ.
ΣΥΜΗ		09.00
ΡΟΔΟΣ	10.50	18.30
ΣΥΜΗ	20.20	Δ

ΠΕΜΠΤΗ		
ΛΙΜΑΝΙ	ΩΡΑ	
	ΑΦ.	ΑΝ.
ΣΥΜΗ		06.00
ΡΟΔΟ	07.50	09.00
ΠΑΝ/Τ	10.50	12.00
ΣΥΜΗ	13.00	16.15
ΡΟΔΟ	18.05	18.30
ΣΥΜΗ	20.20	Δ

ΠΑΡΑΣΚΕΥΗ		
ΛΙΜΑΝΙ	ΩΡΑ	
	ΑΦ.	ΑΝ.
ΣΥΜΗ		06.00
ΡΟΔΟ	07.50	09.00
ΠΑΝ/ΤΗ	10.50	12.00
ΣΥΜΗ	13.00	16.15
ΡΟΔΟ	18.05	18.30
ΣΥΜΗ	20.20	Δ

ΣΑΒΒΑΤΟ		
ΛΙΜΑΝΙ	ΩΡΑ	
	ΑΦ.	ΑΝ.
ΣΥΜΗ		06.00
ΡΟΔΟ	07.50	09.00
ΠΑΝ/ΤΗ	10.50	12.00
ΣΥΜΗ	13.00	16.15
ΡΟΔΟ	18.05	Δ

ΚΥΡΙΑΚΗ		
ΛΙΜΑΝΙ	ΩΡΑ	
	ΑΦ.	ΑΝ.
ΡΟΔΟ		09.00
ΠΑΝ/ΤΗ	10.50	12.00
ΣΥΜΗ	13.00	15.45
ΡΟΔΟ	17.35	Δ

Υ/Γ ΑΙΓΛΗ ΑΠΟ 15/05/06 ΕΩΣ 31/10/06

ΔΕΥΤΕΡΑ		
ΛΙΜΑΝΙ	ΩΡΑ	
	ΑΦ.	ΑΝ.
ΣΥΜΗ		07.30
ΡΟΔΟ	08.30	09.00
ΣΥΜΗ	10.00	10.15
ΡΟΔΟ	11.15	18.00
ΣΥΜΗ	19.00	Δ

ΤΡΙΤΗ		
ΛΙΜΑΝΙ	ΩΡΑ	
	ΑΦ.	ΑΝ.
ΣΥΜΗ		07.30
ΡΟΔΟ	08.30	09.00
ΣΥΜΗ	10.00	10.15
ΡΟΔΟ	11.15	14.30
ΣΥΜΗ	15.30	16.30
ΡΟΔΟ	17.30	Δ

ΤΕΤΑΡΤΗ		
ΛΙΜΑΝΙ	ΩΡΑ	
	ΑΦ.	ΑΝ.
ΡΟΔΟ		09.00
ΣΥΜΗ	10.00	10.15
ΡΟΔΟ	11.15	14.30
ΣΥΜΗ	15.30	16.30
ΡΟΔΟ	17.30	Δ

ΠΕΜΠΤΗ		
ΛΙΜΑΝΙ	ΩΡΑ	
	ΑΦ.	ΑΝ.
ΡΟΔΟ		09.00
ΣΥΜΗ	10.00	10.15
ΡΟΔΟ	11.15	14.30
ΣΥΜΗ	15.30	16.30
ΡΟΔΟ	17.30	Δ

ΠΑΡΑΣΚΕΥΗ		
ΛΙΜΑΝΙ	ΩΡΑ	
	ΑΦ.	ΑΝ.
ΡΟΔΟ		14.30
ΣΥΜΗ	15.30	16.30
ΡΟΔΟ	17.30	Δ

ΣΑΒΒΑΤΟ		
ΛΙΜΑΝΙ	ΩΡΑ	
	ΑΦ.	ΑΝ.
ΡΟΔΟ		09.00
ΣΥΜΗ	10.00	10.15
ΡΟΔΟ	11.15	14.30
ΣΥΜΗ	15.30	16.30
ΡΟΔΟ	17.30	18.00
ΣΥΜΗ	19.00	Δ

ΚΥΡΙΑΚΗ		
ΛΙΜΑΝΙ	ΩΡΑ	
	ΑΦ.	ΑΝ.
ΣΥΜΗ		07.30
ΡΟΔΟ	08.30	09.00
ΣΥΜΗ	10.00	16.00
ΠΑΝ/ΤΗ	16.30	16.40
ΡΟΔΟ	17.40	18.00
ΣΥΜΗ	19.00	Δ

ΕΛΛΗΝΙΚΗ ΔΗΜΟΚΡΑΤΙΑ
ΠΕΡΙΦΕΡΕΙΑ ΝΟΤΙΟΥ ΑΙΓΑΙΟΥ
ΝΟΜΟΣ ΔΩΔΕΚΑΝΗΣΟΥ
ΔΗΜΟΣ ΛΕΡΟΥ
ΛΕΡΟΣ 24/5/06
ΠΕΡΙΛΗΨΗ ΔΙΑΚΗΡΥΞΗΣ ΔΙΑΓΩΝΙΣΜΟΥ
Ο ΔΗΜΑΡΧΟΣ ΛΕΡΟΥ

Διακηρύσσει πρόχειρο διαγωνισμό για προμήθεια **«Προκατασκευασμένων στάσεων λεωφορείου»**, προϋπολογισμός δαπάνης 18.080,00 € (με ΦΠΑ).

Ο διαγωνισμός θα διεξαχθεί την 7/6/2006 ημέρα Τετάρτη και ώρα 11:00 π.μ. έως 11:30 π.μ. (ώρα λήξης κατάθεσης προσφορών).

Σε περίπτωση που ο διαγωνισμός αποβεί άγονος, θα επαναληφθεί την 14/6/2006 ημέρα Τετάρτη την ίδια ώρα, χωρίς να απαιτείται νέα δημοσίευση της παρούσας.

Οι ενδιαφερόμενοι για να λάβουν μέρος στο διαγωνισμό πρέπει να καταθέσουν εγγύηση συμμετοχής ύψους 904,00 €.

Οι ενδιαφερόμενοι μπορούν να πάρουν πληροφορίες από το Γραφείο Προμηθειών του Δήμου, τηλ. 22470 23632.

Ο ΔΗΜΑΡΧΟΣ
α/α
ΚΑΡΑΝΙΚΟΛΑΣ ΔΗΜ.
ΑΝΤΙΔΗΜΑΡΧΟΣ

ΟΤΕ Α.Ε.
ΤΗΛΕΠ. ΠΕΡΙΦ. ΚΡΗΤΗΣ & ΝΗΣΩΝ
ΤΗΛΕΠ. ΔΙΑΜΕΡ. ΔΩΔ/ΣΟΥ
ΠΕΡΙΛΗΨΗ ΔΙΑΚΗΡΥΞΗΣ

Ο ΟΤΕ Α.Ε. ενδιαφέρεται για την προμήθεια υπηρεσιών καθαρισμού (σύμφωνα με τις παρακάτω περιγραφές), μετά από σχετική έρευνα αγοράς και διαπραγματεύσεις.

(Α) Υπηρεσίες Καθαρισμού Κτιρίων & Ημιθαλάμων Καρτοτηλεφώνων ΟΤΕ Ρόδου & Νήσων (Σύμη, Τήλος, Χάλκη, Μεγίστη).

(Β) Υπηρεσίες Καθαρισμού Κτιρίων & Ημιθαλάμων Καρτοτηλεφώνων ΟΤΕ Καρπάθου.

(Γ) Υπηρεσίες Καθαρισμού Κτιρίων ΟΤΕ Βορείου Συγκροτήματος Δωδεκανήσου (Κως, Νίσυρος, Αστυπάλαια).

Οι ενδιαφερόμενοι προμηθευτές υπηρεσιών καθαρισμού μπορούν να απευθύνονται στο Τηλεπ. Διαμέρισμα Δωδεκανήσου του ΟΤΕ (Αμερικής 91, 85100 Ρόδος, τηλ. 2241059500) για περισσότερες πληροφορίες.

Σημειώνεται ότι εσώκλειστες προσφορές γίνονται δεκτές μέχρι την 01-06-2006 και ώρα 12:00 το μεσημέρι, στην παραπάνω διεύθυνση. Η υποβολή μπορεί να γίνει και με ταχυμεταφορική εταιρεία με την προϋπόθεση ότι η παράδοση του φακέλου θα γίνει εμπρόθεσμα.

ΑΠΟΣΠΑΣΜΑ ΑΡΙΘΜΟΣ 2.527/2006

Επισπεύδουσα. Η Ανώνυμη Εταιρεία με την επωνυμία «INTERASCO Α.Ε. - Ανώνυμη Εταιρεία Αντιπροσώπευσης Ασφαλιστικών Επιχειρήσεων», η οποία εδρεύει στο Χαλάνδρι Αττικής Λεωφόρος Κηφισίας αριθμός 188 και Νέστορος 1 και εκπροσωπείται νόμιμα, η οποία ενεργεί ως νόμιμος εκπρόσωπος στην Ελλάδα της αλλοδαπής ασφαλιστικής εταιρείας με την επωνυμία «UNIVERSA ALLGEMEINE VERSICHERUNG A.G.» η οποία εδρεύει στην Νυρεμβέργη Γερμανίας και εκπροσωπείται νόμιμα. Οφειλέτιδα. Η Αγγελική συζ. Νικολάου Αχλαδιώτη το γένος Φιλήμονα Μουστάκα κάτοικος δήμου Ιαλυσού Ρόδου περιοχή Κανδυλί οδός Αργοναυτών. Οφειλή 322.440,92 ευρώ, πλέον τόκων και εξόδων καθώς και εξόδων εκτελέσεως και πλειστηριασμού μέχρι πέρατος αυτού. Προσωρινός φύλακας και μεσεγγυούχος: Η οφειλέτιδα. Χρόνος και τόπος Πλειστηριασμού: Η 21 Ιουνίου 2006 ημέρα Τετάρτη και από ώρα 12 το μεσημέρι μέχρι ώρα 2 μετά το μεσημέρι της ίδιας ημέρας στο Δημοτικό Κατάστημα του Δήμου Ιαλυσού Ρόδου. Υπάλληλος επί του Πλειστηριασμού. Η Συμβολαιογράφος Μαρία Παπαδάκη - Γιαννοπούλου κάτοικος Δήμου Ρόδου οδός Εθ. Δωδεκανησίων αρ. 29 3ος όροφος τηλ. 2241023162 ή ο νόμιμος αναπληρωτής της σε περίπτωση κωλύματός της. Περιγραφή: Ακίνητο - Οικόπεδο, εκτάσεως 2.544,00 τ.μ. στην Κτηματική Περιφέρεια «ΚΑΝΔΥΛΙ» του Δήμου Ιαλυσού Ρόδου, στην οδό Αργοναυτών, με Κτηματολογικά στοιχεία: Τόμος 5ος Γαιών Κανδυλί, φύλλο 45, μερίδα 133Β' Γαιών Κανδυλί, φάκελος 675. Είναι νομικής φύσεως Μουλκ και συνορεύει Ανατολικά με μερίδα 133Α Γαιών Κανδυλί, Νότια με ποταμό, Δυτικά με μερίδα 132 Γαιών Κανδυλί και Βόρεια με δημόσιο δρόμο και μερίδα 132 Γαιών Κανδυλί. Το ως άνω ακίνητο είναι περιφραγμένο στην ανατολική πλευρά του με σύρμα, στην νότια πλευρά του με μανδρότοιχο στην δυτική πλευρά του με μανδρότοιχο και σύρμα και στην βόρεια πλευρά του με μανδρότοιχο επί του οποίου υπάρχουν δύο αυλόπορτες μεταλλικές εκ των οποίων η μια είναι συρόμενη.

Εντός του ως άνω ακινήτου υπάρχει οικοδομή που αποτελείται από υπόγειο εμβαδού 200 τ.μ. περίπου, υπερυψωμένο ισόγειο εμβαδού 140 τ.μ. περίπου με μπαλκόνια εμβαδού 60 τ.μ. περίπου και πρώτο όροφο εμβαδού 140 τ.μ. περίπου. Το υπόγειο αποτελείται από τρεις χώρους εκ των οποίων οι δύο είναι δωμάτια 20 τ.μ. περίπου το ένα και 40 τ.μ. περίπου το άλλο και στον τρίτο χώρο 140 τ.μ. περίπου λειτουργεί ραδιοσταθμός με την επωνυμία ΑΛΦΑ ΝΙΟΥΖ. Το υπερυψωμένο ισόγειο αποτελείται από δύο χώρους, έναν χώρο υποδοχής - σαλόνι και έναν χώρο υπερυψωμένο που είναι κουζίνα, καθιστικό με τζάκι και μικρό μπάνιο. Ο πρώτος όροφος αποτελείται από τρία υπνοδωμάτια, ένα μπάνιο και μικρή αποθήκη. Η ως άνω οικοδομή αποτελεί ενιαίο σύνολο διότι οι τρεις όροφοί της συνενώνονται και επικοινωνούν μεταξύ τους με εσωτερική κλίμακα. Στο υπόγειο υπάρχει ανεξάρτητη είσοδος στην Βόρεια πλευρά του με σκάλα. Στο υπερυψωμένο ισόγειο υπάρχει η κύρια είσοδος της οικοδομής στην Δυτική πλευρά του με εξωτερική σκάλα και μία δεύτερη είσοδος της οικοδομής στην Ανατολική πλευρά του με εξωτερική σκάλα. Η ως άνω οικοδομή είναι τελειωμένη και κατοικείται. Εχει πλήρεις ηλεκτρολογικές και υδραυλικές εγκαταστάσεις, έχει σε όλα τα δάπεδα πλακάκια, κεντρική θέρμανση με καλοριφέρ, εσωτερικά κουφώματα από ξύλο χρώματος καφέ και εξωτερικά κουφώματα από αλουμίνιο χρώματος καφέ. Η ως άνω οικοδομή περιβάλλεται από διαμορφωμένο χώρο - κήπο εμβαδού 1.000 τ.μ. περίπου. Σημειώνεται ότι για την ως άνω περιγραφόμενη οικοδομή δεν είναι ενημερωμένο το Κτηματολόγιο Ρόδου. Εκτιμήθηκε το ως άνω ακίνητο με τα συστατικά του μέρη και παραρτήματα 350.000 ευρώ και τιμή πρώτης προσφοράς ορίσθησαν τα 2/3 της εκτιμήσεως δηλαδή 233.333,33 ευρώ. Εχει 5 βάρη. Εγραψα το παρόν στις 24-05-2006.

Ο ΔΙΚΑΣΤΙΚΟΣ ΕΠΙΜΕΛΗΤΗΣ
ΧΡΥΣΟΣΤΟΜΟΣ ΣΤ. ΚΟΚΚΑΛΗΣ

ΟΙΚΟΥΜΕΝΙΚΟΝ ΠΑΤΡΙΑΡΧΕΙΟΝ
ΙΕΡΑ ΜΗΤΡΟΠΟΛΙΣ ΡΟΔΟΥ
ΕΝΟΡΙΑ ΑΓΙΟΥ ΓΕΩΡΓΙΟΥ ΑΝΩ

ΣΥΛΛΥΠΗΤΗΡΙΟΝ

Επί τω θλιβερώ αγγέλματι του θανάτου του αγαπητού μου Ενορίτη ΓΕΩΡΓΙΟΥ ΑΝΔΡΕΑΔΗ εκφράζομεν στην Οικογένειά του στους απαρηγόρητους γονείς και αδέλφια την εξ' ύψους παρηγορίαν. Πράγματι έφυγε από κοντά μας γεμάτος Αγάπη και συμπαράσταση στο συνάνθρωπό του.

Ο Θεός να αναπαύση την ψυχή σου. ΑΙΩΝΙΑ ΣΟΥ Η ΜΝΗΜΗ αδελφέ μας.

ΙΕΡ. ΒΑΣΙΛΕΙΟΣ ΤΣΑΒΑΡΗΣ
ΕΚΚΛ. ΣΥΜΒΟΥΛΙΩΝ ΑΓ. ΓΕΩΡΓΙΟΥ ΑΝΩ
ΟΙ ΚΥΡΙΑΙΣ ΤΟΥ ΚΥΚΛΟΥ ΑΓ. ΓΕΩΡΓΙΟΥ ΑΝΩ

SEA SERVICE
MARINE LIMITED COMPANY

Για Μεσαία Ταχύτητα & Σειρές

Προς τους κ.κ. Εισαγωγείς, Εμπόρους, Αντιπροσώπους Καταστηματάρχες και κάθε ενδιαφερόμενο.

Στις 10/5/2006 εγκαινιάζουμε τη νέα τακτική γραμμή γενικού φορτίου και εμπορευματοκιβωτίων (CONTAINER).

ΡΟΔΟ – ΛΕΜΕΣΟ (Κύπρου) – ΡΟΔΟ – ΚΩ
ΜΕ ΤΟ ΙΔΙΟΚΤΗΤΟ ΜΑΣ ΠΛΟΙΟ ΦΟΡΤΗΓΟ/CONTAINER

M/V RODIA MARE –3

Τακτικά δρομολόγια έως 30/6/2006

ΑΠΟ ΛΕΜΕΣΟ	ΑΠΟ ΡΟΔΟ
15-5-2006	5-5-2006
30-5-2006	20-5-2006
15-6-2006	10-6-2006
30-6-2006	25-6-2006

Για προσέγγιση σε άλλα λιμάνια της περιοχής (Τουρκία) κ.λπ. παρακαλώ επικοινωνήστε μαζί μας στο τηλέφωνο Μιχάλης Ροδίτης 6974447720

ΔΕΧΟΜΑΣΤΕ ΠΑΣΗΣ ΦΥΣΕΩΣ ΕΜΠΟΡΕΥΜΑΤΑ, ΧΥΜΑ, ΚΙΒΩΤΙΑ, ΠΑΛΕΤΕΣ ΚΑΙ CONTAINERS

(Εξυπηρετούμε με ανταπόκριση όλες τις διεθνείς γραμμές μέσω Κύπρου και έχουμε ειδικές τιμές για φορτία από Βόρειο Ευρώπη (όλα τα λιμάνια) καθώς και Κίνα – Απω Ανατολή και Ινδία).

ΠΛΗΡΟΦΟΡΙΕΣ ΝΑΥΛΩΝ – ΚΡΑΤΗΣΕΙΣ ΚΑΙ ΕΝΤΟΛΕΣ ΦΟΡΤΩΣΗΣ

ΡΟΔΟΣ:
SEA SERVICE LTD
ΜΙΧΑΛΗΣ ΡΟΔΙΤΗΣ
Εθελοντών Δωδεκανησίων 4 (Β' όροφος)
Τηλ. 22410-37101 Fax: 22410 37401
Κινητό 6974447720 (e-mail: michalis@seaservice.gr)
ΣΗ ΣΕΡΒΙΣ ΜΟΝΟΠΡΟΣΩΠΗ ΕΠΕ – ΡΟΔΟΣ

ΛΕΜΕΣΟΣ – ΚΥΠΡΟΣ:
S.CH. JEROPOULOS LTD
Tel: 00357 25374308
Fax: 0357 25377726, 25379689
Λεωφόρος Χατζηπαύλου 199
(Παραλιακός) Λεμεσός

Δ. ΧΑΤΖΗΠΕΤΡΟΣ
ΖΑΝΤΕΣ - ΕΛΑΣΤΙΚΑ - ΑΜΟΡΤΙΣΕΡ - ΕΞΑΤΜΙΣΕΙΣ



Μιχ. Πετρίδη 30 Τηλ. 22410 -38889 ΡΟΔΟΣ

ΕΝΙΑΙΟ ΛΥΚΕΙΟ ΑΡΧΑΓΓΕΛΟΥ
ΑΡΧΑΓΓΕΛΟΣ – ΡΟΔΟΥ

Τ.Κ. 85102 ΤΗΛ. 22440-22254 FAX: 22440-23684

ΗΜΕΡΟΜΗΝΙΑ: 24/05/2006

ΕΥΧΑΡΙΣΤΗΡΙΟ

Ο Διευθυντής, το εκπαιδευτικό προσωπικό και οι μαθητές του Λυκείου Αρχαγγέλου ευχαριστούν θερμά τους φετινούς αποφοίτους για την πρωτοβουλία και την ευγενική τους προσφορά να δωρίσουν στο σχολείο μας επτά (7) μεγάλους ασπροπίνακες μαζί με τα σχετικά παρελκόμενα, ως ένδειξη ευχαρίστησης. Τους ευχόμαστε μέσα από την καρδιά μας κάθε επιτυχία στις πανελλαδικές εξετάσεις, καθώς επίσης και να ευοδωθούν όλες τους οι επιθυμίες.

Ο Διευθυντής
Ελένης Γεώργιος

ΑΝΑΚΟΙΝΩΣΗ

Ειδοποιούνται οι κάτοικοι των παρακάτω περιοχών ότι για να εκτελεστούν απαραίτητες τεχνικές εργασίες της ΔΕΗ θα γίνει διακοπή στις

26-5-06 ημέρα ΠΑΡΑΣΚΕΥΗ ως εξής:

ΑΠΟ 08:00 έως 10:00 στις περιοχές:

ΣΥΝΟΙΚΙΣΜΟΣ ΚΑΣΤΕΛΟΡΙΖΙΩΝ - ΕΚΑΤΕΡΩΘΕΝ ΤΗΣ ΛΕΩΦΟΡΟΥ ΗΡΑΚΛΕΙΔΩΝ (ΑΠΟ ΤΟ ΠΡΑΤΗΡΙΟ ΒΕΝΖΙΝΗΣ ΒΡ κ. ΤΟΔΟΥΛΑΚΗ ΕΩΣ ΚΑΙ ΤΗ ΠΛΑΤΕΙΑ ΙΑΛΥΣΟΥ).

Αν οι εργασίες τελειώσουν νωρίτερα, το ρεύμα θα ξαναδοθεί πριν από τον χρόνο λήξης της διακοπής που αναφέρεται πιο πάνω.

Γι' αυτό το λόγο οι ηλεκτρικές εγκαταστάσεις και τα δίκτυα της ΔΕΗ θα πρέπει να θεωρούνται ότι έχουν συνέχεια ρεύμα.

Ετσι για λόγους ασφαλείας, απαγορεύεται η προσέγγιση σε αγωγούς ή άλλα στοιχεία του δικτύου που βρίσκονται στο έδαφος γιατί υπάρχει σοβαρός κίνδυνος ατυχήματος.

ΑΠΟ ΤΗ ΔΕΗ

ΕΡΓΑΤΙΚΟ ΚΕΝΤΡΟ ΡΟΔΟΥ
ΑΝΑΚΟΙΝΩΣΗ

Το Εργατικό Κέντρο Ρόδου (Ε.Κ.Ρ.) στα πλαίσια της συνεχούς προσπάθειας που καταβάλλει για την εκπαίδευση των μελών του, διοργανώνει **ΣΕΜΙΝΑΡΙΑ ΠΛΗΡΟΦΟΡΙΚΗΣ** για το Επίπεδο Ι (Αρχάριοι), Επίπεδο ΙΙ (Μεσαίο) και Επίπεδο ΙΙΙ (Προχωρημένο) που στοχεύουν στην εκμάθηση του παρακάτω Λογισμικού από τους εκπαιδευόμενους.

WINDOWS, WORD, EXCEL, ACCESS, POWERPOINT, INTERNET, OUTLOOK EXPRESS (EMAIL), ΒΑΣΙΚΕΣ ΕΝΝΟΙΕΣ ΠΛΗΡΟΦΟΡΙΚΗΣ κ.ά.

Μετά την ολοκλήρωση των 3 επιπέδων όσοι επιθυμούν μπορούν να συμμετάσχουν στην πιστοποίηση για την **απόκτηση του E.C.D.L.**

Οι ενδιαφερόμενοι παρακαλούνται να επικοινωνήσουν **άμεσα** με την Γραμματεία του Εργατικού Κέντρο Ρόδου (Ε.Κ.Ρ.) στο τηλέφωνο 2241 0 24730 για την εγγραφή τους.

Εναρξη: 31/5/2006 και ώρα 18:45.

INEMA

ΙΑΤΡΙΚΟΣ & ΝΟΣΟΚΟΜΕΙΑΚΟΣ ΕΞΟΠΛΙΣΜΟΣ

από το 1988 είμαστε οι μεγαλύτεροι προμηθευτές ΙΑΤΡΙΚΟΥ-ΟΡΘΟΠΕΔΙΚΟΥ & ΝΟΣΟΚΟΜΕΙΑΚΟΥ ΥΛΙΚΟΥ ΣΤΗ ΔΩΔΕΚΑΝΗΣΟΥ

18 χρόνια εμπειρίας Εμπιστευθείτε μας!



- ΑΝΑΠΗΡΙΚΑ ΚΑΡΟΤΣΙΑ
- ΒΑΔΙΣΤΙΚΑ
- ΟΡΘΟΠΕΔΙΚΑ ΕΙΔΗ
- ΜΠΛΟΥΖΕΣ ΙΑΤΡΙΚΕΣ
- ΚΑΛΤΣΕΣ ΦΛΕΒΙΤΙΔΑΣ
- ΠΕΛΜΑΤΑ
- ΟΡΘΟΠΕΔΙΚΑ ΜΑΞΙΛΑΡΙΑ
- ΚΡΕΒΑΤΙΑ ΝΟΣΟΚΟΜΕΙΑΚΑ
- ΙΑΤΡΙΚΟΣ ΕΞΟΠΛΙΣΜΟΣ και ΑΝΑΛΩΣΙΜΑ
- ΟΡΓΑΝΑ ΧΗΜΕΙΟΥ
- και κάθε άλλο είδος για κατ'οίκο νοσηλεία

ΡΟΔΟΣ: ΛΕΜΕΣΣΟΥ 2 - ΤΗΛ: 22410 32238 www.inema.gr

ΚΩΣ: ΕΛ. ΒΕΝΙΖΕΛΟΥ 38 (παραπ/ρως Αγίας Παρασκευής) - ΤΗΛ: 22420 20048

ΓΕΝΙΚΗ ΤΕΧΝΙΚΗ
ΟΜΙΛΟΣ ΕΤΑΙΡΕΙΩΝ



ΑΝΑΝΕΩΜΕΝΟΙ ΚΑΙ ΠΑΝΤΑ ΠΡΩΤΟΠΟΡΟΙ
ΜΑΖΙ ΣΑΣ ΜΕ ΣΤΟΧΟ ΤΙΣ ΚΑΛΥΤΕΡΕΣ
ΤΕΧΝΙΚΕΣ ΛΥΣΕΙΣ

• ΕΤΟΙΜΟ ΣΚΥΡΟΔΕΜΑ με ανανεωμένες - σύγχρονες εγκαταστάσεις

• ΑΔΡΑΝΗ ΥΛΙΚΑ υψηλών προδιαγραφών και απαιτήσεων από το ΝΕΟ Λατομείο μας

ΕΡΓΟΣΤΑΣΙΑ ΣΚΥΡΟΔΕΜΑΤΟΣ:
ΡΟΔΟΣ: 6ο χλμ. Λεωφ. Ρόδου - Λίνδου,τηλ. 22410 - 60560/62323 FAX: 22410 60561
ΓΕΝΝΑΔΙ: 2ο χλμ. οδού ΓΕΝΝΑΔΙΟΥ - ΒΑΤΙΟΥ, τηλ. 22440 - 43470 FAX: 22440 43470
ΛΑΤΟΜΕΙΟ: Θέση Στραβόλαιμο ΚΑΛΥΘΙΩΝ
ΓΡΑΦΕΙΑ: Ρόδος Αρκαδίου 2, Τηλ. 22410-22186/22968/28058 FAX: 22410 - 33021

Αποκλειστικά για τα Εστιατόρια με υγραέριο οικονομία εως 30%

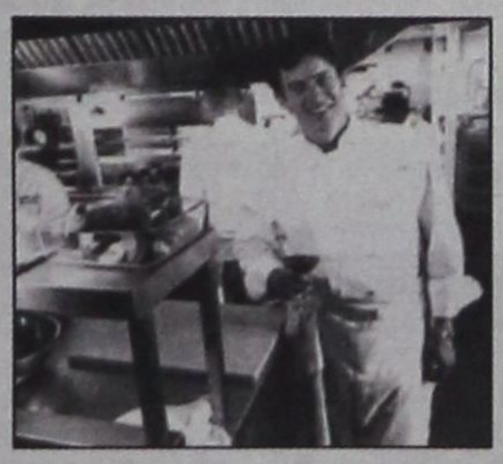



Rodogaz

Η έξυπνη κίνηση
για το δικό σου **εστιατόριο**!
Ένα τηλεφώνημα και θα καταλάβεις!

Αποθήκευση, εμφιάλωση και διανομή υγραερίου. Ο πιο ασφαλής και οικονομικός τρόπος ενέργειας για εστιατόρια. Μειώνει το κόστος θέρμανσης, ζεστού νερού και μαγειρέματος.

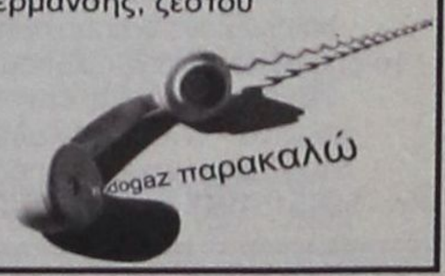

RODOGAZ 2° χλμ. Λεωφόρου Ρόδου - Καλλιθέας - Τηλ.: 22410 62649

Μικρές αγγελίες

ΕΝΟΙΚΙΑΣΕΙΣ

ΕΝΟΙΚΙΑΖΕΤΑΙ διαμέρισμα 105 τ.μ. με 3 υπνοδωμάτια, με 2 WC κλπ. σε πάροδο της οδού Αταβύρου (οδός Αττάλειας και Κνίδου 1). **Τηλ. 6944439304, 2241081831**

ΕΝΟΙΚΙΑΖΕΤΑΙ διαμέρισμα αποκλειστικά σε ολιγομελή οικογένεια ενός δωματίου μετά των λοιπών βοηθητικών χώρων και κήπου αντί του ποσού των 290 ευρώ επί της οδού Νησίδας Ρω 4, έναντι Σούπερ Μάρκετ «Μαρινόπουλος» Αγία Τριάδα. Πληροφορίες Τηλ. 22410 37326 και Κιν. 6946042877.

ΕΝΟΙΚΙΑΖΕΤΑΙ αποθήκη 500 τ.μ. με μεγάλο περιβάλλοντα χώρο στ' Ασγούρου. Η αποθήκη μπορεί να μοιραστεί στα δύο. Οι ενδιαφερόμενοι καλούνται να επικοινωνήσουν στο 22410 61434.

ΕΝΟΙΚΙΑΖΕΤΑΙ στη Μαλώνα διαμέρισμα 4 δωματίων, επιπλωμένο. Μηνιαίο μίσθωμα 250 ευρώ. Πληρ. τηλ. 22440-51044 κ. Γ. Φουτούλη

ΕΝΟΙΚΙΑΖΕΤΑΙ υπόγειο κατάστημα 160 τ.μ. πρώην ξυλουργείο για οποιαδήποτε επαγγελματική χρήση. Επί της οδού Κολοκοτρώνη 36 απέναντι από του Σωτηράκη τις αντιπροσωπείες. **Τηλέφωνο 2241027863**

ΕΝΟΙΚΙΑΖΕΤΑΙ αποθήκη 160 τετρ. μέτρα κατάλληλη για επαγγελματική χρήση με τουαλέτα και τηλέφ. επί της λεωφόρου Ρόδου- Λίνδου στον βιοτεχνικό χώρο Μανουσέλη, ενοίκιο 600 ευρώ **τηλ. 24118.**

ΕΝΟΙΚΙΑΖΕΤΑΙ διαμέρισμα 105 τ.μ., στον β' όροφο πολυκατοικίας στην οδό Καποδιστρίου 84, πλησίον της ΚΑΙΡ, 350 ευρώ μηνιαίως (δύο υπνοδωμάτια, σαλόνι, κουζίνα και βοηθητικοί χώροι). **Πληροφορίες τηλ. 2241028313**

ΕΝΟΙΚΙΑΖΕΤΑΙ καινούργιο, ήσυχο, επιπλωμένο διαμέρισμα δυο δωματίων, επί της Λεωφόρου Ρόδου - Λίνδου αρ. 232, σε κτίριο δίπλα στο TSELIOS BAGNO, με χώρο στάθμευσης (PARKING). Πληροφορίες στα τηλέφωνα: 2241024514, 2241026023 και 2241064458, ώρες γραφείου 9:00 - 14:00 και 18:00 - 21:00.

ΕΝΟΙΚΙΑΖΕΤΑΙ
γκαρσονιέρα επιπλωμένη στην οδό Σουλίου. Πληρ. κ. Ρένα τηλ. 6937343297

ΕΝΟΙΚΙΑΖΟΝΤΑΙ πλήρως επιπλωμένες γκαρσονιέρες με μπαλκόνι και χωρίς στο Ροδίνι - Κυρά της Ρω 13. Λογικές τιμές. Πληροφορίες κινητό 6947078287 και 2241074762.

ΕΝΟΙΚΙΑΖΕΤΑΙ οικία 200τ.μ. στην Παστίδα επιπλωμένο ή μη με τρία υπνοδωμάτια, κουζίνα, σαλονοτραπεζαρία, καθιστικό με κεντρική θέρμανση και air-condition και με μικρό κήπο. Τιμή 550 ευρώ. Πληροφορίες στο τηλέφωνο 6947720866.

ΕΝΟΙΚΙΑΖΟΝΤΑΙ: Μονόχωρες γκαρσονιέρες εντός πόλεως Ρόδου για όλο το χρόνο. **Τηλ. 2241020021 και 6947374732**

ΕΝΟΙΚΙΑΖΕΤΑΙ στην οδό Ηρώων Πολυτεχνείου αρ. 4 δίπλα στο Καζίνο διαμέρισμα-γραφείο 2ου ορόφου επιφάνειας 90τ.μ. με αποθήκη 50 τ.μ. και θέση στάθμευσης. Η αποθήκη ενοικιάζεται και μόνη. Ενοίκιο 1.200 ευρώ. Πληροφορίες τηλ. 6944386069.

ΕΝΟΙΚΙΑΖΕΤΑΙ επιπλωμένη δίχωρη γκαρσονιέρα με κλιματισμό όπισθεν ξενοδ. BELVEDERE περιοχή Ψαροπούλα. Πληροφορίες Τηλ. 22410 - 22050 -33441

ΕΝΟΙΚΙΑΖΕΤΑΙ επιπλωμένη γκαρσονιέρα με 30 τ.μ. περίπου εσωτερικό χώρο (κουζίνα-υπνοδωμάτιο-λουτρό) και 30 τ.μ. αυλή στην Ιαλυσό (οδός Σύμης αρ. 6). Εξοπλισμένη επίσης με αυτόνομο ηλιακό θερμοσίφωνα, πλυντήριο, χωρίς κοινόχρηστα και νερό. Πληροφορίες στα τηλέφωνα 22410 75448. Κιν. 6974474999.

ΕΝΟΙΚΙΑΖΕΤΑΙ επαγγελματικός χώρος (κατάστημα) ισόγειο 87m² με πατάρι, επί της οδού Ελ. Βενιζέλου - ΙΞΙΑ. **Πληρ. τηλ.:** 2241020844

ΖΗΤΕΙΤΑΙ προς ενοικίαση αποθηκευτικός χώρος 50-70 τ.μ. στην περιοχή της Ρόδου. **Τηλ. 6932-314447**

ΕΝΟΙΚΙΑΖΕΤΑΙ ισόγειο επιπλωμένο δίχωρο διαμέρισμα με κλιματισμό στην οδό Αλέξ. Διάκου αρ. 78. Πληροφορίες Τηλ. 22410 -22050 - 33441

ΕΝΟΙΚΙΑΖΕΤΑΙ διαμέρισμα επί της οδού Κέννεντυ 45, Α' όροφος 90 τ.μ., 2 υπνοδωμάτια, κεντρική θέρμανση. Τηλ. Επικοινωνίας: 22410 - 64464

ΕΝΟΙΚΙΑΖΕΤΑΙ: Πολυτελές νεόκτιστο διαμέρισμα 95 τ.μ. Β' ορόφου – διαμπερές περιφερικές βεράντες – αυτόνομη θέρμανση – ηλιακός και ξύλινη οροφή – περιοχή Αραπάκι – Παρθενόπης 18. **Πληροφορίες κο Θεόδωρο Κιν. Τηλ. 6944209883**

ΕΝΟΙΚΙΑΖΕΤΑΙ
επιπλωμένο διαμερισματάκι στον 1ο όροφο, 2όροφης οικοδομής, επιφανείας περί τα 30 τ.μ. με υπνοδωμάτιο - κουζίνα - W.C., στην οδό Ευκλή 25 στο Καρακόνερο της πόλης Ρόδου. Κιν.: 6945151945 ή 6946795725, 2241052635.

ΕΝΟΙΚΙΑΖΕΤΑΙ Studio ισόγειο σε κήπο, με ηλιακό θερμοσίφωνα, άνετο παρκάρισμα, πλήρως επιπλωμένο. Τηλ. 6944231199

ΕΝΟΙΚΙΑΖΕΤΑΙ μεγάλη επιπλωμένη γκαρσονιέρα με αυλή στο Παραδείσι. Πληρ. τηλ. 81884

ΕΝΟΙΚΙΑΖΕΤΑΙ Δυάρι διαμέρισμα, ισόγειο, με ανεξάρτητη είσοδο χωρίς κοινόχρηστα, με δύο υπνοδωμάτια, στο Καρακόνερο. Τηλ. 65471, 11πμ. - 8 μ.μ.

ΕΝΟΙΚΙΑΖΕΤΑΙ γραφείο στην οδό Ι. Καζούλλη (2ος όροφος) δίπλα στο Εθνικό Θέατρο, επιφανείας 50 τ.μ. **Πληροφ. Τηλ. 2241022932**

ΕΝΟΙΚΙΑΖΟΝΤΑΙ στην Ιαλυσό πλάι στο ξενοδοχείο Ηλέκτρα, επιπλωμένες γκαρσονιέρες με θέρμανση. Πληροφορίες Τηλ. 22410 -22050 -33441

ΕΝΟΙΚΙΑΖΕΤΑΙ το ισόγειο διωρόφου παραδοσιακής κατοικίας τ.μ. 150 με δύο βεράντες, με πρόσβαση σε αυλόγυρο με λουλούδια στην οδό Καναδά 78-80. Πληροφορίες στον πάνω όροφο και στα τηλέφωνα 2241029715 και 2241027985

ΕΝΟΙΚΙΑΖΕΤΑΙ ημιυπόγειο διαμέρισμα 75 τ.μ. επιπλωμένο ή μη, κατάλληλο για διαμονή φοιτητών, πλησίον Εθνικού Σταδίου. **Πληροφορίες τηλ. 6946680174**

ΕΝΟΙΚΙΑΖΕΤΑΙ το ισόγειο διώροφου παραδοσιακής οικίας μ² 150 με 2 βεράντες και αυλόγυρο με λουλούδια, στην οδό Καναδά 78-80. Πληροφ. στον πάνω όροφο και στα τηλέφωνα 22410-29715 και 2241027985.

ΕΝΟΙΚΙΑΖΟΝΤΑΙ δίχωρες γκαρσονιέρες με κλιματισμό και βεράντες, χωρίς κοινόχρηστα, στο 5ο χιλιόμετρο της λεωφόρου Ρόδου-Καλλιθέας (200μ. από ξενοδοχείο Paradise)-Ανετο πάρκινγκ. Πληροφορίες τηλ. 6946790515 και 6945105247.

ΕΝΟΙΚΙΑΖΟΝΤΑΙ καινούρια, ήσυχα, επιπλωμένα διαμερίσματα δύο δωματίων, επί της Λεωφόρου Ρόδου – Λίνδου, αρ. 232, σε κτίριο δίπλα στο TSELIOS BAGNO, με χώρο στάθμευσης (PARKING). Πληροφορίες στα τηλέφωνα: 22410-24514, 22410-26023 και 22410-64458, ώρες γραφείου 9:00 – 14:00 και 18:00 – 21:00.

ΕΝΟΙΚΙΑΖΕΤΑΙ διαμέρισμα 98 τ.μ. στην οδό Θεμ. Σοφούλη 125, με 2 υπνοδωμάτια, με θέρμανση και air condition, πληρ. τηλ. 6944774451

ΕΝΟΙΚΙΑΖΟΝΤΑΙ επιπλωμένες γκαρσονιέρες στην Παύλου Μελά. **Πληρ. 6937343297 τηλ. 10:00 -14:00**

ΑΡΧΑΓΓΕΛΟΣ: Ενοικιάζονται διαμερίσματα των 60 και 70m² επιπλωμένα ή μη, με άνετη στάθμευση. Πληροφορίες στο τηλέφωνο 6974 019076.

ΕΝΟΙΚΙΑΖΕΤΑΙ στα Τριάντα (Δωριέως 2, δύο στάσεις πριν τα φανάρια, απέναντι από την οικία του Τούρκου Πρόξενου) ρετιρέ 4άρι δεύτερου ορόφου, κουζίνα, μεγάλο μπάνιο, μεγάλες βεράντες, σε πολυκατοικία πολυτελούς κατασκευής. Πληροφορίες τηλ. 32401 και κινητό 6973.799941.

ΕΝΟΙΚΙΑΖΕΤΑΙ στα Τριάντα (Δωριέως 2, δύο στάσεις πριν τα φανάρια, απέναντι από την οικία του Τούρκου Πρόξενου) επιπλωμένο δυάρι διαμέρισμα πρώτου ορόφου, ενός υπνοδωματίου, σαλονιού, μεγάλης κουζίνας, ψυγείο, ηλεκτρική κουζίνα, μεγάλο μπάνιο, σε πολυκατοικία πολυτελούς κατασκευής. Πληροφορίες τηλ. 25904 ώρες γραφείου.

ΕΝΟΙΚΙΑΖΟΝΤΑΙ
επιπλωμένες γκαρσονιέρες στο Λαδικό (Φαληράκι). Τιμή 220 ευρώ μηνιαίως. Πληρ. τηλ. 6937343297

ΕΝΟΙΚΙΑΖΕΤΑΙ διαμέρισμα επί της οδού Καλαμάτας (περιοχή Ανάληψη) καινούριο 75 τ.μ. **Πληρ. Τηλ.** 2241051534

ΕΝΟΙΚΙΑΖΕΤΑΙ τριάρι διαμέρισμα α' ορόφου στην οδό Λειψών 10 (κάθετος Κ. Τσαλδάρη). **Πληροφορίες τηλ. 22410-34335**

ΕΝΟΙΚΙΑΖΟΝΤΑΙ δύο συνεχόμενα καταστήματα μεταξύ Πανεπιστημίου Αιγαίου και Πολεοδομίας Ρόδου (Νηρεύς) Αγ. Ιωάννου 48. Τηλ. 22410-30759

ΕΝΟΙΚΙΑΖΕΤΑΙ στην Σορωνή, μονοκατοικία 120 τ.μ. κοντά στη θάλασσα. Τηλ. 22410 32100, 22410 94732

ΕΝΟΙΚΙΑΖΕΤΑΙ τριάρι - διαμέρισμα επί της οδού Μητροπόλεως 83Θ. Τηλ. 36072 - 35713.

ΕΝΟΙΚΙΑΖΟΝΤΑΙ καινούρια, ήσυχα επιπλωμένα διαμερίσματα δύο δωματίων, επί της Λεωφόρου Ρόδου – Λίνδου αρ. 232, σε κτίριο δίπλα στο TSELIOS BAGNO, με χώρο στάθμευσης (PARKING). **Πληροφορίες στα τηλέφωνα: 22410-24514, 22410-26023 και 22410-64458, ώρες γραφείου 9:00- 14:00 - 18:00 και 21:00.**

ΕΝΟΙΚΙΑΖΟΝΤΑΙ διαμερίσματα υπόγεια υπερ/μένα δύο υπνοδωματίων επί της οδού Παπαχριστοδούλου αρ. 19. **Πληρ. τηλέφωνα 25266-24274**

ΕΝΟΙΚΙΑΖΕΤΑΙ δ/σμα 60 τ.μ. στην Ιξιά πλήρες επιπλωμένο και εξοπλισμένο με καινούριες ηλεκτ. συσκευές, ενοίκιο 300 ευρώ. Στην τιμή συμπεριλαμβάνεται το νερό και τα κοινόχρηστα. **Πληροφορίες Ηλιάνα Κρανίδη, τηλ. 2241060423 -2241031060- 6977227885**

ΕΝΟΙΚΙΑΖΕΤΑΙ γραφείο δύο (2) δωματίων, χωλ και W.C. επιφανείας 55τ.μ. στον α' όροφο του Μεγάρου Κιοσόγλου επί της Εθελοντών Δωδεκανησίων, με θέρμανση και κλιματισμό. Πληροφορίες τηλ. 22410-25314 και κιν. 6945105247.

ΑΥΤΟΚΙΝΗΤΑ

ΠΩΛΕΙΤΑΙ SMART PASSION γκρι, β' εξάμηνο 2004, με δερμάτινα καθίσματα. Πληρ. τηλ. 6944712775 κ. Παναγιώτης.

ΠΩΛΕΙΤΑΙ μοτοσυκλέτα μάρκας YAMAHA ZT 600, μοντέλο 2003, για 4.000 ευρώ, με λίγα χιλιόμετρα. Πληρ. Τηλ. 6972324351

ΠΩΛΕΙΤΑΙ αυτοκίνητο κάμπριο MG 3 ετών με 26 χιλιάδες χιλιόμετρα σε άριστη κατάσταση. **Τηλ. 6942405309, Τηλ. 6934742800**

ΑΓΓΕΛΙΑ

Πωλείται μεταχειρισμένο αυτοκίνητο μάρκας ALFA ROMEO 146, μοντέλο 1997, τιμή 4.200 €. Τηλ. 6937343297.

ΠΩΛΕΙΤΑΙ αυτοκίνητο FIAT PUNTO τρακαρισμένο μόνο για ανταλλακτικά, χλμ. 25.000, μηχανή, σασμάν, σαλόνι καινούρια. **Πληροφορίες τηλ: 2241052331-51764 από 09:00-13:00 και 16:00-20:00**

ΠΩΛΕΙΤΑΙ Peugeot Rallye 16V μοντέλο 2000, 140 PS ατρακάριστο, κίτρινο χρώμα, Full Extra, δεκτός κάθε έλεγχος τηλ. 6977993853

ΠΩΛΕΙΤΑΙ MAZDA 323 F μοντέλο '99 τρακαρισμένο ή για ανταλλακτικά. Τιμή: 1000 ΕΥΡΩ. Τηλ. 6937222375

ΖΗΤΟΥΝ ΠΡΟΣΩΠΙΚΟ

Η ΨΑΡΟΤΑΒΕΡΝΑ «ΦΩΤΗΣ» και το **«ΦΩΤΗΣ ΜΕΛΑΘΡΟΝ»** ζητούν σερβιτόρους και βοηθούς. Πληροφορίες στα Τηλ. 27359 - 24272.

ΖΗΤΕΙΤΑΙ: Εσωτερική γυναίκα για τη φροντίδα 2 παιδιών 5 ετών. **Τηλ.: 6937343297**

ΑΠΟ την κατασκευάστρια εταιρεία της Euromedica Δωδεκανήσου ζητούνται καθαρίστριες. Πληροφορίες στα τηλέφωνα: 22410-44455 και 22410-67535.

ΖΗΤΕΙΤΑΙ ΚΑΘΑΡΙΣΤΡΙΑ στην περιοχή ΛΑΡΔΟΥ για μερική απασχόληση (όχι καθημερινή). Τηλέφωνα 6944323339 και 6976439262

ΖΗΤΕΙΤΑΙ κυρία άνω των 40 ετών για καθαρισμό σπιτιού ή φύλαξη παιδιών. Παρέχεται στέγη ανεξάρτητη. Πληροφ. τηλεφ. 6944 202409 ώρες 8:00 - 14:00 μ.μ. και 18:00 - 21:00 μ.μ.

ΖΗΤΕΙΤΑΙ κοπέλα για πρόσληψη σε καφετέρια, στο Χαράκι. Βραδινή εργασία, συνθήκες άριστες. Πληρ. τηλ. 6945264279

ΖΗΤΕΙΤΑΙ από εστιατόριο στην Παλιά Πόλη μάγειρας. Σπαστό ωράριο. Πληροφορίες κ. Κώστα τηλ. 6948 587301

ΖΗΤΕΙΤΑΙ πωλήτρια από κατάστημα γυναικείων ενδυμάτων στο Νιοχώρι. Απαραίτητα αγγλικά. **Πληρ. τηλ. 22410-32500.**

Η εταιρεία **Ρ.Ε.ΚΑ. Α.Ε.**
ζητάει **οδηγό**
με δίπλωμα
Γ' κατηγορίας.
Πληροφορίες
τηλ. 84.300, 8.00 - 3.00,
Κ° ΑΓΓΕΛΟΠΟΥΛΟ.

ΖΗΤΕΙΤΑΙ άτομο για εξωτερικές εργασίες με βασικές γνώσεις υπολογιστών. **Τηλ. Επικοινωνίας: 22410-75218-35104. Υπ' όψιν Μάραφα Μιχάλη**

ΖΗΤΕΙΤΑΙ κοπέλα Ελληνίδα για να εργαστεί σε οικία. Ωράριο καθημερινά 08:00 - 15:00 εκτός Κυριακής. Μισθός 600,00 ευρώ. Πληροφορίες: 6944182882

ΖΗΤΕΙΤΑΙ πωλήτρια από κατάστημα γυναικείων ενδυμάτων στο Νιοχώρι. Απαραίτητα Αγγλικά. Πληρ. τηλ. 22410-32500

ΖΗΤΟΥΝΤΑΙ ελαιοχρωματιστές -υδροχρωματιστές με ανάλογη προϋπηρεσία για άμεση εργασία στο ξενοδοχείο RODOS PALACE. Οι ενδιαφερόμενοι μπορούν να απευθύνονται καθημερινά στο τηλέφωνο 22410-25222. Υπόψιν κ. Παύλου Ρούμπη.

ΖΗΤΕΙΤΑΙ κοπέλα άνω των 40 ετών, ελληνίδα ή αλλοδαπή που να μιλάει καλά τα ελληνικά, ως εσωτερική σε σπίτι με δύο παιδιά ηλικίας 3 και 1 έτους. **Συστάσεις απαραίτητες. Πληρ. Τηλ. 6944 202409 καθημερινά 10-1 το πρωί και 6-9 το απόγευμα.**

ΖΗΤΟΥΝΤΑΙ
για καταστήματα χρυσοχοΐας και ασήμι πωλητές με εμπειρία στο είδος. Απαραίτητες ξένες γλώσσες, Αγγλικά - Γερμανικά - Σουηδικά κ.τ.λ. Πληροφορίες στο τηλ. 22410 - 33877 ΚΛΑΔΟΓΕΝΗΣ ΙΩΑΝΝΗΣ

ΑΠΟ εμπορικό κατάστημα της Ρόδου ζητείται πωλήτρια με γνώσεις διακόσμησης και αρχιτεκτονικής εσωτερικού χώρου και σχεδιάστρια. Αποστολή βιογραφικών με επισυναπτόμενη φωτογραφία: **Λεμεσού 20-22 Ρόδος Τ.Κ. 85100 Τηλ. Επικοινωνίας: 22410-39083**

ΖΗΤΟΥΝΤΑΙ Barman και σερβιτόροι από café-bar στην Ιαλυσό. Για περισσότερες πληροφορίες στο τηλέφωνο 6947720874 από 15:00 έως τις 19:00.

ΖΗΤΕΙΤΑΙ δεσποινίδα ηλικίας έως 30 ετών για εργασία γραμματειακής υποστήριξης σε Ιατρείο. Προσόντα: γνώση λογισμικού MICROSOFT OFFICE, τυφλού συστήματος δακτυλογράφησης, αγγλικής γλώσσας. Παραπάνω προσόντα να συνοδεύονται από πιστοποιητικά. Τηλέφωνο επικοινωνίας 22410-43000.

ΔΙΑΦΟΡΑ

ΚΥΡΙΑ αναλαμβάνει καθαρισμό σπιτιών, γραφείων, κοινόχρηστους χώρους πολυκατοικιών, σιδέρωμα, φύλαξη παιδιών. Μόνο σοβαρές προτάσεις. Πληρ. τηλ. 6934176045.

ΕΚΔΟΤΙΚΟΣ οίκος ζητεί αντιπρόσωπο για Ρόδο και Κω, για την προώθηση των εκδόσεών του σε έτοιμο πελατολόγιο. Βιογραφικά: Φαξ: 210 4524851. Email: nbpetkar@otenet.gr

ΠΩΛΟΥΝΤΑΙ σκυλιά ράτσας ΕΠΑΝΙΕΛ ΜΠΡΕΝΤΟΝ, ημερομηνία γέννησης 5-4-06 **Πληρ. στο κιν. 6976210478, Μιχάλης**

ΠΩΛΕΙΤΑΙ Η/Υ: Intel Pentium 4 στα 2.8GHz, Kingston μνήμη 1Gb, Maxtor σκληρός δίσκος 80Gb, DVD αντιγραφικό 8X, Οθόνη 17", Τιμή: 550 €, Τηλ. επικοινωνίας: 6944652658. Φώτης

ΠΩΛΕΙΤΑΙ, τραπεζαρία με 6 καθίσματα, μπουφές και κρυσταλιέρα σε χρώμα μαύρο λάκα. Τιμή 1.200 ευρώ. **Πληροφορίες στο τηλ. 23180-21572**

ΠΩΛΕΙΤΑΙ
κατάστημα ανταλλακτικών αυτοκινήτων (βαρέων και επιβατηγών) στην Ερνεστ Μπέβιν σε τιμή ευκαιρίας. Γ. Ρούσσος.
Τηλ. 22410-20075 & 36015

ΠΩΛΕΙΤΑΙ LAPTOP ACER P4, 2,93, 17", **Τηλέφωνο 6977509192**

ΕΜΠΕΙΡΟΤΕΧΝΗΣ ελαιοχρωματιστής αναλαμβάνει παντός είδους ελαιοχρωματισμούς. Τηλ: 6946204157

ΠΩΛΕΙΤΑΙ επικερδής επιχείρηση οβελιστηρίου στον πεζόδρομο επί της Μανδηλαρά, πλήρως εξοπλισμένο, έτοιμο προς λειτουργία. Διαθέτει βοηθητικούς χώρους και παρασκευαστήριο. Δουλεύει όλο το χρόνο. Τηλ. 6936161740 και 6946282082

ΔΥΝΑΜΙΚΗ νεοσύστατη επιχείρηση, «Multi χώρος» (όχι club ή Bar) στην Παλιά πόλη με ταυτότητα εργασιών self service, ζητεί συνεργάτες με όρεξη για δουλειά. (Έλληνες ή από χώρες Ε.Ε.). **Πληροφορίες: 6936179033, Κ. Σάββα**

ΧΑΘΗΚΕ Ζεύγος σκύλων την Τρίτη βράδυ στην περιοχή Μόντε Σμιθ. Ενα λυκόσκυλο καφέ - μαύρο, μαρκαρισμένο στο αυτί και μαύρο μικρό αδύνατο ημίαιμο γκριφόν. Μεγάλη συναισθηματική αξία για ιδιοκτήτη. Δίδεται αμοιβή. **Τηλ. 6934411866, 6944394067**

ΠΩΛΕΙΤΑΙ σύνθετο σύνθεση λόγω λάθους διαστάσεων. Πληρ. τηλ. 2241030230 ώρες από 2.30 μέχρι 4.30 και μετά τις 9.00

ΧΑΘΗΚΕ Παπάκι ΥΑΜΑΗΑ, Πράσινο, 50 cc, με άξονα κι αριθμό κυκλοφορίας ΒΑΕ 65. Οποιος γνωρίζει κάτι σχετικό παρακαλείται να επικοινωνήσει στα τηλέφωνα 6934219326 και 6946896925. Δίνεται αμοιβή.

ΜΕΛΑΧΡΙΝΗ με πράσινα μάτια, με ιδανικές αναλογίες, αισθητικός, οικονομικά ανεξάρτητη, ζητεί γνωριμία με κύριο για σχέση ή φιλία. Τηλ.: 6979368946

ΠΩΛΕΙΤΑΙ: Μονάδα με γκαστρωμένες αγελάδες και με γάλα μαζί, 30 τόνους ποσόστωση, 6 δικαιώματα για αγελάδες. Τηλ. 75739 μετά τις 5.00μ.μ.

ΠΩΛΟΥΝΤΑΙ λόγω ανακαίνισης του Ξενοδοχείου Πλάζα έπιπλα δωματίων σε άριστη κατάσταση **Πληροφορίες: 22410-43406 ή 22410-22501 Κ. Καραγιάννης Γ.**

ΠΩΛΕΙΤΑΙ μπαρ (ημικυκλικό) 1,50 μ. 400 ευρώ. Τηλ. 6973 394166

ΕΙΣΑΓΩΓΙΚΗ εταιρεία Ιταλικού καφέ Espresso και συναφών ειδών, ζητάει αποκλειστικό αντιπρόσωπο για τα προϊόντα της στη Ρόδο, Τηλ.: 275 2096278

ΜΕΓΑΛΗ ΕΥΚΑΙΡΙΑ ΓΙΑ ΑΡΤΟΠΟΙΟΥΣ κ' ΖΑΧΑΡΟΠΛΑΣΤΕΣ ΠΩΛΟΥΝΤΑΙ
1. Ζυμωτήριο 2 ταχυτήτων από 5 Kg - 120 Kg, αλεύρι ζύμωση. 2. Πάγκος εργασίας 3 μέτρα ανοξείδωτος. 3. Αυτόματη μηχανή παραγωγής τυρόπιτας και μπουγάτσας, κρεατόπιτας. **Ολα μαζί 1.100 ευρ. Τηλ. 22410-26863**

ΠΩΛΗΣΕΙΣ ΑΚΙΝΗΤΩΝ

ΠΩΛΕΙΤΑΙ διαμέρισμα εντός Ρόδου 130 τ.μ. Τηλ. 6934 903272 και 6946 559539

ΠΩΛΕΙΤΑΙ οικόπεδο 5 στρεμμάτων στο χωριό Αγίας Μαρίνας στην Κάσο, πανοραμική θέα, τιμή λογική, τηλέφωνο επικοινωνίας: 6974307854.

ΠΩΛΕΙΤΑΙ στις Καλυθιές γκαρσονέρα ανεξάρτητη και καινουργής 30 τ.μ., 33.000 ευρώ. **Τηλ. 22410-21206 4-9 μ.μ.**

ΠΩΛΕΙΤΑΙ μία αποθήκη 130 τ.μ. εντός Ρόδου κατάλληλη για πολλές χρήσεις. Τηλ. 6934 903272 και 6946 559539

ΠΩΛΕΙΤΑΙ fast food στην περιοχή Κολυμπίων, πλήρως εξοπλισμένο. Πληρ. τηλ. 2410 56038

ΠΩΛΕΙΤΑΙ πλήρως ανακαινισμένο διαμέρισμα 95 τ.μ. ισόγειο επί της Μιχαήλ Πετρίδη. Εξαρχής εγκατάσταση, ηλεκ. υδραυλική, ηλιακό, σύνδεση με αποχέτευση, εντοιχισμένες μεγάλες ντουλάπες, καινούργια κουζίνα, καινούργια αλουμίνια, μεγάλες αυλές, με καινούργια πέργκολα, και πολλά έξτρα! Τιμή: 168,00 Ευρώ. Τηλ. 6936 179040.

ΠΩΛΕΙΤΑΙ αργυροχρυσοχοείο στο κέντρο της πόλης με ή χωρίς εμπόρευμα έτοιμο προς λειτουργία. Τηλ: 6936915551

ΠΩΛΕΙΤΑΙ οροφοδιαμέρισμα 125 τ.μ., στην Ανάληψη, με μεγάλο σαλόνι, 3 Υ/Δ, 2 W.C.,τζάκι, πολυτελούς κατασκευής, χρήσης δεκαετίας. Τιμή 195.000 ευρώ. **Πληροφορίες: 6973317601**

ΠΩΛΕΙΤΑΙ οικόπεδο στα Κρητικά 3.000 τ.μ. οικοδομήσιμο. Τηλ. 6936271471.

ΠΩΛΕΙΤΑΙ ισόγειο διαμέρισμα καθαρό 81 τ.μ. καινούργιο, ακατοίκητο επί της οδού 28ης Οκτωβρίου 26. Τηλ. 91141 και 6972826627

ΜΑΘΗΜΑΤΑ

ΚΑΘΗΓΗΤΡΙΑ ΓΕΡΜΑΝΙΚΗΣ ΦΙΛΟΛΟΓΙΑΣ πτυχιούχος Πανεπιστημίου Αθηνών παραδίδει μαθήματα Γερμανικής Γλώσσας όπως επίσης και βοήθεια στο σχολικό βιβλίο Γερμανικών. Πληρ. τηλ. 6944949746

ΚΑΘΗΓΗΤΡΙΑ ΓΕΡΜΑΝΙΚΗΣ ΦΙΛΟΛΟΓΙΑΣ πτυχιούχος Αριστοτελείου Πανεπιστημίου Θεσσαλονίκης. Παραδίδει μαθήματα όλων των επιπέδων. Πληρ. Τηλ. 2241036745, Κιν. 6978019323

ΠΑΡΑΔΙΔΟΝΤΑΙ μαθήματα Εμπ. Εφαρμογών (Singular Manager, Eurofasma, Unisoft Εσοδα-Εξοδα, ΚΕΠΥΟ, ΚΕΦΑΛΑΙΟ, κ.λ.π., Πληροφορικής & Αγγλικών με χρήση πολυμέσων όλων των επιπέδων από έμπειρο Λογιστή Τ.Ε. - καθηγητή πτυχιούχο Michigan Proficiensy σε τμήματα ή μεμονωμένα. Επίσης γίνονται μεταφράσεις & δακτυλογραφήσεις κάθε τύπου κειμένου. Τιμές προσιτές. Πληρ.: 22410-66304, 31560, 6946283008, 6972419715, 6936277851. Ηλ. ταχ. (e-mail): Dnetwork@SoftHome.net

ΜΑΘΕΤΕ ΡΩΣΙΚΑ! Παραδίδονται μαθήματα Ρωσικής γλώσσας από μέλος του Συλλόγου Καθηγητών Ρωσικής Φιλολογίας, με χρήση νέας αποτελεσματικής μεθοδολογίας. Πληροφορίες: Τηλ. 6978195931

ΟΙΚΟΔΟΜΙΚΕΣ ΕΠΙΧΕΙΡΗΣΕΙΣ ΔΙΑΚΟΓΕΩΡΓΙΟΥ ΚΑΛΛΙΣΤΟΣ

ΕΘΝ. ΑΝΤΙΣΤΑΣΕΩΣ 11 (πρώην Αννης Μαρίας)

ΠΩΛΗΣΕΙΣ ΔΙΑΜΕΡΙΣΜΑΤΩΝ ΚΑΤΑΣΤΗΜΑΤΑ -ΑΠΟΘΗΚΕΣ ΑΝΤΑΛΛΑΓΕΣ ΑΚΙΝΗΤΩΝ - ΑΓΟΡΕΣ ΟΙΚΟΠΕΔΩΝ ΑΝΑΛΑΜΒΑΝΟΥΜΕ ΑΝΤΙΠΑΡΟΧΕΣ

Πωλούνται διαμερίσματα λουξ κατασκευής με απεριόριστη θέα. Τα διαμερίσματα διαθέτουν θωρακισμένες πόρτες - εντοιχισμένες κουζίνες - ντουλάπες - εντοιχισμένο νιπτήρα με ντουλάπι - κεντρική θέρμανση αυτόνομη - ανοιγόμενα ανακλινόμενα κουφώματα με διπλά τζάμια - σίτες - ρολά - υδραυλικό ασανσέρ - τριφασικό ρεύμα.

Ολοι οι χώροι σπατουλαριστοί - εσωτερικές πόρτες M.D.F. με σχέδιο.

ΓΡΑΦΕΙΑ ΙΑΤΡΕΙΑ

1) Επί της οδού Μεγ. Κων/νου - Κων/νου Παλαιολόγου των 80 τ.μ.

2) Επί της οδού Κων/νου Παλαιολόγου και Θεοτοκοπούλου 60-80 τ.μ.

3) Επί της οδού Ρήγα Φεραίου στο πάρκο 60-80-100 τ.μ.

ΚΑΤΑΣΤΗΜΑΤΑ

1) Επί της οδού Κων/νου Παλαιολόγου και Θεοτοκοπούλου 60-80 τ.μ.

2) Επί της οδού Λεωφόρου Καλλιθέας (Καρακόνερο) 90 τ.μ.

ΔΙΑΜΕΡΙΣΜΑΤΑ

1) Επί της οδού Χρ. Φέσσα (Κάθετος Αποστ. Παύλου) 90τ.μ. τριάρια.

Επίσης οροφοδιαμερίσματα των 90 τ.μ. (οικοδομή μόνο τριών διαμερισμάτων).

ΟΙΚΟΔΟΜΕΣ

1) Οικοδομή επί της οδού Πτολεμαίων και Χρ.Φέσσα των 117-125 τ.μ.

2) Οικοδομή υπό ανέγερση επί της οδού Ρήγα Φεραίου στο Πάρκο. Διαμερίσματα τριάρια - τεσσάρια.

3) Οικοδομή υπό ανέγερση επί της οδού Κ. Παλαιολόγου και θεοτοκοπούλου. Διαμερίσματα δυάρια - τριάρια - τεσσάρια - καταστήματα.

5) Επί της οδού Β. Ηρακλείου οικοδομή τεσσάρων διαμερισμάτων. Οροφοδιαμερίσματα των 133τ.μ. Η οικοδομή έχει πιλοτή για πάρκινγκ

ΑΠΟΘΗΚΕΣ

1) Πλησίον Στέλιου Κωτιάδη των 130τ.μ.

2) Στη Λεωφόρο Καλλιθέας (Καρακόνερο) των 80-300τ.μ.

• Οι πωλήσεις μπορούν να γίνουν και με όλα τα Δάνεια Τράπεζας και οργανισμών.
• Αναλαμβάνουμε ΑΝΤΙΠΑΡΟΧΕΣ και Αγορές οικοπέδων. • Δεχόμαστε ανταλλαγές ακινήτων.

ΠΛΗΡΟΦΟΡΙΕΣ: ΔΙΑΚΟΓΕΩΡΓΙΟΥ ΚΑΛΛΙΣΤΟΣ
ΤΗΛΕΦΩΝΟ: 29318 - 34598 - ΤΗΛ. 78501 - 78502

AUTOVISION
ΤΕΧΝΙΚΟΣ ΕΛΕΓΧΟΣ ΟΧΗΜΑΤΩΝ

ιδιωτικό Κ.Τ.Ε.Ο Ρόδου

Κ.Τ.Ε.Ο σε 25 λεπτά!
ΤΑΛΑΙΠΩΡΙΑ ΤΕΛΟΣ..

για ραντεβού..22410 67677

ΠΡΟΓΡΑΜΜΑ ΠΡΟΣΚΛΗΣΗΣ ΟΧΗΜΑΤΩΝ Ν. ΔΩΔ/ΣΟΥ

ΠΡΟΣΟΧΗ!!
- Τον Μάιο ΡΟΖ 1501 εώς 3500
- Τον Ιούνιο ΡΟΖ 3501 εώς 5500

ανοιχτά απογεύματα και σάββατο, όλα τα παράβολα αγοράζονται στο ΚΤΕΟ

ΠΛΗΡΩΣ ΙΣΟΤΙΜΟ ΜΕ ΤΑ ΔΗΜΟΣΙΑ ΚΤΕΟ

Η ΜΗ ΔΙΕΝΕΡΓΕΙΑ ΤΕΧΝΙΚΟΥ ΕΛΕΓΧΟΥ ΤΟΥ ΟΧΗΜΑΤΟΣ ΣΑΣ (ΚΤΕΟ) ΜΕΣΑ ΣΤΙΣ ΠΡΟΘΕΣΜΙΕΣ, ΑΠΟΤΕΛΕΙ ΠΑΡΑΒΑΣΗ (ΚΟΚ 86) ΚΑΙ ΤΙΜΩΡΕΙΤΑΙ ΑΠΟ ΤΙΣ ΑΡΧΕΣ ΜΕ ΠΡΟΣΤΙΜΟ 334 ΕΥΡΩ ΚΑΙ ΑΦΑΙΡΕΣΗ ΠΙΝΑΚΙΔΩΝ

Ετοιμοι για ΚΤΕΟ;
καλέστε 22410
67677
I-ΚΤΕΟ Δωδ/σου
ισότιμο με το κρατικό

ΝΟΜΟΣ ΔΩΔΕΚΑΝΗΣΟΥ
ΝΟΜΑΡΧΙΑΚΗ ΑΥΤ/ΣΗ ΔΩΔΕΚΑΝΗΣΟΥ
Δ/ΝΣΗ ΜΕΤΑΦΟΡΩΝ ΚΑΙ ΕΠΙΚΟΙΝΩΝΙΩΝ
ΤΜΗΜΑ Κ.Τ.Ε.Ο.
Τηλέφωνο: 22410 72053 22410 72064

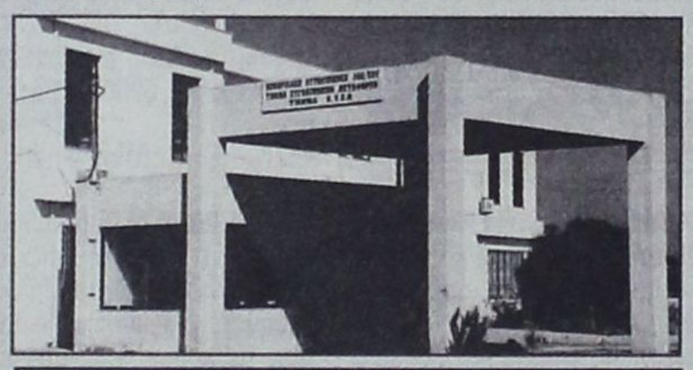

ΣΥΓΚΟΙΝΩΝΙΑΚΗ ΕΔΡΑ ΡΟΔΟΥ	
ΧΡΟΝΙΚΗ ΠΕΡΙΟΔΟΣ	ΕΙΔΟΣ ΟΧΗΜΑΤΟΣ
ΑΠΟ 02-05-2006 ΕΩΣ 31-05-2006	ΕΠΙΒΑΤΙΚΑ (Ε.Ι.Χ.) ΚΑΙ ΦΟΡΤΗΓΑ ΜΕΧΡΙ ΚΑΙ 3,5 Τ(ΦΙΧ < 3,5Τ) ΜΕ ΑΡΙΘΜΟΥΣ ΚΥΚΛΟΦΟΡΙΑΣ (ΡΟΖ 1501 ΕΩΣ ΚΑΙ 3500)
ΑΠΟ 01-06-2006 ΕΩΣ 30-06-2006	ΕΠΙΒΑΤΙΚΑ (Ε.Ι.Χ.) ΚΑΙ ΦΟΡΤΗΓΑ ΜΕΧΡΙ ΚΑΙ 3,5 Τ(ΦΙΧ < 3,5Τ) ΜΕ ΑΡΙΘΜΟΥΣ ΚΥΚΛΟΦΟΡΙΑΣ (ΡΟΖ 3501 ΕΩΣ ΚΑΙ 5500)
ΣΥΓΚΟΙΝΩΝΙΑΚΗ ΕΔΡΑ ΚΩ	
ΧΡΟΝΙΚΗ ΠΕΡΙΟΔΟΣ	ΕΙΔΟΣ ΟΧΗΜΑΤΟΣ
ΑΠΟ 02-05-2006 ΕΩΣ 31-05-2006	ΕΠΙΒΑΤΙΚΑ (Ε.Ι.Χ) ΚΑΙ ΦΟΡΤΗΓΑ ΜΕΧΡΙ ΚΑΙ 3,5Τ(ΦΙΧ < 3,5Τ) ΜΕ ΑΡΙΘΜΟΥΣ ΚΥΚΛΟΦΟΡΙΑΣ (ΚΧΒ 2501 ΕΩΣ ΚΑΙ 3000)
ΑΠΟ 01/06/2006 ΕΩΣ 30/064/2006	ΕΠΙΒΑΤΙΚΑ (Ε.Ι.Χ) ΚΑΙ ΦΟΡΤΗΓΑ ΜΕΧΡΙ ΚΑΙ 3,5Τ(ΦΙΧ < 3,5Τ) ΜΕ ΑΡΙΘΜΟΥΣ ΚΥΚΛΟΦΟΡΙΑΣ (ΚΧΒ 3001 ΕΩΣ ΚΑΙ 3500)

ΠΡΟΓΡΑΜΜΑ ΠΡΟΣΚΛΗΣΗΣ ΓΙΑ ΔΙΕΝΕΡΓΕΙΑ ΤΕΧΝΙΚΟΥ ΕΛΕΓΧΟΥ ΟΧΗΜΑΤΩΝ ΜΕ ΕΔΡΑ ΤΟ Ν. ΔΩΔΕΚΑΝΗΣΟΥ

ΕΠΙΣΗΣ

- ΚΑΛΟΥΝΤΑΙ ΟΛΑ ΤΑ ΠΑΡΑΠΑΝΩ ΟΧΗΜΑΤΑ ΝΑ ΠΡΟΒΟΥΝ ΣΕ ΤΕΧΝΙΚΟ ΕΛΕΓΧΟ ΣΕ ΟΠΟΙΟΔΗΠΟΤΕ Κ.Τ.Ε.Ο. ή Ι.Κ.Τ.Ε.Ο. ΤΗΣ ΧΩΡΑΣ
- ΕΠΙΣΗΣ ΘΑ ΕΛΕΓΧΟΝΤΑΙ ΟΣΑ ΟΧΗΜΑΤΑ ΥΠΟΧΡΕΟΥΝΤΑΙ ΒΑΣΕΙ ΠΑΛΑΙΟΤΕΡΩΝ ΠΡΟΓΡΑΜΜΑΤΩΝ ΠΡΟΣΚΛΗΣΗΣ.
- Ο ΕΜΠΡΟΘΕΣΜΟΣ ΠΡΟΓΡΑΜΜΑΤΙΣΜΟΣ ΤΩΝ ΟΧΗΜΑΤΩΝ ΓΙΑ ΕΛΕΓΧΟ (ΡΑΝΤΕΒΟΥ) ΓΙΝΕΤΑΙ ΕΩΣ ΚΑΙ 15 ΗΜΕΡΕΣ ΠΡΙΝ ΤΗΝ ΛΗΞΗ ΤΟΥ ΠΡΟΓΡΑΜΜΑΤΟΣ ΠΡΟΣΚΛΗΣΗΣ.

ΓΡΑΦΕΙΟ ΤΕΛΕΤΩΝ & ΜΝΗΜΟΣΥΝΩΝ ΡΟΔΟΥ
ΣΤΕΦΑΝΑ - ΣΤΟΛΙΣΜΟΙ
«ΑΜΕΡΙΚΑΝΟΥ»

Αμεση εξυπηρέτηση
ΟΛΟ ΤΟ 24ΩΡΟ

Αναλαμβάνουμε την τελετή
και με τα έξοδα
που χορηγούν τα ταμεία
χωρίς καμία επιβάρυνση
ΙΚΑ, ΤΕΒΕ, ΤΑΞΥ, ΔΗΜΟΣΙΟΥ,
ΛΙΜΕΝΙΚΩΝ, ΟΓΑ
και λοιπά ταμεία.

Τους ΑΠΟΡΟΥΣ ΔΩΡΕΑΝ
Πλατεία Βρούχου στη Μητρόπολη
Τηλέφωνα:28901 - 33400

ΝΤΕΤΕΚΤΙΒΣ
30 ΧΡΟΝΙΑ ΜΟΝΙΜΑ
ΚΑΙ ΣΤΗ ΡΟΔΟ
35354
ΠΛΑΤΕΙΑ ΑΓΙΟΥ ΙΩΑΝΝΟΥ
Η ΛΥΣΗ!!!
ΣΕ ΚΑΘΕ ΣΑΣ ΠΡΟΒΛΗΜΑ
EXPRESS SECURITY

ΓΡΑΦΕΙΟ
ΙΔΙΩΤΙΚΩΝ ΕΡΕΥΝΩΝ
(ΝΤΕΤΕΚΤΙΒΣ)
ΑΝΑΛΑΜΒΑΝΟΥΜΕ
Υποθέσεις ανηλίκων,
οικογενειακές, προσωπικές κ.τλ.
ΔΙΑΘΕΤΟΥΜΕ ΤΑ ΠΛΕΟΝ ΣΥΓΧΡΟΝΑ ΟΠΤΙΚΟΑΚΟΥΣΤΙΚΑ ΣΥΣΤΗΜΑΤΑ
100% ΕΧΕΜΥΘΕΙΑ
ΡΩΜΗΣ 22, - ΡΟΔΙΝΙ
Κιν. 694 6997967

TOP PROPERTIES
GEORGE and SAVAS PIPINOS
ΓΕΩΡΓΙΟΣ και ΣΑΒΒΑΣ ΠΙΠΙΝΟΣ
ΣΥΜΒΟΥΛΟΙ και ΕΚΤΙΜΗΤΕΣ ΑΚΙΝΗΤΩΝ
REAL ESTATE AGENT - MEMBER OF F.I.A.B.C.I. - N.A.E.A. - C.E.I.
E-mail:gpipinos@otenet.gr.
URL:www.rhodestop-properties.com and www.pipinos.gr
Από το 1971



Η "TOP PROPERTIES" είναι ατομική επιχείρηση και ανήκει στους Γεώργιο και Σάββα Πιπίνο. Το γραφείο ασχολείται από το 1971 αποκλειστικά και μόνο με επενδύσεις και REAL ESTATE, στο νησί της Ρόδου, καθώς και στην ευρύτερη περιοχή της Δωδεκανήσου.

ΑΠΕΥΘΥΝΟΜΑΣΤΕ: Στους **σοβαρούς, απαιτητικούς και επιλεκτικούς** επενδυτές - επιχειρηματίες - ελεύθερους επαγγελματίες, Ελληνες και ξένους, υψηλού εισοδηματικού επιπέδου, που ενδιαφέρονται να κάνουν μια σοβαρή επένδυση **προβολής** στο νησί της Ρόδου.

ΠΡΟΣΦΕΡΟΥΜΕ: Α) Υπηρεσίες και πληροφορίες που γίνονται σε προσωπικό επίπεδο με **εχεμύθεια, διακριτικότητα και σοβαρότητα.**
Β) Μεγάλη **γκάμα** υψηλής ποιότητας ακινήτων, όπως: 1) Ξενοδοχεία Α' και Β' κατηγορίας των 600 - 500 - 350 - 300 κλινών 2) Κεντρικά αστικά ακίνητα κατάλληλα για Τράπεζες - καταστήματα - γραφεία 3) Παραλιακές εκτάσεις, κατάλληλες για τουριστικές επενδύσεις των 150.000 - 100.000 - 70.000 - 50.000 - 36.000 τ.μ. και 4) Διαμερίσματα και μαιζονέτες **προβολής.**

ΣΤΟΧΟΣ ΜΑΣ ΕΙΝΑΙ: Να προσφέρουμε στο αγοραστικό μας κοινό **υψηλής ποιότητας ακίνητα και ευκαιρίες** στο νησί της Ρόδου. Η τριακονταετής και πλέον πείρα μας στον τομέα αυτό αποτελεί εγγύηση.

ΣΥΝΘΗΜΑ ΜΑΣ ΕΙΝΑΙ: Επενδύστε στην ΡΟΔΟ ΤΩΡΑ, σε ακίνητα που **ΑΝΤΕΧΟΥΝ ΣΤΟ ΧΡΟΝΟ.**

Γεώργιος και Σάββας Πιπίνος
ΜΕΣΙΤΕΣ ΑΣΤΙΚΩΝ ΣΥΜΒΑΣΕΩΝ
Γιατί εμείς γνωρίζουμε καλύτερα!

SINCE 1971

TOP PROPERTIES is a father and son business. The senior, Mr George S. Pipinos, the founder of the office, has carved, over the years, a reputation for integrity and excellence in the world of Real Estate in the Dodecanese.

At Top Properties we try hard to attract important and selective investors: high calibre businessmen/women and discerning professional people, both Greek and foreign, who wish to acquire substantial and valuable property on Rhodes.

We offer our expertise and advice privately, discreetly and in strict confidence.

We keep a compehensive list of real estate of the highest specifications:

a. A' and B' class hotels (600, 500, 350, 300 beds capacity).
b. Centrally situated office buildings and other business premises.
c. Seaside land, ideal for development (hotels, holiday resorts, etc.), of 150.000, 100.000, 70.000, 50.000, 36.000 sq.m.
d. Luxury appartments, maisonettes, detached, semi - detached and terraced houses.

Our aim is to give our clients the opportunity to acquire value for money, first class real estate on Rhodes. Our 30- year - old experience in Real Estate is our warranty.

Our moto is: Invest in Rhodes. Invest in property.
It stands the test of time.



TOP PROPERTIES
George and Savas Pipinos
Because we Know best

ΚΕΝΝΕΝΤΥ 38, ΡΟΔΟΣ, 85 100, ΤΗΛ. 22410- 23895, 38243 και 6944-676003, 6944-390803 FAX: 22410-20883
38 KENNEDY STR., RHODES, 85 100, TEL. 22410- 23895, 38243, and 6944-676003, 6944-390803 FAX: 22410-20883
U.K. Direct Line: 08717115396

Ζητείται αντιπρόσωπος

τουριστικών καρτ ποστάλ
και ημερολογίων για τη Ρόδο.

Τηλέφωνο επικοινωνίας
210-7757554 κα. Διονυσία.

RHODES - GREECE
CAIRO PALACE

ΕΝΟΙΚΙΑΖΟΝΤΑΙ

Γραφεία και καταστήματα
στο Εμπορικό Κέντρο CAIRO PALACE

Πληροφορίες: Κα Φράνσις Νιοπή
Τηλ. 2241027600, Κιν. 6944618757
Φαξ. 2241023462
Email: info@cairopalace.gr

ΠΩΛΟΥΝΤΑΙ
Από την Εταιρεία «ΚΤΙΡΙΟ» Α.Ε.

- Διαμέρισμα 105 τ.μ., τρίτου ορόφου, στην οδό Δενδρινού 2β.
- Διαμερίσματα 118 και 122 τ.μ, δευτέρου και τρίτου ορόφου αντίστοιχα, στην οδό Μιχαήλ Πετρίδη.
  με αποκλειστικές θέσεις στάθμευσης το καθένα και αποθήκη στο υπόγειο.

Πληροφορίες κ. Αναστάσιο Ατσίδη
Στεφ. Καζούλλη 74
Τηλ.: 22410-28616
Κιν.: 6947373651

ΠΩΛΟΥΝΤΑΙ

Μονοκατοικίες σε μπετά
των 135 τ.μ. στην Παστίδα
σε οικόπεδο 310 τ.μ.
Πληροφορίες
22410-28616 και 22410-21714
Κιν. 6932296983

ΠΩΛΟΥΝΤΑΙ

Καταστήματα, αποθήκες, γραφεία, διαμερίσματα. Ολα πολυτελούς κατασκευής με γκαράζ επί της οδού Καναδά.

Πληροφορίες: Αναστάσιος Ατσίδης, Γεώργιος Ιωαννίδης.

Τηλέφωνα:
22410-21714 και 22410 – 28616

ΙΑΤΡΙΚΗ ΑΝΑΚΟΙΝΩΣΗ
ΑΘΗΝΑ ΓΙΑΝΝΟΥΛΗ

ΧΕΙΡΟΥΡΓΟΣ ΟΔΟΝΤΙΑΤΡΟΣ
ΠΑΝ/ΜΙΟΥ ΑΘΗΝΩΝ
ΕΙΔΙΚΕΥΘΕΙΣΑ ΣΤΗΝ **ΠΑΙΔΟΔΟΝΤΙΑ**
ΠΑΝ/ΜΙΟ ΤΟΥ LEEDS, Μ. ΒΡΕΤΑΝΙΑ
ΑΠΟΚΛΕΙΣΤΙΚΑ
για **παιδιά έως 16 ετών**

ΔΕΧΕΤΑΙ ΚΑΘΗΜΕΡΙΝΑ ΜΕ ΡΑΝΤΕΒΟΥ
Δευτέρα – Παρασκευή
9:30 – 12:30 & 15:00 - 20:00
Σάββατο 9:00 – 13:00
Εργάνης Αθηνάς 49 – Ρόδος
Τηλ. 22410 31500 – Κιν. 6976624024

ΠΩΛΕΙΤΑΙ ΕΞΟΠΛΙΣΜΟΣ ΕΣΤΙΑΤΟΡΙΟΥ

Πωλείται σε τιμή ευκαιρίας ο πλήρης εξοπλισμός εστιατορίου σε άριστη κατάσταση, ηλεκτρικές συσκευές (ψυγεία - πλυντήριο - εστίες, φριτέζες, φούρνος μικροκυμάτων κ.λπ.), τραπέζια, καρέκλες και όλα τα επιτραπέζια σκεύη.
Πληροφορίες στο τηλ. **6932494457**

rp
★★★★★
RODOS PALACE
LUXURY CONVENTION RESORT

Το κορυφαίο Ξενοδοχειακό Συγκρότημα Πολυτελείας (785 Δωματίων) και Διεθνές Συνεδριακό Κέντρο (4800 θέσεων) ζητεί:

ASST. MARKETING & P.R. MANAGER

Το στέλεχος που θα επιλεγεί για τη συγκεκριμένη θέση, θα κληθεί να ασχοληθεί ενεργά με την υποβοήθηση χάραξης της στρατηγικής marketing, το σχεδιασμό της επικοινωνιακής πολιτικής, την επίβλεψη της δημιουργίας σύγχρονου διαφημιστικού και επικοινωνιακού υλικού, την προώθηση των πωλήσεων στην Ελλάδα και το εξωτερικό, την έρευνα αγοράς και την δημιουργία αποτελεσματικών δημοσίων σχέσεων με τους πελάτες και τα Μ.Μ.Ε.

Απαραίτητα Προσόντα:
- Ηλικία έως 32 ετών
- Πτυχίο Ελληνικού ή ξένου Πανεπιστημίου ή αναγνωρισμένης Τουριστικής Σχολής
- Μεταπτυχιακό τίτλο (Master's) στην Διοίκηση Ξενοδοχειακών Επιχειρήσεων και Επιθυμητή Εμπειρία στον ευρύτερο χώρο του Marketing Τουριστικών Υπηρεσιών.
- Εξαίρετη χρήση της Ελληνικής και Αγγλικής γλώσσας.
- Άριστη χρήση Η/Υ (Office, Internet κλπ.).

Οποιαδήποτε επιπλέον προσόντα θα συνεκτιμηθούν στην αξιολόγηση.

Οι ενδιαφερόμενοι/ες μπορούν να αποστείλουν το βιογραφικό τους σημείωμα με πρόσφατη φωτογραφία
Υπόψιν Κου Γ. Μπαρμπούτη
Ηλεκτρονικά στη διεύθυνση: marketing@rodos-palace.gr
Με fax στον αριθμό: 22410 25350
Ταχυδρομικά στη διεύθυνση:
Λεωφ.Ιαλυσού, Ιξιά Ρόδος 85100
Η απόλυτη εχεμύθεια θεωρείται αυτονόητη.

ΧΑΡΟΥΛΑ ΤΣ. ΚΑΜΠΑΣΤΑΝΑ

ΦΥΣΙΚΟΘΕΡΑΠΕΥΤΡΙΑ
Πτυχιούχος Α.ΤΕΙ Θεσ/κης
Μεταπτυχιακή Εκπαίδευση
στη νευροεξελικτική αγωγή
Μέθοδος Bobath / N.D.T.

Αποκατάσταση
νευρολογικών παθήσεων και κινητικών διαταραχών σε παιδιά και ενήλικες

- **Εγκεφαλική Παράλυση**
- **Κρανιοεγκεφαλικές κακώσεις**
- **Κακώσεις περιφερικών νεύρων**
- **Κακώσεις νωτιαίου μυελού**
- **Προβλήματα σπονδυλικής στήλης**
- **Αγγειακά Εγκεφαλικά Επεισόδια**

Ολυμπίας και Δελφών γωνία (Καρακόνερο)
Τηλ./Fax: 22410-29241 κιν. 6932044173

Σμαράγδα Δ. Δημητρά

Ψυχολόγος

• Ψυχοθεραπεύτρια

Καρπάθου 23, 851 00 Ρόδος

Τηλ. 22410 70145

e-mail:

smaragdadimitra@yahoo.gr

Κιν. 6944 36 26 38

ΙΑΤΡΙΚΗ ΑΝΑΚΟΙΝΩΣΗ

ΚΩΝ/ΝΟΣ Γ. ΧΑΤΖΗΝΙΚΟΛΑΣ

ΧΕΙΡΟΥΡΓΟΣ ΟΦΘΑΛΜΙΑΤΡΟΣ

ΔΕΧΕΤΑΙ ΚΑΘΗΜΕΡΙΝΑ
9:00 – 13:00 και 17:30 – 20:30
Σάββατο πρωί με ραντεβού

ΔΕΝΔΡΙΝΟΥ 2β –
1ΟΣ ΟΡΟΦΟΣ - ΡΟΔΟΣ
ΤΗΛ & FAX: 2241020544
ΚΙΝ: 693 7161700



METROPOL
22410 28400
INFORMATION - RESERVATIONS
ΠΛΗΡΟΦΟΡΙΕΣ - ΚΡΑΤΗΣΕΙΣ

ΕΒΔΟΜΑΔΙΑΙΟ ΠΡΟΓΡΑΜΜΑ weekly program
25/05/06 - 31/05/06
www.cinemametropol.gr



ΚΩΔΙΚΑΣ DA VINCI
DA VINCI CODE
Η αστυνομική ιστορία με στοιχεία θρίλερ, μυστικισμού, θρησκείας και ιστορίας της τέχνης που ανατρέπει τα θεμέλια του Δυτικού πολιτισμού...
Πρωταγωνιστούν: Τομ Χάνκς, Ζαν Ρενό, Οντρέ Τοτού
Σκηνοθεσία: Ρον Χάουαρντ
ΚΑΝΤΕ ΕΓΚΑΙΡΑ ΤΙΣ ΚΡΑΤΗΣΕΙΣ ΣΑΣ
ΩΡΕΣ ΕΝΑΡΞΗΣ / SHOW TIMES 19:15, 22:30
ΑΙΘΟΥΣΑ 1



ΚΑΛΥΤΕΡΑ ΟΙ ΔΥΟ ΜΑΣ
IMAGINE ME & YOU
Η απιστία είναι γένος θηλυκού!
ΚΑΝΤΕ ΕΓΚΑΙΡΑ ΤΙΣ ΚΡΑΤΗΣΕΙΣ ΣΑΣ
ΩΡΕΣ ΕΝΑΡΞΗΣ / SHOW TIMES 18:00, 20:00
ΑΙΘΟΥΣΑ 2



Η ΚΑΘΟΔΟΣ
THE DESCENT
Η ταινία τρόμου που κόβει την ανάσα.
Φοβάσαι το σκοτάδι...έχεις κάθε λόγο!!!
ΚΑΝΤΕ ΕΓΚΑΙΡΑ ΤΙΣ ΚΡΑΤΗΣΕΙΣ ΣΑΣ
ΩΡΑ ΕΝΑΡΞΗΣ / SHOW TIME 22:15
ΑΙΘΟΥΣΑ 2



X MEN III
Η περιπέτεια της χρονιάς, το τρίτο μέρος της ταινίας φαινόμενο!!!
Είναι εδώ και ζουν ανάμεσα μας!!!
Υπερασπίζονται το δίκαιο! Προστατεύουν όλους εμάς!
Είναι οι X MEN III
ΚΑΝΤΕ ΕΓΚΑΙΡΑ ΤΙΣ ΚΡΑΤΗΣΕΙΣ ΣΑΣ
ΩΡΕΣ ΕΝΑΡΞΗΣ / SHOW TIMES 17:45, 20:15, 22:45
ΑΙΘΟΥΣΑ 3

ΠΡΟΣΕΧΩΣ - COMING SOON



DATE MOVIE
Μία ταινία για την αληθινή αγάπη
και άλλες τέτοιες....αηδίες!
Η κωμωδία που θα σας ξεσηκώσει!!!

ΕΡΧΕΤΑΙ ΤΗΝ ΤΡΙΤΗ 06 / 06 / 06



Η ΠΡΟΦΗΤΕΙΑ
THE OMEN
30 χρόνια μετά την πρώτη "Προφητεία", η πιό τρομακτική ταινία όλων των εποχών επιστρέφει, ακόμα πιό απειλητική και σκοτεινή!!! Μια φιλόδοξη παραγωγή της "20th CENTURY FOX" που αρχίζει τις προβολές την ημερομηνία...ορόσημο

ΠΑΛΛΑΣ 5 CINEMAS CENTER
25/05/2006 - 31/05/2006
www.cinemapallas.gr
Για κρατήσεις
22410 24475/70670
Δημοκρατίας 13, Ρόδος

MORTUARY
Από τον αναγνωρισμένο άρχοντα του τρόμου, Τομπ Χούπερ έρχεται η επόμενη δόση του τρόμου.
Η οικογένεια Ντάουλ μετακομίζει στα περίχωρα της Καλιφόρνια... γρήγορα ανακαλύπτουν ότι κάτι κρύβεται μέσα στους υπόγειους θαλάμους του σπιτιού τους...
Αίθουσα 2 ώρες έναρξης// (Σ.-Κ. 16:20)18:25 • 20:30 • 22:35



MISSION IMPOSSIBLE 3
ΣΕ 1η ΠΑΓΚΟΣΜΙΑ ΠΡΟΒΟΛΗ!!!
Η ΠΕΡΙΠΕΤΕΙΑ ΤΗΣ ΧΡΟΝΙΑΣ!
Σκηνές καταιγιστικής δράσης με τον Τομ Κρουζ στον κεντρικό ρόλο!
ΕΠΙΚΙΝΔΥΝΗ ΑΠΟΣΤΟΛΗ 3
ΚΑΤΑΛΛΗΛΟ ΑΠΟ 13
Αίθουσα RED 5
ώρες έναρξης// 17:25 • 20:00 • 22:40

GRIZZLY MAN
ΚΑΤΑΛΛΗΛΟ ΑΠΟ 13
Ένα συγκλονιστικό ντοκιμαντέρ με αυθεντικό υλικό από το αρχείο του ερευνητή των άγριων αρκούδων στην Αλάσκα, Τίμοθι Τρεντγουελ.
Αίθουσα ΒΟΥΤΡΟΧΟΙ 1 ώρες έναρξης // (Σ.-Κ. 16:00) // 18:15 • 20:30



The Libertine
Αίθουσα Allegro 3
ώρα έναρξης//22:35
Μία ξεχωριστή ταινία από τους Τζόνι Ντεπ, και Τζον Μάλκοβιτς στην αυλή του Καρόλου του Β'.
Δεν αντιστεκόταν στον πειρασμό. Τον επεδίωκε...

INSIDE MAN
Ο ΥΠΟΚΙΝΗΤΗΣ
ΚΑΤΑΛΛΗΛΟ
Ο Ντένζελ Ουάσινγκτον, η Τζούντι Φόστερ και ο Κλάϊβ Όουεν σε ένα αριστουργηματικό θρίλερ-μυστηρίου.
Αίθουσα Panorama 4
ώρες έναρξης// 20:20 • 22:35



RUNNINGSCARED ΤΡΕΞΕ ΓΡΗΓΟΡΑ
Ο γνωστός σας Paul Walker (Fast and Furious) και η Cameron Bright (X-Men III) σε μια δυναμική περιπέτεια!!
Όταν δουλεύεις για τη Μαφία, κάθε σφαίρα σφήνει κι ένα ίχνος...
Αίθουσα ΒΟΥΤΡΟΧΟΙ 1 ώρα έναρξης// 22:35

Αστερίξ και οι ΒΙΚΙΝΓΚΣ στα ελληνικά
Η μεγαλύτερη παραγωγή κινουμένων σχεδίων που γυρίστηκε ποτέ! Οι γνωστοί σας ήρωες σε νέες περιπέτειες!
Αίθουσα Allegro 3 ώρες έναρξης//(Σ.-Κ.16:20) • 18:10 • 20:15



Νάνγι Μακ Φι Μαγική Νταντά στα ελληνικά ΚΑΤΑΛΛΗΛΟ
Η απίθανη κωμωδία φαντασίας με τη βραβευμένη με ΟΣΚΑΡ Εμμα Τόμσον!
Επτά κακομαθημένα παιδιά υποδέχονται την καινούργια τους νταντά... Η ταινία που θα σας κάνει να λατρέψετε την οικογένειά σας!!!
Αίθουσα Panorama 4 ώρες έναρξης//(Σ.-Κ. 16:10) • 18:15

ΠΡΟΣΕΧΩΣ POSEIDON
ΑΠΟ 6 ΙΟΥΝΙΟΥ ΣΕ 1η ΠΑΓΚΟΣΜΙΑ ΠΡΟΒΟΛΗ!!!
Η περιπετεια-υπερπαραγωγή των 150 εκατ. δολαρίων! Από τον Wolfgang Petersen, μια καλοσκαλια παραγωγή που θα σας καταλήξει!
ΜΗΝ ΤΗ ΧΑΣΕΤΕ!

Το Πρόγραμμα

ΕΤ1

06:45 Ντοκιμαντέρ: Οδοιπορικό γαστρονομίας
07:40 Κινούμενα Σχέδια
09:30 Ντοκιμαντέρ: National geographic
10:30 Ντοκιμαντέρ: Biography
11:15 Ντοκιμαντέρ: The History channel
12:00 Μένουμε ελλάδα
14:00 Ειδήσεις - αθλητικά - καιρός
14:30 Φλορισιεντα, η σύγχρονη σταχτοπούτα
16:00 Εχει γούστο
18:00 Ηρακλής-ΠΑΟ
20:00 Σαν σήμερα τον 20ο αιώνα
20:15 Ντοκιμαντέρ: Μνήμες
20:45 Θεματική βραδιά
23:00 Ειδήσεις - αθλητικά - χρηματιστήριο - καιρός
00:00 Θεματική βραδιά

NET

10:00 Συμβαίνει τώρα
12:00 Ειδήσεις
12:30 Αυστραλία- ελλάδα
14:30 Διάλειμμα
15:00 Ειδήσεις
16:00 Η ζωή είναι παιχνίδι
18:00 Ειδήσεις - δελτίο στη νοηματική γλώσσα - δελτίο αγροτών
19:05 Κινούμενα Σχέδια
20:00 Τοις μετρητοίς
21:00 Ειδήσεις
22:00 Στον τόπο του εγκλήματος: Νέα Υόρκη
23:00 Οι αγνοούμενοι
00:00 Ο δρόμος προς την Γερμανία
01:00 Ειδήσεις
01:15 Κωμωδία: Ενας προφήτης Δον Ζουάν
05:45 Πρώτη γραμμή

ΕΤ 3

06:00 9 η ώρα... μεσημέριασε!
06:30 Ανιχνεύσεις
08:15 Ο κόσμος των Σπορ
09:00 9 η ώρα... μεσημέριασε!
11:00 Νηστικό αρκούδι
11:30 Ντοκιμαντέρ: Οι βουνοκορφές
12:00 Ντοκιμαντέρ: Οι θησαυροί της γης
12:30 Ντοκιμαντέρ: Προορισμοί
13:00 Δελτίο ειδήσεων
14:20 Καιρός
14:30 Με μια τρίτη μάτια
15:50 Εκτη αίσθηση
16:00 Ειδήσεις στη νοηματική γλώσσα
16:15 Ζορρο
16:40 Νηστικό αρκούδι
18:00 Πάμε καλά
19:00 Δελτίο ειδήσεων
20:00 Καιρός
20:15 Ο κόσμος των Σπορ
21:00 Φρανκ Ρίβα , ο άνδρας από το πουθενά
22:00 Αληθινά σενάρια
23:00 Λαβύρινθος
00:00 Δελτίο ειδήσεων
00:20 Καιρός
00:30 Σινεμανια
01:30 Η γυναίκα στην περιφέρεια
02:30 Με μια τρίτη μάτια
04:15 9 η ώρα... μεσημέριασε!

MEGA

08:00 Κοινωνία ώρα 08:00
10:00 Ομορφος κόσμος το πρωί
13:00 Το ρετιρέ
14:00 Μεσημβρινό δελτίο ειδήσεων
15:00 Εμείς κι εμείς
15:30 Εμείς και εμείς
16:10 Η νταντά
16:50 Nanny
17:30 Απογευματινό δελτίο ειδήσεων
17:40 Φιλοδοξίες
18:15 Απαγορευμένη αγάπη
19:00 Βέρα στο δεξί
20:00 Κεντρικό δελτίο ειδήσεων
21:00 Η ώρα η καλή
22:00 Το κόκκινο δωμάτιο
23:00 Γη και ουρανός
00:00 I Love tv
01:00 Τελευταία γεγονότα
01:40 Τρόμου: Άγρυπνος
04:15 Telemarketing
04:45 Γιατροί της ελπίδας
05:45 Πρωινό MEGA

ANT 1

06:00 Καλημέρα με τον
06:30 Καλημέρα ελλάδα
10:00 Πρωινός καφές
13:00 Τα νέα του Αντέννα
14:50 Αποκάλυψη..τώρα!
18:00 Deal
18:50 Ερωτας
20:00 Τα νέα του ANT1
21:00 Deal
22:00 Στον ήλιο του αιγαίου
23:00 Fame Story
00:00 Νυχτερινές ειδήσεις
02:30 Αλι μακμπιλ
03:30 Τηλεμαρκετινγκ
04:30 Ολα του γάμου δύσκολα
05:10 Κινούμενα Σχέδια
05:40 Καλημέρα με τον ANT1

ALPHA

06:00 Καλημέρα σας
10:00 Καφές με την Ελένη
13:00 Κους Κους το μεσημέρι
15:00 Μεσημεριανό δελτίο ειδήσεων
16:45 Ειδήσεις στη νοηματική γλώσσα
17:00 Από Καρδίας
19:00 Ποιος θέλει να γίνει εκατομμυριούχος
20:00 Κεντρικό δελτίο ειδήσεων
21:00 Dream show, the music
22:00 Σαν όνειρο
23:00 Ζούγκλα
01:45 Νυχτερινό δελτίο
02:00 Dream show, the music (late Night)
03:00 Τηλεαγορές
03:15 Dream show, the music (late Night)

STAR

06:45 Κάθε μέρα καλημέρα
10:00 Τι θα φάμε σήμερα
11:00 Ολα καλά
13:00 Ειδήσεις
14:00 Super Sta
16:30 Ειδήσεις
16:45 Κορίνα, η αγριόγατα
17:45 Βαλεντίνα, έρωτας x-large
18:45 Σούπερμαν,τα χρόνια της νιότης
19:45 Ειδήσεις
21:00 Ξένη ταινία: Ο άρχοντας του δαχτυλιδιών: Η συντροφιά του δαχτυλιδιού
00:30 Θρίλερ: Στο τρίγωνο των βερμούδων
02:30 Ο ταξιτζής
03:30 Ειδήσεις
03:45 Ξένη ταινία: Οταν πέφτει η νύχτα

FILMNET

07:30 Θρίλερ: Δημόσιος κίνδυνος
07:45 E! Entertainment
09:40 Κωμωδία: Πιτζάμα πάρτι!
11:15 Ξένη ταινία: The brooke ellison story
12:50 Αστυνομική: Οι αθόρυβοι
15:00 Κωμωδία: Το μεγάλο δίλημμα
16:30 E! Entertainment
17:15 Αισθηματική: Σεξ και το μοναχικό κορίτσι
19:15 Δράμα: Οι ακτιβίστριες
21:20 Mad of filmnet
22:00 Αστυνομική: Εγκληματικά μυαλά
23:30 Χωρίς ίχνος
00:25 Ξένη ταινία: Αλιεν εναντίον κυνηγού
02:05 Ερωτική: Ραντεβού στο δίκτυο
03:50 Περιπέτεια: Ανακόντα 2: Το κυνήγι της ματωμένης ορχιδέας
05:25 Αισθηματική: Dopo mezzanotte

ALTER

06:40 Alter kids
08:00 Τα λέμε όλα
09:30 Ειδήσεις
10:00 Καθαρές κουβέντες
12:00 Εις υγείαν
12:30 Ειδήσεις
14:00 Παολίνα
15:00 Εσμεράλντα
16:00 Μαρία
16:40 Ειδήσεις
16:45 Gossip news
17:45 Ρεξ
18:45 Ειδήσεις
21:00 Ladies and gentlemen
23:00 Μήτσι - Χώστα
00:15 Ειδήσεις
00:30 Περιπέτεια: Η νύχτα της μεγάλης καταδίωξης
02:30 Sex and the city
03:00 Auto Alter
03:15 Περιπέτεια: Μαχητής η δολοφόνος

902

07:00 Καλημέρα με τον 902
10:00 Τηλεπωλήσεις
15:00 Κάθε μέρα στις 3
16:30 Παιδικό πρόγραμμα
17:00 Αθλητικό ραντεβού
17:40 Εκπαιδευτική τηλεόραση
18:00 Ειδήσεις στη νοηματική
18:10 Η μεσόγειος
18:45 Εις υγείαν
19:30 Ειδήσεις
20:30 Στα μονοπάτια του πολιτισμού
21:00 Ο 902 σας πάει σινεμά
23:00 Προεκτάσεις
00:00 Ειδήσεις

COSMOS TV

00:00 Ειδήσεις
01:00 Κινηματογράφος
03:00 Ο κόσμος του αθλητισμού
04:00 Ράδιο-Τηλεόραση
05:00 Ο κόσμος της Ζωής
07:00 Διάλογοι
09:00 Ράδιο-Τηλεόραση
10:00 Ο κόσμος της Ζωής
12:00 Όψεις απόψεις
13:00 Παιδικό
13:30 Ντοκιμαντέρ
14:00 Κινηματογράφος - Ελληνική ταινία
Τι λέει ο κόσμος
Ο τόπος μας
16:00 Ο κόσμος του αθλητισμού
Ειδήσεις (1')
Τι λέει ο κόσμος
17:00 Ειδήσεις (1')
Ο κόσμος της Ζωής
Τι λέει ο κόσμος
Ο τόπος μας
19:00 Ειδήσεις (1')
Όψεις απόψεις
Τι λέει ο κόσμος
20:00 Ειδήσεις (1')
Ο κόσμος του αθλητισμού
Τι λέει ο κόσμος
21:00 Κεντρικό δελτίο ειδήσεων
Αθλητικά
Καιρός (Αναλυτικός)
Τι λέει ο κόσμος
22:00 Διάλογοι

ΟΙΚΟΔΟΜΙΚΕΣ-ΤΕΧΝΙΚΕΣ ΕΜΠΟΡΙΚΕΣ-ΕΠΙΧΕΙΡΗΣΕΙΣ

ΑΦΟΙ ΑΣΒΕΣΤΗ Ο.Ε.

Αθηνών-Καβάλας 3 Ανάληψη Ρόδου
Τηλ. 22410/60678-60679 και fax: 22410/66028

ΠΩΛΟΥΝΤΑΙ

• ΔΙΑΜΕΡΙΣΜΑΤΑ
υπερλούξ διαφόρων διαστάσεων
ΕΓΓΥΗΣΗ Η ΠΟΛΥΕΤΗΣ ΠΕΙΡΑ ΜΑΣ

ΕΝΟΙΚΙΑΖΕΤΑΙ

ισόγειο διαμέρισμα 120 τ.μ., περιβαλλόμενο από αυλή και διαμορφωμένο κήπο 150 τ.μ., σε ανακαινισμένο κτίριο, με δύο ανεξάρτητες εισόδους, κλιματισμό, θερμοσυσσωρευτές, συναγερμό, τρία υπνοδωμάτια και δύο τουαλέτες, επί της πλατείας Ακαδημίας για επαγγελματική στέγη, κατοικία ή μικτή χρήση, πλήρως επιπλωμένο ή ανεπίπλωτο. Στο ίδιο κτίριο ενοικιάζεται υπόγειος χώρος 170 τ.μ,. με δύο τουαλέτες και είσοδο επί της Ηρώων Πολυτεχνείου.
Πληρ. Τηλ. 6972253826

ΝΑΥΤΙΚΟΣ ΟΜΙΛΟΣ ΡΟΔΟΥ

ΕΤΟΣ ΙΔΡΥΣΕΩΣ 1947

ΠΛΑΤΕΙΑ ΚΟΥΝΤΟΥΡΙΩΤΗ 9, ΡΟΔΟΣ 85100
ΤΗΛ.22410-38043 FAX 22410-23287

ΑΝΑΚΟΙΝΩΣΗ
ΓΙΑ ΕΚΔΗΛΩΣΗ ΕΝΔΙΑΦΕΡΟΝΤΟΣ

Ο Ναυτικός Όμιλος Ρόδου (Ν.Ο.Ρ.) εν όψει τις λειτουργίας των θερινών τμημάτων εκμάθησης ναυταθλημάτων για παιδιά, που θα λειτουργήσουν από 15 Ιουνίου έως 15 Σεπτεμβρίου, ζητά να προσλάβει με τρίμηνη σχέση εργασίας:

1. *Παιδαγωγούς γυναίκες μέχρι 30 ετών απόφοιτες δευτεροβάθμιας εκπαίδευσης*
2. *Προπονητές κολύμβησης - υδατοσφαίρισης*
3. *Ένα συντηρητή-φύλακα*

Αιτήσεις των ενδιαφερομένων με βιογραφικό σημείωμα γίνονται δεκτές καθημερινά από τις 10:00 έως 13:30 και Σάββατο από 10:00 έως 13:00 στα γραφεία του Ν.Ο.Ρ. Πλ. Κουντουριώτη 9 μέχρι της 27 Μαΐου 2006.

Ρόδος 18/06/2006

ΕΛΛΗΝΙΚΗ ΔΗΜΟΚΡΑΤΙΑ
ΝΟΜΟΣ ΔΩΔΕΚΑΝΗΣΟΥ
ΔΗΜΟΣ ΙΑΛΥΣΟΥ
ΡΟΔΟΣ

«ΕΠΙΔΟΤΗΣΗ ΕΛΑΙΟΠΑΡΑΓΩΓΩΝ - ΚΤΗΝΟΤΡΟΦΩΝ ΣΤΟ ΔΗΜΟ ΙΑΛΥΣΟΥ

ΤΟ ΣΥΝΕΡΓΕΙΟ ΤΗΣ ΕΝΩΣΗΣ ΑΓΡΟΤΙΚΩΝ ΣΥΝΕΤΑΙΡΙΣΜΩΝ ΔΩΔΕΚΑΝΗΣΟΥ (ΕΑΣΔ) ΓΙΑ ΤΗΝ ΕΠΙΔΟΤΗΣΗ ΤΩΝ ΕΛΑΙΟΠΑΡΑΓΩΓΩΝ ΚΑΙ ΚΤΗΝΟΤΡΟΦΩΝ ΤΟΥ ΔΗΜΟΤΙΚΟΥ ΔΙΑΜΕΡΙΣΜΑΤΟΣ ΙΑΛΥΣΟΥ ΘΑ ΒΡΙΣΚΕΤΑΙ ΣΤΟ ΓΡΑΦΕΙΟ ΤΟΥ ΓΕΩΠΟΝΟΥ ΤΟΥ ΔΗΜΟΥ ΙΑΛΥΣΟΥ.

ΑΠΟ ΤΡΙΤΗ 23 ΜΑΪΟΥ 11:00 π.μ.
ΜΕΧΡΙ ΚΑΙ ΤΗΝ ΠΕΜΠΤΗ 25 ΜΑΪΟΥ 2006.

Προσοχή: ΤΟ ΣΥΝΕΡΓΕΙΟ ΘΑ ΔΟΥΛΕΥΕΙ ΚΑΙ ΤΟ ΑΠΟΓΕΥΜΑ ΚΑΙ ΔΕΝ ΘΑ ΔΟΘΕΙ ΠΑΡΑΤΑΣΗ ΣΤΗΝ ΥΠΟΒΟΛΗ ΤΩΝ ΑΙΤΗΣΕΩΝ ΓΙΑ ΤΗΝ ΕΠΙΔΟΤΗΣΗ.»

Ο Δήμαρχος
Στέργος Στάγκας

AEGEAN FLYING DOLPHINS

FLYING DOLPHIN 22

ΡΟΔΟ - ΚΩ
σε **1** ώρα και **50** λεπτά.
Τιμή κατά άτομο **23,50** €

ΡΟΔΟ - ΚΑΛΥΜΝΟ
σε **2** ώρες και **30** λεπτά.
Τιμή κατά άτομο **30** €

ΔΡΟΜΟΛΟΓΙΑ: ΑΠΟ 18/4/06 ΕΩΣ 15/10/06
ΔΕΥΤΕΡΑ ΕΩΣ ΣΑΒΒΑΤΟ (ΚΥΡΙΑΚΗ ΑΡΓΙΑ)

ΛΙΜΑΝΙ	ΑΦΙΞΗ	ΑΝΑΧΩΡΗΣΗ	ΛΕΠΤΑ
ΚΑΛΥΜΝΟΣ		7:20	
			30′
ΚΩΣ	7:55	8:00	
			115′
ΡΟΔΟΣ	10:00	15:30	
			115′
ΚΩΣ	17:25	17:30	
			30′
ΚΑΛΥΜΝΟΣ	18:00	Δ	

Πληροφορίες - Εισιτήρια στα γραφεία της εταιρείας Α.Ν.Ε.Σ. Α.Ε. στη Ρόδο, Αυστραλίας 88 και
Τηλ. 2241 0 37769 & fax 2241 0 34493.

ΡΟΔΟΜΑΡ ΕΠΕ

Εμπόριο νωπών ψαριών

ΖΗΤΕΙΤΑΙ ΟΔΗΓΟΣ ηλικίας 24-40 ετών με επαγγελματικό δίπλωμα Γ' Κατηγορίας, για άμεση πρόσληψη για διανομές στη Ρόδο, για πλήρη – μόνιμη απασχόληση. Επιθυμητή προϋπηρεσία, ικανότητα επικοινωνίας και συνεργασίας.

Πληροφορίες στο τηλ.
2241-0-60170, 08:30-16:00

ΕΝΩΣΗ ΞΕΝΟΔΟΧΩΝ ΡΟΔΟΥ
RODOS HOTEL ASSOCIATION

Πλωτάρχου Μπλέσσα 3, 85100 Ρόδος
Τηλ. 22410 74555-7, Fax: 22410 74558
3, Plotarchou Blessa str., 85100 Rodos, Greece
Tel. 22410 74555-7, Fax: 22410 74558
www.rodosisland.gr, e-mail: hotels-assoc@rodosisland.gr

Ρόδος 10-5-2006
Α.Π. 4353

Προς
Τα Μέλη της ΕΞΡ
Ενταύθα

ΠΡΟΣΚΛΗΣΗ ΤΩΝ ΜΕΛΩΝ ΤΗΣ Ε.Ξ.Ρ. ΣΕ ΤΑΚΤΙΚΗ ΓΕΝΙΚΗ ΣΥΝΕΛΕΥΣΗ

Αγαπητοί Συνάδελφοι,

Κατά τη συνεδρίαση του Δ.Σ. της Ε.Ξ.Ρ., που πραγματοποιήθηκε στις 08-04-2006, αποφασίσθηκε η σύγκληση της Ετήσιας Τακτικής Γενικής Συνέλευσης των μελών για τις 20 Μαΐου 2006 ημέρα Σάββατο και ώρα 11:00 π.μ. στην αίθουσα του ΑΚΤΑΙΟΝ. Εάν κατά την παραπάνω ημερομηνία δεν υπάρξει η απαρτία, που προβλέπεται από το Καταστατικό της Ε.Ξ.Ρ., η Γ.Σ. θα επαναληφθεί στις:

27 Μαΐου 2006, ημέρα Σάββατο και ώρα 11:00 π.μ. στον ίδιο τόπο με τα εξής θέματα Ημερήσιας Διάταξης:

1. *Απονομή τιμητικών διακρίσεων σε πρόσωπα για τις υπηρεσίες που προσέφεραν στην Ε.Ξ.Ρ. και στον τουρισμό γενικότερα.*
2. *Εγκριση Πεπραγμένων (Απολογισμός 2005, Εκθεση Ελεγκτικής Επιτροπής 2005).*
3. *Εγκριση Προϋπολογισμού 2006.*
4. *Εξελίξεις και προοπτικές για την τουριστική κίνηση 2006-2007.*
5. *Πολιτική τιμών για το 2006-2007*
6. *Προσπάθειες για την επέκταση - επιμήκυνση της τουριστικής περιόδου.*
7. *Εργασιακές σχέσεις*
8. *Διάφορα.*

Σας υπενθυμίζουμε ότι για τη συμμετοχή σας στην Γενική Συνέλευση θα πρέπει σύμφωνα με το Καταστατικό να έχετε εξοφλήσει τις οφειλόμενες συνδρομές σας.

Με τιμή

Βασ. Μηναΐδης
Πρόεδρος

Μαρία Βασιλάκη
Γεν. Γραμματέας

ANEK LINES FERRIES

ΕΛΓ-ΟΛΓ ΡΟΔΑΝΘΗ, ΕΛΓ-ΟΛΓ ΜΑΡΙΝΑ, ΕΛΓ-ΟΛΓ ΑΝΘΗ ΜΑΡΙΝΑ
ΡΟΔΟ - ΠΕΙΡΑΙΑ

ΤΡΙΤΗ 23/05
ΡΟΔΑΝΘΗ 16.00 ΚΩ(20.10) - ΚΑΛΥΜΝΟ(21.40) - ΛΕΡΟ(23.00) - ΠΑΤΜΟ(00.30) - ΠΕΙΡΑΙΑ(10.00)

ΤΕΤΑΡΤΗ 24/05
ΑΝΘΗ ΜΑΡΙΝΑ 17.00 ΚΩ (21.00) - ΛΕΡΟ(23.00) - ΠΑΤΜΟ(00.30) - ΠΕΙΡΑΙΑ(09.00)

ΠΕΜΠΤΗ 25/05
ΡΟΔΑΝΘΗ 16.00 ΣΥΜΗ(17.35) - ΤΗΛΟ(19.45) - ΝΙΣΥΡΟ(21.10) - ΚΩ(23.10) - ΚΑΛΥΜΝΟ(00.40) - ΠΕΙΡΑΙΑ(11.00)

ΠΑΡΑΣΚΕΥΗ 26/05
ΑΝΘΗ ΜΑΡΙΝΑ 18.00 ΚΩ (21.40) - ΛΕΡΟ(23.20) - ΠΑΤΜΟ(00.40) - ΠΕΙΡΑΙΑ(09.00)

ΣΑΒΒΑΤΟ 27/05
ΡΟΔΑΝΘΗ 16.00 ΚΩ(20.10) - ΚΑΛΥΜΝΟ(21.40) - ΛΕΡΟ(23.00) - ΠΑΤΜΟ(00.30) - ΠΕΙΡΑΙΑ(10.00)

TSAGARIS TRAVEL

Σαχτούρη 5 (έναντι Τελωνείου)
Τηλ.: 22410 36170, 30406, 35066



ΕΝΤΟΝΟ ΠΑΡΑΣΚΗΝΙΟ ΣΤΗΝ ΝΕΑ ΔΗΜΟΚΡΑΤΙΑ

ΣΕ «ΘΡΙΛΕΡ» ΕΞΕΛΙΧΘΗΚΕ *η παραίτηση του κ. Κ. Σαρρή!*

Υστερα από συνεννοήσεις και αμοιβαίες εξηγήσεις η επιστολή θεωρήθηκε ως «μηδέποτε υποβληθείσα» - Σύσκεψη στη Βουλή χωρίς τη συμμετοχή του κ. Βασ. Χρύση



Σε «αστυνομικό θρίλερ» εξελίχθηκε, στην κυριολεξία, καθ' όλο το τελευταίο 48ωρο, η υπόθεση της επιστολής παραίτησης του υποψηφίου νομάρχη κ. Κώστα Σαρρή, η οποία πέρασε από «μύρια κύματα», προτού τελικά ανακληθεί και θεωρηθεί, ως «μηδέποτε υποβληθείσα», μετά τις διαβεβαιώσεις που του δόθηκαν ότι είναι θέμα ημερών η επίσημη πλέον ανακοίνωση της υποψηφιότητάς του από την Νέα Δημοκρατία.

Συγκλίνουσες, ωστόσο πληροφορίες, από συνήθως καλώς ενημερωμένες πηγές αναφέρουν ότι ο κ. Κ. Σαρρής εξακολουθεί να διατηρεί της επιφυλάξεις του, θέτοντας ως προϋπόθεση άρσεως των όποιων επιφυλάξεών του, την έμπρακτη στήριξη των τριών βουλευτών και κορυφαίων στελεχών, με την ένταξη στο ψηφοδέλτιό του συγγενικών προσώπων ή στενών φίλων και συνεργατών τους.

Δυνάμενοι να γνωρίζουν συγκεκριμένα καλώς τα πράγματα υποστηρίζουν ότι ο κ. Κ. Σαρρής υπέβαλε την παραίτησή του την Τρίτη στα κεντρικά όργανα της Νέας Δημοκρατίας, επικαλούμενος το γεγονός ότι την Δευτέρα δεν επισημοποιήθηκε η υποψηφιότητά του, παρά τις κατηγορηματικές διαβεβαιώσεις που είχε επί του προκειμένου από την ΝΟΔΕ. Η «άλλη πλευρά», υποστηρίζει, ωστόσο, κι αυτό είναι φυσικό (αφού θα έπρεπε να αποτραπούν οι όποιες εντυπώσεις), ότι υπέβαλε την παραίτησή του στον πρόεδρο της ΝΟΔΕ κ. Τώνη Μαρτίνη ή «απείλησε με παραίτηση» και ότι ο τελευταίος ενημέρωσε τηλεφωνικώς τους κ.κ. Λευτέρη Ζαγορίτη και Ιορδάνη Τζαμτζή. Είναι εκτός πάσης αμφισβητήσεως, πάντως, ότι υπεβλήθη γραπτή δήλωση παραίτησης, ενώ φήμες αναφέρουν ότι με παραίτηση απείλησε και η ΝΟΔΕ.

Το πρώτον φαίνεται να ενημερώθηκε για την εξέλιξη αυτή ο υπουργός Αιγαίου και Νησιωτικής Πολιτικής κ. Αρ. Παυλίδης, ο οποίος και επικοινώνησε τηλεφωνικά με τους κ.κ. Ζαγορίτη και Τζαμτζή, σε μια προσπάθεια αναζητήσεως λύσεως κι αποφυγής δυσάρεστων εξελίξεων.

Το βέβαιο είναι ότι αργά την νύκτα της Τρίτης εθεάθησαν στη Βουλή οι κ.κ. Ζαγορίτης και Τζαμτζής, μαζί με τους κ.κ. Παυλίδη και Καραμάριο και λογικά θα πρέπει να συζήτησαν το όλο πρόβλημα. Δεν παρίστατο ο κ. Βασ. Χρύσης και αυτός είναι προφανώς ο λόγος που ο τελευταίος δήλωσε άγνοια για τα περί «συσκέψεως» στην «Ρηγίλλης» (σημ: αρχικώς κάτι τέτοιο φαίνεται να είχε διαρρεύσει ή δηλωθεί από τον κ. Τώνη Μαρτίνη ή το περιβάλλον του). Το βέβαιον είναι ότι ο κ. Αρ. Παυλίδης επικοινώνησε με τον κ. Κώστα Σαρρή και του ζήτησε να θεωρήσει την επιστολή παραίτησης ως «μηδέποτε υποβληθείσα» και σε «αντάλλαγμα» η ΝΔ θα προέβαινε, στη συνέχεια, σε ανακοίνωση στήριξης της υποψηφιότητάς του, όπερ και φέρεται να έγινε. Έτσι αναβλήθηκε και η προγραμματισμένη για προχθές το βράδυ έκτακτη συνεδρίαση της ΝΟΔΕ, για την αντιμετώπιση της καταστάσεως και είναι ανακριβές ότι οφείλετο σε μετάβαση του κ. Τώνη Μαρτίνη στην Αθήνα (σημ: ο πρόεδρος της ΝΟΔΕ δεν έχει εγκαταλείψει την Ρόδο τις τελευταίες ημέρες κι αυτό είναι εξακριβωμένο). Προς επιβεβαίωση χθεσινού δημοσιεύματος της «δ», η συνεδρίαση αυτή μετατέθηκε για το βράδυ της προσεχούς Παρασκευής (αύριο) όπου και θα γίνει σχετική συζήτηση παρόντος και του υπευθύνου Τοπικής Αυτοδιοίκησης κ. Ιορδάνη Τζαμτζή.

Πιστεύεται ότι θα οριστικοποιηθεί η απόφαση στήριξης των κ.κ. Κώστα Σαρρή και Χατζή Χατζηευθυμίου και ότι θα υπάρξουν - την επαύριον - σχετικές ανακοινώσεις, ενώ και τα δύο ονόματα αναμένεται να περιληφθούν στην νέα λίστα που θα δοθεί στη δημοσιότητα μετά την (νέα) συνεδρίαση του Πολιτικού Συμβουλίου της ΝΔ, υπό την προεδρία του κ. Κώστα Καραμανλή.

ΠΡΟΣΚΛΗΣΗ

Το Διεθνές Κέντρο Λογοτεχνών και Μεταφραστών Ρόδου έχει την τιμή και τη χαρά να σας προσκαλέσει στην παρουσίαση της δεύτερης ποιητικής συλλογής της κ. **Δώρας Παρδάλη – Σωτρίλλη**, με τίτλο **«Ροές»**, που θα πραγματοποιηθεί στην αίθουσα εκδηλώσεων του «Ακταίον», το **Σάββατο, 27 Μαΐου 2006 και ώρα 8.30 μ.μ.**

Η ποιητική προσέγγιση θα γίνει από τον κ. Παναγιώτη Χαμουζά, φιλόλογο.

Για το Δ.Σ. του Δ.Κ.Λ.Μ.Ρ.
Ο Πρόεδρος
Καζούλης Γ. Καζουλλάκης

ΧΟΡΗΓΟΣ ΕΠΙΚΟΙΝΩΝΙΑΣ «ΡΑΔΙΟΦΩΝΟ ΛΥΧΝΑΡΙ»

Από την εταιρεία ***SWEDCO CAFE*** ζητείται προσωπικό για να εργασθεί στην παρασκευή και στην πώληση αρτοκατασκευασμάτων (σάντουιτς) και καφέ στην **ΛΙΝΔΟ**.

Απαραίτητα:
- Ευγένεια
- Καλός χαρακτήρας
- Ορεξη για δουλειά
- Ομαδικό πνεύμα
- Ευέλικτο ωράριο
- Καλή γνώση στους καφέδες
- Ηλικία από 18-28 χρόνων
- Επαγγελματική σχολή ή λύκειο
- Βασική γνώση τουλάχιστον της αγγλικής γλώσσας

Απασχόληση:
- 12 μήνες το χρόνο
- 8ωρο, 6 ημέρες την εβδομάδα
- Κυριακές και αργίες τα μαγαζιά μας είναι πάντα κοντά στον πελάτη

Προσφέρεται:
- Καλό κλίμα εργασίας
- Καλή αμοιβή

Αιτήσεις στο γραφείο μας πίσω από το κατάστημά μας επί της οδού Δημοκρατίας & Δωδ/κής Νεολαίας από τις **8:30 – 15:30.**
Απαραίτητη η φωτογραφία στην συμπλήρωση της αίτησης.
Υπεύθυνοι Συνεννόησης:
Χατζηϊωάννου Ιωάννης, Αλαφάκη Χριστίνα
Τηλ. 22410 - 27575

ΕΠΙΧΕΙΡΗΜΑΤΙΚΗ ΚΙΝΗΣΗ ΩΔΩΕΚΑΝΗΣΙΩΝ
Χατζημάρκος Γεώργιος του Αντωνίου

ΕΜΠΟΡΙΚΟ ΤΜΗΜΑ

ΒΑΛΑΗΣ ΜΑΡΙΟΣ του Δημητρίου	Χονδρεμπόριο Τουριστικών Ειδών
ΒΕΡΓΩΤΗΣ ΔΗΜΗΤΡΙΟΣ του Θωμά	Εμπορος
ΓΕΡΓΑΤΣΟΥΛΗΣ ΛΑΜΠΡΟΣ του Ευαγγέλου	Εμπορος Τροφίμων
ΔΙΑΚΟΣΑΒΒΑΣ ΣΑΒΒΑΣ του Ιωάννη	Εμπορία Ενδυμάτων
ΔΟΝΤΑΣ ΙΩΑΝΝΗΣ του Μιχαήλ	Εμπορία Ειδών Πληροφορικής
ΚΑΚΝΗΣ ΑΡΙΣΤΕΙΔΗΣ του Εμμανουήλ	Εμπορος
ΚΑΛΑΘΕΝΟΣ ΓΕΩΡΓΙΟΣ του Νικολάου	Χονδρεμπόριο Τροφίμων
ΚΑΜΠΟΥΡΗΣ ΣΚΕΥΟΣ του Εμμανουήλ	Εμπορία Ηλεκτρονικών
ΚΑΣΕΤΑΣ ΘΕΟΦΑΝΗΣ του Σωτηρίου	Εμπόριο Δικύκλων
ΚΑΣΤΡΗΣΙΟΣ ΓΕΩΡΓΙΟΣ του Δημητρίου	Εμπορία Ενδυμάτων
ΚΩΝΣΤΑΝΤΑΡΑΣ ΠΕΤΡΟΣ του Γεωργίου	Βιβλιοχαρτοπωλείο
ΚΩΣΤΑΚΗΣ ΝΙΚΟΛΑΟΣ του Εμμανουήλ	Εμπορος Αυτοκινήτων
ΜΑΣΤΡΟΠΕΤΡΟΣ ΓΕΩΡΓΙΟΣ του Ιωάννη	Εμπορος
ΜΠΙΛΛΗΣ ΑΡΓΥΡΗΣ του Βασιλείου	Εμπορος
ΜΠΟΝΗΣ ΕΥΘΥΜΙΟΣ του Κωνσταντίνου	Εμπορος
ΠΑΝΑΓΙΩΤΑΣ ΕΜΜΑΝΟΥΗΛ του Βασιλείου	Υπεραγορά Τροφίμων
ΠΑΝΤΕΛΙΚΙΖΗ ΒΑΣΙΛΕΙΑ του Κίμωνα	Εμπόριο Ειδών Εξοπλισμού
ΠΑΠΑΓΡΗΓΟΡΙΟΥ ΑΛΕΞΙΟΣ του Ηλία	Εμπορία Οικοδομικών Υλικών
ΠΑΠΑΣΤΑΜΑΤΙΟΥ ΝΙΚΟΛΑΟΣ του Ιωάννη	Εμπορίο Ποτών - Τροφίμων
ΠΑΠΠΟΥ ΙΩΑΝΝΗΣ του Γεωργίου	Υπεραγορά Τροφίμων
ΠΑΡΑΣΚΕΥΑΣ ΓΕΩΡΓΙΟΣ του Συμεών	Εμπόριο Αυτοκινήτων
ΣΙΦΟΥΝΙΟΣ ΙΩΑΝΝΗΣ του Σωτηρίου	Εμπορία Λευκών Ειδών
ΤΣΑΒΑΡΗΣ ΜΙΧΑΗΛ του Νικολάου	Εμπορος
ΤΣΑΚΙΡΗΣ ΝΙΚΟΛΑΟΣ του Αναστασίου	Εμπορία Οικοδομικών Υλικών
ΤΣΙΚΚΗΣ ΔΗΜΗΤΡΙΟΣ του Νικολάου	Συστήματα Ασφαλείας
ΦΡΟΝΑΣ ΝΙΚΟΛΑΟΣ του Ιωάννη	Χονδρεμπόριο Τροφίμων
ΦΤΑΚΛΑΚΗΣ ΜΙΧΑΗΛ του Χρυσοστόμου	Εμπορία Ενδυμάτων
ΧΑΡΙΣΗΣ ΚΩΝΣΤΑΝΤΙΝΟΣ του Θεοδώρου	Εμπρία Κοσμημάτων

ΕΠΑΓΓΕΛΜΑΤΙΚΟ ΤΜΗΜΑ

ΑΛΑΚΙΩΤΟΥ - ΑΝΘΟΠΟΥΛΟΥ ΜΑΡΙΤΑΝΑ του Χρήστου	Καθηγήτρια Αγγλικών
ΓΙΑΝΝΟΥΡΗΣ ΙΩΑΝΝΗΣ του Χρήστου	Ασφαλιστής
ΓΚΙΖΕΤΤΗΣ ΕΛΕΥΘΕΡΙΟΣ-ΦΡΑΓΚ. του Γεωρ.	Καφετέρια
ΔΙΑΚΟΓΕΩΡΓΙΟΥ ΑΝΑΣΤΑΣΙΟΣ του Μιχαήλ	Καφετέρια
ΔΙΚΑΣΤΟΠΟΥΛΟΣ ΓΕΩΡΓΙΟΣ του Ιωαννη-Κων.	Ασφαλιστής
ΖΑΜΑΛΗΣ ΙΩΑΝΝΗΣ του Γεωργίου	Ασφαλιστής
ΚΑΛΑΘΕΝΟΣ ΕΥΑΓΓΕΛΟΣ του Τσαμπίκου	Οικονομολός
ΚΑΡΠΑΘΑΚΗΣ ΔΗΜΗΤΡΙΟΣ του Ιωάννη	Εστιάτορας
ΚΑΣΤΗΣ ΔΗΜΗΤΡΙΟΣ του Αντωνίου	Τουριστικός Πράκτορας
ΚΛΟΥΒΑΣ ΙΩΑΝΝΗΣ του Αντωνίου	Εκμετάλλευση Νυκτερινών Κέντρων
ΚΟΥΒΑΣ ΚΩΝΣΤΑΝΤΙΝΟΣ του Αναστασίου	Εστιάτορας
ΛΑΟΣ ΜΙΧΑΗΛ του Ιωάννη	Παντοπώλης
ΛΕΒΕΝΤΗΣ ΓΕΩΡΓΙΟΣ του Πολυχρόνη	Εστιάτορας
ΛΥΡΙΣΤΗΣ ΑΝΑΣΤΑΣΙΟΣ του Κυριάκου	Πρακτορείο ΟΠΑΠ
ΜΗΝΑΣ ΠΑΝΑΓΙΩΤΗΣ του Ευάγγελου	θαλάσσιες Μεταφορές
ΜΠΙΝΟΓΛΟΥ ΤΡΙΑΝΤΑΦΥΛΛΟΣ του Χρήστου	Εκμετάλλευση Νυκτερινών Κέντρων
ΝΤΙΝΟΡΗΣ ΕΥΣΤΡΑΤΙΟΣ του Εμμανουήλ	Εστιάτορας
ΠΑΠΑΚΑΛΟΔΟΥΚΑΣ ΙΩΑΝΝΗΣ του Νικολάου	Ενοικιάσεις Δικύκλων
ΣΠΑΝΟΣ ΧΡΗΣΤΟΣ του Γεωργίου	Ναυτιλιακές Επιχειρήσεις
ΣΤΑΤΗΣ ΧΡΗΣΤΟΣ του Γεωργίου	θαλάσσιες Μεταφορές
ΣΩΤΡΙΛΛΗΣ ΒΑΣΙΛΕΙΟΣ του Στέργου	Καφετέρια
ΤΟΔΟΥΛΑΚΗΣ ΓΕΩΡΓΙΟΣ του Παρασκευά	Βενζινοπώλης
ΧΑΡΑΜΗΣ ΔΙΟΝΥΣΙΟΣ του Παναγιώτη	Εστιάτορας
ΧΑΤΖΗΜΑΡΚΟΣ ΓΕΩΡΓΙΟΣ του Αντωνίου	θαλάσσιες Μεταφορές
ΧΟΡΟΖΙΔΗΣ ΗΡΑΚΛΗΣ του Δημητρίου	Μεσίτης Αστικών Συμβάσεων
ΨΥΡΗΣ ΓΕΩΡΓΙΟΣ του Βασιλείου	Καφετέρια

ΤΜΗΜΑ ΜΕΤΑΠΟΙΗΣΗΣ

ΑΘΗΝΑΙΟΣ ΣΤΑΥΡΟΣ του Ιωάννη	Εργολάβος
ΒΑΓΙΑΝΑΚΗΣ ΒΑΣΙΛΕΙΟΣ του Ιπποκράτη	Τυπογράφος
ΒΟΓΙΑΤΖΑΚΗΣ ΑΝΤΩΝΙΟΣ του Κωνσταντίνου	Βιοτεχνία Ειδών Εξοπλισμού
ΓΕΡΑΚΗΣ ΣΑΒΒΑΣ του Στέργου	Χωματουργικές Εργασίες
ΔΕΡΜΑΤΗΣ ΑΝΔΡΕΑΣ του Δημητρίου	Κατασκευές Σιδήρου
ΔΙΜΕΛΛΗΣ ΑΠΟΣΤΟΛΟΣ του Γεωργίου	Βιοτεχνία Τροφίμων
ΕΥΣΤΡΑΤΙΟΥ ΧΡΗΣΤΟΣ του Στυλιανού	Κρύσταλλα - Σιδηρικά
ΖΕΡΒΟΣ ΣΑΒΒΑΣ του Σταμάτη	Κομμωτήριο
ΖΙΑΚΗΣ ΝΙΚΟΛΑΟΣ του Στέργου	Αλουμινοκατασκευές
ΗΛΙΑΚΟΠΟΥΛΟΣ ΚΩΝΣΤΑΝΤΙΝΟΣ του Βασιλ.	Αλουμινοκατασκευές
ΘΕΜΕΛΑΡΟΣ ΙΩΑΝΝΗΣ-ΑΝΔΡΕΑΣ του Ελευθ.	Συνεργείο Επισκευών
ΚΑΚΛΙΟΣ ΙΩΑΝΝΗΣ του Ανδρέα	Συνεργείο Βαφής Αυτοκινήτων
ΚΑΛΥΜΝΙΟΣ ΣΤΑΜΑΤΗΣ του Ιωάννη	Επιπλοποιός
ΚΑΜΙΤΣΗΣ ΓΕΩΡΓΙΟΣ του Ελευθερίου	Ξυλουργικές Εργασίες
ΚΑΠΠΟΣ ΣΤΑΥΡΟΣ του Αγαπητού	Επεξεργασία Κρυστάλλων
ΚΑΤΡΗΣ ΑΘΑΝΑΣΙΟΣ του Κωνσταντίνου	Υδραυλικές Εγκαταστάσεις
ΚΑΤΡΗΣ ΜΙΧΑΗΛ του Γεωργίου	Βιομηχανία Σκυροδέματος
ΚΑΤΣΙΔΩΝΗΣ ΠΑΝΤΕΛΗΣ του Βασιλείου	Ηλεκτρολογικές Εγκαταστάσεις
ΚΟΚΚΟΝΟΣ ΕΥΑΓΓΕΛΟΣ του Γεωργίου	Εργολάβος Δημοσίων Εργων
ΚΟΝΤΟΣ ΠΑΝΟΡΜΙΤΗΣ του Νικήτα	Ελαιοχρωματιστής
ΚΟΥΓΙΟΣ ΠΑΝΤΕΛΗΣ του Βασιλείου	Βιομήχανος
ΚΟΦΙΝΑΚΟΣ ΠΑΝΑΓΙΩΤΗΣ του Μιχαήλ	Εργολάβος Δημοσίων Εργων
ΚΥΖΑΛΑΣ ΤΣΑΜΠΙΚΟΣ του Σταύρου	Ηλεκτρολογικές Εγκαταστάσεις
ΛΑΣΠΑΣ ΓΕΩΡΓΙΟΣ του Αριστοτέλη	Υδραυλικές Εγκαταστάσεις
ΜΑΓΡΙΠΛΗΣ ΑΛΕΞΑΝΔΡΟΣ του Νικολάου	Επιπλοποιός
ΝΑΣΤΑΧΑΝΙΔΗΣ ΝΙΚΟΛΑΟΣ του Παναγιώτη	Βιοτεχνία Επίπλων
ΝΙΚΟΛΑΟΥ ΚΩΝΣΤΑΝΤΙΝΟΣ του Παναγιώτη	Βιοτέχνης
ΝΙΚΟΛΑΟΥ ΚΥΡΙΑΚΟΣ του Βασιλείου	Τοποθετήσεις Ψευδοροφών
ΝΟΜΙΚΟΣ ΕΜΜΑΝΟΥΗΛ του Ελευθερίου	Εργολάβος Δημοσίων Εργων
ΠΑΓΚΑΛΗΣ ΓΕΩΡΓΙΟΣ του Ιωάννη	Φανοποιός
ΠΑΠΑΔΗΜΗΤΡΗΣ ΓΕΩΡΓΙΟΣ του Ελευθερίου	Εργολάβος Οικοδομών
ΡΑΙΣΑΚΗΣ ΕΜΜΑΝΟΥΗΛ του Ελπιδοφόρου	Εργολάβος Δημοσίων Εργων
ΣΙΕΧ ΜΟΥΣΤΑΦΑ του Ιτζέτ	Συνεργείο Αυτοκινήτων
ΣΠΑΝΟΜΑΝΩΛΗΣ ΕΜΜΑΝΟΥΗΛ του Μιχαήλ	Οικοδομικές Εργασίες
ΣΤΑΘΟΠΟΥΛΟΣ ΠΕΤΡΟΣ του Ευστάθιου	Συνεργείο Αυτοκινήτων
ΤΡΙΑΝΤΑΦΥΛΛΟΥ ΝΙΚΟΛΑΟΣ του Γεωργίου	Βιομήχανος
ΧΑΛΚΙΔΙΟΣ ΓΕΩΡΓΙΟΣ του Εμμανουήλ	Υδραυλικές Εγκαταστάσεις

ΤΟΥΡΙΣΤΙΚΟ ΤΜΗΜΑ

ΚΑΣΙΩΤΗΣ ΜΙΧΑΗΛ του Φιλίππου	Εμπορία Τουριστικών Ειδών
ΚΑΤΣΙΚΑΝΤΑΗΣ ΓΕΩΡΓΙΟΣ του Κωνσταντίνου	Ενοικιάσεις Αυτοκινήτων
ΚΟΡΦΙΑΤΗΣ ΙΩΑΝΝΗΣ του Μιχαήλ	Ενοικιάσεις Αυτοκινήτων
ΚΟΥΖΟΥΚΑΚΗΣ ΙΩΑΝΝΗΣ του Νικολάου	Εμπορία Τουριστικών Ειδών
ΚΟΥΡΟΥΝΗΣ ΚΩΝΣΤΑΝΤΙΝΟΣ του Στυλιανού	Τουριστικός Πράκτορας
ΚΥΠΡΙΩΤΗΣ ΦΙΛΙΠΠΟΣ του Κωνσταντίνου	Εμπορία Τουριστικών Ειδών
ΜΑΣΤΡΟΓΙΑΝΝΑΚΗΣ ΣΤΕΡΓΟΣ του Κυριάκου	Εμπορία Τουριστικών Ειδών
ΜΗΝΑΙΔΗΣ ΜΗΝΑΣ του Ηλία	Τουριστικός Πράκτορας
ΜΠΑΡΔΑΝΗΣ ΙΩΑΝΝΗΣ του Πέτρου	Εμπορία Τουριστικών Ειδών
ΝΙΚΟΛΑΟΥ ΜΗΝΑΣ του Ελευθερίου	Ενοικιαζόμενα Δωμάτια
ΠΑΠΑΒΑΣΙΛΕΙΟΥ ΙΩΑΝΝΗΣ του Βασιλείου	Ξενοδόχος
ΠΑΠΑΘΕΟΔΩΡΑΚΗΣ ΠΑΝΤΕΛΗΣ του Αντων.	Εμπορία Τουριστικών Ειδών
ΠΑΣΣΑΝΙΚΟΛΑΚΗΣ ΓΕΩΡΓΙΟΣ του Νικολάου	Ενοικιάσεις Αυτοκινήτων
ΠΑΥΛΙΔΗΣ ΜΙΧΑΗΛ του Νικολάου	Ενοικιάσεις Αυτοκινήτων
ΣΑΒΒΑΙΔΗΣ ΝΙΚΟΛΑΟΣ του Αλεξάνδρου	Τουριστικός Πράκτορας
ΣΑΧΙΝΗ ΧΡΥΣΑΝΘΗ του Μιχαήλ	Ταξιδιωτικός Πράκτορας
ΣΤΑΤΗΣ ΣΤΕΦΑΝΟΣ του Γεωργίου	Ενοικιαζόμενα Δωμάτια
ΤΥΡΙΝΟΠΟΥΛΟΣ ΣΠΥΡΟΣ του Εμμανουήλ	Ταξιδιωτικός Πράκτορας
ΦΙΛΙΠΠΙΔΗΣ ΓΕΩΡΓΙΟΣ του Ανδρέα	Τουριστικός Πράκτορας
ΧΑΤΖΗΛΙΑΜΗΣ ΑΝΑΣΤΑΣΙΟΣ του Ιωάννη	Τουριστικός Πράκτορας
ΧΡΥΣΟΧΟΙΔΗΣ ΚΩΝΣΤΑΝΤΙΝΟΣ του Παράσχ.	Ξενοδόχος