# η δημοκρατική της Ρόδου

στην υπηρεσία του δωδεκανησιακού λαού

ΕΛΤΑ Κωδικός 1876 Αρ. φύλλου 7186 **ΤΕΤΑΡΤΗ 7 ΙΟΥΝΙΟΥ 2006** - Τιμή 0,70 ΕΥΡΩ - **www.dimokratiki.gr - e-mail: info@dimokratiki.gr**







ΑΝΑΒΟΛΗ ΤΗΣ ΤΟΥΡΚΙΚΗΣ ΑΣΚΗΣΗΣ

## ΣΥΣΚΕΨΗ ΣΤΟ ΜΑΞΙΜΟΥ ΕΝΟΨΕΙ

*της επισκέψεως Ντόρας στην Αγκυρα*

***Η Ελλάδα θα ακολουθήσει πολιτική «ενεργητικού κατευνασμού»***

• ΣΕΛ. 32



ΑΡΓΑ Ή ΓΡΗΓΟΡΑ ΘΑ ΣΥΛΛΗΦΘΟΥΝ

## ΕΚΚΛΗΣΗ ΠΟΛΥΔΩΡΑ ΠΡΟΣ ΤΟΥΣ

*Αφούς Παλαιοκώστα, να παραδοθούν*

***Ο υπουργός Δημόσιας Τάξης κάλυψε τους φρουρούς του Κορυδαλλού***

• ΣΕΛ. 32

ΕΡΧΕΤΑΙ ΣΤΙΣ 16 ΙΟΥΝΙΟΥ

## 5νθήμερη περιοδεία στα Δωδ/σα του Προέδρου της Δημοκρατίας



• ΣΕΛ. 5

ΠΡΟΣΕΚΤΙΚΑ ΤΩΡΑ ΤΑ ΒΗΜΑΤΑ

## «Οργιώδες» παρασκήνιο στη Νέα Δημοκρατία

*Στο προσκήνιο Σωτρίλλης και Καμπουρόπουλος*

• ΣΕΛ. 3

ΛΕΥΤΕΡΗΣ ΖΑΓΟΡΙΤΗΣ

## Στη Ν.Δ. δεν έχουμε το χρόνο και την πολυτέλεια για παρεξηγήσεις



• ΣΕΛ. 8

ΟΛΟΚΛΗΡΩΘΗΚΕ ΧΘΕΣ Η ΚΑΤΑΜΕΤΡΗΣΗ

# ΘΡΙΛΕΡ ΣΤΟ ΕΒΕΔ με την κατανομή των 61 εδρών



✓ ***Τελικά πέτυχε την αυτοδυναμία ο κ. Γ. Χατζημάρκος***

**Γ. Χατζημάρκος** 31 έδρες, **Μιχ. Κάρρας** 23 και **Αν. Χατζής** 7 • Αρχικά η εφορευτική επιτροπή ανακοίνωσε 30 έδρες για τον κ. Γ. Χατζημάρκο αλλά αργότερα άλλαξε την απόφασή της • Πρώτος σε ψήφους ο κ. **Ι. Πάππου** και δεύτερος ο κ. **Χρ. Σπανός** • Τα πλήρη αποτελέσματα της εκλογικής αναμέτρησης

• ΣΕΛ. 6-7



ΑΠΕΙΛΟΥΝ ΜΕ ΑΠΟΧΩΡΗΣΗ ΚΟΡΥΦΑΙΑ ΣΤΕΛΕΧΗ

## ΠΑΡΑΤΑΞΗ ΓΙΑΝΝΗ ΜΑΧΑΙΡΙΔΗ: *«Ηφαίστειο, έτοιμο να εκραγεί»!*

• ΣΕΛ. 3

*Ο νομάρχης έδωσε ήδη το «δαχτυλίδι της διαδοχής» στον κ. Στ. Κουσουρνά, τον οποίον «αβαντάρει» με θεμιτά και αθέμιτα μέσα*

ΕΧΟΥΝ ΤΕΘΕΙ ΟΙ ΒΑΣΕΙΣ

## Αισιοδοξία για μακρά ανοδική πορεία του αλλοδαπού τουρισμού

• ΣΕΛ. 12-13



ΣΥΜΦΩΝΑ ΜΕ ΤΟ ΥΠΕΣΔΔΑ

## Μη νόμιμος ο διορισμός επίκουρων δημάρχου

• ΣΕΛ. 5


ΚΕΡΔΙΣΤΕ
για εσάς

€ 85.364,20

Δόθηκαν συνολικά σε Jackpots
Χθές στα SLOT MACHINES
(ΜΗΧΑΝΑΚΙΑ)

CASINO RODOS

ΓΙΑ ΟΛΟΥΣ ΤΟΥΣ ΠΕΛΑΤΕΣ ΜΑΣ
ΤΟ ΠΑΡΚΙΝΓΚ ΕΙΝΑΙ ΔΩΡΕΑΝ

FALIRAKI - RODOS
LUNA PARK
FANTASIA
ΚΑΛΟ ΚΑΛΟΚΑΙΡΙ

# η άποψη της ημέρας

**Σοκ προκαλεί στο Πανελλήνιο η τροπή που έχει πάρει το θέμα της εξαφάνισης του 11χρονου Αλεξ. Βέβαια, το «σώμα του εγκλήματος» δεν έχει βρεθεί και ο τρόπος λειτουργίας των αστυνομικών και δικαστικών αρχών δείχνει τουλάχιστον αμηχανία και περίεργη αδυναμία αλλά και το υφιστάμενο νομοθετικό κενό για την αντιμετώπιση αυτού του πρωτοφανούς περιστατικού.**

Ομως, το γεγονός αυτό καθεαυτό αναδεικνύει την κρίση της ελληνικής κοινωνίας και των θεσμών της, όπως είναι η οικογένεια, το σχολείο και το ευρύτερο κοινωνικό περιβάλλον, που λέγεται γειτονιά ή πόλη. Η βία έχει εισβάλει σε όλα τα σπίτια μέσω της τηλεόρασης, μέσω των **βιντεοπαιχνιδιών**, εθίζοντας τα παιδιά σ' αυτή από την πιο τρυφερή ηλικία. Αλλά περισσότερο και από την τηλεόραση η **βία** είναι όρος λειτουργίας της σημερινής κοινωνίας, όπου ο άνθρωπος είναι για τον άνθρωπο λύκος. Στις αναπτυγμένες, δυτικές κοινωνίες η βία έχει μεταλλαγεί τουλάχιστον στο χώρο των νέων από **«μαγκιά»** σε τρόπο ζωής, έχει βγει στους δρόμους, στο σχολείο, στο γήπεδο, παντού. Το «μπούλινγκ» είναι ο όρος με τον οποίο περιγράφεται

## Πάγωσε η Ελλάδα

ο τρόπος επιβολής διά του εκφοβισμού.

Το πρόβλημα, όμως, που έχει ανακύψει και έχει βρει απροετοίμαστη την ελληνική κοινωνία είναι πολιτικό, πολιτιστικό και βαθύτατα κοινωνικό. Δεν μπορεί η αστυνομία και η εισαγγελία να μην μπορούν επί τέσσερις μήνες να λύσουν το **αίνιγμα**, ή να μεταχειριστούν κατάλληλα, ευαίσθητα και προπάντων αποτελεσματικά μικρά παιδιά. Δεν μπορεί η λύση να προέρχεται και πάλι από δημοσιογράφο. Προπάντων, όμως, δεν μπορεί μια ολόκληρη κοινωνία από τους δάσκαλους, τους γονείς, τους αστυνομικούς ως τους απλούς πολίτες να μην μπορούν να δουν τι γίνεται δίπλα τους, ή να **αδιαφορούν** εγκληματικά γι' αυτά που συμβαίνουν στην αυλή του σχολείου, στο δρόμο, ή στη γειτονιά. Αυτή η συμπεριφορά παραπέμπει σε συνενοχή και συγκάλυψη. Οι ανήλικοι πιθανόν δράστες της **Βέροιας** βρίσκονται παντού, σε όλη την Ελλάδα, είναι παιδιά κατ' εικόνα και ομοίωση της ελληνικής κοινωνίας. Μπορεί να αλλάξει αυτό; Μπορεί. Το **σχολείο**, δηλαδή, η **πολιτεία**, η **θεσμισμένη κοινωνία** οφείλει να προστατεύει τα παιδιά, όλα τα παιδιά, αλλά κυρίως των διαλυμένων οικογενειών. Αλλά γι' αυτό χρειάζεται **σχεδιασμός** και δάσκαλοι εμπνευσμένοι και όχι απλοί δημόσιοι υπάλληλοι.

## ο καιρός



Γενική πρόγνωση για σήμερα **ΤΕΤΑΡΤΗ 7/6-2006** βροχές και καταιγίδες στα δυτικά, κεντρικά και βόρεια. Δωδεκάνησα: Τοπικές νεφώσεις στα βόρεια. Άνεμοι: βόρειοι-βορειοδυτικοί μέτριοι και στις νοτιότερες περιοχές τοπικά ισχυροί. Θερμοκρασία: από 15 έως 26 βαθμούς Κελσίου.

**ΗΜΕΡΗΣΙΑ ΕΦΗΜΕΡΙΔΑ**
**η δημοκρατική της Ρόδου**
**Ετος ιδρύσεως 1982**
**Θεμ. Σοφούλη 77**
**Ταχ. Θυρίδα 339**
**85100 Ρόδος**
**Εκδότης - ιδιοκτήτης**
**ΒΑΣΙΛΗΣ Δ. ΑΘΑΝΑΣΙΟΥ**
**Διευθυντής:**
**ΔΑΜΙΑΝΟΣ Β. ΑΘΑΝΑΣΙΟΥ**
**Τηλέφωνα: 22410-34722, 76655, 37500, 26728, 27919**
**Telefax: 2241037333 - 22410 26728**

*www.dimokratiki.gr*
*e-mail:info@dimokratiki.gr*







**Σε κατάσταση έντονου προβληματισμού και αναβρασμού βρίσκονται οι τουριστικοί επιχειρηματίες του νησιού μας, λόγω της συνεχιζόμενης κρατικής αδιαφορίας σε ό,τι αφορά τα προβλήματα που αντιμετωπίζει το αεροδρόμιο και τα οποία κατέστησαν οξύτατα απειλώντας να τινάξουν στον αέρα ολόκληρο το τουριστικό οικοδόμημα.**

Συγκλίνουσες πληροφορίες αναφέρουν ότι έγινε ήδη διάβημα προς την IFTO και την IATA από τους τουρ οπερέιτορς και τις ξένες αεροπορικές εταιρείες (όπως είχε προαγγείλει η «δ» την προηγούμενη εβδομάδα), με αφορμή τις πολύωρες καθυστερήσεις αλλά και την «σαρδελοποίηση» των επιβατών στους χώρους αναμονής. Επίκειται «νότα» προς τις αρμόδιες αρχές και προειδοποίηση για «μαύρη λίστα»!

Ενώπιον αυτής της πραγματικά απαράδεκτης καταστάσεως και της διαπιστώσεως ότι η πολιτεία συνεχίζει να αδιαφορεί προκλητικά ακόμα και για τα πιο καυτά προβλήματα του τουρισμού μας, αποφασίστηκε να πραγματοποιηθεί αμέσως μετά τις ευρωεκλογές ευρεία σύσκεψη στα γραφεία του ΕΒΕΔ με συμμετοχή εκπροσώπων της Ενώσεως Ξενοδόχων Ρόδου και της Ενώσεως Τουριστικών Γραφείων κι ενδεχομένως κι άλλων φορέων και τάξεων. Οι πληροφορίες αναφέρουν ότι θα ληφθούν «σκληρές αποφάσεις» που δεν θα είναι «κολακευτικές» για πολλές υπηρεσίες και κρατικούς φορείς.

Στο μεταξύ αλγεινή εντύπωση προκάλεσε η αποκάλυψη (που αν επιβεβαιωθεί θα έχει συνέχεια στα δικαστήρια) ότι τα έσοδα από το «σπατόσημο» δεν πήγαν για τον εκσυγχρονισμό των αεροδρομίων αλλά για το κλείσιμο της «μαύρης τρύπας» της «Ολυμπιακής». Αυτό είναι και ο λόγος, όπως φημολογείται, που η Υπηρεσία Πολιτικής Αεροπορίας δεν είχε χρήματα για να διαθέσει για την εκτέλεση έργων στο αεροδρόμιο Ρόδου, ακόμα και των πιο αναγκαίων.

## πριν 12 χρόνια

# πληροφορίες

## Η ΤΑΥΤΟΤΗΤΑ ΤΗΣ ΗΜΕΡΑΣ

**ΤΕΤΑΡΤΗ 7 ΙΟΥΝΙΟΥ 2006**

Θεοδότου Αγκυρας, Ζηναΐδος μάρτ., Παναγή Μπασιά
Ανατολή ηλίου 05.03 Δύση ηλίου 19.45 Σελήνη 12 ημερ.:158-207

## ΦΑΡΜΑΚΕΙΑ

**ΣΗΜΕΡΑ διημερεύει το φαρμακείο:** ΛΑΡΔΟΠΟΥΛΟΣ ΠΕΤΡ., Αποστ. Παύλου 20 Πλησίον Εκκ. Ανάληψης, τηλ. 63036
**ΣΗΜΕΡΑ διανυκτερεύει το φαρμακείο:** ΠΟΑΛΑΣ ΘΕΟΔΩΡΟΣ, Διονυσίου 2 Π. Πόλη Εισοδος Ακαντιάς τηλ. 33981.

## ΚΑΥΣΙΜΑ

**ΣΗΜΕΡΑ: Διανυκτερεύουν τα πρατήρια καυσίμων: 1)** Μιχαήλου Π. ΕΚΟ Χρ. Τσιγάντε **2)** Ντανοβασίλης - Αυγενικός ΕΚΟ Γ. Σεφέρη **3)** Κορωναίος Δ. SHELL Κρεμαστή **4)** Πισσαδάκη Σεβ. SHELL -Παραδείσι **5)** Μάστορης Α. ΕΛΕΥΘΕΡΟ Τσαΐρι **6)** Καλλιθενός Π. ΕΚΟ Αρχάγγελος **7)** Πιτροπάκη Μ. ΒΡ Καλαβάρδα **8)** Νικολουδάκη Τρ. ΕΚΟ Κρητηνία

## ΧΡΗΣΙΜΑ ΤΗΛΕΦΩΝΑ

| | | | |
|---|---|---|---|
| Αμεση δράση | 100 | Πληρ. ΟΤΕ | 131 |
| Αμεση Επέμβαση | | Ώρα | 141 |
| Πυροσβεστικής | 199 | Φαρμακεία (Δημ.-Διαν.) | 1434 |
| Νοσοκομείο | 80000 | ΠΡΟ-ΠΟ • ΛΟΤΤΟ | 1444 |
| **Οδική Ασφάλεια:** | | ΠΑΜΕ ΣΤΟΙΧΗΜΑ | 1400 |
| EXRESS SERVICE | 154 | ΡΟΔΑ | 26300 |
| HELLAS SERVICE | 1057 | ΚΤΕΥΛ | 27706 |
| HOULIS SERVICE | 30977 | ΕΒΕΔ | 22281 |
| ΑΦΟΙ Σιέχ | 25776 | Δικηγορικός Σύλλογος | 27469 |
| Ράδιο Ταξί | 64712 | Εμπορικός Σύλλογος | 35255 |
| Αστυν. Διεύθυνση | 27653 | Ολυμπιακή - Κρατήσεις | 24555 |
| Ασφάλεια | 23294 | ΔΑΝΕ (πρακτορείο) | 43150 |
| Τμήμα Τάξης | 23849 | ΙΚΑ | 64912 |
| Τροχαία | 44131-32 | ΤΕΒΕ | 22688-77034 |
| Λιμεναρχείο | 28888 | | |
| Δασαρχείο | 191 | ΤΑΞΥ | 68701-3 |
| Τελωνείο | 27703 | ΟΑΕΔ | 23265 |
| Υγειονομείο | 26666 | Εργατικό Κέντρο | 24730 |
| Μητρόπολη | 23274 | Αρχαιολογία | 34719 |
| Νομαρχία | 46501 | Περιφ. Δ/ντής | 38174 - 38175 |
| Δήμος Ρόδου | 46200 | | |
| Βλάβες ΟΤΕ | 121 | Aegean Airlines | 98345 |
| Βλάβες ΔΕΗ | 1050 | ΔΗΜ. ΕΠΙΧ. ΚΑΘ. ΡΟΔΟΥ | 77600 |
| ΒΛΑΒΕΣ ΔΕΥΑΡ | 68755 | ΥΠΗΡ. ΑΠΟΚΟΜΙΔΗΣ | 61057 |

## ΔΕΧΟΝΤΑΙ ΤΟ ΚΟΙΝΟ

- Ο Νομάρχης Δωδεκανήσου **Γιάννης Μαχαιρίδης** και οι βοηθοί Νομάρχη **Στάθης Κουσουρνάς** και **Νίκος Ζωίδης** δέχονται το κοινό κάθε **Τρίτη και Πέμπτη, από τις 11:00-13:00 το μεσημέρι**

## ΑΕΡΟΠΟΡΙΚΑ ΔΡΟΜΟΛΟΓΙΑ

**ΠΤΗΣΕΙΣ ΟΛΥΜΠΙΑΚΗΣ**

**ΡΟΔΟΣ - ΑΘΗΝΑ:** Καθημερινά 07.10, 10.40, 13.55, 20.30, 23.00
**ΡΟΔΟΣ - ΚΩΣ:** Δευτέρα,Τετάρτη, Παρασκευη Σάββατο, Κυριακή: 07.00
**ΡΟΔΟΣ - ΚΑΣΟΣ:** Δευτέρα, Τρίτη, Πέμπτη, Παρασκευή, Σάββατο: 09.30, Τετάρτη, Κυριακή: 09.30, 13.10,
**ΡΟΔΟΣ - ΗΡΑΚΛΕΙΟ:** Δευτέρα, Παρασκευή: 15.30, Τετάρτη, Κυριακή: 19.15, Πέμπτη: 06.30
19.30, Παρασκευή & Κυριακή: 18.55
**ΡΟΔΟΣ - ΚΑΡΠΑΘΟΣ:** Δευτέρα 09.30, Τρίτη: 09.30, 13.10, Τετάρτη: 09.30, 13.10, 16.50 Πέμπτη 09.30, 18.30, Παρασκευή 09.30, 13.10 Σάββατο 09.30, 18.30 Κυριακή 09.30, 13.10, 16.50
**ΡΟΔΟΣ - ΜΥΤΙΛΗΝΗ:** Δευτέρα: 10.00 Τρίτη: 11.35 Τετάρτη: 10.00 Πέμπτη: 12.15 Σάββατο: 10.50
**ΡΟΔΟΣ - ΛΗΜΝΟΣ:** Δευτέρα, Τετάρτη: 10.00 Τρίτη: 11.35, Πέμπτη: 12.15 Σάββατο: 10.50
**ΡΟΔΟΣ - ΛΕΡΟΣ:** Τρίτη, Πέμπτη, Σάββατο: 13.10
**ΡΟΔΟΣ - ΑΣΤΥΠΑΛΑΙΑ:** Τρίτη, Πέμπτη, Σάββατο: 13.10
**ΡΟΔΟΣ - ΘΕΣΣΑΛΟΝΙΚΗ:** Δευτέρα, Τετάρτη, Παρασκευή, Σάββατο 22.10

**ΠΤΗΣΕΙΣ AEGEAN - AIRLINES**

**ΡΟΔΟΣ - ΑΘΗΝΑ:** Καθημερινά πτήσεις: 14.15, 16.30, 19.50, 22.40
**ΡΟΔΟΣ - ΘΕΣΣΑΛΟΝΙΚΗ:** Καθημερινά πτήση 10.20

## ΣΥΝΑΛΛΑΓΜΑ

| | | | |
|---|---|---|---|
| ΔΟΛΛΑΡΙΟ Η.Π.Α. | 1,2159 | ΦΡΑΓΚΟ ΕΛΒΕΤΙΑΣ | 1,5353 |
| ΛΙΡΑ ΑΓΓΛΙΑΣ | 0,6634 | ΚΟΡΩΝΑ ΝΟΡΒΗΓΙΑΣ | 8,3873 |
| ΚΟΡΩΝΑ ΔΑΝΙΑΣ | 7,3353 | ΛΙΡΑ ΚΥΠΡΟΥ | 0,5772 |
| ΚΟΡΩΝΑ ΣΟΥΗΔΙΑΣ | 9,1322 | ΔΟΛΛΑΡΙΟ ΚΑΝΑΔΑ | 1,6182 |
| ΓΙΕΝ ΙΑΠΩΝΙΑΣ | 130,02 | ΔΟΛ. ΑΥΣΤΡΑΛΙΑΣ | 1,6252 |

ΓΙΝΟΝΤΑΙ ΤΩΡΑ ΠΙΟ ΠΡΟΣΕΚΤΙΚΑ ΒΗΜΑΤΑ

# «ΟΡΓΙΩΔΕΣ» ΠΑΡΑΣΚΗΝΙΟ στη ΝΔ για αναζήτηση *υποψήφιου νομάρχη*

Απέκλεισε το ενδεχόμενο ο Σ. Καραγιάννης

***Στο «τραπέζι» οι περιπτώσεις των κ.κ. Μ. Καμπουρόπουλου - Θ. Σωτρίλλη***





**Στο πρόσωπο του κ. Μανώλη Καμπουρόπουλου επικεντρώνονται τα τελευταία 24ωρα, σύμφωνα τουλάχιστον με τις πληροφορίες που διαρρέουν από διάφορες πλευρές, οι προσπάθειες της Νέας Δημοκρατίας για να «κλείσει» το ανοικτό πρόβλημα του υποψήφιου νομάρχη στο νομό Δωδ/νήσου.**

Ωστόσο, παρά τις φήμες που κυκλοφόρησαν χθες ότι το θέμα «έκλεισε», διατηρείται σε εκκρεμότητα, προφανώς γιατί ο κ. Καμπουρόπουλος επιδιώκει την ανάληψη ευθυνών κι εγγυήσεων εκ μέρους της Νέας Δημοκρατίας, τόσο σε τοπικό όσο και σε κεντρικό επίπεδο, ιδιαιτέρως σε ό,τι αφορά τη συγκρότηση του ψηφοδελτίου. Κατά μια πληροφορία, την οποίαν μεταφέρουμε με κάθε επιφύλαξη, χθες οι διαβουλεύσεις ευρίσκοντο σχεδόν σε «νεκρό σημείο», παρά το «οργιώδες» παρασκήνιο, ενώ αργά το βράδυ έγινε γνωστό ότι ναυάγησε και αυτή η υποψηφιότητα.

Σύμφωνα και με νεότερες πληροφορίες η ΝΔ προσέγγισε ξανά τις τελευταίες ημέρες και τον κ. Σάββα Καραγιάννη (υπήρχαν μάλιστα σκέψεις για να κληθεί στην Αθήνα), αλλά ο τελευταίος απάντησε αρνητικά, πρώτον γιατί έκρινε ότι δεν ήρθησαν τα εμπόδια που τον είχαν εξωθήσει σε αποχώρηση και δεύτερον, γιατί έχει ανακοινώσει πλέον κι επισήμως την απόφασή του να διεκδικήσει τη δημαρχία Ρόδου.

***Την Παρασκευή ο κ. Σ. Καραγιάννης θα δώσει στη δημοσιότητα την πολιτική διακήρυξη της παρατάξεώς του***

Μάλιστα προτίθεται να δώσει στη δημοσιότητα, την προσεχή Παρασκευή και την πολιτική διακήρυξη της παρατάξεώς του, σε συνέντευξη τύπου. Το περιεχόμενο της διακηρύξεως αυτής αναμενόταν να οριστικοποιηθεί χθες βράδυ σε συγκέντρωση στελεχών και συνεργατών του, ενώ ανοικτό φέρεται να παραμένει και το όνομα της παρατάξεως, η οποία μάλλον, αποκλείεται να λέγεται «Δημοτική Αναγέννηση». Σε προχωρημένο στάδιο φέρεται εξάλλου να βρίσκεται και η συγκρότηση του ψηφοδελτίου, το οποίο θα κρύβει, όπως λέγεται, «πολλές ευχάριστες εκπλήξεις».

Νωρίς χθες το απόγευμα κυκλοφόρησαν εξάλλου φήμες ότι η Νέα Δημοκρατία επανέφερε στο τραπέζι και το όνομα του γιατρού κ. Θωμά Σωτρίλλη παρέμενε, ωστόσο, ως αργά το βράδυ άγνωστο, αν έγινε ανταλλαγή απόψεων επί του προκειμένου. Σήμερα η εικόνα αναμένεται να είναι «πιο καθαρή» σε ό,τι αφορά τις υποψηφιότητες χωρίς αυτό να σημαίνει απαραιτήτως ότι θα υπάρξουν ανακοινώσεις.

ΑΠΕΙΛΟΥΝ ΜΕ ΑΠΟΧΩΡΗΣΗ ΚΟΡΥΦΑΙΑ ΣΤΕΛΕΧΗ

# ΠΑΡΑΤΑΞΗ ΜΑΧΑΙΡΙΔΗ: *«Ηφαίστειο, έτοιμο να εκραγεί»!*

***Εδωσε ήδη το «δακτυλίδι της διαδοχής» στον κ. Στάθη Κουσουρνά τον οποίον «αβαντάρει» με θεμιτά και αθέμιτα μέσα***

**Με ηφαίστειο, έτοιμο να εκραγεί, μοιάζει η παράταξη του νομάρχη κ. Γιάννη Μαχαιρίδη «Δωδεκάνησα – Νέα Πορεία» παρά τη φαινομενική ηρεμία που δείχνει να επικρατεί αυτή την περίοδο, εξαιτίας και του γεγονότος ότι μέχρι στιγμής τουλάχιστον, δεν έχει αντίπαλο.**

Ισως, μάλιστα, η έκρηξη να σημειωθεί στο διήμερο του συνεδρίου της παράταξης στο «Ρόδος Πάλας» στις 24 και 25 Ιουνίου, αν ο επικεφαλής της δεν δώσει εμπράκτως διαβεβαιώσεις ή «δείγματα γραφής» που αφορούν κυρίως την ίση μεταχείριση εκ μέρους του των στελεχών της.

Σύμφωνα με καλά πληροφορημένες πηγές ο κ. Γ. Μαχαιρίδης έχει δώσει προ πολλού το «δακτυλίδι της διαδοχής» στον αντινομάρχη κ. Στάθη Κουσουρνά, γεγονός το οποίο έχει προκαλέσει έντονες δυσαρέσκειες και, φυσικά, ισχυρές ενδοπαραταξιακές δονήσεις, κυρίως μεταξύ των προβεβλημένων σήμερα στελεχών της.

Για τον κ. Μαχαιρίδη οι εκλογές του Οκτωβρίου θα είναι οι τελευταίες (τουλάχιστον, σε ό,τι αφορά τη Νομαρχιακή Αυτοδιοίκηση) καθώς έχει καταστήσει σαφές ότι θα επιδιώξει να κερδίσει μιαν ακόμη τετραετία ως νομάρχης και κατόπιν θα διεκδικήσει θέση στο ψηφοδέλτιο του ΠΑΣΟΚ για τις βουλευτικές εκλογές.

Αυτό, δεδομένων και των ευνοϊκών για τον ίδιο και την παράταξή του πολιτικών συγκυριών εξαιτίας της αδυναμίας της Νέας Δημοκρατίας να αντιπαρατάξει ισχυρόν υποψήφιο νομάρχη, τον έχει οδηγήσει, όπως λέγεται, στην απόφαση να «χρίσει» από τώρα ως διάδοχό του τον έμπιστο και στενό συνεργάτη του, αντινομάρχη κ. Κουσουρνά σε βάρος των υπολοίπων μνηστήρων, οι οποίοι, όπως είναι φυσικό επακόλουθο, τρέφουν τις δικές τους πολιτικές φιλοδοξίες.

Οι «αβάντες» του κ. Μαχαιρίδη στον αντινομάρχη του είναι καθημερινές και απροκάλυπτες, όπως διεφάνη πλέον και στο τελευταίο Νομαρχιακό Συμβούλιο, όπου ο κ. Κουσουρνάς απαντούσε «αντ' αυτού» στις ερωτήσεις των νομαρχιακών συμβούλων της μειοψηφίας.

Επιδίωξή του είναι ο κ. Κουσουρνάς να εξασφαλίσει την πρωτιά σε σταυρούς προτίμησης και έτσι να αποκτήσει «πρόκριμα» έναντι των υπολοίπων. Αυτός είναι και ο λόγος που κυκλοφορεί σχεδόν αποκλειστικά μαζί του για να τον επιβάλει ως «δικό του άνθρωπο».

Σύμφωνα με τις ίδιες πηγές κατ' απαίτηση Μαχαιρίδη οι τρεις έπαρχοι κ.κ. Μιχάλης Ερωτόκριτος, Μαρία Κυπραίου και Χρυσούλα Συφουνιού έχουν συμπήξει εκλογικό μέτωπο με τον κ. Κουσουρνά. Ειδικότερα ο νομάρχης τους έχει εγγυηθεί την επανεκλογή τους ως επάρχων υπό τον όρο να πριμοδοτήσουν στις επαρχίες τους τον κ. Κουσουρνά για να πάρει αυτή τη φορά την πρωτιά.

Ακόμα και στην Κάλυμνο, όπου ο κ. Κουσουρνάς είναι το «κόκκινο πανί» για τα στελέχη του ΠΑΣΟΚ ο κ. Μαχαιρίδης είναι διατεθειμένος να βάλει στο ψηφοδέλτιό του τον κ. Μιχάλη Αλαχούζο ή όποιον άλλον του υποδείξουν ο κ. Δ. Διακομιχάλης και η δημοτική οργάνωση του ΠΑΣΟΚ προκειμένου να τους εξευμενίσει και να στηρίξουν, εν τέλει, τον φίλο και στενό συνεργάτη του.

Προς το παρόν τα προβεβλημένα στελέχη της παράταξης του κ. Μαχαιρίδη που θεωρούν προκλητική την προνομιακή μεταχείριση του αντινομάρχη αποφεύγουν την ανοικτή ρήξη, αλλά δεν θα διστάσουν να το πράξουν, δηλώνοντας και αποχώρηση ακόμα από την παράταξη. Το συνέδριο, λένε, είναι μια καλή ευκαιρία για τον Νομάρχη να ξεκαθαρίσει τη θέση του «κατά τρόπον έντιμο και ειλικρινή και δεν θα πρέπει να παρασύρεται από το γεγονός ότι η επανεκλογή του είναι βέβαιη, ελλείψει αντιπάλου».

***ΦΙΕΣΤΑ***

Εν τω μεταξύ χθες έγινε γνωστό ότι ο κ. Μαχαιρίδης έχει αποφασίσει να προσδώσει στο διήμερο συνέδριο της παράταξής του τα χαρακτηριστικά μιας καλά οργανωμένης προεκλογικής φιέστας.

Κατά τις πληροφορίες στην πανηγυρική έναρξη έχουν προσκληθεί ο υπουργός Αιγαίου κ. Αρ. Παυλίδης, οι βουλευτές του νομού, ο Περιφερειάρχης, οι δήμαρχοι του νομού, οι εκπρόσωποι των νομαρχιακών επιτροπών των κομμάτων, οι εκπρόσωποι των Επιμελητηρίων, οι διοικήσεις επαγγελματικών οργανώσεων και φορέων και εκπρόσωποι των κομμάτων.



ΣΧΗΜΑΤΙΣΘΗΚΕ ΔΙΚΟΓΡΑΦΙΑ

# ΥΠΟΘΕΣΗ ΠΛΑΣΤΟΓΡΑΦΙΑΣ
## *με εμπλοκή δικηγόρου*

### *Απόπειρα εξαπάτησης τράπεζας*

**Μια περίεργη υπόθεση πλαστογραφίας με φερόμενο ως εμπλεκόμενο και έναν νεαρό δικηγόρο της Ρόδου απασχολεί από χθες τον Εισαγγελέα Πλημμελειοδικών Ρόδου κ. Γ. Οικονόμου ο οποίος παρήγγειλε την διενέργεια κατεπείγουσας προκαταρκτικής εξέτασης στην Υποδιεύθυνση Ασφαλείας Ρόδου, παρεμβαίνοντας αυτεπαγγέλτως μετά από πληροφορίες που είχε για προσπάθεια εξαπάτησης υποκαταστήματος της τράπεζας Πειραιώς στην Ρόδο.**

Σύμφωνα με την δικογραφία που έχει σχηματιστεί και υποβλήθηκε χθες το μεσημέρι στον κ. Εισαγγελέα, ένας 44χρονος κάτοικος του νησιού παρουσιάστηκε σε υποκατάστημα της τράπεζας Πειραιώς και υπέβαλε αίτηση για την χορήγηση δανείου. Ως εμπράγματη ασφάλεια για το δάνειο αυτό παρουσίασε στην τράπεζα ένα πιστοποιητικό ιδιοκτησίας του κτηματολογίου που τον εμφάνιζε να έχει στην κατοχή του ένα ακίνητο.

Ο δικηγόρος της τράπεζας προέβη σε έλεγχο του πιστοποιητικού αυτού στο κτηματολόγιο και διαπίστωσε ότι ήταν πλαστό.

Η τράπεζα ενημέρωσε για το γεγονός τον κ. Εισαγγελέα ο οποίος διέταξε την διενέργεια προκαταρκτικής εξέτασης για την διαπίστωση τυχόν τελέσεως των αδικημάτων της απόπειρας απάτης εις βάρος της τράπεζας και της πλαστογραφίας με χρήση από πλευράς του 44χρονου.

Στην πορεία ωστόσο της έρευνας που διενήργησε ο υποδιοικητής της Υποδιεύθυνσης Ασφαλείας Ρόδου φέρεται να προέκυψε ότι ο 44χρονος αγνοούσε την πλαστότητα του εγγράφου! Υποστήριξε συγκεκριμένα ότι το έγγραφο αυτό του το είχε δώσει ο δικηγόρος του στον οποίον είχε αναθέσει την μεταγραφή του ακινήτου στο όνομά του. Φέρεται μάλιστα να παρουσίασε στοιχεία από τα οποία κατά τους ισχυρισμούς του προκύπτει ότι το ακίνητο αυτό πράγματι έχει περιέλθει στην ιδιοκτησία του και ότι ο δικηγόρος θα αναλάμβανε απλώς το έργο της γραφειοκρατικής διευθέτησης της υπόθεσης στο κτηματολόγιο.

Από την ίδια έρευνα φέρεται επιπλέον να προέκυψε ότι ο 34χρονος δικηγόρος προκειμένου να δικαιολογηθεί στον 44χρονο πελάτη του γιατί είχε καθυστερήσει να διεκπεραιώσει την μεταγραφή του ακινήτου στο όνομά του στο κτηματολόγιο και προκειμένου να τον πείσει ότι το είχε πράξει, συνέταξε το πλαστό έγγραφο του κτηματολογίου.

Στις προθέσεις του ήταν, όπως φέρεται να προέκυψε, να προέβαινε σε όλες τις απαιτούμενες ενέργειες προκειμένου να μεταγραφεί το ακίνητο στην ιδιοκτησία του πελάτη του αλλά δεν πρόλαβε να το πράξει καθώς ο 44χρονος παρουσιάστηκε στην τράπεζα την 29η Μαΐου 2006 προκειμένου να δανειοδοτηθεί εν αγνοία του δικηγόρου που δεν μπορούσε να φανταστεί ότι η υπόθεση επρόκειτο να προσλάβει τέτοια διάσταση.

Εν ολίγοις ο δικηγόρος φέρεται να έχει τελέσει το αδίκημα της πλαστογραφίας και της εξαπάτησης του πελάτη του. Για το αν συντρέχουν λόγοι για την άσκηση ποινικής δίωξης εις βάρος του και εις βάρος του 44χρονου αναμένεται να αποφανθεί σήμερα ο κ. Εισαγγελέας ο οποίος εξετάζει την υπόθεση με ιδιαίτερη προσοχή.

Πιθανολογείται ωστόσο ότι δεν συντρέχουν λόγοι για την άσκηση αυτεπάγγελτης δίωξης και κατά μία εκδοχή δεν έχει ασκηθεί μηνυτήρια αναφορά κατά του δικηγόρου από την τράπεζα αλλά και από τον πελάτη του.

ΜΕΓΑΛΟΞΕΝΟΔΟΧΟΣ ΤΗΣ ΡΟΔΟΥ

# ΚΑΤΗΓΟΡΕΙΤΑΙ ΓΙΑ ΑΠΟΠΕΙΡΑ
## *απάτης επί δικαστηρίω*

### *Δικάζεται σήμερα στο Εφετείο*

**Στο εδώλιο του Τριμελούς Εφετείου Δωδεκανήσου κατηγορούμενος για απόπειρα απάτης επί δικαστηρίω θα καθίσει σήμερα ο επιχειρηματίας κ. Νικόλαος Αγγελόπουλος νόμιμος εκπρόσωπος της εταιρείας «Τουριστικές Επιχειρήσεις Νότου ΑΕ» που έχει καταδικαστεί πρωτοδίκως, ερήμην, σε ποινή φυλάκισης 12 μηνών με αναστολή ως προς την έφεση αποτέλεσμα.**

Η υπόθεση παρουσιάζει εξαιρετικό ενδιαφέρον γιατί η έκβασή της θα αποτελέσει και ενδεχομένως πρόκριμα για την κρίση της υπόθεσης σε αστικό επίπεδο καθώς οι μηνυτές του κ.κ. Ιωάννης και Νικόλαος Πάππου, νόμιμοι εκπρόσωποι της εταιρείας «MEGA» της Ρόδου, διεκδικούν από τον κ. Αγγελόπουλο ως αποζημίωση το αστρονομικό ποσό των 8.775.099,95 ευρώ για διαφυγόντα κέρδη και 58.694,06 ευρώ για ηθικές βλάβες.

Η υπόθεση αφορά πυρκαγιά που προκλήθηκε την 15η Ιουνίου 1999 σε ακίνητο στην οδό Ηλία Βενέζη που είχε διαθέσει η Ροδίτικη εταιρεία στον κ. Αγγελόπουλο για τις ανάγκες του ξενοδοχείου του.

Ο κ. Αγγελόπουλος είχε κριθεί ειδικότερα ένοχος γιατί κατά τη δικάσιμο της 20-4-2000 στο Πολυμελές Πρωτοδικείο Ρόδου όπου εκδικαζόταν η από 2-2-2000 αγωγή αποζημίωσης από σύμβαση χρησιδανείου μη λήξαντος από εκδηλωθείσα πυρκαγιά ποσού 161.924.564 δραχμών για υλικές ζημιές και ποσού 2.292.893.000 δραχμών για διαφυγόντα κέρδη της ομόρρυθμης εταιρείας «Ι. και Ν. Πάππου ΟΕ», κατά της εταιρείας που εκπροσωπεί ο κ. Αγγελόπουλος αυτός επικαλέστηκε και προσκόμισε το υπ' αριθμ. 85/11-6-1999 τιμολόγιο που φέρεται να εξέδωσε την 11-6-1999 η εταιρεία του. Στο τιμολόγιο αυτό εμφανιζόταν η εταιρεία να έχει πωλήσει στον κ. Μιχαήλ Καστρινό του Αντωνίου, τα αποθηκευμένα κινητά πράγματα, που είχε αποθηκεύσει στο χρησιδανεισθέν ακίνητο των κ. Πάππου. Τα πράγματα αυτά φερόταν να παρέδωσε την 11-6-1999 στον αγοραστή κ. Καστρινό σε πλήρη γνώση των κ. Πάππου οι οποίοι εμφανίστηκαν να παρέλαβαν αμέσως την κατοχή του χρησιδανεισθέντος ακινήτου και οι οποίοι δέχθηκαν την παραμονή του αγοραστή κ. Καστρινού στο χρησιδανεισθέν ακίνητο και συζητούσαν μαζί τους όρους σύναψης μεταξύ τους μισθωτικής σύμβασης για τη λειτουργία εντός του ακινήτου ξυλουργείου. Υποστήριξε με τις ίδιες προτάσεις του ότι η όποια μισθωτική σύμβαση δεν ολοκληρώθηκε λόγω του αξιουμένου υπέρογκου μισθώματος εκ μέρους των κ. Πάππου και η οποία μισθωτική σύμβαση τελικά, εξ αιτίας της εκδηλωθείσας πυρκαγιάς κατά την 15-6-1999 ματαιώθηκε.

Το δικαστήριο έκρινε ότι ο ισχυρισμός αυτός ήταν καθ' ολοκληρία ψευδής, καθώς το τιμολόγιο ήταν εικονικό διότι δεν είχε καταρτισθεί την ημερομηνία που αναγραφόταν σ' αυτό, 11-6-1999. Η σύμβαση δε του χρησιδανείου μεταξύ της εταιρείας των κ. Πάππου και της εταιρείας του κ. Αγγελόπουλου ίσχυε, όπως δέχθηκε το Πολυμελές Πρωτοδικείο Ρόδου με την υπ' αριθμ. 147/2002 οριστική απόφασή του.

Οι κ.κ. Ιωάννης και Νικόλαος Πάππου διατείνονται ότι η πυρκαγιά και οι ζημιές που προκάλεσε στο ακίνητο στάθηκαν αφορμή για να μην λειτουργήσει πολυκατάστημα της εταιρείας, ενώ καταγγέλλουν συμπληρωματικά ότι ο κ. Αγγελόπουλος δεν τους απέδωσε το ακίνητο την 15η Σεπτεμβρίου 2003 ως όφειλε.

ΚΑΡΦΩΣΕ ΤΗΝ ΠΟΡΤΑ ΤΟΥ ΓΡΑΦΕΙΟΥ

# ΚΡΑΤΟΥΣΕ ΟΜΗΡΟΥΣ ΤΡΕΙΣ
## *υπαλλήλους του Δήμου Ιαλυσού*

### *Περιέλουσε με βενζίνη τον Δήμαρχο*

**Αναβιώνει σήμερα ενώπιον του Τριμελούς Εφετείου Δωδεκανήσου η υπόθεση με κατηγορούμενο για διατάραξη οικιακής ειρήνης, εξύβριση και απειλή τον κ. Χρ. Φωτεινό του Σπύρου 37 ετών, ομπρελά που την 15η Ιουλίου 2002 έθεσε σε ομηρία τρεις υπαλλήλους των οικονομικών υπηρεσιών του Δήμου Ιαλυσού σφραγίζοντας με καρφιά την πόρτα του γραφείου τους και απειλούσε να τους κάψει(!) ενώ περιέλουσε με βενζίνη και τον δήμαρχο κ. Στ. Στάγκα σε ένδειξη διαμαρτυρίας διότι δεν μεσολάβησε για να βρει καλύτερο πόστο για τις ομπρέλες του!**

Ο 37χρονος έχει καταδικαστεί πρωτοδίκως σε ποινή φυλάκισης 10 μηνών με 3ετή αναστολή ερήμην παρά την δήλωση του δημάρχου Ιαλυσού κ. Στάγκα ότι δεν επιθυμεί την ποινική του δίωξη.

Ηταν περίπου 08.00 της 15ης Ιουλίου 2002 όταν ο κ. Φωτεινός μετέβη στο δημαρχιακό μέγαρο Ιαλυσού και κάρφωσε την είσοδο του γραφείου των οικονομικών υπηρεσιών, κρατώντας ομήρους τους υπαλλήλους Μιχ. Καρακατσάνη, Μιχ. Στάγκα και Γ. Πιλατέρη. Ταυτόχρονα, χρησιμοποιώντας βενζίνη, που μετέφερε μέσα σε δοχείο περιέλουσε την πόρτα και απειλούσε να βάλει φωτιά με τον αναπτήρα που κρατούσε εάν ο δήμαρχος κ. Στάγκας δεν τον δεχόταν και δεν έδινε λύση στο πρόβλημά του.

Ο δήμαρχος που απουσίαζε εκείνη την ώρα, έφθασε στο δημαρχείο λίγο αργότερα και πάντως πριν εμφανισθεί αστυνομική δύναμη του Α.Τ. Ιαλυσού και κατόρθωσε να ακινητοποιήσει τον ομπρελά. Ο κ. Στάγκας τον οποίον προηγουμένως περιέλουσε με βενζίνη ο ομπρελάς, ακόμα και στο πρόσωπο, αφού προσπάθησε ανεπιτυχώς να τον ηρεμήσει, του επιτέθηκε και κατάφερε να του αποσπάσει τον αναπτήρα.

Αξίζει να σημειωθεί ότι ο Φωτεινός είχε προκαλέσει επεισόδια εις βάρος του δημάρχου και του αντιδημάρχου Ιαλυσού και στο παρελθόν.

Οπως δήλωσε τότε σε συντάκτη της «δ» ο δήμαρχος κ. Στάγκας: «Εχει σπάσει την πόρτα του γραφείου του αντιδημάρχου, επιτέθηκε σε επιστάτη του δήμου, έχει εξυβρίσει τον αντιδήμαρχο, επιτέθηκε στο αμάξι του δημάρχου ενώ πρόσφατα επιτέθηκε με σκεπάρνι κατά του αντιδημάρχου».

Αφορμή για την πρωτοφανή αυτή συμπεριφορά του ομπρελά έδωσε το γεγονός ότι ο δήμαρχος αρνήθηκε να μεσολαβήσει προκειμένου να επιλύσει ο Φωτεινός διαφορές που είχε με ξενοδόχο της περιοχής σχετικά με την διατήρηση των ομπρελών του στην παραλία μπροστά από το ξενοδοχείο του.



ΣΥΜΦΩΝΑ ΜΕ ΤΟ ΥΠΕΣΔΔΑ

# ΜΗ ΝΟΜΙΜΟΣ Ο ΔΙΟΡΙΣΜΟΣ *«επίκουρων» δημάρχου*

***Ακυρες όλες οι σχετικές αποφάσεις***

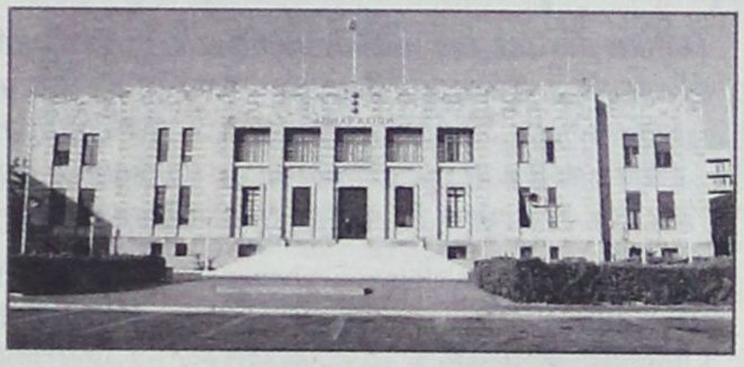

**Παράνομος κρίνεται από την Διεύθυνση Οργάνωσης και Λειτουργίας της Γενικής Διεύθυνσης Τοπικής Αυτοδιοίκησης του Υπουργείου Εσωτερικών Δημόσιας Διοίκησης και Αποκέντρωσης ο ορισμός επίκουρων δημάρχου με αποτέλεσμα να δημιουργείται μείζον θέμα για την εγκυρότητα των αποφάσεων δημάρχου της νήσου Ρόδου και κυρίως του Δημάρχου Ροδίων κ. Γ. Γιαννόπουλου που έχει διορίσει στην θέση των επίκουρων δημάρχου τους κ.κ. Κ. Διακογεωργίου και Λιλή Τρίπη.**

Σε συνέχεια ερωτήματος συγκεκριμένα που υπέβαλε η Περιφέρεια Νοτίου Αιγαίου προς το ΥΠΕΣΔΔΑ σχετικά με τον ορισμό ως Επίκουρου Δημάρχου του Δήμου Πεταλούδων τον κ. Ι. Αφεντούλη με την αριθμ. 46/7-4-2006 απόφαση του Δημάρχου Πεταλούδων κ. Μ. Κορδίνα, η τμηματάρχης του Υπουργείου κ Α. Βλάχου γνωμοδότησε ως εξής με το υπ' αρίθμ 25432/2006 έγγραφο της:

«Θέμα: Ορισμός Επίκουρου Δημάρχου

Απαντώντας στο Δ. Πεταλούδων 6118/8-5-2006 σχετικό ερώτημά σας, σας γνωρίζουμε ότι οι διατάξεις του Δ.Κ.Κ. που ορίζουν τα όργανα του δήμου και γενικότερα τα της διοίκησης του δήμου δεν προβλέπουν θέση «επίκουρου» δημάρχου αλλά αντιδημάρχου ο οποίος επικουρεί το δήμαρχο. Είναι προφανές ότι η απόφαση του δημάρχου Πεταλούδων αναφέρεται σε ορισμό αντιδημάρχου τον οποίο εσφαλμένα ονομάζει «επίκουρο» δημάρχου.

Προς τούτο θα πρέπει η απόφαση αυτή να τροποποιηθεί ως προς το σκέλος αυτό.

Η ΤΜΗΜΑΤΑΡΧΗΣ

Α. Βλάχου».

Το γεγονός έχει ήδη προκαλέσει ενέργειες από πλευράς του Τμήματος Τοπικής Αυτοδιοίκησης της Περιφέρειας Νοτίου Αιγαίου προκειμένου να διαπιστωθεί η νομιμότητα παρόμοιων αποφάσεων δημάρχων και σ' άλλους δήμους ενώ έχει ήδη διαπιστωθεί, όπως έγινε γνωστό, ότι ήταν η άστοχη η ενέργεια του δημάρχου Ροδίων και προέδρου της ΤΕΔΚΔ κ. Γ. Γιαννόπουλου να προχωρήσει σε διορισμό επίκουρων δημάρχου.

Κατά μια πληροφορία με έγγραφή της η Περιφέρεια Νοτίου Αιγαίου θα ζητήσει από τον δήμαρχο Ροδίων κ. Γ. Γιαννόπουλο να καταργήσει τους κ.κ. Διακογεωργίου και Τρίπη από την θέση του επίκουρου δημάρχου ενώ εξετάζεται αν ο δήμαρχος Ροδίων νομιμοποιείται πλέον να τους διορίσει σε θέση αντιδημάρχου.

ΘΑ ΑΦΙΧΘΕΙ ΣΤΗ ΡΟΔΟ ΤΗΝ 16η ΙΟΥΝΙΟΥ

# 5ΝΘΗΜΕΡΗ ΠΕΡΙΟΔΕΙΑ ΣΤΑ ΔΩΔ/ΝΗΣΑ *του Προέδρου της Δημοκρατίας*

***θα επισκεφθεί Σύμη, Τήλο και Νίσυρο και το φθινόπωρο τα υπόλοιπα νησιά***

**Πενθήμερη περιοδεία στα νησιά Σύμη, Τήλο και Νίσυρο θα πραγματοποιήσει ο Πρόεδρος της Δημοκρατίας κ. Κάρολος Παπούλιας, συνεπής στην υπόσχεση που είχε δώσει όταν τον περασμένο Μάρτιο επισκέφθηκε την Κω για να τιμήσει με την παρουσία του τον εορτασμό της επετείου της Ενσωμάτωσης.**



Οπως έγραψε η «δημοκρατική» ο κ. Κ. Παπούλιας και η συνοδεία του θα αφιχθούν στη Ρόδο την Παρασκευή 16 Ιουνίου (αντί στις 14 όπως αρχικά είχε προγραμματιστεί) και θα αναχωρήσουν επιστρέφοντας στην πρωτεύουσα την Τρίτη 20 του μηνός από την Κω.

Χθες επισκέφθηκαν τη Ρόδο και είχαν συνεργασία με τον νομάρχη κ. Γιάννη Μαχαιρίδη άνθρωποι του Προέδρου, κατά την οποία ρυθμίστηκαν ορισμένες λεπτομέρειες της παραμονής του στα νησιά.

Να σημειωθεί ότι η συνοδεία του Προέδρου θα είναι ολιγομελής και περισσότερο έρχεται για να ξεκουραστεί λίγες ημέρες αλλά παράλληλα να στείλει μήνυμα προς την γείτονα χώρα μετά το τραγικό γεγονός της Καρπάθου και την ένταση που ακολούθησε λόγω της προκλητικής συμπεριφοράς της πολιτικής και στρατιωτικής ηγεσίας της.

Ο Πρόεδρος της Δημοκρατίας θα αφιχθεί στη Ρόδο αεροπορικώς και εν συνεχεία θα μεταβεί στη Σύμη, πρώτο σταθμό της περιοδείας του, όπου και θα διανυκτερεύσει.

Την επομένη θα μεταβεί στην Τήλο όπου το πιθανότερο είναι να παραμείνει επί διήμερο για να απολαύσει τα μπάνια του σε κάποια από τις εξαίρετες παραλίες που διαθέτει το νησί.

Το πρωί της Δευτέρας 19 Ιουνίου θα μεταβεί στη Νίσυρο όπου και θα παραμείνει ένα βράδυ και την επομένη το μεσημέρι θα μεταβεί στην Κω απ' όπου και θα αναχωρήσει επιστρέφοντας στην Αθήνα.

Υπενθυμίζεται ότι ο κ. Παπούλιας είχε εκφράσει την επιθυμία να επισκεφθεί και την Αστυπάλαια το ταξίδι αυτό όμως ετεροχρονίζεται για το φθινόπωρο, σύμφωνα με τις πληροφορίες, καθώς στις προθέσεις του είναι να πραγματοποιήσει ανάλογη περιοδεία και στα μικρά νησιά του βορείου συγκροτήματος.

# ΟΛΟΚΛΗΡΩΜΕΝΗ ΝΗΣΙΩΤΙΚΗ ΠΟΛΙΤΙΚΗ

**Ο Υπουργός Αιγαίου και Νησιωτικής Πολιτικής κ. Αρ. Παυλίδης παρουσίασε στη Βουλή στα πλαίσια της συζητήσεως νομοσχεδίου του Υπουργείου Ανάπτυξης την διάταξη βάσει της οποίας θα αναπτυχθεί το ειδικό πρόγραμμα για τα μικρά νησιά και τις απομακρυσμένες νησιωτικές περιοχές, με εφαρμογή της μεθόδου της «συνολικής επιχορήγησης» η οποία προβλέπεται, για αυτές τις περιπτώσεις από τον κανονισμό 1260/99 των Ευρωπαϊκών Κοινοτήτων.**

Πρόκειται περί διαδικασιών οι οποίες θα συμβάλλουν στο να κατασκευαστούν με «φορέα χρηματοδότησης» του Υπουργείου Αιγαίου και Νησιωτικής Πολιτικής έργα υποδομής σε 44 νησιά του Βορείου και Νοτίου Αιγαίου καθώς και του Ιονίου με πληθυσμό κάτω των 3.000 κατοίκων το καθένα.

Ηδη έχει δεσμευθεί ποσό 40 περίπου εκ. ευρώ προκειμένου να διατεθεί για την άμεση χρηματοδότηση, μέσω «ενδιάμεσου» φορέα, η εκτέλεση «ώριμων έργων».

Η προσπάθεια αυτή στην οποία συμμετέχουν και τα Υπουργεία Οικονομίας και Οικονομικών, Ανάπτυξης και Εσωτερικών καθώς επίσης οι Νησιωτικές Περιφέρειες και οι ΟΤΑ εντάσσεται στο πλαίσιο της Ολοκληρωμένης Νησιωτικής Πολιτικής και έχει σχεδιασθεί ώστε, αφενός να απορροφήσει πόρους του Γ' ΚΠΣ μέχρι ύψους 120 εκ. ευρώ (συμπεριλαμβανομένων και των υπηρεσιών γενικού οικονομικού συμφέροντος), αφετέρου να λειτουργήσει και κατά την διάρκεια του Δ' ΚΠΣ (2007-2013) με πρόσθετες πιστώσεις.

ΟΛΟΚΛΗΡΩΘΗΚΕ ΧΘΕΣ Η ΚΑΤΑΜΕΤΡΗΣΗ

# ΘΡΙΛΕΡ ΣΤΟ ΕΒΕΔ

## με την κατανομή των 61 εδρών

***Τελικά πέτυχε την αυτοδυναμία ο κ. Γ. Χατζημάρκος • Γ. Χατζημάρκος 31 έδρες, Μιχ. Κάρρας 23 και Αν. Χατζής 7 • Αρχικά η εφορευτική επιτροπή ανακοίνωσε 30 έδρες για τον κ. Γ. Χατζημάρκο αλλά αργότερα άλλαξε την απόφασή της • Πρώτος σε ψήφους ο κ. Ι. Πάππου και δεύτερος ο κ. Χρ. Σπανός • Τα πλήρη αποτελέσματα της εκλογικής αναμέτρησης***

**Η επισημοποίηση των εκλογικών αποτελεσμάτων του Επιμελητηρίου Δωδεκανήσου από την εκλογική επιτροπή που συνεδρίαζε χθες επί οκτώ συνεχείς ώρες υπό την προεδρία του πρωτοδίκη κ. Γεωργίου Πλαγάκου έδωσε τελικά την αυτοδυναμία στον νικητή των εκλογών κ. Γιώργο Χατζημάρκο ύστερα από ένα πραγματικό θρίλερ με την κατανομή των εδρών. Αρχικώς, η επιτροπή «έδωσε» στον κ. Γ. Χατζημάρκο 30 έδρες, αργότερα όμως προέβη σε διόρθωση, λόγω «λάθους» στην Πάτμο, και επισημοποίησε ως τελικό αποτέλεσμα της 31 έδρες.**

Η παράταξη του κ. Χατζημάρκου κερδίζει τελικά τις 31 από τις 61 έδρες, η παράταξη του κ. Μιχάλη Κάρρα τις 23 και η παράταξη του «Βορρά» με επικεφαλής τον κ. Αναστάσιο Χατζή τις 7.

Το αρχικό αποτέλεσμα της εκλογικής επιτροπής αμφισβητήθηκε έντονα από τον κ. Χατζημάρκο, ο οποίος έκανε λόγο για «κακή ερμηνεία» του εκλογικού νόμου, υποστηρίζοντας ότι έχει «κλαπεί» μία έδρα από την παράταξή του, ειδικότερα δε από το Εμπορικό Τμήμα όπου είχε εξασφαλίσει απόλυτη πλειοψηφία. Ετσι από 11 έδρες που έπρεπε να λάβει, σύμφωνα με τον κ. Χατζημάρκο, περιορίστηκε στις 10. Η χαμένη έδρα, όπως υποστήριξε ο επικεφαλής της παράταξης «Επιχειρηματική Κίνηση Δωδεκανησίων» δόθηκε στην τρίτη σε ψήφους παράταξη κακώς, και προανήγγειλε την κατάθεση ένστασης κατά του κύρους του πρακτικού.

Υπήρχαν, ωστόσο, αργά χθες το βράδυ (ανεπιβεβαίωτες) πληροφορίες σύμφωνα με τις οποίες θα προσβάλουν το αποτέλεσμα στα αρμόδια δικαστήρια οι κ.κ. Μιχ. Κάρρας και Αν. Χατζής.

Αν αυτό επαληθευθεί σήμερα αυτομάτως θα σημάνει ότι το θρίλερ θα συνεχισθεί μέχρι να εκδοθεί η δικαστική απόφαση και ότι μέχρι τότε δεν θα μπορέσει να συγκροτηθεί σε σώμα η νέα διοίκηση του ΕΒΕΔ.

Τις δηλώσεις απέφυγε και ο επικεφαλής της παράταξης «Δυναμική Επιμελητηριακή Ανανέωση» κ. Μιχάλης Κάρρας ο οποίος, πάντως, αμέσως μετά την επίσημη ανακοίνωση των αποτελεσμάτων έσπευσε να ανταλλάξει χειραψία με τον κ. Χατζημάρκο και να τον συγχαρεί για τη νίκη του.

### ΤΑ ΑΠΟΤΕΛΕΣΜΑΤΑ

Αναλυτικά η κατανομή των εδρών και οι επιτυχόντες, καθώς και οι αναπληρωματικοί τους, κάθε παράταξης έχουν ως εξής:

**ΕΜΠΟΡΙΚΟ ΤΜΗΜΑ (έδρες 19):**

**ΔΥΝΑΜΙΚΗ ΕΠΙΜΕΛΗΤΗΡΙΑΚΗ ΑΝΑΝΕΩΣΗ: 6 έδρες**
**ΕΠΙΜΕΛΗΤΗΡΙΑΚΗ ΕΝΟΤΗΤΑ ΒΟΡΕΙΟΥ ΣΥΓΚΡΟΤΗΜΑΤΟΣ ΔΩΔΕΚΑΝΗΣΟΥ: 2 έδρες**
**ΕΠΙΧΕΙΡΗΜΑΤΙΚΗ ΚΙΝΗΣΗ ΔΩΔΕΚΑΝΗΣΙΩΝ: 11 έδρες**

**ΕΚΛΕΓΟΝΤΑΙ ΚΑΤΑ ΣΕΙΡΑ ΕΠΙΤΥΧΙΑΣ:**

***ΔΥΝΑΜΙΚΗ ΕΠΙΜΕΛΗΤΗΡΙΑΚΗ ΑΝΑΝΕΩΣΗ***



***ΚΑΡΡΑΣ ΜΙΧΑΗΛ του ΔΗΜΗΤΡΙΟΥ***

**Εκλέγονται ως τακτικοί:**

| | | |
|---|---|---|
| 1. **ΚΑΡΡΑΣ** Μιχαήλ | | ΕΠΙΚΕΦΑΛΗΣ |
| 2. **ΚΑΡΑΓΙΑΝΝΗΣ** Παναγιώτης | | ψήφοι 122 |
| 3. **ΛΟΥΛΟΥΔΑΚΗ** Σοφία | | ψήφοι 109 |
| 4. **ΡΙΖΟΠΟΥΛΟΣ** ΙΩΑΝΝΗΣ | | ψήφοι 104 |
| 5. **ΜΕΛΕΤΙΟΥ** Αναστάσιος | | ψήφοι 100 |
| 6. **ΚΟΨΙΑΣ** Αθανάσιος | | ψήφοι 83 |

**Εκλέγονται ως αναπληρωματικοί:**

| | |
|---|---|
| 1. **ΠΑΠΑΕΜΜΑΝΟΥΗΛ** Δημήτριος | ψήφοι 82 |
| 2. **ΣΑΡΛΗΣ** Γεώργιος | ψήφοι 64 |
| 3. **ΚΟΥΚΟΥΛΗΣ** Νικόλαος | ψήφοι 62 |
| 4. **ΜΠΑΚΙΡΗΣ** Γεώργιος | ψήφοι 60 |
| 5. **ΣΑΜΠΑΝΗΣ** Γεώργιος | ψήφοι 57 |
| 6. **ΛΗΜΝΟΣ** Ιωάννης | ψήφοι 54 |
| 7. **ΚΑΜΠΟΥΡΗ** Μαρία | ψήφοι 52 |
| 8. **ΤΖΙΩΡΑΣ** Μιχαήλ | ψήφοι 50 |
| 9. **ΣΑΧΙΝΗΣ** Γεώργιος | ψήφοι 50 |
| 10. **ΠΑΝΤΕΛΑΙΟΣ** Ζαχαρίας | ψήφοι 42 |

***ΕΠΙΜΕΛΗΤΗΡΙΑΚΗ ΕΝΟΤΗΤΑ ΒΟΡΕΙΟΥ ΣΥΓΚΡΟΤΗΜΑΤΟΣ ΔΩΔΕΚΑΝΗΣΟΥ***
***ΧΑΤΖΗΣ ΑΝΑΣΤΑΣΙΟΣ του ΙΩΑΝΝΗ***

**Εκλέγονται ως τακτικοί:**

| | |
|---|---|
| 1. **ΜΑΓΚΟΥ** Νομική | ψήφοι 99 |
| 2. **ΚΑΛΑΘΙΑΝΑΚΗΣ** Αγγελος | ψήφοι 97 |
| 3. **ΜΑΡΙΝΟΣ** Ιωάννης | ψήφοι 91 |

**Εκλέγονται ως αναπληρωματικοί:**

| | |
|---|---|
| 1. **ΠΑΤΑΚΟΥ-ΤΣΑΤΣΑΡΩΝΗ** Στυλιανή | ψήφοι 78 |
| 2. **ΡΕΪΣΗ** Μερόπη | ψήφοι 78 |
| 3. **ΝΟΜΙΚΑΡΙΟΣ** Δημήτριος | ψήφοι 69 |
| 4. **ΣΕΓΡΑΙΔΟΣ** Γεώργιος | ψήφοι 60 |
| 5. **ΜΠΟΛΚΑΣ** Εμμανουήλ | ψήφοι 17 |
| 6. **ΜΑΡΑΒΕΛΙΑΣ** Μιχαήλ | ψήφοι 5 |

***ΕΠΙΧΕΙΡΗΜΑΤΙΚΗ ΚΙΝΗΣΗ ΔΩΔΕΚΑΝΗΣΙΩΝ***
***ΧΑΤΖΗΜΑΡΚΟΣ ΓΕΩΡΓΙΟΣ του ΑΝΤΩΝΙΟΥ***

| | |
|---|---|
| 1. **ΠΑΠΠΟΥ** Ιωάννης | ψήφοι 240 |
| 2. **ΠΑΡΑΣΚΕΥΑΣ** Γεώργιος | ψήφοι 233 |
| 3. **ΜΠΟΝΗΣ** Ευθύμιος | ψήφοι 195 |
| 4. **ΠΑΠΑΣΤΑΜΑΤΙΟΥ** Νικόλαος | ψήφοι 165 |
| 5. **ΠΑΝΤΕΛΙΚΙΖΗ** Βασιλεία | ψήφοι 129 |
| 6. **ΣΙΦΟΥΝΙΟΣ** Ιωάννης | ψήφοι 114 |
| 7. **ΒΕΡΓΩΤΗΣ** Δημήτριος | ψήφοι 111 |
| 8. **ΤΣΑΚΙΡΗΣ** Νικόλαος | ψήφοι 108 |
| 9. **ΦΡΩΝΑΣ** Νικόλαος | ψήφοι 91 |
| 10. **ΧΑΡΙΣΗΣ** ΝΚωνσταντίνος | ψήφοι 91 |

**Εκλέγονται ως αναπληρωματικοί:**

| | |
|---|---|
| 1. **ΔΟΝΤΑΣ** Ιωάννης | ψήφοι 86 |
| 2. **ΚΩΝΣΤΑΝΤΑΡΑΣ** Πέτρος | ψήφοι 83 |
| 3. **ΔΙΑΚΟΣΑΒΒΑΣ** Σάββας | ψήφοι 79 |
| 4. **ΠΑΝΑΓΙΩΤΑΣ** Εμμανουήλ | ψήφοι 79 |
| 5. **ΚΑΛΑΘΕΝΟΣ** Γεώργιος | ψήφοι 63 |
| 6. **ΦΤΑΚΛΑΚΗΣ** Μιχαήλ | ψήφοι 60 |
| 7. **ΠΑΠΑΓΡΗΓΟΡΙΟΥ** Αλέξιος | ψήφοι 57 |
| 8. **ΤΣΙΚΚΗΣ** Δημήτριος | ψήφοι 49 |
| 9. **ΚΑΚΝΗΣ** Αριστείδης | ψήφοι 46 |
| 10. **ΚΩΣΤΑΚΗΣ** Νικόλαος | ψήφοι 43 |

**ΕΠΑΓΓΕΛΜΑΤΙΚΟ ΤΜΗΜΑ (έδρες 15):**

**ΔΥΝΑΜΙΚΗ ΕΠΙΜΕΛΗΤΗΡΙΑΚΗ ΑΝΑΝΕΩΣΗ: 6 έδρες**
**ΕΠΙΜΕΛΗΤΗΡΙΑΚΗ ΕΝΟΤΗΤΑ ΒΟΡΕΙΟΥ ΣΥΓΚΡΟΤΗΜΑΤΟΣ ΔΩΔΕΚΑΝΗΣΟΥ: 2 έδρες**
**ΕΠΙΧΕΙΡΗΜΑΤΙΚΗ ΚΙΝΗΣΗ ΔΩΔΕΚΑΝΗΣΙΩΝ: 7 έδρες**

**ΕΚΛΕΓΟΝΤΑΙ ΚΑΤΑ ΣΕΙΡΑ ΕΠΙΤΥΧΙΑΣ:**

***ΔΥΝΑΜΙΚΗ ΕΠΙΜΕΛΗΤΗΡΙΑΚΗ ΑΝΑΝΕΩΣΗ***
***ΚΑΡΡΑΣ ΜΙΧΑΗΛ του ΔΗΜΗΤΡΙΟΥ***

**Εκλέγονται ως τακτικοί:**

| | |
|---|---|
| 1. **ΧΙΩΤΑΚΗ** Θέτις | ψήφοι 199 |
| 2. **ΓΙΩΡΓΑΡΑΣ** Νικόλαος | ψήφοι 167 |
| 3. **ΤΑΧΛΙΑΜΠΟΥΡΗΣ** Μιχαήλ | ψήφοι 110 |
| 4. **ΓΚΙΚΑ** Μαρία | ψήφοι 94 |
| 5. **ΒΡΑΤΣΑΛΗ** Ελένη | ψήφοι 88 |
| 6. **ΚΟΥΦΟΣ** Σταύρος | ψήφοι 85 |

**Εκλέγονται ως αναπληρωματικοί:**

| | |
|---|---|
| 1. **ΑΝΘΟΠΟΥΛΟΣ** Μισαήλ | ψήφοι 74 |
| 2. **ΧΑΡΤΟΦΥΛΗΣ** Μιχαήλ | ψήφοι 70 |
| 3. **ΓΟΜΠΟΥ** Ευαγγελία | ψήφοι 55 |
| 4. **ΚΑΣΙΩΤΗΣ** Τσαμπίκος | ψήφοι 50 |
| 5. **ΣΤΑΥΡΗΣ** Μιχαήλ | ψήφοι 45 |
| 6. **ΚΑΛΗΜΕΡΗΣ** Πανορμίτης | ψήφοι 44 |
| 7. **ΟΙΚΟΝΟΜΙΔΗΣ** Δημήτριος | ψήφοι 40 |
| 8. **ΠΡΕΖΕΡΑΚΟΣ** Πέτρος | ψήφοι 37 |

***ΕΠΙΜΕΛΗΤΗΡΙΑΚΗ ΕΝΟΤΗΤΑ ΒΟΡΕΙΟΥ ΣΥΓΚΡΟΤΗΜΑΤΟΣ ΔΩΔΕΚΑΝΗΣΟΥ***
***ΧΑΤΖΗΣ ΑΝΑΣΤΑΣΙΟΣ του ΙΩΑΝΝΗ***

**Εκλέγονται ως τακτικοί:**

| | |
|---|---|
| 1. **ΒΡΑΚΙΔΗΣ** Πασχάλης | ψήφοι 112 |
| 2. **ΣΑΡΑΝΤΗΣ** Δημήτριος | ψήφοι 103 |

**Εκλέγονται ως αναπληρωματικοί:**

| | |
|---|---|
| 1. **ΠΑΠΑΠΟΣΤΟΛΟΥ** Στέργος | ψήφοι 69 |
| 2. **ΑΝΕΤΑΚΗΣ** Γεώργιος | ψήφοι 38 |
| 3. **ΣΑΚΕΛΛΗΣ** Θεόφιλος | ψήφοι 32 |
| 4. **ΠΑΝΑΤΟΣ** Νομικός | ψήφοι 26 |
| 5. **ΣΑΡΟΥΚΟΣ** Σκεύος | ψήφοι 26 |
| 6. **ΤΣΑΟΥΣΗΣ** Ευθύμιος | ψήφοι 22 |
| 7. **ΣΡΙΑ** Βασίλειος-Αμπντέλ | ψήφοι 9 |

***ΕΠΙΧΕΙΡΗΜΑΤΙΚΗ ΚΙΝΗΣΗ ΔΩΔΕΚΑΝΗΣΙΩΝ***
***ΧΑΤΖΗΜΑΡΚΟΣ ΓΕΩΡΓΙΟΣ του ΑΝΤΩΝΙΟΥ***

**Εκλέγονται ως τακτικοί:**

| | | |
|---|---|---|
| 1. **ΧΑΤΖΗΜΑΡΚΟΣ** Γεώργιος | | ΕΠΙΚΕΦΑΛΗΣ |
| 2. **ΣΠΑΝΟΣ** Χρήστος | | ψήφοι 235 |
| 3. **ΔΙΚΑΣΤΟΠΟΥΛΟΣ** Γεώργιος | | ψήφοι 171 |
| 4. **ΜΠΙΝΟΓΛΟΥ** Τριαντάφυλλος | | ψήφοι 118 |
| 5. **ΑΛΑΚΙΩΤΟΥ-ΑΝΘΟΠΟΥΛΟΥ** Μαρία | | ψήφοι 111 |
| 6. **ΝΤΙΝΟΡΗΣ** Ευστράτιος | | ψήφοι 94 |
| 7. **ΚΛΟΥΒΑΣ** Ιωάννης | | ψήφοι 93 |

**Εκλέγονται ως αναπληρωματικοί:**

| | |
|---|---|
| 1. **ΨΥΡΗΣ** Γεώργιος | ψήφοι 89 |
| 2. **ΓΙΑΝΝΟΥΡΗΣ** Ιωάννης | ψήφοι 87 |
| 3. **ΚΟΥΒΑΣ** Κωνσταντίνος | ψήφοι 77 |
| 4. **ΛΕΒΕΝΤΗΣ** Γεώργιος | ψήφοι 71 |
| 5. **ΔΙΑΚΟΓΕΩΡΓΙΟΥ** Αναστάσιος | ψήφοι 68 |
| 6. **ΚΑΣΤΗΣ** Δημήτριος | ψήφοι 65 |
| 7. **ΜΑΣΤΡΟΠΕΤΡΟΣ** Γεώργιος | ψήφοι 63 |
| 8. **ΧΟΡΟΖΙΔΗΣ** Ηρακλής | ψήφοι 60 |

**ΤΜΗΜΑ ΜΕΤΑΠΟΙΗΣΗΣ (έδρες 16):**

**ΔΥΝΑΜΙΚΗ ΕΠΙΜΕΛΗΤΗΡΙΑΚΗ ΑΝΑΝΕΩΣΗ: 6 έδρες**
**ΕΠΙΜΕΛΗΤΗΡΙΑΚΗ ΕΝΟΤΗΤΑ ΒΟΡΕΙΟΥ ΣΥΓΚΡΟΤΗΜΑΤΟΣ ΔΩΔΕΚΑΝΗΣΟΥ: 2 έδρες**
**ΕΠΙΧΕΙΡΗΜΑΤΙΚΗ ΚΙΝΗΣΗ ΔΩΔΕΚΑΝΗΣΙΩΝ: 8 έδρες**

**ΕΚΛΕΓΟΝΤΑΙ ΚΑΤΑ ΣΕΙΡΑ ΕΠΙΤΥΧΙΑΣ:**

***ΔΥΝΑΜΙΚΗ ΕΠΙΜΕΛΗΤΗΡΙΑΚΗ ΑΝΑΝΕΩΣΗ***
***ΚΑΡΡΑΣ ΜΙΧΑΗΛ του ΔΗΜΗΤΡΙΟΥ***

**Εκλέγονται ως τακτικοί:**

| | |
|---|---|
| 1. **ΧΑΛΙΚΙΑΣ** Γεράσιμος | ψήφοι 132 |
| 2. **ΣΙΦΩΝΙΟΣ** Γεώργιος | ψήφοι 126 |
| 3. **ΑΝΤΩΝΟΓΛΟΥ** Γεώργιος | ψήφοι 111 |
| 4. **ΜΑΝΔΡΑΚΟΣ** Σωτήριος | ψήφοι 101 |
| 5. **ΧΑΤΖΗΜΑΡΚΟΣ** Μιχαήλ | ψήφοι 99 |
| 6. **ΚΑΡΑΓΙΑΝΝΑΚΗΣ** Ελευθέριος | ψήφοι 70 |

**Εκλέγονται ως αναπληρωματικοί:**

| | |
|---|---|
| 1. **ΜΑΡΓΑΡΙΤΗΣ** Ιπποκράτης | ψήφοι 69 |
| 2. **ΚΑΣΙΩΤΗΣ** Μιχαήλ | ψήφοι 66 |
| 3. **ΚΡΗΤΙΚΟΣ** Μιχαήλ | ψήφοι 66 |
| 4. **ΚΑΡΕΛΛΑΣ** Εμμανουήλ | ψήφοι 57 |
| 5. **ΟΙΚΟΝΟΜΙΔΗΣ** Χρήστος | ψήφοι 55 |
| 6. **ΒΟΡΕΙΝΑΚΗΣ** Σπυρίδων | ψήφοι 46 |
| 7. **ΑΜΑΝΕΖΗ** Καλλιρόη | ψήφοι 45 |
| 8. **ΧΑΡΑΛΑΜΠΟΥΣ** Αντώνιος | ψήφοι 45 |

***ΕΠΙΜΕΛΗΤΗΡΙΑΚΗ ΕΝΟΤΗΤΑ ΒΟΡΕΙΟΥ ΣΥΓΚΡΟΤΗΜΑΤΟΣ ΔΩΔΕΚΑΝΗΣΟΥ***
***ΧΑΤΖΗΣ ΑΝΑΣΤΑΣΙΟΣ του ΙΩΑΝΝΗ***

**Εκλέγονται ως τακτικοί:**

| | |
|---|---|
| 1. **ΧΑΤΖΗΣ** Αναστάσιος | ΕΠΙΚΕΦΑΛΗΣ |
| 2. **ΓΡΥΛΛΗΣ** Μιχαήλ | ψήφοι 82 |

**Εκλέγονται ως αναπληρωματικοί:**

| | |
|---|---|
| 1. **ΑΥΓΟΥΛΗ** Άννα | ψήφοι 66 |
| 2. **ΑΘΑΝΑΣΙΑΔΗΣ** Άγγελος | ψήφοι 63 |
| 3. **ΤΣΑΓΚΑΡΗΣ** Νικόλαος | ψήφοι 61 |
| 4. **ΑΛΑΧΙΩΤΗΣ** Ιωάννης | ψήφοι 53 |
| 5. **ΓΛΥΝΑΤΣΗΣ** Ηλίας | ψήφοι 51 |
| 6. **ΣΟΥΛΟΥΝΙΑΣ** Μικές | ψήφοι 43 |

***ΕΠΙΧΕΙΡΗΜΑΤΙΚΗ ΚΙΝΗΣΗ ΔΩΔΕΚΑΝΗΣΙΩΝ ΧΑΤΖΗΜΑΡΚΟΣ ΓΕΩΡΓΙΟΣ του ΑΝΤΩΝΙΟΥ***

**Εκλέγονται ως τακτικοί:**

| | |
|---|---|
| 1. **ΚΑΚΛΙΟΣ** Ιωάννης | ψήφοι 200 |
| 2. **ΧΑΛΚΙΔΙΟΣ** Γεώργιος | ψήφοι 199 |
| 3. **ΠΑΓΚΑΛΗΣ** Γεώργιος | ψήφοι 128 |
| 4. **ΚΑΤΣΙΔΩΝΗΣ** Παντελής | ψήφοι 118 |
| 5. **ΚΥΖΑΛΑΣ** Τσαμπίκος | ψήφοι 102 |
| 6. **ΝΑΣΤΑΧΑΝΙΔΗΣ** Νικόλαος | ψήφοι 97 |
| 7. **ΔΕΡΜΑΤΗΣ** Ανδρέας | ψήφοι 95 |
| 8. **ΕΥΣΤΡΑΤΙΟΥ** Χρήστος | ψήφοι 95 |

**Εκλέγονται ως αναπληρωματικοί:**

| | |
|---|---|
| 1. **ΘΕΜΕΛΑΡΟΣ** Ιωάννης-Ανδρέας | ψήφοι 78 |
| 2. **ΒΑΓΙΑΝΑΚΗΣ** Βασίλειος | ψήφοι 66 |
| 3. **ΝΙΚΟΛΑΟΥ** Κυριάκος | ψήφοι 63 |
| 4. **ΚΑΜΙΤΣΗΣ** Γεώργιος | ψήφοι 52 |
| 5. **ΣΙΕΧ** Μουσταφά | ψήφοι 50 |
| 6. **ΖΕΡΒΟΣ** Σάββας | ψήφοι 44 |
| 7. **ΝΟΜΙΚΟΣ** Εμμανουήλ | ψήφοι 44 |
| 8. **ΜΑΓΡΙΠΛΗΣ** Αλέξανδρος | ψήφοι 41 |

***ΤΟΥΡΙΣΤΙΚΟ ΤΜΗΜΑ (έδρες 11):***

**ΔΥΝΑΜΙΚΗ ΕΠΙΜΕΛΗΤΗΡΙΑΚΗ ΑΝΑΝΕΩΣΗ: 5 έδρες**
**ΕΠΙΜΕΛΗΤΗΡΙΑΚΗ ΕΝΟΤΗΤΑ ΒΟΡΕΙΟΥ ΣΥΓΚΡΟΤΗΜΑΤΟΣ ΔΩΔΕΚΑΝΗΣΟΥ: 1 έδρα**
**ΕΠΙΧΕΙΡΗΜΑΤΙΚΗ ΚΙΝΗΣΗ ΔΩΔΕΚΑΝΗΣΙΩΝ: 5 έδρες**

**ΕΚΛΕΓΟΝΤΑΙ ΚΑΤΑ ΣΕΙΡΑ ΕΠΙΤΥΧΙΑΣ:**

***ΔΥΝΑΜΙΚΗ ΕΠΙΜΕΛΗΤΗΡΙΑΚΗ ΑΝΑΝΕΩΣΗ ΚΑΡΡΑΣ ΜΙΧΑΗΛ του ΔΗΜΗΤΡΙΟΥ***

**Εκλέγονται ως τακτικοί:**

| | |
|---|---|
| 1. **ΤΟΚΟΥΖΗΣ** Παναγιώτης | ψήφοι 122 |
| 2. **ΚΑΠΝΟΥΛΑ** Ειρήνη | ψήφοι 104 |
| 3. **ΑΓΓΕΛΙΝΙΟΣ** Ιωάννης | ψήφοι 99 |
| 4. **ΒΡΟΥΧΟΣ** Νικόλαος | ψήφοι 80 |
| 5. **ΜΗΝΕΤΤΟΣ** Κωνσταντίνος | ψήφοι 71 |

**Εκλέγονται ως αναπληρωματικοί:**

| | |
|---|---|
| 1. **ΠΑΝΑΗ** Ευαγγελία | ψήφοι 44 |
| 2. **ΣΑΛΒΑΡΗΣ** Ευάγγελος | ψήφοι 43 |
| 3. **ΓΕΡΟΝΙΚΟΛΑΣ** Νικόλαος | ψήφοι 42 |
| 4. **ΚΟΥΚΟΥΡΑΣ** Εμμανουήλ | ψήφοι 35 |
| 5. **ΓΕΡΑΠΕΤΡΙΤΗ** Ζωή | ψήφοι 21 |
| 6. **ΤΖΟΓΙΑΣ** Φίλιππος | ψήφοι 19 |

***ΕΠΙΜΕΛΗΤΗΡΙΑΚΗ ΕΝΟΤΗΤΑ ΒΟΡΕΙΟΥ ΣΥΓΚΡΟΤΗΜΑΤΟΣ ΔΩΔΕΚΑΝΗΣΟΥ ΧΑΤΖΗΣ ΑΝΑΣΤΑΣΙΟΣ του ΙΩΑΝΝΗ***

**Εκλέγεται ως τακτικός:**

| | |
|---|---|
| 1. **ΠΑΠΑΔΗΜΗΤΡΙΟΥ** ΓΕΩΡΓΙΟΣ | ψήφοι 27 (με κλήρωση) |

**Εκλέγονται ως αναπληρωματικοί:**

| | |
|---|---|
| 1. **ΦΙΑΜΕΓΚΟΥ** Ελένη | ψήφοι 27 (με κλήρωση) |
| 2. **ΒΑΜΒΑΚΙΔΗΣ** Ιωάννης | ψήφοι 25 |
| 3. **ΔΡΟΣΟΣ** Μιχαήλ | ψήφοι 22 |
| 4. **ΚΟΣΣΑΡΗΣ** Ιωάννης | ψήφοι 13 |
| 5. **ΚΑΜΑΡΑΤΟΣ** Ιωάννης | ψήφοι 4 |

***ΕΠΙΧΕΙΡΗΜΑΤΙΚΗ ΚΙΝΗΣΗ ΔΩΔΕΚΑΝΗΣΙΩΝ ΧΑΤΖΗΜΑΡΚΟΣ ΓΕΩΡΓΙΟΣ του ΑΝΤΩΝΙΟΥ***

**Εκλέγονται ως τακτικοί:**

| | |
|---|---|
| 1. **ΧΡΥΣΟΧΟΪΔΗΣ** Κωνσταντίνος | ψήφοι 126 |
| 2. **ΜΗΝΑΪΔΗΣ** Μηνάς | ψήφοι 85 |
| 3. **ΠΑΠΑΒΑΣΙΛΕΙΟΥ** Ιωάννης | ψήφοι 79 |
| 4. **ΣΑΒΒΑΪΔΗΣ** Νικόλαος | ψήφοι 59 |
| 5. **ΝΙΚΟΛΑΟΥ** Μηνάς | ψήφοι 55 |

**Εκλέγονται ως αναπληρωματικοί:**

| | |
|---|---|
| 1. **ΚΑΣΙΩΤΗΣ** Μιχαήλ | ψήφοι 48 |
| 2. **ΚΟΥΡΟΥΝΗΣ** Κωνσταντίνος | ψήφοι 46 |
| 3. **ΚΑΤΣΙΚΑΝΤΑΗΣ** Γεώργιος | ψήφοι 39 |
| 4. **ΚΟΡΦΙΑΤΗΣ** Ιωάννης | ψήφοι 36 |
| 5. **ΤΥΡΙΝΟΠΟΥΛΟΣ** Σπύρος | ψήφοι 35 |
| 6. **ΜΑΣΤΡΟΓΙΑΝΝΑΚΗΣ** Στέργος | ψήφοι 34 |

# ΔΗΛΩΣΕΙΣ ΥΠΟΥΡΓΟΥ ΤΟΥΡΙΣΤΙΚΗΣ ΑΝΑΠΤΥΞΗΣ

## *μετά από την κυβερνητική επιτροπή*



**Η υπουργός Τουριστικής Ανάπτυξης κ. Φάνη Πάλλη Πετραλιά ενημέρωσε σήμερα την Κυβερνητική Επιτροπή για τα νομοσχέδια που αφορούν τον Ιαματικό Τουρισμό και τον Αγροτουρισμό. Μετά από την συνεδρίαση η υπουργός δήλωσε τα εξής:**

«Στην Κυβερνητική Επιτροπή συζητήσαμε για τον Τουρισμό. Ο Τουρισμός ξεκίνησε πάρα πολύ καλά για φέτος. Αποδίδουν οι καρποί της μεγάλης προσπάθειας που γίνεται τα τελευταία δύο χρόνια. Έχουμε ήδη αύξηση του Τουρισμού. Και βέβαια να πω ότι η Ελλάδα χρειάζεται ένα νέο κύμα τουριστικής ανάπτυξης. Πρέπει να προετοιμάζουμε το τουριστικό μέλλον της χώρας. Και αυτό κάνουμε.

Είχα την ευκαιρία να ενημερώσω την Κυβερνητική Επιτροπή για τα δύο νομοσχέδια, του Ιαματικού Τουρισμού και του Αγροτουρισμού. Δύο νομοσχέδια που αφορούν τις ειδικές μορφές Τουρισμού, γιατί η Ελλάδα πρέπει να εμπλουτίσει το παραδοσιακό της προϊόν - το "Ήλιος και Θάλασσα" - αλλά να δώσει ιδιαίτερη έμφαση και στις νέες μορφές Τουρισμού, σε νέους προορισμούς και νέα προϊόντα.

Θεωρώ ότι η ανάπτυξη του Τουρισμού είναι κρίσιμο στοιχείο και σημείο, είναι μια μεγάλη πρόκληση για την ανάπτυξη και την ευημερία της χώρας.

Ήδη έχουμε μεγάλη αύξηση φέτος και, όπως προχωρούμε - και προχωρούμε κάθε μέρα και καλύτερα - του χρόνου είμαστε βέβαιοι ότι θα έχουμε ακόμη περισσότερη. Η Ελλάδα είναι ένας από τους δημοφιλέστερους προορισμούς. Ο στόχος μας είναι να συμπεριλάβουμε την Ελλάδα στους πρώτους δημοφιλέστερους προορισμούς που υπάρχουν».

# ΠΑΝΕΛΛΑΔΙΚΕΣ ΕΞΕΤΑΣΕΙΣ -

## *Βατά τα θέματα στις Αρχές Οικονομίας*



**Με την εξέταση στο μάθημα επιλογής Αρχές Οικονομίας έπεσε σήμερα η αυλαία των πανελλαδικών εξετάσεων.**

Κανένα πρόβλημα δεν παρατηρήθηκε σε όλα τα εξεταστικά κέντρα, τα θέματα θεωρήθηκαν από τους υποψήφιους προσιτά.

Σε λίγες μέρες πάντως οι υποψήφιοι θα συνεχίσουν τις εξετάσεις με τα ειδικά μαθήματα, σχέδια, ξένες γλώσσες, ενώ αναμένεται στις αρχές Ιουλίου να εκδοθούν οι βαθμολογίες των μαθημάτων και αμέσως μετά θα κατατεθούν τα μηχανογραφικά των υποψηφίων με τις επιλογές των σχολών.

Τα αποτελέσματα όπως κάθε χρόνο αναμένεται να εκδοθούν το τελευταίο δεκαήμερο του Αυγούστου.

**ΣΥΝΕΝΤΕΥΞΗ ΣΤΟΝ ΑΛΕΞΗ ΔΙΑΚΟΠΟΥΛΟ**

## ΛΕΥΤΕΡΗΣ ΖΑΓΟΡΙΤΗΣ

# ΣΤΗ ΝΔ ΔΕΝ ΕΧΟΥΜΕ ΤΟΝ ΧΡΟΝΟ

## *και την πολυτέλεια για παρεξηγήσεις*

***✓ Το τουριστικό κατεστημένο αντιδρά αμήχανα μπροστά στο τέλος εποχής που φαίνεται στον ορίζοντα ✓ Κάθε περίπτωση «αντάρτη» υποψηφίου είναι διαφορετική και έτσι πρέπει να αντιμετωπίζεται ✓ Δεν είναι δυνατόν πρακτικές και συμπεριφορές που δεν συνάδουν με σχέσεις καλής γειτονίας να αποδίδονται αποκλειστικά στα εσωτερικά της Τουρκίας και να λογαριάζονται μονίμως ως άλλοθι***



Διαφορετική χαρακτηρίζει κάθε περίπτωση «αντάρτη» υποψηφίου στις δημοτικές και νομαρχιακές εκλογές ο Γραμματέας της Κεντρικής Επιτροπής της ΝΔ κ. Λ. Ζαγορίτης ενώ δηλώνει πως θα συνεχισθούν οι προσπάθειες ώστε να ενταχθούν οι φερόμενοι ως «διασπαστές» στον συνδυασμό που πήρε το χρίσμα. Ο κ. Ζαγορίτης διαφοροποιείται από τις αιχμές του προκατόχου του για «αλαζονεία» του κυβερνητικού μηχανισμού απέναντι στον κομματικό, τονίζοντας χαρακτηριστικά ότι «στη ΝΔ δεν έχουμε τον χρόνο και την πολυτέλεια για παρεξηγήσεις», αλλά δέχεται πως υπάρχει έλλειμμα επικοινωνίας σε κάποιες περιπτώσεις, οι οποίες, όμως, όπως υποστηρίζει, δεν είναι ο κανόνας.

**• Τα ονόματα των υποψηφίων της Ν.Δ. για την υπερνομαρχία Αθηνών - Πειραιώς ανακοινώθηκαν πριν από λίγες ημέρες. Για ποιο λόγο καταλήξατε στη συγκεκριμένη επιλογή;**

Επιλέξαμε και στηρίζουμε τρεις ανθρώπους άξιους, ικανούς, έντιμους. Πετυχημένους επαγγελματικά και καταξιωμένους κοινωνικά. Με μακρά και σημαντική προσφορά στην Τοπική Αυτοδιοίκηση, στις τοπικές κοινωνίες. Πρόκειται για μια επιλογή που έχει τη σφραγίδα της ανανέωσης. Μια επιλογή δράσης. Τόσο ο υποψήφιος υπερνομάρχης Αργύρης Ντινόπουλος, που είναι δήμαρχος στα Βριλήσσια, όσο και η υποψήφια νομάρχης Φωτεινή Πιπιλή, που υπηρετεί χρόνια τώρα την Αυτοδιοίκηση, αλλά και ο υποψήφιος νομάρχης Πειραιά, δήμαρχος Πόρου Σπύρος Σπυρίδων, γνωρίζουν σε βάθος τα θέματα, τα προβλήματα και τη λειτουργία της Αυτοδιοίκησης. Είναι ένας συνδυασμός που δένει με τη χημεία του πολίτη, μπορεί να δώσει λύσεις στα προβλήματα που υπάρχουν στο λεκανοπέδιο και να διαχειρισθεί δύσκολες καταστάσεις. Είμαστε βέβαιοι ότι θα ανταποκριθούν πλήρως στις απαιτήσεις των πολιτών της Αθήνας και του Πειραιά για βελτίωση της ποιότητας της ζωής τους.

**• Αρκετοί υποστηρίζουν ότι η ΝΔ έχει βάλει χαμηλά τον πήχη για τις δημοτικές και νομαρχιακές εκλογές, τόσο στις προσδοκίες για τον αριθμό δήμων και νομαρχιών που θα κερδίσει όσο και στους τόνους της προεκλογικής περιόδου. Είναι έτσι;**

Για τη Νέα Δημοκρατία σημασία έχει η επίλυση των προβλημάτων που απασχολούν κάθε περιφέρεια, κάθε νομαρχία, κάθε δήμο. Στόχος μας είναι οι νομαρχιακοί και οι δημοτικοί συνδυασμοί να εκφράζουν κατά τον καλύτερο τρόπο τα συμφέροντα και τις ανάγκες της τοπικής κοινωνίας. Μακριά από πολωτικές εντάσεις και τεχνητή οξύτητα που αποπροσανατολίζει τους πολίτες και θέτει σε δεύτερη μοίρα το όφελος των τοπικών κοινωνιών.

Σ' αυτή την κατεύθυνση προσπαθήσαμε, και νομίζω το πετύχαμε, να στηρίξουμε του πιο ικανούς, τους πιο άξιους, τους πιο κατάλληλους υποψηφίους σε κάθε περιοχή. Εκείνους που έχουν ήθος, γνώση των τοπικών θεμάτων, σχέδιο, πρόγραμμα. Πρόσωπα υψηλού κύρους που διακρίνονται για την εργατικότητα και την αποτελεσματικότητά τους. Είμαστε βέβαιοι ότι τα αποτελέσματα θα δικαιώσουν τις επιλογές μας.

**• Τι θα γίνει με τους «αντάρτες» υποψηφίους;**

Σύμφωνα με τις αρχές και τις διαδικασίες που συμφωνήσαμε, όλα τα στελέχη και τα μέλη της Νέας Δημοκρατίας έχουμε υποχρέωση να συνταχθούμε με τους υποψηφίους που επιλέγονται ώστε τα αποτελέσματα να είναι θετικά για κάθε περιοχή. Εχουμε καθήκον να αγωνιστούμε με όλες μας τις δυνάμεις ώστε να επιλεγούν, να στηριχθούν και να εκλεγούν από τους πολίτες οι καλύτεροι. Σε σχέση με εκείνους που δεν επελέγησαν και επιμένουν να συμμετάσχουν στην εκλογική διαδικασία θα προσπαθήσουμε μέσα από συνεννόηση, συζήτηση και διάλογο να τους πείσουμε να ενώσουν τις δυνάμεις τους με τους συνδυασμούς που στηρίζουμε για το καλό της τοπικής κοινωνίας. Λαμβάνοντας υπόψη κάθε περίπτωση χωριστά θα εργαστούμε για το καλύτερο δυνατό αποτέλεσμα. Καμία περίπτωση δεν είναι ίδια με την άλλη. Κάθε πρόσωπο έχει διαφορετικά χαρακτηριστικά. Ούτως ή άλλως, όμως, το πρώτο στάδιο της προσπάθειάς μας είναι ο διάλογος, η πειθώ, η συνεννόηση.

**• Η διαχείριση της υποψηφιότητας Καραχασάν θα καταστεί τελικά πρόβλημα για το ΠΑΣΟΚ, όπως εκτιμούν αρκετοί;**

Η Ν.Δ. έχει τοποθετηθεί επίσημα και με σαφήνεια για τη συγκεκριμένη υποψηφιότητα. Δεν κάνουμε διακρίσεις σε κανένα επίπεδο. Σεβόμαστε το συνταγματικά κατοχυρωμένο δικαίωμα του εκλέγειν και του εκλέγεσθαι για κάθε Ελληνίδα και κάθε Ελληνα πολίτη. Δεν κρίνουμε και δεν σχολιάζουμε τις επιλογές του ΠΑΣΟΚ. Κάθε κόμμα είναι ελεύθερο να κάνει τις επιλογές του στο χώρο της Αυτοδιοίκησης. Τελικός κριτής είναι ο κόσμος που με αυτοδιοικητικά κριτήρια θα απαντήσει εάν κάποιος υποψήφιος είναι καλός ή κακός. Αν ένα πρόγραμμα απαντά ή όχι στα προβλήματα της τοπικής κοινωνίας. Αυτό ισχύει και για το πετυχημένο σχήμα, τον συνδυασμό που στηρίζει η Νέα Δημοκρατία στην Υπερνομαρχία Δράμας - Καβάλας - Ξάνθης. Ενα συνδυασμό που κέρδισε τις εκλογές τόσο του 1998 όσο και του 2002 και μάλιστα από τον πρώτο γύρο. Βρισκόμουν πριν από λίγες μέρες στην Ανατολική Μακεδονία και τη Θράκη και διαπίστωσα με μεγάλη ικανοποίηση ότι οι άνθρωποι που στηρίξαμε στην Υπερνομαρχία έχουν κάνει σπουδαίο έργο. Γι' αυτό και ο κόσμος της περιοχής θα τους υπερψηφίσει για να συνεχίσουν να προσφέρουν.

**• Τις τελευταίες ημέρες, με αφορμή το περιστατικό στην Κάρπαθο, αρκετοί πολίτες αναρωτιούνται μέχρι πού θα πάει η κατάσταση στο Αιγαίο, ενώ ορισμένοι χαρακτηρίζουν «υποχωρητική» την σημερινή κυβέρνηση απέναντι στην Τουρκία. Το δικό σας σχόλιο;**

Η ελληνική εξωτερική πολιτική είναι σταθερή. Υπάρχει οργανωμένη και μακρόπνοη εθνική στρατηγική. Υποστηρίζουμε την ευρωπαϊκή προοπτική της Τουρκίας υπό τον όρο, όμως, του πλήρους σεβασμού εκ μέρους της των κριτηρίων, των προϋποθέσεων, των κανόνων, των αρχών της συμπεριφοράς που επιβάλλει η συμμετοχή μιας χώρας στην ευρωπαϊκή οικογένεια. Αντιλαμβανόμαστε ότι υπάρχει στο εσωτερικό της Τουρκίας ένα κατεστημένο πολιτικό, στρατιωτικό και κοινωνικό που αντιδρά και αισθάνεται αμήχανα μπροστά στο τέλος εποχής που έχει αρχίσει να φαίνεται στον ορίζοντα. Δεν είναι δυνατόν, όμως, πρακτικές και συμπεριφορές που δεν συνάδουν με σχέσεις καλής γειτονιάς να αποδίδονται αποκλειστικά σ' αυτό και να λογαριάζονται μονίμως ως άλλοθι. Συνυπολογίζονται και συνεκτιμώνται στην ευρωπαϊκή πορεία της γείτονος, η οποία οφείλει να προβληματιστεί και να αναθεωρήσει τη στάση της. Σε κάθε περίπτωση, είμαστε αποφασισμένοι με υπευθυνότητα και σοβαρότητα να προασπιστούμε τα εθνικά μας συμφέροντα και τα κυριαρχικά μας δικαιώματα.

# ΟΙ ΤΕΛΕΥΤΑΙΟΙ ΑΛΑΖΟΝΕΣ

## *που θυμάμαι άνηκαν στο ΠΑΣΟΚ*

***•Ο προκάτοχός σας κ. Β. Μεϊμαράκης είχε αφήσει να εννοηθεί ότι υπάρχει πρόβλημα αλαζονείας του κυβερνητικού μηχανισμού απέναντι στα κομματικά στελέχη και ότι χρειάζεται να βρεθεί ένας τρόπος σταθερής επικοινωνίας μεταξύ τους. Η δική σας άποψη;***

*Κρούσματα αλαζονείας στην κυβέρνησή μας και στη Νέα Δημοκρατία ευτυχώς δεν έχουμε. Οι τελευταίοι αλαζόνες που θυμάμαι ανήκαν στο ΠΑΣΟΚ. Μπορεί να υπάρχουν κάποιοι ελάχιστοι και στις τάξεις μας, αλλά δεν έχουν βγει, ακόμα τουλάχιστον, στην επιφάνεια. Σε ορισμένες, βέβαια, περιπτώσεις υπάρχει έλλειμμα επικοινωνίας μεταξύ κυβερνητικών και κομματικών στελεχών, αλλά αυτό δεν είναι ο κανόνας. Παρά ταύτα δεν πρέπει να επιτρέπουμε να υπάρχουν τέτοια φαινόμενα, έστω και μενονωμένα, που αλλοιώνουν την κοινή προσπάθεια. Σταθερός μας στόχος είναι να υπάρχει συνοχή και αλληλεγγύη σε κάθε επίπεδο. Γιατί προτεραιότητα όλων μας πρέπει να είναι η επίλυση των πολλών και μεγάλων προβλημάτων που δυστυχώς φόρτωσε το ΠΑΣΟΚ στην Ελλάδα. Εχουμε πολλή δουλειά να κάνουμε. Δεν έχουμε ούτε το χρόνο ούτε την πολυτέλεια για παρεξηγήσεις. Ο ρόλος κόμματος και κυβέρνησης είναι διακριτός. Το κόμμα, όμως, δεν θα είναι διακριτικό αν εντοπισθεί έστω και ένα κρούσμα αλαζονείας. Γιατί μας ενδιαφέρει να διατηρήσουμε την αξιοπιστία μας και τη σχέση εμπιστοσύνης που έχουμε αναπτύξει με τους πολίτες.*

***• Χρειάζεται «φρεσκάρισμα» η Ρηγίλλης σε πρόσωπα και ιδέες προκειμένου να ανταποκριθεί καλύτερα στον σημερινό της ρόλο;***

*Η Ν.Δ. σήμερα έχει ένα διττό ρόλο πολύ σημαντικό για την επιτυχία τόσο της κυβερνητικής πολιτικής όσο και γενικότερα για την εξέλιξη της πολιτικής στη χώρα μας. Από τη μια, το κόμμα, διατηρώντας το διακριτό του ρόλο, καλείται να συνεισφέρει παρεμβαίνοντας θετικά και υποβοηθώντας μ' αυτόν τον τρόπο ουσιαστικά το κυβερνητικό έργο. Από την άλλη, όπως κάθε σύγχρονο κόμμα, οφείλει να είναι σε συνεχή διάλογο με την κοινωνία, να αναζητά και να βρίσκει λύσεις στα σύγχρονα προβλήματα. Σ' αυτή την κατεύθυνση, το ζητούμενο για τη Ν.Δ. είναι η συνεχής ανανέωση σε όλα τα επίπεδα.*


**DODEKANISOS PRIDE**
Δρομολόγια
01/05/2006-15/10/2006

| ΚΑΘΗΜΕΡΙΝΑ | | |
|---|---|---|
| ΛΙΜΑΝΙ | ΑΦΙΞΗ | ΑΝΑΧΩΡΗΣΗ |
| PATMOS | - | 06:00 |
| LEROS | 06:40 | 06:45 |
| KALYMNOS | 07:30 | 07:40 |
| KOS | 08:15 | 08:20 |
| SIMI | 09:45 | 09:50 |
| RHODES | 10:40 | 15:00 |
| SIMI | 15:50 | 15:55 |
| KOS | 17:20 | 17:25 |
| KALYMNOS | 18:00 | 18:05 |
| LEROS | 18:50 | 19:00 |
| PATMOS | 19:40 | O/N |

| ΚΑΘΕ ΤΕΤΑΡΤΗ | | |
|---|---|---|
| ΛΙΜΑΝΙ | ΑΦΙΞΗ | ΑΝΑΧΩΡΗΣΗ |
| PATMOS | - | 06:00 |
| LIPSI | 06:20 | 06:25 |
| LEROS | 06:45 | 06:50 |
| KALYMNOS | 07:35 | 07:40 |
| KOS | 08:15 | 08:20 |
| SIMI | 09:45 | 09:50 |
| RHODES | 10:40 | 15:00 |
| SIMI | 15:50 | 15:55 |
| KOS | 17:20 | 17:25 |
| KALYMNOS | 18:00 | 18:05 |
| LEROS | 18:50 | 19:00 |
| LIPSI | 19:20 | 19:25 |
| PATMOS | 19:45 | O/N |

**DODEKANISOS EXPRESS**
Δρομολόγια
01/05/2006-15/10/2006*

| ΚΥΡΙΑΚΗ | | |
|---|---|---|
| ΛΙΜΑΝΙ | ΑΦΙΞΗ | ΑΝΑΧΩΡΗΣΗ |
| RHODES | - | 08:30 |
| SIMI | 09:25 | 09:30 |
| KOS | 11:00 | 11:10 |
| KALYMNOS | 11:50 | 12:00 |
| LEROS | 12:45 | 12:50 |
| PATMOS | 13:30 | 13:40 |
| LEROS | 14:20 | 14:30 |
| KALYMNOS | 15:20 | 15:30 |
| KOS | 16:10 | 16:20 |
| SIMI | 17:40 | 17:45 |
| RHODES | 18:30 | O/N |

| ΤΡΙΤΗ, ΠΕΜΠΤΗ, ΠΑΡΑΣΚΕΥΗ, ΣΑΒΒΑΤΟ | | |
|---|---|---|
| ΛΙΜΑΝΙ | ΑΦΙΞΗ | ΑΝΑΧΩΡΗΣΗ |
| RHODES | - | 08:30 |
| KOS | 10:40 | 10:50 |
| KALYMNOS | 11:30 | 11:40 |
| LEROS | 12:30 | 12:35 |
| LIPSI | 13:00 | 13:05 |
| PATMOS | 13:30 | 13:40 |
| LEROS | 14:20 | 14:30 |
| KALYMNOS | 15:20 | 15:30 |
| KOS | 16:10 | 16:20 |
| RHODES | 18:30 | O/N |

| ΔΕΥΤΕΡΑ** | | |
|---|---|---|
| ΛΙΜΑΝΙ | ΑΦΙΞΗ | ΑΝΑΧΩΡΗΣΗ |
| RHODES | - | 08:30 |
| KASTELORIZO | 11:00 | 16:00 |
| RHODES | 18:30 | O/N |

| ΤΕΤΑΡΤΗ | | |
|---|---|---|
| ΛΙΜΑΝΙ | ΑΦΙΞΗ | ΑΝΑΧΩΡΗΣΗ |
| RHODES | - | 08:30 |
| SIMI | 09:25 | 09:30 |
| KOS | 11:00 | 11:10 |
| KALYMNOS | 11:50 | 12:00 |
| LEROS | 12:50 | 14:30 |
| KALYMNOS | 15:20 | 15:30 |
| KOS | 16:10 | 16:20 |
| SIMI | 17:40 | 17:45 |
| RHODES | 18:30 | O/N |

*έως Δευτέρα 14/05/2006 το "DODEKANISOS EXPRESS" δεν πραγματοποιεί δρομολόγια.

**έναρξη δρομολογίων Καστελορίζου με το "DODEKANISOS EXPRESS" από Δευτέρα 15/05/2006.



DODEKANISOS SEAWAYS
Η δική μας ναυτιλιακή

Αυστραλίας 3, 85100 Ρόδος, τηλ.: 22410 70590, fax: 22410 70591, www.12ne.gr

# ΑΚΡΙΤΙΚΑ

κουβεντούλες με κάποιο νόημα

«Η φοβερότερη εκδίκηση είναι να περιφρονείς αυτούς που σε εχθρεύονται, αν και είσαι βέβαιος ότι μπορείς να τους συντρίψεις».
**ΜΠΑΛΖΑΚ**

Θάρσει· λέγων τ' αληθές ου σφαλεί ποτέ
**ΣΟΦΟΚΛΗΣ**

**WINSTON CHURCHILL:** Ο ελεύθερος Τύπος μπορεί να είναι καλός ή κακός Τύπος, ο ανελεύθερος δεν θα γίνει ποτέ τίποτε άλλο από κακός τύπος

## Η ΜΙΛΙΑ ΤΗΣ... ΒΟΥΒΑΜΑΡΑΣ

Σοκ για τη γυμνή δολοφονική βία των μικρών παιδιών. Ομως δεν έχουμε καμιά αντίρρηση για τη βία που είναι πολιτιστικά μεταμφιεσμένη, για το συμβολικό θάνατο, για την κάθεξη του άλλου με συνώνυμο και ίσως πιο οδυνηρό τρόπο. Γι' αυτό δεν μας ενδιαφέρουν τα 3.000 παιδιά που πέφτουν κάθε χρόνο θύματα εγκληματικών δικτύων στην Ελλάδα και στην Ιταλία. Δήθεν έκπληξη γι' αυτό που βλέπουμε κάθε στιγμή, για τη βία που ανεχόμαστε, αποδεχόμαστε, υφιστάμεθα και ασκούμε καθημερινά, για τη βία που απωθούμε και παραχώνουμε για να μη χάνουμε την αυτοεικόνα μας. Μόνο που δεν έχουν όλα τα παιδιά πρόσβαση στη μεταμφιεσμένη βία, δεν έχουν όλοι τη δυνατότητα της απόκτησης όπλων πολιτιστικής διαστροφής. Αυτά τα παιδιά θα επιδιώξουν να αναγνωριστούν, εκθέτοντας τον εαυτό τους στο δρόμο, στο γήπεδο κ.α. και αργά ή γρήγορα θα παράξουν βία και έγκλημα. Είναι ο μόνος τρόπος που διαθέτουν για την απόκτηση ταυτότητας, για να είναι κάποιοι. Γιατί η αναζήτηση, η περιπέτεια, το μυστήριο, η μεγαλοσύνη συνιστούν την «Αγωνία των παιδιών» έλεγε ο Κίρκεγκωρ. Και όλα τούτα τους προσφέρονται αφειδώς μέσω της βιομηχανίας των εικόνων και ενός φοβερού συνονθυλεύματος καταλυτικών στιγμών της δυτικής μυθολογίας με ισχυρές δόσεις βίας. Στον «Αρχοντα των Δακτυλιδιών – Οι δύο πύργοι», οι αιώνιες δυνάμεις του Φωτός συγκρούονται με τις σατανικές μεραρχίες του σκότους. Στα πέντε παιδιά της Βέροιας δόθηκε ο ρόλος των «κακών». Τον δέχτηκαν, δεν είχαν άλλη επιλογή, δεν σκηνοθετούν αυτά το έργο. Απλώς ήθελαν να είναι καλοί στο ρόλο τους, εξ ου και ο τρόπος που αντιμετώπισαν το έγκλημα σαν θεατρική παράσταση δρόμου. Το περίφημο «δαχτυλίδι» που σημαίνει συγχρόνως την απόλυτη Δύναμη και την απόλυτη Καταστροφή το είχαν τη δεδομένη στιγμή αυτά. Τελικά, το βασίλειο του Θεόντεν θα σωθεί, δικάζοντας τους κακούς. Το κακό, έτσι, θα ξορκιστεί με τη δαιμονοποίησή του. Μόνο που ο δαιμονισμός είναι η «μιλιά της βουβαμάρας», είναι η μιλιά της ενοχής.

## Ν ΑΤΟΥΝ ΣΤΟ ΛΑΟ ΤΗΝ ΑΛΗΘΕΙΑ

Να δεχθούμε ότι η κυβέρνηση εγκατέλειψε το Ελσίνκι για την επίλυση των ελληνοτουρκικών σχέσεων και έχασε την ευκαιρία υπογραφής συνυποσχετικού με την Αγκυρα το Δεκέμβριο του 2004. Σε αυτή την περίπτωση το ΠΑΣΟΚ, που είχε την ευθύνη διακυβέρνησης της χώρας, οφείλει να εξηγήσει στον ελληνικό λαό πόσο κοντά βρισκόταν σε συμφωνία με την Τουρκία κατά τις διαπραγματεύσεις από το 1999 που υπεγράφη η Συμφωνία του Ελσίνκι έως και το Μάρτιο του 2004 και για ποια ζητήματα.

Η πραγματικότητα είναι ότι το ΠΑΣΟΚ είχε παρατήσει το Ελσίνκι πολύ νωρίς γιατί φοβόταν το πολιτικό κόστος, αλλά και τις παράλογες απαιτήσεις των Τούρκων, οι οποίοι, σύμφωνα με όσα αναφέρει στο βιβλίο του ο πρώην πρωθυπουργός Κ. Σημίτης, συνέδεαν ανοικτά το θέμα της υφαλοκρηπίδας με τις θεωρίες των «γκρίζων ζωνών».

Θα ήταν, επίσης, ουτοπικό να περιμέναμε ότι η κυβέρνηση της Νέας Δημοκρατίας θα μπορούσε να ολοκληρώσει τη συμφωνία του Ελσίνκι μέσα σε λίγους μήνες, όταν το ΠΑΣΟΚ επί χρόνια δεν είχε πετύχει καμία ουσιαστική πρόοδο. Το Ελσίνκι μπορεί να περιμένει, γιατί πολύ απλά η δυνατότητα προσφυγής στη Χάγη είναι δυνατή ανά πάσα στιγμή εφόσον το θελήσουν και οι δύο πλευρές. Η Ελλάδα θέτει ως μοναδική διαφορά με την Τουρκία το ζήτημα της υφαλοκρηπίδας, κάτι όμως που προϋποθέτει ότι θα έχει προσδιοριστεί η αιγιαλίτιδα ζώνη. Ποια είναι, λοιπόν, η θέση των κομμάτων στο ζήτημα αυτό; Θα πρέπει να επεκταθεί η αιγιαλίτιδα ζώνη από τα 6 στα 12 μίλια, ή μήπως στα 10, όπως πρότεινε πρόσφατα ο πρώην υπουργός Αμυνας Ακης Τσοχατζόπουλος;

Οπως γίνεται αντιληπτό, η πορεία εξομάλυνσης των διμερών σχέσεων θα είναι πολύχρονη, όταν μάλιστα η πολιτική κρίση στην Αγκυρα τείνει να λάβει ανεξέλεγκτες διαστάσεις, ενώ η Ευρωπαϊκή Ενωση δεν εμφανίζεται πρόθυμη να σύρει το κάρο της Τουρκίας.

Τα υπόλοιπα που ακούγονται περί χρονοδιαγραμμάτων που χάθηκαν είναι εφευρήματα στο πλαίσιο της κομματικής αντιπαράθεσης.

## Κ ΑΝΕΝΑΣ ΔΕΝ ΦΤΑΙΕΙΙ

Στο τέλος θα μας κάνουν να πιστέψουμε ότι κανένας δεν φταίει για την απόδραση του Κορυδαλλού.
Και ότι όλα ήταν κάτι σαν «κισμέτ»!
Οτι «το πεπρωμένον, φυγείν αδύνατον».
Να περιμένουμε, λοιπόν, ότι η επόμενη απόδραση θα γίνει με φάντομ;
Είναι ντροπής πράγματα όλα αυτά. Ρεζίλι των σκυλιών έγινε πάλι η χώρα.

## Υ ΠΕΡΟΠΤΗΣ ΚΑΙ ΑΛΑΖΩΝ



Εκμεταλλευόμενος τα «άλλα κόλπα» του συντρόφου Τέλη, του Μεγάλου Αδελφού εξ' αίματος, ο νομάρχης Γ. Μαχαιρίδης, και παίζοντας μόνος μέσα στο γήπεδο, ελέω κατεστημένου, κύριος εκφραστής του οποίου και είναι, απέκτησε μια υπεροψία και αλαζονεία, όμοια της οποίας δεν έχει επιδείξει ως τώρα νομάρχης.

Ας κάνει και λίγη αυτοκριτική, γιατί όπως εξελίσσονται τα πράγματα θα πιστέψει ότι είναι ο εκπρόσωπος του Θεού επί της Γης!

Οσοι πετάνε στα σύννεφα κάποτε προσγειώνονται ανωμάλως, ή παθαίνουν πνευμονία.

Σαν να μην έφταναν όλα αυτά έγινε και... τσιφλικάς! Εχει την εντύπωση, ο «ειδικών προδιαγραφών» αυτός... σοσιαλιστής, ότι η Νομαρχία είναι τσιφλίκι του, την οποίαν απέκτησε δια... χρησικτησίας.

Ας μην παρεξηγεί το γεγονός ότι έχει μείνει στο απυρόβλητο. Οι καιροί έχουν και γυρίσματα.

## «Κ ΟΥΤΣΟ» ΤΟ ΑΛΟΓΟ

Αλλη μια δημοσκόπηση (αυτή της GPO που παρουσιάστηκε στην εκπομπή «Ανατροπή» του Γιάννη Πρετεντέρη στο MEGA) ήλθε να επιβεβαιώσει το σοβαρό πολιτικό πρόβλημα που αντιμετωπίζει το ΠΑΣΟΚ. Σε μια περίοδο που το κόμμα της αξιωματικής αντιπολίτευσης θα έπρεπε λογικά να βελτιώνει τη θέση του έναντι της κυβέρνησης, κεφαλαιοποιώντας την όποια φθορά της, το ΠΑΣΟΚ επιτυγχάνει ακριβώς το αντίθετο.

Η διαφορά στην πρόθεση ψήφου διευρύνεται υπέρ της Ν.Δ. (από 0,8 που ήταν τον Απρίλιο έχει ανέβει στις 2 μονάδες) και η ηττοπάθεια επιστρέφει στο κόμμα της αξιωματικής αντιπολίτευσης (στην παράσταση νίκης η Ν.Δ. προηγείται τώρα με 42,2 μονάδες!).

Εντυπωσιακή είναι η φθορά που έχει υποστεί από τον Απρίλιο μέχρι σήμερα ο Γιώργος Παπανδρέου. Σε όλες τις ερωτήσεις που τον αφορούν προσωπικά τα ποσοστά του πέφτουν, δείγμα της αποδοκιμασίας της κοινής γνώμης για τις επιλογές του στην Τοπική Αυτοδιοίκηση αλλά και για τον τρόπο με τον οποίο ασκεί την αντιπολίτευση.

Στο δείκτη της καταλληλότητας για την πρωθυπουργία ο Παπανδρέου χάνει τώρα από τον Καραμανλή με 49% έναντι 33%, ενώ τον Απρίλιο η διαφορά ήταν 46%-34,8%.

Οι θετικές απόψεις για τον αρχηγό της αξιωματικής αντιπολίτευσης φτάνουν το 43,7% (έναντι 56% που έχει ο πρωθυπουργός), επιστρέφοντας στα χαμηλά επίπεδα του περασμένου Οκτωβρίου.

Είναι χαρακτηριστικό ότι στους ψηφοφόρους του ΠΑΣΟΚ οι θετικές γνώμες για τον κ. Παπανδρέου έχουν πέσει μέσα σε ενάμιση μήνα κατά έξι ολόκληρες ποσοστιαίες μονάδες (από το 76% στο 70%).

## Τ Ο ΖΗΤΟΥΜΕΝΟ ΣΤΟΝ ΤΟΥΡΙΣΜΟ

Η είσοδος του καλοκαιριού, στο πλαίσιο της υπό εξέλιξη συζήτησης για την αντιμετώπιση της ανεργίας σε επίπεδο κοινωνίας, δίνει την ευκαιρία να τεθεί εκ νέου επί τάπητος το θέμα της αξιοποίησης των ανεκμετάλλευτων κοιτασμάτων Απασχόλησης στον τομέα του λεγόμενου θεματικού τουρισμού.

Ο θεματικός τουρισμός ως έννοια αναφέρεται πολύ απλά στην πραγματοποίηση διακοπών με άξονα μια συγκεκριμένη δραστηριότητα ψυχαγωγικού ως επί το πλείστον χαρακτήρα. Για παράδειγμα, στον τομέα αυτό υπάγεται ο καταδυτικός, ο περιηγητικός, ο αλιευτικός, ο θεραπευτικός και ο εκπαιδευτικός τουρισμός.

Στην Ελλάδα, μια χώρα που, με βάση και τις τοποθετήσεις διεθνών οργανισμών, προσφέρεται όσο λίγα κράτη για την ανάπτυξη του θεματικού τουρισμού λόγω των ιδιαίτερων και σπάνιων χαρακτηριστικών της, ο τομέας αυτός παραμένει ουσιαστικά ανεκμετάλλευτος. Αν και οι έχοντες άμεση επιχειρηματική δραστηριότητα με τον τουρισμό εδώ και χρόνια φωνάζουν ότι το «τουριστικό προϊόν» που εμπεριείχε τα συστατικά στοιχεία «ήλιος, θάλασσα, νυχτερινή διασκέδαση» έχει εδώ και καιρό ξεπεράσει την ημερομηνία λήξης του, ουδέποτε υπήρξε απαραίτητη πολιτική βούληση για να αναμορφωθεί το «πακέτο» προσέλκυσης ξένων τουριστών μεσαίων ή και μεγαλύτερων εισοδημάτων. Ετσι, μέχρι σήμερα, αν εξαιρεθούν ορισμένες επιχειρηματικές δραστηριότητες ιδιωτών, ο τομέας του θεματικού τουρισμού παραμένει αναξιοποίητος και μαζί του βρίσκονται ανεκμετάλλευτα κοιτάσματα Απασχόλησης, τα οποία θα μπορούσαν να δημιουργήσουν χιλιάδες νέες, υγιείς θέσεις εργασίας.

Ο θεματικός τουρισμός θα μπορούσε να συνεισφέρει στην ανάπτυξη της οικονομίας και της κοινωνίας τουλάχιστον 11 μήνες το χρόνο, αφού δεν εγκλωβίζεται στα στεγανά της εποχικότητας, όπως το γενικό «τουριστικό προϊόν» της χώρας, το οποίο αρχίζει και τελειώνει κάθε χρόνο, με την άνοδο και την πτώση της θερμοκρασίας, αντίστοιχα. Παράλληλα, σε ένα ενδεχόμενο δημιουργίας ελκυστικών πακέτων θεματικού τουρισμού, ανάσα ζωής θα πάρουν πολλά σημεία της χώρας τα οποία δεν παρουσιάζουν τουριστική κίνηση ούτε είναι μέσα στους προορισμούς που επιλέγουν τα ταξιδιωτικά πρακτορεία.

Το ζητούμενο είναι σταδιακά να υπάρξουν οι απαραίτητες πολιτικές αποφάσεις (όπως για παράδειγμα ο νόμος που προώθησε προς ψήφιση πέρσι το υπουργείο Εμπορικής Ναυτιλίας για την άρση της απαγόρευσης των καταδύσεων) για να αναπτυχθεί η συγκεκριμένη αγορά, να δημιουργηθούν οι απαιτούμενες υποδομές και να προσφερθεί τελικά ένα σύγχρονο τουριστικό προϊόν στους απανταχού ενδιαφερομένους, εντός και εκτός Ευρωπαϊκής Ενωσης.

## «Τ ΙΠΟΤΑ» ΔΕΝ ΣΥΝΕΒΗ!

Παρακολουθώντας κανείς τα πράγματα της τοπικής Νέας Δημοκρατίας αναγκάζεται, εκών... άκων να καταλήξει στο συμπέρασμα ότι... τίποτα δεν έχει συμβεί! Οτι ζούμε σε μια κοινωνία αγγέλων που δεινοπαθούν για την σωτηρία των ψυχών ημών. Οτι όλα εξελίσσονται ομαλά και ότι το μέλλον μας ανήκει.

Μα καλά, τόσο κουτούς θεωρούν τους Δωδ/νήσιους; Από πού αντλούν αυτό το απύθμενο θράσος;

Μήπως παρεξηγούν την ανοχή και την υπομονή του κοσμάκη; Να προσέξουν, γιατί αν πιάσει ο υπομονετικός αυτός λαός κάποτε τις βρεμένες σανίδες, τίποτα δεν θα μείνει όρθιο.

## Π ΕΡΙ... ΗΘΙΚΗΣ ΣΤΗΝ ΠΟΛΙΤΙΚΗ

Είναι γνωστό, το λέει και η παροιμία, ότι «ο πνιγμένος από τα μαλλιά του πιάνεται»! Είναι γνωστό επίσης, το λέει αυτό και μια παροιμία, ότι «όποιος καεί με τον χυλό, φυσάει και το γιαούρτι».

Σαν έκαψαν, λοιπόν, και μάλιστα δολίως, όλες τις υποψηφιότητες για τη Νομαρχία, για να μην έχει αντίπαλο ο εξ' αίματος αδελφός του Θεού των Θαλασσών, άρχισαν, πάνω στην απελπισία και τα αδιέξοδά τους, να γυρίζουν πίσω, στον τόπο του εγκλήματος και κυριολεκτικά εκλιπαρούν τον Καραγιάννη (ω, ποίον θράσος!), τον Τατάκη, τον Καμπουρόπουλο και τον Ιατρίδη να σώσουν την παρτίδα!

Αν αυτό λέγεται «ηθική περί πολιτικής», αν αυτό είναι άσκηση πολιτικής, τότε οι έννοιες θα έπρεπε να έχουν χάσει το νόημά τους.

Να βγάλει τα κάστανα από την φωτιά ο «Ομιλος Παυλίδη». Αυτός που άναψε τις φωτιές και οδήγησε σε πλήρη αναξιοπιστία και γελοιοποίηση ένα μεγάλο κόμμα και μάλιστα κυβερνητικό, την Νέα Δημοκρατία.

Να καταρρίψει τους μύθους ο κ. Τέλης διεκδικώντας ο ίδιος την Νομαρχία. Αυτή είναι η ΜΟΝΗ λύση. Ολα τα άλλα είναι εκ του πονηρού. Το είπε και η Αφαντενή γριά: Οταν ανοίγεις τον λάκκο άλλου, κάποτε θα πέσεις ο ίδιος μέσα.

Εμπρός, λοιπόν, στο δρόμο που χάραξε ο Τέλης.

***Υ.Τ.Ε.***

**ΑΠΑΝΤΗΣΗ ΓΙΑ ΤΗΝ ΠΡΟΣΦΥΓΗ ΤΟΥ ΣΤΗ ΔΙΚΑΙΟΣΥΝΗ**

# ΤΙ ΛΕΕΙ ΤΟ ΣΩΜΑΤΕΙΟ «ΡΟΔΑ» *για την υπόθεση «Παναγέα»*

**Από το Σωματείο Εργατοτεχνιτών και υπαλλήλων «ΡΟΔΑ» πήραμε και δημοσιεύουμε την ακόλουθη επιστολή με ένα και μόνο σχόλιο γιατί τα υπόλοιπα περισσεύουν: Η καλώς εννοούμενη δημοσιογραφία δίνει «βήμα» για να εκφράζουν όλες οι πλευρές τις απόψεις τους και να μπορεί η Κοινή Γνώμη να σχηματίζει άποψη. Το θέμα της αντικειμενικής ενημέρωσης είναι θέμα ποιοτικό και όχι ποσοτικό. Δεν σημαίνει δηλαδή ότι η εφημερίδα παίρνει θέση στα εσωτερικά θέματα ενός Σωματείου.**

Στην επιστολή αναφέρονται τα εξής:

Παρακαλώ να δημοσιεύσετε την παρακάτω επιστολή μας σε απάντηση του δημοσιεύματος της εφημερίδας σας την Τρίτη 6 Ιουνίου 2006 σχετικά με την αναταραχή των εργαζομένων στη ΡΟΔΑ για την διαγραφή του κ. Χρήστου Παναγέα.

Κύριε Διευθυντά,

Πιστεύουμε ότι οι πληροφορίες που σας έδωσαν για να κάνετε την δημοσίευση αυτή είναι τελείως λανθασμένες, διότι δεν είναι δυνατόν να χρησιμοποιείται η λέξη «διχασμένοι» από τη στιγμή που το ποσοστό τόσο της διαγραφής του Προσωπάρχη όσο και η άποψη για το σκάνδαλο είναι 99% προς 1%. Εξηγώντας το 99% θα θέλαμε να σας διευκρινίσουμε ότι δεν είναι δυνατόν να παραπλανηθεί εσκεμμένα – όπως αναφέρει ο κ. Παναγέας – για να αποφασίσουν εναντίον του για τη διαγραφή τη στιγμή που ο ίδιος γνωρίζει ότι πριν από μερικούς μήνες σε υπογραφές που ζητήθηκε να μαζευτούν για παρόμοιο θέμα από τα 75 εγγεγραμμένα μέλη υπέγραψαν εναντίον του τα 70.

Αρα λοιπόν καταλαβαίνετε ότι το διχασμένο κλίμα που αναφέρετε αφορά τα πέντε γνωστά άτομα σε όλους εμάς που για τους γνωστούς λόγους υπερασπίζονται ο ένας τον άλλον μεταξύ τους προσπαθώντας να δημιουργήσουν θέμα στις τάξεις των εργαζομένων.

Οσο για τις καταγγελίες του κ. Παναγέα για τις διαδικασίες τον ενημερώνουμε ότι έγιναν νομιμότατα και βάσει του καταστατικού μας και χαιρόμαστε που προσέφυγε στη δικαιοσύνη για να δικαιωθεί – όπως ο ίδιος λέει – γιατί το Σωματείο αυτό έχει αποδείξει ότι είναι υπέρ των νόμιμων και δημοκρατικών διαδικασιών. Οσο για την επιστολή του κ. Αμπελά προτού αποφασίσει να τη δημοσιεύσει θα έπρεπε πρώτα να απαντήσει σε όλους τους συναδέλφους του για ποιο λόγο δεν τη διάβασε ο ίδιος στην Γενική Συνέλευση αλλά προτίμησε να την καταθέσει και να φύγει, χωρίς να υποστηρίξει με επιχειρήματα τα όσα αναφέρει.

Το αποτέλεσμα της ανάγνωσης αυτής της επιστολής στην Γενική Συνέλευση ήταν η γενική κατακραυγή και αποδοκιμασία για το μόνιμα αντιδραστικό στοιχείο της οικογένειας της ΡΟΔΑ. Στην διάθεσή σας είναι η κασέτα και τα πρακτικά της Γενικής Συνέλευσης για να διαπιστώσετε και εσείς την αντίδραση όλων των συναδέλφων μας στην παραπάνω επιστολή.

Οσον αφορά για το αν έχει κληθεί στα Συμβούλια και αν έχει ενημερωθεί ας απαντήσει ο ίδιος με στοιχεία για να δικαιολογήσει για ποιο λόγο δεν ήταν παρών σε αυτήν αλλά και στις προηγούμενες τέσσερις συνεδριάσεις του Σωματείου, όχι τόσο σε εμάς αλλά στους πέντε ψηφοφόρους του που τον ψήφισαν στις προηγούμενες εκλογές.

***«Η συντριπτική πλειοψηφία των εργαζομένων έχει στραφεί εναντίον του»***

Εμείς λοιπόν όλοι οι εβδομήντα από τους εβδομήντα πέντε με την «φασιστική» νοοτροπία που έχουμε κατά του κ. Αμπελά είμαστε έτοιμοι να αποδείξουμε και να δηλώσουμε παρόντες σε όλους αυτούς τους παραπάνω κυρίους (επτά τον αριθμό) ότι η οικογένεια της ΡΟΔΑ είναι τόσο δυνατή και ενωμένη ώστε οι παρανυχίδες αυτές δεν μπορούν να κάνουν πλέον ό,τι έκαναν τα προηγούμενα χρόνια.

ΓΙΑ ΤΗ ΔΙΟΙΚΗΣΗ ΤΟΥ ΣΩΜΑΤΕΙΟΥ
Ο ΠΡΟΕΔΡΟΣ
ΠΑΝΑΓΙΩΤΗΣ ΕΓΓΛΕΖΟΣ
Ο ΓΕΝ. ΓΡΑΜΜΑΤΕΑΣ
ΛΑΜΠΡΟΣ ΣΕΛΙΜΑΣ
***Ο ΧΡ. ΠΑΝΑΓΕΑΣ***

Την παρέμβαση του Εργατικού Κέντρου στην υπόθεση της διαγραφής του από το Σωματείο των εργαζομένων στην Δημοτική Επιχείρηση Συγκοινωνιών «ΡΟΔΑ» του Δήμου Ροδίων ζητεί με επιστολή που απέστειλε χθες στον Πρόεδρο του Εργατικού Κέντρου κ. Γιάννη Σαρικά ο προσωπάρχης της επιχείρησης κ. Χρήστος Παναγέας.

Στην επιστολή του αφήνει αιχμές για τις διαδικασίες που ακολουθήθηκαν καταγγέλλοντας ευθέως τον πρόεδρο του σωματείου κ. Π. Εγγλέζο για αντισυναδελφικές, αντιεργατικές και αντιδεοντολογικές συνδικαλιστικές ενέργειες.

Στην επιστολή του κ. Παναγέα αναφέρονται συγκεκριμένα τα εξής:

«Αγαπητέ κύριε Πρόεδρε,

Την Παρασκευή 19-05-2006 στο ναό των εργαζομένων, δηλαδή στο Εργατικό Κέντρο Ρόδου, και λίγα μέτρα μακριά από το γραφείο σας, συνετελέσθη η πιο αντιεργατική και αντισυναδελφική ενέργεια όλων των εποχών. Συγκεκριμένα, ο Πρόεδρος της Διοίκησης του Σωματείου της «ΡΟΔΑ» Παναγιώτης Εγγλέζος, διαμέσου της Διοίκησης και της Γενικής Συνέλευσης των εργαζομένων, εισηγήθηκε και πέτυχε με συνοπτικές και αντικαταστατικές διαδικασίες τη διαγραφή μου από το Σωματείο των εργαζομένων της «ΡΟΔΑ» και όλα αυτά έγιναν, χωρίς να κληθώ εγγράφως να απολογηθώ ή τέλος πάντων να αναφέρω τις δικές μου απόψεις. Ακόμα και ο πιο μεγάλος εγκληματίας έχει το δικαίωμα να απολογηθεί, εγώ όμως όχι.

Το μεγάλο, θανάσιμο, ανυπόφορο, αντιεργατικό αμάρτημα!!! Και έγκλημά μου!!! Ηταν ότι εκτέλεσα το αναυθαίρετο δημοκρατικό μου δικαίωμα να καταθέσω υπέρ κάποιου άλλου εργαζόμενου, αυτά που πραγματικά ήταν αλήθεια και αυτά που μου επέβαλε η συνείδησή μου για να κοιμάμαι ήσυχος τα βράδια.

Κύριε Πρόεδρε του Εργατικού Κέντρου

Αλήθεια, μπορεί να φέρεται τόσο αντισυναδελφικά και τόσο αντιεργατικά ένας Πρόεδρος Σωματείου, όπως ο Παναγιώτης Εγγλέζος, σε βάρος ενός εργαζομένου που υπηρετεί ευδόκιμα επί 27 συνεχή έτη στη «ΡΟΔΑ»; Αλήθεια, μπορεί να διαγράφει ο Παναγιώτης Εγγλέζος όποιον θέλει από το Σωματείο, ωσάν να είναι αυτό τσιφλίκι του;

Αλήθεια, πόσα χρόνια πισωφέρνουν τον συνδικαλισμό τέτοιες ενέργειες σαν αυτή του Εγγλέζου; Αλήθεια, υπάρχει άραγε κάποιο συνδικαλιστικό φάρμακο που να θεραπεύει τέτοιες αντισυναδελφικές, αντιεργατικές και αντιδεοντολογικές συνδικαλιστικές ενέργειες, όπως αυτή του Παναγιώτη Εγγλέζου;

Κύριε Σαρικά

Τώρα ο Παναγιώτης Εγγλέζος βρήκε την αφορμή ότι δήθεν κατέθεσα στο δικαστήριο υπέρ κάποιου εργαζόμενου. Τι αφορμή όμως είχε ο Παναγιώτης Εγγλέζος το Νοέμβρη του 2004, όταν ο ίδιος ζήτησε από την ΟΥΠΑΕ να εναντιωθεί σε βάρος μου; Τι αφορμή επίσης είχε ο Παναγιώτης Εγγλέζος όταν πριν από μερικούς μήνες παρότρυνε τους εργαζόμενους να υπογράψουν σε βάρος μου;

Σαν νομοταγής πολίτης το μοναδικό όπλο, που έχω, είναι να χρησιμοποιήσω τα ένδικα μέσα που μου παρέχουν οι νόμοι. Ετσι λοιπόν ενώπιον του Προέδρου Πρωτοδικών Ρόδου άσκησα προσφυγή, για την ακύρωση της απόφασης περί διαγραφής μου από το Σωματείο των εργαζομένων στη «ΡΟΔΑ», ώστε τελικά να επανέλθω στο Σωματείο, στο οποίο ανήκω πάνω από 27 έτη, χωρίς ποτέ να δημιουργήσω το παραμικρό πρόβλημα. Πέραν αυτών ζητώ και τη δική σας συνδρομή, ώστε να επιστρέψω στο Σωματείο το συντομότερο δυνατόν. Το τι θα πράξετε εσείς από εδώ και πέρα είναι δικό σας θέμα. Εξάλλου, εγώ δεν μπορώ να σας υποδείξω τι θα πράξετε εσείς. Ενα μόνο σας διαβεβαιώνω, ότι εγώ έχω ήσυχη τη συνείδησή μου και δεν με αγγίζουν οι όποιες αντισυναδελφικές κρίσεις και επικρίσεις του Παναγιώτη Εγγλέζου».

**ΟΜΟΣΠΟΝΔΙΑ ΠΡΟΣΤΑΣΙΑΣ ΔΑΝΕΙΟΛΗΠΤΩΝ**

# ΕΞΑΡΣΗ ΤΩΝ ΚΑΤΑΣΧΕΣΕΩΝ *και των πλειστηριασμών*

***Επιδεινώνεται το πρόβλημα της υπερχρέωσης των ελληνικών νοικοκυριών***

**Εξαρση των κατασχέσεων και των πλειστηριασμών σημειώθηκε στο α' εξάμηνο του 2006, με αποτέλεσμα να επιδεινώνεται το πρόβλημα της υπερχρέωσης των νοικοκυριών, σύμφωνα με ανακοίνωση της Ομοσπονδίας Προστασίας Πολιτών – Καταναλωτών – Δανειοληπτών, που εκδόθηκε χθες και με την οποίαν ζητείται άμεση κυβερνητική παρέμβαση.**

Αναλυτικά στην ανακοίνωση αναφέρονται τα εξής:

Καθόλη την διάρκεια του πρώτου εξαμήνου του 2006 παρουσιάστηκε έξαρση και αύξηση των κατασχέσεων και των πλειστηριασμών. Το πρόβλημα της υπερχρέωσης των ελληνικών νοικοκυριών επιδεινώνεται με ανησυχητικούς ρυθμούς.

Η ανεξέλεγκτη και εκτός ορίων δράση των εισπρακτικών εταιρειών είναι υπεύθυνη σε μεγάλο ποσοστό για την επερχόμενη κατάρρευση της καταναλωτικής πίστης. Αποτελεί πάγια πρακτική των εισπρακτικών εταιρειών όχι μόνο να μη διευκολύνουν την αποπληρωμή των όποιων χρεών των νοικοκυριών αλλά με διάφορες μεθοδεύσεις να τα επιβαρύνουν με δυσβάστακτα έξοδα. Εισπρακτικές εταιρείες – δικηγορικά γραφεία – δικαστικοί επιμελητές – συμβολαιογράφοι – κοράκια αποτελούν ένα κύκλωμα το οποίο με συγκεκριμένες μεθοδεύσεις προσπαθεί κατ' αρχάς να οδηγήσει τις υποθέσεις στη διαδικασία πλειστηριασμού να υφαρπάξει τα ακίνητα έναντι πινακίου φακής. Αναφέρουμε πρόσφατο χαρακτηριστικό παράδειγμα και ταυτόχρονα καταγγέλλουμε τη δράση και τις μεθοδεύσεις δικηγορικού γραφείου εισπρακτικής εταιρείας που λειτουργεί για λογαριασμό μεγάλης ιδιωτικής τράπεζας η οποία κατά πάγια πλέον τακτική εξαπατά τους πελάτες της, με την πλήρη ανοχή, συναίνεση και συγκάλυψη των αρμοδίων ελεγκτικών αρχών.

Νέος εργαζόμενος είχε υπόλοιπο χρέους από χρήση πιστωτικής κάρτας 4.000 € το οποίο προέρχονταν από κεφάλαιο, συμβατικούς τόκους, τόκους υπερημερίας, τόκους ποινής, έξοδα, συνδρομές κ.λπ. Την ίδια στιγμή ο μηνιαίος μισθός του με τον οποίο αγωνίζεται να επιβιώσει ανέρχεται στα 600 €. Με την πρώτη όχληση που σημειώθηκε από πλευράς του δικηγορικού γραφείου της εισπρακτικής εταιρείας ο ατυχής αυτός δανειζόμενος από συγγενείς και φίλους καταβάλλει άμεσα στην τράπεζα το ποσό των 2.500 €. Ομως σκοπός της τράπεζας και της εισπρακτικής εταιρείας δεν ήταν η αποπληρωμή του χρέους αλλά η υφαρπαγή ενός φτωχικού ακινήτου στο Κερατσίνι που είχε κληρονομήσει από τον πατέρα του. Ετσι παρά το γεγονός ότι συνέχισε τις καταβολές, η εισπρακτική εταιρεία της τράπεζας πραγματοποίησε 2 προγράμματα πλειστηριασμού σε χρονικό διάστημα μόλις 40 ημερών ΚΑΙ ΤΟΝ ΧΡΕΩΣΕ ΜΕ ΕΠΙΠΛΕΟΝ ΕΞΟΔΑ 2.600 €.

ΕΡΩΤΑΤΑΙ Ο ΠΡΩΘΥΠΟΥΡΓΟΣ ΤΗΣ ΧΩΡΑΣ: ΚΥΡΙΕ ΚΑΡΑΜΑΝΛΗ ΣΤΟΥ ΜΠΑΪΡΑΚΤΑΡΗ ΕΙΧΑΤΕ ΜΙΛΗΣΕΙ ΓΙΑ ΝΤΑΒΑΤΖΗΔΕΣ, ΜΕ ΤΟ ΣΥΓΚΕΚΡΙΜΕΝΟ ΙΔΙΩΤΗ ΜΕΓΑΛΟΤΡΑΠΕΖΙΤΗ ΑΡΧΙΝΤΑΒΑΤΖΗ ΤΗΣ ΕΛΛΗΝΙΚΗΣ ΟΙΚΟΝΟΜΙΑΣ ΚΑΙ ΤΗΣ ΚΟΙΝΩΝΙΑΣ. ΤΙ ΣΚΟΠΕΥΕΤΕ ΝΑ ΚΑΝΕΤΕ ΕΣΕΙΣ ΚΑΙ ΟΙ ΥΠΟΥΡΓΟΙ ΤΗΣ ΚΥΒΕΡΝΗΣΗΣ ΣΑΣ..... ΘΑ ΒΡΕΙΤΕ ΤΟ ΘΑΡΡΟΣ, ΤΗΝ ΤΟΛΜΗ ΚΑΙ ΤΟ ΠΟΛΙΤΙΚΟ ΣΘΕΝΟΣ ΝΑ ΣΥΓΚΡΟΥΣΤΕΙΤΕ ΜΑΖΙ ΤΟΥ ΕΦΑΡΜΟΖΟΝΤΑΣ ΑΠΛΑ ΚΑΙ ΜΟΝΟ ΤΟΥΣ ΝΟΜΟΥΣ ΤΗΣ ΕΛΛΗΝΙΚΗΣ ΠΟΛΙΤΕΙΑ Η..... ΑΠΛΑ ΚΑΙ ΜΟΝΟ ΘΑ ΣΙΩΠΗΣΕΤΕ ΓΙΑΤΙ ΑΥΤΟΣ ΕΙΝΑΙ ΤΟ ΜΕΓΑΛΟ ΑΦΕΝΤΙΚΟ ΕΝΩ ΕΣΕΙΣ.....

Ο ΠΡΟΕΔΡΟΣ
ΚΡΗΤΙΚΟΣ ΕΥΑΓΓΕΛΟΣ
6977717893


The Only Authorized Dealer in Rhodos

CIAO STORES

**ΑΝΑΚΟΙΝΩΣΗ**

Η εταρεία **«ΛΑΚΗΣ ΓΑΒΑΛΑΣ Α.Ε.»**, η οποία εδρεύει στην Αθήνα, Λεωφ. Κηφισίας αρ. 231, είναι επί πολλά συναπτά έτη η **αποκλειστική** εισαγωγέας και διανομέας των γνησίων ειδών ανδρικής και γυναικείας ένδυσης, υπόδησης και αξεσουάρ με το εμπορικό σήμα **D&G DOLCE & GABBANA** της ιταλικής εταιρείας **ITTIERRE.**

Υπό την ως άνω ιδιότητά της, η εταιρεία «ΛΑΚΗΣ ΓΑΒΑΛΑΣ Α.Ε.» ανακοινώνει στο καταναλωτικό κοινό ότι για την περίοδο Ανοιξη/Καλοκαίρι 2006 στην πόλη της Ρόδου διαθέτει προς λιανική πώληση τα εν λόγω προϊόντα της ανδρικής συλλογής αποκλειστικά και μόνο στο κατάστημα «CIAO», που διατηρεί επί της οδού Εθελ. Δωδεκανησίων αρ. 38-40.

**Με τιμή,**
**Δήμητρα Παναγοπούλου**
**Προϊστάμενη Πωλήσεων της**
**«ΛΑΚΗΣ ΓΑΒΑΛΑΣ Α.Ε»**

D&G DOLCE & GABBANA
D&G JEANS
DOLCE & GABBANA FIRST LINE
D.A DANIELE ALESSANDRINI
DKNY JEANS
XZENO MILANO ITALY
GUESS
JOOP!
CK
ENZO Made in Italy
J.S. cavalli
GFF GIANFRANCO FERRE
roberto cavalli
VERSACE JEANS COUTURE
RENE LEZARD

1. ΕΘ. ΔΩΔΕΚΑΝΗΣΙΩΝ 40 - ΡΟΔΟΣ ΤΗΛ. 22410 70402
2. ΔΗΜ. ΘΕΜΕΛΗ 83 - ΡΟΔΟΣ ΤΗΛ. 22410 70401
www.ciaoboutique.gr
email:info@ciaoboutique.gr

ΑΠΟ ΤΗΝ ΕΙΣΑΓΓΕΛΙΑ ΡΟΔΟΥ

# ΣΤΙΣ ΠΡΟΤΕΡΑΙΟΤΗΤΕΣ Η ΥΠΟΘΕΣΗ ΤΗΣ ΤΡΟΧΑΙΑΣ

## *Τι έχει προκύψει μέχρι τώρα και τι ισχυρίζονται οι κατηγορούμενοι*

**Σε προτεραιότητα έχει τεθεί από τον Εισαγγελέα Πλημμελειοδικών Ρόδου κ. Γ. Οικονόμου η διεκπεραίωση της δικογραφίας που εκκρεμεί μετά την ολοκλήρωση της κυρίας ανάκρισης σχετικά με τις ατασθαλίες που διαπιστώθηκαν στην διαχείριση των παραβόλων προστίμων για παραβάσεις του Κώδικα Οδικής Κυκλοφορίας στο Τμήμα Τροχαίας Ρόδου.**

Ο κ. Εισαγγελέας σύμφωνα με τις πληροφορίες αναμένεται να υποβάλει σχετική με την υπόθεση εισήγηση στο Συμβούλιο Πλημμελειοδικών Ρόδου που θα αποφασίσει εάν συντρέχουν οι προϋποθέσεις για την παραπομπή των κατηγορουμένων σε δίκη ή για την αρχειοθέτησή της.

Κατηγορούμενοι στην υπόθεση είναι ως γνωστόν ο πρώην διοικητής του Τμήματος Τροχαίας Ρόδου κ. Π. Μήτσης και οι αστυνομικοί κ.κ. Κ. Σακαγιάννης, Φ. Στρογγυλός και Γ. Γιαννόπουλος. Οι κατηγορίες που τους έχουν απαγγελθεί είναι της υπεξαίρεσης στην υπηρεσία με ιδιαίτερα τεχνάσματα, της απάτης σε βαθμό κακουργήματος και της πλαστογραφίας.

Ο κ. Μήτσης μετά την απολογία του αφέθηκε ελεύθερος με τον περιοριστικό όρο της καταβολής χρηματικής εγγύησης ύψους 12.000 ευρώ. Στους κ.κ. Σακαγιάννη και Στρογγυλό επιβλήθηκαν οι περιοριστικοί όροι της καταβολής χρηματικής εγγύησης πολύ μικρότερων ποσών ενώ έχει ήδη διαπιστωθεί πέραν πάσης αμφιβολίας ότι καμία εμπλοκή δεν είχε στην υπόθεση ο κ Γιαννόπουλος.

Ο κ. Σακαγιάννης που υπηρετούσε στο γραφείο Προστίμων του Τμήματος Τροχαίας Ρόδου, κατέθεσε στους Αξιωματικούς της Διεύθυνσης Εσωτερικών Υποθέσεων της ΕΛΑΣ που επιλήφθηκαν έρευνας για την υπόθεση των παράβολων της τροχαίας ότι στις αρχές του καλοκαιριού του 2001 δύο φορές τουλάχιστον ο κ. Μήτσης του παρέδωσε προς δραχμοποίηση λευκά ασυμπλήρωτα παράβολα αξίας 250.000 δρχ. περίπου λαμβάνοντας κατ' ιδίαν εντός του γραφείου του τα χρήματα. Ανασκεύασε τα παραπάνω σε άλλη του κατάθεση που ακολούθησε και την οποία εκ νέου διέψευσε τον Ιούνιο του 2002 ισχυριζόμενος ότι φοβήθηκε τις υψηλές γνωριμίες του κ. Μήτση άλλα και το γεγονός ότι και ο Ανθυπαστυνόμος κ. Ν. Τσάτσος, γραμματέας της υπηρεσίας, είχε καταγγείλει τα ίδια στην Αστυνομική Διεύθυνση χωρίς να γίνει τίποτε.

Ο κ. Σακαγιάννης κατέθεσε τον Αύγουστο του 2002 ότι όταν προέκυψε από την ηλεκτρονική επεξεργασία των καταχωρηθέντων αριθμών παραβόλων στα βιβλία πταισματικών παραβάσεων του ΚΟΚ έτους 2001 ότι 971 αριθμοί παραβόλων επαναλαμβάνονταν συνολικά 2.103 φορές, ο κ. Μήτσης «οδήγησε» τον ίδιο και τον κ. Στρόγγυλο που υπηρετούσαν στο γραφείο προστίμων της τροχαίας σε γραφείο δικηγόρου και στη συνέχεια σε συμβολαιογράφο και εκεί φέρεται να τους υπέδειξε να καταθέσουν ότι η πολλαπλή αναγραφή των αριθμών στο βιβλίο οφείλετο σε δική τους απροσεξία και επιπολαιότητα και ότι ο ίδιος δεν έφερε ευθύνη.

Ο κ. Σακαγιάννης δικαιολόγησε ότι όσα είχε ισχυρισθεί σε καταθέσεις του, του τα είχε υπαγορεύσει ο κ. Μήτσης ενώ προσκόμισε κατά την διάρκεια της έρευνας και ιδιόχειρα έγγραφα του κ. Μήτση που εστάλησαν από το Fax του γραφείου του στην Κάρπαθο.

Από την έρευνα διαπιστώθηκε ότι δεν αναγράφοντο στο βιβλίο πταισματικών παραβάσεων όλοι οι αριθμοί των παραβόλων ενώ σε πολλές παραβάσεις ανεγράφετο μόνο ένας. Κληθέντες οι υπηρετούντες στο γραφείο προστίμων να δικαιολογήσουν το γεγονός, ισχυρίσθηκαν ότι τους παραβάτες δεν τους δέχονταν αποκλειστικά οι ίδιοι στο γραφείο αλλά και ο κ. Μήτσης, ο οποίος αργότερα τους παρέδιδε τις κλήσεις για αποχρέωση οπότε και διαπίστωναν ότι στις κλήσεις είχε καρφιτσωμένο μόνο ένα παράβολο.

Ο κ. Σακαγιάννης ισχυρίστηκε σε κατάθεσή του ότι ο κ. Μήτσης δέχονταν τους παραβάτες στο γραφείο του, μείωνε πάντα το ύψος του προστίμου στο ήμισυ ώστε να είναι ευχαριστημένοι, έστελνε τους παραβάτες στον Δήμο Ροδίων να αγοράζουν παράβολα και στη συνέχεια όταν τα έφερναν



καρφίτσωνε πίσω από την κλήση το μικρότερης αξίας και τα παρέδιδε για αποχρέωση μετά από ημέρες ενώ παρακρατούσε τα μεγάλης αξίας παράβολα.

Από πραγματογνωμοσύνη που διενεργήθηκε διαπιστώθηκε ότι μόνο το έτος 2001 επαναλαμβάνονταν στο Βιβλίο 971 αριθμοί παραβόλων 2.103 φορές, από 2 έως 12 φορές κάθε αριθμός, ενώ 332 φορές καταχωρήθηκαν στο βιβλίο παράβολα αξίας μεγαλύτερης από την κλήση, αλλά και ότι στο διάστημα από 1ης Απριλίου 1999 έως 31 Ιανουαρίου 2002 δεν αποδόθηκαν στους δικαιούχους δήμους παράβολα συνολικής αξίας 117.977.360 δρχ.

Φέρεται να προκύπτει ακόμη ότι ενώ μέχρι την 14η Φεβρουαρίου 2001 τα διαβιβαστικά έγγραφα προς τους Δήμους της Ρόδου συνοδεύονταν από αναλυτικές καταστάσεις με τους αριθμούς παραβόλων ή διπλοτύπων είσπραξης και την αντίστοιχη χρηματική αξία αυτών σε τρεις αποστολές τον Απρίλιο του 2001, τον Σεπτέμβριο του 2001 και τον Ιανουάριο του 2002 καταργήθηκαν και υπήρχαν συγκεντρωτικές καταστάσεις με αριθμούς τεμαχίων παραβόλων και την αντίστοιχη αξία τους, ενώ σε δύο αποστολές του Ιουνίου και του Ιουλίου 2001 δεν υπήρχαν καθόλου καταστάσεις.

Οι κλήσεις που αποστέλλοντο στους Δήμους, δεν είχαν πάντα τη σφραγίδα του δικαιούχου Δήμου με αποτέλεσμα η Περιφέρεια Νοτίου Αιγαίου να μην καταβάλλει τα χρήματα.

Ο κ. Μήτσης, όπως φέρεται επίσης να προκύπτει, μείωσε το ύψος του προστίμου στο ήμισυ 40 φορές σε ιδιοκτήτη εταιρείας courier και 5 σε διευθυντή εταιρείας ενοικιαζομένων, ενώ χρησιμοποιούσε δωρεάν ενοικιαζόμενο αυτοκίνητο της εταιρείας.

Ο κ. Μήτσης υπεραμύνεται της αθωότητάς του. Υποστηρίζει συγκεκριμένα ότι με την κατάθεση των παραβόλων δεν είχε οποιαδήποτε ανάμειξη ή σχέση αφού ολόκληρη η διαδικασία γινόταν από τους υπεύθυνους αστυνομικούς της γραμματείας του τμήματός του και επεσήμανε ότι ουδέποτε διαπίστωσε κάτι το παράτυπο αναφορικά με την διαδικασία είσπραξης των παραβόλων.

Υποστήριξε επίσης ότι όλοι οι παραβάτες του Κ.Ο.Κ. που πήγαιναν στην τροχαία κατέθεσαν ότι παρελάμβαναν τα αποκόμματα των παραβόλων που προσκόμιζαν από τον αρμόδιο αστυνομικό και συμπλήρωναν τα στοιχεία της ταυτότητάς τους σ' αυτά. Ισχυρίστηκε επίσης ότι στο διάστημα που υπηρέτησε ως διοικητής στην Τροχαία προσήλθαν περίπου 40.000 παραβάτες στο αρμόδιο γραφείο και τακτοποίησαν κανονικά τα πρόστιμά τους χωρίς ποτέ κανένας να διαμαρτυρηθεί ότι δεν πήρε το απόκομμα του παραβόλου που κατέθεσε ή ότι δεν συμπλήρωσε στο σώμα του σχετικού παραβόλου τα ληξιαρχικά του στοιχεία.

Τόνισε μάλιστα ότι για να υπεξαιρεθεί σε παράβολα το ποσό των 117.977.360 δραχμών που του αποδίδεται θα έπρεπε να είχαν παρακρατηθεί και ρευστοποιηθεί παράβολα από 40.000 τουλάχιστον παραβάτες από τον Απρίλιο 1999 έως τον Δεκέμβριο 2001, θεωρώντας μάλιστα παράλογο να κατηγορείται ο ίδιος και οι κ.κ. Γιαννόπουλος, Σακαγιάννης και Στρογγυλός και όχι και οι υπόλοιποι αστυνομικοί που υπηρέτησαν στο αρμόδιο γραφείο κατά το ίδιο χρονικό διάστημα και ο υπόλογος Οικονομικός Διαχειριστής κ. Τσάτσος.

Χαρακτήρισε επίσης αβάσιμη, παράνομη και ατεκμηρίωτη την έκθεση πραγματογνωμοσύνης των τριών υπαλλήλων της Δ.Ο.Υ. Ρόδου τονίζοντας ότι η πραγματογνωμοσύνη τους «πάσχει» δικονομικά και είναι απολύτως άκυρη.


Αποκλειστικά για τα Εστιατόρια
με υγραέριο οικονομία εως 30%





Rodogaz

Η έξυπνη κίνηση
για το δικό σου **εστιατόριο**!
Ένα τηλεφώνημα και θα καταλάβεις!

Αποθήκευση, εμφιάλωση και διανομή υγραερίου. Ο πιο ασφαλής και οικονομικός τρόπος ενέργειας για εστιατόρια. Μειώνει το κόστος θέρμανσης, ζεστού νερού και μαγειρέματος.




RODOGAZ 2° χλμ. Λεωφόρου Ρόδου - Καλλιθέας - Τηλ.: 22410 62649

δημοκρατικά

ΥΠΑΡΧΕΙ ΑΝΤΙΚΕΙΜΕΝΙΚΗ ΠΡΑΓΜΑΤΙΚΟΤΗΤΑ Η ΟΠΟΙΑ ΔΙΝΕΙ ΤΟ ΜΕΤΡΟ ΤΗΣ ΑΛΗΘΕΙΑΣ (ΑΡΙΣΤΟΤΕΛΗΣ)

# ΕΥΘΥΝΗ ΤΩΝ ΓΟΝΕΩΝ
## *η διαπαιδαγώγηση*

**Η ανατριχιαστική τροπή που έλαβε το βράδυ της Παρασκευής η υπόθεση της εξαφάνισης του μικρού Αλεξ από τη Βέροια ανοίγει με τον πλέον ειδεχθή τρόπο ένα σημαντικότατο κεφάλαιο στην υπόθεση της πολυπολιτισμικότητας, της ανεκτικότητας αλλά και της διαπαιδαγώγησης των νέων μας, κάτω από νέα δεδομένα και παραμέτρους, άγνωστες μέχρι σήμερα στην ελληνική κοινωνία.**

Ανοίγει ένα άλλο κεφάλαιο, πολύ σημαντικό, πολύ ουσιαστικό και εξαιρετικά καθοριστικό για το μέλλον, στο οποίο, δυστυχώς, η συμβολή της Πολιτείας είναι μικρή έως ελάχιστη.

Είναι το κεφάλαιο που αφορά τη **διαπαιδαγώγηση** μέσα από το σπίτι και την οικογένεια, των νέων ανθρώπων, ανεξαρτήτως φύλου, φυλής και εθνικότητας, σε ορισμένες πανανθρώπινες αξίες, όπως είναι για παράδειγμα, η αξία της ζωής, της περιουσίας, των ατομικών και ανθρώπινων δικαιωμάτων.

Η Ελλάδα ευτύχησε μέσα στη μακραίωνη πορεία της να μην αντιμετωπίσει ποτέ φαινόμενα ξενοφοβίας, ρατσισμού, κοινωνικού αποκλεισμού και άρνησης των **ανθρωπίνων δικαιωμάτων** σε οποιονδήποτε άνθρωπο αναζητούσε καταφύγιο στη φιλόξενη αγκαλιά της.

Αποτελεί δε χαρακτηριστικό παράδειγμα ουμανιστικών, πανανθρώπινων αξιών και σεβασμού στην αξία της ζωής το γεγονός ότι ακόμα και κατακτητές, όταν αυτοί ευρίσκονταν σε κίνδυνο, περιβλήθηκαν με την απόλυτη ασπίδα προστασίας, όπως έγινε, για παράδειγμα, με τους Ιταλούς στα Ιόνια, όταν συνθηκολόγησαν στο Β' Παγκόσμιο Πόλεμο και καταδιώκονταν από τους Γερμανούς.

Αλλά και οι ίδιοι οι **διώκτες** ναζί, παρά τα φρικώδη εγκλήματά τους, όταν έχασαν τον πόλεμο, από την Ελλάδα αποχώρησαν με ανθρώπινους όρους και σεβασμό στις αξίες και τα ιδανικά της φυλής και της ανθρωπότητας.

Η προϊστορία αυτή, ίσως εν τινι μέτρω, να δικαιολογεί και την κοινωνική αδράνεια που εμφανίσθηκε στην αντιμετώπιση φαινομένων ξένων προς την ελληνική πραγματικότητα.

Για να είμαστε δε και πιο ειλικρινείς, στη συγκεκριμένη περίπτωση, η συμμετοχή Ελλήνων στη φρικαλεότητα, αν τελικώς αποδειχθεί ότι έτσι έγινε όπως **ομολόγησαν** και στη συνέχεια αναίρεσαν οι ανήλικοι δράστες, ήταν μικρή και αμφισβητούμενη.

Εχουμε, λοιπόν, να κάνουμε, στη χειροτέρα των περιπτώσεων, όπου αποδειχθεί ότι πράγματι έτσι έγιναν τα πράγματα και ο μικρός Αλεξ έπεσε **θύμα** της **βιαιότητας** κάποιων **συνομηλίκων** του, με φαινόμενα ακραίας αντικοινωνικής συμπεριφοράς, όπου οι ανήλικοι αλλοδαποί εγκληματίες, έχοντας διδαχθεί από την οικογένεια και την κοινωνία από την οποία προέρχονται μόνο τη βία και την απόρριψη της αξίας της ζωής, έδρασαν σαν αγρίμια. Τι κάνουμε, λοιπόν;

Το βάρος και η ευθύνη αναλογούν κατά κύριο λόγο και μερίδιο στην κοινωνία, η οποία πρέπει από μόνη της και να αυτοϊαθεί, αλλά πρωτίστως να αποκτήσει τέτοια αντισώματα και αντανακλαστικά, ώστε να προλαμβάνει και να θεραπεύει έγκαιρα τις πάσης φύσεως παραβατικές συμπεριφορές.

Ισως κάποιοι σπεύσουν να διαφωνήσουν με την άποψη της στήλης, μεταθέτοντας το βάρος στο σχολείο. Κατηγορηματικά όχι και μάλιστα **η στήλη κατηγορεί ευθέως** όλους αυτούς που θέλησαν ακόμα και σε αυτή την εξαιρετικά δύσκολη ώρα για την ελληνική κοινωνία να προσπαθήσουν να την εκμεταλλευθούν προς μικροκομματικά οφέλη.

Είμαστε σίγουροι πως η κοινωνία τους καταδίκασε για μία ακόμη φορά. Τέτοιας, όμως, φύσης προβλήματα η οργανωμένη κοινωνία, μέρος της οποίας είναι και το σχολείο, δεν μπορεί να τα επιλύσει.

Η **οργανωμένη κοινωνία** δρα προληπτικά και κατασταλτικά. Η διαπαιδαγώγηση των παιδιών είναι αποκλειστική και κύρια ευθύνη των γονέων, οι οποίοι ασκούν τη λεγομένη «γονική μέριμνα» και φέρουν την ευθύνη του να παραδώσουν κοινωνικά ωφέλιμους ανθρώπους στην κοινωνία. Η οποία στη συνέχεια και μέσω της Εκπαίδευσης θα τους εφοδιάσει με εκείνα τα στοιχεία που θα τους καταστήσει χρήσιμους για το κοινωνικό σύνολο και για τους ίδιους προσωπικά. Αυτή είναι η αλήθεια και όλα τα άλλα είναι **«φύκια για (ανάξιες) μεταξωτές κορδέλες»**. Και όσο πιο γρήγορα το καταλάβουμε εμείς οι γονείς, τόσο καλύτερη και αποτελεσματικότερη θα γίνει η αντιμετώπιση τέτοιων φαινομένων.

**ΑΦΕΤΗΡΙΑ ΤΟ 2005 ΠΑΡΑ ΤΗ ΣΧΕΤΙΚΑ ΧΑΜΗΛΗ ΑΥΞΗΣΗ**

# ΑΙΣΙΟΔΟΞΙΑ ΓΙΑ ΜΑΚΡΑ ΑΝΟΔΙΚΗ
## *πορεία του αλλοδαπού τουρισμού*

***Συγκρατημένη αισιοδοξία για την πορεία της φετινής τουριστικής κίνησης εκφράζουν οι ξενοδόχοι - επιχειρηματίες, καθώς σύμφωνα με τα πρώτα στοιχεία που έχουν συγκεντρώσει από τις κρατήσεις, το ποσοστό θα διαμορφωθεί χαμηλότερο του 10%***

**Σύμφωνα με τον πρόεδρο της Πανελλήνιας Ομοσπονδίας Ξενοδόχων, Ανδρέα Ανδρεάδη, αλλά και τον πρόεδρο του Συνδέσμου Ελληνικών Τουριστικών και Ταξιδιωτικών Γραφείων, Γιάννη Ευαγγέλου, προκύπτει ότι η σεζόν διαγράφεται καλύτερα από πέρυσι, χωρίς όμως να αναμένονται θεαματικά ποσοστά στην αύξηση των τουριστών.**

Τα Δωδεκάνησα και η Κρήτη φαίνεται να είναι για μια ακόμη χρονιά οι κατ' εξοχήν κερδισμένες περιοχές, με τα Ιόνια να είναι λίγο πιο πίσω, ενώ, όσον αφορά την ηπειρωτική Ελλάδα και, ειδικότερα, τη Βόρεια Ελλάδα, εκτιμάται ότι θα υπάρξει σημαντική άνοδος τον Ιούνιο.



*Ο πρόεδρος της Πανελλήνιας Ομοσπονδίας Ξενοδόχων, Ανδρέας Ανδρεάδης*

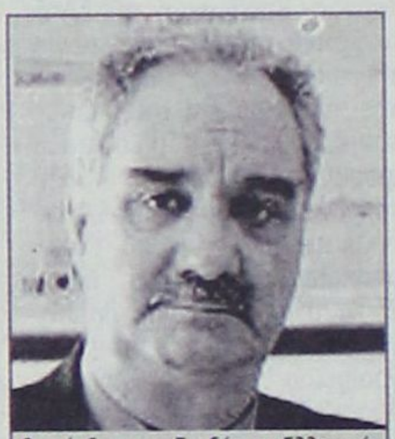

*Ο πρόεδρος του Συνδέσμου Ελληνικών Τουριστικών και Ταξιδιωτικών Γραφείων, Γιάννης Ευαγγέλου*

### *ΜΕΛΕΤΗ*

Το 2005 μπορεί να χαρακτηρισθεί, χωρίς καμιά υπερβολή, ως αφετηρία για νέα ανοδική και κερδοφόρα πορεία για τον τουρισμό και τη γενικότερη οικονομική ανάπτυξη, τονίζεται σε μελέτη του Ινστιτούτου Τουριστικών Ερευνών και Προβλέψεων (ΙΤΕΠ). Είναι το πρώτο έτος, κατά το οποίο συντελέσθηκε αναστροφή των πτωτικών τάσεων, ύστερα από μια πενταετία αρνητικών επιδόσεων σε φυσικές ροές και συνάλλαγμα. Το 2004, ως Ολυμπιακό έτος, για αμιγώς συγκυριακούς λόγους, ήταν ασφαλώς ένα καλό τουριστικό έτος σε όρους συναλλάγματος, ενώ κατά τα λοιπά δεν διέφερε σε τίποτα από τα προηγούμενα χρόνια. Η αύξηση του συναλλάγματος οφείλεται σε γεγονός μη επαναλαμβανόμενο και, επομένως, το 2004 δεν μπορεί να χαρακτηρισθεί ως περίοδος που σηματοδότησε αλλαγή πορείας.

Αυτό έγινε το 2005, με την έντονη διαφήμιση του ελληνικού τουρισμού και άλλα συναφή μέσα προβολής της χώρας.

Η αναφορά αυτή δεν πρέπει να θεωρηθεί ως υπονοούσα ότι η διαφήμιση και προβολή, όταν λαμβάνεται στο ενδεδειγμένο ποσοτικά μέγεθος, με την αρμόζουσα ποιότητα και χρονική και περιφερειακή κατανομή είναι από μόνη της ικανή να συντηρήσει ικανοποιητικό τουριστικό ρυθμό αναπτύξεως σε μεσο-μακροχρόνιο ορίζοντα. Αυτό που επισημαίνεται είναι ότι η απουσία ή ανεπαρκής ποσότητα και ποιότητα του παράγοντα αυτού είναι ικανή να προκαλέσει αυτονόμως αρνητικές εξελίξεις στον τουρισμό.

### *ΟΙ ΛΟΓΟΙ ΤΗΣ ΚΑΘΙΖΗΣΗΣ*

Η καθίζηση του αλλοδαπού τουρισμού στην Ελλάδα, κατά την περίοδο 2000-2004, ασφαλώς δεν προήλθε αποκλειστικώς από την απουσία της Ελλάδος στα τουριστικά δρώμενα ανά τον κόσμο (εκθέσεις, εκδηλώσεις διάφορες κτλ.). Σημαντικός υπήρξε και ο αρνητικός ρόλος της καθιζήσεως της ολικής ποιότητος του τουριστικού προϊόντος, προερχόμενης κατά βάση από την περαιτέρω υποβάθμιση του εξω-ξενοδοχειακού τουριστικού περιβάλλοντος, αλλά και από την αδράνεια της πολιτείας απέναντι στο μέγα ζήτημα της ανάγκης αναβαθμίσεως του μέσου όρου των παρεχόμενων ξενοδοχειακών υπηρεσιών. Υπενθυμίζεται ότι άνω των 2/3 του ξενοδοχειακού δυναμικού, λόγω μεγέθους και κατηγορίας, δεν ανταποκρίνεται στις σύγχρονες απαιτήσεις της διεθνούς ζητήσεως. Με άλλα λόγια, υπήρξε σύγκλιση πολλών παραγόντων προς κατεύθυνση μειώσεως της διεθνούς ανταγωνιστικότητας του ελληνικού τουριστικού προϊόντος.

Η βαθμιαίως συντελεσθείσα, σε συγκριτικούς προς τις άμεσα ανταγωνίστριες χώρες όρους, υποχώρηση της ολικής ποιότητας του τουριστικού προϊόντος, στοίχισε στην Ελλάδα απώλεια πολλών δισ. ευρώ, αλλά και θα εξακολουθήσει να στοιχίζει στο μέλλον, ακόμα και όταν η μελλοντική ανάπτυξη δεν υστερεί του μέσου όρου των χωρών της ΝΑ Ευρώπης και της Μεσογείου. Κατά συντηρητικό υπολογισμό, η απώλεια τουριστικών συναλλαγματικών εισροών κατά την περίοδο 2000-2004 υπερβαίνει αρκετά τα 2 δισ. ευρώ. Βεβαίως, με παραδοχή αυξήσεως μεγαλύτερη του μέσου όρου, που θα αποτελούσε εφικτό στόχο, η συναλλαγματική απώλεια γίνεται 3-4 δισ. ευρώ. Οπως ήδη έχει υπογραμμισθεί, το 2005 οριοθετεί την έναρξη μιας περιόδου, μακράς πιθανώς, ανοδικής πορείας του αλλοδαπού τουρισμού στη χώρα μας. Η πρόβλεψη αυτή στηρίζεται στην εκτίμηση ότι θα συνεχισθεί η μεγάλη προσπάθεια που έχει μέχρι τώρα καταβληθεί και θα επεκταθεί και στην ποιότητα των υποδομών και του γενικότερου περιβάλλοντος.

### *ΠΡΟΣΦΑΤΕΣ ΤΑΣΕΙΣ*

Τα στοιχεία αποτυπώνουν τη συγκριτική εξελικτική πορεία του αλλοδαπού τουρισμού στη χώρα κατά αρκετά εύλογο τρόπο. Μεταξύ 2000 και 2004, και κατά μέσο όρο, σε μεν φυσικούς όρους ο αριθμός


**ΤΗΛΟΣ 21ος ΑΙΩΝΑΣ**
**SEA STAR ΝΑΥΤΙΚΗ ΕΤΑΙΡΕΙΑ**

**ΠΡΟΓΡΑΜΜΑ SEA STAR ΑΠΟ 6/6/06**

**ΔΕΥΤΕΡΑ**

| | ΑΦΙΞΗ | ΑΝΑΧΩΡΗΣΗ |
|---|---|---|
| ΡΟΔΟΣ | | 09:20 |
| ΤΗΛΟΣ | 10:40 | 14:30 |
| ΝΙΣΥΡΟΣ | 15:05 | 17:30 |
| ΤΗΛΟΣ | 18:10 | 18:15 |
| ΡΟΔΟΣ | 19:35 | Δ. |

**ΤΡΙΤΗ**

| | ΑΦΙΞΗ | ΑΝΑΧΩΡΗΣΗ |
|---|---|---|
| ΡΟΔΟΣ | | 09:00 |
| ΤΗΛΟΣ | 10:20 | Δ. |

**ΤΕΤΑΡΤΗ**

| | ΑΦΙΞΗ | ΑΝΑΧΩΡΗΣΗ |
|---|---|---|
| ΤΗΛΟΣ | | 08:00 |
| ΡΟΔΟΣ | 09:20 | 18:00 |
| ΤΗΛΟΣ | 19:20 | Δ. |

**ΠΕΜΠΤΗ**

| | ΑΦΙΞΗ | ΑΝΑΧΩΡΗΣΗ |
|---|---|---|
| ΤΗΛΟΣ | | 07:30 |
| ΚΑΜΙΡΟΣ | 08:15 | 14:00 |
| ΤΗΛΟΣ | 14:45 | |

**ΠΑΡΑΣΚΕΥΗ**

| | ΑΦΙΞΗ | ΑΝΑΧΩΡΗΣΗ |
|---|---|---|
| ΡΟΔΟΣ | | 09:00 |
| ΤΗΛΟΣ | 10:20 | Δ. |

**ΣΑΒΒΑΤΟ**

| | ΑΦΙΞΗ | ΑΝΑΧΩΡΗΣΗ |
|---|---|---|
| ΡΟΔΟΣ | | 09:00 |
| ΤΗΛΟΣ | 10:20 | Δ. |

**ΚΥΡΙΑΚΗ**

| | ΑΦΙΞΗ | ΑΝΑΧΩΡΗΣΗ |
|---|---|---|
| ΤΗΛΟΣ | | 07:30 |
| ΡΟΔΟΣ | 08:50 | 17:30 |
| ΤΗΛΟΣ | 18:50 | 19:00 |
| ΡΟΔΟΣ | 20:20 | Δ. |



**ΠΛΗΡΟΦΟΡΙΕΣ:**
**ΡΟΔΟΣ:** ΤΗΛ./ΦΑΞ 2241078052, ΚΙΝΗΤΟ 6938244523
**ΤΗΛΟΣ:** ΤΗΛ. 2246044000, ΦΑΞ 2246044044

των αλλοδαπών τουριστών στην Ελλάδα παρέμεινε κατ' ουσίαν αμετάβλητος, αλλά με εμφανή μείωση του αριθμού διανυκτερεύσεων ανά άφιξη. Η μείωση του αριθμού των διανυκτερεύσεων αντανακλάται ευκρινέστατα στο εισρεύσαν συνάλλαγμα, το οποίο από 10.061 εκατ. ευρώ το 2000 μειώθηκε σε 9.495 εκατ. ευρώ το 2003. Η κατά το 2004 μεγάλη αύξηση δεν συνδέεται με κάποιου είδους τάση, είναι αμιγώς συγκυριακή και οφείλεται στις υψηλές τιμές που απήλαυσε η τουριστική Αθήνα, λόγω της Ολυμπιάδας.

Αναλυτικότερα, κατά το παρελθόν έτος, αυξήθηκαν οι αφίξεις αλλοδαπών τουριστών κατά περίπου 5% (ίσως ελαφρώς υψηλότερο) σε όρους, όμως, συναλλάγματος η επίδοση ήταν πολύ καλύτερη. Η κατά 6,7% αύξηση του εισρεύσαντος συναλλάγματος αποτελεί έκπληξη, διότι υπολογίζεται με βάση ένα κατεξοχήν ευμενές συγκριτικό έτος, το Ολυμπιακό, κατά το οποίο, με αρκετά μειωμένο σε όρους αφίξεων αλλοδαπό τουρισμό, πραγματοποιήθηκε αύξηση του τουριστικού συναλλάγματος κατά 9%. Ασφαλώς, η αύξηση αυτή οπωσδήποτε συνδέεται με τη σημαντική αναβάθμιση της περιοχής πρωτευούσης, λόγω Ολυμπιακών Αγώνων, ωστόσο δεν μπορεί να αγνοηθεί το γεγονός ότι όλες οι μείζονες τουριστικές περιοχές της χώρας, με εξαίρεση τα Ιόνια Νησιά, κινήθηκαν ανοδικά και, όπως θα εκτεθεί κατωτέρω, η τάση αυτή προβλέπεται να συνεχισθεί με πολύ ταχύτερο ρυθμό κατά το τρέχον έτος.

### Η ΑΘΗΝΑ

Ειδικότερα, παρατηρείται – αν και υπό αυστηρά έννοια τα στοιχεία δεν προσφέρονται για την εξαγωγή ασφαλών συμπερασμάτων – συνεχής αυξητική πορεία του τουρισμού στην περιοχή της πρωτεύουσας και μάλιστα με αυξανόμενη εξέλιξη, στην οποία μετέχει και η περιοχή της Θεσσαλονίκης, αν και με ρυθμό. Οι περιοχές, στις οποίες παρατηρείται αθροιστικώς πτωτική τάση και στα δύο έτη, είναι τα Ιόνια Νησιά και το Β. Αιγαίο. Ενδιαμέσως, περιοχές όπως Δωδεκάνησα, Κυκλάδες και Κρήτη, στις οποίες η επίδοση ήταν αρνητική, αλλά με επίτευξη το 2005 επιπέδων υψηλότερων του 2003, ενώ στα Δωδεκάνησα το επίπεδο των αφίξεων το 2005, αν και υψηλότερο του 2004, παραμένει, ωστόσο, χαμηλότερο του 2003.

**Αφίξεις αλλοδαπών τουριστών σε κύρια αεροδρόμια της χώρας**

(σε χιλιάδες)

| | 2000 | 2003 | 2004 | 2005 | Δ% 2003/00 | Δ% 2005/03 | Δ% 2005/04 |
|---|---|---|---|---|---|---|---|
| **- Αθήνα** | **3.777,4** | **4.022,2** | **4.250,4** | **4.534,0** | **6,5** | **12,7** | **6,7** |
| **- Θεσσαλονίκη** | **1.005,0** | **1.002,6** | **1.062,7** | **1.104,0** | **-0,2** | **10,1** | **3,9** |
| **- Κρήτη** | **2.508,5** | **2.514,7** | **2.419,3** | **2.560,0** | **0,2** | **1,8** | **5,8** |
| Χανιά | 450,3 | 532,3 | 532,3 | 556,0 | | | |
| Ηράκλειο | 2.058,2 | 1.982,5 | 1.887,0 | 2.004,6 | | | |
| **- Δωδεκάνησα** | **2.019,2** | **1.910,2** | **1.793,8** | **1.823,5** | **-5,4** | **-4,5** | **1,7** |
| Ρόδος | 1.340,5 | 1.263,6 | 1.166,7 | 1.216,6 | | | |
| Κως | 678,7 | 646,6 | 627,1 | 606,9 | | | |
| **- Ιόνια Νησιά - Ακτιο** | **1.680,7** | **1.719,4** | **1.605,3** | **1.602,6** | **2,3** | **-6,8** | **-0,2** |
| Κέρκυρα | 965,0 | 919,6 | 824,8 | 853,3 | | | |
| Ζάκυνθος | 437,7 | 487,5 | 489,1 | 464,3 | | | |
| Κεφαλονιά | 137,4 | 168,7 | 154,8 | 143,4 | | | |
| Ακτιο | 140,6 | 143,6 | 136,6 | 141,6 | | | |
| **- Κυκλάδες** | **283,7** | **262,3** | **229,7** | **269,5** | **-7,5** | **2,7** | **17,3** |
| Μύκονος | 99,1 | 93,5 | 82,9 | 98,1 | | | |
| Σαντορίνη | 184,6 | 168,8 | 146,8 | 171,4 | | | |
| **- Β. Αιγαίο** | **247,1** | **234,1** | **214,3** | **209,2** | **-5,3** | **-10,6** | **-2,4** |
| Μυτιλήνη | 79,0 | 77,9 | 70,0 | 66,8 | | | |
| Χίος | 15,9 | 15,8 | 15,6 | 13,5 | | | |
| Σάμος | 144,3 | 133,1 | 120,3 | 118,5 | | | |
| Λήμνος | 7,9 | 7,3 | 8,4 | 10,4 | | | |

Οσον αφορά το ρυθμό αυξήσεως των συνολικών αφίξεων αλλοδαπών τουριστών στην Ελλάδα, τα διαθέσιμα στοιχεία δεν επιτρέπουν ακριβή εκτίμηση, λόγω και της αβεβαιότητας που χαρακτηρίζει τα στοιχεία των αφίξεων σε Αθήνα και Θεσσαλονίκη. Μπορεί, παρά ταύτα, να εικάσει κανείς ότι ο ρυθμός αυξήσεως είναι αρκετά υψηλότερος του 4,4% που προκύπτει από τις αεροπορικές αφίξεις. Διότι αφενός οι αφίξεις αλλοδαπών τουριστών με τακτικές πτήσεις αυξάνουν συνεχώς το μερίδιο αυτών παγκοσμίως, για λόγους που συνδέονται με την τεχνολογική εξέλιξη στο θέμα της πληροφόρησεως και της βραδείας προς το παρόν αλλά επιταχυνομένης απεξαρτήσεως από τα γραφεία διακινήσεως τουριστών και αφετέρου υπάρχουν ενδείξεις και πληροφορίες, οι οποίες συγκλίνουν στην άποψη ότι οι αφίξεις τόσο μέσω θάλασσας όσο και οδικώς πραγματοποίησαν μεσοσταθμικώς ταχύτερη αύξηση.

### ΠΑΝΩ ΑΠΟ 5%

Οι παράγοντες αυτοί οδηγούν σε εκτίμηση για ρυθμό αυξήσεως αλλοδαπών τουριστών υψηλότερο του 5%. Την εκτίμηση αυτή στηρίζει και η ταχύτερη σε σχέση με τις αφίξεις εισροή τουριστικού συναλλάγματος, εν όψει των ενδείξεων για μείωση – έστω και οριακά – του μέσου αριθμού διανυκτερεύσεων ανά άφιξη, αλλά και της αρκετά συγκρατημένης αυξήσεως των τιμών στα ξενοδοχεία, αν και επισημαίνεται από πολλούς ότι οι τιμές, υπό την πίεση των πραγμάτων, εξωθήθηκαν σε μείωση μάλλον, παρά σε αύξηση.






ΔΗΜ. ΠΑΠΑΪΩΑΝΝΟΥ, ΣΥΝΤ. ΔΙΚΗΓΟΡΟΣ

# ΔΕΝ ΠΡΕΠΕΙ ΝΑ ΠΡΟΣΦΥΓΕΙ

## η Ελλάδα στο Δικαστήριο της Χάγης

***Για τις παραβιάσεις πρέπει να προσφύγει στον ΟΗΕ***

**Από τον κ. Δημ. Παπαϊωάννου, συνταξιούχο δικηγόρο πήραμε για δημοσίευση την ακόλουθη επιστολή:**

Κύριε Διευθυντή,

Ο καθηγητής κ. Σαρρής σε άρθρο του στην εφημερίδα σας προβλέπει με βεβαιότητα ότι η Ελλάδα θα περιέλθει στη θέση προτέκτορα της Τουρκίας.

Ο κ. Σαρρής είναι αρχηγός της ΕΔΗΚ της οποίας ιδρυτής ήταν ο Ι. Ζίγδης στον οποίο αφιέρωσα το τελευταίο μου βιβλίο η «ΕΛΛΑΔΑ ΣΤΗΝ ΔΩΔΕΚΑΝΗΣΟ». Νομίζω ότι και ο Ζίγδης δεν θα συμφωνούσε στο παραπάνω άρθρο. Σε ενίσχυση της άποψής μου ισχυρίζεται ότι αυτό είναι απόφαση των μεγάλων δυνάμεων.

Αλλά ανεξάρτητα ότι από την στάση των μεγάλων δυνάμεων έναντι της Αγκυρας και ιδία της Γερμανίας και Γαλλίας η εποχή μας δεν προσφέρεται για τέτοιου είδους πειράματα.

Μεταξύ πολλών κρατών υπάρχουν ανάλογες διαφορές όπως μεταξύ Ελλάδος και Τουρκίας αλλά κανείς δεν μίλησε για λύσεις «υποτέλειας» προτεκτοράτου.

Η αντιμετώπιση και επίλυση των διαφορών είναι θέμα τακτικής και στρατηγικής.

Ο πολύπειρος Στεφανόπουλος πρότεινε η Ελλάδα να προσφύγει στη Χάγη.

Αλλά νομίζω ότι στη Χάγη προσφεύγουν εκείνοι που αμφισβητούν μια υπάρχουσα νόμιμη κατάσταση. Και ισχυρίζονται ότι έχουν δικαίωμα κ.λπ. Ο κατοχυρωμένος με διεθνείς συμβάσεις βάσει των οποίων ασκεί τα κυριαρχικά του δικαιώματα «αντενδείκνυται» αμυνόμενος, κατά του παραβάτη γείτονα να προσφύγει στη Χάγη. Αυτό θα εσήμαινε ότι ο ίδιος θέτει υπό αμφισβήτηση τα δικαιώματά του. Να προσφύγει ο παραβάτης δεν θα είχε να χάσει τίποτε...

Στην προκειμένη περίπτωση η Ελλάδα ενδεχομένως να ενομιμοποιείτο να προσφύγει στο Συμβούλιο ασφαλείας ΟΗΕ καταγγέλλοντας τον παραβάτη. Με την προσφυγή αυτή η Ελλάδα θα ζητούσε την παύση των παραβάσεων στο μέλλον γιατί (οι παραβάσεις) θέτουν σε κίνδυνο την ειρήνη της περιοχής. Η αντιμετώπιση είναι λοιπόν θέμα τακτικής, θέμα στρατηγικής. Και είναι κατά την γνώμη μου όχι ορθή η άποψη της υπουργού εξωτερικών να προσφύγει η ελληνική κυβέρνηση για τα προβλήματα του Οικουμενικού Πατριαρχείου και της ομογένειας.

Πριν από ένα χρόνο συνέταξα μια προσφυγή για το δικαστήριο Ευρώπης σχετικά με τα θέματα του Οικουμενικού Πατριαρχείου και τις παραβιάσεις της Τουρκίας και την έστειλα σε κάποιο αρμόδιο ο οποίος μου είπε να περιμένουμε.

Πριν δύο μήνες έστειλα με εξώδικο δια του Τούρκου πρόξενου αυτήν την προσφυγήν στον Τούρκο υπουργό των Εξωτερικών.

Υποστηρίζω και σχεδόν όλοι το δέχονται ότι εμείς εδώ στην Ρόδο ως υπαγόμενοι πνευματικά στο Οικουμενικό Πατριαρχείο μπορούμε να προσφύγουμε στο διεθνές φόρουμ και να καταγγείλουμε την Τουρκία. Μετά έρχεται η δήλωση της κυρίας Μπακογιάννη ότι θα προσφύγει για τις περιπτώσεις αυτές η Ελληνική Κυβέρνηση.

Επαναλαμβάνω αυτό είναι λάθος, αυτό θα πρέπει να το κάνουν άνθρωποι της Ρόδου, ιδιώτες. Νομίζω λοιπόν ότι την προσοχή μας πρέπει να στρέψουμε για την αντιμετώπιση των προβλημάτων στους τρόπους τακτικής στρατηγικής.

Και τελειώνοντας έχω να επισημάνω το εξής. Οποτε η Τουρκία έχει το θράσος να μιλά για δικαιώματα μειονοτήτων να της απαντάμε ξηρά:

Κατά την συνθήκη Λωζάνης η Ελληνική μειονότητα στην Τουρκία αριθμούσε 265.000 ανθρώπους. Τώρα έχει 2.200. Η τουρκική μειονότητα τότε στην Ελλάδα αριθμούσε 55.000 τώρα είναι 145.000. Η Ιμβρος και Τένεδος τελούσαν υπό ειδικό καθεστώς και μετατράπηκαν σε τόπους εγκατάστασης των Τούρκων εγκληματιών οι δε Ελληνες των νησιών αυτών εξαναγκάστηκαν σε εκπατρισμό. Επιβάλλεται αφού ο Τούρκος πρωθυπουργός επισκέπτεται την τουρκική μειονότητα στην Θράκη να επισκεφτεί και ο Ελληνας πρωθυπουργός, την Ιμβρο, Τένεδο. Το είχα εισηγηθεί δια του συμπατριώτη μου υφυπουργού Εξωτερικών κ. Βαληνάκη όταν επεσκέπτετο την Θράκη ο Ερντογάν. Τότε έγραψαν οι εφημερίδες ότι ο Καραμανλής θα πήγαινε στην Ιμβρο και ο Ερντογάν στην Θράκη. Αλλά ο Καραμανλής δεν πήγε. Επιβάλλεται. Και τελειώνοντας να αναφερθώ σε μια συζήτηση που είχα με τον Αθηναγόρα. Του είχε ο Στεφανόπουλος μεταφέρει μια συζήτηση που είχε με τον Μεντερές. Ο τελευταίος του πρότεινε για επίλυση διαφορών:

Να φύγουν όλοι οι Ελληνες και το Πατριαρχείο από την Τουρκία.

Να φύγουν όλοι οι Τούρκοι από Ελλάδα και Κύπρο.

Ο Αθηναγόρας ανένδοτος. Μετά τους βανδαλισμούς ο Αθηναγόρας δεν δέχθηκε (αρνήθηκε) να δει τον Ρώσο πρεσβευτή.

Δέχθηκε τον αμερικανό πρέσβη και του είπε «αν στην Ρωσία υπήρχε άλλο καθεστώς η Τουρκία δεν θα τολμούσε τους βανδαλισμούς». Αυτά μου είπε ο Αθηναγόρας και σχετίζονται με τους τρόπους τακτικής και στρατηγικής που πρέπει να αντιμετωπίζονται τα προβλήματα.

Ευχαριστώ
για την φιλοξενία
Δημήτριος Παπαϊωάννου
Συντ. Δικηγόρος

ΜΕ ΕΠΕΙΓΟΥΣΑ ΕΓΚΥΚΛΙΟ ΤΟΥ Π. ΔΟΥΚΑ

# ΦΡΕΝΟ ΣΤΙΣ ΜΟΝΙΜΟΠΟΙΗΣΕΙΣ

## από τις νομαρχίες



*Να μην προβαίνουν σε εύκολες μονιμοποιήσεις συμβασιούχων υπαλλήλων ζήτησε από τους νομάρχες ο υφυπουργός Οικονομικών, Π. Δούκας*

**Αυστηρή προειδοποίηση προς τους νομάρχες να μην προβαίνουν σε εύκολες μονιμοποιήσεις συμβασιούχων υπαλλήλων απηύθυνε προχθές ο υφυπουργός Οικονομικών Πέτρος Δούκας, μετά από μηνύματα που φτάνουν στο Γενικό Λογιστήριο του Κράτους για αθρόες προεκλογικές μονιμοποιήσεις.**

Ο υφυπουργός ζητεί από τις νομαρχίες να μην εφαρμόζουν άμεσα τις πρωτόδικες αποφάσεις των δικαστηρίων, όπου προσφεύγουν οι συμβασιούχοι, αλλά να εξαντλούν όλα τα ένδικα μέσα.

Ειδικότερα, σε επείγουσα εγκύκλιό του αναφέρει ότι με αφορμή αποφάσεις δικαστηρίων σχετικών με τη μετατροπή σχέσεων εργασίας ορισμένου χρόνου ή συμβάσεων με μίσθωση έργου σε συμβάσεις εργασίας αορίστου χρόνου, οι οποίες περιέρχονται στην υπηρεσία μας για εκτέλεση, διαπιστώνεται ότι αρκετές νομαρχίες δεν ασκούν μέχρι εξαντλήσεως όλα τα ένδικα μέσα, με αποτέλεσμα αυτές να καθίστανται τελεσίδικες και άμεσα εκτελεστές σε βάρος του δημοσίου.

Στο πλαίσιο αυτό, συνεχίζει ο κ. Δούκας, «και επειδή από την προαναφερθείσα παράλειψή σας προκαλείται σημαντική επιβάρυνση σε βάρος του κρατικού προϋπολογισμού, παρακαλείσθε, όπως οφείλετε, άλλωστε, να υπερασπίζεστε τα συμφέροντα του ελληνικού δημοσίου, εξαντλώντας όλα τα προβλεπόμενα ένδικα μέσα».

Σε αντίθετη περίπτωση, προειδοποιεί ο υφυπουργός, «σας κάνουμε γνωστό ότι, πέραν των άλλων ευθυνών σας, οι δαπάνες μισθοδοσίας του προσωπικού, του οποίου η σχέση εργασίας μετατρέπεται σε αορίστου χρόνου με πρωτόδικες αποφάσεις για τις οποίες δεν ασκήθηκαν όλα τα ένδικα μέσα, θα βαρύνουν τους προϋπολογισμούς σας και όχι τον κρατικό προϋπολογισμό».


AEGEAN FLYING DOLPHINS

FLYING DOLPHIN 22

ΡΟΔΟ - ΚΩ
σε 1 ώρα και 50 λεπτά.
Τιμή κατά άτομο 23,50 €

ΡΟΔΟ - ΚΑΛΥΜΝΟ
σε 2 ώρες και 30 λεπτά.
Τιμή κατά άτομο 30 €

ΔΡΟΜΟΛΟΓΙΑ: ΑΠΟ 18/4/06 ΕΩΣ 15/10/06
ΔΕΥΤΕΡΑ ΕΩΣ ΣΑΒΒΑΤΟ (ΚΥΡΙΑΚΗ ΑΡΓΙΑ)

| ΛΙΜΑΝΙ | ΑΦΙΞΗ | ΑΝΑΧΩΡΗΣΗ | ΛΕΠΤΑ |
|---|---|---|---|
| ΚΑΛΥΜΝΟΣ | | 7:20 | |
| | | | 30′ |
| ΚΩΣ | 7:55 | 8:00 | |
| | | | 115′ |
| ΡΟΔΟΣ | 10:00 | 15:30 | |
| | | | 115′ |
| ΚΩΣ | 17:25 | 17:30 | |
| | | | 30′ |
| ΚΑΛΥΜΝΟΣ | 18:00 | Δ | |

Πληροφορίες - Εισιτήρια στα γραφεία της εταιρείας Α.Ν.Ε.Σ. Α.Ε. στη Ρόδο, Αυστραλίας 88 και
Τηλ. 2241 0 37769 & fax 2241 0 34493.



ΕΠΙΠΛΑ ΚΟΥΖΙΝΑΣ

ΑΠΟ 29 ΕΥΡΩ ΤΟ ΜΗΝΑ*



ΒΟΛΑΣ
ΚΟΥΖΙΝΕΣ

*ΔΕΝ ΠΕΡΙΛΑΜΒΑΝΕΤΑΙ ΤΟΠΟΘΕΤΗΣΗ, ΠΑΓΚΟΣ ΚΑΙ ΝΕΡΟΧΥΤΗΣ
*Ο ΔΙΑΚΑΝΟΝΙΣΜΟΣ ΑΦΟΡΑ 48ΜΗΝΗ ΕΞΟΦΛΗΣΗ ΚΑΙ ΠΕΡΙΛΑΜΒΑΝΕΙ ΦΠΑ 13%

Λ. ΕΛΕΥΘΕΡΙΑΣ 43-45 ΚΡΕΜΑΣΤΗ ΡΟΔΟΣ - ΤΗΛ. 22410 91275
FAX: 22410 94370 -- e-mail: lazarosvolas@yahoo.gr

# sports

**ΕΠΙΜΕΛΕΙΑ:**
ΗΛΙΑΣ ΛΟΪΖΟΣ -
ΣΤΕΦΑΝΟΣ ΓΚΙΖΛΗΣ

# ΔΥΣΚΟΛΗ ΠΕΡΙΠΤΩΣΗ



## Βολιδοσκοπήθηκαν προχθές το βράδυ οι προθέσεις του τερματοφύλακα Γ. Καντιμοίρη

**Στο νησί μας βρίσκεται αυτές τις μέρες ο ρόδιος γκολκήπερ του Ιωνικού Γιώργος Καντιμοίρης προκειμένου να κάνει τις διακοπές του με τους δικούς του.**

Είναι γνωστό πως για τον 24χρονο γκολκήπερ ενδιαφέρον μεγάλο δείχνουν τα «ελάφια», όμως η περίπτωσή του είναι πάρα πολύ δύσκολη. Πληροφορίες από τον Ιωνικό αναφέρουν πως ο προπονητής της ομάδας Σάκης Τσιώλης θέλει τον ποδοσφαιριστή στο ρόστερ του καθώς τον υπολογίζει πάρα πολύ και δεν αποκλείεται το γεγονός στο νέο πρωτάθλημα να τον ξεκινήσει βασικό.

Ωστόσο παρά τις διαφαινόμενες δυσκολίες η ΠΑΕ Ρόδος δια του Κάλλιστου Διακογεωργίου βολιδοσκόπησε προχθές το βράδυ τις προθέσεις του Καντιμοίρη σε συνάντηση που έγινε και συζητήθηκαν ανάμεσα στους δύο άνδρες αρκετά θέματα.

Τα «ελάφια» θα επιμείνουν για την απόκτησή του και αν δεν προκύψει αποτέλεσμα θα στραφούν σε άλλη επιλογή που ήδη έχει στα πλάνα του ο προπονητής της Ρόδου Γιώργος Στράντζαλης.

# «ΕΡΥΘΡΟΛΕΥΚΟΣ» Ο ΚΑΣΤΡΟΥΝΗΣ

## *Χθες το βράδυ έγινε συνάντηση με τον τερματοφύλακα Παναγιώτη Μπεκιάρη*

**Τον πρώτο σκόρερ της Δωδεκανήσου στην περίοδο 2005-2006 Γιώργο Καστρουνή απέκτησε χθες ο ΑΕΡΑ Αφάντου.**

Ο έμπειρος παίκτης όπως είναι γνωστό πέρυσι αγωνίσθηκε με τα χρώματα του Φοίβου αλλά στην νέα χρονιά θα φορέσει την «ερυθρόλευκη» φανέλα.

Η διοίκηση του ΑΕΡΑ σε συνεργασία με τον νέο προπονητή Σάσα Γιόνοβιτς έχουν σκοπό να ενισχύσουν κατάλληλα το ρόστερ για να μπορέσει η ομάδα να βάλει στόχο το πρωτάθλημα και την επιστροφή της στην Δ΄ Εθνική.

Σύμφωνα με πληροφορίες χθες το βράδυ ο πρόεδρος Νίκος Νικολής θα είχε συνάντηση με τον έμπειρο και ικανό τερματοφύλακα Παναγιώτη Μπεκιάρη που μέχρι πριν λίγο καιρό φορούσε την φανέλα του Ηρακλή Μαριτσών.



Οι ίδιες πληροφορίες ανέφεραν πως οι δύο πλευρές βρίσκονταν πάρα πολύ κοντά σε συμφωνία.

**ΚΛΕΑΝΘΗΣ ΠΑΡΑΔΕΙΣΙΟΥ**

# ΟΡΓΑΝΩΣΗ ΣΕ ΟΛΑ ΤΑ ΕΠΙΠΕΔΑ

## *Χθες συγκροτήθηκε σε σώμα η νέα διοίκηση υπό την προεδρία του Σ. Μαχλή και έπιασε δουλειά ενόψει και της νέας σεζόν στο Περιφερειακό*

**Ο Σταμάτης Μαχλής θα συνεχίσει στην προεδρία του Κλεάνθη όπως ήταν φυσικά και το αναμενόμενο.**

Χθες πραγματοποιήθηκε η επαναληπτική συνεδρίαση της γενικής συνέλευσης κατά την οποία συγκροτήθηκε σε σώμα η νέα διοίκηση της ομάδας.

Αναλυτικά το νέο σχήμα:
Πρόεδρος: Μαχλής Σταμάτης
Αντιπρόεδρος: Παπακωνσταντίνου Νικόλαος
Γεν. Γραμματέας: Καρανίκης Ν. Λουκάς
Ταμίας: Χριστοφής Χρήστος
Γεν. Αρχηγός: Σορωνιάτης Λοΐζος

**Υπευθ. Ποδοσφ. τμημ.**
α. Αφεντούλης Εμμανουήλ
β. Παπαπάνος Ευάγγελος

**Υπευθ. Παιδικού και ακαδημίες**
α. Πισσαδάκης Μιχαήλ
β. Παναγιώτου Παναγιώτης

**Υπευθ. Βόλλεϊ**
α. Μπινόγλου Ευάγγελος
β. Ζερβός Μιχαήλ

**Υπευθ. λέσχης και γηπέδου**
Βολοτσάκας Εμμανουήλ

Στο δ.σ. θα λειτουργήσει πλέον και τμήμα Δημοσίων Σχέσεων και Τύπου με υπεύθυνο τον κύριο Καρανίκη Ν. Λουκά με έδρα Γεωρ. Σεφερη 78 Ρόδος και τηλ 2241067980 φαξ 2241065467 κιν. 6944251011

Επιπλέον αποφασίστηκε η αυτόνομη λειτουργία των τμημάτων παιδικο-εφηβικών πλαισιωμένο από δυο άτομα αποκλειστικά υπεύθυνα για την εύρυθμη και ορθολογικότερη λειτουργία του.

Είναι επιτακτική ανάγκη και αυτό υπογραμμίστηκε από όλους η δημιουργία από μηδενική βάση των τμημάτων υποδομής και γι' αυτό τον λόγο στα τμήματα αυτά επιλέχτηκαν άτομα τα οποία έχουν αποδείξει την αγάπη και την όρεξη που έχουν για τους μικρούς αθλητές οι οποίοι είναι και το μέλλον της ομάδος.

Βασική προϋπόθεση όμως για να λειτουργήσουν σωστά τα τμήματα είναι η συμπαράσταση των γονέων οι οποίοι πρέπει να είναι κοντά στην ομάδα και στον σύλλογο γενικότερα.

Δημιουργήθηκε επιπλέον μετά από ομόφωνη απόφαση μια επιτροπή μεταγραφών που απαρτίζεται από τους Μαχλή Σταμάτη, Χριστοφή Χρήστο, Καρανίκη Λουκά και Σορωνιάτη Λοΐζο.

Σκοπός της επιτροπής είναι καταρχήν να κάνει τις διερευνητικές επαφές μετά από τις εισηγήσεις του προπονητή για τα μεταγραφικα και από την άλλη να λειτουργήσει γρήγορα και ευέλικτα όπου χρειάζεται ώστε να ολοκληρωθεί σύντομα το ρόστερ της ομάδος.

Επίσης ανακοινώθηκε και επίσημα η μεταγραφή του τερματοφύλακα Καραγιάννη Δημήτρη, ενώ να σημειωθεί πως στην χθεσινή συνάντηση παρευρέθη ο προπονητής της ομάδος Ανδρέας Σταύρου που παρουσίασε τον σχεδιασμό της νέας ομάδος, έγινε ανάλυση του ρόστερ καθώς και των μεταγραφικών στόχων.

Στις άμεσες προτεραιότητες του συλλόγου είναι η έναρξη την Παρασκευή 9/6/2006 του (ΣΤΕΚΙΟΥ) στην Πλατειά Παραδεισίου, η εκτύπωση των εισιτηρίων διαρκείας τα οποία θα είναι δυο κατηγοριών, Απλά και Gold, καθώς και ειδικά διαρκείας για τους οργανωμένους, οι οποίοι οργανωμένοι βούληση της διοίκησης είναι να δραστηριοποιηθούν και πάλι και το αμέσως επόμενο διάστημα θα αρχίσουν επαφές της διοίκησης με κάποια άτομα τα οποία θα αναλάβουν να δημιουργήσουν το φαν κλαμπ της ομάδος.

Επιπλέον αρχίζει λαχειοφόρος αγορά σύντομης διάρκειας με δώρο ένα μηχανάκι η κλήρωση της οποίας θα γίνει 27/8/2006

Το δ.σ. περιμένει την έμπρακτη συμπαράσταση των φίλων τις ομάδας και επιπλέον περιμένει όλη την κοινωνία του Παραδεισιου να αγκαλιάσει την προσπάθεια που γίνεται για να επιτευχθούν οι στόχοι της ομάδος.

ΝΟΡ
ναυτικος ομιλος ροδου
από το 1947
Θερινά τμήματα απασχόλησης παιδιών για την εκμάθηση ναυταθλημάτων από 15 Ιουν. έως 15 Σεπτ.
Προγράμματα για ενήλικες
ΚΟΛΥΜΒΗΣΗΣ
ΙΣΤΙΟΠΛΟΪΑΣ
ΚΩΠΗΛΑΣΙΑΣ
ΚΑΝΟΕ-ΚΑΓΙΑΚ
ΥΔΑΤΟΣΦΑΙΡΙΣΗΣ
ΤΡΙΑΘΛΟΥ
Για παιδιά με αναπηρία
Πτυχιούχοι έμπειροι Γυμναστές • πολιτισμένο περιβάλλον • Εξυπηρετήσεις γονιών
Εγγραφές: 1-14 Ιουν. (Δευτ.-Παρ. 10.00-16.00) · Σαβ. 10.00-13.00) Πλ. Κουντουριώτη 9 • Τηλ. 22410 38043





Η παραδοσιακή μουσική και οι χοροί πάντα δίνουν καλύτερη διασκέδαση. Οι παλαίμαχοι το γλέντισαν καλά.

# ΑΞΙΕΠΑΙΝΗ ΠΡΩΤΟΒΟΥΛΙΑ

## Οι παλαίμαχοι ποδοσφαιριστές του Ποσειδώνα Καρπάθου και της ΑΕΚ συνέβαλαν ν' αγοραστεί καρδιολογικό μηχάνημα για το Κέντρο Υγείας Καρπάθου



Ο Μανώλης Κώτης τιμήθηκε με πλακέτα από τον Επαρχο Καρπάθου - Κάσου κ. Ερωτόκριτο



Ο πρόεδρος του ΔΟΝΑ Καρπάθου Γιώργος Βασιλαράκης έκανε την απονομή στον Χρήστο Αρδίζογλου



Ο Επαρχος Μιχάλης Ερωτόκριτος που ήταν και διαιτητής του φιλικού απένειμε πλακέτα στον Μίμη Παπαϊωάννου



Το καρδιολογικό μηχάνημα παρέλαβε ο υπεύθυνος του Κέντρου Υγείας Καρπάθου



Ο Λάκης Νικολάου (αριστερά) παίρνει την πλακέτα από τα χέρια του Καραμηνά



Ο Χρήστος Αρδίζογλου σε μια από τις γνωστές επελάσεις του



Ο αειθαλής Μίμης Παπαϊωάννου σε μια προσπάθειά του

**Η ποδοσφαιρική φιέστα που έζησαν το Σάββατο το απόγευμα οι φίλαθλοι της Καρπάθου οι οποίοι παρακολούθησαν το φιλικό παιχνίδι μεταξύ των Παλαιμάχων της ΑΕΚ και των Παλαιμάχων του Ποσειδώνα έφερε τα αποτελέσματα που ήθελαν οι διοργανωτές.**

Ο σκοπός που έγινε ο φιλικός αγώνας ήταν να συγκεντρωθούν κάποια χρήματα και να διατεθούν για την αγορά καρδιολογικού μηχανήματος που εγκαταστάθηκε στο κέντρο υγείας Καρπάθου και ορισμένα απ' αυτά για την ενίσχυση της Ποδοσφαιρικής Ακαδημίας του Συλλόγου Βετεράνων Ποδοσφαιριστών Ποσειδώνα Καρπάθου.

Στην προσπάθεια συμμετείχαν και οι Παλαίμαχοι της ΑΕΚ που προσέφεραν 500 €. Ο κόσμος ανταποκρίθηκε στο κάλεσμα και ο στόχος επετεύχθη.

Μετά το τέλος του αγώνα ο Σύλλογος Βετεράνων Ποδοσφαιριστών, το Επαρχείο Καρπάθου – Κάσου, ο ΝΑΟΔ και ο ΔΟΝΑ Καρπάθου δήλωναν δια των εκπροσώπων τους απόλυτα ικανοποιημένοι από την εκδήλωση και για τον σκοπό που έγινε.

Στο αγωνιστικό κομμάτι της διοργάνωσης οι βετεράνοι Καρπάθου κέρδισαν με 6-5 τους συναδέλφους της ΑΕΚ ενώ οι χίλιοι και πλέον φίλαθλοι που παρακολούθησαν την συνάντηση απόλαυσαν πραγματικά ένα ποδοσφαιρικό σόου

από ποδοσφαιριστές με γκρίζα μαλλιά και αρκετά παραπάνω κιλά.

Τιμήθηκαν οι Μίμης Παπαϊωάννου και Γιώργος Καραφέσκος από τον πρόεδρο του Σ.Φ. ΑΕΚ Καρπάθου Εμμανουήλ Κριτικό και ο Επαρχος Καρπάθου – Κάσου Μιχάλης Ερωτόκριτος που με τη σειρά του τίμησε τον παλαίμαχο παίκτη της ΑΕΚ Μανώλη Κώτη και Γιώργο Τανίδη. Από την πλευρά των Παλαίμαχων της ΑΕΚ ο Λάκης Νικολάου παρέδωσε τιμητική πλακέτα στον Γιάννη Καραμηνά και ο Μίμης Παπαϊωάννου στον έπαρχο Μιχάλη Ερωτόκριτο ο οποίος ως παλιός διαιτητής διεύθυνε το πρώτο ημίχρονο, ενώ το δεύτερο ο πρόεδρος του ΔΟΝΑ Καρπάθου Γιώργος Βασιλαράκης.

Οι παλαίμαχοι παίκτες του Ποσειδώνα εξέφρασαν τα ευχαριστήριά τους προς την κ. Ανδριάνα Μπαφίτη πρόεδρο του Νομαρχιακού Αθλητικού Οργανισμού Δωδεκανήσου (ΝΑΟΔ) για την τεράστια συμπαράστασή της προς τον Σύλλογο Βετεράνων «Ποσειδώνα».

Το βράδυ της ίδιας ημέρας σε ειδική τελετή στην Αμμοπή Καρπάθου, ο Επαρχος Καρπάθου – Κάσου Μιχάλης Ερωτόκριτος τίμησε με ειδικές πλακέτες τον Γιάννη Καραγιάννη και Μιχάλη Συμιγδαλά διοικητικά στελέχη των Παλαιμάχων Α.Ε.Κ. για την πολυετή προσφορά τους στον Σύνδεσμο, ενώ όλοι οι ποδοσφαιριστές διασκέδασαν με την συνοδεία τοπικής ορχήστρας και χορευτικού μπαλέτου με αρκετό παραδοσιακό μουσικό πρόγραμμα.


Παλαίμαχοι Ποσειδώνα και ΑΕΚ σε αναμνηστική φωτογραφία


Οι Παλαίμαχοι της ΑΕΚ



Τα εγκαίνια των αποδυτηρίων των παλαιμάχων του Ποσειδώνα παρούσας της κ. Μπαφίτη


Οι Παλαίμαχοι του Ποσειδώνα Καρπάθου


Φάση από το φιλικό με πρωταγωνιστή τον Λάκη Νικολάου


Οι δύο ομάδες κατά την είσοδό τους στον αγωνιστικό χώρο

ΔΙΑΓΟΡΑΣ

# Σήμερα ή αύριο οι υπογραφές

**• Από τον «παλιό» Σκότσικ (καλοκαίρι 2005) στον «νέο» Μπατίστα (καλοκαίρι 2006) οι «κυανέρυθροι» με τον Κώστα Χρυσοχοΐδη να τονίζει στον «Love 98» πως χρειάζεται και ρίσκο για να πετύχεις**

**Από διαφορετική αφετηρία θα ξεκινήσει φέτος την σεζόν ο Διαγόρας σε σχέση με πέρυσι όσον αφορά την θέση του προπονητή.**

Το καλοκαίρι του 2005 ήταν ο έμπειρος και για πολλούς «παλιομοδίτης» Βάλτερ Σκότσικ που ανέλαβε τον σχεδιασμό και την προετοιμασία ενώ φέτος αυτό θα γίνει από τον «πρωτόβγαλτο» στην προπονητική Ντανιέλ Μπατίστα.

Ο πρόεδρος των «κυανέρυθρων» Κώστας Χρυσοχοΐδης με δηλώσεις του στην εκπομπή «Κίτρινη Κάρτα» στον «Love 98 Fm» δεν έκρυψε πως αυτή η επιλογή εμπεριέχει κάποιο ρίσκο ωστόσο τόνισε πως στην ζωή τίποτα σπουδαίο δεν επιτυγχάνεται εάν δεν ρισκάρεις.

Επίσης αφού πρώτα έπλεξε το εγκώμιο του ποδοσφαιριστή Μπατίστα σημείωσε πως πιστεύει ότι ο Ελληνοπορτογάλος θα μπορέσει να επιτύχει μια ανάλογη πορεία και ως προπονητής.

Από εκεί και πέρα σήμερα ή αύριο θα τελειώσει και το τυπικό της συνεργασίας Διαγόρα – Ντανιέλ Μπατίστα με την υπογραφή του συμβολαίου ενώ μέχρι το τέλος της εβδομάδας η διοίκηση θα παρουσιάσει και επίσημα τον νέο της τεχνικό.

ΡΟΔΟΣ

# ΑΓΓΕΛΟΠΟΥΛΟΣ ΚΑΙ ΜΕΤΑΓΡΑΦΕΣ

**Το θέμα της παραμονής του έμπειρου αμυντικού καθώς και των μεταγραφών των Κορομπόκη, Τσιαντούλη και Μπαλλογιάννη προέχουν για τα «ελάφια»**

**Ακόμη δεν έχει ξεκαθαρίσει το τοπίο αναφορικά με την παραμονή ή μη του Γιώργου Αγγελόπουλου στις τάξεις των «ελαφιών» καθώς οι συζητήσεις βρίσκονται σε εξέλιξη.**

Οι απόψεις διίστανται σχετικά με το αν ο παίκτης υπολογίζεται ή όχι από τον Γιώργο Στράντζαλη ωστόσο οι δικές μας πληροφορίες αναφέρουν πως ο νεαρός τεχνικός των «πρασίνων» θεωρεί τον Αγγελόπουλο πολύτιμη μονάδα και θέλει να παραμείνει στην ομάδα. Αυτό βέβαια μπορεί εύκολα να το υποστηρίξει ο οποιοσδήποτε καθώς ο παίκτης κατά την σεζόν που ολοκληρώθηκε εκτός του γεγονότος πως έβγαλε εις πέρας με τον καλύτερο τρόπο τις απαιτήσεις του εκάστοτε προπονητή του, κατάφερε να πετύχει και πέντε γκολ, κάτι που δεν είναι συνηθισμένο φαινόμενο για αμυντικογενείς ποδοσφαιριστές.

Παράλληλα οι διοικούντες των «ελαφιών» βρίσκονται σε επαφή με τον Κορομπόκη του Αχαρναϊκού και Τσιαντούλη, Μπαλογιάννη του Διαγόρα έτσι ώστε να «κέρδισουν» τις υπογραφές τους και να τους εντάξουν στον σύλλογο.

Τα παραπάνω θέματα είναι τα σημαντικότερα την προκειμένη στιγμή για τη Ρόδο αν και δεν είναι μυστικό πως επαφές διενεργούνται και σε άλλα μέτωπα.

## ΣΤΙΒΟΣ (ΑΜΕΑ)

# ΠΑΝΕΛΛΗΝΙΟ ΡΕΚΟΡ Ο ΜΠΑΡΑΚΑΣ

### • Με 12,60 στο τριπλούν χάρισε την πρώτη θέση στον Α.Σ. «Δωδεκάνησος» • Σημαντικές οι επιτυχίες και των υπολοίπων αθλητών

**Το προηγούμενο Σαββατοκύριακο στη Θεσσαλονίκη, η ομάδα Στίβου του Α.Σ. «Δωδεκάνησος» κατάφερε να πραγματοποιήσει μια καταπληκτική εμφάνιση αφού από τους 8 αθλητές που συμμετείχαν στην προκριματική φάση, οι πέντε κατάφεραν να σπάσουν το ατομικό τους ρεκόρ.**

Ο Αθανάσιος Μπαράκας κατάφερε με άλμα στα 12,60 να καταρρίψει το Πανελλήνιο Ρεκόρ και ο Παντελής Γιαννικουρής (σφαιροβολία) με βολή στα 11,56 πήρε ένα από τα τέσσερα εισιτήρια για την τελική φάση.

Ο Πρώτος Γεώργιος πήρε και αυτός μια θέση για τους τελικούς ενώ μόνο για 2 εκατοστά έχασε την άμεση πρόκριση στο Παγκόσμιο Πρωτάθλημα που θα διεξαχθεί στην Ολλανδία.

Αναλυτικά οι επιδόσεις των αθλητών της Δωδεκανήσου:

| | | |
|---|---|---|
| **Παντελής Γιαννικουρής** | Σφαιροβολία | 11.56μ. (Θέση Παγκόσμιο) |
| **Γεώργιος Πρώτος** | 100μ. | 12'73" |
| | Άλμα εις μήκος | 5,69μ. |
| **Άννα Πατέρα** | Δίσκος | 5,20μ. |
| | Ακόντιο | 5,95μ. (ατομικά ρεκόρ) |
| | Σφαίρα | 3.25μ. |
| **Ιωάννης Μαντζόν** | 100μ.&Σφαίρα | 18,50 & 6,80μ. (ατομικό ρεκόρ) |
| **Νικόλαος Παναγιάς** | 100μ. & 200μ. | 13,46 & 27,72 |
| **Νικόλαος Καραγιάννης** | Δίσκος & Σφαίρα | 22,86μ.& 7,44μ. (ατομικά ρεκόρ) |
| **Νικόλαος Κατίνας** | 100μ. & 200μ. | 22,00" & 43,0" |
| **Αθανάσιος Μπαράκας** | Μήκος | 6,12μ. |
| | Τριπλούν | 12,60μ. Νέο Πανελλήνιο Ρεκόρ 1η επίδοση παγκόσμιο |

Οι παρακάτω αθλητές, Μπαράκας Αθανάσιος, Γιαννικουρής Παντελής, Παναγιάς Νικόλαος και Πρώτος Γεώργιος το Σαββατοκύριακο 17 - 18 Ιουνίου, θα λάβουν μέρος στην Τελική Φάση του Πανελληνίου Πρωταθλήματος Στίβου που θα διεξαχθεί στις εγκατάστασεις του Αγίου Κοσμά. Τους ευχόμαστε ολόψυχα καλή επιτυχία.




## ΠΟΔΟΣΦΑΙΡΟ

# Στο Μόναχο ο Γκαγκάτσης

**Στο Μόναχο μετέβησαν ο πρόεδρος της Ελληνικής Ποδοσφαιρικής Ομοσπονδίας, Βασίλης Γκαγκάτσης και ο πρόεδρος της Επιτροπής Διεθνών Σχέσεων, Σοφοκλής Πιλάβιος, οι οποίοι θα συμμετάσχουν στο 56ο Συνέδριο της FIFA (7-8/6) μαζί με τον πρόεδρο της Επιτροπής Διεθνούς Ερασιτεχνικού Ποδοσφαίρου, Θόδωρο Θεοδωρίδη, που βρίσκεται στην Γερμανία από χθες. Οι κ.κ. Πιλάβιος, Θεοδωρίδης θα επιστρέψουν στην Ελλάδα το Σάββατο 10 Ιουνίου, ενώ ο κ. Γκαγκάτσης θα παραμείνει στη Γερμανία έως τη λήξη του Μουντιάλ, καθώς συμμετέχει στην Επιτροπή Εφέσεων της τελικής φάσης του Παγκοσμίου Κυπέλλου 2006.**



**ΣΥΝΑΝΤΗΣΗ ΜΕ ΕΚΠΡΟΣΩΠΟΥΣ ΤΗΣ ΣΟΥΠΕΡ ΛΙΓΚΑ**

Ο κ. Βασίλης Γκαγκάτσης συναντήθηκε προχθές στην ΕΠΟ με τους κ. Γ. Βαρδινογιάννη, Π. Κόκκαλη, Χ. Πανόπουλο, Γ. Ρόκκα, Γ. Στράτο, με τους οποίους συζητήθηκαν κυρίως λειτουργικά θέματα της Σούπερ Λίγκα. Επίσης, ο πρόεδρος της ΕΠΟ ενημέρωσε την πενταμελή αντιπροσωπεία για τις αποφάσεις που ελήφθησαν στη Γενική Συνέλευση της ΕΠΟ σχετικά με τη Σούπερ Λίγκα.

## ΠΑΝΕΛΛΗΝΙΟ ΠΡΩΤΑΘΛΗΜΑ ΣΤΙΒΟΥ

# Η ΣΥΝΟΛΙΚΗ ΒΑΘΜΟΛΟΓΙΑ

### ➢ *Συνέντευξη τύπου θα παραχωρηθεί σήμερα στα Τρίκαλα*

**Με την ευκαιρία διεξαγωγής του Πανελληνίου Πρωταθλήματος Α/Γ (10-11/6/06) στα Τρίκαλα, η μέχρι σήμερα βαθμολογία του εν λόγω πρωταθλήματος, στην οποία συμπεριλαμβάνονται οι βαθμοί από τον Μαραθώνιο Α/Γ 2005, τα 50.000μ Βάδην 2005, τα 10.000μ Α/Γ 2006 και τα Σύνθετα 2006, είναι η παρακάτω σύμφωνα με τη στατιστική υπηρεσία της Ομοσπονδίας.**

**ΑΝΔΡΕΣ**

| | |
|---|---|
| 1. Ολυμπιακός ΣΦΠ | 62 βαθ. |
| 2. Πανελλήνιος ΓΣ | 61 |
| 3. ΑΣ Φίλιππος Βέροιας | 38 |
| 4. ΠΑΟΚ | 16 |
| 5. ΑΕΚ | 1 |
| 6. ΓΣ Κηφισιάς | 10 |
| 7. ΓΣ Αλμυρού | 9 |
| 8. ΑΣ Τιτάν Σερβίων | 9 |
| 9. ΓΕ Αργολίδα | 8 |
| 10. ΑΣ Δόλιχος Άμφισσας | 8 |
| 11. ΓΣ Ηρακλής Θεσ/νίκης | 7 |
| 12. ΑΓΣ Ανατολή Νέας Ι. | 7 |
| 13. ΟΦΚΑ Σέρρες | 6 |
| 14. ΑΣ Πελασγός Λάρισας | 6 |
| 15. ΑΟ Πέλωψ Πατρών | 6 |
| 16. Πανιώνιος ΓΣ | 5 |
| 17. ΓΣ Αναγέννηση Λαμίας | 5 |
| 18. Κερκυραϊκός ΓΣ | 4 |
| 19. ΓΕ Αίολος Μακεδονίας | 4 |
| 20. Σπαρτιατικός ΓΣ | 3 |
| 21. ΓΣ Βόλου | 1 |
| 22. ΑΕ Ολυμπιάς Πατρών | 1 |
| 23. ΠΜΣ Ολυμπιάς Κομοτ. | 1 |

**ΓΥΝΑΙΚΕΣ**

| | |
|---|---|
| 1. Πανελλήνιος ΓΣ | 44 βαθ. |
| 2. ΓΑΣ Ιλισσός Αθηνών | 24 |
| 3. ΓΣ Ηρακλής Θεσ/ονίκης | 19 |
| 4. ΑΓΕ Ζακύνθου | 17 |
| 5. ΓΑΣ Αλεξάνδρεια | 14 |
| 6. ΧΑΝ Θεσσαλονίκης | 13 |
| 7. ΑΣ Νέστος Χρυσ/λης | 11 |
| 8. ΑΣ Βεργίνα | 11 |
| 9. ΑΣ Φίλιππος Βέροιας | 9 |
| 10. ΓΣ Αρκαδίας | 9 |
| 11. ΑΟ Πέλωψ Πατρών | 9 |
| 12. ΓΣ Τρικάλων | 7 |
| 13. ΑΟ Δράμας | 7 |
| 14. Πανιώνιος ΓΣ | 6 |
| 15. ΓΣ Αμαρουσίου | 6 |
| 16. ΑΓΣ Ιωαννίνων | 6 |
| 17. ΑΟ Κούρος Πατρών | 6 |
| 18. ΑΠΟΦΚΑ Ξάνθης | 5 |
| 19. ΟΦΗ | 4 |
| 20. ΑΠΣ Απόλλων Δυτ. Αττι. | 3 |
| 21. ΑΠΣ Ατλας Βουναρίου | 1 |

**ΣΗΜΕΡΑ Η ΣΥΝΕΝΤΕΥΞΗ ΤΥΠΟΥ**

Συνέντευξη Τύπου θα παραχωρηθεί σήμερα Τετάρτη 7 Ιουνίου στις 12 το μεσημέρι στα γραφεία του ΣΕΓΑΣ (Συγγρού 137, Β' όροφος), με την ευκαιρία διεξαγωγής του Πανελληνίου Πρωταθλήματος Ανδρών - Γυναικών το προσεχές Σαββατοκύριακο (10-11/6) στα Τρίκαλα.

Θα παραβρεθούν και θα μιλήσουν στους εκπροσώπους των ΜΜΕ, ο πρόεδρος του ΣΕΓΑΣ Βασίλης Σεβαστής, ο Νομάρχης Τρικάλων Ηλίας Βλαχογιάννης, ενώ τον Δήμαρχο της θεσσαλικής πόλης, Μιχάλη Ταμήλο θα εκπροσωπήσει η πρόεδρος του Αθλητικού Οργανισμού του Δήμου Ελένη Αργυροπούλου.

Πρόκειται για το 92ο πρωτάθλημα ανδρών και το 71ο γυναικών που συγκεντρώνει την συμμετοχή του συνόλου των κορυφαίων Ελλήνων αθλητών και αθλητριών, το οποίο μετά από δύο χρόνια διεξαγωγής του στο ΟΑΚΑ (2004, 2005) επιστρέφει στο Δημοτικό Στάδιο Τρικάλων και είναι αφιερωμένο στον «Νέστορα» του ελληνικού κλασικού αθλητισμού, Ηλία Μισαηλίδη.

# ΠΑΜΕ ΣΤΟΙΧΗΜΑ... ΕΛΛΗΝΙΚΑ

### Φαίνεται πως ξεπεράστηκαν τα προβλήματα και από τον Φεβρουάριο του 2007 το κουπόνι θα περιέχει και αγώνες του ελληνικού πρωταθλήματος

**Το θέμα έχει πολύ μεγάλες διαστάσεις για να μπορεί να εκφραστεί με βεβαιότητα. Φαίνεται, ωστόσο, πως τα προβλήματα για την εισαγωγή του ελληνικού πρωταθλήματος στο «Πάμε Στοίχημα» ξεπεράστηκαν και πως από τον Φεβρουάριο του 2007 το κουπόνι του ΟΠΑΠ θα περιλαμβάνει και αγώνες της Α' εθνικής. Ο Γιώργος Αλογοσκούφης συναντήθηκε χθες με τον Γιώργο Ορφανό και συμφώνησαν στο πλαίσιο της συνεργασίας που θα υπάρχει, ώστε να αποφευχθούν παρατυπίες.**

Η συνάντηση του Υπουργού Οικονομικών με τον Υφυπουργό Αθλητισμού έγινε στο γραφείο του πρώτου χθες και ανάμεσα στα θέματα που συζητήθηκαν ήταν και το στοίχημα. Σταδιακά, λοιπόν, θα γίνουν οι διαδικασίες προκειμένου να είναι όλα έτοιμα με τη νέα χρονιά και να ενταχθούν τα ματς του ελληνικού πρωταθλήματος στο κουπόνι του ΟΠΑΠ.

Η είδηση, βέβαια, έχει επαναληφθεί πολλάκις την περασμένη σεζόν και παρότι θεωρούταν σίγουρο ότι τα ματς του 2005-06 θα ήταν στο στοίχημα, αυτό ποτέ δεν έγινε πραγματικότητα. Ο ΟΠΑΠ είχε παρουσιάσει και τον τρόπο που θα έπαιζαν οι... τζογαδόροι, αλλά ποτέ δεν υλοποιήθηκε. Κάτι που σημαίνει ότι και τώρα καλό είναι να κρατάμε μικρό καλάθι.

ΣΥΝΤΑΞΙΟΥΧΟΙ ΔΗΜΟΣΙΟΥ

# ΑΥΞΗΣΕΙΣ ΦΕΡΝΕΙ Η ΝΕΑ ΚΛΙΜΑΚΑ

**Τη νέα κλίμακα με τα αυξημένα ποσά του επιδόματος εξομάλυνσης για τους συνταξιούχους του Δημοσίου περιλαμβάνει νομοσχέδιο του υπουργείου Οικονομίας και Οικονομικών το οποίο προωθείται για ψήφιση στη Βουλή. Σύμφωνα με το άρθρο 1 του νομοσχεδίου «τροποποίηση και συμπλήρωση της συνταξιοδοτικής νομοθεσίας του Δημοσίου και άλλες διατάξεις», το οποίο καταρτίζουν οι αρμόδιες υπηρεσίες του Γενικού Λογιστηρίου του Κράτους, το επίδομα εξομάλυνσης αυξάνεται, αναδρομικά από την 1η Ιανουαρίου 2006, κατά 4 έως και 30 ευρώ το μήνα για τους συνταξιούχους δημοσίους υπαλλήλους. Ειδικά για τους συνταξιούχους δικαστικούς λειτουργούς, πανεπιστημιακούς και καθηγητές ΤΕΙ προβλέπονται πρόσθετες αυξήσεις στο επίδομα εξομάλυνσης. Οι αυξήσεις αυτές κυμαίνονται από 23 έως 27 ευρώ για τους συνταξιούχους δικαστικούς, από 13 έως 22 ευρώ για τους συνταξιούχους πανεπιστημιακούς και από 8 έως 20 ευρώ για τους συνταξιούχους καθηγητές ΤΕΙ.**

Σημειώνεται ότι οι αυξήσεις στο επίδομα εξομάλυνσης των συνταξιούχων του Δημοσίου έχουν ήδη χορηγηθεί (ως συμπλήρωμα στις αυξήσεις 3% που καταβλήθηκαν στις βασικές συντάξεις, ώστε οι συνολικές αυξήσεις να φθάσουν το 4%), χωρίς ωστόσο ακόμη να έχουν νομοθετηθεί από το υπουργείο Οικονομίας και Οικονομικών. Οπως αναφέρεται στο άρθρο 1 του νομοσχεδίου του υπουργείου Οικονομίας και Οικονομικών που αποκαλύπτουμε σήμερα:

**1. Το μηνιαίο ποσό του επιδόματος εξομάλυνσης από 1ης Ιανουαρίου 2006 διαμορφώνεται ως εξής:**

➢ 19 ευρώ για μηνιαία σύνταξη μέχρι 317 ευρώ.

➢ 22 ευρώ για μηνιαία σύνταξη από 317,01 έως 456 ευρώ.

➢ 33 ευρώ για μηνιαία σύνταξη από 456,01 έως 761 ευρώ.

➢ 56 ευρώ για μηνιαία σύνταξη από 761,01 έως 1.100 ευρώ.

➢ 59 ευρώ για μηνιαία σύνταξη από 1.100,01 έως 1.300 ευρώ.

➢ 62 ευρώ για μηνιαία σύνταξη από 1.300,01 έως 1.500 ευρώ.

➢ 65 ευρώ για μηνιαία σύνταξη από 1.500,01 έως 1.800 ευρώ.

➢ 68 ευρώ για μηνιαία σύνταξη από 1.800,01 έως 2.100 ευρώ.

➢ 71 ευρώ για μηνιαία σύνταξη από 2.100,01 έως 2.400 ευρώ.

➢ 76 ευρώ για μηνιαία σύνταξη από 2.400,01 έως 3.000 ευρώ.

➢ 80 ευρώ για μηνιαία σύνταξη από 3.000,01 έως 3.500 ευρώ.

➢ 85 ευρώ για μηνιαία σύνταξη από 3.500,01 ευρώ και άνω.

**2. Τα παραπάνω ποσά του επιδόματος εξομάλυνσης προσαυξάνονται για τις ακόλουθες κατηγορίες συνταξιούχων ως εξής:**

**α) Για τους δικαστικούς λειτουργούς:** μέχρι του βαθμού του πρωτοδίκη κατά 23 ευρώ και άνω του βαθμού του πρωτοδίκη κατά 27 ευρώ.

**β) Για το κύριο προσωπικό του Νομικού Συμβουλίου του Κράτους:** μέχρι του βαθμού του δικαστικού αντιπροσώπου κατά 23 ευρώ και άνω του βαθμού αυτού κατά 27 ευρώ.

**γ) Για τα μέλη ΔΕΠ των ΑΕΙ ως ακολούθως:**

➢ Καθηγητής: 22 ευρώ.

➢ Αναπληρωτής καθηγητής: 16 ευρώ.

➢ Επίκουρος καθηγητής: 15 ευρώ.

➢ Λέκτορας: 13 ευρώ.

**δ) Για τα μέλη επιστημονικού προσωπικού των ΤΕΙ ως ακολούθως:**

➢ Καθηγητής: 20 ευρώ.

➢ Αναπληρωτής καθηγητής: 16 ευρώ.

➢ Επίκουρος καθηγητής: 12 ευρώ.

➢ Καθηγητής εφαρμογών: 8 ευρώ.

Εξαιτίας των αυξήσεων στο επίδομα εξομάλυνσης οι συντάξεις των υπαλλήλων και λειτουργών του Δημοσίου έχουν διαμορφωθεί, αναδρομικά από την 1-1-2006 σε επίπεδα υψηλότερα κατά 4% περίπου από αυτά στα οποία είχαν ανέλθει το 2005.

Το πώς ακριβώς έχουν διαμορφωθεί φέτος οι αποδοχές 170.000 συνταξιούχων πολιτικών υπαλλήλων παρουσιάζεται αναλυτικά στους πίνακες που δημοσιεύουμε.

**ΟΙ ΣΥΝΤΑΞΕΙΣ ΤΩΝ ΠΟΛΙΤΙΚΩΝ ΥΠΑΛΛΗΛΩΝ ΤΟΥ 2006 ΜΕ ΤΟ ΝΕΟ ΕΠΙΔΟΜΑ ΕΞΟΜΑΛΥΝΣΗΣ**

| ΕΤΗ ΥΠΗΡ. | Νέος βασικός μισθός | Νέα βασική σύνταξη | Επίδομα εξομάλυνσης | Οικογενειακό επίδομα | ΣΥΝΟΛΟ ΣΥΝΤΑΞΗΣ |
|---|---|---|---|---|---|
| **Υ.Ε. ΚΑΤΗΓΟΡΙΑ** | | | | | |
| 25 | 980,00 | 560,00 | 33 | 35 | **628,00** |
| 26 | 980,00 | 582,40 | 33 | 35 | **650,40** |
| 27 | 1.007,00 | 621,46 | 33 | 35 | **689,46** |
| 28 | 1.007,00 | 644,48 | 33 | 35 | **712,48** |
| 29 | 1.034,00 | 685,39 | 33 | 35 | **753,39** |
| 30 | 1.034,00 | 709,03 | 33 | 35 | **777,03** |
| 31 | 1.061,00 | 752,00 | 33 | 35 | **820,00** |
| 32 | 1.061,00 | 776,05 | 56 | 35 | **867,05** |
| 33 | 1.088,00 | 821,00 | 56 | 35 | **912,00** |
| 34 | 1.088,00 | 846,00 | 56 | 35 | **937,00** |
| 35 | 1.088,00 | 870,40 | 56 | 35 | **961,40** |
| **Δ.Ε. ΚΑΤΗΓΟΡΙΑ** | | | | | |
| 25 | 1.147,00 | 655,43 | 33 | 35 | **723,43** |
| 26 | 1.147,00 | 682,00 | 33 | 35 | **750,00** |
| 27 | 1.178,00 | 727,00 | 33 | 35 | **795,00** |
| 28 | 1.178,00 | 754,00 | 33 | 35 | **822,00** |
| 29 | 1.210,00 | 802,06 | 56 | 35 | **893,06** |
| 30 | 1.210,00 | 830,00 | 56 | 35 | **921,00** |
| 31 | 1.241,00 | 879,34 | 56 | 35 | **970,34** |
| 32 | 1.241,00 | 908,00 | 56 | 35 | **999,00** |
| 33 | 1.273,00 | 960,21 | 56 | 35 | **1.051,21** |
| 34 | 1.273,00 | 989,30 | 56 | 35 | **1.080,30** |
| 35 | 1.273,00 | 1.018,40 | 56 | 35 | **1.109,40** |

| ΕΤΗ ΥΠΗΡ. | Νέος βασικός μισθός | Νέα βασική σύνταξη | Επίδομα εξομάλυνσης | Οικογενειακό επίδομα | ΣΥΝΟΛΟ ΣΥΝΤΑΞΗΣ |
|---|---|---|---|---|---|
| **Τ.Ε. ΚΑΤΗΓΟΡΙΑ** | | | | | |
| 25 | 1.284,00 | 734,00 | 33 | 35 | **802,00** |
| 26 | 1.284,00 | 763,06 | 56 | 35 | **854,06** |
| 27 | 1.319,00 | 814,00 | 56 | 35 | **905,00** |
| 28 | 1.319,00 | 844,16 | 56 | 35 | **935,16** |
| 29 | 1.355,00 | 898,17 | 56 | 35 | **989,17** |
| 30 | 1.355,00 | 929,14 | 56 | 35 | **1.020,14** |
| 31 | 1.390,00 | 985,00 | 56 | 35 | **1.076,00** |
| 32 | 1.390,00 | 1.017,00 | 56 | 35 | **1.108,00** |
| 33 | 1.425,00 | 1.075,00 | 56 | 35 | **1.166,00** |
| 34 | 1.425,00 | 1.107,43 | 59 | 35 | **1.201,43** |
| 35 | 1.425,00 | 1.140,00 | 59 | 35 | **1.234,00** |
| **Π.Ε. ΚΑΤΗΓΟΡΙΑ** | | | | | |
| 25 | 1.343,00 | 767,43 | 56 | 35 | **858,43** |
| 26 | 1.343,00 | 798,13 | 56 | 35 | **889,13** |
| 27 | 1.380,00 | 852,00 | 56 | 35 | **943,00** |
| 28 | 1.380,00 | 883,20 | 56 | 35 | **974,20** |
| 29 | 1.417,00 | 939,27 | 56 | 35 | **1.030,27** |
| 30 | 1.417,00 | 972,00 | 56 | 35 | **1.063,00** |
| 31 | 1.454,00 | 1.030,26 | 56 | 35 | **1.121,26** |
| 32 | 1.454,00 | 1.063,50 | 56 | 35 | **1.154,50** |
| 33 | 1.491,00 | 1.125,00 | 59 | 35 | **1.219,00** |
| 34 | 1.491,00 | 1.159,00 | 59 | 35 | **1.253,00** |
| 35 | 1.491,00 | 1.193,00 | 59 | 35 | **1.287,00** |







ΠΑΝ. ΚΑΡΑΒΟΛΙΑΣ, ΥΠΟΨΗΦΙΟΣ ΔΗΜΑΡΧΟΣ

# ΔΕΝ ΥΠΑΡΧΟΥΝ ΓΑΛΑΖΙΕΣ ΣΗΜΑΙΕΣ ΣΤΗΝ ΙΑΛΥΣΟ

**Την περασμένη βδομάδα σε σχεδόν όλον τον τοπικό τύπο δημοσιεύτηκε ο κατάλογος των παραλιών του νησιού της Ρόδου οι οποίες βραβεύονται και τους απονέμεται ο τίτλος της «γαλάζιας σημαίας». Μάταια προσπαθεί ο αναγνώστης να βρει στην λίστα μια παραλία στον Δήμο Ιαλυσού. Ο κόλπος της Ιξιάς λάμπει εδώ και πολλά χρόνια δια της απουσίας του. Καμιά γαλάζια σημαία στον κόλπο της Ιξιάς!! Στην πλέον προβεβλημένη περιοχή του νησιού μας, στον αρχαιότερο τουριστικό δήμο με τις περισσότερες και μεγαλύτερες τουριστικές επενδύσεις, οι παραλίες του Δήμου Ιαλυσού στερούνται του μοναδικού συμβόλου που θα τις έκανε ανταγωνιστικές και προσφιλείς. Σε αντίθεση με αυτές έχουμε τον Δήμο Καλλιθέας με 18 παραλίες που διαθέτουν το σήμα της «γαλάζιας σημαίας» , τον Δήμο Λινδίων με 9, τον Δήμο Αφάντου με 1, τον Δήμο Ρόδου με 2, και τον Δήμο Νότιας Ρόδου με 1.**

Αλήθεια τι είναι το πρόγραμμα «Γαλάζιες σημαίες»;

Η "Γαλάζια Σημαία" είναι διεθνές σύμβολο ποιότητας, το πιο γνωστό, ίσως, περιβαλλοντικό σήμα στον κόσμο, και απονέμεται από το 1987 σε όσες ακτές και μαρίνες πληρούν τις αυστηρές τους προϋποθέσεις. Δεν αρκεί οι ακτές να διαθέτουν καθαρή θάλασσα. Πρέπει να τηρούνται 29 συνολικά κριτήρια, που αναφέρονται σε καθαριότητα, οργάνωση, πληροφόρηση, ασφάλεια λουομένων και επισκεπτών και προστασία του περιβάλλοντος της ακτής και του παράκτιου χώρου. Έτσι, πολλές ελληνικές ακτές δεν κερδίζουν, δυστυχώς, «Γαλάζια Σημαία», παρόλο ότι διαθέτουν καθαρά νερά κολύμβησης. Αυτό είναι πολύ λυπηρό, διότι τα μεγάλα ταξιδιωτικά γραφεία του εξωτερικού δίδουν ιδιαίτερη σημασία στη "Γαλάζια Σημαία" όταν επιλέγουν τους προορισμούς που προτείνουν στους πελάτες τους, επιμένοντας στις καλές υπηρεσίες, αλλά και στην προστασία του περιβάλλοντος.




Ειδικότερα, τα κριτήρια για την απονομή «Γαλάζιας Σημαίας» είναι τα εξής:

1. Καθαριότητα θάλασσας και ακτής

Ποιότητα νερών κολύμβησης, Μη απόρριψη λυμάτων στην ακτή, Αποχετευτικό, Επαρκείς κάδοι απορριμμάτων, Περιοδικός καθαρισμός της ακτής από σκουπίδια, αποτσίγαρα κλπ.

2. Οργάνωση ακτής και ασφάλεια επισκεπτών

Συνεχής πληροφόρηση του κοινού για την ποιότητα των νερών κολύμβησης,

Σχέδια για την αντιμετώπιση κάποιου ατυχήματος ρύπανσης,

Αποδυτήρια και τουαλέτες με σύστημα αποχέτευσης,

Εκπαιδευμένους ναυαγοσώστες, σωστικά εφόδια και Α' βοήθειες,

Ασφαλής δίοδος στην ακτή και φροντίδα για άτομα με ειδικές ανάγκες,

Απαγόρευση της οδήγησης οχημάτων και μοτοποδηλάτων στην ακτή,

Απαγόρευση της ελεύθερης κατασκήνωσης,

Επιτήρηση κατοικίδιων ζώων στην ακτή.

3. Προστασία της φύσης και περιβαλλοντική εκπαίδευση

Έντυπες πληροφορίες και αναρτημένες οδηγίες συμπεριφοράς για την ακτή,

Δραστηριότητες που να προβάλουν ενεργά τη προστασία του φυσικού περιβάλλοντος της ακτής.

Διαβάζοντας τα κριτήρια που παραθέτουμε παραπάνω καταλαβαίνουμε εύκολα τους λόγους για τους οποίους η Ιαλυσός δεν έχει ούτε μια παραλία με «γαλάζια σημαία». Όταν οι παραλίες μας έχουν εγκαταλειφθεί, όταν είναι γεμάτες από σκουπίδια, όταν στερούνται αποδυτηρίων και τουαλετών, όταν διαβρώνονται συνεχώς, όταν μολύνονται με απόβλητα , τότε καταλαβαίνουμε πόσο πίσω είμαστε στην προστασία του φυσικού περιβάλλοντος του Δήμου μας.

***ΓΙΑ ΑΛΛΗ ΜΙΑ ΦΟΡΑ Η ΔΗΜΟΤΙΚΗ ΑΡΧΗ ΠΕΡΙΒΑΛΛΟΝΤΙΚΑ ΧΑΡΑΚΤΗΡΙΖΕΤΑΙ ΑΝΕΠΑΡΚΗΣ.***

Και δεν είναι μόνο οι παραλίες. Όταν η οικοδόμηση στην Ιαλυσό βρίσκεται σε έξαρση, αλλά γίνεται απρογραμμάτιστα και χωρίς την ύπαρξη ενός υποτυπώδους σχεδίου πόλεως, όταν στην ευρύτερη έκταση της Ιαλυσού δεν υπάρχουν προβλέψεις για δρόμους, πλατείες, σχολεία, κοινόχρηστους χώρους, όταν τα φυσικά ρέματα μπαζώνονται απουσία του Δήμου, όταν τα ποτάμια μας παραμένουν ακαθάριστα, όταν τα λιγοστά δάση μας κινδυνεύουν , τότε η ανησυχία γίνεται εφιάλτης. Εφιάλτης για το μέλλον αυτού του τόπου. Ενός τόπου ευλογημένου από τον Θεό και δυστυχώς κατεστραμμένο από τους ανθρώπους.

Επ' ευκαιρία της παγκόσμιας μέρας για το περιβάλλον πρέπει όλοι να συνειδητοποιήσουμε τις ευθύνες μας απέναντι στον τόπο μας και να συνεισφέρουμε όλοι για την προστασία της φύσης. Δεν αρκούν κάποιες φιέστες επετειακού χαρακτήρα κάθε Ιούνιο, δεν αρκούν οποιαδήποτε μέτρα πάρει ο Δήμος ή η Πολιτεία, αν δεν γίνει στον καθένα μας συνείδηση η προστασία του χώρου όπου ζούμε.

Ευχαριστώ

Καραβόλιας Παναγιώτης

Υποψήφιος

Δήμαρχος Ιαλυσού

## ΞΕΝΟΔΟΧΕΙΑΚΕΣ & ΤΟΥΡΙΣΤΙΚΕΣ ΕΠΙΧΕΙΡΗΣΕΙΣ ΚΟΡΑΛΙ ΑΝΩΝΥΜΗ ΕΤΑΙΡΕΙΑ

ΙΣΟΛΟΓΙΣΜΟΣ 31ης ΔΕΚΕΜΒΡΙΟΥ 2005 - 34η ΕΤΑΙΡΙΚΗ ΧΡΗΣΗ (1η ΙΑΝΟΥΑΡΙΟΥ - 31η ΔΕΚΕΜΒΡΙΟΥ 2005) ΑΡ. Μ.Α.Ε. 12082/80/B/8645

| Ε Ν Ε Ρ Γ Η Τ Ι Κ Ο | Ποσά κλειόμενης χρήσεως 2005 | | | Ποσά προηγούμενης χρήσεως 2004 | | |
|---|---|---|---|---|---|---|
| Β. ΕΞΟΔΑ ΕΓΚΑΤΑΣΤΑΣΕΩΣ | ΑΞΙΑ ΚΤΗΣΕΩΣ | ΑΠΟΣΒΕΣΕΙΣ | ΑΝΑΠ. ΑΞΙΑ | ΑΞΙΑ ΚΤΗΣΕΩΣ | ΑΠΟΣΒΕΣΕΙΣ | ΑΝΑΠ. ΑΞΙΑ |
| 4. Λοιπά έξοδα εγκαταστάσεως | 38.264,33 | 38.264,33 | 0,00 | 34.805,45 | 34.805,44 | 0,01 |
| Γ. ΠΑΓΙΟ ΕΝΕΡΓΗΤΙΚΟ | | | | | | |
| ΙΙ. Ενσώματες ακινητοποιήσεις | | | | | | |
| 1. Γήπεδα - Οικόπεδα | 2.076.511,71 | 0,00 | 2.076.511,71 | 2.076.511,71 | 0,00 | 2.076.511,71 |
| 3. Κτίρια και τεχνικά έργα | 3.082.906,88 | 1.007.643,73 | 2.075.263,15 | 1.199.774,05 | 951.978,20 | 247.795,85 |
| 4. Μηχανήματα - τεχνικές εγκαταστάσεις & λοιπός μηχανολογικός εξοπλισμός | 192.480,18 | 102.673,60 | 89.806,58 | 87.376,39 | 48.778,90 | 38.597,49 |
| 6. Επιπλα και λοιπός εξοπλισμός | 436.034,55 | 241.133,94 | 194.900,61 | 141.207,40 | 115.321,48 | 25.885,92 |
| 7. Ακινητοποιήσεις υπό εκτέλεση & προκατ. | 232.359,47 | 0,00 | 232.359,47 | 1.000,00 | 0,00 | 1.000,00 |
| | 6.020.292,79 | 1.351.451,27 | 4.668.841,52 | 3.505.869,55 | 1.116.078,58 | 2.389.790,97 |
| ΙΙΙ. Συμμετοχές και άλλες μακροπρ/σμες απαιτήσεις | | | | | | |
| 7. Ακινητοποιήσεις υπό εκτέλεση & προκαταβολές | | | 90,00 | | | 90,00 |
| Σύνολο παγίου ενεργητικού (ΓΙ+ΓΙΙ) | | | 4.668.931,52 | | | 2.389.880,97 |
| ΙΙ. Απαιτήσεις | | | | | | |
| 1. Πελάτες | | 17.028,90 | | | 14.676,90 | |
| Μείον : Προβλέψεις | | -1.800,00 | 15.228,90 | | 0,00 | 14.676,90 |
| 3α. Επιταγές εισπρακτέες (μεταχρον.) | | | 0,00 | | | 0,00 |
| 11. Χρεώστες διάφοροι | | | 311.455,43 | | | 32.543,63 |
| | | | 326.684,33 | | | 47.220,53 |
| ΙΙΙ. Χρεώγραφα | | | | | | |
| 1. Μετοχές | | | 1.062,00 | | | 1.062,00 |
| IV. Διαθέσιμα | | | | | | |
| 1. Ταμείο | | | 1.447.086,93 | | | 288,08 |
| 3. Καταθέσεις όψεως & προθεσμίας | | | 491,38 | | | 2.149,09 |
| | | | 1.447.578,31 | | | 2.437,17 |
| Σύνολο κυκλοφορούντος ενεργητικού (ΔΙ+ΔΙΙ+ΔΙΙΙ+ΔΙV) | | | 1.775.324,64 | | | 50.719,70 |
| ΓΕΝΙΚΟ ΣΥΝΟΛΟ ΕΝΕΡΓΗΤΙΚΟΥ (Β+Γ+Δ) | | | 6.444.256,16 | | | 2.440.600,68 |
| 2. Χρεωστικοί λογ/σμοί εγγ. & εμπο. ασφαλειών | | | 2.860.000,00 | | | 0,00 |
| 4. Λοιποί λογαριασμοί τάξεως | | | 21.508,11 | | | 0,00 |
| | | | 2.881.508,11 | | | 0,00 |

| Π Α Θ Η Τ Ι Κ Ο | Ποσά κλειόμ. χρήσεως 2005 | Ποσά προηγ. χρήσεως 2004 |
|---|---|---|
| Α. ΙΔΙΑ ΚΕΦΑΛΑΙΑ | | |
| Ι. Κεφάλαιο | | |
| (364.865 μετ. των 10,00 ευρώ ) | | |
| 1. Καταβλημένο | 3.648.650,00 | 1.948.650,00 |
| ΙΙΙ. Διαφορές αναπρ/μογής - Επιχ/σεις επενδύσεων | | |
| 1. Διαφορές από αναπρ. αξίας συμμ. & χρεογρ. | 586,94 | 586,94 |
| 2. Διαφορές από αναπρ. αξίας λοιπών περιουσ. στοιχείων | 679.273,04 | 679.273,04 |
| | 679.859,98 | 679.859,98 |
| IV. Αποθεματικά Κεφάλαια | | |
| 1. Τακτικό αποθεματικό | 17.501,56 | 17.501,56 |
| 3. Αφορολόγητα αποθ.ειδικών διατάξεων νόμων | 6.177,78 | 6.177,78 |
| | 23.679,34 | 23.679,34 |
| V. Αποτελέσματα εις νέο | | |
| Υπόλοιπο ζημιών χρήσεως εις νέο | -134.475,88 | -38.747,89 |
| Υπόλοιπο ζημιών προηγουμένων χρήσεων | -449.155,93 | -410.408,04 |
| | -583.631,81 | -449.155,93 |
| Σύνολο ιδίων κεφαλαίων (ΑΙ + ΑΙΙΙ + ΑΙV + ΑV) | 3.768.557,51 | 2.203.033,39 |
| Γ. ΥΠΟΧΡΕΩΣΕΙΣ | | |
| Ι. Μακροπρόθεσμες υποχρεώσεις | | |
| 2. Δάνεια Τραπεζών | 1.018.353,14 | 0,00 |
| ΙΙ. Βραχυπρόθεσμες υποχρεώσεις | | |
| 1. Προμηθευτές | 188.252,23 | 107.813,94 |
| 2α. Επιταγές πληρωτέες (μεταχρονολογημένες) | 1.447.719,26 | 80.814,61 |
| 5. Υποχρεώσεις από φόρους - τέλη | 11.693,89 | 17.933,49 |
| 6. Ασφαλιστικοί Οργανισμοί | 5.367,84 | 28.412,66 |
| 11. Πιστωτές διάφοροι | 4.312,29 | 1.862,92 |
| Σύνολο υποχρεώσεων (ΓΙΙ ) | 1.657.345,51 | 236.837,62 |
| Δ. ΜΕΤΑΒΑΤΙΚΟΙ ΛΟΓΑΡΙΑΣΜΟΙ ΠΑΘΗΤΙΚΟΥ | | |
| 2. Εξοδα χρήσεως δουλευμένα | 6.444.256,16 | 729,67 |
| ΓΕΝΙΚΟ ΣΥΝΟΛΟ ΠΑΘΗΤΙΚΟΥ (Α+Γ+Δ) | 644.256,16 | 2.440.600,68 |
| ΛΟΓΑΡΙΑΣΜΟΙ ΤΑΞΕΩΣ ΠΙΣΤΩΤΙΚΟΙ | | |
| 2. Πιστωτικοί λογ/σμοί εγγυήσεων & εμπράγμ. Ασφ. | 2.860.000,00 | 0,00 |
| 4. Λοιποί λογαριασμοί τάξεως | 21.508,11 | 0,00 |
| | 2.881.508,11 | 0,00 |

### ΚΑΤΑΣΤΑΣΗ ΛΟΓΑΡΙΑΣΜΟΥ ΑΠΟΤΕΛΕΣΜΑΤΩΝ ΧΡΗΣΕΩΣ (Λ/86) 31η ΔΕΚΕΜΒΡΙΟΥ 2005 (1/1/2005-31/12/2005)

| Ι. Αποτελέσματα εκμεταλλεύσεως | Ποσά κλειόμενης χρήσεως 2005 | | Ποσά προηγούμενης χρήσεως 2004 | |
|---|---|---|---|---|
| Κύκλος εργασιών (πωλήσεις) | | 383.089,98 | | 259.482,57 |
| Μείον : Κόστος πωλήσεων | | 479.409,00 | | 281.170,30 |
| Μικτά αποτελέσματα (ζημιές) εκμεταλλεύσεως | | -96.319,02 | | -21.687,73 |
| Πλέον : Αλλα έσοδα εκμεταλλεύσεως | | 3.812,57 | | 2.608,27 |
| Σύνολο | | -92.506,45 | | -19.079,46 |
| ΠΛΕΟΝ : 1. Εξοδα διοικητικής λειτουργείας | 5.025,12 | | 13.525,07 | |
| 3. Εξοδα λειτουργείας διαθέσεως | 7.484,51 | 12.509,63 | 2.094,33 | 15.619,40 |
| Μερικά αποτελέσματα (ζημιές) εκμεταλλεύσεως | | -105.016,08 | | -34.698,86 |
| Μείον : 3. Χρεωστικοί τόκοι & συναφή έξοδα | 23.880,18 | 23.880,18 | 155,38 | 155,38 |
| Ολικά αποτελέσματα (ζημιές) εκμεταλλεύσεως | | -128.896,26 | | -34.854,24 |
| ΙΙ. ΠΛΕΟΝ : Εκτακτα αποτελέσματα | | | | |
| 1. Εκτακτα & ανόργανα έσοδα | 314,41 | | 8,15 | |
| 3. Εσοδα προηγουμένων χρήσεων | 0,00 | | 1.714,91 | |
| Μείον : | | | | |
| 1. Εκτακτα & ανόργανα έξοδα | 4.034,52 | | 5.613,63 | |
| 3. Εξοδα προηγουμένων χρήσεων | 59,51 | | 3,08 | |
| | 1.800,00 | -5.579,62 | 0,00 | -3.893,65 |
| Οργανικά & έκτακτα αποτελέσματα (ζημιές) | | -134.475,88 | | -38.747,89 |
| ΜΕΙΟΝ :Σύνολο αποσβέσεων παγίων στοιχείων | 238.831,58 | | 50.263,23 | |
| Μείον : Οι από αυτές ενσ/μένες στο λειτουργικό κόστος | 238.831,58 | 0,00 | 50.263,23 | 0,00 |
| ΚΑΘΑΡΑ ΑΠΟΤΕΛΕΣΜΑΤΑ (ζημιές) | | -134.475,88 | | -38.747,89 |

### ΠΙΝΑΚΑΣ ΔΙΑΘΕΣΕΩΣ ΑΠΟΤΕΛΕΣΜΑΤΩΝ (Λ/88)

| | Ποσά κλειόμ. χρήσεως 2005 | Ποσά προηγ. χρήσεως 2004 |
|---|---|---|
| Καθαρά αποτελέσματα (ζημιές) χρήσεως | -583.631,81 | -38.747,89 |
| ( - ) : Υπόλοιπο ζημιών προηγουμένων χρήσεων | -449.155,93 | -410.408,04 |
| Ζημιές εις νέο | -583.631,81 | -449.155,93 |

ΡΟΔΟΣ, 23 ΑΠΡΙΛΙΟΥ 2006

Ο ΠΡΟΕΔΡΟΣ ΤΟΥ ΔΙΟΙΚΗΤΙΚΟΥ ΣΥΜΒΟΥΛΙΟΥ
ΚΩΝΣΤΑΝΤΙΝΟΣ ΣΤ. ΜΗΤΣΗΣ
Α.Δ.Τ. Ι 199256 / 1974

Ο ΑΝΤΙΠΡΟΕΔΡΟΣ ΤΟΥ Δ.Σ.
ΙΩΑΝΝΗΣ ΓΕΩΡ. ΛΥΔΑΚΗΣ
Α.Δ.Τ. Ξ 951546 / 1989

Ο ΛΟΓΙΣΤΗΣ
ΕΥΑΓΓΕΛΟΣ ΣΤ. ΜΠΑΡΚΑΣ
Α.Δ.Τ. Ν 937337 / 1992

# υπόθεση: Πολιτισμός



ΓΡΑΦΕΙ Η ΠΕΓΚΥ ΝΤΟΚΟΥ pegkyd@hotmail.com

## ΠΟΙΟΙ ΗΤΑΝ ΟΙ ΠΕΡΙΦΗΜΟΙ ΙΠΠΟΤΕΣ ΤΗΣ ΜΑΛΤΑΣ:



*• Πολλά ερωτηματικά εγείρονται για την ιστορία και την δράση των Ιωαννιτών Ιπποτών. Το Τάγμα αυτό, που υπάρχει ακόμη μέχρι σήμερα (Ιππότες της Μάλτας) συνδέθηκε με τους περίφημους Ναΐτες της Ιερουσαλήμ αν και είχε ήδη τις ρίζες του εκεί. Οι Ιππότες της Μάλτας, που υπάρχουν μέχρι σήμερα, επισκέπτονται την Ρόδο κάθε χρόνο αλλά λεπτομέρειες για την σημερινή δράση τους δεν έχουν γίνει ευρέως γνωστές. Μεσαιωνικό Ιπποτικό Τάγμα με θρησκευτικό χαρακτήρα ή μυστική οργάνωση; Ενα ιδιαίτερα κατατοπιστικό και ενδιαφέρον αφιέρωμα στους Ιππότες της Μάλτας, ή Ιωαννίτες, ή Ιππότες της Ρόδου, φιλοξενεί το περιοδικό Discovery στο τελευταίο του τεύχος, το οποίο και αναδημοσιεύουμε:*

«Μεσαιωνικό Ιπποτικό και θρησκευτικό τάγμα, το οποίο στη διάρκεια μιας μακράς ιστορίας του πήρε πολλά ονόματα. Αρχικά καλούνταν και Σπιταλιώτες ή Οσπιτάλιοι Ιππότες του Αγίου Ιωάννη της Ιερουσαλήμ, Ιππότες της Ρόδου ή απλώς Ιωαννίτες. Το τάγμα αυτό είναι ίσως το αρχαιότερο από τα ιπποτικά τάγματα. Το ίδρυσαν το 1048 –ενώ οι Άγιοι Τόποι βρίσκονταν υπό την κυριαρχία των μουσουλμάνων- ευσεβείς έμποροι από το Αμάλφι, προκειμένου να προσφέρουν στέγη, τροφή αλλά και περίθαλψη στους Λατίνους προσκυνητές του Παναγίου Τάφου. Μαζί με Λατίνους ιερωμένους ανήγειραν απέναντι από τον Τάφο έναν ξενώνα (Hospes), από τον οποίο πήραν την προσωνυμία Οσπιτάλιοι (Milites Hospitalis S. Joannis Hierosolymitani). Μετά την απελευθέρωση της Ιερουσαλήμ από τους σταυροφόρους το 1099, πολλοί από αυτούς ενίσχυσαν τις τάξεις του τάγματος και αφοσιώθηκαν στην περιποίηση ασθενών. Ο ηγούμενος Gerard συνέταξε τον ειδικό κανόνα με τον οποίο οι Ιωαννίτες αναλάμβαναν την υποχρέωση να στερηθούν κάθε αγαθό και να παραμείνουν φτωχοί και αγνοί. Ο Λατίνος Πατριάρχης Ιεροσολύμων καθόρισε την περιβολή τους από μαύρο ράσο, στο αριστερό μέρος του οποίου, πάνω στο στήθος, υπήρχε λευκός σταυρός με οκτώ κόμβους (Σταυρός της Μάλτας). Μετά το θάνατο του πρώτου ηγούμενου, του Gerard (1118), το τάγμα απέκτησε τη στρατιωτική του μορφή. Οι Ιππότες του Αγίου Ιωάννη υπό την καθοδήγηση του δεύτερου ηγούμενου στη σειρά, του Raymond du Puy (Ραϊμόνδος ο Φρεαρίτης), και πρώτου πλέον Μεγάλου Μαγίστρου ορκίστηκαν να υπερασπίζονται μέχρι τελευταίας ρανίδας του αίματός τους την Αγία Γη από τις επιθέσεις των απίστων.

Τα μέλη του τάγματος διαιρέθηκαν σε τέσσερις τάξεις:

α. Τους Ιππότες της Δικαιοσύνης, β. τους Εφημέριους ή Ιερείς, γ. τους Υπηρέτες Αδελφούς και δ. τους Δονάτους, οι οποίοι είχαν λιγότερες υποχρεώσεις από τα μέλη των τριών πρώτων τάξεων και ασχολούνταν κυρίως με τη γραφειοκρατία του τάγματος.

Τα μέλη των τεσσάρων τάξεων αναλάμβαναν την υποχρέωση της πενίας, της υπηρεσίας και της αγνότητας.

Η ιστορία των Ιπποτών από εκείνη την εποχή (1118) μέχρι τα μέσα του 16ου αιώνα υπήρξε μια συνεχής πάλη κατά των εχθρών της χριστιανικής πίστης. Το 1187 ο Σαλαδίνος ανακατέλαβε την Ιερουσαλήμ και εξανάγκασε τους Ιππότες να καταφύγουν στην Πτολεμαΐδα (Άγιος Ιωάννης της Άκρας), όπου παρέμειναν για έναν περίπου αιώνα, πριν εξαναγκαστούν να εγκαταλείψουν οριστικά τους Αγίους Τόπους και να εγκατασταθούν στην Κύπρο. Τελικά στις 15 Αυγούστου του 1310, υπό την ηγεσία του Μεγάλου Μαγίστρου Fulk de Villaret και με τη συγκατάθεση του πάπα Κλήμεντα, οι Οσπιτάλιοι μετέφεραν την έδρα τους στη Ρόδο (Ιππότες της Ρόδου). Κληρονόμησαν την περιουσία των Ναϊτών μετά τη διάλυση του τάγματος των τελευταίων, ενώ τα πρώτα χρόνια της παραμονής τους στη Ρόδο προχώρησαν σε αναδιοργάνωση του τάγματος. Συγκεκριμένα ενίσχυσαν τα ανά την Ευρώπη Διοικητήριά τους (Κουμανταρίες), τα οποία λειτουργούσαν ως κέντρα στρατολόγησης και εκπαίδευσης νέων ιπποτών, αλλά και ως ταμεία του τάγματος, αφού με τα έσοδά τους οι Κουμανταρίες ενίσχυαν τη λειτουργία του.

Το 1320 το Μέγα Συμβούλιο του Τάγματος, που συγκλήθηκε στο Μονπελιέ της Γαλλίας υπό το Μεγάλο Μάγιστρο Villanova, αποφάσισε τη διαίρεσή του σε οκτώ Γλώσσες με ιδιαίτερο διοικητή. Οι Γλώσσες και οι διοικητές τους ήταν οι εξής:

*α. Γλώσσα της Προβηγκίας υπό το Μέγα Ταξιάρχη.*
*β. Γλώσσα της Οβέρνης υπό το Μέγα Μαρεσάλη.*
*γ. Γλώσσα της Γαλλίας υπό το Μέγα Οσπιτάλιο.*
*δ. Γλώσσα της Αραγόνας υπό το Μέγα Διατηρητή.*
*ε. Γλώσσα της Ιταλίας υπό το Μέγα Ναύαρχο.*
*στ. Γλώσσα της Γερμανίας υπό το Μέγα Βάιλο.*
*ζ. Γλώσσα της Καστίλης υπό το Μέγα Καγκελάριο.*
*η. Γλώσσα της Αγγλίας υπό το Μέγα Τουρκόπουλο.*



Στις 20 Δεκεμβρίου του 1522 οι Οθωμανοί Τούρκοι με επικεφαλής το σουλτάνο Σουλεϊμάν το Μεγαλοπρεπή κατέλαβαν τη Ρόδο, αλλά επέτρεψαν στους ιππότες να αναχωρήσουν με τον οπλισμό και τους θησαυρούς τους. Έπειτα από επταετή περιπλάνηση κατέληξαν στη Μάλτα, την οποία τους παραχώρησε ο αυτοκράτορας Κάρολος Ε' (Ιππότες της Μάλτας). Εκεί παρέμειναν μέχρι το 1798, όταν ο τότε Μέγας Μάγιστρος Louis de Hompesch παρέδωσε το νησί στον Ναπολέοντα. Στη συνέχεια οι εναπομείναντες ιππότες διασκορπίστηκαν σε διάφορες ευρωπαϊκές χώρες. Το 1798 σηματοδοτεί το ουσιαστικό τέλος του τάγματος, με τη μορφή τουλάχιστον που δημιουργήθηκε.

Σήμερα, οι Ιππότες της Μάλτας αριθμούν περίπου 11.000 μέλη σε διάφορες χώρες, τα οποία εξακολουθούν να μάχονται ενάντια στη φτώχεια και τις αρρώστιες. Η οργάνωση διαθέτει αντιπροσωπείες σε οκτώ χώρες στις οποίες δεν περιλαμβάνονται οι ΗΠΑ και το Ηνωμένο Βασίλειο, κράτη με ισχυρή προτεσταντική παράδοση. Το Ανώτατο Συμβούλιο της οργάνωσης συνεδριάζει κάθε πέντε χρόνια για να συζητήσει διάφορα θέματα που ενδιαφέρουν την οργάνωση, αλλά και για να καθορίσει ή να διορθώσει τις επιμέρους πολιτικές της. Τα υποψήφια μέλη της οργάνωσης πρέπει να αποδείξουν ότι κατάγονται από ευγενείς, ενώ συχνά το τάγμα έχει κατηγορηθεί ότι ενισχύει ακροδεξιές οργανώσεις (τη δεκαετία του 1980 τους ακροδεξιούς αντάρτες της Νικαράγουα και του Ελ Σαλβαντόρ). Μολονότι το τάγμα και στο παρελθόν αλλά και σήμερα δεν υπήρξε ποτέ μυστικό –οι τελετές μύησης γίνονται δημοσίως- η υποτιθέμενη ύπαρξη ενός μυστικού παρακλαδιού του (Sovereign Military Order of Malta), στο οποίο μάλιστα συμμετείχαν ο στρατηγός Φράνκο, ο Ουίλιαμ Κάσεϊ, τέως διευθυντής της CIA, ακόμη και, σύμφωνα με τον Νίκ Χάρτινγκ, συγγραφέα του βιβλίου *Secret Societies*, ο τέως πρόεδρος των ΗΠΑ Τζορτζ Μπους (ο πατέρας) την εποχή που ήταν επικεφαλής της CIA, δημιουργεί με τη σειρά του διάφορα σενάρια συνωμοσίας, αρκετά δημοφιλή τις τελευταίες δεκαετίες».

(ΣΗΜ: Για τον Τζ. Μπους τον πρεσβύτερο, αλλού γράφτηκε ότι ανήκει στην μυστική οργάνωση Scull and Bones, και αλλού στους Ελευθεροτέκτονες).

## ΕΚΘΕΣΗ ΖΩΓΡΑΦΙΚΗΣ ΤΗΣ ΚΑΤΕΡΙΝΑΣ ΠΑΖΟΥΡΟΥ



*Η κ. Κατερίνα Παζούρου*

*• Ενδιαφέρουσα, χαρούμενη, με καλοκαιρινή διάθεση με δόση αυθορμητισμού, θα μπορούσαμε να χαρακτηρίσουμε την έκθεση ζωγραφικής της Κατερίνας Παζούρου, που διοργανώνει ο Οργανισμός Πολιτιστικής Ανάπτυξης της Νομαρχίας Δωδεκανήσου, συνεχίζοντας την εκθεσιακή του δραστηριότητα στο Κατάλυμα της Γαλλίας της οδού Ιπποτών.*

Μετά την τελευταία της παρουσίαση το 2002 στο νησί της Ρόδου, η Κατερίνα Παζούρου εκθέτει έργα που καλύπτουν την χρονική περίοδο 1993-2006. Πιο συγκεκριμένα, στην έκθεση περιλαμβάνονται παλαιότερα έργα τα οποία δεν έχουν εκτεθεί στο νησί μας καθώς και η νεότερη ενότητα με τίτλο «Ζευγάρια - Πεταλούδες & Άγριες Ορχιδέες». Τα υλικά που χρησιμοποιεί η καλλιτέχνιδα είναι: μελάνια, λαδοπαστέλ, λάδια, ακουαρέλες και αβγοτέμπερες. Η Κατερίνα Παζούρου αποφοίτησε από τη σχολή Πετρά στο τμήμα Συντήρησης & Αγιογραφίας και έπειτα από την Ανωτάτη Σχολή Καλών Τεχνών (εργαστήριο Νίκου Κεσσανλή). Για 7 χρόνια διατηρούσε στη Ρόδο το «Ζωγραφείον», εργαστήριο ζωγραφικής για παιδιά και ενήλικες. Έχει στο ενεργητικό της 6 ατομικές εκθέσεις (π.χ. Γκαλερί Όλγας Γεωργαντέα, Αίθουσα Σκουφά, Γκαλερί Αδάμ, Μουσείο Νεοελληνικής Τέχνης Δήμου Ροδίων...) και πολλές συμμετοχές σε ομαδικές εκθέσεις σε Ελλάδα, Νέα Υόρκη, Καναδά, Ισπανία. Έργα της ανήκουν σε σημαντικές ιδιωτικές συλλογές.



*• Διάρκεια έκθεσης: 3 – 17 Ιουνίου 2006 • Ωράριο λειτουργίας: 10.00-14.00 & 18.00-22.00 • Χώρος: Κατάλυμα της Γαλλίας, Οδός Ιπποτών, Μεσαιωνική Πόλη Ρόδου.*

## ΠΕΡΙΟΔΙΚΑ

• **Νέα Αριάδνη** (τεύχος 49). Αφιέρωμα στον Μανόλη Αναγνωστάκη. Τηλ. 210 8041.436.

• **Ινδικτος** (τεύχος 20). Γιάννης Βενέρης «Εικονική πραγματικότητα: Τεχνολογία στην πολιτική γλώσσα». Τηλ. 210 8251.889.

## «ΧΟΡΟΣ, ΜΙΑ ΙΣΤΟΡΙΑ»

*• Σε σχετική ανακοίνωσή της, η κα Έλλη Παρασκευά αναφέρεται σε δύο παραστάσεις που θα πραγματοποιήσει η Σχολή Χορού της. Η επιστολή αναφέρει συγκεκριμένα:*

«Αγαπητοί φίλοι,

Η Σχολή μας θα πραγματοποιήσει δύο παραστάσεις στις 17 και 18 Ιουνίου στο Θέατρο της Μεσαιωνικής Τάφρου με τίτλο: "Χορός, μια ιστορία". Όπως υποδηλώνεται και στον τίτλο είναι μια αναδρομή στην ιστορία του χορού με χορογραφίες εμπνευσμένες από διαφορετικά είδη χορού απ' όλο τον Κόσμο. Πρόκειται για μια μεγάλη παραγωγή στην οποία συμμετέχουν πάνω από 120 μαθήτριες της Σχολής. Έκτακτη συμμετοχή στην παράσταση θα έχουν η Λήδα Σάνταλα, η Σταυρούλα Γεωργοπαπαδάκου και ο Στάθης Στρατής. Μέρος των εσόδων των παραστάσεων διατίθεται στο φιλανθρωπικό σωματείο "Δωδεκανησιακή Μέλισσα". Απευθυνόμαστε σε σας για να σας ζητήσουμε να γίνετε χορηγός επικοινωνίας της παράστασης, όπως το έχετε κάνει ευγενικά και στο παρελθόν. Σε περίπτωση που επιθυμείτε να ανταποκριθείτε θετικά, παρακαλούμε ενημερώστε μας με ένα απαντητικό μήνυμα και θα έρθουμε αμέσως σε επικοινωνία για τα περαιτέρω. Η Σχολή όπως και σε άλλες ανάλογες περιπτώσεις, θα κάνει γνωστή μέσα και από το πρόγραμμα της παράστασης την ευγενική σας χορηγία.

Με εκτίμηση
Έλλη Παρασκευά
Τηλέφωνο επικοινωνίας 6936-656947».

**ΠΕΡΙΛΗΨΗ**

Με την υπ' αριθμ. 8805/05-01-2006 έκθεση επίδοσης της δικαστικής επιμελήτριας του Πρωτοδικείου Ρόδου Αλεξάνδρας Κοκκίνου – Τσουκαλά επιδόθηκε στον κ. Εισαγγελέα Πρωτοδικών για τους: 1) Κυριάκο Αμβροσιάδη του Σταύρου 2) Ιωάννη Μανωλάκη του Γεωργίου 3) Σταύρου Μανωλάκη του Γεωργίου 4) Αναστασίας Μανωλάκη του Γεωργίου 5) Παρασκευής Μανωλάκη του Γεωργίου 6) Γεωργίου Φεσάκη του Παναγιώτη 7) Σταύρου Μαυρουδή του Νικολάου 8) Ιωάννη Μαυρουδή του Νικολάου 9) Παναγιώτη Μαυρουδή του Νικολάου 10) Σταύρου Μπάκη του Ιωάννη 11) Κυριάκου Μπάκη του Ιωάννη και 12) Θεμιστοκλή Μπάκη του Ιωάννη πρώην κατοίκων Δ.Δ. Εμπωνα Δήμου Αταβύρου Ρόδου και ήδη αγνώστου διαμονής ακριβές αντίγραφο της υπ' αριθμ. 339/2005 απόφασης του Ειρηνοδικείου Ρόδου με την οποία αναγνωρίσθηκε ότι συμπληρώθηκε στο πρόσωπο της Τσαμπίκας συζ. Χρήστου Φανιάδη, το γένος Ιωάννη Μπάκη, ο νόμιμος χρόνος κτητικής παραγραφής του άρθρου 63 του Κτηματολογικού Κανονισμού Ρόδου για την απόκτηση της κυριότητας με χρησικτησία ενός τμήματος αγρού εκτάσεως 2.088,45 τ.μ. όπως αυτό λεπτομερώς περιγράφεται στην πιο πάνω απόφαση, και το οποίο αποτελεί τμήμα μείζονος αγρού, συνολικής εκτάσεως 5.965 τ.μ., που βρίσκεται στην κτηματική περιφέρεια Κρητηνίας Ρόδου με κτηματολογικά στοιχεία: Τόμος Γαιών Κρητηνίας 32, φύλλο 2, φάκελος 1299 και μερίδα 620 νομικής φύσεως «αρζί-μιρί» και ήδη «μουλκ».

**Ρόδος 05/06/2006**
**Ο πληρεξούσιος δικηγόρος**
**ΧΡΙΣΤΟΔΟΥΛΟΣ Ν. ΜΑΛΙΑΡΑΚΗΣ**

---

**ΠΕΡΙΛΗΨΗ ΕΚΘΕΣΗΣ ΑΠΟΒΟΛΗΣ ΚΑΙ ΕΓΚΑΤΑΣΤΑΣΗΣ ΠΟΥ ΕΠΙΔΟΘΗΚΕ:**

Με την 6809Γ/6-6-2006 έκθεση επιδόσεως του Δικαστικού Επιμελητή Ρόδου, Χρυσόστομου Στ. Κόκκαλη, κατόπιν παραγγελίας της δικηγόρου Ρόδου, Γιασεμώς Καραγιάννη, πληρεξούσιας της Μαριέττας συζ. Κων/νου Μουρατίδη το γένος Ηλία Βογιατζή, επιδόθηκε στον Κο Εισαγγελέα Πρωτοδικών Ρόδου για τον Κων/νο Μουρατίδη του Νικολάου, πρώην κάτοικο Παραδεισίου Ρόδου (20ο χλμ. Ρόδου - Καμείρου) και ήδη αγνώστου διαμονής, ακριβές επικυρωμένο αντίγραφο της υπ' αριθμ. 2.529/9-5-2006 έκθεσης αποβολής και εγκαταστάσεως του ιδίου ως άνω Δικαστικού Επιμελητή, με την οποία βεβαιώνεται ότι, σε εκτέλεση της υπ' αριθμ. 1235/2006 απόφασης του Μονομελούς Πρωτοδικείου Ρόδου, αποβλήθηκε ο Κων/νος Μουρατίδης του Νικολάου, από την ευρισκόμενη στο Παραδείσι Ρόδου (20ο χιλ/τρο Ρόδου - Καμείρου) συζυγική οικία και εγκαταστάθηκε σ' αυτήν η Μαριέττα σύζ. Κων/νου Μουρατίδη το γένος Ηλία Βογιατζή, κάτοικος Παραδεισίου Ρόδου.

**Ρόδος 6 Ιουνίου 2006**
**Η πληρεξούσια δικηγόρος**
**ΓΙΑΣΕΜΩ ΚΑΡΑΓΙΑΝΝΗ**

---


**ΟΙΚΟΔΟΜΙΚΕΣ-ΤΕΧΝΙΚΕΣ ΕΜΠΟΡΙΚΕΣ-ΕΠΙΧΕΙΡΗΣΕΙΣ**

**ΑΦΟΙ ΑΣΒΕΣΤΗ Ο.Ε.**

**Αθηνών-Καβάλας 3 Ανάληψη Ρόδου**
**Τηλ. 22410/60678-60679**
**και fax: 22410/66028**

**ΠΩΛΟΥΝΤΑΙ**

• ΔΙΑΜΕΡΙΣΜΑΤΑ
υπερλούξ διαφόρων διαστάσεων
ΕΓΓΥΗΣΗ Η ΠΟΛΥΕΤΗΣ ΠΕΙΡΑ ΜΑΣ


## ΟΛΥΜΠΙΑΚΗ ΑΕΡΟΠΟΡΙΑ – ΥΠΗΡΕΣΙΕΣ Α.Ε.
## ΠΕΡΙΛΗΨΗ ΠΡΟΚΗΡΥΞΗΣ

Η **ΟΛΥΜΠΙΑΚΗ ΑΕΡΟΠΟΡΙΑ – ΥΠΗΡΕΣΙΕΣ Α.Ε.** ύστερα από την υπ' αριθμ. ΔΙΠΠ/Φ.ΕΓΚΡ. 17/60/3050/02-03-06 Απόφαση της Τριμελούς εξ Υπουργών Επιτροπής της ΠΥΣ 55/1998, ανακοινώνει ότι θα προσλάβει προσωπικό με σύμβαση εργασίας ιδιωτικού δικαίου ορισμένου χρόνου συνολικού αριθμού 4 ατόμων για την κάλυψη εποχικών ή παροδικών αναγκών των υπηρεσιών της στον **Α/Σ ΡΟΔΟΥ,** σύμφωνα με τις διατάξεις του άρθρου 21 του Ν. 2190/94, όπως ισχύει μετά τις τροποποιήσεις και συμπληρώσεις των Ν.2225/1994, 2247/1994, 2266/1994, 2349/1996, 2627/1997, 2738/1999, 3051/2002, 3146/2003, 3174/2003, 3200/2003, 3260/2004 και 3320/2005 για τις εξής κατά αριθμό ατόμων κατηγορίες με τα αντίστοιχα ειδικά τυπικά προσόντα και την αντίστοιχη χρονική περίοδο.

| *Ειδικότητα* | *Αριθμός* | *Ειδικά τυπικά προσόντα* | *Ηλικία* | *Χρονική Διάρκεια* |
|---|---|---|---|---|
| Υ.Ε. Χ.Α.Μ. εξυπηρέτησης αεροσκαφών | 4 | 1. Απολυτήριο τίτλο υποχρεωτικής εκπαίδευσης (δηλαδή απολυτήριο τριταξίου γυμνασίου ή για υποψηφίους που έχουν αποφοιτήσει μέχρι και το 1980 απολυτήριο δημοτικού σχολείου), ή ισοδύναμο απολυτήριο τίτλο κατώτερης τεχνικής σχολής του Ν.Δ. 580/1970, ή απολυτήριο τίτλο Εργαστηρίων Ειδικής Επαγγελματικής Εκπαίδευσης και Κατάρτισης, του άρθρου 1 του Ν. 2817/2000 ή άλλο ισότιμο τίτλο της αλλοδαπής.<br>2. Δίπλωμα οδήγησης του Υπουργείου Μεταφορών και Επικοινωνιών.<br>3. Άδεια Χειριστή Ανυψωτικών Μηχανημάτων Ομάδας ΙΑ του Π.Δ. 31/90 ή ομάδα Γ' ή Δ' του Π.Δ. 22/76 του Υπουργείου Βιομηχανίας και σε περίπτωση που οι θέσεις δεν καλυφθούν από υποψηφίους με την ανωτέρω άδεια, θα προσληφθούν υποψήφιοι με άδειες των υπολοίπων ομάδων του Π.Δ. 31/90 και του Π.Δ. 22/76.<br>Απαραίτητη η εξάμηνη εμπειρία στο αντικείμενο. | Οι υποψήφιοι πρέπει να έχουν ηλικία από 18 ετών έως 65 ετών. | Εως 8 μήνες |

Σε περίπτωση που υπάρξουν κενές θέσεις των υποψηφίων με εμπειρία οι θέσεις αυτές θα καλυφθούν από πίνακα των υποψηφίων χωρίς εμπειρία.

Η αναλυτική προκήρυξη έχει αναρτηθεί στον Α/Σ ΡΟΔΟΥ και στο χώρο ανακοινώσεων του Δημοτικού καταστήματος.

Οι αναλυτικοί όροι και προϋποθέσεις συμμετοχής καθορίζονται στη σχετική αναλυτική προκήρυξη. Οι ενδιαφερόμενοι μπορούν να υποβάλουν αίτηση στον Α/Σ ΡΟΔΟΥ από τις **08/6/06** έως τις **19/6/06** και από ώρες 09:00 έως 14:00, όπου θα διατίθεται και το ειδικό έντυπο αίτησης.

**ΑΠΟ ΤΗΝ Ο.Α.**





ΜΕΓΑΛΗ ΠΡΟΣΦΟΡΑ
ΓΕΡΜΑΝΙΑΣ ΠΑΡΚΕ
ΕΤΟΙΜΟΠΑΡΑΔΟΤΟ
ΣΕ 60 ΣΧΕΔΙΑ
ΕΩΣ 20 ΧΡΟΝΙΑ ΕΓΓΥΗΣΗ
**15€ / m2 + ΦΠΑ**
***ΤΟΠΟΘΕΤΗΜΕΝΟ!!***
*LAMINATE PARKETTE*
*GERMANY*
*20 ΧΡΟΝΙΑ ΕΓΓΥΗΣΗ*
**ΔΗΜΗΤΡΙΟΣ - ΝΙΚΟΛΑΟΣ**
**ΣΑΡΡΗΜΑΥΡΟΓΕΝΗΣ**
1ο ΚΑΤΑΣΤΗΜΑ -- Λ. ΛΙΝΔΟΥ 221 .
ΤΗΛ. 22410 69939
2ο ΚΑΤΑΣΤΗΜΑ -- Κ. ΥΔΡΑΙΟΥ 59 .
ΤΗΛ. 22410 36279

### Ο ΑΝΤ. ΜΠΕΖΑΣ ΖΗΤΗΣΕ ΤΟΝ ΤΕΤΡΑΠΛΑΣΙΑΣΜΟ ΤΩΝ ΕΛΕΓΧΩΝ

# ΘΕΡΙΝΗ ΕΦΟΔΟΣ ΤΗΣ ΕΦΟΡΙΑΣ ΣΕ 6 ΜΕΤΩΠΑ

***Η εφορία εξορμά σε τουριστικές επιχειρήσεις, σε λήπτες πλαστών τιμολογίων, σε επιχειρήσεις που παρακρατούν το ΦΠΑ, αλλά και σε κατασκευαστές και πωλητές ακινήτων***

**Φοροκυνηγητό στην αγορά φέρνει η κατάρρευση των φορολογικών εσόδων που συνεχίστηκε και τον Μάιο. Με την απειλή του «λουκέτου» σε όσους εντοπίζονται να φοροδιαφεύγουν η εφορία εξορμά σε τουριστικές επιχειρήσεις, σε λήπτες πλαστών τιμολογίων, σε επιχειρήσεις που παρακρατούν το ΦΠΑ αλλά και σε κατασκευαστές και πωλητές ακινήτων. Η νέα βουτιά που σημείωσαν τον περασμένο μήνα τα έσοδα του προϋπολογισμού, τα οποία αυξήθηκαν μόλις 2% έναντι στόχου 6,5% θορύβησε τους επιτελείς στην Καραγεώργη Σερβίας, οι οποίοι αναζητούν επειγόντως πρόσθετα έσοδα για να ενισχύσουν το ρυθμό αύξησης των φορολογικών εσόδων.**

Για τον λόγο αυτόν άλλωστε, και ο υφυπουργός Οικονομικών **Αντώνης Μπέζας** ξεκίνησε περιοδεία ανά την **Ελλάδα,** προκειμένου να συντονίσει τον ελεγκτικό μηχανισμό, διατάσσοντας μπαράζ φορολογικών ελέγχων σε όλο το φάσμα της οικονομικής δραστηριότητας, με ιδιαίτερη έμφαση στην απόδοση του **ΦΠΑ**. Αρχή έκανε με τη **Μακεδονία,** όπου την περασμένη εβδομάδα συναντήθηκε με εφοριακούς και τελωνειακούς, ζητώντας τους τετραπλασιασμό των ελέγχων που διενεργούν σε μηνιαία βάση. Το επόμενο ραντεβού του υφυπουργού έχει προγραμματιστεί με τους εφοριακούς και τους τελωνειακούς των νησιών. Παράλληλα, τις επόμενες ημέρες, ο υφυπουργός θα στείλει απόφαση στις **ΔΟΥ,** με την οποία θα δίνονται αναλυτικές οδηγίες για την καλοκαιρινή έφοδο της **Εφορίας**, προκειμένου να αυξηθούν τα έσοδα από τον περιορισμό της φοροδιαφυγής.

**ΤΟ ΚΑΛΟΚΑΙΡΙΝΟ ΣΧΕΔΙΟ**

Το καλοκαιρινό σχέδιο δράσης του υπουργείου Οικονομικών περιλαμβάνει:

**1** Εντατικούς φορολογικούς ελέγχους κατά τις απογευματινές ώρες και τα Σαββατοκύριακα. Για το λόγο αυτό, θα συσταθούν στις μεγάλες εφορίες της χώρας πρόσθετα ειδικά συνεργεία. Τα συνεργεία θα πραγματοποιούν ελέγχους όλες τις ώρες λειτουργίας των καταστημάτων, αλλά κυρίως τα απογεύματα και τα Σαββατοκύριακα.

Ιδιαίτερη έμφαση θα δοθεί στον έλεγχο των επιχειρήσεων εστίασης και διασκέδασης (καφετέριες, ταβέρνες, εστιατόρια, μπαρ κ.λπ.)

**2** Ελέγχους σε 16.643 επιχειρήσεις από την **Υπηρεσία Ειδικών Ελέγχων** (πρώην ΣΔΟΕ). Μέχρι και το τέλος Αυγούστου οι φοροελεγκτές θα «χτενίσουν» τις τουριστικές περιοχές της χώρας και θα επικεντρωθούν σε ξενοδοχεία, κάμπινγκ, επιχειρήσεις ενοικίασης αυτοκινήτων, εστιατόρια, κέντρα διασκέδασης, σε επιχειρήσεις κατασκευής ακινήτων, αλλά και στους αγρότες που προμηθεύονται φθηνό πετρέλαιο και στα ναυτιλιακά καύσιμα. Σύμφωνα με το επιχειρησιακό πρόγραμμα της **ΥΠΕΕ** τον Ιούνιο θα διενεργηθούν 5.642 φορολογικοί έλεγχοι, τον Ιούλιο 5.634 και τον Αύγουστο θα ελεγχθούν 5.367 επιχειρήσεις.

**3** Καθημερινή παρουσία των ελεγκτών της **ΥΠΕΕ** σε κεντρικούς εμπορικούς δρόμους όπου θα παρακολουθούν τη διακίνηση των αγαθών.

**4** Προληπτικούς ελέγχους για την απόδοση του **ΦΠΑ.** Καθημερινά δύο συνεργεία θα διενεργούν πρωί και απόγευμα προληπτικούς και προσωρινούς ελέγχους με σκοπό την εξακρίβωση της απόδοσης ή μη των παρακρατηθέντων φόρων (Φ.Π.Α., Φόρος Εισοδήματος κ.λπ.). Οι επιχειρήσεις που θα επιλέγονται προς έλεγχο θα προέρχονται κυρίως από τις καταστάσεις που έχει επεξεργασθεί η Γενική Γραμματεία Πληροφορικών Συστημάτων και από τις καταστάσεις που διαθέτει η κάθε **Δ.Ο.Υ**. με τις επιχειρήσεις που έχουν υποβάλει ηλεκτρονικά δηλώσεις απόδοσης **ΦΠΑ** και δεν έχουν καταθέσει στους τραπεζικούς λογαριασμούς τα ποσά που αναλογούν προς καταβολή, μέσα στις προβλεπόμενες προθεσμίες. Σε περίπτωση που οι φοροελεγκτές διαπιστώσουν ότι ο επιτηδευματίας έχει παρακρατήσει το φόρο τότε θα του δίνουν προθεσμία λίγων ημερών για να αποδώσει στην εφορία τα ποσά ΦΠΑ που έκρυψε μαζί με τις προβλεπόμενες προσαυξήσεις χωρίς να του επιβάλουν πρόστιμα ή άλλες κυρώσεις. Οσοι δεν αποδεχθούν τα αποτελέσματα του προσωρινού ελέγχου **ΦΠΑ** τότε θα αντιμετωπίσουν τον τακτικό έλεγχο και τις συνέπειές του (πρόστιμα, προσαυξήσεις κ.λπ.).

**5** Ελέγχους σε υποθέσεις πλαστών, εικονικών και νοθευμένων φορολογικών στοιχείων.

**6** Εκτεταμένους φορολογικούς ελέγχους στα επαγγέλματα που δραστηριοποιούνται στο χώρο της οικοδομής λόγω της εφαρμογής του **ΦΠΑ** στις νέες οικοδομές. Στο στόχαστρο θα βρεθούν όλοι όσοι εμπλέκονται στην κατασκευή και εμπορία ακινήτων, όπως εργολάβοι, μηχανικοί, προμηθευτές πρώτων υλών, ηλεκτρολόγοι, υδραυλικοί, μεσίτες, κ.λπ.

**Τα 6 μέτωπα**

- Ειδικά συνεργεία των Δ.Ο.Υ. θα πραγματοποιούν ελέγχους όλες τις ώρες λειτουργίας των καταστημάτων, αλλά κυρίως τα απογεύματα και τα Σαββατοκύριακα.
- 16.643 επιχειρήσεις θα ελέγξει η Υπηρεσία Ειδικών Ελέγχων (πρώην ΣΔΟΕ) μέχρι και το τέλος Αυγούστου.
- Οι φοροελεγκτές θα «χτενίσουν» τις τουριστικές περιοχές της χώρας και θα επικεντρωθούν σε ξενοδοχεία, κάμπινγκ, επιχειρήσεις ενοικίασης αυτοκινήτων, εστιατόρια, κέντρα διασκέδασης και τουριστικά γραφεία.




SHIPPING COMPANY OF SYMI
A.N.E.S.
ΑΝΩΝΥΜΗ ΝΑΥΤΙΛΙΑΚΗ ΕΤΑΙΡΕΙΑ ΣΥΜΗΣ



Ε/Γ - Ο/Γ ΠΡΩΤΕΥΣ ΑΠΟ 31/05/06 ΕΩΣ 30/09/06

| ΔΕΥΤΕΡΑ | | |
|---|---|---|
| ΛΙΜΑΝΙ | ΩΡΑ | |
| | ΑΦ. | ΑΝ. |
| ΠΑΡΑΜΟΝΗ ΣΤΟ ΛΙΜΑΝΙ ΤΗΣ ΡΟΔΟΥ | | |

| ΤΡΙΤΗ | | |
|---|---|---|
| ΛΙΜΑΝΙ | ΩΡΑ | |
| | ΑΦ. | ΑΝ. |
| ΡΟΔΟ | - | 13.00 |
| ΣΥΜΗ | 14.40 | 15.00 |
| ΤΗΛΟ | 17.00 | 17.15 |
| ΝΙΣΥΡΟ | 18.30 | 18.45 |
| ΚΩ | 20.15 | 20.30 |
| ΚΑΛ/ΝΟ | 21.35 | Δ |

| ΤΕΤΑΡΤΗ | | |
|---|---|---|
| ΛΙΜΑΝΙ | ΩΡΑ | |
| | ΑΦ. | ΑΝ. |
| ΚΑΛ/ΝΟ | | 08.30 |
| ΚΩ | 09.35 | 10.00 |
| ΝΙΣΥΡΟ | 11.30 | 12.00 |
| ΤΗΛΟ | 13.15 | 13.45 |
| ΣΥΜΗ | 15.45 | 16.15 |
| ΡΟΔΟ | 17.55 | 18.30 |
| ΣΥΜΗ | 20.10 | Δ |

| ΠΕΜΠΤΗ | | |
|---|---|---|
| ΛΙΜΑΝΙ | ΩΡΑ | |
| | ΑΦ. | ΑΝ. |
| ΣΥΜΗ | | 06.00 |
| ΡΟΔΟ | 07.40 | 08.45 |
| ΚΑΣΤ/ΖΟ | 13.15 | 13.30 |
| ΡΟΔΟ | 18.15 | Δ |

| ΠΑΡΑΣΚΕΥΗ | | |
|---|---|---|
| ΛΙΜΑΝΙ | ΩΡΑ | |
| | ΑΦ. | ΑΝ. |
| ΡΟΔΟ | | 13.00 |
| ΣΥΜΗ | 14.40 | 15.00 |
| ΤΗΛΟ | 17.00 | 17.15 |
| ΝΙΣΥΡΟ | 18.30 | 18.45 |
| ΚΩ | 20.15 | Δ |

| ΣΑΒΒΑΤΟ | | |
|---|---|---|
| ΛΙΜΑΝΙ | ΩΡΑ | |
| | ΑΦ. | ΑΝ. |
| ΚΩ | | 06.00 |
| ΝΙΣΥΡΟ | 07.30 | 07.45 |
| ΤΗΛΟ | 09.00 | 09.15 |
| ΣΥΜΗ | 11.15 | 11.35 |
| ΡΟΔΟ | 13.15 | 15.00 |
| ΚΑΣΤ/ΖΟ | 19.30 | 20.00 |
| ΡΟΔΟ | 00.30 | Δ |

| ΚΥΡΙΑΚΗ | | |
|---|---|---|
| ΛΙΜΑΝΙ | ΩΡΑ | |
| | ΑΦ. | ΑΝ. |
| ΡΟΔΟ | | 08.30 |
| ΤΗΛΟ | 11.30 | 11.45 |
| ΝΙΣΥΡΟ | 13.00 | 18.00 |
| ΤΗΛΟ | 19.15 | 19.30 |
| ΡΟΔΟ | 22.30 | Δ |

ΠΑΡΑΤΗΡΗΣΕΙΣ: 1. ΣΕ ΠΕΡΙΠΤΩΣΗ ΠΟΥ ΥΠΑΡΞΟΥΝ ΤΡΟΠΟΠΟΙΗΣΕΙΣ ΣΤΙΣ ΩΡΕΣ ΑΝΑΧΩΡΗΣΗΣ ΤΩΝ ΠΛΟΙΩΝ BLUE STAR 2 & ΑΝΘΗ ΜΑΡΙΝΑ ΑΠΟ ΚΩ, ΘΑ ΕΠΑΝΕΛΘΟΥΜΕ ΜΕ ΝΕΟ ΠΡΟΓΡΑΜΜΑ ΠΟΥ ΘΑ ΠΡΟΣΑΡΜΟΖΕΤΑΙ ΣΤΙΣ ΑΝΤΑΠΟΚΡΙΣΕΙΣ ΤΩΝ ΑΝΩΤΕΡΩ ΠΛΟΙΩΝ 2. ΣΕ ΠΕΡΙΠΤΩΣΗ ΚΑΘΥΣΤΕΡΗΜΕΝΗΣ ΑΦΙΞΗΣ ΤΟΥ BLUE STAR 2 ΚΑΙ ΤΟΥ ΑΝΘΗ ΜΑΡΙΝΑ ΣΤΗΝ ΚΩ, ΤΟ Ε/Γ - Ο/Γ ΠΡΩΤΕΥΣ ΘΑ ΑΝΑΧΩΡΕΙ ΜΕΤΑ ΤΗΝ ΑΦΙΞΗ ΤΟΥ BLUE STAR 2 & ΤΟΥ ΑΝΘΗ ΜΑΡΙΝΑ ΠΡΟΚΕΙΜΕΝΟΥ ΝΑ ΕΠΙΤΥΓΧΑΝΕΤΑΙ Η ΑΝΤΑΠΟΚΡΙΣΗ. 3.ΤΟ ΔΡΟΜΟΛΟΓΙΟ ΤΟΥ Ε/Γ - Ο/Γ ΠΡΩΤΕΥΣ ΤΗΣ ΚΥΡΙΑΚΗΣ 11/6/06 ΑΠΟ ΝΙΣΥΡΟ ΓΙΑ ΤΗΛΟ - ΡΟΔΟ ΘΑ ΠΡΑΓΜΑΤΟΠΟΙΗΘΕΙ ΤΗ ΔΕΥΤΕΡΑ 12/6/06 ΤΙΣ ΙΔΙΕΣ ΩΡΕΣ, ΝΙΣΥΡΟ(18:00)-ΤΗΛΟ(19:30)-ΡΟΔΟ(Δ).

Ε/Γ - Ο/Γ ΣΥΜΗ ΑΠΟ 31/05/2006 ΕΩΣ 30/09/2006

| ΔΕΥΤΕΡΑ | | |
|---|---|---|
| ΛΙΜΑΝΙ | ΩΡΑ | |
| | ΑΦ. | ΑΝ. |
| ΡΟΔΟ | | 09.00 |
| ΠΑΝ/ΤΗ | 10.50 | 12.00 |
| ΣΥΜΗ | 13.00 | 16.15 |
| ΡΟΔΟ | 18.05 | Δ |

| ΤΡΙΤΗ | | |
|---|---|---|
| ΛΙΜΑΝΙ | ΩΡΑ | |
| | ΑΦ. | ΑΝ. |
| ΡΟΔΟ | | 09.00 |
| ΠΑΝ/ΤΗ | 10.50 | 12.00 |
| ΣΥΜΗ | 13.00 | 16.15 |
| ΡΟΔΟ | 18.05 | 18.30 |
| ΣΥΜΗ | 20.20 | Δ |

| ΤΕΤΑΡΤΗ | | |
|---|---|---|
| ΛΙΜΑΝΙ | ΩΡΑ | |
| | ΑΦ. | ΑΝ. |
| ΣΥΜΗ | | 09.00 |
| ΡΟΔΟ | 10.50 | Δ |

| ΠΕΜΠΤΗ | | |
|---|---|---|
| ΛΙΜΑΝΙ | ΩΡΑ | |
| | ΑΦ. | ΑΝ. |
| ΡΟΔΟ | | 09.00 |
| ΠΑΝ/Τ | 10.50 | 12.00 |
| ΣΥΜΗ | 13.00 | 16.15 |
| ΡΟΔΟ | 18.05 | 18.30 |
| ΣΥΜΗ | 20.20 | Δ |

| ΠΑΡΑΣΚΕΥΗ | | |
|---|---|---|
| ΛΙΜΑΝΙ | ΩΡΑ | |
| | ΑΦ. | ΑΝ. |
| ΣΥΜΗ | | 06.00 |
| ΡΟΔΟ | 07.50 | 09.00 |
| ΠΑΝ/ΤΗ | 10.50 | 12.00 |
| ΣΥΜΗ | 13.00 | 16.15 |
| ΡΟΔΟ | 18.05 | 18.30 |
| ΣΥΜΗ | 20.20 | Δ |

| ΣΑΒΒΑΤΟ | | |
|---|---|---|
| ΛΙΜΑΝΙ | ΩΡΑ | |
| | ΑΦ. | ΑΝ. |
| ΣΥΜΗ | | 06.00 |
| ΡΟΔΟ | 07.50 | 09.00 |
| ΠΑΝ/ΤΗ | 10.50 | 12.00 |
| ΣΥΜΗ | 13.00 | 16.15 |
| ΡΟΔΟ | 18.05 | Δ |

| ΚΥΡΙΑΚΗ | | |
|---|---|---|
| ΛΙΜΑΝΙ | ΩΡΑ | |
| | ΑΦ. | ΑΝ. |
| ΡΟΔΟ | | 09.00 |
| ΠΑΝ/ΤΗ | 10.50 | 12.00 |
| ΣΥΜΗ | 13.00 | 15.45 |
| ΡΟΔΟ | 17.35 | Δ |

Υ/Γ ΑΙΓΛΗ ΑΠΟ 15/05/06 ΕΩΣ 31/10/06

| ΔΕΥΤΕΡΑ | | |
|---|---|---|
| ΛΙΜΑΝΙ | ΩΡΑ | |
| | ΑΦ. | ΑΝ. |
| ΣΥΜΗ | | 07.30 |
| ΡΟΔΟ | 08.30 | 09.00 |
| ΣΥΜΗ | 10.00 | 10.15 |
| ΡΟΔΟ | 11.15 | 18.00 |
| ΣΥΜΗ | 19.00 | Δ |

| ΤΡΙΤΗ | | |
|---|---|---|
| ΛΙΜΑΝΙ | ΩΡΑ | |
| | ΑΦ. | ΑΝ. |
| ΣΥΜΗ | | 07.30 |
| ΡΟΔΟ | 08.30 | 09.00 |
| ΣΥΜΗ | 10.00 | 10.15 |
| ΡΟΔΟ | 11.15 | 14.30 |
| ΣΥΜΗ | 15.30 | 16.30 |
| ΡΟΔΟ | 17.30 | Δ |

| ΤΕΤΑΡΤΗ | | |
|---|---|---|
| ΛΙΜΑΝΙ | ΩΡΑ | |
| | ΑΦ. | ΑΝ. |
| ΡΟΔΟ | | 09.00 |
| ΣΥΜΗ | 10.00 | 10.15 |
| ΡΟΔΟ | 11.15 | 14.30 |
| ΣΥΜΗ | 15.30 | 16.30 |
| ΡΟΔΟ | 17.30 | Δ |

| ΠΕΜΠΤΗ | | |
|---|---|---|
| ΛΙΜΑΝΙ | ΩΡΑ | |
| | ΑΦ. | ΑΝ. |
| ΡΟΔΟ | | 09.00 |
| ΣΥΜΗ | 10.00 | 10.15 |
| ΡΟΔΟ | 11.15 | 14.30 |
| ΣΥΜΗ | 15.30 | 16.30 |
| ΡΟΔΟ | 17.30 | Δ |

| ΠΑΡΑΣΚΕΥΗ | | |
|---|---|---|
| ΛΙΜΑΝΙ | ΩΡΑ | |
| | ΑΦ. | ΑΝ. |
| ΡΟΔΟ | | 14.30 |
| ΣΥΜΗ | 15.30 | 16.30 |
| ΡΟΔΟ | 17.30 | Δ |

| ΣΑΒΒΑΤΟ | | |
|---|---|---|
| ΛΙΜΑΝΙ | ΩΡΑ | |
| | ΑΦ. | ΑΝ. |
| ΡΟΔΟ | | 09.00 |
| ΣΥΜΗ | 10.00 | 10.15 |
| ΡΟΔΟ | 11.15 | 14.30 |
| ΣΥΜΗ | 15.30 | 16.30 |
| ΡΟΔΟ | 17.30 | 18.00 |
| ΣΥΜΗ | 19.00 | Δ |

| ΚΥΡΙΑΚΗ | | |
|---|---|---|
| ΛΙΜΑΝΙ | ΩΡΑ | |
| | ΑΦ. | ΑΝ. |
| ΣΥΜΗ | | 07.30 |
| ΡΟΔΟ | 08.30 | 09.00 |
| ΣΥΜΗ | 10.00 | 16.00 |
| ΠΑΝ/ΤΗ | 16.30 | 16.40 |
| ΡΟΔΟ | 17.40 | 18.00 |
| ΣΥΜΗ | 19.00 | Δ |

Τα δρομολόγια μπορούν να τροποποιηθούν λόγω εκτάκτων συγκοινωνιακών αναγκών ή καιρικών συνθηκών. Παρακαλούμε πριν ταξιδέψετε επικοινωνήστε με την Εταιρία: Γραφείο Σύμης:Τηλ. 2246071444 Φαξ. 2246071373 Γραφείο Ρόδου :Τηλ. 2241037769 Φαξ. 2241034493

# ΞΕΝΟΔΟΧΕΙΑ ΕΛΛΑΔΟΣ - MITSIS COMPANY ΑΝΩΝΥΜΟΣ ΕΤΑΙΡΕΙΑ

**ΙΣΟΛΟΓΙΣΜΟΣ 31ης ΔΕΚΕΜΒΡΙΟΥ 2005 - 19η ΕΤΑΙΡΙΚΗ ΧΡΗΣΗ (1η ΙΑΝΟΥΑΡΙΟΥ - 31η ΔΕΚΕΜΒΡΙΟΥ 2005) ΑΡ. Μ.Α.Ε. 14499/80/B/86/93**

| ΕΝΕΡΓΗΤΙΚΟ | Ποσά κλειόμενης χρήσεως 2005 ΑΞΙΑ ΚΤΗΣΕΩΣ | ΑΠΟΣΒΕΣΕΙΣ | ΑΝΑΠ. ΑΞΙΑ | Ποσά προηγούμενης χρήσεως 2004 ΑΞΙΑ ΚΤΗΣΕΩΣ | ΑΠΟΣΒΕΣΕΙΣ | ΑΝΑΠ. ΑΞΙΑ |
|---|---|---|---|---|---|---|
| **Β. ΕΞΟΔΑ ΕΓΚΑΤΑΣΤΑΣΕΩΣ** | | | | | | |
| 2. Συναλ/κές διαφ. δανείων για κτήσεις πάγ. Στοιχ. | 99.902,67 | 99.902,67 | 0,00 | 130.115,03 | 30.212,36 | 99.902,67 |
| 4. Λοιπά έξοδα εγκαταστάσεως | 940.176,14 | 793.257,32 | 146.918,82 | 780.073,18 | 584.540,89 | 195.532,29 |
| | 1.040.078,81 | 893.159,99 | 146.918,82 | 910.188,21 | 614.753,25 | 295.434,96 |
| **Γ. ΠΑΓΙΟ ΕΝΕΡΓΗΤΙΚΟ** | | | | | | |
| **II. Ενσώματες ακινητοποιήσεις** | | | | | | |
| 1. Γήπεδα - Οικόπεδα | 7.995.508,46 | 0,00 | 7.995.508,46 | 7.995.508,46 | 0,00 | 7.995.508,46 |
| 3. Κτίρια και τεχνικά έργα | 61.132.489,59 | 36.330.610,29 | 24.801.879,30 | 58.735.984,95 | 32.858.865,67 | 25.877.119,28 |
| 4. Μηχανήματα - τεχνικές εγκαταστάσεις & λοιπός μηχανολογικός εξοπλισμός | 6.340.003,49 | 5.859.988,24 | 480.015,25 | 6.061.877,74 | 5.532.789,28 | 549.088,46 |
| 5. Μεταφορικά μέσα | 4.746.664,59 | 1.429.010,76 | 3.317.653,83 | 4.766.152,06 | 1.066.497,71 | 3.699.654,35 |
| 6. Επιπλα και λοιπός εξοπλισμός | 14.222.551,84 | 13.750.647,46 | 471.904,38 | 13.245.636,54 | 12.882.794,09 | 362.842,45 |
| 7. Ακινητοποιήσεις υπό εκτέλεση και προκαταβ. | 881.275,04 | 0,00 | 881.275,04 | 879.999,32 | 0,00 | 879.999,32 |
| | 95.318.493,01 | 57.370.256,75 | 37.948.236,26 | 91.705.159,07 | 52.340.946,75 | 39.364.212,32 |
| **III. Συμμετοχές & άλλες μακρ/σμες χρηματοοικονομικές απαιτήσεις** | | | | | | |
| 2. Συμμετοχές σε λοιπές επιχειρήσεις | | | 4.008.089,00 | | | 4.008.089,00 |
| 4. Μακροπρόθεσμες απαιτήσεις κατά λοιπών συμμετοχικού ενδιαφέροντος επιχειρήσεων | | | 2.153.204,05 | | | 2.153.204,05 |
| 7. Λοιπές μακροπρόθεσμες απαιτήσεις | | | 4.440.920,04 | | | 4.739.672,80 |
| | | | 10.602.213,09 | | | 10.900.965,85 |
| Σύνολο παγίου ενεργητικού (ΓΙΙ+ΓΙΙΙ) | | | 48.550.449,35 | | | 50.265.178,17 |
| **Δ. ΚΥΚΛΟΦΟΡΟΥΝ ΕΝΕΡΓΗΤΙΚΟ** | | | | | | |
| **I. Αποθέματα** | | | | | | |
| 4. Πρώτες & βοηθητικές ύλες - Αναλώσιμα υλικά - Ανταλλακτικά & Ειδη συσκευασίας | | | 252.055,65 | | | 330.746,45 |
| 5. Προκαταβολές για αγορές εμπορ/των | | | 164.470,07 | | | 210.820,97 |
| | | | 416.525,72 | | | 541.567,42 |
| **II. Απαιτήσεις** | | | | | | |
| 1. Πελάτες | | | 12.192.086,43 | | | 8.565.013,50 |
| 3α. Επιταγές εισπρακτέες (μεταχρον.) | | | 836.510,98 | | | 818.037,07 |
| 10. Επισφαλείς - Επίδικοι πελάτες & χρεώστες | 4.287.260,78 | | | 4.335.714,03 | | |
| **Μείον** : Προβλέψεις | 140.000,00 | | 4.147.260,78 | 0,00 | | 4.335.714,03 |
| 11. Χρεώστες διάφοροι | | | 801.946,12 | | | 624.449,89 |
| 12. Λογαριασμοί διαχειρήσεως προκαταβολών και πιστώσεων | | | 1.150,00 | | | 1.450,00 |
| | | | 17.978.954,31 | | | 14.344.664,49 |
| **IV. Διαθέσιμα** | | | | | | |
| 1. Ταμείο | | | 168.394,77 | | | 570.063,70 |
| 3. Καταθέσεις όψεως & προθεσμίας | | | 368.492,71 | | | 166.418,11 |
| | | | 536.887,48 | | | 736.481,81 |
| Σύνολο κυκλοφορούντος ενεργητικού (ΔΙ+ΔΙΙ+ΔΙV) | | | 18.932.367,51 | | | 15.622.713,72 |
| **Ε. ΜΕΤΑΒΑΤΙΚΟΙ ΛΟΓΑΡΙΑΣΜΟΙ ΕΝΕΡΓΗΤΙΚΟΥ** | | | | | | |
| 1. Εξοδα επόμενων χρήσεων | | | 293.470,00 | | | 293.470,00 |
| **ΓΕΝΙΚΟ ΣΥΝΟΛΟ ΕΝΕΡΓΗΤΙΚΟΥ (Β+Γ+Δ+Ε)** | | | 67.923.205,68 | | | 66.476.796,85 |
| **ΛΟΓΑΡΙΑΣΜΟΙ ΤΑΞΕΩΣ ΧΡΕΩΣΤΙΚΟΙ** | | | | | | |
| 2. Χρεωστικοί λογ/σμοί εγγυήσεων & εμπράγματων ασφαλειών | | | 32.913.548,18 | | | 32.913.548,18 |
| 4. Λοιποί λογαριασμοί τάξεως | | | 10.882,06 | | | 10.882,06 |
| | | | 32.924.430,24 | | | 32.924.430,24 |

| ΠΑΘΗΤΙΚΟ | Ποσά κλειόμ. χρήσεως 2005 | Ποσά προηγ. χρήσεως 2004 |
|---|---|---|
| **Α. ΙΔΙΑ ΚΕΦΑΛΑΙΑ** | | |
| **I. Κεφάλαιο** | | |
| (12.464.504 μετοχές των 2 ευρώ) | | |
| 1. Καταβλημένο | 24.929.008,00 | 23.429.008,00 |
| **III. Διαφορές αναπρ/γής - Επιχ/σεις επενδύσεων** | | |
| 2. Διαφορές από αναπρ. αξίας λοιπών περιουσ. στοιχ. | 421.588,39 | 421.588,39 |
| 3. Επιχορηγήσεις επενδύσεων παγίου ενεργ. | 4.114.789,07 | 5.016.810,38 |
| | 4.536.377,46 | 5.438.398,77 |
| **IV. Αποθεματικά Κεφάλαια** | | |
| 1. Τακτικό αποθεματικό | 336.106,11 | 336.106,11 |
| 3. Ειδικά αποθεματικά | 19.093,25 | 19.093,25 |
| 4. Αφορολόγητα αποθεμ. ειδικών διατάξ. Νόμ. | 7.121.572,29 | 7.121.572,29 |
| | 7.476.771,65 | 7.476.771,65 |
| **V. Αποτελέσματα εις νέο** | | |
| Υπόλοιπο κερδών χρήσεως εις νέο | -6.254.402,66 | -6.580.135,78 |
| Σύνολο ιδίων κεφαλαίων (AI + AIII + AIV + AV) | 30.687.754,45 | 29.764.042,64 |
| **Β. ΠΡΟΒΛΕΨΕΙΣ ΓΙΑ ΚΙΝΔΥΝΟΥΣ ΚΑΙ ΕΞΟΔΑ** | | |
| 2. Λοιπές προβλέψεις | 0,00 | 84.420,73 |
| **Γ. ΥΠΟΧΡΕΩΣΕΙΣ** | | |
| **I. Μακροπρόθεσμες υποχρεώσεις** | | |
| 2. Δάνεια Τραπεζών | 13.477.246,06 | 12.243.853,18 |
| 8. Λοιπές μακροπρόθεσμες υποχρεώσεις | 284.756,34 | 497.206,05 |
| | 13.762.002,40 | 12.741.059,23 |
| **II. Βραχυπρόθεσμες υποχρεώσεις** | | |
| 1. Προμηθευτές | 1.505.524,88 | 1.752.342,87 |
| 2α Επιταγές πληρωτέες (μεταχρονολογημένες) | 9.199.764,71 | 8.731.544,99 |
| 3. Τράπεζες λογ/σμός βραχ/μων υποχρεώσεων | 4.678.919,44 | 4.481.091,31 |
| 4. Προκαταβολές Πελατών | 914.649,25 | 289.917,34 |
| 5. Υποχρεώσεις από φόρους - τέλη | 1.362.276,80 | 1.502.375,82 |
| 6. Ασφαλιστικοί Οργανισμοί | 2.981.528,06 | 2.798.356,25 |
| 7. Μακροπρόθεσμες υποχρεώσεις πληρωτέες στην επόμενη χρήση | 1.092.978,88 | 1.938.079,75 |
| 10. Μερίσματα πληρωτέα | 160.154,06 | 160.154,06 |
| 11. Πιστωτές διάφοροι | 1.260.716,71 | 1.841.158,92 |
| | 23.156.512,79 | 23.495.021,31 |
| Σύναλο υποχρεώσεων (ΓΙ+ΓΙΙ ) | 36.918.515,19 | 36.236.080,54 |
| **Δ. ΜΕΤΑΒΑΤΙΚΟΙ ΛΟΓΑΡΙΑΣΜΟΙ ΠΑΘΗΤΙΚΟΥ** | | |
| 2. Εξοδα χρήσεως δουλευμένα | 316.936,04 | 392.252,94 |
| **ΓΕΝΙΚΟ ΣΥΝΟΛΟ ΠΑΘΗΤΙΚΟΥ(Α+Β+Γ+Δ)** | 67.923.205,68 | 66.476.796,85 |
| **ΛΟΓΑΡΙΑΣΜΟΙ ΤΑΞΕΩΣ ΠΙΣΤΩΤΙΚΟΙ** | | |
| 2. Πιστωτικοί λογ/σμοί εγγυήσεων & εμπραγμ. ασφ. | 32.913.548,18 | 32.913.548,18 |
| 4. Λοιποί λογαριασμοί τάξεως | 10.882,06 | 10.882,06 |
| | 32.924.430,24 | 32.924.430,24 |

ΣΗΜΕΙΩΣΕΙΣ : 1. Η τελευταία αναπροσαρμογή της αξίας των ακινήτων έγινε την 31/12/2004 σύμφωνα με τον Ν. 2065/1992.
2. Επί των ακινήτων της εταιρείας έχουν εγγραφεί, για ασφάλεια δανείων και εγγυήσεων, υποθήκες και προσημειώσεις, το ύψος των οποίων αναφέτεραι στους λογαριασμούς τάξεως και αναλύεται στο προσάρτημα.

## ΚΑΤΑΣΤΑΣΗ ΛΟΓΑΡΙΑΣΜΟΥ ΑΠΟΤΕΛΕΣΜΑΤΩΝ ΧΡΗΣΕΩΣ (Λ/86)
## 31ης ΔΕΚΕΜΒΡΙΟΥ 2005 (1η ΙΑΝΟΥΑΡΙΟΥ - 31η ΔΕΚΕΜΒΡΙΟΥ 2005)

| | | | | | | |
|---|---|---|---|---|---|---|
| **I. Αποτελέσματα εκμεταλλεύσεως** | | | | | | |
| Κύκλος εργασιών (πωλήσεις) | | | 28.125.918,85 | | | 21.380.385,09 |
| **Μείον** : Κόστος πωλήσεων | | | 26.198.639,94 | | | 26.428.206,66 |
| Μικτά αποτελέσματα (κέρδη) εκμεταλλεύσεως | | | 1.927.278,91 | | | -5.047.821,57 |
| **Πλέον** : Αλλα έσοδα εκμεταλλεύσεως | | | 1.128.232,82 | | | 1.110.329,43 |
| Σύνολο | | | 3.055.511,73 | | | -3.937.492,14 |
| **ΜΕΙΟΝ** : 1. Εξοδα διοικητικής λειτουργείας | | 1.020.537,71 | | | 897.319,97 | |
| 3. Εξοδα λειτουργείας διαθέσεως | | 441.454,24 | 1.461.991,95 | | 356.339,26 | 1.253.659,23 |
| Μερικά αποτελέσματα (κέρδη) εκμεταλλεύσεως | | | 1.593.519,78 | | | -5.191.151,37 |
| **ΠΛΕΟΝ** : 4. Πιστωτικοί τόκοι και συναφή έσοδα | | 4.659,65 | | | 42.121,99 | |
| **Μείον** : 3. Χρεωστικοί τόκοι & συναφή έξοδα | | 1.424.930,95 | -1.420.271,30 | | 1.583.863,13 | -1.541.741,14 |
| Ολικά αποτελέσματα (κέρδη) εκμεταλλεύσεως | | | 173.248,48 | | | -6.732.892,51 |
| **II. ΠΛΕΟΝ : Εκτακτα αποτελέσματα** | | | | | | |
| 1. Εκτακτα & ανόργανα έσοδα | | 993.377,89 | | | 1.343.573,40 | |
| 2. Εκτακτα κέρδη | | 5.486,73 | | | 54,35 | |
| 3. Εσοδα προηγούμενων χρήσεων | | 0,00 | | | 182.613,07 | |
| 4. Εσοδα από προβλέψεις προηγ.χρήσεων | | 52.079,31 | | | 0,00 | |
| **Μείον** : | | 1.050.943,93 | | | 1.526.240,82 | |
| 1. Εκτακτα & ανόργανα έξοδα | 635.185,55 | | | 970.883,83 | | |
| 2. Εκτακτες ζημιές | 0,00 | | | 3.672,93 | | |
| 3. Εξοδα προηγούμενων χρήσεων | 123.273,74 | | | 18.819,91 | | |
| 4. Προβλέψεις για έκτακτους κινδύνους | 140.000,00 | 898.459,29 | 152.484,64 | 0,00 | 993.376,67 | 532.864,15 |
| Οργανικά & έκτακτα αποτελέσματα (κέρδη) | | | 325.733,12 | | | -6.200.028,36 |
| **ΜΕΙΟΝ** : | | | | | | |
| Σύνολο αποσβέσεων παγίων στοιχείων | | 5.217.515,52 | | | 5.265.782,03 | |
| Μείον : Οι από αυτές ενσωμ/μένες στο λειτ/κό κόστος | | 5.217.515,52 | 0,00 | | 5.265.782,03 | 0,00 |
| **ΚΑΘΑΡΑ ΑΠΟΤΕΛΕΣΜΑΤΑ (κέρδη) ΧΡΗΣΕΩΣ προ φόρων** | | | 325.733,12 | | | -6.200.028,36 |

## ΠΙΝΑΚΑΣ ΔΙΑΘΕΣΕΩΣ ΑΠΟΤΕΛΕΣΜΑΤΩΝ (Λ/88)

| | | |
|---|---|---|
| Καθαρά αποτελέσματα (κέρδη) χρήσεως | 325.733,12 | -6.200.028,36 |
| ( + ) : Υπόλοιπο αποτ/των (κερδών) προηγουμένων χρήσε | -6.580.135,78 | 965.720,55 |
| Σύνολο | -6.254.402,66 | -5.234.307,81 |
| ΜΕΙΟΝ : 1. Φόρος εισοδήματος | 0,00 | 0,00 |
| 2. Διαφορές φορολ.ελέγχου προηγ.χρήσεων | 0,00 | -1.345.827,97 |
| Κέρδη προς διάθεση | -6.254.402,66 | -6.580.135,78 |

**ΡΟΔΟΣ, 20 ΑΠΡΙΛΙΟΥ 2006**
**Ο ΠΡΟΕΔΡΟΣ ΤΟΥ ΔΙΟΙΚΗΤΙΚΟΥ ΣΥΜΒΟΥΛΙΟΥ**
ΚΩΝΣΤΑΝΤΙΝΟΣ ΣΤ. ΜΗΤΣΗΣ
Α.Δ.Τ. Ι 199256/1974

**Η ΑΝΤΙΠΡΟΕΔΡΟΣ ΤΟΥ Δ.Σ.**
ΧΡΙΣΤΙΝΑ ΚΩΝ. ΜΗΤΣΗ
Α.Δ.Τ. Ξ 434163/1987

**Ο ΟΙΚΟΝΟΜΙΚΟΣ ΔΙΕΥΘΥΝΤΗΣ**
ΙΩΑΝΝΗΣ ΓΕΩΡ. ΛΥΔΑΚΗΣ
Α.Δ.Τ. Ξ 951546/1989

## ΠΙΣΤΟΠΟΙΗΤΙΚΟ ΕΛΕΓΧΟΥ ΟΡΚΩΤΟΥ ΕΛΕΓΚΤΗ ΛΟΓΙΣΤΗ

**Προς τους κ.κ. Μετόχους της Ανώνυμης Εταιρείας "ΞΕΝΟΔΟΧΕΙΑ ΕΛΛΑΔΟΣ-MITSIS COMPANY Α.Ε.**

Ελέγξαμε τις ανωτέρω οικονομικές καταστάσεις, καθώς και το σχετικό προσάρτημα, της «ΞΕΝΟΔΟΧΕΙΑ ΕΛΛΑΔΟΣ – MITSIS COMPANY ΑΝΩΝΥΜΟΣ ΕΤΑΙΡΕΙΑ» , της εταιρικής χρήσεως που έληξε την 31 Δεκεμβρίου 2005. Η ευθύνη της σύνταξης των οικονομικών καταστάσεων βαρύνει τη διοίκηση της εταιρείας. Η δική μας ευθύνη περιορίζεται στη διαμόρφωση και τη διατύπωση γνώμης επί των οικονομικών καταστάσεων, εδραιωμένης στο διενεργηθέντα έλεγχο. Ο έλεγχός μας διενεργήθηκε σύμφωνα με τα Ελληνικά Ελεγκτικά Πρότυπα, που είναι εναρμονισμένα με τα Διεθνή Ελεγκτικά Πρότυπα. Τα Πρότυπα αυτά απαιτούν το σχεδιασμό και την εκτέλεση του ελεγκτικού έργου κατά τρόπο που διασφαλίζει με εύλογη βεβαιότητα ότι οι οικονομικές καταστάσεις είναι απαλλαγμένες από ουσιώδεις ανακρίβειες και παραλείψεις. Ο έλεγχος περιλαμβάνει την εξέταση, σε δειγματοληπτική βάση, αποδεικτικών στοιχείων που υποστηρίζουν τα ποσά και τις πληροφορίες που περιλαμβάνονται στις οικονομικές καταστάσεις. Ο έλεγχος επίσης περιλαμβάνει την αξιολόγηση των λογιστικών αρχών που ακολουθήθηκαν, των εκτιμήσεων της διοίκησης της εταιρείας και, γενικότερα, της παρουσίασης των δεδομένων στις οικονομικές καταστάσεις, καθώς και τη συμφωνία του περιεχομένου της Έκθεσης του Διοικητικού Συμβουλίου με τις οικονομικές καταστάσεις. Πιστεύουμε ότι ο έλεγχος που διενεργήθηκε παρέχει επαρκή βάση για τη διαμόρφωση της γνώμης μας. Από τον έλεγχο μας προέκυψαν τα κατωτέρω θέματα:1. Στο κονδύλι του Ισολογισμού Γ.ΙΙ.2 Συμμετοχές σε λοιπές επιχειρήσεις" περιλαμβάνεται η αξία κτήσης μετοχών δύο ανώνυμων εταιρειών, των οποίων η τρέχουσα αξία τους είναι περίπου ισόποσα μικρότερη της αξίας κτήσεως τους. Η εταιρεία δεν αποτίμησε τις συμμετοχές αυτές με βάση το Κ.Ν. 2190/1920 και δεν σχημάτισε αντίστοιχη πρόβλεψη σε βάρος των αποτελεσμάτων χρήσης. Προς μία από τις εταιρείες αυτές έχει δοθεί σε προηγούμενη χρήση ποσό ευρώ 2.153.204,05 προοριζόμενο για αύξηση μετοχικού κεφαλαίου, που εμφανίζεται στο κονδύλι του ενεργητικού Γ ΙΙΙ 4 "Μακροπρόθεσμες απαιτήσεις κατά λοιπών συμμετοχικού ενδιαφέροντος επιχειρήσεων". Δεν σχηματίσθηκε αντίστοιχη πρόβλεψη σε βάρος των αποτελεσμάτων, για την ενδεχόμενη μη ανάκτηση του ποσού αυτού. 2. Η σχηματισμένη πρόβλεψη για επισφαλείς απαιτήσεις ποσού ευρώ 140.000 δεν επαρκεί για να καλύψει την ενδεχόμενη ζημία από τη μη είσπραξη του συνόλου των επισφαλών και επίδικων απαιτήσεων, που εμφανίζονται στο αντίστοιχο κονδύλι του Ενεργητικού Δ ΙΙ 10. Με τη διαφορά θα έπρεπε να είχαν επιβαρυνθεί τα αποτελέσματα των προηγουμένων χρήσεων. 3. Η εταιρεία δεν σχηματίζει πρόβλεψη για αποζημίωση του προσωπικού της λόγω εξόδου από την υπηρεσία για συνταξιοδότηση, βασιζόμενη στην γνωμοδότηση αρθ.205/1988 της ολομέλειας των Νομικών Συμβούλων της Διοικήσεως. Εάν σχημάτιζε τέτοια πρόβλεψη, για το σύνολο του προσωπικού της, αυτή θα ανέρχονταν στο ποσό των ευρώ 950 χιλ. περίπου, που θα βάρυνε κατά ποσό ευρώ 50 χιλ. τα αποτελέσματα της χρήσης και κατά το υπόλοιπο τα αποτελέσματα των προηγουμένων χρήσεων. Με εξαίρεση τις επιπτώσεις των θεμάτων που μνημονεύονται στην προηγούμενη παράγραφο, κατά τη γνώμη μας, οι προαναφερόμενες οικονομικές καταστάσεις απεικονίζουν ακριβοδίκαια την οικονομική θέση της εταιρείας κατά την 31 Δεκεμβρίου 2005 και τα αποτελέσματα των εργασιών της, της χρήσεως που έληξε αυτή την ημερομηνία, σύμφωνα με τα Λογιστικά Πρότυπα που προδιαγράφονται από την Ελληνική νομοθεσία και το περιεχόμενο της Εκθεσης του Διοικητικού Συμβουλίου συμφωνεί με τις προαναφερόμενες οικονομικές καταστάσεις. Χωρίς να διατυπώνουμε επιφύλαξη ως προς τα συμπεράσματα του ελέγχου, εφιστούμε την προσοχή σας στη σημείωση 7(γ) που παρατίθεται στο Προσάρτημα των οικονομικών καταστάσεων, στην οποία γίνεται αναφορά στο γεγονός ότι οι φορολογικές δηλώσεις για τις χρήσεις 2004 και 2005 δεν έχουν εξετασθεί από τις φορολογικές αρχές, με συνέπεια να υπάρχει το ενδεχόμενο επιβολής πρόσθετων φόρων και προσαυξήσεων κατά το χρόνο που θα εξετασθούν και οριστικοποιηθούν. Η έκβαση του φορολογικού ελέγχου δεν είναι δυνατόν να προβλεφθεί στο παρόν στάδιο και, ως εκ' τούτου, δεν έχει γίνει οποιαδήποτε πρόβλεψη στις οικονομικές καταστάσεις σε σχέση με το θέμα αυτό.

**Αθήνα, 23 Μαΐου 2006**
**Ο ΟΡΚΩΤΟΣ ΕΛΕΓΚΤΗΣ ΛΟΓΙΣΤΗΣ**
**ΕΥΣΤΑΘΙΟΣ Π. ΜΠΑΝΙΑΑΣ**
**Σ.Ο.Λ. α.ε.ο.ε.**
**(Α.Μ. Σ.Ο.Ε.Λ. 16451)**

# Ο ΑΓΡΟΤΟΥΡΙΣΜΟΣ ΣΩΖΕΙ ΤΗΝ ΥΠΑΙΘΡΟ

***Το πρώτο πρόγραμμα για το Δ΄ ΚΠΣ υποβλήθηκε στις Βρυξέλλες - Θα καταρτισθούν άλλα πέντε***

**Οι παράλληλες με τη γεωργία δραστηριότητες (αγροτουρισμός, τουρισμός, βιοτεχνία, οικοτεχνία) θα διασώσουν τον αγροτικό κόσμο από τον έντονο διεθνή ανταγωνισμό και την εφαρμογή της νέας Κοινής Αγροτικής Πολιτικής (ΚΑΠ), σύμφωνα με το Εθνικό Σχέδιο Στρατηγικής Αγροτικής Ανάπτυξης (ΕΣΣΑΑ) για την επόμενη προγραμματική περίοδο (2007-2013).**

Το ΕΣΣΑΑ είναι το πρώτο πρόγραμμα στην ΕΕ που καταρτίσθηκε και υποβλήθηκε στην Ευρωπαϊκή Επιτροπή για έγκριση και χρηματοδότηση και αφορά ολόκληρη την ελληνική επικράτεια ενώ θα καταρτισθούν και άλλα πέντε, καθένα από τα οποία θα αντιστοιχεί στις μείζονες περιφέρειες οι οποίες θα εφαρμόσουν το Δ΄ ΚΠΣ (ή επί το σωστότερο Εθνικό Στρατηγικό Πλαίσιο Αναφοράς 2007-2013).

Η στρατηγική για την αγροτική ανάπτυξη είναι συμβατή με το Εθνικό Πρόγραμμα Μεταρρυθμίσεων 2006-2008 και φυσικά με τη στρατηγική της Λισαβόνας. Μέσω του προγράμματος αναφέρονται οι αναπτυξιακοί στόχοι αλλά και τα μεγάλα προβλήματα που αντιμετωπίζει ο αγροτικός κόσμος στην Ελλάδα. Κατ' αρχήν, προβλέπεται η δημιουργία ενός Εθνικού Αγροτικού Δικτύου, στο οποίο θα συμμετέχουν οργανισμοί και διοικητικές υπηρεσίες και το οποίο θα ασχολείται συστηματικά με την εφαρμογή των Ορθών Γεωργικών Πρακτικών, δεδομένου ότι θα επιβάλλονται πρόστιμα στους αγρότες που θα τις αγνοούν.

Οι παράλληλες με τη γεωργία δραστηριότητες θα αναπληρώσουν το εισόδημα των αγροτών, το οποίο κατά πάσα πιθανότητα θα μειώνεται. Ειδικά για τους καπνοπαραγωγούς, το πρόβλημα θα αρχίσει να εμφανίζεται σε λίγους μήνες (από τον Ιανουάριο του 2007), διότι «θα υπάρξει σημαντική μείωση των καλλιεργουμένων εκτάσεων και κυρίως των ποικιλιών εκείνων που δεν παρουσιάζουν εμπορικό ενδιαφέρον, όπως τα καπνά τύπου Virginia».

Σε ό,τι αφορά το ελαιόλαδο, η στρατηγική αποβλέπει στην προώθηση της ειδικής πιστοποίησης (βιολογικό, σε μικρές συσκευασίες κτλ.) προκειμένου να αντιμετωπισθεί ο επικείμενος οξύς ανταγωνισμός, λόγω της απελευθέρωσης των αγορών των χωρών της Μεσογείου. Η Ευρωπαϊκή Επιτροπή είχε ήδη προτείνει να γίνουν, από εφέτος, ακόμη μεγαλύτερες εισαγωγές από τις τρίτες χώρες της Μεσογείου, αλλά συνάντησε τη σθεναρή αντίσταση των ελαιοπαραγωγών χωρών της Ε.Ε. Στόχος είναι να ενισχυθεί η δημιουργία ελαιοτριβείων – τυποποιητηρίων σε ολόκληρη την Ελλάδα.

Οσον αφορά τις περιοχές στις οποίες θα μειωθεί η παραγωγή βάμβακος, οι παραγωγοί θα ενθαρρυνθούν να συμμετάσχουν σε αναδιαρθρώσεις με παραγωγή ενεργειακών καλλιεργειών. Αυτό θα γίνει κατ' αρχάς στις περιοχές όπου έχουν ιδρυθεί μονάδες παραγωγής βιοκαυσίμων (Πάτρα, Βόλο, Κιλκίς) και στη συνέχεια θα λειτουργήσουν και άλλες μονάδες. Στην περίπτωση αυτή σημαντικό ρόλο θα παίξει η συμβολαιακή γεωργία.

Σε ό,τι αφορά τα ζαχαρότευτλα, θα προωθηθεί η καλλιέργειά τους για την παραγωγή ενέργειας. Μέρος των σακχαρουργείων θα χρησιμοποιηθεί ως μονάδα παραγωγής βιοκαυσίμων. Οπως αναφέρεται, λόγω της νέας ΚΑΠ κινδυνεύουν να μείνουν ακαλλιέργητες σημαντικές εκτάσεις καπνοφυτείας, βαμβακοφυτείας και ζαχαροτεύτλων και για αυτό τον λόγο «καθίσταται απαραίτητη η άμεση εισαγωγή νέων καλλιεργειών με δυνατότητες διεξόδου στην αγορά, για να μην οδηγηθούν γεωργικές γαίες στην εγκατάλειψη».

Προτεραιότητα θα δοθεί στους νέους αγρότες και στην πρόωρη συνταξιοδότηση των αγροτών, προκειμένου να μεταβληθεί η σύνθεση του ενεργών καλλιεργητών και να αυξηθούν οι θέσεις απασχόλησης. Μετά την έγκριση του ΕΣΠΑ για τη γεωργία, θα προωθηθούν και πρόσθετα μέτρα υπέρ των νέων αγροτών. Σημειώνεται ότι τα κεφάλαια υπέρ των νέων αγροτών θα αυξηθούν διότι το ενδιαφέρον για τα προγράμματα που εντάσσονται αυξάνεται κάθε χρόνο. Αλλωστε, ο πληθυσμός στις αγροτικές περιοχές έχει αυξηθεί κατά 4,7% την τελευταία δεκαετία και κατά 8,8% στις ενδιάμεσες αγροτικές περιοχές.

Ενα υψηλό ποσοστό (18,74%) των κατοίκων στις αγροτικές περιοχές είναι άνω των 65 ετών, ενώ στις αστικές περιοχές είναι 15,9%. Σημαντικό στοιχείο επίσης αποτελεί και η αναλογία των νέων που εισέρχονται στην αγορά εργασίας σε σχέση με τους γηραιότερους που αποχωρούν. Η αναλογία αυτή είναι 1,02 για τις αγροτικές περιοχές ενώ για τις αστικές είναι 0,94, πράγμα που σημαίνει ότι απαιτείται λήψη μέτρων για την εγκατάσταση περισσοτέρων νέων στην αγορά εργασίας στον αγροτικό χώρο.

**ΤΑ «ΣΥΝ» ΚΑΙ ΤΑ «ΠΛΗΝ» ΤΟΥ ΤΕΤΑΡΤΟΥ ΠΑΚΕΤΟΥ**

## ΕΝΙΣΧΥΣΕΙΣ 3,5 ΔΙΣ. ΕΥΡΩ *ετησίως προς την Ελλάδα*

Συνολικούς πόρους που αντιστοιχούν σε 3,5 δισ. ευρώ (ή 1,8% του ΑΕΠ) δικαιούται να λαμβάνει ετησίως η Ελλάδα, από το 2007-20013. Η υλοποίηση της Δ΄ Προγραμματικής Περιόδου 2007-2013 θα απαιτήσει και την εκταμίευση εθνικών πόρων 3,6 δισ. ευρώ, οι οποίοι θα προστεθούν στα κοινοτικά κονδύλια των 21,1 δισ. ευρώ, δηλώνει ο ειδικός γραμματέας για τα Κοινοτικά Πλαίσια Στήριξης του υπουργείου Αγροτικής Ανάπτυξης και Τροφίμων κ. Δ. Παπαγιαννίδης. Επισημαίνει ότι η Δ΄ προγραμματική περίοδος περιλαμβάνει θετικά στοιχεία όπως: • Η επέκταση κατά ένα ακόμη έτος της περιόδου δυνατότητας άντλησης πόρων, το γνωστό ν+2 γίνεται ν+3, αλλά μόνο για τα έτη από το 2007 ως το 2010. • Η εξασφάλιση αύξησης του ποσοστού χρηματοδότησης των προγραμμάτων από την ΕΕ. Η χρηματοδότηση του 75% αυξάνεται σε 85% για τις περιφέρειες του Στόχου 1, οι οποίες εμφανίζουν κατά κεφαλήν ΑΕΠ μικρότερο του 75% του μέσου κατά κεφαλήν Ακαθάριστου Εγχώριου Προϊόντος της Ευρωπαϊκής Ενωσης. • Το ποσοστό 50% που ισχύει πλέον για την κοινοτική χρηματοδότηση στις περιφέρειες της Στερεάς Ελλάδας και του Νοτίου Αιγαίου γίνεται 85%. • Η επίτευξη συμφωνιών για ειδικές ρυθμίσεις σε θέματα ΦΠΑ στα συγχρηματοδοτούμενα έργα, με τις οποίες «ελαφρύνεται» ο εθνικός προϋπολογισμός. Στη διαπραγμάτευση του Ιουνίου του 2005 (με το Λουξεμβούργο ως προεδρεύουσα χώρα) οι ρυθμίσεις αυτές αφορούσαν μόνο τις νέες χώρες. • Η συνέχιση των επιδοτήσεων ως το 2013.

Σε ό,τι αφορά την εφαρμογή του προγράμματος για την αγροτική ανάπτυξη θα απαιτηθούν: • Διαχειριστική Αρχή. • Αρχή Πληρωμής. • Πιστοποιητικός Φορέας (θα πιστοποιεί συστήματα διαχείρισης και ελέγχου, καθώς και τους λογαριασμούς – δαπάνες της Αρχής Πληρωμής). • Συνολικό σύστημα πληροφορικής, το οποίο θα συνδέσει όλους τους ανωτέρω φορείς και τις υπηρεσίες της Γενικής Διεύθυνσης Γεωργίας και Αγροτικής Ανάπτυξης της Ευρωπαϊκής Επιτροπής (η τελευταία θα διαθέτει πρόσβαση στο σύστημα). • Εθνικό Αγροτικό Δίκτυο.





SEA SERVICE
MARINE LIMITED COMPANY

**Προς τους κ.κ. Εισαγωγείς, Εμπόρους, Αντιπροσώπους Καταστηματάρχες και κάθε ενδιαφερόμενο.**

Στις 10/5/2006 εγκαινιάζουμε τη νέα τακτική γραμμή γενικού φορτίου και εμπορευματοκιβωτίων (CONTAINER).

**ΡΟΔΟ – ΛΕΜΕΣΟ (Κύπρου) – ΡΟΔΟ – ΚΩ**
**ΜΕ ΤΟ ΙΔΙΟΚΤΗΤΟ ΜΑΣ ΠΛΟΙΟ ΦΟΡΤΗΓΟ/CONTAINER**
**M/V RODIA MARE –3**

**Τακτικά δρομολόγια έως 30/6/2006**

| ΑΠΟ ΛΕΜΕΣΟ | ΑΠΟ ΡΟΔΟ |
|---|---|
| 15-5-2006 | 5-5-2006 |
| 30-5-2006 | 20-5-2006 |
| 15-6-2006 | 10-6-2006 |
| 30-6-2006 | 25-6-2006 |

**Για προσέγγιση σε άλλα λιμάνια της περιοχής (Τουρκία) κ.λπ. παρακαλώ επικοινωνήστε μαζί μας στο τηλέφωνο Μιχάλης Ροδίτης 6974447720**

**ΔΕΧΟΜΑΣΤΕ ΠΑΣΗΣ ΦΥΣΕΩΣ ΕΜΠΟΡΕΥΜΑΤΑ, ΧΥΜΑ, ΚΙΒΩΤΙΑ, ΠΑΛΕΤΕΣ ΚΑΙ CONTAINERS**

(Εξυπηρετούμε με ανταπόκριση όλες τις διεθνείς γραμμές μέσω Κύπρου και έχουμε ειδικές τιμές για φορτία από Βόρειο Ευρώπη (όλα τα λιμάνια) καθώς και Κίνα – Απω Ανατολή και Ινδία).
**ΠΛΗΡΟΦΟΡΙΕΣ ΝΑΥΛΩΝ – ΚΡΑΤΗΣΕΙΣ ΚΑΙ ΕΝΤΟΛΕΣ ΦΟΡΤΩΣΗΣ**

**ΡΟΔΟΣ:**
**SEA SERVICE LTD**
**ΜΙΧΑΛΗΣ ΡΟΔΙΤΗΣ**
Εθελοντών Δωδεκανησίων 4 (Β' όροφος)
Τηλ. 22410-37101 Fax: 22410 37401
Κινητό 6974447720 (e-mail: michalis@seaservice.gr)
ΣΗ ΣΕΡΒΙΣ ΜΟΝΟΠΡΟΣΩΠΗ ΕΠΕ – ΡΟΔΟΣ

**ΛΕΜΕΣΟΣ – ΚΥΠΡΟΣ:**
**S.CH. JEROPOULOS LTD**
**Tel:** 00357 25374308
**Fax:** 0357 25377726, 25379689
Λεωφόρος Χατζηπαύλου 199
(Παραλιακός) Λεμεσός

# Μικρές αγγελίες

## ΕΝΟΙΚΙΑΣΕΙΣ

**ΕΝΟΙΚΙΑΖΕΤΑΙ** διαμέρισμα 105 τ.μ. με 3 υπνοδωμάτια, με 2 WC κλπ. σε πάροδο της οδού Αταβύρου (οδός Αττάλειας και Κνίδου 1). **Τηλ. 6944439304, 2241081831**

**ΕΝΟΙΚΙΑΖΕΤΑΙ** διαμέρισμα αποκλειστικά σε ολιγομελή οικογένεια ενός δωματίου μετά των λοιπών βοηθητικών χώρων και κήπου αντί του ποσού των 290 ευρώ επί της οδού Νησίδας Ρω 4, έναντι Σούπερ Μάρκετ «Μαρινόπουλος» Αγία Τριάδα. Πληροφορίες Τηλ. 22410 37326 και Κιν. 6946042877.

**ΕΝΟΙΚΙΑΖΕΤΑΙ** γκαρσονιέρα στην οδό Σωτήρος Μάκαρος 61 Δ. Τηλέφωνο 62675 κιν. 6948239030

**ΕΝΟΙΚΙΑΖΕΤΑΙ** διαμέρισμα 80τ.μ. 1ου ορόφου ημιεπιπλωμένο δύο υπνοδωματίων, οδός Ναυπλίου 45. Τηλέφ. 22410-91875 κιν. 6974106737

**ΕΝΟΙΚΙΑΖΕΤΑΙ** γκαρσονιέρα (ρετιρέ) επί της οδού Μιχ. Πετρίδη (κοντά στο 7ο Γυμνάσιο). **Πληροφορίες:** Τηλ. 22410-23762 μετά τις 8:00 το βράδυ ή στο Κιν. 6942265113.

**ΕΝΟΙΚΙΑΖΕΤΑΙ** γκαρσονιέρα επί της οδού Σάββα Παυλίδη (κοντά στο «Καστρί»). **Πληροφορίες:** Τηλ. 22410-23762 μετά τις 8:00 το βράδυ ή στο Κιν. 6942265113.

**ΕΝΟΙΚΙΑΖΕΤΑΙ** διαμέρισμα με 3 υπνοδωμάτια, 2 W.C., κουζίνα - σαλόνι στις 7 βαγιές (Γρηγορίου Ε' 18). **Πληροφορίες στο τηλ. 6973506879 κ. Γιώργος Ελένης**

**ΕΝΟΙΚΙΑΖΕΤΑΙ** αποθήκη 500 τ.μ. με μεγάλο περιβάλλοντα χώρο στ' Ασγούρου. Η αποθήκη μπορεί να μοιραστεί στα δύο. Οι ενδιαφερόμενοι καλούνται να επικοινωνήσουν στο 22410 61434.

**ΕΝΟΙΚΙΑΖΕΤΑΙ** στη Μαλώνα διαμέρισμα 4 δωματίων, επιπλωμένο. Μηνιαίο μίσθωμα 250 ευρώ. Πληρ. τηλ. 22440-51044 κ. Γ. Φουτούλη

**ΕΝΟΙΚΙΑΖΕΤΑΙ** αποθήκη 160 τετρ. μέτρα κατάλληλη για επαγγελματική χρήση με τουαλέτα και τηλέφ. επί της λεωφόρου Ρόδου- Λίνδου στον βιοτεχνικό χώρο Μανουσέλη, ενοίκιο 600 ευρώ **τηλ. 24118.**

**ΕΝΟΙΚΙΑΖΕΤΑΙ**
γκαρσονιέρα επιπλωμένη στην οδό Σουλίου. Πληρ. κ. Ρένα τηλ. 6937343297

**ΖΗΤΕΙΤΑΙ** προς ενοικίαση αποθηκευτικός χώρος 50-70 τ.μ. στην περιοχή της Ρόδου. **Τηλ. 6932-314447**

**ΕΝΟΙΚΙΑΖΕΤΑΙ** μεγάλη επιπλωμένη γκαρσονιέρα με αυλή στο Παραδείσι. Πληρ. τηλ. 81884

**ΕΝΟΙΚΙΑΖΕΤΑΙ** στην οδό Ηρώων Πολυτεχνείου αρ. 4 δίπλα στο Καζίνο διαμέρισμα-γραφείο 2ου ορόφου επιφάνειας 90τ.μ. με αποθήκη 50 τ.μ. και θέση στάθμευσης. Η αποθήκη ενοικιάζεται και μόνη. Ενοίκιο 1.200 ευρώ. Πληροφορίες τηλ. 6944386069.

**ΕΝΟΙΚΙΑΖΕΤΑΙ** υπόγειο κατάστημα 160 τ.μ. πρώην ξυλουργείο για οποιαδήποτε επαγγελματική χρήση. Επί της οδού Κολοκοτρώνη 36 απέναντι από του Σωτηράκη τις αντιπροσωπείες. **Τηλέφωνο 2241027863**

**ΕΝΟΙΚΙΑΖΕΤΑΙ** καινούργιο, ήσυχο, επιπλωμένο διαμέρισμα δυο δωματίων, επί της Λεωφόρου Ρόδου - Λίνδου αρ. 232, σε κτίριο δίπλα στο TSELIOS BAGNO, με χώρο στάθμευσης (PARKING). Πληροφορίες στα τηλέφωνα: 2241024514, 2241026023 και 2241064458, ώρες γραφείου 9:00 - 14:00 και 18:00 - 21:00.

**ΕΝΟΙΚΙΑΖΕΤΑΙ** οικία 200τ.μ. στην Παστίδα επιπλωμένο ή μη με τρία υπνοδωμάτια, κουζίνα, σαλονοτραπεζαρία, καθιστικό με κεντρική θέρμανση και air-condition και με μικρό κήπο. Τιμή 550 ευρώ. Πληροφορίες στο τηλέφωνο 6947720866.

**ΕΝΟΙΚΙΑΖΟΝΤΑΙ:** Μονόχωρες γκαρσονιέρες εντός πόλεως Ρόδου για όλο το χρόνο. **Τηλ. 2241020021 και 6947374732**

**ΕΝΟΙΚΙΑΖΕΤΑΙ** διαμέρισμα 105 τ.μ., στον Β' όροφο πολυκατοικίας στην οδό Καποδιστρίου 84, πλησίον της ΚΑΙΡ, 350 ευρώ μηνιαίως (δύο υπνοδωμάτια, σαλόνι, κουζίνα και βοηθητικοί χώροι). **Πληροφορίες τηλ. 2241028313**

**ΕΝΟΙΚΙΑΖΕΤΑΙ** επιπλωμένη δίχωρη γκαρσονιέρα με κλιματισμό όπισθεν ξενοδ. BELVEDERE περιοχή Ψαροπούλα. Πληροφορίες Τηλ. 22410 -22050 -33441

**ΕΝΟΙΚΙΑΖΕΤΑΙ** επιπλωμένη γκαρσονιέρα με 30 τ.μ. περίπου εσωτερικό χώρο (κουζίνα-υπνοδωμάτιο-λουτρό) και 30 τ.μ. αυλή στην Ιαλυσό (οδός Σύμης αρ. 6). Εξοπλισμένη επίσης με αυτόνομο ηλιακό θερμοσίφωνα, πλυντήριο, χωρίς κοινόχρηστα και νερό. Πληροφορίες στα τηλέφωνα 22410 75448. Κιν. 6974474999.

**ΕΝΟΙΚΙΑΖΕΤΑΙ** επαγγελματικός χώρος (κατάστημα) ισόγειο 87m² με πατάρι, επί της οδού Ελ. Βενιζέλου - ΙΞΙΑ. **Πληρ. τηλ.:** 2241020844

**ΕΝΟΙΚΙΑΖΕΤΑΙ** ισόγειο επιπλωμένο δίχωρο διαμέρισμα με κλιματισμό στην οδό Αλέξ. Διάκου αρ. 78. Πληροφορίες Τηλ. 22410 -22050 - 33441

**ΕΝΟΙΚΙΑΖΕΤΑΙ** Studio ισόγειο σε κήπο, με ηλιακό θερμοσίφωνα, άνετο παρκάρισμα, πλήρως επιπλωμένο. Τηλ. 6944231199

**ΕΝΟΙΚΙΑΖΕΤΑΙ** διαμέρισμα επί της οδού Καλαμάτας (περιοχή Ανάληψη) καινούριο 75 τ.μ. **Πληρ. Τηλ.** 2241051534

**ΕΝΟΙΚΙΑΖΕΤΑΙ** Δυάρι διαμέρισμα, ισόγειο, με ανεξάρτητη είσοδο χωρίς κοινόχρηστα, με δύο υπνοδωμάτια, στο Καρακόνερο. Τηλ. 65471, 11πμ. - 8 μ.μ.

**ΕΝΟΙΚΙΑΖΕΤΑΙ** διαμέρισμα επί της οδού Κέννεντυ 45, Α' όροφος 90 τ.μ., 2 υπνοδωμάτια, κεντρική θέρμανση. Τηλ. Επικοινωνίας: 22410 - 64464

**ΕΝΟΙΚΙΑΖΕΤΑΙ** στην Σορωνή, μονοκατοικία 120 τ.μ. κοντά στη θάλασσα. Τηλ. 22410 32100, 22410 94732

**ΕΝΟΙΚΙΑΖΕΤΑΙ** ημιυπόγειο διαμέρισμα 75 τ.μ. επιπλωμένο ή μη, κατάλληλο για διαμονή φοιτητών, πλησίον Εθνικού Σταδίου. **Πληροφορίες τηλ. 6946680174**

**ΕΝΟΙΚΙΑΖΕΤΑΙ:** Πολυτελές νεόκτιστο διαμέρισμα 95 τ.μ. Β' ορόφου – διαμπερές περιφερικές βεράντες – αυτόνομη θέρμανση – ηλιακός και ξύλινη οροφή – περιοχή Αραπάκι – Παρθενόπης 18. **Πληροφορίες κο Θεόδωρο Κιν. Τηλ. 6944209883**

**ΕΝΟΙΚΙΑΖΕΤΑΙ** το ισόγειο διώροφου παραδοσιακής οικίας μ² 150 με 2 βεράντες και αυλόγυρο με λουλούδια, στην οδό Καναδά 78-80. Πληροφ. στον πάνω όροφο και στα τηλέφωνα 22410-29715 και 2241027985.

**ΕΝΟΙΚΙΑΖΟΝΤΑΙ** καινούρια, ήσυχα, επιπλωμένα διαμερίσματα δύο δωματίων, επί της Λεωφόρου Ρόδου – Λίνδου, αρ. 232, σε κτίριο δίπλα στο TSELIOS BAGNO, με χώρο στάθμευσης (PARKING). Πληροφορίες στα τηλέφωνα: 22410-24514, 22410-26023 και 22410-64458, ώρες γραφείου 9:00 - 14:00 και 18:00 - 21:00.

**ΕΝΟΙΚΙΑΖΕΤΑΙ** στα Τριάντα (Δωριέως 2, δύο στάσεις πριν τα φανάρια, απέναντι από την οικία του Τούρκου Πρόξενου) ρετιρέ 4άρι δεύτερου ορόφου, κουζίνα, μεγάλο μπάνιο, μεγάλες βεράντες, σε πολυκατοικία πολυτελούς κατασκευής. Πληροφορίες τηλ. 32401 και κινητό 6973.799941.

***ΕΝΟΙΚΙΑΖΟΝΤΑΙ*** δίχωρες γκαρσονιέρες με κλιματισμό και βεράντες, χωρίς κοινόχρηστα, στο 5ο χιλιόμετρο της λεωφόρου Ρόδου-Καλλιθέας (200μ. από ξενοδοχείο Paradise)-Ανετο πάρκινγκ. Πληροφορίες τηλ. 6946790515 και 6945105247.

**ΕΝΟΙΚΙΑΖΟΝΤΑΙ** στην Ιαλυσό πλάι στο ξενοδοχείο Ηλέκτρα, επιπλωμένες γκαρσονιέρες με θέρμανση. Πληροφορίες Τηλ. 22410 -22050 - 33441

**ΕΝΟΙΚΙΑΖΕΤΑΙ** το ισόγειο διωρόφου παραδοσιακής κατοικίας τ.μ. 150 με δύο βεράντες, με πρόσβαση σε αυλόγυρο με λουλούδια στην οδό Καναδά 78-80. Πληροφορίες στον πάνω όροφο και στα τηλέφωνα 2241029715 και 2241027985

**ΕΝΟΙΚΙΑΖΕΤΑΙ** στα Τριάντα (Δωριέως 2, δύο στάσεις πριν τα φανάρια, απέναντι από την οικία του Τούρκου Πρόξενου) επιπλωμένο δυάρι διαμέρισμα πρώτου ορόφου, ενός υπνοδωματίου, σαλονιού, μεγάλης κουζίνας, ψυγείο, ηλεκτρική κουζίνα, μεγάλο μπάνιο, σε πολυκατοικία πολυτελούς κατασκευής. Πληροφορίες τηλ. 25904 ώρες γραφείου.

**ΕΝΟΙΚΙΑΖΕΤΑΙ** γραφείο στην οδό Ι. Καζούλλη (2ος όροφος) δίπλα στο Εθνικό Θέατρο, επιφανείας 50 τ.μ. **Πληροφ. Τηλ. 2241022932**

**ΕΝΟΙΚΙΑΖΟΝΤΑΙ**
επιπλωμένες γκαρσονιέρες στο Λαδικό (Φαληράκι). Τιμή 220 ευρώ μηνιαίως. Πληρ. τηλ. 6937343297

**ΕΝΟΙΚΙΑΖΟΝΤΑΙ** καινούρια, ήσυχα επιπλωμένα διαμερίσματα δύο δωματίων, επί της Λεωφόρου Ρόδου – Λίνδου αρ. 232, σε κτίριο δίπλα στο TSELIOS BAGNO, με χώρο στάθμευσης (PARKING). **Πληροφορίες στα τηλέφωνα: 22410-24514, 22410-26023 και 22410-64458, ώρες γραφείου 9:00- 14:00 - 18:00 και 21:00.**

**ΕΝΟΙΚΙΑΖΕΤΑΙ** τριάρι - διαμέρισμα επί της οδού Μητροπόλεως 83Θ. Τηλ. 36072 - 35713.

**ΕΝΟΙΚΙΑΖΕΤΑΙ** τριάρι διαμέρισμα α' ορόφου στην οδό Λειψών 10 (κάθετος Κ. Τσαλδάρη). **Πληροφορίες τηλ. 22410-34335**

**ΕΝΟΙΚΙΑΖΕΤΑΙ** διαμέρισμα 98 τ.μ. στην οδό Θεμ. Σοφούλη 125, με 2 υπνοδωμάτια, με θέρμανση και air condition, πληρ. τηλ. 6944774451

**ΕΝΟΙΚΙΑΖΟΝΤΑΙ** επιπλωμένες γκαρσονιέρες στην Παύλου Μελά. **Πληρ. 6937343297 τηλ. 10:00 -14:00**

**ΕΝΟΙΚΙΑΖΟΝΤΑΙ** δύο συνεχόμενα καταστήματα μεταξύ Πανεπιστημίου Αιγαίου και Πολεοδομίας Ρόδου (Νηρεύς) Αγ. Ιωάννου 48. Τηλ. 22410-30759

**ΕΝΟΙΚΙΑΖΟΝΤΑΙ** διαμερίσματα υπόγεια υπερ/μένα δύο υπνοδωματίων επί της οδού Παπαχριστοδούλου αρ. 19. **Πληρ. τηλέφωνα 25266-24274**

**ΕΝΟΙΚΙΑΖΕΤΑΙ** δ/σμα 60 τ.μ. στην Ιξιά πλήρες επιπλωμένο και εξοπλισμένο με καινούριες ηλεκτ. συσκευές, ενοίκιο 300 ευρώ. Στην τιμή συμπεριλαμβάνεται το νερό και τα κοινόχρηστα. **Πληροφορίες Ηλιάνα Κρανίδη, τηλ. 2241060423 -2241031060- 6977227885**

**ΕΝΟΙΚΙΑΖΕΤΑΙ** γραφείο δύο (2) δωματίων, χωλ και W.C. επιφανείας 55τ.μ. στον α' όροφο του Μεγάρου Κιοσόγλου επί της Εθελοντών Δωδεκανησίων, με θέρμανση και κλιματισμό. Πληροφορίες τηλ. 22410-25314 και κιν. 6945105247.

**ΑΡΧΑΓΓΕΛΟΣ:** Ενοικιάζονται διαμερίσματα των 60 και 70m² επιπλωμένα ή μη, με άνετη στάθμευση. Πληροφορίες στο τηλέφωνο 6974 019076.

## ΑΥΤΟΚΙΝΗΤΑ

**ΠΩΛΕΙΤΑΙ** MAZDA 323 F μοντέλο '99 τρακαρισμένο ή για ανταλλακτικά. Τιμή: 1000 ΕΥΡΩ. Τηλ. 6937222375

**ΠΩΛΕΙΤΑΙ** SMART PASSION γκρι, Β' εξάμηνο 2004, με δερμάτινα καθίσματα. Πληρ. τηλ. 6944712775 κ. Παναγιώτης.

**ΠΩΛΕΙΤΑΙ** μοτοσυκλέτα μάρκας YAMAHA ZT 600, μοντέλο 2003, για 4.000 ευρώ, με λίγα χιλιόμετρα. Πληρ. Τηλ. 6972324351

**ΠΩΛΕΙΤΑΙ** αυτοκίνητο κάμπριο MG 3 ετών με 26 χιλιάδες χιλιόμετρα σε άριστη κατάσταση. **Τηλ. 6942405309, Τηλ. 6934742800 ΑΓΓΕΛΙΑ**

**ΠΩΛΕΙΤΑΙ** μεταχειρισμένο αυτοκίνητο μάρκας ALFA ROMEO 146, μοντέλο 1997, τιμή 4.200 €. Τηλ. 6937343297.

**ΠΩΛΕΙΤΑΙ** αυτοκίνητο FIAT PUNTO τρακαρισμένο μόνο για ανταλλακτικά, χλμ. 25.000, μηχανή, σασμάν, σαλόνι καινούρια. **Πληροφορίες τηλ: 2241052331-51764 από 09:00-13:00 και 16:00-20:00**

**ΠΩΛΕΙΤΑΙ** Peugeot Rallye 16V μοντέλο 2000, 140 PS ατρακάριστο, κίτρινο χρώμα, Full Extra, δεκτός κάθε έλεγχος τηλ. 6977993853

## ΖΗΤΟΥΝ ΠΡΟΣΩΠΙΚΟ

**Η ΨΑΡΟΤΑΒΕΡΝΑ «ΦΩΤΗΣ»** και το **«ΦΩΤΗΣ ΜΕΛΑΘΡΟΝ»** ζητούν σερβιτόρους και βοηθούς. Πληροφορίες στα Τηλ. 27359 - 24272.

**ΑΠΟ** την κατασκευάστρια εταιρεία της Euromedica Δωδεκανήσου ζητούνται καθαρίστριες. Πληροφορίες στα τηλέφωνα: 22410-44455 και 22410-67535.

**ΖΗΤΕΙΤΑΙ ΚΑΘΑΡΙΣΤΡΙΑ** στην περιοχή ΛΑΡΔΟΥ για μερική απασχόληση (όχι καθημερινή). Τηλέφωνα 6944323339 και 6976439262

**ΖΗΤΕΙΤΑΙ:** Εσωτερική γυναίκα για τη φροντίδα 2 παιδιών 5 ετών. **Τηλ.: 6937343297**

**ΕΝΟΙΚΙΑΖΕΤΑΙ**
επιπλωμένο διαμερισματάκι στον 1ο όροφο, 2όροφης οικοδομής, επιφανείας περί τα 30 τ.μ. με υπνοδωμάτιο - κουζίνα - W.C., στην οδό Ευκλή 25 στο Καρακόνερο της πόλης Ρόδου. Κιν.: 6945151945 ή 6946795725, 2241052635.



**ΖΗΤΕΙΤΑΙ** κυρία άνω των 40 ετών για καθαρισμό σπιτιού ή φύλαξη παιδιών. Παρέχεται στέγη ανεξάρτητη. Πληροφ. τηλεφ. 6944 202409 ώρες 8:00 - 14:00 μ.μ. και 18:00 - 21:00 μ.μ.

**ΖΗΤΕΙΤΑΙ** κοπέλα για πρόσληψη σε καφετέρια, στο Χαράκι. Βραδινή εργασία, συνθήκες άριστες. Πληρ. τηλ. 6945264279

**ΖΗΤΕΙΤΑΙ** από εστιατόριο στην Παλιά Πόλη μάγειρας. Σπαστό ωράριο. Πληροφορίες κ. Κώστα τηλ. 6948 587301

**ΖΗΤΕΙΤΑΙ** πωλήτρια από κατάστημα γυναικείων ενδυμάτων στο Νιοχώρι. Απαραίτητα αγγλικά. **Πληρ. τηλ. 22410-32500.**

Η εταιρεία **Ρ.Ε.ΚΑ. Α.Ε.** ζητάει **οδηγό** με δίπλωμα Γ' κατηγορίας. Πληροφορίες τηλ. 84.300, 8.00 - 3.00, Κ° ΑΓΓΕΛΟΠΟΥΛΟ.

**ΖΗΤΕΙΤΑΙ** άτομο για εξωτερικές εργασίες με βασικές γνώσεις υπολογιστών. **Τηλ. Επικοινωνίας: 22410-75218-35104. Υπ' όψιν Μάραφα Μιχάλη**

**ΖΗΤΕΙΤΑΙ** κοπέλα Ελληνίδα για να εργαστεί σε οικία. Ωράριο καθημερινά 08:00 - 15:00 εκτός Κυριακής. Μισθός 600,00 ευρώ. Πληροφορίες: 6944182882

**ΖΗΤΕΙΤΑΙ** πωλήτρια από κατάστημα γυναικείων ενδυμάτων στο Νιοχώρι. Απαραίτητα Αγγλικά. Πληρ. τηλ. 22410-32500

**ΖΗΤΟΥΝΤΑΙ** ελαιοχρωματιστές -υδροχρωματιστές με ανάλογη προϋπηρεσία για άμεση εργασία στο Ξενοδοχείο RODOS PALACE. Οι ενδιαφερόμενοι μπορούν να απευθύνονται καθημερινά στο τηλέφωνο 22410-25222. Υπόψιν κ. Παύλου Ρούμπη.

**ΖΗΤΕΙΤΑΙ** κοπέλα άνω των 40 ετών, ελληνίδα ή αλλοδαπή που να μιλάει καλά τα ελληνικά, ως εσωτερική σε σπίτι με δύο παιδιά ηλικίας 3 και 1 έτους. **Συστάσεις απαραίτητες. Πληρ. Τηλ. 6944 202409 καθημερινά 10-1 το πρωί και 6-9 το απόγευμα.**

**ΖΗΤΟΥΝΤΑΙ**
για καταστήματα χρυσοχοΐας και ασήμι πωλητές με εμπειρία στο είδος. Απαραίτητες ξένες γλώσσες, Αγγλικά - Γερμανικά - Σουηδικά κ.τ.λ. Πληροφορίες στο τηλ. 22410 - 33877 ΚΛΑΔΟΓΕΝΗΣ ΙΩΑΝΝΗΣ

**ΖΗΤΟΥΝΤΑΙ** Barman και σερβιτόροι από café-bar στην Ιαλυσό. Για περισσότερες πληροφορίες στο τηλέφωνο 6947720874 από 15:00 έως τις 19:00.

**ΖΗΤΕΙΤΑΙ** δεσποινίδα ηλικίας έως 30 ετών για εργασία γραμματειακής υποστήριξης σε Ιατρείο. Προσόντα: γνώση λογισμικού MICROSOFT OFFICE, τυφλού συστήματος δακτυλογράφησης, αγγλικής γλώσσας. Παραπάνω προσόντα να συνοδεύονται από πιστοποιητικά. Τηλέφωνο επικοινωνίας 22410-43000.

**ΑΠΟ** εμπορικό κατάστημα της Ρόδου ζητείται πωλήτρια με γνώσεις διακόσμησης και αρχιτεκτονικής εσωτερικού χώρου και σχεδιάστρια. Αποστολή βιογραφικών με επισυναπτόμενη φωτογραφία: **Λεμεσού 20-22 Ρόδος Τ.Κ. 85100 Τηλ. Επικοινωνίας: 22410-39083**

## ΔΙΑΦΟΡΑ

**ΠΩΛΕΙΤΑΙ,** τραπεζαρία με 6 καθίσματα, μπουφές και κρυσταλιέρα σε χρώμα μαύρο λάκα. Τιμή 1.200 ευρώ. **Πληροφορίες στο τηλ. 23180-21572**

**ΚΥΡΙΑ** αναλαμβάνει καθαρισμό σπιτιών, γραφείων, κοινόχρηστους χώρους πολυκατοικιών, σιδέρωμα, φύλαξη παιδιών. Μόνο σοβαρές προτάσεις. Πληρ. τηλ. 6934176045.

**ΕΚΔΟΤΙΚΟΣ** οίκος ζητεί αντιπρόσωπο για Ρόδο και Κω, για την προώθηση των εκδόσεών του σε έτοιμο πελατολόγιο. Βιογραφικά: Φαξ: 210 4524851. Email: nbpetkar@otenet.gr

**ΠΩΛΟΥΝΤΑΙ** σκυλιά ράτσας ΕΠΑΝΙΕΛ ΜΠΡΕΝΤΟΝ, ημερομηνία γέννησης 5-4-06 **Πληρ. στο κιν. 6976210478, Μιχάλης**

**ΠΩΛΕΙΤΑΙ Η/Υ:** Intel Pentium 4 στα 2.8GHz, Kingston μνήμη 1Gb, Maxtor σκληρός δίσκος 80Gb, DVD αντιγραφικό 8X, Οθόνη 17", Τιμή: 550 €, Τηλ. επικοινωνίας: 6944652658. Φώτης

**ΠΩΛΕΙΤΑΙ**
κατάστημα ανταλλακτικών αυτοκινήτων (βαρέων και επιβατηγών) στην Ερνεστ Μπέβιν σε τιμή ευκαιρίας. Γ. Ρούσσος.
**Τηλ. 22410-20075 & 36015**

**ΕΜΠΕΙΡΟΤΕΧΝΗΣ** ελαιοχρωματιστής αναλαμβάνει παντός είδους ελαιοχρωματισμούς. Τηλ: 6946204157

**ΠΩΛΕΙΤΑΙ** επικερδής επιχείρηση οβελιστηρίου στον πεζόδρομο επί της Μανδηλαρά, πλήρως εξοπλισμένο, έτοιμο προς λειτουργία. Διαθέτει βοηθητικούς χώρους και παρασκευαστήριο. Δουλεύει όλο το χρόνο. Τηλ. 6936161740 και 6946282082

**ΠΩΛΕΙΤΑΙ** LAPTOP ACER P4, 2,93, 17", **Τηλέφωνο 6977509192**

**ΔΥΝΑΜΙΚΗ** νεοσύστατη επιχείρηση, «Multi χώρος» (όχι club ή Bar) στην Παλιά πόλη με ταυτότητα εργασιών self service, ζητεί συνεργάτες με όρεξη για δουλειά. (Ελληνες ή από χώρες Ε.Ε.). **Πληροφορίες: 6936179033, Κ. Σάββα**

**ΧΑΘΗΚΕ** Ζεύγος σκύλων την Τρίτη βράδυ στην περιοχή Μόντε Σμιθ. Ενα λυκόσκυλο καφέ - μαύρο, μαρκαρισμένο στο αυτί και μαύρο μικρό αδύνατο ημίαιμο γκριφόν. Μεγάλη συναισθηματική αξία για ιδιοκτήτη. Δίδεται αμοιβή. **Τηλ. 6934411866, 6944394067**

**ΠΩΛΕΙΤΑΙ** σύνθετο σύνθεση λόγω λάθους διαστάσεων. Πληρ. τηλ. 2241030230 ώρες από 2.30 μέχρι 4.30 και μετά τις 9.00

**ΧΑΘΗΚΕ** Παπάκι ΥΑΜΑΗΑ, Πράσινο, 50 cc, με άξονα κι αριθμό κυκλοφορίας ΒΑΕ 65. Οποιος γνωρίζει κάτι σχετικό παρακαλείται να επικοινωνήσει στα τηλέφωνα 6934219326 και 6946896925. Δίνεται αμοιβή.

**ΠΩΛΟΥΝΤΑΙ** λόγω ανακαίνισης του Ξενοδοχείου Πλάζα έπιπλα δωματίων σε άριστη κατάσταση **Πληροφορίες: 22410-43406 ή 22410-22501 Κ. Καραγιάννης Γ.**

**ΠΩΛΕΙΤΑΙ** μπαρ (ημικυκλικό) 1,50 μ. 400 ευρώ. Τηλ. 6973 394166

**ΕΙΣΑΓΩΓΙΚΗ** εταιρεία Ιταλικού καφέ Espresso και συναφών ειδών, ζητάει αποκλειστικό αντιπρόσωπο για τα προϊόντα της στη Ρόδο, Τηλ.: 275 2096278

**ΜΕΛΑΧΡΙΝΗ** με πράσινα μάτια, με ιδανικές αναλογίες, αισθητικός, οικονομικά ανεξάρτητη, ζητεί γνωριμία με κύριο για σχέση ή φιλία. Τηλ.: 6979368946

**ΠΩΛΕΙΤΑΙ**: Μονάδα με γκαστρωμένες αγελάδες και με γάλα μαζί, 30 τόνους ποσόστωση, 6 δικαιώματα για αγελάδες. Τηλ. 75739 μετά τις 5.00μ.μ.

**ΜΕΓΑΛΗ ΕΥΚΑΙΡΙΑ ΓΙΑ ΑΡΤΟΠΟΙΟΥΣ κ' ΖΑΧΑΡΟΠΛΑΣΤΕΣ ΠΩΛΟΥΝΤΑΙ**

1. Ζυμωτήριο 2 ταχυτήτων από 5 Kg - 120 Kg, αλεύρι ζύμωση. 2. Πάγκος εργασίας 3 μέτρα ανοξείδωτος. 3. Αυτόματη μηχανή παραγωγής τυρόπιττας και μπουγάτσας, κρεατόπιτας. **Ολα μαζί 1.100 ευρ. Τηλ. 22410-26863**

## ΠΩΛΗΣΕΙΣ ΑΚΙΝΗΤΩΝ

**ΠΩΛΕΙΤΑΙ** διαμέρισμα εντός Ρόδου 130 τ.μ. Τηλ. 6934 903272 και 6946 559539

**ΠΩΛΕΙΤΑΙ** οικόπεδο 5 στρεμμάτων στο χωριό Αγίας Μαρίνας στην Κάσο, πανοραμική θέα, τιμή λογική, τηλέφωνο επικοινωνίας: 6974307854.

**ΠΩΛΕΙΤΑΙ** στις Καλυθιές γκαρσιονέρα ανεξάρτητη και καινουργής 30 τ.μ., 33.000 ευρώ. **Τηλ. 22410-21206 4-9 μ.μ.**

**ΠΩΛΕΙΤΑΙ** μία αποθήκη 130 τ.μ. εντός Ρόδου κατάλληλη για πολλές χρήσεις. Τηλ. 6934 903272 και 6946 559539

**ΠΩΛΕΙΤΑΙ** πλήρως ανακαινισμένο διαμέρισμα 95 τ.μ. ισόγειο επί της Μιχαήλ Πετρίδη. Εξαρχής εγκατάσταση, ηλεκ. υδραυλική, ηλιακό, σύνδεση με αποχέτευση, εντοιχισμένες μεγάλες ντουλάπες, καινούργια κουζίνα, καινούργια αλουμίνια, μεγάλες αυλές, με καινούργια πέργκολα, και πολλά έξτρα! Τιμή: 168,00 Ευρώ. Τηλ. 6936 179040.

**ΠΩΛΕΙΤΑΙ** fast food στην περιοχή Κολυμπίων, πλήρως εξοπλισμένο. Πληρ. τηλ. 2410 56038

**ΠΩΛΕΙΤΑΙ** αργυροχρυσοχοείο στο κέντρο της πόλης με ή χωρίς εμπόρευμα έτοιμο προς λειτουργία. Τηλ: 6936915551

**ΠΩΛΕΙΤΑΙ** οροφοδιαμέρισμα 125 τ.μ., στην Ανάληψη, με μεγάλο σαλόνι, 3 Υ/Δ, 2 W.C.,τζάκι, πολυτελούς κατασκευής, χρήσης δεκαετίας. Τιμή 195.000 ευρώ. **Πληροφορίες: 6973317601**

**ΠΩΛΕΙΤΑΙ** οικόπεδο στα Κρητικά 3.000 τ.μ. οικοδομήσιμο. Τηλ. 6936271471.

**ΠΩΛΕΙΤΑΙ** ισόγειο διαμέρισμα καθαρό 81 τ.μ. καινούργιο, ακατοίκητο επί της οδού 28ης Οκτωβρίου 26. Τηλ. 91141 και 6972826627

## ΜΑΘΗΜΑΤΑ

**ΚΑΘΗΓΗΤΡΙΑ ΓΕΡΜΑΝΙΚΗΣ ΦΙΛΟΛΟΓΙΑΣ** πτυχιούχος Πανεπιστημίου Αθηνών παραδίδει μαθήματα Γερμανικής Γλώσσας όπως επίσης και βοήθεια στο σχολικό βιβλίο Γερμανικών. Πληρ. τηλ. 6944949746

**ΚΑΘΗΓΗΤΡΙΑ ΓΕΡΜΑΝΙΚΗΣ ΦΙΛΟΛΟΓΙΑΣ** πτυχιούχος Αριστοτελείου Πανεπιστημίου Θεσσαλονίκης. Παραδίδει μαθήματα όλων των επιπέδων. Πληρ. Τηλ. 2241036745, Κιν. 6978019323

**ΠΑΡΑΔΙΔΟΝΤΑΙ** μαθήματα Εμπ. Εφαρμογών (Singular Manager, Eurofasma, Unisoft Εσοδα-Εξοδα, ΚΕΠΥΟ, ΚΕΦΑΛΑΙΟ, κ.λ.π., Πληροφορικής & Αγγλικών με χρήση πολυμέσων όλων των επιπέδων από έμπειρο Λογιστή Τ.Ε. - καθηγητή πτυχιούχο Michigan Proficiensy σε τμήματα ή μεμονωμένα. Επίσης γίνονται μεταφράσεις & δακτυλογραφήσεις κάθε τύπου κειμένου. Τιμές προσιτές. Πληρ.: 22410-66304, 31560, 6946283008, 6972419715, 6936277851. Ηλ. ταχ. (e-mail): Dnetwork@SoftHome.net

**ΜΑΘΕΤΕ ΡΩΣΙΚΑ!** Παραδίδονται μαθήματα Ρωσικής γλώσσας από μέλος του Συλλόγου Καθηγητών Ρωσικής Φιλολογίας, με χρήση νέας αποτελεσματικής μεθοδολογίας. Πληροφορίες: Τηλ. 6978195931

## ΟΙΚΟΔΟΜΙΚΕΣ ΕΠΙΧΕΙΡΗΣΕΙΣ ΔΙΑΚΟΓΕΩΡΓΙΟΥ ΚΑΛΛΙΣΤΟΣ

*ΕΘΝ. ΑΝΤΙΣΤΑΣΕΩΣ 11 (πρώην Αννης Μαρίας)*

*ΠΩΛΗΣΕΙΣ ΔΙΑΜΕΡΙΣΜΑΤΩΝ ΚΑΤΑΣΤΗΜΑΤΑ -ΑΠΟΘΗΚΕΣ ΑΝΤΑΛΛΑΓΕΣ ΑΚΙΝΗΤΩΝ - ΑΓΟΡΕΣ ΟΙΚΟΠΕΔΩΝ ΑΝΑΛΑΜΒΑΝΟΥΜΕ ΑΝΤΙΠΑΡΟΧΕΣ*

**Πωλούνται διαμερίσματα** λουξ κατασκευής με απεριόριστη θέα. Τα διαμερίσματα διαθέτουν θωρακισμένες πόρτες - εντοιχισμένες κουζίνες - ντουλάπες - εντοιχισμένο νιπτήρα με ντουλάπι - κεντρική θέρμανση αυτόνομη - ανοιγόμενα ανακλινόμενα κουφώματα με διπλά τζάμια - σίτες - ρολά - υδραυλικό ασανσέρ - τριφασικό ρεύμα.

Ολοι οι χώροι σπατουλαριστοί - εσωτερικές πόρτες M.D.F. με σχέδιο.

**ΓΡΑΦΕΙΑ ΙΑΤΡΕΙΑ**

1) Επί της οδού Μεγ. Κων/νου - Κων/νου Παλαιολόγου των 80 τ.μ.

2) Επί της οδού Κων/νου Παλαιολόγου και Θεοτοκοπούλου 60-80 τ.μ.

3) Επί της οδού Ρήγα Φεραίου στο πάρκο 60-80-100 τ.μ.

**ΚΑΤΑΣΤΗΜΑΤΑ**

1) Επί της οδού Κων/νου Παλαιολόγου και Θεοτοκοπούλου 60-80 τ.μ.

2) Επί της οδού Λεωφόρου Καλλιθέας (Καρακόνερο) 90 τ.μ.

**ΔΙΑΜΕΡΙΣΜΑΤΑ**

1) Επί της οδού Χρ. Φέσσα (Κάθετος Αποστ. Παύλου) 90τ.μ. τριάρια.

Επίσης οροφοδιαμερίσματα των 90 τ.μ. (οικοδομή μόνο τριών διαμερισμάτων).

**ΟΙΚΟΔΟΜΕΣ**

1) Οικοδομή επί της οδού Πτολεμαίων και Χρ.Φέσσα των 117-125 τ.μ.

2) Οικοδομή υπό ανέγερση επί της οδού Ρήγα Φεραίου στο Πάρκο. Διαμερίσματα τριάρια - τεσσάρια.

3) Οικοδομή υπό ανέγερση επί της οδού Κ. Παλαιολόγου και Θεοτοκοπούλου. Διαμερίσματα δυάρια - τριάρια - τεσσάρια - καταστήματα.

5) Επί της οδού Β. Ηρακλείου οικοδομή τεσσάρων διαμερισμάτων. Οροφοδιαμερίσματα των 133τ.μ. Η οικοδομή έχει πιλοτή για πάρκινγκ

**ΑΠΟΘΗΚΕΣ**

1) Πλησίον Στέλιου Κωτιάδη των 130τ.μ.

2) Στη Λεωφόρο Καλλιθέας (Καρακόνερο) των 80-300τ.μ.

*• Οι πωλήσεις μπορούν να γίνουν και με όλα τα Δάνεια Τράπεζας και οργανισμών.*
*• Αναλαμβάνουμε ΑΝΤΙΠΑΡΟΧΕΣ και Αγορές οικοπέδων. • Δεχόμαστε ανταλλαγές ακινήτων.*

**ΠΛΗΡΟΦΟΡΙΕΣ: ΔΙΑΚΟΓΕΩΡΓΙΟΥ ΚΑΛΛΙΣΤΟΣ**
**ΤΗΛΕΦΩΝΟ: 29318 - 34598 - ΤΗΛ. 78501 - 78502**

AUTOVISION

# ιδιωτικό Κ.Τ.Ε.Ο Ρόδου

## Κ.Τ.Ε.Ο σε 25 λεπτά!

## ΤΑΛΑΙΠΩΡΙΑ ΤΕΛΟΣ..

**για ραντεβού..22410 67677**

**ΠΡΟΓΡΑΜΜΑ ΠΡΟΣΚΛΗΣΗΣ ΟΧΗΜΑΤΩΝ Ν. ΔΩΔ/ΣΟΥ**

**ΠΡΟΣΟΧΗ!!**
- Τον Μάιο ΡΟΖ 1501 εώς 3500
- Τον Ιούνιο ΡΟΖ 3501 εώς 5500

*ανοιχτά απογεύματα και σάββατο, όλα τα παράβολα αγοράζονται στο ΚΤΕΟ*

**ΠΛΗΡΩΣ ΙΣΟΤΙΜΟ ΜΕ ΤΑ ΔΗΜΟΣΙΑ ΚΤΕΟ**

Η ΜΗ ΔΙΕΝΕΡΓΕΙΑ ΤΕΧΝΙΚΟΥ ΕΛΕΓΧΟΥ ΤΟΥ ΟΧΗΜΑΤΟΣ ΣΑΣ (ΚΤΕΟ) ΜΕΣΑ ΣΤΙΣ ΠΡΟΘΕΣΜΙΕΣ, ΑΠΟΤΕΛΕΙ ΠΑΡΑΒΑΣΗ (ΚΟΚ 86) ΚΑΙ ΤΙΜΩΡΕΙΤΑΙ ΑΠΟ ΤΙΣ ΑΡΧΕΣ ΜΕ ΠΡΟΣΤΙΜΟ 334 ΕΥΡΩ ΚΑΙ ΑΦΑΙΡΕΣΗ ΠΙΝΑΚΙΔΩΝ

**Ετοιμοι για ΚΤΕΟ; καλέστε 22410 67677**

**Ι-ΚΤΕΟ Δωδ/σου**

**ισότιμο με το κρατικό**


**ΝΟΜΟΣ ΔΩΔΕΚΑΝΗΣΟΥ**
**ΝΟΜΑΡΧΙΑΚΗ ΑΥΤ/ΣΗ ΔΩΔΕΚΑΝΗΣΟΥ**
**Δ/ΝΣΗ ΜΕΤΑΦΟΡΩΝ ΚΑΙ ΕΠΙΚΟΙΝΩΝΙΩΝ**
**ΤΜΗΜΑ Κ.Τ.Ε.Ο.**
Τηλέφωνο: 22410 72053 22410 72064

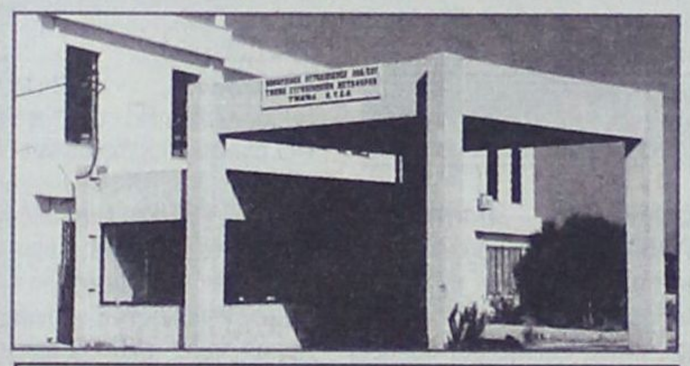

| ΣΥΓΚΟΙΝΩΝΙΑΚΗ ΕΔΡΑ ΡΟΔΟΥ | |
|---|---|
| ΧΡΟΝΙΚΗ ΠΕΡΙΟΔΟΣ | ΕΙΔΟΣ ΟΧΗΜΑΤΟΣ |
| ΑΠΟ 02-05-2006 ΕΩΣ 31-05-2006 | ΕΠΙΒΑΤΙΚΑ (Ε.Ι.Χ.) ΚΑΙ ΦΟΡΤΗΓΑ ΜΕΧΡΙ ΚΑΙ 3,5 Τ(ΦΙΧ < 3,5Τ) ΜΕ ΑΡΙΘΜΟΥΣ ΚΥΚΛΟΦΟΡΙΑΣ (ΡΟΖ 1501 ΕΩΣ ΚΑΙ 3500) |
| ΑΠΟ 01-06-2006 ΕΩΣ 30-06-2006 | ΕΠΙΒΑΤΙΚΑ (Ε.Ι.Χ.) ΚΑΙ ΦΟΡΤΗΓΑ ΜΕΧΡΙ ΚΑΙ 3,5 Τ(ΦΙΧ < 3,5Τ) ΜΕ ΑΡΙΘΜΟΥΣ ΚΥΚΛΟΦΟΡΙΑΣ (ΡΟΖ 3501 ΕΩΣ ΚΑΙ 5500) |
| **ΣΥΓΚΟΙΝΩΝΙΑΚΗ ΕΔΡΑ ΚΩ** | |
| ΧΡΟΝΙΚΗ ΠΕΡΙΟΔΟΣ | ΕΙΔΟΣ ΟΧΗΜΑΤΟΣ |
| ΑΠΟ 02-05-2006 ΕΩΣ 31-05-2006 | ΕΠΙΒΑΤΙΚΑ (Ε.Ι.Χ) ΚΑΙ ΦΟΡΤΗΓΑ ΜΕΧΡΙ ΚΑΙ 3,5Τ(ΦΙΧ < 3,5Τ) ΜΕ ΑΡΙΘΜΟΥΣ ΚΥΚΛΟΦΟΡΙΑΣ (ΚΧΒ 2501 ΕΩΣ ΚΑΙ 3000) |
| ΑΠΟ 01/06/2006 ΕΩΣ 30/064/2006 | ΕΠΙΒΑΤΙΚΑ (Ε.Ι.Χ) ΚΑΙ ΦΟΡΤΗΓΑ ΜΕΧΡΙ ΚΑΙ 3,5Τ(ΦΙΧ < 3,5Τ) ΜΕ ΑΡΙΘΜΟΥΣ ΚΥΚΛΟΦΟΡΙΑΣ (ΚΧΒ 3001 ΕΩΣ ΚΑΙ 3500) |

**ΠΡΟΓΡΑΜΜΑ ΠΡΟΣΚΛΗΣΗΣ ΓΙΑ ΔΙΕΝΕΡΓΕΙΑ ΤΕΧΝΙΚΟΥ ΕΛΕΓΧΟΥ ΟΧΗΜΑΤΩΝ ΜΕ ΕΔΡΑ ΤΟ Ν. ΔΩΔΕΚΑΝΗΣΟΥ**

ΕΠΙΣΗΣ

- ΚΑΛΟΥΝΤΑΙ ΟΛΑ ΤΑ ΠΑΡΑΠΑΝΩ ΟΧΗΜΑΤΑ ΝΑ ΠΡΟΒΟΥΝ ΣΕ ΤΕΧΝΙΚΟ ΕΛΕΓΧΟ ΣΕ ΟΠΟΙΟΔΗΠΟΤΕ Κ.Τ.Ε.Ο. ή Ι.Κ.Τ.Ε.Ο. ΤΗΣ ΧΩΡΑΣ
- ΕΠΙΣΗΣ ΘΑ ΕΛΕΓΧΟΝΤΑΙ ΟΣΑ ΟΧΗΜΑΤΑ ΥΠΟΧΡΕΟΥΝΤΑΙ ΒΑΣΕΙ ΠΑΛΑΙΟΤΕΡΩΝ ΠΡΟΓΡΑΜΜΑΤΩΝ ΠΡΟΣΚΛΗΣΗΣ.
- Ο ΕΜΠΡΟΘΕΣΜΟΣ ΠΡΟΓΡΑΜΜΑΤΙΣΜΟΣ ΤΩΝ ΟΧΗΜΑΤΩΝ ΓΙΑ ΕΛΕΓΧΟ (ΡΑΝΤΕΒΟΥ) ΓΙΝΕΤΑΙ ΕΩΣ ΚΑΙ 15 ΗΜΕΡΕΣ ΠΡΙΝ ΤΗΝ ΛΗΞΗ ΤΟΥ ΠΡΟΓΡΑΜΜΑΤΟΣ ΠΡΟΣΚΛΗΣΗΣ.


***ΓΡΑΦΕΙΟ ΤΕΛΕΤΩΝ & ΜΝΗΜΟΣΥΝΩΝ ΡΟΔΟΥ***
***ΣΤΕΦΑΝΑ - ΣΤΟΛΙΣΜΟΙ***
***«ΑΜΕΡΙΚΑΝΟΥ»***

*Αμεση εξυπηρέτηση*
***ΟΛΟ ΤΟ 24ΩΡΟ***

Αναλαμβάνουμε την τελετή
και με τα έξοδα
που χορηγούν τα ταμεία
χωρίς καμία επιβάρυνση
ΙΚΑ, ΤΕΒΕ, ΤΑΞΥ, ΔΗΜΟΣΙΟΥ,
ΛΙΜΕΝΙΚΩΝ, ΟΓΑ
και λοιπά ταμεία.

Τους ΑΠΟΡΟΥΣ ΔΩΡΕΑΝ
Πλατεία Βρούχου στη Μητρόπολη
Τηλέφωνα:28901 - 33400

**ΝΤΕΤΕΚΤΙΒΣ**
**30 ΧΡΟΝΙΑ ΜΟΝΙΜΑ ΚΑΙ ΣΤΗ ΡΟΔΟ**
**35354**
**ΠΛΑΤΕΙΑ ΑΓΙΟΥ ΙΩΑΝΝΟΥ**
**Η ΛΥΣΗ!!!**
**ΣΕ ΚΑΘΕ ΣΑΣ ΠΡΟΒΛΗΜΑ**
**EXPRESS SECURITY**

**ΓΡΑΦΕΙΟ**
**ΙΔΙΩΤΙΚΩΝ ΕΡΕΥΝΩΝ**
**(ΝΤΕΤΕΚΤΙΒΣ)**
**ΑΝΑΛΑΜΒΑΝΟΥΜΕ**
*Υποθέσεις ανηλίκων, οικογενειακές, προσωπικές κ.τλ.*
**ΔΙΑΘΕΤΟΥΜΕ ΤΑ ΠΛΕΟΝ ΣΥΓΧΡΟΝΑ ΟΠΤΙΚΟΑΚΟΥΣΤΙΚΑ ΣΥΣΤΗΜΑΤΑ**
**100% ΕΧΕΜΥΘΕΙΑ**
**ΡΩΜΗΣ 22, - ΡΟΔΙΝΙ**
**Κιν. 694 6997967**

***TOP PROPERTIES***
**GEORGE and SAVAS PIPINOS**
**ΓΕΩΡΓΙΟΣ και ΣΑΒΒΑΣ ΠΙΠΙΝΟΣ**
*ΣΥΜΒΟΥΛΟΙ και ΕΚΤΙΜΗΤΕΣ ΑΚΙΝΗΤΩΝ*
*REAL ESTATE AGENT - MEMBER OF F.I.A.B.C.I. - N.A.E.A. - C.E.I.*
*E-mail:gpipinos@otenet.gr.*
*URL:www.rhodestop-properties.com and www.pipinos.gr*
***Από το 1971***

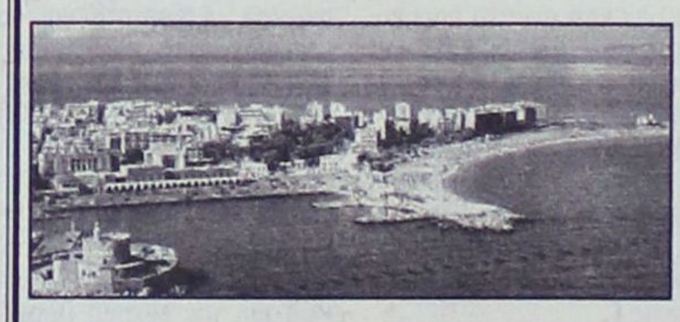

**Η "TOP PROPERTIES"** είναι ατομική επιχείρηση και ανήκει στους Γεώργιο και Σάββα Πιπίνο. Το γραφείο ασχολείται από το 1971 αποκλειστικά και μόνο με επενδύσεις και REAL ESTATE, στο νησί της Ρόδου, καθώς και στην ευρύτερη περιοχή της Δωδεκανήσου.

**ΑΠΕΥΘΥΝΟΜΑΣΤΕ:** Στους **σοβαρούς, απαιτητικούς και επιλεκτικούς** επενδυτές - επιχειρηματίες - ελεύθερους επαγγελματίες, Ελληνες και ξένους, υψηλού εισοδηματικού επιπέδου, που ενδιαφέρονται να κάνουν μια σοβαρή επένδυση **προβολής** στο νησί της Ρόδου.

**ΠΡΟΣΦΕΡΟΥΜΕ:** Α) Υπηρεσίες και πληροφορίες που γίνονται σε προσωπικό επίπεδο με **εχεμύθεια, διακριτικότητα και σοβαρότητα.**
Β) Μεγάλη **γκάμα** υψηλής ποιότητας ακινήτων, όπως: 1) Ξενοδοχεία Α' και Β' κατηγορίας των 600 - 500 - 350 - 300 κλινών 2) Κεντρικά αστικά ακίνητα κατάλληλα για Τράπεζες - καταστήματα - γραφεία 3) Παραλιακές εκτάσεις, κατάλληλες για τουριστικές επενδύσεις των 150.000 - 100.000 - 70.000 - 50.000 - 36.000 τ.μ. και 4) Διαμερίσματα και μαιζονέτες **προβολής.**

**ΣΤΟΧΟΣ ΜΑΣ ΕΙΝΑΙ:** Να προσφέρουμε στο αγοραστικό μας κοινό **υψηλής ποιότητας ακίνητα και ευκαιρίες** στο νησί της Ρόδου. Η τριακονταετής και πλέον πείρα μας στον τομέα αυτό αποτελεί εγγύηση.

**ΣΥΝΘΗΜΑ ΜΑΣ ΕΙΝΑΙ: Επενδύστε στην ΡΟΔΟ ΤΩΡΑ,** σε ακίνητα που **ΑΝΤΕΧΟΥΝ ΣΤΟ ΧΡΟΝΟ.**

*Γεώργιος και Σάββας Πιπίνος*
*ΜΕΣΙΤΕΣ ΑΣΤΙΚΩΝ ΣΥΜΒΑΣΕΩΝ*
***Γιατί εμείς γνωρίζουμε καλύτερα!***

***SINCE 1971***

**TOP PROPERTIES** is a father and son business. The senior, Mr George S. Pipinos, the founder of the office, has carved, over the years, a reputation for integrity and excellence in the world of Real Estate in the Dodecanese.

**At Top Properties** we try hard to attract important and selective investors: high calibre businessmen/women and discerning professional people, both Greek and foreign, who wish to acquire substantial and valuable property on Rhodes.

**We offer** our expertise and advice privately, discreetly and in strict confidence.

**We keep** a compehensive list of real estate of the highest specifications:

a. A' and B' class hotels (600, 500, 350, 300 beds capacity).
b. Centrally situated office buildings and other business premises.
c. Seaside land, ideal for development (hotels, holiday resorts, etc.), of 150.000, 100.000, 70.000, 50.000, 36.000 sq.m.
d. Luxury appartments, maisonettes, detached, semi - detached and terraced houses.

**Our aim** is to give our clients the opportunity to acquire value for money, first class real estate on Rhodes. Our 30- year - old experience in Real Estate is our warranty.

**Our moto is: Invest in Rhodes. Invest in property.**
**It stands the test of time.**




*TOP PROPERTIES*
*George and Savas Pipinos*
*Because we Know best*

**ΚΕΝΝΕΝΤΥ 38, ΡΟΔΟΣ, 85 100, ΤΗΛ. 22410- 23895, 38243 και 6944-676003, 6944-390803 FAX: 22410-20883**
**38 KENNEDY STR., RHODES, 85 100, TEL. 22410- 23895, 38243, and 6944-676003, 6944-390803 FAX: 22410-20883**
**U.K. Direct Line: 08717115396**

## ΠΩΛΕΙΤΑΙ ΕΞΟΠΛΙΣΜΟΣ ΕΣΤΙΑΤΟΡΙΟΥ

**Πωλείται** σε τιμή ευκαιρίας ο πλήρης εξοπλισμός εστιατορίου σε άριστη κατάσταση, ηλεκτρικές συσκευές (ψυγεία - πλυντήριο - εστίες, φριτέζες, φούρνος μικροκυμάτων κ.λπ.), τραπέζια, καρέκλες και όλα τα επιτραπέζια σκεύη.
Πληροφορίες στο τηλ. **6932494457**

RHODES-GREECE
**CAIRO PALACE**

## ΕΝΟΙΚΙΑΖΟΝΤΑΙ

Γραφεία και καταστήματα
στο Εμπορικό Κέντρο CAIRO PALACE

**Πληροφορίες: Κα Φράνσις Νιοπή**
**Τηλ. 2241027600, Κιν. 6944618757**
**Φαξ. 2241023462**
**Email: info@cairopalace.gr**

## ΠΩΛΟΥΝΤΑΙ

**Από την Εταιρεία «ΚΤΙΡΙΟ» Α.Ε.**

- Διαμέρισμα 105 τ.μ., τρίτου ορόφου, στην οδό Δενδρινού 2β.
- Διαμερίσματα 118 και 122 τ.μ, δευτέρου και τρίτου ορόφου αντίστοιχα, στην οδό Μιχαήλ Πετρίδη.
με αποκλειστικές θέσεις στάθμευσης το καθένα και αποθήκη στο υπόγειο.

Πληροφορίες κ. Αναστάσιο Ατσίδη
Στεφ. Καζούλλη 74
Τηλ.: 22410-28616
Κιν.: 6947373651

## ΠΩΛΟΥΝΤΑΙ

Μονοκατοικίες σε μπετά των 135 τ.μ. στην Παστίδα σε οικόπεδο 310 τ.μ.
**Πληροφορίες**
**22410-28616 και 22410-21714**
**Κιν. 6932296983**

## ΠΩΛΟΥΝΤΑΙ

Καταστήματα, αποθήκες, γραφεία, διαμερίσματα. Ολα πολυτελούς κατασκευής με γκαράζ επί της οδού Καναδά.

Πληροφορίες: Αναστάσιος Ατσίδης, Γεώργιος Ιωαννίδης.

**Τηλέφωνα:**
**22410-21714 και 22410 – 28616**



## ΙΑΤΡΙΚΗ ΑΝΑΚΟΙΝΩΣΗ
## ΑΘΗΝΑ ΓΙΑΝΝΟΥΛΗ

ΧΕΙΡΟΥΡΓΟΣ ΟΔΟΝΤΙΑΤΡΟΣ
ΠΑΝ/ΜΙΟΥ ΑΘΗΝΩΝ
ΕΙΔΙΚΕΥΘΕΙΣΑ ΣΤΗΝ **ΠΑΙΔΟΔΟΝΤΙΑ**
ΠΑΝ/ΜΙΟ ΤΟΥ LEEDS, Μ. ΒΡΕΤΑΝΙΑ
ΑΠΟΚΛΕΙΣΤΙΚΑ
για **παιδιά έως 16 ετών**

ΔΕΧΕΤΑΙ ΚΑΘΗΜΕΡΙΝΑ ΜΕ ΡΑΝΤΕΒΟΥ
Δευτέρα – Παρασκευή
9:30 – 12:30 & 15:00 - 20:00
Σάββατο 9:00 – 13:00
Εργάνης Αθηνάς 49 – Ρόδος
Τηλ. 22410 31500 – Κιν. 6976624024

## Σμαράγδα Δ. Δημητρά

Ψυχολόγος

• Ψυχοθεραπεύτρια

Καρπάθου 23, 851 00 Ρόδος

Τηλ. 22410 70145

e-mail:

smaragdadimitra@yahoo.gr

Κιν. 6944 36 26 38

## ΙΑΤΡΙΚΗ ΑΝΑΚΟΙΝΩΣΗ



## ΚΩΝ/ΝΟΣ Γ. ΧΑΤΖΗΝΙΚΟΛΑΣ

**ΧΕΙΡΟΥΡΓΟΣ ΟΦΘΑΛΜΙΑΤΡΟΣ**

ΔΕΧΕΤΑΙ ΚΑΘΗΜΕΡΙΝΑ
9:00 – 13:00 και 17:30 – 20:30
Σάββατο πρωί με ραντεβού

ΔΕΝΔΡΙΝΟΥ 2β –
1ΟΣ ΟΡΟΦΟΣ - ΡΟΔΟΣ
ΤΗΛ & FAX: 2241020544
ΚΙΝ: 693 7161700

## ΧΑΡΟΥΛΑ ΤΣ. ΚΑΜΠΑΣΤΑΝΑ

**ΦΥΣΙΚΟΘΕΡΑΠΕΥΤΡΙΑ**
**Πτυχιούχος Α.ΤΕΙ Θεσ/κης**
**Μεταπτυχιακή Εκπαίδευση**
**στη νευροεξελικτική αγωγή**
**Μέθοδος Bobath / N.D.T.**

**Αποκατάσταση**
**νευρολογικών παθήσεων και κινητικών διαταραχών σε παιδιά και ενήλικες**

- **Εγκεφαλική Παράλυση**
- **Κρανιοεγκεφαλικές κακώσεις**
- **Κακώσεις περιφερικών νεύρων**
- **Κακώσεις νωτιαίου μυελού**
- **Προβλήματα σπονδυλικής στήλης**
- **Αγγειακά Εγκεφαλικά Επεισόδια**

**Ολυμπίας και Δελφών γωνία (Καρακόνερο)**
**Τηλ./Fax: 22410-29241 κιν. 6932044173**

## ANA FERRIES

### ΕΛΓ-ΟΛΓ ΡΟΔΑΝΘΗ, ΕΛΓ-ΟΛΓ ΜΑΡΙΝΑ, ΕΛΓ-ΟΛΓ ΑΝΘΗ ΜΑΡΙΝΑ
### ΡΟΔΟ - ΠΕΙΡΑΙΑ

| | | |
|---|---|---|
| *ΤΡΙΤΗ 06/06* | | |
| *ΤΕΤΑΡΤΗ 07/06* | | |
| ΑΝΘΗ ΜΑΡΙΝΑ | 17.00 | ΚΩ(21.00) - ΛΕΡΟ(23.00) - ΠΑΤΜΟ(00.30) - ΠΕΙΡΑΙΑ(09.00) |
| *ΠΕΜΠΤΗ 08/06* | | |
| ΡΟΔΑΝΘΗ | 16.00 | ΚΩ(20.40) - ΚΑΛΥΜΝΟ(22.30) - ΠΕΙΡΑΙΑ(09.20) |
| *ΠΑΡΑΣΚΕΥΗ 09/06* | | |
| ΑΝΘΗ ΜΑΡΙΝΑ | 13.00 | ΚΩ(16.40) - ΛΕΡΟ(18.50) - ΠΑΤΜΟ(20.40) - ΠΕΙΡΑΙΑ(04.30) |
| *ΣΑΒΒΑΤΟ 10/06* | | |
| ΡΟΔΑΝΘΗ | 17.00 | ΚΩ(21.10) - ΚΑΛΥΜΝΟ(22.30) - ΛΕΡΟ(23.59) - ΠΑΤΜΟ(01.40) - ΠΕΙΡΑΙΑ(11.20) |
| *ΚΥΡΙΑΚΗ 11/06* | | |
| ΜΑΡΙΝΑ | 23.00 | ΣΥΜΗ (00.50)- ΤΗΛΟ (03.10)- ΝΙΣΥΡΟ (04.50)- ΚΩ (07.20)- ΚΑΛΥΜΝΟ (09.20)- ΛΕΡΟ (10.40)- ΠΑΤΜΟ (12.20)- ΜΥΚΟΝΟ (17.20) - ΣΥΡΟ (19.00)- ΠΕΙΡΑΙΑ (23.59) |
| *ΔΕΥΤΕΡΑ 12/06* | | |
| ΑΝΘΗ ΜΑΡΙΝΑ | 08.00 | ΚΩ(11.50) - ΛΕΡΟ(14.10) -ΠΑΤΜΟ(15.40) - ΜΥΚΟΝΟ (19.00)- ΣΥΡΟ (20.30) -ΠΕΙΡΑΙΑ(00.30) |
| *ΤΡΙΤΗ 13/06* | | |
| *ΤΕΤΑΡΤΗ 14/06* | | |
| ΑΝΘΗ ΜΑΡΙΝΑ | 17.00 | ΚΩ(21.00) - ΛΕΡΟ(23.00) -ΠΑΤΜΟ(00.30) - ΠΕΙΡΑΙΑ(09.00) |
| *ΠΕΜΠΤΗ 15/06* | | |
| ΡΟΔΑΝΘΗ | 16.00 | ΚΩ(20.40) - ΚΑΛΥΜΝΟ(22.30) - ΠΕΙΡΑΙΑ(09.20) |
| *ΠΑΡΑΣΚΕΥΗ 16/06* | | |
| ΑΝΘΗ ΜΑΡΙΝΑ | 13.00 | ΚΩ(16.40) - ΛΕΡΟ(18.50) - ΠΑΤΜΟ(20.40) - ΠΕΙΡΑΙΑ(04.30) |
| *ΣΑΒΒΑΤΟ 17/06* | | |
| ΡΟΔΑΝΘΗ | 17.00 | ΚΩ(21.10) - ΚΑΛΥΜΝΟ(22.30) - ΛΕΡΟ(23.59) - ΠΑΤΜΟ(01.40) - ΠΕΙΡΑΙΑ(11.20) |
| *ΚΥΡΙΑΚΗ 18/06* | | |
| ΜΑΡΙΝΑ | 13.00 | ΣΥΜΗ (14.50)- ΤΗΛΟ(17.10)- ΝΙΣΥΡΟ (18.50)- ΚΩ (21.00) - ΚΑΛΥΜΝΟ (22.40) - ΠΕΙΡΑΙΑ (10.20) |
| *ΔΕΥΤΕΡΑ 19/06* | | |
| ΑΝΘΗ ΜΑΡΙΝΑ | 17.00 | ΚΩ(21.50) - ΛΕΡΟ(23.20) -ΠΑΤΜΟ(00.50) - ΠΕΙΡΑΙΑ(09.40) |
| *ΤΡΙΤΗ 20/06* | | |
| *ΤΕΤΑΡΤΗ 21/06* | | |
| ΑΝΘΗ ΜΑΡΙΝΑ | 17.00 | ΚΩ(21.00) - ΛΕΡΟ(23.00) - ΠΑΤΜΟ(00.30) - ΠΕΙΡΑΙΑ(09.00) |
| *ΠΕΜΠΤΗ 22/06* | | |
| ΡΟΔΑΝΘΗ | 16.00 | ΚΩ(20.40) - ΚΑΛΥΜΝΟ(22.30) - ΠΕΡΑΙΑ(09.20) |
| *ΠΑΡΑΣΚΕΥΗ 23/06* | | |
| ΑΝΘΗ ΜΑΡΙΝΑ | 13.00 | ΚΩ(16.40) - ΛΕΡΟ(18.50) - ΠΑΤΜΟ(20.40) - ΠΕΙΡΑΙΑ(04.30) |

**TSAGARIS TRAVEL**
Σαχτούρη 5 (έναντι Τελωνείου)
Τηλ.: 22410 36170, 30406, 35066







# Το Πρόγραμμα

## ΕΤ1

06:45 Ντοκιμαντέρ: Το μέλλον είναι άγριο
07:40 Κινούμενα Σχέδια
09:30 Ντοκιμαντέρ: Homo sapiens
10:30 Ντοκιμαντέρ: Biography
11:15 Ντοκιμαντέρ: The History channel
12:00 Ντοκιμαντέρ: Inside Guide το
13:00 Τένις Ρολάν Γκαρός
16:00 Ατίθασα νιάτα
17:00 Μένουμε ελλάδα
19:00 Μπάσκετ πρωτάθλημα Α1 εθνικής
21:00 Η ζωή είναι άλλου
22:00 Παρασκήνιο
**23:00 Ειδήσεις - αθλητικά - χρηματιστήριο - καιρός**
00:00 Δράμα: Ελεύθερος στα λιβάδια του θεού

## NET

10:00 Συμβαίνει τώρα
**12:00 Ειδήσεις**
14:00 Οι περιπέτειες του Τζεικ Λονγκ
14:30 Διάλειμμα
**15:00 Ειδήσεις**
16:00 Η ζωή είναι παιχνίδι
**18:00 Ειδήσεις**
19:05 Κινούμενα σχέδια
20:00 Τοις μετρητοίς
**21:00 Ειδήσεις**
22:00 Φιλικός αγώνας: Ισπανία - Κροατία
24:00 Αντίστροφη μέτρηση
**01:00 Ειδήσεις**
01:15 Ο βασικός ύποπτος
05:45 Πρώτη γραμμή

## ΕΤ 3

09:00 9 η ώρα μεσημεριασε
11:00 Νηστικό αρκούδι (Ε)
11:30 Ντοκιμαντέρ: Θάλασσα ο υδάτινος κόσμος
12:00 Ντοκιμαντέρ: Ταξίδι σε ιερούς τόπους
**13:00 Ειδήσεις**
14:30 Με μια τρίτη ματιά
15:50 Εκτη αίσθηση
**16:00 Ειδήσεις στη νοηματική γλώσσα**
16:15 Ζορρό
16:40 Νηστικό αρκούδι
17:00 Τα εν δήμω εν οίκω
18:00 Πάμε καλά
**19:00 Ειδήσεις**
20:15 Ο κόσμος των σπορ
21:00 Τσίρκο Bolshoi
22:00 Ταξιδεύοντας με την 3
22:30 Ανιχνεύσεις
**24:00 Ειδήσεις**
00:30 E-Life

## MEGA

08:00 Κοινωνία ώρα 8
10:00 Ομορφος κόσμος το πρωί
13:00 Το ρετιρέ (Ε)
**14:00 Δελτίο ειδήσεων**
15:00 Εμείς κι εμείς (Ε)
16:10 Η νταντά (Ε)
**17:30 Ειδήσεις**
17:40 Φιλοδοξίες
18:15 Απαγορευμένη αγάπη
19:00 Βέρα στο δεξί
**20:00 Ειδήσεις**
21:00 Ξένη ταινία: Εξι μέρες, επτά νύχτες
23:15 Ερευνα
**00:45 Ειδήσεις**
01:00 Θρίλερ: Νέα γυναίκα, μόνη, ψάχνει
03:15 Τηλεαγορές
04:00 Νεανικές ανησυχίες
05:45 Πρωινό Mega

## ΑΝΤ 1

06:30 Καλημέρα Ελλάδα
10:00 Πρωινός καφές
**13:00 Ειδήσεις**
13:45 Super game
13:50 Κωνσταντίνου και Ελένης (Ε)
14:50 Αποκάλυψη... Τώρα!
**16:50 Ειδήσεις**
17:00 Το πιο γλυκό μου ψέμα (Ε)
17:55 Ανάλυσέ το
18:00 Deal
18:50 Ερωτας
**20:00 Ειδήσεις**
21:00 Θα βρεις το δάσκαλό σου
22:00 Της αγάπης μαχαιριά
23:00 Fame story
**24:00 Ειδήσεις**
01:00 Περιπέτεια: Απόλυτη ένταση
03:00 Αλι Μακμπιλ
04:00 Τηλεαγορές
04:30 Ολα του γάμου δύσκολα
05:10 Συλβέστερ και Τουίτι
05:40 Καλημέρα με τον ΑΝΤ1

## ALPHA

06:00 Καλημέρα σας
10:00 Καφές με την Ελένη
13:00 Κους Κους το μεσημέρι
**15:00 Ειδήσεις**
15:45 Μαγειρεύοντας με την Βέφα
**16:45 Ειδήσεις**
17:00 Από καρδιάς
19:00 Ποιος θέλει να γίνει εκατομμυριούχος
**20:00 Ειδήσεις**
21:00 Πακέτο
22:00 Γαλλία - Κίνα
24:00 Αποδείξεις
**02:00 Ειδήσεις**
02:15 Dream show, the music
03:15 Τηλεαγορές
03:30 Dream show, the music

## STAR

06:45 Κάθε μέρα καλημέρα
10:00 Τι θα φάμε σήμερα
11:00 La Sousourela
**13:00 Ειδήσεις**
14:00 Super Star
**16:30 Ειδήσεις**
16:45 Κορίνα, η αγριόγατα
17:45 Βαλεντίνα, έρωτας X-Large
18:45 Σούπερμαν, τα χρόνια της νιότης
**19:45 Ειδήσεις**
21:00 Περιπέτεια: Κρίσιμη απόφαση
23:15 Περιπέτεια: Επαγγελματίας δολοφόνος
02:00 Μιούζικαλ: Κάρμεν, μια φαντασμαγιρική όπερα
**03:45 Ειδήσεις**
04:00 Θρίλερ: Πανικός

## FILMNET

06:10 Θρίλερ: Πρώτη φορά που πέθανα
08:15 Κωμωδία: Αννυ
10:25 E! Entertainment
11:25 Αισθηματική: Σεξ και το μοναχικό κορίτσι
13:20 Ο Ντ' Αρτανιάν και οι τρεις σωματοφύλακες
14:55 Ξένη ταινία: Ο στοιχειωμένος πύργος
16:30 Ξένη ταινία: Ξαφνικός θάνατος
18:05 Κωμωδία: Τρελή καταδίωξη στην Κορσική
19:45 Δράμα: Ο κύκλος των χαμένων ποιητών
22:00 Νοικοκυρές σε απόγνωση
22:50 Οι αγνοούμενοι
23:40 Ξένη ταινία: 5x2
01:10 Ξένη ταινία: Bloodsuckers
02:50 Ερωτική: Οι αρχές της ηδονής
04:30 Mad on filmnet
05:05 Θρίλερ: Jericho Mansions

## ALTER

06:40 Παιδικές εκπομπές
08:00 Τα λέμε όλα
**09:30 Ειδήσεις**
10:00 Καθαρές κουβέντες
12:00 Εις υγείαν
**12:30 Ειδήσεις**
14:00 Παολίνα
15:00 Εσμεράλντα
16:00 Μαρία
16:45 Gossip news
17:45 Rex
**18:45 Ειδήσεις**
21:00 Κωμωδία: Το τεμπελόσκυλο
**23:00 Ειδήσεις**
23:15 Αϋπνίες
02:00 Auto Alter
02:15 Sex and the city
02:45 Ξένη ταινία: Ο ιππότης του δρόμου

## 902

07:00 Καλημέρα με τον 902
10:00 Τηλεπωλήσεις
15:00 Κάθε μέρα στις 3
16:30 Παιδικό πρόγραμμα
17:00 Αθλητικό ραντεβού
17:40 Εκπαιδευτική τηλεόραση
**18:00 Ειδήσεις στη νοηματική**
18:10 Η μεσόγειος
18:45 Εις υγείαν
**19:30 Ειδήσεις**
20:30 Στα μονοπάτια του πολιτισμού
21:00 Ο 902 σας πάει σινεμά
23:00 Οι δρόμοι της λογοτεχνίας
**00:00 Ειδήσεις**

## COSMOS TV

**00:00 Ειδήσεις**
01:00 Κινηματογράφος
03:00 Ο κόσμος του αθλητισμού
04:00 Ράδιο-Τηλεόραση
05:00 Ο κόσμος της Ζωής
07:00 Διάλογοι
09:00 Ράδιο-Τηλεόραση
10:00 Ο κόσμος της Ζωής
12:00 Όψεις απόψεις
13:00 Παιδικό
13:30 Ντοκιμαντέρ
14:00 Κινηματογράφος - Ελληνική ταινία
Τι λέει ο κόσμος
Ο τόπος μας
16:00 Ο κόσμος του αθλητισμού
**Ειδήσεις (1')**
Τι λέει ο κόσμος
**17:00 Ειδήσεις (1')**
Ο κόσμος της Ζωής
Τι λέει ο κόσμος
Ο τόπος μας
**19:00 Ειδήσεις (1')**
Όψεις απόψεις
Τι λέει ο κόσμος
**20:00 Ειδήσεις (1')**
Ο κόσμος του αθλητισμού
Τι λέει ο κόσμος
**21:00 Κεντρικό δελτίο ειδήσεων**
Αθλητικά
Καιρός
(Αναλυτικός)
Τι λέει ο κόσμος
22:00 Διάλογοι

## ΣΥΛΛΥΠΗΤΗΡΙΟ

Το Δ.Σ. και τα μέλη του Φαρμακευτικού Συλ/γου Δωδ/σου εκφράζουν τα θερμά τους συλλυπητήρια στην οικογένεια του αγαπητού μας συναδέλφου Βερβέρη Νικόλαου για τον αδόκητο χαμό της μητέρας του Θηρεσίας Ι. Βερβέρη.

Εκ του Δ.Σ.


ΚΕΝΤΡΙΚΟ ΠΡΑΚΤΟΡΕΙΟ ΡΟΔΟΥ ΣΤΕΦΑΝΑΚΗ

**Zorpidis**

ΤΟΥΡΙΣΤΙΚΟΣ ΟΡΓΑΝΙΣΜΟΣ

**ΔΡΟΜΟΛΟΓΙΑ ΠΛΟΙΩΝ**

**«ΙΕΡΑΠΕΤΡΑ»**

ΤΕΤΑΡΤΗ στις 07:00 για Χάλκη – Διαφάνι – Πηγάδια – Κάσο – Σητεία και επιστροφή

ΠΕΜΠΤΗ στις 04:30 για Χάλκη – Διαφάνι – Πηγάδια – Κάσο – Σητεία – Αγ. Νικόλαος – Θήρα – Μήλος – Πειραιά

ΚΥΡΙΑΚΗ στις 04:30 για Χάλκη – Διαφάνι – Πηγάδια – Κάσο – Σητεία – Αγ. Νικόλαος – Θήρα – Μήλος – Πειραιά

**«Β. ΚΟΡΝΑΡΟΣ»**

ΤΕΤΑΡΤΗ 08:00 Καστελόριζο

ΠΕΜΠΤΗ 09:00 για Κω – Κάλυμνο – Σάμο – Θεσσαλονίκη

ΣΑΒΒΑΤΟ 00:00 για Κω – Κάλυμνο – Σάμο – Χίο – Μυτιλήνη – Λήμνο - Αλεξανδρούπολη



**INEMA**

**ΙΑΤΡΙΚΟΣ & ΝΟΣΟΚΟΜΕΙΑΚΟΣ ΕΞΟΠΛΙΣΜΟΣ**

από το 1988 είμαστε οι μεγαλύτεροι προμηθευτές ΙΑΤΡΙΚΟΥ-ΟΡΘΟΠΕΔΙΚΟΥ & ΝΟΣΟΚΟΜΕΙΑΚΟΥ ΥΛΙΚΟΥ ΣΤΗ ΔΩΔΕΚΑΝΗΣΟ

18 χρόνια εμπειρίας Εμπιστευθείτε μας!







- ΑΝΑΠΗΡΙΚΑ ΚΑΡΟΤΣΙΑ
- ΒΑΔΙΣΤΙΚΑ
- ΟΡΘΟΠΕΔΙΚΑ ΕΙΔΗ
- ΜΠΛΟΥΖΕΣ ΙΑΤΡΙΚΕΣ
- ΚΑΛΤΣΕΣ ΦΛΕΒΙΤΙΔΑΣ
- ΠΕΛΜΑΤΑ
- ΟΡΘΟΠΕΔΙΚΑ ΜΑΞΙΛΑΡΙΑ
- ΚΡΕΒΑΤΙΑ ΝΟΣΟΚΟΜΕΙΑΚΑ
- ΙΑΤΡΙΚΟΣ ΕΞΟΠΛΙΣΜΟΣ και ΑΝΑΛΩΣΙΜΑ
- ΟΡΓΑΝΑ ΧΗΜΕΙΟΥ
- και κάθε άλλο είδος για κατ'οίκο νοσηλεία

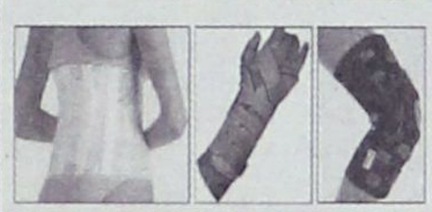



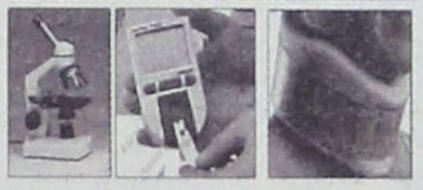

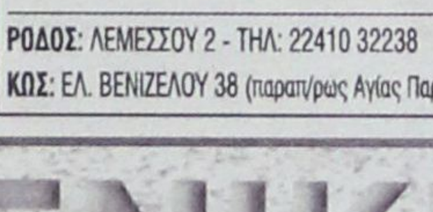

**ΡΟΔΟΣ:** ΛΕΜΕΣΣΟΥ 2 - ΤΗΛ: 22410 32238 **www.inema.gr**

**ΚΩΣ:** ΕΛ. ΒΕΝΙΖΕΛΟΥ 38 (παραπ/ρως Αγίας Παρασκευής) - ΤΗΛ: 22420 20048


## ΛΑΪΚΟ ΛΑΧΕΙΟ

**23η ΚΛΗΡΩΣΗ ΤΗΣ 6ης ΙΟΥΝΙΟΥ 2006**

**ΚΥΚΛΟΦΟΡΗΣΑΝ ΣΕΙΡΕΣ 10**

| | | Σειρά | Αριθμός | ΣΤΟΙΧΕΙΟ | Ειρώ | Φόρος | ΚΑΘ.ΚΕΡΔΟΣ |
|---|---|---|---|---|---|---|---|
| Α' Λαχνός τριδύμου | Μεγάλος Λαχνός | 7η | 77249 | Α | ΔΙΠΛΟ ΤΖΑΚ - ΠΟΤ Ποσό 1.960.000,00 ευρώ μεταφέρεται στον τρίδυμο λαχνό της επόμενης κλήρωσης. | | |
| | Υπόλοιπα στοιχεία | 7η | 77249 | | | | |
| | Σύνολο | | | | | | |
| Β' Λαχνός τριδύμου | | 8η | 77249 | | | | |
| Γ' Λαχνός τριδύμου | | 6η | 77249 | | | | |
| Σε όλες τις άλλες σειρές | | | 77249 | Α - Ε | 75.000,00 | 7.450,00 | 67.550,00 |

**ΚΕΡΔΗ ΠΟΥ ΦΟΡΟΛΟΓΟΥΝΤΑΙ**

| ΑΡΙΘ. | ΕΥΡΩ | ΦΟΡΟΣ | ΚΑΘ.ΚΕΡΔ. | ΑΡΙΘ. | ΕΥΡΩ | ΦΟΡΟΣ | ΚΑΘ.ΚΕΡΔ. |
|---|---|---|---|---|---|---|---|
| 37146 | 10.000,00 | 950,00 | 9.050,00 | 32679 | 1.000,00 | 50,00 | 950,00 |
| 53062 | 5.000,00 | 450,00 | 4.550,00 | 40047 | 1.000,00 | 50,00 | 950,00 |
| 1844 | 1.000,00 | 50,00 | 950,00 | 44293 | 1.000,00 | 50,00 | 950,00 |
| 6222 | 1.000,00 | 50,00 | 950,00 | 49055 | 1.000,00 | 50,00 | 950,00 |
| 7941 | 1.000,00 | 50,00 | 950,00 | 59807 | 1.000,00 | 50,00 | 950,00 |
| 13119 | 1.000,00 | 50,00 | 950,00 | 65146 | 1.000,00 | 50,00 | 950,00 |
| 20006 | 1.000,00 | 50,00 | 950,00 | 69189 | 1.000,00 | 50,00 | 950,00 |
| 24223 | 1.000,00 | 50,00 | 950,00 | 71973 | 1.000,00 | 50,00 | 950,00 |
| 27372 | 1.000,00 | 50,00 | 950,00 | | | | |

**ΚΕΡΔΗ ΑΦΟΡΟΛΟΓΗΤΑ**

| ΑΡΙΘ. | ΕΥΡΩ | ΑΡΙΘ. | ΕΥΡΩ | ΑΡΙΘ. | ΕΥΡΩ | ΑΡΙΘ. | ΕΥΡΩ | ΑΡΙΘ. | ΕΥΡΩ |
|---|---|---|---|---|---|---|---|---|---|
| 252 | 350,00 | 16173 | 350,00 | 32679 | Φορ'ται | 49055 | Φορ'ται | 64205 | 350,00 |
| 1023 | 350,00 | 16954 | 500,00 | 33390 | 350,00 | 49916 | 350,00 | 65146 | Φορ'ται |
| 1844 | Φορ'ται | 17741 | 350,00 | 34141 | 350,00 | 50247 | 350,00 | 65597 | 350,00 |
| 2635 | 350,00 | 18172 | 350,00 | 34872 | 350,00 | 51068 | 350,00 | 66348 | 350,00 |
| 3256 | 500,00 | 18883 | 500,00 | 35553 | 500,00 | 51879 | 500,00 | 67079 | 500,00 |
| 4207 | 350,00 | 19094 | 350,00 | 35604 | 350,00 | 52630 | 350,00 | 67256 | 500,00 |
| 4928 | 350,00 | 19765 | 350,00 | 37115 | 350,00 | 53062 | Φορ'ται | 68017 | 350,00 |
| 5600 | 350,00 | 20006 | Φορ'ται | 37146 | Φορ'ται | 53191 | 350,00 | 68728 | 350,00 |
| 6222 | Φορ'ται | 20927 | 350,00 | 37293 | 350,00 | 53443 | 350,00 | 69189 | Φορ'ται |
| 6644 | 350,00 | 21478 | 350,00 | 38034 | 350,00 | 53914 | 350,00 | 69910 | 350,00 |
| 7236 | 350,00 | 22029 | 350,00 | 38605 | 500,00 | 54635 | 350,00 | 70391 | 350,00 |
| 7260 | 350,00 | 22440 | 500,00 | 39216 | 350,00 | 55296 | 500,00 | 71062 | 350,00 |
| 7941 | Φορ'ται | 22931 | 350,00 | 40047 | Φορ'ται | 56047 | 350,00 | 71973 | Φορ'ται |
| 8732 | 350,00 | 23602 | 350,00 | 40588 | 350,00 | 56928 | 500,00 | 72624 | 350,00 |
| 9213 | 500,00 | 24223 | Φορ'ται | 41319 | 350,00 | 57475 | 350,00 | 73095 | 350,00 |
| 9824 | 350,00 | 25144 | 350,00 | 42100 | 350,00 | 59236 | 350,00 | 73706 | 500,00 |
| 10515 | 350,00 | 26385 | 350,00 | 42851 | 500,00 | 59807 | Φορ'ται | 74257 | 350,00 |
| 11226 | 500,00 | 27372 | Φορ'ται | 43602 | 350,00 | 60388 | 350,00 | 75025 | 500,00 |
| 11907 | 350,00 | 28143 | 350,00 | 44293 | Φορ'ται | 61139 | 350,00 | 75888 | 350,00 |
| 12438 | 350,00 | 28924 | 350,00 | 45044 | 350,00 | 61920 | 500,00 | 77239 | 350,00 |
| 13119 | Φορ'ται | 29635 | 500,00 | 45925 | 350,00 | 62441 | 350,00 | 77249 | Φορ'ται |
| 13890 | 350,00 | 30296 | 350,00 | 46556 | 350,00 | 62522 | 350,00 | 77999 | 350,00 |
| 14701 | 350,00 | 31127 | 350,00 | 47167 | 500,00 | 62803 | 350,00 | 78750 | 350,00 |
| 15282 | 500,00 | 31928 | 350,00 | 48244 | 350,00 | 63374 | 500,00 | 79501 | 500,00 |

Επίσης κερδίζουν: α) Από 40,00 ευρώ όλοι οι αριθμοί που λήγουν σε 49. β) Από 20,00 ευρώ όλοι οι αριθμοί που λήγουν σε 9. γ) Από 10,00 ευρώ όλοι οι αριθμοί από 77000 έως 77999, 37000 έως 37999 και 53000 έως 53999. Τα παραπάνω κέρδη αντιστοιχούν σε ακέραια γραμμάτια των 10,00 ευρώ.


**ΓΕΝΙΚΗ ΤΕΧΝΙΚΗ**

**ΟΜΙΛΟΣ ΕΤΑΙΡΕΙΩΝ**

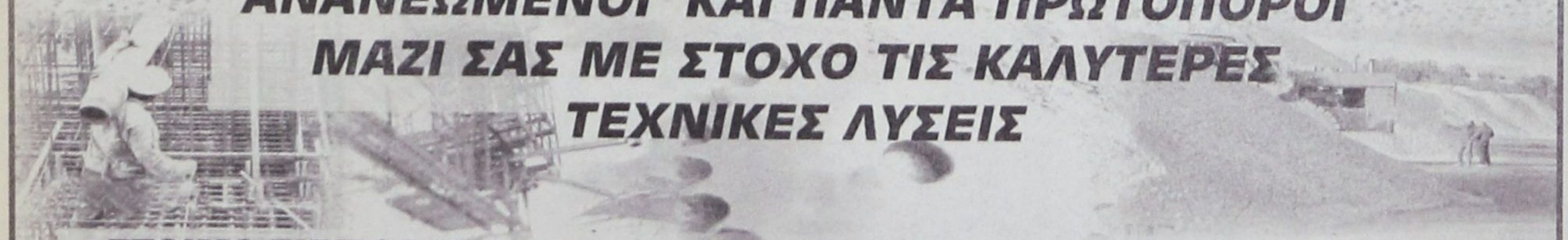

***ΑΝΑΝΕΩΜΕΝΟΙ ΚΑΙ ΠΑΝΤΑ ΠΡΩΤΟΠΟΡΟΙ ΜΑΖΙ ΣΑΣ ΜΕ ΣΤΟΧΟ ΤΙΣ ΚΑΛΥΤΕΡΕΣ ΤΕΧΝΙΚΕΣ ΛΥΣΕΙΣ***

- **ΕΤΟΙΜΟ ΣΚΥΡΟΔΕΜΑ** με ανανεωμένες - σύγχρονες εγκαταστάσεις
- **ΑΔΡΑΝΗ ΥΛΙΚΑ** υψηλών προδιαγραφών και απαιτήσεων από το ΝΕΟ Λατομείο μας

**ΕΡΓΟΣΤΑΣΙΑ ΣΚΥΡΟΔΕΜΑΤΟΣ:**

ΡΟΔΟΣ: 6ο χλμ. Παλαιάς Εθν. Οδού Ρόδου - Λίνδου, τηλ. 22410 - 60560/62323 FAX: 22410 60561

ΓΕΝΝΑΔΙ: 2ο χλμ. οδού ΓΕΝΝΑΔΙΟΥ - ΒΑΤΙΟΥ, τηλ. 22440 - 43470 FAX: 22440 43470

ΛΑΤΟΜΕΙΟ: Θέση Στραβόλαιμο ΚΑΛΥΘΙΩΝ

ΓΡΑΦΕΙΑ: Ρόδος Αρκαδίου 2, Τηλ. 22410-22186/22968/28058 FAX: 22410 - 33021

ΑΝΑΒΟΛΗ ΤΗΣ ΤΟΥΡΚΙΚΗΣ ΑΣΚΗΣΗΣ

# ΣΥΣΚΕΨΗ ΣΤΟ ΜΑΞΙΜΟΥ ΕΝ ΟΨΕΙ ΕΠΙΣΚΕΨΗΣ της Ντόρας Μπακογιάννη στην Τουρκία

***Η Ελλάδα θα ακολουθήσει πολιτική «ενεργητικού κατευνασμού»***



**Η τακτική που θα ακολουθήσει η υπουργός Εξωτερικών κατά την επίσκεψή της στην Τουρκία εξετάστηκε σε σύσκεψη υπό τον πρωθυπουργό και με τη συμμετοχή του υπουργού Αμυνας. Σύμφωνα με την εφημερίδα Τα Νέα, η Ντόρα Μπακογιάννη θα διερευνήσει τις τουρκικές προθέσεις για το ενδεχόμενο προσφυγής στη Χάγη.**

Την ίδια ώρα, αναβλήθηκε η τουρκική άσκηση «Λευκή Φουρτούνα», που επρόκειτο να αρχίσει σήμερα, Τρίτη, και να ολοκληρωθεί κατά την επίσκεψη της υπουργού Εξωτερικών στην Κωνσταντινούπολη. Το γεγονός εκλαμβάνεται από την κυβέρνηση ως ένδειξη καλής θέλησης από την πλευρά της Αγκυρας.

Σχολιάζοντας τη μετάθεση της τουρκικής άσκησης, η Ντόρα Μπακογιάννη, εξερχόμενη του Μεγάρου Μαξίμου, δήλωσε: «Το εκλαμβάνω ως ένα θετικό μήνυμα». Στο ίδιο μήκος κύματος και η δήλωση του υπουργού Αμυνας Ευάγγελου Μεϊμαράκη, ο οποίος είπε: «Η αναβολή της άσκησης είναι προς τη θετική κατεύθυνση».

Ο αναπληρωτής κυβερνητικός εκπρόσωπος Ευ. Αντώναρος ανακοίνωσε ότι «μερικές βασικές δραστηριότητες της τουρκικής αεροναυτικής άσκησης μετατέθηκαν για την επόμενη και μεθεπόμενη εβδομάδα».

Ερωτηθείς για το περιεχόμενο των συνομιλιών που θα έχει η κ. Μπακογιάννη με τον τούρκο ομόλογό της Αμπντουλάχ Γκιούλ, ο κ. Αντώναρος σημείωσε πως «οι πολιτικές επαφές ανάμεσα σε εκπροσώπους χωρών είναι κάτι το σύνηθες και δεν παράγουν πάντα τα εντυπωσιακά αποτελέσματα, που αναμένουν συνήθως οι δημοσιογράφοι».

Ο κ. Αντώναρος παρατήρησε ότι διμερώς συζητούνται πολλά θέματα -τουριστικά, οικονομικά, εμπορικά- σε ορισμένα από τα οποία οι δύο πλευρές έχουν καταλήξει σε συμφωνίες και σε άλλα υπάρχουν εκκρεμότητες. «Εμείς θέλουμε την πλήρη ομαλοποίηση των σχέσεών μας με τη γείτονα χώρα και γι' αυτόν το λόγο συζητούν οι πολιτικοί εκπρόσωποι της χώρας μας με τους τούρκους ομολόγους τους», τόνισε.

***ΕΠΑΦΕΣ ΜΕ ΑΡΩΜΑ ΧΑΓΗΣ***

Σύμφωνα με την εφημερίδα Τα Νέα, την Τρίτη, η υπουργός Εξωτερικών θα ακολουθήσει πολιτική «ενεργητικού κατευνασμού», στο πλαίσιο της οποίας θα προχωρήσει σε μια πρώτη διερεύνηση των προθέσεων της Αγκυρας για το θέμα της Χάγης.

Στελέχη του υπουργείου Εξωτερικών χαρακτηρίζουν απαραίτητη την επίσκεψη (10-11/6) ώστε να συνεχίσει να υπάρχει ένας αξιόπιστος δίαυλος επικοινωνίας μεταξύ των δύο χωρών και επισημαίνουν πως το κύριο είναι «να τεθούν οι βάσεις ώστε να υπάρξουν οι προϋποθέσεις για μείωση της έντασης στο Αιγαίο, να υπάρξει ένας κατευνασμός».

Τα μέτρα που θα προτείνει η κ. Μπακογιάννη στον ομόλογό της Αμπντουλάχ Γκιούλ είναι αντικείμενο επεξεργασίας στο υπουργείο Εξωτερικών. Πάντως, η υπουργός Εξωτερικών φέρεται να πιστεύει πως η απόφασή της, με την οποία κατά πάσα πιθανότητα θα συμφωνήσει η τουρκική πλευρά, για εντατικοποίηση των διερευνητικών επαφών όσον αφορά τη Χάγη θα συμβάλει με τον τρόπο της στη μείωση της έντασης.

***ΔΗΛΩΣΕΙΣ ΜΕΪΜΑΡΑΚΗ ΓΙΑ ΑΣΚΗΣΗ ΣΤΟ ΑΙΓΑΙΟ***

"Είναι προς τη θετική κατεύθυνση", σχολίασε ο υπουργός Αμυνας Βαγγέλης Μεϊμαράκης, απαντώντας σε ερώτηση για τις πληροφορίες, ότι η Τουρκία θα αναβάλει τη στρατιωτική άσκηση που είχε προγραμματίσει στο Αιγαίο, και η οποία συνέπιπτε με τη συνάντηση της κας Μπακογιάννη με τον Τούρκο ομόλογό της, στην Κωνσταντινούπολη.

Ο υπουργός Αμυνας αναχωρεί το μεσημέρι για τη Σύνοδο Υπουργών του ΝΑΤΟ, όπου δεν αποκλείεται στο περιθώριο των εργασιών να έχει συνάντηση και με τον Τούρκο ομόλογό του.

Ο κ. Μεϊμαράκης απαντώντας σε άλλη ερώτηση εάν υπάρχουν πολιτικές ευθύνες για την απόδραση με ελικόπτερο από τον Κορυδαλλό, είπε "έχει απαντηθεί και έχει συζητηθεί το θέμα".

ΠΥΚΝΩΝΕΙ ΤΟ ΜΥΣΤΗΡΙΟ

# ΔΕΝ ΔΕΙΧΝΕΙ ΠΛΗΡΗ ταυτοποίηση η εξέταση DNA για τον μικρό Αλεξ



**Περιπλέκει την κατάσταση το αποτέλεσμα της εξέτασης DNA, μέσω της οποίας επιχειρήθηκε να ταυτοποιηθούν οι κηλίδες αίματος που εντοπίστηκαν στο ερειπωμένο σπίτι της Βέροιας με το γενετικό υλικό του μικρού Αλεξ. Τα πρώτα αποτελέσματα δεν δίνουν πλήρη ταυτοποίηση.**

Σύμφωνα με τον ΑΝΤ1 και τη ΝΕΤ, τα πρώτα αποτελέσματα δείχνουν ότι οι κηλίδες αίματος και το γενετικό υλικό της μητέρας του Αλεξ ταυτίζονται κατά 50%. Τα τεστ DNA θα επαναληφθούν προκειμένου να υπάρξει οριστική επιβεβαίωση εάν οι κηλίδες αίματος ήταν του Αλεξ ή όχι. Τα αποτελέσματα των νέων εξετάσεων αναμένονταν αργά το βράδυ της Τρίτης.

Οι αστυνομικοί στο εγκληματολογικό εργαστήριο της ΕΛ.ΑΣ., προσπαθούν να αξιοποιήσουν και τα άλλα ευρήματα, όπως τα αποτσίγαρα, τα παλιά υφάσματα και τα άλλα αντικείμενα που βρέθηκαν στο ερειπωμένο σπίτι της Βέροιας το απόγευμα της Κυριακής.

Την ίδια ώρα, η αστυνομία εξακολουθεί να λαμβάνει καταθέσεις κυρίως από συγγενικά πρόσωπα των πέντε παιδιών που φέρονται να εμπλέκονται στην υπόθεση, προκειμένου να σχηματιστεί η δικογραφία της υπόθεσης.

Στο επίκεντρο της έρευνας έχει βρεθεί τα τελευταία 24ωρα ο παππούς των δύο αδελφών που φέρονται να εμπλέκονται στην υπόθεση. Ο παππούς εξετάστηκε επί ώρες το βράδυ της Δευτέρας έως τα ξημερώματα της Τρίτης, ενώ ερευνήθηκε για αποτυπώματα ή άλλα ευρήματα το αυτοκίνητό του.

Πάντως, το μυστήριο για την τύχη του Αλεξ πυκνώνει, καθώς τα αρνητικά τεστ για το DNA δεν επιβεβαιώνουν τις αρχικές καταθέσεις-ομολογίες των πέντε παιδιών. Υπενθυμίζεται ότι με νεότερες καταθέσεις οι ανήλικοι αναίρεσαν όσα αρχικά είχαν υποστηρίξει.

«ΑΡΓΑ Ή ΓΡΗΓΟΡΑ, ΘΑ ΣΥΛΛΗΦΘΟΥΝ»

# ΕΚΚΛΗΣΗ ΣΤΟΥΣ ΑΔΕΛΦΟΥΣ ΠΑΛΑΙΟΚΩΣΤΑ να παραδοθούν απηύθυνε ο Β. Πολύδωρας

***«Ούτε εγώ θα πυροβολούσα» κάλυψε τους φρουρούς των φυλακών ο υπουργός Δημόσιας Τάξης***



**ΑΘΗΝΑ**

**Να παραδοθούν κάλεσε τους αδελφούς Παλαιοκώστα ο υπουργός Δημόσιας Τάξης Βύρων Πολύδωρας, μιλώντας σε συνέντευξη Τύπου για την πρόσφατη κινηματογραφική απόδραση των Βασίλη Παλαιοκώστα και Αλκέτ Ριτζάι από τις φυλακές Κορυδαλλού.**

Ο κ. Πολύδωρας εκτίμησε ότι «αργά ή γρήγορα», ο Νίκος και ο Βασίλης Παλαιοκώστας θα συλληφθούν, καθώς, όπως χαρακτηριστικά ανέφερε, «τελειώσαν τα ψέματα».

Ο υπουργός Δημόσιας Τάξης πρότεινε μάλιστα στους αδερφούς Παλαιοκώστα να αξιοποιήσουν τις νομικές δυνατότητες που έχουν, καθώς θα εκτιμηθεί το γεγονός ότι δεν έχουν κάνει ποτέ φόνο. Είπε μάλιστα ότι η αστυνομία δεν βλέπει τους αδερφούς Παλαιοκώστα ως «θήραμα».

Ερωτηθείς γιατί δεν πυροβόλησαν οι σωφρονιστικοί υπάλληλοι κατά τη διάρκεια της απόδρασης και τι θα έκανε αυτός εάν βρισκόταν σε ανάλογη θέση, ο κ. Πολύδωρας είπε ότι εκείνος δεν θα πυροβολούσε, καθώς, όπως σημείωσε, «δεν θα επέβαλε τη θανατική ποινή».

Σε ό,τι αφορά παλαιότερη κριτική που είχε ασκήσει κατά της προηγούμενης κυβέρνησης για την απόδραση του Πίτερ Σέντομ μέσα από τις φυλακές Κορυδαλλού, τόνισε ότι εκείνη η δήλωση ήταν πολιτικής κριτικής και είχε τη βασιμότητά της για εκείνα τα δεδομένα.

Σχολιάζοντας, τέλος, τις μεταθέσεις των σωφρονιστικών υπαλλήλων που ανακοίνωσε ο υπουργός Δικαιοσύνης Αναστάσης Παπαληγούρας, τόνισε ότι δεν πρόκειται για κίνηση εντυπωσιασμού, αλλά για «ουσιαστική κίνηση».

***ΕΡΕΥΝΕΣ ΓΙΑ ΤΟΝ ΕΝΤΟΠΙΣΜΟ ΤΩΝ ΔΡΑΣΤΩΝ***

Πληροφορίες που μετέδωσε η ΝΕΤ αναφέρουν ότι η αστυνομία έχει στα χέρια της ένα βίντεο με τα άτομα που επέβαιναν στο ελικόπτερο την ώρα της απόδρασης και τα εγκληματολογικά εργαστήρια της ΕΛ.ΑΣ. προσπαθούν να καταστήσουν το υλικό αυτό αξιοποιήσιμο.

Παράλληλα, εντείνονται οι έρευνες για τη σύλληψη των δραπετών. Σύμφωνα με πληροφορίες, υπό στενό κλοιό βρίσκεται μια κατοικία, με στόχο τον εντοπισμό του Αλβανού Αλκέτ Ριτζάι, καθώς και των συνεργών του.

Δύο γυναίκες, μια Ελληνίδα και μια Γιουγκοσλάβα φίλη του Βασίλη Παλαιοκώστα, προσήλθαν να καταθέσουν το πρωί της Τρίτης στην Ασφάλεια, στην προσπάθεια να εντοπίσει η αστυνομία τα άτομα που βοήθησαν στην κινηματογραφική απόδραση από τον Κορυδαλλό. Οι δύο γυναίκες αποχώρησαν λίγο μετά το μεσημέρι.

Όσον αφορά τους αδελφούς Παλαιοκώστα, η αστυνομία εκτιμά ότι έχουν διαφύγει προς άλλη κατεύθυνση και έχει στήσει μπλόκα σε ορεινές περιοχές, όπου θεωρείται ότι κρύβονται.

Την ίδια ώρα, συνεχίζεται η εισαγγελική έρευνα με καταθέσεις φυλάκων και σωφρονιστικών υπαλλήλων των φυλακών Κορυδαλλού.

Anastasias
studios Γεννάδι-Ρόδος

Προσφορά
Τριήμερο Αγ.Πνεύματος
3 Διανυκτερεύσεις 150-180€
2 Διανυκτερεύσεις 100-130€
Tel:2241060981 - Mob:6945236060