η δημοκρατική της Ρόδου

στην υπηρεσία του δωδεκανησιακού λαού

ΕΛΤΑ Κωδικός 1876 Αρ. φύλλου 7196 **ΤΡΙΤΗ 20 ΙΟΥΝΙΟΥ 2006** - Τιμή 0,70 ΕΥΡΩ - **www.dimokratiki.gr - e-mail: info@dimokratiki.gr**





ΕΝΩΠΙΟΝ ΤΟΥ ΔΙΟΙΚΗΤΙΚΟΥ ΠΡΩΤΟΔΙΚΕΙΟΥ

ΣΥΖΗΤΗΘΗΚΑΝ ΟΙ ΕΝΣΤΑΣΕΙΣ ΚΑΤΑ *του κύρους των εκλογών στο ΕΒΕΔ*

Η πόλωση και ο διχασμός δεν βρίσκουν σύμφωνο τον επιχειρηματικό κόσμο

• ΣΕΛ. 32

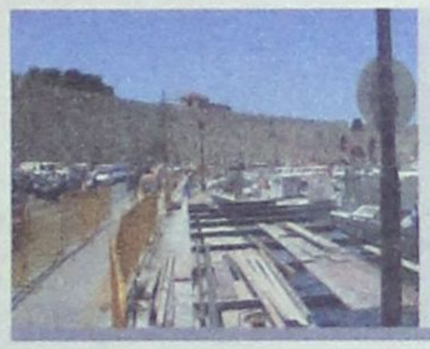

ΣΥΝΤΕΛΕΙΤΑΙ ΕΞΩ ΑΠΟ ΤΑ ΤΕΙΧΗ

ΕΝΑ ΝΕΟ «ΕΓΚΛΗΜΑ» ΚΑΤΑ *της ιστορικής μας πόλεως*

Είναι «εφάμιλλο» του «τείχους του αίσχους» και φέρει την υπογραφή των υποτιθέμενων «φυλάκων»

• ΣΕΛ. 7

ΠΟΛΥΘΕΜΑΤΙΚΟ ΝΟΜΟΣΧΕΔΙΟ

Νόμος και τάξη στη Δικαιοσύνη



• ΣΕΛ. 12-13

ΜΕ ΕΙΣΑΓΓΕΛΙΚΗ ΠΑΡΑΓΓΕΛΙΑ

Προκαταρκτική εξέταση για τους «Αλευρόμυλους»

• ΣΕΛ. 6



ΠΑΝΕΛΛΑΔΙΚΕΣ ΕΞΕΤΑΣΕΙΣ

Εγραψε κάτω από τη βάση το 40% των υποψηφίων



• ΣΕΛ. 13

ΣΤΑ ΔΗΜΟΚΡΑΤΙΚΑ ΚΟΜΜΑΤΑ ΔΕΝ ΥΠΑΡΧΟΥΝ ΑΔΙΕΞΟΔΑ

ΒΡΗΚΕ ΥΠΟΨΗΦΙΟ η Νέα Δημοκρατία!

Είναι ο δικηγόρος κ. Βασίλης Υψηλάντης, γόνος μεγάλης δωδ/κής οικογένειας, εγγονός του αείμνηστου δημάρχου Ρόδου Μιχαήλ Πετρίδη • Ορατές πλέον οι προϋποθέσεις νίκης • Φυγή στελεχών από την παράταξη Μαχαιρίδη • Ο κ. Κυρ. Τσέλιος δήλωσε στην διοίκηση του κόμματος ότι δεν μπορεί να ανταποκριθεί στις ανάγκες ενός σκληρού προεκλογικού αγώνα

• ΣΕΛ. 3

Οριστική και αμετάκλητη η επιλογή της «Ρηγίλλης»

ΑΠΟ ΤΟΝ ΕΙΣΑΓΓΕΛΕΑ ΕΦΕΤΩΝ

Απερρίφθη η αίτηση αναίρεσης για την υπόθεση της ΔΑΝΕ

• ΣΕΛ. 3



ΣΕ 60ΧΡΟΝΟ ΡΟΔΙΤΗ

Κάθειρξη 6 ετών για κατάχρηση σε ασέλγεια

• ΣΕΛ. 4

Swedco FALIRAKI

SWEDCO FALIRAKI
SHOW BAKERY
CAFE BISTRO
ΑΝΟΙΚΤΑ 24 ΩΡΕΣ

ΜΕ ΑΠΟΦΑΣΗ ΤΟΥ ΥΠΕΣΔΔΑ



Οριστικά έκπτωτος ο κ. Μανώλης Αντώνογλου

• ΣΕΛ. 6

ΑΠΟ ΔΙΚΗΓΟΡΟ

Αναφορά στον Αρειο Πάγο για την υπόθεση «ΡΟΔΑ»

Επίθεση κατά Γ. Γιαννόπουλου

• ΣΕΛ. 5



ΚΕΡΔΙΣΤΕ
και εσείς
€ 102.286,80
Δόθηκαν συνολικά σε Jackpots
χθές στα SLOT MACHINES
(ΜΗΧΑΝΑΚΙΑ)
CASINO RODOS
ΓΙΑ ΟΛΟΥΣ ΤΟΥΣ ΠΕΛΑΤΕΣ ΜΑΣ ΤΟ ΠΑΡΚΙΝΓΚ ΕΙΝΑΙ ΔΩΡΕΑΝ

η άποψη της ημέρας

Η έλλειψη συγκεκριμένων προτάσεων, όχι μόνο από την αντιπολίτευση αλλά και από τα συνδικάτα, τους φορείς των επιχειρήσεων κ.λπ. αναδεικνύεται σε ουσιαστικό πρόβλημα για τη χώρα. Ολοι εξαντλούνται σε γενικούς αφορισμούς, διαπιστώσεις, μεγαλόστομες γενικολογίες και κοινοτοπίες που επαναλαμβάνονται επί χρόνια, αν όχι επί δεκαετίες. Ολοι εκτός από την κυβέρνηση που είναι εκ των πραγμάτων υποχρεωμένη να πει και να κάνει συγκεκριμένα πράγματα.

Δυστυχώς έχουμε όλοι εκπαιδευτεί να μην περιμένουμε αλλά ούτε και να απαιτούμε από όσους υπόσχονται ή ζητούν θαύματα, να μας εξηγήσουν πώς θα τα πετύχουν. Με ποιο τρόπο, σε ποιο χρονοδιάγραμμα, με πόσα χρήματα και με ποιες πηγές χρηματοδότησης.

Κλασικό παράδειγμα, το ασφαλιστικό. Ολοι, ή τουλάχιστον η πλειοψηφία, αναγνωρίζουν ότι υπάρχει πρόβλημα. Με λίγη σοβαρή δουλειά για την επικαιροποίηση των μελετών μπορούμε να καταλήξουμε και στο μέγεθος του προβλήματος. Να δούμε δηλαδή πόσα χρήματα λείπουν από κάθε Ταμείο για να συνεχίσει να δίνει τις συντάξεις και παροχές που ισχύουν τώρα, πόσα αντέχει ο προϋπολογισμός και από πού μπορούν να βρεθούν πρόσθετοι πόροι. Ομως, εκεί που πάσχει συνολικά το σύστημα είναι στο «διά ταύτα». Με αποκορύφωμα την απόφαση του ΠΑΣΟΚ να απόσχει όχι από την επιτροπή που θα προτείνει τις λύσεις για το ασφαλιστικό, αλλά από την Επιτροπή Εμπειρογνωμόνων που θα κάνει την τεχνοκρατική δουλειά, δηλαδή την αναλογιστική μελέτη.

Ελλειψη προτάσεων

Η αποχή αυτή δεν δικαιολογείται για ένα κόμμα εξουσίας όπως το ΠΑΣΟΚ, που κυβέρνησε τον τόπο επί δύο δεκαετίες. Ακόμη και αν στην αντιπολίτευση θεωρούν ότι η κυβέρνηση θα επιχειρήσει να «μαγειρέψει» τα στοιχεία έχουν υποχρέωση (ένας λόγος παραπάνω) να συμμετάσχουν στην επιτροπή για να κάνουν διορθώσεις ή, εν πάση περιπτώσει, να πουν την άποψή τους. Αν από την άλλη θεωρούν ότι οι εμπειρογνώμονες θα δουλέψουν με βάση τα πραγματικά στοιχεία και χωρίς πολιτικές επιρροές, δεν έχουν λόγο να μη συμμετάσχουν στην επιτροπή.

Κατά την άποψή μας, το ΠΑΣΟΚ θεωρεί ότι διά της αποχής αποκτά το «πλεονέκτημα» να καταγγείλει ανά πάσα στιγμή τη διαδικασία, να εμφανιστεί ως προστάτης των κεκτημένων και να επιτεθεί στην κυβέρνηση, η οποία προφανώς ορμώμενη από σαδιστικές προθέσεις θα θελήσει να επιβάλει επώδυνες λύσεις...

Το «παιχνίδι» αυτό (αν μπορεί κανείς να παίζει κομματικό παιχνίδι με τις συντάξεις και την ιατροφαρμακευτική περίθαλψη) έχει πράγματι πιθανότητες να πετύχει, κατά τη γνώμη μας, όμως, είναι λίγες. Και θα γίνουν μηδενικές αν η κυβέρνηση χειριστεί το διάλογο σωστά και παρουσιάσει τα στοιχεία του προβλήματος ως έχουν. Τίποτα περισσότερο, τίποτα λιγότερο. Γιατί στην περίπτωση αυτή θα αναδειχθούν οι χαριστικές ρυθμίσεις που έκανε το ΠΑΣΟΚ υπέρ συγκεκριμένων ομάδων και Ταμείων, με δαπάνες των πολλών φορολογουμένων. Η συντήρηση δηλαδή προκλητικών από κάθε άποψη συνταξιοδοτικών προνομίων στον ευρύτερο δημόσιο τομέα με χρηματοδότηση από τον Κρατικό Προϋπολογισμό. Και ας βγει το ΠΑΣΟΚ να υπερασπιστεί τα ρετιρέ.

ο καιρός



Γενική πρόγνωση για σήμερα **ΤΡΙΤΗ 20-6-2006** Ο καιρός θα είναι αρχικά αίθριος αλλά τις απογευματινές ώρες στα ηπειρωτικά θα αναπτυχθούν νεφώσεις και στη βόρεια Ελλάδα θα εκδηλωθούν σποραδικές καταιγίδες. Οι άνεμοι θα πνέουν βόρειοι μέτριοι τοπικά στα πελάγη ισχυροί και στο νοτιοανατολικό Αιγαίο πολύ ισχυροί. Η θερμοκρασία θα βρίσκεται σε υψηλά επίπεδα παρά τη μικρή πτώση στα ανατολικά και νότια.

ΗΜΕΡΗΣΙΑ ΕΦΗΜΕΡΙΔΑ
η δημοκρατική
της Ρόδου
Ετος ιδρύσεως 1982
Θεμ. Σοφούλη 77
Ταχ. Θυρίδα 339
85100 Ρόδος
Εκδότης - ιδιοκτήτης
ΒΑΣΙΛΗΣ Δ. ΑΘΑΝΑΣΙΟΥ
Διευθυντής:
ΔΑΜΙΑΝΟΣ Β. ΑΘΑΝΑΣΙΟΥ
Τηλέφωνα: 22410-34722, 76655, 37500, 26728, 27919
Telefax: 2241037333 - 22410 26728
ΕΤΗΣΙΕΣ ΣΥΝΔΡΟΜΕΣ
Εσωτερικού: 300 €
Εξωτερικού: 400€

www.dimokratiki.gr
e-mail:info@dimokratiki.gr



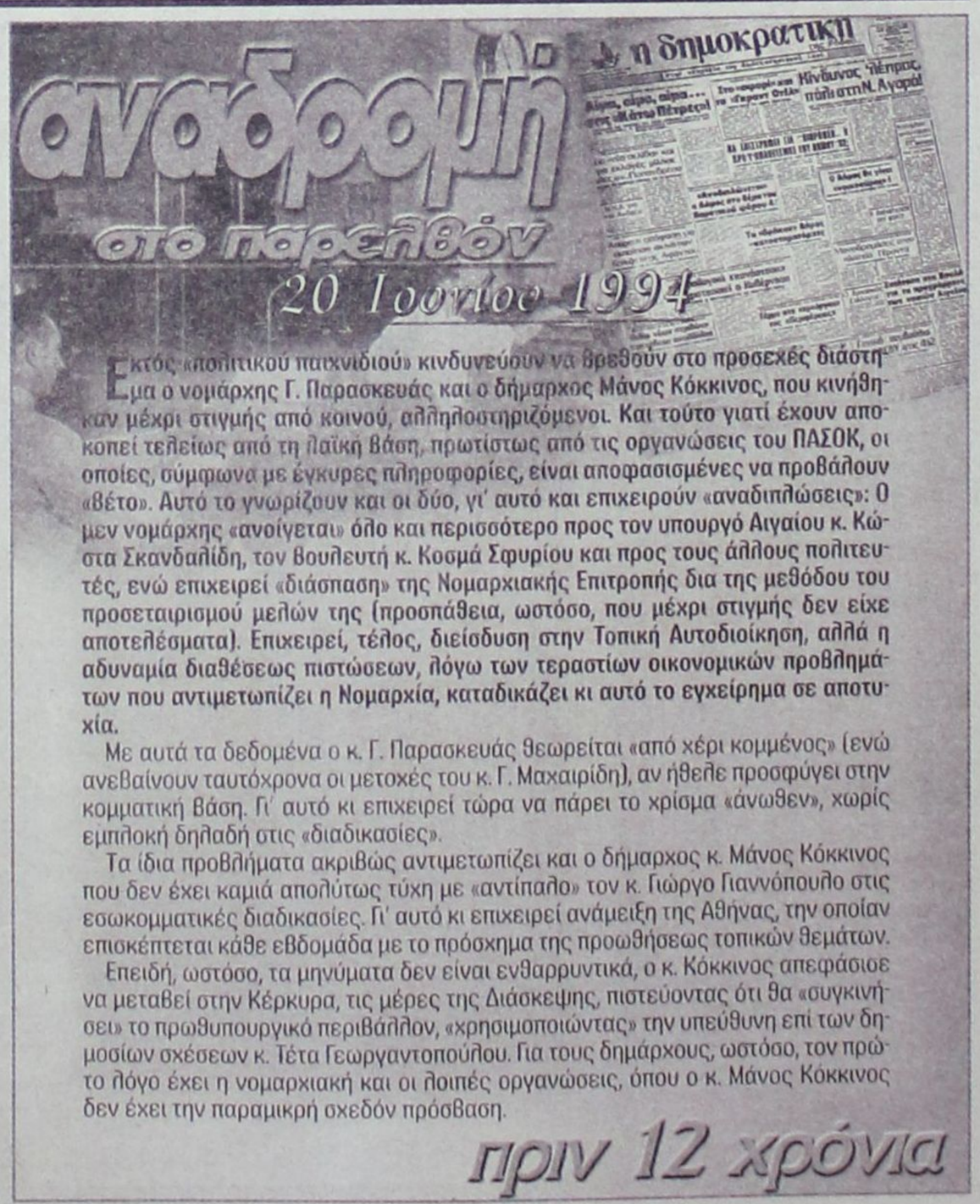

Εκτός «πολιτικού παιχνιδιού» κινδυνεύουν να βρεθούν στο προσεχές διάστημα ο νομάρχης Γ. Παρασκευάς και ο δήμαρχος Μάνος Κόκκινος, που κινήθηκαν μέχρι στιγμής από κοινού, αλληλοστηριζόμενοι. Και τούτο γιατί έχουν αποκοπεί τελείως από τη λαϊκή βάση, πρωτίστως από τις οργανώσεις του ΠΑΣΟΚ, οι οποίες, σύμφωνα με έγκυρες πληροφορίες, είναι αποφασισμένες να προβάλουν «βέτο». Αυτό το γνωρίζουν και οι δύο, γι' αυτό και επιχειρούν «αναδιπλώσεις»: Ο μεν νομάρχης «ανοίγεται» όλο και περισσότερο προς τον υπουργό Αιγαίου κ. Κώστα Σκανδαλίδη, τον βουλευτή κ. Κοσμά Σφυρίου και προς τους άλλους πολιτευτές, ενώ επιχειρεί «διάσπαση» της Νομαρχιακής Επιτροπής δια της μεθόδου του προσεταιρισμού μελών της (προσπάθεια, ωστόσο, που μέχρι στιγμής δεν είχε αποτελέσματα). Επιχειρεί, τέλος, διείσδυση στην Τοπική Αυτοδιοίκηση, αλλά η αδυναμία διαθέσεως πιστώσεων, λόγω των τεραστίων οικονομικών προβλημάτων που αντιμετωπίζει η Νομαρχία, καταδικάζει κι αυτό το εγχείρημα σε αποτυχία.

Με αυτά τα δεδομένα ο κ. Γ. Παρασκευάς θεωρείται «από χέρι κομμένος» (ενώ ανεβαίνουν ταυτόχρονα οι μετοχές του κ. Γ. Μαχαιρίδη), αν ήθελε προσφύγει στην κομματική βάση. Γι' αυτό κι επιχειρεί τώρα να πάρει το χρίσμα «άνωθεν», χωρίς εμπλοκή δηλαδή στις «διαδικασίες».

Τα ίδια προβλήματα ακριβώς αντιμετωπίζει και ο δήμαρχος κ. Μάνος Κόκκινος που δεν έχει καμιά απολύτως τύχη με «αντίπαλο» τον κ. Γιώργο Γιαννόπουλο στις εσωκομματικές διαδικασίες. Γι' αυτό κι επιχειρεί ανάμειξη της Αθήνας, την οποίαν επισκέπτεται κάθε εβδομάδα με το πρόσχημα της προωθήσεως τοπικών θεμάτων.

Επειδή, ωστόσο, τα μηνύματα δεν είναι ενθαρρυντικά, ο κ. Κόκκινος απεφάσισε να μεταβεί στην Κέρκυρα, τις μέρες της Διάσκεψης, πιστεύοντας ότι θα «συγκινήσει» το πρωθυπουργικό περιβάλλον, «χρησιμοποιώντας» την υπεύθυνη επί των δημοσίων σχέσεων κ. Τέτα Γεωργαντοπούλου. Για τους δημάρχους, ωστόσο, τον πρώτο λόγο έχει η νομαρχιακή και οι λοιπές οργανώσεις, όπου ο κ. Μάνος Κόκκινος δεν έχει την παραμικρή σχεδόν πρόσβαση.

πριν 12 χρόνια

πληροφορίες

Η ΤΑΥΤΟΤΗΤΑ ΤΗΣ ΗΜΕΡΑΣ

ΤΡΙΤΗ 20 ΙΟΥΝΙΟΥ 2006

Μεθοδίου επισκ. Πατάρων, Νικολάου Καβάσιλα
Ανατολή ηλίου 05.03 Δύση ηλίου 19.51 Σελήνη 25 ημερ.:171-194

ΦΑΡΜΑΚΕΙΑ

ΣΗΜΕΡΑ διημερεύει το φαρμακείο: ΜΙΧΑΛΑΚΗΣ Β., Αγ. Αναστασίας 81 (δίπλα στην εκκλησία Αγ. Αναστασίας) τηλ. 34282
ΣΗΜΕΡΑ διανυκτερεύει το φαρμακείο: ΒΑΣΙΛΟΠΟΥΛΟΥ Ε., Ι. Δραγούμη 5-7 (πλησίον Σάντα Μαρία) τηλ. 33855

ΚΑΥΣΙΜΑ

ΣΗΜΕΡΑ: Διανυκτερεύουν τα πρατήρια καυσίμων:
1) Σταυριανάκης Αθ. ΕΚΟ Ν. Αγορά **2)** Χατζημανώλης Ε. ΕΚΟ Ασγούρου **3)** Παναγιωτίδης Αδάμ ΕΚΟ Κρεμαστή **4)** Παπαοικονόμου Μ. ΕΚΟ Αφάντου **5)** Οίκουτας Μ. ΕΚΟ Αρχάγγελος **6)** Οίκουτας Μ. ΕΚΟ Αρχάγγελος **7)** Αρφαράς Ν. JET OIL Φάνες **8)** Θεουλάκης Ι. ΕΚΟ Εμπωνα

ΧΡΗΣΙΜΑ ΤΗΛΕΦΩΝΑ

Αμεση δράση	100	Πληρ. ΟΤΕ	11888
Αμεση Επέμβαση		Ώρα	141
Πυροσβεστικής	199	Φαρμακεία (Διημ.-Διαν.)	1434
Νοσοκομείο	80000	ΠΡΟ-ΠΟ • ΛΟΤΤΟ	1444
Οδική Ασφάλεια:		ΠΑΜΕ ΣΤΟΙΧΗΜΑ	1400
EXRESS SERVICE	154	ΡΟΔΑ	26300
HELLAS SERVICE	1057	ΚΤΕΥΛ	27706
HOULIS SERVICE	30977	ΕΒΕΔ	22281
ΑΦΟΙ Σιέχ	25776	Δικηγορικός Σύλλογος	27469
Ράδιο Ταξί	64712	Εμπορικός Σύλλογος	35255
Αστυν. Διεύθυνση	27653	Ολυμπιακή - Κρατήσεις	24555
Ασφάλεια	23294	ΔΑΝΕ (πρακτορείο)	43150
Τμήμα Τάξης	23849	ΙΚΑ	64912
Τροχαία	44131-32	ΤΕΒΕ	22688-77034
Λιμεναρχείο	28888		
Δασαρχείο	191	ΤΑΞΥ	68701-3
Τελωνείο	27703	ΟΑΕΔ	23265
Υγειονομείο	26666	Εργατικό Κέντρο	24730
Μητρόπολη	23274	Αρχαιολογία	34719
Νομαρχία	46501	Περιφ. Δ/ντής	38174 - 38175
Δήμος Ρόδου	46200		
Βλάβες ΟΤΕ	121	Aegean Airlines	98345
Βλάβες ΔΕΗ	1050	ΔΗΜ. ΕΠΙΧ. ΚΑΘ. ΡΟΔΟΥ	77600
ΒΛΑΒΕΣ ΔΕΥΑΡ	68755	ΥΠΗΡ. ΑΠΟΚΟΜΙΔΗΣ	61057

ΔΕΧΟΝΤΑΙ ΤΟ ΚΟΙΝΟ

- Ο Νομάρχης Δωδεκανήσου **Γιάννης Μαχαιρίδης** και οι βοηθοί Νομάρχη **Στάθης Κουσουρνάς** και **Νίκος Ζωίδης** δέχονται το κοινό κάθε **Τρίτη και Πέμπτη, από τις 11:00-13:00 το μεσημέρι**

ΑΕΡΟΠΟΡΙΚΑ ΔΡΟΜΟΛΟΓΙΑ

ΠΤΗΣΕΙΣ ΟΛΥΜΠΙΑΚΗΣ

ΡΟΔΟΣ - **ΑΘΗΝΑ:** Καθημερινά 07.10, 10.40, 13.55, 20.30, 23.00
ΡΟΔΟΣ - **ΚΩΣ:** Δευτέρα,Τετάρτη, Παρασκευη Σάββατο, Κυριακή: 07.00
ΡΟΔΟΣ - **ΚΑΣΟΣ:** Δευτέρα, Τρίτη, Πέμπτη, Παρασκευή, Σάββατο: 09.30, Τετάρτη, Κυριακή: 09.30, 13.10,
ΡΟΔΟΣ - **ΗΡΑΚΛΕΙΟ:** Δευτέρα, Παρασκευή: 15.30, Τετάρτη, Κυριακή: 19.15, Πέμπτη: 06.30
19.30, Παρασκευή & Κυριακή: 18.55
ΡΟΔΟΣ - **ΚΑΡΠΑΘΟΣ:** Δευτέρα 09.30, Τρίτη: 09.30, 13.10, Τετάρτη: 09.30, 13.10, 16.50 Πέμπτη 09.30, 18.30, Παρασκευή 09.30, 13.10 Σάββατο 09.30, 18.30 Κυριακή 09.30, 13.10, 16.50
ΡΟΔΟΣ - **ΜΥΤΙΛΗΝΗ:** Δευτέρα: 10.00 Τρίτη: 11.35 Τετάρτη: 10.00 Πέμπτη: 12.15 Σάββατο: 10.50
ΡΟΔΟΣ - **ΛΗΜΝΟΣ:** Δευτέρα, Τετάρτη: 10.00 Τρίτη: 11.35, Πέμπτη: 12.15 Σάββατο: 10.50
ΡΟΔΟΣ - **ΛΕΡΟΣ:** Τρίτη, Πέμπτη, Σάββατο: 13.10
ΡΟΔΟΣ - **ΑΣΤΥΠΑΛΑΙΑ:** Τρίτη, Πέμπτη, Σάββατο: 13.10
ΡΟΔΟΣ - **ΘΕΣΣΑΛΟΝΙΚΗ:** Δευτέρα, Τετάρτη, Παρασκευή , Σάββατο 22.10

ΠΤΗΣΕΙΣ AEGEAN - AIRLINES

ΡΟΔΟΣ - **ΑΘΗΝΑ:** Καθημερινά πτήσεις: 14.15, 16.30, 19.50, 22.40
ΡΟΔΟΣ - **ΘΕΣΣΑΛΟΝΙΚΗ:** Καθημερινά πτήση 10.20

ΣΥΝΑΛΛΑΓΜΑ

ΔΟΛΛΑΡΙΟ Η.Π.Α.	1,2159	ΦΡΑΓΚΟ ΕΛΒΕΤΙΑΣ	1,5353
ΛΙΡΑ ΑΓΓΛΙΑΣ	0,6634	ΚΟΡΩΝΑ ΝΟΡΒΗΓΙΑΣ	8,3873
ΚΟΡΩΝΑ ΔΑΝΙΑΣ	7,3353	ΛΙΡΑ ΚΥΠΡΟΥ	0,5772
ΚΟΡΩΝΑ ΣΟΥΗΔΙΑΣ	9,1322	ΔΟΛΛΑΡΙΟ ΚΑΝΑΔΑ	1,6182
ΓΙΕΝ ΙΑΠΩΝΙΑΣ	130,02	ΔΟΛΛΑΡΙΟ ΑΥΣΤΡΑΛΙΑΣ	1,6252

ΣΤΑ ΔΗΜΟΚΡΑΤΙΚΑ ΚΟΜΜΑΤΑ ΔΕΝ ΥΠΑΡΧΟΥΝ ΑΔΙΕΞΟΔΑ

Η ΝΕΑ ΔΗΜΟΚΡΑΤΙΑ ΒΡΗΚΕ ΥΠΟΨΗΦΙΟ!

Είναι ο δικηγόρος κ. Βασ. Υψηλάντης γόνος μεγάλης δωδεκανησιακής οικογένειας, ο οποίος δημιουργεί προοπτικές νίκης

Οριστική η επιλογή της «Ρηγίλλης»

Ραγδαίες υπήρξαν οι εξελίξεις στα τελευταία 24ωρα, όπως είχε προαναγγείλει η «δ», τόσο στο χώρο της Νέας Δημοκρατίας όσο και στο χώρο της Νομαρχιακής Αυτοδιοίκησης, μετά και την πολιτική διακήρυξη των εννέα νομαρχιακών συμβούλων ότι αναλαμβάνονται πρωτοβουλίες για την συγκρότηση αξιόμαχου και αξιόπιστου ψηφοδελτίου.

Σύμφωνα με καθ' όλα έγκυρες πληροφορίες της «δημοκρατικής», το γραφείο του Πρωθυπουργού κ. Κ. Καραμανλή επικοινώνησε με τον γνωστό δικηγόρο και πρώην πρόεδρο της Ν.Ε. Δωδεκανήσου της Ν.Δ. κ. Κυριάκο Τσέλιο (σημ: με τον κ. Τσέλιο, όπως τώρα διαπιστώνεται υπήρξε και παλαιότερα επικοινωνία) και βολιδοσκόπησε τις διαθέσεις του. Ο κ. Κυριάκος Τσέλιος αφού δήλωσε ότι συνεχίζει να παραμένει στις επάλξεις της Ν.Δ, ευχαρίστησε εγκαρδίως τόσο για την μεγάλη τιμή όσο και για την εμπιστοσύνη που εκφράζει προς το πρόσωπό του η ηγεσία του κόμματος, ευθαρσώς ωστόσο τόνισε ότι θεωρεί ανθρωπίνως αδύνατον να ανταποκριθεί με επιτυχία στις αυξημένες ανάγκες ενός δύσκολου και σκληρού προεκλογικού αγώνα, όπως προβλέπεται. Ταυτόχρονα ανέλυσε και το σκεπτικό του.

Ο κ. Κυρ. Τσέλιος δήλωσε στην κεντρική διοίκηση του κόμματος ότι δεν μπορεί να ανταποκριθεί στις ανάγκες ενός σκληρού προεκλογικού αγώνα

Υστερα απ' αυτό η κεντρική διοίκηση του κόμματος έκρινε ότι πρέπει να τεθεί τέρμα στο πρόβλημα, η διαιώνιση του οποίου μόνο κακό κάνει και αποδέχθηκε εισήγηση τοπικών παραγόντων για την επιλογή του δικηγόρου κ. Βασ. Υψηλάντη ως υποψηφίου νομάρχη Δωδεκανήσου. Η σχετική, επίσημη πλέον ανακοίνωση, αναμένεται να γίνει μέσα στις επόμενες ημέρες μαζί με τον υποψήφιο δήμαρχο Ροδίων, ο οποίος θα είναι, ως γνωστόν, ο κ. Χατζής Χατζηευθυμίου. Σύμφωνα με τις πληροφορίες την πρόταση αποδέχθηκε ήδη και ο κ. Βασ. Υψηλάντης.

Ο κ. Βασ. Υψηλάντης είναι γόνος μεγάλης ροδιακής οικογένειας, εγγονός του αείμνηστου δημάρχου Ρόδου Μιχαήλ



Πετρίδη, αντιπρόεδρος της Συνεταιριστικής Τράπεζας Δωδεκανήσου και με καλές σπουδές, ιδιαιτέρως σε θέματα Ευρωπαϊκής Ενωσης. Είναι επίσης συγγενής του πρώην υπουργού Εθνικής Οικονομίας κ. Παν. Ρουμελιώτη, ο οποίος κατάγεται ομοίως από την Κάλυμνο (όπου τις ρίζες της έχει και η οικογένεια Υψηλάντη).

Ο κ. Βασ. Υψηλάντης έχει μεγάλη διεισδυτικότητα και στο χώρο του ΠΑΣΟΚ και πιστεύεται ότι θα δώσει διέξοδο στους «εγκλωβισμένους» καθώς και στους δυσαρεστημένους με τον κ. Γ. Μαχαιρίδη οπαδούς του ΠΑΣΟΚ, καθώς μάλιστα του καταλογίζεται ανοικτά πλέον, αλαζονεία, αυταρχισμός, υπεροψία, ναρκισσισμός, φραξιονισμός και αυτοκρατορικό ύφος. Επιπροσθέτως του καταλογίζεται ότι είναι δέσμιος συμφερόντων και εκπρόσωπος του κατεστημένου με αποτέλεσμα να αγνοεί τα μεγάλα λαϊκά ζητήματα, αν και εμφανίζεται ως «λαϊκιστής».

Ηδη 12 τουλάχιστον επώνυμα στελέχη της παρατάξεως Μαχαιρίδη είναι έτοιμα να αποχωρήσουν και να αρχίσουν διάλογο με την διαμορφούμενη νέα κατάσταση πραγμάτων στο χώρο της Νομαρχιακής Αυτοδιοίκησης. Είναι προφανές ότι ταυτόχρονα απελευθερώνονται οι εγκλωβισμένοι και αγανακτισμένοι νεοδημοκράτες, καθώς η επιλογή του νέου και άφθαρτου Βασ. Υψηλάντη ανοίγει νέους δρόμους και προοπτικές, μεταξύ των άλλων και για σταδιακή ανανέωση της δημόσιας ζωής.

Μετά και την επίσημη ανακοίνωση της υποψηφιότητας του κ. Βασ. Υψηλάντη, η οποία θα πρέπει να θεωρείται οριστική και αμετάκλητη, θα πρέπει να αναμένεται διεύρυνση της νομαρχιακής επιτροπής της ΝΔ, η οποία θα μετατραπεί σε εκλογική, ώστε να δημιουργηθεί η απαραίτητη δυναμική και οι οπαδοί να αποκτήσουν και πάλι την εμπιστοσύνη τους προς το κόμμα την οποίαν απώλεσαν εξαιτίας των περίεργων, αν όχι ύποπτων παιχνιδιών που είχαν αρχίσει και πάλι να παίζονται.

Στο μεταξύ οι δυνάμενοι να γνωρίζουν καλώς τα πράγματα στο χώρο της Δωδ/νήσου εξέφρασαν χθες την πεποίθησή τους ότι η υποψηφιότητα Υψηλάντη δημιουργεί προοπτικές νίκης, γεγονός που θα υποχρεώσει τον κ. Γ. Μαχαιρίδη σε «γενική αναδίπλωση», αν και είναι πλέον αργά, καθώς ο ίδιος προκάλεσε ήδη σοβαρές ρήξεις και στις τάξεις της παρατάξεώς του, με αποτέλεσμα να αρχίσει ένας νέος κύκλος αμφισβήτησης.

ΑΠΟ ΤΟΝ ΕΙΣΑΓΓΕΛΕΑ ΕΦΕΤΩΝ

ΑΠΕΡΡΙΦΘΗ Η ΑΙΤΗΣΗ ΑΝΑΙΡΕΣΗΣ

για την υπόθεση της ΔΑΝΕ



Είχε υποβληθεί από μικρομετόχους

Σε απόρριψη της αιτήσεως των κ.κ. Γρηγόρη Γρηγορά, Μιχαήλ Σπυριδάκη, Σωτηρίου Πουλάκη, Γεωργίου Σακελλαρίδη, Παναγιώτη Καραγιάννη και Κωνσταντίνου Χαροκόπου μικρομετόχων της ΔΑΝΕ για την άσκηση αναιρέσεως κατά του υπ' αρίθμ 59/2006 βουλεύματος του Συμβουλίου Εφετών Δωδεκανήσου με το οποίο απηλλάγησαν από τις κατηγορίες που τους βάρυναν 22 μέλη των διοικήσεων της ΔΑΝΕ, προχώρησε χθες, καταληκτική ημερομηνία για την άσκηση του ένδικου μέσου, ο Αντεισαγγελέας Εφετών Δωδεκανήσου κ. Γ. Κτιστάκης.

Το συγκεκριμένο βούλευμα, όπως ξανάγραψε η «δ», είχε κριθεί από έγκριτους νομικούς ως πλήρως εμπεριστατωμένο και αιτιολογημένο ενώ διαπιστώθηκε η αβασιμότητα των ισχυρισμών των μηνυτών που φέρονται να παρασύρθηκαν από τους νομικούς τους συμβούλους οι οποίοι επιχείρησαν να εμφανίσουν την υπόθεση ως «σκάνδαλο υπέρτερο κι αυτού του Κοσκωτά».

Εν πάση περιπτώσει αναμένεται να διαπιστωθεί σήμερα αν ασκήθηκε αναίρεση κατά του βουλεύματος από πλευράς του Εισαγγελέα του Αρείου Πάγου αυτεπαγγέλτως αν και δεν πιθανολογείται να έχει γίνει κάτι τέτοιο.



Ο 18ΧΡΟΝΟΣ ΗΛΕΚΤΡΟΛΟΓΟΣ

ΠΡΟΣΩΡΙΝΑ ΚΡΑΤΟΥΜΕΝΟΣ
για διακίνηση ναρκωτικών

Ελεύθερος με περιοριστικούς όρους ένας άλλος που κατείχε δισκία ecstasy

Προσωρινά κρατούμενος στις δικαστικές φυλακές της Κω κρίθηκε χθες μετά την απολογία του με ομόφωνη απόφαση του Β' τακτικού Ανακριτή κ. Δ. Ρεπούση και του Εισαγγελέα Πλημμελειοδικών Ρόδου κ. Γ. Οικονόμου ο 18χρονος Θ. Κ. του Π. κάτοικος Καλυθιών, ηλεκτρολόγος που συνελήφθη από αστυνομικούς του Τμήματος Δίωξης Ναρκωτικών την περασμένη Πέμπτη γιατί μετά από έρευνα προέκυψε ότι καλλιεργούσε σε απόμερα χωράφια την επικίνδυνη ποικιλία κάνναβης SKUNK, ότι έκρυβε την συγκομιδή του από τα χασισόδεντρα στο 7ο Γυμνάσιο Ρόδου στην οδό Μιχαήλ Πετρίδη και σύμφωνα με τις ενδείξεις την διέθετε σε ανήλικους.

Την 13η Ιουνίου 2006 και περί ώραν 20.30 κατελήφθη συγκεκριμένα από Αστυνομικούς του Τμήματος Δίωξης Ναρκωτικών να κατέχει στον προαύλιο χώρο του 7ου Γυμνασίου Ρόδου στην οδό Μιχαήλ Πετρίδη, επιμελώς κρυμμένες, τρεις αυτοσχέδιες χάρτινες συσκευασίες με ακατέργαστη κάνναβη συνολικού μικτού βάρους 25 γραμ. οι οποίες κατασχέθηκαν.

Σε έρευνα που διενεργήθηκε στην οικία του, κατελήφθη να κατέχει σε καναπέ υπνοδωματίου, μια αυτοσχέδια χάρτινη συσκευασία με όμοια ναρκωτική ουσία μικτού βάρους 105 γραμ. περίπου. Στα παπούτσια του βρέθηκε χρηματικό ποσό 550 ευρώ που πιθανολογείται ότι προέρχεται από εμπορία ναρκωτικών και ένα κινητό τηλέφωνο μάρκας SONY ERICSSON το οποίο χρησιμοποιούσε για τις παράνομες συναλλαγές του.

Ακολούθως σε έρευνα που διενεργήθηκε σε οικόπεδο δίπλα στην οικία του, κατελήφθη να κατέχει εντός σακιδίου πλάτης, μια αυτοσχέδια χάρτινη συσκευασία με όμοια ναρκωτική ουσία μικτού βάρους 160 γραμ. περίπου ενώ κατά την διάρκεια της προανάκρισης, υπέδειξε στους αστυνομικούς, χώρο σε δασική περιοχή στην Καλλιθέα Ρόδου, όπου καλλιεργούσε 9 δενδρύλλια κάνναβης ύψους 15 έως 30 εκατοστά, τα οποία εκριζώθηκαν. Στην συνέχεια υπέδειξε άλλο χώρο σε δύσβατη περιοχή στο Τσαΐρι Ρόδου όπου καλλιεργούσε εβδομήντα 70 δενδρύλλια κάνναβης, ύψους 35 έως 205 εκατοστά, τα οποία επίσης εκριζώθηκαν και κατασχέθηκαν.

Παρουσία των δικηγόρων του κ.κ. Β. Μπέη και Μ. Κουτσούκου κατέθεσε ενώπιον του κ. Ανακριτή ότι βρήκε τα δενδρύλλια της κάνναβης στο Τσαΐρι και την Καλλιθέα, ότι είχε δει το άτομο που τα καλλιεργούσε και ότι κατόρθωσε να του κλέψει μέρος της ποσότητας των δέντρων για προσωπική του χρήση. Κατέθεσε ακόμη ότι είναι εξαρτημένος από την κάνναβη.

- Με ομόφωνη απόφαση του Α' τακτικού Ανακριτή κ. Απ. Μπουσουλέγκα και του Αντεισαγγελέα Πλημμελειοδικών Ρόδου κ. Αντ. Παπαματθαίου αφέθηκε ελεύθερος με τους περιοριστικούς όρους της καταβολής χρηματικής εγγύησης ύψους 10.000 ευρώ, της απαγόρευσης διαμονής στην Ρόδο και της εμφανίσεώς του την 1η κάθε μήνα στο ΑΤ Καλλιθέας Αττικής ο 22χρονος Ιωάννης Πατσιάδας του Παναγιώτη, άεργος που συνελήφθη την 16η Ιουνίου 2006 από αστυνομικούς του Τμήματος Δίωξης Ναρκωτικών Ρόδου να έχει στην κατοχή του μεγάλη ποσότητα χαπιών ecstasy.

Σύμφωνα με την δικογραφία που έχει σχηματιστεί από τους άνδρες του τμήματος Δίωξης Ναρκωτικών ο 22χρονος την 14η Ιουνίου 2006 αγόρασε από άτομο, τα στοιχεία του οποίου δεν αποκάλυψε, άγνωστη ποσότητα δισκίων ecstasy, τουλάχιστον όμως 70 δισκίων, έναντι ποσού 300 ευρώ. Από τα δισκία αυτά έκανε χρήση ενός.

Την 16η Ιουνίου 2006 και περί ώρα 00.30 κατελήφθη μετά από έρευνα, να κατέχει σε οικία την οποία χρησιμοποιούσε ως κρύπτη στην οδό Λίνδου, και εντός κομοδίνου μια αυτοσχέδια πλαστική συσκευασία που περιείχε εξήντα εννέα (69) δισκία ecstasy με λογότυπο μια καρδιά, τα οποία κατασχέθηκαν.

Απολογούμενος, παρουσία του δικηγόρου του κ. Ακη Δημητριάδη, ισχυρίστηκε ότι είναι περιστασιακός χρήστης κάνναβης και δισκίων ecstasy, ότι τα δισκία προόριζε για δική του χρήση επισημαίνοντας ότι κάνει καθημερινά χρήση 2 δισκίων.

ΣΕ ΕΝΑΝ 60ΧΡΟΝΟ ΡΟΔΙΤΗ

ΠΟΙΝΗ ΚΑΘΕΙΡΞΗΣ 6 ΕΤΩΝ
για κατάχρηση σε ασέλγεια

Εις βάρος ενός 17χρονου νέου

Ποινή κάθειρξης 6 ετών και στέρηση των πολιτικών του δικαιωμάτων επέβαλε χθες το Μικτό Ορκωτό Δικαστήριο της Κω στον 60χρονο Ροδίτη Θ. Νικολαΐδη του Νικολάου που κρίθηκε ένοχος εξακολουθητικής κατάχρησης σε ασέλγεια ανήλικου παιδιού, ηλικίας 17 ετών, που αντιμετωπίζει προβλήματα ψυχικής υγείας.

Η μητέρα του 17χρονου την 16η Μαΐου 2005 και περί ώραν 23.50 κατήγγειλε στην Υποδιεύθυνση Ασφαλείας Ρόδου ότι ο 60χρονος που διαμένει στην ίδια πολυκατοικία με την οικογένειά της την ίδιαν ημέρα και ώρες απογευματινές εισήλθε στην οικία τους και με το πρόσχημα ότι θα έδινε χρήματα στον ανήλικο ενήργησε παρά φύση ασέλγεια εις βάρος του.

Ο 17χρονος εξεταζόμενος από αστυνομικό της Υποδιεύθυνσης Ασφαλείας Ρόδου φέρεται να κατέθεσε ότι ο 60χρονος είχε έρθει σε επαφή μαζί του ακόμη 8 φορές τον τελευταίο ενάμιση χρόνο και ότι τον απειλούσε για να μην πει τίποτα σε κανένα.

Ο 60χρονος απολογούμενος αρνήθηκε κατηγορηματικά τις αποδιδόμενες σ' αυτόν κατηγορίες, ισχυριζόμενος ότι απλώς είχε συναντήσει τον 17χρονο στο ασανσέρ της πολυκατοικίας. Το δικαστήριο κατά πλειοψηφία (μειοψήφησε ένας λαϊκός δικαστής) δεν έδωσε αναστολτικό χαρακτήρα στην απόφασή του με αποτέλεσμα ο καταδικασθείς να οδηγηθεί εκ νέου στις φυλακές της Κω.

ΣΤΗΝ ΑΥΡΙΑΝΗ ΔΙΚΑΣΙΜΟ

ΣΤΟ ΕΔΩΛΙΟ ΤΑ ΜΕΛΗ ΤΟΥ Δ.Σ. ΤΟΥ ΚΑΦΚΑ

Κατηγορούνται για παράβαση καθήκοντος

Στο εδώλιο του Τριμελούς Πλημμελειοδικείου Ρόδου κατηγορούμενοι για παράβαση καθήκοντος θα καθίσουν αύριο τα μέλη του διοικητικού συμβουλίου του ΚΑΦΚΑ, έτους 2001.

Με το κλητήριο θέσπισμα που σχηματίστηκε παραπέμφθηκαν σε δίκη συγκεκριμένα οι κ.κ. Νικόλαος Παυλούς του Δημητρίου, Χαράλαμπος Ψαράς του Νικολάου, Σωτήριος Πετράκης του Γεωργίου, Αριστοτέλης Ηρακλείδης του Αστρενού, Εμμανουήλ Ζηδιανάκης του Γεωργίου και Ιωάννης Διακοπαναγιώτης του Γεωργίου που φέρονται να μην συνέταξαν με τον προβλεπόμενο τρόπο έκθεση Ένορκης Διοικητικής Εξέτασης για ξυλοδαρμό τροφίμου από δύο υπαλλήλους.

Οι ανωτέρω κατηγορούνται ειδικότερα ως υπαίτιοι του ό,τι «στη Ρόδο και στις 14-8-2001 και 30-8-2001 παρέβησαν με πρόθεση τα καθήκοντα της υπηρεσίας τους με σκοπό να βλάψουν άλλον.

Στον ως άνω τόπο και χρόνο και ειδικότερα στις 14-8-2001 ο κ. Παυλούς, ως μόνιμος υπάλληλος του Κέντρου Αποθεραπείας - Φυσικής & Κοινωνικής Αποκατάστασης Ρόδου εξέτασε ενόρκως στα πλαίσια διενεργούμενης ΕΔΕ εγκαλούμενο για πειθαρχική παράβαση, ενώ όφειλε να εξετάσει αυτόν ανωμοτί, σύμφωνα με τη διάταξη του άρθρου 133 του ν. 2683/1999, ο κ. Ηρακλείδης ως Πρόεδρος και οι λοιποί κατηγορούμενοι ως μέλη του Διοικητικού Συμβουλίου έλαβαν υπόψιν, μεταξύ άλλων και παρά το νόμο, κατά τη συνεδρίαση της 30 - 8 - 2001 την ως άνω ενόρκως ληφθείσα εξέταση του πειθαρχικώς εγκαλουμένου και αποφάσισαν, δυνάμει του υπ' αριθμ. 6/30.8.2001 πρακτικού συνεδριάσεως του Δ.Σ. την παραπομπή αυτού στο Α' Στρατολογικό Γραφείο Θεσσαλονίκης για παράβαση καθήκοντος και χαρακτηριστικώς αναξιοπρεπή ή ανάξια για υπάλληλο διαγωγή εντός και εκτός υπηρεσίας, ενώ όφειλαν να μην λάβουν υπόψιν τους την ένορκη κατάθεση αυτή, προξενώντας βλάβη στον υπάλληλο αυτό.»

Το ιστορικό της υπόθεσης για την οποία επιλήφθηκε ο Συνήγορος του Πολίτη τον Οκτώβριο του 2001 φέρεται να έχει ως εξής:

Ο πρώην πρόεδρος του διοικητικού συμβουλίου του Κέντρου Αποθεραπείας Φυσικής και Κοινωνικής Αποκατάστασης Ρόδου κ. Αρ. Ηρακλείδης κατήγγειλε στο συμβούλιο του ΚΑΦΚΑ ότι σε αιφνιδιαστική επίσκεψη που πραγματοποίησε στους χώρους του ιδρύματος, την 24η Ιουλίου 2001, διαπίστωσε (παρακολουθώντας μέσα από υαλοπίνακα) τον ξυλοδαρμό ασθενούς από δύο εργαζόμενους τα ονόματα των οποίων δεν γνώριζε. Μετά την αποχώρησή του από τον θάλαμο ζήτησε από το νοσοκόμο υπηρεσίας τα στοιχεία των θαλαμηπόλων τα οποία και πήρε.

Το διοικητικό συμβούλιο του ΚΑΦΚΑ παρήγγειλε τη διενέργεια Ενορκης Διοικητικής Εξέτασης (ΕΔΕ), η οποία ανατέθηκε στον πρώην διευθυντή κ. Ν. Παυλούς.

Ο Συνήγορος του Πολίτη έκρινε όμως ότι η ΕΔΕ δεν διενεργήθηκε κατά τον προσήκοντα τρόπο και ότι ως εκ τούτου αδίκως επιβλήθηκε πειθαρχική ποινή σε έναν από τους δύο υπαλλήλους που καταγγέλθηκαν ότι μετείχαν στο επεισόδιο και ο οποίος εξέτιε εναλλακτική στρατιωτική θητεία στο Ιδρυμα.

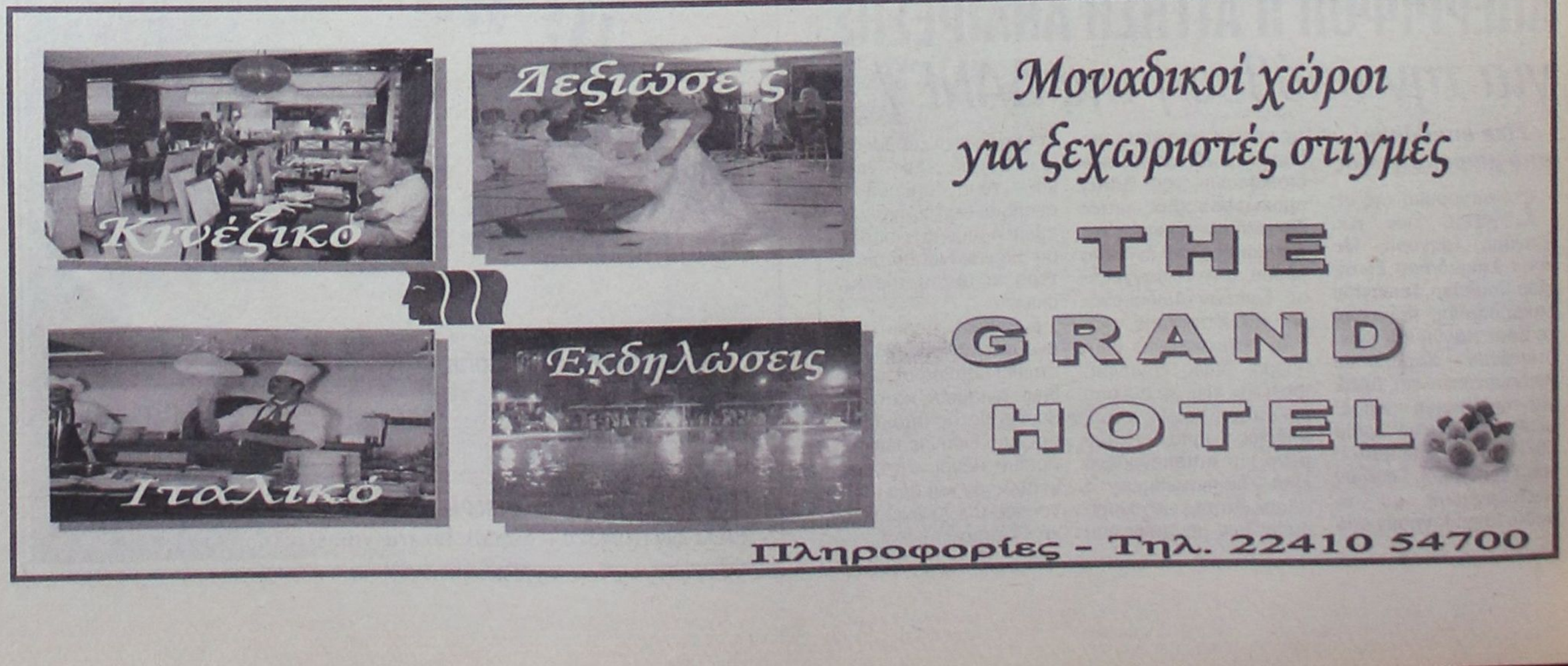

ΑΠΟ ΤΟΝ ΔΙΚΗΓΟΡΟ ΤΗΣ κ. ΡΕΝΑΣ ΜΑΝΤΙΚΟΥ

ΑΝΑΦΟΡΑ ΣΤΟΝ ΑΡΕΙΟ ΠΑΓΟ
για την υπόθεση «ΡΟΔΑ»

Ο κ. Βασ. Καπερνάρος εξαπέλυσε χθες επίθεση κατά του δημάρχου κ. Γ. Γιαννόπουλου

Δριμεία προσωπική επίθεση κατά του δημάρχου Ροδίων κ. Γ. Γιαννόπουλου εξαπέλυσε χθες με δηλώσεις του σε συντάκτη της «δ» ο γνωστός Αθηναίος ποινικολόγος κ. Βασίλης Καπερνάρος, που εκπροσωπεί την προϊστάμενη του Τμήματος Τοπικής Αυτοδιοίκησης της Περιφέρειας Νοτίου Αιγαίου κ. Ρένα Μαντικού, σε όλα τα στάδια των μηνύσεων που έχουν υποβληθεί εις βάρος της για τα όσα κατέθεσε στα πλαίσια του διαχειριστικού ελέγχου στην Δημοτική Επιχείρηση Συγκοινωνιών «ΡΟΔΑ» του Δήμου Ροδίων.



Όπως ξανάγραψε η «δ» στην υπόθεση της πλαστογράφησης πρακτικών του δημοτικού συμβουλίου για συμβάσεις εκτέλεσης έργου δωρεάν μεταφοράς και επιπλέον δρομολογίων της «ΡΟΔΑ» με τον Δήμο Ροδίων προκειμένου να επιτευχθεί η ρύθμιση ληξιπρόθεσμης οφειλής ύψους 999.133,36 ευρώ με το Ταμείο Παρακαταθηκών και Δανείων, για την οποίαν είναι κατηγορούμενος και ο Δήμαρχος Ροδίων κ. Γ. Γιαννόπουλος, ακολουθήθηκε μια τακτική επίθεσης εναντίον όλων εκείνων που τον οδήγησαν στο γραφείο του Ανακριτή.

Τον Μάρτιο του 2006 ο κ. Γιαννόπουλος προχώρησε στην υποβολή μηνυτήριας αναφοράς κατά του κ. Χατζή Χατζηευθυμίου, της κ. Ειρήνης Μαντικού και των επιθεωρητών κ.κ. Εμμανουήλ Μπιτσάκη και Αμαλίας Κολτσίδα.

Επισημαίνεται μάλιστα, στηριζόμενος και σε προηγούμενους ισχυρισμούς του αντιδήμαρχου και συγκατηγορούμενού του κ. Γ. Τσιγάρου, ότι το πόρισμα των επιθεωρητών βρίθει ανακριβειών, αντιφάσεων, παραλείψεων, συγκαλύψεων και διαστρεβλώσεων.

Κατηγορεί την κ. Μαντικού για συγκάλυψη του εγκλήματος και εμπλοκή στην διαστρέβλωση της αλήθειας και τον κ. Χατζηευθυμίου για μεθόδευση της υπόθεσης και για ψευδή καταμήνυση.

Όταν κλήθηκε σε απολογία, και μετά από προθεσμία που ζήτησε και έλαβε, υπέβαλε αίτηση, που διανεμήθηκε στο σύνολο των τοπικών ΜΜΕ, με την οποία ζητά την εξαίρεση από τον χειρισμό της υπόθεσης του Εισαγγελέα Πλημμελειοδικών Ρόδου κ. Γ. Οικονόμου τον οποίο κατηγορεί για κατάχρηση εξουσίας, για αμέλεια στην άσκηση των καθηκόντων του και για ψευδή βεβαίωση, ενώ εμμέσως πλην σαφώς αφήνει να εννοηθεί ότι η άσκηση ποινικών διώξεων εις βάρος του είναι απόρροια μεροληπτικής συμπεριφοράς του δικαστικού λειτουργού αλλά και πιέσεων που του ασκήθηκαν από την Περιφέρεια Νοτίου Αιγαίου.

Ο κ. Καπερνάρος που βρέθηκε χθες στο νησί μας προκειμένου να παρασταθεί στην κ. Μαντικού στην προγραμματισμένη απολογία της ενώπιον του Πταισματοδίκη Ρόδου για τα όσα της καταλογίζει ο δήμαρχος Ροδίων στη μήνυσή του, αφού προανήγγειλε την υποβολή αναφοράς – καταγγελίας εις βάρος των εμπλεκομένων στην υπόθεση της ΔΕΣ ΡΟΔΑ και στον εισαγγελέα του Αρείου Πάγου, δήλωσε τα ακόλουθα:

«Με τις πράξεις του ο δήμαρχος Ροδίων υπερέβη τα όρια της πολιτικής θρασύτητας. Δεν προσβάλλουν και δεν θίγουν τόσο εύκολα τους θεσμούς οι δήμαρχοι και ιδιαίτερα αυτός όταν ο θεσμός και τα πρόσωπα που εκπροσωπούν τους θεσμούς του φέρθηκαν πάρα πολύ καλά έως και πάρα πολύ ανεκτικά.

Τούτο διότι δεν υπάρχουν πολλές περιπτώσεις που κατηγορούμενοι παίρνουν 40 μέρες προθεσμία για να απολογηθούν.

Εκτίθεται ανεπανόρθωτα σαν δήμαρχος, καθώς όταν πρωτοεμφανίστηκε στον Ανακριτή και πήρε την προθεσμία γνώριζε ήδη για την ύπαρξη του εισαγγελέα κ. Οικονομου και ωστόσο δεν ζήτησε τότε την εξαίρεσή του παρά μόνο όταν εξαντλήθηκε η 40ήμερη προθεσμία. Όλα αυτά τα έκανε για να «αγοράσει» χρόνο. «Πουλάει» όμως φτηνά το λειτούργημά του.

Σε κάθε περίπτωση όλα αυτά γίνονται για να εξυπηρετηθούν σκοπιμότητες οι οποίες είναι φυσικό ότι νομικά θα πέσουν στο κενό αφού γνωρίζει και ο ίδιος ότι νομικά είναι καταδικασμένες ενέργειες».

Ο κ. Καπερνάρος επεσήμανε ότι δεν πρόκειται βάσει νόμου να απολογηθεί η κ. Μαντικού ενώπιον του κ. Πταισματοδίκη πριν ολοκληρωθεί η ποινική υπόθεση εις βάρος του μηνυτή της κ. Γιαννόπουλου τονίζοντας και τα ακόλουθα:

«Μπήκαμε στην ζωή του δημάρχου της Ρόδου χωρίς να το θέλουμε, τώρα πλέον δεν θα βγούμε εύκολα».

Πρόσθεσε ότι και ο ίδιος έχει διαπιστώσει σωρεία αδικημάτων στην διαχείριση της ΔΕΣ ΡΟΔΑ και προανήγγειλε την υποβολή σχετικών αναφορών στην ηγεσία του Αρείου Πάγου.

ΤΗΝ ΠΡΟΣΕΧΗ ΔΕΥΤΕΡΑ ΣΤΗ ΡΟΔΟ

ΕΛΛΗΝΟΤΟΥΡΚΙΚΗ
καλλιτεχνική προσέγγιση

Δείπνο το Σάββατο στο σπίτι του Τούρκου πρόξενου στη Ρόδο

Σε «πολιτικό γεγονός του μήνα» αναμένεται να εξελιχθεί η δεξίωση που θα παραθέσει το βράδυ του προσεχούς Σαββάτου ο Τούρκος πρόξενος στη Ρόδο, στο σπίτι του στην Ιξιά.

Σύμφωνα με τις πληροφορίες η δεξίωση δίδεται με αφορμή τις συναυλίες που έχουν προγραμματίσει η γνωστή ροδίτισσα τραγουδίστρια Ιριδα Μαυράκη και η συμφωνική ορχήστρα του Εσκί Σεχίρ υπό τη διεύθυνση του μαέστρου Ender Sakpinar.

Η πρώτη συναυλία με τίτλο «τα τραγούδια της ελπίδας και της ειρήνης» δόθηκε στις 5 Ιουνίου στην Αλικαρνασσό με την ευκαιρία της έναρξης του ομώνυμου φεστιβάλ κινηματογράφου που διοργανώνεται εκεί και αποτελεί σημείο συνάντησης διανοουμένων, καλλιτεχνών και δημιουργών του κινηματογράφου.

Η ίδια συναυλία,και με τους ίδιους συντελεστές θα επαναληφθεί την ερχόμενη Δευτέρα στο θέατρο της Μεσαιωνικής Τάφρου «Μελίνα Μερκούρη», με την στήριξη του Οργανισμού Πολιτιστικής Ανάπτυξης της ΝΑΔ, του ΠΟΔΡ, του Ροταριανού Ομίλου και του Γενικού Προξενείου της Τουρκίας στη Ρόδο.

Εν όψει του γεγονότος ο Τούρκος Πρόξενος στο «νυχτερινό πάρτι» που διοργανώνει στο κήπο του σπιτιού του έχει ήδη απευθύνει προσκλήσεις σε 200 συνολικά πολιτικούς, οικονομικούς και καλλιτεχνικούς παράγοντες της Ρόδου και της Τουρκίας.

Ειδικότερα έχουν προσκληθεί οι βουλευτές του νομού, ο Γενικός Γραμματέας της Περιφέρειας Νοτίου Αιγαίου κ. Χαράλαμπος Κόκκινος, ο νομάρχης κ. Γιάννης Μαχαιρίδης, δήμαρχοι και δημοσιογράφοι.

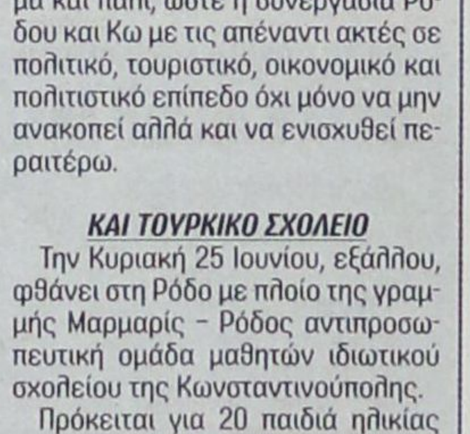

Κατ' επιλογήν έχουν προσκληθεί, επίσης, οικονομικοί και τουριστικοί παράγοντες. Από την Τουρκία εκτός από τους μουσικούς και τα μέλη της συμφωνικής ορχήστρας έχουν προσκληθεί οι πολιτικές αρχές των «απέναντι» τουρκικών ακτών και σημαίνοντες οικονομικοί παράγοντες.

Είναι προφανές ότι σε μια κρίσιμη περίοδο για τις ελληνοτουρκικές σχέσεις, μετά το τραγικό συμβάν της Καρπάθου και την προβληματική πορεία της γείτονος χώρας προς την Ευρωπαϊκή Ενωση επιχειρείται να διαμορφωθεί το κατάλληλο κλίμα και πάλι, ώστε η συνεργασία Ρόδου και Κω με τις απέναντι ακτές σε πολιτικό, τουριστικό, οικονομικό και πολιτιστικό επίπεδο όχι μόνο να μην ανακοπεί αλλά και να ενισχυθεί περαιτέρω.

ΚΑΙ ΤΟΥΡΚΙΚΟ ΣΧΟΛΕΙΟ

Την Κυριακή 25 Ιουνίου, εξάλλου, φθάνει στη Ρόδο με πλοίο της γραμμής Μαρμαρίς – Ρόδος αντιπροσωπευτική ομάδα μαθητών ιδιωτικού σχολείου της Κωνσταντινούπολης.

Πρόκειται για 20 παιδιά ηλικίας μέχρι 12 ετών τα οποία θα παραμείνουν στη Ρόδο επί μια εβδομάδα και σύμφωνα με το πρόγραμμα θα επισκευθούν την κοιλάδα των Πεταλούδων και άλλες φυσικές περιοχές του νησιού με σκοπό να συντάξουν περιβαλλοντικές εργασίες που είναι και η αποστολή τους.



ΜΕ ΑΠΟΦΑΣΗ ΤΟΥ ΥΠΕΣΔΔΑ

ΟΡΙΣΤΙΚΑ ΕΚΠΤΩΤΟΣ
ο κ. Μανώλης Αντώνογλου

Εχει κώλυμα ως υπάλληλος του Δημοτικού Λιμενικού Ταμείου



«Τελεσιδίκησε» μετά την έκδοση σχετικής απόφασης του Υφυπουργού Εσωτερικών Δημόσιας Διοίκησης και Αποκέντρωσης κ. Αθ. Νάκου το «νόμιμο» της έκπτωσης του δημοτικού συμβούλου της πλειοψηφίας στο δημοτικό συμβούλιο του Δήμου Ροδίων κ. Εμμανουήλ Αντώνογλου.

Με το αρίθμ. Πρωτ. 26733 έγγραφο του, που απεστάλη χθες αρμοδίως στην Περιφέρεια Νοτίου Αιγαίου και στον Δήμο Ροδίων, ο κ. Νάκος απέρριψε την προσφυγή κατά της απόφασης έκπτωσης του κ. Αντώνογλου και αποδέχτηκε τις με αριθμ. 4302/29.3.2006 και 4911/10.4.2006 αποφάσεις του Γενικού Γραμματέα Περιφέρειας Νοτίου Αιγαίου κ. Κόκκινου.

Η προσφυγή του κ. Αντώνογλου έγινε συγκεκριμένα τυπικά δεκτή, αλλά απορρίφθηκε επί της ουσίας.

Διαπιστώνεται ότι υπάρχει συγκεκριμένα ασυμβίβαστο στο πρόσωπό του λόγω του ότι απασχολείται στο λογιστήριο του Δημοτικού Λιμενικού Ταμείου Δωδεκανήσου στο οποίο μετέχει ο δήμος Ροδίων και παράλληλα κατέχει και το αξίωμα του δημοτικού συμβούλου ενώ καθίσταται σαφές ότι αυτό το ασυμβίβαστο υπάρχει ακόμα και στην περίπτωση που αυτός κατέστη υπάλληλος του νομικού προσώπου δημοσίου δικαίου σε χρόνο μεταγενέστερο της εκλογής του σε αιρετό αξίωμα.

Αναφορικά με τον προβαλλόμενο ισχυρισμό του ότι η έκπτωση αυτή είναι αντίθετη με τις διατάξεις του άρθρου 20 του Συντάγματος επισημαίνεται ότι σύμφωνα με νομολογία του Συμβουλίου της Επικρατείας έχει διαμορφωθεί ο κανόνας ότι η προηγούμενη ακρόαση του διοικούμενου δεν είναι αναγκαία όταν η κρίση του διοικητικού οργάνου για τη συνδρομή των νομίμων προϋποθέσεων της έκδοσης της δυσμενούς διοικητικής πράξης (βάσει δέσμιας αρμοδιότητας) στηρίζεται σε αντικειμενικά δεδομένα (ΣΕ 1713/1994, 3236/1982), όπως είναι η απόφαση του οικείου Γενικού Γραμματέα βάσει του άρθρου 50 ΔΚΚ.

ΑΠΟ ΤΟ ΜΟΝΟΜΕΛΕΣ ΠΡΩΤΟΔΙΚΕΙΟ ΡΟΔΟΥ

ΔΕΚΤΗ Η ΑΙΤΗΣΗ ΑΝΑΣΤΟΛΗΣ ΤΗΣ ΤΡΑΠΕΖΑΣ ΔΩΔ/ΝΗΣΟΥ

«Παράλληλες απώλειες» για το σκάνδαλο της Κάσου

Με τις υπ' αρίθμ. 2052, 2053 και 2054 /2006 αποφάσεις που εξέδωσε χθες το Μονομελές Πρωτοδικείο Ρόδου έγιναν δεκτές οι αιτήσεις αναστολής των διαταγών πληρωμής που εξέδωσε εις βάρος της Συνεταιριστικής Τράπεζας Δωδεκανήσου ο κ. Ηλίας Μαυρικάκης στην γνωστή υπόθεση των ατασθαλιών που διαπιστώθηκαν στην θυρίδα της τράπεζας στην Κάσο με κύριο υπαίτιο τον υπάλληλο κ .Νικόλαο Λυριστή.

Η οικογένεια του κ. Μαυρικάκη έχει υποβάλει μήνυση με την οποία ζητεί την άσκηση ποινικής δίωξης για κακουργηματική υπεξαίρεση εις βάρος του υπαλλήλου της τράπεζας και κάθε άλλου υπευθύνου προσώπου υποστηρίζοντας ότι έχουν υπεξαιρεθεί χρήματα από λογαριασμούς τους (270.000 ευρώ) ενώ υποστηρίζουν ότι είχαν αγοράσει και 3 Τραπεζικά ομόλογα της Συνεταιριστικής Τράπεζας Δωδ/σου, συνολικού ποσού 600.000 ευρώ τα οποία από τον Ιούλιο του 2004 έπαψαν να ανανεώνονται και «εξαφανίστηκαν».

Η τράπεζα διατείνεται από την άλλη ότι η οικογένεια Μαυρικάκη είχε ενεργό συμμετοχή στο σκάνδαλο της θυρίδας της Κάσου.

Για τα ομόλογα αυτά ο κ. Μαυρικάκης εξέδωσε 3 διαταγές πληρωμής κατά της τράπεζας και το δικαστήριο ανέστειλε την εκτέλεσή τους μέχρι εκδόσεως απόφασης κατά ισάριθμων ανακοπών με το σκεπτικό ότι πιθανολογείται ότι οι ανακοπές θα ευδοκιμήσουν καθώς κρίνεται ότι ο κ. Μαυρικάκης προέβη στην είσπραξη των 600.000 ευρώ που είχε κατατεθημένα στον προθεσμιακό λογαριασμό του (ομόλογο).

ΠΑΡΑΓΓΕΛΘΗΚΕ ΑΠΟ ΤΗΝ ΕΙΣΑΓΓΕΛΙΑ ΡΟΔΟΥ

ΠΡΟΚΑΤΑΡΚΤΙΚΗ ΕΞΕΤΑΣΗ
για τους «Αλευρόμυλους»

Στρέφεται κατά της Τράπεζας Κύπρου

Προκαταρκτική εξέταση για την διαπίστωση τυχόν τελέσεως του αδικήματος της κακουργηματικής απάτης από πλευράς των εκπροσώπων της Τράπεζας Κύπρου στην υπόθεση της είσπραξης οφειλών έναντι της οικογένειας του Επαμεινώνδα Σολούνια και εταιρειών συμφερόντων του και συγκεκριμένα για απόπειρα είσπραξης της ίδιας οφειλής εις διπλούν αλλά και την εγγραφή παράνομης υποθήκης στο ακίνητο των Μύλων, παρήγγειλε χθες ο Εισαγγελέας Πλημμελειοδικών Ρόδου κ .Γ. Οικονόμου.

Στον κ. Εισαγγελέα υποβλήθηκε χθες από πλευράς των συνηγόρων της εταιρείας «Μύλοι Δωδεκανήσου ΑΕ – Ο Ταξιάρχης» αντίγραφο της ανακοπής που έχουν υποβάλει κατά του πίνακα κατανομής του εκπλειστηριάσματος, που περιέχει όπως απεκάλυψε την Κυριακή η «δ», σοβαρές καταγγελίες κατά της τακτικής που ακολούθησε η τράπεζα.

Η εταιρεία «Μύλοι Δωδεκανήσου» υποστηρίζει στην ανακοπή ότι η κατάταξη και μάλιστα προνομιακά και οριστικά της τράπεζας Κύπρου τόσο ως πρώτης ενυπόθηκης δανείστριας για ποσό 1.760.821,72 ευρώ όσο και ως τετάρτης ενυπόθηκης δανείστριας για ποσό 1.355.771,22 ευρώ έγινε παρά το Νόμο, παρά πάσαν αρχή δικαίου και ηθικής, εναντίον των χρηστών συναλλακτικών ηθών και όλως παρανόμως για τα ανωτέρω ποσά, επί τη βάσει της από 20-2-2006 παρανόμου αναγγελίας της, επισημαίνοντας ότι οι οφειλές είχαν «εξοφληθεί» σε παλαιότερο πλειστηριασμό που έγινε στο ακίνητο του ξενοδοχείου RODOS BAY.

Επισημαίνει δε ότι η αναγγελία αυτή είναι προϊόν αλλά και σώμα εγκλήματος εναντίον της εταιρείας «Μύλοι Δωδεκανήσου» και των περιουσιακών και άλλων δικαίων της.

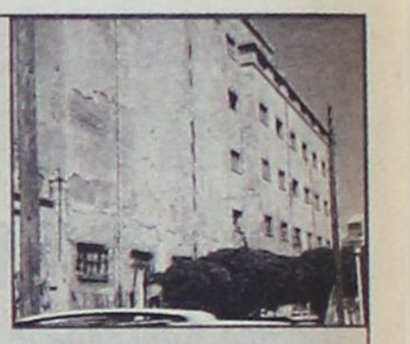

Μετά τον πλειστηριασμό του ακινήτου των Μύλων η τράπεζα Κύπρου ανήγγειλε συγκεκριμένα απαίτηση συνολικού ποσού 4.956.448,81 ευρώ, ισχυριζόμενη, ότι η εταιρεία «Μύλοι Δωδεκανήσου» της οφείλει το ποσό αυτό αν και όπως υποστηρίζεται, η απαίτηση της τράπεζας εξοφλήθηκε μετά τον πλειστηριασμό στις 21-4-1999, με επίσπευση της Λαϊκής Τράπεζας των ακινήτων του Rodos Bay που κατακυρώθηκε αντί ποσού 3.005.000.000 δραχμών στην ανώνυμη εταιρεία με την επωνυμία «Three S" Εταιρεία Αναπτύξεως Κατασκευαστικών Πολεοδομικών και Τουριστικών Εργων Α.Ε..

Η Τράπεζα Κύπρου έχει ήδη εισπράξει από τον πλειστηριασμό του ανωτέρω ακινήτου ιδιοκτησίας της ΡΟΔΙΑΚΗΣ ΑΚΤΗΣ συνολικά ποσό 476.482.557 δραχμών ή 1.418.334,72 ευρώ.

Ο John Boy ξανάνοιξε και σας περιμένει στην Ιαλυσό. Σε έναν υπέροχο χώρο χωρητικότητας 300 ατόμων με τις γνώριμες γεύσεις του και τις υπέροχες πίτσες του.
ΔΙΑΝΟΜΗ ΣΤΟ ΣΠΙΤΙ ΣΑΣ
ΤΗΛ: 22410-94666



JOHN BOY PIZZA
Delivery at home
Παράδοση στο σπίτι
22410 94666 - 6942200191- 6947820036
ΗΡΑΚΛΕΙΔΩΝ - ΑΓ. ΙΩΑΝΝΟΥ ΙΑΛΥΣΟΣ (κάτω απο το Λύκειο Ιαλυσού)

JOHN BOY CATERING
Αναλαμβάνουμε γάμους - βαπτίσεις - γενέθλια και όλες σας τις εκδηλώσεις.
Διαθέτουμε και δικό μας χώρο 300 ατόμων.
22410 94666 - 6942200191 - 6947820036

Αναλαμβάνουμε γάμους, βαφτίσεις, γενέθλια και κάθε είδους εκδηλώσεις, στο χώρο μας ή στο χώρο σας.

Αλλη μια έκπληξη από τον John Boy για τους επιχειρηματίες.
Τα νόστιμα φαγητά μας μπορείτε κι εσείς να τα προσφέρετε στους δικούς σας πελάτες με τιμές χονδρικής.

Μουσακάς	Παστίτσιο
Στιφάδο	Γεμιστά
Γιουβέτσι	Σουτζουκάκια

Παράδοση στο κατάστημά σας όλη μέρα.

Ακριβώς στο Λύκειο Ιαλυσού.

GLOBAL NETWORK OF CREATIVE DMCs WORLD OF INCENTIVES

TRITON HOLIDAYS
Since 1961
9, Plastira street, 85100 Rhodes Greece, P.O. Box 84
Tel: 22410 - 21690 FAX: 22410 - 31625
e-mail adress: info@tritondmc.gr, alexandra@tritondmc.gr

ΕΚΔΡΟΜΗ ΣΤΟ ΚΑΪΡΟ 30/6-3/7

3 Νύχτες (4 ημέρες)
Σε 5 αστέρων ξενοδοχείο
Η τιμή ξεκινάει από 350.00 €
(+ 15,00 € για VISA στην Αίγυπτο)
και συμπεριλαμβάνει

- *Αεροπορικά Εισιτήρια*
- *Διαμονή με πρόγευμα*
- *Μεταφορές αεροδρόμιο – ξεν/χείο - αεροδρόμιο*
- *Ξενάγηση πόλεως (½ ημέρα)*



Κρατήσεις στο τηλέφωνο 22410 21690,
Ν. Πλαστήρα 9 (Εναντι ξενοδοχείο Σπάρταλη)

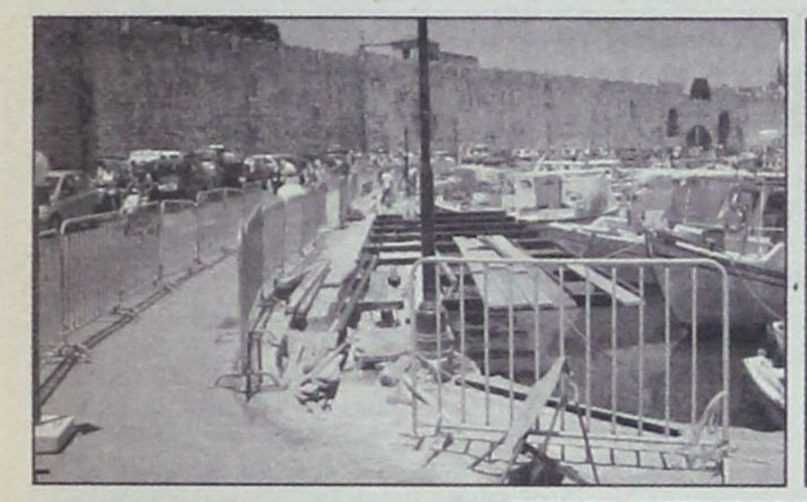
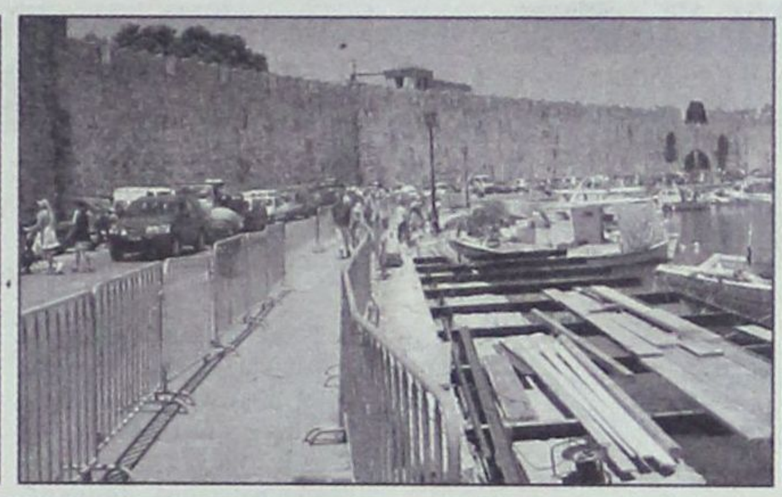
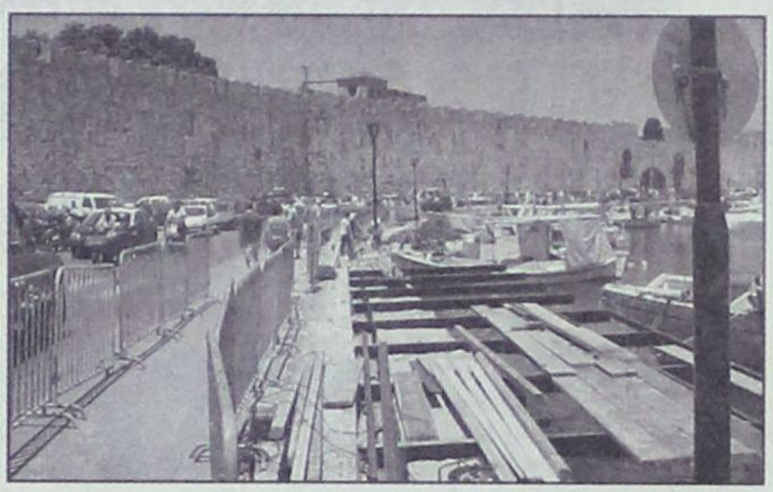

ΣΥΝΤΕΛΕΙΤΑΙ ΕΞΩ ΑΠΟ ΤΑ ΜΕΣΑΙΩΝΙΚΑ ΤΕΙΧΗ

ΕΝΑ ΝΕΟ «ΕΓΚΛΗΜΑ» ΚΑΤΑ ΤΗΣ ΙΣΤΟΡΙΚΗΣ ΠΟΛΕΩΣ!

Είναι «εφάμιλλο» του «τείχους του αίσχους» και φέρει την υπογραφή των υποτιθέμενων «φυλάκων» της πολιτιστικής μας κληρονομιάς

Στη σκιά των τειχών της Μεσαιωνικής Πόλης συντελείται αυτές τις ημέρες ένα νέο ανοσιούργημα εφάμιλλο του «τείχους του αίσχους» που προσβάλλει όχι μόνο την αισθητική αλλά και την ιστορική διαδρομή αυτής της πόλης.

Πρόκειται για την τεχνητή προέκταση του πεζοδρομίου της Ακτής Σαχτούρη σ' ένα τμήμα του προκειμένου να διαμορφωθεί χώρος «φιλοξενίας» των μικροπωλητών της «Κολόνας» που διαθέτουν σφουγγάρια και άλλα είδη.

Στα τελευταία εικοσιτετράωρα έχουν τοποθετηθεί οι σιδερένιοι δοκοί πάνω στους οποίους θα στηριχθεί η ξύλινη «πλατφόρμα» για τους μικροπωλητές, ένα πραγματικό έκτρωμα που φέρει, δυστυχώς, την υπογραφή και σφραγίδα της Διεύθυνσης Μεσαιωνικής Πόλης.

Είναι λυπηρόν, επίσης, ότι το έργο έχει τις ευλογίες του ίδιου του δημάρχου, ο οποίος, ως αρχιτέκτονας, όφειλε ευθύς εξαρχής να «κόψει τη φόρα» των ασχημονούντων κατά της Μεσαιωνικής Πόλης και της ιστορικής – αρχαιολογικής αξίας της.

Η ανάγκη απομάκρυνσης των μικροπωλητών από την είσοδο της «Κολόνας» δεν θα έπρεπε να οδηγήσει στην απαράδεκτη αυτή λύση, η οποία μόλις μορφοποιηθεί πλήρως είναι βέβαιο ότι θα προκαλέσει την καθολική αντίδραση των ευαισθητοποιημένων πολιτών αυτής της πόλης, και γενικότερα του νησιού της Ρόδου. Τότε, όμως, θα είναι αργά, πολύ αργά, αφού το έγκλημα θα έχει συντελεσθεί και η πόλη θα βρεθεί ενώπιον «τετελεσμένων», όπως συνέβη και με τα εκτρώματα στην παραλία «Ζέφυρος».

Σύμφωνα δε με τις πληροφορίες το θέμα της κατασκευής αυτής και των επιπτώσεών της αναμένεται να συζητηθεί αύριο στο δημοτικό συμβούλιο με πρωτοβουλία της μειοψηφίας η οποία θα το φέρει ως θέμα εκτός ημερήσιας διάταξης.

Πολύ πιθανόν μάλιστα να ζητήσει πλήρη ενημέρωση για το σύνολο των παρεμβάσεων που μελετά η δημοτική αρχή για την «Κολόνα» με βάση τη μελέτη που εκπονεί η Διεύθυνση Μεσαιωνικής Πόλης υπό τις οδηγίες της προϊσταμένης κ. Αννας Παρασκευοπούλου και σε συνεργασία με τις τεχνικές υπηρεσίες του Δημοτικού Λιμενικού Ταμείου.

Εκπλήσσει, βεβαίως, και το γεγονός ότι η Αρχαιολογική Υπηρεσία σιωπά αν και όφειλε να σταματήσει τις εργασίες προτού αρχίσουν. Αν έτσι νοείται η προστασία ενός Μνημείου Παγκόσμιας Πολιτιστικής Κληρονομιάς, έξω ακριβώς από τα τείχη, οι έννοιες θα πρέπει να έχουν χάσει την σημασία τους.

Η ίδια η Αρχαιολογία, λίγο πιο πέρα (κοντά στα γραφεία της ΔΕΗ), έχει στήσει ακαλαίσθητα κάγκελα, που προκαλούν το δημόσιο αίσθημα, δίπλα σε κάδους σκουπιδιών που αποπνέουν δυσοσμία και οίκτο.

Επιτέλους, ποιος θα μας προστατεύσει από τους υποτιθέμενους «φύλακες» αυτής της άτυχης και χιλιοβασανισμένης Πόλης;

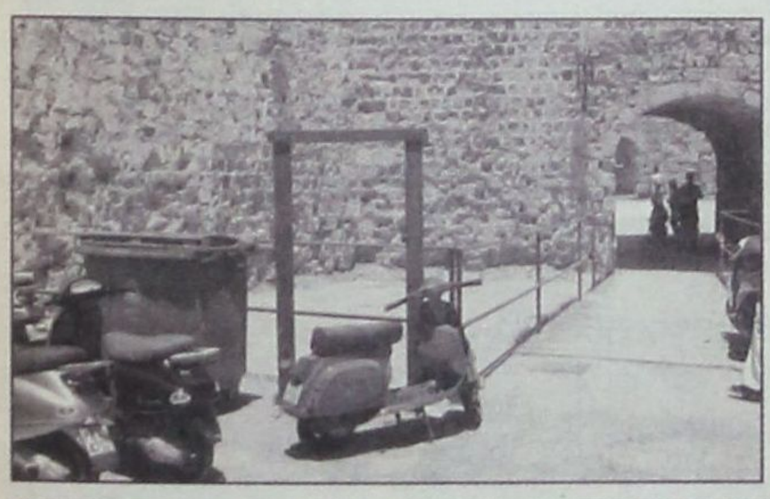

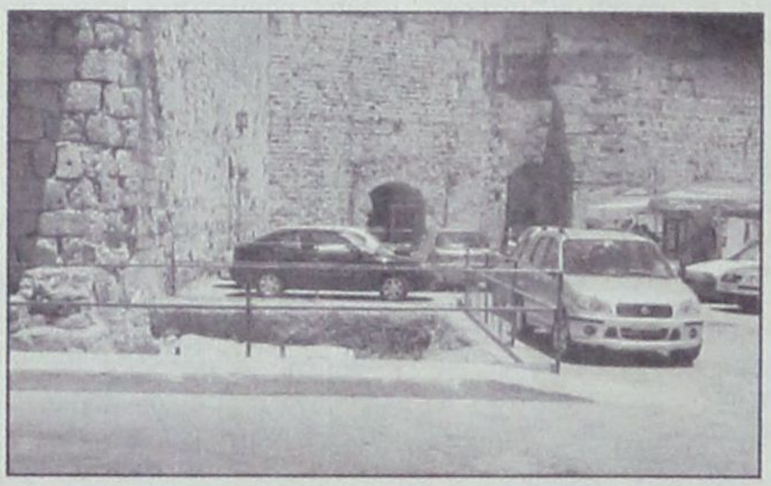



Ο ΔΗΜΑΡΧΟΣ κ. ΑΛΕΞ. ΠΑΠΟΥΡΑΣ

ΑΠΕΙΛΕΙ ΜΕ «ΜΗΝΥΣΗ» ΤΟΝ ΥΠΟΨΗΦΙΟ *δήμαρχο Αρχαγγέλου κ. Νικ. Βαρέλη!*

Ταυτόχρονα τον κατηγορεί για... «ποινικοποίηση της πολιτικής ζωής»!!

Μήνυση κατά του υποψηφίου δημάρχου Αρχαγγέλου κ. Νίκου Βαρέλη απειλεί να καταθέσει σήμερα ο δήμαρχος κ. Αλ. Παπουράς για όσα δήλωσε σε συνέντευξή του προς την «δ» (την Κυριακή) για «διαπλοκή, εκμαυλισμό συνειδήσεων, εκβιασμούς και αλόγιστες παροχές».

Το εκπληκτικό είναι, όμως, ότι κατηγορεί ταυτόχρονα τον κ. Νίκο Βαρέλη για...«ποινικοποίηση της πολιτικής ζωής (!) αρνούμενος να αντιληφθεί ότι με τις πρακτικές του αυτές ανοίγει τον «Ασκό του Αιόλου»!

Πιο συγκεκριμένα ο δήμαρχος Αρχαγγέλου προέβηχθες στην ακόλουθη γραπτή δήλωση.

Θέμα: Απάντηση στις αιτιάσεις του κ. Βαρέλη Νίκου

Με αφορμή την συνέντευξη του κ. Βαρέλη Νίκου, υποψήφιου Δημάρχου Αρχαγγέλου, και απαντώντας στις αιτιάσεις για διαπλοκή, εκμαυλισμό συνειδήσεων, εκβιασμούς και αλόγιστες παροχές, θα ήθελα να διατυπώσω τις θέσεις της Δημοτικής Αρχής Αρχαγγέλου, και προσωπικά εμού του ιδίου.

Ο κ. Βαρέλης Νίκος με μεγαλοστομία, πομπώδες ύφος και βαρύγδουπες εκφράσεις προσπαθεί να ποινικοποιήσει την πολιτική ζωή του Δήμου, καταφεύγοντας με ευκολία και αβασάνιστα σε ανυπόστατες κατηγορίες. Το όψιμο αυτό «ενδιαφέρον», τέσσερις μήνες πριν τις εκλογές, καταδεικνύει την υστεροβουλία των λόγων και πράξεών του. Κατά τη διετή θητεία του ως προέδρου του δημοτικού συμβουλίου δε διαπίστωνε τη «διαπλοκή, τον εκμαυλισμό συνειδήσεων» και όλες τις αναφερόμενες ατασθαλίες; Γιατί διεκδίκησε επιμόνως την ανανέωση της θητείας του για άλλα δύο χρόνια αφού διαπίστωσε τα «κακώς κείμενα»; Ως Δήμαρχος Αρχαγγέλου και ως πολιτικό πρόσωπο είμαι αντίθετος στην τακτική που ακολουθεί. Μια τακτική που οδηγεί στην πόλωση και ακυρώνει κάθε προσπάθεια υγιούς πολιτικού διαλόγου.

Οι κατηγορίες αυτές στερούνται πραγματικής βάσης, γεγονός που με οδηγεί, αν και είμαι αντίθετος στην τακτική αυτή, να προσφύγω στον Εισαγγελέα Πρωτοδικών Ρόδου, κ. Οικονόμου. Ειδικότερα, την Τρίτη, 20 Ιουνίου στις 11 π.μ. θα συναντηθώ με τον κ. Οικονόμου και θα καταθέσω αγωγή για δυσφήμηση, προκαλώντας τον κ. Βαρέλη να αποδείξει τις «διαπλοκές, τις συναλλαγές, τον εκμαυλισμό συνειδήσεων, τους εκβιασμούς και τις αλόγιστες παροχές».

Σκοπός της προσφυγής αυτής είναι να διαλυθεί το «προπέτασμα καπνού» με το οποίο προσπαθεί να «σκεπάσει» τον πραγματικό και ουσιαστικό διάλογο που πρέπει να διέπει τον προεκλογικό αγώνα του Δήμου μας, και κάθε προεκλογικό αγώνα σε μία δημοκρατική κοινωνία. Το σύνολο των έργων που πραγματοποιήθηκαν, βρίσκονται σε εξέλιξη και προγραμματίζονται καταδεικνύουν την αφοσίωση της δημοτικής Αρχής στην πρόοδο του Δήμου μας και το μέλημά μας για απαγκίστρωση από το τέλμα στο οποίο βρισκόταν ο τόπος μας τόσα χρόνια.

Με εκτίμηση

Ο Δήμαρχος Αρχαγγέλου
Παπουράς Αλέξανδρος

ΑΠΟ ΤΟ ΑΡΧΗΓΕΙΟ ΤΗΣ ΠΥ

ΜΕΛΕΤΑΤΑΙ Η ΙΔΡΥΣΗ ΠΥΡΟΣΒΕΣΤΙΚΟΥ *Σταθμού στο Δήμο Νότιας Ρόδου*

Επί του παρόντος, όμως, δεν είναι δυνατή η ικανοποίηση του αιτήματος

Στην παρούσα φάση δεν είναι δυνατή η ίδρυση Πυροσβεστικού Κλιμακίου στο Δήμο Νότιας Ρόδου για λόγους υπηρεσιακούς και δημοσιονομικούς. Τα παραπάνω αναφέρει ο αρχηγός του Πυροσβεστικού Σώματος κ. Ανδρέας Κόης σε έγγραφό του προς την Περιφέρεια Νοτίου Αιγαίου που είχε θέσει σχετικό ζήτημα.

Αναλυτικά στο έγγραφο αναφέρονται τα εξής:

ΘΕΜΑ: «Δημιουργία Πυροσβεστικού Κλιμακίου στο Δήμο Ν. Ρόδου».

ΣΧΕΤ.: Το υπ' αριθ. 3720/19-05-2006 έγγραφό σας.

Σε απάντηση ανωτέρω σχετικού, σας γνωρίζουμε τα ακόλουθα:

1. Στην παρούσα χρονική περίοδο δεν είναι δυνατή η ίδρυση Πυροσβεστικού Κλιμακίου στο Δήμο Νοτίας Ρόδου για λόγους υπηρεσιακούς και δημοσιονομικούς που αφορούν κυρίως την έλλειψη της υπηρετούσας δύναμης του πυροσβεστικού προσωπικού αλλά και την εξασφάλιση παροχής της αναγκαίας υλικοτεχνικής υποδομής.

2. Η σκοπιμότητα και δυνατότητα ίδρυσης Πυρ/κού Κλιμακίου στην ανωτέρω περιοχή, θα εξετασθεί στα πλαίσια μελέτης που θα εκπονηθεί από ειδική επιτροπή και θα αφορά τη γενική αναδιάρθρωση των Υπηρεσιών του Πυρ/κού Σώματος. Οι εργασίες της εν λόγω Επιτροπής έχουν αρχίσει και βρίσκονται σε εξέλιξη.

3. Πρέπει να καταστεί σαφές ότι τα κριτήρια που λαμβάνει υπόψη και εξετάζει η ως άνω Επιτροπή προκειμένου να διαμορφώσει τελικές προτάσεις, είναι μόνο υπηρεσιακού και επιχειρησιακού χαρακτήρα και στοχεύουν αποκλειστικά στην εύρυθμη, ομαλή και αποτελεσματική λειτουργία των Υπηρεσιών του Πυρ/κού Σώματος σε τοπικό και γενικό επίπεδο, καθώς και στον εκσυγχρονισμό του για την ποιοτική και ποσοτική αναβάθμιση των παρεχομένων υπηρεσιών του, χάριν του κοινωνικού συνόλου.

4. Τέλος, επισημαίνεται ότι η κάθε περίπτωση θα εξεταστεί χωριστά, λαμβάνοντας υπόψη, εκτός από το έγγραφό σας και την δήλωσή σας για παραχώρηση κτιρίου που να εξυπηρετεί τις ανάγκες στέγασης Πυροσβεστικού Κλιμακίου, τις φυσικές ιδιαιτερότητες (δασικό πλούτο) του τόπου, την εποχιακή διακύμανση του πληθυσμού καθώς και τον τομέα υπηρεσιακής ευθύνης που αυτό θα καλύπτει.

Ο Αρχηγός
Ανδρέας Κόης
Αντιστράτηγος ΠΣ

DODEKANISOS PRIDE
Δρομολόγια
01/05/2006-15/10/2006

ΚΑΘΗΜΕΡΙΝΑ		
ΛΙΜΑΝΙ	ΑΦΙΞΗ	ΑΝΑΧΩΡΗΣΗ
PATMOS	-	06:00
LEROS	06:40	06:45
KALYMNOS	07:30	07:40
KOS	08:15	08:20
SIMI	09:45	09:50
RHODES	10:40	15:00
SIMI	15:50	15:55
KOS	17:20	17:25
KALYMNOS	18:00	18:05
LEROS	18:50	19:00
PATMOS	19:40	O/N

ΚΑΘΕ ΤΕΤΑΡΤΗ		
ΛΙΜΑΝΙ	ΑΦΙΞΗ	ΑΝΑΧΩΡΗΣΗ
PATMOS	-	06:00
LIPSI	06:20	06:25
LEROS	06:45	06:50
KALYMNOS	07:35	07:40
KOS	08:15	08:20
SIMI	09:45	09:50
RHODES	10:40	15:00
SIMI	15:50	15:55
KOS	17:20	17:25
KALYMNOS	18:00	18:05
LEROS	18:50	19:00
LIPSI	19:20	19:25
PATMOS	19:45	O/N

DODEKANISOS EXPRESS
Δρομολόγια
01/05/2006-15/10/2006*

ΚΥΡΙΑΚΗ		
ΛΙΜΑΝΙ	ΑΦΙΞΗ	ΑΝΑΧΩΡΗΣΗ
RHODES	-	08:30
SIMI	09:25	09:30
KOS	11:00	11:10
KALYMNOS	11:50	12:00
LEROS	12:45	12:50
PATMOS	13:30	13:40
LEROS	14:20	14:30
KALYMNOS	15:20	15:30
KOS	16:10	16:20
SIMI	17:40	17:45
RHODES	18:30	O/N

ΤΡΙΤΗ, ΠΕΜΠΤΗ, ΠΑΡΑΣΚΕΥΗ, ΣΑΒΒΑΤΟ		
ΛΙΜΑΝΙ	ΑΦΙΞΗ	ΑΝΑΧΩΡΗΣΗ
RHODES	-	08:30
KOS	10:40	10:50
KALYMNOS	11:30	11:40
LEROS	12:30	12:35
LIPSI	13:00	13:05
PATMOS	13:30	13:40
LEROS	14:20	14:30
KALYMNOS	15:20	15:30
KOS	16:10	16:20
RHODES	18:30	O/N

ΔΕΥΤΕΡΑ**		
ΛΙΜΑΝΙ	ΑΦΙΞΗ	ΑΝΑΧΩΡΗΣΗ
RHODES	-	08:30
KASTELORIZO	11:00	16:00
RHODES	18:30	O/N

ΤΕΤΑΡΤΗ		
ΛΙΜΑΝΙ	ΑΦΙΞΗ	ΑΝΑΧΩΡΗΣΗ
RHODES	-	08:30
SIMI	09:25	09:30
KOS	11:00	11:10
KALYMNOS	11:50	12:00
LEROS	12:50	14:30
KALYMNOS	15:20	15:30
KOS	16:10	16:20
SIMI	17:40	17:45
RHODES	18:30	O/N

*έως Δευτέρα 14/05/2006 το "DODEKANISOS EXPRESS" δεν πραγματοποιεί δρομολόγια.

**έναρξη δρομολογίων Καστελορίζου με το "DODEKANISOS EXPRESS" από Δευτέρα 15/05/2006.



DODEKANISOS SEAWAYS
Η δική μας ναυτιλιακή!

Αυστραλίας 3, 85100 Ρόδος, τηλ.: 22410 70590, fax: 22410 70591, www.12ne.gr

Swedco CAFE
Swedco CAFE στη Λίνδο

Σας περιμένουμε
Με τη γνωστή ποιότητα των προϊόντων μας
στο **νέο** μας **κατάστημα** στη **Λίνδο**
(πίσω parking – κοντά
στο Δημαρχείο- περιοχή Αγ. Στεφάνου).

ΔΟΚΙΜΑΣΤΕ ΤΗ ΝΕΑ ΠΡΟΤΑΣΗ ΜΑΣ ΣΕ ΦΡΕΣΚΑ ΠΑΓΩΤΑ
ΔΙΚΗΣ ΜΑΣ ΠΑΡΑΓΩΓΗΣ!!!

Απολαμβάνοντας
την καταπληκτική
θέα προς το
Λιμανάκι
του Αγ. Παύλου
και την Ακρόπολη
της Λίνδου

Swedco CAFE

Τηλ. 2244031233

ΑΚΡΙΤΙΚΑ

κουβεντούλες με κάποιο νόημα

Θάρσει· λέγων τ' αληθές ου σφαλεί ποτέ
ΣΟΦΟΚΛΗΣ

«Η φοβερότερη εκδίκηση είναι να περιφρονείς αυτούς που σε εχθρεύονται, αν και είσαι βέβαιος ότι μπορείς να τους συντρίψεις».
ΜΠΑΛΖΑΚ

WINSTON CHURCHILL: Ο ελεύθερος Τύπος μπορεί να είναι καλός ή κακός Τύπος, ο ανελεύθερος δεν θα γίνει ποτέ τίποτε άλλο από κακός τύπος

ΠΑΛΙΑ ΜΑΣ ΤΕΧΝΗ...!

Παλιά μας τέχνη... κόσκινο! Δεν πρόλαβε να στεγνώσει το μελάνι από την πολιτική διακήρυξη των «9» και... αυθορμήτως ξεσκεπάστηκε η γνωστή μιζέρια.

Οι μεν έχρισαν αμέσως υποψήφιο νομάρχη, προφανώς για να ναυαγήσει και νέα προσπάθεια, γνωρίζοντας τις αντιδράσεις (εκτός κι αν είναι πολιτικά τελείως... αναλφάβητοι), οι δε, «εντελλόμενοι» άρχισαν να γελοιοποιούν την προσπάθεια.

Τι χρείαν έχομεν, λοιπόν, άλλων μαρτύρων ότι τα αδιέξοδα στην τοπική ΝΔ είναι πρόβλημα καθαρά εσωκομματικό; Από τη μια οι ανεπίδεκτοι πολιτικής μαθήσεως, από την άλλη τα «φερέφωνα»!

Κι όμως η «κίνηση» προκάλεσε ανησυχία, αν όχι και πανικό στις τάξεις της... μονοκρατορίας. Δεν ανησύχησαν, σίγουρα, για τους «9», αλλά για την απήχηση και τις ενδεχόμενες ραγδαίες πολιτικές εξελίξεις.

Συμπέρασμα: Εχουμε να κάνουμε με... ποδοσφαιρικό αγώνα ανάμεσα στους ερασιτέχνες της ΝΔ και τους επαγγελματίες υπονομευτές της, με τα τριάκοντα αργύρια της προδοσίας...

ΑΙΦΝΙΔΙΑΣΕ

Ενας Καραμανλής σε εκδήλωση μνήμης για τον Α. Παπανδρέου; Μακριά από τα στερεότυπα περασμένων δεκαετιών και έχοντας αποστασιοποιηθεί από την πολιτική των διαχωριστικών γραμμών, ο πρωθυπουργός Κ. Καραμανλής πήγε το Σάββατο στο Ζάππειο στην εκδήλωση για τον ιδρυτή του ΠΑΣΟΚ.

Αιφνιδιάζοντας πολλούς στην αξιωματική αντιπολίτευση, ενώ «υποχρέωσε» τον Γ. Παπανδρέου να τον υποδεχτεί στο περιστύλιο και να μπουν μαζί στην αίθουσα.

Ποτέ άλλοτε στο παρελθόν ο κ. Καραμανλής δεν είχε δεχτεί τόσο θερμά χειροκροτήματα από «αντίπαλο» ακροατήριο.

ΑΝΕΤΟΣ

Αυτή ήταν η πρώτη φορά που χειροκροτήθηκε ο Κ. Καραμανλής από τον κόσμο του ΠΑΣΟΚ. Γιατί υπήρξε και δεύτερη. Οταν ο πρόεδρος του ΠΑΣΟΚ τον ευχαρίστησε για την παρουσία του στην εκδήλωση.

Πώς αισθανόταν ο πρωθυπουργός μέσα σ' αυτό το περιβάλλον; Μια χαρά.

Πήγε λοιπόν ο κ. Καραμανλής στο Ζάππειο, άκουσε τους επαίνους για τον Α. Παπανδρέου, είδε ντοκιμαντέρ για την πολιτική δράση του, ξεναγήθηκε στην έκθεση φωτογραφίας κι αποχώρησε όπως είχε προσέλθει: Ανετος.

ΓΙΑ ΕΝΤΥΠΩΣΕΙΣ

Βλέπουμε διάφορες δημοσκοπήσεις οι οποίες αναφέρονται στη μεταρρύθμιση για την παιδεία, μια μεταρρύθμιση η οποία συναντά αντιδράσεις από βολεμένους και από αυτούς που θα χάσουν από τις όποιες αλλαγές. Ομως το περίεργο είναι άλλο. Η κοινή γνώμη απαντά στα ερωτήματα αβασάνιστα, αλλά είμαστε σχεδόν βέβαιοι ότι ουδείς γνωρίζει τι προβλέπει ακριβώς αυτή η μεταρρύθμιση και τι αλλαγές θα επιφέρει. Από τη στιγμή που μέχρι τώρα δεν έχει γίνει δημόσια συζήτηση επ' αυτού, τα περισσότερα είναι εικασίες. Κι όμως, η κοινή γνώμη δεν έχει πρόβλημα να τοποθετηθεί και να δημιουργηθούν εντυπώσεις. Το πλέον περίεργο είναι πως όλοι συνομολογούν ότι η παιδεία έτσι όπως είναι σήμερα είναι για πέταμα. Αρα, πρέπει να αλλάξει. Κι εκεί είναι το ζήτημα, αφού οι βολεμένοι επιθυμούν να μην αλλάξει τίποτα και η κοινή γνώμη επηρεάζεται από τις αντιδράσεις των φοιτητών και τοποθετείται αναλόγως. Εάν όμως υπάρξει μια αξιόπιστη έρευνα με τα ερωτήματα επί συγκεκριμένων αλλαγών που θα προτείνει το υπουργείο Παιδείας, τότε θα ξέρουμε και τι λέει ο κόσμος. Μέχρι τότε...

ΜΕΤΑΡΡΥΘΜΙΣΕΙΣ

Η προώθηση των αναγκαίων μεταρρυθμίσεων, που αποτελεί το βασικό πολιτικό στόχο της κυβέρνησης Καραμανλή από τότε που ανέλαβε τα ηνία της χώρας, την οδηγεί ανά τακτά χρονικά διαστήματα σε σύγκρουση με κατεστημένα συμφέροντα που θίγονται από την προοπτική των αλλαγών και αντιδρούν με όλες τους τις δυνάμεις με στόχο να μην αλλάξει τίποτα. Αυτό που συμβαίνει σήμερα στο χώρο της Παιδείας το έχουμε ζήσει το προηγούμενο διάστημα σε άλλους χώρους, στην οικονομία, στην ανάπτυξη, στα δημόσια έργα, στην Υγεία, στη δημόσια διοίκηση, στον τουρισμό. Οποιαδήποτε απόπειρα μεταρρύθμισης αντιμετωπίστηκε με καχυποψία αλλά και με κινδυνολογία από την πλευρά της αντιπολίτευσης, που γρήγορα διαψεύστηκε από τις εξελίξεις.

Τα πιο χαρακτηριστικά παραδείγματα προέρχονται από το χώρο της οικονομίας. Ασφαλιστικό των τραπεζών (χωρίς τη μεταρρύθμισή του δεν θα μπορούσε τώρα να προχωρήσει η αποκρατικοποίηση της Εμπορικής), αλλαγές στις ΔΕΚΟ, μετοχοποιήσεις (Εθνική, ΕΛΠΕ, ΟΠΑΠ), συμπράξεις ιδιωτικού και δημόσιου τομέα, διεύρυνση του ωραρίου των καταστημάτων, ενίσχυση του ανταγωνισμού στο τραπεζικό σύστημα.

Οι περισσότερες από αυτές τις μεταρρυθμίσεις προχώρησαν με την έντονη αντίθεση συνδικάτων και αντιπολίτευσης αλλά με τη σύμφωνη γνώμη της πλειοψηφίας του ελληνικού λαού. Είναι χαρακτηριστικό μάλιστα ότι κάθε φορά που η κυβέρνηση εμφανιζόταν αποφασιστική στην προώθηση αλλαγών, τα ποσοστά της στις δημοσκοπήσεις ανέβαιναν και άνοιγε η «ψαλίδα» Ν.Δ. – ΠΑΣΟΚ.

Τα παραπάνω μαθήματα δύο χρόνων διακυβέρνησης δεν πρέπει να περάσουν απαρατήρητα εν όψει της μεταρρύθμισης στην ανώτατη Παιδεία. Η κυβέρνηση πρέπει να εξαντλήσει όλα τα περιθώρια του διαλόγου αλλά να λάβει τις αποφάσεις που απαιτούνται για να ανταποκριθεί η Παιδεία στις σύγχρονες προκλήσεις. Αυτό απαιτεί η μεγάλη κοινωνική πλειοψηφία, την οποία οφείλει να σέβεται και να υπηρετεί κάθε κυβέρνηση.

ΟΑΝΤΡΕΑΣ

Αντρέας βέβαια και όχι Ανδρέας. Παπαντρέου και όχι Παπανδρέου. Ετσι τον έλεγαν σ' όλη την Ελλάδα, εχθροί και φίλοι, και όσοι τον μίσησαν και όσοι τον λάτρεψαν. Δεν υπήρχε όριο ούτε στην αγάπη στο πρόσωπό του ούτε στο μίσος και την έχθρα. Τον Αντρέα Παπαντρέου δεν τον πέρναγες αδιάφορα. Δεν μπορούσες να τον προσπεράσεις. Είτε οπαδός είτε αντίπαλος. Σε μαγνήτιζε, σε τράβαγε κοντά του όπως κάθε χαρισματικός ηγέτης.

Φέτος συμπληρώθηκαν δέκα χρόνια από το θάνατό του. Εισέβαλε στη ζωή μας δυναμικά και με λόγο από τη δεκαετία του '60, αλλά η εποχή που πήρε τη σφραγίδα του ήταν αναμφισβήτητα εκείνη της δεκαετίας του '80. Η πολιτική σκηνή, η διοικητική μηχανή, η οικονομία, οι άνθρωποι που «παραδόθηκαν». Η χώρα είχε αφήσει ανοικτές πόρτες για να περάσει ο Αντρέας και μαζί του ένας νέος κόσμος. Πολιτευτές, εργολάβοι, νομικοί, μηχανικοί, καθηγητές και όσοι έτυχε να τον στηρίξουν μετά το 1977 είχαν πια κυβερνητικό λόγο.

Το παλιό κατεστημένο παρακολουθούσε άναυδο, ανήμπορο να αντιδράσει. Μερικοί πήγαν με τα νερά του και διασώθηκαν. Του πρόσφεραν και δεν τους ενόχλησε. Ο Αντρέας ήταν άλλωστε και έξυπνος και πονηρός. Κανείς δεν είχε να φοβηθεί από την πολιτική του ή και περισσότερο από τον ίδιο. Δεν ήθελε τις μεγάλες ανατροπές και το απέδειξε. Δεν έκανε υπερβολές, τα αυτονόητα μόνο. Είχε όμως το χάρισμα να τα ντύνει με λόγια και πράξεις και να τα κάνει να φαίνονται μοναδικά.

ΟΥΚΟΥΤΣΙ ΜΥΑΛΟ!

Δεν προλαβαίνουν οι της τοπικής ΝΔ να «βρουν» υποψήφιο νομάρχη, πραγματικό ή υποτιθέμενο και αυθημερόν αρχίζουν να τον «καίνε» με την δημοσιοποίηση του ονόματος!

Ετσι, όμως, δεν ασκείται πολιτική. Και μετά... θυμώνουν που ο κόσμος «υποψιάζεται» ότι παίζονται τα γνωστά παιχνίδια!

Ας αποφασίσουν οι ίδιοι, ποιον χαρακτηρισμό θα δώσουν στους εαυτούς τους: Του επικίνδυνου ερασιτέχνη ή του επικίνδυνου «παίκτη», εις βάρος των καλώς εννοούμενων συμφερόντων του κόμματός τους.

Οποιος κι αν είναι, πάντως, ο αυτοχαρακτηρισμός τους το βέβαιον είναι ότι οι μέχρι τώρα κινήσεις τους υπήρξαν βλαπτικές για το κόμμα τους.

Αλλωστε, τα πάντα κρίνονται εκ του αποτελέσματος.

ΤΗΣ... ΚΥΚΛΟΦΟΡΙΑΣ

«Θερμό» προβλέπεται να είναι κι εφέτος το καλοκαίρι με το μονίμως άλυτο «κυκλοφοριακό», παρά τα εκατομμύρια που δαπανήθηκαν ως τώρα για μελέτες ή δήθεν μελέτες και τις προσλήψεις δημοτικών αστυνόμων.

Παρά την εμπειρία που αποκτήθηκε όλα αυτά τα χρόνια δεν εννοούν να καταλάβουν, όσοι οφείλουν, ότι το πρόβλημα δεν είναι το «πάρκινγκ» αλλά η ρύθμιση της κυκλοφορίας.

Το «πάρκινγκ» αποτελεί πρόβλημα αν τα οχήματα εμποδίζουν την ομαλή διεξαγωγή της κυκλοφορίας. Οταν επί δεκαετίες δεν προσφέρεις θέσεις πάρκινγκ στους οδηγούς, ως οφείλεις, δεν μπορείς να τους ζητάς και ρέστα, ούτε και να μοιράζεις πρόστιμα επειδή σταθμεύουν... «παρανόμως» στο Μόντε Σμιθ, απ' όπου περνάνε αυτοκίνητα κάθε... δίσεκτο έτος.

Οταν και στις ώρες αιχμής δεν βλέπεις τροχονόμο ή δημοτικό αστυνόμο στα πιο δύσκολα (κυκλοφοριακά) σημεία της πόλεως, όταν ο Σταμάτης και ο Γρηγόρης συνήθως παθαίνουν... καρδιακά επεισόδια και το αίμα τους δεν κυκλοφορεί, πώς θα λυθεί το πρόβλημα; Οταν όλοι αυτοί οι «εντεταλμένοι» την βγάζουν συνήθως στα ζαχαροπλαστεία ή κάτω από την σκιάν των δέντρων, ενώ δίπλα τους γίνεται το «έλα να δεις», είναι δυνατόν να μην δημιουργείται κυκλοφοριακό χάος;

ΜΕΓΑΛΗ ΓΚΑΦΑ

Ηταν μεγάλη γκάφα του νέου προέδρου του ΕΒΕΔ Γ. Χατζημάρκου να δημιουργήσει από την πρώτη ημέρα «στεγανά» και να ποινικοποιήσει με το «καλημέρα» τα κοινά πράγματα σε ένα χώρο που δεν προσφέρεται για δικασμούς και εμφύλιους σπαραγμούς. Τον επιχειρηματικό χώρο, που μόνο σε κατάσταση πλήρους ηρεμίας, ενότητας και κοινής αντιμετωπίσεως των προβλημάτων μπορεί να βρει το δρόμο του.

Δυστυχώς ο νέος πρόεδρος επιβεβαίωσε αμέσως αυτό που πολλοί φοβόταν από την αρχή. Οτι δηλαδή δεν είναι η «ήρεμη δύναμη» που χρειάζεται ο επιχειρηματικός κόσμος, αλλά μια «θύελλα», ικανή να «σαρώσει» τα πάντα στο δρόμο της. Ας τον συγκρατήσουν, όσο είναι ακόμα νωρίς, οι συνετοί της παρατάξεώς του. Κι αυτοί είναι πολλοί, μα πάρα πολλοί. **Υ.Τ.Ε.**

ΤΟ ΜΕΣΗΜΕΡΙ ΤΗΣ ΠΡΟΣΕΧΟΥΣ ΠΕΜΠΤΗΣ

ΣΥΝΕΡΧΕΤΑΙ ΣΕ ΣΥΝΕΔΡΙΑΣΗ η νομαρχιακή επιτροπή της ΝΑΔ

Τα θέματα της ημερήσιας διάταξης

Το μεσημέρι της προσεχούς Πέμπτης, 22 Ιουνίου, θα συνέλθει σε συνεδρίαση η Νομαρχιακή Επιτροπή Οικονομικών-Ανάπτυξης και Εκτέλεσης Εργων, της Νομαρχιακής Αυτοδιοίκησης Δωδεκανήσου, με τα ακόλουθα θέματα στην ημερήσιά της διάταξη:

1. Έγκριση μελέτης και δημοπράτησης του έργου: «Επισκευή γηπέδων για τα island games» Προϋπολογισμού: 245.000,00 €.

2. Έγκριση μελέτης και δημοπράτησης του έργου: «Ασφαλτόστρωση οδού από Αρβανιτοχώρι - Πολι» στη Νήσο Κάσο Προϋπολογισμού: 126.400 €.

3. Έγκριση μελέτης και δημοπράτησης του έργου: «Τσιμεντόστρωση δρόμου προς "Χοκλακούρα" στους Λειψούς» Προϋπολογισμού: 54.000,00 €.

4. Έγκριση μελέτης και δημοπράτησης του έργου: «Τσιμεντόστρωση δρόμου στους Αρκιούς» Προϋπολογισμού: 37.500,00 €.

5. Έγκριση προμελέτης του έργου: «Ιδρυση Μονάδας Σφαγείων Νήσου Πάτμου» Προϋπολογισμού: 376.000,00 €.

6. Έγκριση προμελέτης του έργου: «Ιδρυση Μονάδας Σφαγείων Νήσου Κάσου» Προϋπολογισμού: 376.000,00 €.

7. Έγκριση προμελέτης του έργου: «Ιδρυση Μονάδας Σφαγείων Νήσου Τήλου» Προϋπολογισμού: 376.000,00 €.

8. Έγκριση πρακτικών δημοπρασίας του έργου: «Συντήρηση επαρχιακού οδικού δικτύου Νήσου Ρόδου Β' Φάση» Προϋπολογισμού: 430.000,00 €.

9. Έγκριση πρακτικών δημοπρασίας του έργου: «Υδρευση Δήμου Χάλκης (κατασκευή νέου δικτύου ύδρευσης εντός του οικισμού Χάλκης σε αντικατάσταση του παλιού) - Συμπληρωματική μελέτη» προϋπολογισμού: 158.200,00 €.

10. Έγκριση 1ου Λογαριασμού του έργου: «Συντήρηση επαρχιακού οδικού δικτύου Νήσου Κω».

11. Έγκριση 1ου Λογαριασμού της 1ης Σ.Σ. του έργου: «Συντήρηση βασικού οδικού δικτύου Δήμου Πάτμου».

12. Έγκριση 1ου Λογαριασμού της 1ης Σ.Σ. του έργου: «Συντήρηση επαρχιακής οδού από διασταύρωση Παστίδα έως Μαριτσά Νήσου Ρόδου».

13. Έγκριση του 1ου Π.Κ.Τ.Μ.Ν.Ε., του 1ου Α.Π. και χορήγηση παράτασης προθεσμίας περαίωσης του έργου: «Κατασκευή Νηπιαγωγείου Πάτμου Οικοδομικές εργασίες - Η/Μ εγκαταστάσεις».

14. Έγκριση 2ου Α.Π. του έργου: «Βελτίωση οδικού άξονα Κω - Αεροδρομίου (τμήμα Σταυρού Πέραμα έως Πόρτες) Νήσου Κω».

15. Έγκριση του 2ου Α.Π.Ε. της αρχικής σύμβασης και της 1ης Συμπληρωματικής Σύμβασης του έργου: «Γέφυρα στο επαρχιακό οδικό δίκτυο Ρόδου (στη θέση Ιρλανδική διάβαση Βατίου)».

16. Έγκριση Τροποποίησης Προγραμματικής Σύμβασης μεταξύ της Νομαρχιακής Αυτοδιοίκησης Δωδεκανήσου της Τοπικής Ένωσης Δήμων και Κοινοτήτων Δωδεκανήσου (Τ.Ε.Δ.Κ.) και Νομαρχιακό Φυτώριο Α.Ε. που αφορά το έργο: «Μελέτες, Εργα και Ενέργειες πρωτογενούς τομέα στο Νομό, έτους 2005» Προϋπολογισμού: 400.000,00 €

17. Έγκριση Σύναψης Προγραμματικής Σύμβασης μεταξύ της Νομαρχιακής Αυτοδιοίκησης Δωδεκανήσου της Τοπικής Ένωσης Δήμων και Κοινοτήτων Δωδεκανήσου (Τ.Ε.Δ.Κ.) και Νομαρχιακό Φυτώριο Α.Ε. που αφορά το έργο: «Μελέτες, Εργα και Ενέργειες πρωτογενούς τομέα στο Νομό» Προϋπολογισμού: 226.000,00 €.

18. Έγκριση σύναψης Προγραμματικής Σύμβασης μεταξύ της Νομαρχιακής Αυτοδιοίκησης Δωδεκανήσου, της Τοπικής Ένωσης Δήμων και Κοινοτήτων Δωδεκανήσου (Τ.Ε.Δ.Κ.) και του Δωδεκανησιακού Οργανισμού Τουρισμού (Δ.Ο.Τ.) για την υλοποίηση του έργου: «Έργα και ενέργειες τουριστικής προβολής στο Νομό» Προϋπολογισμού: 350.000,00 €.

19. Έγκριση σύναψης Προγραμματικής Σύμβασης μεταξύ της Νομαρχιακής Αυτοδιοίκησης Δωδεκανήσου, της Τοπικής Ένωσης Δήμων και Κοινοτήτων Δωδεκανήσου (Τ.Ε.Δ.Κ.) και της «ΠΡΟΟΔΟΣ Α.Ε.» για την υλοποίηση του έργου: «Συντήρηση Εθνικού και επαρχιακού οδικού δικτύου Νήσου Ρόδου» Προϋπολογισμού: 250.000,00 €.

20. Έγκριση σύναψης Προγραμματικής Σύμβασης μεταξύ της Νομαρχιακής Αυτοδιοίκησης Δωδεκανήσου, της Τοπικής Ένωσης Δήμων και Κοινοτήτων Δωδεκανήσου (Τ.Ε.Δ.Κ.) και του Νομαρχιακού Αθλητικού Οργανισμού Δωδεκανήσου (Ν.Α.Ο.Δ.) για την υλοποίηση του έργου: «Έργα και ενέργειες Αθλητικής Ανάπτυξης στο Νομό» Προϋπολογισμού: 130.000,00 €.

21. Έγκριση σύναψης Προγραμματικής Σύμβασης μεταξύ της Νομαρχιακής Αυτοδιοίκησης Δωδεκανήσου, της Τοπικής Ένωσης Δήμων και Κοινοτήτων Δωδεκανήσου (Τ.Ε.Δ.Κ.) και της Αναπτυξιακής Δωδεκανήσου (ΑΝ.ΔΩ.Α.Ε.) για την υλοποίηση του έργου: «Υπηρεσίες ωρίμανσης και παρακολούθησης έργων Γ' ΚΠΣ» Προϋπολογισμού: 100.000,00 €.

22. Έγκριση σύναψης:

Α.) Προγραμματικών Συμβάσεων μεταξύ της Νομαρχιακής Αυτοδιοίκησης Δωδεκανήσου, της Τοπικής Ένωσης Δήμων και Κοινοτήτων Δωδεκανήσου (Τ.Ε.Δ.Κ.) και της εταιρείας Ενεργειακό Γραφείο Νομού Δωδεκανήσου Α.Ε. για την υλοποίηση των παρακάτω έργων και δράσεων:

1. «Υπηρεσίες ωρίμανσης και παρακολούθησης έργων Γ'ΚΠΣ» Προϋπολογισμού: 150.000,00 €.

2. «Σχέσεις νέων Λαών στην Ανατολική Μεσόγειο - PEOPLES» Προϋπολογισμού: 170.000,00 €.

3. «Τα βήματα του Αποστόλου Παύλου» Προϋπολογισμού: 390.600,00 €.

4. «I Ports» Προϋπολογισμού: 127.651,00 €.

5. «Κίνδυνοι πυρκαγιάς στα Τουριστικά Νησιά και ο αντίκτυπός τους στην οικονομική και κοινωνική ζωή / Μια ασπίδα προστασίας από τις πυρκαγιές για τους τουρίστες, τον πληθυσμό και τα μνημεία INTERREG III C 4E0067R FIRETOYRIS» Προϋπολογισμού: 60.000,00 €.

6. «EMERGENCE 2010» προϋπολογισμού: 170.000,00 €.

Β.) Σύμβασης σύμφωνα με το άρθρο 100 μεταξύ της Νομαρχιακής Αυτοδιοίκησης Δωδεκανήσου και της εταιρείας Ενεργειακό Γραφείο Νομού Δωδεκανήσου Α.Ε. για την ίδρυση ΤΕΙ στη Ρόδο - Κω - Κάλυμνο - Κάρπαθο» Προϋπολογισμού: 20.000,00 €.

23. Έγκριση σύναψης Προγραμματικής Σύμβασης μεταξύ της Νομαρχιακής Αυτοδιοίκησης Δωδεκανήσου και του Δήμου Καλλιθέας για την υλοποίηση των παρακάτω έργων:

1. «Βελτίωση οικισμού - πλακόστρωση Δημοτικού Διαμερίσματος Ψίνθου» Προϋπολογισμού: 200.000,00 €.

2. «Κατασκευή χλοοτάπητα στο γήπεδο Καλυθιών» Προϋπολογισμού: 150.000,00 €.

24. Έγκριση σύναψης Προγραμματικής Σύμβασης μεταξύ της Νομαρχιακής Αυτοδιοίκησης Δωδεκανήσου και του Δήμου Καλύμνου για την υλοποίηση του έργου: «Ασφαλτόστρωση οδικού δικτύου οικισμού στο Βαθύ Καλύμνου» Προϋπολογισμού: 90.000,00 €.

25. Έγκριση πρακτικών δημοπρασίας ανοικτού Δημόσιου μειοδοτικού διαγωνισμού για την δημιουργία «Παραθύρου Συνολικής Εξυπηρέτησης» παροχής υπηρεσιών Κέντρου Υποδοχής Επενδυτών και θυρίδας Νεανικής Επιχειρηματικότητας σε απομακρυσμένες περιοχές των Ο.Π.Α.Α.Χ. μέσω καινοτόμου τηλεματικού συστήματος Προϋπολογισμού: 61.180,00 €.

26. Έγκριση πρακτικών δημοπρασίας ανοικτού Δημόσιου μειοδοτικού διαγωνισμού για το «Πρόγραμμα προώθησης της ΚτΠ στην Εκπαίδευση του Νομού Δωδεκανήσου», υποέργο 1 «Σχεδιασμός και προετοιμασία υποδομής του προγράμματος προώθησης της ΚτΠ στην Εκπαίδευση» Προϋπολογισμού: 87.868,00 €.

27. Έγκριση πρακτικών Διαγωνισμού για την προμήθεια Σιδηροϊστών - Βραχιόνων & Υλικών Ηλεκτροφωτισμού Προϋπολογισμού: 110.344,50 €.

28. Έγκριση πρακτικών αγόνου δημοπρασίας για την προμήθεια (3) τριών προκατασκευασμένων δεξαμενών ύδρευσης.

The Only Authorized Dealer In Rhodos

CIAO STORES

ΑΝΑΚΟΙΝΩΣΗ

Η εταρεία **«ΛΑΚΗΣ ΓΑΒΑΛΑΣ Α.Ε.»**, η οποία εδρεύει στην Αθήνα, Λεωφ. Κηφισίας αρ. 231, είναι επί πολλά συναπτά έτη η **αποκλειστική** εισαγωγέας και διανομέας των γνησίων ειδών ανδρικής και γυναικείας ένδυσης, υπόδησης και αξεσουάρ με το εμπορικό σήμα **D&G DOLCE & GABBANA** της ιταλικής εταιρείας **ITTIERRE.**

Υπό την ως άνω ιδιότητά της, η εταιρεία «ΛΑΚΗΣ ΓΑΒΑΛΑΣ Α.Ε.» ανακοινώνει στο καταναλωτικό κοινό ότι για την περίοδο Ανοιξη/Καλοκαίρι 2006 στην πόλη της Ρόδου διαθέτει προς λιανική πώληση τα εν λόγω προϊόντα της ανδρικής συλλογής αποκλειστικά και μόνο στο κατάστημα «CIAO», που διατηρεί επί της οδού Εθελ. Δωδεκανησίων αρ. 38-40.

Με τιμή,
Δήμητρα Παναγοπούλου
Προϊστάμενη Πωλήσεων της
«ΛΑΚΗΣ ΓΑΒΑΛΑΣ Α.Ε»

D&G DOLCE & GABBANA
D&G JEANS
DOLCE & GABBANA FIRST LINE
D.A DANIELE ALESSANDRINI
DKNY JEANS
XZENO MILANO ITALY
GUESS
JOOP!
CK
ENZO Made in Italy
JUST cavalli
GFF GIANFRANCO FERRE
roberto cavalli
VERSACE JEANS COUTURE
RENE LEZARD

1. ΕΘ. ΔΩΔΕΚΑΝΗΣΙΩΝ 40 - ΡΟΔΟΣ ΤΗΛ. 22410 70402
2. ΔΗΜ. ΘΕΜΕΛΗ 33 - ΡΟΔΟΣ ΤΗΛ. 22410 70401
www.ciaoboutique.gr
email:info@ciaoboutique.gr

Philips widescreen flat TV with Pixel Plus
50"
plasma HD Ready

ELECTRONET ΛΟΓΩ ΤΙΜΗΣ
PHILIPS



Turn up your viewing experience
with Pixel Plus

Experience the superior picture quality of this excellent Flat TV with the latest PDP technology and Pixel Plus. It's packed into a stunning design that will complement your interior.

ΜΟΣΧΙΔΗΣ
ΕΜΠΟΡΙΚΟ ΚΕΝΤΡΟ ΦΩΚΙΑΛΗ
ΤΗΛ : 35846 – 80011900500

ΤΟΥ ΕΠΙΦΥΛΑΧΘΗΚΕ ΘΕΡΜΗ ΥΠΟΔΟΧΗ

ΦΩΤΟΓΡΑΦΙΚΑ ΣΤΙΓΜΙΟΤΥΠΑ

από την επίσκεψη του Προέδρου



Αναμενόταν χθες το απόγευμα στη Σύμη

Θερμή υποδοχή επιφυλάχθηκε στον πρόεδρο της Δημοκρατίας κ. Κάρολο Παπούλια από τους ακρίτες της Δωδ/σου κατά την επίσκεψή του στην Νίσυρο και Τήλο.

Χθες το πρωί ο κ. Παπούλιας διέκοψε την περιοδεία του και μετέβη στην Αθήνα για να ενημερωθεί από τον Πρωθυπουργό για τα αποτελέσματα της Διασκέψεως Κορυφής, αναμενόταν όμως να επιστρέψει αργά χθες το απόγευμα στη Σύμη, για να ολοκληρώσει την περιοδεία του.

Αξίζει να σημειωθεί ότι παρουσία των δημοσιογράφων και πριν αρχίσει η συνάντηση, ο κ. Παπούλιας είπε στον πρωθυπουργό ότι επέστρεψε από τα Δωδεκάνησα και πως το απόγευμα θα αναχωρήσει και πάλι για τη Σύμη.

«Είναι ωραίοι άνθρωποι εκεί. Οι άνθρωποι κρατούν και αγωνίζονται» παρατήρησε.



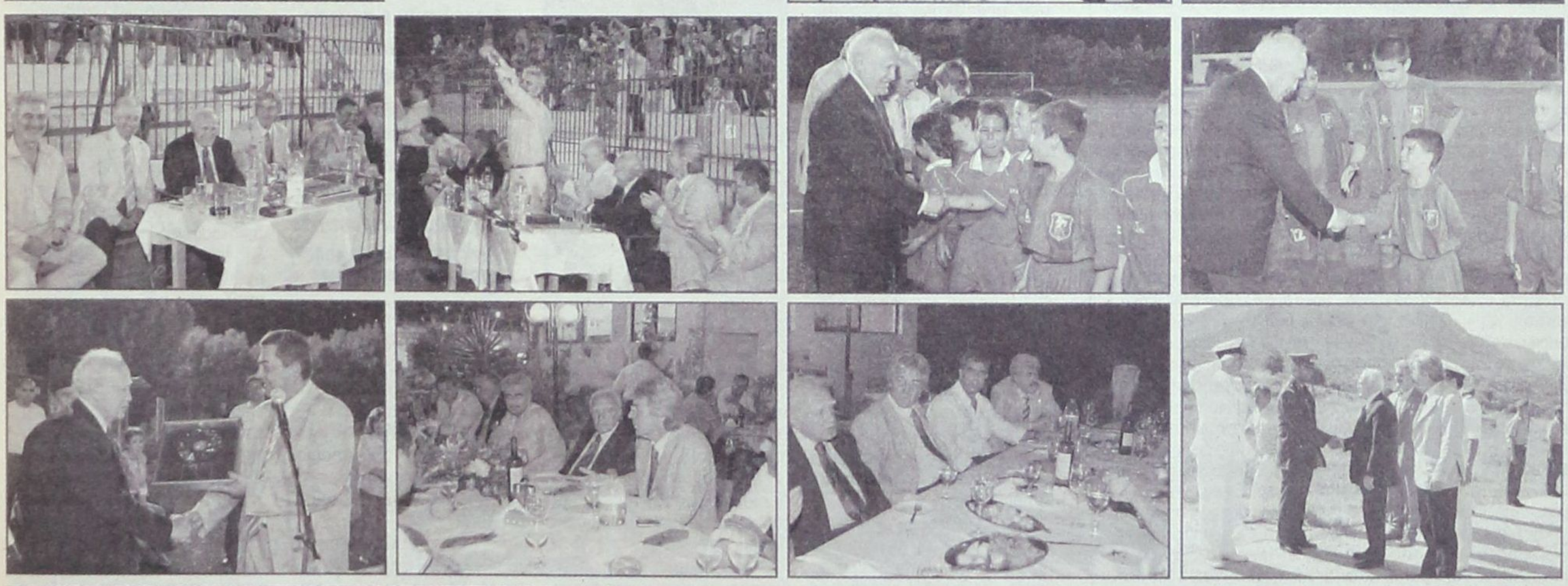



ΜΕΓΑΛΗ ΠΡΟΣΦΟΡΑ
ΓΕΡΜΑΝΙΑΣ ΠΑΡΚΕ
ΕΤΟΙΜΟΠΑΡΑΔΟΤΟ
ΣΕ 60 ΣΧΕΔΙΑ
ΕΩΣ 20 ΧΡΟΝΙΑ ΕΓΓΥΗΣΗ
15€ / m2 + ΦΠΑ
ΤΟΠΟΘΕΤΗΜΕΝΟ!!
LAMINATE PARKETTE
GERMANY
20 ΧΡΟΝΙΑ ΕΓΓΥΗΣΗ
ΔΗΜΗΤΡΙΟΣ - ΝΙΚΟΛΑΟΣ
ΣΑΡΡΗΜΑΥΡΟΓΕΝΗΣ
1ο ΚΑΤΑΣΤΗΜΑ – Λ. ΛΙΝΔΟΥ 221 .
ΤΗΛ. 22410 69939
2ο ΚΑΤΑΣΤΗΜΑ – Κ. ΥΔΡΑΙΟΥ 59 .
ΤΗΛ. 22410 36279

δημοκρατικά

ΥΠΑΡΧΕΙ ΑΝΤΙΚΕΙΜΕΝΙΚΗ ΠΡΑΓΜΑΤΙΚΟΤΗΤΑ Η ΟΠΟΙΑ ΔΙΝΕΙ ΤΟ ΜΕΤΡΟ ΤΗΣ ΑΛΗΘΕΙΑΣ (ΑΡΙΣΤΟΤΕΛΗΣ)

Η ΡΗΤΗ ΕΝΤΟΛΗ ΤΟΥ «ΚΥΡΙΑΡΧΟΥ ΛΑΟΥ»

Η προσταγή του εκλογικού σώματος, όπως προκύπτει από τις έρευνες της κοινής γνώμης, είναι ρητή προς την κυβέρνηση... Υποχρεούται, χωρίς αναβολές, δισταγμούς και παλινδρομήσεις, να προχωρήσει στη διαμόρφωση μιας ρεαλιστικής πολιτικής μεταρρυθμίσεων, που θα επιτρέψουν στη χώρα να ξεφύγει από τα δεσμά παρωχημένων νοοτροπιών, που εξέθρεψε ο κρατισμός και μια αναποτελεσματική και διεφθαρμένη δημόσια διοίκηση επί σειρά ετών. Η κυβέρνηση και ο Κώστας Καραμανλής πρέπει να προχωρήσουν αποφασιστικά χωρίς να υπολογίζουν το πολιτικό κόστος. Σε αποφάσεις που βεβαίως θα είναι δυσάρεστες για συγκεκριμένες ομάδες του πληθυσμού και για οργανωμένα συμφέροντα, αλλά είναι εξίσου προφανές ότι δεν υπάρχει άλλη επιλογή. Οι μεταρρυθμίσεις είναι μονόδρομος για την κοινωνία, την πολιτεία, τους πολιτικούς, τα κόμματα και την κυβέρνηση.

Υπό τις συνθήκες αυτές, είναι βέβαιο ότι η κυβέρνηση της Ν.Δ. δεν πρέπει να υποχωρήσει στη μείζονα, όπως εξελίσσεται, αντιπαράθεση σχετικά με τις επιβεβλημένες αλλαγές στην ανώτατη εκπαίδευση. Ακόμα κι αν, σε μεγάλο βαθμό, η υπουργός Παιδείας δεν επέδειξε την αρμόζουσα από τις περιστάσεις διπλωματικότητα και δεν δημιούργησε τις συνθήκες ενός εποικοδομητικού δημοσίου διαλόγου ουσίας, είναι υποχρεωμένη να προχωρήσει μπροστά. Και να μην υποχωρήσει, έστω κι αν γίνονται καθημερινά συλλαλητήρια. Πρέπει όλοι να αντιληφθούν ότι με τις μικρές, δειλές, έστω, αλλαγές στον πανεπιστημιακό χώρο που εισηγείται το υπουργείο Παιδείας, γίνεται ένα πρώτο, μικρό, αλλά ουσιαστικό, βήμα για να γίνουν τα ΑΕΙ και τα ΤΕΙ καλύτερα και, το σημαντικότερο, να μπορέσουν να αντέξουν στο σκληρό διεθνή ανταγωνισμό.

Πιστεύουμε ότι η σύγκρουση που εμφιλοχωρεί σήμερα στα πανεπιστήμια είναι σύγκρουση ουσίας· είναι σύγκρουση ανάμεσα στο χθες και στο αύριο. Και είναι πράγματι κρίμα που την αντίδραση, το χθες, το εκφράζουν φοιτητές, νέοι άνθρωποι, που θα έπρεπε να ζητούν να αλλάξουν όλα στα πανεπιστήμια εκ βάθρων. Αν συνεχίσουμε την πορεία του χθες, είναι βέβαιο ότι τα περισσότερα, αν όχι όλα, τα πανεπιστήμια της χώρας θα πέσουν σε κατάσταση ανυποληψίας· και θα περιθωριοποιηθούν. Σε μια εποχή μάλιστα, που στο σύνολό της η Ευρώπη πάσχει από υποβάθμιση των πανεπιστημιακών σπουδών, με αποτέλεσμα στα είκοσι μεγαλύτερα και καλύτερα πανεπιστήμια του κόσμου, μόνο δύο να είναι ευρωπαϊκά, κι αυτά του Κέμπριτζ και της Οξφόρδης, και τα υπόλοιπα να είναι αμερικανικά. Ομως, καθώς η χώρα μας, με το υφιστάμενο καθεστώς, παραμένει η τελευταία στους τομείς της εκπαίδευσης, της έρευνας και της καινοτομίας από όλες τις χώρες της Ευρώπης των «15», καθίσταται προφανές ότι χρειάζεται να προχωρήσουν με γοργό ρυθμό μεγάλες μεταρρυθμίσεις, που εκ των πραγμάτων θα είναι αρχικά επώδυνες. Αυτό είναι ένα κόστος που η σημερινή κυβέρνηση είναι υποχρεωμένη να αναλάβει. Αλλά δεν είμαστε καθόλου σίγουροι ότι θα το πράξει. Κι όμως, πρέπει να αντέξει μέχρι τέλους την πολιτική πίεση που δέχεται, χρησιμοποιώντας την πειθώ της και εξαντλώντας τη διπλωματικότητά της προς τους φοιτητές και τους εκπαιδευτικούς, αλλά και προς την κοινωνία, που χρειάζεται να ενημερωθεί εκτενώς για τα προβλήματα που έχουν να κάνουν με την παιδεία στη χώρα μας.

ΚΕΝΤΡΙΚΟ ΠΡΑΚΤΟΡΕΙΟ ΡΟΔΟΥ ΣΤΕΦΑΝΑΚΗ

Zorpidis

ΤΟΥΡΙΣΤΙΚΟΣ ΟΡΓΑΝΙΣΜΟΣ

ΔΡΟΜΟΛΟΓΙΑ ΠΛΟΙΩΝ

«ΙΕΡΑΠΕΤΡΑ»

ΤΕΤΑΡΤΗ στις 07:00 για Χάλκη – Διαφάνι – Πηγάδια – Κάσο – Σητεία και επιστροφή
ΠΕΜΠΤΗ στις 04:30 για Χάλκη – Διαφάνι – Πηγάδια – Κάσο – Σητεία – Αγ. Νικόλαος – Θήρα – Μήλος – Πειραιά
ΚΥΡΙΑΚΗ στις 04:30 για Χάλκη – Διαφάνι – Πηγάδια – Κάσο – Σητεία – Αγ. Νικόλαος – Θήρα – Μήλος – Πειραιά

«Β. ΚΟΡΝΑΡΟΣ»

ΤΕΤΑΡΤΗ 08:00 Καστελόριζο
ΠΕΜΠΤΗ 09:00 για Κω – Κάλυμνο – Σάμο – Θεσσαλονίκη
ΣΑΒΒΑΤΟ 00:00 για Κω – Κάλυμνο – Σάμο – Χίο – Μυτιλήνη – Λήμνο - Αλεξανδρούπολη

ΠΟΛΥΘΕΜΑΤΙΚΟ ΝΟΜΟΣΧΕΔΙΟ

ΝΟΜΟΣ ΚΑΙ ΤΑΞΗ ΣΤΗ ΔΙΚΑΙΟΣΥΝΗ

Κάθαρση, διαφάνεια και επίσπευση διαδικασιών οι βασικοί άξονες

Πολυθεματικό είναι δίχως άλλο το νομοσχέδιο του υπουργείου Δικαιοσύνης που επιχειρεί την επίλυση μεγάλων, διαφορετικών και τρεχόντων ζητημάτων που αφορούν τη θέμιδα και το οποίο εισήχθη προς συζήτηση στην αρμόδια Επιτροπή της Εθνικής Αντιπροσωπίας.

Το συγκεκριμένο σχέδιο νόμου -που κατ' ανάγκη δεν διέπεται από μια αρχή- περιλαμβάνει διάφορα κεφάλαια, που περιέχουν συγκεκριμένες ρυθμίσεις, με τις οποίες επιχειρείται η τακτοποίηση εκκρεμών προβλημάτων, μικρότερων ή μεγαλύτερων, «τα οποία όμως ταλαιπωρούν τη Δικαιοσύνη ή της δημιουργούν δυσλειτουργίες», όπως επισημαίνει ο Αναστάσης Παπαληγούρας.

Τα επιμέρους θέματ του υπό ψήφιση νομοσχεδίου είναι τα ακόλουθα:

➢ Διευρύνεται ο αριθμός των δικαστών, που συμμετέχουν στην κλήρωση για την επιλογή των επιθεωρητών στα πολιτικά και ποινικά δικαστήρια.

Ο Α. Παπαληγούρας τονίζει ότι τούτο κατέστη αναγκαίο, καθώς οι επιλέξιμοι περιορίζονται σημαντικά, με αποτέλεσμα «εάν εμμένουμε στα ισχύοντα ν' ακυρώνεται ουσιαστικά η έννοια της κλήρωσης».

➢ Ρυθμίζεται το θέμα της προεδρίας στις νομοπαρασκευαστικές επιτροπές, στις οποίες μπορεί να προεδρεύει και μη δικαστικός λειτουργός, ώστε να υπάρχει μεγαλύτερη ευχέρεια επιλογών.

➢ Οι ειρηνοδίκες διορίζονται πλέον όχι στα καθ' έκαστον Ειρηνοδικεία, αλλά στην έδρα των Πρωτοδικείων, όπου υπάγονται αυτά, «ώστε να διατίθενται ανάλογα με τις ανάγκες της υπηρεσίας», όπως διευκρινίζει ο υπουργός.

ΠΡΟΑΓΩΓΕΣ: Αξίζει να σημειωθεί ότι μειώνεται από τρία σε δύο ο αριθμός των απαιτουμένων ετών για να προαχθεί Αρεοπαγίτης σε Αντιπρόεδρο του Αρείου Πάγου και Αρεοπαγίτης ή Αντεισαγγελέας του Αρείου Πάγου σε Εισαγγελέα του Αρείου Πάγου. Κατά τον Α. Παπαληγούρα, η προαναφερθείσα ρύθμιση προβλέφθηκε λόγω της επικείμενης συνταξιοδότησης μεγάλου αριθμού Αντιπροέδρων (8), Αρεοπαγιτών (12), Αντεισαγγελέων του Αρείου Πάγου (5), καθώς και του Εισαγγελέα του Αρείου Πάγου.



Ο υπουργός Δικαιοσύνης, Αναστάσης Παπαληγούρας

Διευρύνεται ο αριθμός των δικαστών που συμμετέχουν στην κλήρωση για την επιλογή των επιθεωρητών στα πολιτικά και ποινικά δικαστήρια, ώστε να μην ακυρώνεται ουσιαστικά η έννοια της κλήρωσης

«Αποτέλεσμα της υπάρχουσας σήμερα κατάστασης είναι οι επιλέξιμοι με την τριετία να είναι λιγότεροι από τις προς πλήρωση θέσεις».

➢ Ρυθμίζεται το θέμα των δικαστικών λειτουργών που απολύονται με απόφαση της οικείας Ολομέλειας και κρίθηκαν επαρκείς για διορισμό σε θέση διοικητικού υπαλλήλου, ώστε να μη διορίζονται στις κεντρικές υπηρεσίες του υπουργείου.

ΝΕΕΣ ΘΕΣΕΙΣ: Αυξάνεται με το νομοσχέδιο ο αριθμός των δικαστικών λειτουργών του πρώτου βαθμού στα πολιτικά, ποινικά και τακτικά διοικητικά δικαστήρια (δώδεκα πρωτοδίκες, τέσσερις αντεισαγγελείς πρωτοδικών και δέκα διοικητικοί πρωτοδίκες), ώστε να γίνει -όπως υπογραμμίζει ο υπουργός Δικαιοσύνης, «ένα μικρό και αποφασιστικό βήμα στην ταχύτερη έκδοση των αποφάσεων, αλλά και στην ελάφρυνση των δικαστών του Α' βαθμού».

➢ Καλύπτονται όλες οι υπάρχουσες την 30-6-2006 κενές θέσεις ειρηνοδικών, ώστε να καλυφθούν οι ανάγκες από τον πίνακα των επιλαχόντων του τελευταίου διαγωνισμού άμεσα.

➢ Καθορίζονται οι προϋποθέσεις και η διαδικασία για την προαγωγή των διοικητικών δικαστών στο Συμβούλιο της Επικρατείας. Τίθεται ως ανώτατο όριο ηλικίας το 63ο αντί του 62ου, δεν υποβάλλεται αίτηση από τους υποψηφίους (προβλέπεται η υποβολή σχετικής αρνητικής δήλωσης) και οι διοικητικοί εφέτες απαιτείται να έχουν δικαστική υπηρεσία είκοσι έξι ετών.

Α. Παπαληγούρας: «Η ρύθμιση αυτή αποτελεί απόσταγμα χρονοβόρων διαπραγματεύσεων του υπουργείου και των εκπροσώπων των συνδικαλιστικών Ενώσεων ΣτΕ και Διοικητικών Δικαστηρίων, προκειμένου να ενισχυθεί η υγιής «αιμοδοσία» του ΣτΕ από τα Διοικητικά Δικαστήρια, αλλά και να παρασχεθεί κίνητρο αναβάθμισης στα τελευταία».

➢ Εναρμονίζεται η νομοθεσία προς το αναθεωρηθέν άρθρο 90 παρ. 5 του Συντάγματος και προβλέπεται ότι η επιλογή στη θέση του Γενικού Επιτρόπου των διοικητικών δικαστηρίων γίνεται όχι μόνο μεταξύ των μελών της Γενικής Επιτροπείας, αλλά και από τους προέδρους εφετών των διοικητικών δικαστηρίων με τριετή υπηρεσία στο βαθμό αυτό.

➢ Επιφέρονται τροποποιήσεις στον Κώδικα Δικαστικών Υπαλλήλων, οι οποίες αναφέρονται: α) στη διεύρυνση του χρόνου κατά τον οποίο μπορούν να ανατεθούν σε δικαστικό υπάλληλο καθήκοντα άλλου κλάδου ή ειδικότητας, β) στην απαγόρευση μετάθεσης πριν από την πάροδο τριετίας από το διορισμό του, γ) στη διευκόλυνση των αμοιβαίων μεταθέσεων, δ) στη διάρκεια της απόσπασης σε διάφορες υπηρεσίες του υπουργείου Δικαιοσύνης, ε) στη μετάταξη σε κενή θέση κλάδου ανώτερης κατηγορίας, στ) στην υπαγωγή των υπαλλήλων των υποθηκοφυλακείων στις διατάξεις του Κώδικα Δικαστικών Υπαλλήλων (κατά τη συνταγματική πρόβλεψη) και ζ) στη χορήγηση επιπλέον άδειας στους πάσχοντες από χρόνια νοσήματα.

Ετσι, όπως τονίζει ο υπουργός, επιλύονται εκκρεμή θέματα των Δικαστικών Υπαλλήλων και ικανοποιούνται πάγια αιτήματά τους. Επίσης...

➢ Προβλέπεται ο επαναπροσδιορισμός υπό προϋποθέσεις ως υπεράριθμων συμβολαιογράφων, για τους οποίους είχε ακυρωθεί ο διορισμός κατά την τελευταία πενταετία για λόγους ανυπαίτιους.

ΚΑΙ ΑΛΛΑ: Στο αυτό πολυθεματικό νομοσχέδιο που τιτλοφορείται «Ρύθμιση θεμάτων αρμοδιότητας υπουργείου Δικαιοσύνης και άλλες διατάξεις» περιέχονται και τα εξής:

➢ Προβλέπεται η ανάλογη εφαρμογή των διατάξεων του Κώδικα Διοικητικής Δικονομίας στις δίκες ενώπιον του Ελεγκτικού Συνεδρίου (μέχρι τώρα εφαρμοζόταν η πολιτική δικονομία).

➢ Θεσπίζεται και η εντοπιότητα στα κριτήρια πρόσληψης του προσωπικού των Καταστημάτων Κράτησης, προκειμένου να στελεχωθούν με κατοίκους των περιοχών όπου θα εγκαθίστανται.

Nutrition & Health Club
Μαρία - Φιλία Παρασκευά
Διατροφολόγος - Διαιτολόγος

BSc - University of Plymouth
MSc - London Metropolitan University

Ειδικές Εξατομικευμένες Δίαιτες για όλα τα Στάδια της Ζωής

Παιδική , Εφηβική , Εγκυμοσύνη , Τρίτη Ηλικία

Παχυσαρκία Υπέρταση Αναιμία
Οστεοπόρωση Σακχαρώδης Διαβήτης
Παθήσεις πεπτικού & Εντέρων
Αλλεργίας Ανορεξία - Βουλιμία

Γ.Ευσταθίου 7 (Παραπλεύρως Κλινικής Καραγιάννη) Ρόδος
Τηλ.& Φαξ : 22410 33915



Στην επίσπευση των διαδικασιών και στην άμεση απονομή δικαιοσύνης στοχεύει το νομοσχέδιο του υπουργείου Δικαιοσύνης

ΚΑΘΑΡΣΗ: Επίσης στο νομοσχέδιο λαμβάνεται πρόνοια για την ανάκριση και την εκδίκαση των εγκλημάτων, σχετικών με την υπηρεσία, καθώς και των τιμωρουμένων από το νόμο για το ξέπλυμα χρήματος, που τελούνται από δικαστικό λειτουργό ώστε να διευκολύνεται και να επισπεύδεται η διαδικασία χωρίς παρελκύσεις και προς διασφάλιση της ενότητας της ανάκρισης. Εχει δε νομολογηθεί ότι εάν η ρύθμιση εισάγεται για το σκοπό της απρόσκοπτης, ασφαλούς και αδιάβλητης περάτωσης της διαδικασίας δεν αντίκειται στο άρθρο 8 του Συντάγματος περί φυσικού δικαστή. Αλλωστε καθιδρύεται αρμοδιότητα για διενέργεια προκαταρκτικής εξέτασης από ανώτατο εισαγγελικό λειτουργό με τις ανάλογες εγγυήσεις δικαστικής κρίσης, ενώ δεν θίγεται καθόλου η παράλληλη εφαρμογή του άρθρου 29 Κ. Ποιν. Δ. (αρμοδιότητα Ολομέλειας του Εφετείου) για τα λοιπά εγκλήματα.

Επιπλέον με το πολυνομοσχέδιο αυτό:

➢ Επιλύεται το νομικό ζήτημα της δυνατότητας υποβολής έγκλησης (μήνυσης) για το αδίκημα της ακάλυπτης επιταγής, όχι μόνο από τον τελευταίο κομιστή της, αλλά και από τον κομιστή εξ αναγωγής, λύση που αρμόζει κατεξοχήν στην αξιογραφική λειτουργία του τίτλου της τραπεζικής επιταγής.

➢ Δίνεται λύση στο ζήτημα της καθαριότητας των Δικαστικών Μεγάρων.

Οπως υποστηρίζει με έμφαση ο υπουργός Δικαιοσύνης Αναστάσης Παπαληγούρας με το συγκεκριμένο νομοσχέδιο...: «...πολλά "ζεόντα" προβλήματα επιλύονται οριστικά. Ευπρόσωπα ρυθμίζεται ένα μεγάλο φάσμα ζητημάτων που ταλάνισαν την Ελληνική Δικαιοσύνη, με γνώμονα το συμφέρον της».

ΕΓΡΑΨΕ ΚΑΤΩ ΑΠΟ ΤΗ ΒΑΣΗ ΤΟ 40%

ΟΛΟΚΛΗΡΩΝΕΤΑΙ Η ΒΑΘΜΟΛΟΓΗΣΗ ΓΡΑΠΤΩΝ

πανελλαδικών εξετάσεων, «ψηλά» οι περιζήτητες σχολές

Περίπου οι δύο στους πέντε υποψήφιοι των φετινών πανελλαδικών εξετάσεων θα μείνουν εκτός τριτοβάθμιας εκπαίδευσης. Η βαθμολόγηση των μαθημάτων, που βρίσκεται στην τελική της ευθεία, δείχνει ότι περί το 35% - 40% των μαθητών δεν θα καταφέρει να «πιάσει» ούτε το όριο του 10 στο γενικό βαθμό πρόσβασης, αλλά ούτε και το όριο των 10.000 μορίων. Στο σύνολο, δηλαδή, των 98.140 υποψηφίων από τα ημερήσια λύκεια περίπου 39.000 υποψήφιοι αποκλείονται από τη διεκδίκηση μιας θέσης σε κάποιο ΑΕΙ ή ΤΕΙ. Με δεδομένο ότι οι διαθέσιμες θέσεις σε πανεπιστήμια και ΤΕΙ είναι 67.684, κενές θα μείνουν περίπου 9.000 θέσεις, κυρίως σε τμήματα περιφερειακών ΤΕΙ.

Οι περισσότερο ευνοημένοι είναι οι μαθητές της θεωρητικής και της θετικής κατεύθυνσης, οι οποίοι, όπως αποδεικνύεται, έγραψαν πολύ καλύτερα από τους υποψηφίους της τεχνολογικής κατεύθυνσης. Ως προς τις βάσεις εισαγωγής, και κυρίως για τις περιζήτητες σχολές και των 5 επιστημονικών πεδίων, αυτές διατηρούνται στο βαθμολογικό ρετιρέ, χωρίς μάλιστα να αποκλείεται και άνοδός τους σε σχέση με τα περυσινά επίπεδα.

Ειδικότερα

Ειδικότερα, με βάση τα υπάρχοντα στοιχεία από τα βαθμολογικά κέντρα, η κατάσταση σε τελικούς βαθμούς, η οποία επηρεάζει και τις βάσεις είναι η ακόλουθη:

- Περίπου το 40% των υποψηφίων της θεωρητικής κατεύθυνσης προβλέπεται να βαθμολογηθούν κάτω από τη βάση. Πρόκειται για βελτίωση από το περυσινό 50,05% των υποψηφίων, που δεν είχαν τουλάχιστον 10 στο βαθμό πρόσβασης. Η βελτίωση οφείλεται στις καλύτερες βαθμολογίες στα μαθήματα κατεύθυνσης, αλλά και στο ότι φέτος οι περισσότεροι υποψήφιοι «λυτρώθηκαν» από τη Φυσική και τα Μαθηματικά Γενικής Παιδείας, τα οποία είναι παραδοσιακά δύσκολα μαθήματα.

Οι περισσότεροι επέλεξαν να εξετασθούν (ως έκτο μάθημα) στη Βιολογία Γενικής Παιδείας, η οποία είναι εύκολο μάθημα, γεγονός που αποδεικνύεται και από τις βαθμολογίες. Ετσι, όπως αναφέρει ο διευθυντής του εκπαιδευτικού Ομίλου Οριον - ΙdΕF κ. Εμμανουήλ Αμαργιανάκης, με δεδομένο ότι τα θέματα των Αρχαίων και της Ιστορίας κατεύθυνσης δεν είχαν ιδιαίτερες δυσκολίες, η βάση της περιζήτητης Νομικής Αθήνας θα κινηθεί πάνω από τα 18.500 μόρια και η βάση στα Παιδαγωγικά Τμήματα Αθήνας και Θεσσαλονίκης προς τα 17.800 μόρια. Ανοδος προβλέπεται και για τις υπόλοιπες θεωρητικές σχολές του 1ου επιστημονικού πεδίου (θεωρητικές επιστήμες).

- Οι υποψήφιοι της τεχνολογικής κατεύθυνσης έγραψαν στα Μαθηματικά κατεύθυνσης ελαφρώς καλύτερα σε σχέση με πέρυσι, ενώ οι της θετικής ελαφρώς χειρότερα από πέρυσι. Και στις δύο όμως κατευθύνσεις οι υποψήφιοι έγραψαν καλύτερα στη Φυσική κατεύθυνσης. Δεδομένου ότι η γενική εικόνα της τεχνολογικής κατεύθυνσης είναι περίπου η ίδια, ο κ. Αμαργιανάκης εκτιμά μία γενική άνοδο 200 έως 300 μορίων για τις πολυτεχνικές σχολές, που είναι υψηλής ζήτησης. Η βάση της σχολής Ηλεκτρολόγων Μηχανικών Ηλεκτρονικών Υπολογιστών ΕΜΠ εκτιμάται να «πιάσει» τουλάχιστον τα 19.150 μόρια. Αντίθετα, πτώση προβλέπεται στις χαμηλόβαθμες σχολές του 2ου και 4ου πεδίου (φυσικομαθηματικές, πληροφορική, πολυτεχνεία).

Στη θετική κατεύθυνση οι υποψήφιοι που έγραψαν κάτω από τη βάση είναι σχεδόν οι μισοί αυτών του 2005, ενώ κατά περίπου 10% αυξήθηκαν αντίστοιχα όσοι έγραψαν από 10 έως 15, και από 15 και πάνω. Με δεδομένο ότι υποψήφιοι της θετικής διεκδικούν κατά κύριο λόγο την εισαγωγή στις ιατρικές σχολές στις οποίες φέτος οι θέσεις μειώθηκαν σε 679, η χαμηλότερη βάση τους θα φθάσει τουλάχιστον τα 19.000 μόρια. Για την Ιατρική Αθήνας τα 19.400 μόρια είναι ένα πιθανό όριο εισαγωγής. Ανοδος προβλέπεται και για τις υπόλοιπες σχολές επιστημών υγείας του 3ου επιστημονικού πεδίου.

- Τέλος, για τις περιζήτητες οικονομικές σχολές (τις οποίες διεκδικούν υποψήφιοι και από τις τρεις κατευθύνσεις), όπως τα τμήματα Μάρκετινγκ, Λογιστικής και Χρηματοοικονομικών Αθήνας και Πειραιά, εκτιμάται ότι το όριο εισαγωγής θα κινηθεί περί τα 18.000 μόρια.

Η αγωνία, πάντως, των υποψηφίων για τους βαθμούς τους θα κρατήσει, έως τα τέλη Ιουνίου, όταν προβλέπεται να ανακοινωθούν οι βαθμολογίες στις φετινές πανελλαδικές εξετάσεις.





ΛΟΓΩ ΚΑΙ ΤΗΣ ΑΔΙΑΦΟΡΙΑΣ ΤΩΝ ΑΡΜΟΔΙΩΝ

ΟΞΥ ΚΑΤΕΣΤΗ ΤΟ ΠΡΟΒΛΗΜΑ

στέγασης του Διοικητικού Πρωτοδικείου

Επιστολή του Προϊσταμένου προς τον Πρωθυπουργό

Προς τον Πρωθυπουργό κ. Κ. Καραμανλή αναγκάσθηκε να απευθυνθεί ο προϊστάμενος της Δ/νσης Γραμματείας του Διοικητικού Πρωτοδικείου Ρόδου κ. Στέργος Σαββιού, σε μία προσπάθεια εξεύρεσης λύσεως στο πρόβλημα στέγασης του Διοικητικού Πρωτοδικείου Ρόδου, για το οποίο επανειλημμένως έγραψε η «δ», προτείνοντας ταυτόχρονα και συγκεκριμένα ακίνητα.

Αναλυτικά στην επιστολή αναφέρονται τα εξής:

Αξιότιμον Κύριον
Κωνσταντίνο Καραμανλή
Πρόεδρο της Ελληνικής Κυβερνήσεως
Αθήνα

Επιστολή Στέργου Σαββιού του Εμμανουήλ, προϊσταμένου Δ/νσης Γραμματείας του Διοικητικού Πρωτοδικείου Ρόδου.

Κύριε Πρόεδρε

Μετά από πολλή σκέψη αποφάσισα να απευθυνθώ σε σας προσωπικά γιατί με τον συνήθη τρόπο (υπηρεσιακή αλληλογραφία στους αρμόδιους) και με προσέγγιση των ντόπιων πολιτικών ή μη παραγόντων δεν κατόρθωσα το επιδιωκόμενο που έχει ως εξής:

Το Δικαστήριο που υπηρετώ, από το 1989 στεγάζεται σε ακίνητο που ενοικιάζει το Ελληνικό Δημόσιο και καταβάλλει μηνιαίως το ποσό των 998 ευρώ. Η σχετική σύμβαση έληξε το 1998 και έκτοτε η Υπηρεσία παραμένει στο οίκημα εξωσυμβατικά (δεν καταγγέλθηκε η σύμβαση) και η ιδιοκτήτριά του, κατά διαστήματα μέσω του Νομικού Συμβουλίου του Κράτους αιτείται και παίρνει για κάθε μήνα εκτός του ποσού των 998 ευρώ, ποσό που κατά τη γνώμη της θεωρείται εύλογο.

Επειδή το οίκημα είναι παντελώς ακατάλληλο και επικίνδυνο, αναφέρονται οι λόγοι σε έγγραφά μας προς τους αρμόδιους υπηρεσιακούς παράγοντες, προσπαθούμε για μεταστέγαση σε κατάλληλο οίκημα. Από το 1999 μέχρι σήμερα προκηρύξαμε και διενεργήσαμε έξι μειοδοτικούς διαγωνισμούς για ενοικίαση ακινήτου, οι οποίοι για διαφόρους λόγους απέβησαν άγονοι. Ο τελευταίος διαγωνισμός έγινε στις 15/11/2005 και το ποσό της πίστωσης ήταν 3.730 ευρώ μηνιαίως.

Μετά από έρευνα εντοπίσαμε στην πόλη της Ρόδου ακίνητα ιδιοκτησίας Ελληνικού Δημοσίου και ζητήσαμε τη μεταστέγασή μας (όροφος πάνω από Ε.Λ.Τ.Α., κτίριο στον χώρο του πρώην Νοσοκομείου Ρόδου όπου στεγαζόταν ο Πρόεδρος του Διοικητικού Συμβουλίου του συγκεκριμένου ιδρύματος, κτίριο πάλι στο χώρο του πρώην Νοσοκομείου Ρόδου όπου στεγάζονται η σχολή νοσοκόμων Ρόδου και το ιδιωτικό σωματείο με την επωνυμία «Λύκειο Ελληνίδων Ρόδου η Εργάνη Αθηνά» και τέλος το μέρος κτιρίου στο κέντρο της πόλης όπου σήμερα στεγάζεται η 95 Α.Δ.Τ.Ε.).

Κύριε Πρόεδρε θα μου επιτραπεί να αναφερθώ στο κάθε ένα χωριστά από τα πιο πάνω κτίρια που προτείναμε.

1. Για το όροφο του κτιρίου όπου στεγάζονται τα Ε.Λ.Τ.Α. με το με αριθ. πρωτ. Δ.Ε. 8383/92/3-5-1993 έγγραφο της Νομαρχίας Δωδεκανήσου γνωστοποιείται στην Κτηματική Εταιρεία του Δημοσίου με κοινοποίηση στους αρμόδιους φορείς η συναίνεσή της για μεταστέγαση του Διοικητικού Πρωτοδικείου στο χώρο αυτό με την προϋπόθεση να αναλάβει το αρμόδιο Υπουργείο (Δικαιοσύνης) τη δαπάνη επισκευής και διαρρύθμισης. Αρχισε η αλληλογραφία για το σκοπό αυτό. Πριν όμως ολοκληρωθεί συστάθηκε η Περιφέρεια και ο τότε γενικός γραμματέας Περιφέρειας και νυν Νομάρχης Δωδεκανήσου κ. Μαχαιρίδης στέγασε στο συγκεκριμένο χώρο τις υπηρεσίες της Περιφέρειας.

2. Για το ανεξάρτητο κτίριο του πρώην Νοσοκομείου Ρόδου όπου στεγαζόταν τα γραφεία του Διοικητικού Συμβουλίου του Νοσοκομείου. Με την μεταστέγαση του ιδρύματος στο νέο του χώρο, το εντοπίσαμε και το ζητήσαμε αρμοδίως αλλά πριν πάρουμε απάντηση απ' όλους τους αρμόδιους φορείς στο κτίριο αυτό εγκαταστάθηκε το Τμήμα Πρόνοιας του Δήμου Ροδίων.

3. Για το ανεξάρτητο κτίριο του πρώην Νοσοκομείου Ρόδου όπου στεγάζονται η Σχολή Νοσοκόμων Ρόδου και το ιδιωτικό σωματείο με την επωνυμία «Λύκειο Ελληνίδων Ρόδου Εργάνη Αθηνά», το εντοπίσαμε και το ζητήσαμε αρμοδίως και μέχρι σήμερα δεν πήραμε απάντηση. Αναφέρω ότι για την σχολή προβλέφθηκε και υπάρχει χώρος στο νέο Νοσοκομείο όπου και ο φυσικός της χώρος (για τα μαθήματα υπάρχει και αμφιθέατρο). Για το σωματείο πληροφορήθηκα ότι του έχει παραχωρηθεί για στέγαση οίκημα στην οδό Βορείου Ηπείρου.

4. Για το μέρος του κτιρίου όπου στεγάζεται η 95 Α.Δ.Τ.Ε. πληροφορηθήκαμε ότι τους προσεχείς μήνες η υπηρεσία αυτή θα μεταστεγασθεί σε ακίνητο εκτός της πόλεως Ρόδου. Επισκεφθήκαμε το προς αποδέσμευση οίκημα, και αφού διαπιστώσαμε ότι μέρος του οικήματος καλύπτει πλήρως τις ανάγκες της υπηρεσίας η δε απόστασή του από το Δικαστικό Μέγαρο είναι μόλις 100 μέτρα και από το Κτηματολόγιο μόλις 50 μέτρα το ζητήσαμε αρμοδίως αλλά πριν πάρουμε απάντηση απ' όλους τους αρμόδιους φορείς στο κτίριο αυτό εγκαταστάθηκε το Τμήμα Πρόνοιας του Δήμου Ροδίων.

Επειδή κ. Πρόεδρε εκτός των άλλων προβλημάτων που καλείστε να λύσετε είναι και αυτό της οικονομίας και επειδή δεν είναι λογικό από τη μια να λέμε περιστολή των δαπανών του Δημοσίου και από την άλλη να υπάρχουν δαπάνες που μπορούν να αποφευχθούν, παρακαλώ θερμά για την προσωπική σας ενασχόληση και επίλυση του προβλήματος στέγασης της υπηρεσίας που υπηρετώ.

Πιστεύω ότι θα τύχω της κατανόησής σας για το βάρος και την απόφαση να σας απευθύνω την παρούσα.

Ρόδος 19 Ιουνίου 2006
Με κάθε τιμή
Στέργος Σαββιού
Προϊστάμενος Δ/νσης Γραμματείας
Διοικητικού Πρωτοδικείου
Ρόδου
Τηλεφ. 2241033850

ΣΗΜΕΡΑ ΤΟ ΒΡΑΔΥ

ΣΥΝΕΡΧΕΤΑΙ ΣΕ ΣΥΝΕΔΡΙΑΣΗ

το δημοτικό συμβούλιο Καλλιθέας

Την Παρασκευή το Δ.Σ. Λινδίων

Σήμερα το βράδυ συνέρχεται σε συνεδρίαση του δημοτικό συμβούλιο Καλλιθέας με τα ακόλουθα θέματα στην ημερήσιά του διάταξη:

• Ενημέρωση Δημάρχου.

Θέμα 1ο: Επιστολή ΚΤΕΛ Ρόδου Α.Ε. για ανάληψη ενδοδιαδημοτικής συγκοινωνίας *(Εισηγητής: ο Δήμαρχος).*

Θέμα 2ο: Θέματα Τεχνικής Υπηρεσίας:

- Καθορισμός όρων δημοπράτησης για την προμήθεια υλικών εκτέλεσης του έργου: «Τσιμεντοστρώσεις Δ.Δ. Καλυθιών».

- Εγκριση πρακτικού αξιολόγησης για την ανάθεση του έργου: «Κατασκευή χλοοτάπητα στο γήπεδο Καλυθιών».

- Εγκριση 1ου Α.Π. εργασιών του έργου: Τσιμεντοστρώσεις εντός οικισμού Κοσκινού.

- Εγκριση πρακτικού αξιολόγησης για την προμήθεια ημιφορτηγού. *(Εισηγητής: ο Αντιδήμαρχος κ. Τσαλίκης Δημήτριος).*

Θέμα 3ο: Εγκριση έκθεσης λογοδοσίας Δημάρχου για τα πεπραγμένα έτους 2005.

Θέμα 4ο:

α. Αποδοχή επιχορήγησης ποσού 101.690,00 €, από 2η κατανομή πιστώσεων ΣΑΤΑ έτους 2006, για επενδυτικές δραστηριότητες.

β. Αποδοχή επιχορήγησης ποσού 8.500,00 €, της ΣΑΤΑ έτους 2006, για την επισκευή και συντήρηση σχολικών κτιρίων.

γ. Αποδοχή επιχορήγησης ποσού 10.000,00 €, για την κάλυψη δράσεων πυροπροστασίας (Πολιτική προστασία/ (ΣΑΤΑ 2006). *(Εισηγητής: ο Αντιδήμαρχος κ. Ρηνιού Στέλιος).*

Θέμα 5ο: - Ορισμός εκπροσώπου Δήμου για εκπροσώπηση των μετοχών στην Γενική Συνέλευση της Δημοτικής Επιχείρησης Κατασκευών Δήμου Καλλιθέας – Ανώνυμη Εταιρεία (Δ.Ε.Κ.ΔΗ.Κ. Α.Ε.)

- Ορισμός εκπροσώπου Δήμου για εκπροσώπηση των μετοχών στη Γενική συνέλευση της Αναπτυξιακής Δωδεκανήσου – Ανώνυμη Εταιρεία (ΑΝ.ΔΩ. Α.Ε.) *(Εισηγητής: ο Δήμαρχος).*

Θέμα 6ο: Εγκριση απολογισμού οικ. έτους 2005 Αστικής μη κερδοσκοπικής εταιρείας «Καλλιθέα-Ρόδος-Αειφορία». *(Εισηγητής: ο Αντιδήμαρχος και Πρόεδρος της εταιρείας κ. Στέλιος Ρηνιού).*

Θέμα 7ο: Εγκριση απολογισμού Εσόδων-Εξόδων του ΔΗ.ΧΩ.Α.Ψ. Δήμου Καλλιθέας, οικ. έτους 2005. *(Εισηγητής: ο Πρόεδρος του ΔΗ.ΧΩ.Α.Ψ., κ. Κωνσταντίνου Αθηνόδωρος).*

Θέμα 8ο: Εγγραφο Υπουργείου Εθνικής Παιδείας και Θρησκευμάτων σχετικά με την στέγαση νέου τμήματος του Πανεπιστημίου Αιγαίου. *(Εισηγητής: ο Δήμαρχος).*

Θέμα 9ο: Επιστολή Συλλόγου Φιλοζωικής Ρόδου για την προστασία των ζώων. *(Εισηγητής: ο Δήμαρχος).*

Θέμα 10ο: Ψήφιση πιστώσεων για εξόφληση τιμολογίων από επιδείξεις-δεξιώσεις εορτές και λοιπά θέματα. *(Εισηγητής: ο Αντιδήμαρχος κ. Ρηνιού Στέλιος).*

Θέμα 11ο: Ψήφιση πίστωσης για κάλυψη εξόδων μετακίνησης υπαλλήλων στη Σύρο, για παρακολούθηση επιμορφωτικού σεμιναρίου. *(Εισηγητής: ο Πρόεδρος του Δ.Σ. Φλεβάρης Γιάννης).*

Θέμα 12ο: Παραβάσεις καταστημάτων υγειονομικού ενδιαφέροντος. *(Εισηγητής: ο Επίκουρος Δημάρχου κ. Σαββιού Εμμανουήλ).*

Θέμα 13ο: Εγκριση καταβολής εφάπαξ αποζημίωσης στον Πολίτη Απόστολο, εργαζόμενο του Δήμου, λόγω συνταξιοδότησης. *(Εισηγητής: ο Δήμαρχος).*

Θέμα 14ο: Τιμητική διάκριση του πυγμάχου Μανωλά Τάσου, υπαλλήλου του Δήμου. *(Εισηγητής: ο Δήμαρχος).*

Θέμα: 15ο: Αιτήματα.

ΤΟ Δ.Σ. ΛΙΝΔΙΩΝ

Εξάλλου την προσεχή Παρασκευή, 23 Ιουνίου, θα συνέλθει σε συνεδρίαση του δημοτικό συμβούλιο Λινδίων με τα ακόλουθα θέματα στην ημερήσια του διάταξη:

1. Εγκριση του 1ου Α.Π. του έργου «Κατασκευή πεζοδρομίων» (Αριθ. Μελέτης 1/2004).

2. Συγκρότηση επιτροπής για τη διεξαγωγή της δημοπρασίας του έργου «Αποχέτευση και εγκατάσταση επεξεργασίας λυμάτων στο Δ.Δ. Λάρδου-Αποχέτευση Ακαθάρτων-1ος ειδικός προϋπολογισμός (Δίκτυα-1η φάση)».

3. Αποδοχή χρηματοδότησης 53.830,00 € και 20.000,00 € από το ΥΠ.ΕΣ.Δ.Δ.Α. που αφορά την κατανομή πιστώσεων της ΣΑΤΑ έτους 2006 για επενδυτικές δραστηριότητες και για την κάλυψη δράσεων πυροπροστασίας (Πολιτική προστασία) αντίστοιχα.

4. Αναμόρφωση προϋπολογισμού οικονομικού έτους 2006.

5. Τελετές και δεξιώσεις-Εγκριση και ψήφιση πιστώσεων.

6. Απασχόληση εργατοτεχνικού προσωπικού με σύμβαση εργασίας ιδιωτικού δικαίου ορισμένου χρόνου κατά τις Κυριακές και εξαιρέσιμες.

7. Εγκριση απολογισμού εσόδων-εξόδων του Δημοτικού Οργανισμού Πρόνοιας Δήμου Λινδίων (Δ.Ο.Π.Λ.) οικονομικού έτους 2005.

AEGEAN FLYING DOLPHINS

FLYING DOLPHIN 22

ΡΟΔΟ - ΚΩ
σε 1 ώρα και 50 λεπτά.
Τιμή κατά άτομο 23,50 €

ΡΟΔΟ - ΚΑΛΥΜΝΟ
σε 2 ώρες και 30 λεπτά.
Τιμή κατά άτομο 25 €

ΔΡΟΜΟΛΟΓΙΑ: ΑΠΟ 18/4/06 ΕΩΣ 15/10/06
ΔΕΥΤΕΡΑ ΕΩΣ ΣΑΒΒΑΤΟ (ΚΥΡΙΑΚΗ ΑΡΓΙΑ)

ΛΙΜΑΝΙ	ΑΦΙΞΗ	ΑΝΑΧΩΡΗΣΗ	ΛΕΠΤΑ
ΚΑΛΥΜΝΟΣ		7:20	
			30'
ΚΩΣ	7:55	8:00	
			115'
ΡΟΔΟΣ	10:00	15:30	
			115'
ΚΩΣ	17:25	17:30	
			30'
ΚΑΛΥΜΝΟΣ	18:00	Δ	

Πληροφορίες - Εισιτήρια στα γραφεία της εταιρείας Α.Ν.Ε.Σ. Α.Ε. στη Ρόδο, Αυστραλίας 88 και Τηλ. 2241 0 37769 & fax 2241 0 34493.

sports

ΕΠΙΜΕΛΕΙΑ:
ΗΛΙΑΣ ΛΟΪΖΟΣ - ΣΤΕΦΑΝΟΣ ΓΚΙΖΛΗΣ

ΞΕΚΑΘΑΡΙΖΕΙ ΑΥΡΙΟ για τον Κορομπόκη

Την Τετάρτη σύμφωνα με όσα έγιναν γνωστά αναμένεται να ξεκαθαρίσει το τοπίο σχετικά με ό,τι αφορά τον ποδοσφαιριστή Παναγιώτη Κορομπόκη.

Το θέμα θα το χειρισθεί ο προπονητής των «ελαφιών» Γιώργος Στράντζαλης που αυτές τις ημέρες βρίσκεται στην Θεσσαλονίκη.

Πάντως τίποτα δεν έχει φανεί στις συζητήσεις της Ρόδου με τον παίκτη ότι κάτι δεν πάει καλά. Δεν αποκλείεται μάλιστα μέχρι το τέλος της εβδομάδας ο έμπειρος παίκτης να έλθει στο νησί μας και να υπογράψει συμβόλαιο στα «ελάφια».

Παρά τα όσα έχουν κυκλοφορήσει τελευταία η διοίκηση της Ρόδου προβαίνει στις απαραίτητες ενέργειες για την λειτουργία της ΠΑΕ.

Στο μεταξύ χθες το βράδυ επρόκειτο να συνεδριάσει το διοικητικό συμβούλιο με αρκετά και ενδιαφέροντα θέματα. Το πιο σπουδαίο ίσως να ήταν η παραίτηση του διευθύνοντα συμβούλου Χρυσόστομου Ψέλλα και η αντικατάστασή του.

Επίσης θέμα συζήτησης θα ήταν και η απομάκρυνση του εξωδιοικητικού παράγοντα Κάλλιστου Διακογεωργίου και του γενικού αρχηγού Γιάννη Μιχελαράκη.

Στην συνεδρίαση κλήθηκαν όλα τα μέλη καθώς ο πρόεδρος Χρήστος Ηλιακίδης ήλθε από την Αθήνα γι' αυτό τον σκοπό.

Διευκρινίσεις των παικτών Μαλλιάκα και Τρούλη



Ο θόρυβος που δημιουργήθηκε μετά την κίνηση που έκανε η ΠΑΕ Ρόδος και ήλθε κατ' αρχάς σε προφορική συμφωνία με τους ποδοσφαιριστές Νικήτα Μαλλιάκα και Λευτέρη Τρούλη μάλλον έγινε άνευ σοβαρού λόγου.

Το γεγονός και μόνο ότι ο προπονητής των «ελαφιών» Γιώργος Στράντζαλης έχει αναφερθεί με κολακευτικά σχόλια για την αναγκαιότητα και των δύο παικτών είναι αρκετό.

Αν τώρα στον σχεδιασμό που έκανε ο νεαρός τεχνικός δεν είχε συμπεριλάβει τους Μαλλιάκα και Τρούλη, γνωρίζοντας ίσως την δέσμευση που είχαν με τις ομάδες τους, αυτό δεν σημαίνει τίποτα.

Αυτό που μετράει είναι πως η Ρόδος κατάφερε να έλθει σε συμφωνία μαζί τους και στις επόμενες ημέρες θα πάρει και τις υπογραφές τους.

Το πόσο χρήσιμοι θα φανούν οι δύο ποδοσφαιριστές στην ομάδα της Ρόδου αυτό θα το κρίνει ο προπονητής Γιώργος Στράντζαλης.

Στο μεταξύ οι δύο παίκτες με κοινή επιστολή τους στα τοπικά ΜΜΕ αναφέρουν κι εξηγούν με τον δικό τους τρόπο τις διαδικασίες που ακολούθησε η διοίκηση των «ελαφιών» και ήλθε σ' επαφή μαζί τους.

Με αφορμή τα δημοσιεύματα του τοπικού Τύπου που αναφέρονται στα ονόματά μας και τα προβλήματα που δημιουργήθηκαν, αν έχουν δημιουργηθεί, στην ομάδα της Ρόδου είμαστε υποχρεωμένοι να πάρουμε από κοινού θέση και να πούμε τα εξής.

Πραγματικά έγινε επαφή με άνθρωπο της διοίκησης για να γνωρίσει τις προθέσεις μας για το ενδεχόμενο να είμαστε μέλη στο ποδοσφαιρικό τμήμα της Ρόδου. Από τη στιγμή και μόνο του ενδιαφέροντος που έδειξε ο άνθρωπος της ομάδος, μας έκανε να μπούμε στη διαδικασία ένταξής μας στην ομάδα. Ο καθένας μας ξεχωριστά έκανε τις απαιτούμενες ενέργειες και θυσίες ώστε να ολοκληρωθεί αυτή η τιμή που μας έγινε να είμαστε ποδοσφαιριστές της Ρόδου και νιώσαμε υπερηφάνεια για τη μεγάλη μας ομάδα. Ουδέποτε πιστεύαμε ότι θα δημιουργούσαμε πρόβλημα στον προπονητή για τον οποίο γνωρίζαμε σαν αντίπαλο ποδοσφαιριστή για το ήθος του, αλλά μαθαίνουμε και το γνωρίζουμε τώρα από το πόστο του προπονητή που σίγουρα αυτός έχει την ευθύνη για την κατάρτιση της ομάδος. Εμείς από την πλευρά μας, με μεγάλη χαρά και τιμή δηλώνουμε ότι θέλουμε να γίνουμε μέλη αυτής της ομάδος. Πάντα πιστοί στα καθήκοντά μας ως επαγγελματίες ποδοσφαιριστές.

Υποσχόμαστε στα μάτια του φίλαθλου κόσμου της Ρόδου στον προπονητή και στην διοίκηση να φέρουμε όσο το δυνατόν περισσότερες χαρές.

Στο αγωνιστικό μέρος αρμόδιος είναι ο προπονητής κ. Στράντζαλης που θα κρίνει ότι είμαστε έτοιμοι να βοηθήσουμε στην καινούργια προσπάθεια που αυτός και οι διοίκηση και οι φίλαθλοι κάνουν να χτίσουν μια ομάδα που θα φέρει το χαμόγελο στους φιλάθλους μας.

Με εκτίμηση
Λευτέρης Τρούλης
Μαλιάκας Νικήτας

ΠΡΟΒΛΗΜΑ ΜΕ το σήμα της ΝΕΤ

Πολλές φορές ακούγεται λίγες λαμβάνεται υπόψιν, αλλά απ' ό,τι φαίνεται οι νησιώτες αντιμετωπίζονται σαν πολίτες δεύτερης κατηγορίας.

Δεν εξηγείται αλλιώς το γεγονός, πώς ένα κρατικό κανάλι όπως είναι η ΝΕΤ, να μην μπορούν να το παρακολουθήσουν αρκετές περιοχές του νησιού της Ρόδου και κατά συνέπεια αρκετοί φίλαθλοι να μην έχουν την δυνατότητα να δουν τους αγώνες του Μουντιάλ.

Τα προβλήματα υπήρχαν ακόμη και πριν την έναρξη του Παγκοσμίου Κυπέλλου όμως τα τελευταία εικοσιτετράωρα η κατάσταση γίνεται όλο και χειρότερη, αφού μόνο όσοι διαθέτουν δορυφορική τηλεόραση είτε πληρώνουν συνδρομή μπορούν να απολαύσουν μια διοργάνωση που διεξάγεται κάθε τέσσερα χρόνια.

Τι θα πρέπει δηλαδή να κάνουν αυτοί οι άνθρωποι που πληρώνουν κάθε χρόνο την κρατική τηλεόραση και δεν έχουν την δυνατότητα να παρακολουθήσουν τα προγράμματά της;

Πότε αυτοί οι βολεμένοι δημόσιοι υπάλληλοι θα προβούν στις απαραίτητες ενέργειες, έτσι ώστε το σήμα των κρατικών σταθμών να καλύπτει κάθε γωνιά της Ελλάδας και θα πάψουν τα χρήματα των φορολογούμενων στα εντός έδρας ματς του Ολυμπιακού και της οποιαδήποτε άλλης ομάδας που χρυσοπληρώνεται. Επειδή δεν υπάρχει περίπτωση να συγκινηθεί κάποιος από τους «αρμόδιους» της πρωτεύουσας ας προβεί κάποιες από τους τοπικούς και πολιτικούς φορείς της Ρόδου στις απαραίτητες ενέργειες για να λυθεί το πρόβλημα.

Επαφές του Ιάλυσου με τον Νίκο Λαμπριανό

Στα πλάνα του Ακη Δελαπόρτα βρίσκεται ο νεαρός επιθετικός του Αρη, Νίκος Λαμπριανός. Σύμφωνα με πληροφορίες ο νεαρός ποδοσφαιριστής συναντήθηκε με ανθρώπους της ομάδας και βολιδοσκοπήθηκαν οι προθέσεις του κατά πόσο θα ήθελε να φορέσει την «ερυθροκίτρινη» φανέλα.

Αποτέλεσμα από την συζήτηση που είχαν οι δύο πλευρές δεν βγήκε.

Οι ίδιες πληροφορίες αναφέρουν πως υπάρχουν αρκετές διαφορές ανάμεσά τους και γίνονται προσπάθειες ώστε στην επόμενη συνάντηση να υπάρξει καλύτερη προσέγγιση και να μειωθεί η απόσταση που τους χωρίζει.

Καλοβλέπουν τον Καλημέρη στον Κλεάνθη

Δώρο 300 καθίσματα από τον Ν.Α.Ο.Δ. για το γήπεδο

Το πράσινο φως από τον Διαγόρα θα περιμένουν στον Κλεάνθη προκειμένου να εντάξουν στο ρόστερ του Ανδρέα Σταύρου και τον Κώστα Καλημέρη.

Ο νεαρός ποδοσφαιριστής βρίσκεται στα σχέδια του έμπειρου τεχνικού καθώς τον γνωρίζει από την συνεργασία τους στον «γηραιό» και στο πρωτάθλημα της Δ' Εθνικής.

Στην χρονιά που πέρασε ο Κώστας Καλημέρης αγωνίσθηκε με τα χρώματα του Ιάλυσου στο παραπάνω πρωτάθλημα και πραγματοποίησε αρκετά καλές εμφανίσεις.

Ωστόσο για τον νεαρό ποδοσφαιριστή ενδιαφέρονται και οι «ερυθροκίτρινοι» αλλά τον πρώτο λόγο στην όλη υπόθεση θα τον έχει καθώς φαίνεται ο νέος προπονητής του Διαγόρα Ντανιέλ Μπατίστα. Πάντως οι πληροφορίες αναφέρουν πως οι «ροσονέρι» θα ασκήσουν πιέσεις στον Διαγόρα για την απόκτησή του περιμένοντας βέβαια την απόφαση του Μπατίστα. Τώρα όσον αφορά την συνάντηση της διοίκησης της ομάδας



Ο Κώστας Καλημέρης

με τον αντινομάρχη Στάθη Κουσουρνά και την πρόεδρο του ΝΑΟΔ Ανδριάνα Μπαφίτη σχετικά με την κατασκευή του γηπέδου 5Χ5 όλα πήγαν καλά καθώς οριοθετήθηκε ο χώρος που θα γίνει.

Επίσης έγινε λόγος και για κατασκευή γηπέδου βόλεϊ στον ίδιο χώρο το οποίο θα μπορεί να χρησιμοποιηθεί και για Beach Volley.

Συζήτηση έγινε και για το κεντρικό γήπεδο ποδοσφαίρου και με την ευκαιρία αυτή η πρόεδρος του ΝΑΟΔ υποσχέσθηκε την δωρεάν παραχώρηση 300 καθισμάτων για να τοποθετηθούν στις εξέδρες.

ΚΟΛΟΣΣΟΣ

ΑΥΡΙΟ ΕΡΧΕΤΑΙ Ο ΖΕΥΓΩΛΗΣ

Ο προπονητής του Κολοσσού θα παραχωρήσει συνέντευξη τύπου ενώ θα μιλήσει και με τους διοικούντες για τα μεταγραφικά



Εν αναμονή της άφιξης του Γιώργου Ζευγώλη στη Ρόδο βρίσκονται στον Κολοσσό ωστόσο αυτό δεν σημαίνει πως τα τηλέφωνα προς και από τους μάνατζερ έχουν πάψει. Ο προπονητής των «θαλασσί» αναμένεται αύριο στο νησί οπότε και θα παραχωρήσει συνέντευξη τύπου με το βάρος των αναφορών του αναπόφευκτα να πέφτει στα μεταγραφικά.

Από την άλλη οι παράγοντες του Κολοσσού ετοιμάζονται για την εκδήλωση που θα πραγματοποιηθεί την Παρασκευή το βράδυ στο «Rodos Palace» προς τιμήν των χορηγών του αλλά και της ομάδας ΑΜΕΑ «Δωδεκάνησος» για την κατάκτηση της δεύτερης θέσης στο Πανελλήνιο πρωτάθλημα μπάσκετ με καρότσι. Λίγες ημέρες μετά και συγκεκριμένα στις πρώτες ημέρες του Ιουλίου θα πραγματοποιηθεί και το Camp της ομάδας, ενώ στο μεσοδιάστημα οι διοικούντες θα καθίσουν στο τραπέζι με τον Γιώργο Ζευγώλη για να συζητήσουν πάνω στις μεταγραφές αλλά και αναφορικά με την προετοιμασία της ομάδας.

Να σημειωθεί πως ενώ είχαν προσκληθεί για την εκδήλωση της Παρασκευής ο Υφυπουργός αθλητισμού Γιώργος Ορφανός και ο Γενικός Γραμματέας αθλητισμού κ. Δουβής, τελευταία στιγμή δήλωσαν κώλυμα και έτσι δεν θα έρθουν στο νησί.

ΤΑ ΜΕΤΑΓΡΑΦΙΚΑ

Ο πρόεδρος του Κολοσσού κ. Κωσταρίδης και τα υπόλοιπα μέλη του συμβουλίου βρίσκονται σε συνεχείς επαφές με μάνατζερ παικτών αν και ακόμη δεν υπάρχουν ιδιαίτερες εξελίξεις.

Τα ονόματα που «παίζουν» δυνατά είναι αυτά του Κέκελη (Πανιώνιος), Κουπίδη (Νήαρ Ηστ), Πετροδημόπουλου (ICBS), Μοσχοβίτη (ΜΕΝΤ) και Δανιήλ (Αλιμος).

Να σημειωθεί πως η περίπτωση του Πετροδημόπουλου ενώ τελευταία βρισκόταν σε καλό δρόμο δεν συμβαίνει το ίδιο και τώρα, αφού υπάρχουν κάποιες διαφωνίες στις συζητήσεις.

ΔΑΜΑΓΗΤΟΣ

ΣΠΑΝΟΣ ΣΤΟΝ... ΟΡΙΖΟΝΤΑ

Τον πρώην παίκτη του ΑΕΡΑ έχει βάλει στο στόχαστρό του το σωματείο του Θεολόγου

Ιδιαίτερα ενισχυμένος θα παρουσιαστεί στο επόμενο πρωτάθλημα της Β΄ κατηγορίας ο Δαμάγητος.

Ο σύλλογος του Θεολόγου έχει θέσει πρωταγωνιστικούς στόχους για την ερχόμενη σεζόν και γι' αυτό το λόγο οι μεταγραφικές κινήσεις που γίνονται και θα γίνουν είναι ανάλογων προσόντων. Ηδη ο Δαμάγητος μετά από εισήγηση του τεχνικού της ομάδας Σταμάτη Κούρου έχει δώσει τα χέρια με τρεις έμπειρους παίκτες χωρίς ωστόσο να υπάρχουν περισσότερα στοιχεία αφού δεν έχουν ακόμη τις ελευθέρες στα χέρια τους.

Το μοναδικό γνωστό στοιχείο είναι οι θέσεις στις οποίες αγωνίζονται, αφού πρόκειται για έναν επιθετικό, έναν αμυντικό και έναν παίκτη της μεσαίας γραμμής.

Από εκεί και πέρα σύμφωνα με πληροφορίες ο Δαμάγητος βρίσκεται σε συζητήσεις και με τον πρώην ποδοσφαιριστή του ΑΕΡΑ Γιάννη Σπανό. Ο Σπανός πέρσι δεν αγωνίστηκε στο περιφερειακό πρωτάθλημα λόγω σπουδών όμως φέτος επέστρεψε στο νησί και ψάχνει για ποδοσφαιρική στέγη. Οι επιθετικές ικανότητες του 24χρονου παίκτη είναι γνωστές και το σωματείο της Θολού επιθυμεί διακαώς να ενισχύσει την μπροστινή γραμμή της ομάδας του με έναν τέτοιο ποδοσφαιριστή. Συζητήσεις πραγματοποιούνται εκτός των άλλων και με παίκτες που θα καταλαμβάνουν θέσεις νεαρών κάτω των είκοσι. Το περσινό πάθημα έγινε μάθημα για τους ανθρώπους του Δαμάγητου σχετικά με τους μικρούς κι έτσι οι προσπάθειες θα επικεντρωθούν και για την απόκτηση ικανών νέων ποδοσφαιριστών.

Να σημειωθεί τέλος πως αύριο η διοίκηση του συλλόγου παρουσία του Σταμάτη Κούρου θα πραγματοποιήσει συμβούλιο όπου θα τεθούν και θα συζητηθούν θέματα που έχουν να κάνουν με το έμψυχο δυναμικό.

ΗΡΑΚΛΗΣ ΜΑΡΙΤΣΩΝ

Ρευστή ακόμη η κατάσταση

• Δεν έχει επέλθει ακόμη συμφωνία μεταξύ του συλλόγου και του Λευτέρη Δράκου παρ' όλες τις συζητήσεις

Δεν κατέληξαν σε συμφωνία Ηρακλής και Ελευθέριος Δράκος για την μεταγραφή του στον Ηρακλή. Αιτία δεν ήταν τόσο το οικονομικό, όσο άλλες παράμετροι που προέκυψαν κατά την συζήτηση.

Παρόλα αυτά οι επαφές θα συνεχισθούν εντός των προσεχών ημερών. Ανεξάρτητα της έκβασης της υπόθεσης Δράκου, ο Ηρακλής θα βρίσκεται σε συζητήσεις με διάφορους ποδοσφαιριστές και δη επιθετικούς. Τον Ηρακλή ενδιαφέρουν οι Ξύππας Αντώνης, Στάππας ενώ στα υπόψη είναι και οι Σάββενας, Κυριαζής, Καβουσανάκης. Ηδη με τον Ξύππα ο κ. Παπαδημήτρης είχε τηλεφωνική επικοινωνία χωρίς ωστόσο να υπάρχει κάτι ανακοινώσιμο.

Με τη σύμφωνη γνώμη Δοίκησης και προπονητή δεν θα ανανεωθεί η συνεργασία με τον Ματακάκη (έληξε η συνεργασία των δύο ετών που υπήρχε) καθώς και με τους Κοσμά Καραγιάννη, Μακρυδημήτρη Ανδρέα, Σάρλη Μιχάλη. Αντίθετα υπό μεταγραφή είναι ο Παπανικολάου Βαλάντης ενώ επιστρέφει ο Λαλάκης που είχε δοθεί δανεικός στον Δαμάγητο (η περίπτωση παραμονής ή μη στην ομάδα θα συζητηθεί).

ΤΟ ΣΤΕΚΙ

Με γοργούς ρυθμούς και καθημερινή εργασία ετοιμάζεται το Στέκι στη νέα του θέση που θα λειτουργήσει πλήρως ανακαινισμένο με νέες προοπτικές για την καλύτερη εξυπηρέτηση των φίλων του Συλλόγου αλλά και προβολής της Μονής του Σωτήρα. Η τοποθεσία για το νέο Στέκι είναι στην επάνω πλευρά της περιοχής εκεί που είναι η πίστα του χορού. Είναι μια πολύ όμορφη περιοχή που αγναντεύει το Αιγαίο. Η λειτουργία του θα ξεκινήσει περίπου στις 25/6.

ΣΥΝΕΔΡΙΑΣΗ ΓΙΑ ΤΗΝ ΠΑΡΑΧΩΡΗΣΗ ΤΟΥ ΓΗΠΕΔΟΥ

Κοινοποιήθηκε και στον Ηρακλή η επιστολή του Κλεάνθη (απεστάλη και στον Δήμο Πεταλούδων) αναφορικά με την χρησιμοποίηση του γηπέδου Μαριτσών από την ομάδα του Παραδεισίου.

Η Διοίκηση του Ηρακλή θα συνεδριάσει και θα αποφασίσει σχετικά για το αίτημα του Κλεάνθη, αφού προηγουμένως συναντηθεί με τον Δήμαρχο. Στην συνάντηση η οποία ίσως γίνει εντός της εβδομάδας ο Ηρακλής θα θέσει στο τραπέζι τις δικές του απόψεις και θέσεις ούτως ώστε να μην επαναληφθούν τα γεγονότα της περασμένης περιόδου που στάθηκαν ανασταλτικός παράγοντας στην πορεία της ομάδας στο πρωτάθλημα. Η καλή διάθεση υπάρχει όμως πρωτίστως προέχει το συμφέρον της ομάδας για την καλύτερη οργάνωση και προετοιμασία στο πρωτάθλημα.

ΕΥΧΑΡΙΣΤΗΡΙΟ ΤΟΥ ΗΡΑΚΛΗ

Η Διοίκηση του Συλλόγου θεωρεί καθήκον και υποχρέωσή της να ευχαριστήσει δημόσια όλους εκείνους που ο καθένας με τον τρόπο του συνέβαλαν στην υλοποίηση καλαισθησίας αναβάθμισης των νέων χώρων και της εν γένει τοποθεσίας λειτουργίας για το νέο Στέκι.

1) Την Ιερά Μητρόπολη Ρόδου και την εκκλησιαστική επιτροπή του Ι.Ν. Ταξιαρχών Μαριτσών.

2) Τον Δήμο Πεταλούδων.

Τους παρακάτω φίλους του Συλλόγου που ο καθένας με τον δικό του τρόπο συνέβαλλαν στην εκτέλεση διάφορων εργασιών και προμήθειας υλικών: Διακοδημητρίου Εμμανουήλ, Τσέλιος (Μπάνιο), Χατζημανώλης Εμμανουήλ του Ιωάννη, Τσέλιος Γεώργιος Βασ. & Τσέλιος Αθανάσιος, Τσολακίδης Θεοφ., Χατζημανώλης Μιχαήλ, Χατζημανώλη Χρυσούλα, Μοσχής Χάρης, Μοσχής Σταμ., Χατζηαγαπίου Σταυρ. Γεράκης Αλεξ., Ιωαν. Μαστρογιαννάκης (Νίκος Μπετόν), Κρητικός Αντ. Ιωάννης & Μιχάλης Σ. Κοσμάς, Πασαλής Χαραλ. Παπαδημήτρης Νεκτ., Τσέλιος Ελευθ. Του Γεωργ., Κανδίνος Νικ. Του Βασ. & Παπαδημήτρης Σωτήρης.

Γ.Σ. ΤΗΣ ΕΠΣΔ

• Λήγει η προθεσμία για τα πληρεξούσια

Υπενθυμίζεται στα σωματεία ότι η τακτική συνέλευση της ΕΠΣΔ θα πραγματοποιηθεί την προσεχή Τετάρτη 21 Ιουνίου και ώρα 19:30 στην αίθουσα του ΔΟΝΑ Ροδίων.

Η προθεσμία υποβολής των πληρεξουσίων λήγει σήμερα Τρίτη 20/6/2006 και ώρα 12.00 ενώ θα επικυρωθούν σε έκτακτο Δ.Σ. την ίδια ημέρα και ώρα 21.00.

ΕΝΤΥΠΑ ΜΕΤΑΓΡΑΦΩΝ

Παρελήφθησαν χθες και θα διατίθενται στα σωματεία τα νέα έντυπα εγγραφών - μεταγραφών.

ΟΡΦΕΑΣ

Συγκροτήθηκε σε σώμα το νέο Δ.Σ.

Με νέο Δ.Σ. θα πορευτεί τη νέα σεζόν στο πρωτάθλημα της Β΄ κατηγορίας ο Ορφέας.

Οι «ερυθρόλευκοι» της Ρόδου δεν θα έχουν μετά από 15 χρόνια στη διοικητική σύνθεση τον Βασίλη Λεβέντη ο οποίος αποφάσισε να μην εμπλακεί για διαφόρους λόγους.

Στην προεδρία του Ορφέα θα βρίσκεται ο Γιάννης Σκιαθίτης ενώ χρέη αντιπροέδρου θα ασκεί ο Μιχάλης Βούτσης.

Αναλυτικά το νέο Δ.Σ. του σωματείου της Ρόδου:

ΠΡΟΕΔΡΟΣ: ΣΚΙΑΘΙΤΗΣ ΙΩΑΝΝΗΣ
ΑΝΤΙΠΡΟΕΔΡΟΣ: ΒΟΥΤΣΗΣ ΜΙΧΑΗΛ
ΑΝΤΙΠΡΟΕΔΡΟΣ Α΄: ΜΙΑΟΥΛΗΣ ΑΝΤΩΝΙΟΣ
ΓΕΝ. ΓΡΑΜΜΑΤΕΑΣ & Δ/ΝΩΝ ΣΥΜΒΟΥΛΟΣ: ΑΠΟΚΟΥΡΑΣΤΟΣ ΓΕΩΡ.
ΤΑΜΙΑΣ: ΦΙΛΙΠΠΟΥ ΙΩΑΝΝΗΣ
ΓΕΝ. ΑΡΧΗΓΟΣ: ΜΑΘΙΟΣ ΕΜΜΑΝΟΥΗΛ
ΕΦ/ΡΟΣ ΥΛΙΚΟΥ: ΜΙΑΟΥΛΗΣ ΒΑΣΙΛΕΙΟΣ
ΜΕΛΗ: ΚΡΗΤΙΚΟΣ ΗΛΙΑΣ, ΜΩΡΑΪΤΗΣ ΓΕΩΡΓΙΟΣ

ΟΔΕΥΕΙ ΓΙΑ ΚΟΣΚΙΝΟΥ ο Λευτέρης Μαννάκης

Ηολιγοήμερη απουσία του Δημήτρη Δογιάμα εκτός Ρόδου δεν δρομολόγησε ιδιαίτερες εξελίξεις στην ομάδα του Διγενή. Εξάλλου είναι γνωστό πως ο έμπειρος τεχνικός θα διατηρήσει στο ρόστερ του τους περισσότερους παίκτες, όμως παράλληλα έχει εισηγηθεί και την απόκτηση ορισμένων.

Σύμφωνα με πληροφορίες στην λίστα του Δογιάμα βρίσκεται και ο Λευτέρης Μαννάκης που πέρυσι αγωνιζόταν με τα χρώματα του Ιάλυσου.

Εάν ο νεαρός ποδοσφαιριστής δεν είναι στα πλάνα του Ακη Δελαπόρτα και των «ερυθροκίτρινων», τότε δεν θα υπάρξει δυσκολία από πλευράς Διγενή να τον αποκτήσει. Οι ίδιες πληροφορίες αναφέρουν πως οι άνθρωποι του Διγενή αναζητούν και τερματοφύλακα που θα πλαισιώσει τον έμπειρο Χρήστο Ζουρίδη.

ΓΕΥΣΗ ΑΠΟ ΜΟΥΝΤΙΑΛ



ΕΡΙΚΣΟΝ: «Θέλω να νικήσω τη Σουηδία»

Ο συναισθηματισμός δίνει τη θέση του στον επαγγελματισμό. Ο Σβεν Γκόραν Ερικσον αντιμετωπίζει αύριο την εθνική ομάδα της χώρας του, την Σουηδία, αλλά ξεκαθάρισε ότι στόχος του είναι να οδηγήσει την Αγγλία στη νίκη: «Θέλω πάρα πολύ να νικήσω τη Σουηδία, πριν ολοκληρώσω την θητεία μου στην Εθνική Αγγλίας. Έχουν περάσει 38 χρόνια από τότε που η Αγγλία πέτυχε την τελευταία νίκη και νομίζω πως είναι καιρός να σπάσουμε αυτή την παράδοση» τόνισε ο Σουηδός τεχνικός, ο οποίος δεν απέκλεισε το ενδεχόμενο να χρησιμοποιήσει τον Ντέιβιντ Μπέκαμ σε θέση δεξιού μπακ.

«Ο Ντέιβιντ έπαιξε πολύ καλά εκεί στο ματς με το Τρίνινταντ & Τομπάγκο. Θα μπορούσε να γίνει ο καλύτερος πλάγιος αμυντικός του κόσμου, αν μάθαινε πώς να παίζει στην άμυνα. Δεν αποκλείω το ενδεχόμενο, αλλά δεν έχω αποφασίσει ακόμη» κατέληξε ο 58χρονος τεχνικός, ο οποίος μετά το Μουντιάλ θα φύγει από την εθνική Αγγλίας και τη θέση του θα πάρει ο Στιβ ΜακΚλάρεν.



Εχασε τον ύπνο του

Δεν κοιμάμαι τώρα πια τα βράδια, παραδέχεται ο Λίπι μετά το ματς με τις ΗΠΑ

Εμφανώς προβληματισμένος ο Ιταλός τεχνικός

Μία κόκκινη κάρτα, δύο κίτρινες, αρκετοί τραυματισμοί και μία κάθε άλλο παρά καλή εμφάνιση κόντρα στις ΗΠΑ ανάγκασαν τον προπονητή της «σκουάντρα ατζούρα», Μαρτσέλο Λίπι, να παραδεχθεί ότι έχει χάσει τον ύπνο του μετά απ' όσα είδε στο ματς του Σαββάτου.

«Δεν κοιμήθηκα πολύ» δήλωσε στους δημοσιογράφους, μία ημέρα μετά από τον τραυματικό -από κάθε άποψη- αγώνα των Ιταλών με τους Αμερικανούς για τον 5ο όμιλο του Παγκοσμίου Κυπέλλου, που έληξε ισόπαλος 1-1.

«Είχα πολλά πράγματα στο μυαλό μου. Είναι ένας από τους πιο δυνατούς ομίλους και φαίνεται ότι είναι στο... DNA μας να κάνουμε μια κακή εμφάνιση, όταν η αμέσως προηγούμενη είναι πολύ καλή. Ίσως μας επαίνεσαν περισσότερο απ' όσο θα έπρεπε μετά τον αγώνα με τη Γκάνα. Παίξαμε καλά, αλλά όχι εξαιρετικά» σχολίασε ο... άυπνος Λίπι.

Εκτίμησε δε, ότι καθοριστικό σημείο της αναμέτρησης με τις ΗΠΑ δεν ήταν το αυτογκόλ του Τζακάρντο, αλλά η αποβολή του Ντε Ρόσι.

Σε μια προσπάθεια να ηρεμήσει (και να κοιμηθεί ίσως;), ο «Πολ Νιούμαν του ιταλικού ποδοσφαίρου» έδωσε ραντεβού στους παίκτες του την Κυριακή, ενώ είπε ότι θα μιλήσει με τον Ντε Ρόσι για την αψυχολόγητη ενέργειά του, αφού πρώτα ο νεαρός άσος της Ρόμα έχει λίγο χρόνο να αναλογιστεί το λάθος του.

Όσο για την αναμέτρηση με την Τσεχία, ο Λίπι προβληματίζεται για τις κίτρινες κάρτες που έχουν δεχθεί οι Τότι και Τζαμπρότα, καθώς και για τους τραυματισμούς των Τζιλαρντίνο και Περότα

Συλλήψεις αστυνομικών για ξυλοδαρμό

Έρευνα διεξάγει η γερμανική αστυνομία σε βάρος πέντε αστυνομικών, οι οποίοι κατηγορούνται για ξυλοδαρμό οπαδού.

Το περιστατικό εικάζεται ότι έγινε το βράδυ του Σαββάτου στο Βερολίνο, όταν οι αστυνομικοί ζήτησαν από τον, υπό την επήρρεια αλκοόλ, οπαδό να φύγει από τη «Fanmeile», έναν διαμορφωμένο χώρο με γιγαντοοθόνες όπου μαζεύονται οι ποδοσφαιρόφιλοι για να παρακολουθήσουν τους αγώνες. Όπως αναφέρεται στην ανακοίνωση που εξέδωσε η γερμανική αστυνομία, εκείνος άρχισε να βρίζει και να προσβάλει τα όργανα της τάξης, αρνούμενος φυσικά να υπακούσει. Και επειδή όπου δεν πίπτει λόγος, πίπτει ράβδος, οι πέντε αστυνομικοί, σύμφωνα πάντα με την ανακοίνωση, άρχισαν να τον χτυπούν στο πρόσωπο και στην κοιλιά, αφού πρώτα τον ξάπλωσαν στο έδαφος. Στη συνέχεια ο 21 ετών οπαδός μεταφέρθηκε στο νοσοκομείο, όπου του παρασχέθηκαν οι πρώτες βοήθειες, ενώ στη συνέχεια συνελήφθησαν οι τρεις από τους πέντε φερόμενους δράστες.



Δώρο στον πατέρα του Φρεντ η μπάλα του αγώνα

Το άγχος της πρόκρισης έφυγε και οι Βραζιλιάνοι, όπως δήλωσε ο σκόρερ του δεύτερου γκολ, Φρεντ, πιστεύουν ότι τώρα θα παίξουν πιο ανοιχτά και θα δείξουν τις πραγματικές αρετές τους. Ο ίδιος ο Φρεντ πάντως, θα κάνει δώρο στον πατέρα του τη μπάλα του αγώνα.



«Θα δώσω τη μπάλα του αγώνα στον πατέρα μου για δώρο. Ελπίζω να καταφέρω να συγκεντρώσω τις υπογραφές όλων των συμπαικτών μου» δήλωσε ευτυχισμένος ο άσος της Λιόν, που σκόραρε στην πρώτη του επαφή με τη μπάλα. «Ευχαριστώ τον Θεό για τη νίκη μας. Είμαι πραγματικά χαρούμενος που σκόραρα σε τόσο σύντομο χρονικό διάστημα από την είσοδό μου στο γήπεδο. Περάσαμε στο δεύτερο γύρο, οπότε τώρα θα μπορούμε να παίξουμε πιο ανοιχτά» προσέθεσε ο Φρεντ.

Από την άλλη πλευρά, ο αρχηγός των «σόκερος», Μαρκ Βίντουκα, εξέφρασε την ικανοποίησή του για την απόδοση της ομάδας του. «Είναι πολύ απογοητευτικό που δεν πήραμε κάτι από αυτό το ματς, αλλά η Βραζιλία είναι Βραζιλία και εμείς κάναμε ένα καλό παιχνίδι» σχολίασε. «Παίξαμε καλά και σε μια διαφορετική ημέρα τα πράγματα θα ήταν διαφορετικά για μας» συμπλήρωσε ο άσος της Μίντλεσμπρο, τονίζοντας ότι στόχος της ομάδας του είναι πλέον ένα καλό αποτέλεσμα κόντρα στην Κροατία, στον αγώνα που αναμένεται να κρίνει τη δεύτερη θέση του 5ου ομίλου. «Man of the match» αναδείχθηκε ο μεταγραφικός στόχος του Ολυμπιακού, Ζε Ρομπέρτο, που «όργωσε» το γήπεδο και βοήθησε σημαντικά τη Βραζιλία στο αμυντικό κομμάτι του αγώνα. «Βελτιωνόμαστε και θα συνεχίσουμε να βελτιωνόμαστε από παιχνίδι σε παιχνίδι» δήλωσε, επαινώντας την πολύ καλή αμυντική διάταξη της Αυστραλίας.

«Τελειώνει» και ο Γιάνας

Ο αγώνας της Πολωνίας με την Κόστα Ρίκα θα είναι ο τελευταίος για τον Πάβελ Γιάνας.

Σύμφωνα με δημοσιεύματα του Τύπου της χώρας, ο ομοσπονδιακός τεχνικός θα παραιτηθεί με την ολοκλήρωση των υποχρεώσεων της εθνικής Πολωνίας στο Παγκόσμιο Κύπελλο της Γερμανίας και τη θέση του θα πάρει ο Χένρικ Κάσπερτζακ. Ο Τύπος της Πολωνίας ζητά εδώ και ημέρες την απόλυση του Γιάνας. Οπως και στο Μουντιάλ του 2002, έτσι κι εφέτος η Πολωνία έχασε τα δύο πρώτα παιχνίδια της και αποκλείστηκε νωρίς νωρίς από τη συνέχεια. Τα ΜΜΕ κατηγορούν τον προπονητή για υπερσυντηρητική τακτική, ειδικά στο πρώτο ματς με τον Ισημερινό, ενώ τού καταλογίζουν ότι υποτίμησε τη δυναμική των αντιπάλων του.







Ο ΚΡΣΤΑΓΙΤΣ ΑΠΟΧΑΙΡΕΤΑ την Εθνική Σερβίας

Το παιχνίδι της Σερβίας/Μαυροβουνίου με την Ακτή Ελεφαντοστού θα είναι το τελευταίο με τη φανέλα της Εθνικής για τον Μλάντεν Κρστάγιτς. Ο διεθνής αμυντικός της Σάλκε ανακοίνωσε ότι αποχωρεί από την Εθνική Ομάδα, μολονότι η ομοσπονδία τον πιέζει να συνεχίσει και στα προκριματικά για το Ευρωπαϊκό πρωτάθλημα του 2008.

«Η απόφαση μου είναι οριστική. Δεν έχω διάθεση και δεν πρόκειται να φορέσω ξανά τη φανέλα της εθνικής ομάδας. Θέλω να αφιερωθώ στις υποχρεώσεις μου με την Σάλκε και δεν πρόκειται να αλλάξω απόφαση» τόνισε σχετικά ο 32χρονος άσος.

Αλλαγές ετοιμάζει ο Κλίνσμαν

Σε αλλαγές στην ενδεκάδα της Γερμανίας θα προχωρήσει ο τεχνικός, Γιούργκεν Κλίνσμαν, για το ματς με τον Ισημερινό την Τρίτη, το οποίο θα κρίνει την πρωτιά του 1ου ομίλου. Παρά το γεγονός πως ο αρχηγός της ομάδας, Μίχαελ Μπάλακ, έχει μια κίτρινη κάρτα και, εφόσον δεχτεί δεύτερη, θα χάσει το επόμενο παιχνίδι, δεν αναμένεται να προφυλαχτεί και θα παίξει κανονικά.

Πιθανές αλλαγές στην ενδεκάδα της Γερμανίας θεωρούνται ο μέσος Τιμ Μπορόφσκι και ο κεντρικός αμυντικός Ρόμπερτ Χουτ.

Στο μεταξύ, ο Κλίνσμαν δεν είναι καθόλου ευχαριστημένος με την απόδοση του Λούκας Ποντόλσκι στα πρώτα ματς του Μουντιάλ: «Ο Λούκας πρέπει να μάθει ότι σε ένα τέτοιο τουρνουά δεν πρέπει να αφήνει τόσο μεγάλη απόσταση από την αντίπαλή περιοχή. Ο Μίροσλαβ Κλόζε θα τον βοηθήσει σε αυτό το θέμα. Ο Λούκας έχει μεγάλες δυνατότητες, αλλά πρέπει να βελτιώσει τις εμφανίσεις του.»



ΣΤΙΒΟΣ

Επιστροφή στην «σούπερ λίγκα» για άνδρες και γυναίκες

Όλα ξεκίνησαν ευχάριστα το Σάββατο και ολοκληρώθηκαν την Κυριακή το βράδυ με τον καλύτερο δυνατό τρόπο για τις εθνικές μας ομάδες ανδρών και γυναικών οι οποίες έφθασαν στο στόχο τους και ανέβηκαν στην σούπερ λίγκα του ευρωπαϊκού κυπέλλου στίβου. Για μία ακόμη ημέρα ο κόσμος που βρέθηκε στο Καυτανζόγλειο στάδιο για να παρακολουθήσει τους αγώνες του Μπρούνο Τζάουλι (Β' όμιλος, Α' κατηγορία) βοήθησε τους αθλητές/τριές μας και στο τέλος ο Περικλής Ιακωβάκης, ως τελευταίος δρομέας στην σκυτάλη 4x100 μ. ανδρών έδωσε το σύνθημα για πανηγυρισμούς.

Οι γυναίκες επιστρέφουν στα ευρωπαϊκά σαλόνια μετά από ένα χρόνο απουσίας και οι άνδρες μετά από τρία. Και οι δύο ομάδες έδωσαν τον καλύτερο εαυτό τους και χειροκροτήθηκαν από τους θεατές.



Οι άνδρες κατάφεραν να πάρουν την πρώτη θέση με 121 βαθμούς, έναντι 106 της Ολλανδίας και 102 της Πορτογαλίας, καταλαμβάνοντας τέσσερις πρώτες θέσεις κατά την δεύτερη ημέρα, με τους Δημήτρη Τσιάμη στο τριπλούν που σημείωσε εντυπωσιακό Πανελλήνιο ρεκόρ, Σταύρο Κουρουπάκη στο επί κοντώ, Γιώργο Ήλτσιο στον ακοντισμό και τους Ρέγα, Γράβαλο, Μελαχροινούδη, Ιακωβάκη στα 4x400 μ.

Παράλληλα οι αθλητές μας είχαν στα υπόλοιπα αγωνίσματα πολλά και καλά πλασαρίσματα, αφού ο Τάσος Γκούσης ήταν 2ος στα 200 μ. (το Σάββατο ήταν 3ος στα 100 μ.), πίσω από τον Πορτογάλο Φράνσις Ομικουέλου που εντυπωσίασε στους αγώνες (ήταν πρώτος και στα 100 μ.) με την εμφάνισή του, **ο Στέφανος Κώνστας 3ος στο δίσκο, ο Θεόπιστος Μαυρίδης, ο Ναίμ Ακρούτ** και ο Μιχάλης Γελασάκης 4οι στα 110 μ. εμπόδια, 3.000 μ. στιπλ και 3.000 μ. Παράλληλα ο Γκούσης έπιασε και το υψηλό όριο για την συμμετοχή του στο ευρωπαϊκό πρωτάθλημα.

Οι γυναίκες συνέχισαν τις εντυπωσιακές εμφανίσεις της 1ης ημέρας και πήραν άνετα την πρώτη θέση με 136 βαθμούς, έναντι 109 της Βουλγαρίας και πρώτες θέσεις με τις Αλεξάνδρα Παπαγεωργίου στη σφυροβολία και την Πηγή Δεβετζή στο μήκος (το Σάββατο είχε πάρει και το τριπλούν), ενώ είχαμε και 4 δεύτερες θέσεις, με την Ειρήνη Τερζόγλου στη σφαιροβολία, την Αλεξάνδρα Κόμνου στα 100 μ. εμπόδια, την Μαρούλα Παπαγεωργίου στο ύψος και την Μαρία Πρωτόπαππα στα 5.000 μ.

Αυτός που εντυπωσίασε ήταν ο Δημήτρης Τσιάμης (Ολυμπιακός), ο οποίος σημείωσε μεγάλο Πανελλήνιο στο τριπλούν με 17.55 μ. και κατέρριψε το προηγούμενο του Κώστα Ζαλαγκίτη που ήταν 17.43 μ. από τις 30 Ιουνίου 2002 στα Χανιά (Βενιζέλεια). Παράλληλα έπιασε το υψηλό όριο για το ευρωπαϊκό του Γκέτεμποργκ, ενώ σημείωσε την 3η καλύτερη επίδοση για φέτος στον κόσμο και την κορυφαία στην Ευρώπη.

Η Κόμνου έκανε νέο ατομικό ρεκόρ στα 100 μ. εμπόδια με 13.17 κι έπιασε το χαμηλό όριο για Γκέτεμποργκ, ενώ νέα ατομικά ρεκόρ έκαναν επίσης η Μαρία Νταλάκα στα 1.500 μ. με 4.21.38 και η Ελευθερία Κομπίδου στα 200 μ. με 23.61.

ΒΑΘΜΟΛΟΓΙΑ

ΑΝΔΡΕΣ

1. Ελλάδα	121β
2. Ολλανδία	106β
3. Πορτογαλία	102β
4. Ρουμανία	100β
5. Ουγγαρία	92β
6. Σλοβενία	83β
7. Κροατία	60β – Υποβιβάστηκε στη Β' κατηγορία
8. Τουρκία	54β – Υποβιβάστηκε στη Β' κατηγορία

ΓΥΝΑΙΚΕΣ

1. Ελλάδα	136β
2. Βουλγαρία	109β
3. Ολλανδία	100β
4. Πορτογαλία	98,5β
5. Σλοβενία	85β
6. Ουγγαρία	81β
7. Τουρκία	67,5β – Υποβιβάστηκε στη Β' κατηγορία
8. Λιθουανία	42β - Υποβιβάστηκε στη Β' κατηγορία

ΤΕΝΝΙΣ

ΑΝΟΔΟΣ ΓΙΑ ΤΗΝ ΔΑΝΙΗΛΙΔΟΥ



Άνοδο τριών θέσεων σημείωσε η Λένα Δανιηλίδου στην παγκόσμια κατάταξη του τένις, την οποία ανακοίνωσε χθες η WTA.

Η Ελληνίδα πρωταθλήτρια, παρότι αποκλείστηκε στον β' γύρο του απλού στο τουρνουά του Μπέρμιγχαμ, κέρδισε τρεις θέσεις σε σύγκριση με την προηγούμενη εβδομάδα, και βρίσκεται πλέον στο Νο 67 του κόσμου με 377,50 βαθμούς.

Στο μεταξύ, στην κορυφή της κατάταξης βρίσκεται γι' ακόμη ένα επταήμερο η Γαλλίδα Αμελί Μορεσμό με 3.306 βαθμού. Αναλυτικά οι πρώτες 10 τενίστριες στον κόσμο (σε παρένθεση η προηγούμενη κατάταξη) έχουν ως εξής:

1.(1) Αμελί Μορεσμό (Γαλλία)	3.306 βαθ.
2.(2) Κιμ Κλάιστερς (Βέλγιο)	3.113
3.(3) Ζιστίν Ενάν-Αρντέν (Βέλγιο)	2.408
4.(4) Μαρία Σαραπόβα (Ρωσία)	2.400
5.(5) Νάντια Πετρόβα (Ρωσία)	2.308
6.(7) Λίντσεϊ Ντάβενπορτ (ΗΠΑ)	2.080
7.(6) Σβετλ.Κουζνετσόβα (Ρωσία)	2.020
8.(8) Ελενα Ντεμεντίεβα (Ρωσία)	956
9.(9) Μέρι Πιρς (Γαλλία)	1.810
10.(10) Πάτι Σνίντερ (Ελβετία)	1.753 ...
67.(70) Λένα Δανιηλίδου (ΕΛΛΑΔΑ)	377,50

ΑΜΕΤΑΒΛΗΤΟΣ Ο ΠΑΓΔΑΤΗΣ

Στο Νο 17 του κόσμου με 1.429 βαθμούς παραμένει για μία ακόμα εβδομάδα ο Μάρκος Παγδατής. Στην κορυφή της κατάταξης συναντάμε για ακόμη μια εβδομάδα τον Ρότζερ Φέντερερ με 7.260 βαθμούς.

Στο μεταξύ, την καλύτερη θέση στην παγκόσμια κατάταξη από ελληνικής πλευράς έχει ο Βασίλης Μαζαράκης, ο οποίος έχασε δύο θέσεις και βρίσκεται πλέον στο Νο 174 με 242 βαθμούς, ενώ ο Κωνσταντίνος Οικονομίδης παρέμεινε στο Νο 199 με 198 βαθμούς.

Οι πρώτοι 10 τενίστες στην κατάταξη της ATP (σε παρένθεση η θέση στην προηγούμενη κατάταξη) είναι οι εξής:

1.(1) Ρότζερ Φέντερερ (Ελβετία)	7.260 βαθ.
2.(2) Ραφαέλ Ναδάλ (Ισπανία)	4.545
3.(3) Ντ. Ναλμπαντιάν (Αργεντινή)	3.360
4.(4) Ιβάν Λιούμπισιτς (Κροατία)	3.055
5.(5) Αντι Ρόντικ (ΗΠΑ)	2.430
6.(6) Νικολάι Νταβιντένκο (Ρωσία)	2.195
7.(7) Τζέιμς Μπλέικ (ΗΠΑ)	2.085
8.(8) Τόμι Ρομπρέδο (Ισπανία)	1.920
9.(13) Λέιτον Χιούιτ (Αυστραλία)	1.900
10.(11) Φερνάντο Γκονσάλες (Χιλή)	1.755
17.(17) Μάρκος Παγδατής (Κύπρος)	1.429

Σεβαστής: «Δεν ήταν έκπληξη»

Για τη μεγάλη επιτυχία των αθλητών μας και την άνοδό τους στη Σούπερ Λίγκα, αναφέρθηκε με δηλώσεις του στο Sportime 89,2 ο Βασίλης Σεβαστής. Ο πρόεδρος του ΣΕΓΑΣ, αφού έδωσε συγχαρητήρια σε όλους τους πρωταγωνιστές τόνισε ότι το αποτέλεσμα αυτό δεν αποτέλεσε έκπληξη, επισημαίνοντας ότι ο ελληνικός κλασικός αθλητισμός και η νέα γενιά είναι ικανή να πρωταγωνιστήσει και στο μέλλον σε διεθνές επίπεδο.



«Συγχαρητήρια στα παιδιά και τους προπονητές τους. Αυτοί είναι οι βασικοί πρωταγωνιστές. Η μεταολυμπιακή εποχή, μας απέδειξε ότι ο κλασικός αθλητισμός είναι εδώ.

Η νέα γενιά του στίβου έδειξε ότι είναι παρούσα, μπορεί να αναλάβει τα ηνία και να συνεχίσει τις επιτυχίες του ελληνικού στίβου.

Η άνοδος και των δύο ομάδων δεν ήταν έκπληξη. Υπήρχαν δυσκολίες στους άνδρες γιατί 2-3 ομάδες διεκδικούσαν την πρώτη θέση, αλλά οι γυναίκες επικράτησαν ξεκάθαρα και δεν επιδεχόταν αμφισβήτηση», δήλωσε αρχικά ο κ.Σεβαστής.

Και κατέληξε: «Πολλά παιδιά υπερέβαλλαν εαυτό γι' αυτό και πέτυχαν ατομικές επιδόσεις.

Επόμενη πρόκληση είναι πλέον το Ευρωπαϊκό πρωτάθλημα του Γκέτεμποργκ τον ερχόμενο Αύγουστο, όπου πιστεύω θα έχουμε μια ευπρόσωπη παρουσία και από αρκετά νέα παιδιά».

Αναφερόμενος στην προσέλευση του κόσμου, σχολίασε: «Ήταν άκρως ενθαρρυντική η προσέλευση του κόσμου.

Το ένα πέταλο ήταν γεμάτο. Αυτό δείχνει ότι ο κλασικός αθλητισμός πάντα έλκει κόσμο».

ΕΠΙΣΤΡΟΦΗ ΣΤΟΝ «ΛΑΪΚΙΣΜΟ»

ΤΟ ΓΚΟΛΦ «ΑΙΧΜΗ ΤΟΥ ΔΟΡΑΤΟΣ»

στην προεκλογική μάχη στ' Αφάντου

Αρχισαν ζυμώσεις μεταξύ των υποψηφίων

Το Γκολφ Αφάντου και η αξιοποίησή του θα αποτελέσει, όπως προκύπτει, πεδίο σκληρής αντιπαράθεσης μεταξύ των υποψηφίων δημάρχων στους εναπομείναντες τέσσερις μήνες μέχρι τις εκλογές του Οκτωβρίου.

Πρόγευση έδωσε η επιστολή του υποψηφίου δημάρχου, με τη στήριξη του ΠΑΣΟΚ, κ. Σάββα Διακοσταματίου, με την οποία αφενός καυτηριάζεται η, εν γένει, «παθητική» στάση της σημερινής δημοτικής αρχής επί του συγκεκριμένου θέματος και αφετέρου στέλνεται «προς πάσαν κατεύθυνσιν» το μήνυμα ότι ως «επερχόμενη δημοτική αρχή» θα διεκδικήσει δυναμικά την επιστροφή της συνολικής έκτασης του Γκολφ Αφάντου στον Δήμο προκειμένου να την αξιοποιήσει αυτός με τον καλύτερο δυνατό τρόπο.

Στο Γκολφ και στην αξιοποίησή του αναφέρεται και ο έτερος υποψήφιος δήμαρχος κ. Αναστάσιος Σπανός, ο οποίος με το «πρόκριμα» της ΝΟΔΕ για την στήριξή του από τη Νέα Δημοκρατία (οριστική απόφαση δεν έχει ληφθεί) απέστειλε επιστολή στην υπουργό Τουρισμού κ. Φάνη Πετραλιά, επιδιώκοντας προφανώς να περάσει στην κοινή γνώμη τ' Αφάντου, ότι ως στέλεχος και «εκλεκτός» της Νέας Δημοκρατίας είναι σε θέση να επιφέρει το καλύτερο δυνατόν αποτέλεσμα με την παρούσα κυβέρνηση.

Υπενθυμίζεται ότι και κατά την τελευταία θυελλώδη συνεδρίαση του δημοτικού συμβουλίου με αφορμή τη μελέτη της Νομαρχίας Δωδεκανήσου για τη διαπλάτυνση της εθνικής οδού Ρόδου - Λίνδου (από το Φαληράκι έως τα Κολύμπια) και την κατάργηση, όπως προέβλεπε, της υφιστάμενης εισόδου προς το Γκολφ, οι φερόμενοι ως υποψήφιοι δήμαρχοι πλειοδότησαν σε υψηλούς τόνους και αφορισμούς κατά της νομαρχιακής αρχής.

Γίνεται προφανές πλέον, ότι οι φερόμενοι ως υποψήφιοι δήμαρχοι θέτοντας το Γκολφ ως πρώτο στόχο της προεκλογικής τακτικής και στρατηγικής τους επιχειρούν να προσεταιριστούν την «επιτροπή αγώνα για το Γκολφ» και όλους εκείνους που φέρονται δυσαρεστημένοι για τους χειρισμούς της παρούσας δημοτικής αρχής. Θεωρούν, μάλιστα, το Γκολφ ως την «αχίλλειο πτέρνα» του νυν δημάρχου κ. Σταμάτη Καββάδα, ο οποίος είχε δεσμευθεί ότι κατά τη θητεία του το όνειρο της αξιοποίησης θα γινόταν πραγματικότητα.

Ωστόσο, θεωρείται αμφίβολο αν και κατά πόσον η «επένδυση» των μνηστήρων του δημαρχιακού θώκου στο Γκολφ και στην αξιοποίησή του θα τους αποφέρει εκλογικά κέρδη, λόγω της γενικευμένης δυσπιστίας των κατοίκων του Δήμου Αφάντου καθώς η... κολόνια του στοιχειωμένου γκολφ κρατάει περισσότερο από τριάντα χρόνια.

ΕΝΤΟΝΕΣ ΖΥΜΩΣΕΙΣ

Εν τω μεταξύ η είσοδος (και επισήμως) στην προεκλογική περίοδο προκαλεί κορύφωση των ζυμώσεων και διεργασιών με σκοπό τη διαμόρφωση των εκλογικών σχημάτων.

Μέχρι τώρα φέρονται ως υποψήφιοι ο νυν δήμαρχος κ. Σταμάτης Καββάδας, ο κ. Σάββας Διακοσταματίου, ο οποίος ήδη έχει πάρει τη στήριξη του ΠΑΣΟΚ, ο πρώην δήμαρχος κ. Σταύρος Σταυρής, η κ. Μαρία Καραγιάννη, ως ανεξάρτητη, ο κ. Μιχάλης Μαχραμάς και ο κ. Αναστάσιος Σπανός που ελπίζει ότι, τελικώς, θα λάβει το «χρίσμα» της Νέας Δημοκρατίας.

Ωστόσο, αντικειμενικά είναι αδύνατο να σχηματιστούν έξι πλήρεις συνδυασμοί με τον απαιτούμενο αριθμό δημοτικών και τοπικών συμβούλων από το δημοτικό διαμέρισμα Αρχίπολης και όλες οι εκτιμήσεις που γίνονται συνηγορούν ότι θα υπάρξουν το πολύ τρία εκλογικά σχήματα.

Κάτω από την αντικειμενική αυτή εκτίμηση οι «μνηστήρες» συνομιλούν ήδη μεταξύ τους αλλά χωρίς αποτέλεσμα μέχρι τώρα, καθώς ο καθένας επιχειρεί την «αυτόνομη κάθοδο». Σήμερα ουδείς υποψήφιος φέρεται να έχει πέραν των 10-12 αξιόλογων υποψηφίων δημοτικών συμβούλων και αυτό δυσχεραίνει τις επιδιώξεις τους ενισχύοντας τις εκτιμήσεις ότι θα υπάρξουν «συγχωνεύσεις» κάτι που θα ξεκαθαρίσει μέχρι τα μέσα του επόμενου μήνα.

Πάντως, οι μέχρι τώρα ζυμώσεις φέρουν τους κ.κ. Καββάδα και Σταυρή πιο κοντά, την κ. Καραγιάννη και τον κ. Μαχραμά και τους κ.κ. Σπανό και Διακοσταματίου ως «μοναχικούς καβαλάρηδες» χωρίς να αποκλείεται να υπάρξουν, τελικώς, διαφορετικοί σχηματισμοί καθώς το κριτήριο της συνεργασίας δεν θα είναι πολιτικό αλλά κυρίως «προσωπικό».

ΠΕΡΙ ΖΩΩΝ... !

Βέβαια θα πείτε υπάρχουν τόσα παιδάκια στον κόσμο που πεινάνε και με τους σκύλους θα ασχολούμαστε τώρα; Ναι και για τα παιδάκια και για τα σκυλάκια.

Πρέπει πρώτα από όλα να ευαισθητοποιηθούμε σαν άνθρωποι και να ενδιαφερόμαστε για όλα τα πλάσματα του κόσμου. Και τα σκυλάκια τα έπλασε ο Θεός και έχουν και αυτά μια θέση στο οικοσύστημα της γης μας. Ολα στην φύση έχουν τον δικό τους σκοπό, το δικό τους έργο. Ακόμα και μια κατσαρίδα που την θεωρούμε άχρηστη είναι τροφή για πολλά μικρά ζώα που τρέφονται απ' αυτή. Ολα είναι ένας κύκλος και χωρίς το ένα δεν μπορεί να επιζήσει το άλλο.

Ολα τα έντομα, όλα τα ζώα, τα φυτά δουλεύουν, και ας μην το βλέπουμε εμείς έτσι, για να επωφελείται ο άνθρωπος. Αλλά εμείς δεν κάνουμε πολλά για να επωφεληθούν και αυτά από εμάς. Αντίθετα μάλιστα!

Αυτό όμως που γίνεται με τους σκύλους είναι απάνθρωπο. Δεν θα ήθελα να ονομάσω τι είναι ορισμένοι από τους κατόχους τους. Δεν παίρνουν τα σκυλιά γιατί είναι φιλόζωοι αλλά γιατί θέλουν να τα χρησιμοποιήσουν για κάποιο σκοπό. Είτε για να φυλάνε τα κοπάδια τους, ή τα χωράφια τους, ή τις επιχειρήσεις τους.

Καλά όλα αυτά αλλά ας τα υπολογίζουν και αυτά τα ζωντανά. Τα έχουν δεμένα τα άμοιρα με μια κοντή αλυσίδα χωρίς νερό και φαγητό, χωρίς ένα κάλυμμα. Εστω σε μια βαρέλα ή κάτω από ένα δέντρο να προστατεύονται από την βροχή και τον ήλιο. Φαντάζεστε ένα παγωμένο, βροχερό βράδυ του χειμώνα να στέκεται ένας σκύλος δεμένος, να βρέχεται όλη τη νύχτα και να μην μπορεί να κάνει τίποτα;

Ή μια καυτή μέρα του καλοκαιριού μέσα στον ήλιο χωρίς μια σταγόνα νερό; Να τρέχει δίπλα του το αυλάκι και να μην μπορεί να πάει για να πιει; Το είδα με τα μάτια μου και δεν υπερβάλλω. Πώς μπορεί ο ιδιοκτήτης αυτού του σκύλου να κοιμάται τα βράδια; Δεν μιλάμε για ένα ή δύο περιστατικά τέτοια αλλά για εκατοντάδες. Δεν ενδιαφέρεται κανένας γι' αυτά;

ΜΗΝ ΤΑ ΑΓΝΟΕΙΣ

Ζωή έχουν κι' αυτά
Μην τα αγνοείς
Δες τα μάτια τους και θα καταλάβεις
Πως κι' αυτά έχουν ψυχή
Αγάπη θα σου δώσουν
Κι ας μην τους δώσεις εσύ
Θα' ναι πιστοί φίλοι για πάντα
Δεν προδίδουν εφόρου ζωής
Ζωή έχουν κι αυτά
Μην τα αγνοείς
Δες τα μάτια τους και θα καταλάβεις
Πως κι αυτά έχουν ψυχή
Θεού πλάσματα όλα
Εχουν καρδιά, αισθήματα, πνοή
κι αν δεν θες να τ' αγαπήσεις
Απλώς μοιράσου μαζί τους τη γη

Ευχαριστώ για τη φιλοξενία
Μια φιλόζωη



ACE
The helpful place.

Η ACE κατέχει παγκοσμίως ηγετική θέση στον χώρο πολυκαταστημάτων και των D.I.Y. Έχει 5,500 καταστήματα σε 72 χώρες του κόσμου και με ετήσιες πωλήσεις που φθάνουν τα 15 δις ευρώ. Εργασία στην ACE σημαίνει ταυτόχρονα και συμμετοχή στην επιτυχία της σε μια θέση που σας ταιριάζει.

Για το κατάστημα της Ρόδου
ΖΗΤΑΜΕ ΠΡΟΣΩΠΙΚΟ

Διευθυντή Καταστήματος (Κωδ ΔΚΑ) Γνώσεις σε Χρώματα, εργαλεία, είδη κηπουρικής, υδραυλικά, ηλεκτρολογικά, αξεσουάρ μπάνιου, είδη σπιτιού, έπιπλα, αξεσουάρ αυτοκινήτου, δομικά υλικά κ.ά. Προϋπηρεσία σε ανάλογη θέση θα ληφθεί υπόψιν. Εκπληρωμένη στρατιωτική θητεία. Επιπλέον προσόντα Πτυχιούχος, με άριστη ικανότητα επικοινωνίας, επαγγελματισμός, γνώσεις Αγγλικών, χρήση Η/Υ.

Υπάλληλοι Γραφείου (Κωδ ΥΓΑ) Χειριστές Η/Υ με γνώσεις Γραμματείας – Τιμολόγησης – Εισαγωγές. Πληροφοριακό σύστημα (E.R.P.) Προϋπηρεσία σε ανάλογη θέση.

Ταμίες – Πωλητές (Κωδ ΤΠΑ) Προϋπηρεσία, Γνώσεις Ταμείου Η/Υ, Ευγενικές με άψογη συμπεριφορά και εξυπηρέτηση προς τους πελάτες.
Στείλτε Βιογραφικό έως 31/Ιουλίου/06 στο FAX 2241-0-30270 Η στην διεύθυνση Τ.Θ. 178, Ρόδος Η στο email greece@mail.acehardware.com

MAXI Dia %

Η MAXI DIA % του Ομίλου CARREFOUR No1 στην Ευρώπη και No2 παγκοσμίως με 4400 DIA καταστήματα σε όλο τον κόσμο και 360 καταστήματα στην Ελλάδα ζητά για το νέο υπερκατάστημα της Ρόδου.

Διευθυντή Καταστήματος (Κωδ ΔΚΔ) Εμπειρία τουλάχιστον 3 ετών σε αντίστοιχη θέση στο λιανεμπόριο. Απολυτήριο Λυκείου (Πτυχίο Ανώτερης/τατης σχολής θα θεωρηθεί επιπρόσθετο προσόν). Γνώση αγγλικής γλώσσας. Γνώση Η/Υ (MS Office). Διοικητική και οργανωτική ικανότητα, άνεση στην επικοινωνία, αποδεδειγμένη ικανότητα στην επίτευξη στόχων.

Υπάλληλοι Γραφείου (Κωδ ΥΓΔ) Χειριστές Η/Υ με γνώσεις Γραμματείας, – Πληροφοριακό σύστημα (E.R.P.) Προϋπηρεσία σε ανάλογη θέση.

Ταμίες – Πωλητές (Κωδ ΤΠΔ) Προϋπηρεσία, Γνώσεις Ταμείου Η/Υ, Ευγενικές, με άψογη συμπεριφορά και εξυπηρέτηση προς τους πελάτες.

Στείλτε Βιογραφικό έως 31/Ιουλίου/06 στο FAX 2241-0-30270 Η στην διεύθυνση Τ.Θ. 178, Ρόδος Η στο email carrefour@mail.gr

ΔΙΕΥΘΥΝΣΗ ΔΑΣΩΝ ΔΩΔΕΚΑΝΗΣΟΥ
ΑΝΑΚΟΙΝΩΣΗ

Γνωστοποιείται κατά το άρθρο 14 του Ν. 998/79, η αποστολή για ανάρτηση στον Δήμο **Αφάντου** της αριθ. πρωτ. **7537/05/15-6-2006** πράξης χαρακτηρισμού έκτασης που εκδόθηκε από τον Δ/ντή Δασών Δωδ/σου, κατόπιν αιτήσεως του Μιχαλά Μιχαήλ.

Η **ΚΜ Κ.Μ. 947[Α]** γαιών Αφάντου, **συνολικού εμβαδού 4006 τ.μ., χαρακτηρίζεται α) ως γεωργική και χορτολιβαδική έκταση εμβαδού 3416 τ.μ. με στοιχεία (ζ,β,γ,δ,ε,7,6,5,4,3,2,ζ) β) ως Δασική έκταση εμβαδού 290 τ.μ. με στοιχεία (1,α,β,ζ,1) και γ) τμήμα της παραπάνω μερίδας εμβαδού 300 τ.μ., με στοιχεία (α,β,γ,δ,ε,α) αποτελεί αναδασωτέα έκταση και δεν χαρακτηρίζεται. Ολόκληρη η ΚΜ 947[Α] γαιών Αφάντου βρίσκεται εντός καταφυγίου άγριας ζωής.**

Ο Δ/ντής Δασών Δωδ/σου
Φίλιππος Κοντίτσης
Δασολόγος με βαθμό Α'

ΠΕΡΙΛΗΨΗ

Της με αριθμό **1042Γ'/28-7-2005** Εκθεσης Επίδοσης Στις **28 Ιουλίου 2005** ο δικαστικός επιμελητής του Πρωτοδικείου Ρόδου Μιχαήλ Κ. Καρακατσάνης επέδωσε στον κ. Εισαγγελέα Πρωτοδικών Ρόδου, για την εναγομένη, Σεβαστιάνα Αλεσσανδρή του Θωμά, χα Καισαριώτη, πρώην κατοίκου Αμερικής και ήδη αγνώστου διαμονής, μετά από έγγραφη εντολή μου, ως πληρεξούσιος δικηγόρος της ενάγουσας Θεοδώρας συζ. Στυλ. Φωταρά, το γένος Γιορδαμνή, κατοίκου Δαματριάς Ρόδου, ακριβές αντίγραφο της με αριθμό **379/2000 Απόφασης του Ειρηνοδικείου Ρόδου,** με την οποία αναγνωρίστηκε, όσον αφορά το ακίνητο ήτοι, αγρός εκτάσεως 1330 τμ., που βρίσκεται στη θέση «Αμπελάκια», της κτηματικής περιφέρειας Δαματριάς Ρόδου, με κτηματολογικά στοιχεία: τόμος 4, φύλλο 21, φάκελος 1043 και μερίδα 800 γαιών Δαματριάς Ρόδου, νομικής φύσης «αρζί-μιρί» και ήδη «ελεύθερης ιδιοκτησίας», να αναγνωριστεί ότι συμπληρώθηκε στο πρόσωπό της ο νόμιμος χρόνος νομής για την κτήση με έκτακτη χρησικτησία στο παραπάνω ακίνητο.

Ρόδος 19 Μαΐου 2006
Ο Πληρεξούσιος Δικηγόρος
Αναστάσιος Μ. Διάκος
Εθελ. Δωδ/σίων 29 – ΡΟΔΟΣ
Τηλ. 22410/33595-73520

Ο.Τ.Ε. Α.Ε.
ΤΗΛΕΠ.ΔΙΑΜ.ΔΩΔ/ΣΟΥ

ΠΕΡΙΛΗΠΤΙΚΗ ΔΙΑΚΗΡΥΞΗ ΑΝΟΙΚΤΗΣ ΔΗΜΟΠΡΑΣΙΑΣ

Το **Τηλεπ.Διαμ.Δωδ/σου** προκηρύσσει **ανοικτή επαναληπτική δημοπρασία με το σύστημα προσφοράς με ενιαίο ποσοστό έκπτωσης,** σύμφωνα με τις διατάξεις του άρθρου 4 παράγρ 2α & 4α του Κανονισμού Εκτέλεσης Εργων Ο.Τ.Ε. και του άρθρο 6 των Ειδικών Διατάξεών του, για την ανάδειξη μειοδότου, εκτέλεσης εργασιών κατασκευής του έργου: **«Σποραδικές εργασίες για άρσεις βλαβών δικτύου, Μ/Ε, ΝΤΣ, ΜΤΦ Νήσων Κω, Καλύμνου, Λέρου, Αστυπάλαιας & Νισύρου (2006)»** δαπάνης κατά την μελέτη 170.000,00 € χωρίς Φ.Π.Α., που αναλύεται σε δαπάνη 90.000,00 € για τις χωματουργικές εργασίες & 80.000,00 € για τις δικτυακές εργασίες.

Στο συμβατικό αντικείμενο έχει περιληφθεί και ποσό ίσο με το 15% της συμβατικής δαπάνης για απρόβλεπτες εργασίες.

Η εκτέλεση του παρόντος έργου διέπεται από τις διατάξεις του Κανονισμού και ορίζονται στην διακήρυξη και λοιπά συμβατικά τεύχη του έργου αυτού.

Η αποδοχή ισχύος των παραπάνω διατάξεων, αποτελεί απαραίτητο όρο για το παραδεκτό της προσφοράς.

Το έργο χρηματοδοτείται από τον Ο.Τ.Ε.

Ο διαγωνισμός θα διεξαχθεί την **06.07.2006 ημέρα Πέμπτη** και από ώρα 12.00' έως και 12.30' μ.μ. (ώρα λήξης επίδοσης προσφορών) στα γραφεία:

α. Τεχνικό Τμήμα Αργοσαρωνικού Αντωνίου Θεοχάρη 4 1ος Οροφος Πειραιάς.

β. Τηλεπ.Διαμ.Δωδ/σου Αμερικής 91 1ος Οροφος – Ρόδος

Στο διαγωνισμό γίνονται δεκτές εργοληπτικές επιχειρήσεις ή κοινοπραξίες που είναι γραμμένες στα Μ.Ε.Ε.Π. Α2, και 1ης τάξης για έργα οδοποιίας, ή υδραυλικά, ή οικοδομικά **και Η/Μ** καθώς και:

- Ανώτερης τάξης εργοληπτικές επιχειρήσεις ή κοινοπραξίες με πτυχίο 2ης τάξης για έργα οδοποιίας, ή υδραυλικά, ή οικοδομικά, εφόσον έχουν έδρα το Νομό ή όμορο εκείνου που εκτελείται το έργο.

- Τα τεύχη και σχέδια της μελέτης διανέμονται στα γραφεία Ο.Τ.Ε. στις παραπάνω διευθύνσεις τις εργάσιμες ημέρες και ώρες στις ενδιαφερόμενες εργοληπτικές επιχειρήσεις ή σε εξουσιοδοτημένους εκπροσώπους των μέχρι και την 05.07.2006 αφού καταβάλλουν το ποσό των 50,0 € + 18% Φ.Π.Α. υπέρ του Ο.Τ.Ε. στους λογαριασμούς 75.11.00.0000 και 54.00.40.0018 αντίστοιχα στα Ταμεία του Ο.Τ.Ε.:

1) Αντωνίου Θεοχάρη 4 1ος Οροφος Πειραιάς
2) Αμερικής 91 Ισόγειο Ρόδος.

Εγγύηση συμμετοχής 2% του Προϋπολογισμού Υπηρεσίας δηλ. 3.400,0 €.

Η εγγυητική επιστολή θα απευθύνεται στον Ο.Τ.Ε.

Ρόδος 19.06.2006

ΣΩΜΑΤΕΙΟ ΜΑΓΕΙΡΩΝ ΚΑΙ ΒΟΗΘΩΝ ΜΑΓΕΙΡΩΝ ΡΟΔΟΥ

Ρόδος, 13/6/2006

ΠΡΟΣΚΛΗΣΗ ΓΕΝΙΚΗΣ ΣΥΝΕΛΕΥΣΗΣ

ΠΡΟΣ
Ολα τα μέλη του Σωματείου

Συνάδελφοι,

Η Διοίκηση του Σωματείου μας σας καλεί σε Γενική Συνέλευση στις 21-6-06 ημέρα Τετάρτη και ώρα 11 π.μ. στην αίθουσα του Εργατικού Κέντρου, οδός Στ. Καζούλη αριθμ. 30 με τα παρακάτω θέματα ημερήσιας διάταξης:

1) Διοικητικός Απολογισμός από 1-1-2006 μέχρι 31-5-2006
2) Οικονομικός Απολογισμός (Ισολογισμός και έκθεση Ελεγκτικής Επιτροπής) χρονικής περιόδου από 1-1-2006 μέχρι 31-5-2006
3) Εκλογή Εφορευτικής Επιτροπής
4) Επιλογή εκπροσώπησης δευτεροβάθμιας οργάνωσης

Επειδή τα θέματα είναι σοβαρά, παρακαλούμε να μην απουσιάσει κανείς από τη Συνέλευση.

Με συναδελφικούς χαιρετισμούς
Ο ΠΡΟΕΔΡΟΣ **Ο ΓΕΝ. ΓΡΑΜΜΑΤΕΑΣ**
ΚΟΥΜΕΝΤΗΣ ΤΣΑΜΠΙΚΟΣ **ΒΑΛΛΑΣ ΑΛΕΞΑΝΔΡΟΣ**



ΜΝΗΜΟΣΥΝΟ

Την Πέμπτη 22 Ιουνίου και ώρα πρωινή τελούμε 40ήμερο μνημόσυνο στον Ιερό Μητροπολιτικό Ναό Εισοδίων της Θεοτόκου υπέρ αναπαύσεως της ψυχής του λατρευτού μας συζύγου, γαμπρού, αδελφού και θείου.

ΚΑΒΑΣΙΛΑ Ε. ΜΙΧΑΗΛ

Η σύζυγος: Μαρία
Η πεθερά: Χώχου Βαρβάρα
Τα αδέλφια: Δημόκριτος - Κων/να, Νικήτας - Μαρία
Τα ανίψια και οι λοιποί συγγενείς



ΜΝΗΜΟΣΥΝΟ

Την 24η του μηνός Ιουνίου ημέρα Σάββατο και ώρα 8 π.μ. στον Ιερό Ναό Αγίου Γεωργίου Παστίδας, τελούμε ΕΤΗΣΙΟ μνημόσυνο υπέρ αναπαύσεως της ψυχής του λατρευτού μας υιού, αδελφού, εγγονού, εξάδελφου και ανιψιού.

ΒΑΣΙΛΕΙΟΥ ΜΠΑΡΤΑΤΙΛΑ

Οι γονείς Νίκος - Εφη
ο αδελφός Δημήτρης
οι γιαγιάδες: Βασιλική, Λουκία
ο παππούς Δημήτρης
τα εξαδέλφια και οι λοιποί συγγενείς.

ΟΛΥΜΠΙΑΚΗ ΑΕΡΟΠΛΟΪΑ Α.Ε.

ΑΝΑΚΟΙΝΩΣΗ

ΠΕΡΙΛΗΨΗ ΠΡΟΚΗΡΥΞΗΣ ΓΙΑ ΤΗΝ ΠΡΟΣΛΗΨΗ ΕΠΟΧΙΚΟΥ ΠΡΟΣΩΠΙΚΟΥ ΕΤΟΥΣ 2006

Η «ΟΛΥΜΠΙΑΚΗ ΑΕΡΟΠΛΟΪΑ Α.Ε.» ανακοινώνει, **ότι θα προσλάβει προσωπικό με σύμβαση εργασίας ιδιωτικού δικαίου** ορισμένου χρόνου για την κάλυψη εποχικών αναγκών των Σταθμών **ΑΣΤΥΠΑΛΑΙΑΣ, ΚΑΡΠΑΘΟΥ, ΚΑΣΟΥ, ΚΑΣΤΕΛΟΡΙΖΟΥ ΚΑΙ ΛΕΡΟΥ** σύμφωνα με τις διατάξεις του άρθρου 21 του Ν. 2190/1994 όπως ισχύει μετά τις τροποποιήσεις και συμπληρώσεις Ν.2225/1994, 2247/1994, 2266/1994, 2349/1995, 2527/1997, 2738/1999, 3051/2002, 3146/2003, 3174/2003, 3200/2003, 3260/2004 και 3320/2005 για τις παρακάτω αναφερόμενες ειδικότητες με τα αντίστοιχα τυπικά προσόντα. **Οι πίνακες κατάταξης θα έχουν ισχύ δύο ετών** και χρονική περίοδο απασχόλησης οκτώ (8) μηνών κατά έτος.

ΤΟΠΟΣ ΕΡΓΑΣΙΑΣ	ΥΠΑΛΛΗΛΟΙ	ΧΕΙΡΙΣΤΕΣ ΑΝΥΨΩΤΙΚΩΝ-ΜΗΧΑΝΗΜΑΤΩΝ	ΒΟΗΘΟΙ ΧΕΙΡΙΣΤΕΣ ΑΝΥΨΩΤΙΚΩΝ ΜΗΧΑΝΗΜΑΤΩΝ	ΕΡΓΑΤΕΣ/ΚΑΘΑΡΙΣΤΡΙΕΣ	ΚΑΘΑΡΙΣΤΡΙΕΣ
	ΚΑΤΗΓΟΡΙΑ ΔΕ	ΚΑΤΗΓΟΡΙΑ ΥΕ	ΚΑΤΗΓΟΡΙΑ ΥΕ	ΚΑΤΗΓΟΡΙΑ ΥΕ	ΚΑΤΗΓΟΡΙΑ ΥΕ
	ΗΛΙΚΙΑ: 18-65	ΗΛΙΚΙΑ: 18-65	ΗΛΙΚΙΑ: 18-65	ΗΛΙΚΙΑ: 18-58	ΗΛΙΚΙΑ: 18-58
ΑΣΤΥΠΑΛΑΙΑ	3	1	1	3	2
ΚΑΡΠΑΘΟΣ	5	2	1	12	8
ΚΑΣΟΣ		1	1	2	
ΚΑΣΤΕΛΟΡΙΖΟ	2	1		2	1
ΛΕΡΟΣ	2	1	1	1	1

Οι αναλυτικότεροι όροι και προϋποθέσεις συμμετοχής καθορίζονται στη σχετική αναλυτική προκήρυξη.

Οι αναλυτικές προκηρύξεις καθώς και οι οδηγίες (παραρτήματα Ι' και ΙΙ') έχουν αναρτηθεί στα κατά τόπους γραφεία των Σταθμών καθώς και στο χώρο του Δημοτικού ή Κοινοτικού Καταστήματος. Ειδικό έντυπο αίτησης θα διατίθεται και θα παραλαμβάνεται **μόνο** από τα κατά τόπους γραφεία των Σταθμών και ώρες 10:00 μέχρι 14:00 εντός δέκα ημερολογιακών ημερών από την επομένη της ημερομηνίας δημοσίευσης. Εάν η τελευταία ημέρα υποβολής συμπέσει Σάββατο ή Κυριακή μεταφέρεται στην πρώτη εργάσιμη.

ΑΠΟ ΤΗ ΔΙΟΙΚΗΣΗ ΤΗΣ
ΟΛ. ΑΕΡΟΠΛΟΪΑΣ



ΕΛΛΗΝΙΚΗ ΔΗΜΟΚΡΑΤΙΑ
ΑΝΩΤΑΤΟ ΣΥΜΒΟΥΛΙΟ
ΕΠΙΛΟΓΗΣ ΠΡΟΣΩΠΙΚΟΥ
ΠΕΡΙΛΗΨΗ ΑΝΑΚΟΙΝΩΣΗΣ

Για την πρόσληψη προσωπικού με σύμβαση εργασίας ιδιωτικού δικαίου ορισμένου χρόνου κατ' άρθρο 21 του Ν. 2190/1994, όπως ισχύει μετά την τροποποίηση και συμπλήρωσή του με το άρθρο 9 του Ν.3051/2002.
(Για όλους τους φορείς της παρ. 1 του άρθρου 14 του Ν. 2190/1994 και της παρ. 3 του άρθρου 1 του Ν.2527/1997).

ΔΗΜΟΣ ΡΟΔΙΩΝ Ρόδος 16-6-2006
Αριθμ. Πρωτοκ. : 9489

ΑΝΑΚΟΙΝΩΣΗ

Πρόσληψης τριών (3) θέσεων με σύμβαση εργασίας ιδιωτικού δικαίου ορισμένου χρόνου του Δήμου Ροδίων, που εδρεύει στη Ρόδο

Έχοντας υπόψη:

1. Τις διατάξεις του άρθρου 21 του Ν.2190/1994, όπως ισχύει μετά τις τροποποιήσεις και συμπληρώσεις των Ν.2225/1994, 2247/1994, 2266/1994, 2349/1995, 2527/1997, 2738/1999, 3051/2002, 3146/2003, 3174/2003, 3200/2003, 3260 / 2004 και 3320 / 2005.
2. Την αριθμ. ΔΙΠΠ/Φ.ΕΓΚΡ.1/493/18273/22-12-2005...Εγκριτική της πρόσληψης Πράξη της Τριμελούς εξ Υπουργών Επιτροπής της παρ. 1 του άρθρου 2 της υπ' αριθ. 55/1998 Π.Υ.Σ. (άρθρο 1 παρ. 51 του Ν. 2412/1996) «Αναστολή διορισμών και προσλήψεων στο Δημόσιο Τομέα» ΦΕΚ 252Α'/12.11.1998/τ.Α'), όπως ισχύει.
3. Την παρ. 6 της υπ' αριθ. 55/1998 Π.Υ.Σ. όπως ισχύει.
4. Την με αρ. 13341/14-3-2006 ...απόφαση του Υφυπουργού Εσωτερικών Δημόσιας Διοίκησης και Αποκέντρωσης με την οποία εγκρίθηκε η απασχόληση τριών (3) ναυαγοσωστών για την κάλυψη εποχιακών ή άλλων περιοδικών ή πρόσκαιρων αναγκών
5. Τον Οργανισμό Εσωτερικής Υπηρεσίας του Δήμου μας (ΦΕΚ 1178/2003)

Ανακοινώνει

Την πρόσληψη προσωπικού με σύμβαση εργασίας ιδιωτικού δικαίου ορισμένου χρόνου, συνολικού αριθμού τριών (3) ατόμων για την κάλυψη εποχικών αναγκών της Δ/νσης Οικονομικών Υπηρεσιών του Δήμου μας της ειδικότητας ΔΕ ναυαγοσωστών με τα αντίστοιχα τυπικά προσόντα και την αντίστοιχη χρονική περίοδο.

Ειδικότητα	Αριθμός	Ειδικά τυπικά προσόντα	Χρονική διάρκεια
ΔΕ ΝΑΥΑΓ/ΩΝ	3	Ως κατωτέρω	Πέντε (5) μήνες

ΓΙΑ ΤΟΥΣ ΥΠΟΨΗΦΙΟΥΣ ΤΗΣ ΕΙΔΙΚΟΤΗΤΑΣ
ΔΕ ΝΑΥΑΓΟΣΩΣΤΩΝ:

1. Ισχύουσα άδεια Ναυαγοσώστη που εκδίδεται από τη Λιμενική Αρχή.
2. Οποιοδήποτε πιστοποιητικό ή πτυχίο σχολής ναυαγοσωστικής εκπαίδευσης, βάσει του οποίου χορηγείται άδεια ναυαγοσώστη (Π.Δ. 23/2000).
3. Οποιοσδήποτε τίτλος δευτεροβάθμιας ή μεταδευτεροβάθμιας εκπαίδευσης, της ημεδαπής ή αλλοδαπής.
4. Αντίστοιχη εμπειρία μετα την απόκτηση της άδειας τουλάχιστον (6) μηνών.

ΕΠΙΚΟΥΡΙΚΑ ΠΡΟΣΟΝΤΑ

1. Σε περίπτωση που δεν καθίσταται δυνατή η πλήρωση των θέσεων από υποψηφίους με τίτλο δευτεροβάθμιας ή μεταδευτεροβάθμιας εκπαίδευσης της αλλοδαπής επιτρέπεται η πρόσληψη από υποψηφίους που θα διαθέτουν απολυτήριο τίτλο Υποχρεωτικής Εκπαίδευσης (δηλαδή απολυτήριο τίτλο τριταξίου Γυμνασίου ή για υποψηφίους που έχουν αποφοιτήσει μέχρι και το 1980 απολυτήριο Δημοτικού Σχολείου), ή ισοδύναμο απολυτήριο τίτλο κατώτερης Τεχνικής Σχολής του Ν.Δ. 580/1970 ή απολυτήριο τίτλο Εργαστηρίων Ειδικής Επαγγελματικής Εκπαίδευσης και Κατάρτισης, του άρθρου 1 του Ν. 2817/2000 ή άλλος ισότιμος τίτλος της αλλοδαπής και αντίστοιχη εμπειρία τουλάχιστον έξι (6) μηνών, τηρουμένων των υπό στοιχείο (1) και (2) κύριων προσόντων.

2. Σε περίπτωση που δεν καθίσταται δυνατή η πλήρωση των θέσεων από υποψηφίους με τα προσόντα της προηγούμενης παραγράφου επιτρέπεται η πρόσληψη από υποψηφίους που θα διαθέτουν απολυτήριο τίτλο τουλάχιστον Υποχρεωτικής Εκπαίδευσης (δηλαδή απολυτήριο τίτλο Τριταξίου Γυμνασίου ή για υποψηφίους που έχουν αποφοιτήσει μέχρι και το 1980 απολυτήριο Δημοτικού σχολείου) ή ισοδύναμο απολυτήριο τίτλο κατώτερης Τεχνικής Σχολής του Ν.Δ. 580/1970 ή απολυτήριο τίτλο Εργαστηρίων Ειδικής Επαγγελματικής Εκπαίδευσης και Κατάρτισης, του άρθρου 1 του Ν. 2817/2000 ή άλλος ισότιμος τίτλος της αλλοδαπής και χωρίς εμπειρία, τηρουμένων των υπό στοιχείο (1) και (2) κύριων προσόντων.

Α. ΓΕΝΙΚΑ ΠΡΟΣΟΝΤΑ ΠΡΟΣΛΗΨΗΣ

1.- Οι υποψήφιοι πρέπει να έχουν ηλικία από 18 έως 45 ετών.
2.- Να έχουν την υγεία και τη φυσική καταλληλότητα που τους επιτρέπει την εκτέλεση των καθηκόντων της θέσεως που επιλέγουν.
3.- Να μην έχουν κώλυμα κατά το άρθρο 8 του Υπαλληλικού Κώδικα (καταδίκη, υποδικία, δικαστική συμπαράσταση), με την επιφύλαξη της επόμενης εξαίρεσης.

Εξαίρεση: Οι υποψήφιοι για θέσεις βοηθητικού ή ανειδίκευτου προσωπικού υπό την προϋπόθεση ότι έχουν εκτίσει την ποινή ή τα μέτρα ασφαλείας που τους έχουν επιβληθεί έχουν αρθεί ή έχουν απολυθεί υπό όρο (Ν.2207/1994 άρθρο 4 παρ. 6).

Γ. ΠΡΟΘΕΣΜΙΑ ΥΠΟΒΟΛΗΣ ΑΙΤΗΣΕΩΝ

Οι ενδιαφερόμενοι μπορούν να υποβάλουν αίτηση στα γραφεία της υπηρεσίας μας , Πλ. Ελευθερίας αριθμ. 1..... και ειδικότερα στο Γραφείο Προσωπικού (αρμόδιος κα Ν. Χαλιπήλια-Ντάλια....) **εντός προθεσμίας δέκα (10) ημερών**, που αρχίζει από την επομένη ημέρα της τελευταίας δημοσίευσης της παρούσας σε τοπικές εφημερίδες ή της ανάρτησής της στο κατάστημα της υπηρεσίας και στο χώρο ανακοινώσεων του δημοτικού ή κοινοτικού καταστήματος, εφόσον η ανάρτησή της είναι τυχόν μεταγενέστερη της δημοσίευσης στις εφημερίδες (παρ. 10 άρθρο 21 Ν.2190/1994).

Ε'. ΔΗΜΟΣΙΕΥΣΗ ΤΗΣ ΑΝΑΚΟΙΝΩΣΗΣ

Περίληψη της παρούσας, περιέχουσα υποχρεωτικώς τα όρια ηλικίας και όλα τα στοιχεία του άρθρου 21 παρ. 8 του Ν. 2190/1994 (όπως ισχύει), να δημοσιευθεί στις ημερήσιες τοπικές εφημερίδες ΠΡΟΟΔΟ, ΡΟΔΙΑΚΗ, ΔΗΜΟΚΡΑΤΙΚΗ και στις εβδομαδιαίες τοπικές εφημερίδες ΔΡΑΣΙΣ και ΓΝΩΜΗ. **Ανάρτηση** ολόκληρης της ανακοίνωσης να γίνει στο κατάστημα της οικείας υπηρεσίας και στον χώρο των ανακοινώσεων του δημοτικού ή κοινοτικού καταστήματος του δήμου ή της κοινότητας στην οποία εδρεύει η υπηρεσία, συντασσομένου κατ' άρθρο 21 παρ. 9 του Ν. 2190/1994 (όπως ισχύει) πρακτικού ανάρτησης.

ΣΤ'. ΑΝΑΡΤΗΣΗ ΠΙΝΑΚΩΝ - ΥΠΟΒΟΛΗ ΕΝΣΤΑΣΕΩΝ

Οι πίνακες κατάταξης των υποψηφίων αναρτώνται στο κατάστημα της οικείας υπηρεσίας, συντασσομένου πρακτικού ανάρτησης, υπογραφόμενου από δύο (2) υπαλλήλους της υπηρεσίας.

Κατά των ανωτέρω πινάκων οι ενδιαφερόμενοι μπορούν να υποβάλουν ενστάσεις, στο Α.Σ.Ε.Π., **μέσα σε αποκλειστική προθεσμία, η οποία λήγει μετά την πάροδο δέκα (10) ημερών από την ανάρτησή τους.**

Για την υποβολή της ένστασης απαιτείται η καταβολή **παραβόλου στο δημόσιο ταμείο σαράντα ευρώ (40) €.**

Ο ΔΗΜΑΡΧΟΣ
ΓΕΩΡΓΙΟΣ ΓΙΑΝΝΟΠΟΥΛΟΣ



SHIPPING COMPANY OF SYMI
A.N.E.Σ.
ΑΝΩΝΥΜΗ ΝΑΥΤΙΛΙΑΚΗ ΕΤΑΙΡΕΙΑ ΣΥΜΗΣ



Ε/Γ - Ο/Γ ΠΡΩΤΕΥΣ ΑΠΟ 31/05/06 ΕΩΣ 30/09/06

ΔΕΥΤΕΡΑ		
ΛΙΜΑΝΙ	ΩΡΑ	
	ΑΦ.	ΑΝ.
ΠΑΡΑΜΟΝΗ ΣΤΟ ΛΙΜΑΝΙ ΤΗΣ ΡΟΔΟΥ		

ΤΡΙΤΗ		
ΛΙΜΑΝΙ	ΩΡΑ	
	ΑΦ.	ΑΝ.
ΡΟΔΟ	-	13.00
ΣΥΜΗ	14.40	15.00
ΤΗΛΟ	17.00	17.15
ΝΙΣΥΡΟ	18.30	18.45
ΚΩ	20.15	20.30
ΚΑΛ/ΝΟ	21.35	Δ

ΤΕΤΑΡΤΗ		
ΛΙΜΑΝΙ	ΩΡΑ	
	ΑΦ.	ΑΝ.
ΚΑΛ/ΝΟ		08.30
ΚΩ	09.35	10.00
ΝΙΣΥΡΟ	11.30	12.00
ΤΗΛΟ	13.15	13.45
ΣΥΜΗ	15.45	16.15
ΡΟΔΟ	17.55	18.30
ΣΥΜΗ	20.10	Δ

ΠΕΜΠΤΗ		
ΛΙΜΑΝΙ	ΩΡΑ	
	ΑΦ.	ΑΝ.
ΣΥΜΗ		06.00
ΡΟΔΟ	07.40	08.45
ΚΑΣΤ/ΖΟ	13.15	13.30
ΡΟΔΟ	18.15	Δ

ΠΑΡΑΣΚΕΥΗ		
ΛΙΜΑΝΙ	ΩΡΑ	
	ΑΦ.	ΑΝ.
ΡΟΔΟ		13.00
ΣΥΜΗ	14.40	15.00
ΤΗΛΟ	17.00	17.15
ΝΙΣΥΡΟ	18.30	18.45
ΚΩ	20.15	Δ

ΣΑΒΒΑΤΟ		
ΛΙΜΑΝΙ	ΩΡΑ	
	ΑΦ.	ΑΝ.
ΚΩ		06.00
ΝΙΣΥΡΟ	07.30	07.45
ΤΗΛΟ	09.00	09.15
ΣΥΜΗ	11.15	11.35
ΡΟΔΟ	13.15	15.00
ΚΑΣΤ/ΖΟ	19.30	20.00
ΡΟΔΟ	00.30	Δ

ΚΥΡΙΑΚΗ		
ΛΙΜΑΝΙ	ΩΡΑ	
	ΑΦ.	ΑΝ.
ΡΟΔΟ		08.30
ΤΗΛΟ	11.30	11.45
ΝΙΣΥΡΟ	13.00	18.00
ΤΗΛΟ	19.15	19.30
ΡΟΔΟ	22.30	Δ

ΠΑΡΑΤΗΡΗΣΕΙΣ: 1. ΣΕ ΠΕΡΙΠΤΩΣΗ ΠΟΥ ΥΠΑΡΞΟΥΝ ΤΡΟΠΟΠΟΙΗΣΕΙΣ ΣΤΙΣ ΩΡΕΣ ΑΝΑΧΩΡΗΣΗΣ ΤΩΝ ΠΛΟΙΩΝ BLUE STAR 2 & ΑΝΘΗ ΜΑΡΙΝΑ ΑΠΟ ΚΩ, ΘΑ ΕΠΑΝΕΛΘΟΥΜΕ ΜΕ ΝΕΟ ΠΡΟΓΡΑΜΜΑ ΠΟΥ ΘΑ ΠΡΟΣΑΡΜΟΖΕΤΑΙ ΣΤΙΣ ΑΝΤΑΠΟΚΡΙΣΕΙΣ ΤΩΝ ΑΝΩΤΕΡΩ ΠΛΟΙΩΝ 2. ΣΕ ΠΕΡΙΠΤΩΣΗ ΚΑΘΥΣΤΕΡΗΜΕΝΗΣ ΑΦΙΞΗΣ ΤΟΥ BLUE STAR 2 ΚΑΙ ΤΟΥ ΑΝΘΗ ΜΑΡΙΝΑ ΣΤΗΝ ΚΩ, ΤΟ Ε/Γ - Ο/Γ ΠΡΩΤΕΥΣ ΘΑ ΑΝΑΧΩΡΕΙ ΜΕΤΑ ΤΗΝ ΑΦΙΞΗ ΤΟΥ BLUE STAR 2 & ΤΟΥ ΑΝΘΗ ΜΑΡΙΝΑ ΠΡΟΚΕΙΜΕΝΟΥ ΝΑ ΕΠΙΤΥΓΧΑΝΕΤΑΙ Η ΑΝΤΑΠΟΚΡΙΣΗ. 3.ΤΟ ΔΡΟΜΟΛΟΓΙΟ ΤΟΥ Ε/Γ - Ο/Γ ΠΡΩΤΕΥΣ ΤΗΣ ΚΥΡΙΑΚΗΣ 11/6/06 ΑΠΟ ΝΙΣΥΡΟ ΓΙΑ ΤΗΛΟ - ΡΟΔΟ ΘΑ ΠΡΑΓΜΑΤΟΠΟΙΗΘΕΙ ΤΗ ΔΕΥΤΕΡΑ 12/6/06 ΤΙΣ ΙΔΙΕΣ ΩΡΕΣ, ΝΙΣΥΡΟ(18:00)-ΤΗΛΟ(19:30)-ΡΟΔΟ(Δ).

Ε/Γ - Ο/Γ ΣΥΜΗ ΑΠΟ 31/05/2006 ΕΩΣ 30/09/2006

ΔΕΥΤΕΡΑ		
ΛΙΜΑΝΙ	ΩΡΑ	
	ΑΦ.	ΑΝ.
ΡΟΔΟ		09.00
ΠΑΝ/ΤΗ	10.50	12.00
ΣΥΜΗ	13.00	16.15
ΡΟΔΟ	18.05	Δ

ΤΡΙΤΗ		
ΛΙΜΑΝΙ	ΩΡΑ	
	ΑΦ.	ΑΝ.
ΡΟΔΟ		09.00
ΠΑΝ/ΤΗ	10.50	12.00
ΣΥΜΗ	13.00	16.15
ΡΟΔΟ	18.05	18.30
ΣΥΜΗ	20.20	Δ

ΤΕΤΑΡΤΗ		
ΛΙΜΑΝΙ	ΩΡΑ	
	ΑΦ.	ΑΝ.
ΣΥΜΗ		09.00
ΡΟΔΟ	10.50	Δ

ΠΕΜΠΤΗ		
ΛΙΜΑΝΙ	ΩΡΑ	
	ΑΦ.	ΑΝ.
ΡΟΔΟ		09.00
ΠΑΝ/Τ	10.50	12.00
ΣΥΜΗ	13.00	16.15
ΡΟΔΟ	18.05	18.30
ΣΥΜΗ	20.20	Δ

ΠΑΡΑΣΚΕΥΗ		
ΛΙΜΑΝΙ	ΩΡΑ	
	ΑΦ.	ΑΝ.
ΣΥΜΗ		06.00
ΡΟΔΟ	07.50	09.00
ΠΑΝ/ΤΗ	10.50	12.00
ΣΥΜΗ	13.00	16.15
ΡΟΔΟ	18.05	18.30
ΣΥΜΗ	20.20	Δ

ΣΑΒΒΑΤΟ		
ΛΙΜΑΝΙ	ΩΡΑ	
	ΑΦ.	ΑΝ.
ΣΥΜΗ		06.00
ΡΟΔΟ	07.50	09.00
ΠΑΝ/ΤΗ	10.50	12.00
ΣΥΜΗ	13.00	16.15
ΡΟΔΟ	18.05	Δ

ΚΥΡΙΑΚΗ		
ΛΙΜΑΝΙ	ΩΡΑ	
	ΑΦ.	ΑΝ.
ΡΟΔΟ		09.00
ΠΑΝ/ΤΗ	10.50	12.00
ΣΥΜΗ	13.00	15.45
ΡΟΔΟ	17.35	Δ

Υ/Γ ΑΙΓΛΗ ΑΠΟ 15/05/06 ΕΩΣ 31/10/06

ΔΕΥΤΕΡΑ		
ΛΙΜΑΝΙ	ΩΡΑ	
	ΑΦ.	ΑΝ.
ΣΥΜΗ		07.30
ΡΟΔΟ	08.30	09.00
ΣΥΜΗ	10.00	10.15
ΡΟΔΟ	11.15	18.00
ΣΥΜΗ	19.00	Δ

ΤΡΙΤΗ		
ΛΙΜΑΝΙ	ΩΡΑ	
	ΑΦ.	ΑΝ.
ΣΥΜΗ		07.30
ΡΟΔΟ	08.30	09.00
ΣΥΜΗ	10.00	10.15
ΡΟΔΟ	11.15	14.30
ΣΥΜΗ	15.30	16.30
ΡΟΔΟ	17.30	Δ

ΤΕΤΑΡΤΗ		
ΛΙΜΑΝΙ	ΩΡΑ	
	ΑΦ.	ΑΝ.
ΡΟΔΟ		09.00
ΣΥΜΗ	10.00	10.15
ΡΟΔΟ	11.15	14.30
ΣΥΜΗ	15.30	16.30
ΡΟΔΟ	17.30	Δ

ΠΕΜΠΤΗ		
ΛΙΜΑΝΙ	ΩΡΑ	
	ΑΦ.	ΑΝ.
ΡΟΔΟ		09.00
ΣΥΜΗ	10.00	10.15
ΡΟΔΟ	11.15	14.30
ΣΥΜΗ	15.30	16.30
ΡΟΔΟ	17.30	Δ

ΠΑΡΑΣΚΕΥΗ		
ΛΙΜΑΝΙ	ΩΡΑ	
	ΑΦ.	ΑΝ.
ΡΟΔΟ		14.30
ΣΥΜΗ	15.30	16.30
ΡΟΔΟ	17.30	Δ

ΣΑΒΒΑΤΟ		
ΛΙΜΑΝΙ	ΩΡΑ	
	ΑΦ.	ΑΝ.
ΡΟΔΟ		09.00
ΣΥΜΗ	10.00	10.15
ΡΟΔΟ	11.15	14.30
ΣΥΜΗ	15.30	16.30
ΡΟΔΟ	17.30	18.00
ΣΥΜΗ	19.00	Δ

ΚΥΡΙΑΚΗ		
ΛΙΜΑΝΙ	ΩΡΑ	
	ΑΦ.	ΑΝ.
ΣΥΜΗ		07:30
ΡΟΔΟ	08.30	09.00
ΣΥΜΗ	10.00	16.00
ΠΑΝ/ΤΗ	16.30	16.40
ΡΟΔΟ	17.40	18.00
ΣΥΜΗ	19.00	Δ

Τα δρομολόγια μπορούν να τροποποιηθούν λόγω εκτάκτων συγκοινωνιακών αναγκών ή καιρικών συνθηκών. Παρακαλούμε πριν ταξιδέψετε επικοινωνήστε με την Εταιρία: Γραφείο Σύμης:Τηλ. 2246071444 Φαξ. 2246071373 Γραφείο Ρόδου :Τηλ. 2241037769 Φαξ. 2241034493

ΔΗΜΟΣ ΚΑΛΥΜΝΙΩΝ
Αριθμ. πρωτ. 4582/14-6-06
ΠΕΡΙΛΗΨΗ ΠΡΟΚΗΡΥΞΗΣ
ΠΡΟΚΗΡΥΞΗ 1/247Μ/2006
Πλήρωσης οργανικής θέσεως μόνιμου προσωπικού με σειρά προτεραιότητας
Ο ΔΗΜΑΡΧΟΣ ΚΑΛΥΜΝΙΩΝ ΝΟΜΟΥ ΔΩΔΕΚΑΝΗΣΟΥ

Εχοντας υπόψη:

1. Τις διατάξεις:

α) Του ν. 2190/1994 «Σύσταση ανεξάρτητης αρχής για την επιλογή προσωπικού και ρύθμιση θεμάτων διοίκησης» (ΦΕΚ 28/3.3.1994/τ. Α') όπως τροποποιήθηκε και συμπληρώθηκε μεταγενέστερως.

β) Του άρθρου 1 παρ. 13 του ν. 2247/1994 «Ρυθμίσεις θεμάτων συστήματος προσλήψεων» (ΦΕΚ 182/31.10.1994/τ. Α').

γ) Του ν. 3051/2002 «Συνταγματικά κατοχυρωμένες ανεξάρτητες αρχές, τροποποίηση και συμπλήρωση του συστήματος προσλήψεων στο δημόσιο τομέα και συναφείς ρυθμίσεις» (ΦΕΚ 220/20.9.2002/τ. Α') όπως τροποποιήθηκε και συμπληρώθηκε με τον ν. 3146/2003 (ΦΕΚ 125/23.5.2003 τ. Α').

δ)Του ν. 3260/2004 «Ρυθμίσεις του συστήματος προσλήψεων και θεμάτων δημόσιας διοίκησης» (ΦΕΚ 151/6.8.2004 τ. Α').

ε) Του ν. 3320/2005 «Ρυθμίσεις θεμάτων για το προσωπικό του Δημοσίου και των νομικών προσώπων του ευρύτερου δημόσιου τομέα και για τους ΟΤΑ» (ΦΕΚ 48/23.2.2005 τ.Α').

στ) Του ν. 3345/2005 «Οικονομικά θέματα Νομαρχιακών Αυτοδιοικήσεων και ρύθμιση διοικητικών θεμάτων (ΦΕΚ 138/16.6.2005 τ.Α').»

ζ) Του ν. 2431/1996 «Διορισμός ή πρόσληψη πολιτών της Ευρωπαϊκής Ενωσης» (ΦΕΚ 175/30.7.1996/ τ. Α').

η) Του άρθρου 3 του ν. 2643/1998 «Μέριμνα για την απασχόληση προσώπων ειδικών κατηγοριών και άλλες διατάξεις» (ΦΕΚ 220/28-9-1998/τ. Α'), όπως ισχύει.

θ) Του άρθρου 18 παρ. 8 του ν. 2539/1997 «Συγκρότηση της Πρωτοβάθμιας Τοπικής Αυτοδιοίκησης» (ΦΕΚ 244/4.12.1997/τ.Α').

ι) Του άρθρου 9 παρ. 12 του ν. 2823/1998 «Ανασύνταξη των εκλογικών καταλόγων, οργάνωση και άσκηση του εκλογικού δικαιώματος των ετεροδημοτών, εκσυγχρονισμός της εκλογικής διαδικασίας και άλλες διατάξεις» (ΦΕΚ 139/25-6-1998/τ. Α').

ια) Του ν. 3013/2002 «Αναβάθμιση της πολιτικής προστασίας και λοιπές διατάξεις» (ΦΕΚ 102/1.5.2002/τ. Α').

ιβ) Του άρθρου 30 του ν. 3274/2004 «Οργάνωση και λειτουργία των Οργανισμών Τοπικής Αυτοδιοίκησης πρώτου και δεύτερου βαθμού» (ΦΕΚ 195/19.10.2004 τ.Α').

ιγ) Του ν. 1188/1981 «Κύρωση του Κώδικα κατάστασης προσωπικού οργανισμών τοπικής αυτοδιοικήσεως» (ΦΕΚ 204/30.7.1981/τ. Α').

ιδ) Των π.δ. 37° /1987 (ΦΕΚ 11/4.2.1987/τ. Α') και 22/1990 (ΦΕΚ 7/22.1.1990/τ. Α') «Μερική επέκταση διατάξεων που ισχύουν για τους δημοσίους υπαλλήλους και τους υπαλλήλους των άλλων νομικών προσώπων δημοσίου δικαίου και στους υπαλλήλους των Οργανισμών Τοπικής Αυτοδιοίκησης» σε συνδυασμό με το π.δ. 50/2001 «Καθορισμός των προσόντων διορισμού σε θέσεις φορέων του Δημόσιου Τομέα» (ΦΕΚ 39/5.3.2001/τ. Α'), όπως αυτό τροποποιήθηκε με το π.δ. 347/23/12/2003 (ΦΕΚ 315/31.12.2003 τ.Α') και το π.δ. 44/9.3.2005 (ΦΕΚ 63/9.3.2005 τ.Α').

2. Την υπ' αριθμ. 42948/10-12-2003 απόφαση του Υπουργού Εσωτερικών Δημόσιας Διοίκησης και Αποκέντρωσης «Πλήρωση θέσεων του Δημόσιου Τομέα» (ΦΕΚ 1854/11.12.2003/τ.Β') για τις διαδικασίες πλήρωσης θέσεων των φορέων του δημοσίου τομέα.

3. Την υπ' αριθμ. 33/3.2.2006 απόφαση του Δημοτικού Συμβουλίου με την οποία προκηρύσσεται η πλήρωση μίας (1) θέσεως μόνιμου προσωπικού του Δήμου και συγκροτήθηκε τριμελής επιτροπή για την τήρηση της όλης διαδικασίας και κατάρτισης των πινάκων προτεραιότητας και επιτυχίας.

4. Το υπ' αριθμ. 2553/22.2.2006 έγγραφο της Δ/νσης Τοπικής Αυτοδιοίκησης και Διοίκησης Νομού Δωδεκανήσου της Περιφέρειας Νοτίου Αιγαίου, με το οποίο βεβαιώνεται ότι η 33/3.2.2006 απόφαση του Δημοτικού Συμβουλίου έχει κριθεί νόμιμη.

5. Το άρθρο 2 του Οργανισμού Εσωτερικής Υπηρεσίας του Δήμου (ΦΕΚ 214/12.3.1999 τ. Β'), όπως τροποποιήθηκε (ΦΕΚ 1791/20.12.2005 τ. Β').

6. Την υπ' αριθμ. 1955/9.3.2006 βεβαίωση της Υπεύθυνης των Οικονομικών Υπηρεσιών του Δήμου Καλυμνίων με την οποία πιστοποιείται η ύπαρξη εγκεκριμένων πιστώσεων στον προϋπολογισμό του Δήμου του έτους 2006 τόσο για την κάλυψη της δαπάνης μισθοδοσίας του προσωπικού και θα προσληφθεί για την πλήρωση της θέσεως αυτής υπό φορέα Δήμος Καλυμνίων και Κ.Α. 30.6011 όσο και την κάλυψη της δαπάνης η οποία θα προκληθεί από την εφαρμογή της προκήρυξης αυτής για τη διεξαγωγή της σχετικής διαδικασίας η οποία δεν μπορεί να προσδιορισθεί στο στάδιο αυτό και θα βαρύνει τον Προϋπολογισμό έτους 2006 υπό φορέα Δήμος Καλυμνίων και Κ.Α. 00.6074.

7. Το γεγονός ότι για την παρούσα προκήρυξη δεν αναλογούν θέσεις προς πλήρωση από άτομα προστατευόμενα από το ν. 2643/1998.

8. Το 14363/4.5.2006 εγκριτικό επί της προκήρυξης έγγραφο του ΑΣΕΠ.

ΠΡΟΚΗΡΥΣΣΕΙ

Την πλήρωση με σειρά προτεραιότητας μίας (1) θέσεως της κατηγορίας Πανεπιστημιακής Εκπαίδευσης (ΠΕ), ως εξής:

ΠΙΝΑΚΑΣ ΘΕΣΕΩΝ

ΚΑΤΗΓΟΡΙΑ ΠΕ

α/α	Κλάδος	Σύνολο θέσεων	Ανάλυση θέσεων
			(1)
1	ΠΕ5 Μηχανολόγου Μηχανικού	1	1

ΤΥΠΙΚΑ ΠΡΟΣΟΝΤΑ ΔΙΟΡΙΣΜΟΥ.
ΚΑΤΗΓΟΡΙΑ ΠΑΝΕΠΙΣΤΗΜΙΑΚΗΣ ΕΚΠΑΙΔΕΥΣΗΣ (ΠΕ)
ΚΛΑΔΟΣ: ΠΕ5 Μηχανολόγου Μηχανικού, θέση μία (1).

Α/α	ΤΥΠΙΚΑ ΠΡΟΣΟΝΤΑ
1	Αδεια άσκησης επαγγέλματος Μηχανικού αντίστοιχης ειδικότητας του τίτλου σπουδών.
2	**Πτυχίο ή δίπλωμα** Μηχανολόγου Μηχανικού ή Μηχανολόγου και Ηλεκτρολόγου Μηχανικού ή Ναυπηγών Μηχανολόγων Μηχανικών ή Μηχανολόγων και Αεροναυπηγών με ειδίκευση Μηχανολόγου Μηχανικού (η εν λόγω ειδίκευση προκύπτει από βεβαίωση ή πιστοποιητικό χορηγούμενο από το αρμόδιο ΑΕΙ που εξέδωσε τον τίτλο σπουδών) ή Μηχανολόγων Μηχανικών Βιομηχανίας ΑΕΙ **ή το ομώνυμο πτυχίο ή δίπλωμα Ελληνικού Ανοικτού Πανεπιστημίου (ΕΑΠ) ΑΕΙ ή Προγραμμάτων Σπουδών Επιλογής (ΠΣΕ) ΑΕΙ ή ταυτόσημο κατά περιεχόμενο ειδικότητας πτυχίο ή δίπλωμα ΑΕΙ ή Ελληνικού Ανοικτού Πανεπιστημίου (ΕΑΠ) ΑΕΙ ή Προγραμμάτων Σπουδών Επιλογής (ΠΣΕ) ΑΕΙ της ημεδαπής ή ισότιμος τίτλος σχολών της αλλοδαπής, αντίστοιχης ειδικότητας».** *
3	Γνώση Χειρισμού Η/Υ, στα αντικείμενα α) επεξεργασίας κειμένων β) υπολογιστικών φύλλων και γ) υπηρεσιών διαδικτύου.

* Γίνονται επίσης δεκτοί με τα παραπάνω υπόλοιπα τυπικά προσόντα:
α) κάτοχοι πτυχίων ή διπλωμάτων τριτοβάθμιας εκπαίδευσης, που έχουν αποκτηθεί σε χώρες μέλη της Ευρωπαϊκής Ενωσης, στους οποίους έχει χορηγηθεί πράξη αναγνώρισης επαγγελματικής ισοτιμίας από το Συμβούλιο του άρθρου 10 του Π.Δ. 165/2000 (ΦΕΚ 149Α'), όπως ισχύει κάθε φορά και
β)κάτοχοι τίτλων μεταδευτεροβάθμιας εκπαίδευσης, που έχουν αποκτηθεί σε χώρες μέλη της Ευρωπαϊκής Ενωσης, στους οποίους έχει αναγνωρισθεί το δικαίωμα άσκησης νομοθετικά κατοχυρωμένου επαγγέλματος, σύμφωνα με σχετική απόφαση αναγνώρισης επαγγελματικής εκπαίδευσης που χορηγείται από την αρμόδια αρχή του άρθρου 13 του Π.Δ. 231/1998 (ΦΕΚ 178Α').

ΑΙΤΗΣΕΙΣ - ΔΙΑΔΙΚΑΣΙΑ - ΠΡΟΘΕΣΜΙΑ

Η αίτηση απευθύνεται στο **Δήμο Καλυμνίων** και υποβάλλεται στο **Κατάστημα του ΚΕΠ του Δήμου και στο Κατάστημα του ΚΕΠ του Επαρχείου Καλύμνου** στη ταχυδρομική διεύθυνση: **Τ.Κ. 85200 Κάλυμνος, τηλ. 22430 - 29767, 59644, 59643.**

Το έντυπο της αιτήσεως (181Φ) διατίθεται από το Δήμο Καλύμνου, το Κατάστημα του ΚΕΠ του Δήμου και το Κατάστημα του ΚΕΠ του Επαρχείου Καλύμνου.

Σημείωση: Σε περίπτωση που αιτήσεις υποβάλλονται ταχυδρομικώς, πρέπει να αποστέλλονται με συστημένη επιστολή **σε απλό φάκελο μεγέθους Α4 και όχι** σε ειδικό φάκελο ΑΣΕΠ POST, που διανέμεται από τα ΕΛΤΑ.

Επίσης οι υποψήφιοι μπορούν να προμηθεύονται το έντυπο της αιτήσεως:

α) Από την τελευταία επιλογή του αρχικού menu «Υποδείγματα προκήρυξεων - Αιτήσεων φορέων του ελέγχονται από το ΑΣΕΠ» της ιστοσελίδας του ΑΣΕΠ **(www.asep.gr).**

β) από την κεντρική σελίδα της ιστοσελίδας **www.kep.gov.gr** και στην περιοχή Σημαντικές Καταχωρήσεις - Επικαιρότητα (δεξιά στήλη), επιλογή «ΕΝΤΥΠΑ ΑΣΕΠ - Αιτήσεις Φορέων Τοπικού Προσωπικού & Υποδείγματα Προκηρύξεων που ελέγχονται από το ΑΣΕΠ».

Με την κατάθεση της αιτήσεως, **η οποία πρέπει να είναι υπογεγραμμένη** επισυνάπτεται και **παράβολο δεκαπέντε (15) Ευρώ** που εκδίδεται από Δημόσια Οικονομική Υπηρεσία (Δ.Ο.Υ.), **άλλως η αίτηση δεν λαμβάνεται υπόψη.**

Η αίτηση επέχει θέση υπεύθυνης δήλωσης του άρθρου 8 του ν. 1599/1996, η τυχόν δε ανακρίβεια των δηλουμένων στοιχείων επισύρει τις προβλεπόμενες ποινικές και διοικητικές κυρώσεις.

Την αίτηση υποβάλλει ο υποψήφιος είτε αυτοπροσώπως, είτε με άλλο εξουσιοδοτημένο από αυτόν πρόσωπο, εφόσον η εξουσιοδότηση φέρει την υπογραφή του υποψηφίου θεωρημένη από δημόσια αρχή, είτε ταχυδρομικώς επί αποδείξει. Στην περίπτωση αποστολής των αιτήσεων ταχυδρομικώς το εμπρόθεσμο των αιτήσεων κρίνεται με βάση την ημερομηνία που φέρει ο φάκελος αποστολής, ο οποίος μετά την αποσφράγισή του επισυνάπτεται στην αίτηση του υποψηφίου.

Στην αίτηση πρέπει να επισυνάπτει ο υποψήφιος **σε πρωτότυπα ή επικυρωμένα** αντίγραφα όλα τα **απαιτούμενα** από την προκήρυξη πιστοποιητικά ή τίτλους. Αν δεν προσκομισθούν, **ο υποψήφιος τίθεται εκτός διαδικασίας και η αίτησή του απορρίπτεται.**

Αντικατάσταση της αιτήσεως ή διόρθωση αυτής ή συμπλήρωση τυχόν ελλειπόντων δικαιολογητικών επιτρέπεται μόνο μέχρι τη λήξη της προθεσμίας υποβολής των αιτήσεων.

Η ευθύνη της σωστής συμπλήρωσης της αιτήσεως είναι αποκλειστικά του υποψηφίου.

Για περισσότερες πληροφορίες οι ενδιαφερόμενοι μπορούν να απευθύνονται στη Γραμματεία του Δήμου, στο τηλέφωνο 2243059147 και 2243059149 όλες τις εργάσιμες ημέρες και ώρες.

Ο Δήμαρχος
Γεώργιος Ρούσσος κ.α.α.
Ο Αντιδήμαρχος
Φίλιππος Χριστοδούλου

INEMA
ΙΑΤΡΙΚΟΣ & ΝΟΣΟΚΟΜΕΙΑΚΟΣ ΕΞΟΠΛΙΣΜΟΣ
από το 1988 είμαστε οι μεγαλύτεροι προμηθευτές ΙΑΤΡΙΚΟΥ-ΟΡΘΟΠΕΔΙΚΟΥ & ΝΟΣΟΚΟΜΕΙΑΚΟΥ ΥΛΙΚΟΥ ΣΤΗ ΔΩΔΕΚΑΝΗΣΟ





- ΑΝΑΠΗΡΙΚΑ ΚΑΡΟΤΣΙΑ
- ΒΑΔΙΣΤΙΚΑ
- ΟΡΘΟΠΕΔΙΚΑ ΕΙΔΗ
- ΜΠΛΟΥΖΕΣ ΙΑΤΡΙΚΕΣ
- ΚΑΛΤΣΕΣ ΦΛΕΒΙΤΙΔΑΣ
- ΠΕΛΜΑΤΑ
- ΟΡΘΟΠΕΔΙΚΑ ΜΑΞΙΛΑΡΙΑ
- ΚΡΕΒΑΤΙΑ ΝΟΣΟΚΟΜΕΙΑΚΑ
- ΙΑΤΡΙΚΟΣ ΕΞΟΠΛΙΣΜΟΣ και ΑΝΑΛΩΣΙΜΑ
- ΟΡΓΑΝΑ ΧΗΜΕΙΟΥ
- και κάθε άλλο είδος για κατ'οίκο νοσηλεία

ΡΟΔΟΣ: ΛΕΜΕΣΣΟΥ 2 - ΤΗΛ: 22410 32238 **www.inema.gr**
ΚΩΣ: ΕΛ. ΒΕΝΙΖΕΛΟΥ 38 (παραπ/ρως Αγίας Παρασκευής) - ΤΗΛ: 22420 20048

ΤΗΛΟΣ 21ος ΑΙΩΝΑΣ
SEA STAR ΝΑΥΤΙΚΗ ΕΤΑΙΡΕΙΑ
ΠΡΟΓΡΑΜΜΑ SEA STAR ΑΠΟ 6/6/06

ΔΕΥΤΕΡΑ

	ΑΦΙΞΗ	ΑΝΑΧΩΡΗΣΗ
ΡΟΔΟΣ		09:20
ΤΗΛΟΣ	10:40	14:30
ΝΙΣΥΡΟΣ	15:05	17:30
ΤΗΛΟΣ	18:10	18:15
ΡΟΔΟΣ	19:35	Δ.

ΤΡΙΤΗ

	ΑΦΙΞΗ	ΑΝΑΧΩΡΗΣΗ
ΡΟΔΟΣ		09:00
ΤΗΛΟΣ	10:20	Δ.

ΤΕΤΑΡΤΗ

	ΑΦΙΞΗ	ΑΝΑΧΩΡΗΣΗ
ΤΗΛΟΣ		08:00
ΡΟΔΟΣ	09:20	18:00
ΤΗΛΟΣ	19:20	Δ.

ΠΕΜΠΤΗ

	ΑΦΙΞΗ	ΑΝΑΧΩΡΗΣΗ
ΤΗΛΟΣ		07:30
ΚΑΜΙΡΟΣ	08:15	14:00
ΤΗΛΟΣ	14:45	

ΠΑΡΑΣΚΕΥΗ

	ΑΦΙΞΗ	ΑΝΑΧΩΡΗΣΗ
ΡΟΔΟΣ		09:00
ΤΗΛΟΣ	10:20	Δ.

ΣΑΒΒΑΤΟ

	ΑΦΙΞΗ	ΑΝΑΧΩΡΗΣΗ
ΡΟΔΟΣ		09:00
ΤΗΛΟΣ	10:20	Δ.

ΚΥΡΙΑΚΗ

	ΑΦΙΞΗ	ΑΝΑΧΩΡΗΣΗ
ΤΗΛΟΣ		07:30
ΡΟΔΟΣ	08:50	17:30
ΤΗΛΟΣ	18:50	19:00
ΡΟΔΟΣ	20:20	Δ.



ΠΛΗΡΟΦΟΡΙΕΣ:
ΡΟΔΟΣ: ΤΗΛ./ΦΑΞ 2241078052, ΚΙΝΗΤΟ 6938244523
ΤΗΛΟΣ: ΤΗΛ. 2246044000, ΦΑΞ 2246044044

ΤΙ ΠΕΡΙΛΑΜΒΑΝΕΙ Η 2η ΦΑΣΗ ΤΗΣ ΜΕΤΑΡΡΥΘΜΙΣΗΣ

ΑΥΞΗΣΗ ΤΟΥ ΑΦΟΡΟΛΟΓΗΤΟΥ ΟΡΙΟΥ, *μειώσεις σε συντελεστές και κλιμάκια*

Αύξηση του αφορολογήτου ορίου κατά 1.000 ευρώ το 2007, όχι όμως και το 2008 οπότε θα παραμείνει αμετάβλητο, σημαντική μείωση των φορολογικών συντελεστών και αλλαγές στα φορολογικά κλιμάκια, προκειμένου να ελαφρυνθούν τα μεσαία αλλά και τα υψηλά εισοδήματα, περιλαμβάνει η δεύτερη φάση της φορολογικής μεταρρύθμισης

Οι αρμόδιες υπηρεσίες του υπουργείου Οικονομίας και Οικονομικών έχουν αρχίσει ήδη τη σύνταξη του προσχεδίου του νέου φορολογικού νομοσχεδίου το οριστικό κείμενο του οποίου αναμένεται να κατατεθεί στη Βουλή το φθινόπωρο, προκειμένου να τεθεί σε εφαρμογή από τις αρχές του επομένου έτους.

Η εντολή μάλιστα που έχουν λάβει από την πολιτική ηγεσία είναι ότι στόχος της δεύτερης αυτής φάσης (μετά τη μείωση των συντελεστών των επιχειρήσεων) είναι η μείωση των εισοδημάτων έως τα 50.000 ευρώ, αλλά και η απλοποίηση του ισχύοντος φορολογικού συστήματος.

Στο πλαίσιο αυτό οι νέες ελαφρύνσεις που μελετώνται και θα υιοθετηθούν σταδιακά από το 2007 έως και το 2009, υπό την αίρεση πάντα ότι θα το επιτρέψουν οι δημοσιονομικές συνθήκες, θα προβλέπουν όπως έχει επισημάνει το οικονομικό επιτελείο της κυβέρνησης τα εξής: • σταδιακή μείωση φορολογικών συντελεστών • μείωση φορολογικών κλιμακίων • αύξηση των αφορολογήτων ορίων • πάταξη της φοροδιαφυγής, με την αντικειμενικοποίηση των φορολογικών ελέγχων και τη χρήση νέων μεθόδων και διαδικασιών από τις αρμόδιες ελεγκτικές αρχές.

Συγκεκριμένα το εν λόγω σχέδιο νόμου αναμένεται να προβλέπει τη θέσπιση ενός νέου αντικειμενικότερου συστήματος όσον αφορά τον τρόπο προσδιορισμού των αποτελεσμάτων των ελέγχων, με την καθιέρωση ειδικών κριτηρίων που θα χρησιμοποιούνται κατά τους ελέγχους.

Θα πρέπει να αναφερθεί ότι στόχος του νέου πλαισίου των ελέγχων που θα θεσπιστεί είναι αφενός η μείωση των προληπτικών ελέγχων, αφετέρου όμως η απαλλαγή των ελευθέρων επαγγελματιών και επιχειρήσεων από τα «γρανάζια» της γραφειοκρατίας και η εμπέδωση σχέσεων εμπιστοσύνης μεταξύ φορολογουμένων και φορολογικών αρχών.

Επισημαίνεται ότι τα στελέχη του υπουργείου θεωρούν αναγκαία τη θέσπιση ενός νέου συστήματος ελέγχων καθώς, όπως έχει προκύψει από ειδική έρευνα, το υπάρχον σύστημα οδηγεί σε λογιστικές διαφορές που ουσιαστικά επιβαρύνουν υπέρμετρα τις επιχειρήσεις και εξανεμίζουν τα όποια οφέλη από τη μείωση των φορολογικών συντελεστών.

Από την άλλη πλευρά το συγκεκριμένο νομοσχέδιο θα ανοίγει το δρόμο για την υιοθέτηση των προσυμπληρωμένων εντύπων φορολογίας εισοδήματος. Στα εν λόγω έντυπα οι υπόχρεοι θα συμπληρώνουν μόνο τους κωδικούς που εμφανίζουν μεταβολή σε σχέση με τα στοιχεία που είχαν δηλώσει στους ίδιους κωδικούς την προηγούμενη χρονιά, ενώ τα υπόλοιπα στοιχεία που παραμένουν αμετάβλητα και επομένως δεν χρειάζονται κάποια αλλαγή θα είναι ήδη προεκτυπωμένα από τη Γενική Γραμματεία Πληροφοριακών Συστημάτων.

ΤΟ ΠΡΟΣΧΕΔΙΟ

Με βάση τις σχεδιαζόμενες αλλαγές, που θα έχουν ως στόχο την ελάφρυνση των μισθωτών και συνταξιούχων, το αφορολόγητο όριο θα αυξηθεί από τα 11.000 ευρώ που είναι φέτος στα 12.000 ευρώ το 2007 για μισθωτούς και συνταξιούχους, ενώ για τους υπόλοιπους φορολογούμενους θα αυξηθεί από τα 9.500 ευρώ στα 10.500 ευρώ. Ταυτόχρονα θα αρχίσει η σταδιακή και σε βάθος τριετίας μείωση των φορολογικών συντελεστών:

• Ο συντελεστής 15%, που εφαρμόζεται σήμερα στα εισοδήματα από 11.000 έως 13.000 ευρώ, θα καταργηθεί το 2007.

• Ο φορολογικός συντελεστής 30%, που εφαρμόζεται στο τμήμα του ετήσιου εισοδήματος από τα 13.000 μέχρι τα 23.000 ευρώ, θα μειωθεί έως το 2009 στο 25%. Συγκεκριμένα το σχέδιο προβλέπει ότι θα μειωθεί σε 29% για τα εισοδήματα του 2007, σε 27% για τα εισοδήματα του 2008 και στο 25% για τα εισοδήματα του 2009.

Επισημαίνεται ότι το κλιμάκιο στο οποίο εφαρμόζεται ο εν λόγω φορολογικός συντελεστής, δηλαδή από 13.000 έως 23.000 ευρώ, θα αυξηθεί το 2007 και θα εφαρμόζεται σε εισοδήματα από 13.000 έως 30.000 ευρώ, το 2008 σε εισοδήματα μέχρι 40.000 ευρώ και το 2009 σε εισοδήματα μέχρι 50.000 ευρώ.

• Ο ανώτατος φορολογικός συντελεστής 40% θα μειωθεί στο 35%, εντός της επόμενης τριετίας 2007-2009. Σε πρώτη φάση θα διαμορφωθεί στο 39% και θα εφαρμόζεται από το επόμενο έτος σε εισοδήματα από 30.001 ευρώ και άνω (από 23.001 ευρώ φέτος), το 2008 σε 37% και θα αφορά εισοδήματα από 40.001 και άνω, ενώ το 2009 θα μειωθεί στο 35% και θα εφαρμόζεται σε εισοδήματα από 50.001 ευρώ και άνω.

• Ο υψηλός συντελεστής μελετάται όπως διατηρηθεί, όμως για τα εισοδήματα που ξεπερνούν τα 100.000 ευρώ ετησίως.

Από τη φορολογική μεταρρύθμιση πάντως «χαμένοι» θα βγουν όσοι έχουν εισοδήματα μέχρι 13.000 ευρώ το χρόνο, αφού σήμερα φορολογούνται με συντελεστή 15% ενώ από το 2007 ο συντελεστής φορολόγησής τους θα αυξηθεί στο 29%.

Από την άλλη βέβαια πλευρά θα μειωθεί η φορολογία των μεσαίων εισοδημάτων, έως 23.000 ευρώ, επί των οποίων η φορολογία θα μειωθεί από το 30% στο 25%, για το τμήμα από 13.000 - 23.000 ευρώ. Ειδικότερα, με τις νέες αλλαγές στη φορολογία εισοδήματος:

• Μειώνεται από 300 έως και 800 ευρώ ο φόρος για τα εισοδήματα έως 23.000 ευρώ.

• Μειώσεις πάνω από 1.000 ευρώ, θα εξασφαλίσουν στο φόρο εισοδήματος όσοι έχουν εισοδήματα άνω των 24.000 ευρώ.

Αξίζει, ωστόσο, να σημειωθεί ότι για να ισοσκελίσει τις απώλειες που θα υπάρχουν στον κρατικό προϋπολογισμό το οικονομικό επιτελείο θα προχωρήσει και στην επανεξέταση ορισμένων φοροαπαλλαγών, οι οποίες όμως έχουν χάσει τον κοινωνικό τους χαρακτήρα, ενώ από την άλλη πλευρά εξετάζεται όπως υπάρξει και νέα αύξηση του ποσού ορισμένων δαπανών που εκπίπτουν από το φόρο.

Είναι αξιοσημείωτο πάντως, σύμφωνα με μελέτη της Γ.Γ.Π.Σ., ότι κάθε χρόνο το κόστος των φορολογικών ελαφρύνσεων ξεπερνά τα 5 δισ. ευρώ, καθώς: • Τα ιατρικά έξοδα κοστίζουν περίπου 532.463.000 ευρώ. • Οι τόκοι στεγαστικών δανείων 524.347.000 • Τα δίδακτρα 217.754.000 • Οι ασφαλιστικές εισφορές 1.749.328.000 • Το ενοίκιο φοιτητών 56.447.000 • Το ενοίκιο 423.439.000 • Τα ασφάλιστρα 371.818.000

Θα πρέπει να αναφερθεί επίσης ότι ο κρατικός προϋπολογισμός θα επιβαρυνθεί την επόμενη διετία και με ένα δισεκατομμύριο ευρώ (κάθε χρόνο), λόγω της αύξησης των συντάξεων του ΟΓΑ και του ΕΚΑΣ. Για να υλοποιήσει την προεκλογική της δέσμευση προς τους αγρότες η κυβέρνηση και η σύνταξη του ΟΓΑ από τα 230 ευρώ που είναι φέτος να φτάσει τα 330 ευρώ, θα πρέπει να «ξοδέψει» το 2007 και 2008 περίπου 1,4 δισεκατομμύρια ευρώ. Ταυτόχρονα για την αύξηση του ΕΚΑΣ από τα 160 ευρώ σήμερα στα 230 ευρώ το 2008, θα πρέπει να δοθούν την επόμενη διετία άλλα 600 εκατ. ευρώ.

Οι φόροι με τη φορολογική μεταρρύθμιση

ΕΤΗΣΙΟ ΦΟΡΟΛΟΓΗΤΕΟ ΕΙΣΟΔΗΜΑ	ΦΟΡΟΣ ΓΙΑ ΕΙΣΟΔΗΜΑΤΑ 2006	ΦΟΡΟΣ ΓΙΑ ΕΙΣΟΔΗΜΑΤΑ 2009	ΦΟΡΟΛΟΓΙΚΟ ΟΦΕΛΟΣ (σε ευρώ)
7.000	0	0	0
8.000	0	0	0
10.000	0	0	0
12.000	150	0	150
13.000	300	250	50
14.000	600	500	100
16.000	1.200	1.000	200
18.000	1.800	1.500	300
20.000	2.400	2.000	400
22.000	3.000	2.500	500
24.000	3.700	3.000	700
26.000	4.500	3.500	1.000
28.000	5.300	4.000	1.300
30.000	6.100	4.500	1.600
32.000	6.900	5.000	1.900
34.000	7.700	5.500	2.200
36.000	8.500	6.000	2.500
38.000	9.300	6.500	2.800
40.000	10.100	7.000	3.100
42.000	10.900	7.500	3.400
44.000	11.700	8.000	3.700
46.000	12.500	8.500	4.000
48.000	13.300	9.000	4.300
50.000	14.100	9.500	4.600
52.000	14.900	10.200	4.700
54.000	15.700	10.900	4.800
56.000	16.500	11.600	4.900
58.000	17.300	12.300	5.000

Ο υπολογισμός του φόρου για τα εισοδήματα του 2006 έχει γίνει με βάση το αφορολόγητο όριο 11.000 ευρω που ισχύει για τους μισθωτούς. Για το υπολογισμό του φόρου στα εισοδήματα του 2009 έχει ληφθεί υπόψη αφορολόγητο όριο 12.000 ευρώ και η μείωση των φορολογικών συντελεστών.

Οι νέες κλίμακες

ΜΙΣΘΩΤΩΝ - ΣΥΝΤΑΞΙΟΥΧΩΝ				
Κλιμάκιο Εισοδήματος (ευρώ)	Φορολ. συντελεστής %	Φόρος κλιμακίου (ευρώ)	Σύνολο Εισοδήματος (ευρώ)	Σύνολο Φόρου (ευρώ)
ΙΣΧΥΟΥΣΑ ΚΛΙΜΑΚΑ				
11.000	0	0	11.000	0
2.000	15	300	13.000	300
10.000	30	3.000	23.000	3.300
Υπερβάλλον	40	-	-	-
ΚΛΙΜΑΚΑ 2007				
12.000	0	0	13.000	0
18.000	29	5.220	30.000	5.220
70.000	39	27.300	100.000	32.520
Υπερβάλλον	40	-	-	-
ΚΛΙΜΑΚΑ 2008				
12.000	0	0	12.000	0
28.000	27	7.560	40.000	7.560
60.000	37	22.200	100.000	29.760
Υπερβάλλον	40	-	-	-
ΚΛΙΜΑΚΑ 2009				
12.000	0	0	12.000	0
38.000	25	9.500	50.000	9.500
50.000	35	17.500	100.000	27.000
Υπερβάλλον	40	-	-	-

Αποκλειστικά για τα Εστιατόρια με υγραέριο οικονομία εως 30%





Rodogaz

Η έξυπνη κίνηση
για το δικό σου **εστιατόριο**!
Ένα τηλεφώνημα και θα καταλάβεις!

Αποθήκευση, εμφιάλωση και διανομή υγραερίου. Ο πιο ασφαλής και οικονομικός τρόπος ενέργειας για εστιατόρια. Μειώνει το κόστος θέρμανσης, ζεστού νερού και μαγειρέματος.

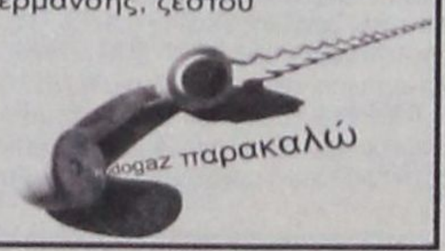

RODOGAZ 2° χλμ. Λεωφόρου Ρόδου - Καλλιθέας - Τηλ.: 22410 62649

ΕΛΛΗΝΙΚΗ ΔΗΜΟΚΡΑΤΙΑ
ΝΟΜΟΣ ΔΩΔΕΚΑΝΗΣΟΥ
ΔΗΜΟΣ ΡΟΔΙΩΝ
ΔΗΜΟΤΙΚΟΣ ΟΡΓΑΝΙΣΜΟΣ ΠΕΡΙΒΑΛΛΟΝΤΟΣ ν.π.δ.δ.
Διεύθ.: Πλατεία Ελευθερίας 1, 85100 ΡΟΔΟΣ
Τηλ.: (22410)46214,46215
Fax: 2241034444

Ρόδος 2/ 6 / 2006
Αρ. Πρωτ. : 373

ΑΝΑΚΟΙΝΩΣΗ

Για την πρόσληψη προσωπικού
με σύμβαση εργασίας ιδιωτικού
δικαίου ορισμένου χρόνου, σε έργα με αυτεπιστασία

Έχοντας υπόψη:

1. Τις διατάξεις του άρθρου 21 του Ν. 2190/1994, όπως ισχύει μετά τις τροποποιήσεις και συμπληρώσεις των Ν.2225/1994, Ν.2247/1994, Ν.2266/1994, Ν.2349/1995, Ν.2527/1997, Ν.2738/1999 και Ν.3051/2002, Ν.3146/2003, Ν.3174/2003, Ν.3200/2003, Ν.3260/2004 και Ν.3320/2005.
2. Τις μελέτες των εκτελούμενων έργων με αυτεπιστασία
α) «Απομάκρυνση πρέμνων - Φύτευση δενδροστοιχιών» που εγκρίθηκε με την Απόφαση του Δ.Σ. του Οργανισμού αριθμ.24/2006 και ελέγχθηκε για τη νομιμότητα από την Περιφέρεια Νοτίου Αιγαίου (αριθμ. πρωτ. 7486/02- 06 -2006).
β) «Επέκταση πάρκου Ροδίνι 2006» που εγκρίθηκε με την Απόφαση του Δ.Σ. του Οργανισμού αριθμ.25/2006 και ελέγχθηκε για τη νομιμότητα από την Περιφέρεια Νοτίου Αιγαίου (αριθμ. πρωτ.7487/30-05 -2006).
3. Τον εγκεκριμένο προϋπολογισμό του Οργανισμού του 2006.
4. Τις ενσωματωμένες στις μελέτες Τεχνικές εκθέσεις που καθορίζουν τις ειδικότητες και τον αριθμό των προς πρόσληψη εργαζομένων.
5. Τον έλεγχο της παρούσης από την Δ/νση Πρόσληψης Εποχικού Προσωπικού του Α.Σ.Ε.Π..

Ανακοινώνει

την πρόσληψη προσωπικού με σύμβαση εργασίας ιδιωτικού δικαίου ορισμένου χρόνου, συνολικού αριθμού έντεκα (11) ατόμων για την κάλυψη παροδικών αναγκών του Οργανισμού, στα έργα με αυτεπιστασία, όπως αναφέρονται ανωτέρω, για τις εξής ειδικότητες κατά αριθμό ατόμων, ειδικότητες με τα αντίστοιχα τυπικά προσόντα και την αντίστοιχη χρονική περίοδο:

ΕΙΔΙΚΟΤΗΤΑ	ΑΡΙΘΜΟΣ	ΕΙΔΙΚΑ ΤΥΠΙΚΑ ΠΡΟΣΟΝΤΑ	ΧΡΟΝΙΚΗ ΔΙΑΡΚΕΙΑ
ΤΕΧΝΙΤΕΣ ΠΕΤΡΑΣ	2	Βλέπε τα αντίστοιχα ειδικά τυπικά προσόντα όπως αναφέρονται κατωτέρω	6 ΜΗΝΕΣ και όχι πέραν της 31/12/06
ΤΕΧΝΙΤΕΣ ΑΝΘΟΚΟΜΙΑΣ-ΚΗΠΟΥΡΙΚΗΣ	2	Βλέπε τα αντίστοιχα ειδικά τυπικά προσόντα όπως αναφέρονται κατωτέρω	6 ΜΗΝΕΣ και όχι πέραν της 31/12/06
ΕΡΓΑΤΕΣ	7	Βλέπε τα αντίστοιχα ειδικά τυπικά προσόντα όπως αναφέρονται κατωτέρω	6 ΜΗΝΕΣ και όχι πέραν της 31/12/06

Α. ΕΙΔΙΚΑ ΤΥΠΙΚΑ ΠΡΟΣΟΝΤΑ

α) Για τους υποψήφιους ΔΕ τεχνίτες πέτρας

Κύρια προσόντα

Πτυχίο ή δίπλωμα ή απολυτήριος τίτλος ειδικότητας τεχνίτη πέτρας ή αντίστοιχο πτυχίο ή δίπλωμα ή απολυτήριος τίτλος των παρακάτω σχολικών μονάδων : ΙΕΚ ή Τεχνικού Επαγγελματικού Εκπαιδευτηρίου Α'ή Β' κύκλου σπουδών ή Ενιαίου πολυκλαδικού λυκείου ή τεχνικού επαγγελματικού λυκείου ή τεχνικής επαγγελματικής σχολής δευτεροβάθμιας εκπαίδευσης ή σχολής μαθητείας του ΟΑΕΔ του Ν.1346/1983 ή άλλος ισότιμος τίτλος σχολικής μονάδας της ημεδαπής ή αλλοδαπής, αντίστοιχης ειδικότητας, καθώς και επαγγελματική εμπειρία ως πετράς, 6 μηνών τουλάχιστον.

Επικουρικά προσόντα

Α. Σε περίπτωση που δεν καθίσταται δυνατή η πλήρωση των θέσεων από υποψηφίους με τα παραπάνω προσόντα επιτρέπεται η πρόσληψη κατόχων απολυτηρίου τίτλου αντίστοιχης ειδικότητας αναγνωρισμένης κατώτερης τεχνικής σχολής της ημεδαπής ή ισότιμο τίτλο της αλλοδαπής αντίστοιχης ειδικότητας.

Β. Σε περίπτωση που δεν καθίσταται δυνατή η πλήρωση των θέσεων από υποψηφίους με τα παραπάνω προσόντα επιτρέπεται η πρόσληψη εργαζομένων με αντίστοιχη ή συναφή εμπειρία τουλάχιστον τριών (3) ετών και απολυτήριο τίτλο υποχρεωτικής εκπαίδευσης (δηλαδή απολυτήριο τίτλο τριταξίου Γυμνασίου ή για υποψηφίους που έχουν αποφοιτήσει μέχρι και το 1980 απολυτήριο Δημοτικού Σχολείου), ή ισοδύναμο απολυτήριο τίτλο κατώτερης Τεχνικής Σχολής του Ν.Δ. 580/1970 ή απολυτήριο τίτλο Εργαστηρίων Ειδικής Επαγγελματικής Εκπαίδευσης και Κατάρτισης, του άρθρου 1 του Ν.2817/2000.

Γ. Σε περίπτωση που δεν καθίσταται δυνατή η πλήρωση των θέσεων από υποψηφίους με τα παραπάνω προσόντα επιτρέπεται η πρόσληψη εργαζομένων με αντίστοιχη ή συναφή εμπειρία τουλάχιστον έξι (6) μηνών και απολυτήριο τίτλο υποχρεωτικής εκπαίδευσης (δηλαδή απολυτήριο τίτλο τριταξίου Γυμνασίου ή για υποψηφίους που έχουν αποφοιτήσει μέχρι και το 1980 απολυτήριο Δημοτικού Σχολείου), ή ισοδύναμο απολυτήριο τίτλο κατώτερης Τεχνικής Σχολής του Ν.Δ. 580/1970 ή απολυτήριο τίτλο Εργαστηρίων Ειδικής Επαγγελματικής Εκπαίδευσης και Κατάρτισης, του άρθρου 1 του Ν.2817/2000.

β) Για τους υποψήφιους ΔΕ τεχνίτες Ανθοκομίας-Κηπουρικής

Κύρια προσόντα

Πτυχίο ή Δίπλωμα ή απολυτήριος τίτλος ειδικότητας Ανθοκομίας –Κηπουρικής ή αντίστοιχο πτυχίο ή δίπλωμα φυτικής παραγωγής ή απολυτήριος τίτλος των παρακάτω σχολικών μονάδων:

- Δίπλωμα επαγγελματικής κατάρτισης ΙΕΚ ή
- Πτυχίο Α' ή Β' κύκλου σπουδών Τεχνικού /Επαγγελματικού εκπαιδευτηρίου ή
- απολυτήριος τίτλος:

Ενιαίου πολυκλαδικού Λυκείου ή
Τεχνικού-επαγγελματικού Λυκείου, ή
Τεχνικής - Επαγγελματικής Σχολής δευτεροβάθμιας εκπαίδευσης ή
Σχολή μαθητείας του Ο.Α.Ε.Δ. του Ν.1346/1983 ή
άλλος ισότιμος και αντίστοιχος τίτλος Σχολικής Μονάδας Δευτεροβάθμιας Εκπαίδευσης,
της ημεδαπής ή αλλοδαπής αντίστοιχης ειδικότητας .

Επικουρικά προσόντα

Α. Σε περίπτωση που δεν καθίσταται δυνατή η πλήρωση των θέσεων από υποψηφίους με τα προαναφερόμενα προσόντα, επιτρέπεται η πλήρωση με απολυτήριο τίτλο αντίστοιχης ειδικότητας **αναγνωρισμένης κατώτερης τεχνικής σχολής** της ημεδαπής ή ισότιμος τίτλος της αλλοδαπής αντίστοιχης ειδικότητας.

Β. Σε περίπτωση που δεν καθίσταται δυνατή η πλήρωση των θέσεων από υποψηφίους με τα προαναφερόμενα προσόντα, επιτρέπεται η πλήρωση με:

- Κάλυψη της θέσης με αντίστοιχη ή συναφή εμπειρία τουλάχιστον **τριών (3) ετών** και απολυτήριο τίτλο υποχρεωτικής εκπαίδευσης (δηλαδή απολυτήριο τριταξίου Γυμνασίου ή για υποψηφίους που έχουν αποφοιτήσει μέχρι και το 1980 απολυτήριο Δημοτικού σχολείου), ή ισοδύναμο απολυτήριο τίτλο κατώτερης Τεχνικής Σχολής του Ν.Δ. 580/1970 ή απολυτήριο τίτλο Εργαστηρίων Ειδικής Επαγγελματικής Εκπαίδευσης και Κατάρτισης, του άρθρου 1 του Ν.2817/2000.

Γ. Σε περίπτωση που δεν καθίσταται δυνατή η πλήρωση των θέσεων ούτε από υποψηφίους με τα προαναφερόμενα προσόντα, επιτρέπεται η πλήρωση με:

- Κάλυψη της θέσης με αντίστοιχη ή συναφή εμπειρία τουλάχιστον **έξι (6) μηνών** και απολυτήριο τίτλο υποχρεωτικής εκπαίδευσης (δηλαδή απολυτήριο τριταξίου Γυμνασίου ή για υποψηφίους που έχουν αποφοιτήσει μέχρι και το 1980 απολυτήριο Δημοτικού σχολείου), ή ισοδύναμο απολυτήριο τίτλο κατώτερης Τεχνικής Σχολής του Ν.Δ. 580/1970 ή απολυτήριο τίτλο Εργαστηρίων Ειδικής Επαγγελματικής Εκπαίδευσης και Κατάρτισης, του άρθρου 1 του Ν.2817/2000.

γ) Για τους υποψήφιους εργάτες

Δεν απαιτούνται ειδικά τυπικά προσόντα (άρθρο 5 παρ. 2 Ν.2527/97)

Β. ΓΕΝΙΚΑ ΠΡΟΣΟΝΤΑ ΠΡΟΣΛΗΨΗΣ

1.- Οι υποψήφιοι πρέπει να έχουν ηλικία από 18 έως 65 ετών (δηλαδή γεννηθέντες από το 1988 έως το 1941)

2.- Να έχουν την υγεία και τη φυσική καταλληλότητα που τους επιτρέπει την εκτέλεση των καθηκόντων της θέσεως που επιλέγουν.

3.- Να μην έχουν κώλυμα κατά το άρθρο 8 του Υπαλληλικού Κώδικα (καταδίκη, υποδικία, δικαστική συμπαράσταση), με την επιφύλαξη της επόμενης εξαίρεσης.

Εξαίρεση: Οι υποψήφιοι για θέσεις βοηθητικού ή ανειδίκευτου προσωπικού υπό την προϋπόθεση ότι έχουν εκτίσει την ποινή ή τα μέτρα ασφαλείας που τους έχουν επιβληθεί έχουν αρθεί ή έχουν απολυθεί υπό όρο (Ν.2207/1994 άρθρο 4 παρ. 6).

Γ. ΚΡΙΤΗΡΙΑ ΠΡΟΣΛΗΨΗΣ

ΚΡΙΤΗΡΙΟ ΕΝΤΟΠΙΟΤΗΤΑΣ

Οι υποψήφιοι κατατάσσονται σε πίνακες κατά κλάδο ή ειδικότητα με κριτήριο την **ΕΝΤΟΠΙΟΤΗΤΑ** ως ακολούθως:

Οι υποψήφιοι κατατάσσονται σε πίνακα κατά κλάδο ή ειδικότητα με τη σειρά του βαθμού εντοπιότητας (α', β', γ' κ.ο.κ.). Ανάμεσα σ' αυτούς που έχουν την ίδια εντοπιότητα, προηγούνται οι έχοντες τα κύρια προσόντα και ακολουθούν οι έχοντες τα επικουρικά. Αν δεν καλυφθεί ο αριθμός των προσλαμβανομένων από τους έχοντες τα κύρια ή επικουρικά προσόντα της πρώτης εντοπιότητας προσλαμβάνονται υποψήφιοι που έχουν τα αντίστοιχα προσόντα της δεύτερης κ.ο.κ.. Η σειρά κατάταξης μεταξύ αυτών που έχουν τα ίδια προσόντα, κύρια ή επικουρικά, γίνεται με βάση τη βαθμολογία που συγκεντρώνουν στα βαθμολογούμενα κριτήρια (ανεργία, αριθμός τέκνων πολύτεκνης οικογένειας κ.λ.π.).

Προτάσσονται κατά σειρά:

α) ΟΙ ΔΗΜΟΤΕΣ

(1) Του Δήμου Ροδίων
(2) Των άλλων Δήμων της νήσου Ρόδου
(3) Των υπολοίπων Δήμων του Νομού Δωδεκανήσου

β) ΟΙ ΜΟΝΙΜΟΙ ΚΑΤΟΙΚΟΙ όλων των Νομών της Χώρας

ΛΟΙΠΑ ΚΡΙΤΗΡΙΑ ΜΕ ΜΟΝΑΔΕΣ

Η σειρά κατάταξης των υποψηφίων καθορίζεται με τη ΒΑΘΜΟΛΟΓΗΣΗ ΤΩΝ ΠΑΡΑΚΑΤΩ ΚΡΙΤΗΡΙΩΝ ως ακολούθως:

ΚΡΙΤΗΡΙΑ	ΜΟΝΑΔΕΣ
1. Χρόνος Ανεργίας	
α. Τεσσάρων (4) μηνών ανεργίας	1000
β. Άνω των τεσσάρων (4) μηνών με ανώτατο όριο τους δώδεκα (12) μήνες, προστίθενται ανά μήνα ανεργίας	50

Σημείωση: Άνεργος είναι ο υποψήφιος που έχει τέσσερις (4) τουλάχιστον συνεχείς μήνες ανεργίας, υπολογιζόμενους από την τελευταία ημέρα προθεσμίας υποβολής των αιτήσεων και προς τα πίσω. Επίσης, χρόνος ανεργίας θεωρείται και ο χρόνος παρακολούθησης προγραμμάτων επαγγελματικής κατάρτισης του ΟΑΕΔ, καθώς και εκείνων του Υπουργείου Απασχόλησης και Κοινωνικής Προστασίας ή άλλων Υπουργείων που εκτελούνται σε συνεργασία με το Υπουργείο Απασχόλησης και Κοινωνικής Προστασίας ή τον ΟΑΕΔ εφόσον ο υποψήφιος ήταν άνεργος τουλάχιστον επί τετράμηνο κατά τον χρόνο ένταξής του στο πρόγραμμα. (& 1 άρθρο 9 Ν.3051/2002). Ως χρόνος ανεργίας λογίζεται και το χρονικό διάστημα κατά το οποίο ο άνεργος παρακολουθεί ένα από τα ανωτέρω προγράμματα μέχρι την ημερομηνία υποβολής της αιτήσεώς του για να λάβει μέρος σε διαδικασία πρόσληψης εποχικού προσωπικού. Η συμμετοχή στα προγράμματα απόκτησης εργασιακής εμπειρίας (STAGE) του ΟΑΕΔ θεωρείται ως χρόνος εμπειρίας και όχι ανεργίας.

2. Αριθμός τέκνων πολύτεκνης οικογένειας	
α. Για υποψήφιο που είναι πολύτεκνος, για κάθε τέκνο	50
β. Για υποψήφιο που είναι τέκνο πολύτεκνης οικογένειας για κάθε τέκνο	50

Σημείωση : Τις ανωτέρω μονάδες μπορεί να λάβει μόνο ένα μέλος της ίδιας οικογένειας κατά το ίδιο ημερολογιακό έτος στον ίδιο φορέα (παρ. 1 άρθρο 9 Ν.3051/2002)

3. Αριθμός ανηλίκων τέκνων	
α. Για κάθε ένα από τα δύο (2) πρώτα ανήλικα τέκνα	30
β. Για το τρίτο ανήλικο τέκνο	50
4. Βαθμός Βασικού τίτλου σπουδών, που απαιτείται από την Ανακοίνωση, μόνο για την κατηγορία ΔΕ	
Για τους υποψηφίους της κατηγορίας ΔΕ οι μονάδες του βαθμού του τίτλου σπουδών με δύο δεκαδικά ψηφία **πολλαπλασιάζονται με τον αριθμό 10.**	
5. Ηλικία	
α. Για τους υποψηφίους ηλικίας έως τριάντα (30) ετών με αφετηρία υπολογισμού το απαιτούμενο από την ανακοίνωση κατώτερο όριο ηλικίας και με βάση το έτος γέννησης, ανά έτος.	3
β. Για τους υποψήφιους ηλικίας άνω των τριάντα (30) ετών με αφετηρία υπολογισμού το απαιτουμενο από την ανακοίνωση κατώτερο όριο ηλικίας και με βάση το έτος γέννησης, ανά έτος.	2
6. Εμπειρία (ΜΟΝΟ στην περίπτωση που απαιτείται ως προσόν από την ανακοίνωση)	
α. Για έξι (6) μήνες εμπειρίας	30
β. Άνω των έξι (6) μηνών εμπειρίας και μέχρι πέντε (5) έτη εμπειρίας	5

Επί ισοβαθμίας υποψηφίων στη συνολική βαθμολογία προηγείται αυτός που έχει τις περισσότερες μονάδες στο πρώτο κριτήριο (χρόνος ανεργίας) και αν, αυτές συμπίπτουν, αυτός που έχει τις περισσότερες μονάδες στο δεύτερο κριτήριο (αριθμός τέκνων πολύτεκνης οικογένειας) και ούτω καθεξής.

ΕΠΙΣΗΜΑΝΣΕΙΣ

➢ Υποψήφιος που είναι ταυτόχρονα πολύτεκνος και τέκνο πολύτεκνης οικογένειας δικαιούται να κάνει χρήση της προσφορότερης βαθμολογικά εκ των δύο ιδιοτήτων, αποκλειομένης της αθροιστικής βαθμολόγησης.

➢ Ο πολύτεκνος βαθμολογείται με 50 μονάδες για κάθε τέκνο του και το τέκνο πολύτεκνης οικογένειας βαθμολογείται με 50 μονάδες για κάθε μέλος της οικογένειάς του (δηλαδή για κάθε αδελφό του, συμπεριλαμβανομένου και του εαυτού του)

➢ Τόσο ο πολύτεκνος όσο και το τέκνο πολυτέκνου δικαιούται περαιτέρω και τις μονάδες από το κριτήριο των ανηλίκων τέκνων, ήτοι 30 μονάδες για κάθε ένα από τα δύο πρώτα ανήλικα τέκνα και 50 μονάδες για το τρίτο ανήλικο τέκνο. Η βαθμολογία υπολογίζεται μόνο στα ζώντα μέλη της οικογένειας.

➢ Ως εμπειρία νοείται η απασχόληση με σχέση εργασίας ή σύμβαση έργου στο Δημόσιο ή τον Ιδιωτικό τομέα ή άσκηση επαγγέλματος σε καθήκοντα ή έργα συναφή με το γνωστικό αντικείμενο της προς πλήρωση θέσης, μετά την απόκτηση του βασικού τίτλου σπουδών με τον οποίο ο υποψήφιος μετέχει στην διαγωνιστική διαδικασία.

➢ Όταν από την ανακοίνωση ορίζεται για συγκεκριμένους κλάδους ή ειδικότητες **ως προσόν η εμπειρία αντί του τίτλου σπουδών,** για τη σειρά κατάταξης μεταξύ των εχόντων εμπειρία εφαρμόζονται τα πραναφερόμενα κριτήρια, **εκτός από το κριτήριο του τίτλου σπουδών** (παρ.12 άρθρο 21 του Ν.2190/1994, όπως ισχύει).

➢ **Ο υπολογισμός του δωδεκαμήνου, μέσα στο οποίο η απασχόληση του υποψηφίου δεν πρέπει να υπερβαίνει τους οκτώ (8) μήνες, για να μην έχει κώλυμα πρόσληψης, γίνεται με αφετηρία το τέλος της νέας απασχόλησης και προς τα πίσω.** Οι πίνακες αναρτώνται το πολύ εντός είκοσι (20) ημερών από την τελευταία ημέρα της προθεσμίας υποβολής των αιτήσεων. Από την επομένη της ανάρτησης των πινάκων, ο φορέας μπορεί να προβεί στην πρόσληψη, οπότε τεκμαίρεται ότι αρχίζει ο χρόνος απασχόλησης. Σε κάθε περίπτωση ο υπολογισμός του δωδεκαμήνου, μέσα στο οποίο ο υποψήφιος δεν μπορεί να έχει απασχόληση μεγαλύτερη των οκτώ (8) μηνών, παραμένει σταθερός ακόμη και αν η πρόσληψη του προσωπικού γίνει μετά παρέλευση ικανού χρόνου από της αναρτήσεως των πινάκων, ή οι τελευταίοι αναρτηθούν μετά την παρέλευση των είκοσι (20) ημερών, χωρίς βέβαια στις περιπτώσεις αυτές να επηρεάζεται η διάρκεια της πραγματικής απασχόλησης του προσλαμβανομένου.

Δυνατότητα άρσης του κωλύματος πρόσληψης, λόγω υπέρβασης της 8μηνης απασχόλησης υφίσταται μόνο στην περίπτωση που ο αριθμός των υποψηφίων που προσέρχονται για κάλυψη των προκηρυσσομένων θέσεων και διαθέτουν τα απαιτούμενα προσόντα είναι μικρότερος του αριθμού των θέσεων αυτών ή δεν προσέρχονται καθόλου υποψήφιοι μη έχοντες κώλυμα πρόσληψης.

Δεν κατατάσσονται υποψήφιοι που έχουν συνάψει με τον φορέα διαδοχικές συμβάσεις, όπως αυτές περιγράφονται στο άρθρο 5 του Π.Δ. 164/2004, εκτός αν η πρόσληψή τους δικαιολογείται από αντικειμενικούς λόγους.

Αντικειμενικός λόγος υφίσταται και στην ανωτέρω περίπτωση του άρθρου 2 παρ. 6 του Ν. 3260/2004, εφόσον θεωρείται από τον φορέα βέβαιο, ότι η επαναπροκήρυξη των θέσεων θα έχει τα ίδια αρνητικά αποτελέσματα.

Για τον αριθμό των επιτρεπόμενων διαδοχικών συμβάσεων και τη συνολική διάρκεια αυτών, όπως και των διαδοχικά καταρτιζόμενων, ισχύουν οι διατάξεις των άρθρων 5 και 6 του Π.Δ. 164/2004

Για τις εισηγμένες στο Χρηματιστήριο Αξιών Αθηνών ανώνυμες εταιρείες, οι οποίες για την πρόσληψη του προσωπικού τους υπάγονται στις διατάξεις του Ν.2190/94, εφαρμόζονται και οι σχετικές με τα κωλύματα και τις απαγορεύσεις διατάξεις του Π.Δ. 180/2004.

Γ. ΠΡΟΘΕΣΜΙΑ ΥΠΟΒΟΛΗΣ ΑΙΤΗΣΕΩΝ

Οι ενδιαφερόμενοι μπορούν να υποβάλλουν αίτηση στα γραφεία του Οργανισμού μας, **οδός Πλ. Ελευθερίας, αριθ. 01, Τ.Κ. 85100, Ρόδος** (υπόγειο Δημοτικού Μεγάρου Δήμου Ροδίων), αρμόδιος υπάλληλος κ. Τρίκας Ιορδάνης, **εντός προθεσμίας δέκα (10) ημερών,** που αρχίζει από την επόμενη ημέρα της τελευταίας δημοσίευσης της παρούσας σε τοπικές εφημερίδες ή της ανάρτησης της στους πίνακες ανακοινώσεων των γραφείων του Οργανισμού και του Δημοτικού Μεγάρου Δήμου Ροδίων αντίστοιχα, εφόσον η ανάρτησή της είναι τυχόν μεταγενέστερη της δημοσίευσης στις εφημερίδες (παρ. 10 άρθρο 21 Ν. 2190/1994).

Δ. ΥΠΟΒΟΛΗ ΔΙΚΑΙΟΛΟΓΗΤΙΚΩΝ

Οι ενδιαφερόμενοι μαζί με την αίτησή τους πρέπει να υποβάλλουν υποχρεωτικά τα εξής δικαιολογητικά **επικυρωμένα:**

1. Φωτοαντίγραφο των δύο όψεων της αστυνομικής ταυτότητας.

2. Φωτοαντίγραφο του τίτλου σπουδών τους (όπου απαιτείται), στον οποίο να αναγράφεται ο ακριβής αριθμός αυτού. (ΜΟΝΟ για υποψηφίους της κατηγορίας ΔΕ). Σε κάθε περίπτωση που ο βαθμός εκφράζεται με αξιολογικό χαρακτηρισμό ή με ακέραιο αριθμό πρέπει στη φωτοτυπία του τίτλου να περιλαμβάνεται και βεβαίωση της οικείας σχολής για τον ακριβή αριθμητικό βαθμό.

Για τους αποφοίτους των Ι.Ε.Κ.: ως βαθμός διπλώματος νοείται ο μέσος όρος βαθμολογίας στο θεωρητικό μέρος των εξετάσεων πιστοποίησης, ο αναφερόμενος σε βεβαίωση που εκδίδεται από τον ΟΕΕΚ και η οποία δεν ισχύει αυτοτελώς, αλλά αποτελεί αναπόσπαστο παράρτημα του διπλώματος.

Προς απόδειξη αυτών ο υποψήφιος πρέπει να προσκομίσει:

Δίπλωμα Επαγγελματικής Κατάρτισης Επιπέδου Μεταδευτεροβάθμιας Επαγγελματικής Κατάρτισης και βεβαίωση του ΟΕΕΚ από την οποία να προκύπτει ο μέσος όρος βαθμολογίας του στο θεωρητικό μέρος των εξετάσεων πιστοποίησης

ή Βεβαίωση του ΟΕΕΚ από την οποία να προκύπτει ο μέσος όρος βαθμολογίας του στο θεωρητικό μέρος των εξετάσεων πιστοποίησης και η ακριβής ημερομηνία που ο συγκεκριμένος υποψήφιος κατέστη διπλωματούχος.

3. Πιστοποιητικό εμπειρίας στο αντικείμενο της ειδικότητας

Ι. τους μισθωτούς του δημόσιου τομέα :

Όταν η εργασία έχει παρασχεθεί σε υπηρεσίες του δημοσίου, σε Ν.Π.Δ.Δ , ΟΤΑ πρώτου και δεύτερου βαθμού, σε Ν.Π.Ι.Δ του δημόσιου τομέα της παρ. 1 του άρθρου 14 του Ν. 2190/1994, όπως ισχύει, ή σε φορείς της παρ. 3 του άρθρου 1 του Ν. 2527/1997, απαιτείται μόνο **βεβαίωση** του αντίστοιχου φορέα από την οποία να προκύπτει το είδος της εργασίας που παρασχέθηκε και η χρονική διάρκεια της παροχής της.

ιι. Για τους μισθωτούς του ιδιωτικού τομέα:

• Βεβαίωση του οικείου ασφαλιστικού φορέα από την οποία να προκύπτει η διάρκεια της ασφάλισης.

• Χωριστή από την αίτηση υπεύθυνη δήλωση του υποψηφίου, κατά το άρθρο 8 του ν. 1599/1986, στην οποία να δηλώνεται επακριβώς ο χρόνος και το είδος της εμπειρίας του, τα στοιχεία του εργοδότη, φυσικού προσώπου ή της επωνυμίας της επιχείρησης αν πρόκειται για νομικό πρόσωπο.

ιιι. Για τους ελεύθερους επαγγελματίες :

• Βεβαίωση του οικείου ασφαλιστικού φορέα στην οποία να αναγράφεται η διάρκεια της ασφάλισής του.

• Υπεύθυνη δήλωση, χωριστή από την αίτηση, κατά το άρθρο 8 του Ν. 1599/1986, ότι εξετέλεσε συγκεκριμένες εργασίες και έργα σχετικά με το αντικείμενο της εμπειρίας, και

• Υποβολή μιας τουλάχιστον σχετικής σύμβασης ή δελτία παροχής υπηρεσιών που καλύπτουν ενδεικτικώς τη διάρκεια της εμπειρίας.

Όταν ζητείται εξειδικευμένη εμπειρία, τόσο για τους μισθωτούς όσο και τους ελεύθερους επαγγελματίες, πρέπει από τα αντίστοιχα παραπάνω δικαιολογητικά να προκύπτει η ζητούμενη εξειδικευμένη εμπειρία.

Όταν η εμπειρία έχει αποκτηθεί στην αλλοδαπή:

Για εμπειρία η οποία έχει αποκτηθεί στην αλλοδαπή επιπλέον των λοιπών, κατά περίπτωση, δικαιολογητικών που απαιτούνται, ο υποψήφιος προσκομίζει :

(1) **Όταν κατά το ισχύον νομικό καθεστώς του κράτους η ασφάλιση των εργαζομένων για συγκεκριμένο επάγγελμα ή συγκεκριμένη σχέση εργασίας είναι υποχρεωτική:**

Βεβαίωση του εργοδότη στον οποίο απασχολήθηκε, στην οποία να αναφέρεται ο χρόνος και το είδος της απασχόλησης του ενδιαφερομένου και

Βεβαίωση του οικείου ασφαλιστικού οργανισμού, είτε πρόκειται για αμιγώς κρατική ή αμιγώς ιδιωτική ή μικτή ασφάλιση.

(2) **Όταν κατά το ισχύον νομικό καθεστώς του κράτους η ασφάλιση των εργαζομένων για συγκεκριμένο επάγγελμα ή συγκεκριμένη σχέση εργασίας είναι μη υποχρεωτική:**

Βεβαίωση του εργοδότη στον οποίο απασχολήθηκε, στην οποία να αναφέρεται ο χρόνος και το είδος της απασχόλησης του ενδιαφερομένου,

Υπεύθυνη δήλωση του ιδίου κατά το άρθρο 8 του ν.1599/1986, στην οποία να αναγράφονται επακριβώς ο χρόνος απασχόλησης και το είδος της εμπειρίας του, τα στοιχεία του εργοδότη, φυσικού προσώπου ή της επωνυμίας της επιχείρησης αν πρόκειται περί νομικού προσώπου και

Βεβαίωση της αρμόδιας αρχής του κράτους στο οποίο απασχολήθηκε ότι η ασφάλιση για το συγκεκριμένο επάγγελμα ή τη συγκεκριμένη σχέση εργασίας δεν είναι υποχρεωτική, κατά τη νομοθεσία του κράτους τούτου.

(3) Όταν ο χρόνος εμπειρίας έχει διανυθεί σε υπηρεσίες δημόσιου χαρακτήρα της αλλοδαπής μπορεί να αποδεικνύεται και με βεβαίωση του αντίστοιχου δημόσιου φορέα.

Τα δικαιολογητικά του υποψηφίου, ο οποίος επικαλείται εμπειρία που αποκτήθηκε στο εξωτερικό, θα πρέπει να συνοδεύονται εκτός από τα πρωτότυπα ή επικυρωμένα αντίγραφα των πρωτοτύπων και από επίσημη μετάφρασή τους στην ελληνική γλώσσα.

4. Υπεύθυνη δήλωση του Ν. 1599/1986 ότι δεν έχουν κώλυμα κατά το άρθρο 8 του Υπαλληλικού Κώδικα:

α) ότι δεν έχουν καταδικαστεί για κακούργημα και σε οποιαδήποτε κλοπή, υπεξαίρεση (κοινή και στην υπηρεσία), απάτη, εκβίαση, πλαστογραφία, απιστία δικηγόρου, δωροδοκία, καταπίεση, απιστία περί την υπηρεσία, παράβαση καθήκοντος καθ' υποτροπή, συκοφαντική δυσφήμιση, καθώς και για οποιοδήποτε έγκλημα κατά της γενετήσιας ελευθερίας ή οικονομικής εκμετάλλευσης της γενετήσιας ζωής,

β) Ότι δεν είναι υπόδικοι και δεν έχουν παραπεμφθεί με τελεσίδικο βούλευμα για κακούργημα ή για πλημμέλημα της προηγούμενης περίπτωσης, έστω και αν το αδίκημα παραγράφηκε,

γ) Ότι δεν έχουν, λόγω καταδίκης, στερηθεί τα πολιτικά τους δικαιώματα και για όσο χρόνο διαρκεί η στέρηση αυτή,

δ) Ότι δεν τελούν υπό δικαστική συμπαράσταση.

5. Υπεύθυνη δήλωση του Ν. 1599/1986 στην οποία να δηλώνει ο υποψήφιος αν τον αμέσως προηγούμενο χρόνο από την υποβολή της αιτήσεώς του έχει απασχοληθεί σε δημόσια υπηρεσία ή νομικό πρόσωπο του άρθρου 14 § 1 του Ν. 2190/1994 με την ιδιότητα του εποχικού εργαζόμενου ή για κάλυψη περιοδικών ή πρόσκαιρων αναγκών, ή όχι, προκειμένου να κριθεί εάν αυτός (υποψήφιος) έχει κώλυμα πρόσληψης ή όχι, σύμφωνα με όσα ορίζονται στο **ΚΕΦ. ς ΕΠΙΣΗΜΑΝΣΕΙΣ.**

Σε περίπτωση που έχει απασχοληθεί να δηλώνει την υπηρεσία στην οποία απασχολήθηκε και την ακριβή χρονική διάρκεια της απασχόλησής του (έναρξη και λήξη).

6. Η ανεργία αποδεικνύεται με πρόσφατη βεβαίωση του ΟΑΕΔ (που είναι αρμόδιος προς τούτο), η ημερομηνία έκδοσης της οποίας δεν θα απέχει περισσότερο από πέντε (5) εργάσιμες ημέρες από την ημερομηνία έναρξης της προθεσμίας υποβολής των αιτήσεων. Αποκλείεται η απόδειξη με υποβολή υπεύθυνης δήλωσης και κάρτας ανεργίας.

7. Προκειμένου για ανέργους υποψηφίους που είχαν ενταχθεί σε πρόγραμμα επαγγελματικής κατάρτισης του ΟΑΕΔ:

α) Βεβαίωση του ΟΑΕΔ στην οποία να αναφέρεται η ημερομηνία συμμετοχής του υποψηφίου στο πρόγραμμα καθώς και η ημερομηνία λήξης της συμμετοχής του ή σε περίπτωση που δεν έχει λήξει, το χρονικό διάστημα παρακολούθησης του προγράμματος και

β) Βεβαίωση του ΟΑΕΔ από την οποία να προκύπτει η ημερομηνία εγγραφής τους ως ανέργων στα σχετικά μητρώα.

8. Πιστοποιητικό οικογενειακής κατάστασης, πρόσφατης έκδοσης, προκειμένου για υποψηφίους που έχουν ανήλικα τέκνα.

9. Οι πολύτεκνοι και τα τέκνα πολυτέκνων οικογενειών: Πιστοποιητικό της οικογενειακής τους κατάστασης του Δήμου ή της Κοινότητας, **πρόσφατης έκδοσης** ή αντίστοιχο πιστοποιητικό αρμόδιας αλλοδαπής αρχής, συνοδευόμενο από πιστοποιητικό της Ανώτατης Συνομοσπονδίας Πολυτέκνων Ελλάδος (άρθρο 6, παρ. 2, Ν. 3454/2006).

10. Εάν ο τίτλος έχει αποκτηθεί στην **αλλοδαπή** απαιτείται, μόνον:

α) Προκειμένου για **Δευτεροβάθμια μη τεχνική ή μη επαγγελματική εκπαίδευση,** βεβαίωση ισοτιμίας από την αρμόδια Διεύθυνση του Υπουργείου Εθνικής Παιδείας και Θρησκευμάτων και **για τεχνική και επαγγελματική εκπαίδευση αλλοδαπής, πράξη ισοτιμίας και κατάταξης της επιτροπής ισοτιμιών του Οργανισμού Επαγγελματικής Εκπαιδεύσεως και Καταρτίσεως (Ο.Ε.Ε.Κ.)-Εθνικής Αντιστάσεως 41 Ν. Ιωνία Αθήνα,** και βεβαίωση για την αντιστοιχία του βαθμού από την αρμόδια Διεύθυνση του Υπουργείου Εθνικής Παιδείας και Θρησκευμάτων σε εικοσάβαθμη κλίμακα.

β) Προκειμένου **για Υποχρεωτική εκπαίδευση,** βεβαίωση ισοτιμίας από τη Διεύθυνση Παιδείας Ομογενών και Διαπολιτισμικής Εκπαίδευσης (ΔΙ.Π.Ο.Δ.Ε.) της Κ.Υ. του Υπουργείου Εθνικής Παιδείας και Θρησκευμάτων ή από τις κατά τόπους Δ/νσεις Β' θμιας Εκπαίδευσης της ημεδαπής.

11. Πιστοποιητικό του οικείου Δήμου ή Κοινότητας, πρόσφατης έκδοσης, ότι ο υποψήφιος είναι εγγεγραμμένος στο δημοτολόγιο.

Για τους υποψήφιους των υπολοίπων νομών που δεν έχουν το κριτήριο της εντοπιότητας, όπως ορίζεται στο κεφάλαιο Β' του παρόντος, απαιτείται η υποβολή βεβαίωσης μόνιμης κατοικίας από τον οικείο Δήμο ή Κοινότητα (άρθρο 4 παρ. 5 Ν. 2647/1998).

Σημείωση:

• Η επικύρωση των πάσης φύσεως διοικητικών εγγράφων μπορεί να γίνεται από όλες τις διοικητικές αρχές και τα Κ.Ε.Π. Ακόμη μπορεί να γίνεται επικύρωση από Δικηγόρους και Συμβολαιογράφους σύμφωνα με τις διατάξεις του Κώδικα Διοικητικής Διαδικασίας (Ν.2690/1999).

• Τίτλοι, πιστοποιητικά και βεβαιώσεις της αλλοδαπής, που απαιτούνται για την πρόσληψη πρέπει να είναι επικυρωμένοι και επίσημα μεταφρασμένοι στην ελληνική γλώσσα, όπως ορίζουν οι κείμενες διατάξεις (άρθρο 29 Π.Δ. 50/2001 και Ν. 148/1914).

Τα ανωτέρω συμπεριλαμβανομένων και των τίτλων πού αποδεικνύουν την γνώση ξένης γλώσσας, προσκομίζονται:

Σε πρωτότυπο ή σε ακριβές αντίγραφο του πρωτοτύπου ή σε αντίγραφο του ακριβούς αντιγράφου της αρχής που εξέδωσε το πρωτότυπο (όχι σε αντίγραφο το οποίο δεν έχει επικυρωθεί από την αρχή που εξέδωσε το πρωτότυπο). Η επικύρωση των ως άνω τίτλων, πιστοποιητικών και βεβαιώσεων όταν προσκομίζονται σε φωτοτυπία μη επικυρωμένη από την αρχή που τους εξέδωσε, επικυρώνονται μόνο από δικηγόρο. **Πρέπει δε να συνοδεύονται και από την επίσημη μετάφρασή τους στην Ελληνική γλώσσα,** από αρμόδια κατά νόμο αρχή του Υπουργείου Εξωτερικών ή την Πρεσβεία ή το Προξενείο της ξένης χώρας στην Ελλάδα ή από δικηγόρο ή από άμισθο ερμηνέα διορισμένο βάσει του ν. 148/26-12-1913/1-2-1914.

Ε. ΔΗΜΟΣΙΕΥΣΗ ΤΗΣ ΑΝΑΚΟΙΝΩΣΗΣ

Περίληψη της παρούσας, περιέχουσα υποχρεωτικώς τα όρια ηλικίας και όλα τα στοιχεία του άρθρου 21 παρ. 8 του Ν. 2190/1994 (όπως ισχύει) να δημοσιευτεί σε δύο (2) τοπικές ημερήσιες ή εβδομαδιαίες εφημερίδες.

Ανάρτηση ολόκληρης της ανακοίνωσης θα γίνει στους πίνακες ανακοινώσεων των γραφείων του Οργανισμού και του Δημοτικού Μεγάρου Δήμου Ροδίων, συντασσομένου κατ' άρθρο 21 παρ. 9 του Ν. 2190/1994 (όπως ισχύει) πρακτικού ανάρτησης.

ΣΤ. ΑΝΑΡΤΗΣΗ ΠΙΝΑΚΩΝ- ΥΠΟΒΟΛΗ ΕΝΣΤΑΣΕΩΝ

Οι πίνακες κατάταξης των υποψηφίων αναρτώνται στους πίνακες ανακοινώσεων των γραφείων του Οργανισμού και του Δημοτικού Μεγάρου Δήμου Ροδίων, συντασσομένου πρακτικού ανάρτησης, υπογραφόμενου από δύο (2) υπαλλήλους του Οργανισμού.

Κατά των ανωτέρω πινάκων οι ενδιαφερόμενοι μπορούν να υποβάλλουν ένσταση στο ΑΣΕΠ, **μέσα σε αποκλειστική προθεσμία δέκα (10) ημερών, που αρχίζει από την επόμενη της ανάρτήσεως τους.**

Για την υποβολή της ένστασης απαιτείται η καταβολή **παραβόλου στο δημόσιο ταμείο σαράντα (40) ευρώ.**

Ο Πρόεδρος του Οργανισμού
Ασβέστης Δημήτρης

Μικρές αγγελίες

ΕΝΟΙΚΙΑΣΕΙΣ

ΕΝΟΙΚΙΑΖΕΤΑΙ διαμέρισμα 105 τ.μ. με 3 υπνοδωμάτια, με 2 WC κλπ. σε πάροδο της οδού Αταβύρου (οδός Αττάλειας και Κνίδου 1). **Τηλ. 6944439304, 2241081831**

ΕΝΟΙΚΙΑΖΕΤΑΙ διαμέρισμα αποκλειστικά σε ολιγομελή οικογένεια ενός δωματίου μετά των λοιπών βοηθητικών χώρων και κήπου αντί του ποσού των 290 ευρώ επί της οδού Νησίδας Ρω 4, έναντι Σούπερ Μάρκετ «Μαρινόπουλος» Αγία Τριάδα. Πληροφορίες Τηλ. 22410 37326 και Κιν. 6946042877.

ΕΝΟΙΚΙΑΖΕΤΑΙ διαμέρισμα 80τ.μ. 1ου ορόφου ημιεπιπλωμένο δύο υπνοδωματίων, οδός Ναυπλίου 45. Τηλέφ. 22410-91875 κιν. 6974106737

ΕΝΟΙΚΙΑΖΟΝΤΑΙ α) Διαμέρισμα με δύο υπνοδωμάτια, κουζίνα, μπάνιο και β) Διαμέρισμα ενός υπνοδωματίου, κουζίνα, μπάνιο, επί της οδού Καναδά 114. Τα διαμερίσματα είναι κατάλληλα για διαμονή φοιτητών - στρατιωτικών - δημοσίων υπαλλήλων κτλ. Πληροφορίες στα τηλέφωνα 22410 66740 - 6938351993

ΕΝΟΙΚΙΑΖΟΝΤΑΙ: Από 12 Ιουνίου πολυτελές διαμέρισμα Α' ορόφου 85 τ.μ. καθώς και γκαρσονιέρα 42 τ.μ. δύο χώρων, επιπλυμένη στο ισόγειο με αυτόνομη είσοδο. Περιοχή (Αραπάκι) Παρθενόπης 18. Πληροφορίες στα τηλ: 22410-30507, Κινητό: 6944209883 Κο Θεόδωρο

ΕΝΟΙΚΙΑΖΕΤΑΙ γκαρσονιέρα (ρετιρέ) επί της οδού Μιχ. Πετρίδη (κοντά στο 7ο Γυμνάσιο). **Πληροφορίες:** Τηλ. 22410-23762 μετά τις 8:00 το βράδυ ή στο Κιν. 6942265113.

ΕΝΟΙΚΙΑΖΕΤΑΙ γκαρσονιέρα επί της οδού Σάββα Παυλίδη (κοντά στο «Καστρί»). **Πληροφορίες:** Τηλ. 22410-23762 μετά τις 8:00 το βράδυ ή στο Κιν. 6942265113.

ΕΝΟΙΚΙΑΖΕΤΑΙ διαμέρισμα με 3 υπνοδωμάτια, 2 W.C., κουζίνα - σαλόνι στις 7 βαγιές (Γρηγορίου Ε' 18). **Πληροφορίες στο τηλ. 6973506879 κ. Γιώργος Ελένης**

ΕΝΟΙΚΙΑΖΕΤΑΙ αποθήκη 500 τ.μ. με μεγάλο περιβάλλοντα χώρο στ' Ασγούρου. Η αποθήκη μπορεί να μοιραστεί στα δύο. Οι ενδιαφερόμενοι καλούνται να επικοινωνήσουν στο 22410 61434.

ΕΝΟΙΚΙΑΖΕΤΑΙ αποθήκη 160 τετρ. μέτρα κατάλληλη για επαγγελματική χρήση με τουαλέτα και τηλέφ. επί της λεωφόρου Ρόδου- Λίνδου στον βιοτεχνικό χώρο Μανουσέλη, ενοίκιο 600 ευρώ **τηλ. 24118.**

ΕΝΟΙΚΙΑΖΕΤΑΙ
γκαρσονιέρα επιπλωμένη
στην οδό Σουλίου. Πληρ.
κ. Ρένα τηλ. 6937343297

ΕΝΟΙΚΙΑΖΕΤΑΙ επιπλωμένη δίχωρη γκαρσονιέρα με κλιματισμό όπισθεν ξενοδ. BELVEDERE περιοχή Ψαροπούλα. Πληροφορίες Τηλ. 22410 -22050 - 33441

ΖΗΤΕΙΤΑΙ προς ενοικίαση αποθηκευτικός χώρος 50-70 τ.μ. στην περιοχή της Ρόδου. **Τηλ. 6932-314447**

ΕΝΟΙΚΙΑΖΕΤΑΙ μεγάλη επιπλωμένη γκαρσονιέρα με αυλή στο Παραδείσι. Πληρ. τηλ. 81884

ΕΝΟΙΚΙΑΖΕΤΑΙ υπόγειο κατάστημα 160 τ.μ. πρώην ξυλουργείο για οποιαδήποτε επαγγελματική χρήση. Επί της οδού Κολοκοτρώνη 36 απέναντι από του Σωτηράκη τις αντιπροσωπείες. **Τηλέφωνο 2241027863**

ΕΝΟΙΚΙΑΖΕΤΑΙ στη Μαλώνα διαμέρισμα 4 δωματίων, επιπλωμένο. Μηνιαίο μίσθωμα 250 ευρώ. Πληρ. τηλ. 22440-51044 κ. Γ. Φουτούλη

ΕΝΟΙΚΙΑΖΕΤΑΙ στην Σορωνή, μονοκατοικία 120 τ.μ. κοντά στη θάλασσα. Τηλ. 22410 32100, 22410 94732

ΕΝΟΙΚΙΑΖΕΤΑΙ καινούργιο, ήσυχο, επιπλωμένο διαμέρισμα δυο δωματίων, επί της Λεωφόρου Ρόδου - Λίνδου αρ. 232, σε κτίριο δίπλα στο TSELIOS BAGNO, με χώρο στάθμευσης (PARKING). Πληροφορίες στα τηλέφωνα: 2241024514, 2241026023 και 2241064458, ώρες γραφείου 9:00 - 14:00 και 18:00 - 21:00.

ΕΝΟΙΚΙΑΖΕΤΑΙ οικία 200τ.μ. στην Παστίδα επιπλωμένο ή μη με τρία υπνοδωμάτια, κουζίνα, σαλονοτραπεζαρία, καθιστικό με κεντρική θέρμανση και air-condition και με μικρό κήπο. Τιμή 550 ευρώ. Πληροφορίες στο τηλέφωνο 6947720866.

ΕΝΟΙΚΙΑΖΟΝΤΑΙ: Μονόχωρες γκαρσονιέρες εντός πόλεως Ρόδου για όλο το χρόνο. **Τηλ. 2241020021 και 6947374732**

ΕΝΟΙΚΙΑΖΕΤΑΙ διαμέρισμα 105 τ.μ., στον Β' όροφο πολυκατοικίας στην οδό Καποδιστρίου 84, πλησίον της ΚΑΙΡ, 350 ευρώ μηνιαίως (δύο υπνοδωμάτια, σαλόνι, κουζίνα και βοηθητικοί χώροι). **Πληροφορίες τηλ. 2241028313**

ΕΝΟΙΚΙΑΖΕΤΑΙ επιπλωμένη γκαρσονιέρα με 30 τ.μ. περίπου εσωτερικό χώρο (κουζίνα-υπνοδωμάτιο-λουτρό) και 30 τ.μ. αυλή στην Ιαλυσό (οδός Σύμης αρ. 6). Εξοπλισμένη επίσης με αυτόνομο ηλιακό θερμοσίφωνα, πλυντήριο, χωρίς κοινόχρηστα και νερό. Πληροφορίες στα τηλέφωνα 22410 75448. Κιν. 6974474999.

ΕΝΟΙΚΙΑΖΕΤΑΙ επαγγελματικός χώρος (κατάστημα) ισόγειο 87m² με πατάρι, επί της οδού Ελ. Βενιζέλου - ΙΞΙΑ. **Πληρ. τηλ.:** 2241020844

ΕΝΟΙΚΙΑΖΕΤΑΙ ισόγειο επιπλωμένο δίχωρο διαμέρισμα με κλιματισμό στην οδό Αλέξ. Διάκου αρ. 78. Πληροφορίες Τηλ. 22410 -22050 - 33441

ΕΝΟΙΚΙΑΖΕΤΑΙ Studio ισόγειο σε κήπο, με ηλιακό θερμοσίφωνα, άνετο παρκάρισμα, πλήρως επιπλωμένο. Τηλ. 6944231199

ΕΝΟΙΚΙΑΖΕΤΑΙ διαμέρισμα επί της οδού Καλαμάτας (περιοχή Ανάληψη) καινούριο 75 τ.μ. **Πληρ. Τηλ.** 2241051534

ΕΝΟΙΚΙΑΖΕΤΑΙ το ισόγειο διώροφου παραδοσιακής οικίας μ² 150 με 2 βεράντες και αυλόγυρο με λουλούδια, στην οδό Καναδά 78-80. Πληροφ. στον πάνω όροφο και στα τηλέφωνα 22410-29715 και 2241027985.

ΕΝΟΙΚΙΑΖΕΤΑΙ
Δυάρι διαμέρισμα, ισόγειο, με ανεξάρτητη είσοδο χωρίς κοινόχρηστα, με δύο υπνοδωμάτια, στο Καρακόνερο. Τηλ. 65471, 11πμ. - 8 μ.μ.

ΕΝΟΙΚΙΑΖΕΤΑΙ διαμέρισμα επί της οδού Κέννεντυ 45, Α' όροφος 90 τ.μ., 2 υπνοδωμάτια, κεντρική θέρμανση. Τηλ. Επικοινωνίας: 22410 - 64464

ΕΝΟΙΚΙΑΖΕΤΑΙ στην οδό Ηρώων Πολυτεχνείου αρ. 4 δίπλα στο Καζίνο διαμέρισμα-γραφείο 2ου ορόφου επιφάνειας 90τ.μ. με αποθήκη 50 τ.μ. και θέση στάθμευσης. Η αποθήκη ενοικιάζεται και μόνη. Ενοίκιο 1.200 ευρώ. Πληροφορίες τηλ. 6944386069.

ΕΝΟΙΚΙΑΖΕΤΑΙ: Πολυτελές νεόκτιστο διαμέρισμα 95 τ.μ. Β' ορόφου - διαμπερές περιφερικές βεράντες - αυτόνομη θέρμανση - ηλιακός και ξύλινη οροφή - περιοχή Αραπάκι - Παρθενόπης 18. **Πληροφορίες κο Θεόδωρο Κιν. Τηλ. 6944209883**

ΕΝΟΙΚΙΑΖΟΝΤΑΙ καινούρια, ήσυχα, επιπλωμένα διαμερίσματα δύο δωματίων, επί της Λεωφόρου Ρόδου - Λίνδου, αρ. 232, σε κτίριο δίπλα στο TSELIOS BAGNO, με χώρο στάθμευσης (PARKING). Πληροφορίες στα τηλέφωνα: 22410-24514, 22410-26023 και 22410-64458, ώρες γραφείου 9:00 - 14:00 και 18:00 - 21:00.

ΕΝΟΙΚΙΑΖΕΤΑΙ στα Τριάντα (Δωριέως 2, δύο στάσεις πριν τα φανάρια, απέναντι από την οικία του Τούρκου Πρόξενου) ρετιρέ 4άρι δεύτερου ορόφου, κουζίνα, μεγάλο μπάνιο, μεγάλες βεράντες, σε πολυκατοικία πολυτελούς κατασκευής. Πληροφορίες τηλ. 32401 και κινητό 6973.799941.

ΕΝΟΙΚΙΑΖΟΝΤΑΙ δίχωρες γκαρσονιέρες με κλιματισμό και βεράντες, χωρίς κοινόχρηστα, στο 5ο χιλιόμετρο της λεωφόρου Ρόδου-Καλλιθέας (200μ. από ξενοδοχείο Paradise)- Ανετο πάρκινγκ. Πληροφορίες τηλ. 6946790515 και 6945105247.

ΕΝΟΙΚΙΑΖΕΤΑΙ ημιυπόγειο διαμέρισμα 75 τ.μ. επιπλωμένο ή μη, κατάλληλο για διαμονή φοιτητών, πλησίον Εθνικού Σταδίου. **Πληροφορίες τηλ. 6946680174**

ΕΝΟΙΚΙΑΖΕΤΑΙ το ισόγειο διωρόφου παραδοσιακής κατοικίας τ.μ. 150 με δύο βεράντες, με πρόσβαση σε αυλόγυρο με λουλούδια στην οδό Καναδά 78-80. Πληροφορίες στον πάνω όροφο και στα τηλέφωνα 2241029715 και 2241027985

ΕΝΟΙΚΙΑΖΕΤΑΙ στα Τριάντα (Δωριέως 2, δύο στάσεις πριν τα φανάρια, απέναντι από την οικία του Τούρκου Πρόξενου) επιπλωμένο δυάρι διαμέρισμα πρώτου ορόφου, ενός υπνοδωματίου, σαλονιού, μεγάλης κουζίνας, ψυγείο, ηλεκτρική κουζίνα, μεγάλο μπάνιο, σε πολυκατοικία πολυτελούς κατασκευής. Πληροφορίες τηλ. 25904 ώρες γραφείου.

ΕΝΟΙΚΙΑΖΕΤΑΙ γραφείο στην οδό Ι. Καζούλλη (2ος όροφος) δίπλα στο Εθνικό Θέατρο, επιφανείας 50 τ.μ. **Πληροφ. Τηλ. 2241022932**

ΕΝΟΙΚΙΑΖΟΝΤΑΙ
επιπλωμένες
γκαρσονιέρες
στο Λαδικό (Φαληράκι).
Τιμή 220 ευρώ μηνιαίως.
Πληρ. τηλ. 6937343297

ΕΝΟΙΚΙΑΖΟΝΤΑΙ στην Ιαλυσό πλάι στο ξενοδοχείο Ηλέκτρα, επιπλωμένες γκαρσονιέρες με θέρμανση. Πληροφορίες Τηλ. 22410 -22050 -33441

ΕΝΟΙΚΙΑΖΟΝΤΑΙ καινούρια, ήσυχα επιπλωμένα διαμερίσματα δύο δωματίων, επί της Λεωφόρου Ρόδου - Λίνδου αρ. 232, σε κτίριο δίπλα στο TSELIOS BAGNO, με χώρο στάθμευσης (PARKING). **Πληροφορίες στα τηλέφωνα: 22410-24514, 22410-26023 και 22410-64458, ώρες γραφείου 9:00- 14:00 - 18:00 και 21:00.**

ΕΝΟΙΚΙΑΖΕΤΑΙ τριάρι διαμέρισμα α' ορόφου στην οδό Λειψών 10 (κάθετος Κ. Τσαλδάρη). **Πληροφορίες τηλ. 22410-34335**

ΕΝΟΙΚΙΑΖΕΤΑΙ τριάρι - διαμέρισμα επί της οδού Μητροπόλεως 83Θ. Τηλ. 36072 - 35713.

ΕΝΟΙΚΙΑΖΕΤΑΙ διαμέρισμα 98 τ.μ. στην οδό Θεμ. Σοφούλη 125, με 2 υπνοδωμάτια, με θέρμανση και air condition, πληρ. τηλ. 6944774451

ΕΝΟΙΚΙΑΖΟΝΤΑΙ επιπλωμένες γκαρσονιέρες στην Παύλου Μελά. **Πληρ. 6937343297 τηλ. 10:00 -14:00**

ΕΝΟΙΚΙΑΖΟΝΤΑΙ δύο συνεχόμενα καταστήματα μεταξύ Πανεπιστημίου Αιγαίου και Πολεοδομίας Ρόδου (Νηρεύς) Αγ. Ιωάννου 48. Τηλ. 22410-30759

ΕΝΟΙΚΙΑΖΟΝΤΑΙ διαμερίσματα υπόγεια υπερ/μένα δύο υπνοδωματίων επί της οδού Παπαχριστοδούλου αρ. 19. **Πληρ. τηλέφωνα 25266-24274**

ΕΝΟΙΚΙΑΖΕΤΑΙ δ/σμα 60 τ.μ. στην Ιξιά πλήρες επιπλωμένο και εξοπλισμένο με καινούριες ηλεκτ. συσκευές, ενοίκιο 300 ευρώ. Στην τιμή συμπεριλαμβάνεται το νερό και τα κοινόχρηστα. **Πληροφορίες Ηλιάνα Κρανίδη, τηλ. 2241060423 -2241031060- 6977227885**

ΕΝΟΙΚΙΑΖΕΤΑΙ γραφείο δύο (2) δωματίων, χωλ και W.C. επιφανείας 55τ.μ. στον α' όροφο του Μεγάρου Κιοσόγλου επί της Εθελοντών Δωδεκανησίων, με θέρμανση και κλιματισμό. Πληροφορίες τηλ. 22410-25314 και κιν. 6945105247.

ΑΡΧΑΓΓΕΛΟΣ: Ενοικιάζονται διαμερίσματα των 60 και 70m² επιπλωμένα ή μη, με άνετη στάθμευση. Πληροφορίες στο τηλέφωνο 6974 019076.

ΑΥΤΟΚΙΝΗΤΑ

ΠΩΛΕΙΤΑΙ MAZDA 323 F μοντέλο '99 τρακαρισμένο ή για ανταλλακτικά. Τιμή: 1000 ΕΥΡΩ. Τηλ. 6937222375

ΠΩΛΕΙΤΑΙ SMART PASSION γκρι, Β' εξάμηνο 2004, με δερμάτινα καθίσματα. Πληρ. τηλ. 6944712775 κ. Παναγιώτης.

ΠΩΛΕΙΤΑΙ μοτοσυκλέτα μάρκας YAMAHA ZT 600, μοντέλο 2003, για 4.000 ευρώ, με λίγα χιλιόμετρα. Πληρ. Τηλ. 6972324351

ΠΩΛΕΙΤΑΙ αυτοκίνητο κάμπριο MG 3 ετών με 26 χιλιάδες χιλιόμετρα σε άριστη κατάσταση. **Τηλ. 6942405309, Τηλ. 6934742800**

ΑΓΓΕΛΙΑ

ΠΩΛΕΙΤΑΙ μεταχειρισμένο αυτοκίνητο μάρκας ALFA ROMEO 146, μοντέλο 1997, τιμή 4.200 €. Τηλ. 6937343297.

ΠΩΛΕΙΤΑΙ αυτοκίνητο FIAT PUNTO τρακαρισμένο μόνο για ανταλλακτικά, χλμ. 25.000, μηχανή, σασμάν, σαλόνι καινούρια. **Πληροφορίες τηλ: 2241052331-51764 από 09:00-13:00 και 16:00-20:00**

ΠΩΛΕΙΤΑΙ Peugeot Rallye 16V μοντέλο 2000, 140 PS ατρακάριστο, κίτρινο χρώμα, Full Extra, δεκτός κάθε έλεγχος τηλ. 6977993853

ΖΗΤΟΥΝ ΠΡΟΣΩΠΙΚΟ

Η ΨΑΡΟΤΑΒΕΡΝΑ «ΦΩΤΗΣ» και το **«ΦΩΤΗΣ ΜΕΛΑΘΡΟΝ»** ζητούν σερβιτόρους και βοηθούς. Πληροφορίες στα Τηλ. 27359 - 24272.

ΖΗΤΕΙΤΑΙ κυρία ως οικιακή βοηθός σε σπίτι με παιδιά. Πληροφ. τηλέφ. 6944 202409

ΑΠΟ την κατασκευάστρια εταιρεία της Euromedica Δωδεκανήσου ζητούνται καθαρίστριες. Πληροφορίες στα τηλέφωνα: 22410-44455 και 22410-67535.

ΖΗΤΕΙΤΑΙ ΚΑΘΑΡΙΣΤΡΙΑ στην περιοχή ΛΑΡΔΟΥ για μερική απασχόληση (όχι καθημερινή). Τηλέφωνα 6944323339 και 6976439262

ΖΗΤΕΙΤΑΙ: Εσωτερική γυναίκα για τη φροντίδα 2 παιδιών 5 ετών. **Τηλ.: 6937343297**

ΕΝΟΙΚΙΑΖΕΤΑΙ
επιπλωμένο διαμερισματάκι στον
1ο όροφο, 2όροφης οικοδομής, επιφανείας
περί τα 30 τ.μ. με υπνοδωμάτιο -
κουζίνα - W.C., στην οδό Ευκλή 25
στο Καρακόνερο της πόλης Ρόδου.
Κιν.: 6945151945 ή 6946795725, 2241052635.



ΖΗΤΕΙΤΑΙ κυρία άνω των 40 ετών για καθαρισμό σπιτιού ή φύλαξη παιδιών. Παρέχεται στέγη ανεξάρτητη. Πληροφ. τηλεφ. 6944 202409 ώρες 8:00 - 14:00 μ.μ. και 18:00 - 21:00 μ.μ.

ΖΗΤΕΙΤΑΙ από εστιατόριο στην Παλιά Πόλη μάγειρας. Σπαστό ωράριο. Πληροφορίες κ. Κώστα τηλ. 6948 587301

ΖΗΤΕΙΤΑΙ πωλήτρια από κατάστημα γυναικείων ενδυμάτων στο Νιοχώρι. Απαραίτητα αγγλικά. **Πληρ. τηλ. 22410-32500.**

Η εταιρεία **Ρ.Ε.ΚΑ. Α.Ε.** ζητάει **οδηγό** με δίπλωμα Γ' κατηγορίας. Πληροφορίες τηλ. 84.300, 8.00 - 3.00, Κ° ΑΓΓΕΛΟΠΟΥΛΟ.

ΖΗΤΕΙΤΑΙ κοπέλα Ελληνίδα για να εργαστεί σε οικία. Ωράριο καθημερινά 08:00 - 15:00 εκτός Κυριακής. Μισθός 600,00 ευρώ. Πληροφορίες: 6944182882

ΖΗΤΕΙΤΑΙ πωλήτρια από κατάστημα γυναικείων ενδυμάτων στο Νιοχώρι. Απαραίτητα Αγγλικά. Πληρ. τηλ. 22410-32500

ΖΗΤΟΥΝΤΑΙ ελαιοχρωματιστές -υδροχρωματιστές με ανάλογη προϋπηρεσία για άμεση εργασία στο Ξενοδοχείο RODOS PALACE. Οι ενδιαφερόμενοι μπορούν να απευθύνονται καθημερινά στο τηλέφωνο 22410-25222. Υπόψιν κ. Παύλου Ρούμπη.

ΖΗΤΟΥΝΤΑΙ
για καταστήματα χρυσοχοΐας και ασήμι πωλητές με εμπειρία στο είδος. Απαραίτητες ξένες γλώσσες, Αγγλικά - Γερμανικά - Σουηδικά κ.τ.λ. Πληροφορίες στο τηλ. 22410 - 33877 ΚΛΑΔΟΓΕΝΗΣ ΙΩΑΝΝΗΣ

ΖΗΤΕΙΤΑΙ δεσποινίδα ηλικίας έως 30 ετών για εργασία γραμματειακής υποστήριξης σε Ιατρείο. Προσόντα: γνώση λογισμικού MICROSOFT OFFICE, τυφλού συστήματος δακτυλογράφησης, αγγλικής γλώσσας. Παραπάνω προσόντα να συνοδεύονται από πιστοποιητικά. Τηλέφωνο επικοινωνίας 22410-43000.

ΑΠΟ εμπορικό κατάστημα της Ρόδου ζητείται πωλήτρια με γνώσεις διακόσμησης και αρχιτεκτονικής εσωτερικού χώρου και σχεδιάστρια. Αποστολή βιογραφικών με επισυναπτόμενη φωτογραφία: **Λεμεσού 20-22 Ρόδος Τ.Κ. 85100 Τηλ. Επικοινωνίας: 22410-39083**

ΖΗΤΕΙΤΑΙ κοπέλα άνω των 40 ετών, ελληνίδα ή αλλοδαπή που να μιλάει καλά τα ελληνικά, ως εσωτερική σε σπίτι με δύο παιδιά ηλικίας 3 και 1 έτους. **Συστάσεις απαραίτητες. Πληρ. Τηλ. 6944 202409 καθημερινά 10-1 το πρωί και 6-9 το απόγευμα.**

ΖΗΤΕΙΤΑΙ κοπέλα για πρόσληψη σε καφετέρια, στο Χαράκι. Βραδινή εργασία, συνθήκες άριστες. Πληρ. τηλ. 6945264279

ΖΗΤΟΥΝΤΑΙ Barman και σερβιτόροι από café-bar στην Ιαλυσό. Για περισσότερες πληροφορίες στο τηλέφωνο 6947720874 από 15:00 έως τις 19:00.

ΔΙΑΦΟΡΑ

ΠΩΛΕΙΤΑΙ, τραπεζαρία με 6 καθίσματα, μπουφές και κρυσταλιέρα σε χρώμα μαύρο λάκα. Τιμή 1.200 ευρώ. **Πληροφορίες στο τηλ. 23180-21572**

ΚΥΡΙΑ αναλαμβάνει καθαρισμό σπιτιών, γραφείων, κοινόχρηστους χώρους πολυκατοικιών, σιδέρωμα, φύλαξη παιδιών. Μόνο σοβαρές προτάσεις. Πληρ. τηλ. 6934176045.

ΠΩΛΕΙΤΑΙ Η/Υ: Intel Pentium 4 στα 2.8GHz, Kingston μνήμη 1Gb, Maxtor σκληρός δίσκος 80Gb, DVD αντιγραφικό 8X, Οθόνη 17", Τιμή: 550 €, Τηλ. επικοινωνίας: 6944652658. Φώτης

ΠΩΛΕΙΤΑΙ
κατάστημα ανταλλακτικών αυτοκινήτων (βαρέων και επιβατηγών) στην Ερνεστ Μπέβιν σε τιμή ευκαιρίας. Γ. Ρούσσος. **Τηλ. 22410-20075 & 36015**

ΕΜΠΕΙΡΟΤΕΧΝΗΣ ελαιοχρωματιστής αναλαμβάνει παντός είδους ελαιοχρωματισμούς. Τηλ: 6946204157

ΠΩΛΕΙΤΑΙ επικερδής επιχείρηση οβελιστηρίου στον πεζόδρομο επί της Μανδηλαρά, πλήρως εξοπλισμένο, έτοιμο προς λειτουργία. Διαθέτει βοηθητικούς χώρους και παρασκευαστήριο. Δουλεύει όλο το χρόνο. Τηλ. 6936161740 και 6946282082

ΠΩΛΟΥΝΤΑΙ σκυλιά ράτσας ΕΠΑΝΙΕΛ ΜΠΡΕΝΤΟΝ, ημερομηνία γέννησης 5-4-06 **Πληρ. στο κιν. 6976210478, Μιχάλης**

ΠΩΛΕΙΤΑΙ LAPTOP ACER P4, 2,93, 17", **Τηλέφωνο 6977509192**

ΕΚΔΟΤΙΚΟΣ οίκος ζητεί αντιπρόσωπο για Ρόδο και Κω, για την προώθηση των εκδόσεών του σε έτοιμο πελατολόγιο. Βιογραφικά: Φαξ: 210 4524851. Email: nbpetkar@otenet.gr

ΔΥΝΑΜΙΚΗ νεοσύστατη επιχείρηση, «Multi χώρος» (όχι club ή Bar) στην Παλιά πόλη με ταυτότητα εργασιών self service, ζητεί συνεργάτες με όρεξη για δουλειά. (Έλληνες ή από χώρες Ε.Ε.). **Πληροφορίες: 6936179033, Κ. Σάββα**

ΧΑΘΗΚΕ Ζεύγος σκύλων την Τρίτη βράδυ στην περιοχή Μόντε Σμιθ. Ενα λυκόσκυλο καφέ - μαύρο, μαρκαρισμένο στο αυτί και μαύρο μικρό αδύνατο ημίαιμο γκριφόν. Μεγάλη συναισθηματική αξία για ιδιοκτήτη. Δίδεται αμοιβή. **Τηλ. 6934411866, 6944394067**

ΠΩΛΕΙΤΑΙ σύνθετο σύνθεση λόγω λάθους διαστάσεων. Πληρ. τηλ. 2241030230 ώρες από 2.30 μέχρι 4.30 και μετά τις 9.00

ΧΑΘΗΚΕ Παπάκι YAMAHA, Πράσινο, 50 cc, με άξονα κι αριθμό κυκλοφορίας ΒΑΕ 65. Οποιος γνωρίζει κάτι σχετικό παρακαλείται να επικοινωνήσει στα τηλέφωνα 6934219326 και 6946896925. Δίνεται αμοιβή.

ΠΩΛΟΥΝΤΑΙ λόγω ανακαίνισης του Ξενοδοχείου Πλάζα έπιπλα δωματίων σε άριστη κατάσταση **Πληροφορίες: 22410-43406 ή 22410-22501 Κ. Καραγιάννης Γ.**

ΕΙΣΑΓΩΓΙΚΗ εταιρεία Ιταλικού καφέ Espresso και συναφών ειδών, ζητάει αποκλειστικό αντιπρόσωπο για τα προϊόντα της στη Ρόδο, Τηλ.: 275 2096278

ΠΩΛΕΙΤΑΙ μπαρ (ημικυκλικό) 1,50 μ. 400 ευρώ. Τηλ. 6973 394166

ΜΕΛΑΧΡΙΝΗ με πράσινα μάτια, με ιδανικές αναλογίες, αισθητικός, οικονομικά ανεξάρτητη, ζητεί γνωριμία με κύριο για σχέση ή φιλία. Τηλ.: 6979368946

ΠΩΛΕΙΤΑΙ: Μονάδα με γκαστρωμένες αγελάδες και με γάλα μαζί, 30 τόνους ποσόστωση, 6 δικαιώματα για αγελάδες. Τηλ. 75739 μετά τις 5.00μ.μ.

ΜΕΓΑΛΗ ΕΥΚΑΙΡΙΑ ΓΙΑ ΑΡΤΟΠΟΙΟΥΣ κ' ΖΑΧΑΡΟΠΛΑΣΤΕΣ ΠΩΛΟΥΝΤΑΙ

1. Ζυμωτήριο 2 ταχυτήτων από 5 Kg - 120 Kg, αλεύρι ζύμωση. 2. Πάγκος εργασίας 3 μέτρα ανοξείδωτος. 3. Αυτόματη μηχανή παραγωγής τυρόπιττας και μπουγάτσας, κρεατόπιτας. **Ολα μαζί 1.100 ευρ. Τηλ. 22410-26863**

ΠΩΛΗΣΕΙΣ ΑΚΙΝΗΤΩΝ

ΠΩΛΕΙΤΑΙ οικόπεδο 5 στρεμμάτων στο χωριό Αγίας Μαρίνας στην Κάσο, πανοραμική θέα, τιμή λογική, τηλέφωνο επικοινωνίας: 6974307854.

ΠΩΛΕΙΤΑΙ διαμέρισμα υπόγειο εντός Ρόδου 160τ.μ. κατάλληλο και για αποθήκη ή επιχείρηση. Τηλ. 2102835963 - 6946559539

ΠΩΛΕΙΤΑΙ στις Καλυθιές γκαρσιονέρα ανεξάρτητη και καινουργής 30 τ.μ., 33.000 ευρώ. **Τηλ. 22410-21206 4-9 μ.μ.**

ΠΩΛΕΙΤΑΙ fast food στην περιοχή Κολυμπίων, πλήρως εξοπλισμένο. Πληρ. τηλ. 2410 56038

ΠΩΛΕΙΤΑΙ αργυροχρυσοχοείο στο κέντρο της πόλης με ή χωρίς εμπόρευμα έτοιμο προς λειτουργία. Τηλ: 6936915551

ΠΩΛΕΙΤΑΙ οικόπεδο στα Κρητικά 3.000 τ.μ. οικοδομήσιμο. Τηλ. 6936271471.

ΠΩΛΕΙΤΑΙ οροφοδιαμέρισμα 125 τ.μ., στην Ανάληψη, με μεγάλο σαλόνι, 3 Υ/Δ, 2 W.C.,τζάκι, πολυτελούς κατασκευής, χρήσης δεκαετίας. Τιμή 195.000 ευρώ. **Πληροφορίες: 6973317601**

ΠΩΛΕΙΤΑΙ πλήρως ανακαινισμένο διαμέρισμα 95 τ.μ. ισόγειο επί της Μιχαήλ Πετρίδη. Εξαρχής εγκατάσταση, ηλεκ. υδραυλική, ηλιακό, σύνδεση με αποχέτευση, εντοιχισμένες μεγάλες ντουλάπες, καινούργια κουζίνα, καινούργια αλουμίνια, μεγάλες αυλές, με καινούργια πέργκολα, και πολλά έξτρα! Τιμή: 168,00 Ευρώ. Τηλ. 6936 179040.

ΠΩΛΕΙΤΑΙ ισόγειο διαμέρισμα καθαρό 81 τ.μ. καινούργιο, ακατοίκητο επί της οδού 28ης Οκτωβρίου 26. Τηλ. 91141 και 6972826627

ΜΑΘΗΜΑΤΑ

ΚΑΘΗΓΗΤΡΙΑ ΓΕΡΜΑΝΙΚΗΣ ΦΙΛΟΛΟΓΙΑΣ πτυχιούχος Πανεπιστημίου Αθηνών παραδίδει μαθήματα Γερμανικής Γλώσσας όπως επίσης και βοήθεια στο σχολικό βιβλίο Γερμανικών. Πληρ. τηλ. 6944949746

ΚΑΘΗΓΗΤΡΙΑ ΓΕΡΜΑΝΙΚΗΣ ΦΙΛΟΛΟΓΙΑΣ πτυχιούχος Αριστοτελείου Πανεπιστημίου Θεσσαλονίκης. Παραδίδει μαθήματα όλων των επιπέδων. Πληρ. Τηλ. 2241036745, Κιν. 6978019323

ΠΑΡΑΔΙΔΟΝΤΑΙ μαθήματα Εμπ. Εφαρμογών (Singular Manager, Eurofasma, Unisoft Εσοδα-Εξοδα, ΚΕΠΥΟ, ΚΕΦΑΛΑΙΟ, κ.λ.π., Πληροφορικής & Αγγλικών με χρήση πολυμέσων όλων των επιπέδων από έμπειρο Λογιστή Τ.Ε. - καθηγητή πτυχιούχο Michigan Proficiensy σε τμήματα ή μεμονωμένα. Επίσης γίνονται μεταφράσεις & δακτυλογραφήσεις κάθε τύπου κειμένου. Τιμές προσιτές. Πληρ.: 22410-66304, 31560, 6946283008, 6972419715, 6936277851. Ηλ. ταχ. (e-mail): Dnetwork@SoftHome.net

ΜΑΘΕΤΕ ΡΩΣΙΚΑ! Παραδίδονται μαθήματα Ρωσικής γλώσσας από μέλος του Συλλόγου Καθηγητών Ρωσικής Φιλολογίας, με χρήση νέας αποτελεσματικής μεθοδολογίας. Πληροφορίες: Τηλ. 6978195931

ΟΙΚΟΔΟΜΙΚΕΣ ΕΠΙΧΕΙΡΗΣΕΙΣ ΔΙΑΚΟΓΕΩΡΓΙΟΥ ΚΑΛΛΙΣΤΟΣ

ΕΘΝ. ΑΝΤΙΣΤΑΣΕΩΣ 11 (πρώην Αννης Μαρίας)

ΠΩΛΗΣΕΙΣ ΔΙΑΜΕΡΙΣΜΑΤΩΝ ΚΑΤΑΣΤΗΜΑΤΑ -ΑΠΟΘΗΚΕΣ ΑΝΤΑΛΛΑΓΕΣ ΑΚΙΝΗΤΩΝ - ΑΓΟΡΕΣ ΟΙΚΟΠΕΔΩΝ ΑΝΑΛΑΜΒΑΝΟΥΜΕ ΑΝΤΙΠΑΡΟΧΕΣ

Πωλούνται διαμερίσματα λουξ κατασκευής με απεριόριστη θέα. Τα διαμερίσματα διαθέτουν θωρακισμένες πόρτες - εντοιχισμένες κουζίνες - ντουλάπες - εντοιχισμένο νιπτήρα με ντουλάπι - κεντρική θέρμανση αυτόνομη - ανοιγόμενα ανακλινόμενα κουφώματα με διπλά τζάμια - σίτες - ρολά - υδραυλικό ασανσέρ - τριφασικό ρεύμα.

Ολοι οι χώροι σπατουλαριστοί - εσωτερικές πόρτες M.D.F. με σχέδιο.

ΓΡΑΦΕΙΑ ΙΑΤΡΕΙΑ
1) Επί της οδού Μεγ. Κων/νου - Κων/νου Παλαιολόγου των 80 τ.μ.
2) Επί της οδού Κων/νου Παλαιολόγου και Θεοτοκοπούλου 60-80 τ.μ.
3) Επί της οδού Ρήγα Φεραίου στο πάρκο 60-80-100 τ.μ.

ΚΑΤΑΣΤΗΜΑΤΑ
1) Επί της οδού Κων/νου Παλαιολόγου και Θεοτοκοπούλου 60-80 τ.μ.
2) Επί της οδού Λεωφόρου Καλλιθέας (Καρακόνερο) 90 τ.μ.

ΔΙΑΜΕΡΙΣΜΑΤΑ
1) Επί της οδού Χρ. Φέσσα (Κάθετος Αποστ. Παύλου) 90τ.μ. τριάρια.

Επίσης οροφοδιαμερίσματα των 90 τ.μ. (οικοδομή μόνο τριών διαμερισμάτων).

ΟΙΚΟΔΟΜΕΣ
1) Οικοδομή επί της οδού Πτολεμαίων και Χρ.Φέσσα των 117-125 τ.μ.
2) Οικοδομή υπό ανέγερση επί της οδού Ρήγα Φεραίου στο Πάρκο. Διαμερίσματα τριάρια - τεσσάρια.
3) Οικοδομή υπό ανέγερση επί της οδού Κ. Παλαιολόγου και Θεοτοκοπούλου. Διαμερίσματα δυάρια - τριάρια - τεσσάρια - καταστήματα.
5) Επί της οδού Β. Ηρακλείου οικοδομή τεσσάρων διαμερισμάτων. Οροφοδιαμερίσματα των 133τ.μ. Η οικοδομή έχει πιλοτή για πάρκινγκ

ΑΠΟΘΗΚΕΣ
1) Πλησίον Στέλιου Κωτιάδη των 130τ.μ.
2) Στη Λεωφόρο Καλλιθέας (Καρακόνερο) των 80-300τ.μ.

• Οι πωλήσεις μπορούν να γίνουν και με όλα τα Δάνεια Τράπεζας και οργανισμών. • Αναλαμβάνουμε ΑΝΤΙΠΑΡΟΧΕΣ και Αγορές οικοπέδων. • Δεχόμαστε ανταλλαγές ακινήτων.

ΠΛΗΡΟΦΟΡΙΕΣ: ΔΙΑΚΟΓΕΩΡΓΙΟΥ ΚΑΛΛΙΣΤΟΣ
ΤΗΛΕΦΩΝΟ: 29318 - 34598 - ΤΗΛ. 78501 - 78502

AUTOVISION

ιδιωτικό Κ.Τ.Ε.Ο Ρόδου

Κ.Τ.Ε.Ο σε 25 λεπτά!

ΤΑΛΑΙΠΩΡΙΑ ΤΕΛΟΣ..

για ραντεβού..22410 67677

ΠΡΟΓΡΑΜΜΑ ΠΡΟΣΚΛΗΣΗΣ ΟΧΗΜΑΤΩΝ Ν. ΔΩΔ/ΣΟΥ

ΠΡΟΣΟΧΗ!!

- Τον Μάιο ΡΟΖ 1501 εώς 3500
- Τον Ιούνιο ΡΟΖ 3501 εώς 5500

ανοιχτά απογεύματα και σάββατο, όλα τα παράβολα αγοράζονται στο ΚΤΕΟ

ΠΛΗΡΩΣ ΙΣΟΤΙΜΟ ΜΕ ΤΑ ΔΗΜΟΣΙΑ ΚΤΕΟ

Η ΜΗ ΔΙΕΝΕΡΓΕΙΑ ΤΕΧΝΙΚΟΥ ΕΛΕΓΧΟΥ ΤΟΥ ΟΧΗΜΑΤΟΣ ΣΑΣ (ΚΤΕΟ) ΜΕΣΑ ΣΤΙΣ ΠΡΟΘΕΣΜΙΕΣ, ΑΠΟΤΕΛΕΙ ΠΑΡΑΒΑΣΗ (ΚΟΚ 86) ΚΑΙ ΤΙΜΩΡΕΙΤΑΙ ΑΠΟ ΤΙΣ ΑΡΧΕΣ ΜΕ ΠΡΟΣΤΙΜΟ 334 ΕΥΡΩ ΚΑΙ ΑΦΑΙΡΕΣΗ ΠΙΝΑΚΙΔΩΝ

Ετοιμοι για ΚΤΕΟ;
καλέστε 22410
67677
I-ΚΤΕΟ Δωδ/σου
ισότιμο με το κρατικό

ΝΟΜΟΣ ΔΩΔΕΚΑΝΗΣΟΥ
ΝΟΜΑΡΧΙΑΚΗ ΑΥΤ/ΣΗ ΔΩΔΕΚΑΝΗΣΟΥ
Δ/ΝΣΗ ΜΕΤΑΦΟΡΩΝ ΚΑΙ ΕΠΙΚΟΙΝΩΝΙΩΝ
ΤΜΗΜΑ Κ.Τ.Ε.Ο.
Τηλέφωνο: 22410 72053 22410 72064



ΣΥΓΚΟΙΝΩΝΙΑΚΗ ΕΔΡΑ ΡΟΔΟΥ	
ΧΡΟΝΙΚΗ ΠΕΡΙΟΔΟΣ	ΕΙΔΟΣ ΟΧΗΜΑΤΟΣ
ΑΠΟ 02-05-2006 ΕΩΣ 31-05-2006	ΕΠΙΒΑΤΙΚΑ (Ε.Ι.Χ.) ΚΑΙ ΦΟΡΤΗΓΑ ΜΕΧΡΙ ΚΑΙ 3,5 Τ(ΦΙΧ < 3,5Τ) ΜΕ ΑΡΙΘΜΟΥΣ ΚΥΚΛΟΦΟΡΙΑΣ (ΡΟΖ 1501 ΕΩΣ ΚΑΙ 3500)
ΑΠΟ 01-06-2006 ΕΩΣ 30-06-2006	ΕΠΙΒΑΤΙΚΑ (Ε.Ι.Χ.) ΚΑΙ ΦΟΡΤΗΓΑ ΜΕΧΡΙ ΚΑΙ 3,5 Τ(ΦΙΧ < 3,5Τ) ΜΕ ΑΡΙΘΜΟΥΣ ΚΥΚΛΟΦΟΡΙΑΣ (ΡΟΖ 3501 ΕΩΣ ΚΑΙ 5500)
ΣΥΓΚΟΙΝΩΝΙΑΚΗ ΕΔΡΑ ΚΩ	
ΧΡΟΝΙΚΗ ΠΕΡΙΟΔΟΣ	ΕΙΔΟΣ ΟΧΗΜΑΤΟΣ
ΑΠΟ 02-05-2006 ΕΩΣ 31-05-2006	ΕΠΙΒΑΤΙΚΑ (Ε.Ι.Χ) ΚΑΙ ΦΟΡΤΗΓΑ ΜΕΧΡΙ ΚΑΙ 3,5Τ(ΦΙΧ < 3,5Τ) ΜΕ ΑΡΙΘΜΟΥΣ ΚΥΚΛΟΦΟΡΙΑΣ (ΚΧΒ 2501 ΕΩΣ ΚΑΙ 3000)
ΑΠΟ 01/06/2006 ΕΩΣ 30/064/2006	ΕΠΙΒΑΤΙΚΑ (Ε.Ι.Χ) ΚΑΙ ΦΟΡΤΗΓΑ ΜΕΧΡΙ ΚΑΙ 3,5Τ(ΦΙΧ < 3,5Τ) ΜΕ ΑΡΙΘΜΟΥΣ ΚΥΚΛΟΦΟΡΙΑΣ (ΚΧΒ 3001 ΕΩΣ ΚΑΙ 3500)

ΠΡΟΓΡΑΜΜΑ ΠΡΟΣΚΛΗΣΗΣ ΓΙΑ ΔΙΕΝΕΡΓΕΙΑ ΤΕΧΝΙΚΟΥ ΕΛΕΓΧΟΥ ΟΧΗΜΑΤΩΝ ΜΕ ΕΔΡΑ ΤΟ Ν. ΔΩΔΕΚΑΝΗΣΟΥ

ΕΠΙΣΗΣ

• ΚΑΛΟΥΝΤΑΙ ΟΛΑ ΤΑ ΠΑΡΑΠΑΝΩ ΟΧΗΜΑΤΑ ΝΑ ΠΡΟΒΟΥΝ ΣΕ ΤΕΧΝΙΚΟ ΕΛΕΓΧΟ ΣΕ ΟΠΟΙΟΔΗΠΟΤΕ Κ.Τ.Ε.Ο. ή Ι.Κ.Τ.Ε.Ο. ΤΗΣ ΧΩΡΑΣ

• ΕΠΙΣΗΣ ΘΑ ΕΛΕΓΧΟΝΤΑΙ ΟΣΑ ΟΧΗΜΑΤΑ ΥΠΟΧΡΕΟΥΝΤΑΙ ΒΑΣΕΙ ΠΑΛΑΙΟΤΕΡΩΝ ΠΡΟΓΡΑΜΜΑΤΩΝ ΠΡΟΣΚΛΗΣΗΣ.

• Ο ΕΜΠΡΟΘΕΣΜΟΣ ΠΡΟΓΡΑΜΜΑΤΙΣΜΟΣ ΤΩΝ ΟΧΗΜΑΤΩΝ ΓΙΑ ΕΛΕΓΧΟ (ΡΑΝΤΕΒΟΥ) ΓΙΝΕΤΑΙ ΕΩΣ ΚΑΙ 15 ΗΜΕΡΕΣ ΠΡΙΝ ΤΗΝ ΛΗΞΗ ΤΟΥ ΠΡΟΓΡΑΜΜΑΤΟΣ ΠΡΟΣΚΛΗΣΗΣ.

ΓΡΑΦΕΙΟ ΤΕΛΕΤΩΝ & ΜΝΗΜΟΣΥΝΩΝ ΡΟΔΟΥ
ΣΤΕΦΑΝΑ - ΣΤΟΛΙΣΜΟΙ
«ΑΜΕΡΙΚΑΝΟΥ»

Αμεση εξυπηρέτηση
ΟΛΟ ΤΟ 24ΩΡΟ

Αναλαμβάνουμε την τελετή
και με τα έξοδα
που χορηγούν τα ταμεία
χωρίς καμία επιβάρυνση
ΙΚΑ, ΤΕΒΕ, ΤΑΞΥ, ΔΗΜΟΣΙΟΥ,
ΛΙΜΕΝΙΚΩΝ, ΟΓΑ
και λοιπά ταμεία.

Τους ΑΠΟΡΟΥΣ ΔΩΡΕΑΝ
Πλατεία Βρούχου στη Μητρόπολη
Τηλέφωνα:28901 - 33400

ΝΤΕΤΕΚΤΙΒΣ
30 ΧΡΟΝΙΑ ΜΟΝΙΜΑ
ΚΑΙ ΣΤΗ ΡΟΔΟ
35354
ΠΛΑΤΕΙΑ ΑΓΙΟΥ ΙΩΑΝΝΟΥ
Η ΛΥΣΗ!!!
ΣΕ ΚΑΘΕ ΣΑΣ ΠΡΟΒΛΗΜΑ
EXPRESS SECURITY

ΓΡΑΦΕΙΟ
ΙΔΙΩΤΙΚΩΝ ΕΡΕΥΝΩΝ
(ΝΤΕΤΕΚΤΙΒΣ)
ΑΝΑΛΑΜΒΑΝΟΥΜΕ
Υποθέσεις ανηλίκων,
οικογενειακές, προσωπικές κ.τλ.
ΔΙΑΘΕΤΟΥΜΕ ΤΑ ΠΛΕΟΝ ΣΥΓΧΡΟΝΑ ΟΠΤΙΚΟΑΚΟΥΣΤΙΚΑ ΣΥΣΤΗΜΑΤΑ
100% ΕΧΕΜΥΘΕΙΑ
ΡΩΜΗΣ 22, - ΡΟΔΙΝΙ
Κιν. 694 6997967

TOP PROPERTIES
GEORGE and SAVAS PIPINOS
ΓΕΩΡΓΙΟΣ και ΣΑΒΒΑΣ ΠΙΠΙΝΟΣ
ΣΥΜΒΟΥΛΟΙ και ΕΚΤΙΜΗΤΕΣ ΑΚΙΝΗΤΩΝ
REAL ESTATE AGENT - MEMBER OF F.I.A.B.C.I. - N.A.E.A. - C.E.I.
E-mail:gpipinos@otenet.gr.
URL:www.rhodestop-properties.com and www.pipinos.gr
Από το 1971



Η "TOP PROPERTIES" είναι ατομική επιχείρηση και ανήκει στους Γεώργιο και Σάββα Πιπίνο. Το γραφείο ασχολείται από το 1971 αποκλειστικά και μόνο με επενδύσεις και REAL ESTATE, στο νησί της Ρόδου, καθώς και στην ευρύτερη περιοχή της Δωδεκανήσου.

ΑΠΕΥΘΥΝΟΜΑΣΤΕ: Στους **σοβαρούς, απαιτητικούς και επιλεκτικούς** επενδυτές - επιχειρηματίες - ελεύθερους επαγγελματίες, Ελληνες και ξένους, υψηλού εισοδηματικού επιπέδου, που ενδιαφέρονται να κάνουν μια σοβαρή επένδυση **προβολής** στο νησί της Ρόδου.

ΠΡΟΣΦΕΡΟΥΜΕ: Α) Υπηρεσίες και πληροφορίες που γίνονται σε προσωπικό επίπεδο με **εχεμύθεια, διακριτικότητα και σοβαρότητα.**
Β) Μεγάλη **γκάμα** υψηλής ποιότητας ακινήτων, όπως: 1) Ξενοδοχεία Α' και Β' κατηγορίας των 600 - 500 - 350 - 300 κλινών 2) Κεντρικά αστικά ακίνητα κατάλληλα για Τράπεζες - καταστήματα - γραφεία 3) Παραλιακές εκτάσεις, κατάλληλες για τουριστικές επενδύσεις των 150.000 - 100.000 - 70.000 - 50.000 - 36.000 τ.μ. και 4) Διαμερίσματα και μαιζονέτες **προβολής**.

ΣΤΟΧΟΣ ΜΑΣ ΕΙΝΑΙ: Να προσφέρουμε στο αγοραστικό μας κοινό **υψηλής ποιότητας ακίνητα και ευκαιρίες** στο νησί της Ρόδου. Η τριακονταετής και πλέον πείρα μας στον τομέα αυτό αποτελεί εγγύηση.

ΣΥΝΘΗΜΑ ΜΑΣ ΕΙΝΑΙ: Επενδύστε στην ΡΟΔΟ ΤΩΡΑ, σε ακίνητα που **ΑΝΤΕΧΟΥΝ ΣΤΟ ΧΡΟΝΟ.**

Γεώργιος και Σάββας Πιπίνος
ΜΕΣΙΤΕΣ ΑΣΤΙΚΩΝ ΣΥΜΒΑΣΕΩΝ
Γιατί εμείς γνωρίζουμε καλύτερα!

SINCE 1971

TOP PROPERTIES is a father and son business. The senior, Mr George S. Pipinos, the founder of the office, has carved, over the years, a reputation for integrity and excellence in the world of Real Estate in the Dodecanese.

At Top Properties we try hard to attract important and selective investors: high calibre businessmen/women and discerning professional people, both Greek and foreign, who wish to acquire substantial and valuable property on Rhodes.

We offer our expertise and advice privately, discreetly and in strict confidence.

We keep a compehensive list of real estate of the highest specifications:

a. A' and B' class hotels (600, 500, 350, 300 beds capacity).

b. Centrally situated office buildings and other business premises.

c. Seaside land, ideal for development (hotels, holiday resorts, etc.), of 150.000, 100.000, 70.000, 50.000, 36.000 sq.m.

d. Luxury appartments, maisonettes, detached, semi - detached and terraced houses.

Our aim is to give our clients the opportunity to acquire value for money, first class real estate on Rhodes. Our 30- year - old experience in Real Estate is our warranty.

Our moto is: Invest in Rhodes. Invest in property.
It stands the test of time.



TOP PROPERTIES
George and Savas Pipinos
Because we Know best

ΚΕΝΝΕΝΤΥ 38, ΡΟΔΟΣ, 85 100, ΤΗΛ. 22410- 23895, 38243 και 6944-676003, 6944-390803 FAX: 22410-20883
38 KENNEDY STR., RHODES, 85 100, TEL. 22410- 23895, 38243, and 6944-676003, 6944-390803 FAX: 22410-20883
U.K. Direct Line: 08717115396

ΠΩΛΕΙΤΑΙ ΕΞΟΠΛΙΣΜΟΣ ΕΣΤΙΑΤΟΡΙΟΥ

Πωλείται σε τιμή ευκαιρίας ο πλήρης εξοπλισμός εστιατορίου σε άριστη κατάσταση, ηλεκτρικές συσκευές (ψυγεία - πλυντήριο - εστίες, φριτέζες, φούρνος μικροκυμάτων κ.λπ.), τραπέζια, καρέκλες και όλα τα επιτραπέζια σκεύη.
Πληροφορίες στο τηλ. **6932494457**

RHODES - GREECE
CAIRO PALACE

ΕΝΟΙΚΙΑΖΟΝΤΑΙ

Γραφεία και καταστήματα
στο Εμπορικό Κέντρο CAIRO PALACE

Πληροφορίες: Κα Φράνσις Νιοπή
Τηλ. 2241027600, Κιν. 6944618757
Φαξ. 2241023462
Email: info@cairopalace.gr

ΠΩΛΟΥΝΤΑΙ

Από την Εταιρεία «ΚΤΙΡΙΟ» Α.Ε.

- Διαμέρισμα 105 τ.μ., τρίτου ορόφου, στην οδό Δενδρινού 2β.
- Διαμερίσματα 118 και 122 τ.μ, δευτέρου και τρίτου ορόφου αντίστοιχα, στην οδό Μιχαήλ Πετρίδη.
με αποκλειστικές θέσεις στάθμευσης το καθένα και αποθήκη στο υπόγειο.

Πληροφορίες κ. Αναστάσιο Ατσίδη
Στεφ. Καζούλλη 74
Τηλ.: 22410-28616
Κιν.: 6947373651

ΠΩΛΟΥΝΤΑΙ

Μονοκατοικίες σε μπετά των 135 τ.μ. στην Παστίδα σε οικόπεδο 310 τ.μ.
Πληροφορίες
22410-28616 και 22410-21714
Κιν. 6932296983

ΠΩΛΟΥΝΤΑΙ

Καταστήματα, αποθήκες, γραφεία, διαμερίσματα. Ολα πολυτελούς κατασκευής με γκαράζ επί της οδού Καναδά.

Πληροφορίες: Αναστάσιος Ατσίδης, Γεώργιος Ιωαννίδης.

Τηλέφωνα:
22410-21714 και 22410 – 28616

Το Πολυτελές Ξενοδοχειακό & Συνεδριακό συγκρότημα RODOS PALACE, ζητεί για άμεση πρόσληψη:

- Βοηθό Ζαχαροπλάστη
- Ελαιοχρωματιστή

με ανάλογη προϋπηρεσία.

Οι ενδιαφερόμενοι μπορούν να απευθύνονται καθημερινά στον Κο Γ. Ρούμπη.

Ξενοδοχείο RODOS PALACE
Τηλ.: 22410 25222, Fax: 22410 25350
info@rodos-palace.gr

ΟΙΚΟΔΟΜΙΚΕΣ-ΤΕΧΝΙΚΕΣ ΕΜΠΟΡΙΚΕΣ-ΕΠΙΧΕΙΡΗΣΕΙΣ

ΑΦΟΙ ΑΣΒΕΣΤΗ Ο.Ε.

Αθηνών-Καβάλας 3 Ανάληψη Ρόδου
Τηλ. 22410/60678-60679
και fax: 22410/66028

ΠΩΛΟΥΝΤΑΙ

• ΔΙΑΜΕΡΙΣΜΑΤΑ
υπερλούξ διαφόρων διαστάσεων
ΕΓΓΥΗΣΗ Η ΠΟΛΥΕΤΗΣ ΠΕΙΡΑ ΜΑΣ

ANEK LINES FERRIES

ΕΛΓ-ΟΛΓ ΡΟΔΑΝΘΗ, ΕΛΓ-ΟΛΓ ΜΑΡΙΝΑ, ΕΛΓ-ΟΛΓ ΑΝΘΗ ΜΑΡΙΝΑ
ΡΟΔΟ - ΠΕΙΡΑΙΑ

ΤΡΙΤΗ 20/06		
ΤΕΤΑΡΤΗ 21/06		
ΑΝΘΗ ΜΑΡΙΝΑ	17.00	ΚΩ(21.00) - ΛΕΡΟ(23.00) - ΠΑΤΜΟ(00.30) - ΠΕΙΡΑΙΑ(09.00)
ΠΕΜΠΤΗ 22/06		
ΡΟΔΑΝΘΗ	16.00	ΚΩ(20.40) - ΚΑΛΥΜΝΟ(22.30) - ΠΕΡΑΙΑ(09.20)
ΠΑΡΑΣΚΕΥΗ 23/06		
ΑΝΘΗ ΜΑΡΙΝΑ	13.00	ΚΩ(16.40) - ΛΕΡΟ(18.50) - ΠΑΤΜΟ(20.40) - ΠΕΙΡΑΙΑ(04.30)
ΣΑΒΒΑΤΟ 24/06		
ΡΟΔΑΝΘΗ	17.00	ΚΩ(21.10) - ΚΑΛΥΜΝΟ(22.30) - ΛΕΡΟ (23.59) - ΠΑΤΜΟ (01.40) - ΠΕΙΡΑΙΑ (11.20)
ΚΥΡΙΑΚΗ 25/06		
ΜΑΡΙΝΑ	13.00	ΣΥΜΗ(14.50) - ΤΗΛΟ(17.10) - ΝΙΣΥΡΟ(18.50) - ΚΩ(21.00) - ΚΑΛΥΜΝΟ(22.40) - ΠΕΙΡΑΙΑ(10.20)
ΔΕΥΤΕΡΑ 26/06		
ΑΝΘΗ ΜΑΡΙΝΑ	17.00	ΚΩ(21.50) - ΛΕΡΟ(23.20) - ΠΑΤΜΟ(00.50) - ΠΕΙΡΑΙΑ(09.40)
ΤΡΙΤΗ 27/06		
ΤΕΤΑΡΤΗ 28/06		
ΑΝΘΗ ΜΑΡΙΝΑ	17.00	ΚΩ(21.00) - ΛΕΡΟ(23.00) - ΠΑΤΜΟ(00.30) - ΠΕΙΡΑΙΑ(09.00)
ΠΕΜΠΤΗ 29/06		
ΡΟΔΑΝΘΗ	16.00	ΚΩ(20.40) - ΚΑΛΥΜΝΟ(22.30) - ΠΕΡΑΙΑ(09.20)
ΠΑΡΑΣΚΕΥΗ 30/06		
ΑΝΘΗ ΜΑΡΙΝΑ	13.00	ΚΩ(16.40) - ΛΕΡΟ(18.50) - ΠΑΤΜΟ(20.40) - ΠΕΙΡΑΙΑ(04.30)
ΣΑΒΒΑΤΟ 01/07		
ΡΟΔΑΝΘΗ	17.00	ΚΩ(21.10) - ΚΑΛΥΜΝΟ(22.30) - ΛΕΡΟ(23.59) - ΠΑΤΜΟ(01.40) - ΠΕΙΡΑΙΑ(11.20)
ΚΥΡΙΑΚΗ 02/07		
ΜΑΡΙΝΑ	13.00	ΣΥΜΗ(14.50) - ΤΗΛΟ(17.10) - ΝΙΣΥΡΟ(18.50) - ΚΩ(21.00) - ΚΑΛΥΜΝΟ (22.40) - ΠΕΙΡΑΙΑ (10.20)

TSAGARIS TRAVEL

Σαχτούρη 5 (έναντι Τελωνείου)
Τηλ.: 22410 36170, 30406, 35066

ΧΑΡΟΥΛΑ ΤΣ. ΚΑΜΠΑΣΤΑΝΑ

ΦΥΣΙΚΟΘΕΡΑΠΕΥΤΡΙΑ
Πτυχιούχος Α.ΤΕΙ Θεσ/κης
Μεταπτυχιακή Εκπαίδευση στη νευροεξελικτική αγωγή
Μέθοδος Bobath / N.D.T.

Αποκατάσταση νευρολογικών παθήσεων και κινητικών διαταραχών σε παιδιά και ενήλικες

- Εγκεφαλική Παράλυση
- Κρανιοεγκεφαλικές κακώσεις
- Κακώσεις περιφερικών νεύρων
- Κακώσεις νωτιαίου μυελού
- Προβλήματα σπονδυλικής στήλης
- Αγγειακά Εγκεφαλικά Επεισόδια

Ολυμπίας και Δελφών γωνία (Καρακόνερο)
Τηλ./Fax: 22410-29241 κιν. 6932044173



ΙΑΤΡΙΚΗ ΑΝΑΚΟΙΝΩΣΗ

ΑΘΗΝΑ ΓΙΑΝΝΟΥΛΗ

ΧΕΙΡΟΥΡΓΟΣ ΟΔΟΝΤΙΑΤΡΟΣ
ΠΑΝ/ΜΙΟΥ ΑΘΗΝΩΝ
ΕΙΔΙΚΕΥΘΕΙΣΑ ΣΤΗΝ **ΠΑΙΔΟΔΟΝΤΙΑ**
ΠΑΝ/ΜΙΟ ΤΟΥ LEEDS, Μ. ΒΡΕΤΑΝΙΑ
ΑΠΟΚΛΕΙΣΤΙΚΑ
για **παιδιά έως 16 ετών**

ΔΕΧΕΤΑΙ ΚΑΘΗΜΕΡΙΝΑ ΜΕ ΡΑΝΤΕΒΟΥ
Δευτέρα – Παρασκευή
9:30 – 12:30 & 15:00 - 20:00
Σάββατο 9:00 – 13:00
Εργάνης Αθηνάς 49 – Ρόδος
Τηλ. 22410 31500 – Κιν. 6976624024

ΙΑΤΡΙΚΗ ΑΝΑΚΟΙΝΩΣΗ



ΚΩΝ/ΝΟΣ Γ. ΧΑΤΖΗΝΙΚΟΛΑΣ

ΧΕΙΡΟΥΡΓΟΣ ΟΦΘΑΛΜΙΑΤΡΟΣ

ΔΕΧΕΤΑΙ ΚΑΘΗΜΕΡΙΝΑ
9:00 – 13:00 και 17:30 – 20:30
Σάββατο πρωί με ραντεβού

ΔΕΝΔΡΙΝΟΥ 2β –
1ΟΣ ΟΡΟΦΟΣ - ΡΟΔΟΣ
ΤΗΛ & FAX: 2241020544
ΚΙΝ: 693 7161700



METROPOL
22410 28400
INFORMATION - RESERVATIONS
ΠΛΗΡΟΦΟΡΙΕΣ - ΚΡΑΤΗΣΕΙΣ

ΕΒΔΟΜΑΔΙΑΙΟ ΠΡΟΓΡΑΜΜΑ weekly program
15/06/06 - 21/06/06
www.cinemametropol.gr



Η ΠΡΟΦΗΤΕΙΑ
THE OMEN
30 χρόνια μετά την πρώτη "Προφητεία", η πιό τρομακτική ταινία όλων των εποχών επιστρέφει, ακόμα πιό απειλητική και σκοτεινή!!!
Μια φιλόδοξη παραγωγή της "20th CENTURY FOX"
Η Προφητεία είναι ξεκάθαρη, τα σημάδια ολοφάνερα, η μέρα του έφθασε την 6η μέρα του 6ου μήνα του έτους 2006!!!
ΚΑΝΤΕ ΕΓΚΑΙΡΑ ΤΙΣ ΚΡΑΤΗΣΕΙΣ ΣΑΣ
ΩΡΕΣ ΕΝΑΡΞΗΣ / SHOW TIMES 20:00, 22:30



ΚΩΔΙΚΑΣ DA VINCI
DA VINCI CODE
Η αστυνομική ιστορία με στοιχεία θρίλερ, μυστικισμού,θρησκείας και ιστορίας της τέχνης που ανατρέπει τα θεμέλια του Δυτικού πολιτισμού...
Πρωταγωνιστούν: Τομ Χάνκς, Ζαν Ρενό, Οντρέ Τοτού
Σκηνοθεσία: Ρον Χάουαρντ
ΚΑΝΤΕ ΕΓΚΑΙΡΑ ΤΙΣ ΚΡΑΤΗΣΕΙΣ ΣΑΣ
ΩΡΕΣ ΕΝΑΡΞΗΣ / SHOW TIMES 19:00, 22:15



DATE MOVIE
Μία ταινία για την αληθινή αγάπη και άλλες τέτοιες....αηδίες!
Μία θεότρελη ξεκαρδιστική κωμωδία από...
Δύο από τους έξι σεναριογράφους του Scary Movie
που θα σας κάνουν να πάθετε black out από το γέλιο!!!!
ΚΑΝΤΕ ΕΓΚΑΙΡΑ ΤΙΣ ΚΡΑΤΗΣΕΙΣ ΣΑΣ
ΩΡΕΣ ΕΝΑΡΞΗΣ / SHOW TIMES 18:45, 20:45, 22:45



ΤΟ ΣΚΥΛΟΛΟΙ
SHAGGY DOG
Σε πρώτη Πανελλήνια Προβολή η Walt Disney παρουσιάζει μια τρελή και απολαυστική κωμωδία με τον Τιμ Άλεν.
Βγάλε τον σκύλο που κρύβεται μέσα σου...
ΚΑΝΤΕ ΕΓΚΑΙΡΑ ΤΙΣ ΚΡΑΤΗΣΕΙΣ ΣΑΣ
ΩΡΑ ΕΝΑΡΞΗΣ / SHOW TIME 18:00

ΠΡΟΣΕΧΩΣ - COMING SOON



ΕΡΩΤΑΣ ΣΤΗΝ ΤΥΧΗ
JUST MY LUCK
Μία νεανική ερωτική κωμωδία για τους.... Γκαντέμηδες....
Πρωταγωνιστούν: Λίντσεϊ Λόαν - η ωραία
Κρις Πάϊν - ο γκαντέμης

ΠΑΛΛΑΣ 5 CINEMAS CENTER
15/06/2006 - 21/06/2006
www.cinemapallas.gr
Για κρατήσεις
22410 24475/70670
Δημοκρατίας 13, Ρόδος



Αίθουσα RED 5
POSEIDON
ΣΕ 1η ΠΑΝΕΛΛΗΝΙΑ ΠΡΟΒΟΛΗ!!!
Η περιπέτεια-υπερπαραγωγή των 150 εκατ. δολαρίων! Από τον Wolfgang Petersen, μια κολοσσιαία παραγωγή που θα σας κατοπλήξει!
ώρες έναρξης// 18:20 • 20:30 • 22:40 ΚΑΤΑΛΛΗΛΟ

MISSION IMPOSSIBLE 3 ΕΠΙΚΙΝΔΥΝΗ ΑΠΟΣΤΟΛΗ 3
ΣΕ 1η ΠΑΓΚΟΣΜΙΑ ΠΡΟΒΟΛΗ!!! ΚΑΤΑΛΛΗΛΟ ΑΠΟ 13
Η ΠΕΡΙΠΕΤΕΙΑ ΤΗΣ ΧΡΟΝΙΑΣ!
Σκηνές καταιγιστικής δράσης με τον Τομ Κρουζ στον κεντρικό ρόλο!
Αίθουσα interlingua 2
ώρες έναρξης// 20:00 • 22:40





ΚΑΤΑΛΛΗΛΟ INNOCENT VOICES ΑΘΩΕΣ ΦΩΝΕΣ
Η ταινία του Λούις Μαντόκι είναι η συγκινητική ιστορία του 11-χρονου Τσάβο που γίνεται ξαφνικά «ο άντρας του σπιτιού», όταν ο πατέρας του εγκαταλείπει την οικογένεια του εν μέσω του εμφυλίου πολέμου.
Αίθουσα Personal Theatre 4
ώρα έναρξης// 20:05

Black MoR's Island ΤΟ ΝΗΣΙ ΤΟΥ ΠΕΙΡΑΤΗ ΚΑΤΑΛΛΗΛΟ
Ο σκηνοθέτης του Monkeys Tale μας χαρίζει ένα υπέροχο καρτούν. Η ανθρώπινη ιστορία, τα υπέροχα σπιτικά εφέ και η σπουδαία μουσική επένδυση δημιουργούν μία ταινία εξαιρετικής ποιότητας που συγκινεί μικρούς και μεγάλους.
Αίθουσα interlingua 2
ώρες έναρξης// (Σ-Κ 16:15) • 18:15





INSIDE MAN
Ο ΥΠΟΚΙΝΗΤΗΣ
ΚΑΤΑΛΛΗΛΟ
Ο Ντένζελ Ουάσινγκτον, η Τζούντι Φόστερ και ο Κλάιβ Όουεν σε ένα αριστουργηματικό θρίλερ-μυστηρίου.
Αίθουσα Personal Theatre 4
ώρα έναρξης // 22:35

MORTUARY
ΜΑΥΣΩΛΕΙΟ
Από τον αναγνωρισμένο άρχοντα του τρόμου, Τομπ Χούπερ έρχεται η επόμενη δόση του τρόμου.
Η οικογένεια Ντόυλ μετακομίζει στα περίχωρα της Καλιφόρνια... γρήγορα ανακαλύπτουν ότι κάτι κρύβεται μέσα στους υπόγειους θαλάμους του σπιτιού τους
Αίθουσα Τράπεζα 1
ώρες έναρξης//(Σ.-Κ. 16:20) • 18:25 • 20:30 • 22:35



Αστερίξ και οι Βίκινγκς στα ελληνικά
Η μεγαλύτερη παραγωγή κινουμένων σχεδίων που γυρίστηκε ποτέ!
Οι γνωστοί σας ήρωες σε νέες περιπέτειες!
Αίθουσα Allegro 3
ώρες έναρξης//(Σ.-Κ.16:20) • 18:10 • 20:15





Νάννι Μακ Φι Μαγική Νταντά στα ελληνικά ΚΑΤΑΛΛΗΛΟ
Η απίθανη κωμωδία φαντασίας με τη βραβευμένη με ΟΣΚΑΡ Εμμα Τόμσον! Επτά κακομαθημένα παιδιά υποδέχονται την καινούργια τους νταντά... Η ταινία που θα σας κάνει να Δαιμονίσετε την οικογένειά σας!!!
Αίθουσα Personal Theatre 4
ώρες έναρξης//(Σ.-Κ. 16:10) • 18:15



The Libertine
Αίθουσα Allegro 3
ώρα έναρξης//22:35
Μία ξεχωριστή ταινία από τους Τζόνι Ντεπ, και Τζον Μάλκοβιτς στην αυλή του Καρόλου του Β'.

Κάναμε το Παλλάς γήπεδο για σας!!! Χορηγός Mythos
Απολαύστε στις γιγαντοοθόνες μας το Παγκόσμιο Κύπελλο Ποδοσφαίρου
Τιμή εισόδου: 2€ και free μπύρα ή αναψυκτικό.

Το Πρόγραμμα

ΕΤ1

06:45 Ντοκιμαντέρ: Παζάρια του κόσμου
07:40 Παιδικό πρόγραμμα
09:30 Ντοκιμαντέρ: Ξένο ντοκιμαντέρ
10:30 Ντοκιμαντέρ: Βιογραφίες (Ε)
11:15 Ντοκιμαντέρ: Ιστορία
12:00 Ντοκιμαντέρ:
14:00 Ειδήσεις
14:30 Φλορισιέντα η σύγχρονη σταχτοπούτα
16:00 Ατίθασα νιάτα
17:00 Ντοκιμαντέρ: Μένουμε Ελλάδα
19:00 Κλήρωση Λαϊκού Λαχείου
19:10 Ντοκιμαντέρ: Η ιστορία των χρόνων μου
20:00 Μονόγραμμα
20:45 Ντοκιμαντέρ: Σαν σήμερα τον 20ο αιώνα
21:00 Ημερολόγια
22:00 Σαν παραμύθι
23:00 Ειδήσεις
24:00 Ρεβάνς

NET

10:00 Συμβαίνει τώρα
12:00 Ειδήσεις
13:00 Συμβαίνει τώρα
14:00 Κινούμενα σχέδια
14:30 Διάλειμμα
15:00 Ειδήσεις
16:00 Κωδικός Μουντιάλ
17:00 Εκουαδόρ - Γερμανία
19:00 Κόστα Ρίκα - Πολωνία
21:00 Ειδήσεις
21:25 Κωδικός Μουντιάλ
22:00 Σουηδία - Αγγλία
24:00 Παραγουάη - Τρινινταντ
02:00 Τα κακά παιδιά πάνε Goalywood
03:00 Κωμωδία: Το ξενοδοχείο
05:45 Πρώτη γραμμή

ET 3

09:00 9 η ώρα μεσημέριασε
11:00 Νησιτικό αρκούδι (Ε)
11:30 Τα μυστικά της οινοποιίας
12:00 Γκεο γκεο
12:30 Ντοκιμαντέρ: Προορισμοί
13:00 Ειδήσεις
14:00 Εξετάσεις 2006
14:30 Με μια τρίτη ματιά
15:50 Εκτη αίσθηση
16:00 Ειδήσεις
16:15 Ζορρό
16:40 Νησιτικό αρκούδι
17:00 Αληθινά σενάρια (Ε)
18:00 Πάμε καλά
19:00 Ειδήσεις
20:15 Ο κόσμος των σπορ
21:00 Η κουζίνα της μαμάς
21:30 Επί τροχών (Ε)
22:00 Κωμωδία: Ωριμάζοντας
24:00 Ειδήσεις
00:30 Ντοκιμαντέρ: Νικολάϊ Τσαουσέσκου ο Κόκκινος Αυτοκράτορας

MEGA

08:00 Κοινωνία ώρα 8
10:00 Ομορφος κόσμος το πρωί
13:00 Το ρετιρέ (Ε)
14:00 Δελτίο ειδήσεων
15:00 Εμείς κι εμείς (Ε)
16:10 Εσύ φταις (Ε)
16:50 Η νταντά (Ε)
17:50 Ειδήσεις
18:00 Λένη (Ε)
19:00 Βέρα στο δεξί
20:00 Κεντρικό δελτίο ειδήσεων
21:00 Τα σύνορα της αγάπης
22:40 Το κόκκινο δωμάτιο
23:40 Περιπέτεια: Solo
00:15 Ειδήσεις
02:00 Ξένη Ταινία: Το μυστικό της ερήμου
04:00 Τηλεαγορές
04:30 Δεύτερη ευκαιρία
05:45 Πρωινό Mega

ANT 1

06:30 Καλημέρα Ελλάδα
10:00 Πρωινός καφές
13:00 Ειδήσεις
13:50 Ακρως οικογενειακόν
14:50 Αποκάλυψη... Τώρα
16:50 Ειδήσεις
17:00 Το πιο γλυκό μου ψέμα
17:45 Super game
18:00 Deal
18:50 Ερωτας
20:00 Ειδήσεις
21:00 Fame story live
23:50 ΟΛΑ XXL
02:00 Ειδήσεις
02:30 Ντοκιμαντέρ: Geo
03:10 Αλι Μακμπιλ
03:30 Τηλεαγορές
04:10 Mobile fun
04:30 Ολα του γάμου δύσκολα
05:10 Κινούμενα σχέδια
05:40 Καλημέρα με τον ANT1

ALPHA

06:00 Καλημέρα σας
10:00 Καφές με την Ελένη
13:00 Κους Κους το μεσημέρι
15:00 Ειδήσεις
15:45 Μαγειρεύοντας με την Βέφα
16:45 Ειδήσεις
17:00 Κωμωδία: Κολωνάκι διαγωγή μηδέν
19:00 Ποιος θέλει να γίνει εκατομμυριούχος
20:00 Ειδήσεις
21:00 Αλ τσαντίρι Νιουζ
22:00 Κινούμενη άμμος
23:00 Distraction
23:50 Αναζητήσεις
02:00 Ειδήσεις
02:15 Dream show, the music
03:15 Τηλεαγορές
03:30 Dream show, the music

STAR

06:45 Κινούμενα σχέδια
11:00 Χουάνα η παρθένα
13:00 Ειδήσεις
14:00 Super Star
16:30 Ειδήσεις
16:45 Κορίνα, η αγριόγατα
17:45 Οι Ροϊνταν
18:45 Ηρακλής
19:45 Ειδήσεις
21:00 Περιπέτεια: Το νησί των κουρσάρων
23:30 Περιπέτεια: Σε επικίνδυνο έδαφος
01:45 Περιπέτεια: Τελική σύγκρουση
03:30 Ειδήσεις
03:45 Δράμα: Η ζωή χωρίς εμένα

FILMNET

06:20 Δράμα: Μια νύχτα στο Μανχάταν
08:00 E! Entertainment
09:00 Κωμωδία: Σαμπρίνα
11:10 Κωμωδία: Ειδικοι πράκτορες Γ.Α.Τ.Ε.Σ. γρήγορες, ανίκητες, τσαχπίνες, επικύνδυνες, σέξι
12:45 Κωμωδία: Η ευτυχία βρίσκεται δίπλα μας
14:30 Δράμα: Στρατιώτες της Σαλαμίνας
16:30 Κωμωδία: Safe sex
18:20 Κωμωδία: Τα κακά κορίτσια
20:05 Δράμα: Cuba libre
22:00 Τρόμου: Δεν έχω ξεχάσει το περσινό καλοκαίρι
23:40 Ξένη Ταινία: 2x5
01:10 Δράμα: Τζακ και Ρόουζ: Μπαλάντα για δύο
03:00 Τρόμου: Κατάσταση τρόμου
04:35 Στα παρασκήνια του Χόλιγουντ
05:05 Θρίλερ: Υποπτος μηδέν

ALTER

06:40 Alter kids
08:00 Κινούμενα σχέδια
09:30 Ειδήσεις
10:00 Καθαρές κουβέντες
12:00 Εις υγείαν
12:30 Ειδήσεις
14:00 Μαρία
15:00 Εσμεράλντα
16:30 Ειδήσεις
16:45 Gossip News
17:45 Ρεξ
18:45 Ειδήσεις
21:00 Κωμωδία: Ποιος γελάει τελευταίος (Ε)
22:00 Γιαννάκη ομορφόπαιδο
22:45 Ειδήσεις
23:00 Αποτυπώματα
01:30 Auto Alter
01:45 Μητσι-χώστα (Ε)
02:45 03:00
03:30 Περιπέταια: Εκδίκηση μέχρι θανάτου

902

07:00 Καλημέρα με τον 902
10:00 Τηλεπωλήσεις
15:00 Κάθε μέρα στις 3
16:30 Παιδικό πρόγραμμα
17:00 Αθλητικό ραντεβού
17:40 Εκπαιδευτική τηλεόραση
18:00 Ειδήσεις στη νοηματική
18:10 Η Ελλάδα και ο κόσμος
18:45 Εις υγείαν
19:30 Ειδήσεις
20:30 Στα μονοπάτια του πολιτισμού
21:00 Ο 902 σας πάει σινεμά
23:00 Προεκτάσεις
00:00 Ειδήσεις

COSMOS TV

00:00 Ειδήσεις
01:00 Κινηματογράφος
03:00 Ο κόσμος του αθλητισμού
04:00 Ράδιο-Τηλεόραση
05:00 Ο κόσμος της Ζωής
07:00 Διάλογοι
09:00 Ράδιο-Τηλεόραση
10:00 Ο κόσμος της Ζωής
12:00 Όψεις απόψεις
13:00 Παιδικό
13:30 Ντοκιμαντέρ
14:00 Κινηματογράφος - Ελληνική ταινία
Τι λέει ο κόσμος
Ο τόπος μας
16:00 Ο κόσμος του αθλητισμού
Ειδήσεις (1')
Τι λέει ο κόσμος
17:00 Ειδήσεις (1')
Ο κόσμος της Ζωής
Τι λέει ο κόσμος
Ο τόπος μας
19:00 Ειδήσεις (1')
Όψεις απόψεις
Τι λέει ο κόσμος
20:00 Ειδήσεις (1')
Ο κόσμος του αθλητισμού
Τι λέει ο κόσμος
21:00 Κεντρικό δελτίο ειδήσεων
Αθλητικά
Καιρός (Αναλυτικός)
Τι λέει ο κόσμος
22:00 Διάλογοι

SKAI

12:30 The oprah winfrey show (Ε)
13:30 Θάλασσα - ο υδάτινος κόσμος
14:00 Fashion TV
16:00 Entertainment this week
17:00 Red-Music for the masses
17:30 Hollywood stars
18:00 The oprah winfrey show
19:00 Θάλασσα - Ο υδάτινος κόσμος
19:30 Το επιδέξιο φίδι
20:30 Ειδήσεις
21:00 Κυνηγοί ηφαιστείων
22:00 Επίκαιρα
23:00 Taboo
24:00 Ειδήσεις
00:30 The oprah winfrey show (Ε)
01:30 Entertainment this week (Ε)
02:30 Red-music for the masses
03:00 Fashion TV

ΕΛΛΗΝΙΚΗ ΔΗΜΟΚΡΑΤΙΑ
ΠΕΡΙΦΕΡΕΙΑ ΝΟΤΙΟΥ ΑΙΓΑΙΟΥ
ΝΟΜΟΣ ΔΩΔΕΚΑΝΗΣΟΥ
ΔΗΜΟΣ ΠΕΤΑΛΟΥΔΩΝ
Ταχ. Δ/νση: Λ. Ελευθερίας 51
85104, Κρεμαστή
Τηλ.: 2241090930, 2241090931
Φαξ: 2241091164
Κρεμαστή 16/06/2006
Αρ. Πρωτ.: 4934

ΠΕΡΙΛΗΨΗ ΔΙΑΚΗΡΥΞΗΣ ΔΗΜΟΠΡΑΣΙΑΣ ΕΡΓΟΥ

Ο Δήμαρχος Πεταλούδων προκηρύσσει ανοικτή δημοπρασία με σφραγισμένες προσφορές με το σύστημα Προσφοράς με Επιμέρους Ποσοστά Εκπτωσης κατά Ομάδες Τιμών και έλεγχο ομαλότητας για την κατασκευή του έργου **«Εργα αναβάθμισης και προστασίας περιβάλλοντος».**

Η δημοπρασία θα γίνει την **13η μηνός Ιουλίου του έτους 2006,** ημέρα **Πέμπτη** στα γραφεία των Τεχνικών Υπηρεσιών του Δήμου στην οδό Σταδίου αρ. 7 στην Κρεμαστή από την αρμόδια Επιτροπή Διαγωνισμού. Ωρα έναρξης παραλαβής προσφορών η 09:30 π.μ. και ώρα λήξης παραλαβής των προσφορών η 10:00 π.μ.

Η δημοπρασία και η εκτέλεση του έργου θα γίνουν σύμφωνα με τις διατάξεις του Ν. 1418/1984 «Δημόσια έργα και ρυθμίσεις συναφών θεμάτων» όπως τροποποιήθηκε και ισχύει με τους Ν. 2052/92 άρθρα 6 και 20, Ν. 2229/94 άρθρα 1 έως και 4, Ν. 2338/95 άρθρο 13, Ν. 2372/96 άρθρο 4, Ν. 2940/01, Ν. 3212/2003 και Ν. 3263/2004. Επίσης, σύμφωνα με τις διατάξεις του Ν. 1642/86 όπως τροποποιήθηκε και ισχύει, το άρθρο 8 του Ν. 2741/99 και του Π.Δ. 609/1985 «Κατασκευή δημοσίων έργων» όπως τροποποιήθηκε με τα Π.Δ. 286/94, Π.Δ. 68/94, Π.Δ. 210/97, Π.Δ. 285/97 και Π.Δ. 218/1999. Τέλος οι σε εκτέλεση των ανωτέρω διατάξεων εκδοθείσες αποφάσεις, λοιπές διατάξεις που αναφέρονται ρητά ή απορρέουν από τα οριζόμενα στα συμβατικά τεύχη της παρούσας εργολαβίας και γενικότερα κάθε διάταξη που διέπει την εκτέλεση του έργου της παρούσας σύμβασης, έστω και αν δεν αναφέρονται ρητά παραπάνω.

Ο προϋπολογισμός της δαπάνης των δημοπρατούμενων εργασιών ανέρχεται σε **203.000,00 €** συμπεριλαμβανομένης της πρόβλεψης για αναθεώρηση μη συμπεριλαμβανομένου του ΦΠΑ. Το έργο έχει ενταχθεί στο επιχειρησιακό πρόγραμμα «Περιβάλλον» του ΥΠΕΧΩΔΕ και συγχρηματοδοτείται κατά 75% από το Διαρθρωτικό ταμείο ΕΤΠΑ και κατά 25% από εθνικούς πόρους.

Η εγγύηση για τη συμμετοχή στη δημοπρασία ορίζεται σε 2% επί του προϋπολογισμού δηλαδή σε **3.882,00 €** (τρεις χιλιάδες, οχτακόσια ογδόντα δύο Ευρώ) και βεβαιώνεται με την προσκόμιση ισόποσου γραμματίου του Ταμείου Παρακαταθηκών και Δανείων ή Εγγυητικής Επιστολής ανεγνωρισμένης Τράπεζας ή του ταμείου Συντάξεως Μηχανικών και Εργοληπτών Δημοσίων Εργων (ΤΣΜΕΔΕ), συντεταγμένη κατά τον ισχύοντα τύπο για το Δημόσιο. Η εγγύηση θα απευθύνεται προς το Δήμο Πεταλούδων.

Στη Δημοπρασία γίνονται δεκτές κοινοπραξίες εργοληπτικών επιχειρήσεων Εγγεγραμμένων στο Μητρώο Εργοληπτικών Επιχειρήσεων που τηρείται στη Γ.Γ.Δ.Ε. του Υ.ΠΕ.ΧΩ.ΔΕ., εφόσον ανήκουν στην Α2, 1η ή 2η τάξη για έργα κατηγορίας Οικοδομικών και στη Α1 τάξη για έργα κατηγορίας Πρασίνου.

Η ολική προθεσμία εκτέλεσης του έργου, ορίζεται σε **365** (τριακόσιες εξήντα πέντε) ημερολογιακές μέρες από την ημέρα υπογραφής της σύμβασης.

Τεύχη δημοπράτησης, έντυπο προσφοράς και λοιπά στοιχεία χορηγούνται από τα γραφεία των Τεχνικών Υπηρεσιών του Δήμου, εφόσον ζητηθούν τουλάχιστον **δύο (2) εργάσιμες ημέρες** πριν από την ημερομηνία διεξαγωγής της Δημοπρασίας, με καταβολή των εξόδων παραγωγής των τευχών. Για περισσότερες πληροφορίες οι ενδιαφερόμενοι μπορούν να απευθύνονται στα γραφεία των Τεχνικών Υπηρεσιών του Δήμου Πεταλούδων (Ταχ. Δ/νση: Σταδίου 7, 85104 Κρεμαστή) και στα τηλέφωνα 2241090930 και 2241090931.

Ο Δήμαρχος Πεταλούδων
Μιχάλης Κορδίνας

ΕΛΛΗΝΙΚΗ ΔΗΜΟΚΡΑΤΙΑ
ΠΕΡΙΦΕΡΕΙΑ ΝΟΤΙΟΥ ΑΙΓΑΙΟΥ
ΝΟΜΟΣ ΔΩΔΕΚΑΝΗΣΟΥ
ΔΗΜΟΣ ΠΕΤΑΛΟΥΔΩΝ
Ταχ. Δ/νση: Λ. Ελευθερίας 51
85104, Κρεμαστή
Τηλ.: 2241090930, 2241090931
Φαξ: 2241091164
Κρεμαστή 16/06/2006
Αρ. Πρωτ.: 4935

ΠΕΡΙΛΗΨΗ ΔΙΑΚΗΡΥΞΗΣ ΔΗΜΟΠΡΑΣΙΑΣ ΕΡΓΟΥ

Ο Δήμαρχος Πεταλούδων προκηρύσσει ανοικτή δημοπρασία με σφραγισμένες προσφορές με το σύστημα Προσφοράς με Επιμέρους Ποσοστά Εκπτωσης κατά Ομάδες Τιμών και έλεγχο ομαλότητας για την κατασκευή του έργου «Διαδρομές ερμηνείας περιβάλλοντος, μονοπάτια (Κοιλάδα Πεταλούδων)».

Η δημοπρασία θα γίνει την **20η μηνός Ιουλίου του έτους 2006,** ημέρα **Πέμπτη** στα γραφεία των Τεχνικών Υπηρεσιών του Δήμου στην οδό Σταδίου αρ. 7 στην Κρεμαστή από την αρμόδια Επιτροπή Διαγωνισμού. Ωρα έναρξης παραλαβής προσφορών η 09:30 π.μ. και ώρα λήξης παραλαβής των προσφορών η 10:00 π.μ.

Η δημοπρασία και η εκτέλεση του έργου θα γίνουν σύμφωνα με τις διατάξεις του Ν. 1418/1984 «Δημόσια έργα και ρυθμίσεις συναφών θεμάτων» όπως τροποποιήθηκε και ισχύει με τους Ν. 2052/92 άρθρα 6 και 20, Ν. 2229/94 άρθρα 1 έως και 4, Ν. 2338/95 άρθρο 13, Ν. 2372/96 άρθρο 4, Ν. 2940/01, Ν. 3212/2003 και Ν. 3263/2004. Επίσης, σύμφωνα με τις διατάξεις του Ν. 1642/86 όπως τροποποιήθηκε και ισχύει, το άρθρο 8 του Ν. 2741/99 και του Π.Δ. 609/1985, «Κατασκευή δημοσίων έργων» όπως τροποποιήθηκε με τα Π.Δ. 286/94, Π.Δ.368/94, Π.Δ. 210/97, Π.Δ. 285/97 και Π.Δ. 218/1999. Τέλος οι σε εκτέλεση των ανωτέρω διατάξεων εκδοθείσες αποφάσεις, λοιπές διατάξεις που αναφέρονται ρητά ή απορρέουν από τα οριζόμενα στα συμβατικά τεύχη της παρούσας εργολαβίας και γενικότερα κάθε διάταξη που διέπει την εκτέλεση του έργου της παρούσας σύμβασης, έστω και αν δεν αναφέρονται ρητά παραπάνω.

Ο προϋπολογισμός της δαπάνης των δημοπρατούμενων εργασιών ανέρχεται σε **50.900,00 €** συμπεριλαμβανομένης της πρόβλεψης για αναθεώρηση μη συμπεριλαμβανομένου του ΦΠΑ. Το έργο έχει ενταχθεί στο επιχειρησιακό πρόγραμμα «Περιβάλλον» του ΥΠΕΧΩΔΕ και συγχρηματοδοτείται κατά 75% από το Διαρθρωτικό ταμείο ΕΤΠΑ και κατά 25% από εθνικούς πόρους.

Η εγγύηση για τη συμμετοχή στη δημοπρασία ορίζεται σε 2% επί του προϋπολογισμού δηλαδή σε **972,00 €** (εννιακόσια εβδομήντα Ευρώ) και βεβαιώνεται με την προσκόμιση ισόποσου γραμματίου του Ταμείου Παρακαταθηκών και Δανείων ή Εγγυητικής Επιστολής ανεγνωρισμένης Τράπεζας ή του ταμείου Συντάξεως Μηχανικών και Εργοληπτών Δημοσίων Εργων (ΤΣΜΕΔΕ), συντεταγμένη κατά τον ισχύοντα τύπο για το Δημόσιο. Η εγγύηση θα απευθύνεται προς το Δήμο Πεταλούδων.

Στη δημοπρασία γίνονται δεκτές εργοληπτικές επιχειρήσεις εγγεγραμμένες στο Μητρώο Εργοληπτικών Επιχειρήσεων που τηρείται στη ΓΓΔΕ του Υ.ΠΕ.ΧΩ.ΔΕ., εφόσον ανήκουν στην Α1, Α2, ή 1η τάξη για έργα κατηγορίας Οικοδομικά ή Εργολήπτες Δασοτεχνικών Εργων και Εργασιών (Ε.Δ.Δ.Ε) του Υπουργείου Γεωργίας και Αγροτικής Ανάπτυξης τάξης Β, Γ ή Δ (Π.Δ. 437/81).

Η ολική προθεσμία εκτέλεσης του έργου , ορίζεται σε **90** (ενενήντα) ημερολογιακές μέρες από την ημέρα υπογραφής της σύμβασης.

Τεύχη δημοπράτησης, έντυπο προσφοράς και λοιπά στοιχεία χορηγούνται από τα γραφεία των Τεχνικών Υπηρεσιών του Δήμου, εφόσον ζητηθούν τουλάχιστον **δύο (2) εργάσιμες ημέρες** πριν από την ημερομηνία διεξαγωγής της Δημοπρασίας, με καταβολή των εξόδων παραγωγής των τευχών. Για περισσότερες πληροφορίες οι ενδιαφερόμενοι μπορούν να απευθύνονται στα γραφεία των Τεχνικών Υπηρεσιών του Δήμου Πεταλούδων (Ταχ. Δ/νση: Σταδίου 7, 85104 Κρεμαστή) και στα τηλέφωνα 2241090930 και 2241090931.

Ο Δήμαρχος Πεταλούδων
Μιχάλης Κορδίνας

ΞΥΛΟΤΥΠΟΙ ΟΙΚΟΔΟΜΗΣ

ΦΟΝΤΑΣ & ΔΗΜΗΤΡΗΣ

ΜΑΣΣΑΡΙ - ΡΟΔΟΣ
ΚΙΝΗΤΑ: 6948206311 - 6948206312

MENARINI HELLAS

Επιστημονικό Συνεργάτη

για τη περιοχή Δωδεκανήσων

Η διεθνής φαρμακευτική εταιρεία Menarini Hellas, ζητά για άμεση πρόσληψη Επιστημονικό Συνεργάτη για **τη περιοχή Δωδεκανήσων με έδρα την Ρόδο.** Ο κωδικός της θέσεως είναι SR/0606P.

Ο κατάλληλος υποψήφιος θα πρέπει να πληρεί τις παρακάτω προϋποθέσεις:

Α) Επιτυχημένη προϋπηρεσία στις πωλήσεις Φαρμακευτικών προϊόντων κατά προτίμηση καρδιολογικού τομέα
Β) Να έχει γνώση χρήσεως Η/Υ
Γ) Να έχει ηλικία εώς 35 ετών
Δ) Να κατέχει δίπλωμα οδήγησης.

Η κατοχή πτυχίου, κατά προτίμηση, υγειονομικού κλάδου και η γνώση της αγγλικής ξένης γλώσσας, θα θεωρηθούν πρόσθετα προσόντα.

Η εταιρεία προσφέρει ανταγωνιστικό πακέτο αποδοχών και παροχών καθώς και μεγάλες προοπτικές εξέλιξης.

Οι ενδιαφερόμενοι μπορούν να στείλουν το βιογραφικό τους σημείωμα στην παρακάτω διεύθυνση μέχρι τις 30/06/06 αναγράφοντας τον κωδικό θέσεως:

Διεύθυνση Ανθρ. Δυναμικού
Α. Δαμβέργη 7, 104 45 Αθήνα ή στο fax: 210 8317343

νέα εμφάνιση!
νέες διεθνείς διακρίσεις!

Ο πετυχημένος συνδυασμός της ερυθρής Μανσελαρίας με το μοναδικό Μασχάτο Τρίτε, προσφέρει το εντυπωσιακά ροζέ χρώμα και το χαρακτηριστικό άρωμα κοκκινων φρούτων και τριαντάφυλλου. Συνοδεύει ιδανικά λευκά κρέατα, θαλασσινά, ψαρικά, πιατα χινέζικης κουζίνας, σαλάτες και ορεκτικά.

ΕΝΑ ΑΠΟ ΤΑ 12 ΒΡΑΒΕΥΜΕΝΑ ΡΟΖΕ ΤΟΠΙΚΑ ΚΡΑΣΙΑ ΤΟΥ ΔΙΕΘΝΗ ΔΙΑΓΩΝΙΣΜΟΥ ΤΗΣ VINITALY *που πραγματοποιήθηκε στην Βερόνα της Ιταλίας τον Απρίλιο του 2003.*

C.N.I.R
RODOS
Δημιουργίες ποιότητας

ΕΝΩΠΙΟΝ ΤΟΥ ΔΙΟΙΚΗΤΙΚΟΥ ΠΡΩΤΟΔΙΚΕΙΟΥ ΡΟΔΟΥ

ΣΥΖΗΤΗΘΗΚΑΝ ΧΘΕΣ ΟΙ ΕΝΣΤΑΣΕΙΣ *κατά του κύρους των εκλογών στο ΕΒΕΔ*

Η πόλωση και ο διχασμός δεν βρίσκουν σύμφωνο τον επιχειρηματικό κόσμο - Τριγμοί και στο εσωτερικό της παρατάξεως Χατζημάρκου





Δυσμενή αντίκτυπο είχε ακόμα και στο εσωτερικό της παράταξης του νέου πρόεδρου του Επιμελητηρίου Δωδεκανήσου κ. Γιώργου Χατζημάρκου η ενέργειά του να υποβάλει μηνυτήρια αναφορά κατά παντός υπευθύνου για αλλοίωση, όπως ισχυρίζεται, 11 ψηφοδελτίων της παράταξής του στο Εμπορικό Τμήμα και 4 στο Τουριστικό με σκοπό να του αφαιρεθεί μία έδρα και, συνακόλουθα, να απωλέσει την αυτοδυναμία στην διοίκηση.

Το προσχηματικό της ενέργειάς του αυτής, που δυναμίτισε επικίνδυνα το κλίμα στους κόλπους της νέας διοίκησης του ΕΒΕΔ, καταγγέλθηκε χθες κατά την συζήτηση ενώπιον του Τριμελούς Διοικητικού Πρωτοδικείου των 4 ενστάσεων που έχουν υποβληθεί κατά του κύρους των εκλογικών αποτελεσμάτων καθώς ο νομικός του σύμβουλος επικαλούμενος την μηνυτήρια αναφορά ζήτησε αναβολή της συζήτησης της ένστασης της παράταξης του κ. Μ. Κάρρα παρά το κατεπείγον της διαδικασίας εξέτασης των ενστάσεων ενώ την Παρασκευή, μετά την υποβολή της μήνυσης έσπευσε να την υποβάλει ως «σχετικό» στο Διοικητικό Πρωτοδικείο.

Οι πληρεξούσιοι δικηγόροι της παράταξης του κ. Κάρρα κ.κ. Μ. Τσέρκης και Μ. Ρουσάκης επεσήμαναν εξάλλου στο δικαστήριο ότι η μήνυση αυτή υποβλήθηκε μόνο και μόνο για να εξασφαλιστεί η αναβολή ενώ προανήγγειλαν ότι στην υπόθεση θα υπάρξει συνέχεια στα ποινικά δικαστήρια καθώς οι ισχυρισμοί του κ. Χατζημάρκου, όπως τόνισαν, είναι αναληθείς.

Το δικαστήριο απέρριψε το αίτημα της αναβολής συζήτησης των ενστάσεων και προχώρησε στην διαδικασία.

Στο μεταξύ σοβαρό πλήγμα και στο εσωτερικό της παράταξής του υπέστη χθες ο κ. Χατζημάρκος καθώς ο σύμβουλός του κ. Μιχάλης Κασιώτης, που εμφανίζεται να συνυπογράφει την ένσταση που υπέβαλε για λογαριασμό του ο πληρεξούσιος δικηγόρος του κ. Χατζημάρκου, κατήγγειλε ότι δεν έδωσε εντολή για να υποβληθεί ένσταση επ' ονόματί του και για λογαριασμό του!!

Ο κ. Κασιώτης επεσήμανε σε δηλώσεις του σε συντάκτη της «δ» ότι δεν έχει εξουσιοδοτήσει κανένα δικηγόρο για να παρασταθεί για λογαριασμό του στην χθεσινή διαδικασία της συζήτησης των ενστάσεων ενώπιον του Διοικητικού Πρωτοδικείου τονίζοντας ότι ενημερώθηκε σχετικά με την ύπαρξη προσφυγής κατά του κύρους των εκλογών που φέρει το όνομά του το βράδυ της Κυριακής από τον κ. Χατζημάρκο, ο οποίος, του ζήτησε να παρασταθεί στην συζήτηση των προσφυγών πράγμα που αρνήθηκε να πράξει.

Οπως επεσήμανε ο κ. Κασιώτης παρά την άρνησή του το βράδυ της Κυριακής να νομιμοποιήσει την επίκληση του ονόματός του στην προσφυγή αυτή, κατά την συζήτηση των προσφυγών χθες ο πληρεξούσιος δικηγόρος του κ. Χατζημάρκου, χωρίς να έχει σχετική εντολή από τον ίδιο και πληρεξουσιότητα, δήλωσε ότι τον εκπροσωπεί στο δικαστήριο!

Ο κ. Κασιώτης που χθες το απόγευμα επρόκειτο να υπογράψει σχετική δήλωση, που θα προσκομίσει η παράταξη Κάρρα στο Διοικητικό Πρωτοδικείο, δέχτηκε πιέσεις από τον κ. Χατζημάρκο να μην προχωρήσει στην ενέργεια αυτή, με το πρόσχημα ότι θα προκαλέσει πλήγμα στην αξιοπιστία της παράταξης. Ο κ. Κασιώτης δεν δέχτηκε να υπακούσει ενοχλημένος από την μεθόδευση που έγινε ερήμην του. Κατά μια πληροφορία στον κ. Κασιώτη δόθηκαν μάλιστα και υποσχέσεις για ομόθυμη στήριξη της υποψηφιότητάς του στον Δήμο Ροδίων με την παράταξη του Σάββα Καραγιάννη αν συνηγορούσε εκ των υστέρων με την υποβολή της προσφυγής επ' ονόματί του, πράγμα που τον ενόχλησε ακόμη περισσότερο!!

Εν πάση περιπτώσει ενώπιον του Τριμελούς Διοικητικού Πρωτοδικείου συζητήθηκε αρχικά η ένσταση κατά του κύρους των εκλογών του κ. Αν. Χατζή που στρέφεται κατά της παράταξης Χατζημάρκου. Ο κ. Χατζής που εκπροσωπήθηκε από τον δικηγόρο κ. Ι. Φεσσάρα επεσήμανε ότι στις εκλογές υπήρξαν άκυρα ψηφοδέλτια και συγκεκριμένα ψηφοδέλτια με άλλη γραφή, άλλο σχήμα τα οποία είχαν φωτοτυπηθεί και στα οποία υπήρχαν σταυροί πριν να προσέλθουν οι ψηφοφόροι στη κάλπη.

Ο πληρεξούσιος δικηγόρος του κ. Χατζημάρκου αντέκρουσε τον ισχυρισμό υποστηρίζοντας ότι δεν προκύπτει ότι παραβιάστηκε η ψηφοφορία καθώς τα ψηφοδέλτια διανεμήθηκαν από την εφορευτική επιτροπή και εγκρίθηκαν απ' αυτήν.

Στην προσφυγή του κ. Κάρρα που συζητήθηκε στην συνέχεια και μετά την απόρριψη του αιτήματος αναβολής από πλευράς των κ.κ. Ρουσάκη και Τσέρκη επισημάνθηκε ότι η εκλογική διαδικασία δεν έγινε σωστά καθώς αυθαίρετα και χωρίς να υπάρχει τέτοια δυνατότητα και δικαιοδοσία από τον νόμο υπήρξε ορθή επανάληψη του πρακτικού των αποτελεσμάτων από την εφορευτική επιτροπή. Επεσήμαναν ότι οι ενστάσεις κατά της ορθής επανάληψης είναι απαράδεκτες ενώ τόνισαν ότι η ορθή επανάληψη τυγχάνει άκυρη και για το γεγονός ότι είναι αναιτιολόγητη.



Πρόβλημα όπως τόνισαν υπάρχει και με τον υπολογισμό των ψήφων που στηρίχθηκε σε πλειοψηφία εδρών και όχι τμημάτων ενώ πρόσθεσαν ότι η μηνυτήρια αναφορά του κ. Χατζημάρκου στηρίχθηκε σε παρατυπία της εκλογικής διαδικασίας και συγκεκριμένα στο γεγονός ότι ο δικαστικός αντιπρόσωπος, πρόεδρος πρωτοδικών, δεν υπέγραφε ως όφειλε δίπλα από τους σταυρούς των ψηφοδελτίων για να τα καταστήσει έγκυρα.

Επισημάνθηκε επίσης ότι για τον έλεγχο των ψηφοδελτίων είχε ζητηθεί ειδική άδεια η οποία και δόθηκε από τον πρόεδρο Πρωτοδικών κ. Βασίλη Παπανικόλα και, συνεπώς, ο ισχυρισμός του κ. Χατζημάρκου περί αυθαίρετου ελέγχου δεν ευσταθεί. Αλλωστε, και η δική του παράταξη ζήτησε και διενήργησε έλεγχο των ψηφοδελτίων της αντίπαλης παράταξης.

Ο δικηγόρος του κ. Χατζημάρκου επεσήμανε αντικρούοντας τους ισχυρισμούς ότι έγιναν αλλοιώσεις ψηφοδελτίων με στυλό άλλου χρώματος και ότι έχει ζητηθεί και γραφολογική εξέταση για να αποδειχθούν οι ισχυρισμοί του.

Στο μεταξύ διαπιστώθηκε ότι η παράταξη του κ. Χατζημάρκου δεν κοινοποίησε ως όφειλε αντίγραφο των προσφυγών που υπέβαλε στον κ. Κάρρα πράγμα που οδηγεί σε ακυρότητα των ενστάσεων αυτών, όπως τόνισε η πλευρά Κάρρα.

Ο δικηγόρος κ. Κ. Σαρρής που εκπροσώπησε τον κ. Κ. Μηνέττο της παράταξης του κ. Κάρρα τόνισε στο δικαστήριο ότι είναι η πρώτη φορά που βλέπει νικητές των εκλογών να υποβάλλουν ενστάσεις ενώ επεσήμανε απαντώντας σε ισχυρισμό των ενστάσεων της παράταξης Χατζημάρκου ότι θα πρέπει να φοβάται τα ατσαλάκωτα ψηφοδέλτια και όχι αυτά που προσβάλλει ως άκυρα γιατί τσαλακώθηκαν κατά την μεταφορά τους.

Η ΜΗΝΥΣΗ ΧΑΤΖΗΜΑΡΚΟΥ

Στην μηνυτήρια αναφορά – καταγγελία που υπέβαλε στον Εισαγγελέα Πλημμελειοδικών Ρόδου ο κ. Χατζημάρκος την περασμένη Παρασκευή επισημαίνονται μεταξύ άλλων και τα ακόλουθα:

«Την 7η και 8η Ιουνίου 2006, ημέρα Τετάρτη, όπως εκ των υστέρων συμπτωματικά πληροφορήθηκα, τόσο ο συνδυασμός «ΔΥΝΑΜΙΚΗ ΕΠΙΧΕΙΡΗΜΑΤΙΚΗ ΑΝΑΝΕΩΣΗ», όσο και άλλοι υποψήφιοι υπέβαλαν αίτηση για έλεγχο του εκλογικού υλικού. Ο παραπάνω έλεγχος, διεξήχθη την 7η Ιουνίου 2006 και την 8η Ιουνίου 2006, χωρίς οποιαδήποτε ενημέρωση ή παρουσία εκπροσώπου του συνδυασμού μας ή παρουσία δικαστικού λειτουργού, αλλά με μόνη την παρουσία του δικαστικού υπαλλήλου Νικολάου Πρεβεδούρου και διήρκεσε έως την 10η βραδινή της 8ης Ιουνίου 2006. Σημειωτέον ότι ο εν λόγω έλεγχος διενεργήθηκε κυρίως σε μη εργάσιμες ώρες κατά τις οποίες το δικαστικό μέγαρο ήταν κλειστό.

Κατά τη διαδικασία αυτή, σύμφωνα με την μαρτυρία του παραπάνω υπαλλήλου, έλεγξε τα ψηφοδέλτια άγνωστος αριθμός προσώπων ορισμένων εκ των οποίων είναι σε θέση να γνωρίζει τα ονόματα και τα οποία μας ανέφερε, ενώ άλλων, του ίδιου συνδυασμού, την παρουσία και δραστηριότητα την οποίαν ομολογεί, ο παραπάνω υπάλληλος δεν γνωρίζει τα ονόματα.

Μεταξύ άλλων, έλεγχο, αποκλειστικά και μόνο για τον αριθμό των σταυρών του, διενήργησε και ο υποψήφιος του συνδυασμού μου Βασίλειος Βαγιανάκης, μόνος από πλευράς του συνδυασμού μας, ο οποίος υπέβαλε προς τούτο σχετική αίτηση και του δόθηκε άδεια για το διάστημα από την 12η μεσημβρινή έως την 14η απογευματινή της 8ης Ιουνίου, παρουσία δικαστικού υπαλλήλου.

Ιδιαίτερη σημασία έχει το γεγονός ότι κατά το διάστημα αυτό, ο μόνος έλεγχος ο οποίος διενεργείτο ήταν ο παραπάνω, μόνος ο οποίος είχε φυσική επαφή με τα ψηφοδέλτια ήταν ο εντεταλμένος υπάλληλος και μόνα ψηφοδέλτια τα οποία ανασύρθηκαν από τους σάκους και ελέγχθηκαν ήσαν του μεταποιητικού τμήματος του συνδυασμού «ΕΠΙΧΕΙΡΗΜΑΤΙΚΗ ΚΙΝΗΣΗ ΔΩΔΕΚΑΝΗΣΙΩΝ».

Κατά τη διάρκεια του ελέγχου, η κ. Βενετία Χιωτάκη εισήλθε στο χώρο, βεβαιώθηκε ότι όλα γίνονται νομότυπα και χωρίς κανένα σχόλιο, πριν αποχωρήσει, απευθυνόμενη στον υπάλληλο του είπε ότι ο δικός τους έλεγχος δεν έχει ολοκληρωθεί και θα συνεχισθεί.

Κατά τον υπάλληλο κ. Πρεβεδούρο αλλά και κατά τον Πρόεδρο Πρωτοδικών κ. Βασίλειο Παπανικόλα, - όπως προέκυψε από την μεταξύ μας συζήτηση το πρωί της 9ης Ιουνίου 2006 – τον χειρισμό και το έργο του ελέγχου των ψηφοδελτίων, άσκησαν από κοινού, όλοι όσοι αναφέρθηκαν σε εμάς, ονομαστικά και μη, οι οποίοι και είχαν φυσική επαφή με τα ψηφοδέλτια, ενώ αυτός, ο κ. Πρεβεδούρος κατά δήλωσή του, επέβλεπε όλους, μόνος, καθ' όλες τις ώρες διαρκείας του ελέγχου.

Για τα συμβάντα αυτά εμείς δεν είχαμε καμία απολύτως ενημέρωση, και τα πληροφορηθήκαμε συμπτωματικά μετά την ενδεκάτη νυκτερινή της 8ης Ιουνίου».

Επισημαίνει ακόμη ότι... «οι εκπρόσωποι του συνδυασμού μας με έκπληξη διαπίστωσαν ότι στα τμήματα Εμπορικό και Τουριστικό, όπου και υφίστατο διαφορά ψήφων μεταξύ των δύο πρώτων συνδυασμών, ικανή, αν ανατρέπετο, να επιφέρει αλλαγή στην κατανομή εδρών, υπήρχαν εμφανέστατες αλλοιώσεις σε μεγάλο αριθμό ψηφοδελτίων μας, σε αντίθεση με τα τμήματα Μεταποιητικό και Επαγγελματικό, στα οποία η μεγάλη διαφορά των ψήφων, καθιστούσε αδύνατη την ανατροπή της κατανομής των εδρών, όπου και δεν εντοπίσθηκε κανένα ψηφοδέλτιο με παρόμοιες εμφανείς αλλοιώσεις» και προσθέτει στη συνέχεια πως ... «οι αλλοιώσεις αυτές, για τους λόγους τους οποίους εκθέτω αναλυτικά, αποκλείεται να τέθηκαν από τους ψηφοφόρους πριν από την ψηφοφορία αλλά είναι σίγουρο, ότι τέθηκαν εκ των υστέρων προφανώς, λόγω του ότι η ακολουθηθείσα διαδικασία υπήρξε πλημμελής ως προς την ασφάλεια και συνεπώς επέτρεψε να υπάρξει άμεση φυσική επαφή με τα σώματα των ψηφοδελτίων, προσώπων άλλων πλην του προς τούτο εντεταλμένου δικαστικού υπαλλήλου».

Τονίζει επίσης ότι « ιδιαίτερης σημασίας είναι επίσης το γεγονός ότι το σύνολο των παρεμβάσεων αυτών έχουν γίνει με το ίδιο στυλό, το οποίο έχει πάχος γραφής και χρώμα μελάνης εμφανώς διαφορετικό από αυτόν με τον οποίο τέθηκαν οι σταυροί επί των ψηφοδελτίων» ισχυριζόμενος ότι στα 15 ψηφοδέλτια «αποκλειστικά και μόνο των «κρίσιμων» τμημάτων Εμπορικό και Τουριστικό έγιναν εκ των υστέρων παρεμβάσεις, από άγνωστα σε μένα άτομα τα οποία είχαν πρόσβαση και φυσική επαφή με αυτά, κατά την διάρκεια του «ελέγχου» ο οποίος διενεργήθηκε την 7η και 8η Ιουνίου 2006, σε ώρες μη εργάσιμες, παρουσία ενός μόνο δικαστικού υπαλλήλου με προφανή σκοπό τον εκ των υστέρων χαρακτηρισμό τους ως δήθεν άκυρων από το Διοικητικό Πρωτοδικείο Ρόδου».