ΔΗΜΟΤΙΚΗ ΒΙΒΛΙΟΘΗΚΗ ΡΟΔΟΥ 1941

η δημοκρατική της Ρόδου

στην υπηρεσία του δωδεκανησιακού λαού

ΕΛΤΑ Κωδικός 1876 Αρ. φύλλου 7205 **ΠΑΡΑΣΚΕΥΗ 30 ΙΟΥΝΙΟΥ 2006** - Τιμή 0,70 ΕΥΡΩ - www.dimokratiki.gr - e-mail: info@dimokratiki.gr

ΦΑΓΕΙΤΟ 2006



ΣΤΑ ΠΛΑΙΣΙΑ ΤΗΣ ΕΥΡΩΠΑΪΚΗΣ ΕΝΩΣΗΣ

ΕΠΙΒΑΛΛΕΤΑΙ Η ΕΦΑΡΜΟΓΗ ενιαίας τουριστικής πολιτικής

Ομιλία της υπουργού Τουριστικής Ανάπτυξης κ. Φ. Πετραλιά στο συνέδριο του Economist

• ΣΕΛ. 5



ΟΠΩΣ ΚΑΙ ΣΤΗΝ ΥΠΟΛΟΙΠΗ ΧΩΡΑ

«ΟΡΓΙΑΖΟΥΝ» ΚΑΙ ΣΤΗ ΡΟΔΟ οι διάφορες αιρέσεις

Να κωφεύσει στις «σειρήνες» καλεί το λαό μας ο μητροπολίτης κ. Κύριλλος

• ΣΕΛ. 32

ΟΜΟΦΩΝΙΑ ΕΙΣΑΓΓΕΛΕΑ - ΑΝΑΚΡΙΤΗ



Προσωρινά κρατούμενος κρίθηκε ο δολοφόνος

• ΣΕΛ. 3

ΑΠΟΚΛΕΙΟΝΤΑΙ ΤΑ «ΠΑΡΑΤΡΑΓΟΥΔΑ»

Συντεταγμένη και ενωμένη θα πορευθεί προς τις εκλογές η Νέα Δημοκρατία



• ΣΕΛ. 7

ΠΑΡΑΔΙΚΑΣΤΙΚΟ ΚΥΚΛΩΜΑ

Συμπληρωματική έρευνα για πρωτοδίκη της Ρόδου από τον Αρειο Πάγο

• ΣΕΛ. 11

ΕΧΕΙ ΠΡΟΒΛΗΜΑ ΚΥΡΙΩΣ ΜΕ ΤΙΣ ΓΥΝΑΙΚΕΣ

ΔΥΣΚΟΛΕΥΕΤΑΙ με το ψηφοδέλτιο ο κ. Γ. Μαχαιρίδης



Ποιοι φέρονται να μετέχουν και ποιοι όχι στον υπό κατάρτιση συνδυασμό • Αναζητεί «ηχηρά» ονόματα στο νησί της Ρόδου επειδή εδώ θα κριθεί η εκλογική μάχη • «Κατ' αρχήν» θα στηριχθεί στο «βαρύ πυροβολικό» των «8» • Ο «υγιεινός περίπατος», πηγαίνει... περίπατο!

• ΣΕΛ. 12

Επιχειρεί να το προσαρμόσει στα νέα δεδομένα

ΣΕ ΕΞΕΛΙΞΗ ΕΙΣΑΓΓΕΛΙΚΗ ΕΡΕΥΝΑ

Φαίνεται ότι υπάρχει πρόβλημα με τα «ιπτάμενα δελφίνια»

• ΣΕΛ. 8



ΕΝΟΨΕΙ ΤΩΝ ΕΚΛΟΓΩΝ

Τελευταία ημέρα σήμερα για μεταδημοτεύσεις

• ΣΕΛ. 7



ΜΕ ΑΦΟΡΜΗ ΤΙΣ «ΧΡΗΣΙΚΤΗΣΙΕΣ»

Δραστικά μέτρα παίρνει η Μητρόπολη για την προστασία της εκκλησιαστικής περιουσίας

• ΣΕΛ. 6

ΑΠΙΣΤΕΥΤΑ ΤΑ ΟΣΑ ΣΥΝΕΒΗΣΑΝ

Σοβαρά επεισόδια στην Κω για το «Water Park»!

• ΣΕΛ. 11

ΚΕΡΔΙΣΤΕ

και εσείς

€ 85.988,53

Δόθηκαν συνολικά σε Jackpots

Χθές στα SLOT MACHINES (ΜΗΧΑΝΑΚΙΑ)

CASINO RODOS

Boutique Hotel & Casino

ΓΙΑ ΟΛΟΥΣ ΤΟΥΣ ΠΕΛΑΤΕΣ ΜΑΣ ΤΟ ΠΑΡΚΙΝΓΚ ΕΙΝΑΙ ΔΩΡΕΑΝ

Swedco

show bakery - cafe bistro

FALIRAKI

OPENING Friday 30/06 - 8:00pm

η άποψη της ημέρας

Πανεπιστήμια: Σκοταδισμός!

Η αναταραχή στα Πανεπιστήμια και τα ΤΕΙ, οι καταλήψεις των Σχολών, τα συλλαλητήρια και οι απεργίες των καθηγητών δίνουν την εντύπωση ότι το υπουργείο ετοιμάζει ένα νομοσχέδιο που θα ζημιώσει την Τριτοβάθμια Εκπαίδευση και θα δυσχεράνει τη λειτουργία των Πανεπιστημίων. Αυτό θα νόμιζε κάποιος που δεν έχει τη γνώση της κατάστασης στα Πανεπιστήμια της χώρας. Ομως, η αλήθεια είναι τελείως διαφορετική. Οσοι έχουν ελάχιστη όραση και λίγο μυαλό καταλαβαίνουν ότι η κατάσταση των ελληνικών Πανεπιστημίων και ΤΕΙ είναι κακή και συνεχώς χειροτερεύει. Η ανάγκη για αλλαγή του θεσμικού πλαισίου είναι τόσο προφανής που δεν χρειάζεται κανείς να επιχειρηματολογήσει επί τούτου. Τότε γιατί όλες αυτές οι φασαρίες; Αναρωτιέται ο απλός πολίτης που φέρει το οικονομικό βάρος για τη λειτουργία και τις σπατάλες των Πανεπιστημίων. Ιδού η απάντηση.

Ο χώρος του Πανεπιστημίου κυριαρχείται από τις κομματικές φοιτητικές νεολαίες. Αυτοί κάνουν ό,τι θέλουν, αλωνίζουν κυριολεκτικά. Δεν υπολογίζουν κανένα, εξαγοράζουν πρυτάνεις και προέδρους, παίζουν τραμπάλα στον χώρο του Πανεπιστημίου, άθλιες μουσικές στους διαδρόμους την ώρα των μαθημάτων κ.λπ., με λίγα λόγια, φοιτητικός συνδικαλισμός ίσον εισαγωγή στη διαφθορά και παρακμή.

Ερωτάται: Τι έχουν να κερδίσουν οι φοιτητές από την κατάσταση αυτή; Απάντηση: Οι φοιτητές, γενικά, τίποτα, αλλά οι κομματικοί κερδίζουν την εύνοια του κόμματος και μια καλή θέση μεθαύριο στο Δημόσιο, θέση που ποικίλλει από απλού υπαλλήλου μέχρι υπουργού.

Καλά οι φοιτητές, θα 'λεγε κανείς, οι καθηγητές, αυτοί γιατί απεργούν;

Η απάντηση είναι ότι οι καθηγητές που απεργούν είναι μία μικρή και ασήμαντη ομάδα κυρίως κομματικών χωρίς καμία δύναμη στο σώμα των καθηγητών, οι οποίοι συνδυάζουν τις ενέργειές τους με τις κινητοποιήσεις των φοιτητών, ώστε να μη φανεί η δική τους αδυναμία. Είναι άνθρωποι που για λόγους είτε κομματικούς είτε βολέματος είτε ανικανότητας δεν θέλουν καμία αλλαγή. Το μόνο που ζητούν είναι μεγαλύτερη χρηματοδότηση, δηλ. μεγαλύτερους μισθούς.

Οι ανωτέρω, φοιτητές και καθηγητές, είναι η σημερινή αντίδραση, η δύναμη που θέλουν και επιβιώνουν στη στασιμότητα και στην οπισθοδρόμηση. Είναι οι σκοταδιστές που εξεγείρονται για να διατηρήσουν όσα κακώς και αδίκως απολαμβάνουν. Και δυστυχώς, έχουν νικήσει το υπουργείο, μέχρι τώρα.

Το ζήτημα αυτό είναι σοβαρό. Το εκπαιδευτικό σύστημα της χώρας συνδέεται άμεσα με την οικονομική της ανάπτυξη.

Η συνεχής μείωση του επιπέδου σπουδών που παρατηρείται τα τελευταία χρόνια έχει σοβαρές αρνητικές επιπτώσεις στη δημιουργία του ανθρωπίνου κεφαλαίου που είναι βασικός συντελεστής της οικονομικής ανάπτυξης. Η κατάσταση αυτή πρέπει να αντιμετωπιστεί άμεσα. Η ώρα της σύγκρουσης με τις σκοτεινές δυνάμεις του Πανεπιστημίου και τα μυωπικά συμφέροντα έχει έρθει.

Οι σκοταδιστές του Πανεπιστημίου, στην προσπάθειά τους να βλάψουν το κοινό συμφέρον για τα δικά τους προσωπικά συμφέροντα, πρέπει να βρεθούν αντιμέτωποι όχι μόνο με το υπουργείο Παιδείας, αλλά με όλες τις πολιτικές δυνάμεις της χώρας. Το ζήτημα της Παιδείας είναι εθνικό.

ο καιρός



Γενική πρόγνωση για σήμερα **ΠΑΡΑΣΚΕΥΗ 30-6-2006** Για τα νησιά του ανατολικού Αιγαίου και τα Δωδεκάνησα προβλέπεται αίθριος καιρός, ενώ οι άνεμοι θα πνέουν βόρειοι βορειοδυτικοί μέτριοι και τοπικά ισχυροί. Η θερμοκρασία θα κυμανθεί από 23 έως 34 βαθμούς Κελσίου.

ΗΜΕΡΗΣΙΑ ΕΦΗΜΕΡΙΔΑ
η δημοκρατική της Ρόδου
Ετος ιδρύσεως 1982
Θεμ. Σοφούλη 77
Ταχ. Θυρίδα 339
85100 Ρόδος
Εκδότης - ιδιοκτήτης
ΒΑΣΙΛΗΣ Δ. ΑΘΑΝΑΣΙΟΥ
Διευθυντής:
ΔΑΜΙΑΝΟΣ Β. ΑΘΑΝΑΣΙΟΥ
Τηλέφωνα: 22410-34722, 76655, 37500, 26728, 27919
Telefax: 2241037333 - 22410 26728
ΕΤΗΣΙΕΣ ΣΥΝΔΡΟΜΕΣ
Εσωτερικού: 300 €
Εξωτερικού: 400€

www.dimokratiki.gr
e-mail:info@dimokratiki.gr



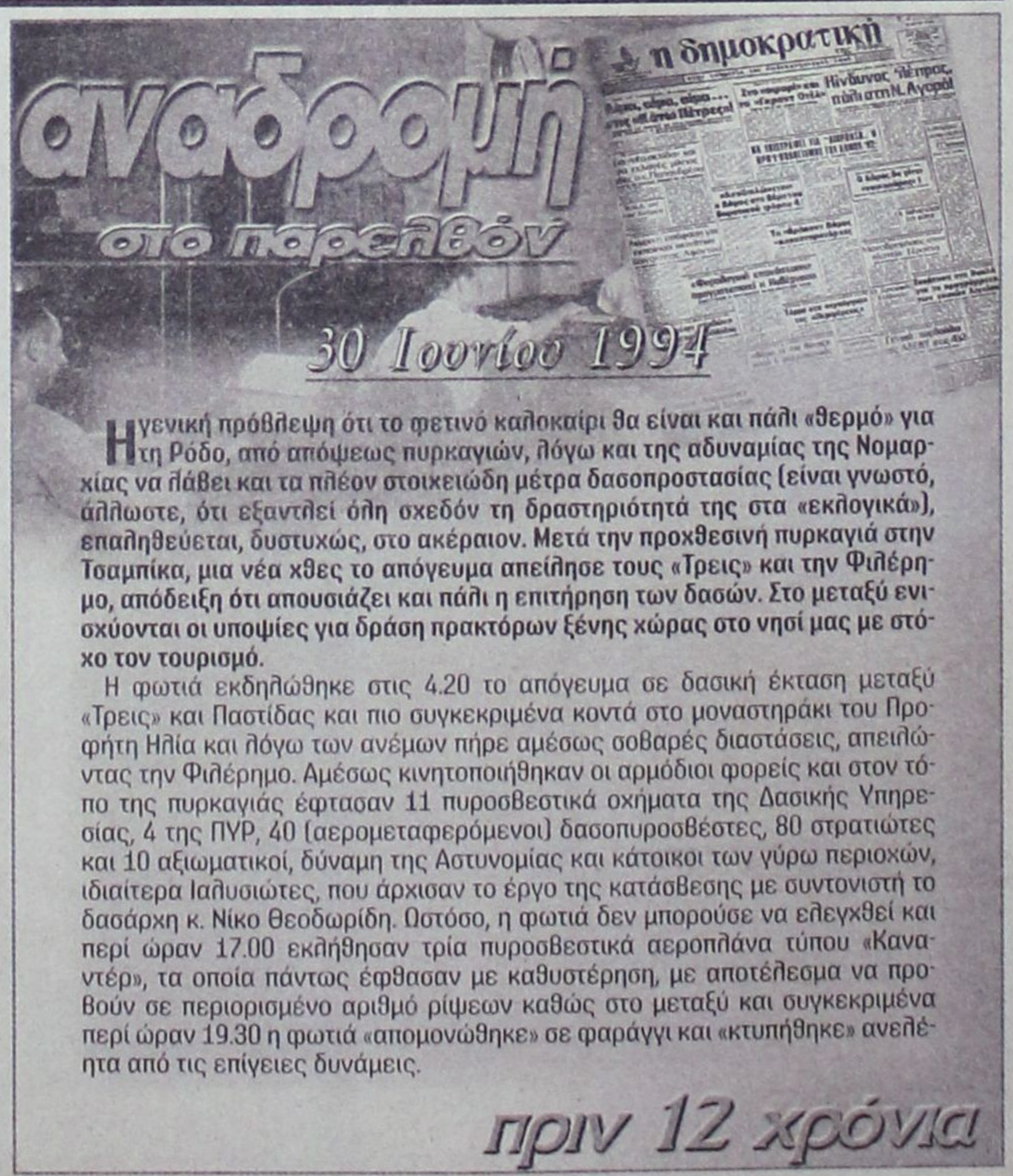

Η γενική πρόβλεψη ότι το φετινό καλοκαίρι θα είναι και πάλι «θερμό» για τη Ρόδο, από απόψεως πυρκαγιών, λόγω και της αδυναμίας της Νομαρχίας να λάβει και τα πλέον στοιχειώδη μέτρα δασοπροστασίας (είναι γνωστό, άλλωστε, ότι εξαντλεί όλη σχεδόν τη δραστηριότητά της στα «εκλογικά»), επαληθεύεται, δυστυχώς, στο ακέραιον. Μετά την προχθεσινή πυρκαγιά στην Τσαμπίκα, μια νέα χθες το απόγευμα απείλησε τους «Τρεις» και την Φιλέρημο, απόδειξη ότι απουσιάζει και πάλι η επιτήρηση των δασών. Στο μεταξύ ενισχύονται οι υποψίες για δράση πρακτόρων ξένης χώρας στο νησί μας με στόχο τον τουρισμό.

Η φωτιά εκδηλώθηκε στις 4.20 το απόγευμα σε δασική έκταση μεταξύ «Τρεις» και Παστίδας και πιο συγκεκριμένα κοντά στο μοναστηράκι του Προφήτη Ηλία και λόγω των ανέμων πήρε αμέσως σοβαρές διαστάσεις, απειλώντας την Φιλέρημο. Αμέσως κινητοποιήθηκαν οι αρμόδιοι φορείς και στον τόπο της πυρκαγιάς έφτασαν 11 πυροσβεστικά οχήματα της Δασικής Υπηρεσίας, 4 της ΠΥΡ, 40 (αερομεταφερόμενοι) δασοπυροσβέστες, 80 στρατιώτες και 10 αξιωματικοί, δύναμη της Αστυνομίας και κάτοικοι των γύρω περιοχών, ιδιαίτερα Ιαλυσιώτες, που άρχισαν το έργο της κατάσβεσης με συντονιστή το δασάρχη κ. Νίκο Θεοδωρίδη. Ωστόσο, η φωτιά δεν μπορούσε να ελεγχθεί και περί ώραν 17.00 εκλήθησαν τρία πυροσβεστικά αεροπλάνα τύπου «Κανατέρ», τα οποία πάντως έφθασαν με καθυστέρηση, με αποτέλεσμα να προβούν σε περιορισμένο αριθμό ρίψεων καθώς στο μεταξύ και συγκεκριμένα περί ώραν 19.30 η φωτιά «απομονώθηκε» σε φαράγγι και «κτυπήθηκε» ανελέητα από τις επίγειες δυνάμεις.

πριν 12 χρόνια

πληροφορίες

Η ΤΑΥΤΟΤΗΤΑ ΤΗΣ ΗΜΕΡΑΣ

ΠΑΡΑΣΚΕΥΗ 30 ΙΟΥΝΙΟΥ 2006

† Σύναξις των αγίων Δώδεκα Αποστόλων

Ανατολή ηλίου 05.06 Δύση ηλίου 19.52 Σελήνη 5 ημερ.:181-184

ΦΑΡΜΑΚΕΙΑ

ΣΗΜΕΡΑ διημερεύει το φαρμακείο: ΓΙΑΝΝΟΥΛΗ ΕΥΑΝΘΙΑ, Δαμασκηνού 48 Μητρόπολη, τηλ. 20246

ΣΗΜΕΡΑ διανυκτερεύει το φαρμακείο: ΒΑΣΙΛΑΡΟΣ ΕΥΣΤΡΑΤΙΟΣ, Μαραθώνος 11 Ροδίνι, τηλ. 74050

ΚΑΥΣΙΜΑ

ΣΗΜΕΡΑ: Διανυκτερεύουν τα πρατήρια καυσίμων:
1) Σαρικάς Μ. SHELL Εθνικής Αντιστάσεως **2)** Κοντομανώλης Μ. SHELL Κρεμαστή **3)** Πισσαδάκης Δ. JET OIL Παραδείσι **4)** Σαλαμαστράκης ΒΡ Φαληράκι **6)** Νεσγός Μ. ΕΚΟ Μάσαρι **7)** Παπαθεοδώρου Α. ΕΚΟ Φάνες **8)** Φλοσκάκης Κ. JET OIL Εμπωνα

ΧΡΗΣΙΜΑ ΤΗΛΕΦΩΝΑ

Άμεση δράση	100	Πληρ. ΟΤΕ	11888
Άμεση Επέμβαση		Ώρα	141
Πυροσβεστικής	199	Φαρμακεία (Διημ.-Διαν.)	1434
Νοσοκομείο	80000	ΠΡΟ-ΠΟ • ΛΟΤΤΟ	1444
Οδική Ασφάλεια:		ΠΑΜΕ ΣΤΟΙΧΗΜΑ	1400
EXRESS SERVICE	154	ΡΟΔΑ	26300
HELLAS SERVICE	1057	ΚΤΕΥΛ	27706
HOULIS SERVICE	30977	ΕΒΕΔ	22281
ΑΦΟΙ Σιέχ	25776	Δικηγορικός Σύλλογος	27469
Ράδιο Ταξί	64712	Εμπορικός Σύλλογος	35255
Αστυν. Διεύθυνση	27653	Ολυμπιακή - Κρατήσεις	24555
Ασφάλεια	23294	ΔΑΝΕ (πρακτορείο)	43150
Τμήμα Τάξης	23849	ΙΚΑ	64912
Τροχαία	44131-32	ΤΕΒΕ	22688-77034
Λιμεναρχείο	28888		
Δασαρχείο	191	ΤΑΞΥ	68701-3
Τελωνείο	27703	ΟΑΕΔ	23265
Υγειονομείο	26666	Εργατικό Κέντρο	24730
Μητρόπολη	23274	Αρχαιολογία	34719
Νομαρχία	46501	Περιφ. Δ/ντής	38174 - 38175
Δήμος Ρόδου	46200		
Βλάβες ΟΤΕ	121	Aegean Airlines	98345
Βλάβες ΔΕΗ	1050	ΔΗΜ. ΕΠΙΧ. ΚΑΘ. ΡΟΔΟΥ	77600
ΒΛΑΒΕΣ ΔΕΥΑΡ	68755	ΥΠΗΡ. ΑΠΟΚΟΜΙΔΗΣ	61057

ΔΕΧΟΝΤΑΙ ΤΟ ΚΟΙΝΟ

- Ο Νομάρχης Δωδεκανήσου **Γιάννης Μαχαιρίδης** και οι βοηθοί Νομάρχη **Στάθης Κουσουρνάς** και **Νίκος Ζωίδης** δέχονται το κοινό κάθε **Τρίτη και Πέμπτη, από τις 11:00-13:00 το μεσημέρι**

ΑΕΡΟΠΟΡΙΚΑ ΔΡΟΜΟΛΟΓΙΑ

ΠΤΗΣΕΙΣ ΟΛΥΜΠΙΑΚΗΣ

ΡΟΔΟΣ - ΑΘΗΝΑ: Καθημερινά **07.10, 10.40, 13.55, 20.30, 23.00**
ΡΟΔΟΣ - ΚΩΣ: Δευτέρα,Τετάρτη, Παρασκευή Σάββατο, Κυριακή: **07.00**
ΡΟΔΟΣ - ΚΑΣΟΣ: Δευτέρα, Τρίτη, Πέμπτη, Παρασκευή, Σάββατο: **09.30,** Τετάρτη, Κυριακή: **09.30, 13.10,**
ΡΟΔΟΣ - ΗΡΑΚΛΕΙΟ: Δευτέρα, Παρασκευή: **15.30,** Τετάρτη, Κυριακή: **19.15,** Πέμπτη: **06.30** **19.30,** Παρασκευή & Κυριακή: **18.55**
ΡΟΔΟΣ - ΚΑΡΠΑΘΟΣ: Δευτέρα **09.30,** Τρίτη: **09.30, 13.10,** Τετάρτη: **09.30, 13.10, 16.50** Πέμπτη **09.30, 18.30,** Παρασκευή **09.30, 13.10** Σάββατο **09.30, 18.30** Κυριακή **09.30, 13.10, 16.50**
ΡΟΔΟΣ - ΜΥΤΙΛΗΝΗ: Δευτέρα: **10.00** Τρίτη: **11.35** Τετάρτη: **10.00** Πέμπτη: **12.15** Σάββατο: **10.50**
ΡΟΔΟΣ - ΛΗΜΝΟΣ: Δευτέρα, Τετάρτη: **10.00** Τρίτη: **11.35,** Πέμπτη: **12.15** Σάββατο: **10.50**
ΡΟΔΟΣ - ΛΕΡΟΣ: Τρίτη, Πέμπτη, Σάββατο: **13.10**
ΡΟΔΟΣ - ΑΣΤΥΠΑΛΑΙΑ: Τρίτη, Πέμπτη, Σάββατο: **13.10**
ΡΟΔΟΣ - ΘΕΣΣΑΛΟΝΙΚΗ: Δευτέρα, Τετάρτη, Παρασκευή , Σάββατο **22.10**

ΠΤΗΣΕΙΣ AEGEAN - AIRLINES

ΡΟΔΟΣ - ΑΘΗΝΑ: Καθημερινά πτήσεις: **14.15, 16.30, 19.50, 22.40**
ΡΟΔΟΣ - ΘΕΣΣΑΛΟΝΙΚΗ: Καθημερινά πτήση **10.20**

ΣΥΝΑΛΛΑΓΜΑ

ΔΟΛΛΑΡΙΟ Η.Π.Α.	1,2159	ΦΡΑΓΚΟ ΕΛΒΕΤΙΑΣ	1,5353
ΛΙΡΑ ΑΓΓΛΙΑΣ	0,6634	ΚΟΡΩΝΑ ΝΟΡΒΗΓΙΑΣ	8,3873
ΚΟΡΩΝΑ ΔΑΝΙΑΣ	7,3353	ΛΙΡΑ ΚΥΠΡΟΥ	0,5772
ΚΟΡΩΝΑ ΣΟΥΗΔΙΑΣ	9,1322	ΔΟΛΛΑΡΙΟ ΚΑΝΑΔΑ	1,6182
ΓΙΕΝ ΙΑΠΩΝΙΑΣ	130,02	ΔΟΛΛΑΡΙΟ ΑΥΣΤΡΑΛΙΑΣ	1,6252

ΟΜΟΦΩΝΙΑ ΑΝΑΚΡΙΤΗ ΚΑΙ ΕΙΣΑΓΓΕΛΕΑ

ΠΡΟΣΩΡΙΝΑ ΚΡΑΤΟΥΜΕΝΟΣ *κρίθηκε ο δολοφόνος*

Απολογούμενος ισχυρίσθηκε ότι βρισκόταν σε νόμιμη άμυνα

Προσωρινά κρατούμενος στις δικαστικές φυλακές της Κω κρίθηκε χθες μετά την απολογία του με ομόφωνη απόφαση του Α' τακτικού Ανακριτή κ. Απ. Μπουσουλέγκα και του Εισαγγελέα Πλημμελειοδικών Ρόδου κ. Γ. Οικονόμου ο κατηγορούμενος για ανθρωποκτονία από πρόθεση σε ήρεμη ψυχική κατάσταση, για παράνομη οπλοφορία και για οπλοχρησία Ulrich – Dieter Mauer του Wilhelm 60 ετών, κάτοικος Καλυθιών – Ρόδου, υπήκοος Γερμανίας που δολοφόνησε για ασήμαντη αφορμή το βράδυ της Τρίτης τον συγκάτοικό του Gerald- Thomas Franz Kremer 54 ετών υπήκοο Αυστρίας.

Οπως έγραψε και χθες η «δ» ο δράστης μετά από έντονη λογομαχία που είχε με τον συγκάτοικό του σε οικία – τρώγλη στις Καλυθιές Ρόδου τον τραυμάτισε θανάσιμα χτυπώντας τον με μαχαίρι λεπίδας 20 εκατοστών περίπου στην κοιλιακή χώρα και συγκεκριμένα στο υπογάστριο. Από έλεγχο μέθης που του διενεργήθηκε προέκυψε ότι βρισκόταν υπό την επήρεια οινοπνεύματος σε ποσοστό 0,51 mg/lt.

Δράστης και θύμα συμβίωναν σε σπίτι στις Καλυθιές μαζί με την υπήκοο Γερμανίας Ulrike Vorholt του Heinrich, 51 ετών. Και οι τρείς αλλοδαποί είχαν πρόβλημα αλκοολισμού και συχνά δημιουργούσαν προβλήματα στην γειτονιά ενώ μόλις πρόσφατα είχαν δεχτεί συστάσεις από τους αστυνομικούς μετά από διαμαρτυρία για την συμπεριφορά τους ενός γείτονα.

Ο δράστης φιλονικούσε συχνά με το θύμα επειδή όπως έλεγε δεν έδινε χρήματα για την συγκατοίκησή τους και συχνά τον χτυπούσε όπως και την συγκάτοικό του αφήνοντάς τους έντονα σημάδια. Το θύμα είπε στον δράστη να μην τον αγγίζει, η λογομαχία τους πήρε διαστάσεις και παραλίγο να πιαστούν στα χέρια, όταν ο 60χρονος ευρισκόμενος σε κατάσταση παροξυσμού έπιασε το μαχαίρι από την κουζίνα και κατέφερε στον συγκάτοικό του το μοιραίο χτύπημα.

Ο δράστης προανακρινόμενος ομολόγησε την πράξη του λέγοντας τα ακόλουθα: «Παραδέχομαι την κατηγορία. Τον είχα προειδοποιήσει και βρισκόμουνα σε κατάσταση άμυνας. Αλλο τίποτε δεν έχω να προσθέσω».

Χθες ενώπιον του κ. Ανακριτή συνοδευόμενος από τον δικηγόρο του κ. Στ. Αλεξανδρή κατέθεσε τα ακόλουθα:

«Μένω στις Καλυθιές τα τελευταία τρία έτη στο ίδιο σπίτι με το θύμα και την Ulrike Vorholt, έτσι ώστε να μοιράζονται τα έξοδα και να υπάρχει συντροφιά καθώς και οι τρεις ομιλούσαμε την ίδια γλώσσα.

Οι σχέσεις μου με το θύμα ξεκίνησαν με τις καλύτερες προοπτικές όμως στην πορεία επιδεινώθηκαν δραματικά, καθώς το έντονο πρόβλημα αλκοολισμού που αντιμετώπιζε

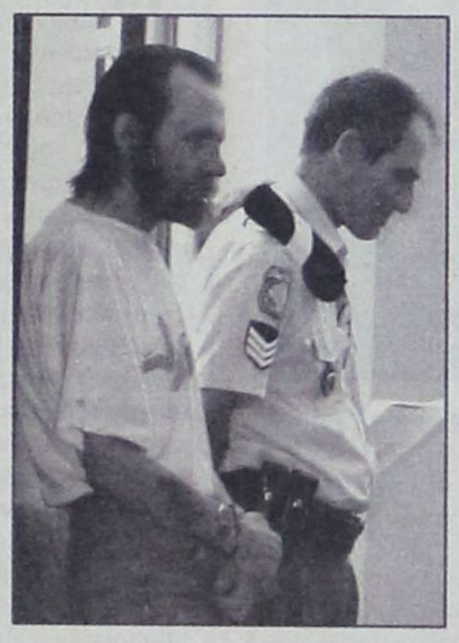

τον έκανε βίαιο, του προκαλούσε ξεσπάσματα οργής, και δεν ήταν λίγες οι φορές που φοβήθηκα για την ίδια μου τη ζωή καθώς μη έχοντας τον έλεγχο των πράξεών του με είχε απειλήσει και μάλιστα μία φορά χαρακώσει με ένα σπασμένο μπουκάλι.

Στο σημείο αυτό θέλω να προσθέσω ότι τόσο εγώ όσο και η Ulrike Vorholt έχουμε εξάρτηση από το αλκοόλ μα οι δικές μας αντιδράσεις είναι διαφορετικές και δεν επιφέρουν ξεσπάσματα οργής. Επίσης τις πρωινές ώρες εργαζόμαστε σε διάφορες δουλειές, και έτσι συντηρούσαμε τους εαυτούς μας και το θύμα που σπάνια εργαζόταν.

Το μοιραίο βράδυ το θύμα ήλθε σπίτι μεθυσμένος και περισσότερο οργισμένος από ποτέ. Αρχισε να με βρίζει χωρίς λόγο και προσπάθησε να με χτυπήσει στο πρόσωπο και να με πνίξει, ενώ η Ulrike Vorholt κοιμόταν σε διπλανό σπίτι. Εφυγα και πήγα στο σπίτι του συμπατριώτη μου Horst Gunter, ο οποίος διαμένει απέναντι και ζήτησα τη συμβουλή του καθώς ήμουν πολύ φοβισμένος, εκείνος δε με συμβούλευσε να καλέσω την αστυνομία.

Πράγματι επέστρεψα σπίτι με σκοπό να ξυπνήσω την Ulrike Vorholt και να καλέσουμε μαζί την αστυνομία.

Αποφάσισα να την περιμένω στη βεράντα με την πλάτη προς το σπίτι, και προσπαθώντας να αποφύγω κάθε είδους πρόκληση προς το θύμα κοίταζα στο κενό. Επειδή δεν άκουγα θόρυβο νόμιζα ότι κοιμήθηκε και χάρηκα καθώς έτσι δεν θα συνεχιζόταν η φασαρία που είχε ξεκινήσει.

Ξαφνικά και ενώ όπως ήδη είπα ήμουν καθισμένος στη βεράντα κοιτάζοντας στο κενό το θύμα αιφνιδιάζοντάς με ήλθε από πίσω και άρπαξε με τα δυο του χέρια το λαιμό μου επιχειρώντας έτσι να με πνίξει. Εγώ κατάφερα να σηκωθώ και να γυρίσω ευρισκόμενος έτσι πρόσωπο με πρόσωπο απέναντί του, και εκείνος με όλη του τη δύναμη προσπαθούσε να με πετάξει στο κενό ύψους 3,5 μέτρων. Η μοναδική κίνηση που μπορούσα να σκεφτώ πάνω στον πανικό μου ήταν να αρπάξω ένα μαχαίρι που βρισκόταν στο τραπεζάκι της βεράντας από το μεσημέρι, και στην εναγώνια προσπάθειά μου να τον απωθήσω πριν με ρίξει στο κενό τον έσπρωξα με το μαχαίρι, πράξη που δυστυχώς επέφερε το θάνατό του. Το θύμα έπεσε στην βεράντα όπου και τον άφησα για να καλέσω βοήθεια ειδοποιώντας τους γείτονες.

Στο σημείο αυτό θέλω να προσθέσω ότι επ' ουδενί δεν επιζητούσα το θάνατο ή έστω τον τραυματισμό του θύματος καθώς το μόνο που ήθελα ήταν να τον απωθήσω και να προστατεύσω τη ζωή μου. Το χτύπημα στην κοιλιακή χώρα αποδεικνύει την έλλειψη ανθρωποκτόνου δόλου από την πλευρά μου, καθώς τότε θα τον έπληττα στο πρόσωπο ή σε κάποιο άλλο ζωτικό όργανο όπως η καρδιά. Εξάλλου δεν είχα να κερδίσω τίποτα από το θάνατο του θύματος καθώς δεν έχουμε κανένα κοινό περιουσιακό στοιχείο ούτε υπήρχε κάποιου άλλου είδους έχθρα ή αντιδικία μεταξύ μας».

Ο δράστης ισχυρίστηκε ότι δεν τέλεσε το αδίκημα της ανθρωποκτονίας από πρόθεση, αλλά αντιθέτως ευρισκόμενος σε άμυνα προσπάθησε να προστατεύσει τον εαυτό του, χωρίς να υπερβεί σε καμία περίπτωση τα αναγκαία όρια και ζήτησε να του αναγνωριστεί ότι βρισκόταν σε κατάσταση αμύνης.

ΑΠΟ ΤΙΣ 15 ΙΟΥΝΙΟΥ
Amphitheater
RESTAURANT
ΑΝΟΙΧΤΑ ΚΑΘΕ ΜΕΡΑ
από 20:00 έως 02:00
Κάθε Πέμπτη μπάρμπεκιου!
CASINO RODOS
GRANDE ALBERGO delle ROSE
ΓΙΑ ΟΛΟΥΣ ΤΟΥΣ ΠΕΛΑΤΕΣ ΜΑΣ ΤΟ ΠΑΡΚΙΝΓΚ ΕΙΝΑΙ ΔΩΡΕΑΝ

ΣΕ ΔΥΟ ΡΟΔΙΤΕΣ

4 ΧΡΟΝΙΑ ΦΥΛΑΚΙΣΗ
για μεταφορά ηρωίνης

Την είχε κρύψει ο ένας στα... «γεννητικά του όργανα»!



Ποινή φυλάκισης 4 ετών με αναστολή ως προς την έφεση αποτέλεσμα επέβαλε προχθές το Τριμελές Εφετείο Αθηνών επί κακουργημάτων σε δύο Ροδίτες ηλικίας 34 και 33 ετών που κρίθηκαν ένοχοι αγοράς και κατοχής από κοινού μεγάλης ποσότητας ηρωίνης την οποίαν επιχείρησαν να μεταφέρουν από την Αθήνα στην Ρόδο.

Οι δύο Ροδίτες είχαν συλληφθεί από άνδρες της Γενικής Ασφάλειας Αθηνών, το βράδυ της Τρίτης 8 Φεβρουαρίου 2000, όταν μετά από έρευνα βρέθηκαν να κατέχουν ποσότητα 100 γραμμαρίων ηρωίνης, συνολικής αξίας 6 εκ. δρχ. και μια ζυγαριά ακριβείας.

Η σύλληψη των δύο Ροδίων ηλικίας τότε 27 και 28 ετών, έγινε στις 5:30 το απόγευμα της ημέρας εκείνης στο Ανατολικό Αεροδρόμιο Αθηνών πριν την επιβίβασή τους, σε αεροπλάνο της «Aegean Airlines» ύστερα από πληροφορίες που είχαν περιέλθει στην Ασφάλεια ότι θα μετέφεραν στη Ρόδο τα ναρκωτικά.

Σε έρευνα που τους έγινε βρέθηκε μια συσκευασία (δίκην σερβιέτας), εντέχνως, τοποθετημένης στα γεννητικά όργανα (!) του 33χρονου, που περιείχε την προαναφερόμενη ποσότητα ηρωίνης, ενώ στην τσέπη του ιδίου βρέθηκαν μια ζυγαριά ακριβείας και ένα κινητό τηλέφωνο.

Οδηγήθηκαν τότε στα γραφεία της Γενικής Ασφάλειας, όπου ανακρινόμενοι ισχυρίσθηκαν ότι την ναρκωτική ουσία είχαν αγοράσει από άγνωστο σ' αυτούς Αλβανό. Οι δύο δράστες είχαν μεταβεί στην Αθήνα μια ημέρα ενωρίτερα, με μοναδικό σκοπό την μεταφορά ναρκωτικών, ήσαν δε κάτοχοι εισιτηρίων μετ' επιστροφής εκδοθέντα και τα δύο στο όνομα του 34χρονου.

Απολογούμενοι ενώπιον του δικαστηρίου ο 33χρονος υποστήριξε ότι είχε πέσει στην ηρωίνη και ήταν εξαρτημένος απ' αυτήν (προσκόμισε σχετικές βεβαιώσεις) λόγω ψυχολογικών προβλημάτων που αντιμετώπιζε δηλώνοντας μετανιωμένος για την πράξη του αυτή. Απέδειξε στο δικαστήριο ότι έχει πλήρως απεξαρτηθεί και ότι εργάζεται ανελλιπώς στην οικογενειακή του επιχείρηση.

Από την άλλη ο 34χρονος ισχυρίστηκε ότι δεν είχε καμία σχέση με την ποσότητα αυτή των ναρκωτικών και ότι ήταν άτομο εξαρτημένο από την ηρωίνη.

Τους κατηγορούμενους εκπροσώπησαν οι δικηγόροι κ.κ. Ακης Δημητριάδης και Τ. Διάκος.

ΑΠΟ ΤΙΣ ΤΕΛΩΝΕΙΑΚΕΣ ΑΡΧΕΣ ΡΟΔΟΥ

ΔΕΣΜΕΥΘΗΚΕ ΚΟΝΤΕΪΝΕΡ
με «μαϊμού» προϊόντα

Πρόκειται για μια πολύ σοβαρή υπόθεση



Φρένο στην παράνομη διακίνηση και διάθεση στο καταναλωτικό κοινό συμπεριλαμβανομένων και των αλλοδαπών επισκεπτών του νησιού προϊόντων «μαϊμού», απομιμήσεων δηλαδή γνήσιων προϊόντων γνωστών εταιρειών, έβαλε το Τελωνείο της Ρόδου.

Συγκεκριμένα στα πλαίσια μεγάλης επιχείρησης που βρίσκεται ακόμη σε εξέλιξη εντόπισε και δέσμευσε κοντέινερ που μετέφερε τεράστιες ποσότητες τσαντών, σακιδίων και ζωνών.

Σύμφωνα με ασφαλείς πληροφορίες οι άνδρες του Τελωνείου Ρόδου κατόπιν πληροφοριών που περιήλθαν στον προϊστάμενο της υπηρεσίας κ. Γ. Φαρμακίδη πραγματοποίησαν επιχείρηση και μετά από έλεγχο που διενήργησαν στο φορτίο του πλοίου «Σαλαμίς» προερχόμενου από την Κύπρο βρήκαν σε κοντέινερ το οποίο προοριζόταν για Ροδίτη χονδρέμπορο εκατοντάδες τεμάχια προϊόντων «μαϊμού» τα οποία και δεσμεύθηκαν.

Όπως αναφέρουν οι πληροφορίες πρόκειται για προϊόντα απομιμήσεις 3 γνωστών εταιρειών συμπεριλαμβανομένης και της εταιρείας «Playboy» η αξία των οποίων δεν έχει ακόμη προσδιοριστεί αλλά υπολογίζεται σε δεκάδες χιλιάδες ευρώ.

Για την δέσμευση των προϊόντων «μαϊμού» ενημερώθηκαν ήδη οι εταιρείες εκ των οποίων μία έχει ήδη κινήσει παρέμβαση όπως προβλέπει ο νόμος για την κατάσχεσή τους ενώ πρόκειται άμεσα να προσφύγει και στην δικαιοσύνη τόσο κατά των εκπροσώπων της εταιρείας που τα κατασκεύασε όσο και κατά του Ροδίτη χονδρέμπορου που επρόκειτο να τα διαθέσει σε τουριστικά καταστήματα και όχι μόνο.

Αν οι υπόλοιπες δύο εταιρείες δεν ασκήσουν παρέμβαση στο 10ήμερο που προβλέπει ο νόμος αναμένεται να γίνει παρέμβαση για την κατάσχεση των προϊόντων αυτών και για τον σχηματισμό δικογραφίας οίκοθεν από το Τελωνείο της Ρόδου.

Τα παραποιημένα προϊόντα σύμφωνα με τις πληροφορίες είχαν κατασκευαστεί στην Κίνα και έφτασαν στην Ρόδο μέσω της Κύπρου.

Για την δέσμευση του φορτίου αυτού έχουν ενημερωθεί αρμοδίως οι Κοινοτικές αρχές που αναμένεται να κινήσουν και την διαδικασία για την σύλληψη όλων των εμπλεκομένων στο στάδιο της κατασκευής και διάθεσης των προϊόντων αυτών από τις κατά τόπους αρχές.

Πρόκειται, όπως τόνιζαν χθες καταστηματάρχες της Μεσαιωνικής Πόλης που πλήττονται από την δραστηριότητα αυτή συναδέλφων τους που υποβαθμίζει συνολικά την εμπορική αγορά του ιστορικού κέντρου του νησιού, για την μεγαλύτερη υπόθεση του είδους που έχει απασχολήσει τοπικά τις αρχές.

Κατά τις πληροφορίες θα πρέπει να αναμένονται πλέον εξελίξεις και σε επίπεδο Εισαγγελίας Πλημμελειοδικών Ρόδου η οποία θα επιληφθεί της υποθέσεως.

Μήνας τραπεζαρίας

Προσφορές



PIERANTONIO BONACINA
ARDI Mucho más que un sofá
Roberti rattan
porada idee e complementi
Zalf
Varaschin
Euromobil living and cooking

ΝΙΚΟΣ ΑΡΒΑΝΙΤΙΔΗΣ
ΜΕΛΕΤΗ - ΕΠΙΒΛΕΨΗ - ΚΑΤΑΣΚΕΥΗ - ΚΑΤΑΣΤΗΜΑ ΕΠΙΠΛΩΝ
Παύλου Μελά 70, Τηλ. : 22410 36730, Fax: 22410 31187, Κιν.: 6944 384 471
email: info@arvanitidis.com, www.arvanitidis.com

ΤΟΝ ΕΙΧΑΝ ΑΠΟΚΑΛΕΣΕΙ «ΤΟΥΡΚΟ»

ΚΑΤΕΣΤΡΕΨΕ ΤΑΦΟΥΣ
για να... εκδικηθεί!

Πρωτοδίκως καταδικάσθηκε σε 8 μηνών φυλάκιση

Μια απίθανη υπόθεση με κατηγορούμενο έναν κάτοικο Ρόδου για την τέλεση του αδικήματος της περιύβρισης νεκρού, πράξη για την οποία καταδικάστηκε πρωτοδίκως σε ποινή φυλάκισης 8 μηνών μετατρέψιμη προς 4,40 ευρώ ημερησίως, θα απασχολήσει την σημερινή συνεδρίαση του Τριμελούς Πλημμελειοδικείου Ρόδου.

Ο δράστης κατηγορείται ως υπαίτιος του ότι στη Ρόδο στις 29 Σεπτεμβρίου 2001 με πρόθεση ενήργησε πράξη υβριστική ανάρμοστη σχετικά με τάφο και συγκεκριμένα, εισήλθε εντός του μουσουλμανικού νεκροταφείου περιοχής Ασγούρου Ρόδου και προκάλεσε εκτεταμένες φθορές σε τάφους σπάζοντας τα μάρμαρα 18 τάφων.

Ενώπιον του πρωτόδικου δικαστηρίου κατέθεσε αρχικά ένας 52χρονος Μωαμεθανός που υποστήριξε ότι την ώρα που έλαβε χώρα η καταστροφή των τάφων από τον κατηγορούμενο αυτός βρισκόταν στο μαγαζί του που βρίσκεται απέναντι από το μουσουλμανικό νεκροταφείο και κάποιος άγνωστος τον ενημέρωσε ότι ένας νεαρός σπάει τα μνήματα. Πράγματι πήγε και τον είδε να καταστρέφει τα μνήματα, του είπε να βγει έξω και εκείνος τον κτύπησε.

Δεύτερος κατέθεσε ένας 43χρονος Μωαμεθανός που είδε τον νεαρό να καταστρέφει τους τάφους και ειδοποίησε την αστυνομία για να τον συλλάβει.

Στην ίδια δίκη κατέθεσαν ακόμη 3 μάρτυρες που βεβαίωσαν ότι οι τάφοι συγγενών τους στο ίδιο νεκροταφείο είχαν καταστραφεί σχεδόν ολοσχερώς. Ο κατηγορούμενος απολογούμενος εξέπληξε το δικαστήριο καθώς ενώ αρχικώς αρνήθηκε τις πράξεις για τις οποίες κατηγορείτο κατέθεσε στην συνέχεια τα εξής:

«Όταν ήμουνα μικρός και δούλευα, κάποιος με είπε Τούρκο, το είχα μέσα μου, μου ήλθε κάτι στο κεφάλι και τα έσπασα όλα. Δεν μετανιώνω, αυτοί δεν πιστεύουν στον Θεό πιστεύουν στον διάβολο».

ΣΤΑ ΠΛΑΙΣΙΑ ΤΗΣ ΕΥΡΩΠΑΪΚΗΣ ΕΝΩΣΗΣ

ΕΠΙΒΑΛΛΕΤΑΙ Η ΕΦΑΡΜΟΓΗ ΕΝΙΑΙΑΣ ΠΟΛΙΤΙΚΗΣ ΤΟΥΡΙΣΜΟΥ

Ομιλία της Υπουργού Τουριστικής Ανάπτυξης στο συνέδριο του Economist

Κοινές δράσεις και πρωτοβουλίες με τη Ρουμανία και Βουλγαρία, μπορεί να αναπτύξει η Ελλάδα στον Τουρισμό, στο πλαίσιο της ένταξης των δύο χωρών στην Ευρωπαϊκή Ένωση.

Αυτό επισήμανε η υπουργός Τουριστικής Ανάπτυξης κ. Φάνη Πάλλη-Πετραλιά, μιλώντας σήμερα στο συνέδριο του ECONOMIST.

Ήδη, ανακοίνωσε η υπουργός, έχουν ξεκινήσει οι πρώτες επαφές σε διακρατικό επίπεδο για την προετοιμασία των θεμάτων που αφορούν διαβαλκανικές επενδύσεις σε διάφορες μορφές τουρισμού.

Η κ. Πετραλιά αναφερόμενη στον Τουρισμό, σε Ευρωπαϊκό επίπεδο, τόνισε την αναγκαιότητα για μια ενιαία πολιτική τουρισμού, λέγοντας ότι η Ευρώπη των 25 πρέπει να χαράξει και να εφαρμόσει μια επιθετική στρατηγική που θα ενισχύσει ολόπλευρα τη θέση της Ευρωπαϊκής Τουριστικής βιομηχανίας στον κόσμο.

Η υπουργός μιλώντας για τη σημασία του Τουρισμού στις οικονομίες των κρατών μελών είπε χαρακτηριστικά ότι για κάθε ένα Ευρώ που πληρώνει κάποιος τουρίστας σε μια ευρωπαϊκή πρωτεύουσα, η τοπική και εθνική οικονομία κερδίζουν άλλα δύο Ευρώ.

Απαντώντας σε ερώτηση δημοσιογράφου η κ. Πετραλιά αναφέρθηκε στη συμφωνία τουριστικής συνεργασίας με την Κίνα, που υπέγραψε κατά το πρόσφατο επίσημο ταξίδι της στο Πεκίνο και ειδικότερα στην προοπτική απ' ευθείας αεροπορικής σύνδεσης Αθήνας - Πεκίνου, η οποία θα συζητηθεί εκτενώς τον Αύγουστο, με την άφιξη στην Ελλάδα του προέδρου και των μελών του ΔΣ της Air China.

Ακολουθεί η ομιλία της Υπουργού Τουριστικής Ανάπτυξης, κας Φάνης Πάλλη-Πετραλιά στο Συνέδριο του ECONOMIST.

«Θέλω να ευχαριστήσω τους Έλληνες διοργανωτές των συνεδρίων της εφημερίδας Economist για την πρόσκλησή τους, να χαιρετίσω όλους τους αξιότιμους προσκεκλημένους που βρίσκονται σήμερα εδώ και να τονίσω την ικανοποίησή μου, που αυτό το συνέδριο έχει θέμα την ευρωπαϊκή προοπτική της Βουλγαρίας και της Ρουμανίας.

Σε λιγότερο από έξι μήνες η Βουλγαρία και η Ρουμανία θα ενταχθούν στην Ευρωπαϊκή Ένωση. Ένα όραμα των λαών των δύο χωρών γίνεται σύντομα πραγματικότητα.

Πρόκειται για μια ιστορική εξέλιξη, που αλλάζει τον χάρτη των Βαλκανίων και εμπεδώνει την σταθερότητα, την ειρήνη, την πρόοδο και την ανάπτυξη στην περιοχή. Οι χώρες, που εντάσσονται στην Ευρωπαϊκή Ένωση μπορούν να ατενίζουν το μέλλον με περισσότερη σιγουριά και αισιοδοξία.

Μπορούν να σχεδιάζουν και να υλοποιούν σύγχρονες πολιτικές και να ισχυροποιούν την θέση τους μέσα από την συμβολή και την συμμετοχή τους στις ευρωπαϊκές συνεργασίες σε όλα τα επίπεδα.

Η Ελλάδα, ως μέλος της Ευρωπαϊκής Ένωσης τα τελευταία 25 χρόνια υποδέχεται με ιδιαίτερη χαρά την Βουλγαρία και την Ρουμανία στην Ευρωπαϊκή οικογένεια. Οι ιστορικοί δεσμοί ανάμεσα στην Ελλάδα και τις δύο χώρες είναι ισχυροί και τα δύο τελευταία χρόνια έχουν λάβει μια νέα δημιουργική διάσταση.

Μετά από περισσότερο από έναν αιώνα, η ευρωπαϊκή προοπτική των χωρών των Βαλκανίων οδήγησε στο να ανοίξουν ξανά οι δρόμοι του εμπορίου, των οικονομικών και των πολιτιστικών ανταλλαγών.

Η οικονομία τόσο της Βουλγαρίας, όσο και της Ρουμανίας αναπτύσσεται με ταχύτατους ρυθμούς και προσελκύει διαρκώς όλο και μεγαλύτερες επενδύσεις από χώρες της Ευρώπης - και ασφαλώς και από την Ελλάδα, η οποία βρίσκεται στις πρώτες θέσεις των ξένων επενδύσεων στις δύο χώρες.

Είναι βέβαιο ότι η Ρουμανία και η Βουλγαρία του 2007 δεν μοιάζουν σε τίποτα με τις χώρες που ήταν το 1987. Από εδώ και στο εξής, η ένταξη στην Ευρωπαϊκή Ένωση θα δράσει ως καταλύτης για ακόμα μεγαλύτερη πρόοδο σε όλους τους τομείς και θα θέσει τις βάσεις για ένα καλύτερο μέλλον για τις επόμενες γενιές.

Χάρη στην Ευρωπαϊκή Ένωση η Βαλκανική μετασχηματίζεται σε έναν ενιαίο χώρο δημοκρατίας, συνεργασίας και οικονομικής ανάπτυξης. Πρόκειται λοιπόν για μια ιστορική αλλαγή και επίσης μια μεγάλη ευκαιρία για όλους τους λαούς της περιοχής. Πιστεύω ότι αυτή την ευκαιρία ήδη την αξιοποιούμε και θα την αξιοποιήσουμε ακόμα περισσότερο τα επόμενα χρόνια.

Με την είσοδο της Βουλγαρίας και της Ρουμανίας στην Ευρωπαϊκή Ένωση ολόκληρη η περιοχή των Βαλκανίων αποκτά νέο ρόλο, νέες δυνατότητες και νέα προοπτική στην εποχή της παγκοσμιοποίησης.

Η παγκοσμιοποίηση δημιουργεί διαρκώς νέα κανάλια συνεργασίας και αλληλεξάρτησης. Επιταχύνει την παραγωγή νέας τεχνολογίας και γνώσης και δημιουργεί νέες πλατφόρμες για την ανάπτυξη της οικονομίας και την πρόοδο του πολιτισμού.

Μέσα στα πλαίσια της Ευρωπαϊκής Ένωσης, η Ελλάδα, η Βουλγαρία και η Ρουμανία αναπροσαρμόζουμε την στρατηγική μας για να περιορίσουμε τις ανεπιθύμητες συνέπειες, να αξιοποιήσουμε τις ευκαιρίες και να πολλαπλασιάσουμε τα οφέλη από την δραστηριότητα σε μια παγκόσμια κοινότητα, που καταργεί σύνορα και περιορισμούς.

Πιστεύω ότι οι δεσμοί συνεργασίας, που έχουν ήδη αναπτύξει οι τρεις χώρες μπορούν να ενισχυθούν περισσότερο και να ωφελήσουν τους λαούς μας.

Ένας από τους τομείς στους οποίους υπάρχουν μεγάλα περιθώρια συνεργασίας και χάραξης κοινών πολιτικών και προγραμμάτων είναι ασφαλώς ο τουρισμός. Η βιομηχανία των διακοπών, των ταξιδιών και του ελεύθερου χρόνου έχει ωφεληθεί από το ισχυρό ρεύμα της παγκοσμιοποίησης.

- Οι μετακινήσεις και τα ταξίδια σε διεθνές επίπεδο έχουν αυξηθεί περισσότερο από 11 φορές τα τελευταία 50 χρόνια.

- Μέχρι το 2020 το διεθνές τουριστικό ρεύμα θα έχει διπλασιαστεί αγγίζοντας το 1,5 δισεκατομμύριο αφίξεις.

Βλέπουμε λοιπόν πρωτοφανείς ρυθμούς ανάπτυξης στην βιομηχανία των διακοπών, των ταξιδιών και του ελεύθερου χρόνου. Πρέπει να επισημάνουμε ότι η οικονομική επίδραση του τουρισμού είναι πολύ μεγαλύτερη από το άθροισμα του κόστους των υπηρεσιών,



που πληρώνουν οι τουρίστες κατά την διάρκεια της παραμονής τους σε μία χώρα.

Έγκυρες διεθνείς μελέτες δείχνουν ότι το συνολικό οικονομικό όφελος για μια χώρα είναι, σε ορισμένες περιπτώσεις, ακόμα και τρεις φορές μεγαλύτερο από τα άμεσα έσοδα τα οποία προέρχονται από τις προσφερόμενες τουριστικές υπηρεσίες.

Για κάθε ένα ευρώ που πληρώνει ένας τουρίστας σε μια ευρωπαϊκή πρωτεύουσα, η οικονομία κερδίζει σχεδόν άλλα δύο ευρώ. Αυτό δεν είναι μια θεωρητική προσέγγιση.

Ο τουρισμός βρίσκεται στην καρδιά της οικονομικής δραστηριότητας καθώς μια ισχυρή τουριστική βιομηχανία ενισχύει πολλούς άλλους κλάδους, όπως είναι το εμπόριο, η μεταποίηση και οι κατασκευές.

Ο τουρισμός ευνοεί και προωθεί την ισόρροπη περιφερειακή ανάπτυξη. Η «οικονομία του ελεύθερου χρόνου» δημιουργεί απασχόληση, αυξάνει τα εισοδήματα, ενισχύει συνολικά τον ρυθμό ανάπτυξης και τονώνει την ζήτηση.

Γι' αυτό πιστεύω ότι η ανάπτυξη του τουρισμού αποτελεί μια από τις κορυφαίες στρατηγικές επιλογές για το μέλλον και την ευημερία του Έλληνα και της Ελληνίδας. Στα πλαίσια λοιπόν της στρατηγικής επιλογής αυτής είναι βέβαιο ότι μπορούν να αναπτυχθούν κοινές δράσεις και πρωτοβουλίες με τις γειτονικές χώρες.

Μπορούμε να επιταχύνουμε και να εμβαθύνουμε την συνεργασία ανάμεσα στην Ελλάδα, την Βουλγαρία και τη Ρουμανία σε μια σειρά από τομείς που έχουν σχέση με τον τουρισμό:

• Καταρχήν, στο πεδίο της δημιουργίας νέων υποδομών, στο οποίο η Ελλάδα έχει ιδιαίτερη εμπειρία λόγω των Ολυμπιακών Αγώνων, αλλά και εξαιτίας της επένδυσης κοινοτικών πόρων στις υποδομές τα τελευταία χρόνια.

• Επίσης, θα πρέπει να προωθήσουμε από κοινού τις «καλές πρακτικές» σε όλο το φάσμα των τουριστικών υπηρεσιών και να ενθαρρύνουμε κάθε προσπάθεια εκσυγχρονισμού.

• Παράλληλα, μπορούμε - με την επίσημη ένταξη στην Ένωση των δύο φίλων χωρών - να ξεπεράσουμε και τα τελευταία γραφειοκρατικά εμπόδια και να προωθήσουμε διαβαλκανικές επενδύσεις σε διάφορες μορφές τουρισμού.

• Επιπλέον, μπορούμε και πρέπει να ενισχύσουμε συνολικά την εικόνα της Βαλκανικής χερσονήσου, ως τόπο και προορισμό τουρισμού.

Εμείς, από την αρχή της νέας διακυβέρνησης έχουμε δώσει ιδιαίτερο βάρος στην τουριστική ανάπτυξη της χώρας.

Έχουμε χαράξει ένα νέο και φιλόδοξο σχέδιο για την τουριστική ανάπτυξη το οποίο ήδη υλοποιούμε με συνέπεια, ταχύτητα και αποτελεσματικότητα και το οποίο έχει ως βασική επιδίωξη την ανάδειξη της χώρας μας σε έναν κορυφαίο ευρωπαϊκό τουριστικό προορισμό για όλους τους μήνες και τις εποχές του χρόνου. Στα πλαίσια αυτά:

ΣΥΝΕΧΕΙΑ ΣΤΗΝ ΣΕΛ. 24



ΜΕ ΑΦΟΡΜΗ ΤΙΣ ΑΛΛΕΠΑΛΛΗΛΕΣ ΧΡΗΣΙΚΤΗΣΙΕΣ

ΔΡΑΣΤΙΚΑ ΜΕΤΡΑ ΤΗΣ ΜΗΤΡΟΠΟΛΕΩΣ για την προστασία από «άρπαγες» *της εκκλησιαστικής περιουσίας*

Προσέφυγε στο Πολυμελές Πρωτοδικείο κατ' αποφάσεως του Ειρηνοδικείου Ρόδου



Νέες σημαντικές πρωτοβουλίες, νομικού κυρίως περιεχομένου, για την διαφύλαξη της εκκλησιαστικής περιουσίας ιερών ναών της ζώνης ευθύνης της Ιεράς Μητρόπολης Ρόδου ανέλαβε ο Σεβασμιότατος Μητροπολίτης Ρόδου κ.κ. Κύριλλος.

Ο Σεβασμιότατος έχει συγκεκριμένα αναθέσει, σε συνεργασία με τους προέδρους των εκκλησιαστικών επιτροπών, σε δικηγόρους της περιοχής το έργο της παρακολούθησης και της αναστολής προσπαθειών ιδιωτών για την απόκτηση εκκλησιαστικών ακινήτων δια χρησικτησίας.

Σε υλοποίηση αυστηρών εντολών του Οικουμενικού Πατριαρχείου ο Σεβασμιότατος διέταξε συγκεκριμένα να μην συνομολογείται η οποιαδήποτε χρησικτησία εκκλησιαστικών ακινήτων και να επιχειρείται με όλα τα μέσα η ανακοπή προσπαθειών του είδους.

Στα πλαίσια της νέας πολιτικής που ασκεί η Ιερά Μητρόπολη εξαιρετικό ενδιαφέρον παρουσιάζει η έφεση που άσκησε προχθές η Ορθόδοξη Εκκλησία Αγίας Μαρίνας Απολακκιάς κατά ερήμην απόφασης του Ειρηνοδικείου Ρόδου με την οποία αναγνωρίστηκε σε έναν ιδιώτη ότι έχει περιέλθει στην ιδιοκτησία του δια χρησικτησίας εκκλησιαστικό ακίνητο.

Την υπόθεση όπως έγινε γνωστό χειρίζεται ο δικηγόρος κ. Αντώνης Κολλιάδης και αν ευδοκιμήσουν από το Πολυμελές Πρωτοδικείο Ρόδου οι λόγοι της έφεσης που υπέβαλε αναμένεται να δημιουργηθεί δεδικασμένο το οποίο θα θέσει οριστικό φραγμό στις προσπάθειες χρησικτησιών εκκλησιαστικών ακινήτων.

Ο εφεσίβλητος υπέβαλε ενώπιον του Ειρηνοδικείου Ρόδου την από 10-12-2003 αγωγή του δια της οποίας αιτείται να αναγνωρισθεί κύριος δια χρησικτησίας αγρού εκτάσεως 2.160 τ.μ. στη θέση «ΠΕΛΛΙ» της κτηματικής περιφέρειας Απολακκιάς Ρόδου ιδιοκτησίας του ναού.

Στην έφεση που ασκήθηκε επισημαίνεται ότι σύμφωνα με το νόμο «περί καταστατικού χάρτη της Ελλάδος» ορίσθηκε ότι οι διατάξεις των νόμων «περί προστασίας Δημοσίων Κτημάτων» έχουν ανάλογη εφαρμογή και επί ακινήτων κτημάτων, τα οποία ανήκουν και σε εκκλησίες με συνέπεια να μην είναι δεκτικά χρησικτησίας και συνεπώς να μην είναι δυνατή η κτήση της κυριότητας με χρησικτησία αν αυτή δεν είχε συμπληρωθεί το 1977 κατά την έναρξη ισχύος του εν λόγω νόμου.

Σύμφωνα με την πάγια θέση της νομοθεσίας και νομολογίας η περιουσία που αποκτούν οι Ι. Μητροπόλεις, οι Ι. Ναοί και Ι. Μονές και τα δίκαια της εκκλησίας επ' αυτής είναι απαράγραπτα ήτοι δεν υπόκεινται σε χρησικτησία, δεν απαλλοτριώνονται και τα δικαιώματα επ' αυτής δεν παραγράφονται. Τούτο δε αποκρυσταλλώνεται πλέον στο άρθρο 102 του Σχεδίου της Πατριαρχικής Διατάξεως «Περί των εν Δωδεκανήσω Επαρχιών του Οικουμενικού Θρόνου», το οποίο αποτελεί κωδικοποίηση του οργανισμού λειτουργίας της εκκλησιαστικής περιφέρειας και επιδιώκει να κατοχυρώσει εντός του ελληνικού δικαϊκού συστήματος και νομοθετικώς το ήδη υπάρχον σύστημα λειτουργίας της περιφέρειας αυτής και στο οποίο ορίζεται ότι «1. Αι Ιεραί Μητρόπολεις της Δωδεκανήσου, ως και η Πατριαρχική Εξαρχία Πάτμου, οι Ι. Ενοριακοί Ναοί, αι Ι. Μοναί και τα Ι. Προσκυνήματα, έχουν δικαίωμα, ως ίδια υποκείμενα, να αποκτούν ιδίαν περιουσίαν, κινητήν και ακίνητον και να διοικούν και να διαχειρίζονται αυτήν εν τω πλαισίω του προορισμού της ελευθέρως από πάσης έξωθεν επεμβάσεως και δεσμεύσεως. Η εκκλησιαστική περιουσία, ως αφιερωμένη τω Θεώ, είναι ακαταπάτητος και αναπαλλοτρίωτος, τα δε επ' αυτής δίκαια της Εκκλησίας είναι απαράγραπτα. Αυτή ούσα προορισμένη εις την θεραπείαν της εν τω κόσμω αποστολής της Εκκλησίας, χρησιμοποιείται και διατίθεται αποκλειστικώς προς τον σκοπόν τούτον, δυναμένη εκτάκτως να διατεθεί και δι' ευλόγον άλλην αιτία, ως επί εξαιρετικής ανάγκης, περί ης κρίνει ο οικείος Ποιμενάρχης, μετ' έγκρισιν του Οικουμενικού Πατριαρχείου».

Επισημαίνεται επίσης ότι έχει κριθεί και νομολογιακώς (ΑΠ 1650/1981) ότι επί των ακινήτων κτημάτων της εκκλησιαστικής περιουσίας εφαρμόζονται αναλόγως οι ουσιαστικές και δικονομικές διατάξεις του νόμου περί προστασίας των δημοσίων κτημάτων, ως και οι διατάξεις του νόμου «περί διοικητικής αποβολής επί κτημάτων της Αεροπορικής Αμύνης κ.λπ.», αφού η εκκλησία αδιαμφισβήτητα είναι Νομικό Πρόσωπο Δημοσίου Δικαίου και απολαμβάνει των ιδίων προνομίων που απολαμβάνει και το Ελληνικό Δημόσιο.

Η απόφαση του Ειρηνοδικείου με βάση το ανωτέρω σκεπτικό κρίνεται στην έφεση εσφαλμένη καθώς εδέχθη χωρίς να το στηρίζει σε διάταξη νόμου ότι δεν υπάρχει διάταξη για την προστασία της εκκλησιαστικής περιουσίας στη Δωδ/σο και κατά συνέπεια είναι δυνατή η κτητική παραγραφή του Κτηματολογικού Κανονισμού συμπληρωμένου και από τις διατάξεις του ΑΚ και για τα εκκλησιαστικά ακίνητα.

Μάλιστα τονίζεται ότι η απόφαση του Ειρηνοδικείου έρχεται σε αντίθεση με την υπ' αριθμ. 149/23-02-1979 γνωμοδότηση της ολομέλειας του Νομικού Συμβουλίου του Κράτους την οποία αποδέχθηκε και ο Υπουργός Εθνικής Παιδείας και Θρησκευμάτων, σύμφωνα με την οποία «οι Μητροπόλεις, η εξαρχία Πάτμου, οι Ενοριακοί Ναοί και οι Μονές Δωδεκανήσου πλην της Ιεράς Μονής Αγίου Ιωάννου του Θεολόγου της Πάτμου, θεωρούνται Νομικά Πρόσωπα Δημοσίου Δικαίου».

Όλως επικουρικώς επισημαίνεται στην ίδια έφεση ότι ο ιδιώτης στο πρόσωπο του οποίου αναγνωρίστηκε ότι έχει συμπληρώσει τις προβλέψεις του νόμου για να αποκτήσει το ακίνητο δια χρησικτησίας ουδέποτε άσκησε δικαίωμα ιδίας νομής και κατοχής επί του επιδίκου ακινήτου με τα προσόντα της χρησικτησίας.

Συγκεκριμένα, τον επίδικο αγρό μέχρι το έτος 1970 κατείχε ο παππούς του δυνάμει ατύπου συμβάσεως χρησιδανείου κι όχι δια άτυπης πωλήσεως και μόνο δια καλλιέργεια από την Εκκλησιαστική Επιτροπή της Ορθόδοξης Εκκλησίας Αγίας Μαρίνας και ουδόλως το ενέμετο με διάνοια κυρίου για να αποκτήσει τα προσόντα της χρησικτησίας αφού εξέλιπε το ακίνητο.

Η μετέπειτα παραχώρηση που επικαλείται ο εφεσίβλητος ήτοι το έτος 1970 εγένετο για την ίδια αιτία ήτοι δυνάμει ατύπου συμβάσεως χρησιδανείου και μόνο δια καλλιέργεια κι όχι δια ατύπου δωρεάς.

Οι πράξεις νομής που οδηγούν σε κτήση κυριότητας ακινήτου δια χρησικτησίας, όπως τονίζεται, προϋποθέτουν πραγματική εξουσία του νομέα στο πράγμα και θέληση αυτού να γίνει το πράγμα δικό του εκδηλώνοντας παντοιοτρόπως την θέλησή του αυτήν. Στην προκειμένη όμως περίπτωση στον δικαιοπάροχο του εφεσιβλήτου παρεχωρήθη από την Εκκλησιαστική Επιτροπή της Αγίας Μαρίνας το επίδικο ακίνητο, χάριν βοηθείας στον τότε πτωχόν οικογενειάρχη παππού του για την άσκηση του γεωργικού επαγγέλματός του, ως άτυπο χρησιδάνειο και ως εκ τούτου καίτοι υπήρχε η πραγματική εξουσίαση – κατοχή του επιδίκου από τον δικαιοπάροχο του εφεσιβλήτου δεν υπήρχε η θέληση αυτού να γίνει κύριος.

ΜΙΑ ΣΥΜΠΟΛΙΤΙΣΣΑ ΜΑΣ

ΕΣΩΣΕ ΑΠΟ ΒΕΒΑΙΟ ΠΝΙΓΜΟ

Γερμανίδα τουρίστρια

Ευχαριστίες του ξενοδοχείου «ΠΛΑΖΑ»

Μια συμπολίτισσά μας, η κ. Ελ. Παρδάκα έσωσε από βέβαιο πνιγμό μια γερμανίδα τουρίστρια, η οποία επισκέπτεται συνεχώς τη Ρόδο από το 1980!

Σχετικά εκδόθηκε χθες από το ξενοδοχείο «Plaza» η ακόλουθη ενημερωτική ανακοίνωση:

Θεωρούμε υποχρέωσή μας να εκφράσουμε τις θερμές ευχαριστίες μας στην κα ΠΑΡΔΑΚΑ ΕΛΕΥΘΕΡΙΑ (ΕΠΟΠ της Πολεμικής Αεροπορίας) που το Σάββατο 17 Ιουνίου 2006 στην παραλία «Ελλη» μπροστά από το Καζίνο, ανέσυρε από την θάλασσα σε λιπόθυμη κατάσταση και έσωσε από βέβαιο πνιγμό, τη Γερμανίδα πελάτισσά μας, κα Marga Hennicke (η οποία επισκέπτεται τη Ρόδο κάθε χρόνο από το 1980).

Με την έγκαιρη επέμβαση και τις άρτιες γνώσεις στις πρώτες βοήθειες της κας ΠΑΡΔΑΚΑ η γερμανίδα τουρίστρια παρέμεινε στην Ζωή μέχρι που την παρέλαβε το ΕΚΑΒ και σήμερα είναι καλά στην υγεία της.

Οι πράξεις και το συνεχές ενδιαφέρον που έδειξε η κα ΠΑΡΔΑΚΑ για την πορεία της υγείας της κας Hennicke, δείχνουν το ήθος της και τιμούν τόσο την ίδια όσο και την Πολεμική Αεροπορία όπου υπηρετεί.

Συγχαρητήρια
Για το Ξενοδοχείο Πλάζα
Λουκάς Γεωργάς



ΑΠΟΚΛΕΙΟΝΤΑΙ ΤΑ «ΠΑΡΑΤΡΑΓΟΥΔΑ»

ΣΥΝΤΕΤΑΓΜΕΝΗ ΚΑΙ ΕΝΩΜΕΝΗ

θα πορευθεί η ΝΔ προς τις εκλογές

Σήμερα η παρουσίαση της πολιτικής διακήρυξης του κ. Βασ. Υψηλάντη

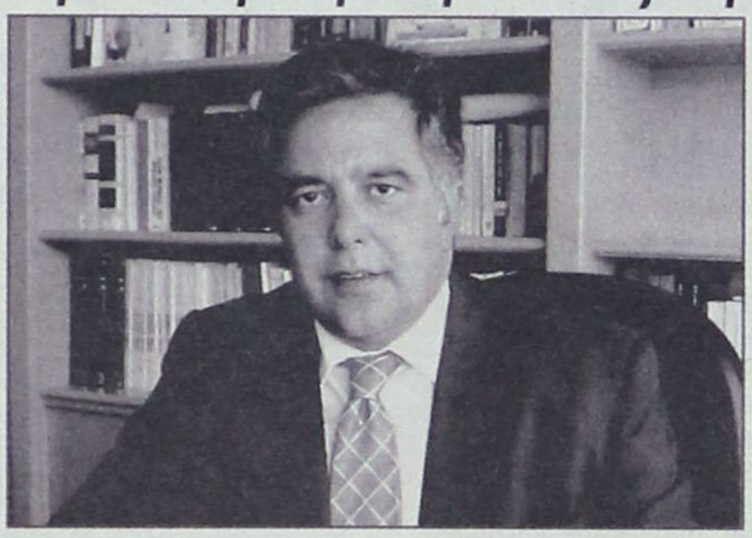

Σε συνέντευξη Τύπου που θα δώσει σήμερα στη 1 το μεσημέρι στα γραφεία του ΕΒΕΔ ο υποψήφιος νομάρχης Δωδ/σου κ. Βασ. Υψηλάντης θα παρουσιάσει την πολιτική διακήρυξη της υπ' αυτού ανεξάρτητης αυτοδιοικητικής παράταξης «Ενωτική Κίνηση Δωδεκανήσου» και ταυτόχρονα θα απαντήσει σε ερωτήσεις που θα του θέσουν οι δημοσιογράφοι.

Πρόκειται για την πρώτη δημόσια εμφάνιση του κ. Υψηλάντη μετά την ανακοίνωση της υποψηφιότητάς του γι' αυτό κι αναμένεται με έκδηλο ενδιαφέρον. Στο μεταξύ συντάσσεται και το πρόγραμμα της παρατάξεως το οποίο θα εφαρμοσθεί εφόσον τύχει της εμπιστοσύνης των Δωδεκανησίων στις εκλογές του προσεχούς Οκτωβρίου.

Προχθές το βράδυ πραγματοποιήθηκε εξάλλου συνάντηση μελών της ΝΟΔΕ με τον υποψήφιο νομάρχη, σε πολύ καλό κλίμα, κατά την οποίαν συζητήθηκαν οργανωτικά κι άλλα θέματα. Η ΝΟΔΕ διαβεβαίωσε τον κ. Υψηλάντη ότι θα σταθεί στο πλευρό του και θα δώσει μαζί του δυναμικά την προεκλογική μάχη.

Το βράδυ του προσεχούς Σαββάτου, αμέσως μετά την εκδήλωση που θα πραγματοποιηθεί στο βιβλιοπωλείο «Δέντρο», κατά την οποίαν θα βραβευθεί από τον υπουργό Αιγαίου και Νησιωτικής Πολιτικής κ. Αρ. Παυλίδη και τον περιφερειάρχη κ. Χ. Κόκκινο ο ποιητής κ. Δημ. Καραγιάννης για την συλλογή του «Ονείρων ρανίσματα», θα πραγματοποιηθεί σύσκεψη στην οποίαν θα παρακαθήσουν, εκτός του υπουργού και του περιφερειάρχη, οι βουλευτές κ.κ. Αν. Καραμάριος και Χρύσης, τα μέλη της ΝΟΔΕ και ο κ. Υψηλάντης προκειμένου να συζητηθούν θέματα σχετιζόμενα με την πορεία προς τις εκλογές.

Σύμφωνα με τις πληροφορίες ως την προσεχή Τρίτη θα έχει ολοκληρωθεί η οργάνωση του προεκλογικού αγώνα και θα έχουν συγκροτηθεί οι επιμέρους επιτροπές.

ΕΝΟΨΕΙ ΤΩΝ ΕΚΛΟΓΩΝ

ΤΕΛΕΥΤΑΙΑ ΗΜΕΡΑ ΣΗΜΕΡΑ

για μεταδημοτεύσεις

Ανοικτά μέχρι τα μεσάνυκτα δημοτολόγια και ΚΕΠ



Ανοικτά θα παραμείνουν σήμερα, 30 Ιουνίου, όλα τα δημοτολόγια των Δήμων καθώς και η Δημοτική Αστυνομία και τα ΚΕΠ, όπου υπάρχουν, προκειμένου να εξυπηρετηθούν καλύτερα οι δημότες που επιθυμούν να μεταδημοτεύσουν.

Αυτό γίνεται σε εκτέλεση σχετικής εγκυκλίου του υπουργείου Εσωτερικών προς όλες τις Περιφέρειες της χώρας στην οποίαν αναφέρονται τα εξής:

ΘΕΜΑ: «Παράταση ωραρίου λειτουργίας»

Σχετ.: Το 15109/23.3.2006 έγγραφό μας

Οπως σας έχουμε ενημερώσει με το ανωτέρω σχετικό έγγραφό μας, οι προσεχείς Δημοτικές, Κοινοτικές και Νομαρχιακές εκλογές θα διενεργηθούν με τους εκλογικούς καταλόγους της Γ' αναθεώρησης (Μάιος – Ιούνιος 2006), η οποία θα περιλαμβάνει τις μεταβολές (μεταδημοτεύσεις κ.λπ.) που θα συντελεστούν μέχρι **30.6.2006**.

Για το λόγο αυτό παρακαλούμε όπως παραταθεί το ωράριο λειτουργίας των Δήμων και Κοινοτήτων της χώρας κατά την ανωτέρω ημερομηνία **(30.6.2006)** έως 24.00 προκειμένου να εξυπηρετούνται οι ενδιαφερόμενοι πολίτες.

ΟΙ ΑΔΕΙΕΣ ΤΩΝ ΔΗΜΟΣΙΩΝ ΥΠΑΛΛΗΛΩΝ

Με απόφαση του υπουργείου Εσωτερικών ενόψει των Δημοτικών και Νομαρχιακών εκλογών της 15 και 22ας Οκτωβρίου δεν απαγορεύεται η χορήγηση κανονικών αδειών στους δημοσίους υπαλλήλους, στρατιωτικούς κατά τη διάρκεια της προεκλογικής περιόδου, των προσεχών Δημοτικών, Κοινοτικών και Νομαρχιακών εκλογών.

Ορίζεται επίσης ότι το εκλογικό δικαίωμα μπορούν να ασκούν μόνον όσοι εκλογείς είναι γραμμένοι στον εκλογικό κατάλογο του δήμου ή της κοινότητας και ότι η άσκηση του δικαιώματος αυτού είναι υποχρεωτική.

Εξάλλου, στον Δήμο ή την Κοινότητα που είναι εγγεγραμμένοι στους εκλογικούς καταλόγους θα ψηφίζουν αστυνομικοί, πυροσβέστες, λιμενικοί και στρατιωτικοί εν αντιθέσει με τα ισχύοντα των βουλευτικών εκλογών.

Δικαστικοί, δημόσιοι πολιτικοί υπάλληλοι, στρατιωτικοί καθώς και υπάλληλοι οργανισμών και επιχειρήσεων κοινής ωφέλειας, που την ημέρα της ψηφοφορίας δεν διαμένουν στο Δήμο ή στην Κοινότητα όπου ασκούν το εκλογικό τους δικαίωμα, θα λαμβάνουν ειδική άδεια για να μεταβούν στο Δήμο ή στην Κοινότητα όπου ψηφίζουν.

Τα ίδια εφαρμόζονται αναλόγως και για το προσωπικό των επιχειρήσεων του ιδιωτικού τομέα, ύστερα από σχετική απόφαση του Υπουργού Απασχόλησης και Κοινωνικής Προστασίας.

Τα παραπάνω ισχύουν και για τις εκλογές της Νομαρχιακής Αυτοδιοίκησης.



ΣΕ ΕΞΕΛΙΞΗ Η ΕΙΣΑΓΓΕΛΙΚΗ ΕΡΕΥΝΑ

ΦΑΙΝΕΤΑΙ ΟΤΙ ΥΠΑΡΧΕΙ ΠΡΟΒΛΗΜΑ *με «ιπτάμενα δελφίνια»!*

Το Λιμεναρχείο αρνείται να εφαρμόσει το νόμο;

Ενα βήμα πριν από την απαγόρευση κυκλοφορίας των «ιπτάμενων δελφινιών» της εταιρείας Aegean Flying Dolphins» βρίσκεται η Εισαγγελία Ρόδου που διερευνά το ζήτημα της αξιοπλοΐας τους μετά από καταγγελία που υποβλήθηκε προ ημερών.

Οι καταγγελίες ότι έγιναν παράνομες μετασκευές στα πλοία που θέτουν σε άμεσο κίνδυνο την ασφάλεια των πλοίων και, κατά συνέπεια των επιβατών, φέρονται να έχουν επιβεβαιωθεί πλήρως ενώ και η υφιστάμενη νομοθεσία είναι σαφής επί του συγκεκριμένου θέματος.

Σύμφωνα με τις πληροφορίες ο εισαγγελέας Πρωτοδικών κ. Γιώργος Οικονόμου με έγγραφό του προς τον κεντρικό λιμενάρχη Ρόδου κ. Βασίλη Λυκούσα τον καλεί να επανεξετάσει το θέμα της αξιοπλοΐας του «δελφινιού-22» μετά και την αυτοψία που διενήργησε εμπειρογνώμων από τον Πειραιά.

Τον εμπειρογνώμονα ζήτησε ο κ. Οικονόμου προκειμένου να έχει τεκμηριωμένη τεχνική έκθεση για την ασφάλεια ή μη του συγκεκριμένου πλοίου. Η τεχνική έκθεση του εμπειρογνώμονα αναμένεται να υποβληθεί μέχρι τα μέσα της ερχόμενης εβδομάδας. Ωστόσο, πρέπει να αναφερθεί ότι προφορικά ο εμπειρογνώμων κατέθεσε στον κ. Οικονόμου ότι διαπίστωσε διαβρώσεις λόγω των μετασκευών που θέτουν σε κίνδυνο το πλοίο, διαπιστώσεις τις οποίες θα συμπεριλάβει στο πόρισμά του. Από την πλευρά, πάντως, του Λιμεναρχείου Ρόδου καταβάλλεται προσπάθεια για να μην αποφασιστεί η απαγόρευση κυκλοφορίας και το «μπαλάκι» μεταβιβάζεται στον Κλάδο Επιθεώρησης Εμπορικών Πλοίων. Κατά νόμον όμως το Λιμεναρχείο Ρόδου είναι αυτό που οφείλει πλέον να αποφασίσει περί της τύχης των συγκεκριμένων πλοίων και, συνεπώς, δεν μπορεί να συμπεριφέρεται, ως Πόντιος Πιλάτος, λόγω της σοβαρότητας του θέματος μιας και άπτεται της ασφάλειας της ζωής των επιβατών και του πληρώματος.

Ο εισαγγελέας Πρωτοδικών κ. Γιώργος Οικονόμου προτίθεται κατά τις πληροφορίες, αν δεν επιληφθούν άμεσα του θέματος Λιμεναρχείο Ρόδου και ΚΕΕΠ να ασκήσει ποινικές διώξεις σε βαθμό κακουργήματος κατά των υπευθύνων αξιωματικών για παράβαση καθήκοντος και ψευδή βεβαίωση κατά των υπευθύνων του ΚΕΕΠ και του νηογνώμονα. Συνεπώς, μέσα στις επόμενες ημέρες θα πρέπει να αναμένονται σημαντικές εξελίξεις, μολονότι στο παρασκήνιο κινούνται σημαίνοντες παράγοντες για να τις μπλοκάρουν πράγμα όμως, εξαιρετικά δύσκολο καθώς η περίπτωση των «δελφινιών» της ναυτιλιακής εταιρείας της Κω έχει προκαλέσει το ενδιαφέρον αθηναϊκών εφημερίδων μεγάλης κυκλοφορίας που βρίσκουν στην υπόθεση όμοια στοιχεία με την υπόθεση των «δελφινιών» της Αίγινας τα οποία ακινητοποίησε εν μια νυκτί και τα έστειλε για... παλιοσίδερα ο εισαγγελέας Πειραιώς κ. Γρηγόρης Πεπόνης.

Σημειώνεται ότι ο κ. Γ. Οικονόμου στο διάστημα των τελευταίων ημερών βρίσκεται σε ανοικτή γραμμή με τον συνάδελφό του του Πειραιά αντλώντας πληροφορίες και στοιχεία από τον φάκελο για τα «δελφίνια» που κρίθηκαν ακατάλληλα να ταξιδεύουν και αποσύρθηκαν από τις ελληνικές θάλασσες.

Συνολικά ο κ. Πεπόνης σε λιγότερο από δύο χρόνια οδήγησε σε απόσυρση 19 «δελφίνια» διαφόρων εταιρειών τα οποία δεν πληρούσαν τους όρους ασφάλειας του κώδικα ταχυπλόων σκαφών.

DODEKANISOS PRIDE
Δρομολόγια
01/05/2006 - 15/10/2006

ΚΑΘΗΜΕΡΙΝΑ		
ΛΙΜΑΝΙ	ΑΦΙΞΗ	ΑΝΑΧΩΡΗΣΗ
PATMOS	-	06:00
LEROS	06:40	06:45
KALYMNOS	07:30	07:40
KOS	08:15	08:20
SIMI	09:45	09:50
RHODES	10:40	15:00
SIMI	15:50	15:55
KOS	17:20	17:25
KALYMNOS	18:00	18:05
LEROS	18:50	19:00
PATMOS	19:40	O/N

ΚΑΘΕ ΤΕΤΑΡΤΗ		
ΛΙΜΑΝΙ	ΑΦΙΞΗ	ΑΝΑΧΩΡΗΣΗ
PATMOS	-	06:00
LIPSI	06:20	06:25
LEROS	06:45	06:50
KALYMNOS	07:35	07:40
KOS	08:15	08:20
SIMI	09:45	09:50
RHODES	10:40	15:00
SIMI	15:50	15:55
KOS	17:20	17:25
KALYMNOS	18:00	18:05
LEROS	18:50	19:00
LIPSI	19:20	19:25
PATMOS	19:45	O/N

DODEKANISOS EXPRESS
Δρομολόγια
01/05/2006 - 15/10/2006*

ΚΥΡΙΑΚΗ		
ΛΙΜΑΝΙ	ΑΦΙΞΗ	ΑΝΑΧΩΡΗΣΗ
RHODES	-	08:30
SIMI	09:25	09:30
KOS	11:00	11:10
KALYMNOS	11:50	12:00
LEROS	12:45	12:50
PATMOS	13:30	13:40
LEROS	14:20	14:30
KALYMNOS	15:20	15:30
KOS	16:10	16:20
SIMI	17:40	17:45
RHODES	18:30	O/N

ΤΡΙΤΗ, ΠΕΜΠΤΗ, ΠΑΡΑΣΚΕΥΗ, ΣΑΒΒΑΤΟ		
ΛΙΜΑΝΙ	ΑΦΙΞΗ	ΑΝΑΧΩΡΗΣΗ
RHODES	-	08:30
KOS	10:40	10:50
KALYMNOS	11:30	11:40
LEROS	12:30	12:35
LIPSI	13:00	13:05
PATMOS	13:30	13:40
LEROS	14:20	14:30
KALYMNOS	15:20	15:30
KOS	16:10	16:20
RHODES	18:30	O/N

ΔΕΥΤΕΡΑ**		
ΛΙΜΑΝΙ	ΑΦΙΞΗ	ΑΝΑΧΩΡΗΣΗ
RHODES	-	08:30
KASTELORIZO	11:00	16:00
RHODES	18:30	O/N

ΤΕΤΑΡΤΗ		
ΛΙΜΑΝΙ	ΑΦΙΞΗ	ΑΝΑΧΩΡΗΣΗ
RHODES	-	08:30
SIMI	09:25	09:30
KOS	11:00	11:10
KALYMNOS	11:50	12:00
LEROS	12:50	14:30
KALYMNOS	15:20	15:30
KOS	16:10	16:20
SIMI	17:40	17:45
RHODES	18:30	O/N

*έως Δευτέρα 14/05/2006 το "DODEKANISOS EXPRESS" δεν πραγματοποιεί δρομολόγια.

**έναρξη δρομολογίων Καστελορίζου με το "DODEKANISOS EXPRESS" από Δευτέρα 15/05/2006.



DODEKANISOS SEAWAYS
Η δική μας ναυτιλιακή!

Αυστραλίας 3, 85100 Ρόδος, τηλ.: 22410 70590, fax: 22410 70591, www.12ne.gr

ΜΕ ΑΠΟΦΑΣΗ ΤΗΣ ΕΥΡΩΠΑΪΚΗΣ ΕΠΙΤΡΟΠΗΣ

ΣΤΟ ΕΥΡΩΠΑΪΚΟ ΔΙΚΑΣΤΗΡΙΟ Η ΕΛΛΑΔΑ

και για τα αστικά λύματα της Καλύμνου

Δεν διαθέτει αποχετευτικό σύστημα

Βρυξέλλες, 29 (ΑΠΕ)

Η Ευρωπαϊκή Επιτροπή αποφάσισε σήμερα στις Βρυξέλλες να παραπέμψει την Ελλάδα στο Ευρωπαϊκό Δικαστήριο επειδή δεν εξασφάλισε την κατάλληλη επεξεργασία των αστικών λυμάτων σε 24 πόλεις και κωμοπόλεις . Η προθεσμία για τη θέση σε λειτουργία της υποδομής αυτής έληξε στις 31 Δεκεμβρίου 2000.

Σύμφωνα με την Επιτροπή, με τη μη επεξεργασία των λυμάτων υπάρχει κίνδυνος για τους κατοίκους των περιοχών, καθώς τα ανεπεξέργαστα λύματα μπορούν να μολυνθούν από επιβλαβή βακτήρια και ιούς. Τα ανεπεξέργαστα λύματα περιέχουν επίσης θρεπτικά στοιχεία, όπως το άζωτο και το φώσφορο, τα οποία μπορούν να βλάψουν το θαλάσσιο περιβάλλον ευνοώντας την υπερβολική ανάπτυξη σε φύκια που πνίγουν άλλους ζώντες οργανισμούς.

Σύμφωνα με την κοινοτική οδηγία για την επεξεργασία των αστικών λυμάτων (91/271/ΕΚ), οι πόλεις και οι κωμοπόλεις με πληθυσμό άνω των 15.000 κατοίκων οφείλουν να διαθέτουν αποχετευτικά δίκτυα για τη συλλογή των λυμάτων τους καθώς και εγκαταστάσεις δευτεροβάθμιας επεξεργασίας λυμάτων (δηλαδή βιολογικής επεξεργασίας), ώστε οι ρύποι να απομακρύνονται πριν από τη διοχέτευσή των λυμάτων στη θάλασσα ή στα γλυκά νερά.

Η Επιτροπή υποστηρίζει ότι στην Ελλάδα, 24 πόλεις και κωμοπόλεις των 15.000 και άνω κατοίκων δεν διαθέτουν αποχετευτικά συστήματα και εγκαταστάσεις δευτεροβάθμιας επεξεργασίας. Πρόκειται συγκεκριμένα για την Αρτέμιδα, τη Ραφήνα, τη Νέα Μάκρη, το Κορωπί, το Μαρκόπουλο, τα Μέγαρα, τα Ν. Κυδωνιά, τα Μάλια, τη Χρυσούπολη, τον Γαλατά του Πόρου, την Τρίπολη, την Κατερίνη, την Πρέβεζα, το Λιτόχωρο, τη Ζάκυνθο, την Αλεξάνδρεια, την Λευκίμη, τη Ναύπακτο, την Ηγουμενίτσα, την τουριστική ζώνη της Θεσσαλονίκης, το Ηράκλειο, την Έδεσσα, **την Κάλυμνο** και την Παροικιά της Πάρου. Η Επιτροπή θεωρεί ότι επεξεργασία των λυμάτων δεν πραγματοποιείται στις εν λόγω πόλεις και κωμοπόλεις παρά το γεγονός ότι η Ελλάδα δικαιούται και έχει λάβει σημαντική κοινοτική χρηματοδότηση από τα Διαρθρωτικά Ταμεία και το Ταμείο Συνοχής για τη βελτίωση της περιβαλλοντικής υποδομής της.

Υπενθυμίζεται ότι τον Ιούλιο του 2005, η Επιτροπή απέστειλε στην Ελλάδα τελική γραπτή προειδοποίηση για παράβαση της σχετικής οδηγίας. Η Επιτροπή σημειώνει ότι από τα στοιχεία που περιλαμβάνονται στην απάντηση των ελληνικών αρχών προκύπτει σαφώς πως σε ορισμένους οικισμούς της ανατολικής Αττικής (Άρτεμις, Ραφήνα, Νέα Μάκρη, Κορωπί) δεν έχουν καν ξεκινήσει οι διαδικασίες αδειοδότησης για την κατασκευή της αναγκαίας υποδομής. Στους περισσότερους από τους υπόλοιπους οικισμούς, οι κατασκευές έχουν αρχίσει αλλά θα χρειαστεί περισσότερος χρόνος για να τεθούν σε πλήρη λειτουργία τα συστήματα συλλογής και επεξεργασίας λυμάτων, καταλήγει η Επιτροπή στη σημερινή της απόφαση.

ΡΥΘΜΙΣΗ ΓΙΑ ΑΓΟΝΕΣ ΓΡΑΜΜΕΣ

Διάρκεια έως και δώδεκα ετών θα μπορούν να έχουν οι συμβάσεις του υπουργείου Εμπορικής Ναυτιλίας με τις ακτοπλοϊκές εταιρείες για τις «άγονες γραμμές». Όπως αναφέρεται σε σχετική τροπολογία, την οποία παρουσίασε στην αρμόδια επιτροπή της Βουλής ο υπουργός Εμπορικής Ναυτιλίας Εμ. Κεφαλογιάννης, δίνεται η δυνατότητα για τη σύναψη συμβάσεων ανάθεσης δημόσιας υπηρεσίας κατόπιν μειοδοτικών διαγωνισμών για χρονικά διαστήματα πέραν των έξι ετών και μέχρι δώδεκα.

Στην αιτιολογική έκθεση της τροπολογίας αναφέρεται ότι η εν λόγω ρύθμιση είναι σύμφωνη με την αριθμ. COM (2003) 595 ανακοίνωση της Ευρωπαϊκής Επιτροπής για την ερμηνεία του Κανονισμού 3577/92 (ΕΟΚ) και ειδικότερα στο μέρος που αυτή αναφέρεται στα «μικρά νησιά».

Επίσης, σημειώνεται ότι σκοπός της ρύθμισης είναι να δίδεται η ευχέρεια στην Διοίκηση να σχεδιάζει και να υλοποιεί ολοκληρωμένες και μακροχρόνιες λύσεις για την εξασφάλιση της κοινωνικής, οικονομικής και εδαφικής συνοχής της νησιωτικής Ελλάδος προς την ηπειρωτική και για την ακτοπλοϊκή εξυπηρέτηση συμπλεγμάτων νησιών, κυρίως όσον αφορά την ενδοεπικοινωνία τους.

ΑΚΡΙΤΙΚΑ

κουβεντούλες με κάποιο νόημα

Θ άρσει· λέγων τ' αληθές ου σφαλεί ποτέ
ΣΟΦΟΚΛΗΣ

«Η φοβερότερη εκδίκηση είναι να περιφρονείς αυτούς που σε εχθρεύονται, αν και είσαι βέβαιος ότι μπορείς να τους συντρίψεις».
ΜΠΑΛΖΑΚ

WINSTON CHURCHILL: Ο ελεύθερος Τύπος μπορεί να είναι καλός ή κακός Τύπος, ο ανελεύθερος δεν θα γίνει ποτέ τίποτε άλλο από κακός τύπος

Υ ΠΕΡ ΤΗΣ ΗΣΣΟΝΟΣ ΠΡΟΣΠΑΘΕΙΑΣ

Επιτέλους, είναι ή δεν είναι ντροπή να εισάγονται στα Ανώτατα Εκπαιδευτικά Ιδρύματα μαθητές με βαθμολογία 3 και 3,5; Είναι ή δεν είναι αυτό εμπαιγμός και διασυρμός για τους ίδιους τους νέους, για τους γονείς τους, για το εκπαιδευτικό σύστημα της χώρας και ολόκληρη την κοινωνία; Μέχρι τον περασμένο χρόνο, οι εφημερίδες που πρόσκεινται στο κόμμα της αξιωματικής αντιπολίτευσης, απαντούσαν σ' αυτά τα ερωτήματα με πρωτοσέλιδους τίτλους που εστίαζαν στην κατάντια της παιδείας μας. Αυτή την αθλιότητα, αυτή την επιβράβευση της ήσσονος προσπάθειας και της αφαίμαξης των οικογενειακών αποταμιεύσεων, αυτή την παράταση της ανεργίας και του προσανατολισμού σε άχρηστες σπουδές ήρθε να τερματίσει η απόφαση της υπουργού Παιδείας Μαριέττας Γιαννάκου με τη θέσπιση του «κατωφλίου» του «Δέκα». Η απόφαση αυτή ενώ χαιρετίστηκε απ' όλους, τώρα γίνεται το στοιχείο ενός ανέξοδου λαϊκισμού τόσο από το ΠΑΣΟΚ όσο και από τα μέσα ενημέρωσης που διάκεινται φιλικά προς αυτό.

Κι ενώ αρχικά «έπαιξαν» με τη στεναχώρια των γονέων των οποίων τα παιδιά δεν πέρασαν πουθενά, τώρα αξιοποιούν το γεγονός ότι διάφορες σχολές και τμήματα των ΤΕΙ της περιφέρειας θα συγχωνευθούν. Εδώ παραβλέπεται πλήρως το έγκλημα των κυβερνήσεων του ΠΑΣΟΚ, που δημιούργησαν σε πόλεις και πολίχνες της περιφέρειας πανεπιστήμια και ΤΕΙ με κριτήρια απολύτως πελατειακά και απορρόφησης κοινοτικών κονδυλίων. Αυτές οι σχολές, αφού τελείωσαν τα κονδύλια, παρουσίασαν λειτουργικά προβλήματα ελλείψει πόρων, αλλά και «φυτοζωούσαν» ελλείψει ζήτησης. Σ' αυτές κατέληγαν οι μαθητές με χαμηλότατες βαθμολογίες, ενώ στην κοινωνία ενισχύθηκε η νοοτροπία ότι ο ευρισκόμενος εκτός πανεπιστημίου είναι «άχρηστος» και απαξιωμένος. Αυτή η αντίληψη προωθήθηκε από τα συμφέροντα της παραπαιδείας και πάνω σ' αυτή προσπαθεί τώρα να «κερδοσκοπήσει» πολιτικά το ΠΑΣΟΚ και ο δήθεν προοδευτικός Τύπος.

Δεν είναι τυχαίο ότι το σύνθημα έδωσε ο ίδιος ο αρχηγός της αξιωματικής αντιπολίτευσης Γ. Παπανδρέου, ο οποίος από το βήμα της Βουλής μίλησε για... «αποκλήρωση» των νέων. Αλλά αυτή η άκρως συντηρητική και λαϊκίστικη στάση αναπαράγει όχι μόνο τις παθογένειες του εκπαιδευτικού συστήματος αλλά και τις παθογένειες της ίδιας της κοινωνίας καθώς ενισχύει την αντίληψη της ήσσονος προσπάθειας, του «τρουπώματος» και της χωρίς ουσία «εικόνας», την εξίσωση προς τα κάτω και όχι του ανεβάσματος του πήχη. Το ΠΑΣΟΚ και τα φίλια προς αυτό ΜΜΕ απευθύνονται με μικροκομματική αντίληψη στον κόσμο της επαρχίας που ζει από τους φοιτητές, προσπαθώντας να κεφαλαιοποιήσουν τη δυσαρέσκειά τους. Ούτε λόγος να γίνεται για την εξυγίανση της Παιδείας. Ολα γίνονται για τις ψήφους των δημοτικών εκλογών και την επάνοδο στην εξουσία.

Ν Α ΑΦΗΣΟΥΜΕ ΗΣΥΧΟΥΣ ΤΟΥΣ ΝΕΟΥΣ

Ακούω να κατηγορούν τους νέους για «ανυπακοή» και οργίζομαι. Διότι απέναντι υπάρχουν οι παρανομίες των διαπλεκόμενων, των ληστών του Χρηματιστηρίου, αυτών που κατέστρεψαν ένα εκατομμύριο ζωές, των κλεφτών του κρατικού κορβανά και των κοινοτικών κονδυλίων, η... νόμιμη τοκογλυφία των τραπεζών, η συμβολική θανάτωση ανέργων νέων και γυναικών· υπάρχει η κραυγή του νεαρού του Ντελλίλο που ουρλιάζει: «τηρήστε τους κανόνες, μαλάκες»! Διδάσκουμε στα παιδιά την Αντιγόνη, το σύμβολο της ανυπακοής και της υπέρβασης των κατεστημένων ορίων, την Αντιγόνη των ετερόδοξων, αλλά εμείς οι ίδιοι εξορίζουμε τον «άλλο» ως σώμα, ως ψυχή και λόγο. Μαθαίνουμε στους νέους να υπακούουν στους νόμους της Πόλης, αλλά εμείς πρώτοι, όταν μπορέσουμε, τους καταστρατηγούμε. Μαθαίνουμε στα παιδιά να αισθάνονται «μεγαλοπρεπώς», να αποτολμούν υψηλές σκέψεις και να έχουν συνάμα μία υψηλή αίσθηση του εαυτού τους, αλλά συγχρόνως τα κατηγορούμε για «α-μετροέπεια» και «ύβρη». Εχουμε σκεφτεί ποτέ ότι στα μάτια τους μπορεί να είμαστε οι σύγχρονοι Κρέοντες; Πάντα υπάρχουν αιτίες για ετεροδοξία, μόνο που η θέση της είναι ανάλογη με τη σημασία που αποδίδεται στην «ιδιωτική ευτυχία ή στη δημόσια δράση». Κι εμείς, σήμερα, έχουμε κλειστεί στο καβούκι μιας ξεφτιλισμένης ατομικότητας, που επιδιώκει με χυδαίο τρόπο την ιδιωτική ευτυχία, ενώ θεωρεί τη δημόσια δράση ως ίδιο των γραφικών, των παρανοϊκών, ή των επαγγελματιών της πολιτικής. Αυτό το κενό θα καλυφθεί από την βίαιη αμφισβήτηση των νέων, ανάλογη με τον εκφυλισμό των λειτουργικών θεσμών, που μας επιφυλάσσουν το ρόλο πιονιών ενός συστήματος που λειτουργεί σαν εγελιανή μηχανή. Ο θεσμικός αμφισβητίας, αφού πρώτα αποπειράται μάταια να κινητοποιήσει αυτούς τους θεσμούς, αποτολμά να παλέψει μόνος επαληθεύοντας με μια συμβολική πράξη τις αρχές του θεσμού που έχουμε ποδοπατήσει. Ο ετερόδοξος, όπως η Αντιγόνη, είναι ο «άλλος» που θέτει την αξία μιας ιδεώδους αρχής ως πηγής του νοήματος της ζωής του και την οποία αντιπαραθέτει σε πλειοψηφικές πρακτικές που την εξευτελίζουν.

Σ ΤΡΟΦΗ 180°

Ανέγνωσα μετά μεγάλης προσοχής την εισήγηση στο Συντονιστικό Οργανο του Τομέα Ανάπτυξης/ΚΤΕ Τουρισμού του ΠΑΣΟΚ και παρατηρώ τρία τινά: Η εισήγηση είναι επιμελώς συντεταγμένη, ακροβατώντας επιδεξίως μεταξύ της εκ των πραγμάτων αδύναμης (λόγω προτέρου... κυβερνητικού βίου) επιχειρηματολογίας και της κατάθεσης εποικοδομητικών προτάσεων. Δεύτερον, περιλαμβάνει σημεία αυτοκριτικής, ικανής εκτάσεως. Τρίτον, διά των νέων προτάσεων που διατυπώνει -αναβαθμισμένος ΕΟΤ, ένταξη ΕΤΑ στο υπουργείο Οικονομίας, Φεστιβάλ στο υπουργείο Πολιτισμού, ΟΤΕΚ στο υπουργείο Παιδείας- αναιρεί βασικές επιλογές πολιτικής των παρελθουσών κυβερνήσεων ΠΑΣΟΚ.

Παρεμπιπτόντως, είναι τελικώς θέμα ολίγων ημερών και οι αλλαγές στη διοίκηση της ΕΤΑ. Ισως και εντός της εβδομάδας να έχουμε τα νεότερα (ως προς τις εξελίξεις και τα πρόσωπα...).

Π ΡΟΒΛΕΠΕΙ ΝΙΚΗ ΤΗΣ Ν.Δ.

Νίκη της Νέας Δημοκρατίας στις επόμενες βουλευτικές εκλογές με μικρότερη πλειοψηφία από ό,τι το 2004 και ψήφο διαμαρτυρίας για τις δημοτικές εκλογές του Οκτωβρίου, προβλέπει για την Ελλάδα στην ετήσια έκθεσή του το Intelligence Unit του περιοδικού Economist.

Προϋπόθεση για τη δεύτερη εκλογική νίκη της Νέας Δημοκρατίας θα είναι η επιτυχία στο χώρο της οικονομίας. Αν δηλαδή καταγραφεί μια αξιοσημείωτη μείωση της ανεργίας, μειωθούν οι φορολογικοί συντελεστές και υπάρξει μια πιο γενναιόδωρη εισοδηματική πολιτική, προβλέπεται νέα εκλογική νίκη του κυβερνώντος κόμματος.

Στην έκθεση τονίζεται ότι η δεύτερη εκλογική επικράτηση της Ν.Δ. δεν θα συνοδεύεται από την άνετη πλειοψηφία που εξασφάλισε το 2004. Η εκλογική της δύναμη θα είναι μειωμένη αφού θα εισπράξει τη δυσαρέσκεια από την απώλεια κεκτημένων λόγω των μεταρρυθμίσεων στην αγορά εργασίας και την περιστολή των αμοιβών στις δημόσιες επιχειρήσεις. Τονίζεται ακόμη ότι το μέγεθος της νίκης του κυβερνώντος κόμματος θα εξαρτηθεί και από την κατάσταση στην οποία θα βρίσκεται το ΠΑΣΟΚ πριν από την περίοδο των εκλογών.

Σε ό,τι αφορά το χρόνο των επόμενων βουλευτικών εκλογών το Intelligence Unit του Economist δίνει λίγες πιθανότητες να είναι το 2007. Εκτιμά ότι το 2008 είναι προσφορότερο αφού τότε ο κ. Καραμανλής και το κόμμα του θα έχει εισπράξει κάποια πρώτα θετικά αποτελέσματα της ήπιας μεταρρυθμιστικής πολιτικής του.

Τ ΟΥ... ΣΙΝΟΥΚ

Εχουν περάσει είκοσι δύο μήνες, αλλά τελικό πόρισμα για τα αίτια της πτώσης του ελικοπτέρου Σινούκ, πλησίον του Αγίου Ορους, την 11η Σεπτεμβρίου 2004, δεν έχει εκδοθεί ακόμη. Ποια ανομολόγητα συμφέροντα το καθυστερούν; Συνεχίζεται άραγε το έγκλημα; Το γεγονός αυτό ασφαλώς αποτελεί παγκόσμια πρωτοτυπία της ελληνικής πολιτείας. Γιατί γίνεται συγκάλυψη του πορίσματος;

Μήπως αληθεύει τελικά ο ισχυρισμός της «δ» ότι το Σινούκ έπεσε ύστερα από έκρηξη;

Να τελειώνει η ιστορία αυτή της συγκάλυψης.

Π ΕΡΙ ΛΟΓΟΥ... ΠΟΛΙΤΙΚΟΥ

Σήμερα το μεσημέρι θα παρουσιάσει την πολιτική διακήρυξη της παρατάξεώς του, σε συνέντευξη Τύπου στο ΕΒΕΔ, ο υποψήφιος νομάρχης Δωδ/νήσου κ. Βασ. Υψηλάντης.

Η συνέντευξη παρουσιάζει εξαιρετικό ενδιαφέρον για δύο κυρίως λόγους. Πρώτον, γιατί πρόκειται για την πρώτη δημόσια εμφάνιση του υποψηφίου και δεύτερον, γιατί αναμένεται να διαπιστωθεί αν «στερείται» πολιτικού λόγου, όπως υποστηρίζουν οι αντίπαλοί του, «πολιτικό λόγο» με τον οποίον προίκισε... «πλουσιοπάροχα» ο Θεός, ως γνωστόν, τον κ. Γ. Μαχαιρίδη.

Τα όποια συμπεράσματα αύριο, δικά σας!

Τ ΗΣ... ΩΝΑΣΗ

Μας «κούφαναν» πάλι τα γνωστά «κουτσομπολίστικα» έντυπα των Αθηνών, που μη έχοντας πλούσιο υλικό για να συγκινήσουν, ανακάλυψαν την Αθηνά Ωνάση με τον Αλβάρο, στο νησί των Ιπποτών, να περνά... ολιγοήμερες διακοπές!

Και βεβαίως, κάτι τέτοιο δεν έχει γίνει.

Ποιος ξέρει, αύριο ίσως «ανακαλύψουν» και τον πρόεδρο των ΗΠΑ ή τον... Λένιν, αναστάντα εκ νεκρών!

Λίγη αυτοσυγκράτηση, λεβέντες, και ολιγότερα παραμύθια δεν βλάπτουν.

Κ ΑΤΡΑΚΥΛΙΣΜΑ

Εχει χαλάσει, αυτό είναι βέβαιο, η άλλοτε κραταιά και ήρεμη ελληνική κοινωνία. Διαφθορά, εγκληματικότητα και ναρκωτικά είναι οι τρεις πληγές της σύγχρονης κοινωνίας.

Ωχριούν οι άλλες «παραδοσιακές» κοινωνίες. Κάθε μέρα δεκάδες εγκλήματα, κάθε μέρα αμέτρητα σκάνδαλα. Παρ' όλα αυτά, όλοι μας σφυρίζουμε αδιάφορα. Σαν να συμβαίνουν σε... μακρινές χώρες.

Τα ναρκωτικά έχουν μπει σχεδόν και στο τελευταίο σπίτι αλλά... πέρα βρέχει. Το μόνο που κάνουμε είναι... ευχέλαια κάθε χρόνο, όταν «γιορτάζεται» η Παγκόσμια Ημέρα κατά των ναρκωτικών.

«Χάλασε» και η ροδιακή κοινωνία. Μια κοινωνία που σοκαριζόταν πριν από μερικά χρόνια ακόμα κι αν διεπράττετο μια κλοπή.

Ο Θεός να βάλει, πραγματικά το χέρι Του, γιατί τα πράγματα πάνε από το κακό στο χειρότερο.

Γ ΙΑΤΡΟΙ ΚΑΙ ΦΑΡΜΑΚΟΠΟΙΟΙ

Ακόμα δεν έχει συνέλθει η κοινωνία από τη γνωστή υπόθεση με τα περίφημα «τσιρότα», με κατηγορούμενους 4 γιατρούς και 11 φαρμακοποιούς και μια νέα υπόθεση (την οποίαν έφερε στο φως η «δ») συγκλονίζει τα νησιά μας.

Σε δίκη οδηγούνται ακόμα 20 γιατροί και φαρμακοποιοί από την Κω και Κάλυμνο με βαριές κατηγορίες.

Μήπως θα πρέπει να αρχίσουμε να σταυροκοπιόμαστε ή να κάνουμε ευχέλαιο;

Υ.Τ.Ε.

«ΚΑΜΟΥΦΛΑΡΙΣΤΗΚΕ» ΣΕ... ΘΕΡΜΟΣΙΦΩΝΑ

ΕΝΤΟΝΕΣ ΑΝΤΙΔΡΑΣΕΙΣ ΣΤΟ ΦΑΛΗΡΑΚΙ

για κεραία κινητής τηλεφωνίας

Βολές κατά του δημάρχου κ. Ι. Ιατρίδη επειδή το ακίνητο ανήκει στον αδελφό του

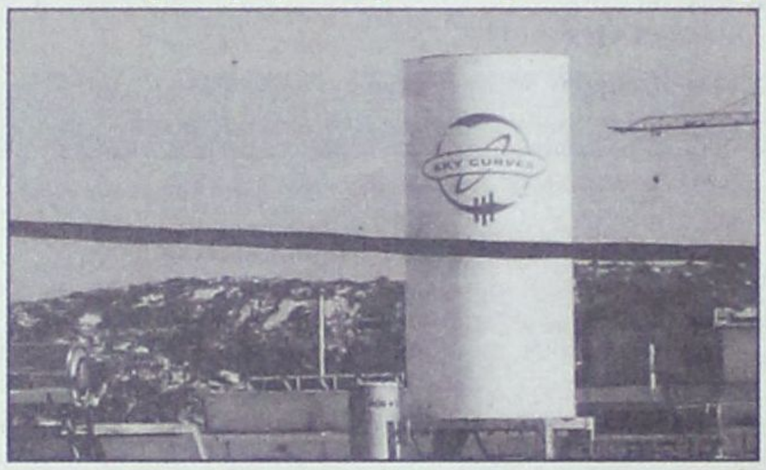

Δριμεία προσωπική επίθεση κατά του δημάρχου Καλλιθέας κ. Γ. Ιατρίδη εξαπέλυσαν με επιστολή που απέστειλαν στον δήμο επιχειρηματίες και κάτοικοι του Φαληρακίου καταγγέλλοντας ότι επέτρεψε στον αδελφό του κ. Βασίλειο Ιατρίδη, να εγκαταστήσει στην ταράτσα του, στην κεντρική πλατεία του Φαληρακίου, κεραία, υψηλής τάσεως, κινητής τηλεφωνίας, της εταιρείας VODAFONE.

Η υπόθεση της λειτουργίας της συγκεκριμένης κεραίας που έχει «καμουφλαριστεί» για να θυμίζει ηλιακό θερμοσίφωνα απασχολεί ήδη την τοπική δικαιοσύνη όπως έχει αποκαλύψει η «δ». Ο εκπρόσωπος της εταιρείας VODAFONE έχει παραπεμφθεί συγκεκριμένα σε δίκη ενώπιον του Τριμελούς Πλημμελειοδικείου Ρόδου και η δίκη αναβλήθηκε την Τετάρτη. Η εκδίκασή της προσδιορίστηκε για το 2007.

Μέχρι τότε ωστόσο ο κίνδυνος, σύμφωνα με τους καταγγέλλοντες, εξακολουθεί να υφίσταται για τους ίδιους, τις οικογένειές τους και τους επισκέπτες της περιοχής και για τον λόγο αυτό αναμένεται να προσφύγουν εκ νέου στην δικαιοσύνη ασκώντας όλα τα προβλεπόμενα ένδικα μέσα για να εξασφαλίσουν την κατεδάφιση της παράνομης, όπως την χαρακτηρίζουν, κεραίας.

Στην επιστολή που απέστειλαν στον δήμο Καλλιθέας αναφέρουν μεταξύ άλλων και τα εξής:

«Είναι απαράδεκτο, ένας δήμαρχος να επιτρέψει να εγκατασταθεί η κεραία αυτή ακριβώς πάνω από τα κεφάλια μας, σε μια περιοχή, τόσο κεντρική, και κατοικημένη.

Και αυτά μόνο και μόνο, διότι αυτός που αμείφθηκε από την εγκατάσταση αυτή, είναι αδελφός του.

Σαν πολίτες, της περιοχής, διεκδικώντας κι εμείς τα συμφέροντά μας, και με άξονα την προστασία της υγείας μας πάνω από όλα, την δική μας αλλά και την υγεία των τουριστών της περιοχής είμαστε αποφασισμένοι, να προχωρήσουμε σε ασφαλιστικά μέτρα, ενάντια στον ιδιοκτήτη της ταράτσας όπου έγινε η εγκατάσταση αυτή, κ. Βασίλη Ιατρίδη, και στην εταιρεία VODAFONE.

Επίσης θα αποδοθούν πολιτικές ευθύνες για την ανοχή του δημάρχου Καλλιθέας, στην υπόθεση αυτή, και η απαράδεκτη στάση του.

Προεδρικό διάταγμα που ψηφίστηκε το 2002, αναφέρει ότι απαγορεύεται η εγκατάσταση κεραίας κινητής τηλεφωνίας, σε απόσταση μικρότερη των 500 μέτρων από ξενοδοχεία.

Πρώτος αυτός θα έπρεπε να φέρει αντίρρηση σε αυτήν την εγκατάσταση. Είμαστε αποφασισμένοι να φύγει αυτή η κεραία από επάνω μας και θα ενημερώσουμε τους τουρίστες, με ειδικά φυλλάδια, για την προστασία της υγείας τους, στην όλη περιοχή Φαληράκι, καθώς και όλα τα μέσα μαζικής ενημέρωσης».

Οι κ.κ. Σταματία Κοντού, Εμμανουήλ Συμιακού, Αννα Παπαμιχαήλ, Στέργος Ιατρίδης του Σταμάτη, Παναγιώτης Πλατής, Γεωργίος Στατιού, Μιχαήλ Ιατρίδης του Στέργου, Μιχαήλ Ιατρίδης του Ελευθερίου, Στέργος Γιαννακλής, Κωνσταντίνος Γιαννακλής, Ευάγγελος Γιαννακλής και Σταμάτης Στατιού σε εξώδικη πρόσκληση διαμαρτυρία που απέστειλαν εξάλλου στον κ. Βασίλειο Ιατρίδη του Γεωργίου αναφέρουν τα εξής:

«... για την αποφυγή δικαστικών διενέξεων εναντίον σας ως και της Εταιρείας που έχει την κεραία έντονα διαμαρτυρόμεθα για την ενέργειά σας με την οποία (και με παραπλανητικό τρόπο) τοποθετήσατε - επί της οροφής του ακινήτου σας Κεραία Κινητής Τηλεφωνίας.

Αναφέρουμε «τρόπο παραπλανητικό» διότι στην προφανή προσπάθειά σας να μην αντιληφθούμε τούτο καμουφλάρατε την εν λόγω κεραία ώστε να δίδει την εικόνα ηλιακού θερμοσίφωνα.

Σας κάνουμε γνωστό ότι η ενέργειά σας αυτή συνεπάγεται πλήθος κινδύνων για την ζωή μας και των πελατών μας.

Μόλις τα Τουριστικά Πρακτορεία αντελήφθησαν την ύπαρξη της άνω κεραίας μας ειδοποίησαν ότι δεν θα μας στείλουν άλλη πελατεία - λόγω του πιο πάνω κινδύνου - και δυστυχώς - αμέσως επραγματοποίησαν τούτο.

Τα Πρακτορεία με τα όποια χρόνια συνεργαζόμαστε και τα όποια και το τρέχον έτος (κατά τις συμφωνίες μας) θα μας έδιδαν πελάτες όχι μόνον έπαψαν να μας στέλνουν πελάτες, αλλά μας κάνουν και παράπονα ότι αδυνατούμε εμείς να τα εξυπηρετήσουμε».

ΓΙΑ ΤΗΝ ΕΠΙΛΥΣΗ ΤΩΝ ΠΡΟΒΛΗΜΑΤΩΝ ΤΟΥΣ

ΜΕ ΚΙΝΗΤΟΠΟΙΗΣΕΙΣ

απειλούν οι αστυνομικοί

Κατηγορούν την κυβέρνηση για αθέτηση υποσχέσεων

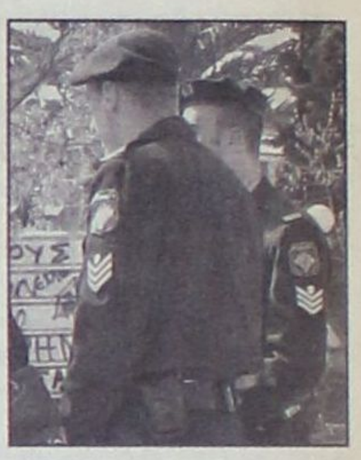

Από την Ενωση Αστυνομικών Υπαλλήλων Νομού Δωδ/σου εκδόθηκε χθες η ακόλουθη ενημερωτική ανακοίνωση:

Η Ενωση Αστυνομικών Υπαλλήλων Νομού Δωδεκανήσου πιστή στο ρόλο της και τους αγώνες της, για την διεκδίκηση και επίλυση των προβλημάτων, που επί χρόνια ταλανίζουν τα μέλη του κλάδου μας, συμμετείχε χθες 28-6-2006 με αντιπροσωπεία του Δ.Σ. στην συνάντηση που πραγματοποιήθηκε στην Αθήνα μαζί με τις υπόλοιπες Πρωτοβάθμιες Συνδικαλιστικές Ενώσεις της χώρας όλων των Σωμάτων Ασφαλείας, με τον Υπουργό Εθνικής Οικονομίας και Δημόσιας Τάξης, εκθέτοντας τα θεσμικά, οικονομικά και εργασιακά αιτήματα του κλάδου μας.

Δυστυχώς σήμερα και μετά την συνάντηση βρισκόμαστε και πάλι αντιμέτωποι με την ασυνέπεια των λόγων και των πράξεων της κυβέρνησης, παρά τις όποιες προεκλογικές της εξαγγελίες, για δρομολόγηση και επίλυση των ζητημάτων μας αφού για ακόμα μια φορά απαξίωσε, περιχαράκωσε και περιθωριοποίησε τους ένστολους πολίτες, μεταστρέφοντας την αρχική τους αισιοδοξία σε απαισιοδοξία και απογοήτευση.

Είμαστε επομένως αναγκασμένοι να υψώσουμε εκ νέου φωνή διαμαρτυρίας καταγγέλλοντας όλους εκείνους που μας οδήγησαν σε αδιέξοδο, διατρανώνοντας προς κάθε κατεύθυνση ότι το σύνολο των συναδέλφων πιέζει και απαιτεί για λύσεις τώρα, με μορφή αγώνων και κινητοποιήσεων, πέρα από αυτούς που θα καθορίσει η ΠΟΑΣΥ και σε τοπικό επίπεδο ύστερα από απόφαση που θα ληφθεί στην Γ.Σ. της 7-7-2006.

Μετά από το ναυάγιο της παραπάνω συνάντησης το Δ.Σ. της Ενωσής μας έχει ήδη ξεκινήσει την ενημέρωση των συναδέλφων που υπηρετούν σε υπηρεσίες του Νομού Δωδεκανήσου με πρώτο σταθμό την Νήσο Κω σήμερα 29-6-2006 όπου θα γίνει η ενημέρωση από τον Πρόεδρο της Ενωσής μας.

Ο σκοπός της ενημέρωσης αποσκοπεί έτσι ώστε οι συνάδελφοι να τελούν σε εγρήγορση και διαρκή ετοιμότητα για μια καθολική συμμετοχή στις προσεχείς κινητοποιήσεις και διαμαρτυρίες μας που θα λάβουν χώρα σε όλο το νομό Δωδεκανήσου.

Είναι και αποτελεί χρέος μας απέναντι στους νέους συναδέλφους μας και πιο πολύ σ' αυτούς που χάθηκαν εν ώρα καθήκοντος, η καθολική συμμετοχή των μελών μας στους αγώνες, για την επίλυση των ζητημάτων μας αλλά και την περιχαράκωση των κεκτημένων μας.

Το ύψιστο αγαθό
της ασφάλειας των πολιτών
δεν χωρά εκπτώσεις
ΓΙΑ ΤΟ ΔΙΟΙΚΗΤΙΚΟ
ΣΥΜΒΟΥΛΙΟ
Ο ΠΡΟΕΔΡΟΣ
ΚΑΨΑΛΗΣ Βασίλειος
6937267212
Ο ΓΕΝ. ΓΡΑΜΜΑΤΕΑΣ
ΧΗΤΑΣ Λάμπρος
6972850015

ΔΗΛΩΣΗ ΤΟΥ ΥΠΟΨΗΦΙΟΥ ΠΑΝ. ΠΑΠΑΚΩΝΣΤΑΝΤΙΝΟΥ

Ο υποψήφιος δήμαρχος Λινδίων κ. Παν. Παπακωνσταντίνου προέβη χθες στην ακόλουθη δήλωση:

«Δεν πρόκειται να ακολουθήσουμε την τακτική του κ. Σταύρου Ορφανού συγγράφοντας και δημοσιεύοντας επιστολές στον τοπικό τύπο, διότι θα χάσουμε πολύτιμο και χρήσιμο χρόνο από την προσπάθεια επίλυσης των προβλημάτων του Δήμου Λινδίων.

Οι μάχες για την προώθηση των ανοιχτών ζητημάτων του Δήμου μας δεν δίνονται με τη συγγραφή και δημοσίευση επιστολών αλλά μέσα από επαφές και συναντήσεις με αρμόδιους παράγοντες και με τη συνεχή παρουσία στα κέντρα λήψης των αποφάσεων.

Το ύφος της επιστολής του κ. Σταύρου Ορφανού το αφήνουμε στην κρίση των δημοτών μας απέναντι στους οποίους δεσμευόμαστε ότι εμείς δεν πρόκειται να πολώσουμε το προεκλογικό κλίμα διότι μόνο αρνητικές συνέπειες θα είχε για την εύρυθμη λειτουργία του Δήμου.

Αν ο κ. Ορφανός έχει επιπλέον ερωτήματα και απορίες ας τα συγκεντρώσει ώστε να συζητηθούν στην αμέσως επόμενη συνεδρίαση του Δημοτικού Συμβουλίου Λινδίων».

The Only Authorized Dealer In Rhodos

CIAO STORES

ΑΝΑΚΟΙΝΩΣΗ

Η εταρεία **«ΛΑΚΗΣ ΓΑΒΑΛΑΣ Α.Ε.»**, η οποία εδρεύει στην Αθήνα, Λεωφ. Κηφισίας αρ. 231, είναι επί πολλά συναπτά έτη η **αποκλειστική** εισαγωγέας και διανομέας των γνησίων ειδών ανδρικής και γυναικείας ένδυσης, υπόδησης και αξεσουάρ με το εμπορικό σήμα **D&G DOLCE & GABBANA** της ιταλικής εταιρείας **ITTIERRE.**

Υπό την ως άνω ιδιότητά της, η εταιρεία «ΛΑΚΗΣ ΓΑΒΑΛΑΣ Α.Ε.» ανακοινώνει στο καταναλωτικό κοινό ότι για την περίοδο Ανοιξη/Καλοκαίρι 2006 στην πόλη της Ρόδου διαθέτει προς λιανική πώληση τα εν λόγω προϊόντα της ανδρικής συλλογής αποκλειστικά και μόνο στο κατάστημα «CIAO», που διατηρεί επί της οδού Εθελ. Δωδεκανησίων αρ. 38-40.

Με τιμή,
Δήμητρα Παναγοπούλου
Προϊστάμενη Πωλήσεων της
«ΛΑΚΗΣ ΓΑΒΑΛΑΣ Α.Ε»

D&G DOLCE & GABANNA
D&G JEANS
DOLCE & GABANNA FIRST LINE
D.A DANIELE ALESSANDRINI
DKNY JEANS
XZENO MILANO ITALY
GUESS
JOOP!
CK
ENZO Made in Italy
JUSTcavalli
GFF GIANFRANCO FERRE
roberto cavalli
VERSACE JEANS COUTURE
RENE LEZARD

1. ΕΘ. ΔΩΔΕΚΑΝΗΣΙΩΝ 40 - ΡΟΔΟΣ ΤΗΛ. 22410 70402
2. ΔΗΜ. ΘΕΜΕΛΗ 83 - ΡΟΔΟΣ ΤΗΛ. 22410 70401
www.ciaoboutique.gr
email:info@ciaoboutique.gr

ΑΠΙΣΤΕΥΤΑ ΤΑ ΟΣΑ ΣΥΝΕΒΗΣΑΝ

ΣΟΒΑΡΑ ΕΠΕΙΣΟΔΙΑ στην Κω για το «Water Park»!

Λειτουργούσε παρανόμως και χθες επιχειρήθηκε η σφράγισή του

Μεγάλες διαστάσεις αναμένεται να προσλάβει εκ νέου στο νησί της Κω η υπόθεση της παράνομης λειτουργίας της επιχείρησης «Πολυμορφικό Πάρκο Αναψυχής Κως ΑΕ» στην περιοχή «Ψαλίδι», η νέα σφράγιση του οποίου προχθές οδήγησε σε πρωτοφανή επεισόδια με υπαιτιότητα του ιδιοκτήτη της επιχείρησης και μερίδας υπαλλήλων που αρνήθηκαν πεισματικά να συμμορφωθούν προς το νόμο!

Η συγκεκριμένη επιχείρηση λειτουργεί από το 2003 στην περιοχή Ψαλίδι Κω και εντός των εγκαταστάσεών της υπάρχουν μια πιτσαρία, ένα snack bar και ένα αναψυκτήριο. Η επιχείρηση που βρίσκεται κοντά σε υδροβιότοπο έχει κριθεί αυθαίρετη ενώ σειρά παρεμβάσεων σχετικά με το παράνομο της λειτουργίας της έχουν γίνει από οικολογικές οργανώσεις, τον δήμο της Κω, από φορείς και τάξεις του νησιού αλλά και από τον Συνήγορο του Πολίτη.

Με απόφαση που έλαβε ο Δήμος Κω το έτος 2004 έχουν ανακληθεί οι 2 άδειες λειτουργίας των κατ/των υγειονομικού ενδιαφέροντος (αναψυκτήριο και πιτσαρία) και παρά την ανάκληση της λειτουργίας τους ο ιδιοκτήτης της επιχείρησης συνέχιζε να τα λειτουργεί με αποτέλεσμα το 2005 να του υποβληθούν 49 μηνύσεις (αυτόφωρα) για παράνομη λειτουργία καταστημάτων υγειονομικού ενδιαφέροντος.

Ενόψει του γεγονότος ότι δεν συμμορφώθηκε προς τον νόμο ο Δήμος αποφάσισε εκ νέου την σφράγιση του συγκροτήματος και την 28η Ιουνίου 2006 και ώρα 09.05 υπάλληλοι της Δημοτικής Αστυνομίας Κω, προέβησαν στην σφράγιση αυτής παρουσία δύναμης της Υποδιεύθυνσης Ασφαλείας Κω η συνδρομή της οποίας είχε ζητηθεί από τον Δήμο Κω.

Την 10.30 ώρα της ίδιας ημέρας ο υπεύθυνος Διευθυντής της επιχείρησης κ. Νικόλαος Μπαλής του Δημητρίου 36 ετών, μαζί με εργαζόμενους, παραβίασαν τις σφραγίδες και εισήλθαν εντός της επιχειρήσης την οποία έθεσαν σε λειτουργία.

Ενημερώθηκε ο Εισαγγελέας Πλημμελειοδικών Κω κ. Κ. Σπηλιόπουλος και κατόπιν εντολής του, την 13.20 ώρα, δύναμη αποτελούμενη από άνδρες Α.Τ. Κω, Ο.Π.Κ.Ε., Α.Υ. Κω και Τ.Α. Κω μετέβη στους χώρους της επιχείρησης για να απομακρύνει τους υπαλλήλους και να κλείσει την επιχείρηση. Οι δράστες παρά τις επανειλημμένες προσκλήσεις των Αστυνομικών να τους ακολουθήσουν στο Α.Τ. Κω, αρνήθηκαν και αντιστάθηκαν σθεναρά στη σύλληψή τους απωθώντας τους αστυνομικούς, ενώ τραυμάτισαν ελαφρά στο πρόσωπο με γροθιά (μάτι) έναν αστυνομικό που μετείχε στην επιχείρηση.

Ακολούθησε πραγματικό κομφούζιο και οι 20 αστυνομικοί προχώρησαν στην σύλληψη 14 ατόμων (9 ημεδαπών - 5 αλλοδαπών).

Περί ώραν 01.00 της 29ης Ιουνίου 2006 ο συλληφθείς διευθυντής μαζί με 11 εκ των συλληφθέντων υπέβαλαν μηνυτήρια αναφορά στο ΑΤ Κω σε βάρος του Εισαγγελέα Πλημμελειοδικών Κω, του Διευθυντή της Αστυνομικής Υποδιεύθυνσης Κω κ. Ν. Βλάσση, του Διευθυντή του ΑΤ Κω κ. Σπ. Γεωργίου και σε βάρος όλων των Αστυνομικών που συμμετείχαν πλην δύο εξ αυτών.

Μια εκ των ατόμων που φέρονται να συνυπογράφουν την μήνυση αυτή έχει ήδη δηλώσει ότι αποποιείται τα όσα φέρεται να καταλογίζει η ίδια στους μηνυόμενους αρνούμενη ότι είχε καμία σχέση με την σύνταξη της μήνυσης πράγμα που αναμένεται να οδηγήσει σε νέες διώξεις.

Αξίζει να σημειωθεί ότι όμοια μηνυτήρια αναφορά είχε υποβάλει ο διευθυντής της επιχείρησης στον πρώην Εισαγγελέα Πλημμελειοδικών Κω κ. Ανδρέα Καραφλό και στον πρώην διευθυντή της Αστυνομικής Υποδιεύθυνσης.

Οι συλληφθέντες οδηγήθηκαν χθες στο Αυτόφωρο αλλά ζήτησαν προθεσμία και η δίκη τους θα γίνει αύριο το μεσημέρι.

ΑΠΟ ΤΟΝ ΑΡΕΙΟ ΠΑΓΟ

ΝΕΕΣ ΕΡΕΥΝΕΣ ΓΙΑ το «παραδικαστικό»

Συμπληρωματική έρευνα για Πρωτοδίκη της Ρόδου

Ο αντεισαγγελέας του Αρείου Πάγου Γιώργος Σανιδάς παρήγγειλε στον εφέτη ειδικό ανακριτή Ιωάννη Σίδερη την άσκηση ποινικών διώξεων κατά 14 ατόμων που αποτελούν νέο παραδικαστικό κύκλωμα.

Ειδικότερα, η παραγγελία του Γ. Σανιδά είναι κατά εννέα δικαστικών και εισαγγελικών λειτουργών, τριών δικηγόρων Αθηνών, ενός τέως γραμματέα του Εφετείου Αθηνών και ενός ιδιώτη.

Από τους εννέα δικαστικούς λειτουργούς, οι πέντε είναι εφέτες, ο ένας εισαγγελέας Εφετών, ένας πρόεδρος Πρωτοδικών και δύο πρωτοδίκες. Μεταξύ των δικαστικών είναι και δύο πρώην προϊστάμενοι του Πρωτοδικείου Αθηνών. Από τους εννέα δικαστές οι τέσσερις είναι γυναίκες.

Οι ποινικές διώξεις είναι για κακουργηματική απάτη κατ' εξακολούθηση, νομιμοποίηση εσόδων από εγκληματικές ενέργειες, παράβαση καθήκοντος, αποσιώπηση λόγου εξαίρεσης, ψευδορκία μάρτυρα και ηθική αυτουργία σε ψευδορκία.

Τα αδικήματα διαπράχθηκαν σε υποθέσεις ασφαλιστικών μέτρων, καθώς και σε υποθέσεις τακτικής διαδικασίας που είχαν μεγάλο οικονομικό αντικείμενο.

Σημειώνεται με την ευκαιρία ότι σε εξέλιξη βρίσκεται η έρευνα του κ. Σανιδά για συγκεκριμένη πρωτοδίκη που υπηρέτησε στην Ρόδο εις βάρος της οποίας έχουν υποβληθεί 3 αναφορές.

Ο κ. Σανιδάς αφού μελέτησε στοιχεία που συγκέντρωσε ο Εισαγγελέας Εφετών Δωδεκανήσου κ. Μαντακιοζίδης του απέστειλε νέα παραγγελία για την διενέργεια συμπληρωματικής έρευνας γύρω από συγκεκριμένα θέματα που χρήζουν διευκρίνισης.

ΣΤΗΡΙΖΕΙ ΚΑΡΑΒΟΛΙΑ Η ΝΕΑ ΔΗΜΟΚΡΑΤΙΑ

Η Νέα Δημοκρατία ανακοίνωσε χθες κι επισήμως ότι στο Δήμο Ιαλυσού θα στηρίξει τον υποψήφιο δήμαρχο Παναγιώτη Καραβόλια, χημικό μηχανικό.

ΔΗΛΩΣΗ ΚΑΡΑΒΟΛΙΑ

Η Δημοτική Παράταξη «Ελπίδα και Προοπτική» όπως είχαμε δηλώσει και στο παρελθόν, αποτελεί μια αυτοδύναμη, ανεξάρτητη και πολυσυλλεκτική παράταξη στελεχωμένη από ανθρώπους με γνώση και θέληση να λύσουν τα προβλήματα του τόπου μας, χωρίς κομματικούς αποκλεισμούς και διαχωρισμούς. Πιστεύουμε ότι η Τοπική Αυτοδιοίκηση είναι κυρίως ένα πεδίο αναμέτρησης με τα προβλήματα των τοπικών κοινωνιών και όχι πεδίο επίλυσης στενά κομματικών και πολιτικών διαφορών.

Χαιρετίζουμε της απόφαση της Νέας Δημοκρατίας να στηρίξει την παράταξή μας, ελπίζοντας ότι το ίδιο θα επαναληφθεί και από τα άλλα κόμματα, αφού τα προβλήματα που καλούμαστε να επιλύσουμε δεν έχουν χρώματα ή αποχρώσεις.

Η βασική μας επιδίωξη είναι και θα είναι η διαρκής και ουσιαστική «στήριξη» του απλού κόσμου της Ιαλυσού, την οποίαν πιστεύουμε ότι έχουμε, και η οποία θα αποτελέσει τον βασικό παράγοντα διαμόρφωσης της πολιτικής μας.

Με εκτίμηση
Παναγιώτης Καραβόλιας του Νικολάου
Υποψήφιος Δήμαρχος Ιαλυσού



δημοκρατικά

ΥΠΑΡΧΕΙ ΑΝΤΙΚΕΙΜΕΝΙΚΗ ΠΡΑΓΜΑΤΙΚΟΤΗΤΑ Η ΟΠΟΙΑ ΔΙΝΕΙ ΤΟ ΜΕΤΡΟ ΤΗΣ ΑΛΗΘΕΙΑΣ (ΑΡΙΣΤΟΤΕΛΗΣ)

ΜΕΤΑΧΕΙΡΙΣΗ ΣΤΗ ΒΟΥΛΗ ΕΠΙ ΙΣΟΙΣ ΟΡΟΙΣ

Του ΙΩΑΝΝΗ Μ. ΒΑΡΒΙΤΣΙΩΤΗ

Προϋπόθεση για την ομαλή λειτουργία της Βουλής και συνακόλουθα του πολιτεύματος είναι η ίση μεταχείριση κυβερνητικής πλειοψηφίας και αντιπολιτεύσεως κατά τη λειτουργία της Βουλής. Ο ρόλος και των δύο είναι προκαθορισμένος: η πλειοψηφία αναδείχθηκε από τον λαό για να αποφασίζει και να κυβερνά, η δε αντιπολίτευση για να ελέγχει την κυβερνητική πολιτική και να προσπαθεί με υπεύθυνο τρόπο να κλονίσει την εμπιστοσύνη της κοινής γνώμης στο κόμμα της πλειοψηφίας. Δεν υπάρχει αμφιβολία ότι τόσο κατά τη νομοθετική λειτουργία της Βουλής όσο και κατά τον κοινοβουλευτικό έλεγχο είναι δεδομένη η υπεροχή της κυβερνητικής πλειοψηφίας, αφού επικουρείται στο έργο της από τον κρατικό μηχανισμό, σε αντίθεση με την αντιπολίτευση που δεν διαθέτει τις ίδιες δυνατότητες. Αυτή είναι η πραγματικότητα. Εκείνο όμως που δεν είναι παραδεκτό είναι πλειοψηφία και αντιπολίτευση να μην έχουν τις ίδιες διαδικαστικές δυνατότητες.

Είναι αλήθεια ότι το Σύνταγμά μας τηρεί κατά βάση την απαραίτητη αλλά και αναγκαία αυτή ισορροπία. Υπάρχουν όμως ορισμένες διατάξεις που η ισορροπία ανατρέπεται εις βάρος της μειοψηφίας, έτσι ώστε η τελευταία να μην μπορεί να επιτελέσει την αποστολή της κατά τρόπο ισότιμο με την πλειοψηφία.

Πιο συγκεκριμένα:

1. Το άρθρο 84 παρ. 6 ορίζει ότι για την αποδοχή της προτάσεως εμπιστοσύνης, που πάντοτε τίθεται με πρωτοβουλία της κυβέρνησης, απαιτείται **η απόλυτη πλειοψηφία των *παρόντων* βουλευτών,** η οποία όμως δεν επιτρέπεται να είναι κατώτερη από τα δύο πέμπτα του όλου αριθμού των βουλευτών. Αντίθετα, η πρόταση δυσπιστίας, την πρωτοβουλία για την υποβολή της οποίας έχει πάντοτε η αντιπολίτευση, γίνεται δεκτή μόνο αν εγκριθεί από την **απόλυτη πλειοψηφία του *όλου αριθμού* των βουλευτών.** Με άλλα λόγια, για να απολαύει η κυβέρνηση της εμπιστοσύνης της Βουλής δεν απαιτούνται 151 ψήφοι, ενώ αντίθετα ο αριθμός αυτός απαιτείται για να ευοδωθεί πρόταση δυσπιστίας που προκαλεί η αντιπολίτευση.

Υπάρχουν ορισμένες διατάξεις που η ισορροπία ανατρέπεται εις βάρος της μειοψηφίας και έτσι εμποδίζεται να επιτελέσει την αποστολή της ισότιμα με την πλειοψηφία

Δεν γνωρίζω ποιοι λόγοι επέβαλλαν να αναχθεί σε συνταγματική διάταξη ο διαφορετικός υπολογισμός της ψήφου μεταξύ των προτάσεων εμπιστοσύνης και δυσπιστίας. Αλλωστε η διάταξη αυτή δεν έχει καμία πραγματική αξία, αφού κανένας Πρωθυπουργός που σέβεται την κοινή γνώμη αλλά και τον ίδιο του τον εαυτό δεν θα θελήσει να διατηρήσει το αξίωμά του αν δεν στηρίζεται στην απόλυτη πλειοψηφία του όλου αριθμού των βουλευτών.

Για όλους αυτούς τους λόγους πιστεύω ότι η διάταξη αυτή που και άδικη είναι και ουσία ανεφάρμοστη πρέπει να καταργηθεί.

2. Μια από τις αυστηρότερες μορφές κοινοβουλευτικού ελέγχου είναι η σύσταση από τη Βουλή εξεταστικής επιτροπής (που προβλέπεται από το άρθρο 72 Σ). Η διάταξη αυτή σκοπό έχει την άσκηση ελέγχου στην εκτελεστική εξουσία όταν τα ηπιότερα μέσα κοινοβουλευτικού ελέγχου έχουν κριθεί ατελέσφορα. Ουσιαστικά πρόκειται για δικαίωμα της αντιπολιτεύσεως, χωρίς αυτό βέβαια να σημαίνει ότι αποκλείεται και η πλειοψηφία να προτείνει τη σύσταση εξεταστικής επιτροπής.

Η σχετική διάταξη του Συντάγματος (άρθρο 72 παρ. 2) θέτει για την ενεργοποίησή της δύο προϋποθέσεις: πρώτον, η σχετική πρόταση να υπογράφεται από 60 βουλευτές και, δεύτερον, η απόφαση της Βουλής να ληφθεί «με την πλειοψηφία των δύο πέμπτων του συνόλου των βουλευτών».

Ωστόσο η διατύπωση αυτή και πιο συγκεκριμένα η αναφορά της λέξεως «πλειοψηφία» έχει δημιουργήσει ερμηνευτικό πρόβλημα. Συγκεκριμένα υποστηρίζεται ότι τα δύο πέμπτα του συνόλου των βουλευτών τα οποία απαιτούνται από τη συνταγματική διάταξη για την έγκριση της προτάσεως πρέπει να αποτελούν και την πλειοψηφία κατά τη σχετική ψηφοφορία. Η άποψη αυτή την οποία παγίως αποδέχονται και ακολουθούν οι εκάστοτε πλειοψηφίες είναι προφανές ότι δεν είναι ορθή. Διότι δεχόμενοι την άποψη αυτή αποδεχόμαστε ότι το πλέον δραστικό όπλο της αντιπολιτεύσεως, που είναι η σύσταση εξεταστικής επιτροπής, εξαρτάται από την απόφαση της πλειοψηφίας, άρα ουσιαστικά αναιρείται. Ο συντακτικός νομοθέτης έθεσε τις δύο προϋποθέσεις ώστε η πρόταση για σύσταση εξεταστικής επιτροπής, που είναι όπλο μεγάλης σημασίας για την αντιπολίτευση, να αποτελεί αποτέλεσμα βαθιάς και εμπεριστατωμένης μελέτης και όχι στιγμιαίας αντιδράσεως. Σε καμία περίπτωση δεν πιστεύω ότι ο συνταγματικός νομοθέτης θέλησε να φαλκιδεύσει το δικαίωμα της αντιπολιτεύσεως και να εξαρτήσει την ενεργοποίησή του από τη στάση της πλειοψηφίας. Για αυτόν ακριβώς τον λόγο προτείνεται σαφέστερη διατύπωση, με την οποία θα αίρονται οι ως σήμερα αμφισβητήσεις και τριβές που έχουν προκληθεί από τη συνταγματική ασάφεια και θα κατοχυρώνεται πλήρως η δυνατότητα της αντιπολιτεύσεως για την άσκηση του θεμελιώδους αυτού δικαιώματός της.

3. Υπάρχει ακόμη πρόβλημα με το άρθρο 29 του Κανονισμού της Βουλής που περιορίζει τον κοινοβουλευτικό έλεγχο στο τμήμα διακοπής των εργασιών της Βουλής.

Εκφράζω τη βεβαιότητα ότι η σημερινή πλειοψηφία θα αντιμετωπίσει τα θέματα αυτά θετικά και όχι μυωπικά και στενόκαρδα, όπως έπραξε η κατά την προηγούμενη αναθεώρηση κυβερνητική πλειοψηφία, και έτσι θα εκλείψουν τα σημεία εκείνα τα οποία διαταράσσουν την αναγκαία ισορροπία μεταξύ πλειοψηφίας και μειοψηφίας κατά τη λειτουργία της Βουλής.

ΕΧΕΙ ΠΡΟΒΛΗΜΑ ΚΥΡΙΩΣ ΜΕ ΤΙΣ ΓΥΝΑΙΚΕΣ

ΔΥΣΚΟΛΙΕΣ ΑΝΤΙΜΕΤΩΠΙΖΕΙ Ο ΝΟΜΑΡΧΗΣ

Γ. Μαχαιρίδης στη συγκρότηση ψηφοδελτίου

Ποιοι φέρονται να μετέχουν και ποιοι όχι στο νέο ψηφοδέλτιο





Η συμμετοχή του κ. Βασίλη Υψηλάντη στις νομαρχιακές εκλογές και η δυναμική που φαίνεται να έχει η υποψηφιότητά του όχι μόνο προκαλεί «πονοκέφαλο» στον κ. Γιάννη Μαχαιρίδη αλλά τον υποχρεώνει και σε αναθεώρηση των σχεδίων του σε ό,τι αφορά τη συγκρότηση του ψηφοδελτίου του.

Και αν για τα νησιά δεν έχει πολλά περιθώρια επιλογών, στη Ρόδο, όπου θα δοθεί και η κρισιμότερη μάχη, θα επιδιώξει τώρα ενίσχυση της «εμπροσθοφυλακής» με την ένταξη στο ψηφοδέλτιο ισχυρών προσωπικοτήτων, ικανών να φέρουν στην παράταξη σημαντικό αριθμό ψήφων.

Εχοντας μέχρι τώρα την εντύπωση ότι θα έκανε έναν υγιεινό περίπατο ο νυν νομάρχης είχε «κλειδώσει» ορισμένες υποψηφιότητες νέων προσώπων αμφίβολης, ωστόσο, ψηφοσυλλεκτικής ικανότητας. Κυρίως γυναικών ώστε να ανταποκρίνεται και στο κριτήριο της προβλεπόμενης από τον νόμο ποσόστωσης.

Μολονότι ο κ. Μαχαιρίδης δεν κάνει λόγο για το ψηφοδέλτιο της Ρόδου ούτε στους στενότερους συνεργάτες του οι πληροφορίες αναφέρουν ότι συναντά εξαιρετικές δυσχέρειες ως προς την ικανοποιητική αναπλήρωση των μεγάλων κενών που αφήνουν εν ενεργεία νομαρχιακοί σύμβουλοι αλλά και μη επιτυχόντες του 2002 οι οποίοι έχουν αποφασίσει να μην ξαναδοκιμάσουν την τύχη τους – τουλάχιστον στο πεδίο της νομαρχιακής αυτοδιοίκησης.

Σύμφωνα με απόλυτα εξακριβωμένες πληροφορίες από τους εν ενεργεία νομαρχιακούς συμβούλους δεν θα είναι υποψήφιοι ξανά ο κ. Μιχάλης Φωτάρας, γιατρός, ο οποίος στις προηγούμενες εκλογές με 5.527 σταυρούς κατετάγη έκτος μεταξύ όλων των υποψηφίων της παράταξης Μαχαιρίδη και ο κ. Δημόκριτος Παπαδόπουλος, δικηγόρος, που συγκέντρωσε 4.985 σταυρούς και κατέλαβε τότε την όγδοη θέση στη λίστα των επιτυχόντων. Ο κ. Φωτάρας θα είναι υποψήφιος δημοτικός σύμβουλος με την παράταξη του δημάρχου Ροδίων κ. Γιώργου Γιαννόπουλου, ενώ ο κ. Παπαδόπουλος δεν θα έχει καμιά εκλογική ανάμειξη.

Από τους «μη επιτυχόντες» δεν θα είναι ξανά υποψήφιοι η κ. Δράκου – Σκουμπουρδή Βαρβάρα (2.508 ψήφους), η κ. Κολλιού – Γιαννεσκή Μαργετούλα (2.172), η κ. Μαλαματή Παρασκευή (1.333), η κ. Σαλιάρη-Ράπτη Σταυρούλα (745) η κ. Τάχερ – Κεφαλάκη Ελένη (2.424) και η κ. Φάκκα – Βασιλαράκη Τζένη (2.960), ενώ αμφίβολη θεωρείται η συμμετοχή της κ. Ζηνοβίας Χατζηδάκη (2.510).

Γίνεται φανερό ότι ο κ. Γ. Μαχαιρίδης καλείται να αντιμετωπίσει ένα σοβαρό πρόβλημα με τη γυναικεία συμμετοχή στο ψηφοδέλτιό του και δεν είναι τυχαίο το γεγονός ότι προς αυτή την κατεύθυνση στρέφονται αυτή την περίοδο οι ενέργειές του.

Η μάχη θα δοθεί κυρίως με το «βαρύ πυροβολικό» των «8»

Από τους υποψήφιους που συμμετείχαν το 2002 δεν θα είναι υποψήφιοι ξανά οι κ.κ. Κλαδογένης Τσαμπίκος (3.031), Λυριστής Αναστάσιος (2.443), Παπανικόλας Παναγιώτης (1.666) και ο κ. Γιάννης Παρασκευάς (3.225) ο οποίος έχει αποφασίσει να αποσυρθεί. Ο κ. Παρασκευάς ο οποίος κατέλαβε τη 14η θέση και δεν εξελέγη το 2002 φέρεται ακόμα χολωμένος γιατί «πολεμήθηκε» εκ των έσω και δέχθηκε συντροφικά μαχαιρώματα, εις γνώσιν του κ. Μαχαιρίδη προφανώς.

Αμφίβολη θα πρέπει να θεωρείται η συμμετοχή από τους εν ενεργεία νομαρχιακούς συμβούλους της παράταξης Μαχαιρίδη των κ.κ. Δημήτρη Παπακωνσταντίνου (3.466) γιατρού και Δημήτρη Καραγεώργη (4.070) και από τους μη επιτυχόντες του κ. Εμμανουήλ Ζηδιανάκη.

Βέβαιη θα πρέπει να θεωρείται η υποψηφιότητα των κ.κ. Αντώνη Κάζα (2.000) εκπαιδευτικού και Γιάννη Κασέρη (2.593) τέως διευθυντή του ΕΒΕΔ.

Τα κενά των παραπάνω επιδιώκει να καλύψει με τη συμμετοχή σημαντικών υποψηφίων, κυρίως στους δήμους Αρχαγγέλου, Λινδίων, Νότιας Ρόδου και Ιαλυσού, αλλά οι πληροφορίες αναφέρουν ότι προσκρούει στην άρνησή τους.

Ειδικότερα στον Αρχάγγελο οι κ.κ. Γεώργιος Πετρονιάτης, γιατρός και Θεοδόσης Κολιάδης, πρώην δήμαρχος, που έχουν βολιδοσκοπηθεί δεν φέρονται διατεθειμένοι να εμπλακούν σε μια εκλογική περιπέτεια. Το ίδιο ισχύει και για τον νυν δήμαρχο Λινδίων κ. Γεώργιο Θαρρενό που δεν θα είναι ξανά υποψήφιος για τη δημαρχία, γεγονός που έχει προ καιρού δηλώσει ο ίδιος.

Στον νομαρχιακό στίβο επανέρχεται με τον κ. Μαχαιρίδη ο πρώην νομαρχιακός σύμβουλος, φαρμακοποιός κ. Σωτήρης Παμπάκας από τον Δήμο Πεταλούδων (είχε εκλεγεί με τον κ. Γιάννη Παρασκευά).

Συμπερασματικά ο κ. Μαχαιρίδης θα βασιστεί στην ομάδα των «οκτώ» οι οποίοι είναι σήμερα οι στενότεροι συνεργάτες του.

Πρόκειται για τους κ.κ. Δημήτριο Κρεμαστινό (7.230), Βασίλη Δημητρακόπουλο (6.550), Στάθη Κουσουρνά (6.301), αντινομάρχη, Νίκο Ζωίδη (6.271), αντινομάρχη, Χατζηδιάκο Φώτη (5.168) πρόεδρο Ν.Σ., Ιωάννη Χριστοφάκη (4.169) αντινομάρχη, Ανδριάνα Μπαφίτη (3.852) και Δέσποινα Διακοσταυριανού – Σώζου (3.574) αντινομάρχη.

Ασφαλώς οι «8» θεωρούνται και το «βαρύ πυροβολικό» του κ. Γ. Μαχαιρίδη παράλληλα όμως και ως αποτρεπτικοί παράγοντες για τη συμμετοχή νέων και ικανών υποψηφίων καθώς η παρουσία τους ελάχιστα περιθώρια εκλογής τους επιτρέπει.

Αν οι «8» επανεκλεγούν, κάτι που θεωρείται βέβαιο, τότε τις υπόλοιπες 4-5 θέσεις εκλογής διεκδικούν όλοι οι υπόλοιποι υποψήφιοι.

ΑΧΑΡΑΚΤΗΡΙΣΤΗ Η ΚΡΑΤΙΚΗ ΑΝΑΛΓΗΣΙΑ

ΘΕΜΑ ΕΦΗΜΕΡΙΩΝ ΘΕΤΟΥΝ ΠΑΛΙ

οι νοσοκομειακοί γιατροί Ρόδου

Να δοθεί, επιτέλους, λύση στο πρόβλημα



Θέμα «δεδουλευμένων εφημεριών», αλλά απλήρωτων, θέτει και πάλι ο Σύλλογος Νοσοκομειακών Ιατρών Ρόδου, με νέα ανακοίνωσή του, αν και γνωρίζει ότι απευθύνεται, σχεδόν μονίμως σε «ώτα μη ακουόντων».

Δυστυχώς, οι γιατροί του Νοσοκομείου μας κατάντησαν «καρπαζοεισπράκτορες» λόγω της κρατικής αναλγησίας.

Θα πρέπει να δοθεί, επιτέλους, λύση στο πρόβλημα, γιατί «δεν πάει άλλο». Η κοινωνία συμμερίζεται τις ανησυχίες των γιατρών και δεν κατανοεί την ανευθυνότητα που συνεχίζουν να επιδεικνύουν οι λεγόμενοι «αρμόδιοι».

Από το Σύλλογο Νοσοκομειακών Ιατρών Ρόδου εκδόθηκε χθες η ακόλουθη ανακοίνωση:

Ο Σύλλογος Νοσοκομειακών Ιατρών του Γενικού Νοσοκομείου Ρόδου, πληροφορούμενος το έγγραφο που εστάλη από τον κ. Επίτροπο σχετικά με την αδυναμία του να πληρώσει τις εφημερίες των μηνών Απριλίου και Μαΐου 2006, απαιτεί να γνωρίζει τους λόγους που, για πολλοστή φορά, επί σειρά ετών, επαναλαμβάνεται αυτό το φαινόμενο φθάνοντας πάλι σε αδιέξοδο.

Μόνο που, αυτήν την φορά οι εξηγήσεις θα πρέπει να δοθούν στους χρήστες των Υπηρεσιών Υγείας του Νομού μας.

Το να μεταθέτουμε τις ευθύνες μας ο ένας προς τον άλλον, δεν λύνει το πρόβλημα.

Αποτελούμε όλοι μας τμήμα του Κράτους, και σαν λειτουργοί του, καλούμεθα να διεκπεραιώσουμε το έργο το οποίο μας έχει ανατεθεί.

Οι γιατροί εκτελούμε αυτό το έργο με περισσή αυταπάρνηση και θα περιμέναμε από τους απανταχού Διοικούντες, να μας διευκολύνουν στην επιτέλεση των καθηκόντων μας, και όχι να μας αναγκάζουν να αναλωνόμαστε σε θέματα για τα οποία δεν είμαστε αρμόδιοι.

Ο ρόλος του γιατρού δεν είναι να βρίσκει κονδύλια, ούτε και να επεξεργάζεται αριθμούς.

Θέλουμε, και απαιτούμε, το έργο που, υπό τόσο δύσκολες συνθήκες παράγουμε, να αμείβεται χωρίς καθυστερήσεις, και χωρίς περικοπές.

Όλοι μας, υποχρεούμεθα να πράττουμε τα δέοντα, ο καθένας μέσα από τις αρμοδιότητές του, για την καλύτερη εξυπηρέτηση του πάσχοντος.

Ο ρόλος όμως του γιατρού είναι αναντικατάστατος.

Δεν είναι, λοιπόν, δυνατόν να μην μας παρέχεται η δυνατότητα να παραμένουμε αφοσιωμένοι στο έργο μας, παρεμποδίζοντας κάθε χρόνο, επί τόσα χρόνια, με διάφορα κωλύματα την προσφορά μας στον Δωδεκανήσιο Ασθενή.

Δεν είναι δουλειά του γιατρού να προσαρμόζει τα προγράμματα των εφημεριών με λογιστικά κριτήρια.

Γνωρίζουμε, δυστυχώς όλοι μας πολύ καλά, ότι στην Δικαιοσύνη δεν θα συρθεί κανείς άλλος, παρά μόνον ο γιατρός.

Ελπίζοντας πάντα ότι δεν θα επαληθευθεί η λαϊκή ρήση «κάθε πέρσι και καλύτερα», απαιτούμε δικαιωματικά,

1ον Την άμεση καταβολή των δεδουλευμένων εφημεριών των μηνών Απριλίου και Μαΐου 2006,

2ον Την άμεση καταβολή του οφειλόμενου υπολοίπου των εφημεριών του Νοεμβρίου 2005,

3ον Να ζητηθεί άμεσα από το Υπουργείο Υγείας και Κοινωνικής Αλληλεγγύης επιπλέον συμπληρωματικό κονδύλιο για την κάλυψη των εφημεριών των υπολοίπων μηνών του έτους 2006,

4ον Να διευθετηθεί μιας διά παντός το ζήτημα των εφημεριών, ώστε να μην παρατηρούνται κάθε χρόνο ούτε καθυστερήσεις, ούτε και περικοπές, και τέλος,

5ον Να καταβάλλονται οι εφημερίες μας έτσι όπως προβλέπει η Απόφαση του Αρείου Πάγου, με αριθμ. 39/2002, «περί μισθού, υπερωριών και δήλης ημέρας καταβολής τους».

ΓΙΑ ΤΟ Δ.Σ.
Ο ΑΝΤΙΠΡΟΕΔΡΟΣ
Ι. Κ. Στουραΐτης
Ο ΓΕΝΙΚΟΣ ΓΡΑΜΜΑΤΕΑΣ
Ν. Χριστοδούλου

ΣΕ ΕΚΤΕΛΕΣΗ ΣΧΕΤΙΚΗΣ ΥΠΟΥΡΓΙΚΗΣ ΑΠΟΦΑΣΗΣ

ΑΝΑΠΡΟΣΑΡΜΟΖΟΝΤΑΙ

τα κόμιστρα των ταξί



Τι προβλέπει το νέο τιμολόγιο

Σε εκτέλεση σχετικής υπουργικής αποφάσεως το Τμήμα Μεταφορών και Επικοινωνιών της Νομαρχιακής Αυτοδιοίκησης Δωδεκανήσου προέβη στην αναπροσαρμογή του τιμολογίου των ταξί ως ακολούθως:

1. Τιμολόγιο Ι (απλή ταρίφα): 0,32€/χιλιόμετρο.
2. Τιμολόγιο ΙΙ (διπλή ταρίφα): 0,60€/χιλιόμετρο.
3. Δικαίωμα Εκκίνησης (πτώση σημαίας): 1,00€.

Πρόσθετες Αποζημιώσεις

1. Αναμονή: Για κάθε ώρα αναμονής (μέχρι 20 λεπτά καμία επιβάρυνση): 8,50€.
2. Για κάθε μίσθωση προς αεροδρόμιο: 2,00€.
3. Απλή κλήση: 1,50€.
4. Προκαθορισμένος χρόνος (Ραντεβού): 2,50€.
5. Ελάχιστη αποζημίωση για κάθε διαδρομή: 2,70€.
6. Για κάθε αποσκευή πέρα των 10 κιλών: 0,30€.

ΝΕΑ ΔΙΟΙΚΗΣΗ ΣΤΟΝ «ΟΙΚΟ ΚΟΛΥΜΠΙΩΝ»

Με απόφαση του Υπουργού Υγείας και Κοινωνικής Αλληλεγγύης κ. Δ. Αβραμόπουλου, που δημοσιεύθηκε σε ΦΕΚ την 26η Ιουνίου 2006, διορίζονται μέλη στο Διοικητικό Συμβούλιο του Κέντρου Θεραπείας-Φυσικής και Κοινωνικής Αποκατάστασης Ατόμων με Αναπηρίες Ρόδου της Β' Δ.Υ.ΠΕ. Νοτίου Αιγαίου, τα κατωτέρω πρόσωπα:

- **Χατζημανώλης Γεώργιος** του Βασιλείου, Οικονομολόγος, ως Πρόεδρος.
- **Θεοδώρης Ιωάννης** του Αντωνίου, Επιχειρηματίας με αναπληρωτή του τον Χατζηχριστοδούλου Βασίλειο του Ελευθερίου, Ιδιωτικό Υπάλληλο.
- **Νικόλης Μιχαήλ** του Βασιλείου, Επιχειρηματίας με αναπληρωτή του τον Κοιλιά Γεώργιο του Ιωάννη, Ιδιωτικό υπάλληλο.
- **Χατζηδημητρίου Μιχαήλ** του Γεωργίου, εκπρόσωπος της ΕΣΑΕΑ με αναπληρώτριά του την Γερολύμου Μαρία του Ηλία, ομοίως.
- **Τόππος Τσαμπίκος** του Νικολάου, εκπρόσωπος των εργαζομένων.

Αντιπρόεδρος του Συμβουλίου ορίζεται ο **Θεοδώρης Ιωάννης** του Αντωνίου.

Η θητεία του Συμβουλίου είναι διετής.

Swedco CAFE
Swedco
CAFE
στη Λίνδο

Σας περιμένουμε
Με τη γνωστή ποιότητα των προϊόντων μας
στο **νέο** μας **κατάστημα** στη **Λίνδο**
(πίσω parking – κοντά
στο Δημαρχείο- περιοχή Αγ. Στεφάνου).

ΔΟΚΙΜΑΣΤΕ ΤΗ ΝΕΑ ΠΡΟΤΑΣΗ ΜΑΣ ΣΕ ΦΡΕΣΚΑ ΠΑΓΩΤΑ
ΔΙΚΗΣ ΜΑΣ ΠΑΡΑΓΩΓΗΣ!!!

Απολαμβάνοντας
την καταπληκτική
θέα προς το
Λιμανάκι
του Αγ. Παύλου
και την Ακρόπολη
της Λίνδου

Swedco CAFE

Τηλ. 2244031233

Philips
widescreen flat TV with
Pixel Plus
50"
plasma HD Ready

ELECTRONET
ΠΟΓΩ ΤΙΜΗΣ
PHILIPS



Turn up your viewing experience
with Pixel Plus

Experience the superior picture quality of this excellent Flat TV with the latest PDP technology and Pixel Plus. It's packed into a stunning design that will complement your interior.

ΜΟΣΧΙΔΗΣ
ΕΜΠΟΡΙΚΟ ΚΕΝΤΡΟ ΦΩΚΙΑΛΗ
ΤΗΛ : 35846 – 80011900500

ΜΕ ΥΠΟΜΝΗΜΑ ΤΟΥΣ ΠΡΟΣ ΤΟ ΥΠΕΧΩΔΕ

ΟΙ ΔΗΜΟΙ ΛΙΝΔΙΩΝ - Ν. ΡΟΔΟΥ

ζητούν νερό από το Φράγμα Γαδουρά

Είναι αναπτυσσόμενες τουριστικά περιοχές

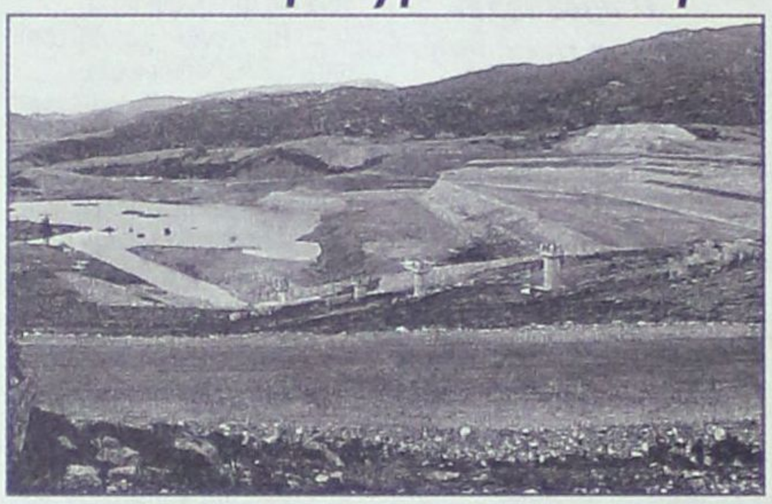

Την σύνταξη συμπληρωματικής μελέτης ώστε να καταστεί δυνατή η κατασκευή αγωγού μεταφοράς νερού από το Φράγμα Γαδουρά και προς τους Δήμους Λινδίων και Νότιας Ρόδου, ζητούν με κοινό υπόμνημά τους προς τον ΥΠΕΧΩΔΕ κ. Γ. Σουφλιά οι δήμαρχοι κ.κ. Γ. Θαρρενός και Μανώλης Σαββής.

Στο υπόμνημά τους οι δύο δήμαρχοι αναφέρουν τα εξής:

ΘΕΜΑ: «Κατασκευή αγωγού παροχής ύδατος από το Φράγμα Γαδουρά προς Νότια Ρόδο (Δήμος Λινδίων – Δήμος Νότιας Ρόδου)».

Κύριε Υπουργέ,

Η κατασκευή του Φράγματος Γαδουρά, έργο υποδομής από τα σημαντικότερα που εκτελούνται στον τόπο μας, αποτελεί ζωτικής σημασίας τόσο για το νησί της Ρόδου και του Νομού Δωδ/σου καθότι θα καλύψει ανάγκες ύδρευσης, όσο και του Κράτους γενικότερα δεδομένου ότι ένα μεγάλο μέρος των πόρων του κρατικού προϋπολογισμού προέρχεται από το νομό αυτό, άλλωστε η σημασία του έργου δεν υποδηλώνεται μόνο με αριθμητικούς όρους κόστους αλλά κυρίως στην επίλυση του βασικού αγαθού για την συνολική ανάπτυξη του νησιού.

Η κατασκευή του ανωτέρω έργου θα δώσει την δυνατότητα καλύτερης και ορθολογικότερης διαχείρισης των υδάτινων πόρων και επιπλέον θα σταθεί αρωγός στην ανάπτυξη του νησιού μας που τόσο πολύ ανάγκη έχει να αντιμετωπίσει τον έντονο ανταγωνισμό στο Νέο Τουριστικό Περιβάλλον που διαμορφώνεται.

Είναι γνωστό ότι στη υπάρχουσα μελέτη, άρα και το έργο που πρόκειται να δημοπρατηθεί, προβλέπεται η κατασκευή αγωγού παροχής του νερού μόνο προς το βόρειο τμήμα του νησιού.

Η ευρύτερη περιοχή της Νότιας Ρόδου διοικητικά περιλαμβάνει τον κατ' εξοχήν τουριστικό Δήμο Λινδίων (εντός των διοικητικών ορίων του οποίου εκτελείται το αναφερόμενο έργο) και τον Δήμο Νότιας Ρόδου.

Μετά την νέα τροποποίηση του Αναπτυξιακού νόμου (Ν.3299/03), χωρίς αμφιβολία, το επενδυτικό ενδιαφέρον ιδιαίτερα στον Τουριστικό τομέα (Νέα ξενοδοχεία Πολυτελείας – πλήθος νέων εξοχικών κατοικιών -επιστροφή κατοίκων από τα αστικά κέντρα) θα διοχετευθεί στην περιοχή μας.

Οι σημερινές υποδομές ύδρευσης στηρίζονται κυρίως στην εκμετάλλευση του υπόγειου υδροφόρου ορίζοντα όπου παρατηρούνται φαινόμενα γρήγορης εξάντλησης.

Η προσπάθεια αξιοποίησης, με νέες τεχνολογίες, των υπέργειων νερών δεν επιλύουν το πρόβλημα κάλυψης των άμεσων αναγκών ύδρευσης των δήμων μας αλλά λειτουργούν συμπληρωματικά.

Θεωρούμε επιβεβλημένη πλέον την σύνταξη συμπληρωματικής μελέτης προκειμένου να κατασκευαστεί και ο αγωγός μεταφοράς ύδατος στην περιοχή του Δήμου Λινδίων και του Δήμου Νότιας Ρόδου για να καλύψει τις επιτακτικές και συνεχώς αυξανόμενες ανάγκες υδροδότησης.

Κύριε Υπουργέ,

Πεπεισμένοι για την ορθολογική σας αντίληψη διαχείρισης και ανάπτυξης του τόπου μας προσβλέπουμε στην άμεση ικανοποίηση του αιτήματός μας.

Με εκτίμηση
1. Μ. ΣΑΒΒΗΣ
Δήμαρχος Νότιας Ρόδου
2. Γ. ΘΑΡΡΕΝΟΣ
Δήμαρχος Λινδίων

ΣΕ ΕΞΕΛΙΞΗ ΤΟ ΘΕΡΙΝΟ ΠΡΟΓΡΑΜΜΑ

ΠΛΗΘΟΣ ΕΚΔΗΛΩΣΕΩΝ

από τον «Πολιτιστικό»

Στην Τάφρο οι «Πέρσες» του Αισχύλου

Συνεχίζεται το πρόγραμμα των εκδηλώσεων του Πολιτιστικού Οργανισμού Δήμου Ροδίων, με τρεις συναυλίες και την έναρξη της 3ης διοργάνωσης του Κύκλου Αρχαίου Δράματος.

Την Παρασκευή 30 Ιουνίου, στις 20:30, ο Πολιτιστικός Οργανισμός Δήμου Ροδίων θα παρουσιάσει στα πλαίσια της Ναυτικής Εβδομάδας στον **Ναυτικό Όμιλο Ρόδου στο Μανδράκι,** τη ***συναυλία 'Τραγούδια της θάλασσας'***, με το Rho Ethnic Trio, σε παραδοσιακά νησιώτικα τραγούδια. Το σχήμα αποτελούν οι γνωστοί και καταξιωμένοι ντόπιοι μουσικοί Ηλίας Αναστασιάδης (λύρα, τραγούδι), Νίκος Χασάπης (παραδοσιακά κρουστά) και Ανδρέας Ρηγάκης (κιθάρα).

Το Ro Ethnic Trio θα παρουσιάσει σειρά συναυλιών σε γειτονιές της πόλης, κατά τη διάρκεια του καλοκαιριού, ξεκινώντας την ερχόμενη **Τρίτη 4 Ιουλίου στις 20:30, στην κεντρική πλατεία της Παλιάς Πόλης (πλατεία Ιπποκράτους).**

Την Κυριακή 2 Ιουλίου, στις 20:30, η Φιλαρμονική Δήμου Ροδίων θα παρουσιάσει σαραντάλεπτο ευχάριστο μουσικό πρόγραμμα **στον Τρούλο** έναντι του Ακταίον, αποτελώντας μια αφορμή για Κυριακάτικη βόλτα στην παραλιακή λεωφόρο του Μανδρακιού.

Η είσοδος για τις παραπάνω εκδηλώσεις είναι ελεύθερη.

Τέλος, **ξεκινά ο Κύκλος Αρχαίου Δράματος για 3η συνεχή χρονιά**, με το Εθνικό Θέατρο να παρουσιάζει την παράσταση **'Πέρσες' του Αισχύλου, στο θέατρο Μεσαιωνικής Τάφρου 'Μελίνα Μερκούρη', την Πέμπτη 6 Ιουλίου, στις 21:00**. Πρωταγωνιστούν η Λυδία Κονιόρδου, ο Χρήστος Λούλης και ο Γιάννης Κρανάς, τη σκηνοθεσία υπογράφει η Λυδία Κονιόρδου, τη μετάφραση έχει κάνει η Νικολέττα Φριντζήλα, τα σκηνικά η Λιλή Κεντάκα, τη μουσική ο Τάκης Φαραζής και τις χορογραφίες η Αποστολία Παπαδαμάκη. Σημειώνουμε, ότι η παράσταση στη Ρόδο θα είναι η πρώτη της περιοδείας, μετά την πρεμιέρα, το Σάββατο 1 Ιουλίου στο θέατρο Φρυνίχου στους Δελφούς, ενώ ακολουθούν οι παραστάσεις στην Επίδαυρο, 14 και 15 Ιουλίου.

Η προπώληση των εισιτηρίων θα ξεκινήσει τη Δευτέρα 3 Ιουλίου, στο ταμείο του κινηματοθεάτρου ΡΟΔΟΝ, κατά τις ώρες 9:00-13:30 & 18:00-21:00. Πληρ. 22410 27427, 28823.





sports

ΕΠΙΜΕΛΕΙΑ:
ΗΛΙΑΣ ΛΟΪΖΟΣ -
ΣΤΕΦΑΝΟΣ ΓΚΙΖΛΗΣ

ΡΟΔΟΣ

ΕΚΛΕΙΣΕ ΓΙΑ ΕΝΑ ΧΡΟΝΟ ο Γιώργος Ισκάς

• Χθες το βράδυ ο τεχνικός σύμβουλος των «ελαφιών» Κώστας Παπαοικονόμου θα είχε συνάντηση με τον Νίκο Ορφανίδη • Μία ανάσα από την απόκτηση του τερματοφύλακα Παπαδόπουλου Βασίλη βρίσκεται η ΠΑΕ Ρόδος • Δανεικός στα Μάλλια καταλήγει ο Μιχάλης Πλύγκος



Ακόμη ένας Ρόδιος ποδοσφαιριστής ανανέωσε την παραμονή του στην ΠΑΕ Ρόδος, κάτι που μαρτυρά πως στο ρόστερ των «ελαφιών» θα υπάρχουν περίπου δεκαπέντε ντόπιοι παίκτες.

Χθες το πρωί λοιπόν, ο Γιώργος Ισκάς υπέγραψε συμβόλαιο για ένα χρόνο καθώς στην συνάντησή του με την διοίκηση της ομάδας, δεν υπήρξε κανένα πρόβλημα και οι δύο πλευρές έδωσαν σχεδόν αμέσως τα χέρια. Ο έμπειρος ποδοσφαιριστής αλλά και οι διοικούντες την Ρόδο, ήταν ικανοποιημένοι από την θετική κατάληξη που είχε η συνάντησή τους.

Στο μεταξύ χθες το απόγευμα ακόμη ένας Ρόδιος παίκτης αναμενόταν να κλείσει ουσιαστικά την μεταγραφή του στα «ελάφια».

Πρόκειται για τον Νίκο Ορφανίδη του Φοίβου, ο οποίος θα είχε συνάντηση με τον τεχνικό σύμβουλο της ομάδας, Κώστα Παπαοικονόμου, για να συζητήσουν τις λεπτομέρειες για την ένταξή του στο ρόστερ των «ελαφιών».

Επίσης στις αρχές της ερχόμενης εβδομάδας αναμένεται να τελειώσουν και οι περιπτώσεις των Μάκη Μποϊλή, Ικαρου Τριπολίτη και του Φυλακούρη από την Κάλυμνο.

ΣΤΑ ΜΑΛΛΙΑ Ο ΠΛΥΓΚΟΣ

Δανεικός για ένα χρόνο στα Μάλλια θα αγωνισθεί την νέα περίοδο ο Μιχάλης Πλύγκος. Οπως είναι γνωστό ο ποδοσφαιριστής ανήκει στην ομάδα της Ρόδου και μετά από συνεννόηση των δύο πλευρών, ο Πλύγκος θα γίνει.... Κρητικός για δεύτερη χρονιά. Σύμφωνα με πληροφορίες ο Ρόδιος ποδοσφαιριστής έχει συμφωνήσει σε όλα με τους Κρητικούς και την ερχόμενη εβδομάδα θα ταξιδέψει για την Κρήτη όπου θα κλείσει και τυπικά η συμφωνία με τα Μάλλια.

ΒΡΗΚΕ ΤΕΡΜΑΤΟΦΥΛΑΚΑ

Μέχρι σήμερα το απόγευμα αναμένεται να οριστικοποιηθεί η απόκτηση τερματοφύλακα Βασίλη Παπαδόπουλου από την ΠΑΕ Ρόδος.

Ο ποδοσφαιριστής είναι 29 ετών και με την προηγούμενη ομάδα του τον Λήλαντα Βασιλικού/Χαλκίδα είχε 17 συμμετοχές στο περυσινό πρωτάθλημα.

Ο Παπαδόπουλος είναι έμπειρος γκολκήπερ και λόγω της ρευστής κατάστασης που επικρατεί στον Λήλαντα πήρε την ελευθέρα του.

Στα «ελάφια» πιστεύουν πως όλα θα πάνε καλά κι ο ποδοσφαιριστής σύντομα θα έλθει στο νησί μας.

ΑΝΤΙΟ ΜΠΟΜΠΑΝ...



Η κοινωνία του ελληνικού μπάσκετ, του ελληνικού αθλητισμού, θρηνεί από το βράδυ της Τετάρτης.

Ο Μπόμπαν Γιάνκοβιτς δεν είναι πια ένα από τα μέλη της, δεν είναι πια μαζί μας. Η είδηση της απώλειας του 44χρονου μπασκετμπολίστα σκόρπισε μόνο θλίψη. Ο Γιάνκοβιτς είχε συγκλονίσει τον χώρο του ελληνικού αθλητισμού στις 28 Απριλίου του 1993, με τον σοβαρότατο τραυματισμό του στον αγώνα Πανιώνιος - Παναθηναϊκός, εξαιτίας του οποίου έμεινε καθηλωμένος σε αναπηρικό καροτσάκι.

Την Τετάρτη είχε πάρει το πλοίο από τον Πειραιά με προορισμό τη Ρόδο. Αισθάνθηκε έντονη αδιαθεσία και ειδοποίησε τον πλοίαρχο ο οποίος και επέλεξε να οδηγήσει το καράβι στην Σύρο προκειμένου να παρασχεθούν οι πρώτες βοήθειες στον 44χρονο Μπόμπαν. Ηταν όμως πολύ αργά...

Η καρδιά του Μπόμπαν δεν άντεξε, με τις πρώτες πληροφορίες να αναφέρουν ότι υπέστη ανακοπή εξαιτίας θρόμβωσης.

Τραγική ειρωνεία; Το πρωί της Τετάρτης ο γιος του άτυχου μπασκετμπολίστα πραγματοποίησε την καλύτερή του εμφάνιση με τη φανέλα του Πανιωνίου που αγωνίζεται σε ματς των τμημάτων υποδομής...

ΚΟΛΟΣΣΟΣ

Πρόβλημα στην Α2

Ενα σχέδιο νόμου χωρίς ιδιαίτερη λογική βάση επεξεργάζεται όσον αφορά το πρωτάθλημα της Α2 η Πολιτεία, γεγονός που έχει προκαλέσει αντιδράσεις στους περισσότερους συλλόγους.

Συγκεκριμένα θα τεθεί προς ψήφιση στο Κοινοβούλιο ένα σχέδιο το οποίο προβλέπει πως οι ομάδες που θα συμμετάσχουν στην Α2 θα είναι τριών κατηγοριών.

Πρώτα οι δύο ομάδες που υποβιβάστηκαν από την Α2 θα παραμείνουν ΚΑΕ, οι δώδεκα που ήταν κα πέρσι θα έχουν την μορφή του ΤΑΚ, ενώ οι δύο που κέρδισαν την άνοδό τους θα κρατήσουν την ερασιτεχνική τους ταυτότητα! Οπως καταλαβαίνει ο οποιοσδήποτε θα υπάρχει εμφανής ανισότητα μεταξύ των συλλόγων αφού οι μεν ανώνυμες εταιρείες θα πληρώνουν αρκετά λεφτά στην εφορία ενώ οι ερασιτεχνικές τίποτα. Για τον λόγο αυτό συναντήθηκαν εκπρόσωποι των ομάδων στην πρωτεύουσα, από τις οποίες μονάχα ο Κολοσσός αντιτάχθηκε στην αλλαγή του status quo στην Α2, αφού οι υπόλοιπες κινήθηκαν στην ακριβώς αντίθετη θέση υποστηρίζοντας τον ολοκληρωτικό ερασιτεχνισμό. Μάλιστα κάποιοι σύλλογοι απείλησαν με αποχή από το πρωτάθλημα εάν δεν συμβεί το παραπάνω. Οπως και να έχει η ΕΟΚ και οι ομάδες θα συναντηθούν εκ νέου μέσα στον Ιούλιο για να συζητήσουν ξανά το θέμα.

Κάλεσμα του Σκαρτάδου στον Μιχάλη Κατσιδώνη

Η παρουσία του Γιώργου Σκαρτάδου στον πάγκο του Ολυμπιακού Λουτρακίου είναι γνωστή εδώ και δύο εβδομάδες περίπου.

Ωστόσο το ζητούμενο δεν είναι αυτό το γεγονός, αλλά πως ο Ρόδιος προπονητής θέλει κοντά του ένα ποδοσφαιριστή του ΑΕΡΑ Αφάντου.

Πρόκειται για τον κεντρικό αμυντικό Μιχάλη Κατσιδώνη, ο οποίος θα έχει την ευκαιρία ν' αγωνισθεί γι' ακόμη μια χρονιά στην Δ' Εθνική.

Οι επαφές μεταξύ των δύο πλευρών έχουν γίνει αλλά το ερωτηματικό είναι η διοίκηση των «ερυθρόλευκων». Εάν οι αξιώσεις του ΑΕΡΑ δεν ικανοποιήσουν τους ανθρώπους του Λουτρακίου τότε ίσως τα πράγματα να χαλάσουν. Ωστόσο υπάρχει και η περίπτωση δανεισμού του Κατσιδώνη την οποία θα εξετάσουν από κοινού ο ΑΕΡΑ υπάρχει και η περίπτωση δανεισμού του Κατσιδώνη την οποία θα εξετάσουν από κοινού ο ΑΕΡΑ και ο Ολυμπιακός Λουτρακίου.

ΕΛΛΗΝΕΣ ΔΙΑΙΤΗΤΕΣ σε διεθνείς αγώνες



Η UEFA ενημέρωσε την Ελληνική Ποδοσφαιρική Ομοσπονδία ότι ο κ. Χριστόφορος Ζωγράφος θα διευθύνει τον αγώνα Μιλικόσκι - Νιου Σέιντς (12/07/2006) της Α' προκριματικής φάσης του Champions League, ενώ ο κ. Θανάσης Μπριάκος ορίστηκε να διευθύνει τον αγώνα Λέγκια-Ταλίν ή Χαφναρφιόρντουρ (01-02/08/2006), ο οποίος θα διεξαχθεί στο πλαίσιο της Β' προκριματικής φάσης του Champions League.

Εξάλλου, η UEFA όρισε τον κ. Ιωάννη Τσαχειλίδη να διευθύνει τον αγώνα Βιτ - Αρτμίντια (27/07/2006) του UEFA Cup, ενώ ο κ. Ηρακλής Τσίκινης ορίστηκε από την UEFA για να διευθύνει τον αγώνα Τίρανα - Βάρτεκς (27/07/2006) της ίδιας διοργάνωσης.

Επαφές των «κυανέρυθρων» με Πορτογαλία και Ολλανδία

Ο Ντανιέλ Μπατίστα μιλά με μάνατζερ των δύο χωρών για παίκτες αξίας

Από κόσκινο περνά αρκετούς ποδοσφαιριστές ο προπονητής του Διαγόρα Ντανιέλ Μπατίστα μέχρι να δώσει την συγκατάθεσή του για να αποκτηθεί κάποιος.

Αυτός είναι βέβαια και ο λόγος που ο Διαγόρας καθυστερεί ν' ανακοινώσει κάποια μεταγραφή. Ωστόσο σε επικοινωνία που είχε η «δσπορ» με τον νεαρό τεχνικό του «γηραιού», ο κ. Μπατίστσα ανέφερε πως οι διαπραγματεύσεις του με 3-4 ποδοσφαιριστές βρίσκονται σε πολύ καλό δρόμο, αλλά ακόμα τίποτα δεν είναι οριστικό.

Πάντως ο προπονητής του Διαγόρα φάνηκε αισιόδοξος πως στο τέλος θα βρεθούν οι ποδοσφαιριστές που έχει στα πλάνα του και πραγματικά θα κάνουν την διαφορά.

Ο Ντανιέλ Μπατίστα αποκάλυψε επίσης πως βρίσκεται σ' επαφή με Πορτογάλους και Ολλανδούς μάνατζερ προκειμένου να βρει κοινοτικούς παίκτες.

Το τσεκάρισμα των ποδοσφαιριστών θα γίνει με τη μέθοδο της βιντεοκασέτας καθώς αυτή την περίοδο είναι ο καλύτερος τρόπος για να διαπιστώσει τις ικανότητες και την αξία κάποιων.

ΑΕΡΑ

«Ερυθρόλευκος» και φέτος

Ο Γιάννης Ελληνας θα συνεχίσει να προσφέρει τις υπηρεσίες του στην ομάδα

Η βοήθεια του Γιάννη Ελληνα στην αμυντική γραμμή του ΑΕΡΑ και στην ομάδα γενικότερα ήταν πολύτιμη κατά το μέσο του περσινού πρωταθλήματος της Δ' Εθνικής όταν και αποκτήθηκε ως δανεικός από τον Διαγόρα.



Το γεγονός ότι η ομάδα φέτος παρά τον υποβιβασμό της στην Α' Κατηγορία της Δωδ/σου έχει θέσει ως στόχο τον πρωταθλητισμό αναγκάζει τους ανθρώπους των «ερυθρολεύκων» να συμπληρώσουν το ρόστερ με ό,τι καλύτερο κυκλοφορεί στην τοπική αγορά.

Ετσι, λοιπόν, ήταν επιθυμία τόσο της διοίκησης όσο και του Σάσα Γιόνοβιτς να παραμείνει ο Ελληνας στην ομάδα καθ' ότι αποτελεί σπουδαίο εργαλείο στον χώρο της άμυνας και γιατί δύσκολα ο ΑΕΡΑ θα έβρισκε παίκτη για να τον αναπληρώσει.

Οι διοικούντες του Αφαντενού σωματείου χτύπησαν την πόρτα του Διαγόρα και ζήτησαν την παράταση του δανεισμού του Ελληνα για ένα ακόμη χρόνο, αίτημα το οποίο μετά από διαπραγματεύσεις μεταξύ των δύο πλευρών έγινε δεκτό, κι έτσι ο 24χρονος παίκτης θα αποτελεί για ένα ακόμη έτος μονάδα του ΑΕΡΑ.

Κατά τα άλλα το σωματείο αναζητά μετά από εισήγηση του Γιόνοβιτς τρεις ακόμη παίκτες (τερματοφύλακας, επιθετικός, αμυντικός) έτσι ώστε να «κλείσει» το ρόστερ και να ξεκινήσει με τις καλύτερες προοπτικές η «ερυθρόλευκη» ομάδα τη νέα σεζόν.

ΑΝΑΓΕΝΝΗΣΗ ΕΜΠΩΝΑ

Συνεχείς επαφές

Με αρκετούς παίκτες μιλάει η διοίκηση χωρίς ωστόσο να υπάρχει κάτι δεδομένο την προκειμένη στιγμή

Σε συνεχείς επαφές και διαπραγματεύσεις με παίκτες που βρίσκονται οι άνθρωποι της Αναγέννησης Εμπωνα.

Μέχρι τώρα η μοναδική μεταγραφική κίνηση που έχει γίνει είναι η επιστροφή του Χρήστου Κούτρα ενός από τους βασικούς συντελεστές της ανόδου στην Α' Κατηγορία προ διετίας, ο οποίος την περασμένη σεζόν φορούσε την φανέλα του Ορφέα.

Οι διοικούντες αν και δεν έχουν σκοπό να αποκτήσουν ένα μεγάλο αριθμό ποδοσφαιριστών, όπως άλλωστε επιθυμεί ο τεχνικος της ομάδας, βρίσκονται σε επαφές με παίκτες που θα μπορέσουν να καλύψουν με τον καλύτερο τρόπο νευραλγικές θέσεις στο ρόστερ.

Από εκεί και πέρα οι περισσότεροι από τους παίκτες που αποτελούν το έμψυχο δυναμικό του συλλόγου ανήκουν στην Αναγέννηση κι έτσι δεν υπάρχει θέμα ανανέωσης μαζί τους, ωστόσο υπάρχει η περίπτωση του Στέφανου Καραγιάννη, ο οποίος έχει γνωστοποιήσει στην διοίκηση πως δεν θα συνεχίσει στην ομάδα για προσωπικούς λόγους.

Αυτό δεν σημαίνει πως η υπόθεση του θεωρείται τελειωμένη, αλλά σίγουρα πολύ δύσκολα θα βοηθήσει φέτος τον σύλλογο.



Ενισχύεται σε μεγάλο βαθμό ο Κλεόβουλος ενόψει και της επικείμενης σεζόν καθώς χθες αναμενόταν η διοίκηση να «κλείσει» και τυπικά πέντε ποδοσφαιριστές οι οποίοι ανήκουν στον ΑΕΡΑ.

ΚΛΕΟΒΟΥΛΟΣ

Πέντε «ερυθρόλευκοι» στη Λίνδο

Συγκεκριμένα ο πρόεδρος των Λινδίων Μιχάλης Διακογεωργίου θα είχε συνάντηση χθες αργά το απόγευμα με τους πρώην «ερυθρόλευκους», οι οποίοι θα υπέγραφαν στον Κλεόβουλο. Πρόκειται για τους Λυριστή Μιχάλη, Καλογήρου Χρήστο, Κοιλιά Τάκη, Αγγελόπουλο Παναγιώτη και τον νεαρό Κανέλλο.

Οι πέντε παίκτες θα παραχωρηθούν στην ομάδα της Λίνδου με την μορφή δανεισμού καθώς τα δικαιώματά τους θα παραμείνουν στα χέρια των Αφαντενών. Από εκεί και πέρα το δίδυμο των προπονητών της ομάδας. Ο Δημήτρης Παπαδόπουλος και ο Γιώργος Τζαφέρης έχουν ζητήσει από τους παράγοντες της ομάδας την απόκτηση ενός ακόμη ποδοσφαιριστή για να καλυφθεί η θέση του σέντερ φορ. Ετσι λοιπόν οι επαφές που θα υπάρξουν το επόμενο διάστημα με παίκτες θα αφορούν τη συγκεκριμένη θέση καθώς το ρόστερ θεωρείται πλήρες.

Να σημειωθεί οι Πέρρος (πήγε στον Κλεάνθη), Οικονομάκης και Χωρίτης (θα αγωνίζεται στον Αστέρα Μασσάρων) ενώ ανανέωσαν οι Πόλος, Πιτσουρδάκης και Χαρίτος Μαν. Στον Κλεόβουλο των άλλων θα αγωνίζεται και ο νεαρός Τσακίρης Στέλιος που αποκτήθηκε από τον Εθνικό Αρχίπολης.

ΤΕΝΙΣ

Ο ΣΟΥΛΟΥΝΑΣ ΤΗΝ ΠΡΩΤΙΑ

Ολοκληρώθηκε με επιτυχία το pool εκπαιδευτικών μελών του ΡΟΑ που διοργάνωσε ο Ροδιακός Ομιλος Αντισφαίρισης στις εγκαταστάσεις του στο Καρακόνερο πριν δέκα ημέρες περίπου.

Οκτώ εκπαιδευτικοί πρωτοβάθμιας και δευτεροβάθμιας εκπαίδευσης, μέλη του ΡΟΑ χωρίστηκαν σε 2 τετράδες και κάθε αθλητής αγωνίστηκε στο 1 σετ με τους υπόλοιπους 3 της τετράδας του. Ο πρώτος της κάθε τετράδας αγωνίστηκε με τον δεύτερο της άλλης τετράδας και έτσι βγήκε το ζευγάρι των finalist.

Τα παιχνίδια της πρώτης τετράδας έδωσαν τα παρακάτω αποτελέσματα:

Σουλούνιας - Μαυρονικόλας	*6-1*
Σουλούνιας - Μηνακάκης	*6-1*
Σουλούνιας - Τουβράς	*6-1*
Μαυρονικόλας - Μηνακάκης	*6-1*
Μαυρονικόλας - Τουβράς	*6-1*
Μηνακάκης Τουβράς	*6-2*

Ετσι από την πρώτη τετράδα, πρώτος αναδείχθηκε ο Σουλούνιας και δεύτερος ο Μαυρονικόλας.

Τα παιχνίδια της δεύτερης τετράδας έδωσαν τα παρακάτω αποτελέσματα:

Τηλαβερίδης - Δημητρίου	*6-0*
Τηλαβερίδης - Γαβριηλίδης	*7-6*
Τηλαβερίδης - Φουρνατζής	*6-0*
Γαβριηλίδης - Δημητρίου	*6-2*
Γαβριηλίδης - Φουρνατζής	*6-2*
Φουρνατζής - Δημητρίου	*6-0*

Από τη δεύτερη τετράδα, πρώτος αναδείχθηκε ο Τηλαβερίδης και δεύτερος Γαβριηλίδης.

Για να προκύψει το ζευγάρι των finalist ο Σουλούνιας αντιμετώπισε τον Γαβριηλίδη και κέρδισε με 6-1, ενώ ο Τηλαβερίδης αντιμετώπισε τον Μαυρονικόλα και κέρδισε με 7-6. Από το τελικό παιχνίδι μεταξύ Σουλούνια και Τηλαβερίδη νικητής αναδείχθηκε ο Σουλούνιας με 6-4.

Ο ΡΟΑ αθλοθέτησε κύπελλα για τον πρώτο και δεύτερο νικητή και pool και επιπρόσθετα ελπίζει στον εθελοντισμό των εκπαιδευτικών της πρωτοβάθμιας και δευτεροβάθμιας εκπαίδευσης για τα Island Games του χρόνου στη Ρόδο, αφού τη θερινή περίοδο οι επαγγελματικές υποχρεώσεις καθηγητών και δασκάλων είναι μειωμένες.

ΗΡΑΚΛΗΣ ΜΑΡΙΤΣΩΝ

Συνεχίζει στην ομάδα ο Λορέντζος

Διοίκηση και παίκτης συμφώνησαν στην ανανέωση της συνεργασίας τους

Στον κύκλο των συζητήσεων της Διοίκησης του Ηρακλή με τους γηγενείς ποδοσφαιριστές των Μαριτσών η επιτροπή μεταγραφών συναντήθηκε χθες βράδυ με τον Θεοφάνη Λορέντζο, ο οποίος στην περίοδο που πέρασε ήταν από τους καλύτερους σε απόδοση ποδοσφαιριστές της ομάδας. Η συμφωνία των δύο πλευρών επήλθε αμέσως και έτσι θα συνεχίσει κανονικά με τα χρώματα του Ηρακλή.

Εντός των προσεχών ημερών θα υπάρξουν και άλλες συναντήσεις με άλλους ποδοσφαιριστές ούτως ώστε με την έναρξη των προπονήσεων που τοποθετείται περίπου στις 25 Ιουλίου ο Ανδ. Βλασόπουλος να έχει στην διάθεσή του το πλήρες δυναμικό της ομάδας. Κατά τα άλλα ορισμένοι νεαροί ποδοσφαιριστές του Ηρακλή όπως οι Γεωργαρέλης Εμμ., Πίσκαπας Δημ. & Λενιού Νίκος στρατεύονται μεσούσης της ποδοσφαιρικής περιόδου ενώ κάποιοι άλλοι όπως οι Παπαμιχαήλ Ι., Φελεκάκης Αλ., Ματσαμάς Κ., Θεοδώρου Γρηγ., Κουφαλάκης Ελ. ενδέχεται να έχουν προβλήματα με το σχολείο τους, αλλά θα είναι στην διάθεση του προπονητή. Για τον λόγο αυτό η διοίκηση προσπαθεί να επιλύσει το πρόβλημα με την απόκτηση νεαρών που θα είναι έτοιμοι να μπουν στην ομάδα και να βοηθήσουν.

ΥΠΕΝΘΥΜΙΣΗ ΤΟΥ ΗΡΑΚΛΗ

Η διοίκηση του Ηρακλή υπενθυμίζει στους φίλους της ομάδας ένθεν και ένθεν των Μαριτσών ότι άρχισε την λειτουργία του το Στέκι στη Μονή του Σωτήρα και τους περιμένει για ένα ευχάριστο βράδυ παρακολουθώντας και το ΜΟΥΝΤΙΑΛ αλλά και κάθε ενημέρωση που υπάρχει από τηλεοράσεως.

ΓΕΥΣΗ ΑΠΟ ΜΟΥΝΤΙΑΛ



Η ΜΠΥΡΑ ΡΕΕΙ ΑΦΘΟΝΗ

Μπορεί η εθνική Αγγλίας να μην εντυπωσιάζει με την απόδοσή της στο 18ο Παγκόσμιο Κύπελλο, ωστόσο οι Άγγλοι οπαδοί έχουν σπάσει κάθε ρεκόρ. Μέχρι σήμερα έχει καταναλωθεί υπερβολική ποσότητα μπύρας, με τους υπεύθυνους να κάνουν λόγο για πιθανή εξάντληση των αποθεμάτων πριν ακόμη τη λήξη της διοργάνωσης.

Όπως αποκάλυψε η εφημερίδα «Sun», στη Νυρεμβέργη καταναλώθηκαν 1,2 εκατομμύρια κουτάκια μπύρας μόνο πριν, κατά τη διάρκεια και μετά το ματς των «λιονταριών» με το Τρίνινταντ. Σύμφωνα με τις Αρχές της Στουτγκάρδης άλλα 900.000 κουτάκια καταναλώθηκαν από 60.000 Άγγλους οπαδούς που γιόρταζαν τη νίκη - πρόκριση επί του Εκουαδόρ. Τέλος στην Κολωνία όπου διεξήχθη η αναμέτρηση Αγγλία - Σουηδία, όλα τα αποθέματα ζύθου εξαντλήθηκαν.



ΠΑΙΖΕΙ Ο ΝΕΒΙΛ ΜΕ ΤΗΝ ΠΟΡΤΟΓΑΛΙΑ

Ο Γκάρι Νέβιλ ξεπέρασε το πρόβλημα τραυματισμού που αντιμετώπιζε και τέθηκε στη διάθεση του Σβεν Γκόραν Έρικσον για το ματς με την Πορτογαλία.

Ο Αγγλος αμυντικός δεν αγωνίστηκε στα τρία τελευταία ματς των «λιονταριών» λόγω του τραυματισμού που υπέστη στον αστράγαλο, κατά τη διάρκεια προπόνησης. «Δεν έχω αποφασίσει ακόμη για την ενδεκάδα, αλλά σίγουρα είναι ευχάριστο που ο Γκάρι είναι έτοιμος να αρχίσει στον αγώνα», δήλωσε ο ομοσπονδιακός τεχνικός της Αγγλίας.

Σκέφτεται να αφήσει την εθνική ο Φαν Ντερ Σαρ

Ο αρχηγός των «οράνιε», Έντβιν Φαν Ντερ Σαρ εξέφρασε τη σκέψη του να αποχωρήσει από την εθνική ομάδα, σύμφωνα με τη δήλωση του Μάρκο Φαν Μπάστεν.

Την πρόθεσή του να σταματήσει από το εθνικό συγκρότημα, έχει γνωστοποιήσει και ο Κοκού. Ο Φαν ντερ Σαρ, ο οποίος συμπληρώνει 36 χρόνια ζωής τον ερχόμενο Οκτώβριο και μετρά 113 διεθνείς παρουσίες με τη φανέλα με το εθνόσημο, σταματά από την εθνική, γιατί θέλει να αφοσιωθεί στην ομάδα του, τη Μάντσεστερ Γιουνάιτεντ.

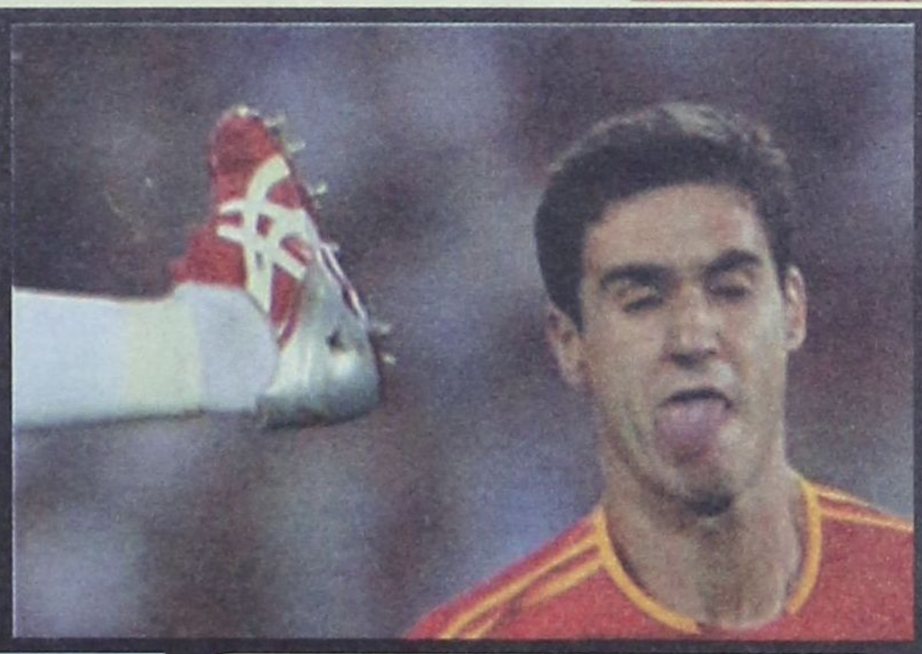

Δεν ξανασφυρίζουν στο Μουντιάλ

Άμεση και παραδειγματική ήταν η τιμωρία της FIFA στους Γκρέιαμ Πολ (Αγγλία) και Βαλεντίν Ιβάνοφ (Ρωσία) για τις διαιτησίες των δύο ρέφερι στις αναμετρήσεις της Κροατίας με την Αυστραλία και της Ολλανδίας με την Πορτογαλία, αντίστοιχα.

Οι δύο διαιτητές ήταν πρωταγωνιστές αποφάσεων που κατακρίθηκαν από φιλάθλους και από αξιωματούχους της παγκόσμιας ομοσπονδίας, η οποία αποφάσισε να μην τους επιτρέψει να ξανασφυρίξουν στη φετινή διοργάνωση του Παγκοσμίου Κυπέλλου.

Υπενθυμίζεται ότι ο Πολ βρέθηκε στο στόχαστρο της FIFA μετά την αποβολή του Κροάτη αμυντικού Γιόζιπ Σίμουνιτς στο ματς με την Αυστραλία μετά από... τρεις κίτρινες κάρτες, ενώ ο Ιβάνοφ έσπασε κάθε ρεκόρ, μοιράζοντας 16 κίτρινες κάρτες στον αγώνα της Ολλανδίας με την Πορτογαλία.

Τέσσερις εξ αυτών των καρτών ήταν οι δεύτερες κίτρινες, και συνεπώς κόκκινες, για τους Μπουλαρούζ, Φαν Μπρόνκχορστ, Κοστίνια και Ντέκο.

Η λίστα με τους 12 διαιτητές, οι οποίοι θα συνεχίσουν να σφυρίζουν στη διοργάνωση για τα τελευταία οκτώ παιχνίδια, περιλαμβάνει και τον Γερμανό Μάρκους Μερκ, που κατήγγειλε ότι ο Αυστραλός σταρ, Χάρι Κιουελ, τον εξύβρισε αρκετές φορές μετά τη λήξη του αγώνα με τη Βραζιλία.

Το πρόγραμμα των προημιτελικών

30.06.2006 Βερολίνο:
Γερμανία - Αργεντινή (18:00)
30.06.2006 Αμβούργο:
Ιταλία - Ουκρανία (22:00)
01.07.2006 Γκελζενκίρχεν:
Αγγλία - Πορτογαλία (18:00)
01.07.2006 Φρανκφούρτη:
Βραζιλία - Γαλλία (22:00)



Ο ΚΑΝ ΥΠΟΣΤΗΡΙΖΕΙ ΤΟΝ ΛΕΜΑΝ

Συχνά πυκνά τα τηλεοπτικά πλάνα δείχνουν τον Όλιβερ Καν, να κάθεται σκυθρωπός στον πάγκο της Εθνικής Γερμανίας, παρά τις επιτυχίες του εθνικού συγκροτήματος.

Ο λόγος δεν είναι άλλος, από τη μη συμμετοχή του στο βασικό σχήμα. Μέχρι σήμερα, κατέκρινε την επιλογή του Κλίνσμαν να χρησιμοποιεί τον Λέμαν αντί για τον ίδιο.

Χθες όμως, άλλαξε ρότα, καθώς με δηλώσεις του επικρότησε την κίνηση του Γερμανού τεχνικού. «Όλοι οι ποδοσφαιριστές της εθνικής εργάζονται για έναν κοινό στόχο και ο βασικός τερματοφύλακας της ομάδας αποκρούει πολύ καλά».



Πλάνα για Λίπι χωρίς Νέστα και Μπλαχίν χωρίς Βορονίν

Τα πλάνα του χωρίς τον Αλεσάντρο Νέστα καταστρώνει ο Μαρσέλο Λίπι για την αναμέτρηση της Παρασκευής με την Ουκρανία, στο πλαίσιο της προημιτελικής φάσης του Παγκοσμίου Κυπέλλου.

Ο Ιταλός κεντρικός αμυντικός απουσίασε από τον αγώνα με την Αυστραλία, καθώς στην αναμέτρηση με την Τσεχία υπέστη υποτροπή σε παλιότερο τραυματισμό του στη βουβωνική χώρα, και ο τεχνικός της «σκουάντρα ατζούρα» δήλωσε ότι ο διεθνής αμυντικός της Μίλαν δεν θα προλάβει το ματς με την Ουκρανία.

Σημαντικό πλήγμα και για την Ουκρανία, καθώς θα στερηθεί για το υπόλοιπο του Παγκοσμίου Κυπέλλου των υπηρεσιών του Αντρέι Βορονίν.

Ο 26χρονος άσος τραυματίστηκε στο ματς με την Ελβετία για τη φάση των «16» της διοργάνωσης και δεν θα αγωνιστεί με την Ιταλία, ούτε στα επόμενα παιχνίδια, αν η ομάδα του Ολεγκ Μπλαχίν καταφέρει να προκριθεί.

«Ο Αντρέι είναι στεναχωρημένος γιατί δεν μπορεί να βοηθήσει την ομάδα, αλλά έτσι είναι το ποδόσφαιρο» δήλωσε ο εκπρόσωπος της ουκρανικής αποστολής.



Η τραγική διαιτησία του Ιβάνοφ στο ματς Ολλανδίας-Πορτογαλίας τον έστειλε... σπίτι του

ΚΕΝΤΕΡΗΣ - ΘΑΝΟΥ

«Το θέμα έχει κλείσει οριστικά»



Κάποιοι δυναμιτίζουν την ομαλή επάνοδο των Κεντέρη - Θάνου, αναφέρει ο δικηγόρος τους Γρηγόρης Ιωαννίδης

Διευκρινιστική γραπτή δήλωση, αναφορικά με το συμβιβασμό ανάμεσα στους Κώστα Κεντέρη - Κατερίνα Θάνου με την IAAF, έκανε χθες ο νομικός σύμβουλος των δύο Ελλήνων Ολυμπιονικών, Γρηγόρης Ιωαννίδης.

Στη γραπτή δήλωση, ο κ. Ιωαννίδης αφήνει αιχμές για κάποιους «που δυναμιτίζουν την ομαλή επάνοδο των αθλητών στην αγωνιστική δράση», διευκρινίζοντας παράλληλα ότι «οι αθλητές σε λίγο χρονικό διάστημα θα είναι έτοιμοι να αγωνιστούν και με την υποστήριξη της Διεθνούς Ομοσπονδίας».

Αναλυτικά, η γραπτή δήλωση του κ. Ιωαννίδη έχει ως εξής: «Θα ήθελα να προβώ σε μερικές διευκρινίσεις όσον αφορά τις δημοσιεύσεις των τελευταίων ημερών στον ελληνικό και διεθνή Τύπο σχετικά με τις λεπτομέρειες της συμφωνίας μεταξύ της IAAF και των πελατών μου».

»Οι λεπτομέρειες της συμφωνίας δεν έχουν γίνει γνωστές και ούτε πρόκειται να γίνουν, καθώς και οι δύο πλευρές είναι δεσμευμένες με συγκεκριμένο άρθρο περί εμπιστευτικότητας. Οι αναφορές συγκεκριμένων πηγών στην Ελλάδα στο κείμενο της συμφωνίας είναι ανακριβείς, άστοχες, κατευθυνόμενες και φυσικά δεν ανταποκρίνονται στην πραγματικότητα».

»Δυστυχώς, κάποιοι δεν έχουν μείνει ικανοποιημένοι με αυτήν την εξέλιξη και συνεχίζουν να δυναμιτίζουν την ομαλή επάνοδο των αθλητών στην αγωνιστική δράση. Τονίζω κατηγορηματικά ότι το θέμα έχει κλείσει οριστικά και οι αθλητές σε λίγο χρονικό διάστημα θα είναι έτοιμοι να αγωνιστούν και με την υποστήριξη της Διεθνούς Ομοσπονδίας. Όσο γρηγορότερα το καταλάβουν αυτοί που στοχεύουν στη διάλυση της συμφωνίας, τόσο το καλύτερο θα είναι για το καλό του ελληνικού κλασικού αθλητισμού».

«Ο Κώστας και η Κατερίνα ευχαριστούν θερμά όλους εσάς που δείξατε τη συμπαράστασή σας προς το πρόσωπό τους στους 19 μήνες αυτής της δικαστικής μάχης» καταλήγει η δήλωση.

ΣΤΙΒΟΣ

ΤΟ ΕΥΡΩΠΑΪΚΟ ΚΥΠΕΛΛΟ στα σύνθετα αγωνίσματα

Αναχώρησαν χθες οι ομάδες ανδρών και γυναικών συνθέτων αγωνισμάτων που θα αγωνιστούν στη Α' κατηγορία του Ευρωπαϊκού Κυπέλλου. Οι αγώνες γίνονται στη Γιάλτα της Ουκρανίας το Σαββατοκύριακο 1-2 Ιουλίου.

Στην αποστολή μετέχουν. **Ανδρες:** *Καραμουσαλής Κώστας, Κουρομιχαλάκης Παύλος , Πηλίδης Κώστας, Τσούκαλης Ανδρέας.*

Γυναίκες: *Στρατάκη Αργυρώ, Πάντη Αλένα-Μαρία, Υφαντίδου Σοφία και Δεληνικόλα Βασιλική.*

Στην Α κατηγορία που ανήκουν οι ομάδες μας θα συναγωνιστούν για την άνοδο στην σούπερ λίγκα, οι μεν άνδρες τις ομάδες της Λευκορωσίας, Τσεχίας, Ολλανδίας, Αυστρίας, Ουκρανίας, Μ. Βρετανίας και Λετονίας.



Στρατάκη Αργυρώ

Οι γυναίκες θα αντιμετωπίσουν τις ομάδες της Λιθουανίας, Γαλλίας, Ελβετίας, Ολλανδίας, Ιταλίας, Τσεχίας και Ουγγαρίας.

Από τις δηλώσεις συμμετοχής η Αργυρώ Στρατάκη είναι η καλύτερη αθλήτρια αφού έχει την κορυφαία επίδοση από όλες τις συμμετέχουσες με επίδοση 6.235 βαθμούς (καλύτερη φετινή και ατομικό ρεκόρ), η Βασιλική Δεληνικόλα έχει την 5η επίδοση, η Πάντη την 9η και η Υφαντίδου την 21η.

Συμμετέχουν συνολικά 29 αθλήτριες.

Στους άνδρες από τους αθλητές μας την καλύτερη θέση έχει ο Κώστας Καραμουσαλής που βρίσκεται στην 15η, ο Πάυλος Κουρομιχαλάκης 21ος, ο Ανδρέας Τσούκαλης 24ος και ο Κυριάκος Πηλίδης 32ος.

Την κορυφαία επίδοση έχει ο Λευκορώσος Αλεξαάντρ Παρκομένκο με καλύτερη φετινή 8.050 και ατομικό 8.051.

Εχουν δηλωθεί • 32 αθλητές.

Η επιστροφή της αποστολής είναι προγραμματισμένη για τις 4 Ιουλίου με ώρα άφιξης στο Ελ. Βενιζέλος 11.25.

Η σούπερ Λίγκα των σύνθετων

Στο Αρλς της Γαλλίας θα διεξαχθεί το Σαββατοκύριακο (1-2/7) η σούπερ λίγκα των σύνθετων αγωνισμάτων στην οποία μετέχουν στους άνδρες η Εσθονία, Φινλανδία, Γαλλία, Ουγγαρία, Ιταλία, Πολωνία, Ρωσία και Ισπανία.

Στις γυναίκες μετέχουν η Λευκορωσία, Εσθονία, Φινλανδία, Μ. Βρετανία, Πολωνία, Ρωσία, Σουηδία και Ουκρανία.

Το Σαββατοκύριακο επίσης διεξάγεται στη Μονζόν της Ισπανίας και η δεύτερη κατηγορία του Ευρωπαϊκού Κυπέλλου σύνθετων Αγωνισμάτων.

ΤΟ 5ο ΕΛΛΗΝΙΚΟ Γκραν Πρι στο Αργος Ορεστικού



Στο Αργος Ορεστικού θα διεξαχθεί την ερχόμενη Τετάρτη 5 Ιουλίου το 5ο Ελληνικό Γκραν Πρι για το 2006.

Τα αγωνίσματα που θα διεξαχθούν με βάση την προκήρυξη των αγώνων είναι:

Ανδρών, Εφήβων, Παίδων: *100μ, 400μ, 800μ, 3.000μ, 400μ εμπόδια, ύψος, τριπλούν, σφαιροβολία.*

Γυναικών, Νεανίδων, Κορασίδων: *200μ, 800μ, 3.000μ, 100μ εμπόδια, μήκος, επί κοντώ, δισκοβολία.*

Επίσης θα διεξαχθούν εκτός βαθμολογίας και οικονομικών επάθλων και τα εξής αγωνίσματα: **Ανδρών:** *Μήκος, δισκοβολία.* ***Εφήβων****: 110μ εμπόδια, δισκοβολία, σφαιροβολία.* ***ΠΠ/ΠΚ Α'*** *80μ.*

Ωρολόγιο πρόγραμμα

17.00 80μ ΠΚΑ εκτός GP
17.15 80μ ΠΠΑ εκτός GP, δισκοβολία Α/Ε εκτός GP
17.30 Τελετή Εναρξης
18.00 110μ εμπ Ε εκτός GP, Τριπλούν Α
18.10 Επί Κοντώ Γ
18.15 100μ εμπ Γ
18.30 400μ Α, Δισκοβολία Γ
18.45 800μ Γ
18.55 Μήκος Γ
19.00 800μ Α, Υψος Α
19.15 400μ εμπ Α
19.30 100μ Α, Σφαιροβολία Α (και Ε εκτός GP)
19.45 200μ Γ
19.50 Μήκος Α εκτός GP
20.00 3.000μ Γ
20.25 3.000μ Α

Να σημειώσουμε ότι ο τελικός του φετινού ελληνικού Γκραν Πρι θα γίνει την Τετάρτη 12 Ιουλίου στον Πόρο με την επωνυμία «Ποσειδώνεια 2006».

ΤΟΦΑΛΕΙΑ 2006

Θα διεξαχθούν στις 10 Ιουλίου με τροποποίηση στο πρόγραμμα

Μια μικρή τροποποίηση έγινε στα αγωνίσματα του μίτινγκ «Τοφάλεια 2006» που ως γνωστό θα διεξαχθεί στο Παμπελοποννησιακό Στάδιο της Πάτρας την Δευτέρα 10 Ιουλίου 2006 με ώρα έναρξης 18.45.

Έτσι αντί για μήκος ανδρών θα γίνει μήκος γυναικών και αντί για ύψος γυναικών θα γίνει ύψος ανδρών.

Αναλυτικά τα αγωνίσματα που θα διεξαχθούν στο μίτινγκ είναι:

ΑΝΔΡΕΣ : *100 μ. - 200 μ. - 400 μ - 800 μ. - 110 μ. με Εμπ. - Άλμα σε Ύψος - Άλμα επί Κοντώ - Ακοντισμός.*

ΓΥΝΑΙΚΕΣ : *100 μ. - 200 μ. - 400 μ. - 800μ. - 100 μ. με Εμπ. - Άλμα σε Μήκος - Άλμα Τριπλούν – Ακοντισμός.*

Το διεθνές μίτινγκ στίβου «Τοφάλεια» είναι αφιερωμένο στη μνήμη του Πατρινού Ολυμπιονίκη Δημ. Τόφαλου και οι διοργανωτές έχουν καταβάλει κάθε προσπάθεια για την συμμετοχή ξένων και ελλήνων πρωταθλητών και αναμένεται να προσφέρουν μία ενδιαφέρουσα Διεθνή συνάντηση Στίβου στους φιλάθλους της Πάτρας και της ευρύτερης περιοχής.

Η ΚΑΤΑΘΕΣΗ ΑΠΟΚΛΕΙΣΤΙΚΑ ΣΤΑ ΚΕΠ

ΑΠΟ ΔΕΥΤΕΡΑ ΟΙ ΑΙΤΗΣΕΙΣ ΓΙΑ ΕΠΙΔΟΤΗΣΗ ΕΝΟΙΚΙΟΥ

Οπως δήλωσε ο πρόεδρος του ΟΕΚ Θεόδωρος Δραγκιώτης, «φέτος αναμένεται να ωφεληθούν από το πρόγραμμα 80.000 με 100.000 οικογένειες οι οποίες θα λάβουν επιδότηση από 1.800 έως 2.000 ευρώ κατά μέσο όρο»

Ξεκινάει τη Δευτέρα η υποβολή των αιτήσεων για συμμετοχή στο πρόγραμμα επιδότησης ενοικίου 2006 του Οργανισμού Εργατικής Κατοικίας, το οποίο θα ολοκληρωθεί στις 15 Δεκεμβρίου 2006.

Οπως δήλωσε ο πρόεδρος του ΟΕΚ Θεόδωρος Δραγκιώτης, «φέτος αναμένεται να ωφεληθούν από το πρόγραμμα 80.000 με 100.000 οικογένειες οι οποίες θα λάβουν επιδότηση από 1.800 έως 2.000 ευρώ κατά μέσο όρο, ενώ το συνολικό ύψος του προγράμματος προβλέπεται να ξεπεράσει τα 125 εκατ. ευρώ».

Φέτος η συνεργασία με τα ΚΕΠ, που ξεκίνησε το 2005, διευρύνεται.

Ειδικότερα, οι δικαιούχοι των Νομών Αττικής, Θεσσαλονίκης και Αχαΐας θα καταθέσουν τις αιτήσεις τους αποκλειστικά στα ΚΕΠ των περιοχών τους. Στην υπόλοιπη Ελλάδα η κατάθεση των αιτήσεων, συνοδευόμενων από τα απαραίτητα δικαιολογητικά, θα γίνεται είτε στα κατά τόπους ΚΕΠ είτε στα κατά τόπους γραφεία του ΟΕΚ όλες τις εργάσιμες ημέρες και ώρες. Με αυτή την οργάνωση και τα πολλαπλά σημεία εξυπηρέτησης, στόχος είναι να αποφευχθούν τα φαινόμενα συνωστισμού και «ουράς», που ταλαιπωρούν τόσο τους πολίτες.

ΠΡΟΤΕΡΑΙΟΤΗΤΑ

Επίσης, έχουν ληφθεί μέτρα εξασφάλισης της προτεραιότητας με βάση τον αριθμό πρωτοκόλλου, εφόσον βεβαίως πρόκειται για αιτήσεις συνοδευόμενες από πλήρη δικαιολογητικά.

Οι εγκρίσεις και η παροχή επιδοτήσεων θα δοθούν αποκλειστικά από τις υπηρεσίες του ΟΕΚ με αποστολή προσωπικών επιταγών ταχυπληρωμής, όπως ακριβώς γίνεται τα τελευταία χρόνια.

Το πρόγραμμα προβλέπεται να ολοκληρωθεί το Μάιο του 2007, ενώ για πρώτη φορά φέτος έχει εγκατασταθεί στον ΟΕΚ φωνητική πύλη 24ωρης λειτουργίας (τηλ. 210-5286325, 210-5286326, 210-5286327) η οποία θα παρέχει πληροφορίες αφενός μεν για τις προϋποθέσεις χορήγησης επιδότησης ενοικίου, αφετέρου για την πορεία των εγκρίσεων. Επιπλέον, οι ενδιαφερόμενοι μπορούν να καλούν και τον τετραψήφιο αριθμό των ΚΕΠ, το 1564.

ΠΡΟΫΠΟΘΕΣΕΙΣ ΣΥΜΜΕΤΟΧΗΣ

Η οικονομική ενίσχυση θα παρέχεται σε όλους τους δικαιούχους του ΟΕΚ εργατοϋπαλλήλους και συνταξιούχους που το ετήσιο οικογενειακό εισόδημά τους του έτους 2006 δεν υπερβαίνει τα 11.000 ευρώ, αυξάνοντας τα ποσά της μηνιαίας επιδότησης για κάθε κατηγορία δικαιούχων, ανάλογα με την οικογενειακή κατάστασή τους.

Το όριο αυτό του ανώτατου καθαρού οικογενειακού εισοδήματος προσαυξάνεται κατά 2.000 ευρώ για κάθε προστατευόμενο παιδί.

Ως ετήσιο οικογενειακό εισόδημα λαμβάνονται υπόψη τα πάσης φύσεως καθαρά εισοδήματα από οποιαδήποτε πηγή, όπως προκύπτουν από τη φορολογική δήλωση του οικονομικού έτους 2006, πλην των εφάπαξ αποζημιώσεων λόγω απόλυσης, της αποζημίωσης από ασφαλιστική εταιρεία λόγω ατυχήματος, των επιδομάτων ανεργίας, των τόκων καταθέσεων, των επιδομάτων παραπληγίας – τετραπληγίας, του επιδόματος τριών παιδιών, του επιδόματος των τυφλών, του επιδόματος απολύτου αναπηρίας, του επιδόματος πολυτέκνων, του επιδόματος ενοικίου που έλαβαν το προηγούμενο έτος, του επιδόματος τοκετού, τα αναδρομικά σύνταξης του προηγούμενου έτους, του εισοδήματος από εκποίηση περιουσιακών στοιχείων προηγούμενου έτους, του ποσού του επιδόματος Κοινωνικής Αλληλεγγύης (ΕΚΑΣ) και του ποσού που έλαβαν ως επιδότηση από πρόγραμμα επιμόρφωσης και κατάρτισης.

ΜΗΝΙΑΙΟ ΠΟΣΟ

Το ποσό της επιδότησης για κάθε μήνα καθορίζεται μηνιαίως σε 115 ευρώ για μεμονωμένα άτομα και έγγαμους δικαιούχους, σε 140 ευρώ για δικαιούχους με ένα προστατευόμενο παιδί, σε 165 ευρώ για δικαιούχους με 2 παιδιά και 215 ευρώ για δικαιούχους με τρία παιδιά και τέσσερα παιδιά. Το ποσό των 215 ευρώ προσαυξάνεται κατά 25 ευρώ μηνιαίως για κάθε ένα προστατευόμενο παιδί από το πέμπτο και πάνω.

ΠΡΟΣΑΥΞΗΣΗ

Το ποσό της επιδότησης ενοικίου προσαυξάνεται κατά 50% ανά κατηγορία για τους κατωτέρω δικαιούχους:

Α. Μακροχρόνια άνεργους καθώς και δικαιούχους που έμειναν άνεργοι λόγω καταγγελίας της σύμβασης εργασίας τους εντός του έτους 2006.

Β. Δικαιούχους που ήταν άνεργοι και μετακινήθηκαν εντός του έτους 2006 από τον τόπο της μόνιμης διαμονής τους και βρήκαν εργασία σε περιοχές άλλων νομών.

Γ. Δικαιούχους που το καθαρό οικογενειακό εισόδημά τους του οικονομικού έτους 2006 είναι μικρότερο των 7.500 ευρώ.

ΔΙΚΑΙΟΥΧΟΙ

Οι δικαιούχοι των οποίων το καθαρό ετήσιο οικογενειακό εισόδημά τους υπερβαίνει τα ανώτατα όρια της κατηγορίας τους δεν αποκλείονται από τη χορήγηση του επιδόματος ενοικίου, το ποσό όμως του επιδόματος που θα λάβουν είναι ίσο με τη διαφορά που προκύπτει όταν από το καθορισθέν για την κατηγορία που ανήκουν όριο εισοδήματος, στο οποίο έχει προστεθεί το ετήσιο ποσό επιδόματος ενοικίου, αφαιρεθεί το ετήσιο καθαρό οικογενειακό εισόδημά τους, αρκεί η προκύπτουσα αυτή διαφορά να υπερβαίνει το 1/3 του ετήσιου ποσού του επιδόματος ενοικίου της κατηγορίας τους.

Στους δικαιούχους που η μίσθωση της κατοικίας τους κατά το έτος 2005 είναι διάρκειας μικρότερης των 12 μηνών, θα καταβάλλεται το ανάλογο ποσό επιδόματος. Στους δικαιούχους που το ποσό του ενοικίου που έχει καταβληθεί είναι μικρότερο από το ποσό του επιδόματος ενοικίου που τους αναλογεί στην κατηγορία τους, καταβάλλεται ποσό επιδόματος όσο και το ποσό του ετήσιου ενοικίου που κατέβαλαν. Στους δικαιούχους που έχει χορηγηθεί από τον ΟΕΚ δάνειο ή κατοικία καταβάλλεται επίδομα ενοικίου για όσους μήνες μίσθωναν κατοικία κατά το προηγούμενο της υποβολής της αίτησης έτος και διακόπτεται η καταβολή του επιδόματος από ημερομηνία υπογραφής της δανειακής σύμβασης ή της παραχώρησης της κατοικίας.

Να σημειωθεί ότι το 2005 υπεβλήθησαν συνολικά 70.124 αιτήσεις δικαιούχων και μέχρι στιγμής επιδοτήθηκαν περίπου 40.000, ενώ οι υπόλοιπες αιτήσεις βρίσκονται στη διαδικασία ελέγχου. Επομένως, το επόμενο διάστημα αναμένεται να επιδοτηθούν και άλλες περιπτώσεις δικαιούχων.

Το 2004 υπεβλήθησαν 50.219 αιτήσεις δικαιούχων, υλοποιήθηκαν οι 46.635 και εκταμιεύθηκε ποσό ύψους 73.719.478 ευρώ.

Το 2003 υπεβλήθησαν 42.635 αιτήσεις δικαιούχων, υλοποιήθηκαν 39.918 και εκταμιεύθηκε ποσό ύψους 55.108.837 ευρώ.

Ο John Boy ξανάνοιξε και σας περιμένει στην Ιαλυσό. Σε έναν υπέροχο χώρο χωρητικότητας 300 ατόμων με τις γνώριμες γεύσεις του και τις υπέροχες πίτσες του.
ΔΙΑΝΟΜΗ ΣΤΟ ΣΠΙΤΙ ΣΑΣ
ΤΗΛ: 22410-94666



JOHN BOY PIZZA
Delivery at home
Παράδοση στο σπίτι
☎ 22410 94666 - 6942200191- 6947820036
ΗΡΑΚΛΕΙΔΩΝ - ΑΓ. ΙΩΑΝΝΟΥ ΙΑΛΥΣΟΣ (κάτω απο το Λύκειο Ιαλυσού)

JOHN BOY CATERING
Αναλαμβάνουμε γάμους - βαπτίσεις - γενέθλια και όλες σας τις εκδηλώσεις.
Διαθέτουμε και δικό μας χώρο 300 ατόμων.
☎ 22410 94666 - 6942200191 - 6947820036

Αναλαμβάνουμε γάμους, βαφτίσεις, γενέθλια και κάθε είδους εκδηλώσεις, στο χώρο μας ή στο χώρο σας.

Αλλη μια έκπληξη από τον John Boy για τους επιχειρηματίες.
Τα νόστιμα φαγητά μας μπορείτε κι εσείς να τα προσφέρετε στους δικούς σας πελάτες με τιμές χονδρικής.

Μουσακάς	Παστίτσιο
Στιφάδο	Γεμιστά
Γιουβέτσι	Σουτζουκάκια

Παράδοση στο κατάστημά σας όλη μέρα.

Ακριβώς στο Λύκειο Ιαλυσού.

ACE
The helpful place.

Η ACE κατέχει παγκοσμίως ηγετική θέση στον χώρο πολυκαταστημάτων και των D.I.Y. Έχει 5,500 καταστήματα σε 72 χώρες του κόσμου και με ετήσιες πωλήσεις που φθάνουν τα 15 δις ευρώ. Εργασία στην ACE σημαίνει ταυτόχρονα και συμμετοχή στην επιτυχία της σε μια θέση που σας ταιριάζει.

Για το κατάστημα της Ρόδου
ΖΗΤΑΜΕ ΠΡΟΣΩΠΙΚΟ

Διευθυντή Καταστήματος (Κωδ ΔΚΑ) Γνώσεις σε Χρώματα, εργαλεία, είδη κηπουρικής, υδραυλικά, ηλεκτρολογικά, αξεσουάρ μπάνιου, είδη σπιτιού, έπιπλα, αξεσουάρ αυτοκινήτου, δομικά υλικά κ.ά. Προϋπηρεσία σε ανάλογη θέση θα ληφθεί υπόψιν. Εκπληρωμένη στρατιωτική θητεία. Επιπλέον προσόντα Πτυχιούχος, με άριστη ικανότητα επικοινωνίας, επαγγελματισμός, γνώσεις Αγγλικών, χρήση Η/Υ.

Υπάλληλοι Γραφείου (Κωδ ΥΓΑ) Χειριστές Η/Υ με γνώσεις Γραμματείας – Τιμολόγησης – Εισαγωγές. Πληροφοριακό σύστημα (E.R.P.) Προϋπηρεσία σε ανάλογη θέση.

Ταμίες – Πωλητές (Κωδ ΤΠΑ) Προϋπηρεσία, Γνώσεις Ταμείου Η/Υ, Ευγενικές με άψογη συμπεριφορά και εξυπηρέτηση προς τους πελάτες.
Στείλτε Βιογραφικό έως 31/Ιουλίου/06 στο FAX 2241-0-30270 Η στην διεύθυνση Τ.Θ. 178, Ρόδος Η στο email greece@mail.acehardware.com

MAXI Dia %

Η MAXI DIA % του Ομίλου CARREFOUR No1 στην Ευρώπη και No2 παγκοσμίως με 4400 DIA καταστήματα σε όλο τον κόσμο και 360 καταστήματα στην Ελλάδα ζητά για το νέο υπερκατάστημα της Ρόδου.

Διευθυντή Καταστήματος (Κωδ ΔΚΔ) Εμπειρία τουλάχιστον 3 ετών σε αντίστοιχη θέση στο λιανεμπόριο. Απολυτήριο Λυκείου (Πτυχίο Ανώτερης/τατης σχολής θα θεωρηθεί επιπρόσθετο προσόν). Γνώση αγγλικής γλώσσας. Γνώση Η/Υ (MS Office). Διοικητική και οργανωτική ικανότητα, άνεση στην επικοινωνία, αποδεδειγμένη ικανότητα στην επίτευξη στόχων.

Υπάλληλοι Γραφείου (Κωδ ΥΓΔ) Χειριστές Η/Υ με γνώσεις Γραμματείας, – Πληροφοριακό σύστημα (E.R.P.) Προϋπηρεσία σε ανάλογη θέση.

Ταμίες – Πωλητές (Κωδ ΤΠΔ) Προϋπηρεσία, Γνώσεις Ταμείου Η/Υ, Ευγενικές, με άψογη συμπεριφορά και εξυπηρέτηση προς τους πελάτες.

Στείλτε Βιογραφικό έως 31/Ιουλίου/06 στο FAX 2241-0-30270 Η στην διεύθυνση Τ.Θ. 178, Ρόδος Η στο email carrefour@mail.gr

ΕΙΝΑΙ ΥΠΟΨΗΦΙΟΣ ΔΗΜΑΡΧΟΣ ΣΤ' ΑΦΑΝΤΟΥ

Ο κ. Σ. ΔΙΑΚΟΣΤΑΜΑΤΙΟΥ ΑΝΑΚΟΙΝΩΣΕ

21 υποψήφιους δημοτικούς συμβούλους

Εχει ως στόχο μια «ενωτική και δημιουργική τετραετία»

Από τον υποψήφιο δήμαρχο Αφάντου κ. Σάββα Διακοσταματίου μας απεστάλη προς δημοσίευση η ακόλουθη επιστολή:

Κύριε δ/ντή

Η Δημοτική Παράταξη, **«Ενότητα-Δημιουργία»,** που φιλοδοξεί, με την στήριξη των συνδημοτών μας, να διεκδικήσει στις εκλογές του Οκτώβρη του 2006, τις τύχες του Δήμου Αφάντου-Αρχίπολης, έχει ήδη γνωστοποιήσει, με την ιδρυτική της διακήρυξη, τις προθέσεις της να συσπειρώσει όσο γίνεται περισσότερες δυνάμεις του Δήμου μας, με στόχο μια ενωτική και δημιουργική τετραετία, που θα βγάλει το Δήμο από τη στασιμότητα και τα αδιέξοδα και θα τον οδηγήσει στο δρόμο μιας νέας αναπτυξιακής πορείας που θα συνδυάζεται και θα συμπληρώνεται με την κοινωνική και πολιτιστική του αναβάθμιση.

Για την επίτευξη του δύσκολου και φιλόδοξου αυτού στόχου, η παράταξή μας, μαζί με τη διακήρυξη και τους βασικούς άξονες του προγράμματός της, έχει απευθύνει **κάλεσμα συμμετοχής** σ' αυτήν την προσπάθεια, σε όλους ανεξαιρέτως τους συμπολίτες μας, χωρίς διακρίσεις και ιδεολογικούς ή άλλους διαχωρισμούς.

Το κάλεσμα αυτό είχε θετική απήχηση και ανταπόκριση στους συνδημότες μας, και εκφράστηκε πρακτικά με την ενεργό συμμετοχή ικανών στελεχών, ανδρών και γυναικών, αντιπροσωπευτικών της τοπικής μας κοινωνίας, στο ψηφοδέλτιο της παράταξης.

Σήμερα, η Δημοτική Παράταξη, **«Ενότητα-Δημιουργία»,** βρίσκεται στην ευχάριστη θέση να γνωστοποιήσει, μέσα από τα Μέσα Ενημέρωσης, στους συνδημότες μας στ' Αφάντου και στην Αρχίπολη, τα πρώτα είκοσι ένα (21) ονόματα των υποψηφίων δημοτικών συμβούλων, που ήδη πλαισιώνουν το ψηφοδέλτιό μας, παρά το γεγονός ότι υπολείπονται ακόμη πάνω από τρεις μήνες για την επίσημη ανακοίνωση των εκλογικών συνδυασμών, και παρά την ύπαρξη, τουλάχιστον μέχρι σήμερα, αρκετών άλλων δημοτικών παρατάξεων στο Δήμο μας.

Τα πρώτα μέλη του συνδυασμού μας είναι οι παρακάτω αναγραφόμενοι συμπολίτες και συμπολίτισσές μας. Είναι, πιστεύουμε, κατανοητό, ότι η ανακοίνωση και των υπολοίπων μελών, που ήδη στελεχώνουν και συμπληρώνουν το ψηφοδέλτιό μας, θα γίνει, για εύλογους λόγους, σε μια μεταγενέστερη φάση και σε ειδικές εκδηλώσεις στην Αρχίπολη και στα Αφάντου.

Η Δημοτική Παράταξη, **«Ενότητα-Δημιουργία»,** με πίστη και αισιοδοξία για την επιτυχή έκβαση του εκλογικού μας αγώνα, συνεχίζει να επεξεργάζεται, συλλογικά, και πιο αναλυτικά το Πρόγραμμα με το οποίο, θα απευθυνθεί στο κυρίαρχο εκλογικό σώμα, επιφυλασσόμενη να το συμπληρώσει και να το βελτιώσει με τις προτάσεις των κατοίκων, του επιστημονικού δυναμικού και όλων των διατελεσάντων αυτοδιοικητικών παραγόντων του Δήμου μας.

Δημοτική Παράταξη,
Δήμου ΑΦΑΝΤΟΥ - ΑΡΧΙΠΟΛΗΣ



«ΕΝΟΤΗΤΑ-ΔΗΜΙΟΥΡΓΙΑ»
(κατ' αλφαβητική σειρά)
ΔΙΑΚΟΣΤΑΜΑΤΙΟΥ ΣΑΒΒΑΣ
του Μιχαήλ
Υποψήφιος Δήμαρχος

1. **ΑΥΓΕΡΙΝΟΥ - ΚΑΖΑΓΚΡΑΝΤΕ** ΑΝΝΑ ΤΣΑΜΠΙΚΑ του Βασιλείου
2. **ΓΙΑΚΟΥΜΑΚΗΣ** ΣΤΕΦΑΝΟΣ του Βασιλείου
3. **ΔΡΑΚΙΟΥ** ΜΙΧΑΗΛ του Γεωργίου
4. **ΔΟΥΚΙΣΣΗΣ** ΝΙΚΟΛΑΟΣ του Κωνσταντίνου
5. **ΚΑΛΙΒΟΥΡΗΣ** ΦΙΛΗΜΟΝΑΣ του Γεωργίου
6. **ΚΑΛΟΓΗΡΟΥ** ΓΕΩΡΓΙΟΣ του Μιχαήλ
7. **ΚΑΣΕΡΗ - ΠΑΠΑΜΙΧΑΗΛ** ΣΤΑΜΑΤΙΑ του Πέτρου
8. **ΚΕΧΑΓΙΑ- ΠΕΡΙΔΗ** ΕΙΡΗΝΗ του Προμηθέα
9. **ΚΟΥΜΝΑΚΗΣ** ΓΕΩΡΓΙΟΣ του Μιχαήλ
10. **ΛΥΡΙΣΤΗΣ** ΙΩΑΝΝΗΣ του Σάββα
11. **ΜΑΚΡΗΣ** ΣΑΒΒΑΣ του Θεοδώρου
12. **ΠΑΛΛΑΣ** ΠΑΝΑΓΙΩΤΗΣ του Βλαστού
13. **ΠΑΠΑΣΑΒΒΑ - ΔΙΑΚΟΓΕΩΡΓΙΟΥ** ΑΙΚΑΤΕΡΙΝΗ του Σάββα
14. **ΠΕΡΙΔΗΣ** ΙΩΑΝΝΗΣ του Προμηθέα
15. **ΠΕΡΟΣ** ΣΤΑΜΑΤΙΟΣ ΝΙΚΟΛΑΟΣ του Θαρρενού
16. **ΠΟΥΛΗΣ** ΙΩΑΝΝΗΣ του Βασιλείου
17. **ΠΥΡΓΙΟΓΛΗΣ** ΛΟΥΚΑΣ του Ιωάννη
18. **ΣΤΕΛΛΑΣ** ΕΜΜΑΝΟΥΗΛ του Κυριάκου
19. **ΤΣΑΓΓΑΡΗΣ** ΝΙΚΟΛΑΟΣ του Χρυσοστόμου
20. **ΦΩΤΑΡΑΣ** ΚΥΡΙΑΚΟΣ του Μιχαήλ
21. **ΧΑΤΖΗΧΡΙΣΤΟΔΟΥΛΟΥ - ΕΥΘΥΜΙΟΥ** ΠΑΡΑΣΚΕΥΗ του Μιχαήλ

Ευχαριστούμε για τη φιλοξενία στις στήλες της έγκριτης εφημερίδας σας

Για τη Δημοτική Παράταξη **«Ενότητα-Δημιουργία»**

Σάββας Μ. Διακοσταματίου
Υποψήφιος Δήμαρχος
Δήμου Αφάντου-Αρχίπολης

ΤΟ ΝΟΜΟΣΧΕΔΙΟ ΣΤΗ ΒΟΥΛΗ

Η ΛΕΙΤΟΥΡΓΙΑ ΤΗΣ ΔΕΥΤΕΡΟΒΑΘΜΙΑΣ

επαγγελματικής εκπαίδευσης

Ομιλία του Βουλευτή Βασ. Χρύση

Κατά την συζήτηση του Νομοσχεδίου 'Οργάνωση και λειτουργία της δευτεροβάθμιας επαγγελματικής εκπαίδευσης και άλλες διατάξεις' ο Βουλευτής Δωδεκανήσου Βασίλης Χρύσης με την ιδιότητά του και ως εκπαιδευτικού έλαβε τον λόγο επί των άρθρων του Νομοσχεδίου αναφερθείς στην αναγκαιότητά υπερψήφισής τους.

Αναλυτικά η ομιλία:

«Λόγω ταυτόχρονης συνεδριάσεως της Επιτροπής Άμυνας και Εξωτερικών Υποθέσεων, έχασα τη σειρά μου και αναγκάζομαι να περιορίσω το χρόνο κατά την αγόρευσή μου.

Η σταδιακή υποβάθμιση της επαγγελματικής εκπαίδευσης και η αποσύνδεσή της από την αγορά εργασίας οδήγησαν, σε συνδυασμό με τη ραγδαία εξέλιξη της τεχνολογίας, στην αναγκαιότητα ενός νομοσχεδίου, που αναβαθμίζει τη δευτεροβάθμια επαγγελματική εκπαίδευση.

Σύμφωνα με το άρθρο 2 του νομοσχεδίου η επαγγελματική εκπαίδευση παρέχεται από τα Επαγγελματικά Λυκεία και τις Επαγγελματικές Σχολές.

Η διάρθρωση αυτή δημιούργησε τα κεφάλαια Β' και Γ' με τους αντίστοιχους τίτλους, τα οποία με τα άρθρα που περιλαμβάνουν, αποτελούν τον κορμό του νομοσχεδίου. Κυρίες και κύριοι συνάδελφοι, θα σταθώ ιδιαίτερα στο άρθρο 4, όπου γίνεται διάκριση των Επαγγελματικών Λυκείων σε ημερήσια και εσπερινά για τη διευκόλυνση των εργαζομένων παιδιών, ιδιαίτερα στα εσπερινά. Στα ημερήσια η φοίτηση είναι τριετής, ενώ στα εσπερινά τετραετής για ευνόητους λόγους.

Στο άρθρο αυτό διαφαίνεται μέσα από τα προγράμματα διδασκαλίας η μέριμνα για την αναβάθμιση των Επαγγελματικών Λυκείων με την παροχή διδασκαλίας γενικής παιδείας. Παράλληλα, στην παράγραφο 4 του άρθρου 4 προβλέπεται σε κάθε τάξη Επαγγελματικού Λυκείου, εκτός των μαθημάτων γενικής παιδείας και παρακολούθηση κατ' επιλογήν μαθημάτων επαγγελματικών τομέων, ιδιαίτερα στην Α' και Β' Τάξη των Επαγγελματικών Λυκείων.

Στη Γ' Τάξη, εκτός των μαθημάτων της γενικής παιδείας, οι μαθητές παρακολουθούν και μαθήματα ειδικοτήτων. Την ποιότητα της παρεχόμενης επαγγελματικής εκπαίδευσης εγγυάται η μη υπέρβαση είκοσι πέντε μαθητών ανά τάξη, τομέα ή ειδικότητα, σύμφωνα με την παράγραφο 6 του άρθρου 4, στο οποίο στέκομαι ιδιαίτερα.



Επίσης, και στις παραγράφους 7 και 8 του ιδίου άρθρου περιλαμβάνονται διατάξεις ιδιαίτερης κοινωνικής ευαισθησίας, όπως η χορήγηση δωρεάν διδακτικών βιβλίων και μέσων, καθώς και κρατικών υποτροφιών, σε συνδυασμό με την ιατροφαρμακευτική και νοσοκομειακή περίθαλψη των μαθητών που ενδεχόμενα είχαν πάθει κάποιο ατύχημα κατά την άσκησή τους στα εργαστήρια των Επαγγελματικών Λυκείων και εφόσον οι δαπάνες αυτές δεν καλύπτονται από άμεση ή έμμεση ασφάλιση του παθόντος, για την οποία το νομοσχέδιο λαμβάνει πλήρη μέριμνα για την κάλυψη αυτής της περίθαλψης.

Κυρίες και κύριοι συνάδελφοι, η αναβάθμιση των Επαγγελματικών Λυκείων διαφαίνεται επίσης ειδικά και συγκεκριμένα από τις διατάξεις του άρθρου 6 του υπό ψήφιση νομοσχεδίου. Τα απολυτήρια των Επαγγελματικών Λυκείων είναι ισότιμα με τα απολυτήρια των Γενικών Λυκείων. Εκτός αυτού, οι απόφοιτοι των Επαγγελματικών Λυκείων μπορούν να λάβουν άδεια ασκήσεως επαγγέλματος ή να συνεχίσουν τις σπουδές τους σε Ανώτερα ή Ανώτατα Εκπαιδευτικά Ιδρύματα με τις προϋποθέσεις του άρθρου 7 του νομοσχεδίου.

Κυρίες και κύριοι συνάδελφοι, όπως είπα προηγούμενα, λόγω περιορισμένου χρόνου θα περιοριστώ στην υπερψήφιση καθενός ξεχωριστά άρθρου του νομοσχεδίου που συμβάλλει στην αναβάθμιση της Δευτεροβάθμιας Επαγγελματικής Εκπαίδευσης, συνδέει την εκπαιδευτική διαδικασία με την κοινωνία και την εργασία, επιλύοντας παράλληλα πολλά θέματα εκπαιδευτικών που επί χρόνια ταλάνιζαν την εύρυθμη λειτουργία της εκπαίδευσης. Με αυτό θέλω να κλείσω την ομιλία μου και οπωσδήποτε να τονίσω ότι αυτό το νομοσχέδιο το χρειαζόταν η εκπαίδευση, διότι είναι ένα νομοσχέδιο το οποίο, πέρα από την αναβάθμιση των Επαγγελματικών Λυκείων, επιλύει ποικίλα και χρονίζοντα θέματα, τα οποία υπήρχαν στη Δευτεροβάθμια Εκπαίδευση.

ANEK LINES FERRIES

ΕΛΓ-ΟΛΓ ΡΟΔΑΝΘΗ, ΕΛΓ-ΟΛΓ ΜΑΡΙΝΑ, ΕΛΓ-ΟΛΓ ΑΝΘΗ ΜΑΡΙΝΑ

ΡΟΔΟ - ΠΕΙΡΑΙΑ

ΤΕΤΑΡΤΗ 28/06		
ΑΝΘΗ ΜΑΡΙΝΑ	17.00	ΚΩ(21.00) - ΛΕΡΟ(23.00) - ΠΑΤΜΟ(00.30) - ΠΕΙΡΑΙΑ(09.00)
ΠΕΜΠΤΗ 29/06		
ΡΟΔΑΝΘΗ	16.00	ΚΩ(20.40) - ΚΑΛΥΜΝΟ(22.30) - ΠΕΡΑΙΑ(09.20)
ΠΑΡΑΣΚΕΥΗ 30/06		
ΑΝΘΗ ΜΑΡΙΝΑ	13.00	ΚΩ(16.40) - ΛΕΡΟ(18.50) - ΠΑΤΜΟ(20.40) - ΠΕΙΡΑΙΑ(04.30)
ΣΑΒΒΑΤΟ 01/07		
ΡΟΔΑΝΘΗ	17.00	ΚΩ(21.10) - ΚΑΛΥΜΝΟ(22.30) - ΛΕΡΟ(23.59) - ΠΑΤΜΟ(01.40) - ΠΕΙΡΑΙΑ(11.20)
ΚΥΡΙΑΚΗ 02/07		
ΜΑΡΙΝΑ	13.00	ΣΥΜΗ(14.50) - ΤΗΛΟ(17.10) - ΝΙΣΥΡΟ(18.50) - ΚΩ(21.00) - ΚΑΛΥΜΝΟ (22.40) - ΠΕΙΡΑΙΑ (10.20)
ΔΕΥΤΕΡΑ 03/07		
ΑΝΘΗ ΜΑΡΙΝΑ	17.00	ΚΩ(21.50) - ΛΕΡΟ(23.20) - ΠΑΤΜΟ(00.50) - ΠΕΙΡΑΙΑ(09.40)
ΤΡΙΤΗ 04/07		-
ΤΕΤΑΡΤΗ 05/07		
ΑΝΘΗ ΜΑΡΙΝΑ	17.00	ΚΩ(21.00) - ΛΕΡΟ(23.00) - ΠΑΤΜΟ(00.30) - ΠΕΙΡΑΙΑ(09.00)
ΠΕΜΠΤΗ 06/07		
ΡΟΔΑΝΘΗ	16.00	ΚΩ(20.40) - ΚΑΛΥΜΝΟ(22.30) - ΠΕΡΑΙΑ(09.20)
ΠΑΡΑΣΚΕΥΗ 07/07		
ΑΝΘΗ ΜΑΡΙΝΑ	13.00	ΚΩ(16.40) - ΛΕΡΟ(18.50) - ΠΑΤΜΟ(20.40) - ΠΕΙΡΑΙΑ(04.30)
ΣΑΒΒΑΤΟ 08/07		
ΡΟΔΑΝΘΗ	17.00	ΚΩ(21.10) - ΚΑΛΥΜΝΟ(22.30) - ΛΕΡΟ(23.59) - ΠΑΤΜΟ(01.40) - ΠΕΙΡΑΙΑ(11.20)

TSAGARIS TRAVEL
Σαχτούρη 5 (έναντι Τελωνείου)
Τηλ.: 22410 36170, 30406, 35066

ΕΩΣ 31 ΙΟΥΛΙΟΥ ΘΑ ΕΠΙΛΕΞΟΥΝ ΟΙ ΔΗΜΟΣΙΟΙ ΥΠΑΛΛΗΛΟΙ ΠΩΣ ΘΑ ΕΡΓΑΖΟΝΤΑΙ ΑΠΟ 1ης ΣΕΠΤΕΜΒΡΙΟΥ

ΩΡΑΡΙΟ Ι.Χ. ΣΤΟ ΔΗΜΟΣΙΟ

Ανεξάρτητα από το ωράριο που θα επιλέξουν οι υπάλληλοι, οι υπηρεσίες λειτουργούν από 07.30 - 16.30 και η παρουσία όλων των υπαλλήλων στο χώρο εργασίας είναι υποχρεωτική κατά το χρονικό διάστημα από 09.00 έως 15.00

Εντός των επόμενων ημερών και έως τις 31 Ιουλίου καλούνται όλοι οι δημόσιοι υπάλληλοι και οι υπάλληλοι των ΝΠΔΔ να δηλώσουν εγγράφως στις υπηρεσίες τους ποιο ωράριο εργασίας θα επιλέξουν να εργάζονται από 1η Σεπτέμβρη.

Με εγκύκλιο που απέστειλε προχθές ο υπουργός Εσωτερικών Προκόπης Παυλόπουλος, προσδιορίζονται οι υπηρεσίες όπου θα εφαρμοστεί το νέο ενιαίο ωράριο λειτουργίας, αλλά και οι ώρες εξυπηρέτησης των πολιτών.

Μάλιστα το νέο ωράριο λειτουργίας των δημόσιων υπηρεσιών αποτέλεσε θέμα συζήτησης μεταξύ του υπουργού Εσωτερικών Π. Παυλόπουλου και της ΑΔΕΔΥ.

Οι δύο πλευρές συμφώνησαν το νέο ωράριο εργασίας να συμπεριληφθεί και στη συλλογική συμφωνία που θα υπογραφεί με την ΑΔΕΔΥ μετά το πέρας των διαπραγματεύσεων.

Ειδικότερα το νέο ωράριο θα εφαρμόζεται σε όλες τις δημόσιες υπηρεσίες και τα ΝΠΔΔ της χώρας. Με απόφαση του υπουργού Εσωτερικών παρέχεται η δυνατότητα στους υπαλλήλους των δημόσιων υπηρεσιών και των ΝΠΔΔ να επιλέξουν μεταξύ δύο ωραρίων:

(α) Το πρώτο ωράριο έχει ως ώρα προσέλευσης την 07.30 με αποχώρηση στις 15.00.

(β) Το δεύτερο ωράριο έχει ως ώρα προσέλευσης την 09.00 με αποχώρηση στις 16.30.

Η εφαρμογή του ωραρίου αυτού αρχίζει από την 1η Σεπτεμβρίου 2006.

Κάθε χρόνο, εντός του πρώτου δεκαπενθημέρου του Ιουνίου, όλοι οι υπάλληλοι δηλώνουν, στη Διεύθυνση Διοικητικού της υπηρεσίας όπου εργάζονται, το ωράριο που επιθυμούν να ακολουθήσουν.

Η δήλωσή τους αυτή είναι δεσμευτική και ανέκκλητη και ισχύει μέχρι 30 Ιουνίου του επόμενου έτους.

Κατά την πρώτη εφαρμογή του ανωτέρω ωραρίου, η δήλωση θα υποβληθεί από τη δημοσίευση της απόφασης στο ΦΕΚ μέχρι και 31 Ιουλίου 2006.

Ανεξάρτητα από το ωράριο που θα επιλέξουν οι υπάλληλοι, οι υπηρεσίες λειτουργούν από 07.30 - 16.30 και η παρουσία όλων των υπαλλήλων στο χώρο εργασίας είναι υποχρεωτική κατά το χρονικό διάστημα από 09.00 έως 15.00.

Από το νέο ωράριο εργασίας εξαιρούνται οι υπηρεσίες του Εθνικού Τυπογραφείου, η Κρυπτογραφική Υπηρεσία του υπουργείου Εξωτερικών για το προσωπικό που απασχολείται σε φυλακές εργασίας (βάρδιες), η Εθνική Υπηρεσία Πληροφοριών για τους υπαλλήλους του κλάδου οδηγών αυτοκινήτων, τα νοσηλευτικά ιδρύματα του ΕΣΥ και γενικότερα οι υπηρεσίες Υγείας που συνδέονται με το ΕΣΥ, τα ιδρύματα της Ανώτατης Εκπαίδευσης, τα σχολεία των λοιπών βαθμίδων της δημόσιας εκπαίδευσης και η Εθνική Βιβλιοθήκη της Ελλάδας, καθώς και τα Κέντρα Εξυπηρέτησης Πολιτών (ΚΕΠ). Στο μεταξύ, με την υπουργική απόφαση εξουσιοδοτούνται οι αρμόδιοι υπουργοί να καθορίζουν τις ώρες έναρξης του ωραρίου υπηρεσιών που εποπτεύουν, εφόσον συντρέχουν ειδικοί λόγοι, ανάλογα με την ιδιαιτερότητα του έργου τους.

Αντιστοίχως, εξουσιοδοτείται και ο υπουργός Απασχόλησης να καθορίσει το ωράριο για το προσωπικό του Ταμείου Ασφαλίσεως Προσωπικού της Εμπορικής Τράπεζας, ώστε να εναρμονιστεί με το ωράριο των τραπεζών.

Ομοίως οι περιφερειάρχες της χώρας καλούνται να καθορίσουν το ωράριο λειτουργίας των ΟΤΑ α' και β' βαθμού.

Λοιπές γενικές ή ειδικές εξαιρέσεις που υφίστανται σήμερα διατηρούνται μεταβατικά μέχρι 31-12-2006, ώστε αφενός να μην υπάρξουν άμεσα προβλήματα λειτουργίας και αφετέρου να υπάρξει δυνατότητα επανεκτίμησης των εξαιρέσεων αυτών, προκειμένου να κριθεί ποιες εξ αυτών θα ισχύουν και μετά την 31-12-2006.

ΩΡΕΣ ΕΙΣΟΔΟΥ ΤΟΥ ΚΟΙΝΟΥ

Η είσοδος του κοινού στις δημόσιες υπηρεσίες, τα ΝΠΔΔ και τους ΟΤΑ α' και β' βαθμού για τις οποίες δεν ίσχυε περιορισμένο ωράριο εισόδου του κοινού (12.00 - 14.30) θα γίνεται κάθε εργάσιμη ημέρα από 09.00 - 15.00.

Σε όσες υπηρεσίες ίσχυε περιορισμένο ωράριο εισόδου του κοινού, δηλαδή 12.00 - 14.30, τούτο εξακολουθεί να ισχύει.

Η είσοδος του κοινού στα γραφεία πρωτοκόλλου και στα Γραφεία Υποδοχής Πολιτών επιτρέπεται από 07.30 - 15.00. Ειδικά για τις Δημόσιες Οικονομικές Υπηρεσίες (ΔΟΥ) και τις δημόσιες διαχειρίσεις, το πέρας εισόδου του κοινού ορίζεται στις 14.00, χωρίς να θίγεται η καθορισμένη ώρα έναρξης εισόδου του κοινού, που ισχύει σήμερα. Ειδικότερες ρυθμίσεις που καθιερώνουν περισσότερες ώρες εισόδου του κοινού την ημέρα εξακολουθούν να ισχύουν.

Οι παραπάνω ρυθμίσεις δεν ισχύουν για τα γραφεία των υπουργών, υφυπουργών, προέδρων διοικητικών συμβουλίων, διοικητών και υποδιοικητών ΝΠΔΔ, καθώς και για την κεντρική υπηρεσία των υπουργείων Εθνικής Αμυνας και Εξωτερικών, για τα οποία ισχύουν οι ειδικά καθοριζόμενες από αυτά ημέρες και ώρες υποδοχής του κοινού.

ΔΙΑΡΚΕΙΑ ΕΡΓΑΣΙΑΣ ΗΜΕΡΗΣΙΟΣ ΚΑΙ ΕΒΔΟΜΑΔΙΑΙΟΣ

Για τις υπηρεσίες που εφαρμόζουν πενθήμερη εβδομαδιαία εργασία προβλέπεται ότι οι ώρες εργασίας κάθε ημέρα ανέρχονται σε 7,5 και συνολικά σε 37,5 την εβδομάδα. Για τις υπηρεσίες και το προσωπικό που εξαιρούνται από την εφαρμογή της πενθήμερης εβδομαδιαίας εργασίας, οι ώρες εργασίας κάθε ημέρα ορίζονται σε 6,25 και, συνολικά, σε 37,5 την εβδομάδα. Ειδικά ωράρια εργασίας εξακολουθούν να ισχύουν.

Επιπροσθέτως, οι ώρες εργασίας των υπαλλήλων κλάδων ΠΕ Πληροφορικής, ΤΕ Πληροφορικής και ΔΕ Πληροφορικής ή Προσωπικού Η/Υ με ειδικότητα προγραμματιστών Η/Υ και αυτοματισμού Η/Υ, που εργάζονται σε μηχανογραφικά κέντρα ή σε υπηρεσίες πληροφορικής, καθώς και των χειριστών και μόνο των ηλεκτρονικών υπολογιστών και των χειριστών των μηχανών προετοιμασίας στοιχείων Η/Υ (διατρητικών - επαληθευτικών μηχανών ή μαγνητικών μέσων εισόδου στοιχείων) οι οποίοι εργάζονται σε δημόσιες υπηρεσίες και ΝΠΔΔ που διαθέτουν συστήματα ηλεκτρονικών υπολογιστών ή εξοπλισμό προετοιμασίας στοιχείων Η/Υ, ορίζονται σε επτά κάθε ημέρα.

Τέλος καλούνται οι υπηρεσίες να μεριμνήσουν για την πληροφόρηση των πολιτών για το ωράριο εισόδου του κοινού, όπως πλέον διαμορφώνεται με την απόφαση (ανακοινώσεις, έντυπα, κ.λπ.).

ΟΜΙΚΡΟΝ ΕΜΠΟΡΙΚΗ ΚΑΙ ΤΟΥΡΙΣΤΙΚΗ ΑΝΩΝΥΜΗ ΕΤΑΙΡΕΙΑ

Μ.Α.Ε 38910/80/Β/97/26 — **ΙΣΟΛΟΓΙΣΜΟΣ 31ης ΔΕΚΕΜΒΡΙΟΥ 2005 - 8η ΕΤΑΙΡΙΚΗ ΧΡΗΣΗ (1 ΙΑΝΟΥΑΡΙΟΥ - 31 ΔΕΚΕΜΒΡΙΟΥ 2005)**

ΕΝΕΡΓΗΤΙΚΟ	Ποσά κλειομένης χρήσης 2005 Αξία Κτήσ.	Αποσβέσ.	Αναπ. Αξία	Ποσά προηγουμένης χρήσεως 2004 Αξία Κτήσ.	Αποσβέσ.	Αναπ. Αξία
Β. ΕΞΟΔΑ ΕΓΚΑΤΑΣΤΑΣΕΩΣ						
1. Εξοδα ιδρύσεως & Α' εγκατ.	2.377,11	2.377,11	0,00	2.377,11	2.377,11	0,00
4. Λοιπά έξοδα εγκαταστάσεως	28.975,72	7.936,60	21.039,12	8.133,05	8.132,84	0,21
	31.352,83	10.313,71	21.039,12	10.510,16	10.509,95	0,21
Γ. ΠΑΓΙΟ ΕΝΕΡΓΗΤΙΚΟ						
II. Ενσώματες ακινητοποιήσεις:						
5. Μεταφορικά μέσα	12.275,69	12.013,62	262,07	12.275,69	11.396,05	879,64
6. Επιπλα και λοιπός εξοπλισμός	39.017,56	27.651,69	11.365,87	29.137,64	26.555,90	2.581,74
Σύνολο Ακινητοποιήσεων (ΓΙΙ)	51.293,25	39.665,31	11.627,94	41.413,33	37.951,95	3.461,38
III. Συμμετ. & άλλες μακροπρόθ. χρηματοοικονομικές απαιτήσεις:						
11. Δοσμένες εγγυήσεις			2.811,86			1.459,36
Σύνολο Παγίου Ενεργητικού (ΓΙ+ΓΙΙ)			14.439,80			4.920,74
Δ. ΚΥΚΛΟΦΟΡΟΥΝ ΕΝΕΡΓΗΤΙΚΟ						
I. Αποθέματα:						
1. Εμπορεύματα			23.703,78			15.109,44
2. Υλικά συσκευασίας			250,25			0,00
			23.954,03			15.109,44
II. Απαιτήσεις:						
1. Πελάτες		128.749,77			218.900,99	
Μείον: Προβλέψεις		12.390,47	116.359,30		12.390,47	206.510,52
3α. Επιταγές εισπρακτέες			0,00			17.164,86
11. Χρεώστες Διάφοροι			74.260,94			30.948,25
12. Λογαρ. Διαχειρίσεως προκ/λών και πιστώσεων			987,36			843,73
			191.607,60			255.467,36
III. Χρεόγραφα						
1. Μετοχές		191.738,60			191.738,60	
Μείον: Προβλέψεις για υποτιμήσεις		36.573,01	155.165,59		36.573,01	155.165,59
IV. Διαθέσιμα						
1. Ταμείο			1.073,69			2.648,38
3. Καταθέσεις όψεως και προθεσμίας			2.715,69			25.693,71
			3.789,38			28.342,09
Σύνολο Κυκλοφ. Ενεργητ. (ΔΙ+ΔΙΙ+ΔΙΙΙ+ΔΙV)			374.516,60			454.084,48
Γενικό Σύνολο Ενεργητικού (Β+Γ+Δ)			409.995,52			459.005,43
ΛΟΓΑΡΙΑΣΜΟΙ ΤΑΞΕΩΣ ΧΡΕΩΣΤΙΚΟΙ						
2. Χρεωστικοί λογ/μοί εγγυήσεων και εμπράγματων ασφαλειών			23.477,62			23.477,62

ΠΑΘΗΤΙΚΟ	Ποσά κλειομ. χρήσ. 2005	Ποσά προηγ. χρήσ. 2004
Α. ΙΔΙΑ ΚΕΦΑΛΑΙΑ		
Ι. Κεφάλαιο Μετοχικό (20.000 μετοχές των 1.000 δρχ.)		
1. Καταβλημένο	58.700,00	58.700,00
IV. Αποθεματικά κεφάλαια:		
1. Τακτικό αποθεματικό	6.743,79	6.743,79
5. Αφορολόγητα αποθεματικά ειδικών διατάξεων νόμων	73.884,78	73.884,78
	80.628,57	80.628,57
V. Αποτελέσματα εις νέο:		
Υπόλοιπο κερδών χρήσεως εις νέο	0,00	35.215,88
Υπόλοιπο ζημιών χρήσεως εις νέο	-10.087,12	0,00
	-10.087,12	35.215,88
Σύνολο ιδίων κεφαλαίων (ΑΙ+ΑΙV+AV)	129.241,45	174.544,45
Γ. ΥΠΟΧΡΕΩΣΕΙΣ		
ΙΙ. Βραχυπρόθεσμες Υποχρεώσεις:		
1. Προμηθευτές	60.894,77	51.807,38
2α. Επιταγές πληρωτέες (μεταχρ/νες)	23.529,30	7.129,75
3. Τράπεζες λ/βραχυπρ. υποχρεώσ.	61.800,38	67.997,64
4. Προκαταβολές πελατών	8.796,21	2.757,41
5. Υποχρεώσεις από φόρους - τέλη	3.994,91	37.326,20
6. Ασφαλιστικοί Οργανισμοί	1.580,57	3.995,86
11. Πιστωτές διάφοροι	120.157,93	113.446,74
Σύνολο Υποχρεώσεων (ΓΙ)	280.754,07	284.460,98
Γενικό Σύνολο Παθητικού (Α+Γ)	409.995,52	459.005,43
ΛΟΓΑΡΙΑΣΜΟΙ ΤΑΞΕΩΣ ΠΙΣΤΩΤΙΚΟΙ		
2. Πιστωτικοί λογ/μοί εγγυήσεων και εμπράγματων ασφαλειών	23.477,62	23.477,62

ΚΑΤΑΣΤΑΣΗ ΛΟΓΑΡΙΑΣΜΟΥ ΑΠΟΤΕΛΕΣΜΑΤΩΝ ΧΡΗΣΕΩΣ
31ης ΔΕΚΕΜΒΡΙΟΥ 2005 (1 ΙΑΝΟΥΑΡΙΟΥ - 31 ΔΕΚΕΜΒΡΙΟΥ 2005)

Ι. ΑΠΟΤΕΛΕΣΜΑΤΑ ΕΚΜΕΤΑΛΛΕΥΣΕΩΣ		Ποσά κλειομ. χρήσ. 2005		Ποσά προηγ. χρήσ. 2004
Κύκλος εργασιών (πωλήσεις)		65.194,13		247.695,65
Μείον: Κόστος πωλήσεων		42.088,32		285.248,25
Μικτά Αποτελ. (κέρδη) Εκμεταλλεύσεως		23.105,81		-37.552,60
Μείον: 1. Εξοδα διοικητικής λειτουργίας	32.616,58		31.460,04	
3. Εξοδα λειτουργίας διαθέσεως	25.965,99	58.582,57	0,00	31.460,04
Μερικά αποτελ. (ζημίες) Εκμεταλλεύσεως		-35.476,76		-69.012,64
Πλέον: 3. Πιστωτικοί τόκοι & συναφή έσοδα	0,00		252,59	
Μείον: 3. Χρεωστικοί τόκοι & συναφή έξοδα	7.683,72	-7.683,72	6.581,16	-6.328,57
Ολικά αποτελ. (ζημίες) εκμεταλλεύσεως		-43.160,48		-75.341,21
ΙΙ. Πλέον: Εκτακτα αποτελέσματα				
1. Εκτακτα και ανόργανα έσοδα	675,82		30.000,00	
Μείον: 1. Εκτακτα και ανόργανα έξοδα	2.818,34	-2.142,52	1.488,57	28.511,43
Οργανικά & έκτακτα αποτελ. (ζημίες)		-45.303,00		-46.829,78
Μείον: Σύνολο αποσβέσεων πάγιων στοιχείων	2.845,70		5.455,26	
Μείον: Οι από αυτές ενσωματ. στο λειτ. κόστος	2.845,70	0,00	5.455,26	0,00
ΚΑΘΑΡΑ ΑΠΟΤΕΛ. (ζημίες) ΧΡΗΣΕΩΣ προ φόρων		-45.303,00		-46.829,78

ΠΙΝΑΚΑΣ ΔΙΑΘΕΣΕΩΣ ΑΠΟΤΕΛΕΣΜΑΤΩΝ

	Ποσά κλειομ. χρήσ. 2005	Ποσά προηγ. χρήσ. 2004
Καθαρά αποτελ. (ζημίες) χρήσεως	-45.303,00	-46.829,78
Μείον: Υπόλοιπο αποτελεσμάτων (κερδών) προηγούμενων χρήσεων	35.215,88	122.334,72
Μείον: Διαφορές φορολογικού ελέγχου προηγ. χρήσεων	0,00	40.289,06
Ζημίες εις νέο / Κέρδη προς διάθεση	-10.087,12	35.215,88

Ρόδος 30 Απριλίου 2006

Ο Πρόεδρος του Δ.Σ.
ΔΗΜΗΤΡΗΣ ΜΟΣΧ. ΚΟΥΚΟΥΛΑΣ
Α.Δ.Τ. Κ 387019

Ο Αντιπρόεδρος του Δ.Σ.
ΕΜΜΑΝΟΥΗΛ Ι. ΚΟΥΤΣΟΥΡΗΣ
Α.Δ.Τ. Ν 941698

Ο Προϊστάμενος Λογιστηρίου
ΣΤΑΥΡΟΣ ΜΑΛΑΝΔΡΑΚΗΣ
ΑΜ Α 0009105

Ηλεκτρονική Στοιχειοθεσία & Δημοσιεύσεις Ισολογισμών «Η ΔΡΑΣΙΣ», Τηλ. 63.790 - 64.393 - 64.200 κ. Μαριά

ΕΛΛΗΝΙΚΗ ΔΗΜΟΚΡΑΤΙΑ
Β' Δ.Υ.ΠΕ. ΝΟΤΙΟΥ ΑΙΓΑΙΟΥ
ΓΕΝΙΚΟ ΝΟΣΟΚΟΜΕΙΟ ΡΟΔΟΥ «ΑΝΔΡΕΑΣ ΠΑΠΑΝΔΡΕΟΥ»
ΡΟΔΟΣ 27-06-2006
Αριθμ. πρωτ.: 11201

ΠΡΟΚΗΡΥΞΗ

Το Γενικό Νοσοκομείο Ρόδου, έχοντας υπόψη:

1. Τις διατάξεις του Ν. 1397/83

2. Το Π.Δ. 131/87 (ΦΕΚ 73/87 Τ.Α.)

3. Τις διατάξεις της παρ. 2 του άρθρου 43 του Ν. 1759/88 (ΦΕΚ 50/88 τ. Α) όπως συμπληρώθηκε με το αρ. 39 του Ν. 2072/92 (ΦΕΚ 125/92 τ. Α).

4. Τον Ν. 1965/1991.

5. Τις διατάξεις του άρθρου 84 του Ν. 2071/92.

6. Του Ν. 2519/97.

7. Την αριθμ. ΔΥ/13ª/39832/97 απόφαση (ΦΕΚ 1088/97 τ. Β') απόφαση ιεράρχησης κριτηρίων κρίσης και συγκριτικής αξιολόγησης υποψηφίων για θέσεις του κλάδου ιατρών ΕΣΥ.

8. Την ΔΥ1γ/οικ.41255/92 (ΦΕΚ 97/25.2.93 τ. Β') Υπουργική Απόφαση όπως τροποποιήθηκε με την ΔΥ1Γ/25338/10.5.97 (ΦΕΚ 859/26.9.97 τ. Β') όπως τροποποιήθηκε με την αριθμ. ΔΥ13ª/29804/15.9.97 (ΦΕΚ 859/26.9.97 τ.Β).

9. Τις διατάξεις του άρθρου 28 του Κεφ. Ε του Ν. 2190/94 (ΦΕΚ 28/94 τ. Α')

10. Τις διατάξεις της παρ. 1 του άρθρου 5 του Ν. 2194/94

11. Τον οργανισμό του Νοσοκομείου.

12. Τον Ν. 2889/01 (ΦΕΚ 37 Τ.Α/2-3-2001)

13. Τον Ν. 2737/99.

14. Τον Ν. 2955/2001

15. Τον Ν. 2716/99

16. Τον Ν. 3106/2003

17. Την αριθμ. ΔΙΠΠ/Φ/ΕΓΚΡ.8/2157/25.4.2003

18. Τον Ν. 3172/03

19. Τον Ν. 3204/03

20. Τον Ν. 3209/03

21. Τον Ν. 3329/2005

22. Το αριθμ. πρωτ. Υ10α/Γ.Π.οικ.7341/21.1.2004 έγγραφο του Υπουργείου Υγείας και Πρόνοιας.

23. Την αριθμ. Α1α/10921/97 κοινή Υπουργική απόφαση «Πολυδύναμα Περιφερειακά Ιατρεία και Σύσταση Θέσεων Προσωπικού τους»

24. Την αριθμ. πρωτ. 4645/14.6.2006 απόφαση -προκήρυξης της Β' Δ.Υ. ΠΕ. Νοτίου

25. Την αριθμ. 14/22.6.2006, απόφαση του Διοικητικού Συμβουλίου του Γ.Ν. Ρόδου.

ΠΡΟΚΗΡΥΣΣΕΙ:

Για πλήρωση των παρακάτω θέσεων του κλάδου ιατρών ΕΣΥ, επί θητεία για το Νοσοκομείο της Ρόδου και για το Π.Π.Ι. Χάλκης και συγκεκριμένα:

- Μία (1) θέση Επιμ. Α' Νεφρολογίας για το Γ.Ν. Ρόδου
- Μία (1) θέση Επιμ. Α' ή Β' Γενικής Ιατρικής ή Παθολογίας για το Π.Π.Ι. Χάλκης

Για την παραπάνω θέση γίνονται δεκτοί ως υποψήφιοι όσοι έχουν:

α. Ελληνική Ιθαγένεια ή προέρχονται από Κράτη Μέλη της ΕΟΚ.

β. Άδεια άσκησης ιατρικού επαγγέλματος.

γ. Τίτλο αντίστοιχης με τη θέση ιατρικής ειδικότητος.

δ. Ηλικία που να μην υπερβαίνει το 45° έτος.

Τα ανωτέρω όρια ηλικίας δεν ισχύουν για όσους υπηρετούν ήδη στο ΕΣΥ.

Β. Οι ενδιαφερόμενοι να υποβάλλουν τα εξής δικαιολογητικά:

1. Αίτηση - δήλωση, σε ειδικό έντυπο για τις συγκεκριμένες θέσεις κατά ειδικότητα και βαθμό.

2. Αντίγραφο πτυχίου.

3. Αντίγραφο απόφασης άδειας άσκησης ιατρικού επαγγέλματος.

4. Αντίγραφο απόφασης τίτλου Ειδικότητος.

5. Βεβαίωση του οικείου Ιατρικού Συλλόγου που να φαίνεται:

α) Ο συνολικός χρόνος άσκησης του ιατρικού επαγγέλματος και

β) Η ασκούμενη Ειδικότητα και ο συνολικός χρόνος άσκησής της

6. Πιστοποιητικό γέννησης

12. Βιογραφικό σημείωμα το οποίο θα συντάσσεται από τους υποψήφιους και στο οποίο να αναγράφονται περιληπτικά τα ουσιαστικά προσόντα:

α) Η ιατρική προϋπηρεσία (σε Νοσοκομεία, ασφαλιστικούς οργανισμούς, ελεύθερο επάγγελμα)

β) Το επιστημονικό έργο και η επιστημονική δραστηριότητα

γ) Η εκπαιδευτική δραστηριότητα (ως εκπαιδευτή ή εκπαιδευόμενου).

8. Όσοι έχουν εκπληρώσει την υποχρέωση υπηρεσίας υπαίθρου ή έχουν απαλλαγεί νόμιμα να υποβάλουν βεβαίωση εκπλήρωσης της υποχρέωσης υπηρεσίας υπαίθρου του ΝΔ 67/68 ή νόμιμης απαλλαγής.

9. Για την απόδειξη των ουσιαστικών προσόντων υποβάλλονται επίσημα πιστοποιητικά ή βεβαιώσεις από ξένη χώρα τα οποία πρέπει να είναι κυρωμένα από την οικεία προξενική αρχή της Ελλάδος και επίσημα μεταφρασμένα.

10. Οι επιστημονικές εργασίες αναφέρονται στο βιογραφικό σημείωμα περιληπτικά.

Ανάτυπα δημοσιευμάτων επιστημονικών εργασιών και επιστημονικά περιοδικά, στα οποία έχουν δημοσιευθεί τέτοιες εργασίες υποβάλλονται κατά την κρίση του υποψηφίου. Ο εισηγητής στο Συμβούλιο κρίσης ή το ίδιο το Συμβούλιο κρίσης μπορεί να ζητήσει από τον κρινόμενο υποψήφιο να του προσκομίσει οποιαδήποτε πλήρη επιστημονική εργασία αναφέρει σε ξένη γλώσσα, πρέπει να υποβάλλονται μεταφρασμένες στην Ελληνική γλώσσα.

11. Υπεύθυνη δήλωση του υποψηφίου για διορισμό ιατρού στην οποία θα αναφέρονται:

α) Ότι δεν έχει αρνηθεί διορισμό σε θέση του κλάδου ιατρών ΕΣΥ ή σε αντίθετη περίπτωση ότι έχουν συμπληρωθεί δύο (2) χρόνια από την παρέλευση της προθεσμίας ανάληψης Υπηρεσίας .

β) Ότι δεν έχει παραιτηθεί από θέση κλάδου ιατρών ΕΣΥ πριν από τη συμπλήρωση ενός (1) χρόνου από τον διορισμό του ή σε αντίθετη περίπτωση ότι έχουν συμπληρωθεί δύο (2) χρόνια από την ημερομηνία παραίτησής του.

Γ. Η αίτηση - δήλωση και όλα τα δικαιολογητικά υποβάλλονται στη Γραμματεία του Γ.Ν. Ρόδου, μέσα σε προθεσμία είκοσι (20) ημερών από την επομένη της τελικής δημοσίευσης της προκήρυξης δηλαδή από **-04-2005** έως και **11-05-2005,** σε τέσσερα αντίγραφα εκ των οποίων τα τρία (3) επικυρωμένα.

Αιτήσεις -δηλώσεις μπορούν να υποβληθούν και ταχυδρομικά μαζί και με τα δικαιολογητικά αποστέλλονται στη Γραμματεία του ανωτέρω Νοσοκομείου με συστημένο δέμα στην καθορισμένη ημερομηνία.

Από το Γραφείο της Γραμματείας του Νοσοκομείου οι ενδιαφερόμενοι θα μπορούν να παίρνουν κάθε συμπληρωματική πληροφορία, στο τηλέφωνο εσωτ. 22410- 80147

ΙΩΑΝΝΗΣ ΚΕΦΑΛΑΣ

ΠΕΡΙΛΗΨΗ
ΔΙΚΟΓΡΑΦΟΥ ΠΟΥ ΕΠΙΔΟΘΗΚΕ

Υστερα από έγγραφη παραγγελία της δικηγόρου Ρόδου Ανδριάνας Μπαφίτη, ως πληρεξουσίας δικηγόρου της Ασημίνας Σάββα Σαββίδη, συζ. Παπαγεωργίου, κατοίκου Γενναδίου, επιδόθηκε προς τον κ. Εισαγγελέα Πρωτοδικών Ρόδου από τον δικαστικό επιμελητή στο Πρωτοδικείο Ρόδου Κων/νο Πούλιο, για την εναγόμενη Αμαλία Γ. Σαββίδη, κατοίκου Γενναδίου και ήδη αγνώστου διαμονής, ακριβές αντίγραφο της από 30-09-2005 και με αριθμό κατάθεσης αγωγής της, που απευθύνεται στο Ειρηνοδικείο Ρόδου, και στρέφεται κατά της παραπάνω εναγομένης, της οποίας δικάσιμος για συζήτηση ορίστηκε η 10.10.2006, ημέρα Τρίτη και ώρα 9.00 π.μ. και τόπο το Κατάστημα του Ειρηνοδικείου Ρόδου, καλουμένου να παραστεί νομότυπα, συνταγείσης σε πίστωση τούτων της 3009Γ/6.6.2006 έκθεσης επίδοσης.

Με την κλήση αυτή ο ενάγων ζητά να αναγνωρισθεί ότι συμπληρώθηκε ο νόμιμος χρόνος νομής της 15ετούς κτητικής παραγραφής του άρθρου 63 του Κτηματολογικού Κανονισμού, κατά ποσοστό 2/3 εξ αδιαιρέτου επί ενός βοσκότοπου, εμβαδού 2.230 τ.μ., κείμενου στη θέση «ΛΙΜΝΙΩΝΑΣ», με κτηματολογικά στοιχεία Τόμος 22 γαιών Γενναδίου, Φύλλο 71, Μερίδα 1619 και Φάκελος 2225 του Κτηματολογίου Ρόδου.

Ρόδος 26 Ιουνίου 2006
Η Πληρεξούσια Δικηγόρος
Της παραγγέλλουσας - ενάγουσας
ΑΝΔΡΙΑΝΑ ΑΙΓ. ΜΠΑΦΙΤΗ

ΤΗΛΟΣ 21ος ΑΙΩΝΑΣ
SEA STAR ΝΑΥΤΙΚΗ ΕΤΑΙΡΕΙΑ

ΠΡΟΓΡΑΜΜΑ SEA STAR ΑΠΟ 22/6/06 έως 30/6/2006

ΔΕΥΤΕΡΑ

	ΑΦΙΞΗ	ΑΝΑΧΩΡΗΣΗ
ΡΟΔΟΣ		09:20
ΤΗΛΟΣ	10:40	14:30
ΝΙΣΥΡΟΣ	15:05	17:30
ΤΗΛΟΣ	18:10	18:20
ΡΟΔΟΣ	19:40	Δ.

ΤΡΙΤΗ

	ΑΦΙΞΗ	ΑΝΑΧΩΡΗΣΗ
ΡΟΔΟΣ		09:00
ΤΗΛΟΣ	10:20	Δ.

ΤΕΤΑΡΤΗ

	ΑΦΙΞΗ	ΑΝΑΧΩΡΗΣΗ
ΤΗΛΟΣ		08:00
ΡΟΔΟΣ	09:20	18:00
ΤΗΛΟΣ	19:20	Δ.

ΠΕΜΠΤΗ

	ΑΦΙΞΗ	ΑΝΑΧΩΡΗΣΗ
ΤΗΛΟΣ		07:30
ΚΑΜΕΙΡΟΣ	08:10	14:00
ΤΗΛΟΣ	14:40	Δ.

ΠΑΡΑΣΚΕΥΗ

	ΑΦΙΞΗ	ΑΝΑΧΩΡΗΣΗ
ΡΟΔΟΣ		09:00
ΤΗΛΟΣ	10:20	Δ.

ΣΑΒΒΑΤΟ

	ΑΦΙΞΗ	ΑΝΑΧΩΡΗΣΗ
ΡΟΔΟΣ		09:00
ΤΗΛΟΣ	10:20	10:30
ΝΙΣΥΡΟΣ	11:05	16:30
ΤΗΛΟΣ	17:05	17:15
ΡΟΔΟΣ	18:35	20:00
ΤΗΛΟΣ	21:20	Δ.

ΚΥΡΙΑΚΗ

	ΑΦΙΞΗ	ΑΝΑΧΩΡΗΣΗ
ΤΗΛΟΣ		07:30
ΡΟΔΟΣ	08:50	17:30
ΤΗΛΟΣ	18:50	19:00
ΡΟΔΟΣ	20:20	Δ.



ΠΛΗΡΟΦΟΡΙΕΣ:
ΡΟΔΟΣ: ΤΗΛ./ΦΑΞ 2241078052, ΚΙΝΗΤΟ 6938244523
ΤΗΛΟΣ: ΤΗΛ. 2246044000, ΦΑΞ 2246044044









Μοναδικοί χώροι για ξεχωριστές στιγμές

THE GRAND HOTEL

Πληροφορίες - Τηλ. 22410 54700

ΕΠΑΦΕΣ ΜΕ ΤΙΣ ΔΙΟΙΚΗΣΕΙΣ ΞΕΚΙΝΗΣΕ Ο ΥΠΟΥΡΓΟΣ ΑΠΑΣΧΟΛΗΣΗΣ

«ΤΡΕΧΟΥΝ» ΟΙ ΔΙΑΔΙΚΑΣΙΕΣ *για την ενοποίηση των ταμείων*

Υποχρεωτική από 1-1-2008 η ένταξη στο ΙΚΑ - ΕΤΕΑΜ των ταμείων των ΔΕΚΟ -πλην ΔΕΗ-, των τραπεζών και του φορέα γεωργικών και συνεταιριστικών οργανώσεων

Στην τελική ευθεία εισέρχονται οι διαδικασίες για τις ενοποιήσεις των ταμείων στο πλαίσιο του πρώτου κύκλου παρεμβάσεων στο ασφαλιστικό. Ο υπουργός Απασχόλησης και Κοινωνικής Προστασίας, Σάββας Τσιτουρίδης, ξεκίνησε κύκλο επαφών με τις διοικήσεις των ταμείων, προκειμένου να επισπευσθούν οι διαδικασίες που θα διευκολύνουν την ένταξη των ασφαλιστικών ταμείων των ΔΕΚΟ, των τραπεζών και των γεωργικών συνεταιριστικών οργανώσεων στο ΙΚΑ.

Ο υπουργός έχει στη διάθεσή του αναλυτικά στοιχεία για όλα τα υπό ένταξη ταμεία, όπως και για το σύνολο των επικουρικών ταμείων που καθιστούν επιτακτική την ανάγκη ενοποίησής τους.

Προχθές, ο κ. Τσιτουρίδης είχε συνάντηση με το νέο πρόεδρο του ΤΑΠ-ΟΤΕ, αλλά και με τα σωματεία εργαζομένων και συνταξιούχων σε ΕΛ.ΤΑ., ΟΣΕ και εξέτασαν όλες τις παραμέτρους ένταξης του ταμείου στο ΙΚΑ.

Οπως προβλέπει ο νόμος Ρέππα, μέχρι 31 Δεκεμβρίου 2007 τα ταμεία των τραπεζών, των ΔΕΚΟ (πλην της ΔΕΗ) και ο ασφαλιστικός φορέας γεωργικών και συνεταιριστικών οργανώσεων (που κινδυνεύει να σταματήσει να καταβάλλει συντάξεις) μπορούν εθελοντικά να υπαχθούν στο ΙΚΑ.

Από 1ης Ιανουαρίου 2008 η ενοποίηση είναι υποχρεωτική, εκτός αν αποδείξουν την οικονομική βιωσιμότητά τους. Ηδη διερευνώνται οι όροι και οι προϋποθέσεις ένταξης αυτών των ταμείων στο ΙΚΑ-ΕΤΕΑΜ. Το αναλογιστικό έλλειμμα των ασφαλιστικών φορέων ΔΕΚΟ και τραπεζών ξεπερνά τα 22,6 δισ. ευρώ.

Στην επικουρική ασφάλιση στόχος είναι να μπει τέλος στον κατακερματισμό του συστήματος, καθώς σήμερα 19 από τα 39 ταμεία καλύπτουν (το καθένα) λιγότερους από 10.000 ασφαλισμένους. Στην τελική ανάπτυξη του σχεδίου, στόχος είναι, σύμφωνα με παράγοντες του Ιδρύματος Κοινωνικών Ασφαλίσεων, να υπάρξει δραστικός περιορισμός των επικουρικών ταμείων με ενοποιήσεις ανά επαγγελματικό κλάδο. Πιο συγκεκριμένα:

1. Επικουρικό ταμείο μισθωτών.
2. Επικουρικό ταμείο εργαζομένων στις τράπεζες.
3. Επικουρικό ταμείο εργαζομένων στις ΔΕΚΟ.
4. Επικουρικό ταμείο εργαζομένων στο χώρο της βιομηχανίας.
5. Επικουρικό ταμείο αυτοαπασχολουμένων.
6. Επικουρικό ταμείο εργαζομένων στον τομέα παροχής υπηρεσιών.
7. Επικουρικό ταμείο εργαζομένων στα σώματα ασφαλείας.

Αγκάθι για τις ενοποιήσεις αυτές είναι οι σημαντικές διαφορές στο ύψος των εισφορών, αλλά και οι αποκλίσεις στις καταβαλλόμενες συντάξεις. Είναι ενδεικτικό πως οι εισφορές των εργαζομένων στα επικουρικά ταμεία ξεκινούν από το 3% και μπορεί να φτάσουν το 9%.



Οπως είναι γνωστό, το ύψος των συντάξεων παρουσιάζει σημαντικές αποκλίσεις ανά ασφαλιστικό φορέα και υπάρχουν ταμεία που χορηγούν μεγαλύτερη επικουρική σύνταξη από τη μέση κύρια σύνταξη του ΙΚΑ. Γι' αυτούς εκτιμάται ότι θα υπάρξει μείωση της επικουρικής σύνταξης, ώστε να υπάρξει μία εξίσωση για όλους τους ασφαλισμένους.

Είναι ενδεικτικό ότι οι παλαιοί ασφαλισμένοι συνταξιοδοτούνται επτά με οκτώ χρόνια νωρίτερα από τους νέους, ενώ η απόκλιση μεταξύ των επαγγελματικών ομάδων φτάνει και τα δέκα έτη.

Παράλληλα, οι παλαιοί ασφαλισμένοι παίρνουν έως και το 116% του συντάξιμου μισθού (κύρια και επικουρική), ενώ οι νέοι περιορίζονται στο 90%.

«ΣΥΜΒΟΥΛΕΥΤΙΚΟΣ Ο ΡΟΛΟΣ ΤΟΥ ΟΟΣΑ»

Εργασιακές σχέσεις και ασφαλιστική μεταρρύθμιση βρέθηκαν στο επίκεντρο της συνάντησης που είχαν προχθές ο υπουργός Απασχόλησης και Κοινωνικής Προστασίας, Σάββας Τσιτουρίδης, με το γενικό γραμματέα του ΟΟΣΑ (φωτογραφία).

Ο κ. Γκουρία μίλησε για συγκράτηση των δαπανών, ενώ τόνισε ότι οι αποφάσεις που θα ληφθούν για την κοινωνική ασφάλιση δεν θα πρέπει να πιέζουν τα δημοσιονομικά μεγέθη. Από την πλευρά του, ο κ. Τσιτουρίδης ξεκαθάρισε ότι ο ρόλος του ΟΟΣΑ είναι συμβουλευτικός και επισήμανε ότι δεν υπάρχουν πιέσεις από τον Οργανισμό. Επίσης, ο κ. Τσιτουρίδης έκανε λόγο για ήπιες αλλαγές και μεταβατική περίοδο εφαρμογών.





ΕΠΙΒΑΛΛΕΤΑΙ Η ΕΦΑΡΜΟΓΗ ΕΝΙΑΙΑΣ ΠΟΛΙΤΙΚΗΣ ΤΟΥΡΙΣΜΟΥ

ΣΥΝΕΧΕΙΑ ΑΠΟ ΣΕΛ. 5

• Αυξάνουμε σημαντικά τις επενδύσεις και κατευθύνουμε σημαντικό ποσοστό από αυτές σε επιχειρηματικά σχέδια, που αφορούν νέες μορφές τουρισμού.

• Ταυτόχρονα, ενισχύουμε το επιτυχημένο ελληνικό μοντέλο του ήλιου και της θάλασσας το οποίο έχει οδηγήσει την ελληνική τουριστική βιομηχανία στην υψηλή θέση στην οποία σήμερα βρίσκεται.

• Παράλληλα, μελετούμε τις τάσεις στην διεθνή οικονομία γενικότερα και προχωρούμε σε προβλέψεις για την μελλοντική εικόνα της τουριστικής βιομηχανίας. Για παράδειγμα, ο καθένας που παρακολουθεί τις τάσεις στην παγκόσμια οικονομία καταλήγει στο ασφαλές συμπέρασμα ότι οι νέοι επισκέπτες θα προέλθουν κυρίως από την Κίνα.

Βρισκόμουν πριν λίγες μέρες σε επίσημη επίσκεψη στο Πεκίνο. Είναι πεποίθησή μου ότι προς αυτή την κατεύθυνση κινείται η τουριστική βιομηχανία.

Είναι βέβαιο ότι η αλματώδης αύξηση του πλούτου και των εισοδημάτων στην Κίνα θα οδηγήσει σε κάθετη αύξηση των τουριστικών αναχωρήσεων από την Σαγκάη, το Πεκίνο και άλλες πόλεις της μεγάλης αυτής χώρας. Υπέγραψα ήδη συμφωνία τουριστικής συνεργασίας με την Κίνα και βρισκόμαστε στην διαδικασία για την απ' ευθείας αεροπορική σύνδεση Πεκίνου-Αθήνας.

Γι' αυτό και έχουμε αποφασίσει να προχωρήσουμε άμεσα σε πρωτοβουλίες για να ανοίξουμε ακόμα περισσότερο τους «Δρόμους του Τουρισμού» από την Κίνα στην Ελλάδα.

Γι' αυτό μεταξύ άλλων η παρουσία της Ελλάδας στην Ολυμπιάδα του Πεκίνου θα είναι ισχυρή. Σε συνεργασία με την ελληνική επιχειρηματική κοινότητα στον τομέα του τουρισμού θα ενισχύσουμε την παρουσία μας στην κινεζική αγορά και θα αναδείξουμε την Ελλάδα και τις υψηλής ποιότητας τουριστικές επιλογές που μπορούμε να προσφέρουμε στους Κινέζους φίλους μας.

Θα ήθελα να προσθέσω ότι ο τουρισμός μπορεί να είναι ένα από τα πιο δυναμικά αναπτυσσόμενα πεδία της παγκόσμιας οικονομίας, όμως είναι εξαιρετικά ευαίσθητος σε τυχαία και απρόβλεπτα γεγονότα. Μία επιδημία ή μια τρομοκρατική επίθεση αποτελούν «ασύμμετρες απειλές», που μπορούν να αλλάξουν τα δεδομένα με απρόοπτο και απρόβλεπτο τρόπο. Παράλληλα, μπορεί να αυξάνεται εντυπωσιακά η διεθνής τουριστική κίνηση, επίσης ταχύτατα όμως αυξάνεται και ο διεθνής ανταγωνισμός.

Όλα αυτά αναδεικνύουν την αναγκαιότητα μιας ενιαίας ευρωπαϊκής πολιτικής στον τουρισμό. Πρέπει η «Ευρώπη των 25» να χαράξει και να εφαρμόσει μια επιθετική στρατηγική, που θα ενισχύσει ολόπλευρα την θέση της ευρωπαϊκής τουριστικής βιομηχανίας στον κόσμο.

- Η θέσπιση ενιαίων standards στην ευρωπαϊκή τουριστική οικονομία.

- Η παροχή ισχυρών φορολογικών και επενδυτικών κινήτρων στους ευρωπαίους επενδυτές.

- Η διαρκής εκπαίδευση των ευρωπαίων εργαζομένων στον τουρισμό.

- Η ενσωμάτωση της νέας τεχνολογίας σε ολόκληρη την τουριστική βιομηχανία.

- Η ενίσχυση της διακρατικής συνεργασίας, η οικοδόμηση διευρωπαϊκών τουριστικών δικτύων και ασφαλώς η ενιαία προβολή της Ευρώπης προς τον υπόλοιπο κόσμο.

Όλα αυτά μπορούν να συμβάλλουν καθοριστικά ώστε όλες οι χώρες της Ευρώπης να πετύχουμε τα επόμενα χρόνια αισθητά καλύτερα αποτελέσματα από τα προβλεπόμενα.

Η Ευρωπαϊκή Ένωση έχει τα μέσα. Πρέπει να αποκτήσει ακόμα ισχυρότερη πολιτική βούληση ώστε να αξιοποιήσει στο έπακρο τον τεράστιο φυσικό και πολιτιστικό πλούτο, που διαθέτει διάσπαρτο από την Κύπρο μέχρι την Σκωτία και από τον Δούναβη μέχρι την Κρήτη ώστε να δώσει μια νέα ισχυρή ώθηση στην ευρωπαϊκή οικονομία.

Πιστεύω ότι η ένταξη της Βουλγαρίας και της Ρουμανίας στην Ευρωπαϊκή Ένωση είναι επίσης μια ευκαιρία για να μπορέσουμε οι τρεις γειτονικές χώρες να συζητήσουμε γενικότερα, για όλα τα θέματα στα οποία έχουμε σύμπτωση απόψεων και να τα προωθήσουμε καλύτερα και ταχύτερα δημιουργώντας συμμαχίες στο ευρωπαϊκό τραπέζι των διαπραγματεύσεων.

Είναι σίγουρο ότι από το 2007 θα μπορούμε να συνεργαζόμαστε ακόμα καλύτερα και ακόμα πιο αποδοτικά για όλα τα μεγάλα και μικρά ζητήματα, που συγκροτούν την κοινή ευρωπαϊκή ατζέντα, αλλά και φυσικά για κάθε θέμα, που αφορά τον τουρισμό.»

Ανακοίνωση
Announcement



Παρασκευή 30 Ιουνίου 2006
Friday, June 30th 2006

Στην εορτή της Ιερής Καρδιάς του Ιησού
Θα τελεσθεί Πανηγυρική Θεία Λειτουργία
στον Ιερό Καθολικό Ναό της Ιερής Καρδιάς
στο τέως Γαλλικό Σχολείο του Αγ. Ιωάννη ο Βαπτιστής
(οδός Αλεξ. Διάκου)
Ώρα: 18:00

For the Feast Day of
The Sacred Heart of Jesus
Holy Mass will be held
at the Chapel of the Sacred Heart
in the former French School St. John the Baptist
(Alex. Diakou street)
At 06:00 p.m.

Custodia Terrae Sanctae Κουστωδία των Αγίων Τόπων



SHIPPING COMPANY OF SYMI
Α.Ν.Ε.Σ.
ΑΝΩΝΥΜΗ ΝΑΥΤΙΛΙΑΚΗ ΕΤΑΙΡΕΙΑ ΣΥΜΗΣ



Ε/Γ - Ο/Γ ΠΡΩΤΕΥΣ ΑΠΟ 31/05/06 ΕΩΣ 30/09/06

ΔΕΥΤΕΡΑ		
ΛΙΜΑΝΙ	ΩΡΑ	
	ΑΦ.	ΑΝ.
ΠΑΡΑΜΟΝΗ ΣΤΟ ΛΙΜΑΝΙ ΤΗΣ ΡΟΔΟΥ		

ΤΡΙΤΗ		
ΛΙΜΑΝΙ	ΩΡΑ	
	ΑΦ.	ΑΝ.
ΡΟΔΟ	-	13.00
ΣΥΜΗ	14.40	15.00
ΤΗΛΟ	17.00	17.15
ΝΙΣΥΡΟ	18.30	18.45
ΚΩ	20.15	20.30
ΚΑΛ/ΝΟ	21.35	Δ

ΤΕΤΑΡΤΗ		
ΛΙΜΑΝΙ	ΩΡΑ	
	ΑΦ.	ΑΝ.
ΚΑΛ/ΝΟ		08.30
ΚΩ	09.35	10.00
ΝΙΣΥΡΟ	11.30	12.00
ΤΗΛΟ	13.15	13.45
ΣΥΜΗ	15.45	16.15
ΡΟΔΟ	17.55	18.30
ΣΥΜΗ	20.10	Δ

ΠΕΜΠΤΗ		
ΛΙΜΑΝΙ	ΩΡΑ	
	ΑΦ.	ΑΝ.
ΣΥΜΗ		06.00
ΡΟΔΟ	07.40	08.45
ΚΑΣΤ/ΖΟ	13.15	13.30
ΡΟΔΟ	18.15	Δ

ΠΑΡΑΣΚΕΥΗ		
ΛΙΜΑΝΙ	ΩΡΑ	
	ΑΦ.	ΑΝ.
ΡΟΔΟ		13.00
ΣΥΜΗ	14.40	15.00
ΤΗΛΟ	17.00	17.15
ΝΙΣΥΡΟ	18.30	18.45
ΚΩ	20.15	Δ

ΣΑΒΒΑΤΟ		
ΛΙΜΑΝΙ	ΩΡΑ	
	ΑΦ.	ΑΝ.
ΚΩ		06.00
ΝΙΣΥΡΟ	07.30	07.45
ΤΗΛΟ	09.00	09.15
ΣΥΜΗ	11.15	11.35
ΡΟΔΟ	13.15	15.00
ΚΑΣΤ/ΖΟ	19.30	20.00
ΡΟΔΟ	00.30	Δ

ΚΥΡΙΑΚΗ		
ΛΙΜΑΝΙ	ΩΡΑ	
	ΑΦ.	ΑΝ.
ΡΟΔΟ		08.30
ΤΗΛΟ	11.30	11.45
ΝΙΣΥΡΟ	13.00	18.00
ΤΗΛΟ	19.15	19.30
ΡΟΔΟ	22.30	Δ

ΠΑΡΑΤΗΡΗΣΕΙΣ: 1. ΣΕ ΠΕΡΙΠΤΩΣΗ ΠΟΥ ΥΠΑΡΞΟΥΝ ΤΡΟΠΟΠΟΙΗΣΕΙΣ ΣΤΙΣ ΩΡΕΣ ΑΝΑΧΩΡΗΣΗΣ ΤΩΝ ΠΛΟΙΩΝ BLUE STAR 2 & ΑΝΘΗ ΜΑΡΙΝΑ ΑΠΟ ΚΩ, ΘΑ ΕΠΑΝΕΛΘΟΥΜΕ ΜΕ ΝΕΟ ΠΡΟΓΡΑΜΜΑ ΠΟΥ ΘΑ ΠΡΟΣΑΡΜΟΖΕΤΑΙ ΣΤΙΣ ΑΝΤΑΠΟΚΡΙΣΕΙΣ ΤΩΝ ΑΝΩΤΕΡΩ ΠΛΟΙΩΝ 2. ΣΕ ΠΕΡΙΠΤΩΣΗ ΚΑΘΥΣΤΕΡΗΜΕΝΗΣ ΑΦΙΞΗΣ ΤΟΥ BLUE STAR 2 ΚΑΙ ΤΟΥ ΑΝΘΗ ΜΑΡΙΝΑ ΣΤΗΝ ΚΩ, ΤΟ Ε/Γ - Ο/Γ ΠΡΩΤΕΥΣ ΘΑ ΑΝΑΧΩΡΕΙ ΜΕΤΑ ΤΗΝ ΑΦΙΞΗ ΤΟΥ BLUE STAR 2 & ΤΟΥ ΑΝΘΗ ΜΑΡΙΝΑ ΠΡΟΚΕΙΜΕΝΟΥ ΝΑ ΕΠΙΤΥΓΧΑΝΕΤΑΙ Η ΑΝΤΑΠΟΚΡΙΣΗ. 3.ΤΟ ΔΡΟΜΟΛΟΓΙΟ ΤΟΥ Ε/Γ - Ο/Γ ΠΡΩΤΕΥΣ ΤΗΣ ΚΥΡΙΑΚΗΣ 11/6/06 ΑΠΟ ΝΙΣΥΡΟ ΓΙΑ ΤΗΛΟ - ΡΟΔΟ ΘΑ ΠΡΑΓΜΑΤΟΠΟΙΗΘΕΙ ΤΗ ΔΕΥΤΕΡΑ 12/6/06 ΤΙΣ ΙΔΙΕΣ ΩΡΕΣ, ΝΙΣΥΡΟ(18:00)-ΤΗΛΟ(19:30)-ΡΟΔΟ(Δ).

Ε/Γ - Ο/Γ ΣΥΜΗ ΑΠΟ 31/05/2006 ΕΩΣ 30/09/2006

ΔΕΥΤΕΡΑ		
ΛΙΜΑΝΙ	ΩΡΑ	
	ΑΦ.	ΑΝ.
ΡΟΔΟ		09.00
ΠΑΝ/ΤΗ	10.50	12.00
ΣΥΜΗ	13.00	16.15
ΡΟΔΟ	18.05	Δ

ΤΡΙΤΗ		
ΛΙΜΑΝΙ	ΩΡΑ	
	ΑΦ.	ΑΝ.
ΡΟΔΟ		09.00
ΠΑΝ/ΤΗ	10.50	12.00
ΣΥΜΗ	13.00	16.15
ΡΟΔΟ	18.05	18.30
ΣΥΜΗ	20.20	Δ

ΤΕΤΑΡΤΗ		
ΛΙΜΑΝΙ	ΩΡΑ	
	ΑΦ.	ΑΝ.
ΣΥΜΗ		09.00
ΡΟΔΟ	10.50	Δ

ΠΕΜΠΤΗ		
ΛΙΜΑΝΙ	ΩΡΑ	
	ΑΦ.	ΑΝ.
ΡΟΔΟ		09.00
ΠΑΝ/Τ	10.50	12.00
ΣΥΜΗ	13.00	16.15
ΡΟΔΟ	18.05	18.30
ΣΥΜΗ	20.20	Δ

ΠΑΡΑΣΚΕΥΗ		
ΛΙΜΑΝΙ	ΩΡΑ	
	ΑΦ.	ΑΝ.
ΣΥΜΗ		06.00
ΡΟΔΟ	07.50	09.00
ΠΑΝ/ΤΗ	10.50	12.00
ΣΥΜΗ	13.00	16.15
ΡΟΔΟ	18.05	18.30
ΣΥΜΗ	20.20	Δ

ΣΑΒΒΑΤΟ		
ΛΙΜΑΝΙ	ΩΡΑ	
	ΑΦ.	ΑΝ.
ΣΥΜΗ		06.00
ΡΟΔΟ	07.50	09.00
ΠΑΝ/ΤΗ	10.50	12.00
ΣΥΜΗ	13.00	16.15
ΡΟΔΟ	18.05	Δ

ΚΥΡΙΑΚΗ		
ΛΙΜΑΝΙ	ΩΡΑ	
	ΑΦ.	ΑΝ.
ΡΟΔΟ		09.00
ΠΑΝ/ΤΗ	10.50	12.00
ΣΥΜΗ	13.00	15.45
ΡΟΔΟ	17.35	Δ

Υ/Γ ΑΙΓΛΗ ΑΠΟ 15/05/06 ΕΩΣ 31/10/06

ΔΕΥΤΕΡΑ		
ΛΙΜΑΝΙ	ΩΡΑ	
	ΑΦ.	ΑΝ.
ΣΥΜΗ		07.30
ΡΟΔΟ	08.30	09.00
ΣΥΜΗ	10.00	10.15
ΡΟΔΟ	11.15	18.00
ΣΥΜΗ	19.00	Δ

ΤΡΙΤΗ		
ΛΙΜΑΝΙ	ΩΡΑ	
	ΑΦ.	ΑΝ.
ΣΥΜΗ		07.30
ΡΟΔΟ	08.30	09.00
ΣΥΜΗ	10.00	10.15
ΡΟΔΟ	11.15	14.30
ΣΥΜΗ	15.30	16.30
ΡΟΔΟ	17.30	Δ

ΤΕΤΑΡΤΗ		
ΛΙΜΑΝΙ	ΩΡΑ	
	ΑΦ.	ΑΝ.
ΡΟΔΟ		09.00
ΣΥΜΗ	10.00	10.15
ΡΟΔΟ	11.15	14.30
ΣΥΜΗ	15.30	16.30
ΡΟΔΟ	17.30	Δ

ΠΕΜΠΤΗ		
ΛΙΜΑΝΙ	ΩΡΑ	
	ΑΦ.	ΑΝ.
ΡΟΔΟ		09.00
ΣΥΜΗ	10.00	10.15
ΡΟΔΟ	11.15	14.30
ΣΥΜΗ	15.30	16.30
ΡΟΔΟ	17.30	Δ

ΠΑΡΑΣΚΕΥΗ		
ΛΙΜΑΝΙ	ΩΡΑ	
	ΑΦ.	ΑΝ.
ΡΟΔΟ		14.30
ΣΥΜΗ	15.30	16.30
ΡΟΔΟ	17.30	Δ

ΣΑΒΒΑΤΟ		
ΛΙΜΑΝΙ	ΩΡΑ	
	ΑΦ.	ΑΝ.
ΡΟΔΟ		09.00
ΣΥΜΗ	10.00	10.15
ΡΟΔΟ	11.15	14.30
ΣΥΜΗ	15.30	16.30
ΡΟΔΟ	17.30	18.00
ΣΥΜΗ	19.00	Δ

ΚΥΡΙΑΚΗ		
ΛΙΜΑΝΙ	ΩΡΑ	
	ΑΦ.	ΑΝ.
ΣΥΜΗ		07.30
ΡΟΔΟ	08.30	09.00
ΣΥΜΗ	10.00	16.00
ΠΑΝ/ΤΗ	16.30	16.40
ΡΟΔΟ	17.40	18.00
ΣΥΜΗ	19.00	Δ

Τα δρομολόγια μπορούν να τροποποιηθούν λόγω εκτάκτων συγκοινωνιακών αναγκών ή καιρικών συνθηκών. Παρακαλούμε πριν ταξιδέψετε επικοινωνήστε με την Εταιρία: Γραφείο Σύμης:Τηλ. 2246071444 Φαξ. 2246071373 Γραφείο Ρόδου :Τηλ. 2241037769 Φαξ. 2241034493

ΤΟΥΡΙΣΜΟΣ: ΜΙΑ ΑΓΚΑΛΙΑ ΓΙΑ ΤΗΝ ΕΛΛΑΔΑ ΑΠΟ ΤΗΝ ΚΙΝΑ

Οι επαφές της ελληνικής αποστολής στο Πεκίνο, με αφορμή τη διεθνή έκθεση τουρισμού BITE 2006, όπου η Ελλάδα ήταν η τιμώμενη χώρα, καθώς και οι επαφές της υπουργού με υπουργούς, παράγοντες και κορυφαία στελέχη της Λαϊκής Δημοκρατίας της Κίνας φιλοξενήθηκαν με αναλυτικά άρθρα και δηλώσεις σε μεγάλα τηλεοπτικά δίκτυα, όχι μόνο του Πεκίνου, αλλά και άλλων περιοχών της χώρας



Εκτενέστατες αναφορές σε δημοσιεύματα και τηλεοπτικές καλύψεις από τα μέσα μαζικής ενημέρωσης της Κίνας συνόδευσαν τις επαφές της ελληνικής αποστολής στο Πεκίνο, με αφορμή τη διεθνή έκθεση τουρισμού BITE 2006 την προηγούμενη εβδομάδα, όπου η Ελλάδα ήταν η τιμώμενη χώρα.

Στο περιθώριο των εγκαινίων αλλά και των επαφών που είχε η υπουργός Τουριστικής Ανάπτυξης Φάνη Πάλλη – Πετραλιά με υπουργούς, παρόντες και κορυφαία στελέχη της Λαϊκής Δημοκρατίας της Κίνας, φιλοξενήθηκαν αναλυτικά άρθρα και δηλώσεις σε μεγάλα τηλεοπτικά δίκτυα, όχι μόνο του Πεκίνου, αλλά και άλλων περιοχών της Κίνας καθώς και του Χονγκ Κονγκ. Ενδεικτικά αναφέρεται ότι την επίσκεψη της ελληνικής αποστολής κάλυψαν περιοδικά και εφημερίδες όπως οι China Tourism Weekly, Ta Kung Pao –μια από τις πιο αξιόπιστες εφημερίδες του Χονγκ Κονγκ, τα τηλεοπτικά κανάλια CCTV και Beijing TV, αλλά και το σημαντικότερο πρακτορείο ειδήσεων της Κίνας Xinhua News Agency. Επιπλέον, ανακοινώσεις εκδόθηκαν και από τους επίσημους φορείς των Ολυμπιακών Αγώνων του Πεκίνου.

ΑΝΤΑΛΛΑΓΗ ΑΠΟΨΕΩΝ – ΣΥΝΕΡΓΑΣΙΕΣ

Ειδικότερα, με ανακοίνωσή της η Οργανωτική Επιτροπή αναφέρθηκε στις επαφές μεταξύ των στελεχών των διοργανωτών και της υπουργού Τουριστικής Ανάπτυξης, γράφοντας ειδικότερα ότι η Ελλάδα υποστηρίζει τη μεγάλη αθλητική διοργάνωση στην κινεζική πρωτεύουσα. Ειδικότερα, όπως αναφέρθηκε, ο υπουργός Αθλητισμού της Κίνας Λιου Πενγκ συναντήθηκε με την ελληνική αποστολή, επικεφαλής της οποίας ήταν η κ. Πάλλη – Πετραλιά, και αντηλλάγησαν απόψεις σχετικά με τις δυνατότητες συνεργασίας στον αθλητισμό, τον τουρισμό και τους Ολυμπιακούς Αγώνες. Ο Κινέζος υπουργός, σύμφωνα με την ανακοίνωση, ευχαρίστησε την κ. Πετραλιά για τη βοήθεια που παρέχει η Ελλάδα στην προετοιμασία των Αγώνων.

ΕΝΔΥΝΑΜΩΣΗ ΣΥΝΑΛΛΑΓΩΝ

Στο πρακτορείο ειδήσεων Xinhuanet com (πηγή για 32 τοπικά κανάλια της Κίνας και δέκα ακόμη ιστοσελίδες), η αναφορά στην επίσκεψη της ελληνικής αποστολής τιτλοφορείται «Η Ελλάδα και η Κίνα συμφώνησαν να προωθήσουν τον τουρισμό με αφορμή τους Ολυμπιακούς Αγώνες». Στο σχετικό άρθρο κυριαρχεί το θέμα της επίσημης διακρατικής συμφωνίας συνεργασίας μεταξύ Ελλάδας και Κίνας, που υπέγραψαν στο Πεκίνο η κ. Πετραλιά και ο Κινέζος ομόλογός της Σάο Κβέι, με στόχο, όπως αναφέρεται, να ενδυναμωθούν οι συναλλαγές, ο τουρισμός και η συνεργασία στο κομμάτι της ολυμπιακής φιλοξενίας. Η κ. Πετραλιά παραχώρησε συνέντευξη στο κινεζικό τηλεοπτικό δίκτυο CCTV, στην οποία αναφέρθηκε στις προοπτικές συνεργασίας Ελλάδας και Κίνας στον τουρισμό και στο ευρύτερο πλέγμα των συναλλαγών, δίνοντας έμφαση στη συνεργασία για τους Ολυμπιακούς Αγώνες, ενώ στην ενημερωτική ιστοσελίδα του τηλεοπτικού δικτύου στις 23 Ιουνίου γίνεται εκτεταμένη αναφορά στην ελληνική παρουσία με περίπτερο και παραδοσιακούς χώρους, στο πλαίσιο των εγκαινίων της διεθνούς έκθεσης Τουρισμού Beijing International Tourism Expo, όπου η Ελλάδα ήταν η τιμώμενη χώρα. Μάλιστα, όπως τονίζεται, περίπου 50.000 Κινέζοι επισκέφθηκαν την Ελλάδα το 2005 και φέτος το ελληνικό περίπτερο ήταν το μεγαλύτερο της έκθεσης στοχεύοντας στην αύξηση του αριθμού των Κινέζων τουριστών προς την Ελλάδα τα επόμενα χρόνια.

ΔΙΕΘΝΗΣ ΠΡΟΒΟΛΗ

Αξίζει, πάντως, να σημειωθεί ότι η ειδησεογραφική κάλυψη κινήθηκε εκτός των συνόρων της Ασίας καθώς σε πλειάδα ιστοσελίδων Οργανισμών και Δικτύων ενημέρωσης διεθνών επιχειρηματικών και επενδυτικών σχεδίων φιλοξενήθηκε η ελληνική παρουσία στην Κίνα. Το κινεζικό τηλεοπτικό κανάλι CCTV θεωρείται ιδιαίτερα σημαντικής εμβέλειας καθώς εκπέμπει διεθνώς μέσω 6 δορυφόρων και τα προγράμματά του παρακολουθούν 45 εκατομμύρια συνδρομητές εκτός Κίνας. Εξάλλου, στην εφημερίδα του Χονγκ Κονγκ Ta Kung Pao, όπου φιλοξενήθηκαν οι δηλώσεις της υπουργού, μόνο στην επίσημη ιστοσελίδα του ημερησίως οι επισκέψεις ξεπερνούν τα δύο εκατομμύρια, με την πλειονότητα των «αναγνωστών» να προέρχεται από τις ΗΠΑ και την Ευρώπη. Μεταξύ αυτών επίσης, το διεθνές ενημερωτικό δίκτυο Hospitality Net, που έχει 23.000 συνδρομητές και υψηλή επισκεψιμότητα (300 χιλιάδες επισκέψεις στην ιστοσελίδα το μήνα), αναφέρθηκε στην ελληνική παρουσία της έκθεσης με άρθρο που ξεκινά ως εξής: «Η υπέροχη Ελλάδα επιδιώκει μερίδιο του κινεζικού τουρισμού ως η μεγαλύτερη συμμετοχή τιμώμενης χώρας στη διεθνή έκθεση του Πεκίνου». Τονίζεται επίσης ότι διάφορες ελληνικές επιχειρήσεις και όμιλοι του ελληνικού τουρισμού λαμβάνουν μέρος στο περίπτερο, με έκταση που ξεπερνά τα 1,152 τετραγωνικά και ότι η Ελλάδα, χώρα της Νοτιοανατολικής Ευρώπης, ξεκίνησε το 2006 ένα παγκόσμιο πρόγραμμα διαφημιστικής προβολής σε περισσότερες από 42 χώρες.

ΑΥΛΑΙΑ ΓΙΑ ΤΟ ΚΟΙΝΩΝΙΚΟ ΠΡΟΓΡΑΜΜΑ ΤΟΥ ΕΟΤ

Την έναρξη του προγράμματος Κοινωνικού Τουρισμού 2006 ανακοίνωσε προχθές το υπουργείο Τουριστικής Ανάπτυξης. Οπως αναφέρει ο Ελληνικός Οργανισμός Τουρισμού, κατάρτισε τους καταλόγους με τις τουριστικές επιχειρήσεις που συμμετέχουν στα προγράμματα Κοινωνικού Τουρισμού του 2006. Οι κατάλογοι αυτοί βρίσκονται στην ιστοσελίδα του ΕΟΤ: www.gnto.gr (Κοινωνικός Τουρισμός 2006. Επιλέξτε «Πληροφορίες για τους δικαιούχους»).

Επισημαίνεται ότι για το Πρόγραμμα Οκταήμερων Διακοπών (επτά διανυκτερεύσεις) καταρτίστηκαν δύο κατάλογοι: ο πρώτος περιλαμβάνει τα ξενοδοχεία και τα κάμπινγκ και ο δεύτερος τα ενοικιαζόμενα δωμάτια – διαμερίσματα και τις τουριστικές επιπλωμένες κατοικίες και επαύλεις που συμμετέχουν στο Πρόγραμμα Κοινωνικού Τουρισμού. Για το Πρόγραμμα Εκδρομών καταρτίστηκε κατάλογος με τα τουριστικά γραφεία που οργανώνουν τριήμερες ή πενθήμερες εκδρομές. Τα δύο αυτά προγράμματα θα εφαρμοστούν από 1η Ιουλίου έως 31 Δεκεμβρίου 2006 και τα δελτία κοινωνικού τουρισμού αρχίζουν να χορηγούνται από σήμερα από τα Κέντρα Εξυπηρέτησης Πολιτών. Υπενθυμίζεται ότι, όπως έχει ανακοινώσει η υπουργός Τουριστικής Ανάπτυξης Φάνη Πάλλη – Πετραλιά, το Πρόγραμμα Κοινωνικού Τουρισμού του 2006 έχει προϋπολογισμό αυξημένο κατά 33% σε σχέση με πέρυσι και διαμορφώνεται στα 8 εκατομμύρια ευρώ, ενώ το σύνολο των δικαιούχων του προγράμματος ανέρχεται σε 100 χιλιάδες. Επίσης, επισημαίνεται ότι για το Πρόγραμμα Κοινωνικού Τουρισμού, που αφορά την τρίτη ηλικία, και διαρκεί από την 1η Οκτωβρίου μέχρι τις 10 Δεκεμβρίου, οι επιχειρήσεις τουριστικών καταλυμάτων που ενδιαφέρονται να συμμετάσχουν μπορούν να υποβάλουν αίτηση συμμετοχής στον ΕΟΤ μέχρι τις 15 Ιουλίου.

RODOGAZ

Νέα νομοθεσία στα Εστιατόρια

με τη νέα νομοθεσία η διαδικασία εγκατάστασης υγραερίου και στα εστιατόρια εντός πόλεως έγινε απλή!

30% οικονομία

αποκλειστικά για τα εστιατόρια με υγραέριο

Rodogaz η έξυπνη κίνηση για το δικό σου εστιατόριο!

2° χλμ. Λεωφόρου Ρόδου - Καλλιθέας - Τηλ.: 22410 62649

add

Μικρές αγγελίες

ΕΝΟΙΚΙΑΣΕΙΣ

ΕΝΟΙΚΙΑΖΕΤΑΙ διαμέρισμα 105 τ.μ. με 3 υπνοδωμάτια, με 2 WC κλπ. σε πάροδο της οδού Αταβύρου (οδός Αττάλειας και Κνίδου 1). **Τηλ. 6944439304, 2241081831**

ΕΝΟΙΚΙΑΖΟΝΤΑΙ πλήρως επιπλωμένες γκαρσονιέρες με μπαλκόνι και χωρίς στην οδό Κυρά της Ρω 13 - Ροδίνι. Τιμή ευκαιρίας. Τηλέφωνο επικοινωνίας 2241074762, και κινητό 6947078287 από τις 08:00- 15:00 και 18:00-22:00.

ΕΝΟΙΚΙΑΖΕΤΑΙ διαμέρισμα αποκλειστικά σε ολιγομελή οικογένεια ενός δωματίου μετά των λοιπών βοηθητικών χώρων και κήπου αντί του ποσού των 290 ευρώ επί της οδού Νησίδας Ρω 4, έναντι Σούπερ Μάρκετ «Μαρινόπουλος» Αγία Τριάδα. Πληροφορίες Τηλ. 22410 37326 και Κιν. 6946042877.

ΕΝΟΙΚΙΑΖΕΤΑΙ διώροφο κατάστημα 100 τ.μ. με δύο τουαλέτες και βεράντα 33 τ.μ. στο Νιοχώρι, στην οδό Γεωργίου Λέοντος, κοντά στο Ξεν/χείο ΜΑΝΟΥΣΟΣ, κατάλληλο για Γραφείο Ταξιδίων, Κομμωτήριο, Ανθοπωλείο, Εστιατόριο, Μίνι - Μάρκετ, Τουριστικών Ειδών, Μπαρ κ.λπ. τηλ. (22410) 25450 και 697989357878.

ΕΝΟΙΚΙΑΖΟΝΤΑΙ α) Διαμέρισμα με δύο υπνοδωμάτια, κουζίνα, μπάνιο και β) Διαμέρισμα ενός υπνοδωματίου, κουζίνα, μπάνιο, επί της οδού Καναδά 114. Τα διαμερίσματα είναι κατάλληλα γία διαμονή φοιτητών - στρατιωτικών - δημοσίων υπαλλήλων κτλ. Πληροφορίες στα τηλέφωνα 22410 66740 - 6938351993

ΕΝΟΙΚΙΑΖΟΝΤΑΙ: Από 12 Ιουνίου πολυτελές διαμέρισμα Α' ορόφου 85 τ.μ. καθώς και γκαρσονιέρα 42 τ.μ. δύο χώρων, επιπλωμένη στο ισόγειο με αυτόνομη είσοδο. Περιοχή (Αραπάκι) Παρθενόπης 18. Πληροφορίες στα τηλ: 22410-30507, Κινητό: 6944209883 Κο Θεόδωρο

ΕΝΟΙΚΙΑΖΕΤΑΙ γκαρσονιέρα (ρετιρέ) επί της οδού Μιχ. Πετρίδη (κοντά στο 7ο Γυμνάσιο). **Πληροφορίες:** Τηλ. 22410-23762 μετά τις 8:00 το βράδυ ή στο Κιν. 6942265113.

ΕΝΟΙΚΙΑΖΕΤΑΙ διαμέρισμα ενός υπνοδωματίου, κουζίνα, μπάνιο, κοντά στο Πανεπιστήμιο Αιγαίου. Το διαμέρισμα είναι κατάλληλο για διαμονή φοιτητών - στρατιωτικών- δημοσίων υπαλλήλων κτλ. Πληροφορίες στο τηλέφωνο **6938719954.**

ΕΝΟΙΚΙΑΖΕΤΑΙ
γκαρσονιέρα επιπλωμένη στην οδό Σουλίου. Πληρ. κ. Ρένα τηλ. 6937343297

ΕΝΟΙΚΙΑΖΕΤΑΙ διαμέρισμα στο Παγκράτι δυομισάρι, Αγ. Φανουρίου 17, 2ος όροφος, ελάχιστα κοινόχρηστα (κοντά στην πλατεία Παγκρατίου). Πληροφορίες στο **22410-20807, 210-2286545.**

ΖΗΤΕΙΤΑΙ προς ενοικίαση αποθηκευτικός χώρος 50-70 τ.μ. στην περιοχή της Ρόδου. **Τηλ. 6932-314447**

ΕΝΟΙΚΙΑΖΕΤΑΙ γκαρσονιέρα επί της οδού Σάββα Παυλίδη (κοντά στο «Καστρί»). **Πληροφορίες:** Τηλ. 22410-23762 μετά τις 8:00 το βράδυ ή στο Κιν. 6942265113.

ΕΝΟΙΚΙΑΖΕΤΑΙ διαμέρισμα με 3 υπνοδωμάτια, 2 W.C., κουζίνα - σαλόνι στις 7 βαγιές (Γρηγορίου Ε' 18). **Πληροφορίες στο τηλ. 6973506879 κ. Γιώργος Ελένης**

ΕΝΟΙΚΙΑΖΕΤΑΙ αποθήκη 500 τ.μ. με μεγάλο περιβάλλοντα χώρο στ' Ασγούρου. Η αποθήκη μπορεί να μοιραστεί στα δύο. Οι ενδιαφερόμενοι καλούνται να επικοινωνήσουν στο 22410 61434.

ΕΝΟΙΚΙΑΖΕΤΑΙ αποθήκη 160 τετρ. μέτρα κατάλληλη για επαγγελματική χρήση με τουαλέτα και τηλέφ. επί της λεωφόρου Ρόδου- Λίνδου στον βιοτεχνικό χώρο Μανουσέλη, ενοίκιο 600 ευρώ **τηλ. 24118.**

ΕΝΟΙΚΙΑΖΕΤΑΙ επιπλωμένη δίχωρη γκαρσονιέρα με κλιματισμό όπισθεν ξενοδ. BELVEDERE περιοχή Ψαροπούλα. Πληροφορίες Τηλ. 22410 - 22050 -33441

ΕΝΟΙΚΙΑΖΕΤΑΙ μεγάλη επιπλωμένη γκαρσονιέρα με αυλή στο Παραδείσι. Πληρ. τηλ. 81884

ΕΝΟΙΚΙΑΖΕΤΑΙ υπόγειο κατάστημα 160 τ.μ. πρώην ξυλουργείο για οποιαδήποτε επαγγελματική χρήση. Επί της οδού Κολοκοτρώνη 36 απέναντι από του Σωτηράκη τις αντιπροσωπείες. **Τηλέφωνο 2241027863**

ΕΝΟΙΚΙΑΖΕΤΑΙ στη Μαλώνα διαμέρισμα 4 δωματίων, επιπλωμένο. Μηνιαίο μίσθωμα 250 ευρώ. Πληρ. τηλ. 22440-51044 κ. Γ. Φουτούλη

ΕΝΟΙΚΙΑΖΕΤΑΙ στην Σορωνή, μονοκατοικία 120 τ.μ. κοντά στη θάλασσα. Τηλ. 22410 32100, 22410 94732

ΕΝΟΙΚΙΑΖΕΤΑΙ καινούργιο, ήσυχο, επιπλωμένο διαμέρισμα δυο δωματίων, επί της Λεωφόρου Ρόδου - Λίνδου αρ. 232, σε κτίριο δίπλα στο TSELIOS BAGNO, με χώρο στάθμευσης (PARKING). Πληροφορίες στα τηλέφωνα: 2241024514, 2241026023 και 2241064458, ώρες γραφείου 9:00 - 14:00 και 18:00 - 21:00.

ΕΝΟΙΚΙΑΖΕΤΑΙ οικία 200τ.μ. στην Παστίδα επιπλωμένο ή μη με τρία υπνοδωμάτια, κουζίνα, σαλονοτραπεζαρία, καθιστικό με κεντρική θέρμανση και air-condition και με μικρό κήπο. Τιμή 550 ευρώ. Πληροφορίες στο τηλέφωνο 6947720866.

ΕΝΟΙΚΙΑΖΟΝΤΑΙ: Μονόχωρες γκαρσονιέρες εντός πόλεως Ρόδου για όλο το χρόνο. **Τηλ. 2241020021 και 6947374732**

ΕΝΟΙΚΙΑΖΕΤΑΙ διαμέρισμα 105 τ.μ., στον β' όροφο πολυκατοικίας στην οδό Καποδιστρίου 84, πλησίον της ΚΑΙΡ, 350 ευρώ μηνιαίως (δύο υπνοδωμάτια, σαλόνι, κουζίνα και βοηθητικοί χώροι). **Πληροφορίες τηλ. 2241028313**

ΕΝΟΙΚΙΑΖΕΤΑΙ τριάρι - διαμέρισμα επί της οδού Μητροπόλεως 83θ. Τηλ. 36072 - 35713.

ΕΝΟΙΚΙΑΖΕΤΑΙ επιπλωμένη γκαρσονιέρα με 30 τ.μ. περίπου εσωτερικό χώρο (κουζίνα-υπνοδωμάτιο-λουτρό) και 30 τ.μ. αυλή στην Ιαλυσό (οδός Σύμης αρ. 6). Εξοπλισμένη επίσης με αυτόνομο ηλιακό θερμοσίφωνα, πλυντήριο, χωρίς κοινόχρηστα και νερό. Πληροφορίες στα τηλέφωνα 22410 75448. Κιν. 6974474999.

ΕΝΟΙΚΙΑΖΕΤΑΙ επαγγελματικός χώρος (κατάστημα) ισόγειο 87m² με πατάρι, επί της οδού Ελ. Βενιζέλου - ΙΞΙΑ. **Πληρ. τηλ.:** 2241020844

ΕΝΟΙΚΙΑΖΕΤΑΙ ισόγειο επιπλωμένο δίχωρο διαμέρισμα με κλιματισμό στην οδό Αλέξ. Διάκου αρ. 78. Πληροφορίες Τηλ. 22410 -22050 - 33441

ΕΝΟΙΚΙΑΖΕΤΑΙ Studio ισόγειο σε κήπο, με ηλιακό θερμοσίφωνα, άνετο παρκάρισμα, πλήρως επιπλωμένο. Τηλ. 6944231199

ΕΝΟΙΚΙΑΖΕΤΑΙ Δυάρι διαμέρισμα, ισόγειο, με ανεξάρτητη είσοδο χωρίς κοινόχρηστα, με δύο υπνοδωμάτια, στο Καρακόνερο. Τηλ. 65471, 11πμ. - 8 μ.μ.

ΕΝΟΙΚΙΑΖΕΤΑΙ το ισόγειο διώροφου παραδοσιακής οικίας μ² 150 με 2 βεράντες και αυλόγυρο με λουλούδια, στην οδό Καναδά 78-80. Πληροφ. στον πάνω όροφο και στα τηλέφωνα 22410-29715 και 2241027985.

ΕΝΟΙΚΙΑΖΕΤΑΙ στην οδό Ηρώων Πολυτεχνείου αρ. 4 δίπλα στο Καζίνο διαμέρισμα-γραφείο 2ου ορόφου επιφάνειας 90τ.μ. με αποθήκη 50 τ.μ. και θέση στάθμευσης. Η αποθήκη ενοικιάζεται και μόνη. Ενοίκιο 1.200 ευρώ. Πληροφορίες τηλ. 6944386069.

ΕΝΟΙΚΙΑΖΟΝΤΑΙ καινούρια, ήσυχα, επιπλωμένα διαμερίσματα δύο δωματίων, επί της Λεωφόρου Ρόδου - Λίνδου, αρ. 232, σε κτίριο δίπλα στο TSELIOS BAGNO, με χώρο στάθμευσης (PARKING). Πληροφορίες στα τηλέφωνα: 22410-24514, 22410-26023 και 22410-64458, ώρες γραφείου 9:00 - 14:00 και 18:00 - 21:00.

ΕΝΟΙΚΙΑΖΕΤΑΙ ημιυπόγειο διαμέρισμα 75 τ.μ. επιπλωμένο ή μη, κατάλληλο για διαμονή φοιτητών, πλησίον Εθνικού Σταδίου. **Πληροφορίες τηλ. 6946680174**

ΕΝΟΙΚΙΑΖΕΤΑΙ: Πολυτελές νεόκτιστο διαμέρισμα 95 τ.μ. Β' ορόφου - διαμπερές περιφερικές βεράντες - αυτόνομη θέρμανση - ηλιακός και ξύλινη οροφή - περιοχή Αραπάκι - Παρθενόπης 18. **Πληροφορίες κο Θεόδωρο Κιν. Τηλ. 6944209883**

ΕΝΟΙΚΙΑΖΕΤΑΙ διαμέρισμα επί της οδού Κέννεντυ 45, Α' όροφος 90 τ.μ., 2 υπνοδωμάτια, κεντρική θέρμανση. Τηλ. Επικοινωνίας: 22410 - 64464

ΕΝΟΙΚΙΑΖΕΤΑΙ διαμέρισμα επί της οδού Καλαμάτας (περιοχή Ανάληψη) καινούριο 75 τ.μ. **Πληρ. Τηλ.** 2241051534

ΕΝΟΙΚΙΑΖΕΤΑΙ στα Τριάντα (Δωριέως 2, δύο στάσεις πριν τα φανάρια, απέναντι από την οικία του Τούρκου Πρόξενου) ρετιρέ 4άρι δεύτερου ορόφου, κουζίνα, μεγάλο μπάνιο, μεγάλες βεράντες, σε πολυκατοικία πολυτελούς κατασκευής. Πληροφορίες τηλ. 32401 και κινητό 6973.799941.

ΕΝΟΙΚΙΑΖΟΝΤΑΙ δίχωρες γκαρσονιέρες με κλιματισμό και βεράντες, χωρίς κοινόχρηστα, στο 5ο χιλιόμετρο της λεωφόρου Ρόδου-Καλλιθέας (200μ. από ξενοδοχείο Paradise)- Ανετο πάρκινγκ. Πληροφορίες τηλ. 6946790515 και 6945105247.

ΕΝΟΙΚΙΑΖΕΤΑΙ το ισόγειο διωρόφου παραδοσιακής κατοικίας τ.μ. 150 με δύο βεράντες, με πρόσβαση σε αυλόγυρο με λουλούδια στην οδό Καναδά 78-80. Πληροφορίες στον πάνω όροφο και στα τηλέφωνα 2241029715 και 2241027985

ΕΝΟΙΚΙΑΖΕΤΑΙ γραφείο στην οδό Ι. Καζούλλη (2ος όροφος) δίπλα στο Εθνικό Θέατρο, επιφανείας 50 τ.μ. **Πληροφ. Τηλ. 2241022932**

ΕΝΟΙΚΙΑΖΟΝΤΑΙ
επιπλωμένες
γκαρσονιέρες
στο Λαδικό (Φαληράκι).
Τιμή 220 ευρώ μηνιαίως.
Πληρ. τηλ. 6937343297

ΕΝΟΙΚΙΑΖΟΝΤΑΙ στην Ιαλυσό πλάι στο ξενοδοχείο Ηλέκτρα, επιπλωμένες γκαρσονιέρες με θέρμανση. Πληροφορίες Τηλ. 22410 -22050 - 33441

ΕΝΟΙΚΙΑΖΕΤΑΙ διαμέρισμα 98 τ.μ. στην οδό Θεμ. Σοφούλη 125, με 2 υπνοδωμάτια, με θέρμανση και air condition, πληρ. τηλ. 6944774451

ΕΝΟΙΚΙΑΖΟΝΤΑΙ καινούρια, ήσυχα επιπλωμένα διαμερίσματα δύο δωματίων, επί της Λεωφόρου Ρόδου - Λίνδου αρ. 232, σε κτίριο δίπλα στο TSELIOS BAGNO, με χώρο στάθμευσης (PARKING). **Πληροφορίες στα τηλέφωνα: 22410-24514, 22410-26023 και 22410-64458, ώρες γραφείου 9:00- 14:00 - 18:00 και 21:00.**

ΕΝΟΙΚΙΑΖΟΝΤΑΙ επιπλωμένες γκαρσονιέρες στην Παύλου Μελά. **Πληρ. 6937343297 τηλ. 10:00 -14:00**

ΕΝΟΙΚΙΑΖΕΤΑΙ στα Τριάντα (Δωριέως 2, δύο στάσεις πριν τα φανάρια, απέναντι από την οικία του Τούρκου Πρόξενου) επιπλωμένο δυάρι διαμέρισμα πρώτου ορόφου, ενός υπνοδωματίου, σαλονιού, μεγάλης κουζίνας, ψυγείο, ηλεκτρική κουζίνα, μεγάλο μπάνιο, σε πολυκατοικία πολυτελούς κατασκευής. Πληροφορίες τηλ. 25904 ώρες γραφείου.

ΕΝΟΙΚΙΑΖΕΤΑΙ τριάρι διαμέρισμα α' ορόφου στην οδό Λειψών 10 (κάθετος Κ. Τσαλδάρη). **Πληροφορίες τηλ. 22410-34335**

ΕΝΟΙΚΙΑΖΟΝΤΑΙ δύο συνεχόμενα καταστήματα μεταξύ Πανεπιστημίου Αιγαίου και Πολεοδομίας Ρόδου (Νηρεύς) Αγ. Ιωάννου 48. Τηλ. 22410-30759

ΕΝΟΙΚΙΑΖΟΝΤΑΙ διαμερίσματα υπόγεια υπερ/μένα δύο υπνοδωματίων επί της οδού Παπαχριστοδούλου αρ. 19. **Πληρ. τηλέφωνα 25266-24274**

ΕΝΟΙΚΙΑΖΕΤΑΙ δ/σμα 60 τ.μ. στην Ιξιά πλήρες επιπλωμένο και εξοπλισμένο με καινούριες ηλεκτ. συσκευές, ενοίκιο 300 ευρώ. Στην τιμή συμπεριλαμβάνεται το νερό και τα κοινόχρηστα. **Πληροφορίες Ηλιάνα Κρανίδη, τηλ. 2241060423 -2241031060- 6977227885**

ΕΝΟΙΚΙΑΖΕΤΑΙ γραφείο δύο (2) δωματίων, χωλ και W.C. επιφανείας 55τ.μ. στον α' όροφο του Μεγάρου Κιοσόγλου επί της Εθελοντών Δωδεκανησίων, με θέρμανση και κλιματισμό. Πληροφορίες τηλ. 22410-25314 και κιν. 6945105247.

ΑΡΧΑΓΓΕΛΟΣ: Ενοικιάζονται διαμερίσματα των 60 και 70m² επιπλωμένα ή μη, με άνετη στάθμευση. Πληροφορίες στο τηλέφωνο 6974 019076.

ΑΥΤΟΚΙΝΗΤΑ

ΠΩΛΕΙΤΑΙ MAZDA 323 F μοντέλο '99 τρακαρισμένο ή για ανταλλακτικά. Τιμή: 1000 ΕΥΡΩ. Τηλ. 6937222375

ΠΩΛΕΙΤΑΙ SMART PASSION γκρι, 8' εξάμηνο 2004, με δερμάτινα καθίσματα. Πληρ. τηλ. 6944712775 κ. Παναγιώτης.

ΠΩΛΕΙΤΑΙ μοτοσυκλέτα μάρκας YAMAHA ZT 600, μοντέλο 2003, για 4.000 ευρώ, με λίγα χιλιόμετρα. Πληρ. Τηλ. 6972324351

ΠΩΛΕΙΤΑΙ αυτοκίνητο κάμπριο MG 3 ετών με 26 χιλιάδες χιλιόμετρα σε άριστη κατάσταση. **Τηλ. 6942405309, Τηλ. 6934742800 ΑΓΓΕΛΙΑ**

ΠΩΛΕΙΤΑΙ μεταχειρισμένο αυτοκίνητο μάρκας ALFA ROMEO 146, μοντέλο 1997, τιμή 4.200 €. Τηλ. 6937343297.

ΠΩΛΕΙΤΑΙ αυτοκίνητο FIAT PUNTO τρακαρισμένο μόνο για ανταλλακτικά, χλμ. 25.000, μηχανή, σασμάν, σαλόνι καινούρια. **Πληροφορίες τηλ: 2241052331-51764 από 09:00-13:00 και 16:00-20:00**

ΠΩΛΕΙΤΑΙ Peugeot Rallye 16V μοντέλο 2000, 140 PS ατρακάριστο, κίτρινο χρώμα, Full Extra, δεκτός κάθε έλεγχος τηλ. 6977993853

ΖΗΤΟΥΝ ΠΡΟΣΩΠΙΚΟ

Η ΨΑΡΟΤΑΒΕΡΝΑ «ΦΩΤΗΣ» και το **«ΦΩΤΗΣ ΜΕΛΑΘΡΟΝ»** ζητούν σερβιτόρους και βοηθούς. Πληροφορίες στα Τηλ. 27359 - 24272.

ΖΗΤΕΙΤΑΙ κυρία ως οικιακή βοηθός σε σπίτι με παιδιά. Πληροφ. τηλέφ. 6944 202409

ΖΗΤΕΙΤΑΙ ΚΑΘΑΡΙΣΤΡΙΑ στην περιοχή ΛΑΡΔΟΥ για μερική απασχόληση (όχι καθημερινή). Τηλέφωνα 6944323339 και 6976439262

ΖΗΤΕΙΤΑΙ: Εσωτερική γυναίκα για τη φροντίδα 2 παιδιών 5 ετών. **Τηλ.: 6937343297**

ΕΝΟΙΚΙΑΖΕΤΑΙ
ισόγειο διαμέρισμα 120 τ.μ.
επί της πλατείας Ακαδημίας
περιβαλλόμενο από κήπο – αυλή 150 τ.μ.
με δύο ανεξάρτητες εισόδους
και όλα τα κομφόρ για επαγγελματική στέγη,
σπίτι ή μικτή χρήση. Επιπλωμένο
ή ανεπίπλωτο. Επίσης στο ίδιο κτίριο
υπόγειοι χώροι 170, 100 και 40 τ.μ.
κατάλληλοι και για κύρια χρήση
με είσοδο επί της Ηρώων Πολυτεχνείου.

Πληρ. τηλ. 6972253826

ΕΝΟΙΚΙΑΖΕΤΑΙ
επιπλωμένο διαμερισματάκι στον
1ο όροφο, 2όροφης οικοδομής, επιφανείας
περί τα 30 τ.μ. με υπνοδωμάτιο -
κουζίνα - W.C., στην οδό Ευκλή 25
στο Καρακόνερο της πόλης Ρόδου.
Κιν.: 6945151945 ή 6946795725, 2241052635.

RHODES-GREECE
CAIRO PALACE

ΕΝΟΙΚΙΑΖΟΝΤΑΙ

Γραφεία και καταστήματα
στο Εμπορικό Κέντρο CAIRO PALACE

Πληροφορίες: Κα Φράνσις Νιοτή
Τηλ. 2241027600, Κιν. 6944618757
Φαξ. 2241023462
Email: info@cairopalace.gr

ΖΗΤΕΙΤΑΙ κυρία άνω των 40 ετών για καθαρισμό σπιτιού ή φύλαξη παιδιών. Παρέχεται στέγη ανεξάρτητη. Πληροφ. τηλεφ. 6944 202409 ώρες 8:00 - 14:00 μ.μ. και 18:00 - 21:00 μ.μ.

ΖΗΤΟΥΝΤΑΙ σερβιτόροι από εστιατόριο - καφετέρια στο Μαντράκι που να μιλούν ξένες γλώσσες και άπταιστα ελληνικά και να έχουν προϋπηρεσία σε αντίστοιχα μαγαζιά εποχιακού τύπου. Πληρ. τηλ. 6972253826

ΖΗΤΕΙΤΑΙ από εστιατόριο στην Παλιά Πόλη μάγειρας. Σπαστό ωράριο. Πληροφορίες κ. Κώστα τηλ. 6948 587301

ΖΗΤΕΙΤΑΙ πωλήτρια από κατάστημα γυναικείων ενδυμάτων στο Νιοχώρι. Απαραίτητα αγγλικά. **Πληρ. τηλ. 22410-32500.**

Η εταιρεία **Ρ.Ε.ΚΑ. Α.Ε.**
ζητάει **οδηγό**
με δίπλωμα
Γ΄ κατηγορίας.
Πληροφορίες
τηλ. 84.300, 8.00 - 3.00,
Κ° ΑΓΓΕΛΟΠΟΥΛΟ.

ΖΗΤΕΙΤΑΙ κοπέλα Ελληνίδα για να εργαστεί σε οικία. Ωράριο καθημερινά 08:00 - 15:00 εκτός Κυριακής. Μισθός 600,00 ευρώ. Πληροφορίες: 6944182882

ΖΗΤΕΙΤΑΙ πωλήτρια από κατάστημα γυναικείων ενδυμάτων στο Νιοχώρι. Απαραίτητα Αγγλικά. Πληρ. τηλ. 22410-32500

ΖΗΤΟΥΝΤΑΙ ελαιοχρωματιστές -υδροχρωματιστές με ανάλογη προϋπηρεσία για άμεση εργασία στο Ξενοδοχείο RODOS PALACE. Οι ενδιαφερόμενοι μπορούν να απευθύνονται καθημερινά στο τηλέφωνο 22410-25222. Υπόψιν κ. Παύλου Ρούμπη.

ΖΗΤΟΥΝΤΑΙ
για καταστήματα
χρυσοχοΐας και ασήμι
πωλητές με εμπειρία στο
είδος. Απαραίτητες ξένες
γλώσσες, Αγγλικά -
Γερμανικά - Σουηδικά κ.τ.λ.
Πληροφορίες
στο τηλ. 22410 - 33877
ΚΛΑΔΟΓΕΝΗΣ ΙΩΑΝΝΗΣ

ΖΗΤΕΙΤΑΙ δεσποινίδα ηλικίας έως 30 ετών για εργασία γραμματειακής υποστήριξης σε Ιατρείο. Προσόντα: γνώση λογισμικού MICROSOFT OFFICE, τυφλού συστήματος δακτυλογράφησης, αγγλικής γλώσσας. Παραπάνω προσόντα να συνοδεύονται από πιστοποιητικά. Τηλέφωνο επικοινωνίας 22410-43000.

ΖΗΤΕΙΤΑΙ κοπέλα για πρόσληψη σε καφετέρια, στο Χαράκι. Βραδινή εργασία, συνθήκες άριστες. Πληρ. τηλ. 6945264279

ΖΗΤΟΥΝΤΑΙ Barman και σερβιτόροι από café-bar στην Ιαλυσό. Για περισσότερες πληροφορίες στο τηλέφωνο 6947720874 από 15:00 έως τις 19:00.

ΑΠΟ εμπορικό κατάστημα της Ρόδου ζητείται πωλήτρια με γνώσεις διακόσμησης και αρχιτεκτονικής εσωτερικού χώρου και σχεδιάστρια. Αποστολή βιογραφικών με επισυναπτόμενη φωτογραφία: **Λεμεσού 20-22 Ρόδος Τ.Κ. 85100 Τηλ. Επικοινωνίας: 22410-39083**

ΖΗΤΕΙΤΑΙ κοπέλα άνω των 40 ετών, ελληνίδα ή αλλοδαπή που να μιλάει καλά τα ελληνικά, ως εσωτερική σε σπίτι με δύο παιδιά ηλικίας 3 και 1 έτους. **Συστάσεις απαραίτητες. Πληρ. Τηλ. 6944 202409 καθημερινά 10-1 το πρωί και 6-9 το απόγευμα.**

ΔΙΑΦΟΡΑ

ΠΩΛΕΙΤΑΙ, τραπεζαρία με 6 καθίσματα, μπουφές και κρυσταλιέρα σε χρώμα μαύρο λάκα. Τιμή 1.200 ευρώ. **Πληροφορίες στο τηλ. 23180-21572**

ΠΩΛΕΙΤΑΙ Η/Υ: Intel Pentium 4 στα 2.8GHz, Kingston μνήμη 1Gb, Maxtor σκληρός δίσκος 80Gb, DVD αντιγραφικό 8X, Οθόνη 17", Τιμή: 550 €, Τηλ. επικοινωνίας: 6944652658. Φώτης

ΠΩΛΕΙΤΑΙ
κατάστημα ανταλλακτικών
αυτοκινήτων (βαρέων και
επιβατηγών) στην Ερνεστ
Μπέβιν σε τιμή ευκαιρίας.
Γ. Ρούσσος.
Τηλ. 22410-20075 & 36015

ΕΜΠΕΙΡΟΤΕΧΝΗΣ ελαιοχρωματιστής αναλαμβάνει παντός είδους ελαιοχρωματισμούς. Τηλ: 6946204157

ΠΩΛΕΙΤΑΙ επικερδής επιχείρηση οβελιστηρίου στον πεζόδρομο επί της Μανδηλαρά, πλήρως εξοπλισμένο, έτοιμο προς λειτουργία. Διαθέτει βοηθητικούς χώρους και παρασκευαστήριο. Δουλεύει όλο το χρόνο. Τηλ. 6936161740 και 6946282082

ΚΥΡΙΑ αναλαμβάνει καθαρισμό σπιτιών, γραφείων, κοινόχρηστους χώρους πολυκατοικιών, σιδέρωμα, φύλαξη παιδιών. Μόνο σοβαρές προτάσεις. Πληρ. τηλ. 6934176045.

ΠΩΛΟΥΝΤΑΙ σκυλιά ράτσας ΕΠΑΝΙΕΛ ΜΠΡΕΝΤΟΝ, ημερομηνία γέννησης 5-4-06 **Πληρ. στο κιν. 6976210478, Μιχάλης**

ΕΚΔΟΤΙΚΟΣ οίκος ζητεί αντιπρόσωπο για Ρόδο και Κω, για την προώθηση των εκδόσεών του σε έτοιμο πελατολόγιο. Βιογραφικά: Φαξ: 210 4524851. Email: nbpetkar@otenet.gr

ΔΥΝΑΜΙΚΗ νεοσύστατη επιχείρηση, «Multi χώρος» (όχι club ή Bar) στην Παλιά πόλη με ταυτότητα εργασιών self service, ζητεί συνεργάτες με όρεξη για δουλειά. (Έλληνες ή από χώρες Ε.Ε.). **Πληροφορίες: 6936179033, Κ. Σάββα**

ΧΑΘΗΚΕ Ζεύγος σκύλων την Τρίτη βράδυ στην περιοχή Μόντε Σμιθ. Ενα λυκόσκυλο καφέ - μαύρο, μαρκαρισμένο στο αυτί και μαύρο μικρό αδύνατο ημίαιμο γκριφόν. Μεγάλη συναισθηματική αξία για ιδιοκτήτη. Δίδεται αμοιβή. **Τηλ. 6934411866, 6944394067**

ΠΩΛΕΙΤΑΙ σύνθετο σύνθεση λόγω λάθους διαστάσεων. Πληρ. τηλ. 2241030230 ώρες από 2.30 μέχρι 4.30 και μετά τις 9.00

ΧΑΘΗΚΕ Παπάκι YAMAHA, Πράσινο, 50 cc, με άξονα κι αριθμό κυκλοφορίας ΒΑΕ 65. Οποιος γνωρίζει κάτι σχετικό παρακαλείται να επικοινωνήσει στα τηλέφωνα 6934219326 και 6946896925. Δίνεται αμοιβή.

ΠΩΛΟΥΝΤΑΙ λόγω ανακαίνισης του Ξενοδοχείου Πλάζα έπιπλα δωματίων σε άριστη κατάσταση **Πληροφορίες: 22410-43406 ή 22410-22501 Κ. Καραγιάννης Γ.**

ΕΙΣΑΓΩΓΙΚΗ εταιρεία Ιταλικού καφέ Espresso και συναφών ειδών, ζητάει αποκλειστικό αντιπρόσωπο για τα προϊόντα της στη Ρόδο, Τηλ.: 275 2096278

ΠΩΛΕΙΤΑΙ μπαρ (ημικυκλικό) 1,50 μ. 400 ευρώ. Τηλ. 6973 394166

ΠΩΛΕΙΤΑΙ LAPTOP ACER P4, 2,93, 17", **Τηλέφωνο 6977509192**

ΜΕΛΑΧΡΙΝΗ με πράσινα μάτια, με ιδανικές αναλογίες, αισθητικός, οικονομικά ανεξάρτητη, ζητεί γνωριμία με κύριο για σχέση ή φιλία. Τηλ.: 6979368946

ΠΩΛΕΙΤΑΙ: Μονάδα με γκαστρωμένες αγελάδες και με γάλα μαζί, 30 τόνους ποσόστωση, 6 δικαιώματα για αγελάδες. Τηλ. 75739 μετά τις 5.00μ.μ.

ΜΕΓΑΛΗ ΕΥΚΑΙΡΙΑ ΓΙΑ ΑΡΤΟΠΟΙΟΥΣ κ' ΖΑΧΑΡΟΠΛΑΣΤΕΣ ΠΩΛΟΥΝΤΑΙ

1. Ζυμωτήριο 2 ταχυτήτων από 5 Kg - 120 Kg, αλεύρι ζύμωση. 2. Πάγκος εργασίας 3 μέτρα ανοξείδωτος. 3. Αυτόματη μηχανή παραγωγής τυρόπιττας και μπουγάτσας, κρεατόπιτας. **Ολα μαζί 1.100 ευρ. Τηλ. 22410-26863**

ΠΩΛΗΣΕΙΣ ΑΚΙΝΗΤΩΝ

ΠΩΛΕΙΤΑΙ οικόπεδο 5 στρεμμάτων στο χωριό Αγίας Μαρίνας στην Κάσο, πανοραμική θέα, τιμή λογική, τηλέφωνο επικοινωνίας: 6974307854.

ΠΩΛΕΙΤΑΙ διαμέρισμα υπόγειο εντός Ρόδου 160τ.μ. κατάλληλο και για αποθήκη ή επιχείρηση. Τηλ. 2102835963 - 6946559539

ΠΩΛΕΙΤΑΙ στις Καλυθιές γκαρσονέρα ανεξάρτητη και καινουργής 30 τ.μ., 33.000 ευρώ. **Τηλ. 22410-21206 4-9 μ.μ.**

ΠΩΛΕΙΤΑΙ fast food στην περιοχή Κολυμπίων, πλήρως εξοπλισμένο. Πληρ. τηλ. 2410 56038

ΠΩΛΕΙΤΑΙ αργυροχρυσοχοείο στο κέντρο της πόλης με ή χωρίς εμπόρευμα έτοιμο προς λειτουργία. Τηλ: 6936915551

ΠΩΛΕΙΤΑΙ οικόπεδο στα Κρητικά 3.000 τ.μ. οικοδομήσιμο. Τηλ. 6936271471.

ΠΩΛΕΙΤΑΙ οροφοδιαμέρισμα 125 τ.μ., στην Ανάληψη, με μεγάλο σαλόνι, 3 Υ/Δ, 2 W.C.,τζάκι, πολυτελούς κατασκευής, χρήσης δεκαετίας. Τιμή 195.000 ευρώ. **Πληροφορίες: 6973317601**

ΠΩΛΕΙΤΑΙ πλήρως ανακαινισμένο διαμέρισμα 95 τ.μ. ισόγειο επί της Μιχαήλ Πετρίδη. Εξαρχής εγκατάσταση, ηλεκ. υδραυλική, ηλιακό, σύνδεση με αποχέτευση, εντοιχισμένες μεγάλες ντουλάπες, καινούργια κουζίνα, καινούργια αλουμίνια, μεγάλες αυλές, με καινούργια πέργκολα, και πολλά έξτρα! Τιμή: 168,00 Ευρώ. Τηλ. 6936 179040.

ΠΩΛΕΙΤΑΙ ισόγειο διαμέρισμα καθαρό 81 τ.μ. καινούργιο, ακατοίκητο επί της οδού 28ης Οκτωβρίου 26. Τηλ. 91141 και 6972826627

ΜΑΘΗΜΑΤΑ

ΚΑΘΗΓΗΤΡΙΑ ΓΕΡΜΑΝΙΚΗΣ ΦΙΛΟΛΟΓΙΑΣ πτυχιούχος Πανεπιστημίου Αθηνών παραδίδει μαθήματα Γερμανικής Γλώσσας όπως επίσης και βοήθεια στο σχολικό βιβλίο Γερμανικών. Πληρ. τηλ. 6944949746

ΚΑΘΗΓΗΤΡΙΑ ΓΕΡΜΑΝΙΚΗΣ ΦΙΛΟΛΟΓΙΑΣ πτυχιούχος Αριστοτελείου Πανεπιστημίου Θεσσαλονίκης. Παραδίδει μαθήματα όλων των επιπέδων. Πληρ. Τηλ. 2241036745, Κιν. 6978019323

ΠΑΡΑΔΙΔΟΝΤΑΙ μαθήματα Εμπ. Εφαρμογών (Singular Manager, Eurofasma, Unisoft Εσοδα-Εξοδα, ΚΕΠΥΟ, ΚΕΦΑΛΑΙΟ, κ.λ.π., Πληροφορικής & Αγγλικών με χρήση πολυμέσων όλων των επιπέδων από έμπειρο Λογιστή Τ.Ε. - καθηγητή πτυχιούχο Michigan Proficiensy σε τμήματα ή μεμονωμένα. Επίσης γίνονται μεταφράσεις & δακτυλογραφήσεις κάθε τύπου κειμένου. Τιμές προσιτές. Πληρ.: 22410-66304, 31560, 6946283008, 6972419715, 6936277851. Ηλ. ταχ. (e-mail): Dnetwork@SoftHome.net

ΜΑΘΕΤΕ ΡΩΣΙΚΑ! Παραδίδονται μαθήματα Ρωσικής γλώσσας από μέλος του Συλλόγου Καθηγητών Ρωσικής Φιλολογίας, με χρήση νέας αποτελεσματικής μεθοδολογίας. Πληροφορίες: Τηλ. 6978195931

ΟΙΚΟΔΟΜΙΚΕΣ ΕΠΙΧΕΙΡΗΣΕΙΣ ΔΙΑΚΟΓΕΩΡΓΙΟΥ ΚΑΛΛΙΣΤΟΣ

ΕΘΝ. ΑΝΤΙΣΤΑΣΕΩΣ 11 (πρώην Αννης Μαρίας)

ΠΩΛΗΣΕΙΣ ΔΙΑΜΕΡΙΣΜΑΤΩΝ ΚΑΤΑΣΤΗΜΑΤΑ -ΑΠΟΘΗΚΕΣ ΑΝΤΑΛΛΑΓΕΣ ΑΚΙΝΗΤΩΝ - ΑΓΟΡΕΣ ΟΙΚΟΠΕΔΩΝ ΑΝΑΛΑΜΒΑΝΟΥΜΕ ΑΝΤΙΠΑΡΟΧΕΣ

Πωλούνται διαμερίσματα λουξ κατασκευής με απεριόριστη θέα. Τα διαμερίσματα διαθέτουν θωρακισμένες πόρτες - εντοιχισμένες κουζίνες - ντουλάπες - εντοιχισμένο νιπτήρα με ντουλάπι - κεντρική θέρμανση αυτόνομη - ανοιγόμενα ανακλινόμενα κουφώματα με διπλά τζάμια - σίτες - ρολά - υδραυλικό ασανσέρ - τριφασικό ρεύμα.

Ολοι οι χώροι σπατουλαριστοί - εσωτερικές πόρτες M.D.F. με σχέδιο.

ΓΡΑΦΕΙΑ ΙΑΤΡΕΙΑ
1) Επί της οδού Μεγ. Κων/νου - Κων/νου Παλαιολόγου των 80 τ.μ.
2) Επί της οδού Κων/νου Παλαιολόγου και Θεοτοκοπούλου 60-80 τ.μ.
3) Επί της οδού Ρήγα Φεραίου στο πάρκο 60-80-100 τ.μ.

ΚΑΤΑΣΤΗΜΑΤΑ
1) Επί της οδού Κων/νου Παλαιολόγου και Θεοτοκοπούλου 60-80 τ.μ.
2) Επί της οδού Λεωφόρου Καλλιθέας (Καρακόνερο) 90 τ.μ.

ΔΙΑΜΕΡΙΣΜΑΤΑ
1) Επί της οδού Χρ. Φέσσα (Κάθετος Αποστ. Παύλου) 90τ.μ. τριάρια.

Επίσης οροφοδιαμερίσματα των 90 τ.μ. (οικοδομή μόνο τριών διαμερισμάτων).

ΟΙΚΟΔΟΜΕΣ
1) Οικοδομή επί της οδού Πτολεμαίων και Χρ.Φέσσα των 117-125 τ.μ.
2) Οικοδομή υπό ανέγερση επί της οδού Ρήγα Φεραίου στο Πάρκο. Διαμερίσματα τριάρια - τεσσάρια.
3) Οικοδομή υπό ανέγερση επί της οδού Κ. Παλαιολόγου και Θεοτοκοπούλου. Διαμερίσματα δυάρια - τριάρια - τεσσάρια - καταστήματα.
5) Επί της οδού Β. Ηρακλείου οικοδομή τεσσάρων διαμερισμάτων. Οροφοδιαμερίσματα των 133τ.μ. Η οικοδομή έχει πιλοτή για πάρκινγκ

ΑΠΟΘΗΚΕΣ
1) Πλησίον Στέλιου Κωτιάδη των 130τ.μ.
2) Στη Λεωφόρο Καλλιθέας (Καρακόνερο) των 80-300τ.μ.

• Οι πωλήσεις μπορούν να γίνουν και με όλα τα Δάνεια Τράπεζας και οργανισμών.
• Αναλαμβάνουμε ΑΝΤΙΠΑΡΟΧΕΣ και Αγορές οικοπέδων. • Δεχόμαστε ανταλλαγές ακινήτων.

ΠΛΗΡΟΦΟΡΙΕΣ: ΔΙΑΚΟΓΕΩΡΓΙΟΥ ΚΑΛΛΙΣΤΟΣ
ΤΗΛΕΦΩΝΟ: 29318 - 34598 - ΤΗΛ. 78501 - 78502

AUTOVISION
ΤΕΧΝΙΚΟΣ ΕΛΕΓΧΟΣ ΟΧΗΜΑΤΩΝ

ιδιωτικό Κ.Τ.Ε.Ο Ρόδου

Κ.Τ.Ε.Ο σε 25 λεπτά!

ΤΑΛΑΙΠΩΡΙΑ ΤΕΛΟΣ..

για ραντεβού..22410 67677

ΠΡΟΓΡΑΜΜΑ ΠΡΟΣΚΛΗΣΗΣ ΟΧΗΜΑΤΩΝ Ν. ΔΩΔ/ΣΟΥ

ΠΡΟΣΟΧΗ!!

- Τον Μάιο ΡΟΖ 1501 εώς 3500
- Τον Ιούνιο ΡΟΖ 3501 εώς 5500

ανοιχτά απογεύματα και σάββατο, όλα τα παράβολα αγοράζονται στο ΚΤΕΟ

ΠΛΗΡΩΣ ΙΣΟΤΙΜΟ ΜΕ ΤΑ ΔΗΜΟΣΙΑ ΚΤΕΟ

Η ΜΗ ΔΙΕΝΕΡΓΕΙΑ ΤΕΧΝΙΚΟΥ ΕΛΕΓΧΟΥ ΤΟΥ ΟΧΗΜΑΤΟΣ ΣΑΣ (ΚΤΕΟ) ΜΕΣΑ ΣΤΙΣ ΠΡΟΘΕΣΜΙΕΣ, ΑΠΟΤΕΛΕΙ ΠΑΡΑΒΑΣΗ (ΚΟΚ 86) ΚΑΙ ΤΙΜΩΡΕΙΤΑΙ ΑΠΟ ΤΙΣ ΑΡΧΕΣ ΜΕ ΠΡΟΣΤΙΜΟ 334 ΕΥΡΩ ΚΑΙ ΑΦΑΙΡΕΣΗ ΠΙΝΑΚΙΔΩΝ

Ετοιμοι για ΚΤΕΟ; καλέστε 22410 67677

Ι-ΚΤΕΟ Δωδ/σου

ισότιμο με το κρατικό

ΝΟΜΟΣ ΔΩΔΕΚΑΝΗΣΟΥ
ΝΟΜΑΡΧΙΑΚΗ ΑΥΤ/ΣΗ ΔΩΔΕΚΑΝΗΣΟΥ
Δ/ΝΣΗ ΜΕΤΑΦΟΡΩΝ ΚΑΙ ΕΠΙΚΟΙΝΩΝΙΩΝ
ΤΜΗΜΑ Κ.Τ.Ε.Ο.
Τηλέφωνο: 22410 72053 22410 72064

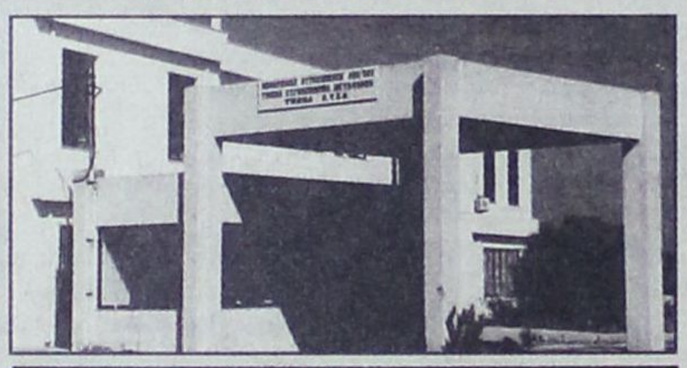

ΣΥΓΚΟΙΝΩΝΙΑΚΗ ΕΔΡΑ ΡΟΔΟΥ	
ΧΡΟΝΙΚΗ ΠΕΡΙΟΔΟΣ	ΕΙΔΟΣ ΟΧΗΜΑΤΟΣ
ΑΠΟ 01-07-2006 ΕΩΣ 31-07-2006	ΕΠΙΒΑΤΙΚΑ (Ε.Ι.Χ.) ΚΑΙ ΦΟΡΤΗΓΑ ΜΕΧΡΙ ΚΑΙ 3,5 Τ(ΦΙΧ < 3,5Τ) ΜΕ ΑΡΙΘΜΟΥΣ ΚΥΚΛΟΦΟΡΙΑΣ (**ΡΟΖ 5501 ΕΩΣ ΚΑΙ 7500**)
ΑΠΟ 01-08-2006 ΕΩΣ 31-08-2006	ΕΠΙΒΑΤΙΚΑ (Ε.Ι.Χ.) ΚΑΙ ΦΟΡΤΗΓΑ ΜΕΧΡΙ ΚΑΙ 3,5 Τ(ΦΙΧ < 3,5Τ) ΜΕ ΑΡΙΘΜΟΥΣ ΚΥΚΛΟΦΟΡΙΑΣ (**ΡΟΖ 7501 ΕΩΣ ΚΑΙ 9500**)
ΣΥΓΚΟΙΝΩΝΙΑΚΗ ΕΔΡΑ ΚΩ	
ΧΡΟΝΙΚΗ ΠΕΡΙΟΔΟΣ	ΕΙΔΟΣ ΟΧΗΜΑΤΟΣ
ΑΠΟ 01-07-2006 ΕΩΣ 31-07-2006	ΕΠΙΒΑΤΙΚΑ (Ε.Ι.Χ) ΚΑΙ ΦΟΡΤΗΓΑ ΜΕΧΡΙ ΚΑΙ 3,5Τ(ΦΙΧ < 3,5Τ) ΜΕ ΑΡΙΘΜΟΥΣ ΚΥΚΛΟΦΟΡΙΑΣ (**ΚΧΒ 3501 ΕΩΣ ΚΑΙ 4000**)
ΑΠΟ 01/08/2006 ΕΩΣ 31/08/2006	ΕΠΙΒΑΤΙΚΑ (Ε.Ι.Χ) ΚΑΙ ΦΟΡΤΗΓΑ ΜΕΧΡΙ ΚΑΙ 3,5Τ(ΦΙΧ < 3,5Τ) ΜΕ ΑΡΙΘΜΟΥΣ ΚΥΚΛΟΦΟΡΙΑΣ (**ΚΧΒ 4001 ΕΩΣ ΚΑΙ 4500**)

ΠΡΟΓΡΑΜΜΑ ΠΡΟΣΚΛΗΣΗΣ ΓΙΑ ΔΙΕΝΕΡΓΕΙΑ ΤΕΧΝΙΚΟΥ ΕΛΕΓΧΟΥ ΟΧΗΜΑΤΩΝ ΜΕ ΕΔΡΑ ΤΟ Ν. ΔΩΔΕΚΑΝΗΣΟΥ

ΕΠΙΣΗΣ

• ΚΑΛΟΥΝΤΑΙ ΟΛΑ ΤΑ ΠΑΡΑΠΑΝΩ ΟΧΗΜΑΤΑ ΝΑ ΠΡΟΒΟΥΝ ΣΕ ΤΕΧΝΙΚΟ ΕΛΕΓΧΟ ΣΕ ΟΠΟΙΟΔΗΠΟΤΕ Κ.Τ.Ε.Ο. ή Ι.Κ.Τ.Ε.Ο. ΤΗΣ ΧΩΡΑΣ

• ΕΠΙΣΗΣ ΘΑ ΕΛΕΓΧΟΝΤΑΙ ΟΣΑ ΟΧΗΜΑΤΑ ΥΠΟΧΡΕΟΥΝΤΑΙ ΒΑΣΕΙ ΠΑΛΑΙΟΤΕΡΩΝ ΠΡΟΓΡΑΜΜΑΤΩΝ ΠΡΟΣΚΛΗΣΗΣ.

• Ο ΕΜΠΡΟΘΕΣΜΟΣ ΠΡΟΓΡΑΜΜΑΤΙΣΜΟΣ ΤΩΝ ΟΧΗΜΑΤΩΝ ΓΙΑ ΕΛΕΓΧΟ (ΡΑΝΤΕΒΟΥ) ΓΙΝΕΤΑΙ ΕΩΣ ΚΑΙ 15 ΗΜΕΡΕΣ ΠΡΙΝ ΤΗΝ ΛΗΞΗ ΤΟΥ ΠΡΟΓΡΑΜΜΑΤΟΣ ΠΡΟΣΚΛΗΣΗΣ.

ΓΡΑΦΕΙΟ ΤΕΛΕΤΩΝ & ΜΝΗΜΟΣΥΝΩΝ ΡΟΔΟΥ
ΣΤΕΦΑΝΑ - ΣΤΟΛΙΣΜΟΙ
«ΑΜΕΡΙΚΑΝΟΥ»

Αμεση εξυπηρέτηση
ΟΛΟ ΤΟ 24ΩΡΟ

Αναλαμβάνουμε την τελετή
και με τα έξοδα
που χορηγούν τα ταμεία
χωρίς καμία επιβάρυνση
ΙΚΑ, ΤΕΒΕ, ΤΑΞΥ, ΔΗΜΟΣΙΟΥ,
ΛΙΜΕΝΙΚΩΝ, ΟΓΑ
και λοιπά ταμεία.

Τους ΑΠΟΡΟΥΣ ΔΩΡΕΑΝ
Πλατεία Βρούχου στη Μητρόπολη
Τηλέφωνα:28901 - 33400

ΝΤΕΤΕΚΤΙΒΣ

30 ΧΡΟΝΙΑ ΜΟΝΙΜΑ ΚΑΙ ΣΤΗ ΡΟΔΟ
35354
ΠΛΑΤΕΙΑ ΑΓΙΟΥ ΙΩΑΝΝΟΥ
Η ΛΥΣΗ!!!
ΣΕ ΚΑΘΕ ΣΑΣ ΠΡΟΒΛΗΜΑ
EXPRESS SECURITY

ΓΡΑΦΕΙΟ
ΙΔΙΩΤΙΚΩΝ ΕΡΕΥΝΩΝ
(ΝΤΕΤΕΚΤΙΒΣ)

ΑΝΑΛΑΜΒΑΝΟΥΜΕ
Υποθέσεις ανηλίκων, οικογενειακές, προσωπικές κ.τλ.
ΔΙΑΘΕΤΟΥΜΕ ΤΑ ΠΛΕΟΝ ΣΥΓΧΡΟΝΑ ΟΠΤΙΚΟΑΚΟΥΣΤΙΚΑ ΣΥΣΤΗΜΑΤΑ
100% ΕΧΕΜΥΘΕΙΑ
ΡΩΜΗΣ 22, - ΡΟΔΙΝΙ
Κιν. 694 6997967

TOP PROPERTIES
GEORGE and SAVAS PIPINOS
ΓΕΩΡΓΙΟΣ και ΣΑΒΒΑΣ ΠΙΠΙΝΟΣ
ΣΥΜΒΟΥΛΟΙ και ΕΚΤΙΜΗΤΕΣ ΑΚΙΝΗΤΩΝ
REAL ESTATE AGENT - MEMBER OF F.I.A.B.C.I. - N.A.E.A. - C.E.I.
Από το 1971
E-mail:gpipinos@otenet.gr.
URL:www.rhodestop-properties.com and www.pipinos.gr



Η "TOP PROPERTIES" είναι ατομική επιχείρηση και ανήκει στους Γεώργιο και Σάββα Πιπίνο. Το γραφείο ασχολείται από το 1971 αποκλειστικά και μόνο με επενδύσεις και REAL ESTATE, στο νησί της Ρόδου, καθώς και στην ευρύτερη περιοχή της Δωδεκανήσου.

ΑΠΕΥΘΥΝΟΜΑΣΤΕ: Στους **σοβαρούς, απαιτητικούς και επιλεκτικούς** επενδυτές - επιχειρηματίες - ελεύθερους επαγγελματίες, Ελληνες και ξένους, υψηλού εισοδηματικού επιπέδου, που ενδιαφέρονται να κάνουν μια σοβαρή επένδυση **προβολής** στο νησί της Ρόδου.

ΠΡΟΣΦΕΡΟΥΜΕ: Α) Υπηρεσίες και πληροφορίες που γίνονται σε προσωπικό επίπεδο με **εχεμύθεια, διακριτικότητα και σοβαρότητα.**
Β) Μεγάλη **γκάμα** υψηλής ποιότητας ακινήτων, όπως: 1) Ξενοδοχεία Α' και Β' κατηγορίας των 600 - 500 - 350 - 300 κλινών 2) Κεντρικά αστικά ακίνητα κατάλληλα για Τράπεζες - καταστήματα - γραφεία 3) Παραλιακές εκτάσεις, κατάλληλες για τουριστικές επενδύσεις των 150.000 - 100.000 - 70.000 - 50.000 - 36.000 τ.μ. και 4) Διαμερίσματα και μαιζονέτες **προβολής.**

ΣΤΟΧΟΣ ΜΑΣ ΕΙΝΑΙ: Να προσφέρουμε στο αγοραστικό μας κοινό **υψηλής ποιότητας ακίνητα** και **ευκαιρίες** στο νησί της Ρόδου. Η τριακονταετής και πλέον πείρα μας στον τομέα αυτό αποτελεί εγγύηση.

ΣΥΝΘΗΜΑ ΜΑΣ ΕΙΝΑΙ: Επενδύστε στην ΡΟΔΟ ΤΩΡΑ, σε ακίνητα που **ΑΝΤΕΧΟΥΝ ΣΤΟ ΧΡΟΝΟ.**

Γεώργιος και Σάββας Πιπίνος
ΜΕΣΙΤΕΣ ΑΣΤΙΚΩΝ ΣΥΜΒΑΣΕΩΝ
Γιατί εμείς γνωρίζουμε καλύτερα!

SINCE 1971

TOP PROPERTIES is a father and son business. The senior, Mr George S. Pipinos, the founder of the office, has carved, over the years, a reputation for integrity and excellence in the world of Real Estate in the Dodecanese.

At Top Properties we try hard to attract important and selective investors: high calibre businessmen/women and discerning professional people, both Greek and foreign, who wish to acquire substantial and valuable property on Rhodes.

We offer our expertise and advice privately, discreetly and in strict confidence.

We keep a compehensive list of real estate of the highest specifications:

a. A' and B' class hotels (600, 500, 350, 300 beds capacity).

b. Centrally situated office buildings and other business premises.

c. Seaside land, ideal for development (hotels, holiday resorts, etc.), of 150.000, 100.000, 70.000, 50.000, 36.000 sq.m.

d. Luxury appartments, maisonettes, detached, semi - detached and terraced houses.

Our aim is to give our clients the opportunity to acquire value for money, first class real estate on Rhodes. Our 30- year - old experience in Real Estate is our warranty.

Our moto is: Invest in Rhodes. Invest in property.
It stands the test of time.



TOP PROPERTIES
George and Savas Pipinos
Because we Know best

ΚΕΝΝΕΝΤΥ 38, ΡΟΔΟΣ, 85 100, ΤΗΛ. 22410- 23895, 38243 και 6944-676003, 6944-390803 FAX: 22410-20883
38 KENNEDY STR., RHODES, 85 100, TEL. 22410- 23895, 38243, and 6944-676003, 6944-390803 FAX: 22410-20883
U.K. Direct Line: 08717115396

ΠΩΛΕΙΤΑΙ ΕΞΟΠΛΙΣΜΟΣ ΕΣΤΙΑΤΟΡΙΟΥ

Πωλείται σε τιμή ευκαιρίας ο πλήρης εξοπλισμός εστιατορίου σε άριστη κατάσταση, ηλεκτρικές συσκευές (ψυγεία - πλυντήριο - εστίες, φριτέζες, φούρνος μικροκυμάτων κ.λπ.), τραπέζια, καρέκλες και όλα τα επιτραπέζια σκεύη.
Πληροφορίες στο τηλ. **6932494457**

ΠΩΛΟΥΝΤΑΙ

Από την Εταιρεία «ΚΤΙΡΙΟ» Α.Ε.

- Διαμέρισμα 105 τ.μ., τρίτου ορόφου, στην οδό Δενδρινού 2β.
- Διαμερίσματα 118 και 122 τ.μ, δευτέρου και τρίτου ορόφου αντίστοιχα, στην οδό Μιχαήλ Πετρίδη.

με αποκλειστικές θέσεις στάθμευσης το καθένα και αποθήκη στο υπόγειο.

Πληροφορίες κ. Αναστάσιο Ατσίδη
Στεφ. Καζούλλη 74
Τηλ.: 22410-28616, Κιν.: 6947373651

ΠΩΛΟΥΝΤΑΙ

Μονοκατοικίες σε μπετά των 135 τ.μ. στην Παστίδα σε οικόπεδο 310 τ.μ.
Πληροφορίες
22410-28616 και 22410-21714
Κιν. 6932296983

ΠΩΛΟΥΝΤΑΙ

Καταστήματα, αποθήκες, γραφεία, διαμερίσματα. Ολα πολυτελούς κατασκευής με γκαράζ επί της οδού Καναδά.

Πληροφορίες: Αναστάσιος Ατσίδης, Γεώργιος Ιωαννίδης.
Τηλέφωνα:
22410-21714 και 22410 – 28616

ΟΙΚΟΔΟΜΙΚΕΣ-ΤΕΧΝΙΚΕΣ ΕΜΠΟΡΙΚΕΣ-ΕΠΙΧΕΙΡΗΣΕΙΣ

ΑΦΟΙ ΑΣΒΕΣΤΗ Ο.Ε.

Αθηνών-Καβάλας 3 Ανάληψη Ρόδου
Τηλ. 22410/60678-60679
και fax: 22410/66028

ΠΩΛΟΥΝΤΑΙ

• ΔΙΑΜΕΡΙΣΜΑΤΑ
υπερλούξ διαφόρων διαστάσεων
ΕΓΓΥΗΣΗ Η ΠΟΛΥΕΤΗΣ ΠΕΙΡΑ ΜΑΣ

AEGEAN FLYING DOLPHINS

FLYING DOLPHIN 22

ΡΟΔΟ - ΚΩ
σε **1** ώρα και **50** λεπτά.
Τιμή κατά άτομο **23,50** €
ΡΟΔΟ - ΚΑΛΥΜΝΟ
σε **2** ώρες και **30** λεπτά.
Τιμή κατά άτομο **25** €

ΔΡΟΜΟΛΟΓΙΑ: ΑΠΟ 18/4/06 ΕΩΣ 15/10/06
ΔΕΥΤΕΡΑ ΕΩΣ ΣΑΒΒΑΤΟ (ΚΥΡΙΑΚΗ ΑΡΓΙΑ)

ΛΙΜΑΝΙ	ΑΦΙΞΗ	ΑΝΑΧΩΡΗΣΗ	ΛΕΠΤΑ
ΚΑΛΥΜΝΟΣ		7:20	
			30'
ΚΩΣ	7:55	8:00	
			115'
ΡΟΔΟΣ	10:00	15:30	
			115'
ΚΩΣ	17:25	17:30	
			30'
ΚΑΛΥΜΝΟΣ	18:00	Δ	

Πληροφορίες - Εισιτήρια στα γραφεία της εταιρείας Α.Ν.Ε.Σ. Α.Ε. στη Ρόδο, Αυστραλίας 88 και Τηλ. 2241 0 37769 & fax 2241 0 34493.



ΧΑΡΟΥΛΑ ΤΣ. ΚΑΜΠΑΣΤΑΝΑ

ΦΥΣΙΚΟΘΕΡΑΠΕΥΤΡΙΑ
Πτυχιούχος Α.ΤΕΙ Θεσ/κης
Μεταπτυχιακή Εκπαίδευση στη νευροεξελικτική αγωγή
Μέθοδος Bobath / N.D.T.

Αποκατάσταση νευρολογικών παθήσεων και κινητικών διαταραχών σε παιδιά και ενήλικες

- **Εγκεφαλική Παράλυση**
- **Κρανιοεγκεφαλικές κακώσεις**
- **Κακώσεις περιφερικών νεύρων**
- **Κακώσεις νωτιαίου μυελού**
- **Προβλήματα σπονδυλικής στήλης**
- **Αγγειακά Εγκεφαλικά Επεισόδια**

Ολυμπίας και Δελφών γωνία (Καρακόνερο)
Τηλ./Fax: 22410-29241 κιν. 6932044173



ΙΑΤΡΙΚΗ ΑΝΑΚΟΙΝΩΣΗ

ΑΘΗΝΑ ΓΙΑΝΝΟΥΛΗ

ΧΕΙΡΟΥΡΓΟΣ ΟΔΟΝΤΙΑΤΡΟΣ
ΠΑΝ/ΜΙΟΥ ΑΘΗΝΩΝ
ΕΙΔΙΚΕΥΘΕΙΣΑ ΣΤΗΝ **ΠΑΙΔΟΔΟΝΤΙΑ**
ΠΑΝ/ΜΙΟ ΤΟΥ LEEDS, Μ. ΒΡΕΤΑΝΙΑ
ΑΠΟΚΛΕΙΣΤΙΚΑ
για **παιδιά έως 16 ετών**

ΔΕΧΕΤΑΙ ΚΑΘΗΜΕΡΙΝΑ ΜΕ ΡΑΝΤΕΒΟΥ
Δευτέρα – Παρασκευή
9:30 – 12:30 & 15:00 - 20:00
Σάββατο 9:00 – 13:00
Εργάνης Αθηνάς 49 – Ρόδος
Τηλ. 22410 31500 – Κιν. 6976624024

ΙΑΤΡΙΚΗ ΑΝΑΚΟΙΝΩΣΗ



ΚΩΝ/ΝΟΣ Γ. ΧΑΤΖΗΝΙΚΟΛΑΣ

ΧΕΙΡΟΥΡΓΟΣ ΟΦΘΑΛΜΙΑΤΡΟΣ

ΔΕΧΕΤΑΙ ΚΑΘΗΜΕΡΙΝΑ
9:00 – 13:00 και 17:30 – 20:30
Σάββατο πρωί με ραντεβού

ΔΕΝΔΡΙΝΟΥ 2β –
1ΟΣ ΟΡΟΦΟΣ - ΡΟΔΟΣ
ΤΗΛ & FAX: 2241020544
ΚΙΝ: 693 7161700

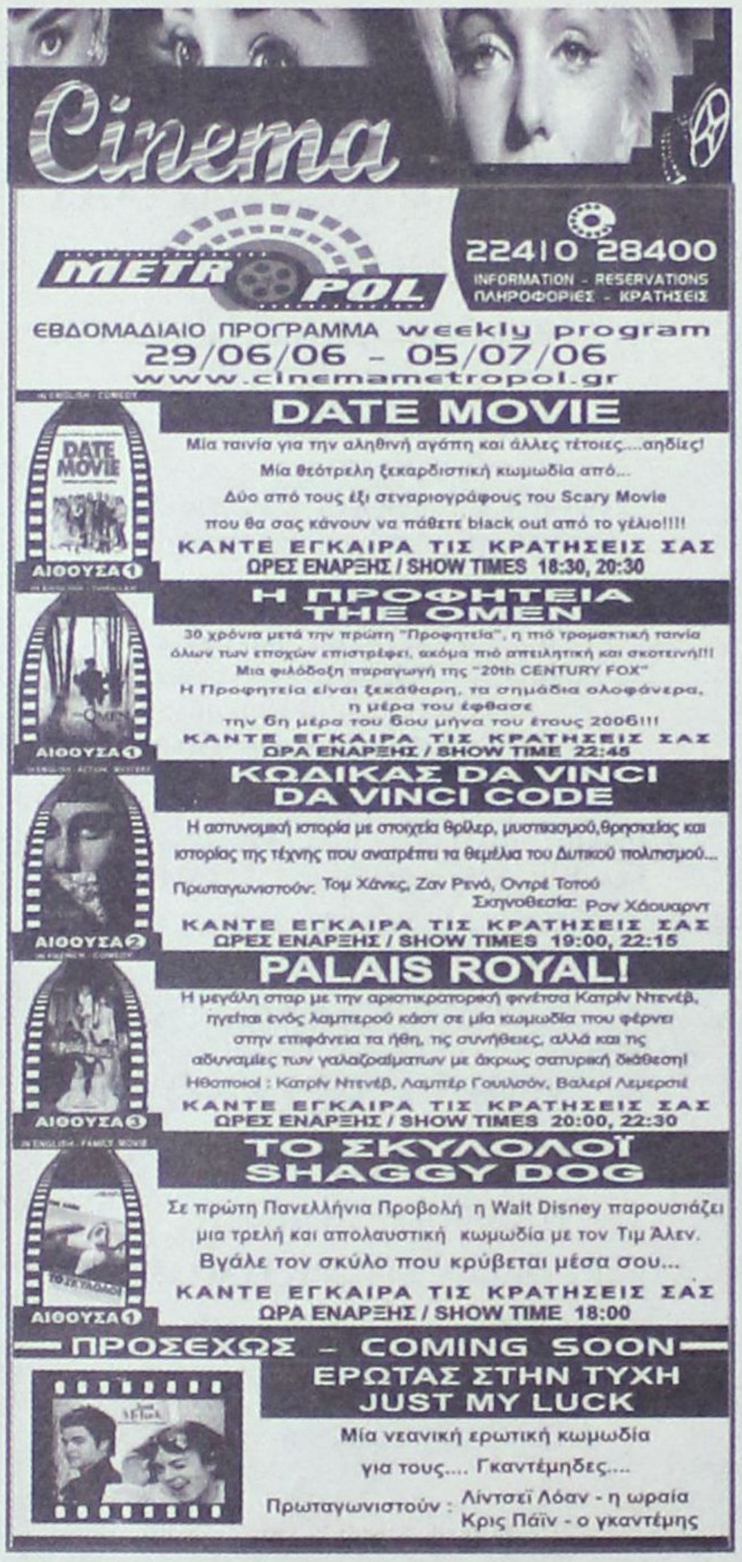



Τα Προγράμματα

ΕΤ1

06:45 Secrets of The Sands
07:40 Ψηλαφίσματα
08:00 Οι ήρωες του χίγκλιταουν
08:30 Stanley
09:00 Το μικρό ουράνιο Τόξο
09:30 Εκπαιδευτική τηλεόραση
10:30 Biography
11:15 The History channel
12:00 Wildlife: elephants Spy in The herds
13:00 Καταστροφικά στοιχεία της Φύσης
14:00 Ειδήσεις
14:30 Φλορισιεντα, η σύγχρονη σταχτοπούτα
16:00 Ατίθασα νιάτα
17:00 Μένουμε Ελλάδα
19:00 Οι έλληνες
20:00 Μουσικές αντιθέσεις
21:00 Η εποχή των εικόνων
22:00 Ουδείς αναμάρτητος
23:00 Ειδήσεις
00:00 Ελληνική ταινία: Ο άνθρωπος λεοπάρδαλη

NET

10:00 Συμβαίνει τώρα
12:00 Ειδήσεις
13:00 Συμβαίνει τώρα
14:00 Λίλο και ΣΤΙΤΣ
14:30 Διάλειμμα
15:00 Ειδήσεις
16:00 Mundial 2006
17:00 Κώδικασμουντιάλ
18:00 Γερμανία - Αργεντινή
20:00 Κώδικας μουντιάλ
21:00 Ειδήσεις
21:30 Κώδικας μουντιάλ
22:00 Quarter finals w53-w54
00:00 Τα κακά παιδιά πάνε goalywood
02:00 Ελληνική Ταινία: Η γυμνή αλήθεια
05:45 Πρώτη γραμμή

MEGA

08:00 Κοινωνία ώρα 08:00
10:00 Όμορφος κόσμος το πρωί
13:00 Ρετιρέ
14:00 Ειδήσεις
15:00 Εμείς και εμείς
16:10 Εσύ φταις
16:50 Μπουκιά και συχώριο
17:50 Ειδήσεις
18:00 Λένη.
19:00 Βέρα στο δεξί
20:00 Ειδήσεις
21:00 Τα σύνορα της αγάπης
22:40 Το κόκκινο δωμάτιο
23:40 Κλείσε τα μάτια
00:50 Ειδήσεις
01:00 Θρίλερ: Παρείσακτος
03:15 Telemarketing
04:00 Ξένη Ταινία: Εκσταση
05:45 Πρωινό MEGA

ΑΝΤ 1

06:00 Καλημέρα με τον ΑΝΤ1
06:30 Καλημέρα Ελλάδα
10:00 Πρωινός καφές
13:00 Ειδήσεις
13:45 Super GAME
14:50 Αποκάλυψη..τώρα!
18:00 Deal
18:50 Έρωτας
20:00 Ειδήσεις
21:00 Deal
22:00 Κρυφά μονοπάτια
00:00 Ξένη Ταινία: Ανατέλλων ήλιος
03:00 Αλι μακμπιλ
04:00 Τηλεμάρκετινγκ
04:40 Όλα του γάμου δύσκολα
05:15 Συλβέστερ και τουίτυ

ALPHA

06:00 Καλημέρα σας
10:00 Καφές με την Ελένη
13:00 Κους Κους το μεσημέρι
15:00 Ειδήσεις
16:45 Ειδήσεις στη νοηματική γλώσσα
17:00 Στα βάθη της ανατολής
19:00 Ποιος θέλει να γίνει εκατομμυριούχος
20:00 Ειδήσεις
21:00 Κωμωδία: Η σωφερίνα
00:15 Ειδήσεις
00:30 Κωμωδία: Γάμος μετ' εμποδίων
02:30 Στην Εντατική
03:30 Τηλεαγορές
03:45 Κωμωδία: Θάνατος στο Μπράνσγουϊκ

STAR

06:00 Παιδική εκπομπή
11:00 Χουάνα η Παρθένα
13:00 Ειδήσεις
14:00 Super Star
16:30 Ειδήσεις
16:45 Κορίνα, η αγριόγατα
17:45 Οι Ρολνταν
18:45 Gala (Ε)
19:45 Ειδήσεις
21:00 Δράμα: Αποκαλύψεις
23:45 Περιπέτεια: Daylight
02:00 Αισθηματική: Ο εραστής της νύφης
04:30 Ειδήσεις
04:45 Κωμωδία: Σχέδιο εκδίκησης

FILMNET

06:15 Δράμα: Αντιμέτωποι με την αλήθεια
08:05 E! Entertainment
08:55 Θρίλερ: Τραύμα
10:30 Σε πρώτο πλάνο
11:05 Δράμα: One last dance
12:50 Κωμωδία: Ειδικοί πράκτορες Γ.Α.Τ.Ε.Σ. γρήγορες, ανίκητες, τσαχπίνες, επικίνδυνες, σέξι
14:25 Αισθηματική: Η άγκατα και η καταιγίδα
16:30 Safe Sex
17:35 Δράμα: Φάκελος Γκαλίντεζ
19:40 Δράμα: Και έζησαν αυτοί καλά...
21:25 Στα παρασκήνια του Χόλιγουντ
22:00 Περιπέτεια Επιστημ. Φαντασίας: Εγώ, το ρομπότ
24:00 Ερωτική: Ερωτικό μπέϊζμπολ
01:30 Δράμα: Τζακ και Ρόουζ: Μπαλάντα για δύο
03:20 Ερωτική: Ερωτικό μπέϊζμπολ
05:25 Kinsey, ας μιλήσουμε για σεξ
06:15 Λαβύρινθος
07:30 Μαγνητοσκοπημένη μετάδοση του διορθόδοξου Εσπερινού από το βήμα του αποστόλου Παύλου στη Βέροια
09:00 9 η ΩΡΑ... ΜΕΣΗΜΕΡΙΑΣΕ !

ΕΤ3

11:00 Μουντιάλ 2006
13:00 Ειδήσεις
14:20 Καιρός
14:30 Ειδήσεις
15:50 Έκτη αίσθηση
16:00 Ειδήσεις στη νοηματική γλώσσα
16:15 Ζορρό
16:40 Νησιτικό αρκούδι
17:00 Περί γης ο λόγος
18:00 Πάμε καλά
19:00 Ειδήσεις
20:30 Θάλασσα, ο υδάτινος κόσμος
21:00 Ο κόσμος των Σπορ
22:00 Μπλε γραμμή
22:30 Μητρόπολη του κόσμου
00:00 Ειδήσεις
00:30 Ελληνική Ταινία: Ο άρχων του κακού
02:30 Ειδήσεις
04:15 9 η ΩΡΑ... ΜΕΣΗΜΕΡΙΑΣΕ !

ALTER

06:40 Alter kids
08:00 Τα λέμε όλα
09:30 Ειδήσεις
10:00 Καθαρές κουβέντες
12:00 Εις υγείαν
12:30 Ειδήσεις
14:00 Μαρία
15:30 Εσμεράλντα
16:30 Ειδήσεις
16:45 Gossip news
17:45 Ρεξ
18:45 Ειδήσεις
20:55 Auto Alter
21:00 Lifestyle
22:00 Ελληνική Σειρά: Γιαννάκη ομορφόπαιδο
22:45 Ειδήσεις
23:00 Φως στο τούνελ
02:00 Auto Alter
02:15 Ξένη ταινία: Το σπίτι 2

902

7.00 Σάββατο - Κυριακή στον 902
10.00 Τηλεπωλήσεις
15.00 Ειδήσεις
1.45 Αθλητικές συναντήσεις
5.30 Ματιές στον κόσμο
6.30 Κοντά στην παράδοση
7.30 Ειδήσεις
8.45 Στα μονοπάτια του πολιτισμού
9.00 Ετσι είναι η ζωή (Ε)
11.00 Στα μονοπάτια του πολιτισμού
12.00 Ειδήσεις

COSMOS TV

00:00 Ειδήσεις
01:00 Κινηματογράφος
03:00 Ο κόσμος του αθλητισμού
04:00 Ράδιο-Τηλεόραση
05:00 Ο κόσμος της Ζωής
07:00 Διάλογοι
09:00 Ράδιο-Τηλεόραση
10:00 Ο κόσμος της Ζωής
12:00 Όψεις απόψεις
13:00 Παιδικό
14:00 Κινηματογράφος - Ελληνική ταινία
Τι λέει ο κόσμος
Ο τόπος μας
16:00 Ο κόσμος του αθλητισμού
Ειδήσεις (1')
Τι λέει ο κόσμος
17:00 Ειδήσεις (1')
Ο κόσμος της Ζωής
Τι λέει ο κόσμος
Ο τόπος μας
19:00 Ειδήσεις (1')
Όψεις απόψεις
Τι λέει ο κόσμος
20:00 Ειδήσεις (1')
Ο κόσμος του αθλητισμού
Τι λέει ο κόσμος
21:00 Κεντρικό δελτίο ειδήσεων
22:00 Διάλογοι

SKAI

12:30 The Oprah Winfrey show
13:30 Θάλασσα, ο υδάτινος κόσμος: Εις το Όνομα του Πατρός
14:00 Fashion tv
16:00 Entertainment this week
17:00 Red-music for the masses
17:30 Hollywood stars: Sandra Bullock
18:00 The Oprah Winfrey show
19:00 Θάλασσα, ο υδάτινος κόσμος: Εις το Όνομα του Πατρός
19:30 Μέσα από το φακό του National Geographic
20:30 Ειδήσεις
21:00 Ντοκιμαντέρ: Η ιστορία της λέαινας
21:30 Η εποχή του σολωμού
22:00 Επίκαιρα
23:00 Taboo: Κακά πνεύματα
00:00 Ειδήσεις
00:30 The Oprah Winfrey show
01:30 Entertainment this week
02:30 Red-music for the masses

Nutrition & Health Club
Μαρία - Φιλία Παρασκευά
Διατροφολόγος - Διαιτολόγος

BSc - University of Plymouth
MSc - London Metropolitan University

Ειδικές Εξατομικευμένες Δίαιτες
για όλα τα Στάδια της Ζωής

Παιδική , Εφηβική , Εγκυμοσύνη , Τρίτη Ηλικία

Παχυσαρκία Υπέρταση Αναιμία
Οστεοπόρωση Σακχαρώδης Διαβήτης
Παθήσεις πεπτικού & Εντέρων
Αλλεργίας Ανορεξία - Βουλιμία

Γ.Ευσταθίου 7 (Παραπλεύρως Κλινικής Καραγιάννη) Ρόδος
Τηλ.& Φαξ : 22410 33915

ΚΕΝΤΡΙΚΟ ΠΡΑΚΤΟΡΕΙΟ ΡΟΔΟΥ ΣΤΕΦΑΝΑΚΗ

Zorpidis
ΤΟΥΡΙΣΤΙΚΟΣ ΟΡΓΑΝΙΣΜΟΣ

ΔΡΟΜΟΛΟΓΙΑ ΠΛΟΙΩΝ

«ΙΕΡΑΠΕΤΡΑ»

ΤΕΤΑΡΤΗ στις 07:00 για Χάλκη – Διαφάνι – Πηγάδια – Κάσο – Σητεία και επιστροφή
ΠΕΜΠΤΗ στις 04:30 για Χάλκη – Διαφάνι – Πηγάδια – Κάσο – Σητεία – Αγ. Νικόλαος – Θήρα – Μήλος – Πειραιά
ΚΥΡΙΑΚΗ στις 04:30 για Χάλκη – Διαφάνι – Πηγάδια – Κάσο – Σητεία – Αγ. Νικόλαος – Θήρα – Μήλος – Πειραιά

«Β. ΚΟΡΝΑΡΟΣ»

ΤΕΤΑΡΤΗ 08:00 Καστελόριζο
ΠΕΜΠΤΗ 09:00 για Κω – Κάλυμνο – Σάμο – Θεσσαλονίκη
ΣΑΒΒΑΤΟ 00:00 για Κω – Κάλυμνο – Σάμο – Χίο – Μυτιλήνη – Λήμνο - Αλεξανδρούπολη

ΞΥΛΟΤΥΠΟΙ ΟΙΚΟΔΟΜΗΣ

ΦΟΝΤΑΣ & ΔΗΜΗΤΡΗΣ

ΜΑΣΣΑΡΙ - ΡΟΔΟΣ

ΚΙΝΗΤΑ: 6948206311 - 6948206312

INEMA

ΙΑΤΡΙΚΟΣ & ΝΟΣΟΚΟΜΕΙΑΚΟΣ ΕΞΟΠΛΙΣΜΟΣ

από το 1988 είμαστε οι μεγαλύτεροι προμηθευτές ΙΑΤΡΙΚΟΥ-ΟΡΘΟΠΕΔΙΚΟΥ & ΝΟΣΟΚΟΜΕΙΑΚΟΥ ΥΛΙΚΟΥ ΣΤΗ ΔΩΔΕΚΑΝΗΣΟΥ

18 χρόνια εμπειρίας Εμπιστευθείτε μας!

- ΑΝΑΠΗΡΙΚΑ ΚΑΡΟΤΣΙΑ
- ΒΑΔΙΣΤΙΚΑ
- ΟΡΘΟΠΕΔΙΚΑ ΕΙΔΗ
- ΜΠΛΟΥΖΕΣ ΙΑΤΡΙΚΕΣ
- ΚΑΛΤΣΕΣ ΦΛΕΒΙΤΙΔΑΣ
- ΠΕΛΜΑΤΑ
- ΟΡΘΟΠΕΔΙΚΑ ΜΑΞΙΛΑΡΙΑ
- ΚΡΕΒΑΤΙΑ ΝΟΣΟΚΟΜΕΙΑΚΑ
- ΙΑΤΡΙΚΟΣ ΕΞΟΠΛΙΣΜΟΣ και ΑΝΑΛΩΣΙΜΑ
- ΟΡΓΑΝΑ ΧΗΜΕΙΟΥ
- και κάθε άλλο είδος για κατ'οίκο νοσηλεία

ΡΟΔΟΣ: ΛΕΜΕΣΣΟΥ 2 - ΤΗΛ: 22410 32238 www.inema.gr
ΚΩΣ: ΕΛ. ΒΕΝΙΖΕΛΟΥ 38 (παραπ/ρως Αγίας Παρασκευής) - ΤΗΛ: 22420 20048

ΣΥΓΧΑΡΗΤΗΡΙΟ

Στην Δ/ντρια αγωγής Υγείας Αδαμαντία Φατσέα κόρη του αειμνήστου φίλου μας Νίκου Φατσέα και της φίλης μας ρυζύγου του, για την θράβευση της διπλωματικής Εργασίας της από το Πανεπιστήμιο εκφράζουμε τα θερμά συγχαρητήρια ευχόμενοι και εις ανώτερα.

Οικογ. Τσαμπίκου Καραγιάννη

ΣΥΓΧΑΡΗΤΗΡΙΟ

Στην Στεφανία Καρακατσάνη κόρη του Μιχάλη και της Σταματίας Καρακατσάνη που πέτυχε την εισαγωγή της στην Νομική Σχολή Αθηνών.

Η θεία της
Τσαμπίκα Γεωργαλλίδη
και τα ξαδέλφια της
Λίτσα και Βαλάντα Γεωργαλλίδη

Η Εκκλησιαστική Επιτροπή του Ιερού Ναού Αγίων Αναργύρων Ρόδου προσκαλεί το φιλόθρησκο πλήρωμα, κλήρο και λαό της Ιεράς Μητροπόλεως μας

ΣΤΗΝ ΕΟΡΤΗ
ΤΩΝ ΑΓΙΩΝ ΚΑΙ ΙΑΜΑΤΙΚΩΝ ΑΝΑΡΓΥΡΩΝ
ΚΟΣΜΑ ΚΑΙ ΔΑΜΙΑΝΟΥ
ΠΡΟΣΤΑΤΩΝ ΤΩΝ ΙΑΤΡΩΝ ΚΑΙ ΑΠΑΝΤΩΝ ΤΩΝ ΡΟΔΙΩΝ
ΣΤΟΝ ΙΕΡΟ ΝΑΟ ΑΓΙΩΝ ΑΝΑΡΓΥΡΩΝ ΡΟΔΟΥ
(Πλησίον Βενετόκλειου σχολείου)

ΠΡΟΓΡΑΜΜΑ ΠΑΝΗΓΥΡΕΩΣ

ΠΑΡΑΣΚΕΥΗ 30 ΙΟΥΝΙΟΥ ΩΡΑ 5.30 μ.μ.
Παρακλητικός Κανών - χαιρετισμοί στους Αγίους Αναργύρους.

ΠΑΡΑΣΚΕΥΗ 30 ΙΟΥΝΙΟΥ ΩΡΑ 7.00 μ.μ.
Μέγας Πανηγυρικός Εσπερινός Χοροστατούντος του Σεβασμιωτάτου Μητροπολίτου Ρόδου κ. Κυρίλλου. Θα ακολουθήσει Περιφορά της Εικόνος των Αγίων με συνοδεία της Φιλαρμονικής ορχήστρας του Δήμου Ρόδου και αρτοκλασία.

ΣΑΒΒΑΤΟ 1 ΙΟΥΛΙΟΥ ΩΡΑ 7.00 π.μ.
Όρθρος και ιερατικό συλλείτουργο. Θα ακολουθήσει αρτοκλασία.

ΓΕΝΙΚΗ ΤΕΧΝΙΚΗ
ΟΜΙΛΟΣ ΕΤΑΙΡΕΙΩΝ

ΑΝΑΝΕΩΜΕΝΟΙ ΚΑΙ ΠΑΝΤΑ ΠΡΩΤΟΠΟΡΟΙ
ΜΑΖΙ ΣΑΣ ΜΕ ΣΤΟΧΟ ΤΙΣ ΚΑΛΥΤΕΡΕΣ
ΤΕΧΝΙΚΕΣ ΛΥΣΕΙΣ

• ΕΤΟΙΜΟ ΣΚΥΡΟΔΕΜΑ με ανανεωμένες - σύγχρονες εγκαταστάσεις

• ΑΔΡΑΝΗ ΥΛΙΚΑ υψηλών προδιαγραφών και απαιτήσεων από το ΝΕΟ Λατομείο μας

ΕΡΓΟΣΤΑΣΙΑ ΣΚΥΡΟΔΕΜΑΤΟΣ:
ΡΟΔΟΣ: 6ο χλμ. λεωφ. Ρόδου - Λίνδου,τηλ. 22410 - 60560/62323 FAX: 22410 60561
ΓΕΝΝΑΔΙ: 2ο χλμ. οδού ΓΕΝΝΑΔΙΟΥ - ΒΑΤΙΟΥ, τηλ. 22440 - 43470 FAX: 22440 43470
ΛΑΤΟΜΕΙΟ: Θέση Στραβόλαιμο ΚΑΛΥΘΙΩΝ
ΓΡΑΦΕΙΑ: Ρόδος Αρκαδίου 2, Τηλ. 22410-22186/22968/28058 FAX: 22410 - 33021

ΟΠΩΣ ΚΑΙ ΣΤΗΝ ΥΠΟΛΟΙΠΗ ΧΩΡΑ

«ΟΡΓΙΑΖΟΥΝ» ΚΑΙ ΣΤΗ ΡΟΔΟ *οι διάφορες αιρέσεις!*

Να κωφεύσει στις «σειρήνες» καλεί το λαό μας ο μητροπολίτης κ. Κύριλλος

Να κωφεύσει στα όσα ευαγγελίζονται οι «Μάρτυρες του Ιεχωβά» ή «Χιλιαστές», αλλά να μην παρασυρθούν σε έκνομες ενέργειες, καλεί τους πιστούς ο μητροπολίτης Ρόδου κ.κ. Κύριλλος με εγκύκλιό του, η οποία σημειωτέον, διαβάστηκε την περασμένη Κυριακή στις εκκλησίες.

Ο Μητροπολίτης με ανησυχία επίσης σημειώνει ότι διαπιστώνεται στην Ελλάδα έξαρση των αιρετικών και παραθρησκευτικών οργανώσεων που προπαγανδίζουν τις πεπλανημένες διδασκαλίες τους!

ΕΓΚΥΚΛΙΟΣ

Προς τον ιερόν Κλήρον και τον φιλόχριστον Λαόν της καθ' Ημάς Ιεράς Μητροπόλεως Ρόδου.

Αδελφοί και τέκνα εν Κυρίω αγαπητά.

Με έντονη ανησυχία παρακολουθούμε τον τελευταίο καιρό την δραστηριότητα διαφόρων αιρετικών και παραθρησκευτικών ομάδων σε όλο τον χώρο της Ελληνικής επικράτειας και κυρίως στα αστικά κέντρα, οι οποίες με διάφορα μέσα προπαγανδίζουν τις πλανεμένες «διδασκαλίες» τους, με σκοπό να κατακτήσουν τις συνειδήσεις του πληρώματος της Εκκλησίας, και μάλιστα των αστηρίκτων στην πίστη. Επιπλέον όλες αυτές οι ομάδες πραγματοποιούν διάφορες εκδηλώσεις, συνέδρια και συναφείς δραστηριότητες, προσπαθώντας με τον τρόπο αυτό να καταστήσουν αισθητή την παρουσία τους και να προκαλέσουν άμβλυνση του θρησκευτικού αισθητηρίου των πιστών.

Στο νησί μας τις επόμενες μέρες, σύμφωνα με διανεμηθέντα στα σπίτια και τα καταστήματα φυλλάδια, θα πραγματοποιηθεί Συνέλευση των «Μαρτύρων του Ιεχωβά» ή Χιλιαστών με θέμα: «Η απελευθέρωση πλησιάζει». Παράλληλα τις προηγούμενες ημέρες πραγματοποίησαν την διανομή χιλιάδων εντύπων προπαγανδίζοντας την παρουσία τους στον τόπο μας, τόπο ηρώων και μαρτύρων της πίστεως και του γένους μας, και καλώντας τον λαό μας να εκδηλώσει την συμμετοχή του.

Χωρίς αισθήματα φόβου καλούμε τον λαόν μας να μη δώσει προσοχή σε αυτές τις προσκλήσεις και με αυτό τον τρόπο να δώσει την μαρτυρία ότι είναι φορέας της αποστολοπαραδότου πίστεως και δεν έχει ανάγκη από άλλα «φώτα», γιατί έχει το φως το αληθινό, που φωτίζει κάθε άνθρωπο, τον Κύριο Ιησού Χριστό. Δεν χρειάζεται να υβρίζουμε ή να φωνασκούμε ή να προβαίνουμε σε «δυναμικές κινητοποιήσεις». Απλά ως γνήσιοι Χριστιανοί, να δείξουμε σε αυτούς τους ανθρώπους, για τους οποίους ευχόμαστε να επιστρέψουν στην αληθινή πίστη, ότι δεν μας ενδιαφέρουν διδασκαλίες ανθρώπων, αλλά η διδασκαλία του Ευαγγελίου και η διδασκαλία της Αγίας μας Ορθοδόξου Εκκλησίας, μέσα στην οποία γεννηθήκαμε και μεγαλώσαμε, και προσευχόμαστε και ελπίζουμε με την χάρη του Θεού, να τελειώσουμε ως πιστά τέκνα της το στάδιο της προσκαίρου ζωής.



Με σεβασμό προς τα πρόσωπα, χωρίς διάθεση ειρωνείας και προσβολής, κάνουμε γνωστό ότι οι «Μάρτυρες του Ιεχωβά» κομίζουν γλαύκας εις Αθήνας παριστάνοντας το δάσκαλο του Ελληνισμού που άνδρωσε Πατέρες όπως ο Ιωάννης ο Χρυσόστομος και ο Μέγας Βασίλειος, και στον τόπο του μαρτυρίου του Αγίου Κωνσταντίνου του Υδραίου προσπαθούν να κάνουν γνωστό τον Ιεχωβά, παρόλο που επανειλημμένως έχουν διαψευσθεί στις «προφητείες» τους στα 140 περίπου χρόνια της ιστορίας τους.

Η Ρόδος δεν είναι καμιά τριτοκοσμική νεοευαγγελιζόμενη χώρα της Αφρικανικής Ηπείρου. Ο τόπος μας εδώ είναι αρκετά γαλανός από ιστορία και πορφυρός από αλήθεια για να συγκινηθεί από τέτοιου είδους διδασκαλίες. Ο κάθε Ορθόδοξος Χριστιανός ας δείξει με την συμπεριφορά του ότι η Ρόδος δεν αποτελεί πρόσφορο έδαφος για τέτοιες επιδιώξεις.

Με την ευκαιρία αισθανόμαστε το ποιμαντικό χρέος μας να υπενθυμίσουμε σε όλους την αξία και τη δύναμη της γνωριμίας μας σε βάθος με την ίδια μας την πίστη και να συστήσουμε μεγαλύτερη συμμετοχή στην λατρευτική και μυστηριακή ζωή της Εκκλησίας μας.

Στην εποχή μας, που χαρακτηρίζεται για την ταραχή και τη σύγχυσή της, ως Ορθόδοξοι πιστοί και ως Ελληνες, πρέπει να νιώθουμε επιτακτικό το χρέος μας να αποστρεφόμαστε κάθε πλάνη και κακοδοξία, να εμμένουμε στην πίστη και τις παραδόσεις μας και να καλλιεργούμε την προσωπικότητά μας με τις αιώνιες αλήθειες του Ευαγγελίου. Γιατί δεν υπάρχει πολυτιμώτερος θησαυρός από την πίστη μας, για την οποία οι πατέρες μας έχυσαν ποταμούς αιμάτων, και η οποία απειλείται επικίνδυνα από την αθέμιτη προσηλυτιστική δράση των διαφόρων αιρετικών της εποχής μας. Η υπόθεση αυτή της πίστεώς μας έχει άμεση σχέση με τον Πολιτισμό και την ταυτότητά μας, αφορά όλους μας και προβάλλει ως χρέος επιτακτικό όλων μας.

Αδελφοί, «στήκετε εν τη πίστει», «στήκετε και κρατείτε τας παραδόσεις ας εδιδάχθητε». Η χάρις του εν Τριάδι Θεού να είναι μαζί σας.

Εν τη Ιερά Μητροπόλει Ρόδου τη 23η Ιουνίου 2006

Μετά θερμών πατρικών ευχών.

Ο ΜΗΤΡΟΠΟΛΙΤΗΣ
Ο ΡΟΔΟΥ ΚΥΡΙΛΛΟΣ

Κ.Ε.Κ. ΑΚΜΩΝ

ΠΡΟΣΚΛΗΣΗ

Το Κέντρο Συνοδευτικών Υποστηρικτικών Υπηρεσιών (ΚΕ.Σ.Υ.Υ.) της Νομαρχιακής Επιτροπής Λαϊκής Επιμόρφωσης (Ν.Ε.Λ.Ε.) Δωδεκανήσου, σας προσκαλεί στην Ημερίδα με θέμα:

«Ενταξη Τσιγγάνων – Επιχειρηματικότητα»

την Παρασκευή 30 Ιουνίου 2006 και ώρα 18:30 μ.μ. στην αίθουσα «Ακταίον» του Δήμου Ρόδου. Η Ημερίδα πραγματοποιείται στα πλαίσια του Σχεδίου Δράσης «ΡΟΔΟΣ/ΚΑΤΑΡΤΙΣΗ – ΠΡΟΩΘΗΣΗ – ΕΝΤΑΞΗ ΤΣΙΓΓΑΝΩΝ/ΕΠΙΧΕΙΡΗΜΑΤΙΚΟΤΗΤΑ – ΠΩΛΗΣΕΙΣ» του Εργου «Ολοκληρωμένες Παρεμβάσεις υπέρ Ανέργων με Πολιτισμικές Ιδιαιτερότητες».

Η ΠΡΟΕΔΡΟΣ ΤΗΣ Ν.Ε.Λ.Ε.
ΔΕΣΠΟΙΝΑ ΔΙΑΚΟΣΤΑΥΡΙΑΝΟΥ – ΣΩΖΟΥ
ΑΝΤΙΝΟΜΑΡΧΗΣ ΔΩΔ/ΣΟΥ

Κ.Ε.Κ. ΑΚΜΩΝ



