ΔΗΜΟΣΙΑ ΒΙΒΛΙΟΘΗΚΗ ΡΟΔΟΥ 1947

η δημοκρατική της Ρόδου

στην υπηρεσία του δωδεκανησιακού λαού

ΕΛΤΑ Κωδικός 1876 Αρ. φύλλου 7208 ΤΡΙΤΗ 4 ΙΟΥΛΙΟΥ 2006 - Τιμή 0,70 ΕΥΡΩ - www.dimokratiki.gr - e-mail: info@dimokratiki.gr





ΣΥΜΦΩΝΑ ΜΕ ΡΕΠΟΡΤΑΖ ΤΗΣ «Ε»

Η CIA ΧΡΗΣΙΜΟΠΟΙΗΣΕ και το αεροδρόμιο Ρόδου!

Η Ε.Ε. χαρακτηρίζει παράνομη τη δράση της στην Ευρώπη

• ΣΕΛ. 32



ΑΠΟ ΤΟ ΣΥΜΒΟΥΛΙΟ ΠΛΗΜΜΕΛΕΙΟΔΙΚΩΝ

ΑΠΟΡΡΙΦΘΗΚΕ Η ΑΙΤΗΣΗ ΤΟΥ ΔΗΜΑΡΧΟΥ για εξαίρεση του Εισαγγελέα Πρωτοδικών

Παραμένει στον κ. Γ. Οικονόμου ο χειρισμός των υποθέσεων

• ΣΕΛ. 5

ΚΑΛΥΨΗ ΣΤΗΝ Μ. ΓΙΑΝΝΑΚΟΥ

Η υπουργός Παιδείας τυγχάνει της απόλυτης εμπιστοσύνης του Πρωθυπουργού



• ΣΕΛ. 32

ΣΗΜΕΙΩΘΗΚΕ ΠΡΟΧΘΕΣ ΤΟ ΑΠΟΓΕΥΜΑ

Φοβερό τροχαίο ατύχημα προκάλεσε έμφραγμα στην Ε.Ο. Ρόδου – Λίνδου

• ΣΕΛ. 4



ΣΥΜΦΩΝΑ ΜΕ ΤΑ ΣΤΟΙΧΕΙΑ ΤΗΣ ΥΠΑ

ΑΥΞΗΣΗ 12,43% τουριστών στη Ρόδο το μήνα Ιούνιο



Αύξηση εμφανίζουν και οι ημεδαποί • Το Μουντιάλ δεν επηρέασε την κίνηση προς το «σμαραγδένιο νησί» ούτε και από τη Γερμανία • Πρώτοι σε αφίξεις οι Αγγλοι και ακολουθούν οι Γερμανοί, οι Ιταλοί, οι Αυστριακοί και οι Ολλανδοί

• ΣΕΛ. 3

➢ *Πάνω από 26% η αύξηση έναντι του 2004*

ΑΠΟ ΤΟΥΣ ΚΑΤΟΙΚΟΥΣ

Θερμής υποδοχής έτυχε ο κ. Βασ. Υψηλάντης στη Νότια Ρόδο



• ΣΕΛ. 7

ΚΑΤΑ ΔΗΛΩΣΗ ΚΑΡΑΜΑΡΙΟΥ

Θα διευθετηθεί το πρόβλημα με το νέο εργοστάσιο της ΔΕΗ

• ΣΕΛ. 8



ΑΠΟ ΤΗΝ ΠΕΡΙΦΕΡΕΙΑ

Κινήθηκε νέα διαδικασία για να τεθεί σε προσωρινή αργία δημοτικός σύμβουλος της Ρόδου

• ΣΕΛ. 11

ΣΥΜΦΩΝΑ ΜΕ ΕΡΕΥΝΑ

Τα νησιά μας βρίσκονται ψηλά στις προτιμήσεις των Σκανδιναβών

• ΣΕΛ. 3





ΕΓΚΥΚΛΙΟΣ ΤΟΥ ΥΠΟΥΡΓΕΙΟΥ ΠΑΙΔΕΙΑΣ

ΚΑΜΙΑ ΑΛΛΑΓΗ ΣΤΗ ΝΟΜΟΘΕΣΙΑ για εισαγωγή στα ΑΕΙ και ΤΕΙ

• ΣΕΛ. 12-13-14

Πού πρέπει να εστιάσουν την προσοχή τους οι υποψήφιοι κατά την συμπλήρωση του μηχανογραφικού δελτίου

ΑΠΟ Β. ΜΕΪΜΑΡΑΚΗ

Μειωμένη θητεία σε επιπλέον κατηγορίες στρατευσίμων

• ΣΕΛ. 21



ΜΕ ΣΤΟΧΟ ΤΗΝ ΕΠΑΡΧΟ

«Ομαδοποιήσεις» στην Κάλυμνο ενόψει των νομαρχιακών

• ΣΕΛ. 8



η άποψη της ημέρας

Διαβάζοντας προσεκτικά κάποιες ορισμένους αρθρογράφους, τις τελευταίες ημέρες, θα νόμιζε ότι ουδέποτε το ΠΑΣΟΚ γνώρισε χειρότερες ημέρες και ότι το ΠΑΣΟΚ, ένα κόμμα που τα είχε όλα μέχρι πριν από λίγους μήνες, δεν έχει -σήμερα- τίποτε πλέον. Από δικής μας πλευράς εκτιμούμε ότι πράγματι το ΠΑΣΟΚ έχει μεγάλα προβλήματα. Η ψυχολογία του βρίσκεται σε πτώση. Του λείπει ένα πολιτικό κέντρο και το επιτελείο του δεν είναι επαρκές. Επιπλέον, η επικοινωνιακή πολιτική του είναι ανύπαρκτη και, όλα δείχνουν, ότι και τα ταμεία του είναι άδεια. Διότι, φαίνεται, διάφοροι περί και εντός του ΠΑΣΟΚ μπόρεσαν να πλουτίσουν τα τελευταία χρόνια, αλλά το κόμμα τους φτώχυνε και ο καθένας μας μπορεί να φανταστεί το πώς και γιατί. Ομως, οι πραγματικές αδυναμίες του ΠΑΣΟΚ υπολείπονται κατά πολύ των πολλαπλών αδυναμιών που σκόπιμα του αποδίδουν ορισμένοι αναλυτές. Ας μου επιτραπεί να αναφέρω τρία παραδείγματα.

Σε πτώση βρίσκεται η ψυχολογία του ΠΑΣΟΚ!

Πρώτον, πριν από λίγες ημέρες έγραφε αρθρογράφος ότι «είναι αξιοσημείωτο πως για πρώτη φορά από το 1981 το ΠΑΣΟΚ διακατέχεται από ψυχολογία ήττας». Δηλαδή, ο αρθρογράφος θέλει να μας πείσει ότι όταν το ΠΑΣΟΚ έχασε τις εκλογές το 2004, διακατεχόταν από την εφορία της νίκης; Ή ότι το ΠΑΣΟΚ «παραδόθηκε» στη νέα ηγεσία του μέσα στη χαρά της διαφαινόμενης επικείμενης ήττας;

Εξίσου χαρακτηριστικά, δεύτερον, ένας άλλος αρθρογράφος σημείωνε ότι το «ΠΑΣΟΚ περνά σήμερα τη δυσκολότερη ώρα της ιστορίας του». Δηλαδή, βρισκόταν το ΠΑΣΟΚ το 1989 σε μια ευκολότερη κατάσταση απ' ό,τι σήμερα; Οταν τα μισά του στελέχη (και ας μου επιτραπεί να μη μιλήσω δημόσια επ' αυτού) παρέλαυναν από τον Περισσό για να συμφωνηθεί πώς θα κρεμαστεί ο Ανδρέας, που σήμερα τιμούν ως νέοι Πόντιοι Πιλάτοι· τότε όλα ήταν εύκολα; Οταν όλοι ετοιμάζονταν να χωρίσουν στα δύο το ΠΑΣΟΚ, ήταν καλύτερα από σήμερα;

Τέλος, το χαρακτηριστικότερο απ' όλα είναι όταν, με αφορμή το 2,5% της διαφοράς που έδωσε η τελευταία δημοσκόπηση της MRB, ορισμένοι αναλυτές έκαναν λόγο για τη μεγαλύτερη «συρρίκνωση της επιρροής του ΠΑΣΟΚ». Δηλαδή, όταν το ΠΑΣΟΚ έχανε το 2004 τις εκλογές με 5% και 9%, η επιρροή του ήταν λιγότερο συρρικνωμένη απ' ό,τι σήμερα; Οταν η ίδια εταιρεία έδινε ακριβώς πριν από δύο χρόνια τη Ν.Δ. στο 47% και το ΠΑΣΟΚ στο 32,8%, το ΠΑΣΟΚ πήγαινε καλύτερα απ' ό,τι σήμερα που τα αντίστοιχα ποσοστά είναι 37,7% και 34,6%, που η διαφορά έγινε από 14,2% 2,3%! Δηλαδή το 2,3% είναι μεγαλύτερο από το 14,2%.

Ας αναρωτηθεί ο αναγνώστης τέτοιων επιχειρημάτων, αν αυτά αποβλέπουν αλλού ή εμείς διακρίνουμε σκοπιμότητες εκεί που δεν υπάρχουν!

ο καιρός

Γενική πρόγνωση για σήμερα **ΤΡΙΤΗ 4-7-2006** Στα νησιά του ανατολικού Αιγαίου και τα Δωδεκάνησα το σκηνικό του καιρού θα χαρακτηριστεί από λίγες νεφώσεις. Οι άνεμοι θα πνέουν βόρειοι βορειοδυτικοί ισχυροί μέχρι πολύ ισχυροί και τοπικά θυελλώδεις. Η θερμοκρασία θα κυμανθεί από 21 έως 30 βαθμούς Κελσίου.



ΗΜΕΡΗΣΙΑ ΕΦΗΜΕΡΙΔΑ
η δημοκρατική της Ρόδου
Ετος ιδρύσεως 1982
Θεμ. Σοφούλη 77
Ταχ. Θυρίδα 339
85100 Ρόδος
Εκδότης - ιδιοκτήτης
ΒΑΣΙΛΗΣ Δ. ΑΘΑΝΑΣΙΟΥ
Διευθυντής:
ΔΑΜΙΑΝΟΣ Β. ΑΘΑΝΑΣΙΟΥ
Τηλέφωνα: 22410-34722, 76655, 37500, 26728, 27919
Telefax: 2241037333 - 22410 26728
ΕΤΗΣΙΕΣ ΣΥΝΔΡΟΜΕΣ
Εσωτερικού: 300 €
Εξωτερικού: 400€ .

www.dimokratiki.gr
e-mail:info@dimokratiki.gr



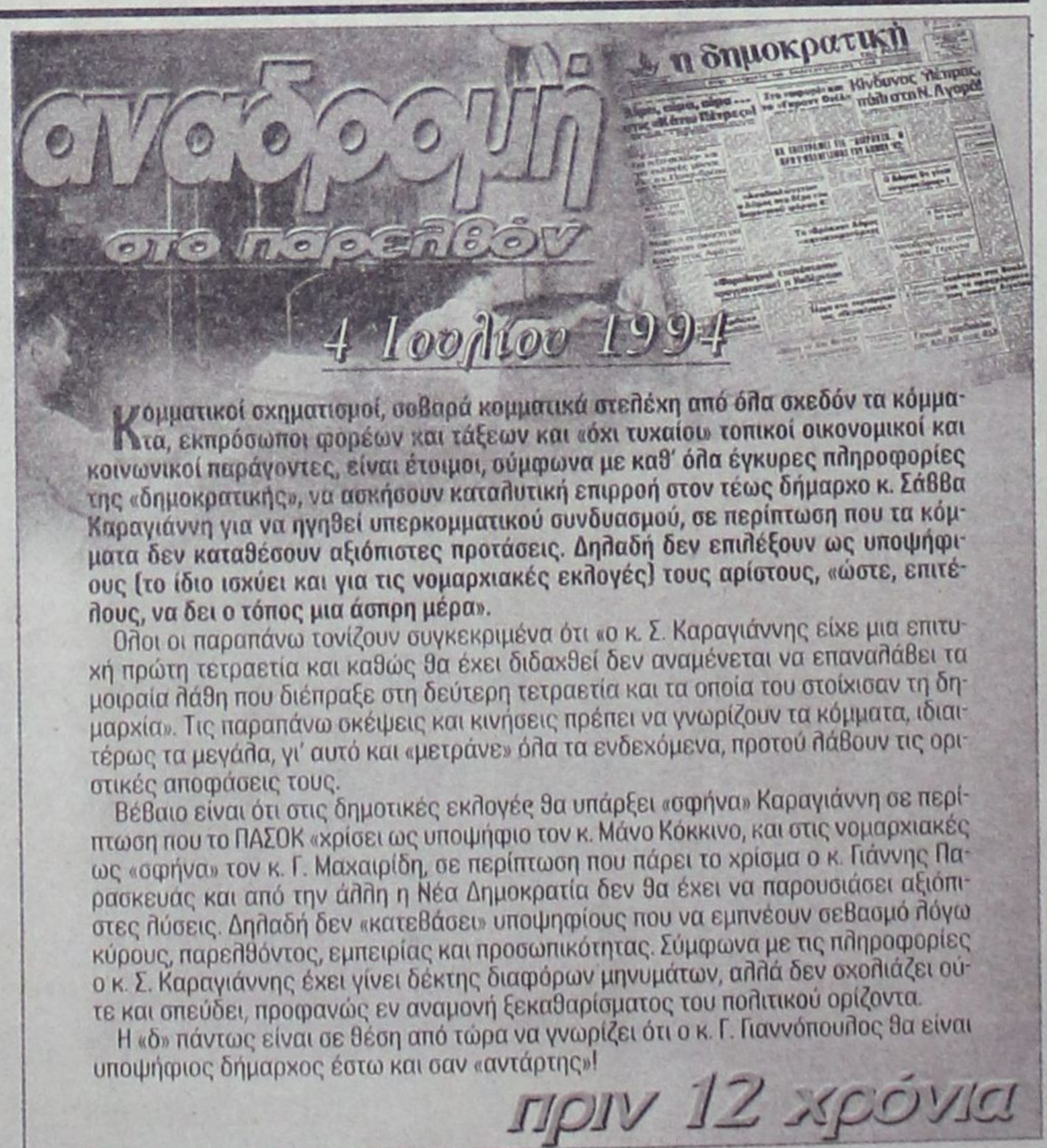

Κομματικοί σχηματισμοί, σοβαρά κομματικά στελέχη από όλα σχεδόν τα κόμματα, εκπρόσωποι φορέων και τάξεων και «όχι τυχαίοι» τοπικοί οικονομικοί και κοινωνικοί παράγοντες, είναι έτοιμοι, σύμφωνα με καθ' όλα έγκυρες πληροφορίες της «δημοκρατικής», να ασκήσουν καταλυτική επιρροή στον τέως δήμαρχο κ. Σάββα Καραγιάννη για να ηγηθεί υπερκομματικού συνδυασμού, σε περίπτωση που τα κόμματα δεν καταθέσουν αξιόπιστες προτάσεις. Δηλαδή δεν επιλέξουν ως υποψήφιους (το ίδιο ισχύει και για τις νομαρχιακές εκλογές) τους αρίστους, «ώστε, επιτέλους, να δει ο τόπος μια άσπρη μέρα».

Ολοι οι παραπάνω τονίζουν συγκεκριμένα ότι «ο κ. Σ. Καραγιάννης είχε μια επιτυχή πρώτη τετραετία και καθώς θα έχει διδαχθεί δεν αναμένεται να επαναλάβει τα μοιραία λάθη που διέπραξε στη δεύτερη τετραετία και τα οποία του στοίχισαν τη δημαρχία». Τις παραπάνω σκέψεις και κινήσεις πρέπει να γνωρίζουν τα κόμματα, ιδιαιτέρως τα μεγάλα, γι' αυτό και «μετράνε» όλα τα ενδεχόμενα, προτού λάβουν τις οριστικές αποφάσεις τους.

Βέβαιο είναι ότι στις δημοτικές εκλογές θα υπάρξει «σφήνα» Καραγιάννη σε περίπτωση που το ΠΑΣΟΚ «χρίσει ως υποψήφιο τον κ. Μάνο Κόκκινο, και στις νομαρχιακές ως «σφήνα» τον κ. Γ. Μαχαιρίδη, σε περίπτωση που πάρει το χρίσμα ο κ. Γιάννης Παρασκευάς και από την άλλη η Νέα Δημοκρατία δεν θα έχει να παρουσιάσει αξιόπιστες λύσεις. Δηλαδή δεν «κατεβάσει» υποψηφίους που να εμπνέουν σεβασμό λόγω κύρους, παρελθόντος, εμπειρίας και προσωπικότητας. Σύμφωνα με τις πληροφορίες ο κ. Σ. Καραγιάννης έχει γίνει δέκτης διαφόρων μηνυμάτων, αλλά δεν σχολιάζει ούτε και σπεύδει, προφανώς εν αναμονή ξεκαθαρίσματος του πολιτικού ορίζοντα.

Η «δ» πάντως είναι σε θέση από τώρα να γνωρίζει ότι ο κ. Γ. Γιαννόπουλος θα είναι υποψήφιος δήμαρχος έστω και σαν «αντάρτης»!

πριν 12 χρόνια

πληροφορίες

Η ΤΑΥΤΟΤΗΤΑ ΤΗΣ ΗΜΕΡΑΣ

ΤΡΙΤΗ 4 ΙΟΥΛΙΟΥ 2006

Ανδρέου Κρήτης του μελωδού, Λουκίας μάρτ.
Ανατολή ηλίου 05.08 Δύση ηλίου 19.51 Σελήνη 9 ημερ.:185-180

ΦΑΡΜΑΚΕΙΑ

ΣΗΜΕΡΑ διημερεύει το φαρμακείο: ΠΑΠΑΛΑΖΑΡΟΥ Κυρ. Καναδά 80, τηλ. 74260
ΣΗΜΕΡΑ διανυκτερεύει το φαρμακείο: ΠΕΡΓΑΝΤΗΣ ΠΑΝ. Ατταβύρου - Σμύρνης 34 Ροδίνι τηλ. 78977

ΚΑΥΣΙΜΑ

ΣΗΜΕΡΑ: Διανυκτερεύουν τα πρατήρια καυσίμων:
1) Σταυριανάκης Π. SHELL Ψαροπούλα **2)** Τζωρτζής Γ ΒΡ Ροδίνι **3)** Τζωρτζής Ι. ΒΡ Ιαλυσός **4)** Κεφαλάς Στ. ΕΚΟ Κρεμαστή **5)** Καραγιάννης Ε. SHELL Σορωνή **6)** Φλοσκάκης Κ. JET OIL Εμπωνα **7)** Καλλιθενός Π. ΕΚΟ Αρχάγγελος

ΧΡΗΣΙΜΑ ΤΗΛΕΦΩΝΑ

Άμεση δράση	100	Πληρ. ΟΤΕ	11888
Αμεση Επέμβαση		Ώρα	141
Πυροσβεστικής	199	Φαρμακεία (Διημ.-Διαν.)	1434
Νοσοκομείο	80000	ΠΡΟ-ΠΟ • ΛΟΤΤΟ	1444
Οδική Ασφάλεια:		ΠΑΜΕ ΣΤΟΙΧΗΜΑ	1400
EXRESS SERVICE	154	ΡΟΔΑ	26300
HELLAS SERVICE	1057	ΚΤΕΥΛ	27706
HOULIS SERVICE	30977	ΕΒΕΔ	22281
ΑΦΟΙ Σιέχ	25776	Δικηγορικός Σύλλογος	27469
Ράδιο Ταξί	64712	Εμπορικός Σύλλογος	35255
Αστυν. Διεύθυνση	27653	Ολυμπιακή - Κρατήσεις	24555
Ασφάλεια	23294	ΔΑΝΕ (πρακτορείο)	43150
Τμήμα Τάξης	23849	ΙΚΑ	64912
Τροχαία	44131-32	ΤΕΒΕ	22688-77034
Λιμεναρχείο	28888		
Δασαρχείο	191	ΤΑΞΥ	68701-3
Τελωνείο	27703	ΟΑΕΔ	23265
Υγειονομείο	26666	Εργατικό Κέντρο	24730
Μητρόπολη	23274	Αρχαιολογία	34719
Νομαρχία	46501	Περιφ. Δ/ντής	38174 - 38175
Δήμος Ρόδου	46200		
Βλάβες ΟΤΕ	121	Aegean Airlines	98345
Βλάβες ΔΕΗ	1050	ΔΗΜ. ΕΠΙΧ. ΚΑΘ. ΡΟΔΟΥ	77600
ΒΛΑΒΕΣ ΔΕΥΑΡ	68755	ΥΠΗΡ. ΑΠΟΚΟΜΙΔΗΣ	61057

ΔΕΧΟΝΤΑΙ ΤΟ ΚΟΙΝΟ

- Ο Νομάρχης Δωδεκανήσου **Γιάννης Μαχαιρίδης** και οι βοηθοί Νομάρχη **Στάθης Κουσουρνάς** και **Νίκος Ζωίδης** δέχονται το κοινό κάθε **Τρίτη και Πέμπτη, από τις 11:00-13:00 το μεσημέρι**

ΑΕΡΟΠΟΡΙΚΑ ΔΡΟΜΟΛΟΓΙΑ

ΠΤΗΣΕΙΣ ΟΛΥΜΠΙΑΚΗΣ

ΡΟΔΟΣ - **ΑΘΗΝΑ:** Καθημερινά **07.10, 10.40, 13.55, 20.30, 23.00**
ΡΟΔΟΣ - **ΚΩΣ:** Δευτέρα,Τετάρτη, Παρασκευή Σάββατο, Κυριακή: **07.00**
ΡΟΔΟΣ - **ΚΑΣΟΣ:** Δευτέρα, Τρίτη, Πέμπτη, Παρασκευή, Σάββατο: **09.30,** Τετάρτη, Κυριακή: **09.30, 13.10,**
ΡΟΔΟΣ - **ΗΡΑΚΛΕΙΟ:** Δευτέρα, Παρασκευή: **15.30,** Τετάρτη, Κυριακή: **19.15,** Πέμπτη: **06.30** **19.30,** Παρασκευή & Κυριακή: **18.55**
ΡΟΔΟΣ - **ΚΑΡΠΑΘΟΣ:** Δευτέρα **09.30,** Τρίτη: **09.30, 13.10,** Τετάρτη: **09.30, 13.10, 16.50** Πέμπτη **09.30, 18.30,** Παρασκευή **09.30, 13.10** Σάββατο **09.30, 18.30** Κυριακή **09.30, 13.10, 16.50**
ΡΟΔΟΣ - **ΜΥΤΙΛΗΝΗ:** Δευτέρα: **10.00** Τρίτη: **11.35** Τετάρτη: **10.00** Πέμπτη: **12.15** Σάββατο: **10.50**
ΡΟΔΟΣ - **ΛΗΜΝΟΣ:** Δευτέρα, Τετάρτη: **10.00** Τρίτη: **11.35,** Πέμπτη: **12.15** Σάββατο: **10.50**
ΡΟΔΟΣ - **ΛΕΡΟΣ:** Τρίτη, Πέμπτη, Σάββατο: **13.10**
ΡΟΔΟΣ - **ΑΣΤΥΠΑΛΑΙΑ:** Τρίτη, Πέμπτη, Σάββατο: **13.10**
ΡΟΔΟΣ - **ΘΕΣΣΑΛΟΝΙΚΗ:** Δευτέρα, Τετάρτη, Παρασκευή , Σάββατο **22.10**

ΠΤΗΣΕΙΣ AEGEAN - AIRLINES

ΡΟΔΟΣ - **ΑΘΗΝΑ:** Καθημερινά πτήσεις: **14.15, 16.30, 19.50, 22.40**
ΡΟΔΟΣ - **ΘΕΣΣΑΛΟΝΙΚΗ:** Καθημερινά πτήση **10.20**

ΣΥΝΑΛΛΑΓΜΑ

ΔΟΛΛΑΡΙΟ Η.Π.Α.	1,2159	ΦΡΑΓΚΟ ΕΛΒΕΤΙΑΣ	1,5353
ΛΙΡΑ ΑΓΓΛΙΑΣ	0,6634	ΚΟΡΩΝΑ ΝΟΡΒΗΓΙΑΣ	8,3873
ΚΟΡΩΝΑ ΔΑΝΙΑΣ	7,3353	ΛΙΡΑ ΚΥΠΡΟΥ	0,5772
ΚΟΡΩΝΑ ΣΟΥΗΔΙΑΣ	9,1322	ΔΟΛΛΑΡΙΟ ΚΑΝΑΔΑ	1,6182
ΓΙΕΝ ΙΑΠΩΝΙΑΣ	130,02	ΔΟΛΛΑΡΙΟ ΑΥΣΤΡΑΛΙΑΣ	1,6252

ΣΥΜΦΩΝΑ ΜΕ ΤΑ ΣΤΟΙΧΕΙΑ ΤΗΣ ΥΠΑ

ΑΥΞΗΣΗ ΑΛΛΟΔΑΠΩΝ ΤΟΥΡΙΣΤΩΝ

12,43% το μήνα Ιούνιο 2006

Πρώτοι οι Αγγλοι και ακολουθούν οι Γερμανοί, οι Ιταλοί, οι Αυστριακοί και οι Ολλανδοί

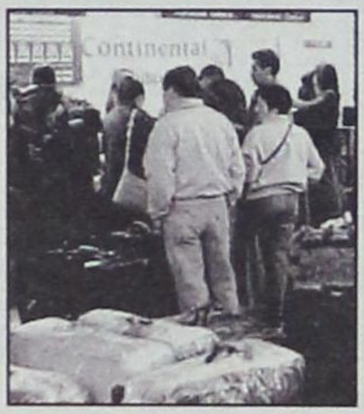

Αύξηση κατά ποσοστό 12,43% σε σύγκριση με πέρσι παρουσίασαν οι αφίξεις αλλοδαπών τουριστών στη Ρόδο και 9,01% οι αφίξεις ημεδαπών σύμφωνα με τα στοιχεία της Υπηρεσίας Πολιτικής Αεροπορίας (ΥΠΑ) που δόθηκαν χθες στη δημοσιότητα. Σε σύγκριση με το 2004 η αύξηση των αφίξεων αλλοδαπών ανέρχεται μάλιστα σε 23,68% και των ημεδαπών σε 7,02%.

Πιο αναλυτικά τα στοιχεία:

Τον Ιούνιο 2006 αφίχθησαν στο αεροδρόμιο Ρόδου 229.072 αλλοδαποί τουρίστες έναντι 203.745 του Ιουνίου 2005 (αύξηση 12,43%) και 180.655 του Ιουνίου 2004 (αύξηση εφέτος 26,80%).

Στον ίδιο μήνα αφίχθησαν 35.973 επιβάτες εσωτερικού έναντι 33.001 του Ιουνίου 2005 (αύξηση εφέτος 9,01%) και 33.614 του Ιουνίου 2004 (αύξηση εφέτος 7,02%).

Συνολικά το μήνα Ιούνιο 2006 αφίχθησαν στο νησί μας 265.615 αλλοδαποί τουρίστες έναντι 237.050 του Ιουνίου 2005 (αύξηση εφέτος 12,05%) και 214.758 του Ιουνίου 2004 (αύξηση εφέτος 23,68%).

Σύμφωνα με τα ίδια στοιχεία, από το αεροδρόμιο Ρόδου διακινήθηκαν συνολικά το μήνα Ιούνιο εφέτος 508.454 επιβάτες, έναντι 458.087 του Ιουνίου 2005 (αύξηση εφέτος 11%) και 427.612 του Ιουνίου 2004 (αύξηση εφέτος 18,91%),

Η συνολική διακίνηση των επιβατών έγινε τον Ιούνιο 2006 με 4.232 πτήσεις έναντι 3.965 του Ιουνίου 2005 (αύξηση εφέτος 6,73%) και 3.798 του Ιουνίου 2004 (αύξηση εφέτος 11,43%).

Στην πρώτη θέση των αφίξεων βρίσκονται το μήνα Ιούνιο 2006 οι Αγγλοι τουρίστες, με 48.741 και ακολουθούν, οι Γερμανοί με 41.622, οι Ιταλοί με 27.416, οι Αυστριακοί με 14.429 και οι Ολλανδοί με 12.359 αφίξεις.

Ολες οι εθνικότητες παρουσιάζουν το μήνα Ιούνιο 2006 αύξηση, με εξαίρεση τους Αγγλους (-12,60%), τους Σουηδούς (-2%), τους Νορβηγούς (-0,41%) και τους Ισραηλινούς (-6,33%).

Αναλυτικά οι αφίξεις τουριστών κατά εθνικότητα:

α.α	ΧΩΡΑ	2005	2006	%
1.	ΑΓΓΛΙΑ	55767	48741	-12,60
2.	ΓΕΡΜΑΝΙΑ	35817	41622	16,21
3.	ΣΟΥΗΔΙΑ	10661	10448	-2,00
4.	ΝΟΡΒΗΓΙΑ	7517	7486	-0,41
5.	ΔΑΝΙΑ	6481	7008	8,13
6.	ΦΙΝΛΑΝΔΙΑ	6589	7248	10,00
7.	ΟΛΛΑΝΔΙΑ	9224	12359	33,99
8.	ΒΕΛΓΙΟ	5851	7336	25,38
9.	ΛΟΥΞΕΜΒΟΥΡΓΟ	751	1125	49,80
10.	ΕΛΒΕΤΙΑ	2865	3761	31,27
11.	ΑΥΣΤΡΙΑ	11041	14429	30,69
12.	ΙΤΑΛΙΑ	22702	27416	20,76
13.	ΓΙΟΥΓΚΟΣΛΑΒΙΑ	513	963	87,72
14.	ΓΑΛΛΙΑ	1921	2275	18,43
15.	ΙΡΛΑΝΔΙΑ	709	813	14,67
16.	ΙΣΡΑΗΛ	4045	3789	-6,33
17.	ΙΟΡΔΑΝΙΑ			
18.	ΚΥΠΡΟΣ		132	
19.	ΑΙΓΥΠΤΟΣ		89	
20.	ΟΥΓΓΑΡΙΑ	2260	2471	9,34
21.	ΛΙΒΑΝΟΣ		167	
22.	ΤΣΕΧΙΑ	5784	8443	45,97
23.	ΠΟΡΤΟΓΑΛΙΑ			
24.	ΙΣΛΑΝΔΙΑ			
25.	ΤΟΥΡΚΙΑ			
26.	ΖΑΜΠΙΑ			
27.	ΣΑΟΥΔΙΚΗ ΑΡΑΒΙΑ			
28.	ΠΟΛΩΝΙΑ	5495	9613	74,94
29.	ΡΩΣΙΑ	1866	3198	71,38
30.	ΕΣΘΟΝΙΑ			
31.	ΛΙΘΟΥΑΝΙΑ			
32.	ΡΟΥΜΑΝΙΑ	485	709	46,19
33.	ΣΛΟΒΕΝΙΑ	1407	1766	25,52
34.	FYROM			
35.	ΜΑΛΤΑ			
36.	ΑΡΑΒ. ΕΜΙΡΑΤΑ			
37.	ΣΛΟΒΑΚΙΑ	3994	5665	41,84
38.	ΚΡΟΑΤΙΑ			
39.	ΟΥΚΡΑΝΙΑ			
40.	ΒΟΥΛΓΑΡΙΑ			
	ΣΥΝΟΛΟ	203745	229072	12,43
	ΕΛΛΑΔΑ	33001	35973	9,01
	ΓΕΝΙΚΟ ΣΥΝΟΛΟ	236746	265045	11,95

ΣΥΜΦΩΝΑ ΜΕ ΕΡΕΥΝΑ ΠΟΥ ΕΓΙΝΕ

ΤΑ ΝΗΣΙΑ ΜΑΣ ΒΡΙΣΚΟΝΤΑΙ ψηλά στις προτιμήσεις *των Σκανδιναβών τουριστών*

Πώς τα κατατάσσουν οι τουρίστες

Η Νίσυρος συγκαταλέγεται στα πέντε πιο όμορφα ελληνικά νησιά. Η Κως, στα νησιά εκείνα που προσφέρουν στους επισκέπτες τους εντυπωσιακά ξεφαντώματα. Η Κάρπαθος στα πέντε πρώτα νησιά με κριτήριο επιλογής τις καλές παραλίες για μπάνιο και ηλιοθεραπεία. Η Ρόδος και η Κάλυμνος έχουν μια θέση στα πέντε πρώτα νησιά με κριτήριο επιλογής τις θαυμάσιες εκδρομές που προσφέρουν. Και, τέλος, η Τήλος συγκαταλέγεται στα πιο ήσυχα ελληνικά νησιά.

Ετσι, τουλάχιστον, ψήφισαν οι Σκανδιναβοί που ταξίδεψαν πρόσφατα σε ελληνικά νησιά, σ' έναν διαγωνισμό μέσω του διαδικτύου.

Την καταγραφή ή χαρτογράφηση των προτιμήσεων των σκανδιναβών τουριστών επεχείρησαν, πριν από λίγες μέρες (μέχρι τις 27 Ιουνίου) ταξιδιωτικά γραφεία σε συνεργασία με μια μεγάλη εφημερίδα της Στοκχόλμης, την Aftonbladet και τα αποτελέσματα παρουσιάζουν, όπως είναι φυσικό, εξαιρετικό ενδιαφέρον για τους τουριστικούς παράγοντες και επιχειρηματίες των νησιών.

Οι σκανδιναβοί τουρίστες, λοιπόν, ψήφισαν και ανέδειξαν τα 30 πιο όμορφα, πιο φιλικά, πιο λαμπερά ελληνικά νησιά. Η Κρήτη και η Ρόδος παίρνουν τις δύο πρώτες θέσεις για τις εκδρομές που προσφέρουν, αλλά η ωραία Κέρκυρα, η πριγκιπέσα του Ιονίου δεν υπάρχει στον κατάλογο των νησιών που αρέσουν στους τουρίστες από το Βορρά.

Με κριτήρια τη φυσική ομορφιά, τη διασκέδαση, τη φιλικότητα στα παιδιά, τις καλές παραλίες, τα αξιοθέατα και τις εκδρομές και, τέλος, την ησυχία που προσφέρουν η ενδιαφέρουσα έρευνα ανέδειξε τα ακόλουθα αποτελέσματα:

• Με κριτήριο τη φυσική ομορφιά τα πέντε πρώτα νησιά κατά σειρά προτίμησης είναι η Σαντορίνη, Αμοργός, Ικαρία, Φολέγανδρος και Νίσυρος, δηλαδή τέσσερα κυκλαδονήσια και ένα της Δωδεκανήσου.

• Με κριτήριο τη διασκέδαση τα πέντε που ξεχώρισαν είναι τα νησιά Ιος, Σκιάθος, Κως, Μύκονος και Πάρος.

• Με κριτήριο πόσο φιλικά είναι στα παιδιά και αν αρέσουν σ' αυτά επελέγησαν τα νησιά Σίφνος, Δονούσα, Αντίπαρος, Ηρακλειά, Σέριφος, όλα μικρά νησιά των Κυκλάδων.

• Με κριτήριο τις καλές παραλίες που προσφέρονται για μπάνιο και ηλιοθεραπεία οι σκανδιναβοί ψήφισαν τα νησιά Μήλος, Σκόπελος, Κάρπαθος, Νάξος, Κουφονήσι.

• Με κριτήριο τα περισσότερα και σημαντικότερα αξιοθέατα και τις εκδρομές που προσφέρουν διάλεξαν κατά σειρά τα νησιά Κρήτη, Ρόδος, Σάμος, Κάλυμνος και Κέα.

• Τέλος, με κριτήριο την ησυχία που προσφέρουν στους επισκέπτες έδειξαν προτίμηση, κατά σειρά, στα νησιά Αλόννησος, Τήλος, Σχοινούσα, Φούρνοι, Τέλενδος.

ΑΠΟ ΤΙΣ 15 ΙΟΥΝΙΟΥ

Amphitheater
RESTAURANT



ΑΝΟΙΧΤΑ ΚΑΘΕ ΜΕΡΑ
από 20:00 έως 02:00
Κάθε Πέμπτη μπάρμπεκιου!

CASINO RODOS
GRAND HOTEL
des ROSES

ΓΙΑ ΟΛΟΥΣ ΤΟΥΣ ΠΕΛΑΤΕΣ ΜΑΣ ΤΟ ΠΑΡΚΙΝΓΚ ΕΙΝΑΙ ΔΩΡΕΑΝ

ΕΙΧΑΝ ΚΑΙ ΟΙ ΤΡΕΙΣ ΠΡΟΣΤΑΤΗ - ΑΓΙΟ

ΦΟΒΕΡΟ ΤΡΟΧΑΙΟ ΑΤΥΧΗΜΑ

με έναν βαριά και δύο ελαφρά τραυματίες!

Πολύωρο κυκλοφοριακό κομφούζιο επί της Ε.Ο. Ρόδου - Λίνδου







Ενα φοβερό τροχαίο ατύχημα που σημειώθηκε χθες το απόγευμα στο ύψος του 16ου χλμ της εθνικής οδού Ρόδου – Λίνδου (είναι ευτύχημα που δεν θρηνήσαμε ανθρώπινα θύματα) είχε σαν αποτέλεσμα να σημειωθεί επί πολλή ώρα, και στα δύο ρεύματα, πραγματικά χάος, λόγω διακοπής της κυκλοφορίας και να σχηματισθούν ουρές χιλιομέτρων από οχήματα. Το όλο πρόβλημα επέτεινε και το γεγονός ότι στον τόπο του ατυχήματος είχαν σταματήσει εκατοντάδες οδηγοί που παρακολουθούσαν εναγωνίως τις προσπάθειες των πυροσβεστών να απεγκλωβίσουν τον οδηγό του αυτοκινήτου από τα συντρίμμια, κόβοντας τις λαμαρίνες και ξηπλώνοντας τα καθίσματα.

Ο οδηγός, που τραυματίσθηκε βαριά, πρέπει να είχε Αγιο προστάτη, το ίδιο και ένας συμπατριώτης του και ένα 6χρονο αγοράκι που τραυματίστηκαν ελαφρώς.

Βαριά τραυματίας είναι ο Αλβανός υπήκοος Andon Bashllavi, που οδηγούσε το αυτοκίνητο, ο οποίος μεταφέρθηκε στο Νοσοκομείο Ρόδου όπου και νοσηλεύεται εκτός κινδύνου.

Το φοβερό, πραγματικά, τροχαίο ατύχημα σημειώθηκε στις 2.40 το απόγευμα στο ύψος του 16ου χλμ της Ε.Ο. Ρόδου – Λίνδου, κάτω από τις ακόλουθες συνθήκες:

Το ΡΟΕ 9039 ΙΧ αυτοκίνητο που οδηγούσε ο Αλβανός λόγω αδέξιου χειρισμού, εξετράπη της πορείας του και προσέκρουσε σε κολόνα όπου και «σφηνώθηκε», με αποτέλεσμα να καθίσταται αδύνατος ο απεγκλωβισμός του από τους προστρέξαντες δεκάδες οδηγούς και να χρειασθεί η επέμβαση της ΠΥΡ η οποία έφθασε στον τόπο του ατυχήματος με 2 οχήματα.

Προανάκριση για τα αίτια του ατυχήματος διενεργεί το Τμήμα Τροχαίας Ρόδου η οποία ταυτόχρονα ερευνά αν νομίμως οδηγείτο το ΙΧ και αν ήταν ασφαλισμένο.

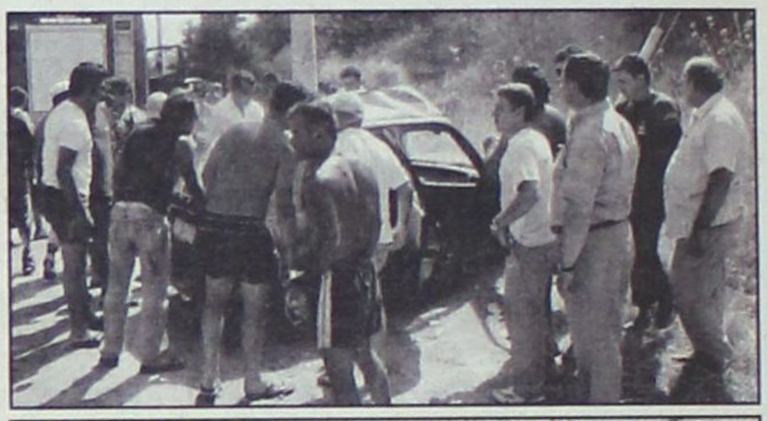



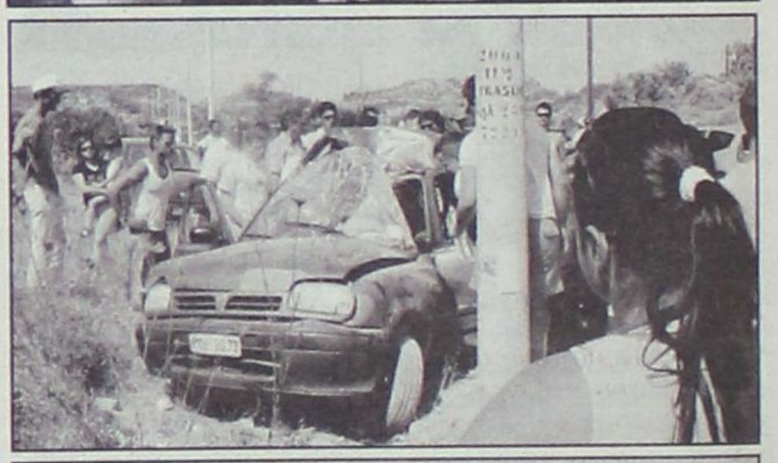

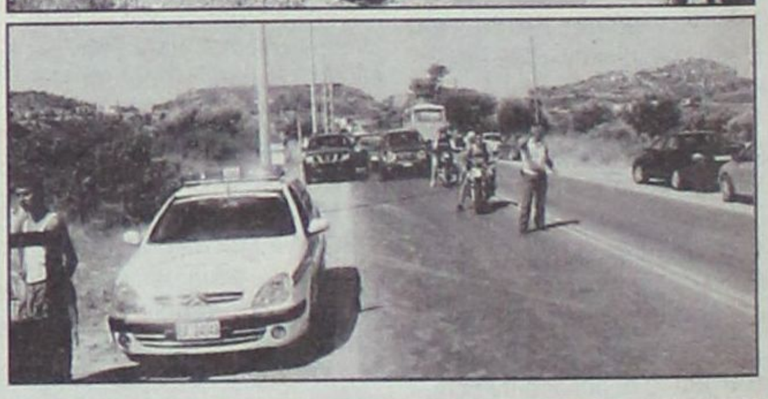

ΑΠΟ ΤΟ ΣΥΜΒΟΥΛΙΟ ΠΛΗΜΜΕΛΕΙΟΔΙΚΩΝ

ΑΠΟΡΡΙΦΘΗΚΕ Η ΑΙΤΗΣΗ ΤΟΥ ΔΗΜΑΡΧΟΥ *για εξαίρεση του εισαγγελέα Πρωτοδικών*

Παραμένει στον κ. Γ. Οικονόμου ο χειρισμός των υποθέσεων

Απορρίφθηκε με ομόφωνη απόφαση του Συμβουλίου Πλημμελειοδικών Ρόδου, που υιοθέτησε στο ακέραιο την πρόταση του Αντεισαγγελέα Πλημμελειοδικών Ρόδου κ. Αντ. Παπαματθαίου, η αίτηση του δημάρχου Ροδίων κ. Γ. Γιαννόπουλου, κατηγορούμενου για ψευδή βεβαίωση κατ' εξακολούθηση σε συνδυασμό με τον Ν.1608/50 περί καταχραστών δημοσίου χρήματος, για πλαστογραφία κατ' εξακολούθηση με ζημία που υπερβαίνει τα 73.000 ευρώ και για παράβαση καθήκοντος κατ' εξακολούθηση, για την εξαίρεση από τον χειρισμό της υπόθεσης του Εισαγγελέα Πλημμελειοδικών Ρόδου κ. Γ. Οικονόμου.



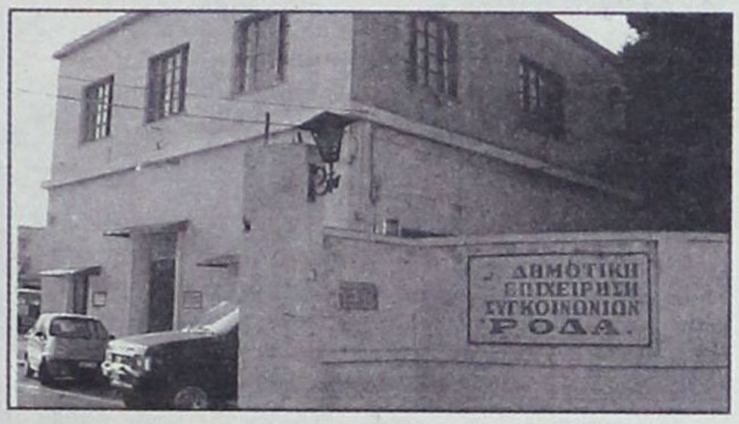

Το Συμβούλιο Πλημμελειοδικών Ρόδου που συγκροτήθηκε από τους δικαστές κ.κ. Σ. Ντότσικα Πρόεδρο Πρωτοδικών, Π. Παπάζη (εισηγητή) και Π. Καραγκουνίδη, πρωτοδίκες, με το υπ' αρίθμ. 105/2006 βούλευμα που εξέδωσε την Παρασκευή (επιδόθηκε χθες στον Δήμο Ροδίων) απέρριψε στο σύνολό τους τις κατηγορίες του κ. Γιαννόπουλου εις βάρος του κ. Εισαγγελέα αναγνωρίζοντας ότι ο συγκεκριμένος εισαγγελικός λειτουργός εκτέλεσε και εκτελεί ευσυνειδήτως και κατά τις επιταγές του νόμου τα καθήκοντά του.

Οι κατηγορίες του κ. Γιαννόπουλου εις βάρος του κ. Οικονόμου για κατάχρηση εξουσίας, για αμέλεια στην άσκηση των καθηκόντων του και για ψευδή βεβαίωση, αλλά και οι υπόνοιες ότι η άσκηση ποινικών διώξεων είναι απόρροια μεροληπτικής συμπεριφοράς του δικαστικού λειτουργού αλλά και πιέσεων που του ασκήθηκαν από την Περιφέρεια Νοτίου Αιγαίου έπεσαν στο κενό.

Άγνωστο παραμένει αν ο κ. Εισαγγελέας θα κινήσει πλέον διαδικασία στα ποινικά και αστικά δικαστήρια εις βάρος του κ. Γιαννόπουλου ενώ ασφαλείς πληροφορίες αναφέρουν ότι δεν πρόκειται να υποβάλει αίτηση αυτοεξαίρεσης από τον χειρισμό της υπόθεσης ή άλλων σχετιζόμενων με την λειτουργία του δήμου Ροδίων που εκκρεμούν.

Ο κ. Γιαννόπουλος όπως ξανάγραψε η «δ» κατά τρόπο άκομψο και θορυβώδη επιχείρησε τον αποπροσανατολισμό της κυρίας ανάκρισης που διενεργείται και σε βάρος του και την καθυστέρηση της έρευνας γύρω από την ποινική υπόθεση της πλαστογράφησης πρακτικών του δημοτικού συμβουλίου για συμβάσεις εκτέλεσης έργου δωρεάν μεταφοράς και επιπλέον δρομολογίων της «ΡΟΔΑ» με τον Δήμο Ροδίων προκειμένου να εξασφαλιστεί η ρύθμιση ληξιπρόθεσμης οφειλής ύψους 999.133,36 ευρώ με το Ταμείο Παρακαταθηκών και Δανείων.

Το δικαστικό συμβούλιο αποφάνθηκε για τις ποινικές διώξεις που ασκήθηκαν εις βάρος του κ. Γιαννόπουλου ότι ακολουθήθηκε η προβλεπόμενη από τον νόμο διαδικασία ενώ διαψεύστηκε ο ισχυρισμός του δημάρχου ότι ο κ. Οικονόμου σκοπίμως απέφυγε στα πλαίσια της προκαταρκτικής εξέτασης που διενήργησε να διατάξει, την κλήτευσή του κατ' άρθρο 31 παρ. 2 ΚΠΔ, προκειμένου, εξεταζόμενος ανωμοτί, να παράσχει τις αναγκαίες εξηγήσεις, να προσκομίσει τις αποδείξεις και ν' αντικρούσει τα καταγγελλόμενα σε βάρος του. Κρίθηκε συγκεκριμένα ότι αυτό δεν ήταν απαραίτητο από την στιγμή που οι διώξεις ασκήθηκαν με βάση την έκθεση διαχειριστικού ελέγχου που συνέταξαν οι επιθεωρητές της Οικονομικής Επιθεώρησης Κρήτης.

Διαψεύστηκε περαιτέρω ο ισχυρισμός ότι η υπόθεση κινήθηκε μετά από μηνυτήρια αναφορά που υπέβαλε σε βάρος του ο κ. Χατζηευθυμίου αλλά και τα όσα επικαλέστηκε ο κ. Γιαννόπουλος ότι του είπε σε κατ' ιδίαν συνάντηση ο κ. Εισαγγελέας και συγκεκριμένα ότι οι διώξεις που του ασκήθηκαν ήταν απόρροια πιέσεων που είχε από την Περιφέρεια.

Το Συμβούλιο Πλημμελειοδικών Ρόδου σύμφωνα με τις πληροφορίες έκρινε ότι δεν διαφέρουν ως προς την ουσία τους έγγραφο που απέστειλε προς την Περιφέρεια Νοτίου Αιγαίου ο κ. Εισαγγελέας με το οποίο είχε βεβαιωθεί ότι οι ποινικές διώξεις είχαν ασκηθεί προσωπικά και κατά του δημάρχου με άλλο έγγραφο που απευθυνόταν προς τον ίδιο τον δήμαρχο που ανέφερε ότι οι διώξεις δεν είχαν προσωποποιηθεί και ότι επρόκειτο να προσωποποιηθούν από τον κ. Ανακριτή.

Υπενθυμίζουμε εξάλλου ότι ο συνήγορος υπεράσπισης του δημάρχου κ. Γκούσκος προανήγγειλε με δηλώσεις του, εμμέσως πλην σαφώς, ότι η αίτηση για εξαίρεση του δικαστικού λειτουργού δεν θα έχει καμία τύχη αποδίδοντας ωστόσο το αναμενόμενο αποτέλεσμα σε συγκάλυψη των παραπτωμάτων εις βάρος του δημάρχου του κ. Εισαγγελέα από τους Πρωτοδίκες που μετέχουν στο Δικαστικό Συμβούλιο. Οπως επεσήμανε η «δ» ήταν προφανές ότι προετοιμαζόταν εντέχνως «κλίμα» για να απορροφηθούν οι νέοι κραδασμοί που αναμένεται να προκληθούν μετά και την απόρριψη του αιτήματος εξαίρεσης.

Από εκεί και πέρα όμως μετά την έκδοση του ως άνω βουλεύματος θα πρέπει να αναμένεται η έκδοση και νέου που θα αποφανθεί επί αιτήσεως που υπέβαλε ο κ. Γιαννόπουλος για την ακύρωση πράξεων της προδικασίας που θεώρησε για τους ίδιους λόγους παράνομες και αντιδικονομικές.

Η διαδικασία αυτή προκαλεί περαιτέρω αναστολή της απολογίας του κ. Γιαννόπουλου για τις αποδιδόμενες σ' αυτόν πράξεις, καθώς μαζί με την αίτηση εξαίρεσης του κ. Εισαγγελέα είχε υποβάλει και αίτηση για ακύρωση πράξεων της προδικασίας.

Η δικογραφία επέστρεψε χθες στον Αντεισαγγελέα Πλημμελειοδικών Ρόδου κ. Αντ. Παπαματθαίου προκειμένου να εισάγει πρόταση επί της αίτησης ακυροτήτων του κ. Γιαννόπουλου στο δικαστικό συμβούλιο που πρόκειται σύμφωνα με τις πληροφορίες να εκδώσει σχετικό βούλευμα τον Αύγουστο.

Η αίτηση ακυροτήτων της προδικασίας από τον κ. Γιαννόπουλο, που στηρίζεται ουσιαστικά στους ίδιους λόγους για τους οποίους είχε ζητήσει την εξαίρεση του κ. Εισαγγελέα, μετά την έκδοση του υπ' αρίθμ 105/2006 βουλεύματος δεν αναμένεται να ευδοκιμήσει, αφού ήδη οι ισχυρισμοί του έχουν απορριφθεί ως αβάσιμοι.

Θεωρείται έτσι σχεδόν βέβαιο ότι θα κληθεί εκ νέου σε απολογία από τον Α' τακτικό Ανακριτή κ. Απ. Μπουσουλέγκα περί τα μέσα Αυγούστου ενώ οι ισχυρισμοί κύκλων ότι θα καθυστερήσει περαιτέρω η ανάκριση για τον λόγο ότι ο δήμαρχος έχει ζητήσει την διενέργεια γραφολογικής πραγματογνωμοσύνης σε έγγραφα που υπέβαλε και με τα οποία υποστηρίζει ότι αυτουργός της πλαστογραφίας ήταν ο πρώην διευθυντής της ΔΕΣ ΡΟΔΑ κ. Π. Καστρουνής, δεν έχουν έρεισμα στον νόμο.

Δεν οδηγεί συγκεκριμένα, όπως τόνιζαν χθες στην «δ» έγκριτοι νομικοί, η υποβολή αιτήματος για την διενέργεια πραγματογνωμοσύνης σε αναστολή προγραμματισμένης ανάκρισης.

ΟΙ ΑΡΙΣΤΟΥΧΟΙ ΤΟΥ 1ου ΤΕΕ - ΡΟΔΟΥ

Από την Δ/νση του 1ου ΤΕΕ - Ρόδου ανακοινώθηκαν χθες τα ονόματα των αριστούχων μαθητών του Β! Κύκλου για το σχολικό έτος 2005-2006, που είναι οι πιο κάτω:

• Οικονομίας και διοίκησης - υπαλλήλων διοίκησης

Κόκα Ζαχαρούλα 19 2/12
Μαρκάκη Σταματία 19 1/12
Πλάτσης Χαράλαμπος 19
Διακογεωργίου Ελένη 18 8/12
Καρίκας Γεώργιος 18 6/12
Χριστοδούλου Ελισάβετ 18 6/12

• Ηλεκτρονικός - ηλεκτρονικός οπτικοακουστικών συστημάτων

Σταυρίδης Ελευθέριος 19 9/12

• Οικονομίας και διοίκησης - ξενοδ/κών επιχειρήσεων

Βατσάκη Ευαγγελία 19 5/12

• Εφαρμοσμένων τεχνών - σχεδιασμού εσωτερικών χώρων

Ηλιού Χρυσή 19 9/13
Ματθαίου Κων/νος 19
Γαμπεράκη Μοσχούλα 18 11/13

Ο John Boy ξανάνοιξε και σας περιμένει στην Ιαλυσό. Σε έναν υπέροχο χώρο χωρητικότητας 300 ατόμων με τις γνώριμες γεύσεις του και τις υπέροχες πίτσες του.
ΔΙΑΝΟΜΗ ΣΤΟ ΣΠΙΤΙ ΣΑΣ
ΤΗΛ: 22410-94666



JOHN BOY
PIZZA
Delivery at home
Παράδοση στο σπίτι
22410 94666 - 6942200191- 6947820036
ΗΡΑΚΛΕΙΔΩΝ - ΑΓ. ΙΩΑΝΝΟΥ ΙΑΛΥΣΟΣ (ΚΟΣΤΑ ΑΠΟ ΤΟ ΛΥΚΕΙΟ ΙΑΛΥΣΟΥ)

JOHN BOY
CATERING
Αναλαμβάνουμε γάμους - βαπτίσεις - γενέθλια και όλες σας τις εκδηλώσεις.
Διαθέτουμε και δικό μας χώρο 300 ατόμων.
22410 94666 - 6942200191 - 6947820036

Αναλαμβάνουμε γάμους, βαφτίσεις, γενέθλια και κάθε είδους εκδηλώσεις, στο χώρο μας ή στο χώρο σας.

Αλλη μια έκπληξη από τον John Boy για τους επιχειρηματίες.
Τα νόστιμα φαγητά μας μπορείτε κι εσείς να τα προσφέρετε στους δικούς σας πελάτες με τιμές χονδρικής.

Μουσακάς — Παστίτσιο
Στιφάδο — Γεμιστά
Γιουβέτσι — Σουτζουκάκια

Παράδοση στο κατάστημά σας όλη μέρα.

Ακριβώς στο Λύκειο Ιαλυσού.

ΔΗΜΟΣΙΕΥΘΗΚΕ Η ΑΠΟΦΑΣΗ ΣΤΟ ΦΕΚ

Ο κ. ΑΘ. ΚΟΣΣΙΩΡΗΣ ΑΝΑΛΑΜΒΑΝΕΙ *καθήκοντα διοικητή του Νοσοκομείου*

Είναι επίτιμος αντιπρόεδρος του Αναθεωρητικού Δικαστηρίου

Δημοσιεύθηκε στην Εφημερίδα της Κυβερνήσεως η απόφαση του υπουργού Υγείας και Κοινωνικής Αλληλεγγύης κ. Δημ. Αβραμόπουλο με την οποίαν τοποθετήθηκε στη θέση του διοικητή του Γενικού Νοσοκομείου Ρόδου, σε αντικατάσταση του παραιτηθέντος κ. Ι. Κεφαλά, όπως απεκάλυψε την προηγούμενη εβδομάδα η «δ» (σημ: ο κ. Γ. Τάχερ παραμένει υποδιοικητής) ο κ. Αθανάσιος Κοσσιώρης, επίτιμος αντιπρόεδρος του Αναθεωρητικού Δικαστηρίου.

Το βιογραφικό του κ. Αθ. Κοσσιώρη (ο οποίος πρόσφατα ανέλαβε και πρόεδρος της Λέσχης Lions Ρόδου):

Πτυχιούχος της Νομικής Σχολής του Πανεπιστημίου Αθηνών. Το 1973, κατόπιν διαγωνισμού, εισήλθε στο Δικαστικό Σώμα των Ενόπλων Δυνάμεων με το βαθμό του Βοηθού Δικαστικού Συμβούλου Γ' Τάξεως.

Τελείωσε επιτυχώς το course «Military Justice» του Air University της Alabama των ΗΠΑ.

Παρακολούθησε το Διεθνές Σεμινάριο για το Δίκαιο του Πολέμου που έγινε από το Ινστιτούτο Ανθρωπιστικού Δικαίου στο San Remo της Ιταλίας.

Εκανε μεταπτυχιακές σπουδές στο Πανεπιστήμιο του Λονδίνου στο Διεθνές Δίκαιο της Θάλασσας και στο Δίκαιο των Ευρωπαϊκών Κοινοτήτων.

Διετέλεσε επί 5ετία Νομικός Σύμβουλος στο Γενικό Επιτελείο Ναυτικού (Τμήμα Διεθνούς Δικαίου Θαλάσσης) και είχε, κατά το διάστημα αυτό, τακτική εβδομαδιαία τουλάχιστον συνεργασία με το ΥΠΕΞ για συναφή θέματα.

Ελαβε μέρος ως μέλος της Ελληνικής Αποστολής σε διάφορες διεθνείς διασκέψεις που αφορούσαν την εφαρμογή του διεθνούς δικαίου της θάλασσας, όπως στην UNESCO στο Παρίσι και στη Μαγιόρκα της Ισπανίας.

Ως επικεφαλής της ελληνικής αντιπροσωπείας είχε συνομιλίες με τη Στρατιωτική Δικαιοσύνη της Βουλγαρίας στη Σόφια, της Ρουμανίας στο Βουκουρέστι, της Ουγγαρίας στη Βουδαπέστη και της Αιγύπτου στο Κάιρο.

Στη Βουδαπέστη, σε διεθνή Ημερίδα, ανέπτυξε το θέμα «Η θέση και ο ρόλος της Στρατιωτικής Δικαιοσύνης σε μια δημοκρατική κοινωνία».

Εκπροσωπώντας τη Στρατιωτική Δικαιοσύνη της Ελλάδας έλαβε μέρος στη Legal Interoperability Conference που έγινε στο Montgomery της Alabama των ΗΠΑ.

Οργάνωσε διεθνείς ημερίδες για το Ανθρωπιστικό Δίκαιο στην Αθήνα το 1993 και το 1994.

Οργάνωσε στην Αθήνα, το 1997, το 14ο Παγκόσμιο Συνέδριο της International Society για το ανθρωπιστικό δίκαιο, με θέμα τα «εγκλήματα πολέμου» και ήταν Γενικός Εισηγητής του Συνεδρίου.

Εξελέγη μέλος του Διοικητικού Συμβουλίου της ανωτέρω Διεθνούς Ενώσεως, που εδρεύει στις Βρυξέλλες και είναι supporting organization του Ο.Η.Ε. (θέση την οποία κατέχει ενεργώς μέχρι σήμερα).

Συμμετείχε στην International Conference στη Συρακούσσα της Ιταλίας που είχε ως θέμα τον περιορισμό της ατιμωρησίας των διεθνών εγκλημάτων και σοβαρών παραβιάσεων των ανθρωπίνων δικαιωμάτων.

Κατόπιν προσκλήσεως του ΥΠΕΞ το 1999, συμμετείχε σε Ημερίδα που οργάνωσε το Υπουργείο και ομίλησε για το επίπεδο στο οποίο βρίσκονται τα εθνικά μέτρα ποινικής καταστολής των παραβιάσεων του Διεθνούς Ανθρωπιστικού Δικαίου στην Ελλάδα.

Στη Στρατιωτική Δικαιοσύνη υπηρέτησε σε όλες τις θέσεις:

Ανακριτής στο Ναυτοδικείο και στο Στρατοδικείο Αθηνών.

Αντεισαγγελέας στο Στρατοδικείο Αθηνών.

Νομικός Σύμβουλος στο ΓΕΣ (Διεύθυνση Πολιτικού Προσωπικού).



Νομικός Σύμβουλος στο ΓΕΝ (Τμήμα Διεθνούς Δικαίου Θαλάσσης).

Πρόεδρος του Ναυτοδικείου Πειραιώς.

Πρόεδρος του Στρατοδικείου Αθηνών.

Αντεισαγγελέας του Αναθεωρητικού Δικαστηρίου.

Διευθυντής του Γραφείου Δικαστικού του ΓΕΣ (Νομικός Σύμβουλος Αρχηγού ΓΕΣ).

Διευθυντής της Διευθύνσεως Δικαστικού του Γενικού Επιτελείου Εθνικής Αμύνης (Νομικός Σύμβουλος Αρχηγού ΓΕΕΘΑ).

Στη νέα μορφή του Δικαστικού Σώματος των Ενόπλων Δυνάμεων (1995) του ανατέθηκαν από το ΚΥΣΕΑ τα καθήκοντα του 1ου Αντιπροέδρου του Αναθεωρητικού Δικαστηρίου, από όπου και συνταξιοδοτήθηκε τον Ιούλιο του 2000.

Ελαβε μέρος στο διεθνές Meeting που διοργάνωσε το Υπουργείο Εξωτερικών στη Σαντορίνη, το Σεπτέμβριο του 2000, όπου μίλησε για το Διεθνές Ποινικό Δικαστήριο.

Ανέλαβε τη διοργάνωση και ορίστηκε από τη Society ως ένας εκ των δύο Γενικών Εισηγητών στο Διεθνές Συνέδριο για τη Στρατιωτική Δικαιοσύνη, το οποίο – με δική του πρωτοβουλία – πραγματοποιήθηκε στη Ρόδο τον Οκτώβριο του 2001.

Το Μάρτιο του 2002 έγινε μέλος της Λέσχης LIONS Ρόδου του Θέματος Ελλάδος – Κύπρου.

Το Σεπτέμβριο του 2002 εξελέγη Πρόεδρος της Εταιρείας Επιστημονικών Μελετών Προστασίας του Αιγαίου.

Από 1-6 Απριλίου 2003 έλαβε μέρος στο παγκόσμιο Συνέδριο της Society που έγινε στη Ρώμη και είχε ως θέμα το Μόνιμο Διεθνές Ποινικό Δικαστήριο. Στο Συνέδριο αυτό ο κ. Κοσσιώρης ανέπτυξε την εφαρμογή και συμβατότητα του Καταστατικού του Διεθνούς Ποινικού Δικαστηρίου στα πλαίσια του Ελληνικού ποινικού συστήματος.

Τον Απρίλιο του 2004, σε Ημερίδα που οργάνωσε η Ακαδημία Αθηνών εκλήθη και έκανε την εναρκτήρια ομιλία με θέμα τη Συνταγματική και γενικά τη νομική βάση της Στράτευσης, δίδοντας στοιχεία για τα συμβαίνοντα στο NATO, στην Ε.Ε. και στον κόσμο.

Το Μάρτιο του 2006 εξελέγη Πρόεδρος της Λέσχης LIONS Ρόδου για το 2006-2007.

Η σύζυγός του είναι από τη Ρόδο (κόρη του ιατρού Μιχαήλ ΕΜΜΑΝΟΥΗΛ, καταγομένου από το Βάτι). Εχει δύο παιδιά. Η κόρη του είναι παντρεμένη στη Ρόδο και ήδη είναι Πρόξενος της Αγγλίας στο νησί της Ρόδου. Ο υιός του είναι παντρεμένος και διαμένει στην Αθήνα.

ΚΑΤΕΘΕΣΕ ΕΡΩΤΗΣΗ ΣΤΗ ΒΟΥΛΗ

ΤΟ ΚΑΣΤΕΛΟΡΙΖΟ ΝΑ ΓΙΝΕΙ *πύλη «εισόδου και εξόδου»*

Δεν εφαρμόζεται το Π.Δ. 320/94

Από το πολιτικό γραφείο του βουλευτή κ. Β. Χρύση εκδόθηκε χθες η ακόλουθη ανακοίνωση:

Ο Βουλευτής Δωδεκανήσου Βασίλης Χρύσης κατά την πρόσφατη επίσκεψή του στο Καστελόριζο διεπίστωσε ότι παρά την υπογραφή του Π.Δ. 320/94 για την δημιουργία πύλης εισόδου-εξόδου στο ακριτικό νησί ακόμη δεν λειτούργησε αν και πέρασαν δώδεκα και πλέον χρόνια. Θέλοντας να ενεργοποιήσει τις διαδικασίες για την λειτουργία της πύλης εισόδου-εξόδου στο Καστελόριζο κατέθεσε την παρακάτω ερώτηση στους Υπουργούς Οικονομίας και Οικονομικών, Δημοσίας Τάξης και Εμπορικής Ναυτιλίας. Αναλυτικά η ερώτηση:

«Με το Π.Δ 320/30-9-1994 δημιουργήθηκε πύλη εισόδου-εξόδου στο ακριτικό Καστελόριζο (Μεγίστη) που απέχει μόλις 2 μίλια από την γειτονική Τουρκία. Καθημερινά διακινούνται πρόσωπα και πράγματα λόγω της μικρής απόστασης από και προς την Τουρκία. Παρά την αυξανόμενη κίνηση αλλοδαπών τουριστών ιδιαίτερα κατά τους θερινούς μήνες, παρατηρούνται προβλήματα στη διακίνησή τους στην περιοχή Καστελορίζου-Τουρκίας.

Πέρασαν δώδεκα χρόνια από την υπογραφή του Π.Δ. 320/94 και έκτοτε η πύλη εισόδου-εξόδου του λιμένος Καστελορίζου δεν λειτούργησε ακόμη με αποτέλεσμα να στερείται εσόδων το Τελωνείο και το ακριτικό νησί περαιτέρω τουριστικής ανάπτυξης. Κατόπιν των ανωτέρω για λόγους ασφαλείας και νομιμότητας επιβάλλεται η λειτουργία της πύλης εισόδου-εξόδου στο Καστελόριζο.

Ερωτώνται οι κ. Υπουργοί

• Γιατί μέχρι σήμερα δεν λειτούργησε η πύλη εισόδου-εξόδου στο Καστελόριζο

• Εάν προτίθενται και πότε το Υπουργείο Οικονομικών και τα συναρμόδια Υπουργεία να προχωρήσουν στην ενεργοποίηση του Π.Δ 320/94 για να λειτουργήσει η πύλη εισόδου-εξόδου στο Καστελόριζο.»



ΑΠΟ ΤΟΥΣ ΚΑΤΟΙΚΟΥΣ ΤΟΥ ΑΣΚΛΗΠΕΙΟΥ

ΘΕΡΜΗΣ ΥΠΟΔΟΧΗΣ ΕΤΥΧΕ
ο κ. Β. Υψηλάντης στη Νότια Ρόδο

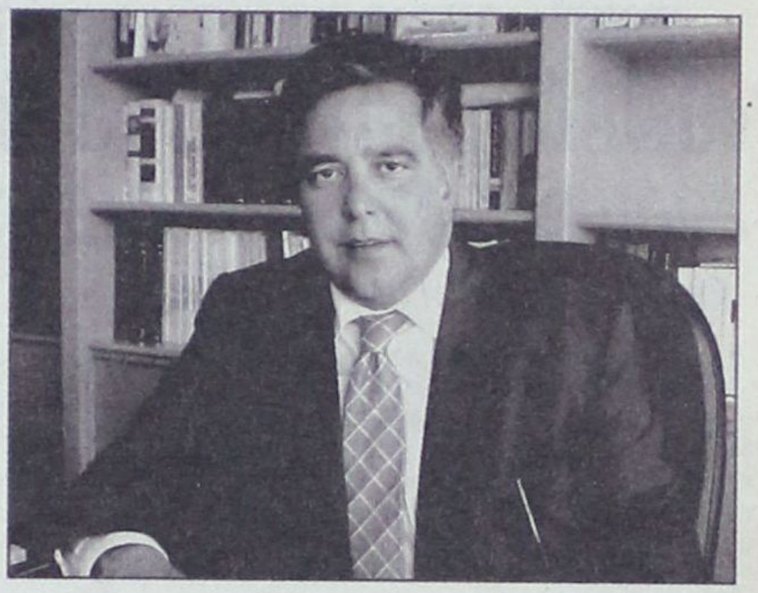

«Τα σκιάχτρα στη γη του Ασκληπειού» στάθηκαν, το απόγευμα της Κυριακής, αιτία να συναντηθούν οι δρόμοι του νυν νομάρχη κ. Γιάννη Μαχαιρίδη και του υποψήφιου νομάρχη κ. Βασίλη Υψηλάντη, στην πρώτη δημόσια εμφάνιση του δεύτερου μετά την επίσημη ανακοίνωση της υποψηφιότητάς του.

Και οι εντυπώσεις, όπως προέκυψε από τις αυθόρμητες εκδηλώσεις των κατοίκων του μικρού δημοτικού διαμερίσματος αλλά και όσων παραβρέθηκαν στην πρωτότυπη πολιτιστική, παραδοσιακή εκδήλωση του Δήμου Νότιας Ρόδου, έγειραν προς την πλευρά του νέου υποψήφιου.

Ο κ. Υψηλάντης πολιορκήθηκε κυριολεκτικά από τους

Ηταν εκεί και ο Νομάρχης κ. Γ. Μαχαιρίδης

απλούς πολίτες της Νότιας Ρόδου οι οποίοι έσπευσαν να τον συγχαρούν για την απόφασή του και να του ευχηθούν για έναν νικηφόρο αγώνα, επιβεβαιώνοντας αυτό που, από την πρώτη στιγμή, επισημάνθηκε, ότι δηλαδή η δυναμική της υποψηφιότητάς του είναι τέτοια, ώστε να επιτρέπει την αισιοδοξία ως προς την τελική επικράτηση.

Είναι χαρακτηριστικό ότι ο νομάρχης κ. Μαχαιρίδης, μολονότι έσπευσε να χαιρετήσει και να συγχαρεί τον αντίπαλό του, έδειξε εμφανώς αμήχανος από την υποδοχή που έτυχε ο κ. Υψηλάντης.

Και σε μια προσπάθεια να διασκεδάσει τις εντυπώσεις έσπευσε να πλειοδοτήσει σε υποσχέσεις για την επισκευή και συντήρηση του καμπαναριού της εκκλησίας του χωριού, που κινδυνεύει να καταρρεύσει ολοσχερώς. Κατά καιρούς οι αρμόδιοι παράγοντες, πολιτικοί και εκκλησιαστικοί, του Ασκληπειού είχαν απευθύνει εκκλήσεις προς τον κ. Μαχαιρίδη για τη σωτηρία του καμπαναριού, όλες όμως έπεσαν στο κενό. Το ζήτημα του καμπαναριού, αλλά και άλλα θέματα που άπτονται της ιστορίας και της ανάπτυξης του γραφικού διαμερίσματος του Δήμου Νότιας Ρόδου, τέθηκαν υπ' όψιν του κ. Υψηλάντη, ο οποίος τα χαρακτήρισε «κίνητρο για έναν μεγάλο αγώνα» αποφεύγοντας τις μεγαλόστομες υποσχέσεις ή δεσμεύσεις δίνοντας και το «μέτρο» της προεκλογικής τακτικής που θ' ακολουθήσει, ειδικότερα σε ό,τι αφορά τη σχέση του με τους πολίτες – σχέση ειλικρίνειας και εκτίμησης.

Ο ίδιος ο κ. Υψηλάντης έδειχνε χθες ιδιαίτερα ικανοποιημένος από τις εκδηλώσεις των πολιτών της Ρόδου αλλά, προσγειωμένος όπως είναι, απέφυγε να προβεί σε δηλώσεις.

Τόνισε μόνο ότι «οι αυθόρμητες εκδηλώσεις αποδοχής της υποψηφιότητάς μου από απλούς πολίτες, είναι αυτονόητο, μου δημιουργούν πρόσθετες ευθύνες αλλά και ενισχύουν την απόφασή μου για έναν συνεχή και μεγάλο αγώνα για το καλό των νησιών μας και των κατοίκων τους».

• Για την επίσκεψη του κ. Υψηλάντη στο Ασκληπειό από την παράταξη «Δωδεκανησιακή Ενωτική Κίνηση» εκδόθηκε χθες το ακόλουθο δελτίο τύπου:

«Ο υποψήφιος Νομάρχης Δωδεκανήσου Βασίλης Υψηλάντης, συνοδευόμενος από στελέχη του συνδυασμού **«ΔΩΔΕΚΑΝΗΣΙΑΚΗ ΕΝΩΤΙΚΗ ΚΙΝΗΣΗ»**, επισκέφθηκε το δημοτικό διαμέρισμα Ασκληπειού του Δήμου Νότιας Ρόδου, την Κυριακή 2 Ιουλίου 2006, για να παραστεί στην εικαστική και πολιτιστική εκδήλωση, αφιέρωμα στην τέχνη, την παράδοση και τη βιώσιμη ανάπτυξη που διοργάνωσαν το Πανεπιστήμιο Αιγαίου, ο Δήμος Νότιας Ρόδου, ο Πολιτιστικός Σύλλογος Ασκληπειού και το Κολλέγιο Ρόδου.

Τον υποψήφιο Νομάρχη Δωδεκανήσου Βασίλη Υψηλάντη, δέχθηκαν με ενθουσιασμό το σύνολο των κατοίκων και των επισκεπτών που παραβρέθηκαν στο πολιτιστικό αυτό δρώμενο.

Ο υποψήφιος Νομάρχης συνεχάρη για την επιτυχία και το υψηλό επίπεδο της εκδήλωσης τους διοργανωτές, συντελεστές, χορηγούς και ευχήθηκε παρομοίου επιπέδου εκδηλώσεις, που αναδεικνύουν τον πολιτισμό, την παράδοση, τα ήθη και τα έθιμα του τόπου μας να συνεχιστούν και να υποστηριχθούν από το σύνολο της κοινωνίας μας».

ΑΠΟ ΤΟ ΜΟΝΟΜΕΛΕΣ ΠΡΩΤΟΔΙΚΕΙΟ ΡΟΔΟΥ

ΕΓΙΝΕ ΔΕΚΤΗ Η ΑΙΤΗΣΗ
της Τράπεζας Δωδ/νήσου

Απαγορεύθηκε η αλλαγή περιουσιακών στοιχείων εμπλεκομένων στην υπόθεση της Κάσου



Δεκτό έγινε χθες το αίτημα της Συνεταιριστικής Τράπεζας Δωδεκανήσου από το Μονομελές Πρωτοδικείο Ρόδου για την έκδοση προσωρινής διαταγής με την οποία απαγορεύεται στους Νικόλαο Λυριστή του Ιωάννη, πρώην υπάλληλό της και στα μέλη της Κασιακής καταγωγής οικογενείας Μαυρικάκη με την οποία τους απαγορεύεται κάθε μεταβίβαση κινητού ή ακινήτου περιουσιακού τους στοιχείου ή άλλου σχετικού δικαιώματος ή επιβάρυνση αυτών με εμπράγματα ή άλλα σχετικά δικαιώματα μέχρι την έκδοση αποφάσεως επί αιτήματος για την συντηρητική κατάσχεση της περιουσίας τους.

Όπως έγραψε η «δ» με την αίτηση ασφαλιστικών μέτρων της τράπεζας ζητείται συγκεκριμένα η κατάσχεση περιουσιακών στοιχείων μέχρι του ποσού των 900.000 ευρώ του κ Λυριστή και μέχρι του ποσού των 2.500.000 ευρώ των κ.κ. Ηλία Μαυρικάκη του Δημητρίου, Δημητρίου Μαυρικάκη του Ηλία, Αικατερίνης συζ. Ηλία Μαυρικάκη το γένος Δημ. Γκιολέ και Βιργινίας Μαυρικάκη του Ηλία, κατοίκων Δήμου Βύρωνος Αττικής. Η τράπεζα αιτείται συμπληρωματικά την κατάσχεση και 9 επιταγών ύψους 179.000 ευρώ των τελευταίων 4 εναγόμενων.

Η συζήτηση της αίτησης προσδιορίστηκε χθες για την 31η Ιουλίου 2006 και σύμφωνα με όσα υποστηρίζει η τράπεζα οι ανωτέρω εναγόμενοι συνήργησαν στο πρωτοφανές σκάνδαλο που διαπράχθηκε στο υποκατάστημά της στην νήσο Κάσο.

Ο υπάλληλος της Τράπεζας Νικόλαος Λυριστής ανελάμβανε διάφορα ποσά από τους λογαριασμούς καταθέσεων διαφόρων καταθετών – πελατών με παρανόμους τρόπους, συνολικού ποσού 536.795,89 ενώ όπως ισχυρίζεται η τράπεζα χορήγησε υπό τύπο ιδιωτικών δανείων σε διάφορους κατοίκους της Κάσου εν αγνοία της και χωρίς παραστατικά, το συνολικό ποσό των 730.138,11 ευρώ. Υποστηρίζει ακόμη ότι σε λογαριασμούς της οικογένειας Μαυρικάκη διοχέτευσε μεγάλο μέρος των υπ' αυτού υπεξαιρεθέντων ποσών και συγκεκριμένα το συνολικό ποσό των 357.489,22 ευρώ.

Η οικογένεια Μαυρικάκη διαψεύδει όλους τους ανωτέρω ισχυρισμούς της τράπεζας επισημαίνοντας ότι και αυτή είναι θύμα της αδικοπρακτικής συμπεριφοράς του πρώην υπαλλήλου ενώ έχει υποβάλει μηνύσεις και κατά της τράπεζας θεωρώντας ότι στρέφεται εις βάρος τους προκειμένου να αποφύγει τις αστικές ευθύνες που της αναλογούν.

ΜΕ ΣΤΟΧΟ ΤΗΝ ΕΠΑΡΧΟ κ. ΧΡ. ΣΥΦΟΥΝΙΟΥ

«ΟΜΑΔΟΠΟΙΗΣΕΙΣ» ΣΤΗΝ ΚΑΛΥΜΝΟ

ενόψει των νομαρχιακών εκλογών

Εχει δημιουργηθεί ήδη πολύ άσχημο κλίμα



Νέες φουρτούνες, σύμφωνα με πληροφορίες, αναμένουν τον νομάρχη κ. Γιάννη Μαχαιρίδη στις ταραγμένες θάλασσες της Καλύμνου, όπου τα πολιτικά μποφόρ αυξάνουν για μια ακόμη φορά.

Οι νομαρχιακοί σύμβουλοι κ.κ. Γιώργος Κατσοτούρχης, Γιάννης Μπαϊράμης και Μαρία Μαύρου, αφού κατάφεραν να εξασφαλίσουν την, εκ νέου, συμμετοχή τους στο ψηφοδέλτιο της παράταξης «Δωδεκάνησα Νέα Πορεία» της οποίας ηγείται ο νυν νομάρχης επιχειρούν τώρα να... ροκανίσουν την καρέκλα της επάρχου κ. Χρυσούλας Συφουνιού, δημιουργώντας υπαρκτά και δύσκολα διλήμματα στον ίδιο τον Νομάρχη.

Συγκλίνουσες πληροφορίες από το νησί των σφουγγαράδων επιβεβαιώνουν, αυτό που λέγεται εδώ και αρκετό καιρό, περί συμπήξεως ενός καλυμνιακού μετώπου κατά της επάρχου κ. Χρυσούλας Συφουνιού. Στόχος είναι να της ανακόψουν την πορεία για μια δεύτερη θητεία στον επαρχιακό θώκο, αν, φυσικά, η παράταξη του κ. Μαχαιρίδη πλειοψηφίσει.

Το Επαρχείο, όπως λένε, πρέπει να έχει έπαρχο από την Κάλυμνο και η λεριακή καταγωγή της κ. Συφουνιού φαίνεται να διεγείρει τα τοπικιστικά αντανακλαστικά τους, όχι κατ' ανάγκην και του καλυμνιακού λαού, καθώς η Επαρχος έχει αναπτύξει σχέσεις εκτίμησης και εμπιστοσύνης με τους απλούς πολίτες.

Προκαλεί, όμως, σοβαρά προβλήματα ταυτόχρονα στον κ. Μαχαιρίδη και στον αντινομάρχη κ. Στάθη Κουσουρνά στους οποίους καταλογίζεται ότι στηρίζουν και προωθούν, παντοιοτρόπως, την κ. Συφουνιού, διότι δεν επιθυμούν, όπως υποστηρίζεται, έναν Καλύμνιο έπαρχο που δύσκολα, αν όχι αδύνατο, θα ελέγχεται με ό,τι αυτό συνεπάγεται.

Να σημειωθεί ότι οι κ.κ. Κατσοτούρχης, Μπαϊράμης και Μαύρου είναι φανατικοί πολέμιοι του νυν δημάρχου κ. Γιώργου Ρούσσου και στην έπαρχο κ. Συφουνιού προσάπτουν ότι βρίσκεται σταθερά στο πλευρό του σε βάρος του κ. Δημήτρη Διακομιχάλη τον οποίο αυτοί υποστηρίζουν στη μάχη των δημοτικών εκλογών.

Βεβαίως, αυτό δεν είναι ακριβές αφού η κ. Επαρχος έδειξε ότι σέβεται τον διακριτό ρόλο του Δήμου Καλύμνου, κρατώντας αποστάσεις από τις ενδοκαλυμνιακές πολιτικές συγκρούσεις, αλλά ποιος νοιάζεται γι' αυτό.

Το ζήτημα είναι ότι ο κ. Μαχαιρίδης «εκβιάζεται» πλέον από ορισμένους πολιτικούς κύκλους, εκβιασμός που αναμένεται να γίνει εντονότερος μετά την υποψηφιότητα του κ. Βασίλη Υψηλάντη, που, ως γνωστόν, έλκει την καταγωγή από την Κάλυμνο και διαθέτει ισχυρά ερείσματα στη λαϊκή βάση.

Ηδη, το κλίμα είναι αρκετά δυσμενές για τον ίδιο και τον κ. Κουσουρνά και για τον λόγο ότι στο ψηφοδέλτιο συμμετέχει αυτή τη φορά ο κ. Αντώνης Κουντούρης, γεωπόνος, γιος του αείμνηστου βουλευτή και υπουργού επί Ενώσεως Κέντρου Νίκου Κουντούρη ο οποίος απειλεί να υπερκεράσει τους υπόλοιπους στην κούρσα για το Επαρχείο.

Στο αρνητικό αυτό κλίμα έρχεται να προστεθεί και η προσωπική, δριμεία επίθεση που έχει εξαπολύσει κατά του κ. Μαχαιρίδη ο νομαρχιακός σύμβουλος κ. Μιχάλης Αλαχούζος, ο οποίος, όπως όλα δείχνουν, θα είναι υποψήφιος με τον κ. Υψηλάντη.

Το πολιτικό σκηνικό της Καλύμνου, έτσι, εγγυάται και σ' αυτές τις εκλογές ισχυρές πολιτικές συγκινήσεις με τον κ. Μαχαιρίδη να πυροβολείται... κατά ριπάς και δικαιολογημένα να φοβάται επανάληψη του εκλογικού αποτελέσματος του 2002, όταν γνώρισε πραγματικό «Βατερλό».

ΟΠΩΣ ΔΗΛΩΣΕ Ο κ. ΑΝ. ΚΑΡΑΜΑΡΙΟΣ

«ΘΑ ΔΙΕΥΘΕΤΗΘΕΙ ΤΟ ΘΕΜΑ ΠΟΥ ΠΡΟΕΚΥΨΕ

με το νέο εργοστάσιο της ΔΕΗ»

Παρέμβαση για την άρση των επιφυλάξεων του ΓΕΣ

Το πρόβλημα που δημιουργήθηκε με την χωροθέτηση του νέου εργοστασίου της ΔΕΗ στη Νότια Ρόδο, μετά τις επιφυλάξεις του ΓΕΣ (για τις οποίες η «δ» έγραφε από την πρώτη στιγμή) δεν είναι τόσο σοβαρό, όπως παρουσιάζεται. Αυτό δήλωσε χθες ο βουλευτής κ. Αν. Καραμάριος, ο οποίος και ανέλαβε πρωτοβουλίες ώστε να αρθούν οι όποιες επιφυλάξεις (λόγω πεδίου βολής) από την πλευρά του Στρατού.

Ηδη χθες ο κ. Καραμάριος είχε συνεργασία με τον διοικητή της 95 ΑΔΤΕ υπ/γο κ. Ι. Δημητρόπουλο, ο οποίος δεν έδειξε να έχει αντιρρήσεις για την χωροθέτηση. Επίσης ο κ. Καραμάριος είχε ήδη τηλεφωνική επικοινωνία με τον υφ/γό Εθνικής Αμυνας κ. Λαμπρόπουλο τον οποίο αναμένεται να συναντήσει σήμερα ώστε να διευθετηθεί το όλο πρόβλημα. Οπως προέκυψε το θέμα δημιουργήθηκε όταν η ΔΕΗ κίνησε τις διαδικασίες προκήρυξης του διαγωνισμού και διαπιστώθηκε ότι το ΓΕΣ είχε εκφράσει επιφυλάξεις ως προς την περιβαλλοντική μελέτη. Θα καταβληθεί τώρα προσπάθεια «συγκερασμού» των απόψεων και στην ανάγκη «μετατοπίσεως» του εργοστασίου κατά λίγα μέτρα ώστε να μην δημιουργείται πρόβλημα.

Για το ίδιο θέμα από τη Νομαρχία Δωδ/σου εκδόθηκε χθες η ακόλουθη ανακοίνωση:

ΤΙΠΟΤΑ και κανένας δεν πρόκειται να αναστείλει τις δρομολογημένες διαδικασίες κατασκευής και λειτουργίας του νέου εργοστασίου της ΔΕΗ, έργο μείζονος σημασίας για την ανάπτυξη της Ρόδου, δήλωσε σήμερα ο νομάρχης Δωδεκανήσου μετά από την επικοινωνία που είχε με παράγοντες, άμεσα εμπλεκόμενους στο θέμα.

Μετά την επιβεβαίωση των πληροφοριών που είδαν σήμερα το φως της δημοσιότητας, περί επιφυλάξεων και αντίθετης άποψης του Γενικού Επιτελείου Στρατού στην χωροθέτηση του νέου εργοστασίου της ΔΕΗ στον χώρο του πεδίου βολής, ο κ. Γιάννης Μαχαιρίδης ζήτησε ενημέρωση και εξηγήσεις κατ' αρχήν από **τον Διοικητή της 95 ΑΔΤΕ Ιωάννη Δημητρόπουλο.**

Από τη συνομιλία των δύο ανδρών, προέκυψε ο υπαρκτός προβληματισμός του ΓΕΣ αναφορικά με τη χωροθέτηση του νέου εργοστασίου της ΔΕΗ στο πεδίο βολής, «κάτι όμως που δεν μπορεί να ακυρώσει το σχεδιασμό μιας ολόκληρης κοινωνίας», ήταν παρατήρηση του νομάρχη.

Ο κ. Μαχαιρίδης μάλιστα διαβεβαίωσε τον Διοικητή της 95 ΑΔΤΕ, ότι τη διαδικασία χωροθέτησης του Χώρου Διοικητικής Μέριμνας - που ενδεχομένως να είναι απαραίτητο να μετακινηθεί σε άλλο σημείο στην ευρύτερη περιοχή του πεδίου βολής - θα συνδράμει και η Νομαρχία, υποστηρίζοντας το ΓΕΣ με κάθε πρόσφορο μέσο.

ΤΗ διαβεβαίωση πως οι διαδικασίες έγκρισης της Μελέτης Περιβαλλοντικών Επιπτώσεων από το ΥΠΕΧΩΔΕ συνεχίζονται κανονικά, παρά τις επιφυλάξεις του ΓΕΣ, έδωσε στο νομάρχη και ο κ. **Γιάννης Ψιλόπουλος,** βοηθός Γενικού Διευθυντή Παραγωγής της ΔΕΗ,

«ΔΩΣΑΜΕ μάχη για να εξασφαλίσουμε τον αποχαρακτηρισμό της έκτασης και δεν είναι δυνατόν μετά από δύο χρόνια να δημιουργούνται ξαφνικά εμπόδια και ανασταλτικοί παράγοντες στην υλοποίηση ενός έργου, άρρηκτα συνδεδεμένου με την επίλυση του ενεργειακού προβλήματος και την ανάπτυξη του νησιού μας» τόνισε ο νομάρχης, ο οποίος παραμένει σε ανοικτή γραμμή με τους αρμόδιους φορείς.

ΚΑΤΑΔΙΚΗ ΑΓΓΛΩΝ ΓΙΑ ΝΑΡΚΩΤΙΚΑ

Ποινή φυλάκισης 10 ημερών επέβαλε χθες το Αυτόφωρο Μονομελές Πρωτοδικείο Ρόδου σε 4 υπηκόους Αγγλίας στην κατοχή των οποίων βρέθηκαν μετά την άφιξή τους στο νησί από έλεγχο των αστυνομικών του ΑΤ Αερολιμένα Ρόδου μικροποσότητες κάνναβης.

Σε τρείς από τους καταδικασθέντες αλλοδαπούς η ποινή ανεστάλη επί 3ετία και στον τέταρτο μετατράπηκε προς 4,40 ευρώ ημερησίως.

Οι αστυνομικοί του ΑΤ Αεροδιμένα σχημάτισαν δικογραφίες εις βάρος των κατωτέρω:

- Craig Daniel Simmons του Kevin, 27 ετών. Την 2-7-2006 και ώρα 06:20', αφιχθείς με την πτήση υπ' αριθμ. FCA 2686 από Manchester Μ. Βρετανίας, ελέγχθηκε από αστυνομικό και βρέθηκε να κατέχει ποσότητα ακατέργαστης κάνναβης βάρους 1,4 γραμ. περίπου.

- Ian Cooper του Geoff και της Elen, 31 ετών. Την 2-7-2006 και ώρα 04:10', αφιχθείς με την πτήση υπ' αριθμ. MON 7306 από Manchester Μ. Βρετανίας, ελέγχθηκε από αστυνομικό και βρέθηκε να κατέχει ποσότητα ακατέργαστης κάνναβης βάρους 10,5 γραμ. περίπου.

- Mark Woodward, του Christopher, 23 ετών. Την 2-7-2006 και ώρα 01:45', αφιχθείς με την πτήση υπ' αριθμ. 2101 της αεροπορικής εταιρείας «Thomson» από East Μ. Βρετανίας, ελέγχθηκε από αστυνομικό και βρέθηκε να κατέχει ποσότητα ακατέργαστης κάνναβης βάρους 4,6 γραμ. περίπου.

- James Antony Crowther, του James 27 ετών. Την 02-07-2006 και ώρα 05:20' αφιχθείς με την πτήση υπ' αριθμ. FCA 2686 από Manchester Μ. Βρετανίας, ελέγχθηκε από αστυνομικό και βρέθηκε να κατέχει ποσότητα ακατέργαστης κάνναβης βάρους 1,4 γραμ. περίπου.

DODEKANISOS PRIDE
Δρομολόγια
01/05/2006-15/10/2006

ΚΑΘΗΜΕΡΙΝΑ		
ΛΙΜΑΝΙ	ΑΦΙΞΗ	ΑΝΑΧΩΡΗΣΗ
PATMOS	-	06:00
LEROS	06:40	06:45
KALYMNOS	07:30	07:40
KOS	08:15	08:20
SIMI	09:45	09:50
RHODES	10:40	15:00
SIMI	15:50	15:55
KOS	17:20	17:25
KALYMNOS	18:00	18:05
LEROS	18:50	19:00
PATMOS	19:40	O/N

ΚΑΘΕ ΤΕΤΑΡΤΗ		
ΛΙΜΑΝΙ	ΑΦΙΞΗ	ΑΝΑΧΩΡΗΣΗ
PATMOS	-	06:00
LIPSI	06:20	06:25
LEROS	06:45	06:50
KALYMNOS	07:35	07:40
KOS	08:15	08:20
SIMI	09:45	09:50
RHODES	10:40	15:00
SIMI	15:50	15:55
KOS	17:20	17:25
KALYMNOS	18:00	18:05
LEROS	18:50	19:00
LIPSI	19:20	19:25
PATMOS	19:45	O/N

DODEKANISOS EXPRESS
Δρομολόγια
01/05/2006-15/10/2006*

ΚΥΡΙΑΚΗ		
ΛΙΜΑΝΙ	ΑΦΙΞΗ	ΑΝΑΧΩΡΗΣΗ
RHODES	-	08:30
SIMI	09:25	09:30
KOS	11:00	11:10
KALYMNOS	11:50	12:00
LEROS	12:45	12:50
PATMOS	13:30	13:40
LEROS	14:20	14:30
KALYMNOS	15:20	15:30
KOS	16:10	16:20
SIMI	17:40	17:45
RHODES	18:30	O/N

ΤΡΙΤΗ, ΠΕΜΠΤΗ, ΠΑΡΑΣΚΕΥΗ, ΣΑΒΒΑΤΟ		
ΛΙΜΑΝΙ	ΑΦΙΞΗ	ΑΝΑΧΩΡΗΣΗ
RHODES	-	08:30
KOS	10:40	10:50
KALYMNOS	11:30	11:40
LEROS	12:30	12:35
LIPSI	13:00	13:05
PATMOS	13:30	13:40
LEROS	14:20	14:30
KALYMNOS	15:20	15:30
KOS	16:10	16:20
RHODES	18:30	O/N

ΔΕΥΤΕΡΑ**		
ΛΙΜΑΝΙ	ΑΦΙΞΗ	ΑΝΑΧΩΡΗΣΗ
RHODES	-	08:30
KASTELORIZO	11:00	16:00
RHODES	18:30	O/N

ΤΕΤΑΡΤΗ		
ΛΙΜΑΝΙ	ΑΦΙΞΗ	ΑΝΑΧΩΡΗΣΗ
RHODES	-	08:30
SIMI	09:25	09:30
KOS	11:00	11:10
KALYMNOS	11:50	12:00
LEROS	12:50	14:30
KALYMNOS	15:20	15:30
KOS	16:10	16:20
SIMI	17:40	17:45
RHODES	18:30	O/N

*έως Δευτέρα 14/05/2006 το "DODEKANISOS EXPRESS" δεν πραγματοποιεί δρομολόγια.

**έναρξη δρομολογίων Καστελορίζου με το "DODEKANISOS EXPRESS" από Δευτέρα 15/05/2006.



Αυστραλίας 3, 85100 Ρόδος, τηλ.: 22410 70590, fax: 22410 70591, www.12ne.gr

DODEKANISOS SEAWAYS
Η δική μας γοητεία!

ΑΚΡΙΤΙΚΑ

κουβεντούλες με κάποιο νόημα

Θ άρσει· λέγων τ' αληθές ου σφαλεί ποτέ
ΣΟΦΟΚΛΗΣ

«Η φοβερότερη εκδίκηση είναι να περιφρονείς αυτούς που σε εχθρεύονται, αν και είσαι βέβαιος ότι μπορείς να τους συντρίψεις».
ΜΠΑΛΖΑΚ

WINSTON CHURCHILL: Ο ελεύθερος Τύπος μπορεί να είναι καλός ή κακός Τύπος, ο ανελεύθερος δεν θα γίνει ποτέ τίποτε άλλο από κακός τύπος

«ΠΑΝΙΚΟΣ»

Εχει πανικοβληθεί στην κυριολεξία ο κ. Γ. Μαχαιρίδης. Δεν είναι μόνο ότι έτρεχε πίσω από τους δημοσιογράφους μετά τη συνέντευξη Υψηλάντη για να μάθει «τι έγινε». Εσπευσε ξαφνικά, πράγμα που πολύ σπάνια κάνει, να δώσει και συνέντευξη στο «όργανο». Μια συνέντευξη απολογητική και γεμάτη αγωνία και ανησυχία. Ηταν καιρός για να προσγειωθεί γιατί πετούσε στα σύννεφα. Αυτός ήταν και κανένας άλλος. Δεν είχε ποτέ του αυτογνωσία ούτε δύναμη αυτοκριτικής. Καιρός είναι να γίνει ένας άλλος άνθρωπος. Αυτός που πραγματικά είναι και όχι ο «κατασκευασμένος».

ΑΣΚΑΛΕ ΠΟΥ ΔΙΔΑΣΚΕΣ

Αρχισε η σπέκουλα με αφορμή την εγκύκλιο της Μαριέττας για υποβολή μηχανογραφικού και απ' όσους έγραψαν κάτω από τη βάση. Οτι θα καταργηθεί η βάση, ότι είναι λάθος η θέσπιση του ορίου βαθμολογίας, ότι θα μειωθεί ο φοιτητόκοσμος σε μερικές επαρχιακές πόλεις (αλήθεια, με αυτά τα κριτήρια έχουμε σε κάθε πόλη πανεπιστήμιο και σε κάθε χωριό ΤΕΙ;). Και αναρωτιέμαι πού πήγαν όλοι αυτοί που επιχειρηματολογούσαν όλα αυτά τα χρόνια για την κατάντια του εκπαιδευτικού συστήματος που έκανε φοιτητές τους μαθητές του 2 με άριστα το 20! Και μήπως ξεχνούν, επίσης, ότι ο Γ. Παπανδρέου το 1996 ως υπουργός Παιδείας είχε δώσει το «πράσινο φως» να εισαχθούν στα πανεπιστήμια άλλοι 3-4 χιλιάδες υποψήφιοι και ενώ είχαν βγει ήδη τα αποτελέσματα; Πάντως, η Μαριέττα το έχει δηλώσει: «Εγώ δεν φοβάμαι το πολιτικό κόστος».

ΑΠΕΡΓΙΑ ΥΔΡΟΝΟΜΕΩΝ

Σε απεργία διαρκείας έχουν κατέλθει οι υδρονομείς του Δήμου Αρχαγγέλου γιατί παραμένουν απλήρωτοι επί 3 σχεδόν μήνες.

Οπως εξήγησαν προσελήφθησαν στις 15 Απριλίου αλλά δεν είδαν ακόμα ευρώ, με αποτέλεσμα να αντιμετωπίζουν πλείστα όσα προβλήματα.

Απ' ό,τι λέγεται οι αγρότες είναι «πυρ και μανία» κατά του δημάρχου Αλ. Παπουρά.

(Σημ: Αργά χθες το βράδυ έγινε γνωστό ότι ο κ. Παπουράς πλήρωσε 1000 ευρώ «από την τσέπη του» σε δυο υδρονομείς που αντιμετώπισαν σοβαρά προβλήματα)

ΡΕΣΙΤΑΛ ΑΝΕΥΘΥΝΟΤΗΤΑΣ

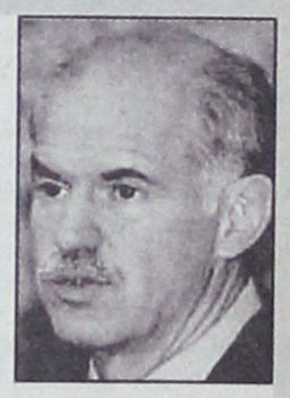

Το ρεσιτάλ ανευθυνότητας της αντιπολίτευσης πρέπει να προβληματίσει κάθε σοβαρό και εχέφρονα πολίτη. Η πρόταση «να ισχύσει από του χρόνου η είσοδος στα πανεπιστήμια για όσους δεν έπιασαν τη βάση» είναι ο ορισμός του πολιτικαντισμού και δείχνει γιατί η Ελλάδα είναι καθυστερημένη τριτοκοσμική χώρα, από πλευράς πολιτικού προσωπικού και αντιλήψεων. Ολα στο βωμό του πολιτικού κόστους και οφέλους. Καμία σκέψη για το σύνολο. Εάν ο Κωνσταντίνος Καραμανλής ελάμβανε υπόψη του το πολιτικό κόστος, θα ήμασταν σήμερα κάτι μεταξύ Αλβανίας και Βουλγαρίας. Και η πλάκα είναι πως η επιλογή του Καραμανλή τότε να βάλει τη χώρα στην ΕΟΚ ωφέλησε κατά κύριο λόγο τους επικριτές του, που βρέθηκαν με βίλες στα βόρεια προάστια, αρπάζοντας στην κυριολεξία τα ευρωκονδύλια. Σήμερα η ανεύθυνη αντιπολίτευση δίνει πιστοποιητικά αγωνιστικότητας σε όλους αυτούς που γουστάρουν να παίρνουν πτυχία άνευ αντικρίσματος και στους καθηγητές που θέλουν μην αξιολογούνται. Ο Γιώργος Παπανδρέου ξέρει τι πρέπει να γίνει, αλλά τους ανέχεται γιατί δεν έχει άλλους. Ας τους χαίρεται...

ΚΟΝΤΗ ΜΝΗΜΗ



Τώρα που πέρασαν οι μέρες μπορούμε να γράψουμε με ψυχρό χέρι δυο πράγματα για την εκδήλωση μνήμης του Ανδρέα Παπανδρέου. Να γράψουμε για το φαινόμενο Μίκης Θεοδωράκης, αυτόν τον γίγαντα της μουσικής, και την κοντή μνήμη των ΠΑΣΟΚων, που μπροστά στο πολιτικό κέρδος δεν βάζουν ούτε αξιοπρέπειες ούτε τίποτα. Εφεραν τον Μίκη Θεοδωράκη να μιλήσει και να τραγουδήσει για τον Ανδρέα, χωρίς να κάνει έστω και την παραμικρή αυτοκριτική για τον πόλεμο λάσπης εναντίον του ηγέτη του ΠΑΣΟΚ τη φαρμακωμένη περίοδο 1989-1990. Τότε που ο Μίκης έδειχνε ξεκάθαρα τον Ανδρέα ως αρχηγό περίπου των τρομοκρατών της «17 Νοέμβρη». Τότε που ένα έξαλλος Μίκης έβριζε πατόκορφα τον Ανδρέα επιδιώκοντας να τον κλείσει στη φυλακή, μαζί με τη Δαμανάκη και τον Ανδρουλάκη. Και αντί να σηκωθούν όσοι τότε βρέθηκαν στην ίδια μοίρα με τον Ανδρέα και να φύγουν, έκατσαν και άκουγαν τον Μίκη να... εκθειάζει τον ιδρυτή του ΠΑΣΟΚ. Μπράβο τους και πάλι μπράβο τους.

ΤΟΥ ΝΟΣΟΚΟΜΕΙΟΥ

Αρμόδιος παράγοντας του υπουργείου Υγείας που ρωτήθηκε σχετικά δήλωσε ότι ο κ. Γ. Τάχερ δεν διορίστηκε τελικά διοικητής του Νοσοκομείου Ρόδου γιατί δεν συγκεντρώνει τα τυπικά προσόντα. Περισσότερες εξηγήσεις δεν θέλησε να δώσει. Αν, πάντως, αληθεύει αυτό, τότε δεν θα πρόκειται για «ρίξιμο», αλλά για αυτοπροστασία του υπουργείου.

«ΜΑΚΕΛΕΙΟ»

Μακελειό χθες το απόγευμα στην εθνική οδό Ρόδου – Λίνδου, μετά τ' Αφάντου, εξ' αιτίας ενός τραγικού τροχαίου ατυχήματος.

Οι ουρές αυτοκινήτων που σχηματίστηκαν ήταν ατέλειωτες και έφθαναν από το σημείο του ατυχήματος μέχρι τα Κολύμπια, από την μια πλευρά και μέχρι το Φαληράκι από την άλλη.

Για πολλή ώρα διεκόπη η κυκλοφορία αλλά δεν υπήρχε ένας τροχονόμος για να την ρυθμίζει. Οι 2-3 που έφτασαν ασχολούντο μόνο με το τροχαίο και φυσικά, καλά έκαναν.

Θα έπρεπε όμως να υπάρχουν και κάποιοι άλλοι για να ρυθμίζουν την κυκλοφορία. Ετσι, δεν είναι;

«ΚΑΥΣΩΝΑΣ»

Οπως δείχνουν τα πράγματα, μέχρι τις εκλογές δεν θα υποφέρουμε μόνο από καύσωνα, λόγω των αναμενόμενων υψηλών θερμοκρασιών. Θα υποφέρουμε και από πολιτικό καύσωνα, ιδιαιτέρως στην πόλη της Ρόδου, όπου οι υποψήφιοι δήμαρχοι έδωσαν ήδη το «στίγμα» τους. Προχθές ήταν σειρά του κ. Χατζηευθυμίου να κοινολογήσει με σαφήνεια τις προθέσεις του, σε συνέντευξή του προς την «δημοκρατική».

«Αδυνατώ, είπε μεταξύ άλλων, να κατανοήσω ότι υπεύθυνοι πολίτες μπορεί να συσπειρωθούν γύρω από κάποιον, εναντίον του οποίου απαγγέλθηκαν σοβαρές κατηγορίες και ο καταγγελλόμενος αντί να τις αποκρούσει ευθέως καταφεύγει σε διάφορα τερτίπια».

ΤΟΥ... ΚΑΡΑΓΙΑΝΝΗ

Πολύ καιρό έχει να «παίξει» στα ΜΜΕ ο υποψήφιος δήμαρχος Ροδίων κ. Σ. Καραγιάννης καθιστώντας τις εκλογές ακόμα πιο... «μυστηριώδεις»! Αραγε, να τα πει όλα μαζί, όσα έχει να πει, ή να έχει επικεντρώσει την προσοχή και το ενδιαφέρον του στην προετοιμασία του, στη συγκρότηση του ψηφοδελτίου και στην σύνταξη του προγράμματός του;

Ο καιρός θα δείξει.

ΤΟ ΔΙΛΗΜΜΑ

Πράγματι, σε μεγάλο δίλημμα πρέπει να βρίσκεται ο δήμαρχος Ροδίων κ. Γ. Γιαννόπουλος σχετικά με τη συγκρότηση του ψηφοδελτίου του: Να προχωρήσει σε γενική ανανέωση, αφήνοντας απ' έξω «παραδοσιακούς» συνεργάτες του, ή να προχωρήσει και πάλι μαζί τους; Οι δυνάμενοι να «διαβάζουν» τις σκέψεις του, από το περιβάλλον του, λένε, ότι με βάση την ψυχρή λογική θα τους αφήσει απ' έξω, αλλά με βάση τους γνωστούς συναισθηματισμούς του, θα τους βάλει όλους μέσα ή τους περισσότερους.

Εχει σημασία αυτό; Φυσικά κι έχει. Γιατί, όπως έχουν πλέον διαμορφωθεί τα πράγματα, οι όποιες αποφάσεις του επί του προκειμένου θα παίξουν καταλυτικό ρόλο για την έκβαση των εκλογών.

Υ.Τ.Ε.

ΟΜΟΦΩΝΙΑ ΑΝΑΚΡΙΤΗ ΚΑΙ ΕΙΣΑΓΓΕΛΕΑ

ΠΡΟΣΩΡΙΝΑ ΚΡΑΤΟΥΜΕΝΟΙ
για διακίνηση ηρωίνης

Είχαν συλληφθεί από άνδρες του Τμήματος Δίωξης

Προσωρινά κρατούμενοι κρίθηκαν χθες μετά την απολογία τους με ομόφωνη απόφαση του Α΄ τακτικού Ανακριτή κ. Απ. Μπουσουλέγκα και του Αντεισαγγελέα Πλημμελειοδικών Ρόδου κ. Αντ. Παπαματθαίου οι κατηγορούμενοι για αγορά, κατοχή, πώληση ναρκωτικών και απόπειρα πώλησης ναρκωτικών κατ' εξακολούθηση Μικές Πατέρας του Παντελή 28 ετών, γεννηθείς στη Κάλυμνο, κάτοικος Ρόδου, άνεργος και Μαρίνος Καραγκούνης του Ελευθερίου 33 ετών κάτοικος Κω, άεργος.

Οι ανωτέρω είχαν συλληφθεί την 27η Ιουνίου 2006 και ώρες 12.30 έως 15.00 από αστυνομικούς του Τμήματος Δίωξης Ναρκωτικών. Ο Πατέρας συγκεκριμένα που είχε κριθεί ατιμώρητος λόγω τοξικομανίας σε υπόθεση κατοχής 7 γρ. ηρωίνης από το Μονομελές Πλημμελειοδικείο Ρόδου εντοπίστηκε από τους αστυνομικούς στην ακτή Σαχτούρη και σε αξιοποίηση πληροφοριών που τον έφεραν να διακινεί ηρωίνη υποβλήθηκε σε έλεγχο κατά τον οποίον βρέθηκε να κατέχει σε κρύπτη έξω θεν της οικίας του, 23 αυτοσχέδιες πλαστικές συσκευασίες που περιείχαν ηρωίνη βάρους 11 γραμμαρίων περίπου, ενώ σε άλλη κρύπτη σε οικοδομή βρέθηκε μία αυτοσχέδια πλαστική συσκευασία με όμοια ναρκωτική ουσία, βάρους 3 γραμμαρίων περίπου.

Ο Πατέρας προανακρινόμενος απεκάλυψε ότι προμηθευόταν τις ποσότητες ναρκωτικών που βρέθηκαν στην κατοχή του αλλά και άλλες που είχε διαθέσει στην αγορά των τοξικομανών από έναν αθίγγανο ονόματι «Αρη» ο οποίος οδηγούσε ένα αυτοκίνητο τύπου Hyunday χρώματος άσπρου.

Οι αστυνομικοί κατάλαβαν αμέσως ότι επρόκειτο για τον υπότροπο σε υποθέσεις διακίνησης ναρκωτικών Καραγκούνη γι' αυτό και ο Πατέρας του τηλεφώνησε στο κινητό του τηλέφωνο και έκλεισε μαζί του ραντεβού στην πλατεία του Αγίου Γιάννη προκειμένου να του παραδώσει 20 γρ. ηρωίνης αντί του ποσού των 700 ευρώ.

Ο Καραγκούνης ανυποψίαστος παρουσιάστηκε στο ραντεβού και συνελήφθη επ' αυτοφώρω την ώρα που παρέδιδε τα ναρκωτικά στον Πατέρα. Κατά την διάρκεια της σύλληψής του επέρριψε μάλιστα στο έδαφος μια πλαστική συσκευασία που περιείχε ηρωίνη βάρους 21 γραμ. περίπου και μετά την σύλληψή του οδήγησε τους αστυνομικούς σε κρύπτη στην περιοχή «Τρεις» Ρόδου, όπου και βρέθηκε μια άδεια πλαστική σακούλα στην οποία ήταν συσκευασμένη η ηρωίνη που μετέφερε, η οποία κατασχέθηκε.

Από την προανάκριση που ακολούθησε προέκυψε ότι ο Πατέρας προ 20ημέρου αγόρασε από τον Καραγκούνη, άγνωστη ποσότητα ηρωίνης, τουλάχιστον όμως 200 γραμ. περίπου, αντί χρηματικού ποσού 6.000 ευρώ.

Ο Καραγκούνης παραδέχτηκε την πώληση των ναρκωτικών και ομολόγησε ότι μετέφερε τα ναρκωτικά στην Ρόδο από την Αθήνα με το αυτοκίνητό του έχοντας αποκρύψει 250 γρ. ηρωίνης στον κινητήρα του ενώ χθες αρνήθηκε ότι πώλησε ξανά ναρκωτικά στον Πατέρα

Ο Πατέρας απολογούμενος ισχυρίστηκε ότι τις κατασχεθείσες ποσότητες ηρωίνης που αγόρασε από τον Καραγκούνη προόριζε για δική του χρήση ενώ προσκόμισε βεβαίωση από τον ΟΚΑΝΑ από την οποία προκύπτει ότι είναι τοξικομανής και διαβητικός.

Ως πληρεξούσιος δικηγόρος του Πατέρα παρέστη ο δικηγόρος κ. Στ. Αλεξανδρής ενώ ο Καραγκούνης απολογήθηκε χωρίς την παρουσία δικηγόρου.

ΣΥΜΦΩΝΑ ΜΕ ΤΟ ΔΙΟΙΚΗΤΙΚΟ ΕΦΕΤΕΙΟ

ΔΕΝ ΤΕΘΗΚΕ ΝΟΜΙΜΩΣ ΣΕ ΑΡΓΙΑ
ο ταμίας του Δήμου Ν. Ρόδου

Δεν είχε κληθεί σε απολογία

Σε ακύρωση της υπ' αρίθμ. 28/2004 απόφασης του Δημάρχου Νότιας Ρόδου κ. Μ. Σαββή με την οποία τέθηκε σε δυνητική αργία ο πρώην ταμίας του δήμου κ. Ιωάννης Καραγεωργίου αλλά και στην ακύρωση του ενσωματωμένου στην απόφαση του δημάρχου υπ' αρίθμ. 1/2004 πρακτικού του Υπηρεσιακού Πειθαρχικού Συμβουλίου των ΟΤΑ προχώρησε με την υπ' αρίθμ. 148/2006 απόφαση που εξέδωσε και η οποία κοινοποιήθηκε χθες στην Περιφέρεια Νοτίου Αιγαίου το Διοικητικό Εφετείο Πειραιά.

Η υπόθεση αφορά την διοικητική συνέχεια του διαχειριστικού ελέγχου που διενεργήθηκε στον δήμο Νότιας Ρόδου μετά από αναφορά των δημοτικών συμβούλων κ.κ. Μ. Μιχαήλ και Σ. Καραταπάνη. Στον κ. Καραγεωργίου έχουν ήδη περικοπεί 4 μισθοί τους οποίους θα του καταβάλει πλέον ο δήμος αν και η υπόθεση θα επανεξεταστεί καθώς η ακύρωση της διοικητικής ποινής έγινε διότι δεν είχε κληθεί ο κ. Καραγεωργίου σε απολογία.

Όπως τονίζεται μάλιστα και στο διατακτικό της απόφασης του Διοικητικού Εφετείου Πειραιά ο φάκελος της υπόθεσης παραπέμπεται στην διοίκηση για επανεξέταση.

Υπενθυμίζουμε ότι ο Εισαγγελέας Πλημμελειοδικών Ρόδου κ. Γ. Οικονόμου είχε προχωρήσει την 4η Νοεμβρίου 2003, μετά την υποβολή του πορίσματος διαχειριστικού ελέγχου για τα έτη 1999, 2000 στην άσκηση ποινικών διώξεων για κακουργηματική απάτη και πλαστογραφία με συνολική ζημία και αντίστοιχο όφελος που υπερβαίνει τα 5 εκατ. δρχ., για υπεξαίρεση στην υπηρεσία σε βάρος του Δημοσίου, σε συνδυασμό με το νόμο περί καταχραστών δημοσίου χρήματος, για απιστία με ζημία στο Δήμο Νότιας Ρόδου και για ηθική αυτουργία σε βάρος των κ.κ. Φ. Αντωναρά πρώην δημάρχου Νοτ. Ρόδου, Μ. Λέργου τέως αντιδημάρχου, Ι. Καραγεωργίου ταμία και Δ. Ζανεττούλη δημοτικού συμβούλου, και διαβίβασε την υπόθεση στην τακτική ανάκριση.

Σύμφωνα με την έκθεση, από τον διενεργηθέντα έλεγχο διαπιστώθηκε πρωτοφανής κακοδιαχείριση ενώ βασικοί υπεύθυνοι της κατάστασης αυτής θεωρούνται σύμφωνα με τον έλεγχο ο τότε δήμαρχος Φίλιππος Αντωναράς, ο αντιδήμαρχος Εμμανουήλ Λέργος και ο Ταμίας Ιωάννης Καραγεωργίου οι οποίοι «δείχνοντας αμέλεια, ολιγωρία με πράξεις τις οποίες μπορούσαν να έχουν αποφύγει, ζημίωσαν το Δήμο», καθ' όσον διαπιστώθηκαν:

Λειτουργία δύο ταμιακών υπηρεσιών στο Δήμο το έτος 1999, παράνομη είσπραξη χρημάτων (περίπτωση παρακράτησης 2,5% από τους δικαιούχους δανείου), διαφορές ταμείου, παράνομη υπογραφή σύμβασης (Leasing), παράνομη πληρωμή καυσίμου σε ιδιώτες, παράνομη χρήση κινητού τηλεφώνου, αδικαιολόγητη είσπραξη χρημάτων για ταξίδια κ.λπ. Εξ όλων των ανωτέρω η προκληθείσα ζημία στο Δήμο, ανέρχεται συνολικά στο ποσό των 103.712,62 ευρώ και ειδικότερα 20.977,26 ευρώ σε καύσιμα, 2.465,15 ευρώ σε έξοδα κίνησης, 6.587,34 ευρώ και 1.664,85 ευρώ σε κινητά τηλέφωνα, 42.434,05 ευρώ σε Leasing, 29.583,975 ευρώ από διαφορές ταμείου.

Ο κ. Καραγεωργίου υπεραμύνεται της αθωότητάς του για τις ανωμαλίες που έχουν διαπιστωθεί ενώ έχει καταγγείλει εγγράφως προς το δημοτικό συμβούλιο ότι πληρωμές τιμολογίων εργολάβων και προμηθευτών από δάνειο που συνήψε η πρώην δημοτική αρχή έγιναν με απόφαση της Δημαρχιακής Επιτροπής και μετά από εισηγήσεις του Προϊσταμένου της οικονομικής Υπηρεσίας ενώ πολλά χρήματα πληρώθηκαν κατά παράβαση της σύμβασης και της απόφασης του Δημοτικού Συμβουλίου και άλλα δεν πληρώθηκαν καθόλου, αν και το ποσό προβλεπόταν στην αρχική πρόταση.

Κατήγγειλε επίσης ότι υπήρξε αλλοίωση του ηλεκτρονικού αρχείου του Δήμου και προέκυψε έλλειμμα 6 εκατομ. δρχ., απώλεια φακέλου που περιελάμβανε τιμολόγια ύψους 4.500.000 δρχ. για καταβολές σε 3 προμηθευτές και παράτυπη υπογραφή ταμειακού απολογιστικού πίνακα το έτος 2000.

The Only Authorized Dealer In Rhodos

CIAO STORES

ΑΝΑΚΟΙΝΩΣΗ

Η εταιρεία **«ΛΑΚΗΣ ΓΑΒΑΛΑΣ Α.Ε.»**, η οποία εδρεύει στην Αθήνα, Λεωφ. Κηφισίας αρ. 231, είναι επί πολλά συναπτά έτη η **αποκλειστική** εισαγωγέας και διανομέας των γνησίων ειδών ανδρικής και γυναικείας ένδυσης, υπόδησης και αξεσουάρ με το εμπορικό σήμα **D&G DOLCE & GABBANA** της ιταλικής εταιρείας **ITTIERRE.**

Υπό την ως άνω ιδιότητά της, η εταιρεία «ΛΑΚΗΣ ΓΑΒΑΛΑΣ Α.Ε.» ανακοινώνει στο καταναλωτικό κοινό ότι για την περίοδο Ανοιξη/Καλοκαίρι 2006 στην πόλη της Ρόδου διαθέτει προς λιανική πώληση τα εν λόγω προϊόντα της ανδρικής συλλογής αποκλειστικά και μόνο στο κατάστημα «CIAO», που διατηρεί επί της οδού Εθελ. Δωδεκανησίων αρ. 38-40.

Με τιμή,
Δήμητρα Παναγοπούλου
Προϊστάμενη Πωλήσεων της
«ΛΑΚΗΣ ΓΑΒΑΛΑΣ Α.Ε»

D&G DOLCE & GABBANA
D&G JEANS
DOLCE & GABBANA FIRST LINE
D.A DANIELE ALESSANDRINI
DKNY JEANS
XZENO MILANO ITALY
GUESS
JOOP!
CK
ENZO Made in Italy
JUST cavalli
GFF GIANFRANCO FERRE
roberto cavalli
VERSACE JEANS COUTURE
RENE LEZARD

1. ΕΘ. ΔΩΔΕΚΑΝΗΣΙΩΝ 40 - ΡΟΔΟΣ ΤΗΛ. 22410 70402
2. ΔΗΜ. ΘΕΜΕΛΗ 83 - ΡΟΔΟΣ ΤΗΛ. 22410 70401
www.ciaoboutique.gr
email:info@ciaoboutique.gr

ΚΕΝΤΡΙΚΟ ΠΡΑΚΤΟΡΕΙΟ ΡΟΔΟΥ ΣΤΕΦΑΝΑΚΗ

Zorpidis
ΤΟΥΡΙΣΤΙΚΟΣ ΟΡΓΑΝΙΣΜΟΣ

ΝΕΑ ΔΡΟΜΟΛΟΓΙΑ Λ.Α.Ν.Ε

«ΙΕΡΑΠΕΤΡΑ»

ΠΕΜΠΤΗ 04:30 για Χάλκη – Διαφάνι – Κάρπαθο – Κάσο – Σητεία – Αγ. Νικόλαο – Σαντορίνι – Μήλο – Πειραιά
ΚΥΡΙΑΚΗ 04:30 για Χάλκη – Διαφάνι – Κάρπαθο – Κάσο – Σητεία – Αγ. Νικόλαος – Σαντορίνι – Μήλο – Πειραιά
ΤΕΤΑΡΤΗ 08:00 για Καστελόριζο. Επιστροφή από Καστελόριζο στις 17:00

«Β. ΚΟΡΝΑΡΟΣ»

ΤΡΙΤΗ 17:00 για Χάλκη -Διαφάνι - Κάρπαθο - Κάσο - Σητεία και επιστροφή Ρόδο την επόμενη μέρα.
ΠΕΜΠΤΗ 09:00 για Κω – Κάλυμνο – Σάμο – Θεσσαλονίκη
ΚΥΡΙΑΚΗ 17:00 για Χάλκη – Διαφάνι – Κάρπαθο – Κάσο – Σητεία και επιστροφή την επόμενη μέρα για Ρόδο

ΑΠΟ ΤΗΝ ΠΕΡΙΦΕΡΕΙΑ ΝΟΤΙΟΥ ΑΙΓΑΙΟΥ

ΚΙΝΗΘΗΚΕ ΝΕΑ ΔΙΑΔΙΚΑΣΙΑ ΓΙΑ ΝΑ ΤΕΘΕΙ

σε προσωρινή αργία δημοτικός σύμβουλος της Ρόδου

Μετά την επίδοση της νέας «απ' ευθείας» κλήσεως

Και νέα διαδικασία για να τεθεί σε κατάσταση προσωρινής αργίας από το αξίωμα του δημοτικού συμβούλου του Δήμου Ροδίων, ο αντιδήμαρχος κ. Τ. Ηρακλείδης κίνησε ο Γενικός Γραμματέας της Περιφέρειας Νοτίου Αιγαίου κ. Χ. Κόκκινος μετά και την επίδοση των νέων κλητηρίων θεσπισμάτων για την υπόθεση της διάθεσης των ναρκωτικών σκευασμάτων «durogesic».

Σύμφωνα με τις πληροφορίες η Περιφέρεια Νοτίου Αιγαίου με έγγραφο ερώτημα προς την Εισαγγελία Εφετών Δωδεκανήσου ζητεί να της χορηγηθεί βεβαίωση σχετικά με την απευθείας παραπομπή του κ. Ηρακλείδη προκειμένου να επιληφθεί του διοικητικού μέρους της υποθέσεως.

Υπενθυμίζουμε ότι ο κ. Ηρακλείδης είχε τεθεί αρχικά σε αργία την 14η Σεπτεμβρίου 2005 με βάση την πρώτη απευθείας κλήση που είχε σχηματιστεί για την υπόθεση. Το κλητήριο θέσπισμα με το οποίο είχε παραπεμφθεί και ο κ. Ηρακλείδης ωστόσο ακυρώθηκε κατόπιν ενστάσεων από το δικαστήριο τον Μάιο του 2006 με αποτέλεσμα να επανέλθει αυτοδίκαια στην θέση του.

Μετά την έκδοση του νέου κλητηρίου θεσπίσματος την 7η Ιουνίου 2006 η διαδικασία επαναλαμβάνεται.

Η απόφαση για να τεθεί σε αργία ο κ. Ηρακλείδης στηρίζεται στις διατάξεις του άρθρου 187 παρ. 1 και 2 του ΠΔ 410/95 (ΔΚΚ) σύμφωνα με το οποίο «Οι Δήμαρχοι, οι Αντιδήμαρχοι, οι Πρόεδροι κοινοτήτων και οι δημοτικοί και κοινοτικοί σύμβουλοι εκπίπτουν αυτοδικαίως από το αξίωμά τους όταν γίνεται παραπομπή για κακούργημα, με αμετάκλητο βούλευμα ή με απευθείας κλήση»

Σύμφωνα με το νέο κλητήριο θέσπισμα ο κ. Ηρακλείδης κατηγορείται για τα ακόλουθα:

«Στη Ρόδο κατά το έτος 2002 με την ιδιότητά του ως φαρμακοποιού εν γνώσει του χορήγησε σε τοξικομανείς, με βάση μη προσήκουσα – κατά την έννοια της διάταξης του άρθρου 71 εδ. β' του νόμου 1729/87, όπως ισχύει τώρα – ιατρική συνταγή, ναρκωτικές ουσίες για υποκατάσταση της εξάρτησης, χωρίς να υπάρχει η σχετική άδεια μετά από απόφαση του Υπουργού Υγείας ύστερα από γνώμη του Ο.Κ.Α.Ν.Α. Συγκεκριμένα εκτελούσε τις προσαρτημένες στο παρόν κατηγορητήριο ιατρικές συνταγές με τη διάγνωση 304 (στερητικό σύνδρομο – τοξικομανία), με τις οποίες χορηγούνταν σε εξαρτημένα άτομα και σε υπερδοσολογικό σχήμα (κατά παράβαση της Υ6γ/3911/2000 απόφασης της Υφυπουργού Υγείας που ορίζει ως μέγιστη ημερήσια δόση τα 300 μg/hr, όπου, μ: μικρογραμμάρια), το σκεύασμα – διαδερμικό τσιρότο Durogesic, που περιέχει τη ναρκωτική ουσία φαιντανύλη, περιλαμβανόμενη στον πίνακα Γ, αριθμό 100 της παραγράφου 3 του άρθρου 4 του Ν. 1729/1987, και το οποίο χορηγείται σε ασθενείς πάσχοντες από χρόνιες αρθρίτιδες, ρευματοπάθειες, ή καρκίνο τελικού σταδίου για την αντιμετώπιση έντονων μυοσκελετικών πόνων. Προέβη δε στην εκτέλεση των συνταγών αυτών ενώ: α) με τη διάγνωση στερητικό σύνδρομο τοξικομανία δεν μπορούσε να εκτελέσει συνταγή για χορήγηση υποκατάστατων ναρκωτικών σε τοξικομανείς. β) με το συγκεκριμένο σκεύασμα αντιμετωπίζονται οι πόνοι των αμέσως ανωτέρω σοβαρών ασθενειών (χρόνιες αρθρίτιδες κ.τ.λ.), αφού χορηγείται μόνο όταν άλλα λιγότερο ισχυρά φάρμακα δεν έχουν αποτέλεσμα και ο πόνος πρέπει να ελεγχθεί όλες τις ώρες, ενώ οι πόνοι από το σύνδρομο στέρησης άλλωστε διαρκούν μόνο μια εβδομάδα, αλλά κυριαρχεί η σωματική και ψυχολογική στέρηση, γ) το φάρμακο ρητά – από την εταιρεία που το παράγει – απαγορεύεται να χρησιμοποιείται σε περιπτώσεις ατόμων εξαρτημένων από ναρκωτικά ή αλκοόλ. δ) το σχήμα ήταν σε υπερδοσολογία, αφού για την αντιμετώπιση των πόνων – για την οποία και χρησιμοποιείται – ορίζεται από τη σχετική Υπουργική Απόφαση ως ημερήσια δόση τα 300 μgr/h, ή 7200 μgr/ημέρα, δηλαδή 7,2 mgr/ημέρα, ενώ χορηγούσε συνταγές φαιντανύλης: χωρίς να επιτρέπεται σε τοξικομανείς, αφού είναι υποκατάστατο και ενώ απαγορεύεται η χορήγηση σε τοξικομανείς: το δε υπερδοσολογικό σχήμα προκύπτει από το γεγονός ότι εκτέλεσε συνταγές για τον Αλέξανδρο Καρούτα τον Ιανουάριο 2002 700mgr, για τον Γρηγόριο Μαχλή τον Απρίλιο 450 mgr, τον Ιούλιο 450 mgr, δόσεις που αρκούν για πάνω από εβδομήντα ημέρες περίπου.

Στη Ρόδο, και σε μη προσδιορίσιμο στην ανάκριση χρόνο, πάντως πριν την 1-4-2003, ημέρα κατά την οποία έλαβε χώρα ο έλεγχος από υπαλλήλους του ΣΔΟΕ του φαρμακείου του, με πρόθεση νόθευσε έγγραφα με σκοπό να παραπλανήσει με τη χρήση τους άλλους σχετικά με γεγονός που μπορεί να έχει έννομες συνέπειες και ειδικότερα νόθευσε τις παρακάτω συνταγές των αναφερόμενων σε αυτές ιατρών αναγράφοντας άλλη δοσολογία του διαδερμικού τσιρότου Durogesic, από αυτή που είχαν αναγράψει στα στελέχη των συνταγών οι ως άνω ιατροί με σκοπό να παραπλανήσει τους υπαλλήλους του Σώματος Δίωξης Οικονομικού Εγκλήματος κατά το γενόμενο από αυτούς έλεγχο του φαρμακείου του, προκειμένου να μη διαπιστωθεί ότι πώλησε το παραπάνω φάρμακο χωρίς ιατρικές συνταγές αν και τούτο απαγορεύεται. Ειδικότερα νόθευσε τις παρακάτω συνταγές:

Την υπ' αριθμ. 52210 συνταγή του ιατρού Καραγιάννη αναγράφοντας δύο κουτιά των 100 mg ενώ στο στέλεχος αναγράφεται ένα κουτί των 100 mg.

Την υπ' αριθμ. 52270 συνταγή του ιατρού Αννάκη αναγράφοντας δύο κουτιά των 75 mg ενώ στο στέλεχος αναγράφεται ένα κουτί των 75 mg.

Την υπ' αριθμ. 44125 συνταγή του ιατρού Κλιάφα αναγράφοντας δύο κουτιά των 50 mg ενώ στο στέλεχος αναγράφεται ένα κουτί των 50 mg.

Την υπ' αριθμ. 44136 συνταγή του ιατρού Κλιάφα αναγράφοντας δύο κουτιά των 75 mg ενώ στο στέλεχος αναγράφεται ένα κουτί των 25 mg.

Την υπ' αριθμ. 44137 συνταγή του ιατρού Κλιάφα αναγράφοντας δύο κουτιά των 25 mg ενώ στο στέλεχος αναγράφεται ένα κουτί των 25 mg.

Την υπ' αριθμ. 44128 συνταγή του ιατρού Αννάκη αναγράφοντας δύο κουτιά των 75 mg ενώ στο στέλεχος αναγράφεται ένα κουτί των 75 mg.

Την υπ' αριθμ. 44131 συνταγή του ιατρού Αννάκη αναγράφοντας ένα κουτί των 50 mg ενώ στο στέλεχος αναγράφεται ένα κουτί των 25 mg.

Την υπ' αριθμ. 47647 συνταγή του ιατρού Κλιάφα αναγράφοντας δύο κουτιά των 50 mg ενώ στο στέλεχος αναγράφεται ένα κουτί των 50 mg.

Την υπ' αριθμ. 46637 συνταγή του ιατρού Κλιάφα αναγράφοντας ένα κουτί των 100 mg ενώ στο στέλεχος αναγράφεται ένα κουτί των 75 mg.

Την υπ' αριθμ. 46992 συνταγή του ιατρού Κλιάφα αναγράφοντας δύο κουτιά των 75 mg ενώ στο στέλεχος αναγράφεται ένα κουτί των 75 mg.

Την υπ' αριθμ. 47978 συνταγή του ιατρού Κλιάφα αναγράφοντας δύο κουτιά των 100 mg ενώ στο στέλεχος αναγράφεται ένα κουτί των 75 mg.

Την υπ' αριθμ. 76 συνταγή του ιατρού Κλιάφα αναγράφοντας δύο κουτιά των 75 mg ενώ στο στέλεχος αναγράφεται ένα κουτί των 75 mg.

Την υπ' αριθμ. 48540 συνταγή του ιατρού Καραγιάννη αναγράφοντας δύο κουτιά των 100 mg ενώ στο στέλεχος αναγράφεται ένα κουτί των 100 mg.

Την υπ' αριθμ. 631 συνταγή του ιατρού Κλιάφα αναγράφοντας δύο κουτιά των 25 mg ενώ στο στέλεχος αναγράφεται ένα κουτί των 25 mg.

Την υπ' αριθμ. 1870 συνταγή του ιατρού Κλιάφα αναγράφοντας δύο κουτιά των 25 mg ενώ στο στέλεχος αναγράφεται ένα κουτί των 25 mg.

Την υπ' αριθμ. 2352 συνταγή του ιατρού Κλιάφα αναγράφοντας ένα κουτί των 100 mg ενώ στο στέλεχος αναγράφεται ένα κουτί των 100 mg που όμως έχει ακυρωθεί.

Την υπ' αριθμ. 1313 συνταγή του ιατρού Κλιάφα αναγράφοντας δύο κουτιά των 50 mg ενώ στο στέλεχος αναγράφεται ένα κουτί των 50 mg.

Την υπ' αριθμ. 834 συνταγή του ιατρού Κλιάφα αναγράφοντας δύο κουτιά των 50 mg ενώ στο στέλεχος αναγράφεται ένα κουτί των 50 mg.

Την υπ' αριθμ. 1381 συνταγή του ιατρού Κλιάφα αναγράφοντας δύο κουτιά των 50 mg ενώ στο στέλεχος αναγράφεται ένα κουτί των 50 mg.

Την υπ' αριθμ. 3539 συνταγή του ιατρού Κλιάφα αναγράφοντας δύο κουτιά των 25 mg και ένα κουτί των 75 mg ενώ στο στέλεχος αναγράφεται ένα κουτί των 75 mg.

Την υπ' αριθμ. 4275 συνταγή του ιατρού Κλιάφα αναγράφοντας δύο κουτιά των 50 mg ενώ στο στέλεχος αναγράφεται ένα κουτί των 50 mg.

Την υπ' αριθμ. 4318 συνταγή του ιατρού Κλιάφα αναγράφοντας δύο κουτιά των 25 mg ενώ στο στέλεχος αναγράφεται ένα κουτί των 50 mg.

Την υπ' αριθμ. 46656 συνταγή του ιατρού Κλιάφα αναγράφοντας ένα κουτί των 100 mg ενώ στο στέλεχος αναγράφεται ένα κουτί των 75 mg.

Την υπ' αριθμ. 609 συνταγή του ιατρού Κλιάφα αναγράφοντας δύο κουτιά των 75 mg ενώ στο στέλεχος αναγράφεται ένα κουτί των 75 mg.

Την υπ' αριθμ. 278 συνταγή του ιατρού Κλιάφα αναγράφοντας δύο κουτιά των 25 mg ενώ στο στέλεχος αναγράφεται ένα κουτί των 25 mg».



δημοκρατικά
ΥΠΑΡΧΕΙ ΑΝΤΙΚΕΙΜΕΝΙΚΗ ΠΡΑΓΜΑΤΙΚΟΤΗΤΑ Η ΟΠΟΙΑ ΔΙΝΕΙ ΤΟ ΜΕΤΡΟ ΤΗΣ ΑΛΗΘΕΙΑΣ (ΑΡΙΣΤΟΤΕΛΗΣ)

ΓΙΑ ΤΗΝ ΚΑΤΑΚΤΗΣΗ ΤΗΣ ΕΞΟΥΣΙΑΣ

Η ΠΟΛΙΤΙΚΗ ΑΞΙΑ *του αποτελέσματος*



ΓΡΑΦΕΙ Ο ΣΠΥΡΟΣ ΒΟΥΓΙΑΣ

ΣΤΗΝ ΠΟΛΙΤΙΚΗ μετράει το αποτέλεσμα. Οι προθέσεις συνεκτιμώνται θετικά, αλλά δεν λογαριάζονται στον τελικό απολογισμό. Εκτός, βέβαια, εάν μεταφραστούν σε συλλογικό όραμα και συγκινήσουν τον κόσμο. Είτε είναι ειλικρινείς, είτε όχι, πρέπει κάποιος να τις συντάξει και να τις αφηγηθεί σαν μια πολιτική ιστορία στο κορεσμένο, αλλά και ευμετάβλητο ακροατήριο. Κι αυτός είναι συνήθως ο αρχηγός που εγγυάται, υποτίθεται, την εκπλήρωση των οραμάτων ή έστω των σχεδίων. Το μέσο αυτής της αφήγησης είναι σήμερα η τηλεόραση.

ΔΥΟ ΤΡΟΠΟΥΣ ΔΙΑΘΕΤΕΙ επομένως ένα κόμμα για να κατακτήσει ή να διαχειριστεί την εξουσία. Ο πρώτος είναι να αξιοποιεί πολιτικά, όσο μπορεί περισσότερο, τη δύναμη που έχει η τηλεοπτική εικόνα να επηρεάζει τους τηλεθεατές μπαίνοντας στο σπίτι τους και επικοινωνώντας απευθείας μαζί τους. Και ο δεύτερος να ελέγχει το ίδιο το μέσο, καθορίζοντας το περιεχόμενο των μηνυμάτων που εκπέμπονται και μεταδίδονται από αυτό.

Αυτό που πρέπει να κάνει ο Γ. Παπανδρέου είναι να αφηγηθεί πειστικά τη δική του εκδοχή για την πορεία του τόπου

Η ΝΕΑ ΔΗΜΟΚΡΑΤΙΑ κινείται μεθοδικά και στα δύο αυτά επίπεδα. Καταρχήν κατόρθωσε να αξιοποιήσει τα τηλεοπτικά εργαλεία ακόμη και ως αντιπολίτευση για να κατεδαφίσει και να απαξιώσει ό,τι καλύτερο έγινε στη χώρα τη δεκαετία 1994-2004. Αξιοποιώντας την αναγκαστική ρηχότητα του τηλεοπτικού λόγου και τον αφοριστικό χαρακτήρα του, αδιαφόρησε για την αλήθεια και προσβάλλοντας συνειδητά την κοινή λογική και νοημοσύνη αναρριχήθηκε στην εξουσία.

ΤΩΡΑ ΠΟΥ ΕΙΝΑΙ ΚΥΒΕΡΝΗΣΗ έχει προχωρήσει στο δεύτερο στάδιο, του ασφυκτικού ελέγχου των τηλεοπτικών σταθμών, κρατικών και ιδιωτικών, στο κέντρο και την περιφέρεια. Παράλληλα, ο Κώστας Καραμανλής, με ένα λόγο επιφανειακά ήπιο, εύπεπτο και κατανοητό, καθησυχάζει τους πολίτες, παραπέμποντας την επίλυση των προβλημάτων στο μέλλον, δηλαδή στην επόμενη τετραετία της κυβέρνησής του. Ο λόγος αυτός βρίσκεται στον αντίποδα του ακραίου, εμπαθούς και δικαστικού πολιτικού λόγου των προηγούμενων χρόνων. Ομως, κανείς δεν το θυμάται, αφού, όπως είπαμε, το αποτέλεσμα μετράει.

ΣΤΗ ΘΕΣΗ ΤΗΣ ΑΝΤΙΠΟΛΙΤΕΥΣΗΣ βρίσκεται τώρα το ΠΑΣΟΚ. Για έλεγχο και επηρεασμό της τηλεόρασης ούτε λόγος. Δυσκολεύεται, μάλιστα, να αντιδράσει στην άλωση των μέσων από την κυβέρνηση, στη γυμνή προπαγάνδα, στην εξαγορά συνειδήσεων.

ΑΥΤΟ ΠΟΥ ΠΡΕΠΕΙ ΝΑ ΚΑΝΕΙ ο πρόεδρος του ΠΑΣΟΚ είναι να αφηγηθεί πειστικά τη δική του εκδοχή για την πραγματική κατάσταση και την πορεία του τόπου. Για την ακρίβεια της ζωής και την ανασφάλεια των πολιτών. Για την εγκατάλειψη της παιδείας και της υγείας. Για τα αδιέξοδα στην εξωτερική πολιτική και την υποβάθμιση του κύρους της χώρας διεθνώς. Για το κομματικό κράτος και τη γενίκευση αναξιοκρατία. Για την απόπειρα κατεδάφισης κοινωνικών και ατομικών δικαιωμάτων. Για.την κακογουστιά και την έλλειψη αισθητικής στην καθημερινότητα.

Ο Γ. Παπανδρέου, βέβαια, για λόγους αυτοσεβασμού και προσωπικής αξιοπρέπειας δεν μπορεί (γιατί δεν θέλει) να χρησιμοποιήσει τα άθλια μέσα που χρησιμοποίησε η Νέα Δημοκρατία για να πάρει την εξουσία. Οφείλει, όμως, από την άλλη πλευρά, για να είναι αποτελεσματικός, να αρθρώσει τον δικό του ιδιαίτερο πολιτικό λόγο και να αφηγηθεί το όραμά του για την Ελλάδα του 21ου αιώνα, διαλύοντας ταυτόχρονα την αυταπάτη που βιώνει σήμερα η ελληνική κοινωνία.

ΠΟΥ ΠΡΕΠΕΙ ΝΑ ΕΣΤΙΑΣΟΥΝ ΤΗΝ ΠΡΟΣΟΧΗ ΤΟΥΣ ΟΙ ΥΠΟΨΗΦΙΟΙ
• ΠΟΙΑ ΔΕΔΟΜΕΝΑ ΑΛΛΑΖΟΥΝ ΜΕ ΤΗΝ ΠΡΟΣΒΑΣΗ ΚΑΙ ΤΩΝ ΥΠΟΨΗΦΙΩΝ ΠΟΥ ΕΓΡΑΨΑΝ ΚΑΤΩ ΑΠΟ ΤΗ ΒΑΣΗ

Ο ΓΡΙΦΟΣ ΤΗΣ ΣΥΜΠΛΗΡΩΣΗΣ ΤΟΥ ΜΗΧΑΝΟΓΡΑΦΙΚΟΥ



«Αν το δηλώσεις, θα το σώσεις», τονίζουν την περίοδο αυτή οι εκπαιδευτικοί, προκειμένου να πείσουν τους υποψηφίους να αποφύγουν τις... αυθαιρεσίες στη συμπλήρωση των μηχανογραφικών τους δελτίων και να καλύψουν τα νώτα τους έναντι σε οποιαδήποτε πορεία των βάσεων εισαγωγής, η οποία εξάλλου διαμορφώνεται τελικά και από τις προτιμήσεις των υποψηφίων.

Εν τω μεταξύ, υποψιάζει η εγκύκλιος του υπουργείου Παιδείας, που απεστάλη μόλις προχθές στα σχολεία, σύμφωνα με την οποία το μηχανογραφικό δελτίο θα συμπληρώσουν όλοι οι υποψήφιοι, ανεξάρτητα από το εάν τα μόριά τους είναι κάτω των 10.000. Το υπουργείο Παιδείας αιτιολογεί την κίνηση ως προσπάθεια αποφυγής λαθών, και άρα αποκλεισμού κάποιων υποψηφίων που θα δικαιούνται βάσει του νόμου να διεκδικήσουν την εισαγωγή, ενώ εκπαιδευτικοί - ερευνητές βλέπουν σ' αυτήν την υποψία ότι μπορεί στην πράξη η βάση εισαγωγής να χαμηλώσει.

Σε κάθε περίπτωση, οι εκπαιδευτικοί - ερευνητές σημειώνουν ότι, σύμφωνα με τον ισχύοντα νόμο, πρόσβαση στην τριτοβάθμια εκπαίδευση μπορούν, ούτως ή άλλως, είτε δηλαδή πρόκειται για υπαναχώρηση του υπουργείου Παιδείας είτε όχι, να διεκδικήσουν τουλάχιστον 3.000 - 4.000 από το σύνολο των 39.000 υποψηφίων που έγραψαν κάτω από τη βάση στις Πανελλαδικές Εξετάσεις.

Και αυτό, διότι ο σχετικός νόμος ορίζει πως για να μπουν οι υποψήφιοι στη διαδικασία επιλογής, πρέπει να έχουν συμπληρώσει ή 10.000 μόρια ή βαθμό πρόσβασης 10.

Πρακτικά, αυτό σημαίνει ότι φέτος, ακόμη κι αν το υπουργείο δεν χαμηλώσει τον πήχη πρόσβασης, τουλάχιστον 58.000 με 59.000 υποψήφιοι, και όχι μόνο οι 54.500 που πέτυχαν πάνω από 10.000 μόρια, διεκδικούν την εισαγωγή τους σε κάποια σχολή.

Η χορήγηση των βεβαιώσεων πρόσβασης αναμένεται να ξεκινήσει από αύριο, ενώ η υποβολή των μηχανογραφικών δελτίων ξεκινά στις 10 του μήνα και ολοκληρώνεται στις 21 Ιουλίου.

Εξάλλου, σύμφωνα με τον προγραμματισμό του υπουργείου Παιδείας, οι βαθμοί των ειδικών μαθημάτων θα αποσταλούν στα λύκεια μέχρι τις 7 Ιουλίου.

Ειδικά για τη συμπλήρωση των μηχανογραφικών δελτίων, το τρίπτυχο των επισημάνσεων των εκπαιδευτικών είναι οι υποψήφιοι:

• Να αποφύγουν να συνδέσουν τις προτιμήσεις τους με τις εκτιμήσεις για την πορεία των βάσεων εισαγωγής και να δηλώσουν, αφενός, ανάλογα με τις προτεραιότητες σπουδών που έχουν κάνει και, αφετέρου, όλες τις σχολές που δικαιούνται και προς τα πάνω και προς τα κάτω.

Για παράδειγμα, εάν ένας υποψήφιος έχει συμπληρώσει 13.000 μόρια και, σύμφωνα με τις περυσινές βάσεις εισάγεται σε σχολή προτίμησής του, καλό είνα να μην επαναπαυτεί. Καλό είναι δηλαδή να δηλώσει και τις σχολές που συνήθως απαιτούν λιγότερα μόρια από αυτά που έχει συγκεντρώσει, διότι τελικά, πέρα από τις εκτιμήσεις, οι βάσεις είναι πολύ συγκεκριμένες και μπορεί σε μια σχολή να ανέβουν ή να πέσουν περισσότερο του αναμενόμενου...

• Να μη βλέπουν, ειδικά οι πιο υψηλόβαθμοι, υποτιμητικά ορισμένες από τις λεγόμενες μεσαίες σχολές, καθώς πολλές από αυτές δίνουν τη δυνατότητα εξέλιξης του πτυχίου μέσα από πολύ καλά μεταπτυχιακά προγράμματα σπουδών.

• Να μη στηρίζουν τις πρώτες προτιμήσεις τους σε ορισμένες σχολές «γενικού ενδιαφέροντος», π.χ. Τμήμα Παρευξείνιων Χωρών, και να προτιμήσουν να δηλώσουν πρώτα τη γηγενή σχολή (στη συγκεκριμένη περίπτωση, Ιστορίας), καθώς αυτές οι σχολές ουσιαστικά δίνουν πτυχίο που δεν εξασφαλίζει ένταξη σε ένα συγκεκριμένο εργασιακό κλάδο, και άρα καθιστά δυσκολότερη την αναζήτηση εργασίας.

ΤΗΛΟΣ 21ος ΑΙΩΝΑΣ
SEA STAR ΝΑΥΤΙΚΗ ΕΤΑΙΡΕΙΑ

ΠΡΟΓΡΑΜΜΑ SEA STAR ΑΠΟ 22/6/06 έως 30/6/2006

ΔΕΥΤΕΡΑ

	ΑΦΙΞΗ	ΑΝΑΧΩΡΗΣΗ
ΡΟΔΟΣ		09:20
ΤΗΛΟΣ	10:40	14:30
ΝΙΣΥΡΟΣ	15:05	17:30
ΤΗΛΟΣ	18:10	18:20
ΡΟΔΟΣ	19:40	Δ.

ΤΡΙΤΗ

	ΑΦΙΞΗ	ΑΝΑΧΩΡΗΣΗ
ΡΟΔΟΣ		09:00
ΤΗΛΟΣ	10:20	Δ.

ΤΕΤΑΡΤΗ

	ΑΦΙΞΗ	ΑΝΑΧΩΡΗΣΗ
ΤΗΛΟΣ		08:00
ΡΟΔΟΣ	09:20	18:00
ΤΗΛΟΣ	19:20	Δ.

ΠΕΜΠΤΗ

	ΑΦΙΞΗ	ΑΝΑΧΩΡΗΣΗ
ΤΗΛΟΣ		07:30
ΚΑΜΕΙΡΟΣ	08:10	14:00
ΤΗΛΟΣ	14:40	Δ.

ΠΑΡΑΣΚΕΥΗ

	ΑΦΙΞΗ	ΑΝΑΧΩΡΗΣΗ
ΡΟΔΟΣ		09:00
ΤΗΛΟΣ	10:20	Δ.

ΣΑΒΒΑΤΟ

	ΑΦΙΞΗ	ΑΝΑΧΩΡΗΣΗ
ΡΟΔΟΣ		09:00
ΤΗΛΟΣ	10:20	10:30
ΝΙΣΥΡΟΣ	11:05	16:30
ΤΗΛΟΣ	17:05	17:15
ΡΟΔΟΣ	18:35	20:00
ΤΗΛΟΣ	21:20	Δ.

ΚΥΡΙΑΚΗ

	ΑΦΙΞΗ	ΑΝΑΧΩΡΗΣΗ
ΤΗΛΟΣ		07:30
ΡΟΔΟΣ	08:50	17:30
ΤΗΛΟΣ	18:50	19:00
ΡΟΔΟΣ	20:20	Δ.



ΠΛΗΡΟΦΟΡΙΕΣ:
ΡΟΔΟΣ: ΤΗΛ./ΦΑΞ 2241078052, ΚΙΝΗΤΟ 6938244523
ΤΗΛΟΣ: ΤΗΛ. 2246044000, ΦΑΞ 2246044044

ΕΚΤΙΜΗΣΕΙΣ ΓΙΑ ΤΗΝ ΠΟΡΕΙΑ ΤΩΝ ΒΑΣΕΩΝ



Τα φροντιστήρια Εκπαίδευση, για την καλύτερη προσέγγιση των αναμενόμενων φετινών βάσεων, υποδεικνύουν, ανά πεδίο, τις εξής τάσεις για την πορεία των Βάσεων:

1ο Επιστημονικό πεδίο:

• Οι υψηλόβαθμες σχολές παραμένουν στα περυσινά επίπεδα.

• Οι μεσαίες σχολές θα έχουν αυξομειώσεις (μικρή αύξηση στα παιδαγωγικά και μείωση στις υπόλοιπες σχολές της επαρχίας).

• Οι χαμηλές σχολές ΤΕΙ θα έχουν μικρή ζήτηση.

2ο Επιστημονικό Πεδίο:

• Οι υψηλόβαθμες σχολές παραμένουν στα περυσινά επίπεδα.

• Οι μεσαίες σχολές, ιδιαίτερα της επαρχίας, θα παρουσιάσουν πτώση.

• Οι χαμηλές σχολές των ΤΕΙ θα έχουν κενές θέσεις (δεν ζητούνται).

3ο Επιστημονικό Πεδίο:

• Οι υψηλές σχολές θα παρουσιάσουν μικρή πτώση.

• Οι μεσαίες σχολές, επίσης, θα παρουσιάσουν πτώση.

• Τα ΤΕΙ θα παρουσιάσουν αύξηση, καθώς ζητούνται σε μεγάλο βαθμό και από τη θεωρητική κατεύθυνση.

4ο Επιστημονικό Πεδίο:

• Οι υψηλόβαθμες σχολές παραμένουν στα περυσινά επίπεδα.

• Οι μεσαίες σχολές, ιδιαίτερα της επαρχίας, θα παρουσιάσουν πτώση.

• Στα ΤΕΙ θα υπάρχουν αυξομειώσεις.

5ο Επιστημονικό Πεδίο:

• Οι υψηλόβαθμες σχολές παραμένουν στα περυσινά επίπεδα.

• Οι μεσαίες σχολές θα παρουσιάσουν μικρές αυξομειώσεις.

• Τα ΤΕΙ της επαρχίας θα υποστούν μείωση.

ΤΑ 5 ΣΗΜΕΙΑ ΠΟΥ ΠΡΕΠΕΙ ΝΑ ΠΡΟΣΕΞΕΤΕ



Σύμφωνα με τις οδηγίες που δίνουν τα φροντιστήρια, πέντε είναι τα σωστά βήματα που έχει να κάνει κάθε υποψήφιος για να συμπληρώσει σωστά το μηχανογραφικό του.

Ειδικότερα:

1) Ο υποψήφιος μπορεί να δηλώσει μέχρι δύο (2) επιστημονικά πεδία. Το πρώτο πρέπει αναγκαστικά να είναι το πεδίο που αντιστοιχεί στην κατεύθυνση που είχε επιλέξει να φοιτήσει και το δεύτερο εξαρτάται από το 6ο μάθημα (μάθημα επιλογής).

Π.χ.: Ο υποψήφιος που φοίτησε στη θεωρητική κατεύθυνση και ως 6ο μάθημα είχε τη Βιολογία, θα δηλώσει σχολές από το πρώτο και το τρίτο επιστημονικό πεδίο στο μηχανογραφικό του.

2) Ο υποψήφιος καλό θα είναι να βγάλει φωτοτυπίες των επιστημονικών πεδίων που τον ενδιαφέρουν, στη συνέχεια να πληροφορηθεί ικανοποιητικά για το περιεχόμενο των σχολών και, τέλος, με μολύβι να γράψει τις επιλογές του αρχίζοντας με 1, 2, 3... ως προτιμήσεις σχολές που έχουν περισσότερα μόρια από τα μόριά του ως βάση.

Ετσι, σε οποιαδήποτε πιθανή μη αναμενόμενη αυξομείωση των βάσεων, θα είναι καλυμμένος. Εκτός αν η σχολή που επιθυμεί είναι απολύτως συγκεκριμένη.

3) Οι σχολές καλό θα είναι να δηλώνονται κατά φθίνουσα σειρά μορίων, για να αποφεύγεται η μία να αποκλείει την άλλη, αν και αυτό δεν είναι απόλυτο όταν δηλώνουμε σχολές από δύο επιστημονικά πεδία.

4) Ο υποψήφιος πρέπει να θυμάται ότι η θέση της σχολής στο μηχανογραφικό δηλώνει την προτίμησή του και με τη σειρά αυτή πρέπει να τις προσδιορίσει με προσοχή. Π.χ.: Αν δηλώσει πρώτη σχολή με βάση 16.000 μόρια και δεύτερη σχολή με 17.000 ενώ τα μόριά του είναι 17.200, τότε θα επιτύχει στην πρώτη σχολή γιατί αυτή δήλωσε ως πρώτη προτίμηση.

5) Ο υποψήφιος, αφού αποφασίσει το σύνολο των σχολών που τον ενδιαφέρει, δηλώνει την προτίμησή του γι' αυτές γράφοντας 1 στο τετραγωνάκι της πρώτης σχολής που επιλέγει, 2 στη δεύτερη κ.ο.κ., άσχετα με το αν η πρώτη ανήκει στο πρώτο επιστημονικό πεδίο της επιλογής του και η άλλη στο άλλο.

Π.χ.: Αν ο υποψήφιος που προέρχεται από τη θεωρητική κατεύθυνση έχει ως πρώτη του επιλογή τη Νομική Κομοτηνής, θα βάλει 1 στο τετραγωνάκι της Νομικής Κομοτηνής στο πρώτο επιστημονικό πεδίο και 2 σε μια άλλη σχολή που μπορεί να θέλει στο άλλο επιστημονικό πεδίο της επιλογής του και να επιστρέψει στο πρώτο για να συνεχίσει κ.ο.κ.

Επισήμανση: Αφού συμπληρώσετε όλες τις σχολές της επιλογής σας, συνεχίστε να δηλώνετε σχολές και με μικρότερες βάσεις από τον αριθμό των μορίων σας. Δεν έχετε να χάσετε τίποτα.

ΤΑ ΔΙΚΑΙΟΛΟΓΗΤΙΚΑ ΠΟΥ ΑΠΑΙΤΟΥΝΤΑΙ



Μαζί με το μηχανογραφικό τους δελτίο οι υποψήφιοι καταθέτουν και τα ακόλουθα δικαιολογητικά:

- Επικυρωμένο αντίγραφο του απολυτηρίου τίτλου δευτεροβάθμιας εκπαίδευσης που κατέχει ο υποψήφιος. Αν ο τίτλος αυτός προέρχεται από ξένο σχολείο και το σχολείο αυτό λειτουργεί στο εσωτερικό, συνυποβάλλεται βεβαίωση της οικίας Διεύθυνσης Δ.Ε., για τη νόμιμη λειτουργία του σχολείου αυτού στην Ελλάδα. Αν το σχολείο λειτουργεί στο εξωτερικό, συνυποβάλλεται βεβαίωση της οικείας εκπαιδευτικής ή διπλωματικής αρχής της χώρας, της οποίας το πρόγραμμα σπουδών ακολουθεί το συγκεκριμένο σχολείο, από την οποία να προκύπτει ότι ο συγκεκριμένος τίτλος δίδει τη δυνατότητα εισαγωγής σε πανεπιστήμια της χώρας αυτής.

- Φωτοαντίγραφο της βεβαίωσης με τους βαθμούς πρόσβασης, το οποίοι επικυρώνεται από το μέλος που ελέγχει τα δικαιολογητικά μόνο με την επίδειξη του πρωτοτύπου. Εφιστάται ιδιαίτερα η προσοχή των υποψηφίων στο σημείο αυτό, γιατί αν δεν επιδεικνύεται στην επιτροπή η πρωτότυπη βεβαίωση, η οποία μπορεί να ζητείται και σε οποιοδήποτε άλλο στάδιο της κατάθεσης, δεν θα παραλαμβάνεται το μηχανογραφικό δελτίο.

Το μηχανογραφικό δελτίο υποβάλλεται αυτοπροσώπως από τον ενδιαφερόμενο ή από νόμιμα εξουσιοδοτημένο από αυτόν εκπρόσωπό του.

Διευκρινίζεται ότι η προθεσμία κατάθεσης των μηχανογραφικών είναι αποκλειστική και μετά την παρέλευσή της δεν μπορεί να κατατεθεί ή να τροποποιηθεί για κανένα λόγο μηχανογραφικό δελτίο.

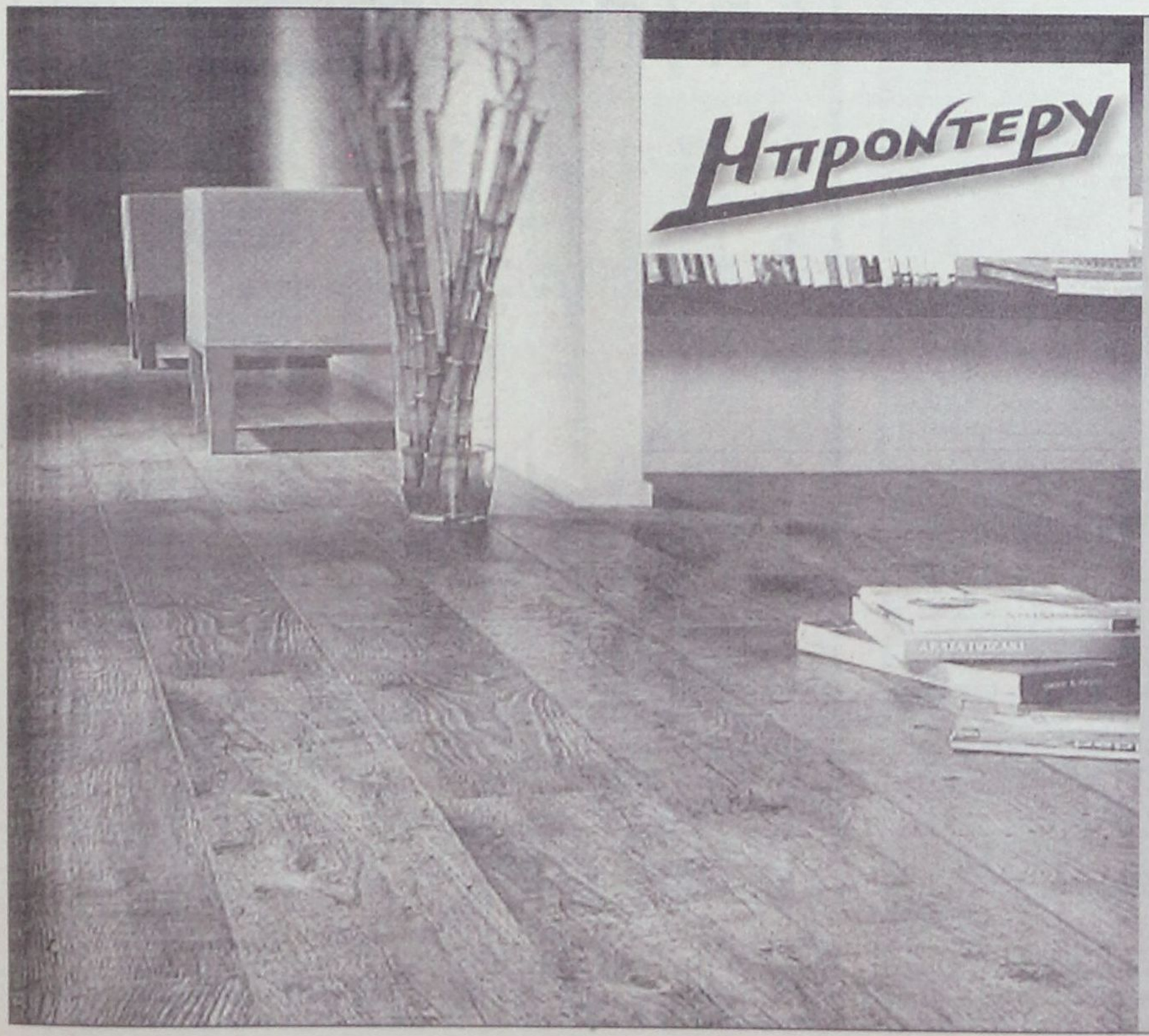

ΜΕΓΑΛΗ ΠΡΟΣΦΟΡΑ
ΓΕΡΜΑΝΙΑΣ ΠΑΡΚΕ
ΕΤΟΙΜΟΠΑΡΑΔΟΤΟ
ΣΕ 60 ΣΧΕΔΙΑ
ΕΩΣ 20 ΧΡΟΝΙΑ ΕΓΓΥΗΣΗ

15€ / m2 + ΦΠΑ

ΤΟΠΟΘΕΤΗΜΕΝΟ!!

LAMINATE PARKETTE
GERMANY
20 ΧΡΟΝΙΑ ΕΓΓΥΗΣΗ

ΔΗΜΗΤΡΙΟΣ - ΝΙΚΟΛΑΟΣ
ΣΑΡΡΗΜΑΥΡΟΓΕΝΗΣ

1ο ΚΑΤΑΣΤΗΜΑ -- Λ. ΛΙΝΔΟΥ 221 .
ΤΗΛ. 22410 69939
2ο ΚΑΤΑΣΤΗΜΑ -- Κ. ΥΔΡΑΙΟΥ 59 .
ΤΗΛ. 22410 36279

ΚΑΜΙΑ ΑΛΛΑΓΗ ΣΤΗ ΝΟΜΟΘΕΣΙΑ ΓΙΑ ΑΕΙ - ΤΕΙ

«ΚΛΕΙΔΙ» ΤΑ ΕΙΔΙΚΑ ΜΑΘΗΜΑΤΑ

Με βάση την ανακοίνωση του υπουργείου μπορούν να εισαχθούν σε κάποια σχολή ακόμη και υποψήφιοι που δεν έχουν μέσο όρο βαθμολογίας 10, αλλά συγκεντρώνουν 10.000 μόρια, επειδή πέτυχαν καλή βαθμολογία σε ειδικά μαθήματα στα οποία εξετάστηκαν

Καμία αλλαγή στη νομοθεσία που ορίζει ότι οι υποψήφιοι για τα ανώτατα και ανώτερα εκπαιδευτικά ιδρύματα θα πρέπει να έχουν επιτύχει στις Πανελλήνιες Εξετάσεις βαθμό τουλάχιστον 10 δεν σηματοδοτεί η πρόσκληση σε όλους τους υποψηφίους, ανεξαρτήτως του βαθμού που συγκέντρωσαν, να υποβάλουν μηχανογραφικό δελτίο, ξεκαθάρισε προχθές το υπουργείο Παιδείας διαψεύδοντας τη φημολογία περί του αντιθέτου που είχε καλλιεργηθεί καθ' όλο το Σαββατοκύριακο.

Απαραίτητη προϋπόθεση για να εισαχθεί ένας υποψήφιος στα ΑΕΙ και τα ΤΕΙ παραμένει είτε η συνολική βαθμολογία του να είναι ίση ή μεγαλύτερη του 10 και τουλάχιστον το μισό του μέγιστου αριθμού μορίων είτε εναλλακτικά να πληροί μία από αυτές τις δύο προϋποθέσεις.

ΔΙΕΥΚΡΙΝΙΣΕΙΣ

Το υπουργείο Παιδείας, αποδεικνύοντας ότι είναι αποφασισμένο να προωθήσει τις αλλαγές που έχει θεσμοθετήσει κόντρα σε λογικές σκοπιμοτήτων, σε διευκρινιστική ανακοίνωση που εξέδωσε προχθές, σχετικά με την εισαγωγή υποψηφίων στα ΑΕΙ και τα ΤΕΙ, σημειώνει ότι σύμφωνα με την πρόσφατα ψηφισθείσα νομοθετική ρύθμιση, σχετικά με την πρόσβαση στα ΑΕΙ, η εισαγωγή υποψηφίων σε τμήματα πανεπιστημίων ή ΤΕΙ είναι δυνατή μόνο σε όσους έχουν βαθμό πρόσβασης ίσο ή μεγαλύτερο του 10 και τουλάχιστον το μισό του μέγιστου αριθμού μορίων ή, εναλλακτικά, τουλάχιστον μια από τις παραπάνω δύο προϋποθέσεις.

Ετσι, είναι δυνατόν υποψήφιος με βαθμό πρόσβασης κάτω του 10 να εισαχθεί σε τμήμα ΑΕΙ εφόσον συγκεντρώνει τουλάχιστον το μισό του μέγιστου συνολικού αριθμού μορίων.

Οπως τονίζει το υπουργείο, τα συνολικά μόρια υπολογίζονται μόνο μετά την κατάθεση των μηχανογραφικών δελτίων, αφού οι υποψήφιοι εκδηλώσουν τις προτιμήσεις τους, λαμβανομένης υπ' όψιν της βαρύτητας των εξετασθέντων μαθημάτων σε κάθε πεδίο και κατεύθυνση.

ΚΑΤΑΘΕΣΗ

Δεδομένου ότι η κατάσταση ξεκαθαρίζει μετά την κατάθεση των μηχανογραφικών, το υπουργείο Παιδείας σημειώνει ότι είναι σκόπιμο να υποβάλουν μηχανογραφικά δελτία όλοι οι υποψήφιοι, αφού κατά την επεξεργασία των στοιχείων θα απορριφθούν αυτόματα όσοι δεν πληρούν καμία από τις τεθείσες προϋποθέσεις, δηλαδή είτε ο βαθμός πρόσβασης είναι μικρότερος του 10 είτε υπολείπεται του μισού μέγιστου αριθμού μορίων.



Απαραίτητη προϋπόθεση για να εισαχθεί ένας υποψήφιος στα ΑΕΙ και τα ΤΕΙ παραμένει είτε η συνολική βαθμολογία του να είναι ίση ή μεγαλύτερη του 10 και τουλάχιστον το μισό του μέγιστου αριθμού μορίων είτε εναλλακτικά να πληροί μία από αυτές τις δύο προϋποθέσεις

Το υπουργείο ξεκαθαρίζει ότι αναφορές σε δήθεν αλλαγή της ισχύουσας νομοθεσίας ή σε εικασίες περί εισαγωγής επιλαχόντων που δεν πληρούν καμία από τις τεθείσες προϋποθέσεις δεν έχουν σχέση με την πραγματικότητα.

ΠΡΟΫΠΟΘΕΣΕΙΣ

Με βάση την ανακοίνωση του υπουργείου μπορούν να εισαχθούν σε κάποια σχολή ακόμη και υποψήφιοι που έχουν μέσο όρο βαθμολογίας 10, αλλά συγκεντρώνουν 10.000 μόρια, επειδή πέτυχαν καλή βαθμολογία σε ειδικά μαθήματα στα οποία εξετάστηκαν. Ο αριθμός των υποψηφίων που αναμένεται να ευνοηθούν εκτιμάται ότι θα είναι αρκετά μεγάλος και σύμφωνα με τους πρώτους υπολογισμούς ανέρχονται σε 10.000 έως 13.000 υποψηφίους.

Να σημειώσουμε ότι βαθμό μικρότερο του 10 στις εξετάσεις συγκέντρωσαν 39.000 υποψήφιοι, γεγονός που προκαλεί σοβαρά ερωτήματα για τη βιωσιμότητα αρκετών σχολών κυρίως των ΤΕΙ, οι θέσεις των οποίων, λόγω μικρού ενδιαφέροντος από την πλευρά των μαθητών, καλύπτονταν τα τελευταία χρόνια με υποψήφιους που συγκέντρωναν πολύ χαμηλές βαθμολογίες.

ACE
The helpful place.

Η ACE κατέχει παγκοσμίως ηγετική θέση στον χώρο πολυκαταστημάτων και των D.I.Y. Έχει 5,500 καταστήματα σε 72 χώρες του κόσμου και με ετήσιες πωλήσεις που φθάνουν τα 15 δις ευρώ. Εργασία στην ACE σημαίνει ταυτόχρονα και συμμετοχή στην επιτυχία της σε μια θέση που σας ταιριάζει.

Για το κατάστημα της Ρόδου
ΖΗΤΑΜΕ ΠΡΟΣΩΠΙΚΟ

Διευθυντή Καταστήματος (Κωδ ΔΚΑ) Γνώσεις σε Χρώματα, εργαλεία, είδη κηπουρικής, υδραυλικά, ηλεκτρολογικά, αξεσουάρ μπάνιου, είδη σπιτιού, έπιπλα, αξεσουάρ αυτοκινήτου, δομικά υλικά κ.ά. Προϋπηρεσία σε ανάλογη θέση θα ληφθεί υπόψιν. Εκπληρωμένη στρατιωτική θητεία. Επιπλέον προσόντα Πτυχιούχος, με άριστη ικανότητα επικοινωνίας, επαγγελματισμός, γνώσεις Αγγλικών, χρήση Η/Υ.

Υπάλληλοι Γραφείου (Κωδ ΥΓΑ) Χειριστές Η/Υ με γνώσεις Γραμματείας – Τιμολόγησης – Εισαγωγές. Πληροφοριακό σύστημα (E.R.P.) Προϋπηρεσία σε ανάλογη θέση.

Ταμίες – Πωλητές (Κωδ ΤΠΑ) Προϋπηρεσία, Γνώσεις Ταμείου Η/Υ, Ευγενικές με άψογη συμπεριφορά και εξυπηρέτηση προς τους πελάτες.
Στείλτε Βιογραφικό έως 31/Ιουλίου/06 στο FAX 2241-0-30270 Η στην διεύθυνση Τ.Θ. 178, Ρόδος Η στο email greece@mail.acehardware.com

MAXI Dia %

Η MAXI DIA % του Ομίλου CARREFOUR Νο1 στην Ευρώπη και Νο2 παγκοσμίως με 4400 DIA καταστήματα σε όλο τον κόσμο και 360 καταστήματα στην Ελλάδα ζητά για το νέο υπερκατάστημα της Ρόδου.

Διευθυντή Καταστήματος (Κωδ ΔΚΔ) Εμπειρία τουλάχιστον 3 ετών σε αντίστοιχη θέση στο λιανεμπόριο. Απολυτήριο Λυκείου (Πτυχίο Ανώτερης/τατης σχολής θα θεωρηθεί επιπρόσθετο προσόν). Γνώση αγγλικής γλώσσας. Γνώση Η/Υ (MS Office). Διοικητική και οργανωτική ικανότητα, άνεση στην επικοινωνία, αποδεδειγμένη ικανότητα στην επίτευξη στόχων.

Υπάλληλοι Γραφείου (Κωδ ΥΓΔ) Χειριστές Η/Υ με γνώσεις Γραμματείας, – Πληροφοριακό σύστημα (E.R.P.) Προϋπηρεσία σε ανάλογη θέση.

Ταμίες – Πωλητές (Κωδ ΤΠΔ) Προϋπηρεσία, Γνώσεις Ταμείου Η/Υ, Ευγενικές, με άψογη συμπεριφορά και εξυπηρέτηση προς τους πελάτες.

Στείλτε Βιογραφικό έως 31/Ιουλίου/06 στο FAX 2241-0-30270 Η στην διεύθυνση Τ.Θ. 178, Ρόδος Η στο email carrefour@mail.gr

ΕΠΙΠΛΑ ROUFAS

Τα πάντα παντός επίπλου!





ΑΡΧΑΓΓΕΛΟΣ • ΤΗΛ.: 22440.22452, 22440.22187
E-mail: www.roufas.com

ΕΠΙΜΕΛΕΙΑ:
ΗΛΙΑΣ ΛΟΪΖΟΣ -
ΣΤΕΦΑΝΟΣ ΓΚΙΖΛΗΣ

ΚΑΤΑΝΤΙΑ!!!

Η ΦΙΦΑ απέβαλε την ΕΠΟ απ' όλες τις διεθνείς διοργανώσεις





Χθες, η ΕΠΟ έλαβε από τον πρόεδρο της FIFA Τζόζεφ Μπλάτερ επιστολή, με την οποία γνωστοποιείται η αποβολή, από χθες, της Ομοσπονδίας από μέλος της FIFA.

Αναλυτικά το περιεχόμενο του εγγράφου:

«Κύριο Βασίλη Γκαγκάτση
Πρόεδρο
Ελληνικής Ποδοσφαιρικής Ομοσπονδίας
Ζυρίχη 3 Ιουλίου 2006
Κατάσταση της Ελληνικής Ποδοσφαιρικής Ομοσπονδίας

Αγαπητέ κ. Πρόεδρε,

Η ΦΙΦΑ θα ήθελε να ενημερώσει την Ελληνική Ποδοσφαιρική Ομοσπονδία ότι η Επιτροπή Εκτάκτων Υποθέσεων της ΦΙΦΑ που αποτελείται από πέντε Προέδρους και έναν αντιπρόσωπο των έξι Συνομοσπονδιών της ΦΙΦΑ, συζήτησε την κατάσταση της Ομοσπονδίας σας και ομόφωνα αποφάσισε να αποβάλει την ΕΠΟ από σήμερα.

Οι αρχές που διατηρούνται στο Καταστατικό της ΦΙΦΑ καθορίζουν σαφώς την ανεξαρτησία των ποδοσφαιρικών ομοσπονδιών και την ανεξαρτησία της διαδικασίας λήψης αποφάσεων των οργάνων που διοικούν το ποδόσφαιρο και συνθέτουν την πυραμίδα του ποδοσφαίρου σε κάθε χώρα.

Σε πολλές περιστάσεις από το 2004, αυτές οι αρχές έχουν επαναβεβαιωθεί από την ΦΙΦΑ και την ΟΥΕΦΑ μέσω διαφόρων οδών και συγκεκριμένα κατά τη διάρκεια αρκετών συναντήσεων με τον Υφυπουργό Πολιτισμού υπεύθυνο για θέματα Αθλητισμού κ. Γεώργιο Ορφανό, η τελευταία εκ των οποίων διοργανώθηκε στη Ζυρίχη στις 29 Μαΐου 2006 παρόντος εμού και του αντιπροσώπου της ΟΥΕΦΑ Δρ. Τζόζεφ Μίφσουντ.

Επιπλέον, το Σεπτέμβριο του 2005, η Εκτελεστική Επιτροπή της ΦΙΦΑ πήρε την απόφαση να δώσει σε τρεις ποδοσφαιρικές ομοσπονδίες, συμπεριλαμβανομένης και της Ελλάδας, προθεσμία μέχρι τις 15 Ιουλίου 2006 να διασφαλίσουν από τις κυβερνήσεις τους τις τροποποιήσεις στους διάφορους εθνικούς νόμους για τον αθλητισμό, που θα καθιστούσαν δυνατόν να συμμορφωθούν αυτές οι ποδοσφαιρικές ομοσπονδίες με τις αρχές του Καταστατικού της ΦΙΦΑ καθώς και τους Κανονισμούς της ΟΥΕΦΑ σε αρκετά θέματα.

Δυστυχώς, η ΦΙΦΑ σημειώνει ότι, παρά τις επανειλημμένες προειδοποιήσεις, η δέσμευση του Υφυπουργού κ. Ορφανού στην επιστολή του της 4ης Ιουνίου, να τροποποιήσει τον αθλητικό νόμο κατά τρόπο τέτοιο ώστε να αναγνωρίζεται ανεπιφύλακτα ότι για τα ποδοσφαιρικά θέματα μπορεί να αποφασίζει μόνο η ΕΠΟ και τα όργανά της, δεν έχει γίνει σεβαστή.

Ακόμα χειρότερα, το σχέδιο του νέου νόμου περί επαγγελματικών ενώσεων που παρουσιάστηκε πρόσφατα στοιχειοθετεί ένα ακόμα παράδειγμα κατάφωρης παρέμβασης στα ποδοσφαιρικά θέματα.

Σαν συνέπεια της απόφασης που ελήφθη από την Επιτροπή Εκτάκτων Υποθέσεων της ΦΙΦΑ, η ΕΠΟ και όλα τα μέλη της (σωματεία, ποδοσφαιριστές, μέλη επιτροπών κτλ) αποβάλλονται από όλες τις διεθνείς επαφές (συμμετοχή σε διεθνείς διοργανώσεις σε όλα τα επίπεδα, οργάνωση διεθνών αγώνων στην Ελλάδα, ορισμός μελών επιτροπών σε διεθνή καθήκοντα κτλ).

Ανυπομονώντας να σας δούμε ξανά σύντομα στο Μόναχο ώστε να συζητήσουμε την κατάσταση του ελληνικού ποδοσφαίρου, παραμένω

Με εκτίμηση,
Τζόζεφ Σ. Μπλάττερ
Κοιν.: κ. Λένναρτ Γιόχανσσον
Αντιπρόεδρος ΦΙΦΑ
και Πρόεδρος ΟΥΕΦΑ
Μέλη Εκτελεστικής Επιτροπής
ΦΙΦΑ»

Πιο κοντά στον Γούλα ο Κλεάνθης Παραδεισίου

Τον έμπειρο ποδοσφαιριστή της Α.Ε Κω Γιώργο Γούλα βολιδοσκοπεί ο Κλεάνθης Παραδεισίου και σύμφωνα με πληροφορίες που διέρρευσαν από το οικογενειακό περιβάλλον του παίκτη φαίνεται πως οι δύο πλευρές βρίσκονται κοντά σε συμφωνία.

Χθες το απόγευμα ο πρόεδρος της ομάδας Σταμάτης Μαχλής με τον προπονητή Ανδρέα Σταύρου θα επικοινωνούσαν με τον Γούλα προκειμένου να έχουν μια πιο ξεκάθαρη θέση του ποδοσφαιριστή.

Συνάντηση της διοίκησης χθες το βράδυ με τον Βασίλη Ορφανό

Ο Γιώργος Γούλας θα έλθει στο νησί μας για προσωπικούς λόγους και είδε με καλό μάτι την περίπτωση μεταγραφής του στον Κλεάνθη.

Επίσης οι διοικούντες την ομάδα του Παραδεισίου θέλουν να ενισχύσουν περισσότερο την επίθεση και σύμφωνα με πληροφορίες θα προσπαθούσαν χθες το βράδυ να βρουν την λύση στο πρόσωπο του έμπειρου «στράικερ» Βασίλη Ορφανού που πέρυσι με τα χρώματα του Απόλλωνα Καλυθιών είχε σημειώσει 26 γκολ στο πρωτάθλημα της Α' Κατηγορίας Δωδεκανήσου.

Στο μεταξύ κυκλοφόρησαν και άρχισαν να διατίθενται στους φιλάθλους και τους φίλους του Κλεάνθη τα εισιτήρια διαρκείας των οποίων οι τιμές είναι 100 ευρώ (κανονικά), 170 ευρώ (Gold) και 60 ευρώ ειδικά για τον σύνδεσμο.

ΚΟΛΟΣΣΟΣ ΡΟΔΟΥ
ΣΤΑ «ΘΑΛΑΣΣΙ» και ο Πετροδημόπουλος

Μόνο τα τυπικά απομένουν για να ανακοινωθεί η μεταγραφή του και να «κατηφορίσει» ο παίκτης στη Ρόδο

Μόνο το τυπικό μέρος απομένει για να ανακοινωθεί και η τέταρτη κατά σειρά μεταγραφή του Κολοσσού μετά τους Λάτοβιτς, Κεφαλή και Κουπίδη και η οποία δεν είναι άλλη από τον Χρήστο Πετροδημόπουλο.

Ο σέντερ του ICBS είχε εκ νέου επαφές με τους παράγοντες του Κολοσσού το απόγευμα του Σαββάτου. Στην συζήτηση ανάμεσα στις δύο πλευρές επήλθε συμφωνία σε προφορικό επίπεδο και το μόνο που απομένει πλέον για να μετατραπεί σε ανακοινώσιμο γεγονός από πλευράς διοικούντων είναι η υπογραφή και οι σφραγίδες.

Από εκεί και πέρα όσον αφορά τον μεταγραφικό τομέα συνεχίζεται η επικοινωνία με μάνατζερ παικτών χωρίς ωστόσο να υπάρχει τη δεδομένη στιγμή κάτι απτό.

ΜΠΑΡΛΟΣ ΚΑΙ ΓΚΙΟΥΡΔΑΣ ΧΘΕΣ ΣΤΟ CAMP

Χθες άνοιξε τις πόρτες του το Κολλέγιο Ρόδου ώστε να υποδεχθεί τα 150 περίπου παιδιά που δήλωσαν συμμετοχή στη διοργάνωση. Ο αριθμός των συμμετεχόντων είναι κάτι παραπάνω από ικανοποιητικός όσο και το επίπεδο του camp. Αγόρια και κορίτσια ηλικίας 6 έως 16 ετών έμαθαν τα μυστικά αρκετών αθλημάτων ενώ άκουσαν και τους Νίκο Μπάρλο και Μάριο Γκιούρδα να μιλούν σχετικά με τα παιχνίδια του Μπάσκετ και του Βόλεϊ αντιστοίχως.

Σήμερα στις εγκαταστάσεις του Κολλεγίου Ρόδου θα βρεθούν ο Γιάννης Γεωργαλλής και η προπονήτρια μπάσκετ από τη Θεσ/νίκη Καποσούζη Γιάννα.

«Τετ-α-τετ» Παπαδόπουλου με τη διοίκηση της Ρόδου



Ο Κάλλιστος Διακογεωργίου με τους Κώστα Παπαοικονόμου και Μανώλη Κώτη στην συνάντηση που είχαν χθες με τον Βασίλη Παπαδόπουλο

Στα γραφεία της ΠΑΕ Ρόδου βρέθηκε χθες το απόγευμα ο υψηλόσωμος γκολκήπερ Βασίλης Παπαδόπουλος προκειμένου να συζητήσει δια ζώσης με τους διοικούντες τα «ελάφια».

Τον 29χρονο πρώην τερματοφύλακα του Λήλαντα Βασιλικού/Χαλκίδα, υποδέχτηκαν στα γραφεία της Ρόδου ο ισχυρός παράγοντας της ομάδας Κάλλιστος Διακογεωργίου μαζί με τους Κώστα Παπαοικονόμου και Μανώλη Κώτη.

Η συζήτηση ξεκίνησε με τους ανθρώπους της ΠΑΕ να επαναλαμβάνουν την πρόταση που είχαν κάνει και τηλεφωνικά στον Παπαδόπουλο κι εκεί υπήρξε μια διαφωνία που οφειλόταν στην πλευρά του ποδοσφαιριστή.

Οι διαπραγματεύσεις συνεχίσθηκαν μέχρι αργά καθώς η πλευρά του Παπαδόπουλου επέμενε στις δικές της θέσεις.

Σήμερα αναμένεται η ΠΑΕ Ρόδος ν' ανακοινώσει και επίσημα αν θα εντάξει στο ρόστερ της ή όχι τον Βασίλη Παπαδόπουλο.

ΓΕΥΣΗ ΑΠΟ ΜΟΥΝΤΙΑΛ



Δεν το χώνεψαν οι Αγγλοι

«Βαριά» πήραν τα βρετανικά ΜΜΕ τον αποκλεισμό της Εθνικής Αγγλίας απ' την Πορτογαλία και την ημιτελική φάση του Παγκοσμίου Κυπέλλου.

Το σημείο που στέκονται σχεδόν όλες οι εφημερίδες είναι η αποβολή του Γουέιν Ρούνϊ στο 62' της αναμέτρησης, καθώς η φωτογραφία που ο στράικερ της Μάντσεστερ Γιουνάιτεντ αντικρίζει την κόκκινη κάρτα του Αργεντινού διαιτητή Ελιζόντο φιγουράρει σ' όλα τα πρωτοσέλιδα. «Το τέλος του κόσμου», τιτλοφορείται η Sunday Express, ενώ η Observer γράφει: «Το τέλος: Η Αγγλία πληρώνει τα πέναλτι μετά την αποβολή του Ρούνι». Η News of the World αφιέρωσε τις επτά πρώτες σελίδες της στην ήττα έχοντας βασικό τίτλο «Δάκρυα κι ένας κλόουν». Το κύριο άρθρο, στη σελίδα οκτώ, εγκωμίασε τους παίκτες που «πάλεψαν σαν λιοντάρια», όμως επέκρινε την Ποδοσφαιρική Ομοσπονδία για την επιλογή του Ερικσον λέγοντας: «Για πέντε χρόνια η Ομοσπονδία επέτρεψε στον Σβεν-Γκόραν Ερικσον να πηγαίνει από τη μια καταστροφή στην άλλη». «Ο Ρούνι βλέπει την κόκκινη και έπειτα η Αγγλία καταρρέει», γράφουν οι Sunday Times, και συμπληρώνουν: «Ω, όχι, όχι πάλι».

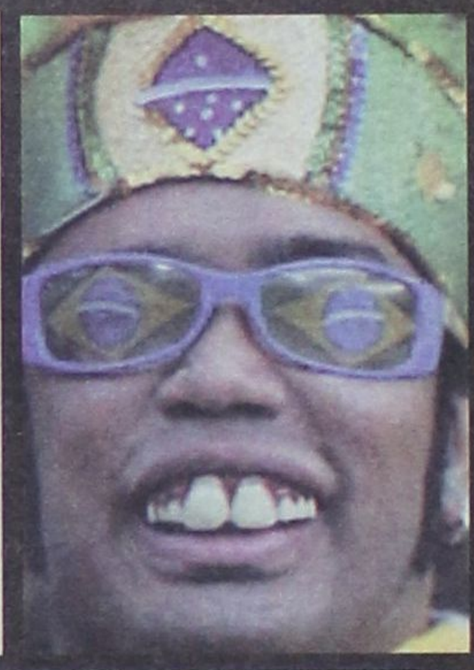

Αγωνιά όλη η Πορτογαλία για Φίγκο και Ρονάλντο

Μια χώρα ολόκληρη περιμένει με αγωνία τις ειδήσεις που αφορούν στην κατάσταση των δύο μεγάλων αστεριών της εθνικής Πορτογαλίας. Ο Λουϊς Φίγκο και ο Κριστιάνο Ρονάλντο αντιμετωπίζουν κάποια προβλήματα και έχει τεθεί εν αμφιβόλω η συμμετοχή τους στον ημιτελικό του παγκοσμίου κυπέλλου, εναντίον της Γαλλίας.

Ο αρχηγός αντικαταστάθηκε χθες προς το τέλος της κανονικής διάρκειας του αγώνα με την Αγγλία, ενώ ο Κριστιάνο Ρονάλντο μετά το τέλος του παιχνιδιού, και αφού είχε ευστοχήσει στο τελευταίο πέναλτι με το οποίο η ομάδα του πήρε την πρόκριση, ένιωσε ενοχλήσεις στο τραύμα που είχε «αποκομίσει» στον ματς με την Ολλανδία. Το ιατρικό επιτελείο της εθνικής Πορτογαλίας έχει «πέσει πάνω» στους δύο παίκτες προκειμένου να είναι έτοιμοι στον ημιτελικό της Τετάρτης. Είναι το μόνο που απομένει για να εκτοξευθεί στα ύψη η ψυχολογία της ομάδας του Λουϊς Φελίπε Σκολάρι, που είναι πολύ ανεβασμένη μετά την πρόκριση επί της Ολλανδίας και της Αγγλίας, ενώ η επιστροφή του Ντέκο (εξέτισε την ποινή του) στον ημιτελικό έχει δημιουργήσει ενθουσιασμό.

Ετοιμοι Κλόζε και Μπάλακ

Ο Μίκαελ Μπάλακ και ο Μίροσλαβ Κλόζε ξεπέρασαν τα όποια προβλήματα αντιμετώπιζαν και τέθηκαν στη διάθεση του ομοσπονδιακού προπονητή της Γερμανίας, Γιούργκεν Κλίνσμαν, για την αναμέτρηση των ημιτελικών με την Ιταλία, σήμερα.

Οι δύο παίκτες ένιωσαν ενοχλήσεις στην κνήμη στη διάρκεια του αγώνα της προημιτελικής φάσης με την Αργεντινή, κι ενώ ο Μπάλακ συνέχισε να αγωνίζεται τραυματίας, δεν συνέβη και το ίδιο με τον Κλόζε, που αντικαταστάθηκε στο 86ο λεπτό από τον Νόιβιλ. «Και οι δύο παίκτες είναι έτοιμοι και θα αγωνιστούν» τόνισε ο βοηθός προπονητή της Γερμανίας, Χοακίμ Λόου, που συνέχισε: «Όλο το ιατρικό τιμ της ομάδας βρίσκεται από πάνω τους και θα συνεχίσει μέχρι και σήμερα, όπου και παίζουμε με τους Ιταλούς. Πρέπει πάντως να δώσουμε συγχαρητήρια και στους δύο, που προσπάθησαν παρά τους πόνους και οδήγησαν την ομάδα μας στα ημιτελικά του παγκοσμίου κυπέλλου».



Παρέδωσε το περιβραχιόνιο ο Μπέκαμ

Ο αγώνας της Αγγλίας με την Πορτογαλία ήταν και ο τελευταίος που τα «λιοντάρια» είχαν αρχηγό τον Ντέιβιντ Μπέκαμ. Υστερα από έξι χρόνια, ο μέσος της Ρεάλ Μαδρίτης ανακοίνωσε εμφανώς συγκινημένος την απόφασή του να παραδώσει το περιβραχιόνιο του αρχηγού.

«Αισθάνομαι ότι είναι ο σωστός χρόνος για να το κάνω αυτό, καθώς μπαίνουμε σε μια νέα εποχή με τον Στιβ Μακ Λάρεν», δήλωσε ο Μπέκαμ, που βέβαια θα συνεχίσει ν' αγωνίζεται με το αντιπροσωπευτικό συγκρότημα της χώρας του.

ΘΛΙΨΗ ΣΤΗ ΒΡΑΖΙΛΙΑ

Σε «πένθος» βρίσκεται απ' το βράδυ του Σαββάτου η Βραζιλία, μετά τον αποκλεισμό της «σελεσάο» απ' το Μουντιάλ. Οπως αναφέρουν ανταποκρίσεις απ' τη «χώρα του καφέ», η ατμόσφαιρα στη Βραζιλία θυμίζει ημέρες του 1998, όταν είχε συντριβεί στον τελικό εκείνου του Παγκοσμίου Κυπέλλου της Γαλλίας με σκορ 3-0, απ' τους «τρικολόρ».

Οι φίλαθλοι της λατινοαμερικάνικης χώρας είχαν προετοιμαστεί για ένα μοναδικό ποδοσφαιρικό σόου απ' τους ποδοσφαιριστές της ομάδας τους, αφού θεωρούσαν βέβαιη την πρόκριση στα ημιτελικά. Μάλιστα, στο Ρίο Ντε Ζανέιρο οι «escolas de samba» (σχολές σάμπας) είχαν προγραμματίσει μεγάλη φιέστα, που βέβαια ματαιώθηκε.

Ο ΑΡΤΣΟΥΝΤΙΑ, ΡΕΦΕΡΙ ΤΟΥ ΙΤΑΛΙΑ-ΓΕΡΜΑΝΙΑ

Ο δικηγόρος και οικονομολόγος, Μπενίτο Αρτσούντια θα διευθύνει τον ημιτελικό του παγκοσμίου κυπέλλου, ανάμεσα στη Γερμανία και την Ιταλία.

Ο FIFA ανακοίνωσε τα ονόματα των διαιτητών του αγώνα που θα γίνει σήμερα στο Ντόρτμουντ, επιλέγοντας τον 40χρονο Μεξικάνο για «άρχοντα» της αναμέτρησης. Βοηθοί του θα είναι ο συμπατριώτης του, Χοσέ Ραμίρες και ο Καναδός Εκτορ Βεργκάρα και τέταρτος ο Ιάπωνας Τόρου Καμικάουα. Ο Αρτσούντια είναι διαιτητής FIFA εδώ και 12 χρόνια και μάλιστα είχε πραγματοποιήσει το ντεμπούτο του στον αγώνα ΗΠΑ-Ελλάδα στις 28 Μαΐου 1994, όταν οι δύο ομάδες προετοιμάζονταν για το παγκόσμιο κύπελλο των Ηνωμένων Πολιτειών.

Επλεξε το εγκώμιο του Ζιντάν ο Παρέϊρα

Μία μέρα μετά τον αποκλεισμό της Βραζιλίας από τη Γαλλία, ο Παρέιρα έπλεξε το εγκώμιο του Ζιντάν, δηλώνοντας πως έκανε το καλύτερο παιχνίδι του την τελευταία θετία. Επίσης, ζήτησε από τους δημοσιογράφους της Βραζιλίας, να μην επιδοθούν σε «κυνήγι μαγισσών».

«Ήρθε η ώρα να γιατρέψουμε κάποιες πληγές. Έχουμε μπροστά μας τέσσερα χρόνια να κάνουμε αυτό που πρέπει και είμαι βέβαιος ότι η Βραζιλία θα λάμψει ξανά. Πρέπει ν' αναγεννηθούμε μέσα από τις στάχτες μας», ανέφερε ο Βραζιλιάνος προπονητής ο οποίος είπε για το Ζιντάν : «Χθες έκανε το καλύτερό του ματς τα τελευταία οκτώ χρόνια», ενώ αναφέρθηκε και στο Ροναλντίνιο: «Ήρθε στο Μουντιάλ με μεγάλη προσδοκία. Διαθέτει εξαιρετικό ταλέντο, αλλά δεν πιστεύω ότι αποκλειστήκαμε εξαιτίας του».

ΘΕΛΕΙ... ΘΑΥΜΑ Ο ΝΕΣΤΑ

Στο ελάχιστο περιορίζονται οι πιθανότητες συμμετοχής του Αλεσάντρο Νέστα στον ημιτελικό του παγκοσμίου κυπέλλου μεταξύ της Ιταλίας και της Γερμανίας.

Ο κεντρικός αμυντικός των «Ατζούρι» δεν έχει αναρρώσει από τον τραυματισμό που υπέστη εναντίον της Τσεχίας κι έτσι θα μείνει εκτός του ματς. «Οι πιθανότητες είναι πολύ λίγες» αρκέστηκε να πει ο εκπρόσωπος της ιταλικής ποδοσφαιρικής ομοσπονδίας, Αντονέλο Βαλεντίνι. Ο Νέστα είναι... παραδοσιακά άτυχος στις τελικές φάσεις παγκοσμίου κυπέλλου, αφού έχει τραυματιστεί και στις τρεις διοργανώσεις που έχει συμμετάσχει. Το 1998 στη Γαλλία, είχε υποστεί ρήξη χιαστών στο ματς με την Αυστρία, ενώ τέσσερα χρόνια αργότερα στο μουντιάλ της Ασίας υπέστη διάστρεμμα στον αγώνα με την Κροατία κι έχασε το νοκ-άουτ παιχνίδι με τη διοργανώτρια Νότια Κορέα, όπου η Ιταλία ηττήθηκε και αποκλείστηκε. Ετσι, ο Μαρτσέλο Λίπι καλείται πλέον να επιλέξει τον παρτενέρ του Φάμπιο Καναβάρο στο κέντρο της ιταλικής άμυνας. Ο Πάολο Ματεράτσι εξέτισε την ποινή του και επιστρέφει, όμως ο Αντρέα Μπαρτσάλι της Παλέρμο κέρδισε την εντυπώσεις στον προημιτελικό με την Ουκρανία και θέτει υποψηφιότητα για θέση στην βασική ενδεκάδα.



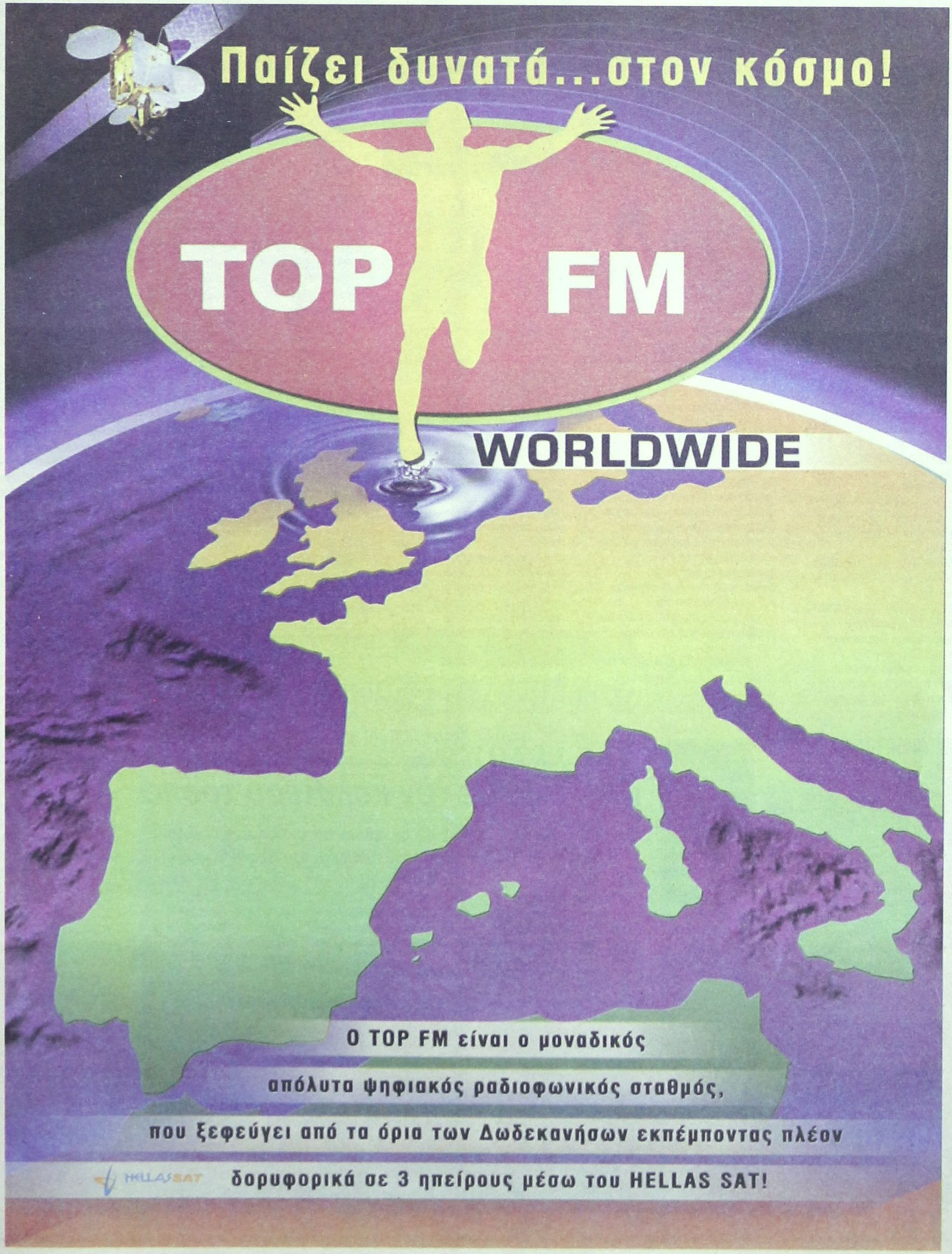
Παίζει δυνατά...στον κόσμο!
TOP FM
WORLDWIDE
Ο TOP FM είναι ο μοναδικός
απόλυτα ψηφιακός ραδιοφωνικός σταθμός,
που ξεφεύγει από τα όρια των Δωδεκανήσων εκπέμποντας πλέον
δορυφορικά σε 3 ηπείρους μέσω του HELLAS SAT!
HELLASSAT

Παιδικό Τουρνουά «Αγιος Σουλάς 2006»

Το καθιερωμένο ποδοσφαιρικό παιδικό τουρνουά που γίνεται εδώ και πολλά χρόνια στην περιοχή του Αγίου Σουλά θα διοργανωθεί και φέτος σε συνεργασία που θα έχουν η ΕΠΣΔ και η Επιτροπή εκδηλώσεων του Αγίου Σουλά.

Τα μικρά παιδιά θα έχουν την ευκαιρία να παίξουν και να διασκεδάσουν και ν' αποκτήσουν νέους φίλους μέσα από τα παιχνίδια.

Η προκήρυξη του τουρνουά που ανακοινώθηκε από την ΕΠΣΔ αναφέρει τα παρακάτω:

ΠΡΟΚΗΡΥΞΗ

Η Οργανωτική Επιτροπή ΑΓΙΟΥ ΣΟΥΛΑ σε συνεργασία με την ΕΠΣΔ προκηρύσσουν το Παιδικό Τουρνουά ΑΓΙΟΣ ΣΟΥΛΑΣ 2006 το οποίο θα διεξαχθεί από 22/7/2006 έως 29/7/2006 στο νέο γήπεδο ΑΓΙΟΥ ΣΟΥΛΑ (χόρτο).

1. Το Τουρνουά ΑΓΙΟΣ ΣΟΥΛΑΣ 2006 συνδιοργανώνουν η ΕΝΩΣΗ ΠΟΔΟΣΦΑΙΡΙΚΩΝ ΣΩΜΑΤΕΙΩΝ ΔΩΔΕΚΑΝΗΣΟΥ και η ΟΡΓΑΝΩΤΙΚΗ ΕΠΙΤΡΟΠΗ ΑΓΙΟΥ ΣΟΥΛΑ ΣΟΡΩΝΗΣ.
2. Δικαίωμα συμμετοχής έχουν όλα τα σωματεία της δύναμής μας καθώς και οι αθλητικοί φορείς των Δήμων.
3. Τα παιδιά που θα συμμετάσχουν θα πρέπει να έχουν γεννηθεί το 1993 και μετά.
4. Οι ενδιαφερόμενοι θα υποβάλλουν στην ΕΠΣΔ, μέχρι τις 14/7/2006 ημέρα Παρασκευή και ώρα 13.00.
   α.- Ομαδική κατάσταση, με τα στοιχεία των παιδιών και θεώρηση από γιατρό για την καλή τους υγεία.



   β. -Πιστοποιητικά γεννήσεως από το Δήμο με πρόσφατη φωτογραφία ή δελτία αθλητικής Ιδιότητας.
5. Το Τουρνουά έχει καθαρά παιδαγωγικό και ψυχαγωγικό χαρακτήρα, στοιχεία τα οποία θα πρέπει απαραιτήτως να εμφυσήσουμε στα παιδιά για να αποκομίσουν και τα ανάλογα οφέλη από τη διοργάνωση.
6. Ομάδα που θα έχει ελλιπή στοιχεία θα αποκλειστεί απ την κλήρωση και τη συμμετοχή.
7. Η ανάρμοστη συμπεριφορά από τους αθλητές, προπονητές, παράγοντες, ακόμα και φιλάθλους, που δεν ταιριάζει με την φιλοσοφία της διοργάνωσης θα αποτελεί αιτία αποκλεισμού από την συνέχεια του Τουρνουά.

ΤΡΟΠΟΣ ΔΙΕΞΑΓΩΓΗΣ

1. Το τουρνουά θα διεξαχθεί σε πρώτη φάση κατά ομίλους. Ο αριθμός των ομίλων και η πρόκριση των ομάδων θα εξαρτηθεί από τις δηλώσεις συμμετοχής.

   Θα γίνει κάθε προσπάθεια όλες οι ομάδες να δώσουν τουλάχιστον τρία παιχνίδια.
2. Οι αγώνες διεξάγονται συγχρόνως σε δύο γήπεδα (δύο μισά) και η κάθε ομάδα αγωνίζεται με οκτώ (8) παίκτες. Επιτρέπονται μέχρι πέντε (5) αλλαγές σε κάθε αγώνα χωρίς δικαίωμα επαναφοράς των παικτών που θα αντικατασταθούν.
3. Η επιλογή των παικτών γίνεται από την κατάσταση που θα υποβληθεί στην ΕΠΣΔ και θα περιλαμβάνει μέχρι 18 άτομα με πλήρη στοιχεία κατά την ημέρα δήλωσης της συμμετοχής **(Δεν θα επιτραπεί καμιά απολύτως προσθήκη ή αλλαγή στη συνέχεια)**.
4. Οι αλλαγές γίνονται οποιαδήποτε στιγμή από τον προπονητή, χωρίς προειδοποίηση, αρκεί η έξοδος και η είσοδος στον αγωνιστικό χώρο να γίνεται ταυτόχρονα και από την πλάγια γραμμή.
5. Παίκτης που θα αποβληθεί αντικαθίσταται από αναπληρωματικό και δεν επανέρχεται σε αγώνα την ίδια μέρα.
   Για επιβολή ποινής αποφασίζει η Οργανωτική επιτροπή.
6. Η κάθε ομάδα θα συνοδεύεται από τον προπονητή και το βοηθό που θα έχουν και την ευθύνη για την λειτουργία της καθ' όλη τη διάρκεια του τουρνουά εντός και εκτός του αγωνιστικού χώρου.
7. Η εμφάνιση θα είναι ενιαία για όλη την ομάδα και θα υπάρχει και ένα λευκό T. Shirt που θα χρησιμοποιείται όταν οι ομάδες έχουν τα ίδια χρώματα.
8. Ορίζονται περιοχές 15 μέτρων μπροστά στο κάθε τέρμα που ονομάζονται περιοχές τερματοφύλακα και οφσάιντ.

   Ο τερματοφύλακας κινείται ελεύθερα στην περιοχή και εκτελεί τα ελεύθερα κτυπήματα από την περιοχή αυτή.

   Ο κανονισμός του Οφσάιντ ισχύει μόνο μέσα στην περιοχή των 15 μέτρων.

   Αμεσο φάουλ στην περιοχή είναι πέναλτι και εκτελείται από τα 8 μέτρα. Τα έμμεσα φάουλ που γίνονται στην περιοχή εκτελούνται από τη γραμμή των 15 μέτρων στην προέκταση από το σημείο που έγιναν.
9. Τα τέρματα έχουν πλάτος 5 μέτρα και ύψος 2 μέτρα.
10. Ο αγώνας διεξάγεται σε δύο ημίχρονα των 15' με ενδιάμεσο διάλειμμα 5'.
11. Διευθύνει ένας διαιτητής χωρίς επόπτες. Η κάθε ομάδα μπορεί να δώσει μέχρι τρία (3) παιχνίδια την ίδια μέρα.
12. Θα υπάρχει γραμματεία που θα φροντίζει για τον συντονισμό των ομάδων, την ταυτόχρονη έναρξη και λήξη των αγώνων και την κατάταξη στη βαθμολογία.
13. Ολα τα οργανωτικά θέματα είναι ευθύνη της Οργανωτικής Επιτροπής η οποία θα φροντίσει και για τον προγραμματισμό Τεχνικής σύσκεψης που θα γίνει με τη συμμετοχή μόνο των συνοδών των ομάδων (προπονητών και βοηθών).

ΒΑΘΜΟΛΟΓΙΑ

Νίκη 3 βαθμοί, ισοπαλία 1, ήττα 0. Σε περίπτωση ισοβαθμίας υπολογίζονται:

α) Τα μεταξύ τους αποτελέσματα
β) Διαφορά τερμάτων
γ) Θετικός αριθμός τερμάτων
δ) Ο μικρότερος αρνητικός αριθμός τερμάτων

Εάν δεν λυθεί η ισοβαθμία γίνεται κλήρωση με την παρουσία των εκπροσώπων των ομάδων.

ΕΠΑΘΛΑ

1. Σε όλους τους συμμετέχοντες αθλητές θα απονεμηθεί ειδικό δίπλωμα συμμετοχής, καθώς και στους διαιτητές που θα διευθύνουν τους αγώνες.
2. Στις 4 πρώτες ομάδες των τελικών θα δοθεί από 1 Κύπελλο, ενώ στις τρεις (3) πρώτες θα απονεμηθούν και μετάλλια (χρυσό – αργυρό – χάλκινο).

ΟΙ ΣΥΝΔΙΟΡΓΑΝΩΤΕΣ
Για την ΕΠΣΔ
ΠΑΣΧ. ΓΚΟΓΚΙΔΗΣ
Για την ΕΠΙΤΡΟΠΗ ΑΓ. ΣΟΥΛΑ
ΜΙΧΑΛΗΣ ΤΟΜΑΖΟΣ

ΝΙΚΗ ΡΟΔΟΥ

Κλείσιμο με τον καλύτερο τρόπο

Ραντεβού τον Σεπτέμβρη για τα παιδιά της ακαδημίας τα οποία είχαν επαφή με τον κόσμο του 5Χ5 και του Beach Soccer





Με δύο πολύ ωραίες εκδηλώσεις έκλεισε την λειτουργία της για την σχολική περίοδο 2005-2006 η ακαδημία ποδοσφαίρου Α.Σ. Νίκη Ρόδου.

Την περασμένη Κυριακή 25-06-2006 η ακαδημία βρέθηκε στην Σύμη σε μία πρώτη για το νησί της Σύμης επαφή με τον κόσμο του 5Χ5, ενώ την Παρασκευή 30-6-2006 η ακαδημία μεταφέρθηκε στην παραλία του Ζέφυρου για να παίξει BEACH SOCCER και να κάνει μπάνιο μαζί με τους γονείς των παιδιών.

Γονείς και μαθητές αφού αρχικά καθάρισαν τον χώρο από γυαλιά, καρφιά κ.τ.λ. οριοθέτησαν ένα χώρο beach Soccer και ξεκίνησε το παιχνίδι σε δύο κατηγορίες για μικρούς και μεγάλους του Δημοτικού Σχολείου.

Μετά το τέλος του παιχνιδιού όλοι έμειναν κατενθουσιασμένοι και ζήτησαν από την διοίκηση στο πρόσωπο του κυρίου Βιτζηλαίου να υπάρξει συνέχεια σε τέτοιου είδους πρωτοβουλίες που το μόνο που απαιτούν εκτός από γνώση είναι όρεξη και αγάπη για τα παιδιά και το ποδόσφαιρο.

Το επίσημο Ραντεβού δόθηκε για τον Σεπτέμβρη με την έναρξη της νέας σχολικής χρονιάς που για το Κέντρο Μίνι Ποδοσφαίρου θα είναι επετειακή λόγω των 10 χρόνων επιτυχημένης λειτουργίας των αθλητικών εγκαταστάσεων και της ακαδημίας ποδοσφαίρου.





ΤΟΥΡΝΟΥΑ ΑΚΑΔΗΜΙΩΝ ΠΟΔΟΣΦΑΙΡΟΥ

«ΙΑΛΥΣΟΣ ΚΑΛΟΚΑΙΡΙ 2006»

Για δεύτερη χρονιά ο Δήμος Ιαλυσού διοργανώνει το Ποδοσφαιρικό Τουρνουά Ακαδημιών με την επωνυμία «Ιάλυσος Καλοκαίρι 2006».

Σημαντικό ρόλο για την πραγματοποίηση του 2ου Τουρνουά έπαιξε ο Δήμαρχος Ιαλυσού, κ. Στέργος Στάγκας, ο οποίος κατ' επανάληψη έχει δείξει το ενδιαφέρον του σε θέματα που αφορούν τις υποδομές και όχι βέβαια μόνο του ποδοσφαίρου.

Στο Τουρνουά θα πάρουν μέρος οι ομάδες των Ιάλυσου, Giolou F.A. (Πάφος Κύπρου), Διγενής (Μόρφου Κύπρου), Αφάντου, S. Soccer, Νίκη Ρόδου, Ηλιος Ιαλυσού και ΔΟΑΝ Ιαλυσού.

Οι αγώνες του Τουρνουά θα φιλοξενηθούν στο «Οικονομίδειο» γήπεδο και θα ξεκινήσουν σήμερα το απόγευμα με δύο συναντήσεις.

Στο τουρνουά δεν θα υπάρχει βαθμολογία και όλες οι ομάδες θα αναμετρηθούν μεταξύ τους. Το τελευταίο παιχνίδι θα διεξαχθεί το ερχόμενο Σάββατο στις 7.00 το απόγευμα μεταξύ του ΔΟΑΝ Ιαλυσού και των Επίλεκτων Κύπρου.



ΠΡΟΓΡΑΜΜΑ ΑΓΩΝΩΝ

- Τρίτη 3/7/06 ΩΡΑ: 18.00
ΓΑΣ Ιάλυσος - Gioglou F.A. (90 - 92) (Πάφος)
ΩΡΑ: 19.00
Ηλιος Ιάλυσου - Διγενής (91 - 92) (Μόρφου
- Τετάρτη 4/7/06 ΩΡΑ: 18.00
Αφάντου S. Soccer - Διγενής (91 - 92)
ΩΡΑ: 19.00
Νίκη Ρόδου - Gioglou F.A. (90 - 92)
- Πέμπτη 5/7/06 ΩΡΑ: 18.00
ΓΑΣ Ιάλυσος - Διγενής (91 - 92)
ΩΡΑ: 19.00
Ηλιος Ιάλυσου - Gioglou F.A. (90 - 92)
- Παρασκευή 6/7/06 ΩΡΑ: 18.00
Αφάντου S. Soccer - Gioglou F.A. (90 - 92)
ΩΡΑ: 19.00
Νίκη Ρόδου - Διγενής (91 - 92)
- Σάββατο 7/7/06 ΩΡΑ: 18.00
Gioglou F.A. - ΔΙΓΕΝΗΣ
ΩΡΑ: 19.00
ΔΟΑΝ Ιάλυσου - Επίλεκτοι Κύπρου

Τέλος ο Αμπελάς από τον Διγενή

Ακόμη μια ψυχρολουσία περίμενε χθες τους διοικούντες τον Διγενή Κοσκινού (είχε προηγηθεί του Μαννάκη) καθώς ο Αγαπητός Αμπελάς τους ανακοίνωσε ότι δεν θα συνεχίσει στα Κοσκινού.

Σύμφωνα με πληροφορίες ο έμπειρος ποδοσφαιριστής για δικούς του λόγους και μετά από ώριμη σκέψη αποφάσισε να επιστρέψει στην παλιά του ομάδα, τον Φοίβο Κρεμαστής.

Οι ίδιες πληροφορίες αναφέρουν πως ο Αμπελάς συναντήθηκε με την διοίκηση του Φοίβου και δεν υπήρξε η παραμικρή διαφωνία στην συζήτησή τους.

Πάντως αξίζει να τονισθεί πως ο Αμπελάς δεν αποχωρεί από τον Διγενή επειδή είχε διαφορές, μάλιστα η συμφωνία που αρχικά είχε κάνει ήταν πολύ καλή. Μάλλον οι συναισθηματικοί λόγοι ήταν που έκαναν τον Αγαπητό Αμπελά να επιστρέψει στην ομάδα του Φοίβου και ο ποδοσφαιριστής πήρε την απόφαση.

ΤΟΠΙΚΟ ΠΟΔΟΣΦΑΙΡΟ

Ελεύθερος ο Κυριάκος Μαριάς

Με διαφορετική φανέλα θα παίξει φέτος ποδόσφαιρο ο Κυριάκος Μαριάς.

Ο παίκτης συζήτησε με την διοίκηση του Απόλλωνα Καλυθιών, αλλά και τον νέο προπονητή της ομάδας Σπύρο Αγγελόπουλο το ενδεχόμενο ανανέωσης της συνεργασίας τους, ωστόσο υπήρξε διάσταση απόψεων και τελικά κάτι τέτοιο δεν συνέβη ποτέ.

Τώρα ο πλέον Μαριάς έχει στα χέρια την ελευθέρα του και ήδη αρκετοί σύλλογοι Α' και Β' Κατηγορίας τον έχουν πλησιάσει.

Ο παίκτης συζητάει χωρίς ακόμη να έχει κλείσει κάπου, κάτι που αναμένεται να συμβεί στις επόμενες ημέρες. Το μόνο σίγουρο είναι πως δεν θα δυσκολευτεί να βρει ομάδα αφενός μεν γιατί οι προτάσεις που έχει στα χέρια του είναι αρκετές και αφετέρου διότι πέρσι πραγματοποίησε μια πολύ καλή χρονιά, κάτι που σίγουρα δεν πέρασε απαρατήρητο.

ΑΝΑΓΕΝΝΗΣΗ ΕΜΠΩΝΑΣ

«Κλείνει» και τυπικά ο Κούτρας

Συνάντηση με τον Χρήστο Κούτρα αναμενόταν πως θα είχε χθες ο πρόεδρος της Αναγέννησης Εμπωνας Λευτέρης Ζαμπελάκης έτσι ώστε να πέσουν οι υπογραφές στο νέο δελτίο του παίκτη.

Ως γνωστόν ο Κούτρας αγωνιζόταν και κατά το παρελθόν στην Αναγέννηση, ενώ πέρσι πέρασε από τον Ορφέα και την Α' Κατηγορία.

Οι δύο πλευρές έχουν συμφωνήσει σε όλα κι έτσι ο παίκτης θα αποτελέσει την τέταρτη μεταγραφή μετά τους Κοσμά, Χατζηκαλημέρη και Σβύνο.

ΑΓΙΟΣ ΙΣΙΔΩΡΟΣ

Σε εγρήγορση για τα μεταγραφικά

Δύο μεταγραφές, ένας παίκτης που βρίσκεται μια ανάσα από το σύλλογο και επτά αποδεσμεύσεις είναι οι μέχρι τώρα κινήσεις της διοίκησης που φυσικά δεν θα σταματήσει εκεί

Εντονη κινητικότητα υπάρχει στις τάξεις του Αγίου Ισιδώρου με παίκτες να φεύγουν, άλλους να έρχονται και αρκετούς να βρίσκονται σε μια μέση κατάσταση.

Η ομάδα θα εμφανισθεί ανανεωμένη και σίγουρα ενισχυμένη εάν ληφθούν υπόψη οι μέχρι τώρα κινήσεις.

Ως γνωστόν μέχρι τώρα έχουν «κλείσει» οι Στάππας και Θεοδοσίου, ενώ λεπτομέρειες απομένουν για να τελειώσει και το θέμα του Σταμάτη Αμπελά.

Ο παίκτης κατά την περσινή σεζόν φορούμε τη φανέλα του Ωρωπού στο τοπικό της Αθήνας, ενώ φέτος λόγω του ότι επέστρεψε στο νησί έψαξε παράλληλα και για ομάδα. Οι άνθρωποι του «Αγίου» τον πλησίασαν και ύστερα από ορισμένες συζητήσεις οι δύο πλευρές έδωσαν τελικά τα χέρια.

Μέσα στην εβδομάδα η διοίκηση θα κλείσει συμφωνία με δύο ακόμη παίκτες οι οποίοι αγωνίζονταν στο πρωτάθλημα της Α' Κατηγορίας και καλύπτουν τις θέσεις του Λίμπερο και χάφ.

ΕΠΤΑ ΠΑΙΚΤΕΣ ΔΕΝ ΣΥΝΕΧΙΖΟΥΝ

Εκτός των προσθηκών που έχουν πραγματοποιηθεί και άλλων που βρίσκονται στα σκαριά υπάρχουν και αρκετοί ποδοσφαιριστές οι οποίοι δεν θα συνεχίσουν στον Αγιο Ισίδωρο τη νέα σεζόν.

Αρχικά υπάρχει η περίπτωση του Γιώργου Κοντού. Ο παίκτης δόθηκε ως δανεικός στον Διγενή Κοσκινού για ένα έτος, ενώ από εκεί και πέρα υπάρχουν και έξι που ζήτησαν τις ελευθέρες τους από την διοίκηση.

Πρόκειται για τους Σάββενα Μανώλη και Σάββενα Σταύρο, τους οποίους η διοίκηση ευχαριστεί και δημοσίως για την μέχρι σήμερα προσφορά τους στο σωματείο, όπως επίσης και οι Μαστόρου Μανώλης (λόγω σπουδών δεν θα μπορεί να παρακολουθήσει τις εκδηλώσεις της ομάδας), Τρανός Θεόδωρος, Ανεμ και Βίκτωρ (οι δύο έγχρωμοι παίκτες αποδεσμεύθηκαν).

Το πλάνο του προπονητή Μανώλη Κοντού αναφέρεται σε ένα ρόστερ 20 με 22 παικτών κι έτσι οι όποιες κινήσεις γίνονται πάνω σε αυτή τη βάση.

TAEKWONDO

Χάλκινος ο Κουρουκλίδης

Μεγάλη επιτυχία σημείωσε ο αθλητής του ΓΑΟ ΤΑΕ ΚΨΟΝ DO Ρόδου Αλέξανδρος Κουρουκλίδης στην κατηγορία μέχρι 64Κg στο Πανελλήνιο Πρωτάθλημα Παίδων Κορασίδων, που διεξήχθη στο κλειστό γυμναστήριο Τόφαλος στην Πάτρα το Σαββατοκύριακο.

Συγκεκριμένα κατέκτησε την 3η θέση και πήρε το χάλκινο μετάλλιο συναγωνιζόμενος καταξιωμένους αθλητές στην κατηγορία του απ' όλη την Ελλάδα. Εκτός του Κουρουκλίδη συμμετοχή στο εν λόγω πρωτάθλημα είχαν και οι Γιάννης Παπαντωνάκης (κατηγορία +64Κg), Γιάννης Σκλάβος (κατηγορία 50 Κg) και η Ευαγγελία Καλλιγά (κατηγορία μέχρι 55 Κg), οι οποίοι παρά την προσπάθεια που κατέβαλαν δεν κατάφεραν να πλασαριστούν για την κατάρτιση των μεταλλίων.

Τους αθλητές συνόδευσε ο δάσκαλός τους Παύλος Καζαντζόγλου (μαύρη ζώνη 7dan).

Τα αποτελέσματα αυτά δείχνουν την σε βάθος δουλειά που γίνεται και κυρίως στις υποδομές.

Το Δ.Σ. του σωματείου ευχαριστεί ιδιαίτερα τον Ν.Α.Ο. Δωδεκανήσου για την μικρή συμμετοχή του στην εν λόγω αποστολή.

ΜΕΧΡΙ 15 ΑΥΓΟΥΣΤΟΥ ΘΑ ΟΛΟΚΛΗΡΩΘΟΥΝ ΤΑ ΠΡΟΣΧΕΔΙΑ

ΤΙ ΑΛΛΑΖΕΙ ΣΤΟΝ ΚΩΔΙΚΑ ΒΙΒΛΙΩΝ ΚΑΙ ΣΤΟΙΧΕΙΩΝ

Εντολή να έχουν ολοκληρωθεί έως και τις 15 Αυγούστου όλες οι νομοθετικές πρωτοβουλίες, τουλάχιστον σε επίπεδο προσχεδίων, στις οποίες πρόκειται να προχωρήσει το υπουργείο Οικονομίας και Οικονομικών, δόθηκε την προηγούμενη εβδομάδα από συνεργάτες του πρωθυπουργού στο οικονομικό επιτελείο της κυβέρνησης.

Στόχος της εν λόγω απόφασης, η οποία φυσικά έχει μεταφερθεί στις ηγεσίες και όλων των άλλων υπουργείων, είναι όπως ο πρωθυπουργός έχει ένα πλήρη φάκελο με τις αλλαγές που σχεδιάζονται σε θεσμικό επίπεδο πριν από τη διεξαγωγή της Διεθνούς Εκθέσεως Θεσσαλονίκης, στις αρχές Σεπτεμβρίου.

Με βάση, άλλωστε, τα συγκεκριμένα σχέδια θα συνταχθεί και η ομιλία του πρωθυπουργού στη ΔΕΘ, όπου θα δοθεί και το στίγμα της σχεδιαζόμενης για το επόμενο έτος οικονομικής πολιτικής, η οποία θα «ακροβατεί» μεταξύ της υλοποίησης των δεσμεύσεων που έχουν αναληφθεί καθώς μπαίνουμε πλέον στην τελική ευθεία πριν από τις εκλογές και της δημοσιονομικής προσαρμογής που θα πρέπει να συνεχιστεί για να αποφευχθούν τυχόν «επιπλοκές» με την Ευρωπαϊκή Επιτροπή.

Στο πλαίσιο λοιπόν αυτό ο υφυπουργός Οικονομίας και Οικονομικών, Αντ. Μπέζας, ζήτησε από όλους τους υπηρεσιακούς παράγοντες του υπουργείου όπως ολοκληρώσουν τα σχέδιά τους και τις προτάσεις τους το συντομότερο δυνατόν, ούτως ώστε να του παραδώσουν τα σχετικά πορίσματα το αργότερα μέχρι την 1η Αυγούστου.

Στις προθέσεις του οικονομικού επιτελείου της κυβέρνησης ήταν όπως ο νέος Κ.Β.Σ. είχε τεθεί ήδη σε εφαρμογή από την 1η Ιανουαρίου 2006, όμως η καθυστέρηση που παρατηρήθηκε όσον αφορά την υποβολή των προτάσεων από τους φορείς είχε ως αποτέλεσμα να καθυστερήσει και το πόρισμα της εν λόγω επιτροπής. Επισημαίνεται ότι μια από τις βασικές αλλαγές που σχεδιάζουν τα στελέχη του υπουργείου και θα περιληφθεί, εκτός απροόπτου, στο πόρισμα και φυσικά στο νέο Κ.Β.Σ. αφορά την πλήρη κατάργηση της διάτρησης των τιμολογίων για όλους τους επιτηδευματίες, καθώς είναι γνωστό ότι από την υποχρέωση θεώρησης φορολογικών στοιχείων έχουν ήδη απαλλαγεί οι μεγάλες επιχειρήσεις. Τα στελέχη μάλιστα του υπουργείου υπογραμμίζουν ότι σε καμία χώρα στον κόσμο δεν υπάρχει ανάλογο σύστημα (θεώρησης και διάτρησης φορολογικών στοιχείων), αφού όπως έχει αποδειχθεί στην πράξη αυτό δεν «προστατεύει» από πράξεις φοροδιαφυγής καθώς είναι εύκολο να παραχαραχτεί.

Εξάλλου, όπως επισημαίνουν τα ίδια στελέχη, με την καθιέρωση πλέον της υποχρεωτικής ηλεκτρονικής υποβολής των συγκεντρωτικών καταστάσεων πελατών – προμηθευτών από όλες τις επιχειρήσεις και τους ελεύθερους επαγγελματίες εκτιμάται ότι θα περιοριστεί το φαινόμενο των πλαστών και εικονικών τιμολογίων. Το νέο άλλωστε καθεστώς υποβολής των συγκεντρωτικών καταστάσεων βοηθά τις αρμόδιες αρχές να έχουν άμεση ενημέρωση για όλα τα νόμιμα εκδοθέντα στοιχεία, ενώ ταυτόχρονα και οι ελεγκτικές υπηρεσίες του υπουργείου είναι σε θέση να διενεργούν ταχύτατες διασταυρώσεις προκειμένου να επαληθεύουν τη γνησιότητα ή μη των φορολογικών στοιχείων που θα εντοπίζουν κατά τους ελέγχους που διενεργούν στις επιχειρήσεις.

Με την ηλεκτρονική υποβολή συγκεντρωτικών καταστάσεων πελατών - προμηθευτών εκτιμάται ότι θα περιοριστεί το φαινόμενο των πλαστών και εικονικών τιμολογίων

Οι τροποποιήσεις

Οσον αφορά ειδικότερα το σχέδιο που καταρτίζει η εν λόγω επιτροπή, που είχε έργο την αναμόρφωση του Κ.Β.Σ., σε αυτό μελετάται να περιληφθούν οι εξής αλλαγές:

• πλήρης εναρμόνιση του Κ.Β.Σ. με τα Διεθνή Λογιστικά Πρότυπα και ειδικά όσον αφορά την αποτίμηση των συμμετοχών και χρεογράφων, αλλά και της αποτίμησης των απαιτήσεων και υποχρεώσεων σε ξένο νόμισμα με τα Δ.Λ.Π. (πιστωτικές συναλλαγματικές διαφορές).

• ο χρόνος ενημέρωσης των βιβλίων να είναι 45 ημέρες και οπωσδήποτε μέσα στην προθεσμία απόδοσης του Φ.Π.Α.

• κατάργηση του βιβλίου τεχνικών προδιαγραφών παραγωγής κοστολογίου για τις μεταποιητικές επιχειρήσεις.

• να μην συμπεριλαμβάνονται στις συγκεντρωτικές καταστάσεις συναλλαγές εφόσον η αξία ενός εκάστου στοιχείου που έχει εκδοθεί δεν υπερβαίνει τα 10.000 ευρώ.

• δυνατότητα έκδοσης στοιχείων διακίνησης την τρέχουσα ημερομηνία για παραδόσεις της ίδιας ημέρας και της πρώτης επόμενης εργάσιμης ημέρας από την ίδια σειρά εντύπων.

• απλούστευση της διαδικασίας διακίνησης εμπορευμάτων από τους πωλητές (υπάλληλοι της εταιρείας) για δειγματισμό προς τους πελάτες. Αυτό ουσιαστικά σημαίνει να μην εκδίδονται δελτία αποστολής όπου είναι μικρή η ποσότητα.

• οι επιχειρήσεις να έχουν τη δυνατότητα να καθορίζουν τη διάκριση του είδους των εμπορεύσιμων προϊόντων τους σύμφωνα με τις λειτουργικές τους ανάγκες.

• να μην αποτελούν παραβάσεις οι διαφορές κατά την διακίνηση ειδών που οφείλονται σε λάθη.

• να καταργηθεί η υποχρέωση έκδοσης δίγραμμων επιταγών, στις περιπτώσεις συμψηφισμού λογαριασμών πελατών – προμηθευτών του ίδιου συναλλασσόμενου καθώς και στις συναλλαγές μεταξύ μητρικής και θυγατρικών εταιρειών.

• η εκ παραδρομής πληρωμή με μη δίγραμμη επιταγή να μην συνεπάγεται τις συνέπειες ανακρίβειας ή ανεπάρκειας των βιβλίων.

• να μη θεωρούνται παραβάσεις οι τυπικές και μη ουσιαστικές παραλείψεις.

• αύξηση του ποσοστού (από 3% σε 10%) που προβλέπεται για την υποχρέωση τήρησης βιβλίου αποθήκης για τις βοηθητικές ύλες και τα υλικά συσκευασίας.

• να απαλλαγούν από την υποχρέωση τήρησης του βιβλίου αποθήκης και οι επιχειρήσεις παραγωγής ηλεκτρικού ρεύματος και ατμού.

• το βιβλίο αποθήκης CD, να τηρείται μόνο στο υποκατάστημα ανεξαρτήτως του πλήθους των υποκαταστημάτων.

• να δοθεί απαλλαγή από την έκδοση δελτίου αποστολής για τα ανταλλακτικά παγίων, που δεν παραδίδονται σε πελάτες και δεν πωλούνται αλλά διακινούνται από τα συνεργεία μιας επιχείρησης, κατά τη διάρκεια του 24ώρου, στα γεωγραφικά όρια της έδρας τους, με αποκλειστική αποστολή την αποκατάσταση βλαβών στις εγκαταστάσεις της.

• να επιτρέπεται η έκδοση των δελτίων αποστολής με προγενέστερη ημερομηνία από αυτή της μεταφοράς, με ευθύνη του εκδότη. Θα πρέπει να αναφερθεί ότι η επιδίωξη των μελών της εν λόγω επιτροπής είναι πρωτίστως η απλοποίηση του Κ.Β.Σ., με το σκεπτικό ότι οι όποιες αλλαγές επέλθουν πρέπει να στοχεύουν στην άμβλυνση των σημείων τριβής των επιχειρήσεων με τα φορολογικά όργανα, αφού τα σημεία αυτά είναι που «φορτώνουν» τις επιχειρήσεις με αντιπαραγωγικό κόστος, περιττές διαδικασίες και πρόστιμα.





ΜΕΙΩΜΕΝΗ ΘΗΤΕΙΑ ΣΕ ΕΠΙΠΛΕΟΝ ΚΑΤΗΓΟΡΙΕΣ

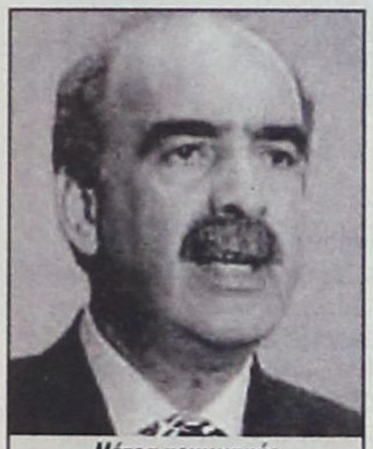

Μέτρα κοινωνικής ευαισθησίας από το Υπουργείο Εθνικής Αμυνας

Μειωμένη θητεία έξι μηνών σε επιπλέον κατηγορίες στρατευσίμων αποφάσισε ο υπουργός Εθνικής Αμυνας Βαγγέλης Μεϊμαράκης, στο πλαίσιο λήψης σειράς μέτρων κοινωνικής ευαισθησίας υπέρ ευαίσθητων κατηγοριών στρατιωτικού και πολιτικού προσωπικού των Ενόπλων Δυνάμεων.

Επεκτείνεται το ευεργέτημα της μειωμένης θητείας (νόμος 3421/13-12-2005, περί "Στρατολογίας των Ελλήνων") και παρέχεται, εκτός των σημερινών περιπτώσεων, το δικαίωμα μειωμένης θητείας εξάμηνης διάρκειας σε όλους τους αδελφούς από έξι ή περισσότερα αδέλφια, στους δύο μεγαλύτερους αδελφούς από πέντε αδέλφια και σε όποιον έχει σύζυγο ανίκανη για κάθε εργασία, στους πατέρες δύο ζώντων τέκνων, χωρίς άλλες προϋποθέσεις, καθώς και στο μόνο ή μεγαλύτερο γιο, του οποίου και οι δύο γονείς είναι ανίκανοι για κάθε εργασία ή έχουν πεθάνει. Το ίδιο ισχύει και για τις περιπτώσεις μεταφοράς στους υπόχρεους μειωμένης θητείας εννεάμηνης διάρκειας του πατέρα ενός ζώντος τέκνου και στους δύο μεγαλύτερους αδελφούς από τέσσερα ζώντα αδέλφια. Τέλος απαλλάσσεται από τη στράτευση ο πατέρας τριών τέκνων.

Ακόμα, τα στελέχη των παρακάτω κατηγοριών τοποθετούνται σε υπηρεσίες με σταθερό ωράριο εργασίας, και προγραμματίζεται η αποδέσμευσή τους να γίνεται το αργότερο ως τις 8 το βράδυ στις ασκήσεις κ.λπ.

• **Γυναίκες** πολύτεκνες, όπως καθορίζεται στο νόμο περί πολυτέκνων, των οποίων τουλάχιστον το ένα παιδί είναι ηλικίας μέχρι 12 ετών, χήρες, άγαμες ή διαζευγμένες, όπως και άνδρες των ίδιων κατηγοριών, που έχουν την επιμέλεια των παιδιών τους, συγκατοικούν με αυτά και το ένα έχει ηλικία έως 12 ετών.

• **Ανδρας** ή γυναίκα που έχει παιδί ή σύζυγο με ειδικές ανάγκες όπως καθορίζεται στη σχετική νομοθεσία περί ατόμων με ειδικές ανάγκες.

• **Γονείς** που αμφότεροι υπηρετούν στις Ε.Δ. και έχουν τουλάχιστον ένα παιδί ηλικίας μέχρι 12 ετών, να μην προγραμματίζονται ταυτόχρονα σε υπηρεσίες, ασκήσεις ή επιφυλακές.

• **Γυναίκες** οι οποίες αντιμετωπίζουν προβλήματα υπογονιμότητας και προσφεύγουν στη μέθοδο εξωσωματικής γονιμοποίησης να απαλλάσσονται από υπηρεσίες και ασκήσεις κατά τη διάρκεια από τη λήψη φαρμακευτικής αγωγής, μέχρι το τεστ κυήσεως και χορήγηση ειδικής άδειας απουσίας τις μέρες λήψης ωαρίων και εμβρυομεταφοράς.

• **Οι κυοφορούσες** γυναίκες με την είσοδό τους στον 3ο μήνα κυήσεως και μέχρι λήψεως της άδειας κυήσεως τοκετού, απαλλάσσονται από υπηρεσίες και ασκήσεις και τους επιτρέπεται να φέρουν πολιτική περιβολή. Στις έγκυες γυναίκες, μέλη των Ε.Δ., χορηγείται 14τράμηνη άδεια κυήσεως τοκετού και αντίστοιχα σ' αυτές που υπάγονται στο πολιτικό προσωπικό, 9 μήνες.

Συνυπηρέτηση συζύγων:

• **Καθιερώθηκε** η χορήγηση αδείας 10 ημερών για τέλεση γάμου, πλέον της κανονικής, καθώς επίσης και άδεια γέννησης τέκνου 5 ημερών για τον ένστολο γονέα.

• **Σύσταση** διακλαδικής επιτροπής που μελετά την αύξηση επιδόματος τοκετού από 700 ευρώ σε περίπου 1.200 ευρώ.

ΠΟΙΟΙ ΣΥΜΜΕΤΕΧΟΥΝ ΣΤΟ ΝΕΟ Δ.Σ.

ΔΥΟ ΜΝΗΣΤΗΡΕΣ

για την προεδρία του ΞΕΕ

Ολοκληρώθηκε προχθές, με την καταμέτρηση των ψήφων σε όλες τις εκλογικές περιφέρειες, η τελική λίστα των 27 συμβούλων που θα αποτελέσουν το νέο διοικητικό συμβούλιο του Ξενοδοχειακού Επιμελητηρίου Ελλάδος (ΞΕΕ) για τα επόμενα τρία χρόνια.

Μέσα στην επόμενη εβδομάδα θα διαδραματισθεί και η τελευταία πράξη της σκληρής εκλογικής διαδικασίας με τη συγκρότηση σε Σώμα των 27 νεοεκλεγμένων συμβούλων. Για τη θέση του προέδρου του νέου διοικητικού συμβουλίου, σύμφωνα με τα μέχρι σήμερα δεδομένα, θα υπάρξουν οι υποψηφιότητες του κ. Γεράσιμου Φωκά, σημερινού προέδρου του ΞΕΕ και του κ. Γ. Τσακίρη προέδρου της Ένωσης Ξενοδόχων Αθηνών. Τα νέα πρόσωπα του διοικητικού συμβουλίου του ΞΕΕ ανά περιφέρεια είναι:

• Από τη Στερεά Ελλάδα οι κ. Γ. Φωκάς, Σ. Διβάνης, Γ. Τσακίρης, Κ. Αβράμπος, Κ. Ζήσης και Ε. Μακρής.

• Από την Πελοπόννησο οι κ. Δ. Καραλής και Δ. Πολάλης.

• Από τη Θεσσαλία – Ηπειρο η κ. Μερώπη Γιαμάκου και ο κ. Κ. Λεβέντης.

• Από τα Ιόνια Νησιά – Κύθηρα η κ. Χ. Τετράδη και ο κ. Σ. Γαλιατσάτος.

• Από τη Μακεδονία και Θράκη οι κ. Φ. Ζησιάδης, Α. Αθιανάς και Η. Τσιτλακίδης.

• Από τα Νησιά Αιγαίου και τις Κυκλάδες οι κ. Α. Φιορεντίνος, Ε. Φύτρος και Γ. Δαμουλάκης.

• Από την Κρήτη η κ. Κ. Σμπώκου και οι κ. Ε. Τρυπάκης, Β. Πλεύρης και Ν. Φαραγκουλιτάκης.

• Από τα Δωδεκάνησα η κ. Κ. Σβύνου και οι κ. Β. Μηναΐδης και Χ. Παλογιαννίδης, στα ξενοδοχεία στα Δωδεκάνησα. Επίσης, εκλέγονται σίγουρα ο κ. Γ. Πολίτης για τα ξενοδοχεία Λουτροπόλεων και ο κ. Κ. Παπαδόπουλος για τα κάμπινγκ.



SHIPPING COMPANY OF SYMI

A.N.E.S.

ΑΝΩΝΥΜΗ ΝΑΥΤΙΛΙΑΚΗ ΕΤΑΙΡΕΙΑ ΣΥΜΗΣ



Ε/Γ - Ο/Γ ΠΡΩΤΕΥΣ ΑΠΟ 31/05/06 ΕΩΣ 30/09/06

ΔΕΥΤΕΡΑ		
ΛΙΜΑΝΙ	ΩΡΑ	
	ΑΦ.	ΑΝ.
ΠΑΡΑΜΟΝΗ ΣΤΟ ΛΙΜΑΝΙ ΤΗΣ ΡΟΔΟΥ		

ΤΡΙΤΗ		
ΛΙΜΑΝΙ	ΩΡΑ	
	ΑΦ.	ΑΝ.
ΡΟΔΟ	-	13.00
ΣΥΜΗ	14.40	15.00
ΤΗΛΟ	17.00	17.15
ΝΙΣΥΡΟ	18.30	18.45
ΚΩ	20.15	20.30
ΚΑΛ/ΝΟ	21.35	Δ

ΤΕΤΑΡΤΗ		
ΛΙΜΑΝΙ	ΩΡΑ	
	ΑΦ.	ΑΝ.
ΚΑΛ/ΝΟ		08.30
ΚΩ	09.35	10.00
ΝΙΣΥΡΟ	11.30	12.00
ΤΗΛΟ	13.15	13.45
ΣΥΜΗ	15.45	16.15
ΡΟΔΟ	17.55	18.30
ΣΥΜΗ	20.10	Δ

ΠΕΜΠΤΗ		
ΛΙΜΑΝΙ	ΩΡΑ	
	ΑΦ.	ΑΝ.
ΣΥΜΗ		06.00
ΡΟΔΟ	07.40	08.45
ΚΑΣΤ/ΖΟ	13.15	13.30
ΡΟΔΟ	18.15	Δ

ΠΑΡΑΣΚΕΥΗ		
ΛΙΜΑΝΙ	ΩΡΑ	
	ΑΦ.	ΑΝ.
ΡΟΔΟ		13.00
ΣΥΜΗ	14.40	15.00
ΤΗΛΟ	17.00	17.15
ΝΙΣΥΡΟ	18.30	18.45
ΚΩ	20.15	Δ

ΣΑΒΒΑΤΟ		
ΛΙΜΑΝΙ	ΩΡΑ	
	ΑΦ.	ΑΝ.
ΚΩ		06.00
ΝΙΣΥΡΟ	07.30	07.45
ΤΗΛΟ	09.00	09.15
ΣΥΜΗ	11.15	11.35
ΡΟΔΟ	13.15	15.00
ΚΑΣΤ/ΖΟ	19.30	20.00
ΡΟΔΟ	00.30	Δ

ΚΥΡΙΑΚΗ		
ΛΙΜΑΝΙ	ΩΡΑ	
	ΑΦ.	ΑΝ.
ΡΟΔΟ		08.30
ΤΗΛΟ	11.30	11.45
ΝΙΣΥΡΟ	13.00	18.00
ΤΗΛΟ	19.15	19.30
ΡΟΔΟ	22.30	Δ

ΠΑΡΑΤΗΡΗΣΕΙΣ: 1. ΣΕ ΠΕΡΙΠΤΩΣΗ ΠΟΥ ΥΠΑΡΞΟΥΝ ΤΡΟΠΟΠΟΙΗΣΕΙΣ ΣΤΙΣ ΩΡΕΣ ΑΝΑΧΩΡΗΣΗΣ ΤΩΝ ΠΛΟΙΩΝ BLUE STAR 2 & ΑΝΘΗ ΜΑΡΙΝΑ ΑΠΟ ΚΩ, ΘΑ ΕΠΑΝΕΛΘΟΥΜΕ ΜΕ ΝΕΟ ΠΡΟΓΡΑΜΜΑ ΠΟΥ ΘΑ ΠΡΟΣΑΡΜΟΖΕΤΑΙ ΣΤΙΣ ΑΝΤΑΠΟΚΡΙΣΕΙΣ ΤΩΝ ΑΝΩΤΕΡΩ ΠΛΟΙΩΝ 2. ΣΕ ΠΕΡΙΠΤΩΣΗ ΚΑΘΥΣΤΕΡΗΜΕΝΗΣ ΑΦΙΞΗΣ ΤΟΥ BLUE STAR 2 ΚΑΙ ΤΟΥ ΑΝΘΗ ΜΑΡΙΝΑ ΣΤΗΝ ΚΩ, ΤΟ Ε/Γ - Ο/Γ ΠΡΩΤΕΥΣ ΘΑ ΑΝΑΧΩΡΕΙ ΜΕΤΑ ΤΗΝ ΑΦΙΞΗ ΤΟΥ BLUE STAR 2 & ΤΟΥ ΑΝΘΗ ΜΑΡΙΝΑ ΠΡΟΚΕΙΜΕΝΟΥ ΝΑ ΕΠΙΤΥΓΧΑΝΕΤΑΙ Η ΑΝΤΑΠΟΚΡΙΣΗ. 3.ΤΟ ΔΡΟΜΟΛΟΓΙΟ ΤΟΥ Ε/Γ - Ο/Γ ΠΡΩΤΕΥΣ ΤΗΣ ΚΥΡΙΑΚΗΣ 11/6/06 ΑΠΟ ΝΙΣΥΡΟ ΓΙΑ ΤΗΛΟ - ΡΟΔΟ ΘΑ ΠΡΑΓΜΑΤΟΠΟΙΗΘΕΙ ΤΗ ΔΕΥΤΕΡΑ 12/6/06 ΤΙΣ ΙΔΙΕΣ ΩΡΕΣ, ΝΙΣΥΡΟ(18:00)-ΤΗΛΟ(19:30)-ΡΟΔΟ(Δ).

Ε/Γ - Ο/Γ ΣΥΜΗ ΑΠΟ 31/05/2006 ΕΩΣ 30/09/2006

ΔΕΥΤΕΡΑ		
ΛΙΜΑΝΙ	ΩΡΑ	
	ΑΦ.	ΑΝ.
ΡΟΔΟ		09.00
ΠΑΝ/ΤΗ	10.50	12.00
ΣΥΜΗ	13.00	16.15
ΡΟΔΟ	18.05	Δ

ΤΡΙΤΗ		
ΛΙΜΑΝΙ	ΩΡΑ	
	ΑΦ.	ΑΝ.
ΡΟΔΟ		09.00
ΠΑΝ/ΤΗ	10.50	12.00
ΣΥΜΗ	13.00	16.15
ΡΟΔΟ	18.05	18.30
ΣΥΜΗ	20.20	Δ

ΤΕΤΑΡΤΗ		
ΛΙΜΑΝΙ	ΩΡΑ	
	ΑΦ.	ΑΝ.
ΣΥΜΗ		09.00
ΡΟΔΟ	10.50	Δ

ΠΕΜΠΤΗ		
ΛΙΜΑΝΙ	ΩΡΑ	
	ΑΦ.	ΑΝ.
ΡΟΔΟ		09.00
ΠΑΝ/Τ	10.50	12.00
ΣΥΜΗ	13.00	16.15
ΡΟΔΟ	18.05	18.30
ΣΥΜΗ	20.20	Δ

ΠΑΡΑΣΚΕΥΗ		
ΛΙΜΑΝΙ	ΩΡΑ	
	ΑΦ.	ΑΝ.
ΣΥΜΗ		06.00
ΡΟΔΟ	07.50	09.00
ΠΑΝ/ΤΗ	10.50	12.00
ΣΥΜΗ	13.00	16.15
ΡΟΔΟ	18.05	18.30
ΣΥΜΗ	20.20	Δ

ΣΑΒΒΑΤΟ		
ΛΙΜΑΝΙ	ΩΡΑ	
	ΑΦ.	ΑΝ.
ΣΥΜΗ		06.00
ΡΟΔΟ	07.50	09.00
ΠΑΝ/ΤΗ	10.50	12.00
ΣΥΜΗ	13.00	16.15
ΡΟΔΟ	18.05	Δ

ΚΥΡΙΑΚΗ		
ΛΙΜΑΝΙ	ΩΡΑ	
	ΑΦ.	ΑΝ.
ΡΟΔΟ		09.00
ΠΑΝ/ΤΗ	10.50	12.00
ΣΥΜΗ	13.00	15.45
ΡΟΔΟ	17.35	Δ

Υ/Γ ΑΙΓΛΗ ΑΠΟ 15/05/06 ΕΩΣ 31/10/06

ΔΕΥΤΕΡΑ		
ΛΙΜΑΝΙ	ΩΡΑ	
	ΑΦ.	ΑΝ.
ΣΥΜΗ		07.30
ΡΟΔΟ	08.30	09.00
ΣΥΜΗ	10.00	10.15
ΡΟΔΟ	11.15	18.00
ΣΥΜΗ	19.00	Δ

ΤΡΙΤΗ		
ΛΙΜΑΝΙ	ΩΡΑ	
	ΑΦ.	ΑΝ.
ΣΥΜΗ		07.30
ΡΟΔΟ	08.30	09.00
ΣΥΜΗ	10.00	10.15
ΡΟΔΟ	11.15	14.30
ΣΥΜΗ	15.30	16.30
ΡΟΔΟ	17.30	Δ

ΤΕΤΑΡΤΗ		
ΛΙΜΑΝΙ	ΩΡΑ	
	ΑΦ.	ΑΝ.
ΡΟΔΟ		09.00
ΣΥΜΗ	10.00	10.15
ΡΟΔΟ	11.15	14.30
ΣΥΜΗ	15.30	16.30
ΡΟΔΟ	17.30	Δ

ΠΕΜΠΤΗ		
ΛΙΜΑΝΙ	ΩΡΑ	
	ΑΦ.	ΑΝ.
ΡΟΔΟ		09.00
ΣΥΜΗ	10.00	10.15
ΡΟΔΟ	11.15	14.30
ΣΥΜΗ	15.30	16.30
ΡΟΔΟ	17.30	Δ

ΠΑΡΑΣΚΕΥΗ		
ΛΙΜΑΝΙ	ΩΡΑ	
	ΑΦ.	ΑΝ.
ΡΟΔΟ		14.30
ΣΥΜΗ	15.30	16.30
ΡΟΔΟ	17.30	Δ

ΣΑΒΒΑΤΟ		
ΛΙΜΑΝΙ	ΩΡΑ	
	ΑΦ.	ΑΝ.
ΡΟΔΟ		09.00
ΣΥΜΗ	10.00	10.15
ΡΟΔΟ	11.15	14.30
ΣΥΜΗ	15.30	16.30
ΡΟΔΟ	17.30	18.00
ΣΥΜΗ	19.00	Δ

ΚΥΡΙΑΚΗ		
ΛΙΜΑΝΙ	ΩΡΑ	
	ΑΦ.	ΑΝ.
ΣΥΜΗ		07.30
ΡΟΔΟ	08.30	09.00
ΣΥΜΗ	10.00	16.00
ΠΑΝ/ΤΗ	16.30	16.40
ΡΟΔΟ	17.40	18.00
ΣΥΜΗ	19.00	Δ

Τα δρομολόγια μπορούν να τροποποιηθούν λόγω εκτάκτων συγκοινωνιακών αναγκών ή καιρικών συνθηκών. Παρακαλούμε πριν ταξιδέψετε επικοινωνήστε με την Εταιρία: Γραφείο Σύμης:Τηλ. 2246071444 Φαξ. 2246071373 Γραφείο Ρόδου :Τηλ. 2241037769 Φαξ. 2241034493

ΕΛΛΗΝΙΚΗ ΔΗΜΟΚΡΑΤΙΑ
ΥΠΟΥΡΓΕΙΟ ΥΓΕΙΑΣ & ΚΟΙΝΩΝΙΚΗΣ ΑΛΛΗΛΕΓΓΥΗΣ
Β' Δ.Υ.ΠΕ. Ν. Αιγαίου
Κρατικό θερ/ριο-Κ.Υ. Λέρου
Τμήμα Γραμματείας
Λέρος, 21-06-06
Αριθμ. Πρωτ. 7183

ΑΠΟΦΑΣΗ ΠΡΟΚΗΡΥΞΗΣ
θέσεων κλάδου γιατρών του Ε.Σ.Υ.

Το Κρατικό Θεραπευτήριο-Κέντρο Υγείας Λέρου έχοντας υπόψη:
1. Τις διατάξεις του Ν. 1397/83
2. Π.Δ. 131/87(ΦΕΚ 73/87 τ.Α')
3. Τις διατάξεις της παραγράφου 2 του άρθρου 43 του Ν.1759/88 (ΦΕΚ50/88 τ.Α') όπως συμπληρώθηκε με το άρθρο 39 του Ν.2072/92 (ΦΕΚ 125/92 τ.Α')
4. Το Ν.1965/1991
5. Τις διατάξεις του άρθρου 84 του Ν.2071/92
6. Τις διατάξεις του Ν.2519/97
7. Την ΔΥ13α/39832/97 (ΦΕΚ 1088/97τ.Β') απόφαση «ιεράρχηση κριτηρίων κρίσεως και συγκριτικής αξιολόγησης υποψηφίων για θέσεις του κλάδου γιατρών Ε.Σ.Υ.»
8. Την ΔΥ1γ/41255/92 (ΦΕΚ 97/25-2-93τ.Β) Υπουργική απόφαση, όπως τροποποιήθηκε με την ΔΥ1γ/οικ.25338/10-5-93 (ΦΕΚ 376/93 τ.Β) όπως τροποποιήθηκε με την ΔΥ13α/29804/15-9-97 (ΦΕΚ 859/26-9-97 τ.Β)
9. Τις διατάξεις του άρθρου 28 του κεφ.Ε' του Ν.2190/94 (ΦΕΚ 28/94τ.Α')
10. Τις διατάξεις της παρ.1 του άρθρου 5 του Ν.2194/94
11. Τους οργανισμούς των αποκεντρωμένων Μονάδων της Β' Δ.Υ.ΠΕ. Νοτίου Αιγαίου
12. Το υπ' αριθμ. πρωτ. ΔΙΠΠ/Φ.ΕΓΚΡ.8/12157/25-5-2003 Εγκριση θέσεων
13. Τον Οργανισμό του Νοσοκομείου
14. Τον Ν.2889/01 (ΦΕΚ 37τ.Α'/02-03-2001)
15. Τον Ν.2737/99
16. Τον Ν. 2955/01
17. Τον Ν.2716/99
18. Τον Ν.3106/03
19. Τον Ν.3172/03
20. Τον Ν.3204/03 άρθρα 2 & 6 (ΦΕΚ 296/Τεύχος Α'/23-12-2003)
21. Τον Ν.3209/03
22. Τον Ν.3329/04-04-2005
23. Τον Ν.3370/11-07-2005
24. Την αριθμ. ΔΙΠΠ/Φ.ΕΓΚΡ.8/481/1991 7/17-12-2005
25. Την αριθμ. Υ10α/Τ.Π. οικ.7341/21-01-2004 έγγραφο του Υπουργείου Υγείας & Πρόνοιας
26. Την αριθμ. 4143/25-05-05 Απόφαση του Διοικητή της Β' Δ.Υ.ΠΕ. Ν. Αιγαίου, λόγω παραίτησης του υπηρετούντος γιατρού Αβραμίδη Μιλτιάδη
27. Την αριθμ. 15/02-06-06 Απόφαση Διοικητικού Συμβουλίου του Θεραπευτηρίου μας

ΑΠΟΦΑΣΙΖΟΥΜΕ

Προκηρύσσουμε:
Την πλήρωσης μιας (1) θέσης Επιμελητή Β' Ορθοπαιδικής επί θητεία κλάδου γιατρών Ε.Σ.Υ., για το Κρατικό Θεραπευτήριο-Κ.Υ. Λέρου

Για την παραπάνω θέση γίνονται δεκτοί όσοι έχουν:
1. Ελληνική ιθαγένεια, πλην όσων προέρχονται από κράτη μέλη της Ε.Ο.Κ.
2. Αδεια άσκησης Ιατρικού Επαγγέλματος
3. Τίτλο αντίστοιχης με τη θέση Ιατρικής ειδικότητας
4. Ηλικία που να μην υπερβαίνει για τους Επιμελητές Α' το 50° έτος και για τους Επιμελητές Β' το 45° έτος της ηλικίας τους. Το ανωτέρω όριο δεν ισχύει για τους ήδη υπηρετούντες στο Ε.Σ.Υ.
5. Για το διορισμό στις παραπάνω θέσεις δεν απαιτείται προϋπηρεσία στην ειδικότητα άρθρο 13 παρ.2 Ν.1965/91. Για το διορισμό σε θέση του κλάδου γιατρών Ε.Σ.Υ. για τα Κέντρα Υγείας ή Νομαρχιακά Γενικά Νοσοκομεία - Κέντρα Υγειας άγονων και προβληματικών περιοχών δεν απαιτείται προϋπηρεσία στην ειδικότητα.

ΑΠΑΙΤΟΥΜΕΝΑ ΔΙΚΑΙΟΛΟΓΗΤΙΚΑ

Οι ενδιαφερόμενοι πρέπει να υποβάλλουν **εις τριπλούν** τα εξής δικαιολογητικά:
1. Αίτηση-δήλωση σε ειδικό έντυπο που χορηγείται στους ενδιαφερόμενους από το Νοσοκομείο. Το έντυπο αυτό συμπληρώνεται με ακρίβεια για όλα τα ζητούμενα στοιχεία. Αιτήσεις σε άλλο έντυπο δεν γίνονται δεκτές.
2. Αντίγραφο Πτυχίου
3. Αντίγραφο απόφασης άδειας τίτλου ειδικότητας
4. Αντίγραφο απόφασης άσκησης Ιατρικού Επαγγέλματος
5. Βεβαίωση του οικείου Ιατρικού συλλόγου που να φαίνεται:
• Ο συνολικός χρόνος άσκησης Ιατρικού Επαγγέλματος
• Η ασκούμενη ειδικότητα και
• Ο συνολικός χρόνος άσκησής της
6. Πιστοποιητικό γέννησης
7. Βιογραφικό σημείωμα στο οποίο να γράφονται περιληπτικά τα ουσιαστικά προσόντα και ιδιαίτερα εκείνα που προβλέπονται με τα στοιχεία α-δ της παρ.3 του άρθρου 69 του Ν.2071/92, δηλαδή:
α) Η Ιατρική προϋπηρεσία «σε Νοσοκομεία, ασφαλιστικούς οργανισμούς, ελεύθερο επάγγελμα»
β) Το επιστημονικό έργο και επιστημονική δραστηριότητα
γ) Η εκπαιδευτική δραστηριότητα (ως εκπαιδευτή ή εκπαιδευόμενου)
8. Για την απόδειξη των ουσιαστικών προσόντων υποβάλλονται επίσημα πιστοποιητικά ή βεβαιώσεις
9. Οι επιστημονικές εργασίες αναφέρονται στο βιογραφικό σημείωμα του υποψηφίου περιληπτικά.
Ανάτυπα δημοσιεύσεων επιστημονικών εργασιών και επιστημονικά περιοδικά στα οποία έχουν δημοσιευθεί τέτοιες εργασίες υποβάλλονται κατά την κρίση του υποψηφίου.
Ο Εισηγητής στο Συμβούλιο Κρίσεως ή το ίδιο Συμβούλιο Κρίσεως μπορεί να ζητήσει από τον κρινόμενο υποψήφιο να προσκομίσει οποιαδήποτε πλήρη επιστημονική εργασία αναφέρει ο υποψήφιος στο βιογραφικό σημείωμα. Επιστημονικές εργασίες σε ξένη γλώσσα, πρέπει να υποβάλλονται μεταφρασμένες στην Ελληνική γλώσσα.
10. Βεβαίωση εκπλήρωσης της υποχρεωτικής υπηρεσίας υπαίθρου ή νόμιμης απαλλαγής αυτής. Εξαιρούνται οι υποψήφιοι που υποβάλουν αιτήσεις για Νομαρχιακά Γενικά Νοσοκομεία-Κέντρα Υγείας, Κέντρα Υγείας και Πολυδύναμα Ιατρεία.
11. Υπεύθυνη δήλωση του υποψηφίου για διορισμό γιατρού στην οποία θα αναφέρονται:
• Οτι δεν έχει αρνηθεί διορισμό σε θέση του κλάδου γιατρών Ε.Σ.Υ. ή σε αντίθετη περίπτωση, ότι έχουν συμπληρωθεί δύο (2) χρόνια από την παρέλευση της προθεσμίας ανάληψης υπηρεσίας και
• Οτι δεν έχει παραιτηθεί από θέση κλάδου γιατρών Ε.Σ.Υ. πριν από την συμπλήρωση ενός (1) χρόνου από το διορισμό του ή σε αντίθεση περίπτωση ότι έχουν συμπληρωθεί δύο (2) χρόνια από την ημερομηνία της παραίτησής του.

ΠΡΟΣΟΧΗ

Σύμφωνα με το άρθρο 5 παρ.8 του Ν.2606/98 (ΦΕΚ 89Α'/22/4/98) τα οικονομικά κίνητρα για προσέλκυση και παραμονή ιατρικού προσωπικού σε προβληματικές περιοχές διατηρούνται στο ύψος που έχουν διαμορφωθεί στις 31/12/97 και ως εκ τούτου σύμφωνα με τις διατάξεις του άρθρου 11 του Ν.1881/90 χορηγείται προσαύξηση 75% επί του βασικού μισθού, επιδόματος βιβλιοθήκης και Α.Τ.Α. του παλαιού μισθολογίου που ίσχυε στις 31/12/97.
Επίσης χορηγείται:
1) μηνιαίο επίδομα στέγης:
• σε οικογένεια ενός (1) ατόμου δρχ. 20.000 ή 58,69 Ευρώ.
• σε οικογένεια δύο (2) ατόμων δρχ. 25.000 ή 73,37 Ευρώ.
• σε οικογένεια τριών (3) ατόμων δρχ. 30.000 ή 80,04 Ευρώ.
• σε οικογένεια τεσσάρων (4) ατόμων δρχ. 35.000 ή 102,71 Ευρώ.
• σε οικογένεια πέντε (5) ατόμων δρχ. 40.000 ή 117,39 Ευρώ.
2) Στους γιατρούς και τα μέλη της οικογένειάς του το αντίτιμο εισιτηρίου μετάβασης και επιστροφής τους από το μόνιμο τόπο κατοικίας τους (βάση αρχικής δήλωσης) για μία φορά το μήνα.
Η αίτηση – δήλωση και όλα τα δικαιολογητικά υποβάλλονται **εις τριπλούν** στην Γραμματεία του Νοσοκομείου μας σε προθεσμία είκοσι ημερών από την επόμενη της τελευταίας δημοσίευσης της προκήρυξης **δηλαδή από 06/07/2006 έως και 25/07/2006.**
Οι αιτήσεις μπορούν να υποβληθούν και ταχυδρομικώς μαζί με τα δικαιολογητικά στη Γραμματεία του Νοσοκομείου μας με συστημένο δέμα στη δ/νση:
ΚΡΑΤΙΚΟ ΘΕΡΑΠΕΥΤΗΡΙΟ – ΚΕΝΤΡΟ ΥΓΕΙΑΣ ΛΕΡΟΥ Τ.Κ. 85401 ΛΑΚΚΙ – ΛΕΡΟΣ μέσα στην καθορισμένη ημερομηνία.
Αιτήσεις – Δηλώσεις μετά τις οριζόμενες, ως ανωτέρω ημερομηνίες δεν γίνονται δεκτές.
Από το Νοσοκομείο μας οι ενδιαφερόμενοι θα μπορούν να παίρνουν κάθε συμπληρωματική πληροφορία κατά τις εργάσιμες ημέρες και ώρες στο τηλέφωνο 2247023300 ή 2247023251 (εσωτ. 191 & 192).

Ο ΔΙΟΙΚΗΤΗΣ
ΔΗΜΑΣ ΧΡΗΣΤΟΣ

ΠΕΡΙΛΗΨΗ ΑΠΟΦΑΣΗΣ

Με την αριθ. 666/19-6-2006 έκθεση επίδοσης του Δικ. Επιμελητή Πρωτοδ. Ρόδου Στέφανου Κουτσούκου με παραγγελία μου ως πληρεξούσιου δικηγόρου των εναγόντων: 1) Βασιλείου Παπαβασιλείου του Δημητρίου 2) Χρήστου Παπανικόλα του Σταματίου 3) Μαρίας συζ. Μιχαήλ Ορφανίδη το γένος Ιωάννη Εξαδάκτυλου, κατοίκων Κρεμαστής Δήμου Πεταλούδων Ρόδου, επιδόθηκε στον Εισαγγελέα Πρωτοδικών Ρόδου για την: Ευγενία Δράκου του Ελευθερίου, πρώην κάτοικο Αυστραλίας και νυν αγνώστου διαμονής, η αριθ. 160/2006 απόφαση του Ειρηνοδικείου Ρόδου, με την οποία αναγνωρίσθηκε ότι συμπληρώθηκε στο πρόσωπο των εναγόντων ο νόμιμος χρόνος κτητικής παραγραφής για την κτήση της κυριότητας με χρησικτησία: Α) Από τον πρώτο ενάγοντα του διακεκριμένου τμήματος έκτασης 740 τ.μ., με το γράμμα Β και στοιχεία γωνιών (Α, Θ, Ι, Κ, Λ, Ο, Β, Α), Β) Από τον δεύτερο ενάγοντα του διακεκριμένου τμήματος έκτασης 740 τ.μ., με το γράμμα Γ και στοιχεία γωνιών (Γ, Β, Ο, Λ, Μ, Ν, Ξ, Γ), και Γ) Από την τρίτη ενάγουσα του διακεκριμένου τμήματος έκτασης 740 τ.μ., με το γράμμα Α και στοιχεία γωνιών (Α, Β, Γ, Δ, Ε, Ζ, Α), όπως αυτά φαίνονται στο από 22-1-2002 συνημμένο σχεδιάγραμμα του Μηχανικού Γεωργίου Μαντικού, τμημάτων προερχομένων από μεγαλύτερο ακίνητο συνολικής έκτασης 2.220 τ.μ., που βρίσκεται στην κτηματική περιφέρεια Κρεμαστής του Δήμου Πεταλούδων Ρόδου, με κτηματολογικά στοιχεία τόμος 7 γαιών Κρεμαστής, φύλλο 44, μερίδα 1286 και φάκελος 1352 του Κτηματολογίου Ρόδου.

Ρόδος 3-7-2006
Ο Πληρεξούσιος Δικηγόρος
Δημόκριτος Παπαδόπουλος

ΠΕΡΙΛΗΨΗ

Με την υπ' αριθμό 3075Γ/13-06-2006 έκθεση επίδοσης του δικαστικού επιμελητή Κων/νου Πούλιου κοινοποιήθηκε στον κ. Εισαγγελέα Πρωτοδικών Ρόδου για τον Γεώργιο Παντίμη του Ντομένικο, τέως κάτοικο Μασσαλίας και ήδη αγνώστου διαμονής, ακριβές αντίγραφο της από 17-05-06 αγωγής της Καλλιρρόης συζ. Αποστόλου Μπουρνή το γένος Γεωργίου Κυριακόπουλου, ενώπιον του Ειρηνοδικείου Ρόδου με αριθμό κατάθεσης 445/24-05-06, που αφορά σε χρησικτησία τμήματος 21 τ.μ. της μερίδας V-198 Οικοδομών Ρόδου, δικάσιμος της οποίας ορίσθηκε η 10 Οκτωβρίου 2006 και ώρα 09:00 με αριθμό πινακίου 27.

Ρόδος, 20-06-06
Ο πληρεξούσιος δικηγόρος
Σάββας Δ. Παυλίδης

ΠΕΡΙΛΗΨΗ

Με τη με αριθμό 385/2006 απόφαση του Μονομελούς Πρωτοδικείου Ρόδου αναγνωρίστηκε το σωματείο με την επωνυμία «ΑΓΡΟΤΙΚΟΣ ΣΥΛΛΟΓΟΣ ΕΜΠΩΝΑΣ» και κατά σύντμηση «Α.Σ. ΕΜΠΩΝΑΣ», και εγκρίθηκε το από 11-2-2006 καταστατικό του αποτελούμενο εκ 34 άρθρων. Εδρα αυτού είναι το δημοτικό διαμέρισμα Εμπωνας του Δήμου Αταβύρου της Επαρχίας Ρόδου του Νομού Δωδεκανήσου, και σκοπός του η διεκδίκηση, προαγωγή και διασφάλιση των οικονομικών, κοινωνικών και επαγγελματικών συμφερόντων των μελών του και όλων των αγροτών.

Ρόδος 30 Ιουνίου 2006
Η Πληρεξούσια δικηγόρος
ΛΥΓΙΑ ΠΑΠΑΘΕΟΔΩΡΑΚΗ-ΔΙΑΚΟΣΤΑΥΡΙΑΝΟΥ

ΔΙΕΥΘΥΝΣΗ ΔΑΣΩΝ ΔΩΔΕΚΑΝΗΣΟΥ

ΑΝΑΚΟΙΝΩΣΗ

Γνωστοποιείται κατά το άρθρο 14 του Ν. 998/79, η αποστολή για ανάρτηση στο **Δήμο Καρπάθου** της αριθμ. **1095/3-4-06** Πράξης χαρακτηρισμού έκτασης που εκδόθηκε από τον Δ/ντή Δασών Δωδ/νήσου. Ολόκληρη η έκταση που βρίσκεται στην θέση **«Βρούτσας»** Δ.Δ. **Μενετών**, Δήμου **Καρπάθου**, Νήσου **Καρπάθου**, εμβαδού **4.015 τ.μ.**, χαρακτηρίζεται ως **γεωργική έκταση.**

Ο Δ/ντής Δασών
Δωδ/νήσου
Κοντίτσης Φίλιππος
Δασολόγος με βαθμό Α'

ΟΙ ΚΑΤΑΣΚΕΥΑΣΤΕΣ ΜΠΟΡΟΥΝ ΝΑ ΣΥΜΨΗΦΙΖΟΥΝ ΤΟΝ ΦΠΑ ΓΙΑ ΤΗΝ 1η ΚΑΤΟΙΚΙΑ

«ΜΠΟΥΜΕΡΑΝΓΚ» ΓΙΑ ΤΑ ΔΗΜΟΣΙΑ ΕΣΟΔΑ Ο ΦΠΑ ΣΤΑ ΑΚΙΝΗΤΑ

Τον δρόμο για τη διεκδίκηση επιστροφής του ΦΠΑ ακόμη και για την πρώτη κατοικία «ανοίγει» στους κατασκευαστές ακινήτων εγκύκλιος του υπουργείου Οικονομικών που ερμηνεύει τη σχετική κοινοτική οδηγία

Αν ο κατασκευαστής δεν μπει στη διαδικασία να εκπέσει το ΦΠΑ της πρώτης κατοικίας, θα τον ενσωματώσει στην τελική τιμή πώλησης του διαμερίσματος - πρώτης κατοικίας

Την επιστροφή Φόρου Προστιθέμενης Αξίας ακόμα και για πρώτη κατοικία μπορούν να διεκδικήσουν δικαστικά οι κατασκευαστές ακινήτων, αφού το Δημόσιο δεν φρόντισε να διασφαλιστεί έναντι της κοινοτικής οδηγίας, που παρέχει τη δυνατότητα αυτή.

Εγκύκλιος του υπουργείου Οικονομικών (2011/258/Ε0014/2-4-02) που ερμηνεύει την 6η κοινοτική οδηγία περί επιβολής του ΦΠΑ στα ακίνητα, δίνει το δικαίωμα στους κατασκευαστές ακινήτων να αφαιρούν (εκπίπτουν) το ΦΠΑ εισροών (για υλικά και εργασίες) για την κατασκευή διαμερισμάτων, ακόμα και στην περίπτωση που αυτά μεταβιβάζονται ως πρώτη κατοικία, δηλαδή είναι απαλλασσόμενα του ΦΠΑ.

Ενα τέτοιο ενδεχόμενο θα «τινάξει» στον αέρα το νέο σύστημα και θα επιφέρει απώλειες εσόδων, αφού το Δημόσιο θα κληθεί να επιστρέψει στους κατασκευαστές σημαντικά ποσά ΦΠΑ, ακόμη και όταν πωλούν πρώτη κατοικία.

ΕΝΑΡΞΗ ΚΑΤΑΣΚΕΥΗΣ Κάθε κατασκευαστής όταν ξεκινάει την ανέγερση της οικοδομής, δεν είναι σε θέση να γνωρίζει εάν τα διαμερίσματα που θα πουλήσει είναι πρώτη ή δεύτερη κατοικία για τον αγοραστή, δηλαδή είναι απαλλασσόμενα ή υπάγονται στον ΦΠΑ αντίστοιχα.

Για τον λόγο αυτό και επωφελούμενος της σχετικής κοινοτικής Οδηγίας μπορεί να εκπέσει το σύνολο του φόρου τως εισροών για όλα τα διαμερίσματα, ακόμη και για αυτά που απαλλάσσονται ως πρώτη κατοικία.

ΤΟ ΠΡΟΒΛΗΜΑ Ομως για τα διαμερίσματα αυτά, ο κατασκευασής δεν έχει εισπράξει ΦΠΑ από τους αγοραστές, οι οποίοι, όμως, έχουν πληρώσει φόρο μεταβίβασης στην εφορία. Πρόκειται για δυσλειτουργία του συστήματος την οποία το υπουργείο Οικονομικών δεν προνόησε να εξαλείψει.

Ετσι οι κατασκευαστές έχουν την δυνατότητα να εκπίπτουν ΦΠΑ ακόμη και για πρώτη κατοικία ζημιώνοντας το Δημόσιο, ενώ στην περίπτωση που το Δημόσιο αρνηθεί το συμψηφισμό του ΦΠΑ λόγω πρώτης κατοικίας, οι κατασκευαστές έχουν το δικαίωμα να προσφύγουν στα δικαστήρια επικαλούμενοι τη σχετική κοινοτική διάταξη.

Ακόμη και αν ο κατασκευαστής δεν μπει στη διαδικασία να εκπέσει το ΦΠΑ της πρώτης κατοικίας, θα τον ενσωματώσει στην τελική τιμή πώλησης του διαμερίσματος - πρώτη κατοικία.

ΑΠΟΤΕΛΕΣΜΑ Παράγοντες της **Κτηματαγοράς** εκτιμούν ότι η διαφορετική φορολογική μεταχείριση για την πρώτη και τη δεύτερη κατοικία μπορεί να οδηγήσει σε:

1. Επιβάρυνση του αγοραστή λόγω αύξησης της τιμής περίπου κατά **3%** στις ακριβές περιοχές και έως **8%** στις φτωχές περιοχές, όπου η συμμετοχή του κόστους κατασκευής στη συνολική αξία (άρα και οι μη εκπιπτόμενες εισροές) είναι μεγαλύτερη.
2. Διαμόρφωση ενιαίων τιμών αυξημένων κατά περίπου **5%** για όλες τις πωλήσεις, οπότε η επιβάρυνση διαχέεται σε όλη την αγορά.

Πάντως ο κατασκευαστής είτε εκπέσει το ΦΠΑ της πρώτης κατοικίας είτε τον ενσωματώσει στην τελική τιμή πώλησης του ακινήτου θα είναι κερδισμένος, ενώ το νέο σύστημα αργά ή γρήγορα θα γυρίσει «μπούμερανγκ» για το Δημόσιο.

ΤΟ ΝΕΟ ΚΑΘΕΣΤΩΣ ΣΤΗ ΦΟΡΟΛΟΓΙΑ ΑΚΙΝΗΤΩΝ

ΕΙΔΟΣ ΑΚΙΝΗΤΟΥ	ΕΤΟΣ ΑΔΕΙΑΣ	ΠΩΛΗΤΗΣ	ΠΡΑΞΗ	ΦΟΡΟΣ	ΠΟΙΟΣ ΠΛΗΡΩΝΕΙ ΤΟΝ ΦΟΡΟ
Κατοικία, γραφείο κλπ.	2005	Εργολάβος	Πώληση	Φόρος Μεταβίβασης (ΦΜΑ)	Αγοραστής
Κατοικία, γραφείο κλπ.	2006	Εργολάβος	Πώληση	ΦΠΑ	Εργολάβος
Κατοικία, γραφείο κλπ.	2006	Εργολάβος	Αγορά Α' κατοικίας	Απαλλαγή και ΦΜΑ	Αγοραστής
Κατοικία, γραφείο κλπ.	2006	Οικοπεδούχος (αντιπαροχή)	Πώληση	ΦΜΑ	Αγοραστής
Κατοικία, γραφείο κλπ.	2006	Εργολάβος (αντιπαροχή)	Πώληση	ΦΠΑ	Εργολάβος
Κατοικία, γραφείο κλπ.	2006 (Αναθεώρηση χωρίς εργα.)	Εργολάβος	Πώληση	ΦΠΑ	Εργολάβος
Κατοικία, γραφείο κλπ.	2006 (Αναθεώρηση με εργασίες)	Εργολάβος	Πώληση	ΦΜΑ	Αγοραστής
Κατοικία, γραφείο κλπ.	2006	Ευκαιριακός κατασκευαστής	Πώληση	ΦΠΑ	Κατασκευαστής
Οικόπεδο, αγρός			Πώληση	ΦΜΑ	Αγοραστής
Κατοικία, γραφείο κλπ.	2006	Ιδιώτης	Πώληση	ΦΜΑ	Αγοραστής
Κατοικία, γραφείο κλπ.		Ιδιώτης	Δεύτερη μεταβίβαση ακινήτου που αποκτήθηκε μετά 1.1.2006	Τέλος μεταβίβασης 1% επί της αξίας του ακινήτου	Αγοραστής
Κατοικία, γραφείο κλπ.		Ιδιώτης	Δεύτερη μεταβίβαση ακινήτου που αποκτήθηκε μετά 1.1.2006	Φόρος αυτόματου υπερτιμήματος 5%-20%	Πωλητής

ΣΥΜΨΗΦΙΣΜΟΣ

Οι κατασκευαστές έχουν τη δυνατότητα να εκπίπτουν ΦΠΑ ακόμη και για πρώτη κατοικία ζημιώνοντας το Δημόσιο.

ΠΡΟΣΦΥΓΗ

Στην περίπτωση που το Δημόσιο αρνηθεί το συμψηφισμό του ΦΠΑ λόγω πρώτης κατοικίας, οι κατασκευαστές έχουν το δικαίωμα να προσφύγουν στα δικαστήρια επικαλούμενοι τη σχετική κοινοτική διάταξη.

RODOGAZ

Νέα νομοθεσία στα Εστιατόρια

με τη νέα νομοθεσία η διαδικασία εγκατάστασης υγραερίου και στα εστιατόρια εντός πόλεως έγινε απλή!

30% οικονομία

αποκλειστικά για τα εστιατόρια με υγραέριο

Rodogaz η έξυπνη κίνηση για το δικό σου εστιατόριο!

2° χλμ. Λεωφόρου Ρόδου - Καλλιθέας - Τηλ.: 22410 62649

ΕΓΚΛΩΒΙΣΜΕΝΟΙ ΧΙΛΙΑΔΕΣ ΙΔΙΟΚΤΗΤΕΣ, ΑΦΟΥ ΔΕΝ ΧΤΙΖΟΝΤΑΙ ΟΣΑ «ΚΟΠΗΚΑΝ» ΜΕΤΑ ΤΟ 2004

ΡΥΘΜΙΣΗ - ΑΝΑΣΑ ΓΙΑ ΤΑ «ΤΥΦΛΑ» ΟΙΚΟΠΕΔΑ

Το ΥΠΕΧΩΔΕ προσανατολίζεται στην τροποποίηση της ρύθμισης Παπανδρέου, επιτρέποντας την έκδοση οικοδομικής άδειας, τουλάχιστον για όσα από τα νέας κοπής «τυφλά» οικόπεδα έχουν μερική έστω πρόσοψη σε κοινόχρηστο δρόμο

«Πράσινο» για την οικοδόμηση των «τυφλών» οικοπέδων θα ανάψει, εκτός απροόπτου, με τις νέες πολεοδομικές ρυθμίσεις του φθινοπώρου και χιλιάδες ιδιοκτήτες αναξιοποίητων εκτάσεων θα ανασάνουν.

Πρόκειται για οικόπεδα που έχουν την αρτιότητα των 4 στρεμμάτων, αλλά δεν έχουν την αναγκαία πρόσοψη των 2,5 μέτρων σε κοινόχρηστο δρόμο και έχουν χαρακτηριστεί «τυφλά».

Τα οικόπεδα αυτά (σωστότερα τα αγροτεμάχια) βρέθηκαν εκτός νυμφώνος με τον τελευταίο οικιστικό νόμο του ΠΑΣΟΚ. Με το άρθρο 5 του νόμου 3212 του 2003 αποκλείστηκαν από τη δόμηση εφόσον προήλθαν από κατατμήσεις μετά την 1η Ιανουαρίου του 2004.

Αυτά τα οικόπεδα χαρακτηρίζονται «νέα» και χάνουν όλα τα προνόμια οικοδόμησης που έχουν τα αντίστοιχα προγενέστερα.

Το υπουργείο επανεξετάζει την περίπτωσή τους με πρόθεση να δώσει λύση.

Προσανατολίζεται στην τροποποίηση της ρύθμισης Παπανδρέου επιτρέποντας την έκδοση οικοδομικής άδειας, τουλάχιστον για όσα από τα νέας κοπής «τυφλά» οικόπεδα έχουν μερική έστω πρόσοψη σε κοινόχρηστο δρόμο. Υπάρχουν και εισηγήσεις για πλήρη κατάργηση του σχετικού άρθρου του νόμου Παπανδρέου και επάνοδο στο προηγούμενο καθεστώς.



Στη δίνη του κυκλώνα βρίσκονται όσοι θέλουν να τεμαχίσουν εκτάσεις σε εκτός σχεδίου και να τις αφήσουν κληρονομιά στα παιδιά τους ή να τις πουλήσουν. Με τα υφιστάμενα δεδομένα δεν μπορούν να μεταβιβάσουν τίποτα περισσότερο από ένα... χωράφι

Στη δίνη του κυκλώνα βρίσκονται όσοι θέλουν να τεμαχίσουν εκτάσεις σε εκτός σχεδίου και να τις αφήσουν κληρονομιά στα παιδιά τους ή να τις πουλήσουν. Με τα υφιστάμενα δεδομένα δεν μπορούν να μεταβιβάσουν τίποτα περισσότερο από ένα... χωράφι.

Εκτός κι αν τους ανήκει και το μπροστινό, αυτό που έχει πρόσοψη σε κοινόχρηστο δρόμο ή ο ενδιαφερόμενος να το αγοράσει είναι ο ιδιοκτήτης του προηγούμενου οικοπέδου και σχεδιάζει με την προσκύρωση του τυφλού να αυξήσει τα τετραγωνικά που μπορεί να χτίσει (στα οκτώ στρέμματα κατασκευάζεται κτίριο 280 τετραγωνικά).

Ηδη το ΥΠΕΧΩΔΕ έχει εκφράσει την πρόθεσή του να αντιμετωπίσει την περίπτωση των «τυφλών» οικοπέδων, καθώς έχει διαπιστώσει ότι θα λυτρώσει περισσότερους από 200.000 ιδιοκτήτες. Με το Προεδρικό Διάταγμα με το οποίο καθορίζονται νέα δεδομένα δόμησης στην Τήνο επανήλθαν στην κατηγορία των αξιοποιήσιμων οικοδομικά οικοπέδων όσα έχουν μερική έστω πρόσοψη («φάτσα») σε κοινόχρηστο δρόμο. Στην Τήνο επιτρέπεται η δόμηση για οικόπεδα που έχουν πρόσοψη τουλάχιστον 10 μέτρων σε κοινόχρηστο δρόμο.

Παράγοντες και αρμόδια στελέχη του υπουργείου βλέπουν ως οδηγό για πανελλαδική επέκταση τη ρύθμιση της Τήνου. Και υποδεικνύουν να γενικευθεί αυτό το όριο των 10 μέτρων.

Υπάρχουν και άλλοι, οι οποίοι, όπως προαναφέραμε, υποστηρίζουν την πλήρη κατάργηση της παλιάς ρυθμίσεως.

Τα οικόπεδα που είχαν προκύψει από κατατμήσεις πριν από την 31η Δεκεμβρίου του 2003, έστω και αν δεν έχουν εκατοστό «πρόσωπο» σε κοινόχρηστο δρόμο δεν χάνουν το δικαίωμά τους να χτιστούν, αρκεί να καλύπτουν την απαιτούμενη αρτιότητα. Τα ίδια οικόπεδα, τα προ του 2004 δηλαδή, μπορούν να πουληθούν ή να μεταβιβαστούν με γονική παροχή ή δωρεά, διατηρώντας το δικαίωμα της οικοδομικής τους αξιοποίησης.

Το δικαίωμα αυτό διατηρείται στο διηνεκές. Κι αυτό γιατί είχαν δημιουργηθεί και αγοραστεί πριν αλλάξει το σχετικό καθεστώς.

Στην έννοια του κοινόχρηστου δρόμου περιλαμβάνονται όλοι οι εθνικοί και επαρχιακοί δρόμοι.

Επίσης όλοι οι αγροτικοί δρόμοι που είχαν χαραχθεί πριν από το 1923 (εν προκειμένω τα στοιχεία που το βεβαιώνουν ελέγχονται σε αρκετές περιπτώσεις για την εγκυρότητα και αξιοπιστία τους).

Κοινόχρηστοι δρόμοι θεωρούνται ακόμα οι δρόμοι που ενώνουν οικισμούς με εθνικές και επαρχιακές οδούς. Αν είναι ένας πρέπει να πιστοποιηθεί η μοναδικότητά του κι αν υπάρχουν πολλοί τέτοιοι δρόμοι τότε «επικρατεί» ο κυριότερος. Η αναγνώριση αυτή γίνεται με απόφαση του νομάρχη.

Θεωρούνται κοινόχρηστοι και όλοι οι δρόμοι οι οποίοι βρίσκονται στα όρια των εγκεκριμένων σχεδίων πόλης που καθορίζονται απ' αυτούς και έχουν τεθεί σε κοινή χρήση.

Τέλος, στο δίκτυο των κοινόχρηστων δρόμων περιλαμβάνονται και όλοι εκείνοι που οδηγούν σε ακτές, αρχαιολογικούς χώρους και σε σημαντικά δημόσια έργα.

ΑΝΑΠΤΥΣΣΟΝΤΑΙ ΔΡΟΜΟΙ ΤΟΥ ΤΟΥΡΙΣΜΟΥ ΑΠΟ ΤΗΝ ΚΙΝΑ ΣΤΗΝ ΕΛΛΑΔΑ

Ο ΜΥΘΟΣ ΓΙΝΕΤΑΙ ΟΝΕΙΡΟ ΣΤΟ ΠΕΚΙΝΟ

«Από την Αθήνα στο Πεκίνο. Ζήσε τώρα κι εσύ το όνειρο». Αυτό είναι το μήνυμα που «δεσπόζει» στους δρόμους της πολυπληθούς κινεζικής πρωτεύουσας διαφημίζοντας την Ελλάδα που οργάνωσε τους Ολυμπιακούς Αγώνες του 2004 και συνδέοντάς την με το Πεκίνο και τους Ολυμπιακούς Αγώνες που πρόκειται να πραγματοποιηθούν εκεί το 2008.

Στην Κίνα βρέθηκε πριν από μερικές ημέρες, η υπουργός Τουριστικής Ανάπτυξης, Φάνη Πάλλη – Πετραλιά, καθώς η Ελλάδα ήταν η τιμώμενη χώρα για δεύτερη χρονιά, στη Διεθνή Τουριστική Εκθεση BITE '06 και αφού έκανε σημαντικές επαφές με στελέχη της Λαϊκής Δημοκρατίας της Κίνας αλλά και με επιχειρηματίες, επισκέφθηκε και ενημερώθηκε και για την πρόοδο των εργασιών των Ολυμπιακών Αγώνων.

Ως ένα από τα σημαντικά αποτελέσματα του ταξιδιού της υπουργού συγκαταλέγονται οι συζητήσεις προκειμένου να επιτευχθεί συμφωνία με την Air China, για την αεροπορική σύνδεση Πεκίνου – Αθήνας. Οπως επεσήμανε, η υπουργός Τουριστικής Ανάπτυξης, στα τέλη Αυγούστου στελέχη της αεροπορικής εταιρείας θα πραγματοποιήσουν επίσκεψη προκειμένου να διευθετηθούν και οι τελευταίες λεπτομέρειες. Ωστόσο η κα Πετραλιά ανέφερε ότι γίνονται συζητήσεις και με εταιρείες χαμηλού κόστους για πτήσεις charters.

«Είναι βέβαιο ότι η αλματώδης αύξηση του πλούτου και των εισοδημάτων στην Κίνα θα οδηγήσει σε κάθετη αύξηση των τουριστικών αναχωρήσεων από τη Σαγκάη, το Πεκίνο και άλλες πόλεις της μεγάλης αυτής χώρας» όπως δήλωσε, χαρακτηριστικά η υπουργός. «Υπέγραψα ήδη συμφωνία τουριστικής συνεργασίας με την Κίνα και βρισκόμαστε στην διαδικασία για την απευθείας αεροπορική σύνδεση Πεκίνου – Αθήνας. Εχουμε αποφασίσει να προχωρήσουμε άμεσα σε πρωτοβουλίες για να ανοίξουμε ακόμα περισσότερο τους «Δρόμους του Τουρισμού» από την Κίνα στην Ελλάδα.

Γι' αυτό μεταξύ άλλων η παρουσία της Ελλάδας στην Ολυμπιάδα του Πεκίνου θα είναι ισχυρή. Η «Ευρώπη των 25» πρέπει να χαράξει και να εφαρμόσει μια επιθετική στρατηγική, που θα ενισχύσει ολόπλευρα τη θέση της ευρωπαϊκής τουριστικής βιομηχανίας στον κόσμο:

- Η θέσπιση ενιαίων standards στην ευρωπαϊκή τουριστική οικονομία.
- Η παροχή ισχυρών φορολογικών και επενδυτικών κινήτρων στους Ευρωπαίους επενδυτές.
- Η διαρκής εκπαίδευση των Ευρωπαίων εργαζομένων στον τουρισμό.
- Η ενσωμάτωση της νέας τεχνολογίας σε ολόκληρη την τουριστική βιομηχανία.
- Η ενίσχυση της διακρατικής συνεργασίας, η οικοδόμηση διευρωπαϊκών τουριστικών δικτύων και ασφαλώς η ενιαία προβολή της Ευρώπης προς τον υπόλοιπο κόσμο.

Ολα αυτά μπορούν να συμβάλουν καθοριστικά ώστε όλες οι χώρες της Ευρώπης να πετύχουμε τα επόμενα χρόνια αισθητά καλύτερα αποτελέσματα από τα προβλεπόμενα.

Η ΔΙΑΚΡΑΤΙΚΗ ΣΥΜΦΩΝΙΑ

Στην κινεζική πρωτεύουσα, η κα Φάνη Πάλλη – Πετραλιά, συναντήθηκε με τον υπουργό Τουρισμού, Shao Qiwei, με τον οποίο υπέγραψαν από κοινού διακρατική συμφωνία τουριστικής συνεργασίας μεταξύ Ελλάδας και Κίνας. Η πρόοδος των εργασιών για τη σωστή υλοποίηση του κορυφαίου αθλητικού γεγονότος είναι σημαντική, δύο έτη πριν από το 2008, όπως άλλωστε διαπίστωσε και η υπουργός Τουριστικής Ανάπτυξης, Φάνη Πάλλη – Πετραλιά, κατά την πρόσφατη επίσκεψή της με αφορμή τη Διεθνή Τουριστική Εκθεση που έλαβε χώρα, στο Πεκίνο και στην οποία η Ελλάδα ήταν για δεύτερη χρονιά, τιμώμενη χώρα.

Η κα. Φάνη Πάλλη – Πετραλιά επισκέφθηκε το Ολυμπιακό Στάδιο και εξέφρασε τη βεβαιότητα για την επιτυχία των Ολυμπιακών Αγώνων τόσο σε επίπεδο οργάνωσης όσο και σε επίπεδο προβολής.

Η ΠΡΟΟΔΟΣ ΤΩΝ ΕΡΓΩΝ

Το Ολυμπιακό Χωριό αναμένεται να τεθεί σε λειτουργία δύο εβδομάδες πριν από την έναρξη των αγώνων, με δυνατότητα φιλοξενίας 16.000 αθλητών και μελών της ολυμπιακής οικογένειας. Το κέντρο τύπου θα μπορεί να εξυπηρετεί 5.500 δημοσιογράφους και το Κέντρο Μεταδόσεων θα έχει τη δυνατότητα να φιλοξενήσει περισσότερα από 10.000 άτομα.

Μέχρι στιγμής, σύμφωνα με την Οργανωτική Επιτροπή των Αγώνων του Πεκίνου, το συνολικό κόστος των επενδύσεων των Ολυμπιακών και των Παραολυμπιακών Αγώνων εκτιμάται ότι θα ξεπεράσει τα 1,46 τρισ. δολάρια. Παράλληλα με τα αγωνιστικά κέντρα, τα οποία σύμφωνα με τους οργανωτές των Ο.Α. θα είναι έτοιμα στις αρχές του 2008, φέτος αρχίζει η ανακαίνιση σε 8 υπάρχουσες αθλητικές εγκαταστάσεις και 18 προπονητικά κέντρα, ενώ περίπου 60 δρόμοι και γέφυρες είτε κατασκευάζονται, είτε εκσυγχρονίζονται για να εξασφαλισθεί η ομαλή πρόσβαση στους χώρους των αγώνων και στα αξιοθέατα της πόλης.

ΑΥΞΗΣΗ 5% ΣΤΙΣ ΑΦΙΞΕΙΣ ΣΕ ΜΕΣΟΓΕΙΑΚΗ ΕΥΡΩΠΗ ΣΤΟ ΠΡΩΤΟ ΤΕΤΡΑΜΗΝΟ

ΣΕ ΣΤΑΘΕΡΗ ΤΡΟΧΙΑ *ο διεθνής τουρισμός*

Αύξηση της τάξεως του 5% εμφάνισαν οι διεθνείς αφίξεις στη Νοτιο-Μεσογειακή Ευρώπη κατά τους πρώτους μήνες του 2006, ενώ για το χρονικό διάστημα των μηνών Μαΐου – Αυγούστου 2006 η τουριστική περίοδος διαγράφεται ιδιαίτερα καλή.

Σύμφωνα με τα στοιχεία του Παγκόσμιου Οργανισμού Τουρισμού, ο διεθνής τουρισμός εισήλθε σε σταθερή τροχιά. Παρά το γεγονός ότι το ποσοστό της ανάπτυξης κινείται με αυξητική πορεία αργά και σταθερά, για το 2006, η τουριστική κίνηση αυξάνεται σε ποσοστά παραπάνω από τα αναμενόμενα φθάνοντας το 4% για τρίτη συνεχή χρονιά, εκτός βέβαια εάν προκύψουν έκτακτα γεγονότα.

Οπως τονίζει ο γενικός γραμματέας του ΠΟΤ κ. Francesco Frangialli, «τρεις θεωρούνται ως "απειλές" στο διεθνή τουρισμό: Τρομοκρατία, αύξηση στις τιμές πετρελαίου και αυτές επηρεάζουν τον εφοδιασμό των αεροπλάνων και βέβαια, μια ενδεχόμενη επιδημία γρίπης. Βέβαια, σύμφωνα με τα τελευταία στοιχεία, σε πρόσφατη αύξηση των τιμών του πετρελαίου, ο παγκόσμιος τουρισμός δεν επηρεάσθηκε σημαντικά, τουλάχιστον όσον αφορά τα αεροπορικά ταξίδια. Και στο γεγονός ακόμα κατά το οποίο η αύξηση των τιμών επηρέασε τον τουρισμό αρνητικά, η παγκόσμια οικονομία παρέμεινε σταθερή και αναμένεται να ενισχυθεί σημαντικά κατά το 2007.

Οσον αφορά το διεθνή τουρισμό στη Νοτιο-Μεσογειακή Ευρώπη αυτός έφθασε το 5% κατά τους πρώτους μήνες του 2006. Το Ισραήλ είχε αύξηση 30%, η Κροατία 12%, η Σερβία 10%, η Ισπανία κατά την περίοδο Ιανουαρίου – Μαΐου έφθασε το 6%. Από την άλλη πλευρά η τουριστική κίνηση στην γειτονική Τουρκία, λόγω της επιδημίας γρίπης «γλίστρησε» στο 7% όπως και η Κύπρος που έφθασε το 4%. Η Ιταλία ήταν από τις κερδισμένες της Ευρώπης.

Υστερα από δύο χρόνια αρνητικών ποσοστών, εμφάνισε αύξηση 5% κατά τους πρώτους τρεις μήνες του 2006. Η Ρουμανία σημείωσε αύξηση 12%, παρά τις πλημμύρες που έπληξαν τη χώρα την άνοιξη. Στη Βαλτική, η Λετονία και η Λιθουανία βρίσκονται σε πολύ καλή πορεία σημειώνοντας 30% και 16% (Ιανουάριο – Μάρτιο) αντίστοιχα.

ΔΙΕΘΝΕΙΣ ΤΟΥΡΙΣΤΙΚΕΣ ΑΦΙΞΕΙΣ ΑΝΑ ΠΕΡΙΟΧΗ

Ολο το χρόνο

05/06	2004	2005	03/02	04/03	
	(million)			(%)	
Κόσμος	766	808	-1,8	10,0	5,6
Ευρώπη	424,5	441,6	0,1	4,3	4,0
Βόρεια Ευρώπη	49,7	52,9	1,9	8,4	6,6
Δυτική Ευρώπη	139,0	142,7	-1,4	2,2	2,6
Κεντρική/Ανατολική Ευρώπη	86,3	88,0	2,8	10,0	2,0
Νότια Μεσογειακή Ευρώπη	149,5	158,0	-0,6	1,9	5,7
Ασία/Ειρηνικός	145,4	156,7	-9,3	27,2	7,8
Βόρεια/Ανατολική Ασία	79,4	87,6	-9,6	28,6	10,3
Νότια/Ανατολική Ασία	48,3	50,6	-13,3	30,1	4,8
Ωκεανία	10,1	10,5	-1,0	12,1	4,0
Νότια Ασία	7,6	8,0	10,2	18,5	5,4
Αμερική	125,9	133,6	-3,0	11,2	6,1
Βόρεια Αμερική	85,8	90,1	-7,1	10,9	4,9
Καραϊβική	18,1	18,9	6,7	5,9	4,3
Κεντρική Αμερική	5,7	6,5	4,2	17,2	14,1
Νότια Αμερική	16,2	18,1	8,4	17,2	11,6
Αφρική	33,4	36,8	4,1	8,4	10,0
Βόρεια Αφρική	12,8	14,3	5,1	15,1	12,2
Υποσαχάριος Αφρική	20,7	22,4	3,6	4,7	8,6
Μέση Ανατολή	36,3	39,7	3,7	19,9	9,5

ΠΗΓΗ: WTO

Zorpidis
ΚΕΝΤΡΙΚΟ ΠΡΑΚΤΟΡΕΙΟ ΡΟΔΟΥ ΣΤΕΦΑΝΑΚΗ
ΤΟΥΡΙΣΤΙΚΟΣ ΟΡΓΑΝΙΣΜΟΣ

ΝΕΑ ΔΡΟΜΟΛΟΓΙΑ Λ.Α.Ν.Ε

«ΙΕΡΑΠΕΤΡΑ»

ΠΕΜΠΤΗ 04:30 για Χάλκη – Διαφάνι – Κάρπαθο – Κάσο – Σητεία – Αγ. Νικόλαο – Σαντορίνι – Μήλο – Πειραιά
ΚΥΡΙΑΚΗ 04:30 για Χάλκη – Διαφάνι – Κάρπαθο – Κάσο – Σητεία – Αγ. Νικόλαος – Σαντορίνι – Μήλο – Πειραιά
ΤΕΤΑΡΤΗ 08:00 για Καστελόριζο. Επιστροφή από Καστελόριζο στις 17:00

«Β. ΚΟΡΝΑΡΟΣ»

ΤΡΙΤΗ 17:00 για Χάλκη -Διαφάνι - Κάρπαθο - Κάσο - Σητεία και επιστροφή Ρόδο την επόμενη μέρα.
ΠΕΜΠΤΗ 09:00 για Κω – Κάλυμνο – Σάμο – Θεσσαλονίκη
ΚΥΡΙΑΚΗ 17:00 για Χάλκη – Διαφάνι – Κάρπαθο – Κάσο – Σητεία και επιστροφή την επόμενη μέρα για Ρόδο

ANEK FERRIES

ΕΛΓ-ΟΛΓ ΡΟΔΑΝΘΗ, ΕΛΓ-ΟΛΓ ΜΑΡΙΝΑ, ΕΛΓ-ΟΛΓ ΑΝΘΗ ΜΑΡΙΝΑ
ΡΟΔΟ - ΠΕΙΡΑΙΑ

ΚΥΡΙΑΚΗ 02/07
ΜΑΡΙΝΑ 13.00 ΣΥΜΗ(14.50) - ΤΗΛΟ(17.10) - ΝΙΣΥΡΟ(18.50) - ΚΩ(21.00) - ΚΑΛΥΜΝΟ (22.40) - ΠΕΙΡΑΙΑ (10.20)

ΔΕΥΤΕΡΑ 03/07
ΑΝΘΗ ΜΑΡΙΝΑ 17.00 ΚΩ(21.50) - ΛΕΡΟ(23.20) - ΠΑΤΜΟ(00.50) - ΠΕΙΡΑΙΑ(09.40)

ΤΡΙΤΗ 04/07
-

ΤΕΤΑΡΤΗ 05/07
ΑΝΘΗ ΜΑΡΙΝΑ 17.00 ΚΩ(21.00) - ΛΕΡΟ(23.00) - ΠΑΤΜΟ(00.30) - ΠΕΙΡΑΙΑ(09.00)

ΠΕΜΠΤΗ 06/07
ΡΟΔΑΝΘΗ 16.00 ΚΩ(20.40) - ΚΑΛΥΜΝΟ(22.30) - ΠΕΡΑΙΑ(09.20)

ΠΑΡΑΣΚΕΥΗ 07/07
ΑΝΘΗ ΜΑΡΙΝΑ 13.00 ΚΩ(16.40) - ΛΕΡΟ(18.50) - ΠΑΤΜΟ(20.40) - ΠΕΙΡΑΙΑ(04.30)

ΣΑΒΒΑΤΟ 08/07
ΡΟΔΑΝΘΗ 17.00 ΚΩ(21.10) - ΚΑΛΥΜΝΟ(22.30) - ΛΕΡΟ(23.59) - ΠΑΤΜΟ(01.40) - ΠΕΙΡΑΙΑ(11.20)

TSAGARIS TRAVEL
Σαχτούρη 5 (έναντι Τελωνείου)
Τηλ.: 22410 36170, 30406, 35066

Μικρές αγγελίες

ΕΝΟΙΚΙΑΣΕΙΣ

ΕΝΟΙΚΙΑΖΕΤΑΙ διαμέρισμα 105 τ.μ. με 3 υπνοδωμάτια, με 2 WC κλπ. σε πάροδο της οδού Αταβύρου (οδός Αττάλειας και Κνίδου 1). **Τηλ. 6944439304, 2241081831**

ΕΝΟΙΚΙΑΖΟΝΤΑΙ πλήρως επιπλωμένες γκαρσονιέρες με μπαλκόνι και χωρίς στην οδό Κυρά της Ρω 13 - Ροδίνι. Τιμή ευκαιρίας. Τηλέφωνο επικοινωνίας 2241074762, και κινητό 6947078287 από τις 08:00- 15:00 και 18:00-22:00.

ΕΝΟΙΚΙΑΖΕΤΑΙ διαμέρισμα αποκλειστικά σε ολιγομελή οικογένεια ενός δωματίου μετά των λοιπών βοηθητικών χώρων και κήπου αντί του ποσού των 290 ευρώ επί της οδού Νησίδας Ρω 4, έναντι Σούπερ Μάρκετ «Μαρινόπουλος» Αγία Τριάδα. Πληροφορίες Τηλ. 22410 37326 και Κιν. 6946042877.

ΕΝΟΙΚΙΑΖΕΤΑΙ διώροφο κατάστημα 100 τ.μ. με δύο τουαλέτες και βεράντα 33 τ.μ. στο Νιοχώρι, στην οδό Γεωργίου Λέοντος, κοντά στο Ξεν/χείο ΜΑΝΟΥΣΟΣ, κατάλληλο για Γραφείο Ταξιδίων, Κομμωτήριο, Ανθοπωλείο, Εστιατόριο, Μίνι - Μάρκετ, Τουριστικών Ειδών, Μπαρ κ.λπ. τηλ. (22410) 25450 και 697989357878.

ΕΝΟΙΚΙΑΖΟΝΤΑΙ α) Διαμέρισμα με δύο υπνοδωμάτια, κουζίνα, μπάνιο και β) Διαμέρισμα ενός υπνοδωματίου, κουζίνα, μπάνιο, επί της οδού Καναδά 114. Τα διαμερίσματα είναι κατάλληλα για διαμονή φοιτητών - στρατιωτικών - δημοσίων υπαλλήλων κτλ. Πληροφορίες στα τηλέφωνα 22410 66740 - 6938351993

ΕΝΟΙΚΙΑΖΟΝΤΑΙ: Από 12 Ιουνίου πολυτελές διαμέρισμα Α' ορόφου 85 τ.μ. καθώς και γκαρσονιέρα 42 τ.μ. δύο χώρων, επιπλωμένη στο ισόγειο με αυτόνομη είσοδο. Περιοχή (Αραπάκι) Παρθενόπης 18. Πληροφορίες στα τηλ: 22410-30507, Κινητό: 6944209883 Κο Θεόδωρο

ΕΝΟΙΚΙΑΖΕΤΑΙ γκαρσονιέρα (ρετιρέ) επί της οδού Μιχ. Πετρίδη (κοντά στο 7ο Γυμνάσιο). **Πληροφορίες:** Τηλ. 22410-23762 μετά τις 8:00 το βράδυ ή στο Κιν. 6942265113.

ΕΝΟΙΚΙΑΖΕΤΑΙ διαμέρισμα ενός υπνοδωματίου, κουζίνα, μπάνιο, κοντά στο Πανεπιστήμιο Αιγαίου. Το διαμέρισμα είναι κατάλληλο για διαμονή φοιτητών - στρατιωτικών- δημοσίων υπαλλήλων κτλ. Πληροφορίες στο τηλέφωνο **6938719954.**

ΕΝΟΙΚΙΑΖΕΤΑΙ
γκαρσονιέρα επιπλωμένη
στην οδό Σουλίου. Πληρ.
κ. Ρένα τηλ. 6937343297

ΕΝΟΙΚΙΑΖΕΤΑΙ διαμέρισμα στο Παγκράτι δυομισάρι, Αγ. Φανουρίου 17, 2ος όροφος, ελάχιστα κοινόχρηστα (κοντά στην πλατεία Παγκρατίου). Πληροφορίες στο **22410-20807, 210-2286545.**

ΖΗΤΕΙΤΑΙ προς ενοικίαση αποθηκευτικός χώρος 50-70 τ.μ. στην περιοχή της Ρόδου. **Τηλ. 6932-314447**

ΕΝΟΙΚΙΑΖΕΤΑΙ γκαρσονιέρα επί της οδού Σάββα Παυλίδη (κοντά στο «Καστρί»). **Πληροφορίες:** Τηλ. 22410-23762 μετά τις 8:00 το βράδυ ή στο Κιν. 6942265113.

ΕΝΟΙΚΙΑΖΕΤΑΙ διαμέρισμα με 3 υπνοδωμάτια, 2 W.C., κουζίνα - σαλόνι στις 7 Βαγιές (Γρηγορίου Ε' 18). **Πληροφορίες στο τηλ. 6973506879 κ. Γιώργος Ελένης**

ΕΝΟΙΚΙΑΖΕΤΑΙ αποθήκη 500 τ.μ. με μεγάλο περιβάλλοντα χώρο στ' Ασγούρου. Η αποθήκη μπορεί να μοιραστεί στα δύο. Οι ενδιαφερόμενοι καλούνται να επικοινωνήσουν στο 22410 61434.

ΕΝΟΙΚΙΑΖΕΤΑΙ αποθήκη 160 τετρ. μέτρα κατάλληλη για επαγγελματική χρήση με τουαλέτα και τηλέφ. επί της λεωφόρου Ρόδου- Λίνδου στον βιοτεχνικό χώρο Μανουσέλη, ενοίκιο 600 ευρώ **τηλ. 24118.**

ΕΝΟΙΚΙΑΖΕΤΑΙ επιπλωμένη δίχωρη γκαρσονιέρα με κλιματισμό όπισθεν ξενοδ. BELVEDERE περιοχή Ψαρόπουλα. Πληροφορίες Τηλ. 22410 - 22050 -33441

ΕΝΟΙΚΙΑΖΕΤΑΙ μεγάλη επιπλωμένη γκαρσονιέρα με αυλή στο Παραδείσι. Πληρ. τηλ. 81884

ΕΝΟΙΚΙΑΖΕΤΑΙ υπόγειο κατάστημα 160 τ.μ. πρώην ξυλουργείο για οποιαδήποτε επαγγελματική χρήση. Επί της οδού Κολοκοτρώνη 36 απέναντι από του Σωτηράκη τις αντιπροσωπείες. **Τηλέφωνο 2241027863**

ΕΝΟΙΚΙΑΖΕΤΑΙ στη Μαλώνα διαμέρισμα 4 δωματίων, επιπλωμένο. Μηνιαίο μίσθωμα 250 ευρώ. Πληρ. τηλ. 22440-51044 κ. Γ. Φουτούλη

ΕΝΟΙΚΙΑΖΕΤΑΙ στην Σορωνή, μονοκατοικία 120 τ.μ. κοντά στη θάλασσα. Τηλ. 22410 32100, 22410 94732

ΕΝΟΙΚΙΑΖΕΤΑΙ καινούργιο, ήσυχο, επιπλωμένο διαμέρισμα δυο δωματίων, επί της Λεωφόρου Ρόδου - Λίνδου αρ. 232, σε κτίριο δίπλα στο TSELIOS BAGNO, με χώρο στάθμευσης (PARKING). Πληροφορίες στα τηλέφωνα: 2241024514, 2241026023 και 2241064458, ώρες γραφείου 9:00 - 14:00 και 18:00 - 21:00.

ΕΝΟΙΚΙΑΖΕΤΑΙ οικία 200τ.μ. στην Παστίδα επιπλωμένο ή μη με τρία υπνοδωμάτια, κουζίνα, σαλονοτραπεζαρία, καθιστικό με κεντρική θέρμανση και air-condition και με μικρό κήπο. Τιμή 550 ευρώ. Πληροφορίες στο τηλέφωνο 6947720866.

ΕΝΟΙΚΙΑΖΟΝΤΑΙ: Μονόχωρες γκαρσονιέρες εντός πόλεως Ρόδου για όλο το χρόνο. **Τηλ. 2241020021 και 6947374732**

ΕΝΟΙΚΙΑΖΕΤΑΙ διαμέρισμα 105 τ.μ., στον β' όροφο πολυκατοικίας στην οδό Καποδιστρίου 84, πλησίον της ΚΑΙΡ, 350 ευρώ μηνιαίως (δύο υπνοδωμάτια, σαλόνι, κουζίνα και βοηθητικοί χώροι). **Πληροφορίες τηλ. 2241028313**

ΕΝΟΙΚΙΑΖΕΤΑΙ τριάρι - διαμέρισμα επί της οδού Μητροπόλεως 83θ. Τηλ. 36072 - 35713.

ΕΝΟΙΚΙΑΖΕΤΑΙ επιπλωμένη γκαρσονιέρα με 30 τ.μ. περίπου εσωτερικό χώρο (κουζίνα-υπνοδωμάτιο-λουτρό) και 30 τ.μ. αυλή στην Ιαλυσό (οδός Σύμης αρ. 6). Εξοπλισμένη επίσης με αυτόνομο ηλιακό θερμοσίφωνα, πλυντήριο, χωρίς κοινόχρηστα και νερό. Πληροφορίες στα τηλέφωνα 22410 75448. Κιν. 6974474999.

ΕΝΟΙΚΙΑΖΕΤΑΙ επαγγελματικός χώρος (κατάστημα) ισόγειο 87m² με πατάρι, επί της οδού Ελ. Βενιζέλου - ΙΞΙΑ. **Πληρ. τηλ.:** 2241020844

ΕΝΟΙΚΙΑΖΕΤΑΙ ισόγειο επιπλωμένο δίχωρο διαμέρισμα με κλιματισμό στην οδό Αλέξ. Διάκου αρ. 78. Πληροφορίες Τηλ. 22410 -22050 - 33441

ΕΝΟΙΚΙΑΖΕΤΑΙ Δυάρι διαμέρισμα, ισόγειο, με ανεξάρτητη είσοδο χωρίς κοινόχρηστα, με δύο υπνοδωμάτια, στο Καρακόνερο. Τηλ. 65471, 11πμ. - 8 μ.μ.

ΕΝΟΙΚΙΑΖΕΤΑΙ το ισόγειο διώροφου παραδοσιακής οικίας μ² 150 με 2 βεράντες και αυλόγυρο με λουλούδια, στην οδό Καναδά 78-80. Πληροφ. στον πάνω όροφο και στα τηλέφωνα 22410-29715 και 2241027985.

ΕΝΟΙΚΙΑΖΕΤΑΙ στην οδό Ηρώων Πολυτεχνείου αρ. 4 δίπλα στο Καζίνο διαμέρισμα-γραφείο 2ου ορόφου επιφάνειας 90τ.μ. με αποθήκη 50 τ.μ. και θέση στάθμευσης. Η αποθήκη ενοικιάζεται και μόνη. Ενοίκιο 1.200 ευρώ. Πληροφορίες τηλ. 6944386069.

ΕΝΟΙΚΙΑΖΟΝΤΑΙ καινούρια, ήσυχα, επιπλωμένα διαμερίσματα δύο δωματίων, επί της Λεωφόρου Ρόδου - Λίνδου, αρ. 232, σε κτίριο δίπλα στο TSELIOS BAGNO, με χώρο στάθμευσης (PARKING). Πληροφορίες στα τηλέφωνα: 22410-24514, 22410-26023 και 22410-64458, ώρες γραφείου 9:00 - 14:00 και 18:00 - 21:00.

ΕΝΟΙΚΙΑΖΕΤΑΙ ημιυπόγειο διαμέρισμα 75 τ.μ. επιπλωμένο ή μη, κατάλληλο για διαμονή φοιτητών, πλησίον Εθνικού Σταδίου. **Πληροφορίες τηλ. 6946680174**

ΕΝΟΙΚΙΑΖΕΤΑΙ: Πολυτελές νεόκτιστο διαμέρισμα 95 τ.μ. Β' ορόφου - διαμπερές περιφερικές βεράντες - αυτόνομη θέρμανση - ηλιακός και ξύλινη οροφή - περιοχή Αραπάκι - Παρθενόπης 18. **Πληροφορίες κο Θεόδωρο Κιν. Τηλ. 6944209883**

ΕΝΟΙΚΙΑΖΕΤΑΙ διαμέρισμα επί της οδού Κέννεντυ 45, Α' όροφος 90 τ.μ., 2 υπνοδωμάτια, κεντρική θέρμανση. Τηλ. Επικοινωνίας: 22410 - 64464

ΕΝΟΙΚΙΑΖΕΤΑΙ διαμέρισμα επί της οδού Καλαμάτας (περιοχή Ανάληψη) καινούριο 75 τ.μ. **Πληρ. Τηλ.** 2241051534

ΕΝΟΙΚΙΑΖΕΤΑΙ στα Τριάντα (Δωριέως 2, δύο στάσεις πριν τα φανάρια, απέναντι από την οικία του Τούρκου Πρόξενου) ρετιρέ 4άρι δεύτερου ορόφου, κουζίνα, μεγάλο μπάνιο, μεγάλες βεράντες, σε πολυκατοικία πολυτελούς κατασκευής. Πληροφορίες τηλ. 32401 και κινητό 6973.799941.

ΕΝΟΙΚΙΑΖΟΝΤΑΙ δίχωρες γκαρσονιέρες με κλιματισμό και βεράντες, χωρίς κοινόχρηστα, στο 5ο χιλιόμετρο της λεωφόρου Ρόδου-Καλλιθέας (200μ. από ξενοδοχείο Paradise)- Ανετο πάρκινγκ. Πληροφορίες τηλ. 6946790515 και 6945105247.

ΕΝΟΙΚΙΑΖΕΤΑΙ το ισόγειο διωρόφου παραδοσιακής κατοικίας τ.μ. 150 με δύο βεράντες, με πρόσβαση σε αυλόγυρο με λουλούδια στην οδό Καναδά 78-80. Πληροφορίες στον πάνω όροφο και στα τηλέφωνα 2241029715 και 2241027985

ΕΝΟΙΚΙΑΖΕΤΑΙ γραφείο στην οδό Ι. Καζούλλη (2ος όροφος) δίπλα στο Εθνικό Θέατρο, επιφανείας 50 τ.μ. **Πληροφ. Τηλ. 2241022932**

ΕΝΟΙΚΙΑΖΟΝΤΑΙ
επιπλωμένες
γκαρσονιέρες
στο Λαδικό (Φαληράκι).
Τιμή 220 ευρώ μηνιαίως.
Πληρ. τηλ. 6937343297

ΕΝΟΙΚΙΑΖΟΝΤΑΙ στην Ιαλυσό πλάι στο ξενοδοχείο Ηλέκτρα, επιπλωμένες γκαρσονιέρες με θέρμανση. Πληροφορίες Τηλ. 22410 -22050 - 33441

ΕΝΟΙΚΙΑΖΕΤΑΙ διαμέρισμα 98 τ.μ. στην οδό Θεμ. Σοφούλη 125, με 2 υπνοδωμάτια, με θέρμανση και air condition, πληρ. τηλ. 6944774451

ΕΝΟΙΚΙΑΖΟΝΤΑΙ καινούρια, ήσυχα επιπλωμένα διαμερίσματα δύο δωματίων, επί της Λεωφόρου Ρόδου - Λίνδου αρ. 232, σε κτίριο δίπλα στο TSELIOS BAGNO, με χώρο στάθμευσης (PARKING). **Πληροφορίες στα τηλέφωνα: 22410-24514, 22410-26023 και 22410-64458, ώρες γραφείου 9:00- 14:00 - 18:00 και 21:00.**

ΕΝΟΙΚΙΑΖΟΝΤΑΙ επιπλωμένες γκαρσονιέρες στην Παύλου Μελά. **Πληρ. 6937343297 τηλ. 10:00 -14:00**

ΕΝΟΙΚΙΑΖΕΤΑΙ στα Τριάντα (Δωριέως 2, δύο στάσεις πριν τα φανάρια, απέναντι από την οικία του Τούρκου Πρόξενου) επιπλωμένο δυάρι διαμέρισμα πρώτου ορόφου, ενός υπνοδωματίου, σαλονιού, μεγάλης κουζίνας, ψυγείο, ηλεκτρική κουζίνα, μεγάλο μπάνιο, σε πολυκατοικία πολυτελούς κατασκευής. Πληροφορίες τηλ. 25904 ώρες γραφείου.

ΕΝΟΙΚΙΑΖΕΤΑΙ τριάρι διαμέρισμα α' ορόφου στην οδό Λειψών 10 (κάθετος Κ. Τσαλδάρη). **Πληροφορίες τηλ. 22410-34335**

ΕΝΟΙΚΙΑΖΟΝΤΑΙ δύο συνεχόμενα καταστήματα μεταξύ Πανεπιστημίου Αιγαίου και Πολεοδομίας Ρόδου (Νηρεύς) Αγ. Ιωάννου 48. Τηλ. 22410-30759

ΕΝΟΙΚΙΑΖΟΝΤΑΙ διαμερίσματα υπόγεια υπερ/μένα δύο υπνοδωματίων επί της οδού Παπαχριστοδούλου αρ. 19. **Πληρ. τηλέφωνα 25266-24274**

ΕΝΟΙΚΙΑΖΕΤΑΙ δ/σμα 60 τ.μ. στην Ιξιά πλήρες επιπλωμένο και εξοπλισμένο με καινούριες ηλεκτ. συσκευές, ενοίκιο 300 ευρώ. Στην τιμή συμπεριλαμβάνεται το νερό και τα κοινόχρηστα. **Πληροφορίες Ηλιάνα Κρανίδη, τηλ. 2241060423 -2241031060- 6977227885**

ΕΝΟΙΚΙΑΖΕΤΑΙ γραφείο δύο (2) δωματίων, χωλ και W.C. επιφανείας 55τ.μ. στον α' όροφο του Μεγάρου Κιοσόγλου επί της Εθελοντών Δωδεκανησίων, με θέρμανση και κλιματισμό. Πληροφορίες τηλ. 22410-25314 και κιν. 6945105247.

ΑΡΧΑΓΓΕΛΟΣ: Ενοικιάζονται διαμερίσματα των 60 και 70m² επιπλωμένα ή μη, με άνετη στάθμευση. Πληροφορίες στο τηλέφωνο 6974 019076.

ΑΥΤΟΚΙΝΗΤΑ

ΠΩΛΕΙΤΑΙ MAZDA 323 F μοντέλο '99 τρακαρισμένο ή για ανταλλακτικά. Τιμή: 1000 ΕΥΡΩ. Τηλ. 6937222375

ΠΩΛΕΙΤΑΙ SMART PASSION γκρι, 8' εξάμηνο 2004, με δερμάτινα καθίσματα. Πληρ. τηλ. 6944712775 κ. Παναγιώτης.

ΠΩΛΕΙΤΑΙ μοτοσυκλέτα μάρκας YAMAHA ZT 600, μοντέλο 2003, για 4.000 ευρώ, με λίγα χιλιόμετρα. Πληρ. Τηλ. 6972324351

ΠΩΛΕΙΤΑΙ αυτοκίνητο κάμπριο MG 3 ετών με 26 χιλιάδες χιλιόμετρα σε άριστη κατάσταση. **Τηλ. 6942405309, Τηλ. 6934742800 ΑΓΓΕΛΙΑ**

ΠΩΛΕΙΤΑΙ μεταχειρισμένο αυτοκίνητο μάρκας ALFA ROMEO 146, μοντέλο 1997, τιμή 4.200 €. Τηλ. 6937343297.

ΠΩΛΕΙΤΑΙ αυτοκίνητο FIAT PUNTO τρακαρισμένο μόνο για ανταλλακτικά, χλμ. 25.000, μηχανή, σασμάν, σαλόνι καινούρια. **Πληροφορίες τηλ: 2241052331-51764 από 09:00-13:00 και 16:00-20:00**

ΠΩΛΕΙΤΑΙ Peugeot Rallye 16V μοντέλο 2000, 140 PS ατρακάριστο, κίτρινο χρώμα, Full Extra, δεκτός κάθε έλεγχος τηλ. 6977993853

ΖΗΤΟΥΝ ΠΡΟΣΩΠΙΚΟ

Η ΨΑΡΟΤΑΒΕΡΝΑ «ΦΩΤΗΣ» και το **«ΦΩΤΗΣ ΜΕΛΑΘΡΟΝ»** ζητούν σερβιτόρους και βοηθούς. Πληροφορίες στα Τηλ. 27359 - 24272.

ΖΗΤΕΙΤΑΙ κυρία ως οικιακή βοηθός σε σπίτι με παιδιά. Πληροφ. τηλέφ. 6944 202409

ΖΗΤΕΙΤΑΙ ΚΑΘΑΡΙΣΤΡΙΑ στην περιοχή ΛΑΡΔΟΥ για μερική απασχόληση (όχι καθημερινή). Τηλέφωνα 6944323339 και 6976439262

ΖΗΤΕΙΤΑΙ: Εσωτερική γυναίκα για τη φροντίδα 2 παιδιών 5 ετών. **Τηλ.: 6937343297**

ΕΝΟΙΚΙΑΖΕΤΑΙ
ισόγειο διαμέρισμα 120 τ.μ.
επί της πλατείας Ακαδημίας
περιβαλλόμενο από κήπο – αυλή 150 τ.μ.
με δύο ανεξάρτητες εισόδους
και όλα τα κομφόρ για επαγγελματική στέγη,
σπίτι ή μικτή χρήση. Επιπλωμένο
ή ανεπίπλωτο. Επίσης στο ίδιο κτίριο
υπόγειοι χώροι 170, 100 και 40 τ.μ.
κατάλληλοι και για κύρια χρήση
με είσοδο επί της Ηρώων Πολυτεχνείου.

Πληρ. τηλ. 6972253826

RHODES-GREECE
CAIRO PALACE

ΕΝΟΙΚΙΑΖΟΝΤΑΙ

Γραφεία και καταστήματα
στο Εμπορικό Κέντρο CAIRO PALACE

Πληροφορίες: Κα Φράνσις Νιοπή
Τηλ. 2241027600, Κιν. 6944618757
Φαξ. 2241023462
Email: info@cairopalace.gr

ΖΗΤΕΙΤΑΙ κυρία άνω των 40 ετών για καθαρισμό σπιτιού ή φύλαξη παιδιών. Παρέχεται στέγη ανεξάρτητη. Πληροφ. τηλεφ. 6944 202409 ώρες 8:00 - 14:00 μ.μ. και 18:00 - 21:00 μ.μ.

ΖΗΤΟΥΝΤΑΙ σερβιτόροι από εστιατόριο - καφετέρια στο Μαντράκι που να μιλούν ξένες γλώσσες και άπταιστα ελληνικά και να έχουν προϋπηρεσία σε αντίστοιχα μαγαζιά εποχιακού τύπου. Πληρ. τηλ. 6972253826

ΖΗΤΕΙΤΑΙ από εστιατόριο στην Παλιά Πόλη μάγειρας. Σπαστό ωράριο. Πληροφορίες κ. Κώστα τηλ. 6948 587301

ΖΗΤΕΙΤΑΙ πωλήτρια από κατάστημα γυναικείων ενδυμάτων στο Νιοχώρι. Απαραίτητα αγγλικά. **Πληρ. τηλ. 22410-32500.**

Η εταιρεία **Ρ.Ε.ΚΑ. Α.Ε.** ζητάει **οδηγό** με δίπλωμα Γ' κατηγορίας. Πληροφορίες τηλ. 84.300, 8.00 - 3.00, Κ° ΑΓΓΕΛΟΠΟΥΛΟ.

ΖΗΤΕΙΤΑΙ κοπέλα Ελληνίδα για να εργαστεί σε οικία. Ωράριο καθημερινά 08:00 - 15:00 εκτός Κυριακής. Μισθός 600,00 ευρώ. Πληροφορίες: 6944182882

ΖΗΤΕΙΤΑΙ πωλήτρια από κατάστημα γυναικείων ενδυμάτων στο Νιοχώρι. Απαραίτητα Αγγλικά. Πληρ. τηλ. 22410-32500

ΖΗΤΟΥΝΤΑΙ ελαιοχρωματιστές -υδροχρωματιστές με ανάλογη προϋπηρεσία για άμεση εργασία στο Ξενοδοχείο RODOS PALACE. Οι ενδιαφερόμενοι μπορούν να απευθύνονται καθημερινά στο τηλέφωνο 22410-25222. Υπόψιν κ. Παύλου Ρούμπη.

ΖΗΤΟΥΝΤΑΙ για καταστήματα χρυσοχοΐας και ασήμι πωλητές με εμπειρία στο είδος. Απαραίτητες ξένες γλώσσες, Αγγλικά - Γερμανικά - Σουηδικά κ.τ.λ. Πληροφορίες στο τηλ. 22410 - 33877 ΚΛΑΔΟΓΕΝΗΣ ΙΩΑΝΝΗΣ

ΖΗΤΕΙΤΑΙ κοπέλα για πρόσληψη σε καφετέρια, στο Χαράκι. Βραδινή εργασία, συνθήκες άριστες. Πληρ. τηλ. 6945264279

ΑΠΟ εμπορικό κατάστημα της Ρόδου ζητείται πωλήτρια με γνώσεις διακόσμησης και αρχιτεκτονικής εσωτερικού χώρου και σχεδιάστρια. Αποστολή βιογραφικών με επισυναπτόμενη φωτογραφία: **Λεμεσού 20-22 Ρόδος Τ.Κ. 85100 Τηλ. Επικοινωνίας: 22410-39083**

ΖΗΤΟΥΝΤΑΙ Barman και σερβιτόροι από café-bar στην Ιαλυσό. Για περισσότερες πληροφορίες στο τηλέφωνο 6947720874 από 15:00 έως τις 19:00.

ΖΗΤΕΙΤΑΙ κοπέλα άνω των 40 ετών, ελληνίδα ή αλλοδαπή που να μιλάει καλά τα ελληνικά, ως εσωτερική σε σπίτι με δύο παιδιά ηλικίας 3 και 1 έτους. **Συστάσεις απαραίτητες. Πληρ. Τηλ. 6944 202409 καθημερινά 10-1 το πρωί και 6-9 το απόγευμα.**

ΖΗΤΕΙΤΑΙ δεσποινίδα ηλικίας έως 30 ετών για εργασία γραμματειακής υποστήριξης σε Ιατρείο. Προσόντα: γνώση λογισμικού MICROSUFT OFFICE, τυφλού συστήματος δακτυλογράφησης, αγγλικής γλώσσας. Παραπάνω προσόντα να συνοδεύονται από πιστοποιητικά. Τηλέφωνο επικοινωνίας 22410-43000.

ΔΙΑΦΟΡΑ

ΠΩΛΕΙΤΑΙ, τραπεζαρία με 6 καθίσματα, μπουφές και κρυσταλιέρα σε χρώμα μαύρο λάκα. Τιμή 1.200 ευρώ. **Πληροφορίες στο τηλ. 23180-21572**

ΠΩΛΕΙΤΑΙ τραπεζαρία με 6 καθίσματα μαύρη λάκα και σαλόνι με 3θέσιο, 2θέσιο, μονό καναπέ και ένα τραπεζάκι, λόγω έλλειψης χώρου. Πληρ. τηλ. 6944231199

ΠΩΛΕΙΤΑΙ Η/Υ: Intel Pentium 4 στα 2.8GHz, Kingston μνήμη 1Gb, Maxtor σκληρός δίσκος 80Gb, DVD αντιγραφικό 8X, Οθόνη 17", Τιμή: 550 €, Τηλ. επικοινωνίας: 6944652658. Φώτης

ΠΩΛΕΙΤΑΙ
κατάστημα ανταλλακτικών αυτοκινήτων (βαρέων και επιβατηγών) στην Ερνεστ Μπέβιν σε τιμή ευκαιρίας. Γ. Ρούσσος.
Τηλ. 22410-20075 & 36015

ΕΜΠΕΙΡΟΤΕΧΝΗΣ ελαιοχρωματιστής αναλαμβάνει παντός είδους ελαιοχρωματισμούς. Τηλ: 6946204157

ΚΥΡΙΑ αναλαμβάνει καθαρισμό σπιτιών, γραφείων, κοινόχρηστους χώρους πολυκατοικιών, σιδέρωμα, φύλαξη παιδιών. Μόνο σοβαρές προτάσεις. Πληρ. τηλ. 6934176045.

ΕΚΔΟΤΙΚΟΣ οίκος ζητεί αντιπρόσωπο για Ρόδο και Κω, για την προώθηση των εκδόσεών του σε έτοιμο πελατολόγιο. Βιογραφικά: Φαξ: 210 4524851. Email: nbpetkar@otenet.gr

ΠΩΛΕΙΤΑΙ επικερδής επιχείρηση οβελιστηρίου στον πεζόδρομο επί της Μανδηλαρά, πλήρως εξοπλισμένο, έτοιμο προς λειτουργία. Διαθέτει βοηθητικούς χώρους και παρασκευαστήριο. Δουλεύει όλο το χρόνο. Τηλ. 6936161740 και 6946282082

ΔΥΝΑΜΙΚΗ νεοσύστατη επιχείρηση, «Multi χώρος» (όχι club ή Bar) στην Παλιά πόλη με ταυτότητα εργασιών self service, ζητεί συνεργάτες με όρεξη για δουλειά. (Έλληνες ή από χώρες Ε.Ε.). **Πληροφορίες: 6936179033, Κ. Σάββα**

ΧΑΘΗΚΕ Ζεύγος σκύλων την Τρίτη βράδυ στην περιοχή Μόντε Σμιθ. Ενα λυκόσκυλο καφέ - μαύρο, μαρκαρισμένο στο αυτί και μαύρο μικρό αδύνατο ημίαιμο γκριφόν. Μεγάλη συναισθηματική αξία για ιδιοκτήτη. Δίδεται αμοιβή. **Τηλ. 6934411866, 6944394067**

ΠΩΛΕΙΤΑΙ σύνθετο σύνθεση λόγω λάθους διαστάσεων. Πληρ. τηλ. 2241030230 ώρες από 2.30 μέχρι 4.30 και μετά τις 9.00

ΧΑΘΗΚΕ Παπάκι YAMAHA, Πράσινο, 50 cc, με άξονα κι αριθμό κυκλοφορίας ΒΑΕ 65. Οποιος γνωρίζει κάτι σχετικό παρακαλείται να επικοινωνήσει στα τηλέφωνα 6934219326 και 6946896925. Δίνεται αμοιβή.

ΠΩΛΟΥΝΤΑΙ λόγω ανακαίνισης του Ξενοδοχείου Πλάζα έπιπλα δωματίων σε άριστη κατάσταση **Πληροφορίες: 22410-43406 ή 22410-22501 Κ. Καραγιάννης Γ.**

ΕΙΣΑΓΩΓΙΚΗ εταιρεία Ιταλικού καφέ Espresso και συναφών ειδών, ζητάει αποκλειστικό αντιπρόσωπο για τα προϊόντα της στη Ρόδο, Τηλ.: 275 2096278

ΠΩΛΕΙΤΑΙ LAPTOP ACER P4, 2,93, 17", **Τηλέφωνο 6977509192**

ΜΕΛΑΧΡΙΝΗ με πράσινα μάτια, με ιδανικές αναλογίες, αισθητικός, οικονομικά ανεξάρτητη, ζητεί γνωριμία με κύριο για σχέση ή φιλία. Τηλ.: 6979368946

ΠΩΛΕΙΤΑΙ: Μονάδα με γκαστρωμένες αγελάδες και με γάλα μαζί, 30 τόνους ποσόστωση, 6 δικαιώματα για αγελάδες. Τηλ. 75739 μετά τις 5.00μ.μ.

ΠΩΛΕΙΤΑΙ μπαρ (ημικυκλικό) 1,50 μ. 400 ευρώ. Τηλ. 6973 394166

ΠΩΛΟΥΝΤΑΙ σκυλιά ράτσας ΕΠΑΝΙΕΛ ΜΠΡΕΝΤΟΝ, ημερομηνία γέννησης 5-4-06 **Πληρ. στο κιν. 6976210478, Μιχάλης**

ΜΕΓΑΛΗ ΕΥΚΑΙΡΙΑ ΓΙΑ ΑΡΤΟΠΟΙΟΥΣ κ' ΖΑΧΑΡΟΠΛΑΣΤΕΣ ΠΩΛΟΥΝΤΑΙ

1. Ζυμωτήριο 2 ταχυτήτων από 5 Kg - 120 Kg, αλεύρι ζύμωση. 2. Πάγκος εργασίας 3 μέτρα ανοξείδωτος. 3. Αυτόματη μηχανή παραγωγής τυρόπιττας και μπουγάτσας, κρεατόπιτας. **Ολα μαζί 1.100 ευρ. Τηλ. 22410-26863**

ΠΩΛΗΣΕΙΣ ΑΚΙΝΗΤΩΝ

ΠΩΛΕΙΤΑΙ οικόπεδο 5 στρεμμάτων στο χωριό Αγίας Μαρίνας στην Κάσο, πανοραμική θέα, τιμή λογική, τηλέφωνο επικοινωνίας: 6974307854.

ΠΩΛΕΙΤΑΙ διαμέρισμα υπόγειο εντός Ρόδου 160τ.μ. κατάλληλο και για αποθήκη ή επιχείρηση. Τηλ. 2102835963 - 6946559539

ΠΩΛΕΙΤΑΙ στις Καλυθιές γκαρσονιέρα ανεξάρτητη και καινουργής 30 τ.μ., 33.000 ευρώ. **Τηλ. 22410-21206 4-9 μ.μ.**

ΠΩΛΕΙΤΑΙ fast food στην περιοχή Κολυμπίων, πλήρως εξοπλισμένο. Πληρ. τηλ. 2410 56038

ΠΩΛΕΙΤΑΙ αργυροχρυσοχοείο στο κέντρο της πόλης με ή χωρίς εμπόρευμα έτοιμο προς λειτουργία. Τηλ: 6936915551

ΠΩΛΕΙΤΑΙ οικόπεδο στα Κρητικά 3.000 τ.μ. οικοδομήσιμο. Τηλ. 6936271471.

ΠΩΛΕΙΤΑΙ πλήρως ανακαινισμένο διαμέρισμα 95 τ.μ. ισόγειο επί της Μιχαήλ Πετρίδη. Εξαρχής εγκατάσταση, ηλεκ. υδραυλική, ηλιακό, σύνδεση με αποχέτευση, εντοιχισμένες μεγάλες ντουλάπες, καινούργια κουζίνα, καινούργια αλουμίνια, μεγάλες αυλές, με καινούργια πέργκολα, και πολλά έξτρα! Τιμή: 168,00 Ευρώ. Τηλ. 6936 179040.

ΠΩΛΕΙΤΑΙ οροφοδιαμέρισμα 125 τ.μ., στην Ανάληψη, με μεγάλο σαλόνι, 3 Υ/Δ, 2 W.C.,τζάκι, πολυτελούς κατασκευής, χρήσης δεκαετίας. Τιμή 195.000 ευρώ. **Πληροφορίες: 6973317601**

ΠΩΛΕΙΤΑΙ ισόγειο διαμέρισμα καθαρό 81 τ.μ. καινούργιο, ακατοίκητο επί της οδού 28ης Οκτωβρίου 26. Τηλ. 91141 και 6972826627

ΜΑΘΗΜΑΤΑ

ΚΑΘΗΓΗΤΡΙΑ ΓΕΡΜΑΝΙΚΗΣ ΦΙΛΟΛΟΓΙΑΣ πτυχιούχος Πανεπιστημίου Αθηνών παραδίδει μαθήματα Γερμανικής Γλώσσας όπως επίσης και βοήθεια στο σχολικό βιβλίο Γερμανικών. Πληρ. τηλ. 6944949746

ΚΑΘΗΓΗΤΡΙΑ ΓΕΡΜΑΝΙΚΗΣ ΦΙΛΟΛΟΓΙΑΣ πτυχιούχος Αριστοτελείου Πανεπιστημίου Θεσσαλονίκης. Παραδίδει μαθήματα όλων των επιπέδων. Πληρ. Τηλ. 2241036745, Κιν. 6978019323

ΜΑΘΕΤΕ ΡΩΣΙΚΑ! Παραδίδονται μαθήματα Ρωσικής γλώσσας από μέλος του Συλλόγου Καθηγητών Ρωσικής Φιλολογίας, με χρήση νέας αποτελεσματικής μεθοδολογίας. Πληροφορίες: Τηλ. 6978195931

ΠΑΡΑΔΟΣΗ ΜΑΘΗΜΑΤΩΝ
ΜΑΘΗΜΑΤΑ ΠΑΝΕΛΛΗΝΙΩΝ ΤΕΧΝΟΛΟΓΙΚΗΣ ΚΑΤΕΥΘΥΝΣΗΣ
1. Ανάπτυξη εφαρμογών σε προγραμματιστικό περιβάλλον.
2. Αρχές οργάνωσης και διοίκησης επιχειρήσεων.
Ολιγομελή τμήματα.
Πτυχιούχος Master Πληροφορικής και διοίκησης.
Τηλέφωνο επικοινωνίας: 6944685289

ΠΑΡΑΔΙΔΟΝΤΑΙ μαθήματα Εμπ. Εφαρμογών (Singular Manager, Eurofasma, Unisoft Εσοδα-Εξοδα, ΚΕΠΥΟ, ΚΕΦΑΛΑΙΟ, κ.λ.π., Πληροφορικής & Αγγλικών με χρήση πολυμέσων όλων των επιπέδων από έμπειρο Λογιστή Τ.Ε. - καθηγητή πτυχιούχο Michigan Proficiensy σε τμήματα ή μεμονωμένα. Επίσης γίνονται μεταφράσεις & δακτυλογραφήσεις κάθε τύπου κειμένου. Τιμές προσιτές. Πληρ.: 22410-66304, 31560, 6946283008, 6972419715, 6936277851. Ηλ. ταχ. (e-mail): Dnetwork@SoftHome.net

Έτοιμοι για ΚΤΕΟ;
τώρα ΚΤΕΟ σε 25 λεπτά!



Ιδιωτικό ΚΤΕΟ Ρόδου
για ραντεβού..22410 67677
ανοιχτά απογεύματα και σάββατο, όλα τα παράβολα αγοράζονται στο ΚΤΕΟ

ΠΡΟΓΡΑΜΜΑ ΠΡΟΣΚΛΗΣΗΣ ΟΧΗΜΑΤΩΝ Ν. ΔΩΔ/ΣΟΥ

!!! - Τον Ιούλιο ΡΟΖ 5501 εώς ΡΟΖ 7500
- Τον Αύγουστο ΡΟΖ 7501 εώς ΡΟΖ 9500

Η ΜΗ ΔΙΕΝΕΡΓΕΙΑ ΤΕΧΝΙΚΟΥ ΕΛΕΓΧΟΥ ΤΟΥ ΟΧΗΜΑΤΟΣ ΣΑΣ (ΚΤΕΟ) ΜΕΣΑ ΣΤΙΣ ΠΡΟΘΕΣΜΙΕΣ, ΑΠΟΤΕΛΕΙ ΠΑΡΑΒΑΣΗ (ΚΟΚ 86) ΚΑΙ ΤΙΜΩΡΕΙΤΑΙ ΑΠΟ ΤΙΣ ΑΡΧΕΣ ΜΕ ΠΡΟΣΤΙΜΟ 334 ΕΥΡΩ ΚΑΙ ΑΦΑΙΡΕΣΗ ΠΙΝΑΚΙΔΩΝ

ΟΙΚΟΔΟΜΙΚΕΣ ΕΠΙΧΕΙΡΗΣΕΙΣ ΔΙΑΚΟΓΕΩΡΓΙΟΥ ΚΑΛΛΙΣΤΟΣ

ΕΘΝ. ΑΝΤΙΣΤΑΣΕΩΣ 11 (πρώην Αννης Μαρίας)

ΠΩΛΗΣΕΙΣ ΔΙΑΜΕΡΙΣΜΑΤΩΝ ΚΑΤΑΣΤΗΜΑΤΑ -ΑΠΟΘΗΚΕΣ ΑΝΤΑΛΛΑΓΕΣ ΑΚΙΝΗΤΩΝ - ΑΓΟΡΕΣ ΟΙΚΟΠΕΔΩΝ ΑΝΑΛΑΜΒΑΝΟΥΜΕ ΑΝΤΙΠΑΡΟΧΕΣ

Πωλούνται διαμερίσματα λουξ κατασκευής με απεριόριστη θέα. Τα διαμερίσματα διαθέτουν θωρακισμένες πόρτες - εντοιχισμένες κουζίνες - ντουλάπες - εντοιχισμένο νιπτήρα με ντουλάπι - κεντρική θέρμανση αυτόνομη - ανοιγόμενα ανακλινόμενα κουφώματα με διπλά τζάμια - σίτες - ρολά - υδραυλικό ασανσέρ - τριφασικό ρεύμα.

Ολοι οι χώροι σπατουλαριστοί - εσωτερικές πόρτες M.D.F. με σχέδιο.

ΓΡΑΦΕΙΑ ΙΑΤΡΕΙΑ
1) Επί της οδού Μεγ. Κων/νου - Κων/νου Παλαιολόγου των 80 τ.μ.
2) Επί της οδού Κων/νου Παλαιολόγου και Θεοτοκοπούλου 60-80 τ.μ.
3) Επί της οδού Ρήγα Φεραίου στο πάρκο 60-80-100 τ.μ.

ΚΑΤΑΣΤΗΜΑΤΑ
1) Επί της οδού Κων/νου Παλαιολόγου και Θεοτοκοπούλου 60-80 τ.μ.
2) Επί της οδού Λεωφόρου Καλλιθέας (Καρακόνερο) 90 τ.μ.

ΔΙΑΜΕΡΙΣΜΑΤΑ
1) Επί της οδού Χρ. Φέσσα (Κάθετος Αποστ. Παύλου) 90τ.μ. τριάρια.

Επίσης οροφοδιαμερίσματα των 90 τ.μ. (οικοδομή μόνο τριών διαμερισμάτων).

ΟΙΚΟΔΟΜΕΣ
1) Οικοδομή επί της οδού Πτολεμαίων και Χρ.Φέσσα των 117-125 τ.μ.
2) Οικοδομή υπό ανέγερση επί της οδού Ρήγα Φεραίου στο Πάρκο. Διαμερίσματα τριάρια - τεσσάρια.
3) Οικοδομή υπό ανέγερση επί της οδού Κ. Παλαιολόγου και Θεοτοκοπούλου. Διαμερίσματα δυάρια - τριάρια - τεσσάρια - καταστήματα.
5) Επί της οδού Β. Ηρακλείου οικοδομή τεσσάρων διαμερισμάτων. Οροφοδιαμερίσματα των 133τ.μ. Η οικοδομή έχει πιλοτή για πάρκινγκ

ΑΠΟΘΗΚΕΣ
1) Πλησίον Στέλιου Κωτιάδη των 130τ.μ.
2) Στη Λεωφόρο Καλλιθέας (Καρακόνερο) των 80-300τ.μ.

• Οι πωλήσεις μπορούν να γίνουν και με όλα τα Δάνεια Τράπεζας και οργανισμών.
• Αναλαμβάνουμε ΑΝΤΙΠΑΡΟΧΕΣ και Αγορές οικοπέδων. • Δεχόμαστε ανταλλαγές ακινήτων.

ΠΛΗΡΟΦΟΡΙΕΣ: ΔΙΑΚΟΓΕΩΡΓΙΟΥ ΚΑΛΛΙΣΤΟΣ
ΤΗΛΕΦΩΝΟ: 29318 - 34598 - ΤΗΛ. 78501 - 78502

Ετοιμοι για ΚΤΕΟ; καλέστε 22410 67677

Ι-ΚΤΕΟ Δωδ/σου

ισότιμο με το κρατικό

ΝΟΜΟΣ ΔΩΔΕΚΑΝΗΣΟΥ
ΝΟΜΑΡΧΙΑΚΗ ΑΥΤ/ΣΗ ΔΩΔΕΚΑΝΗΣΟΥ
Δ/ΝΣΗ ΜΕΤΑΦΟΡΩΝ ΚΑΙ ΕΠΙΚΟΙΝΩΝΙΩΝ
ΤΜΗΜΑ Κ.Τ.Ε.Ο.
Τηλέφωνο: 22410 72053 22410 72064

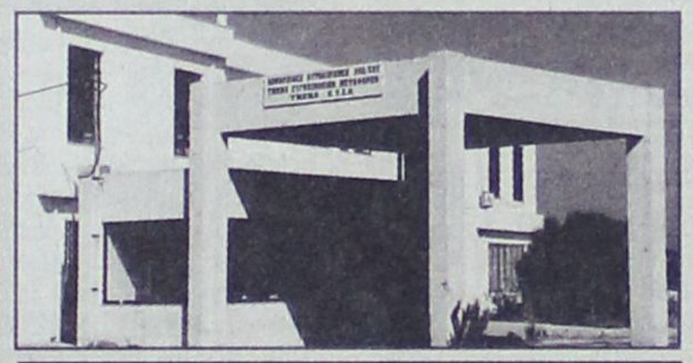

ΣΥΓΚΟΙΝΩΝΙΑΚΗ ΕΔΡΑ ΡΟΔΟΥ	
ΧΡΟΝΙΚΗ ΠΕΡΙΟΔΟΣ	ΕΙΔΟΣ ΟΧΗΜΑΤΟΣ
ΑΠΟ 01-07-2006 ΕΩΣ 31-07-2006	ΕΠΙΒΑΤΙΚΑ (Ε.Ι.Χ.) ΚΑΙ ΦΟΡΤΗΓΑ ΜΕΧΡΙ ΚΑΙ 3,5 Τ(ΦΙΧ ‹ 3,5Τ) ΜΕ ΑΡΙΘΜΟΥΣ ΚΥΚΛΟΦΟΡΙΑΣ (ΡΟΖ 5501 ΕΩΣ ΚΑΙ 7500)
ΑΠΟ 01-08-2006 ΕΩΣ 31-08-2006	ΕΠΙΒΑΤΙΚΑ (Ε.Ι.Χ.) ΚΑΙ ΦΟΡΤΗΓΑ ΜΕΧΡΙ ΚΑΙ 3,5 Τ(ΦΙΧ ‹ 3,5Τ) ΜΕ ΑΡΙΘΜΟΥΣ ΚΥΚΛΟΦΟΡΙΑΣ (ΡΟΖ 7501 ΕΩΣ ΚΑΙ 9500)
ΣΥΓΚΟΙΝΩΝΙΑΚΗ ΕΔΡΑ ΚΩ	
ΧΡΟΝΙΚΗ ΠΕΡΙΟΔΟΣ	ΕΙΔΟΣ ΟΧΗΜΑΤΟΣ
ΑΠΟ 01-07-2006 ΕΩΣ 31-07-2006	ΕΠΙΒΑΤΙΚΑ (Ε.Ι.Χ) ΚΑΙ ΦΟΡΤΗΓΑ ΜΕΧΡΙ ΚΑΙ 3,5Τ(ΦΙΧ ‹ 3,5Τ) ΜΕ ΑΡΙΘΜΟΥΣ ΚΥΚΛΟΦΟΡΙΑΣ (ΚΧΒ 3501 ΕΩΣ ΚΑΙ 4000)
ΑΠΟ 01/08/2006 ΕΩΣ 31/08/2006	ΕΠΙΒΑΤΙΚΑ (Ε.Ι.Χ) ΚΑΙ ΦΟΡΤΗΓΑ ΜΕΧΡΙ ΚΑΙ 3,5Τ(ΦΙΧ ‹ 3,5Τ) ΜΕ ΑΡΙΘΜΟΥΣ ΚΥΚΛΟΦΟΡΙΑΣ (ΚΧΒ 4001 ΕΩΣ ΚΑΙ 4500)

ΠΡΟΓΡΑΜΜΑ ΠΡΟΣΚΛΗΣΗΣ ΓΙΑ ΔΙΕΝΕΡΓΕΙΑ ΤΕΧΝΙΚΟΥ ΕΛΕΓΧΟΥ ΟΧΗΜΑΤΩΝ ΜΕ ΕΔΡΑ ΤΟ Ν. ΔΩΔΕΚΑΝΗΣΟΥ

ΕΠΙΣΗΣ

• ΚΑΛΟΥΝΤΑΙ ΟΛΑ ΤΑ ΠΑΡΑΠΑΝΩ ΟΧΗΜΑΤΑ ΝΑ ΠΡΟΒΟΥΝ ΣΕ ΤΕΧΝΙΚΟ ΕΛΕΓΧΟ ΣΕ ΟΠΟΙΟΔΗΠΟΤΕ Κ.Τ.Ε.Ο. ή Ι.Κ.Τ.Ε.Ο. ΤΗΣ ΧΩΡΑΣ

• ΕΠΙΣΗΣ ΘΑ ΕΛΕΓΧΟΝΤΑΙ ΟΣΑ ΟΧΗΜΑΤΑ ΥΠΟΧΡΕΟΥΝΤΑΙ ΒΑΣΕΙ ΠΑΛΑΙΟΤΕΡΩΝ ΠΡΟΓΡΑΜΜΑΤΩΝ ΠΡΟΣΚΛΗΣΗΣ.

• Ο ΕΜΠΡΟΘΕΣΜΟΣ ΠΡΟΓΡΑΜΜΑΤΙΣΜΟΣ ΤΩΝ ΟΧΗΜΑΤΩΝ ΓΙΑ ΕΛΕΓΧΟ (ΡΑΝΤΕΒΟΥ) ΓΙΝΕΤΑΙ ΕΩΣ ΚΑΙ 15 ΗΜΕΡΕΣ ΠΡΙΝ ΤΗΝ ΛΗΞΗ ΤΟΥ ΠΡΟΓΡΑΜΜΑΤΟΣ ΠΡΟΣΚΛΗΣΗΣ.

ΓΡΑΦΕΙΟ ΤΕΛΕΤΩΝ & ΜΝΗΜΟΣΥΝΩΝ ΡΟΔΟΥ
ΣΤΕΦΑΝΑ - ΣΤΟΛΙΣΜΟΙ
«ΑΜΕΡΙΚΑΝΟΥ»

Αμεση εξυπηρέτηση
ΟΛΟ ΤΟ 24ΩΡΟ

Αναλαμβάνουμε την τελετή
και με τα έξοδα
που χορηγούν τα ταμεία
χωρίς καμία επιβάρυνση
ΙΚΑ, ΤΕΒΕ, ΤΑΞΥ, ΔΗΜΟΣΙΟΥ,
ΛΙΜΕΝΙΚΩΝ, ΟΓΑ
και λοιπά ταμεία.

Τους ΑΠΟΡΟΥΣ ΔΩΡΕΑΝ
Πλατεία Βρούχου στη Μητρόπολη
Τηλέφωνα:28901 - 33400

ΝΤΕΤΕΚΤΙΒΣ

30 ΧΡΟΝΙΑ ΜΟΝΙΜΑ ΚΑΙ ΣΤΗ ΡΟΔΟ

35354

ΠΛΑΤΕΙΑ ΑΓΙΟΥ ΙΩΑΝΝΟΥ
Η ΛΥΣΗ!!!
ΣΕ ΚΑΘΕ ΣΑΣ ΠΡΟΒΛΗΜΑ

EXPRESS SECURITY

ΓΡΑΦΕΙΟ ΙΔΙΩΤΙΚΩΝ ΕΡΕΥΝΩΝ
(ΝΤΕΤΕΚΤΙΒΣ)

ΑΝΑΛΑΜΒΑΝΟΥΜΕ
Υποθέσεις ανηλίκων, οικογενειακές, προσωπικές κ.τλ.
ΔΙΑΘΕΤΟΥΜΕ ΤΑ ΠΛΕΟΝ ΣΥΓΧΡΟΝΑ ΟΠΤΙΚΟΑΚΟΥΣΤΙΚΑ ΣΥΣΤΗΜΑΤΑ
100% ΕΧΕΜΥΘΕΙΑ
ΡΩΜΗΣ 22, - ΡΟΔΙΝΙ
Κιν. 694 6997967

TOP PROPERTIES
GEORGE and SAVAS PIPINOS
ΓΕΩΡΓΙΟΣ και ΣΑΒΒΑΣ ΠΙΠΙΝΟΣ
ΣΥΜΒΟΥΛΟΙ και ΕΚΤΙΜΗΤΕΣ ΑΚΙΝΗΤΩΝ
REAL ESTATE AGENT - MEMBER OF F.I.A.B.C.I. - N.A.E.A. - C.E.I.
E-mail:gpipinos@otenet.gr.
URL:www.rhodestop-properties.com and www.pipinos.gr

Από το 1971



Η "TOP PROPERTIES" είναι ατομική επιχείρηση και ανήκει στους Γεώργιο και Σάββα Πιπίνο. Το γραφείο ασχολείται από το 1971 αποκλειστικά και μόνο με επενδύσεις και REAL ESTATE, στο νησί της Ρόδου, καθώς και στην ευρύτερη περιοχή της Δωδεκανήσου.

ΑΠΕΥΘΥΝΟΜΑΣΤΕ: Στους **σοβαρούς, απαιτητικούς και επιλεκτικούς** επενδυτές - επιχειρηματίες - ελεύθερους επαγγελματίες, Ελληνες και ξένους, υψηλού εισοδηματικού επιπέδου, που ενδιαφέρονται να κάνουν μια σοβαρή επένδυση **προβολής** στο νησί της Ρόδου.

ΠΡΟΣΦΕΡΟΥΜΕ: Α) Υπηρεσίες και πληροφορίες που γίνονται σε προσωπικό επίπεδο με **εχεμύθεια, διακριτικότητα** και **σοβαρότητα.**
Β) Μεγάλη **γκάμα** υψηλής ποιότητας ακινήτων, όπως: 1) Ξενοδοχεία Α' και Β' κατηγορίας των 600 - 500 - 350 - 300 κλινών 2) Κεντρικά αστικά ακίνητα κατάλληλα για Τράπεζες - καταστήματα - γραφεία 3) Παραλιακές εκτάσεις, κατάλληλες για τουριστικές επενδύσεις των 150.000 - 100.000 - 70.000 - 50.000 - 36.000 τ.μ. και 4) Διαμερίσματα και μαιζονέτες **προβολής.**

ΣΤΟΧΟΣ ΜΑΣ ΕΙΝΑΙ: Να προσφέρουμε στο αγοραστικό μας κοινό **υψηλής ποιότητας ακίνητα** και **ευκαιρίες** στο νησί της Ρόδου. Η τριακονταετής και πλέον πείρα μας στον τομέα αυτό αποτελεί εγγύηση.

ΣΥΝΘΗΜΑ ΜΑΣ ΕΙΝΑΙ: Επενδύστε στην ΡΟΔΟ ΤΩΡΑ, σε ακίνητα που **ΑΝΤΕΧΟΥΝ ΣΤΟ ΧΡΟΝΟ.**

Γεώργιος και Σάββας Πιπίνος
ΜΕΣΙΤΕΣ ΑΣΤΙΚΩΝ ΣΥΜΒΑΣΕΩΝ
Γιατί εμείς γνωρίζουμε καλύτερα!

SINCE 1971

TOP PROPERTIES is a father and son business. The senior, Mr George S. Pipinos, the founder of the office, has carved, over the years, a reputation for integrity and excellence in the world of Real Estate in the Dodecanese.

At Top Properties we try hard to attract important and selective investors: high calibre businessmen/women and discerning professional people, both Greek and foreign, who wish to acquire substantial and valuable property on Rhodes.

We offer our expertise and advice privately, discreetly and in strict confidence.

We keep a compehensive list of real estate of the highest specifications:

a. A' and B' class hotels (600, 500, 350, 300 beds capacity).

b. Centrally situated office buildings and other business premises.

c. Seaside land, ideal for development (hotels, holiday resorts, etc.), of 150.000, 100.000, 70.000, 50.000, 36.000 sq.m.

d. Luxury appartments, maisonettes, detached, semi - detached and terraced houses.

Our aim is to give our clients the opportunity to acquire value for money, first class real estate on Rhodes. Our 30- year - old experience in Real Estate is our warranty.

Our moto is: Invest in Rhodes. Invest in property.
It stands the test of time.



TOP PROPERTIES
George and Savas Pipinos
Because we Know best

KENNENTY 38, ΡΟΔΟΣ, 85 100, ΤΗΛ. 22410- 23895, 38243 και 6944-676003, 6944-390803 FAX: 22410-20883
38 KENNEDY STR., RHODES, 85 100, TEL. 22410- 23895, 38243, and 6944-676003, 6944-390803 FAX: 22410-20883

U.K. Direct Line: 08717115396

ΠΩΛΕΙΤΑΙ ΕΞΟΠΛΙΣΜΟΣ ΕΣΤΙΑΤΟΡΙΟΥ

Πωλείται σε τιμή ευκαιρίας ο πλήρης εξοπλισμός εστιατορίου σε άριστη κατάσταση, ηλεκτρικές συσκευές (ψυγεία - πλυντήριο - εστίες, φριτέζες, φούρνος μικροκυμάτων κ.λπ.), τραπέζια, καρέκλες και όλα τα επιτραπέζια σκεύη.
Πληροφορίες στο τηλ. **6932494457**

ΠΩΛΟΥΝΤΑΙ

Καταστήματα, αποθήκες, γραφεία, διαμερίσματα. Ολα πολυτελούς κατασκευής με γκαράζ επί της οδού Καναδά.

Πληροφορίες: Αναστάσιος Ατσίδης, Γεώργιος Ιωαννίδης.
Τηλέφωνα:
22410-21714 και 22410 – 28616

ΠΩΛΟΥΝΤΑΙ

Μονοκατοικίες σε μπετά των 135 τ.μ. στην Παστίδα σε οικόπεδο 310 τ.μ.
Πληροφορίες
22410-28616 και 22410-21714
Κιν. 6932296983

ΟΙΚΟΔΟΜΙΚΕΣ-ΤΕΧΝΙΚΕΣ ΕΜΠΟΡΙΚΕΣ-ΕΠΙΧΕΙΡΗΣΕΙΣ

ΑΦΟΙ ΑΣΒΕΣΤΗ Ο.Ε.

Αθηνών-Καβάλας 3 Ανάληψη Ρόδου
Τηλ. 22410/60678-60679
και fax: 22410/66028

ΠΩΛΟΥΝΤΑΙ

• ΔΙΑΜΕΡΙΣΜΑΤΑ
υπερλούξ διαφόρων διαστάσεων
ΕΓΓΥΗΣΗ Η ΠΟΛΥΕΤΗΣ ΠΕΙΡΑ ΜΑΣ

ΠΩΛΟΥΝΤΑΙ

Από την Εταιρεία «ΚΤΙΡΙΟ» Α.Ε.

- Διαμέρισμα 105 τ.μ., τρίτου ορόφου, στην οδό Δενδρινού 2β.
- Διαμερίσματα 118 και 122 τ.μ, δευτέρου και τρίτου ορόφου αντίστοιχα, στην οδό Μιχαήλ Πετρίδη.
με αποκλειστικές θέσεις στάθμευσης το καθένα και αποθήκη στο υπόγειο.

Πληροφορίες κ. Αναστάσιο Ατσίδη
Στεφ. Καζούλλη 74
Τηλ.: 22410-28616, Κιν.: 6947373651

ΧΑΡΟΥΛΑ ΤΣ. ΚΑΜΠΑΣΤΑΝΑ

ΦΥΣΙΚΟΘΕΡΑΠΕΥΤΡΙΑ
Πτυχιούχος Α.ΤΕΙ Θεσ/κης
Μεταπτυχιακή Εκπαίδευση στη νευροεξελικτική αγωγή
Μέθοδος Bobath / N.D.T.

Αποκατάσταση νευρολογικών παθήσεων και κινητικών διαταραχών σε παιδιά και ενήλικες

- **Εγκεφαλική Παράλυση**
- **Κρανιοεγκεφαλικές κακώσεις**
- **Κακώσεις περιφερικών νεύρων**
- **Κακώσεις νωτιαίου μυελού**
- **Προβλήματα σπονδυλικής στήλης**
- **Αγγειακά Εγκεφαλικά Επεισόδια**

Ολυμπίας και Δελφών γωνία (Καρακόνερο)
Τηλ./Fax: 22410-29241 κιν. 6932044173

ΙΑΤΡΙΚΗ ΑΝΑΚΟΙΝΩΣΗ

ΑΘΗΝΑ ΓΙΑΝΝΟΥΛΗ

ΧΕΙΡΟΥΡΓΟΣ ΟΔΟΝΤΙΑΤΡΟΣ
ΠΑΝ/ΜΙΟΥ ΑΘΗΝΩΝ
ΕΙΔΙΚΕΥΘΕΙΣΑ ΣΤΗΝ **ΠΑΙΔΟΔΟΝΤΙΑ**
ΠΑΝ/ΜΙΟ ΤΟΥ LEEDS, Μ. ΒΡΕΤΑΝΙΑ
ΑΠΟΚΛΕΙΣΤΙΚΑ
για **παιδιά έως 16 ετών**

ΔΕΧΕΤΑΙ ΚΑΘΗΜΕΡΙΝΑ ΜΕ ΡΑΝΤΕΒΟΥ
Δευτέρα – Παρασκευή
9:30 – 12:30 & 15:00 - 20:00
Σάββατο 9:00 – 13:00
Εργάνης Αθηνάς 49 – Ρόδος
Τηλ. 22410 31500 – Κιν. 6976624024



ΙΑΤΡΙΚΗ ΑΝΑΚΟΙΝΩΣΗ

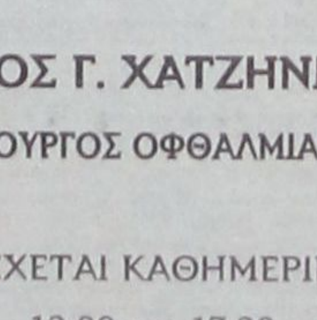

ΚΩΝ/ΝΟΣ Γ. ΧΑΤΖΗΝΙΚΟΛΑΣ

ΧΕΙΡΟΥΡΓΟΣ ΟΦΘΑΛΜΙΑΤΡΟΣ

ΔΕΧΕΤΑΙ ΚΑΘΗΜΕΡΙΝΑ
9:00 – 13:00 και 17:30 – 20:30
Σάββατο πρωί με ραντεβού

ΔΕΝΔΡΙΝΟΥ 2β –
1ΟΣ ΟΡΟΦΟΣ - ΡΟΔΟΣ
ΤΗΛ & FAX: 2241020544
ΚΙΝ: 693 7161700



METROPOL

22410 28400
INFORMATION - RESERVATIONS
ΠΛΗΡΟΦΟΡΙΕΣ - ΚΡΑΤΗΣΕΙΣ

ΕΒΔΟΜΑΔΙΑΙΟ ΠΡΟΓΡΑΜΜΑ weekly program
29/06/06 - 05/07/06
www.cinemametropol.gr

DATE MOVIE
Μία ταινία για την αληθινή αγάπη και άλλες τέτοιες....αηδίες!
Μία θεότρελη ξεκαρδιστική κωμωδία από...
Δύο από τους έξι σεναριογράφους του Scary Movie
που θα σας κάνουν να πάθετε black out από το γέλιο!!!!
ΚΑΝΤΕ ΕΓΚΑΙΡΑ ΤΙΣ ΚΡΑΤΗΣΕΙΣ ΣΑΣ
ΩΡΕΣ ΕΝΑΡΞΗΣ / SHOW TIMES 18:30, 20:30
ΑΙΘΟΥΣΑ 1

Η ΠΡΟΦΗΤΕΙΑ THE OMEN
30 χρόνια μετά την πρώτη "Προφητεία", η πιό τρομακτική ταινία όλων των εποχών επιστρέφει, ακόμα πιό απειλητική και σκοτεινή!!!
Μια φιλόδοξη παραγωγή της "20th CENTURY FOX"
Η Προφητεία είναι ξεκάθαρη, τα σημάδια ολοφάνερα,
η μέρα του έφθασε
την 6η μέρα του 6ου μήνα του έτους 2006!!!
ΚΑΝΤΕ ΕΓΚΑΙΡΑ ΤΙΣ ΚΡΑΤΗΣΕΙΣ ΣΑΣ
ΩΡΑ ΕΝΑΡΞΗΣ / SHOW TIME 22:45
ΑΙΘΟΥΣΑ 1

ΚΩΔΙΚΑΣ DA VINCI
DA VINCI CODE
Η αστυνομική ιστορία με στοιχεία θρίλερ, μυστικισμού, θρησκείας και ιστορίας της τέχνης που ανατρέπει τα θεμέλια του Δυτικού πολιτισμού...
Πρωταγωνιστούν: Τομ Χάνκς, Ζαν Ρενό, Οντρέ Τοτού
Σκηνοθεσία: Ρον Χάουαρντ
ΚΑΝΤΕ ΕΓΚΑΙΡΑ ΤΙΣ ΚΡΑΤΗΣΕΙΣ ΣΑΣ
ΩΡΕΣ ΕΝΑΡΞΗΣ / SHOW TIMES 19:00, 22:15
ΑΙΘΟΥΣΑ 2

PALAIS ROYAL!
Η μεγάλη σταρ με την αριστικρατορική φινέτσα Κατρίν Ντενέβ, ηγείται ενός λαμπερού κάστ σε μία κωμωδία που φέρνει στην επιφάνεια τα ήθη, τις συνήθειες, αλλά και τις αδυναμίες των γαλαζοαίματων με άκρως σατυρική διάθεση!
Ηθοποιοί : Κατρίν Ντενέβ, Λαμπέρ Γουλσόν, Βαλερί Λεμερσιέ
ΚΑΝΤΕ ΕΓΚΑΙΡΑ ΤΙΣ ΚΡΑΤΗΣΕΙΣ ΣΑΣ
ΩΡΕΣ ΕΝΑΡΞΗΣ / SHOW TIMES 20:00, 22:30
ΑΙΘΟΥΣΑ 3

ΤΟ ΣΚΥΛΟΛΟΪ SHAGGY DOG
Σε πρώτη Πανελλήνια Προβολή η Walt Disney παρουσιάζει μια τρελή και απολαυστική κωμωδία με τον Τιμ Άλεν.
Βγάλε τον σκύλο που κρύβεται μέσα σου...
ΚΑΝΤΕ ΕΓΚΑΙΡΑ ΤΙΣ ΚΡΑΤΗΣΕΙΣ ΣΑΣ
ΩΡΑ ΕΝΑΡΞΗΣ / SHOW TIME 18:00
ΑΙΘΟΥΣΑ 1

ΠΡΟΣΕΧΩΣ - COMING SOON
ΕΡΩΤΑΣ ΣΤΗΝ ΤΥΧΗ JUST MY LUCK
Μία νεανική ερωτική κωμωδία για τους.... Γκαντέμηδες....
Πρωταγωνιστούν : Λίντσεϊ Λόαν - η ωραία
Κρις Πάϊν - ο γκαντέμης

ΠΑΛΛΑΣ 5 CINEMAS CENTER
29/06/2006 - 05/07/2006
www.cinemapallas.gr
Για κρατήσεις
22410 24475/70670
Δημοκρατίας 13, Ρόδος

TRISTAN & ISOLDE ΤΡΙΣΤΑΝΟΣ & ΙΖΟΛΔΗ
Από τον παραγωγό των ταινιων,"Μονομάχος" και "Βασίλειο των Ουρανών", Ridley Scott, η νέα ταινία Τριστάνος & Ιζόλδη, που αφηγείται την ιστορία ενός Άγγλου ιππότη, που συνάπτει μυστική και σκανδαλώδη ερωτική σχέση με την κόρη του βασιλιά της Ιρλανδίας.
Αίθουσα AED 5 ώρες έναρξης// 17:35 - 20:05 - 22:35

ΚΑΤΑΛΛΗΛΟ
POSEIDON
Η περιπέτεια - υπερπαραγωγή των 150 εκατ. δολαρίων! Από τον Wolfgang Petersen, μια κολοσσιαία παραγωγή που θα σας καταπλήξει!
Αίθουσα Interlingua 2 ώρες έναρξης//18:20 - 20:30 - 22:40

ask the dust ΡΩΤΑ ΤΟΝ ΑΝΕΜΟ
Ο Colin Farell και η Salma Hayek. Δύο μεγάλα ονόματα σε μια συνταρακτική ερωτική ιστορία που θα θυμάστε για πάντα!!!
Αίθουσα Personal 4 ώρες έναρξης// 17:40 - 20:10 - 22:35

MISSION IMPOSSIBLE 3 ΕΠΙΚΙΝΔΥΝΗ ΑΠΟΣΤΟΛΗ 3
Η ΠΕΡΙΠΕΤΕΙΑ ΤΗΣ ΧΡΟΝΙΑΣ!
ΚΑΤΑΛΛΗΛΟ ΑΠΟ 13
Σκηνές καταιγιστικής δράσης με τον Τομ Κρουζ στον κεντρικό ρόλο!
Αίθουσα Τροχοί 1 ώρες έναρξης// 20:00-22:40

The Libertine
Αίθουσα Allegro 3 ώρα έναρξης//22:35
Μία ξεχωριστή ταινία από τους Τζόνι Ντεπ, και Τζον Μάλκοβιτς στην αυλή του Καρόλου του Β'. Δεν αντιστεκόταν στον πειρασμό. Τον επεδίωκε...

Αστερίξ και οι Βίκινγκς στα ελληνικά
Η μεγαλύτερη παραγωγή κινουμένων σχεδίων που γυρίστηκε ποτέ! Οι γνώστοί σας ήρωες σε νέες περιπέτειες!
Αίθουσα Allegro 3 ώρες έναρξης//(Σ.-Κ.16:20) - 18:10 - 20:15

Black MoR's Island ΤΟ ΝΗΣΙ ΤΟΥ ΠΕΙΡΑΤΗ ΚΑΤΑΛΛΗΛΟ
Ο σκηνοθέτης του Monkeys Tale μας χαρίζει ένα υπέροχο καρτούν. Η ανθρώπινη ιστορία, τα υπέροχα οπτικά εφέ και η σπουδαία μουσική επένδυση δημιουργούν μία ταινία εξαιρετικής ποιότητας που συγκινεί μικρούς και μεγάλους.
Αίθουσα Τροχοί 1 ώρες έναρξης// (Σ-Κ 16:15) - 18:15

Κάναμε το Παλλάς γήπεδο για σας!!! Χορηγός Mythos
Απολαύστε στις γιγαντοοθόνες μας το Παγκόσμιο Κύπελλο Ποδοσφαίρου
Τιμή εισόδου: 2€ και free μπύρα ή αναψυκτικό.

ΠΡΟΣΕΧΩΣ the break-up
Όταν η Brook (Jennifer Aniston) και ο Gary (Vince Vaughn) χωρίσανε, κανένας τους δεν ήταν πρόθυμος να μετακομίσει από το διαμέρισμα το οποίο μοιράζονται. Ακολουθώντας τις συμβουλές των φίλων τους, αποφασίζουν να συνεχίσουν να μοιράζονται το ίδιο σπίτι...

BLOODRAYNE ΔΙΨΑ ΓΙΑ ΕΚΔΙΚΗΣΗ
Η BloodRayne είναι προικισμένη με τις δυνάμεις ενός βαμπίρ αλλά χωρίς να έχει όλες τις αδυναμίες τους. Είναι καταραμένη να διψά για αίμα αλλά μπορεί να περπατάει το φως του ήλιου. Η Ρέιν έχει μια αποστολή, να καταστρέψει όλους τους συγγενείς της...

Το Πρόγραμμα

ΕΤ1

07:00 Στα όρια του αδύνατου
08:00 Οι ήρωες του χιγκλιταουν
08:30 Η χαρά και το γκουντο
09:00 Παιχνίδια χωρίς σύνορα
10:30 Biography
11:15 The History channel
12:00 Πως γίνεσαι άνδρας
13:00 Καταστροφικά στοιχεία της Φύσης
14:00 Ειδήσεις
14:30 Φλορισιεντα, η σύγχρονη σταχτοπούτα
16:00 Ατίθασα νιάτα
17:00 Μένουμε Ελλάδα
19:00 Κλήρωση Λαϊκού λαχείου
19:10 Ιστορία των χρόνων μου
20:00 Οι αρχαίοι αιγύπτιοι
21:00 Ημερολόγια
22:00 Σαν παραμύθι
23:00 Ειδήσεις
00:00 Ξένη ταινία: Matador

NET

10:00 Συμβαίνει τώρα
12:00 Ειδήσεις
13:00 Συμβαίνει τώρα
14:00 Λίλο και Στιτς
14:30 Παιδική εκπομπή
15:00 Ειδήσεις
16:00 Η ζωή είναι παιχνίδι
18:00 Ειδήσεις
19:00 Κώδικας μουντιάλ
20:00 Τοις μετρητοίς
21:00 Ειδήσεις
21:25 Κώδικας μουντιάλ
22:00 Ημιτελικός w57-w58
00:00 Τα κακά παιδιά πάνε goalywood NET
02:00 Έγκλημα στο τρένο από Πάντιγκτον
05:45 Πρώτη γραμμή

MEGA

08:00 Κοινωνία ώρα 08:00
10:00 Βίος ανθόσπαρτος
11:00 Το ρετιρέ
12:00 Η απλή μέθοδος των τριών
13:00 Περί ανέμων και υδάτων
14:00 Ειδήσεις
15:00 Εμείς κι εμείς
15:30 Εμείς και εμείς
16:10 Εσύ φταις
16:50 Μπουκιά και συχώριο
17:50 Ειδήσεις
18:00 Λένη
19:00 Η ώρα η καλή
20:00 Ειδήσεις
21:00 Τα σύνορα της αγάπης
22:40 Το κόκκινο δωμάτιο
23:40 Εμπόλεμη ζώνη
00:50 Ειδήσεις
01:15 Ξένη ταινία: Πέρασμα ανεξαρτησίας
03:15 Telemarketing
04:00 Φιλοδοξίες
04:30 Φιλοδοξίες
05:00 Απαγορευμένη αγάπη
05:45 Πρωινό MEGA

ANT 1

06:20 Ο Αστ.Σαΐνης και οι μικροί σαΐνηδες
06:50 Καλημέρα με τον ANT1
10:15 Ντανά για όλες τις δουλειές
11:00 Σόλο καριέρα
12:00 Εκείνες κι εγώ
13:00 Ειδήσεις
13:50 Άκρως οικογενειακόν
14:50 Και οι παντρεμένοι έχουν ψυχή
15:50 ΕΛΛΑΣ το μεγαλείο σου
06:00 Καλημέρα σας
18:00 Κωνσταντίνου και Ελένης
19:00 Έρωτας
20:00 Ειδήσεις
21:00 Deal
21:45 Το καφέ της χαράς
22:45 Οι στάβλοι της Εριέτας Ζαΐμη
00:00 Ειδήσεις
00:30 Fear factor
01:30 Geo
02:10 Ξένη ταινία: Ολα για όλα
03:30 Ξένη ταινία: Αλι μακ μπιλ
04:10 Τηλεμάρκετινγκ
05:45 Συλβέστερ και τουιτυ

ALPHA

06:00 Καλημέρα σας
10:00 Καφές με την Ελένη
13:00 Κρυφά πάθη
15:00 Ειδήσεις
17:00 Στα βάθη της ανατολή
18:00 Το σπίτι δίπλα στη θάλασσα
19:00 Ποιος θέλει να γίνει εκατομμυριούχος
20:00 Ειδήσεις
21:00 Αλ τσαντιρι Νιουζ
22:00 Σαν όνειρο
00:00 Distraction
01:00 Ειδήσεις
01:15 Στην Εντατική
02:15 Δράμα: Ο υποψήφιος
04:30 Τηλεαγορές
04:45 Νίνα
05:30 Νίνα

STAR

06:00 Σιν Τσαν Star
06:15 Πόκεμον
06:30 Ακτιον μαν
07:00 Τζακ ο σαμουράι
07:30 Η λεγεώνα των υπερηρώων
08:00 Κάσπερ το φαντασματάκι
08:30 Άμπρα κατάμπρα
09:00 Ο Ιάσονας και οι θεοί του Ολύμπου
09:30 Τομ και Τζέρι
10:00 Ντάφι Ντακ
10:30 Τα στρουμφάκια
11:00 Χουάνα η παρθένα
13:00 Ειδήσεις
14:00 Super Star
16:30 Ειδήσεις στη νοηματική
16:45 Κορίνα, η αγριόγατα
17:45 Οι Ροϊντάν
18:45 Ζίνα
19:45 Ειδήσεις
20:50 Το δρόμο για τα playmate
21:00 Γλυκός Νοέμβρης
23:30 Ξένη ταινία: Ντεμολίσιον μαν
01:45 Ξένη ταινία: Ο Εγγλέζος
03:30 Ειδήσεις
03:45 Περιπέτεια: Μυστικός πράκτορας

FILMNET

06:50 Γουέστερν: Ενας έξυπνος, δύο συνέταιροι και ένα κορόϊδο
08:50 E! Entertainement
09:30 Δράμα: Οι δρόμοι της φωτιάς
11:35 Κωμωδία: Το κυνήγι της χαμένης τσάντας
13:20 Ταινία Εποχής: Το ρόδο και το βέλος
15:10 Αισθηματική: The whole shebang
16:50 Αισθηματική: Ερωτική αναπαράσταση
18:25 Αισθηματική: Γενναία απόφαση
20:00 Αισθηματική: Το τελευταίο φιλί
22:00 Δράμα: Κότον Κλαμπ
00:10 Αισθηματική: Μαζί ποτέ!
02:10 Αστυνομική: Η αυτοκρατορία των λύκων
04:20 Γουέστερν: Blueberry
06:00 Ψυχαγωγική εκπομπή
08:00 Σπορ στο τρία
09:00 9 η ώρα... μεσημέριασε!
11:00 Μουντιάλ 2006
13:00 Ειδήσεις
15:45 Έκτη αίσθηση
16:00 Ειδήσεις στη νοηματική γλώσσα

ΕΤ3

16:15 Ζορρο
16:40 Νησιτικό αρκούδι
17:00 Ψυχαγωγική εκπομπή
19:00 Ειδήσεις
20:15 Καιρός
20:30 Θάλασσα , ο υδάτινος κόσμος
21:00 Ο κόσμος των Σπορ
22:00 Δράμα: Καλημέρα ζωή
00:00 Ειδήσεις
00:30 Φρανκ Ρίβα , ο άνδρας από το πουθενά
01:30 Νεκρική σιγή
02:30 Ειδήσεις
04:00 9 η ώρα... μεσημέριασε!

ALTER

06:30 Παιδικές εκπομπές
12:00 Εις υγείαν
12:30 Ειδήσεις
16:45 Gossip news
17:45 Η λίμνη των στεναγμών
18:45 Ειδήσεις
20:55 Auto Alter
21:00 Κωμωδία: Ο αλεπούς
23:00 Ειδήσεις
23:30 Sex and the city
00:00 Auto Alter
01:15 Αϋπνίες
02:45 Δράμα: Το αδιέξοδο

902

07:00 Καλημέρα με τον 902
10:00 Τηλεπωλήσεις
15:00 Κάθε μέρα στις 3
16:30 Παιδικό πρόγραμμα
17:00 Αθλητικό ραντεβού
17:40 Εκπαιδευτική τηλεόραση
18:00 Ειδήσεις
18:45 Εις υγείαν
19:30 Ειδήσεις
20:50 Στα μονοπάτια του πολιτισμού
21:00 Ο 902 σας πάει σινεμά
23:00 Προεκτάσεις
00.00 Ειδήσεις

COSMOS TV

00:00 Ειδήσεις
01:00 Κινηματογράφος
03:00 Ο κόσμος του αθλητισμού
04:00 Ράδιο-Τηλεόραση
05:00 Ο κόσμος της Ζωής
07:00 Διάλογοι
09:00 Ράδιο-Τηλεόραση
10:00 Ο κόσμος της Ζωής
12:00 Όψεις απόψεις
13:00 Παιδικό
13:30 Ντοκιμαντέρ
14:00 Ελληνική ταινία
16:00 Ο κόσμος του αθλητισμού
17:00 Ο κόσμος της Ζωής
19:00 Όψεις απόψεις
20:00 Ο κόσμος του αθλητισμού
21:00 Κεντρικό δελτίο ειδήσεων
22:00 Διάλογοι
22:00 Ξένη ταινία

SKAI

12:30 The Oprah Winfrey show
13:30 Θάλασσα, ο υδάτινος κόσμος: Φαλαινοθήρες στη Νορβηγία
14:00 Fashion tv
16:00 Entertainment this week
17:00 Red-music for the masses
17:30 Hollywood stars: Alicia Silverstone
18:00 The Oprah Winfrey show
19:00 Θάλασσα, ο υδάτινος κόσμος: Φαλαινοθήρες στην Νορβηγία
19:30 Αυτοβιογραφία: Tomasz Tomaszewski
20:30 Ειδήσεις
21:00 Αληθινές ιστορίες: Wade Davis
22:00 Επίκαιρα
23:00 Taboo: Γάμος
00:00 Ειδήσεις
00:30 The Oprah Winfrey show
01:30 Entertainment this week
02:30 Red-music for the masses
03:00 Fashion tv

RODOMAR

ΡΟΔΟΜΑΡ ΕΠΕ
Εμπόριο νωπών ψαριών
ΖΗΤΕΙΤΑΙ ΟΔΗΓΟΣ ηλικίας 24-40 ετών με επαγγελματικό δίπλωμα Γ΄ κατηγορίας, για άμεση πρόσληψη για διανομές στη Ρόδο, για πλήρη - μόνιμη απασχόληση.
Επιθυμητή προϋπηρεσία, ικανότητα επικοινωνίας και συνεργασίας.
Πληροφορίες στο τηλ. 22410-0-60170, 08:30-16:00.



ΡΟΤΑΡΙΑΝΟΣ ΟΜΙΛΟΣ ΡΟΔΟΥ
ROTARY CLUB OF RHODES
2470 ΠΕΡΙΦΕΡΕΙΑ,
ΑΡ. ΟΜΙΛΟΥ: 13434
ΕΤΟΣ ΙΔΡΥΣΕΩΣ: 1962
2470 DISTRICT, CLUB NO: 13434
YEAR OF FOUNDATION: 1962

President of R.I. 2006-2007: William Bill Boyd
Governor 2006-2007, 2470 District: Takis Dalianis
President 2006-2007, R.C. of Rhodes:
Lefteris Anastasiadis

Theme 2006-2007
LEAD THE WAY

ΨΗΦΙΣΜΑ 1/2006

Το Διοικητικό Συμβούλιο του Ροταριανού Ομίλου Ρόδου, μόλις πληροφορήθηκε το θάνατο του Σπύρου Κατέχη, Επίτιμου Μέλους του Ομίλου, συνήλθε εκτάκτως και απεφάσισε ομόφωνα:

1. Να εκφράσει τα συλλυπητήρια του Ομίλου στην οικογένεια του εκλιπόντος.
2. Να παραστεί σύσσωμο στη νεκρώσιμη ακολουθία.
3. Να καταθέσει αντί στεφάνου δωρεά στο Ροταριανό Ίδρυμα.
4. Να δημοσιευτεί το παρόν ψήφισμα στον τοπικό τύπο.

Ρόδος, 2 Ιουλίου 2006

ΠΡΟΕΔΡΟΣ 2006-07 *Λευτέρης Αναστασιάδης*
ΓΡΑΜΜΑΤΕΑΣ 2006-07 *Κώστας Βρούχος*

ΞΥΛΟΤΥΠΟΙ ΟΙΚΟΔΟΜΗΣ
ΦΟΝΤΑΣ & ΔΗΜΗΤΡΗΣ
ΜΑΣΣΑΡΙ - ΡΟΔΟΣ
ΚΙΝΗΤΑ: 6948206311 - 6948206312

ΣΥΓΧΑΡΗΤΗΡΙΟ

Ο Σύλλογος Γονέων και Κηδεμόνων του 8ου Δημοτικού Σχολείου Ρόδου συγχαίρει τους μαθητές της Στ΄ 1 τάξης (με αλφαβητική σειρά):

Βομβύλα Αναστάσιο
Κοκκώτη Γεώργιο
Μαλανδρή Φωτεινή
Νάκο Αγγελο
Παπαγεωργίου Αγγελο
Παπαδόπουλο Ιωάννη

για την επιτυχία τους στο διαγωνισμό «Βιβλιοδρομίες» που διοργάνωσε το Κολλέγιο Ρόδου.
Συγκεκριμένα οι παραπάνω μαθητές συγκέντρωσαν το μεγαλύτερο μέσο όρο βαθμολογίας, κατατάσσοντας το σχολείο μας πρώτο μεταξύ 26 σχολείων που συμμετείχαν, κατακτώντας το πρώτο μεγάλο βραβείο.
Ευχόμαστε στα παιδιά πάντα πρωτιές και επιτυχίες.

Η Πρόεδρος του Συλλόγου Γονέων και Κηδεμόνων 8ου Δ.Σ. **Ο Γ. Γραμματέας**

Σταυρούλα Κοιλιά Μάκης Παντελίδης

AEGEAN FLYING DOLPHINS

FLYING DOLPHIN 22

ΡΟΔΟ - ΚΩ
σε **1** ώρα και **50** λεπτά.
Τιμή κατά άτομο **23,50 €**
ΡΟΔΟ - ΚΑΛΥΜΝΟ
σε **2** ώρες και **30** λεπτά.
Τιμή κατά άτομο **25 €**

ΔΡΟΜΟΛΟΓΙΑ: ΑΠΟ 18/4/06 ΕΩΣ 15/10/06
ΔΕΥΤΕΡΑ ΕΩΣ ΣΑΒΒΑΤΟ (ΚΥΡΙΑΚΗ ΑΡΓΙΑ)

ΛΙΜΑΝΙ	ΑΦΙΞΗ	ΑΝΑΧΩΡΗΣΗ	ΛΕΠΤΑ
ΚΑΛΥΜΝΟΣ		7:20	
			30΄
ΚΩΣ	7:55	8:00	
			115΄
ΡΟΔΟΣ	10:00	15:30	
			115΄
ΚΩΣ	17:25	17:30	
			30΄
ΚΑΛΥΜΝΟΣ	18:00	Δ	

Πληροφορίες - Εισιτήρια στα γραφεία της εταιρείας Α.Ν.Ε.Σ. Α.Ε. στη Ρόδο, Αυστραλίας 88 και Τηλ. 2241 0 37769 & fax 2241 0 34493.

Nutrition & Health Club
Μαρία - Φιλία Παρασκευά
Διατροφολόγος - Διαιτολόγος
BSc - University of Plymouth
MSc - London Metropolitan University
Ειδικές Εξατομικευμένες Διαίτες για όλα τα Στάδια της Ζωής
Παιδική , Εφηβική , Εγκυμοσύνη , Τρίτη Ηλικία
Παχυσαρκία Υπέρταση Αναιμία
Οστεοπόρωση Σακχαρώδης Διαβήτης
Παθήσεις πεπτικού & Εντέρων
Αλλεργίας Ανορεξία - Βουλιμία
Γ.Ευσταθίου 7 (Παραπλεύρως Κλινικής Καραγιάννη) Ρόδος
Τηλ.& Φαξ : 22410 33915

ΚΗΔΕΙΑ

Τον αγαπημένο μας σύζυγο, πατέρα και παππού

ΣΠΥΡΟ ΚΑΤΕΧΗ
Ετών 87

κηδεύουμε την Τετάρτη 5 Ιουλίου 2006 και ώρα 5:30 μ.μ. από τον Ιερό Ναό Ευαγγελισμού Ρόδου.

Η σύζυγος Νόρμα
Τα παιδιά Αντζελα, Κίμων - Κορίν, Βύρων - Σελίν
Τα εγγόνια
Τόγκο, Κέισυ, Αλέξανδρος, Ναταλία και Κωνσταντίνος
και οι λοιποί συγγενείς.

ΠΑΡΑΚΑΛΟΥΜΕ ΑΝΤΙ ΣΤΕΦΑΝΩΝ ΝΑ ΕΝΙΣΧΥΘΕΙ Η ΑΝΤΙΚΑΡΚΙΝΙΚΗ ΕΤΑΙΡΕΙΑ - ΠΑΡΑΡΤΗΜΑ ΡΟΔΟΥ.



ΜΝΗΜΟΣΥΝΟ

Το Σάββατο 8-7-2006 και ώρα 8 π.μ. στον Ιερό Ναό Ταξιαρχών του Νεκροταφείου Ρόδου τελούμε τρίμηνο μνημόσυνο της συζύγου, μητέρας, γιαγιάς και θείας

ΑΣΤΕΡΟΠΗΣ ΧΑΤΖΗΝΙΚΟΛΑ

Ο σύζυγος Μιχάλης
Τα παιδιά Νίκος - Καίτη, Ανθούλα - Αντώνης Βάκη
Τα εγγόνια, ανίψια και οι λοιποί συγγενείς

INEMA
ΙΑΤΡΙΚΟΣ & ΝΟΣΟΚΟΜΕΙΑΚΟΣ ΕΞΟΠΛΙΣΜΟΣ
από το 1988 είμαστε οι μεγαλύτεροι προμηθευτές ΙΑΤΡΙΚΟΥ-ΟΡΘΟΠΕΔΙΚΟΥ & ΝΟΣΟΚΟΜΕΙΑΚΟΥ ΥΛΙΚΟΥ ΣΤΗ ΔΩΔΕΚΑΝΗΣΟΥ
18 χρόνια εμπειρίας Εμπιστεύθειτε μας!



- ΑΝΑΠΗΡΙΚΑ ΚΑΡΟΤΣΙΑ
- ΒΑΔΙΣΤΙΚΑ
- ΟΡΘΟΠΕΔΙΚΑ ΕΙΔΗ
- ΜΠΛΟΥΖΕΣ ΙΑΤΡΙΚΕΣ
- ΚΑΛΤΣΕΣ ΦΛΕΒΙΤΙΔΑΣ
- ΠΕΛΜΑΤΑ
- ΟΡΘΟΠΕΔΙΚΑ ΜΑΞΙΛΑΡΙΑ
- ΚΡΕΒΑΤΙΑ ΝΟΣΟΚΟΜΕΙΑΚΑ
- ΙΑΤΡΙΚΟΣ ΕΞΟΠΛΙΣΜΟΣ και ΑΝΑΛΩΣΙΜΑ
- ΟΡΓΑΝΑ ΧΗΜΕΙΟΥ
- και κάθε άλλο είδος για κατ'οίκο νοσηλεία

ΡΟΔΟΣ: ΛΕΜΕΣΣΟΥ 2 - ΤΗΛ: 22410 32238 **www.inema.gr**
ΚΩΣ: ΕΛ. ΒΕΝΙΖΕΛΟΥ 38 (παραπ/ρως Αγίας Παρασκευής) - ΤΗΛ: 22420 20048

ΣΥΜΦΩΝΑ ΜΕ ΡΕΠΟΡΤΑΖ ΤΗΣ «ΕΛΕΥΘΕΡΟΤΥΠΙΑΣ»

Η CIA ΧΡΗΣΙΜΟΠΟΙΗΣΕ *και το αεροδρόμιο της Ρόδου*

Η Ε.Ε. χαρακτηρίζει παράνομη τη δράση της στην Ευρώπη

Μεταξύ των 7 ελληνικών αεροδρομίων τα οποία χρησιμοποιήθηκαν 108 φορές την περίοδο 2001 – 2005 για την μετακίνηση αεροσκαφών των Αμερικανικών Μυστικών Υπηρεσιών (CIA) περιλαμβάνεται και το αεροδρόμιο «Διαγόρας» της Ρόδου σύμφωνα με προχθεσινό άρθρο της «Ελευθεροτυπίας».

Σύμφωνα με την εφημερίδα πραγματοποιήθηκαν περίπου 70 πτήσεις από και προς αεροδρόμια της περιοχής των Αθηνών, 18 από και προς Ηράκλειο, 10 πτήσεις από και προς Κέρκυρα και από 2 πτήσεις από και προς τα αεροδρόμια Θεσσαλονίκης, Μυκόνου, Ρόδου και Χίου.

Στο σχετικό δημοσίευμα αναφέρονται συγκεκριμένα τα εξής: «Βαρύτατα εκτεθειμένη είναι πλέον η ελληνική κυβέρνηση μετά τις αποκαλύψεις ότι τα αεροπλάνα της CIA πέρασαν 108 φορές (!) από επτά (!) ελληνικά αεροδρόμια την περίοδο 2001-2005. Οχι μόνο γιατί οι αρμόδιες υπηρεσίες δεν έλεγξαν τους επιβάτες τους, όπως όφειλαν, αλλά και γιατί μέχρι τώρα δεν έχει διεξαχθεί καμία σοβαρή έρευνα για το θέμα αυτό, ούτε από τις δικαστικές ούτε από τις διοικητικές αρχές!

Ηδη το Συμβούλιο της Ευρώπης θα ζητήσει εκτεταμένες ανακρίσεις και στις 14 χώρες οι οποίες εμπλέκονται στο δίκτυο μεταφορών της CIA (ανάμεσά τους και η Ελλάδα) ενώ η ολομέλεια του Ευρωπαϊκού Κοινοβουλίου θα υιοθετήσει εντός της εβδομάδας την προσωρινή έκθεση της αρμόδιας επιτροπής, παρατείνοντας την έρευνα τουλάχιστον ώς το τέλος του έτους.

** Οι μόνες έρευνες πραγματοποιήθηκαν στην αμερικανική βάση της Σούδας από τον εισαγγελέα εφετών Γ. Μπόμπολη. Κατέληξαν, ωστόσο, στο αρχείο, καθώς οι ΗΠΑ αρνήθηκαν να συνεργαστούν.

* Οπως προκύπτει, από τα επίσημα στοιχεία του Eurocontrol, οι πτήσεις των αεροσκαφών της CIA αυξάνονταν συνεχώς με την πάροδο των χρόνων: Από δύο πτήσεις το 2001 φτάσαμε τις 17 το 2002, τις 27 το 2003, τις 30 το 2004, για να ανέβουν στις 32 (!) μέχρι το Νοέμβριο του 2005.

* Περίπου 70 πτήσεις έγιναν από και προς αεροδρόμια της περιοχής των Αθηνών (όπου οι αρμόδιοι εισαγγελείς δεν πραγματοποίησαν ακόμη κανενός είδους έρευνα), 18 από και προς το Ηράκλειο, 10 πτήσεις από και προς Κέρκυρα, και από 2 πτήσεις από και προς Θεσσαλονίκη, Μύκονο, Ρόδο και Χίο.

** Η υπουργός Εξωτερικών, Ντόρα Μπακογιάννη, επικαλείται τις διεθνείς συμβάσεις (Σικάγου και ICAO) για να υποστηρίξει ότι οι πτήσεις κρατικών αεροσκαφών γίνονται νόμιμα και με όλους τους τύπους. Ομως τα πράγματα δεν είναι ακριβώς έτσι:

Ο γραμματέας του Συμβουλίου της Ευρώπης, αφού αξιολόγησε τις συμπληρωματικές εκθέσεις των ευρωπαϊκών χωρών σε θέματα ελέγχου των πτήσεων, βάζει «κακό βαθμό» στην Αθήνα.

Αναφέρει χαρακτηριστικά:

* Τα περισσότερα κράτη «δεν εγγυήθηκαν επαρκώς ότι οι υπάρχοντες μηχανισμοί ελέγχου των εθνικών μυστικών υπηρεσιών διασφαλίζουν τα ανθρώπινα δικαιώματα».

* Τα νομοθετικά και διοικητικά μέτρα προστασίας των πολιτών από την παράνομη δράση πρακτόρων ξένων μυστικών υπηρεσιών «είναι ανεπαρκή».

Στο πλαίσιο αυτό, οι ελληνικές απαντήσεις (ότι δεν υπάρχει ανάμειξη κρατικών υπαλλήλων σε παράνομες πτήσεις), θεωρούνται από το Συμβούλιο προβληματικές.

** Από την άλλη, έκθεση του δικτύου εμπειρογνωμόνων της Ε.Ε. για θέματα ανθρωπίνων δικαιωμάτων εγκαλεί επίσης την Ελλάδα και άλλες χώρες για ανεπαρκή διερεύνηση των καταγγελιών για παράνομες πτήσεις της CIA. Οι ειδικοί απαιτούν σαφείς κανόνες, όπου:

* Καμία εν λευκώ άδεια υπέρπτησης ή διευκόλυνση προσγείωσης δεν πρέπει να δίνεται στα πολιτικά και στρατιωτικά αεροσκάφη των ΗΠΑ!

* Οι κυβερνήσεις των χωρών-μελών της Ε.Ε. πρέπει να εξασφαλίζουν στις αρχές ελέγχου (Ευρωπαϊκή Επιτροπή κατά Βασανιστηρίων και τοπικοί φορείς) ελεύθερη πρόσβαση σε κάθε χώρο κράτησης, ακόμη και σε στρατιωτικές βάσεις.

* Η προστασία των θεμελιωδών ανθρωπίνων δικαιωμάτων υπερισχύει των συμφωνιών στο πλαίσιο του ΝΑΤΟ. Ετσι, τα ευρωπαϊκά κράτη δεν υποχρεούνται να επιτρέπουν παράνομες πτήσεις της CIA!

** Υστερα από όλα αυτά, ο ευρωβουλευτής του ΠΑΣΟΚ και αντιπρόεδρος της Επιτροπής Δικαιωμάτων και Ελευθεριών του Ευρωκοινοβουλίου, Στ. Λαμπρινίδης, συμπεραίνει στην «Κ.Ε.»: «Αναμφισβήτητα υπήρξε παράνομη δράση της CIA στην Ευρώπη, με πρόσχημα την (κατά τα άλλα απαραίτητη) καταπολέμηση της τρομοκρατίας. Υπήρξε επίσης και καταγεγραμμένη πρακτική στρουθοκαμηλισμού πολλών ευρωπαϊκών κυβερνήσεων».

ΚΑΛΥΨΗ ΣΤΗΝ Μ. ΓΙΑΝΝΑΚΟΥ

ΤΗΣ ΑΠΟΛΥΤΗΣ ΕΜΠΙΣΤΟΣΥΝΗΣ ΤΟΥ ΠΡΩΘΥΠΟΥΡΓΟΥ *χαίρει η υπ. Παιδείας, δήλωσε ο Ευ. Αντώναρος*

Εκ νέου στο στόχαστρο «εχθρών» και «φίλων» μπήκε η Μ. Γιαννάκου



Πλήρη κάλυψη στην υπουργό Παιδείας παρείχε η κυβέρνηση τη Δευτέρα. Απαντώντας σε όσους ζητούν την παραίτησή της, ο αναπληρωτής κυβερνητικός εκπρόσωπος Ευ. Αντώναρος τόνισε ότι η Μ. Γιαννάκου απολαμβάνει της απόλυτης εμπιστοσύνης του πρωθυπουργού.

Μετά την αναταραχή που προκάλεσε στην εκπαιδευτική κοινότητα το νομοσχέδιο για τα ΑΕΙ, ήλθε η εγκύκλιος του υπουργείου Παιδείας, που δίνει τη δυνατότητα ακόμη και σε εκείνους τους υποψήφιους που δεν έχουν «πιάσει» τη βάση στις Πανελλαδικές Εξετάσεις να υποβάλλουν μηχανογραφικό και να ελπίζουν για μια θέση επιλαχόντα.

Πολλοί ήταν εκείνοι που έκαναν λόγο για αναθεώρηση της απόφασης του υπουργείου Παιδείας για εισαγωγή σε ΑΕΙ και ΤΕΙ με ελάχιστο βαθμολογικό όριο το 10, ερμηνεύοντας την εγκύκλιο ως οπισθοχώρηση μπροστά στις διαμαρτυρίες για τις χιλιάδες κενές θέσεις στις σχολές, καθώς και για το ποσοστό εκείνων που «κόπηκαν», λόγω της βάσης.

Ετσι, για άλλη μια φορά η Μαριέττα Γιαννάκου βρέθηκε στο στόχαστρο «εχθρών» και «φίλων». Φωνές περί παραίτησής της ακούστηκαν ακόμη και μέσα από το κυβερνών κόμμα. Ωστόσο, ο πρωθυπουργός -διά στόματος αναπληρωτή κυβερνητικού εκπροσώπου- θέλησε να δώσει τέλος στη φημολογία, διευκρινίζοντας ότι η υπουργός Παιδείας χαίρει της απόλυτης εμπιστοσύνης του.Αλλωστε, σε ανακοίνωση που εξέδωσε το υπουργείο Παιδείας γίνεται λόγος για «σκοπιμότητες που εξυπηρετεί η σημερινή δήθεν αναταραχή», παρατηρώντας ότι οι ρυθμίσεις για την εισαγωγή των υποψηφίων στην ανώτατη εκπαίδευση ήταν γνωστές και είχαν σχολιαστεί και αναλυθεί από αρθρογράφους και ειδικούς σε θέματα εκπαίδευσης. Σημειώνεται, δε, ότι ενώ κάποιοι δέχονταν την αναγκαιότητα της βάσης για την εισαγωγή, τώρα μιλούν για υπαναχώρηση της κυβέρνησης.

Επιπλέον, η κυβέρνηση παρείχε διευκρινίσεις για τα ισχύοντα στο θέμα των βάσεων. «Η εκπαιδευτική μεταρρύθμιση, που είναι πολιτική της κυβέρνησης και εφαρμόζεται από την κ. Γιαννάκου, προχωρά με τη συγκεκριμένη διαδικασία» δήλωσε ο κ. Αντώναρος και υπενθύμισε ότι ο συγκεκριμένος νόμος για την εισαγωγή των υποψηφίων στα Πανεπιστήμια ψηφίστηκε πέρσι και ισχύει από τη δημοσίευσή του στο ΦΕΚ στις 17/10/05.

«Κάποιοι που όψιμα ανακάλυψαν τον νόμο προσπαθούν απλώς να δημιουργήσουν σύγχυση. Η σχετική παράγραφος της εγκυκλίου είναι απολύτως ταυτόσημη με τη διάταξη του νόμου και άρα, όσοι με μεγάλη καθυστέρηση προσπαθούν να βρουν διαφορές, ψαρεύουν σε θολά νερά» τόνισε ο αναπληρωτής κυβερνητικός εκπρόσωπος.

Ο Ευ. Αντώναρος σημείωσε ότι κατά τον νόμο προβλέπεται διαζευκτικά ότι «οι υποψήφιοι θα πρέπει να έχουν ή βαθμό πρόσβασης μεγαλύτερο του 10 ή τουλάχιστον 10.000 μόρια».

Σε άλλη ερώτηση για το 42% των υποψηφίων που έμεινε εκτός των ΑΕΙ και ΤΕΙ, ο κ. Αντώναρος παρατήρησε πως «όλοι οι φορείς, τα κόμματα και η πολύ μεγάλη πλειοψηφία των πολιτών, ζητούν αναβάθμιση της τριτοβάθμιας εκπαίδευσης. Μια τέτοια αξίωση δεν ταιριάζει με το όψιμο αίτημα όσων ζητούν να μπουν στα Πανεπιστήμια όλοι όσοι έχουν πολύ χαμηλή βαθμολογία».Ως προς την υποχρέωση υποβολής μηχανογραφικών δελτίων από όλους τους υποψηφίους, ο αναπληρωτής κυβερνητικός εκπρόσωπος διευκρίνισε ότι «ο υπολογισμός των μορίων μπορεί να γίνει μόνον μετά από την υποβολή του σχετικού μηχανογραφικού δελτίου. Αλλωστε, όποιος δεν υποβάλει μηχανογραφικό δελτίο αποκλείεται αυτόματα από τη δυνατότητα επιλογής. Το υπουργείο δηλαδή κρίνει ότι είναι σκόπιμο να υποβάλλουν μηχανογραφικό δελτίο όλοι όσοι ενδιαφέρονται να μπουν στις Ανώτατες Σχολές. Οσοι δεν εκπληρούν μία από τις δύο προϋποθέσεις που προανέφερα αυτομάτως βγαίνουν εκτός του συστήματος επιλογής».

ΟΡΘΟΔΟΝΤΙΚΟ ΙΑΤΡΕΙΟ

Δρ. Νικόλαος Μ. Σκουμπουρδής
Ορθοδοντικός
Διδάκτωρ Ιατρικής Σχολής Παν. Αθηνών
Μέλος της Ευρωπαϊκής, Αμερικανικής & Πανελλήνιας Ορθοδοντικής Ορθοπεδικής
Στ. Καζούλη 15, 85100 Ρόδος. Τηλ./fax: 22410 24214

ΙΑΤΡΙΚΗ ΑΝΑΚΟΙΝΩΣΗ

Ο Ορθοδοντικός Δρ. Νικόλαος Μ. Σκουμπουρδής
θα συμμετάσχει στο 82ο συνέδριο
της Ευρωπαϊκής Ομοσπονδίας Ορθοδοντικών
στη Βιέννη της Αυστρίας 4-8 Ιουλίου 2006.



