ΑΚΑΔΗΜΙΑ ΒΙΒΛΙΟΘΗΚΗ ΡΟΔΟΥ 1917

η δημοκρατική της Ρόδου

στην υπηρεσία του δωδεκανησιακού λαού

ΕΛΤΑ Κωδικός 1876 Αρ. φύλλου 7211 **ΠΑΡΑΣΚΕΥΗ 7 ΙΟΥΛΙΟΥ 2006** - Τιμή 0,70 ΕΥΡΩ - www.dimokratiki.gr - e-mail: info@dimokratiki.gr





ΤΟΥ ΕΠΙΦΥΛΑΧΘΗΚΕ ΘΕΡΜΗ ΥΠΟΔΟΧΗ

ΓΙΑ «ΞΕΧΑΣΜΕΝΑ ΝΗΣΙΑ» ΕΠΙ Ν.Δ.

έκανε λόγο στην Τήλο ο κ. Γ. Παπανδρέου!

Ως «πρωθυπουργό» τον προσφώνησε ο δήμαρχος Τάσος Αλιφέρης

• ΣΕΛ. 32



ΦΑΝΗ ΠΑΛΛΗ – ΠΕΤΡΑΛΙΑ

ΤΟ ΝΟΙΚΟΚΥΡΕΜΑ ΤΟΥ ΤΟΥΡΙΣΜΟΥ

έχει αρχίσει και προχωρήσει πολύ

Σκληρή κριτική από το ΠΑΣΟΚ κατά τη συζήτηση ερωτήσεως στη Βουλή

• ΣΕΛ. 10

ΑΠΟ ΤΟΝ Β. ΥΨΗΛΑΝΤΗ

Εκστρατεία «κατάκτησης» του βορείου συγκροτήματος



• ΣΕΛ. 5

«ΧΑΙΡΕΤΙΣΜΑΤΑ» ΣΤΟ ΔΗΜΟ ΡΟΔΙΩΝ

Τουρίστας τραυματίσθηκε στο έκτρωμα της «Κολόνας»

• ΣΕΛ. 8



Η «ΕΠΟΜΕΝΗ» ΤΟΥ ΠΛΕΙΣΤΗΡΙΑΣΜΟΥ

Οι Δωδ/νήσιοι περιμένουν την επαναδρομολόγηση του «Διαγόρας» στα νησιά

• ΣΕΛ. 32

ΔΙΚΑΙΟΛΟΓΗΜΕΝΗ ΑΝΤΙΔΡΑΣΗ ΕΝΟΣ ΕΝΤΙΜΟΥ ΛΕΙΤΟΥΡΓΟΥ

ΚΑΤΕΘΕΣΕ ΣΤΗ Ν.Δ.

την κομματική ταυτότητα!

✓ Δεν «παίζει» με την τιμή και την αξιοπρέπειά του ο επίτιμος αντ/δρος του Αναθεωρητικού Δικαστηρίου κ. Αθ. Κοσσιώρης

Δίνει την δική του απάντηση στον διασυρμό και στις αήθεις επιθέσεις που δέχθηκε από ΜΜΕ και κορυφαία τοπικά στελέχη της ΝΔ • Διεμήνυσε προς το υπουργείο Υγείας ότι δεν τον ενδιαφέρει πλέον η θέση του διοικητή του Νοσοκομείου Ρόδου

• ΣΕΛ. 3





ΕΡΩΤΗΣΗ ΚΑΪΣΕΡΛΗ ΣΤΗ ΒΟΥΛΗ

«Φαρσοκωμωδία» στο Νοσοκομείο Ρόδου

• ΣΕΛ. 6

ΛΟΓΩ ΠΟΙΝΙΚΗΣ ΔΙΩΞΕΩΣ

Τέθηκε σε προσωρινή αργία δημοτικός σύμβουλος της Ρόδου

• ΣΕΛ. 4

ΛΟΓΩ ΕΛΛΕΙΨΕΩΣ ΠΡΟΣΩΠΙΚΟΥ

Στα πρόθυρα «λουκέτου» ο ΟΚΑΝΑ στη Ρόδο

• ΣΕΛ. 5

ΑΝΑΚΟΙΝΩΣΗ ΤΗΣ ΟΛΜΕ

Ζητείται η άμεση κατάργηση της βαθμολογικής βάσης του 10 για εισαγωγή στα ΑΕΙ



• ΣΕΛ. 20-21





η άποψη της ημέρας

Δύσκολες μέρες περνούν, σύμφωνα με τα στοιχεία της έρευνας της Hellastat, οι μικρές επιχειρήσεις στην ελληνική οικονομία. Τα κέρδη τους μειώνονται, καθώς ο τζίρος περιορίζεται και το κόστος δύσκολα μπορεί να συγκρατηθεί. Οι μικρές επιχειρήσεις χάνουν διαρκώς μερίδια αγοράς από τους «κολοσσούς» που έχουν εισέλθει στην αγορά. Στον αντίποδα, το κόστος τους αποδεικνύεται αρκετά ανελαστικό, καθώς σε πολλές περιπτώσεις η μείωσή του ουσιαστικά συνεπάγεται «λουκέτο» στην επιχείρηση.

Δύσκολοι καιροί για επιχειρήσεις

Πρόκειται για μια εξέλιξη που σίγουρα πλήττει χιλιάδες νοικοκυριά αλλά είναι αναπόφευκτη στην εποχή της παγκοσμιοποίησης. Σε επίπεδο οικονομίας, η συρρίκνωση των μικρομεσαίων επιχειρήσεων μπορεί να έχει είτε θετικές είτε αρνητικές επιπτώσεις (τουλάχιστον σε μακροχρόνιο ορίζοντα) ανάλογα με τις πολιτικές που θα υιοθετηθούν. Σαφώς η μείωση του εισοδήματος χιλιάδων μικρο-επιχειρηματιών, μπορεί να οδηγήσει την οικονομία σε μαρασμό. Ταυτόχρονα, όμως, η δημιουργία μεγαλύτερων επιχειρήσεων, που θα πετυχαίνουν οικονομίες κλίμακας, θα έχουν μεγαλύτερα περιθώρια έρευνας και καινοτομίας και θα απασχολούν περισσότερους εργαζομένους, δεν μπορεί παρά να θεωρηθεί θετική εξέλιξη.

Οι ευθύνες της κυβέρνησης (της σημερινής αλλά και των μελλοντικών) είναι, κατά συνέπεια, σοβαρές. Θα πρέπει να αντιμετωπίσει τις αλλαγές στη δομή της οικονομίας ως μία ευκαιρία και όχι ως πρόβλημα. Αν απλώς επιλέξει να «ανακουφίσει» τα νοικοκυριά που πλήττονται, τότε θα βρεθεί να ακολουθεί τα γεγονότα. Ο προϋπολογισμός, αργά ή γρήγορα, θα αδυνατεί να ικανοποιήσει τις ανάγκες.

Αυτό που χρειάζεται άμεσα είναι μια πολιτική με μακροπρόθεσμη στόχευση, που θα προσαρμόζει το θεσμικό πλαίσιο στις νέες δομές της οικονομίας. Θα προσφέρει στους μικρο-επιχειρηματίες τη δυνατότητα να δοκιμάσουν την τύχη τους σε νέους τομείς, όπου πραγματικά μπορούν σήμερα να ευδοκιμήσουν μικρές επιχειρήσεις. Θα επιδοτεί την απασχόληση και όχι την ανεργία. Οι επιλογές αυτές δεν αποτελούν μόνο την κατάλληλη απάντηση στις κυοφορούμενες αλλαγές. Συνθέτουν την συνταγή της επιτυχίας στην εποχή της παγκοσμιοποίησης.

ο καιρός

Γενική πρόγνωση για σήμερα **ΠΑΡΑΣΚΕΥΗ 7-7-2006** Την Παρασκευή ο καιρός στις περισσότερες περιοχές της χώρας αναμένεται να είναι γενικά αίθριος, ενώ λίγες νεφώσεις αναμένονται κυρίως στα ηπειρωτικά. Οι άνεμοι θα πνέουν στα δυτικά ασθενείς, στα ανατολικά βόρειοι μέτριοι μέχρι ισχυροί και στο Αιγαίο πολύ ισχυροί έως θυελλώδεις με βαθ-



ΗΜΕΡΗΣΙΑ ΕΦΗΜΕΡΙΔΑ
η δημοκρατική της Ρόδου
Ετος ιδρύσεως 1982
Θεμ. Σοφούλη 77
Ταχ. Θυρίδα 339
85100 Ρόδος
Εκδότης - ιδιοκτήτης
ΒΑΣΙΛΗΣ Δ. ΑΘΑΝΑΣΙΟΥ
Διευθυντής:
ΔΑΜΙΑΝΟΣ Β. ΑΘΑΝΑΣΙΟΥ
Τηλέφωνα: 22410-34722, 76655, 37500, 26728, 27919
Telefax: 2241037333 - 22410 26728
ΕΤΗΣΙΕΣ ΣΥΝΔΡΟΜΕΣ
Εσωτερικού: 300 €
Εξωτερικού: 400€
www.dimokratiki.gr
e-mail:info@dimokratiki.gr





Η νομαρχιακή επιτροπή νοτίου συγκροτήματος Δωδ/σου του ΠΑΣΟΚ, που συνεδρίασε την Τρίτη βράδυ και ασχολήθηκε εξωδίκως με τις επικείμενες δημοτικές και νομαρχιακές εκλογές και τους υποψηφίους, ομοφώνως ετάχθη, προς επιβεβαίωση της «δ», υπέρ της υποψηφιότητας του κ. Γ. Γιαννόπουλου στη δημαρχία Ρόδου.

Αξίζει να σημειωθεί ότι υπέρ της υποψηφιότητας του κ. Γ. Γιαννόπουλου ετάχθησαν και τα προσκείμενα στο νομάρχη κ. Γ. Παρασκευά μέλη, σαφής ένδειξη ότι ο τελευταίος εγκαταλείπει το δήμαρχο κ. Μ. Κόκκινο σε μια προσπάθεια, προφανώς, να κερδίσει την εύνοια της νομαρχιακής επιτροπής ενόψει της επιλογής υποψηφίων νομαρχών.

Σύμφωνα με τις πληροφορίες μεταξύ νομάρχη και δημάρχου υπήρχε ως τώρα συμφωνία «αμοιβαίας στηρίξεως». Θέμα υποψήφιου νομάρχη στη συνεδρίαση της νομαρχιακής δεν ετέθη, τουλάχιστον σύμφωνα με τις πληροφορίες, προφανώς εν αναμονή της σχετικής εγκυκλίου της Κεντρικής Επιτροπής, που πάντως, βρίσκεται «καθ' οδόν».

Ολες οι ενδείξεις πείθουν, ωστόσο, ότι ο κ. Γ. Παρασκευάς δεν έχει καμία απολύτως τύχη γιατί αρνείται να τον δεχθεί ως υποψήφιο η κομματική βάση του ΠΑΣΟΚ. Το ίδιο ισχύει και για τον κ. Μάνο Κόκκινο και γι' αυτό – προφανώς – η νομαρχιακή έσπευσε να προτείνει τον κ. Γ. Γιαννόπουλο.

Συγκλίνουσες πληροφορίες αναφέρουν ότι το ΠΑΣΟΚ καταλήγει σε υψηλά κλιμάκια στην υποψηφιότητα Μαχαιρίδη επειδή διαπιστώθηκε ότι είναι ο εκλεκτός της βάσεως και πέραν του χώρου του ΠΑΣΟΚ, ενώ ως «εφεδρεία» κρατείται ο κ. Σάββας Καραγιάννης, ο οποίος μπορεί να έκανε δήλωση ότι δεν διεκδικεί τη δημαρχία, δεν έκανε, όμως, καμιά απολύτως δήλωση για την αιρετή νομαρχία. Υπάρχει στο μεταξύ έντονο παρασκήνιο στην Αθήνα και δεν αποκλείεται να είναι τελικά υποψήφιος νομάρχης του ΠΑΣΟΚ ο κ. Γ. Παρασκευάς.

πριν 12 χρόνια

πληροφορίες

Η ΤΑΥΤΟΤΗΤΑ ΤΗΣ ΗΜΕΡΑΣ

ΠΑΡΑΣΚΕΥΗ 7 ΙΟΥΛΙΟΥ 2006

† Κυριακής μεγαλομαρτ., Θωμά Μαλεΐνου

Ανατολή ηλίου 05.09 Δύση ηλίου 19.51 Σελήνη 11 ημερ.:188-177

ΦΑΡΜΑΚΕΙΑ

ΣΗΜΕΡΑ διημερεύει το φαρμακείο: ΑΛΑΒΕΡΑ ΕΙΡ., Καναδά 140 τηλ. 39111 **ΣΗΜΕΡΑ διανυκτερεύει το φαρμακείο:** ΑΛΑΦΑΚΗΣ Ι. Γ., Κων/νου Παλαιολόγου 15 (έναντι Βενετοκλείου Γυμνασίου) τηλ. 22285

ΚΑΥΣΙΜΑ

ΣΗΜΕΡΑ: Διανυκτερεύουν τα πρατήρια καυσίμων:
1) ΜΥΡΤΕΑ Α.Ε.- SHELL-Αυστραλίας **2)** Φωτεινόπουλος Γ. - JET OIL - Καλλιθέας **3)** Κορωναίος Δ. SHELL Κρεμαστή **4)** Πισσαδάκη Σεβ. SHELL -Παραδείσι **5)** Νικολίτση Αικ. ΒΡ Φάνες **6)** Διακοστεργάκης Γ. ΕΚΟ Μανδρικό **7)** Σαλαμαστράκης ΒΡ Φαληράκι **8)** Καλλιθενός Π. ΕΚΟ Αρχάγγελος

ΧΡΗΣΙΜΑ ΤΗΛΕΦΩΝΑ

Άμεση δράση	100	Πληρ. ΟΤΕ	11888
Αμεση Επέμβαση		Ώρα	141
Πυροσβεστικής	199	Φαρμακεία (Διημ.-Διαν.)	1434
Νοσοκομείο	80000	ΠΡΟ-ΠΟ • ΛΟΤΤΟ	1444
Οδική Ασφάλεια:		ΠΑΜΕ ΣΤΟΙΧΗΜΑ	1400
EXRESS SERVICE	154	ΡΟΔΑ	26300
HELLAS SERVICE	1057	ΚΤΕΥΛ	27706
HOULIS SERVICE	30977	ΕΒΕΔ	22281
ΑΦΟΙ Σιέχ	25776	Δικηγορικός Σύλλογος	27469
Ράδιο Ταξί	64712	Εμπορικός Σύλλογος	35255
Αστυν. Διεύθυνση	27653	Ολυμπιακή - Κρατήσεις	24555
Ασφάλεια	23294	ΔΑΝΕ (πρακτορείο)	43150
Τμήμα Τάξης	23849	ΙΚΑ	64912
Τροχαία	44131-32	ΤΕΒΕ	22688-77034
Λιμεναρχείο	28888		
Δασαρχείο	191	ΤΑΞΥ	68701-3
Τελωνείο	27703	ΟΑΕΔ	23265
Υγειονομείο	26666	Εργατικό Κέντρο	24730
Μητρόπολη	23274	Αρχαιολογία	34719
Νομαρχία	46501	Περιφ. Δ/ντής	38174 - 38175
Δήμος Ρόδου	46200		
Βλάβες ΟΤΕ	121	Aegean Airlines	98345
Βλάβες ΔΕΗ	1050	ΔΗΜ. ΕΠΙΧ. ΚΑΘ. ΡΟΔΟΥ	77600
ΒΛΑΒΕΣ ΔΕΥΑΡ	68755	ΥΠΗΡ. ΑΠΟΚΟΜΙΔΗΣ	61057

ΔΕΧΟΝΤΑΙ ΤΟ ΚΟΙΝΟ

- Ο Νομάρχης Δωδεκανήσου **Γιάννης Μαχαιρίδης** και οι βοηθοί Νομάρχη **Στάθης Κουσουρνάς** και **Νίκος Ζωίδης** δέχονται το κοινό κάθε **Τρίτη και Πέμπτη, από τις 11:00-13:00 το μεσημέρι**

ΑΕΡΟΠΟΡΙΚΑ ΔΡΟΜΟΛΟΓΙΑ

ΠΤΗΣΕΙΣ ΟΛΥΜΠΙΑΚΗΣ

ΡΟΔΟΣ - ΑΘΗΝΑ: Καθημερινά **07.10, 10.40, 13.55, 20.30, 23.00**
ΡΟΔΟΣ - ΚΩΣ: Δευτέρα,Τετάρτη, Παρασκευή Σάββατο, Κυριακή: **07.00**
ΡΟΔΟΣ - ΚΑΣΟΣ: Δευτέρα, Τρίτη, Πέμπτη, Παρασκευή, Σάββατο: **09.30,** Τετάρτη, Κυριακή: **09.30, 13.10,**
ΡΟΔΟΣ - ΗΡΑΚΛΕΙΟ: Δευτέρα, Παρασκευή: **15.30,** Τετάρτη, Κυριακή: **19.15,** Πέμπτη: **06.30** **19.30,** Παρασκευή & Κυριακή: **18.55**
ΡΟΔΟΣ - ΚΑΡΠΑΘΟΣ: Δευτέρα **09.30,** Τρίτη: **09.30, 13.10,** Τετάρτη: **09.30, 13.10, 16.50** Πέμπτη **09.30, 18.30,** Παρασκευή **09.30, 13.10** Σάββατο **09.30, 18.30** Κυριακή **09.30, 13.10, 16.50**
ΡΟΔΟΣ - ΜΥΤΙΛΗΝΗ: Δευτέρα: **10.00** Τρίτη: **11.35** Τετάρτη: **10.00** Πέμπτη: **12.15** Σάββατο: **10.50**
ΡΟΔΟΣ - ΛΗΜΝΟΣ: Δευτέρα, Τετάρτη: **10.00** Τρίτη: **11.35,** Πέμπτη: **12.15** Σάββατο: **10.50**
ΡΟΔΟΣ - ΛΕΡΟΣ: Τρίτη, Πέμπτη, Σάββατο: **13.10**
ΡΟΔΟΣ - ΑΣΤΥΠΑΛΑΙΑ: Τρίτη, Πέμπτη, Σάββατο: **13.10**
ΡΟΔΟΣ - ΘΕΣΣΑΛΟΝΙΚΗ: Δευτέρα, Τετάρτη, Παρασκευή , Σάββατο **22.10**

ΠΤΗΣΕΙΣ AEGEAN - AIRLINES

ΡΟΔΟΣ - ΑΘΗΝΑ: Καθημερινά πτήσεις: **14.15, 16.30, 19.50, 22.40**
ΡΟΔΟΣ - ΘΕΣΣΑΛΟΝΙΚΗ: Καθημερινά πτήση **10.20**

ΣΥΝΑΛΛΑΓΜΑ

ΔΟΛΛΑΡΙΟ Η.Π.Α.	1,2159	ΦΡΑΓΚΟ ΕΛΒΕΤΙΑΣ	1,5353
ΛΙΡΑ ΑΓΓΛΙΑΣ	0,6634	ΚΟΡΩΝΑ ΝΟΡΒΗΓΙΑΣ	8,3873
ΚΟΡΩΝΑ ΔΑΝΙΑΣ	7,3353	ΛΙΡΑ ΚΥΠΡΟΥ	0,5772
ΚΟΡΩΝΑ ΣΟΥΗΔΙΑΣ	9,1322	ΔΟΛΛΑΡΙΟ ΚΑΝΑΔΑ	1,6182
ΓΙΕΝ ΙΑΠΩΝΙΑΣ	130,02	ΔΟΛΛΑΡΙΟ ΑΥΣΤΡΑΛΙΑΣ	1,6499

ΔΙΚΑΙΟΛΟΓΗΜΕΝΗ ΑΝΤΙΔΡΑΣΗ ΕΝΟΣ ΕΝΤΙΜΟΥ ΛΕΙΤΟΥΡΓΟΥ

Ο κ. Αθ. ΚΟΣΣΙΩΡΗΣ ΚΑΤΕΘΕΣΕ *την κομματική του ταυτότητα*

«Απάντηση» στον διασυρμό και στις αήθεις επιθέσεις που δέχθηκε από ΜΜΕ και κορυφαία τοπικά στελέχη της ΝΔ

Την δικαιολογημένη αντίδραση του επίτιμου αντιπροέδρου του Αναθεωρητικού Δικαστηρίου κ. Αθ. Κοσσιώρη, ο οποίος προσφάτως είχε διορισθεί διοικητής του Γενικού Νοσοκομείου Ρόδου και μάλιστα όχι με δική του υπόδειξη ή πρόταση, αλλά ετέθη ξαφνικά στο περιθώριο (αν και η σχετική απόφαση είχε υπογραφεί από τον υπουργό Υγείας κ. Δημ. Αβραμόπουλο και σταλεί στο Εθνικό Τυπογραφείο για δημοσίευση στο ΦΕΚ), προκάλεσαν, τόσο η «προσβολή» που δέχθηκε, όσο και τα δυσμενή σχόλια από ΜΜΕ και μάλιστα συλλήβδην κατά του στρατιωτικού σώματος!!!

Και προς μεν τα ΜΜΕ αυτά εστάλη ήδη (από τον κ. Κοσσιώρη) εξώδικη δήλωση, προς δε την «δημοκρατική», με επιστολή του κάνει γνωστό ότι κατέθεσε ήδη την κομματική του ταυτότητα καθώς δέχθηκε αήθεις επιθέσεις και από κορυφαία τοπικά στελέχη της Νέας Δημοκρατίας.

Γενικά στην επιστολή του προς την «δ» ο κ. Κοσιώρης καταθέτει τον έντονο προβληματισμό του για όσα έχουν συμβεί, ενώ συγκλίνουσες πληροφορίες αναφέρουν ότι διεμήνυσε ήδη προς το υπουργείο Υγείας ότι δεν τον ενδιαφέρει πλέον η θέση του διοικητή και ότι δεν πρόκειται να την αποδεχθεί αν αποφάσιζε να αναθεωρήσει τη στάση του.

Στην επιστολή του κ. Κοσσιώρη προς την «δ» αναφέρονται τα εξής:

Αγαπητή «δημοκρατική»,

Κατ' αρχάς θέλω να σας ευχαριστήσω για την αντικειμενικότητα που επιδείξατε σε όλη την τελευταία περιπέτεια της Διοίκησης του Νοσοκομείου της Ρόδου. Δεν μπορούσα να φαντασθώ ότι αποδεχόμενος την πρόταση που μου έγινε θα «στενοχωριόταν» τόσος κόσμος! Ας είναι καλά.



Στοιχειώδης αξιοπρέπεια με ανάγκασε να επιστρέψω την κομματική μου ταυτότητα.

Λυπάμαι που το όνομά μου, εκτός από την προσωπική κομματική χλεύη που αναιτίως εισέπραξε, έγινε αιτία να αναδειχθεί μέσω των τοπικών ΜΜΕ η αποστροφή προς τους αξιωματικούς που φαίνεται υποβόσκει από τη μεταπολίτευση και εντεύθεν. Φοβούμαι δε ότι αυτή η νοοτροπία δεν είναι για το καλό του τόπου.

Ο Θανάσης Κοσσιώρης δεν έχει σημασία, είναι μια μονάδα. Η γενίκευση όμως κατά των αξιωματικών, υποσκάπτει το ηθικό των εν ενεργεία και βλάπτει το αξιόμαχο των Ε.Δ., που -υποτίθεται- είναι μέριμνα και φροντίδα όλων.

Δε νομίζουμε ότι είναι καιρός να θεωρούμε πλέον ότι οι Ενοπλες Δυνάμεις μας είμαστε «εμείς» και όχι «αυτοί»; Μήπως δεν είναι αρκετά τα τριάντα τόσα χρόνια μετά τη μεταπολίτευση; Ως πότε οι αξιωματικοί θα αντιμετωπίζονται κοινωνικά ως επαγγελματική τάξη απροσδιόριστα «ύποπτη» για πολιτική εκτροπή; Αν δεν συμβαίνει αυτό, γιατί αυτή η «ρατσιστική» συμπεριφορά συλλήβδην σε μια κοινωνική ομάδα; Καλοί και λιγότερο καλοί ή κακοί θα υπάρχουν σε όλους τους κλάδους και στις επαγγελματικές ομάδες της κοινωνίας. Γιατί συνεχίζουμε να «βαράμε» τους αξιωματικούς; Και μη μου πει κανείς ότι άλλο οι εν ενεργεία και άλλο οι εν αποστρατεία. Πρώτον γιατί οι εν ενεργεία γνωρίζουν ότι αύριο θα είναι εν αποστρατεία.

Εξ άλλου θα σας θυμίσω ότι πριν λίγο καιρό, υπό μορφήν «έξυπνου» σχολίου έγραφε μία τοπική εφημερίδα ότι η Λέσχη Αξιωματικών «βρωμίζει» με τις ακαθαρσίες της τις παραλίες ίσως για να... δυσκολέψει απόβαση των Τούρκων! Και ήταν γνωστό ότι η Λέσχη Αξιωματικών είναι συνδεδεμένη με τον αποχετευτικό αγωγό και ότι οι «ακαθαρσίες» προέρχονταν από αλλού.

Οι «εξυπνάδες» είναι εύκολες. Ας ανοίξουμε όμως τα στραβά μας για να μην αμφισβητηθεί ξανά έδαφος της ελληνικής επικράτειας και μάλιστα της Δωδεκανήσου. Και η διαχείριση εκείνης της κρίσης έγινε από πολιτικούς (Χ. Λυμπέρη: «Πορεία σε ταραγμένες θάλασσες») για να παραφράσουμε λίγο και τον... Κλεμανσώ!..

Διεμήνυσε προς το υπουργείο Υγείας ότι δεν τον ενδιαφέρει πλέον η θέση του διοικητή του Νοσοκομείου

Αυτοί που τις τελευταίες μέρες με έκαναν μάχιμο, ίσως δεν ήξεραν ότι τα στρατόπεδα τα γνώρισα μόνο ως επισκέπτης, αφού -κατά τύχη- τη στρατιωτική μου θητεία δεν την έκανα στο στρατό αλλά στη Χωροφυλακή!

Θα ήταν τιμή μου να ήμουν μάχιμος αξιωματικός. Η σχέση μου με τους μαχίμους ήταν ότι τους... δίκαζα! Αλλά έτσι γνώρισα καλύτερα πόσο έντιμοι και υψηλόφρονες είναι.

Οσον αφορά τη διαπλοκή και τις μίζες να υπενθυμίσω ένα περιστατικό. Προπολεμικά ελληνική αντιπροσωπεία υπό Υπουργού διεπραγματεύετο την αγορά πολεμικού πλοίου από την Αγγλία. Μετά το κλείσιμο της συμφωνίας ο υπουργός ρώτησε ποια θα ήταν η προμήθειά του. Ο εγγλέζος του απάντησε: «Μα φυσικά το δύο τοις εκατό». Και τότε ο Ελληνας αξιωματικός είπε: «Παρακαλώ να γραφεί έκπτωση από την τιμή 2% υπέρ του ελληνικού δημοσίου», πράγμα που ανάγκασε την αγγλική αντιπροσωπεία να εγερθεί και να υποκλιθεί... Η σύγκριση με τα συμβαίνοντα στην εποχή μας δική σας...

Αθανάσιος Κοσσιώρης
Επίτιμος Αντιπρόεδρος
Αναθεωρητικού
Δικαστηρίου



ΟΜΟΦΩΝΙΑ ΑΝΑΚΡΙΤΗ ΚΑΙ ΕΙΣΑΓΓΕΛΕΑ

ΠΡΟΣΩΡΙΝΑ ΚΡΑΤΟΥΜΕΝΟΣ *για κατοχή κοκαΐνης*

Δυο σοβαρές υποθέσεις ναρκωτικών στο Τριμελές Εφετείο Δωδ/νήσου



Προσωρινά κρατούμενος στις δικαστικές φυλακές της Κω κρίθηκε χθες μετά την απολογία του με ομόφωνη απόφαση του Β΄ τακτικού Ανακριτή κ. Δ. Ρεπούση και του Αντεισαγγελέα Πλημμελειοδικών Ρόδου κ. Αντ. Παπαματθαίου ο κατηγορούμενος για αγορά, κατοχή και μεταφορά ναρκωτικών ουσιών Σωτήριος Χατζηεμμανουήλ του Γεωργίου, κάτοικος Δράμας, μουσικός, 53 ετών, που συνελήφθη από αστυνομικούς του Τμήματος Δίωξης Ναρκωτικών την 4η Ιουλίου 2006 και ώρα 20.30 στον Κρατικό Αερολιμένα Ρόδου γιατί μετά από έρευνα που του έγινε βρέθηκαν στην κατοχή του 50 γρ. κοκαΐνης.

Σε σωματική έρευνα που τον υπέβαλαν συγκεκριμένα μετά την άφιξή του με την πτήση 714 της Ολυμπιακής Αεροπορίας προερχόμενη από την Αθήνα βρήκαν εντός των υποδημάτων του 2 αυτοσχέδιες πλαστικές συσκευασίες που περιείχαν την ανωτέρω ποσότητα κοκαΐνης.

Ο 53χρονος προανακρινόμενος υποστήριξε ότι είναι περιστασιακός χρήστης κοκαΐνης τα τελευταία δύο χρόνια ισχυριζόμενος ότι ξεκίνησε τη χρήση της, πιστεύοντας ότι θα απαλύνει τον πόνο του μετά το θάνατο της γυναίκας του.

Υποστήριξε ακόμη ότι την 4η Ιουνίου 2006 ενώ βρισκόταν στο αεροδρόμιο «Ελ. Βενιζέλος» με σκοπό να ταξιδέψει στη Ρόδο για διακοπές, συναντήθηκε με κάποιον τα στοιχεία του οποίου δεν γνωρίζει και προμηθεύτηκε απ' αυτόν την κοκαΐνη μέσα σε δύο σακουλάκια αντί του ποσού των 1.500 ευρώ τονίζοντας ότι την ποσότητα αυτή την προόριζε για αποκλειστικά δική του χρήση και δεν είχε σκοπό να την πουλήσει ή να την παραδώσει σε κάποιον άλλο.

Χθες ωστόσο απολογούμενος ενώπιον του κ. Ανακριτή άλλαξε την προανακριτική του κατάθεση υποστηρίζοντας ότι ενεργούσε ως βαποράκι ενός εμπόρου ναρκωτικών που γνώρισε στην Ομόνοια και ο οποίος τον προμήθευε με κοκαΐνη την οποίαν έκανε χρήση «καπνιστή».

Οπως ισχυρίστηκε ο έμπορος ναρκωτικών του παρέδωσε την ποσότητα αυτή κοκαΐνης προκειμένου να την μεταφέρει στο νησί και να την παραδώσει σε κάποιο άτομο που θα επικοινωνούσε μαζί του στο κινητό του τηλέφωνο και ότι για την υπηρεσία του αυτή θα ελάμβανε ως «αμοιβή» 10 γρ. κοκαΐνης.

Ως συνήγορος του 53χρονου παρίσταται ο δικηγόρος κ. Β. Καβουριού.

• Στο μεταξύ δύο σοβαρές υποθέσεις ναρκωτικών θα απασχολήσουν την προγραμματισμένη για την 13η Ιουλίου 2006 συνεδρίαση του Τριμελούς Εφετείου Δωδεκανήσου επί κακουργημάτων.

Στο εδώλιο του δικαστηρίου κατηγορούμενος για αγορά από άγνωστο και κατοχή ναρκωτικών ουσιών σε βαθμό κακουργήματος θα καθίσει ο 35χρονος Εμμανουήλ Χριστοφόρου του Αντωνίου, κάτοικος Ασγούρου, ιδιωτικός υπάλληλος.

Ο 35χρονος συνελήφθη από αστυνομικούς του Τμήματος Δίωξης Ναρκωτικών την 21η Μαρτίου 2006 γιατί μετά από παρακολούθηση βρέθηκαν σε «καβάτζα» πλησίον της οικίας του και συγκεκριμένα σε πορτμπαγκάζ εγκαταλελειμμένου αυτοκινήτου, χωρίς πινακίδες, σε σακούλα σκουπιδιών δύο πλαστικές συσκευασίες με κάνναβη βάρους 1.019 γρ. και 976 γρ., εντός φορητού ψυγείου 10 ανισοβαρείς πλαστικές συσκευασίες με κάνναβη συνολικού βάρους 688 γρ., αλλά και μια πλαστική συσκευασία με κοκαΐνη σε βραχώδη μορφή βάρους 14,7 γρ..

Ακολούθησε έρευνα στην οικία του κατά την οποία βρέθηκαν και κατασχέθηκαν 2.000 ευρώ στο κομοδίνο του ως προερχόμενα από εμπορία ναρκωτικών και 2 κινητά τηλέφωνα.

Ο 35χρονος απολογούμενος υποστήριξε ότι τα ναρκωτικά δεν είναι δικά του, ότι τα 2.000 ευρώ είναι οικονομίες από την εργασία του και ότι έχει υποβάλει μηνυτήρια αναφορά κατά αστυνομικού του Τμήματος Δίωξης Ναρκωτικών υποστηρίζοντας ότι τον ενέπλεξε στην υπόθεση άδικα.

Ως συνήγοροι υπεράσπισής του ανέλαβαν οι δικηγόροι κ.κ. Μ. Βλάχος και Τ. Διάκος.

• Την ίδια συνεδρίαση του δικαστηρίου θα απασχολήσει η υπόθεση με κατηγορούμενο για αγορά και κατοχή ναρκωτικών τον Ελευθέριο Καφετζή του Μιχαήλ, 42 ετών ιδιοκτήτη του τουριστικού σκάφους «Αφροδίτη» που κατελήφθη από άνδρες του Κεντρικού Λιμεναρχείου Ρόδου να κατέχει 980 γρ. ινδικής κάνναβης.

Ο 42χρονος περί ώραν 10:30 της 18ης Σεπτεμβρίου 2005 και ενώ το σκάφος του, τύπου καταμαράν, κατέπλεε στον λιμένα Μανδρακίου Ρόδου μετά από τουριστικό ταξίδι στο Φαληράκι, άνδρες του λιμεναρχείου διενήργησαν έλεγχο και βρήκαν σε κιβώτιο με σωσίβια ένα δέμα τυλιγμένο με κολλητική ταινία που περιείχε κάνναβη συνολικού βάρους 980 γρ. και μια διαφάνεια που περιείχε 4 χαρτάκια χρώματος ροζ τυλιγμένα το καθένα προσεκτικά σε 4 διαφορετικά πακετάκια από τα οποία τα 3 είχαν γραμμένο επάνω με στυλό τιμή «50 ευρώ», και το τέταρτο την ένδειξη «40 ευρώ».

Ο κ. Καφετζής αρνείται τις αποδιδόμενες σ' αυτόν κατηγορίες τονίζοντας ότι δεν είναι δικά του τα ναρκωτικά. Κατονόμασε μάλιστα κάποιο άτομο με το οποίο έχει σφοδρή αντιδικία, ως το άτομο εκείνο που τοποθέτησε τα ναρκωτικά στο σκάφος του για να τον ενοχοποιήσει.

Ισχυρίζεται ότι έχει πέσει θύμα πλεκτάνης, με σκοπό τον πλήρη οικονομικό και κοινωνικό αφανισμό του χωρίς να αποκλείει την περίπτωση τα ναρκωτικά να ανήκαν σε κάποιον από τους πελάτες του πλοίου του, ο οποίος όταν είδε την Λιμενική Αστυνομία να φθάνει, τα εγκατέλειψε μέσα στο πλοίο.

Ως συνήγορος υπεράσπισής του παρίσταται ο δικηγόρος κ. Ακης Δημητριάδης.

ΕΠΕΙΔΗ ΔΙΩΚΕΤΑΙ ΣΕ ΒΑΘΜΟ ΚΑΚΟΥΡΓΗΜΑΤΟΣ

ΤΕΘΗΚΕ ΣΕ ΠΡΟΣΩΡΙΝΗ ΑΡΓΙΑ *δημοτικός σύμβουλος της Ρόδου*

Κοινοποιήθηκε χθες αρμοδίως η απόφαση του Περιφερειάρχη

Κοινοποιήθηκε χθες από την Περιφέρεια Νοτίου Αιγαίου στον δημοτικό σύμβουλό του Δήμου Ροδίων κ. Αρ. Ηρακλείδη και στο γραφείο του δημάρχου κ. Γ. Γιαννόπουλου η απόφαση του Γενικού Γραμματέα της Περιφέρειας Νοτίου Αιγαίου κ. Χ. Κόκκινου με την οποία τίθεται σε προσωρινή αργία λόγω της νέας παραπομπής του με απευθείας κλήση ενώπιον του Τριμελούς Εφετείου Δωδεκανήσου επί κακουργημάτων στην υπόθεση της διάθεσης του ναρκωτικού επιθέματος «Durogesic» σε τοξικομανείς.

Στην απόφαση του κ. Περιφερειάρχη αναφέρονται τα εξής:

ΘΕΜΑ: «Αργία του Δημοτικού Συμβούλου Δήμου Ροδίων Αριστοτέλη Ηρακλείδη».

ΑΠΟΦΑΣΗ

Ο ΓΕΝΙΚΟΣ ΓΡΑΜΜΑΤΕΑΣ ΠΕΡΙΦΕΡΕΙΑΣ ΝΟΤΟΥ ΑΙΓΑΙΟΥ

Εχοντας υπόψη:

1. Τις διατάξεις του Ν. 2503/97 «Διοίκηση, οργάνωση, στελέχωση της Περιφέρειας, ρύθμιση θεμάτων για την τοπική αυτοδιοίκηση και άλλες διατάξεις».

2. Τις διατάξεις του άρθρου 5 παρ.15 του Ν. 2307/95.

3. Τις διατάξεις του άρθρου 187 παρ. 1 και 2 του Π.Δ. 410/95 (ΔΚΚ) «1. Οι Δήμαρχοι, οι Αντιδήμαρχοι, οι Πρόεδροι κοινοτήτων και οι δημοτικοί και κοινοτικοί σύμβουλοι εκπίπτουν αυτοδικαίως από το αξίωμά τους: α) αν στερηθούν τη διαχείριση της περιουσίας τους με τελεσίδικη δικαστική απόφαση, β) αν στερηθούν τα πολιτικά τους δικαιώματα με αμετάκλητη δικαστική απόφαση, ως αυτουργοί ή συμμέτοχοι σε κάποιο κακούργημα ή στα πλημμελήματα της παραχαράξεως, της κιβδηλείας, της πλαστογραφίας, της ψευδούς βεβαιώσεως, της δωροδοκίας, της εκβιάσεως, της κλοπής, της υπεξαιρέσεως, της απιστίας, της εμπορίας, της παραβάσεως της νομοθεσίας για τα ναρκωτικά ή για το λαθρεμπόριο, καθώς και της παραβάσεως καθήκοντος, εφόσον το τελευταίο στρέφεται κατά δήμων, κοινοτήτων ή νομικών προσώπων τους. Για την έκπτωση εκδίδεται διαπιστωτική πράξη του Γενικού Γραμματέα της Περιφέρειας.

2. Όταν γίνεται παραπομπή για κακούργημα, με αμετάκλητο βούλευμα ή με απευθείας κλήση, καθώς και όταν γίνει παραπομπή για ένα πλημμέλημα, από αυτά που αναφέρονται στην προηγούμενη παράγραφο, με αμετάκλητο βούλευμα, ο Γενικός Γραμματέας της Περιφέρειας οφείλει να θέσει τον εγκαλούμενο σε κατάσταση αργίας, ώσπου να εκδοθεί η απόφαση του ποινικού δικαστηρίου.»

4. Το αριθμ. 495/17-1-2005 έγγραφο του ΥΠ.ΕΣ.Δ.Δ.Α. σχετικά με «Διευκρινίσεις επί του άρθρου 187 του ΠΔ 410/94».

5. Τις διατάξεις του άρθρου 27 παρ.2 του Ν. 3274/2004 (ΦΕΚ 197 τ.Α/19-10-2004) «Το άρθρο 187 του ΠΔ 410/95 αντικαθίσταται ως έξης:

«Άρθρο 187 Έκπτωση εξαιτίας καταδίκης

1. Οι δήμαρχοι, οι αντιδήμαρχοι, οι Πρόεδροι κοινοτήτων και οι δημοτικοί και κοινοτικοί σύμβουλοι.....

2. α) Όταν γίνεται παραπομπή για κακούργημα με αμετάκλητο βούλευμα ή απευθείας κλήση, ο Γενικός Γραμματέας της Περιφέρειας οφείλει να θέσει τον εγκαλούμενο σε κατάσταση αργίας, ώσπου να εκδοθεί η απόφαση του ποινικού δικαστηρίου. Σε περίπτωση έκδοσης αθωωτικής πρωτόδικης απόφασης αίρεται αυτοδικαίως η αργία και η διοικητική ποινή θεωρείται ως μηδέποτε επιβληθείσα.

β) Εάν εκδοθεί οριστική καταδικαστική απόφαση για τα πλημμελήματα της προηγούμενης παραγράφου, ο Γενικός Γραμματέας της Περιφέρειας οφείλει να θέσει τον καταδικασθέντα σε κατάσταση αργίας ώσπου να εκδοθεί αμετάκλητη αθωωτική απόφαση, οπότε και αίρεται αυτοδικαίως η αργία, η δε διοικητική ποινή θεωρείται ως μηδέποτε επιβληθείσα.»

6. Την αριθμ. οικ. 62571/εγκ.54/9-12-04 του ΥΠ.ΕΣ.Δ.Δ.Α. σχετικά με «Ερμηνευτική εγκύκλιος των άρθρων 2,21 παράγραφος 1,22, παράγραφοι 7,8 και 9, 27, 28, 29, 33 και 35, παράγραφοι 2,6,10 και 12 του Ν. 3274/2004 (ΦΕΚ Α' 195) «Οργάνωση και Λειτουργία των Οργανισμών Τοπικής Αυτοδιοίκησης πρώτου και δεύτερου βαθμού»

7. Το αριθμ. 2292/05-07-2006 έγγραφο του Εισαγγελέα Εφετών Δωδ/σου σύμφωνα με το οποίο για τον Αριστοτέλη Ηρακλείδη, έχει εκδοθεί νέο κλητήριο θέσπισμα βάσει του οποίου η κατ' αυτού ποινική υπόθεση θα εισαχθεί για εκδίκαση ενώπιον του τριμελούς Εφετείου Δωδ/σου επί των Κακουργημάτων κατά τη δικάσιμο της 21ης Σεπτεμβρίου 2006.

ΑΠΟΦΑΣΙΖΟΥΜΕ

Θέτουμε τον Ηρακλείδη Αριστοτέλη του Αστρενού και της Ελένης, δημοτικό σύμβουλο Δήμου Ρόδου, σε κατάσταση αργίας ώσπου να εκδοθεί η απόφαση του ποινικού δικαστηρίου».

ΠΡΟΛΗΠΤΙΚΟΣ ΕΛΕΓΧΟΣ ΣΤΟ ΔΗΜΟ ΠΑΤΜΟΥ

Την διενέργεια προληπτικού ελέγχου επί των δαπανών του δήμου Πάτμου αποφάσισε η 15η Γενική Συνεδρίαση της Ολομέλειας του Ελεγκτικού Συνεδρίου μετά την αποδοχή σχετικής εισήγησης της συμβούλου κ Ασημίνας Σαντορινιού.

Σύμφωνα με την απόφαση με τις διατάξεις της παρ. 1 περίπτ. α' του άρθρου 98 του Συντάγματος, με το οποίο καθορίζονται οι αρμοδιότητες του Ελεγκτικού Συνεδρίου, παρασχέθηκε η αρμοδιότητα όπως επί των δαπανών των οργανισμών τοπικής αυτοδιοίκησης η άλλων νομικών προσώπων, που υπάγονται με ειδική διάταξη νόμου στο καθεστώς αυτό, ασκείται από το Ελεγκτικό Συνέδριο προληπτικός έλεγχος. Με τα 74/15-3-2006 και 75/15-3-2006 π.δ./τα (ΦΕΚ 77/Α/11-4-2006) προβλέπεται η άσκηση προληπτικού ελέγχου από το Ελεγκτικό Συνέδριο του Δήμου Πάτμου Νομού Δωδεκανήσου.

Του ελέγχου αυτού εξαιρούνται ορισμένες κατηγορίες δαπανών που αναφέρονται στα προαναφερόμενα π.δ./τα, όπως οι δαπάνες πληρωμής αποδοχών των τακτικών υπαλλήλων και των υπαλλήλων με σύμβαση εργασίας αορίστου χρόνου του δήμου, απόδοσης των υπέρ τρίτων ενεργούμενων κρατήσεων, μισθωμάτων ακινήτων -πλην εκείνων που καταβάλλονται για πρώτη φορά, μετά την κατάρτιση, παράταση, ανανέωση ή τροποποίηση της σχετικής σύμβασης- και κατανάλωσης ηλεκτρικού ρεύματος και νερού.

Καθίσταται, όπως τονίζεται στην απόφαση, αναγκαίο, όπως κατ' εφαρμογή των διατάξεων της παρ. 6 του άρθρου 77 του π.δ. 774/1980, σε συνδυασμό με τη διάταξη της παρ. 25 του άρθρου 3 του ν.2479/1997, οριστεί αρμόδιος Επίτροπος του Ελεγκτικού Συνεδρίου για την άσκηση του ως άνω ελέγχου.

Η ολομέλεια του Ελεγκτικού Συνεδρίου με την απόφαση της όρισε αρμόδιο Επίτροπος του Ελεγκτικού Συνεδρίου για την άσκηση προληπτικού έλέγχου επί των δαπανών του Δήμου Πάτμου Νομού Δωδεκανήσου τον κ Γ. Γιαννακόπουλο, επίτροπος στην Υπηρεσία Επιτρόπου του Νομού Δωδεκανήσου.

ΑΠΟ ΤΟΝ κ. Β. ΥΨΗΛΑΝΤΗ ΚΑΙ ΣΤΕΛΕΧΗ

ΕΚΣΤΡΑΤΕΙΑ «ΚΑΤΑΚΤΗΣΗΣ» *του βορείου συγκροτήματος*

Ακόμα και στην Κω προβλέπεται μεγάλη ανατροπή

Με την εκτίμηση ότι το αποτέλεσμα των νομαρχιακών εκλογών θα κριθεί σε μεγάλο βαθμό από τις κάλπες του βορείου συγκροτήματος, βουλευτές και υποψήφιος νομάρχης της Νέας Δημοκρατίας ρίχνονται από σήμερα στη μάχη.

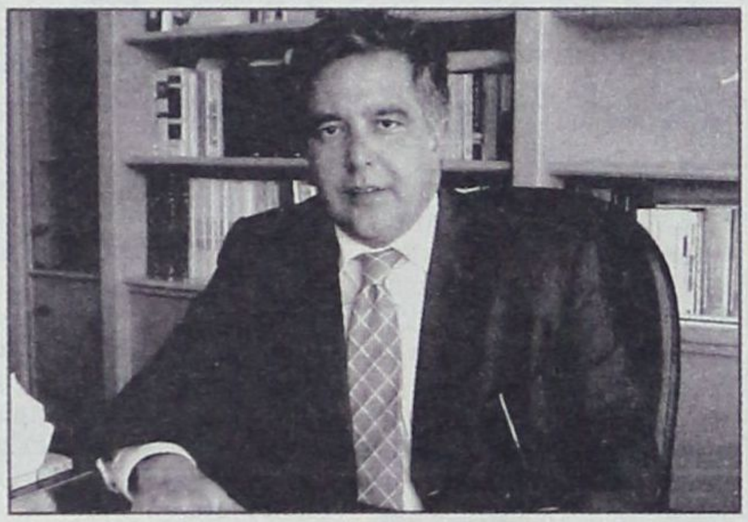

Ο υποψήφιος νομάρχης κ. Βασίλης Υψηλάντης συνοδευόμενος από τους κ.κ. Ακη Δημητριάδη, Παναγιώτη Ζαχαρίου, Φίλιππο Τριομμάτη και Μιχάλη Μπαριανάκη αναχωρεί σήμερα το πρωί για την Κω στην πρώτη του εξόρμηση στα νησιά του βορείου συγκροτήματος, όπου το μεσημέρι στο ξενοδοχείο «Μαριτίνα» θα παραχωρήσει συνέντευξη τύπου στους εκπροσώπους των τοπικών μέσων ενημέρωσης και στη συνέχεια θα έχει συνάντηση με στελέχη της Νέας Δημοκρατίας.

Χθες ανακοινώθηκε και το πρώτο ηχηρό όνομα που θα συμμετάσχει στο ψηφοδέλτιο της επαρχίας Κω, γεγονός που δημιούργησε ατμόσφαιρα αισιοδοξίας και ικανοποίησης, λίγες ώρες πριν από την επίσκεψή του.

Πρόκειται για τον πρόεδρο της Ενωσης Ξενοδόχων Κω και β' αντιπρόεδρο της Πανελλήνιας Ομοσπονδίας Ξενοδόχων κ. Νίκου Πουλιού, η υποψηφιότητα του οποίου χαρακτηρίζεται ως επιτυχία πρώτου μεγέθους για τον κ. Υψηλάντη.

Ο κ. Πουλιού μέχρι χθες εφέρετο ως υποψήφιος δημοτικός σύμβουλος με την παράταξη του κ. Γιώργου Κυρίτση και η απρόσμενη για πολλούς αλλαγή «ρότας», εκτός από τα σχόλια που εύλογα προκάλεσε, προσδιόρισε και τον βαθμό της δυναμικής που μπορεί να έχει ο συνδυασμός του κ. Υψηλάντη στο νησί του Ιπποκράτη.

Σύμφωνα με έγκυρες πληροφορίες της «δημοκρατικής» εκτός από τον κ. Πουλιού στο ψηφοδέλτιο της επαρχίας Κω αναμένεται να συμπεριληφθούν και άλλα γνωστά ονόματα της κωακής πολιτικής, κοινωνικής και οικονομικής ζωής, τα οποία θα ανακοινωθούν, εν ευθέτω χρόνω, από τον κ. Υψηλάντη. Οι πληροφορίες κάνουν λόγο για τους κ.κ. Σταύρο Καρβέλη, τέως πρόεδρο της ΤΕ της Νέας Δημοκρατίας, Γιάννη Φεσσάρα, δικηγόρο και Γιώργο Σακέλλη, καθηγητή μουσικής, καθώς και για δύο γυναίκες τα ονόματα των οποίων θα προκαλέσουν αίσθηση.

«ΚΛΕΙΔΙ» ΤΗΣ ΕΠΙΤΥΧΙΑΣ

Αντικειμενικοί πολιτικοί παράγοντες της Κω εκτιμούν ότι το νησί τους θα αποτελέσει «κλειδί» επιτυχίας για τον κ. Υψηλάντη αν ανατρέψει το σημερινό αρνητικό κλίμα εξαιτίας κυρίως του γεγονότος ότι είναι άγνωστος στην πλατιά μάζα σε αντίθεση με τον βασικό αντίπαλό του νομάρχη κ. Γιάννη Μαχαιρίδη.

Υποστηρίζουν, ωστόσο, ότι υπάρχει αρκετός χρόνος ακόμα όχι μόνο για να γίνει γνωστός αλλά και να έρθει σε προσωπική επαφή με πολλούς και σημαίνοντες τοπικούς παράγοντες με ερείσματα στη λαϊκή βάση.

Ετσι – προσθέτουν – αν υπάρξει και ουσιαστική βοήθεια από τον υπουργό Αιγαίου και Νησιωτικής Πολιτικής κ. Αριστοτέλη Παυλίδη και τον ισχυρό εκλογικό μηχανισμό που διαθέτει, μπορεί βάσιμα να ελπίζει στο καλύτερο δυνατό αποτέλεσμα.

Ο ρόλος, επομένως, του κ. Παυλίδη θεωρείται καθοριστικός για τον κ. Υψηλάντη, όχι μόνο στην Κω αλλά και στα υπόλοιπα νησιά.

Μέλλει να αποδειχθεί, φυσικά, αν ο κ. Παυλίδης «τα δώσει όλα» για τον εκλεκτό της Νέας Δημοκρατίας ή να θα τον εγκαταλείψει στην πορεία.

ΣΤΟ ΝΗΣΙ ΤΟΥ...

Αύριο, εξάλλου, ο κ. Υψηλάντης θα βρεθεί στην Κάλυμνο απ' όπου κατάγεται (από τον πατέρα του) και ήδη συγγενείς και φίλοι του ετοιμάζουν θερμή υποδοχή.

Προπομπός του είναι ο ίδιος ο πατέρας του κ. Αναστάσιος Υψηλάντης ο οποίος από χθες το μεσημέρι βρίσκεται στο νησί των σφουγγαράδων προετοιμάζοντας το έδαφος.

Θα πρέπει να σημειωθεί ότι το τοπικιστικό στοιχείο χαρακτηρίζει σε μεγάλο βαθμό την πολιτική συμπεριφορά των Καλυμνίων και ήδη αρκετοί πολίτες αναφέρονται στον υποψήφιο νομάρχη ως τον δικό τους άνθρωπο, γεγονός που δημιουργεί κλίμα ιδιαίτερης αισιοδοξίας για το αποτέλεσμα του Οκτωβρίου στο «νησί των σφουγγαράδων».

Στην Κάλυμνο βέβαιος υποψήφιος με τον κ. Υψηλάντη θα πρέπει να θεωρείται και ο νομαρχιακός σύμβουλος της παράταξης Καραγιάννη κ. Μιχάλης Αλαχούζος, ο οποίος στις προηγούμενες νομαρχιακές εκλογές συγκέντρωσε τον εντυπωσιακό αριθμό των 6.415 ψήφων, αναδεικθείς πρώτος από τους υποψήφιους της Επαρχίας Καλύμνου και πέμπτος στο σύνολο των υποψηφίων όλων των συνδυασμών.



ΛΟΓΩ ΕΛΛΕΙΨΕΩΣ ΠΡΟΣΩΠΙΚΟΥ

ΣΤΑ ΠΡΟΘΥΡΑ «λουκέτου» *ο ΟΚΑΝΑ στη Ρόδο!!*

Πρωτοφανής η αδιαφορία που επιδεικνύει η πολιτεία

Σε... κώμα λόγω έλλειψης του προβλεπόμενου ιατρικού προσωπικού για την θεραπεία εξαρτημένων από τα ναρκωτικά ατόμων, κινδυνεύει να βρεθεί ο ΟΚΑΝΑ Ρόδου! Η μονάδα υποκατάστασης τοξικομανών που δημιουργήθηκε μετά από πολυετείς προσπάθειες στο νησί και εγκαινιάστηκε μόλις πρόσφατα οδηγείται σε κλείσιμο λόγω της μη εύρεσης ιατρικού προσωπικού που θα αντικαταστήσει τον ήδη παραιτηθέντα διοικητή της μονάδας παθολόγο ιατρό κ. Γ. Ψελλάκη, τον υπό παραίτηση ιατρό κ. Χρ. Μαντά και την ιατρό κ. Π. Παπαγεωργίου που μετακινείται πλέον με απόφαση που θα δημοσιευθεί σύντομα σε ΦΕΚ στο Γενικό Νοσοκομείο της Ρόδου.

Το ιατρικό προσωπικό της μονάδας υποκατάστασης της Ρόδου λόγω των υπεράνθρωπων προσπαθειών που κατέβαλε από λειτουργίας της μονάδας κατόρθωσε να περιθάλπει συστηματικά και καθημερινά περί τους 152 χρήστες ναρκωτικών που αναζητούν διέξοδο από την ασθένειά τους ενώ σε λίστα αναμονής βρίσκονται περί τα 40 ακόμη άτομα.

Οι συνθήκες λειτουργίας της μονάδας μόνο ιδανικές δεν μπορούν να χαρακτηριστούν καθώς η ιδιαιτερότητα των ατόμων που περιθάλπτονται είναι τέτοια που οι ιατροί δεν μπορούν να αντεπεξέλθουν.

Ο κ. Ψελλάκης με δηλώσεις του σε συντάκτη της «δ» αν και τόνισε ότι οι λόγοι που τον οδήγησαν σε υποβολή παραίτησης από την θέση του προ 4μήνου ήταν καθαρά προσωπικοί δεν απέφυγε να επισημάνει ότι η εργασία στην μονάδα υποκατάστασης είναι ιδιαίτερα φορτική και δύσκολα μπορεί πλέον ο ίδιος να αντεπεξέλθει στις απαιτήσεις της.

Ο κ. Μαντάς από την άλλη επεσήμανε ότι δεν του έχουν απομείνει άλλες ψυχικές και φυσικές δυνάμεις για να ανταποκριθεί στις απαιτήσεις της μονάδας προσθέτοντας ότι είναι πολλά τα περιστατικά επιθέσεων κατά του προσωπικού από τοξικομανείς με πιο πρόσφατη την πρόκληση φθορών ύψους 2.000 ευρώ στο αυτοκίνητο ενός υπεύθυνου της φύλαξης της κλινικής και μια επίθεση σε νοσηλεύτρια.

Από την άλλη η κ. Παπαγεωργίου τόνισε ότι ο μόνος λόγος που εγκαταλείπει την κλινική είναι η ένταξή της στο σύστημα του ΕΣΥ και η αναμενόμενη και προγραμματισμένη μετακίνησή της στο Γενικό Νοσοκομείο Ρόδου.

Με την απομάκρυνση και των 3 ιατρών που στελεχώνουν την μονάδα θα πρέπει να θεωρείται αδύνατη η συνέχιση της λειτουργίας της καθώς δεν κατέστη ακόμη δυνατή η εξεύρεση αντικαταστατών τους από τον ΟΚΑΝΑ που ενημέρωσε αρμοδίως ότι δεν μπορεί να βρεί νέο προσωπικό!

Ο ΟΚΑΝΑ συντηρεί επτά μονάδες, που χορηγούν μεθαδόνη (ανά τρεις στην Αθήνα και τη Θεσσαλονίκη και μία στον Πειραιά) και, τελευταία, οχτώ μονάδες (Αθήνα, Θεσσαλονίκη, Λάρισα, Λαμία, Λιβαδειά, Χανιά, Χαλκίδα, Ρόδος) που χορηγούν βουπρενορφίνη.

Καθυστερήσεις στις προσλήψεις, κοινωνικές αντιδράσεις, ανεπαρκής για το κόστος των ακριβών αυτών υπηρεσιών υγείας χρηματοδότηση και αδυναμία συντονισμού σε συμφωνημένες δράσεις, όπως το κρίσιμο για την πρόληψη μνημόνιο συνεργασίας με το υπουργείο Παιδείας που μένει ανενεργό αποτελούν τροχοπέδη στη λειτουργία των μονάδων αυτών ανά την Ελλάδα.

Καθίσταται σαφές ότι παρασάγγας απέχει η χώρα μας από το να καλύψει το αίτημα για θεραπεία χιλιάδων εξαρτημένων από ουσίες και η ανεπάρκεια μονάδων κάθε τύπου, υποκατάστασης και «στεγνών», γίνεται ολοένα και πιο φανερή υπό την πίεση του ταχέως εξαπλωνόμενου φαινομένου της εξάρτησης στην Ελλάδα.

Οι πολιτικές ηγεσίες του υπουργείου Υγείας τα τελευταία χρόνια έχουν καθηλώσει τα κονδύλια του προϋπολογισμού στα ίδια επίπεδα, ενώ την ίδια στιγμή εξαγγέλλουν ανάπτυξη προγραμμάτων και μείωση της λίστας.

Το σημαντικότερο πρόβλημα είναι η έλλειψη επιστημονικού προσωπικού. Σχεδόν όλες οι μονάδες δανείζονται γιατρούς από τα νοσοκομεία ή χρησιμοποιούν προσωπικό με δελτία παροχής υπηρεσιών.

ΕΡΩΤΗΣΗ ΚΑΪΣΕΡΛΗ ΣΤΗ ΒΟΥΛΗ

«ΦΑΡΣΟΚΩΜΩΔΙΑ» στο Νοσοκομείο Ρόδου

Ποιος θα διορισθεί τελικά Διοικητής;

Παίρνοντας αφορμή από τα τελευταία δημοσιεύματα της «δημοκρατικής», ο βουλευτής Δωδεκανήσου κ. Κώστας Κάισερλης κατέθεσε ερώτηση στη Βουλή για τον υπουργό Υγείας κ. Δημ. Αβραμόπουλο, ζητώντας να ενημερωθεί α) ποιος θα διορισθεί διοικητής στο νοσοκομείο Ρόδου και β) πότε θα αποκατασταθεί η ηρεμία και πότε θα ομαλοποιηθούν οι σχέσεις της Διοίκησης με τους νοσοκομειακούς ιατρούς.

Αναλυτικά στην ερώτηση του βουλευτή αναφέρονται τα ακόλουθα:

ΕΡΩΤΗΣΗ: Προς τον κ. Υπουργό Υγείας.

ΘΕΜΑ: Κυβερνητική «φαρσοκωμωδία» στο Νοσοκομείο της Ρόδου.

Εικόνα Κυβέρνησης που άγεται και φέρεται από πάσης φύσεως συμφέροντα και πιέσεις παρουσιάζεται από τις παλινωδίες στο θέμα του διορισμού νέου Διοικητή στο Νοσοκομείο της Ρόδου.

Αρχικά ανακοινώθηκε ο διορισμός του κ. Γ. Τάχερ.

Μετέπειτα εστάλη προς δημοσίευση στην εφημερίδα της Κυβέρνησης ο διορισμός ως διοικητού, του Αντιπροέδρου του Αναθεωρητικού Δικαστηρίου κ. Αθ. Κοσιώρη και δημοσιεύθηκε το βιογραφικό του σημείωμα.

Αμέσως και μετά από επιστολή διαμαρτυρίας του



Προέδρου της Νομαρχιακής Οργάνωσης της Νέας Δημοκρατίας Δωδεκανήσου, «μπλοκαρίστηκε» ο διορισμός και με απόφαση του κ. Υπουργού ανατίθεντο χρέη Διοικητή μέχρι νεωτέρας στον κ. Γ. Τάχερ.

Επειδή με αυτές τις παλινωδίες αποδεικνύεται για μια ακόμα φορά ότι η Κυβέρνηση έχει χάσει την σοβαρότητα, την υπευθυνότητα και την αξιοπιστία της.

Επειδή διασύρονται δημοσίως ευυπόληπτα πρόσωπα, όπως τα ανωτέρω, που εμφανίζονται αδίκως ως ευνοούμενοι διαφόρων ομάδων.

Επειδή η Κυβέρνηση εμφανίζεται αδύναμη να υπερασπιστεί τις αποφάσεις, το κύρος της και κυρίως το δημόσιο συμφέρον.

Επειδή το μείζον δεν είναι ο Διοικητής αλλά η κατάσταση που επικρατεί στο Νοσοκομείο με τις συνεχείς διώξεις και την απαξίωση του έργου που παράγουν οι Γιατροί.

ΕΡΩΤΑΤΑΙ Ο Κ. ΥΠΟΥΡΓΟΣ:

1. Ποιός επιτέλους θα διορισθεί νέος Διοικητής και με ποιον τρόπο θα αποκατασταθεί την υπόληψη και την προσωπικότητα των προαναφερομένων.

2. Πότε θα αποκατασταθεί η ηρεμία στο Νοσοκομείο και πότε θα ομαλοποιηθούν οι σχέσεις της Διοίκησης με τους Νοσοκομειακούς Γιατρούς;

ΜΕ ΤΟΥΣ ΜΙΚΡΟΠΩΛΗΤΕΣ

«ΧΑΩΔΗΣ» ΚΑΤΑΣΤΑΣΗ επικρατεί στην πόλη

Αναφορά καταστηματαρχών προς τον εισαγγελέα Πρωτοδικών

Την άμεση παρέμβαση του εισαγγελέα Πρωτοδικών Ρόδου για την απομάκρυνση των μικροπωλητών από επίκαιρα σημεία της πόλης (εκτός των τειχών) και τον καταλογισμό ευθυνών, ζητεί με σχετική αναφορά του το Σωματείο Καταστηματαρχών Μεσαιωνικής Πόλης, κάνοντας λόγο για «χαώδη κατάσταση».

Αναλυτικά στην αναφορά του Σωματείου επισημαίνονται τα ακόλουθα:

Κύριε εισαγγελέα, στην συνεδρίαση της 10-6-06 το Δ.Σ. του σωματείου μας μετά από ομόφωνη απόφαση των μελών του, αποφάσισε να σας ενημερώσει για την χαώδη κατάσταση που επικρατεί σήμερα στην πόλη μας με τους στάσιμους μικροπωλητές και ειδικότερα στην περιοχή της **Κολόνας – Πλατανάκια – πλατεία Σύμης – Νεώριο.**

Σε αντίθεση με όσα ορίζει ο νόμος 3377/05 όπως αυτός ισχύει μέχρι σήμερα το σύνολο των στασίμων μικροπωλητών βρίσκονται α) Σε αρχαιολογικούς χώρους σε μνημείο παγκόσμιας κληρονομιάς, σε μουσεία και οργανωμένες αγορές, β) Είναι ο ένας δίπλα στον άλλο γ) Πωλούν προϊόντα μη παραδοσιακά (εισαγωγής Κινέζικα), δ) Οι ίδιοι δεν πληρούν τις προϋποθέσεις που ο νόμος ορίζει για να λάβουν άδεια μικροπωλητή και γι' αυτό όλοι δεν είναι κάτοχοι σχετικών αδειών, ε) Ο δήμος Ροδίων έχει χωροθετήσει τέσσερις θέσεις μικροπωλητών σε όλη την πόλη της Ρόδου και ήδη σήμερα οι στάσιμοι μικροπωλητές ξεπερνούν τους 30, ζ) Ορισμένοι δε από αυτούς έχουν συστήσει μεταξύ τους ομόρρυθμη εταιρεία χωρίς καν να έχουν κάποια επίσημη άδεια (επαγγελματική στέγη).

Παρά τις συνεχείς διαμαρτυρίες του σωματείου μας προς κάθε υπεύθυνο η κατάσταση καθημερινά χειροτερεύει με την ανοχή του δήμου Ροδίων και άλλων κρατικών φορέων σε βάρος της εικόνας της πόλης μας και των καταστημάτων μας αφού δημιουργούν συνθήκες αθέμιτου ανταγωνισμού.

Παρακαλούμε για τις δικές σας ενέργειες προκειμένου να απομακρυνθούν από τα παραπάνω σημεία οι στάσιμοι μικροπωλητές και να αποδοθούν ευθύνες σε όσους μέχρι σήμερα ανέχονται αυτή την κατάσταση.

Με τιμή
Ο Πρόεδρος
Ν. Κουκούλης
Ο Γραμματέας
Σ. Ζουρούδης

ΣΗΜΕΡΑ ΣΤΗ ΡΟΔΟ Ο κ. Γ. ΒΑΛΗΝΑΚΗΣ

Ο Υφυπουργός Εξωτερικών κ. Γιάννης Βαληνάκης αναμένεται στη Ρόδο, την Παρασκευή 7 Ιουλίου 2006 (σήμερα), προκειμένου να απευθύνει κεντρική Ομιλία στο Ετήσιο Συνέδριο του Διεθνούς Κέντρου Μελετών Εύξεινου Πόντου (ΔΙΚΕΜΕΠ) στις 19.00, στον προαύλιο χώρο του «Παλατιού του Μεγάλου Μαγίστρου» στην παλαιά πόλη της Ρόδου.

Το Συνέδριο του ΔΙΚΕΜΕΠ έχει τίτλο: ***«Η Περιοχή του Εύξεινου Πόντου: Quo Vadis»*** και θα συμμετάσχουν κυβερνητικοί αξιωματούχοι, καθηγητές Πανεπιστημίων, ανώτατα στελέχη Υπουργείων και Οργανισμών, αναλυτές και επιστήμονες, από 15 χώρες. Μετά την ομιλία του Υφυπουργού, το ΔΙΚΕΜΕΠ θα παραθέσει δεξίωση, στο ίδιο χώρο, προς τιμήν των συμμετεχόντων.



Με τον Ιούλιο να έχει «βάλει πόδι» σηματοδοτώντας και την έναρξη ουσιαστικά της τουριστικής περιόδου υψηλής αιχμής, επιβεβαιώνονται οι αρχικές αισιόδοξες προβλέψεις για την πορεία της κίνησης φέτος στην Ελλάδα.

Σε Ρόδο και Κρήτη, δύο από τα «βαρόμετρα» του ελληνικού τουρισμού, αναμένεται τις επόμενες εβδομάδες αυξημένη προσέλευση επισκεπτών και τουριστών από την Ελλάδα και το εξωτερικό, με «κερδισμένες» τις μονάδες υψηλών κατηγοριών.

Αντιθέτως, «μουδιασμένα» δείχνουν τα πράγματα σε ό,τι αφορά τις μικρομεσαίες επιχειρήσεις αλλά και τα ενοικιαζόμενα δωμάτια και καταλύματα.

ΤΟΥΡΙΣΜΟΣ 2006:

ΔΙΜΗΝΟ ΜΕ ΠΛΗΡΟΤΗΤΑ *αναμένουν οι ξενοδόχοι*

Σε Ρόδο και Κρήτη, δύο από τα «βαρόμετρα» του ελληνικού τουρισμού, αναμένεται τις επόμενες εβδομάδες αυξημένη προσέλευση επισκεπτών και τουριστών από την Ελλάδα και το εξωτερικό, με «κερδισμένες» τις μονάδες υψηλών κατηγοριών

ΕΛΛΗΝΕΣ ΤΟΥΡΙΣΤΕΣ

Σύμφωνα με τον πρόεδρο της Ενωσης Ξενοδόχων Ηρακλείου Νικηφόρο Λαμπρινό, ήδη στην περιοχή έχουν αρχίσει να φτάνουν τα πρώτα κύματα και των Ελλήνων τουριστών -που έλειπαν από το χάρτη του Ιουνίου- και συνδυαστικά με τις αυξημένες αφίξεις ξένων τουριστών στα μεγάλης κατηγορίας καταλύματα (από τεσσάρων αστέρων και πάνω) οι πληρότητες αναμένεται τον Ιούλιο και τον Αύγουστο να κινηθούν μεταξύ 90% και 105%.

Το ποσοστό του 10% είναι πραγματικό, καθώς συμπεριλαμβάνονται τα έξτρα κρεβάτια που μπαίνουν στα δωμάτια για τη φιλοξενία των μικρών παιδιών. Ο κ. Λαμπρινός επισημαίνει ότι παρατηρείται ήδη, λόγω και του τέλους της περιόδου των εξετάσεων στα σχολεία, αύξηση του εσωτερικού τουρισμού και κυρίως των οικογενειών.

Τον Ιούνιο οι πληρότητες στα ξενοδοχεία υψηλών κατηγοριών κινήθηκαν άνω του 90%. Τα επίπεδα αυτά όμως δεν άγγιξαν οι μικρότερες κατηγορίες καταλυμάτων λόγω της υπερκάλυψης της ζήτησης από τις μεγάλες μονάδες που παρέχουν υψηλής ποιότητας υπηρεσίες με ελκυστικές τιμές.

Με βάση τις τωρινές ενδείξεις, η Ενωση Ξενοδόχων Ηρακλείου αναμένει ότι φέτος η αύξηση του τουρισμού θα κινηθεί σε επίπεδα 8%-10% πάνω τουλάχιστον σε σχέση με πέρυσι.

Οπως βέβαια τονίζει ο κ. Λαμπρινός, η αισιοδοξία θα εξαρτηθεί και από το ύψος της αύξησης του εισρέοντος τουριστικού συναλλάγματος αλλά και από τα επίπεδα της κερδοφορίας των ξενοδοχειακών επιχειρήσεων, οι οποίες είναι αναγκασμένες στο πλαίσιο του ανταγωνισμού να πωλούν πιο ελκυστικές τιμές, ενώ την ίδια ώρα επιβαρύνονται με συνεχείς αυ-



ξήσεις στα κόστη λειτουργίας.

ΛΟΓΩ ΜΟΥΝΤΙΑΛ

Την ίδια ώρα στη Ρόδο, ο πρόεδρος της Ενωσης Ξενοδόχων Ρόδου Βασίλης Μηναΐδης τονίζει ότι ακόμη δεν κινούνται στα αναμενόμενα οι αφίξεις τουριστών, καθώς παρατηρείται μία «καθυστέρηση» λόγω του Μουντιάλ αλλά και των φαινομένων κακοκαιρίας.

Τα δύο αυτά στοιχεία, επισημαίνει, είναι αρνητικά αυτή τη στιγμή για τον τουρισμό, ωστόσο από τις 15 Ιουλίου αναμένεται να επανέλθει η εικόνα των αυξημένων αφίξεων από το εξωτερικό, που για φέτος εκτιμάται ότι τελικά θα καταφέρει στην περιοχή της Ρόδου να ξεπεράσει το 10%. Οι Ελληνες τουρίστες αναμένονται στη Ρόδο από τις 20 Ιουλίου και μετά, όπως παραδοσιακά ταξιδεύουν κάθε χρόνο. Επίσης ο κ. Μηναΐδης κάνει λόγο για αυξημένη προσέλευση επισκεπτών μέσω κρουαζιέρας, η οποία όμως δεν είναι ενδεικτική της γενικής τάσης, αφού κυρίως είναι τουρίστες μίας ημέρας και χωρίς διανυκτερεύσεις στο νησί.

Και ο κ. Μηναΐδης επισημαίνει ότι τα έξοδα λειτουργίας των ξενοδοχειακών επιχειρήσεων είναι υψηλότερα από τα αυξημένα έσοδα λόγω των αυξημένων αφίξεων, εκτιμώντας ότι η άνοδος του τουρισμού σε «κεφάλια» δεν αναμένεται να αποτυπωθεί και στα κέρδη των επιχειρήσεων.

ΑΝΤΑΛΛΑΓΗ ΕΜΠΕΙΡΙΑΣ

Την εβδομάδα αυτή, εξάλλου, στελέχη της Ενωσης Ξενοδόχων Ηρακλείου βρέθηκαν στη Ρόδο έχοντας προγραμματίσει συναντήσεις με στελέχη της Ενωσης Ξενοδόχων Ρόδου, του Επιμελητηρίου Δωδεκανήσου και της Αναπτυξιακής Εταιρείας Δωδεκανήσου.

Θέμα η από κοινού συνεργασία, ώστε και στην Κρήτη να υλοποιηθεί ένα πετυχημένο πρόγραμμα τουριστικής συνείδησης επί τη βάσει ανάλογων πρωτοβουλιών που εφαρμόστηκαν με επιτυχία στη Ρόδο. Πρόκειται για μία εκστρατεία τουριστικής συνείδησης που να αφορά το σύνολο του φάσματος των υποδομών, υπηρεσιών και κλάδων που σχετίζονται με τον τουρισμό (ξενοδοχεία, καταλύματα, ταξί, επιχειρήσεις εστίασης κ.λπ.).

Σκοπός είναι η καλλιέργεια και εμπέδωση της τουριστικής συνείδησης για να βελτιωθεί και το πρόσωπο του ελληνικού τουρισμού, ενώ επιμέρους εξετάζονται και άλλα βασικά θέματα, όπως η ανάγκη να υπάρξουν πρωτοβουλίες στην καθαριότητα σε συνεργασία με τις τοπικές αυτοδιοικήσεις.



ΜΕΓΑΛΗ ΠΡΟΣΦΟΡΑ
ΓΕΡΜΑΝΙΑΣ ΠΑΡΚΕ
ΕΤΟΙΜΟΠΑΡΑΔΟΤΟ
ΣΕ 60 ΣΧΕΔΙΑ
ΕΩΣ 20 ΧΡΟΝΙΑ ΕΓΓΥΗΣΗ
15€ / m2 + ΦΠΑ
ΤΟΠΟΘΕΤΗΜΕΝΟ!!

LAMINATE PARKETTE
GERMANY
20 ΧΡΟΝΙΑ ΕΓΓΥΗΣΗ

ΔΗΜΗΤΡΙΟΣ - ΝΙΚΟΛΑΟΣ
ΣΑΡΡΗΜΑΥΡΟΓΕΝΗΣ
1ο ΚΑΤΑΣΤΗΜΑ -- Λ. ΛΙΝΔΟΥ 221 .
ΤΗΛ. 22410 69939
2ο ΚΑΤΑΣΤΗΜΑ -- Κ. ΥΔΡΑΙΟΥ 59 .
ΤΗΛ. 22410 36279

ΠΡΟΕΒΗ Ο ΙΔΙΟΣ ΣΕ ΣΧΕΤΙΚΗ ΔΗΛΩΣΗ

ΣΤΟ ΨΗΦΟΔΕΛΤΙΟ ΥΨΗΛΑΝΤΗ
ο πρόεδρος της ΕΞΚ κ. Ν. Πουλιού

Ο κ. Ε. Ασβεστάς στο ψηφοδέλτιο του κ. Τιμ. Κωττάκη



Οπρόεδρος της Ενώσεως Ξενοδόχων Κω κ. Νίκος Πουλιού ανακοίνωσε χθες κι επισήμως τη συμμετοχή του στο ψηφοδέλτιο του κ. Βασ. Υψηλάντη για τη Νομαρχιακή Αυτοδιοίκηση Δωδεκανήσου δηλώνοντας ότι «η επιλογή του δημιουργεί το απαιτούμενο κλίμα συστράτευσης με στόχο τη νίκη και μόνο τη νίκη στις προσεχείς εκλογές» (σημ. στο μεταξύ αναμένεται η προσχώρηση και άλλων σημαντικών παραγόντων της Κω, αλλά και της Καλύμνου).

Σε γραπτή δήλωσή του ειδικότερα ο κ. Ν. Πουλιού αναφέρει τα ακόλουθα:

«Μετά από μια σειρά ατυχών χειρισμών και αντιπαραθέσεων που δημιούργησαν για τη Νέα Δημοκρατία στο νομό μας συνθήκες έντονης εσωστρέφειας, η επιλογή της υποψηφιότητας του Βασίλη Υψηλάντη δημιουργεί το απαιτούμενο κλίμα συστράτευσης με στόχο τη νίκη και μόνο τη νίκη στις προσεχείς εκλογές.

Ως απλός στρατιώτης της μεγάλης φιλελεύθερης παράταξης, δεν θα μπορούσα να μην είμαι παρών σε αυτή την κρίσιμη μάχη. Πόσο μάλλον όταν αυτό μου ζητήθηκε από τα πλέον επίσημα και υπεύθυνα χείλη του γραμματέα της Ν.Δ.

Η συμμετοχή μου στο νομαρχιακό ψηφοδέλτιο με επικεφαλής τον Βασίλη Υψηλάντη είναι η άμεση και υπεύθυνη ανταπόκρισή μου σε μια ύψιστη πολιτική και κομματική ανάγκη, σ' ένα προσκλητήριο νίκης».

ΣΤΗ ΛΕΡΟ

Από την άλλη πλευρά ο κ. Ευάγγελος Ασβεστάς ανακοίνωσε χθες ότι θα είναι υποψήφιος δημοτικός σύμβουλος στην Λέρο με την δημοτική παράταξη «Η Λέρος Αλλάζει», του δήμαρχου κ. Τιμ. Κωττάκη.

Πιο συγκεκριμένα ο κ. Ασβεστάς προέβη χθες στην ακόλουθη γραπτή δήλωση:

«Με μεγάλο αίσθημα ευθύνης έναντι του τόπου που γεννήθηκα, αγάπησα και υπηρετώ ανακοινώνω.

Στις επερχόμενες Δημοτικές εκλογές της 15ης/10/06 θα συνεργαστώ ως υποψήφιος σύμβουλος στον συνδυασμό "Η Λέρος Αλλάζει", του Δήμαρχου Τ. Κωττάκη».

ΣΥΝΑΝΤΗΣΗ ΣΗΜΕΡΑ ΣΤΗΝ ΕΤΑ

ΝΕΕΣ ΠΡΩΤΟΒΟΥΛΙΕΣ
Χρύση για το γκολφ

Δεν πάει άλλο με τις καθυστερήσεις

Μιαν ακόμη συνάντηση με τον πρόεδρο της Εταιρείας Τουριστικών Ακινήτων κ. Κώστα Ζαχαρόπουλο θα έχει σήμερα το πρωί ο βουλευτής Δωδεκανήσου της Νέας Δημοκρατίας κ. Βασίλης Χρύσης με αντικείμενο το Γκολφ Αφάντου.

Η συνάντηση πραγματοποιείται με πρωτοβουλία του δωδεκανήσιου βουλευτή ο οποίος επιδιώκει σταθερά να «τρέξει» τις διαδικασίες για την προκήρυξη του διαγωνισμού ανάθεσης εκμετάλλευσης και να δώσει τέλος σ' ένα κακόγουστο σίριαλ που παίζεται επί τρεις δεκαετίες.

Ο κ. Χρύσης επιβεβαίωσε τα της συνάντησής του με τον πρόεδρο των τουριστικών ακινήτων κ. Ζαχαρόπουλο, αρνήθηκε όμως να προβεί σε προβλέψεις για την έκβαση που θα έχει.

«Ελπίζω να βρεθούμε ένα βήμα πιο κοντά στον διαγωνισμό» αρκέστηκε να δηλώσει στη «δημοκρατική» υπογραμμίζοντας, όπως και οι κάτοικοι τ' Αφάντου, ότι μετά από τρεις δεκαετίες δεν μπορεί ένας ολόκληρος λαός να ζει με ελπίδες και προσδοκίες ακόμα.

Ο κ. Χρύσης πρόσθεσε ότι η υπόθεση Γκολφ έχει ωριμάσει πια και είναι καιρός να ληφθούν οι πρέπουσες αποφάσεις τονίζοντας, επίσης, ότι συμμερίζεται τις αντιδράσεις των συμπατριωτών του Αφαντενών που δηλώνουν σε όλους τους τόνους ότι η υπομονή τους έχει εξαντληθεί πια.

Κτηματολογικά δεν υπάρχουν πια εμπόδια και το μόνο κρίσιμο σημείο που απομένει είναι ο νόμος περί τουριστικών κατοικιών που εκκρεμεί στο Υπουργείο Περιβάλλοντος Χωροταξίας και Δημοσίων Εργων.

Η ανέγερση τουριστικών κατοικιών σε μεγάλο τμήμα του Γκολφ θα αποτελέσει το «δέλεαρ» για τους επενδυτές και αυτό πρέπει να είναι απολύτως σαφές στην προκήρυξη του διαγωνισμού.

Δεν αποκλείεται, ωστόσο, να προηγηθεί η προκήρυξη του διαγωνισμού καθώς οι κατευθύνσεις του Πρωθυπουργού και οι εντολές του προς την υπουργό Τουρισμού, είναι η όσο το δυνατόν συντομότερη αξιοποίηση των τουριστικών ακινήτων σε όλη τη χώρα, κάτι που θα δώσει νέα ώθηση και δυναμική στον ελληνικό τουρισμό, τη «μεγάλη βιομηχανία» της χώρας μας όπως την χαρακτήρισε ο κ. Καραμανλής μετά την προχθεσινή συνάντησή του με την υπουργό κ. Φάνη Πάλλη-Πετραλιά.

«ΧΑΙΡΕΤΙΣΜΑΤΑ» ΣΤΟ ΔΗΜΟ ΡΟΔΙΩΝ

ΤΡΑΥΜΑΤΙΣΘΗΚΕ ΤΟΥΡΙΣΤΑΣ
στο έκτρωμα της «Κολόνας»

Οι «προστάτες» της πόλεως πλήττουν κι εκεί βάναυσα το περιβάλλον



Με τις πιο δυσάρεστες αναμνήσεις από τις διακοπές του στο νησί της Ρόδου αναμένεται να αναχωρήσει μεσήλικας αλλοδαπός που υπέστη σοβαρό τραυματισμό χθες το μεσημέρι και περί ώραν 13:50 στο τεχνητό, ακαλαίσθητο και πρόχειρο πεζοδρόμιο που έχει διαμορφωθεί στην Ακτή Σαχτούρη για την εξυπηρέτηση των διερχομένων μέχρι να ολοκληρωθούν τα έργα που πραγματοποιούνται με ρυθμούς χελώνας εν μέσω της τουριστικής περιόδου για την δήθεν ανάπλαση της περιοχής.

Ο αλλοδαπός μεσήλικας που χτύπησε σοβαρά μεταφέρθηκε με το ΕΚΑΒ στο Γενικό Νοσοκομείο Ρόδου όπου και νοσηλεύθηκε έχοντας υποστεί τραύματα στα πόδια ενώ κατά μια πληροφορία διαπιστώθηκε ότι φέρει και κάταγμα σε ένα εξ' αυτών,

Το νέο αυτό ανοσιούργημα του Δήμου Ροδίων προσβάλλει όχι μόνο την αισθητική αλλά και την ιστορική διαδρομή αυτής της πόλης καθώς εξακολουθούν παρά τις συνεχείς διαμαρτυρίες να μην ολοκληρώνονται τα έργα, την σκοπιμότητα των οποίων έχει καταγγείλει ο Σύλλογος Καταστηματαρχών της Μεσαιωνικής Πόλης.

Υπενθυμίζουμε μόνο ότι σε ανακοίνωσή του το Σωματείο Καταστηματαρχών υποστηρίζει ότι το Γραφείο Μεσαιωνικής Πόλης του Δήμου Ροδίων με το συγκεκριμένο έργο επιδιώκει την εξυπηρέτηση μεμονωμένων συμφερόντων και συγκεκριμένα προκειμένου να παραμείνουν οι μικροπωλητές στη θέση τους μέχρι το τέλος της θερινής σεζόν.

Δεν είναι τελικά μόνο η άναρχη στάση και στάθμευση αυτοκινήτων και δικύκλων, ο επικίνδυνος συνωστισμός πεζών και τροχοφόρων, οι βοηθητικές λειτουργίες και πρόχειρες εγκαταστάσεις που υλοποιούνται από διαφορετικούς φορείς χωρίς συνολική αντιμετώπιση και πρόγραμμα, που οδήγησαν τον ομορφότερο περίπατο της Ρόδου, δίπλα στα τείχη και τη θάλασσα, στη σημερινή υποβάθμιση αλλά και η αδιαφορία του δήμου Ροδίων για την εικόνα της περιοχής, την άμεση ολοκλήρωση του έργου και την προστασία των διερχόμενων πολιτών και επισκεπτών μας.

DODEKANISOS PRIDE
Δρομολόγια
01/05/2006 - 15/10/2006

ΚΑΘΗΜΕΡΙΝΑ		
ΛΙΜΑΝΙ	ΑΦΙΞΗ	ΑΝΑΧΩΡΗΣΗ
PATMOS	-	06:00
LEROS	06:40	06:45
KALYMNOS	07:30	07:40
KOS	08:15	08:20
SIMI	09:45	09:50
RHODES	10:40	15:00
SIMI	15:50	15:55
KOS	17:20	17:25
KALYMNOS	18:00	18:05
LEROS	18:50	19:00
PATMOS	19:40	O/N

ΚΑΘΕ ΤΕΤΑΡΤΗ		
ΛΙΜΑΝΙ	ΑΦΙΞΗ	ΑΝΑΧΩΡΗΣΗ
PATMOS	-	06:00
LIPSI	06:20	06:25
LEROS	06:45	06:50
KALYMNOS	07:35	07:40
KOS	08:15	08:20
SIMI	09:45	09:50
RHODES	10:40	15:00
SIMI	15:50	15:55
KOS	17:20	17:25
KALYMNOS	18:00	18:05
LEROS	18:50	19:00
LIPSI	19:20	19:25
PATMOS	19:45	O/N

DODEKANISOS EXPRESS
Δρομολόγια
01/05/2006 - 15/10/2006*

ΚΥΡΙΑΚΗ		
ΛΙΜΑΝΙ	ΑΦΙΞΗ	ΑΝΑΧΩΡΗΣΗ
RHODES	-	08:30
SIMI	09:25	09:30
KOS	11:00	11:10
KALYMNOS	11:50	12:00
LEROS	12:45	12:50
PATMOS	13:30	13:40
LEROS	14:20	14:30
KALYMNOS	15:20	15:30
KOS	16:10	16:20
SIMI	17:40	17:45
RHODES	18:30	O/N

ΤΡΙΤΗ, ΠΕΜΠΤΗ, ΠΑΡΑΣΚΕΥΗ, ΣΑΒΒΑΤΟ		
ΛΙΜΑΝΙ	ΑΦΙΞΗ	ΑΝΑΧΩΡΗΣΗ
RHODES	-	08:30
KOS	10:40	10:50
KALYMNOS	11:30	11:40
LEROS	12:30	12:35
LIPSI	13:00	13:05
PATMOS	13:30	13:40
LEROS	14:20	14:30
KALYMNOS	15:20	15:30
KOS	16:10	16:20
RHODES	18:30	O/N

* έως Δευτέρα 14/05/2006 το "DODEKANISOS EXPRESS" δεν πραγματοποιεί δρομολόγια.

** έναρξη δρομολογίων Καστελορίζου με το "DODEKANISOS EXPRESS" από Δευτέρα 15/05/2006.

ΔΕΥΤΕΡΑ**		
ΛΙΜΑΝΙ	ΑΦΙΞΗ	ΑΝΑΧΩΡΗΣΗ
RHODES	-	08:30
KASTELORIZO	11:00	16:00
RHODES	18:30	O/N

ΤΕΤΑΡΤΗ		
ΛΙΜΑΝΙ	ΑΦΙΞΗ	ΑΝΑΧΩΡΗΣΗ
RHODES	-	08:30
SIMI	09:25	09:30
KOS	11:00	11:10
KALYMNOS	11:50	12:00
LEROS	12:50	14:30
KALYMNOS	15:20	15:30
KOS	16:10	16:20
SIMI	17:40	17:45
RHODES	18:30	O/N



DODEKANISOS SEAWAYS
Η δική μας γαλανή!
Αυστραλίας 3, 85100 Ρόδος, τηλ.: 22410 70590, fax: 22410 70591, www.12ne.gr

ΑΚΡΙΤΙΚΑ

καυστικούλες με κάποια νόημα

Θ άρσει· λέγων τ᾽ αληθές ου σφαλεί ποτέ
ΣΟΦΟΚΛΗΣ

«Η φοβερότερη εκδίκηση είναι να περιφρονείς αυτούς που σε εχθρεύονται, αν και είσαι βέβαιος ότι μπορείς να τους συντρίψεις».
ΜΠΑΛΖΑΚ

WINSTON CHURCHILL: Ο ελεύθερος Τύπος μπορεί να είναι καλός ή κακός Τύπος, ο ανελεύθερος δεν θα γίνει ποτέ τίποτε άλλο από κακός τύπος

Ο ΑΠΑΝΘΡΩΠΟΙ

Κραυγή απελπισίας μιας πονεμένης μάνας:

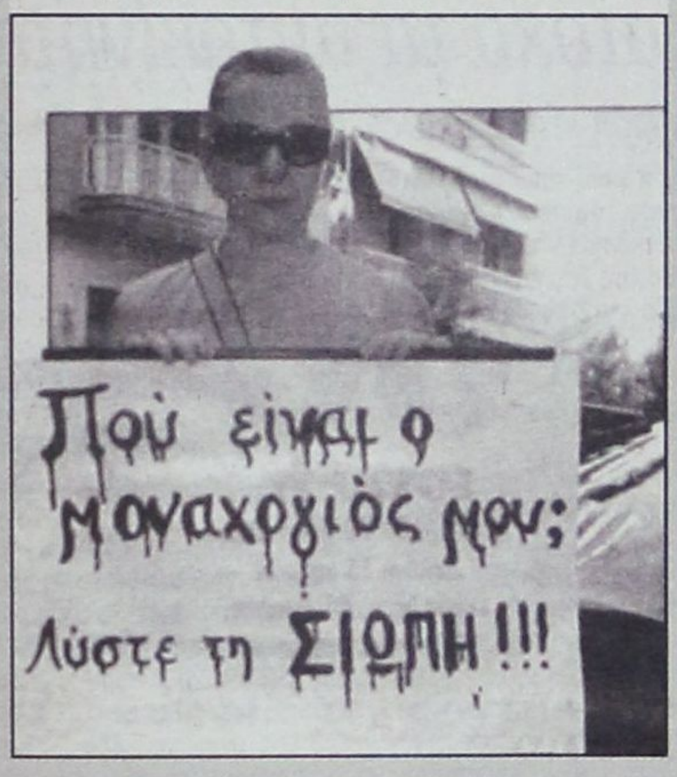

Ο «ΕΠΙΚΗΔΕΙΟΣ»

Χωρίς την παρουσία παπά, συγγενών και φίλων, παρά μόνο «γραφείων τελετών» ετάφη προχθές το άταφο πτώμα της ΔΑΝΕ, που διατηρείτο στα ψυγεία των νεκροθαλάμων επί σειράν ετών.

Ο «επικήδειος» ήταν ολιγόλογος: «1, 2, 3 ο πλειστηριασμός καταχωρείται στην Blue Star».

Μετά την τελετή μόνο οι νεκροθάπτες της άλλοτε κραταιάς ΔΑΝΕ έτριβαν τα χέρια από χαρά.

Οχι, «λουμπάγκο» δεν έπαθαν από το πολύ... τρίψιμο.

«ΦΑΡΣΟΚΩΜΩΔΙΑ»

Να τελειώνει, επιτέλους, η φαρσοκωμωδία που παίζεται (και) κατ᾽ αυτάς στο Νοσοκομείο της Ρόδου.

Να σταματήσει ο εμπαιγμός και η γελοιοποίηση προσώπων και θεσμών. Το υπουργείο Υγείας οφείλει να ξεκαθαρίσει τον ορίζοντα και να ανακοινώσει ευθέως και χωρίς περιστροφές τις αποφάσεις του σχετικά με τον διορισμό διοικητή.

Σε τέτοια θέματα, μείζονος σημασίας, ούτε «σπέκουλα» χωρεί, ούτε μικροπολιτικές, ούτε μικροκομματικά παιχνίδια.

Η τακτική του «είπα – ξείπα» δεν έχει μόνο κοντά πόδια αλλά και επώδυνες συνέπειες.

Είναι ανεπίτρεπτο οι όποιες αποφάσεις (για τον οποιονδήποτε) να εκχωρούνται σε διαπλεκόμενα συμφέροντα και μάλιστα από μια κυβέρνηση που έχει κάνει ως σημαία της τον «ανελέητο» πόλεμο κατά της διαπλοκής.

Α ΙΣΙΟΔΟΞΕΣ ΠΡΟΟΠΤΙΚΕΣ

Η σημαντική αύξηση της τουριστικής κίνησης κατά το προηγούμενο έτος καταγράφηκε και από την Εθνική Στατιστική Υπηρεσία. Η αύξηση, μάλιστα, θα είναι ακόμη μεγαλύτερη κατά τη διάρκεια του τρέχοντος έτους σύμφωνα με τις μαρτυρίες τουριστικών παραγόντων. Και τούτο σε μία διεθνή συγκυρία, κατά την οποία η τρελή κούρσα της τιμής του πετρελαίου αναστατώνει τις εθνικές οικονομίες και κατ᾽ επέκταση τα βαλάντια των εν δυνάμει τουριστών.

Οι λόγοι της αύξησης οφείλονται στον κεντρικό κυβερνητικό προσανατολισμό, στη σοβαρότητα και τη βαρύτητα που αποδόθηκε στον τουρισμό με τη δημιουργία του υπουργείου Τουριστικής Ανάπτυξης και ως εκ τούτου στο γεγονός ότι για πρώτη φορά μπορούμε να μιλάμε για στρατηγική και σχεδιασμό ως προς την αξιοποίηση του συγκριτικού πλεονεκτήματος της χώρας μας που είναι η τουριστική βιομηχανία. Για πρώτη φορά η υλοποίηση αυτής της στρατηγικής ήταν αποτελεσματική, καθώς αύξησε την τουριστική κίνηση αλλά και κατέστησε την Ελλάδα βασικό τουριστικό προορισμό. Η επιτυχία αυτή οφείλεται ασφαλώς στην πανθομολογουμένως θαυμάσια δουλειά που έκαναν τόσο ο πρώην υπουργός Τουριστικής Ανάπτυξης Δημήτρης Αβραμόπουλος όσο και η νυν υπουργός Φάνη Πάλλη – Πετραλιά, η οποία κέρδισε αμέσως την εκτίμηση των φορέων του τουρισμού.

Τ Ο ΘΡΑΣΥΤΑΤΟ ΠΑΙΔΙ

Υπάρχει ένα θρασύ, θρασύτατο και ανάγωγο παιδί, που αντί να κρυφτεί σε κανένα πιθάρι συνεχίζει να προκαλεί και να ασχημονεί, και μάλιστα δημοσίως, πιστεύοντας ότι απευθύνεται σε αφελείς ή ηλίθιους της κατηγορίας του.

Για τα καταδικασμένα προ πολλού στη συνείδηση του λαού μας λαμόγια, ισχύει η παροιμία: Στο σπίτι του κρεμασμένου δεν μιλάνε για σχοινί.

Κάνουν ευχέλαιο για άφεση αμαρτιών και ζωή την... αιώνιον!

Θ Α ΣΑΣ ΚΑΝΟΥΜΕ ΚΑΙ... ΓΕΦΥΡΙΑ!

Τι σου είναι, τέλος πάντων, αυτοί οι υποψήφιοι! Αν και πολλοί απ᾽ αυτούς δεν διακρίνονται ούτε για το υψηλό IQ τους ούτε για τις ικανότητές τους, εξακολουθούν να πιστεύουν ότι ο λαουτζίκος τρώει... κουτόχορτο κι άρχισαν πάλι τις «εξαγγελίες» και τις «υποσχέσεις». Εδώ και χρόνια κόλλησε η βελόνα στο γραμμόφωνο: Θα σας κάνουμε σχολεία, θα σας κάνουμε δρόμους, θα σας κάνουμε γιοφύρια, θα σας κάνουμε και... παιδιά, αν δεν έχετε.

Βρεμένες σανίδες τους χρειάζονται μπας και συνέλθουν. Τον εαυτούλη τους δεν μπορούν να σώσουν, ως σωτήρες του λαού εμφανίζονται! Τα κακόμοιρα τα παιδιά!

Τ Ο ΤΕΙΧΟΣ ΤΟΥ ΑΙΣΧΟΥΣ

Τι γίνεται τελικά με το «τείχος του αίσχους» στην παραλία «Ζέφυρος»; Πού πήγαν οι υποσχέσεις και οι διαβεβαιώσεις για την διόρθωση των ημαρτημένων;

Ποιος κοροϊδεύει ποιον σ᾽ αυτόν τον τόπο; Τι απέγιναν οι «επαναστάτες» του γλυκού νερού;

Και με την ευκαιρία, τι γίνεται με το άλλο έκτρωμα έξω από τα Μεσαιωνικά Τείχη;

Τ ΟΥ... ΑΣΦΑΛΙΣΤΙΚΟΥ

Η συνήθης κακυποψία που κυριαρχεί σε όλα τα μεγάλα πολιτικά θέματα που απαιτούν τολμηρές και μακροπρόθεσμες λύσεις απειλεί με υπονόμευση και το διάλογο για το ασφαλιστικό πριν ακόμη αρχίσει. Κι αυτό παρά το γεγονός ότι έχει γίνει σαφές ότι οι όποιες αποφάσεις για τη λύση του παραπέμπονται στην επόμενη τετραετία, προκειμένου ο διάλογος να γίνει με ψυχραιμία και χωρίς κομματικές σκοπιμότητες.

Την επόμενη εβδομάδα θα υπογραφεί η απόφαση για την ενεργοποίηση της επιτροπής που θα είναι αρμόδια να αποτυπώσει τις προοπτικές του ασφαλιστικού συστήματος. Η συμμετοχή στο διάλογο αποτελεί αυτονόητη υποχρέωση για κόμματα και κοινωνικούς εταίρους. Το ερώτημα όμως είναι σε ποιο βαθμό η συμμετοχή αυτή θα έχει απλώς διαδικαστικό χαρακτήρα. Τα πρώτα μηνύματα δείχνουν ότι η κινδυνολογία, η δημαγωγία και ο λαϊκισμός εξακολουθούν να παίζουν καθοριστικό ρόλο σ᾽ ένα θέμα που μπορεί να αντιμετωπιστεί μόνο με ψυχραιμία, ρεαλισμό και αίσθημα πολιτικής ευθύνης.

Η κυβέρνηση πρέπει να κάνει ό,τι μπορεί για να περιφρουρήσει το διάλογο και να αποφύγει την υπονόμευσή του, δείγματα της οποίας πήραμε τις τελευταίες ημέρες με τη σκόπιμη παρερμηνεία των δηλώσεων Τσιτουρίδη περί «επιμήκυνσης του εργασιακού βίου». Ο υπουργός Απασχόλησης έσπευσε προχθές να ξεκαθαρίσει ότι κανείς από τους ασφαλισμένους που δικαιούνται πρόωρη συνταξιοδότηση δεν πρόκειται να χάσει το δικαίωμά του, διευκρινίζοντας επίσης ότι η κυβέρνηση δεν εξετάζει αύξηση του ορίου ηλικίας και του χρόνου συνταξιοδότησης.

Αυτό όμως το οποίο εξετάζει είναι η θέσπιση αναπτυξιακών και κοινωνικών κινήτρων, ώστε οι εργαζόμενοι να επιλέγουν την παραμονή στην εργασία τους.

Τ ΗΣ ΠΑΙΔΕΙΑΣ

Σε έναν από τους «μεγάλους ασθενείς» εξελίσσεται και η Παιδεία στη χώρα μας.

Τη στιγμή που όλοι συμφωνούν ότι χρειάζονται αλλαγές και μεταρρυθμίσεις, το σύνολο των εμπλεκομένων τουλάχιστον αδυνατεί να συμφωνήσει και κινηθεί σε κοινή συνισταμένη.

Το προφανές ερώτημα είναι γιατί δεν μπορούν να συμφωνήσουν; Για δύο πολύ απλούς λόγους:

Ολες οι μεταρρυθμίσεις αιτιολογούνται στηριζόμενες κυρίως στο τι δεν πρέπει να συνεχίσει να γίνεται στην Παιδεία και καμία μέχρι σήμερα δεν έχει εστιάσει επαρκώς στο τι πρέπει να γίνεται.

Οι μεταρρυθμίσεις πολλές φορές εξαγγέλλονται για τις μεταρρυθμίσεις, καθώς ο κάθε βουλευτής που τοποθετείται υπουργός Παιδείας θεωρεί, ούτε λίγο, ούτε πολύ, υποχρέωσή του να κάνει αλλαγές στο εκπαιδευτικό σύστημα.

Αποτέλεσμα αυτής της λογικής είναι να έχει χαθεί παντελώς η σταθερότητα σε ένα σύστημα που θα έπρεπε πάση θυσία να αποφύγει κάθε είδους αστάθεια. Οι διαρκείς αλλαγές επιμέρους ρυθμίσεων και αποφάσεων έχουν κουράσει γονείς, μαθητές αλλά και εκπαιδευτικούς λειτουργούς, που πιστεύουν πλέον ότι τα ισχύοντα δεν είναι τίποτε άλλο από προσωρινές διατάξεις, που πρόκειται να τροποποιηθούν και μάλιστα στο άμεσο μέλλον.

Ζ ΗΤΑ ΤΑ ΡΕΣΤΑ

Κατά την ποδοσφαιρική ορολογία των ημερών, στο ΠΑΣΟΚ έχουν... χάσει την μπάλα! Βγήκε που λέτε το Ευρωπαϊκό Δικαστήριο και τύποις και ουσία δικαίωσε τον Πρ. Παυλόπουλο για το Προεδρικό Διάταγμα σχετικά με τους συμβασιούχους. Αποδοκιμάζοντας ταυτόχρονα το αντίστοιχο που είχαν εφαρμόσει οι κ.κ. Ρέππας, Σκανδαλίδης. Αντί της... οφειλόμενης σιωπής από το ΠΑΣΟΚ, ο αρμόδιος τομεάρχης Β. Βενιζέλος σε μακροσκελή δήλωσή του εγκαλεί την κυβέρνηση και ζητά... διόρθωση του Προεδρικού Διατάγματος.

Χρήσιμο πράγμα η αντιπολίτευση, χρησιμότερη η σοβαρότητα.

Υ.Τ.Ε.

ΕΠΙΣΤΟΛΗ ΠΡΟΣ ΤΗΝ «δ»

ΤΙ ΛΕΕΙ Ο ΔΗΜΑΡΧΟΣ ΜΕΓΙΣΤΗΣ *για την περίπτωση «Παπουτσή»*

«Ενοχλήθηκε» αδικαιολογήτως

«Ενόχλησε» αδικαιολογήτως τον δήμαρχο Μεγίστης κ. Π. Πανηγύρη η δημοσιοποίηση της είδησης από την «δ» ότι υπέβαλε αίτημα στην Περιφέρεια Νοτίου Αιγαίου με το οποίο ζητεί την έκπτωση από το αξίωμα του δημοτικού συμβούλου του δημοτικού συμβούλου κ. Γ. Παπουτσή με τον ισχυρισμό ότι έχει καταπατήσει δημόσια έκταση αλλά και η προαναγγελία υποβολής μηνύσεων εις βάρος του από τον κ. Παπουτσή.

Εν πάση περιπτώσει ο δήμαρχος Μεγίστης σε επιστολή που απέστειλε χθες στην «δ» αναφέρει τα εξής:

Κύριε Διευθυντά,

Στα φύλλα της εφημερίδας σας στις 05-07-2006 αναφέρεστε στο έγγραφό μου που απευθύνεται στον κύριο Περιφερειάρχη και με το οποίο ζητώ την έκπτωση του Δημοτικού Συμβούλου, Παπουτσή Γεωργίου για συγκεκριμένους λόγους.

Κύριε Διευθυντά, δεν καταλαβαίνω γιατί αναφέρεστε σε μηνύσεις, ενώ η ουσία της επιστολής μου στον κύριο Γενικό είναι άλλη, είναι οι αποφάσεις της Εφορίας Δημοσίων Κτημάτων, είναι η αυτοψία που έγινε κατόπιν παραγγελίας του κύριου Εισαγγελέα από τοπογράφο μηχανικό και που οι δύο συμπεραίνουν ότι ενώ ο Παπουτσής Γεώργιος αγόρασε οικόπεδο 104,68 τ.μ. από την κυρία Σφυρίου έχει οικοδομήσει παρανόμως και καταπατήσει Δημοτικό χώρο 45 τ.μ. τον οποίο εμείς συντηρούσαμε και συντηρούμε για χρόνια και βεβαίως ήταν χώρος προσπέλασης προς τρεις άλλες κατοικίες.

Ο Παπουτσής Γεώργιος με αίτημά του πριν δύο χρόνια ζήτησε την έκπτωση δύο Δημοτικών μου Συμβούλων και έτσι έγινε, απλά επειδή υπήρχε ασυμβίβαστο. Σήμερα αποδεικνύεται από τους ειδικούς ότι ο Γεώργιος Παπουτσής παρανόμως κατέλαβε Δημοτικό χώρο και έκτισε προσθήκη 45 τ.μ. στην οικία του. Νομίζω ότι δικαίως ζητάω την καθαίρεσή του και εύχομαι ο νόμος να ισχύσει και γι' αυτόν. Όλοι κρινόμεθα για τις πράξεις μας. Σας αποστέλλω αλληλογραφία με την Εφορία Δημοσίων Κτημάτων και παρακαλώ να δημοσιεύσετε. Οσο για την αθώωση του κυρίου Παπουτσή μάλλον κάνει λάθος αφού ακόμη δεν έχει δικαστεί για αυτό το θέμα.

Στα με αριθμ. Πρωτ. 262 με ημερομηνία 13 Ιουνίου 2006 και 246 14 Ιουνίου 2006 έγγραφα του δημάρχου Μεγίστης προς την Κτηματική Υπηρεσία Δωδεκανήσου, τον Υπουργό Οικονομικών και τον Εισαγγελέα Πλημμελειοδικών Ρόδου ισχυρίζεται τα ακόλουθα:

«Παρακαλώ την υπηρεσία σας όπως πληροφορήσει τον Δήμο μας, γιατί ενώ βγάλατε απόφαση ότι ο Παπουτσής Γεώργιος έχει παρανόμως οικοδομήσει σε Δημοτικό χώρο, αυτή η απόφαση δεν είναι εκτελεστέα. Δεύτερον, γιατί εκδώσατε δεύτερη απόφαση που αναιρείτε την πρώτη ενώ ήταν πασιφανή η παρανομία που εκτελέστηκε. Τρίτον, υπάλληλός σας ήρθε στο νησί και τον παρέλαβε από το αεροδρόμιο ο Παπουτσής Γεώργιος με το αυτοκίνητό του και φιλοξενήθηκε από τον ίδιο.

Μάθαμε ότι ο ίδιος ο υπάλληλος πήγε σε τρεις μάρτυρες προφανώς που υποδείχτηκαν από τον Παπουτσή και τους πήρες μαρτυρίες.

Θεωρώ την στάση της υπηρεσίας σας για την όλη υπόθεση και του υπαλλήλου σας αρκετά ύποπτη και γι' αυτό θα καταθέσω μηνύσεις στους υπεύθυνους.

Θεωρούμε αδιανόητο μια δημόσια υπηρεσία που είναι εντεταγμένη να προστατεύει τα συμφέροντα του Δήμου και του Δημοσίου να συμπεριφέρεται μ' αυτό τον σκανδαλώδη τρόπο».

Κύριε Προϊστάμενε,

Συνεχίζω να έχω τις άσχημες εντυπώσεις μου για την συμπεριφορά της υπηρεσίας σας, για συγκεκριμένο υπάλληλό σας και για την συγκεκριμένη περίπτωση που αφορά το θέμα του Παπουτσή Γεωργίου.

Ολοι είδαμε ΕΝΑΝ υπάλληλό σας να τον υποδέχεται στο αεροδρόμιο, ο Παπουτσής Γεώργιος!! Μόνοι τους αποφάσισαν για τους μάρτυρες που κατέθεσαν, οι δυο τους έφαγαν, και σας ρωτώ αν αυτή ήταν συμπεριφορά υπαλλήλου που έχει την υποχρέωση να αποδείξει την αλήθεια χωρίς επηρεασμούς.

Οσον αφορά την αυτοψία των υπαλλήλων σας, είναι αναξιόπιστη, γιατί δεν είναι δυνατόν να διαφέρει από την πρώτη!!

Σας πληροφορώ ότι αυτόν τον χώρο τον θεωρούσαμε και θεωρούμε δημοτικό, γι' αυτό και τον καθαρίζαμε. Ηταν χώρος κοινόχρηστος για τα τέσσερα γύρω σπίτια όπου και είχαν την είσοδό τους!!

Ηδη έχουμε καταθέσει μηνύσεις κατά παντός υπευθύνου.

ΕΠΙ ΤΑ ΙΧΝΗ ΤΗΣ Η ΑΣΦΑΛΕΙΑ

ΣΠΕΙΡΑ ΔΙΑΡΡΗΚΤΩΝ ΕΧΕΙ *ως στόχο τα αυτοκίνητα!*

Συνελήφθη «τσαντάκιας» μετά από δύο επιθέσεις

Στα ίχνη μιας πρωτοεμφανιζόμενης σπείρας διαρρηκτών που ξεκίνησε να δρα στο νησί το βράδυ της Τετάρτης και ευθύνεται ήδη για δύο κλοπές πολυτελών αυτοκινήτων βρίσκεται σύμφωνα με τις πληροφορίες η Υποδιεύθυνση Ασφαλείας Ρόδου.

Οι συγκεκριμένοι δράστες που κινήθηκαν στην πόλη της Ρόδου με όχημα, τα στοιχεία του οποίου δόθηκαν στους αστυνομικούς από αυτόπτες μάρτυρες, «χτύπησαν» αρχικά ένα αυτοκίνητο τύπου Audi. Αφού διέρρηξαν την εξωτερική κλειδαριά του αυτοκινήτου, κατόρθωσαν να παραβιάσουν την μίζα και να το απομακρύνουν από την θέση που ήταν παρκαρισμένο. Οι δράστες αποσκοπούσαν στο να αφαιρέσουν από το εσωτερικό του αυτοκινήτου διάφορα τιμαλφή και όταν διαπίστωσαν ότι ο ιδιοκτήτης δεν είχε αφήσει τίποτα πολύτιμο εντός του αυτοκινήτου του το παράτησαν σε άλλο σημείο στο κέντρο της πόλης.

Ακολούθως επιχείρησαν ανεπιτυχώς να διαρρήξουν ένα άλλο αυτοκίνητο τύπου Mercedes ιδιοκτησίας γνωστού ιατρού.

Οι αστυνομικοί εικάζουν ότι πρόκειται για αλλοδαπούς με ειδικότητα στις διαρρήξεις αυτοκινήτων και είναι αποφασισμένοι να δώσουν τέλος στην δράση τους καθώς πιθανολογείται ότι προβαίνουν σε διαρρήξεις του είδους κατ' επάγγελμα και κατά συνήθεια.

Στο μεταξύ αστυνομικοί του ΑΤ Ιαλυσού σε συνεργασία με αστυνομικούς της Υποδιεύθυνσης Ασφαλείας Ρόδου σχημάτισαν δικογραφία εις βάρος του Ζαχαρία Καστρινού του Δημητρίου 19 ετών κατοίκου Κοσκινού που φέρεται να ευθύνεται για δύο αρπαγές τσαντών.

Την 22:00 ώρα της 4ης Ιουλίου 2006 καταγγέλθηκε στο ΑΤ Ιαλυσού από την υπήκοο Αλβανίας Lendina Herhati του Shjquwri 31 ετών ότι την 15:00 ώρα της ίδιας ημέρας ενώ πήγαινε στην δουλειά της άγνωστοι δράστες που επέβαιναν σε δίκυκλη μοτοσικλέτα της άρπαξαν την τσάντα που περιείχε 200 ευρώ και προσωπικά της αντικείμενα. Μισή ώρα αργότερα καταγγέλθηκε στην ίδιαν υπηρεσία από την υπήκοο Αγγλίας Martha Anne Stevens του Clifford 54 ετών ότι περί ώραν 15:30 ενώ περπατούσε με τον σύζυγό της πλησίον του ξενοδοχείου «Κασσάνδρα» δράστης που επέβαινε σε δίκυκλη μοτοσικλέτα της άρπαξε την τσάντα της που περιείχε 120 λίρες Αγγλίας, μια ψηφιακή φωτογραφική μηχανή και μια συσκευή κινητού τηλεφώνου.

Οι αστυνομικοί εντόπισαν τον 19χρονο από τα στοιχεία του μοτοποδηλάτου του τύπου Champion και αναγνωρίστηκε από τις παθούσες.



ΦΑΝΗ ΠΕΤΡΑΛΙΑ, ΥΠΟΥΡΓΟΣ ΤΟΥΡΙΣΤΙΚΗΣ ΑΝΑΠΤΥΞΗΣ

«ΤΟ ΝΟΙΚΟΚΥΡΕΜΑ ΤΟΥ ΤΟΥΡΙΣΜΟΥ *έχει αρχίσει και προχωρήσει πολύ»*

Σκληρή κριτική από το ΠΑΣΟΚ κατά τη συζήτηση ερωτήσεως στη Βουλή

Η Υπουργός Τουριστικής Ανάπτυξης κ. Φάνη Πάλλη-Πετραλιά απαντώντας σήμερα στην Βουλή σε επερώτηση βουλευτών του ΠΑΣΟΚ για θέματα που άπτονται της τουριστικής ανάπτυξης τόνισε μεταξύ άλλων ότι «Ο τουρισμός είναι ο μοναδικός ταχύτατα αναπτυσσόμενος τομέας της διεθνούς οικονομίας, στον οποίο η Ελλάδα έχει πρωταγωνιστική παρουσία. Η Ελλάδα θα μπορούσε να βρισκόταν σήμερα πολύ πιο ψηλά στην παγκόσμια κατάταξη του τουρισμού αν οι προηγούμενες κυβερνήσεις είχαν προχωρήσει εγκαίρως σε ολοκληρωμένες πρωτοβουλίες. Τα τελευταία δύο χρόνια έγιναν για τον τουρισμό περισσότερα απ' όσα είχαν γίνει οποιαδήποτε άλλη διετία. Το νοικοκύρεμα του τοπίου έχει αρχίσει και έχει προχωρήσει πολύ. Από την πρώτη μέρα της νέας διακυβέρνησης χαράξαμε και υλοποιούμε μια νέα στρατηγική. Με βάση αυτή την στρατηγική σήμερα επιταχύνουμε για να πετύχουμε τους στόχους μας».

Επιπρόσθετα η υπουργός ανέφερε ότι έγκυρες διεθνείς μελέτες έχουν αποδείξει ότι το συνολικό οικονομικό όφελος για μια χώρα είναι, σε ορισμένες περιπτώσεις, ακόμα και τρεις φορές μεγαλύτερο από τα άμεσα έσοδα τα οποία προέρχονται από τις προσφερόμενες τουριστικές υπηρεσίες. **Για κάθε ένα ευρώ που πληρώνει ένας τουρίστας σε μια ευρωπαϊκή πρωτεύουσα, η οικονομία κερδίζει σχεδόν άλλα δύο ευρώ. Ο τουρισμός βρίσκεται στην καρδιά της οικονομικής δραστηριότητας, καθώς μια ισχυρή τουριστική βιομηχανία ενισχύει πολλούς άλλους κλάδους, όπως είναι το εμπόριο, η μεταποίηση και οι κατασκευές. Έτσι, ο τουρισμός ευνοεί και προωθεί την ισόρροπη περιφερειακή ανάπτυξη**. Οι κυβερνήσεις του ΠΑ.ΣΟ.Κ. εγκατέλειψαν και αδιαφόρησαν για τον τουρισμό. Δεν κατανόησαν ότι ο τουρισμός δεν αφορά μόνο τις ξενοδοχειακές επιχειρήσεις, αλλά σχεδόν **το σύνολο της οικονομίας**. Ο τουρισμός δεν είναι μόνο το ξενοδοχείο, η ταβέρνα και το νυχτερινό κέντρο. **Αντίθετα είναι μία οικονομική δραστηριότητα, που δίνει πνοή και δυναμική σε ολόκληρη την οικονομία της χώρας**. Σχεδόν 800.000 εργαζόμενοι και υπάλληλοι στην Ελλάδα – δηλαδή 1 στους 5 – εργάζονται σε τομείς που έχουν άμεση ή έμμεση σχέση με τον τουρισμό».



Τουριστικής Ανάπτυξης στην απάντησή της επισήμανε και τα εξής:

Παράλληλα, η υπουργός σκοπό: **Πρώτον, να απελευθερώσουμε την ιδιωτική πρωτοβουλία από τις νοσηρές δεσμεύσεις ενός αναχρονιστικού κρατισμού και δεύτερον, να δημιουργήσουμε ένα νέο, σαφές πλαίσιο κανόνων, που επιτρέπουν την προώθηση των επενδύσεων και την αξιοποίηση του «ελληνικού συγκριτικού πλεονεκτήματος» σε όλη τη χώρα, όλο το χρόνο και με όλες τις μορφές τουρισμού.**

- Με το **νέο αναπτυξιακό νόμο** έχουν υποβληθεί περίπου 480 επενδυτικά σχέδια.

- Στα πλαίσια της αναθεώρησης του **προγράμματος «Ανταγωνιστικότητα»** αυξήθηκαν οι πόροι για τον τουρισμό σχεδόν κατά 20%. Η απορροφητικότητα του προγράμματος «Ανταγωνιστικότητα» από 8% που ήταν τον Μάρτιο του 2004 σήμερα βρίσκεται στο 46%.

- Θεσμοθετήθηκαν οι **Συμπράξεις Δημόσιου και Ιδιωτικού Τομέα,** ανοίγοντας μεταξύ άλλων νέες προοπτικές για την ολοκληρωμένη και βιώσιμη αξιοποίηση, όχι μόνο των τουριστικών ακινήτων, αλλά και γενικότερα της δημόσιας ακίνητης περιουσίας.

- Προωθούμε τώρα τις διαδικασίες για την κατάρτιση **Εθνικού Χωροταξικού Σχεδίου, αλλά και ειδικού Χωροταξικού Σχεδίου για τον Τουρισμό.**

- Θα είμαστε εμείς που θα τραβήξουμε μια καθαρή γραμμή με το χτες, θα βάλουμε τάξη στο χάρτη και θα απελευθερώσουμε έτσι μεγάλες επενδυτικές πρωτοβουλίες.

- Δημιουργούμε ένα νέο θεσμικό πλαίσιο το οποίο θα αλλάξει εντυπωσιακά το **καθεστώς αδειοδότησης** των τουριστικών επιχειρήσεων βάζοντας οριστικό τέλος στη γραφειοκρατία, που έχει τόσο πολύ ταλαιπωρήσει τον κλάδο.

- Όλες οι πρωτοβουλίες μας στο πεδίο του τουρισμού έχουν

Αναφερόμενη στο πρόσφατο ταξίδι της στην Κίνα και στις σημαντικές πρωτοβουλίες που αναπτύσσει η Ελλάδα σε σχέση με την Κίνα η κ. Πετραλιά ανέφερε ότι :

• Είχαμε ουσιαστικές συνομιλίες με τον Υπουργό Τουρισμού της Κίνας – που θα έλθει εδώ τον Σεπτέμβρη - με τον οποίο υπογράψαμε μνημόνιο Συνεργασίας.

• Συναντηθήκαμε με τον Υπουργό Αθλητισμού, ο οποίος ανέφερε ότι η Ελλάδα, και ειδικότερα η Αθήνα, μπορεί να αναδειχθεί σε πύλη των Κινέζων τουριστών στην Νοτιοανατολική Ευρώπη και την περιοχή της Μεσογείου.

• Είχαμε ουσιαστικές συνομιλίες με πολλούς άλλους αξιωματούχους, καθώς και με τον Πρόεδρο της AIR CHINA για την απ' ευθείας αεροπορική σύνδεση με την Αθήνα και βρισκόμαστε σε πολύ καλό δρόμο.

• Παράλληλα, συζητούμε ώστε να προσφέρουμε σε Κινέζους σπουδαστές τεχνογνωσία στις σχολές μας τουριστικών επαγγελμάτων. **Κι εδώ έρχεται και η απάντηση σε όσα πρόχειρα και απερίσκεπτα ισχυρίζεται η αντιπολίτευση για την τουριστική εκπαίδευση. Η τουριστική εκπαίδευση αναβαθμίζεται διαρκώς. Οι ξένοι το αναγνωρίζουν. Αναγνωρίστε το κι εσείς**.

Και βέβαια οι πρωτοβουλίες σε ό,τι αφορά την Κίνα δεν σταματούν εδώ. Στους Ολυμπιακούς Αγώνες του 2008 η Ελλάδα θα είναι για ένα χρόνο τιμώμενη χώρα.

Αναφερόμενη στο νομοθετικό έργο που προωθεί το Υπουργείο Τουριστικής Ανάπτυξης η υπουργός τόνισε ότι «Προωθούμε τον εσωτερικό τουρισμό με το γνωστό πρόγραμμα «μένουμε Ελλάδα», με τις επιδοτήσεις κατά 50% από τον Ε.Ο.Τ. των Τουριστικών εκδόσεων και προγραμμάτων προβολής των Νομαρχιακών Αυτοδιοικήσεων, με τα Προγράμματα Κοινωνικού Τουρισμού και Τουρισμού για τους νέους. Το πρόγραμμα Κοινωνικού Τουρισμού φέτος θα εξυπηρετήσει 100 χιλιάδες συμπολίτες μας, ενώ, 3.000 νέοι θα πάρουν μέρος στο πρόγραμμα «γνωρίστε την Ελλάδα». Προωθούνται νομοσχέδια για τον Αγροτουρισμό, για τον Τουρισμό της Υπαίθρου, αλλά και για τον Ιαματικό Τουρισμό, που έχει περάσει από την ΚΕΝΕ και κατατίθεται για συζήτηση στην αρμόδια επιτροπή της Βουλής. **Με το Νόμο αυτό, εκτός από την αξιοποίηση των ιαματικών πηγών και τη δημιουργία προϋποθέσεων για την κατασκευή μεγάλων μονάδων, επιλύονται και μια σειρά άλλων προβλημάτων των τουριστικών φορέων που εκκρεμούσαν πολλά χρόνια, όπως είναι η σημαντική μείωση των δικαιολογητικών για τη χορήγηση Ειδικού Σήματος Λειτουργίας Ξενοδοχειακών Μονάδων.**

Πέραν από τα νομοσχέδια, ένας μεγάλος αριθμός κανονιστικών πράξεων που επηρεάζει καθοριστικά το μέλλον του τουρισμού ήδη καταρτίσθηκε και άλλες καταρτίζονται. **Έτσι**:

• Στο Συμβούλιο της Επικρατείας βρίσκεται Προεδρικό Διάταγμα για τη λειτουργία του Αυτοκινητοδρομίου.

• Προωθούνται κοινές Υπουργικές αποφάσεις

- Για τη λειτουργία των Κέντρων Τουρισμού Υγείας

- Για τον Αθλητικό και Προπονητικό Τουρισμό

- Για τα Θεματικά Πάρκα

Επιπλέον, στο Υπουργείο Τουρισμού γίνεται επεξεργασία κανονιστικών πράξεων που αφορούν:

• Το Θρησκευτικό Τουρισμό

• Την αναμόρφωση της νομοθεσίας για τη λειτουργία Τουριστικών Γραφείων

• Την αναμόρφωση του κανονισμού σχέσεων Ξενοδόχων – Πελατών

• Την προσαρμογή των τουριστικών υποδομών και των Υπηρεσιών για Άτομα με ειδικές Ανάγκες

• Τη διαμόρφωση του αθλητικού τουρισμού

Ακόμα, προωθείται σε συνεργασία με το ΠΕΧΩΔΕ το Ειδικό Χωροταξικό Σχέδιο για τον Τουρισμό ενώ ταυτόχρονα διαμορφώνονται βιώσιμες λύσεις στο θέμα των πολεοδομικών υπερβάσεων».

ΤΟ ΠΑΣΟΚ

Από τον ΚΤΕ Τουρισμού του ΠΑΣΟΚ, εκδόθηκε η ακόλουθη ανακοίνωση:

Δριμεία κριτική στην κυβέρνηση άσκησαν οι βουλευτές του ΠΑΣΟΚ, στην συζήτηση επερώτησης στη Βουλή, με θέμα τον τουρισμό.

Χρησιμοποιώντας σκληρά λόγια οι βουλευτές του ΠΑΣΟΚ, Π. Σγουρίδης, Π. Ρήγας, Α. Διαμαντοπούλου, Χ. Πρωτόπαπας, Α. Κατσιφάρας και Ι. Μανιάτης, επιτέθηκαν στην κυβέρνηση για την αδράνεια που την χαρακτηρίζει στην αξιοποίηση του Ολυμπιακού πλεονεκτήματος στον Τουρισμό.

Οι βουλευτές του ΠΑΣΟΚ επεσήμαναν:

• Την έλλειψη πολιτικής για την ενίσχυση των διακοπών, την ποιότητα ζωής, και τον ελεύθερο χρόνο των ελλήνων πολιτών.

• Την έλλειψη οποιασδήποτε πολιτικής για την αξιοποίηση των ολυμπιακών εγκαταστάσεων, για την δημιουργία εκθεσιακού, συνεδριακού και επιχειρηματικού τουρισμού στην Αττική.

• Την έλλειψη νομοθετικού έργου, αλλά και την μείωση των πόρων του αναπτυξιακού νόμου, με αποτέλεσμα την αναστολή των επενδύσεων.

• Την αδιαφάνεια στην διαχείριση των τεράστιων πόρων που εξασφάλισε το ΠΑΣΟΚ για την διαφήμιση και την προβολή της χώρας και την αδράνεια στην αξιοποίηση της τεράστιας δημόσιας περιουσίας.

• Την αδυναμία του Υπουργείου Τουριστικής ανάπτυξης, να συντονίσει την τουριστική πολιτική στις μεταφορές, το περιβάλλον, την τοπική αυτοδιοίκηση, την παιδεία, την μαύρη εργασία στις τουριστικές περιοχές και την αύξηση της ανεργίας στον κλάδο του τουρισμού.

• Τον διασυρμό και την δυσφήμιση της χώρας με την αποβολή της από όλες τις ποδοσφαιρικές διοργανώσεις.

Οι βουλευτές του ΠΑΣΟΚ ζήτησαν από την κυβέρνηση να σταματήσει τις ανέξοδες πολιτικές των λόγων και των «μύθων» και να σκύψει στα προβλήματα του τουρισμού και της τουριστικής οικονομίας.

Η Ελλάδα πρέπει να είναι μία χώρα ευχάριστη στους κατοίκους της και ελκυστική σε κεφάλαια και επισκέπτες.

Zorpidis
ΤΟΥΡΙΣΤΙΚΟΣ ΟΡΓΑΝΙΣΜΟΣ
ΚΕΝΤΡΙΚΟ ΠΡΑΚΤΟΡΕΙΟ ΡΟΔΟΥ ΣΤΕΦΑΝΑΚΗ

ΝΕΑ ΔΡΟΜΟΛΟΓΙΑ Λ.Α.Ν.Ε

«ΙΕΡΑΠΕΤΡΑ»

ΠΕΜΠΤΗ 04:30 για Χάλκη – Διαφάνι – Κάρπαθο – Κάσο – Σητεία – Αγ. Νικόλαο – Σαντορίνι – Μήλο – Πειραιά
ΚΥΡΙΑΚΗ 04:30 για Χάλκη – Διαφάνι – Κάρπαθο – Κάσο – Σητεία – Αγ. Νικόλαος – Σαντορίνι – Μήλο – Πειραιά
ΤΕΤΑΡΤΗ 08:00 για Καστελόριζο. Επιστροφή από Καστελόριζο στις 17:00

«Β. ΚΟΡΝΑΡΟΣ»

ΤΡΙΤΗ 17:00 για Χάλκη -Διαφάνι - Κάρπαθο - Κάσο - Σητεία και επιστροφή Ρόδο την επόμενη μέρα.
ΠΕΜΠΤΗ 09:00 για Κω – Κάλυμνο – Σάμο – Θεσσαλονίκη
ΚΥΡΙΑΚΗ 17:00 για Χάλκη – Διαφάνι – Κάρπαθο – Κάσο – Σητεία και επιστροφή την επόμενη μέρα για Ρόδο

ΓΝΩΜΩΝ
ΦΡΟΝΤΙΣΤΗΡΙΑ
Μ. ΓΙΑΝΝΙΚΟΥΡΗΣ

...ΜΕΤΡΑΜΕ
33 χρόνια

Διδάσκουν:
Γιαννικουρής Μανώλης
Οικονόμου Νέστορας
Σέρβου Βεατρίκη
Αναγνώστου Ειρήνη

• Μαθηματικά • Φυσική • Χημεία • Βιολογία • Αρχαία • Ιστορία • Έκθεση • Α.Ο.Θ. • Α.Ο.Δ.Ε. • Ανάπτυξη εφαρμογών σε προγραμματιστικό περιβάλλον

Τμήματα: 4μελή – 6μελή – 8μελή - Ιδιαίτερα

Έναρξη Μαθημάτων: 1 Σεπτεμβρίου

Εγγραφές – Πληροφορίες: Καθημερινά 10-1 το πρωί και 7-10 το απόγευμα
Τηλέφωνα: 22410 25700 - 25250 - 25252 Κιν: 694 88 89 689

δημοκρατικά

ΥΠΑΡΧΕΙ ΑΝΤΙΚΕΙΜΕΝΙΚΗ ΠΡΑΓΜΑΤΙΚΟΤΗΤΑ Η ΟΠΟΙΑ ΔΙΝΕΙ ΤΟ ΜΕΤΡΟ ΤΗΣ ΑΛΗΘΕΙΑΣ (ΑΡΙΣΤΟΤΕΛΗΣ)

ΤΟΥΡΙΣΜΟΣ ΣΗΜΑΙΝΕΙ *σύγχρονη Ελλάδα*

Η φράση την οποία η στήλη επέλεξε ως τίτλο για το σημερινό άρθρο της ανήκει στην υπουργό Τουριστικής Ανάπτυξης Φάνη Πετραλιά, η οποία τη χρησιμοποίησε προχθές για πρώτη φορά, δίδοντας έτσι το ακριβές στίγμα του πώς αντιλαμβάνεται η σημερινή κυβέρνηση το μείζον θέμα της τουριστικής μας ανάπτυξης και βιομηχανίας.

Η κ. Πετραλιά, δεύτερη υπουργός Τουριστικής Ανάπτυξης, αφού διαδέχθηκε τον λίαν επιτυχημένο, νυν υπουργό Υγείας Δ. Αβραμόπουλο, συναντήθηκε προχθες με τον πρωθυπουργό, προκειμένου να τον ενημερώσει τόσο για το πρόσφατο ταξίδι της στην Κίνα, όπου και υπεγράφη σχετικό μνημόνιο συνεργασίας, όσο και για θέματα ποιότητας και καλών υπηρεσιών, ώστε να αποφευχθούν φαινόμενα αισχροκέρδειας, που δυσφημούν τη χώρα μας ως τουριστικό προορισμό.

Χωρίς καμία διάθεση απαξίωσης των υπόλοιπων συνεργασιών που πραγματοποιήθηκαν χθες μεταξύ του πρωθυπουργού με άλλους υπουργούς ή και πολιτειακούς παράγοντες για θέματα κοινού ενδιαφέροντος, η συνάντηση της υπουργού Τουριστικής Ανάπτυξης και τα θέματα που συζητήθηκαν θα έπρεπε να προβληθούν με ιδιαίτερη έμφαση από τα ηλεκτρονικά ΜΜΕ και τον έντυπο Τύπο, καθώς:

1. Αφορούν και ενδιαφέρουν άμεσα περισσότερο από το 60% του συνόλου του ενεργού δυναμικού της χώρας και το 90% του ενεργού δυναμικού της περιφέρειας.

2. Αφορούν το δεύτερο ισχυρότερο (πιθανότατα και τον πρώτο πλέον) συναλλαγματοφόρο πόρο για την εθνική οικονομία μας.

3. Αφορούν το πραγματικό και ουσιαστικό μέλλον της πατρίδας μας, η οποία το μοναδικό πλουτοπαραγωγικό πόρο που διαθέτει πλέον είναι ο τουρισμός.

Αξίζει δε να σημειωθεί ότι, σύμφωνα με πρόσφατα στοιχεία έρευνας του ανεξάρτητου Ινστιτούτου Τουριστικών Ερευνών & Προβλέψεων (ΙΤΕΠ), για φέτος, αναμένεται αύξηση της τουριστικής κίνησης κατά 8%, ενώ παράλληλα η πρόβλεψη για άνοδο των συναλλαγματικών εισροών υπολογίζεται μεταξύ 8% και 10%.

Το σημαντικότερο, όμως, όλων είναι το γεγονός ότι το 2005 μπορεί να χαρακτηρισθεί ως αφετηρία για μια νέα ανοδική και κερδοφόρα πορεία για τον τουρισμό και τη γενικότερη οικονομική ανάπτυξη, καθώς είναι το πρώτο έτος κατά το οποίο συντελέσθηκε αναστροφή των πτωτικών τάσεων, έπειτα από μια πενταετία αρνητικών επιδόσεων.

Σε ό,τι αφορά δε το 2004, η όποια αύξηση της τουριστικής κίνησης σημειώθηκε οφειλόταν σε αμιγώς συγκυριακούς λόγους και, επομένως, το 2004 δεν μπορεί να χαρακτηρισθεί ως περίοδος που σηματοδότησε την αλλαγή πορείας.

Η αλλαγή αυτή, όμως, συντελέσθηκε το 2005, με την κινητοποίηση της πολιτικής ηγεσίας του τουρισμού, τη διαφήμιση και άλλα συναφή μέσα προβολής της χώρας, όπως τονίζεται στην έκθεση του Ινστιτούτου.

Ενα άλλο επίσης σημαντικό στοιχείο είναι η σημαντική άνοδος (42η από την 50ή θέση το 2004) στην κατάταξη της Παγκόσμιας Επετηρίδας για την Ανταγωνιστικότητα World Competitiveness Yearbook 2006 του International Institute for Management Development (IMD). Στο σχετικό πίνακα μετέχουν και συναγωνίζονται 61 χώρες της υδρογείου και είναι η πρώτη φορά που η Ελλάδα καταφέρνει να «αναρριχηθεί» στον πίνακα και μάλιστα με τέτοια ταχύτητα.

Το πλέον εντυπωσιακό, πάντως, είναι η σύγκριση σε ό,τι αφορά τις 21 από τις 25 χώρες της Ευρωπαϊκής Ενωσης που συμμετέχουν στην έρευνα, όπου εκεί η χώρα μας βελτιώνεται κατά μία θέση – από τη 18η ανήλθε φέτος στη 17η. Ετσι, η χώρα μας βρίσκεται μπροστά από χώρες όπως η Πορτογαλία, η Ιταλία, η Σλοβενία και η Πολωνία.

Οσον αφορά τους επιμέρους δείκτες που συνθέτουν τη συνολική κατάταξη των χωρών, η Ελλάδα παρουσιάζει τη μεγαλύτερη βελτίωση, κατά 6 θέσεις, στο δείκτη Κυβερνητική Αποτελεσματικότητα, στον οποίο καταλαμβάνει φέτος την 46η θέση, ενώ πέρυσι καταλάμβανε την 52η θέση. Σε αυτή την κατηγορία δεικτών ξεχωρίζει η επίδοση της χώρας στον υποδείκτη Κυβερνητικές Επιχορηγήσεις προς επιχειρήσεις (8η θέση μεταξύ των 61 χωρών – περιφερειών).

Επίσης, το IMD περιλαμβάνει την Ελλάδα σε εκείνες τις χώρες στις οποίες η συνεισφορά του επιχειρηματικού τομέα και της κυβέρνησης στην κατεύθυνση ενίσχυσης της ανταγωνιστικότητας είναι ισορροπημένη. Ετσι, η χώρα μας ξεπερνά στο συγκεκριμένο δείκτη χώρες όπως η Γερμανία, η Ισπανία, το Ηνωμένο Βασίλειο, η Ιταλία, η Γαλλία, οι ΗΠΑ.

Τέτοιου μεγέθους ειδήσεις, που απασχολούν, μάλιστα, το μεγαλύτερο ποσοστό του εργατικού δυναμικού της χώρας, οφείλουμε ή δεν οφείλουμε να προβάλλουμε;

Ιδού η απορία...

ΑΥΞΗΣΕΙΣ ΕΧΟΥΝ ΕΙΣΗΓΗΘΕΙ ΟΙ ΕΠΙΤΡΟΠΕΣ ΤΟΥ ΥΠΟΥΡΓΕΙΟΥ ΟΙΚΟΝΟΜΙΚΩΝ

ΝΕΕΣ ΑΝΤΙΚΕΙΜΕΝΙΚΕΣ ΣΕ ΑΓΡΟΤΕΜΑΧΙΑ ΚΑΙ ΟΙΚΟΠΕΔΑ

Σύμφωνα με πληροφορίες, οι αξίες για τα εκτός σχεδίου πόλεως θα αυξηθούν κατά 40% μεσοσταθμικά, ενώ σε ορισμένες περιοχές οι αυξήσεις θα προσεγγίσουν το 50%. Μεγαλύτερα ποσοστά αυξήσεων (50%) θα εμφανίζουν οι περιοχές που έχουν αναβαθμιστεί για λόγους τουριστικής ανάπτυξης είτε για λόγους υποδομών είτε για γενικότερους λόγους ανάπτυξης της τοπικής κτηματαγοράς



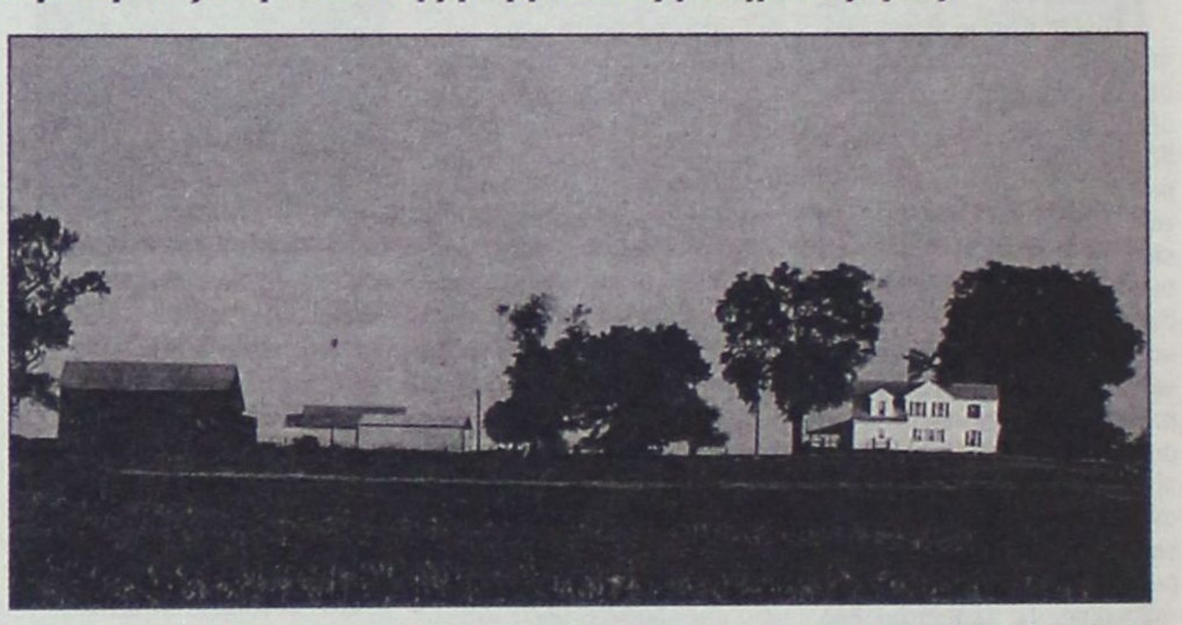

Αυξήσεις στις αντικειμενικές αξίες στα αγροτεμάχια και στα οικόπεδα όλης της χώρας έχουν εισηγηθεί οι επιτροπές του υπουργείου Οικονομικών στην πολιτική ηγεσία.

Σύμφωνα με πληροφορίες, οι αξίες για τα εκτός σχεδίου πόλεως θα αυξηθούν κατά 40% μεσοσταθμικά, ενώ σε ορισμένες περιοχές οι αυξήσεις θα προσεγγίσουν το 50%.

Υψηλές θα είναι οι αντικειμενικές αξίες στα αγροτεμάχια σε περιοχές όπως στον Αλιμο, στο Μαρούσι, στη Γλυφάδα, στα Βριλήσσια, στην Κηφισιά, στην Εκάλη, στο Ελληνικό, στη Δάφνη, στην Καλλιθέα, στον Υμηττό, στο Μαρκόπουλο, στη Μάνδρα Αττικής και στο Πέραμα.

Μεγαλύτερα ποσοστά αυξήσεων (50%) θα εμφανίζουν οι περιοχές που έχουν αναβαθμιστεί είτε για λόγους τουριστικής ανάπτυξης (νησιωτικές, παραθαλάσσιες κ.λπ.) είτε για λόγους υποδομών (αεροδρόμιο «Ελ. Βενιζέλος», προαστιακός κ.λπ.) είτε για γενικότερους λόγους ανάπτυξης της τοπικής κτηματαγοράς.

Ο υφυπουργός Οικονομικών Α. Μπέζας δέχεται εισηγήσεις προκειμένου να μην εφαρμοσθούν εντός του τρέχοντος έτους οι νέες αντικειμενικές αξίες για τα αγροτεμάχια, αλλά από τις αρχές του 2007. Αν και οι αντικειμενικές αξίες για τα αγροτεμάχια έχουν παραδοθεί ήδη στον υφυπουργό, ωστόσο δεν έχει αποφασισθεί ακόμα ο χρόνος που θα τεθούν σε ισχύ οι νέες τιμές εξαιτίας των επερχόμενων δημοτικών εκλογών.

Το σίγουρο είναι ότι στο διάστημα αυτό της αναμονής διενεργούνται εκατοντάδες πράξεις, με αποτέλεσμα τα έσοδα του Δημοσίου από τις μεταβιβάσεις να είναι ιδιαίτερα αυξημένα. Οι νέες αξίες θα είναι υψηλότερες και παραπλήσιες με αυτές που ισχύουν στα εντός σχεδίου, στα αγροτεμάχια και στα εκτός σχεδίου κτίσματα, που βρίσκονται κοντά σε σχέδια πόλεως και στα παραθαλάσσια αγροτεμάχια, που ούτως ή άλλως έχουν και τώρα αυξημένες αντικειμενικές τιμές, σε σύγκριση με τα άλλα αγροτεμάχια του ίδιου δήμου στα οποία θα γίνει ηπιότερη προσαρμογή.

Οι υψηλότερες αξίες θα ισχύουν για κτίσματα και αγροτεμάχια που βρίσκονται σε απόσταση 500 έως 1.000 μέτρων από το εγγύτερο σχέδιο πόλεως, καθώς εκτιμάται ότι τα συγκεκριμένα αγροτεμάχια αποτελούν «εν δυνάμει οικόπεδα», αφού είναι πιθανόν σύντομα να ενταχθούν στο σχέδιο πόλεως. Αλλωστε, τονίζουν αρμόδιοι παράγοντες, και οι αγοραίες αξίες των συγκεκριμένων εκτάσεων είναι κατά πολύ υψηλότερες σε σύγκριση με τα αγροτεμάχια που απέχουν περισσότερο.

Υπενθυμίζεται ότι το σύστημα αντικειμενικού συστήματος προσδιορισμού της αξίας γης για ακίνητα που βρίσκονται εκτός σχεδίου πόλης και οικισμών και δεν έχουν ειδικούς όρους δόμησης, εφαρμόστηκε για πρώτη φορά το 1999.

ΤΑ 3 ΣΕΝΑΡΙΑ

Στους σχεδιασμούς που έχουν κάνει μέχρι σήμερα οι επιτροπές προτείνεται:

1 Για τις περιοχές εντός σχεδίου πόλης ή οικισμού, όπου ισχύει το αντικειμενικό σύστημα, οι επιτροπές προτείνουν την αναπροσαρμογή των Τιμών Ζωνών (Τ.Ζ.) και σε ορισμένες περιπτώσεις ορίζονται νέες τιμές για τους Συντελεστές Εμπορικότητας (Σ.Ε.) και Οικοπέδου (Σ.Ο.), ενώ έχουν προταθεί και τροποποιήσεις ορίων ζωνών.

2 Για τις περιοχές εκτός σχεδίου πόλης ή οικισμού έχει προταθεί η αναπροσαρμογή των τιμών ΑΒΑ (Αρχική Βασική Αξία) και ΕΒΑ (Ειδική Βασική Αξία) κατά 20% - 30%.

3 Για τον προσδιορισμό της αντικειμενικής αξίας κτισμάτων ακινήτων με αντικειμενικά κριτήρια έχει προταθεί η αναπροσαρμογή των τιμών εκκίνησης ελάχιστου κόστους οικοδομής για κατοικία, μονοκατοικία και επαγγελματική στέγη.

ΤΟ ΚΟΣΤΟΣ ΟΙΚΟΔΟΜΗΣ

Μαζί με τις νέες αντικειμενικές αξίες το υπουργείο Οικονομικών επεξεργάζεται σχέδιο για την αύξηση του Ελάχιστου Κόστους Οικοδομής. Σύμφωνα με πληροφορίες, το ελάχιστο οικοδομικό κόστος με βάση το οποίο προσδιορίζεται το εισόδημα των οικοδομικών επαγγελμάτων καθώς και ο ΦΠΑ που εισπράττει το Δημόσιο από την κατασκευή νέων κτιρίων θα αυξηθεί κατά 50%, ποσοστό το οποίο θα επιμερισθεί σε τρεις χρονικές περιόδους. Η εξέλιξη αυτή, όπως τονίζουν στελέχη του υπουργείου Οικονομικών, αναμένεται να δημιουργήσει αναστάτωση στην κτηματαγορά, δεδομένου ότι τα ακίνητα θα ακριβύνουν ακόμα περισσότερο, μετά μάλιστα την επιβολή του ΦΠΑ και την αύξηση των αντικειμενικών αξιών.

Η αύξηση του ελάχιστου κόστους κατασκευής οικοδομών που προωθεί το υπουργείο Οικονομικών αναμένεται να πλήξει τους αγοραστές ακινήτων, αφού η αύξηση του φόρου των κατασκευαστών θα «περάσει» αργά ή γρήγορα στις τιμές πώλησης των καινούργιων διαμερισμάτων και των επαγγελματικών χώρων, αφού θα αυξηθούν: το κόστος της άδειας, η αμοιβή του μηχανικού, τα υποχρεωτικά ένσημα ασφάλισης εργατοτεχνιτών στο ΙΚΑ, αλλά και το ύψος των τιμολογίων υλικών και υπηρεσιών επί του οποίου θα καταβληθεί ο ΦΠΑ.

ΥΠΟΛΟΓΙΣΜΟΣ ΑΞΙΑΣ

Για τον υπολογισμό της φορολογητέας αξίας των αγροτεμαχίων και των οικοπέδων και των λοιπών εκτάσεων γης εκτός σχεδίου λαμβάνονται υπόψη η Αρχική Βασική Αξία γης (ΑΒΑ), η Ειδική Βασική Αξία (ΕΒΑ) και η Αρχική Οικοπεδική Αξία.

Η ΑΒΑ είναι η ανά τετραγωνικό μέτρο αξία αγροτικής γης ημιορεινής μη αρδευόμενης, με μονοετή καλλιέργεια, που δεν έχει πρόσωπο σε εθνικό, επαρχιακό, δημοτικό ή κοινοτικό δρόμο και απέχει από τη θάλασσα απόσταση μεγαλύτερη από 800 μέτρα. Η αρχική οικοπεδική αξία είναι η αξία γης σε ευρώ ή δραχμές που προστίθενται στην αξία της εδαφικής έκτασης για κάθε τετραγωνικό μέτρο κτίσματος με χρήση κατοικίας. Η ΕΒΑ είναι η ανά τετραγωνικό μέτρο αξία αγροτικής γης μη αρδευόμενης, με μονοετή καλλιέργεια, και λαμβάνεται υπόψη μόνο για εδαφικές εκτάσεις που έχουν πρόσωπο σε εθνικό ή επαρχιακό δρόμο ή βρίσκονται σε ζώνη πλάτους μέχρι 800 μέτρα από τη θάλασσα.

Επίσης, για τον υπολογισμό της αντικειμενικής αξίας, εκτός από το άθροισμα των τριών αυτών στοιχείων, υπάρχουν και άλλοι συντελεστές που λαμβάνονται υπόψη, όπως: Συντελεστής χρήσης, Συντελεστής ειδικών συνθηκών, Συντελεστής θέσης, Συντελεστής μεγέθους, Συντελεστής αυξομείωσης.

«ΦΩΤΙΑ» ΤΑ ΝΕΟΔΜΗΤΑ ΑΚΙΝΗΤΑ ΣΤΑ ΝΗΣΙΑ

Μύκονος και Ρόδος αποτελούν τους πρωταθλητές στις αυξήσεις στα νεόδμητα ακίνητα το πρώτο εξάμηνο του τρέχοντος έτους.



Οπως προκύπτει από τα τελευταία στοιχεία του δικτύου κτηματομεσιτικών υπηρεσιών REMAX, με συνολικά 72 γραφεία ανά την Ελλάδα, οι πιο υψηλές τιμές σημειώνονται στη Μύκονο -μεταξύ 3.000 και 4.400 ευρώ ανά τ.μ. για τα νεόδμητα- και ακολουθεί η Ζάκυνθος, με τιμές από 1.500-3.000 ευρώ ανά τ.μ.

Εκτός από την Κεφαλονιά και τη Ρόδο, άνοδος σημειώθηκε επίσης για τα καινούργια σπίτια και στην Κρήτη, σε Ηράκλειο και Χανιά, ενώ πτωτικά κινήθηκαν οι τιμές μόνο στην Κω. Εξαίρεση ως προς την πορεία των τιμών αποτελούν δύο περιπτώσεις, αυτές της Κεφαλονιάς και της Ρόδου, όπου οι αυξήσεις στο τελευταίο εξάμηνο ήταν της τάξεως του 10% περίπου, ειδικά στα καινούργια διαμερίσματα και κατοικίες, χωρίς ωστόσο να υπάρχει ιδιαίτερος λόγος πλην της αυξημένης ζήτησης.

Οσον αφορά τις παλαιές κατοικίες και τις περιοχές όπου διατηρεί γραφεία η REMAX, στην πλειονότητα δεν παρατηρήθηκαν αυξομειώσεις σε σχέση με το δεύτερο εξάμηνο του 2005, εκτός από τις περιπτώσεις του Ηρακλείου και της Ρόδου.

Παράλληλα, παράγοντες της αγοράς αναφέρουν ότι οι περιοχές προς το νότο δίνουν πολλές επιλογές (παράλια Κορινθιακού, Ναύπλιο, παράλια προς Αστρος - Τυρό - Λεωνίδιο, Αλεποχώρι, Πόρτο Γερμενό κ.λπ.), ενώ και τα νησιά, όπως η Νότια Εύβοια, η Ανδρος, η Κέα, η Κύθνος και η Αίγινα προσελκύουν σημαντικό μερίδιο ενδιαφερομένων.

Τα παραπάνω νησιά έχουν το κοινό χαρακτηριστικό ότι απέχουν μόλις μία ώρα με καταμαράν ή δύο ώρες με συμβατικό πλοίο από τα λιμάνια της Ραφήνας ή του Λαυρίου, και γι' αυτό προσφέρονται ως λύσεις σε όσους αναζητούν όμορφο παραθεριστικό περιβάλλον σε σχετικά κοντινή απόσταση από την Αθήνα.

ΤΙ ΝΑ ΠΡΟΣΕΞΕΤΕ

Οι υποψήφιοι αγοραστές καλό θα είναι να ακολουθήσουν τις παρακάτω συμβουλές που δίνουν οι ειδικοί της αγοράς και αφορούν τις τιμές, τι ιδιοκτησιακό καθεστώς, τις πολεοδομικές ιδιαιτερότητες κάθε περιοχής κ.λπ. Η τιμή της παραθεριστικής κατοικίας διαφοροποιείται από περιοχή σε περιοχή, εξαιτίας: του κόστους μεταφοράς υλικών σε μια περιοχή, για παράδειγμα στα νησιά αυτό είναι σαφώς μεγαλύτερο, των αρχιτεκτονικών περιορισμών, του συντελεστή δόμησης, δηλαδή εάν χτίζεται μονοκατοικία, μεζονέτα, πολυκατοικία κ.λπ.

Ο ενδιαφερόμενος αγοραστής παραθεριστικής κατοικίας, για να ελαχιστοποιήσει τους κινδύνους τοποθέτησης των κεφαλαίων αλλά και για να αγοράσει εν τέλει ένα «καθαρό» ακίνητο, θα πρέπει να ελέγξει τη μερική ή ολική νομιμότητα του ακινήτου του, να προσέξει να μην έχει χτιστεί σε δάσος, να λάβει υπόψη του την πρόσφατη παράμετρο που έχει επιβάλει το ΥΠΕΧΩΔΕ σχετικά με την ένταξη περιοχών σε ΖΟΕ (Ζώνες Οικιστικού Ελέγχου), και να λάβει υπόψη του τους νέους κανονισμούς σχετικά με τον αιγιαλό και την εκτός σχεδίου δόμηση.

Παράμετρο που θα πρέπει ο ενδιαφερόμενος να «μετρά» κατά την επιλογή της παραθεριστικής κατοικίας είναι η ασφάλεια του ακινήτου του. Επειδή οι εξοχικές κατοικίες ως επί το πλείστον κατοικούνται για περιορισμένο χρονικό διάστημα και όχι καθ' όλη τη διάρκεια του έτους, γίνονται συχνά αντικείμενα διάρρηξης Αυτό μάλιστα συμβαίνει κυρίως στις παραθεριστικές περιοχές της Αττικής. Αξίζει σε αυτό το σημείο να τονιστεί ότι τα νησιά αποτελούν εν γένει «ασφαλείς» περιοχές.

ΠΕΡΙΟΧΗ... ΤΙΜΕΣ Α' ΕΞΑΜΗΝΟΥ 2006

ΚΕΦΑΛΟΝΙΑ	
Νεόδμητα	1800-1900
Μεταχειρισμένα	750-1350
ΚΩΣ	
Νεόδμητα	1350-1650
Μεταχειρισμένα	850-1400
ΖΑΚΥΝΘΟΣ	
Νεόδμητα	1500-3000
Μεταχειρισμένα	850-2500
ΗΡΑΚΛΕΙΟ	
Νεόδμητα	1800-2800
Μεταχειρισμένα	1400-2200
ΜΥΤΙΛΗΝΗ	
Νεόδμητα	1900-2900
Μεταχειρισμένα	1200-2500
ΠΑΡΟΣ	
Νεόδμητα	1600-2600
Μεταχειρισμένα	1400-2300
ΡΕΘΥΜΝΟ	
Νεόδμητα	1800-2400
Μεταχειρισμένα	1200-2000
ΡΟΔΟΣ	
Νεόδμητα	1800-3000
Μεταχειρισμένα	1000-2000
ΧΑΝΙΑ	
Νεόδμητα	1800-2600
Μεταχειρισμένα	1000-1900
ΜΥΚΟΝΟΣ	
Νεόδμητα	3000-4400
Μεταχειρισμένα	3000-4000

The Only Authorized Dealer In Rhodos

CIAO STORES

D&G DOLCE & GABANNA
D&G JEANS
DOLCE & GABANNA FIRST LINE
DA DANIELE ALESSANDRINI
DKNY JEANS
XZENO MILANO ITALY
GUESS
JOOP!
CK
ENZO Made in Italy
JUST cavalli
GFF GIANFRANCO FERRE
roberto cavalli
VERSACE JEANS COUTURE
RENE LEZARD

ΑΝΑΚΟΙΝΩΣΗ

Η εταρεία **«ΛΑΚΗΣ ΓΑΒΑΛΑΣ Α.Ε.»**, η οποία εδρεύει στην Αθήνα, Λεωφ. Κηφισίας αρ. 231, είναι επί πολλά συναπτά έτη η **αποκλειστική** εισαγωγέας και διανομέας των γνησίων ειδών ανδρικής και γυναικείας ένδυσης, υπόδησης και αξεσουάρ με το εμπορικό σήμα **D&G DOLCE & GABBANA** της ιταλικής εταιρείας **ITTIERRE.**

Υπό την ως άνω ιδιότητά της, η εταιρεία «ΛΑΚΗΣ ΓΑΒΑΛΑΣ Α.Ε.» ανακοινώνει στο καταναλωτικό κοινό ότι για την περίοδο Ανοιξη/Καλοκαίρι 2006 στην πόλη της Ρόδου διαθέτει προς λιανική πώληση τα εν λόγω προϊόντα της ανδρικής συλλογής αποκλειστικά και μόνο στο κατάστημα «CIAO», που διατηρεί επί της οδού Εθελ. Δωδεκανησίων αρ. 38-40.

Με τιμή,
Δήμητρα Παναγοπούλου
Προϊστάμενη Πωλήσεων της
«ΛΑΚΗΣ ΓΑΒΑΛΑΣ Α.Ε»

1. ΕΘ. ΔΩΔΕΚΑΝΗΣΙΩΝ 40 - ΡΟΔΟΣ ΤΗΛ. 22410 70402
2. ΔΗΜ. ΘΕΜΕΛΗ 83 - ΡΟΔΟΣ ΤΗΛ. 22410 70401
www.ciaoboutique.gr
email:info@ciaoboutique.gr

ΕΠΙΠΛΑ ROUFAS

Τα πάντα παντός επίπλου!





ΑΡΧΑΓΓΕΛΟΣ • ΤΗΛ.: 22440.22452, 22440.22187
E-mail: www.roufas.com

ΑΠΟΡΡΙΠΤΕΙ ΤΙΣ ΚΑΤΗΓΟΡΙΕΣ ΠΕΡΙ «ΚΑΚΟΤΕΧΝΙΩΝ»

ΠΡΟΣΦΥΓΗ ΤΗΣ ΕΤΑΙΡΕΙΑΣ ΠΟΥ ΚΑΤΑΣΚΕΥΑΖΕΙ ΤΟΝ ΑΠΟΧΕΤΕΥΤΙΚΟ ΑΓΩΓΟ

Τι επικαλείται κατά της ΝΑΔ και του ΕΣΠΕΛ

Εν αναμονή της αποφάσεως του Υπουργού Περιβάλλοντος, Χωροταξίας και Δημοσίων Εργων (ΠΕ.ΧΩ.ΔΕ) επί της αίτησης θεραπείας που άσκησε η ανώνυμη εταιρεία με την επωνυμία «ΟΜΗΡΟΣ Α.Ξ.Τ.Τ.Κ.Ε.» που εδρεύει στην Αθήνα κατά της αποφάσεως της Νομαρχιακής Αυτοδιοίκησης Δωδεκάνησου να μην κρίνει το έργο που πραγματοποιήθηκε στον αγωγό Αρχάγγελο – Βόδι ως περατωμένο λόγω κακοτεχνιών τελεί η νομαρχιακή αρχή για να αποφασίσει για την περαιτέρω πορεία του «αμαρτωλού» αυτού έργου.

Σύμφωνα με την αίτηση της εταιρείας με την από 20-12-1999 εργολαβική σύμβαση μεταξύ αυτής και της Νομαρχίας Δωδεκανήσου κατόπιν διενέργειας του από 19-11-1999 διαγωνισμού, ανέλαβε την εκτέλεση του έργου «Αγωγός μεταφοράς λυμάτων των Δήμων Αρχαγγέλου – Αφάντου & κοινοτήτων Καλυθιές – Κοσκινού στο κέντρο Β.Κ. του Δήμου Ρόδου στη θέση Βόδι» προϋπολογισμού 1.876.436.376 δρχ. (πλέον ΦΠΑ).

Την 30-12-2005 η εταιρεία παρέλαβε την με αρ. πρωτ. ΤΥ 6441/30-12-2005 επιστολή, με την οποία η υπηρεσία της ζήτησε όπως εντός 30 ημερών από τη λήψη της προβεί σε αποκατάσταση ελαττωμάτων του έργου, που περιέχονταν σε συνημμένη έκθεση ελέγχου Ποιότητας του ΕΣΠΕΛ.

Η «ΟΜΗΡΟΣ» δεν θεωρεί ότι υπήρχαν ελαττώματα στο έργο και επισημαίνει ότι η ανωτέρω πράξη ήταν βλαπτική των εννόμων συμφερόντων της με αποτέλεσμα να ασκήσει την από 24-01-2006 ένστασή της.

Εν συνεχεία εκδόθηκε η με αρ. πρωτ. ΤΥ 734/23-02-2006 απόφαση της Προϊστάμενης Αρχής του έργου, με την οποία απορρίφθηκε η ανωτέρω ένσταση με το αιτιολογικό ότι η ένσταση ασκήθηκε εκπρόθεσμα και η προσβαλλόμενη με αυτήν πράξη δεν ήταν βλαπτική των εννόμων συμφερόντων της.

Με την αίτηση θεραπείας της η «ΟΜΗΡΟΣ» επισημαίνει ότι η με αρ. πρωτ. ΤΥ 6441/30-12-2005 πράξη της Διευθύνουσας Υπηρεσίας είναι πράξη βλαπτική των εννόμων συμφερόντων της «διότι με αυτήν η υπηρεσία μας καλεί να διορθώσουμε δήθεν κακοτεχνίες στο έργο, χωρίς όμως η εν λόγω πράξη να διαθέτει τα απαραίτητα από το νόμο στοιχεία προκειμένου να θεωρείται Ειδική Διαταγή του άρθρου 46 του Π.Δ. 609/1985. Συγκεκριμένα σε αυτήν δεν αναφέρονται τα απαιτούμενα στοιχεία που υποχρεωτικά πρέπει να μνημονεύονται στις Ειδικές Διαταγές, προκειμένου αυτές να παράγουν έννομα συμφέροντα».

Προσθέτει δε ότι «δεν είναι δυνατό, κατόπιν δικής μας μελέτης της ανωτέρω τεχνικής



εκθέσεως του ΕΣΠΕΛ να ζητά η Διευθύνουσα Υπηρεσία από εμάς να τις προσδιορίσουμε τα ελαττώματα που υπάρχουν δήθεν στο έργο και να προβούμε κατά το δοκούν σε αποκαταστάσεις».

Προσθέτει παραπέρα και τα ακόλουθα: «πλήρως έχουμε αποκαταστήσει τα όποια τυχόν ελαττώματα είχαν επισημανθεί στο παρελθόν στο έργο και για τα οποία μας είχαν κοινοποιηθεί σχετικές Ειδικές Διαταγές, χωρίς πλέον να υπάρχει για εμάς αντικείμενο αποκατάστασης»

Αμφισβητεί παρακάτω και την έκθεση του ΕΣΠΕΛ τονίζοντας ότι «είναι άγνωστο το πώς, ενώ ο ΕΣΠΕΛ έχει μελετήσει τα συμβατικά τεύχη, προέβη σε παρατηρήσεις για το εξωτερικό τοιχίο του αντλιοστασίου, για την έλλειψη σταθερών κλιμάκων στο εσωτερικό των αντλιοστασίων και για την μη θέση σε λειτουργία του έργου επειδή δήθεν δεν έχουν γίνει οι Η/Μ εργασίες και η σύνδεση του δικτύου με την Μονάδα Επεξεργασίας Λυμάτων, όταν έχει λάβει υπόψη του ότι οι δύο πρώτες ανωτέρω παρατηρήσεις δεν συνιστούν συμβατικές μας υποχρεώσεις, ενώ τα κόστη των Η/Μ εργασιών και της σύνδεσης με την μονάδα Επεξεργασίας Λυμάτων έχουν αφαιρεθεί από την Υπηρεσία από τον 1ο ΑΠΕ, όπως ομολογεί και ο ίδιος στην έκθεσή του».

Προσθέτει ακόμη ότι «η μη σύνδεση με την Μονάδα Επεξεργασίας Λυμάτων, δεν έχει γίνει διότι το τελικό τμήμα του αγωγού εξόδου δεν έχει κατασκευαστεί για λόγους που δεν οφείλονται σε υπαιτιότητά μας, όπως επισημάνθηκε από την Επίβλεψη και όπως μνημονεύει και ο ίδιος ο ΕΣΠΕΛ στην έκθεσή του» ενώ ισχυρίζεται και τα ακόλουθα:

« Η κατασκευή όλων των φρεατίων επίσκεψης έγινε όπως ακριβώς προέβλεπαν τα συμβατικά τεύχη και οι κανόνες της τέχνης και της επιστήμης. Το σύνολο των έντεχνα κατασκευασμένων φρεατίων είχε παραληφθεί από την Υπηρεσία χωρίς καμία απολύτως παρατήρηση. Είναι προφανές ότι εάν ένα φρεάτιο είναι καλυμμένο από ασφαλτότητα, η επικάλυψη αυτή δεν έγινε από την ανάδοχο εταιρεία μας, αλλά από εργασίες ασφαλτόστρωσης στις οποίες προέβη εκ των υστέρων ο Δήμος Καλλιθέας, για τις οποίες και δεν φέρουμε καμία ευθύνη. Είναι τουλάχιστον καταχρηστικό να καλούμαστε να αποκαταστήσουμε κακοτεχνίες τις οποίες έκαναν τρίτοι.

Όσον αφορά το περιμετρικό τοιχίο, οι παρατηρήσεις είναι τουλάχιστον άστοχες καθόσον αφορούν το τοιχίο που έγινε εκ των υστέρων στη στέψη του αντλιοστασίου για λόγους ασφαλείας. Η εκτέλεσή του έγινε υπερσυμβατικά προς όφελος του έργου και χωρίς να μας καταβληθεί αμοιβή για την εργασία αυτή. Είναι λοιπόν εσφαλμένο να μας ζητάτε την αισθητική διόρθωση εργασιών που εκτελέστηκαν από εμάς επ' ωφελεία του έργου και χωρίς να μας έχει ποτέ καταβληθεί αμοιβή.

Η μη λειτουργικότητα, όπως χαρακτηρίζεται στην έκθεση του ΕΣΠΕΛ, του έργου, οφείλεται αποκλειστικά στο γεγονός ότι η Υπηρεσία αφαίρεσε από τον 1ο ΑΠΕ, το αντικείμενο των ηλεκτρομηχανολογικών εργασιών των αντλιοστασίων και την σύνδεση με την Μονάδα Επεξεργασίας Λυμάτων. Χωρίς την ύπαρξη των ανωτέρω Η/Μ και χωρίς την κατασκευή του τελικού τμήματος του αγωγού το έργο δεν μπορεί να λειτουργήσει μεταφέροντας τα λύματα. Ο ΕΣΠΕΛ, ως αρμόδιο όργανο ελέγχου ποιότητας των έργων που εντάσσονται και χρηματοδοτούνται στο πλαίσιο Επιχειρησιακών Προγραμμάτων του Κ.Π.Σ. χαρακτηρίζει το έργο κατηγορίας ΙΙ, ως μη λειτουργικό, προκειμένου να υποχρεώσει την Υπηρεσία να ολοκληρώσει το έργο, εκτελώντας τα παραπάνω, αφαιρεθέντα από την ίδια την Υπηρεσία, τμήματά του. Το σύνολο των ανωτέρω διαλαμβανομένων ωστόσο εκφεύγει της σφαίρας ευθύνης της αναδόχου εταιρείας».





ΕΠΙΜΕΛΕΙΑ:
ΗΛΙΑΣ ΛΟΪΖΟΣ -
ΣΤΕΦΑΝΟΣ ΓΚΙΖΛΗΣ

ΣΒΗΝΕΙ Η... «ΦΩΤΙΑ»

Ηταν εξ αρχής δεδομένο πως το απαγορευτικό που σήκωσε η FIFA στο ελληνικό ποδοσφαιρο ήταν προσωρινό. Επί δύο μέρες η Ελλάδα διαπομπέφθηκε, τα κανάλια βρήκαν υλικό, καθώς το θέμα πολιτικοποιήθηκε, αλλά όπως αναμενόταν, η φωτιά σβήνει. Η παγκόσμια ομοσπονδία ενημερώθηκε για τις νέες τροπολογίες και μετά το συνέδριο που πραγματοποιήθηκε ανάμεσα στον Ζεπ Μπλάτερ και τους συνεργάτες του, οδεύουμε ολοταχώς προς άμεση άρση της απαγόρευσης.

Η αλλαγή-κλειδί

Ο άνθρωπος που έχει ασχοληθεί με την υπόθεση, ο Ζερόμ Σαμπέιν, είχε ξεκαθαρίσει στον Γιώργο Ορφανό πως αν δεν δοθεί οριστική λύση στο πρόβλημα της παρέμβασης της κυβέρνησης στα της ελληνικής ποδοσφαιρικής ομοσπονδίας θα υπάρξει οριστικός διετής αποκλεισμός.

Η μεγαλύτερη αλλαγή σε σχέση με την τροπολογία που είχε κατατεθεί την Τετάρτη είναι η πρόσθεση της παραγράφου 12 στο άρθρο 29 του νόμου περί ίδρυσης, οργάνωσης και λειτουργίας αθλητικών επαγγελματικών ενώσεων και άλλων διατάξεων. Πλέον η εν λόγω παράγραφος αναφέρει:

«Ειδικά για το άθλημα του ποδοσφαίρου όλα τα θέματα



λειτουργίας και οργάνωσης του αθλήματος και της Ελληνικής Ποδοσφαιρικής Ομοσπονδίας ρυθμίζονται αυτόνομα από τα όργανά της, σύμφωνα με το καταστατικό και τους κανονισμούς της, όπως αυτοί καθορίζονται από την Ευρωπαϊκή και Παγκόσμια Ομοσπονδία Ποδοσφαίρου, ακόμη και αν προβλέπονται διαφορετικές ρυθμίσεις στο νόμο 2725/1999, όπως ισχύει, και στην εν γένει αθλητική νομοθεσία. Θέματα οικονομικού ελέγχου και διαφάνειας, ελέγχου νομιμότητας, δημόσιας τάξης και ασφάλειας, υπόκεινται στην αποκλειστική ρυθμιστική αρμοδιότητα του κράτους».

Ενημερώθηκε η FIFA για τις νέες τροπολογίες και τις διατάξεις

ΑΠΕΣΥΡΕ ΔΙΑΤΑΞΗ

Ο Γιώργος Ορφανός απέσυρε διάταξη (άρθρο 28 παρ. 1α) που ο Βασίλης Γκαγκάτσης είχε θεωρήσει φωτογραφική σε βάρος του (κώλυμα συμμετοχής σε αθλητικό σωματείο και με απλή παραπομπή για αδικήματα όπως η φοροδιαφυγή, η απιστία, η υπεξαίρεση, η βία στους αθλητικούς χώρους - χωρίς δηλαδή τελεσίδικη δικαστική απόφαση), ενώ εξαίρεσε τις αθλητικές ενώσεις και τα σωματεία, αλλά όχι και τις Ομοσπονδίες, από την πρόβλεψη για αυτοδίκαιη αναστολή των κρατικών επιχορηγήσεων και φοροαπαλλαγών σε περίπτωση μη συμμόρφωσής τους με την αθλητική νομοθεσία.

ΠΟΛΙΤΙΚΕΣ ΚΟΝΤΡΕΣ

«Αρνούμαστε να δεχθούμε την ιστορία αυτή των αλλεπάλληλων αλλαγών για θέματα κολοσσιαίας σημασίας που ήδη απειλούν το ελληνικό ποδόσφαιρο» παρατήρησε ο εκπρόσωπος του ΠΑΣΟΚ, Γιώργος Λιάνης. «Μετά απ' αυτά τα δαιδαλώδη, έχει εξασφαλίσει ο κος υπουργός ότι μπορούν οι ελληνικές ομάδες να παίξουν στα ευρωπαϊκά πρωταθλήματα; Μπορεί να μας πει ο κος υπουργός αν είναι εξασφαλισμένο και πώς;». «Εάν δεν μας το πει αυτό το «ναι» ο κος υπουργός, δεν έχει



νόημα να συζητήσουμε κανένα άρθρο, γιατί το νομοσχέδιο θα είναι διεθνώς γελοίο» συμπλήρωσε ο κ. Λιάνης.

«Είναι φανερό, ότι το ΠΑΣΟΚ είναι έτοιμο να το βάλει στα πόδια. Αυτό διαπιστώνω από την τοποθέτησή του» απάντησε ο κ. Ορφανός. «Κατατέθηκαν ορισμένες νομοτεχνικές διορθώσεις. Συζητούμε επί των άρθρων. Ας τοποθετηθούν οι συνάδελφοι με όποιον τρόπο επιθυμούν». «Η κατάσταση είναι γελοία. Κάθε μέρα έχουμε μία διελκυστίνδα. Αν κρατήσει 20 μέρες το νομοσχέδιο θα έχουμε 20 διαφορετικές αλλαγές. Απάντηση θέλουμε. Γιατί ντρεπόμαστε;» απάντησε ο κ. Λιάνης. «Όταν φέρνουμε κάποιες αποδοχές του διαλόγου, αυτό για την αντιπολίτευση είναι κακό, γιατί το ΠΑΣΟΚ δεν έχει μάθει έτσι - απάντησε ο υφυπουργός Αθλητισμού. Χθες, έγινε μία συζήτηση χθες, δέκα ωρών. Προλάβαμε να δουλέψουμε σε κάποια κομμάτια τη νύχτα και έφερα τις απαντήσεις».

Πολύ κοντά Σάρλης - Απόλλων Κ.

Σε αρκετά καλό δρόμο βρίσκονται οι συζητήσεις της διοίκησης του Απόλλωνα Καλυθιών με τον Μιχάλη Σάρλη.

Σύμφωνα με πληροφορίες ο έμπειρος ποδοσφαιριστής μετά τις πρώτες βολιδοσκοπήσεις που του έγιναν η ανταπόκρισή του ήταν θετική, όμως ακόμη δεν έχει ξεκαθαρίσει οριστικά τι απόφαση θα πάρει.

Ισως αυτό να έχει σχέση με την πρόταση που έχει δεχτεί ο Σάρλης κι από τον Διαγόρα Βατίου. Πιστεύεται πως στις επόμενες ημέρες ο Μιχάλης Σάρλης θα αποφασίσει πού θα καταλήξει, όμως οι ίδιες πληροφορίες αναφέρουν πως μεγάλο προβάδισμα για την απόκτησή του έχει ο Απόλλων Καλυθιών.

ΕΥΚΑΙΡΙΑ ΓΙΑ... ΠΡΟΑΓΩΓΗ

Οι προϋποθέσεις που απαιτούνται για όσους επιθυμούν να είναι παρατηρητές αγώνων στην «Σούπερ Λίγκα»

Ενόψει της προετοιμασίας για την οργάνωση του προσεχούς Πρωταθλήματος, ο υπό σύσταση φορέας «Super League» ζήτησε τη συνεργασία της Ε.Π.Ο. για τη στελέχωση του Τμήματος Παρατηρητών Αγώνων. Οι ενδιαφερόμενοι θα πρέπει να αποστείλουν βιογραφικά στο φαξ 210-68.74.446 με την ένδειξη «Super League - Παρατηρητές Αγώνων» μέχρι τις 14/7/2006 και οι απαραίτητες προϋποθέσεις που τίθενται για τη συμμετοχή τους στο Τμήμα είναι οι εξής:

- Ηλικία 35-55 ετών
- Απολυτήριο Λυκείου απαραίτητο / Πτυχίο ΑΕΙ/ΤΕΙ επιθυμητό
- Γνώση αγγλικής γλώσσας
- Γνώση χρήσης Η/Υ
- Λευκό Ποινικό Μητρώο
- Διαθεσιμότητα εργασίας τα Σαββατοκύριακα
- Υπεύθυνη Δήλωση περί μη: επαγγελματικής σχέσης με ΠΑΕ

Εργομετρικές μετρήσεις από τη Δευτέρα

• Μέχρι την προσεχή Τρίτη εκτός απροόπτου περιμένει ο Διαγόρας τον Ούγγρο ποδοσφαιριστή • Συναντήθηκαν χθες ο Κώστας Χρυσοχοΐδης με τον Χρήστο Βελή

Με την επίβλεψη του Γιάννη Καμπούρη και σε συνεργασία με τον τεχνικό σύμβουλο Βασίλη Αθανασίου ορισμένοι ποδοσφαιριστές που βρίσκονται στην Ρόδο θα ξεκινήσουν να περνούν από εργομετρικό έλεγχο.

Σύμφωνα με όσα έγιναν γνωστά οι ντόπιοι ποδοσφαιριστές θα ενημερωθούν από τον συνεργάτη του Ντανιέλ Μπατίστα και σταδιακά θ' αρχίσουν να υποβάλλονται σε εργομετρικές μετρήσεις για τις οποίες θα ενημερωθεί στη συνέχεια ο νεαρός τεχνικός.

Αυτό γίνεται για να μην χάνεται χρόνος καθώς από τις 15 Ιουλίου θα υποβληθούν στις ίδιες μετρήσεις και οι υπόλοιποι ποδοσφαιριστές που αποκτήθηκαν και θ' αποκτηθούν από τον «γηραιό».

Στο μεταξύ οι μεταγραφές που ανακοινώθηκαν προχθές από τον Διαγόρα είναι όλες εξασφαλισμένες καθώς ο πρόεδρος των «κυανέρυθρων» όταν ταξίδεψε στην Αθήνα και συναντήθηκε με τους τέσσερις ποδοσφαιριστές είχε τα συμβόλαια μαζί του τα οποία υπέγραψαν.

Τώρα όσον αφορά τον Ούγγρο ποδοσφαιριστή σύμφωνα με όσα έγιναν γνωστά αναμένεται να έλθει στην Ελλάδα την ερχόμενη Τρίτη και στην συνέχεια στο νησί μας.

Χθες εξάλλου στα γραφεία της ΠΑΕ Διαγόρας βρέθηκε ο Χρήστος Βελής προκειμένου να συζητήσει με τον πρόεδρο Κώστα Χρυσοχοΐδη και να καταλήξουν σε οριστική συμφωνία.

Σήμερα πιθανόν η διοίκηση του «γηραιού» να προβεί σε επίσημη ανακοίνωση για το τι προέκυψε από την συζήτηση με τον έμπειρο ποδοσφαιριστή, ο οποίος στις συναντήσεις του με την διοίκηση έδειξε πως επιθυμία του είναι να παραμείνει στον Διαγόρα.





ΚΑΙ ΑΜΠΙΛΙΟ ΣΤΑ ΥΠ' ΟΨΙΝ

Ο Νέδες Αμπίλιο είναι πιθανό να φορέσει και πάλι την «κυανέρυθρη» φανέλα εάν από τις συζητήσεις με την διοίκηση προκύψει συμφωνία. Η πρώτη επαφή των δύο πλευρών έγινε αλλά τίποτα δεν ξεκαθαρίστηκε. Να τονισθεί πως ενδιαφέρον για τον Βραζιλιάνο παίκτη έδειξε η ομάδα της Παναχαϊκής καθώς και για τον Φάουστο Σίλβα.

ΚΟΛΟΣΣΟΣ

ΣΥΝΕΧΙΖΕΤΑΙ ΤΟ ΠΑΖΑΡΙ...

• Σήμερα αναμένεται να «κλείσει» ο Πετροδημόπουλος, ενώ συνεχίζονται οι συζητήσεις με τον Μαχαίρα • Στα υπ' όψιν οι Φίλιππος Μοσχοβίτης και Τζάρετ Χαρτ • Πέφτει η «αυλαία» στο Camp με την παρουσία του Γιώργου Σιγάλα

Ακόμη στην αναμονή βρίσκονται στον Κολοσσό όσον αφορά την περίπτωση του Χρήστου Πετροδημόπουλου. Οι διοικούντες τα βρήκαν σε όλα με τον μάνατζέρ του σε προφορικό επίπεδο και το μόνο που απέμεινε ήταν να στείλει η πλευρά του παίκτη το υπογεγραμμένο συμβόλαιο έτσι ώστε να θεωρηθεί κλεισμένη η μεταγραφή.

Από το απόγευμα της Τετάρτης οι «θαλασσί» περιμένουν τα έγγραφα χωρίς ωστόσο κάτι τέτοιο να έχει γίνει ακόμη. Νέες πληροφορίες αναφέρουν πως αυτό θα γίνει το πιθανότερο σήμερα μετά από νέα επικοινωνία που θα υπάρξει με τον εκπρόσωπο του παίκτη.

Πολύ κοντά βρίσκεται ο Κολοσσός και στην απόκτηση του Κώστα Μαχαίρα αν και μαζί του οι συζητήσεις μπορεί να βρίσκονται σε καλό δρόμο, όμως συνεχίζονται ακατάπαυστα μέχρι να βρεθεί η χρυσή τομή, αφού ο παίκτης διαπραγματεύεται και με συλλόγους της Α1.

ΦΙΛΙΠΠΟΣ ΜΟΣΧΟΒΙΤΗΣ

Εκτός των δύο περιπτώσεων που απασχολούν περισσότερο αυτό το διάστημα τους «θαλασσί» υπάρχουν φυσικά και άλλοι παίκτες στο στόχαστρο με τους οποίους οι επαφές βρίσκονται ακόμη σε αρχικά στάδια.

Ενας από αυτούς είναι και ο Φίλιππος Μοσχοβίτης, μέχρι πρότινος παίκτης της ΜΕΝΤ. Ο παίκτης είχε μια πολύ καλή παρουσία πέρσι στην Α2 με την φανέλα των Θεσσαλονικέων όντας μάλιστα ένας από τους κορυφαίους πασέρ στο πρωτάθλημα. Η «δσπορ» είχε γράψει για την περίπτωσή του στο φύλλο της 17ης Ιουνίου όταν και για πρώτη φορά οι άνθρωποι του Κολοσσού ενόχλησαν τον μάνατζερ του παίκτη.



Ο Τζάρετ Χαρτ

Μάλιστα τότε οι «θαλασσί» ζήτησαν να μάθουν και τις προθέσεις του Παπακώστα (ο οποίος μάλλον καταλήγει μαζί με τον Δέσπο στα Τρίκαλα) αλλά και του Γιαννουζάκου.

Από τότε δεν υπήρξαν άλλες επαφές με τον ατζέντη του Μοσχοβίτη μέχρι και πριν δύο μέρες. Συγκεκριμένα ο μάνατζερ του καλαθοσφαιριστή δέχθηκε νέο τηλεφώνημα από τον υπεύθυνο των μεταγραφών του Κολοσσού που επισημοποιούσε κατά κάποιο τρόπο το ενδιαφέρον του συλλόγου της Ρόδου. Οι συζητήσεις θα συνεχιστούν για την συγκεκριμένη περίπτωση και τις επόμενες ημέρες καθώς ο παίκτης βρίσκεται στη λίστα που έχει παραδώσει ο Γιώργος Ζευγώλης.

ΤΖΑΡΕΤ ΧΑΡΤ

Μια ακόμη περίπτωση που απασχόλησε το τελευταίο διάστημα τον Κολοσσό ήταν και αυτή του Τζάρετ Χαρτ. Ο παίκτης έχει εγγλέζικο διαβατήριο κάτι που αυτομάτως σημαίνει πως έχει δικαίωμα συμμετοχής ως κοινοτικός στην ομάδα. Πέρσι έβγαζε το ψωμί του στο πρωτάθλημα της Ουγγαρίας έχοντας πολύ καλή παρουσία και ήταν ένα από τα ονόματα που προτάθηκαν στον σύλλογο της Ρόδου.

Από πλευράς διοίκησης του Κολοσσού έγιναν κάποιες διερευνητικές επαφές με τον Ελληνα εκπρόσωπο του παίκτη χωρίς όμως να αφήνεται η εντύπωση πως η ομάδα «καίγεται» για την απόκτησή του. Η αλήθεια είναι πως υπάρχει ενδιαφέρον που όμως θα παραμείνει στάσιμο καθώς άλλες είναι οι προτεραιότητες αυτή την εποχή. Δεν αποκλείεται παρ' όλα αυτά το ενδεχόμενο οι «θαλασσί» να χτυπήσουν εκ νέου σε κάποιες μέρες από σήμερα την πόρτα του Χαρτ.

Ο ΣΙΓΑΛΑΣ ΣΤΟ CAMP

Σήμερα ολοκληρώνεται και το Camp του Κολοσσού που διοργανώνεται στις εγκαταστάσεις του Κολλεγίου Ρόδου. Ως τελευταίος προσκεκλημένος θα βρεθεί κοντά στα παιδιά ο μεγάλος Γιώργος Σιγάλας ο οποίος θα προσπαθήσει να τα μυήσει στα μυστικά του μπάσκετ.

Ετσι λοιπόν σήμερα θα πάρουν την τελευταία τους γεύση από το Summer Camp τα 150 περίπου αγόρια και κορίτσια που δήλωσαν συμμετοχή γνωρίζοντας από κοντά έναν από τους σύγχρονους «θρύλους» του Ελληνικού μπάσκετ.

ΗΡΑΚΛΗΣ ΜΑΡΙΤΣΩΝ

Απέκτησε τον Γιαννικάκη της Δήμητρας

Τον 17χρονο Γιαννικάκη Σταύρο απέκτησε ο Ηρακλής από την Δήμητρα Δαματριάς μετά από συνάντηση που πραγματοποιήθηκε χθες στο ΣΤΕΚΙ ανάμεσα στον Πρόεδρο της Δήμητρας κ. Μιχ. Πηδιάκη και της επιτροπής μεταγραφών του Ηρακλή παρουσία και των προπονητών Βλασσόπουλου και Μιχ. Μανωλά.

Επίσης αποφασίστηκε ο Ηρακλής να ενισχύσει σε έμψυχο δυναμικό την Δήμητρα με ποδοσφαιριστές που δεν είναι στα πλάνα του Αθ. Βλασσόπουλου, ενώ στο τραπέζι ετέθησαν και ορισμένα ονόματα.

Κατά τα άλλα με τα χρώματα του Ηρακλή θα συνεχίσει να αγωνίζεται και ο Γιώργος Μπιλιάς, αφού επήλθε πλήρης συμφωνίας με την διοίκηση. Την ελεύθερη μεταγραφή χορήγησε χθες η Διοίκηση του Ηρακλή στον νεαρό Στ. Φελεγκάκη, ο οποίος θα ενταχθεί στη δύναμη του Κορωπίου.

Η Διοίκηση και προσωπικά ο Πρόεδρος του εύχονται κάθε επιτυχία στα πρώτα του βήματα σαν επαγγελματίας ποδοσφαιριστής. Ο ποδοσφαιριστής αφού ευχαρίστησε την Διοίκηση υποσχέθηκε ότι δεν θα ξεχάσει την ομάδα του Ηρακλή και θα την βοηθήσει όσο μπορεί.

Την ελευθέρα μεταγραφή χορήγησε ο Ηρακλής και στον Κοσμά Καραγιάννη, τον οποίο και ευχαρίστησε για την προσφορά του στην ομάδα και του ευχήθηκε κάθε επιτυχία στην περαιτέρω ποδοσφαιρική του πορεία.

Τέλος να σημειωθεί πως κατατέθηκαν στην ΕΠΣΔ τα δελτία των Μανιά, Γιαννικάκη και Σαββιδάκη.

ΥΠΕΝΘΥΜΙΣΗ

Η Διοίκηση του Ηρακλή υπενθυμίζει στους φίλους της ομάδας ένθεν και ένθεν των Μαριτσών ότι λειτουργεί με πλήρη επιτυχία το ΣΤΕΚΙ στη Μονή του Σωτήρα και τους περιμένει για ένα αξέχαστο δροσερό και ευχάριστο βράδυ με την άψογη εξυπηρέτηση των μελών του Δ.Σ. με επικεφαλής τον Πρόεδρο που είναι στην διάθεση των φίλων επισκεπτών.

ΝΙΚΑΓΟΡΑΣ

Αποφασίζουν για προπονητή

Τρεις είναι οι πιθανοί αντικαταστάτες του Μιχάλη Κρεμμύδα

Συμβούλιο με θέματα συζήτησης τα μεταγραφικά αλλά και το ποιος θα καλύψει την θέση του προπονητή της ομάδας αναμενόταν να πραγματοποιήσουν χθες οι διοικούντες του Νικαγόρα.

Ορισμένες καταστάσεις καθυστέρησαν τις εξελίξεις όμως πλέον οι άνθρωποι του σωματείου της Κεφάλου προτίθενται να πατήσουν γκάζι έτσι ώστε να χτίσουν το νέο Νικαγόρα που θα μπορέσει να σταθεί αξιοπρεπώς στη μεγάλη τοπική κατηγορία.

Πρωτίστως το θέμα που θα απασχολήσει το Δ.Σ. είναι αυτό του προπονητή της ομάδας καθώς ο Μιχάλης Κρεμμύδας δεν θα βρίσκεται στο τιμόνι του σωματείου. Από τις τάξεις της διοίκησης δεν αποκλείεται το ενδεχόμενο να παραμείνει ο Κρεμμύδας στην ομάδα από το πόστο όμως του βοηθού προπονητή, αυτό όμως θα αποφασιστεί τις προσεχείς ημέρες.

Τρία ονόματα είναι αυτά που απασχολούν τους παράγοντες της ομάδας ώστε να καλύψουν την θέση του προπονητή στο σωματείο χωρίς όμως να υπάρχουν περισσότερα στοιχεία. Δεν αποκλειόταν το ενδεχόμενο ακόμη και κατά το χθεσινό συμβούλιο να υπήρχε τελεσίδικη απόφαση πάνω στη συγκεκριμένη υπόθεση.

ΕΠΙΣΤΡΕΦΟΥΝ ΔΥΟ ΔΑΝΕΙΚΟΙ

Οι πρώτες κινήσεις στο μεταγραφικό μέτωπο των διοικούντων πραγματοποιήθηκαν αλλά είναι στην ουσία επιστροφές δανεικών και όχι καθαρές μεταγραφές.

Συγκεκριμένα την φανέλα του Νικαγόρα στην φετινή Α' κατηγορία θα φορά ο Παπασεβαστός Πέτρος της ΑΕ Κω όπως επίσης και ο Στρατής που πέρσι αγωνιζόταν στον Ανταγόρα. Από εκεί και πέρα πραγματοποιούνται συζητήσεις με ικανότατους ποδοσφαιριστές που βρίσκονται στο νησί ως πεντατείς, στρατιωτικοί. Μάλιστα πληροφορίες αναφέρουν πως ορισμένοι από αυτούς έχουν αγωνιστεί και επαγγελματικά.

ΑΝΑΔΙΑΡΘΡΩΣΗ στις επιτροπές

Αυτό αποφασίσθηκε ομόφωνα στην προχθεσινή συνεδρίαση της ΕΠΣΔ

Σε ήρεμα νερά κύλησε η προχθεσινή συνεδρίαση του διοικητικού συμβουλίου της ΕΠΣΔ.

Το θέμα της αναδιάρθρωσης του διοικητικού συμβουλίου που αιωρείτο εδώ και μέρες στην Ενωση δεν μπήκε στο τραπέζι καθώς κάτι τέτοιο δεν το επεδίωξαν οι κ.κ. Γκογκίδης, Καλαθενός και Στεφανάκης.

Αντίθετα μάλιστα μπήκαν επικεφαλής σε τρεις επιτροπές κι έδειξαν πως είναι αποφασισμένοι και να συμβάλουν στην αναβάθμιση της ΕΠΣΔ και να βοηθήσουν ενεργά την πλειοψηφία. Οι αποφάσεις που λήφθηκαν στην συνεδρίαση της ΕΠΣΔ σύμφωνα με το δελτίο Τύπου που εκδόθηκε είναι οι παρακάτω. «Το ΔΣ ομόφωνα αποφάσισε την αλλαγή προέδρων των Επιτροπών. Στην Επιτροπής καλλιέργειας πρόεδρος ανέλαβε ο κ. Γκογκίδης Πασχάλης, στην Υγειονομική ο κ. Καλαθενός Σάββας, ενώ ο κ. Στεφανάκης Θεοδόσης ανέλαβε την προεδρία δύο Επιτροπών ήτοι της Οικονομικής Επιτροπής και της Επιτροπής Επιλύσεως οικονομικών διαφορών. Στις υπόλοιπες επιτροπές οι πρόεδροι παραμένουν οι ίδιοι. Επίσης οι κ.κ. Γκογκίδης και Καλαθενός θα συμμετάσχουν στην Τεχνική Επιτροπή, ενώ ο κ. Στεφανάκης θα συμμετάσχει στην επιτροπή Κανονισμών. Στο επόμενο ΔΣ οι Πρόεδροι των επιτροπών θα εισηγηθούν την στελέχωσή τους.

Τέλος καμία αλλαγή δεν έγινε στις θέσεις του Διοικητικού Συμβουλίου.

ΑΛΛΕΣ ΑΠΟΦΑΣΕΙΣ

Ο πρόεδρος της Επιτροπής πρωταθλήματος κ. Νικολουδάκης έφερε στην ολομέλεια του ΔΣ αντίγραφα της επικείμενης προκήρυξης των πρωταθλημάτων και Κυπέλλου περιόδου 2006-2007. Το ΔΣ αποφάσισε αφού μελετηθεί η προκήρυξη να παρθεί η απόφαση στην επόμενη συνεδρίαση.

Το ΔΣ αποφάσισε μετά από εισήγηση του κ. Στεφανάκη να διοργανωθεί ημερίδα, η οποία θα απευθύνεται κυρίως στα Διοικητικά Συμβούλια των σωματείων και θα είναι ανοικτή να την παρακολουθήσει όποιος επιθυμεί την Δευτέρα 17 ΙΟΥΛΙΟΥ και ώρα 19:30 στην αίθουσα του ΑΚΤΑΙΟΝ. Υπεύθυνοι της οργάνωσης ανέλαβαν οι κ.κ. Γαμβρούδης και Στεφανάκης. Τα θέματα της ημερίδας είναι:

Α) Η Οργάνωση και λειτουργία αθλητικού σωματείου (Τήρηση βιβλίων – Διαχείριση οικονομικών – Φορολογικές υποχρεώσεις).

Β) Μεταγραφικά θέματα (Ανάλυση νέας εγκυκλίου Εγγραφών – Μεταγραφών).

Μετά από σχετικό έγγραφο του ΝΑΟΔ για την δημιουργία παιδικού τουρνουά σε όλα τα νησιά της Δωδ/σου το ΔΣ αποφάσισε ομόφωνα να συναινέσει στην συνδιοργάνωση. Εκπρόσωπος στην οργανωτική επιτροπή ορίσθηκε ο πρόεδρος της Επιτροπής Καλλιέργειας κ. Γκογκίδης Πασχάλης».


Παίζει δυνατά...στον κόσμο!
TOP FM
WORLDWIDE
Ο TOP FM είναι ο μοναδικός
απόλυτα ψηφιακός ραδιοφωνικός σταθμός,
που ξεφεύγει από τα όρια των Δωδεκανήσων εκπέμποντας πλέον
δορυφορικά σε 3 ηπείρους μέσω του HELLAS SAT!
HELLAS SAT

ΙΔΙΑ Η... «ΕΝΤΕΚΑΔΑ»

Με την ίδια σύνθεση (της εντεκάδας) θα πορευθεί και στη νέα ποδοσφαιρική χρονιά το διοικητικό συμβούλιο της ΕΠΣΔ.

Στην προχθεσινή συνεδρίαση που έγινε προχθές στα γραφεία της Ενωσης και ήταν παρόντα τα δέκα (10) από τα έντεκα (11) μέλη, η πλευρά της αντιπολίτευσης δεν έθεσε θέμα διεκδίκησης και αλλαγής του δ.σ. Παρά το γεγονός ότι οι κ.κ. Τιβριντίδης και Κωτικώστας ήταν διατεθειμένοι να προσφέρουν τις θέσεις που κατέχουν στο δ.σ. τα τρία μέλη της αντιπολίτευσης που ήταν εκεί δεν το δέχτηκαν.

Αντίθετα αποδέχτηκαν και έθεσαν εαυτούς στην διάθεση του δ.σ. και ανέλαβαν υπεύθυνοι τριών πάρα πολύ σημαντικών επιτροπών, αφού σ' αυτές πρέπει να στηριχθεί η φιλοσοφία της ΕΠΣΔ για την αναβάθμιση του ποδοσφαίρου και όχι στα «οφίτσια» και την διεξαγωγή των πρωταθλημάτων.



Η **καλλιέργεια του αθλήματος** με **υγεία** και **οικονομική στήριξη** ίσως να δώσει την αφορμή να συμβεί κάτι διαφορετικό στους κόλπους της Ενωσης Ποδοσφαιρικών Σωματείων Δωδεκανήσου και να γίνουν επιτέλους βήματα μπροστά.

Δουλειά χρειάζεται απ' όλους και όχι λόγια για να δείξουν πως στο ποδόσφαιρο που περνά δύσκολες ώρες κανένας δεν περισσεύει και όλοι έχουν θέση. **Ο αθλητισμός πρέπει να ενώνει και είναι ευκαιρία οι άνθρωποι που εκπροσωπούν το Δωδεκανησιακό Ποδόσφαιρο να αποδείξουν ότι ενωμένοι, χωρίς πισώπλατα μαχαιρώματα και προσωπική προβολή ή επιβολή θέσεων, μπορούν να κάνουν θετικά βήματα μπροστά, και μάλιστα να απεξαρτηθούν από το «κράτος των Αθηνών» όπου κατοικοεδρεύουν οι σοφοί του ποδοσφαίρου και του αθλητισμού.** Εχουν την ευκαιρία να αποδείξουν πως πραγματικά αντιπροσωπεύουν τα σωματεία της Δωδεκανήσου και όχι τους εαυτούς τους ή κάποια παράταξη. Μπορούν και έχουν τη δύναμη των σωματείων του νομού μας μαζί τους **για να σηκώσουν το κεφάλι εκεί που πρέπει και να απαιτούν όχι όμως να επαιτούν.** Υπάρχουν πάρα πολλοί τρόποι **για να υπάρξει δυναμική αντίδραση σ' αυτούς που χρησιμοποιούν τα έσοδα της Δωδεκανήσου γι' άλλες περιοχές κι έχει καταντήσει ο νομός μας ο φτωχός συγγενής των πάντων.**

Από την αντιπολίτευση δεν τέθηκε θέμα θέσεων στο δ.σ. παρά το γεγονός ότι προσφέρθηκαν Κωτικώστας και Τιβριντίδης

Ας γίνει επιτέλους μια αρχή κι αυτή να την κάνει το ποδόσφαιρο, το λαϊκότερο άθλημα στον πλανήτη, αλλά οι κινήσεις και οι ενέργειες να προέρχονται από μια κοινή συνισταμένη γιατί τότε μπορεί η προσπάθεια να στηριχθεί και από άλλους φορείς αλλά και ιδιώτες.

«Η ισχύς εν τη ενώσει» πρέπει να είναι το μοναδικό σύνθημα που πρέπει να χαρακτηρίζει κάθε προσπάθεια αφύπνισης και διεκδίκησης αυτών που δικαιούται το δωδεκανησιακό ποδόσφαιρο και όχι αυτών που μας προσφέρουν ως... «ελεημοσύνη».

Λ.Η.

Παιδικό Τουρνουά «Αγιος Σουλάς 2006»

Το καθιερωμένο ποδοσφαιρικό παιδικό τουρνουά που γίνεται εδώ και πολλά χρόνια στην περιοχή του Αγίου Σουλά θα διοργανωθεί και φέτος σε συνεργασία που θα έχουν η ΕΠΣΔ και η Επιτροπή εκδηλώσεων του Αγίου Σουλά.

Τα μικρά παιδιά θα έχουν την ευκαιρία να παίξουν και να διασκεδάσουν και ν' αποκτήσουν νέους φίλους μέσα από τα παιχνίδια.

Η προκήρυξη του τουρνουά που ανακοινώθηκε από την ΕΠΣΔ αναφέρει τα παρακάτω:

ΠΡΟΚΗΡΥΞΗ

Η Οργανωτική Επιτροπή ΑΓΙΟΥ ΣΟΥΛΑ σε συνεργασία με την ΕΠΣΔ προκηρύσσουν το Παιδικό Τουρνουά ΑΓΙΟΣ ΣΟΥΛΑΣ 2006 το οποίο θα διεξαχθεί από 22/7/2006 έως 29/7/2006 στο νέο γήπεδο ΑΓΙΟΥ ΣΟΥΛΑ (χόρτο).

1. Το Τουρνουά ΑΓΙΟΣ ΣΟΥΛΑΣ 2006 συνδιοργανώνουν η ΕΝΩΣΗ ΠΟΔΟΣΦΑΙΡΙΚΩΝ ΣΩΜΑΤΕΙΩΝ ΔΩΔΕΚΑΝΗΣΟΥ και η ΟΡΓΑΝΩΤΙΚΗ ΕΠΙΤΡΟΠΗ ΑΓΙΟΥ ΣΟΥΛΑ ΣΟΡΩΝΗΣ.
2. Δικαίωμα συμμετοχής έχουν όλα τα σωματεία της δύναμής μας καθώς και οι αθλητικοί φορείς των Δήμων.
3. Τα παιδιά που θα συμμετάσχουν θα πρέπει να έχουν γεννηθεί το 1993 και μετά.
4. Οι ενδιαφερόμενοι θα υποβάλλουν στην ΕΠΣΔ, μέχρι τις 14/7/2006 ημέρα Παρασκευή και ώρα 13.00.
   α.- Ομαδική κατάσταση, με τα στοιχεία των παιδιών και θεώρηση από γιατρό για την καλή τους υγεία.
   β. -Πιστοποιητικά γεννήσεως από το Δήμο με πρόσφατη φωτογραφία ή δελτία αθλητικής Ιδιότητας.
5. Το Τουρνουά έχει καθαρά παιδαγωγικό και ψυχαγωγικό χαρακτήρα, στοιχεία τα οποία θα πρέπει απαραιτήτως να εμφυσήσουμε στα παιδιά για να αποκομίσουν και τα ανάλογα οφέλη από τη διοργάνωση.
6. Ομάδα που θα έχει ελλιπή στοιχεία θα αποκλειστεί απ την κλήρωση και τη συμμετοχή.
7. Η ανάρμοστη συμπεριφορά από τους αθλητές, προπονητές, παράγοντες, ακόμα και φιλάθλους, που δεν ταιριάζει με την φιλοσοφία της διοργάνωσης θα αποτελεί αιτία αποκλεισμού από την συνέχεια του Τουρνουά.



ΤΡΟΠΟΣ ΔΙΕΞΑΓΩΓΗΣ

1. Το τουρνουά θα διεξαχθεί σε πρώτη φάση κατά ομίλους. Ο αριθμός των ομίλων και η πρόκριση των ομάδων θα εξαρτηθεί από τις δηλώσεις συμμετοχής. Θα γίνει κάθε προσπάθεια όλες οι ομάδες να δώσουν τουλάχιστον τρία παιχνίδια.
2. Οι αγώνες διεξάγονται συγχρόνως σε δύο γήπεδα (δύο μισά) και η κάθε ομάδα αγωνίζεται με οκτώ (8) παίκτες. Επιτρέπονται μέχρι πέντε (5) αλλαγές σε κάθε αγώνα χωρίς δικαίωμα επαναφοράς των παικτών που θα αντικατασταθούν.
3. Η επιλογή των παικτών γίνεται από την κατάσταση που θα υποβληθεί στην ΕΠΣΔ και θα περιλαμβάνει μέχρι 18 άτομα με πλήρη στοιχεία κατά την ημέρα δήλωσης της συμμετοχής **(Δεν θα επιτραπεί καμιά απολύτως προσθήκη ή αλλαγή στη συνέχεια)**.
4. Οι αλλαγές γίνονται οποιαδήποτε στιγμή από τον προπονητή, χωρίς προειδοποίηση, αρκεί η έξοδος και η είσοδος στον αγωνιστικό χώρο να γίνεται ταυτόχρονα και από την πλάγια γραμμή.
5. Παίκτης που θα αποβληθεί αντικαθίσταται από αναπληρωματικό και δεν επανέρχεται σε αγώνα την ίδια μέρα. Για επιβολή ποινής αποφασίζει η Οργανωτική επιτροπή.
6. Η κάθε ομάδα θα συνοδεύεται από τον προπονητή και το βοηθό που θα έχουν και την ευθύνη για την λειτουργία της καθ' όλη τη διάρκεια του τουρνουά εντός και εκτός του αγωνιστικού χώρου.
7. Η εμφάνιση θα είναι ενιαία για όλη την ομάδα και θα υπάρχει και ένα λευκό T. Shirt που θα χρησιμοποιείται όταν οι ομάδες έχουν τα ίδια χρώματα.
8. Ορίζονται περιοχές 15 μέτρων μπροστά στο κάθε τέρμα που ονομάζονται περιοχές τερματοφύλακα και οφσάιντ.

   Ο τερματοφύλακας κινείται ελεύθερα στην περιοχή και εκτελεί τα ελεύθερα κτυπήματα από την περιοχή αυτή.

   Ο κανονισμός του Οφσάιντ ισχύει μόνο μέσα στην περιοχή των 15 μέτρων.

   Αμεσο φάουλ στην περιοχή είναι πέναλτι και εκτελείται από τα 8 μέτρα. Τα έμμεσα φάουλ που γίνονται στην περιοχή εκτελούνται από τη γραμμή των 15 μέτρων στην προέκταση από το σημείο που έγιναν.
9. Τα τέρματα έχουν πλάτος 5 μέτρα και ύψος 2 μέτρα.
10. Ο αγώνας διεξάγεται σε δύο ημίχρονα των 15' με ενδιάμεσο διάλειμμα 5'.
11. Διευθύνει ένας διαιτητής χωρίς επόπτες. Η κάθε ομάδα μπορεί να δώσει μέχρι τρία (3) παιχνίδια την ίδια μέρα.
12. Θα υπάρχει γραμματεία που θα φροντίζει για τον συντονισμό των ομάδων, την ταυτόχρονη έναρξη και λήξη των αγώνων και την κατάταξη στη βαθμολογία.
13. Ολα τα οργανωτικά θέματα είναι ευθύνη της Οργανωτικής Επιτροπής η οποία θα φροντίσει και για τον προγραμματισμό Τεχνικής σύσκεψης που θα γίνει με τη συμμετοχή μόνο των συνοδών των ομάδων (προπονητών και βοηθών).

Οι συμμετοχές θα γίνονται δεκτές μέχρι την Παρασκευή 14 Ιουλίου στα γραφεία της ΕΠΣΔ

ΒΑΘΜΟΛΟΓΙΑ

Νίκη 3 βαθμοί, ισοπαλία 1, ήττα 0. Σε περίπτωση ισοβαθμίας υπολογίζονται:

α) Τα μεταξύ τους αποτελέσματα
β) Διαφορά τερμάτων
γ) Θετικός αριθμός τερμάτων
δ) Ο μικρότερος αρνητικός αριθμός τερμάτων

Εάν δεν λυθεί η ισοβαθμία γίνεται κλήρωση με την παρουσία των εκπροσώπων των ομάδων.

ΕΠΑΘΛΑ

1. Σε όλους τους συμμετέχοντες αθλητές θα απονεμηθεί ειδικό δίπλωμα συμμετοχής, καθώς και στους διαιτητές που θα διευθύνουν τους αγώνες.
2. Στις 4 πρώτες ομάδες των τελικών θα δοθεί από 1 Κύπελλο, ενώ στις τρεις (3) πρώτες θα απονεμηθούν και μετάλλια (χρυσό – αργυρό – χάλκινο).

ΟΙ ΣΥΝΔΙΟΡΓΑΝΩΤΕΣ
Για την ΕΠΣΔ
ΠΑΣΧ. ΓΚΟΓΚΙΔΗΣ
Για την ΕΠΙΤΡΟΠΗ ΑΓ. ΣΟΥΛΑ
ΜΙΧΑΛΗΣ ΤΟΜΑΖΟΣ

«ΤΟΦΑΛΕΙΑ 2006»

Μεγάλα ονόματα στην Πάτρα

Στο διεθνές μίτινγκ στίβου «Τοφάλειια» που είναι αφιερωμένο στη μνήμη του Πατρινού Ολυμπιονίκη Δημ. Τόφαλου, έχουν δηλώσει συμμετοχή αρκετά μεγάλα ονόματα του διεθνούς στίβου.

Ο αγώνας θα διεξαχθεί ως γνωστό στο Παμπελοποννησιακό Στάδιο της Πάτρας την Δευτέρα 10 Ιουλίου 2006 με ώρα έναρξης 18.45, με ελεύθερη είσοδο για τους φίλους του στίβου που καλούνται να δώσουν δυναμικό παρών ενισχύοντας τις προσπάθειες των αθλητών και αθλητριών που θα παραβρεθούν την Δευτέρα στην Πάτρα.

Τα αγωνίσματα που είναι προγραμματισμένα να διεξαχθούν είναι τα εξής:

ΑΝΔΡΕΣ : 100 μ. - 200 μ. - 400 μ - 800 μ. - 110 μ. με Εμπ. - Άλμα σε Ύψος - Άλμα επί Κοντώ - Ακοντισμός.

ΓΥΝΑΙΚΕΣ : 100 μ. - 200 μ. - 400 μ. - 800μ. - 100 μ. με Εμπ. - Άλμα σε Μήκος - Άλμα Τριπλούν – Ακοντισμός.

Συμμετοχές

Από τις μέχρι σήμερα δηλώσεις συμμετοχής ξένων Πρωταθλητών – τριών στα αντίστοιχα αγωνίσματα με τα ατομικά ρεκόρ και τις διακρίσεις τους ξεχωρίζουν των :

ΑΝΔΡΕΣ

100-200μ. Μπράϊαν ΛΙΟΥΙΣ Η.Π.Α. 9.99, Χένρυ ΕΝΣΟΝ Καναδάς 10.12, Κόμπυ ΜΙΛΛΕΡ Η.Π.Α. .9.8 – 19.96, Ντ.Μπρ. ΜΠΛΕΪΝΤΟΝ Η.Π.Α. 10.07 – 20.37, Ρικάρντο ΓΟΥΪΛΙΑΜΣ Τζαμαϊκα 10"20 – 20"33.

400μ Ρίκυ ΧΑΡΡΙΣ Η.Π.Α. 44.84, Φερν. ΜΠΛΕΪΚΕΛΙ Η.Π.Α. 400 45.25.

800μ Σάμουελ ΜΙΟΥΡΕΪ Κένυα 1.45.28

110μ. Εμπ Ρον ΜΠΡΑΜΛΕΤ Η.Π.Α.. 13.26, Σεργκ. ΝΤΕΜΙΝΤΙΟΥΚ Ουκρανία 13.38, Ντάνιελ ΚΙΣΣ Ουγγαρία 13.65

Ύψος Γκρεγκ. ΣΠΟΣΟΦ Πολωνία 2.34, Τζ. Φαρία ντε ΛΙΜΑ Βραζιλία 2.30, Αλεξ. ΝΑΡΤΟΦ Ουκρανία Ύψος 2.28 2ος Παγκ. Πρωτ. Παίδων 2005

Κοντώ Ντιμίτρυ ΜΑΡΚΟΦ Αυστραλία 6.05 1ος Παγκ. Πρωτ. 2001, Οκερτ ΜΠΡΙΤΣ Νότ. Αφρ. 6.03 Ρεκόρ Αφρικής με επίδοση 6.03 μ., 1ος Παγκόσμιο Κύπελλο 2002, 2ος Παγκόσμιο Πρωτάθλημα 2003, Τιμ ΛΟΜΠΙΓΚΕΡ Γερμανία Κοντώ 6.00 1ος Παγκόσμιο Κλειστού 2003, 1ος Ευρωπ. Κλειστού 1998 – 2002, 3ος Ευρωπ. Κλειστού 2005 – 2006, Ντένις ΓΙΟΥΡΤΣΕΝΚΟ Ουκρανία 5.65 2ος Ευρωπ. Κλειστού 2005, Μαξίμ ΜΑΖΙΟΥΡΙΚ Ουκρανία 5.70 1ος Παγκ. Πρωτ. Εφήβων

Ακοντισμός Βόλντεμαρς ΛΟΥΣΙΤΣ Λευκορωσία 84.19

ΓΥΝΑΙΚΕΣ

100 – 200μ Αμεντίν ΑΛΟΥΑΦΟΕ Νησιά Βέρτζιν 11.30 – 23.14, Ταέσια ΧΑΡΙΓΚΑΝ Νησιά Βέρτζιν 11.13 – 23.25.

400μ Μονίκ ΧΕΝΤΕΡΣΟΝ ΗΠΑ 49.96, Τονέτ ΝΤΙΕΡ ΗΠΑ 51.00.

800μ Γιολάντα ΤΣΕΠΛΑΚ Σλοβενία 1.55.19, 3η Ολυμπιακούς Αγώνες 2004, 1η Παγκόσμιο Κλειστού 2003, 1η Ευρωπ. Ανοικτού 2002, Κάτοχος Παγκόσμιου Ρεκόρ Κλειστού Στίβου (800μ.), Λουντμ. ΦΟΡΜΑΝΟΒΑ Τσεχία 1.56.5, Τίφανυ Μακ ΓΟΥΪΛΙΑΜΣ ΗΠΑ 2.00.16.

100μ Εμπ. Ανζανέτ ΚΕΡΚΛΑΝΤ ΗΠΑ 12.42 1η Παγκόσμιο Πρωτ. Ανοικτού 2001, Τζέννυ ΚΑΛΟΥΡ Σουηδία. 12.85, Ναντίν ΠΑΡΚΕΡ ΑΙΤ 12.74.

Μήκος Ινέτα ΡΑΝΤΕΒΙΚΑ Λευκορωσία 6.80, Εύα ΓΚΟΥΛΜΠΟΥΡΝ Τζαμάϊκα Μήκος 6.86

ΤΟΞΟΒΟΛΙΑ

Προετοιμασία για τους νέους αθλητές

Αγώνας Τοξοβολίας 30 μέτρων εξωτερικού χώρου θα διεξαχθεί το Σάββατο 8/7/2006 στο Εθνικό Αθλητικό Κέντρο «Η Καλλιπάτειρα».

Ο αγώνας εντάσσεται στα πλαίσια της καλύτερης προετοιμασίας των νέων τοξοβόλων οι οποίοι ξεκίνησαν να αθλούνται τους τελευταίους μήνες και θα είναι αγώνας 2Χ36 (δύο γύροι των 36 βελών).

Η διάρκεια εκτιμάται πως θα είναι τρεις ώρες περίπου με τους αθλητές να χωρίζονται σε τρεις κατηγορίες (Ανδρες, Γυναίκς, Παιδιά).

Για την διεξαγωγή του αγώνα συνεργάστηκαν εκτός από την Φλόγα και το Γραφείο των Island Games όπως και ΔΟΝΑ Ροδίων.

Πανελλήνιο πρωτάθλημα Παίδων - Κορασίδων

Φτωχή η αποστολή της Δωδεκανήσου

Στο Ολυμπιακό Στάδιο της Αθήνας θα διεξαχθεί αυτό το Σαββατοκύριακο 8 και 9 Ιουλίου 2006, το Πανελλήνιο Πρωτάθλημα Στίβου για τους αθλητές – τριες της κατηγορίας Παίδων – Κορασίδων.

Στο πρωτάθλημα αυτό θα πάρουν μέρος όλα τα σωματεία στίβου της Δωδ/σου με είκοσι (20) συνολικά αθλητές – τριες.

Ξεχωρίζουν οι συμμετοχές της Λοΐζου Φωτεινής (ΑΣ ΝΙΚΗ Ρόδου) στα 1.500 και 3.000μ., των Μανιά Αννας, Ζαγοριανού Αγγελικής και Τσαούση Αναστασίας (ΑΣ ΚΑΛΥΜΝΟΣ 2000) στα 400 – 400 εμπ., 400μ, και στον Ακοντισμό αντίστοιχα, της Μαρίας Πιννή (ΑΕ ΗΡΑΚΛΗΣ Λάρδου) στα 100 εμπ., και της Ουρανίας Ρεμπούλη (ΓΣ ΝΕΩΝ Λέρου) στα 1.500 – 3.000μ.

Αναλυτικά οι συμμετοχές κατά σωματείο:

ΑΣ ΝΙΚΗ ΡΟΔΟΥ: Λοΐζου Φωτεινή 1.500 – 3.000 μ., Μουτσάκης Βασίλης Ακόντιο.

ΑΣ ΚΑΛΥΜΝΟΣ 2000: Τσαγκάρης Ελευθέριος Υψος, Μανιά Αννα 400μ. – 400μ. εμπ., Ζαγοριανού Αγγελική 400μ., Τσαούση Αναστασία Ακόντιο, Καραβοκυρού Μαριάννα Μήκος.

ΓΑΣ ΥΓΕΙΑ ΡΟΔΟΥ: Γιανακάκης Αντώνης 100-200 μ., Κυπριώτης Σωτήρης 400 μ. εμπ.

ΓΣ ΝΕΩΝ ΛΕΡΟΥ: Ρεμπούλη Ουρανία 1.500 – 3.000μ., Ηλία Αννα – Ελευθερία 100-200 μ.

ΓΣ ΔΙΑΓΟΡΑΣ ΡΟΔΟΥ: Κεράνης Στέλιος Ακόντιο, Δοντσώφ Πέτρος 110 μ. εμπ., Κανατά Ελένη Σφύρα – Σφαίρα

ΑΣ ΙΠΠΟΚΡΑΤΗΣ ΚΩ: Τρούμπας Γιώργος Ακόντιο, Ιτσινές Κώστας Δίσκος – Σφαίρα.

ΑΣ ΚΑΖΩΝΗΣ ΚΑΛΥΜΝΟΥ: Κοκκινίδης Σκεύος 3.000 μ., Πετράκης Εμμανουήλ Σφαιροβολία.

ΑΕ ΗΡΑΚΛΗΣ ΛΑΡΔΟΥ: Πιννή Μαρία 110 μ. εμπ. – Μήκος, Σκούμπρου Δέσποινα Σφαίρα.

Αντίστροφη μέτρηση για την έναρξη

ISLAND GAMES

Παρασκευή 7 Ιουλίου

08:30-14:30	Επίσκεψη στις αθλητικές εγκαταστάσεις (μόνο τα μέλη της Εκτελεσ. Επιτροπής)	Ιατρικό Σεμινάριο (09:00-12:00)
12:30 – 13:30	Γεύμα στο Ξενοδοχείο Έσπερος	Κεντρικό εστιατόριο
13:45	Αναχώρηση από το Ξενοδοχείο Έσπερος	
14:00 – 18:30	Επίσκεψη στις αθλητικές εγκαταστάσεις	
19:45	Αναχώρηση από το Ξενοδοχείο Έσπερος	
20:00	Αποκαλυπτήρια του ρολογιού που μετράει αντίστροφα τον χρόνο μέχρι τους Αγώνες (countdown clock)	Πλατεία Δημαρχείου
20:30	Δείπνο στο Φώτης Μέλαθρον στην Παλιά Πόλη	(Η μεταφορά για την επιστροφή στο Ξενοδοχείο θα γίνει από την Θαλασσινή Πύλη περίπου στις 23:00. Όσοι επιθυμούν να μείνουν περισσότερη ώρα στην πόλη, θα βρουν ταξί έξω από τη Θαλασσινή Πύλη)

Πόσοι μήνες, πόσες μέρες, πόσες ώρες, πόσα λεπτά απομένουν μέχρι την έναρξη των αγώνων νήσων που θα φιλοξενήσει το νησί μας το καλοκαίρι του 2007;

Αρκετοί από εσάς θα γνωρίζετε περίπου το χρονικό διάστημα ωστόσο από σήμερα περνώντας μπροστά από την είσοδο του Δημαρχείου θα μπορείτε να ενημερώνεστε για τον ακριβή χρόνο, βλέποντας το ρολόι αντίστροφης μέτρησης που θα τοποθετηθεί στον χώρο. Ο ΡΟΑΝ, η Οργανωτική Επιτροπή των Natwest Island Games Rhodes 2007 και ο επίσημος χορηγός των αγώνων Natwest Bank, θα πραγματοποιήσουν απόψε στις 20:00 τα αποκαλυπτήρια του ρολογιού αντίστροφης μέτρησης έως την ημερομηνία έναρξης.

Οσοι λοιπόν θέλετε να πάρετε μια γεύση από το εγχείρημα δεν έχετε παρά να περάσετε την συγκεκριμένη ώρα από το Δημαρχείο.

ΤΟ ΠΡΟΓΡΑΜΜΑ ΤΩΝ ΕΚΔΗΛΩΣΕΩΝ

Στη Ρόδο βρίσκονται από χθες οι 80 περίπου επισκέπτες - σύνεδροι και παρατηρητές των 24 από τα 25 νησιά μέλη των αγώνων νήσων.

Η οργανωτική Επιτροπή των αγώνων της Ρόδου ανακοίνωσε το πρόγραμμα των εκδηλώσεων και των επισκέψεων κατά το διάστημα της παραμονής τους. Αναλυτικά:

Σάββατο 8 Ιουλίου		
9:00	Ετήσια Γενική Συνέλευση	Αίθουσα Συνεδριάσεων ΔΙΑΓΟΡΑΣ
11:00 11:20	Διάλειμμα για καφέ Ετήσια Γενική Συνέλευση (συνέχεια)	Κεντρικό εστιατόριο
13:00	Γεύμα στο Ξενοδοχείο Έσπερος	
14:00 – 15:30	Ετήσια Γενική Συνέλευση	
19:45	Αναχώρηση από το Ξενοδοχείο Έσπερος	
20:00	Δείπνο στο «Ηχος και Φως» συνοδευόμενο από παράσταση του «Ηχος και Φως»	Η μεταφορά για την επιστροφή στο ξενοδοχείο θα γίνει περίπου σας 22:00. Όσοι επιθυμούν να μείνουν παραπάνω στην πόλη, θα βρουν ταξί δίπλα στο «Ηχος και Φως» ή στην Θαλασσινή Πύλη)

Κυριακή 9 Ιουλίου		
8:20	Αναχώρηση από το Ξενοδοχείο Έσπερος	
8:30 – 14:30	Επίσκεψη σας αθλητικές εγκαταστάσεις	
14:30 – 15:30	Γεύμα στην ταβέρνα «Αντώνης»	
15:30 – 20:00	Επίσκεψη σας αθλητικές εγκαταστάσεις	
	Δείπνο μετά την άφιξη στο Ξενοδοχείο	
21:00	Τελικός Mundial	
Δευτέρα 10 Ιουλίου		
	Αναχωρήσεις ή συνέχιση του προσωπικού προγράμματος παραμονής.	Παρακαλώ, ελέγξτε την λίστα των αναχωρήσεων στο εγχειρίδιο για την ώρα των. Μεταφορών από το Ξενοδοχείο για το αεροδρόμιο την ημέρα σας αναχώρησής σας.
12:00	Συνέντευξη Τύπου	Ακταίον

ΑΝΑΚΟΙΝΩΣΗ ΤΗΣ ΟΛΜΕ

ΑΜΕΣΗ ΚΑΤΑΡΓΗΣΗ ΤΗΣ ΒΑΘΜΟΛΟΓΙΚΗΣ ΒΑΣΗΣ ΤΟΥ 10

ως προαπαιτούμενου για την εισαγωγή στην τριτοβάθμια εκπαίδευση

✓ Οι εξελίξεις δικαιώνουν τη σταθερή άρνησή μας να αποδεχτούμε αυτό το μέτρο

Η καθιέρωση της βαθμολογικής βάσης ως προαπαιτούμενου για την εισαγωγή στην τριτοβάθμια εκπαίδευση θεωρήθηκε από την κυβέρνηση ένα είδος μαγικής λύσης, που θα βελτίωνε εύκολα και ανέξοδα το μορφωτικό επίπεδο των αποφοίτων του Λυκείου.

Η ΟΛΜΕ εξαρχής υποστήριξε ότι δεν υπάρχουν μαγικές λύσεις στην εκπαίδευση και ότι η προώθηση ταξικού χαρακτήρα αποσπασματικών και επιφανειακών μέτρων, στη θέση των καλά σχεδιασμένων, επιστημονικά τεκμηριωμένων και κοινωνικά δίκαιων εκπαιδευτικών πολιτικών, δεν προοιωνίζεται θετικά αποτελέσματα. Επίσης, προειδοποιήσαμε την κυβέρνηση ότι εφαρμογή αυτού του μέτρου θα όξυνε τα εκπαιδευτικά και κοινωνικά προβλήματα. Δυστυχώς, οι εξελίξεις δικαίωσαν τις αρχικές μας εκτιμήσεις και μας υποχρέωσαν να επανέλθουμε απαιτώντας την εσπευσμένη κατάργηση αυτού του μέτρου.

Συγκεκριμένα, επισημαίνουμε τα εξής:

1. Οι τάσεις που κυριαρχούν σε όλο τον κόσμο οδηγούν στην απαίτηση να ενισχυθεί η πρόσβαση στην τριτοβάθμια εκπαίδευση, η οποία τείνει να καθιερωθεί ως φυσική συνέχεια της λυκειακής βαθμίδας. Προς αυτή την κατεύθυνση ωθεί, άλλωστε, και η καθιέρωση της 12χρονης υποχρεωτικής εκπαίδευσης, για την οποία έχει δεσμευτεί και η σημερινή κυβέρνηση. Το μέτρο της βάσης εισαγωγής όμως οδηγεί στον αποκλεισμό, ακριβώς δηλαδή προς την αντίθετη κατεύθυνση, τη μείωση του φοιτητικού πληθυσμού. Αντί η κυβέρνηση να εφαρμόσει μέτρα για τη βελτίωση της παρεχόμενης εκπαίδευσης στο επίπεδο της 12χρονης, επιλέγει την ταξική πολιτική του αποκλεισμού των κοινωνικά ασθενέστερων.

2. Κανένας δεν μπορεί να είναι ευχαριστημένος, όταν εισάγονται υποψήφιοι στην ανώτατη εκπαίδευση με ελάχιστη βαθμολογική επίδοση. Ωστόσο, το πρόβλημα αυτό δεν αντιμετωπίζεται με την αύξηση της πίεσης στη διαδικασία των εξετάσεων. Αλλού βρίσκονται οι αιτίες των χαμηλών επιδόσεων και αλλού πρέπει να αναζητηθούν οι λύσεις.

3. Η βαθμολογική βάση δεν είναι ορθό και δίκαιο να αποτελέσει ένα σταθερό κριτήριο επιλογής των υποψηφίων, και αυτό αποδεικνύεται από τις πολύ μεγάλες διακυμάνσεις του μέσου βαθμού ανά μάθημα κατ' έτος. Επιπλέον, η εκάστοτε κυβέρνηση μπορεί να ελέγχει τη ροή προς την τριτοβάθμια εκπαίδευση κατά βούληση, ανάλογα με τη δυσκολία των θεμάτων που επιλέγει.

4. Με το μέτρο αυτό κυβέρνηση ουσιαστικά ωθεί μεγάλο μέρος των υποψηφίων σε άλλες διεξόδους, με αποτέλεσμα να οξύνονται αντί να αμβλύνονται τα προβλήματα. Η «διέξοδος» της φοίτησης σε πανεπιστήμιο του εξωτερικού ενισχύει την εξωτερική φοιτητική μετανάστευση με όλα τα δυσάρεστα επακόλουθα, κοινωνικά, πολιτισμικά και οικονομικά. Απομένει η άλλη «διέξοδος», της προσφυγής σε κάποιο από τα «ιδιωτικά πανεπιστήμια», την ίδρυση των οποίων προωθεί η κυβέρνηση με τις ευλογίες του ΟΟΣΑ τροποποιώντας ανάλογα το άρθρο 16 του Συντάγματος, ή σε κάποιο κέντρο ελεύθερων σπουδών», πάντα με το αζημίωτο. Και στις δύο περιπτώσεις ενισχύονται οι ανισότητες στην πρόσβαση προς την τριτοβάθμια εκπαίδευση.

5. Οι εκπαιδευτικές ανισότητες διαμορφώνονται κάτω από την καταλυτική επίδραση ευρύτερων κοινωνικών παραγόντων, όπως η φτώχεια και η ανέχεια, η ανεργία και ο κοινωνικός αποκλεισμός. Όλο και πιο συχνά οι γονείς αναγκάζονται να πληρώνουν περισσότερα χρήματα για την εκπαίδευση των παιδιών τους, ενώ και η καθιέρωση της ελάχιστης βαθμολογικής βάσης ωθεί αντικειμενικά προς τα φροντιστήρια. Έτσι, η παιδεία ως δημόσιο και κοινωνικό αγαθό αμφισβητείται και υπονομεύεται, αφού η απόκτηση των μορφωτικών εφοδίων εξαρτάται ολοένα και περισσότερο από το οικογενειακό εισόδημα.

6. Η κυβέρνηση ισχυρίζεται ότι η καθιέρωση της βαθμολογικής βάσης οδηγεί σε βελτίωση του επιπέδου των γνώσεων των αποφοίτων του λυκείου. Ωστόσο, κάτι τέτοιο δεν επαληθεύεται ακριβώς γιατί το μέτρο περιορίζεται στις εξετάσεις και δεν αγγίζει το σύνολο της εκπαιδευτικής διαδικασίας. Οι απαράδεκτα χαμηλές εκπαιδευτικές δαπάνες, τα ακατάλληλα σχολικά προγράμματα και βιβλία, η προχειρότητα στο σχεδιασμό και η εγκατάλειψη θεσμών που θα μπορούσαν να βοηθήσουν τα παιδιά να αντιμετωπίσουν τις μαθησιακές δυσκολίες τους, οι μεγάλες ελλείψεις στην υποδομή και τον εξοπλισμό και τη στελέχωση των σχολείων με το αναγκαίο διδακτικό προσωπικό αποτελούν βασικούς παράγοντες των ανεπαρκειών και των δυσλειτουργιών στην εκπαίδευση.

7. Για να ανεβάσει κανείς τον πήχη των απαιτήσεων πρέπει να εξασφαλίσει πρώτα μια καλύτερη συνολική προετοιμασία των μαθητών / μαθητριών και να βελτιώσει τις συνθήκες λειτουργίας των σχολείων.

ACE
The helpful place.

Η ACE κατέχει παγκοσμίως ηγετική θέση στον χώρο πολυκαταστημάτων και των D.I.Y. Έχει 5,500 καταστήματα σε 72 χώρες του κόσμου και με ετήσιες πωλήσεις που φθάνουν τα 15 δις ευρώ. Εργασία στην ACE σημαίνει ταυτόχρονα και συμμετοχή στην επιτυχία της σε μια θέση που σας ταιριάζει.

Για το κατάστημα της Ρόδου
ΖΗΤΑΜΕ ΠΡΟΣΩΠΙΚΟ

Διευθυντή Καταστήματος (Κωδ ΔΚΑ) Γνώσεις σε Χρώματα, εργαλεία, είδη κηπουρικής, υδραυλικά, ηλεκτρολογικά, αξεσουάρ μπάνιου, είδη σπιτιού, έπιπλα, αξεσουάρ αυτοκινήτου, δομικά υλικά κ.ά. Προϋπηρεσία σε ανάλογη θέση θα ληφθεί υπόψιν. Εκπληρωμένη στρατιωτική θητεία. Επιπλέον προσόντα Πτυχιούχος, με άριστη ικανότητα επικοινωνίας, επαγγελματισμός, γνώσεις Αγγλικών, χρήση Η/Υ.

Υπάλληλοι Γραφείου (Κωδ ΥΓΑ) Χειριστές Η/Υ με γνώσεις Γραμματείας – Τιμολόγησης – Εισαγωγές. Πληροφοριακό σύστημα (E.R.P.) Προϋπηρεσία σε ανάλογη θέση.

Ταμίες – Πωλητές (Κωδ ΤΠΑ) Προϋπηρεσία, Γνώσεις Ταμείου Η/Υ, Ευγενικές με άψογη συμπεριφορά και εξυπηρέτηση προς τους πελάτες.
Στείλτε Βιογραφικό έως 31/Ιουλίου/06 στο FAX 2241-0-30270 Η στην διεύθυνση Τ.Θ. 178, Ρόδος Η στο email greece@mail.acehardware.com

MAXI Dia %

Η MAXI DIA % του Ομίλου CARREFOUR No1 στην Ευρώπη και No2 παγκοσμίως με 4400 DIA καταστήματα σε όλο τον κόσμο και 360 καταστήματα στην Ελλάδα ζητά για το νέο υπερκατάστημα της Ρόδου.

Διευθυντή Καταστήματος (Κωδ ΔΚΔ) Εμπειρία τουλάχιστον 3 ετών σε αντίστοιχη θέση στο λιανεμπόριο. Απολυτήριο Λυκείου (Πτυχίο Ανώτερης/τατης σχολής θα θεωρηθεί επιπρόσθετο προσόν). Γνώση αγγλικής γλώσσας. Γνώση Η/Υ (MS Office). Διοικητική και οργανωτική ικανότητα, άνεση στην επικοινωνία, αποδεδειγμένη ικανότητα στην επίτευξη στόχων.

Υπάλληλοι Γραφείου (Κωδ ΥΓΔ) Χειριστές Η/Υ με γνώσεις Γραμματείας, – Πληροφοριακό σύστημα (E.R.P.) Προϋπηρεσία σε ανάλογη θέση.

Ταμίες – Πωλητές (Κωδ ΤΠΔ) Προϋπηρεσία, Γνώσεις Ταμείου Η/Υ, Ευγενικές, με άψογη συμπεριφορά και εξυπηρέτηση προς τους πελάτες.

Στείλτε Βιογραφικό έως 31/Ιουλίου/06 στο FAX 2241-0-30270 Η στην διεύθυνση Τ.Θ. 178, Ρόδος Η στο email carrefour@mail.gr



Αντί γι' αυτό το Υπ. Παιδείας αποφεύγει τη λήψη θετικών και ουσιαστικών μέτρων, τα οποία βεβαίως να απαιτούν και σωστό σχεδιασμό και επιστημονική στήριξη και επαρκείς οικονομικούς πόρους.

Ακόμη και τα όποια μέτρα αντισταθμιστικής εκπαίδευσης προωθήθηκαν κατά καιρούς, όπως η Πρόσθετη Διδακτική Στήριξη, η Ενισχυτική Διδασκαλία, οι Τάξεις Υποδοχής και τα Φροντιστηριακά Τμήματα για τα παιδιά των αλλοδαπών καθώς και οι πρακτικές ένταξης για τα παιδιά με ειδικές ανάγκες, εφαρμόστηκαν τόσο πρόχειρα, αποσπασματικά και ανοργάνωτα, χωρίς να καλυφθούν στοιχειώδεις επιστημονικές προδιαγραφές, ώστε ελάχιστα απέδωσαν. Είναι χαρακτηριστικό ότι την προηγούμενη σχολική χρονιά η ενισχυτική διδασκαλία περιορίστηκε δραματικά.

8. Δεν επιτρέπεται να αγνοούμε και τις εκπαιδευτικές, οικονομικές και κοινωνικές συνέπειες που έχει η μη κάλυψη των θέσεων σε αρκετές σχολές και τμήματα λόγω της εφαρμογής του μέτρου της βαθμολογικής βάσης. Και εδώ επισημαίνουμε κάποιες κραυγαλέες αντιφάσεις. Από τη μια πλευρά, ιδρύονται χωρίς, πολλές φορές, τις απαιτούμενες μελέτες πανεπιστημιακές σχολές και τμήματα με ευκολία ανά την επικράτεια και, από την άλλη, κάποιες από αυτές τις σχολές οδηγούνται σε συρρίκνωση και ουσιαστικά κατάργηση. Αν ιδρύονται τμήματα συγκεκριμένων ειδικοτήτων, υποτίθεται ότι αυτό γίνεται γιατί αναγνωρίζεται η σημασία της συμβολής τους στην ανάπτυξη της χώρας. Αν όμως έτσι είναι, πώς συμβαίνει να οδηγούνται σε συρρίκνωση με την παρεμπόδιση της πρόσβασης των υποψηφίων σε αυτές;

9. Θα πρέπει, επίσης, να σημειώσουμε ότι με το ισχύον σύστημα προϋπόθεση εισαγωγής σε ΑΕΙ-ΑΤΕΙ είναι η κατοχή απολυτηρίου ενιαίου λυκείου, που προαπαιτεί ήδη την κατοχή βαθμολογικής βάσης.

10. Οι συνεχείς, αποσπασματικές, μονομερείς από την κυβερνητική πλευρά και χωρίς γενικότερη αποδοχή και ουσιαστικό διάλογο ρυθμίσεις στο εξεταστικό δημιουργούν συνεχείς νέες στρεβλώσεις, για τις οποίες κάθε φορά γίνεται προσπάθεια να αντιμετωπιστούν και αυτές αποσπασματικά με νέες ρυθμίσεις. Έτσι έχουμε ένα συνεχή φαύλο κύκλο, που δεν οδηγεί πουθενά. Κάθε χρόνο ουσιαστικά έχουμε και μια αλλαγή στο εξεταστικό.

11. Το ΥΠΕΠΘ, ενώ από τη μια πλευρά υπερθεματίζει για τη βαθμολογική βάση στις περιπτώσεις των αποφοίτων των Ενιαίων Λυκείων και τη θεσμοθετεί, την ίδια στιγμή δεν προχωρεί σε διόρθωση του παράλογου εξεταστικού συστήματος, που αποκλείει χιλιάδες (4.500-5.000 κάθε χρόνο) υποψήφιους απόφοιτους των Τεχνικών Επαγγελματικών Εκπαιδευτηρίων από τα ΑΤΕΙ. Εδώ υπήρχε θεσμοθετημένη η βαθμολογική βάση. Όμως είναι χαρακτηριστικό (τα στοιχεία του ΥΠΕΠΘ το επιβεβαιώνουν) πως από τους υποψήφιους αποφοίτους ΤΕΕ που επιτυγχάνουν επιδόσεις πάνω από 10 (τη μια εκδοχή της βαθμολογικής βάσης), ακόμα και μέχρι 15 σε ορισμένες περιπτώσεις, οι μισοί σχεδόν κάθε χρόνο βρίσκονται τελικά εκτός ΑΤΕΙ. Έτσι, μόνο 2 στους 10 υποψήφιους από τα ΤΕΕ συνεχίζουν στην τριτοβάθμια εκπαίδευση, ενώ η αντίστοιχη αναλογία για τους απόφοιτους των ενιαίων λυκείων είναι 7 ή 8 στους 10. Άρα διατηρείται μια σοβαρή ταξική διάκριση και επιλογή του εξεταστικού συστήματος, μια και κατά τεκμήριο οι μαθητές των ΤΕΕ ανήκουν στα ασθενέστερα οικονομικά στρώματα του λαού μας. Έτσι, εφέτος θα φτάσουμε στην ακραία μορφή του παραλογισμού ενός συστήματος που από τη μια πλευρά αφήνει κενές 13.000 -14.000 θέσεις στην τριτοβάθμια εκπαίδευση και από την άλλη απαγορεύει την είσοδο στα ΑΕΙ-ΑΤΕΙ σε πάνω από 4.000 αποφοίτους των ΤΕΕ που ξεπέρασαν τη βαθμολογική βάση!

Καταλήγοντας, επισημαίνουμε ότι, όπως έδειξαν, και οι πρόσφατες κινητοποιήσεις στο χώρο της παιδείας, δεν μπορεί να προωθούνται αλλαγές χωρίς τη συναίνεση των εκπαιδευτικών και κοινωνικών φορέων και βέβαια απαιτούνται αλλαγές στην κατεύθυνση της διεύρυνσης των μορφωτικών δικαιωμάτων των νέων και όχι του περιορισμού τους. Όσα η ΟΛΜΕ υποστήριξε με έμφαση στη συζήτηση σχετικά με τη σκοπιμότητα καθιέρωσης της βαθμολογικής βάσης τα αποδέχονται σήμερα και άλλοι κοινωνικοί φορείς. Αυτή η θετική εξέλιξη δημιουργεί διαφορετικούς όρους και επαναφέρει αντικειμενικά με μεγαλύτερη ένταση την ανάγκη να ανταποκριθεί η κυβέρνηση σε αυτή τη ευρύτερη κοινωνική απαίτηση.

. Για αυτούς του λόγους ζητούμε:

- Να καλυφθούν όλες οι προβλεπόμενες θέσεις εισακτέων σε ΑΕΙ -ΑΤΕΙ ανεξάρτητα από το βαθμό πρόσβασης των υποψηφίων.
- Να αυξηθεί ο αριθμός των εισαγόμενων στα ΑΤΕΙ, έτσι ώστε όλοι/-ες οι υποψήφιοι/-ες - απόφοιτοι των ΤΕΕ που έχουν μέσο όρο 10 και πάνω στα πανελλαδικώς εξεταζόμενα μαθήματα (με βάση το ισχύον θεσμικό πλαίσιο) να εισαχθούν στα ΑΤΕΙ της χώρας μας.
- Να καταργηθεί η διάταξη αυτή, και να αντιμετωπιστεί συνολικά το σύστημα πρόσβασης στην τριτοβάθμια εκπαίδευση. Άλλωστε, η ίδια η Κυβέρνηση έχει εξαγγείλει ότι θα προχωρήσει σε συνολική αλλαγή του εξεταστικού από το 2008, που θα ανακοινωθεί στο τέλος της φετινής χρονιάς.
- Να δοθεί το βάρος στην εκπαιδευτική διαδικασία με ταυτόχρονη λήψη όλων των μέτρων για μια ουσιαστική αντισταθμιστική εκπαίδευση (απαιτούμενοι πόροι, διορισμοί, πρόσθετη διδακτική στήριξη, ενισχυτική διδασκαλία, Περιοχές ή Ζώνες Εκπαιδευτικής Προτεραιότητας κ.λπ.).
- Να γίνει ουσιαστικός και όχι προσχηματικός διάλογος με τις εκπαιδευτικές ομοσπονδίες και την εκπαιδευτική κοινότητα γενικότερα για το σύνολο των μέτρων που απαιτείται να ληφθούν, ώστε να βοηθούνται οι μαθητές να βελτιώσουν το γνωστικό επίπεδό τους και να αντιμετωπίζουν με επιτυχία και τις εξεταστικές διαδικασίες

.

- Να καθιερωθούν, πάνω από όλα, η 12χρονη υποχρεωτική εκπαίδευση, η αυτονομία του λυκείου και η άμεση αύξηση των κρατικών δαπανών για την Παιδεία στο 5% του ΑΕΠ, που είναι απαραίτητοι όροι για τη συνολική βελτίωση του εκπαιδευτικού μας συστήματος, που είναι και το ζητούμενο.



SHIPPING COMPANY OF SYMI

Α.Ν.Ε.Σ.

ΑΝΩΝΥΜΗ ΝΑΥΤΙΛΙΑΚΗ ΕΤΑΙΡΕΙΑ ΣΥΜΗΣ



Ε/Γ - Ο/Γ ΠΡΩΤΕΥΣ ΑΠΟ 31/05/06 ΕΩΣ 30/09/06

ΔΕΥΤΕΡΑ		
ΛΙΜΑΝΙ	ΩΡΑ	
	ΑΦ.	ΑΝ.
ΠΑΡΑΜΟΝΗ ΣΤΟ ΛΙΜΑΝΙ ΤΗΣ ΡΟΔΟΥ		

ΤΡΙΤΗ		
ΛΙΜΑΝΙ	ΩΡΑ	
	ΑΦ.	ΑΝ.
ΡΟΔΟ	-	13.00
ΣΥΜΗ	14.40	15.00
ΤΗΛΟ	17.00	17.15
ΝΙΣΥΡΟ	18.30	18.45
ΚΩ	20.15	20.30
ΚΑΛ/ΝΟ	21.35	Δ

ΤΕΤΑΡΤΗ		
ΛΙΜΑΝΙ	ΩΡΑ	
	ΑΦ.	ΑΝ.
ΚΑΛ/ΝΟ		08.30
ΚΩ	09.35	10.00
ΝΙΣΥΡΟ	11.30	12.00
ΤΗΛΟ	13.15	13.45
ΣΥΜΗ	15.45	16.15
ΡΟΔΟ	17.55	18.30
ΣΥΜΗ	20.10	Δ

ΠΕΜΠΤΗ		
ΛΙΜΑΝΙ	ΩΡΑ	
	ΑΦ.	ΑΝ.
ΣΥΜΗ		06.00
ΡΟΔΟ	07.40	08.45
ΚΑΣΤ/ΖΟ	13.15	13.30
ΡΟΔΟ	18.15	Δ

ΠΑΡΑΣΚΕΥΗ		
ΛΙΜΑΝΙ	ΩΡΑ	
	ΑΦ.	ΑΝ.
ΡΟΔΟ		13.00
ΣΥΜΗ	14.40	15.00
ΤΗΛΟ	17.00	17.15
ΝΙΣΥΡΟ	18.30	18.45
ΚΩ	20.15	Δ

ΣΑΒΒΑΤΟ		
ΛΙΜΑΝΙ	ΩΡΑ	
	ΑΦ.	ΑΝ.
ΚΩ		06.00
ΝΙΣΥΡΟ	07.30	07.45
ΤΗΛΟ	09.00	09.15
ΣΥΜΗ	11.15	11.35
ΡΟΔΟ	13.15	15.00
ΚΑΣΤ/ΖΟ	19.30	20.00
ΡΟΔΟ	00.30	Δ

ΚΥΡΙΑΚΗ		
ΛΙΜΑΝΙ	ΩΡΑ	
	ΑΦ.	ΑΝ.
ΡΟΔΟ		08.30
ΤΗΛΟ	11.30	11.45
ΝΙΣΥΡΟ	13.00	18.00
ΤΗΛΟ	19.15	19.30
ΡΟΔΟ	22.30	Δ

ΠΑΡΑΤΗΡΗΣΕΙΣ: 1. ΣΕ ΠΕΡΙΠΤΩΣΗ ΠΟΥ ΥΠΑΡΞΟΥΝ ΤΡΟΠΟΠΟΙΗΣΕΙΣ ΣΤΙΣ ΩΡΕΣ ΑΝΑΧΩΡΗΣΗΣ ΤΩΝ ΠΛΟΙΩΝ BLUE STAR 2 & ΑΝΘΗ ΜΑΡΙΝΑ ΑΠΟ ΚΩ, ΘΑ ΕΠΑΝΕΛΘΟΥΜΕ ΜΕ ΝΕΟ ΠΡΟΓΡΑΜΜΑ ΠΟΥ ΘΑ ΠΡΟΣΑΡΜΟΖΕΤΑΙ ΣΤΙΣ ΑΝΤΑΠΟΚΡΙΣΕΙΣ ΤΩΝ ΑΝΩΤΕΡΩ ΠΛΟΙΩΝ 2. ΣΕ ΠΕΡΙΠΤΩΣΗ ΚΑΘΥΣΤΕΡΗΜΕΝΗΣ ΑΦΙΞΗΣ ΤΟΥ BLUE STAR 2 ΚΑΙ ΤΟΥ ΑΝΘΗ ΜΑΡΙΝΑ ΣΤΗΝ ΚΩ, ΤΟ Ε/Γ - Ο/Γ ΠΡΩΤΕΥΣ ΘΑ ΑΝΑΧΩΡΕΙ ΜΕΤΑ ΤΗΝ ΑΦΙΞΗ ΤΟΥ BLUE STAR 2 & ΤΟΥ ΑΝΘΗ ΜΑΡΙΝΑ ΠΡΟΚΕΙΜΕΝΟΥ ΝΑ ΕΠΙΤΥΓΧΑΝΕΤΑΙ Η ΑΝΤΑΠΟΚΡΙΣΗ. 3.ΤΟ ΔΡΟΜΟΛΟΓΙΟ ΤΟΥ Ε/Γ - Ο/Γ ΠΡΩΤΕΥΣ ΤΗΣ ΚΥΡΙΑΚΗΣ 11/6/06 ΑΠΟ ΝΙΣΥΡΟ ΓΙΑ ΤΗΛΟ - ΡΟΔΟ ΘΑ ΠΡΑΓΜΑΤΟΠΟΙΗΘΕΙ ΤΗ ΔΕΥΤΕΡΑ 12/6/06 ΤΙΣ ΙΔΙΕΣ ΩΡΕΣ, ΝΙΣΥΡΟ(18:00)-ΤΗΛΟ(19:30)-ΡΟΔΟ(Δ).

Ε/Γ - Ο/Γ ΣΥΜΗ ΑΠΟ 31/05/2006 ΕΩΣ 30/09/2006

ΔΕΥΤΕΡΑ		
ΛΙΜΑΝΙ	ΩΡΑ	
	ΑΦ.	ΑΝ.
ΡΟΔΟ		09.00
ΠΑΝ/ΤΗ	10.50	12.00
ΣΥΜΗ	13.00	16.15
ΡΟΔΟ	18.05	Δ

ΤΡΙΤΗ		
ΛΙΜΑΝΙ	ΩΡΑ	
	ΑΦ.	ΑΝ.
ΡΟΔΟ		09.00
ΠΑΝ/ΤΗ	10.50	12.00
ΣΥΜΗ	13.00	16.15
ΡΟΔΟ	18.05	18.30
ΣΥΜΗ	20.20	Δ

ΤΕΤΑΡΤΗ		
ΛΙΜΑΝΙ	ΩΡΑ	
	ΑΦ.	ΑΝ.
ΣΥΜΗ		09.00
ΡΟΔΟ	10.50	Δ

ΠΕΜΠΤΗ		
ΛΙΜΑΝΙ	ΩΡΑ	
	ΑΦ.	ΑΝ.
ΡΟΔΟ		09.00
ΠΑΝ/Τ	10.50	12.00
ΣΥΜΗ	13.00	16.15
ΡΟΔΟ	18.05	18.30
ΣΥΜΗ	20.20	Δ

ΠΑΡΑΣΚΕΥΗ		
ΛΙΜΑΝΙ	ΩΡΑ	
	ΑΦ.	ΑΝ.
ΣΥΜΗ		06.00
ΡΟΔΟ	07.50	09.00
ΠΑΝ/ΤΗ	10.50	12.00
ΣΥΜΗ	13.00	16.15
ΡΟΔΟ	18.05	18.30
ΣΥΜΗ	20.20	Δ

ΣΑΒΒΑΤΟ		
ΛΙΜΑΝΙ	ΩΡΑ	
	ΑΦ.	ΑΝ.
ΣΥΜΗ		06.00
ΡΟΔΟ	07.50	09.00
ΠΑΝ/ΤΗ	10.50	12.00
ΣΥΜΗ	13.00	16.15
ΡΟΔΟ	18.05	Δ

ΚΥΡΙΑΚΗ		
ΛΙΜΑΝΙ	ΩΡΑ	
	ΑΦ.	ΑΝ.
ΡΟΔΟ		09.00
ΠΑΝ/ΤΗ	10.50	12.00
ΣΥΜΗ	13.00	15.45
ΡΟΔΟ	17.35	Δ

Υ/Γ ΑΙΓΛΗ ΑΠΟ 15/05/06 ΕΩΣ 31/10/06

ΔΕΥΤΕΡΑ		
ΛΙΜΑΝΙ	ΩΡΑ	
	ΑΦ.	ΑΝ.
ΣΥΜΗ		07.30
ΡΟΔΟ	08.30	09.00
ΣΥΜΗ	10.00	10.15
ΡΟΔΟ	11.15	18.00
ΣΥΜΗ	19.00	Δ

ΤΡΙΤΗ		
ΛΙΜΑΝΙ	ΩΡΑ	
	ΑΦ.	ΑΝ.
ΣΥΜΗ		07.30
ΡΟΔΟ	08.30	09.00
ΣΥΜΗ	10.00	10.15
ΡΟΔΟ	11.15	14.30
ΣΥΜΗ	15.30	16.30
ΡΟΔΟ	17.30	Δ

ΤΕΤΑΡΤΗ		
ΛΙΜΑΝΙ	ΩΡΑ	
	ΑΦ.	ΑΝ.
ΡΟΔΟ		09.00
ΣΥΜΗ	10.00	10.15
ΡΟΔΟ	11.15	14.30
ΣΥΜΗ	15.30	16.30
ΡΟΔΟ	17.30	Δ

ΠΕΜΠΤΗ		
ΛΙΜΑΝΙ	ΩΡΑ	
	ΑΦ.	ΑΝ.
ΡΟΔΟ		09.00
ΣΥΜΗ	10.00	10.15
ΡΟΔΟ	11.15	14.30
ΣΥΜΗ	15.30	16.30
ΡΟΔΟ	17.30	Δ

ΠΑΡΑΣΚΕΥΗ		
ΛΙΜΑΝΙ	ΩΡΑ	
	ΑΦ.	ΑΝ.
ΡΟΔΟ		14.30
ΣΥΜΗ	15.30	16.30
ΡΟΔΟ	17.30	Δ

ΣΑΒΒΑΤΟ		
ΛΙΜΑΝΙ	ΩΡΑ	
	ΑΦ.	ΑΝ.
ΡΟΔΟ		09.00
ΣΥΜΗ	10.00	10.15
ΡΟΔΟ	11.15	14.30
ΣΥΜΗ	15.30	16.30
ΡΟΔΟ	17.30	18.00
ΣΥΜΗ	19.00	Δ

ΚΥΡΙΑΚΗ		
ΛΙΜΑΝΙ	ΩΡΑ	
	ΑΦ.	ΑΝ.
ΣΥΜΗ		07.30
ΡΟΔΟ	08.30	09.00
ΣΥΜΗ	10.00	16.00
ΠΑΝ/ΤΗ	16.30	16.40
ΡΟΔΟ	17.40	18.00
ΣΥΜΗ	19.00	Δ

Τα δρομολόγια μπορούν να τροποποιηθούν λόγω εκτάκτων συγκοινωνιακών αναγκών ή καιρικών συνθηκών. Παρακαλούμε πριν ταξιδέψετε επικοινωνήστε με την Εταιρία: Γραφείο Σύμης:Τηλ. 2246071444 Φαξ. 2246071373 Γραφείο Ρόδου :Τηλ. 2241037769 Φαξ. 2241034493

LOUIS CRUISES LINES

ΜΟΝΑΔΙΚΗ ΚΡΟΥΑΖΙΕΡΑ
ΜΕ ΤΟ ΠΟΛΥΤΕΛΕΣ M/V SERENADE
ΚΥΠΡΟ – ΑΙΓΥΠΤΟ – ΙΣΡΑΗΛ
ΑΠΟ 20 ΕΩΣ 26 ΑΥΓΟΥΣΤΟΥ

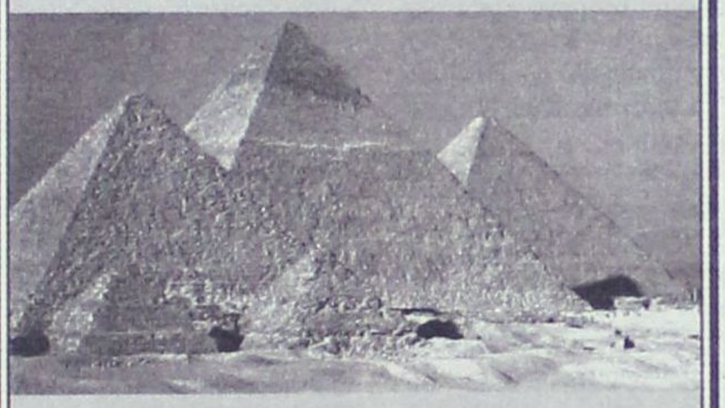

ΣΥΝΔΥΑΣΤΕ ΤΗΝ ΑΝΕΣΗ
ΚΑΙ ΨΥΧΑΓΩΓΙΑ
ΜΕ ΤΗ ΓΝΩΡΙΜΙΑ ΜΑΓΙΚΩΝ
ΠΡΟΟΡΙΣΜΩΝ

Αναχώρηση από Ρόδο στις 20 Αυγούστου 2006 και ώρα 03:00 για Σύμη. Παραμονή 4 ώρες.
Αφιξη στη Λεμεσό τη Δευτέρα 08:00
Αναχώρηση στις 15:00

- Τρίτη άφιξη στο Πορτ Σάϊντ στις 07:00 Αναχώρηση στις 20:00
- Τετάρτη άφιξη στη Λεμεσό στις 12:00 Αναχώρηση στις 16:00
- Πέμπτη άφιξη στη Χάϊφα στις 07:00 Αναχώρηση στις 20:30
- Παρασκευή άφιξη στη Λεμεσό στις 10:00 Αναχώρηση στις 17:00
- Σάββατο άφιξη στη Ρόδο στις 14:00

Στις τιμές περιλαμβάνονται: Η διαμονή σε καμπίνα της επιλογής σας. Πλήρης διατροφή και το πρόγραμμα ψυχαγωγίας στο κρουαζιερόπλοιο. Λιμενικοί φόροι. Ασφάλιση αστικής – επαγγελματικής ευθύνης.

Φανταστική τιμή από 550 ≍

Προαιρετικές εκδρομές:
- **ΚΥΠΡΟΣ** Στην Παναγία του Κύκου ή Λευκωσία - Λεύκαρα ή Πάφο.
- **ΑΙΓΥΠΤΟΣ** Κάϊρο – Μουσείο - Πυραμίδες – Σφίγγα του Χέοπα – Εργοστάσιο Παπύρων και Κρουαζιέρα στο Νείλο με γεύμα.
- **ΙΣΡΑΗΛ** Ιερουσαλήμ - Προσκύνημα στον Πανάγιο Τάφο - Δρόμος του Γολγοθά - Τείχος των Δακρύων - Βηθλεέμ - Προσκύνημα στο Ναό της Γεννήσεως κτλ.

Η επιβίβαση στη Ρόδο θα γίνει το Σάββατο 19 Αυγούστου από ώρα 19:00 - 20:00.

Η πολυετής εμπειρία μας στο χώρο της κρουαζιέρας σας εγγυάται ένα ταξίδι που θα σας μείνει αξέχαστο για τη γνωριμία σας με το νησί της Αφροδίτης, το προσκύνημα στα Θεοβάδιστα Ιεροσόλυμα και τη μαγεία του αρχαίου πολιτισμού της Αιγύπτου.

Θέσεις περιορισμένες. Δηλώσεις μέχρι 31/7

Πληροφορίες - Προγράμματα και κρατήσεις
ΠΡΑΚΤΟΡΕΙΟ ΑΛΑΜΠΡΑ
Δημητρίου Θεοδωράκη 13
Τηλέφ. 22410 25698 και 22410 37052

ΤΗΛΟΣ 21ος ΑΙΩΝΑΣ
SEA STAR ΝΑΥΤΙΚΗ ΕΤΑΙΡΕΙΑ

ΠΡΟΓΡΑΜΜΑ SEA STAR ΑΠΟ 5/7/06 έως 12/7/06

ΔΕΥΤΕΡΑ 10/7/2006

	ΑΦΙΞΗ	ΑΝΑΧΩΡΗΣΗ
ΡΟΔΟΣ		09:20
ΤΗΛΟΣ	10:40	14:30
ΝΙΣΥΡΟΣ	15:05	17:30
ΤΗΛΟΣ	18:05	18:20
ΡΟΔΟΣ	19:40	Δ.

ΤΡΙΤΗ 11/7/2006

	ΑΦΙΞΗ	ΑΝΑΧΩΡΗΣΗ
ΡΟΔΟΣ		09:00
ΤΗΛΟΣ	10:20	Δ.

ΤΕΤΑΡΤΗ 5/7/2006 12/7/2006

	ΑΦΙΞΗ	ΑΝΑΧΩΡΗΣΗ
ΤΗΛΟΣ		08:00
ΡΟΔΟΣ	09:20	18:00
ΤΗΛΟΣ	19:20	Δ.

ΠΕΜΠΤΗ 6/7/2006

	ΑΦΙΞΗ	ΑΝΑΧΩΡΗΣΗ
ΤΗΛΟΣ		07:30
ΡΟΔΟΣ	08:50	12:45
ΤΗΛΟΣ	14:05	16:15
ΡΟΔΟΣ	17:35	18:00
ΤΗΛΟΣ	19:20	Δ.

ΠΑΡΑΣΚΕΥΗ 7/7/2006

	ΑΦΙΞΗ	ΑΝΑΧΩΡΗΣΗ
ΤΗΛΟΣ		09:00
ΡΟΔΟΣ	10:20	18:00
ΤΗΛΟΣ	19:20	Δ.

ΚΥΡΙΑΚΗ 9/7/2006

	ΑΦΙΞΗ	ΑΝΑΧΩΡΗΣΗ
ΤΗΛΟΣ		07:30
ΡΟΔΟΣ	08:50	17:30
ΤΗΛΟΣ	18:50	19:00
ΡΟΔΟΣ	20:20	Δ.



ΠΛΗΡΟΦΟΡΙΕΣ:
ΡΟΔΟΣ: ΤΗΛ./ΦΑΞ 2241078052, ΚΙΝΗΤΟ 6938244523
ΤΗΛΟΣ: ΤΗΛ. 2246044000, ΦΑΞ 2246044044

AEGEAN FLYING DOLPHINS

FLYING DOLPHIN 22

ΡΟΔΟ - ΚΩ
σε **1** ώρα και **50** λεπτά.
Τιμή κατά άτομο **23,50** €

ΡΟΔΟ - ΚΑΛΥΜΝΟ
σε **2** ώρες και **30** λεπτά.
Τιμή κατά άτομο **25** €

ΔΡΟΜΟΛΟΓΙΑ: ΑΠΟ 18/4/06 ΕΩΣ 15/10/06
ΔΕΥΤΕΡΑ ΕΩΣ ΣΑΒΒΑΤΟ (ΚΥΡΙΑΚΗ ΑΡΓΙΑ)

ΛΙΜΑΝΙ	ΑΦΙΞΗ	ΑΝΑΧΩΡΗΣΗ	ΛΕΠΤΑ
ΚΑΛΥΜΝΟΣ		7:20	
			30'
ΚΩΣ	7:55	8:00	
			115'
ΡΟΔΟΣ	10:00	15:30	
			115'
ΚΩΣ	17:25	17:30	
			30'
ΚΑΛΥΜΝΟΣ	18:00	Δ	

Πληροφορίες - Εισιτήρια στα γραφεία της εταιρείας Α.Ν.Ε.Σ. Α.Ε. στη Ρόδο, Αυστραλίας 88 και Τηλ. 2241 0 37769 & fax 2241 0 34493.



ΜΝΗΜΟΣΥΝΟ

Το Σάββατο 8-7-2006 και ώρα 8 π.μ. στον Ιερό Ναό Ταξιαρχών του Νεκροταφείου Ρόδου τελούμε τρίμηνο μνημόσυνο της συζύγου, μητέρας, γιαγιάς και θείας

ΑΣΤΕΡΟΠΗΣ ΧΑΤΖΗΝΙΚΟΛΑ

Ο σύζυγος Μιχάλης
Τα παιδιά Νίκος - Καίτη, Ανθούλα - Αντώνης, Βάκη
Τα εγγόνια, ανίψια και οι λοιποί συγγενείς

rp
★★★★★
RODOS PALACE
LUXURY CONVENTION RESORT

Το κορυφαίο Ξενοδοχειακό Συγκρότημα Πολυτελείας και Διεθνές Συνεδριακό Κέντρο ζητεί:

ΗΛΕΚΤΡΟΝΙΚΟ / ΤΕΧΝΙΚΟ

Ο υποψήφιος θα πρέπει να είναι απόφοιτος ΑΕΙ, ΤΕΙ ή Τεχνικής Επαγγελματικής Σχολής σχετικής κατεύθυνσης με ανάλογη εμπειρία ή/και προϋπηρεσία.
Απαραίτητη θεωρείται η γνώση της Ελληνικής και Αγγλικής γλώσσας καθώς επίσης και η καλή χρήση Η/Υ (Office, Internet κλπ.).
Οποιαδήποτε επιπλέον προσόντα θα συνεκτιμηθούν στην αξιολόγηση.

Οι ενδιαφερόμενοι μπορούν να προσκομίσουν το βιογραφικό τους σημείωμα με πρόσφατη φωτογραφία στο Γραφείο Προσωπικού του Ξενοδοχείου Υπόψιν Κου Παύλου Ρούμπη.

Εναλλακτικά μπορούν να το αποστείλουν Ηλεκτρονικά στη διεύθυνση info@rodos-palace.gr Με fax στον αριθμό 22410 25350

Λεωφ.Τριαντών, Ιξιά 85 100 Ρόδος, Τηλ: 22410 25222

INEMA
ΙΑΤΡΙΚΟΣ & ΝΟΣΟΚΟΜΕΙΑΚΟΣ ΕΞΟΠΛΙΣΜΟΣ
από το 1988 είμαστε οι μεγαλύτεροι προμηθευτές ΙΑΤΡΙΚΟΥ-ΟΡΘΟΠΕΔΙΚΟΥ & ΝΟΣΟΚΟΜΕΙΑΚΟΥ ΥΛΙΚΟΥ ΣΤΗ ΔΩΔΕΚΑΝΗΣΟΥ



- ΑΝΑΠΗΡΙΚΑ ΚΑΡΟΤΣΙΑ
- ΒΑΔΙΣΤΙΚΑ
- ΟΡΘΟΠΕΔΙΚΑ ΕΙΔΗ
- ΜΠΛΟΥΖΕΣ ΙΑΤΡΙΚΕΣ
- ΚΑΛΤΣΕΣ ΦΛΕΒΙΤΙΔΑΣ
- ΠΕΛΜΑΤΑ
- ΟΡΘΟΠΕΔΙΚΑ ΜΑΞΙΛΑΡΙΑ
- ΚΡΕΒΑΤΙΑ ΝΟΣΟΚΟΜΕΙΑΚΑ
- ΙΑΤΡΙΚΟΣ ΕΞΟΠΛΙΣΜΟΣ και ΑΝΑΛΩΣΙΜΑ
- ΟΡΓΑΝΑ ΧΗΜΕΙΟΥ
- και κάθε άλλο είδος για κατ'οίκο νοσηλεία

ΡΟΔΟΣ: ΛΕΜΕΣΣΟΥ 2 - ΤΗΛ: 22410 32238 **www.inema.gr**
ΚΩΣ: ΕΛ. ΒΕΝΙΖΕΛΟΥ 38 (παραπ/ρως Αγίας Παρασκευής) - ΤΗΛ: 22420 20048

ΕΡΕΥΝΑ ΤΗΣ HELLASTAT ΣΕ 21.000 ΕΠΙΧΕΙΡΗΣΕΙΣ

ΤΟ ΕΜΠΟΡΙΟ Ο ΜΕΓΑΛΟΣ ΑΣΘΕΝΗΣ, *κερδίζουν έδαφος οι υπηρεσίες*

Οι μεγάλες αντέχουν

• **Οι 136 μεγαλύτερες** βιομηχανίες, με κύκλο εργασιών που υπερβαίνει τα 50 εκατ. ευρώ πετυχαίνουν μέση αύξηση εσόδων κατά 3,8% (+7,44% το 04/03) και πτώση των καθαρών κερδών κατά -0,65%, εμφανίζοντας τις μεγαλύτερες αντοχές μεταξύ των 11.406 εμπορικών και βιομηχανικών επιχειρήσεων.

Παροχή υπηρεσιών

• **Η αρνητική συσχέτιση** μεγέθους και επιδόσεων παρατηρείται στον τομέα παροχής υπηρεσιών, χωρίς όμως να υπάρχει κάποια ομάδα με αρνητική μεταβολή των εσόδων της. Οι πολύ μικρές επιχειρήσεις αναπτύχθηκαν το 2005 κατά μέσο όρο με +1,4%.

Κατανομή αποτελεσμάτων προ φόρων 2005

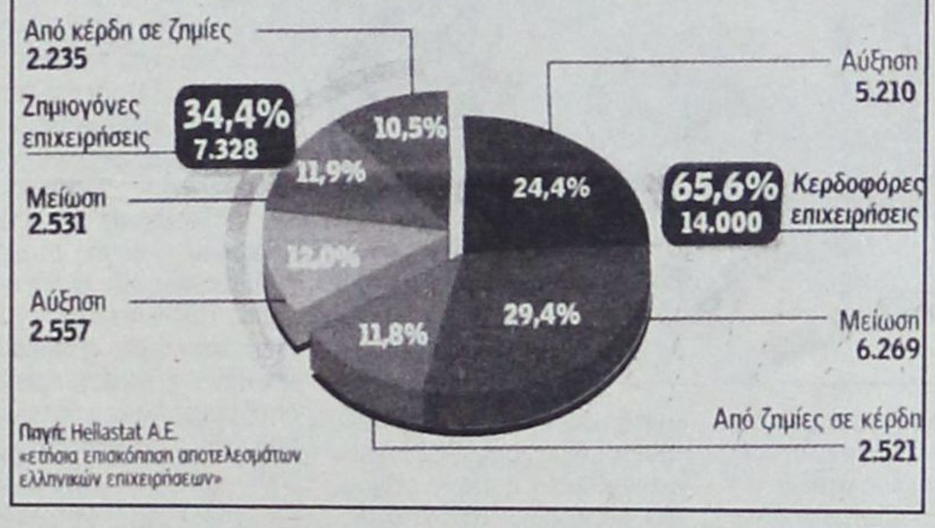

Πηγή: Hellastat A.E. «ετήσια επισκόπηση αποτελεσμάτων ελληνικών επιχειρήσεων»

Αρνητικά στοιχεία για την πορεία των ελληνικών επιχειρήσεων προκύπτουν από την ετήσια επισκόπηση που εκπονεί η Hellastat για το σύνολό τους, η οποία στηρίζεται στα αποτελέσματα δείγματος 21.000 και πλέον επιχειρήσεων για την περίοδο 2004-2005.

Οπως προαναφέρθηκε, η αύξηση του τζίρου πέρυσι ήταν της τάξεως του 1,44%, σαφώς χαμηλότερη σε σύγκριση με την περίοδο προετοιμασίας και τέλεσης των **Ολυμπιακών Αγώνων** 2003/2004 (4,8%) και 2002/2003 (4,6%). Στην ανάλυση της **Hellastat** επισημαίνεται επίσης ότι, παρά το γεγονός ότι τα 2/3 των επιχειρήσεων εμφάνισαν το 2005 κέρδη, μόλις 1 στις 3 επιχειρήσεις κατάφερε να βελτιώσει τα κέρδη της σε σύγκριση με το 2004. Παράλληλα, 1 στις 10 επιχειρήσεις εμφανίζουν το 2005 ζημίες από κέρδη το 2004 (με ίδια όμως αναλογία επιχειρήσεων που πετυχαίνουν το αντίθετο αποτέλεσμα), ενώ το 12% του συνόλου εμφανίζει περαιτέρω διεύρυνση των ζημιών του.

Η διατήρηση του πληθωρισμού σε υψηλά επίπεδα, η επιβράδυνση του ρυθμού αύξησης της ιδιωτικής κατανάλωσης, η άνοδος των τιμών των καυσίμων με τις αλυσιδωτές αυξήσεις που προκαλούν αλλά και η μερική μετακύλιση του αυξημένου κόστους στα αγαθά και τις υπηρεσίες είναι οι βασικοί λόγοι για τη διαμόρφωση των χαμηλών ρυθμών ονομαστικής ανάπτυξης και, κυρίως, της κάμψης της κερδοφορίας το 2005.

ΕΜΠΟΡΙΟ

Σύμφωνα με την έρευνα, τις χειρότερες επιδόσεις εμφανίζουν οι επιχειρήσεις του εμπορικού τομέα, καθώς ο μέσος ρυθμός αύξησης της τριετίας 2002/2004, της τάξεως του 5,9%, υποχωρεί την περίοδο 2004/2005 σε αρνητικό έδαφος και εκτιμάται στο -0,17%, με επιδείνωση των κερδών προ τόκων, φόρων και αποσβέσεων κατά -5,6% (6,5% το 2004 και 10,3% το 2003).

ΥΠΗΡΕΣΙΕΣ

Αντίθετα, ο τομέας παροχής υπηρεσιών -εκτός τραπεζών και ασφαλειών- συνέχισε να αναπτύσσεται και να αυξάνει τη συμμετοχή του στη διαμόρφωση του **ΑΕΠ**. Ειδικότερα, ο μέσος ρυθμός ανάπτυξης εκτιμάται στο 3,4% την περίοδο 2004/2005, επίδοση καλύτερη της αντίστοιχης του 2003/2004 (2,7%) και στα ίδια επίπεδα με αυτή του 03/02 (3,6%). Η μέση επιχείρηση στον τομέα των υπηρεσιών βελτίωσε τα καθαρά της κέρδη κατά 0,76%, επίδοση οριακή μεν αλλά θετική. Οι κλάδοι που εμφανίζουν υψηλούς ρυθμούς ανάπτυξης είναι μεταξύ άλλων: εκμίσθωση αυτοκινήτων (8,9%), διαχείριση ακινήτων (12,1%), τηλεπικοινωνίες (6,96%), τουριστικές υπηρεσίες (6,6%), υπηρεσίες υγείας (8,3%), υπηρεσίες καθαρισμού και διαχείρισης απορριμμάτων (13,7%), ξενοδοχεία (6,2%). Με αρνητικούς ή οριακά θετικούς ρυθμούς κινήθηκαν τα εστιατόρια και καφέ (-2,56%), η πληροφορική (-0,28%), οι σύμβουλοι επιχειρήσεων (2,4%) και οι υπηρεσίες εκπαίδευσης (2,43%).

ΜΕΤΑΠΟΙΗΣΗ

Με ήπιους ρυθμούς (1,2%) αναπτύχθηκε το 2005 η μέση μεταποιητική επιχείρηση, με το 53% του δείγματος να εμφανίζει βελτίωση και το 47% κάμψη. Τα καθαρά κέρδη σημειώνουν πτώση που, κατά μέσον όρο, εκτιμάται στο -6,8%, έναντι μέσης ετήσιας αύξησης της τάξεως του 5,6% το διάστημα 2002/2004.

Τα λειτουργικά κέρδη εμφανίζουν αντίστοιχα μείωση (-1,59%), ωστόσο οι 8 στις 10 επιχειρήσεις παραμένουν κερδοφόρες. Οι επιχειρήσεις του ευρύτερου κλωστοϋφαντουργικού κλάδου βρίσκονται για άλλη μια χρονιά σε δύσκολη θέση: κατασκευή εσωρούχων και καλτσών (-12,9%), εκκοκκιστήρια (-9,3%), προϊόντα κλωστοϋφαντουργίας (-9%), δερμάτινα και είδη ταξιδιού (-4,1%). Αρνητικά κινήθηκαν επίσης οι κλάδοι ηλεκτρολογικού εξοπλισμού (-6,3%), προϊόντων αλευρόμυλων (-6,1%) και μεταλλικών κατασκευών (-3%).

ΚΛΑΔΟΙ

Υψηλούς μέσους ρυθμούς ανάπτυξης εμφανίζουν σταθερά τα τελευταία χρόνια οι μεταποιητικές επιχειρήσεις στον τομέα φαρμάκων και ιατρικού εξοπλισμού (11,2%), ελαιόλαδου (10,2%), πλαστικής συσκευασίας (8,5%) και βασικών μετάλλων (6,4%). Εντονότερες οι πιέσεις στα κέρδη και τα έσοδα για τις μικρές και μεσαίες επιχειρήσεις.

Μεταβολή μεγεθών επιχειρήσεων 2005/2004

Μέσοι ετήσιοι ρυθμοί μεταβολής		Κύκλος Εργασιών 05/04	ΚΠΤΦΑ 05/04	ΚΠΦ 05/04
Εμπόριο	**Πλήθος**	**-0,17%**	**-5,56%**	**-13,25%**
Πάνω από 50 εκατ. ευρώ	188	6,84%	-2,13%	-8,67%
Από 3-50 εκατ. ευρώ	2.162	3,12%	-5,02%	-14,88%
Από 1-3 εκατ. ευρώ	1.674	-0,83%	-7,63%	-14,46%
Από 0,3-1 εκατ. ευρώ	1.133	-4,66%	-4,59%	-11,00%
Μέχρι 0,3 εκατ. ευρώ	1.171	-14,89%	-6,03%	-4,99%
Μεταποίηση		**1,21%**	**-1,59%**	**-6,77%**
Πάνω από 50 εκατ. ευρώ	136	3,80%	0,45%	-0,65%
Από 3-50 εκατ. ευρώ	1.573	4,13%	-0,31%	-6,14%
Από 1-3 εκατ. ευρώ	1.339	1,63%	-3,05%	-9,11%
Από 0,3-1 εκατ. ευρώ	975	-1,66%	-2,63%	-7,78%
Μέχρι 0,3 εκατ. ευρώ	1.055	-15,83%	-5,24%	-4,51%
Υπηρεσίες		**3,35%**	**2,75%**	**0,76%**
Πάνω από 50 εκατ. ευρώ	76	6,27%	3,84%	-2,25%
Από 3-50 εκατ. ευρώ	1.322	5,83%	3,42%	2,53%
Από 1-3 εκατ. ευρώ	1.630	4,79%	6,55%	2,49%
Από 0,3-1 εκατ. ευρώ	2.019	2,71%	1,12%	-4,04%
Μέχρι 0,3 εκατ. ευρώ	4.875	1,38%	1,72%	1,46%
Γενικό Σύνολο	**21.343**	**1,44%**	**-1,43%**	**-6,89%**

Πηγή: Hellastat A.E. «Ετήσια Επισκόπηση Αποτελεσμάτων Ελληνικών Επιχειρήσεων»

ΠΛΗΤΤΟΝΤΑΙ ΟΙ ΜΙΚΡΟΜΕΣΑΙΕΣ

Στην ανάλυση της Hellastat επισημαίνεται ότι η γενική εικόνα συρρίκνωσης διαμορφώνεται καθοριστικά από τις χαμηλές επιδόσεις των επιχειρήσεων μικρού και μεσαίου μεγέθους, τάση η οποία παρατηρείται με συνέπεια την τελευταία 4ετία, και στους 3 τομείς οικονομικής δραστηριότητας

RODOGAZ

Νέα νομοθεσία στα Εστιατόρια

με τη νέα νομοθεσία η διαδικασία εγκατάστασης υγραερίου και στα εστιατόρια εντός πόλεως έγινε απλή!



30% οικονομία

αποκλειστικά για τα εστιατόρια με υγραέριο

Rodogaz η έξυπνη κίνηση για το δικό σου εστιατόριο!

2° χλμ. Λεωφόρου Ρόδου - Καλλιθέας - Τηλ.: 22410 62649

Ο καρκίνος του προστάτη προσβάλλει κυρίως άντρες μεγάλης ηλικίας. Ανακαλύπτεται σε αρχικά στάδια, προσδίδοντας τύχη και ευκαιρίες για εναλλακτικές θεραπείες, προσαρμοσμένες ανάλογα στις ιδιαιτερότητες του ατόμου και του καρκίνου. Ο καρκίνος του προστάτη συνήθως αυξάνει βραδέως, και συχνά δεν αποτελεί αιτία θανάτου. Σε πρώιμα στάδια και για αρκετά έτη δεν υπάρχουν συμπτώματα ή είναι τόσο ήπια που δεν χρειάζεται ιατρική παρέμβαση. Μπορεί να προληφθεί ο καρκίνος του προστάτη; Σήμερα ελπίδα αποτελεί η πρόληψη με την έγκαιρη ανίχνευσή του, κάτι που είναι απολύτως εφικτό.

»» ΚΑΡΚΙΝΟΣ ΤΟΥ ΠΡΟΣΤΑΤΗ /



Γράφει ο ***ΧΡΗΣΤΟΣ Ι. ΓΚΙΚΑΣ,***
Κυτταρολόγος - παθολογοανατόμος

«ΣΥΛΛΑΜΒΑΝΕΤΑΙ» ΕΠΕΙΔΗ ΣΠΕΥΔΕΙ ΒΡΑΔΕΩΣ

Η μέτρηση του ειδικού προστατικού αντιγόνου (PSA) παίζει σπουδαίο ρόλο στην πρώιμη ανίχνευση

Ο προστάτης είναι ανδρικός αδένας μεγέθους καρυδιού, εντοπισμένος ακριβώς κάτωθεν της ουροδόχου κύστης και παράγει το προστατικό υγρό, το οποίο είναι συστατικό του σπέρματος. Στηρίζει τον αποχετευτικό σωλήνα, που ξεκινά από την ουροδόχο κύστη και δια μέσου αυτού τα ούρα αποβάλλονται μέσω της ουρήθρας. Ο καρκίνος προστάτη (ΚΠ) στατιστικά είναι δεύτερος (μετά τον καρκίνο του πνεύμονα) και προσβάλλει κυρίως μεγάλες ηλικίες. Ανακαλύπτεται σε αρχικά στάδια, προσδίδοντας τύχη και ευκαιρίες για εναλλακτικές θεραπείες προσαρμοσμένες ανάλογα στις ιδιαιτερότητες του ατόμου και του καρκίνου.

Φυσιολογικά τα κύτταρα αυξάνουν και πολλαπλασιάζονται ελεγχόμενα μόνον εάν το σώμα τα χρειάζεται. Ο καρκίνος αναπτύσσεται ως αποτέλεσμα διατάραξης αυτής της διαδικασίας, που οδηγεί στην κυτταρική αύξηση με ανεξέλεγκτο τρόπο. Η συνάθροιση πλεοναζόντων κυττάρων σχηματίζει έναν όγκο (αύξηση), ο οποίος μπορεί να είναι καλοήθης ή κακοήθης. Κακοήθης καθορίζεται ο όγκος που είναι ικανός να διηθήσει άλλους υγιείς ιστούς. Η περιφερική (έξω) ζώνη του προστάτη είναι περισσότερο επιρρεπής στην ανάπτυξη καρκίνου.

Ο καρκίνος του προστάτη είναι σπάνιος σε άνδρες κάτω των 50. Προϊούσης της ηλικίας ο κίνδυνος αυξάνει σταθερά και μετά τα 80 οι μισοί και πλέον άνδρες αναπτύσσουν κάποια καρκινική διεργασία, η οποία αρκετές φορές περνά απαρατήρητη. Ο καρκίνος του προστάτη συνήθως αυξάνει βραδέως, και συχνά δεν αποτελεί αιτία θανάτου. Τα αίτιά του είναι άγνωστα. Είναι ξεκάθαρο ότι αυξάνουν οι πιθανότητες αυτού μετά τα 50 και υπάρχει κληρονομικότητα (στενοί συγγενείς ανδρός με ΚΠ έχουν αυξημένο κίνδυνο να αναπτύξουν).

• Ποια είναι τα συμπτώματά του; Συχνά σε πρώιμα στάδια και για αρκετά έτη δεν υπάρχουν συμπτώματα ή είναι τόσο ήπια που δεν απαιτείται ιατρική συνδρομή. Στην πράξη αρκετές φορές αυτός πρωτανιχνεύεται από το αυξημένο PSA αίματος ή ως σκληρία του προστάτη σε ορθοπρωκτική δακτυλική εξέταση ρουτίνας. Καθώς ο καρκίνος αυξάνει, πιέζει την ουρήθρα, προκαλώντας μείωση ροής των ούρων, δυσκολεύοντάς τη (δυσουρία). Συνεχίζοντας ο όγκος να αυξάνει προκαλεί διακοπτόμενη ούρηση έως και αδυναμία γι' αυτήν, με επώδυνη απόφραξη και διόγκωση της ουροδόχου κύστης. Τα παραπάνω συμπτώματα μπορεί να συσχετίζονται με μια άλλη νόσο, την καλοήθη υπερπλασία προστάτη (ΒΡΗ). Και οι δύο νόσοι επίσης περιλαμβάνουν:

- Δυσκολία έναρξης στην ούρηση (δυσουρία).
- Αδύναμη κάποιες φορές και διαλείπουσα (διακοπτόμενη) ούρηση.
- Σταγονοειδή ούρηση πριν και μετά απ' αυτήν.
- Συχνουρία ή επείγουσα ούρηση.
- Αίσθημα ότι η κύστη δεν αδειάζει.
- Σπανίως, αιματουρία.

Στα τελικά στάδια ο καρκίνος του προστάτη κάνει διασπορά τοπικά σε παρακείμενους ιστούς και επιχώριους λεμφαδένες πυέλου (εντοπίζονται με δακτυλική εξέταση ως σκληρή ακίνητη διόγκωση ορμώμενη από τον αδένα προς τα κάτω).

Ακολουθούν απομεμακρυσμένες μεταστάσεις σε άλλα μέρη του σώματος, πρώτον σε οστά πυέλου (συνδέουν την κατώτερη σπονδυλική στήλη με τα ισχία) προκαλώντας πόνο. Επίσης κάνει διασπορά σε ήπαρ (κοιλιακός πόνος και σπανίως ίκτερος) και πνεύμονες (θωρακόπονος και βήχας).

• Ποιοι είναι οι προληπτικοί πληθυσμιακοί έλεγχοι (screening's tests); Ο προληπτικός έλεγχος εφαρμόζεται περιοδικά για να ανιχνεύσει τη νόσο σε πρώιμα στάδια. Μη φυσιολογικά αποτελέσματα των screening tests θέτουν υποψία της νόσου, όπου με επιπλέον εξετάσεις επαληθεύεται οριστικά η διάγνωση. Αυτές είναι οι παρακάτω:



- **Αιματολογικός έλεγχος PSA:** η μέτρηση ειδικού προστατικού αντιγόνου (PSA) παίζει σπουδαίο ρόλο στην πρώιμη ανίχνευση ΚΠ. Στην περίπτωση αυξημένου PSA αίματος είναι πιθανή η παρουσία ΚΠ, αν και όχι πάντοτε. Η φυσιολογική τιμή PSA είναι <4 ngr/ml αίματος. Τιμές PSA 4-10 θεωρούνται οριακές και συνεκτιμώνται με την ηλικία τα συμπτώματα – σημεία και το οικογενειακό ιστορικό. Το PSA αυξάνει επίσης στην καλοήθη υπερτροφία ή στην προστατίτιδα (φλεγμαίνων προστάτης), στη μέτρηση ύστερα από δακτυλική εξέταση ή προηγηθείσα εκσπερμάτιση προ 48ώρου. Τιμές >των 10 ngr/ml αίματος εκλαμβάνονται ανώμαλες, θέτοντας υποψία για καρκίνο. Οσο υψηλότερες είναι οι τιμές PSA τόσο εγγύτερα είναι η διάγνωση ΚΠ και καθώς οι τιμές αυξάνουν στο 30-40, σηματοδοτούν επέκταση ΚΠ σε παρακείμενους ιστούς ή διασπορά μακρύτερα (μετάσταση). Η μέτρηση PSA προτείνεται ανά έτος σε άνδρες άνω των 50 ετών.

- **Δακτυλική πρωκτο-ορθική εξέταση:** Ο ουρολόγος εισάγοντας τον δείκτη δακτύλου του στο ορθό ψηλαφεί τον προστάτη για παρουσία σκληρίας ή όγκου. Αν και αυτή η ανώδυνη εξέταση συχνά προκαλεί αμηχανία, θυμηθείτε ότι για τον ουρολόγο είναι καθημερινή διαδικασία που μπορεί να σώσει τη ζωή σας. Είναι ετήσια εξέταση για άνδρες άνω των 40 ετών.

• Πώς γίνονται η διάγνωση και η ταξινόμηση του καρκίνου του προστάτη; Εάν αναπτυχθούν κάποια από τα προαναφερόμενα συμπτώματα, είναι ωφέλιμο να συμβουλευόμαστε ουρολόγο. Υπάρχουν αρκετοί διαγνωστικοί έλεγχοι για παρουσία ή όχι καρκίνου, που συνιστούν συστατικό μέρος των εξετάσεων ρουτίνας. Σε περίπτωση υποψίας (από τις 1 & 2) ακολουθεί λήψη βιοψίας προστάτη. Ο ουρολόγος εισάγοντας από το ορθό υπέρηχο καθετήρα, που απεικονίζει τον προστάτη, αποσπά μικρό τεμάχιο χρησιμοποιώντας βελόνη. Η λήψη βιοψίας είναι μερικώς επώδυνη, γι' αυτό χορηγείται ήπιο καταπραϋντικό ή τοπική αναισθησία. Ο παθολογοανατόμος θα εξετάσει μικροσκοπικά το δείγμα (τουλάχιστον δύο τεμάχια), για παρουσία ή όχι καρκίνου. Στη θετικότητά του θα βαθμολογήσει χρησιμοποιώντας την κλίμακα 1 έως 5 κατά Gleason's. Αυτή βασίζεται σε επιμέρους μικροσκοπικά μορφολογικά χαρακτηριστικά των καρκινικών κυττάρων που προμηνύουν την επιθετικότητά του, βοηθώντας τον θεράποντα γιατρό να συμπεράνει πιθανό βαθμό ταχύτητας ή διήθησης. Τα δύο αποτελέσματα αθροίζονται. Αθροισμα 2-4 (χαμηλό) δείχνει βραδεία αύξηση όγκου. Αθροισμα 5-6 αντιπροσωπεύει ενδιάμεσο βαθμό επιθετικότητας, ενώ 7-10 υψηλό (γρήγορο) βαθμό αύξησης με κακή πρόγνωση (έκβαση). Η ταξινόμηση κατά Gleason's είναι χρήσιμος οδηγός, τουλάχιστον μερικώς, αξιολογώντας τον βαθμό θνητότητας του ΚΠ. Πρόσφατες μελέτες απέδειξαν ότι άνδρες με βαθμό Gleason 2-4 έχουν ελάχιστη θνητότητα (4-7% στα επόμενα 15 έτη), ενώ αυτοί με βαθμό 8-10, μεγάλη (60-87%).

ΘΕΡΑΠΕΙΑ

Η επιλογή της κατάλληλης θεραπείας εξαρτάται από ποικίλους παράγοντες, όπως:

- μέγεθος και εντόπιση του όγκου ενδοπροστατικά,
- εάν ο όγκος αφορά μόνο τον προστάτη ή έχει επεκταθεί σε λεμφαδένες ή απομεμακρυσμένα όργανα,
- ηλικία και γενική κατάσταση ασθενούς.

Επισταμένη παρακολούθηση: Κάποιες φορές για βραδείας εξέλιξης όγκους είναι προτιμότερη η μη θεραπεία, με τακτικούς ελέγχους ρουτίνας (check-up). Μερικοί ασθενείς όμως επιδεικνύουν σε αυτό άγχος και ανυπομονησία, προτιμώντας κάποιο είδος θεραπείας.

- **Χειρουργική:** αποτελεί τη θεραπεία εκλογής στους περισσότερους ΚΠ. Η πλέον συνήθης τεχνική είναι η «ριζική προστατεκτομή», η οποία περιλαμβάνει εξαίρεση προστάτη, σπερματοδόχων κύστεων και επιχώριων λεμφαδένων. Αποτελεί ευρεία χειρουργική επέμβαση, η οποία αρμόζει περισσότερο σε σχετικά υγιείς και νεότερους (κάτω των 70) που ο καρκίνος δεν έχει διασπαρεί. Το 80% των ανδρών που υπεβλήθησαν σε αυτήν την αντιμετωπίζουν, πάνω από 10 έτη. Ως πιθανές επιπλοκές της ριζικής προστατεκτομής αναφέρονται η ακράτεια, η στείρωση και η στυτική δυσλειτουργία (ανικανότητα), αν και σύγχρονες τεχνικές ελαχιστοποιούν αυτούς τους κινδύνους.

- **Ορμονοθεραπεία:** Αυτή στο 80% των περιπτώσεων μειώνει το μέγεθος του όγκου, αλλά δεν σκοτώνει τα καρκινικά κύτταρα. Για αρκετούς άνδρες υποκαθιστά το χειρουργείο και χρησιμοποιείται προ της ακτινοθεραπείας. Η ορμονοθεραπεία βασίζεται σε μείωση του επιπέδου της τεστοστερόνης, της ανδρικής ορμόνης που παράγουν οι όρχεις και που επάγει την αύξηση του όγκου. Αυτό επιτυγχάνεται με φάρμακα, όπως η φιναστερίδη (Proscar), μπλοκάροντας τη μετατροπή ενός φυσικού χημικού προς ενεργό τεστοστερόνη. Εναλλακτική ορχεκτομή (εξαίρεση αμφοτέρων των όρχεων) σταματά την παραγωγή τεστοστερόνης.

- **Ακτινοθεραπεία:** Αποτελεί εναλλακτική λύση στη ριζική προστατεκτομή, αν και πρόσφατα απεδείχθη ότι δεν υπερέχει καμία έναντι της άλλης. Αυτή συνιστά εξωτερική χρήση ακτινοβολίας εφαρμοσμένης στην καταστροφή καρκινικών κυττάρων της προσβεβλημένης περιοχής. Ως παρενέργειες αναφέρονται ερεθισμός της ουροδόχου κύστης και διάρροια. Κάποιοι άνδρες καθίστανται ανίκανοι.

- **Βραχυθεραπεία:** Αποτελεί σχετικά πρόσφατη διαδικασία εμφύτευσης ραδιενεργών σφαιριδίων στον προστάτη, που απελευθερώνουν σταδιακά τη ραδιενέργειά τους σε μερικούς μήνες. Τα σφαιρίδια ενσωματώνονται με γενική ή ενδοραχιαία αναισθησία. Η βραχυθεραπεία αντενδείκνυται στους άνδρες με μεταστατικό ΚΠ.

Μπορεί να προληφθεί ο καρκίνος του προστάτη; Σήμερα, ελπίδα αποτελεί η πρόληψη διά της έγκαιρης ανίχνευσης (διάγνωσης) και φροντίδας της νόσου. Πρώιμη διάγνωση επιτυγχάνεται με προληπτικό πληθυσμιακό έλεγχο (screening) των ανδρών για ΚΠ.

Οπως ήδη ελέχθη, αυτός περιλαμβάνει ετήσια δακτυλική εξέταση αρχής γενομένης από την ηλικία των 40 ετών, ετήσια μέτρηση PSA αίματος μετά από τα 50, με σκοπό την αποκάλυψη μικροσκοπικών όγκων εντός του προστάτη. Εγκαιρη έναρξη θεραπείας αυτών υποστρέφει την αύξησή τους, προλαμβάνοντας τη διασπορά, και εν συνεχεία εξαλείφει τη νόσο.

Μελέτες σε άνθρωπο και ζώα απέδειξαν πως κάποιοι διαιτητικοί κανόνες προλαμβάνουν τον ΚΠ, π.χ. δίαιτα χαμηλή σε λίπη (αποφυγή βρώσης κόκκινου κρέατος) επιβραδύνει την αύξηση όγκων προστάτη κατά ανεξήγητο τρόπο. Τα προϊόντα σόγιας μειώνουν το ποσοστό κυκλοφορούσης τεστοστερόνης, υποστρέφοντας την ανάπτυξη ΚΠ. Τελικά, άλλες μελέτες απέδειξαν ότι παράγωγα ντομάτας (lycopenes), το μεταλλικό σελήνιο και η βιταμίνη Ε επιβραδύνουν την αύξηση προστατικών όγκων κατά τρόπο επεξηγηματικά άγνωστο.

Nutrition & Health Club
Μαρία - Φιλία Παρασκευά
Διατροφολόγος - Διαιτολόγος
BSc - University of Plymouth
MSc - London Metropolitan University
Ειδικές Εξατομικευμένες Διαίτες για όλα τα Στάδια της Ζωής
Παιδική , Εφηβική , Εγκυμοσύνη , Τρίτη Ηλικία
Παχυσαρκία Υπέρταση Αναιμία
Οστεοπόρωση Σακχαρώδης Διαβήτης
Παθήσεις πεπτικού & Εντέρων
Αλλεργίας Ανορεξία - Βουλιμία
Γ.Ευσταθίου 7 (Παραπλεύρως Κλινικής Καραγιάννη) Ρόδος
Τηλ.& Φαξ : 22410 33915

ΙΔΙΑΙΤΕΡΑ ΚΑΛΗ ΧΡΟΝΙΑ ΗΤΑΝ ΤΟ 2005 ΓΙΑ ΤΑ ΞΕΝΟΔΟΧΕΙΑΚΑ ΚΑΤΑΛΥΜΑΤΑ ΚΑΙ ΚΑΜΠΙΝΓΚ

ΑΥΞΗΣΗ 13,7% ΣΤΙΣ ΑΦΙΞΕΙΣ ΤΟΥΡΙΣΤΩΝ

Οι χώρες της Ευρωπαϊκής Ενωσης αποτελούν τον βασικό τροφοδότη του ελληνικού τουρισμού

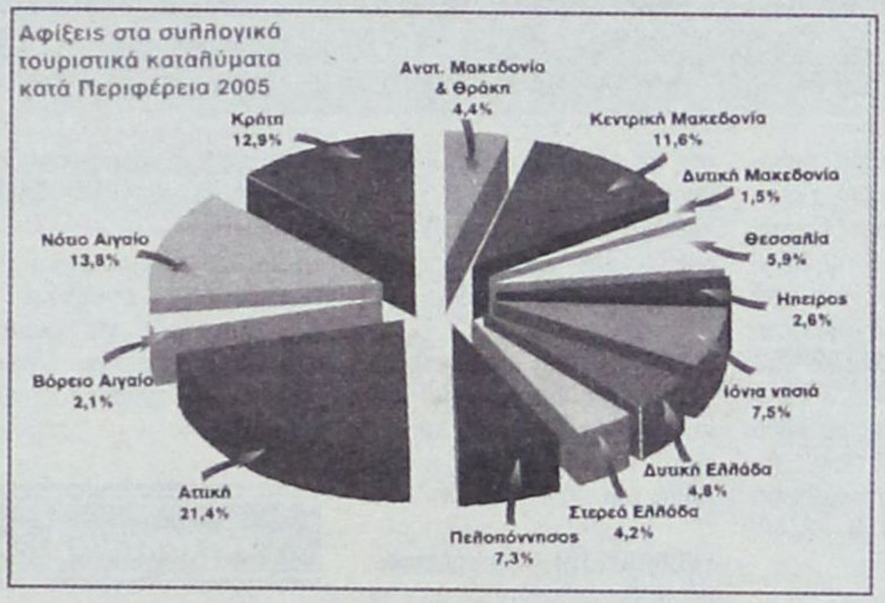

Μια ιδιαίτερα καλή χρονιά για τα ξενοδοχειακά καταλύματα και τα κάμπινγκ της χώρας ήταν το 2005, σύμφωνα με τα στοιχεία αφίξεων και διανυκτερεύσεων σε αυτά, που έδωσε προχθές η Εθνική Στατιστική Υπηρεσία (ΕΣΥΕ). Επισημαίνεται, πάντως, ότι τα στοιχεία αυτά δεν αφορούν το σύνολο των αφίξεων στη χώρα, αφού δεν καταγράφονται οι αφίξεις και οι διανυκτερεύσεις στα ενοικιαζόμενα δωμάτια.

Με αυτή την ιδιαιτερότητα, λοιπόν, η ΕΣΥΕ καταγράφει αύξηση κατά 13,7% στις αφίξεις αλλοδαπών στα ξενοδοχεία και κάμπινγκ, με συνολικές αφίξεις 7,4 εκατομμύρια (και σίγουρα, ένα μέρος αυτών πήγε σε περισσότερα του ενός ξενοδοχεία).

Οι αφίξεις Ελλήνων τουριστών στα ξενοδοχειακά καταλύματα, εξάλλου, πέρυσι, σύμφωνα με τα επίσημα στοιχεία, αυξήθηκαν κατά 6,9% και οι διανυκτερεύσεις τους κατά 5,6%. Τα ποσοστά αυτά, συμψηφιζόμενα με των αλλοδαπών, δίνουν για το 2005 μια αύξηση της πελατείας των ξενοδοχείων και κάμπινγκ της τάξης του 10,56% και των διανυκτερεύσεων κατά 5,16%.

Η ΕΣΥΕ εξηγεί ότι η απογραφική έρευνα στα ξενοδοχειακά και ομοειδή καταλύματα διενεργείται σύμφωνα με την Οδηγία 95/57 της Ε.Ε.

Στην έρευνα του 2005 ανταποκρίθηκε το 71% αυτών των καταλυμάτων και κάμπινγκ της χώρας.

Οι αφίξεις των αλλοδαπών στα καταλύματα αντιστοιχεί στο 54,8% του συνόλου (οι υπόλοιποι ήταν ημεδαποί), ενώ στις διανυκτερεύσεις οι αλλοδαποί κυριαρχούν με ποσοστό 73,7% επί του συνόλου.

Η συνολική πληρότητα, εξάλλου, στα ξενοδοχειακά καταλύματα (πλην κάμπινγκ), ανήλθε το 2005 σε 58,6%, έναντι 55,6% το 2004, ενώ τη μεγαλύτερη αύξηση στις πληρότητες, έναντι του 2004, παρουσιάζουν τα Ιόνια Νησιά, η Κρήτη, η Πελοπόννησος, η Στερεά Ελλάδα και το Νότιο Αιγαίο (Κυκλάδες, Δωδεκάνησα).

Κατά το 2005, το υψηλότερο ποσοστό πληρότητας είχαν η Κρήτη και τα Ιόνια Νησιά (78,5%).

Οσον αφορά τις συνολικές διανυκτερεύσεις (περιλαμβανομένων και των κάμπινγκ), παρατηρείται ότι τη μεγαλύτερη αύξηση σε σχέση με το 2004 παρουσιάζουν τα Ιόνια Νησιά (55,9%) και ακολουθούν η Θεσσαλία (26,6%), η Κεντρική Μακεδονία (17,2%) και η Πελοπόννησος (14,3%).

Στις αφίξεις, τη μεγαλύτερη αύξηση παρουσιάζουν και πάλι τα Ιόνια Νησιά (54,1%), η Θεσσαλία (24,6%), η Κεντρική Μακεδονία (19,8%), η Αττική (18,4%) και η Ηπειρος (14,7%).

Κατά το 2005, το 59,7% του συνόλου των αφίξεων πελατών συγκεντρώθηκε σε 4 Περιφέρειες και συγκεκριμένα στην Αττική (21,4%), στο Νότιο Αιγαίο (13,8%), στην Κρήτη (12,9%) και στην Κεντρική Μακεδονία (11,6%).

Αναφορικά με τις διανυκτερεύσεις, το 58,5% συγκεντρώθηκε σε 3 Περιφέρειες, στο Νότιο Αιγαίο (23,1%), στην Κρήτη (22,6%) και στα Ιόνια Νησιά (12,8%).

Οι χώρες της Ευρωπαϊκής Ενωσης αποτελούν τον βασικό τροφοδότη των ξενοδοχειακών και λοιπών καταλυμάτων, με ποσοστό 73,1% στις αφίξεις πελατών και 82,7% στις διανυκτερεύσεις.

Πρώτη αγορά για τη χώρα μας είναι η Γερμανία και δεύτερη το Ηνωμένο Βασίλειο. Η ΕΣΥΕ καταγράφει, επίσης, θεαματική αύξηση των Αμερικανών τουριστών (από ΗΠΑ) στα ξενοδοχειακά καταλύματα, υπολογίζοντάς τους, μάλιστα, σε περίπου 582.000, αλλά και εδώ, προφανώς, ένας αριθμός πήγε σε περισσότερα του ενός ξενοδοχεία.

ΤΕΛΙΚΑ, ΠΟΣΟΙ ΗΤΑΝ ΟΙ ΤΟΥΡΙΣΤΕΣ;

Σύμφωνα με τα στοιχεία της ΕΣΥΕ, η Ελλάδα υποδέχτηκε το 2004 περίπου 14,5 εκατομμύρια αλλοδαπούς τουρίστες. Αφαιρώντας τα 1,2 εκατ. Αλβανούς και καμιά 800αριά χιλιάδες άλλους αλλοδαπούς, που θα πρέπει να καταγράφονται ως οικονομικοί μετανάστες και όχι ως τουρίστες, μένουν 12,5 εκατομμύρια «καθαροί» τουρίστες.

Με βάση τα προχθεσινά στοιχεία της Εθνικής Στατιστικής Υπηρεσίας, στα ξενοδοχεία και κάμπινγκ καταγράφονται περίπου 7,4 εκατ. αφίξεις. Ακόμη κι αν όλες οι αφίξεις είναι... μοναδικές, πραγματοποιήθηκαν δηλαδή από διαφορετικούς τουρίστες, υπολείπονται τουλάχιστον 5 εκατ. αφίξεις, που διαμοιράζονται σε ενοικιαζόμενα δωμάτια, σπίτια ή στις... παραλίες.

Πάντως, κάποια στοιχεία της ΕΣΥΕ εξέπληξαν την αγορά, όπως η αύξηση στα Ιόνια (πάνω από 50%), όταν πέρυσι τα μεν αεροδρόμια της Κεφαλονιάς και της Ζακύνθου είχαν μείωση αφίξεων αλλοδαπών επιβατών κατά 7,5% και 6% αντίστοιχα, ενώ της Κέρκυρας είχε αύξηση μόλις 3,3%. Ως εκ τούτου, για να είναι τα στατιστικά στοιχεία «εργαλείο» δουλειάς για τους επιχειρηματίες του χώρου και τους επίδοξους επενδυτές χρειάζεται πιο αξιόπιστη καταγραφή και ανάλυση των αφίξεων και των διανυκτερεύσεων. Και, βεβαίως, παραμένει το μεγάλο κενό: Πόσοι τουρίστες, τελικά, ήρθαν πέρυσι στη χώρα μας και τι άφησαν;

Ο John Boy ξανάνοιξε και σας περιμένει στην Ιαλυσό. Σε έναν υπέροχο χώρο χωρητικότητας 300 ατόμων με τις γνώριμες γεύσεις του και τις υπέροχες πίτσες του.
ΔΙΑΝΟΜΗ ΣΤΟ ΣΠΙΤΙ ΣΑΣ
ΤΗΛ: 22410-94666



JOHN BOY PIZZA
Delivery at home
Παράδοση στο σπίτι
22410 94666 - 6942200191- 6947820036
ΗΡΑΚΛΕΙΔΩΝ - ΑΓ. ΙΩΑΝΝΟΥ ΙΑΛΥΣΟΣ (κάτω απο το Λύκειο Ιαλυσού)

JOHN BOY CATERING
Αναλαμβάνουμε γάμους - βαπτίσεις - γενέθλια και όλες σας τις εκδηλώσεις.
Διαθέτουμε και δικό μας χώρο 300 ατόμων.
22410 94666 - 6942200191 - 6947820036

Αναλαμβάνουμε γάμους, βαφτίσεις, γενέθλια και κάθε είδους εκδηλώσεις, στο χώρο μας ή στο χώρο σας.

Αλλη μια έκπληξη από τον John Boy για τους επιχειρηματίες.
Τα νόστιμα φαγητά μας μπορείτε κι εσείς να τα προσφέρετε στους δικούς σας πελάτες με τιμές χονδρικής.
Μουσακάς — Παστίτσιο
Στιφάδο — Γεμιστά
Γιουβέτσι — Σουτζουκάκια
Παράδοση στο κατάστημά σας όλη μέρα.

Ακριβώς στο Λύκειο Ιαλυσού.

νέα εμφάνιση! νέες διεθνείς διακρίσεις!



Ο πετυχημένος συνδυασμός της ερυθρής Μανδηλαριάς με το μοναδικό Μοσχάτο Τρίγη, προσιδιάζει με το εντυπωσιακό μωβαπτί χρώμα και τα γοητευτικά άρωματα κόκκινων φρούτων και τριαντάφυλλου.
Συνοδεύει ιδανικά λευκά κρέατα, θαλασσινά, ζυμαρικά, πιάτα κινέζικης κουζίνας, sushi, σαλάτες και ορεκτικά.

ΕΝΑ ΑΠΟ ΤΑ 12 ΒΡΑΒΕΥΜΕΝΑ ΡΟΖΕ ΤΟΠΙΚΑ ΚΡΑΣΙΑ ΤΟΥ ΔΙΕΘΝΗ ΔΙΑΓΩΝΙΣΜΟΥ ΤΗΣ VINITALY *που πραγματοποιήθηκε στην Βερόνα της Ιταλίας τον Απρίλιο του 2003.*

C·A·I·R
ΚΟΚΚΙΝΑΔΕΣ
δημιουργίες ποιότητας

ΚΑΙΡ Α.Ε.

Μικρές αγγελίες

ΕΝΟΙΚΙΑΣΕΙΣ

ΕΝΟΙΚΙΑΖΕΤΑΙ διαμέρισμα 105 τ.μ. με 3 υπνοδωμάτια, με 2 WC κλπ. σε πάροδο της οδού Αταβύρου (οδός Αττάλειας και Κνίδου 1). **Τηλ. 6944439304, 2241081831**

ΕΝΟΙΚΙΑΖΟΝΤΑΙ πλήρως επιπλωμένες γκαρσονιέρες με μπαλκόνι και χωρίς στην οδό Κυρά της Ρω 13 – Ροδίνι. Τιμή ευκαιρίας. Τηλέφωνο επικοινωνίας 2241074762, και κινητό 6947078287 από τις 08:00-15:00 και 18:00-22:00.

ΕΝΟΙΚΙΑΖΕΤΑΙ διαμέρισμα αποκλειστικά σε ολιγομελή οικογένεια ενός δωματίου μετά των λοιπών βοηθητικών χώρων και κήπου αντί του ποσού των 290 ευρώ επί της οδού Νησίδας Ρω 4, έναντι Σούπερ Μάρκετ «Μαρινόπουλος» Αγία Τριάδα. Πληροφορίες Τηλ. 22410 37326 και Κιν. 6946042877.

ΕΝΟΙΚΙΑΖΕΤΑΙ διώροφο κατάστημα 100 τ.μ. με δύο τουαλέτες και βεράντα 33 τ.μ. στο Νιοχώρι, στην οδό Γεωργίου Λέοντος, κοντά στο Ξεν/χείο ΜΑΝΟΥΣΟΣ, κατάλληλο για Γραφείο Ταξιδίων, Κομμωτήριο, Ανθοπωλείο, Εστιατόριο, Μίνι – Μάρκετ, Τουριστικών Ειδών, Μπαρ κ.λπ. τηλ. (22410) 25450 και 697989357878.

ΕΝΟΙΚΙΑΖΟΝΤΑΙ α) Διαμέρισμα με δύο υπνοδωμάτια, κουζίνα, μπάνιο και β) Διαμέρισμα ενός υπνοδωματίου, κουζίνα, μπάνιο, επί της οδού Καναδά 114. Τα διαμερίσματα είναι κατάλληλα για διαμονή φοιτητών – στρατιωτικών – δημοσίων υπαλλήλων κτλ. Πληροφορίες στα τηλέφωνα 22410 66740 - 6938351993

ΕΝΟΙΚΙΑΖΟΝΤΑΙ: Από 12 Ιουνίου πολυτελές διαμέρισμα Α' ορόφου 85 τ.μ. καθώς και γκαρσονιέρα 42 τ.μ. δύο χώρων, επιπλωμένη στο ισόγειο με αυτόνομη είσοδο. Περιοχή (Αραπάκι) Παρθενόπης 18. Πληροφορίες στα τηλ: 22410-30507, Κινητό: 6944209883 Κο Θεόδωρο

ΕΝΟΙΚΙΑΖΕΤΑΙ γκαρσονιέρα (ρετιρέ) επί της οδού Μιχ. Πετρίδη (κοντά στο 7ο Γυμνάσιο). **Πληροφορίες:** Τηλ. 22410-23762 μετά τις 8:00 το Βράδυ ή στο Κιν. 6942265113.

ΕΝΟΙΚΙΑΖΕΤΑΙ διαμέρισμα ενός υπνοδωματίου, κουζίνα, μπάνιο, κοντά στο Πανεπιστήμιο Αιγαίου. Το διαμέρισμα είναι κατάλληλο για διαμονή φοιτητών – στρατιωτικών- δημοσίων υπαλλήλων κτλ. Πληροφορίες στο τηλέφωνο **6938719954.**

ΕΝΟΙΚΙΑΖΕΤΑΙ
γκαρσονιέρα επιπλωμένη στην οδό Σουλίου. Πληρ. κ. Ρένα τηλ. 6937343297

ΕΝΟΙΚΙΑΖΕΤΑΙ διαμέρισμα στο Παγκράτι δυομισάρι, Αγ. Φανουρίου 17, 2ος όροφος, ελάχιστα κοινόχρηστα (κοντά στην πλατεία Παγκρατίου). Πληροφορίες στο **22410-20807, 210-2286545.**

ΖΗΤΕΙΤΑΙ προς ενοικίαση αποθηκευτικός χώρος 50-70 τ.μ. στην περιοχή της Ρόδου. **Τηλ. 6932-314447**

ΕΝΟΙΚΙΑΖΕΤΑΙ γκαρσονιέρα επί της οδού Σάββα Παυλίδη (κοντά στο «Καστρί»). **Πληροφορίες:** Τηλ. 22410-23762 μετά τις 8:00 το βράδυ ή στο Κιν. 6942265113.

ΕΝΟΙΚΙΑΖΕΤΑΙ διαμέρισμα με 3 υπνοδωμάτια, 2 W.C., κουζίνα - σαλόνι στις 7 βαγιές (Γρηγορίου Ε' 18). **Πληροφορίες στο τηλ. 6973506879 κ. Γιώργος Ελένης**

ΕΝΟΙΚΙΑΖΕΤΑΙ αποθήκη 500 τ.μ. με μεγάλο περιβάλλοντα χώρο στ' Ασγούρου. Η αποθήκη μπορεί να μοιραστεί στα δύο. Οι ενδιαφερόμενοι καλούνται να επικοινωνήσουν στο 22410 61434.

ΕΝΟΙΚΙΑΖΕΤΑΙ αποθήκη 160 τετρ. μέτρα κατάλληλη για επαγγελματική χρήση με τουαλέτα και τηλέφ. επί της λεωφόρου Ρόδου- Λίνδου στον βιοτεχνικό χώρο Μανουσέλη, ενοίκιο 600 ευρώ **τηλ. 24118.**

ΕΝΟΙΚΙΑΖΕΤΑΙ επιπλωμένη δίχωρη γκαρσονιέρα με κλιματισμό όπισθεν ξενοδ. BELVEDERE περιοχή Ψαροπούλα. Πληροφορίες Τηλ. 22410 -22050 - 33441

ΕΝΟΙΚΙΑΖΕΤΑΙ μεγάλη επιπλωμένη γκαρσονιέρα με αυλή στο Παραδείσι. Πληρ. τηλ. 81884

ΕΝΟΙΚΙΑΖΕΤΑΙ υπόγειο κατάστημα 160 τ.μ. πρώην ξυλουργείο για οποιαδήποτε επαγγελματική χρήση. Επί της οδού Κολοκοτρώνη 36 απέναντι από του Σωτηράκη τις αντιπροσωπείες. **Τηλέφωνο 2241027863**

ΕΝΟΙΚΙΑΖΕΤΑΙ στη Μαλώνα διαμέρισμα 4 δωματίων, επιπλωμένο. Μηνιαίο μίσθωμα 250 ευρώ. Πληρ. τηλ. 22440-51044 κ. Γ. Φουτούλη

ΕΝΟΙΚΙΑΖΕΤΑΙ στην Σορωνή, μονοκατοικία 120 τ.μ. κοντά στη θάλασσα. Τηλ. 22410 32100, 22410 94732

ΕΝΟΙΚΙΑΖΕΤΑΙ καινούργιο, ήσυχο, επιπλωμένο διαμέρισμα δυο δωματίων, επί της Λεωφόρου Ρόδου - Λίνδου αρ. 232, σε κτίριο δίπλα στο TSELIOS BAGNO, με χώρο στάθμευσης (PARKING). Πληροφορίες στα τηλέφωνα: 2241024514, 2241026023 και 2241064458, ώρες γραφείου 9:00 - 14:00 και 18:00 - 21:00.

ΕΝΟΙΚΙΑΖΕΤΑΙ οικία 200τ.μ. στην Παστίδα επιπλωμένο ή μη με τρία υπνοδωμάτια, κουζίνα, σαλονοτραπεζαρία, καθιστικό με κεντρική θέρμανση και air-condition και με μικρό κήπο. Τιμή 550 ευρώ. Πληροφορίες στο τηλέφωνο 6947720866.

ΕΝΟΙΚΙΑΖΟΝΤΑΙ: Μονόχωρες γκαρσονιέρες εντός πόλεως Ρόδου για όλο το χρόνο. **Τηλ. 2241020021 και 6947374732**

ΕΝΟΙΚΙΑΖΕΤΑΙ τριάρι - διαμέρισμα επί της οδού Μητροπόλεως 83Θ. Τηλ. 36072 - 35713.

ΕΝΟΙΚΙΑΖΕΤΑΙ επιπλωμένη γκαρσονιέρα με 30 τ.μ. περίπου εσωτερικό χώρο (κουζίνα-υπνοδωμάτιο-λουτρό) και 30 τ.μ. αυλή στην Ιαλυσό (οδός Σύμης αρ. 6). Εξοπλισμένη επίσης με αυτόνομο ηλιακό θερμοσίφωνα, πλυντήριο, χωρίς κοινόχρηστα και νερό. Πληροφορίες στα τηλέφωνα 22410 75448. Κιν. 6974474999.

ΕΝΟΙΚΙΑΖΕΤΑΙ επαγγελματικός χώρος (κατάστημα) ισόγειο 87m² με πατάρι, επί της οδού Ελ. Βενιζέλου - ΙΞΙΑ. **Πληρ. τηλ.:** 2241020844

ΕΝΟΙΚΙΑΖΕΤΑΙ ισόγειο επιπλωμένο δίχωρο διαμέρισμα με κλιματισμό στην οδό Αλέξ. Διάκου αρ. 78. Πληροφορίες Τηλ. 22410 -22050 - 33441

ΕΝΟΙΚΙΑΖΕΤΑΙ Δυάρι διαμέρισμα, ισόγειο, με ανεξάρτητη είσοδο χωρίς κοινόχρηστα, με δύο υπνοδωμάτια, στο Καρακόνερο. Τηλ. 65471, 11πμ. - 8 μ.μ.

ΕΝΟΙΚΙΑΖΕΤΑΙ το ισόγειο διώροφου παραδοσιακής οικίας μ² 150 με 2 βεράντες και αυλόγυρο με λουλούδια, στην οδό Καναδά 78-80. Πληροφ. στον πάνω όροφο και στα τηλέφωνα 22410-29715 και 2241027985.

ΕΝΟΙΚΙΑΖΕΤΑΙ στην οδό Ηρώων Πολυτεχνείου αρ. 4 δίπλα στο Καζίνο διαμέρισμα-γραφείο 2ου ορόφου επιφάνειας 90τ.μ. με αποθήκη 50 τ.μ. και θέση στάθμευσης. Η αποθήκη ενοικιάζεται και μόνη. Ενοίκιο 1.200 ευρώ. Πληροφορίες τηλ. 6944386069.

ΕΝΟΙΚΙΑΖΟΝΤΑΙ καινούρια, ήσυχα, επιπλωμένα διαμερίσματα δύο δωματίων, επί της Λεωφόρου Ρόδου – Λίνδου, αρ. 232, σε κτίριο δίπλα στο TSELIOS BAGNO, με χώρο στάθμευσης (PARKING). Πληροφορίες στα τηλέφωνα: 22410-24514, 22410-26023 και 22410-64458, ώρες γραφείου 9:00 – 14:00 και 18:00 – 21:00.

ΕΝΟΙΚΙΑΖΕΤΑΙ ημιυπόγειο διαμέρισμα 75 τ.μ. επιπλωμένο ή μη, κατάλληλο για διαμονή φοιτητών, πλησίον Εθνικού Σταδίου. **Πληροφορίες τηλ. 6946680174**

ΑΥΤΟΚΙΝΗΤΑ

ΠΩΛΕΙΤΑΙ MAZDA 323 F μοντέλο '99 τρακαρισμένο ή για ανταλλακτικά. Τιμή: 1000 ΕΥΡΩ. Τηλ. 6937222375

ΠΩΛΕΙΤΑΙ SMART PASSION γκρι, 8' εξάμηνο 2004, με δερμάτινα καθίσματα. Πληρ. τηλ. 6944712775 κ. Παναγιώτης.

ΠΩΛΕΙΤΑΙ μοτοσυκλέτα μάρκας YAMAHA ZT 600, μοντέλο 2003, για 4.000 ευρώ, με λίγα χιλιόμετρα. Πληρ. Τηλ. 6972324351

ΠΩΛΕΙΤΑΙ αυτοκίνητο κάμπριο MG 3 ετών με 26 χιλιάδες χιλιόμετρα σε άριστη κατάσταση. **Τηλ. 6942405309, Τηλ. 6934742800**

ΖΗΤΟΥΝ ΠΡΟΣΩΠΙΚΟ

Η ΨΑΡΟΤΑΒΕΡΝΑ «ΦΩΤΗΣ» και το **«ΦΩΤΗΣ ΜΕΛΑΘΡΟΝ»** ζητούν σερβιτόρους και βοηθούς. Πληροφορίες στα Τηλ. 27359 - 24272.

ΖΗΤΕΙΤΑΙ κυρία ως οικιακή βοηθός σε σπίτι με παιδιά. Πληροφ. τηλέφ. 6944 202409

ΖΗΤΕΙΤΑΙ ΚΑΘΑΡΙΣΤΡΙΑ στην περιοχή ΛΑΡΔΟΥ για μερική απασχόληση (όχι καθημερινή). Τηλέφωνα 6944323339 και 6976439262

ΖΗΤΕΙΤΑΙ: Εσωτερική γυναίκα για τη φροντίδα 2 παιδιών 5 ετών. **Τηλ.: 6937343297**

RODOMAR

ΡΟΔΟΜΑΡ ΕΠΕ
Εμπόριο νωπών ψαριών
ΖΗΤΕΙΤΑΙ ΟΔΗΓΟΣ ηλικίας 24-40 ετών με επαγγελματικό δίπλωμα Γ' κατηγορίας, για άμεση πρόσληψη για διανομές στη Ρόδο, για πλήρη - μόνιμη απασχόληση.
Επιθυμητή προϋπηρεσία, ικανότητα επικοινωνίας και συνεργασίας.
Πληροφορίες στο τηλ. 22410-0-60170, 08:30-16:00.

ΕΝΟΙΚΙΑΖΕΤΑΙ

επιπλωμένο διαμερισματάκι στον 1ο όροφο, 2όροφης οικοδομής, επιφανείας περί τα 30 τ.μ. με υπνοδωμάτιο - κουζίνα - W.C., στην οδό Ευκλή 25 στο Καρακόνερο της πόλης Ρόδου.
Κιν.: 6945151945 ή 6946795725, 2241052635.

ΕΝΟΙΚΙΑΖΕΤΑΙ

ισόγειο διαμέρισμα 120 τ.μ.
επί της πλατείας Ακαδημίας
περιβαλλόμενο από κήπο – αυλή 150 τ.μ.
με δύο ανεξάρτητες εισόδους
και όλα τα κομφόρ για επαγγελματική στέγη,
σπίτι ή μικτή χρήση. Επιπλωμένο
ή ανεπίπλωτο. Επίσης στο ίδιο κτίριο
υπόγειοι χώροι 170, 100 και 40 τ.μ.
κατάλληλοι και για κύρια χρήση
με είσοδο επί της Ηρώων Πολυτεχνείου.

Πληρ. τηλ. 6972253826

RHODES - GREECE
CAIRO PALACE

ΕΝΟΙΚΙΑΖΟΝΤΑΙ

Γραφεία και καταστήματα
στο Εμπορικό Κέντρο CAIRO PALACE

Πληροφορίες: Κα Φράνσις Νιοπή
Τηλ. 2241027600, Κιν. 6944618757
Φαξ. 2241023462
Email: info@cairopalace.gr

ΖΗΤΕΙΤΑΙ κυρία άνω των 40 ετών για καθαρισμό σπιτιού ή φύλαξη παιδιών. Παρέχεται στέγη ανεξάρτητη. Πληροφ. τηλεφ. 6944 202409 ώρες 8:00 - 14:00 μ.μ. και 18:00 - 21:00 μ.μ.

ΖΗΤΟΥΝΤΑΙ σερβιτόροι από εστιατόριο - καφετέρια στο Μαντράκι που να μιλούν ξένες γλώσσες και άπταιστα ελληνικά και να έχουν προϋπηρεσία σε αντίστοιχα μαγαζιά εποχιακού τύπου. Πληρ. τηλ. 6972253826

ΖΗΤΕΙΤΑΙ από εστιατόριο στην Παλιά Πόλη μάγειρας. Σπαστό ωράριο. Πληροφορίες κ. Κώστα τηλ. 6948 587301

ΖΗΤΕΙΤΑΙ πωλήτρια από κατάστημα γυναικείων ενδυμάτων στο Νιοχώρι. Απαραίτητα αγγλικά. **Πληρ. τηλ. 22410-32500.**

Η εταιρεία **Ρ.Ε.ΚΑ. Α.Ε.**
ζητάει **οδηγό**
με δίπλωμα
Γ' κατηγορίας.
Πληροφορίες
τηλ. 84.300, 8.00 - 3.00,
Κ° ΑΓΓΕΛΟΠΟΥΛΟ.

ΖΗΤΕΙΤΑΙ κοπέλα Ελληνίδα για να εργαστεί σε οικία. Ωράριο καθημερινά 08:00 - 15:00 εκτός Κυριακής. Μισθός 600,00 ευρώ. Πληροφορίες: 6944182882

ΖΗΤΕΙΤΑΙ πωλήτρια από κατάστημα γυναικείων ενδυμάτων στο Νιοχώρι. Απαραίτητα Αγγλικά. Πληρ. τηλ. 22410-32500

ΖΗΤΟΥΝΤΑΙ ελαιοχρωματιστές -υδροχρωματιστές με ανάλογη προϋπηρεσία για άμεση εργασία στο Ξενοδοχείο RODOS PALACE. Οι ενδιαφερόμενοι μπορούν να απευθύνονται καθημερινά στο τηλέφωνο 22410-25222. Υπόψιν κ. Παύλου Ρούμπη.

ΖΗΤΟΥΝΤΑΙ
για καταστήματα
χρυσοχοΐας και ασήμι
πωλητές με εμπειρία στο
είδος. Απαραίτητες ξένες
γλώσσες, Αγγλικά -
Γερμανικά - Σουηδικά κ.τ.λ.
Πληροφορίες
στο τηλ. 22410 - 33877
ΚΛΑΔΟΓΕΝΗΣ ΙΩΑΝΝΗΣ

ΖΗΤΕΙΤΑΙ κοπέλα για πρόσληψη σε καφετέρια, στο Χαράκι. Βραδινή εργασία, συνθήκες άριστες. Πληρ. τηλ. 6945264279

ΑΠΟ εμπορικό κατάστημα της Ρόδου ζητείται πωλήτρια με γνώσεις διακόσμησης και αρχιτεκτονικής εσωτερικού χώρου και σχεδιάστρια. Αποστολή βιογραφικών με επισυναπτόμενη φωτογραφία: **Λεμεσού 20-22 Ρόδος Τ.Κ. 85100 Τηλ. Επικοινωνίας: 22410-39083**

ΖΗΤΟΥΝΤΑΙ Barman και σερβιτόροι από café-bar στην Ιαλυσό. Για περισσότερες πληροφορίες στο τηλέφωνο 6947720874 από 15:00 έως τις 19:00.

ΖΗΤΕΙΤΑΙ κοπέλα άνω των 40 ετών, ελληνίδα ή αλλοδαπή που να μιλάει καλά τα ελληνικά, ως εσωτερική σε σπίτι με δύο παιδιά ηλικίας 3 και 1 έτους. **Συστάσεις απαραίτητες. Πληρ. Τηλ. 6944 202409 καθημερινά 10-1 το πρωί και 6-9 το απόγευμα.**

ΖΗΤΕΙΤΑΙ δεσποινίδα ηλικίας έως 30 ετών για εργασία γραμματειακής υποστήριξης σε Ιατρείο. Προσόντα: γνώση λογισμικού MICROSUFT OFFICE, τυφλού συστήματος δακτυλογράφησης, αγγλικής γλώσσας. Παραπάνω προσόντα να συνοδεύονται από πιστοποιητικά. Τηλέφωνο επικοινωνίας 22410-43000.

ΔΙΑΦΟΡΑ

ΠΩΛΕΙΤΑΙ, τραπεζαρία με 6 καθίσματα, μπουφές και κρυσταλιέρα σε χρώμα μαύρο λάκα. Τιμή 1.200 ευρώ. **Πληροφορίες στο τηλ. 23180-21572**

ΠΩΛΕΙΤΑΙ τραπεζαρία με 6 καθίσματα μαύρη λάκα και σαλόνι με 3θέσιο, 2θέσιο, μονό καναπέ και ένα τραπεζάκι, λόγω έλλειψης χώρου. Πληρ. τηλ. 6944231199

ΠΩΛΕΙΤΑΙ Η/Υ: Intel Pentium 4 στα 2.8GHz, Kingston μνήμη 1Gb, Maxtor σκληρός δίσκος 80Gb, DVD αντιγραφικό 8X, 09όνη 17", Τιμή: 550 €, Τηλ. επικοινωνίας: 6944652658. Φώτης

ΠΩΛΕΙΤΑΙ
κατάστημα ανταλλακτικών
αυτοκινήτων (βαρέων και
επιβατηγών) στην Ερνεστ
Μπέβιν σε τιμή ευκαιρίας.
Γ. Ρούσσος.
Τηλ. 22410-20075 & 36015

ΕΜΠΕΙΡΟΤΕΧΝΗΣ ελαιοχρωματιστής αναλαμβάνει παντός είδους ελαιοχρωματισμούς. Τηλ: 6946204157

ΚΥΡΙΑ αναλαμβάνει καθαρισμό σπιτιών, γραφείων, κοινόχρηστους χώρους πολυκατοικιών, σιδέρωμα, φύλαξη παιδιών. Μόνο σοβαρές προτάσεις. Πληρ. τηλ. 6934176045.

ΕΚΔΟΤΙΚΟΣ οίκος ζητεί αντιπρόσωπο για Ρόδο και Κω, για την προώθηση των εκδόσεών του σε έτοιμο πελατολόγιο. Βιογραφικά: Φαξ: 210 4524851. Email: nbpetkar@otenet.gr

ΠΩΛΕΙΤΑΙ επικερδής επιχείρηση οβελιστηρίου στον πεζόδρομο επί της Μανδηλαρά, πλήρως εξοπλισμένο, έτοιμο προς λειτουργία. Διαθέτει βοηθητικούς χώρους και παρασκευαστήριο. Δουλεύει όλο το χρόνο. Τηλ. 6936161740 και 6946282082

ΔΥΝΑΜΙΚΗ νεοσύστατη επιχείρηση, «Multi χώρος» (όχι club ή Bar) στην Παλιά πόλη με ταυτότητα εργασιών self service, ζητεί συνεργάτες με όρεξη για δουλειά. (Έλληνες ή από χώρες Ε.Ε.). **Πληροφορίες: 6936179033, Κ. Σάββα**

ΧΑΘΗΚΕ Ζεύγος σκύλων την Τρίτη βράδυ στην περιοχή Μόντε Σμιθ. Ενα λυκόσκυλο καφέ - μαύρο, μαρκαρισμένο στο αυτί και μαύρο μικρό αδύνατο ημίαιμο γκριφόν. Μεγάλη συναισθηματική αξία για ιδιοκτήτη. Δίδεται αμοιβή. **Τηλ. 6934411866, 6944394067**

ΠΩΛΕΙΤΑΙ σύνθετο σύνθεση λόγω λάθους διαστάσεων. Πληρ. τηλ. 2241030230 ώρες από 2.30 μέχρι 4.30 και μετά τις 9.00

ΧΑΘΗΚΕ Παπάκι YAMAHA, Πράσινο, 50 cc, με άξονα κι αριθμό κυκλοφορίας ΒΑΕ 65. Οποιος γνωρίζει κάτι σχετικό παρακαλείται να επικοινωνήσει στα τηλέφωνα 6934219326 και 6946896925. Δίνεται αμοιβή.

ΠΩΛΟΥΝΤΑΙ λόγω ανακαίνισης του Ξενοδοχείου Πλάζα έπιπλα δωματίων σε άριστη κατάσταση **Πληροφορίες: 22410-43406 ή 22410-22501 Κ. Καραγιάννης Γ.**

ΕΙΣΑΓΩΓΙΚΗ εταιρεία Ιταλικού καφέ Espresso και συναφών ειδών, ζητάει αποκλειστικό αντιπρόσωπο για τα προϊόντα της στη Ρόδο, Τηλ.: 275 2096278

ΠΩΛΕΙΤΑΙ LAPTOP ACER P4, 2,93, 17", **Τηλέφωνο 6977509192**

ΜΕΛΑΧΡΙΝΗ με πράσινα μάτια, με ιδανικές αναλογίες, αισθητικός, οικονομικά ανεξάρτητη, ζητεί γνωριμία με κύριο για σχέση ή φιλία. Τηλ.: 6979368946

ΠΩΛΕΙΤΑΙ: Μονάδα με γκαστρωμένες αγελάδες και με γάλα μαζί, 30 τόνους ποσόστωση, 6 δικαιώματα για αγελάδες. Τηλ. 75739 μετά τις 5.00μ.μ.

ΠΩΛΕΙΤΑΙ μπαρ (ημικυκλικό) 1,50 μ. 400 ευρώ. Τηλ. 6973 394166

ΠΩΛΟΥΝΤΑΙ σκυλιά ράτσας ΕΠΑΝΙΕΛ ΜΠΡΕΝΤΟΝ, ημερομηνία γέννησης 5-4-06 **Πληρ. στο κιν. 6976210478, Μιχάλης**

ΜΕΓΑΛΗ ΕΥΚΑΙΡΙΑ
ΓΙΑ ΑΡΤΟΠΟΙΟΥΣ κ' ΖΑΧΑΡΟΠΛΑΣΤΕΣ
ΠΩΛΟΥΝΤΑΙ
1. Ζυμωτήριο 2 ταχυτήτων από 5 Κg - 120 Κg, αλεύρι ζύμωση. 2. Πάγκος εργασίας 3 μέτρα ανοξείδωτος. 3. Αυτόματη μηχανή παραγωγής τυρόπιττας και μπουγάτσας, κρεατόπιτας. **Ολα μαζί 1.100 ευρ. Τηλ. 22410-26863**

ΠΩΛΗΣΕΙΣ ΑΚΙΝΗΤΩΝ

ΠΩΛΕΙΤΑΙ οικόπεδο 5 στρεμμάτων στο χωριό Αγίας Μαρίνας στην Κάσο, πανοραμική θέα, τιμή λογική, τηλέφωνο επικοινωνίας: 6974307854.

ΠΩΛΕΙΤΑΙ διαμέρισμα υπόγειο εντός Ρόδου 160τ.μ. κατάλληλο και για αποθήκη ή επιχείρηση. Τηλ. 2102835963 - 6946559539

ΠΩΛΕΙΤΑΙ στις Καλυθιές γκαρσονιέρα ανεξάρτητη και καινουργής 30 τ.μ., 33.000 ευρώ. **Τηλ. 22410-21206 4-9 μ.μ.**

ΠΩΛΕΙΤΑΙ fast food στην περιοχή Κολυμπίων, πλήρως εξοπλισμένο. Πληρ. τηλ. 2410 56038

ΠΩΛΕΙΤΑΙ αργυροχρυσοχοείο στο κέντρο της πόλης με ή χωρίς εμπόρευμα έτοιμο προς λειτουργία. Τηλ: 6936915551

ΠΩΛΕΙΤΑΙ οικόπεδο στα Κρητικά 3.000 τ.μ. οικοδομήσιμο. Τηλ. 6936271471.

ΠΩΛΕΙΤΑΙ πλήρως ανακαινισμένο διαμέρισμα 95 τ.μ. ισόγειο επί της Μιχαήλ Πετρίδη. Εξαρχής εγκατάσταση, ηλεκ. υδραυλική, ηλιακό, σύνδεση με αποχέτευση, εντοιχισμένες μεγάλες ντουλάπες, καινούργια κουζίνα, καινούργια αλουμίνια, μεγάλες αυλές, με καινούργια πέργκολα, και πολλά έξτρα! Τιμή: 168,00 Ευρώ. Τηλ. 6936 179040.

ΠΩΛΕΙΤΑΙ οροφοδιαμέρισμα 125 τ.μ., στην Ανάληψη, με μεγάλο σαλόνι, 3 Υ/Δ, 2 W.C.,τζάκι, πολυτελούς κατασκευής, χρήσης δεκαετίας. Τιμή 195.000 ευρώ. **Πληροφορίες: 6973317601**

ΠΩΛΕΙΤΑΙ ισόγειο διαμέρισμα καθαρό 81 τ.μ. καινούργιο, ακατοίκητο επί της οδού 28ης Οκτωβρίου 26. Τηλ. 91141 και 6972826627

ΜΑΘΗΜΑΤΑ

ΚΑΘΗΓΗΤΡΙΑ ΓΕΡΜΑΝΙΚΗΣ ΦΙΛΟΛΟΓΙΑΣ πτυχιούχος Πανεπιστημίου Αθηνών παραδίδει μαθήματα Γερμανικής Γλώσσας όπως επίσης και βοήθεια στο σχολικό βιβλίο Γερμανικών. Πληρ. τηλ. 6944949746

ΚΑΘΗΓΗΤΡΙΑ ΓΕΡΜΑΝΙΚΗΣ ΦΙΛΟΛΟΓΙΑΣ πτυχιούχος Αριστοτελείου Πανεπιστημίου Θεσσαλονίκης. Παραδίδει μαθήματα όλων των επιπέδων. Πληρ. Τηλ. 2241036745, Κιν. 6978019323

ΜΑΘΕΤΕ ΡΩΣΙΚΑ! Παραδίδονται μαθήματα Ρωσικής γλώσσας από μέλος του Συλλόγου Καθηγητών Ρωσικής Φιλολογίας, με χρήση νέας αποτελεσματικής μεθοδολογίας. Πληροφορίες: Τηλ. 6978195931

ΠΑΡΑΔΟΣΗ ΜΑΘΗΜΑΤΩΝ
ΜΑΘΗΜΑΤΑ ΠΑΝΕΛΛΗΝΙΩΝ
ΤΕΧΝΟΛΟΓΙΚΗΣ
ΚΑΤΕΥΘΥΝΣΗΣ
1. Ανάπτυξη εφαρμογών σε προγραμματιστικό περιβάλλον.
2. Αρχές οργάνωσης και διοίκησης επιχειρήσεων.
Ολιγομελή τμήματα.
Πτυχιούχος Master
Πληροφορικής
και διοίκησης.
Τηλέφωνο επικοινωνίας:
6944685289

ΠΑΡΑΔΙΔΟΝΤΑΙ μαθήματα Εμπ. Εφαρμογών (Singular Manager, Eurofasma, Unisoft Εσοδα-Εξοδα, ΚΕΠΥΟ, ΚΕΦΑΛΑΙΟ, κ.λ.π., Πληροφορικής & Αγγλικών με χρήση πολυμέσων όλων των επιπέδων από έμπειρο Λογιστή Τ.Ε. - καθηγητή πτυχιούχο Michigan Proficiensy σε τμήματα ή μεμονωμένα. Επίσης γίνονται μεταφράσεις & δακτυλογραφήσεις κάθε τύπου κειμένου. Τιμές προσιτές. Πληρ.: 22410-66304, 31560, 6946283008, 6972419715, 6936277851. Ηλ. ταχ. (e-mail): Dnetwork@SoftHome.net

ΟΙΚΟΔΟΜΙΚΕΣ ΕΠΙΧΕΙΡΗΣΕΙΣ ΔΙΑΚΟΓΕΩΡΓΙΟΥ ΚΑΛΛΙΣΤΟΣ

ΕΘΝ. ΑΝΤΙΣΤΑΣΕΩΣ 11 (πρώην Αννης Μαρίας)

ΠΩΛΗΣΕΙΣ ΔΙΑΜΕΡΙΣΜΑΤΩΝ ΚΑΤΑΣΤΗΜΑΤΑ -ΑΠΟΘΗΚΕΣ ΑΝΤΑΛΛΑΓΕΣ ΑΚΙΝΗΤΩΝ - ΑΓΟΡΕΣ ΟΙΚΟΠΕΔΩΝ ΑΝΑΛΑΜΒΑΝΟΥΜΕ ΑΝΤΙΠΑΡΟΧΕΣ

Πωλούνται διαμερίσματα λουξ κατασκευής με απεριόριστη θέα. Τα διαμερίσματα διαθέτουν θωρακισμένες πόρτες - εντοιχισμένες κουζίνες - ντουλάπες - εντοιχισμένο νιπτήρα με ντουλάπι - κεντρική θέρμανση αυτόνομη - ανοιγόμενα ανακλινόμενα κουφώματα με διπλά τζάμια - σίτες - ρολά - υδραυλικό ασανσέρ - τριφασικό ρεύμα.

Ολοι οι χώροι σπατουλαριστοί - εσωτερικές πόρτες M.D.F. με σχέδιο.

ΓΡΑΦΕΙΑ ΙΑΤΡΕΙΑ
1) Επί της οδού Μεγ. Κων/νου - Κων/νου Παλαιολόγου των 80 τ.μ.
2) Επί της οδού Κων/νου Παλαιολόγου και Θεοτοκοπούλου 60-80 τ.μ.
3) Επί της οδού Ρήγα Φεραίου στο πάρκο 60-80-100 τ.μ.

ΚΑΤΑΣΤΗΜΑΤΑ
1) Επί της οδού Κων/νου Παλαιολόγου και Θεοτοκοπούλου 60-80 τ.μ.
2) Επί της οδού Λεωφόρου Καλλιθέας (Καρακόνερο) 90 τ.μ.

ΔΙΑΜΕΡΙΣΜΑΤΑ
1) Επί της οδού Χρ. Φέσσα (Κάθετος Αποστ. Παύλου) 90τ.μ. τριάρια.

Επίσης οροφοδιαμερίσματα των 90 τ.μ. (οικοδομή μόνο τριών διαμερισμάτων).

ΟΙΚΟΔΟΜΕΣ
1) Οικοδομή επί της οδού Πτολεμαίων και Χρ.Φέσσα των 117-125 τ.μ.
2) Οικοδομή υπό ανέγερση επί της οδού Ρήγα Φεραίου στο Πάρκο. Διαμερίσματα τριάρια - τεσσάρια.
3) Οικοδομή υπό ανέγερση επί της οδού Κ. Παλαιολόγου και Θεοτοκοπούλου. Διαμερίσματα δυάρια - τριάρια - τεσσάρια - καταστήματα.
5) Επί της οδού Β. Ηρακλείου οικοδομή τεσσάρων διαμερισμάτων. Οροφοδιαμερίσματα των 133τ.μ. Η οικοδομή έχει πιλοτή για πάρκινγκ

ΑΠΟΘΗΚΕΣ
1) Πλησίον Στέλιου Κωτιάδη των 130τ.μ.
2) Στη Λεωφόρο Καλλιθέας (Καρακόνερο) των 80-300τ.μ.

• Οι πωλήσεις μπορούν να γίνουν και με όλα τα Δάνεια Τράπεζας και οργανισμών.
• Αναλαμβάνουμε ΑΝΤΙΠΑΡΟΧΕΣ και Αγορές οικοπέδων. • Δεχόμαστε ανταλλαγές ακινήτων.

ΠΛΗΡΟΦΟΡΙΕΣ: ΔΙΑΚΟΓΕΩΡΓΙΟΥ ΚΑΛΛΙΣΤΟΣ
ΤΗΛΕΦΩΝΟ: 29318 - 34598 - ΤΗΛ. 78501 - 78502

Έτοιμοι για ΚΤΕΟ;
τώρα ΚΤΕΟ σε 25 λεπτά!

AUTOVISION

Ιδιωτικό ΚΤΕΟ Ρόδου
για ραντεβού..22410 67677
ανοιχτά απογεύματα και σάββατο, όλα τα παράβολα αγοράζονται στο ΚΤΕΟ

ΠΡΟΓΡΑΜΜΑ ΠΡΟΣΚΛΗΣΗΣ ΟΧΗΜΑΤΩΝ Ν. ΔΩΔ/ΣΟΥ
!!! - Τον Ιούλιο ΡΟΖ 5501 εώς ΡΟΖ 7500
- Τον Αύγουστο ΡΟΖ 7501 εώς ΡΟΖ 9500

Η ΜΗ ΔΙΕΝΕΡΓΕΙΑ ΤΕΧΝΙΚΟΥ ΕΛΕΓΧΟΥ ΤΟΥ ΟΧΗΜΑΤΟΣ ΣΑΣ (ΚΤΕΟ) ΜΕΣΑ ΣΤΙΣ ΠΡΟΘΕΣΜΙΕΣ, ΑΠΟΤΕΛΕΙ ΠΑΡΑΒΑΣΗ (ΚΟΚ 86) ΚΑΙ ΤΙΜΩΡΕΙΤΑΙ ΑΠΟ ΤΙΣ ΑΡΧΕΣ ΜΕ ΠΡΟΣΤΙΜΟ 334 ΕΥΡΩ ΚΑΙ ΑΦΑΙΡΕΣΗ ΠΙΝΑΚΙΔΩΝ

Ετοιμοι για ΚΤΕΟ; καλέστε 22410 67677

Ι-ΚΤΕΟ Δωδ/σου

ισότιμο με το κρατικό

ΝΟΜΟΣ ΔΩΔΕΚΑΝΗΣΟΥ
ΝΟΜΑΡΧΙΑΚΗ ΑΥΤ/ΣΗ ΔΩΔΕΚΑΝΗΣΟΥ
Δ/ΝΣΗ ΜΕΤΑΦΟΡΩΝ ΚΑΙ ΕΠΙΚΟΙΝΩΝΙΩΝ
ΤΜΗΜΑ Κ.Τ.Ε.Ο.
Τηλέφωνο: 22410 72053 22410 72064

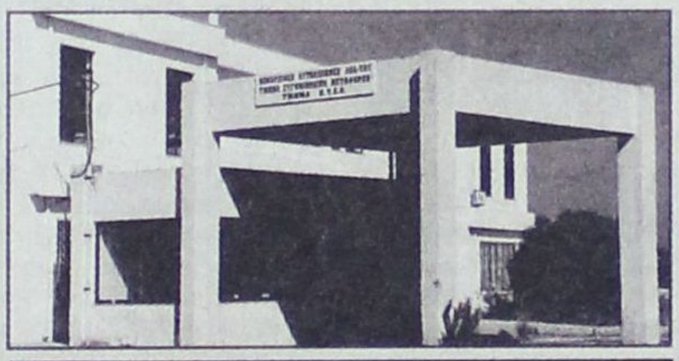

ΣΥΓΚΟΙΝΩΝΙΑΚΗ ΕΔΡΑ ΡΟΔΟΥ	
ΧΡΟΝΙΚΗ ΠΕΡΙΟΔΟΣ	ΕΙΔΟΣ ΟΧΗΜΑΤΟΣ
ΑΠΟ 01-07-2006 ΕΩΣ 31-07-2006	ΕΠΙΒΑΤΙΚΑ (Ε.Ι.Χ.) ΚΑΙ ΦΟΡΤΗΓΑ ΜΕΧΡΙ ΚΑΙ 3,5 Τ(ΦΙΧ ‹ 3,5Τ) ΜΕ ΑΡΙΘΜΟΥΣ ΚΥΚΛΟΦΟΡΙΑΣ (ΡΟΖ 5501 ΕΩΣ ΚΑΙ 7500)
ΑΠΟ 01-08-2006 ΕΩΣ 31-08-2006	ΕΠΙΒΑΤΙΚΑ (Ε.Ι.Χ.) ΚΑΙ ΦΟΡΤΗΓΑ ΜΕΧΡΙ ΚΑΙ 3,5 Τ(ΦΙΧ ‹ 3,5Τ) ΜΕ ΑΡΙΘΜΟΥΣ ΚΥΚΛΟΦΟΡΙΑΣ (ΡΟΖ 7501 ΕΩΣ ΚΑΙ 9500)
ΣΥΓΚΟΙΝΩΝΙΑΚΗ ΕΔΡΑ ΚΩ	
ΧΡΟΝΙΚΗ ΠΕΡΙΟΔΟΣ	ΕΙΔΟΣ ΟΧΗΜΑΤΟΣ
ΑΠΟ 01-07-2006 ΕΩΣ 31-07-2006	ΕΠΙΒΑΤΙΚΑ (Ε.Ι.Χ) ΚΑΙ ΦΟΡΤΗΓΑ ΜΕΧΡΙ ΚΑΙ 3,5Τ(ΦΙΧ ‹ 3,5Τ) ΜΕ ΑΡΙΘΜΟΥΣ ΚΥΚΛΟΦΟΡΙΑΣ (ΚΧΒ 3501 ΕΩΣ ΚΑΙ 4000)
ΑΠΟ 01/08/2006 ΕΩΣ 31/08/2006	ΕΠΙΒΑΤΙΚΑ (Ε.Ι.Χ) ΚΑΙ ΦΟΡΤΗΓΑ ΜΕΧΡΙ ΚΑΙ 3,5Τ(ΦΙΧ ‹ 3,5Τ) ΜΕ ΑΡΙΘΜΟΥΣ ΚΥΚΛΟΦΟΡΙΑΣ (ΚΧΒ 4001 ΕΩΣ ΚΑΙ 4500)

ΠΡΟΓΡΑΜΜΑ ΠΡΟΣΚΛΗΣΗΣ ΓΙΑ ΔΙΕΝΕΡΓΕΙΑ ΤΕΧΝΙΚΟΥ ΕΛΕΓΧΟΥ ΟΧΗΜΑΤΩΝ ΜΕ ΕΔΡΑ ΤΟ Ν. ΔΩΔΕΚΑΝΗΣΟΥ

ΕΠΙΣΗΣ

• ΚΑΛΟΥΝΤΑΙ ΟΛΑ ΤΑ ΠΑΡΑΠΑΝΩ ΟΧΗΜΑΤΑ ΝΑ ΠΡΟΒΟΥΝ ΣΕ ΤΕΧΝΙΚΟ ΕΛΕΓΧΟ ΣΕ ΟΠΟΙΟΔΗΠΟΤΕ Κ.Τ.Ε.Ο. ή Ι.Κ.Τ.Ε.Ο. ΤΗΣ ΧΩΡΑΣ

• ΕΠΙΣΗΣ ΘΑ ΕΛΕΓΧΟΝΤΑΙ ΟΣΑ ΟΧΗΜΑΤΑ ΥΠΟΧΡΕΟΥΝΤΑΙ ΒΑΣΕΙ ΠΑΛΑΙΟΤΕΡΩΝ ΠΡΟΓΡΑΜΜΑΤΩΝ ΠΡΟΣΚΛΗΣΗΣ.

• Ο ΕΜΠΡΟΘΕΣΜΟΣ ΠΡΟΓΡΑΜΜΑΤΙΣΜΟΣ ΤΩΝ ΟΧΗΜΑΤΩΝ ΓΙΑ ΕΛΕΓΧΟ (ΡΑΝΤΕΒΟΥ) ΓΙΝΕΤΑΙ ΕΩΣ ΚΑΙ 15 ΗΜΕΡΕΣ ΠΡΙΝ ΤΗΝ ΛΗΞΗ ΤΟΥ ΠΡΟΓΡΑΜΜΑΤΟΣ ΠΡΟΣΚΛΗΣΗΣ.

ΓΡΑΦΕΙΟ ΤΕΛΕΤΩΝ & ΜΝΗΜΟΣΥΝΩΝ ΡΟΔΟΥ
ΣΤΕΦΑΝΑ - ΣΤΟΛΙΣΜΟΙ
«ΑΜΕΡΙΚΑΝΟΥ»

Αμεση εξυπηρέτηση
ΟΛΟ ΤΟ 24ΩΡΟ

Αναλαμβάνουμε την τελετή
και με τα έξοδα
που χορηγούν τα ταμεία
χωρίς καμία επιβάρυνση
ΙΚΑ, ΤΕΒΕ, ΤΑΞΥ, ΔΗΜΟΣΙΟΥ,
ΛΙΜΕΝΙΚΩΝ, ΟΓΑ
και λοιπά ταμεία.

Τους ΑΠΟΡΟΥΣ ΔΩΡΕΑΝ
Πλατεία Βρούχου στη Μητρόπολη
Τηλέφωνα:28901 - 33400

ΝΤΕΤΕΚΤΙΒΣ

30 ΧΡΟΝΙΑ ΜΟΝΙΜΑ ΚΑΙ ΣΤΗ ΡΟΔΟ
35354
ΠΛΑΤΕΙΑ ΑΓΙΟΥ ΙΩΑΝΝΟΥ
Η ΛΥΣΗ!!!
ΣΕ ΚΑΘΕ ΣΑΣ ΠΡΟΒΛΗΜΑ
EXPRESS SECURITY

ΓΡΑΦΕΙΟ
ΙΔΙΩΤΙΚΩΝ ΕΡΕΥΝΩΝ
(ΝΤΕΤΕΚΤΙΒΣ)

ΑΝΑΛΑΜΒΑΝΟΥΜΕ
Υποθέσεις ανηλίκων,
οικογενειακές, προσωπικές κ.τλ.
ΔΙΑΘΕΤΟΥΜΕ ΤΑ ΠΛΕΟΝ ΣΥΓΧΡΟΝΑ ΟΠΤΙΚΟΑΚΟΥΣΤΙΚΑ ΣΥΣΤΗΜΑΤΑ
100% ΕΧΕΜΥΘΕΙΑ
ΡΩΜΗΣ 22, - ΡΟΔΙΝΙ
Κιν. 694 6997967

TOP PROPERTIES
GEORGE and SAVAS PIPINOS
ΓΕΩΡΓΙΟΣ και ΣΑΒΒΑΣ ΠΙΠΙΝΟΣ
ΣΥΜΒΟΥΛΟΙ και ΕΚΤΙΜΗΤΕΣ ΑΚΙΝΗΤΩΝ
REAL ESTATE AGENT - MEMBER OF F.I.A.B.C.I. - N.A.E.A. - C.E.I.
E-mail:gpipinos@otenet.gr.
URL:www.rhodestop-properties.com and www.pipinos.gr

Από το 1971



Η "TOP PROPERTIES" είναι ατομική επιχείρηση και ανήκει στους Γεώργιο και Σάββα Πιπίνο. Το γραφείο ασχολείται από το 1971 αποκλειστικά και μόνο με επενδύσεις και REAL ESTATE, στο νησί της Ρόδου, καθώς και στην ευρύτερη περιοχή της Δωδεκανήσου.

ΑΠΕΥΘΥΝΟΜΑΣΤΕ: Στους **σοβαρούς, απαιτητικούς και επιλεκτικούς** επενδυτές - επιχειρηματίες - ελεύθερους επαγγελματίες, Έλληνες και ξένους, υψηλού εισοδηματικού επιπέδου, που ενδιαφέρονται να κάνουν μια σοβαρή επένδυση **προβολής** στο νησί της Ρόδου.

ΠΡΟΣΦΕΡΟΥΜΕ: Α) Υπηρεσίες και πληροφορίες που γίνονται σε προσωπικό επίπεδο με **εχεμύθεια, διακριτικότητα και σοβαρότητα.**

Β) Μεγάλη **γκάμα** υψηλής ποιότητας ακινήτων, όπως: 1) Ξενοδοχεία Α' και Β' κατηγορίας των 600 - 500 - 350 - 300 κλινών 2) Κεντρικά αστικά ακίνητα κατάλληλα για Τράπεζες - καταστήματα - γραφεία 3) Παραλιακές εκτάσεις, κατάλληλες για τουριστικές επενδύσεις των 150.000 - 100.000 - 70.000 - 50.000 - 36.000 τ.μ. και 4) Διαμερίσματα και μαιζονέτες **προβολής.**

ΣΤΟΧΟΣ ΜΑΣ ΕΙΝΑΙ: Να προσφέρουμε στο αγοραστικό μας κοινό **υψηλής ποιότητας ακίνητα και ευκαιρίες** στο νησί της Ρόδου. Η τριακονταετής και πλέον πείρα μας στον τομέα αυτό αποτελεί εγγύηση.

ΣΥΝΘΗΜΑ ΜΑΣ ΕΙΝΑΙ: Επενδύστε στην ΡΟΔΟ ΤΩΡΑ, σε ακίνητα που **ΑΝΤΕΧΟΥΝ ΣΤΟ ΧΡΟΝΟ.**

Γεώργιος και Σάββας Πιπίνος
ΜΕΣΙΤΕΣ ΑΣΤΙΚΩΝ ΣΥΜΒΑΣΕΩΝ
Γιατί εμείς γνωρίζουμε καλύτερα!

SINCE 1971

TOP PROPERTIES is a father and son business. The senior, Mr George S. Pipinos, the founder of the office, has carved, over the years, a reputation for integrity and excellence in the world of Real Estate in the Dodecanese.

At Top Properties we try hard to attract important and selective investors: high calibre businessmen/women and discerning professional people, both Greek and foreign, who wish to acquire substantial and valuable property on Rhodes.

We offer our expertise and advice privately, discreetly and in strict confidence.

We keep a compehensive list of real estate of the highest specifications:

a. A' and B' class hotels (600, 500, 350, 300 beds capacity).

b. Centrally situated office buildings and other business premises.

c. Seaside land, ideal for development (hotels, holiday resorts, etc.), of 150.000, 100.000, 70.000, 50.000, 36.000 sq.m.

d. Luxury appartments, maisonettes, detached, semi - detached and terraced houses.

Our aim is to give our clients the opportunity to acquire value for money, first class real estate on Rhodes. Our 30- year - old experience in Real Estate is our warranty.

Our moto is: Invest in Rhodes. Invest in property.
It stands the test of time.



TOP PROPERTIES
George and Savas Pipinos
Because we Know best

ΚΕΝΝΕΝΤΥ 38, ΡΟΔΟΣ, 85 100, ΤΗΛ. 22410- 23895, 38243 και 6944-676003, 6944-390803 FAX: 22410-20883
38 KENNEDY STR., RHODES, 85 100, TEL. 22410- 23895, 38243, and 6944-676003, 6944-390803 FAX: 22410-20883

U.K. Direct Line: 08717115396

ΠΩΛΕΙΤΑΙ ΕΞΟΠΛΙΣΜΟΣ ΕΣΤΙΑΤΟΡΙΟΥ

Πωλείται σε τιμή ευκαιρίας ο πλήρης εξοπλισμός εστιατορίου σε άριστη κατάσταση, ηλεκτρικές συσκευές (ψυγεία - πλυντήριο - εστίες, φριτέζες, φούρνος μικροκυμάτων κ.λπ.), τραπέζια, καρέκλες και όλα τα επιτραπέζια σκεύη.
Πληροφορίες στο τηλ. **6932494457**

ΠΩΛΟΥΝΤΑΙ

Καταστήματα, αποθήκες, γραφεία, διαμερίσματα. Ολα πολυτελούς κατασκευής με γκαράζ επί της οδού Καναδά.

Πληροφορίες: Αναστάσιος Ατσίδης, Γεώργιος Ιωαννίδης.
Τηλέφωνα:
22410-21714 και 22410 – 28616

ΠΩΛΟΥΝΤΑΙ

Μονοκατοικίες σε μπετά των 135 τ.μ. στην Παστίδα σε οικόπεδο 310 τ.μ.
Πληροφορίες
22410-28616 και 22410-21714
Κιν. 6932296983

ΟΙΚΟΔΟΜΙΚΕΣ-ΤΕΧΝΙΚΕΣ ΕΜΠΟΡΙΚΕΣ-ΕΠΙΧΕΙΡΗΣΕΙΣ

ΑΦΟΙ ΑΣΒΕΣΤΗ Ο.Ε.

Αθηνών-Καβάλας 3 Ανάληψη Ρόδου
Τηλ. 22410/60678-60679
και fax: 22410/66028

ΠΩΛΟΥΝΤΑΙ

• ΚΑΤΑΣΤΗΜΑΤΑ
Οδός Αθηνών
1) Κατάστημα 127 τ.μ. με αποθήκη 127
2) Κατάστημα 137 τ.μ. με αποθήκη 160
Οδός Τσαλδάρη
1) Κατάστημα 127 τ.μ. με αποθήκη 160
Οδός Μιχ. Πετρίδη
1) Κατάστημα 90 τ.μ.
Οδός Αγ. Ιωάννου
1) Κατάστημα 50 τ.μ.

• ΔΙΑΜΕΡΙΣΜΑΤΑ
Οδός Μιχ. Πετρίδη
1) Διαμέρισμα 120 τ.μ. 3ου ορόφου
Οδός Γ. Παπανδρέου
1) Διαμέρισμα 120 τ.μ.
Οδός Αποστ. Παύλου
1) Διαμέρισμα 113 τ.μ. 3ου ορόφου
2) Διαμέρισμα 62 τ.μ.

ΕΓΓΥΗΣΗ Η ΠΟΛΥΕΤΗΣ ΠΕΙΡΑ ΜΑΣ

ΧΑΡΟΥΛΑ ΤΣ. ΚΑΜΠΑΣΤΑΝΑ

ΦΥΣΙΚΟΘΕΡΑΠΕΥΤΡΙΑ
Πτυχιούχος Α.ΤΕΙ Θεσ/κης
Μεταπτυχιακή Εκπαίδευση
στη νευροεξελικτική αγωγή
Μέθοδος Bobath / N.D.T.

Αποκατάσταση
νευρολογικών παθήσεων και κινητικών διαταραχών σε παιδιά και ενήλικες

- **Εγκεφαλική Παράλυση**
- **Κρανιοεγκεφαλικές κακώσεις**
- **Κακώσεις περιφερικών νεύρων**
- **Κακώσεις νωτιαίου μυελού**
- **Προβλήματα σπονδυλικής στήλης**
- **Αγγειακά Εγκεφαλικά Επεισόδια**

Ολυμπίας και Δελφών γωνία (Καρακόνερο)
Τηλ./Fax: 22410-29241 κιν. 6932044173

ΠΩΛΟΥΝΤΑΙ

Από την Εταιρεία «ΚΤΙΡΙΟ» Α.Ε.

- Διαμέρισμα 105 τ.μ., τρίτου ορόφου, στην οδό Δενδρινού 2β.
- Διαμερίσματα 118 και 122 τ.μ, δευτέρου και τρίτου ορόφου αντίστοιχα, στην οδό Μιχαήλ Πετρίδη.
με αποκλειστικές θέσεις στάθμευσης το καθένα και αποθήκη στο υπόγειο.

Πληροφορίες κ. Αναστάσιο Ατσίδη
Στεφ. Καζούλλη 74
Τηλ.: 22410-28616, Κιν.: 6947373651



ΙΑΤΡΙΚΗ ΑΝΑΚΟΙΝΩΣΗ



ΚΩΝ/ΝΟΣ Γ. ΧΑΤΖΗΝΙΚΟΛΑΣ
ΧΕΙΡΟΥΡΓΟΣ ΟΦΘΑΛΜΙΑΤΡΟΣ

ΔΕΧΕΤΑΙ ΚΑΘΗΜΕΡΙΝΑ
9:00 – 13:00 και 17:30 – 20:30
Σάββατο πρωί με ραντεβού

ΔΕΝΔΡΙΝΟΥ 2β –
1ΟΣ ΟΡΟΦΟΣ - ΡΟΔΟΣ
ΤΗΛ & FAX: 2241020544
ΚΙΝ: 693 7161700



METROPOL

22410 28400
INFORMATION - RESERVATIONS
ΠΛΗΡΟΦΟΡΙΕΣ - ΚΡΑΤΗΣΕΙΣ

ΕΒΔΟΜΑΔΙΑΙΟ ΠΡΟΓΡΑΜΜΑ weekly program
06/06/06 - 12/07/06
www.cinemametropol.gr



ΕΡΩΤΑΣ ΣΤΗΝ ΤΥΧΗ
JUST MY LUCK

Μία νεανική κωμωδία για τους.....Γκαντέμηδες.....

Πώς αλλάζει η ζωή κάποιου από την μιά στιγμή στην άλλη!!!

Πρωταγωνιστούν: Λίντσεϊ Λόαν - η ωραία
Κρις Πάϊν - ο γκαντέμης

ΚΑΝΤΕ ΕΓΚΑΙΡΑ ΤΙΣ ΚΡΑΤΗΣΕΙΣ ΣΑΣ
ΩΡΕΣ ΕΝΑΡΞΗΣ / SHOW TIMES 18:00, 20:15, 22:30



ΚΩΔΙΚΑΣ DA VINCI
DA VINCI CODE

Η αστυνομική ιστορία με στοιχεία θρίλερ, μυστικισμού,θρησκείας και ιστορίας της τέχνης που ανατρέπει τα θεμέλια του Δυτικού πολιτισμού...

Πρωταγωνιστούν: Τομ Χάνκς, Ζαν Ρενό, Οντρέ Τοτού
Σκηνοθεσία: Ρον Χάουαρντ

ΚΑΝΤΕ ΕΓΚΑΙΡΑ ΤΙΣ ΚΡΑΤΗΣΕΙΣ ΣΑΣ
ΩΡΕΣ ΕΝΑΡΞΗΣ / SHOW TIMES 19:00, 22:15



DATE MOVIE

Μία ταινία για την αληθινή αγάπη και άλλες τέτοιες....αηδίες!

Μία θεότρελη ξεκαρδιστική κωμωδία από...

Δύο από τους έξι σεναριογράφους του Scary Movie

που θα σας κάνουν να πάθετε black out από το γέλιο!!!!

ΚΑΝΤΕ ΕΓΚΑΙΡΑ ΤΙΣ ΚΡΑΤΗΣΕΙΣ ΣΑΣ
ΩΡΕΣ ΕΝΑΡΞΗΣ / SHOW TIMES 18:30, 20:30

ΠΑΛΛΑΣ
5 CINEMAS CENTER
06/07/2006 - 12/07/2006
www.cinemapallas .gr
Για κρατήσεις
22410 24475/70670
Δημοκρατίας 13, Ρόδος



the break-up ΤΑ ΧΑΛΑΣΑΜΕ ΚΑΤΑΛΛΗΛΟ
Η απολαυστική κωμωδία με την Jennifer Aniston και τον Vince Vaughn που σπάει ταμεία! Η κωμωδία που θα σας φτιάξει το καλοκαίρι σας!!
ώρες έναρξης// (Σ.-Κ. 16:00) 18:10 • 20:25 • 22:40 Αίθουσα RED 5



TAKE THE LEAD ΝΙΩΣΕ ΤΟ ΡΥΘΜΟ ΚΑΤΑΛΛΗΛΟ
Ο γνωστός σας Αντόνιο Μπαντέρας σ' έναν ρόλο γεμάτο πάθος για ρυθμό!
...Όταν τολμάς, όλα αλλάζουν!
Αίθουσα Allegro 1 ώρες έναρξης// (Σ.-Κ. 16:00) 18:10•20:20•22:35



ΚΑΤΑΛΛΗΛΟ POSEIDON
Η περιπέτεια - υπερπαραγωγή των 150 εκατ. δολαρίων!
Από τον Wolfgang Petersen, μια κολοσσιαία παραγωγή που θα σας καταπλήξει!
Αίθουσα interlingua 2 ώρες έναρξης//(Σ.-Κ. 16:10) 18:20•20:30•22:40



TRISTAN & ISOLDE ΤΡΙΣΤΑΝΟΣ & ΙΖΟΛΔΗ
Από τον παραγωγό των ταινιών,"Μονομάχος" και "Βασίλειο των Ουρανών", Ridley Scott μια επική περιπέτεια εποχής, με σκηνές που θα σας συναρπάσουν!
Αίθουσα Allegro 3 ώρα έναρξης// 17:40
Αίθουσα Personal Video 4 ώρα έναρξης// 22:30



ask the dust ΡΩΤΑ ΤΟΝ ΑΝΕΜΟ ΚΑΤΑΛΛΗΛΟ
Ο Colin Farell και η Salma Hayek. Δύο μεγάλα ονόματα σε μια συνταρακτική ερωτική ιστορία που θα θυμάστε για πάντα!!!
Αίθουσα Allegro 3 ώρες έναρξης// 20:10 - 22:35

Αστερίξ και οι Βίκινγκς στα ελληνικά
Η μεγαλύτερη παραγωγή κινουμένων σχεδίων που γυρίστηκε ποτέ! Οι γνωστοί σας ήρωες σε νέες περιπέτειες!
ώρες έναρξης//(Σ.-Κ.16:20) • 18:10 • 20:15 Αίθουσα Personal Video 4



Κάναμε το Παλλάς γήπεδο για σας!!! Χορηγός Mythos
Περιορισμένος αριθμός θέσεων για καπνίζοντες
ΚΑΝΤΕ ΕΓΚΑΙΡΑ ΤΙΣ ΚΡΑΤΗΣΕΙΣ ΣΑΣ!
Τιμή εισόδου: 2€ και free μπύρα ή αναψυκτικό.

ΠΑΓΚΟΣΜΙΟ ΚΥΠΕΛΛΟ 2006
Σάββατο 8 ΙΟΥΛΙΟΥ ΩΡΑ 22:00
ΜΙΚΡΟΣ ΤΕΛΙΚΟΣ
Αίθουσα RED RESTAURANT 5

ΠΑΓΚΟΣΜΙΟ ΚΥΠΕΛΛΟ 2006
Αίθουσα RED RESTAURANT 5 Κυριακή 9 ΙΟΥΛΙΟΥ ΩΡΑ 21:00
ΤΕΛΙΚΟΣ ΠΑΓΚΟΣΜΙΟΥ ΚΥΠΕΛΛΟΥ

ΕΡΧΕΤΑΙ! ΣΕ 1Η ΠΑΝΕΛΛΗΝΙΑ ΠΡΟΒΟΛΗ!
ΠΕΜΠΤΗ 13 ΙΟΥΛΙΟΥ!
Στους δρόμους του Τόκιο, η ταχύτητα δεν χρειάζεται μετάφραση! Το τρίτο μέρος της γνωστής σας περιπέτειας θα σας παρασύρει και πάλι στους γρήγορους ρυθμούς του!
ΜΙΑ ΠΕΡΙΠΕΤΕΙΑ ΠΟΥ ΜΟΝΟ ΣΤΗ ΜΕΓΑΛΗ ΟΘΟΝΗ ΜΠΟΡΕΙΤΕ ΝΑ ΑΠΟΛΑΥΣΕΤΕ!!!



Το Πρόγραμμα

ΕΤ1

07:00 Στα όρια του αδύνατου
08:00 Παιχνίδια χωρίς σύνορα
09:30 Εκπαιδευτική τηλεόραση
10:30 Biography
11:15 The History channel
12:00 Κυνηγοί μαμούθ
13:00 Inside Guide το
14:00 Ειδήσεις
14:30 Φλορισιέντα, η σύγχρονη σταχτοπούτα
16:00 Ατίθασα νιάτα
17:00 Μένουμε Ελλάδα
18:30 Ευρωπαϊκό πρωτάθλημα Υπερπήδησης εμποδίων
20:00 Μουσικές αντιθέσεις
21:00 Η εποχή των εικόνων
22:00 Δρόμοι
23:00 Ειδήσεις
00:00 Ελληνική ταινία: Αμαρτωλός και δολοφόνος

NET

10:00 Λίλο και Στιτς
10:50 Παιδική εκπομπή
11:35 Ταρζάν
12:00 Ειδήσεις
13:00 Υγεία για όλους
14:00 Ταξιδεύοντας στην Ελλάδα
15:00 Ειδήσεις
16:00 Η ζωή είναι παιχνίδι
18:00 Ειδήσεις
19:00 Κώδικας μουντιάλ
20:00 Τοις μετρητοίς
21:00 Ειδήσεις
22:00 Ο σπάνιος Τζο
00:00 Τα κακά παιδιά πάνε goalywood
02:00 Δράμα: Μπέτσυ
05:45 Πρώτη γραμμή

MEGA

08:00 Κοινωνία ώρα 08:00
10:00 Βίος ανθόσπαρτος
11:00 Το ρετιρέ
12:00 Η απλή μέθοδος των τριών
13:00 Περί ανέμων και υδάτων
14:00 Ειδήσεις
15:00 Εμείς κι εμείς
15:30 Εμείς και εμείς
16:10 Εσύ φταις
16:50 Μπουκιά και συχώριο
17:50 Ειδήσεις
18:00 Λένη
19:00 Η ώρα η καλή
20:00 Ειδήσεις
21:00 Τα σύνορα της αγάπης
22:40 Το κόκκινο δωμάτιο
23:40 Κλείσε τα μάτια
00:50 Ειδήσεις
01:00 Ξένη ταινία: Αγγιγμα Καρδίας
03:00 Telemarketing
03:30 Φιλοδοξίες
04:00 Απαγορευμένη αγάπη
05:00 Φιλοδοξίες
05:45 Πρωινό MEGA

ANT 1

06:00 Καλημέρα με τον ANT1
06:30 Ο Αστ.Σαΐνης και οι μικροί σαΐνηδες
06:50 Καλημέρα με τον ANT1
07:50 Καλημέρα Ελλάδα
10:15 Νταντά για όλες τις δουλειές
11:00 Σόλο καριέρα
12:00 Εκείνες κι εγώ
13:00 Ειδήσεις
13:50 Άκρως οικογενειακόν
14:50 Και οι παντρεμένοι έχουν ψυχή
15:50 ΕΛΛΑΣ το μεγαλείο σου
16:50 Τα νέα του ANT1- δελτίο νοηματικής
17:00 Εγκλήματα
17:45 Super GAME
18:00 Κωνσταντίνου και Ελένης
19:00 Έρωτας
20:00 Ειδήσεις
21:00 Deal
21:45 Το καφέ της χαράς
22:45 Οι στάβλοι της Εριέτας Ζαΐμη
00:00 Ειδήσεις
00:30 Fear factor
01:30 Αίμα και πάθος
03:30 Περιπέτεια: Γρήγορος σαν τη φωτιά
05:30 Τηλεμαρκετινγκ

ALPHA

06:00 Καλημέρα σας
10:00 Καφές με την Ελένη
13:00 Κους Κους το μεσημέρι
15:00 Ειδήσεις
16:45 Ειδήσεις στη νοηματική γλώσσα
17:00 Κρυφά πάθη
18:00 Άλλαξε το Alpha
19:00 Ποιος θέλει να γίνει εκατομμυριούχος
20:00 Ειδήσεις
21:00 Πάμε πακέτο
22:00 Σαν όνειρο
00:00 Χωρίς ίχνος - 5. απομίμηση εγκλήματος
01:00 Ειδήσεις
01:15 Στην Εντατική
02:15 Παγίδα θανάτου
04:45 Τηλεαγορές
05:00 Νίνα

STAR

06:00 Σιν Τσαν
06:15 Πόκεμον
06:30 Ακτιον μαν
07:00 Τζακ ο σαμουράι
07:30 Η λεγεώνα των υπερηρώων
08:00 Μπαμπαρ
08:30 Άμπρα κατάμπρα
09:00 Ο Ιάσονας και οι θεοί του Ολύμπου
09:30 Τομ και Τζέρι
10:00 Ντάφι Ντακ
10:30 Τα στρουμφάκια
11:00 Χουάνα η παρθένα
13:00 Ειδήσεις
14:00 Super Star
16:30 Ειδήσεις
16:45 Κορίνα, η αγριόγατα
17:45 Οι Ροϊντάν
18:45 Ζίνα
19:45 Ειδήσεις
21:00 Μικροί στρατιώτες
23:15 Βρώμικο ίνδαλμα
01:15 Αμέρικαν Νίντζα 3
03:00 Ειδήσεις
03:15 Ο περίπλους
04:30 Ειδήσεις

FILMNET

06:05 Περιπέτεια: Πορφυρή πεταλούδα
08:15 Κωμωδία: Πως να κλέψετε ένα εκατομμύριο δολλάρια
10:20 E! Entertainment
11:15 Κωμωδία: Ο παράδεισος μπορεί να περιμένει
12:50 Σε πρώτο πλάνο
13:25 Κωμωδία: Φρανκεστάϊν Τζούνιορ
15:15 Κωμωδία: Perfect strangers
16:50 Κωμωδία: Το γλυκό τέλος
18:15 Κωμωδία: Γυμνός στη Νέα Υόρκη
19:50 Ο παρουσιαστής : Ο μύθος του Ρον Μπεργκαντι
21:25 Στα παρασκήνια του Χόλιγουντ
22:00 Θρίλερ: Φωτογραφίες εγκλήματος
23:25 Τρόμου: Η κατάρα
01:05 Αστυνομική: Edison
02:50 Ερωτική: Ninn worx angel Vol.4
04:55 Δράμα: Μαξ
06:00 Ψυχαγωγική εκπομπή

ET3

08:00 Ο κόσμος των Σπορ
09:00 9 η ώρα... μεσημέριασε!
11:00 Μουντιάλ 2006
13:00 Ειδήσεις
15:45 Έκτη αίσθηση
16:00 Ειδήσεις στη νοηματική γλώσσα
16:15 Ζορρο
16:40 Νησιτικό αρκούδι
17:00 Ψυχαγωγική εκπομπή
19:00 Ειδήσεις
20:30 Θάλασσα , ο υδάτινος κόσμος
21:00 Ο κόσμος των Σπορ
22:00 Κωμωδία: Κυνηγώντας το ίνδαλμα
00:00 Ειδήσεις
00:30 Μητρόπολη του κόσμου
02:00 Οι κάτοικοι του Τσέρνομπιλ
02:30 Ειδήσεις
04:00 9 η ώρα... μεσημέριασε!

ALTER

06:30 Παιδικές εκπομπές
09:45 Ειδήσεις
10:00 Alter kids
12:00 Εις υγείαν
12:30 Ειδήσεις
14:00 Μαρία
15:30 Εσμεράλντα
16:30 Ειδήσεις
16:45 Gossip news
17:45 Η λίμνη των στεναγμών
18:45 Το πρώτο θέμα
19:00 Ειδήσεις
20:30 Η φωνή του πολίτη
20:55 Οτο Αλτερ
21:00 Κωμωδία: Ο ροζ γάτος
23:00 Ειδήσεις
23:30 Sex & the city
00:00 Auto Alter
00:15 Αϋπνίες με την Αννίτα
02:45 Χαλόου ιν 3

902

07:00 Καλημέρα με τον 902
10:00 Τηλεπωλήσεις
15:00 Κάθε μέρα στις 3
16:30 Παιδικό πρόγραμμα
17:00 Αθλητικό ραντεβού
17:40 Εκπαιδευτική τηλεόραση
18:00 Ειδήσεις
18:45 Εις υγείαν
19:30 Ειδήσεις
20:50 Στα μονοπάτια του πολιτισμού
21:00 Ο 902 σας πάει σινεμά
23:00 Προεκτάσεις
00.00 Ειδήσεις

COSMOS TV

00:00 Ειδήσεις
01:00 Κινηματογράφος
03:00 Ο κόσμος του αθλητισμού
04:00 Ράδιο-Τηλεόραση
05:00 Ο κόσμος της Ζωής
07:00 Διάλογοι
09:00 Ράδιο-Τηλεόραση
10:00 Ο κόσμος της Ζωής
12:00 Όψεις απόψεις
13:00 Παιδικό
13:30 Ντοκιμαντέρ
14:00 Ελληνική ταινία
16:00 Ο κόσμος του αθλητισμού
17:00 Ο κόσμος της Ζωής
19:00 Όψεις απόψεις
20:00 Ο κόσμος του αθλητισμού
21:00 Κεντρικό δελτίο ειδήσεων
22:00 Διάλογοι

SKAI

12:30 The Oprah winfrey show
13:30 Θάλασσα - Ο υδάτινος κόσμο
14:00 Fashion TV
16:00 Entertainment this Week
17:00 Red-Music for the masses
17:30 Hollywood stars
18:00 The Oprah Winfrey show
19:00 Θάλασσα - Ο υδάτινος κόσμος
19:30 Εξερεύνηση στο δάσος
20:30 Ειδήσεις
21:00 Αληθινές ιστορίες
22:00 Επίκαιρα
23:00 Taboo
24:00 Ειδήσεις
00:30 Επίκαιρα (Ε)
01:30 Entertainment this week (Ε)
03:00 Fashion TV

ΠΕΡΙΛΗΨΗ ΕΠΙΔΟΘΕΝΤΟΣ ΔΙΚΟΓΡΑΦΟΥ

Με την υπ' αριθμ. 11928/22-06-06 έκθεση επίδοσης του Δικαστικού επιμελητή στο Πρωτοδικείο Ρόδου, Γεωργίου Στ. Καλογήρου, κατόπιν παραγγελίας μου, επιδόθηκε στον κ. Εισαγγελέα Πρωτοδικών Ρόδου για λογαριασμό του Γεωργίου Αμαριωτάκη του Εμμανουήλ, πρώην κατοίκου Ρόδου, οδός Αννης Μαρίας, αρ. 81 και ήδη αγνώστου διαμονής, ακριβές αντίγραφο της από 11-05-2005 κλήσης του Γεωργίου Ροδίτη του Μάρκου, κατοίκου Νιου Τζέρσει - Η.Π.Α., 1274 Palisades Avenue Fort Lee N.J. 07024, εναντίον του και λοιπών δυο (2) καθών, απευθυνόμενη ενώπιον του Πολυμελούς Πρωτοδικείου Ρόδου με αριθμ. καταθ. 627/2005 και της οποίας δικάσιμος έχει ορισθεί η 19η Οκτωβρίου 2006, ημέρα Πέμπτη και ώρα 09.00 π.μ. με α/α πινακίου 31, για να παραστεί ο ανωτέρω τον χρόνο και ώρα που ορίστηκε από το Δικαστήριο για τη συζήτηση αυτής της και να προσέλθει μετά ή δια του πληρεξουσίου δικηγόρου του, εφοδιασμένου, στη δεύτερη περίπτωση, με ειδικό πληρεξούσιο κατά το άρθρο 98 ΚΠολΔ στο γραφείο του Δικηγόρου Βασιλείου Υψηλάντη, που βρίσκεται στη Ρόδο, οδός Εθν. Μακαρίου 45, την 1η Σεπτεμβρίου 2006, ημέρα Παρασκευή και ώρα 19.00, προκειμένου να επιχειρηθεί απόπειρα συμβιβαστικής επίλυσης της περιγραφόμενης στην αγωγή διαφοράς.

Ο πληρεξούσιος
Δικηγόρος
Βασίλειος Α. Υψηλάντης

ΠΕΡΙΛΗΨΗ ΕΠΙΔΟΘΕΝΤΟΣ ΔΙΚΟΓΡΑΦΟΥ

Με την υπ' αριθμ. 11929/23-06-06 έκθεση επίδοσης του Δικαστικού επιμελητή στο Πρωτοδικείο Ρόδου, Γεωργίου Στ. Καλογήρου, κατόπιν παραγγελίας μου, επιδόθηκε στον κ. Εισαγγελέα Πρωτοδικών Ρόδου για λογαριασμό του Γεωργίου Αμαριωτάκη του Εμμανουήλ, πρώην κατοίκου Ρόδου, οδός Αννης Μαρίας, αρ. 81 και ήδη αγνώστου διαμονής, ακριβές αντίγραφο της από 09-06-2005 αγωγής του Γεωργίου Ροδίτη του Μάρκου, κατοίκου Νιου Τζέρσει - Η.Π.Α., 1274 Palisades Avenue Fort Lee N.J. 07024, εναντίον του, απευθυνόμενη ενώπιον του Πολυμελούς Πρωτοδικείου Ρόδου με αριθμ. καταθ. 1505/2005 και της οποίας δικάσιμος έχει ορισθεί η 16η Νοεμβρίου 2006, ημέρα Πέμπτη και ώρα 09.00 π.μ. με α/α πινακίου 56, για να παραστεί ο ανωτέρω τον χρόνο και ώρα που ορίστηκε από το Δικαστήριο για τη συζήτηση αυτής της αγωγής και να προσέλθει μετά ή δια του πληρεξουσίου δικηγόρου του, εφοδιασμένου, στη δεύτερη περίπτωση, με ειδικό πληρεξούσιο κατά το άρθρο 98 ΚΠολΔ στο γραφείο του Δικηγόρου Βασιλείου Υψηλάντη, που βρίσκεται στη Ρόδο, οδός Εθν. Μακαρίου 45, την 5η Σεπτεμβρίου 2006, ημέρα Τρίτη και ώρα 19.30, προκειμένου να επιχειρηθεί απόπειρα συμβιβαστικής επίλυσης της περιγραφόμενης στην αγωγή διαφοράς.

Ο πληρεξούσιος
Δικηγόρος
Βασίλειος Α. Υψηλάντης

ΠΕΡΙΛΗΨΗ

Με την αριθμό 366/2006 απόφαση του Μονομελούς Πρωτοδικείου Ρόδου (διαδικασία εκούσιας δικαιοδοσίας) αναγνωρίστηκε το καταστατικό του σωματείου με την επωνυμία «ΑΤΡΟΜΗΤΟΙ ΡΟΔΟΥ», το οποίο ιδρύθηκε και εδρεύει στη Ρόδο και έχει σκοπό αυτόν που αναφέρεται στο καταστατικό του.

Ρόδος 22 Ιουνίου 2006
Ο πληρεξούσιος
δικηγόρος
Κωνσταντίνος Γ. Κυπραίος

ΕΛΛΗΝΙΚΗ ΔΗΜΟΚΡΑΤΙΑ
ΥΠΟΥΡΓΕΙΟ ΠΟΛΙΤΙΣΜΟΥ
4η ΕΦΟΡΕΙΑ ΒΥΖΑΝΤΙΝΩΝ ΑΡΧΑΙΟΤΗΤΩΝ
Ρόδος 5-7-2006
Αρ. Πρωτ. 3993
Ταχ. Δ/νση: Οδός Ιπποτών - 85100 ΡΟΔΟΣ
Πληροφορίες:
Τηλ.: 22410-25500
FAX: 22410-76766

ΑΝΑΚΟΙΝΩΣΗ

Για την πρόσληψη προσωπικού με σύμβαση εργασίας Ιδ. Δικαίου ορισμένου χρόνου διάρκειας οκτώ (8) μηνών

Το Ταμείο Αρχαιολογικών Πόρων και Απαλλοτριώσεων που εδρεύει στο Δήμο Αθηναίων, ύστερα από την αρ' αριθ. ΔΙΟΙΚ/Α/5408/03-07-06 απόφασή του, ανακοινώνει, ότι θα προσλάβει προσωπικό, με σύμβαση εργασίας ιδιωτικού δικαίου ορισμένου χρόνου, συνολικού αριθμού έξι (6) πωλητών, στο πωλητήριο Ρόδου για την κάλυψη εποχιακών αναγκών, σύμφωνα με τις διατάξεις του άρθρου 21 του Ν. 2190/94 όπως συμπληρώθηκε και αντικαταστάθηκε με το άρθρο 9 του Ν. 3051/2002
Πληροφορίες 4η Εφορεία Βυζαντινών Αρχαιοτήτων, οδός Ιπποτών, Ρόδος, τηλ. 22410-76236.-

Η Προϊσταμένη
Μαρία Μιχαηλίδου

ΠΕΡΙΛΗΨΗ

Με την με αριθμό **438/2006** απόφαση του Μονομελούς Πρωτοδικείου Ρόδου (διαδικασία εκουσίας δικαιοδοσίας) αναγνωρίστηκε το σωματείο με την επωνυμία **«ΣΥΛΛΟΓΟΣ ΕΞΕΤΑΣΤΩΝ ΥΠΟΨΗΦΙΩΝ ΟΔΗΓΩΝ ΕΡΓΑΖΟΜΕΝΩΝ ΣΤΗ ΝΟΜΑΡΧΙΑΚΗ ΑΥΤΟΔΙΟΙΚΗΣΗ ΤΟΥ ΝΟΜΟΥ ΔΩΔΕΚΑΝΗΣΟΥ (Σ.Ε.Υ.Ο.Δ.)»**, το οποίο εδρεύει στην Ρόδο - Δωδεκανήσου και έχει ως σκοπό την διαφύλαξη, μελέτη και προαγωγή των κοινών οικονομικών, κοινωνικών και επαγγελματικών συμφερόντων των μελών του κ.τ.λ., όπως αναφέρεται στο από 12.12.2005 καταστατικό του που αποτελείται από 26 άρθρα.
Ρόδος, 6 Ιουλίου 2006

Η πληρεξούσια δικηγόρος
Λουκία Μ. Βούη

ΖΗΤΕΙΤΑΙ ΔΑΚΤΥΛΟΓΡΑΦΟΣ

Ζητείται δακτυλογράφος σε Η/Υ (τυφλό σύστημα) για μόνιμη απογευματινή εργασία.
Πληρ. τηλ. 22410 76655, ώρες γραφείου.

ΞΥΛΟΤΥΠΟΙ ΟΙΚΟΔΟΜΗΣ

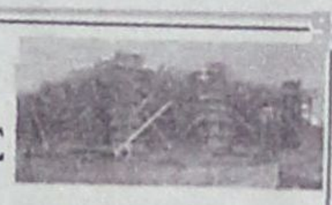

ΦΟΝΤΑΣ & ΔΗΜΗΤΡΗΣ



ΜΑΣΣΑΡΙ - ΡΟΔΟΣ
ΚΙΝΗΤΑ: 6948206311 - 6948206312

ΓΕΝΙΚΗ ΤΕΧΝΙΚΗ ΟΜΙΛΟΣ ΕΤΑΙΡΕΙΩΝ



ΑΝΑΝΕΩΜΕΝΟΙ ΚΑΙ ΠΑΝΤΑ ΠΡΩΤΟΠΟΡΟΙ ΜΑΖΙ ΣΑΣ ΜΕ ΣΤΟΧΟ ΤΙΣ ΚΑΛΥΤΕΡΕΣ ΤΕΧΝΙΚΕΣ ΛΥΣΕΙΣ

- **ΕΤΟΙΜΟ ΣΚΥΡΟΔΕΜΑ** με ανανεωμένες - σύγχρονες εγκαταστάσεις
- **ΑΔΡΑΝΗ ΥΛΙΚΑ** υψηλών προδιαγραφών και απαιτήσεων από το ΝΕΟ Λατομείο μας

ΕΡΓΟΣΤΑΣΙΑ ΣΚΥΡΟΔΕΜΑΤΟΣ:
ΡΟΔΟΣ: 6ο χλμ. λεωφ. Ρόδου - Λίνδου,τηλ. 22410 - 60560/62323 FAX: 22410 60561
ΓΕΝΝΑΔΙ: 2ο χλμ. οδού ΓΕΝΝΑΔΙΟΥ - ΒΑΤΙΟΥ, τηλ. 22440 - 43470 FAX: 22440 43470
ΛΑΤΟΜΕΙΟ: Θέση Στραβόλαιμο ΚΑΛΥΘΙΩΝ
ΓΡΑΦΕΙΑ: Ρόδος Αρκαδίου 2, Τηλ. 22410-22186/22968/28058 FAX: 22410 - 33021

Ως «Πρωθυπουργό» τον προσφώνησε ο δήμαρχος Τάσος Αλιφέρης

ΤΟΥ ΕΠΙΦΥΛΑΧΘΗΚΕ ΘΕΡΜΗ ΥΠΟΔΟΧΗ

ΓΙΑ «ΞΕΧΑΣΜΕΝΑ ΝΗΣΙΑ» ΕΠΙ Ν.Δ.

έκανε λόγο ο κ. Γ. Παπανδρέου στην Τήλο!

Επίσκεψη - αστραπή πραγματοποίησε χθες στη Ρόδο και Τήλο ο πρόεδρος του ΠΑΣΟΚ κ. Γιώργος Παπανδρέου.

Στο αεροδρόμιο Ρόδου τον υποδέχθηκαν ο νομάρχης Γ. Μαχαιρίδης, οι δήμαρχοι Ροδίων Γ. Γιαννόπουλος, Πεταλούδων Μιχ. Κορδίνας, Ιαλυσού Σάκης Στάγκας και Αρχαγγέλου Αλέξ. Παπουράς καθώς και τοπικά στελέχη του ΠΑΣΟΚ με επικεφαλής τον πρόεδρο της Περιφερειακής Επιτροπής κ. Βασ. Παπανικόλα, το μέλος και πρόεδρο του νομαρχιακού συμβουλίου κ. Φ. Χατζηδιάκο και τον γραμμάτεα της νομαρχιακής επιτροπής κ. Τιμ. Παρασκευά. Μαζί του συνταξίδευσαν εξάλλου, ο βουλευτής κ. Κ. Κάισερλης και ο πολιτευτής κ. Γ. Νικητιάδης.

Αμέσως μετά ο κ. Γ. Παπανδρέου και η ακολουθία του επιβιβάστηκαν σε δύο ενοικιαζόμενα αυτοκίνητα και

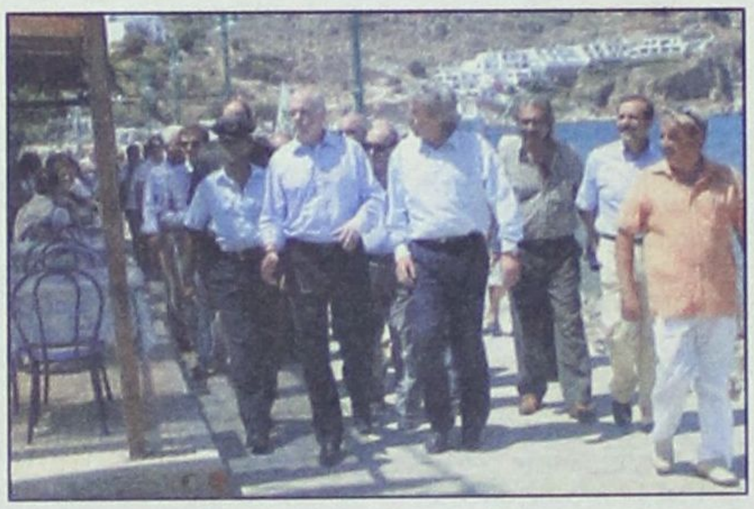

μετέβησαν στο ξενοδοχείο «Καψής», όπου διεξάγεται το διεθνές συνέδριο τεχνολογιών Πληροφορικής και Επικοινωνίας για την Εκπαίδευση. Το γεγονός αυτό, ότι δηλαδή μετακινήθηκε με ενοικιαζόμενο αυτοκίνητο προκάλεσε σχόλια γιατί θα έπρεπε, ως πολιτειακού παράγοντα να τεθεί στη διάθεσή του αυτοκίνητο της Περιφέρειας ή της Νομαρχίας ή του Δήμου Ροδίων (κατά την εκτίμηση στελεχών του ΠΑΣΟΚ, το «ανεπίσημον» της επισκέψεως δεν αίρει τον θεσμικό ρόλο, ως πολιτειακού παράγοντα).

Στο ξενοδοχείο «Καψής» ο



κ. Γ. Παπανδρέου ομίλησε με θέμα την πληροφορική και εν συνεχεία είχε συνάντηση με τοπικά στελέχη του ΠΑΣΟΚ. Αξιο μνείας είναι το γεγονός ότι εμφανίσθηκε εκεί «λαύρος» ο δήμαρχος Αρχαγγέλου κ. Αλέξ. Παπουράς κατηγορώντας στελέχη του τοπικού ΠΑΣΟΚ ότι δεν τον στηρίζουν, αν και είναι «γνήσιος ΠΑΣΟΚτζής», με αποτέλεσμα να σημειωθούν αντιδράσεις, να βαρύνει το κλίμα, και να του αντιπαρατεθεί (από στελέχη του ΠΑΣΟΚ) ότι «αποκρύπτει το γεγονός ότι υμνεί τη Νέα Δημοκρατία» και ότι «έχει πάρει το επίσημο χρίσμα της ως υποψήφιου δημάρχου».

Η αντίδραση του κ. Γ. Παπανδρέου ήταν «βρέστε τα μεταξύ σας», ενώ άνδρες της φρουράς του τον απομάκρυναν διακριτικά για να μην βαρύνει περισσότερο το κλίμα.

Περί ώραν 12.45 ο κ. Γ. Παπανδρέου, συνοδευόμενος και από στελέχη του ΠΑΣΟΚ αναχώρησε για την Τήλο με το πλοίο «Red Star» της ναυτιλιακής εταιρείας «Τήλος 21ος αιώνας». Στο νησί του επιφυλάχθηκε θερμή υποδοχή από τον δήμαρχο κ. Τάσο Αλιφέρη και τους κατοίκους στην προκυμαία αλλά και από σκάφη που βγήκαν για να τον προϋπαντήσουν, και «εν πομπή» μετέβη στο χώρο της τηλεϊατρικής όπου του έγινε ενημέρωση και επίδειξη του προγράμματος. Στη συνέχεια άνοιξε διάλογο με τους κατοίκους στην κεντρική πλατεία του νησιού, αφού προηγουμένως τον προσφώνησε ο δήμαρχος κ. Τάσος Αλιφέρης, αποκαλώντας τον «Πρωθυπουργό». Ο κ. Αλιφέρης έκανε λόγο για διώξεις που υφίσταται από την κυβέρνηση της ΝΔ και για ποινικοποίηση της δημόσιας ζωής, ενώ αναφέρθηκε και στα προβλήματα που αντιμετωπίζει το νησί.

Ο κ. Παπανδρέου εξέφρασε προς τον κ. Αν. Αλιφέρη την πλήρη συμπαράστασή του, ενώ, ομιλώντας προς τους κατοίκους έκανε λόγο για «ξεχασμένα νησιά» από την κυβέρνηση της ΝΔ στα οποία είχε δώσει ζωή ο Ανδρέας Παπανδρέου.

Λίγο μετά τις 5 επέστρεψε με το «Sea Star» στη Ρόδο και μετέβη στο ξενοδοχείο «Καψής», όπου λίγο μετά τις 6.30 είχε συνάντηση με τα κομματικά στελέχη, τον υποψήφιο νομάρχη και τους υποψήφιους δημάρχους του ΠΑΣΟΚ στους οποίους, αφού έδωσε χρήσιμες οδηγίες, ευχήθηκε επιτυχία στις εκλογές του προσεχούς Οκτωβρίου.

Λίγο μετά τις 8 το βράδυ αναχώρησε για την Αθήνα.

Η «ΕΠΟΜΕΝΗ ΗΜΕΡΑ» ΤΟΥ ΠΛΕΙΣΤΗΡΙΑΣΜΟΥ

ΟΙ ΔΩΔ/ΝΗΣΙΟΙ ΠΕΡΙΜΕΝΟΥΝ την επαναδρομολόγηση

του «Διαγόρας» στα νησιά

Αγνωστες ακόμα οι πραγματικές προθέσεις του κ. Περ. Παναγόπουλου

Η «επόμενη μέρα» της δημοπρασίας για τα «ιμάτια» της άλλοτε κραταιάς δωδεκανησιακής ναυτιλιακής εταιρείας ΔΑΝΕ βρήκε την κοινή γνώμη σε κατάσταση μελαγχολίας, με το ερώτημα στα χείλη «τι θα γίνει τώρα με τα πλοία της, και ιδιαίτερα με το «Διαγόρας».

Ερώτημα που, κάτω από τις γνωστές συνθήκες οι οποίες χαρακτηρίζουν την ακτοπλοϊκή σύνδεση των νησιών «κορμού» με τον Πειραιά, εμπεριέχει αρκετή δόση αγωνίας, επειδή ακριβώς το «Διαγόρας» αν επαναδρομολογηθεί στις γραμμές της Δωδεκανήσου θα συμβάλει τα μέγιστα στην τουριστική και οικονομική ανάπτυξή τους.

Η αποφασιστικότητα με την οποία ο εκπρόσωπος της εταιρείας «Blue Star» «κτύπησε» κατά τον προχθεσινό εκπλειστηριασμό έδειξε εξαρχής ότι ο εφοπλιστής κ. Περικλής Παναγόπουλος, δεν θα σταματούσε μπροστά σε κανέναν ανταγωνιστή, όπως και έγινε επιβεβαιώνοντας αυτό που είχε δηλώσει πριν από δύο χρόνια περίπου, ότι το ενδιαφέρον του για το «Διαγόρας», την ναυαρχίδα της ΔΑΝΕ, είναι ειλικρινές.

Ωστόσο, δεν είναι καθόλου βέβαιο σήμερα ότι ο κ. Παναγόπουλος θα κρατήσει και τα δύο πλοία του, «Blue Star» και «Διαγόρας», στις γραμμές της Δωδεκανήσου.

Οι υπουργοί Ναυτιλίας και Αιγαίου και Νησιωτικής Πολιτικής κ.κ. Μανώλης Κεφαλογιάννης και Αριστοτέλης Παυλίδης εκτιμούν ως θετική εξέλιξη το αποτέλεσμα του διαγωνισμού, διότι ένα από τα καλύτερα πλοία της ελληνικής ακτοπλοΐας θα επαναδρομολογηθεί σύντομα αλλά διατηρούν επιφυλάξεις αν και κατά πόσον το «Διαγόρας» θα επιλύσει το ακτοπλοϊκό πρόβλημα της Δωδεκανήσου που είναι ένας βραχνάς για τους ίδιους, στα δύο χρόνια που βρίσκονται στην ηγεσία των υπουργείων Ναυτιλίας και Αιγαίου.

Και τούτο επειδή γνωρίζουν ότι ο κ. Παναγόπουλος θα δρομολογήσει το «Διαγόρας» εκεί όπου εξυπηρετεί τα επιχειρηματικά σχέδιά του και θα βελτιώσει τη θέση της εταιρείας, στο οξύ ανταγωνιστικό περιβάλλον που επικρατεί κυρίως στις γραμμές της Ιταλίας.

Σύμφωνα με τις υπάρχουσες μέχρι στιγμής πληροφορίες το «Διαγόρας» είναι βέβαιο, ότι θα δρομολογηθεί στις γνώριμες γραμμές της Δωδεκανήσου αντικαθιστώντας το «Blue Star» το οποίο θα μεταφερθεί μάλλον, στη γραμμή Πάτρας - Ιταλίας, όπου ο ανταγωνισμός είναι σκληρός μετά τη δρομολόγηση των δύο σύγχρονων αδελφών πλοίων του εφοπλιστή κ. Μίμη Αγούδημου, αδελφού του κ. Γεράσιμου Αγούδημου.

Ο κ. Παναγόπουλος και οι επιτελείς του εκτιμούν ότι τα Δωδεκάνησα δεν μπορούν να «σηκώσουν» και τα δύο πλοία ταυτόχρονα, και μάλιστα σε μια περίοδο κατά την οποία η εντυπωσιακή άνοδος της τιμής των καυσίμων, γονατίζει κυριολεκτικά τις ακτοπλοϊκές εταιρείες.

Οι πραγματικές προθέσεις του κ. Παναγόπουλου θα αποκαλυφθούν μέχρι τον Νοέμβριο οπότε αρχίζει η νέα δρομολογιακή περίοδος και οι ακτοπλοϊκές εταιρείες είναι υποχρεωμένες να εκτελέσουν τα δρομολόγια των πλοίων τους σύμφωνα με τις δηλώσεις τακτικής δρομολόγησης ή να τα τροποποιήσουν ή να υποβάλουν αιτήσεις εκτάκτων δρομολογήσεων πλοίων οι οποίες και θα κριθούν από το Συμβούλιο Ακτοπλοϊκών Συγκοινωνιών.

Μέχρι τότε εκτιμάται ότι το «Διαγόρας» θα είναι πανέτοιμο, αφού μετά την ακινησία τριών χρόνων περίπου υποχρεωτικά θα υποστεί ολικό «λίφτινγκ», από τον νέο πλοιοκτήτη.

Σ' αυτό το διάστημα αναμένεται να ξεκαθαρίσει και το θέμα της δρομολόγησης πλοίων Ρο-Ρο, όπως μελετούν ορισμένοι πλοιοκτήτες, που εκ των πραγμάτων θα επηρεάσει τα οχηματαγωγά, επιβατηγά πλοία που εκτελούν τακτικά δρομολόγια στα Δωδεκάνησα και σε μεγάλο βαθμό στηρίζουν τη βιωσιμότητά τους στη μεταφορά φορτηγών αυτοκινήτων - και ΙΧ δευτερευόντως.

