ΔΗΜΟΣΙΑ ΒΙΒΛΙΟΘΗΚΗ ΡΟΔΟΥ 1947

η δημοκρατική της Ρόδου

στην υπηρεσία του δωδεκανησιακού λαού

ΕΛΤΑ Κωδικός 1876 Αρ. φύλλου 7214 ΤΡΙΤΗ 11 ΙΟΥΛΙΟΥ 2006 - Τιμή 0,70 ΕΥΡΩ - www.dimokratiki.gr - e-mail: info@dimokratiki.gr





ΔΙΝΕΤΑΙ ΟΡΙΣΤΙΚΟ ΤΕΛΟΣ ΣΤΟ ΠΡΟΒΛΗΜΑ

ΣΤΗΝ ΤΕΛΙΚΗ ΕΥΘΕΙΑ ΠΛΕΟΝ οι ξενοδοχειακές ρυθμίσεις

Εντός της εβδομάδας η κατάθεση στη Βουλή του νευραλγικού νομοσχεδίου

• ΣΕΛ. 5

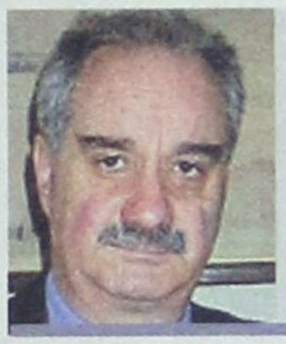

Γ. ΕΥΑΓΓΕΛΟΥ, ΠΡΟΕΔΡΟΣ ΗΑΤΤΑ

«ΜΥΘΟΣ ΟΙ ΦΘΗΝΕΣ ΔΙΑΚΟΠΕΣ μέσω των ξένων tour operators»

Ηρθε η ώρα τα ελληνικά γραφεία να διαχειριστούν μόνα τους το τουριστικό προϊόν της χώρας

• ΣΕΛ. 32

ΠΡΟΣ ΤΟΥΣ ΥΠΟΨΗΦΙΟΥΣ

Χρήσιμες οδηγίες για τη συμπλήρωση του μηχανογραφικού

• ΣΕΛ. 13

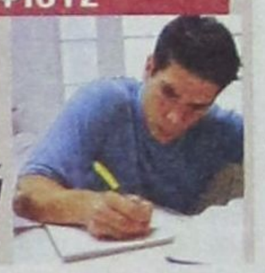

ΘΑ ΤΕΘΕΙ ΣΕ ΕΠΟΜΕΝΗ ΣΥΝΕΔΡΙΑΣΗ



Υπάρχει «ζήτημα Κάισερλη» για την Περιφερειακή Επιτροπή

• ΣΕΛ. 7

ΑΠΟ ΚΩ ΚΑΙ ΚΑΛΥΜΝΟ

Ικανοποιημένος γύρισε ο κ. Βασ. Υψηλάντης

• ΣΕΛ. 7



ΜΕ ΕΝΤΟΛΗ ΤΟΥ ΕΙΣΑΓΓΕΛΕΑ ΤΟΥ ΑΡΕΙΟΥ ΠΑΓΟΥ

ΕΠΕΙΓΟΥΣΑ ΕΡΕΥΝΑ για τις επιχορηγήσεις του Δήμου στη Μητρόπολη

Διερευνάται η τυχόν τέλεση των αδικημάτων της απάτης, της απιστίας και της υπεξαίρεσης εκ μέρους των αρμοδίων της Μητρόπολης Ρόδου και της δημοτικής αρχής Ρόδου για επιχορηγήσεις ύψους 432 εκ. δρχ! • Τα χρήματα δεν φαίνεται να υπάρχουν ούτε στα ταμεία του Δήμου ούτε και στα ταμεία της Μητροπόλεως!

• ΣΕΛ. 3

Υστερα από μηνυτήρια αναφορά του ποινικολόγου Βασ. Καπερνάρου

ΕΠΙΛΑΜΒΑΝΕΤΑΙ ΤΟ ΣΥΜΒΟΥΛΙΟ ΕΦΕΤΩΝ

Μπαράζ ενστάσεων για την υπόθεση των «τσιρότων»

• ΣΕΛ. 11



ΜΕ ΑΠΟΦΑΣΗ ΓΕΝΙΚΗΣ ΣΥΝΕΛΕΥΣΕΩΣ

Οι νοσοκομειακοί ιατροί συνεχίζουν την επίσχεση

• ΣΕΛ. 6



ΣΟΒΑΡΕΣ ΔΙΑΣΤΑΣΕΙΣ ΠΡΟΣΕΛΑΒΕ ΤΟ ΠΡΟΒΛΗΜΑ

ΑΛΛΑΛΟΥΜ ΜΕ ΤΙΣ ΤΙΜΕΣ ΣΕ ξενοδοχεία και ενοικιαζόμενα

• ΣΕΛ. 19

Αλλες τιμές εγκρίνει η Πολιτεία κι άλλες πληρώνουν οι τουρίστες

ΕΚΔΗΛΩΣΗ ΣΤΟ «ΚΑΣΤΕΛΛΟ»

Τιμητικές διακρίσεις από τη Ροδιακή Ακαδημία

• ΣΕΛ. 12



ΜΕ ΒΑΣΗ ΤΑ ΔΗΜΟΣΙΕΥΜΑΤΑ

Προκαταρκτική έρευνα για το παρεμπόριο

• ΣΕΛ. 4

ΑΝΑΚΟΙΝΩΣΗ

Καλούμε όλα τα μέλη της Συμιακής παροικίας Ρόδου στην εκδήλωση που διοργανώνουμε το απόγευμα της Τετάρτης 7 μ.μ. στο ξενοδοχείο Πλάζα προς τιμήν του υποψηφίου δημάρχου Σύμης

ΑΓΑΠΗΤΟΥ ΑΝΤΩΝΙΑΔΗ

ο οποίος και θα απευθύνει χαιρετισμό.

Η ΕΠΙΤΡΟΠΗ ΠΡΩΤΟΒΟΥΛΙΑΣ ΣΥΜΙΑΚΩΝ ΡΟΔΟΥ

η άποψη της ημέρας

Οι εξελίξεις σχετικά με το Κυπριακό επιβάλλουν την πλήρη εγρήγορση και τη συντονισμένη δράση όχι μόνο των Ελληνοκυπρίων και των Ελλαδιτών αλλά ολόκληρου του Ελληνισμού. Αυτή τη στιγμή, οι διχογνωμίες και πολύ περισσότερο οι προσωπικές αντιπαλότητες δεν έχουν θέση. Αντιθέτως, απαιτείται ο μεγαλύτερος βαθμός ενεργού συλλογικότητας απ' όλους τους Ελληνες. Η συμφωνία που επιτεύχθηκε μεταξύ του Προέδρου της Κυπριακής Δημοκρατίας Τάσσου Παπαδόπουλου και του Τουρκοκύπριου ηγέτη Μεχμέτ Αλί Ταλάτ δημιουργεί ένα θετικό πλαίσιο σε συμβολικό επίπεδο. Αυτή η εξέλιξη έχει συνέπειες τόσο για τη μία όσο και για την άλλη πλευρά. Ετσι, ο Τάσσος Παπαδόπουλος με την κίνησή του αυτή, η οποία έχει την αμέριστη συμπαράσταση της ελληνικής κυβέρνησης, διέλυσε τον τουρκικό και όχι μόνο ισχυρισμό ότι είναι ο αδιάλλακτος, που δεν επιθυμεί στην πραγματικότητα την επίλυση του κυπριακού προβλήματος. Η τουρκοκυπριακή πλευρά με τη σειρά της εξακολουθεί να θεωρεί το σχέδιο Ανάν ως βάση για συζήτηση αλλά είναι η πρώτη φορά μετά από καιρό που δέχεται τη λύση της διζωνικής, δικοινοτικής ομοσπονδίας. Το δεδομένο, συνεπώς, που υπάρχει αυτή τη στιγμή είναι η «βελτίωση του κλίματος» μεταξύ των δύο πλευρών.

Εθνική ομοψυχία

Οι Ελληνοκύπριοι, όμως, είναι συγκρατημένοι καθώς γνωρίζουν καλύτερα από τον καθένα ότι είναι άλλο τα λόγια και άλλο η υλοποίηση των συμφωνηθέντων. Εν προκειμένω, υπάρχει το ισχυρό ενδεχόμενο η Τουρκία να αξιοποιήσει τις εξελίξεις, ζητώντας από την Ευρωπαϊκή Ενωση την παράταση εφαρμογής του **Πρωτοκόλλου Τελωνειακής Ενωσης** με την Κύπρο. Αυτός είναι ο λόγος που ο **Κ. Καραμανλής** και ο **Τάσσος Παπαδόπουλος** αποσυνδέουν τις εξελίξεις στο Κυπριακό με τις υποχρεώσεις της Τουρκίας προς την Ε.Ε.

Είναι σχεδόν βέβαιο, όμως, ότι η Τουρκία με την ισχυρή υποστήριξη της Ουάσινγκτον θα προσπαθήσει να αξιοποιήσει την πρόοδο στο Κυπριακό. Απαιτούνται, συνεπώς, οι λεπτότεροι δυνατοί χειρισμοί και ως εκ τούτου ο καλύτερος **συντονισμός** Ελλάδας και Κύπρου καθώς και ο μέγιστος βαθμός εθνικής ομοψυχίας ώστε τα **«παιχνίδια»** της Τουρκίας (και των ΗΠΑ) να μη γίνουν αποδεκτά εντός της Ε.Ε.

ο καιρός

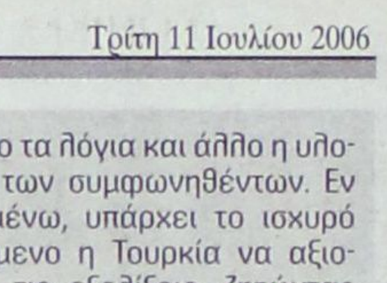

Γενική πρόγνωση για σήμερα **ΤΡΙΤΗ 11-7-2006** Στα νησιά ανατολικού Αιγαίου, και τα Δωδεκάνησα ο καιρός προβλέπεται να είναι γενικά αίθριος. Ανεμοι: Βόρειοι μέτριοι μέχρι ισχυροί και τοπικά πολύ ισχυροί. Η θερμοκρασία θα κυμανθεί από 21 έως 31 βαθμούς Κελσίου.

ΗΜΕΡΗΣΙΑ ΕΦΗΜΕΡΙΔΑ
η δημοκρατική της Ρόδου
Ετος ιδρύσεως 1982
Θεμ. Σοφούλη 77
Ταχ. Θυρίδα 339
85100 Ρόδος
Εκδότης - ιδιοκτήτης
ΒΑΣΙΛΗΣ Δ. ΑΘΑΝΑΣΙΟΥ
Διευθυντής:
ΔΑΜΙΑΝΟΣ Β. ΑΘΑΝΑΣΙΟΥ
Τηλέφωνα: 22410-34722, 76655, 37500, 26728, 27919
Telefax: 2241037333 - 22410 26728
ΕΤΗΣΙΕΣ ΣΥΝΔΡΟΜΕΣ
Εσωτερικού: 300 €
Εξωτερικού: 400€
www.dimokratiki.gr
e-mail:info@dimokratiki.gr



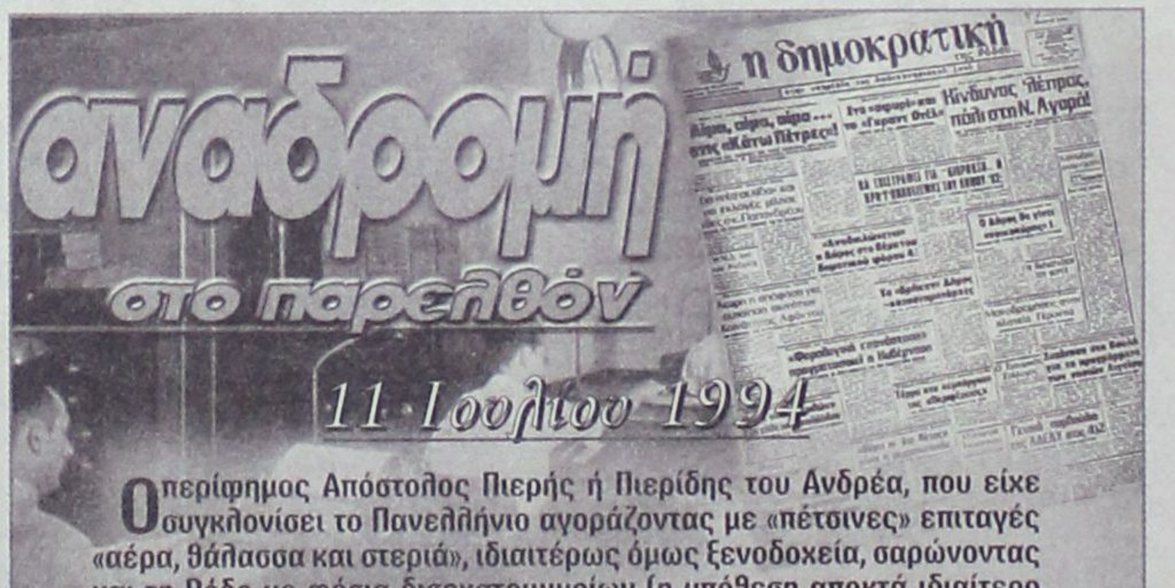

Ο περίφημος Απόστολος Πιερής ή Πιερίδης του Ανδρέα, που είχε συγκλονίσει το Πανελλήνιο αγοράζοντας με «πέτσινες» επιταγές «αέρα, θάλασσα και στεριά», ιδιαιτέρως όμως ξενοδοχεία, σαρώνοντας και τη Ρόδο με φέσια δισεκατομμυρίων (η υπόθεση αποκτά ιδιαίτερο ενδιαφέρον λόγω και της πρόσφατης δράσεως του Γιάννη Φωτιάδη), ξαναδικάστηκε χθες ερήμην στο Μονομελές Πλημμελειοδικείο Ρόδου από το οποίο και καταδικάστηκε σε φυλάκιση 4 ετών και χρηματική ποινή 10 εκ. δρχ. για έκδοση ακάλυπτων επιταγών της Τραπέζης Πειραιώς, ύψους 2,2 δισ. δρχ!!

Είναι η πρώτη φορά στην ιστορία των Δικαστηρίων της Δωδ/νήσου που δικάζεται άτομο για έκδοση ακάλυπτων επιταγών τόσο μεγάλου ύψους. Αξίζει να σημειωθεί ότι σε βάρος του Πιερή έχουν εκδοθεί ως τώρα πάνω από 200 (!) καταδικαστικές αποφάσεις για απάτες δεκάδων δισεκατομμυρίων, ενώ κανένας μέχρι στιγμής δεν γνωρίζει πού βρίσκεται. Χθες εισήχθησαν προς εκδίκαση στο Πρωτοδικείο δύο νέες υποθέσεις του. Η μία συνίστατο στην έκδοση 16 ακάλυπτων επιταγών (επί της Τραπέζης Πειραιώς) συνολικού ύψους 300 εκ. δρχ. και η άλλη στην έκδοση 7 ακάλυπτων επιταγών, συνολικού ύψους περίπου 2 δισ. δρχ. Γι' αυτές του τις απάτες καταδικάστηκε δύο φορές από 2 χρόνια και δύο φορές σε χρηματική ποινή 5 εκ. δρχ., συνολικά δηλαδή σε 4 χρόνια και 10 εκ. δρχ.

Τα μεγαλύτερα «φέσια» ο Πιερής σε τοπικό επίπεδο τα «φόρεσε» στους επιχειρηματίες Γ. Πόπορο (1,15 δισ. δρχ!), Χρ. Μπαλαλή (475,5 εκ. δρχ.) και Θεμ. Κουλιά (475,5 εκ. δρχ.). Συνολικά εκδικάστηκαν χθες στο Μονομελές Πρωτοδικείο 30 υποθέσεις ακάλυπτων επιταγών συνολικού ύψους πλέον των 3 δισ. δρχ!!

πριν 12 χρόνια

πληροφορίες

Η ΤΑΥΤΟΤΗΤΑ ΤΗΣ ΗΜΕΡΑΣ

ΤΡΙΤΗ 11 ΙΟΥΛΙΟΥ 2006

† Ευφημίας μεγαλομ. Ολγας ισαποστόλου

Ανατολή ηλίου 05.12 Δύση ηλίου 19.49 Πανσέληνο: 192-173

ΦΑΡΜΑΚΕΙΑ

ΣΗΜΕΡΑ διημερεύει το φαρμακείο: ΠΥΡΓΟΣ ΓΕΩΡ., Αποστ. Παύλου 70, Ανάληψη, τηλ 65610 **ΣΗΜΕΡΑ διανυκτερεύει το φαρμακείο:** ΓΛΕΝΤΗΣ ΚΩΝ/ΝΟΣ, Π. Μελά 40, τηλ. 28828

ΚΑΥΣΙΜΑ

ΣΗΜΕΡΑ: Διανυκτερεύουν τα πρατήρια καυσίμων:
1) Ριζόπουλος Ν. ΒΡ Καναδά 1 **2)** Πασχαλίδης - Μοσχής ΒΡ 4ο χλμ. Ρόδου - Λίνδου **3)** Τοδουλάκης Γ. ΒΡ Ιαλυσός **4)** Κοντομανώλης Μ. SHELL Κρεμαστή **5)** Σαββάκης Μ. ΒΡ Θεολόγος **6)** Διακοστεργάκης Γ. ΕΚΟ Μανδρικό **7)** Δράκου Α. - SILK OIL- Αφάντου **8)** Οίκουτας Μ. ΕΚΟ Αρχάγγελος

ΧΡΗΣΙΜΑ ΤΗΛΕΦΩΝΑ

Αμεση δράση	100	Πληρ. ΟΤΕ	11888
Αμεση Επέμβαση		Ώρα	141
Πυροσβεστικής	199	Φαρμακεία (Διημ.-Διαν.)	1434
Νοσοκομείο	80000	ΠΡΟ-ΠΟ • ΛΟΤΤΟ	1444
Οδική Ασφάλεια:		ΠΑΜΕ ΣΤΟΙΧΗΜΑ	1400
EXRESS SERVICE	154	ΡΟΔΑ	26300
HELLAS SERVICE	1057	ΚΤΕΥΛ	27706
HOULIS SERVICE	30977	ΕΒΕΔ	22281
ΑΦΟΙ Σιέχ	25776	Δικηγορικός Σύλλογος	27469
Ράδιο Ταξί	64712	Εμπορικός Σύλλογος	35255
Αστυν. Διεύθυνση	27653	Ολυμπιακή - Κρατήσεις	24555
Ασφάλεια	23294	ΔΑΝΕ (πρακτορείο)	43150
Τμήμα Τάξης	23849	ΙΚΑ	64912
Τροχαία	44131-32	ΤΕΒΕ	22688-
Λιμεναρχείο	28888		77034
Δασαρχείο	191	ΤΑΞΥ	68701-3
Τελωνείο	27703	ΟΑΕΔ	23265
Υγειονομείο	26666	Εργατικό Κέντρο	24730
Μητρόπολη	23274	Αρχαιολογία	34719
Νομαρχία	46501	Περιφ. Δ/ντής	38174 -
Δήμος Ρόδου	46200		38175
Βλάβες ΟΤΕ	121	Aegean Airlines	98345
Βλάβες ΔΕΗ	1050	ΔΗΜ. ΕΠΙΧ. ΚΑΘ. ΡΟΔΟΥ	77600
ΒΛΑΒΕΣ ΔΕΥΑΡ	68755	ΥΠΗΡ. ΑΠΟΚΟΜΙΔΗΣ	61057

ΔΕΧΟΝΤΑΙ ΤΟ ΚΟΙΝΟ

- Ο Νομάρχης Δωδεκανήσου **Γιάννης Μαχαιρίδης** και οι βοηθοί Νομάρχη **Στάθης Κουσουρνάς** και **Νίκος Ζωίδης** δέχονται το κοινό κάθε **Τρίτη και Πέμπτη, από τις 11:00-13:00 το μεσημέρι**

ΑΕΡΟΠΟΡΙΚΑ ΔΡΟΜΟΛΟΓΙΑ

ΠΤΗΣΕΙΣ ΟΛΥΜΠΙΑΚΗΣ

ΡΟΔΟΣ - ΑΘΗΝΑ: Καθημερινά **07.10, 10.40, 13.55, 20.30, 23.00**
ΡΟΔΟΣ - ΚΩΣ: Δευτέρα,Τετάρτη, Παρασκευή Σάββατο, Κυριακή: **07.00**
ΡΟΔΟΣ - ΚΑΣΟΣ: Δευτέρα, Τρίτη, Πέμπτη, Παρασκευή, Σάββατο: **09.30,** Τετάρτη, Κυριακή: **09.30, 13.10,**
ΡΟΔΟΣ - ΗΡΑΚΛΕΙΟ: Δευτέρα, Παρασκευή: **15.30,** Τετάρτη, Κυριακή: **19.15,** Πέμπτη: **06.30**
19.30, Παρασκευή & Κυριακή: **18.55**
ΡΟΔΟΣ - ΚΑΡΠΑΘΟΣ: Δευτέρα **09.30,** Τρίτη: **09.30, 13.10,** Τετάρτη: **09.30, 13.10, 16.50** Πέμπτη **09.30, 18.30,** Παρασκευή **09.30, 13.10** Σάββατο **09.30, 18.30** Κυριακή **09.30, 13.10, 16.50**
ΡΟΔΟΣ - ΜΥΤΙΛΗΝΗ: Δευτέρα: **10.00** Τρίτη: **11.35** Τετάρτη: **10.00** Πέμπτη: **12.15** Σάββατο: **10.50**
ΡΟΔΟΣ - ΛΗΜΝΟΣ: Δευτέρα, Τετάρτη: **10.00** Τρίτη: **11.35,** Πέμπτη: **12.15** Σάββατο: **10.50**
ΡΟΔΟΣ - ΛΕΡΟΣ: Τρίτη, Πέμπτη, Σάββατο: **13.10**
ΡΟΔΟΣ - ΑΣΤΥΠΑΛΑΙΑ: Τρίτη, Πέμπτη, Σάββατο: **13.10**
ΡΟΔΟΣ - ΘΕΣΣΑΛΟΝΙΚΗ: Δευτέρα, Τετάρτη, Παρασκευή , Σάββατο **22.10**

ΠΤΗΣΕΙΣ AEGEAN - AIRLINES

ΡΟΔΟΣ - ΑΘΗΝΑ: Καθημερινά πτήσεις: **14.15, 16.30, 19.50, 22.40**
ΡΟΔΟΣ - ΘΕΣΣΑΛΟΝΙΚΗ: Καθημερινά πτήση **10.20**

ΣΥΝΑΛΛΑΓΜΑ

ΔΟΛΛΑΡΙΟ Η.Π.Α.	1,2159	ΦΡΑΓΚΟ ΕΛΒΕΤΙΑΣ	1,5353
ΛΙΡΑ ΑΓΓΛΙΑΣ	0,6634	ΚΟΡΩΝΑ ΝΟΡΒΗΓΙΑΣ	8,3873
ΚΟΡΩΝΑ ΔΑΝΙΑΣ	7,3353	ΛΙΡΑ ΚΥΠΡΟΥ	0,5772
ΚΟΡΩΝΑ ΣΟΥΗΔΙΑΣ	9,1322	ΔΟΛΛΑΡΙΟ ΚΑΝΑΔΑ	1,6182
ΓΙΕΝ ΙΑΠΩΝΙΑΣ	130,02	ΔΟΛΛΑΡΙΟ ΑΥΣΤΡΑΛΙΑΣ	1,6252

ΜΕ ΕΝΤΟΛΗ ΤΟΥ ΕΙΣΑΓΓΕΛΕΑ ΤΟΥ ΑΡΕΙΟΥ ΠΑΓΟΥ

ΚΑΤΕΠΕΙΓΟΥΣΑ ΠΡΟΚΑΤΑΡΚΤΙΚΗ ΓΙΑ τις επιχορηγήσεις του Δήμου στη Μητρόπολη!

Υστερα από μηνυτήρια αναφορά του Ποινικολόγου Βασ. Καπερνάρου

Την διενέργεια εξαιρετικά κατεπείγουσας προκαταρκτικής εξέτασης για την διαπίστωση τυχόν τελέσεως των ποινικών αδικημάτων της απάτης, της απιστίας και της υπεξαίρεσης εκ μέρους αρμοδίων της Ιεράς Μητρόπολης Ρόδου και της δημοτικής αρχής του Δήμου Ροδίων για μια σειρά από διαχειριστικές ανωμαλίες μεγέθους που αφορούν επιχορηγήσεις ύψους 431.752.819 εκατ. δρχ. παρήγγειλε στον Εισαγγελέα Πλημμελειοδικών Ρόδου κ. Γ. Οικονόμου ο Εισαγγελέας του Αρείου Πάγου κ. Δ. Λινός μετά από μηνυτήρια αναφορά που υπέβαλε ο ποινικολόγος κ. Βασίλης Καπερνάρος.

Σύμφωνα με τις πληροφορίες ο Εισαγγελέας Πλημμελειοδικών Ρόδου κ. Γ. Οικονόμου έχει ήδη εντάξει την υπόθεση των επιχορηγήσεων του Δήμου προς την Ιερά Μητρόπολη στην δικογραφία που εκκρεμεί ενώπιον του Β' τακτικού Ανακριτή Ρόδου κ. Δ. Ρεπούση από το 2002 και αναμένεται μετά την εξέλιξη αυτή να ξεκινήσει η ήδη καθυστερημένη κυρία ανάκριση.

Πρόκειται συγκεκριμένα για σκέλος της γνωστής υπόθεσης των ατασθαλιών που διαπιστώθηκαν στην οικονομική διαχείριση του Δήμου Ροδίων σε δειγματοληπτικό έλεγχο που διενήργησε το Ελεγκτικό Συνέδριο στη χρήση του 2000, που έφερε στο φως της δημοσιότητας η «δ».

Το 2002 και μετά την δημοσιοποίηση του πορίσματος ο τότε Αντεισαγγελέας Εφετών Δωδεκανήσου κ. Εμμ. - Ρούσσος Παπαδάκης παρήγγειλε στην Εισαγγελία Πλημμελειοδικών Ρόδου την διενέργεια προκαταρκτικής έρευνας η οποία κατέληξε στην άσκηση ποινικών διώξεων από τον Αντεισαγγελέα Πλημμελειοδικών Ρόδου κ. Κ. Μπούτσικο για απιστία εις βάρος του δημοσίου κατά παντός υπευθύνου στον Δήμο Ροδίων. Η δικογραφία είχε διαβιβαστεί τότε για τα περαιτέρω στην τότε τακτική Ανακρίτρια Ρόδου.

Το Ελεγκτικό Συνέδριο είχε προβεί σε καταλογισμό παράνομων διαχειρίσεων δημοσίου χρήματος στον δήμαρχο Ροδίων κ. Γ. Γιαννόπουλο και στον ταμία του δήμου κ. Μ. Κουφό και είχε κρίνει ως παράνομες μεταξύ άλλων και επιχορηγήσεις ύψους 130.339.004 δρχ. στην Ιερά Μητρόπολη Ρόδου.

Λίγο μετά τις βουλευτικές εκλογές με τροπολογία του Υπουργού Εσωτερικών, Δημόσιας Διοίκησης και Αποκέντρωσης κ. Πρ. Παυλόπουλου νομιμοποιήθηκαν έκνομες διαχειριστικές ανωμαλίες δημάρχων οι οποίες είχαν καταλογιστεί από το Ελεγκτικό Συνέδριο.

Εν πάση περιπτώσει το Ελεγκτικό Συνέδριο έκρινε αναφορικά με τις επιχορηγήσεις αυτές ότι στις σχετικές αποφάσεις του Δημ. Συμβουλίου δεν αναφέρονται οι διατάξεις σύμφωνα με τις οποίες έγιναν οι ανωτέρω επιχορηγήσεις επισημαίνοντας και τα ακόλουθα:

«Ανεξάρτητα με τα παραπάνω στο άρθρο 262 παρ. 1 του Π.Δ. 410/95 ορίζεται ότι: Με απόφαση του δημοτικού ή κοινοτικού συμβουλίου παρέχονται χρηματικές επιχορηγήσεις σε νομικά πρόσωπα δημοσίου δικαίου που εδρεύουν στην περιφέρεια του δήμου ή της κοινότητας και αναπτύσσουν δραστηριότητες που εξυπηρετούν άμεσα τους κατοίκους της περιοχής μόνο εφόσον η οικονομική κατάσταση του δήμου ή της κοινότητας το επιτρέπει.

Κατόπιν των ανωτέρω δεν είναι νόμιμες οι σχετικές επιχορηγήσεις προς την Ιερά Μητρόπολη Ρόδου γιατί: α) Δεν επισυνάπτεται στα σχετικά δικαιολογητικά των Χ.Ε. Πρακτικό του Ν.Π.Δ.Δ. (Ιεράς Μητρόπολης Ρόδου) για την αποδοχή της επιχορήγησης και την εξουσιοδότηση του Ταμία ή άλλου μέλους για την είσπραξη της επιχορήγησης (Εγκ. Υπ. Εσωτ. 59774/25-9-1986) β) δεν προσδιορίζεται στις σχετικές αποφάσεις του Δημοτικού Συμβουλίου συνοπτικά και με σαφήνεια η συγκεκριμένη αιτία, για την οποία έγιναν οι ανωτέρω επιχορηγήσεις. Αντίθετα αναφέρονται αόριστες εκφράσεις (κάλυψη διαφόρων αναγκών) και γ) δεν προκύπτει από τα συνημμένα στα χρηματικά εντάλματα δικαιολογητικά ότι συντρέχουν οι προϋποθέσεις που ορίζει η ανωτέρω διάταξη.»

Στην μηνυτήρια αναφορά του ποινικολόγου κ. Καπερνάρου αναφέρονται μεταξύ άλλων και τα εξής:

«... όπως προκύπτει από αποφάσεις του Δημοτικού Συμβουλίου, από το έτος 1999 έως και το 2002, η οικονομική ενίσχυση που φαίνεται να έχει δοθεί από το Δημοτικό Συμβούλιο στην Ιερά Μητρόπολη Ρόδου, αγγίζει το ποσό των τετρακοσίων πενήντα εκατομμυρίων δραχμών (450.000.000) δρχ.

Συγκεκριμένα, με την αιτιολογία «προκειμένου να καλύψει λειτουργικές της ανάγκες», το Δημοτικό Συμβούλιο Ρόδου, χορηγεί ως οικονομική ενίσχυση της Ιεράς Μητρόπολης, τα κάτωθι ποσά:

Με την υπ' αριθμ. 100/1999/24-2-1999 απόφασή του, το ποσό των 7.791.940 δρχ., με την υπ' αριθμ. 204/1999/31-3-1999 απόφασή του, το ποσό των 5.072.000 δρχ., με την υπ' αριθμ. 192/1999/31-3-1999 απόφασή του, το ποσό των 3.000.000 δρχ., με την υπ' αριθμ. 296/1999/30-4-1999 απόφασή του, το ποσό των 17.000.000 δρχ., με την υπ' αριθμ. 467/1999/14-7-1999 απόφασή του, το ποσό των 10.000.000 δρχ., με την υπ' αριθμ. 465/1999/14-7-1999 απόφασή του, το ποσό των 11.829.000 δρχ., με την υπ' αριθμ. 548/1999/28-7-1999 απόφασή του, το ποσό των 15.314.000 δρχ., με την υπ' αριθμ. 613/1999/6-10-1999 απόφασή του, το ποσό των 3.558.000 δρχ., με την υπ' αριθμ. 656/1999/5-11-1999 απόφασή του, το ποσό των 1.200.000 δρχ., με την υπ' αριθμ. 772/1999/22-12-1999 απόφασή του, το ποσό των 5.000.000 δρχ., με την υπ' αριθμ. 786/1999/22-12-1999 απόφασή του, το ποσό των 1.600.000 δρχ., με την υπ' αριθμ. 789/1999/22-12-1999 απόφασή του, το ποσό των 11.000.000 δρχ., με την υπ' αριθμ. 110/2000/3-3-2000 απόφασή του, το ποσό των 2.339.004 δρχ., με την υπ' αριθμ. 208/2000/19-4-2000 απόφασή του, το ποσό των 43.000.000 δρχ., με την υπ' αριθμ. 326/2000/23-6-2000 απόφασή του, το ποσό των 30.000.000 δρχ., με την υπ' αριθμ. 550/2000/24-11-2000 απόφασή του, το ποσό των 1.000.000 δρχ., με την υπ' αριθμ. 609/2000/20-12-2000 απόφασή του, το ποσό των 21.000.000 δρχ., με την υπ' αριθμ. 157/2001/26-3-2001 απόφασή του, το ποσό των 2.000.000 δρχ., με την υπ' αριθμ. 330/2001/29-6-2001 απόφασή του, το ποσό των 81.773.000 δρχ., με την υπ' αριθμ. 468/2001/17-10-2001 απόφασή του, το ποσό των 500.000 δρχ., με την υπ' αριθμ. 472/2001/17-10-2001 απόφασή του, το ποσό των 4.000.000 δρχ., με την υπ' αριθμ. 526/2001/15-11-2001 απόφασή του, το ποσό των 600.000 δρχ., με την υπ' αριθμ. 581/2001/21-12-2001 απόφασή του, το ποσό των 6.500.000 δρχ., με την υπ' αριθμ. 107/2002/20-2-2002 απόφασή του, το ποσό των 4.500 ευρώ., με την υπ' αριθμ. 307/2002/26-6-2002 απόφασή του, το ποσό των 230.000 ευρώ., με την υπ' αριθμ. 461/2002/27-9-2002 απόφασή του, το ποσό των 180.920 ευρώ., με την υπ' αριθμ. 576/2002/20-12-2002 απόφασή του, το ποσό των 19.080 ευρώ.

Από τις ως άνω αποφάσεις του Δημοτικού Συμβουλίου Ρόδου διαφαίνεται το γεγονός ότι η χορηγηθείσα προς την Ιερά Μητρόπολη Ρόδου, οικονομική ενίσχυση, φθάνει το ποσό των 431.752.819 δρχ.!!! Με το πραγματικά υπέρογκο αυτό ποσό, ενισχύθηκε οικονομικά η Ιερά Μητρόπολη Ρόδου, σε χρονικό διάστημα τριών ετών, με μοναδική αιτιολογία, όπως αναφέρεται στις δημοτικές αποφάσεις, την «κάλυψη λειτουργικών αναγκών».

Το ως άνω χρηματικό ποσό, σύμφωνα με τα δημοσιεύματα του τοπικού τύπου φέρεται να «έφθασε» στην Ιερά Μητρόπολη, εν συνεχεία όμως να επεστράφη πάλι πίσω στο ταμείο του Δήμου. Ωστόσο, στο ταμείο του Δήμου Ροδίων, δεν διαφαίνεται αυτή η επιστροφή των χρημάτων, αλλά ούτε και υπάρχουν τα ανάλογα παραστατικά.

Συνεπώς, τα χρήματα αυτά, σήμερα δεν φαίνεται να υπάρχουν ούτε στο ταμείο της Ιεράς Μητρόπολης, αλλά ούτε και στο ταμείο του Δήμου Ροδίων. Το υπέρογκο λοιπόν αυτό ποσό, με το οποίο ενισχύθηκε η Μητρόπολη, δεν είναι καταχωρημένο πλέον σε κανένα ταμείο, ώστε να διαπιστωθεί ποιος εισέπραξε τελικά το ως άνω ποσό!

Τα ως άνω αναφερόμενα λοιπόν, είναι ήδη γνωστά στην τοπική κοινωνία της Ρόδου, αλλά ουδείς από τους εμπλεκόμενους φορείς (Δήμος, Μητρόπολη, Εισαγγελία) δεν προέβη σε καμία διαψευτική δήλωση, πολλώ με μάλλον, σε καμία απολύτως ενέργεια. Τα «ψίχουλα» λοιπόν του σχεδόν μισού δις δραχμών, δεν άγγιξαν κανένα από τους υπεύθυνους φορείς, με αποτέλεσμα, όλη αυτήν την χρονική περίοδο, ουδείς να γνωρίζει πού «χάθηκαν» τα χρήματα και προς ποια κατεύθυνση! Από τον Δήμο Ροδίων, που με αναιτιολόγητες και αβίαστες αποφάσεις, εκτός ημερήσιας διάταξης, εκταμίευε τεράστια χρηματικά ποσά προς την Μητρόπολη, ή από τη Μητρόπολη κατά την περίεργη επιστροφή τους προς τον Δήμο.

Καταφαίνεται λοιπόν εκ των ανωτέρω ότι με τις ανωτέρω πράξεις του δημοτικού συμβουλίου ο Δήμος Ροδίων έχει ζημιωθεί κατά το ποσό των 431.752.819 δρχ.!!! Δημιουργούνται εύλογα ερωτηματικά για το τι απέγινε αυτό το ποσό, αν εκταμιεύτηκε από τη Μητρόπολη της Ρόδου το ποσό αυτό και σε τι ανάγκες της Μητρόπολης διοχετεύτηκε.

Αξιότιμε Κύριε Εισαγγελέα

Με την μηνυτήρια αναφορά μου, προσθέτω επώνυμα και την δική μου φωνή διαμαρτυρίας και αγανάκτησης και την συνοδεύω με τα ακόλουθα στοιχεία που καταδεικνύουν, πέρα από κάθε αμφιβολία, ότι οι πολίτες της Ρόδου εξαπατούνται από τέτοιου είδους «πρακτικές» οικονομικών ενισχύσεων.

Για τους παραπάνω εκτεθέντες λόγους, παρακαλώ για τις δικές σας ενέργειες προκειμένου να διερευνήσετε αν συντρέχει η περίπτωση της τέλεσης των ποινικών αδικημάτων της απάτης, της απιστίας και της υπεξαίρεσης εκ μέρους είτε της Μητρόπολης Ρόδου είτε εκ μέρους των δημοτικών αρχόντων της πόλης της Ρόδου».



ΜΕ ΒΑΣΗ ΤΑ ΔΗΜΟΣΙΕΥΜΑΤΑ

ΠΡΟΚΑΤΑΡΚΤΙΚΗ ΓΙΑ ΤΟ ΠΑΡΕΜΠΟΡΙΟ

θα δοθούν εξηγήσεις και για την αποδέσμευση κατασχεθέντων εμπορευμάτων

Την διενέργεια επείγουσας προκαταρκτικής εξέτασης για την διαπίστωση τυχόν τελέσεως ποινικών αδικημάτων από πλευράς του αντιδημάρχου Ροδίων κ. Ν. Χαραλάμπη και των αρμοδίων της δημοτικής αστυνομίας του Δήμου Ροδίων για την υπόθεση της παράτυπης επιστροφής δεσμευμένων εμπορευμάτων παράνομων μικροπωλητών παρήγγειλε χθες ο Αντεισαγγελέας Πλημμελειοδικών Ρόδου κ. Αντ. Παπαματθαίου στο ΣΔΟΕ Νοτίου Αιγαίου ζητώντας παράλληλα την επιβολή διοικητικών προστίμων στον δήμο αν αυτά προκύπτουν και προβλέπονται από την κείμενη νομοθεσία.

Το ΣΔΟΕ Νοτίου Αιγαίου σύμφωνα με τις πληροφορίες θα καλέσει στα πλαίσια της προκαταρκτικής εξέτασης που έχει παραγγελθεί για κατάθεση μεταξύ άλλων τον Πρόεδρο του Εμπορικού Συλλόγου Ρόδου κ. Π. Καραγιάννη και τον Πρόεδρο του Συλλόγου Καταστηματαρχών της Μεσαιωνικής Πόλης κ. Ν. Κουκούλη που θα αναδείξουν την αφαίμαξη που έχουν υποστεί οι νόμιμοι έμποροι από την λειτουργία των παρεμπόρων αλλά και θα δώσουν στοιχεία αναφορικά με την υπόθεση που φέρονται να γνωρίζουν λεπτομερώς.

Όπως απεκάλυψε η «δ» το κακό με το παρεμπόριο επιδεινώνεται στην Ρόδο με την αδικαιολόγητη ανοχή που επέδειξαν οι αρμόδιες αρχές σε τέτοια κρούσματα, με πρόφαση την κοινωνική ευαισθησία και αλληλεγγύη σε διάφορες «κοινωνικά αποκλεισμένες» όπως τις αποκαλούν ομάδες.

Μόλις πρόσφατα τεράστια για τα δεδομένα των μικροπωλητών ποσότητα υποδημάτων (περί τα 1000 ζευγάρια) που εισήχθησαν στην Ρόδο χωρίς τα προβλεπόμενα παραστατικά και τα οποία δεσμεύτηκαν σε αποθήκη του δήμου Ροδίων στον Εμπορικό Λιμένα της Ρόδου από την Δημοτική Αστυνομία, στην συνέχεια επιστράφηκαν στον παράνομο μικροπωλητή, συγγενή μόνιμων μικροπωλητών που διατηρούν άδειες υπαίθριου εμπορίου στην λαϊκή αγορά της Ρόδου, με παρέμβαση που φέρεται να έκανε στην Δημοτική Αστυνομία ο αντιδήμαρχος Ροδίων κ. Ν. Χαραλάμπης.

Εις βάρος του παράνομου αυτού μικροπωλητή επιβλήθηκαν σχετικά διοικητικά πρόστιμα από το ΣΔΟΕ Νοτίου Αιγαίου που διαπίστωσε με έκθεσή του ότι τα εμπορεύματα αυτά δεν συνοδεύονταν από παραστατικά που να υποδηλώνουν πού επρόκειτο να καταλήξουν.

Από τη Δημοτική Αστυνομία που είχε δεσμεύσει τα εμπορεύματα αυτά του είχε επιβληθεί πρόστιμο 1.000 ευρώ το οποίο δεν έχει καταβάλει ενώ τα εμπορεύματα του επιστράφηκαν όταν υποσχέθηκε ότι θα τα έπαιρνε εκτός Ρόδου μετά από εντολή που έδωσε στην δημοτική αστυνομία ο κ. Χαραλάμπης.

Ο νόμος 3190/2003 προβλέπει ότι τα εμπορεύματα επιστρέφονται μόνο εφόσον καταβληθούν μέσα σε 10 μέρες από την βεβαίωση της παράβασης οι δαπάνες φύλαξης και μεταφοράς, πράγμα που δεν έγινε. Τα εμπορεύματα αυτά δεσμεύθηκαν την 23η Ιουνίου 2006 και επιστράφησαν την 4η Ιουλίου 2006 αν και από πλευράς του Δήμου Ροδίων υποστηρίζεται ότι επιστράφηκαν εντός 24ώρου.

ΚΑΤΗΓΟΡΕΙΤΑΙ ΓΙΑ ΥΠΕΞΑΙΡΕΣΗ!

Στο εδώλιο του Τριμελούς Εφετείου Δωδεκανήσου κατηγορούμενος για υπεξαίρεση αντικειμένου ιδιαιτέρως μεγάλης αξίας θα καθίσει σήμερα ο κ. Γ. Σακέλλης του Λεοντίου, 44 ετών, κάτοικος Ιαλυσού Ρόδου, που εμφανίζεται από κατάθεση του μηνυτή του να αφαίρεσε 62.216.631 δρχ. που όφειλε να καταβάλει για υποχρεώσεις εταιρείας που εργαζόταν προκειμένου να χρηματοδοτήσει την προεκλογική του εκστρατεία!

Ο κ. Σακέλλης είχε καταδικαστεί πρωτοδίκως ερήμην σε ποινή φυλάκισης 2 ετών μετατρέψιμη προς 4,40 ευρώ ημερησίως και φέρεται στο χρονικό διάστημα από τον Οκτώβριο έως τον Νοέμβριο του 1998 από πρόθεση να ιδιοποιήθηκε παράνομα ξένα χρήματα του εκπρόσωπου της εταιρείας «ΣΙΓΜΑ Ταξιδιωτική και Εμπορική ΕΠΕ».

Σύμφωνα με την κατάθεση στο πρωτόδικο δικαστήριο του κ. Ιωάννη Στεργιόπουλου, ο κ. Σακέλλης εργαζόταν ως αντιπρόσωπος της εταιρείας Athens Corp και του έστελνε χρήματα προκειμένου να πληρώνει τις υποχρεώσεις της. Οπως υποστήριξε δεν πλήρωνε και άφησε ένα χρέος 90 εκατ. δρχ. οποία χρησιμοποίησε για τον προεκλογικό του αγώνα. Ο κ. Σακέλλης σύμφωνα με την ίδια κατάθεση εξυπηρετούσε την αεροπορική εταιρεία AIR 2000 και λάμβανε αμοιβή 60 ευρώ για κάθε πτήση. Από το ποσό που καταγγέλθηκε ότι υπεξαίρεσε ο κ. Στεργιόπουλος επεσήμανε ότι του έδωσε επιταγές ύψους 30 εκατ. δρχ.

Ο κ. Σακέλλης αρνείται κατηγορηματικά τις κατηγορίες επισημαίνοντας ότι τα χρήματα αυτά ήταν η νόμιμη αμοιβή του και δεν πρόκειται για υπεξαίρεση. Οπως τονίζει είχε δούναι και λαβείν με την εταιρεία ύψους 1 δισ. δρχ. περίπου τα οποία έστελναν οι Άγγλοι στον Στεργιόπουλο ενώ τόνισε ότι συμψήφισε την αμοιβή του που ανέρχεται στο 5% των χρημάτων που εισέπραξε.

Ως συνήγορος υπεράσπισής του θα παραστεί ο δικηγόρος κ. Κ. Δένδης.

ΑΠΟ ΤΟ ΣΥΜΒΟΥΛΙΟ ΠΛΗΜΜΕΛΕΙΟΔΙΚΩΝ

ΑΠΕΡΡΙΦΘΗ ΤΟ ΑΙΤΗΜΑ *αποφυλάκισής του*

Συνελήφθη γιατί κατείχε ναρκωτικά



Απορρίφθηκε με το υπ' αριθμ 110/2006 βούλευμα του Συμβουλίου Πλημμελειοδικών Ρόδου που εκδόθηκε χθες το αίτημα για αποφυλάκισή που υπέβαλε ο κατηγορούμενος για αγορά, κατοχή, πώληση ναρκωτικών Μικές Πατέρας του Παντελή 28 ετών, γεννηθείς στην Κάλυμνο, κάτοικος Ρόδου, άνεργος που συνελήφθη την 27η Ιουνίου 2006 και ώρες 12.30 έως 15.00 από αστυνομικούς του Τμήματος Δίωξης Ναρκωτικών μαζί με τον Μαρίνο Καραγκούνη του Ελευθερίου 33 ετών κάτοικο Κω, άεργο.

Ο Πατέρας συγκεκριμένα που είχε κριθεί ατιμώρητος λόγω τοξικομανίας σε υπόθεση κατοχής 7 γρ. ηρωίνης από το Μονομελές Πλημμελειοδικείο Ρόδου εντοπίστηκε από τους αστυνομικούς στην ακτή Σαχτούρη και μετά από έλεγχο βρέθηκε να κατέχει σε κρύπτη έξωθεν της οικίας του, 23 αυτοσχέδιες πλαστικές συσκευασίες που περιείχαν ηρωίνη βάρους 11 γραμμαρίων περίπου, ενώ σε άλλη κρύπτη σε οικοδομή βρέθηκε μία αυτοσχέδια πλαστική συσκευασία με όμοια ναρκωτική ουσία, βάρους 3 γραμμαρίων περίπου.

Ο Πατέρας προανακρινόμενος απεκάλυψε ότι προμηθευόταν τις ποσότητες ναρκωτικών που βρέθηκαν στην κατοχή του αλλά και άλλες από τον Καραγκούνη και συνεργαζόμενος με τους αστυνομικούς τους οδήγησε στην σύλληψή του.

Στην προσφυγή του στο Δικαστικό Συμβούλιο υποστήριξε ότι κακώς προφυλακίστηκε καθώς συνεργάστηκε με τους αστυνομικούς τονίζοντας ότι είναι χρήστης που συμμετείχε στο πρόγραμμα υποκατάστασης του ΟΚΑΝΑ το οποίο διέκοψε λόγω προβλημάτων που είχε στο ήπαρ.

Πρόσθεσε ότι θέλει να ενταχθεί στο πρόγραμμα μεθαδόνης ενώ τόνισε ότι τα 700 ευρώ που χρησιμοποίησε για την αγορά της πρέζας τα είχε κλέψει από την μητέρα του και είναι το επίδομα πρόνοιας που εκείνη είχε εισπράξει την ημέρα της αγοράς. Επεσήμανε τέλος ότι είναι διαβητικός.

Το Συμβούλιο απέρριψε τους ισχυρισμούς του επισημαίνοντας ότι θεωρείται επικίνδυνος για την τέλεση κι άλλων κακουργημάτων.

Ως συνήγορος υπεράσπισής του παρίσταται ο δικηγόρος κ. Στ. Αλεξανδρής.

ΕΝΤΟΣ ΤΗΣ ΕΒΔΟΜΑΔΑΣ Η ΚΑΤΑΘΕΣΗ ΤΟΥ ΝΕΥΡΑΛΓΙΚΟΥ ΝΟΜΟΣΧΕΔΙΟΥ

ΣΤΗΝ ΤΕΛΙΚΗ ΕΥΘΕΙΑ

οι ξενοδοχειακές ρυθμίσεις

Στο ν/σ περιλαμβάνεται η σημαντική μείωση του αριθμού των δικαιολογητικών για τη χορήγηση του ειδικού σήματος λειτουργίας των ξενοδοχειακών επιχειρήσεων καθώς και μια ριζική αλλαγή στο υπάρχον καθεστώς λειτουργίας παλαιών μονάδων

Μέσα στην εβδομάδα αναμένεται να κατατεθούν το νευραλγικό νομοσχέδιο του υπουργείου Τουριστικής Ανάπτυξης για τον ιαματικό τουρισμό και σειρά πολυπόθητων για τα ξενοδοχεία ρυθμίσεων.

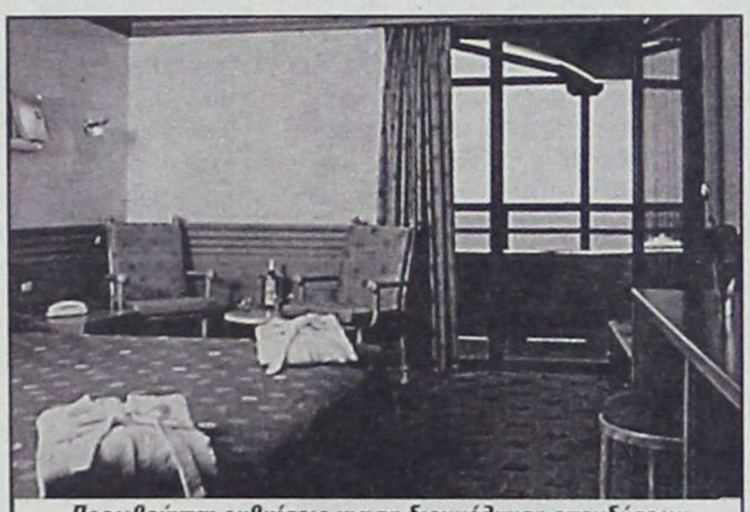

Προωθούνται ρυθμίσεις για τη διευκόλυνση επενδύσεων που αφορούν τις επεκτάσεις των ξενοδοχειακών ή των συμπληρωματικών τουριστικών εγκαταστάσεων

Οι αλλαγές στο νόμο που ετοιμάζει η κυβέρνηση μέσω της κατάθεσης του επίμαχου νομοσχεδίου στη Βουλή περιλαμβάνουν τη δημιουργία προϋποθέσεων για την κατασκευή μεγάλων ξενοδοχειακών μονάδων αλλά και επιμέρους διατάξεις για την επίλυση προβλημάτων που απασχολούν επί σειρά ετών τα ξενοδοχεία.

Πρόκειται, ουσιαστικά, για ένα πολυνομοσχέδιο, ύστερα από πολύμηνη επεξεργασία, που βρίσκεται στην τελική ευθεία. Μεταξύ άλλων, προβλέπει τη σημαντική μείωση του αριθμού των δικαιολογητικών για τη χορήγηση του ειδικού σήματος λειτουργίας των ξενοδοχειακών επιχειρήσεων αλλά και εν γένει των τουριστικών επιχειρήσεων.

Ακόμη, φέρεται να περιλαμβάνει μία ριζική αλλαγή στο υπάρχον καθεστώς λειτουργίας παλαιών μονάδων. Οπως είναι και πάγιο αίτημα του ξενοδοχειακού κλάδου, αναμένεται να εκχωρηθεί η δυνατότητα απόσυρσης ή αλλιώς, όπως λέγεται, αλλαγής χρήσης των παλαιών ξενοδοχειακών μονάδων. Σήμερα υπάρχουν πολλά γηρασμένα ξενοδοχεία άνω των 20 ετών λειτουργίας που δεν επιτρέπεται η αλλαγή χρήσης τους. Ο νόμος αναμένεται να ξεμπλοκάρει τέτοιες επενδύσεις, με στόχο τη βελτίωση της παρεχόμενης ποιότητας στις προσφερόμενες σήμερα υπηρεσίες στους τουρίστες.

ΔΙΕΥΚΟΛΥΝΣΗ ΕΠΕΝΔΥΣΕΩΝ

Επιπλέον, προωθούνται ρυθμίσεις για τη διευκόλυνση επενδύσεων που αφορούν τις επεκτάσεις των ξενοδοχειακών ή των συμπληρωματικών τουριστικών εγκαταστάσεων. Πρόκειται για ρυθμίσεις στον υπολογισμό του συντελεστή δόμησης αγοράς όμορων οικοπέδων για τέτοιες επενδύσεις.

Στο νομοσχέδιο είχε προγραμματιστεί να ενταχθεί και σειρά ρυθμίσεων για την απεμπλοκή μεγάλων επενδύσεων μέσω της αξιοποίησης της τουριστικής περιουσίας σήμερα (καθώς μάλιστα εδώ και χρόνια δεν μπορούν να προχωρήσουν πρωτοβουλίες για τα αναξιοποίητα περιουσιακά στοιχεία του ΕΟΤ που βρίσκονται υπό τη διαχείριση της Εταιρείας Τουριστικής Ανάπτυξης).

Ενα ακόμη μείζον θέμα που αντιμετωπίζει το νέο πλαίσιο νόμου είναι ο συντονισμός του υπουργείου Τουριστικής Ανάπτυξης με τους ΟΤΑ σε ό,τι αφορά την προβολή και τη διαφήμιση προκειμένου να επιτευχθούν ο στόχος ενός ενιαίου κεντρικού μηχανισμού και η αποφυγή επικαλύψεων.

ΑΞΙΟΠΟΙΗΣΗ ΙΑΜΑΤΙΚΟΥ ΠΛΟΥΤΟΥ

Ο βασικός κορμός του νομοσχεδίου αφορά την αξιοποίηση του μεγάλου πλούτου των ιαματικών πηγών της χώρας. Πρόκειται για ρυθμίσεις εκσυγχρονισμού της νομοθεσίας που διέπει σήμερα τον ιαματικό τουρισμό, και η οποία νομοθεσία δεν έχει υποστεί παρεμβάσεις τα τελευταία 80 περίπου χρόνια. Οι σημερινές ανάγκες παροχής σύγχρονων και ποιοτικών υπηρεσιών των ιαματικών πηγών επιβάλλουν το «λίφτινγκ» της νομοθεσίας αυτής με σαγφή καθορισμό των μορφών ιαματικού τουρισμού, που είναι και ιδιαίτερα διαδεδομένος σε πολλές γειτονικές και ευρωπαϊκές χώρες, μέσω σύγχρονων κέντρων και υποδομών.

Μέσω του τελικού κειμένου του νομοσχεδίου αναμένεται να αποσαφηνιστεί ακόμη και εάν θα αλλάξει το καθεστώς ασφάλισης για τις επιχειρήσεις ενοικιαζομένων δωματίων.

Παράλληλα, με το νομοσχέδιο για τον ιαματικό τουρισμό προχωρά και έτερο σχέδιο νόμου για τον αγροτουρισμό. Και αυτό το νομοσχέδιο βρίσκεται στην τελική ευθεία κατάθεσης στη Βουλή προβλέποντας, μεταξύ άλλων, τη δημιουργία ενός νέου φορέα που θα ονομάζεται «Οργανισμός Τουρισμού Υπαίθρου – Αγροτουρισμού», στη διαχείριση του οποίου θα βρεθούν ο σχεδιασμός και η υλοποίηση προγραμμάτων και δράσεων ανάπτυξης του μοντέλου του αγροτουρισμού στην Ελλάδα αλλά και την αξιοποίηση στην κατεύθυνση αυτή εκτάσεων του υπουργείου Αγροτικής Ανάπτυξης.

ΠΙΑΤΣΑ ΤΑΞΙ ΣΕ ΙΔΙΩΤΙΚΟ ΑΚΙΝΗΤΟ

επιχειρεί να φτιάξει ο Δήμαρχος Αφάντου!

Αίτηση ασφαλιστικών μέτρων ενώπιον του Εισαγγελέα Πλημμελειοδικών Ρόδου με την οποίαν αξιώνουν να απαγορευθεί στον Δήμο Αφάντου η διενέργεια οποιασδήποτε διακατοχικής πράξης (χωματουργικής, οικοδομής, περίφραξης, ασφαλτόστρωσης, τσιμεντόστρωσης και άλλων παρομοίων), επί ακινήτου που βρίσκεται στο δημοτικό διαμέρισμα Αφάντου του Δήμου Αφάντου, δίπλα στο Δημοτικό Σχολείο και πλησίον της πλατείας Αφάντου προκειμένου να διαμορφώσει πιάτσα ταξί υπέβαλαν χθες οι κ.κ. Ιπποκράτης Κοιλιάς του Νικολάου και Αλέξανδρος Κοιλιάς του Νικολάου.

Οι τελευταίοι στην αίτηση που υπέβαλαν δια του πληρεξουσίου δικηγόρου τους κ. Μ. Τεχνίτη εμμένουν ότι το ακίνητο στο οποίο επιχειρεί να κάνει το έργο ο δήμος είναι δικό τους επισημαίνοντας ταυτόχρονα ότι εντός του οικοπέδου αυτού αφενός μεν λειτουργεί πρατήριο πωλήσεως υγρών καυσίμων και αφετέρου υπάρχουν υπόγειες δεξαμενές για την αποθήκευση υγρών καυσίμων του πρατηρίου τους. Επίσης εντός του οικοπέδου αυτού έχουν εγκαταστήσει τσιμεντένιους πυλώνες όπου έχουν τοποθετήσει πινακίδες του πρατηρίου τους καθώς και πινακίδες όπου αναγράφονται οι ημερήσιες τιμές πώλησης των υγρών καυσίμων.

Τονίζουν ότι πριν λίγες ημέρες, εντελώς ξαφνικά ο Δήμος Αφάντου, άρχισε να καθαρίζει μέρος του οικοπέδου τους αυτού επιφανείας 80 τ.μ. περίπου και να προβαίνει σε χωματουργικές εργασίες με σκοπό όπως πληροφορηθήκαν αργότερα, να το διαμορφώσει σε πλατεία και σταθμό των δημοσίας χρήσεως αυτοκινήτων (ΤΑΞΙ).

Παρά τις έντονες διαμαρτυρίες τους στον Δήμαρχο, να σταματήσει κάθε ενέργεια στο ακίνητό τους, εκείνος εξακολουθεί δια των οργάνων του να συνεχίζει τις παράνομες και αυθαίρετες ενέργειές του, προσβάλλοντας την κυριότητα και την νομή του ακινήτου τους.

ΓΝΩΜΩΝ
ΦΡΟΝΤΙΣΤΗΡΙΑ
Μ. ΓΙΑΝΝΙΚΟΥΡΗΣ

...ΜΕΤΡΑΜΕ
33 χρόνια

• Μαθηματικά • Φυσική • Χημεία • Βιολογία
• Αρχαία • Ιστορία • Έκθεση • Α.Ο.Θ.
• Α.Ο.Δ.Ε. • Ανάπτυξη εφαρμογών σε προγραμματιστικό περιβάλλον

Διδάσκουν:
Γιαννικουρής Μανώλης
Οικονόμου Νέστορας
Σέρβου Βεατρίκη
Αναγνώστου Ειρήνη

Τμήματα: 4μελή – 6μελή – 8μελή - Ιδιαίτερα

Έναρξη Μαθημάτων: 1 Σεπτεμβρίου

Εγγραφές – Πληροφορίες: Καθημερινά 10-1 το πρωί και 7-10 το απόγευμα
Τηλέφωνα: 22410 25700 - 25250 - 25252 Κιν: 694 88 89 689

ΔΗΛΩΣΕΙΣ ΤΟΥ ΒΟΥΛΕΥΤΗ ΒΑΣ. ΧΡΥΣΗ

ΔΡΟΜΟΛΟΓΟΥΝΤΑΙ ΛΥΣΕΙΣ ΓΙΑ ΤΟ ΓΚΟΛΦ ΑΦΑΝΤΟΥ

Μέχρι τον Οκτώβριο η δημοσίευση του διεθνούς διαγωνισμού

Το αργότερο μέχρι τον Οκτώβριο, και πάντως πριν από τις εκλογές, αναμένεται να βγει στον «αέρα» η προκήρυξη του διεθνούς διαγωνισμού για την αξιοποίηση του Γκολφ Αφάντου.

Αυτή είναι η νέα δέσμευση – ελπίζεται να είναι και η τελευταία – που δόθηκε από την ηγεσία της «Ελληνικά Τουριστικά Ακίνητα Α.Ε» στον βουλευτή της Νέας Δημοκρατίας κ. Βασίλη Χρύση για τον οποίο το μέγα ζήτημα τ' Αφάντου αποτελεί «προσωπικό στοίχημα».

Ο κ. Χρύσης είχε την περασμένη Παρασκευή συνάντηση με τον διευθυντή Ανάπτυξης της ΕΤΑ κ. Δ. Σουφλή (ο κ. Ζαχαρόπουλος απουσίαζε εκτός Αθηνών) ο οποίος και τον διαβεβαίωσε ότι η νομική υπηρεσία της εταιρείας έχει προωθήσει γενική πολεοδομική διάταξη με την οποία αντιμετωπίζεται το ζήτημα της κατασκευής «τουριστικών κατοικιών» στην έκταση του γκολφ.

Η διάταξη η οποία, όπως είναι αυτονόητο, αποτελεί το δέλεαρ για τους υποψήφιους επενδυτές έχει προωθηθεί στο ΥΠΕΧΩΔΕ και στο Υπουργείο Ανάπτυξης προκειμένου να πάρει τον δρόμο προς ψήφιση, σ' ένα από τα θερινά τμήματα της Βουλής.

Μιλώντας στη «δημοκρατική» ο βουλευτής κ. Β. Χρύσης έδειξε για πρώτη φορά αισιόδοξος.

«Νομίζω ότι είμαστε πολύ κοντά πια στην προκήρυξη του διαγωνισμού για να πάρει τέλος ένα κακόγουστο σίριαλ που παίζεται σε βάρος των κατοίκων τ' Αφάντου και γενικότερα της Ρόδου και του τουρισμού της» υπογράμμισε ο βουλευτής της Νέας Δημοκρατίας επιρρίπτοντας γι' αυτό ευθύνες κυρίως στο ΠΑΣΟΚ το οποίο, επί μία εικοσαετία στην εξουσία, δεν μπόρεσε να δώσει λύση και να ικανοποιήσει το αίτημα των κατοίκων του δήμου Αφάντου που έχασαν τη γη τους για την τουριστική αξιοποίηση της περιοχής.

Πάντως, ο κ. Χρύσης έσπευσε να προσθέσει ότι «αν η ΕΤΑ δεν αποδειχθεί συνεπής θα είμαι κι εγώ ένας απ' αυτούς που θα αντιδράσουν, αρνούμενος τη συνέχιση του εμπαιγμού των κατοίκων του δήμου μας», και κατέληξε:

«Είμαι αισιόδοξος, ωστόσο, ότι όλα θα εξελιχθούν καλά. Αλλωστε, στη συνάντηση του Πρωθυπουργού και της υπουργού Τουρισμού, την περασμένη εβδομάδα, το θέμα της αξιοποίησης των τουριστικών ακινήτων ήταν αυτό που κυριάρχησε και οι κατευθύνσεις που έδωσε ο κ. Καραμανλής ήταν απολύτως σαφείς ως προς την αξιοποίησή τους το συντομότερο δυνατόν».

ΜΕ ΑΠΟΦΑΣΗ ΓΕΝΙΚΗΣ ΣΥΝΕΛΕΥΣΕΩΣ

ΣΥΝΕΧΙΖΟΥΝ ΤΗΝ ΕΠΙΣΧΕΣΗ ΕΡΓΑΣΙΑΣ

οι νοσοκομειακοί ιατροί Ρόδου

Στρέφονται κατά της κεντρικής εξουσίας



Σε έκτακτη γενική συνέλευση που πραγματοποίησαν χθες οι νοσοκομειακοί ιατροί Ρόδου με συντριπτική πλειοψηφία απεφάσισαν να συνεχίσουν την επίσχεση εργασίας που άρχισαν χθες, διεκδικώντας τις δεδουλευμένες εφημερίες, με την διευκρίνιση ότι η απόφαση αυτή «δεν στρέφεται κατά του κ. Γ. Τάχερ αλλά κατά της κεντρικής εξουσίας».

Σε ανακοίνωση που εξέδωσε χθες επί του προκειμένου ο Σύλλογος Νοσοκομειακών Ιατρών, αναφέρονται τα ακόλουθα:

Τα μέλη του Συλλόγου Νοσοκομειακών Ιατρών του Γενικού Νοσοκομείου Ρόδου, στην Εκτακτη Γενική Συνέλευση που έλαβε χώρα, σήμερα, Δευτέρα 10-07-2006, στο αμφιθέατρο του Νοσοκομείου μας, αποφάσισαν, με συντριπτική πλειοψηφία, την συνέχιση του μέτρου της Επίσχεσης Εργασίας μέχρι την πληρωμή των οφειλομένων αμοιβών των δεδουλευμένων εφημεριών για τους μήνες Νοέμβριο 2005, Απρίλιο 2006, και Μάιο 2006.

Η παραπάνω απόφαση δεν στρέφεται επ' ουδενί κατά του προσώπου του νέου Διοικητή του Νοσοκομείου κ. Γ. Τάχερ, και είναι απόρροια των τραυματικών εμπειριών του Σώματος στο πρόσφατο και απώτερο παρελθόν, όταν με βάση προηγούμενες υποσχέσεις – δεσμεύσεις, αναστέλλαμε τις κινητοποιήσεις μας, με αποτέλεσμα, μακροπροθέσμως να αναδύονται ξανά και ξανά τα ίδια προβλήματα.

Επαναλαμβάνουμε ότι το μήνυμα δεν απευθύνεται προς τον κ. Γ. Τάχερ, αλλά προς την Κεντρική Εξουσία.

ΓΙΑ ΤΟ Δ.Σ.
Ο ΑΝΤΙΠΡΟΕΔΡΟΣ
Ι.Κ. Στουραΐτης
Ο ΓΕΝΙΚΟΣ ΓΡΑΜΜΑΤΕΑΣ
Ν. Χριστοδούλου

Οδηγίες του Εμπορικού Συλλόγου προς τους καταστηματάρχες

Στο χρονικό διάστημα από 17 Ιουλίου έως και 26 Αυγούστου θα πραγματοποιηθούν εφέτος οι θερινές εκπτώσεις των εμπορικών καταστημάτων, καθ' άπασαν την Επικράτεια.

Με ανακοίνωσή του ο Εμπορικός Σύλλογος Ρόδου δίνει οδηγίες προς τους καταστηματάρχες σχετικά με τις εκπτώσεις αυτές και τις νόμιμες συνέπειες για τους παραβάτες.

«Ο Εμπορικός Σύλλογος Ρόδου ενημερώνει τα μέλη του ότι σύμφωνα με την ισχύουσα νομοθεσία, άρθρο 14 Ν. 3377/2005, φέτος **οι τακτικές θερινές εκπτώσεις** θα αρχίσουν στις **17 Ιουλίου 2006** και θα διαρκέσουν μέχρι τις 26 Αυγούστου 2006 για ολόκληρη την επικράτεια.

Η αναγραφή της παλαιάς και της νέας τιμής των προϊόντων που πωλούνται με έκπτωση **είναι υποχρεωτική** σε εμφανή σημεία του καταστήματος και οπωσδήποτε στα σημεία όπου αυτά εκτίθενται.

Οσοι παραβαίνουν τις διατάξεις του παραπάνω νόμου, υπόκεινται στις ποινικές κυρώσεις που προβλέπονται στο άρθρο 31 του Αγορανομικού Κώδικα, και, επιπλέον, τους επιβάλλεται πρόστιμο μέχρι ποσού ίσου με το 0,5% του ετήσιου κύκλου εργασιών που πραγματοποιούν, το οποίο επιβάλλεται με απόφαση του Γεν. Γραμματέα της Περιφέρειας όπου τελείται η παράβαση.

Αν οι εκπτώσεις είναι ανακριβείς ή παραπλανητικές ως προς το ποσοστό τους ή ως προς την ποσότητα των προσφερόμενων με έκπτωση προϊόντων ή ενέχουν οποιασδήποτε μορφής απόκρυψη η παραπλάνηση, επιβάλλεται σε βάρος των υπευθύνων, με απόφαση του Νομάρχη της οικείας Νομαρχιακής Αυτοδιοίκησης όπου τελείται η παράβαση, πρόστιμο χιλίων (1.000) μέχρι εκατό χιλιάδων (100.000) ευρώ, ανάλογα με τη βαρύτητα και τη συχνότητα της παράβασης».

ΚΑΘ' ΑΠΑΣΑΝ ΤΗΝ ΕΠΙΚΡΑΤΕΙΑ

ΑΠΟ 17 ΙΟΥΛΙΟΥ ΕΩΣ 26 ΑΥΓΟΥΣΤΟΥ

εφέτος οι θερινές εκπτώσεις





ΑΠΟ ΤΗΝ ΚΩ ΚΑΙ ΚΑΛΥΜΝΟ

ΙΚΑΝΟΠΟΙΗΜΕΝΟΣ ΓΥΡΙΣΕ Ο Κ. ΒΑΣ. ΥΨΗΛΑΝΤΗΣ

Ετυχε θερμής υποδοχής και στα δυο νησιά

Ιδιαιτέρως ικανοποιημένος επέστρεψε από τη διήμερη περιοδεία του στην Κω και Κάλυμνο ο υποψήφιος νομάρχης κ. Βασίλης Υψηλάντης.

«Είμαι αισιόδοξος για τη συνέχεια και, φυσικά, για το εκλογικό αποτέλεσμα» δήλωσε ομιλώντας σε συντάκτη της «δημοκρατικής», προσθέτοντας ότι «η υποδοχή που μας επεφύλαξε ο λαός της Κω και της Καλύμνου, επιβεβαίωσε όχι μόνο την αυξανόμενη δυναμική της παράταξής μας, αλλά και την απόφασή του να αλλάξει τα πράγματα σε νομαρχιακό επίπεδο».

Σε ό,τι αφορά την Κω ο κ. Υψηλάντης χαρακτήρισε την υποψηφιότητα του προέδρου της Ενωσης Ξενοδόχων Κω κ. Νίκου Πουλιού «εγγύηση για την πορεία της παράταξης», δεδομένης και της μεγάλης εμπειρίας του στα ζητήματα αυτοδιοίκησης, λόγω της θητείας του ως δημοτικού συμβούλου στον δήμο της Κω.

Απαντώντας σε ερώτηση τι απέφεραν οι κατ' ιδίαν επαφές που είχε με επίλεκτα στελέχη των κοινωνιών Κω και Καλύμνου ο υποψήφιος νομάρχης υπογράμμισε ότι «υπήρξαν εξαιρετικά αποδοτικές με την έννοια ότι έγινε προσφορά αξιόλογων υποψηφιοτήτων οι οποίες συνολικά θα διαμορφώσουν και στο βόρειο συγκρότημα ένα πολύ ισχυρό ψηφοδέλτιο».

Ο κ. Υψηλάντης δεν θέλησε να αποκαλύψει ονόματα επισημαίνοντας ότι είναι πολύ νωρίς ακόμα.

«Τη συγκρότηση του ψηφοδελτίου θα τη δούμε λίγο αργότερα. Για μας το σημαντικό είναι ότι τόσο στην Κω όσο και στην Κάλυμνο είχαμε την πρώτη μας γνωριμία με τον λαό τους, μια γνωριμία που έγινε με τις καλύτερες προοπτικές, και τολμώ να πω ότι ξεπέρασε κάθε προσδοκία που είχαμε, εγώ και οι συνεργάτες μου».

Ειδικότερα στην Κάλυμνο ο κ. Υψηλάντης έτυχε μιας υπερκομματικής υποδοχής και είναι χαρακτηριστικό ότι στην προγραμματισμένη εκδήλωσή του, το μεσημέρι του Σαββάτου, παραβρέθηκαν και οι τρεις υποψήφιοι δήμαρχοι κ.κ. Γιώργος Ρούσσος, Δημήτρης Διακομιχάλης και Μανώλης Μακρυλλός καθώς και στελέχη από όλους τους πολιτικούς χώρους.

Στη θερμή υποδοχή του συνέβαλε και το γεγονός ότι ο ίδιος έχει καλυμνιακή καταγωγή (από τον πατέρα του) και όπως ανέφεραν χθες στη «δημοκρατική» πολιτικοί και κοινωνικοί παράγοντες του νησιού «στην Κάλυμνο ο Υψηλάντης έχει τον πρώτο λόγο τώρα, διότι, πέραν από την καταγωγή του, έδειξε ότι είναι ένας νέος άνθρωπος με σοβαρό και αξιόπιστο πολιτικό λόγο».

Ωστόσο, η πρώτη εικόνα ή επαφή του υποψήφιου νομάρχη με τα νησιά του βορείου συγκροτήματος αναμένεται να ολοκληρωθεί την ερχόμενη Παρασκευή και Σάββατο οπότε προγραμματίζει περιοδεία στη Λέρο και Πάτμο «και αν ο χρόνος το επιτρέψει στους Λειψούς και Αγαθονήσι».

Στη Λέρο, πάντως, σύμφωνα με τις πληροφορίες, έχει ήδη διαμορφωθεί πολύ καλό κλίμα υπέρ του κ. Υψηλάντη.

Μετά την ολοκλήρωση της περιοδείας του στα νησιά του βορείου συγκροτήματος ο κ. Υψηλάντης προτίθεται να παραχωρήσει συνέντευξη τύπου κατά την οποία θα αναφερθεί πλέον στα προβλήματα των νησιών αυτών και τις προτάσεις της παράταξής του εξειδικεύοντας, κατ' αυτόν τον τρόπο, και το πρόγραμμά του.

Ο κ. Μ. ΑΛΑΧΟΥΖΟΣ

Μετά την επίσκεψη του κ. Υψηλάντη στην Κάλυμνο βέβαιη θα πρέπει να θεωρείται η υποψηφιότητα του νυν νομαρχιακού συμβούλου κ. Μιχάλη Αλαχούζου, όπως προανήγγειλε η «δ» την περασμένη εβδομάδα.

Η επίσημη ανακοίνωση της υποψηφιότητας θα γίνει περί το τέλος αυτής της εβδομάδας από τον ίδιο τον κ. Αλαχούζο.

ΘΑ ΑΣΧΟΛΗΘΕΙ ΣΕ ΕΠΟΜΕΝΗ ΣΥΝΕΔΡΙΑΣΗ ΤΗΣ

ΥΠΑΡΧΕΙ «ΖΗΤΗΜΑ ΚΑΪΣΕΡΛΗ» *για την Περιφερειακή Επιτροπή*

Ερχεται σε αντίθεση με τις αποφάσεις του κόμματος

«Ζήτημα Κάισερλη» θα απασχολήσει την Περιφερειακή Επιτροπή Νοτίου Αιγαίου του ΠΑΣΟΚ, «προς την κατεύθυνση της θετικής αποκατάστασης των πραγμάτων», όπως αναφέρεται σε σχετική ανακοίνωση.

Ως γνωστόν, ο κ. Κάισερλης απεφάσισε να στηρίξει στην Κω την υποψηφιότητα του κ. Μάνου Θεοδωρίδη παρά τις αποφάσεις όλων των κομματικών οργάνων να στηριχθεί ο υποψήφιος δήμαρχος κ. Γ. Κυρίτσης.

Αναλυτικά στην ανακοίνωση της Περιφερειακής Επιτροπής αναφέρονται τα εξής:

Το ΠΑΣΟΚ, όπως είναι γνωστό, αποδίδει μεγάλη πολιτική σημασία στις επερχόμενες δημοτικές και νομαρχιακές εκλογές, στις οποίες θα πρέπει να διεκδικήσουμε παντού την εκλογή των συνδυασμών που στηρίζει το Κινημά μας.

Για τον πασιφανή και απλούστατο αυτό λόγο, η δήλωση του βουλευτή Δωδεκανήσου του ΠΑΣΟΚ, Κώστα Κάισερλη, ότι στηρίζει στο Δήμο της Κω τον αντίπαλο συνδυασμό από την επιλογή του ΠΑΣΟΚ, που είναι ο συνδυασμός του Γιώργου Κυρίτση, **είναι αντίθετη** με τις αποφάσεις και τις επιλογές των συντεταγμένων κομματικών οργάνων (Ν.Ε., Π.Ε., Ε.Ε.Δ.) όπως αυτές επικυρώθηκαν και από την Περιφερειακή Συνδιάσκεψη Νοτίου Αιγαίου και από την Πανελλαδική Συνδιάσκεψη του ΠΑΣΟΚ για την Αυτοδιοίκηση.

Η Περιφερειακή Επιτροπή Νοτίου Αιγαίου του ΠΑΣΟΚ, θα ασχοληθεί, **στην κατεύθυνση της θετικής αποκατάστασης των πραγμάτων,** στην προσεχή συνεδρίασή της.

Ρόδος, 10 Ιουλίου 2006
Για την Π.Ε. Νοτίου Αιγαίου του ΠΑΣΟΚ
Βασίλης Παπανικόλας

ΧΑΤΖΗΣ ΧΑΤΖΗΕΥΘΥΜΙΟΥ

«ΔΕΣΜΕΥΟΜΑΣΤΕ ΑΠΕΝΑΝΤΙ *στους δημότες της Ρόδου»*

Ικανοποίηση για την στήριξη του ΛΑΟΣ



Από τη δημοτική παράταξη «Πρώτα η Ρόδος» του κ. Χ. Χατζηευθυμίου εκδόθηκε χθες η ακόλουθη ενημερωτική ανακοίνωση:

Η ανακοίνωση στήριξης της ανεξάρτητης παράταξής μας από το κόμμα του Λαϊκού Ορθόδοξου Συναγερμού για τις εκλογές της Τοπικής Αυτοδιοίκησης, γεμίζει όλους μας με αίσθημα ικανοποίησης αλλά και δικαίωσης για την μέχρι σήμερα στάση μας.

Αγωνισθήκαμε τέσσερα χρόνια για την πόλη μας μακριά από κομματικά, οικονομικά ή άλλα συμφέροντα τα οποία αντιστρατεύονται τα πραγματικά συμφέροντα της πόλης.

Η στήριξή μας και από το κόμμα του ΛΑ.Ο.Σ. αποδεικνύει την ορθότητα της στάσης μας την τετραετία που πέρασε.

Δηλώνουμε και πάλι ότι θα συνεχίσουμε την ανεξάρτητη πορεία μας στηρίζοντας τα συμφέροντα της πόλης μας, όπως μέχρι σήμερα.

Προσωπικά αισθάνομαι την υποχρέωση να ευχαριστήσω το κόμμα του ΛΑ.Ο.Σ. και τον πρόεδρό του κ. Γ. Καρατζαφέρη για την τιμητική έκφραση εμπιστοσύνης στο πρόσωπό μου.

Ολοι εμείς που συγκροτούμε την ανεξάρτητη Δημοτική Παράταξη «Πρώτα η Ρόδος» πέραν της στήριξης των κομμάτων, που αποδεικνύει την ανεξαρτησία της παράταξής μας, ιδιαίτερα επιζητούμε την στήριξη των Δημοτών της πόλης.

Για τους λόγους αυτούς καλούμε όλες τις υγιείς δυνάμεις της πόλης, ανεξάρτητα των πολιτικών πεποιθήσεών τους, σε συστράτευση για την αλλαγή και την πορεία στη νέα εποχή.

Οι υποψήφιοι Δημοτικοί Σύμβουλοι, τα στελέχη της ανεξάρτητης παράταξής μας και εγώ προσωπικά, δεσμευόμαστε απέναντι στους δημότες μας:

«Να αναλώσουμε τις δυνάμεις μας στην επίλυση των σωρευμένων από χρόνια προβλημάτων της πόλης, ακολουθώντας μια ανεξάρτητη αυτοδιοικητική πορεία με μοναδικό στόχο την εξυπηρέτηση των συμφερόντων της».

Οραμά μας: Να κάνουμε τη Ρόδο πρώτη πόλη στην Ελλάδα και την Ευρώπη. **Μια πόλη που κανείς να μην μπορεί να την ξεπεράσει.**

Χατζής Χατζηευθυμίου
Υποψήφιος Δήμαρχος Ροδίων



ΜΕΓΑΛΗ ΠΡΟΣΦΟΡΑ
ΓΕΡΜΑΝΙΑΣ ΠΑΡΚΕ
ΕΤΟΙΜΟΠΑΡΑΔΟΤΟ
ΣΕ 60 ΣΧΕΔΙΑ
ΕΩΣ 20 ΧΡΟΝΙΑ ΕΓΓΥΗΣΗ
15€ / m2 + ΦΠΑ
ΤΟΠΟΘΕΤΗΜΕΝΟ!!

LAMINATE PARKETTE
GERMANY
20 ΧΡΟΝΙΑ ΕΓΓΥΗΣΗ

ΔΗΜΗΤΡΙΟΣ - ΝΙΚΟΛΑΟΣ
ΣΑΡΡΗΜΑΥΡΟΓΕΝΗΣ
1ο ΚΑΤΑΣΤΗΜΑ -- Λ. ΛΙΝΔΟΥ 221 .
ΤΗΛ. 22410 69939
2ο ΚΑΤΑΣΤΗΜΑ -- Κ. ΥΔΡΑΙΟΥ 59 .
ΤΗΛ. 22410 36279

ΥΠΕΒΛΗΘΗ ΜΗΝΥΤΗΡΙΑ ΑΝΑΦΟΡΑ

ΠΑΡΑΝΟΜΩΣ ΛΕΙΤΟΥΡΓΟΥΝ στη Ρόδο πολλά κέντρα Αισθητικής

Γίνεται λόγος για ασύστολη εκμετάλλευση του κοινού

Σε υποβολή πολυσέλιδης μηνυτήριας αναφοράς με την οποίαν ζητείται η άσκηση ποινικών διώξεων κατά των υπευθύνων 5 επιχειρήσεων της νήσου Ρόδου που λειτουργούν ινστιτούτα αισθητικής χωρίς να είναι πτυχιούχοι αισθητικοί και χωρίς να πληρούν τις από το νόμο τασσόμενες προϋποθέσεις, πείθοντας το καταναλωτικό κοινό στη διενέργεια πράξεων αισθητικής, αντιποιούμενοι επιπλέον το επάγγελμα του πτυχιούχου αισθητικού, υπέβαλε χθες ενώπιον του Εισαγγελέα Πλημμελειοδικών Ρόδου το σωματείο με την επωνυμία «Σύλλογος Επαγγελματιών Αισθητικών Δωδεκανήσου (Σ.ΕΠ.Α.ΔΩ)», που εδρεύει στη Ρόδο και εκπροσωπείται νόμιμα.

Με την ίδια αναφορά ζητείται από τον κ. Εισαγγελέα να προβεί σε συστάσεις προς το Τμήμα Υγείας Δωδεκανήσου, ώστε να διενεργούνται τακτικά έλεγχοι, όπως ορίζει ο νόμος και επανειλημμένα απαιτεί το σωματείο, ώστε όπου ασκείται αισθητική να ασκείται από πτυχιούχους αισθητικούς.

Οπως επισημαίνεται στην αναφορά «σύμφωνα με την ισχύουσα νομοθεσία στα καθήκοντα της αισθητικού συμπεριλαμβάνονται τόσο η περιποίηση προσώπου και δέρματος εν γένει (καθαρισμός προσώπου και περιποίηση μακιγιάζ, φωτόλυση, καταπολέμηση ρυτίδων, μασάζ κλπ.-όπως ορίζονται στο Αρ. 4 του ν. 361/69), όσο και το αδυνάτισμα (απίσχναση) με χειρομασάζ, σάουνα (κατά το ν. 361/69), καθώς και με μηχανήματα νέου τύπου κατόπιν ειδικής εκπαιδεύσεως, όπως ορίζεται στα Αρ. 1 και 2 της υπ'αρ. Φ.Γ4ε/5258/70 Υπουργ. Απόφασης.

Στο τελευταίο, ωστόσο, χρονικό διάστημα κάποιοι, εκμεταλλευόμενοι τη μεγάλη άνθηση και το ολοένα αυξανόμενο επιχειρηματικό ενδιαφέρον που γνωρίζει ο κλάδος, λειτουργούν ινστιτούτα αισθητικής (είτε ανεξάρτητα είτε εντασσόμενα σε πολυδύναμα κέντρα), χωρίς να είναι πτυχιούχοι αισθητικοί και χωρίς να πληρούν τις από το νόμο τασσόμενες προϋποθέσεις, οι οποίες έχουν θεσπισθεί πρωτίστως για την επαρκή προστασία της δημόσιας υγείας, πείθοντας το καταναλωτικό κοινό στη διενέργεια πράξεων αισθητικής βλάπτοντας την περιουσία του, καθ'ότι το παραπλανούν εν γνώσει τους ότι παρέχουν νόμιμες υπηρεσίες με σκοπό να αποκομίσουν οι ίδιοι παράνομο περιουσιακό όφελος, αντιποιούμενοι επιπλέον το επάγγελμα του πτυχιούχου αισθητικού, βλάπτοντας παράλληλα και τα συμφέροντα των μελών του Σωματείου».

Τονίζεται στην συνέχεια ότι στις 23-03-2005, 13-04-2005 και 20-04-2005, κατόπιν αιτήσεως του σωματείου, η οριοθείσα από την αρμόδια Νομαρχιακή Αρχή επιτροπή του ν.δ. 361/69 προέβη σε ελέγχους σε ορισμένα κέντρα στη Ρόδο που παρουσιάζονται ως ινστιτούτα αισθητικής, από τους οποίους προέκυψε το παράνομο της λειτουργίας 5 επιχειρήσεων του είδους.

Για όλες τις ανωτέρω επιχειρήσεις γίνεται μνεία στην αναφορά σε πρωτόκολλα Επιθεώρησης της Νομαρχίας Δωδεκανήσου που συντάχθηκαν μετά από έλεγχο της αρμόδιας επιτροπής του ν.δ. 361/69 από τα οποία προκύπτει ότι λειτουργούν παράνομα.

Εν συντομία αναφέρουμε ότι καταγγέλλεται πως το κέντρο .... δε διαθέτει άδεια λειτουργίας και μάλιστα επεδείχθη μια φωτοτυπημένη άδεια ασκήσεως επαγγέλματος αισθητικού, της κ. ...., η οποία και δεν ήταν παρούσα. Σε ερώτηση της επιτροπής η κ. .... απάντησε ότι η κ. .... έρχεται όταν υπάρχουν ραντεβού για αισθητικές περιποιήσεις, διότι δε συμφέρει να πληρώνει πλήρες ωράριο (παραβλέποντας προφανώς ότι ο νόμος προβλέπει να είναι η πτυχιούχος αισθητικός παρούσα σε όλη τη διάρκεια του ωραρίου). Ωστόσο, αυτό αποδείχθηκε ψευδές, δεδομένου ότι σε τηλεφωνική επικοινωνία που υπήρξε ευθύς αμέσως με μέλος της επιτροπής η κ. .... ανέφερε ότι ευρίσκεται στην Αθήνα και δε θα έλθει στη Ρόδο, γιατί δεν οριστικοποιήθηκε η συμφωνία με την κ. ...., επιχειρηματία του ινστιτούτου. Κατά συνέπεια, από τα λεγόμενα της .... προκύπτει ότι η φωτοτυπημένη άδεια ασκήσεως επαγγέλματος της κ. .... δόθηκε εικονικά από την κ. .... προκειμένου να εξασφαλίσει άδεια λειτουργίας εργαστηρίου αισθητικής για το ινστιτούτο της από το αρμόδιο Τμήμα Υγείας της Νομαρχίας, εξαπατώντας το, χωρίς ωστόσο η κ. .... να συνεργάζεται επαγγελματικά με το παραπάνω ινστιτούτο.

Στο .... του κ. ...., λειτουργεί κέντρο αισθητικής με μηχανήματα προσώπου και αδυνατίσματος, καθώς και προθήκες με καλλυντικά λιανικής πωλήσεως, χωρίς ωστόσο να υπάρχει καμία πτυχιούχος αισθητικός ούτε και άδεια λειτουργίας.

Η λειτουργία του συγκεκριμένου κέντρου χαρακτηρίζεται στη αναφορά καθ' όλα παράνομη, διότι αυτό έχει άδεια γυμναστηρίου και όχι κέντρου αισθητικής ενώ επισημαίνεται ότι το συγκεκριμένο κέντρο προσπαθεί να παρουσιαστεί δήθεν ως κέντρο θαλασσοθεραπείας χρησιμοποιώντας την επωνυμία ...., χωρίς όπως είναι αυτονόητο να διαθέτει τη νόμιμη άδεια προς τούτο και χωρίς να πληροί καμία από τις προϋποθέσεις που ορίζει η 2356/1995 Υπ. Αποφ. για τα κέντρα θαλασσοθεραπείας, αλλά ούτε και διαθέτει πτυχιούχο αισθητικό για τη διενέργεια ορισμένων πράξεων θαλασσοθεραπείας.

- Στο κέντρο .... στο Δήμο Καλλιθέας από την έρευνα της Επιτροπής προέκυψε ότι υπήρχε άδεια λειτουργίας στο όνομα κάποιας .... από το έτος 2002. Σε ερώτηση της Επιτροπής, πού είναι η υπεύθυνη αισθητικός, η κ. .... απάντησε ότι η αισθητικός ήταν εκεί το πρωί και έφυγε, ενώ όταν ερωτήθηκε από τα μέλη της Επιτροπής πώς μπορουν να επικοινωνήσουν με την κα ...., η κ. .... απάντησε ότι δε γνωρίζει πού βρίσκεται, ούτε καν το τηλέφωνό της. Από τον έλεγχο, δηλαδή, που διενεργήθηκε προέκυψε ότι και η περίπτωση αυτή είναι ανάλογη με τις προηγούμενες, δηλαδή διενεργούνται πράξεις αισθητικής από προσωπικό που δε διαθέτει τις απαραίτητες εξειδικευμένες επιστημονικές και τεχνικές γνώσεις και που θα μπορούσε να προσφέρει τις υπηρεσίες του μόνο ως βοηθητικό προσωπικό (στη συγκεκριμένη περίπτωση η κ. ....) με την επίβλεψη καθ' όλης της διάρκειας του ωραρίου λειτουργίας από την υπεύθυνη αισθητικό. Επιπλέον, προέκυψε ότι και σε αυτήν την περίπτωση δόθηκε άδεια επαγγέλματος εικονικά, για να εξασφαλισθεί η άδεια λειτουργίας για το συγκεκριμένο κέντρο από το Τμήμα Υγείας της Νομαρχίας, χωρίς ωστόσο η κ. .... να συνεργάζεται πραγματικά με αυτό, όπως προϋποθέτει ο νόμος.

- Για το κέντρο .... επί της οδού ...., καταγγέλλεται ότι λειτουργεί παράνομα ενώ στο ...., το οποίο λειτουργεί στην .... υπεύθυνη στο Τμήμα Αισθητικής του οποίου φέρεται ότι είναι η κα ...., λειτουργεί πλήρες εργαστήριο αισθητικής, χωρίς ωστόσο να διαθέτει καμία πτυχιούχο αισθητικό και χωρίς άδεια λειτουργίας εργαστηρίου αισθητικής, καθ'όσον η ίδια η κα .... ερωτηθείσα απάντησε ότι διαθέτει τα προσόντα «βοηθού» αισθητικού.

Με την ίδια αναφορά αφήνονται πολλές αιχμές για την τακτική που ακολουθεί μετά το πέρας των ελέγχων που διενεργεί το Τμήμα Υγείας της Νομαρχιακής Αυτοδιοίκησης.

ΔΙΑΓΩΝΙΣΜΟΣ ΓΙΑ ΜΙΣΘΩΣΗ ακινήτου του Νοσοκομείου

Σε ανοικτό πλειοδοτικό διαγωνισμό για την μίσθωση κεντρικού ακινήτου που βρίσκεται στην γωνία των οδών Ηρώων Πολυτεχνείου και Γεωργίου Ευσταθίου που περιήλθε στην ιδιοκτησία του Γενικού Νοσοκομείου Ρόδου σε εκτέλεση κληρονομητηρίου αναμένεται να προχωρήσει σύντομα το δ.σ. του νοσοκομείου μετά την αναμενόμενη λήξη του μισθωτήριου συμβολαίου το προσεχές διάστημα με την εταιρεία «ΜΙΝΩΑ ΠΑΛΛΑΣ ΑΕ» που το διαχειρίζεται.

Πέραν της λήξεως του χρόνου της ισχύος του μισθωτήριου συμβολαίου στο ακίνητο αυτό και την αναμενόμενη διενέργεια διαγωνισμού για την εξεύρεση νέου μισθωτή, το Γενικό Νοσοκομείο Ρόδου έχει προχωρήσει σε έκδοση διαταγής απόδοσης του εν λόγω μισθίου, εμβαδού 60 τ.μ. υπογείου, 376 τ.μ. ισογείου και 34 τ.μ. βοηθητικών χώρων και όροφου επιφάνειας 60 τ.μ. από την «ΜΙΝΩΑ ΠΑΛΛΑΣ ΑΕ» εξαιτίας καθυστέρησης καταβολής μισθίων από τον Μάρτιο 2005 έως τον Ιούλιο του 2005 και από τον Αυγουστο 2005 έως τον Ιανουάριο του 2006 συνολικού ποσού 76.403,89 ευρώ.

Μετά την έκδοση της διαταγής απόδοσης του μίσθιου και πριν την εκτέλεση αυτής η εταιρεία κατέβαλε 20.000 ευρώ έναντι της οφειλής και ήρθε σε συμφωνία για την εξόφληση της καθυστερούμενης καταβολής σε δόσεις με απόφαση που έλαβε το δ.σ. του νοσοκομείου.

Ωστόσο την 6η Ιουλίου 2006 το νοσοκομείο κοινοποίησε στην εταιρεία την διαταγή απόδοσης του μίσθιου και για τον λόγο αυτό η εταιρεία άσκησε χθες ανακοπή κατά της πράξεως αυτής.

DODEKANISOS PRIDE
Δρομολόγια
01/05/2006-15/10/2006

ΚΑΘΗΜΕΡΙΝΑ		
ΛΙΜΑΝΙ	ΑΦΙΞΗ	ΑΝΑΧΩΡΗΣΗ
PATMOS	-	06:00
LEROS	06:40	06:45
KALYMNOS	07:30	07:40
KOS	08:15	08:20
SIMI	09:45	09:50
RHODES	10:40	15:00
SIMI	15:50	15:55
KOS	17:20	17:25
KALYMNOS	18:00	18:05
LEROS	18:50	19:00
PATMOS	19:40	O/N

ΚΑΘΕ ΤΕΤΑΡΤΗ		
ΛΙΜΑΝΙ	ΑΦΙΞΗ	ΑΝΑΧΩΡΗΣΗ
PATMOS	-	06:00
LIPSI	06:20	06:25
LEROS	06:45	06:50
KALYMNOS	07:35	07:40
KOS	08:15	08:20
SIMI	09:45	09:50
RHODES	10:40	15:00
SIMI	15:50	15:55
KOS	17:20	17:25
KALYMNOS	18:00	18:05
LEROS	18:50	19:00
LIPSI	19:20	19:25
PATMOS	19:45	O/N

DODEKANISOS EXPRESS
Δρομολόγια
01/05/2006-15/10/2006*

ΚΥΡΙΑΚΗ		
ΛΙΜΑΝΙ	ΑΦΙΞΗ	ΑΝΑΧΩΡΗΣΗ
RHODES	-	08:30
SIMI	09:25	09:30
KOS	11:00	11:10
KALYMNOS	11:50	12:00
LEROS	12:45	12:50
PATMOS	13:30	13:40
LEROS	14:20	14:30
KALYMNOS	15:20	15:30
KOS	16:10	16:20
SIMI	17:40	17:45
RHODES	18:30	O/N

ΤΡΙΤΗ, ΠΕΜΠΤΗ, ΠΑΡΑΣΚΕΥΗ, ΣΑΒΒΑΤΟ		
ΛΙΜΑΝΙ	ΑΦΙΞΗ	ΑΝΑΧΩΡΗΣΗ
RHODES	-	08:30
KOS	10:40	10:50
KALYMNOS	11:30	11:40
LEROS	12:30	12:35
LIPSI	13:00	13:05
PATMOS	13:30	13:40
LEROS	14:20	14:30
KALYMNOS	15:20	15:30
KOS	16:10	16:20
RHODES	18:30	O/N

ΔΕΥΤΕΡΑ**		
ΛΙΜΑΝΙ	ΑΦΙΞΗ	ΑΝΑΧΩΡΗΣΗ
RHODES	-	08:30
KASTELORIZO	11:00	16:00
RHODES	18:30	O/N

ΤΕΤΑΡΤΗ		
ΛΙΜΑΝΙ	ΑΦΙΞΗ	ΑΝΑΧΩΡΗΣΗ
RHODES	-	08:30
SIMI	09:25	09:30
KOS	11:00	11:10
KALYMNOS	11:50	12:00
LEROS	12:50	14:30
KALYMNOS	15:20	15:30
KOS	16:10	16:20
SIMI	17:40	17:45
RHODES	18:30	O/N

*έως Δευτέρα 14/05/2006 το "DODEKANISOS EXPRESS" δεν πραγματοποιεί δρομολόγια.

**έναρξη δρομολογίων Καστελορίζου με το "DODEKANISOS EXPRESS" από Δευτέρα 15/05/2006.



DODEKANISOS SEAWAYS
Η δική μας ναυτιλία!

Αυστραλίας 3, 85100 Ρόδος, τηλ.: 22410 70590, fax: 22410 70591, www.12ne.gr

ΑΚΡΙΤΙΚΑ

κουβεντούλες με κάποια νόημα

«Η φοβερότερη εκδίκηση είναι να περιφρονείς αυτούς που σε εχθρεύονται, αν και είσαι βέβαιος ότι μπορείς να τους συντρίψεις».
ΜΠΑΛΖΑΚ

Θάρσει· λέγων τ᾽ αληθές ου σφαλεί ποτέ
ΣΟΦΟΚΛΗΣ

WINSTON CHURCHILL: Ο ελεύθερος Τύπος μπορεί να είναι καλός ή κακός Τύπος, ο ανελεύθερος δεν θα γίνει ποτέ τίποτε άλλο από κακός τύπος

ΝΑΤΕΛΑ

«Δώστε μου πίσω το γιο μου. Ανήκει μόνο σε μένα». Η τραγική μάνα διεκδικεί το γιο της, το μικρό Αλεξ, και οι λέξεις αιματορροούν. Ολων των εσωτερικών ερημώσεων το ανυπολόγιστο βίωμα βρίσκεται σ' αυτό το εμπύρετο βλέμμα της τραγικής Νατέλας, της μάνας που εκκρεμεί ανάμεσα στη ζωντανή απώλεια και τη μνήμη, ανάμεσα στην ελπίδα και το πένθος, ανάμεσα στον άρτιο πόνο και τη θλίψη που είναι αναμεμιγμένη με εκείνο το «και αν είναι ζωντανός ο Αλεξ;». Ο θάνατος αντέχεται, αλλά αυτός ο μετεωρισμός όχι. Γι' αυτό ο συγκλονισμός, γι' αυτό ο θυμός. Επιτέλους, οι περίφημες «αρχές» ας δώσουν τη λύση, ας δώσουν την ευκαιρία στη Νατέλα να πενθήσει το γιο της. Ο γιος της της ανήκει. Αυτό αφορά και όλους εμάς, αφορά τα μέσα ενημέρωσης, αφορά τη φοβερή τηλοψία, όλους όσοι σαν τα «όρνια» επιπίπτουμε πάνω στην «υπόθεση» και διεκδικούμε από τη φυσική του κτήτορα, από τη μάνα του το γιο της. Τη σκέφτομαι τη Νατέλα, όπως τη σκεφτόμαστε όλοι, πλην των εμπράκων της οδύνης, τη σκέφτομαι γιατί σ' αυτή ο θάνατος δεν βιώνεται ως ύστατη αποτυχία, αλλά σαν η «αλήθεια» της, το είναι της να μην έχει πια κανένα μέλλον. Κι αυτό είναι το πιο φοβερό απ' όλα. Κι ακόμα πιο τρομερό είναι πως αντί ο πόνος της να είναι το κέντρο των αρχαίων παρηγορητικών χορών, γίνεται το κέντρο όπου συγκλίνουν οι ίσκοι των μαινάδων. Γι' αυτό «λύστε τη σιωπή». Ολες οι τραγωδίες έχουν μια κάθαρση...

ΗΠΟΛΩΣΗ ΚΑΝΕΙ ΚΑΚΟ

Ικανοποίηση επικρατεί στη Ρηγίλλης, από τα αποτελέσματα των πρώτων τοπικών μετρήσεων που έγιναν σε νομαρχίες της περιφέρειας.

Σύμφωνα με τα αποτελέσματα, η Ν.Δ. το χειρότερο που μπορεί να περιμένει είναι να... διατηρήσει τα ποσοστά των εκλογών του 2002 και να διατηρήσει τον ίδιο αριθμό των νομαρχιών. Στην καλύτερη και πιο ρεαλιστική περίπτωση, το κυβερνών κόμμα θα κερδίσει τρεις έως τέσσερις νομαρχίες περισσότερες. Αρα, λογικό είναι οι τόνοι να παραμένουν χαμηλοί και να αφήσουν το ΠΑΣΟΚ και τον Γ. Παπανδρέου να «τρέχει» και να πολώνει το πολιτικό κλίμα.

ΤΟ ΠΡΑΓΜΑΤΙΚΟ ΠΡΟΒΛΗΜΑ

Με εργασιοθεραπεία εν μέσω θέρους προσπαθεί -σύμφωνα με δημοσιεύματα- ο πρόεδρος του ΠΑΣΟΚ ν' αλλάξει τη συμπεριφορά των δυσμενών για το κόμμα του καμπυλών των δημοσκοπήσεων. Ο ίδιος και τα στελέχη του ΠΑΣΟΚ προγραμματίζουν αύξηση των ρυθμών με τους οποίους κινούνται και πιθανότατα και περιοδείες σε διάφορες περιοχές της χώρας.

Ωστόσο αναρωτιόμαστε αν γι' αυτό οι ψηφοφόροι δεν προτιμούν το ΠΑΣΟΚ. Επειδή, δηλαδή, δεν έβλεπαν τα στελέχη του να δουλεύουν σκληρά και να βρίσκονται πλάι στο λαό. Αν αυτό πιστεύουν, προφανέστατα κάνουν λάθος. Οι ψηφοφόροι, στους οποίους μπορεί να προσδοκά ότι θα κερδίσει το ΠΑΣΟΚ, είναι απαιτητικοί και συνάμα επιφυλακτικοί ψηφοφόροι.

Είναι άνθρωποι που απογοητεύτηκαν από την πολιτική που άσκησε κατά την πολύχρονη παρουσία του στη διακυβέρνηση της χώρας, αλλά και από τη συμπεριφορά πολλών στελεχών του. Αρα, πρόκειται για κόσμο που προσδοκά ριζική ανανέωση σε πρόσωπα και ιδέες.

ΔΗΜΗΤΡΗ ΜΟΥ, ΔΗΜΗΤΡΗ ΜΟΥ...!

«Κατασκευασμένη» η μια δημοσκόπηση, «κατασκευασμένη» η άλλη κατά τον αξιότιμο κύριο Δημ. Διακομιχάλη, υποψήφιο δήμαρχο Καλυμνίων, που δεν εννοεί να αντιληφθεί την οδυνηρή πραγματικότητα, ούτε και τα πλέον απλά πράγματα.

Αφού, λοιπόν, «κατασκευάζονται» οι δημοσκοπήσεις, ακόμα και από τις πιο μεγάλες και έγκυρες εταιρείες, όπως είναι π.χ. η «Metron Analysis» και η «Alco», γιατί δεν κατασκευάζει κι αυτός μια απευθυνόμενος σε μια μεγάλη εταιρεία μπας και πάρει την απάντησή του; Από την ίδια την εταιρεία και από το αποτέλεσμα;

Μέχρι και την «δ» κατηγορεί ο απίθανος αυτός άνθρωπος ότι «κατασκεύασε» την δημοσκόπηση της «Metron Analysis». Επειδή προφανώς δεν του έδωσε το 99,99% των ψήφων του Καλυμνιακού λαού, όπως ο ίδιος... πιστεύει!!

Πρόσεξε, κυρ Δημήτρη, γιατί έχεις προ πολλού υπερβεί τα εσκαμμένα και τα πλέον ακραία όρια ανοχής. Γιατί, αν κληθείς να αποδείξεις τους ισχυρισμούς σου, εκεί που πρέπει, θα βρεθείς προ οδυνηρών αδιεξόδων.

Αρκετά! Ως εδώ και μη παρέκει!

ΟΙ... ΤΡΑΧΑΝΑΔΕΣ

Οποιος «τραχανάς» αποφασίσει να διεκδικήσει την ψήφο του λαού, ιδιαιτέρως στην τοπική αυτοδιοίκηση (και φυσικά δεν γενικεύουμε, αφού οι περισσότεροι είναι σοβαροί και αξιόλογοι άνθρωποι) «απαιτεί» από τα ΜΜΕ να του «αφοσιωθούν» αποκλειστικά (!), να τον εκθειάζουν από το πρωί ως το βράδυ και ει δυνατόν να του προσφέρουν στο πιάτο την εκλογική νίκη! Ωσάν τα ΜΜΕ να ψηφίζουν αντί του εκλογικού σώματος.

Και σαν δεν γίνεται αυτό, αρχίζουν οι απειλές και η τρομοκρατία! Να πάνε οι συγκεκριμένοι «τραχανάδες» στο γιατρό για... γενική εξέταση γιατί κάποιο σοβαρό πρόβλημα θα αντιμετωπίζουν!

ΤΗΣ... ΑΚΡΟΠΟΛΕΩΣ

Δεν είναι η πρώτη φορά που πέφτει και γκρεμοτσακίζεται τουρίστας από την Ακρόπολη της Λίνδου. Που σημαίνει ότι δεν έχουν εξαντληθεί τα μέτρα ασφαλείας και προστασίας τους.

Η Αρχαιολογία εισπράττει πολλά δισεκατομμύρια από την Λίνδο, οφείλει, λοιπόν, να διερευνήσει τους λόγους και να λάβει όλα τα ενδεικνυόμενα μέτρα. Να τοποθετήσει, στην ανάγκη, κάποια καλαίσθητα κάγκελα.

Η ανθρώπινη ζωή πρέπει να τεθεί πάνω από την όποια... προσβολή του περιβάλλοντος.

Ευαισθησία που η καλή μας Αρχαιολογία δεν έχει επιδείξει για τα εκτρώματα του «Ζέφυρος» και της «Κολόνας» και για τα τόσα άλλα.

ΝΑ ΤΟΝ ΜΑΖΕΨΕΙ

Να τον μαζέψει, όσο είναι ακόμα καιρός, ο νομάρχης τον γνωστό τύπο των προθαλάμων που έστησε μπίζνες εξαπατώντας μάλιστα τον ίδιο και τους συνεργάτες του. Δεν μπορεί να έχει θέση πλέον εκεί ο άνθρωπος αυτός. Μέχρι τώρα τον κάλυπτε με διάφορα προσχήματα. Τώρα που υπάρχουν οι αποδείξεις θα πρέπει να τον στείλει στη δουλειά για την οποίαν πραγματικά προσλήφθηκε.

Η Νομαρχιακή Αυτοδιοίκηση ανήκει σε όλο το λαό κι όχι σε οργανωμένα ιδιωτικά συμφέροντα.

ΟΙ ΕΚΒΙΑΣΤΕΣ

Σε επαγγελματίες εκβιαστές έχουν εξελιχθεί κάποιοι τύποι συνηθισμένοι σ' όλη τους τη ζωή να τα παίρνουν όλα «έτοιμα στο πιάτο» χωρίς να ιδρώνουν!

Εκβιάζουν και απειλούν υπηρεσίες και λειτουργούς, εκβιάζουν υποψήφιους, για να μη δίνουν ειδήσεις ούτε ανακοινώσεις αλλού παρά μόνο σ' αυτούς. Τους... μεγάλους και τρανούς, που δεν ήταν ικανοί σ' όλη τους τη ζωή να μοιράσουν άχυρο σε δύο βόδια.

Να τους μαζέψει, όσο είναι ακόμα καιρός το νέο αφεντικό, γιατί η υπομονή έχει όρια.

Είναι οι μόνοι που δεν δικαιούνται για να ομιλούν. Αν δεν τους μαζέψει δεν θα ευθυνόμαστε για ό,τι ήθελε ακολουθήσει... Επιτέλους, τέλος με τα ανέκδοτα, που έχουν παρεξηγήσει, με το απύθμενο θράσος που πάντα τους διέκρινε, το ρόλο και την αποστολή τους.

Να κοιτάξουν την μουτσούνα τους στον καθρέπτη τα φαιδρά αυτά υποκείμενα.

Δεν έχουν αφήσει άνθρωπο που να μην τον έχουν εκβιάσει!

ΝΑ ΜΠΕΙ ΤΑΞΗ

Δεν μπορούν να βγαίνουν στους εθνικούς δρόμους, σε ώρες κυκλοφοριακής αιχμής βαρέα οχήματα, γιατί γίνεται το «έλα να δεις» και προκαλούνται τροχαία ατυχήματα.

Ατέλειωτες είναι οι «ουρές» οχημάτων που σχηματίζονται καθώς είναι αδύνατο το προσπέρασμα, χωρίς κίνδυνο ατυχήματος. Καθώς μάλιστα κυκλοφορούν εκατοντάδες ενοικιαζόμενα με τουρίστες, που πηγαίνουν σαν την χελώνα, επειδή δεν γνωρίζουν τους δρόμους, το πρόβλημα οξύνεται.

Να εκδοθεί απόφαση απαγορεύσεως της κυκλοφορίας βαρέων οχημάτων στους εθνικούς δρόμους σε ώρες αιχμής.

Να δοθεί τέλος στο καθημερινό μπάχαλο.

Υ.Τ.Ε.

ΓΙΑ ΝΑ ΒΟΗΘΗΣΕΙ ΠΑΙΔΙΑ ΠΟΥ ΕΧΟΥΝ ΑΝΑΓΚΗ

ΤΟ «ΧΑΜΟΓΕΛΟ ΤΟΥ ΠΑΙΔΙΟΥ» *ιδρύει παράρτημα στη Ρόδο*

15 παιδιά «του» φιλοξενήθηκαν στο νησί μας

Παράρτημα στη Ρόδο θα λειτουργήσει πολύ σύντομα η Οργάνωση «Χαμόγελο του Παιδιού» για την προστασία και φιλοξενία παιδιών που έχουν ανάγκη.

Την ανακοίνωση έκανε χθες το πρωί κατά τη διάρκεια συνέντευξης τύπου ο πρόεδρος της οργάνωσης κ. Κώστας Γιαννόπουλος που βρέθηκε στη Ρόδο με την ευκαιρία της φιλοξενίας 15 παιδιών του «Χαμόγελου του Παιδιού» της Κέρκυρας από τον φιλόπτωχο σύλλογο Βατίου του οποίου πρόεδρος είναι η κ. Χριστίνα Καμπούρη - Καραγιάννη.

Η συνέντευξη δόθηκε παρουσία του δημάρχου Νότιας Ρόδου κ. Μανώλη Σαββή ο οποίος χαρακτήρισε σημαντική την απόφαση για τη λειτουργία παραρτήματος στη Ρόδο επειδή θα προσφέρει πολύτιμες υπηρεσίες σε παιδιά που, είτε έχουν εγκαταλειφθεί από τους γονείς τους, είτε κακοποιούνται, είτε παραμελούνται από το οικογενειακό τους περιβάλλον. Ο δήμαρχος Νότιας Ρόδου υποστήριξε ότι στη Ρόδο υπάρχουν κατάλληλα κτίρια που θα πρέπει να παραχωρηθούν για να στεγαστεί το «Χαμόγελο του Παιδιού», όπως έγινε και στην Κέρκυρα.

Σημειώνεται ότι εκτός από την Αθήνα «Χαμόγελο του Παιδιού» υπάρχει στην Κέρκυρα και παιδιά δικά του ήταν αυτά που φιλοξενήθηκαν την περασμένη εβδομάδα στη Νότια Ρόδο. Τα 15 παιδιά, ηλικίας 8-15 χρόνων, φιλοξενήθηκαν συγκεκριμένα στο ξενοδοχείο «Κιοτάρι Μπέι» του γνωστού ξενοδόχου κ. Γιάννη Παπαβασιλείου εντελώς δωρεάν -προσφορά του ξενοδόχου.

Μιλώντας στους δημοσιογράφους ο κ. Γιαννόπουλος ευχαρίστησε τον Δήμο Νότιας Ρόδου με τον οποίο, όπως είπε, το «Χαμόγελο του Παιδιού» έχει αναπτύξει σχέσεις προ πενταετίας περίπου. Ιδιαιτέρως ευχαρίστησε τον σύλλογο Βατίου που είχε την πρωτοβουλία για τη φιλοξενία των 15 παιδιών.

«Την κακή πλευρά ως προς τα παιδιά μας τη δίνει η Βέροια με τη συγκλονιστική ιστορία του μικρού Αλεξ. Την καλή πλευρά της ζωής για τα παιδιά μας τη δίνει ο Σύλλογος Βατίου» ανέφερε χαρακτηριστικά ο πρόεδρος της οργάνωσης κ. Κ. Γιαννόπουλος, εκφράζοντας ευχαριστίες προς όλους όσοι βοήθησαν ώστε τα 15 παιδιά της Κέρκυρας να περάσουν στη Ρόδο μια εβδομάδα χαράς και ξεγνοιασιάς που δεν θα την ξεχάσουν ποτέ.

ΜΕ ΤΗΝ BONUS WAYS CARD

ΠΡΟΝΟΜΙΑ ΣΤΟΥΣ ΠΕΛΑΤΕΣ *της «Δωδ/νησος Seaways»*

On Line έκδοση εισιτηρίων

Ένα πρωτοποριακό πρόγραμμα παροχής προνομιών στους πελάτες της έχει θέσει σ' εφαρμογή η ναυτιλιακή εταιρεία Dodekanisos Seaways επιβεβαιώνοντας την άρτια οργάνωσή της στα πρότυπα των μεγάλων ναυτιλιακών εταιρειών.

Από τον περασμένο μήνα έθεσε σε κυκλοφορία την κάρτα Dodekanisos Bonus Ways Card με την οποία παρέχονται στους κατόχους τους εκπτώσεις, δωρεάν εισιτήρια και άλλα προνόμια.

Την κάρτα έχουν ήδη αποκτήσει 1.300 επιβάτες της Dodekanisos Seaways, ενώ ο αριθμός αυτός αναμένεται να αυξηθεί εντυπωσιακά στους αμέσως επόμενους μήνες δημιουργώντας ένα ισχυρό «κλαμπ» πελατών και φίλων της Δωδεκανησιακής Ναυτιλιακής Εταιρείας σε όλα τα νησιά του δωδεκανησιακού συμπλέγματος.

Επίσης μέσα από τις σελίδες της νέας ιστοσελίδας της Dodekanisos Seaways (www.12ne.gr) παρέχεται η δυνατότητα της on line έκδοσης εισιτηρίων για τα καθημερινά δρομολόγια της εταιρείας, απ' όποιον το επιθυμεί.

Τα μέλη - κάτοχοι της κάρτας Dodekanisos Bonus Ways μέσω του on line συστήματος θα έχουν τη δυνατότητα εφόσον εκδίδουν το εισιτήριό τους μέσω της ιστοσελίδας της εταιρείας, να συγκεντρώνουν διπλάσια μίλια για τις διαδρομές που πραγματοποιούν εξασφαλίζοντας τις προβλεπόμενες εκπτώσεις και δωρεάν εισιτήρια.

Αιτήσεις συμμετοχής για την εγγραφή στο νέο πρόγραμμα Dodekanisos Bonus Ways διατίθενται σε όλα τα κεντρικά και συνεργαζόμενα πρακτορεία της Dodekanisos Seaways και μέσω της ιστοσελίδας (www.12ne.gr).

ΣΥΝΕΡΧΕΤΑΙ ΣΕ ΣΥΝΕΔΡΙΑΣΗ *το δημοτικό συμβούλιο Καλλιθέας*

Αύριο το βράδυ θα συνέλθει σε συνεδρίαση το δημοτικό συμβούλιο Καλλιθέας με τα ακόλουθα θέματα στην ημερήσιά του διάταξη:

• Ενημέρωση Δημάρχου

Θέμα 1ο: Θέματα Τεχνικής Υπηρεσίας

➢ Εκτέλεση του έργου: Εργασίες αποκομιδής απορριμμάτων και οδοκαθαρισμού - Περιορισμός χρονικής διάρκειας σύμβασης Δήμου και αναδόχου εταιρείας «Περιβαλλοντικής ΑΤΕΒΕ».

➢ Εγκριση 1ου Συγκριτικού Πίνακα ΠΜΕΑ οικισμού Κοσκινού.

➢ Τελική κατακύρωση του μειοδότη του έργου: Κατασκευή χλοοτάπητα στο γήπεδο Καλυθιών.

(Εισηγητής: ο Αντιδήμαρχος κ. Τσαλίκης Δημήτριος)

Θέμα 2ο: Περί λειτουργίας Πανεπιστημιακού Ιδρύματος στο Φαληράκι.

(Εισηγητής: ο Δήμαρχος)

Θέμα 3ο: Αντικατάσταση μελών επιτροπής παρακολούθησης του προγράμματος 4.1 «Δράσεις στο πλαίσιο του δικτύου ολοκληρωμένων Δωδεκανησιακών Συνεργασιών για την προώθηση της απασχόλησης στις εναλλακτικές μορφές τουρισμού από το Δήμο Καλλιθέας».

(Εισηγητής: ο Αντιδήμαρχος κ. Στέλιος Ρηνιού)

Θέμα 4ο: Παραβάσεις καταστημάτων υγειονομικού ενδιαφέροντος

(Εισηγητής: ο Επίκουρος Δημάρχου κ. Σαββιού Εμμανουήλ)

Θέμα 5ο: Επιβολή προστίμων σε εφαρμογή του κανονισμού καθαριότητας.

(Εισηγητής: ο Δήμαρχος)

Θέμα 6ο: Εγκριση πρακτικού συνεδρίασης Γνωμοδοτικού Συμβουλίου για μετονομασία οδού στο Φαληράκι.

(Εισηγητής: ο Πρόεδρος του Δ.Σ. Φλεβάρης Γιάννης)

Θέμα 7ο: Αίτηση Εκκλησιαστικής Επιτροπής Ιερού Ναού Γεν. της θεοτόκου Ψίνθου για οικονομική ενίσχυση.

(Εισηγητής: ο Πρόεδρος του Τ.Σ. Ψίνθου κ. Καρίκης Μ.)

Θέμα 8ο: ➢ Ψήφιση πίστωσης για καταβολή αμοιβής δικαστικής επιμελήτριας σύμφωνα με σχετικό πίνακα.

➢ Ψήφιση πιστώσεων για εξόφληση τιμολογίων από επιδείξεις - δεξιώσεις - εορτές.

➢ Εγκριση καταβολής οφειλής Δήμου για Χώρο Υγειονομικής Ταφής Απορριμμάτων (ΧΥΤΑ).

(Εισηγητής: ο Αντιδήμαρχος κ. Στέλιος Ρηνιού)

Θέμα 9ο: Επιστολή για πραγματοποίηση καλλιστείων στην πλατεία Φαληρακίου.

(Εισηγητής: ο Δήμαρχος)

Θέμα 10ο: Αιτήματα

ΣΥΝΕΡΧΕΤΑΙ ΣΕ ΣΥΝΕΔΡΙΑΣΗ *το δημοτικό συμβούλιο Λινδίων*

Την προσεχή Παρασκευή, 14 Ιουλίου, θα συνέλθει σε συνεδρίαση το δημοτικό συμβούλιο Λινδίων με τα ακόλουθα θέματα στην ημερήσιά του διάταξη:

1. Εγκριση πρακτικών δημοπρασίας του έργου «Ανέγερση Πνευματικού Κέντρου Ιωάννη Ζίγδη».

2. Εγκριση πρακτικών δημοπρασίας του έργου «Κατασκευή πεζοδρομίων & ανάπλαση πλατείας στο Δ.Δ. Πυλώνας».

3. Εξέταση ένστασης κατά της διεξαγωγής της δημοπρασίας του έργου «Αποχέτευση και εγκατάσταση επεξεργασίας λυμάτων στο Δ.Δ. Λάρδου - Αποχέτευση Ακαθάρτων - 1ος ειδικός προϋπολογισμός (Δίκτυα - 1η φάση)» - Εγκριση ή μη πρακτικών δημοπρασίας.

4. Εγκριση του απολογισμού εσόδων - εξόδων της δημοτικής επιχείρησης Πολιτισμού - Περιβάλλοντος - Αθλητισμού - Τουρισμού - Ανάπτυξης (Δ.Ε.Π.Π.Α.Τ.Α.Λ.) Δήμου Λινδίων οικονομικού έτους 2004.

5. Εγκριση του απολογισμού εσόδων - εξόδων της δημοτικής επιχείρησης Πολιτισμού - Περιβάλλοντος - Αθλητισμού - Τουρισμού - Ανάπτυξης (Δ.Ε.Π.Π.Α.Τ.Α.Λ.) Δήμου Λινδίων οικονομικού έτους 2005.



ΕΠΙΛΑΜΒΑΝΕΤΑΙ ΤΟ ΣΥΜΒΟΥΛΙΟ ΕΦΕΤΩΝ

ΜΠΑΡΑΖ ΕΝΣΤΑΣΕΩΝ ΓΙΑ *την υπόθεση των «τσιρότων»*

Τι επικαλούνται οι συνήγοροι των κατηγορουμένων

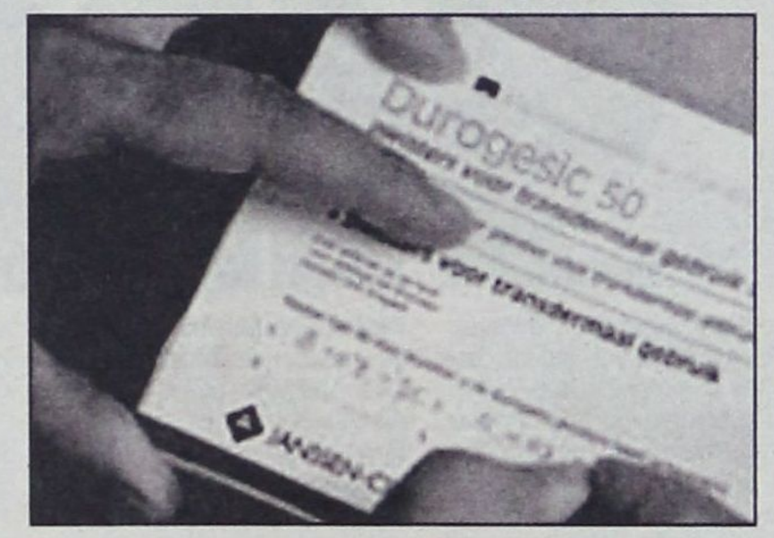

Στο μικροσκόπιο του Συμβουλίου Εφετών Δωδεκανήσου αναμένεται, εκτός απροόπτου, να τεθούν σήμερα 3 αιτήσεις που υπέβαλαν κατηγορούμενοι στην υπόθεση της διάθεσης σε εξαρτημένα άτομα των ναρκωτικών αναλγητικών επιθεμάτων «durogesic» με τις οποίες αξιώνουν εκ νέου την ακύρωση πράξεων της προδικασίας και την αφαίρεση ουσιωδών στοιχείων από την δικογραφία που έχει σχηματιστεί και με την οποία έχουν παραπεμφθεί σε δίκη την 21η Σεπτεμβρίου 2006 για δικονομικούς λόγους.

Οι κατηγορούμενοι όπως έχει αποκαλύψει η «δ» έχουν αιτηθεί συγκεκριμένα την ακύρωση των εκθέσεων έρευνας που διενήργησε το ΣΔΟΕ Νοτίου Αιγαίου και των πορισμάτων και κατασχέσεων που ακολούθησαν αλλά και της πραγματογνωμοσύνης που διενήργησε σχετικά με την χρήση και επικινδυνότητα του φαρμάκου ο ιατροδικαστής του Γενικού Νοσοκομείου Ρόδου κ. Γ. Φούντος.

Στην αίτηση αυτή αναφέρεται συγκεκριμένα ότι η έρευνα σύμφωνα με το άρθρο 253 ΠΚ επιτρέπεται μόνο εφόσον διενεργείται κυρία ανάκριση και κατ' οικονομία προανάκριση και σε καμία περίπτωση κατά την διάρκεια προκαταρκτικής εξέτασης.

Κατά την διάρκεια της ανάκρισης οι κατηγορούμενοι φαρμακοποιοί υπέβαλαν αίτηση ακυρότητας και της πράξης αυτής στο Συμβούλιο Πλημμελειοδικών Ρόδου και το αίτημά τους απορρίφθηκε με το 118/2003 βούλευμα που εκδόθηκε.

Ακολούθως ζήτησαν την άσκηση έφεσης κατά του βουλεύματος αυτού από τον πρώην Αντεισαγγελέα Εφετών Δωδεκανήσου κ. Χρ. Κουμπή ο οποίος απέρριψε το αίτημά τους.

Ενώ υπάρχει αμετάκλητη κρίση ότι οι έρευνες του ΣΔΟΕ έγιναν κατά το στάδιο της προκαταρκτικής εξέτασης οι φαρμακοποιοί μετά την ακύρωση την 6η Μαΐου 2006 της απευθείας κλήσης που είχε συνταχθεί επανήλθαν με νέα αίτηση για το ίδιο ζήτημα προκειμένου να εξεταστεί το θέμα και από το Συμβούλιο Εφετών Δωδεκανήσου.

Επιπλέον στην ίδια αίτησή τους ζητούν την ακύρωση της πραγματογνωμοσύνης του κ. Γ. Φούντου με το αιτιολογικό ότι ενώ η προηγούμενη πραγματογνωμοσύνη του είχε ακυρωθεί με το 118/2003 βούλευμα ο ανακριτής ανέθεσε στον ίδιο την σύνταξη νέας πραγματογνωμοσύνης την οποία θεωρούν αντιγραφή εκείνης που είχε ακυρωθεί και ζητούν νέα ακύρωσή της.

Ο Αντεισαγγελέας Εφετών έχει εισάγει πρόταση προς το Συμβούλιο Εφετών Δωδεκανήσου, με την οποία απορρίπτει το αίτημα της ακύρωσης των ερευνών του ΣΔΟΕ και αναγνωρίζει ότι πρέπει να ακυρωθεί και η δεύτερη πραγματογνωμοσύνη του κ. Φούντου.

Μερίδα των κατηγορουμένων υπέβαλε εξάλλου άλλη αίτηση με την οποίαν ζητείται να κριθεί άκυρο και το υπ' αριθμ. Πρωτ. ΕΜΠ1/2002 πόρισμα των Επιθεωρητών του Σώματος Επιθεώρησης των Υπηρεσιών Υγείας και Πρόνοιας γύρω από την υπόθεση των «durogesic» με το αιτιολογικό ότι δεν τηρήθηκε η νόμιμη διαδικασία κατά την σύνταξή του και συγκεκριμένα ότι οι επιθεωρητές δεν είχαν καλέσει την διοίκηση του νοσοκομείου πριν την οριστικοποίηση των προτάσεών τους για να διατυπώσει τις αντίθετες απόψεις.

Ο κ. Αντεισαγγελέας Εφετών με πρότασή του προς το Συμβούλιο Εφετών είχε προτείνει να απορριφθεί το αίτημα επισημαίνοντας ότι η παραπομπή των κατηγορουμένων είναι αμετάκλητη επισημαίνοντας ότι με τις αιτήσεις που έχουν υποβληθεί δεν πλήττεται το αμετάκλητο της παραπομπής, αλλά η εισαγωγή της υπόθεσης στο δικαστήριο, δηλαδή το κλητήριο θέσπιμα και μόνο. Επεσήμανε μάλιστα ότι τα αιτήματα των αιτήσεων στηρίζονται στην, μη ορθή, παραδοχή ότι έχει πληγεί το αμετάκλητο της παραπομπής, ώστε να οδηγηθούν στη δυνατότητα να ακυρωθούν πράξεις της προδικασίας τονίζοντας ότι οι αιτήσεις αυτές διαφέρουν ουσιωδώς από την περίπτωση της ακύρωσης της ιατροδικαστικής πραγματογνωμοσύνης (νεκροψίας - νεκροτομής), αφού εκεί είχε ακυρωθεί από το συμβούλιο πλημμελειοδικών η συγκεκριμένη ενέργεια, αλλά με διάταξη του ανακριτή είχε επαναληφθεί ακριβώς η ίδια ενέργεια από τον ίδιο ακριβώς ιατροδικαστή.

Οι συνήγοροι υπεράσπισης των κατηγορουμένων κάνουν λόγο για εξώφθαλμη αντίφαση στο σκεπτικό του κ. Αντεισαγγελέα Εφετών και αναμένουν την συνεδρίαση του Συμβουλίου Εφετών Δωδεκανήσου όπου και θα εκθέσουν τις απόψεις τους αν ικανοποιηθεί το αίτημά τους για αυτοπρόσωπη εμφάνιση.

Με υπομνήματα που υπέβαλαν την Παρασκευή επεσήμαναν ότι η παραπομπή εσφαλμένα θεωρείται από τον κ. Αντεισαγγελέα αμετάκλητη τονίζοντας ότι όπου η παραπομπή γίνεται με απευθείας κλήση στο ακροατήριο (χωρίς δικαίωμα του κατηγορούμενου να ασκήσει προσφυγή) η αμετάκλητη παραπομπή συμπίπτει με την επίδοση του Κλητηρίου Θεσπίσματος κάνοντας μνεία σε ad hoc απόφαση του Συμβούλιου Εφετών Θράκης.

Υποστηρίζουν συγκεκριμένα οτι αν για οποιοδήποτε λόγο ακυρωθεί το κλητήριο θέσπισμα όπως συνέβη στην περίπτωσή αυτή τότε η παραπομπή παύει να θεωρείται αμετάκλητη, αφού η υπόθεση επανέρχεται στο ΠΡΟ της επιδόσεως στάδιο, οπότε νομιμοποιούνται να προβάλουν ακυρότητες που έλαβαν χώρα κατά την διάρκεια της προδικασίας.

Χαρακτηρίζουν περαιτέρω ανεδαφική και αντιφατική τη θέση του κ. Αντεισαγγελέα όχι μόνο γιατί ξεκινά από την εσφαλμένη παραδοχή ότι η παραπομπή συμπίπτει με την έκδοση της Πράξης του Προέδρου Εφετών, για την απευθείας εισαγωγή της υπόθεσης στο ακροατήριο αλλά κυρίως διότι συγκρούεται έντονα με τις διατάξεις του 6 της ΕΣΔΑ και οδηγεί σε «φαλκίδευση» των δικαιωμάτων τους ως κατηγορουμένων να ζητήσουν την ακύρωση πράξεων της προδικασίας, θεωρώντας ως έσχατο χρονικό σημείο του αμετάκλητου της παραπομπής του την Πράξη του Προέδρου Εφετών και όχι την επίδοση των νέων Κλητηρίων Θεσπισμάτων.

Υποστηρίζουν ακόμη ότι η Εισαγγελική πρόταση συγχέει την αρμοδιότητα του Συμβουλίου να επιληφθεί των αιτήσεων ακυροτήτων της προδικασίας, με το τυχόν απαράδεκτο που δημιουργείται από την «εκπρόθεσμη» άσκηση της αίτησης, με αποτέλεσμα να θεωρεί «παραδεκτή» μεν την υποβολή της αίτησης, αλλά να ζητά παράλληλα την απόρριψή της ως ουσιαστικά αβάσιμης, με το αιτιολογικό ότι η παραπομπή είναι αμετάκλητη, δηλ. η αίτηση είναι απαράδεκτη ως εκπρόθεσμη, χωρίς όμως να προσδιορίζει ταυτόχρονα, ποιο είναι - κατά την Εισαγγελική πρόταση - το έσχατο χρονικό σημείο υποβολής της αίτησης στο Συμβούλιο Εφετών για ακυρότητες της προδικασίας.

ΠΛΟΙΟ ΣΕ ΚΙΝΔΥΝΟ

Η Λιμενική Αρχή Νισύρου, ενημερώθηκε προχθές το απόγευμα από τη Λιμενική Αρχή Κω, ότι το Τ/Ρ «ΜΑΛΑΜΑΤΕΝΙΑ», Νηολ. Πειραιά 8601, βρισκόταν σε κίνδυνο, λόγω εισροής υδάτων, δυτικά της νησίδας «ΣΤΡΟΓΓΥΛΗ» Νισύρου, με επτά (07) επιβαίνοντες.

Άμεσα κατέπλευσαν στην περιοχή, περιπολικό σκάφος του Λιμενικού Σώματος και τρία (03) ιδιωτικά σκάφη για παροχή βοήθειας. Οι επιβαίνοντες επιβιβάστηκαν σε ένα εκ των ιδιωτικών σκαφών για λόγους ασφαλείας και είναι όλοι καλά στην υγεία τους. Το Τ/Ρ ρυμουλκήθηκε ασφαλώς στο λιμένα των «ΠΑΛΛΩΝ» Νισύρου, ενώ από τη Λιμενική Αρχή Νισύρου απαγορεύτηκε ο απόπλους του.

Προανάκριση διενεργείται από την οικεία Λιμενική Αρχή.

ΑΝΑΤΡΕΠΟΝΤΑΙ ΟΙ ΣΥΣΧΕΤΙΣΜΟΙ ΔΥΝΑΜΕΩΝ

ΜΕΓΑΛΗ ΔΥΝΑΜΙΚΗ ΑΝΑΠΤΥΣΣΕΙ η παράταξη του κ. Ν. Βαρέλη *στο Δήμο Αρχαγγέλου*

Ο κ. Αλ. Παπουράς χάνει ταυτόχρονα Μαλώνα και Μάσαρη



Μεγάλη απήχηση είχε στους κατοίκους της έδρας του δήμου Αρχαγγέλου και των δημοτικών διαμερισμάτων Μαλώνας και Μασάρων η πολιτική διακήρυξη του υποψηφίου δημάρχου κ. Νίκου Βαρέλη, με την οποία επισημοποιείται πλέον η, από καιρού, ανακοινωθείσα υποψηφιότητά του.

Η αναφορά στις αρχές και αξίες της νέας παράταξης και η ταυτόχρονη καταδίκη των πρακτικών της παρούσας δημοτικής αρχής του κ. Αλέξανδρου Παπουρά, με ιδιαίτερη μάλιστα έμφαση στην αδιαφάνεια και στις αντιδημοκρατικές μεθοδεύσεις που χαρακτηρίζουν τις αποφάσεις της προκάλεσαν ευμενή σχόλια.

Και τούτο επειδή το «πολιτικό πρόβλημα» του Αρχαγγέλου, ενός δήμου με σημαντική πολιτική, κοινωνική ιστορία και παράδοση, ακριβώς εστιάζεται σήμερα στην αδιαφάνεια των έργων και της οικονομικής διαχείρισης, στην «θεοποίηση» των πελατειακών σχέσεων και, φυσικά, στον μακιαβελισμό που αναδεικνύεται κυρίαρχος της τοπικής πολιτικής ζωής σε βάρος των αρχών και κανόνων της ηθικής πολιτικής ζωής.

Ο κ. Βαρέλης με τη διακήρυξή του εξέφρασε το αίτημα αλλαγής που διατυπώνει η μεγάλη μερίδα του λαού των τριών διαμερισμάτων -αίτημα που θα κορυφώνεται και θα γενικεύεται όσο πλησιάζουν οι εκλογές.

Σύμφωνα με τις πληροφορίες ο κ. Βαρέλης που θα είναι ο βασικός αντίπαλος του κ. Παπουρά, στην κρίσιμη για το μέλλον του Αρχαγγέλου και των δημοτικών διαμερισμάτων Μαλώνας και Μασάρων αναμέτρηση, έχει ήδη ολοκληρώσει τον συνδυασμό του, πλην όμως δεν ανακοινώνει τα ονόματα των υποψηφίων που τον συγκροτούν για ευνόητους λόγους.

Πρόκειται για άτομα που ξεχωρίζουν για τις αρχές και αντιλήψεις που εκφράζουν, σύμφωνα με δήλωση του επικεφαλής της παράταξης.

Σε γενικές γραμμές το κλίμα μεταστρέφεται ραγδαία υπέρ του κ. Βαρέλη, σύμφωνα με τις πληροφορίες πάντα, τόσο στον Αρχάγγελο, όσο και στη Μαλώνα και Μάσαρη.

Μάλιστα στη Μαλώνα, η οποία μέχρι πρότινος εθεωρείτο «οχυρό» του κ. Παπουρά, ο νυν δήμαρχος φέρεται να εγκαταλείπεται από ορισμένους ισχυρούς τοπικούς πολιτικούς και οικονομικούς παράγοντες που τον είχαν στηρίξει στο παρελθόν, παντοιοτρόπως, και το περιβάλλον γίνεται αρνητικό έως εχθρικό για τον ίδιο, λόγω της επιδειχθείσας, όπως λέγεται, ασυνέπειάς του ως προς τις υποσχέσεις και δεσμεύσεις που είχε αναλάβει.

Το ίδιο δυσμενές είναι και το κλίμα στα Μάσαρη, εξαιτίας της έπαρσης και της αλαζονείας με την οποία αντιμετώπισε ορισμένους τοπικούς παράγοντες και της αδιαφορίας του στην αντιμετώπιση των προβλημάτων του δημοτικού διαμερίσματος.

• Την εκ νέου υποψηφιότητά του ως δήμαρχος Αρχαγγέλου ανακοίνωσε προχθές και ο κ. Κώστας Κολιός, ο οποίος μέχρι πρότινος φερόταν ως υποψήφιος δημοτικός σύμβουλος με τον κ. Ν. Βαρέλη. Ο κ. Κολιός έδωσε ταυτόχρονα στη δημοσιότητα και την πολιτική διακήρυξη της υπ' αυτού παρατάξεως.

ΤΕΛΕΤΗ ΑΠΟΝΟΜΗΣ ΑΠΟΦΟΙΤΗΡΙΩΝ

Την 14 Ιουλίου 2006, ημέρα Παρασκευή και ώρα 10:00, θα πραγματοποιηθεί η τελετή απονομής των αποφοιτηρίων σε εκπαιδευόμενους ΕΜΘ Λοχίες όλων των Οπλων και Σωμάτων, καθώς και πτυχίων στους Υποψήφιους Βαθμοφόρους της 2006 Α' ΕΣΣΟ, στο Στρατόπεδο "Ανθήγού (ΠΖ) Παπαποστόλου", στ' Αφάντου, παρουσία του Στρατηγού Δκτή της 95 ΑΔΤΕ, Υποστράτηγου κ. Δημητρόπουλου Ιωάννη.

Στην τελετή θα παραστούν οι Διοικητές των Συγκροτημάτων, Μονάδων και Ανεξάρτητων Υπομονάδων, των οποίων το προσωπικό εκπαιδεύθηκε, καθώς και οι γονείς και συγγενείς του εκπαιδευόμενου προσωπικού που επιθυμούν.

δημοκρατικά

ΥΠΑΡΧΕΙ ΑΝΤΙΚΕΙΜΕΝΙΚΗ ΠΡΑΓΜΑΤΙΚΟΤΗΤΑ Η ΟΠΟΙΑ ΔΙΝΕΙ ΤΟ ΜΕΤΡΟ ΤΗΣ ΑΛΗΘΕΙΑΣ (ΑΡΙΣΤΟΤΕΛΗΣ)

ΖΗΤΩ Η ΑΦΑΣΙΑ!

Το μεγαλοφυές σχέδιο του βασικού μετόχου, προϊόν της καλπάζουσας ευφυΐας τριών υπουργών, εκ των οποίων ο ένας είναι και ειδικός σε νομικά θέματα, απερρίφθη από την Ευρωπαϊκή Ενωση επειδή το ΠΑΣΟΚ υπονόμευσε την εθνική προσπάθεια και προτίμησε να ταυτιστεί με τους νταβατζήδες, παρά με το δημόσιο συμφέρον. Ανάθεμα στο ΠΑΣΟΚ που παραμένει το κόμμα της διαπλοκής.

Οι πρώτες κακές εκθέσεις του αρμόδιου επιτρόπου Αλμούνια για την απόδοση της ελληνικής οικονομίας, αμέσως μετά την απογραφή, είχαν ως κρυφούς συντάκτες παράγοντες του ΠΑΣΟΚ, οι οποίοι χάρη στις στενές σχέσεις που είχαν οικοδομήσει με του γραφειοκράτες των Βρυξελλών, κατάφεραν να χειραγωγήσουν τα ευρωπαϊκά όργανα, με συνέπεια να προξενήσουν σοβαρή ζημιά στην ελληνική οικονομία. Ανάθεμα στο ΠΑΣΟΚ που δεν λέει να συμφιλιωθεί με την ιδέα της στρατηγικής ήττας και παίζει μικροκομματικά παιχνίδια εις βάρος της χώρας.

Στελέχη της αξιωματικής αντιπολίτευσης καθοδήγησαν τον πρόεδρο της ΕΠΟ Β. Γκαγκάτση για να προκαλέσει την αντίδραση της FIFA, με αποτέλεσμα να δυσφημιστεί Ελλάδα διεθνώς. Ανάθεμα ξανά στο ΠΑΣΟΚ που, στην προσπάθειά του να εκθέσει την κυβέρνηση, δεν διστάζει να μετέρχεται μέσα ήκιστα ηθικά. Αυτή είναι η νεοδημοκρατική αφήγηση-ερμηνεία όχι μόνο για τα συγκεκριμένα περιστατικά, αλλά και για όσα δεινά έχουν πλήξει την Ελλάδα τα τελευταία τρία χρόνια: Γίνεται μπλακάουτ στη ΔΕΗ; Ευθύνεται το ΠΑΣΟΚ που παρέδωσε απαρχαιωμένο σύστημα διανομής ηλεκτρικής ενέργειας! Εχουμε πλημμύρες σε πολλές περιοχές με την πρώτη νεροποντή; Το στίγμα στο ΠΑΣΟΚ γιατί δεν έκανε τα απαραίτητα έργα προστασίας.

Γράφουν οι μισοί μαθητές κάτω από τη βάση στις πανελλαδικές εξετάσεις; Στο ΠΑΣΟΚ η κριτική επειδή ξεθεμελίωσε την εκπαίδευση. Γίνονται υποκλοπές; Ναι, αλλά ξεκίνησαν επί ΠΑΣΟΚ (αναπόδεικτο). Συλλαμβάνονται νύκτωρ αλλοδαποί και ανακρίνονται από κουκουλοφόρους για εμπλοκή στην τρομοκρατία; Μπορεί, αλλά γίνονται στο πλαίσιο διακρατικών συμφωνιών που υπεγράφησαν από τις κυβερνήσεις του ΠΑΣΟΚ (ψευδές).

Για τους γαλάζιους μαθητευόμενους μάγους πάντοτε φταίνε οι άλλοι. Το ΠΑΣΟΚ στις περισσότερες περιπτώσεις. Αλλά κι εκεί όπου η λογική της μετάθεσης των ευθυνών δεν αποδίδει γιατί οι παρανομίες των γαλάζιων είναι καραμπινάτες, επιστρατεύεται το «αποστομωτικό» επιχείρημα του συμψηφισμού: «Τα έκαναν και οι άλλοι».

Ομως οφείλουμε να παραδεχτούμε ότι οι δοκησίσοφοι της κυβερνητικής προπαγάνδας δεν άφησαν με το παράπονο και τα κόμματα της αριστεράς. Με παχυλή γενναιοδωρία αναγνώρισαν και σ' αυτά μερτικό: Το ΚΚΕ βρισκόταν πίσω από τις κινητοποιήσεις των ναυτεργατών, ο ΣΥΝ εξέθρεψε το κίνημα των καταλήψεων στα πανεπιστήμια.

Ιδού λοιπόν οι ένοχοι για την κακοδαιμονία μας. Απ' αυτούς προέρχονται οι λυσσαλέες αντιστάσεις στις μεταρρυθμιστικές (τρομάρα τους) πρωτοβουλίες. Αυτοί συγκροτούν το μέτωπο της καθυστέρησης, της συντήρησης, του αναχρονισμού, της δημαγωγίας και του λαϊκισμού. Θέλουμε να συγκρουστούμε και να τους τσακίσουμε για το καλό του συνόλου, όμως κρατιόμαστε για να μη διασαλευθεί η κοινωνική γαλήνη.

Ετσι, η παράταξη που υποσχέθηκε αλλαγές παντού απλώς παρίσταται και χαιρετίζει. Και όταν τα πράγματα σφίγγουν, αναδιπλώνεται ταχέως. Το σάλπισμα της άτακτης υποχώρησης το δίνει ο ίδιος ο πρωθυπουργός, αδιαφορώντας για το τσαλάκωμα των υφισταμένων του, όταν διαπιστώνει από την ανάγνωση των δημοσκοπήσεων (πρέπει να είναι η μόνη δουλειά με την οποία ασχολείται συστηματικώς) ότι απειλείται ο ίδιος. Αλλά βρίσκουν και κάνουν. Η κοινωνία, ζαλισμένη από τα προβλήματα, βυθισμένη στην ανασφάλεια, αντιδρά φοβικά και προτιμά να περιφρουρήσει τα λίγα, παρά να μπει σε περιπέτειες αναζητώντας καλύτερες μέρες. Η αξιωματική αντιπολίτευση, ανήμπορη να αρθρώσει σοβαρό εναλλακτικό προγραμματισμένο λόγο, ταλαιπωρείται από κρίσεις αυτολύπησης, χωρίς ζωτικούς μύθους και στρατηγική: Θυμίζει την Εθνική Βραζιλίας στο Μουντιάλ με τις πολλές γερασμένες και κορεσμένες πριμαντόνες που έπαιζαν για την πάρτη τους και φυσικά διασύρθηκαν γιατί δεν διέθεταν συνοχή, σχέδιο, αλληλεγγύη και εμπνευσμένο προπονητή. Η αριστερά, παγιδευμένη στον μίζερο μικρομεγαλισμό της, βολεμένη αυτάρεσκα στον ρόλο του εισαγγελέως, μοιράζει «εξοντωτικές» ποινές στον «φαύλο δικομματισμό». Ετσι, η κυβέρνηση είναι στο γήπεδο με μοναδικό αντίπαλο τον κακό εαυτό της. «Καταφέρνει» να χάνει και απ' αυτόν! Ευτυχώς για την ίδια, μέχρι τώρα δεν της έχει κοστίσει.

pappas@enet.gr

ΣΕ ΕΚΔΗΛΩΣΗ ΠΟΥ ΕΓΙΝΕ ΣΤΟ «ΚΑΣΤΕΛΛΟ»

ΤΙΜΗΤΙΚΕΣ ΔΙΑΚΡΙΣΕΙΣ ΑΠΟ ΤΗ ΡΟΔΙΑΚΗ ΑΚΑΔΗΜΙΑ

Για τη σημαντική προσφορά τους στον τομέα του Δικαίου της θάλασσας





Το περασμένο Σάββατο, 8 Ιουλίου, στις 20:00, στο παλάτι των Ιπποτών, έλαβε χώρα, παρουσία του Υπουργού Αιγαίου κ. Παυλίδη και του υφυπουργού Εξωτερικών κ. Βαληνάκη, η τελετή βράβευσης εκ μέρους της Ροδιακής Ακαδημίας του ομότιμου καθηγητή του Πανεπιστημίου Αθηνών και μέλους της Ακαδημίας Αθηνών κ. Εμμ. Ρούκουνα και του πρέσβη ε.τ. και επί 15ετία εκπροσώπου της Κύπρου στα Ηνωμένα Εθνη κ. Ιακωβίδη, με το βραβείο του Ωνασείου Ιδρύματος «για ιδιαιτέρως σημαντική επιστημονική προσφορά στο τομέα του δικαίου της θάλασσας». Το βραβείο αυτό θεσμοθετήθηκε από το Ωνάσειο Ίδρυμα με αποκλειστικό σκοπό να απονέμεται κάθε χρόνο από τη Ροδιακή Ακαδημία του Δικαίου της Θάλασσας, κατ' επιλογή της, σε διεθνώς αναγνωρισμένες προσωπικότητες για τη συμβολή τους στη μελέτη και εξέλιξη του δικαίου της θάλασσας.

Ο καθηγ. κ. Ρούκουνας είναι πράγματι ένας από τους σημαντικότερους διεθνολόγους στον κόσμο, υπήρξε μέλος διαφόρων επιτροπών των Ηνωμένων Εθνών, όπως, της Επιτροπής Διεθνούς Δικαίου, της Επιτροπής για την εξάλειψη των φυλετικών διακρίσεων, της Επιτροπής για τα ανθρώπινα δικαιώματα, υπήρξε δε ειδικός εκπρόσωπος του Γενικού Γραμματέα των Ηνωμένων Εθνών για τη Δυτική Σαχάρα. Έχει διδάξει σε πολλά πανεπιστήμια του εξωτερικού, έχει συγγράψει εννέα βιβλία και μεγάλο αριθμό επιστημονικών άρθρων στην αγγλική και γαλλική και σήμερα είναι μέλος της δεκαμελούς επιτροπής σοφών του συμβουλίου της Ευρώπης.

Ο πρέσβης ε.τ. κ. Ιακωβίδης έχει εκπροσωπήσει επί δεκαπενταετία την Κύπρο στα Ηνωμένα Έθνη, στις Η.Π.Α, τη Γερμανία και σε άλλες οκτώ χώρες, καθώς επίσης και σε διεθνείς οργανισμούς συμπεριλαμβανομένου και της Διεθνούς Τράπεζας, υπήρξε δε ο αρχηγός της Κυπριακής αντιπροσωπείας στην 3η συνδιάσκεψη των Η.Ε. για το Δίκαιο της Θάλασσας.

Στην ομιλία του ο Υπουργός Αιγαίου κ. Παυλίδης, ο οποίος και παρέδωσε το τιμητικό δίπλωμα στον καθηγ. κ. Ρούκουνα, αναφέρθηκε στην μεγάλη σημασία του ότι ένας θεσμός σαν τη Ροδιακή Ακαδημία εδρεύει στη χώρα μας και ειδικότερα στη Ρόδο, πράγμα που οφείλεται στην ίδρυση και λειτουργία του Ινστιτούτου Αιγαίου του Δικαίου της Θάλασσας και του Ναυτικού Δικαίου. Ο Υπουργός αναφέρθηκε επίσης στο θερμό ενδιαφέρον του Υπουργείου Αιγαίου για όλα τα θέματα που σχετίζονται με τη θάλασσα, αλλά και το προσωπικό ενδιαφέρον του ιδίου, θυμίζοντας ότι υπήρξε ο εισηγητής στη Βουλή των Ελλήνων για την κύρωση της Διεθνούς Σύμβασης για το Δίκαιο της Θάλασσας του 1982.

Ο Υφυπουργός Εξωτερικών κ. Βαληνάκης, ο οποίος παρέδωσε το τιμητικό δίπλωμα στον πρέσβη ε.τ. κ. Ιακωβίδη, αναφέρθηκε στην ομιλία του στο ενδιαφέρον του Υπουργείου του για την εδραίωση του θεσμού της Ροδιακής Ακαδημίας αλλά και το ενδιαφέρον του ιδίου προσωπικά αφού παρακολουθεί, με την ιδιότητά του ως πανεπιστημιακού, την ανάπτυξή της Ροδιακής Ακαδημίας, ήδη από τον πρώτο χρόνο λειτουργίας της, το 1996. Αναφέρθηκε επίσης στη σύνοδο των Υπουργών Εξωτερικών της Ε.Ε. πριν δύο εβδομάδες στην οποία έλαβε μέρος και στην οποία συζητήθηκε η κοινή ευρωπαϊκή πολιτική στον τομέα του Δικαίου της Θάλασσας. Τέλος αναφέρθηκε στη σημασία του Ινστιτούτου Αιγαίου και των δραστηριοτήτων του που εντάσσονται στις προσπάθειες να μετατραπεί η Μεσόγειος από πυριτιδαποθήκη σε γειτονιά ειρήνης και ασφάλειας.

Απαντώντας, ο καθηγ. κ. Ρούκουνας, ευχαρίστησε τους διευθυντές της Ροδιακής Ακαδημίας για τη τιμή της βράβευσής του, τονίζοντας τη σημασία της θεσμοθέτησης του συγκεκριμένου βραβείου από το Ωνάσειο Ίδρυμα. Αναφερόμενος, τέλος στη Ροδιακή Ακαδημία τόνισε: *«Οσες φροντίδες και αν αφιερώσουμε στη θάλασσα, αυτές δεν είναι αρκετές για να ανταποκριθούν σε όσα της οφείλουμε για τη ζωή, την οδό, την περιπέτεια και τον πλούτο που μας προσφέρει. Κάθε χρόνο στη Ρόδο συναντώνται επιστήμονες από όλο τον κόσμο για να αποτιμήσουν την αξία και τις εξελίξεις του δικαίου της θάλασσας όπως αποτυπώθηκε στην κωδικοποιητική Σύμβαση των Ηνωμένων Εθνών του 1982. Πέρα όμως από τις νομικές ρυθμίσεις, ανταλλάσσομε γνώσεις γεωλογίας και ωκεανογραφίας για τον φανταστικό χώρο με την αιώνια κίνηση, όπου μια σταγόνα θάλασσας, ξεκινώντας από την Αρκτική χρειάζεται χίλια χρόνια για να επανέλθει εκεί από όπου ξεκίνησε, τους ζωντανούς οργανισμούς, που κάθε νύχτα μετακινούνται κατά δισεκατομμύρια από τη μία περιοχή στη άλλη, τον ορυκτό πλούτο, την περιπέτεια της ναυσιπλοΐας, των ναυτικών, και του εφοπλισμού, την προστασία του θαλάσσιου περιβάλλοντος. Επιβεβαιώνουμε λοιπόν με ταπεινότητα, πως η ζωή και η φύση προηγούνται, ενώ οι νομικές ρυθμίσεις έπονται, και ότι υπάρχουν για να υπηρετούν τις γενικότερες ανάγκες των ανθρώπων συλλογικά και ατομικά.»*

Από τη πλευρά του, ο κ. Ιακωβίδης, αναφέρθηκε στη τιμή που αισθάνεται ως συναποδέκτης του πρώτου βραβείου του Ωνασείου Ιδρύματος, μαζί με τον καλό φίλο και πρώην συνάδελφο στην Επιτροπή των Ηνωμένων Εθνών για το Διεθνές Δίκαιο, Καθηγητή Εμμανουήλ Ρούκουνα, τονίζοντας ότι αποδέχεται το βραβείο αυτό με ταπεινότητα, πράττοντάς το ως παλαίμαχος της Επιτροπής των Η.Ε. για το Δίκαιο της Θάλασσας αλλά και ως νησιώτης που έχει αγωνιστεί, μέσω του Δικαίου της Θάλασσας, για να διασφαλίσει ότι τα νησιά διαθέτουν αμείωτες ζώνες ναυτικής δικαιοδοσίας στα χωρικά τους ύδατα, στις γειτονικές τους ζώνες, στην Αποκλειστική Οικονομική Ζώνη και στην ηπειρωτική υφαλοκρηπίδα. Αναφέρθηκε επίσης στο ότι η Σύμβαση του Δικαίου της Θάλασσας του 1982, της οποίας, έχει την τιμή, να είναι ένας από τους υπογράψαντες, υπάρχει ένας αριθμός ουσιαστικών ρυθμίσεων σε θέματα στοιχειώδους σημασίας για την Κύπρο και την Ελλάδα που ικανοποιούν βασικούς μας στόχους, μετά από αξιοσημείωτη προσπάθεια που κατέβαλαν οι αντιπροσωπείες των δύο χωρών. Τελειώνοντας, εξέφρασε τις ευχαριστίες του στους διευθυντές της Ροδιακής Ακαδημίας για την επιλογή του για το βραβείο του Ωνασείου Ιδρύματος, σημειώνοντας ότι τη μακρά γνωριμία του με τον καθηγ. John Norton Moore, συνδιευθυντή της Ροδιακής Ακαδημίας και διευθυντή του Κέντρου για το Δίκαιο της Θάλασσας της Βιρτζίνια, από τις εργασίες της Διεθνούς Συνδιάσκεψης για το Δίκαιο της Θάλασσας, ήδη από το Καράκας, το 1974, στις οποίες συμμετείχε ως Πρέσβης των ΗΠΑ.

Στη τελετή βράβευσης μίλησαν επίσης, ο διευθυντής του Ινστιτούτου Αιγαίου, κ. Νικ. Σκούρτος, ο αντιπρύτανης του Πανεπιστημίου Αιγαίου και Πρόεδρος του Δ.Σ. του Ινστιτούτου Αιγαίου καθηγ. κ. Λίτινας, ο καθηγ. κ. John Norton Moore, καθώς επίσης και ο Πρόεδρος του Πανεπιστημίου της Βιρτζίνιας, κ. John Casteen, ο οποίος ήλθε αποκλειστικά για την τελετή αυτή από τις ΗΠΑ. Τέλος, χαιρετισμούς απηύθυναν, ο αντιδήμαρχος Ρόδου κ. Χαραλάμπης και η επίκουρος δημάρχου κα Μηναΐδη. Σημειώνεται ότι μήνυμα απέστειλε ο υπουργός δικαιοσύνης κ. Παπαληγούρας αναφέροντας, μεταξύ των άλλων, τα εξής:

«Με ιδιαίτερο ενδιαφέρον παρακολουθώ τις εργασίες, τις εκδηλώσεις και τις δημοσιεύσεις του Ινστιτούτου Αιγαίου του Δικαίου της Θάλασσας και του Ναυτικού Δικαίου, υπό την ιδιότητά μου τόσο ως νομικού όσο και ως καθ'ύλην αρμοδίου υπουργού. Πρόκειται για μία μεγάλη παραγωγική προσπάθεια, η οποία αξιοποίησε τα συγκριτικά πλεονεκτήματα της χώρας μας γενικά και της Ρόδου ειδικότερα για να προωθήσει λειτουργικά την ιδέα του Διεθνούς Δικαίου της Θάλασσας και του Ναυτικού Δικαίου. Η συνεργασία με μεγάλα ανάλογα ινστιτούτα του εξωτερικού, η συνδρομή προσωπικοτήτων από τον διεθνή χώρο, η συμμετοχή φοιτητών με διαφορετικές εθνικές και πολιτισμικές προελεύσεις, τα συνέδρια και οι εκδόσεις με συναφή θεματολογία έχουν καταστήσει το ινστιτούτο αυτό διεθνή αναφορά».

Τέλος αναγνώσθηκε μήνυμα που απέστειλε ο Περιφερειάρχης Νοτίου Αιγαίου κ. Χαράλαμπος Κόκκινος.

Η τελετή έκλεισε με ρεσιτάλ κιθάρας από τον νεαρό Ρόδιο καλλιτέχνη κ. Στάθη Σκανδαλίδη.

ΣΥΜΒΟΥΛΕΣ ΓΙΑ ΣΥΜΠΛΗΡΩΣΗ ΜΗΧΑΝΟΓΡΑΦΙΚΟΥ

ΟΔΗΓΙΕΣ ΚΑΙ... ΑΠΡΟΒΛΕΠΤΑ ΣΕΝΑΡΙΑ

Από 10 έως 21 Ιουλίου η προθεσμία κατάθεσής του / Τι αλλάζει, τι πρέπει να προσέξετε

Η βαθμολογία στα μαθήματα βαρύτητας, σε ειδικά μαθήματα και πρόσθετες δοκιμασίες επιβάλλουν την κατάθεση μηχανογραφικού, έστω κι αν οι υποψήφιοι δεν συγκεντρώνουν βαθμό πρόσβασης 10 ούτε 10.000 μόρια για τα τμήματα που θα δηλώσουν

Ειδικά φέτος η συμπλήρωση του μηχανογραφικού δελτίου είναι πολύ λεπτή υπόθεση. Οι υποψήφιοι έχουν στη διάθεσή τους ένα δεκαήμερο – η προθεσμία άρχισε χθες και λήγει την Παρασκευή 21 του μήνα – για να μελετήσουν όλα τα σενάρια και να καταλήξουν στο πιο προσοδοφόρο σε μόρια.

Η φετινή χρονιά διαφέρει από τις προηγούμενες σε δύο βασικά σημεία.

Πρώτον, ισχύει ο περιορισμός της βάσης, ο οποίος αποκλείει από την επιλογή, αλλά όχι και από την κατάθεση μηχανογραφικού δελτίου, όσους υποψηφίους δεν συγκεντρώνουν ούτε βαθμό πρόσβασης 10 ούτε 10.000 μόρια για τα τμήματα που θα δηλώσουν στο μηχανογραφικό τους.

Η τελευταία επισήμανση έχει ιδιαίτερη σημασία, διότι κάθε υποψήφιος συμμετέχει στην επιλογή με διαφορετικό σύνολο μορίων αναλόγως με τη βαθμολογία του στα μαθήματα βαρύτητας καθενός από τα δύο πεδία που δικαιούται να δηλώσει.

ΒΑΘΜΟΛΟΓΙΑ

Τα μόρια αλλάζουν επίσης όταν προστίθενται σε αυτά η βαθμολογία σε ειδικά μαθήματα ή σε πρόσθετες δοκιμασίες που απαιτούν ορισμένα Τμήματα, όπως είναι τα ΤΕΦΑΑ και οι Στρατιωτικές και Αστυνομικές Σχολές.

Δεύτερον, φέτος ισχύει περιορισμός στην επιλογή επιστημονικών πεδίων. Κάθε υποψήφιος δεν έχει πλέον την ευχέρεια να δηλώσει όποιο δίδυμο επιστημονικών πεδίων επιθυμεί, όπως μπορούσε μέχρι πέρσι, έστω με απώλεια σε μόρια, όταν προερχόταν από κατεύθυνση μη συμβατή με την επιλογή του.

Ναι μεν η ποινή της απώλειας μορίων διατηρείται για τους υποψηφίους που επιλέγουν πεδίο χωρίς να έχουν διδαχθεί τα μαθήματα βαρύτητας που έχουν οριστεί για το πεδίο αυτό, αλλά δεν ισχύει πλέον η ελεύθερη επιλογή πεδίων.

Οπως είναι γνωστό, κάθε υποψήφιος μπορεί να δηλώσει έως και όλα τα Τμήματα, αλλά από δύο το πολύ πεδία. Πλην όμως, όταν επιλέγει δύο πεδία, είναι υποχρεωμένος να δηλώσει, πρώτον, αυτό του οποίου τα μαθήματα βαρύτητας είναι μαθήματα της κατεύθυνσής του και, δεύτερον, αυτό στου οποίου τα μαθήματα βαρύτητας έχει εξετασθεί, είτε είναι μαθήματα κατεύθυνσης είτε προέρχονται από τη λίστα των τεσσάρων μαθημάτων γενικής παιδείας που αντικαθιστούν, με μειωμένους όμως συντελεστές, τα μαθήματα κατεύθυνσης.

Αυτό σημαίνει ότι ο υποψήφιος της θεωρητικής κατεύθυνσης π.χ. ακόμη κι αν αρίστευσε στις πανελλαδικές και ως εκ τούτου φλερτάρει με την ιδέα να σπουδάσει γιατρός, δεν θα μπορέσει να το κάνει, εάν δεν έχει εξετασθεί στη Βιολογία γενικής παιδείας που είναι το εναλλακτικό πρώτο μάθημα βαρύτητας του 3ου πεδίου για τους υποψηφίους της θεωρητικής και της τεχνολογικής κατεύθυνσης που δεν διδάσκονται βιολογία στο υποχρεωτικό τους πρόγραμμα.

Ο πίνακας που δημοσιεύεται παραπλεύρως παρουσιάζει αναλυτικά τις δυνατότητες επιλογής κάθε υποψηφίου αναλόγως με την κατεύθυνση, από την οποία προέρχονται και τα μαθήματα επιλογής, στα οποία εξετάσθηκε. Τα μαθήματα επιλογής είναι τέσσερα, τα Μαθηματικά, η Ιστορία, η Φυσική και η Βιολογία, όλα γενικής παιδείας.

Ο βαθμός πρόσβασης στα μαθήματα αυτά υπολογίζεται στα μόρια με μειωμένο συντελεστή βαρύτητας, πράγμα που σημαίνει ότι όποιος διεκδικεί εισαγωγή σε πεδίο με εναλλακτικό μάθημα βαρύτητας που δεν ανήκει στο υποχρεωτικό πρόγραμμα τα κατεύθυνσής του, χάνει από χέρι το 7% των μορίων που συγκεντρώνει για το συμβατό με την κατεύθυνσή του πεδίο. Δηλαδή το άριστα για τους υποψηφίους αυτής της κατηγορίας είναι 18.600 μόρια αντί των 20.000. Τα 1.400 μόρια που λείπουν είναι η ποινή για την «τεθλασμένη επιλογή».

Το μάθημα Αρχές Οικονομικής Θεωρίας αναφέρεται χωριστά διότι εκτός από μάθημα επιλογής είναι και πρώτο μάθημα βαρύτητας για τα Τμήματα του 5ου πεδίου.

Κανένας υποψήφιος δεν μπορεί να δηλώσει το 5ο πεδίο, αν δεν έχει εξετασθεί ή δεν έχει δηλώσει ότι θα εξετασθεί στις Αρχές Οικονομικής Θεωρίας. Εάν το δήλωσε και δεν προσήλθε στην πανελλαδική εξέτασή του θεωρείται ότι βαθμολογήθηκε με μηδέν.

Κατά τα λοιπά, οι βασικές συμβουλές που πρέπει να ακολουθήσουν οι υποψήφιοι πριν λήξει η αποκλειστική προθεσμία για τη συμπλήρωση του μηχανογραφικού δελτίου είναι δύο:

➤ **Ολοι, ανεξαρτήτως του βαθμού πρόσβασης που συγκέντρωσαν στις πανελλαδικές εξετάσεις, είναι σκόπιμο να υποβάλουν μηχανογραφικό εξαντλώντας τις επιλογές τους,** δηλαδή, εφόσον είναι αποφασισμένοι να πάνε οπουδήποτε για να συνεχίσουν τις σπουδές τους, να δηλώσουν όλα τα Τμήματα των δύο πεδίων που θα καταλήξουν ότι είναι γι' αυτούς πιο προσοδοφόρα σε μόρια.

➤ **Να μη διστάσουν να δηλώσουν ακόμη και Τμήματα, των οποίων οι περσινές βάσεις τους φαίνονται απλησίαστες.** Στη διαμόρφωση των βάσεων κάθε χρονιάς συνεπιδρούν πολλοί παράγοντες και ουδείς είναι σε θέση να προβλέψει με βεβαιότητα τα ακριβή επίπεδά τους πριν οι υποψήφιοι δηλώσουν τις επιλογές τους.

ΑΝΑΤΡΟΠΕΣ

Ειδικά φέτος ο περιορισμός της βάσης αναμένεται να ανατρέψει πολλές βεβαιότητες για τις προτιμήσεις των υποψηφίων. Π.χ. προβλέπεται ότι θα είναι αρκετοί αυτοί με βαθμολογία επαρκή για ΑΕΙ χαμηλών επαγγελματικών προοπτικών και βάσεων που θα προτιμήσουν ΤΕΙ συνδεδεμένα με την αγορά εργασίας. Πιθανολογείται ότι αν αυτή η τάση προσλάβει μαζικές διαστάσεις, ενδεχομένως το πρόβλημα των κενών θέσεων να μετακυλιστεί και σε πανεπιστημιακά Τμήματα. Εν τοιαύτη περιπτώσει, θα μετανιώσουν όσοι δεν τα δηλώσουν θεωρώντας ότι τα μόριά τους δεν επαρκούν για την εισαγωγή σε πανεπιστήμιο.

ΤΑ «ΒΑΡΙΑ» ΚΑΙ ΤΑ «ΕΛΑΦΡΑ» ΜΑΘΗΜΑΤΑ ΚΑΘΕ ΠΕΔΙΟΥ

1ο ΠΕΔΙΟ Ανθρωπιστικών, Νομ. και Κοινωνικών Επιστημών	2ο ΠΕΔΙΟ Θετικών Επιστημών	3ο ΠΕΔΙΟ Επιστημών Υγείας	4ο ΠΕΔΙΟ Τεχνολογικών Επιστημών	5ο ΠΕΔΙΟ Επιστημών Οικονομίας & Διοίκησης
(1,3) Αρχαία Ελληνικά (Θεωρητικής)	(1,3) Μαθηματικά (Θετικής, Τεχν/κής)	(1,3) Βιολογία (Θετικής)	(1,3) Μαθηματικά (Θετικής, Τεχνολογικής)	(1,3) Αρχές Οικονομικής Θεωρίας (Ε)
(0,7) Ιστορία (Θεωρητικής)	(0,7) Φυσική (Θετικής, Τεχν/κής)	(0,7) Χημεία (Θετικής)	(0,7) Φυσική (Θετικής, Τεχνολογικής)	(0,7) Μαθηματικά & Στ. Στατιστικής (ΓΠ)

Μαθήματα Γενικής Παιδείας της Ι΄ Λυκείου που αντικαθιστούν τα παραπάνω μαθήματα αυξημένης βαρύτητας αντίστοιχα καιά επιστημονικό πεδίο για όσους υποψήφιους προέρχονται από κατευθύνσεις διαφορετικές από αυτές στις οποίες ανήκουν τα μαθήματα αυξημένης βαρύτητας:

(0,9) Νεοελ. Γλώσσα (ΓΠ)	(0,9) Μαθηματικά & Στ. Στατιστικής (ΓΠ)	(0,9) Βιολογία (ΓΠ)	(0,9) Μαθηματικά & Στ. Στατιστικής (ΓΠ)
(0,4) Ιστορία (ΓΠ)	(0,4) Νεοελ. Γλώσσα (ΓΠ)	(0,4) Νεοελ. Γλώσσα (ΓΠ)	(0,4) Νεοελ. Γλώσσα (ΓΠ)

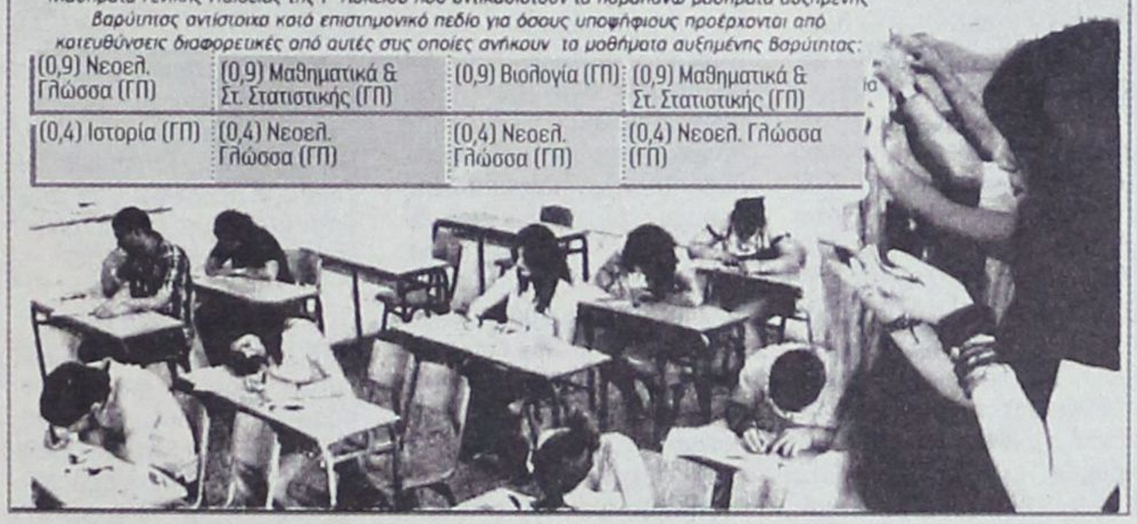

The Only Authorized Dealer In Rhodos

CIAO STORES

ΑΝΑΚΟΙΝΩΣΗ

Η εταρεία **«ΛΑΚΗΣ ΓΑΒΑΛΑΣ Α.Ε.»**, η οποία εδρεύει στην Αθήνα, Λεωφ. Κηφισίας αρ. 231, είναι επί πολλά συναπτά έτη η **αποκλειστική** εισαγωγέας και διανομέας των γνησίων ειδών ανδρικής και γυναικείας ένδυσης, υπόδησης και αξεσουάρ με το εμπορικό σήμα **D&G DOLCE & GABBANA** της ιταλικής εταιρείας **ITTIERRE.**

Υπό την ως άνω ιδιότητά της, η εταιρεία «ΛΑΚΗΣ ΓΑΒΑΛΑΣ Α.Ε.» ανακοινώνει στο καταναλωτικό κοινό ότι για την περίοδο Ανοιξη/Καλοκαίρι 2006 στην πόλη της Ρόδου διαθέτει προς λιανική πώληση τα εν λόγω προϊόντα της ανδρικής συλλογής αποκλειστικά και μόνο στο κατάστημα «CIAO», που διατηρεί επί της οδού Εθελ. Δωδεκανησίων αρ. 38-40.

Με τιμή,
Δήμητρα Παναγοπούλου
Προϊστάμενη Πωλήσεων της
«ΛΑΚΗΣ ΓΑΒΑΛΑΣ Α.Ε»

D&G DOLCE & GABANNA
D&G JEANS
DOLCE & GABANNA FIRST LINE
D.A DANIELE ALESSANDRINI
DKNY JEANS
XZENO MILANO ITALY
GUESS
JOOP!
CK
ENZO Made in Italy
JUST cavalli
GFF GIANFRANCO FERRE
roberto cavalli
VERSACE JEANS COUTURE
RENE LEZARD

1. ΕΘ. ΔΩΔΕΚΑΝΗΣΙΩΝ 40 - ΡΟΔΟΣ ΤΗΛ. 22410 70402
2. ΔΗΜ. ΘΕΜΕΛΗ 83 - ΡΟΔΟΣ ΤΗΛ. 22410 70401
www.ciaoboutique.gr
email:info@ciaoboutique.gr

50 ΕΚΑΤ. ΕΥΡΩ ΓΙΑ ΚΟΙΝΩΝΙΚΟ ΤΟΥΡΙΣΜΟ

➤ Το Δημόσιο αποτελεί τον μεγαλύτερο τουριστικό πράκτορα ➤ Προγράμματα που απευθύνονται σε περισσότερους από 1.200.000 δικαιούχους

Τονωτική ένεση για πολλές τουριστικές περιοχές και ξενοδοχεία είναι τα προγράμματα κοινωνικού τουρισμού που υλοποιούνται μέσω των προγραμμάτων κοινωνικής πολιτικής και απευθύνονται σε περισσότερους από 1.200.000 δικαιούχους χαμηλών εισοδημάτων.

Τα προγράμματα αυτά που επιδοτούνται με περισσότερα από **50 εκατ. ευρώ ετησίως,** υλοποιούνται από τον **ΕΟΤ**, τον **Οργανισμό Εργατικής Εστίας, τη Γενική Γραμματεία Νέας Γενιάς, την Αγροτική Εστία του ΟΓΑ**, και με διαφορετικό τρόπο από την **Τράπεζα της Ελλάδας, τη ΔΕΗ, τα Ταμεία και άλλους Οργανισμούς του ευρύτερου δημόσιου τομέα.**

Οι φορείς αυτοί αποτελούν μια κατηγορία ιδιότυπων διοργανωτών ταξιδιών, που συνεργάζονται με ξενοδοχεία ή ενοικιαζόμενα δωμάτια, αλλά και επιδοτούν αγορές βιβλίων, επισκέψεις σε θέατρα και κινηματογράφους, κ.ά.

ΚΡΙΤΗΡΙΑ

Τα προγράμματα αυτά απευθύνονται σε συγκεκριμένες κατηγορίες δικαιούχων και δίνουν τη δυνατότητα σε όσο το δυνατόν περισσότερους πολίτες με συμβολική ή και μηδενική σε αρκετές περιπτώσεις επιβάρυνση να κάνουν διακοπές. Δεν είναι τυχαίο ότι αρκετές επιχειρήσεις και περιοχές της Ελλάδας «ζουν» μόνο και μόνο από τα προγράμματα κοινωνικού τουρισμού των φορέων αυτών. Το πρόγραμμα **Κοινωνικού Τουρισμού του 2006 του ΕΟΤ,** είναι προϋπολογισμού 8 εκατ. ευρώ διάρκειας από την **1η Ιουλίου μέχρι 31 Δεκεμβρίου 2006** και στο οποίο αναμένεται να ανταποκριθούν περίπου **100.000 δικαιούχοι.** Ο ΕΟΤ επιδοτεί με **12 ευρώ** το άτομο την ημέρα σε ξενοδοχεία και **10,5 ευρώ** στα ενοικιαζόμενα δωμάτια. Το πρόγραμμα αποτελείται από το πρόγραμμα επταήμερων ταξιδιών, το πρόγραμμα για την τρίτη ηλικία και το πρόγραμμα των εκδρομών. Τα Προγράμματα Κοινωνικού Τουρισμού και Παροχών του Κλάδου της **Αγροτικής Εστίας του ΟΓΑ** είναι συνολικού προϋπολογισμού **19,5 εκατ. ευρώ** και αφορούν περίπου **900.000 δικαιούχους αγρότες.** Τα προγράμματα περιλαμβάνουν 8ήμερες διακοπές, 4ήμερες διακοπές, εισιτήρια θεάτρου και αγορά βιβλίων. Η **Τράπεζα της Ελλάδας** επιδοτεί υπαλλήλους της με το ποσόν των **50 ευρώ ημερησίως και μέχρι 10 ημέρες,** ενώ αρκετοί φορείς επιδοτούν εμμέσως τις διακοπές των υπαλλήλων τους μέσω ειδικών τιμών που παίρνουν από συνεργαζόμενους τουριστικούς οργανισμούς και ξενοδοχεία. Ενα νέο πρόγραμμα για νέους ηλικίας 18 έως 30 ετών το οποίο ονομάζεται «Γνωρίζω τη Χώρα μου», θα υλοποιηθεί από την **1η Σεπτεμβρίου από τον ΕΟΤ** και τη Γενική Γραμματεία Νέας Γενιάς. Το πρόγραμμα αφορά περίπου 55 ταξίδια των 50 ατόμων με τριήμερη διάρκεια, έχει συνολικό προϋπολογισμό 500 χιλιάδες ευρώ και εκτιμάται ότι θα συμμετάσχουν περίπου 3.000 δικαιούχοι με μια επιβάρυνση 50 ευρώ κατ' άτομο. Εκτός της συνεργασίας με τον ΕΟΤ, η Γενική Γραμματεία Νέας Γενιάς ανακοινώνει κάθε χρόνο σειρά προγραμμάτων εναλλακτικών δραστηριοτήτων. Σε εξέλιξη βρίσκεται η διοργάνωση σε συνεργασία με Ιστιοπλοϊκούς και Ναυτικούς Ομίλους της χώρας, «Ιστιοπλοϊκά Τριήμερα» Ιούλιο και Σεπτέμβριο 2006.

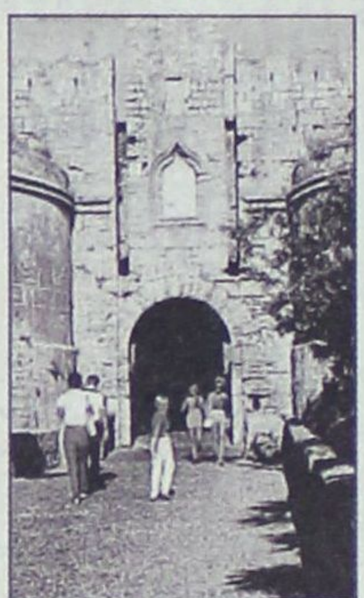

Νέο πρόγραμμα για νέους ηλικίας 18 έως 30 ετών, το οποίο ονομάζεται «Γνωρίζω τη Χώρα μου», θα υλοποιηθεί από την 1η Σεπτεμβρίου από τον ΕΟΤ και τη Γενική Γραμματεία Νέας Γενιάς

ΕΡΓΑΤΙΚΗ ΕΣΤΙΑ

Ο Οργανισμός Εργατικής Εστίας αποτελεί και τον φορέα που διαχειρίζεται το σημαντικότερο πρόγραμμα κοινωνικού τουρισμού προσφέροντας στους δικαιούχους του δελτία Κοινωνικού Τουρισμού, **οργανωμένες Εκδρομές και Πολιτιστικά Προγράμματα,** αυτόνομα ή συνδυάζοντάς τα μεταξύ τους. Ο συνολικός προϋπολογισμός της επιδότησης από την **Εργατική Εστία φτάνει τα 20 εκατ. ευρώ ετησίως.**

Η ΒΟΜΒΑ ΤΟΥ ΕΛΕΓΚΤΙΚΟΥ

Δεν πέρασαν ούτε δύο μήνες από τις δηλώσεις του Υφυπουργού Υγείας κ. Θ. Γιαννόπουλου ότι το 58ωρο θα εφαρμοσθεί όποτε το Υπουργείο κρίνει σκόπιμο κι έσκασε η βόμβα της 144/2006 Πράξης του Ελεγκτικού Συνεδρίου, η οποία δεν έχει φτάσει ακόμη στους κατά τόπους Επιτρόπους και τα ΔΣ των Νοσοκομείων, οσονούπω όμως θα φτάσει.

Τι λέει με δυο λόγια αυτή η απόφαση;

Μέχρι τη λήξη του 2006 τα εντάλματα πληρωμής εφημεριών των ειδικευομένων δεν χρειάζεται να συνοδεύονται από βεβαίωση του Διοικητή του Νοσοκομείου ότι εφαρμόσθηκαν οι διατάξεις των ΠΔ 88/99 και 76/2005 περί τήρησης του μεγίστου χρόνου εβδομαδιαίας απασχόλησης. **Όμως από 1/1/2007 δεν θα εκκαθαρίζεται ένταλμα πληρωμής εφημεριών, εάν δεν επισυναφθεί ανάλογη βεβαίωση.**

Τι σημαίνει αυτή η απόφαση;

Ότι από 1ης Ιανουαρίου 2007 οι ειδικευόμενοι δεν επιτρέπεται να πραγματοποιούν παραπάνω από 5 εφημερίες το μήνα. Αυτή η ρύθμιση, εάν δεν υπάρξουν διορθωτικές παρεμβάσεις του Υπουργείου Υγείας, θα προκαλέσει σοβαρές δυσλειτουργίες στα Νοσοκομεία, προκαλώντας **εφημεριακό κραχ.** Θα δώσει όμως στους ειδικευόμενους ανθρώπινους όρους ζωής και δυνατότητα να διαβάσουν και να εκπαιδευτούν σωστά. Λέει η απόφαση του Ελεγκτικού στη σελίδα 7 για τους περιορισμούς του 58ωρου: «...αποβλέπουν πρωτίστως στην προστασία της ασφάλειας και της υγείας των εργαζομένων-ειδικευομένων ιατρών και στη βελτίωση των συνθηκών διαβίωσης και εργασίας αυτών, αλλά και στη διαφύλαξη του επιπέδου της ποιότητας των παρεχόμενων υπηρεσιών υγείας στο ευρύτερο κοινό».

Εναπόκειται πλέον στον κ. Αβραμόπουλο, πριν το νοικοκυριό του ΕΣΥ γίνει ρημαδιό, να καλέσει άμεσα όλους τους φορείς των Νοσοκομειακών γιατρών και να συζητήσει σοβαρά και μαζί τους. Η υγεία των πολιτών δεν μπορεί να υπακούσει σε επικοινωνιακά παιχνίδια.

Βαρνάβας Δημήτρης, οφθαλμίατρος
Μέλος της Εκτελεστικής Γραμματείας
της Ομοσπονδίας
Νοσοκομειακών Γιατρών (ΟΕΝΓΕ)





ΕΠΙΜΕΛΕΙΑ:
ΗΛΙΑΣ ΛΟΪΖΟΣ -
ΣΤΕΦΑΝΟΣ ΓΚΙΖΛΗΣ

ΥΠΟΓΡΑΦΕΙ ΣΗΜΕΡΑ Ο ΦΥΛΑΚΟΥΡΗΣ

• Το ερχόμενο Σάββατο στις 7.30 το βράδυ η πρώτη συγκέντρωση και ο Αγιασμός για τα «ελάφια»
• Την χρυσή τομή αναζητούν ΠΑΕ Ρόδος και Απόλλων Καλυθιών για τον Τριπολίτη

Ακόμη μία μεταγραφή αναμένεται να ολοκληρωθεί σήμερα για την ΠΑΕ Ρόδος. Οπως έγινε γνωστό από το πρωί στο νησί μας βρίσκεται ο νεαρός ποδοσφαιριστής της Α.Ε. Λέρου Μιχάλης Φυλακούρης. Ο νεαρός ποδοσφαιριστής στις 11.00 το πρωί θα βρεθεί στα γραφεία του μεγαλομετόχου και χορηγού της ομάδας «ΥΠΕΡ ΜΑΡΚΕΤ ΣΠΑΝΟΣ».

Η μεταγραφή του Φυλακούρη οφείλεται κατά μεγάλο ποσοστό στον ιδιοκτήτη Γιάννη Σπανό που έχει μια ιδιαίτερη σχέση με την ομάδα της Α.Ε. Λέρου. Μάλιστα στο συμβόλαιο που θα υπογράψει ο νεαρός ποδοσφαιριστής θα υπάρχουν και κάποιοι ιδιαίτεροι όροι.

Στην περυσινή ποδοσφαιρική περίοδο ο Μιχάλης Φυλακούρης αγωνιζόταν στο πρωτάθλημα της Α' κατηγορίας Δωδεκανήσου με τα χρώματα του Καλυμνιακού και πραγματοποίησε πολύ καλές εμφανίσεις. Ο 20χρονος ποδοσφαιριστής χρησιμοποιήθηκε κατά κανόνα στην θέση του λίμπερο ενώ παλαιότερα έπαιζε και ως αριστερό «μπακ-χαφ».

Πλήρης και έγκαιρα κατατέθηκε ο φάκελος της ομάδας στην Ε.Ε.Α.

ΠΡΩΤΗ ΣΥΓΚΕΝΤΡΩΣΗ ΤΟ ΣΑΒΒΑΤΟ

Το ερχόμενο Σάββατο στις 7.30 το βράδυ τα «ελάφια» θα πραγματοποιήσουν την πρώτη τους συγκέντρωση στο δημοτικό στάδιο της πόλης μας. Την ίδια ημέρα θα γίνει και ο καθιερωμένος Αγιασμός για το νέο πρωτάθλημα και μετά οι ποδοσφαιριστές θα τρέξουν τα πρώτα τους μέτρα.

ΣΤΗΝ ΡΟΔΟ Ο ΣΤΡΑΝΤΖΑΛΗΣ

Χθες το βράδυ έφτασε στο νησί μας ο προπονητής των «ελαφιών» Γιώργος Στράντζαλης ο οποίος μετά λίγης ώρας ξεκούραση συναντήθηκε με την διοίκηση της ομάδας.

ΨΑΧΝΟΥΝ ΤΗΝ ΛΥΣΗ ΓΙΑ ΤΟΝ ΤΡΙΠΟΛΙΤΗ

Οι διαβουλεύσεις μεταξύ των ανθρώπων της ΠΑΕ Ρόδου και του Απόλλωνα Καλυθιών συνεχίζονται σχεδόν σε καθημερινή βάση με μοναδικό θέμα την μεταγραφή του Ικάρου Τριπολίτη στα «ελάφια». Απ' ό,τι φαίνεται οι δύο πλευρές προσπαθούν να εξαντλήσουν όλα τα περιθώρια για την χρυσή λύση προκειμένου και οι δύο ομάδες να βγουν ευχαριστημένες απ' αυτή την συνεργασία.

Στο νησί μας από χθες το βράδυ ο προπονητής της ομάδας Γ. Στράντζαλης

Πάντως χρονικά περιθώρια υπάρχουν και ελπίζεται πως μέχρι το Σάββατο οι δύο πλευρές θα συμφωνήσουν.

ΠΛΗΡΗΣ Ο ΦΑΚΕΛΟΣ

Εγκαιρα και νωρίτερα απ' ό,τι προβλεπόταν η ΠΑΕ Ρόδος κατέθεσε πλήρη τον φάκελό της στην Επιτροπή Επαγγελματικού Αθλητισμού και δεν θα υπάρξει κανένα πρόβλημα για την συμμετοχή των «ελαφιών» στο πρωτάθλημα σύμφωνα με την διοίκηση.

Πάντως από την πλευρά του το Δ.Σ. της ΠΑΕ Ρόδος μέχρι στιγμής κάνει το καθήκον του και λειτουργεί την ομάδα σωστά.

Είναι καιρός πλέον η πλευρά των φιλάθλων και των επιχειρηματιών του νησιού μας να σταθούν ενεργά δίπλα σ' αυτή την προσπάθεια που ξεκίνησε πριν ένα χρόνο.

ΝΕΟΣ ΑΝΕΜΟΣ ΣΤΗΝ ΕΠΣΔ

Η πρωτοβουλία του προέδρου της Οικονομικής Επιτροπής της ΕΠΣΔ Θεοδόση Στεφανάκη και η αποδοχή της από τα υπόλοιπα μέλη του διοικητικού συμβουλίου παίρνει σάρκα και οστά.

Για όσους δεν γνωρίζουν να υπενθυμίσουμε ότι ο κ. Στεφανάκης είχε προτείνει στην τελευταία συνεδρίαση της ΕΠΣΔ την διοργάνωση ημερίδας για τα σωματεία με περιεχόμενο αρκετά και σημαντικά θέματα, γι' αυτό τον λόγο οι παράγοντες θα πρέπει να δώσουν βροντερό παρόν. Η πρόσκληση της ΕΠΣΔ αναφέρει τα παραπάκω:

ΠΡΟΣΚΛΗΣΗ

Ο πρόεδρος και τα μέλη του Δ.Σ. σας προσκαλούν στην ημερίδα που διοργανώνει η ΕΠΣΔ την Δευτέρα 17 Ιουλίου 2006 και ώρα 19:00 στην αίθουσα του ΑΚΤΑΙΟΝ με θέματα:

Α) **ΔΙΟΙΚΗΣΗ ΚΑΙ ΟΡΓΑΝΩΣΗ ΑΘΛΗΤΙΚΟΥ ΣΩΜΑΤΕΙΟΥ**

Β) **ΕΡΜΗΝΕΙΑ ΚΑΝΟΝΙΣΜΟΥ ΕΓΓΡΑΦΩΝ - ΜΕΤΕΓΓΡΑΦΩΝ ΑΠΟΔΕΣΜΕΥΣΕΩΝ και ΥΠΟΣΧΕΤΙΚΩΝ, ΠΕΡΙΟΔΟΥ 2006-2007.**

Η παρουσία όλων των μελών του Διοικητικού συμβουλίου σας και οποιουδήποτε ενδιαφερόμενου **κρίνεται απαραίτητη.**

Θεωρούμε ότι θα σας βοηθήσει στο να αντεπεξέλθετε στο δύσκολο έργο της Διοίκησης και Οργάνωσης του σωματείου που έχετε αναλάβει.

ΓΙΑ ΤΟ Δ.Σ.
Ο ΠΡΟΕΔΡΟΣ
ΜΙΧΑΛΗΣ ΒΕΡΓΟΤΗΣ
Ο ΓΕΝΙΚΟΣ ΓΡΑΜΜΑΤΕΑΣ
ΒΑΓΙΑΝΟΣ ΓΑΜΒΡΟΥΔΗΣ

Χορηγοί της Εκδήλωσης: ΔΗΜΟΣ ΡΟΔΟΥ - ΒΑΠ ΚΟΥΓΙΟΣ - ΓΛΥΚΟΕΠΙΛΟΓΕΣ - CASTELLO ROSSO

Ειδικές ταυτότητες για τους προπονητές

Η Ελληνική Ποδοσφαιρική Ομοσπονδία σκέφτεται μόνο τα επαγγελματικά πρωταθλήματα! Με τα ερασιτεχνικά τι γίνεται;

Πάρα πολλοί είναι αυτοί που έχουν εκφράσει, εύλογα, τις απορίες τους κατά καιρούς απ' αυτά που βλέπουν στους πάγκους των επαγγελματικών ομάδων. Αρκετές φορές έχουν συμβεί τραγελαφικά γεγονότα καθώς ποτέ δεν εφαρμόζονται πλήρως οι κανονισμοί.

Οστόσο την ΕΠΟ εξακολουθεί να την προβληματίζει φαίνεται μόνο το επαγγελματικό ποδόσφαιρο ενώ όποτε θυμηθεί ασχολείται και με το ερασιτεχνικό. Αυτό συνέβαινε πάντα και όχι μόνο τώρα. Για την νέα περίοδο η ΕΠΟ θέλει στα επαγγελματικά πρωταθλήματα αυστηρή τήρηση των κανονισμών και προπονητής που δεν θα εφοδιασθεί με ειδική ταυτότητα δεν θα μπορεί να εισέρχεται στον αγωνιστικό χώρο (πάγκο) και υποχρεωτικά θα μένει εκτός. Αυτά για το επαγγελματικό. Για το ερασιτεχνικό κύριοι της ΕΠΟ που είναι και πλήρως αρμοδιότητά σας τι μέτρα θα λάβετε; Θα γίνουμε γι' ακόμη μια χρονιά μάρτυρες κωμικοτραγικών σκηνών στο περιφερειακό πρωτάθλημα και στα τοπικά, όταν κάθε καρυδιάς καρύδι βρίσκεται στον πάγκο και κάνει ό,τι θέλει με την ανοχή μάλιστα των ντόπιων παρατηρητών.

Για ποιο λόγο λοιπόν η UEFA χρηματοδοτεί τις σχολές προπονητών όταν δεν υφίστανται κανονισμοί με τους οποίους στους πάγκους των υποδομών και των τοπικών ομάδων δεν βρίσκονται υποχρεωτικά οι διπλωματούχοι προπονητές που κατά κόρο τα τελευταία χρόνια παράγετε; Για να κτισθεί ένα οικοδόμημα σωστά η κατασκευή του αρχίζει από την βάση. Ετσι ακριβώς εργάζονται τα κράτη-μέλη της UEFA και της FIFA φίλε πρόεδρε της ΕΠΟ, των οποίων η Ελληνική Ομοσπονδία Ποδοσφαίρου είναι μέλος μόνον όταν θίγονται αυτά που... θίγονται.

Η ανακοίνωση της ΕΠΟ για τις ειδικές ταυτότητες των προπονητών αναφέρει τα εξής:

«Ενόψει της έναρξης της αγωνιστικής περιόδου 2006-2007, από την Ελληνική Ποδοσφαιρική Ομοσπονδία ανακοινώνονται, ειδικά για τους **προπονητές** των ΠΑΕ και ΤΑΠ Α', Β' και Γ' Εθνικής Κατηγορίας, τα ακόλουθα:

1. Η απόκτηση της **ΕΙΔΙΚΗΣ ΤΑΥΤΟΤΗΤΑΣ ΠΡΟΠΟΝΗΤΗ,** με τις προϋποθέσεις και τα δικαιολογητικά που αναφέρονται ρητά στον Κανονισμό Προπονητών Ε.Π.Ο. και με βάση τα υπογεγραμμένα και κατατεθειμένα στην Εφορία και στην Ε.Π.Ο. ιδιωτικά συμφωνητικά με τις ΠΑΕ και τα ΤΑΠ, είναι αποκλειστική προϋπόθεση για την άσκηση των καθηκόντων τους στους αγωνιστικούς χώρους.

2. Σε αντίθετη περίπτωση **δεν θα επιτρέπεται η είσοδός τους** στον αγωνιστικό χώρο και η άσκηση των καθηκόντων τους στην περιοχή ευθύνης τους (πάγκος της ομάδας).

3. Ειδικά οι προπονητές των ΠΑΕ της Α' Εθνικής Κατηγορίας θα πρέπει, πέραν των ανωτέρω, να είναι και **κάτοχοι διπλώματος UEFA-Ε.Π.Ο.,** όπως αυτό αναγνωρίζεται από τον Κανονισμό Αδειοδότησης Ομάδων και από το αρμόδιο τμήμα της Ελληνικής Ποδοσφαιρικής Ομοσπονδίας».

ISLAND GAMES 2007

ΙΚΑΝΟΠΟΙΗΣΗ ΓΙΑ ΤΙΣ ΕΓΚΑΤΑΣΤΑΣΕΙΣ

Τα παιδιά της Στ' δημοτικού του σχολείου της Ανάληψης οι ανάδοχοι της μασκότ «Ροδήλιος»



Ο νομάρχης Δωδ/σου Γιάννης Μαχαιρίδης κατά τη διάρκεια της ομιλίας του, σε συνέντευξη τύπου



Ο δήμαρχος Γ. Γιαννόπουλος με τα μέλη της Οργανωτικής Επιτροπής και τον πρόεδρο της Διεθνούς Ενωσης Αγώνων Νήσων κ. Πάρτιγκτον



Από δεξιά ο πρόεδρος της Ε.Ξ.Ρ. Βασ. Μηναΐδης, ο αδελφός του Μηνάς και ο πρόεδρος της ΠΡΟΤΟΥΡ Μπάμπης Παλογιαννίδης



Ο Δήμαρχος, ο Νομάρχης, η κ. Μηναΐδου με τον κ. Μπράϊαν Πάρτιγκτον στα εγκαίνια του ρολογιού της αντίστροφης μέτρησης για τα Island Games.

Ολοκληρώθηκε η ενημερωτική επίσκεψη της εκτελεστικής επιτροπής της ΔΙΕΘΝΟΥΣ ΕΝΩΣΗΣ ΑΓΩΝΩΝ ΝΗΣΩΝ IGA, καθώς και των αντιπροσωπειών από τα 25 νησιά, οι οποίοι βρέθηκαν στην Ρόδο από τις 7 έως 9 Ιουλίου 2006. Τόσο τα μέλη της εκτελεστικής επιτροπής όσο και οι εκπρόσωποι των Νησιών είχαν την ευκαιρία να διαπιστώσουν από κοντά την πρόοδο της προετοιμασίας των Αγώνων, να επισκεφθούν τις αθλητικές εγκαταστάσεις, και να συζητήσουν εκτενέστερα τόσο με την Οργανωτική Επιτροπή όσο και με τους Υπεύθυνους των Αθλημάτων για όλες τις ανάγκες και τον προγραμματισμό των Αγώνων του 2007.

Ολοι έμειναν ιδιαίτερα ικανοποιημένοι από την μέχρι τώρα πορεία της Οργάνωσης καθώς ήδη από τώρα – ένα χρόνο πριν τους Αγώνες – τόσο η Οργανωτική Επιτροπή όσο και η Διεύθυνση Αθλημάτων των NatWest Island Games Rhodes 2007, έχουν ήδη φροντίσει και προγραμματίσει για όλα τα θέματα μέχρι την τελευταία λεπτομέρεια, ώστε να εξασφαλιστει η άριστη και ομαλή διεξαγωγή της μεγάλης αυτής αθλητικής διοργάνωσης. Ικανοποιημένοι έμειναν επίσης και από την κατάσταση των περισσότερων Αθλητικών εγκαταστάσεων αν και επισήμαναν ότι σε μερικές περιπτώσεις έχει παρουσιαστεί καθυστέρηση στο χρονοδιάγραμμα υλοποίησης κάποιων έργων.

Εντυπωσιασμένοι έμειναν επίσης και από την φιλοξενία και τις φυσικές ομορφιές του νησιού μας, και επισήμαναν ότι το 2007 στην Ρόδο αναμένεται ρεκόρ όχι μόνο αθλητικών συμμετοχών που θα ξεπεράσουν τις 2.000, αλλά και επισκεπτών οι οποίοι ενδιαφέρονται να παρακολουθήσουν τους Αγώνες και να γνωρίσουν από κοντά την Ρόδο.

Επιβεβαιώνεται έτσι το αρχικό σκεπτικό της ανάληψης των Αγώνων από την Ρόδο καθώς εκτός από τις βελτιωμένες Αθλητικές εγκαταστάσεις που θα μείνουν στον Τόπο και την Αθλητική Τεχνολογία στην διοργάνωση μεγάλων εκδηλώσεων που θα αποκτήσουμε, θα έχουμε και ιδιαίτερα σημαντικό όφελος από την μεγάλη προβολή της Ρόδου στα 25 νησιά της Ενωσης σε όλο τον κόσμο.

«ΔΙΑΛΥΘΗΚΑΝ ΟΙ ΑΜΦΙΒΟΛΙΕΣ»

Στην συνέντευξη Τύπου που δόθηκε χθες το μεσημέρι στον «Ακταίον» εκτός από τον δήμαρχο Γιώργο Γιαννόπουλο, τον νομάρχη Γιάννη Μαχαιρίδη, παρών ήταν και ο πρόεδρος της Διεθνούς Αθλητικής Ενωσης Νήσων Μπράιαν Πάρτιγκτον, καθώς και τα μέλη της οργανωτικής επιτροπής με επικεφαλής την κ. Λη Μηναΐδη.

Το ρολόι της αντίστροφης μέτρησης στο δημαρχείο άρχισε να λειτουργεί

• Υπόθεση όλων η επιτυχία των Διεθνών Αγώνων Νήσων IGA

Στην ομιλία του ο δήμαρχος Ροδίων κ. **Γιαννόπουλος** τόνισε πως «τέτοιες ημέρες του χρόνου θ' απολαμβάνουμε την γλυκιά γεύση του απόηχου της επιτυχίας των αγώνων. Πιστεύω πως θα έχουμε προσθέσει άλλη μια σελίδα στην λαμπερή ιστορία του νησιού μας. Είναι χαρά μας που η αθλητική επιτροπή των Island Games φεύγει ικανοποιημένη απ' όσα είδε και άκουσε για τους αγώνες του 2007.

Οι αμφιβολίες ότι δεν θα είμαστε έτοιμοι του χρόνου διαλύθηκαν. Ευχαριστώ όλα τα μέλη της Ο.Ε. και ιδιαίτερα την Λη Μηναΐδη για την μέχρι τώρα καλή δουλειά που έχει γίνει».

Τον λόγο πήρε στην συνέχεια ο πρόεδρος της Διεθνούς Αθλητικής Ενωσης Νήσων κ. **Πάρτιγκτον,** ο οποίος μεταξύ άλλων είπε: «Κύριε δήμαρχε πριν τέσσερα χρόνια ήμασταν πάλι εδώ και μιλήσαμε για τα σχέδια του 2007. Χάρη στις προσπάθειές σας και την εξαίσια δουλειά της Οργανωτικής Επιτροπής η Ρόδος θα φιλοξενήσει τους 12ους αγώνες νήσων.

Η κατάσταση ένα χρόνο πριν την έναρξη των αγώνων είναι ικανοποιητική.

Οσοι γνωρίζουν ιστορία και την ιστορία των αγώνων, δεν μπορείς να ξεχωρίσεις την Ρόδο από τα άλλα νησιά. Εχουμε δει τις εγκαταστάσεις και την οργάνωση που έχετε κάνει μέχρι τώρα. Η πρόοδος των εργασιών που έχουν γίνει είναι ικανοποιητική, αλλά χρειάζονται να γίνουν κι άλλες. Οπως και το 2004 στην Ολυμπιάδα της Αθήνας ο λαός ήταν κοντά, και στην Ρόδο ο λαός θα φέρει σε πέρας τους αγώνες. Για τον σκοπό αυτό δεν αρκεί μόνο η συνεργασία της Οργανωτικής Επιτροπής αλλά όλης της κοινωνίας και των εθελοντών.

Κάθε νησί στην προετοιμασία των αγώνων αντιμετωπίζει προβλήματα και προκλήσεις. Ελπίζουμε ότι ο Δήμος θα έχει την υποστήριξη της κοινωνίας και των ομοσπονδιών των αθλημάτων. Γνωρίζετε το πρόβλημα που υπάρχει με την στέγαση, όμως η Ρόδος το έχει λυμένο, ενώ οι συγκοινωνίες βρίσκονται σε καλό επίπεδο.

Περιμένουμε με ανυπομονησία τους 12ους αγώνες του 2007.

Ευχαριστώ την Οργανωτική Επιτροπή και τον δήμαρχο για την σκληρή δουλειά τους».

Στη συνέχεια σύντομη ομιλία έκανε ο νομάρχης κ. **Μαχαιρίδης** που δήλωσε τα παρακάτω: «Οι αγώνες του 2007 δεν είναι του Δήμου Ροδίων αλλά όλου του νησιού. Θέλουμε να έχουν επιτυχία γι' αυτό όλες οι υποδομές να ετοιμασθούν εγκαίρως. Πρέπει να κινητοποιηθούμε όλοι: νομαρ-

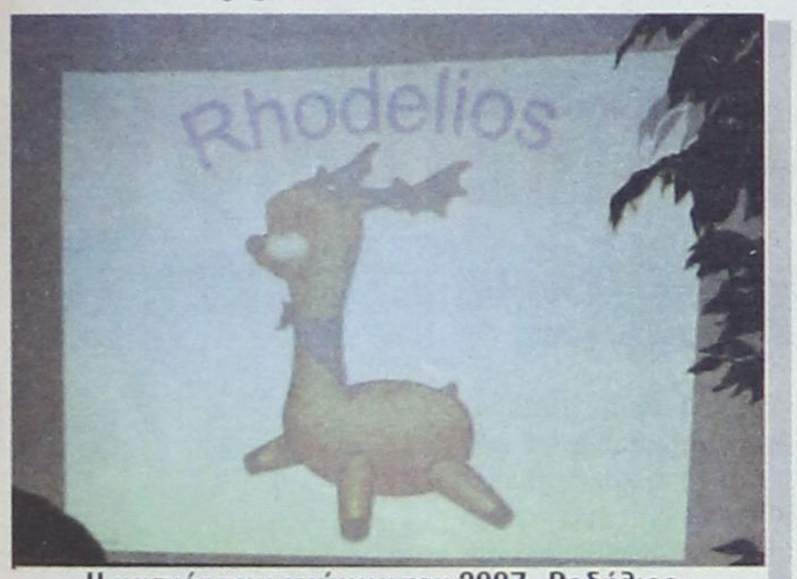

Η μασκότ των αγώνων του 2007 «Ροδήλιος»

χία, δήμοι, φορείς και κάτοικοι. Δίνουμε όλοι εξετάσεις και όχι μόνο ο Δήμος Ροδίων. Η νομαρχία είναι δίπλα στην Ο.Ε. και θα ολοκληρώσει αυτά για τα οποία δεσμεύτηκε».

Η ΜΑΣΚΟΤ

Αμέσως μετά ο διευθυντής των αγώνων κ. Παντελής Γεωργάκης παρουσίασε τον τρόπο με τον οποίο η μασκότ του 2007 πήρε το όνομα με ανάδοχους τα παιδιά της Στ' τάξης του δημοτικού σχολείου Ανάληψης.

«Η Οργανωτική Επιτροπή στα πλαίσια της ευαισθητοποίησης των νέων για τους Αγώνες πραγματοποίησε διαγωνισμό για το όνομα της Μασκότ των αγώνων μεταξύ των μαθητών των τελευταίων τάξεων του Δημοτικού και του Γυμνασίου όλων των Σχολείων.

Μετά από ειδική άδεια των Διευθύνσεων Πρωτοβάθμιας και Δευτεροβάθμιας Εκπαίδευσης, οι εθελοντές επισκέφθηκαν τα σχολεία και σε συνεννόηση με τους Διευθυντές μοίρασαν την μπροσούρα του διαγωνισμού και ενημερωτικό υλικό για τους αγώνες. Ο διαγωνισμός ολοκληρώθηκε με το τέλος της σχολικής χρονιάς στα μέσα Ιουνίου και η ανταπόκριση των παιδιών ήταν πραγματικά εντυπωσιακή. Είχαμε πάνω από 200 συμμετοχές και πολλές προτάσεις γεμάτες έμπνευση και φαντασία!

Η επιλογή ήταν πράγματι δύσκολη, όχι μόνο γιατί είχαμε τόσο καλές προτάσεις αλλά κυρίως γιατί το όνομα θα έπρεπε να πληροί συγκεκριμένες προϋποθέσεις. Καθώς η Μασκότ αποτελεί ένα πρώτης τάξεως εργαλείο προβολής όχι μόνο των αγώνων αλλά και του τόπου που τους φιλοξενεί, το όνομα της πέρα από το να είναι εύηχο και εύκολο στην προφορά από τους ξένους, θα πρέπει να παραπέμπει άμεσα στη Ρόδο και στα σύμβολά της.

Μην ξεχνάμε ότι η Μασκότ είναι ένα αναμνηστικό των Αγώνων που θα ταξιδέψει σε 25 νησιά σε όλο τον κόσμο και θα αποτελέσει μια συνεχή προβολή και υπενθύμιση των αγώνων, αλλά και της Ρόδου.

Με το σκεπτικό αυτό η Οργανωτική Επιτροπή επέλεξε για... Νονό της Μασκότ την Στ' τάξη του Δημοτικού σχολείου Ανάληψης. Ετσι το χαριτωμένο ελαφάκι μας, η Μασκότ μας βαφτίστηκε «RHODELIOS» (Ροδήλιος).

Το σκεπτικό των παιδιών για το όνομα της Μασκότ ήταν κοντά σε αυτό της Οργανωτικής Επιτροπής. Το Rhodelios είναι ένα όνομα εύηχο και εύκολο στην προφορά, ένας συνδυασμός των λέξεων Ρόδος και Ηλιος, παραπέμποντας έτσι άμεσα στον τόπο – την Ρόδο – και σε ένα κύριο χαρακτηριστικό της – τον Ηλιο. Δείχνει όπως είπαν τα παιδιά, την καταγωγή από την Ρόδο στο νησί Ρόδος του Ηλιου.

Ετσι η Μασκότ μας – Το ελαφάκι ο Rhodelios – έχοντας την μορφή του ελαφιού, ενός από τα σύμβολά μας, και ένα όνομα που δηλώνει τον τόπο καταγωγής του – την Ρόδο το νησί του Ηλιου – θα γίνει πιστεύουμε ο καλύτερος πρεσβευτής της Ρόδου και των Αγώνων του 2007 και θα πάρει την θέση που του αξίζει στην καρδιά όλων μας!»

ΜΟΥΝΤΙΑΛ 2006

Στον 7ο ουρανό η Ιταλία!



Ο Καναβάρο σηκώνει το τρόπαιο και το ντελίριο αρχίζει στην Ιταλία...

Μετά από κάθε τελικό, τα κοντράστ είναι μεγάλα. Πόσο μάλιστα όταν πρόκειται για τον τελικό του Μουντιάλ. Από τη μία πλευρά ο θρίαμβος και από την άλλη η θλίψη. Οι Ιταλοί διεθνείς πλέουν σε πελάγη ευτυχίας, για την κατάκτηση του βαρύτιμου τροπαίου του Παγκοσμίου Κυπέλλου, 5-3 στα πέναλτι (1-1 ο κανονικός αγώνας) κόντρα στη Γαλλία, ενώ «τρικολόρ» το μόνο που θα θυμούνται είναι η συμμετοχή σε έναν αγώνα που αποχαιρέτησαν τον μεγάλο Ζινεντίν Ζιντάν, ο οποίος αποχώρησε με τον πλέον απρόσμενο τρόπο. Πάντως οι δηλώσεις των πρωταγωνιστών και τον δύο ομάδων έχουν κοινό σημείο αναφοράς την άδοξη αποβολή του «Ζιζού». Το εγκώμιο του Ζινεντίν Ζιντάν έπλεξε ο Πρόεδρος της Γαλλίας, Ζαν Σιράκ. «Θα ήθελα να εκφράσω όλο το σεβασμό που έχω για έναν άνδρα, ο οποίος την ίδια στιγμή αντιπροσωπεύει όλες τις ομορφότερες αξίες του αθλητισμού, τις σπουδαιότερες ανθρώπινες αρετές που μπορεί να φανταστεί κανείς και ο οποίος έχει τιμήσει το γαλλικό αθλητισμό και, απλά, τη Γαλλία». Το εγκώμιο της Εθνικής έπλεξαν ο πρωθυπουργός και ο Πρόεδρος της Ιταλίας. «Ηταν μια νίκη, η οποία επιτεύχθηκε μετά από μάχη έως την τελευταία ρανίδα αίματος» τόνισε μεταξύ άλλων ο Ρομάνο Πρόντι. «Αποκατέστησαν το αίσθημα εθνικής υπερηφάνειας», είπε ο Πρόεδρος, Τζιόρτζιο Ναπολιτάνο. Η τεχνική επιτροπή της FIFA ανέδειξετον Τζιανλουίτζι Μπουφόν καλύτερο τερματοφύλακα του Παγκοσμίου Κυπέλλου. Ο γκολκίπερ της Γιουβέντους διαδέχεται έτσι στη σχετική λίστα τον Γερμανό Ολιβερ Καν (2002) και τον Φαμπιάν Μπαρτέζ (1998). Διαβάστε το αφιέρωμα του Sportnews στο 18ο Παγκόσμιο Κύπελλο. Το πανόραμα της διοργάνωσης.







Πωλείται ο χλοοτάπητας του τελικού

Ποιος δεν θα ήθελε να έχει στο σπίτι του, ένα κομμάτι από το χόρτο του γηπέδου, όπου έχουν πατήσει τα μεγαλύτερα ονόματα του παγκοσμίου ποδοσφαίρου. Κάπως έτσι σκέφτηκαν και οι Γερμανοί, οι οποίοι μετά τον μεγάλο τελικό θα ξηλώσουν τον αγωνιστικό χώρο του Ολυμπιακού Σταδίου του Βερολίνου και θα τον πουλήσουν στους φιλάθλους.

Την Τρίτη θα αφαιρεθεί το χορτάρι και ύστερα θα πωληθεί στους φιλάθλους" δήλωσε ο Αλαν Κέιρνκρος, ο άνθρωπος που εδώ και χρόνια είχε επιφορτιστεί με το καθήκον συντήρησης του χλοοτάπητα στο συγκεκριμένο γήπεδο.













ΤΑ ΛΑΘΗ ΤΟΥ ΣΠΙΛΜΠΕΡΓΚ

Αυτό που ενόχλησε αρκετά τους τηλεθεατές ήταν η απουσία του χρονομέτρου από την οθόνη. Σκορ και λεπτό βλέπαμε μόνο στην έναρξη του αγώνα, στο 10λεπτο, στην λήξη του ημιχρόνου και στο 85'! Ακόμα και όταν παίζονταν οι καθυστερήσεις, οι σκηνοθέτες δεν έκριναν αναγκαία την προβολή του χρόνου.

Αν προσθέσουμε και μερικά ριπλέι που χάθηκαν στον δρόμο και ειδικά σε φάσεις που δεν συμφέρον την Εθνική ομάδα της Γερμανίας, μπορούμε να πούμε ότι έδεσε το γλυκό. Σίγουρα δεν ήταν από τις καλύτερες μεταδόσεις Παγκοσμίου Κυπέλλου, αλλά όχι και από τις χειρότερες. Τους σκηνοθέτες θα τους ξεχάσουμε γρήγορα.



ΔΙΑΓΟΡΑΣ ΒΑΤΙΟΥ

ΕΠΙΖΗΤΕΙ ΤΗΝ ΠΑΡΑΤΑΣΗ ΔΑΝΕΙΣΜΟΥ

• Σε επαφές με τον Διαγόρα βρίσκεται το σωματείο της Νότιας Ρόδου για τους Ευγενικό, Σταυλά και Καλημέρη • Συνεχίζονται οι συζητήσεις με Πιτσουρδάκη Μιχ., Μαυρή και Διακαναστάση



Καλές οι μεταγραφές και οι προσθήκες ικανών παικτών, όμως στο στρατόπεδο του Διαγόρα Βατίου πρωτίστως επιθυμούν να κρατήσουν όλους τους παίκτες από την περσινή ομάδα.

Γι' αυτό το λόγο η διοίκηση έχει ήδη ζητήσει από τον Διαγόρα την παράταση δανεισμού των Καλημέρη, Ευγενικού και Σταυλά αν και οι παράγοντες του σωματείου της Ρόδου ιδιαίτερα για τον δεύτερο έχουν διαφορετικά σχέδια. Συγκεκριμένα αν και ο ίδιος ο παίκτης επιθυμεί να παραμείνει στους Βατενούς ο Διαγόρας διαπραγματεύεται την μεταγραφή του στον Απόλλωνα Καλυθιών. Τα επόμενα εικοσιτετράωρα αναμένεται να ξεκαθαρίσει το τοπίο και από εκεί και πέρα ανάλογα με την κατάληξη της υπόθεσης θα κινηθεί και ο σύλλογος.

Με λίγα λόγια εάν παραμείνουν και οι τρεις στην ομάδα τότε δεν θα υπάρξουν νέες προσθήκες μικρών κάτι που φυσικά θα συμβεί στην αντίθετη περίπτωση.

ΣΕ ΣΥΖΗΤΗΣΕΙΣ ΜΕ ΤΡΕΙΣ

Ο προπονητής των «κυανέρυθρων» Δημήτρης Σαλπιγκτίδης έχει θέσει υπόψιν της διοίκησης τις προτάσεις του αναφορικά με τα μεγαγραφικά εδώ και αρκετό καιρό. Μέσα στη λίστα με τους στόχους υπήρχαν και τα ονόματα των Διακαναστάση, Μαυρή αλλά και του Μιχάλη Πιτσουρδάκη, με τους οποίους βρίσκεται σε συζητήσεις αυτό το διάστημα η διοίκηση. Με τον 19χρονο Διακαναστάση ο πρόεδρος του συλλόγου κ. Γιάννης Καμπούρης αναμενόταν να έχει συνάντηση χθες αργά το απόγευμα, ενώ όσον αφορά τον Μηνά Μαυρή, επίσης παίκτη του Ιάλυσου, έχουν γίνει οι απαραίτητες επαφές, αλλά δεν έχει ακόμη υπάρξει απάντηση.

Τέλος στις επόμενες ημέρες εκπρόσωπος της διοίκησης θα βρεθεί και με τον αμυντικό του Κλεόβουλου έτσι ώστε να επέλθει συμφωνία και ο παίκτης να ντυθεί στα «κυανέρυθρα».

ΑΠΟΛΛΩΝ ΑΠΟΛΛΩΝΩΝ

Τα τυπικά απομένουν για Πιτσουρδάκη

Μόνο οι υπογραφές λείπουν για να αλλάξει στρατόπεδο ο έμπειρος επιθετικός της Ασπίδας Απολακκιάς

Κατατέθηκαν χθες στην ΕΠΣΔ τα δελτία των Μαννάκη Λ., Λυριστή Θ., Μπρόκου και Μακρυδημήτρη Α. κι έτσι οι τέσσερις παίκτες ανήκουν και επίσημα στις τάξεις του Απόλλωνα Απολλώνων.

Μετά από το «καρέ» των μεταγραφών στις τάξεις της ομάδας υπάρχει η βούληση για ορισμένες ακόμη κινήσεις που θα ανεβάσουν το επίπεδο σε ακόμη υψηλότερα στάνταρντς.

Ο παίκτης που την δεδομένη στιγμή βρίσκεται περισσότερο κοντά στο συγκρότημα του Σταμάτη Μαργιέλλου δεν είναι άλλος από τον Μανώλη Πιτσουρδάκη μέχρι πρότινος επιθετικό της Ασπίδας Απολακκιάς. Ο έμπειρος στράικερ τα έχει βρει σε όλα σε προφορικό επίπεδο με την διοίκηση των Απολλωνιστών και σήμερα ή αύριο το πιθανότερο ο παίκτης θα παραδώσει την ελευθέρα του υπογράφοντας παράλληλα το νέο του δελτίο.

Από εκεί και πέρα μαζί με τον Πιτσουρδάκη «παίζει δυνατά» και ακόμη μία περίπτωση παίκτη ο οποίος πέρσι φορούσε την φανέλα ομάδας Α' κατηγορίας και καλύπτει θέση του κέντρου.

ΔΑΜΑΓΗΤΟΣ

Συνάντηση με το Δήμαρχο Πεταλούδων

Την άδεια για την χρησιμοποίηση του γηπέδου Κρεμαστής θα ζητήσουν οι άνθρωποι του Θεολόγου σε συνάντηση που θα έχουν σήμερα με τον Μ. Κορδίνα

Συνάντηση με τον Δήμαρχο Πεταλούδων κ. Μιχάλη Κορδίνα θα έχουν σήμερα ο προπονητής και ο πρόεδρος του Δαμάγητου μαζί με την Πρόεδρο του Δημοτικού διαμερίσματος του Θεολόγου. Ο λόγος της συνάντησης δεν είναι άλλος από το γηπεδικό, το οποίο βρίσκεται στα θέματα που απασχολούν περισσότερο αυτή την περίοδο τους παράγοντες και τους ανθρώπους γενικότερα του σωματείου καθ' ότι η περίοδος προετοιμασίας πλησιάζει και ο Δαμάγητος δεν έχει ακόμη κάποιο γήπεδο για να την πραγματοποιήσει. Την Παρασκευή οι διοικούντες του συλλόγου απέστειλαν επιστολές στον Δήμαρχο Πεταλούδων, καθώς επίσης και τον πρόεδρο του Φοίβου με τις οποίες ζητούσαν την άδεια για να χρησιμοποιήσουν το γήπεδο Κρεμαστής. Γι' αυτό το λόγο σήμερα θα συζητηθεί ενδελεχώς το θέμα και όλοι στον Δαμάγητο θα ποντάρουν στην ευαισθησία του Δημάρχου έτσι ώστε να υπάρξει αίσια κατάληξη. Τέλος να σημειωθεί πως εξελίξεις αναφορικά με την περίπτωση του Σάββα Κούρου θα υπάρξουν από την Τετάρτη.

ΑΠΟΛΛΩΝ ΚΑΛΥΘΙΩΝ

ΕΤΟΙΜΑΖΕΤΑΙ ΓΙΑ απανωτά χτυπήματα

Σκυλλαράκης Α., Κιλασίν, Κιάρι, Ευγενικός αλλά και ορισμένοι ακόμη παίκτες βρίσκονται στο στόχαστρο της ομάδας



Ενώ οι περισσότερες από τις ομάδες της Α' κατηγορίας πλησιάζουν στην ολοκλήρωση των ρόστερ, ο Απόλλων Καλυθιών έχει ακόμη πολύ δρόμο να διανύσει. Αυτό συμβαίνει διότι οι Απολλωνιστές προτίθενται να αλλάξουν σε μεγάλο βαθμό την σύνθεση του έμψυχου δυναμικού προχωρώντας σε αρκετές προσθήκες παικτών.

Οι Καλυθενοί αναμένουν σήμερα να πάρει ο Αργύρης Σκυλλαράκης την ελευθέρα του από τον Αρη Αρχαγγέλου έτσι ώστε να συζητήσουν πάνω σε άλλη βάση το ενδεχόμενο μεταγραφής του στον Απόλλωνα. Βέβαια στο παιχνίδι για την απόκτηση του Σκυλλαράκη είναι μέσα και η πρώην ομάδα του, ο Αγιος Γεώργιος Μαλώνας.

Κατά τα άλλα σε καλό δρόμο βρίσκονται οι συζητήσεις για την απόκτηση των Κιλασίν και Κιάρι ενώ δυσκολεύει η περίπτωση του τέως επιθετικού της Ασπίδας Απολακκιάς Μανώλη Πιτσουρδάκη ο οποίος όπως δείχνουν τα μέχρι στιγμής δεδομένα καταλήγει στον Απόλλων Απολλώνων.

Προσπάθεια από πλευράς Απολλωνιστών γίνεται και για την απόκτηση του Μανώλη Ευγενικού. Ο νεαρός επιθετικός της Μικτής Δωδ/σου ανήκει στον Διαγόρα Ρόδου και πέρσι φορούσε ως δανεικός την φανέλα του Διαγόρα Βατίου.

Η διοίκηση του σωματείου των Καλυθιών διαπραγματεύεται με τους «κυανέρυθρους» την παραχώρησή του με υποσχετική. Ομως υπάρχουν εμπόδια δεδομένου πως ο παίκτης προτιμά να συνεχίσει στο Βάτι για μία ακόμη σεζόν.

ΑΕ ΚΑΤΤΑΒΙΑΣ

Ο ΚΑΨΑΛΑΚΗΣ ΨΗΦΙΖΕΙ τους «κιτρινόμαυρους»

Παρότι ο μέχρι πρότινος παίκτης του Διγενή «πιέζεται» και από Φοίβο και Απόλλωνα Απολλώνων φαίνεται να προτιμά το σωματείο της Νότιας Ρόδου

Τις τελευταίες της κινήσεις στο μεταγραφικό παζάρι θα πραγματοποιήσει τις επόμενες ημέρες η ΑΕ Κατταβιάς. Ο προπονητής των «κιτρινόμαυρων» Μανώλης Φραντζής βρίσκεται εκτός Ρόδου τη δεδομένη στιγμή (αναμένεται να επιστρέψει την Πέμπτη) κι έτσι δύσκολα θα κλείσουν παίκτες τα επόμενα δύο εικοσιτετράωρα. Πάντως το όνομα που απασχολεί περισσότερο τους Κατταβενούς είναι αυτό του Καψαλάκη. Ο παίκτης που τα τελευταία δύο χρόνια φορούσε την φανέλα του Διγενή δέχεται παράλληλα πρέσινγκ από δύο ακόμη ομάδες (Απόλλων Απολλώνων, Φοίβος Κρεμαστής) όπως επίσης και από τους Κοσκινιάτες, ωστόσο ο ίδιος φαίνεται να προτιμά το σωματείο της Νότιας Ρόδου. Η διοίκηση έχει πλησιάσει τον Καψαλάκη και όπως όλα δείχνουν στην επόμενη συνάντηση των δύο πλευρών θα επέλθει και η συμφωνία. Από εκεί και πέρα την Πέμπτη οι «κιτρινόμαυροι» αναμένεται να κλείσουν δυύο σέντερ μπακ με εμπειρία ενώ δεν αποκλείεται στην πορεία να υπάρξει και μία ακόμη μεταγραφή μεσοεπιθετικού ποδοσφαιριστή.

ΤΟΥΡΙΣΜΟΣ

➡ ***Οι ελάχιστες τιμές*** *είναι αυτές που ίσχυαν την προηγούμενη σεζόν, αναπροσαρμοσμένες με βάση τον πληθωρισμό* ➡ ***Οι τιμές πόρτας*** *διαμορφώνονται ελεύθερα από τον κάθε ιδιοκτήτη, χωρίς συγκεκριμένα ποιοτικά κριτήρια* ➡ ***Οι τουρίστες*** *πληρώνουν μια τρίτη τιμή, που σπανίως έχει σχέση με μία από τις δύο προηγούμενες*

ΑΛΛΟΥΜ ΜΕ ΤΙΣ ΤΙΜΕΣ

σε ξενοδοχεία και ενοικιαζόμενα



Αλλες εγκρίνει η πολιτεία και άλλες πληρώνουν τελικά οι τουρίστες

ΤΙΜΕΣ ΔΙΚΛΙΝΩΝ ΔΩΜΑΤΙΩΝ ΣΤΑ ΞΕΝΟΔΟΧΕΙΑ

Αστέρια	Τάξη	Τιμές υψηλές περιόδου Ελάχιστη	Πόρτας
5	ΑΑ	70	110-250
4	Α	55	90-200
3	Β	30	80-130
2	Γ	25	60-90

ΤΙΜΕΣ ΕΝΟΙΚΙΑΖΟΜΕΝΩΝ ΔΩΜΑΤΙΩΝ ΚΑΙ ΔΙΑΜΕΡΙΣΜΑΤΩΝ

Κλειδιά	Τιμές υψηλές περιόδου Ελάχιστη	«Πόρτας»
4	22,44-61,20	50-90
3 & 2	19,44-46,44	35-80

Οι τιμές πόρτας είναι ενδεικτικές και αλλάζουν σε περίπτωση που, εκτός από πρωινό, επιλέξετε ημιδιατροφή ή πλήρη διατροφή και τις ημέρες διαμονής.

ΡΕΠΟΡΤΑΖ: Ν. ΠΑΠΑΝΙΚΟΛΑΟΥ
nellypap@pegasus.gr

Οι επιχειρηματίες έχοντας κατοχυρώσει «τιμή πόρτας» πολύ μεγαλύτερη από την ελάχιστη, έχουν το περιθώριο μεγάλων προσφορών... προς άγραν πελατών

Θύματα της βούλησης του κάθε επιχειρηματία, υπό την... αιγίδα της ελεύθερης αγοράς και με την πολιτεία να μην μπορεί ουσιαστικά να παρέμβει, φαίνεται να είναι οι καταναλωτές-τουρίστες, οι οποίοι καλούνται να πληρώσουν τη διαμονή τους σε όποια τιμή έχει εκτιμήσει ο ιδιοκτήτης του καταλύματος.

Το κράτος, μέσω του υπουργείου Τουριστικής Ανάπτυξης, που είναι αρμόδιο γι αυτά τα θέματα, αρχικά θεσπίζει τις ελάχιστες τιμές των δωματίων στα ξενοδοχεία, τα ενοικιαζόμενα δωμάτια και διαμερίσματα και τα κάμπινγκ και στη συνέχεια εγκρίνει τους τιμοκαταλόγους των ιδιοκτητών καταλυμάτων, όσο αυξημένη και αν εμφανίζεται η τιμή αυτή σε σχέση με την ελάχιστη.

Η τιμή όμως που τελικά θα πληρώσουν οι τουρίστες σπανίως ταυτίζεται με μία από τις δύο εγκεκριμένες τιμές.

➢**«Προσφορές»** Ετσι, οι επιχειρηματίες είναι νόμιμοι γιατί δεν πουλάνε κάτω από το πλαφόν που έχει καθορίσει το κράτος. Επίσης έχοντας κατοχυρώσει «τιμή πόρτας» τέσσερις και πέντε φορές μεγαλύτερη από την ελάχιστη, έχουν το περιθώριο μεγάλων προσφορών... προς άγραν πελατών.

Το κράτος... κοιμάται ήσυχο εφόσον δεν υπάρχουν παραβάτες-επιχειρηματίες που να κοστολογούν φθηνότερα από την ελάχιστη τιμή όταν δεν πανηγυρίζει επειδή οι «τιμές πόρτας» διατηρήθηκαν στα περσινά επίπεδα. Το γεγονός βέβαια ότι οι τιμές πόρτας δεν ταυτίζονται με τις πραγματικές εξηγεί το αυξημένο έως 30% κόστος διαμονής φέτος σε σχέση με πέρσι.

Οι καταναλωτές, όσοι διαθέτουν χρήματα για διακοπές, επιδίδονται σε αγώνα δρόμου για το φθηνότερο δυνατό κατάλυμα. Και τις περισσότερες περιπτώσεις είναι ευχαριστημένοι επειδή πετυχαίνουν μεγάλες εκπτώσεις σε σχέση με την «αυθαίρετη» τιμή πόρτας.

Ενα ακόμα παράδοξο των διακοπών είναι ότι για το ίδιο δωμάτιο, υψηλότερη τιμή ζητά ο ιδιοκτήτης από τον υποψήφιο πελάτη απ ό,τι ένας ταξιδιωτικός πράκτορας ο οποίος στην τιμή που πουλάει έχει προσθέσει και το κέρδος του.

Οι ιδιοκτήτες δικαιολογούν το γεγονός ισχυριζόμενοι ότι από τις αρχές του χρόνου ή και ακόμη νωρίτερα, οι τουροπερέιτορς του εξωτερικού, έχουν προκρατήσει και προκαταβάλει χρήματα για την ενοικίαση πολλών δωματίων, οπότε τα παίρνουν σε τιμή «χονδρικής».

Αντίθετα ο τουρίστας «θα ενδιαφερθεί την τελευταία στιγμή και έτσι θα πληρώσει την τιμή λιανικής». Βέβαια ο τουρίστας ακόμα και αν δοκιμάσει να κάνει την κράτησή του μήνες πριν δεν θα μπορέσει γιατί οι ιδιοκτήτες δεν έχουν ορίσει ακόμα τις τιμές για τη νέα σεζόν, μια και «περιμένουν να δουν πόσα δωμάτια και σε ποιες τιμές θα διαθέσουν στους ταξιδιωτικούς πράκτορες του εξωτερικού, πόσα θα κρατήσουν οι πράκτορες στην Ελλάδα για να διαμορφώσουν αναλόγως τις τιμές λιανικής».

Η ΥΨΗΛΗ ΠΕΡΙΟΔΟΣ

διευρύνεται κατά βούληση

Οι τουριστικές σεζόν είναι δύο, χαμηλή και υψηλή, καθορίζονται ελεύθερα και για όσο χρονικό διάστημα επιθυμεί ο ξενοδόχος, με την ίδια ή διαφορετική τιμή. Εάν δηλώσει ενιαία τιμή, αυτή δεν πρέπει να είναι μικρότερη της αντίστοιχης κατώτερης τιμής της χαμηλής περιόδου.

Τιμές για δωμάτια χωρίς λουτρό δεν δηλώνονται, εισπράττεται όμως για τα δωμάτια αυτά η τιμή του αντίστοιχου δωματίου με λουτρό, μειωμένη κατά 25%, ενώ τιμές για τρίκλινα δωμάτια δεν δηλώνονται, αλλά εισπράττονται οι τιμές των δίκλινων, προσαυξημένες κατά 30%.

Ορισμένα δωμάτια ή διαμερίσματα μπορούν να χαρακτηριστούν από τον ξενοδόχο ως πλεονεκτικά ή μειονεκτικά και να δηλωθούν γι αυτά αυξημένες ή μειωμένες αντίστοιχα τιμές. Οι τιμές του πρωινού, του γεύματος ή δείπνου και της τηλεφωνικής μονάδας είναι ελεύθερες, δηλώνονται και περιλαμβάνουν τις νόμιμες επιβαρύνσεις.

Στην περίπτωση των ενοικιαζόμενων δωματίων και διαμερισμάτων οι χρονικές περίοδοι είναι τρεις, χαμηλή, μέση και υψηλή, επίσης καθορίζονται ελεύθερα από τους ίδιους τους επιχειρηματίες, όπως και οι τιμές που θα δηλώσουν και απαγορεύεται ρητά η άγρα πελατών.

Μετά την έγκρισή τους οι τιμές είναι δεσμευτικές. Εκπτώσεις μέχρι 50% στις εγκεκριμένες τιμές μπορούν να κάνουν οι επιχειρήσεις, με την προϋπόθεση ότι η τιμή που θα προκύψει δεν θα είναι κατώτερη από την ελάχιστη τιμή της κατηγορίας αστέρων που ανήκει το ξενοδοχείο. Κατ εξαίρεση για τους δικαιούχους των προγραμμάτων Κοινωνικού και Εσωτερικού Τουρισμού και των φοιτητών ή σπουδαστών που για τη στέγασή τους μεσολαβούν το υπουργείο Παιδείας ή κρατικά εκπαιδευτικά ιδρύματα, οι επιχειρήσεις μπορούν βάσει της σύμβασης που υπογράφεται, να προβαίνουν σε εκπτώσεις και μεγαλύτερες του 50% των εγκεκριμένων τιμών, χωρίς την παραπάνω δέσμευση.

ΟΚΑΝΑ
ΟΡΓΑΝΙΣΜΟΣ ΚΑΤΑ ΤΩΝ ΝΑΡΚΩΤΙΚΩΝ
Πρόσκληση Ενδιαφέροντος

Ο Οργανισμός Κατά Των Ναρκωτικών (ΟΚΑΝΑ), προκειμένου να καλύψει τις αυξημένες ανάγκες του σε θεραπευτικό Προσωπικό, ενδιαφέρεται να απασχολήσει με καθεστώς Δελτίου Παροχής Υπηρεσιών Ιατρούς ειδικότητας Γενικής Ιατρικής, Παθολογίας ή Ψυχιατρικής στο Θεραπευτικό Πρόγραμμα Υποκατάστασης Ρόδου.

Παρακαλούνται οι ενδιαφερόμενοι, να αποστείλουν βιογραφικό σημείωμα στο fax : 210-8898257 ή στο e-mail **personnel@okana.gr** ή να επικοινωνήσουν τηλεφωνικά με τον Πρόεδρο ή Αντιπρόεδρο του Ιατρικού Συλλόγου Ρόδου.

Κων/νος Μπάλλας
Πρόεδρος Δ.Σ. Ο.ΚΑ.ΝΑ

@Anosis
Computer Learning
Εντατικά θερινά μαθήματα
+ πιστοποίηση αναγνωρισμένη
από το Ελληνικό Δημόσιο
σε 4 εβδομάδες! Χρόνος ρεκόρ!
Άμεση έναρξη μαθημάτων!
Γιατί ANOSIS;
✓ Το πρώτο εξεταστικό κέντρο πιστοποίησης γνώσεων Η/Υ στα Δωδεκάνησα & από τα πρώτα στην Ελλάδα!
✓ Ποιοτική εκπαίδευση και επιτυχία των μαθητών μας στις εξετάσεις
✓ Έχει τις ανταγωνιστικότερες τιμές της αγοράς.. Ειδικές τιμές σε φοιτητές και group!
Anosis 11 χρόνια πρωτοπορίας
ΣΤ.ΚΩΤΙΑΔΗ 52 ΡΟΔΟΣ ΤΗΛ.22410 78924
Υπεύθυνος Σπουδών : ΚΩΣΤΑΣ ΧΑΤΖΗΔΑΚΗΣ
Πτυχ. Πληροφορικής Πανεπιστημίου Αθηνών

SERGIO TACCHINI
ITALY
CASUAL – SPORTWEAR – TENNISWEAR
FOOTWEAR – LEATHER ACCESSORIES
ΑΝΔΡΙΚΑ – ΓΥΝΑΙΚΕΙΑ – ΠΑΙΔΙΚΑ
FRANCHISING
300 ΚΑΤΑΣΤΗΜΑΤΑ ΣΕ ΟΛΟ ΤΟΝ ΚΟΣΜΟ
ΕΠΕΝΔΥΣΤΕ ΜΕ ΣΙΓΟΥΡΙΑ
ΣΕ ΕΝΑ ΜΕΓΑΛΟ ΟΝΟΜΑ ΜΕ ΔΙΕΘΝΕΣ ΚΥΡΟΣ
ΚΑΙ ΔΗΜΙΟΥΡΓΕΙΣΤΕ ΜΑΖΙ ΜΑΣ
ΤΟ ΔΙΚΟ ΣΑΣ ΕΠΩΝΥΜΟ ΚΑΤΑΣΤΗΜΑ
SERGIO TACCHINI
ΧΩΡΙΣ ΠΡΟΗΓΟΥΜΕΝΗ ΕΜΠΕΙΡΙΑ!
Υπεύθυνος Franchising: κ. Στυλιανός Παναγόπουλος
Πληροφορίες στο τηλ.: 210 8982507, Fax: 210 8941658
email: pangroup@otenet.gr

«ΔΥΝΑΜΗ ΔΗΜΟΤΙΚΗΣ ΑΛΛΗΛΕΓΓΥΗΣ ΚΑΙ ΑΝΑΠΤΥΞΗΣ» ΑΡΧΑΓΓΕΛΟΣ - ΜΑΛΩΝΑ - ΜΑΣΑΡΗ

ΙΔΡΥΤΙΚΗ ΔΙΑΚΗΡΥΞΗ



Σε μια ιδιαίτερα κρίσιμη και καθοριστική περίοδο για το μέλλον του Δήμου Αρχαγγέλου, τη στιγμή που οι σκοπιμότητες, οι παλινωδίες και οι μεθοδεύσεις των φιλόδοξων διεκδικητών αλλά και των γνωστών πολιτικών παραγόντων της περιοχής να ανακηρύξουν τους δικούς τους υποψήφιους Δημάρχους με ιδιοτελή κριτήρια, οδήγησαν προσωρινά σε κρίση τις Τοπικές Οργανώσεις των κομμάτων και σε αδιέξοδο τους δημότες Αρχαγγέλου. Χαρακτηριστικό όλων αυτών των υποψηφίων ήταν κατά πρώτον, η προχειρότητα με την οποία μεθόδευσαν την επιβολή τους δίχως να διαθέσουν τον ελάχιστο χρόνο να μελετήσουν έστω τα κωλύματα του νέου Δημοτικού Κώδικα και κατά δεύτερο, να μην λάβουν υπόψη τους το αποτέλεσμα της δημοσκόπησης αλλά και τις παράνομες πράξεις που διεπράχθησαν την προεκλογική περίοδο 2002 εις βάρος του συνδυασμού «Συνεργασία Ενεργών Πολιτών Δήμου Αρχαγγέλου».

Οι κύριοι, με τις επείγουσες και υπόγειες διαδρομές ξεπέρασαν κάθε ηθικό και ουσιαστικό εμπόδιο και αυτοανακηρύχθηκαν υποψήφιοι Δήμαρχοι, όπως ισχυρίζονται ως λύση ανάγκης γιατί κανείς δεν ενδιαφερόταν να αντιπαρατεθεί στο σημερινό Δήμαρχο Αρχαγγέλου, δίνοντας προς τα έξω την εντύπωση ότι θυσιάστηκαν για το καλό του Δήμου μας ενώ στην ουσία ήταν αυτοί που υπέσκαπταν κάθε ισχυρή υποψηφιότητα. Έτσι, οι νέοι διεκδικητές του Δημαρχιακού θώκου έμειναν με την εντύπωση ότι κλείδωσαν όλους εμάς που είχαμε και έχουμε το μεράκι της πολιτικής, της προσφοράς και τη θέληση να εργαστούμε για ένα καλύτερο Δήμο.

Εμείς, εφόσον είχαμε αντιληφθεί όλα τα ύποπτα παιχνίδια αυτής της περιόδου, περιμέναμε καρτερικά έως ότου οι κατεργάρηδες αποκαλυφθούν και βάλουν καλά στο μυαλό τους πως η Τοπική Αυτοδιοίκηση δεν είναι χώρος για προσωπικές φιλοδοξίες και αξιώματα αλλά χώρος για ανιδιοτελείς και ειλικρινείς υπηρέτες του λαού που ενώνουν και δεν διαιρούν τους πολίτες, που συνθέτουν μια κοινωνία ειρήνης και ευημερίας, που δεν απαξιώνουν και δεν περιθωριοποιούν, που στηρίζουν και δεν αφανίζουν τους οικονομικά αδύναμους πολίτες και τέλος που αγωνίζονται και δίνουν τις ίδιες ευκαιρίες σε όλους τους πολίτες.

Μετά, φυσικά, **απ' όλες αυτές τις επισημάνσεις και τις επικείμενες εξελίξεις,** με αίσθημα ευθύνης και σεβασμού στις απαιτήσεις και προσδοκίες κάθε δημότισσας και δημότη να ζει με αξιοπρέπεια, **συνεκτιμώντας τα ανεπανόρθωτα λάθη και τις ζημιές που υπέστη ο Δήμος από τη σημερινή Δημοτική Αρχή, τα χρόνια προβλήματα υποδομών, διοίκησης, οικονομίας, καθαριότητας, περιβάλλοντος, αθλητισμού, πολιτισμού, τουρισμού, την εγκατάλειψη του πρωτογενή και δευτερογενή τομέα, την ολοκληρωτική καταστροφή των κτηνοτρόφων να σφαγιάζονται τα αμνοερίφιά τους χωρίς να μπορούν να αντιδράσουν και την ανυπαρξία αναπτυξιακής πολιτικής, αποφασίσαμε να ανταποκριθούμε στο κάλεσμα των συμπατριωτών μας και να συμμετέχουμε στις εκλογές του Οκτώβρη 2006.**

Η σημερινή διακήρυξη είναι ταυτόχρονα πανδημοτικό προσκλητήριο ούτως ώστε όλοι μαζί να ενώσουμε τις δυνάμεις και τις ιδέες μας για να μπορέσουμε να εφαρμόσουμε τους προγραμματικούς μας στόχους για ένα πιλοτικό Δήμο Αρχαγγέλου που όλοι οραματιζόμαστε και αναζητούμε.

Στις 15 του Οκτώβρη είμαστε βέβαιοι ότι όλοι μαζί θα δώσουμε τον αγώνα με ήθος, αξιοπρέπεια και επιχειρήματα για τη νίκη του συνδυασμού **«Δύναμη Δημοτικής Αλληλεγγύης και Ανάπτυξης»,** μια νίκη που θα φέρουμε τους πολίτες στην πρώτη γραμμή των εξελίξεων και των αποφάσεων, μια νίκη για να πάρουν οι ίδιοι οι πολίτες τις τύχες στα χέρια τους, μια νίκη που θα μπορέσουμε επιτέλους να οικοδομήσουμε την πόλη και τα Διαμερίσματα που αρμόζει να ζουν τα παιδιά μας κι εμείς.

Για το συνδυασμό
«Δύναμη Δημοτικής Αλληλεγγύης και Ανάπτυξης»
Κωνσταντίνος Π. Κολιός
Εκδότης
Υποψήφιος Δήμαρχος Αρχαγγέλου

AEGEAN FLYING DOLPHINS

FLYING DOLPHIN 22

ΡΟΔΟ - ΚΩ
σε 1 ώρα και 50 λεπτά.
Τιμή κατά άτομο 23,50 €

ΡΟΔΟ - ΚΑΛΥΜΝΟ
σε 2 ώρες και 30 λεπτά.
Τιμή κατά άτομο 25 €

ΔΡΟΜΟΛΟΓΙΑ: ΑΠΟ 18/4/06 ΕΩΣ 15/10/06
ΔΕΥΤΕΡΑ ΕΩΣ ΣΑΒΒΑΤΟ (ΚΥΡΙΑΚΗ ΑΡΓΙΑ)

ΛΙΜΑΝΙ	ΑΦΙΞΗ	ΑΝΑΧΩΡΗΣΗ	ΛΕΠΤΑ
ΚΑΛΥΜΝΟΣ		7:20	
			30'
ΚΩΣ	7:55	8:00	
			115'
ΡΟΔΟΣ	10:00	15:30	
			115'
ΚΩΣ	17:25	17:30	
			30'
ΚΑΛΥΜΝΟΣ	18:00	Δ	

Πληροφορίες - Εισιτήρια στα γραφεία
της εταιρείας Α.Ν.Ε.Σ. Α.Ε. στη Ρόδο, Αυστραλίας 88
και Τηλ. 2241 0 37769 & fax 2241 0 34493.

ΔΗΜΟΤΙΚΗ ΑΝΑΝΕΩΣΗ ΑΡΧΑΓΓΕΛΟΥ - ΜΑΛΩΝΑΣ - ΜΑΣΑΡΩΝ

ΙΔΡΥΤΙΚΗ ΔΙΑΚΗΡΥΞΗ



Συνδημότισσες και Συνδημότες,

Οι επερχόμενες Δημοτικές εκλογές του Οκτώβρη 2006, βρίσκουν τον διευρυμένο Δήμο μας, να ταλανίζεται από σημαντικά προβλήματα που αποτελούν τροχοπέδη στην ανάπτυξή του.

Η παρούσα Δημοτική Αρχή, με την απίστευτα αλλοπρόσαλλη πολιτική της, κατάφερε να δημιουργήσει πιο πολλά προβλήματα από όσα έλυσε .

Ανάλωσε ολόκληρη τετραετία περιορίζοντας τις δραστηριότητές της στην εκτέλεση έργων, τα περισσότερα από τα οποία έγιναν ή γίνονται σχεδιασμένα στο πόδι, χωρίς ιεράρχηση και δημοκρατικό προγραμματισμό, με αμφίβολη λειτουργικότητα και άγνωστο κόστος λειτουργίας, με τους πολίτες απλούς θεατές. Προχώρησε σε αναθέσεις με σκοτεινές διαδικασίες, ζημιώνοντας οικονομικά τον Δήμο. Όλα αυτά είχαν σαν αποτέλεσμα άλλα έργα να είναι αμφιβόλου ποιότητας και άλλα να κρίνονται ως ακατάλληλα. Ταυτόχρονα περιφρόνησε τομείς όπως η προστασία του Περιβάλλοντος και ιδιαίτερα των ακτών και των θαλασσών μας, ο Πολιτισμός, ο Αθλητισμός, η Νεολαία και τα προβλήματα που την μαστίζουν, ο Τουρισμός, η Γεωργία και η Κτηνοτροφία και γενικότερα ό,τι αφορά την καθημερινότητα και τη βελτίωση της ποιότητας ζωής των πολιτών.

Καθιέρωσε τις πελατειακές σχέσεις και τη λογική του βολέματος ως επίσημη πολιτική του Δήμου.

Κατέστησε τον Δήμο και τις Υπηρεσίες του, άντρο 'ημετέρων', αγνοώντας τη δημοκρατική απαίτηση για αξιοκρατία και διαφάνεια στις αναθέσεις έργων, στις προμήθειες και στις προσλήψεις.

Μετέτρεψε το Δημοτικό Συμβούλιο σε εργαλείο επικύρωσης προσωπικών αποφάσεων.

Διαχειρίστηκε τα οικονομικά του Δήμου με πλήρη αδιαφάνεια.

Αρνήθηκε επανειλημμένα να ενημερώσει το Δημοτικό Συμβούλιο για την οικονομική κατάσταση του Δήμου, φοβούμενη προφανώς τον δημοκρατικό έλεγχο, με αποτέλεσμα κανείς να μη γνωρίζει το πραγματικό χρέος του Δήμου μας. Το μόνο σίγουρο είναι ότι χρωστά τεράστια ποσά σε εργολάβους και κυρίως σε συμπολίτες μας προμηθευτές, οι οποίοι βρίσκονται σε απόγνωση.

Απέτυχε να αξιοποιήσει το τεράστιο τεχνικό και Επιστημονικό δυναμικό του Δήμου μας προς το κοινό όφελος.

Υποχρέωσε σε αδράνεια τις Δημοτικές Επιχειρήσεις και Οργανισμούς και τις μετέτρεψε σε όργανα παραδιοίκησης, για καμουφλαρισμένες προσλήψεις και χρηματοδοτήσεις.

Συμπολίτισσες και Συμπολίτες,

Κάτω από αυτές τις δύσκολες για τον τόπο συνθήκες, ανταποκρινόμενοι στη λαϊκή απαίτηση για μια νέα πολιτική φιλοσοφία στο Δήμο Αρχαγγέλου, συγκροτήσαμε την **ΔΗΜΟΤΙΚΗ ΑΝΑΝΕΩΣΗ**, την παράταξη που, με τον Νίκο Βαρέλη στο τιμόνι και στο πλάι του επίλεκτα και καταξιωμένα στην Τοπική Κοινωνία στελέχη, φιλοδοξεί 1) Να δημιουργήσει μια κοινωνία αξιών, συνοχής και αλληλεγγύης που να λειτουργεί ως πεδίο προόδου και ανάπτυξης, με συμμετοχή και δυνατότητα ίσων ευκαιριών για όλους και 2) Να συμβάλει στο σχεδιασμό και την υλοποίηση του Νέου Δήμου και να τον βάλει σε τροχιά ανάπτυξης, που θα στηρίζεται σε ηθικές αξίες, στην ανθρωπιστική προσέγγιση και θα σέβεται τους Δημοκρατικούς θεσμούς.

Σαν Νέα Δημοτική Αρχή, στοχεύουμε :

- Στην **αποκατάσταση** της αμοιβαίας σχέσης εμπιστοσύνης και σεβασμού μεταξύ πολιτών και Δήμου.

- Στη **θέσπιση** κανόνων Διαφάνειας και Αξιοκρατίας, για να πάψει η 'οικογενειοκρατία' και η τακτική του βολέματος των 'ημετέρων'.

- Στην ουσιαστική **ενεργοποίηση** των Τοπικών Συμβουλίων που σήμερα βρίσκονται στο περιθώριο, γιατί αυτά, σε συνδυασμό με τους τοπικούς φορείς, εκφράζουν τις απόψεις των κατοίκων των διαμερισμάτων.

- Στη **στελέχωση** όλων των υπηρεσιών του Δήμου, μέσα από προκηρύξεις, με πλήρη συμμόρφωση προς τους νόμους.

- Στην **αποκατάσταση** του κύρους και στη Δημοκρατική λειτουργία του Δημοτικού Συμβουλίου, διασφαλίζοντας συνθήκες **Αληθινής Δημοκρατίας**.

- Στην **ανάδειξη** του παράγοντα ΑΝΘΡΩΠΟΣ και στην πολιτική που θα μας φέρει όλους πιο κοντά, με ιδιαίτερη φροντίδα στους απόμαχους της δουλειάς και στη Νέα Γενιά με τα τόσα προβλήματα.

- Στην **διάσωση** και διάδοση της λαϊκής μας κληρονομιάς και παράδοσης, που αποτελούν την ταυτότητα του τόπου.

- Στην **αξιοποίηση** των δυνατοτήτων που παρέχουν τα Ευρωπαϊκά προγράμματα, για την εκτέλεση έργων με σχεδιασμό, ιεράρχηση, και δημοκρατικό προγραμματισμό.

- Στη **διαχείριση** της Δημοτικής περιουσίας και του Δημόσιου χρήματος, με σύνεση και σεβασμό στον φορολογούμενο Πολίτη που πληρώνει και απαιτεί να γνωρίζει πού πάει ο ιδρώτας του, έτσι ώστε να είναι δυνατός ο δημοκρατικός έλεγχος και η αξιολόγηση εκ μέρους του.

Φίλες και φίλοι,

Αισιοδοξούμε να γίνουμε η λύση που περίμενε ο λαός μας, γι'αυτό είμαστε αποφασισμένοι να αγωνιστούμε με όλες μας τις δυνάμεις, για να ξημερώσουν επιτέλους καλύτερες μέρες στα τρία ιστορικά χωριά μας, Αρχάγγελο, Μαλώνα και Μάσαρη .

Απευθυνόμαστε προς ΟΛΟΥΣ αδιακρίτως τους συμπολίτες μας και τους καλούμε να στηρίξουν αυτή την προσπάθεια που ξεκινά η ΔΗΜΟΤΙΚΗ ΑΝΑΝΕΩΣΗ, με τη συμμετοχή τους στον προβληματισμό και την επεξεργασία των θέσεων και προτάσεων που σύντομα θα υποβάλουμε στο Λαό του Δήμου μας.

Σπεύδουμε να διακηρύξουμε προς κάθε κατεύθυνση πως οι φίλοι, τα μέλη και τα στελέχη της ΔΗΜΟΤΙΚΗΣ ΑΝΑΝΕΩΣΗΣ και πρωτίστως ο Υποψήφιος Δήμαρχός μας κ. Νίκος Βαρέλης, είμαστε και θα παραμείνουμε ξένοι σε τακτικές που γεννούν μισαλλοδοξία, ρεβανσισμό και χαράσσουν διαχωριστικές γραμμές ανάμεσα στους πολίτες. Η ΔΗΜΟΤΙΚΗ ΑΝΑΝΕΩΣΗ έρχεται για να ενώσει, όχι να διχάσει, με όπλα της τις προτάσεις της, τα οράματά της και το ήθος και ύφος των στελεχών της,

Τέλος, δηλώνουμε απερίφραστα ότι η ΔΗΜΟΤΙΚΗ ΑΝΑΝΕΩΣΗ θα περιφρουρήσει το ήπιο και δημοκρατικό προεκλογικό κλίμα και θα προάγει τον ειλικρινή διάλογο, προκειμένου να αναδειχτούν τα πραγματικά προβλήματα του τόπου μας και οι λύσεις που ο καθένας προτείνει.

Αντίθετα, θα αντιπαλέψει και θα περιφρονήσει ενέργειες που αδικούν τον τόπο, όπως τα χτυπήματα κάτω από τη μέση και η λασπολογία. Καλεί δε όλους τους εμπλεκόμενους να πράξουν το ίδιο, ώστε μοναδικός νικητής των εκλογών του Οκτώβρη, να είναι ο Δήμος Αρχαγγέλου.

ΓΙΑ ΤΗΝ ΔΗΜΟΤΙΚΗ ΑΝΑΝΕΩΣΗ
Η ΠΟΛΙΤΙΚΗ ΕΠΙΤΡΟΠΗ

ΠΛΕΟΝΕΚΤΗΜΑ Η ΡΕΥΣΤΟΤΗΤΑ

Ο ΟΜΙΛΟΣ ΠΑΝΑΓΟΠΟΥΛΟΥ ΚΥΚΛΩΝΕΙ ΤΟ ΑΙΓΑΙΟ

«Η ακτοπλοΐα εισέρχεται σε νέα φάση εξελίξεων και ανάπτυξης μετά την απελευθέρωση των ναύλων. Εμείς προετοιμαζόμαστε γι' αυτές τις νέες εξελίξεις», σημείωνε ανώτατο στέλεχος του ομίλου Attica μετά την αγορά σε πλειστηριασμό του πλοίου Διαγόρας της ΔΑΝΕ μαζί με όλα τα άλλα περιουσιακά της στοιχεία.

Είναι βέβαιο ότι ο όμιλος Παναγόπουλου έχει αποφασίσει να προσανατολίσει την δυναμική του και μεγάλο μέρος της διαθέσιμης ρευστότητάς του στην εσωτερική αγορά. Αυτή ακριβώς η ρευστότητα αποτελεί ένα σημαντικό συγκριτικό πλεονέκτημα σε σχέση με τους υπόλοιπους ανταγωνιστές του στην ακτοπλοΐα, εκ των οποίων ορισμένοι τώρα επιδιώκουν με ορισμένες κινήσεις, όπως εκποιήσεις ακινήτων, να την βελτιώσουν.

Φαίνεται επίσης ότι η ρευστότητα αυτή που ενισχύθηκε τελευταία με την πώληση της επιχειρηματικής δραστηριότητας του ομίλου στην Βαλτική, εξασφαλίζει τώρα στον **Π. Παναγόπουλο** πρωτοβουλία κινήσεων. Η απόφαση να «χτυπήσει» στον πλειστηριασμό τα πλοία της ΔΑΝΕ, προσφέροντας το τίμημα των **19,9 εκατ. ευρώ,** προκειμένου να θέσει εκτός της διαδικασίας τους ανταγωνιστές του Hellenic Seaways και Γιάννη Βαρδινογιάννη, ερμηνεύεται από πολλούς στην αγορά και ως μία επίδειξη δύναμης εκ μέρους του, πέρα από το γεγονός ότι του εξασφαλίζει παράλληλα ένα πλοίο κατάλληλο και δοκιμασμένο στην αγορά των Δωδεκανήσων.

Ο **Αλέξανδρος Παναγόπουλος** στηρίζει ένθερμα τη μεγαλύτερη εμπλοκή του ομίλου στην ακτοπλοΐα με τη δημιουργία ενός νέου και ευέλικτου ακτοπλοϊκού στόλου που θα αναπτύσσεται σε όλες τις μεγάλες αγορές. Ο ίδιος επίσης εξ αρχής στήριξε τη διατήρηση της συμμετοχής της **Attica** στις **Μινωικές Γραμμές**, άλλωστε με αυτή εξασφαλίζει άμεση πρόσβαση και λόγο στις αποφάσεις ενός σημαντικού ανταγωνιστή του, ιδιαίτερα στην αγορά της Αδριατικής και έμμεσα πρόσβαση στα ενδότερα του κυριότερου ανταγωνιστή του στις Κυκλάδες μέσω της συμμετοχής των Μινωικών με 34% στο μετοχικό κεφάλαιο της **Hellenic Seaways.**

Στην Κρήτη ο όμιλος της Attica είναι εντός με τη συμμετοχή του στις **Μινωικές Γραμμές,** στις Κυκλάδες αναπτύσσεται αυτόνομα με την **Blue Star Ferries**, ενώ υπάρχουν σοβαρές σκέψεις να αυξήσει την παρουσία του στη συγκεκριμένη αγορά με νέα πλοία, στα Δωδεκάνησα δραστηριοποιείται ήδη με ένα πλοίο και πιθανότατα θα προσθέσει στη δυναμική του τον **Διαγόρα** μετά το καλοκαίρι. Τα στελέχη της θυγατρικής του **Blue Star**, εκτιμούν ότι είναι απαραίτητα άλλα τρία πλοία για να ενισχύσει η εταιρεία τη θέση της στο Αιγαίο.

Η συγχώνευση της Blue Star από την **Attica** είναι ένα θέμα που πάντα βρίσκεται «στα υπόψη» του ομίλου, όμως, προς το παρόν, δεν έχει ληφθεί κάποια απόφαση.

Ομολογιακό

Στα υπόλοιπα μέτωπα της ακτοπλοΐας η ΑΝΕΚ επιχειρεί να εκδώσει ομολογιακό δάνειο μέχρι του ποσού των **140 εκατ. ευρώ,** προκειμένου να μειώσει τον δανεισμό της και να ανανεώσει το στόλο της, ενώ ο διευθύνων σύμβουλός της **Γιάννης Βαρδινογιάννης** ενδιαφέρεται να προχωρήσει στη σύναψη δανειακής σύμβασης με την **Ευρωπαϊκή Τράπεζα Επενδύσεων,** προκειμένου να χρηματοδοτηθεί κατά 50% επένδυση που θα αφορά τη δρομολόγηση πλοίων σε άγονες γραμμές για 12 χρόνια.

Στη Ναυτιλιακή Εταιρεία Λέσβου ο **Απόστολος Βεντούρης** πέτυχε να εγκρίνει η γενική συνέλευση της εταιρείας την έκδοση ομολογιακού δανείου έως 90 εκατ. ευρώ, όμως παράλληλα φαίνεται ότι δεν έχει λύσει το πρόβλημα της δρομολόγησης και των τριών ταχύπλοων **Αίολος** της εταιρείας, με αποτέλεσμα να υπάρχουν στην αγορά σημαντικά ερωτήματα για τα τελικά οικονομικά αποτελέσματα της **ΝΕΛ.**

Ο ίδιος επιχειρεί να επιφέρει επιπλοκές στην ομαλή λειτουργία της Hellenic Seaways στην οποία ελέγχει ένα ποσοστό **6%**, αμφισβητώντας ότι η εταιρεία παρουσίασε το 2005 κέρδη της τάξεως των **2 εκατ. ευρώ.**

ΚΕΝΤΡΙΚΟ ΠΡΑΚΤΟΡΕΙΟ ΡΟΔΟΥ ΣΤΕΦΑΝΑΚΗ

Zorpidis
ΤΟΥΡΙΣΤΙΚΟΣ ΟΡΓΑΝΙΣΜΟΣ

ΝΕΑ ΔΡΟΜΟΛΟΓΙΑ Λ.Α.Ν.Ε

«ΙΕΡΑΠΕΤΡΑ»

ΠΕΜΠΤΗ 04:30 για Χάλκη – Διαφάνι – Κάρπαθο – Κάσο – Σητεία – Αγ. Νικόλαο – Σαντορίνι – Μήλο – Πειραιά
ΚΥΡΙΑΚΗ 04:30 για Χάλκη – Διαφάνι – Κάρπαθο – Κάσο – Σητεία – Αγ. Νικόλαος – Σαντορίνι – Μήλο – Πειραιά
ΤΕΤΑΡΤΗ 08:00 για Καστελόριζο. Επιστροφή από Καστελόριζο στις 17:00

«Β. ΚΟΡΝΑΡΟΣ»

ΤΡΙΤΗ 17:00 για Χάλκη -Διαφάνι - Κάρπαθο - -Κάσο - Σητεία και επιστροφή Ρόδο την επόμενη μέρα.
ΠΕΜΠΤΗ 09:00 για Κω – Κάλυμνο – Σάμο – Θεσσαλονίκη
ΚΥΡΙΑΚΗ 17:00 για Χάλκη – Διαφάνι – Κάρπαθο – Κάσο – Σητεία και επιστροφή την επόμενη μέρα για Ρόδο



SHIPPING COMPANY OF SYMI
A.N.E.S.
ΑΝΩΝΥΜΗ ΝΑΥΤΙΛΙΑΚΗ ΕΤΑΙΡΕΙΑ ΣΥΜΗΣ



Ε/Γ - Ο/Γ ΠΡΩΤΕΥΣ ΑΠΟ 31/05/06 ΕΩΣ 30/09/06

ΔΕΥΤΕΡΑ		
ΛΙΜΑΝΙ	ΩΡΑ	
	ΑΦ.	ΑΝ.
ΠΑΡΑΜΟΝΗ ΣΤΟ ΛΙΜΑΝΙ ΤΗΣ ΡΟΔΟΥ		

ΤΡΙΤΗ		
ΛΙΜΑΝΙ	ΩΡΑ	
	ΑΦ.	ΑΝ.
ΡΟΔΟ	-	13.00
ΣΥΜΗ	14.40	15.00
ΤΗΛΟ	17.00	17.15
ΝΙΣΥΡΟ	18.30	18.45
ΚΩ	20.15	20.30
ΚΑΛ/ΝΟ	21.35	Δ

ΤΕΤΑΡΤΗ		
ΛΙΜΑΝΙ	ΩΡΑ	
	ΑΦ.	ΑΝ.
ΚΑΛ/ΝΟ		08.30
ΚΩ	09.35	10.00
ΝΙΣΥΡΟ	11.30	12.00
ΤΗΛΟ	13.15	13.45
ΣΥΜΗ	15.45	16.15
ΡΟΔΟ	17.55	18.30
ΣΥΜΗ	20.10	Δ

ΠΕΜΠΤΗ		
ΛΙΜΑΝΙ	ΩΡΑ	
	ΑΦ.	ΑΝ.
ΣΥΜΗ		06.00
ΡΟΔΟ	07.40	08.45
ΚΑΣΤ/ΖΟ	13.15	13.30
ΡΟΔΟ	18.15	Δ

ΠΑΡΑΣΚΕΥΗ		
ΛΙΜΑΝΙ	ΩΡΑ	
	ΑΦ.	ΑΝ.
ΡΟΔΟ		13.00
ΣΥΜΗ	14.40	15.00
ΤΗΛΟ	17.00	17.15
ΝΙΣΥΡΟ	18.30	18.45
ΚΩ	20.15	Δ

ΣΑΒΒΑΤΟ		
ΛΙΜΑΝΙ	ΩΡΑ	
	ΑΦ.	ΑΝ.
ΚΩ		06.00
ΝΙΣΥΡΟ	07.30	07.45
ΤΗΛΟ	09.00	09.15
ΣΥΜΗ	11.15	11.35
ΡΟΔΟ	13.15	15.00
ΚΑΣΤ/ΖΟ	19.30	20.00
ΡΟΔΟ	00.30	Δ

ΚΥΡΙΑΚΗ		
ΛΙΜΑΝΙ	ΩΡΑ	
	ΑΦ.	ΑΝ.
ΡΟΔΟ		08.30
ΤΗΛΟ	11.30	11.45
ΝΙΣΥΡΟ	13.00	18.00
ΤΗΛΟ	19.15	19.30
ΡΟΔΟ	22.30	Δ

ΠΑΡΑΤΗΡΗΣΕΙΣ: 1. ΣΕ ΠΕΡΙΠΤΩΣΗ ΠΟΥ ΥΠΑΡΞΟΥΝ ΤΡΟΠΟΠΟΙΗΣΕΙΣ ΣΤΙΣ ΩΡΕΣ ΑΝΑΧΩΡΗΣΗΣ ΤΩΝ ΠΛΟΙΩΝ BLUE STAR 2 & ΑΝΘΗ ΜΑΡΙΝΑ ΑΠΟ ΚΩ, ΘΑ ΕΠΑΝΕΛΘΟΥΜΕ ΜΕ ΝΕΟ ΠΡΟΓΡΑΜΜΑ ΠΟΥ ΘΑ ΠΡΟΣΑΡΜΟΖΕΤΑΙ ΣΤΙΣ ΑΝΤΑΠΟΚΡΙΣΕΙΣ ΤΩΝ ΑΝΩΤΕΡΩ ΠΛΟΙΩΝ 2. ΣΕ ΠΕΡΙΠΤΩΣΗ ΚΑΘΥΣΤΕΡΗΜΕΝΗΣ ΑΦΙΞΗΣ ΤΟΥ BLUE STAR 2 ΚΑΙ ΤΟΥ ΑΝΘΗ ΜΑΡΙΝΑ ΣΤΗΝ ΚΩ, ΤΟ Ε/Γ - Ο/Γ ΠΡΩΤΕΥΣ ΘΑ ΑΝΑΧΩΡΕΙ ΜΕΤΑ ΤΗΝ ΑΦΙΞΗ ΤΟΥ BLUE STAR 2 & ΤΟΥ ΑΝΘΗ ΜΑΡΙΝΑ ΠΡΟΚΕΙΜΕΝΟΥ ΝΑ ΕΠΙΤΥΓΧΑΝΕΤΑΙ Η ΑΝΤΑΠΟΚΡΙΣΗ. 3.ΤΟ ΔΡΟΜΟΛΟΓΙΟ ΤΟΥ Ε/Γ - Ο/Γ ΠΡΩΤΕΥΣ ΤΗΣ ΚΥΡΙΑΚΗΣ 11/6/06 ΑΠΟ ΝΙΣΥΡΟ ΓΙΑ ΤΗΛΟ - ΡΟΔΟ ΘΑ ΠΡΑΓΜΑΤΟΠΟΙΗΘΕΙ ΤΗ ΔΕΥΤΕΡΑ 12/6/06 ΤΙΣ ΙΔΙΕΣ ΩΡΕΣ, ΝΙΣΥΡΟ(18:00)-ΤΗΛΟ(19:30)-ΡΟΔΟ(Δ).

Ε/Γ - Ο/Γ ΣΥΜΗ ΑΠΟ 31/05/2006 ΕΩΣ 30/09/2006

ΔΕΥΤΕΡΑ		
ΛΙΜΑΝΙ	ΩΡΑ	
	ΑΦ.	ΑΝ.
ΡΟΔΟ		09.00
ΠΑΝ/ΤΗ	10.50	12.00
ΣΥΜΗ	13.00	16.15
ΡΟΔΟ	18.05	Δ

ΤΡΙΤΗ		
ΛΙΜΑΝΙ	ΩΡΑ	
	ΑΦ.	ΑΝ.
ΡΟΔΟ		09.00
ΠΑΝ/ΤΗ	10.50	12.00
ΣΥΜΗ	13.00	16.15
ΡΟΔΟ	18.05	18.30
ΣΥΜΗ	20.20	Δ

ΤΕΤΑΡΤΗ		
ΛΙΜΑΝΙ	ΩΡΑ	
	ΑΦ.	ΑΝ.
ΣΥΜΗ		09.00
ΡΟΔΟ	10.50	Δ

ΠΕΜΠΤΗ		
ΛΙΜΑΝΙ	ΩΡΑ	
	ΑΦ.	ΑΝ.
ΡΟΔΟ		09.00
ΠΑΝ/Τ	10.50	12.00
ΣΥΜΗ	13.00	16.15
ΡΟΔΟ	18.05	18.30
ΣΥΜΗ	20.20	Δ

ΠΑΡΑΣΚΕΥΗ		
ΛΙΜΑΝΙ	ΩΡΑ	
	ΑΦ.	ΑΝ.
ΣΥΜΗ		06.00
ΡΟΔΟ	07.50	09.00
ΠΑΝ/ΤΗ	10.50	12.00
ΣΥΜΗ	13.00	16.15
ΡΟΔΟ	18.05	18.30
ΣΥΜΗ	20.20	Δ

ΣΑΒΒΑΤΟ		
ΛΙΜΑΝΙ	ΩΡΑ	
	ΑΦ.	ΑΝ.
ΣΥΜΗ		06.00
ΡΟΔΟ	07.50	09.00
ΠΑΝ/ΤΗ	10.50	12.00
ΣΥΜΗ	13.00	16.15
ΡΟΔΟ	18.05	Δ

ΚΥΡΙΑΚΗ		
ΛΙΜΑΝΙ	ΩΡΑ	
	ΑΦ.	ΑΝ.
ΡΟΔΟ		09.00
ΠΑΝ/ΤΗ	10.50	12.00
ΣΥΜΗ	13.00	15.45
ΡΟΔΟ	17.35	Δ

Υ/Γ ΑΙΓΛΗ ΑΠΟ 15/05/06 ΕΩΣ 31/10/06

ΔΕΥΤΕΡΑ		
ΛΙΜΑΝΙ	ΩΡΑ	
	ΑΦ.	ΑΝ.
ΣΥΜΗ		07.30
ΡΟΔΟ	08.30	09.00
ΣΥΜΗ	10.00	10.15
ΡΟΔΟ	11.15	18.00
ΣΥΜΗ	19.00	Δ

ΤΡΙΤΗ		
ΛΙΜΑΝΙ	ΩΡΑ	
	ΑΦ.	ΑΝ.
ΣΥΜΗ		07.30
ΡΟΔΟ	08.30	09.00
ΣΥΜΗ	10.00	10.15
ΡΟΔΟ	11.15	14.30
ΣΥΜΗ	15.30	16.30
ΡΟΔΟ	17.30	Δ

ΤΕΤΑΡΤΗ		
ΛΙΜΑΝΙ	ΩΡΑ	
	ΑΦ.	ΑΝ.
ΡΟΔΟ		09.00
ΣΥΜΗ	10.00	10.15
ΡΟΔΟ	11.15	14.30
ΣΥΜΗ	15.30	16.30
ΡΟΔΟ	17.30	Δ

ΠΕΜΠΤΗ		
ΛΙΜΑΝΙ	ΩΡΑ	
	ΑΦ.	ΑΝ.
ΡΟΔΟ		09.00
ΣΥΜΗ	10.00	10.15
ΡΟΔΟ	11.15	14.30
ΣΥΜΗ	15.30	16.30
ΡΟΔΟ	17.30	Δ

ΠΑΡΑΣΚΕΥΗ		
ΛΙΜΑΝΙ	ΩΡΑ	
	ΑΦ.	ΑΝ.
ΡΟΔΟ		14.30
ΣΥΜΗ	15.30	16.30
ΡΟΔΟ	17.30	Δ

ΣΑΒΒΑΤΟ		
ΛΙΜΑΝΙ	ΩΡΑ	
	ΑΦ.	ΑΝ.
ΡΟΔΟ		09.00
ΣΥΜΗ	10.00	10.15
ΡΟΔΟ	11.15	14.30
ΣΥΜΗ	15.30	16.30
ΡΟΔΟ	17.30	18.00
ΣΥΜΗ	19.00	Δ

ΚΥΡΙΑΚΗ		
ΛΙΜΑΝΙ	ΩΡΑ	
	ΑΦ.	ΑΝ.
ΣΥΜΗ		07.30
ΡΟΔΟ	08.30	09.00
ΣΥΜΗ	10.00	16.00
ΠΑΝ/ΤΗ	16.30	16.40
ΡΟΔΟ	17.40	18.00
ΣΥΜΗ	19.00	Δ

Τα δρομολόγια μπορούν να τροποποιηθούν λόγω εκτάκτων συγκοινωνιακών αναγκών ή καιρικών συνθηκών. Παρακαλούμε πριν ταξιδέψετε επικοινωνήστε με την Εταιρία: Γραφείο Σύμης:Τηλ. 2246071444 Φαξ. 2246071373 Γραφείο Ρόδου :Τηλ. 2241037769 Φαξ. 2241034493

ΕΛΛΗΝΙΚΗ ΔΗΜΟΚΡΑΤΙΑ
ΠΕΡΙΦΕΡΕΙΑ ΝΟΤΙΟΥ ΑΙΓΑΙΟΥ
ΝΟΜΟΣ ΔΩΔΕΚΑΝΗΣΟΥ
ΔΗΜΟΣ ΑΡΧΑΓΓΕΛΟΥ

ΨΗΦΙΣΜΑ

Το Δημοτικό Συμβούλιο Αρχαγγέλου συνεδρίασε έκτακτα στις 10 Ιουλίου 2006, ημέρα Δευτέρα και ώρα 10:00, μετά το θλιβερό άκουσμα του πρόωρου και άδικου χαμού του εκλεκτού συμπατριώτη μας

Παπακωνσταντίνου Ζήνωνα,
ετών 46,
εν ενεργεία Προέδρου του Δημοτικού
Παιδικού Σταθμού Αρχαγγέλου

και αποφάσισε ομόφωνα τα παρακάτω:
1. - Να εκφράσει τη βαθιά θλίψη και τα ειλικρινή συλλυπητήριά του στην οικογένεια του εκλιπόντος.
2. - Να παραστεί σύσσωμο στη νεκρώσιμη ακολουθία, με επικεφαλής το Δήμαρχο κ. Αλέξανδρο Παπουρά.
3. - Να κατατεθεί στεφάνι.
4. - Να κατατεθεί το ποσό των 1.000,00 ευρώ σε λογαριασμό υπέρ του Φιλόπτωχου Ταμείου του ενοριακού Ναού Ταξιαρχών Αρχαγγέλου.
5. - Να δημοσιευθεί το παρόν ψήφισμα στον τοπικό τύπο.

Αγαπητέ Ζήνωνα καλό σου ταξίδι.
Ας είναι ελαφρύ το χώμα που θα σε σκεπάσει.

Ο ΠΡΟΕΔΡΟΣ Δ.Σ.
ΚΟΥΤΤΗΣ ΕΥΑΓΓΕΛΟΣ

ΤΗΛΟΣ 21ος ΑΙΩΝΑΣ
SEA STAR ΝΑΥΤΙΚΗ ΕΤΑΙΡΕΙΑ
ΠΡΟΓΡΑΜΜΑ ΑΠΟ 10/7/06

ΔΕΥΤΕΡΑ

	ΑΦΙΞΗ	ΑΝΑΧΩΡΗΣΗ
ΡΟΔΟΣ		10:15
ΤΗΛΟΣ	11:35	13:30
ΡΟΔΟΣ	14:50	

ΤΕΤΑΡΤΗ

	ΑΦΙΞΗ	ΑΝΑΧΩΡΗΣΗ
ΤΗΛΟΣ		09:00
ΡΟΔΟΣ	10:20	18:00
ΤΗΛΟΣ	19:20	

ΠΕΜΠΤΗ

	ΑΦΙΞΗ	ΑΝΑΧΩΡΗΣΗ
ΤΗΛΟΣ		07:30
ΡΟΔΟΣ	08:50	16:30
ΤΗΛΟΣ	17:50	

ΚΥΡΙΑΚΗ

	ΑΦΙΞΗ	ΑΝΑΧΩΡΗΣΗ
ΤΗΛΟΣ		07:30
ΡΟΔΟΣ	08:50	17:30
ΤΗΛΟΣ	18:50	



ΛΟΓΩ ΒΛΑΒΗΣ ΤΟΥ Ε/Γ -Τ/Ρ SEA STAR, ΤΟ ΠΡΟΓΡΑΜΜΑ ΘΑ ΕΚΤΕΛΕΙΤΑΙ ΑΠΟ ΤΟ ΔΕΛΦΙΝΙ 20 ΑΝΑΧΩΡΗΣΗ ΑΠΟ ΜΑΝΔΡΑΚΙ

ΠΛΗΡΟΦΟΡΙΕΣ:
ΡΟΔΟΣ: ΤΗΛ./ΦΑΞ 2241078052, ΚΙΝΗΤΟ 6938244523
ΤΗΛΟΣ: ΤΗΛ. 2246044000, ΦΑΞ 2246044044

ΞΥΛΟΤΥΠΟΙ ΟΙΚΟΔΟΜΗΣ



ΦΟΝΤΑΣ & ΔΗΜΗΤΡΗΣ



ΜΑΣΣΑΡΙ - ΡΟΔΟΣ

ΚΙΝΗΤΑ: 6948206311 - 6948206312

RODOS PALACE
LUXURY CONVENTION RESORT

Το κορυφαίο Ξενοδοχειακό Συγκρότημα Πολυτελείας και Διεθνές Συνεδριακό Κέντρο ζητεί:

ΗΛΕΚΤΡΟΝΙΚΟ / ΤΕΧΝΙΚΟ

Ο υποψήφιος θα πρέπει να είναι απόφοιτος ΑΕΙ, ΤΕΙ ή Τεχνικής Επαγγελματικής Σχολής σχετικής κατεύθυνσης με ανάλογη εμπειρία ή/και προϋπηρεσία.
Απαραίτητη θεωρείται η γνώση της Ελληνικής και Αγγλικής γλώσσας καθώς επίσης και η καλή χρήση Η/Υ (Office, Internet κλπ.).
Οποιαδήποτε επιπλέον προσόντα θα συνεκτιμηθούν στην αξιολόγηση.

Οι ενδιαφερόμενοι μπορούν να προσκομίσουν το βιογραφικό τους σημείωμα με πρόσφατη φωτογραφία στο Γραφείο Προσωπικού του Ξενοδοχείου Υπόψιν Κου Παύλου Ρούμπη.

Εναλλακτικά μπορούν να το αποστείλουν Ηλεκτρονικά στη διεύθυνση info@rodos-palace.gr Με fax στον αριθμό 22410 25350

Λεωφ.Τριαντών, Ιξιά 85 100 Ρόδος, Τηλ: 22410 25222

ANA FERRIES

ΕΛΓ-ΟΛΓ ΡΟΔΑΝΘΗ, ΕΛΓ-ΟΛΓ ΜΑΡΙΝΑ, ΕΛΓ-ΟΛΓ ΑΝΘΗ ΜΑΡΙΝΑ
ΡΟΔΟ - ΠΕΙΡΑΙΑ

ΠΑΡΑΣΚΕΥΗ 30/06		
ΑΝΘΗ ΜΑΡΙΝΑ	13.00	ΚΩ(16.40) - ΛΕΡΟ(18.50) - ΠΑΤΜΟ(20.40) - ΠΕΙΡΑΙΑ(04.30)
ΣΑΒΒΑΤΟ 01/07		
ΡΟΔΑΝΘΗ	17.00	ΚΩ(21.10) - ΚΑΛΥΜΝΟ(22.30) - ΛΕΡΟ(23.59) - ΠΑΤΜΟ(01.40) - ΠΕΙΡΑΙΑ(11.20)
ΚΥΡΙΑΚΗ 02/07		
ΜΑΡΙΝΑ	13.00	ΣΥΜΗ(14.50) - ΤΗΛΟ(17.10) - ΝΙΣΥΡΟ(18.50) - ΚΩ(21.00) - ΚΑΛΥΜΝΟ (22.40) - ΠΕΙΡΑΙΑ (10.20)
ΔΕΥΤΕΡΑ 03/07		
ΑΝΘΗ ΜΑΡΙΝΑ	17.00	ΚΩ(21.50) - ΛΕΡΟ(23.20) - ΠΑΤΜΟ(00.50) - ΠΕΙΡΑΙΑ(09.40)
ΤΡΙΤΗ 04/07		-
ΤΕΤΑΡΤΗ 05/07		
ΑΝΘΗ ΜΑΡΙΝΑ	17.00	ΚΩ(21.00) - ΛΕΡΟ(23.00) - ΠΑΤΜΟ(00.30) - ΠΕΙΡΑΙΑ(09.00)
ΠΕΜΠΤΗ 06/07		
ΡΟΔΑΝΘΗ	16.00	ΚΩ(20.40) - ΚΑΛΥΜΝΟ(22.30) - ΠΕΡΑΙΑ(09.20)
ΠΑΡΑΣΚΕΥΗ 07/07		
ΑΝΘΗ ΜΑΡΙΝΑ	13.00	ΚΩ(16.40) - ΛΕΡΟ(18.50) - ΠΑΤΜΟ(20.40) - ΠΕΙΡΑΙΑ(04.30)
ΣΑΒΒΑΤΟ 08/07		
ΡΟΔΑΝΘΗ	17.00	ΚΩ(21.10) - ΚΑΛΥΜΝΟ(22.30) - ΛΕΡΟ(23.59) - ΠΑΤΜΟ(01.40) - ΠΕΙΡΑΙΑ(11.20)

TSAGARIS TRAVEL
Σαχτούρη 5 (έναντι Τελωνείου)
Τηλ.: 22410 36170, 30406, 35066

Nutrition & Health Club
Μαρία - Φιλία Παρασκευά
Διατροφολόγος - Διαιτολόγος

BSc - University of Plymouth
MSc - London Metropolitan University

Ειδικες Εξατομικευμενες Διαιτες για ολα το Σταδια της Ζωης

Παιδική , Εφηβική , Εγκυμοσύνη , Τρίτη Ηλικία

Παχυσαρκία Υπέρταση Αναιμία
Οστεοπόρωση Σακχαρώδης Διαβήτης
Παθήσεις πεπτικού & Εντέρων
Αλλεργίας Ανορεξία - Βουλιμία

Γ Ευσταθίου 7 (Παραπλεύρως Κλινικής Καραγιάννη) Ρόδος
Τηλ.& Φαξ : 22410 33915

LOUIS CRUISES LINES

ΜΟΝΑΔΙΚΗ ΚΡΟΥΑΖΙΕΡΑ ΜΕ ΤΟ ΠΟΛΥΤΕΛΕΣ M/V SERENADE ΚΥΠΡΟ – ΑΙΓΥΠΤΟ – ΙΣΡΑΗΛ ΑΠΟ 20 ΕΩΣ 26 ΑΥΓΟΥΣΤΟΥ

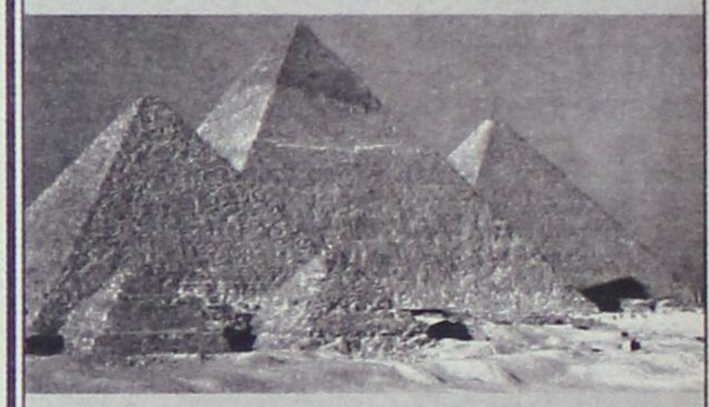

ΣΥΝΔΥΑΣΤΕ ΤΗΝ ΑΝΕΣΗ ΚΑΙ ΨΥΧΑΓΩΓΙΑ ΜΕ ΤΗ ΓΝΩΡΙΜΙΑ ΜΑΓΙΚΩΝ ΠΡΟΟΡΙΣΜΩΝ

Αναχώρηση από Ρόδο στις 20 Αυγούστου 2006 και ώρα 03:00 για Σύμη. Παραμονή 4 ώρες.
Αφιξη στη Λεμεσό τη Δευτέρα 08:00
Αναχώρηση στις 15:00

- Τρίτη άφιξη στο Πορτ Σάϊντ στις 07:00 Αναχώρηση στις 20:00
- Τετάρτη άφιξη στη Λεμεσό στις 12:00 Αναχώρηση στις 16:00
- Πέμπτη άφιξη στη Χάϊφα στις 07:00 Αναχώρηση στις 20:30
- Παρασκευή άφιξη στη Λεμεσό στις 10:00 Αναχώρηση στις 17:00
- Σάββατο άφιξη στη Ρόδο στις 14:00

Στις τιμές περιλαμβάνονται: Η διαμονή σε καμπίνα της επιλογής σας. Πλήρης διατροφή και το πρόγραμμα ψυχαγωγίας στο κρουαζιερόπλοιο. Λιμενικοί φόροι. Ασφάλιση αστικής – επαγγελματικής ευθύνης.

Φανταστική τιμή από 550 ✂

Προαιρετικές εκδρομές:
- **ΚΥΠΡΟΣ** Στην Παναγία του Κύκου ή Λευκωσία - Λεύκαρα ή Πάφο.
- **ΑΙΓΥΠΤΟΣ** Κάϊρο – Μουσείο - Πυραμίδες – Σφίγγα του Χέοπα – Εργοστάσιο Παπύρων και Κρουαζιέρα στο Νείλο με γεύμα.
- **ΙΣΡΑΗΛ** Ιερουσαλήμ - Προσκύνημα στον Πανάγιο Τάφο - Δρόμος του Γολγοθά - Τείχος των Δακρύων - Βηθλεέμ - Προσκύνημα στο Ναό της Γεννήσεως κτλ.

Η επιβίβαση στη Ρόδο θα γίνει το Σάββατο 19 Αυγούστου από ώρα 19:00 - 20:00.

Η πολυετής εμπειρία μας στο χώρο της κρουαζιέρας σας εγγυάται ένα ταξίδι που θα σας μείνει αξέχαστο για τη γνωριμία σας με το νησί της Αφροδίτης, το προσκύνημα στα Θεοβάδιστα Ιεροσόλυμα και τη μαγεία του αρχαίου πολιτισμού της Αιγύπτου.

Θέσεις περιορισμένες. Δηλώσεις μέχρι 31/7

Πληροφορίες - Προγράμματα και κρατήσεις
ΠΡΑΚΤΟΡΕΙΟ ΑΛΑΜΠΡΑ
Δημητρίου Θεοδωράκη 13
Τηλέφ. 22410 25698 και 22410 37052



Ο υπ. Οικονομίας κ. Γιώργος Αλογοσκούφης

ΑΝΑΠΤΥΞΙΑΚΟΣ ΝΟΜΟΣ

ΕΝΙΣΧΥΣΕΙΣ ΜΕ ΓΝΩΜΟΝΑ *μικρούς - περιφέρεια*

Σημαντικές ενισχύσεις για τις μικρές επιχειρήσεις και τις περιφέρειες που έχουν πραγματικά ανάγκη θα προβλέπει ο νέος επενδυτικός νόμος που θα τεθεί σε ισχύ από τις αρχές του 2007 αντικαθιστώντας τον υφιστάμενο 3299/2004.

Αν και τα ανώτατα ποσοστά ενίσχυσης για τα επενδυτικά σχέδια των μεγάλων επιχειρήσεων θα είναι μειωμένα κατά 10 ποσοστιαίες μονάδες σε σχέση με ό,τι ισχύει σήμερα, μπορούν να αυξηθούν κατά 20 ποσοστιαίες μονάδες, όταν οι ενισχύσεις χορηγούνται σε μικρές επιχειρήσεις και κατά 10 π.μ. όταν χορηγούνται σε μεσαίου μεγέθους επιχειρήσεις (σήμερα το bonus είναι 15 π.μ. για μικρές και μεσαίες επιχειρήσεις).

Ετσι, τα ανώτατα όρια ενισχύσεων θα ξεκινούν από το 30% του ύψους του επενδυτικού σχεδίου και θα φθάνουν το 60%, ανάλογα με το μέγεθος της επιχείρησης και την περιφέρεια στην οποία βρίσκεται.

Σύμφωνα με πληροφορίες, το υπουργείο Οικονομίας θα εξαντλήσει κάθε περιθώριο που του δίνουν οι κατευθυντήριες γραμμές της Ε.Ε. ως προς τα ποσοστά ενίσχυσης, κάτι που δεν είχε γίνει επί ημερών της προηγούμενης κυβέρνησης.

Περαιτέρω μείωση του ανώτατου ποσοστού ενίσχυσης προβλέπεται από το 2011 για ορισμένες περιφέρειες, που για μεν την Πελοπόννησο και το Βόρειο Αιγαίο θεωρείται δεδομένη, ενώ για τις υπόλοιπες 5 περιφέρειες θα αποφασιστεί οριστικά το 2010 μετά την επανεξέταση της θέσης τους βάσει του τριετούς μέσου όρου των πλέον πρόσφατων δεδομένων της Eurostat για το ΑΕΠ.

Αλλα σημαντικά στοιχεία του νέου επενδυτικού νόμου θα είναι τα ακόλουθα:

➢ Ο δικαιούχος πρέπει να συνεισφέρει τουλάχιστον το 25% των επιλέξιμων δαπανών.

➢ Καθιερώνεται μια νέα μορφή ενίσχυσης για τις μικρές επιχειρήσεις, πέραν των επενδυτικών ενισχύσεων, η οποία θα ισχύσει για τα στάδια εγκατάστασης και ανάπτυξης και για τα πρώτα 5 έτη λειτουργίας τους. Θα αφορά δαπάνες για υπηρεσίες νομικής, διοικητικής υποστήριξης και παροχής συμβουλών, για τόκους χρηματοδότησης, για έξοδα μίσθωσης εγκαταστάσεων/εξοπλισμού κ.λπ. Η ενίσχυση θα είναι μέχρι 1 εκατ. ευρώ στις μικρές επιχειρήσεις που θα εγκατασταθούν στις περιφέρειες Στερεάς Ελλάδας και Νοτίου Αιγαίου και μέχρι 2 εκατ. ευρώ, ανά μικρή επιχείρηση, σε όσες ιδρυθούν στις υπόλοιπες 11 περιφέρειες.

➢ Στις 11 από τις 13 περιφέρειες (πλην Στερεάς Ελλάδας και Νοτίου Αιγαίου) μπορούν να δοθούν, κατ' εξαίρεση, και ενισχύσεις που προορίζονται για τη μείωση των τρεχουσών δαπανών μιας επιχείρησης (ενισχύσεις λειτουργίας), οι οποίες κατά κανόνα απαγορεύονται. Οι ενισχύσεις λειτουργίας λαμβάνουν ιδίως τη μορφή φορολογικών απαλλαγών ή μειώσεων των εισφορών κοινωνικής ασφάλισης, οι οποίες δεν συνδέονται με επιλέξιμες επενδυτικές δαπάνες.

➢ Η επενδυτική ενίσχυση πρέπει να συναρτάται με τη διατήρηση της αντίστοιχης επένδυσης στην οικεία περιφέρεια για διάστημα 5 ετών από την ολοκλήρωση του αντίστοιχου σχεδίου.

ΤΑ ΑΝΩΤΑΤΑ ΟΡΙΑ ΕΠΙΔΟΤΗΣΗΣ ΑΝΑ ΠΕΡΙΦΕΡΕΙΑ

ΠΕΡΙΦΕΡΕΙΑ	2000-2006	2007-2013	
ΔΥΤΙΚΗ ΕΛΛΑΔΑ	50%	40%	
ΑΝ. ΜΑΚΕΔΟΝΙΑ-ΘΡΑΚΗ	50%	40%	
ΗΠΕΙΡΟΣ	50%	40%	
ΘΕΣΣΑΛΙΑ	40%	30%	
ΙΟΝΙΑ ΝΗΣΙΑ	40%	30%	
ΚΡΗΤΗ	40%	30%	
		2007-2011	2011-13
ΠΕΛΟΠΟΝΝΗΣΟΣ	50%	40%	30%
ΒΟΡΕΙΟ ΑΙΓΑΙΟ	50%	40%	30%
ΚΕΝΤΡΙΚΗ ΜΑΚΕΔΟΝΙΑ	40%	30%	20%
ΔΥΤΙΚΗ ΜΑΚΕΔΟΝΙΑ	40%	30%	20%
ΑΤΤΙΚΗ	40%	30%	20%
ΝΟΤΙΟ ΑΙΓΑΙΟ	40%	30%	15%
ΣΤΕΡΕΑ ΕΛΛΑΔΑ*	40%	30%	15%

*εκτός ν. Φωκίδας και Ευρυτανίας, που θα μειωθεί στο 20%.

ΣΗΜΕΙΩΣΗ:

1. Το ανώτατο ποσοστό ενίσχυσης αυξάνεται κατά 20 ποσοστιαίες μονάδες για μικρές επιχειρήσεις και κατά 10 π.μ. για μεσαίες επιχειρήσεις (σήμερα bonus 15 π.μ. για όλες τις μικρομεσαίες επιχειρήσεις).

2. Στις 11 από τις 13 περιφέρειες (πλην Στερεάς Ελλάδας και Νοτίου Αιγαίου) μπορούν να δοθούν και ενισχύσεις λειτουργίας.

* εκτός ν. Φωκίδας και Ευρυτανίας, που θα μειωθεί στο 20%.

ΣΗΜΕΙΩΣΗ:

1. Το ανώτατο ποσοστό ενίσχυσης αυξάνεται κατά 20 ποσοστιαίες μονάδες για μικρές επιχειρήσεις και κατά 10 π.μ. για μεσαίες επιχειρήσεις (σήμερα bonus 15 π.μ. για όλες τις μικρομεσαίες επιχειρήσεις).

2. Στις 11 από τις 13 περιφέρειες (πλην Στερεάς Ελλάδας και Νοτίου Αιγαίου) μπορούν να δοθούν και ενισχύσεις λειτουργίας

ACE
The helpful place.

Η ACE κατέχει παγκοσμίως ηγετική θέση στον χώρο πολυκαταστημάτων και των D.I.Y. Εχει 5,500 καταστήματα σε 72 χώρες του κόσμου και με ετήσιες πωλήσεις που φθάνουν τα 15 δις ευρώ. Εργασία στην ACE σημαίνει ταυτόχρονα και συμμετοχή στην επιτυχία της σε μια θέση που σας ταιριάζει.

Για το κατάστημα της Ρόδου
ΖΗΤΑΜΕ ΠΡΟΣΩΠΙΚΟ

Διευθυντή Καταστήματος (Κωδ ΔΚΑ) Γνώσεις σε Χρώματα, εργαλεία, είδη κηπουρικής, υδραυλικά, ηλεκτρολογικά, αξεσουάρ μπάνιου, είδη σπιτιού, έπιπλα, αξεσουάρ αυτοκινήτου, δομικά υλικά κ.ά. Προϋπηρεσία σε ανάλογη θέση θα ληφθεί υπόψιν. Εκπληρωμένη στρατιωτική θητεία. Επιπλέον προσόντα Πτυχιούχος, με άριστη ικανότητα επικοινωνίας, επαγγελματισμός, γνώσεις Αγγλικών, χρήση Η/Υ.

Υπάλληλοι Γραφείου (Κωδ ΥΓΑ) Χειριστές Η/Υ με γνώσεις Γραμματείας – Τιμολόγησης – Εισαγωγές. Πληροφοριακό σύστημα (E.R.P.) Προϋπηρεσία σε ανάλογη θέση.

Ταμίες – Πωλητές (Κωδ ΤΠΑ) Προϋπηρεσία, Γνώσεις Ταμείου Η/Υ, Ευγενικές με άψογη συμπεριφορά και εξυπηρέτηση προς τους πελάτες.
Στείλτε Βιογραφικό έως 31/Ιουλίου/06 στο FAX 2241-0-30270 Η στην διεύθυνση Τ.Θ. 178, Ρόδος Η στο email greece@mail.acehardware.com

MAXI Dia %

Η MAXI DIA % του Ομίλου CARREFOUR No1 στην Ευρώπη και No2 παγκοσμίως με 4400 DIA καταστήματα σε όλο τον κόσμο και 360 καταστήματα στην Ελλάδα ζητά για το νέο υπερκατάστημα της Ρόδου.

Διευθυντή Καταστήματος (Κωδ ΔΚΔ) Εμπειρία τουλάχιστον 3 ετών σε αντίστοιχη θέση στο λιανεμπόριο. Απολυτήριο Λυκείου (Πτυχίο Ανώτερης/τατης σχολής θα θεωρηθεί επιπρόσθετο προσόν). Γνώση αγγλικής γλώσσας. Γνώση Η/Υ (MS Office). Διοικητική και οργανωτική ικανότητα, άνεση στην επικοινωνία, αποδεδειγμένη ικανότητα στην επίτευξη στόχων.

Υπάλληλοι Γραφείου (Κωδ ΥΓΔ) Χειριστές Η/Υ με γνώσεις Γραμματείας, – Πληροφοριακό σύστημα (E.R.P.) Προϋπηρεσία σε ανάλογη θέση.

Ταμίες – Πωλητές (Κωδ ΤΠΔ) Προϋπηρεσία, Γνώσεις Ταμείου Η/Υ, Ευγενικές, με άψογη συμπεριφορά και εξυπηρέτηση προς τους πελάτες.

Στείλτε Βιογραφικό έως 31/Ιουλίου/06 στο FAX 2241-0-30270 Η στην διεύθυνση Τ.Θ. 178, Ρόδος Η στο email carrefour@mail.gr

Δ. ΧΑΤΖΗΠΕΤΡΟΣ
ΖΑΝΤΕΣ - ΕΛΑΣΤΙΚΑ - ΑΜΟΡΤΙΣΕΡ - ΕΞΑΤΜΙΣΕΙΣ

ΤΙ ΘΕΛΟΥΝ ΝΑ ΔΕΙΞΟΥΝ ΚΑΙ ΝΑ ΕΚΦΡΑΣΟΥΝ;

ΓΙΑΤΙ ΤΑ ΠΑΙΔΙΑ ΣΤΟ ΣΧΟΛΕΙΟ ΓΙΝΟΝΤΑΙ ΒΙΑΙΑ ΚΑΙ ΕΠΙΘΕΤΙΚΑ

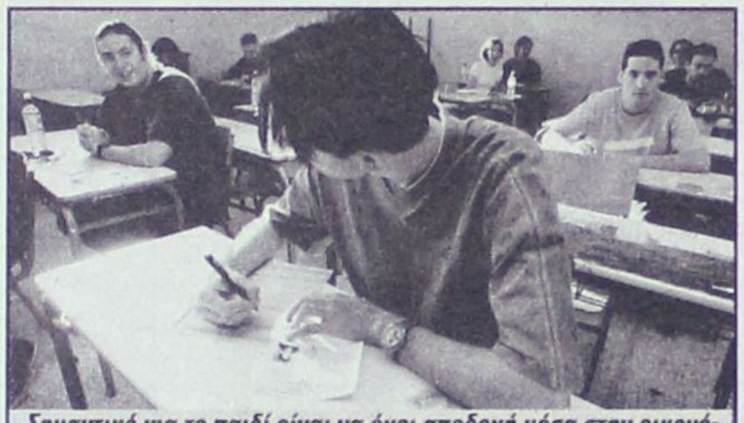

Σημαντικό για το παιδί είναι να έχει αποδοχή μέσα στην οικογένεια, αλλά και στο σχολείο και να ικανοποιούνται οι βασικές του ανάγκες για αναγνώριση, επικοινωνία, στοργή και αγάπη

Η συμπεριφορά της οικογένειας είναι ο βασικότερος παράγοντας που καθορίζει τη στάση του παιδιού στην κοινωνία και το σπίτι

Γιατί ένα παιδί εκφράζει επιθετικότητα και βία στο σχολείο; Τι θέλει να δείξει; Ποια συναισθήματα επιθυμεί να εκτονώσει; Ποια κενά θέλει να καλύψει με τη στάση του αυτή; Ποιος ευθύνεται για την ανάγκη του παιδιού να αναδειχθεί; Ποιος είναι ο κύριος υπεύθυνος για τη δημιουργία κενών που εκείνο προσπαθεί να «γεμίσει» με αντικοινωνική συμπεριφορά;

Η βία στα σχολεία δεν είναι σημερινό φαινόμενο. Ερευνα επιστημόνων του Παιδαγωγικού Ινστιτούτου, την άνοιξη του 1999, καταδεικνύει τα ίδια ευρήματα με τα σημερινά, αλλά κανείς δεν μπορεί με βεβαιότητα να πει εάν η βία των παιδιών στα σχολεία έχει αυξηθεί ή όχι. Η μελέτη των επιστημόνων του Παιδαγωγικού Ινστιτούτου είναι πανελλαδική, περιλαμβάνει το Δημοτικό, το Γυμνάσιο και το Λύκειο, μ' ένα μεγάλο δείγμα μαθητών.

Οι νέες έρευνες είναι αποσπασματικές, με περιορισμένα δείγματα. Συνεπώς, δεν υπάρχουν συγκρίσιμα στοιχεία, ώστε να μπορεί να πει κανείς πως η βία στα σχολεία είναι σήμερα αυξημένη απ' ό,τι πριν από έξι χρόνια, ή μειωμένη.

Απαιτείται μια έρευνα πανελλαδική, ώστε να γνωρίζουμε τα επίπεδα στα οποία βρισκόμαστε, ως χώρα. Συζητώντας με το σύμβουλο Κοινωνιολογίας του Παιδαγωγικού Ινστιτούτου **Νίκο Πετρόπουλο** (πρόσφατα συνταξιοδοτήθηκε), αυτό που μένει αποτυπωμένο στο νου είναι πως η οικογένεια είναι ο βασικότερος παράγοντας, όσον αφορά τα φαινόμενα βίας των παιδιών.

«Σημαντικό είναι εάν το παιδί έχει αποδοχή μέσα στην οικογένεια, αν ικανοποιούνται οι βασικές ανάγκες του.

Σημαντικό ρόλο παίζει και ο οικονομικός παράγοντας, καθώς κάποιες οικογένειες δεν έχουν την οικονομική ευχέρεια και αναγκάζονται να δουλεύουν και οι δύο γονείς, με αποτέλεσμα να μην αφιερώνουν χρόνο για το παιδί τους», επισημαίνει ο κ. Πετρόπουλος.

Για τις σκηνές βίας στις ταινίες και στις ειδήσεις που παρακολουθούν τα παιδιά, ο κ. Πετρόπουλος εκφράζει την άποψή του:

«Μπορεί να παίξουν κάποιο ρόλο και αυτά, αλλά δεν είναι αυτόνομα. Δεν θα γίνει επιθετικό ένα παιδί ή θα γίνει εγκληματίας επειδή είδε σκηνές βίας στην τηλεόραση, σε ταινία κ.λπ.

Νομίζω ότι αυτό εξαρτάται από την ανατροφή που έχει πάρει από την οικογένειά του. Εάν η οικογένεια έχει προσφέρει στο παιδί αυτά που χρειάζεται, όχι μόνο τα βιοκοινωνικά του, αλλά καλύπτει και τα ψυχολογικά του, τότε το παιδί και να δει σκηνές βίας είναι σε θέση να τις ερμηνεύσει.

Είναι σε θέση να αναπτύξει δεξιότητες, να σκεφθεί ότι αυτά δεν είναι πραγματικότητα, να κλείσει την τηλεόραση».

ΟΙ ΜΑΘΗΤΕΣ ΤΟΥ ΓΥΜΝΑΣΙΟΥ ΕΚΦΡΑΖΟΥΝ *τη μεγαλύτερη επιθετικότητα*

Από την έρευνα του Παιδαγωγικού Ινστιτούτου προκύπτουν σημαντικά συμπεράσματα «αυτοομολογούμενης θυματοποίησης κατά πηγή, τύπο και επίπεδο εκπαίδευσης». Το δείγμα είναι πανελλαδικό και αποτελείται από 309 μαθητές της Στ΄ τάξης Δημοτικού, 767 μαθητές της Γ΄ Γυμνασίου και 1.850 μαθητές όλων των τάξεων του Λυκείου.

Από τα αποτελέσματα, που εκφράζονται σε ποσοστά, προκύπτει ότι η μορφή βίας μεταξύ των μαθητών (κτύπημα, σπρώξιμο) είναι έντονη στο Δημοτικό (37,9%), αυξάνεται στο Γυμνάσιο και φθάνει στο 48,9%, ενώ στο Λύκειο κατεβαίνει στο 38,7%.

Η λεκτική βία (βρισιές, απειλές, εκβιασμοί) παρατηρείται σε υψηλά ποσοστά μεταξύ μαθητών. Συγκεκριμένα, στο Δημοτικό το ποσοστό είναι 38,8%, στο Γυμνάσιο ανέρχεται στο 67,3%, ενώ στο Λύκειο κατεβαίνει κατά μία μονάδα (66,0%).

Η σωματική βία στην οικογένεια ή στο συγγενικό περιβάλλον (χτύπημα, σπρώξιμο) βρίσκεται σε χαμηλά ποσοστά στους μαθητές Δημοτικού (16,2%), ανεβαίνει στους μαθητές Γυμνασίου στο 31,6%, και φθάνει στο 36,4% στα παιδιά του Λυκείου.

Πώς ερμηνεύεται το φαινόμενο ότι τα παιδιά της τελευταίας τάξης του Δημοτικού και τα παιδιά του Γυμνασίου εκφράζουν μεγαλύτερη επιθετικότητα μεταξύ τους και προκαλούν σωματική βία; Ο κ. Πετρόπουλος αναφέρει ότι «ενδεχομένως να είναι η εφηβεία που προκαλεί αυτά τα φαινόμενα. Το παιδί στην εφηβεία προσπαθεί να βρει την ταυτότητά του, να ορθοποδήσει».



Οι σχολικοί ψυχολόγοι

Οι εκπαιδευτικοί πρέπει να έχουν ευαισθησίες και να είναι σε θέση να ξεχωρίζουν τα παιδιά που έχουν τάσεις επιθετικότητας. Αν διαπιστώσουν ότι υπάρχει κάποιο πρόβλημα στην οικογένεια να έρθουν σε επαφή με τους γονείς.

Το φυλλάδιο που απευθύνεται στους εκπαιδευτικούς αναφέρει πώς να ξεχωρίζουν τα «ιδιαίτερα» παιδιά και πώς να διαχειρίζονται τις κρίσεις στα σχολεία. «Ο εκπαιδευτικός όμως δεν είναι ψυχολόγος. Οσο καλή διάθεση και να έχει, το μόνο που μπορεί να κάνει είναι να εντοπίσει το πρόβλημα και να παραπέμψει το παιδί. Πού;

Για το λόγο αυτό καλό είναι να υπάρχουν και οι σχολικοί ψυχολόγοι, αν όχι σε κάθε σχολείο, γιατί είναι πολυτέλεια για το δικό μας εκπαιδευτικό σύστημα, τουλάχιστον σε επίπεδο Διευθύνσεων, Πρωτοβάθμιας, Δευτεροβάθμιας, Τριτοβάθμιας.

Θεωρώ ότι είναι απαραίτητοι για να εντοπίσουν εκείνα τα παιδιά που έχουν υψηλό ρίσκο να αναπτύξουν κάποιες συμπεριφορές και να κάνουν παρέμβαση και στο επίπεδο του μαθητή, αλλά και της οικογένειας», επισημαίνει ο κ. Πετρόπουλος.

RODOGAZ

Νέα νομοθεσία στα Εστιατόρια

με τη νέα νομοθεσία η διαδικασία εγκατάστασης υγραερίου και στα εστιατόρια εντός πόλεως έγινε απλή!

30% οικονομία

αποκλειστικά για τα εστιατόρια με υγραέριο

Rodogaz η έξυπνη κίνηση για το δικό σου εστιατόριο!

2° χλμ. Λεωφόρου Ρόδου - Καλλιθέας - Τηλ.: 22410 62649

ΣΥΜΦΩΝΑ ΜΕ ΟΛΕΣ ΤΙΣ ΕΚΤΙΜΗΣΕΙΣ

ΚΑΛΥΤΕΡΗ ΘΑ ΕΙΝΑΙ Η ΦΕΤΙΝΗ *τουριστική σεζόν από την περσινή*

Ρόδος και Κρήτη κερδίζουν την μερίδα του λέοντος



Πολλοί τουριστικοί πράκτορες και ξενοδόχοι αναφέρουν ότι τα πρώτα εφετινά στοιχεία συνηγορούν για μια καλύτερη από την περυσινή τουριστική χρονιά, χωρίς ωστόσο να αναμένεται πολύ μεγάλη άνοδος αφίξεων σε σχέση με πέρυσι. Οπως παρατηρεί ο κ. Σταύρος Ανδρεάδης, πρόεδρος του Συνδέσμου Ελληνικών Τουριστικών Επιχειρήσεων, *«παρά το γεγονός ότι δεν υπάρχει αξιόπιστος μηχανισμός καταγραφής της τουριστικής κίνησης, τα στοιχεία που έχουμε στη διάθεσή μας μέχρι στιγμής μας κάνουν να ελπίζουμε πως εφέτος θα αναστραφεί το αρνητικό κλίμα των τελευταίων χρόνων και η τουριστική κίνηση θα παρουσιάσει οριακή αύξηση σε σχέση με πέρυσι της τάξεως του 2%-3%»*. Από την πλευρά του, ο κ. Ι. Δαλιατσάτος, γενικός γραμματέας της Πανελλήνιας Ομοσπονδίας Ξενοδόχων, τονίζει: *«Μπορεί οι αφίξεις να παρουσιάζουν οριακές αυξήσεις, αλλά οι διανυκτερεύσεις και η κατά κεφαλήν δαπάνη των τουριστών παρουσιάζουν συνεχώς μείωση»*.

Τα Δωδεκάνησα και η Κρήτη φαίνεται ότι είναι για μία ακόμη χρονιά οι περιοχές που παρουσιάζουν μεγαλύτερη κίνηση, με τα Ιόνια να είναι λίγο πιο πίσω, ενώ όσον αφορά την ηπειρωτική Ελλάδα και ειδικότερα τη Βόρεια Ελλάδα εκτιμάται ότι θα υπάρξει σημαντική άνοδος τον Ιούνιο – Ιούλιο. Συγκεκριμένα οι κρατήσεις προς την Κρήτη, τα Δωδεκάνησα και τα νησιά του Αιγαίου είναι αυξημένες κατά 5% σε σχέση με πέρυσι. Δεν συμβαίνει όμως το ίδιο και με τους προορισμούς του Ιουνίου που εμφανίζουν υστέρηση και οι αφίξεις αναμένεται να διατηρηθούν στα ίδια επίπεδα με πέρυσι, ενώ οι πιο αισιόδοξες προβλέψεις κάνουν λόγο για οριακή άνοδο κατά 2%.

Οπως εξηγούν οι τουριστικοί πράκτορες, σχεδόν το 50% των πακέτων προς ελληνικούς προορισμούς έχει πωληθεί και ιδιαίτερη άνοδο παρουσιάζουν οι κρατήσεις από την αρχή του Ιουνίου. Ενα άλλο στοιχείο που έχει ενδιαφέρον είναι ότι η αγορά του έτοιμου πακέτου διακοπών (περίπου 65% της συνολικής κίνησης) φθίνει, ενώ παρουσιάζει αυξητικές τάσεις το direct booking μέσω Internet και μέσω απευθείας κρατήσεων από τους tour operators (σήμερα περίπου στο 35% της συνολικής ζήτησης). Το γεγονός αυτό κάνει τους τουριστικούς πράκτορες να μιλάνε για ελαφρά αναβάθμιση των τουριστών που επισκέπτονται την Ελλάδα.

Η κίνηση από τη Μ. Βρετανία παρουσιάζει αύξηση κατά 4%, ενώ από τη Γερμανία 9%-10%, αν και πολλοί τουριστικοί παράγοντες είναι συγκρατημένοι στις προβλέψεις τους, γιατί εξαιτίας του Παγκοσμίου Πρωταθλήματος Ποδοσφαίρου πολλοί Γερμανοί φίλαθλοι προβλέπεται να παραμείνουν στη Γερμανία.

Από την αγορά της Ολλανδίας αναμένεται αύξηση της τάξεως του 5%-10%, ενώ και από τη Γαλλία προβλέπεται αυξημένη εισροή τουριστών. Σταθερά αυξητική τάση σημειώνει η ζήτηση για τα γκρουπ πολυτελείας, τα incentives και τον συνεδριακό τουρισμό, καθώς και για μεμονωμένες κρατήσεις στα ξενοδοχεία πολυτελείας. Από τις σκανδιναβικές χώρες η συνολική κίνηση θα κυμανθεί περίπου στα ίδια επίπεδα με το 2005. Ιδιαίτερα αυξημένη θα είναι η κίνηση από τις ΗΠΑ, που υπολογίζεται να σημειώσει άνοδο κατά 20%.

• *Τιμές*

Ενα από τα μεγαλύτερα προβλήματα που αντιμετωπίζει ο ελληνικός τουρισμός είναι η συνεχής αύξηση των τιμών τόσο των προσφερομένων υπηρεσιών όσο και των προϊόντων. *«Το ζήτημα είναι πως γινόμαστε καθημερινά πιο ακριβοί χωρίς να αναβαθμίζουμε ανάλογα και την ποιότητα των προσφερομένων υπηρεσιών»* τονίζει ο κ. **Δαλιατσάτος.**

• *Ανταγωνισμός*

Σύμφωνα με τουριστικούς παράγοντες, η χώρα μας απειλείται τουριστικά από τις άλλες μεσογειακές χώρες, τόσο από αυτές που ανήκουν στην ΕΕ (Ιταλία, Πορτογαλία και Ισπανία) όσο και από τις εκτός ΕΕ (Τουρκία, Ισραήλ, Κροατία, Αίγυπτος, Κύπρος κ.ά.), εκ των οποίων οι τελευταίες προσφέρουν παρόμοιο προϊόν με το ελληνικό αλλά σε χαμηλότερες τιμές.

Παρά τη μεγάλη συζήτηση που γίνεται για τον ανταγωνισμό της Τουρκίας, *«οι χώρες που πραγματικά μας ανταγωνίζονται τουριστικά είναι οι μεσογειακές χώρες της Ευρωπαϊκής Ένωσης και λιγότερο οι φτηνοί προορισμοί, όπως η Τουρκία ή η Αίγυπτος»* επισημαίνει ο κ. Ανδρεάδης και προσθέτει ότι η προσοχή των τουριστικών παραγόντων πρέπει να στραφεί προς τη σωστή αντιμετώπιση του ανταγωνισμού από τις ευρωπαϊκές χώρες με ουσιαστική αναβάθμιση των υπηρεσιών και των προϊόντων. *«Ο ανταγωνισμός δεν είναι γεωγραφικός αλλά αφορά τα προϊόντα μας και τα τουριστικά προϊόντα που προσφέρουμε»* λέει ο κ. Ανδρεάδης.

• Ενοικιαζόμενα δωμάτια

Πιο δύσκολα είναι τα πράγματα για τους μικρότερους τουριστικούς επιχειρηματίες, όσους δηλαδή ενοικιάζουν δωμάτια. *«Αυτή τη στιγμή τα πράγματα είναι πολύ πεσμένα»* παρατηρεί ο κ. **Ηλίας Φανουράκης,** ο οποίος ενοικιάζει δωμάτια στην Πάρο. *«Ειδικά για εμάς που απευθυνόμαστε σε έναν τουρίστα μεσαίων οικονομικών δυνατοτήτων είναι πολύ δύσκολα εφέτος αφού τα ξενοδοχεία προσφέοουν πολύ χαμηλά πακέτα»* παρατηρεί και προσθέτει ότι εφέτος είναι εύκολο να βρει κανείς ενοικιαζόμενα δωμάτια στο νησί και μάλιστα σε λογικές τιμές.

Ο κ. **Ανδρέας Μιχαλάς,** ο οποίος ενοικιάζει δωμάτια στην Κέρκυρα, αναφέρει ότι τα τελευταία χρόνια η κατάσταση είναι *«κάθε πέρυσι και καλύτερα»*. *«Αυτή τη στιγμή μπορεί κανείς να βρει ενοικιαζόμενα δωμάτια στο νησί με 15-20 ευρώ το δίκλινο, αλλά αφού δεν υπάρχουν πελάτες τα περισσότερα μένουν άδεια»*.

Αντίθετα, καλύτερα φαίνεται να είναι τα πράγματα για όσους ενοικιάζουν δωμάτια στη Σαντορίνη αφού, όπως εξηγεί ο κ. **Ηλίας Στάμου,** *«τα περισσότερα ξενοδοχεία στο νησί είναι πολύ ακριβά, με αποτέλεσμα πολλοί τουρίστες να αναζητούν δωμάτια. Πάντως το εφετινό καλοκαίρι δεν θυμίζει σε τίποτε τα παλιότερα. Είναι πολύ υποτονικά τα πράγματα»*. Οπως επισημαίνει ο κ. Στάμου, μπορεί κανείς να βρει δωμάτια στο νησί από 40-50 ευρώ το δίκλινο.

Ακολουθεί το Ιόνιο

Σύμφωνα με το πλάνο του υπουργείου Εμπορικής Ναυτιλίας η επόμενη γεωγραφική περιοχή στην οποία θα υπάρξει απελευθέρωση των τιμών των ναύλων είναι αυτή του Ιονίου πελάγους. Ηδη έχει προαναγγελθεί η απελευθέρωση των τιμών των εισιτηρίων στη γραμμή Κυλλήνης - Ζακύνθου, ενώ άμεσα προχωρά η απελευθέρωση και άλλων λιμανιών με πρώτη τη διαδρομή Ηγουμενίτσα - Κέρκυρα.

INEMA
ΙΑΤΡΙΚΟΣ & ΝΟΣΟΚΟΜΕΙΑΚΟΣ ΕΞΟΠΛΙΣΜΟΣ
από το 1988 είμαστε οι μεγαλύτεροι προμηθευτές
ΙΑΤΡΙΚΟΥ-ΟΡΘΟΠΕΔΙΚΟΥ & ΝΟΣΟΚΟΜΕΙΑΚΟΥ ΥΛΙΚΟΥ
ΣΤΗ ΔΩΔΕΚΑΝΗΣΟ



18 χρόνια εμπειρίας
Εμπιστευθείτε μας!

- ΑΝΑΠΗΡΙΚΑ ΚΑΡΟΤΣΙΑ
- ΒΑΔΙΣΤΙΚΑ
- ΟΡΘΟΠΕΔΙΚΑ ΕΙΔΗ
- ΜΠΛΟΥΖΕΣ ΙΑΤΡΙΚΕΣ
- ΚΑΛΤΣΕΣ ΦΛΕΒΙΤΙΔΑΣ
- ΠΕΛΜΑΤΑ
- ΟΡΘΟΠΕΔΙΚΑ ΜΑΞΙΛΑΡΙΑ
- ΚΡΕΒΑΤΙΑ ΝΟΣΟΚΟΜΕΙΑΚΑ
- ΙΑΤΡΙΚΟΣ ΕΞΟΠΛΙΣΜΟΣ και ΑΝΑΛΩΣΙΜΑ
- ΟΡΓΑΝΑ ΧΗΜΕΙΟΥ
- και κάθε άλλο είδος για κατ'οίκο νοσηλεία

ΡΟΔΟΣ: ΛΕΜΕΣΣΟΥ 2 - ΤΗΛ: 22410 32238 www.inema.gr
ΚΩΣ: ΕΛ. ΒΕΝΙΖΕΛΟΥ 38 (παραπ/ρως Αγίας Παρασκευής) - ΤΗΛ: 22420 20048

Ο John Boy ξανάνοιξε και σας περιμένει στην Ιαλυσό. Σε έναν υπέροχο χώρο χωρητικότητας 300 ατόμων με τις γνώριμες γεύσεις του και τις υπέροχες πίτσες του.
ΔΙΑΝΟΜΗ ΣΤΟ ΣΠΙΤΙ ΣΑΣ
ΤΗΛ: 22410-94666



JOHN BOY
PIZZA
Delivery at home
Παράδοση στο σπίτι
☎ 22410 94666 - 6942200191- 6947820036
ΗΡΑΚΛΕΙΔΩΝ - ΑΓ. ΙΩΑΝΝΟΥ ΙΑΛΥΣΟΣ (κάτω από το Λύκειο Ιαλυσού)

JOHN BOY
CATERING
Αναλαμβάνουμε γάμους - βαπτίσεις - γενέθλια
και όλες σας τις εκδηλώσεις.
Διαθέτουμε και δικό μας χώρο 300 ατόμων.
☎ 22410 94666 - 6942200191 - 6947820036

Αναλαμβάνουμε γάμους, βαφτίσεις, γενέθλια και κάθε είδους εκδηλώσεις, στο χώρο μας ή στο χώρο σας.

Αλλη μια έκπληξη από τον John Boy για τους επιχειρηματίες.
Τα νόστιμα φαγητά μας μπορείτε κι εσείς να τα προσφέρετε στους δικούς σας πελάτες με τιμές χονδρικής.

Μουσακάς	Παστίτσιο
Στιφάδο	Γεμιστά
Γιουβέτσι	Σουτζουκάκια

Παράδοση στο κατάστημά σας όλη μέρα.

Ακριβώς στο Λύκειο Ιαλυσού.

Μικρές αγγελίες

Ενοικιάσεις

ΕΝΟΙΚΙΑΖΕΤΑΙ διαμέρισμα 105 τ.μ. με 3 υπνοδωμάτια, με 2 WC κλπ. σε πάροδο της οδού Αταβύρου (οδός Αττάλειας και Κνίδου 1). **Τηλ. 6944439304, 2241081831**

ΕΝΟΙΚΙΑΖΟΝΤΑΙ πλήρως επιπλωμένες γκαρσονιέρες με μπαλκόνι και χωρίς στην οδό Κυρά της Ρω 13 – Ροδίνι. Τιμή ευκαιρίας. Τηλέφωνο επικοινωνίας 2241074762, και κινητό 6947078287 από τις 08:00-15:00 και 18:00-22:00.

ΕΝΟΙΚΙΑΖΕΤΑΙ διαμέρισμα αποκλειστικά σε ολιγομελή οικογένεια ενός δωματίου μετά των λοιπών βοηθητικών χώρων και κήπου αντί του ποσού των 290 ευρώ επί της οδού Νησίδας Ρω 4, έναντι Σούπερ Μάρκετ «Μαρινόπουλος» Αγία Τριάδα. Πληροφορίες Τηλ. 22410 37326 και Κιν. 6946042877.

ΕΝΟΙΚΙΑΖΕΤΑΙ διώροφο κατάστημα 100 τ.μ. με δύο τουαλέτες και βεράντα 33 τ.μ. στο Νιοχώρι, στην οδό Γεωργίου Λέοντος, κοντά στο Ξεν/χείο ΜΑΝΟΥΣΟΣ, κατάλληλο για Γραφείο Ταξιδίων, Κομμωτήριο, Ανθοπωλείο, Εστιατόριο, Μίνι – Μάρκετ, Τουριστικών Ειδών, Μπαρ κ.λπ. τηλ. (22410) 25450 και 697989357878.

ΕΝΟΙΚΙΑΖΟΝΤΑΙ α) Διαμέρισμα με δύο υπνοδωμάτια, κουζίνα, μπάνιο και β) Διαμέρισμα ενός υπνοδωματίου, κουζίνα, μπάνιο, επί της οδού Καναδά 114. Τα διαμερίσματα είναι κατάλληλα για διαμονή φοιτητών – στρατιωτικών – δημοσίων υπαλλήλων κτλ. Πληροφορίες στα τηλέφωνα 22410 66740 - 6938351993

ΕΝΟΙΚΙΑΖΟΝΤΑΙ: Από 12 Ιουνίου πολυτελές διαμέρισμα Α' ορόφου 85 τ.μ. καθώς και γκαρσονιέρα 42 τ.μ. δύο χώρων, επιπλωμένη στο ισόγειο με αυτόνομη είσοδο. Περιοχή (Αραπάκι) Παρθενόπης 18. Πληροφορίες στα τηλ: 22410-30507, Κινητό: 6944209883 Κο Θεόδωρο

ΕΝΟΙΚΙΑΖΕΤΑΙ γκαρσονιέρα (ρετιρέ) επί της οδού Μιχ. Πετρίδη (κοντά στο 7ο Γυμνάσιο). **Πληροφορίες:** Τηλ. 22410-23762 μετά τις 8:00 το βράδυ ή στο Κιν. 6942265113.

ΖΗΤΕΙΤΑΙ προς ενοικίαση αποθηκευτικός χώρος 50-70 τ.μ. στην περιοχή της Ρόδου. **Τηλ. 6932-314447**

ΕΝΟΙΚΙΑΖΕΤΑΙ διαμέρισμα ενός υπνοδωματίου, κουζίνα, μπάνιο, κοντά στο Πανεπιστήμιο Αιγαίου. Το διαμέρισμα είναι κατάλληλο για διαμονή φοιτητών – στρατιωτικών- δημοσίων υπαλλήλων κτλ. Πληροφορίες στο τηλέφωνο **6938719954.**

ΕΝΟΙΚΙΑΖΕΤΑΙ γκαρσονιέρα επί της οδού Σάββα Παυλίδη (κοντά στο «Καστρί»). **Πληροφορίες:** Τηλ. 22410-23762 μετά τις 8:00 το βράδυ ή στο Κιν. 6942265113.

ΕΝΟΙΚΙΑΖΕΤΑΙ διαμέρισμα με 3 υπνοδωμάτια, 2 W.C., κουζίνα - σαλόνι στις 7 βαγιές (Γρηγορίου Ε' 18). **Πληροφορίες στο τηλ. 6973506879 κ. Γιώργος Ελένης**

ΕΝΟΙΚΙΑΖΕΤΑΙ αποθήκη 500 τ.μ. με μεγάλο περιβάλλοντα χώρο στ' Ασγούρου. Η αποθήκη μπορεί να μοιραστεί στα δύο. Οι ενδιαφερόμενοι καλούνται να επικοινωνήσουν στο 22410 61434.

ΕΝΟΙΚΙΑΖΕΤΑΙ
γκαρσονιέρα επιπλωμένη στην οδό Σουλίου. Πληρ. κ. Ρένα τηλ. 6937343297

ΕΝΟΙΚΙΑΖΕΤΑΙ αποθήκη 160 τετρ. μέτρα κατάλληλη για επαγγελματική χρήση με τουαλέτα και τηλέφ. επί της λεωφόρου Ρόδου- Λίνδου στον βιοτεχνικό χώρο Μανουσέλη, ενοίκιο 600 ευρώ **τηλ. 24118.**

ΕΝΟΙΚΙΑΖΕΤΑΙ επιπλωμένη δίχωρη γκαρσονιέρα με κλιματισμό όπισθεν ξενοδ. BELVEDERE περιοχή Ψαροπούλα. Πληροφορίες Τηλ. 22410 - 22050 -33441

ΕΝΟΙΚΙΑΖΕΤΑΙ μεγάλη επιπλωμένη γκαρσονιέρα με αυλή στο Παραδείσι. Πληρ. τηλ. 81884

ΕΝΟΙΚΙΑΖΕΤΑΙ υπόγειο κατάστημα 160 τ.μ. πρώην ξυλουργείο για οποιαδήποτε επαγγελματική χρήση. Επί της οδού Κολοκοτρώνη 36 απέναντι από του Σωτηράκη τις αντιπροσωπείες. **Τηλέφωνο 2241027863**

ΕΝΟΙΚΙΑΖΕΤΑΙ στη Μαλώνα διαμέρισμα 4 δωματίων, επιπλωμένο. Μηνιαίο μίσθωμα 250 ευρώ. Πληρ. τηλ. 22440-51044 κ. Γ. Φουτούλη

ΕΝΟΙΚΙΑΖΕΤΑΙ καινούργιο, ήσυχο, επιπλωμένο διαμέρισμα δυο δωματίων, επί της Λεωφόρου Ρόδου - Λίνδου αρ. 232, σε κτίριο δίπλα στο TSELIOS BAGNO, με χώρο στάθμευσης (PARKING). Πληροφορίες στα τηλέφωνα: 2241024514, 2241026023 και 2241064458, ώρες γραφείου 9:00 - 14:00 και 18:00 - 21:00.

ΕΝΟΙΚΙΑΖΕΤΑΙ οικία 200τ.μ. στην Παστίδα επιπλωμένο ή μη με τρία υπνοδωμάτια, κουζίνα, σαλονοτραπεζαρία, καθιστικό με κεντρική θέρμανση και air-condition και με μικρό κήπο. Τιμή 550 ευρώ. Πληροφορίες στο τηλέφωνο 6947720866.

ΕΝΟΙΚΙΑΖΟΝΤΑΙ: Μονόχωρες γκαρσονιέρες εντός πόλεως Ρόδου για όλο το χρόνο. **Τηλ. 2241020021 και 6947374732**

ΕΝΟΙΚΙΑΖΕΤΑΙ επιπλωμένη γκαρσονιέρα με 30 τ.μ. περίπου εσωτερικό χώρο (κουζίνα-υπνοδωμάτιο-λουτρό) και 30 τ.μ. αυλή στην Ιαλυσό (οδός Σύμης αρ. 6). Εξοπλισμένη επίσης με αυτόνομο ηλιακό θερμοσίφωνα, πλυντήριο, χωρίς κοινόχρηστα και νερό. Πληροφορίες στα τηλέφωνα 22410 75448. Κιν. 6974474999.

ΕΝΟΙΚΙΑΖΕΤΑΙ επαγγελματικός χώρος (κατάστημα) ισόγειο 87m² με πατάρι, επί της οδού Ελ. Βενιζέλου - ΙΞΙΑ. **Πληρ. τηλ.:** 2241020844

ΕΝΟΙΚΙΑΖΕΤΑΙ ισόγειο επιπλωμένο δίχωρο διαμέρισμα με κλιματισμό στην οδό Αλέξ. Διάκου αρ. 78. Πληροφορίες Τηλ. 22410 -22050 - 33441

ΕΝΟΙΚΙΑΖΕΤΑΙ Δυάρι διαμέρισμα, ισόγειο, με ανεξάρτητη είσοδο χωρίς κοινόχρηστα, με δύο υπνοδωμάτια, στο Καρακόνερο. Τηλ. 65471, 11πμ. - 8 μ.μ.

ΕΝΟΙΚΙΑΖΕΤΑΙ το ισόγειο διώροφου παραδοσιακής οικίας μ² 150 με 2 βεράντες και αυλόγυρο με λουλούδια, στην οδό Καναδά 78-80. Πληροφ. στον πάνω όροφο και στα τηλέφωνα 22410-29715 και 2241027985.

ΕΝΟΙΚΙΑΖΕΤΑΙ στην οδό Ηρώων Πολυτεχνείου αρ. 4 δίπλα στο Καζίνο διαμέρισμα-γραφείο 2ου ορόφου επιφάνειας 90τ.μ. με αποθήκη 50 τ.μ. και θέση στάθμευσης. Η αποθήκη ενοικιάζεται και μόνη. Ενοίκιο 1.200 ευρώ. Πληροφορίες τηλ. 6944386069.

ΕΝΟΙΚΙΑΖΟΝΤΑΙ καινούρια, ήσυχα, επιπλωμένα διαμερίσματα δύο δωματίων, επί της Λεωφόρου Ρόδου – Λίνδου, αρ. 232, σε κτίριο δίπλα στο TSELIOS BAGNO, με χώρο στάθμευσης (PARKING). Πληροφορίες στα τηλέφωνα: 22410-24514, 22410-26023 και 22410-64458, ώρες γραφείου 9:00 – 14:00 και 18:00 – 21:00.

ΕΝΟΙΚΙΑΖΕΤΑΙ ημιυπόγειο διαμέρισμα 75 τ.μ. επιπλωμένο ή μη, κατάλληλο για διαμονή φοιτητών, πλησίον Εθνικού Σταδίου. **Πληροφορίες τηλ. 6946680174**

ΠΩΛΕΙΤΑΙ SMART PASSION γκρι, β' εξάμηνο 2004, με δερμάτινα καθίσματα. Πληρ. τηλ. 6944712775 κ. Παναγιώτης.

ΠΩΛΕΙΤΑΙ μοτοσυκλέτα μάρκας YAMAHA ZT 600, μοντέλο 2003, για 4.000 ευρώ, με λίγα χιλιόμετρα. Πληρ. Τηλ. 6972324351

Αυτοκίνητα

ΠΩΛΕΙΤΑΙ MAZDA 323 F μοντέλο '99 τρακαρισμένο ή για ανταλλακτικά. Τιμή: 1000 ΕΥΡΩ. Τηλ. 6937222375

ΠΩΛΕΙΤΑΙ OPEL CORSA 1.200cc μοντέλο τέλος του 1997 σε τιμή ευκαιρίας.
Πληροφορίες κ. Μιχάλη 3.300 ευρώ
Τηλ. όλες τις ώρες
6948888880 – 6947999939

Ζητούν Προσωπικό

ΖΗΤΕΙΤΑΙ πωλήτρια σε κατάστημα επίπλων. Συνεχές ωράριο. Μισθός αναλόγως προσόντων. **Τηλ. 6936783549**

Η ΨΑΡΟΤΑΒΕΡΝΑ «ΦΩΤΗΣ» και το **«ΦΩΤΗΣ ΜΕΛΑΘΡΟΝ»** ζητούν σερβιτόρους και βοηθούς. Πληροφορίες στα Τηλ. 27359 - 24272.

ΖΗΤΕΙΤΑΙ κυρία ως οικιακή βοηθός σε σπίτι με παιδιά. Πληροφ. τηλέφ. 6944 202409

ΖΗΤΕΙΤΑΙ ΚΑΘΑΡΙΣΤΡΙΑ στην περιοχή ΛΑΡΔΟΥ για μερική απασχόληση (όχι καθημερινή). Τηλέφωνα 6944323339 και 6976439262

ΖΗΤΕΙΤΑΙ
ΔΑΚΤΥΛΟΓΡΑΦΟΣ

Ζητείται δακτυλογράφος σε Η/Υ (τυφλό σύστημα) για μόνιμη απογευματινή εργασία.
Πληρ. τηλ. 22410 76655, ώρες γραφείου.

ΕΝΟΙΚΙΑΖΕΤΑΙ

επιπλωμένο διαμερισματάκι στον 1ο όροφο, 2όροφης οικοδομής, επιφανείαςπερί τα 30 τ.μ. με υπνοδωμάτιο - κουζίνα - W.C., στην οδό Ευκλή 25 στο Καρακόνερο της πόλης Ρόδου.
Κιν.: 6945151945 ή 6946795725, 2241052635.

Η RECO – OIL
ΖΗΤΕΙ
Δύο οδηγούς
για την περισυλλογή ελαίων.
Εναν για την περιοχή Ρόδου – Κολύμπια
κι έναν για την περιοχή Κολύμπια – Γεννάδι.
Ετήσια απασχόληση
Μισθός ικανοποιητικός
Τηλ. για ακρόαση 6937331492 – 6974879740

ΕΝΟΙΚΙΑΖΕΤΑΙ

ισόγειο διαμέρισμα 120 τ.μ.
επί της πλατείας Ακαδημίας
περιβαλλόμενο από κήπο – αυλή 150 τ.μ.
με δύο ανεξάρτητες εισόδους
και όλα τα κομφόρ για επαγγελματική στέγη,
σπίτι ή μικτή χρήση. Επιπλωμένο
ή ανεπίπλωτο. Επίσης στο ίδιο κτίριο
υπόγειοι χώροι 170, 100 και 40 τ.μ.
κατάλληλοι και για κύρια χρήση
με είσοδο επί της Ηρώων Πολυτεχνείου.

Πληρ. τηλ. 6972253826

RODOMAR

ΡΟΔΟΜΑΡ ΕΠΕ
Εμπόριο νωπών ψαριών
ΖΗΤΕΙΤΑΙ ΟΔΗΓΟΣ ηλικίας 24-40 ετών με επαγγελματικό δίπλωμα Γ' κατηγορίας, για άμεση πρόσληψη για διανομές στη Ρόδο, για πλήρη - μόνιμη απασχόληση.
Επιθυμητή προϋπηρεσία, ικανότητα επικοινωνίας και συνεργασίας.
Πληροφορίες στο τηλ. 22410-0-60170, 08:30-16:00.

RHODES-GREECE
CAIRO PALACE

ΕΝΟΙΚΙΑΖΟΝΤΑΙ

Γραφεία και καταστήματα
στο Εμπορικό Κέντρο CAIRO PALACE

Πληροφορίες: Κα Φράνσις Νιοτή
Τηλ. 2241027600, Κιν. 6944618757
Φαξ. 2241023462
Email: info@cairopalace.gr

ΖΗΤΕΙΤΑΙ κυρία άνω των 40 ετών για καθαρισμό σπιτιού ή φύλαξη παιδιών. Παρέχεται στέγη ανεξάρτητη. Πληροφ. τηλεφ. 6944 202409 ώρες 8:00 - 14:00 μ.μ. και 18:00 - 21:00 μ.μ.

ΖΗΤΟΥΝΤΑΙ σερβιτόροι από εστιατόριο - καφετέρια στο Μαντράκι που να μιλούν ξένες γλώσσες και άπταιστα ελληνικά και να έχουν προϋπηρεσία σε αντίστοιχα μαγαζιά εποχιακού τύπου. Πληρ. τηλ. 6972253826

ΖΗΤΕΙΤΑΙ από εστιατόριο στην Παλιά Πόλη μάγειρας. Σπαστό ωράριο. Πληροφορίες κ. Κώστα τηλ. 6948 587301

ΖΗΤΕΙΤΑΙ πωλήτρια από κατάστημα γυναικείων ενδυμάτων στο Νιοχώρι. Απαραίτητα αγγλικά. **Πληρ. τηλ. 22410-32500.**

Η εταιρεία **Ρ.Ε.ΚΑ. Α.Ε.** ζητάει **οδηγό** με δίπλωμα Γ' κατηγορίας. Πληροφορίες τηλ. 84.300, 8.00 - 3.00, Κ° ΑΓΓΕΛΟΠΟΥΛΟ.

ΖΗΤΕΙΤΑΙ κοπέλα Ελληνίδα για να εργαστεί σε οικία. Ωράριο καθημερινά 08:00 - 15:00 εκτός Κυριακής. Μισθός 600,00 ευρώ. Πληροφορίες: 6944182882

ΖΗΤΕΙΤΑΙ πωλήτρια από κατάστημα γυναικείων ενδυμάτων στο Νιοχώρι. Απαραίτητα Αγγλικά. Πληρ. τηλ. 22410-32500

ΖΗΤΟΥΝΤΑΙ ελαιοχρωματιστές -υδροχρωματιστές με ανάλογη προϋπηρεσία για άμεση εργασία στο Ξενοδοχείο RODOS PALACE. Οι ενδιαφερόμενοι μπορούν να απευθύνονται καθημερινά στο τηλέφωνο 22410-25222. Υπόψιν κ. Παύλου Ρούμπη.

ΖΗΤΟΥΝΤΑΙ για καταστήματα χρυσοχοΐας και ασήμι πωλητές με εμπειρία στο είδος. Απαραίτητες ξένες γλώσσες, Αγγλικά - Γερμανικά - Σουηδικά κ.τ.λ. Πληροφορίες στο τηλ. 22410 - 33877 ΚΛΑΔΟΓΕΝΗΣ ΙΩΑΝΝΗΣ

ΖΗΤΕΙΤΑΙ κοπέλα για πρόσληψη σε καφετέρια, στο Χαράκι. Βραδινή εργασία, συνθήκες άριστες. Πληρ. τηλ. 6945264279

ΑΠΟ εμπορικό κατάστημα της Ρόδου ζητείται πωλήτρια με γνώσεις διακόσμησης και αρχιτεκτονικής εσωτερικού χώρου και σχεδιάστρια. Αποστολή βιογραφικών με επισυναπτόμενη φωτογραφία: **Λεμεσού 20-22 Ρόδος Τ.Κ. 85100 Τηλ. Επικοινωνίας: 22410-39083**

ΖΗΤΟΥΝΤΑΙ Barman και σερβιτόροι από café-bar στην Ιαλυσό. Για περισσότερες πληροφορίες στο τηλέφωνο 6947720874 από 15:00 έως τις 19:00.

ΖΗΤΕΙΤΑΙ κοπέλα άνω των 40 ετών, ελληνίδα ή αλλοδαπή που να μιλάει καλά τα ελληνικά, ως εσωτερική σε σπίτι με δύο παιδιά ηλικίας 3 και 1 έτους. **Συστάσεις απαραίτητες. Πληρ. Τηλ. 6944 202409 καθημερινά 10-1 το πρωί και 6-9 το απόγευμα.**

ΖΗΤΕΙΤΑΙ δεσποινίδα ηλικίας έως 30 ετών για εργασία γραμματειακής υποστήριξης σε Ιατρείο. Προσόντα: γνώση λογισμικού MICROSOFT OFFICE, τυφλού συστήματος δακτυλογράφησης, αγγλικής γλώσσας. Παραπάνω προσόντα να συνοδεύονται από πιστοποιητικά. Τηλέφωνο επικοινωνίας 22410-43000.

ΔΙΑΦΟΡΑ

ΠΩΛΕΙΤΑΙ, τραπεζαρία με 6 καθίσματα, μπουφές και κρυσταλιέρα σε χρώμα μαύρο λάκα. Τιμή 1.200 ευρώ. **Πληροφορίες στο τηλ. 23180-21572**

ΠΩΛΕΙΤΑΙ τραπεζαρία με 6 καθίσματα μαύρη λάκα και σαλόνι με 3θέσιο, 2θέσιο, μονό καναπέ και ένα τραπεζάκι, λόγω έλλειψης χώρου. Πληρ. τηλ. 6944231199

ΠΩΛΕΙΤΑΙ Η/Υ: Intel Pentium 4 στα 2.8GHz, Kingston μνήμη 1Gb, Maxtor σκληρός δίσκος 80Gb, DVD αντιγραφικό 8X, Οθόνη 17", Τιμή: 550 €, Τηλ. επικοινωνίας: 6944652658. Φώτης

ΠΩΛΕΙΤΑΙ
κατάστημα ανταλλακτικών αυτοκινήτων (βαρέων και επιβατηγών) στην Ερνεστ Μπέβιν σε τιμή ευκαιρίας. Γ. Ρούσσος.
Τηλ. 22410-20075 & 36015

ΕΜΠΕΙΡΟΤΕΧΝΗΣ ελαιοχρωματιστής αναλαμβάνει παντός είδους ελαιοχρωματισμούς. Τηλ: 6946204157

ΚΥΡΙΑ αναλαμβάνει καθαρισμό σπιτιών, γραφείων, κοινόχρηστους χώρους πολυκατοικιών, σιδέρωμα, φύλαξη παιδιών. Μόνο σοβαρές προτάσεις. Πληρ. τηλ. 6934176045.

ΕΚΔΟΤΙΚΟΣ οίκος ζητεί αντιπρόσωπο για Ρόδο και Κω, για την προώθηση των εκδόσεών του σε έτοιμο πελατολόγιο. Βιογραφικά: Φαξ: 210 4524851. Email: nbpetkar@otenet.gr

ΠΩΛΕΙΤΑΙ επικερδής επιχείρηση οβελιστηρίου στον πεζόδρομο επί της Μανδηλαρά, πλήρως εξοπλισμένο, έτοιμο προς λειτουργία. Διαθέτει βοηθητικούς χώρους και παρασκευαστήριο. Δουλεύει όλο το χρόνο. Τηλ. 6936161740 και 6946282082

ΔΥΝΑΜΙΚΗ νεοσύστατη επιχείρηση, «Multi χώρος» (όχι club ή Bar) στην Παλιά πόλη με ταυτότητα εργασιών self service, ζητεί συνεργάτες με όρεξη για δουλειά. (Έλληνες ή από χώρες Ε.Ε.). **Πληροφορίες: 6936179033, Κ. Σάββα**

ΧΑΘΗΚΕ Ζεύγος σκύλων την Τρίτη βράδυ στην περιοχή Μόντε Σμιθ. Ενα λυκόσκυλο καφέ - μαύρο, μαρκαρισμένο στο αυτί και μαύρο μικρό αδύνατο ημίαιμο γκριφόν. Μεγάλη συναισθηματική αξία για ιδιοκτήτη. Δίδεται αμοιβή. **Τηλ. 6934411866, 6944394067**

ΠΩΛΕΙΤΑΙ σύνθετο σύνθεση λόγω λάθους διαστάσεων. Πληρ. τηλ. 2241030230 ώρες από 2.30 μέχρι 4.30 και μετά τις 9.00

ΧΑΘΗΚΕ Παπάκι YAMAHA, Πράσινο, 50 cc, με άξονα κι αριθμό κυκλοφορίας ΒΑΕ 65. Οποιος γνωρίζει κάτι σχετικό παρακαλείται να επικοινωνήσει στα τηλέφωνα 6934219326 και 6946896925. Δίνεται αμοιβή.

ΠΩΛΟΥΝΤΑΙ λόγω ανακαίνισης του Ξενοδοχείου Πλάζα έπιπλα δωματίων σε άριστη κατάσταση **Πληροφορίες: 22410-43406 ή 22410-22501 Κ. Καραγιάννης Γ.**

ΕΙΣΑΓΩΓΙΚΗ εταιρεία Ιταλικού καφέ Espresso και συναφών ειδών, ζητάει αποκλειστικό αντιπρόσωπο για τα προϊόντα της στη Ρόδο, Τηλ.: 275 2096278

ΠΩΛΕΙΤΑΙ LAPTOP ACER P4, 2,93, 17", **Τηλέφωνο 6977509192**

ΜΕΛΑΧΡΙΝΗ με πράσινα μάτια, με ιδανικές αναλογίες, αισθητικός, οικονομικά ανεξάρτητη, ζητεί γνωριμία με κύριο για σχέση ή φιλία. Τηλ.: 6979368946

ΠΩΛΕΙΤΑΙ: Μονάδα με γκαστρωμένες αγελάδες και με γάλα μαζί, 30 τόνους ποσόστωση, 6 δικαιώματα για αγελάδες. Τηλ. 75739 μετά τις 5.00μ.μ.

ΠΩΛΕΙΤΑΙ μπαρ (ημικυκλικό) 1,50 μ. 400 ευρώ. Τηλ. 6973 394166

ΠΩΛΟΥΝΤΑΙ σκυλιά ράτσας ΕΠΑΝΙΕΛ ΜΠΡΕΝΤΟΝ, ημερομηνία γέννησης 5-4-06 **Πληρ. στο κιν. 6976210478, Μιχάλης**

ΜΕΓΑΛΗ ΕΥΚΑΙΡΙΑ ΓΙΑ ΑΡΤΟΠΟΙΟΥΣ κ' ΖΑΧΑΡΟΠΛΑΣΤΕΣ ΠΩΛΟΥΝΤΑΙ

1. Ζυμωτήριο 2 ταχυτήτων από 5 Kg - 120 Kg, αλεύρι ζύμωση. 2. Πάγκος εργασίας 3 μέτρα ανοξείδωτος. 3. Αυτόματη μηχανή παραγωγής τυρόπιττας και μπουγάτσας, κρεατόπιτας. **Ολα μαζί 1.100 ευρ. Τηλ. 22410-26863**

ΠΩΛΗΣΕΙΣ ΑΚΙΝΗΤΩΝ

ΠΩΛΕΙΤΑΙ οικόπεδο 5 στρεμμάτων στο χωριό Αγίας Μαρίνας στην Κάσο, πανοραμική θέα, τιμή λογική, τηλέφωνο επικοινωνίας: 6974307854.

ΠΩΛΕΙΤΑΙ διαμέρισμα υπόγειο εντός Ρόδου 160τ.μ. κατάλληλο και για αποθήκη ή επιχείρηση. Τηλ. 2102835963 - 6946559539

ΠΩΛΕΙΤΑΙ στις Καλυθιές γκαρσονιέρα ανεξάρτητη και καινουργής 30 τ.μ., 33.000 ευρώ. **Τηλ. 22410-21206 4-9 μ.μ.**

ΠΩΛΕΙΤΑΙ fast food στην περιοχή Κολυμπίων, πλήρως εξοπλισμένο. Πληρ. τηλ. 2410 56038

ΠΩΛΕΙΤΑΙ αργυροχρυσοχοείο στο κέντρο της πόλης με ή χωρίς εμπόρευμα έτοιμο προς λειτουργία. Τηλ: 6936915551

ΠΩΛΕΙΤΑΙ οικόπεδο στα Κρητικά 3.000 τ.μ. οικοδομήσιμο. Τηλ. 6936271471.

ΠΩΛΕΙΤΑΙ πλήρως ανακαινισμένο διαμέρισμα 95 τ.μ. ισόγειο επί της Μιχαήλ Πετρίδη. Εξαρχής εγκατάσταση, ηλεκ. υδραυλική, ηλιακό, σύνδεση με αποχέτευση, εντοιχισμένες μεγάλες ντουλάπες, καινούργια κουζίνα, καινούργια αλουμίνια, μεγάλες αυλές, με καινούργια πέργκολα, και πολλά έξτρα! Τιμή: 168,00 Ευρώ. Τηλ. 6936 179040.

ΠΩΛΕΙΤΑΙ οροφοδιαμέρισμα 125 τ.μ., στην Ανάληψη, με μεγάλο σαλόνι, 3 Υ/Δ, 2 W.C.,τζάκι, πολυτελούς κατασκευής, χρήσης δεκαετίας. Τιμή 195.000 ευρώ. **Πληροφορίες: 6973317601**

ΠΩΛΕΙΤΑΙ ισόγειο διαμέρισμα καθαρό 81 τ.μ. καινούργιο, ακατοίκητο επί της οδού 28ης Οκτωβρίου 26. Τηλ. 91141 και 6972826627

ΜΑΘΗΜΑΤΑ

ΚΑΘΗΓΗΤΡΙΑ ΓΕΡΜΑΝΙΚΗΣ ΦΙΛΟΛΟΓΙΑΣ πτυχιούχος Πανεπιστημίου Αθηνών παραδίδει μαθήματα Γερμανικής Γλώσσας όπως επίσης και βοήθεια στο σχολικό βιβλίο Γερμανικών. Πληρ. τηλ. 6944949746

ΚΑΘΗΓΗΤΡΙΑ ΓΕΡΜΑΝΙΚΗΣ ΦΙΛΟΛΟΓΙΑΣ πτυχιούχος Αριστοτελείου Πανεπιστημίου Θεσσαλονίκης. Παραδίδει μαθήματα όλων των επιπέδων. Πληρ. Τηλ. 2241036745, Κιν. 6978019323

ΜΑΘΕΤΕ ΡΩΣΙΚΑ! Παραδίδονται μαθήματα Ρωσικής γλώσσας από μέλος του Συλλόγου Καθηγητών Ρωσικής Φιλολογίας, με χρήση νέας αποτελεσματικής μεθοδολογίας. Πληροφορίες: Τηλ. 6978195931

ΠΑΡΑΔΟΣΗ ΜΑΘΗΜΑΤΩΝ

ΜΑΘΗΜΑΤΑ ΠΑΝΕΛΛΗΝΙΩΝ ΤΕΧΝΟΛΟΓΙΚΗΣ ΚΑΤΕΥΘΥΝΣΗΣ
1. Ανάπτυξη εφαρμογών σε προγραμματιστικό περιβάλλον.
2. Αρχές οργάνωσης και διοίκησης επιχειρήσεων.
Ολιγομελή τμήματα.
Πτυχιούχος Master Πληροφορικής και διοίκησης.
Τηλέφωνο επικοινωνίας: 6944685289

ΠΑΡΑΔΙΔΟΝΤΑΙ μαθήματα Εμπ. Εφαρμογών (Singular Manager, Eurofasma, Unisoft Εσοδα-Εξοδα, ΚΕΠΥΟ, ΚΕΦΑΛΑΙΟ, κ.λ.π., Πληροφορικής & Αγγλικών με χρήση πολυμέσων όλων των επιπέδων από έμπειρο Λογιστή Τ.Ε. - καθηγητή πτυχιούχο Michigan Proficiensy σε τμήματα ή μεμονωμένα. Επίσης γίνονται μεταφράσεις & δακτυλογραφήσεις κάθε τύπου κειμένου. Τιμές προσιτές. Πληρ.: 22410-66304, 31560, 6946283008, 6972419715, 6936277851. Ηλ. ταχ. (e-mail): Dnetwork@SoftHome.net

ΟΙΚΟΔΟΜΙΚΕΣ ΕΠΙΧΕΙΡΗΣΕΙΣ ΔΙΑΚΟΓΕΩΡΓΙΟΥ ΚΑΛΛΙΣΤΟΣ

ΕΘΝ. ΑΝΤΙΣΤΑΣΕΩΣ 11 (πρώην Αννης Μαρίας)

ΠΩΛΗΣΕΙΣ ΔΙΑΜΕΡΙΣΜΑΤΩΝ ΚΑΤΑΣΤΗΜΑΤΑ -ΑΠΟΘΗΚΕΣ ΑΝΤΑΛΛΑΓΕΣ ΑΚΙΝΗΤΩΝ - ΑΓΟΡΕΣ ΟΙΚΟΠΕΔΩΝ ΑΝΑΛΑΜΒΑΝΟΥΜΕ ΑΝΤΙΠΑΡΟΧΕΣ

Πωλούνται διαμερίσματα λουξ κατασκευής με απεριόριστη θέα. Τα διαμερίσματα διαθέτουν θωρακισμένες πόρτες - εντοιχισμένες κουζίνες - ντουλάπες - εντοιχισμένο νιπτήρα με ντουλάπι - κεντρική θέρμανση αυτόνομη - ανοιγόμενα ανακλινόμενα κουφώματα με διπλά τζάμια - σίτες - ρολά - υδραυλικό ασανσέρ - τριφασικό ρεύμα.

Ολοι οι χώροι σπατουλαριστοί - εσωτερικές πόρτες M.D.F. με σχέδιο.

ΓΡΑΦΕΙΑ ΙΑΤΡΕΙΑ
1) Επί της οδού Μεγ. Κων/νου - Κων/νου Παλαιολόγου των 80 τ.μ.
2) Επί της οδού Κων/νου Παλαιολόγου και Θεοτοκοπούλου 60-80 τ.μ.
3) Επί της οδού Ρήγα Φεραίου στο πάρκο 60-80-100 τ.μ.

ΚΑΤΑΣΤΗΜΑΤΑ
1) Επί της οδού Κων/νου Παλαιολόγου και Θεοτοκοπούλου 60-80 τ.μ.
2) Επί της οδού Λεωφόρου Καλλιθέας (Καρακόνερο) 90 τ.μ.

ΔΙΑΜΕΡΙΣΜΑΤΑ
1) Επί της οδού Χρ. Φέσσα (Κάθετος Αποστ. Παύλου) 90τ.μ. τριάρια.

Επίσης οροφοδιαμερίσματα των 90 τ.μ. (οικοδομή μόνο τριών διαμερισμάτων).

ΟΙΚΟΔΟΜΕΣ
1) Οικοδομή επί της οδού Πτολεμαίων και Χρ.Φέσσα των 117-125 τ.μ.
2) Οικοδομή υπό ανέγερση επί της οδού Ρήγα Φεραίου στο Πάρκο. Διαμερίσματα τριάρια - τεσσάρια.
3) Οικοδομή υπό ανέγερση επί της οδού Κ. Παλαιολόγου και Θεοτοκοπούλου. Διαμερίσματα δυάρια - τριάρια - τεσσάρια - καταστήματα.
5) Επί της οδού Β. Ηρακλείου οικοδομή τεσσάρων διαμερισμάτων. Οροφοδιαμερίσματα των 133τ.μ. Η οικοδομή έχει πιλοτή για πάρκινγκ

ΑΠΟΘΗΚΕΣ
1) Πλησίον Στέλιου Κωτιάδη των 130τ.μ.
2) Στη Λεωφόρο Καλλιθέας (Καρακόνερο) των 80-300τ.μ.

• Οι πωλήσεις μπορούν να γίνουν και με όλα τα Δάνεια Τράπεζας και οργανισμών.
• Αναλαμβάνουμε ΑΝΤΙΠΑΡΟΧΕΣ και Αγορές οικοπέδων. • Δεχόμαστε ανταλλαγές ακινήτων.

ΠΛΗΡΟΦΟΡΙΕΣ: ΔΙΑΚΟΓΕΩΡΓΙΟΥ ΚΑΛΛΙΣΤΟΣ
ΤΗΛΕΦΩΝΟ: 29318 - 34598 - ΤΗΛ. 78501 - 78502

Έτοιμοι για ΚΤΕΟ;
τώρα ΚΤΕΟ σε 25 λεπτά!

AUTOVISION
Ιδιωτικό ΚΤΕΟ Ρόδου
για ραντεβού..22410 67677
ανοιχτά απογεύματα και σάββατο, όλα τα παράβολα αγοράζονται στο ΚΤΕΟ

ΠΡΟΓΡΑΜΜΑ ΠΡΟΣΚΛΗΣΗΣ ΟΧΗΜΑΤΩΝ Ν. ΔΩΔ/ΣΟΥ
!!!
- Τον Ιούλιο ΡΟΖ 5501 εώς ΡΟΖ 7500
- Τον Αύγουστο ΡΟΖ 7501 εώς ΡΟΖ 9500

Η ΜΗ ΔΙΕΝΕΡΓΕΙΑ ΤΕΧΝΙΚΟΥ ΕΛΕΓΧΟΥ ΤΟΥ ΟΧΗΜΑΤΟΣ ΣΑΣ (ΚΤΕΟ) ΜΕΣΑ ΣΤΙΣ ΠΡΟΘΕΣΜΙΕΣ, ΑΠΟΤΕΛΕΙ ΠΑΡΑΒΑΣΗ (ΚΟΚ 86) ΚΑΙ ΤΙΜΩΡΕΙΤΑΙ ΑΠΟ ΤΙΣ ΑΡΧΕΣ ΜΕ ΠΡΟΣΤΙΜΟ 334 ΕΥΡΩ ΚΑΙ ΑΦΑΙΡΕΣΗ ΠΙΝΑΚΙΔΩΝ

Ετοιμοι για ΚΤΕΟ; καλέστε 22410 67677

Ι-ΚΤΕΟ Δωδ/σου

ισότιμο με το κρατικό

ΝΟΜΟΣ ΔΩΔΕΚΑΝΗΣΟΥ
ΝΟΜΑΡΧΙΑΚΗ ΑΥΤ/ΣΗ ΔΩΔΕΚΑΝΗΣΟΥ
Δ/ΝΣΗ ΜΕΤΑΦΟΡΩΝ ΚΑΙ ΕΠΙΚΟΙΝΩΝΙΩΝ
ΤΜΗΜΑ Κ.Τ.Ε.Ο.
Τηλέφωνο: 22410 72053 22410 72064

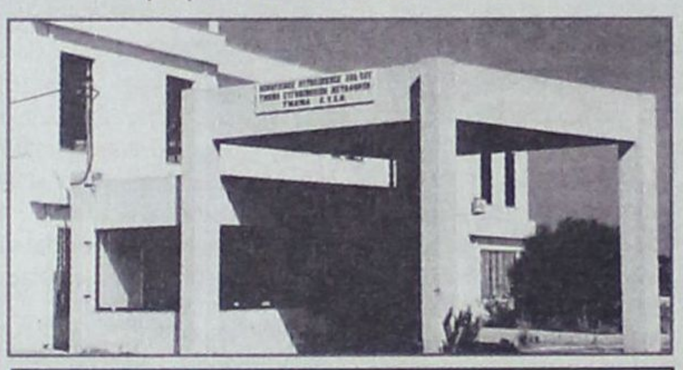

ΣΥΓΚΟΙΝΩΝΙΑΚΗ ΕΔΡΑ ΡΟΔΟΥ	
ΧΡΟΝΙΚΗ ΠΕΡΙΟΔΟΣ	ΕΙΔΟΣ ΟΧΗΜΑΤΟΣ
ΑΠΟ 01-07-2006 ΕΩΣ 31-07-2006	ΕΠΙΒΑΤΙΚΑ (Ε.Ι.Χ.) ΚΑΙ ΦΟΡΤΗΓΑ ΜΕΧΡΙ ΚΑΙ 3,5 Τ(ΦΙΧ < 3,5Τ) ΜΕ ΑΡΙΘΜΟΥΣ ΚΥΚΛΟΦΟΡΙΑΣ (ΡΟΖ 5501 ΕΩΣ ΚΑΙ 7500)
ΑΠΟ 01-08-2006 ΕΩΣ 31-08-2006	ΕΠΙΒΑΤΙΚΑ (Ε.Ι.Χ.) ΚΑΙ ΦΟΡΤΗΓΑ ΜΕΧΡΙ ΚΑΙ 3,5 Τ(ΦΙΧ < 3,5Τ) ΜΕ ΑΡΙΘΜΟΥΣ ΚΥΚΛΟΦΟΡΙΑΣ (ΡΟΖ 7501 ΕΩΣ ΚΑΙ 9500)
ΣΥΓΚΟΙΝΩΝΙΑΚΗ ΕΔΡΑ ΚΩ	
ΧΡΟΝΙΚΗ ΠΕΡΙΟΔΟΣ	ΕΙΔΟΣ ΟΧΗΜΑΤΟΣ
ΑΠΟ 01-07-2006 ΕΩΣ 31-07-2006	ΕΠΙΒΑΤΙΚΑ (Ε.Ι.Χ) ΚΑΙ ΦΟΡΤΗΓΑ ΜΕΧΡΙ ΚΑΙ 3,5Τ(ΦΙΧ < 3,5Τ) ΜΕ ΑΡΙΘΜΟΥΣ ΚΥΚΛΟΦΟΡΙΑΣ (ΚΧΒ 3501 ΕΩΣ ΚΑΙ 4000)
ΑΠΟ 01/08/2006 ΕΩΣ 31/08/2006	ΕΠΙΒΑΤΙΚΑ (Ε.Ι.Χ) ΚΑΙ ΦΟΡΤΗΓΑ ΜΕΧΡΙ ΚΑΙ 3,5Τ(ΦΙΧ < 3,5Τ) ΜΕ ΑΡΙΘΜΟΥΣ ΚΥΚΛΟΦΟΡΙΑΣ (ΚΧΒ 4001 ΕΩΣ ΚΑΙ 4500)

ΠΡΟΓΡΑΜΜΑ ΠΡΟΣΚΛΗΣΗΣ ΓΙΑ ΔΙΕΝΕΡΓΕΙΑ ΤΕΧΝΙΚΟΥ ΕΛΕΓΧΟΥ ΟΧΗΜΑΤΩΝ ΜΕ ΕΔΡΑ ΤΟ Ν. ΔΩΔΕΚΑΝΗΣΟΥ

ΕΠΙΣΗΣ

• ΚΑΛΟΥΝΤΑΙ ΟΛΑ ΤΑ ΠΑΡΑΠΑΝΩ ΟΧΗΜΑΤΑ ΝΑ ΠΡΟΒΟΥΝ ΣΕ ΤΕΧΝΙΚΟ ΕΛΕΓΧΟ ΣΕ ΟΠΟΙΟΔΗΠΟΤΕ Κ.Τ.Ε.Ο. ή Ι.Κ.Τ.Ε.Ο. ΤΗΣ ΧΩΡΑΣ

• ΕΠΙΣΗΣ ΘΑ ΕΛΕΓΧΟΝΤΑΙ ΟΣΑ ΟΧΗΜΑΤΑ ΥΠΟΧΡΕΟΥΝΤΑΙ ΒΑΣΕΙ ΠΑΛΑΙΟΤΕΡΩΝ ΠΡΟΓΡΑΜΜΑΤΩΝ ΠΡΟΣΚΛΗΣΗΣ.

• Ο ΕΜΠΡΟΘΕΣΜΟΣ ΠΡΟΓΡΑΜΜΑΤΙΣΜΟΣ ΤΩΝ ΟΧΗΜΑΤΩΝ ΓΙΑ ΕΛΕΓΧΟ (ΡΑΝΤΕΒΟΥ) ΓΙΝΕΤΑΙ ΕΩΣ ΚΑΙ 15 ΗΜΕΡΕΣ ΠΡΙΝ ΤΗΝ ΛΗΞΗ ΤΟΥ ΠΡΟΓΡΑΜΜΑΤΟΣ ΠΡΟΣΚΛΗΣΗΣ.

ΓΡΑΦΕΙΟ ΤΕΛΕΤΩΝ & ΜΝΗΜΟΣΥΝΩΝ ΡΟΔΟΥ
ΣΤΕΦΑΝΑ - ΣΤΟΛΙΣΜΟΙ
«ΑΜΕΡΙΚΑΝΟΥ»

Αμεση εξυπηρέτηση
ΟΛΟ ΤΟ 24ΩΡΟ

Αναλαμβάνουμε την τελετή
και με τα έξοδα
που χορηγούν τα ταμεία
χωρίς καμία επιβάρυνση
ΙΚΑ, ΤΕΒΕ, ΤΑΞΥ, ΔΗΜΟΣΙΟΥ,
ΛΙΜΕΝΙΚΩΝ, ΟΓΑ
και λοιπά ταμεία.

Τους ΑΠΟΡΟΥΣ ΔΩΡΕΑΝ
Πλατεία Βρούχου στη Μητρόπολη
Τηλέφωνα:28901 - 33400

ΝΤΕΤΕΚΤΙΒΣ

30 ΧΡΟΝΙΑ ΜΟΝΙΜΑ ΚΑΙ ΣΤΗ ΡΟΔΟ
35354
ΠΛΑΤΕΙΑ ΑΓΙΟΥ ΙΩΑΝΝΟΥ
Η ΛΥΣΗ!!!
ΣΕ ΚΑΘΕ ΣΑΣ ΠΡΟΒΛΗΜΑ
EXPRESS SECURITY

ΓΡΑΦΕΙΟ ΙΔΙΩΤΙΚΩΝ ΕΡΕΥΝΩΝ
(ΝΤΕΤΕΚΤΙΒΣ)

ΑΝΑΛΑΜΒΑΝΟΥΜΕ
Υποθέσεις ανηλίκων,
οικογενειακές, προσωπικές κ.τλ.
ΔΙΑΘΕΤΟΥΜΕ ΤΑ ΠΛΕΟΝ ΣΥΓΧΡΟΝΑ ΟΠΤΙΚΟΑΚΟΥΣΤΙΚΑ ΣΥΣΤΗΜΑΤΑ
100% ΕΧΕΜΥΘΕΙΑ
ΡΩΜΗΣ 22, - ΡΟΔΙΝΙ
Κιν. 694 6997967

TOP PROPERTIES
GEORGE and SAVAS PIPINOS
ΓΕΩΡΓΙΟΣ και ΣΑΒΒΑΣ ΠΙΠΙΝΟΣ

ΣΥΜΒΟΥΛΟΙ και ΕΚΤΙΜΗΤΕΣ ΑΚΙΝΗΤΩΝ

REAL ESTATE AGENT - MEMBER OF F.I.A.B.C.I. - N.A.E.A. - C.E.I.

Από το 1971

E-mail:gpipinos@otenet.gr.
URL:www.rhodestop-properties.com and www.pipinos.gr



Η "TOP PROPERTIES" είναι ατομική επιχείρηση και ανήκει στους Γεώργιο και Σάββα Πιπίνο. Το γραφείο ασχολείται από το 1971 αποκλειστικά και μόνο με επενδύσεις και REAL ESTATE, στο νησί της Ρόδου, καθώς και στην ευρύτερη περιοχή της Δωδεκανήσου.

ΑΠΕΥΘΥΝΟΜΑΣΤΕ: Στους **σοβαρούς, απαιτητικούς** και **επιλεκτικούς** επενδυτές - επιχειρηματίες - ελεύθερους επαγγελματίες, Ελληνες και ξένους, υψηλού εισοδηματικού επιπέδου, που ενδιαφέρονται να κάνουν μια σοβαρή επένδυση **προβολής** στο νησί της Ρόδου.

ΠΡΟΣΦΕΡΟΥΜΕ: Α) Υπηρεσίες και πληροφορίες που γίνονται σε προσωπικό επίπεδο με **εχεμύθεια, διακριτικότητα και σοβαρότητα.**

Β) Μεγάλη **γκάμα** υψηλής ποιότητας ακινήτων, όπως: 1) Ξενοδοχεία Α' και Β' κατηγορίας των 600 - 500 - 350 - 300 κλινών 2) Κεντρικά αστικά ακίνητα κατάλληλα για Τράπεζες - καταστήματα - γραφεία 3) Παραλιακές εκτάσεις, κατάλληλες για τουριστικές επενδύσεις των 150.000 - 100.000 - 70.000 - 50.000 - 36.000 τ.μ. και 4) Διαμερίσματα και μαιζονέτες **προβολής**.

ΣΤΟΧΟΣ ΜΑΣ ΕΙΝΑΙ: Να προσφέρουμε στο αγοραστικό μας κοινό **υψηλής ποιότητας ακίνητα και ευκαιρίες** στο νησί της Ρόδου. Η τριακονταετής και πλέον πείρα μας στον τομέα αυτό αποτελεί εγγύηση.

ΣΥΝΘΗΜΑ ΜΑΣ ΕΙΝΑΙ: Επενδύστε στην ΡΟΔΟ ΤΩΡΑ, σε ακίνητα που **ΑΝΤΕΧΟΥΝ ΣΤΟ ΧΡΟΝΟ**.

Γεώργιος και Σάββας Πιπίνος
ΜΕΣΙΤΕΣ ΑΣΤΙΚΩΝ ΣΥΜΒΑΣΕΩΝ
Γιατί εμείς γνωρίζουμε καλύτερα!

SINCE 1971

TOP PROPERTIES is a father and son business. The senior, Mr George S. Pipinos, the founder of the office, has carved, over the years, a reputation for integrity and excellence in the world of Real Estate in the Dodecanese.

At Top Properties we try hard to attract important and selective investors: high calibre businessmen/women and discerning professional people, both Greek and foreign, who wish to acquire substantial and valuable property on Rhodes.

We offer our expertise and advice privately, discreetly and in strict confidence.

We keep a compehensive list of real estate of the highest specifications:

a. A' and B' class hotels (600, 500, 350, 300 beds capacity).

b. Centrally situated office buildings and other business premises.

c. Seaside land, ideal for development (hotels, holiday resorts, etc.), of 150.000, 100.000, 70.000, 50.000, 36.000 sq.m.

d. Luxury appartments, maisonettes, detached, semi - detached and terraced houses.

Our aim is to give our clients the opportunity to acquire value for money, first class real estate on Rhodes. Our 30- year - old experience in Real Estate is our warranty.

Our moto is: Invest in Rhodes. Invest in property.
It stands the test of time.



TOP PROPERTIES
George and Savas Pipinos
Because we Know best

KENNENTY 38, ΡΟΔΟΣ, 85 100, ΤΗΛ. 22410- 23895, 38243 και 6944-676003, 6944-390803 FAX: 22410-20883
38 KENNEDY STR., RHODES, 85 100, TEL. 22410- 23895, 38243, and 6944-676003, 6944-390803 FAX: 22410-20883
U.K. Direct Line: 08717115396

ΠΩΛΕΙΤΑΙ ΕΞΟΠΛΙΣΜΟΣ ΕΣΤΙΑΤΟΡΙΟΥ

Πωλείται σε τιμή ευκαιρίας ο πλήρης εξοπλισμός εστιατορίου σε άριστη κατάσταση, ηλεκτρικές συσκευές (ψυγεία - πλυντήριο - εστίες, φριτέζες, φούρνος μικροκυμάτων κ.λπ.), τραπέζια, καρέκλες και όλα τα επιτραπέζια σκεύη.
Πληροφορίες στο τηλ. **6932494457**

ΠΩΛΟΥΝΤΑΙ

Καταστήματα, αποθήκες, γραφεία, διαμερίσματα. Όλα πολυτελούς κατασκευής με γκαράζ επί της οδού Καναδά.

Πληροφορίες: Αναστάσιος Ατσίδης, Γεώργιος Ιωαννίδης.
Τηλέφωνα:
22410-21714 και 22410 – 28616

ΠΩΛΟΥΝΤΑΙ

Μονοκατοικίες σε μπετά των 135 τ.μ. στην Παστίδα σε οικόπεδο 310 τ.μ.
Πληροφορίες
22410-28616 και 22410-21714
Κιν. 6932296983

ΟΙΚΟΔΟΜΙΚΕΣ-ΤΕΧΝΙΚΕΣ ΕΜΠΟΡΙΚΕΣ-ΕΠΙΧΕΙΡΗΣΕΙΣ

ΑΦΟΙ ΑΣΒΕΣΤΗ Ο.Ε.

Αθηνών-Καβάλας 3 Ανάληψη Ρόδου
Τηλ. 22410/60678-60679
και fax: 22410/66028

ΠΩΛΟΥΝΤΑΙ

• ΚΑΤΑΣΤΗΜΑΤΑ
Οδός Αθηνών
1) Κατάστημα 127 τ.μ. με αποθήκη 127
2) Κατάστημα 137 τ.μ. με αποθήκη 160
Οδός Τσαλδάρη
1) Κατάστημα 127 τ.μ. με αποθήκη 160
Οδός Μιχ. Πετρίδη
1) Κατάστημα 90 τ.μ.
Οδός Αγ. Ιωάννου
1) Κατάστημα 50 τ.μ.

• ΔΙΑΜΕΡΙΣΜΑΤΑ
Οδός Μιχ. Πετρίδη
1) Διαμέρισμα 120 τ.μ. 3ου ορόφου
Οδός Γ. Παπανδρέου
1) Διαμέρισμα 120 τ.μ.
Οδός Αποστ. Παύλου
1) Διαμέρισμα 113 τ.μ. 3ου ορόφου
2) Διαμέρισμα 62 τ.μ.

ΕΓΓΥΗΣΗ Η ΠΟΛΥΕΤΗΣ ΠΕΙΡΑ ΜΑΣ

ΧΑΡΟΥΛΑ ΤΣ. ΚΑΜΠΑΣΤΑΝΑ

ΦΥΣΙΚΟΘΕΡΑΠΕΥΤΡΙΑ
Πτυχιούχος Α.ΤΕΙ Θεσ/κης
Μεταπτυχιακή Εκπαίδευση
στη νευροεξελικτική αγωγή
Μέθοδος Bobath / N.D.T.

Αποκατάσταση
νευρολογικών παθήσεων και κινητικών διαταραχών σε παιδιά και ενήλικες

- **Εγκεφαλική Παράλυση**
- **Κρανιοεγκεφαλικές κακώσεις**
- **Κακώσεις περιφερικών νεύρων**
- **Κακώσεις νωτιαίου μυελού**
- **Προβλήματα σπονδυλικής στήλης**
- **Αγγειακά Εγκεφαλικά Επεισόδια**

Ολυμπίας και Δελφών γωνία (Καρακόνερο)
Τηλ./Fax: 22410-29241 κιν. 6932044173

ΠΩΛΟΥΝΤΑΙ

Από την Εταιρεία «ΚΤΙΡΙΟ» Α.Ε.

- Διαμέρισμα 105 τ.μ., τρίτου ορόφου, στην οδό Δενδρινού 2β.
- Διαμερίσματα 118 και 122 τ.μ, δευτέρου και τρίτου ορόφρυ αντίστοιχα, στην οδό Μιχαήλ Πετρίδη.
με αποκλειστικές θέσεις στάθμευσης το καθένα και αποθήκη στο υπόγειο.

Πληροφορίες κ. Αναστάσιο Ατσίδη
Στεφ. Καζούλλη 74
Τηλ.: 22410-28616, Κιν.: 6947373651



ΙΑΤΡΙΚΗ ΑΝΑΚΟΙΝΩΣΗ



ΚΩΝ/ΝΟΣ Γ. ΧΑΤΖΗΝΙΚΟΛΑΣ

ΧΕΙΡΟΥΡΓΟΣ ΟΦΘΑΛΜΙΑΤΡΟΣ

ΔΕΧΕΤΑΙ ΚΑΘΗΜΕΡΙΝΑ
9:00 – 13:00 και 17:30 – 20:30
Σάββατο πρωί με ραντεβού

ΔΕΝΔΡΙΝΟΥ 2β –
1ΟΣ ΟΡΟΦΟΣ - ΡΟΔΟΣ
ΤΗΛ & FAX: 2241020544
ΚΙΝ: 693 7161700



METROPOL
22410 28400
INFORMATION - RESERVATIONS
ΠΛΗΡΟΦΟΡΙΕΣ - ΚΡΑΤΗΣΕΙΣ
ΕΒΔΟΜΑΔΙΑΙΟ ΠΡΟΓΡΑΜΜΑ weekly program
06/06/06 - 12/07/06
www.cinemametropol.gr

ΕΡΩΤΑΣ ΣΤΗΝ ΤΥΧΗ
JUST MY LUCK
Μία νεανική κωμωδία για τους.....Γκαντέμηδες.....
Πώς αλλάζει η ζωή κάποιου από την μιά στιγμή στην άλλη!!!
Πρωταγωνιστούν: Λίντσεϊ Λόαν - η ωραία
Κρίς Πάϊν - ο γκαντέμης
ΚΑΝΤΕ ΕΓΚΑΙΡΑ ΤΙΣ ΚΡΑΤΗΣΕΙΣ ΣΑΣ
ΩΡΕΣ ΕΝΑΡΞΗΣ / SHOW TIMES 18:00, 20:15, 22:30
ΑΙΘΟΥΣΑ 1

ΚΩΔΙΚΑΣ DA VINCI
DA VINCI CODE
Η ασυνομική ιστορία με στοιχεία θρίλερ, μυστικισμού, θρησκείας και ιστορίας της τέχνης που ανατρέπει τα θεμέλια του Δυτικού πολιτισμού...
Πρωταγωνιστούν: Τομ Χάνκς, Ζαν Ρενό, Οντρέ Τοτού
Σκηνοθεσία: Ρον Χάουαρντ
ΚΑΝΤΕ ΕΓΚΑΙΡΑ ΤΙΣ ΚΡΑΤΗΣΕΙΣ ΣΑΣ
ΩΡΕΣ ΕΝΑΡΞΗΣ / SHOW TIMES 19:00, 22:15
ΑΙΘΟΥΣΑ 2

DATE MOVIE
Μία ταινία για την αληθινή αγάπη και άλλες τέτοιες....αηδίες!
Μία θεότρελη ξεκαρδιστική κωμωδία από...
Δύο από τους έξι σεναριογράφους του Scary Movie
που θα σας κάνουν να πάθετε black out από το γέλιο!!!!
ΚΑΝΤΕ ΕΓΚΑΙΡΑ ΤΙΣ ΚΡΑΤΗΣΕΙΣ ΣΑΣ
ΩΡΕΣ ΕΝΑΡΞΗΣ / SHOW TIMES 18:30, 20:30
ΑΙΘΟΥΣΑ 3

ΠΑΛΛΑΣ 5 CINEMAS CENTER
06/07/2006 - 12/07/2006
www.cinemapallas.gr
Για κρατήσεις
22410 24475/70670
Δημοκρατίας 13, Ρόδος

the break-up ΤΑ ΧΑΛΑΣΑΜΕ
Η απολαυστική κωμωδία με την Jennifer Aniston και τον Vince Vaughn που στράτε ταμεία! Η κωμωδία που θα σας φτιάξει το καλοκαίρι σας!!
ώρες έναρξης// (Σ.-Κ. 16:00) 18:10 • 20:25 • 22:40 Αίθουσα RED 5

TAKE THE LEAD ΝΙΩΣΕ ΤΟ ΡΥΘΜΟ
Ο γνωστός σας Αντόνιο Μπαντέρας σ' έναν ρόλο γεμάτο πάθος για ρυθμό!
...Όταν τολμάς, όλα αλλάζουν!
Αίθουσα ΣΥΡΑΚΙ 1 ώρες έναρξης// (Σ.-Κ. 16:00) 18:10-20:20-22:35

POSEIDON
Η περιπέτεια - υπερπαραγωγή των 150 εκατ. δολαρίων!
Από τον Wolfgang Petersen, μια κολοσσιαία παραγωγή που θα σας καταπλήξει!
Αίθουσα Interlingua 2 ώρες έναρξης//(Σ.-Κ. 16:10) 18:20-20:30-22:40

TRISTAN & ISOLDE ΤΡΙΣΤΑΝΟΣ & ΙΖΟΛΔΗ
Από τον παραγωγό των ταινιών, "Μονομάχος" και "Βασίλειο των Ουρανών", Ridley Scott μια επική περιπέτεια εποχής, με σκηνές που θα σας συναρπάσουν!
Αίθουσα Allegro 3 ώρα έναρξης// 17:40
Αίθουσα Personal 4 ώρα έναρξης// 22:30

ask the dust ΡΩΤΑ ΤΟΝ ΑΝΕΜΟ
Ο Colin Farell και η Salma Hayek. Δύο μεγάλα ονόματα σε μια συναρπαστική ερωτική ιστορία που θα θυμάστε για πάντα!!!
Αίθουσα Allegro 3 ώρες έναρξης// 20:10 • 22:35

Αστερίξ και οι Βίκινγκς στα ελληνικά
Η μεγαλύτερη παραγωγή κινουμένων σχεδίων που γυρίστηκε ποτέ! Οι γνωστοί σας ήρωες σε νέες περιπέτειες!
ώρες έναρξης//(Σ.-Κ.16:20) • 18:10 • 20:15 Αίθουσα Personal 4

Κάναμε το Παλλάς γήπεδο για σας!!! Χορηγός Mythos
Περιορισμένος αριθμός θέσεων για καπνίζοντες
ΚΑΝΤΕ ΕΓΚΑΙΡΑ ΤΙΣ ΚΡΑΤΗΣΕΙΣ ΣΑΣ!
Τιμή εισόδου: 2€ και free μπύρα ή αναψυκτικό.

ΠΑΓΚΟΣΜΙΟ ΚΥΠΕΛΛΟ 2006
Σάββατο 8 ΙΟΥΛΙΟΥ ΩΡΑ 22:00
ΜΙΚΡΟΣ ΤΕΛΙΚΟΣ
Αίθουσα RED 5

ΠΑΓΚΟΣΜΙΟ ΚΥΠΕΛΛΟ 2006
Αίθουσα RED 5 Κυριακή 9 ΙΟΥΛΙΟΥ ΩΡΑ 21:00
ΤΕΛΙΚΟΣ ΠΑΓΚΟΣΜΙΟΥ ΚΥΠΕΛΛΟΥ

ΕΡΧΕΤΑΙ! ΣΕ 1Η ΠΑΝΕΛΛΗΝΙΑ ΠΡΟΒΟΛΗ!
ΠΕΜΠΤΗ 13 ΙΟΥΛΙΟΥ!
Στους δρόμους του Τόκιο, η ταχύτητα δεν χρειάζεται μετάφραση! Το τρίτο μέρος της γνωστής σας περιπέτειας θα σας παρασύρει και πάλι στους γρήγορους ρυθμούς του!
ΜΙΑ ΠΕΡΙΠΕΤΕΙΑ ΠΟΥ ΜΟΝΟ ΣΤΗ ΜΕΤΑΛΛΗ
ΟΘΟΝΗ ΜΠΟΡΕΙΤΕ ΝΑ ΑΠΟΛΑΥΣΕΤΕ!!!

με τη στήριξη του
ΠΟΛΙΤΙΣΤΙΚΟΥ ΟΡΓΑΝΙΣΜΟΥ
ΔΗΜΟΥ ΡΟΔΙΩΝ
Το Φεστιβάλ
ταινιών μικρού μήκους
Δράμας
ταξιδεύει...
2 ημέρες προβολών – 14 Ταινίες, Δημιουργοί
ΕΛΕΥΘΕΡΗ ΕΙΣΟΔΟΣ
ΤΡΙΤΗ 11, ΤΕΤΑΡΤΗ 12 ΙΟΥΛΙΟΥ, 21:00
ΚΙΝΗΜΑΤΟΘΕΑΤΡΟ "ΡΟΔΟΝ"

Τηλεπρόγραμμα

ΕΤ1

07:00 Στα όρια του αδύνατου
08:00 Οι ήρωες του χιγκλιταουν
08:30 Η χαρά και το γκουντουν
09:00 Παιχνίδια χωρίς σύνορα
10:30 The biography channel
11:15 The History channel
12:00 Αναζητώντας μύθους και ήρωες
13:00 Inside Guide το
14:00 Ειδήσεις
14:30 Φλορισιέντα, η σύγχρονη σταχτοπούτα
16:00 Ατίθασα νιάτα
17:00 Μένουμε Ελλάδα
19:00 Κλήρωση Λαϊκού λαχείου
19:10 Η επιστήμη των Σπορ
20:00 Οι αρχαίοι αιγύπτιοι
21:00 Ημερολόγια
22:00 Crime and investigation network
23:00 Ειδήσεις
00:00 Μονομαχία μέχρι θανάτου

NET

10:00 Λίλο και ΣΤΙΤΣ
10:50 Παιδική εκπομπή
11:35 Ταρζάν
12:00 Ειδήσεις
13:00 Υγεία για όλους
14:00 Ταξιδεύοντας στην Ελλάδα
15:00 Ειδήσεις
16:00 Η ζωή είναι παιχνίδι
18:00 Ειδήσεις
19:00 Ανυπότακτες καρδιές
20:00 Τοις μετρητοίς
21:00 Ειδήσεις
22:00 Οι αγνοούμενοι
23:00 Αραχνοφοβία
01:00 Ειδήσεις
01:15 Μέρες αγάπης
05:45 Πρώτη γραμμή

MEGA

08:00 Κοινωνία ώρα 08:00
10:00 Βίος ανθόσπαρτος
11:00 Το ρετιρέ
12:00 Η απλή μέθοδος των τριών
13:00 Περί ανέμων και υδάτων
14:00 Ειδήσεις
15:00 Εμείς κι εμείς
15:30 Εμείς και εμείς
16:10 Εσύ φταις
16:50 Μπουκιά και συχώριο
17:50 Ειδήσεις
18:00 Λένη
19:00 Η ώρα η καλή
20:00 Ειδήσεις
21:00 Τα σύνορα της αγάπης
22:40 Το κόκκινο δωμάτιο
23:40 Κλείσε τα μάτια
00:50 Ειδήσεις
01:15 Σεξουαλική διαστροφή
03:00 Telemarketing
03:30 Απαγορευμένη αγάπη
04:00 Απαγορευμένη αγάπη
04:30 Φιλοδοξίες
05:00 Απαγορευμένη αγάπη
05:45 Πρωινό MEGA

ANT 1

06:00 Καλημέρα με τον ΑΝΤ1
10:15 Ντανιά για όλες τις δουλειές
11:00 Σόλο καριέρα
12:00 Εκείνες κι εγώ
13:00 Ειδήσεις
13:50 Άκρως οικογενειακόν
14:50 Και οι παντρεμένοι έχουν ψυχή
15:50 ΕΛΛΑΣ το μεγαλείο σου
17:00 Εγκλήματα
18:00 Κωνσταντίνου και Ελένης
19:00 Έρωτας
20:00 Ειδήσεις
21:00 Deal
21:45 Το καφέ της χαράς
22:45 Οι στάβλοι της Εριέτας
00:00 Ειδήσεις
00:30 Fear factor
01:30 Geo
02:10 Η τελευταία αποπλάνηση
04:20 Αλι μακμπιλ
05:20 Τηλεμαρκετινγκ

ALPHA

07:00 Πρωϊνή παρέα
10:00 Καφές με την Ελένη
13:00 Κους Κους το μεσημέρ
15:00 Ειδήσεις
15:45 Κρυφά πάθη
17:50 Ειδήσεις στη νοηματική γλώσσα
18:00 Άλλαξε το Alpha
19:00 Ποιος θέλει να γίνει εκατομμυριούχος
20:00 Ειδήσεις
21:00 Αλ τσαντίρι Νιουζ
22:00 Σαν όνειρο
00:00 Distraction
01:00 Ειδήσεις
01:15 Στην Εντατική
02:15 Προκαλώντας τη μοίρα
04:30 Τηλεαγορές
04:45 Νίνα
05:30 Νίνα
05:45 Τηλεαγορές

STAR

06:00 Σιν Τσαν
06:15 Πόκεμον
06:30 Ακτιον μαν
07:00 Τζακ ο σαμουράι
07:30 Η λεγεώνα των υπερηρώων
08:00 Κάσπερ το φαντασματάκι
08:30 Άμπρα κατάμπρα
09:00 Ο Ιάσονας και οι θεοί του Ολύμπου
09:30 Τομ και Τζέρι
10:00 Μπιπ-Μπιπ και κογιότ
10:30 Τα στρουμφάκια
11:00 Χουάνα η παρθένα
13:00 Ειδήσεις
14:00 Super Star
16:30 Ειδήσεις στη νοηματική
16:45 Κορίνα, η αγριόγατα
17:45 Οι Ροϊντάν
18:45 Ζίνα
19:45 Ειδήσεις
21:00 The Truman show
23:00 Ο εξορκιστής
01:30 Ομάδα εξόντωσή
03:15 Ειδήσεις

FILMNET

06:50 Κωμωδία: Helloweentown High
08:15 E! Entertainement
08:55 Αισθηματική: Αλο... Ντολι!
11:25 Κοινωνική: Αγαπητέ Φράνκι!
13:15 Αγγίζοντας το κενό
15:05 Κωμωδία: Θεός για μια εβδομάδα
16:50 Αισθηματική: Δύο έρωτες ένας γάμος
18:25 Δράσης: U-Boat: Στα χέρια του εχθρού
20:05 Αισθηματική: Bridget Jones, η επόμενη σελίδα
22:00 Κωμωδία: Να ζει κανείς ή να μη ζει
23:50 Περιπέτεια επιστ. φαντασίας: Η αποζημείωση
04:20 Γουέστερν: Blueberry

ET3

06:00 Χρώμα Ελλάδας
08:00 Ο κόσμος των Σπορ
09:00 9 η ώρα... μεσημέριασε!
11:00 Νηστικό αρκούδι
11:30 Τα μυστικά της Οινοποιίας
12:00 Τόποι ζωής
12:30 Προορισμοί
13:00 Ειδήσεις
14:30 Καρμελίτα
16:00 Έκτη αίσθηση
16:15 Ειδήσεις στη νοηματική γλώσσα
16:30 Ζορρο
16:50 Νηστικό αρκούδι
17:15 Χρώμα Ελλάδας
19:00 Ειδήσεις
20:30 Θάλασσα, ο υδάτινος κόσμος
21:00 Ο κόσμος των Σπορ
22:00 Κωμωδία: Πάρε τα λεφτά και τρέχα
00:00 Ειδήσεις
00:30 Φρανκ Ρίβα, ο άνδρας από το πουθενά
01:30 2ο φεστιβάλ Ευρωπαϊκής τηλεόρασης - circom
02:30 Καρμελιτα
04:00 9 η ώρα... μεσημέριασε!

ALTER

06:30 Alter Kids
09:45 Ειδήσεις
10:00 Alter Kids
12:00 Εις υγείαν
12:30 Ειδήσεις
14:00 Μαρία
15:30 Εσμεράλντα
16:30 Ειδήσεις
16:45 Επάγγελμα γυναίκα
18:45 Ειδήσεις
20:55 Auto Alter
21:00 Περιπέτεια: Cyborg cop 2
23:00 Ειδήσεις
23:30 Sex and the city
24:00 Auto alter
00:15 Αϋπνίες
02:45 La Visita

902

07:00 Καλημέρα με τον 902
10:00 Τηλεπωλήσεις
15:00 Κάθε μέρα στις 3
15:45 Αθλητικές συναντήσεις
16:30 Παιδικό πρόγραμμα
17:00 Αθλητικό ραντεβού
17:40 Εκπαιδευτική τηλεόραση
18:00 Ειδήσεις στη νοηματική
18:10 Η Ελλάδα και ο κόσμος
18:45 Εις υγείαν
19:30 Ειδήσεις
20:50 Στα μονοπάτια του πολιτισμού
21:00 Ο 902 σας πάει σινεμά
23:00 Προεκτάσεις
00.00 Ειδήσεις

COSMOS TV

05:00 Ο κόσμος της Ζωής
07:00 Διάλογοι
09:00 Ράδιο-Τηλεόραση
10:00 Ο κόσμος της Ζωής
12:00 Όψεις απόψεις
13:00 Παιδικό
13:30 Ντοκιμαντέρ
14:00 Ελληνική ταινία
16:00 Ο κόσμος του αθλητισμού
17:00 Ο κόσμος της Ζωής
19:00 Όψεις απόψεις
20:00 Ο κόσμος του αθλητισμού
21:00 Ειδήσεις
22:00 Διάλογοι
22:00 Ξένη ταινία
00:00 Ειδήσεις
01:00 Κινηματογράφος
03:00 Ο κόσμος του αθλητισμού

SKAI

13:30 Θάλασσα - Ο υδάτινος κόσμος
14:00 Fashion TV
16:00 Entertainment this week
17:00 Red-Music for the masses
17:30 Hollywood stars
18:00 The Oprah Winfrey show
19:00 Θάλασσα - Ο υδάτινος κόσμος
19:30 Σπουδαία αεροσκάφη
20:30 Ειδήσεις
21:00 Στον χαμένο κόσμος
22:00 Επίκαιρα
23:00 Taboo - Ανορθόδοξες θεραπείες
24:00 Ειδήσεις
00:30 The Oprah Winfrey show
01:30 Entertainment this week (E)
02:30 Red-Music for the Masse

ΕΠΙΠΛΑ ROUFAS

Τα πάντα παντός επίπλου!





ΑΡΧΑΓΓΕΛΟΣ • ΤΗΛ.: 22440.22452, 22440.22187
E-mail: www.roufas.com

νέα εμφάνιση!
νέες διεθνείς διακρίσεις!



Ο πετυχημένος συνδυασμός
της ερυθρής Μανδηλαριάς
με το μοναδικό Μπεχάτι Τρίνι,
προκαλεί με το εντυπωσιακό ρουμπινί
χρώμα και τα γοητευτικά
άρωματα κόκκινων φρούτων
και τριαντάφυλλου.
Συνοδεύει ιδανικά λευκά κρέατα,
θαλασσινά, ζυμαρικά,
πιάτα κινέζικης κουζίνας,
sushi, σαλάτες και ορεκτικά.

ΕΝΑ ΑΠΟ ΤΑ 12 ΒΡΑΒΕΥΜΕΝΑ ΡΟΖΕ ΤΟΠΙΚΑ ΚΡΑΣΙΑ ΤΟΥ ΔΙΕΘΝΗ ΔΙΑΓΩΝΙΣΜΟΥ ΤΗΣ VINITALY *που πραγματοποιήθηκε στην Βερόνα της Ιταλίας τον Απρίλιο του 2003.*

C·A·I·R
RODOS
δημιουργίες ποιότητας

ΚΑΙΡ Α.Ε. 2ο χλμ. Λεωφ. Ρόδου-Λίνδου, Ρόδος
Τηλ. 22410 68770-3, Fax: 22410 62075, e-mail: info@cair.gr

Παραρτήμα Αθηνών Νέα Φιλοθέη
Τηλ. 210 4813870, Fax: 210 4814055, e-mail: cair-2@hol.gr

ΓΕΝΙΚΗ ΤΕΧΝΙΚΗ
ΟΜΙΛΟΣ ΕΤΑΙΡΕΙΩΝ

ΑΝΑΝΕΩΜΕΝΟΙ ΚΑΙ ΠΑΝΤΑ ΠΡΩΤΟΠΟΡΟΙ
ΜΑΖΙ ΣΑΣ ΜΕ ΣΤΟΧΟ ΤΙΣ ΚΑΛΥΤΕΡΕΣ
ΤΕΧΝΙΚΕΣ ΛΥΣΕΙΣ

• ΕΤΟΙΜΟ ΣΚΥΡΟΔΕΜΑ
με ανανεωμένες -
σύγχρονες εγκαταστάσεις

• ΑΔΡΑΝΗ ΥΛΙΚΑ
υψηλών προδιαγραφών και
απαιτήσεων από
το ΝΕΟ Λατομείο μας

ΕΡΓΟΣΤΑΣΙΑ ΣΚΥΡΟΔΕΜΑΤΟΣ:
ΡΟΔΟΣ: 6ο χλμ. λεωφ. Ρόδου - Λίνδου,τηλ. 22410 - 60560/62323 FAX: 22410 60561
ΓΕΝΝΑΔΙ: 2ο χλμ. οδού ΓΕΝΝΑΔΙΟΥ - ΒΑΤΙΟΥ, τηλ. 22440 - 43470 FAX: 22440 43470
ΛΑΤΟΜΕΙΟ: Θέση Στραβόλαιμο ΚΑΛΥΘΙΩΝ
ΓΡΑΦΕΙΑ: Ρόδος Αρκαδίου 2, Τηλ. 22410-22186/22968/28058 FAX: 22410 - 33021

Γ. ΕΥΑΓΓΕΛΟΥ, ΠΡΟΕΔΡΟΣ ΗΑΤΤΑ

«ΜΥΘΟΣ ΟΙ ΦΘΗΝΕΣ ΔΙΑΚΟΠΕΣ μέσω των ξένων tour operators»

«Ηρθε η ώρα τα ελληνικά γραφεία να διαχειριστούν μόνα τους το τουριστικό προϊόν της χώρας»

«Μύθο» χαρακτηρίζει ο πρόεδρος του Συνδέσμου Τουριστικών Γραφείων (ΗΑΤΤΑ) κ. Γιάννης Ευαγγέλου την εντύπωση, που επικρατεί, τουλάχιστον σε ένα μέρος των Ελλήνων ταξιδιωτών, ότι μέσω ενός ξένου tour operator θα κλείσει φθηνότερες διακοπές στη χώρα μας. Ο κ. Ευαγγέλου, στη συνέντευξή του στο «κέρδος», είναι κατηγορηματικός ότι τα ελληνικά ταξιδιωτικά γραφεία μπορούν πλέον και προσφέρουν ό,τι και οι ξένοι, εφιστά την προσοχή στις δήθεν ευκαιρίες διακοπών, που αποδεικνύονται... αισώπειοι «όμφακες» και υπογραμμίζει ότι ήρθε η ώρα τα ελληνικά γραφεία να διαχειριστούν το τουριστικό προϊόν της χώρας και να πάψουν να είναι εντολοδόχοι των ξένων tour operators.

Ο πρόεδρος του ΗΑΤΤΑ αποκαλύπτει, επίσης, ότι μέχρι το τέλος του έτους θα έχει θεσπισθεί νέα νομοθεσία για τον κλάδο, ενώ συζητείται ήδη η αναθεώρηση της Οδηγίας για τα οργανωμένα ταξίδια στην ΕΕ.

Αναλυτικά η συνέντευξη:

Ε: Ας ξεκινήσουμε από τις επίκαιρες διακοπές των Ελλήνων. Βλέποντας τα διαφημιστικά των ταξιδιωτικών γραφείων, διαπιστώνουμε ότι οι τιμές των πακέτων διακοπών για καλά ελληνικά ξενοδοχεία είναι ιδιαίτερα ελκυστικές. Ηρθε η ώρα και για τον Ελληνα να απολαμβάνει των τιμών, που μέχρι τώρα είχαν μόνο οι ξένοι τουρίστες;

Α: Είναι γεγονός ότι ο Ελληνας - πελάτης μας έχει πλέον αλλάξει συμπεριφορά, έχει γίνει πιο οργανωμένος, περισσότερο προγραμματισμένος και πιο συνειδητός πελάτης του τουριστικού πρακτορείου. Αυτό μας έχει δώσει τη δυνατότητα να προσφέρουμε μία μεγάλη ποικιλία από πακέτα, είτε εκδρομικά είτε διακοπών, σε αρκετά προσιτές τιμές και με πολλές επιλογές στον τόπο και τον χρόνο διακοπών. Βεβαίως, οι τιμές εξαρτώνται ευθέως και από άλλους παράγοντες, όπως είναι ο χρόνος. Οταν οι πολλοί επιλέγουν το πρώτο 15νθήμερο του Αυγούστου για διακοπές, εκ των πραγμάτων θα υπάρχει πρόβλημα με τις τιμές...

Πρέπει να σημειώσω ότι το ταξιδιωτικό γραφείο λειτουργεί πλέον ως σύμβουλος διακοπών και με τον επαγγελματισμό και τις γνώσεις, που διαθέτει, μπορεί να καλύψει τις ανάγκες και τις ιδιαιτερότητες του πελάτη.

Να προσθέσω, επίσης, ότι πολλές φορές αυτοί που νομίζουν ότι πέτυχαν τη «μεγάλη ευκαιρία» μέσω ανεξέλεγκτων προμηθευτών ή απευθείας ή από περίεργες προσφορές του Internet, στην πορεία διαπιστώνουν ότι τα υποσχόμενα είναι... αισώπειοι «όμφακες».

Ε: Γνωρίζετε ότι αρκετοί Ελληνες κλείνουν διακοπές σε ελληνικά ξενοδοχεία μέσω ξένων tour operators. Πράγματι οι ξένοι οργανωτές ταξιδιών προσφέρουν φθηνότερες τιμές στα δικά μας ξενοδοχεία;

Α: Θεωρώ ότι αυτή η υπόθεση είναι ένας μύθος. Ασφαλώς σε κάποιες δύσκολες χρονιές με έντονη κρίση στον τουρισμό, κάποιοι tour operators στο εξωτερικό πούλησαν κάποιες περιορισμένες εβδομάδες σε τιμές κάτω του κόστους, όμως να ευχηθούμε ότι αυτό δεν θα ξαναγίνει.

Αν λάβουμε υπόψη μας όλες τις παραμέτρους που διαμορφώνουν την τελική τιμή του πακέτου διακοπών, ισχύει ό,τι και για τους ξένους. Αν π.χ. κλείσουμε ένα πακέτο διακοπών για τον Ιούνιο ή τον Ιούλιο, την ίδια περίοδο που προγραμματίζει ο ξένος και για τις ίδιες παροχές, σίγουρα το πακέτο για τον Ελληνα είναι πιο φθηνό, αφού εκ των πραγμάτων η μεταφορά είναι φθηνότερη.

Οι Ελληνες οργανωτές ταξιδίων δεν υπολείπονται σε τίποτα έναντι των ξένων και ας μου επιτραπεί αυτό, η αντιμετώπιση του καταναλωτή είναι πιο προσωπική, πιο φιλική.

Συνεργασίες και επίπεδες δικτυώσεις

Ε: Ενώ σε όλη την Ευρώπη βλέπουμε μπαράζ εξαγορών και συγχωνεύσεων στον κλάδο σας, εδώ ελάχιστες τέτοιες κινήσεις γίνονται. Μπορούν να επιβιώσουν τόσα μικρομεσαία ταξιδιωτικά γραφεία;

Α: Αυτό είναι ένα σοβαρότατο θέμα. Βεβαίως τέτοιες εξελίξεις τις επιβάλλει η ίδια η αγορά. Η αλήθεια είναι πως και στη χώρα μας λειτουργούν μεγάλα γραφεία και πολλά είναι ορθολογικά και σύγχρονα οργανωμένα. Είναι, πάρα ταύτα, δεδομένο πως τα προσεχή χρόνια θα υποχρεωθούν κάποια μικρά γραφεία να συνασπισθούν σε συνεργασίες και επίπεδες δικτυώσεις, οι οποίες θα τους δώσουν τη δυνατότητα οικονομίας κλίμακος και αγοραστικής δύναμης. Αυτά όμως τα μικρά γραφεία μπορούν να εξυπηρετούν σε κάθε πόλη αλλά και σε κάθε γειτονιά τον Ελληνα καταναλωτή, λειτουργώντας ως ταξιδιωτικοί σύμβουλοι.

Αντίθετα, τα γραφεία που ασχολούνται με τον εισερχόμενο τουρισμό, θα πρέπει να εξειδικεύσουν την παραγωγική τους τακτική, αξιοποιώντας τις γνώσεις και την εμπειρία τους, αλλά και τις δυνατότητες του τόπου τους. Το ελληνικό τουριστικό προϊόν είναι δικό μας περιουσιακό στοιχείο και πρέπει εμείς να το διαχειριστούμε, καθετοποιώντας την παραγωγή του, τη διάθεσή του, τη διανομή του και την υλοποίησή του. Ετσι, σταδιακά, θα αντικατασταθεί ο φθηνός τουρισμός με τον θεματικό - ποιοτικό και, βεβαίως, πιο αποδοτικό τουρισμό.

Δημιουργήθηκαν δέκα δίκτυα

Ε: Πώς εξελίσσεται το πρόγραμμα για τη δημιουργία επιχειρηματικής διαδικτύωσης (cluster) στον χώρο των γραφείων;

Α: Το πρόγραμμα cluster είναι ένα πολύ πετυχημένο εργαλείο για τη διευκόλυνση δημιουργίας επίπεδων ή κάθετων δικτύων, το οποίο εισηγήθηκε ο ΗΑΤΤΑ για ένταξη στο ΕΠΑΝ. Ατυχώς, λόγω της πρωτοτυπίας του προγράμματος και άλλων επικοινωνιακών προβλημάτων στις υπηρεσίες, καθυστέρησε η δημοσιοποίησή του, η οποία τελικά έγινε μόνο με δικές μας προσπάθειες. Είμαστε ευχαριστημένοι που δόθηκε η ευκαιρία να δημιουργηθούν περίπου 10 δίκτυα και ελπίζουμε ότι θα επαναφέρουν το πρόγραμμα στο Δ΄ ΚΠΣ, καθώς η αγορά γίνεται πιο ώριμη για να προχωρήσει σε τέτοιες συνέργιες. Η συνεργασία αλλά και η συμμετοχή όλων των κλάδων στην παραγωγή θεματικών πακέτων είναι πλέον απαραίτητη, ούτως ώστε να μεταστρέψουμε την πολιτική διαχείρισης του τουριστικού προϊόντος και από εντολοδόχοι και εκτελεστές παραγγελιών των tour operators του εξωτερικού, να μετατραπούμε σε διοργανωτές αυτών των πακέτων, ελέγχοντας όλη την αλυσίδα της παραγωγής και της διανομής.

Οι παράνομες εκδρομές...

Ε: Πρόσφατα καταγγείλατε ότι λειτουργούν ταξιδιωτικά γραφεία χωρίς άδεια, ενώ κυκλοφορούν ακόμη και παράνομα τουριστικά λεωφορεία με πλαστές πινακίδες. Τελικά, όποιος θέλει βάζει μια ταμπέλα γίνεται ταξιδιωτικό γραφείο; Δεν υπάρχουν έλεγχοι;

Α: Δεν είναι μόνο κάποιοι παράνομοι που ξεφεύγουν είτε από τον ελλιπή έλεγχο είτε από τη δική μας προσοχή, που ατυχώς έχουμε υποχρεωθεί και εμείς να αστυνομεύουμε.

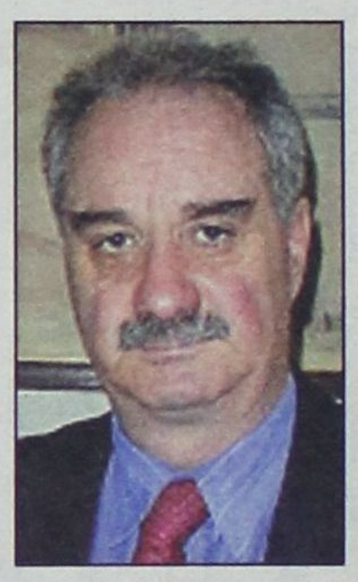

Είναι και το ίδιο το κράτος που παρανομεί, εννοώντας βέβαια κράτος και τους φορείς Τοπικής Αυτοδιοίκησης και κάποιους οργανισμούς, οι οποίοι με τη λανθασμένη αντίληψη προσφοράς κοινωνικού έργου, διοργανώνουν παράνομες εκδρομές, όπως π.χ. κάποιοι δήμαρχοι που χρησιμοποιούν αυτοκίνητα μεταφοράς προσωπικού για να κάνουν εκδρομές σε πολίτες του δήμου τους, αγνοώντας ή ενδεχομένως παραβλέποντας την τεράστια ευθύνη τους σε περίπτωση ατυχήματος ή κακής εκτέλεσης του προγράμματος. Σας υπενθυμίζω ότι οι διοργανωτές είναι υποχρεωμένοι να ασφαλίζουν τους ταξιδιώτες από ατυχήματα και αστικές ευθύνες και αυτό υποχρεωτικά το κάνουν μόνο τα ταξιδιωτικά γραφεία.

Ε: Τι γίνεται με τη νέα νομοθεσία για τον εκσυγχρονισμό της λειτουργίας των τουριστικών γραφείων;

Α. Το υπουργείο Τουριστικής Ανάπτυξης έχει συστήσει μια επιτροπή, που επεξεργάζεται ένα νέο θεσμικό πλαίσιο λειτουργίας των τουριστικών γραφείων, με το οποίο θα εκσυγχρονιστεί όλο το σύστημα διανομής των τουριστικών υπηρεσιών που διατίθενται μέσω των γραφείων μας. Στόχος είναι να αναβαθμιστεί η ποιότητα, αλλά και να διασφαλισθεί η προστασία του καταναλωτή και βεβαίως και το έργο του τουριστικού γραφείου. Ελπίζω πριν από το τέλος του έτους να έχει ολοκληρωθεί αυτό το πλαίσιο.

Ε: Ποιες είναι οι εκτιμήσεις σας για την τρέχουσα τουριστική σεζόν στη χώρα μας; Ποιες περιοχές προβλέπεται ότι θα είναι οι ευνοημένες της χρονιάς;

Α: Εφόσον συνεχισθεί η ανοδική τάση των κρατήσεων και το φθινόπωρο, θα έχουμε μια αύξηση αφίξεων σε σχέση με πέρυσι. Αυτή τη στιγμή διαπιστώνουμε ότι οι κρατήσεις σε προγράμματα και καταλύματα υψηλών κατηγοριών πηγαίνουν καλύτερα από τον μέσο όρο, όπως αυξημένη είναι η ζήτηση και στα θεματικά προϊόντα, όπως τα συνέδρια, τα ταξίδια κινήτρων, τις πολιτιστικές και ιστορικές περιηγήσεις, τον θαλάσσιο τουρισμό κ.λπ. Είναι ένα δείγμα ότι η προσπάθεια που γίνεται και από εμάς τους επιχειρηματίες αλλά και την πολιτεία για την προσέλκυση πελατείας με ειδικά ενδιαφέροντα και υψηλότερη αγοραστική ικανότητα έχει αρχίσει να αποδίδει. Τα θετικά αποτελέσματα δημιουργούν ένα σημαντικό κίνητρο για όλους μας, να συνεχίσουμε την προσπάθεια με επαναπροσδιορισμένο στόχο που δείχνει την ποιότητα.

Ε: Συζητείται το ενδεχόμενο για αναθεώρηση της Οδηγίας για τα οργανωμένα ταξίδια. Εχετε πληροφορίες για το τι θα αλλάξει;

Α: Η Οδηγία αυτή όντως βρίσκεται σε διαπραγμάτευση, στην οποία συμμετέχουμε και εμείς. Εχουν ωριμάσει κάποιες προτάσεις που αφορούν την προστασία του καταναλωτή σε μία διευρυμένη Ευρωπαϊκή Ενωση στην οποία συμμετέχουν πλέον αρκετές χώρες, οι οποίες, όπως και η Ελλάδα, έχουν σοβαρό ενδιαφέρον στον εισερχόμενο τουρισμό. Η νέα Οδηγία θα ασχοληθεί επίσης με τις πωλήσεις τουριστικών υπηρεσιών από χώρα της ΕΕ με αφετηρία και πέρας του προγράμματος από μία άλλη χώρα, με τις πωλήσεις μέσα από το Διαδίκτυο αλλά και τις πωλήσεις υπηρεσιών σε τρίτες χώρες από διοργανωτές που η έδρα τους είναι στην ΕΕ.