ΒΙΒΛΙΟΘΗΚΗ ΡΟΔΟΥ 1947

η δημοκρατική της Ρόδου

στην υπηρεσία του δωδεκανησιακού λαού

Κωδικός 1876 Αρ. φύλλου 7215 ΤΕΤΑΡΤΗ 12 ΙΟΥΛΙΟΥ 2006 - Τιμή 0,70 ΕΥΡΩ - www.dimokratiki.gr - e-mail: info@dimokratiki.gr





ΑΡΧΗΣ ΓΕΝΟΜΕΝΗΣ ΑΠΟ ΣΗΜΕΡΑ

ΜΠΑΙΝΟΥΝ ΣΤΗΝ ΠΡΟΕΚΛΟΓΙΚΗ ΜΑΧΗ

«δειλά - δειλά» οι υποψήφιοι δήμαρχοι στο Δήμο Ροδίων

• ΣΕΛ. 5



ΕΤΟΙΜΑΖΕΤΑΙ Ο ΝΕΟΣ ΝΟΜΟΣ

ΠΩΣ ΘΑ ΓΙΝΕΙ Η ΝΕΑ ΚΑΤΑΝΟΜΗ

ενισχύσεων του αναπτυξιακού

Τι προβλέπεται να ισχύσει κατά περίπτωση

• ΣΕΛ. 12

ΕΠΙΣΚΟΠΗΣΗ ΤΗΣ HELLASTAT

Επιδείνωση της ρευστότητας των επιχειρήσεων

• ΣΕΛ. 20



ΛΟΓΩ ΕΛΛΕΙΨΕΩΣ ΠΡΟΣΩΠΙΚΟΥ

Στα πρόθυρα διαλύσεως το παράρτημα του ΟΚΑΝΑ

• ΣΕΛ. 6

ΕΡΩΤΗΣΗ 20 ΒΟΥΛΕΥΤΩΝ ΤΟΥ ΠΑΣΟΚ

Να χυθεί άπλετο φως στην υπόθεση του «Σινούκ»

• ΣΕΛ. 3



ΓΙΑ ΟΣΑ ΣΥΜΒΑΙΝΟΥΝ ΣΤΑ ΔΩΔ/ΝΗΣΑ

ΑΓΑΝΑΚΤΙΣΜΕΝΟΣ ο κ. Γ. Παπανδρέου με τα στελέχη του!



Κατά την παραμονή του στη Ρόδο, αλλά και στην Αθήνα, ενημερώθηκε για πρόσωπα και πράγματα ο Πήρε λίστα νέων προσώπων τα οποία και θα προωθήσει στη συνέχεια, ανοίγοντας μαζί τους διάλογο ο Από τώρα θα πρέπει να θεωρούνται ορισμένοι «κομμένοι» από το ψηφοδέλτιο!

• ΣΕΛ. 3

Φέρεται αποφασισμένος για «βαθιές τομές» στο κόμμα και στα ψηφοδέλτια

ΜΕ ΑΦΟΡΜΗ ΚΑΙ ΤΑ ΟΣΑ ΣΥΜΒΑΙΝΟΥΝ ΣΤΗΝ ΚΩ

ΑΓΩΝΑΣ ΑΛΛΗΛΟΕΞΟΝΤΩΣΗΣ ΤΩΝ «ΚΑΠΕΤΑΝΑΤΩΝ» ΤΟΥ ΠΑΣΟΚ

• ΣΕΛ. 7

ΓΙΑ ΤΟ ΣΚΑΝΔΑΛΟ ΤΗΣ ΚΑΣΟΥ

«Χοντραίνει» το παιχνίδι με την Τράπεζα Δωδ/νήσου

• ΣΕΛ. 4



ΠΡΟΚΑΤΑΡΚΤΙΚΗ ΕΡΕΥΝΑ

Νέα σκανδαλώδης υπόθεση με «μαϊμού» επιταγές!

• ΣΕΛ. 4

ΓΙΑ ΝΑ ΚΕΡΔΙΣΕΙ ΤΟ ΧΑΜΕΝΟ ΕΔΑΦΟΣ

Σε αγώνα δρόμου έχει αποδυθεί ο κ. Βασ. Υψηλάντης

• ΣΕΛ. 5

ΑΝΑΚΟΙΝΩΣΗ

Καλούμε όλα τα μέλη της Συμιακής παροικίας Ρόδου στην εκδήλωση που διοργανώνουμε το απόγευμα της Τετάρτης 7 μ.μ. στο ξενοδοχείο Πλάζα προς τιμήν του υποψηφίου δημάρχου Σύμης

ΑΓΑΠΗΤΟΥ ΑΝΤΩΝΙΑΔΗ

ο οποίος και θα απευθύνει χαιρετισμό.

Η ΕΠΙΤΡΟΠΗ ΠΡΩΤΟΒΟΥΛΙΑΣ ΣΥΜΙΑΚΩΝ ΡΟΔΟΥ

ΚΕΡΔΙΣΤΕ

και εσείς

€ 134.756,05

Δόθηκαν συνολικά σε Jackpots

Χθές στα SLOT MACHINES (ΜΗΧΑΝΑΚΙΑ)

CASINO RODOS

Boutique Hotel & Casino

ΓΙΑ ΟΛΟΥΣ ΤΟΥΣ ΠΕΛΑΤΕΣ ΜΑΣ ΤΟ ΠΑΡΚΙΝΓΚ ΕΙΝΑΙ ΔΩΡΕΑΝ

η άποψη της ημέρας

Οταν ο Ζιντάν ρίχνει κουτουλιές!

Εγώ εξακολουθώ να είμαι με τον Ζιζού. Ακόμα κι έτσι. Θέλω να πω, μου αρέσουν αυτοί που *δεν* κωλώνουν να δείξουν τον πραγματικό τους εαυτό και ο πραγματικός εαυτός υπάρχει και στη στραβή, στο κλάσμα εκείνο του δευτερολέπτου που κάθε νηφαλιότητα πάει περίπατο και τα νεύμα σε τυφλώνουν.

Ποιος είπε ότι ο άνθρωπος δεν χάνει την μπάλα σε μια στιγμή *εκτός ορίων*; Εγώ το έχω πάθει εκατομμύρια φορές. Ο καθένας μας το έχει πάθει. Κάτι θα σου πουν, κάτι θα τους πεις και τότε, σιγά – σιγά, χωρίς καν να το πάρεις χαμπάρι, ο όποιος πολιτισμός παραδίδει τα σκήπτρα του σε ένα βίαιο ξέσπασμα. Το οποίο κρατάει ελάχιστα, μια στιγμή ίσως, μόνο που στη δική μας περίπτωση αυτή η στιγμή δεν μεταδίδεται ζωντανά σε όλον τον κόσμο, μπροστά σε εκατομμύρια ανθρώπους, που σε έχουν αναγάγει, έτσι κι αλλιώς, σε θεό. Οχι, η δική μας στιγμή είναι ιδιωτική, και ακόμα κι έτσι είναι αρκετή για να μας κάνει να ντοπιαστούμε, να λυπηθούμε και να ζητήσουμε καμιά δεκαριά συγγνώμες ακόμα κι αν έχουμε δίκιο.

Η στιγμή του Ζιντάν, όμως, φωτεινή όσο το φεγγάρι λίγο πριν από την Πανσέληνο, έμοιαζε περισσότερο με τη στιγμή ενός ανθρώπου που σεληνιάζεται, εκεί λίγο πριν από την τελική τύφλωση. Να παίξει ξέφρενα το τελευταίο του παιχνίδι, να στάζει ολόκληρος μέσα σε μια λίμνη από ιδρώτα, να *πονάει* στον ώμο από το σκληρό παίξιμο των Ιταλών, με δύο κιλά ψυκτικό να παγώνει τους μύες του, και την ίδια ώρα να γνωρίζει πως ακροβατεί σε ένα τεντωμένο σκοινί, αφού μια ολόκληρη χώρα κρέμεται από τα πόδια του, περιμένει την επόμενη έμπνευσή του και κρατάει την ανάσα της σε ένα παιχνίδι χωρίς αύριο. Για τον ίδιο ήταν ένα παιχνίδι **χωρίς αύριο,** καθώς όσο κυλούσαν τα λεπτά τόσο όδευε προς τη σύνταξη, και φαντάζομαι ότι από το μυαλό του θα περνούσαν στιγμές *όλης* της μεγάλης καριέρας του, από τα ξερά της Αλγερίας μέχρι τα πλούτη της Μαδρίτης και τις κατάφωτες πλατείες του Σανς Ελιζέ.

Και ξαφνικά, εκεί που κανείς δεν το περίμενε, όλη η εκλέπτυνση που θαυμάζουμε στις χορευτικές του κινήσεις σαν να πήγε στον αγύριστο, σπρωγμένη από αναρίθμητες ανάσες στην κόψη του ξυραφιού. Η κεφαλιά στο στήθος του υψηλόσωμου στόπερ των Ιταλών! Ενός τύπου με τατουάζ στα χέρια, που τον φωνάζουν **«Τέρας»** οι συμπαίκτες του, που μοιάζει έτοιμος να σε καταπιεί, σαν εκείνουν τους ασήκωτους που μπαίνουν στα μπαρ και νομίζουν ότι *όλοι* τους χρωστάνε κάτι. Πρώτα ένα μαρκάρισμα, μια αψιμαχία πάνω στη φάση, ύστερα ένας ακατανόητος διάλογος, ο Ζιντάν να απομακρύνεται, να γελάει ειρωνικά, και μετά κάτι να ακούει και να γυρίζει μεταβολή προς τον αντίπαλό του. Και αμέσως, μπαμ! Το κεφάλι του Ζιντάν να καρφώνεται στο στήθος του Ματεράτσι, ο τελευταίος να σωριάζεται χάμω και εβδομήντα χιλιάδες οπαδοί να μένουν ακίνητοι στις εξέδρες.

Η κόκκινη κάρτα βγήκε ύστερα από λίγο από το τσεπάκι του δίκαιου διαιτητή και σήμανε το τέλος. **THE END**. Η οργή είχε *ήδη* εξατμιστεί από το πρόσωπο του Ζιζού και τώρα μια οδυνηρή αμηχανία σκίαζε το βλέμμα του, καθώς ήξερε ότι και οι γιοι του θα τον έβλεπαν από την τηλεόραση. Και από ό,τι έχω ακούσει, είναι σπουδαίος πατέρας. Σίγουρα όχι το τέλος που θα περίμενε ο ίδιος ή και τα παιδιά του ή ακόμα και όλοι εμείς, που έχουμε ξεχωρίσει κάτι πολύ ιδιαίτερο πάνω του όλα αυτά τα χρόνια. Ακόμα κι έτσι, όμως, τελείωσε **αληθινός.** Θέλω να πω, το φοβερό με τον Ζιντάν είναι ότι *όσο* μαγικός κι αν είναι στο παιχνίδι, φαίνεται **προσιτός,** ιδρώνει σαν κι εμάς, λαχανιάζει σαν κι εμάς. Ε, τώρα τσαντίζεται σαν κι εμάς, σαν όλους τους ανθρώπους που δικαιούνται μια στιγμή *έξω από τα όρια*. Το άδικο ήταν που αυτή η στιγμή σκέπαζε σαν ριζόχαρτο τον τελευταίο του χορό.

ο καιρός



Γενική πρόγνωση για σήμερα **ΤΕΤΑΡΤΗ 12-7-2006** Ο καιρός προβλέπεται σχετικά αίθριος. Οι άνεμοι θα πνέουν από βόρειες διευθύνσεις στα δυτικά ασθενείς μέχρι μέτριοι, στα ανατολικά μέτριοι μέχρι ισχυροί και στο Αιγαίο τοπικά πολύ ισχυροί. Η θερμοκρασία δεν θα παρουσιάσει αξιόλογη μεταβολή.

ΗΜΕΡΗΣΙΑ ΕΦΗΜΕΡΙΔΑ
η δημοκρατική της Ρόδου
Ετος ιδρύσεως 1982
Θεμ. Σοφούλη 77
Ταχ. Θυρίδα 339
85100 Ρόδος
Εκδότης - ιδιοκτήτης
ΒΑΣΙΛΗΣ Δ. ΑΘΑΝΑΣΙΟΥ
Διευθυντής:
ΔΑΜΙΑΝΟΣ Β. ΑΘΑΝΑΣΙΟΥ
Τηλέφωνα: 22410-34722, 76655, 37500, 26728, 27919
Telefax: 2241037333 - 22410 26728
ΕΤΗΣΙΕΣ ΣΥΝΔΡΟΜΕΣ
Εσωτερικού: 300 €
Εξωτερικού: 400€

www.dimokratiki.gr
e-mail:info@dimokratiki.gr





Αkαρπες απέθησαν ως χθες το βράδυ τουλάχιστον, όλες οι έρευνες για τον εντοπισμό και τη σύλληψη των θρασύτατων ληστών, που προχθές το μεσημέρι, οπλισμένοι και με καλυμμένο το πρόσωπό τους με κουκούλες (μαύρο καλτσόν) εισέβαλαν στο υποκατάστημα της Εμπορικής Τράπεζας στην οδό Αννης Μαρίας 68 και πήραν μαζί τους από τα ταμεία ποσό 23.839.000 δρχ.

Και αυτό παρά το πρωτοφανές για τα δεδομένα της Ρόδου ανθρωποκυνηγητό που εξαπέλυσε από την πρώτη στιγμή η Αστυνομία «οργώνοντας» σχεδόν όλη την πόλη και τα γύρω χωριά. Κανείς δεν αποκλείει φυσικά το ενδεχόμενο οι δύο ληστές (είναι πολύ πιθανόν να είχαν και άλλους συνεργάτες), να έχουν εγκαταλείψει την πόλη χρησιμοποιώντας μάλιστα διαφορετικά οχήματα. Το ενδεχόμενο αυτό στηρίζεται σε πληροφορίες ότι εκτός από τη μοτοσικλέτα τύπου «εντούρο» που χρησιμοποίησαν για τη διαφυγή τους, αμέσως μετά τη διάρρηξη, χρησιμοποίησαν τις προηγούμενες ημέρες και άλλη παρακολουθώντας τις κινήσεις στην Τράπεζα και εποπτεύοντας τους χώρους (σύμφωνα τουλάχιστον με τις μαρτυρικές καταθέσεις και το συνδυασμό των περιγραφών που δόθηκαν). Οπως συμβαίνει, πάντως, σε τέτοιες περιπτώσεις οι περιγραφές δεν συμπίπτουν απόλυτα κι αυτό σίγουρα περιπλέκει τα πράγματα. Βέβαιον είναι ότι η μοτοσικλέτα «εντούρο» που βρέθηκε εγκαταλελειμμένη στην οδό Κουρβουαζιέ (μεταξύ Αγίας Αναστασίας και Μητροπόλεως) είχε κλαπεί από το ξενοδοχείο «Εντεν Ροκ» (η κλοπή αναφέρθηκε στην Αστυνομία), όπου την άφησε Ιταλός τουρίστας, που την είχε ενοικιάσει προηγουμένως από το εκεί γραφείο ενοικιάσεως.

Αυτή τη στιγμή οι προσπάθειες της Αστυνομίας εντοπίζονται στην ανεύρεση της δεύτερης μοτοσικλέτας και στον εντοπισμό των δύο ληστών με βάση τα χαρακτηριστικά τους.

πριν 12 χρόνια

πληροφορίες

Η ΤΑΥΤΟΤΗΤΑ ΤΗΣ ΗΜΕΡΑΣ

ΤΕΤΑΡΤΗ 12 ΙΟΥΛΙΟΥ 2006

Πρόκλου του Ιλαρίου μ., Βερονίκης αιμορροούσης
Ανατολή ηλίου 05.12 Δύση ηλίου 19.49 Σελ 17 ημερ.: 193-172

ΦΑΡΜΑΚΕΙΑ

ΣΗΜΕΡΑ διημερεύει το φαρμακείο: ΚΑΖΟΥΛΛΑΚΗΣ Ι., Ερ. Σταυρού και Αλ. Διάκου 61 (Παλαιό Νοσοκομείο) τηλ. 33038 **ΣΗΜΕΡΑ διανυκτερεύει το φαρμακείο:** ΑΡΦΑΡΑΣ Ι., Στέλιου Κωτιάδη 50, τηλ. 30008

ΚΑΥΣΙΜΑ

ΣΗΜΕΡΑ: Διανυκτερεύουν τα πρατήρια καυσίμων:
1) Σταυριανάκης Π. SHELL Ψαροπούλα **2)** Τζωρτζής Γ ΒΡ Ροδίνι **3)** Κοντομανώλης Μ. ΕΚΟ Ιαλυσός **4)** Πισσαδάκης Δ. JET OIL Παραδείσι **5)** Καραγιάννης Ε. SHELL Σορωνή **6)** Φλοσκάκης Κ. JET OIL Εμπωνα **7)** Κοιλιάς Ι. ΒΡ Αφάντου **8)** Νεσγός Μ. ΕΚΟ Μάσαρι

ΧΡΗΣΙΜΑ ΤΗΛΕΦΩΝΑ

Αμεση δράση	100	Πληρ. ΟΤΕ	11888
Αμεση Επέμβαση		Ώρα	141
Πυροσβεστικής	199	Φαρμακεία (Διημ.-Διαν.)	1434
Νοσοκομείο	80000	ΠΡΟ-ΠΟ • ΛΟΤΤΟ	1444
Οδική Ασφάλεια:		ΠΑΜΕ ΣΤΟΙΧΗΜΑ	1400
EXRESS SERVICE	154	ΡΟΔΑ	26300
HELLAS SERVICE	1057	ΚΤΕΥΛ	27706
HOULIS SERVICE	30977	ΕΒΕΔ	22281
ΑΦΟΙ Σιέχ	25776	Δικηγορικός Σύλλογος	27469
Ράδιο Ταξί	64712	Εμπορικός Σύλλογος	35255
Αστυν. Διεύθυνση	27653	Ολυμπιακή - Κρατήσεις	24555
Ασφάλεια	23294	ΔΑΝΕ (πρακτορείο)	43150
Τμήμα Τάξης	23849	ΙΚΑ	64912
Τροχαία	44131-32	ΤΕΒΕ	22688-77034
Λιμεναρχείο	28888		
Δασαρχείο	191	ΤΑΞΥ	68701-3
Τελωνείο	27703	ΟΑΕΔ	23265
Υγειονομείο	26666	Εργατικό Κέντρο	24730
Μητρόπολη	23274	Αρχαιολογία	34719
Νομαρχία	46501	Περιφ. Δ/ντής	38174 - 38175
Δήμος Ρόδου	46200		
Βλάβες ΟΤΕ	121	Aegean Airlines	98345
Βλάβες ΔΕΗ	1050	ΔΗΜ. ΕΠΙΧ. ΚΑΘ. ΡΟΔΟΥ	77600
ΒΛΑΒΕΣ ΔΕΥΑΡ	68755	ΥΠΗΡ. ΑΠΟΚΟΜΙΔΗΣ	61057

ΔΕΧΟΝΤΑΙ ΤΟ ΚΟΙΝΟ

- Ο Νομάρχης Δωδεκανήσου **Γιάννης Μαχαιρίδης** και οι βοηθοί Νομάρχη **Στάθης Κουσουρνάς** και **Νίκος Ζωίδης** δέχονται το κοινό κάθε **Τρίτη και Πέμπτη, από τις 11:00-13:00 το μεσημέρι**

ΑΕΡΟΠΟΡΙΚΑ ΔΡΟΜΟΛΟΓΙΑ

ΠΤΗΣΕΙΣ ΟΛΥΜΠΙΑΚΗΣ

ΡΟΔΟΣ - ΑΘΗΝΑ: Καθημερινά **07.10, 10.40, 13.55, 20.30, 23.00**
ΡΟΔΟΣ - ΚΩΣ: Δευτέρα,Τετάρτη, Παρασκευή Σάββατο, Κυριακή: **07.00**
ΡΟΔΟΣ - ΚΑΣΟΣ: Δευτέρα, Τρίτη, Πέμπτη, Παρασκευή, Σάββατο: **09.30,** Τετάρτη, Κυριακή: **09.30, 13.10,**
ΡΟΔΟΣ - ΗΡΑΚΛΕΙΟ: Δευτέρα, Παρασκευή: **15.30,** Τετάρτη, Κυριακή: **19.15,** Πέμπτη: **06.30** **19.30,** Παρασκευή & Κυριακή: **18.55**
ΡΟΔΟΣ - ΚΑΡΠΑΘΟΣ: Δευτέρα **09.30,** Τρίτη: **09.30, 13.10,** Τετάρτη: **09.30, 13.10, 16.50** Πέμπτη **09.30, 18.30,** Παρασκευή **09.30, 13.10** Σάββατο **09.30, 18.30** Κυριακή **09.30, 13.10, 16.50**
ΡΟΔΟΣ - ΜΥΤΙΛΗΝΗ: Δευτέρα: **10.00** Τρίτη: **11.35** Τετάρτη: **10.00** Πέμπτη: **12.15** Σάββατο: **10.50**
ΡΟΔΟΣ - ΛΗΜΝΟΣ: Δευτέρα, Τετάρτη: **10.00** Τρίτη: **11.35,** Πέμπτη: **12.15** Σάββατο: **10.50**
ΡΟΔΟΣ - ΛΕΡΟΣ: Τρίτη, Πέμπτη, Σάββατο: **13.10**
ΡΟΔΟΣ - ΑΣΤΥΠΑΛΑΙΑ: Τρίτη, Πέμπτη, Σάββατο: **13.10**
ΡΟΔΟΣ - ΘΕΣΣΑΛΟΝΙΚΗ: Δευτέρα, Τετάρτη, Παρασκευή , Σάββατο **22.10**

ΠΤΗΣΕΙΣ AEGEAN - AIRLINES

ΡΟΔΟΣ - ΑΘΗΝΑ: Καθημερινά πτήσεις: **14.15, 16.30, 19.50, 22.40**
ΡΟΔΟΣ - ΘΕΣΣΑΛΟΝΙΚΗ: Καθημερινά πτήση **10.20**

ΣΥΝΑΛΛΑΓΜΑ

ΔΟΛΛΑΡΙΟ Η.Π.Α.	1,2159	ΦΡΑΓΚΟ ΕΛΒΕΤΙΑΣ	1,5353
ΛΙΡΑ ΑΓΓΛΙΑΣ	0,6634	ΚΟΡΩΝΑ ΝΟΡΒΗΓΙΑΣ	8,3873
ΚΟΡΩΝΑ ΔΑΝΙΑΣ	7,3353	ΛΙΡΑ ΚΥΠΡΟΥ	0,5772
ΚΟΡΩΝΑ ΣΟΥΗΔΙΑΣ	9,1322	ΔΟΛΛΑΡΙΟ ΚΑΝΑΔΑ	1,6182
ΓΙΕΝ ΙΑΠΩΝΙΑΣ	130,02	ΔΟΛΛΑΡΙΟ ΑΥΣΤΡΑΛΙΑΣ	1,6252

ΕΡΩΤΗΣΗ 20 ΒΟΥΛΕΥΤΩΝ ΤΟΥ ΠΑΣΟΚ

ΝΑ ΧΥΘΕΙ ΑΠΛΕΤΟ ΦΩΣ *στην υπόθεση του «Σινούκ»*

Φαίνεται πλέον καθαρά ότι η πτώση οφείλεται σε έκρηξη, όπως υπεστήριξε η «δ» από την πρώτη στιγμή



Την κατάθεση στη Βουλή όλων των εγγράφων που σχετίζονται με την πτώση του Σινούκ, την 11η Σεπτεμβρίου 2004, ζητούν με ερώτηση που κατέθεσαν στη Βουλή, 20 βουλευτές του ΠΑΣΟΚ, καθώς πέρασαν ήδη 22 μήνες «απόλυτου σκότους». Στο μεταξύ οι συγγενείς των θυμάτων απειλούν με μηνύσεις, ενώ, φαίνεται να προέκυψαν στοιχεία από τα οποία προκύπτει ότι η πτώση οφείλεται σε έκρηξη, όπως από την πρώτη στιγμή υπεστήριξε η «δ», επικαλούμενη την κατάσταση των πτωμάτων.

Θέμα: «22 μήνες μετά την πτώση του CHINOOK η Κυβέρνηση ουσιαστικά αρνείται να ενημερώσει και τη Βουλή και τον Ελληνικό Λαό για τα αίτια της πτώσης, καθυστερώντας απαράδεκτα την έκδοση του σχετικού πορίσματος».

Κύριε Υπουργέ,

Έχουν περάσει 22 μήνες (!!!) από τη μοιραία ημερομηνία της 11ης Σεπτεμβρίου 2004, που συνέβη το τραγικό ατύχημα με την πτώση του ελικοπτέρου CH-47D CHINOOK και δυστυχώς ακόμη δεν γνωρίζει ο ελληνικός λαός τα αίτια της πτώσης. Τι κρύβεται πίσω από την καθυστέρηση έκδοσης του πορίσματος; Ποιοι προσπαθούν να καλύψουν ποιους και γιατί;

Με την από 22-3-2006 (Α.Π. 9012) ερώτησή μας, σας είχαμε θέσει σειρά ερωτημάτων, τα οποία όχι μόνο δεν απαντήθηκαν, αλλά η από 14-4-2006 απάντησή σας, δημιούργησε νέα ερωτήματα, εξίσου σοβαρά με τα πρώτα.

Μετά τα παραπάνω, ερωτάστε κύριε Υπουργέ:

1. Από ποια στοιχεία προκύπτει η αδυναμία – όπως εσείς ισχυρίζεστε στην απάντησή σας – των ερευνητικών κέντρων των Ενόπλων Δυνάμεων να ανταποκριθούν στις απαιτήσεις ελέγχου των ευρημάτων; Ζητήθηκε η βοήθειά τους και απάντησαν αρνητικά;

2. Ζητήθηκε η συνδρομή της Πολεμικής Αεροπορίας και του εξειδικευμένου στην διερεύνηση ατυχημάτων φορέα της;

3. Η δέσμευση των ευρημάτων του ελικοπτέρου – όπως αναφέρεται στην απάντησή σας – από την Εισαγγελία του Στρατοδικείου Θεσσαλονίκης, εμπόδισε την Επιτροπή Διερεύνησης του Αεροπορικού Ατυχήματος (ΕΔΑΑ) να επιτελέσει το έργο της;

4. Στην απάντησή σας αναφέρεται ότι «επιπροσθέτως ο έλεγχος και η εξέταση των εξαρτημάτων δεν ανετέθη αποκλειστικά στην κατασκευάστρια εταιρεία». Ποιες ήταν οι απαντήσεις της κατασκευάστριας εταιρείας και των άλλων φορέων;

5. Εφόσον η διερεύνηση δεν έχει ολοκληρωθεί, με ποια λογική αναφέρεται στην απάντησή σας ότι «επειδή οι λόγοι του ατυχήματος δεν είναι γνωστοί, ούτε έχει επιβεβαιωθεί ότι το ατύχημα οφείλεται σε ανθρώπινους ή ιατρικούς παράγοντες, δεν απαιτήθηκε η εμπλοκή ιατρού με ειδικότητα αεροπορικής ιατρικής»;

6. Πότε θα εκδοθεί το πόρισμα της ΕΔΑΑ;

Παρακαλούμε να κατατεθούν στη Βουλή τα ακόλουθα έγγραφα:

1. Τα έγγραφα της ΕΔΑΑ με τα οποία ζητήθηκε από τους αρμόδιους φορείς των Ελληνικών Ενόπλων Δυνάμεων, η συνδρομή (έλεγχος ευρημάτων κλπ) για την διερεύνηση του ατυχήματος καθώς και οι αντίστοιχες απαντήσεις τους.

2. Τα έγγραφα της εισαγγελίας του Στρατοδικείου Θεσσαλονίκης, με τα οποία δεσμεύθηκαν τα ευρήματα του ελικοπτέρου και η όλη αλληλογραφία, μεταξύ της Εισαγγελίας του Στρατοδικείου Θεσσαλονίκης και την ΕΔΑΑ και άλλων φορέων του ΓΕΣ, σχετικά με την υπόψη δέσμευση.

3. Τα έγγραφα που εστάλησαν από τις Ελληνικές εμπλεκόμενες υπηρεσίες προς την κατασκευάστρια εταιρεία και τους άλλους φορείς της αλλοδαπής, καθώς και οι αντίστοιχες απαντήσεις τους και τεχνικές εκθέσεις τους.

4. Κατάσταση στην οποία θα αναγράφεται η σημερινή σύνθεση της ΕΔΑΑ, με τα εξής στοιχεία: Βαθμός, ονοματεπώνυμο, ειδικότητα, εμπειρία (σε μήνες) στα ελικόπτερα CH-47D, και θέση στην οποία υπηρετεί σήμερα το κάθε μέλος της επιτροπής.

5. Το πόρισμα της ΕΔΑΑ.

Οι ερωτώντες και αιτούντες Βουλευτές

Μιχάλης Καρχιμάκης, Βασίλης Οικονόμου, Θάνος Μωραΐτης, Ανδρέας Λοβέρδος, Γιάννης Μαγκριώτης, Άκης Τσοχατζόπουλος, Βασίλης Γερανίδης, Νόρα Κατσέλη, Γιώργος Ντόλιος, Γρηγόρης Νιώτης, Βασίλης Τόγιας, Απόστολος Φωτιάδης, Μάρκος Μπόλαρης, Λάμπρος Παπαδήμας, Ανδρέας Φούρας, Ηλίας Παπαηλίας, Πέτρος Ευθυμίου, Νάσος Αλευράς, Γιάννης Τσακλίδης, Μιχάλης Χρυσοχοΐδης.

ΕΝΗΜΕΡΩΘΗΚΕ ΓΙΑ ΠΡΟΣΩΠΑ ΚΑΙ ΠΡΑΓΜΑΤΑ

ΑΓΑΝΑΚΤΙΣΜΕΝΟΣ ΦΕΡΕΤΑΙ να είναι ο κ. Γ. Παπανδρέου για *όσα συμβαίνουν στα Δωδεκάνησα*

Αποφασισμένος για «βαθιές τομές» στο κόμμα και στα ψηφοδέλτια



Απογοητευμένος αλλά και αγανακτισμένος φέρεται να είναι ο πρόεδρος του ΠΑΣΟΚ κ. Γ. Παπανδρέου για όσα επί σειράν ετών συμβαίνουν στις οργανώσεις της Δωδ/νήσου, τόσο στο νότιο, όσο και στο βόρειο συγκρότημα και τα οποία είχαν ήδη σαν αποτέλεσμα να παραλύσει ο κομματικός μηχανισμός, αλλά και να αρχίσει «αδυσώπητη μάχη» μεταξύ των στελεχών με κτυπήματα «κάτω από τη μέση».

Στη διάρκεια της παρουσίας του στη Ρόδο και στην Τήλο φέρεται μάλιστα να έγινε κοινωνός των «εξωφρενικών καταστάσεων» που επικρατούν, αλλά να έγινε και αυτόπτης μάρτυς «συντροφικών μαχαιρωμάτων», που θύμιζαν άλλες εποχές.

Η ίδια ή σχεδόν η ίδια κατάσταση επικρατεί και στην υπόλοιπη χώρα, όμως στα Δωδ/νησα τα πράγματα δείχνουν να έχουν τελείως εκτροχιασθεί και να μην μπορούν να ελεγχθούν καθώς οι διάφορες «φατρίες» έχουν αποδυθεί σε αγώνα εξοντώσεως της μιας από την άλλη.

Πικραμένος φέρεται να είναι ο πρόεδρος και για το γεγονός ότι του δόθηκε εσφαλμένη εικόνα της καταστάσεως που επικρατεί σε ορισμένους Δήμους με αποτέλεσμα να προβεί σε δηλώσεις, που ενδεχομένως να τον εκθέσουν στο μέλλον.

Ο κ. Γ. Παπανδρέου φέρεται τώρα αποφασισμένος να βάλει τάξη, όχι όμως με βεβιασμένες κινήσεις εντυπωσιασμού αλλά με συνετά βήματα και με στόχο την ριζική ανανέωση τόσο των κομματικών οργάνων όσο και των προσώπων που θα απαρτίζουν το επόμενο βουλευτικό ψηφοδέλτιο. Λέγεται μάλιστα ότι περιμένει από τις εκλογές στην Αυτοδιοίκηση να αναδειχθούν νέα πρόσωπα τα οποία στη συνέχεια θα προωθήσει.

Κατά μια πληροφορία, καθ' όλα έγκυρη, ο κ. Γιώργος Παπανδρέου, γνώστης της καταστάσεως που επικρατεί στα Δωδ/νησα, πριν από την επίσκεψή του ζήτησε και πήρε λίστα ονομάτων τα οποία θα μπορούσε να αξιοποιήσει το ΠΑΣΟΚ στην πορεία και ήδη είχε σχετικές συνεργασίες με ορισμένα πρόσωπα, ενώ προτίθεται να καλέσει κι άλλα στη συνέχεια στην Αθήνα σε μια προσπάθεια να ανοίξει δίαυλος επικοινωνίας και συνεργασίας.

Αν οι πληροφορίες είναι ακριβείς (προέρχονται πάντως από έγκυρες πηγές) θα πρέπει να αναμένεται «εκ βάθρων» ανανέωση του ψηφοδελτίου στις επόμενες εκλογές.



ΓΙΑ ΤΟ ΣΚΑΝΔΑΛΟ ΤΗΣ ΚΑΣΟΥ

«ΧΟΝΤΡΑΙΝΕΙ» ΤΟ ΠΑΙΧΝΙΔΙ *με την Συνεταιριστική Τράπεζα*

Οι φερόμενοι ως θιγόμενοι κατέθεσαν νέες αγωγές

Την συντηρητική κατάσχεση κάθε κινητής και ακίνητης περιουσίας του εμπλεκόμενου στο σκάνδαλο του υποκαταστήματος της Συνεταιριστικής Τράπεζας Δωδεκανήσου στην Κάσο, πρώην υπαλλήλου κ. Νικολάου Λυριστή αλλά και της ίδιας της τράπεζας μέχρι του ποσού των 3 εκατ. ευρώ διεκδικούν με αίτηση ασφαλιστικών μέτρων που υπέβαλαν ενώπιον του Μονομελούς Πρωτοδικείου Ρόδου οι κ.κ. Ηλίας Μαυρικάκης, η σύζυγός του κ. Αικατερίνη Γκιολέ, και τα παιδιά τους Βιργινία και Δημήτριος καταγγέλλοντας μάλιστα ως προσχηματικούς τους ισχυρισμούς της τράπεζας ότι έχουν εμπλοκή στην υπόθεση.

Οι τελευταίοι που καταγγέλθηκαν από την τράπεζα ως εμπλεκόμενοι στο σκάνδαλο έχουν ήδη υποβάλει μηνυτήρια αναφορά με την οποίαν αξιώνουν την άσκηση ποινικής δίωξης για κακουργηματική υπεξαίρεση εις βάρος του υπαλλήλου της θυρίδας της τράπεζας στην Κάσο κ. Λυριστή και κάθε άλλου υπευθύνου προσώπου, είτε ως εκπροσώπου νομικού προσώπου είτε ατομικά ενώ έχουν καταμηνυθεί από την τράπεζα για όμοια αδικήματα!

Η ένδικη διαφορά της οικογένειας Μαυρικάκη με την τράπεζα λαμβάνει ολοένα και μεγαλύτερες διαστάσεις ενώ έγκριτοι νομικοί αναφέρουν ότι αν τελικώς ευδοκιμήσει η αίτηση συντηρητικής κατάσχεσης που υπέβαλαν και εις βάρος της τράπεζας ή αν ικανοποιηθεί το αίτημά τους σήμερα για την έκδοση προσωρινής διαταγής, αυτό θα δημιουργήσει μια εξαιρετικά δυσχερή κατάσταση στην λειτουργία της καθώς συνακόλουθα προβλέπεται να τεθεί υπό επιτήρηση από την Τράπεζα της Ελλάδος.

Η οικογένεια Μαυρικάκη φέρεται να επιδιώκει την εμπλοκή της Τράπεζας της Ελλάδος στην υπόθεση αυτή και για τον λόγο αυτό προετοίμασε και αναμένεται να αποστείλει άμεσα και σχετική καταγγελία.

Τα μέλη της οικογένειας ισχυρίζονται στην αίτηση ασφαλιστικών μέτρων που υπέβαλαν ότι διατηρούν από διετίας πέντε τραπεζικούς λογαριασμούς στην θυρίδα της τράπεζας στη Κάσο συνολικού ποσού 380.000 ευρώ.

Αφού αναφέρουν την προέλευση των χρημάτων επισημαίνουν ότι τους λογαριασμούς αυτούς χρησιμοποιούσαν για τις επιχειρηματικές τους υποχρεώσεις στο νησί, νόμιμα, δίνοντας, αποκλειστικά και μόνο, μέσω τραπεζικών οργανισμών και άλλων νόμιμων μέσων και ειδικότερα από την πανελλήνια Ένωση Συνεταιριστικών Τραπεζών Ελλάδος στην Ηλιούπολη, από την Αλφα Τράπεζα στα υποκαταστήματα αυτής στον Υμηττό, στον Βύρωνα και στην συνοικία Αγίας Μαρίνας Ηλιούπολης και από το Ταχυδρομείο Υμηττού, εντολές στον υπάλληλο της τράπεζας Δωδεκανήσου για πληρωμές χρηματικών ποσών σε τρίτους, αλλά και λήψη χρηματικών ποσών προς τους ιδίους.

Δηλώνουν μάλιστα κατηγορηματικά πως καμία εξουσιοδότηση ή καμία προφορική εντολή δεν έδωσαν στον υπάλληλο για ανάληψη χρημάτων από τους λογαριασμούς τους.

Υποστηρίζουν ακόμη ότι την 16η Μαρτίου 2006, όταν έδωσαν έγγραφη εντολή για ανάληψη μετρητών από τους λογαριασμούς τους στον υπάλληλο, εκείνος τους ομολόγησε ότι υπεξαίρεσε το ποσό των 270.000 ευρώ, υποσχόμενος πως θα το επέστρεφε εντός τεσσάρων ημερών, υπογράφοντας και μια υπεύθυνη δήλωση, με θεωρημένο το γνήσιο της υπογραφής του από τον Αντιδήμαρχο Κάσου κ. Βιντιάδη.

Ισχυρίζονται ακόμη ότι την ίδια ημέρα ο κ. Ηλίας Μαυρικάκης επικοινώνησε με τον Δ/ντή της τράπεζας, αλλά και με τον πρόεδρο αυτής οι οποίοι τους υποσχέθηκαν πως αφού ολοκληρωθεί ο έλεγχος που θα διενεργούσαν στην Κάσο μετά τις καταγγελίες τους θα τους ενημέρωναν, καθησυχάζοντάς τους μάλιστα πως τα χρήματά τους δεν διέτρεχαν κίνδυνο, διότι η τράπεζα είναι ασφαλισμένη.

Οι μηνυτές αναφέρουν ότι την 20ή Μαρτίου 2006 ο υπάλληλος της τράπεζας δεν τους επέστρεψε τα χρήματα που ομολόγησε ότι είχε υπεξαιρέσει και ότι οι υπεύθυνοι της τράπεζας δεν επικοινώνησαν μαζί τους.

Υποστηρίζουν ακόμη ότι είχαν αγοράσει και 3 Τραπεζικά ομόλογα της Συνεταιριστικής Τράπεζας Δωδ/σου, συνολικού ποσού ευρώ 600.000, τα οποία ανανεώνονταν αυτομάτως, σε τακτικά μηνιαία διαστήματα. Αναφέρουν ότι τα ομόλογα αυτά περιέργως, από τον Ιούλιο του 2004 έπαψαν να ανανεώνονται και «εξαφανίστηκαν».

Ισχυρίζονται ακόμη ότι από δύο πωλήσεις, δια προσυμφώνου, ακινήτων τους στην Κάρπαθο, τους παραδόθηκαν από δύο αγοραστές σώματα επιταγών εις διαταγήν τους και πληρωτέα από 14-07-2006 έως και τέλη Δεκεμβρίου 2006, συνολικού ποσού 260.000 ευρώ. Τις επιταγές αυτές όπως αναφέρουν απέστειλε ο κ. Ηλίας Μαυρικάκης και ο γιός του Δημήτριος στην θυρίδα της Κάσου, προς φύλαξη και προς άμεση καταχώρηση - είσπραξη, κατά την ημέρα πληρωμής τους.

Ισχυρίζονται ακόμη ότι είναι ψευδείς οι ισχυρισμοί της τράπεζας ότι εξάντλησαν τους λογαριασμούς τους με τηλεφωνικές εντολές, ότι «έσπασαν» τα ομόλογά τους και τα μετέφεραν σε λογαριασμούς. Σκοπός της τράπεζας, όπως ισχυρίζονται είναι να αποφύγει να τους επιστρέψει τα χρήματά τους, μεταθέτοντας τις σοβαρότατες ευθύνες της αλλά και τις ευθύνες του υπαλλήλου της στον κ. Ηλία Μαυρικάκη.

ΔΙΕΝΕΡΓΕΙΤΑΙ ΠΡΟΚΑΤΑΡΚΤΙΚΗ ΕΡΕΥΝΑ

ΝΕΑ ΣΚΑΝΔΑΛΩΔΗΣ ΥΠΟΘΕΣΗ *διακίνησης «μαϊμού» επιταγών!*

«Χοντρές μπίζνες» και με διακίνηση εικονικών επιταγών σε αλληλόχρεους λογαριασμούς

Ποινική προκαταρκτική έρευνα για μια νέα σκανδαλώδη υπόθεση διακίνησης και χρήσης κλεμμένων και υπεξαιρεμένων επιταγών της Aspis Bank, στην οποία κλήθηκαν σε εξηγήσεις και δύο επιχειρηματίες, «υπεράνω υποψίας»(!), της νήσου Ρόδου, διενεργεί το τελευταίο διάστημα η Εισαγγελία Πλημμελειοδικών Αθηνών.

Η υπόθεση έχει σοβαρές προεκτάσεις αν αναλογιστεί κανείς ότι ο ένας εκ των δύο επιχειρηματιών έχει βρεθεί σε ιδιαίτερα δυσχερή θέση μετά την έκδοση διαταγών πληρωμής εις βάρος της εταιρείας που μετείχε ενώ δεν είναι τυχαίο το γεγονός ότι αναγκάστηκε να υποβάλει προ διετίας μηνυτήρια αναφορά κατά παντός υπευθύνου για μια σειρά από επιταγές που υποστηρίζει ότι του εκλάπησαν.

Η ποινική προκαταρκτική εξέταση για την νέα αυτή υπόθεση ολοκληρώθηκε σύμφωνα με τις πληροφορίες την περασμένη εβδομάδα σε επίπεδο λήψεως καταθέσεων από πταισματοδίκη της Ρόδου και η δικογραφία υποβλήθηκε για τα περαιτέρω στην Εισαγγελία Πλημμελειοδικών Αθηνών που θα εκτιμήσει τις καταθέσεις και το υλικό που συγκεντρώθηκε και θα αποφανθεί εάν συντρέχει λόγος για την λήψη και ανωμοτί καταθέσεων από εμπλεκόμενους,

Στο μεταξύ η διακίνηση κλεμμένων, πλαστογραφημένων και εικονικών επιταγών ευκολίας σε αλληλόχρεους λογαριασμούς έχει προσλάβει μεγάλες διαστάσεις στην Ρόδο με την εμπλοκή και τραπεζών.

Πρόκειται για μια συγκεκαλυμμένη μέθοδο τοκογλυφικού δανεισμού μέσω προεξόφλησης επιταγών σε πλαφόν αλληλόχρεων λογαριασμών. Σύμφωνα με την κείμενη νομοθεσία για τις συμβάσεις ιδιωτικού δανείου ο τόκος επιτρέπεται να ανέρχεται στο 25% του ποσού του δανείου το χρόνο.

Τράπεζες του νησιού σύμφωνα με τις πληροφορίες αφού συνάψουν σύμβαση δανείων με επιχειρηματίες, τους επιτρέπουν μέσω αλληλόχρεων λογαριασμών την προεξόφληση επιταγών στα πλαφόν τους, αποδέχονται μαζικά, σε ορισμένες περιπτώσεις, επιταγές τις οποίες καταχωρούν στα πινάκια των λογαριασμών αυτών και τις προεξοφλούν αποκομίζοντας κέρδη από τα έξοδα της προεξόφλησης αλλά και τον τόκο που χρεώνουν.

Οι επιχειρηματίες αυτοί χρησιμοποιώντας την δυνατότητα που τους παρέχει η τράπεζα σε δανεισμό μέσω του αλληλόχρεου λογαριασμού τους, λαμβάνουν από τον δανειζόμενο επιταγή ή επιταγές στις οποίες έχουν ήδη ενσωματώσει το δανειζόμενο κεφάλαιο, τον τόκο της προεξόφλησης αλλά και τον τόκο του δανεισμού.

Καταθέτουν στην συνέχεια τις επιταγές αυτές στον πλαφόν τους και αφού λάβουν το προϊόν της προεξόφλησης το δίνουν στον δανειζόμενο. Κατά την ημέρα εξοφλήσεως της επιταγής ο δανειζόμενος πληρώνει στον δανειστή το κεφάλαιο της επιταγής, τους τόκους της προεξόφλησης 2 φορές αλλά και τα έξοδα της επιταγής ομοίως εις διπλούν.

Υπάρχει βέβαια συχνά και η δυνατότητα λόγω της «μεγαλοψυχίας» των τοκογλύφων να αντικαθίσταται η ακάλυπτη επιταγή στον αλληλόχρεο λογαριασμό τους με άλλη, νέα, με αποτέλεσμα το δανειζόμενο κεφάλαιο, οι τόκοι και τα έξοδα να αγγίζουν τα όρια του παραλογισμού.

The Only Authorized Dealer In Rhodos

CIAO STORES

ΑΝΑΚΟΙΝΩΣΗ

Η εταρεία **«ΛΑΚΗΣ ΓΑΒΑΛΑΣ Α.Ε.»**, η οποία εδρεύει στην Αθήνα, Λεωφ. Κηφισίας αρ. 231, είναι επί πολλά συναπτά έτη η **αποκλειστική** εισαγωγέας και διανομέας των γνησίων ειδών ανδρικής και γυναικείας ένδυσης, υπόδησης και αξεσουάρ με το εμπορικό σήμα **D&G DOLCE & GABBANA** της ιταλικής εταιρείας **ITTIERRE.**

Υπό την ως άνω ιδιότητά της, η εταιρεία «ΛΑΚΗΣ ΓΑΒΑΛΑΣ Α.Ε.» ανακοινώνει στο καταναλωτικό κοινό ότι για την περίοδο Ανοιξη/Καλοκαίρι 2006 στην πόλη της Ρόδου διαθέτει προς λιανική πώληση τα εν λόγω προϊόντα της ανδρικής συλλογής αποκλειστικά και μόνο στο κατάστημα «CIAO», που διατηρεί επί της οδού Εθελ. Δωδεκανησίων αρ. 38-40.

Με τιμή,
Δήμητρα Παναγοπούλου
Προϊστάμενη Πωλήσεων της
«ΛΑΚΗΣ ΓΑΒΑΛΑΣ Α.Ε»

D&G DOLCE & GABBANA
D&G JEANS
DOLCE & GABBANA FIRST LINE
D.A DANIELE ALESSANDRINI
DKNY JEANS
XZENO MILANO ITALY
GUESS
JOOP!
CK
ENZO Made in Italy
JUSTcavalli
GFF GIANFRANCO FERRE
roberto cavalli
VERSACE JEANS COUTURE
RENE LEZARD

1. ΕΘ. ΔΩΔΕΚΑΝΗΣΙΩΝ 40 - ΡΟΔΟΣ ΤΗΛ. 22410 70402
2. ΔΗΜ. ΘΕΜΕΛΗ 83 - ΡΟΔΟΣ ΤΗΛ. 22410 70401
www.ciaoboutique.gr
email:info@ciaoboutique.gr

Nutrition & Health Club
Μαρία - Φιλία Παρασκευά
Διατροφολόγος - Διαιτολόγος
BSc - University of Plymouth
MSc - London Metropolitan University
Ειδικές Εξατομικευμένες Διαίτες για όλα τα Στάδια της Ζωής
Παιδική , Εφηβική , Εγκυμοσύνη , Τρίτη Ηλικία
Παχυσαρκία Υπέρταση Αναιμία
Οστεοπόρωση Σακχαρώδης Διαβήτης
Παθήσεις πεπτικού & Εντέρων
Αλλεργίας Ανορεξία - Βουλιμία
Γ.Ευσταθίου 7 (Παραπλεύρως Κλινικής Καραγιάννη) Ρόδος
Τηλ.& Φαξ : 22410 33915

ΓΙΑ ΝΑ ΚΕΡΔΙΣΕΙ ΤΑ ΧΑΜΕΝΟ ΕΔΑΦΟΣ

ΣΕ ΑΓΩΝΑ ΔΡΟΜΟΥ

έχει αποδυθεί ο κ. Β. Υψηλάντης

Στην αντεπίθεση αναμένεται να περάσει ο κ. Γ. Μαχαιρίδης

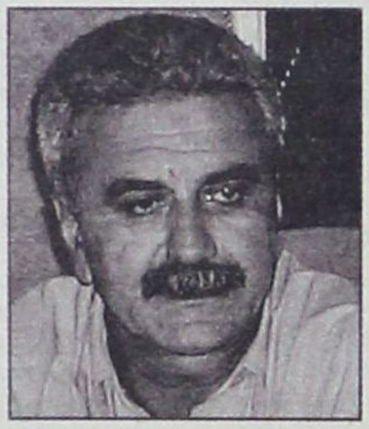



Σε αγώνα δρόμου έχει αποδυθεί ο υποψήφιος νομάρχης κ. Βασίλης Υψηλάντης προκειμένου να ολοκληρώσει στις δύο επόμενες εβδομάδες τον πρώτο κύκλο επαφών με τους κατοίκους των νησιών (πλην Ρόδου) του δωδεκανησιακού συμπλέγματος.

Μία εβδομάδα μετά την επιτυχή περιοδεία σε Κω και Κάλυμνο ο κ. Υψηλάντης ταξιδεύει αυτή τη φορά σε Λέρο, Πάτμο, Λειψούς και Αγαθονήσι. Στη Λέρο θα βρίσκεται την Παρασκευή και στην Πάτμο, Λειψούς (και Αγαθονήσι αν το επιτρέψει ο χρόνος) το Σάββατο.

Την ερχόμενη εβδομάδα ο υποψήφιος νομάρχης και οι στενοί συνεργάτες του θα επισκεφθούν την Κάρπαθο και Κάσο, όπου θα παραμείνουν επί διήμερο, και εν συνεχεία σε ημερομηνίες που θα ανακοινωθούν θα ταξιδέψει σε Σύμη, Χάλκη, Τήλο, Καστελόριζο και Αστυπάλαια.

Ολόκληρος ο Ιούλιος, σύμφωνα με τον προγραμματισμό του ιδίου και των επιτελών του θα αφιερωθεί σε επισκέψεις στα νησιά και, φυσικά, στη συγκρότηση του ψηφοδελτίου, κάτι που προϋποθέτει πολύωρες καθημερινές επαφές με πιθανούς υποψήφιους στην πόλη και στους υπόλοιπους δήμους της Ρόδου.

Οι μέχρι τώρα επαφές, σύμφωνα με δήλωση του κ. Υψηλάντη, «είναι πολύ αισιόδοξες όσον αφορά τη συγκρότηση ενός ισχυρού και ποιοτικού ψηφοδελτίου, όπου παλαιά και έμπειρα στελέχη της τοπικής αυτοδιοίκησης μαζί με νέα πρόσωπα, θα δώσουν τον καλύτερο εαυτό τους για μια νέα σελίδα στη νομαρχιακή αυτοδιοίκηση».

Ιδιαιτέρως ικανοποιημένος από τα μηνύματα που δέχεται καθημερινά ο κ. Υψηλάντης και οι συνεργάτες του σχεδιάζουν τώρα την «κατάκτηση» της Ρόδου, από την οποία σε μεγάλο βαθμό θα εξαρτηθεί το εκλογικό αποτέλεσμα, κάτι που θεωρείται εφικτό, καθώς οι ψηφοφόροι του νησιού της Ρόδου αντιπροσωπεύουν το 60% περίπου του συνόλου των ψηφοφόρων του νομού.

Η προεκλογική μάχη θα δοθεί γειτονιά – γειτονιά, πόρτα – πόρτα, κυρίως στην πόλη της Ρόδου, όπου και η μεγάλη δύναμη του πρωτοεμφανιζόμενου υποψήφιου νομάρχη, και, φυσικά, θα επεκταθεί στους υπόλοιπους δήμους όπου ευρέως πλέον συζητείται το όνομα του κ. Υψηλάντη με θετικά, στην πλειονότητά τους, σχόλια από την κοινή γνώμη.

Ως προς το ψηφοδέλτιο της παράταξης «Δωδεκανησιακή Ενωτική Κίνηση» τονίζεται ότι είναι πρόωρο να γίνεται λόγος αυτή τη στιγμή, υπογραμμίζεται όμως ότι ο κ. Υψηλάντης, που έχει και την απόλυτη ευθύνη για τη συγκρότησή του, «έχει στα χέρια του μακρύ κατάλογο ονομάτων και είναι σίγουρο ότι θα γίνουν οι καλύτερες επιλογές».

• Οι κινήσεις των τελευταίων ημερών από πλευράς του κ. Υψηλάντη και των συνεργατών του παρακολουθούνται με ιδιαίτερο ενδιαφέρον από τον νομάρχη κ. Γιάννη Μαχαιρίδη ο οποίος έχει αναπτύξει... δίκτυο πληροφοριών για τον βασικό αντίπαλό του.

Παρά τη φαινομενική ηρεμία και βεβαιότητα ως προς το εκλογικό αποτέλεσμα που περνούν προς τα έξω, ο κ. Μαχαιρίδης και οι συνεργάτες του ανησυχούν έντονα από τη δυναμική του κ. Υψηλάντη, κάτι που δεν περίμεναν.

Τόσον ο κ. Μαχαιρίδης όσο και οι στενότεροι εκ των συνεργατών του πίστευαν ότι οι εκλογές θα ήταν ένας... υγιεινός περίπατος αλλά τα μέχρι στιγμής μηνύματα μόνο σ' αυτό δεν συνηγορούν και, ήδη, νιώθουν την εξουσία τους να απειλείται σοβαρά.

Φυσικά δεν πρόκειται να μείνουν με σταυρωμένα τα χέρια και σύντομα αναμένεται να περάσουν στην αντεπίθεση.

ΑΡΧΗΣ ΓΕΝΟΜΕΝΗΣ ΑΠΟ ΣΗΜΕΡΑ

ΜΠΑΙΝΟΥΝ ΣΤΗΝ ΠΡΟΕΚΛΟΓΙΚΗ ΜΑΧΗ «ΔΕΙΛΑ-

δειλά» οι υποψήφιοι δήμαρχοι στο Δήμο Ροδίων







Δεν δείχνει να «βιάζεται» ο δήμαρχος Γ. Γιαννόπουλος

Οι υποψήφιοι δήμαρχοι Ρόδου αρχίζουν δειλά – δειλά να μπαίνουν στην προεκλογική μάχη, η οποία αναμένεται να «ανάψει» για τα καλά από τον Αύγουστο και μετά και να κορυφωθεί το μήνα Σεπτέμβριο. Η προεκλογική μάχη θα είναι σύμφωνα με όλες τις ενδείξεις ιδιαιτέρως σκληρή αλλά και αποφασιστική δεδομένης της δυναμικότητας των αντιπάλων παρατάξεων αλλά και του ιδιαιτέρως «θολού» τοπίου το οποίο δεν επιτρέπει, επί του παρόντος τουλάχιστον, αναμφισβήτητες εκτιμήσεις.

Από την άλλη στερούνται αληθείας φήμες που κυκλοφορούν σύμφωνα με τις οποίες έχει διεξαχθεί δημοσκόπηση από τους υποψήφιους. Είναι βέβαιον ότι μέχρι στιγμής τουλάχιστον δεν έχει διενεργηθεί δημοσκόπηση στην πόλη της Ρόδου και να αφορά τις δημοτικές εκλογές.

Σήμερα το μεσημέρι ο υποψήφιος δήμαρχος Ροδίων κ. Σ. Καραγιάννης θα δώσει συνέντευξη τύπου στο «Ακταίον» κατά την οποίαν θα προβεί σε διάφορες ανακοινώσεις και ταυτόχρονα θα παρουσιάσει το πρόγραμμα της παρατάξεώς του σχετικά με το περιβάλλον. Συγκλίνουσες πληροφορίες στο μεταξύ αναφέρουν ότι ο βασικός «κορμός» του ψηφοδελτίου είναι έτοιμος αλλά θα εξαντληθούν όλα τα περιθώρια για την οριστικοποίησή του καθώς στις προθέσεις του κ. Σ. Καραγιάννη είναι να παρουσιάσει ένα μάχιμο και αξιόπιστο «μείγμα» παλαιών και νέων ανθρώπων που θα επιτρέπει αισιοδοξία για ένα νικηφόρο εκλογικό αποτέλεσμα.

Την προσεχή Παρασκευή, εξάλλου, 14 Ιουλίου, στον ίδιο χώρο, ο υποψήφιος δήμαρχος Ροδίων κ. Χατζής Χατζηευθυμίου, θα παρουσιάσει, σε συνέντευξη τύπου, τους στόχους και τις επιδιώξεις της υπ' αυτόν παρατάξεως «Πρώτα η Ρόδος» και θα κάνει αναφορά στους κατευθυντήριους άξονες του προγράμματός του, το οποίο, σύμφωνα με τις πληροφορίες είναι έτοιμο και χαρακτηρίζεται ως «ριζοσπαστικό».

Οι πληροφορίες αναφέρουν, εξάλλου, ότι έχει ολοκληρωθεί ήδη η συγκρότηση του ψηφοδελτίου του, το οποίο επιφυλάσσει πολλές «εκπλήξεις». Δεν πρόκειται, ωστόσο, να ανακοινωθεί ακόμα για λόγους ευνόητους. Στις τάξεις, πάντως, της παρατάξεως επικρατεί αισιοδοξία ως προς την τελική έκβαση της εκλογικής αναμετρήσεως αν και αναγνωρίζεται ότι ο δρόμος είναι δύσβατος και γι' αυτό θα πρέπει να επιδειχθεί ιδιαίτερη προσοχή για να μην επαναληφθούν λάθη του παρελθόντος.

Αυτός που κρατά ακόμα τελείως κλειστά τα χαρτιά του είναι ο δήμαρχος κ. Γ. Γιαννόπουλος, ο οποίος θα πρέπει να κάνει πολλές υπερβάσεις για να «απεγκλωβιστεί» από τα συσσωρευμένα προβλήματα που αντιμετωπίζει. Φέρεται επίσης να μην επιθυμεί να οδηγήσει το Δήμο σε μια πρόωρη «εκλογολογία» για να κερδίσει χρόνο ικανό για ανασύνταξη και αναδιοργάνωση της υπ' αυτόν παρατάξεως «Ρόδος – Ανθρώπινη Πόλη».

Δύο είναι τα κυριότερα προβλήματα που φέρεται να αντιμετωπίζει ο κ. Γ. Γιαννόπουλος: Πρώτον, η τακτική και στρατηγική που πρέπει να ακολουθήσει ενόψει των δύσκολων δικαστικών αγώνων του και δεύτερον, το δίλημμα αν θα πρέπει να πάει στις εκλογές με τελείως ανανεωμένο ψηφοδέλτιο ή αν θα πρέπει να εμπιστευθεί και πάλι τους παλιούς συνεργάτες του.

Η εκτίμηση που επικρατεί είναι πάντως ότι αν δεν «αποδεσμευθεί», από ορισμένους τουλάχιστον συνεργάτες του, οι οποίοι δείχνουν να έχουν απωλέσει την εμπιστοσύνη των δημοτών, δεν θα έχει τύχη στις εκλογές.

Εν πάση περιπτώσει ο κ. Γ. Γιαννόπουλος φέρεται να έχει ήδη έτοιμο το πρόγραμμα που θα καταθέσει και να έχει προχωρήσει σημαντικά στη συγκρότηση του ψηφοδελτίου του.

Υπάρχει η αίσθηση ότι σε εξέλιξη βρίσκεται ένας «υπόγειος πόλεμος» Γ. Γιαννόπουλου – Γ. Μαχαιρίδη, λόγω των προσπαθειών που (φέρεται) να καταβάλλονται για την «αρπαγή» υποψηφίων του ενός από τον άλλον.

Ενα άλλο πρόβλημα που αντιμετωπίζουν και οι δύο είναι, κακά τα ψέματα, η εσωστρέφεια που παρατηρείται στο τοπικό ΠΑΣΟΚ και οι δημόσιες έριδες που ξέσπασαν μεταξύ των κορυφαίων στελεχών του, για τις οποίες, πάντως, δεν δείχνει να έχει κατανόηση η Κοινή Γνώμη.

ΤΗΛΟΣ 21ος ΑΙΩΝΑΣ
SEA STAR ΝΑΥΤΙΚΗ ΕΤΑΙΡΕΙΑ
ΠΡΟΓΡΑΜΜΑ ΑΠΟ 10/7/06

ΔΕΥΤΕΡΑ

	ΑΦΙΞΗ	ΑΝΑΧΩΡΗΣΗ
ΡΟΔΟΣ		10:15
ΤΗΛΟΣ	11:35	13:30
ΡΟΔΟΣ	14:50	

ΤΕΤΑΡΤΗ

	ΑΦΙΞΗ	ΑΝΑΧΩΡΗΣΗ
ΤΗΛΟΣ		09:00
ΡΟΔΟΣ	10:20	18:00
ΤΗΛΟΣ	19:20	

ΠΕΜΠΤΗ

	ΑΦΙΞΗ	ΑΝΑΧΩΡΗΣΗ
ΤΗΛΟΣ		07:30
ΡΟΔΟΣ	08:50	16:30
ΤΗΛΟΣ	17:50	

ΚΥΡΙΑΚΗ

	ΑΦΙΞΗ	ΑΝΑΧΩΡΗΣΗ
ΤΗΛΟΣ		07:30
ΡΟΔΟΣ	08:50	17:30
ΤΗΛΟΣ	18:50	



ΛΟΓΩ ΒΛΑΒΗΣ ΤΟΥ Ε/Γ -Τ/Ρ SEA STAR, ΤΟ ΠΡΟΓΡΑΜΜΑ ΘΑ ΕΚΤΕΛΕΙΤΑΙ ΑΠΟ ΤΟ ΔΕΛΦΙΝΙ 20 ΑΝΑΧΩΡΗΣΗ ΑΠΟ ΜΑΝΔΡΑΚΙ

ΠΛΗΡΟΦΟΡΙΕΣ:
ΡΟΔΟΣ: ΤΗΛ./ΦΑΞ 2241078052, ΚΙΝΗΤΟ 6938244523
ΤΗΛΟΣ: ΤΗΛ. 2246044000, ΦΑΞ 2246044044

ΓΝΩΜΩΝ
ΦΡΟΝΤΙΣΤΗΡΙΑ
Μ. ΓΙΑΝΝΙΚΟΥΡΗΣ

...ΜΕΤΡΑΜΕ
33 χρόνια

• Μαθηματικά • Φυσική • Χημεία • Βιολογία
• Αρχαία • Ιστορία • Έκθεση • Α.Ο.Θ.
• Α.Ο.Δ.Ε. • Ανάπτυξη εφαρμογών σε προγραμματιστικό περιβάλλον

Διδάσκουν:
Γιαννικουρής Μανώλης
Οικονόμου Νέστορας
Σέρβου Βεατρίκη
Αναγνώστου Ειρήνη

Τμήματα: 4μελή – 6μελή – 8μελή - Ιδιαίτερα

Έναρξη Μαθημάτων: 1 Σεπτεμβρίου

Εγγραφές – Πληροφορίες: Καθημερινά 10-1 το πρωί και 7-10 το απόγευμα
Τηλέφωνα: 22410 25700 - 25250 - 25252 **Κιν:** 694 88 89 689

ΛΟΓΩ ΕΛΛΕΙΨΕΩΝ ΠΡΟΣΩΠΙΚΟΥ ΚΑΙ ΠΟΡΩΝ

ΣΤΑ ΠΡΟΘΥΡΑ ΔΙΑΛΥΣΕΩΣ ΤΟ ΠΑΡΑΡΤΗΜΑ ΤΟΥ ΟΚΑΝΑ

Σύσκεψη την Παρασκευή για την αντιμετώπιση του προβλήματος

Σε αναζήτηση δραστικών λύσεων για την επίλυση των προβλημάτων που ανέκυψαν σχετικά με την λειτουργία του παραρτήματος του ΟΚΑΝΑ στην Ρόδο μετά και την αδυναμία εξεύρεσης ιατρικού προσωπικού που θα αντικαταστήσει τον ήδη παραιτηθέντα διοικητή της μονάδας παθολόγο ιατρό κ. Γ. Ψελλάκη, τον υπό παραίτηση ιατρό κ. Χρ. Μαντά και την ιατρό κ. Π. Παγεωργίου που μετακινείται πλέον στο Γενικό Νοσοκομείο της Ρόδου βρίσκεται η διοίκηση του ιδρύματος.

Μέχρι και χθες, όπως άλλωστε αναμενόταν, κανείς από τους ιατρούς στην Δωδεκάνησο δεν υπέβαλε αίτημα για πρόσληψη στον ΟΚΑΝΑ της Ρόδου στα πλαίσια της προκήρυξης που δημοσιεύθηκε την περασμένη εβδομάδα ενώ κανένα ενδιαφέρον δεν έχει εκδηλωθεί και σε επίπεδο ιατρών Αττικής με αποτέλεσμα να θεωρείται εξαιρετικά δύσκολη από την διοίκηση η συνέχιση της λειτουργίας του παραρτήματος της Ρόδου.

Με τα δεδομένα αυτά η διοίκηση του ΟΚΑΝΑ επικεντρώνει τις προσπάθειές της στην διατήρηση του κ. Χρ. Μαντά στην θέση του και στην βελτίωση των συνθηκών λειτουργίας του παραρτήματος Ρόδου με την λήψη και αστυνομικών μέτρων φύλαξης των εγκαταστάσεων και του προσωπικού, τα όρια της υπομονής και ανοχής των οποίων φέρονται να έχουν εξαντληθεί λόγω της ιδιαιτερότητας των ασθενών που περιθάλπουν.

Για σήμερα έχει προγραμματιστεί μια προκαταρκτική συζήτηση επί των θεμάτων που έχουν ανακύψει σχετικά με την λειτουργία του παραρτήματος στην Β' ΔΥΠΕ Νοτίου Αιγαίου με την συμμετοχή των κ.κ. Μ. Νούσια, Ν. Καραμαρίτη, Δ. Λερογιάννη, Ελ. Καρύδη και Χρ. Μαντά. Σκοπός της σύσκεψης είναι να καταγραφούν τα προβλήματα που υπάρχουν σχετικά με την διαχείριση προσωπικού και ασθενών, εποπτεία των εγκαταστάσεων του ΟΚΑΝΑ, αναμονή των ασθενών, για την εξέλιξη και τα κίνητρα που προσφέρονται στους ιατρούς προκειμένου να συνταχθεί συγκεκριμένο υπόμνημα προτάσεων το οποίο και θα παρουσιαστεί στον νέο πρόεδρο του ΟΚΑΝΑ, κ. Κωστή Μπάλα.

Σοβαρά προβλήματα φέρονται να εντοπίζονται εξάλλου στην λειτουργία του παραρτήματος μετά και την μείωση των ψυχολόγων, νοσηλευτών και κοινωνικών λειτουργών.

Εν πάση περιπτώσει ο κ. Μπάλας αναμένεται στην Ρόδο την Παρασκευή προκειμένου να επιληφθεί προσωπικά της υποθέσεως για την οποίαν εκδήλωσε ενδιαφέρον και ο Υπουργός Αιγαίου και Νησιωτικής Πολιτικής κ. Αρ. Παυλίδης.

Υπενθυμίζουμε ότι στον ΟΚΑΝΑ Ρόδου περιθάλπονται συστηματικά 152 χρήστες ναρκωτικών που αναζητούν διέξοδο από την ασθένειά τους ενώ σε λίστα αναμονής βρίσκονται περίπου τα 40 ακόμη άτομα.

Ο ΟΚΑΝΑ συντηρεί επτά μονάδες, που χορηγούν μεθαδόνη (ανά τρεις στην Αθήνα και τη Θεσσαλονίκη και μία στον Πειραιά) και, τελευταία, οχτώ μονάδες (Αθήνα, Θεσσαλονίκη, Λάρισα, Λαμία, Λιβαδειά, Χανιά, Χαλκίδα, Ρόδος) που χορηγούν βουπρενορφίνη.

Καθυστερήσεις στις προσλήψεις, κοινωνικές αντιδράσεις, ανεπαρκής για το κόστος των ακριβών αυτών υπηρεσιών υγείας χρηματοδότηση και αδυναμία συντονισμού σε συμφωνημένες δράσεις, όπως το κρίσιμο για την πρόληψη μνημόνιο συνεργασίας με το υπουργείο Παιδείας που μένει ανενεργό αποτελούν τροχοπέδη στη λειτουργία των μονάδων αυτών ανά την Ελλάδα.

Το σημαντικότερο πρόβλημα είναι η έλλειψη επιστημονικού προσωπικού. Σχεδόν όλες οι μονάδες δανείζονται γιατρούς από τα νοσοκομεία ή χρησιμοποιούν προσωπικό με δελτία παροχής υπηρεσιών.

Στο μεταξύ μόλις πρόσφατα ο Υπουργός Υγείας και Κοινωνικής Αλληλεγγύης κ. Δ. Αβραμόπουλος ανακοίνωσε το εθνικό στρατηγικό σχέδιο για την καταπολέμηση της μάστιγας των ναρκωτικών που προβλέπει μεταξύ άλλων την εγχώρια παραγωγή μεθαδόνης και τη σταδιακή χορήγηση υποκαταστάτων στους χρήστες ναρκωτικών από τους γιατρούς του ΕΣΥ.

Όπως είπε ο κ. Αβραμόπουλος, η εγχώρια παραγωγή μεθαδόνης έχει ως στόχο την εξοικονόμηση πόρων από την εισαγωγή του υποκαταστάτου, καθώς και την πλήρη επάρκειά της σε ποσότητα.

«Η παρέμβαση αυτή εξασφαλίζει μια οικονομία της τάξεως του 30% και αξιοποιεί επιτέλους το βιομηχανικό εξοπλισμό του Ινστιτούτου Φαρμακευτικής Έρευνας και Τεχνολογίας (ΙΦΕΤ), αξίας 10 εκατ. ευρώ», υπογράμμισε.

Πρόσθεσε δε, ότι τα χρήματα που θα εξοικονομηθούν θα διατεθούν για την ποιοτική αναβάθμιση των υποδομών του Οργανισμού Κατά των Ναρκωτικών (ΟΚΑΝΑ), καθώς και για την υποστήριξη των υποδομών αυτών.

Ο κ. Αβραμόπουλος τόνισε επίσης ότι σταδιακά θα δοθεί στους γιατρούς του ΕΣΥ το δικαίωμα να συνταγογραφούν υποκατάστατα για τους χρήστες, ώστε να αποσυμφορηθεί το σύστημα και να δημιουργηθούν οι προϋποθέσεις για τη συντονισμένη λειτουργία των υπηρεσιών υγείας και πρόνοιας στο θέμα αυτό.

Ο νέος πρόεδρος του ΟΚΑΝΑ, Κωστής Μπάλας, εξήγησε ότι το δικαίωμα αυτό θα το αποκτούν οι γιατροί -μεταξύ αυτών παθολόγοι και γενικοί γιατροί-, αφού πρώτα υποβληθούν σε ειδική εκπαίδευση για τη χορήγηση, ενώ μελλοντικά η εκπαίδευση θα γίνεται και σε προπτυχιακό και μεταπτυχιακό επίπεδο στις Ιατρικές Σχολές.

Ο υπουργός ανακοίνωσε επίσης ότι δημιουργείται ένα νέο θεσμικό πλαίσιο, με την έκδοση Προεδρικού Διατάγματος για την αξιολόγηση και την πιστοποίηση των μονάδων θεραπείας, με στόχο την προστασία των χρηστών και των οικογενειών τους «από την ανεξέλεγκτη δράση θεραπευτικών μονάδων».

Ο κ. Μπάλας εξήγησε ότι το αναμενόμενο ΠΔ θα προβλέπει τη δυνατότητα λειτουργίας μη κερδοσκοπικών ιδιωτικών μονάδων απεξάρτησης, οι οποίες θα μπορούν να δημιουργούνται από δήμους, νομαρχίες, νοσοκομεία και άλλους μη κερδοσκοπικούς οργανισμούς.

Όλοι αυτοί οι φορείς θα ελέγχονται και θα πιστοποιούνται, για να είναι βέβαιο ότι πληρούν τους όρους και τις προϋποθέσεις ιδρύσεως και λειτουργίας που καθορίζει το Προεδρικό Διάταγμα.

ΓΙΑ ΤΗΝ ΕΝΑΝΤΙ ΤΟΥ κ. ΑΘ. ΚΟΣΣΙΩΡΗ ΣΥΜΠΕΡΙΦΟΡΑ

ΕΝΤΟΝΗ Η ΔΥΣΑΡΕΣΚΕΙΑ

των αποστράτων αξιωματικών

Ασκήθηκε εντονότατη κριτική κατά του υπουργείου Υγείας

Η κυβερνητική ανακολουθία στο θέμα του διορισμού νέου διοικητή στο νοσοκομείο της Ρόδου καταδικάστηκε έντονα και με τον πλέον επίσημο τρόπο από τους απόστρατους αξιωματικούς, μέλη της ΔΕΚΟ αποστράτων της Νέας Δημοκρατίας.

Σφόδρα δυσαρεστημένοι με την κυβέρνηση και ειδικότερα με τον υπουργό Υγείας κ. Δημήτρη Αβραμόπουλο οι πενήντα και πλέον απόστρατοι αξιωματικοί που συγκεντρώθηκαν προχθές το βράδυ στο ξενοδοχείο «Πλάζα» έστειλαν μήνυμα προς πάσαν κατεύθυνση ότι δεν επιτρέπουν σε κανένα να προσβάλει ανθρώπους καταξιωμένους, όπως ο στρατηγός ε.α., επίτιμος αντιπρόεδρος του Αναθεωρητικού Δικαστηρίου κ. Γιώργος Κοσσιώρης σε βάρος του οποίου παίχθηκε, από την ηγεσία του υπουργείου Υγείας και τοπικούς πολιτικούς παράγοντες, ένα ανέντιμο, επιεικώς, πολιτικό παιχνίδι, το οποίο απεκάλυψε σε όλες τις πτυχές του η «δ».

Οι πενήντα απόστρατοι συνήλθαν με πρωτοβουλία του προέδρου της οργάνωσής τους κ. Χάρη Κασιδάκη σε ένδειξη ηθικής συμπαράστασης προς τον κ. Κοσσιώρη του οποίου η θητεία, και η όλη επιστημονική και ανθρώπινη διαδρομή, αποτελούν πρότυπο για τις νεότερες γενεές.

Οπως αναφέρθηκε, οι απόστρατοι αξιωματικοί δεν έχουν ανάγκη από έυσημα, και χωρίς να θίξουν σε καμιά περίπτωση το κύρος και την προσωπικότητα του κ. Γιώργου Τάχερ, στηλίτευσαν την «απρεπή στάση» του κ. Αβραμόπουλου ο οποίος, ως γνωστόν, επέλεξε τον κ. Κοσσιώρη ως διοικητή του Γενικού Νοσοκομείου Ρόδου αλλά υποχρεώθηκε να αναδιπλωθεί και να ανακαλέσει πριν η απόφασή του δημοσιευθεί στο ΦΕΚ.

Να σημειωθεί ότι στη συγκέντρωση του «Πλάζα» παρέστησαν ο βουλευτής της Ν.Δ. κ. Βασίλης Χρύσης, ο υποψήφιος νομάρχης κ. Βασίλης Υψηλάντης και ο υποψήφιος δήμαρχος Ρόδου κ. Χατζής Χατζηευθυμίου οι οποίοι παραδέχθηκαν ότι η αντιμετώπιση του κ. Κοσσιώρη δεν υπήρξε η πρέπουσα.

Εκεί, ωστόσο, που οι απόστρατοι ξεσπάθωσαν ήταν στο πρόσωπο του πολιτευτή του ΠΑΣΟΚ κ. Γιώργου Νικητιάδη για το προσβλητικό άρθρο κατά των αποστράτων γενικώς που δημοσίευσε σε τοπική ημερήσια εφημερίδα.



ΜΕ ΑΦΟΡΜΗ ΚΑΙ ΤΑ ΟΣΑ ΣΥΜΒΑΙΝΟΥΝ ΣΤΗΝ ΚΩ

ΑΓΩΝΑΣ ΑΛΛΗΛΟΕΞΟΝΤΩΣΗΣ *των «καπετανάτων» του ΠΑΣΟΚ!*

Δεν υποστέλλει την σημαία της «επανάστασης» ο κ. Κ. Κάισερλης

Ενώ η οργή των κομματικών παραγόντων του ΠΑΣΟΚ, εντός και εκτός Κω, κορυφώνεται κατά του βουλευτή κ. Κώστα Κάισερλη λόγω της δημόσιας, απροκάλυπτης, στήριξης που παρέχει στον υποψήφιο δήμαρχο κ. Μάνο Θεοδωρίδη και όχι στον κ. Γιώργο Κυρίτση που «έχρισε» επίσημα το κόμμα, ο αναφερόμενος όχι μόνο δεν ρίχνει νερό στο κρασί του αλλά αντιθέτως αναγάγει την επιλογή του αυτή σε ζήτημα «ιδεολογικής και κομματικής καθαρότητας» σε αντίθεση με τους επικριτές του οι οποίοι, σ' ένα τόσο σοβαρό θέμα, συμπλέουν με τη Νέα Δημοκρατία και τα στελέχη της.

Αγνοώντας τις απειλές περί παραπομπής του στα αρμόδια κομματικά όργανα ο «αντάρτης» βουλευτής διακήρυξε και χθες σε όλους τους τόνους ότι δεν θα εγκαταλείψει τον κ. Θεοδωρίδη επιμένοντας στην αρχική θέση του ότι «το ΠΑΣΟΚ δεν πρέπει και δεν μπορεί να στηρίξει έναν υποψήφιο ο οποίος στον συνδυασμό του έχει τα πλέον επίλεκτα στελέχη της Νέας Δημοκρατίας και μέχρι χθες ακόμα φερόταν ως ο εκλεκτός της».

Εντύπωση προκαλεί πάντως το γεγονός ότι ο κ. Κάισερλης δεν «ενοχλείται» για τα «μικτά» εκτός Κω ψηφοδέλτια, γεγονός που δίνει λαβή για εικασίες ότι «φωνάζει» επειδή έχει χάσει τον έλεγχο του νησιού «του»!

Ο κ. Κάισερλης αποφασισμένος να συνεχίσει την κόντρα με τον κ. Κυρίτση και τους υποστηρικτές του από τον χώρο του ΠΑΣΟΚ επιχειρεί να καταδείξει αφενός ότι η στάση του υπογορεύεται όχι από προσωπικά κίνητρα αλλά από αταλάντευτη συνέπεια στις «αρχές και αξίες του κόμματος», τις οποίες επιμένουν να αγνοούν οι επικριτές του.

Οι τελευταίοι, πάντως, θεωρούν «προφάσεις» τις αιτιάσεις του βουλευτή και αμφισβητούν την «καθαρότητα» (ιδεολογική και κομματική) που προβάλλει για να αιτιολογήσει την στήριξη προς τον κ. Θεοδωρίδη.

Και διακηρύσσουν ότι αν το κόμμα δεν μπορέσει ή δεν θελήσει να του επιβάλει τις προβλεπόμενες από το καταστατικό πειθαρχικές κυρώσεις «θα τον τιμωρήσει ο ίδιος ο λαός της Κω, και της Δωδεκανήσου γενικότερα, όταν θα' ρθει η ώρα».

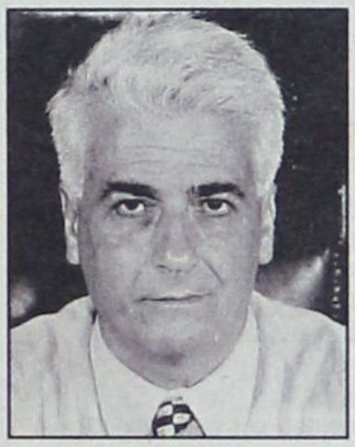

Οπως απεκάλυψε η «δημοκρατική», κομματικά στελέχη του ΠΑΣΟΚ Κω και Καλύμνου έχουν υποβάλει επίσημες καταγγελίες κατά του κ. Κάισερλη στα ανώτερα κομματικά όργανα.

Και όταν ο πρόεδρος του ΠΑΣΟΚ κ. Γιώργος Παπανδρέου ήρθε την περασμένη εβδομάδα στη Ρόδο η «συμπεριφορά Κάισερλη» καταγγέλθηκε δια ζώσης από τα ίδια στελέχη τα οποία, όμως, δεν πιστεύουν ότι θα τιμωρηθεί!

Δεν υπάρχει, άλλωστε, προηγούμενο στην διαδρομή του ΠΑΣΟΚ και όταν ακόμη βουλευτές ή ανώτερα κομματικά στελέχη είχαν διαφωνήσει δημόσια με επιλογές του κόματος σε δήμους πολύ μεγαλύτερης πολιτικής σημασίας από τον δήμο της Κω.

Πάντως, η υπόθεση Κάισερλη αναμένεται να παραπεμφθεί, μετά τις καταγγελίες που έχουν υποβληθεί, στο Εθνικό Συμβούλιο του ΠΑΣΟΚ, μόνου αρμόδιου οργάνου να αποφασίζει για πειθαρχικά παραπτώματα των βουλευτών.

Αλλά και αν παραπεμφθεί δεν πρόκειται, όπως εκτιμούν υψηλόβαθμα στελέχη, να του επιβληθεί καμιά ποινή, κάτι που θα ανοίξει τον ασκό του Αιόλου. Το πιθανότερο είναι μάλιστα, στην περίπτωση παραπομπής του, το Εθνικό Συμβούλιο του ΠΑΣΟΚ να κληθεί να αποφασίσει μετά τις εκλογές, οπότε οι ανά την Ελλάδα «αντάρτες», όπως έχει δείξει η ζωή, ξεχνιούνται και αμνηστεύονται.

Αυτό φυσικά (το πόσο δύσκολο είναι δηλαδή να «τιμωρηθεί») το γνωρίζει καλύτερα από τον καθένα ο έμπειρος βουλευτής του ΠΑΣΟΚ γι' αυτό και δεν πρόκειται να υποστείλει τη σημαία του αγώνα κατά του κ. Κυρίτση, οπότε η συνέχεια προβλέπεται εξαιρετικά ενδιαφέρουσα στη μάχη της Κω.

ΔΕΝ «ΕΝΝΟΟΥΝ» ΝΑ ΠΕΡΙΟΡΙΣΘΟΥΝ

ΕΝΤΟΝΗ ΠΛΕΟΝ Η ΑΝΗΣΥΧΙΑ *για τα τροχαία ατυχήματα*

Σύσκεψη «περί του πρακτέου» στα γραφεία του ΤΕΕ

Η οδική ασφάλεια ήταν το αντικείμενο της συνεργασίας που είχαν προχθές το βράδυ, στα γραφεία του Τεχνικού Επιμελητηρίου, η Διοικούσα Επιτροπή του ΤΕΕ – Τμήμα Δωδεκανήσου και η πρόεδρος του παραρτήματος Ρόδου της Εταιρείας Υποστήριξης Θυμάτων Τροχαίων Ατυχημάτων κ. Ελένη Καρύδη.

Η κ. Καρύδη ενημέρωσε κατ' αρχήν τους εκπροσώπους του ΤΕΕ για τις δραστηριότητες του παραρτήματος της ΕΥΘΥΤΑ και παράλληλα ζήτησε την υποστήριξή του στην προσπάθεια περιορισμού ή και εξάλειψης των τροχαίων ατυχημάτων που διατηρούνται σταθερά σε υψηλούς αριθμούς στα τελευταία χρόνια.

Η στατιστική των τροχαίων και των θυμάτων τους – νεκρών και τραυματιών σοβαρά ή ελαφρά – είναι τραγική κάθε χρόνο, όπως αναφέρθηκε από την κ. Καρύδη, η οποία, εκτός των άλλων αιτιών, αναφέρθηκε στην ελλιπή σήμανση, στις κακοτεχνίες του εθνικού και επαρχιακού οδικού δικτύου και στην ανεπαρκή συντήρησή του, θέματα που άπτονται του ενδιαφέροντος του ΤΕΕ.

Υπενθυμίζεται μάλιστα ότι το ΤΕΕ με προηγούμενη απόφασή του είχε συστήσει ομάδα εργασίας με σκοπό να καταγράψει τα «μελανά σημεία» και, συνεπώς, τα επικίνδυνα σημεία ολόκληρου του οδικού δικτύου του νησιού και να εισηγηθεί προτάσεις βελτίωσής τους προς τη Νομαρχιακή Αυτοδιοίκηση Δωδεκανήσου και την Περιφέρεια Νοτίου Αιγαίου που έχουν την αρμοδιότητα παρακολούθησης και συντήρησης, αντίστοιχα, του επαρχιακού και εθνικού οδικού δικτύου.

Τα αποτελέσματα αυτής της μελέτης και οι προτάσεις της ομάδας εργασίας του ΤΕΕ αναμένεται να παρουσιαστούν σύντομα κατά τη διάρκεια ειδικής ημερίδας σε συνεργασία με την ΕΥΘΥΤΑ και άλλους τοπικούς φορείς.

Ωστόσο, πρέπει να επισημανθεί ότι ανάλογη προσπάθεια έγινε και στο παρελθόν (από τις Τεχνικές Υπηρεσίες της ΝΑΔ) αλλά χωρίς ποτέ να ολοκληρωθεί. Και το σπουδαιότερο, χωρίς ουσιαστικό αντίκρισμα ως προς τις παρεμβάσεις βελτίωσης που πρέπει να γίνουν στο συνολικό οδικό δίκτυο.

ΛΑΘΡΟΜΕΤΑΝΑΣΤΕΣ ΣΤΟ «ΨΑΛΙΔΙ» ΚΩ

Από προσωπικό της Λιμενικής Αρχής Κω εντοπίστηκαν, χθες το πρωί, στη θαλάσσια περιοχή άκρα «Λούρος» Ψαλίδι Κω, δύο (02) πλαστικές φουσκωτές λέμβοι στις οποίες επέβαιναν συνολικά οκτώ (08) αλλοδαποί, οι οποίοι στερούνταν ταξιδιωτικών εγγράφων.

Οι ανωτέρω συλληφθέντες, σύμφωνα με δήλωσή τους, είχαν ξεκινήσει από τις απέναντι τουρκικές ακτές.

Προανάκριση διενεργείται από την οικεία Λιμενική Αρχή.



ΜΕΓΑΛΗ ΠΡΟΣΦΟΡΑ
ΓΕΡΜΑΝΙΑΣ ΠΑΡΚΕ
ΕΤΟΙΜΟΠΑΡΑΔΟΤΟ
ΣΕ 60 ΣΧΕΔΙΑ
ΕΩΣ 20 ΧΡΟΝΙΑ ΕΓΓΥΗΣΗ
15€ / m2 + ΦΠΑ
ΤΟΠΟΘΕΤΗΜΕΝΟ!!
LAMINATE PARKETTE
GERMANY
20 ΧΡΟΝΙΑ ΕΓΓΥΗΣΗ
ΔΗΜΗΤΡΙΟΣ - ΝΙΚΟΛΑΟΣ
ΣΑΡΡΗΜΑΥΡΟΓΕΝΗΣ
1ο ΚΑΤΑΣΤΗΜΑ – Λ. ΛΙΝΔΟΥ 221 .
ΤΗΛ. 22410 69939
2ο ΚΑΤΑΣΤΗΜΑ – Κ. ΥΔΡΑΙΟΥ 59 .
ΤΗΛ. 22410 36279

ΣΥΜΦΩΝΑ ΜΕ ΤΟ ΥΠΟΥΡΓΕΙΟ ΜΕΤΑΦΟΡΩΝ

ΠΑΡΑΝΟΜΗ Η ΧΟΡΗΓΗΣΗ ΑΔΕΙΩΝ
στα λεωφορεία της Καλύμνου

Απεκρύβησαν έγγραφα από το αρμόδιο Δικαστήριο;

Και νέα παρέμβαση από πλευράς του Υπουργείου Μεταφορών και Επικοινωνιών αναφορικά με την νομιμότητα της διενέργειας αστικής συγκοινωνίας με λεωφορεία δημόσιας χρήσης του Δήμου Καλυμνίων σημειώθηκε μετά από αναφορά του σωματείου αυτοκινητιστών Ταξί Καλύμνου «Παναγιά η Καλαμιώτισσα».

Το Υπουργείο Μεταφορών με το αριθμ. πρωτ. Α-38859/3351/4 Ιουλίου 2006 έγγραφό του καθιστά σαφές ότι η Νομαρχιακή Αυτοδιοίκηση Δωδεκανήσου πρέπει να ανακαλέσει τις άδειες που έδωσε επισημαίνοντας ότι «οι άδειες κυκλοφορίας σε αστικού τύπου Λεωφορεία Δημόσιας Χρήσης, που χορηγήθηκαν στο όνομα του Δήμου Καλυμνίων, σε εκτέλεση της αριθμ. Σ. 3031/7-4-2006 απόφασης του Νομάρχη Δωδεκανήσου, πρέπει να ανακληθούν διότι δεν είναι σύννομες».

Η Γενική Διευθύντρια της Διεύθυνσης Επιβατικών Μεταφορών του Υπουργείου κ. Ε. Τσάγκα προσθέτει μάλιστα ότι «το κύρος των αποφάσεων της Διοίκησης κρίνεται από τα αρμόδια δικαστήρια, ενώπιον των οποίων δύναται να προσφύγει κάθε ενδιαφερόμενος».

Το Σωματείο Αυτοκινητιστών Ταξί Καλύμνου σε έγγραφό του προς τον Υπουργό Μεταφορών αναφέρει τα εξής:

«ΘΕΜΑ: παράνομη κυκλοφορία λεωφορείων στο νησί της Καλύμνου

Αξιότιμε κύριε Γενικέ Γραμματέα,

Γνωρίζετε ήδη πολύ καλά το μείζονος σημασίας πρόβλημα που υφίσταται στο νησί μας και έχει να κάνει με την παράνομη κυκλοφορία αστικών λεωφορείων στην Κάλυμνο. Αλλωστε από το υπουργείο σας λάβαμε την Α-20335/1696/28-4-2006 έγγραφη γνωμοδότηση η οποία καθιστά σαφές ότι η κυκλοφορία των εν λόγω αστικών λεωφορείων στην Κάλυμνο είναι όλως παράνομη. Δυνάμει αυτής της γνωμοδότησης επιτύχαμε την έκδοση της υπ' αριθμό 5850/15-5-2006 απόφασης του Γενικού Γραμματέα της Περιφέρειας Νοτίου Αιγαίου, η οποία έκανε δεκτή την από 13-4-2006 προσφυγή μας. Ωστόσο, ο δήμος Καλυμνίων προσέλαβε την απόφαση της Περιφέρειας με προσφυγή στο Διοικητικό Πρωτοδικείο Ρόδου, το οποίο εξέδωσε την από 24-5-2006 προσωρινή διαταγή δυνάμει της οποίας τα εν λόγω λεωφορεία πήραν πινακίδες και κυκλοφορούν. Η προσωρινή αυτή διαταγή εξεδόθη παραπλανηθέντος του αξιοτίμου Δικαστή από τους αρμοδίους του δήμου και της Νομαρχίας, καθώς όλοι τους απέκρυψαν σκοπίμως και τεχνηέντως την Α- 20335/1696/28-4-2006 έγγραφη γνωμοδότησή σας.

Επειδή η κυκλοφορία των εν λόγω αστικού τύπου λεωφορείων στην Κάλυμνο είναι όλως παράνομη και αντικείμενη στη σχετική Νομοθεσία (αφενός ο Νόμος 2963/2001 και αφετέρου η υπ' αριθμό Οικ. Β/400413/3090/10-7-2002 κοινή απόφαση των υπουργών Εσωτερικών Δημόσιας Διοίκησης και Αποκέντρωσης και Μεταφορών και Επικοινωνιών, η οποία έχει εκδοθεί κατ' εξουσιοδότηση της παρ. 4 του άρθρου 20 του Ν. 2963/2001).

Επειδή η βλάβη την οποία υφιστάμεθα είναι τεράστια και ολοκληρωτική. Σημειώνουμε απλά ότι τα εν λόγω λεωφορεία κυκλοφορούν χωρίς να εκδίδουν εισιτήρια με αποτέλεσμα εμείς να μην μπορούμε να βγάλουμε ούτε το ελάχιστο μεροκάματο.

Επειδή η αυθαιρεσία των οργάνων της Νομαρχίας Δωδεκανήσου και του Δήμου Καλυμνίων πρέπει να σταματήσει άμεσα, δεδομένου ότι απροκάλυπτα παραβαίνουν όχι μόνο τις αποφάσεις της Περιφέρειας αλλά ΚΑΙ αυτού του ιδίου του υπουργείου Μεταφορών και Επικοινωνιών.

ΔΙΑ ΤΑΥΤΑ

Σας παρακαλούμε να μας βοηθήσετε να βρούμε το δίκιο μας και να εκδώσετε νέα σχετική απόφασή σας, κοινοποιούμενη προς το αστυνομικό τμήμα Καλύμνου, την οποία θα μπορέσουμε να χρησιμοποιήσουμε σε νέα αίτησή μας προς το Δικαστήριο».

ΠΡΟΤΑΣΗ ΤΗΣ ΝΟΜΑΡΧΙΑΣ

ΣΥΜΠΡΑΞΗ ΤΩΝ ΔΩΔ/ΚΩΝ
ναυτιλιακών εταιρειών

Σύσκεψη στο Νομαρχιακό Μέγαρο

Την προοπτική δημιουργίας ναυτιλιακής εταιρείας, αξιοποιώντας το νέο θεσμικό πλαίσιο που ενθαρρύνει τη συνεργασία της Αυτοδιοίκησης, ιδιωτών και Δημοσίου, συζήτησαν χθες ο νομάρχης Δωδεκανήσου Γιάννης Μαχαιρίδης με τον Διευθύνοντα Σύμβουλο της DODEKANISOS SEAWAYS κ. Χρήστο Σπανό και τον κ. Μιχάλη Ροδίτη που πρακτορεύει τα πλοία της εταιρείας.

Κατά τη συνάντηση αναλύθηκαν τα νέα δεδομένα που διαμορφώνονται στα ακτοπλοϊκά μας πράγματα, εν όψει και του ερχόμενου φθινοπώρου, όταν θα προσδιοριστούν οι επιδοτούμενες γραμμές.

Παράλληλα, και οι δύο πλευρές συμφώνησαν στην αναγκαιότητα ανάληψης συγκεκριμένων πρωτοβουλιών προς την κατεύθυνση της συνεργασίας των τοπικών φορέων με επιχειρηματίες που δραστηριοποιούνται στο χώρο της ακτοπλοΐας, με σκοπό τη βελτίωση των συνθηκών εξυπηρέτησης των νησιών μας.

Ανάλογη συζήτηση είχε γίνει προ καιρού, πάλι με πρωτοβουλία της Νομαρχίας Δωδεκανήσου, και όπως ανακοίνωσε χθες ο κ. Γιάννης Μαχαιρίδης, στο αμέσως επόμενο χρονικό διάστημα θα κληθούν για μία ακόμα φορά σε συνάντηση οι εκπρόσωποι όλων των δωδεκανησιακών ναυτιλιακών εταιρειών για να καταθέσουν τις δικές τους απόψεις.

Θα προηγηθεί πρόταση του νομάρχη προς το Νομαρχιακό Συμβούλιο για την ανάθεση μελέτης προκειμένου να διερευνηθεί η βιωσιμότητα του εγχειρήματος, σε συνάρτηση με τις δυνατότητες χρηματοδότησης αντίστοιχων πρωτοβουλιών που παρέχει το νέο θεσμικό πλαίσιο.

«ΟΦΕΙΛΟΥΜΕ κάτι να κάνουμε και να μη μένουμε με σταυρωμένα χέρια, παρακολουθώντας μόνο τις εξελίξεις, ειδικά στο χώρο της μικρής ακτοπλοΐας» δήλωσε ο νομάρχης μετά τη συνάντηση, προβλέποντας σε ένα άλλο τοπίο, ευνοϊκότερο για το νομό μας, με τη συνεργασία των ντόπιων επιχειρηματιών με την Αυτοδιοίκηση.

ΑΘΩΟΣ ΚΡΙΘΗΚΕ ΣΕ ΔΕΥΤΕΡΟ ΒΑΘΜΟ Ο Γ. ΣΑΚΕΛΛΗΣ

Σε απαλλαγή του κατηγορούμενου για υπεξαίρεση αντικειμένου ιδιαιτέρως μεγάλης αξίας κ. Γ. Σακέλλη του Λεοντίου, 44 ετών, κατοίκου Ιαλυσού Ρόδου προχώρησε χθες με ομόφωνη απόφασή του το Τριμελές Εφετείο Δωδεκανήσου κρίνοντας αβάσιμους τους ισχυρισμούς του μηνυτή του ότι είχε αφαιρέσει 62.216.631 δρχ. που όφειλε να καταβάλει για υποχρεώσεις εταιρείας που εργαζόταν προκειμένου να χρηματοδοτήσει την προεκλογική του εκστρατεία.

Ο κ. Σακέλλης είχε καταδικαστεί πρωτοδίκως ερήμην σε ποινή φυλάκισης 2 ετών μετατρέψιμη προς 4,40 ευρώ ημερησίως και εμφανιζόταν στο κατηγορητήριο στο χρονικό διάστημα από τον Οκτώβριο έως τον Νοέμβριο του 1998 από πρόθεση να ιδιοποιήθηκε παράνομα ξένα χρήματα του εκπρόσωπου της εταιρείας «ΣΙΓΜΑ Ταξιδιωτική και Εμπορική ΕΠΕ».

Από την χθεσινή ακροαματική διαδικασία προέκυψε ωστόσο ότι ο κ. Σακέλλης κράτησε τα χρήματα διότι ήταν η νόμιμη αμοιβή του. Είχε συγκεκριμένα δούναι και λαβείν με την εταιρεία ύψους 1 δισ. δρχ. περίπου τα οποία έστελναν οι Άγγλοι στον Στεργιόπουλο και συμψήφισε την αμοιβή του που ανέρχεται στο 5% των χρημάτων που εισέπραξε.

Ως συνήγορος υπεράσπισής του παρέστη ο δικηγόρος κ. Κ. Δένδης.

ΔΕΝ ΣΥΖΗΤΗΘΗΚΑΝ ΟΙ ΑΙΤΗΣΕΙΣ ΑΚΥΡΟΤΗΤΑΣ
στην υπόθεση της διάθεσης των «Durogesic»

Δεν απασχόλησαν την χθεσινή συνεδρίαση του Συμβουλίου Εφετών Δωδεκανήσου οι 3 αιτήσεις που υπέβαλαν κατηγορούμενοι στην υπόθεση της διάθεσης σε εξαρτημένα άτομα των ναρκωτικών αναλγητικών επιθεμάτων «durogesic» με τις οποίες αξιώνουν για δικονομικούς λόγους εκ νέου την ακύρωση πράξεων της προδικασίας και την αφαίρεση ουσιωδών στοιχείων από την δικογραφία που έχει σχηματιστεί και με την οποία έχουν παραπεμφθεί σε δίκη την 21η Σεπτεμβρίου 2006.

Οι κατηγορούμενοι έχουν αιτηθεί συγκεκριμένα την ακύρωση των εκθέσεων έρευνας που διενήργησε το ΣΔΟΕ Νοτίου Αιγαίου και των πορισμάτων και κατασχέσεων που ακολούθησαν, της πραγματογνωμοσύνης που διενήργησε σχετικά με την χρήση και επικινδυνότητα του φαρμάκου ο ιατροδικαστής του Γενικού Νοσοκομείου Ρόδου κ. Γ. Φούντος και το πόρισμα των επιθεωρητών ελεγκτών του Υπουργείου Υγείας.

DODEKANISOS PRIDE
Δρομολόγια
01/05/2006 - 15/10/2006

ΚΑΘΗΜΕΡΙΝΑ		
ΛΙΜΑΝΙ	ΑΦΙΞΗ	ΑΝΑΧΩΡΗΣΗ
PATMOS	-	06:00
LEROS	06:40	06:45
KALYMNOS	07:30	07:40
KOS	08:15	08:20
SIMI	09:45	09:50
RHODES	10:40	15:00
SIMI	15:50	15:55
KOS	17:20	17:25
KALYMNOS	18:00	18:05
LEROS	18:50	19:00
PATMOS	19:40	O/N

ΚΑΘΕ ΤΕΤΑΡΤΗ		
ΛΙΜΑΝΙ	ΑΦΙΞΗ	ΑΝΑΧΩΡΗΣΗ
PATMOS	-	06:00
LIPSI	06:20	06:25
LEROS	06:45	06:50
KALYMNOS	07:35	07:40
KOS	08:15	08:20
SIMI	09:45	09:50
RHODES	10:40	15:00
SIMI	15:50	15:55
KOS	17:20	17:25
KALYMNOS	18:00	18:05
LEROS	18:50	19:00
LIPSI	19:20	19:25
PATMOS	19:45	O/N

DODEKANISOS EXPRESS
Δρομολόγια
01/05/2006 - 15/10/2006*

ΚΥΡΙΑΚΗ		
ΛΙΜΑΝΙ	ΑΦΙΞΗ	ΑΝΑΧΩΡΗΣΗ
RHODES	-	08:30
SIMI	09:25	09:30
KOS	11:00	11:10
KALYMNOS	11:50	12:00
LEROS	12:45	12:50
PATMOS	13:30	13:40
LEROS	14:20	14:30
KALYMNOS	15:20	15:30
KOS	16:10	16:20
SIMI	17:40	17:45
RHODES	18:30	O/N

ΤΡΙΤΗ, ΠΕΜΠΤΗ, ΠΑΡΑΣΚΕΥΗ, ΣΑΒΒΑΤΟ		
ΛΙΜΑΝΙ	ΑΦΙΞΗ	ΑΝΑΧΩΡΗΣΗ
RHODES	-	08:30
KOS	10:40	10:50
KALYMNOS	11:30	11:40
LEROS	12:30	12:35
LIPSI	13:00	13:05
PATMOS	13:30	13:40
LEROS	14:20	14:30
KALYMNOS	15:20	15:30
KOS	16:10	16:20
RHODES	18:30	O/N

ΔΕΥΤΕΡΑ**		
ΛΙΜΑΝΙ	ΑΦΙΞΗ	ΑΝΑΧΩΡΗΣΗ
RHODES	-	08:30
KASTELORIZO	11:00	16:00
RHODES	18:30	O/N

ΤΕΤΑΡΤΗ		
ΛΙΜΑΝΙ	ΑΦΙΞΗ	ΑΝΑΧΩΡΗΣΗ
RHODES	-	08:30
SIMI	09:25	09:30
KOS	11:00	11:10
KALYMNOS	11:50	12:00
LEROS	12:50	14:30
KALYMNOS	15:20	15:30
KOS	16:10	16:20
SIMI	17:40	17:45
RHODES	18:30	O/N

*έως Δευτέρα 14/05/2006 το "DODEKANISOS EXPRESS" δεν πραγματοποιεί δρομολόγια.

**έναρξη δρομολογίων Καστελορίζου με το "DODEKANISOS EXPRESS" από Δευτέρα 15/05/2006.



DODEKANISOS SEAWAYS
Η Δική μας ναυτιλιακή!

Αυστραλίας 3, 85100 Ρόδος, τηλ.: 22410 70590, fax: 22410 70591, www.12ne.gr

ΑΚΡΙΤΙΚΑ

καυστικούλες με κάποιο νόημα

Θ άρσει· λέγων τ᾽ αληθές ου σφαλεί ποτέ
ΣΟΦΟΚΛΗΣ

«Η φοβερότερη εκδίκηση είναι να περιφρονείς αυτούς που σε εχθρεύονται, αν και είσαι βέβαιος ότι μπορείς να τους συντρίψεις».
ΜΠΑΛΖΑΚ

WINSTON CHURCHILL: Ο ελεύθερος Τύπος μπορεί να είναι καλός ή κακός Τύπος, ο ανελεύθερος δεν θα γίνει ποτέ τίποτε άλλο από κακός τύπος

QUIZ

Quiz για πολύ... προχωρημένους:

Ποιος δήμαρχος «δανείσθηκε» μερικά εκατομμύρια, πριν από τέσσερα χρόνια από επιχειρηματίες για να κάνει τον προεκλογικό του αγώνα (στ᾽ αλήθεια, πού «φαγώθηκαν»), αλλά μέχρι και σήμερα δεν τα επέστρεψε παρά τις οχλήσεις; Είναι αυτό «σοσιαλιστικό ήθος» και ηθική δημάρχου;

ΕΤΕΡΟΧΡΟΝΙΣΜΟΣ

Σε ανακοίνωση που εξέδωσε προχθές το απόγευμα το γραφείο Τύπου της Νομαρχιακής Αγωνιστικής Συνεργασίας (ΝΑΣ), που πρόσκειται στο ΚΚΕ, και φέρει ημερομηνία... 17 Ιούλη 2006 (!) αναφέρεται ότι οι υποψήφιοι της παρατάξεως έκαναν περιοδεία στις 14 και 15 Ιούλη!

Τα λάθη είναι ανθρώπινα, αλλά εδώ μιλάμε για «χοντράδες»! Ας προσέχουν περισσότερο οι συντάκτες των ανακοινώσεων γιατί εκθέτουν την παράταξη.

ΟΔΗΜΟΣ ΚΑΜΕΙΡΟΥ

Υστερα από πολυετή, καθ᾽ όλα επιτυχημένη, θητεία στην Τοπική Αυτοδιοίκηση, ο δήμαρχος κ. Στέφανος Δημητράς, υπόδειγμα ύφους και ήθους, αποσύρεται οριστικά. Δεν θα είναι δηλαδή υποψήφιος δήμαρχος στο Δήμο Καμείρου.

Σίγουρα ουδείς αναντικατάστατος. Ομως στη συγκεκριμένη περίπτωση θα πρόκειται για μια σημαντική απώλεια.

Οι πληροφορίες αναφέρουν τώρα ότι ανοίγει διάπλατα ο δρόμος για την υποψηφιότητα του κ. Στεφανάρου με στήριξη του ΠΑΣΟΚ.

ΝΕΕΣ ΦΟΥΡΤΟΥΝΕΣ

Νέες φουρτούνες βρήκαν τη δημοτική αρχή Ρόδου στο δρόμο προς τις εκλογές μετά και τη μηνυτήρια αναφορά που υπέβαλε στον εισαγγελέα του Αρείου Πάγου ο γνωστός ποινικολόγος κ. Βασ. Καπερνάρος και την εντολή του πρώτου για διενέργεια κατεπείγουσας προκαταρκτικής εξέτασης.

Φυσικά η υπόθεση είναι παλιά, αλλ᾽ ως φαίνεται, «σκουριάζει» σε κάποια γραφεία όπως και τόσες άλλες υποθέσεις.

ΕΚΡΗΞΗ ΣΤΟ ΣΙΝΟΥΚ

Σε μηνύσεις κατά του πρωθυπουργού και των υπουργών αναγκάζονται να καταφύγουν οι περισσότεροι από τους συγγενείς των θυμάτων της πτώσης του Σινούκ, που μετέφερε τον Πατριάρχη Αλεξανδρείας και τη συνοδεία του στο Αγιον Ορος, τον Σεπτέμβριο του 2004, για να μάθουν τελικά την αλήθεια για το τι πραγματικά συνέβη στη μοιραία πτήση.

Επί 22 μήνες η πραγματικότητα κρύβεται στα συντρίμμια. Οσα έχουν ανελκυστεί βρίσκονται στις ΗΠΑ, στην κατασκευάστρια εταιρεία, ενώ άλλα μικρότερα κομμάτια είναι ακόμη και σήμερα στον βυθό του Αιγαίου και στις αποθήκες στην Πάχη Μεγάρων.

Οι απαντήσεις στις οικογένειες των 17 θυμάτων εκκρεμούν και οι λόγοι του ατυχήματος, που ανεπισήμως έχουν αφεθεί να διαρρεύσουν από το Ελληνικό Πεντάγωνο, φαίνεται να καταρρέουν, σύμφωνα με τα όσα ισχυρίζονται οι τεχνικοί σύμβουλοι των οικογενειών ότι είδαν στο πόρισμα της κατασκευάστριας εταιρείας.

Επικρατέστερη εκδοχή, σύμφωνα με τους συμβούλους των οικογενειών των θυμάτων, είναι η μικρής έκτασης έκρηξη, κατά πάσα πιθανότητα στον πίνακα ελέγχου, που βρίσκεται πίσω από τον συγκυβερνήτη (control box). Αυτό φαίνεται να προκύπτει από το πόρισμα των Αμερικανών, το οποίο αποκλείει την πιθανότητα μηχανικής βλάβης και φυσικά τη σύγκρουση των πτερύγων, δύο σενάρια που από την αρχή άφηναν να διαρρεύσουν αξιωματούχοι του Γενικού Επιτελείου Στρατού.

Επιβεβαιώνονται δηλαδή όσα απεκάλυψε από την πρώτη στιγμή η «δημοκρατική», ότι δηλαδή η πτώση του «Σινούκ» οφείλεται σε έκρηξη. Την άποψή της η «δ» στήριζε στο γεγονός ότι τα πτώματα ήταν καμένα, πράγμα που διαπίστωσε ο εκδότης της κ. Βασ. Αθανασίου όταν εκλήθη για αναγνώριση στο 401 Στρατιωτικό Νοσοκομείο. Παρ᾽ όλα αυτά η παραπληροφόρηση συνεχίζεται.

ΤΟΥΡΙΣΜΟΣ

Ο τουρισμός στην Ελλάδα αναμένεται να αυξηθεί με ρυθμό αρκετά ταχύτερο του 8% κατά τη φετινή χρονιά, πιθανότατα, όμως, με αρκετά χαμηλότερο ρυθμό τουριστικών συναλλαγματικών εισπράξεων, λόγω μειωμένων τιμών σε ορισμένες περιοχές, ίσως δε και λόγω εφαρμογής σε μεγαλύτερη έκταση της πολιτικής τιμών «all inclusive». Η προοπτική για τον ελληνικό τουρισμό του 2006, σύμφωνα με τις εκτιμήσεις του Παγκόσμιου Οργανισμού Τουρισμού, όπως επισημαίνεται σε ανακοίνωση του Ινστιτούτου Τουριστικών Ερευνών και Προβλέψεων (ΙΤΕΠ), εξακολουθεί να διαπνέεται από αισιοδοξία, αν και ενδεχομένως επηρεασθεί αρνητικώς από τις τάσεις κατά τους πρώτους μήνες του έτους. Η συνεχιζόμενη ισχυρή παγκόσμια ανάπτυξη και μάλιστα σε περιοχές με αυξανόμενο ρόλο στο τουριστικό γίγνεσθαι, καθώς και η αποδυνάμωση «εξωγενών» παραγόντων, ίσως, αποδείξουν συντηρητική την πρόβλεψη του ΠΟΤ για αύξηση κατά 4,5% στις αφίξεις έναντι 5,6% του 2005. Οι ευρωπαϊκές μεσογειακές χώρες, προβλέπεται να διατηρήσουν υψηλό για την περιοχή ρυθμό τουριστικής ανάπτυξης (4,5%) έναντι 2,5% της Ευρώπης, στο σύνολό της, αλλά με σημαντική ανακατάταξη στην ιεράρχηση των χωρών από άποψη επιδόσεως. Ο ρόλος των παραδοσιακών μεγάλων μεσογειακών τουριστικών χωρών ενδυναμώνεται, ενώ της Τουρκίας μειώνεται (μείωση 6,5%).

Ο ΟΠΙΟ ΤΩΝ ΛΑΩΝ

Οτι το ποδόσφαιρο είναι το «όπιο των λαών» είναι μια κοινωνιολογική, πολιτική προσέγγιση που είχαμε την ευκαιρία πολλές φορές να διαπιστώσουμε ότι μέσα στην υπερβολή της περιέχει πράγματι ψήγματα αληθείας. Εκεί, όμως, που άπαντες μπορούν εύκολα να συμφωνήσουν είναι ότι το ποδόσφαιρο δεν είναι απλά ο βασιλιάς των σπορ, αλλά ένα άθλημα που η επιρροή του ξεπερνά τα όρια των γηπέδων. Το ζήσαμε πρόσφατα στη χώρα μας με την κατάκτηση του Euro 2004, το βλέπουμε ξανά με την ψυχολογία που δημιουργεί στην Ιταλία και στη Γαλλία το αποτέλεσμα του μεγάλου προχθεσινού τελικού του Μουντιάλ.

«Η νίκη της εθνικής μας ομάδας δίνει στην Ιταλία την αισιοδοξία για να αντιμετωπίσει τις τεράστιες δυσκολίες που έχουμε μπροστά μας», λέει ο πρόεδρος της χώρας, που με όπλο την κατάκτηση του Μουντιάλ είναι έτοιμη να ξεπεράσει το μέγα σκάνδαλο στο ποδόσφαιρο, τα προβλήματα στην οικονομία, την έλλειψη εμπιστοσύνης στους θεσμούς, την κρίση στρατηγικής στην εξωτερική πολιτική. Στη Γαλλία, από την άλλη μεριά, η ήττα -έστω και στα πέναλτι- και η αποβολή του Ζιντάν παίρνουν διαστάσεις εθνικής τραγωδίας.

Ο πολιτικός κόσμος εκφράζει τη συμπαράστασή του στο μεγάλο ποδοσφαιριστή, έτοιμος να σταθεί δίπλα του και να τον βοηθήσει να ξεπεράσει το πρόβλημά του.

Στην πραγματικότητα, βέβαια, ούτε η Ιταλία σώθηκε ούτε η Γαλλία κατεστράφη, επειδή ευστόχησε ο Γκρόσο και αστόχησε ο Τρεζεγκέ. Κι, όμως, τα προβλήματα των μεν μίκρυναν ξαφνικά μέσα σ᾽ ένα λεπτό και τα προβλήματα των δε έμειναν στη θέση τους, ενώ προστέθηκε κι άλλο ένα, το δράμα του «ήρωα» Ζιντάν.

Τελικά, το ποδόσφαιρο μέσα από την υπερβολή που γεννά και το φανατισμό που δημιουργεί είναι ο καθρέφτης μιας κοινωνίας που ψάχνει με πάθος μια αφορμή συγκίνησης, μια έκφραση μαζικότητας, ένα στόχο να την ενώνει και να τη δονεί. Κι αυτό είναι που πρέπει να απασχολήσει τους πολιτικούς, αφού, έτσι κι αλλιώς, είναι αργά πια να γίνουν... ποδοσφαιριστές.

ΚΑΤΑΝΤΙΑ

Είναι κατάντια αυτό που έγινε έξω από τα Μεσαιωνικά Τείχη, στη θέση «Κολόνα». Κατέστρεψαν το πεζοδρόμιο, απέκλεισαν το δρόμο, προκαλώντας κυκλοφοριακό κομφούζιο και στη συνέχεια τα παράτησαν, ως συνήθως. Οπως έγινε και με την βιβλική καταστροφή στην παραλία «Ζέφυρος». Αλλά κανείς δεν διαμαρτύρεται, όπως δεν διαμαρτυρήθηκε και για το «τείχος του αίσχους».

Ολες οι καταστροφές σ᾽ αυτή την πόλη είναι... αυτονόητες. Οι μεν δημιουργούν, οι δε καταστρέφουν! Θα... διαπλάτυναν, λέει, το πεζοδρόμιο, ενώ η αλήθεια ήταν ότι θα το μετέτρεπαν σε λαϊκή αγορά.

Ούτε αυτή τη φορά θα πληρώσει κάποιος; Ποιος θα επωμισθεί το κόστος; Και πάλι οι φορολογούμενοι;

Αλλά και για το «αίσχος» που άφησαν πίσω τους οι «μαστροχαλαστάδες» ποιος θα πληρώσει;

Ο ΙΔΟΛΙΟΦΘΟΡΕΙΣ

Αυτό το νησί είναι τελικά άξιο της μοίρας του!

Σαν δεν πηγαίνει καλά ο τουρισμός, με δική μας αποκλειστική ευθύνη κατά κανόνα, αρχίζουμε όλοι το μοιρολόι, χωρίς να μπαίνουμε καν στον κόπο να αναζητήσουμε τα αίτια.

Και σαν φτιαχθούν τα πράγματα, επειδή το θέλει ο καλός θεός της Ρόδου, αντί να ανασκουμπωθούμε, αρχίζουμε την εκμετάλλευση των τουριστών. Θέλουμε να βγάλουμε τη «χασούρα» των προηγούμενων χρόνων μέσα σε λίγα 24ωρα. Με αποτέλεσμα να φεύγουν οι τουρίστες. Και μετά, «φτου και από την αρχή».

Ως φαίνεται, τα προβλήματα τα σηκώνει ο οργανισμός μας. Είμαστε μαζόχοι.

Υ.Τ.Ε.

ΜΙΑ ΠΡΩΤΟΠΟΡΙΑΚΗ ΜΕΘΟΔΟΣ

ΧΩΡΙΣ ΝΥΣΤΕΡΙ ΧΕΙΡΟΥΡΓΟΥ ΕΓΚΕΦΑΛΟΥΣ ΣΤΗΝ ΕΛΛΑΔΑ!

Οι επεμβάσεις γίνονται με καλώδιο από τη μύτη

Αναίμακτα και χωρίς τομές στο κρανίο, οι νευροχειρούργοι της αντίστοιχης κλινικής του ΠΑΓΝΗ και πιο συγκεκριμένα ο καθηγητής και νευροχειρούργος Αντώνης Βάκης καταφέρνουν να χειρουργήσουν τον εγκέφαλο, φτάνοντας σε αυτόν από τη... μύτη!

Με μεθόδους πρωτοποριακές, παρά τις αντιξοότητες και τις δυσκολίες που υπάρχουν, φαίνεται ότι η Νευροχειρουργική Κλινική του ΠΑΓΝΗ μπορεί και συγκεντρώνει το ενδιαφέρον του ιατρικού κόσμου όχι μόνο σε πανελλήνιο επίπεδο, αλλά και σε πανευρωπαϊκό.

Επεμβάσεις που εφαρμόζονται για πρώτη φορά στην Ελλάδα από επιστήμονες που δεν έχουν τίποτα να ζηλέψουν από συναδέλφους τους ανά τον κόσμο, χειρουργεία με μεθόδους μοναδικές που εφαρμόζονται επί σειρά ετών, σεμινάρια και ασκήσεις σπάνιες και ακριβές κάνουν τη Νευροχειρουργική του ΠΑΓΝΗ από τις πιο σημαντικές.

Μια τέτοια μέθοδος είναι η ενδοσκοπική, που εφαρμόζεται στο Ηράκλειο από τον Γενάρη του 2006. Πρόκειται για μια μέθοδο που δεν έχουν πολλοί στην Ελλάδα τη γνώση, αλλά και τη δυνατότητα να εφαρμόσουν. Το εργαλείο που βοηθά σε αυτό ονομάζεται ενδοσκόπιο και επομένως η μέθοδος ενδοσκοπική.

"Μέχρι σήμερα η κλασική προσπέλαση σε αυτή την περιοχή γίνεται με το μικροσκόπιο. Το διαφορετικό εδώ είναι ότι γίνεται με το ενδοσκόπιο που έχει ορισμένα πλεονεκτήματα σε σχέση με τις κλασικές μεθόδους, διότι μπορεί κανείς να χειρουργήσει πιο εκτεταμένα και σε πιο μεγάλες περιοχές όχι μόνο στην περιοχή του εφιππίου ή της υπόφυσης, αλλά να επεκταθεί και να αφαιρέσει κι ακόμα μεγαλύτερες βλάβες, που θα ήθελαν εγχείρηση με ανοικτό κρανίο. Το ενδοσκόπιο βοηθά, έτσι ώστε να μην ανοίγουμε με τον παραδοσιακό τρόπο το κρανίο, αλλά να φτάνουμε στη βλάβη του εγκεφάλου μέσα από τη μύτη. Υπάρχουν και άλλες επεμβάσεις που γίνονται με ενδοσκόπιο και γίνονται μέσα από πολύ μικρές τομές. Δεν χρειάζεται να κάνει κανείς εκτεταμένη τομή, αλλά μια μικρή τρύπα και μέσα από εκεί με το ενδοσκόπιο να αφαιρέσει τη βλάβη", μας εξηγεί ο νευροχειρούργος κ. Βάκης, αναφερόμενος στη μέθοδο που δεν χρειάζεται να ακολουθηθεί η τακτική που θέλει ανοικτά κρανία...

ΤΟ ΕΝΔΟΣΚΟΠΙΟ

Σύμφωνα πάντα με τον καθηγητή, μπορεί "το μικροσκόπιο να έφερε την επανάσταση στη σύγχρονη νευροχειρουργική και να λέγεται χειρουργικό μικροσκόπιο και να μας επιτρέπει να χειρουργούμε μικρές βλάβες που βλέπουμε μεγεθυμένες και τρισδιάστατες, ωστόσο τα τελευταία χρόνια αναπτύχθηκαν οι ενδοσκοπικές μέθοδοι. Πρόκειται για μια οπτική ίνα, ένα σωληνάκι θα μπορούσε να πει κανείς που έχει οπτική ίνα και μας επιτρέπει να μπαίνουμε μέσα στον εγκέφαλο και να βλέπουμε από πάρα πολύ κοντά αυτό που θέλουμε να χειρουργήσουμε. Υπάρχει φυσική δίοδος από τη μύτη κι έτσι ουσιαστικά δεν γίνεται κάποια καταστροφή ή κάποια τομή μεγάλη, για να μπορέσει να φτάσει κανείς στην περιοχή που θέλει", περιγράφοντας ουσιαστικά το μηχάνημα το οποίο χρησιμοποιείται, το ενδοσκόπιο.

Σύμφωνα με τον καθηγητή, στο Ηράκλειο έχει ήδη χειρουργήσει ενδοσκοπικά 20 ανθρώπους από τις αρχές του Γενάρη, οπότε και έφτασαν εδώ όλα τα απαραίτητα μηχανήματα και δημιουργήθηκαν οι υποδομές. "Εφευρέτες της μεθόδου της ενδοσκοπικής προσπέλασης προς την υπόφυση ήταν το Πανεπιστήμιο στη Νάπολη, στην Ιταλία. Για μας είναι καινούργια και παρόλα αυτά, διοργανώσαμε και άσκηση για τους νέους γιατρούς, η οποία σημείωσε επιτυχία και για τους εκπαιδευόμενους και για τους εκπαιδευτές" μας διευκρίνισε ο κ. Βάκης, αναφερόμενος στη διοργάνωση του σεμιναρίου, στο πλαίσιο του οποίου και εκείνος ήταν εκπαιδευτής για την εφαρμογή της ενδοσκοπικής μεθόδου.

ΤΑ ΠΡΟΒΛΗΜΑΤΑ

Κι όλα αυτά εφαρμόζονται σε ένα νοσοκομείο, όπου δεν διαθέτει τα απαιτούμενα κρεβάτια στη Μονάδα Εντατικής Θεραπείας, δεν διαθέτει το απαιτούμενο προσωπικό στα χειρουργεία, αλλά και τους χώρους, στην ίδια την κλινική που συγκεντρώνει πάρα πολλούς ασθενείς από ολόκληρη τη χώρα, λόγω των πρωτοποριακών μεθόδων που εφαρμόζει. Ένας διευθύνοντας, ένα μέλος ΔΕΠ, ένας επιμελητής Α' και ένας Β' μαζί με δύο επίκουρους με ετήσιες συμβάσεις, προσπαθούν να καλύψουν τις αυξημένες ανάγκες που υπάρχουν και να χειρουργήσουν κόσμο που είναι υποχρεωμένος να περιμένει εβδομάδες για να έρθει η σειρά του να μπει στο χειρουργείο, αφού έχουν τη δυνατότητα να χειρουργούν μόλις δύο φορές την εβδομάδα.

"Έχουμε μόνο δύο φορές την εβδομάδα χειρουργείο, διότι δεν υπάρχει προσωπικό για να λειτουργήσουν όλες οι αίθουσες των χειρουργείων σωστά και αυτό είναι ένα πάρα πολύ μεγάλο πρόβλημα. Όλοι οι ασθενείς με βαριές επεμβάσεις πρέπει να νοσηλευτούν τουλάχιστον ένα 24ωρο μετά στη ΜΕΘ, η οποία έχει όμως μόνο 11 κρεβάτια, τη στιγμή που θα έπρεπε να έχει 70 πιθανώς. Για τον λόγο αυτό, οι ασθενείς μπορεί να περιμένουν εντός νοσοκομείου πολλές εβδομάδες μέχρι να χειρουργηθούν. Μπορεί να κάνουν 2-3 εβδομάδες από τη στιγμή που παίρνουμε την απόφαση και στέλνουμε το πρόγραμμα του χειρουργείου", μας τόνισε ο κ. Βάκης, περιγράφοντας τη δύσκολη κατάσταση που επικρατεί και την οποία γνωρίζουν όλοι μέσα στο μεγαλύτερο νοσηλευτικό ίδρυμα του νησιού, χωρίς ωστόσο να μπορούν να δώσουν κάποια λύση, αφού εξαρτώνται άμεσα από τις αποφάσεις υπουργών και αρμοδίων.

Εφαρμογή της μεθόδου πάνω σε κεφάλια νεκρών...

Ανατομικά παρασκευάσματα... ονομάζονται κομψά και επιστημονικά τα μέλη ενός νεκρού ανθρώπινου σώματος, τα οποία μπορούν να χρησιμοποιηθούν για την εκπαίδευση γιατρών. Στην Ευρώπη, η νομοθεσία ορίζει σαφώς ότι για τη δουλειά αυτή μπορούν να χρησιμοποιηθούν ανθρώπινα μέλη από νεκρούς στα αζήτητα και κάτω από συγκεκριμένους όρους και προϋποθέσεις. Στην Αμερική, όμως, υπάρχουν εταιρίες που αγοράζουν τέτοια... είδη από τον κάτοχό τους, πριν αυτός αποβιώσει εις Κύριον, χρυσοπληρώνοντάς τον. Έτσι, όταν ο εν λόγω πεθάνει, τότε τα μέλη του είναι στη διάθεση της επιστήμης.

Δέκα κεφάλια νεκρών ανθρώπων ή διαφορετικά δέκα ανατομικά παρασκευάσματα, χρησιμοποιήθηκαν την περασμένη εβδομάδα κατά τη διάρκεια της εκπαίδευσης στο πλαίσιο του 2ου Νευροχειρουργικού Μετεκπαιδευτικού Σεμιναρίου, που πραγματοποιήθηκε στο Ηράκλειο, προκειμένου να χειρουργηθούν ενδοσκοπικά.

Τα... ανατομικά αυτά παρασκευάσματα "ξεκίνησαν από την Αμερική μέσα σε κατάψυξη, έφτασαν αεροπορικώς στο Ελ. Βενιζέλος' και εκτελωνίστηκαν αφού έμειναν για μερικές ημέρες στα ψυγεία του Τελωνείου. Στη συνέχεια, έφτασαν στην Κρήτη, τα παραλάβαμε και τα πήγαμε στο Εργαστήριο Ανατομίας, που μας βοήθησε πάρα πολύ. Είκοσι εκπαιδευόμενοι γιατροί δούλεψαν συνολικά, δύο πάνω σε κάθε παρασκεύασμα. Βέβαια, ήρθε ολόκληρος εξοπλισμός· δεν είναι μόνο το υλικό αυτό το ανατομικό, αλλά και τα σετ χειρουργείου με ενδοσκόπιο, τρυπάνια, αναρροφήσεις, πλύσεις, γιατί αυτό που γίνεται είναι μια κανονική εγχείρηση που σημαίνει ότι έχει όλα τα εργαλεία που έχει και ένα χειρουργείο και ήρθαν συσκευασμένα από την κατασκευάστρια εταιρία από τη Γερμανία", μας εξήγησε αναφερόμενος στη διαδικασία που ακολουθείται ο νευροχειρούργος Αντώνης Βάκης.

Η συγκεκριμένη διαδικασία, όσο κι αν ακούγεται... ανατριχιαστική, είναι ιδιαίτερα χρήσιμη, αφού δίνει τη δυνατότητα πλήρους προσομοίωσης με την πραγματική εγχείρηση με τη χρήση ενδοσκοπίου, όπως στη συγκεκριμένη περίπτωση. "Ένας γιατρός που θέλει να διδαχθεί τη μέθοδο είναι πολύ καλύτερα να κάνει αυτή την άσκηση και να εξοικειωθεί με τις ανατομικές δομές, με τα εργαλεία, με το πώς την κάνουμε, πριν επιχειρήσει έστω και με βοήθεια να την κάνει σε άνθρωπο. Πρώτα κάνει κανείς την άσκηση αυτή, μετά αρχίζει να βοηθά κάποιον άλλο πιο έμπειρο χειρουργό για να βλέπει πώς γίνεται και μετά πια την κάνει μόνος του", μας εξήγησε ο καθηγητής.

Σύμφωνα με τους αρμόδιους, αυτό δεν είναι μια συνηθισμένη διαδικασία, αφού απαιτεί χρόνο αλλά και πολύ χρήμα. Το κόστος είναι αρκετά μεγάλο, δεδομένου ότι τα είδη αυτά τις περισσότερες φορές έρχονται από την Αμερική, όπου υπάρχει πληθώρα, αφού "πολλοί είναι εκείνοι που προσφέρουν τα μέλη τους και πληρώνονται γι' αυτό. Ουσιαστικά, πουλούν το σώμα τους πριν πεθάνουν", όπως τόνισε ο νευροχειρούργος.

Γενικότερα αυτά δεν παρέχονται από τα πανεπιστήμια όχι μόνο σε επίπεδο Ευρώπης, αλλά και σε παγκόσμιο επίπεδο. Τέτοιου είδους ασκήσεις και πρακτικές είναι σπάνιες στην Ελλάδα, γι' αυτό και το workshop, όπως ονομάζεται, που έγινε στο πλαίσιο του σεμιναρίου χαρακτηρίστηκε από τους επιστήμονες από τα πλέον επιτυχημένα. Αξίζει να αναφέρουμε ότι τα ανθρώπινα μέλη συντηρούνται κάτω από συγκεκριμένες συνθήκες, έχουν λήξει και μετά τη χρήση τους από τους εκπαιδευόμενους επιστήμονες καταστρέφονται με ειδικό πρωτόκολλο.

ΝΕΥΡΟΠΛΟΗΓΗΣΗ

Φαίνεται όμως ότι η χρήση της ενδοσκοπικής μεθόδου δεν είναι η μοναδική πρωτοποριακή εφαρμογή, που αναπτύσσεται από τους επιστήμονες της Νευροχειρουργικής Κλινικής του ΠΑΓΝΗ. Όταν πριν από τέσσερα χρόνια εφάρμοζαν την τεχνική της νευροπλοήγησης ή αλλιώς την απεικονιστικά καθοδηγούμενη νευροχειρουργική, κανείς δεν φανταζόταν ότι κάθε χρόνο θα έφταναν να χειρουργούν περισσότερους από 100 ανθρώπους. Τετρακόσιοι και πλέον άνθρωποι απ' όλη τη χώρα έχουν χειρουργηθεί με τη μέθοδο της νευροπλοήγησης.

Τι είναι όμως η νευροπλοήγηση; Ο κ. Αντώνης Βάκης μας εξήγησε ότι "εμείς κάνουμε λήψεις με μαγνητικές τομογραφίες και ό,τι άλλες εξετάσεις, τις συνθέτουμε σε ένα υπολογιστή, σχεδιάζουμε την επέμβαση στον υπολογιστή και στη συνέχεια πραγματοποιούμε την εγχείρηση στην αίθουσα του χειρουργείου. Την ώρα που γίνεται η εγχείρηση, ο ίδιος ο υπολογιστής παρακολουθεί πού βρίσκονται τα εργαλεία μας πάνω στο σημείο που χειρουργούμε και μας τα προβάλλει σε μια οθόνη". Ο καθηγητής τονίσε επίσης ότι "η μέθοδος αυτή εφαρμόζεται συνήθως σε όγκους, σε περιστατικά επιληψίας, σε περιστατικά αιματωμάτων ή δυσπλασιών βαθιά στον εγκέφαλο και χρειάζονται καθοδήγηση απεικονιστική. Αυξάνει πολύ την ασφάλεια της επέμβασης, γιατί μας δίνει τη δυνατότητα να βλέπουμε πού είναι η περιοχή, που δεν πρέπει να πειραχτεί και να την αποφεύγουμε".

Για τη μέθοδο της νευροπλοήγησης, πάντως, που εφαρμόζεται επί 4 χρόνια μόνο στο ΠΑΓΝΗ, ενώ τώρα τελευταία την απέκτησε ακόμα ένα νοσοκομείο στην Αθήνα, έρχονται από Δωδεκάνησα, Κυκλάδες, Αθήνα και Θεσσαλονίκη και συνήθως οι ασθενείς είναι παιδιά.

ΠΩΣ ΑΝΤΙΜΕΤΩΠΙΖΕΤΑΙ Η ΥΔΡΟΚΕΦΑΛΙΑ

Η ενδοσκοπική μέθοδος, που έχει ξεκινήσει να εφαρμόζεται στη Νευροχειρουργική Κλινική του ΠΑΓΝΗ από τις αρχές του 2006, φαίνεται ότι μπορεί να δώσει εξαιρετικά αποτελέσματα σε περιπτώσεις υδροκεφαλίας, που δεν είναι λίγες και στην Κρήτη. "Μπορούμε να ασχοληθούμε πιο αποτελεσματικά με την υδροκεφαλία και αντί να βάζουμε βαλβίδες, μπορούμε να κάνουμε μια ενδοσκοπική επέμβαση που κρατά περίπου μισή ώρα, 20-25 λεπτά (λέγεται τρίτη κοιλιοστομία). Ανοίγουμε μια πολύ μικρή τρύπα στην κορυφή του κεφαλιού και οδηγείται το ενδοσκόπιο μέσα στις κοιλίες του εγκεφάλου, δηλαδή στο χώρο που βρίσκεται το υγρό του εγκεφάλου" μας εξηγεί.

Σύμφωνα με τον κ. Βάκη, με τη μέθοδο αυτή μπορεί να αποφευχθεί η χρήση ξένου σώματος, δηλαδή η χρήση βαλβίδας. Πιο συγκεκριμένα, η υδροκεφαλία δηλαδή το υγρό που μαζεύεται στον εγκέφαλο ασκώντας εσωτερικές πιέσεις στο κεφάλι μέχρι σήμερα αντιμετωπιζόταν με ένα σωληνάκι, που παίρνει το υγρό από το κεφάλι και το πηγαίνει στην κοιλιά.

"Με την ενδοσκοπική τρίτη κοιλιοστομία που μπορούμε πλέον να εφαρμόσουμε, ανοίγουμε μια φυσική δίοδο για να φεύγει το υγρό μέσα στον εγκέφαλο. Είναι μια εγχείρηση που διαρκεί 30 λεπτά το πολύ και έτσι διορθώνεται η υδροκεφαλία", επισήμανε στην "Τ" ο νευροχειρούργος και καθηγητής του Πανεπιστημίου Κρήτης κ. Αντώνης Βάκης, τονίζοντας παράλληλα ότι "το σημαντικό είναι ότι δεν βάζουμε μέσα ξένα σώματα, δεν βάζουμε βαλβίδα. Η βαλβίδα είναι ένα ξένο σώμα που μπορεί να μολυνθεί, να βουλώσει, να χρειαστεί αντικατάσταση, να μην λειτουργεί και παρά το γεγονός ότι τελευταία μπορεί μια βαλβίδα να ρυθμιστεί εξωτερικά με μαγνήτη (και αυτό να είναι μεγάλο πλεονέκτημα), δεν παύει να είναι ξένο σώμα".

Σύμφωνα με τον καθηγητή, στην υδροκεφαλία με την εφαρμογή της μεθόδου "οι βλάβες σε επίπεδο νοημοσύνης αν έχουν εγκατασταθεί δεν διορθώνονται ή καλυτερεύουν λίγο. Ωστόσο, η υδροκεφαλία δεν κάνει αμέσως βλάβες σε επίπεδο νοημοσύνης. Πρέπει να περάσει πολύς καιρός για να κάνει ζημιά. Αν γίνει διάγνωση νωρίς και γίνει επέμβαση, τότε δεν υπάρχει κανένα πρόβλημα στο παιδί. Μια κατηγορία μεγάλη είναι τα παιδιά που κάνουν υδροκεφαλία είτε εκ γενετής, είτε από συγγενείς ανωμαλίες, είτε από μηνιγγίτιδες. Μια άλλη κατηγορία (και είναι μια πάθηση που η διάγνωσή της δεν γίνεται πολύ εύκολα) είναι στους ηλικιωμένους που κάνουν υδροκεφαλία λόγω γήρανσης των μηχανισμών που απορροφούν το υγρό και το σύμπτωμα που έχουν είναι να μην μπορούν να περπατήσουν καλά ή να ξεχνούν και αυτό συνήθως το αποδίδουμε στην ηλικία. Μπορεί όμως να οφείλεται και σε συλλογή υγρού παραπάνω από το κανονικό και αυτό μπορεί να αντιμετωπιστεί. Διεθνώς δεν έχει ξεκαθαριστεί πόσο η ενδοσκοπική μέθοδος βοηθά, γι' αυτό είμαστε στο στάδιο της έρευνας".



ΣΥΝΕΧΕΙΑ ΕΠΑΦΩΝ Τ. ΠΑΠΑΔΟΠΟΥΛΟΥ

ΜΗΝΥΜΑ Γ. ΠΑΠΑΝΔΡΕΟΥ ΠΡΟΣ ΤΗΝ ΑΓΚΥΡΑ

για Κυπριακό και ενταξιακή πορεία στην Ε.Ε.

Ο Τ. Παπαδόπουλος συναντήθηκε με τον Γ. Παπανδρέου

Με το γεύμα προς τιμήν του προέδρου της Κυπριακής Δημοκρατίας που παρέθεσε ο Πρόεδρος της Δημοκρατίας Κάρολος Παπούλιας, το μεσημέρι της Τρίτης, ολοκληρώθηκε η επίσκεψη του Τ. Παπαδόπουλου στην Αθήνα. Νωρίτερα, ο Κύπριος πρόεδρος συναντήθηκε με τους αρχηγούς των κομμάτων της αντιπολίτευσης.



Στο επίκεντρο της συνάντησης με τον πρόεδρο του ΠΑΣΟΚ Γ. Παπανδρέου βρέθηκε η πολιτική απέναντι στην Τουρκία, υπό το πρίσμα των τελευταίων εξελίξεων στο Κυπριακό.

Μετά το πέρας της συνάντησης, ο Γ. Παπανδρέου υπογράμμισε: «Θέλω να τονίσω ένα μήνυμα προς την Τουρκία, ότι είναι απολύτως απαραίτητο να τηρήσει τις υποσχέσεις της, όλα τα προαπαιτούμενα της πορείας της προς την Ε.Ε. ως μια χώρα που πρέπει να σέβεται το Διεθνές Δίκαιο να τηρεί σχέσεις καλής γειτονίας με την Κύπρο και την Ελλάδα και βεβαίως να ακολουθεί το ευρωπαϊκό κεκτημένο», προσθέτοντας ότι «δεν μπορούμε να μιλάμε για κοινή οικογένεια όταν υπάρχουν στρατεύματα κατοχής στην Κύπρο».

Ο πρόεδρος του ΠΑΣΟΚ σημείωσε: «Νομίζω ότι οι τελευταίες εξελίξεις θα πρέπει να αξιοποιηθούν και συμφωνώ απόλυτα με την άποψη του προέδρου της Κυπριακής Δημοκρατίας ότι οι επιτροπές πρέπει να ξεκινήσουν όχι μόνο σε θέματα καθημερινότητας αλλά και ουσίας του Κυπριακού».

Επισήμανε, δε: «Εδώ θα πρέπει να υπάρξει θετική ανταπόκριση εκ μέρους της Τουρκίας και βεβαίως των Τουρκοκυπρίων. Θα πρέπει να αξιοποιηθεί αυτό το νέο ξεκίνημα που επιχειρείται από πλευράς ΟΗΕ και βεβαίως η ευρωπαϊκή πορεία της Τουρκίας.

«Πιστεύω ότι η φινλανδική Προεδρία δίνει μια νέα ευκαιρία ιδιαίτερα στην Ελλάδα να παίξει ένα ρόλο στη διαμόρφωση ενός νέου οδικού χάρτη τύπου Ελσίνκι που θα δώσει διέξοδο στο μπλοκάρισμα που υπάρχει αυτή τη στιγμή μεταξύ Κύπρου, Τουρκίας και Ευρωπαϊκής Ένωσης».

Από την πλευρά της, η κυβέρνηση επανέλαβε την Τρίτη ότι η συνεργασία μεταξύ Αθήνας και Λευκωσίας είναι στενή. Στη διάρκεια της ενημέρωσης των πολιτικών συντακτών, ο αναπληρωτής κυβερνητικός εκπρόσωπος Ευ. Αντώναρος δήλωσε: «Η σχετική δήλωση του πρωθυπουργού Κ. Καραμανλή είναι σαφής και δεν επιτρέπει να υπάρχει καμία απολύτως αμφισβήτηση. Κατ' επανάληψη έχουμε πει ότι υπάρχει στενή, συνεχής συνεργασία, η οποία -όπως είπε ο πρωθυπουργός- πηγαίνει πίσω, σε βάθος χρόνου. Αυτό συμβαίνει σήμερα και θα συμβαίνει και στο μέλλον».

Συνεργασία Μπακογιάννη - Ρις

Συνάντηση με τον Αμερικανό πρέσβη στην Αθήνα Τσαρλς Ρις είχε την Τρίτη η υπουργός Εξωτερικών Ντόρα Μπακογιάννη, εν όψει της επίσκεψης στην Αθήνα του βοηθού υφυπουργού Εξωτερικών, αρμόδιου για την Ελλάδα και την Τουρκία, Ματ Μπράιζα.

Ο κ. Μπράιζα πραγματοποιεί περιοδεία σε Αθήνα - Λευκωσία - Αγκυρα. Όπως μετέδωσε η ΝΕΤ, στην Αθήνα θα έχει συνάντηση με τον υφυπουργό Εξωτερικών Γ. Βαληνάκη, την Παρασκευή.

Ο κ. Μπράιζα βρίσκεται ήδη στην Αγκυρα, ενώ όπως ανακοινώθηκε από τη Λευκωσία, ο Τ. Παπαδόπουλος δεν πρόκειται να δεχθεί τον Αμερικανό αξιωματούχο εάν συναντηθεί με τον Μεχμέτ Αλί Ταλάτ στο «προεδρικό μέγαρο» στα Κατεχόμενα.

Η συζήτηση της κ. Μπακογιάννη και του κ. Ρις περιστράφηκε γύρω από τη συμφωνία Τ. Παπαδόπουλου - Μ. Ταλάτ για τεχνικές συνομιλίες σχετικά με το Κυπριακό.

Ο Αμερικανός πρέσβης χαρακτήρισε θετική εξέλιξη τη συμφωνία και μετέφερε το ενδιαφέρον της Ουάσινγκτον για πρόοδο στην επίλυση του Κυπριακού. Ο κ. Ρις εξέφρασε την πεποίθηση ότι η συμφωνία αυτή αποτελεί φόρμουλα για συνομιλίες που θα οδηγήσουν σε εξελίξεις επί του Κυπριακού.

ΔΗΛΩΣΕΙΣ ΠΑΥΛΟΠΟΥΛΟΥ

ΣΕ ΕΤΟΙΜΟΤΗΤΑ Ο ΚΡΑΤΙΚΟΣ ΜΗΧΑΝΙΣΜΟΣ

για τις δημοτικές και νομαρχιακές εκλογές

Ο κ. Παυλόπουλος αναφέρθηκε και στα πεπραγμένα της κυβέρνησης για την Αυτοδιοίκηση

Ο κρατικός μηχανισμός είναι έτοιμος για τις δημοτικές και νομαρχιακές εκλογές διαβεβαίωσε ο υπουργός Εσωτερικών Πρ. Παυλόπουλος μετά τη συνεδρίαση της Κυβερνητικής Επιτροπής. Για πρώτη φορά στις εκλογές θα ψηφίσουν και πολίτες από χώρες της Ε.Ε.

«Είμαστε σχεδόν έτοιμοι, νωρίτερα από κάθε άλλη φορά, για τις δημοτικές και νομαρχιακές εκλογές» δήλωσε ο κ. Παυλόπουλος μετά τη συνεδρίαση της Κυβερνητικής Επιτροπής, που ασχολήθηκε με θέματα της Τοπικής Αυτοδιοίκησης.

«Η ετοιμότητα αφορά και τον οικονομικό τομέα, αλλά και τις σχετικές εγκυκλίους για τις εκλογές. Ελάχιστα πράγματα απομένουν και σχετίζονται με την τυπική προεκλογική περίοδο» προσέθεσε.

Απαντώντας σε σχετική ερώτηση, ο κ. Παυλόπουλος είπε ότι στις δημοτικές και νομαρχιακές εκλογές θα ψηφίσουν και οι πολίτες των χωρών της Ε.Ε. και προσέθεσε ότι οι σχετικοί κατάλογοι θα είναι έτοιμοι μέχρι τις 15 Αυγούστου.

Δήλωσε ακόμη ότι είναι έτοιμο το διάταγμα που αφορά τους μετανάστες και τους πολίτες άλλων κρατών εκτός Ε.Ε., το οποίο αποτελεί προθάλαμο, ώστε στις επόμενες δημοτικές και νομαρχιακές εκλογές να μπορούν να ψηφίζουν και οι μετανάστες και οι επί μακρόν διαμένοντες στη χώρα.

Είπε δε, ότι αυτό συνιστά σημαντική τομή και προσέθεσε ότι δεν καταλαβαίνει γιατί το ΠΑΣΟΚ κάνει προτάσεις, τις οποίες τα τελευταία δέκα χρόνια δεν τις έκανε πράξη.

Κατά τη διάρκεια της συνεδρίασης της Κυβερνητικής Επιτροπής, ο υπουργός Εσωτερικών έκανε εκτεταμένη αναφορά στην πολιτική της κυβέρνησης στην Αυτοδιοίκηση και υπογράμμισε ότι η κυβέρνηση έχει υλοποιήσει τις προεκλογικές της δεσμεύσεις, ήδη από το μέσον της τετραετίας. Ανέφερε χαρακτηριστικά ότι έχει τεθεί σε ισχύ ο νέος δημοτικός και κοινοτικός κώδικας, ενώ με το πρόγραμμα «Θησέας» δόθηκαν 3,5 δισ. ευρώ με συμπράξεις ιδιωτικού και δημοσίου τομέα στην ΤΑ, όταν με το αντίστοιχο πρόγραμμα επί ΠΑΣΟΚ είχαν δοθεί μόλις 1,7 δισ. ευρώ. Ο κ. Παυλόπουλος σημείωσε ακόμη ότι η κυβέρνηση ενισχύει τη Νομαρχιακή Αυτοδιοίκηση, την οποία ίδρυσε το ΠΑΣΟΚ, αλλά μετά την εγκατέλειψε.

Επίσης αναφέρθηκε στο νόμο 3348/05 με τον οποίο, όπως είπε, τριπλασιάζονται οι καθαροί πόροι για τη Νομαρχιακή Αυτοδιοίκηση, από 110 εκατ. ευρώ το 2004 επί ΠΑΣΟΚ, σε 330 εκατ. ευρώ το 2006 με την κυβέρνηση της ΝΔ. Σημείωσε δε, ότι ετοιμάζεται και ο κώδικας της Νομαρχιακής Αυτοδιοίκησης.



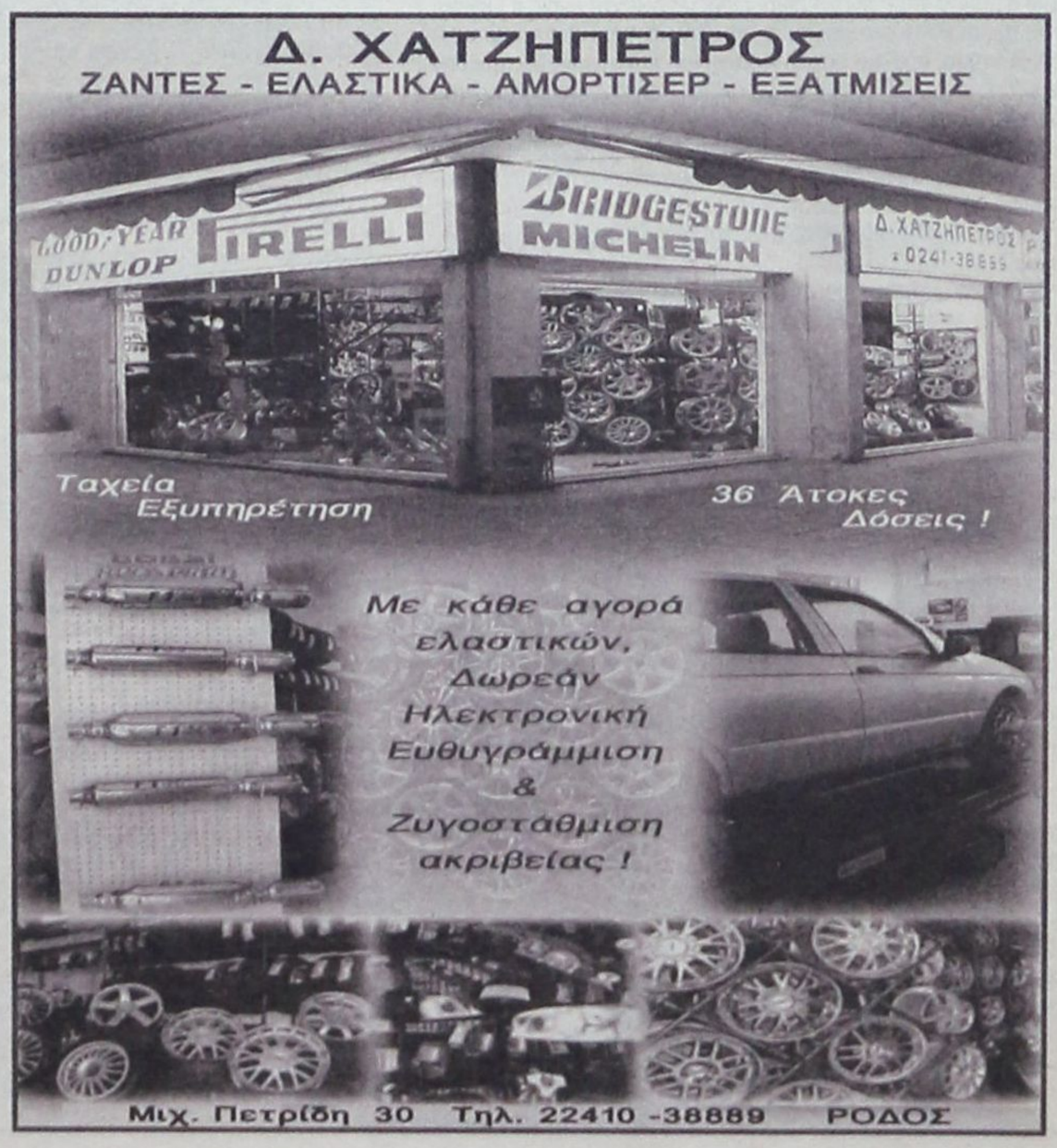

δημοκρατικά

ΥΠΑΡΧΕΙ ΑΝΤΙΚΕΙΜΕΝΙΚΗ ΠΡΑΓΜΑΤΙΚΟΤΗΤΑ Η ΟΠΟΙΑ ΔΙΝΕΙ ΤΟ ΜΕΤΡΟ ΤΗΣ ΑΛΗΘΕΙΑΣ (ΑΡΙΣΤΟΤΕΛΗΣ)

Ο ΠΑΛΜΟΣ ΤΟΥ ΑΝΔΡΕΑ ΜΟΙΑΖΕΙ εντελώς ουτοπικός μπροστά *σε τούτο το άχρωμο τοπίο!*

Αναλαμβάνοντας την ηγεσία του ΠΑΣΟΚ, ο Γιώργος Παπανδρέου είχε, περισσότερο από κάθε άλλον, την ευκαιρία, τη δυνατότητα αν θέλετε, να τα αλλάξει όλα στο κόμμα. Απαλλαγμένος ακόμα και από το βάρος της εκλογικής *ήττας* του 2004, και ας διεξήγαγε ο ίδιος τον προεκλογικό αγώνα, μπορούσε, άφθαρτος καθώς ήταν, να προβεί σε ριζικές αλλαγές.

Και νομίζω ότι κάθε υγιής ψηφοφόρος του ΠΑΣΟΚ θα περίμενε όχι απλώς να ανασυγκροτήσει ένα κόμμα που έμοιαζε σχεδόν ετοιμόρροπο, πλημμυρισμένο από στίγματα που έσταζαν πύον, αλλά να το γκρεμίσει και στη θέση του να αναστηλώσει κάτι από το μηδέν με το ίδιο όνομα, ένα νέο κτίσμα ιδεών και προσώπων, το οποίο θα μπορούσε, σε μάκρος χρόνου, να εμπνεύσει και πάλι εκείνη τη δεξαμενή που άδειασε.

«Γιώργο, *προχώρα*, άλλαξέ τα όλα», του φώναζαν. Και σύσσωμη η παλιά φρουρά στεκόταν αμήχανη στη γωνία, περιμένοντας την αποστράτευση. Οσο όμως περνούσε ο καιρός και η δυναμική του Γιώργου παρέδιδε τη θέση της σε μια διαρκή αμηχανία, η παλιά φρουρά συνειδητοποίησε ότι ο νωχελικός του τρόπος, ριζωμένος στη βαθιά του παιδεία και την αίσθησή του περί δημοκρατικών διαδικασιών, δεν ήταν τέτοιος που θα μπορούσε να φέρει τα πάνω – κάτω. Εντελώς *σχηματικά* αν το θέσει κανείς, ήταν σαν ο ίδιος ο αρχηγός να παραχωρούσε το έδαφος ούτως ώστε τα στελέχη να είναι σε θέση να μιλάνε, να εκφράζουν αντιρρήσεις και να σχολιάζουν την έλλειψη αυτοπεποίθησης στο υψηλότερο κλιμάκιο του κόμματος. Ενώ θα μπορούσε να ενστερνιστεί και να προβάλλει νέες, *προοδευτικές απόψεις*, ενώ θα μπορούσε να στείλει στον αγύριστο όλους αυτούς που είχαν ήδη ολοκληρώσει τον κύκλο τους, ενώ θα μπορούσε να ξαναβάψει τον άχρωμο ήλιο με νέα χρώματα, νέα πρόσωπα και νέες ιδέες, ο Γιώργος Παπανδρέου *δεν έπραξε* τίποτα απολύτως. Στη θέση όλων των παραπάνω, απλώς ανέπτυξε μια εξίσου άχρωμη στρατηγική, βασισμένη στο ασφαλές και ανούσιο «διαφωνούμε σε ό,τι κι αν λέει η κυβέρνηση», και ως εκ τούτου η αντιπολίτευσή του έγινε ανάλατη σούπα, τελείως νερουλή, δίχως καν τις ψίχες από τις οποίες θα μπορούσε κανείς να αντλήσει μια στάλα γεύσης.

Μοιραία, τα πράγματα μπλέχτηκαν, κι από κει που ο Γιώργος ήταν ο εμπνευστής ενός ελπιδοφόρου ορίζοντα έγινε ο εκφραστής της πιο ανούσιας εκδοχής του ΠΑΣΟΚ στην ίδια την ιστορία του. Σύντομα, από τις αρχές κιόλας του 2005, αρκετοί άρχισαν να εκτιμούν ότι ο Γιώργος δεν τραβάει. Ναι, είναι καλός συζητητής, σπουδαίος γνώστης της προοδευτικής *κουλτούρας* και από τους ελάχιστους Ελληνες που είναι τόσο πολιτισμένοι στους τρόπους τους, αλλά την ίδια ώρα, απέναντι στην αδηφαγία των καιρών, κόντρα στους φθαρμένους μηχανισμούς της ίδιας της *αλυσίδας* του ΠΑΣΟΚ, δεν μοιάζει παρά ένας θεατής που αδυνατεί να διαδραματίσει καθοριστικό ρόλο στις εξελίξεις. Συγκρούεται μεν, αλλά σπανίως στην ουσία βασικών ζητημάτων. Προσπαθεί να καινοτομήσει, αλλά ουδείς το μαθαίνει. Και διαρκώς ανακατεύει την *τράπουλα* του ΠΑΣΟΚ με νέα πρόσωπα, τα οποία όμως δεν έχουν καμιά δυναμική και ξεχνιούνται πολύ γρήγορα.

Μα, αν τον παρατηρήσεις, όλη αυτή η δυστοκία στην οποία έχει επιδοθεί τον κάνει τελευταία να κυρτώνει τους ώμους, σε σημείο που να απορείς και να σκέφτεσαι πού είναι ο αθλητικός Γιώργος των περασμένων ετών. Οχι, είναι φανερή και η δική του αμηχανία πλέον. Ετσι κι αλλιώς, πάντα είχε στο πρόσωπο μια αμυδρή θλίψη, ιδιαίτερα όταν νόμιζε ότι κανείς δεν τον προσέχει. Σε κάτι στιγμές που τα φλας σβήνουν, εκείνη η θλίψη, με το *μειδίαμα* στα χείλη, μου θύμιζε τη θλίψη του Δον Κιχώτη όταν εκείνος μαχόταν με τους ανεμόμυλους νομίζοντας ότι θα αλλάξει τον κόσμο. Οι ανεμόμυλοι τώρα είναι τα φαντάσματα του παρελθόντος, που ορθώνονται από την άρνηση του Γιώργου να σβήσει αυτό το παρελθόν και στη θέση του να οικοδομήσει ένα *μέλλον* με προοπτικές.

Η αλήθεια είναι ότι έχει αργήσει πολύ για να το κάνει τώρα. Η *φθορά* φαίνεται. Στις δημοσκοπήσεις, στη Βουλή, ακόμα και στις επιμέρους απόψεις των βουλευτών του. Ακόμα και με τον κόσμο στο δρόμο. Ολα φαίνονται πια τόσο χλιαρά, σε σημείο που ο παλμός του Αντρέα να μοιάζει εντελώς ουτοπικός μπροστά σε τούτο το άχρωμο τοπίο. Το χειρότερο είναι ότι, *σε επίπεδο πολιτικής ουσίας*, το ΠΑΣΟΚ ούτε σήμερα έχει να προτείνει κάτι που να είναι σχετικά αξιομνημόνευτο, κάτι που να σου λέει ότι αυτοί άμα πάρουν την εξουσία θα τα κάνουν καλύτερα. Και όλα συντείνουν στο ότι ο Γιώργος θα μείνει στην ιστορία ως ο πρώτος καθ' όλα αναλώσιμος αρχηγός του κινήματος. Εκτός φυσικά κι αν προκύψουν εκπλήξεις που κανείς δεν τις περιμένει σήμερα.

ΤΟ ΣΕΠΤΕΜΒΡΙΟ ΘΑ ΕΙΝΑΙ ΕΤΟΙΜΟΣ Ο ΝΕΟΣ ΝΟΜΟΣ

ΠΩΣ ΘΑ ΓΙΝΕΙ Η ΝΕΑ ΚΑΤΑΝΟΜΗ ΕΝΙΣΧΥΣΕΩΝ ΤΟΥ ΑΝΑΠΤΥΞΙΑΚΟΥ

Σημαντικές ανακατατάξεις στα ποσοστά των ενισχύσεων κατά Περιφέρεια, αλλά και μέσα στην ίδια την Περιφέρεια θα προβλέπει ο νέος επενδυτικός νόμος που καταρτίζουν τα συναρμόδια υπουργεία Οικονομίας και Ανάπτυξης, με την προοπτική να εφαρμοστεί από την 1-1-2007

Ο νέος νόμος θα παρουσιαστεί το Σεπτέμβριο, σύμφωνα με το κυβερνητικό χρονοδιάγραμμα, ώστε να ισχύσει άμεσα από την 1-1-2007, χωρίς να υπάρξει κενό χρονικό διάστημα, όπως συνέβη κατά τη μετάβαση από το ν. 2601/98 στον 3299/04, που είχε ως αποτέλεσμα να χαθεί για τις ενισχυόμενες επενδύσεις ολόκληρο το έτος 2004, μέχρι να ξεκινήσει από το Μάρτιο του 2005, η λειτουργία του ν. 3299.

Εντυπωσιακές διαφοροποιήσεις

Σε ό,τι αφορά τον κυοφορούμενο επενδυτικό νόμο οι ρυθμίσεις του θα είναι προσαρμοσμένες στα πλαίσια της προγραμματικής περιόδου 2007-2013.

Δηλαδή οι ενισχύσεις του, θα καθορίζονται με βάση το νέο Χάρτη των Περιφερειακών Ενισχύσεων, που ισχύει για την περίοδο αυτή και παρουσιάζει εντυπωσιακές διαφοροποιήσεις σε σύγκριση με τον υφιστάμενο νόμο.

Τα ποσά των ενισχύσεων μειώνονται σε αρκετές περιφέρειες της χώρας, οι οποίες, με τη νέα στατιστική καταγραφή του κατά κεφαλήν ΑΕΠ θεωρούνται πλούσιες, ενώ ταυτόχρονα προβλέπονται και ειδικά μπόνους τόσο για απομακρυσμένες περιοχές, για τις οποίες το ποσοστό ενίσχυσης προσαυξάνεται κατά 20%, όσο και για περιοχές που ανήκουν σε θεωρούμενες... πλούσιες Περιφέρειες, αλλά δεν είναι αναπτυγμένες.

Διασφάλιση κατανομής

Στο πλαίσιο αυτό, οι επιχειρήσεις που πρόκειται να επενδύσουν άμεσα, θα πρέπει να βιαστούν και να υποβάλουν τα επιχειρηματικά σχέδια, προκειμένου να διασφαλίσουν τα κίνητρα του ισχύοντος νόμου, ενώ αν κρίνουν ότι το νέο καθεστώς θα είναι συμφερότερο, για την περιοχή που πρόκειται να επενδύσουν, τότε μπορούν να περιμένουν το νέο νόμο.

Αλλαγές κατά περιφέρειες

Το ανώτατο ποσό ενίσχυσης των επενδύσεων είναι το 40%, αλλά με τον συνυπολογισμό του ειδικού «μπόνους», για τις απομακρυσμένες περιοχές της χώρας διαμορφώνεται στο 60% του ύψους της επένδυσης.

Σύμφωνα με τις κατευθυντήριες γραμμές περιφερειακών ενισχύσεων της Ευρωπαϊκής Επιτροπής, οι ενισχύσεις που θα ισχύσουν για τις νεοϊδρυόμενες επιχειρήσεις διαμορφώνονται κατά περιφέρεια:

Ανατολικής Μακεδονίας και Θράκης: Για τα τρία πρώτα χρόνια από την ίδρυση της εταιρείας το ύψος της ενίσχυσης καθορίζεται σε 40% του κόστους της επένδυσης και για τα επόμενα 2 χρόνια στο 30%, με μέγιστο ποσό ενίσχυσης στην 5ετία τα 2 εκατ. ευρώ.

Κεντρική Μακεδονία: Για την περίοδο 2007-2010 το ποσοστό ενίσχυσης καθορίζεται σε 35% και για τα επόμενα δύο χρόνια στο 25%, με ανώτατο όριο ενίσχυσης 2 εκατ. ευρώ.

Για τις περισσότερο αναπτυγμένες περιοχές της Κεντρικής Μακεδονίας θα ισχύσουν χαμηλότερα ποσοστά ενίσχυσης και συγκεκριμένα 25% και 15% με συνολικό ποσό ενίσχυσης 1 εκατ. ευρώ.

Δυτική Μακεδονία: Για την περίοδο 2007-2010 το ποσοστό ενίσχυσης καθορίζεται σε 35% και για τα επόμενα δύο χρόνια στο 25%, με ανώτατο όριο ενίσχυσης 2 εκατ. ευρώ.

Για τις περισσότερο αναπτυγμένες περιοχές της Δυτικής Μακεδονίας θα ισχύσουν χαμηλότερα ποσοστά ενίσχυσης και συγκεκριμένα 25% και 15% με συνολικό ποσό ενίσχυσης 1 εκατ. ευρώ.

Αττική: Για την περίοδο 2007-2010 το ποσοστό ενίσχυσης καθορίζεται σε 35% και για τα επόμενα δύο χρόνια στο 25%, με ανώτατο όριο ενίσχυσης 2 εκατ. ευρώ.

Για τις περισσότερο αναπτυγμένες περιοχές της Κεντρικής Μακεδονίας θα ισχύσουν χαμηλότερα ποσοστά ενίσχυσης και συγκεκριμένα 25% και 15% με συνολικό ποσό ενίσχυσης 1 εκατ. ευρώ.

Θεσσαλία: Για την περίοδο 2007-2010 το ποσοστό ενίσχυσης καθορίζεται στο 35% του κόστους και για τα επόμενα δύο χρόνια στο 25%, με ανώτατο όριο ενίσχυσης 2 εκατ. ευρώ.

Ηπειρος: Το μέγιστο ποσοστό της ενίσχυσης και στους τέσσερις Νομούς της Ηπείρου θα είναι 40% για τα πρώτα τρία χρόνια και 30% για τα επόμενα, με μέγιστο όριο ενίσχυσης τα 2 εκατ. ευρώ.

Ιόνια Νησιά: Για την περίοδο 2007-2010 το ποσοστό της ανώτατης ενίσχυσης καθορίζεται στο 35% του κόστους και στο 25% για την περίοδο 2011-2013, με ανώτατο όριο επιχορήγησης τα 2 εκατ. ευρώ, σε όλη της τη διάρκεια.

Δυτική Ελλάδα: Για τα τρία πρώτα χρόνια της προγραμματικής περιόδου η επιχορήγηση ανέρχεται στο 40%, και για τα επόμενα δύο στο 30% του κόστους με ανώτατο όριο το ποσό των 2 εκατ. ευρώ.

Στερεά Ελλάδα: Το ανώτατο ποσοστό επιχορήγησης ανέρχεται για τα πρώτα τρία χρόνια στο 25% και στα επόμενα δύο στο 15%. Η συνολική ενίσχυση δεν πρέπει να υπερβεί το 1 εκατ. ευρώ.

Σημειώνεται ότι η Στερεά Ελλάδα θεωρείται από τις πλέον ανεπτυγμένες Περιφέρειες της Ελλάδας με βάση τα στατιστικά στοιχεία.

Πελοπόννησος: Για τα τρία πρώτα χρόνια το μέγιστο ποσοστό επιχορήγησης καθορίζεται στο 35% του συνολικού κόστους και για τα επόμενα δύο χρόνια στο 25% με ανώτατο όριο τα 2 εκατ. ευρώ.

Βόρειο Αιγαίο: Για την περίοδο 2007-2010 το ποσοστό της ανωτάτης ενίσχυσης καθορίζεται στο 35% του κόστους και στο 25% για την περίοδο 2011-2013, με ανώτατο όριο επιχορήγησης τα 2 εκατ. ευρώ, σε όλη της τη διάρκεια.

Νότιο Αιγαίο: Για την περίοδο 2007-2010 το ποσοστό της ανώτατης ενίσχυσης καθορίζεται στο 25% του κόστους και στο 15% για την περίοδο 2011-2013, με ανώτατο όριο επιχορήγησης το ποσό ύψους 1 εκατ. ευρώ.

Κρήτη: Για επενδύσεις μικρών επιχειρήσεων το ανώτατο όριο ενίσχυσης ανέρχεται σε 35% τα πρώτα τρία χρόνια και για τα επόμενα δύο σε 25%, με συνολικό ποσό επιχορήγησης 2 εκατ. ευρώ.

Ομαλή μετάβαση

Πέραν των γενικών αυτών ποσοστών, η Επιτροπή λαμβάνει μέριμνα, για τις Περιφέρειες, οι οποίες εμφανίζονται πλουσιότερες μόνο για στατιστικούς λόγους.

Ενώ για την τρίτη προγραμματική περίοδο 2000-2006 το ΑΕΠ υπολογιζόταν με τις 15 χώρες της ΕΕ, στη νέα προγραμματική περίοδο 2007-2013, υπολογίζεται με τις 25 χώρες.

Αποτέλεσμα είναι να χαμηλώσει η βάση υπολογισμού του ΑΕΠ και αυτομάτως κάποιες ελληνικές περιφέρειες να εμφανίζονται να υπερβαίνουν το 75% του μέσου κοινοτικού ΑΕΠ, ενώ αν ίσχυε η μέτρηση του κοινοτικού ΑΕΠ με βάση τους «15» θα ήταν κάτω από 75%.

Πρόσθετα κίνητρα

Επίσης σε μία περιφέρεια, δεν είναι ανεπτυγμένες όλες οι περιοχές της, ενώ περισσότερα προβλήματα αντιμετωπίζουν οι απομακρυσμένες περιοχές.

Στο πλαίσιο αυτό και προκειμένου η μετάβαση στη νέα προγραμματική περίοδο να είναι ομαλή η Επιτροπή έλαβε και τα ακόλουθα μέτρα:

- Οι εξόχως απομακρυσμένες περιφέρειες θα είναι επιλέξιμες για ένα επιπλέον 20%, εάν το κατά κεφαλήν ΑΕΠ τους είναι χαμηλότερο του 75% του μέσου όρου της Ε.Ε. – 25 και για ένα 10% σε όλες τις άλλες περιπτώσεις.
- Οι περιφέρειες Στατιστικού Αντικτύπου, (στατιστικά πλούσιες) από την 1η Ιανουαρίου 2011 και εξής θα είναι επιλέξιμες για ενισχύσεις ύψους 20%.
- Στις λοιπές περιφέρειες (στατιστικά και πραγματικά πλούσιες) οι περιφερειακές ενισχύσεις δεν πρέπει να υπερβαίνουν το 15%. Το ποσοστό αυτό μειώνεται σε 10% για τις περιφέρειες που αφενός έχουν ΑΕΠ ανώτερο του 100% του μέσου όρου της Ε.Ε. – 25 και αφετέρου ανεργία χαμηλότερη από το μέσο όρο της Ε.Ε. – 25.
- Οι αραιοκατοικημένες περιοχές και οι περιοχές που γειτνιάζουν με περιφέρεια (με ΑΕΠ άνω του 75% του μέσου όρου ΕΕ), καθώς και οι περιοχές που έχουν χερσαία σύνορα με χώρα μη μέλος του ΕΟΧ ή της ΕΖΕΣ, είναι πάντοτε επιλέξιμες για ενίσχυση ύψους 15%.

ΚΑΤΩ ΑΠΟ ΤΟ 75% ΤΟΥ ΜΕΣΟΥ ΟΡΟΥ

Στην νέα Προγραμματική Περίοδο 2007-2013 δεν ενισχύονται όλες οι περιφέρειες, αλλά μόνο αυτές στις οποίες βρίσκονται κάτω από το 75% του μέσου όρου του εισοδήματος της Ευρωπαϊκής Ενωσης, καθώς κι αυτές οι οποίες λόγω της διεύρυνσης το μέσο εισόδημα αυξήθηκε. Πρόκειται δηλαδή για τις περιφέρειες «Στατιστικού Αντικτύπου».

Ειδικότερα στην περίπτωση της Ελλάδας κάτω από το 75% του μέσου όρου του εισοδήματος της Ε.Ε. είναι οι ακόλουθες περιφέρειες που συγκεντρώνουν το 36,6% του πληθυσμού της χώρας:

- Δυτικής Ελλάδος με κατά κεφαλήν ΑΕΠ 56,30% του μέσου ευρωπαϊκού όρου.
- Ανατολικής Μακεδονίας και Θράκης με 57,40%.
- Ηπείρου με 59,30%,
- Θεσσαλίας με 62,90%,
- Ιονίων νήσων με 65,53%,
- Κρήτης με 75,27%,
- Πελοποννήσου με 73,71%
- Βορείου Αιγαίου με 74,29%.

Οι περιφέρειες που λόγω στατιστικής (Στατιστικού Αντικτύπου), είναι πάνω από το 75% του μέσου κοινοτικού ΑΕΠ είναι: Στερεάς Ελλάδος, Δυτικής Μακεδονίας και Αττικής, που καλύπτουν το 55,5% του πληθυσμού της χώρας.

ΘΕΤΙΚΕΣ ΠΡΟΒΛΕΨΕΙΣ ΤΟΥ ΙΤΕΠ ΓΙΑ ΤΗΝ ΕΛΛΑΔΑ ΤΟ 2006

ΑΥΞΗΣΗ ΤΟΥΡΙΣΤΙΚΗΣ ΚΙΝΗΣΗΣ ΑΝΩ ΤΟΥ 8%

Παρά τις αισιόδοξες *προβλέψεις του ΙΤΕΠ για αύξηση της τουριστικής κίνησης άνω του 8% στην Ελλάδα το 2006, σε τροχοπέδη ενδέχεται να εξελιχθεί για τον τουρισμό η κόντρα των ακτοπλόων με το ΥΕΝ και η γενικότερη κατάσταση που επικρατεί στα λιμάνια, καθώς προχθές, θύμα των καθυστερήσεων έπεσε και ο ίδιος ο υπουργός Ναυτιλίας, ενώ πιθανή είναι και νέα αύξηση των εισιτηρίων τον Αύγουστο.*

Αύξηση της τουριστικής κίνησης για την Ελλάδα πάνω από 8% αλλά και χαμηλότερα έσοδα από τον τουρισμό προβλέπει για το 2006 το Ινστιτούτο Τουριστικών Αφίξεων και Προβλέψεων (ΙΤΕΠ). Η αναμενόμενη πτώση στις εισπράξεις αποδίδεται από το ΙΤΕΠ στις μειωμένες τιμές που έχουν δώσει πολλοί τουριστικοί προορισμοί, εξαιτίας της υιοθέτησης του συστήματος διακοπών all inclusive από τα ελληνικά ξενοδοχεία.

Αναλύοντας τις τάσεις στον παγκόσμιο και τον ευρωπαϊκό τουρισμό το ΙΤΕΠ εκτιμά ότι οι μεσογειακές χώρες θα διατηρήσουν και φέτος υψηλό ρυθμό τουριστικής ανάπτυξης γύρω στο 4,5%, με τους ευρωπαϊκούς προορισμούς να ακολουθούν με 2,5% κατά μέσον όρο. Για παράδειγμα η Τουρκία φέτος αναμένεται να έχει μείωση κατά 6,5%, ενδεχομένως και περισσότερο ενώ τα προηγούμενα χρόνια παρουσίαζε αυξήσεις της τάξης του 20%.

Η προβλεπόμενη για την Ευρώπη και τις ΗΠΑ μεγάλη επιβράδυνση του ρυθμού αύξησης της τουριστικής κίνησης δεν μπορεί να ερμηνευθεί ούτε από οικονομικούς, ούτε από άλλους λόγους. Το 2005 σύμφωνα με τα στοιχεία του **Παγκόσμιου Οργανισμού Τουρισμού (ΠΟΤ)** οι τουριστικές αφίξεις διεθνώς αυξήθηκαν 5,6%. Αύξηση, ύψους 7,7% παρουσίασαν και οι εισπράξεις από τον τουρισμό. Οι θετικές επιδόσεις του τουρισμού παγκοσμίως εξηγούνται από την ευμενή οικονομική συγκυρία, ιδίως στις μεγάλες χώρες - πηγές τουριστών, η οποία συντήρησε την καταναλωτική εμπιστοσύνη σε υψηλό επίπεδο, από τις προσπάθειες και τις πρωτοβουλίες που έλαβαν οι περισσότερες τουριστικές χώρες για αναβάθμιση των τουριστικών υπηρεσιών τους, αλλά και από την «εξοικείωση» των τουριστών με την ιδέα ότι ο κίνδυνος ελλοχεύει παντού, αναφέρει το ΙΤΕΠ. Ας σημειωθεί ότι το παγκόσμιο ΑΕΠ αυξήθηκε **4,8%** το 2005. Ο ρυθμός

> ***Η Ελλάδα*** *αν και έκανε άλμα το 2005 σε σχέση με το 2004 ωστόσο κινήθηκε με δυναμική σαφώς μικρότερη του μέσου όρου των χωρών της περιοχής*

αυτός συνεπάγεται ελαστικότητα ζήτησης 1,2 για το τουριστικό προϊόν, η οποία είναι υψηλή υπό τις δεδομένες συνθήκες. Η Ευρώπη που είναι η ωριμότερη και η δεσπόζουσα τουριστική αγορά στον κόσμο με μερίδιο **54,6%** παρουσίασε ικανοποιητικό ρυθμό ανόδου, διπλάσιο του ρυθμού αύξησης του ΑΕΠ. Οι λιγότερο τουριστικά αναπτυγμένες περιοχές πέτυχαν υψηλές επιδόσεις που κυμαίνονται από 6,1% για την Αμερική ως **10%** για την Αφρική. Οι συναλλαγματικές εισπράξεις από τον τουρισμό αυξήθηκαν κατά **7,7%,** εξέλιξη που αντανακλά το ρόλο της ανόδου των εισοδημάτων, αλλά και ίσως της ανόδου που παρουσίασαν τα υπερπόντια ταξίδια. Η Νότια και η ΝΑ Ευρώπη παρουσίασαν αξιοπρόσεκτη ανάκαμψη με ρυθμό **5,7%**. Ο ρυθμός αυτός είναι τριπλάσιος του αντίστοιχου το 2004 και κατά **42,5%** υψηλότερος του μέσου ευρωπαϊκού. Οφείλεται στις καλύτερες επιδόσεις όλων των χωρών της περιοχής και κυρίως της Τουρκίας που είχε **20,5%**, και της Ισπανίας με **6%**. Η Ελλάδα με την αύξηση της τουριστικής κίνησης κατά **5%** το 2005 μπορεί να έκανε άλμα σε σχέση με το 2004, όταν οι αφίξεις είχαν μειωθεί κατά **5,4%**, ωστόσο κινήθηκε με δυναμική μικρότερη του μέσου όρου των χωρών της περιοχής.

ΕΚΤΙΜΗΣΕΙΣ

Ο ρόλος των παραδοσιακών μεγάλων μεσογειακών τουριστικών χωρών ενισχύεται, ενώ της Τουρκίας μειώνεται. Συγκλίνουσες εκτιμήσεις μάλιστα είναι αρκετά πιο απαισιόδοξες για την Τουρκία σε σχέση με την πρόβλεψη του ΠΟΤ. Βάσει των εκτιμήσεων του **Παγκόσμιου Οργανισμού Τουρισμού** η προοπτική για το 2006 εξακολουθεί να διαπνέεται από αισιοδοξία, παρότι ενδέχεται να έχει επηρεαστεί αρνητικά από τις τάσεις που επικράτησαν τους πρώτους μήνες του χρόνου. Η συνεχιζόμενη ισχυρή παγκόσμια ανάπτυξη, καθώς και η αποδυνάμωση «εξωγενών» παραγόντων ίσως τελικώς αποδείξουν συντηρητική την πρόβλεψη του **ΠΟΤ** για αύξηση κατά 4,5% στις αφίξεις, έναντι 5,6% του 2005.

Παγκόσμιος τουρισμός: Εξελίξεις και τάσεις

ΣΥΝΟΛΟ	5,6	7,7	100,0	100,0	4,5
1. Ευρώπη	4,0	5,8	54,6	51,0	2,5
(Ν. & Ν.Α. Ευρώπη)	(5,7)	(5,4)	(4,5)		
2. Ασία - Ειρηνικός	7,8	8,7	19,4	20,4	7,5
(Β.Α. Ασία)	(10,3)	(11,1)			
3. Αμερική	6,1	10,0	16,5	21,3	2,7
(Ν. Αμερική)	(11,6)	(20,7)			
4. Αφρική	10,0	11,0	4,5	3,1	11,3
(Β. Αφρική)	(12,2)	(12,2)			
5. Μ. Ανατολή	9,5	12,2	4,9	4,2	10,8
	2005		2005		
	Συν. Αφίξεις		Συν. Εισπράξεις		
	(εκατ.)		(δισ. δολάρια)		
	808		548		

Ευρωπαϊκός αλλοδαπός τουρισμός

Σύνολο	4,3	4,0	2,5
Β. Ευρώπη	6,6	7,6	7,6
Δ. Ευρώπη	2,2	2,6	1,7
Ν. & Ν.Α. Ευρώπη	10,0	2,0	-2,7
Ν. Ανατ. Ευρώπη	1,9	5,7	4,5
Κροατία	6,8	7,0	12,0
Κύπρος	2,0	5,2	-3,9
Ιταλία	-6,4	-1,5	4,6
Πορτογαλία	-0,8	-	7,1
Ισπανία	3,1	6,0	6,1
Τουρκία	26,1	20,5	-6,5
Ελλάς	-5,4	5,0	8,0

Η ΤΟΥΡΚΙΑ

• **Ο ρόλος** των παραδοσιακών μεγάλων μεσογειακών τουριστικών χωρών ενισχύεται, ενώ της Τουρκίας μειώνεται.

ΜΕΙΩΣΗ

• **Για παράδειγμα** η Τουρκία φέτος αναμένεται να έχει μείωση κατά 6,5%, ενδεχομένως και περισσότερο ενώ τα προηγούμενα χρόνια παρουσίαζε αυξήσεις της τάξης του 20%.

ΑΦΙΞΕΙΣ

• **Το 2005** σύμφωνα με τα στοιχεία του Παγκόσμιου Οργανισμού Τουρισμού (ΠΟΤ) οι τουριστικές αφίξεις διεθνώς αυξήθηκαν 5,6%.

ΣΥΓΚΥΡΙΑ

• **Οι θετικές** επιδόσεις του τουρισμού παγκοσμίως εξηγούνται από την ευμενή οικονομική συγκυρία, ιδίως στις μεγάλες χώρες

ΚΕΝΤΡΙΚΟ ΠΡΑΚΤΟΡΕΙΟ ΡΟΔΟΥ ΣΤΕΦΑΝΑΚΗ

Zorpidis

ΤΟΥΡΙΣΤΙΚΟΣ ΟΡΓΑΝΙΣΜΟΣ

ΝΕΑ ΔΡΟΜΟΛΟΓΙΑ Λ.Α.Ν.Ε

«ΙΕΡΑΠΕΤΡΑ»

ΠΕΜΠΤΗ 04:30 για Χάλκη – Διαφάνι – Κάρπαθο – Κάσο – Σητεία – Αγ. Νικόλαο – Σαντορίνι – Μήλο – Πειραιά
ΚΥΡΙΑΚΗ 04:30 για Χάλκη – Διαφάνι – Κάρπαθο – Κάσο – Σητεία – Αγ. Νικόλαος – Σαντορίνι – Μήλο – Πειραιά
ΤΕΤΑΡΤΗ 08:00 για Καστελόριζο. Επιστροφή από Καστελόριζο στις 17:00

«Β. ΚΟΡΝΑΡΟΣ»

ΤΡΙΤΗ 17:00 για Χάλκη -Διαφάνι - Κάρπαθο - Κάσο - Σητεία και επιστροφή Ρόδο την επόμενη μέρα.
ΠΕΜΠΤΗ 09:00 για Κω – Κάλυμνο – Σάμο – Θεσσαλονίκη
ΚΥΡΙΑΚΗ 17:00 για Χάλκη – Διαφάνι – Κάρπαθο – Κάσο – Σητεία και επιστροφή την επόμενη μέρα για Ρόδο

γιορτή δημοκρατίας

ΣΥΓΧΡΟΝΗ ΕΚΚΛΗΣΙΑ ΤΟΥ ΔΗΜΟΥ ΡΟΔΙΩΝ

Η δική μας γιορτή!

• «Ο Ρωμηός» Γεωργίου Σουρή
«Θεατρική Έξοδος Αιγαίου»
σκηνοθεσία Νίκος Παροίκος

• «Σύγχρονη Εκκλησία του Δήμου»

• «Μουσικές του Κόσμου»
«Μορφές Έκφρασης»
σκηνοθεσία Θωμάς Κινδύνης

Παρασκευή 14-07-06
Ρωμαϊκό Ωδείο Ρόδου
ώρα 20:00

ΕΙΣΟΔΟΣ ΕΛΕΥΘΕΡΗ

ΔΗΜΟΣ ΡΟΔΙΩΝ

Π.Ο.Δ.Ρ

ΒΗΜΑ ΓΙΑ ΔΗΜΟΚΡΑΤΙΑ ΠΟΛΙΤΩΝ

ΑΠΟ ΘΙΓΟΜΕΝΟ ΠΟΛΙΤΗ

ΠΡΟΣΦΥΓΗ ΣΤΟ ΥΠΕΣΔΔΑ ΚΑΤΑ ΤΩΝ ΠΙΝΑΚΩΝ απαλλοτρίωσης του έργου «Περιμετρική οδός»

Παραβιάζονται διατάξεις του Συντάγματος

Σε υποβολή αναφοράς καταγγελίας σχετικά με την νομιμότητα της πρώτης ανάρτησης των πινάκων απαλλοτρίωσης του έργου «Περιμετρική οδός πόλης Ρόδου – Τμήμα από κόμβο Καλλιθέας μέχρι την οδό Σεφέρη- και κήρυξη αναγκαστικής απαλλοτρίωσης των ακινήτων για την εκτέλεση του ανωτέρω έργου» ενώπιον του Υπουργού Εσωτερικών Δημόσιας Διοίκησης και Αποκέντρωσης κ. Πρ. Παυλόπουλου προχώρησε ο κ. Ιάκωβος Κολαΐνης του Βασιλείου.

Οπως επισημαίνει μάλιστα απευθύνεται στον κ. Υπουργό λόγω και της ιδιότητάς του ως καθηγητή της Νομικής επισημαίνοντας ότι παραβιάζονται διατάξεις του Συντάγματος και προσθέτοντας ότι πρέπει να επιβληθεί στον Δήμο Ροδίων η τήρηση όλων των νόμιμων διαδικασιών που προβλέπει το Σύνταγμα.

Στην αναφορά – προσφυγή του επισημαίνονται και τα ακόλουθα:

Προσφεύγω κατά της υπ' αριθμ. 91/2006 αποφάσεως του Δημοτικού Συμβουλίου του Δήμου Ρόδου με θέμα: *«Εξέταση παρατηρήσεων / ενστάσεων κατά την πρώτη ανάρτηση των πινάκων απαλλοτρίωσης του έργου «Περιμετρική οδός πόλης Ρόδου – Τμήμα από κόμβο Καλλιθέας μέχρι την οδό Σεφέρη – και κήρυξη αναγκαστικής απαλλοτρίωσης των ακινήτων για την εκτέλεση του ανωτέρω έργου.»* για τους κάτωθι νομίμους, βάσιμους και αληθείς λόγους:

1) Στην δεύτερη σελίδα της προσβαλλόμενης απόφασης και συγκεκριμένα στην παράγραφο β αναγράφεται: «β) την προμελέτη του έργου και την οριστική μελέτη οδοποιίας του έργου «Περιμετρική Οδός Πόλης Ρόδου – Τμήμα από κόμβο Καλλιθέας μέχρι την οδό Σεφέρη», με τα παραρτήματα μελετών αυτής, που εγκρίθηκε με την απόφαση του Δημοτικού Συμβουλίου υπ' αρ. 179/2005 (εγκρ. Πράξη Περιφ. Ν. Αιγαίου 6272/2005) και με την ΤΥ/2625/10-9-2005 απόφαση της Νομαρχιακής Αυτοδιοίκησης Δωδεκανήσου» που προκύπτει σαφέστατα ότι η κάθε απόφαση του Δημοτικού Συμβουλίου εγκρίνεται με ξεχωριστή πράξη της Περιφέρειας Νοτίου Αιγαίου. Στην περίπτωσή μου γιατί μου κοινοποιήθηκε **μόνο** η απόφαση του Δημοτικού Συμβουλίου **και όχι** και η έγκριση αυτής από την Περιφέρεια;

2) Η κοινοποίηση της απόφασης 91/2006 του Δημοτικού Συμβουλίου Δήμου Ροδίων δίχως την εγκριτική απόφαση της Περιφέρειας είναι νόμιμη;

3) Στην επίδοση δεν αναγράφεται ούτε η ημερομηνία ούτε η ώρα επίδοσής της. Απαιτείται ή όχι η αναγραφή ημερομηνίας και ώρας στον επιδοθέν έγγραφο;

4) Από όσο γνωρίζω οι επιδόσεις τέτοιων εγγράφων γίνονται με Δικαστικό Επιμελητή.

Στην προκειμένη περίπτωση γιατί δεν τηρήθηκε αυτή η διαδικασία; Ηδη έχω υποβάλλει σχετικό ερώτημα στον Σύλλογο Δικαστικών Επιμελητών Εφετείων Αθήνας – Πειραιά – Αιγαίου – Δωδεκανήσου με την παράκληση να κοινοποιήσει και στην Περιφέρεια Νοτίου Αιγαίου την απάντησή του.

5) Η Διοίκηση οφείλει από το Σύνταγμα να ενημερώνει και να παρίσταται πλήρως στους πολίτες. Στην προκειμένη περίπτωση δεν τηρήθηκε το Σύνταγμα καθ' ότι η Διοίκηση δεν με ενημερώνει για τα νόμιμα δικαιώματά μου κατά της υπ' αριθμ. 91/2006 απόφασης του Δημοτικού Συμβουλίου. Επομένως, τα όποια νόμιμα δικαιώματά μου αρχίζουν από την ημερομηνία που αποδεδειγμένα θα μου τα γνωστοποιήσει η Διοίκηση.

6) Πρέπει ή όχι η προσβαλλόμενη απόφαση να συνοδεύεται και από τοπογραφικά διαγράμματα; Υποτίθεται ότι σήμερα κοινοποιείται (νόμιμα ή μη) η υπ' αριθμ. 91/2006 απόφαση του Δημοτικού Συμβουλίου Δήμου Ροδίων όπως υπάρχει καταχωρημένη στα βιβλία αυτού. Εκεί δεν υπάρχουν τοπογραφικά διαγράμματα που να συνοδεύουν αυτή; Με την προσβαλλόμενη απόφασή μου απαλλοτριώνονται 612,25 τ.μ. χωρίς να γνωρίζω από ποιο τμήμα του ακινήτου μου αποσπώνται αυτά.

Αρα η κοινοποίηση δεν είναι τουλάχιστον πλήρης.

7) Το Σύνταγμα απαιτεί πριν από κάθε απόφαση κήρυξης απαλλοτρίωσης να υπαρχει εξασφάλιση της χρηματοδότησης αυτής. Στην προκειμένη περίπτωση όπως προκύπτει από την σελίδα 16 της προσβαλλόμενης πράξης ο Δήμος Ροδίων διαθέτει το ποσό των 750.000,00 €. Το ποσό αυτό κατά την γνώμη μου δεν αρκεί ούτε για την καταβολή των δικαστικών εξόδων που θα καταλογίσει το Πρωτοδικείο και Εφετείο Δωδεκανήσου σε βάρος του Δήμου Ροδίων. Θα ήθελα να μου χορηγηθεί θεωρημένο αντίγραφο εκείνης της απόφασης του Δημοτικού Συμβουλίου του Δήμου Ροδίων με την επικύρωσή της από την Περιφέρεια από την οποία να προκύπτει ότι στον προϋπολογισμό του έτους 2006 αυτού υπάρχει εγγραφή σε βάρος του κ.α. 40.7111.03 ποσού 750.000,00 **€ ειδικά για την συντέλεση της απαλλοτρίωσης για το προσβαλλόμενο τμήμα της προβλεπομένης περιμετρικής οδού.**

Στη συνέχεια ο Δήμος Ροδίων στην προσβαλλόμενη απόφαση επικαλείται για την χρηματοδότηση του έργου: α) **αόριστα:** «την αποστολή αιτήματος προς την Κτηματική Εταιρεία Δημοσίου και την Κτηματική Υπηρεσία Δημοσίου, να υποδείξουν διαθέσιμα ακίνητα του δημοσίου προς ανταλλαγή με αυτά που απαλλοτριώνονται, με σκοπό το Δημόσιο όφελος.» και

β) **αόριστα:** «τη χρήση των ανεκμετάλλευτων διαθέσιμων ακινήτων του Δήμου Ροδίων για ανταλλαγή με μερικά εκ των απαλλοτριούμενων, μετά από σχετική γνωμοδότηση / αξιολόγηση της Δ/νσης Πολεοδομίας». Ο Δήμος Ροδίων ιδιοκτήτης των δήθεν προσφερομένων ακινήτων που τίθενται για ανταλλαγή δεν γνωρίζει ποια είναι αυτά; Και αν τα γνωρίζει γιατί δεν τα κατονομάζει αλλά αναμένει την σχετική γνωμοδότηση / αξιολόγηση της Δ/νσης Πολεοδομίας η οποία μπορεί να είναι και αρνητική;

Αρα αφού δεν εκπληρώνεται η διάταξη του Συντάγματος για την κήρυξη της απαλλοτρίωσης, η προσβαλλόμενη πράξη είναι αντισυνταγματική και επομένως, άκυρη.

Τυχόν ισχυρισμός του Δήμου Ροδίων ότι η Περιμετρική οδός πόλεως Ρόδου έχει ενταχθεί στα Π.Ε.Π. Νοτίου Αιγαίου δεν προκύπτει από πουθενά από την προσβαλλόμενη απόφαση. Εάν όντως το προσβαλλόμενο έργο έχει ενταχθεί στα προγράμματα Π.Ε.Π. Νοτίου Αιγαίου παρακαλώ, να μου χορηγήσετε όλα εκείνα τα έγγραφα που να το αποδεικνύουν.

8) Εάν όντως το προσβαλλόμενο έργο έχει ενταχθεί στα προγράμματα Π.Ε.Π. Νοτίου Αιγαίου η ένταξη αφορά όλο το μήκος αυτής; Εάν ναι, επιτρέπεται από την κείμενη Κοινοτική Νομοθεσία η τμηματική διάνοιξη αυτής και συγκεκριμένα του τμήματος από την οδό Καλλιθέας (κόμβος Καλλιθέας δεν υπάρχει) μέχρι την οδό Γ. Σεφέρη; Η τμηματική διάνοιξη χρηματοδοτείται από την Ευρωπαϊκή Ενωση; Η αίτησή μας αυτή κοινοποιείται στην Διαχειριστική αρχή του Π.Ε.Π. Νοτίου Αιγαίου με την παράκλησή μας να απαντήσει στο συγκεκριμένο ερώτημά μου αυτό καθότι το τμήμα του έργου αυτού σε καμία περίπτωση δεν μπορεί να θεωρηθεί **αυτόνομο.**

9) Η προσβαλλόμενη κήρυξη αναγκαστικής απαλλοτρίωσης από τον Δήμο Ροδίων δεν εμπίπτει στις διατάξεις των άρθρων 274 και 275 του Π.Δ. 410/1995 και αυτό προκύπτει από:

9) α) το θέμα της προσβαλλόμενης απόφασης: «ΘΕΜΑ 1ο: Εξέταση παρατηρήσεων / ενστάσεων κατά την πρώτη ανάρτηση των πινάκων απαλλοτρίωσης του έργου «Περιμετρική οδός πόλης Ρόδου – Τμήμα από κόμβο Καλλιθέας μέχρι την οδό Σεφέρη – και κήρυξη αναγκαστικής απαλλοτρίωσης των ακινήτων για την εκτέλεση του ανωτέρω έργου».

Ο Δήμος Ροδίων δέχεται από μόνος του ότι η προσβαλλόμενη κήρυξη απαλλοτρίωσης αποτελεί τμήμα ενός μεγαλύτερου κυκλοφοριακού έργου και σε καμία περίπτωση δεν μπορεί να θεωρηθεί ως αυτόνομο.

9) β) από το Σύνταγμα και την ισχύουσα νομοθεσία και συγκεκριμένα από το άρθρο 24 παρ. 1 και 2 του Συντάγματος και των νόμων που έχουν θεσπιστεί σε εκτέλεση αυτού και των σχετικών αποφάσεων του Συμβουλίου της Επικρατείας.

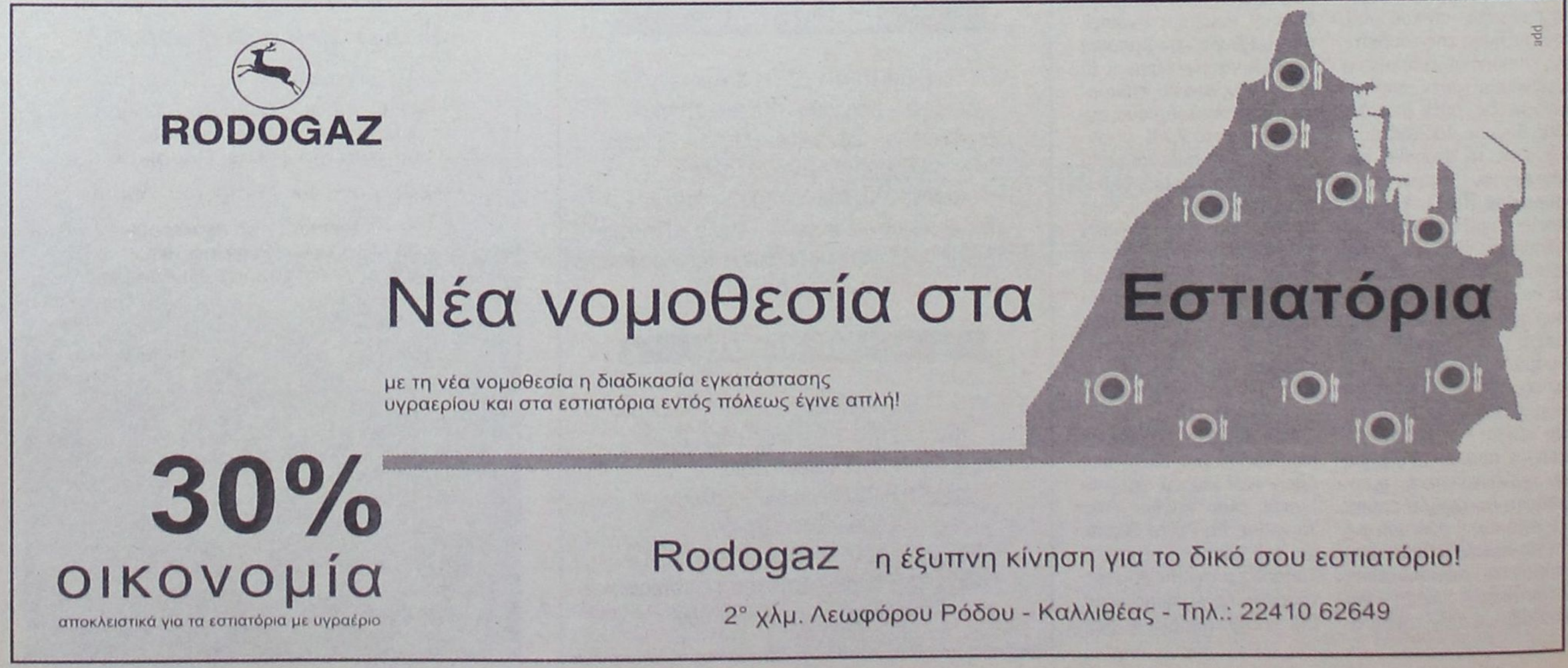

sports

ΕΠΙΜΕΛΕΙΑ:
ΗΛΙΑΣ ΛΟΪΖΟΣ - ΣΤΕΦΑΝΟΣ ΓΚΙΖΛΗΣ

ΓΙΑ ΤΡΙΑ ΧΡΟΝΙΑ «ΠΡΑΣΙΝΟΣ»



• Ηλθε χθες στην Ρόδο κι έβαλε την υπογραφή του στα «ελάφια» ο Μιχάλης Φυλακούρης • Συναντήθηκε με την διοίκηση ο προπονητής των «ελαφιών» Γιώργος Στράντζαλης που βρίσκεται από προχθές στο νησί μας • Σειρά των φιλάθλων και των επιχειρηματιών του νησιού να σταθούν δίπλα στην διοίκηση

Στην ΠΑΕ Ρόδος για τρία χρόνια ανήκει από χθες το πρωί ο Μιχάλης Φυλακούρης που πήρε μεταγραφή στα «ελάφια» από την Α.Ε. Λέρου. Την υπογραφή στο πρώτο του επαγγελματικό συμβόλαιο ο νεαρός ποδοσφαιριστής την έβαλε στα γραφεία των «ΥΠΕΡ ΜΑΡΚΕΤ ΣΠΑΝΟΣ» καθώς είναι γνωστό ότι ο ίδιος ο Γιάννης Σπανός συνέβαλε αποφασιστικά για την μεταγραφή του Φυλακούρη στην Ρόδο.

Εκτός από τον κ. Σπανό παρόντες ήταν ο πρόεδρος της ΠΑΕ Ρόδου Χρήστος Ηλιακίδης, ο αντιδήμαρχος Ρόδου Κάλλιστος Διακογεωργίου και ο τεχνικός σύμβουλος® της ΠΑΕ Κώστας Παπαοικονόμου. Το συμβόλαιο που υπέγραψε στα «ελάφια» ο Μιχάλης Φυλακούρης είναι διάρκειας τριών ετών.

Στην συνέχεια τον λόγο πήρε ο αντιδήμαρχος Κάλλιστος Διακογεωργίου που μεταξύ άλλων τόνισε: «θυμούνται όλοι πώς ξεκίνησε την περυσινή χρονιά η ομάδα που ήταν σε κακή κατάσταση και με την βοήθεια του κ. Ηλιακίδη κατάφερε να λειτουργήσει. Στόχος μας είναι σε δύο χρόνια η Ρόδος ν' αποτελείται από ντόπιους ποδοσφαιριστές και γενικά από Δωδεκανήσιους. Φέτος το έμψυχο υλικό της ομάδας είναι κατά 90% από Ροδίτες.

Η μεταγραφή του Φυλακούρη στην ΠΑΕ Ρόδο οφείλεται σε σημαντικότατο βαθμό στον Γιάννη Σπανό και τον ευχαριστούμε. Επίσης τον ευχαριστούμε και για την συμβολή του στην ομάδα της Ρόδου ως ποδοσφαιριστή αλλά και ως επιχειρηματία. Στον Μιχάλη Φυλακούρη εύχομαι υγεία, μακριά από τραυματισμούς και επιτυχίες όχι μόνο στην Γ' Εθνική αλλά και σε μεγαλύτερες κατηγορίες.

Οι επιτυχίες της Ρόδου σε όλα τα επίπεδα προέρχονται από πολλούς παράγοντες για τον λόγο αυτό είμαι αισιόδοξος πως από εδώ και πέρα οι φίλαθλοι και οι επιχειρηματίες του νησιού θ' ανταποκριθούν στις προσπάθειές μας. Τους περιμένουμε όλους το Σάββατο 15 Ιουλίου στις 7.30 το βράδυ στο δημοτικό στάδιο της πόλης μας όπου θα γίνει η πρώτη συγκέντρωση της ομάδας και ο Αγιασμός για την νέα χρονιά. Τον Αγιασμό θα κάνει ο Μητροπολίτης Ρόδου Κύριλλος. Στις 19 Ιουλίου ημέρα Τετάρτη στο Ακταίον και στις 9.00 το βράδυ θα γίνει η παρουσίαση της νέας Ρόδου.

Ευχαριστώ και τον Κώστα Παπαοικονόμου που κι εφέτος θα στηρίζει από την θέση του την ομάδα. Τέλος ευχαριστώ τα «ΥΠΕΡ ΜΑΡΚΕΤ ΣΠΑΝΟΣ» για τις σημαντικές χορηγίες προς την ομάδα της Ρόδου αλλά και γενικότερα στον δωδεκανησιακό αθλητισμό.

Με την ευκαιρία της μεταγραφής του Φυλακούρη στην Ρόδο κι αναλόγως το πρόγραμμα η ΠΑΕ σχεδιάζει φιλικό παιχνίδι με την Α.Ε. Λέρου στο ακριτικό νησί και ενδεχομένως την ημέρα που θα γίνουν τα εγκαίνια του νέου γηπέδου Λέρου».

Τον λόγο πήρε ο πρόεδρος της ΠΑΕ Χρήστος Ηλιακίδης ο οποίος ανέφερε τα εξής: «Εχουμε κάνει τόσα πολλά παραπάνω πράγματα απ' αυτά που μπορούσα να φανταστώ πριν ένα χρόνο. Υλοποιήσαμε τον στόχο της παραμονής στην κατηγορία ευκολότερα απ' ότι είχαμε φανταστεί ενώ μπορούσαμε να τερματίσουμε και ψηλότερα στο περυσινό πρωτάθλημα. Η ομάδα της Ρόδου μ' εντυπωσίασε από το πνεύμα και την πίστη που έδειξε αλλά και δείχνει για την νέα περίοδο. Με ενθουσίασε η αγάπη του κόσμου και η βοήθεια του κ. Σπανού αλλά και άλλων επιχειρηματιών. Ολα αυτά μου δίνουν το δικαίωμα και την αφορμή να βοηθήσω φέτος περισσότερο την ομάδα. Δεν σας κρύβω ότι πολλοί προπονητές και ποδοσφαιριστές ήθελαν να έλθουν φέτος στην Ρόδο.

Στόχος μας είναι να δημιουργήσουμε ισχυρή ομάδα με Δωδεκανήσιους ποδοσφαιριστές, όπως τα παιδιά που έχουμε τώρα καθώς και ο Φυλακούρης. Με την βοήθεια όλων αυτό το νησί θα μπορέσει ν' αποκτήσει ομάδα στην Α' Εθνική».

Τις δηλώσεις ολοκλήρωσε ο Γιάννης Σπανός που τόνισε: «Χαίρομαι που ο Φυλακούρης πίστεψε αυτά που του είπα για την ομάδα της Ρόδου. Η ομάδα της Ρόδου είναι ένα κόσμημα για την Δωδεκάνησο και την Ελλάδα με οργάνωση και βάσεις. Ολοι μαζί φέτος θα πρέπει να την βοηθήσουμε. Δεν πρέπει επίσης να ξεχνάμε ότι η μεταγραφή του Φυλακούρη στην Ρόδο είναι ένα κίνητρο και για τ' άλλα τα παιδιά. Εύχομαι στον Μιχάλη υγεία, δύναμη και καλή δουλειά στο γήπεδο».

ΠΡΩΤΗ ΤΟ ΣΑΒΒΑΤΟ

Η άφιξη προχθές το βράδυ του προπονητή Γιώργου Στράντζαλη επικεντρώνει το ενδιαφέρον της ομάδας στην πρώτη συγκέντρωση για την νέα χρονιά. Το ερχόμενο Σάββατο (15/7) στις 7.30 το βράδυ όλοι οι ποδοσφαιριστές, η τεχνική ηγεσία και η διοίκηση θα βρεθούν στο δημοτικό στάδιο της πόλης μας και παράλληλα θα τελεσθεί ο καθιερωμένος Αγιασμός. Χθες το απόγευμα ο νεαρός τεχνικός συναντήθηκε με την διοίκηση της ΠΑΕ και συζήτησαν τρέχοντα θέματα που αφορούν τις περιπτώσεις των Τριπολίτη, Μπιγκό, Μποϊλή καθώς και την απόκτηση ενός έμπειρου επιθετικού.

ΣΤΗΡΙΞΗ ΤΗΣ ΠΡΟΣΠΑΘΕΙΑΣ

Πρέπει να τύχει η διοίκηση της ΠΑΕ Ρόδου από τους φιλάθλους αλλά και από τους επιχειρηματίες του νησιού. Μέχρι στιγμής η διοίκηση στο μέτρο του δυνατού λειτουργεί από πέρυσι την ομάδα ώστε να γίνει πιο ανταγωνιστική.

Πρώτο δείγμα θα υπάρξει από τους φιλάθλους το Σάββατο όπου ετοιμάζουν υποδοχή στην ομάδα με τον γνωστό δικό τους τρόπο. Το αγκάλιασμα της προσπάθειας τους τα μέλη του διοικητικού συμβουλίου επιθυμούν να γίνει απ' όλο τον φίλαθλο κόσμο του νησιού μας.

ΦΩΤΟ
ΑΛΕΚΟΣ
ΛΥΚΟΠΑΝΤΗΣ
ΤΗΛ.6932842700

ΔΙΑΓΟΡΑΣ

ΣΥΝΕΧΙΖΕΙ Ο ΒΕΛΗΣ...

Με την «κυανέρυθρη» φανέλα θα αγωνίζεται και φέτος ο έμπειρος μεσοεπιθετικός

Παίκτης του Διαγόρα θα είναι και φέτος ο Χρήστος Βελής. Ο παίκτης συναντήθηκε την Δευτέρα το βράδυ με τον πρόεδρο κ. Χρυσοχοΐδη πριν ο τελευταίος αναχωρήσει για την πρωτεύουσα και οι δύο άνδρες μετά από ενδελεχή συζήτηση έδωσαν τελικά τα χέρια , βάζοντας τέλος στο σίριαλ της ανανέωσής του.

Η παραμονή του Βελή ήταν μία από τις βασικές προτεραιότητες των διοικούντων κι έτσι η τελική συμφωνία θεωρείται επιτυχία. Να σημειωθεί πως ο παίκτης υπέγραψε συμβόλαιο ενός χρόνου.

Από εκεί και πέρα ο Μπατίστα αναμένεται στη Ρόδο αύριο ενώ το Σάββατο θα πατήσουν το έδαφος του νησιού τα νέα μεταγραφικά αποκτήματα των «κυανέρυθρων» Λυμπερόπουλος, Παπαδόπουλος, Βούλγαρης, Χαριστέας και Γκιάτας. Οι πέντε παίκτες θα περάσουν από τις απαραίτητες εξετάσεις όπως συμβαίνει αυτό το διάστημα και με τους ποδοσφαιριστές του Διαγόρα που βρίσκονται στη Ρόδο.

Σήμερα ο πρόεδρος απροόπτου από την Αθήνα και θα έχει συνάντηση με τον Ούγγρο Εγκρέσι που σήμερα το μεσημέρι θα φτάσει στη Ρόδο. Οι δύο άνδρες θα ρυθμίσουν και τις τελευταίες λεπτομέρειες που απομένουν πριν ο Εγκρέσι υπογράψει το νέο του συμβόλαιο.

ΕΡΓΑΣΙΑΚΟ ΤΟΥΡΝΟΥΝΑ ΜΠΑΣΚΕΤ







«ΑΔΡΑΞΑΝ» ΤΗ ΜΕΡΑ...

Η ομάδα του Carpe Diem είναι η φετινή τιτλούχος μετά την επικράτησή της με 78-69 των Παλαιμάχων στον τελικό της Δευτέρας

Ολοκληρώθηκε προχθές το 15ο Εργασιακό τουρνουά Καλαθόσφαιρας Υπηρεσιών και Επιχειρήσεων που διοργάνωσε ο ΔΟΝΑ Ροδίων.

Για την ιστορία, νικήτρια αναδείχθηκε η ομάδα του Carpe Diem που στον τελικό νίκησε την ομάδα των Παλαιμάχων με σκορ 78 - 69.

Στον μικρό τελικό η ομάδα του Colorado επεκράτησε της ομάδας των Οικονομολόγων με σκορ 74 - 62 κατακτώντας έτσι την 3η θέση.

Τους αγώνες παρακολούθησαν αρκετοί φίλαθλοι μεταξύ των οποίων ο αντιδήμαρχος Ροδίων κ. Νίκος Χαραλάμπης, ο Πρόεδρος του ΔΟΝΑ κ. Θανάσης Μπαράκας και τα μέλη του Διοικητικού Συμβουλίου του ΔΟΝΑ κ.κ. Δημοσθένης Ζησίμου, Αμαλία Κόκκινου και Γιάννης Μαστορίδης οι οποίοι έκαναν και τις απονομές στους νικητές.

ΕΥΧΑΡΙΣΤΗΡΙΟ ΤΟΥ ΔΟΝΑ ΡΟΔΟΥ

Ο ΔΟΝΑ Ρόδου ευχαριστεί δημόσια την Τοπική Επιτροπή Καλαθόσφαιρας, τον Σύνδεσμο Διαιτητών Καλαθόσφαιρας Δωδεκανήσου καθώς και το Σώμα Εθελοντών Σαμαρειτών του Ελληνικού Ερυθρού Σταυρού Ρόδου για την βοήθεια που προσέφεραν καθ' όλη την διάρκεια του τουρνουά.

ΦΩΤΟ
ΑΛΕΚΟΣ ΛΥΚΟΠΑΝΤΗΣ
ΤΗΛ. 6932842700







ΦΟΙΒΟΣ

Επιθετική «αιχμή» ο Γεωργαλλής



• Συμφώνησαν χθες παίκτης και διοίκηση κι έτσι ο έμπειρος πρώην στράικερ του Κλεάνθη μετακομίζει στην Κρεμαστή

Μετά την απόφαση του Γιώργου Καστρουνή να αλλάξει στρατόπεδο και να φορέσει την φανέλα του ΑΕΡΑ στις τάξεις του Φοίβου Κρεμαστής, αναζητούσαν έναν επιθετικό ίδιας αξίας για να αποτελέσει την αιχμή του δόρατος.

Αυτός ο επιθετικός δεν είναι άλλος από τον Πολυδεύκη Γεωργαλλή τον οποίο η διοίκηση των Κρεμαστενών πλησίασε πριν κάποιες ημέρες γνωστοποιώντας το ενδιαφέρον του σωματείου για να τον εντάξει στο δυναμικό του. Ο παίκτης αν και είχε και άλλες προτάσεις ζύγισε τα πράγματα και τελικά αποδέχθηκε αυτή του Φοίβου, δίνοντας τα χέρια με τους παράγοντες προχθές το απόγευμα. Με την φανέλα του Κλεάνθη πέρσι ο Πολυδεύκης Γεωργαλλής πανηγύρισε το πρωτάθλημα της Α΄ Κατηγορίας όντας από τα βασικά στελέχη του κορμού στην επιθετική γραμμή του Συλλόγου του Παραδεισίου.

Πλέον μετά και την σύναψη συμφωνίας με τον έμπειρο στράικερ, η διοίκηση του Φοίβου διενεργεί επαφές με παίκτες που μπορούν να καλύψουν άλλες θέσεις στη σύνθεση.

ΑΝΑΓΕΝΝΗΣΗ ΡΟΔΟΥ

ΔΥΝΑΜΙΚΟ ΜΠΑΣΙΜΟ...

Τους Καράμπη, Χατζηνικήτα και Ψαρά απέκτησε το σωματείο της Ρόδου κερδίζοντας τις εντυπώσεις στα μεταγραφικά της Γ' Κατηγορίας

Ενισχυμένη σε μεγάλο βαθμό σε σχέση με την περασμένη σεζόν θα εμφανιστεί η Αναγέννηση Ρόδου. Η ομάδα της πόλης έχει συμφωνήσει μέχρι στιγμής με τρεις ποδοσφαιρικές που πέρσι φορούσαν τις φανέλες σωματείων της Α' κατηγορίας και οι οποίοι σίγουρα θα την ανεβάσουν ένα επίπεδο.

Δελτίο στην Αναγέννηση έχουν υπογράψει από τον Ορφέα δύο παίκτες. Συγκεκριμένα ο Μιχάλης Χατζηνικήτας αλλά και ο Γιώργος Καράμπης. Μάλιστα οι πληροφορίες αναφέρουν πως ο δεύτερος θα έχει διπλό ρόλο στην ομάδα καθώς εκτός από ποδοσφαιριστής αναμένεται να αναλάβει και τη θέση του προπονητή. Βέβαιο ο Καράμπης δεν διαθέτει δίπλωμα προπονητή ωστόσο η εμπειρία του ίσως αποδειχθεί σημαντική στην συγκεκριμένη κατηγορία.

Ο τρίτος παίκτης που απέκτησαν οι της Αναγέννησης είναι και αυτός ποδοσφαιριστής που έχει φορέσει την ερυθρόλευκη φανέλα του Ορφέα ωστόσο πέρσι αγωνιζόταν στην Αναγέννηση Εμπωνα. Ο λόγος για τον Χρήστο Ψαρά ο οποίος μπορεί να δώσει πολύτιμη βοήθεια στο σωματείο στον χώρο του κέντρου.

Οπως φαίνεται από τις μέχρι στιγμής κινήσεις στο μεταγραφικό παζάρι οι Ρόδιοι σίγουρα θα αποτελέσουν ένα από τα «δυνατά χαρτιά» της Γ' κατηγορίας.

Α.Σ. ΦΛΟΓΑ

ΙΚΑΝΟΠΟΙΗΤΙΚΕΣ ΕΠΙΔΟΣΕΙΣ στην ημερίδα Τοξοβολίας

Με πολύ καλές επιδόσεις από τους Ρόδιους τοξοβόλους ολοκληρώθηκε η δεύτερη ημερίδα του 2006 στην απόσταση των 30 μέτρων, το προηγούμενο Σάββατο 8 Ιουλίου, στο Δημοτικό Αθλητικό Κέντρο «Καλλιπάτειρα» στο Καρακόνερο. Ο αγώνας ήταν στα πλαίσια προετοιμασίας των νέων αθλητών που έχουν ξεκινήσει να προπονούνται στο άθλημα από την αρχή του χρόνου.

Στόχος της διοργάνωσης ημερίδων σε τακτά χρονικά διαστήματα είναι να προετοιμαστούν οι τοξοβόλοι σε συνθήκες αγώνα ώστε να μπορούν να αντεπεξέλθουν στον συναγωνισμό των Πανελληνίων αγώνων και να γίνουν ανταγωνιστικοί ώστε να δημιουργηθεί η καλύτερη ομάδα και για τους αγώνες των Island Games.

Η συμμετοχή ήταν μικρότερη από την προηγούμενη ημερίδα (Μάιος) λόγω του καλοκαιριού και του φόρτου εργασίας των αθλητών, οι επιδόσεις όμως ήταν πολύ καλύτερες και σε πολύ ψηλά επίπεδα.

Στην κατηγορία Παίδων συμμετείχαν τρεις αθλητές με πρώτο τον **Κλεάνθη Μπογοσιάν** με 228 πόντους, δεύτερο τον **Νίκο Παπαδημητρίου** με 191 πόντους και τρίτο τον **Βασίλη Χατζηνικολάου** με 44 πόντους σε έναν μόνο γύρο. Στην κατηγορία Ανδρών πρώτος ήταν ο **Δράκος Δρακιού** που στην πρώτη του συμμετοχή και



παρά το γεγονός ότι προπονείται μόνο έναν μήνα πέτυχε το πολύ καλό σκορ 565/720 (292+273). Δεύτερος ήταν ο **Γιάννης Αυγενικός** με 411/720 (196+215) και τρίτος ο **Στέφανος Αραπάκης** με 283 πόντους (114+169). Στην τέταρτη θέση έμεινε ο **Δημήτρης Ζερβός** με 271 πόντους σε έναν όμως γύρο.

Στην κατηγορία γυναικών είχαμε τις καλύτερες επιδόσεις και μεγαλύτερη αγωνία για την κατάταξη. Πρώτη ήταν η **Ανού Βασιλειάδου** με 616/720 (305+311) βελτιώνοντας το προηγούμενο ρεκόρ της για 70 (!) πόντους και πετυχαίνοντας ένα ρεκόρ από τα υψηλότερα στην απόσταση ακόμα και για πανελλήνιους αγώνες. Δεύτερη ήταν η **Κωνσταντίνα Παπαοικονόμου** με 560/720 (275 + 285) που ανέβασε το ρεκόρ

της κατά 26 πόντους. Στην τρίτη θέση βρέθηκε η **Μαρία Τουφεκτσή** με 553/720 (278+275) δείχνοντας σταθερότητα στις ψηλές επιδόσεις τόσο ανάμεσα στους γύρους όσο και σε σχέση με τον πρώτο αγώνα (553 ξανά).

Στην τέταρτη θέση ήταν η **Λυδία Κολιάδη** με 494/720 (234+260) βελτιώνοντας το ατομικό της ρεκόρ κατά 45 πόντους. Οι τοξοβόλοι έριξαν τα βέλη τους υπό τις οδηγίες του προπονητή της Φλόγας **Μιχάλη Δρακιού** και τον ρόλο του κριτή του αγώνα ανέλαβε ο πρόεδρος της ομάδας **Σάββας Χατζηνικολάου.**

Η απόδοση των αθλητών και αθλητριών στην ημερίδα κρίνεται ιδιαίτερα ικανοποιητική και το συμπέρασμα από τα αποτελέσματα είναι ότι η προπόνηση είναι πλέον ποιοτική και οι τοξοβόλοι που προπονούνται συστηματικά είναι σίγουρο ότι θα έχουν την αναμενόμενη πρόοδο στον χρόνο που υπολογίζεται.

Το ερχόμενο Σαββατοκύριακο διεξάγεται αγώνας 70 μέτρων Γ' Κατηγορίας στο Δημοτικό Γήπεδο Βριλησίων στην Αθήνα και θα συμμετάσχουν δύο Ροδίτες αθλητές, ο **Παναγιώτης Πανιέρας** και ο **Αλέξανδρος Στελλάτος** με στόχο την άνοδο στην Β' Κατηγορία.

Επόμενος αγώνας είναι το Πανελλήνιο Πρωτάθλημα που είναι η κορυφαία διοργάνωση της τοξοβολίας στην Ελλάδα και θα έχουμε την συμμετοχή των αθλητών της Α' και Β' Κατηγορίας, με σημαντικές ελπίδες για πολύ υψηλή κατάταξη από τους Ροδίτες τοξοβόλους.

Η συνεργασία της Φλόγας με τον **ΔΟΝΑ Ροδίων** είναι πολύ καλή καθώς είναι από τους σημαντικότερους παράγοντες ανάπτυξης της τοξοβολίας στη Ρόδο και οι άνθρωποι του σωματείου και οι αθλητές οφείλουν ένα μεγάλο ευχαριστώ στον πρόεδρό του **Θανάση Μπαράκα.**

Η σταθερή άνοδος των επιδόσεων των αθλητών και η αύξηση του αριθμού των τοξοβόλων δίνουν τη βεβαιότητα ότι σε έναν χρόνο στη διοργάνωση των **Island Games του 2007** στο νησί μας, η Ρόδος θα πρωταγωνιστήσει στο άθλημα της τοξοβολίας παρουσιάζοντας μια πλήρη και ικανή ομάδα που θα διεκδικήσει μετάλλια.

Για όσους ενδιαφέρονται να παρακολουθήσουν και να δοκιμάσουν να ρίξουν βέλη με ένα τόξο μπορούν να απευθύνονται στο χώρο προπόνησης, στο **Καρακόνερο,** στους υπεύθυνους της προπόνησης **Δρακιού Μιχάλη** και **Χατζηνικολάου Σάββα.**

ΕΝΩΣΗ ΕΠΑΓΓΕΛΜΑΤΙΩΝ ΠΡΑΚΤΟΡΩΝ ΟΠΑΠ

ΔΗΜΟΣΙΟ ΕΥΧΑΡΙΣΤΗΡΙΟ στα μέλη για την απεργία

Επιτυχημένη θεώρησαν την απεργία τους οι πράκτορες του ΟΠΑΠ και γι' αυτό το λόγο το Δ.Σ. της Ενωσης απέστειλε επιστολή στα ΜΜΕ με την οποία ευχαριστεί τα μέλη της για την κινητοποίηση.

Σίγουρα δεν ήταν ό,τι καλύτερο η απεργία να πραγματοποιηθεί την ημέρα του τελικού του Μουντιάλ ωστόσο αυτό αποτελεί αναφαίρετο δικαίωμα όλων των εργαζομένων όπως και αυτών που δεν επιθυμούν να λάβουν μέρος στις κινητοποιήσεις.

Αναλυτικά η επιστολή:

«Το Δ.Σ. της ένωσής μας, αισθάνεται την ανάγκη να ευχαριστήσει δημόσια όλα τα μέλη μας στο νομό Δωδεκανήσου που συμμετείχαν στην 24ωρη πανελλαδική απεργιακή κινητοποίηση της 9ης Ιουλίου.

Στο σύνολο 105 πρακτορείων έμειναν κλειστά τα 104 με «σκοτεινή» εξαίρεση τον κ. **Καλούδη Δαυίδ** πράκτορα της ΟΠΑΠ Α.Ε. στην πόλη της Κω.

Θα τα καταφέρουμε και χωρίς αυτόν να είναι σίγουρος.

Ευχαριστούμε ιδιαίτερα τους αγαπητούς φίλους παίκτες που έδειξαν κατανόηση και συμπαρίστανται στον αγώνα μας.

Ευχαριστούμε και όλα τα ΜΜΕ για το έμπρακτο ενδιαφέρον τους.

Ο αγώνας μας είναι δίκαιος και θα συνεχιστεί!

ΓΙΑ ΤΟ Δ.Σ.
Ο ΠΡΟΕΔΡΟΣ
ΑΝ. ΛΥΡΙΣΤΗΣ
Ο Γ. ΓΡΑΜΜΑΤΕΑΣ
Ι. ΒΟΝΑΚΗΣ

ΚΟΛΥΜΒΗΣΗ

ΔΙΕΠΡΕΨΑΝ ΟΙ ΑΘΛΗΤΕΣ του Υγρού Στίβου Ρόδου

Παρά την παλινδρόμηση της ΠΕΚΥΚΡ στο αίτημα του «ΥΓΡΟΥ ΣΤΙΒΟΥ ΡΟΔΟΥ» για 15λεπτη!!! γρηγορότερη έναρξη των αγώνων της Κυριακής, τα τρομερά παιδιά της Ρόδου και πάλι διέπρεψαν.

Με έξι αθλητές και συμμετοχή σε 13 αγωνίσματα ΕΠΤΑ μετάλλια, τα ΔΥΟ χρυσά, ΤΕΣΣΕΡΑ αργυρά, ΕΝΑ χάλκινο, δύο τέταρτες, δύο πέμπτες θέσεις, μια ένατη και μια δέκατη, απέδειξαν το επίπεδο του σωματείου.

Αναλυτικά:

Ο δεκάχρονος Αντώνης Κρητικός, στο μόλις δεύτερό του αγώνα, πολύ αγχωμένος, ένατος στα 50 μ. ελεύθερο, 5ος στα 200 μ. ελεύθερο.

Η δεκάχρονη **Ευδοκία Κρητικού,** βελτιώθηκε στα 200 μ. ελεύθερο 2η, αλλά κουρασμένη, μόλις 10η στα 50 μ. ελεύθερο.

Η **Τσαγκάρη** 11 ετών βελτίωσε την επίδοσή της στα 100 μ. ύπτιο 2η, αλλά στα 200 κολύμπησε 180 μ. κρατώντας τα γυαλάκια της μέσα σε θαυμασμό και θυμηδία τερματίζοντας 3η!!!

Η 11χρονη **Παναγιώτα Προύφα,** 50μ. πρόσθιο βελτίωσε θεαματικά το χρόνο της (6 δευτερόλεπτα) 5η, στα 200μ. 4η και ελάχιστα καλύτερη.

Ειρήνη Διασινού 11 ετών, άτυχη 4η στα 50μ. ελεύθερο από αργή σειρά, 2η στα 100μ. με φοβερό χρόνο.

Η **Δικαία Σαχίνη** επίσης 11 ετών, απλά πρώτη σ' όλα, 200μ. ελεύθερο, 400μ. ελεύθερο με απίστευτη επίδοση. Σκυταλοδρομία 4 Χ 100 μ. ελεύθερο το κουαρτέτο έκανε και πάλι πάρτι με εύκολη δεύτερη θέση.

Τα συγχαρητήρια που εισέπραξαν ήσαν αναμενόμενα.

ΑΛΛΗ ΔΙΑΣΤΑΣΗ ΣΤΟΝ ΜΑΡΑΘΩΝΙΟ ΤΗΣ ΑΘΗΝΑΣ

Υπό την αιγίδα του Προέδρου της Δημοκρατίας κ. Κάρολου Παπούλια θα τεθεί ο Διεθνής Μαραθώνιος της Αθήνας, όπως τονίζουν σε δηλώσεις τους, ο Πρόεδρος του ΣΕΓΑΣ, Βασίλης Σεβαστής και οι συντελεστές της μεγάλης αυτής διοργάνωσης, οι οποίοι εξηγούν τους άξονες και τις ενέργειες που έχουν ήδη δρομολογηθεί σε όλα τα επίπεδα για την αναβάθμιση του σπουδαίου αυτού γεγονότος.

Ο Πρόεδρος του ΣΕΓΑΣ τονίζει:

«Το ΔΣ του ΣΕΓΑΣ ξεκινά από το 2006, μια προσπάθεια παραπέρα αναβάθμισης του Κλασικού Μαραθωνίου της Αθήνας.

Βασική σκέψη και στόχος μας είναι να αναδείξουμε τον Κλασικό Μαραθώνιο της Αθήνας, τόσο στην Ελλάδα, όσο και στο εξωτερικό, ως μοναδικό στοιχείο της πολιτιστικής μας κληρονομιάς, με συστατικά στοιχεία τις αξίες της Ειρήνης, της υπέρβασης των ανθρωπίνων δυνατοτήτων και της οικουμενικότητας.

Βασικός στόχος της φετινής προσπάθειας είναι, να καταστήσουμε τον Κλασικό Μαραθώνιο της Αθήνας, ως διοργάνωση που απευθύνεται σε όλους του Ελληνες κάθε ηλικίας, αλλά και στους λάτρεις του αγωνίσματος σε όλο τον κόσμο.

Ο κλασικός Μαραθώνιος της Αθήνας, είναι αφιερωμένος στη μνήμη του Ειρηνιστή και Βαλκανιονίκη Γρηγόρη Λαμπράκη και έχει ως βασικό

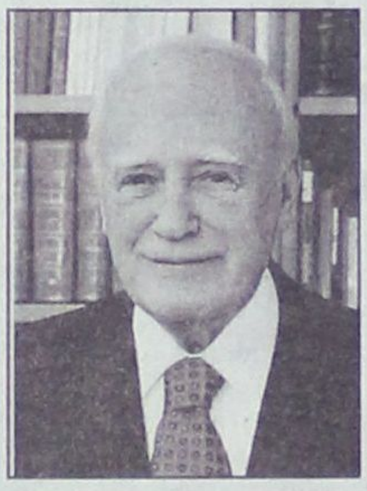

υποστηρικτή τηνALPHA BANK.

Τέλος, είμαι στην ευχάριστη θέση να δηλώσω ότι ο Πρόεδρος της Δημοκρατίας κ. Κάρολος Παπούλιας, έχει απαντήσει θετικά στο αίτημα της Ομοσπονδίας, να θέσει υπό την αιγίδα του την διοργάνωση...»

Ο Γρηγόρης Λαμπράκης, γιος του Βαλκανιονίκη του μήκους και ειρηνιστή Γρηγόρη Λαμπράκη, τόνισε:

«Χαίρομαι ειλικρινά που βλέπω ότι ο ΣΕΓΑΣ έχει θέσει σαν στόχο την αναβάθμιση του μαραθωνίου που είναι αφιερωμένος στη μνήμη του Γρηγόρη Λαμπράκη. Είναι πολύ άσχημο στην κλασική διαδρομή να μην υπάρχει μαζική συμμετοχή.

Ελπίζω ότι είναι ρεαλιστικός ο στόχος του ΣΕΓΑΣ να ξεπεράσει σύντομα τις 10 χιλ. συμμετέχοντες. Εγώ προσωπικά θα είμαι αρωγός, στην προσπάθειά τους αυτή...»

Ο Πρόεδρος της Οργανωτικής Επιτροπής και μέλος του ΔΣ του ΣΕΓΑΣ κ. Κώστας Παναγόπουλος, επισήμανε:

Θετική η ανταπόκριση του προέδρου της Δημοκρατίας Κάρολου Παπούλια και υπό την αιγίδα του θα διεξάγεται η κλασική διαδρομή

«Η προσπάθεια περαιτέρω αναβάθμισης του Κλασικού Μαραθωνίου στηρίζεται σε ένα συγκεκριμένο στρατηγικό σχεδιασμό, που έχει εγκριθεί από το ΔΣ του ΣΕΓΑΣ και ήδη υλοποιείται.

Άξονες του σχεδιασμού αυτού, είναι:

- Η μόνιμη σε 12μηνη βάση λειτουργία Γραφείου Μαραθωνίου και γενικότερα του συνόλου των υπηρεσιών και δράσεων που απαιτούνται για την προσέλευση και εξυπηρέτηση των δρομέων.
- Η προβολή του κλασικού μαραθωνίου στο εξωτερικό (σε συνεργασία με τον ΕΟΤ), αλλά και της Ελλάδας, στα πλαίσια της χορηγικής σχέσης με την ALPHA BANK.
- Η παροχή πρόσθετων υπηρεσιών και υποστήριξης στους συμμετέχοντες».

Ο τεχνικός διευθυντής του μαραθωνίου, Βαγγέλης Παπαποστόλου τονίζει:

«Όπως τα προηγούμενα χρόνια, οι υπηρεσίες του αγωνιστικού τομέα ήταν κάθε χρονιά και πιο κοντά στα στάνταρ των διεθνών μαραθωνίων, κάτι που αναγνωρίστηκε επανειλημμένα από τους διεθνείς παρατηρητές της IAAF και της Aims, με την ένταξη της διοργάνωσης στα όρια πρόκρισης των αθλητών για τους Ολυμπιακούς Αγώνες και τα Παγκόσμια Πρωταθλήματα.

Ιδιαίτερα μετά τους Ολυμπιακούς Αγώνες, το επίπεδο της αγωνιστικής ετοιμότητας και διοργάνωσης όσον αφορά τις υποδομές, τη συνδρομή των κρατικών φορέων που συμβάλλουν εκ των πραγμάτων στη διοργάνωση, συνέβαλαν ακόμα περισσότερο στην αναβάθμιση της διοργάνωσης και την περαιτέρω καταξίωσή της στη συνείδηση των φιλάθλων και των πολιτών της Αττικής.

Από το 2006 και μετά, με τις αποφάσεις και τα νέα στάνταρ του ΔΣ του ΣΕΓΑΣ, ο μαραθώνιος είναι πια εφάμιλλος όλων των μεγάλων διεθνών διοργανώσεων από οργανωτικής και αγωνιστικής πλευράς....»

Τέλος, ο Μάκης Ασημακόπουλος σύμβουλος της διοργάνωσης, για τον Κλασικό Μαραθώνιο



Αθήνας τονίζει:

«Μ' ένα επιτελείο συνεργατών έχουμε ήδη αρχίσει να υλοποιούμε ένα πρόγραμμα αναβάθμισης του Κλασικού Μαραθωνίου που θα τον κάνει οργανωτικά εφάμιλλο των μεγάλων Μαραθωνίων του κόσμου.

Στόχος μας είναι μία οργάνωση πλήρως προσαρμοσμένη στις απαιτήσεις των σύγχρονων Μαραθωνίων, προσφέροντας περισσότερες και καλύτερες υπηρεσίες στους συμμετέχοντες δρομείς και προβάλλοντας τον Κλασικό Μαραθώνιο στο εξωτερικό και στην Ελλάδα.

Στο σημείο αυτό θα ήθελα να αναφέρω ενδεικτικά μερικές ενέργειές μας:

- Προχωράμε στην πλήρη αναβάθμιση της τηλεοπτικής κάλυψης και προβολής του γεγονότος και πολύ σύντομα θα έχουμε την ευκαιρία να σας ανακοινώσουμε τις λεπτομέρειες μίας συμφωνίας που θα εξασφαλίζει παραγωγή και προβολή του Μαραθωνίου εφάμιλλη των Ολυμπιακών Αγώνων.
- Έχουμε ήδη ξεκινήσει το πρόγραμμα διεθνούς παρουσίας του Κλασικού Μαραθωνίου της Αθήνας σε άλλες χώρες, σε συνεργασία με τον ΕΟΤ και έχουμε συμφωνήσει την παρουσία μας με προωθητικά περίπτερα στους Μαραθωνίους του Ελσίνκι (Αύγουστο) και Βερολίνου (Σεπτέμβριο).
- Ενισχύουμε την «εμπειρία» της συμμετοχής στην Κλασική διαδρομή του Μαραθωνίου με την παροχή στους συμμετέχοντες φιλοτελικών και άλλων σχετικών υπηρεσιών από τα «ΕΛΤΑ», με τα οποία σύντομα θα ανακοινώσουμε και τη συνεργασία μας.
- Κλείσαμε ήδη συμφωνία για την υποστήριξη του ταξιδίου και της παραμονής των ξένων δρομέων στην Ελλάδα με το «TRAVEL PLAN», το οποίο θα είναι το «Επίσημο Ταξιδιωτικό Πρακτορείο» του Κλασικού Μαραθωνίου.
- Βελτιώνουμε την παροχή φωτογραφικών υπηρεσιών προς τους δρομείς μέσα από τη συνεργασία του Κλασικού Μαραθωνίου με το διεθνές φωτογραφικό πρακτορείο «FIRST FOTO FACTORY».
- Λειτουργούμε ήδη το Γραφείο Μαραθωνίου, το οποίο θα λειτουργεί σε 12μηνη βάση και επικοινωνούμε παρέχοντας πληροφόρηση και υπηρεσίες σε όλους τους υποψήφιους δρομείς από την Ελλάδα και το εξωτερικό.

Συνεχίζουμε δυνατά και διευρύνουμε την προσπάθεια των τελευταίων ετών για την αναβάθμιση του Μαραθωνίου και έχουμε ακόμη πολλή δουλειά μέχρι να ολοκληρώσουμε όλες εκείνες τις συνεργασίες με κρατικούς και ιδιωτικούς φορείς που θέλουμε να έχουμε συνεργάτες στην επιτυχία των στόχων...»

PREMIUM MEETING «Θεσσαλονίκη 2006»

Πολύ καλές συμμετοχές Ελλήνων όσο και ξένων αθλητών και αθλητριών θα έχουμε στο EAA Premium Meeting «Θεσσαλονίκη 2006» που διοργανώνει ο ΣΕΓΑΣ στο Καυτανζόγλειο Στάδιο την Δευτέρα 24 Ιουλίου.

Στο επί κοντώ ανδρών θα πάρουν μέρος οι Αμερικανοί Τίμοθι Μακ και Μπραντ Γουόκερ. Ο Μακ είναι ο «χρυσός» Ολυμπιονίκης της Αθήνας, ενώ ο Γουόκερ κατέκτησε το χρυσό μετάλλιο στο παγκόσμιο κλειστού της Μόσχας. Παράλληλα ήταν δεύτερος το 2005 στο Ελσίνκι.

Από ελληνικής πλευράς θα μετάσχουν οι δύο κορυφαίοι Έλληνες επικοντιστές, ο κάτοχος του Πανελληνίου ρεκόρ Κώστας Φιλιππίδης (φετινό 5.50μ στα Τσικλητήρεια) και ο Σταύρος Κουρουπάκης που βρίσκεται σε πολύ καλή κατάσταση και φέτος έχει υπερβεί τα 5.51μ (στη Θεσσαλονίκη στο Μπρούνο Τζάουλι).

Στην σφαιροβολία γυναικών ξεχωρίζει η συμμετοχή της Γερμανίδας Ναντίν Κλάινερτ, με μεγάλες διακρίσεις στο ενεργητικό της, σε Ολυμπιακούς Αγώνες, παγκόσμια και ευρωπαϊκά πρωταθλήματα. Το 2004 στους Ολυμπιακούς της Αθήνας ήταν 2η, ενώ ασημένια μετάλλια κέρδισε και στα παγκόσμια ανοικτού στίβου το 1999 και το 2001. Δεύτερη ήταν και τον περασμένο Μάρτιο στο παγκόσμιο κλειστού της Μόσχας.

Στο μήκος θα πάρει μέρος ο Λούης Τσάτουμας (8.17μ φέτος στο Οσλο), που διανύει μια πολύ καλή περίοδο και δείχνει ιδιαίτερα σταθερός σε μεγάλα άλματα. Ακόμη, από ελληνικής πλευράς θα έχουμε τον Γιώργο Ήλτσιο στον ακοντισμό (78.52μ στο Μπρούνο Τζάουλι) και στις γυναίκες την Μαρούλα Παπαγεωργίου στο ύψος (1.89μ σε μίτινγκ στη Σαραγόσα).

ΣΥΓΧΑΡΗΤΗΡΙΟ

Ο Γ.Σ. ΔΙΑΓΟΡΑΣ συγχαίρει τον αθλητή του Κώστα Καρπαθάκη για την κλήση του στην Εθνική ομάδα του Beach Volley και του εύχεται κάθε επιτυχία στις προσεχείς διοργανώσεις που θα αγωνισθεί εκπροσωπώντας τη χώρα μας.

Εκ του Δ.Σ.



ΑΝΕΚΠΛΗΡΩΤΕΣ ΟΙ ΥΠΟΣΧΕΣΕΙΣ ΠΡΟΣ ΤΟΥΣ ΔΗΜΟΥΣ

ΤΟΥ ΒΙΚΤΩΡΑ ΝΕΤΑ

Αποκέντρωση μόνο στα λόγια

Παραμένουν, όχι μόνο λόγω καλοκαιριού και διακοπών, μάλλον απαθείς οι δημότες σε όλη τη χώρα στις κινήσεις των υποψηφίων δημάρχων και νομαρχών, που ήδη άρχισαν να υπόσχονται τα πάντα, ενώ γνωρίζουν ότι ελάχιστα θα μπορέσουν να πραγματοποιήσουν, αν τελικά εκλεγούν. Γνωρίζουν ότι η Τοπική Αυτοδιοίκηση δεν είναι αυτοδιοίκηση, αφού δεν έχει οικονομική αυτοδυναμία, αλλά ούτε και αρμοδιότητες σε καίριους τομείς, παρά τις υποσχέσεις των κομμάτων και των κυβερνήσεων. Τα μισά από όσα προβλέπουν τα προγράμματά τους αν είχαν δρομολογηθεί, θα άλλαζε η όψη των δήμων και ολόκληρης της χώρας με θετικές επιπτώσεις στην οικονομία, αφού η Τοπική Αυτοδιοίκηση μπορεί να γίνει μοχλός ανάπτυξης.

Είχε υποσχεθεί προεκλογικά η Νέα Δημοκρατία με το πρόγραμμα της «ενδυνάμωσης των θεσμών της αποκέντρωσης και της αυτοδιοίκησης» και έθετε ως στόχους την εξυπηρέτηση του πολίτη «στον πληρέστερο βαθμό», τη διασφάλιση της ισόρροπης εθνικής ανάπτυξης και την ορθολογική οργάνωση των περιφερειακών υπηρεσιών του κράτους. Υποσχέθηκε τα πάντα η παράταξη που κυβερνά από τον Μάρτιο του 2004: τη δημιουργία πραγματικά αυτοδιοικούμενων οργανισμών, «ώστε να μειωθεί το χάσμα ανάμεσα στον πολίτη και την εξουσία». Την «πραγματική μεταφορά» αρμοδιοτήτων στα διάφορα επίπεδα αυτοδιοίκησης. «Καμία νέα αρμοδιότητα χωρίς νέους πόρους». «Κανένας νέος νόμος χωρίς έκφραση γνώμης των ΟΤΑ». Την ίδρυση Εθνικού Συμβουλίου Αυτοδιοίκησης και Ινστιτούτου Τοπικής Αυτοδιοίκησης. Προέβλεπε ακόμη το πρόγραμμα της Νέας Δημοκρατίας: ενισχυμένο ρόλο των ΟΤΑ στη μάχη για την απασχόληση. Εγκαιρη και πιστή απόδοση στην Τοπική Αυτοδιοίκηση όλων των θεσμοθετημένων πόρων. Την αξιοποίηση των τοπικών ιδιαιτεροτήτων. Τη δημιουργία περιφερειακών αναπτυξιακών οργανισμών. Την ενίσχυση των επενδύσεων. Τη βελτίωση της ποιότητας ζωής. Την ενίσχυση της συμμετοχής των πολιτών στα κοινά. Τη σύσταση του θεσμού του «Συνηγόρου του Δημότη» και πολλά άλλα.

Ποιος θυμάται, όμως, τις προεκλογικές υποσχέσεις που περιέχονται στα προεκλογικά προγράμματα των κομμάτων; Μπορεί οι πολίτες να μην τις θυμούνται λεπτομερώς, γνωρίζουν, όμως, ότι δεν τηρούνται οι υποσχέσεις, γι' αυτό και δεν εμπιστεύονται τα κόμματα. Οι ίδιοι οι πολιτικοί και προπαντός οι κομματικές ηγεσίες απαξιώνουν την πολιτική. Θα μπορούσαν να υπόσχονται λιγότερα και να πραγματοποιούν περισσότερα. Πολλά, ωστόσο, από όσα είχε υποσχεθεί η Νέα Δημοκρατία για την Τοπική Αυτοδιοίκηση θα μπορούσε να τα εφαρμόσει κινητοποιώντας τις κομματικές δυνάμεις της από την επομένη των εκλογών. Αποδείχθηκε, όμως, ότι ήταν ανέτοιμη να κάνει πράξη το πρόγραμμά της. Μπορεί να είχε δυσκολίες στην τήρηση των υποσχέσεων που είχαν οικονομικό κόστος. Πολλές υποσχέσεις δεν έχουν οικονομικό κόστος, ενώ από την εφαρμογή τους θα προέκυπτε και οικονομικό όφελος. Φάνηκε, πάντως, από την αδράνεια και την αμηχανία η ανεπάρκεια των στελεχών της Νέας Δημοκρατίας και η γενικότερη αδυναμία για γρήγορη και αποτελεσματική δράση, που είναι γενικότερο σύμπτωμα της πολιτικής ζωής του τόπου.

Και το ΠΑΣΟΚ με το πρόγραμμά του υποσχέθηκε να πραγματοποιήσει όσα δεν κατάφερε να δρομολογήσει στα περίπου 20 χρόνια που κυβέρνησε. Εθετε ως πρώτο στόχο την ολοκλήρωση της αποκέντρωσης με νέες περιφέρειες και ως δεύτερο στόχο τον λειτουργικό εκσυγχρονισμό και τη μετεξέλιξη της Δευτεροβάθμιας Αυτοδιοίκησης. Ως τρίτο στόχο έθετε την άμεση συμμετοχή του πολίτη, τον διοικητικό εκσυγχρονισμό, τη θεσμοθέτηση νέων πόρων και αρμοδιοτήτων στην πρωτοβάθμια και τη δευτεροβάθμια Αυτοδιοίκηση (οικονομική ανάπτυξη, χωροταξικός σχεδιασμός, περιβάλλον, κοινωνικές πολιτικές - εκπαίδευση, υγεία, πρόνοια, αθλητισμός, πολιτισμός - μεταφορές, πολιτική προστασία και ασφάλεια).

Το ερώτημα είναι: Γιατί το ΠΑΣΟΚ δεν προχώρησε πιο αποφασιστικά, όταν ήταν στην εξουσία και είχε στη διάθεσή του τις κοινοτικές χρηματοδοτήσεις (τα γνωστά Κοινοτικά Πλαίσια Στήριξης); Από τις εξαγγελίες, τις υποσχέσεις και τα προγράμματα ως την πράξη υπάρχει μια μεγάλη απόσταση, που θα πρέπει να καλυφθεί με σοβαρές και αξιόπιστες μελέτες, που στόχο δεν θα έπρεπε να έχουν απλώς την απορρόφηση κονδυλίων, αλλά την εκτέλεση αναπτυξιακών έργων. Χάθηκαν πολλές ευκαιρίες, όπως και κονδύλια από την έλλειψη μελετών. Πέραν αυτού σπαταλήθηκαν και πολλά χρήματα σε διάφορα σεμινάρια και σε άχρηστα έργα.

Οπου, όμως, δραστηριοποιήθηκαν οι δήμαρχοι και οι νομάρχες, πέτυχαν τη χρηματοδότηση και την εκτέλεση χρήσιμων έργων, τα οποία δεν θα μπορούσαν να γίνουν μόνο με κρατικά κονδύλια. Εκτελέστηκαν έργα αποχέτευσης και βιολογικού καθαρισμού λυμάτων, έργα διαχείρισης απορριμμάτων, ύδρευσης, αντιπλημμυρικά κ.ά., με τα οποία αναβαθμίστηκε η ποιότητα ζωής σε πάρα πολλούς δήμους της χώρας. Επίσης στην εκτέλεση έργων βοήθησαν και οι συνενώσεις δήμων και κοινοτήτων, με βάση το «Σχέδιο Καποδίστριας». Πολλοί δήμοι έχασαν την ευκαιρία. Και είναι τραγικό σήμερα να μην έχει λυθεί ακόμη το πρόβλημα της καθαριότητας και των σκουπιδιών στην πρωτεύουσα της χώρας και στην ευρύτερη περιοχή της. Και ακόμη πιο τραγικό και επικίνδυνο για τη δημόσια υγεία, ολόκληρες περιοχές και δήμοι στην Αττική να μην έχουν αποχέτευση, αλλά βόθρους, ακόμη και σε πολυώροφες πολυκατοικίες.

Οι περισσότεροι δήμοι της χώρας δεν έχουν αντιμετωπίσει τα στοιχειώδη, δηλαδή την καθαριότητα και τα σκουπίδια, την κατάσταση του οδικού δικτύου τους, το κυκλοφοριακό, τη στάθμευση, τον εξωραϊσμό των δημοσίων χώρων, την εξυπηρέτηση των πολιτών, οι οποίοι, ωστόσο, πληρώνουν τα δημοτικά τέλη, που θεωρούνται ανταποδοτικά. Δεν είναι μόνο το σύστημα και η κεντρική κατεύθυνση και χρηματοδότηση. Είναι προ παντός η ικανότητα των δημοτικών αρχόντων και η στήριξη που τους παρέχουν οι τοπικές κοινωνίες. Μιλούμε για συμμετοχή των πολιτών αλλά ελάχιστα οι πολίτες ενδιαφέρονται για τον δήμο τους, ακόμη και για την πολυκατοικία τους, αποφεύγοντας να αναλάβουν τη διαχείρισή τους.

Διακηρύσσουν τα κόμματα ότι θέλουν τη συμμετοχή των πολιτών στην Τοπική Αυτοδιοίκηση, αλλά ουσιαστικά δεν την ενθαρρύνουν. Τα κόμματα και όχι οι τοπικές κοινωνίες επιλέγουν τους υποψήφιους δημάρχους και νομάρχες, με αποτέλεσμα να καλούνται οι πολίτες να αποδεχθούν τις αποφάσεις της ηγεσίας και τελικά να ψηφίσουν. Δεν έχουν διδαχθεί τίποτε από το γεγονός ότι σε πολλές περιπτώσεις, αντί των κομματικών υποψηφίων, έχουν εκλεγεί «αντάρτες» υποψήφιοι.

Η Τοπική Αυτοδιοίκηση δεν θα μπορέσει να εκπληρώσει τον ρόλο της όσο θα ελέγχεται, θα κατευθύνεται και θα εξαρτάται η οικονομική της κατάσταση από τις χρηματοδοτήσεις της κεντρικής διοίκησης. Η αποκέντρωση παραμένει ακόμη ένας στόχος, μια υπόσχεση ανεκπλήρωτη, όπως και πολλές άλλες. Γι' αυτό και οι δημοτικές και νομαρχιακές εκλογές αφήνουν αδιάφορους τους δημότες. Και αυτό είναι σε βάρος του θεσμού και της δημοκρατίας.





ΕΠΙΣΚΟΠΗΣΗ ΤΗΣ HELLASTAT ΒΛΕΠΕΙ ΒΕΛΤΙΩΣΗ ΓΙΑ ΤΙΣ ΜΕΓΑΛΕΣ ΚΑΙ ΕΠΙΔΕΙΝΩΣΗ ΓΙΑ ΤΙΣ ΜΙΚΡΟΜΕΣΑΙΕΣ

ΕΛΑΦΡΑ ΕΠΙΔΕΙΝΩΣΗ ΤΗΣ ΡΕΥΣΤΟΤΗΤΑΣ *των επιχειρήσεων κατά τη διάρκεια του 2005*

Μειώθηκαν γενική και ταμειακή ρευστότητα - αυξήθηκε η διάρκεια σε ημέρες του κεφαλαίου κίνησης

Τάσεις ελαφράς πτώσης καταγράφονται στον βασικό δείκτη ρευστότητας των ελληνικών επιχειρήσεων τα τελευταία χρόνια, αντανακλώντας τους φθίνοντες ρυθμούς αύξησης εσόδων και κερδών αλλά και τα διαχρονικά συρρικνούμενα περιθώρια κέρδους.

Βάσει της ετήσιας επισκόπησης της **Hellastat για την πορεία των ελληνικών επιχειρήσεων,** η οποία στηρίζεται στα αποτελέσματα περισσότερων από 21.000 επιχειρήσεων για την περίοδο 2005-2002, βάσει των Ελληνικών και Διεθνών Λογιστικών Προτύπων προκύπτει για την περσινή χρονιά μείωση γενικής και ταμειακής ρευστότητας και αύξηση της διάρκειας σε ημέρες του κεφαλαίου κίνησης.

Ειδικότερα, ο δείκτης **γενικής ρευστότητας** εκτιμάται στο σύνολο της ελληνικής οικονομίας στο **1,24 για το 2006,** ακολουθώντας -όπως αναφέρει ο κ. Χρήστος Γιανακόπουλος, διευθυντής Ερευνας και Ανάπτυξης της **Hellastat**- ελαφρά πτωτική τάση την τελευταία 4ετία: στο 1,25 το 2004, στο 1,27 το 2002. Η τάση περιορισμού της ρευστότητας παρατηρείται και στους τρεις τομείς οικονομικής δραστηριότητας.

Η ΠΟΡΕΙΑ ΤΩΝ ΕΠΙΧΕΙΡΗΣΕΩΝ ΑΠΟ ΤΟ 2002 - 2005

	Πλήθος	Ημέρες απαιτήσεων				Ημέρες αποθεμάτων				Ημέρες πίστωσης από προμηθευτές			
		2005	2004	2003	2002	2005	2004	2003	2002	2005	2004	2003	2002
Εμπόριο	**6.328**	**133**	**120**	**120**	**113**	**95**	**88**	**89**	**89**	**159**	**151**	**156**	**153**
Εμπόριο ›50	188	77	73	75	72	47	39	45	41	97	97	95	100
Εμπόριο 3-50	2.162	139	127	129	122	77	73	75	75	134	129	135	132
Εμπόριο 1-3	1.674	138	123	123	117	102	95	97	96	168	161	167	164
Εμπόριο 0,3-1	1.133	123	106	112	103	146	130	130	126	214	186	186	175
Εμπόριο ‹0,3	1.171	129	121	112	106	165	138	127	116	222	200	200	180
Μεταποίηση	**5.078**	**163**	**148**	**144**	**137**	**87**	**81**	**81**	**83**	**158**	**148**	**151**	**143**
Μεταποίηση ›50	136	127	119	123	117	68	74	74	75	108	120	132	128
Μεταποίηση 3-50	1.573	160	148	145	137	86	84	83	83	142	132	133	129
Μεταποίηση 1-3	1.339	163	146	145	133	84	74	71	77	163	148	154	147
Μεταποίηση 0,3-1	975	169	147	142	142	95	84	87	84	194	175	179	166
Μεταποίηση ‹0,3	1.055	193	171	149	156	128	108	96	110	217	190	192	188
Υπηρεσίες	**9.922**	**104**	**96**	**93**	**86**	**13**	**12**	**12**	**11**	**152**	**145**	**147**	**141**
Υπηρεσίες ›50	76	123	113	102	100	10	12	9	8	137	142	156	148
Υπηρεσίες 3-50	1.322	117	112	117	115	11	11	10	11	140	132	142	136
Υπηρεσίες 1-3	1.630	102	93	94	93	12	11	11	11	149	145	150	149
Υπηρεσίες 0,3-1	2.019	103	93	88	76	14	12	12	12	172	172	162	151
Υπηρεσίες ‹0,3	4.875	96	90	85	74	15	15	14	12	146	132	136	125
Σύνολο επιχειρήσεων 21.328		***132***	***121***	***119***	***112***	***68***	***63***	***64***	***65***	***156***	***148***	***152***	***146***

Πηγή: www.hellastat.com

ΒΕΛΤΙΩΣΗ ΣΤΟΥΣ ΜΕΓΑΛΟΥΣ - ΕΠΙΔΕΙΝΩΣΗ ΓΙΑ ΤΟΥΣ ΜΙΚΡΟΥΣ

Εξαίρεση στη γενική εικόνα επιδείνωσης αποτελούν οι πολύ μεγάλες επιχειρήσεις, με κύκλο εργασιών άνω των 50 εκ. ευρώ. Ειδικότερα, οι 188 μεγάλοι του εμπορίου βελτίωσαν κατά 0,5% τον μέσο δείκτη γενικής ρευστότητας, ο οποίος ανήλθε στο 1,1, ενώ οι 136 κορυφαίες βιομηχανικές επιχειρήσεις εμφάνισαν μέση βελτίωση κατά 1,7% σε σχέση με το 2004 και ο δείκτης γενικής ρευστότητας ανήλθε στο 1,37. Οι 76 πρώτες εταιρείες υπηρεσιών λειτούργησαν πέρσι με γενικό δείκτη ρευστότητας 1,14%, βελτιωμένο σε μέσους όρους κατά 1% σε σχέση με την προηγούμενη χρονιά. Στον αντίποδα, οι πολύ μικρές επιχειρήσεις σε όλους τους τομείς οικονομικής δραστηριότητας (κύκλος εργασιών μέχρι 300 χιλ. ευρώ) παρουσίασαν πέρσι επιδείνωση στους δείκτες ρευστότητας. Ετσι, στο εμπόριο 1.171 επιχειρήσεις λειτουργούν στο 1,58 (μέση μείωση κατά 1,1% από το 2004) στη μεταποίηση 1.055 μικρές επιχειρήσεις λειτούργησαν με γενική ρευστότητα στο 1,51 (μέση μείωση κατά 3,7% από το 2004), ενώ στις υπηρεσίες 4.875 μικρές επιχειρήσεις λειτούργησαν με τον μέσο σχετικό δείκτη στο 1,86 (μέση μείωση κατά 1,3% από το 2004).

Στην ανάλυση της Hellastat καταγράφεται **η τάση οι μικρότερου μεγέθους επιχειρήσεις να λειτουργούν σε αυξημένα επίπεδα ρευστότητας,** κατάσταση η οποία αν και εκ πρώτης

Στις 156 ημέρες ο μέσος χρόνος εξόφλησης υποχρεώσεων

όψεως κρίνεται θετική, προβληματίζει καθώς συνδυάζεται με μεγάλο διάστημα είσπραξης των απαιτήσεων και τήρησης των αποθεμάτων -τουλάχιστον κατά 50% πάνω από τους αντίστοιχους δείκτες των μεγαλύτερων επιχειρήσεων στη μεταποίηση και το εμπόριο.

Οι επιχειρήσεις μικρού μεγέθους είναι συνεπώς περισσότερο εκτεθειμένες σε πιστωτικό κίνδυνο, δημιουργώντας ερωτηματικά αναφορικά με την ποιότητα της ρευστότητας που εμφανίζουν. Μια δεύτερη διάσταση του προβλήματος, εξίσου σημαντική, είναι ότι, παρά το γεγονός ότι η υψηλή ρευστότητα ενισχύει τη βιωσιμότητα, αυτή συντηρείται από μακροπρόθεσμα κεφάλαια -και δη μετόχων, υπονομεύοντας έτσι την αποδοτικότητα της καθαρής θέσης και στερώντας κεφάλαια από τις παραγωγικές επενδύσεις.

Από την ανάλυση των στοιχείων που δημοσίευσαν οι επιχειρήσεις προκύπτει ότι το 15,1% του κυκλοφορούντος ενεργητικού αποτελείται από διαθέσιμα και χρεόγραφα, έναντι 17% το 2004 και 18,7% το 2002, αποκαλύπτοντας μια διαχρονική επιδείνωση της ταμειακής ρευστότητας. Οι πολύ μικρές επιχειρήσεις δείχνουν στους ισολογισμούς τους εντυπωσιακά επίπεδα ρευστών διαθεσίμων, τα οποία αντιστοιχούν το 2005 στο 40,7% του κυκλοφορούντος ενεργητικού τους, μειωμένα όμως σε σύγκριση με το 48,8% που εκτιμάται η αντίστοιχη τιμή για το 2002. Από την παρατήρηση αυτή το σημαντικότερο, σύμφωνα με την Hellastat, είναι η τάση περιορισμού της ταμειακής ρευστότητας και ελάχιστα το ύψος των διαθεσίμων, καθώς είναι κοινό μυστικό στην αγορά ότι μερίδα των μικρών -κυρίως- επιχειρήσεων βιώνει προβλήματα «συμφωνίας» του λογιστικού με το πραγματικό ταμείο της.

ΜΕ ΒΡΑΔΥΤΕΡΟΥΣ ΡΥΘΜΟΥΣ Η ΑΝΑΚΥΚΛΩΣΗ ΤΟΥ ΧΡΗΜΑΤΟΣ ΣΤΙΣ ΕΠΙΧΕΙΡΗΣΕΙΣ

Η διάρκεια τήρησης κεφαλαίου κίνησης σε ημέρες επεκτείνεται, με τον εμπορικό κύκλο να διατηρεί το 2005 44 ημέρες, από 36 το 2004 και 32 το 2002.

Τις μεγαλύτερες ανάγκες εμφανίζει ο τομέας της μεταποίησης (92 ημέρες, από 80 το 2004), λόγω του μεγάλου διαστήματος ωρίμασης των απαιτήσεων, στις 163 ημέρες το 2005 έναντι 148 το 2004.

Το μέσο διάστημα είσπραξης των απαιτήσεων εκτιμάται στις 132 ημέρες, από 121 το 2004 και 112 το 2002. Η επέκταση του χρονικού διαστήματος είσπραξης των απαιτήσεων φαίνεται να είναι ένας συνδυασμός κακοπληρωτών που καθυστερούν να εξοφλήσουν αλλά και των αυξανόμενων πιέσεων για χορήγηση πρόσθετης πίστωσης, κάτι που ευνοεί και ο εντεινόμενος ανταγωνισμός. Η άλλη όψη του νομίσματος βέβαια είναι η στάση των επιχειρήσεων προς τους προμηθευτές τους, η οποία ασφαλώς δεν μπορεί παρά να είναι στο ίδιο κλίμα: η περίοδος εξόφλησης των υποχρεώσεων επεκτείνεται κατά 8 ημέρες, στις 156 (από 148 το 2004), δημιουργώντας την εικόνα ενός φαύλου κύκλου στον οποίο οι πληρωμές μετατίθενται χρονικά, με συνέπεια οι επιχειρήσεις να επιβαρύνονται με πρόσθετα κόστη χρηματοδότησης, να αφήνουν ανεκμετάλλευτες τις εκπτώσεις λόγω έγκαιρης εξόφλησης και τελικά να βλέπουν τα περιθώρια κέρδους τους να συρρικνώνονται.

ΟΙ ΕΠΙΜΕΡΟΥΣ ΚΛΑΔΟΙ

Μεταξύ των κλάδων με το μεγαλύτερο διάστημα ανακύκλωσης των μετρητών (εμπορικός κύκλος) είναι η ιχθυοκαλλιέργεια (στις 160 ημέρες από 135 το 2004), τα δομικά υλικά (στις 122 ημέρες από 93 το 2004), η οινοποιία (στις 299 ημέρες από 284 το 2004) και τα προϊόντα ξύλου (στις 170 ημέρες από 130 το 2004), κυρίως λόγω του μεγάλου ύψους αποθεμάτων ως διαρθρωτικό στοιχείο. Αντίστοιχα, στο εμπόριο μεγάλες ανάγκες χρηματοδότησης εμφανίζουν τα κλωστοϋφαντουργικά προϊόντα (263 ημέρες από 228 το 2004 και τα φαρμακευτικά και ιατρικά προϊόντα (115 ημέρες από 79 το 2004). Οι κλάδοι των εκτυπώσεων, της έκδοσης περιοδικών, της κατασκευής ηλεκτρολογικού εξοπλισμού και μεταλλικών κουφωμάτων είναι μεταξύ αυτών που αντιμετώπισαν το 2005 αύξηση στο διάστημα είσπραξης των απαιτήσεών τους μεγαλύτερη των 30 ημερών. Αντίστοιχα, οι πιο κακοπληρωτές για το 2005 σε σύγκριση με το 2004 εντοπίζονται στους κλάδους εμπορίου μηχανών γραφείου, εκτυπώσεων, τηλεοπτικών σταθμών, τεχνικών εγκαταστάσεων και αθλητικών ενώσεων, οι οποίοι εμφανίζουν αύξηση για περισσότερες από 30 ημέρες.

AEGEAN FLYING DOLPHINS

FLYING DOLPHIN 22

ΡΟΔΟ - ΚΩ
σε 1 ώρα και 50 λεπτά.
Τιμή κατά άτομο 23,50 €

ΡΟΔΟ - ΚΑΛΥΜΝΟ
σε 2 ώρες και 30 λεπτά.
Τιμή κατά άτομο 25 €

ΔΡΟΜΟΛΟΓΙΑ: ΑΠΟ 18/4/06 ΕΩΣ 15/10/06
ΔΕΥΤΕΡΑ ΕΩΣ ΣΑΒΒΑΤΟ (ΚΥΡΙΑΚΗ ΑΡΓΙΑ)

ΛΙΜΑΝΙ	ΑΦΙΞΗ	ΑΝΑΧΩΡΗΣΗ	ΛΕΠΤΑ
ΚΑΛΥΜΝΟΣ		7:20	
			30′
ΚΩΣ	7:55	8:00	
			115′
ΡΟΔΟΣ	10:00	15:30	
			115′
ΚΩΣ	17:25	17:30	
			30′
ΚΑΛΥΜΝΟΣ	18:00	Δ	

Πληροφορίες - Εισιτήρια στα γραφεία της εταιρείας Α.Ν.Ε.Σ. Α.Ε. στη Ρόδο, Αυστραλίας 88 και Τηλ. 2241 0 37769 & fax 2241 0 34493.

υπόθεση: Πολιτισμός



ΓΡΑΦΕΙ Η ΠΕΓΚΥ ΝΤΟΚΟΥpegkyd@hotmail.com

ΕΚΔΗΛΩΣΕΙΣ

• Ποικίλες εκδηλώσεις οργανώνει και για την εβδομάδα που διανύουμε ο ΠΟΔΡ, με πρώτη την διήμερη προβολή των βραβευμένων και διακεκριμένων ταινιών μικρού μήκους του Φεστιβάλ Δράμας την Τρίτη 11 και Τετάρτη 12 Ιουλίου, στις 9 το βράδυ, στο ανοικτό κινηματοθέατρο ΡΟΔΟΝ.

Αναλυτικά θα παιχθούν οι ταινίες:

ΤΕΤΑΡΤΗ 12 ΙΟΥΛΙΟΥ

Τα Σαλιγκάρια της Λουλούς (Φαφούτη Παναγιώτη), Στο Παίδων (Κομνάκου Αλέξη), Ο Τελευταίος Φακίρης (Μακρίδη Μπάμπη), Πύρινος Μπελάς σε Μικρό Παραμύθι (Πετροπουλέα Νικολάου), Blackberries (Πανούτσου Νίκου), Δεύτερη Φύση (Μαρινάκη Βαρδή), Ο φωτογράφος των Τρικάλων (Βασίλη Κοσμόπουλου) και Δε Κατ (Κεχαγιά Βασίλη)

• Την Τετάρτη 12 Ιουλίου, στις 20:00, η Φιλαρμονική Δήμου Ροδίων θα κρατήσει ευχάριστη μουσική συντροφιά στους παριστάμενους αλλά και στους περαστικούς της Πλατείας Ιπποκράτους, στην Παλιά Πόλη της Ρόδου.



• Το Σάββατο 15 Ιουλίου, στις 21:30, στον τρούλο του Μανδρακιού (έναντι του ΑΚΤΑΙΟΝ), το Rho Ethnic Trio θα παρουσιάσει ακόμη μια συναυλία του, με παραδοσιακή μουσική χωρών της Μεσογείου. Η συναυλία πραγματοποιείται από τον ΠΟΔΡ, θέλοντας να στηρίξει την ενημερωτική καμπάνια για το AIDS που κάνει ο Δημοτικός Οργανισμός Πρόνοιας Δήμου Ροδίων σε συνεργασία με το Υπουργείο Υγείας και Κοινωνικής Αλληλεγγύης και με την Μη Κυβερνητική Οργάνωση 'Act-Up', μέσω εντύπων που θα διανέμονται στον χώρο της συναυλίας. Η ενημερωτική καμπάνια τιτλοφορείται 'Ασφαλές Καλοκαίρι 2006', γίνεται σε δημοφιλείς προορισμούς της Ελλάδας και έχει το σλόγκαν «Ας κρατήσουμε την υπόσχεση».

• Την Κυριακή 16 Ιουλίου, το Παιδικό Στέκι του Εθνικού Θεάτρου θα παρουσιάσει το φημισμένο έργο του Θερβάντες «Δον Κιχώτης», στις 20:30, στο Θέατρο Μεσαιωνικής Τάφρου «Μελίνα Μερκούρη». Η διασκευή του σκηνοθέτη Σταύρου Τσακίρη φιλοδοξεί να περιλάβει όλες τις περιπέτειες της διαδρομής του Ιππότη, τον εξωτισμό της εποχής, τη φαντασμαγορία των συγκρούσεων, αλλά και το γοητευτικό χαρακτήρα του ήρωα, το χιούμορ των ηρώων και των περιστατικών και την τρυφερότητα που γεννιέται όταν η φαντασία συναντά την πραγματικότητα. Σκηνικά – Κοστούμια: Ελένη Μανωλοπούλου, Μουσική: Στέφανος Κορκολής, Στίχοι Τραγουδιών: Σταύρος Τσακίρης – Ρεβέκκα Ρούσση, Χορογραφία: Αποστολία Παπαδαμάκη, Φωτισμοί: Ελευθερία Ντεκώ.

• Η Ένωση Φίλων Παιδικής και Πειραματικής Χορωδίας Δήμου Ροδίων διοργανώνει μια ξεχωριστή μουσική βραδιά με τίτλο «Τραγούδια στους Ρυθμούς της Παρέας», στο χώρο του Παλιού Συσσιτίου (οδός Σωκράτους, Παλιά Πόλη) την Πέμπτη 13/7 από τις 9μ.μ. όπου οι φίλοι του ποιοτικού τραγουδιού θα έχουν την ευκαιρία να απολαύσουν ένα πλούσιο πρόγραμμα με την εθελοντική συμμετοχή περισσοτέρων από 40 επαγγελματιών και ερασιτεχνών μουσικών, καθώς και από μέλη της χορωδίας.

ΠΕΡΙΟΔΙΚΑ

- ***Ιατρική*** (τόμος 89, τεύχος 3). Διαταραχές της πήξεως στην κίρρωση του ήπατος. Τηλ. 210 6982.950.
- ***Το Δόντι*** (τεύχος 44). Νίκος Τζανάκος «Ρατσισμός. Από τη φυλή στην κουλτούρα». Τηλ. 2610 323.060.
- ***Κάρυστος*** (τεύχος 97). Μικρό αφιέρωμα στην πλάκα Καρύστου. Τηλ. 210 8823.697.
- ***Σύγχρονη Εκπαίδευση*** (τεύχος 145). Η κρίση των θεσμών στο Πανεπιστήμιο Κρήτης. Τηλ. 210 8823.762.
- ***Hellenic Quarterly*** (τεύχος 24-25). Mikis Theodorakis «Some Thoughts about the Relationship». Τηλ. 210 6984.377.
- ***Ευρωπαϊκή Εκφραση*** (τεύχος 60). Αφιέρωμα «Τι σημαίνει "ελληνικότητα" σε ένα ευρωπαϊκό και παγκόσμιο περιβάλλον;». Τηλ. 210 3643.224.
- ***Ποίηση*** (τεύχος 27). Ράινερ Μαρία Ρίλκε «Ο Ευρωπαίος κοσμοπολίτης και ο άγγελος του Ισλάμ» (μετάφραση Μαρία Τοπάλη). Τηλ. 210 3607.744.
- ***Monthly Review*** (τεύχος 18). Αφιέρωμα στο ποδόσφαιρο. Τηλ. 210 3214.480.

ΤΟ «ΔΕΝΤΡΟ» ΤΗΣ ΛΟΓΟΤΕΧΝΙΑΣ

• Με τη σκέψη ότι «ο ακροατής είναι ο αναγνώστης των ήχων», το λογοτεχνικό περιοδικό «Δέντρο» αφιερώνει το τελευταίο τεύχος του στη μουσική. Ειδικότερα, ασχολείται με την παρουσία της ανθρώπινης φωνής στο μελόδραμα και τα λίντερ, τη μελοποιημένη ποίηση, τη χρήση και τον χαρακτήρα των οργάνων, την περιγραφή συναυλιών, το προφίλ συνθετών, την αλληλογραφία μεταξύ μουσικών και ποιητών και επίσης αναπτύσσει σκέψεις για τη φύση της μοντέρνας μουσικής, τον ρόλο του μαέστρου, τη μουσική στον 20ό αιώνα. Καταφεύγοντας στον γνωστό αφορισμό «ποίηση είναι αυτό που χάνεται στη μετάφραση», ο Γιάννης Ευσταθιάδης σχολιάζει τη λειτουργία και τους περιορισμούς του οπερατικού λιμπρέτου. Ο Αλέξ. Ισαρης γράφει για την ποιητική του Ρίχαρντ Βάγκνερ, ο Διονύσης Μαλούχος για τη φωνή και το πιάνο, ο Κυρ. Π. Λουκάκος για τον Φραντς Σούμπερτ, ο Λάμπρος Λιάβας για τα ελληνικά πρότυπα της μουσικής τέχνης. Οι Γ. Γ. Παπαϊωάννου, Γ. Σισιλιάνος και Γ. Α. Παπαϊωάννου συζητούν για τη μοντέρνα μουσική, ενώ ο Νίκος Δήμου αναρωτιέται εάν η μελοποίηση ισοδυναμεί με τον θάνατο της ποίησης. Δημοσιεύεται ακόμα αλληλογραφία ανάμεσα στους Λεοπόλδο και Βόλφγκανγκ Αμαντέους Μότσαρτ και ανάμεσα στους Ρίχαρντ Στράους και Ούγκο φον Χόφμανσταλ, καθώς και κείμενα για τη μουσική των Γιώργου Σεφέρη, Εκτόρ Μπερλιόζ, Λούντβιχ Βιτγκενστάιν, Ρομαίν Ρολάν, Πολ Βαλερί, Ε. Ν. Σιοράν και Φρανσίς Πουλένκ.

ΑΝΑΒΙΩΝΟΥΝ (;) ΟΙ... «ΣΥΓΧΡΟΝΕΣ ΕΚΚΛΗΣΙΕΣ ΤΟΥ ΔΗΜΟΥ»

• Το εγχείρημα που αποκαλείται «Σύγχρονες Εκκλησίες του Δήμου» προέκυψε από μία καινοτόμο πρόταση της οργάνωσης «Βήμα για Δημοκρατία Πολιτών» που πλέον υλοποιείται με πρωτοβουλίες οργανισμών τοπικής αυτοδιοίκησης και οργανώσεων των τοπικών κοινωνιών. Το δρώμενο αυτό αποτελεί μία πολιτιστική και πολιτική πρόταση για συμμετοχή και άμεση ευαισθητοποίηση των δημοτών σε μία σειρά από φλέγοντα ζητήματα, που θα ιεραρχηθούν από τους ίδιους τους δημότες κατά την κορύφωση του δρώμενου. Στόχος είναι ο προσανατολισμός της δράσης των νέων δημοτικών αρχόντων που θα εκλεγούν τον Οκτώβριο του 2006, ανεξάρτητα από τις παρατάξεις τους, μέσα από τον κοινωνικό διάλογο και τον πολιτισμό με σκοπό την προαγωγή θεσμών («Άμεσης») Δημοκρατίας και στη χώρα μας, εμπνευσμένων από τη βιωματική λειτουργία της Δημοκρατίας στις αρχαίες ελληνικές πόλεις. <u>*Την Παρασκευή 14 Ιουλίου 2006 και ώρα 20:00, στο Ρωμαϊκό Ωδείο της πόλης της Ρόδου,*</u> πραγματοποιείται η εκδήλωση «Γιορτή («Άμεσης») Δημοκρατίας» («Σύγχρονη Εκκλησία του Δήμου Ροδίων»). Η διάρκειά της προβλέπεται να είναι περίπου τρεισήμισι ώρες (είσοδος ελεύθερη). Το πολιτιστικό σκέλος της εκδήλωσης περιλαμβάνει τη θεατρική παράσταση "Ο Ρωμηός" του Γ. Σουρή, σε σκηνοθεσία Νίκου Παροίκου και τη μουσική παράσταση "Μουσικές του Κόσμου" σε σκηνοθεσία Θωμά Κινδύνη. Το πολιτικό σκέλος της εκδήλωσης περιλαμβάνει παρουσίαση των θέσεων της («άμεσης») Δημοκρατίας, παρεμβάσεις και τοποθετήσεις των δημοτών, είτε σε προσωπικό επίπεδο, είτε εκπροσωπώντας Μη Κυβερνητικές Οργανώσεις και άλλους φορείς, καταγραφή και ιεράρχηση προβλημάτων και ψηφίσματα από τους δημότες. Η εκδήλωση ολοκληρώνεται με την ανακοίνωση των αποτελεσμάτων του ψηφίσματος των δημοτών.

Σε αυτό το ζωντανό διάλογο της Σύγχρονης Εκκλησίας του Δήμου, επικεφαλής θα τεθεί ο δημότης και καλούνται όλοι οι πολίτες να συμμετάσχουν στην εκδήλωση, η οποία αποτελεί την απαρχή της άμεσης Δημοκρατίας.

ΕΚΔΗΛΩΣΕΙΣ κ.ά.

• Ανοικτή πρόσκληση προς τους απόφοιτους του Οικονομικού Λυκείου Ρόδου του έτους 1966, απευθύνει η «απουσιολόγος» κα Λίτσα Παπαθανάση (σε σχετική ανακοίνωση που εκδόθηκε) για μία εκδήλωση που θα πραγματοποιηθεί στην αίθουσα εκδηλώσεων του «ΑΚΤΑΙΟΝ», την ερχόμενη Παρασκευή 14 Ιουλίου 2006 στις 20.30.

• Ο Σύλλογος των Γαλλόφωνων της Δωδεκανήσου και των Φίλων τους διοργανώνει στα πλαίσια της Εθνικής Γιορτής της Γαλλίας μία ουσικοχορευτική Βραδιά την Παρασκευή 14 Ιουλίου 2006 και ώρα 9:00 μ.μ. στο Κατάλυμα της Γαλλίας (Οδός Ιπποτών Παλιά Πόλη Ρόδος). Είσοδος 5 ευρώ με Ορχήστρα –Κοκτέιλ. Παράλληλα θα εγκαινιασθεί η έκθεση φωτογραφίας «Μεταμορφώσεις» της Βίκυς Βελλοπούλου από τα γυρίσματα των διεθνών κινηματογραφικών παραγωγών που έγιναν πρόσφατα στη Ρόδο.

• Το φεστιβάλ Δράμας «Ταξιδεύει» για άλλη μια φορά τις βραβευμένες και διακριθείσες ταινίες του και θα παρουσιάσει 14 συνολικά ταινίες σε δύο αποκλειστικά ημέρες προβολών, από χθες και σήμερα, Τετάρτη 12 Ιουλίου στο Ανοικτό Κινηματοθέατρο ΡΟΔΟΝ, στις 9:00 το βράδυ. Οι ταινίες είναι μυθοπλασίες και κινούμενα σχέδια και έχουν μοιραστεί διάφορους τίτλους και βραβεία. Η είσοδος και για τις δύο ημέρες προβολών είναι ελεύθερη.

• Η θεατρική ομάδα του Πολιτιστικού Συλλόγου Κρητηνίας «Η Κάστελλος» παρουσιάζει μία διασκευή του ομώνυμου θεατρικού έργου «Οι γάμοι της Σμαρούλας». Πρόκειται για μια ροδίτικη νθογραφία του Γιώργου Μαρτίνη, που μέσα από κωμικοτραγικές καταστάσεις προσπαθεί να αναδείξει τα ήθη και τα έθιμα του τόπου μας και να παρουσιάσει τον τρόπο ζωής των ανθρώπων εκείνης της εποχής. Οι παραστάσεις θα ανέβουν στο Αμφιθέατρο Κρητηνίας την Παρασκευή 14 και το Σάββατο 15 Ιουλίου, 9.00 μ.μ.

Παίζουν με σειρά εμφάνισης- Γιώργος: Γιώργος Καραγιάννης, Κωνσταντής: Γιώργος Ζαννάκης, Τσαμπίκα: Μαρία Χατζησταμάτη, Προκόπης: Δημήτρης Μαριεττάκης, Κιγκούλα: Μαρία Πεζουβάνη, Σμαρούλα: Αννα Κορρέ, Βασιλική: Δέσποινα Πεζουβάνη, Συμπεθέρα: Βασιλεία Σαρικάκη, Φανίτσα: Χριστίνα Παπαδάκη. Ακορδεόν: Μαρία Μακράκη. Κοστούμια: Μαγδαληνή Σαρικάκη. Σκηνικά: Καίτη Καραγιάννη (επιμέλεια Νίκος Singer). Το τραγούδι της νύφης και τα δύο από τα τραγούδια του γάμου έγραψε η Μαρία Πεζουβάνη. Σκηνοθεσία: Κώστα Τρέχα.



• Τα φωτογραφικά λευκώματα «ΡΟΔΟΣ» και «ΔΩΔΕΚΑΝΗΣΑ» του γνωστού φωτογράφου και εκδότη Νίκου Κασέρη που εκδόθηκαν με την οικονομική συνδρομή αντίστοιχα του Δήμου Ροδίων και του ΟΠΑΔ, θα παρουσιαστούν το Σάββατο 15 Ιουλίου, 2006 στις 20:00 στο Παλάτι του Μεγάλου Μαγίστρου στη Μεσαιωνική Πόλη. Ομιλητές: Φανή Κωσταντίνου – Διευθύντρια του Φωτογραφικού Αρχείου του Μουσείου Μπενάκη, Χρήστος Μπουλώτης – Αρχαιολόγος – Συγγραφέας, Ηλίας Κόλλιας – Επίτιμος Έφορος Αρχαιοτήτων, Τίτσα Πιπίνου – Συγγραφέας. Συμμετέχουν: το Λύκειο Ελληνίδων Ρόδου και οι μουσικοί Σάββας Περσελής & Δημήτρης Περσελής.

• Η Ακαδημία Πιάνου διοργανώνεται κάθε χρόνο και αποτελεί πλέον έναν μουσικό θεσμό, που δίνει την ευκαιρία σε παιδιά από όλον τον κόσμο αλλά και στα παιδιά της Ρόδου να επωφεληθούν από τις 10 μέρες εντατικής διδασκαλίας υψηλού επιπέδου, από επιφανείς καθηγητές. Στην Ακαδημία οι συμμετέχοντες μπορούν να διδαχτούν όλα τα είδη μουσικής, από μπαρόκ μέχρι σύγχρονη. Οι δύο καθηγητές που φιλοξενούνται αυτή τη χρονιά, ο Alberto Portugheis και η Park Heyoung, έρχονται από διαφορετικές σχολές και φέρουν διαφορετική φιλοσοφία, αλλά είναι εξίσου χαρισματικοί ως παιδαγωγοί, υπόσχοντας στους συμμετέχοντες μια σπουδαία μουσική εμπειρία γι' αυτό το καλοκαίρι. Το 2006 εξάλλου είναι έτος Ginastera και ο καθηγητής της Ακαδημίας, Alberto Portugheis θεωρείται διεθνώς ο πλέον ειδικός στη διδασκαλία του πλήρες έργου του Ginastera.

<u>*Καλλιτεχνικός διευθυντής: Στέργιος Αϊβάζης. Πληροφορίες (και συμμετοχές): www.arteconanima.com.*</u>

ΕΛΛΗΝΙΚΗ ΔΗΜΟΚΡΑΤΙΑ
ΠΕΡΙΦΕΡΕΙΑ ΝΟΤΙΟΥ ΑΙΓΑΙΟΥ
ΝΟΜΟΣ ΔΩΔΕΚΑΝΗΣΟΥ
ΝΟΜΑΡΧΙΑΚΗ ΑΥΤ/ΣΗ ΔΩΔ/ΣΟΥ
ΝΟΜΑΡΧΙΑΚΟ ΣΥΜΒΟΥΛΙΟ
Ρόδος, 11/7/2006
Αριθμ. Πρωτ.: Ν.Σ. 351

ΑΝΑΚΟΙΝΩΣΗ

Με το υπ' αριθμ. πρωτ. 819/30-6-2006 έγγραφο της Περιφέρειας Νοτίου Αιγαίου - Γενική Δ/νση Περιφέρειας - Τμήμα ΠΕ.ΧΩ. Δωδεκανήσου, μας διαβιβάστηκε στις 10/7/2006 για δημοσιοποίηση και στη συνέχεια γνωμοδότηση η από Μάιο 2006 Μελέτη Περιβαλλοντικών Επιπτώσεων (Μ.Π.Ε.) του έργου «Συμπλήρωση αρδευτικών δικτύων Μαλώνας - Μασσάρων» στο Δήμο Αρχαγγέλου, Νήσου Ρόδου, Νομού Δωδεκανήσου.

Η διαδικασία δημοσιοποίησης διαρκεί τριάντα πέντε (35) ημέρες, αρχής γενομένης την 10/7/2006 έως 13/8/2006.

Καλούμε κάθε ενδιαφερόμενο να υποβάλλει τις έγγραφες παρατηρήσεις του ως προς το περιεχόμενο της παραπάνω Μελέτης μέσα σε προθεσμία τριάντα (30) ημερών από την ημερομηνία δημοσίευσης της παρούσας στον ημερήσιο τοπικό τύπο, αρχής γενομένης την 13/7/2006 έως 11/8/2006.

(Δηλαδή εντός 2 ημερών από την ημερομηνία εντολής δημοσίευσης η οποία ταυτίζεται με την ημερομηνία έκδοσης της παρούσας ανακοίνωσης).

Οι ενστάσεις θα υποβάλλονται:

1. Στη Γραμματεία της Β' Νομαρχιακής Επιτροπής Δημόσιας Διοίκησης - Πολεοδομίας της Ν.Α. Δωδ/σου.
2. Στην ανωτέρω αναφερομένη Υπηρεσία,

και θα κοινοποιούνται στο Τμήμα Περιβάλλοντος της Δ/νσης Πολεοδομίας - Χωροταξίας - Περιβάλλοντος της Ν.Α. Δωδ/σου (τηλ: 22410-30413), όπου βρίσκεται η παραπάνω Μελέτη και μπορεί κάθε ενδιαφερόμενος να λάβει γνώση αυτής.

Ο Πρόεδρος του Ν.Σ.
Δωδ/σου
Φώτης Χατζηδιάκος

ΠΕΡΙΛΗΨΗ ΕΠΙΔΟΣΗΣ ΔΙΚΟΓΡΑΦΟΥ

Με την υπ' αρ. 6283Γ/29-3-2006 έκθεση επίδοσης του δικαστικού επιμελητή του Πρωτοδικείου Ρόδου Χρυσόστομου Κόκκαλη επιδόθηκε στον κ. Εισαγγελέα Πρωτοδικών Ρόδου και για λογαριασμό των: 1) Γεωργίου Μάλτα του Κων/νου, κατοίκου ΗΠΑ και ήδη αγνώστου κατοικίας και διαμονής, 2) Θεσσαλονίκης χήρας Τρύφωνα Χατζηανδρέου το γένος Χρήστου Αντωνόπουλου, 3) Ανθίμου Χατζηανδρέου ή Τσίρκα του Αναστασίου, 4) Θεοδώρου Χατζηανδρέου του Ηρακλή, 5) Αικατερίνης χήρας Λαζάρου Βρουλάκου το γένος Ηρακλή Αντωνιάδη, 6) Αναστασίου Αντωνιάδη του Ηρακλή, 7) Πανωραίας Χατζηανδρέου του Ιωάννη και 8) Ευρυδίκης Χατζηανδρέου του Ιωάννη, των 7 τελευταίων ως εξ αδιαθέτου κληρονόμων του στη Ρόδο την 21/10/86 αποβιώσαντος Τρύφωνος Χατζηανδρέου του Δημοσθένη, όλων τούτων αγνώστου κατοικίας και διαμονής, η από 10/3/2004 και με αριθμό κατάθεσης Εφετείου Δωδεκανήσου 15/15-3-04 αίτηση προς τον Αρειο Πάγο των: 1) Εμμανουήλ Ρουσάκη του Γεωργίου, δικηγόρο, κατοίκου Ρόδου και 2) Μαρίας - Ελευθερίας Βαρδέλλη του Παράσχου, οικοκυράς, κατοίκου Ρόδου, για αναίρεση της υπ' αρ. 30/2004 αποφάσεως του Εφετείου Δωδεκανήσου, με την οποία ζητείται .Να αναιρεθεί η προσβαλλομένη με αριθμό 30/2004 απόφαση του Εφετείου Δωδεκανήσου. Να γίνει δεκτή η από 9/12/02 και με αριθμό κατάθεσης 371/9-12-02 έφεσης των αιτούντων προς το Εφετείο Δωδκανήσου, με σκοπό να γίνει εν τέλει δεκτή η από 16/7/85 και με αριθμό κατάθεσης 292/18-7-85 αγωγή τους προς το Πολυμελές Πρωτοδικείο Ρόδου.

Η παραπάνω αίτηση αναιρέσεως θα συζητηθεί στο Α' Πολιτικό Τμήμα του Αρείου Πάγου στη 8/1/2007, ημέρα Δευτέρα και ώρα 9.30 μ.μ. με εισηγητή αυτής τον Αρεοπαγίτη κ. Βαρδαβάτη και αύξοντα αριθμό πινακίου 13.-

Ρόδος, 30 Ιουνίου 2006
Ο διάδικος δικηγόρος και
πληρεξούσιος δικηγόρος
ΕΜΜΑΝΟΥΗΛ Γ. ΡΟΥΣΑΚΗΣ

ΕΛΛΗΝΙΚΗ ΔΗΜΟΚΡΑΤΙΑ
ΠΕΡΙΦΕΡΕΙΑ ΝΟΤΙΟΥ ΑΙΓΑΙΟΥ
ΝΟΜΟΣ ΔΩΔΕΚΑΝΗΣΟΥ
ΔΗΜΟΣ ΧΑΛΚΗΣ
Ταχ. Δ/νση: Νήσος Χάλκη
Τ.Κ. 85110 - Χάλκη
Τηλ: 22460-45330 - 45207 -
ΦΑΞ: 22460 - 45330

Χάλκη: 11 Ιουλίου 2006
Αριθ. Πρωτ. -1817-

ΠΕΡΙΛΗΨΗ ΔΙΑΚΗΡΥΞΗΣ ΑΝΟΙΚΤΟΥ ΔΙΑΓΩΝΙΣΜΟΥ

Για την προμήθεια ενός (1) δορυφορικού απορριμματοφόρου οχήματος περισυλλογής κάδων.

Η Δήμαρχος του Δήμου Χάλκης Δωδεκανήσου

Προκηρύσσει ανοικτό διαγωνισμό με κριτήριο κατακύρωσης την τεχνο-οικονομικά συμφερότερη προσφορά για την προμήθεια ενός (1) δορυφορικού απορριμματοφόρου οχήματος περισυλλογής κάδων, συνολικής προϋπολογισθείσας αξίας, σύμφωνα με την αριθ. 12/2006 μελέτη της Τ.Υ.Δ.Κ. Δωδεκανήσου, **σαράντα χιλιάδες ευρώ (40.000, 00 ευρώ)**, συμπεριλαμβανομένου του Φ.Π.Α. 19%

Ο διαγωνισμός θα διενεργηθεί στο Δημοτικό Κατάστημα του Δήμου, που βρίσκεται στη Νήσο Χάλκη τη **3η του μηνός Αυγούστου του έτους 2006 ημέρα Πέμπτη και από ώρα 10η π.μ. έως 11:00 π.μ.** κατά την οποία λήγει η προθεσμία παραλαβής των προσφορών και αρχίζει η διαδικασία της αποσφράγισης. Αν για οποιαδήποτε λόγο δεν διενεργηθεί η δημοπρασία την ημέρα αυτή, η δημοπρασία θα επαναληφθεί την Κυριακή 13 του μήνα Αυγούστου του έτους 2006 την ίδια ώρα.

Για τη συμμετοχή στο διαγωνισμό υποβάλλεται μαζί με την προσφορά και τα υπόλοιπα δικαιολογητικά, εγγύηση συμμετοχής **2.000,00 ευρώ** δηλαδή το 5% επί της προϋπολογισθείσας δαπάνης (40.000,00 Χ 5% = 2.000,00 ευρώ). Η λήψη της ισχύος της εγγυητικής επιστολής πρέπει να είναι τουλάχιστον ένα μήνα πέραν της λήξης της ισχύος της προσφοράς.

Πληροφορίες και παράδοση κάθε σχετικού εγγράφου (Τεχνική Περιγραφή, ενδεικτικός προϋπολογισμός, γενική και ειδική συγγραφή Υποχρεώσεων, τεχνικές προδιαγραφές, διακήρυξη κ.λ.π.) για το διαγωνισμό παρέχονται κατά τις εργάσιμες ημέρες και ώρες, μέχρι και την προηγούμενη ημέρα του διαγωνισμού, από το γραφείο του Συνδέσμου Ορεινών Δήμων Ρόδου, κ. Φαναράκη Αντώνιο στην Ταχυδρομική Διεύθυνση: Λίνδου 10 (7 Βαγιές), Τ.Κ: 85100, Τηλέφωνο: 22410-75440- 75455 και ΦΑΞ: 22410-75477.

Η Δήμαρχος
Ελένη ΠΑΝΑΓΗ

ΕΛΛΗΝΙΚΗ ΔΗΜΟΚΡΑΤΙΑ
ΠΕΡΙΦΕΡΕΙΑ ΝΟΤΙΟΥ ΑΙΓΑΙΟΥ
ΝΟΜΟΣ ΔΩΔΕΚΑΝΗΣΟΥ
ΔΗΜΟΣ ΧΑΛΚΗΣ
Ταχ. Δ/νση: Νήσος Χάλκη
Τ.Κ. 85110 - Χάλκη
Τηλ: 22460-45330 - 45207 - ΦΑΞ: 22460 - 45330

Χάλκη: 11 Ιουλίου 2006
Αριθ. Πρωτ. -1816-

ΠΕΡΙΛΗΨΗ ΔΙΑΚΗΡΥΞΗΣ ΑΝΟΙΚΤΟΥ ΔΙΑΓΩΝΙΣΜΟΥ

Για την προμήθεια ενός (1) φορτηγού με ανατροπή και γερανό καινούργιου ή μεταχειρισμένου

Η Δήμαρχος του Δήμου Χάλκης Δωδεκανήσου

Προκηρύσσει ανοικτό διαγωνισμό με κριτήριο κατακύρωσης την τεχνο-οικονομικά συμφερότερη προσφορά για την προμήθεια ενός (1) φορτηγού με ανατροπή και γερανό καινούργιου ή μεταχειρισμένου, συνολικής προϋπολογισθείσας αξίας, σύμφωνα με την αριθ. 11/2006 μελέτη της Τ.Υ.Δ.Κ. Δωδεκανήσου, **πενήντα χιλιάδες ευρώ (50.000,00 ευρώ)** συμπεριλαμβανομένου του Φ.Π.Α. 19%.

Ο διαγωνισμός θα διενεργηθεί στο Δημοτικό Κατάστημα του Δήμου, που βρίσκεται στη Νήσο Χάλκη τη **30η** του μηνός **Ιουλίου του έτους 2006 ημέρα Κυριακή και από ώρα 10η π.μ. έως 11:00 π.μ.** κατά την οποία λήγει η προθεσμία παραλαβής των προσφορών και αρχίζει η διαδικασία της αποσφράγισης. Αν για οποιοδήποτε λόγο δεν διενεργηθεί η δημοπρασία την ημέρα αυτή, η δημοπρασία θα επαναληφθεί την Πέμπτη 10 του μήνα Αυγούστου του έτους 2006 την ίδια ώρα.

Για τη συμμετοχή στο διαγωνισμό υποβάλλεται μαζί με την προσφορά και τα υπόλοιπα δικαιολογητικά, εγγύηση συμμετοχής **2.500,00 ευρώ** δηλαδή το 5% επί της προϋπολογισθείσας δαπάνης (50.000,00 Χ 5% = 2.500,00 ευρώ). Η λήψη της ισχύος της εγγυητικής επιστολής πρέπει να είναι τουλάχιστον ένα μήνα πέραν της λήξης της ισχύος της προσφοράς.

Πληροφορίες και παράδοση κάθε σχετικού εγγράφου (Τεχνική Περιγραφή, ενδεικτικός προϋπολογισμός, γενική και ειδική συγγραφή Υποχρεώσεων, τεχνικές προδιαγραφές, διακήρυξη κ.λ.π.) για το διαγωνισμό παρέχονται κατά τις εργάσιμες ημέρες και ώρες, μέχρι και την προηγούμενη ημέρα του διαγωνισμού, από το γραφείο του Συνδέσμου Ορεινών Δήμων Ρόδου, κ. Φαναράκη Αντώνιο στην Ταχυδρομική Διεύθυνση: Λίνδου 10 (7 Βαγιές), Τ.Κ: 85100, Τηλέφωνο: 22410-75440-75455 και ΦΑΞ: 22410-75477.

Η Δήμαρχος
Ελένη ΠΑΝΑΓΗ

LOUIS CRUISES LINES

ΜΟΝΑΔΙΚΗ ΚΡΟΥΑΖΙΕΡΑ
ΜΕ ΤΟ ΠΟΛΥΤΕΛΕΣ M/V SERENADE
ΚΥΠΡΟ – ΑΙΓΥΠΤΟ – ΙΣΡΑΗΛ
ΑΠΟ 20 ΕΩΣ 26 ΑΥΓΟΥΣΤΟΥ

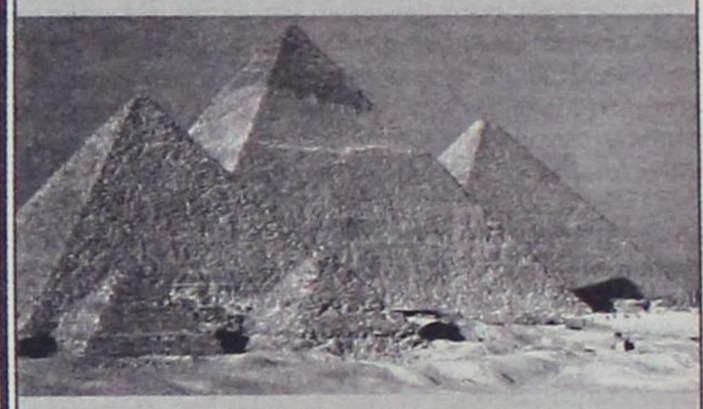

ΣΥΝΔΥΑΣΤΕ ΤΗΝ ΑΝΕΣΗ ΚΑΙ ΨΥΧΑΓΩΓΙΑ ΜΕ ΤΗ ΓΝΩΡΙΜΙΑ ΜΑΓΙΚΩΝ ΠΡΟΟΡΙΣΜΩΝ

Αναχώρηση από Ρόδο στις 20 Αυγούστου 2006 και ώρα 03:00 για Σύμη. Παραμονή 4 ώρες.
Αφιξη στη Λεμεσό τη Δευτέρα 08:00
Αναχώρηση στις 15:00

- Τρίτη άφιξη στο Πορτ Σάϊντ στις 07:00 Αναχώρηση στις 20:00
- Τετάρτη άφιξη στη Λεμεσό στις 12:00 Αναχώρηση στις 16:00
- Πέμπτη άφιξη στη Χάϊφα στις 07:00 Αναχώρηση στις 20:30
- Παρασκευή άφιξη στη Λεμεσό στις 10:00 Αναχώρηση στις 17:00
- Σάββατο άφιξη στη Ρόδο στις 14:00

Στις τιμές περιλαμβάνονται: Η διαμονή σε καμπίνα της επιλογής σας. Πλήρης διατροφή και το πρόγραμμα ψυχαγωγίας στο κρουαζιερόπλοιο. Λιμενικοί φόροι. Ασφάλιση αστικής – επαγγελματικής ευθύνης.

Φανταστική τιμή από 550 ✂

Προαιρετικές εκδρομές:

- **ΚΥΠΡΟΣ** Στην Παναγία του Κύκου ή Λευκωσία - Λεύκαρα ή Πάφο.
- **ΑΙΓΥΠΤΟΣ** Κάϊρο – Μουσείο - Πυραμίδες – Σφίγγα του Χέοπα – Εργοστάσιο Παπύρων και Κρουαζιέρα στο Νείλο με γεύμα.
- **ΙΣΡΑΗΛ** Ιερουσαλήμ - Προσκύνημα στον Πανάγιο Τάφο - Δρόμος του Γολγοθά - Τείχος των Δακρύων - Βηθλεέμ - Προσκύνημα στο Ναό της Γεννήσεως κτλ.

Η επιβίβαση στη Ρόδο θα γίνει το Σάββατο 19 Αυγούστου από ώρα 19:00 - 20:00.

Η πολυετής εμπειρία μας στο χώρο της κρουαζιέρας σας εγγυάται ένα ταξίδι που θα σας μείνει αξέχαστο για τη γνωριμία σας με το νησί της Αφροδίτης, το προσκύνημα στα Θεοβάδιστα Ιεροσόλυμα και τη μαγεία του αρχαίου πολιτισμού της Αιγύπτου.

Θέσεις περιορισμένες. Δηλώσεις μέχρι 31/7

Πληροφορίες - Προγράμματα και κρατήσεις
ΠΡΑΚΤΟΡΕΙΟ ΑΛΑΜΠΡΑ
Δημητρίου Θεοδωράκη 13
Τηλέφ. 22410 25698 και 22410 37052

ΣΤΟ ΣΤΟΧΑΣΤΡΟ ΟΙ ΕΚΚΡΕΜΕΙΣ ΦΟΡΟΛΟΓΙΚΕΣ ΥΠΟΘΕΣΕΙΣ 300.000 ΕΠΙΧΕΙΡΗΜΑΤΙΩΝ

ΞΑΝΑ ΣΤΟ ΠΡΟΣΚΗΝΙΟ Η ΠΕΡΑΙΩΣΗ

Η κυβέρνηση προσδοκά σε έσοδα για τη χρηματοδότηση της φορολογικής μεταρρύθμισης

Ανώτερος παράγοντας του υπουργείου υποστηρίζει ότι η επανενεργοποίηση της ρύθμισης θα «βοηθήσει» τόσο τους φορολογούμενους όσο και το Δημόσιο, καθώς οι μεν θα γλιτώσουν από την ομηρία του φορολογικού ελέγχου, το δε Δημόσιο θα αποφύγει την παραγραφή μεγάλου αριθμού εκκρεμών φορολογικών υποθέσεων που αφορούν κυρίως τη χρήση του 2000. Υποστηρίζει παράλληλα ότι το όφελος για τα δημόσια Ταμεία θα είναι μεγάλο εάν λάβει κανείς υπόψιν ότι το συνολικό ποσό, που βεβαιώθηκε από την περαίωση των χρήσεων 1998 – 2002, προσέγγισε τα 1,3 δισ. ευρώ αντιπροσωπεύοντας ποσοστό 0,7% του ΑΕΠ!

ΑΜΕΣΗ ΕΞΟΦΛΗΣΗ

Στόχος μάλιστα του υπουργείου, σύμφωνα με πληροφορίες, είναι ο **επιπλέον κεφαλικός φόρος** που θα προκύψει από την περαίωση να ενισχύσει αποκλειστικά και μόνο τον τρέχοντα προϋπολογισμό προκειμένου να επιτευχθούν οι προβλεπόμενοι στόχοι αλλά και να χρηματοδοτηθεί το κοινωνικό πακέτο που θα εξαγγείλει στη ΔΕΘ ο πρωθυπουργός κ. **Κ. Καραμανλής.**

Στο πλαίσιο αυτό, σύμφωνα με τις ίδιες πληροφορίες, θα δίνεται η δυνατότητα στους ενδιαφερόμενους να υποβάλουν το ειδικό σημείωμα περαίωσης μέχρι τις 31 Οκτωβρίου με ταυτόχρονη καταβολή του 1/3 του οφειλόμενου ποσού.

Το υπόλοιπο, σύμφωνα με την προτεινόμενη ρύθμιση, θα πρέπει να έχει καταβληθεί σε δύο ισόποσες δόσεις μέχρι το τέλος του 2006.

Σημειώνεται ότι η ρύθμιση του 2004 προέβλεπε ότι ταυτόχρονα με την υποβολή του εκκαθαριστικού σημειώματος περαίωσης έπρεπε να καταβληθεί το 10% της συνολικής οφειλής.

Το υπόλοιπο αυτής ήταν δυνατό να εξοφληθεί έως και σε 18 μηνιαίες δόσεις, κάθε μία εκ των οποίων δεν μπορούσε να είναι μικρότερη των 500 ευρώ.

ΠΟΙΟΥΣ ΑΦΟΡΟΥΣΕ Η ΡΥΘΜΙΣΗ ΤΟΥ 2004

Η ρύθμιση για την περαίωση των εκκρεμών φορολογικών υποθέσεων των χρήσεων 1998-2002 προέβλεπε ότι **επιχειρήσεις και ελεύθεροι επαγγελματίες με ετήσια ακαθάριστα έσοδα μέχρι 8,8 εκατ. ευρώ** και χωρίς κατασχεμένα ανεπίσημα βιβλία ή στοιχεία μπορούσαν να περαιώσουν τις εκκρεμείς φορολογικές υποθέσεις των ετών 1998 – 2002 καταβάλλοντας επιπλέον φόρους, που υπολογίζονταν για κάθε ανέλεγκτη χρήση με ειδικό «μαθηματικό τύπο». Με τη ρύθμιση είχαν καθορισθεί ελάχιστα ποσά πληρωτέου φόρου για κάθε ανέλεγκτη χρήση τα οποία ανέρχονταν σε 200 ευρώ για τους τηρούντες Βιβλία Α΄ Κατηγορίας, 300 ευρώ για τους ελεύθερους επαγγελματίες και 500 ευρώ για τις επιχειρήσεις και τους επιτηδευματίες με βιβλία β΄ κατηγορίας. Για τους τηρούντες βιβλία γ΄ κατηγορίας είχε καθορισθεί για κάθε ανέλεγκτη χρήση κατώτατο όριο πληρωτέου φόρου ίσο με το 2 τοις χιλίοις των ακαθαρίστων εσόδων. Για όσους επιχειρηματίες και ελεύθερους επαγγελματίες δεν είχαν παραβάσεις του ΚΒΣ ή δεν είχαν αποκρύψει φορολογητέα ύλη προβλεπόταν για κάθε ανέλεγκτη χρήση περιορισμός του πληρωτέου φόρου μέχρι το 1% του ετήσιου τζίρου. Ο υπολογισμός των επιπλέον φόρων για την περαίωση των εκκρεμών υποθέσεων γινόταν με ειδικό εκκαθαριστικό σημείωμα, το οποίο αποστέλλονταν σε κάθε φορολογούμενο και έπρεπε να υποβληθεί από αυτόν στην αρμόδια ΔΟΥ εντός 30 ημερών από την ημερομηνία έκδοσής του.

ΤΙ ΘΑ ΠΡΟΒΛΕΠΕΙ Η ΡΥΘΜΙΣΗ

Ειδικότερα, η προτεινόμενη ρύθμιση προβλέπει μεταξύ άλλων τα εξής:

• Παρέχεται η δυνατότητα υπαγωγής στις διατάξεις του Ν. 3259/2004 για την περαίωση των εκκρεμών φορολογικών υποθέσεων των χρήσεων 1998-2002 στις επιχειρήσεις που δεν έχουν υπαχθεί, όπως επίσης και στις επιχειρήσεις που είχαν εξαιρεθεί (επειδή υπέβαλαν δηλώσεις των ανωτέρω ετών χωρίς πρόστιμα ή προσαυξήσεις μέχρι την 26.11.2004), ως ακολούθως.

• Το Ειδικό Σημείωμα Περαίωσης του Ν. 3259/2004 υποβάλλεται μέχρι την 31/10/2006 με ταυτόχρονη καταβολή του 1/3 του ποσού που προκύπτει. Το υπόλοιπο καταβάλλεται σε δύο ισόποσες δόσεις με την πρώτη μέχρι τις 30/11/2006 και τη δεύτερη μέχρι τις 31/12/2006.Ειδικά για εκείνους που είχαν εξαιρεθεί από την αρχική ρύθμιση, το κείμενο της προτεινόμενης ρύθμισης αναφέρει:

«Με τις διατάξεις των άρθρων 18 έως και 20 του Ν. 3259/2004 δόθηκε η δυνατότητα στους υπόχρεους φόρου εισοδήματος φυσικών και νομικών προσώπων οι οποίοι μέχρι την ημερομηνία έναρξης ισχύος του ανωτέρω νόμου δεν είχαν υποβάλει δήλωση ή είχαν υποβάλει ανακριβή ή ελλιπή δήλωση για την καταβολή ή μη φόρων, τελών ή εισφορών υπέρ του Δημοσίου για εισοδήματα που αποκτήθηκαν μέχρι και το ημερολογιακό έτος 2003, να υποβάλουν στον προϊστάμενο της αρμόδιας Δημόσιας Οικονομικής Υπηρεσίας (ΔΟΥ) σχετική εκπρόθεσμη (αρχική ή συμπληρωματική) δήλωση χωρίς την επιβολή πρόσθετου φόρου, προσαύξησης, προστίμου ή οποιασδήποτε άλλης κύρωσης μέχρι την 26η Νοεμβρίου 2004. Οι ανωτέρω υπόχρεοι γνώριζαν ότι δεν θα μπορούσαν να υπαχθούν στις διατάξεις των άρθρων 1 έως και 11 του ανωτέρω νόμου για την περαίωση των εκκρεμών φορολογικών υποθέσεων των διαχειριστικών χρήσεων 1998, 1999, 2000, 2001 και 2002, συνεπώς δεν θα μπορούσαν να υποβάλουν δηλώσεις με αλλοιωμένα αποτελέσματα διότι εκκρεμούσε ο τακτικός φορολογικός έλεγχος. Παρ' όλα αυτά προσήλθαν και υπέβαλαν τις δηλώσεις που είχαν σε εκκρεμότητα. Βάσει των ανωτέρω και με δεδομένο ότι για την περαίωση της χρήσης 1/1-31/12/2003 με τις διατάξεις των άρθρων 13 έως και 17 του Ν. 3296/2004 έχει γίνει δεκτό ότι μπορούν να περαιώσουν τη χρήση αυτή όσοι υπέβαλαν δηλώσεις με τις διατάξεις των άρθρων 18 έως και 20 του Ν. 3259/2004, προτείνουμε και γι' αυτές τις επιχειρήσεις και τους επιτηδευματίες την υπαγωγή των διαχειριστικών χρήσεων (1998, 1999 για όσους δεν έχουν παραγραφεί), 2000, 2001 και 2002 στις διατάξεις της περαίωσης των άρθρων 1 έως και 11 του Ν. 3259/2004. **Η ρύθμιση κρίνεται απαραίτητη για λόγους ισονομίας και φυσικά διεύρυνσης της βάσης των υποκειμένων στην αυτόματη περαίωση με παράλληλη αύξηση των φορολογικών εσόδων και ελαχιστοποίηση του φαινομένου ενδεχόμενης παραγραφής».**



SHIPPING COMPANY OF SYMI

A.N.E.S.

ΑΝΩΝΥΜΗ ΝΑΥΤΙΛΙΑΚΗ ΕΤΑΙΡΕΙΑ ΣΥΜΗΣ



Ε/Γ - Ο/Γ ΠΡΩΤΕΥΣ ΑΠΟ 31/05/06 ΕΩΣ 30/09/06

ΔΕΥΤΕΡΑ		
ΛΙΜΑΝΙ	ΩΡΑ	
	ΑΦ.	ΑΝ.
ΠΑΡΑΜΟΝΗ ΣΤΟ ΛΙΜΑΝΙ ΤΗΣ ΡΟΔΟΥ		

ΤΡΙΤΗ		
ΛΙΜΑΝΙ	ΩΡΑ	
	ΑΦ.	ΑΝ.
ΡΟΔΟ	-	13.00
ΣΥΜΗ	14.40	15.00
ΤΗΛΟ	17.00	17.15
ΝΙΣΥΡΟ	18.30	18.45
ΚΩ	20.15	20.30
ΚΑΛ/ΝΟ	21.35	Δ

ΤΕΤΑΡΤΗ		
ΛΙΜΑΝΙ	ΩΡΑ	
	ΑΦ.	ΑΝ.
ΚΑΛ/ΝΟ		08.30
ΚΩ	09.35	10.00
ΝΙΣΥΡΟ	11.30	12.00
ΤΗΛΟ	13.15	13.45
ΣΥΜΗ	15.45	16.15
ΡΟΔΟ	17.55	18.30
ΣΥΜΗ	20.10	Δ

ΠΕΜΠΤΗ		
ΛΙΜΑΝΙ	ΩΡΑ	
	ΑΦ.	ΑΝ.
ΣΥΜΗ		06.00
ΡΟΔΟ	07.40	08.45
ΚΑΣΤ/ΖΟ	13.15	13.30
ΡΟΔΟ	18.15	Δ

ΠΑΡΑΣΚΕΥΗ		
ΛΙΜΑΝΙ	ΩΡΑ	
	ΑΦ.	ΑΝ.
ΡΟΔΟ		13.00
ΣΥΜΗ	14.40	15.00
ΤΗΛΟ	17.00	17.15
ΝΙΣΥΡΟ	18.30	18.45
ΚΩ	20.15	Δ

ΣΑΒΒΑΤΟ		
ΛΙΜΑΝΙ	ΩΡΑ	
	ΑΦ.	ΑΝ.
ΚΩ		06.00
ΝΙΣΥΡΟ	07.30	07.45
ΤΗΛΟ	09.00	09.15
ΣΥΜΗ	11.15	11.35
ΡΟΔΟ	13.15	15.00
ΚΑΣΤ/ΖΟ	19.30	20.00
ΡΟΔΟ	00.30	Δ

ΚΥΡΙΑΚΗ		
ΛΙΜΑΝΙ	ΩΡΑ	
	ΑΦ.	ΑΝ.
ΡΟΔΟ		08.30
ΤΗΛΟ	11.30	11.45
ΝΙΣΥΡΟ	13.00	18.00
ΤΗΛΟ	19.15	19.30
ΡΟΔΟ	22.30	Δ

ΠΑΡΑΤΗΡΗΣΕΙΣ: 1. ΣΕ ΠΕΡΙΠΤΩΣΗ ΠΟΥ ΥΠΑΡΞΟΥΝ ΤΡΟΠΟΠΟΙΗΣΕΙΣ ΣΤΙΣ ΩΡΕΣ ΑΝΑΧΩΡΗΣΗΣ ΤΩΝ ΠΛΟΙΩΝ BLUE STAR 2 & ΑΝΘΗ ΜΑΡΙΝΑ ΑΠΟ ΚΩ, ΘΑ ΕΠΑΝΕΛΘΟΥΜΕ ΜΕ ΝΕΟ ΠΡΟΓΡΑΜΜΑ ΠΟΥ ΘΑ ΠΡΟΣΑΡΜΟΖΕΤΑΙ ΣΤΙΣ ΑΝΤΑΠΟΚΡΙΣΕΙΣ ΤΩΝ ΑΝΩΤΕΡΩ ΠΛΟΙΩΝ 2. ΣΕ ΠΕΡΙΠΤΩΣΗ ΚΑΘΥΣΤΕΡΗΜΕΝΗΣ ΑΦΙΞΗΣ ΤΟΥ BLUE STAR 2 ΚΑΙ ΤΟΥ ΑΝΘΗ ΜΑΡΙΝΑ ΣΤΗΝ ΚΩ, ΤΟ Ε/Γ - Ο/Γ ΠΡΩΤΕΥΣ ΘΑ ΑΝΑΧΩΡΕΙ ΜΕΤΑ ΤΗΝ ΑΦΙΞΗ ΤΟΥ BLUE STAR 2 & ΤΟΥ ΑΝΘΗ ΜΑΡΙΝΑ ΠΡΟΚΕΙΜΕΝΟΥ ΝΑ ΕΠΙΤΥΓΧΑΝΕΤΑΙ Η ΑΝΤΑΠΟΚΡΙΣΗ. 3.ΤΟ ΔΡΟΜΟΛΟΓΙΟ ΤΟΥ Ε/Γ - Ο/Γ ΠΡΩΤΕΥΣ ΤΗΣ ΚΥΡΙΑΚΗΣ 11/6/06 ΑΠΟ ΝΙΣΥΡΟ ΓΙΑ ΤΗΛΟ - ΡΟΔΟ ΘΑ ΠΡΑΓΜΑΤΟΠΟΙΗΘΕΙ ΤΗ ΔΕΥΤΕΡΑ 12/6/06 ΤΙΣ ΙΔΙΕΣ ΩΡΕΣ, ΝΙΣΥΡΟ(18:00)-ΤΗΛΟ(19:30)-ΡΟΔΟ(Δ).

Ε/Γ - Ο/Γ ΣΥΜΗ ΑΠΟ 31/05/2006 ΕΩΣ 30/09/2006

ΔΕΥΤΕΡΑ		
ΛΙΜΑΝΙ	ΩΡΑ	
	ΑΦ.	ΑΝ.
ΡΟΔΟ		09.00
ΠΑΝ/ΤΗ	10.50	12.00
ΣΥΜΗ	13.00	16.15
ΡΟΔΟ	18.05	Δ

ΤΡΙΤΗ		
ΛΙΜΑΝΙ	ΩΡΑ	
	ΑΦ.	ΑΝ.
ΡΟΔΟ		09.00
ΠΑΝ/ΤΗ	10.50	12.00
ΣΥΜΗ	13.00	16.15
ΡΟΔΟ	18.05	18.30
ΣΥΜΗ	20.20	Δ

ΤΕΤΑΡΤΗ		
ΛΙΜΑΝΙ	ΩΡΑ	
	ΑΦ.	ΑΝ.
ΣΥΜΗ		09.00
ΡΟΔΟ	10.50	Δ

ΠΕΜΠΤΗ		
ΛΙΜΑΝΙ	ΩΡΑ	
	ΑΦ.	ΑΝ.
ΡΟΔΟ		09.00
ΠΑΝ/Τ	10.50	12.00
ΣΥΜΗ	13.00	16.15
ΡΟΔΟ	18.05	18.30
ΣΥΜΗ	20.20	Δ

ΠΑΡΑΣΚΕΥΗ		
ΛΙΜΑΝΙ	ΩΡΑ	
	ΑΦ.	ΑΝ.
ΣΥΜΗ		06.00
ΡΟΔΟ	07.50	09.00
ΠΑΝ/ΤΗ	10.50	12.00
ΣΥΜΗ	13.00	16.15
ΡΟΔΟ	18.05	18.30
ΣΥΜΗ	20.20	Δ

ΣΑΒΒΑΤΟ		
ΛΙΜΑΝΙ	ΩΡΑ	
	ΑΦ.	ΑΝ.
ΣΥΜΗ		06.00
ΡΟΔΟ	07.50	09.00
ΠΑΝ/ΤΗ	10.50	12.00
ΣΥΜΗ	13.00	16.15
ΡΟΔΟ	18.05	Δ

ΚΥΡΙΑΚΗ		
ΛΙΜΑΝΙ	ΩΡΑ	
	ΑΦ.	ΑΝ.
ΡΟΔΟ		09.00
ΠΑΝ/ΤΗ	10.50	12.00
ΣΥΜΗ	13.00	15.45
ΡΟΔΟ	17.35	Δ

Υ/Γ ΑΙΓΛΗ ΑΠΟ 15/05/06 ΕΩΣ 31/10/06

ΔΕΥΤΕΡΑ		
ΛΙΜΑΝΙ	ΩΡΑ	
	ΑΦ.	ΑΝ.
ΣΥΜΗ		07.30
ΡΟΔΟ	08.30	09.00
ΣΥΜΗ	10.00	10.15
ΡΟΔΟ	11.15	18.00
ΣΥΜΗ	19.00	Δ

ΤΡΙΤΗ		
ΛΙΜΑΝΙ	ΩΡΑ	
	ΑΦ.	ΑΝ.
ΣΥΜΗ		07.30
ΡΟΔΟ	08.30	09.00
ΣΥΜΗ	10.00	10.15
ΡΟΔΟ	11.15	14.30
ΣΥΜΗ	15.30	16.30
ΡΟΔΟ	17.30	Δ

ΤΕΤΑΡΤΗ		
ΛΙΜΑΝΙ	ΩΡΑ	
	ΑΦ.	ΑΝ.
ΡΟΔΟ		09.00
ΣΥΜΗ	10.00	10.15
ΡΟΔΟ	11.15	14.30
ΣΥΜΗ	15.30	16.30
ΡΟΔΟ	17.30	Δ

ΠΕΜΠΤΗ		
ΛΙΜΑΝΙ	ΩΡΑ	
	ΑΦ.	ΑΝ.
ΡΟΔΟ		09.00
ΣΥΜΗ	10.00	10.15
ΡΟΔΟ	11.15	14.30
ΣΥΜΗ	15.30	16.30
ΡΟΔΟ	17.30	Δ

ΠΑΡΑΣΚΕΥΗ		
ΛΙΜΑΝΙ	ΩΡΑ	
	ΑΦ.	ΑΝ.
ΡΟΔΟ		14.30
ΣΥΜΗ	15.30	16.30
ΡΟΔΟ	17.30	Δ

ΣΑΒΒΑΤΟ		
ΛΙΜΑΝΙ	ΩΡΑ	
	ΑΦ.	ΑΝ.
ΡΟΔΟ		09.00
ΣΥΜΗ	10.00	10.15
ΡΟΔΟ	11.15	14.30
ΣΥΜΗ	15.30	16.30
ΡΟΔΟ	17.30	18.00
ΣΥΜΗ	19.00	Δ

ΚΥΡΙΑΚΗ		
ΛΙΜΑΝΙ	ΩΡΑ	
	ΑΦ.	ΑΝ.
ΣΥΜΗ		07.30
ΡΟΔΟ	08.30	09.00
ΣΥΜΗ	10.00	16.00
ΠΑΝ/ΤΗ	16.30	16.40
ΡΟΔΟ	17.40	18.00
ΣΥΜΗ	19.00	Δ

Τα δρομολόγια μπορούν να τροποποιηθούν λόγω εκτάκτων συγκοινωνιακών αναγκών ή καιρικών συνθηκών. Παρακαλούμε πριν ταξιδέψετε επικοινωνήστε με την Εταιρία: Γραφείο Σύμης:Τηλ. 2246071444 Φαξ. 2246071373 Γραφείο Ρόδου :Τηλ. 2241037769 Φαξ. 2241034493

ΜΕ ΣΤΡΕΒΛΩΣΕΙΣ ΑΠΕΙΛΕΙΤΑΙ Η ΑΓΟΡΑ ΕΞΑΙΤΙΑΣ ΤΗΣ ΣΤΡΟΦΗΣ ΤΩΝ ΑΓΟΡΑΣΤΩΝ ΣΤΟΥΣ ΠΛΕΙΣΤΗΡΙΑΣΜΟΥΣ

6 ΣΤΑ 10 ΕΛΛΗΝΙΚΑ ΝΟΙΚΟΚΥΡΙΑ *διαθέτουν ακίνητη περιουσία*

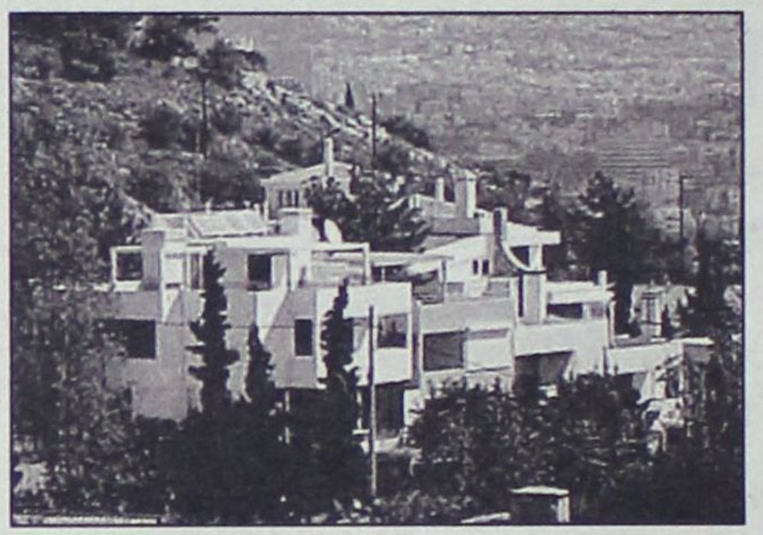

Η απόκτηση στέγης παραμένει, όσα χρόνια κι αν περάσουν, ο διακαής πόθος των Ελλήνων, οι οποίοι είναι πρόθυμοι να μεταχειριστούν κάθε μέσο προκειμένου να τον κάνουν πραγματικότητα. Τα μέσα που μετέρχονται οι σύγχρονοι Ελληνες ξεκινούν από τον παραδοσιακό τρόπο δανειοδότησης, ο οποίος τα τελευταία χρόνια έχει γίνει αρκετά δημοφιλής λόγω της μείωσης των επιτοκίων και φθάνει μέχρι τους πλειστηριασμούς, με ό,τι αυτό συνεπάγεται από την πλευρά της ηθικής αλλά και των κινδύνων.

Είναι χαρακτηριστικό ότι από την επεξεργασία περίπου 1 εκατ. δηλώσεων ακινήτων του περίφημου εντύπου Ε9, που συνυπέβαλαν με την περυσινή φορολογική τους δήλωση περίπου 5,4 εκατ. φορολογούμενοι, προκύπτει ότι σχεδόν 6 στα 10 νοικοκυριά διαθέτουν κάποιο ακίνητο είτε στην πόλη που διαμένουν είτε στον τόπο καταγωγής τους. Η πλειονότητα των ιδιοκτητών (περίπου οκτώ στους δέκα) διαθέτουν ένα σπίτι (συνήθως διαμέρισμα) σε αστικό κέντρο. Λιγότεροι είναι οι ιδιοκτήτες εξοχικών σπιτιών, κυρίως στο χωριό – τόπο καταγωγής, αφού ένας στους δύο δηλώνει κάτοχος μονοκατοικίας. Παρ' όλα αυτά, η σπουδή για απόκτηση κατοικίας όχι μόνο δεν μειώνεται, αλλά αυξάνεται ακόμη περισσότερο όσο αυξάνεται το βιοτικό επίπεδο των Ελλήνων. Μόνο που αυτή τη φορά η λαχτάρα για την απόκτηση στέγης τείνει να αποκτήσει στρεβλό χαρακτήρα με τη στροφή μεγάλου μέρους των υποψήφιων αγοραστών στην αναζήτηση ακινήτων μέσω των πλειστηριασμών. Σε αυτό συμβάλλουν σημαντικά οι πρόσφατες ρυθμίσεις που επήλθαν στη φορολογία κεφαλαίου μέσω της επιβολής Φόρου Αυτομάτου Υπερτιμήματος και Τέλους Συναλλαγής στις αγοραπωλησίες ακινήτων. Οι αλλαγές αυτές καθιστούν σχεδόν αφορολόγητες τις συναλλαγές, καθώς στις περιπτώσεις που το ακίνητο μεταβιβάζεται για δεύτερη φορά, από την 1.1.2006 που εφαρμόζεται το μέτρο, ο αγοραστής δεν επιβαρύνεται με φόρο μεταβίβασης (9% ή 11%), αλλά με Τέλος Συναλλαγής 1% επί της αξίας του ακινήτου (αντικειμενική ή εμπορική σύμφωνα με το συμβόλαιο). Ο δε πωλητής μόνο με τον Φόρο Αυτόματου Υπερτιμήματος (ΦΑΥ).

Το μέτρο καθιστά ακόμη ελκυστικότερους τους πλειστηριασμούς, καθώς ο Φόρος Υπερτιμήματος επιβάλλεται μόνο στη διαφορά που προκύπτει μεταξύ της αξίας κτήσης και της αξίας πώλησης του ακινήτου. Ετσι, στην περίπτωση που το ακίνητο αποκτηθεί με πλειστηριασμό από τα «κορά-κια», τα οποία φροντίζουν να υπογραφεί το συμβόλαιο με την αντικειμενική αξία, η δεύτερη πώλησή του είναι αφορολόγητη, δεδομένου ότι ο ΦΑΥ θα είναι μηδενικός (επειδή δεν υπάρχει αύξηση αντικειμενικών αξιών). Παλαιότερα θα ήταν υποχρεωμένος ο αγοραστής να καταβάλει φόρο μεταβίβασης ανεξαρτήτως εάν οι αντικειμενικές τιμές είχαν αυξηθεί ή όχι. Τώρα θα καταβάλουν απλώς και μόνο τέλος συναλλαγής, το οποίο δεν ξεπερνά το 1% της αξίας του ακινήτου (είτε αντικειμενικής είτε εμπορικής).

«ΚΑΜΠΑΝΑΚΙ» ΑΠΟ ΤΟ ΤΕΕ

Τη σημαντική αυτή στρέβλωση σπεύδει να επισημάνει και το **Τεχνικό Επιμελητήριο Ελλάδας,** το οποίο με επιστολή του στον υφυπουργό Οικονομικών κ. **Αντώνη Μπέζα** κάνει λόγο για αρνητικές επιπτώσεις στον χώρο της κτηματαγοράς. Ειδικότερα, με την επιστολή του το ΤΕΕ υποστηρίζει ότι η προνομιακή μεταχείριση των κυκλωμάτων των πλειστηριασμών με επιβολή μηδενικού Φόρου Αυτόματου Υπερτιμήματος για την απόκτηση ακινήτων (πώληση προ πάσης αλλαγής των αντικειμενικών αξιών του χρόνου του πλειστηριασμού) αντίκειται στις αρχές του υγιούς ανταγωνισμού στην αγορά παλαιών ακινήτων με απρόβλεπτες συνέπειες στο μέλλον.

Παράγοντες εξάλλου της κτηματαγοράς προβλέπουν ότι το μέτρο θα μεταφέρει μεγάλο μέρος υποψήφιων αγοραστών από τα κτηματομεσιτικά γραφεία στα «κοράκια», που λυμαίνονται τους πλειστηριασμούς της Τετάρτης. Αλλωστε, πάγια τακτική των επιτήδειων αυτών ήταν να αποκτούν με ελάχιστα χρήματα (λαδώνοντας και εκβιάζοντας) ακίνητα τα οποία να κρατούν στην κατοχή τους μόνο μερικούς μήνες ή και μέρες προκειμένου να αποφεύγουν και τον ΦΜΑΠ.

Από κει και πέρα, έχοντας φωτογραφίσει εκ των προτέρων τους υποψήφιους αγοραστές, πωλούν τα ακίνητα σε κανονικές τιμές αγοράς αποκτώντας τεράστια κέρδη. Κερδισμένος όμως στην περίπτωση αυτή βγαίνει και ο αγοραστής, καθώς θα επιβαρυνθεί μόνο με το τέλος συναλλαγής και όχι με φόρο μεταβίβασης.

Ο Φόρος Αυτομάτου Υπερτιμήματος επιβάλλεται σε ακίνητα που αποκτώνται με οποιαδήποτε αιτία μετά την 1η Ιανουαρίου 2006 και μεταβιβάζονται περαιτέρω με επαχθή αιτία. Ως κτήση του ακινήτου νοείται η αγορά ή η με άλλη αιτία κτήση του, ανεξάρτητα από τη μεταγραφή της. Υπόχρεος για την καταβολή του φόρου είναι ο πωλητής.

ΥΠΟΛΟΓΙΣΜΟΣ ΦΟΡΟΥ

Ως φορολογητέα αξία για τον υπολογισμό φόρου ορίζεται η διαφορά μεταξύ της τιμής κτήσης και της τιμής πώλησης του ακινήτου, οι οποίες εξευρίσκονται σύμφωνα με το σύστημα του αντικειμενικού προσδιορισμού της αξίας των ακινήτων ή με βάση τα συγκριτικά στοιχεία, όπου δεν εφαρμόζεται το σύστημα αντικειμενικού προσδιορισμού, χωρίς να λαμβάνεται υπόψη το τυχόν μεγαλύτερο δηλούμενο τίμημα.

Ο συντελεστής του Φόρου Αυτομάτου Υπερτιμήματος ορίζεται σε ποσοστό:

α) Είκοσι τοις εκατό (20%) αν η μεταβίβαση γίνει σε χρονικό διάστημα έως και πέντε (5) ετών από την κτήση του ακινήτου.

β) Δέκα τοις εκατό (10%) αν η μεταβίβαση γίνει σε χρονικό διάστημα μεγαλύτερο των πέντε (5) έως και δεκαπέντε (15) ετών από την κτήση του ακινήτου.

γ) Πέντε τοις εκατό (5%) αν η μεταβίβαση γίνει σε χρονικό διάστημα μεγαλύτερο των δεκαπέντε (15) έως και είκοσι πέντε (25) ετών από την κτήση του ακινήτου.

Αν η μεταβίβαση γίνει μετά την πάροδο είκοσι πέντε ετών από την κτήση του ακινήτου ή του εμπράγματου επ' αυτού δικαιώματος, δεν επιβάλλεται Φόρος Αυτομάτου Υπερτιμήματος.

ΤΕΛΟΣ ΣΥΝΑΛΛΑΓΗΣ ΑΚΙΝΗΤΩΝ

Το Τέλος Συναλλαγής Ακινήτων επιβάλλεται σε ακίνητα που αποκτώνται με οποιαδήποτε αιτία μετά την 1η Ιανουαρίου 2006 και μεταβιβάζονται περαιτέρω με επαχθή αιτία. Υπόχρεος για την καταβολή του φόρου είναι ο αγοραστής.

Το Τέλος υπολογίζεται σε ποσοστό 1% επί της αξίας του μεταβιβαζόμενου ακινήτου, η οποία εξευρίσκεται σύμφωνα με το σύστημα του αντικειμενικού προσδιορισμού της αξίας των ακινήτων ή με βάση τα συγκριτικά στοιχεία, όπου δεν εφαρμόζεται το σύστημα αντικειμενικού προσδιορισμού.

Σε περίπτωση που στο μεταβιβαστικό συμβόλαιο το τίμημα ή επί αναγκαστικού ή εκούσιου πλειστηριασμού το εκπλειστηρίασμα είναι μεγαλύτερο της αξίας που προκύπτει με την εφαρμογή των ανωτέρω διατάξεων, το Τέλος υπολογίζεται με βάση το τίμημα ή το εκπλειστηρίασμα αντίστοιχα.

ΤΙ ΔΕΙΧΝΟΥΝ ΤΑ ΣΤΟΙΧΕΙΑ ΑΠΟ ΤΟ Ε9

Η κατοχή ακινήτου παραμένει το ασφαλέστερο επενδυτικό καταφύγιο στην Ελλάδα, όπως καταδεικνύουν τα στοιχεία του «Περιουσιολογίου» που έχουν καταχωρηθεί μέχρι σήμερα στο μηχανογραφικό σύστημα Taxis. Σύμφωνα με αυτά:

• Ενα εκατομμύριο Ελληνες κατέχουν 1.644.000 ακίνητα εντός ή εκτός σχεδίου πόλης ή οικισμού 92 τ.μ. κατά μέσο όρο.

• Οκτώ στους δέκα διαθέτουν σπίτι στην πόλη. Πρόκειται κυρίως για πρώτη κατοικία, της οποίας η επιφάνεια κατά μέσο όρο φθάνει στα 92 τ.μ., χωρίς να προσμετρώνται βοηθητικοί χώροι, οι οποίοι ανεβάζουν την επιφάνεια της κύριας κατοικίας πάνω από τα 100 τ.μ. κατά μέσο όρο. Δεν είναι πάντως λίγοι και εκείνοι που διαθέτουν πλέον του ενός διαμερίσματα.

• Ιδιόκτητης μονοκατοικίας είναι ένας στους δύο φορολογούμενους ή 520.000 σε σύνολο 1 εκατ. δηλώσεων. Η πλειονότητα των μονοκατοικιών είναι το εξοχικό ή το πατρικό στον τόπο καταγωγής του φορολογούμενου. Η επιφάνεια των κατοικιών αυτών υπολογίζεται κατά μέσο όρο στα 75 τ.μ.

• Δύο στους δέκα δηλώνουν κάτοχοι καταστημάτων ή γραφείων ή άλλης επαγγελματικής στέγης. Η επιφάνεια της επαγγελματικής στέγης ανέρχεται κατά μέσο όρο στα 85 τ.μ.

• Το 2,5% διαθέτει θέσεις στάθμευσης με μέση επιφάνεια 25 τ.μ.

• Δύο στους δέκα φορολογούμενους δηλώνουν και ιδιοκτήτες γεωργικού ή κτηνοτροφικού κτιρίου ή αποθήκης αυτοτελούς οριζόντιας ιδιοκτησίας.

ACE
The helpful place.

Η ACE κατέχει παγκοσμίως ηγετική θέση στον χώρο πολυκαταστημάτων και των D.I.Y. Έχει 5,500 καταστήματα σε 72 χώρες του κόσμου και με ετήσιες πωλήσεις που φθάνουν τα 15 δις ευρώ. Εργασία στην ACE σημαίνει ταυτόχρονα και συμμετοχή στην επιτυχία της σε μια θέση που σας ταιριάζει.

Για το κατάστημα της Ρόδου
ΖΗΤΑΜΕ ΠΡΟΣΩΠΙΚΟ

Διευθυντή Καταστήματος (Κωδ ΔΚΑ) Γνώσεις σε Χρώματα, εργαλεία, είδη κηπουρικής, υδραυλικά, ηλεκτρολογικά, αξεσουάρ μπάνιου, είδη σπιτιού, έπιπλα, αξεσουάρ αυτοκινήτου, δομικά υλικά κ.ά. Προϋπηρεσία σε ανάλογη θέση θα ληφθεί υπόψιν. Εκπληρωμένη στρατιωτική θητεία. Επιπλέον προσόντα Πτυχιούχος, με άριστη ικανότητα επικοινωνίας, επαγγελματισμός, γνώσεις Αγγλικών, χρήση Η/Υ.

Υπάλληλοι Γραφείου (Κωδ ΥΓΑ) Χειριστές Η/Υ με γνώσεις Γραμματείας – Τιμολόγησης – Εισαγωγές. Πληροφοριακό σύστημα (E.R.P.) Προϋπηρεσία σε ανάλογη θέση.

Ταμίες – Πωλητές (Κωδ ΤΠΑ) Προϋπηρεσία, Γνώσεις Ταμείου Η/Υ, Ευγενικές με άψογη συμπεριφορά και εξυπηρέτηση προς τους πελάτες.
Στείλτε Βιογραφικό έως 31/Ιουλίου/06 στο FAX 2241-0-30270 Η στην διεύθυνση Τ.Θ. 178, Ρόδος Η στο email greece@mail.acehardware.com

MAXI Dia %

Η MAXI DIA % του Ομίλου CARREFOUR No1 στην Ευρώπη και No2 παγκοσμίως με 4400 DIA καταστήματα σε όλο τον κόσμο και 360 καταστήματα στην Ελλάδα ζητά για το νέο υπερκατάστημα της Ρόδου.

Διευθυντή Καταστήματος (Κωδ ΔΚΔ) Εμπειρία τουλάχιστον 3 ετών σε αντίστοιχη θέση στο λιανεμπόριο. Απολυτήριο Λυκείου (Πτυχίο Ανώτερης/τατης σχολής θα θεωρηθεί επιπρόσθετο προσόν). Γνώση αγγλικής γλώσσας. Γνώση Η/Υ (MS Office). Διοικητική και οργανωτική ικανότητα, άνεση στην επικοινωνία, αποδεδειγμένη ικανότητα στην επίτευξη στόχων.

Υπάλληλοι Γραφείου (Κωδ ΥΓΔ) Χειριστές Η/Υ με γνώσεις Γραμματείας, – Πληροφοριακό σύστημα (E.R.P.) Προϋπηρεσία σε ανάλογη θέση.

Ταμίες – Πωλητές (Κωδ ΤΠΔ) Προϋπηρεσία, Γνώσεις Ταμείου Η/Υ, Ευγενικές, με άψογη συμπεριφορά και εξυπηρέτηση προς τους πελάτες.

Στείλτε Βιογραφικό έως 31/Ιουλίου/06 στο FAX 2241-0-30270 Η στην διεύθυνση Τ.Θ. 178, Ρόδος Η στο email carrefour@mail.gr

ΚΙΝΗΣΗ ΜΑΤ ΣΤΗΝ ΤΟΥΡΙΣΤΙΚΗ ΑΓΟΡΑ
από 13 ξενοδοχειακές επιχειρήσεις

ΤΟ ΠΡΩΤΟ ΒΗΜΑ *για τη δημιουργία ενός ισχυρού ξενοδοχειακού σχήματος (cluster) με σκοπό την άμεση και έμμεση ενίσχυση της ανταγωνιστικότητας των επιχειρήσεών τους, πραγματοποίησαν 13 επιχειρηματίες. Στόχος του πρώτου επιχειρηματικού σχήματος στον τουριστικό κλάδο στην Ελλάδα, που θα αρχίσει τη λειτουργία του από τον Σεπτέμβριο, είναι να αναπτύξει τη συνεργασία των ξενοδόχων στους τομείς των προμηθειών, κατ' αρχήν και, εν συνεχεία, της τεχνολογίας, της διασφάλισης ποιότητας, της διαχείρισης προσωπικού και του περιβάλλοντος.*

Ελληνικά ξενοδοχεία που φέρουν «brands»

	ΞΕΝΟΔΟΧΕΙΑ	ΜΕΡΙΔΙΟ ΣΤΟ ΣΥΝΟΛΟ ΞΕΝΟΔΟΧΕΙΩΝ ΤΗΣ ΧΩΡΑΣ (%)	ΣΥΝΟΛΙΚΟΣ ΑΡΙΘΜΟΣ ΔΩΜΑΤΙΩΝ	ΜΕΡΙΔΙΟ ΣΤΗ ΣΥΝΟΛΙΚΗ ΔΥΝΑΜΙΚΟΤΗΤΑ ΔΩΜΑΤΙΩΝ ΤΗΣ ΧΩΡΑΣ (%)	ΜΕΣΟΣ ΑΡΙΘΜΟΣ ΔΩΜΑΤΙΩΝ
Διεθνή brands	95	1,1	19.116	5,6	201
Εθνικό brands	110	1,3	23.201	6,8	211
Τοπικό brands	80	0,9	12.946	3,8	162
Κυπριακο brands	24	0,3	5.474	1,6	228
Όλα τα ξενοδοχεια που φέρουν brands*	296	3,4	57.321	16,8	194
Ξενοδοχεία Ελλάδας	9.697	100	341.654	100	39

* Χωρίς να μετρηθούν δύο φορές τα ξενοδοχεία που φέρουν δύο εμπορικές επωνυμίες
➤ Πηγή: The 2005 Greek Hotel Branding Report

ΤΟΥ ΠΑΝΑΓΙΩΤΗ ΔΗΜΑΚΟΥΛΕΑ

Το νέο σχήμα ξεκινά να δραστηριοποιείται στο χώρο των τροφίμων και ποτών και σταδιακά θα επεκταθεί και στους υπόλοιπους τομείς προμηθειών.

Αλλωστε η τροφοδοσία τροφίμων και ποτών συνολικά στα ξενοδοχεία αφορά μια ιδιαίτερα σημαντική αγορά που το κόστος της για την ξενοδοχειακή αγορά ξεπερνά ετησίως τα **250 εκατ. ευρώ.**

Σε πρώτη φάση τα ξενοδοχεία - μέλη θα ωφεληθούν από τη μείωση του κόστους για προμήθεια τροφίμων και ποτών (περίπου 15%-20%) ενώ σε δεύτερο επίπεδο η μείωση του λειτουργικού κόστους της επιχείρησης εκ των πραγμάτων, εμμέσως πλην σαφώς, δημιουργεί καλύτερες ανταγωνιστικές συνθήκες για την επιχείρηση.

Βάσει του επιχειρηματικού σχεδίου, μέσα στην επόμενη πενταετία, το σχήμα των 13 πρόκειται να εκπροσωπεί 300 ξενοδοχεία, συνολικής δυναμικότητος 70.000 δωματίων

Βάσει του επιχειρηματικού σχεδίου, μέσα στην επόμενη πενταετία, το σχήμα των 13 πρόκειται να εκπροσωπεί 300 ξενοδοχεία, συνολικής δυναμικότητος 70.000 δωματίων.

ΛΕΙΤΟΥΡΓΙΑ

Η λειτουργία του σχήματος βασίζεται στη λογική του μέλους, σύμφωνα με την οποία όλοι οι ξενοδόχοι μπορούν να συμμετέχουν (αναθέτοντας στο cluster να διαπραγματεύεται, γι' αυτούς, κατηγορίες προμηθειών) και να επωφεληθούν από την υψηλή διαπραγματευτική δύναμή του. Το όφελος το οποίο αποκομίζει ο ξενοδόχος από τη συμμετοχή του δεν περιορίζεται σε οικονομικά θέματα.

Εστιάζεται, με την ίδια βαρύτητα και στη δυνατότητα ανοιχτής ενημέρωσής του για τις τελευταίες εξελίξεις και στην εξειδικευμένη γνώση, την οποία θα προσφέρει το cluster στα μέλη του.

Οι επιχειρήσεις που συμμετέχουν και οι οποίες διαχειρίζονται, αθροιστικά, πάνω από 10.000 δωμάτια είναι: **Capsis Hotels** που διευθύνεται από την κ. **Ντία Καψή** με ξενοδοχειακές μονάδες στην Ρόδο και την Κρήτη, αλλά και με δύο από τα σημαντικότερα συνεδριακά κέντρα στη Μεσόγειο.

Την εταιρεία **Bluegr Mamidakis Hotels** με ξενοδοχειακές μονάδες στην Κρήτη και την Ρόδο.

Τον όμιλο **Airotel** με ξενοδοχεία στην Αθήνα, την Πάτρα και την Εύβοια.

Την **Mamidakis Hotel Experience** με δύο ξενοδοχειακές μονάδες στην Κρήτη και τον Πολυχώρο Αθηναΐς

Την **Iberostar Greece S.A.** με ξενοδοχεία στην Κρήτη, την Κω, τη Ζάκυνθο και την Κέρκυρα.

Την εταιρεία **Aldemar Hotels & spa** με έξι ξενοδοχειακές μονάδες στην Κρήτη, στην Ρόδο και τη Δυτική Πελοπόννησο.

Την εταιρεία **M - Hotels** με τέσσερις ξενοδοχειακές μονάδες στην Κρήτη.

Επίσης στο επιχειρηματικό cluster συμμετέχουν οι ξενοδοχειακές μονάδες **Aeolos Beach** στην Κέρκυρα, **Cosmopolitan Hotel, Atrium Palace Thalasso Spa Resort & Villas** στη Ρόδο, **Caravia Beach** στην Κω, **Steps of Lindos** στη Ρόδο, **Kontokali Bay** στην Κέρκυρα και **Marbella Corfu Hotel & Bungalows** στην Κέρκυρα.

ΤΟΝ ΣΕΠΤΕΜΒΡΙΟ Η ΠΡΕΜΙΕΡΑ

Η πρώτη αυτή συνεργασία των επιχειρήσεων μέσα στο πλαίσιο της ανάγκης υιοθέτησης σύγχρονων αναπτυξιακών εργαλείων (π.χ. συνεργασίες, εξαγορές, συγχωνεύσεις), αποτελεί μια κρίσιμη πρωτοβουλία - τομή για την ελληνική τουριστική αγορά και που η υλοποίησή της, από τον Σεπτέμβριο, δημιουργεί νέα δεδομένα.

Αν λάβει κανείς υπόψη ότι μέχρι σήμερα οι ελληνικές τουριστικές επιχειρήσεις «γύριζαν την πλάτη» σε οποιασδήποτε τέτοιας μορφής επιχειρηματικές κινήσεις, οι οποίες είχαν όφελος για τους συμμετέχοντες, εύκολα καταλαβαίνει κανείς τη σημασία της συγκεκριμένης κίνησης. Η απουσία μάλιστα των τουριστικών επιχειρήσεων από οποιασδήποτε μορφής συνεργασίες εμφανίστηκε χαρακτηριστικά και στις προκηρύξεις του Επιχειρησιακού Προγράμματος Ανταγωνιστικότητα για τη δικτύωση των επιχειρήσεων.

Παρά το γεγονός ότι οι συγκεκριμένες δράσεις επιχορηγούνταν με υψηλό μάλιστα ποσοστό, η συμμετοχή ήταν ιδιαίτερα μικρή και σε πρωτοβουλίες τοπικής επιχειρηματικής σημασίας.

Ο μεγάλος συνεταιρισμός

Η συνεργασία, μπορεί να παίξει καταλυτικό ρόλο στη βελτίωση της ανταγωνιστικότητας του τουριστικού προϊόντος.

Η δημιουργία του σχήματος, έχει ως στόχο τη συγκρότηση μίας πλατφόρμας πάνω στην οποία θα μπορέσουν οι Ελληνες ξενοδόχοι να βάλουν τα θεμέλια της μεταξύ τους συνεργασίας σε διάφορα επίπεδα.

Η συνεργασία αυτή μπορεί να εξελιχθεί σε μια δυναμική σχέση η οποία εκτός των ζητημάτων οικονομικής ωφέλειας και μετάδοσης της τεχνογνωσίας έχει ως στόχο της την αλλαγή της επιχειρηματικής νοοτροπίας.

ΜΙΚΡΗ Η ΔΙΕΙΣΔΥΣΗ ΤΩΝ DEALS ΣΤΗ ΧΩΡΑ ΜΑΣ

ΕΝΙΣΧΥΣΗ ΤΗΣ ΑΝΤΑΓΩΝΙΣΤΙΚΟΤΗΤΑΣ

Η ενίσχυση της επιχειρηματικότητας και της ανταγωνιστικότητας του ελληνικού τουρισμού αποτελεί το κύριο ζητούμενο για τον κλάδο.

Στοιχεία όπως οι συνεργασίες, η δημιουργία σημαντικής διαπραγματευτικής θέσης απέναντι στον ανταγωνισμό, η δημιουργία επώνυμου προϊόντος με στόχο τη βελτίωση της ανταγωνιστικότητας, είναι απαραίτητα στη δημιουργία ενός σύγχρονου ξενοδοχειακού χάρτη. Πέραν της πρωτοβουλίας για τη δημιουργία του cluster, ακόμη και στις υπόλοιπες επιχειρηματικές επιλογές η πρόοδος τα τελευταία χρόνια δεν είναι ικανοποιητική.

Χαρακτηριστικό παράδειγμα αποτελεί η ακτινογραφία του ξενοδοχειακού χάρτη της Ελλάδας ανά περιφέρεια. Μπορεί συνολικά και σε επίπεδο αριθμών το μέγεθος της ξενοδοχίας να είναι ικανοποιητικό, όμως τα ποιοτικά του χαρακτηριστικά απέχουν πολύ από την εμφάνιση μιας σημαντικής εικόνας για τον κλάδο.

Σε όλη την Ελλάδα, σύμφωνα με στοιχεία του 2005 υπάρχουν 9.036 ξενοδοχεία με 358.721 δωμάτια και 682.050 κλίνες. Από αυτά, τα 155 είναι 5 αστέρων, 944 είναι 4 αστέρων, 1.712 είναι 3 αστέρων και τα υπόλοιπα είναι 2 και 1 αστεριού. Δηλαδή περισσότερα από το 50% της δυναμικότητας με βάση τον αριθμό των ξενοδοχείων είναι χαμηλών κατηγοριών. Σε επίπεδο κλινών, οι κλίνες 2 και 1 αστεριού αντιπροσωπεύουν το 40% των συνολικών κλινών, ενώ οι κλίνες 5 και 4 αστέρων είναι περίπου στο 23%.

Ενα δεύτερο χαρακτηριστικό στοιχείο είναι η απουσία επώνυμου προϊόντος.

Σύμφωνα με τη μελέτη με τον τίτλο «The 2005 Greek Hotel Branding Report» του κ. Δ. Κούτουλα, συμβούλου τουριστικής ανάπτυξης, 296 ελληνικά ξενοδοχεία -δηλ. το 3,4% του συνόλου- φέρουν ένα brand. Λόγω του σημαντικά μεγαλύτερου μεγέθους τους, αυτές οι μονάδες αντιπροσωπεύουν το 16,8% όλων των ξενοδοχειακών δωματίων της χώρας. Αυτό το μερίδιο δείχνει τη συγκριτικά μικρή διείσδυση των brands στη χώρα μας, όταν στις άλλες ευρωπαϊκές χώρες κατά μέσο όρο ανήκει το 35% της συνολικής ξενοδοχειακής δυναμικότητας στις επώνυμες ξενοδοχειακές αλυσίδες. Το φάσμα των ελληνικών ξενοδοχείων που φέρουν brands φτάνει από τις μεγάλες παραθεριστικές μονάδες τύπου all inclusive μέχρι τα μικρά boutique hotels.

Ο John Boy ξανάνοιξε και σας περιμένει στην Ιαλυσό. Σε έναν υπέροχο χώρο χωρητικότητας 300 ατόμων με τις γνώριμες γεύσεις του και τις υπέροχες πίτσες του.
ΔΙΑΝΟΜΗ ΣΤΟ ΣΠΙΤΙ ΣΑΣ
ΤΗΛ: 22410-94666



JOHN BOY
PIZZA
Delivery at home
Παράδοση στο σπίτι
☎ 22410 94666 - 6942200191- 6947820036
ΗΡΑΚΛΕΙΩΝ - ΑΓ. ΙΩΑΝΝΟΥ ΙΑΛΥΣΟΣ (κάτω από το Λύκειο Ιαλυσού)

JOHN BOY
CATERING
Αναλαμβάνουμε γάμους - βαπτίσεις - γενέθλια και όλες σας τις εκδηλώσεις.
Διαθέτουμε και δικό μας χώρο 300 ατόμων.
☎ 22410 94666 - 6942200191 - 6947820036

Αναλαμβάνουμε γάμους, βαφτίσεις, γενέθλια και κάθε είδους εκδηλώσεις, στο χώρο μας ή στο χώρο σας.

Αλλη μια έκπληξη από τον John Boy για τους επιχειρηματίες.
Τα νόστιμα φαγητά μας μπορείτε κι εσείς να τα προσφέρετε στους δικούς σας πελάτες με τιμές χονδρικής.
Μουσακάς Παστίτσιο
Στιφάδο Γεμιστά
Γιουβέτσι Σουτζουκάκια
Παράδοση στο κατάστημά σας όλη μέρα.

Ακριβώς στο Λύκειο Ιαλυσού.

Μικρές αγγελίες

ΕΝΟΙΚΙΑΣΕΙΣ

ΕΝΟΙΚΙΆΖΕΤΑΙ δυομισάρι διαμέρισμα στην Αθήνα περιοχή Παγκράτι, Αγ. Φανουρίου 17, Β όροφος με λίγα κοινόχρηστα. Πληρ. κ. Φατσέα τηλ. 2241020807
Από 08.00 - 10.00 και 20.00 - 23.00

ΕΝΟΙΚΙΑΖΕΤΑΙ διαμέρισμα 105 τ.μ. με 3 υπνοδωμάτια, με 2 WC κλπ. σε πάροδο της οδού Αταβύρου (οδός Αττάλειας και Κνίδου 1). **Τηλ. 6944439304, 2241081831**

ΕΝΟΙΚΙΑΖΟΝΤΑΙ πλήρως επιπλωμένες γκαρσονιέρες με μπαλκόνι και χωρίς στην οδό Κυρά της Ρω 13 - Ροδίνι. Τιμή ευκαιρίας. Τηλέφωνο επικοινωνίας 2241074762, και κινητό 6947078287 από τις 08:00-15:00 και 18:00-22:00.

ΕΝΟΙΚΙΑΖΕΤΑΙ διαμέρισμα αποκλειστικά σε ολιγομελή οικογένεια ενός δωματίου μετά των λοιπών βοηθητικών χώρων και κήπου αντί του ποσού των 290 ευρώ επί της οδού Νησίδας Ρω 4, έναντι Σούπερ Μάρκετ «Μαρινόπουλος» Αγία Τριάδα. Πληροφορίες Τηλ. 22410 37326 και Κιν. 6946042877.

ΕΝΟΙΚΙΑΖΕΤΑΙ διώροφο κατάστημα 100 τ.μ. με δύο τουαλέτες και βεράντα 33 τ.μ. στο Νιοχώρι, στην οδό Γεωργίου Λέοντος, κοντά στο Ξεν/χείο ΜΑΝΟΥΣΟΣ, κατάλληλο για Γραφείο Ταξιδίων, Κομμωτήριο, Ανθοπωλείο, Εστιατόριο, Μίνι - Μάρκετ, Τουριστικών Ειδών, Μπαρ κ.λπ. τηλ. (22410) 25450 και 697989357878.

ΕΝΟΙΚΙΑΖΟΝΤΑΙ α) Διαμέρισμα με δύο υπνοδωμάτια, κουζίνα, μπάνιο και β) Διαμέρισμα ενός υπνοδωματίου, κουζίνα, μπάνιο, επί της οδού Καναδά 114. Τα διαμερίσματα είναι κατάλληλα για διαμονή φοιτητών - στρατιωτικών - δημοσίων υπαλλήλων κτλ. Πληροφορίες στα τηλέφωνα 22410 66740 - 6938351993

ΕΝΟΙΚΙΑΖΟΝΤΑΙ: Από 12 Ιουνίου πολυτελές διαμέρισμα Α' ορόφου 85 τ.μ. καθώς και γκαρσονιέρα 42 τ.μ. δύο χώρων, επιπλωμένη στο ισόγειο με αυτόνομη είσοδο. Περιοχή (Αραπάκι) Παρθενόπης 18. Πληροφορίες στα τηλ: 22410-30507, Κινητό: 6944209883 Κο Θεόδωρο

ΕΝΟΙΚΙΑΖΕΤΑΙ γκαρσονιέρα (ρετιρέ) επί της οδού Μιχ. Πετρίδη (κοντά στο 7ο Γυμνάσιο). **Πληροφορίες:** Τηλ. 22410-23762 μετά τις 8:00 το βράδυ ή στο Κιν. 6942265113.

ΖΗΤΕΙΤΑΙ προς ενοικίαση αποθηκευτικός χώρος 50-70 τ.μ. στην περιοχή της Ρόδου. **Τηλ. 6932-314447**

ΕΝΟΙΚΙΑΖΕΤΑΙ διαμέρισμα ενός υπνοδωματίου, κουζίνα, μπάνιο, κοντά στο Πανεπιστήμιο Αιγαίου. Το διαμέρισμα είναι κατάλληλο για διαμονή φοιτητών - στρατιωτικών- δημοσίων υπαλλήλων κτλ. Πληροφορίες στο τηλέφωνο **6938719954.**

ΕΝΟΙΚΙΑΖΕΤΑΙ γκαρσονιέρα επί της οδού Σάββα Παυλίδη (κοντά στο «Καστρί»). **Πληροφορίες:** Τηλ. 22410-23762 μετά τις 8:00 το βράδυ ή στο Κιν. 6942265113.

ΕΝΟΙΚΙΑΖΕΤΑΙ διαμέρισμα με 3 υπνοδωμάτια, 2 W.C., κουζίνα - σαλόνι στις 7 βαγιές (Γρηγορίου Ε' 18). **Πληροφορίες στο τηλ. 6973506879 κ. Γιώργος Ελένης**

ΕΝΟΙΚΙΑΖΕΤΑΙ αποθήκη 500 τ.μ. με μεγάλο περιβάλλοντα χώρο στ' Ασγούρου. Η αποθήκη μπορεί να μοιραστεί στα δύο. Οι ενδιαφερόμενοι καλούνται να επικοινωνήσουν στο 22410 61434.

ΕΝΟΙΚΙΑΖΕΤΑΙ αποθήκη 160 τετρ. μέτρα κατάλληλη για επαγγελματική χρήση με τουαλέτα και τηλέφ. επί της λεωφόρου Ρόδου- Λίνδου στον βιοτεχνικό χώρο Μανουσέλη, ενοίκιο 600 ευρώ **τηλ. 24118.**

ΕΝΟΙΚΙΑΖΕΤΑΙ
γκαρσονιέρα επιπλωμένη στην οδό Σουλίου. Πληρ. κ. Ρένα τηλ. 6937343297

ΕΝΟΙΚΙΑΖΕΤΑΙ επιπλωμένη δίχωρη γκαρσονιέρα με κλιματισμό όπισθεν ξενοδ. BELVEDERE περιοχή Ψαροπούλα. Πληροφορίες Τηλ. 22410 - 22050 -33441

ΕΝΟΙΚΙΑΖΕΤΑΙ μεγάλη επιπλωμένη γκαρσονιέρα με αυλή στο Παραδείσι. Πληρ. τηλ. 81884

ΕΝΟΙΚΙΑΖΕΤΑΙ υπόγειο κατάστημα 160 τ.μ. πρώην ξυλουργείο για οποιαδήποτε επαγγελματική χρήση. Επί της οδού Κολοκοτρώνη 36 απέναντι από του Σωτηράκη τις αντιπροσωπείες. **Τηλέφωνο 2241027863**

ΕΝΟΙΚΙΑΖΕΤΑΙ στη Μαλώνα διαμέρισμα 4 δωματίων, επιπλωμένο. Μηνιαίο μίσθωμα 250 ευρώ. Πληρ. τηλ. 22440-51044 κ. Γ. Φουτούλη

ΕΝΟΙΚΙΑΖΕΤΑΙ καινούργιο, ήσυχο, επιπλωμένο διαμέρισμα δυο δωματίων, επί της Λεωφόρου Ρόδου - Λίνδου αρ. 232, σε κτίριο δίπλα στο TSELIOS BAGNO, με χώρο στάθμευσης (PARKING). Πληροφορίες στα τηλέφωνα: 2241024514, 2241026023 και 2241064458, ώρες γραφείου 9:00 - 14:00 και 18:00 - 21:00.

ΕΝΟΙΚΙΑΖΕΤΑΙ οικία 200τ.μ. στην Παστίδα επιπλωμένο ή μη με τρία υπνοδωμάτια, κουζίνα, σαλονοτραπεζαρία, καθιστικό με κεντρική θέρμανση και air-condition και με μικρό κήπο. Τιμή 550 ευρώ. Πληροφορίες στο τηλέφωνο 6947720866.

ΕΝΟΙΚΙΑΖΟΝΤΑΙ: Μονόχωρες γκαρσονιέρες εντός πόλεως Ρόδου για όλο το χρόνο. **Τηλ. 2241020021 και 6947374732**

ΕΝΟΙΚΙΑΖΕΤΑΙ επιπλωμένη γκαρσονιέρα με 30 τ.μ. περίπου εσωτερικό χώρο (κουζίνα-υπνοδωμάτιο-λουτρό) και 30 τ.μ. αυλή στην Ιαλυσό (οδός Σύμης αρ. 6). Εξοπλισμένη επίσης με αυτόνομο ηλιακό θερμοσίφωνα, πλυντήριο, χωρίς κοινόχρηστα και νερό. Πληροφορίες στα τηλέφωνα 22410 75448. Κιν. 6974474999.

ΕΝΟΙΚΙΑΖΕΤΑΙ επαγγελματικός χώρος (κατάστημα) ισόγειο 87m² με πατάρι, επί της οδού Ελ. Βενιζέλου - ΙΞΙΑ. **Πληρ. τηλ.:** 2241020844

ΕΝΟΙΚΙΑΖΕΤΑΙ ισόγειο επιπλωμένο δίχωρο διαμέρισμα με κλιματισμό στην οδό Αλέξ. Διάκου αρ. 78. Πληροφορίες Τηλ. 22410 -22050 - 33441

ΕΝΟΙΚΙΑΖΕΤΑΙ Δυάρι διαμέρισμα, ισόγειο, με ανεξάρτητη είσοδο χωρίς κοινόχρηστα, με δύο υπνοδωμάτια, στο Καρακόνερο. Τηλ. 65471, 11πμ. - 8 μ.μ.

ΕΝΟΙΚΙΑΖΕΤΑΙ το ισόγειο διώροφου παραδοσιακής οικίας μ² 150 με 2 βεράντες και αυλόγυρο με λουλούδια, στην οδό Καναδά 78-80. Πληροφ. στον πάνω όροφο και στα τηλέφωνα 22410-29715 και 2241027985.

ΕΝΟΙΚΙΑΖΕΤΑΙ στην οδό Ηρώων Πολυτεχνείου αρ. 4 δίπλα στο Καζίνο διαμέρισμα-γραφείο 2ου ορόφου επιφάνειας 90τ.μ. με αποθήκη 50 τ.μ. και θέση στάθμευσης. Η αποθήκη ενοικιάζεται και μόνη. Ενοίκιο 1.200 ευρώ. Πληροφορίες τηλ. 6944386069.

ΕΝΟΙΚΙΑΖΟΝΤΑΙ καινούρια, ήσυχα, επιπλωμένα διαμερίσματα δύο δωματίων, επί της Λεωφόρου Ρόδου - Λίνδου, αρ. 232, σε κτίριο δίπλα στο TSELIOS BAGNO, με χώρο στάθμευσης (PARKING). Πληροφορίες στα τηλέφωνα: 22410-24514, 22410-26023 και 22410-64458, ώρες γραφείου 9:00 - 14:00 και 18:00 - 21:00.

ΕΝΟΙΚΙΑΖΕΤΑΙ ημιυπόγειο διαμέρισμα 75 τ.μ. επιπλωμένο ή μη, κατάλληλο για διαμονή φοιτητών, πλησίον Εθνικού Σταδίου. **Πληροφορίες τηλ. 6946680174**

ΑΥΤΟΚΙΝΗΤΑ

ΠΩΛΕΙΤΑΙ MAZDA 323 F μοντέλο '99 τρακαρισμένο ή για ανταλλακτικά. Τιμή: 1000 ΕΥΡΩ. Τηλ. 6937222375

ΠΩΛΕΙΤΑΙ OPEL CORSA 1.200cc μοντέλο τέλος του 1997 σε τιμή ευκαιρίας.
Πληροφορίες κ. Μιχάλη 3.300 ευρώ
Τηλ. όλες τις ώρες
6948888880 - 6947999939

ΠΩΛΕΙΤΑΙ μοτοσυκλέτα μάρκας YAMAHA ZT 600, μοντέλο 2003, για 4.000 ευρώ, με λίγα χιλιόμετρα. Πληρ. Τηλ. 6972324351

ΠΩΛΕΙΤΑΙ SMART PASSION γκρι, 8' εξάμηνο 2004, με δερμάτινα καθίσματα. Πληρ. τηλ. 6944712775 κ. Παναγιώτης.

ΖΗΤΟΥΝ ΠΡΟΣΩΠΙΚΟ

ΖΗΤΕΙΤΑΙ πωλήτρια σε κατάστημα επίπλων. Συνεχές ωράριο. Μισθός αναλόγως προσόντων. **Τηλ. 6936783549**

Η ΨΑΡΟΤΑΒΕΡΝΑ «ΦΩΤΗΣ» και το **«ΦΩΤΗΣ ΜΕΛΑΘΡΟΝ»** ζητούν σερβιτόρους και βοηθούς. Πληροφορίες στα Τηλ. 27359 - 24272.

ΖΗΤΕΙΤΑΙ κυρία ως οικιακή βοηθός σε σπίτι με παιδιά. Πληροφ. τηλέφ. 6944 202409

ΖΗΤΕΙΤΑΙ ΚΑΘΑΡΙΣΤΡΙΑ στην περιοχή ΛΑΡΔΟΥ για μερική απασχόληση (όχι καθημερινή). Τηλέφωνα 6944323339 και 6976439262

Η RECO - OIL
ΖΗΤΕΙ
Δύο οδηγούς
για την περισυλλογή ελαίων.
Εναν για την περιοχή Ρόδου - Κολύμπια
κι έναν για την περιοχή Κολύμπια - Γεννάδι.
Ετήσια απασχόληση
Μισθός ικανοποιητικός
Τηλ. για ακρόαση 6937331492 - 6974879740

ΖΗΤΕΙΤΑΙ ΠΩΛΗΤΡΙΑ
«Από εμπορικό κατάστημα της Ρόδου ζητείται πωλήτρια με γνώσεις διακόσμησης και αρχιτεκτονικής εσωτερικού χώρου. Αποστολή βιογραφικών με επισυναπτόμενη φωτογραφία:
Λεμεσσού 20 – 22, Ρόδος Τ.Κ. 85100.
Τηλ. Επικοινωνίας: 22410-39083»

ΖΗΤΕΙΤΑΙ
ΔΑΚΤΥΛΟΓΡΑΦΟΣ
Ζητείται δακτυλογράφος σε Η/Υ (τυφλό σύστημα) για μόνιμη απογευματινή εργασία.
Πληρ. τηλ. 22410 76655, ώρες γραφείου.

ΕΝΟΙΚΙΑΖΕΤΑΙ
ισόγειο διαμέρισμα 120 τ.μ.
επί της πλατείας Ακαδημίας
περιβαλλόμενο από κήπο – αυλή 150 τ.μ.
με δύο ανεξάρτητες εισόδους
και όλα τα κομφόρ για επαγγελματική στέγη,
σπίτι ή μικτή χρήση. Επιπλωμένο
ή ανεπίπλωτο. Επίσης στο ίδιο κτίριο
υπόγειοι χώροι 170, 100 και 40 τ.μ.
κατάλληλοι και για κύρια χρήση
με είσοδο επί της Ηρώων Πολυτεχνείου.
Πληρ. τηλ. 6972253826

ΕΝΟΙΚΙΑΖΕΤΑΙ
επιπλωμένο διαμερισματάκι στον 1ο όροφο, 2όροφης οικοδομής, επιφανείαςπερί τα 30 τ.μ. με υπνοδωμάτιο - κουζίνα - W.C., στην οδό Ευκλή 25 στο Καρακόνερο της πόλης Ρόδου.
Κιν.: 6945151945 ή 6946795725, 2241052635.

RHODES - GREECE
CAIRO PALACE

ΕΝΟΙΚΙΑΖΟΝΤΑΙ
Γραφεία και καταστήματα
στο Εμπορικό Κέντρο CAIRO PALACE

Πληροφορίες: Κα Φράνσις Νιοπή
Τηλ. 2241027600, Κιν. 6944618757
Φαξ. 2241023462
Email: info@cairopalace.gr

ΖΗΤΕΙΤΑΙ κυρία άνω των 40 ετών για καθαρισμό σπιτιού ή φύλαξη παιδιών. Παρέχεται στέγη ανεξάρτητη. Πληροφ. τηλεφ. 6944 202409 ώρες 8:00 - 14:00 μ.μ. και 18:00 - 21:00 μ.μ.

ΖΗΤΟΥΝΤΑΙ σερβιτόροι από εστιατόριο - καφετέρια στο Μαντράκι που να μιλούν ξένες γλώσσες και άπταιστα ελληνικά και να έχουν προϋπηρεσία σε αντίστοιχα μαγαζιά εποχιακού τύπου. Πληρ. τηλ. 6972253826

ΖΗΤΕΙΤΑΙ από εστιατόριο στην Παλιά Πόλη μάγειρας. Σπαστό ωράριο. Πληροφορίες κ. Κώστα τηλ. 6948 587301

ΖΗΤΕΙΤΑΙ πωλήτρια από κατάστημα γυναικείων ενδυμάτων στο Νιοχώρι. Απαραίτητα αγγλικά. **Πληρ. τηλ. 22410-32500.**

Η εταιρεία **Ρ.Ε.ΚΑ. Α.Ε.** ζητάει **οδηγό** με δίπλωμα Γ' κατηγορίας. Πληροφορίες τηλ. 84.300, 8.00 - 3.00, Κ° ΑΓΓΕΛΟΠΟΥΛΟ.

ΖΗΤΕΙΤΑΙ κοπέλα Ελληνίδα για να εργαστεί σε οικία. Ωράριο καθημερινά 08:00 - 15:00 εκτός Κυριακής. Μισθός 600,00 ευρώ. Πληροφορίες: 6944182882

ΖΗΤΕΙΤΑΙ πωλήτρια από κατάστημα γυναικείων ενδυμάτων στο Νιοχώρι. Απαραίτητα Αγγλικά. Πληρ. τηλ. 22410-32500

ΖΗΤΟΥΝΤΑΙ ελαιοχρωματιστές -υδροχρωματιστές με ανάλογη προϋπηρεσία για άμεση εργασία στο Ξενοδοχείο RODOS PALACE. Οι ενδιαφερόμενοι μπορούν να απευθύνονται καθημερινά στο τηλέφωνο 22410-25222. Υπόψιν κ. Παύλου Ρούμπη.

ΖΗΤΟΥΝΤΑΙ
για καταστήματα χρυσοχοΐας και ασήμι πωλητές με εμπειρία στο είδος. Απαραίτητες ξένες γλώσσες, Αγγλικά - Γερμανικά - Σουηδικά κ.τ.λ. Πληροφορίες στο τηλ. 22410 - 33877 ΚΛΑΔΟΓΕΝΗΣ ΙΩΑΝΝΗΣ

ΖΗΤΕΙΤΑΙ κοπέλα για πρόσληψη σε καφετέρια, στο Χαράκι. Βραδινή εργασία, συνθήκες άριστες. Πληρ. τηλ. 6945264279

ΑΠΟ εμπορικό κατάστημα της Ρόδου ζητείται πωλήτρια με γνώσεις διακόσμησης και αρχιτεκτονικής εσωτερικού χώρου και σχεδιάστρια. Αποστολή βιογραφικών με επισυναπτόμενη φωτογραφία: **Λεμεσού 20-22 Ρόδος Τ.Κ. 85100 Τηλ. Επικοινωνίας: 22410-39083**

ΖΗΤΟΥΝΤΑΙ Barman και σερβιτόροι από café-bar στην Ιαλυσό. Για περισσότερες πληροφορίες στο τηλέφωνο 6947720874 από 15:00 έως τις 19:00.

ΖΗΤΕΙΤΑΙ κοπέλα άνω των 40 ετών, ελληνίδα ή αλλοδαπή που να μιλάει καλά τα ελληνικά, ως εσωτερική σε σπίτι με δύο παιδιά ηλικίας 3 και 1 έτους. **Συστάσεις απαραίτητες. Πληρ. Τηλ. 6944 202409 καθημερινά 10-1 το πρωί και 6-9 το απόγευμα.**

ΖΗΤΕΙΤΑΙ δεσποινίδα ηλικίας έως 30 ετών για εργασία γραμματειακής υποστήριξης σε Ιατρείο. Προσόντα: γνώση λογισμικού MICROSOFT OFFICE, τυφλού συστήματος δακτυλογράφησης, αγγλικής γλώσσας. Παραπάνω προσόντα να συνοδεύονται από πιστοποιητικά. Τηλέφωνο επικοινωνίας 22410-43000.

ΔΙΑΦΟΡΑ

ΠΩΛΕΙΤΑΙ, τραπεζαρία με 6 καθίσματα, μπουφές και κρυσταλιέρα σε χρώμα μαύρο λάκα. Τιμή 1.200 ευρώ. **Πληροφορίες στο τηλ. 23180-21572**

ΠΩΛΕΙΤΑΙ τραπεζαρία με 6 καθίσματα μαύρη λάκα και σαλόνι με 3θέσιο, 2θέσιο, μονό καναπέ και ένα τραπεζάκι, λόγω έλλειψης χώρου. Πληρ. τηλ. 6944231199

ΠΩΛΕΙΤΑΙ Η/Υ: Intel Pentium 4 στα 2.8GHz, Kingston μνήμη 1Gb, Maxtor σκληρός δίσκος 80Gb, DVD αντιγραφικό 8X, Οθόνη 17", Τιμή: 550 €, Τηλ. επικοινωνίας: 6944652658. Φώτης

ΠΩΛΕΙΤΑΙ
κατάστημα ανταλλακτικών αυτοκινήτων (βαρέων και επιβατηγών) στην Ερνεστ Μπέβιν σε τιμή ευκαιρίας. Γ. Ρούσσος. **Τηλ. 22410-20075 & 36015**

ΕΜΠΕΙΡΟΤΕΧΝΗΣ ελαιοχρωματιστής αναλαμβάνει παντός είδους ελαιοχρωματισμούς. Τηλ: 6946204157

ΚΥΡΙΑ αναλαμβάνει καθαρισμό σπιτιών, γραφείων, κοινόχρηστους χώρους πολυκατοικιών, σιδέρωμα, φύλαξη παιδιών. Μόνο σοβαρές προτάσεις. Πληρ. τηλ. 6934176045.

ΕΚΔΟΤΙΚΟΣ οίκος ζητεί αντιπρόσωπο για Ρόδο και Κω, για την προώθηση των εκδόσεών του σε έτοιμο πελατολόγιο. Βιογραφικά: Φαξ: 210 4524851. Email: nbpetkar@otenet.gr

ΠΩΛΕΙΤΑΙ επικερδής επιχείρηση οβελιστηρίου στον πεζόδρομο επί της Μανδηλαρά, πλήρως εξοπλισμένο, έτοιμο προς λειτουργία. Διαθέτει βοηθητικούς χώρους και παρασκευαστήριο. Δουλεύει όλο το χρόνο. Τηλ. 6936161740 και 6946282082

ΔΥΝΑΜΙΚΗ νεοσύστατη επιχείρηση, «Multi χώρος» (όχι club ή Bar) στην Παλιά πόλη με ταυτότητα εργασιών self service, ζητεί συνεργάτες με όρεξη για δουλειά. (Έλληνες ή από χώρες Ε.Ε.). **Πληροφορίες: 6936179033, Κ. Σάββα**

ΧΑΘΗΚΕ Ζεύγος σκύλων την Τρίτη βράδυ στην περιοχή Μόντε Σμιθ. Ενα λυκόσκυλο καφέ - μαύρο, μαρκαρισμένο στο αυτί και μαύρο μικρό αδύνατο ημίαιμο γκριφόν. Μεγάλη συναισθηματική αξία για ιδιοκτήτη. Δίδεται αμοιβή. **Τηλ. 6934411866, 6944394067**

ΠΩΛΕΙΤΑΙ σύνθετο σύνθεση λόγω λάθους διαστάσεων. Πληρ. τηλ. 2241030230 ώρες από 2.30 μέχρι 4.30 και μετά τις 9.00

ΧΑΘΗΚΕ Παπάκι ΥΑΜΑΗΑ, Πράσινο, 50 cc, με άξονα κι αριθμό κυκλοφορίας ΒΑΕ 65. Οποιος γνωρίζει κάτι σχετικό παρακαλείται να επικοινωνήσει στα τηλέφωνα 6934219326 και 6946896925. Δίνεται αμοιβή.

ΠΩΛΟΥΝΤΑΙ λόγω ανακαίνισης του Ξενοδοχείου Πλάζα έπιπλα δωματίων σε άριστη κατάσταση **Πληροφορίες: 22410-43406 ή 22410-22501 Κ. Καραγιάννης Γ.**

ΕΙΣΑΓΩΓΙΚΗ εταιρεία Ιταλικού καφέ Espresso και συναφών ειδών, ζητάει αποκλειστικό αντιπρόσωπο για τα προϊόντα της στη Ρόδο, Τηλ.: 275 2096278

ΠΩΛΕΙΤΑΙ LAPTOP ACER P4, 2,93, 17", **Τηλέφωνο 6977509192**

ΜΕΛΑΧΡΙΝΗ με πράσινα μάτια, με ιδανικές αναλογίες, αισθητικός, οικονομικά ανεξάρτητη, ζητεί γνωριμία με κύριο για σχέση ή φιλία. Τηλ.: 6979368946

ΠΩΛΕΙΤΑΙ: Μονάδα με γκαστρωμένες αγελάδες και με γάλα μαζί, 30 τόνους ποσόστωση, 6 δικαιώματα για αγελάδες. Τηλ. 75739 μετά τις 5.00μ.μ.

ΠΩΛΕΙΤΑΙ μπαρ (ημικυκλικό) 1,50 μ. 400 ευρώ. Τηλ. 6973 394166

ΠΩΛΟΥΝΤΑΙ σκυλιά ράτσας ΕΠΑΝΙΕΛ ΜΠΡΕΝΤΟΝ, ημερομηνία γέννησης 5-4-06 **Πληρ. στο κιν. 6976210478, Μιχάλης**

ΜΕΓΑΛΗ ΕΥΚΑΙΡΙΑ ΓΙΑ ΑΡΤΟΠΟΙΟΥΣ κ' ΖΑΧΑΡΟΠΛΑΣΤΕΣ ΠΩΛΟΥΝΤΑΙ

1. Ζυμωτήριο 2 ταχυτήτων από 5 Kg - 120 Kg, αλεύρι ζύμωση. 2. Πάγκος εργασίας 3 μέτρα ανοξείδωτος. 3. Αυτόματη μηχανή παραγωγής τυρόπιττας και μπουγάτσας, κρεατόπιτας. **Ολα μαζί 1.100 ευρ. Τηλ. 22410-26863**

ΠΩΛΗΣΕΙΣ ΑΚΙΝΗΤΩΝ

ΠΩΛΕΙΤΑΙ οικόπεδο 5 στρεμμάτων στο χωριό Αγίας Μαρίνας στην Κάσο, πανοραμική θέα, τιμή λογική, τηλέφωνο επικοινωνίας: 6974307854.

ΠΩΛΕΙΤΑΙ διαμέρισμα υπόγειο εντός Ρόδου 160τ.μ. κατάλληλο και για αποθήκη ή επιχείρηση. Τηλ. 2102835963 - 6946559539

ΠΩΛΕΙΤΑΙ στις Καλυθιές γκαρσονιέρα ανεξάρτητη και καινουργής 30 τ.μ., 33.000 ευρώ. **Τηλ. 22410-21206 4-9 μ.μ.**

ΠΩΛΕΙΤΑΙ fast food στην περιοχή Κολυμπίων, πλήρως εξοπλισμένο. Πληρ. τηλ. 2410 56038

ΠΩΛΕΙΤΑΙ αργυροχρυσοχοείο στο κέντρο της πόλης με ή χωρίς εμπόρευμα έτοιμο προς λειτουργία. Τηλ: 6936915551

ΠΩΛΕΙΤΑΙ οικόπεδο στα Κρητικά 3.000 τ.μ. οικοδομήσιμο. Τηλ. 6936271471.

ΠΩΛΕΙΤΑΙ πλήρως ανακαινισμένο διαμέρισμα 95 τ.μ. ισόγειο επί της Μιχαήλ Πετρίδη. Εξαρχής εγκατάσταση, ηλεκ. υδραυλική, ηλιακό, σύνδεση με αποχέτευση, εντοιχισμένες μεγάλες ντουλάπες, καινούργια κουζίνα, καινούργια αλουμίνια, μεγάλες αυλές, με καινούργια πέργκολα, και πολλά έξτρα! Τιμή: 168,00 Ευρώ. Τηλ. 6936 179040.

ΠΩΛΕΙΤΑΙ οροφοδιαμέρισμα 125 τ.μ., στην Ανάληψη, με μεγάλο σαλόνι, 3 Υ/Δ, 2 W.C.,τζάκι, πολυτελούς κατασκευής, χρήσης δεκαετίας. Τιμή 195.000 ευρώ. **Πληροφορίες: 6973317601**

ΠΩΛΕΙΤΑΙ ισόγειο διαμέρισμα καθαρό 81 τ.μ. καινούργιο, ακατοίκητο επί της οδού 28ης Οκτωβρίου 26. Τηλ. 91141 και 6972826627

ΜΑΘΗΜΑΤΑ

ΚΑΘΗΓΗΤΡΙΑ ΓΕΡΜΑΝΙΚΗΣ ΦΙΛΟΛΟΓΙΑΣ πτυχιούχος Πανεπιστημίου Αθηνών παραδίδει μαθήματα Γερμανικής Γλώσσας όπως επίσης και βοήθεια στο σχολικό βιβλίο Γερμανικών. Πληρ. τηλ. 6944949746

ΚΑΘΗΓΗΤΡΙΑ ΓΕΡΜΑΝΙΚΗΣ ΦΙΛΟΛΟΓΙΑΣ πτυχιούχος Αριστοτελείου Πανεπιστημίου Θεσσαλονίκης. Παραδίδει μαθήματα όλων των επιπέδων. Πληρ. Τηλ. 2241036745, Κιν. 6978019323

ΜΑΘΕΤΕ ΡΩΣΙΚΑ! Παραδίδονται μαθήματα Ρωσικής γλώσσας από μέλος του Συλλόγου Καθηγητών Ρωσικής Φιλολογίας, με χρήση νέας αποτελεσματικής μεθοδολογίας. Πληροφορίες: Τηλ. 6978195931

ΠΑΡΑΔΟΣΗ ΜΑΘΗΜΑΤΩΝ

ΜΑΘΗΜΑΤΑ ΠΑΝΕΛΛΗΝΙΩΝ ΤΕΧΝΟΛΟΓΙΚΗΣ ΚΑΤΕΥΘΥΝΣΗΣ
1. Ανάπτυξη εφαρμογών σε προγραμματιστικό περιβάλλον.
2. Αρχές οργάνωσης και διοίκησης επιχειρήσεων.
Ολιγομελή τμήματα.
Πτυχιούχος Master Πληροφορικής και διοίκησης.
Τηλέφωνο επικοινωνίας: 6944685289

ΠΑΡΑΔΙΔΟΝΤΑΙ μαθήματα Εμπ. Εφαρμογών (Singular Manager, Eurofasma, Unisoft Εσοδα-Εξοδα, ΚΕΠΥΟ, ΚΕΦΑΛΑΙΟ, κ.λ.π., Πληροφορικής & Αγγλικών με χρήση πολυμέσων όλων των επιπέδων από έμπειρο Λογιστή Τ.Ε. - καθηγητή πτυχιούχο Michigan Proficiensy σε τμήματα ή μεμονωμένα. Επίσης γίνονται μεταφράσεις & δακτυλογραφήσεις κάθε τύπου κειμένου. Τιμές προσιτές. Πληρ.: 22410-66304, 31560, 6946283008, 6972419715, 6936277851. Ηλ. ταχ. (e-mail): Dnetwork@SoftHome.net

ΟΙΚΟΔΟΜΙΚΕΣ ΕΠΙΧΕΙΡΗΣΕΙΣ ΔΙΑΚΟΓΕΩΡΓΙΟΥ ΚΑΛΛΙΣΤΟΣ

ΕΘΝ. ΑΝΤΙΣΤΑΣΕΩΣ 11 (πρώην Αννης Μαρίας)

ΠΩΛΗΣΕΙΣ ΔΙΑΜΕΡΙΣΜΑΤΩΝ ΚΑΤΑΣΤΗΜΑΤΑ -ΑΠΟΘΗΚΕΣ ΑΝΤΑΛΛΑΓΕΣ ΑΚΙΝΗΤΩΝ - ΑΓΟΡΕΣ ΟΙΚΟΠΕΔΩΝ ΑΝΑΛΑΜΒΑΝΟΥΜΕ ΑΝΤΙΠΑΡΟΧΕΣ

Πωλούνται διαμερίσματα λουξ κατασκευής με απεριόριστη θέα. Τα διαμερίσματα διαθέτουν θωρακισμένες πόρτες - εντοιχισμένες κουζίνες - ντουλάπες - εντοιχισμένο νιπτήρα με ντουλάπι - κεντρική θέρμανση αυτόνομη - ανοιγόμενα ανακλινόμενα κουφώματα με διπλά τζάμια - σίτες - ρολά - υδραυλικό ασανσέρ - τριφασικό ρεύμα.

Ολοι οι χώροι σπατουλαριστοί - εσωτερικές πόρτες M.D.F. με σχέδιο.

ΓΡΑΦΕΙΑ ΙΑΤΡΕΙΑ
1) Επί της οδού Μεγ. Κων/νου - Κων/νου Παλαιολόγου των 80 τ.μ.
2) Επί της οδού Κων/νου Παλαιολόγου και Θεοτοκοπούλου 60-80 τ.μ.
3) Επί της οδού Ρήγα Φεραίου στο πάρκο 60-80-100 τ.μ.

ΚΑΤΑΣΤΗΜΑΤΑ
1) Επί της οδού Κων/νου Παλαιολόγου και Θεοτοκοπούλου 60-80 τ.μ.
2) Επί της οδού Λεωφόρου Καλλιθέας (Καρακόνερο) 90 τ.μ.

ΔΙΑΜΕΡΙΣΜΑΤΑ
1) Επί της οδού Χρ. Φέσσα (Κάθετος Αποστ. Παύλου) 90τ.μ. τριάρια.
Επίσης οροφοδιαμερίσματα των 90 τ.μ. (οικοδομή μόνο τριών διαμερισμάτων).

ΟΙΚΟΔΟΜΕΣ
1) Οικοδομή επί της οδού Πτολεμαίων και Χρ.Φέσσα των 117-125 τ.μ.
2) Οικοδομή υπό ανέγερση επί της οδού Ρήγα Φεραίου στο Πάρκο. Διαμερίσματα τριάρια - τεσσάρια.
3) Οικοδομή υπό ανέγερση επί της οδού Κ. Παλαιολόγου και Θεοτοκοπούλου. Διαμερίσματα δυάρια - τριάρια - τεσσάρια - καταστήματα.
5) Επί της οδού Β. Ηρακλείου οικοδομή τεσσάρων διαμερισμάτων. Οροφοδιαμερίσματα των 133τ.μ. Η οικοδομή έχει πιλοτή για πάρκινγκ

ΑΠΟΘΗΚΕΣ
1) Πλησίον Στέλιου Κωτιάδη των 130τ.μ.
2) Στη Λεωφόρο Καλλιθέας (Καρακόνερο) των 80-300τ.μ.

• Οι πωλήσεις μπορούν να γίνουν και με όλα τα Δάνεια Τράπεζας και οργανισμών.
• Αναλαμβάνουμε ΑΝΤΙΠΑΡΟΧΕΣ και Αγορές οικοπέδων. • Δεχόμαστε ανταλλαγές ακινήτων.

ΠΛΗΡΟΦΟΡΙΕΣ: ΔΙΑΚΟΓΕΩΡΓΙΟΥ ΚΑΛΛΙΣΤΟΣ
ΤΗΛΕΦΩΝΟ: 29318 - 34598 - ΤΗΛ. 78501 - 78502

Έτοιμοι για ΚΤΕΟ;
τώρα ΚΤΕΟ σε 25 λεπτά!

AUTOVISION

Ιδιωτικό ΚΤΕΟ Ρόδου
για ραντεβού..22410 **67677**
ανοιχτά απογεύματα και σάββατο, όλα τα παράβολα αγοράζονται στο ΚΤΕΟ

ΠΡΟΓΡΑΜΜΑ ΠΡΟΣΚΛΗΣΗΣ ΟΧΗΜΑΤΩΝ Ν. ΔΩΔ/ΣΟΥ
!!!
- Τον Ιούλιο ΡΟΖ 5501 εώς ΡΟΖ 7500
- Τον Αύγουστο ΡΟΖ 7501 εώς ΡΟΖ 9500

Η ΜΗ ΔΙΕΝΕΡΓΕΙΑ ΤΕΧΝΙΚΟΥ ΕΛΕΓΧΟΥ ΤΟΥ ΟΧΗΜΑΤΟΣ ΣΑΣ (ΚΤΕΟ) ΜΕΣΑ ΣΤΙΣ ΠΡΟΘΕΣΜΙΕΣ, ΑΠΟΤΕΛΕΙ ΠΑΡΑΒΑΣΗ (ΚΟΚ 86) ΚΑΙ ΤΙΜΩΡΕΙΤΑΙ ΑΠΟ ΤΙΣ ΑΡΧΕΣ ΜΕ ΠΡΟΣΤΙΜΟ 334 ΕΥΡΩ ΚΑΙ ΑΦΑΙΡΕΣΗ ΠΙΝΑΚΙΔΩΝ

Ετοιμοι για ΚΤΕΟ;
καλέστε 22410
67677
I-ΚΤΕΟ Δωδ/σου
ισότιμο με το κρατικό

ΝΟΜΟΣ ΔΩΔΕΚΑΝΗΣΟΥ
ΝΟΜΑΡΧΙΑΚΗ ΑΥΤ/ΣΗ ΔΩΔΕΚΑΝΗΣΟΥ
Δ/ΝΣΗ ΜΕΤΑΦΟΡΩΝ ΚΑΙ ΕΠΙΚΟΙΝΩΝΙΩΝ
ΤΜΗΜΑ Κ.Τ.Ε.Ο.
Τηλέφωνο: 22410 72053 22410 72064

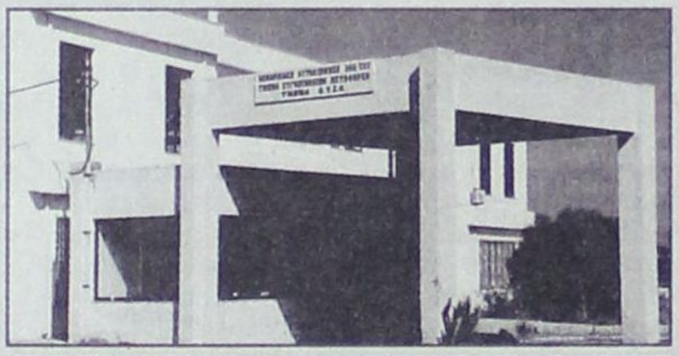

ΣΥΓΚΟΙΝΩΝΙΑΚΗ ΕΔΡΑ ΡΟΔΟΥ	
ΧΡΟΝΙΚΗ ΠΕΡΙΟΔΟΣ	ΕΙΔΟΣ ΟΧΗΜΑΤΟΣ
ΑΠΟ 01-07-2006 ΕΩΣ 31-07-2006	ΕΠΙΒΑΤΙΚΑ (Ε.Ι.Χ.) ΚΑΙ ΦΟΡΤΗΓΑ ΜΕΧΡΙ ΚΑΙ 3,5 Τ(ΦΙΧ ‹ 3,5Τ) ΜΕ ΑΡΙΘΜΟΥΣ ΚΥΚΛΟΦΟΡΙΑΣ (ΡΟΖ 5501 ΕΩΣ ΚΑΙ 7500)
ΑΠΟ 01-08-2006 ΕΩΣ 31-08-2006	ΕΠΙΒΑΤΙΚΑ (Ε.Ι.Χ.) ΚΑΙ ΦΟΡΤΗΓΑ ΜΕΧΡΙ ΚΑΙ 3,5 Τ(ΦΙΧ ‹ 3,5Τ) ΜΕ ΑΡΙΘΜΟΥΣ ΚΥΚΛΟΦΟΡΙΑΣ (ΡΟΖ 7501 ΕΩΣ ΚΑΙ 9500)
ΣΥΓΚΟΙΝΩΝΙΑΚΗ ΕΔΡΑ ΚΩ	
ΧΡΟΝΙΚΗ ΠΕΡΙΟΔΟΣ	ΕΙΔΟΣ ΟΧΗΜΑΤΟΣ
ΑΠΟ 01-07-2006 ΕΩΣ 31-07-2006	ΕΠΙΒΑΤΙΚΑ (Ε.Ι.Χ) ΚΑΙ ΦΟΡΤΗΓΑ ΜΕΧΡΙ ΚΑΙ 3,5Τ(ΦΙΧ ‹ 3,5Τ) ΜΕ ΑΡΙΘΜΟΥΣ ΚΥΚΛΟΦΟΡΙΑΣ (ΚΧΒ 3501 ΕΩΣ ΚΑΙ 4000)
ΑΠΟ 01/08/2006 ΕΩΣ 31/08/2006	ΕΠΙΒΑΤΙΚΑ (Ε.Ι.Χ) ΚΑΙ ΦΟΡΤΗΓΑ ΜΕΧΡΙ ΚΑΙ 3,5Τ(ΦΙΧ ‹ 3,5Τ) ΜΕ ΑΡΙΘΜΟΥΣ ΚΥΚΛΟΦΟΡΙΑΣ (ΚΧΒ 4001 ΕΩΣ ΚΑΙ 4500)

ΠΡΟΓΡΑΜΜΑ ΠΡΟΣΚΛΗΣΗΣ ΓΙΑ ΔΙΕΝΕΡΓΕΙΑ ΤΕΧΝΙΚΟΥ ΕΛΕΓΧΟΥ ΟΧΗΜΑΤΩΝ ΜΕ ΕΔΡΑ ΤΟ Ν. ΔΩΔΕΚΑΝΗΣΟΥ

ΕΠΙΣΗΣ

• ΚΑΛΟΥΝΤΑΙ ΟΛΑ ΤΑ ΠΑΡΑΠΑΝΩ ΟΧΗΜΑΤΑ ΝΑ ΠΡΟΒΟΥΝ ΣΕ ΤΕΧΝΙΚΟ ΕΛΕΓΧΟ ΣΕ ΟΠΟΙΟΔΗΠΟΤΕ Κ.Τ.Ε.Ο. ή Ι.Κ.Τ.Ε.Ο. ΤΗΣ ΧΩΡΑΣ

• ΕΠΙΣΗΣ ΘΑ ΕΛΕΓΧΟΝΤΑΙ ΟΣΑ ΟΧΗΜΑΤΑ ΥΠΟΧΡΕΟΥΝΤΑΙ ΒΑΣΕΙ ΠΑΛΑΙΟΤΕΡΩΝ ΠΡΟΓΡΑΜΜΑΤΩΝ ΠΡΟΣΚΛΗΣΗΣ.

• Ο ΕΜΠΡΟΘΕΣΜΟΣ ΠΡΟΓΡΑΜΜΑΤΙΣΜΟΣ ΤΩΝ ΟΧΗΜΑΤΩΝ ΓΙΑ ΕΛΕΓΧΟ (ΡΑΝΤΕΒΟΥ) ΓΙΝΕΤΑΙ ΕΩΣ ΚΑΙ 15 ΗΜΕΡΕΣ ΠΡΙΝ ΤΗΝ ΛΗΞΗ ΤΟΥ ΠΡΟΓΡΑΜΜΑΤΟΣ ΠΡΟΣΚΛΗΣΗΣ.

ΓΡΑΦΕΙΟ ΤΕΛΕΤΩΝ & ΜΝΗΜΟΣΥΝΩΝ ΡΟΔΟΥ
ΣΤΕΦΑΝΑ - ΣΤΟΛΙΣΜΟΙ
«ΑΜΕΡΙΚΑΝΟΥ»

Αμεση εξυπηρέτηση
ΟΛΟ ΤΟ 24ΩΡΟ

Αναλαμβάνουμε την τελετή
και με τα έξοδα
που χορηγούν τα ταμεία
χωρίς καμία επιβάρυνση
ΙΚΑ, ΤΕΒΕ, ΤΑΞΥ, ΔΗΜΟΣΙΟΥ,
ΛΙΜΕΝΙΚΩΝ, ΟΓΑ
και λοιπά ταμεία.

Τους ΑΠΟΡΟΥΣ ΔΩΡΕΑΝ
Πλατεία Βρούχου στη Μητρόπολη
Τηλέφωνα:28901 - 33400

ΝΤΕΤΕΚΤΙΒΣ
30 ΧΡΟΝΙΑ ΜΟΝΙΜΑ ΚΑΙ ΣΤΗ ΡΟΔΟ
35354
ΠΛΑΤΕΙΑ ΑΓΙΟΥ ΙΩΑΝΝΟΥ
Η ΛΥΣΗ!!!
ΣΕ ΚΑΘΕ ΣΑΣ ΠΡΟΒΛΗΜΑ
EXPRESS SECURITY

ΓΡΑΦΕΙΟ
ΙΔΙΩΤΙΚΩΝ ΕΡΕΥΝΩΝ
(ΝΤΕΤΕΚΤΙΒΣ)
ΑΝΑΛΑΜΒΑΝΟΥΜΕ
Υποθέσεις ανηλίκων, οικογενειακές, προσωπικές κ.τλ.
ΔΙΑΘΕΤΟΥΜΕ ΤΑ ΠΛΕΟΝ ΣΥΓΧΡΟΝΑ ΟΠΤΙΚΟΑΚΟΥΣΤΙΚΑ ΣΥΣΤΗΜΑΤΑ
100% ΕΧΕΜΥΘΕΙΑ
ΡΩΜΗΣ 22, - ΡΟΔΙΝΙ
Κιν. 694 6997967

TOP PROPERTIES
GEORGE and SAVAS PIPINOS
ΓΕΩΡΓΙΟΣ και ΣΑΒΒΑΣ ΠΙΠΙΝΟΣ
ΣΥΜΒΟΥΛΟΙ και ΕΚΤΙΜΗΤΕΣ ΑΚΙΝΗΤΩΝ
REAL ESTATE AGENT - MEMBER OF F.I.A.B.C.I. - N.A.E.A. - C.E.I.
E-mail:gpipinos@otenet.gr.
URL:www.rhodestop-properties.com and www.pipinos.gr
Από το 1971



Η "TOP PROPERTIES" είναι ατομική επιχείρηση και ανήκει στους Γεώργιο και Σάββα Πιπίνο. Το γραφείο ασχολείται από το 1971 αποκλειστικά και μόνο με επενδύσεις και REAL ESTATE, στο νησί της Ρόδου, καθώς και στην ευρύτερη περιοχή της Δωδεκανήσου.

ΑΠΕΥΘΥΝΟΜΑΣΤΕ: Στους **σοβαρούς, απαιτητικούς και επιλεκτικούς** επενδυτές - επιχειρηματίες - ελεύθερους επαγγελματίες, Ελληνες και ξένους, υψηλού εισοδηματικού επιπέδου, που ενδιαφέρονται να κάνουν μια σοβαρή επένδυση **προβολής** στο νησί της Ρόδου.

ΠΡΟΣΦΕΡΟΥΜΕ: Α) Υπηρεσίες και πληροφορίες που γίνονται σε προσωπικό επίπεδο με **εχεμύθεια, διακριτικότητα και σοβαρότητα.**
Β) Μεγάλη **γκάμα** υψηλής ποιότητας ακινήτων, όπως: 1) Ξενοδοχεία Α' και Β' κατηγορίας των 600 - 500 - 350 - 300 κλινών 2) Κεντρικά αστικά ακίνητα κατάλληλα για Τράπεζες - καταστήματα - γραφεία 3) Παραλιακές εκτάσεις, κατάλληλες για τουριστικές επενδύσεις των 150.000 - 100.000 - 70.000 - 50.000 - 36.000 τ.μ. και 4) Διαμερίσματα και μαιζονέτες **προβολής.**

ΣΤΟΧΟΣ ΜΑΣ ΕΙΝΑΙ: Να προσφέρουμε στο αγοραστικό μας κοινό **υψηλής ποιότητας ακίνητα και ευκαιρίες** στο νησί της Ρόδου. Η τριακονταετής και πλέον πείρα μας στον τομέα αυτό αποτελεί εγγύηση.

ΣΥΝΘΗΜΑ ΜΑΣ ΕΙΝΑΙ: Επενδύστε στην ΡΟΔΟ ΤΩΡΑ, σε ακίνητα που **ΑΝΤΕΧΟΥΝ ΣΤΟ ΧΡΟΝΟ.**

Γεώργιος και Σάββας Πιπίνος
ΜΕΣΙΤΕΣ ΑΣΤΙΚΩΝ ΣΥΜΒΑΣΕΩΝ
Γιατί εμείς γνωρίζουμε καλύτερα!

SINCE 1971

TOP PROPERTIES is a father and son business. The senior, Mr George S. Pipinos, the founder of the office, has carved, over the years, a reputation for integrity and excellence in the world of Real Estate in the Dodecanese.

At Top Properties we try hard to attract important and selective investors: high calibre businessmen/women and discerning professional people, both Greek and foreign, who wish to acquire substantial and valuable property on Rhodes.

We offer our expertise and advice privately, discreetly and in strict confidence.

We keep a compehensive list of real estate of the highest specifications:

a. A' and B' class hotels (600, 500, 350, 300 beds capacity).

b. Centrally situated office buildings and other business premises.

c. Seaside land, ideal for development (hotels, holiday resorts, etc.), of 150.000, 100.000, 70.000, 50.000, 36.000 sq.m.

d. Luxury appartments, maisonettes, detached, semi - detached and terraced houses.

Our aim is to give our clients the opportunity to acquire value for money, first class real estate on Rhodes. Our 30- year - old experience in Real Estate is our warranty.

Our moto is: Invest in Rhodes. Invest in property.
It stands the test of time.



TOP PROPERTIES
George and Savas Pipinos
Because we Know best

KENNENTY 38, ΡΟΔΟΣ, 85 100, ΤΗΛ. 22410- 23895, 38243 και 6944-676003, 6944-390803 FAX: 22410-20883
38 KENNEDY STR., RHODES, 85 100, TEL. 22410- 23895, 38243, and 6944-676003, 6944-390803 FAX: 22410-20883
U.K. Direct Line: 08717115396

ΠΩΛΕΙΤΑΙ ΕΞΟΠΛΙΣΜΟΣ ΕΣΤΙΑΤΟΡΙΟΥ

Πωλείται σε τιμή ευκαιρίας ο πλήρης εξοπλισμός εστιατορίου σε άριστη κατάσταση, ηλεκτρικές συσκευές (ψυγεία - πλυντήριο - εστίες, φριτέζες, φούρνος μικροκυμάτων κ.λπ.), τραπέζια, καρέκλες και όλα τα επιτραπέζια σκεύη.
Πληροφορίες στο τηλ. **6932494457**

ΠΩΛΟΥΝΤΑΙ

Καταστήματα, αποθήκες, γραφεία, διαμερίσματα. Ολα πολυτελούς κατασκευής με γκαράζ επί της οδού Καναδά.

Πληροφορίες: Αναστάσιος Ατσίδης, Γεώργιος Ιωαννίδης.
Τηλέφωνα:
22410-21714 και 22410 – 28616

ΠΩΛΟΥΝΤΑΙ

Από την Εταιρεία «ΚΤΙΡΙΟ» Α.Ε.

- Διαμέρισμα 105 τ.μ., τρίτου ορόφου, στην οδό Δενδρινού 2β.
- Διαμερίσματα 118 και 122 τ.μ, δευτέρου και τρίτου ορόφου αντίστοιχα, στην οδό Μιχαήλ Πετρίδη. με αποκλειστικές θέσεις στάθμευσης το καθένα και αποθήκη στο υπόγειο.

Πληροφορίες κ. Αναστάσιο Ατσίδη
Στεφ. Καζούλλη 74
Τηλ.: 22410-28616, Κιν.: 6947373651

RODOS PALACE
★★★★★
LUXURY CONVENTION RESORT

Το κορυφαίο Ξενοδοχειακό Συγκρότημα Πολυτελείας και Διεθνές Συνεδριακό Κέντρο ζητεί:

ΗΛΕΚΤΡΟΝΙΚΟ / ΤΕΧΝΙΚΟ

Ο υποψήφιος θα πρέπει να είναι απόφοιτος ΑΕΙ, ΤΕΙ ή Τεχνικής Επαγγελματικής Σχολής σχετικής κατεύθυνσης με ανάλογη εμπειρία ή/και προϋπηρεσία.
Απαραίτητη θεωρείται η γνώση της Ελληνικής και Αγγλικής γλώσσας καθώς επίσης και η καλή χρήση Η/Υ (Office, Internet κλπ.).
Οποιαδήποτε επιπλέον προσόντα θα συνεκτιμηθούν στην αξιολόγηση.

Οι ενδιαφερόμενοι μπορούν να προσκομίσουν το βιογραφικό τους σημείωμα με πρόσφατη φωτογραφία στο Γραφείο Προσωπικού του Ξενοδοχείου Υπόψιν Κου Παύλου Ρούμπη.

Εναλλακτικά μπορούν να το αποστείλουν Ηλεκτρονικά στη διεύθυνση info@rodos-palace.gr Με fax στον αριθμό 22410 25350

Λεωφ.Τριαντών, Ιξιά 85 100 Ρόδος, Τηλ: 22410 25222

ΧΑΡΟΥΛΑ ΤΣ. ΚΑΜΠΑΣΤΑΝΑ

ΦΥΣΙΚΟΘΕΡΑΠΕΥΤΡΙΑ
Πτυχιούχος Α.ΤΕΙ Θεσ/κης
Μεταπτυχιακή Εκπαίδευση στη νευροεξελικτική αγωγή
Μέθοδος Bobath / N.D.T.

Αποκατάσταση νευρολογικών παθήσεων και κινητικών διαταραχών σε παιδιά και ενήλικες

- **Εγκεφαλική Παράλυση**
- **Κρανιοεγκεφαλικές κακώσεις**
- **Κακώσεις περιφερικών νεύρων**
- **Κακώσεις νωτιαίου μυελού**
- **Προβλήματα σπονδυλικής στήλης**
- **Αγγειακά Εγκεφαλικά Επεισόδια**

Ολυμπίας και Δελφών γωνία (Καρακόνερο)
Τηλ./Fax: 22410-29241 κιν. 6932044173



ΟΙΚΟΔΟΜΙΚΕΣ-ΤΕΧΝΙΚΕΣ ΕΜΠΟΡΙΚΕΣ-ΕΠΙΧΕΙΡΗΣΕΙΣ

ΑΦΟΙ ΑΣΒΕΣΤΗ Ο.Ε.

Αθηνών-Καβάλας 3 Ανάληψη Ρόδου
Τηλ. 22410/60678-60679
και fax: 22410/66028

ΠΩΛΟΥΝΤΑΙ

• ΚΑΤΑΣΤΗΜΑΤΑ
Οδός Αθηνών
1) Κατάστημα 127 τ.μ. με αποθήκη 127
2) Κατάστημα 137 τ.μ. με αποθήκη 160
Οδός Τσαλδάρη
1) Κατάστημα 127 τ.μ. με αποθήκη 160
Οδός Μιχ. Πετρίδη
1) Κατάστημα 90 τ.μ.
Οδός Αγ. Ιωάννου
1) Κατάστημα 50 τ.μ.

• ΔΙΑΜΕΡΙΣΜΑΤΑ
Οδός Μιχ. Πετρίδη
1) Διαμέρισμα 120 τ.μ. 3ου ορόφου
Οδός Γ. Παπανδρέου
1) Διαμέρισμα 120 τ.μ.
Οδός Αποστ. Παύλου
1) Διαμέρισμα 113 τ.μ. 3ου ορόφου
2) Διαμέρισμα 62 τ.μ.

ΕΓΓΥΗΣΗ Η ΠΟΛΥΕΤΗΣ ΠΕΙΡΑ ΜΑΣ

ΠΩΛΟΥΝΤΑΙ

Μονοκατοικίες σε μπετά των 135 τ.μ. στην Παστίδα σε οικόπεδο 310 τ.μ.
Πληροφορίες
22410-28616 και 22410-21714
Κιν. 6932296983

ΞΥΛΟΤΥΠΟΙ ΟΙΚΟΔΟΜΗΣ



ΦΟΝΤΑΣ & ΔΗΜΗΤΡΗΣ



ΜΑΣΣΑΡΙ - ΡΟΔΟΣ

ΚΙΝΗΤΑ: 6948206311 - 6948206312



METROPOL
22410 28400
INFORMATION - RESERVATIONS
ΠΛΗΡΟΦΟΡΙΕΣ - ΚΡΑΤΗΣΕΙΣ
ΕΒΔΟΜΑΔΙΑΙΟ ΠΡΟΓΡΑΜΜΑ weekly program
06/06/06 - 12/07/06
www.cinemametropol.gr

ΕΡΩΤΑΣ ΣΤΗΝ ΤΥΧΗ
JUST MY LUCK
Μία νεανική κωμωδία για τους.....Γκαντέμηδες.....
Πώς αλλάζει η ζωή κάποιου από την μιά στιγμή στην άλλη!!!
Πρωταγωνιστούν: Λίντσεϊ Λόαν - η ωραία
Κρίς Πάϊν - ο γκαντέμης
ΚΑΝΤΕ ΕΓΚΑΙΡΑ ΤΙΣ ΚΡΑΤΗΣΕΙΣ ΣΑΣ
ΩΡΕΣ ΕΝΑΡΞΗΣ / SHOW TIMES 18:00, 20:15, 22:30
ΑΙΘΟΥΣΑ 1

ΚΩΔΙΚΑΣ DA VINCI
DA VINCI CODE
Η αστυνομική ιστορία με στοιχεία θρίλερ, μυστικισμού, θρησκείας και ιστορίας της τέχνης που ανατρέπει τα θεμέλια του Δυτικού πολιτισμού...
Πρωταγωνιστούν: Τομ Χάνκς, Ζαν Ρενό, Οντρέ Τοτού
Σκηνοθεσία: Ρον Χάουαρντ
ΚΑΝΤΕ ΕΓΚΑΙΡΑ ΤΙΣ ΚΡΑΤΗΣΕΙΣ ΣΑΣ
ΩΡΕΣ ΕΝΑΡΞΗΣ / SHOW TIMES 19:00, 22:15
ΑΙΘΟΥΣΑ 2

DATE MOVIE
Μία ταινία για την αληθινή αγάπη και άλλες τέτοιες....αηδίες!
Μία θεότρελη ξεκαρδιστική κωμωδία από...
Δύο από τους έξι σεναριογράφους του Scary Movie
που θα σας κάνουν να πάθετε black out από το γέλιο!!!!
ΚΑΝΤΕ ΕΓΚΑΙΡΑ ΤΙΣ ΚΡΑΤΗΣΕΙΣ ΣΑΣ
ΩΡΕΣ ΕΝΑΡΞΗΣ / SHOW TIMES 18:30, 20:30
ΑΙΘΟΥΣΑ 3

ΠΑΛΛΑΣ 5 CINEMAS CENTER
06/07/2006 - 12/07/2006
www.cinemapallas.gr
Για κρατήσεις
22410 24475/70670
Δημοκρατίας 13, Ρόδος

the break-up ΤΑ ΧΑΛΑΣΑΜΕ
Η απολαυστική κωμωδία με την Jennifer Aniston και τον Vince Vaughn που σιτάει ταμεία! Η κωμωδία που θα σας φτιάξει το καλοκαίρι σας!!
ώρες έναρξης// (Σ.-Κ. 16:00) 18:10 • 20:25 • 22:40 Αίθουσα RED 5

TAKE THE LEAD ΝΙΩΣΕ ΤΟ ΡΥΘΜΟ
Ο γνωστός σας Αντόνιο Μπαντέρας σ' έναν ρόλο γεμάτο πάθος για ρυθμό!
...Όταν τολμάς, όλα αλλάζουν!
Αίθουσα Ultra Action 1 ώρες έναρξης// (Σ.-Κ. 16:00) 18:10-20:20-22:35

POSEIDON
Η περιπέτεια - υπερπαραγωγή των 150 εκατ. δολαρίων!
Από τον Wolfgang Petersen, μια κολοσσιαία παραγωγή
που θα σας καταπλήξει!
Αίθουσα Intelligence 2 ώρες έναρξης// (Σ.-Κ. 16:10) 18:20-20:30-22:40

TRISTAN & ISOLDE ΤΡΙΣΤΑΝΟΣ & ΙΖΟΛΔΗ
Από τον παραγωγό των ταινιών, "Μονομάχος" και "Βασίλειο των Ουρανών",
Ridley Scott μια επική περιπέτεια εποχής, με σκηνές που θα σας συναρπάσουν!
Αίθουσα Allegro 3 ώρα έναρξης// 17:40 Αίθουσα Personal Theatre 4 ώρα έναρξης// 22:30

ask the dust ΡΩΤΑ ΤΟΝ ΑΝΕΜΟ
Ο Colin Farell και η Salma Hayek. Δύο μεγάλα ονόματα σε μια
συναρακτική ερωτική ιστορία που θα θυμάστε για πάντα!!!
Αίθουσα Allegro 3 ώρες έναρξης// 20:10 - 22:35

Αστερίξ και οι Βίκινγκς στα ελληνικά
Η μεγαλύτερη παραγωγή κινουμένων σχεδίων που γυρίστηκε ποτέ! Οι γνωστοί σας ήρωες σε νέες περιπέτειες!
ώρες έναρξης//(Σ.-Κ.16:20) • 18:10 • 20:15 Αίθουσα Personal Theatre 4

Κάναμε το Παλλάς γήπεδο για σας!!! Χορηγός Mythos
Περιορισμένος αριθμός θέσεων για καπνίζοντες
ΚΑΝΤΕ ΕΓΚΑΙΡΑ ΤΙΣ ΚΡΑΤΗΣΕΙΣ ΣΑΣ!
Τιμή εισόδου: 2€ και free μπύρα ή αναψυκτικό.

ΠΑΓΚΟΣΜΙΟ ΚΥΠΕΛΛΟ 2006
Σάββατο 8 ΙΟΥΛΙΟΥ ΩΡΑ 22:00
ΜΙΚΡΟΣ ΤΕΛΙΚΟΣ
Αίθουσα RED 5

ΠΑΓΚΟΣΜΙΟ ΚΥΠΕΛΛΟ 2006
Αίθουσα RED 5 Κυριακή 9 ΙΟΥΛΙΟΥ ΩΡΑ 21:00
ΤΕΛΙΚΟΣ ΠΑΓΚΟΣΜΙΟΥ ΚΥΠΕΛΛΟΥ

ΕΡΧΕΤΑΙ! ΣΕ 1Η ΠΑΝΕΛΛΗΝΙΑ ΠΡΟΒΟΛΗ!
ΠΕΜΠΤΗ 13 ΙΟΥΛΙΟΥ!
Στους δρόμους του Τόκιο, η ταχύτητα δεν χρειάζεται μετάφραση! Το τρίτο μέρος της γνωστής σας περιπέτειας θα σας παρασύρει και πάλι στους γρήγορους ρυθμούς του!
ΜΙΑ ΠΕΡΙΠΕΤΕΙΑ ΠΟΥ ΜΟΝΟ ΣΤΗ ΜΕΓΑΛΗ ΟΘΟΝΗ ΜΠΟΡΕΙΤΕ ΝΑ ΑΠΟΛΑΥΣΕΤΕ!!!

με τη στήριξη του
ΠΟΛΙΤΙΣΤΙΚΟΥ ΟΡΓΑΝΙΣΜΟΥ
ΔΗΜΟΥ ΡΟΔΙΩΝ
Το Φεστιβάλ
ταινιών μικρού μήκους
Δράμας
ταξιδεύει...
2 ημέρες προβολών — 14 Ταινίες, Δημιουργοί
ΕΛΕΥΘΕΡΗ ΕΙΣΟΔΟΣ
ΤΡΙΤΗ 11, ΤΕΤΑΡΤΗ 12 ΙΟΥΛΙΟΥ, 21:00
ΚΙΝΗΜΑΤΟΘΕΑΤΡΟ "ΡΟΔΟΝ"

Τηλεπρόγραμμα

ΕΤ1

07:00 Παιδικό πρόγραμμα
09:30 Ξένο ντοκυμανταίρ
10:30 Βιογραφίες
11:15 Ιστορία
12:00 Αναζητώντας μύθους και ήρωες
14:00 Ειδήσεις
14:30 Φλορισιέντα
16:00 Ατίθασα νιάτα
17:00 Μένουμε Ελλάδα
19:00 Η επιστήμη του ύπνου
21:00 Η ζωή είναι αλλού
22:00 Παρασκήνιο
23:00 Ειδήσεις
24:00 Για όλα τα αληθινά κορίτσια

NET

10:00 Παιδική εκπομπή
11:00 Διάλειμμα
12:00 Ειδήσεις
13:00 Υγεία για όλους (Ε)
14:00 Ταξιδεύοντας στην Ελλάδα (Ε)
15:00 Ειδήσεις
16:00 Η ζωή είναι παιχνίδι (Ε)
18:00 Ειδήσεις
19:00 Ανυπότακτες καρδιές (Ε)
20:00 Τοις μετρητοίς
21:00 Ειδήσεις
22:00 Οι αγνοούμενοι
23:00 Δαιμονισμένος άγγελος
01:15 Μέρες αγάπης

MEGA

05:45 Πρώτη γραμμή
06:30 Πρωινό Mega
10:00 Βιός ανθόσπαρτος (Ε)
11:00 Το ρετιρέ (Ε)
12:00 Η απλή μέθοδος των τριών (Ε)
13:00 Περί ανέμων και υδάτων (Ε)
14:00 Δελτίο ειδήσεων
15:00 Εμείς κι εμείς (Ε)
16:10 Εσύ φταις (Ε)
16:50 Μπουκιά και συγχώριο (Ε)
17:50 Ειδήσεις
18:00 Λένη (Ε)
19:00 Η ώρα η καλή (Ε)
20:00 Ειδήσεις
21:00 Βέρα στο δεξί (Ε)
23:10 Κλείσε τα μάτια (Ε)
00:15 Ειδήσεις
00:30 Ερωτικά παιχνίδια 2
02:30 Τηλεαγορές
03:00 Απαγορευμένη αγάπη (Ε)
04:30 Φιλοδοξίες (Ε)

ANT 1

06:00 Καλημέρα με τον ANT1
10:15 Ντάντά για όλες τις δουλειές (Ε)
11:00 Σόλο καριέρα (Ε)
12:00 Εκείνες κι εγώ (Ε)
13:00 Ειδήσεις
13:45 Super game
13:50 Ακρως οικογενειακόν
14:50 Και οι παντρεμένοι έχουν ψυχή (Ε)
16:50 Ειδήσεις
17:00 Εγκλήματα (Ε)
17:50 Super game
18:00 Κωνσταντίνου και Ελένης (Ε)
19:00 Ερωτας
20:00 Ειδήσεις
21:00 Deal (Ε)
21:45 Το καφέ της Χαράς (Ε)
22:45 Οι στάβλοι της Εριέτας Ζαΐμη (Ε)
24:00 Ειδήσεις
00:30 Fear Factor
01:30 Οικογενειακή εκδίκηση
03:45 Αλι Μακμπιλ
04:45 Τηλεαγορές

ALPHA

06:00 Εικόνες (Ε)
07:00 Πρωινή παρέα
10:00 Καφές με την Ελένη (Ε)
13:00 Κρυφά πάθη (Ε)
15:00 Ειδήσεις
15:45 Μαγειρεύοντας με την Βέφα
16:45 Ειδήσεις
17:00 Στα βάθη της Ανατολής
18:00 Το σπίτι δίπλα στη θάλασσα (Ε)
19:00 Ποιος θέλει να γίνει εκατομμυριούχος
20:00 Ειδήσεις
21:00 Πάμε Πακέτο (Ε)
22:00 Σαν όνειρο
23:00 Belissima
24:00 Χωρίς ίχνος
01:00 Ειδήσεις
01:15 Στην εντατική
02:15 Σιωπηλός καβαλάρης
04:30 Τηλεαγορές
04:45 Νίνα

STAR

06:00 Κινούμενα σχέδια
11:00 Χουάνα η παρθένα
13:00 Ειδήσεις
14:00 Super Star
16:30 Ειδήσεις
16:45 Κορίνα, η αγριόγατα
17:45 Οι Ρολνταν
18:45 Ηρακλής
19:45 Ειδήσεις
21:00 Ο τρελός τα 'χει 400
23:00 Επάγγελμα ζιγκολό
01:30 Τέξας Ρέιντζερς
03:15 Ειδήσεις
03:30 Μου ανήκεις!

FILMNET

06:05 E! Entertainment
07:55 The truth about love
09:30 Γενναία απόφαση
11:00 Joel siegel's summer film preview
11:50 Σρεκ 2
13:25 Ο παράδεισος μπορεί να περιμένει
15:05 Φρανκενστάϊν Τζούνιορ
16:55 Ο παρουσιαστής: Ο μύθος του Ρον Μπεργκαντι
18:35 Και έζησαν αυτοί καλά...
20:25 Δεσμά προδοσιάς
22:00 Ερωτας και σεξ
23:25 Δον Ζουάν
01:05 E! Entertainment
01:45 Μεθυσμένος από έρωτα
04:20 Μαζί ποτέ!

ET3

08:00 Ο κόσμος των σπορ (Ε)
09:00 9 η ώρα μεσημέριασε
11:00 Νηστικό αρκούδι (Ε)
11:30 Ντοκυμανταίρ
13:00 Ειδήσεις
14:30 Καρμελίτα (Ε)
16:00 Εκτη αίσθηση
16:15 Ειδήσεις στη νοηματική γλώσσα
16:30 Ζορρό
16:50 Νηστικό αρκούδι (Ε)
17:15 Ψυχαγωγική
19:00 Ειδήσεις
20:30 Θάλασσα, ο υδάτινος κόσμος
21:00 Ο κόσμος των σπορ
22:00 Ταξιδεύοντας με την 3
22:30 Ανιχνεύσεις
24:00 Ειδήσεις
00:30 Το σύμπαν που αγάπησα (Ε)

ALTER

06:30 Alter kids
09:30 Ειδήσεις
10:00 Alter kids
12:00 Εις υγείαν
12:30 Ειδήσεις
14:00 Μαρία
15:30 Εσμεράλντα
16:30 Ειδήσεις
16:45 Νοκ αουτ στον έρωτα
18:45 Ειδήσεις
21:00 Μυστικό σχέδιο Shadowchaser 2
23:00 Ειδήσεις
23:30 Sex and the city
24:00 Auto alter
00:15 Αϋπνίες με την Αννίτα Πάνια (Ε)
02:45 Η δύναμη της πίστης

902

07:00 Καλημέρα με τον 902
10:00 Τηλεπωλήσεις
15:00 Ειδήσεις
16:30 Παιδικό πρόγραμμα
17:00 Αθλητικό ραντεβού
17:40 Εκπαιδευτική τηλεόραση
18:00 Ειδήσεις στη νοηματική
18:10 Η Ελλάδα και ο κόσμος
18:45 Εις υγείαν
19:30 Ειδήσεις
20:50 Στα μονοπάτια του πολιτισμού
21:00 Ο 902 σας πάει σινεμά
23:00 Προεκτάσεις
00.00 Ειδήσεις

COSMOS TV

00:00 Ειδήσεις
01:00 Κινηματογράφος
03:00 Ο κόσμος του αθλητισμού
04:00 Ράδιο-Τηλεόραση
05:00 Ο κόσμος της Ζωής
07:00 Διάλογοι
09:00 Ράδιο-Τηλεόραση
10:00 Ο κόσμος της Ζωής
12:00 Όψεις απόψεις
13:00 Παιδικό
13:30 Ντοκιμαντέρ
14:00 Κινηματογράφος - Ελληνική ταινία
16:00 Ο κόσμος του αθλητισμού Τι λέει ο κόσμος
17:00 Ειδήσεις (1')
Ο κόσμος της Ζωής Τι λέει ο κόσμος Ο τόπος μας
19:00 Ειδήσεις (1')
Όψεις απόψεις Τι λέει ο κόσμος
20:00 Ειδήσεις (1')
Ο κόσμος του αθλητισμού Τι λέει ο κόσμος
21:00 Κεντρικό δελτίο ειδήσεων Αθλητικά Καιρός (Αναλυτικός) Τι λέει ο κόσμος
22:00 Διάλογοι

SKAI

12:30 The Oprah Winfrey show (Ε)
13:30 Θάλασσα - Ο υδάτινος κόσμος
14:00 Fashion TV
16:00 Entertainment this week
17:00 Red-Music for the masses
17:30 Hollywood stars
18:00 The Oprah Winfrey show
19:00 Θάλασσα - Ο υδάτινος κόσμος
19:30 Ταξίδι στον ωκεανό
20:30 Ειδήσεις
21:00 Ιστορίες από τη θάλασσα
21:30 Περιβάλλον και οικολογία
22:00 Επίκαιρα
23:00 Taboo
24:00 Ειδήσεις
00:30 The oprah winfrey show (Ε)
01:30 Entertainment this week (Ε)
02:30 Red 96.3 - Music for the masses (Ε)
03:00 Fashion TV

ΕΛΛΗΝΙΚΗ ΔΗΜΟΚΡΑΤΙΑ
ΝΟΜΟΣ ΔΩΔΕΚΑΝΗΣΟΥ
ΔΗΜΟΣ ΙΑΛΥΣΟΥ
Ιαλυσός 11/7/2006
Αρ. Πρωτ. 3894

ΠΕΡΙΛΗΨΗ ΔΙΑΚΗΡΥΞΗΣ
Προμήθεια πετρελαίου κίνησης και αμόλυβδης βενζίνης

Ο Δήμαρχος Ιαλυσού διακηρύσσει ότι:

Την **24η Ιουλίου 2006**, ημέρα Δευτέρα και ώρα 11.00 π.μ., στα γραφεία του Δήμου, οδός Πολυτεχνείου 7, θα γίνει ανοικτός διαγωνισμός με σφραγισμένες προσφορές και με κριτήριο κατακύρωσης την χαμηλότερη τιμή σε euro.

Η δαπάνη της προμήθειας έχει προϋπολογιστεί ενδεικτικά σε **82.603 €**.

Για την ανωτέρω προμήθεια δεκτοί στο διαγωνισμό γίνονται:

Α. Όλα τα φυσικά πρόσωπα και νομικά πρόσωπα.

Β. Συνεταιρισμοί.

Γ. Ενώσεις προμηθευτών που υποβάλλουν κοινή προσφορά όπου όλοι οι παραπάνω θα αντιπροσωπεύουν, ΑΝΑΓΝΩΡΙΣΜΕΝΕΣ ΕΤΑΙΡΕΙΕΣ ΠΡΟΜΗΘΕΙΑΣ ΠΕΤΡΕΛΑΙΟΕΙΔΩΝ οι οποίες θα πρέπει να διαθέτουν ικανό αριθμό βυτιοφόρων μεταφοράς καυσίμων αποθηκευτικούς χώρους, παρέχοντες εγγύηση άρτιας εκτέλεσης, καθώς και κάθε σχετικό στοιχείο από το οποίο να προκύπτει η αξιοπιστία τους, εφόσον υποβάλλουν τα ζητούμενα δικαιολογητικά.

Οσοι συμμετέχουν οφείλουν να αποδεικνύουν στην υπηρεσία που διενεργεί την προμήθεια την φερεγγυότητά τους, την επαγγελματική αξιοπιστία τους, την χρηματοπιστωτική και οικονομική κατάστασή τους καθώς και τις τεχνικές δυνατότητές τους.

Επίσης οι προμηθευτές θα πρέπει να έχουν από το αρμόδιο Υπουργείο άδεια εμπορίας και διακίνησης πετρελαιοειδών ή και πράκτορες ή παραγγελιοδόχοι των εταιρειών αυτών σύμφωνα με το Ν. 2289/95 οι οποίοι υποχρεούνται να καταθέσουν τα σχετικά δικαιολογητικά. Εφιστάται ιδιαίτερα η προσοχή όσων θα πάρουν μέρος στον διαγωνισμό να λάβουν προσεχτικά υπόψη τους τις **παρ. 4 και 6 του άρθρου 18 του Π.Δ. 28/80** που αναφέρεται στον τρόπο με τον οποίο μπορούν να συμμετέχουν νόμιμα στην δημοπρασία δηλ.

Α) Αν είναι φυσικά πρόσωπα, αυτοπροσώπως

Β) Αν είναι εταιρεία Ο.Ε. ή Ε.Π.Ε., εκπροσωπούνται από τον διαχειριστή ή τους διαχειριστές ή άλλο πρόσωπο νόμιμα εξουσιοδοτημένο σύμφωνα με το καταστατικό της εταιρείας ή το δημοσιευμένο Φ.Ε.Κ.

Γ) Αν είναι Α.Ε. από το μέλος του Διοικητικού Συμβουλίου της εταιρείας ή άλλο πρόσωπο νόμιμα εξουσιοδοτημένο, προσκομίζοντας πρακτικό του Δ.Σ. της εταιρείας.

Πληροφορίες και τεύχος τεχνικών προδιαγραφών και διακήρυξης δίνονται στα γραφεία του Δήμου, τηλ. **2241098437**, αρμόδιος κ. **Κατσαράς Σωτήριος**.

Ο Δήμαρχος Ιαλυσού
Στέργος Στάγκας
Συκόφυλλος Μιχαήλ
Αντιδήμαρχος Ιαλυσού

ΑΝΑΚΟΙΝΩΣΗ

Ειδοποιούνται οι κάτοικοι των παρακάτω περιοχών ότι για να εκτελεστούν απαραίτητες τεχνικές εργασίες της ΔΕΗ θα γίνει διακοπή στις 13/7/2006 ημέρα ΠΕΜΠΤΗ ως εξής:
ΑΠΟ 08.00 ΕΩΣ 14.00 στις περιοχές:

ΣΥΝΟΙΚΙΣΜΟΣ ΚΑΣΤΕΛΟΡΙΖΙΩΝ - ΠΑΛΑΙΑ ΑΝΟΙΞΗ (ΠΕΡΙΟΧΗ ΕΚΚΛΗΣΙΑΣ ΣΩΤΗΡΟΣ ΚΑΙ ΞΕΝΟΔ. ΕΛΑΙΩΝΑΣ)

Αν οι εργασίες τελειώσουν νωρίτερα, το ρεύμα θα ξαναδοθεί πριν από τον χρόνο λήξης της διακοπής που αναφέρεται πιο πάνω.

Γι' αυτό το λόγο οι ηλεκτρικές εγκαταστάσεις και τα δίκτυα της ΔΕΗ θα πρέπει να θεωρούνται ότι έχουν συνέχεια ρεύμα.

Ετσι για λόγους ασφαλείας, απαγορεύεται η προσέγγιση σε αγωγούς ή άλλα στοιχεία του δικτύου που βρίσκονται στο έδαφος γιατί υπάρχει σοβαρός κίνδυνος ατυχήματος.

ΑΠΟ ΤΗ ΔΕΗ

ΠΡΟΣΚΛΗΣΗ

Απόφοιτοι του Οικονομικού Λυκείου Ρόδου του έτους 1966!
Παρακαλώ να είστε όλοι παρόντες στην αίθουσα εκδηλώσεων του «ΑΚΤΑΙΟΝ»
Παρασκευή 14 Ιουλίου 2006 στις 20.30.
Για να γιορτάσουμε την επέτειο των 40 χρόνων από την αποφοίτησή μας.
Για να ξαναθυμηθούμε μαζί την κοινή μαθητική μας ζωή.
Για να περάσουμε μια όμορφη βραδιά με φαγητό, ποτό, μουσική της δεκαετίας του 60 και άλλες εκπλήξεις!!

ΜΗ ΛΕΙΨΕΙ ΚΑΝΕΙΣ!

Η απουσιολόγος
Λίτσα Παπαθανάση

ΛΑΪΚΟ ΛΑΧΕΙΟ
ΚΑΤΑΛΟΓΟΣ ΚΕΡΔΩΝ
28η ΚΛΗΡΩΣΗ ΤΗΣ 11ης ΙΟΥΛΙΟΥ 2006

		Σειρά	Αριθμός	ΣΤΟΙΧΕΙΟ	Ευρώ	Φόρος	ΚΑΘ.ΚΕΡΔΟΣ
Α' Λαχνός τριδύμου	Μεγάλος Λαχνός	5η	67004	Γ	ΤΖΑΚ - ΠΟΤ		
	Υπόλοιπα στοιχεία	5η	67004		Ποσό 920.000,00 ευρώ		
	Σύναλο				μεταφέρεται στον τρίδυμο		
Β' Λαχνός τριδύμου		6η	67004		λαχνό της επόμενης κλήρωσης.		
Γ' Λαχνός τριδύμου		4η	67004				
Σε όλες τις άλλες σειρές			67004	Α - Ε	75.000,00	7.450,00	67.550,00

ΚΕΡΔΗ ΠΟΥ ΦΟΡΟΛΟΓΟΥΝΤΑΙ

ΑΡΙΘ.	ΕΥΡΩ	ΦΟΡΟΣ	ΚΑΘ.ΚΕΡΔ.	ΑΡΙΘ.	ΕΥΡΩ	ΦΟΡΟΣ	ΚΑΘ.ΚΕΡΔ.
26901	10.000,00	950,00	9.050,00	38810	1.000,00	50,00	950,00
42817	5.000,00	450,00	4.550,00	49562	1.000,00	50,00	950,00
2874	1.000,00	50,00	950,00	54901	1.000,00	50,00	950,00
9761	1.000,00	50,00	950,00	58944	1.000,00	50,00	950,00
13978	1.000,00	50,00	950,00	61728	1.000,00	50,00	950,00
17127	1.000,00	50,00	950,00	71599	1.000,00	50,00	950,00
22434	1.000,00	50,00	950,00	75977	1.000,00	50,00	950,00
29802	1.000,00	50,00	950,00	77696	1.000,00	50,00	950,00
34048	1.000,00	50,00	950,00				

ΚΕΡΔΗ ΑΦΟΡΟΛΟΓΗΤΑ

ΑΡΙΘ.	ΕΥΡΩ	ΑΡΙΘ.	ΕΥΡΩ	ΑΡΙΘ.	ΕΥΡΩ	ΑΡΙΘ.	ΕΥΡΩ	ΑΡΙΘ.	ΕΥΡΩ
270	350,00	16140	350,00	32606	500,00	49562	Φορ'ται	64012	350,00
981	500,00	17127	Φορ'ται	33357	350,00	50143	350,00	64780	500,00
1662	350,00	17898	350,00	34048	Φορ'ται	50894	350,00	65643	350,00
2193	350,00	18679	350,00	34799	350,00	51675	500,00	66994	350,00
2874	Φορ'ται	19390	500,00	35680	350,00	52196	350,00	67004	Φορ'ται
3645	350,00	20051	350,00	36311	350,00	52277	350,00	67754	350,00
4456	350,00	20882	350,00	36922	500,00	52558	350,00	68505	350,00
5037	500,00	21683	350,00	37999	350,00	53129	500,00	69256	500,00
5928	350,00	22434	Φορ'ται	38810	Φορ'ται	53960	350,00	70007	350,00
6709	500,00	23145	350,00	39671	350,00	54901	Φορ'ται	70778	350,00
7496	350,00	23896	350,00	40002	350,00	55352	350,00	71599	Φορ'ται
7927	350,00	24627	350,00	40823	350,00	56103	350,00	72390	350,00
8638	500,00	25308	500,00	41634	500,00	56834	500,00	73011	500,00
8849	350,00	25359	350,00	42385	350,00	57011	500,00	73962	350,00
9520	350,00	26870	350,00	42817	Φορ'ται	57772	350,00	74683	350,00
9761	Φορ'ται	26901	Φορ'ται	42946	350,00	58483	350,00	75355	350,00
10682	350,00	27048	350,00	43198	350,00	58944	Φορ'ται	75977	Φορ'ται
11233	350,00	27789	350,00	43669	350,00	59665	350,00	76399	350,00
11784	350,00	28360	500,00	44390	350,00	60146	350,00	76991	350,00
12195	500,00	28971	350,00	45051	500,00	60817	350,00	77015	350,00
12686	350,00	29802	Φορ'ται	45802	350,00	61728	Φορ'ται	77696	Φορ'ται
13357	350,00	30343	350,00	46683	500,00	62379	350,00	78487	350,00
13978	Φορ'ται	31074	350,00	47230	350,00	62850	350,00	78968	500,00
14899	350,00	31855	350,00	48991	350,00	63461	500,00	79579	350,00

ΑΡΙΘΜΟΣ ΠΡΟΣΘΕΤΗΣ ΧΡΗΜΑΤΟΔΟΤΗΣΗΣ ΜΕΓΑΛΟΥ ΛΑΧΝΟΥ: 03.
Επίσης κερδίζουν: α) Από 40,00 ευρώ όλοι οι αριθμοί που λήγουν σε 04. β) Από 20,00 ευρώ όλοι οι αριθμοί που λήγουν σε 4. γ) Από 10,00 ευρώ όλοι οι αριθμοί από 67000 έως 67999, 26000 έως 26999 και 42000 έως 42999.



Μοναδικοί χώροι για ξεχωριστές στιγμές
THE GRAND HOTEL
Πληροφορίες - Τηλ. 22410 54700

ΤΑΛΑΙΠΩΡΙΑ ΣΤΑ ΛΙΜΑΝΙΑ

ΕΓΚΑΙΡΗ ΕΝΗΜΕΡΩΣΗ ΤΩΝ ΕΠΙΒΑΤΩΝ

για καθυστερήσεις πλοίων ζητά ο ΥΕΝ

Προβληματική ακτοπλοϊκή σύνδεση και με τις Κυκλάδες



Την ώρα που η ταλαιπωρία των αδειούχων συνεχίζεται στα λιμάνια, το υπουργείο Εμπορικής Ναυτιλίας εξέδωσε ανακοίνωση με την οποία ζητά από τους πλοιοκτήτες να ενημερώνουν εγκαίρως τους επιβάτες για τις καθυστερήσεις, επισείοντας τον κίνδυνο της επιβολής κυρώσεων.

Με την ανακοίνωση του υπουργείου Εμπορικής Ναυτιλίας υπενθυμίζεται η υποχρέωση των πλοιοκτητών, σε περιπτώσεις απόκλισης των δρομολογίων των πλοίων από τα προγραμματισμένα, εξαιτίας βλαβών, καθυστερήσεων ή δυσμενών καιρικών συνθηκών, να λαμβάνουν τα κατάλληλα μέτρα ώστε οι επιβάτες να ενημερώνονται εγκαίρως, για να μην ταλαιπωρούνται.

Ειδικότερα, ζητείται η έκδοση επείγουσας ανακοίνωσης από την πλοιοκτήτρια εταιρεία, η οποία θα κοινοποιείται στα ΜΜΕ, το γραφείο Τύπου του ΥΕΝ, το υπουργείο Αιγαίου, καθώς και τις λιμενικές αρχές, ώστε να ενημερωθούν οι επιβάτες. Ακόμη, ζητείται να ενημερώνονται οι επιβάτες από την εταιρεία, τηλεφωνικά ή με κάθε άλλο πρόσφορο μέσο.

Η ανακοίνωση του υπουργείου Εμπορικής Ναυτιλίας καταλήγει: «Οι Λιμενικές Αρχές της χώρας, στο πλαίσιο των αρμοδιοτήτων τους και σε συνεργασία με τους κατά τόπους ναυτικούς πράκτορες, επιδιώκουν και συμβάλλουν στην με τον καλύτερο δυνατό τρόπο εξυπηρέτηση του επιβατικού κοινού. Στις περιπτώσεις διαταραχής των δρομολογίων, οσάκις διαπιστώνεται ότι πλοιοκτήτριες εταιρείες και ναυτικοί πράκτορες δεν μερίμνησαν, ως όφειλαν, για την έγκαιρη ενημέρωση των επιβατών και την αποτροπή της ταλαιπωρίας τους, θα επιβάλλουν όλες τις νόμιμες κυρώσεις».

Τα προβλήματα συνεχίζονται...

Πάντως, την ταλαιπωρία δεν φαίνεται να γλιτώνουν οι αδειούχοι, καθώς τα προβλήματα με τα πλοία συνεχίζονται. Από την Τρίτη και έως την Πέμπτη το δρομολόγιο του «Αγιος Γεώργιος» για Σέριφο-Σίφνο-Μήλο θα γίνεται με το «Ταξιάρχης».

Επίσης, εκείνοι που σκοπεύουν να ταξιδέψουν για την Κύθνο, πρέπει να γνωρίζουν ότι θα μεταφέρονται από την πύλη Ε9 του Πειραιά με λεωφορείο στο λιμάνι του Λαυρίου και θα αναχωρούν από εκεί. Μόνο την Πέμπτη, οι επιβάτες για Κύθνο θα μπορούν να ταξιδέψουν από τον Πειραιά με το «Δημητρούλα».

Ακόμη, τα δρομολόγια του «High Speed III», που υπέστη βλάβη σε μια από τις μηχανές, θα διενεργούνται από το συμβατικό πλοίο «Εξπρές Αθηνά», με εξαίρεση το απογευματινό δρομολόγιο της Τετάρτης, που θα πραγματοποιηθεί από το ταχύπλοο «High Speed 5», όπως αναφέρει η εφημερίδα Τα Νέα.

Εν τω μεταξύ, με καθυστέρηση 12 ωρών έφθασε στο λιμάνι του Πειραιά, το βράδυ της Δευτέρας, το επιβατηγό πλοίο «Θεόφιλος», ενώ οι επιβάτες που επρόκειτο να ταξιδέψουν με το «Αγιος Γεώργιος» έφυγαν με επτά ώρες καθυστέρηση με το πλοίο «Δημητρούλα».

Αξίζει να σημειωθεί ότι θύμα των καθυστερήσεων έπεσε και ο ίδιος ο υπουργός Εμπορικής Ναυτιλίας Μ. Κεφαλογιάννης, ο οποίος επέστρεφε από τις Κυκλάδες με το «High Speed II». Όπως σημειώνει η εφημερίδα Τα Νέα, το αυτοκίνητο του υπουργού αποβιβάστηκε πρώτο από το πλοίο και οι λιμενικοί του άνοιξαν δρόμο, ώστε να μην έρθει αντιμέτωπος με τα τηλεοπτικά συνεργεία που κατέγραφαν την ταλαιπωρία του κόσμου.

Και νέες αυξήσεις

Σύμφωνα με την εφημερίδα, τους επιβάτες περιμένει και νέα αύξηση στα ακτοπλοϊκά εισιτήρια, που μπορεί να φθάσει και το 20%, λόγω ειδικών καυσίμων που επιβάλλει η ΕΕ να χρησιμοποιούν, από τις 11 Αυγούστου, τα επιβατηγά πλοία. Σύμφωνα με την κοινοτική οδηγία, τα πλοία θα πρέπει να κινούνται με καύσιμα χαμηλής περιεκτικότητας σε θείο, για περιβαλλοντικούς λόγους. Τα καύσιμα αυτά είναι ακριβότερα από αυτά που χρησιμοποιούνται έως σήμερα και η διαφορά του κόστους αναμένεται να επιβαρύνει τους επιβάτες.

ΠΑΝΤΩΣ ΕΛΠΙΖΟΥΝ...

ΑΠΑΙΣΙΟΔΟΞΙΑ ΤΩΝ ΝΟΙΚΟΚΥΡΙΩΝ

για την οικονομική τους κατάσταση καταγράφει η ICAP



Ο φόβος των ελληνικών νοικοκυριών έγκειται και στην αίσθηση ανόδου του κόστους διαβίωσης

ΑΠΕ, Αθήνα

Στο 59,3% φτάνει το ποσοστό των νοικοκυριών που θεωρούν πως η οικονομική τους κατάσταση επιδεινώθηκε το 2005, «αγγίζοντας» τα υψηλότερα επίπεδα εξαετίας.

Αντίστοιχα μειώθηκε περαιτέρω (στο 7,3%) το ποσοστό εκείνων που δήλωσαν βελτίωση της οικονομικής τους κατάστασης κατά το προηγούμενο έτος.

Αρα η «ψαλίδα» που χωρίζει εκείνα τα νοικοκυριά που θεώρησαν ότι η οικονομική τους κατάσταση χειροτέρεψε, από εκείνα που έκριναν ότι υπήρξε βελτίωση, διευρύνθηκε.

Η απαισιοδοξία των ελληνικών νοικοκυριών, όπως προκύπτει από μελέτη της ICAP, οφείλεται στις εξελίξεις στην ελληνική οικονομία και στην αίσθηση ανόδου του κόστους διαβίωσης.

Υπάρχουν ωστόσο και ενθαρρυντικά στοιχεία, τα οποία αφορούν τις προσδοκίες για το τρέχον έτος. Χωρίς να μπορεί να γίνει λόγος για ανάκαμψη της αισιοδοξίας, φαίνεται ωστόσο ότι το 2006 ανακόπηκε η τάση της απαισιοδοξίας των νοικοκυριών που είχε φθάσει σε πρωτοφανή επίπεδα το προηγούμενο έτος.

Συγκεκριμένα το ποσοστό εκείνων οι οποίοι αναμένουν επιδείνωση των οικονομικών τους το 2006 (49,2%) μειώθηκε παραπάνω από οκτώ ποσοστιαίες μονάδες.

Η μείωση αυτή συνοδεύτηκε από, επίσης σημαντική, άνοδο του ποσοστού εκείνων οι οποίοι δεν αναμένουν ουσιώδη μεταβολή στα οικονομικά τους (34,5%).

Το ότι δεν υπάρχει σαφής ανάκαμψη της αισιοδοξίας προκύπτει από το γεγονός ότι μόλις το 8,7% των νοικοκυριών αναμένουν βελτίωση το 2006, ποσοστό μάλιστα ελαφρά χαμηλότερο από το αντίστοιχο περυσινό (9,6%).

Ο αναμενόμενος πληθωρισμός εξακολούθησε και για το 2006 να είναι με μεγάλη διαφορά ο βασικότερος προσδιοριστικός παράγοντας των προσδοκιών για την πορεία της οικονομικής ευημερίας των νοικοκυριών. Ωστόσο η σημασία του περιορίστηκε ελαφρά.

Οι προοπτικές για την πορεία του διαθέσιμου εισοδήματος του 2006 είναι επιδεινωμένες σε σχέση με τις αντίστοιχες περυσινές. Είναι πάντως θετικό ότι η εμπιστοσύνη των νοικοκυριών στην ικανότητα της οικονομίας να δημιουργεί νέα εισοδήματα από εργασία, ξεπερνά τους φόβους για ανεργία σε όλη την διάρκεια της περιόδου 2001-2006.

Τα τελευταία δύο χρόνια η τάση αυτή έχει περιορισθεί, αντανακλώντας ίσως φόβους για περιορισμό του ρυθμού ανάπτυξης της οικονομίας.

