ΔΗΜΟΣΙΑ ΒΙΒΛΙΟΘΗΚΗ ΡΟΔΟΥ 1947

η δημοκρατική της Ρόδου

στην υπηρεσία του δωδεκανησιακού λαού

ΕΛΤΑ Κωδικός 1876 Αρ. φύλλου 7216 ΠΕΜΠΤΗ 13 ΙΟΥΛΙΟΥ 2006 - Τιμή 0,70 ΕΥΡΩ - www.dimokratiki.gr - e-mail: info@dimokratiki.gr





ΤΡΙΑ ΠΡΟΣΩΠΑ «ΚΛΕΙΔΙΑ»

ΣΤΗ ΒΟΥΛΗ ΟΝΟΜΑΤΑ ΚΑΙ ΤΗΛΕΦΩΝΑ *υπόπτων για τις υποκλοπές*

Ο φάκελος θα ανοιχθεί την προσεχή Τετάρτη όπως δήλωσε ο κ. Αν. Καραμάριος

• ΣΕΛ. 32



ΝΕΑ ΜΑΤΑΙΩΣΗ ΔΡΟΜΟΛΟΓΙΟΥ

ΠΡΟΣΦΕΥΓΟΥΝ ΣΤΗΝ ΚΟΜΙΣΙΟΝ *για την κατάσταση που επικρατεί στην ελληνική ακτοπλοΐα!*

• ΣΕΛ. 7

ΣΕ ΣΥΝΕΝΤΕΥΞΗ ΤΥΠΟΥ ΠΟΥ ΕΔΩΣΕ ΧΘΕΣ

Ο Σ. ΚΑΡΑΓΙΑΝΝΗΣ παρουσίασε μέρος του προγράμματός του

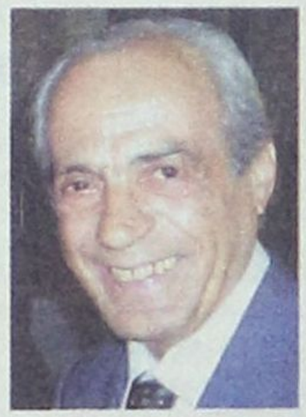

Αναφέρθηκε διεξοδικώς στο περιβάλλον και την προστασία του, στη διαχείριση των απορριμμάτων και στην ενίσχυση του πρασίνου • Την προσεχή Τετάρτη το συνολικό πρόγραμμα για την ακτοπλοΐα • ΣΕΛ. 3

Ονόμασε την παράταξή του «Ανοιξη στη Ρόδο»!

ΥΠΟΥΡΓΕΙΟ ΕΣΩΤΕΡΙΚΩΝ

Οι βασικές καινοτομίες για τις δημοτικές εκλογές



• ΣΕΛ. 21

ΡΙΧΝΕΤΑΙ ΣΤΗΝ ΕΚΛΟΓΙΚΗ ΜΑΧΗ



Πανίσχυρο ψηφοδέλτιο έχει συγκροτήσει ο κ. Χ. Χατζηευθυμίου

• ΣΕΛ. 5

ΓΕΓΟΝΟΣ ΠΛΕΟΝ Η ΔΙΑΣΠΑΣΗ

Συνεχίζεται η αναταραχή στους κόλπους του ΠΑΣΟΚ

• ΣΕΛ. 13

ΠΑΣΟΚ

ΜΕ ΠΛΟΥΣΙΟ ΠΡΟΓΡΑΜΜΑ

Νέες εκδηλώσεις του Πολιτιστικού Οργανισμού του Δήμου Ροδίων

• ΣΕΛ. 10



ΠΡΑΓΜΑΤΟΠΟΙΟΥΝ ΕΚΤΑΚΤΗ Γ.Σ.

Πιθανόν να αναστείλουν σήμερα την επίσχεση εργασίας οι νοσοκομειακοί ιατροί

• ΣΕΛ. 5



ΣΤΟΙΧΕΙΑ ΤΟΥ ΛΗΞΙΑΡΧΕΙΟΥ

Σε ικανοποιητικά επίπεδα οι γεννήσεις στο Δήμο Ροδίων

• ΣΕΛ. 6

ΟΙ ΝΕΕΣ ΚΥΒΕΡΝΗΤΙΚΕΣ ΕΠΙΛΟΓΕΣ

Η ΣΤΡΑΤΗΓΙΚΗ ΤΟΥ ΕΜΠΟΡΙΟΥ *στο νέο πρότυπο ανάπτυξης*

• ΣΕΛ. 14

Τρίπτυχο «ανταγωνιστικότητα, εσωστρέφεια και υγιής ιδιωτική πρωτοβουλία»



ΣΤΟ Α΄ ΕΞΑΜΗΝΟ ΤΟΥ 2006

Σε 12 εκ. ευρώ ανήλθαν τα κέρδη της Τράπεζας Δωδ/σου

• ΣΕΛ. 8



ΣΕ ΕΛΕΓΧΟΥΣ ΠΟΥ ΔΙΕΝΕΡΓΗΘΗΚΑΝ

Κατασχέθηκαν 42.640 κιλά ακατάλληλα τρόφιμα

• ΣΕΛ. 8

η άποψη της ημέρας

ΙΔΟΥ ένας από τους μεγαλύτερους παίκτες όλων των εποχών, ένας μύθος για ολόκληρο τον πλανήτη, με παγκόσμια αποδοχή. Ενας πρωταθλητής που ενώπιον δύο δισεκατομμυρίων ανθρώπων έβαζε τις τελευταίες πινελιές σε μια εκπληκτική πορεία στην ιστορία του παγκόσμιου ποδοσφαίρου.

Ουδείς γνωρίζει τι πραγματικά συνέβη στο Ολυμπιακό Στάδιο του Βερολίνου. Ουδείς γνωρίζει τι έκανε ή τι είπε ο Μάρκο Ματεράτσι στο Ζινεντίν Ζιντάν στο 111ο λεπτό του αγώνα, στον οποίο αυτός ο σπουδαίος παίκτης είχε κυριαρχήσει με όλη του τη μεγαλοπρέπεια, έτσι ώστε να του ξυπνήσει όλους τους δαίμονες που έκρυβε μέσα του, από την εποχή που ήταν ένα μικρό παιδί στους δρόμους της Μασσαλίας, αυτούς ακριβώς τους δαίμονες που πρέπει να καθυποτάσσονται από τον κώδικα της ποδοσφαιρικής ηθικής. Ακόμα κι αν γνωρίζαμε το γιατί, ακόμα κι αν γνωρίζαμε με βεβαιότητα ότι ο Ιταλός τον προσέβαλε, ή ότι βλαστήμησε τη μητέρα του, τον πατέρα του, ή την αδελφή του ή τα αδέλφια του, ακόμα κι αν μπορούσαμε να αποκωδικοποιήσουμε αυτό το «μαύρο κουτί» εκείνων των τελευταίων 20 δευτερολέπτων στη διάρκεια των οποίων είδαμε τον πρωτα-

Η αχίλλειος πτέρνα ενός μεγάλου μύθου

θλητή να καταστρέφει το μύθο του, έναν μύθο που αποτελεί κράμα ενός μυστικού βασιλιά, ενός γλυκού ήρωα του Ντοστογιέφσκι και ενός χαρισματικού ηγέτη που οδηγεί τις δυνάμεις του από θαύμα σε θαύμα, ακόμα κι αν γνωρίζαμε ολόκληρη την ιστορία, αυτή η αυτοκτονία θα εξακολουθούσε να είναι στα ίδια πρότυπα με όλες τις αυτοκτονίες. Ουδεμία αιτία, σε ολόκληρο τον κόσμο, δε μπορεί να εξηγήσει την απελπισμένη ενέργεια ενός ανθρώπου, καμία εξήγηση δε μπορεί να βρεθεί από κάποια προκλητική ενέργεια, από μια αισχρολογία, έτσι ώστε να μας πει γιατί μια παγκόσμιας ακτίνας μορφή, όπως αυτή του Ζιντάν, ενός ανθρώπου που θαυμάζεται ίσως περισσότερο από τον Πάπα, το Δαλάι Λάμα και το Νέλσον Μαντέλα, διάλεξε αυτή ακριβώς τη στιγμή για να εκραγεί, αντί – ας πούμε – να προτιμήσει να περιμένει λίγα λεπτά μέχρις ότου αυτή η «κόντρα» διευθετηθεί.

Ισως μια εξήγηση να είναι ότι μέσα σ' αυτόν τον άνθρωπο υπήρχε κάποιο στοιχείο βίαιης οπισθοδρόμησης, μια εσώτερη επανάσταση, εναντίον αυτής της ζώσας παραβολής, ο ξεσηκωμός ενός ανθρώπου κατά της αγιοποίησης.

Ο Αχιλλέας είχε την πτέρνα του. Ο Ζιντάν θα έχει τη δική του: αυτήν της επαναστατικής αφετηρίας «κεφαλιά» που τον επανέφερε στις τάξεις των αδελφών του με την καθαρά ανθρώπινη συμπεριφορά.

ο καιρός



Γενική πρόγνωση για σήμερα **ΠΕΜΠΤΗ 13-7-2006** Για τα νησιά του ανατολικού Αιγαίου και τα Δωδεκάνησα ο καιρός αναμένεται να είναι γενικά αίθριος. Οι άνεμοι θα πνέουν βόρειοι μέτριοι μέχρι ισχυροί και στα νότια πολύ ισχυροί, ενώ η θερμοκρασία προβλέπεται να κυμανθεί από 21 έως 30 βαθμούς Κελσίου.

ΗΜΕΡΗΣΙΑ ΕΦΗΜΕΡΙΔΑ
η δημοκρατική της Ρόδου
Ετος ιδρύσεως 1982
Θεμ. Σοφούλη 77
Ταχ. Θυρίδα 339
85100 Ρόδος
Εκδότης - ιδιοκτήτης
ΒΑΣΙΛΗΣ Δ. ΑΘΑΝΑΣΙΟΥ
Διευθυντής:
ΔΑΜΙΑΝΟΣ Β. ΑΘΑΝΑΣΙΟΥ
Τηλέφωνα: 22410-34722, 76655, 37500, 26728, 27919
Telefax: 2241037333 - 22410 26728
ΕΤΗΣΙΕΣ ΣΥΝΔΡΟΜΕΣ
Εσωτερικού: 300 €
Εξωτερικού: 400€

www.dimokratiki.gr
e-mail:info@dimokratiki.gr





Οι υποψίες για «θερμό καλοκαίρι» και στο νησί της Ρόδου άρχισαν να επαληθεύονται ενώ τεράστιες είναι οι ευθύνες του υπουργείου Δημοσίας Τάξεως που έχει αφήσει σχεδόν απροστάτευτα τα νησιά, παρά την διαρκώς αυξανόμενη εγκληματικότητα. Διάχυτη είναι η εντύπωση ότι το νησί αναμένουν «ακόμα χειρότερες ημέρες» λόγω και της εγκληματικής αδιαφορίας που επιδεικνύουν οι τοπικοί παράγοντες (η ποικιλώνυμη τοπική ηγεσία), που όφειλαν να είχαν αντιδράσει προ πολλού κατά των διαρκών κρατικών προκλήσεων εις βάρος της Ρόδου (γεγονός στο οποίο έχει αναφερθεί κατ' επανάληψη η «δ»).

Οι φορείς, αν πράγματι σέβονται την αποστολή τους οφείλουν από σήμερα να υποβάλλουν μηνύσεις κατά παντός αρμοδίου κρατικού οργάνου που αφήνει στο έλεος των εγκληματιών και των τρομοκρατών το νησί, αρνούμενο να ενισχύσει την Αστυνομία, για κάθε έγκλημα που διαπράττεται. Οι κρατικές και κυβερνητικές ευθύνες καθίστανται ακόμα πιο μεγάλες και λόγω του γεγονότος ότι υπήρχαν πληροφορίες για τρομοκρατικές ενέργειες σε πύλες εισόδου τουριστών.

Τρεις ημέρες μετά την ένοπλη ληστεία στο υποκατάστημα της Εμπορικής στην οδό Αννης Μαρίας, που «πάγωσε» την Δωδ/νησο, άγνωστοι δράστες (τρομοκράτες) κτύπησαν χθες το απόγευμα λίγο πριν τις τέσσερις στην «καρδιά» της Τουριστικής Ελλάδας, στην Λίνδο, με άγνωστες εκρηκτικές ύλες (πυροτεχνουργοί του Στρατού ερευνούν από χθες το απόγευμα τα υπολείμματα).

Αποτέλεσμα της εκρήξεως που συγκλόνισε την ιστορική κωμόπολη ήταν να τραυματισθούν δύο τουρίστες, ένα Ελληνας κι ένας Ιταλός, εκ των οποίων ο πρώτος βαρύτατα γι' αυτό κι αναμενόταν η μεταφορά του χθες βράδυ σε νοσοκομείο της Αθήνας. Ο βαριά τραυματισμένος ονομάζεται Πάρις Μαντάκης του Μαυρουδή, είναι 45 ετών, διαμένει στην Αθήνα και βρίσκεται στο νησί μας μαζί με τη γυναίκα του για διακοπές.

πριν 12 χρόνια

πληροφορίες

Η ΤΑΥΤΟΤΗΤΑ ΤΗΣ ΗΜΕΡΑΣ

ΠΕΜΠΤΗ 13 ΙΟΥΛΙΟΥ 2006

Σύναξις Αρχαγγέλου Γαβριήλ, Στεφάνου Σαββαΐτου
Ανατολή ηλίου 05.13 Δύση ηλίου 19.48 Σελ 18 ημερ.: 194-171

ΦΑΡΜΑΚΕΙΑ

ΣΗΜΕΡΑ διημερεύει το φαρμακείο: ΛΑΡΔΟΠΟΥΛΟΣ Π. Αποστ. Παύλου 20, τηλ. 63036 **ΣΗΜΕΡΑ διανυκτερεύει το φαρμακείο:** ΠΟΑΛΑΣ ΘΕΟΔ., Διονυσίου 2, Παλαιά Πόλη (Είσοδος Ακαντιάς) τηλ. 33981

ΚΑΥΣΙΜΑ

ΣΗΜΕΡΑ: Διανυκτερεύουν τα πρατήρια καυσίμων:
1)Τζωρτζής Δ. ΒΡ Αγ. Φραγκίσκος **2)** Καύσιμα Ρόδου ΕΠΕ SHELL Λ. Καλλιθέας **3)** Κορωναίος Δ. SHELL Κρεμαστή **4)** Πισσαδάκη Σεβ. SHELL -Παραδείσι **5)** Καραγιάννης Κ. ΕΚΟ Σορωνή **6)** Νικολουδάκη Τρ. ΕΚΟ Κρητηνία **7)** Παπαοικονόμου Μ. ΕΚΟ Αφάντου **8)** Καλλιθενός Π. ΕΚΟ Αρχάγγελος

ΧΡΗΣΙΜΑ ΤΗΛΕΦΩΝΑ

Άμεση δράση	100	Πληρ. ΟΤΕ	11888
Αμεση Επέμβαση		Ώρα	141
Πυροσβεστικής	199	Φαρμακεία (Διημ.-Διαν.)	1434
Νοσοκομείο	80000	ΠΡΟ-ΠΟ • ΛΟΤΤΟ	1444
Οδική Ασφάλεια:		ΠΑΜΕ ΣΤΟΙΧΗΜΑ	1400
EXRESS SERVICE	154	ΡΟΔΑ	26300
HELLAS SERVICE	1057	ΚΤΕΥΛ	27706
HOULIS SERVICE	30977	ΕΒΕΔ	22281
ΑΦΟΙ Σιέχ	25776	Δικηγορικός Σύλλογος	27469
Ράδιο Ταξί	64712	Εμπορικός Σύλλογος	35255
Αστυν. Διεύθυνση	27653	Ολυμπιακή - Κρατήσεις	24555
Ασφάλεια	23294	ΔΑΝΕ (πρακτορείο)	43150
Τμήμα Τάξης	23849	ΙΚΑ	64912
Τροχαία	44131-32	ΤΕΒΕ	22688-77034
Λιμεναρχείο	28888		
Δασαρχείο	191	ΤΑΞΥ	68701-3
Τελωνείο	27703	ΟΑΕΔ	23265
Υγειονομείο	26666	Εργατικό Κέντρο	24730
Μητρόπολη	23274	Αρχαιολογία	34719
Νομαρχία	46501	Περιφ. Δ/ντής	38174-38175
Δήμος Ρόδου	46200		
Βλάβες ΟΤΕ	121	Aegean Airlines	98345
Βλάβες ΔΕΗ	1050	ΔΗΜ. ΕΠΙΧ. ΚΑΘ. ΡΟΔΟΥ	77600
ΒΛΑΒΕΣ ΔΕΥΑΡ	68755	ΥΠΗΡ. ΑΠΟΚΟΜΙΔΗΣ	61057

ΔΕΧΟΝΤΑΙ ΤΟ ΚΟΙΝΟ

- Ο Νομάρχης Δωδεκανήσου **Γιάννης Μαχαιρίδης** και οι βοηθοί Νομάρχη **Στάθης Κουσουρνάς** και **Νίκος Ζωίδης** δέχονται το κοινό κάθε **Τρίτη και Πέμπτη, από τις 11:00-13:00 το μεσημέρι**

ΑΕΡΟΠΟΡΙΚΑ ΔΡΟΜΟΛΟΓΙΑ

ΠΤΗΣΕΙΣ ΟΛΥΜΠΙΑΚΗΣ

ΡΟΔΟΣ - ΑΘΗΝΑ: Καθημερινά **07.10, 10.40, 13.55, 20.30, 23.00**
ΡΟΔΟΣ - ΚΩΣ: Δευτέρα,Τετάρτη, Παρασκευή Σάββατο, Κυριακή: **07.00**
ΡΟΔΟΣ - ΚΑΣΟΣ: Δευτέρα, Τρίτη, Πέμπτη, Παρασκευή, Σάββατο: **09.30,** Τετάρτη, Κυριακή: **09.30, 13.10,**
ΡΟΔΟΣ - ΗΡΑΚΛΕΙΟ: Δευτέρα, Παρασκευή: **15.30,** Τετάρτη, Κυριακή: **19.15,** Πέμπτη: **06.30** **19.30,** Παρασκευή & Κυριακή: **18.55**
ΡΟΔΟΣ - ΚΑΡΠΑΘΟΣ: Δευτέρα **09.30,** Τρίτη: **09.30, 13.10,** Τετάρτη: **09.30, 13.10, 16.50** Πέμπτη **09.30, 18.30,** Παρασκευή **09.30, 13.10** Σάββατο **09.30, 18.30** Κυριακή **09.30, 13.10, 16.50**
ΡΟΔΟΣ - ΜΥΤΙΛΗΝΗ: Δευτέρα: **10.00** Τρίτη: **11.35** Τετάρτη: **10.00** Πέμπτη: **12.15** Σάββατο: **10.50**
ΡΟΔΟΣ - ΛΗΜΝΟΣ: Δευτέρα, Τετάρτη: **10.00** Τρίτη: **11.35,** Πέμπτη: **12.15** Σάββατο: **10.50**
ΡΟΔΟΣ - ΛΕΡΟΣ: Τρίτη, Πέμπτη, Σάββατο: **13.10**
ΡΟΔΟΣ - ΑΣΤΥΠΑΛΑΙΑ: Τρίτη, Πέμπτη, Σάββατο: **13.10**
ΡΟΔΟΣ - ΘΕΣΣΑΛΟΝΙΚΗ: Δευτέρα, Τετάρτη, Παρασκευή , Σάββατο **22.10**

ΠΤΗΣΕΙΣ AEGEAN - AIRLINES

ΡΟΔΟΣ - ΑΘΗΝΑ: Καθημερινά πτήσεις: **14.15, 16.30, 19.50, 22.40**
ΡΟΔΟΣ - ΘΕΣΣΑΛΟΝΙΚΗ: Καθημερινά πτήση **10.20**

ΣΥΝΑΛΛΑΓΜΑ

ΔΟΛΛΑΡΙΟ Η.Π.Α.	1,2159	ΦΡΑΓΚΟ ΕΛΒΕΤΙΑΣ	1,5353
ΛΙΡΑ ΑΓΓΛΙΑΣ	0,6634	ΚΟΡΩΝΑ ΝΟΡΒΗΓΙΑΣ	8,3873
ΚΟΡΩΝΑ ΔΑΝΙΑΣ	7,3353	ΛΙΡΑ ΚΥΠΡΟΥ	0,5772
ΚΟΡΩΝΑ ΣΟΥΗΔΙΑΣ	9,1322	ΔΟΛΛΑΡΙΟ ΚΑΝΑΔΑ	1,6182
ΓΙΕΝ ΙΑΠΩΝΙΑΣ	130,02	ΔΟΛΛΑΡΙΟ ΑΥΣΤΡΑΛΙΑΣ	1,6252

ΣΕ ΣΥΝΕΝΤΕΥΞΗ ΤΥΠΟΥ ΠΟΥ ΕΔΩΣΕ ΣΤΟ «ΑΚΤΑΙΟΝ»

Ο ΥΠΟΨΗΦΙΟΣ ΔΗΜΑΡΧΟΣ ΡΟΔΙΩΝ κ. Σ. ΚΑΡΑΓΙΑΝΝΗΣ

παρουσίασε χθες το πρόγραμμά του

Αναφέρθηκε στο περιβάλλον, στη διαχείριση των απορριμμάτων και στην ενίσχυση του πρασίνου



Και το όνομα αυτής «Ανοιξη στη Ρόδο»!

Ο λόγος για την επωνυμία της παράταξης του κ. Σάββα Καραγιάννη ο οποίος, κατά τη διάρκεια συνέντευξης τύπου, παρουσίασε χθες στο «Ακταίον» το αναλυτικό πρόγραμμά του για το περιβάλλον, τη διαχείριση των απορριμμάτων και την ενίσχυση του πρασίνου στην πόλη της Ρόδου.

Ταυτόχρονα προανήγγειλε για την ερχόμενη Τετάρτη την παρουσίαση του προγράμματός του για την αντιμετώπιση του μείζονος κυκλοφοριακού προβλήματος επιβεβαιώνοντας αυτό που είχε δηλώσει στην πρώτη συνέντευξή του, ότι δηλαδή το επεξεργασμένο συνολικό πρόγραμμα της παράταξής του θα παρουσιαστεί κατά θεματική ενότητα, εξειδικευμένα και αναλυτικά.

Αναφερόμενος στον τίτλο και το έμβλημα της παράταξης (το φιλοτέχνησε η σπουδάστρια αρχιτεκτονικής κ. Μ. Σωτηράκη), ο κ. Καραγιάννης υπογράμμισε ότι παραπέμπει στη σημερινή παρακμιακή εικόνα της πόλης και στην ανάγκη επανακαθορισμού των στρατηγικών της στόχων, ώστε να βγει από το τέλμα και να αναγεννηθεί.

«Πρέπει άμεσα να αρχίσει η, χωρίς υποχωρήσεις και συμβιβασμούς, αντιπαράθεση και εξουδετέρωση όλων των αιτιών που υπονόμευσαν και υπονομεύουν τους φυσικούς, ιστορικούς και οικονομικούς πόρους αυτής της ευλογημένης πόλης» ανέφερε χαρακτηριστικά και, απαντώντας σε όλους εκείνους που διαδίδουν «τι τα θέλει πια ο Καραγιάννης» και «τι μπορεί να προσφέρει», στο πλαίσιο μιας αρνητικής, σε βάρος του, προπαγάνδας απάντησε: «θέλω, λοιπόν, να δηλώσω ότι και θέλω, και γνωρίζω, και μπορώ...» και πρόσθεσε:

«Δουλέψαμε σκληρά και με πάθος για τον τόπο μας και τους ανθρώπους του και πετύχαμε. Εχουμε πίσω μας, μια οκταετία στο Δήμο που ακόμα και σήμερα συμβάλλει αποφασιστικά στην καθημερινή του λειτουργία, αφού λίγα μόνο χρειάστηκε να αλλάξουν από τότε που τα σχεδιάσαμε και τα υλοποιήσαμε.

Ο Ροδιακός λαός με ξέρει καλά, ίσως αυτό είναι που ενοχλεί κάποιους, και με αναγνωρίζει σε κάθε του βήμα μέσα στην πόλη, με βλέπει παντού και με αγγίζει όποτε θέλει. Από το Πανεπιστήμιο του Αιγαίου μέχρι την Χάλκη, από το Ξενοδοχείο των Ρόδων μέχρι τη Τάφρο, από τη Νέα Αγορά, που σήμερα κινδυνεύει να καταρρεύσει, μέχρι τις συνοικίες της πόλης. Από τη Ροδιακή Επαυλη μέχρι το Ροδίνι και Σγουρού, από τα Δημοτικά Ιατρεία μέχρι το συσσίτιο των απόρων μας».

Απευθυνόμενος δε, εμμέσως πλην σαφώς στον δήμαρχο Ροδίων κ. Γιώργο Γιαννόπουλο, ο οποίος σε πρόσφατη συνέντευξή του είχε τονίσει ότι ακόμα η πόλη ταλανίζεται από την οκταετία Καραγιάννη, υπογράμμισε με νόημα, ότι «έχουμε να επιδείξουμε έργο τεράστιο και σημαντικό με τις όποιες αδυναμίες του σίγουρα, που όμως σηματοδοτεί ακόμα και σήμερα τη ζωή της πόλης, αλλά αν παρ' όλα αυτά βολεύει κάποιους να ανοίξουν σήμερα το χθες, ας το ανοίξουν, εμείς θα μείνουμε στο αύριο, τώρα μάλιστα που μπορούμε να συγκρίνουμε».

ΣΥΓΚΡΙΤΙΚΟ ΠΛΕΟΝΕΚΤΗΜΑ

Εξηγώντας γιατί ξεκίνησε την παρουσίαση του προγράμματός του από το Περιβάλλον, ο κ. Καραγιάννης επεσήμανε ότι αυτό αποτελεί ένα από τα σοβαρότερα συγκριτικά πλεονεκτήματα αυτής της ευλογημένης πόλης και δεσμεύτηκε για «διαρκή προστασία του περιβάλλοντός μας, την αναδιάρθρωση του συνολικού τρόπου αποκομιδής και περισυλλογής απορριμμάτων, την εφαρμογή πλήρους και οργανωμένου συστήματος ανακύκλωσης στερεών και υγρών αποβλήτων και την αξιοποίηση, όλο και περισσότερο, των ανανεώσιμων πηγών ενέργειας προς όφελος όλων και της πόλης μας».

Οι κατευθύνσεις, όπως ανέφερε, που διέπουν τη διαχείριση των απορριμμάτων και τις οποίες υιοθετεί η παράταξη του είναι βασικά οι ακόλουθες:

- Η διαλογή των απορριμμάτων αρχίζει από την πηγή που τα παράγει
- Από χρόνο σε χρόνο τα απορρίμματα που οδηγούνται στους ΧΥΤΑ πρέπει να είναι λιγότερα
- Μέχρι το 2015 το ποσοστό των οργανικών απορριμμάτων που σήμερα θάβονται ή καίγονται πρέπει να μειωθεί κατά 75%
- Η λάσπη των ΒΙΟΚΑ προκειμένου να οδηγηθεί σε χώρο απόρριψης, πρέπει προηγούμενα να αδρανοποιηθεί πλήρως, ώστε να μην αποτελεί μόνιμη και σταθερή αιτία μόλυνσης του υπεδάφους
- Πολλά ανακυκλώσιμα απορρίμματα, μπορεί να αξιοποιηθούν για παραγωγή ηλεκτρικής ενέργειας, τέλος, δε
- Στους ΧΥΤΑ, θα οδηγείται μόνο ένα πολύ μικρό ποσοστό απορριμμάτων, απαλλαγμένων από κάθε τοξική επίδραση στο υπέδαφος, που δεν μπορεί να αξιοποιηθεί με τον έναν ή τον άλλο τρόπο

ΤΟ ΠΡΑΣΙΝΟ ΠΟΥ ΦΘΙΝΕΙ

Εκτενή αναφορά έκανε και στα πάρκα της πόλης που καταστρέφονται, κάτω από το αδιάφορο βλέμμα της δημοτικής αρχής, προτείνοντας, ενδεικτικά τα ακόλουθα:

«Ενδεικτικά, **η Ροδιακή Επαυλη προτείνεται να μετατραπεί σε «ΚΗΠΟ ΤΗΣ ΡΟΔΟΥ» με διαρκή έκθεση κήπου και προβολή των Ροδίτικων παραδοσιακών λουλουδιών, αρωματικών, φυτών και θάμνων.** Ο Κήπος αυτός της Ρόδου, με το μοναδικό στο κέντρο του θαυμάσιο κτίριο πολλαπλών χρήσεων, το αναψυκτήριο και τις δύο παιδικές χαρές, πρέπει να ενσωματωθεί δυναμικά στην καθημερινή ζωή ντόπιων μικρών και μεγάλων.

Το μοναδικό για όλους τους Ροδίτες **Πάρκο του Ροδινιού,** σήμερα σε τίποτα δεν θυμίζει τις παλιές καλές μέρες και δόξες του. Επιβάλλεται να αποκτήσει ξανά την αίγλη, την ομορφιά και τη λειτουργικότητα που είχε κάποτε. **Προτείνουμε να μετατραπεί σε ένα θαυμάσιο «Ροδίτικο Βοτανικό Κήπο»** με παράλληλες δραστηριότητες Περιβαλλοντικής και Ιστορικής εκπαίδευσης για τα παιδιά μας, σε συνδυασμό με την ανάδειξη και ενοποίηση των παρακείμενων αρχαιολογικών χώρων. Ο καθαρισμός, ανάδειξη και χρήση του συνολικού ρεύματος του Ροδινιού κρίνεται απαραίτητο συμπλήρωμα της ολοκληρωμένης ανάπλασης του χώρου αυτού.

- Το **Πάρκο Βύρωνος μπορεί και πρέπει να μετατραπεί σε Πάρκο Γυμναστικής Ενασχόλησης και Ηπιας Αθλησης,** με την εγκατάσταση ανάλογων οργάνων και δημιουργίας ειδικών διαδρομών, προσφέροντας σε δεκάδες συμπολίτες μας αυτή τη δυνατότητα και ευκαιρία.

- Η Πλατεία με τις 100 Χουρμαδιές προτείνουμε να μετατραπεί σε υπαίθριο χώρο καλλιτεχνικής δημιουργίας και σε χώρο πολιτιστικής έκφρασης διεθνούς ακτινοβολίας.

- Το Πάρκο Κυκλοφοριακής Αγωγής λειτουργεί σήμερα σαν πάρκο είτε σαν χώρος κυκλοφοριακής αγωγής των παιδιών; Νομίζω ότι πρέπει άμεσα να επαναπροσδιοριστεί ο ρόλος και η χρήση του, αναβαθμίζοντάς το ανάλογα.

- Στις νέες συνοικίες της πόλης, σοβαρή βελτίωση όλων των υφιστάμενων νησίδων πρασίνου και παρτεριών και δημιουργία μεγαλύτερων όπου αυτό προβλέπεται από το Γ.Π.Σ. ή όπου αυτό είναι εφικτό.

- Η καθαριότητα των δενδροστοιχιών, των πεζοδρομίων, των νησίδων, των παρτεριών, των παιδικών χαρών και των πάρκων, δεν είναι αμελητέα παράμετρος της συνολικής φροντίδας και εμφάνισής τους.

- Ο κατάλληλος φωτισμός των μεγάλων μας πάρκων, κυρίως εκείνων γύρω από την Τάφρο, θα συμπληρώνει τη μαγευτική νυχτερινή εικόνα του φωτισμένου μεσαιωνικού τείχους.

ΠΟΙΟΙ ΠΑΡΕΣΤΗΣΑΝ

Τον κ. Καραγιάννη στη χθεσινή συνέντευξη προλόγισε ο κ. Αθανάσιος Αναπολιτάνος. Παρόντες ήταν ο κ. Μιχάλης Μπαλάνος, ο κ. Δημήτρης Τσοποτός, ο γραμματέας της Ν.Ε. Συνασπισμού κ. Δημήτρης Γάκης, ο δικηγόρος κ. Σταύρος Τριανταφυλλίδης και πολλοί ακόμα φίλοι και συγγενείς του πρώην νομάρχη, ο οποίος, σημειωτέον, απέφυγε οποιαδήποτε αναφορά στη συγκρότηση του ψηφοδελτίου.

Είναι μάλιστα χαρακτηριστικό ότι ο κ. Καραγιάννης ζήτησε οι ερωτήσεις των δημοσιογράφων να περιοριστούν στο θέμα της συνέντευξης, δηλαδή στο περιβάλλον και στην προστασία του.



ΕΠΙΚΑΛΟΥΜΕΝΟΣ ΔΙΑΦΟΡΟΥΣ ΛΟΓΟΥΣ

ΣΥΜΜΕΤΟΧΟΣ ΣΕ ΛΗΣΤΕΙΑ ΤΡΑΠΕΖΑΣ

ζητεί αναστολή εκτέλεσης της ποινής

Πρόκειται για την ληστεία στην Εθνική Κρεμαστής

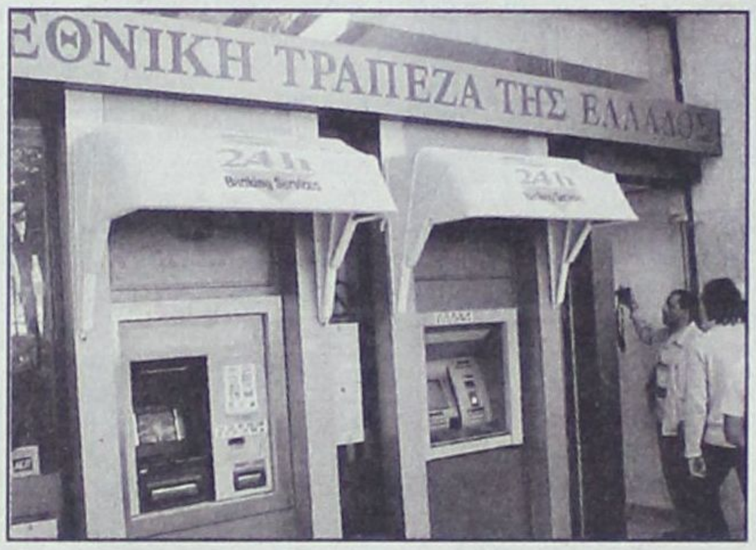

Την αναστολή εκτέλεσης της ποινής κάθειρξης 7 ετών και 6 μηνών που του επέβαλε πρωτοδίκως την 17η Οκτωβρίου 2006 το Μικτό Ορκωτό Δικαστήριο της Κω, κρίνοντάς τον ένοχο για άμεση συνέργια στη ληστεία και σύσταση συμμορίας, για την εμπλοκή του στην πολύκροτη υπόθεση της ένοπλης ληστείας στο υποκατάστημα Κρεμαστής της Εθνικής Τράπεζας την 12η Μαΐου 2004, αιτήθηκε στο Πενταμελές Εφετείο Δωδεκανήσου ο Νικόλαος Τσαγγάρης του Φώτη, ετών 37 κάτοικος Αρχιπόλεως, γνωστός ως «Ολλανδός».

Η αίτησή του θα απασχολήσει την προγραμματισμένη για σήμερα έκτακτη συνεδρίαση του δικαστηρίου και ως λόγους για την αποφυλάκισή του προβάλλει τον ισχυρισμό ότι εσφαλμένα είχε θεωρηθεί συμμέτοχος στη ληστεία αλλά και το ότι η κράτησή του δημιουργεί προβλήματα στην οικογένειά του αλλά και στον ίδιο.

Υπενθυμίζουμε ότι στην ίδια υπόθεση το δικαστήριο είχε κρίνει ένοχους και τους Δημ. Κουτρουμάνο του Ηλία, ετών 32, από την Ιαλυσό, κάτοικο Ρόδου, που του επιβλήθηκε συνολική ποινή κάθειρξης 16 ετών και 6 μηνών (κρίθηκε ένοχος ληστείας από κοινού με τον Αλβανό Mariglen, πρόκλησης σωματικής βλάβης, παράνομης οπλοφορίας και οπλοχρησίας και σύστασης συμμορίας) και Lleshi Maringlen του Gjevalin, ετών 23, Αλβανό υπήκοο, κάτοικο Ρόδου, που του επιβλήθηκε συνολική ποινή κάθειρξης 12 ετών και 6 μηνών (κρίθηκε ένοχος για ληστεία από κοινού με τον Κουτρουμάνο και σύσταση συμμορίας).

Ο Μιχαήλ Μακράκης του Ιωάννη, ετών 40, που γεννήθηκε στην Γερμανία, κάτοικος Ιαλυσού, κατηγορούμενος για ηθική αυτουργία στη ληστεία, διάθεση όπλου και σύσταση συμμορίας είχε κριθεί αθώος.

Σύμφωνα με την δικογραφία που έχει σχηματιστεί και την απόφαση του δικαστηρίου το ιστορικό της υπόθεσης έχει ως εξής:

Ο Κουτρουμάνος επειδή αντιμετώπιζε σοβαρά οικονομικά προβλήματα αποφάσισε να διαπράξει ληστεία σε Τράπεζα της Ρόδου για να τα επιλύσει και είχε συζητήσεις με τον Μακράκη. Ο Μακράκης φοβόταν να συμμετάσχει σ' αυτήν και τότε βρέθηκε άλλο άτομο το οποίο θα βοηθούσε τον Κουτρουμάνο στη διάπραξη της ληστείας, ο Τσαγγάρης.

Μετά από πάροδο μιας εβδομάδας από τις αρχικές συζητήσεις ο Μακράκης κάλεσε στην οικία του τον Κουτρουμάνο και του γνώρισε τον Τσαγγάρη λέγοντάς του ότι πρόκειται για άτομο που θα μπορούσε να τον βοηθήσει στη διάπραξη της ληστείας. Έγιναν διάφορες συναντήσεις για να αποφασιστεί ο ρόλος του καθένα στην επιχείρηση αλλά και αγορές διαφόρων υλικών και ρούχων για την μεταμφίεσή τους.

Την 12-05-2004 και ώρα 08.10΄ περίπου ο Κουτρουμάνος και ο Lleshi μετέβησαν στο Υποκατάστημα της Εθνικής Τράπεζας στην Κρεμαστή Ρόδου με τη μοτοσικλέτα του Κουτρουμάνου που είχε καμουφλαριστεί για να μην είναι διακριτά τα στοιχεία της. Αφησαν τη μοτοσικλέτα έξω από το Υποκ/μα της Τράπεζας, εισήλθαν εντός αυτού με προτεταμένα τα όπλα, φωνάζοντας «ΛΗΣΤΕΙΑ». Ο Lleshi κατευθύνθηκε στα ταμεία της Τράπεζας και αφού κτύπησε με το όπλο τύπου replica τον ταμία Νικόλαο Παπανικόλα του Βασιλείου, αφαίρεσε το χρηματικό ποσό των 25.955 ευρώ σε χαρτονομίσματα, ενώ ο Κουτρουμάνος που βρισκόταν κοντά στην είσοδο του Υποκ/τος και κάλυπτε τις κινήσεις του Lleshi με την απειλή του περιστρόφου που κρατούσε στα χέρια του είχε αναγκάσει τους πελάτες της Τράπεζας να ξαπλώσουν στο έδαφος και πυροβόλησε στο αριστερό χέρι το διευθυντή του υποκαταστήματος Μιχαήλ Θολοενό του Ιωάννη.

Αφού πήραν τα χρήματα εξήλθαν του Υποκαταστήματος της Τράπεζας, πλην όμως έξω απ' αυτό είχε συγκεντρωθεί κόσμος με αποτέλεσμα όταν οι Κουτρουμάνος και Lleshi προσπάθησαν να διαφύγουν με τη μοτοσικλέτα, να ακινητοποιηθούν ο μεν πρώτος στο ίδιο σημείο ο δε δεύτερος μετά από καταδίωξή του σε μικρή απόσταση και παραδόθηκαν σε αστυνομικούς που είχαν εν τω μεταξύ καταφθάσει στο σημείο.

Το πρωί της 12-05-2004 πριν τη ληστεία ο Μακράκης με το αυτοκίνητό του μετέφερε τους Κουτρουμάνο και Lleshi πλησίον του χώρου όπου είχαν αποκρύψει τη μοτοσικλέτα, τα πιστόλια και τα ρούχα που θα φορούσαν και αποχώρησε μεταβαίνοντας στο σημείο όπου είχαν συμφωνήσει με το αυτοκίνητό του ενώ ο Τσαγγάρης ανέμενε στο σημείο που συμφώνησαν στην Κρεμαστή.

Τον Τσαγγάρη θα εκπροσωπήσει στο Πενταμελές Εφετείο Δωδεκανήσου ο δικηγόρος Κω κ. Π. Αβρίθης.

The Only Authorized Dealer In Rhodos

CIAO STORES

ΑΝΑΚΟΙΝΩΣΗ

Η εταρεία **«ΛΑΚΗΣ ΓΑΒΑΛΑΣ Α.Ε.»**, η οποία εδρεύει στην Αθήνα, Λεωφ. Κηφισίας αρ. 231, είναι επί πολλά συναπτά έτη η **αποκλειστική** εισαγωγέας και διανομέας των γνησίων ειδών ανδρικής και γυναικείας ένδυσης, υπόδησης και αξεσουάρ με το εμπορικό σήμα **D&G DOLCE & GABBANA** της ιταλικής εταιρείας **ITTIERRE.**

Υπό την ως άνω ιδιότητά της, η εταιρεία «ΛΑΚΗΣ ΓΑΒΑΛΑΣ Α.Ε.» ανακοινώνει στο καταναλωτικό κοινό ότι για την περίοδο Ανοιξη/Καλοκαίρι 2006 στην πόλη της Ρόδου διαθέτει προς λιανική πώληση τα εν λόγω προϊόντα της ανδρικής συλλογής αποκλειστικά και μόνο στο κατάστημα «CIAO», που διατηρεί επί της οδού Εθελ. Δωδεκανησίων αρ. 38-40.

Με τιμή,
Δήμητρα Παναγοπούλου
Προϊστάμενη Πωλήσεων της
«ΛΑΚΗΣ ΓΑΒΑΛΑΣ Α.Ε»

D&G DOLCE & GABANNA
D&G JEANS
DOLCE & GABANNA FIRST LINE
D.A DANIELE ALESSANDRINI
DKNY JEANS
XZENO MILANO ITALY
GUESS
JOOP!
CK
ENZO Made in Italy
JUSTcavalli
GFF GIANFRANCO FERRE
roberto cavalli
VERSACE JEANS COUTURE
RENE LEZARD

1. ΕΘ. ΔΩΔΕΚΑΝΗΣΙΩΝ 40 - ΡΟΔΟΣ ΤΗΛ. 22410 70402
2. ΔΗΜ. ΘΕΜΕΛΗ 83 - ΡΟΔΟΣ ΤΗΛ. 22410 70401
www.ciaoboutique.gr
email:info@ciaoboutique.gr

ΑΠΟ ΜΙΑ ΣΥΜΠΑΤΡΙΩΤΙΣΣΑ ΜΑΣ

ΑΓΩΓΗ ΚΑΤΑ ΤΗΣ ΠΕΡΙΦΕΡΕΙΑΣ

γιατί δεν της αποδίδεται *ακίνητο του Δημοσίου*

Δεν υπογράφεται η σχετική απόφαση

Χρηματική αποζημίωση συνολικού ύψους 48.000 ευρώ διεκδικεί από το Ελληνικό Δημόσιο με αγωγή που υπέβαλε χθες ενώπιον του Πολυμελούς Πρωτοδικείου Ρόδου η κ. Δέσποινα συζ. Εμμανουήλ Πιπή κάτοικος Μασάρων Ρόδου καταγγέλλοντας ότι ο Γενικός Γραμματέας της Περιφέρειας Νοτίου Αιγαίου κ. Χ. Κόκκινος δεν υπογράφει από τον Ιούλιο του 2003 απόφαση για να της αποδοθεί τμήμα δημοσίου ακινήτου που δικαιούται!

Στην αγωγή που υπέβαλε για λογαριασμό της ανωτέρω ο δικηγόρος κ. Γ. Ζερβός αναφέρονται συγκεκριμένα τα εξής:

«Προς την Εφορία Δημοσίων Κτημάτων Δωδεκανήσου υπέβαλα την με αριθμό πρωτοκόλλου 4620/29-11-1978 αίτησή μου για απόδοση δημοσίου κτήματος, σύμφωνα με τις διατάξεις του Ν. 719/1977 και συγκεκριμένα για την απόδοση τμήματος ακινήτου έκτασης 1100 τ.μ. που αποσπάστηκε από πιο μεγάλο ακίνητο έκτασης 2550 τ.μ. με κτηματολογικά στοιχεία, τόμος 6 φύλλο 144 μερίδα 2Β Γαιών Κοσκινού φάκελος 1592 του Κτηματολογίου Ρόδου.

Επακολούθησε μακρά περίοδος σιωπής και αφού ανταποκρίθηκα σε όλες τις προσκλήσεις και υποδείξεις της παραπάνω υπηρεσίας ο φάκελος της όλης υπόθεσης ολοκληρώθηκε τον Ιούλιο του 2003!!! Από τότε στις συνεχείς οχλήσεις για περαίωση της όλης υπόθεσης είχα τη διαβεβαίωση ότι χρειάζεται μόνο η υπογραφή του αρμόδιου Περιφερειάρχη Νοτίου Αιγαίου και από τότε παρόλο που πέρασαν βδομάδες και βδομάδες η πολυπόθητη υπογραφή δεν έχει τεθεί μέχρι σήμερα.

Το τμήμα του ακινήτου που έπρεπε να μου αποδοθεί είναι άρτιο και οικοδομήσιμο και θα χτιζόταν μέσα σ' αυτό μια κατοικία με όλους βοηθητικούς της χώρους τουλάχιστον 100 τ.μ. και ένα κατάστημα επιφανείας τουλάχιστον 100 τ.μ. περίπου.

Επειδή η παράλειψη του αρμόδιου Περιφερειάρχη να υπογράψει τη σχετική απόφαση για απόδοση σε μένα του παραπάνω ακινήτου είναι οπωσδήποτε παράνομη και άδικη και συνιστά παράβαση καθήκοντος, συμπεριφορά παράνομη, άδικη και αντίθετη σε κάθε έννοια αρχών καλής πίστης, χρηστών συναλλακτικών ηθών και κανόνων χρηστής Διοίκησης.

Επειδή το εναγόμενο Δημόσιο είναι υποχρεωμένο, να μου αποκαταστήσει κάθε ζημιά που έχω υποστεί από τις παράνομες πράξεις και παραλείψεις των παραπάνω οργάνων του, που αναφέρω πιο πάνω και συγκεκριμένα:

1. Ποσόν 600 Ευρώ κάθε μήνα, το οποίο κατά πάσα πιθανότητα και κατά τη συνήθη πορεία των πραγμάτων θα κέρδιζα από την εκμίσθωση της κατοικίας που θα είχα χτίσει και αποπερατώσει στο παραπάνω ακίνητο μέχρι τις 30/11/2003 και συνολικά 30 μήνες (από 1/1/2004 μέχρι 30/06/2006) Χ 600=18,000 Ευρώ, και

2. Ποσόν 100 Ευρώ κάθε μήνα, το οποίο κατά πάσα πιθανότητα και κατά τη συνήθη πορεία των πραγμάτων θα κέρδιζα από την εκμίσθωση του καταστήματος που θα είχα χτίσει και αποπερατώσει στο παραπάνω ακίνητο μέχρι τις 30/11/2003 και συνολικά 30 μήνες (από 1/1/2004 μέχρι 30/06/2006) Χ 1000=30,000 Ευρώ.

Επειδή το εναγόμενο Δημόσιο σύμφωνα με τα παραπάνω είναι υποχρεωμένο να μου καταβάλλει το ποσό των 48,000 Ευρώ νομιμότοκα, από την επίδοση της παρούσας μου μέχρι την ολοσχερή εξόφληση.

Επειδή για απόδειξη των ενδίκων ισχυρισμών μου επικαλούμαι μάρτυρες και έγγραφα.

Επειδή αρμόδιο κατά τόπον και καθ' όλη για να δικάσει την αγωγή μου αυτή είναι το Δικαστήριό σας σύμφωνα με τις διατάξεις της τακτικής διαδικασίας του ΚΠολΔ.

Για όλους τους παραπάνω λόγους και για όσα θα προσθέσω κατά τη συζήτηση, με επιφύλαξη κάθε δικαιώματός μου και ειδικά να μηνύσω τον αρμόδιο Περιφερειάρχη Νοτίου Αιγαίου για παράβαση καθήκοντος.

ΖΗΤΩ

Να γίνει δεκτή η αγωγή μου σαν νόμιμη και βάσιμη.

Να υποχρεωθεί το εναγόμενο Δημόσιο για τους λόγους που αναφέρω στο ιστορικό, να μου καταβάλει το ποσό των σαράντα οχτώ χιλιάδων (48,000) Ευρώ, νομιμότοκα από την επίδοση της παρούσας μου μέχρι την ολοσχερή εξόφληση.

Και να καταδικαστεί το εναγόμενο Δημόσιο στα δικαστικά μου έξοδα γενικά».

ΡΙΧΝΕΤΑΙ ΑΠΟ ΣΗΜΕΡΑ ΣΤΗ ΜΑΧΗ

ΠΑΝΙΣΧΥΡΟ ΨΗΦΟΔΕΛΤΙΟ

έχει συγκροτήσει ο κ. Χ. Χατζηευθυμίου

Συγκεντρώνει μεγάλες πιθανότητες για να κερδίσει τις εκλογές



Με τον αέρα ενός πανίσχυρου ψηφοδελτίου που, σύμφωνα με τις πληροφορίες, έχει ήδη συγκροτήσει ο επικεφαλής της παράταξης «Πρώτα η Ρόδος» ρίχνεται από αύριο, ουσιαστικά, στην προεκλογική μάχη με στόχο να καταδείξει με απόλυτη σαφήνεια:

Πρώτον, ότι οι πολίτες της Ρόδου έχουν κάθε λόγο αυτή τη φορά να εμπιστευθούν την παράταξή του, και

Δεύτερον, ότι οι αντίπαλοί του κ.κ. Γιώργος Γιαννόπουλος και Σάββας Καραγιάννης «ό,τι είχαν να προσφέρουν στην πόλη και τους κατοίκους της το έχουν προσφέρει και, συνεπώς, δεν έχουν λόγο πλέον να τους ακολουθήσουν».

Στην αυριανή συνέντευξη τύπου ο κ. Χατζηευθυμίου αναμένεται να εμφανιστεί ως η «ήρεμη δύναμη» που έχει θέσεις και προτάσεις για την αντιμετώπιση των πολλών και σύνθετων προβλημάτων της πόλης που ταλανίζουν και υποβαθμίζουν την ποιότητα ζωής.

Στον τομέα, πάντως, του ψηφοδελτίου ο κ. Χατζηευθυμίου έχει εξασφαλίσει σύμφωνα με τις πληροφορίες την υποψηφιότητα πολλών και σημαντικών νέων προσώπων τα οποία ενισχύουν εξαιρετικά την παράταξή του και, φυσικά, αυξάνουν τις πιθανότητες νίκης.

Κατά τις πληροφορίες δεδομένες θεωρούνται οι υποψηφιότητες του νομαρχιακού συμβούλου κ. Μάνου Καμπουρόπουλου που διαθέτει ισχυρά ερείσματα μεταξύ των δημοτών, όπως και της κ. Ρένας Μαντικού, προϊσταμένης της Περιφέρειας Νοτίου Αιγαίου.

Στα ονόματα αυτά πρέπει να προστεθούν του κ. Μάνου Κόνσολα, εκπαιδευτικού, του κ. Νίκου Καλογερόπουλου προϊσταμένου της ΔΟΥ Ρόδου, του γιατρού καρδιολόγου κ. Γιώργου Παπαϊωάννου, της κ. Μαίρης Ασπράκη, και του γιατρού, καρδιολόγου κ. Δημήτρη Παπακωνσταντίνου ο οποίος φέρεται να εγκαταλείψει οριστικά τον δεύτερο βαθμό αυτοδιοίκησης και την παράταξη του νομάρχη κ. Γιάννη Μαχαιρίδη.

Τέλος εξετάζεται και η υποψηφιότητα του διευθυντή του ΙΚΑ κ. Γιάννη Παπαντωνίου υπό το πρίσμα, όμως, των περιορισμών που θέτει ο εκλογικός νόμος για τους διευθυντές δημοσίων υπηρεσιών και νομικών προσώπων.

Εν τω μεταξύ από το ψηφοδέλτιο του 2002 ο «κορμός» θα δώσει το «παρών» και σ' αυτή την εκλογική αναμέτρηση όπως και οι εν ενεργεία δημοτικοί σύμβουλοι με εξαίρεση, τον κ. Καζούλλη Καζουλλάκη ο οποίος, το πιθανότερο είναι, θα επανέλθει στις «ρίζες» του, δηλαδή στην παράταξη του νυν δημάρχου κ. Γιαννόπουλου.

Οι κ.κ. Γιάννης Γιαννακάκης (πρώτος σε σταυρούς από την παράταξη το 2002), Σακελλάρης Καραγιάννης, Τσαμπίκος Τριομμάτης, Αντώνης Αλαχούζος, Μιχάλης Παναγιώτου, Βασίλης Κουγιός και Φωτεινή Τσιμπιδάκη θα είναι και πάλι παρόντες και με την εμπειρία πλέον που διαθέτουν, είναι βέβαιο, θα ενισχύσουν σημαντικά τον αγώνα για την επικράτηση του συνδυασμού «Πρώτα η Ρόδος».

Επιφυλάξεις μόνο υπάρχουν για την υποψηφιότητα του γιατρού, δημοτικού συμβούλου, κ. Νικήτα Παπανικήτα η οποία «παίζεται», λόγω εργασιακών υποχρεώσεων.

Συμπερασματικά ο κ. Χατζηευθυμίου διαμορφώνει ένα ψηφοδέλτιο με «εκπλήξεις» από πλευράς συμμετοχής πολλών και σημαντικών προσωπικοτήτων, ικανών να κερδίσουν την εμπιστοσύνη και, φυσικά, την ψήφο των πολιτών για μια μεγάλη εκλογική νίκη τον Οκτώβριο.

ΤΗΛΟΣ 21ος ΑΙΩΝΑΣ
SEA STAR ΝΑΥΤΙΚΗ ΕΤΑΙΡΕΙΑ

ΠΡΟΓΡΑΜΜΑ ΑΠΟ 10/7/06

ΔΕΥΤΕΡΑ

	ΑΦΙΞΗ	ΑΝΑΧΩΡΗΣΗ
ΡΟΔΟΣ		10:15
ΤΗΛΟΣ	11:35	13:30
ΡΟΔΟΣ	14:50	

ΤΕΤΑΡΤΗ

	ΑΦΙΞΗ	ΑΝΑΧΩΡΗΣΗ
ΤΗΛΟΣ		09:00
ΡΟΔΟΣ	10:20	18:00
ΤΗΛΟΣ	19:20	

ΠΕΜΠΤΗ

	ΑΦΙΞΗ	ΑΝΑΧΩΡΗΣΗ
ΤΗΛΟΣ		07:30
ΡΟΔΟΣ	08:50	16:30
ΤΗΛΟΣ	17:50	

ΚΥΡΙΑΚΗ

	ΑΦΙΞΗ	ΑΝΑΧΩΡΗΣΗ
ΤΗΛΟΣ		07:30
ΡΟΔΟΣ	08:50	17:30
ΤΗΛΟΣ	18:50	



ΛΟΓΩ ΒΛΑΒΗΣ ΤΟΥ Ε/Γ -Τ/Ρ SEA STAR, ΤΟ ΠΡΟΓΡΑΜΜΑ ΘΑ ΕΚΤΕΛΕΙΤΑΙ ΑΠΟ ΤΟ ΔΕΛΦΙΝΙ 20 ΑΝΑΧΩΡΗΣΗ ΑΠΟ ΜΑΝΔΡΑΚΙ

ΠΛΗΡΟΦΟΡΙΕΣ:
ΡΟΔΟΣ: ΤΗΛ./ΦΑΞ 2241078052, ΚΙΝΗΤΟ 6938244523
ΤΗΛΟΣ: ΤΗΛ. 2246044000, ΦΑΞ 2246044044

ΠΡΑΓΜΑΤΟΠΟΙΟΥΝ ΕΚΤΑΚΤΗ ΓΕΝΙΚΗ ΣΥΝΕΛΕΥΣΗ

ΠΙΘΑΝΟΝ ΝΑ ΑΝΑΣΤΕΙΛΟΥΝ ΣΗΜΕΡΑ

την επίσχεση εργασίας οι νοσοκομειακοί ιατροί

Βρέθηκε προσωρινή λύση για την καταβολή δεδουλευμένων εφημεριών



Νέα έκτακτη γενική συνέλευση πραγματοποιούν οι νοσοκομειακοί γιατροί σήμερα, μετά από απόφαση του διοικητικού συμβουλίου του συλλόγου τους.

Οι νοσοκομειακοί γιατροί καλούνται, υπό το φως των νέων δεδομένων και το βάρος των τελευταίων εξελίξεων, να αποφασίσουν αν θα συνεχίσουν τις αγωνιστικές κινητοποιήσεις ή αν θα τις αναστείλουν, παρέχοντας, όπως τους έχει ζητηθεί από τον διοικητή του νοσοκομείου κ. Γεώργιο Τάχερ, μικρή πίστωση χρόνου, ώστε να αντιμετωπιστεί οριστικά το ζήτημα της καταβολής των δεδουλευμένων υπερωριών τους.

Χθες, πάντως, και μετά από αγωνιώδεις προσπάθειες του κ. Γ. Τάχερ σημειώθηκε μια σοβαρή εξέλιξη η οποία, πολύ πιθανόν, να οδηγήσει τη γενική συνέλευση των νοσοκομειακών γιατρών σε αναθεώρηση της μέχρι τώρα στάσης τους και σε επιστροφή στα ιατρικά καθήκοντά τους.

Συγκεκριμένα ο κ. Τάχερ, προβάλλοντας την ανησυχητική εικόνα λειτουργίας του νοσοκομείου σήμερα έπεισε τον επίτροπο του Ελεγκτικού Συνεδρίου να εγκρίνει την πληρωμή του Απριλίου και έτσι σήμερα οι νοσοκομειακοί γιατροί θα εισπράξουν συνολικά 301.000 €.

Ωστόσο, με τη βοήθεια και του τμήματος δημοσιονομικού ελέγχου της Νομαρχιακής Αυτοδιοίκησης Δωδεκανήσου, ο κ. Τάχερ καταβάλλει σημαντικές προσπάθειες και εμφανίζεται βέβαιος ότι στο διάστημα των επόμενων δύο τριών εβδομάδων θα έχει καταφέρει να ρυθμίσει οριστικά το ζήτημα με την έγκριση και διάθεση πρόσθετου κονδυλίου ύψους 650.000 €.

«Εγώ τους απηύθυνα και χθες δημόσια έκκληση να κάνουν μια υποχώρηση και να δώσουν στη διοίκηση μια πίστωση χρόνου είκοσι ημερών, αναστέλλοντας από σήμερα τις κινητοποιήσεις τους» δήλωσε χθες το απόγευμα σε συντάκτη της «δ» ο κ. Τάχερ και πρόσθεσε:

«Όλοι οι γιατροί μας έχουν κάνει πολλά γι' αυτό το νοσοκομείο και τον λαό του νησιού μας, πράγμα που όλοι αναγνωρίζουμε. Σήμερα τους καλώ να αναλογιστούν τα προβλήματα που δημιουργούνται, λόγω και του τουρισμού που βρίσκεται στην αιχμή του, και με την επιστημονική και ανθρώπινη ευαισθησία που τους διακρίνει να αναστείλουν τις κινητοποιήσεις.

Δεν μπορώ να γνωρίζω τι θα αποφασίσει σήμερα το μεσημέρι η συνέλευσή τους. Θέλω να ελπίζω όμως ότι η απόφασή τους θα είναι θετική».

• Στο διάστημα των κινητοποιήσεων των νοσοκομειακών γιατρών αντιμετωπίζονται μόνο τα έκτακτα περιστατικά με συνέπεια οι προγραμματισμένες εγχειρήσεις ασθενών που νοσηλεύονται να αναστέλλονται για «εύθετο χρόνο», γεγονός που παρατείνει αφενός τον χρόνο νοσηλείας τους με ό,τι αυτό συνεπάγεται για τον ψυχισμό τους και αφετέρου επιβαρύνει τον προϋπολογισμό του νοσηλευτικού ιδρύματος με πρόσθετες δαπάνες για νοσήλια.

ΟΙ ΠΡΟΣΛΗΨΕΙΣ

Ο κ. Τάχερ εμφανίστηκε χθες αισιόδοξος και ως προς τις προσλήψεις προσωπικού για τις οποίες έχει δεσμευτεί η ηγεσία του υπουργείου Υγείας.

Οπως είπε στο νοσοκομείο Ρόδου θα προσληφθούν 37 μόνιμοι νοσηλευτές και νοσηλεύτριες. Η σχετική προκήρυξη αναμένεται να δημοσιευθεί εντός δέκα ημερών από σήμερα. Με τη δημοσίευση θα αρχίσει και η κατάθεση των απαιτούμενων δικαιολογητικών από τους ενδιαφερόμενους.

ΓΝΩΜΩΝ
ΦΡΟΝΤΙΣΤΗΡΙΑ
Μ. ΓΙΑΝΝΙΚΟΥΡΗΣ

...ΜΕΤΡΑΜΕ
33 χρόνια

Διδάσκουν:
Γιαννικουρής Μανώλης
Οικονόμου Νέστορας
Σέρβου Βεατρίκη
Αναγνώστου Ειρήνη

• Μαθηματικά • Φυσική • Χημεία • Βιολογία
• Αρχαία • Ιστορία • Έκθεση • Α.Ο.Θ.
• Α.Ο.Δ.Ε. • Ανάπτυξη εφαρμογών σε προγραμματιστικό περιβάλλον

Τμήματα: 4μελή – 6μελή – 8μελή - Ιδιαίτερα

Έναρξη Μαθημάτων: 1 Σεπτεμβρίου

Εγγραφές – Πληροφορίες: Καθημερινά 10-1 το πρωί και 7-10 το απόγευμα
Τηλέφωνα: 22410 25700 - 25250 - 25252 **Κιν:** 694 88 89 689

ΑΠΟ ΤΟ ΤΡΙΜΕΛΕΣ ΕΦΕΤΕΙΟ ΔΩΔ/ΝΗΣΟΥ

ΑΠΟΦΑΣΙΣΤΗΚΕ Η ΕΚΔΟΣΗ *φυγόποινου Αλβανού*

Είχε καταδικασθεί σε κάθειρξη 17 ετών στην πατρίδα του

Την έκδοση στις δικαστικές αρχές Αργυροκάστρου Αλβανίας του 29χρονου υπηκόου Αλβανίας Ardit Hysi του Bajram που συνελήφθη από αστυνομικούς της Υποδιεύθυνσης Ασφαλείας Κω και παρέμεινε στις δικαστικές φυλακές της Κω από την 24η Μαΐου 2006 αποφάσισε χθες με ομόφωνη απόφασή του το Τριμελές Εφετείο Δωδεκανήσου.

Ο 29χρονος σύμφωνα με την δικογραφία που έχει σχηματιστεί εις βάρος του από τις αρχές της Αλβανίας και η οποία διαβιβάστηκε στην Εισαγγελία Εφετών Δωδεκανήσου έχει καταδικαστεί στην χώρα του σε ποινή κάθειρξης 17 ετών για το έγκλημα της κλοπής σε συναυτουργία με συνέπεια θανάτου με τελεσίδικη απόφαση που έλαβε το Εφετείο Αργυροκάστρου την 10η Νοεμβρίου 2005.

Σύμφωνα με την απόφαση του δικαστηρίου της Αλβανίας ο ανωτέρω με ακόμη 6 ομοεθνείς του το πρωί της 10ης Ιουνίου 1997 ταξίδευαν από το Τεπελένι προς Αργυρόκαστρο με φορτηγάκι.

Οι Αλβανοί αυτοί φέρονται να είχαν στήσει ενέδρα για να ληστέψουν έναν ομοεθνή τους ο οποίος μαζί με άλλα άτομα είχε πάρει τον δρόμο για την Ελλάδα εγκαταλείποντας την Αλβανία λόγω των επεισοδίων και της κατάστασης που επικρατούσε στην χώρα την περίοδο εκείνη.

Σκοπός τους ήταν να κλέψουν το όχημα του θύματος και την σύζυγό του την οποίαν θα έστελναν για εκμετάλλευση στην Ελλάδα αλλά και τα χρήματα που είχε μαζί του.

Οι κατηγορούμενοι κατέληξαν στην «Πλατεία του Τσερτσιζή» και εκεί οπλισμένοι ανέμεναν για να ληστέψουν τον ομοεθνή τους Μπρούνο Χύση.

4 συγκατηγορούμενοί του φέρονται την στιγμή που περνούσε το όχημα του θύματος Μπρούνο Χύση, να το πυροβόλησαν με πολεμικό όπλο ενώ ο 29χρονος που συνελήφθη στην Κω είχε κρυφτεί πίσω από έναν λόφο μαζί με ακόμη ένα άτομο.

Στο όχημα του θύματος επέβαιναν η γυναίκα, ο κουνιάδος και ένας ομοεθνής φίλος του.

Βοήθεια στο θύμα επιχείρησαν να δώσουν διαβάτες από το σημείο στο οποίο έγινε ένα απίθανο μακελειό. Διερχόμενοι από την περιοχή επιχείρησαν συγκεκριμένα να μεταφέρουν το θύμα στην Ελλάδα αλλά τελικώς διαπίστωσαν ότι είχε υποκύψει στα τραύματα που έφερε όταν έφτασαν στην Κακαβιά.

Ο 29χρονος δράστης που εκπροσωπήθηκε από τον δικηγόρο κ Φ. Κωστόπουλο χθες ζήτησε από το δικαστήριο να μην συναινέσει στο αίτημα για να εκδοθεί στην χώρα του επισημαίνοντας ότι είναι αθώος και ότι έχει ασκήσει αναίρεση κατά της καταδικαστικής απόφασης που ελήφθη ερήμην του.

Τόνισε ότι την τελευταία 10ετία διαμένει μόνιμα στην νήσο Κω, ότι είναι παντρεμένος και έχει ένα παιδί επισημαίνοντας ταυτόχρονα ότι δεν έχει δημιουργήσει ποτέ πρόβλημα κατά την διαμονή του στην χώρα μας.

Ο κ. Κωστόπουλος επεσήμανε μάλιστα ότι δεν πληρούνται οι προϋποθέσεις του νόμου για την έκδοση του 29χρονου και για τον λόγο ότι προβλέπεται να υπάρχει αμετάκλητη απόφαση δικαστηρίου ώστε να τεθεί σε ισχύ η διάταξη για έκδοση.

Το δικαστήριο απέρριψε τον ισχυρισμό και σήμερα εντός της 24ωρης προθεσμίας που προβλέπεται αναμένεται να ασκηθεί έφεση κατά της απόφασης για αποδοχή του αιτήματος για έκδοση στον Άρειο Πάγο.

ΣΥΜΦΩΝΑ ΜΕ ΤΗ ΝΟΜΑΡΧΙΑ

ΔΕΝ «ΚΙΝΔΥΝΕΥΟΥΝ» *οι γεωτρήσεις της Καλάθου*

θα αγορασθούν, πάντως, νέες αντλίες



Ελεγχο των τεσσάρων γεωτρήσεων που λειτουργούν στην παραλιακή ζώνη της Καλάθου πραγματοποίησε χθες ο νομάρχης κ. Γιάννης Μαχαιρίδης, συνοδευόμενος από τον αντινομάρχη κ. Στάθη Κουσουρνά και τον διευθυντή της ΔΕΗ κ. Σαλβάρη.

Οι τέσσερις γεωτρήσεις χρησιμοποιούνται αποκλειστικά για τον εφοδιασμό των άνυδρων νησιών με νερό ιδιαίτερα κατά τους θερινούς μήνες οπότε η ζήτηση αυξάνεται κατακόρυφα.

Από τις γεωτρήσεις αυτές παίρνουν νερό οι «υδροφόρες» και κατά τις πληροφορίες φαίνεται ότι παρουσιάστηκε βλάβη στα αντλητικά συγκροτήματα. Αντιθέτως, ορισμένες πληροφορίες που έκαναν λόγο για υφαλμύρωση των γεωτρήσεων λόγω υπεράντλησης διαψεύσθηκαν από τη Νομαρχία.

Μετά την επιτόπια επίσκεψη και έλεγχο συμφωνήθηκε, πάντως, να αγορασθούν και να εγκατασταθούν τρεις νέες αντλίες, ώστε να εξαλειφθεί ο κίνδυνος ενός «μπλακ άουτ» των αντλιών που λειτουργούν σήμερα πράγμα που θα κάνει τα μικρότερα άνυδρα νησιά να «κορακιάσουν» στην καρδιά του καλοκαιριού.

Για το θέμα ο κ. Μαχαιρίδης είχε χθες τηλεφωνική επικοινωνία με τον υπουργό Αιγαίου και Νησιωτικής Πολιτικής κ. Αριστοτέλη Παυλίδη ο οποίος συμφώνησε με την αγορά των τριών αντλιών και την εγκατάστασή τους μέσα στον Αύγουστο.

Σημειώνεται ότι η μεταφορά νερού στα άνυδρα νησιά της Δωδεκανήσου (αλλά και των Κυκλάδων) είναι έργο, και ευθύνη, του Υπουργείου Αιγαίου και Νησιωτικής Πολιτικής που καταβάλλει και τις σχετικές δαπάνες.

Βάσει των τηρουμένων στοιχείων στη Νομαρχία Δωδεκανήσου από τις γεωτρήσεις της Καλάθου, με τις «υδροφόρες» μεταφέρονται ετησίως στα άνυδρα νησιά 650.000 κυβικά νερού.

Με την ευκαιρία θα πρέπει πάντως να τονισθεί ότι μπορεί να μην βγάζουν «υφάλμυρο νερό» οι γεωτρήσεις από τις οποίες αντλείται νερό για τα άνυδρα νησιά, όμως έχουν στερέψει πολλά πηγάδια και γεωτρήσεις στην ευρύτερη περιοχή.

ΣΥΜΦΩΝΑ ΜΕ ΤΑ ΣΤΟΙΧΕΙΑ

ΣΕ ΙΚΑΝΟΠΟΙΗΤΙΚΑ ΕΠΙΠΕΔΑ *οι γεννήσεις στο Δήμο Ροδίων*

Πολλά και πάλι τα διαζύγια

Ικανοποιητικά θεωρούνται τα στοιχεία του Ληξιαρχείου του Δήμου Ροδίων σε ό,τι αφορά το «ισοζύγιο» μεταξύ γεννήσεων και θανάτων, αίσθηση προκαλεί όμως και πάλι η διαπίστωση ότι τα διαζύγια διατηρούνται σε υψηλούς αριθμούς.

Σύμφωνα συγκεκριμένα με τα στοιχεία του Ληξιαρχείου Ρόδου που δόθηκαν χθες στη δημοσιότητα, στο α! εξάμηνο του 2006 σημειώθηκαν οι ακόλουθες μεταβολές:

• Γεννήσεις	663
• Θάνατοι	176
• Βαπτίσεις	1098
• Διαζύγια	43
• Γάμοι	153

Στο Δήμο Ρόδου έγιναν εξάλλου μέσα στο ίδιο διάστημα οι ακόλουθοι πολιτικοί γάμοι:

- Ελληνες με αλλοδαπέ 11
- Και οι δύο αλλοδαποί 47
- Και οι δύο Ελληνες 45

Από το Ληξιαρχείο Ρόδου εκδόθηκαν επισης 6.544 πιστοποιητικά, πρωτοκολλήθηκαν 6.312 έγγραφα κι εστάλησαν στην Στατιστική Υπηρεσία: 153 δελτία γάμου, 663 δελτία γεννήσεων και 176 δελτία θανάτων.



ΝΕΑ ΜΑΤΑΙΩΣΗ ΔΡΟΜΟΛΟΓΙΟΥ

ΠΡΟΣΦΕΥΓΟΥΝ ΣΤΗΝ ΚΟΜΙΣΙΟΝ για την κατάσταση στην ακτοπλοΐα

Σε μαρτύριο έχουν μετατραπεί οι διακοπές εκατοντάδων ταξιδιωτών

Αθήνα, 13

Σε άμεση προσφυγή στην Ευρωπαϊκή Επιτροπή για τη διασφάλιση της ακτοπλοϊκής σύνδεσης μεταξύ των νησιών των Κυκλάδων και του Πειραιά, προχωρά το Νομαρχιακό Συμβούλιο Κυκλάδων, ενώ ζητείται και η παρέμβαση του πρωθυπουργού Κ. Καραμανλή. Την ίδια ώρα, τα προβλήματα με τα πλοία συνεχίζονται.

Συγκεκριμένα, όπως μετέδωσε το Mega, το μεσημέρι της Τετάρτης, στο ταχύπλοο «Speed Runner I», στο οποίο επιβαίνουν περίπου 500 άτομα, σημειώθηκε βλάβη σε μία από τις μηχανές του. Το ταχύπλοο συνεχίζει το δρομολόγιο Σίφνος-Μήλος-Πειραιάς με μικρότερη ταχύτητα.

Οπως ανακοινώθηκε, λόγω της βλάβης, ματαιώνεται το δρομολόγιο του εν λόγω ταχύπλοου από Πειραιά για Σέριφο-Σίφνο-Μήλο, που ήταν προγραμματισμένο για τις 16:30 την Τετάρτη. Η εταιρεία αναζητά άλλο πλοίο για να προωθήσει τους επιβάτες στους προορισμούς τους.

Τα συνεχιζόμενα προβλήματα στη σύνδεση των Κυκλάδων με τον Πειραιά έχουν προκαλέσει έντονες αντιδράσεις στα νησιά. Στη συνεδρίαση του Συμβουλίου, την Τρίτη, αποφασίστηκε επίσης οι νομαρχιακοί σύμβουλοι να θέσουν τις παραιτήσεις τους στη διάθεση του νομάρχη Δ. Μπάιλα, όπως και να ζητηθεί να ξεκινήσει νέος γύρος κινητοποιήσεων.

Οπως αναφέρουν τα Νέα, η βλάβη στο επιβατηγό πλοίο «Αγιος Γεώργιος» έφερε, εκτός από τις ανατροπές και τις καθυστερήσεις στα δρομολόγια των πλοίων, και ακυρώσεις σε ξενοδοχεία και ενοικιαζόμενα δωμάτια, κυρίως στα νησιά των Δυτικών Κυκλάδων. Στη Σέριφο οι ακυρώσεις κρατήσεων φθάνουν το 35%. Σύμφωνα με τον Νομάρχη Κυκλάδων, Δημήτρη Μπάιλα, ήδη έχει ανατεθεί σε ειδικό γραφείο η διαδικασία προώθησης



του σχετικού φακέλου στην Ευρωπαϊκή Επιτροπή. Στο έγγραφο που συντάσσεται θα αναφέρεται μεταξύ των άλλων ως αιτία της προσφυγής «η αδυναμία ελεύθερης διακίνησης των πολιτών μέσα στις Κυκλάδες και προς την ηπειρωτική χώρα».

Το υπουργείο Εμπορικής Ναυτιλίας, πάντως, επιρρίπτει στις πλοιοκτήτριες εταιρείες τις ευθύνες για τη μη έγκαιρη ενημέρωση των επιβατών.

Οι ακτοπλόοι, από την πλευρά τους, υποστηρίζουν ότι δεν υπάρχει καμία υποδομή στα λιμάνια και ότι θα έπρεπε να λειτουργούν γιγαντοοθόνες, στις οποίες θα αναγράφονται όλες οι πληροφορίες για τα δρομολόγια.

ΕΠΙΚΡΙΣΕΙΣ ΑΠΟ ΤΟ ΠΑΣΟΚ

«Ο κ. Κεφαλογιάννης έχει μετατρέψει το ΥΕΝ σε θέατρο σκιών, με σκηνοθέτες τους εφοπλιστές, πρωταγωνιστή τον εαυτό του και θεατές τους χιλιάδες ταλαιπωρημένους επιβάτες και λοιπούς πολίτες, οι οποίοι καθημερινά αναβάλλουν τις διακοπές τους στα νησιά, γιατί δεν βρίσκουν πλοίο για τον προορισμό τους, λόγω και των αλλεπάλληλων βλαβών. Από την πολιτική αυτή της κυβέρνησης- εκτός των άλλων- πλήττεται σαφώς και ο τουρισμός μας» υπογραμμίζει το ΠΑΣΟΚ.

Πέντε βουλευτές της αξιωματικής αντιπολίτευσης, με ερώτηση που κατέθεσαν στη Βουλή, καλεσαν τον υπουργό να απαντήσει αν προτίθεται να λάβει μέτρα για την αντιμετώπιση των σοβαρών προβλημάτων που έχουν προκληθεί στα δρομολόγια των πλοίων ή αν οι επιβάτες θα πρέπει να καταφεύγουν πλέον σε μέντιουμ για να προβλέψουν αν θα αναχωρήσουν τα πλοία στην ώρα τους, μια και δεν υπάρχει άλλη επίσημη ενημέρωση ούτε από το ΥΕΝ ούτε από τις ακτοπλοϊκές εταιρείες.

Ευθύνες στους υπουργούς Εμπορικής Ναυτιλίας και Αιγαίου επιρρίπτει για την κατάσταση στην ακτοπλοΐα ο ευρωβουλευτής του ΠΑΣΟΚ και πρώην υπουργός Αιγαίου Νίκος Σηφουνάκης.

«Εξαφάνισαν τις δρομολογημένες μελέτες και ακύρωσαν τον διαγωνισμό για τη ναυπήγηση των νέων σκαφών που το υπουργείο Εθνικής Οικονομίας είχε προκηρύξει», επισημαίνει. «Αδιαφόρησαν στην προσπάθειά τους να εξυπηρετήσουν μικροκομματικές σκοπιμότητες. Συντηρούν με κρατικές επιδοτήσεις "ημέτερους πλοιοκτήτες" που διαθέτουν πεπαλαιωμένα σκάφη».

Ο John Boy ξανάνοιξε και σας περιμένει στην Ιαλυσό. Σε έναν υπέροχο χώρο χωρητικότητας 300 ατόμων με τις γνώριμες γεύσεις του και τις υπέροχες πίτσες του.
ΔΙΑΝΟΜΗ ΣΤΟ ΣΠΙΤΙ ΣΑΣ
ΤΗΛ: 22410-94666

JOHN BOY PIZZA
Delivery at home
Παράδοση στο σπίτι
22410 94666 - 6942200191- 6947820036
ΗΡΑΚΛΕΙΔΩΝ - ΑΓ. ΙΩΑΝΝΟΥ ΙΑΛΥΣΟΣ (κάτω απο το Λύκειο Ιαλυσού)

JOHN BOY CATERING
Αναλαμβάνουμε γάμους - βαπτίσεις - γενέθλια και όλες σας τις εκδηλώσεις.
Διαθέτουμε και δικό μας χώρο 300 ατόμων.
22410 94666 - 6942200191 - 6947820036

Αναλαμβάνουμε γάμους, βαφτίσεις, γενέθλια και κάθε είδους εκδηλώσεις, στο χώρο μας ή στο χώρο σας.

Αλλη μια έκπληξη από τον John Boy για τους επιχειρηματίες.
Τα νόστιμα φαγητά μας μπορείτε κι εσείς να τα προσφέρετε στους δικούς σας πελάτες με τιμές χονδρικής.
Μουσακάς — Παστίτσιο
Στιφάδο — Γεμιστά
Γιουβέτσι — Σουτζουκάκια
Παράδοση στο κατάστημά σας όλη μέρα.

Ακριβώς στο Λύκειο Ιαλυσού.

ΕΠΙΠΛΑ ΚΟΥΖΙΝΑΣ
ΑΠΟ 29 ΕΥΡΩ ΤΟ ΜΗΝΑ*



ΒΟΛΑΣ
ΚΟΥΖΙΝΕΣ

*ΔΕΝ ΠΕΡΙΛΑΜΒΑΝΕΤΑΙ ΤΟΠΟΘΕΤΗΣΗ, ΠΑΓΚΟΣ ΚΑΙ ΝΕΡΟΧΥΤΗΣ
*Ο ΔΙΑΚΑΝΟΝΙΣΜΟΣ ΑΦΟΡΑ 48ΜΗΝΗ ΕΞΟΦΛΗΣΗ ΚΑΙ ΠΕΡΙΛΑΜΒΑΝΕΙ ΦΠΑ 13%

Λ. ΕΛΕΥΘΕΡΙΑΣ 43-45 ΚΡΕΜΑΣΤΗ ΡΟΔΟΣ - ΤΗΛ. 22410 91275
FAX: 22410 94370 -- e-mail: lazarosvolas@yahoo.gr

ΣΤΟ ΠΡΩΤΟ ΕΞΑΜΗΝΟ ΤΟΥ 2006

ΣΕ 12 εκ. ΕΥΡΩ ΑΝΗΛΘΑΝ
τα κέρδη της Τράπεζας Δωδ/σου

Μέρισμα 637.000 ευρώ στους συνεταίρους

Σε 12.014.081 ευρώ ανήλθαν στο πρώτο εξάμηνο του 2006 τα κέρδη της Συνεταιριστικής Τράπεζας Δωδεκανήσου, σύμφωνα με χθεσινή ανακοίνωση του δ.σ., στην οποίαν προστίθεται ότι το μέρισμα, συνολικού ύψους 636.719,16 ευρώ κατατέθηκε ήδη στους λογαριασμούς των συνεταίρων.

Πιο αναλυτικά στην ανακοίνωση της Τράπεζας αναφέρονται τα εξής:

Η Συνεταιριστική Τράπεζα Δωδεκανήσου συνεχίζοντας την ανοδική πορεία ανάπτυξής της, **παρουσίασε κέρδη Α δμήνου 2006, τα οποία ανήλθαν σε 12.014.081 €**. Τα κέρδη του Α δμήνου 2006 είναι σημαντικά αυξημένα σε σχέση με πέρσι και έχουν ξεπεράσει τις προβλέψεις του έτους και τον εγκεκριμένο Προϋπολογισμό Εσόδων – Εξόδων 2006 για το αντίστοιχο διάστημα.

Μετά την έγκριση της πρόσφατης 13ης Τακτικής Γενικής Συνέλευσης της Συνεταιριστικής Τράπεζας Δωδεκανήσου να διανείμει στα μέλη της για την χρήση 2005 μέρισμα συνολικής αξίας 636,719,16 € αποδόθηκε στους συνεταίρους της Τράπεζας το μέρισμα των συνεταιριστικών μερίδων που κατέχουν. **Το μέρισμα έχει ήδη κατατεθεί από Τρίτη 11 Ιουλίου** στους λογαριασμούς των συνεταίρων της Τράπεζας.

Κατά την διάρκεια της 13ης Τακτικής Γενικής Συνέλευσης, αποφασίσθηκε να δοθεί στις παλαιές μερίδες που αποκτήθηκαν έως τις 31-12-2005, μέρισμα 3,36 € ανά μερίδα ενώ στις μερίδες που αποκτήθηκαν μετά τις 31-12-2005, το μέρισμα υπολογίζεται αναλογικά με την ημερομηνία κτήσης. Αξίζει να σημειωθεί ότι η συνολική απόδοση της συνεταιριστικής μερίδας (υπεραξία και μέρισμα) ήταν και **για το 2005 αρκετά υψηλή, καθώς ανήλθε στο 5,4%**, ποσοστό ιδιαίτερα ανταγωνιστικό και περίπου τετραπλάσιο από την μέση απόδοση των καταθέσεων ταμιευτηρίου σήμερα.

Επισημαίνεται η διαχρονικά υψηλή απόδοση της συνεταιριστικής μερίδας της Τράπεζας Δωδεκανήσου γεγονός που την καθιστά μία ιδιαίτερα αποδοτική μορφή επένδυσης. Συνίσταται επομένως σε όλους τους Δωδεκανήσιους να εγγραφούν μέλη της Τράπεζας και να επενδύσουν σε μερίδες ώστε να επωφεληθούν από τις υψηλές αυτές αποδόσεις.

Επίσης αξίζει να σημειωθεί ότι προσεκτικά προγραμματίζεται και η επέκταση της Τράπεζας Δωδεκανήσου εντός αλλά και εκτός των ορίων του Νομού μας, καθώς έχει επιτύχει τα μεγέθη και πληροί πλέον τα κριτήρια τα οποία θέτει η Τράπεζα της Ελλάδος ως προϋπόθεση για Πανελλαδική επέκταση.

ΑΠΟ ΤΟ Δ.Σ.

ΣΕ ΕΛΕΓΧΟΥΣ ΠΟΥ ΔΙΕΝΕΡΓΗΘΗΚΑΝ

ΚΑΤΑΣΧΕΘΗΚΑΝ 42.640 ΚΙΛΑ
ακατάλληλα τρόφιμα

Υπάρχει πλέον σοβαρό πρόβλημα

Η κατάσταση η οποία επικρατεί σε πολλά καταστήματα υγειονομικού ενδιαφέροντος, από απόψεως υγιεινής και καταλληλότητας τροφίμων κάθε άλλο παρά ενθαρρυντική είναι. Αυτό διαπιστώθηκε για μια ακόμα φορά από τους ελέγχους που διενήργησε το μήνα Ιούνιο η αστυκτηνιατρική υπηρεσία σε συνεργασία με το Αστυνομικό Τμήμα Ρόδου, κατά τους οποίους κατασχέθηκαν και καταστράφηκαν συνολικά 42.640 κιλά ακατάλληλα τρόφιμα. Σχετικά εκδόθηκε χθες από την Αστυνομική Διεύθυνση Δωδ/νήσου η ακόλουθη ενημερωτική ανακοίνωση:

Ανακοινώνεται ότι κατά τον μήνα Ιούνιο 2006, ο Αστυκτηνίατρος Αστυνομικός Διευθυντής κος ΖΕΜΠΙΛΛΑΣ Μιχαήλ σε συνεργασία με το Αστυνομικό Τμήμα Ρόδου, διενήργησε (108) Αστυκτηνιατρικές επιθεωρήσεις σε καταστήματα υγειονομικού ενδιαφέροντος (ζαχαροπλαστεία, ξενοδοχεία, σούπερ μάρκετ, ψυκτικοί θάλαμοι, κρεοπωλεία, αποθήκες τροφίμων) **και καταστράφηκαν (42.640) κιλά διάφορα προϊόντα τροφίμων εκ των οποίων τα (23.653) κιλά καταστράφηκαν αυτεπάγγελτα, τα υπόλοιπα (18.987) κιλά καταστράφηκαν με αίτηση των ενδιαφερομένων.**

ΗΤΟΙ:	
1. ΤΥΡΙΑ	1.082 κιλά
ΔΙΑΦΟΡΑ	
2. ΓΙΑΟΥΡΤΙΑ	6.878 κιλά
3. ΓΑΛΑΤΑ	5.980 κιλά
ΔΙΑΦΟΡΑ	
4. ΣΟΚΟΛΑΤΟΕΙΔΗ	2.344 κιλά
5. ΜΠΙΣΚΟΤΑ	1.175 κιλά
6. ΠΑΤΑΤΑΚΙΑ	1.000 κιλά
7. ΒΟΥΤΥΡΑ	500 κιλά
8. ΨΑΡΙΑ	2.690 κιλά
ΚΑΤΕΨΥΓΜΕΝΑ	
9. ΚΡΟΥΑΣΑΝ	829 κιλά
10. ΚΡΕΑΤΑ	600 κιλά
(ΧΟΙΡΙΝΑ - ΜΟΣΧΑΡΙΣΙΑ)	
11. ΑΛΛΑΝΤΙΚΑ	322 κιλά
12. ΠΑΓΩΤΑ	1040 κιλά
13. ΑΛΕΥΡΙΑ	17.300 κιλά
ΔΙΑΦΟΡΑ	
14. ΚΟΤΟΠΟΥΛΑ	200 κιλά
15. ΜΠΙΦΤΕΚΙΑ	200 κιλά
16. ΚΡΕΜΕΣ	500 κιλά
ΣΥΝΟΛΟ	**42.640 κιλά**

- Επίσης κατά τους διενεργηθέντες ελέγχους διαπιστώθηκαν και βεβαιώθηκαν οι παρακάτω παραβάσεις:

1. Στέρηση αδείας λειτουργίας 5
2. Ενδείξεις τιμοκαταλόγων 5
3. Στέρηση βιβλιαρίων υγείας 12
4. Υπέρβαση αδείας λειτουργίας 1

ΑΝΑΚΟΙΝΩΣΗ ΤΗΣ ΕΣΕΕ

Η ΑΝΤΙΜΕΤΩΠΙΣΗ
του παρεμπορίου

Αγανάκτηση του εμπορικού κόσμου

Η Εθνική Συνομοσπονδία Ελληνικού Εμπορίου με αφορμή διαμαρτυρίες συνδικαλιστικών στελεχών της περιφέρειας δημοσιεύματα του περιφερειακού τύπου αλλά και τις εμπρηστικές δηλώσεις σε μέσα μαζικής ενημέρωσης του ηλεκτρονικού τύπου «εκπροσώπων» του παρανόμου υπαίθριου εμπορίου κατά συνδικαλιστικών στελεχών της Συνομοσπονδίας – Προέδρων και μελών των τοπικών Ομοσπονδιών και Εμπορικών Συλλόγων, εξέδωσε την ακόλουθη ανακοίνωση:

«Ο Νόμος 3377/05 ο οποίος μεταξύ άλλων ρυθμίζει και τους κανόνες άσκησης του υπαιθρίου στάσιμου και πλανόδιου εμπορίου, καθώς και τα Προεδρικά Διατάγματα αποτελούν την έννομη τάξη της χώρας και ισχύουν για όλη την επικράτεια.

Οι Τοπικές Αυτοδιοικήσεις Α και Β Βαθμού είναι υποχρεωμένες να εφαρμόζουν τον Νόμο με ιδιαίτερη επιμέλεια, όπως αρμόζει σε μια ευνομούμενη και πολιτισμένη κοινωνία. Τυχόν δε, μη τήρηση ή στρεβλή εφαρμογή του Νόμου, επισύρει κυρώσεις για παράβαση καθήκοντος.

Η απαίτηση της τήρησης και εφαρμογής των Νόμων δεν είναι μόνο Συνταγματικό δικαίωμα, αλλά και υποχρέωση του κάθε πολίτη.

Η ΕΣΕΕ η οποία δραστηριοποιείται συνδικαλιστικά σε όλη τη χώρα με τους 230 και πλέον Εμπορικούς Συλλόγους, θα υπερασπισθεί και θα προστατεύσει κάθε συνδικαλιστικό στέλεχός της που δέχεται προπηλακισμούς και απειλές για την συνδικαλιστική του δράση.

Τέλος, η ΕΣΕΕ εκφράζει την αγανάκτηση του εμπορικού κόσμου της χώρας για την μη τήρηση του αυτονόητου, δηλαδή την τήρηση της νομιμότητας από οργανωμένες ομάδες παρανόμων.

Επισυνάπτεται δημοσίευμα σχετικών δραστηριοτήτων της Γεν. Αστυνομικής Δ/νσης Αττικής».

DODEKANISOS PRIDE
Δρομολόγια
01/05/2006-15/10/2006

ΚΑΘΗΜΕΡΙΝΑ		
ΛΙΜΑΝΙ	ΑΦΙΞΗ	ΑΝΑΧΩΡΗΣΗ
PATMOS	-	06:00
LEROS	06:40	06:45
KALYMNOS	07:30	07:40
KOS	08:15	08:20
SIMI	09:45	09:50
RHODES	10:40	15:00
SIMI	15:50	15:55
KOS	17:20	17:25
KALYMNOS	18:00	18:05
LEROS	18:50	19:00
PATMOS	19:40	O/N

ΚΑΘΕ ΤΕΤΑΡΤΗ		
ΛΙΜΑΝΙ	ΑΦΙΞΗ	ΑΝΑΧΩΡΗΣΗ
PATMOS	-	06:00
LIPSI	06:20	06:25
LEROS	06:45	06:50
KALYMNOS	07:35	07:40
KOS	08:15	08:20
SIMI	09:45	09:50
RHODES	10:40	15:00
SIMI	15:50	15:55
KOS	17:20	17:25
KALYMNOS	18:00	18:05
LEROS	18:50	19:00
LIPSI	19:20	19:25
PATMOS	19:45	O/N

DODEKANISOS EXPRESS
Δρομολόγια
01/05/2006-15/10/2006*

ΚΥΡΙΑΚΗ		
ΛΙΜΑΝΙ	ΑΦΙΞΗ	ΑΝΑΧΩΡΗΣΗ
RHODES	-	08:30
SIMI	09:25	09:30
KOS	11:00	11:10
KALYMNOS	11:50	12:00
LEROS	12:45	12:50
PATMOS	13:30	13:40
LEROS	14:20	14:30
KALYMNOS	15:20	15:30
KOS	16:10	16:20
SIMI	17:40	17:45
RHODES	18:30	O/N

ΤΡΙΤΗ, ΠΕΜΠΤΗ, ΠΑΡΑΣΚΕΥΗ, ΣΑΒΒΑΤΟ		
ΛΙΜΑΝΙ	ΑΦΙΞΗ	ΑΝΑΧΩΡΗΣΗ
RHODES	-	08:30
KOS	10:40	10:50
KALYMNOS	11:30	11:40
LEROS	12:30	12:35
LIPSI	13:00	13:05
PATMOS	13:30	13:40
LEROS	14:20	14:30
KALYMNOS	15:20	15:30
KOS	16:10	16:20
RHODES	18:30	O/N

ΔΕΥΤΕΡΑ**		
ΛΙΜΑΝΙ	ΑΦΙΞΗ	ΑΝΑΧΩΡΗΣΗ
RHODES	-	08:30
KASTELORIZO	11:00	16:00
RHODES	18:30	O/N

ΤΕΤΑΡΤΗ		
ΛΙΜΑΝΙ	ΑΦΙΞΗ	ΑΝΑΧΩΡΗΣΗ
RHODES	-	08:30
SIMI	09:25	09:30
KOS	11:00	11:10
KALYMNOS	11:50	12:00
LEROS	12:50	14:30
KALYMNOS	15:20	15:30
KOS	16:10	16:20
SIMI	17:40	17:45
RHODES	18:30	O/N

*έως Δευτέρα 14/05/2006 το "DODEKANISOS EXPRESS" δεν πραγματοποιεί δρομολόγια.

**έναρξη δρομολογίων Καστελορίζου με το "DODEKANISOS EXPRESS" από Δευτέρα 15/05/2006.



DODEKANISOS SEAWAYS
Η δική μας ναυτιλία!

Αυστραλίας 3, 85100 Ρόδος, τηλ.: 22410 70590, fax: 22410 70591, www.12ne.gr

ΤΟΥΡΙΣΤΙΚΑ

Στην Ιταλία, δεν είναι μόνο οι φίλαθλοι που πανηγυρίζουν το Παγκόσμιο Κύπελλο, αλλά και η αγορά που προσβλέπει σε οφέλη. Οχι αβάσιμα, αφού μεγάλοι χρηματοοικονομικοί οίκοι από μηνών είχαν διατυπώσει εκτιμήσεις ότι ειδικά η ιταλική οικονομία και δευτερευόντως η ευρωπαϊκή (και πάντως όχι η γερμανική αφού αυτή ούτως ή άλλως ωφελήθηκε ήδη από τη διοργάνωση του «μουντιάλ») θα ευνοείτο από το αποτέλεσμα το οποίο εν τέλει και προέκυψε.

Η διοργάνωση ή και η κατάληξη ενός μεγάλου αθλητικού γεγονότος και η οικονομική ανάπτυξη δεν συνδέονται ασφαλώς για πρώτη φορά. Ομως, η γειτνίαση, ο ανταγωνισμός σε κάποια προϊόντα και υπηρεσίες (π.χ. τουρισμός) και ο χρόνος που έλαβαν χώρα τα γεγονότα, προξενούν εύλογους συνειρμούς για τα οφέλη που αποκόμισε ή όχι η Ελλάδα από ανάλογα γεγονότα.

Δύο χρόνια μετά την κατάκτηση του Euro 2004, αλλά και δύο χρόνια μετά το μείζον γεγονός των Ολυμπιακών Αγώνων, οι προσδοκίες για την πορεία του τουρισμού θα μπορούσαν να ανταποκριθούν καλύτερα στο αίτημα για ανταποδοτικότητα: Για παράδειγμα, το Ινστιτούτο Τουριστικών Ερευνών και Προβλέψεων προβλέπει μεν αύξηση των αφίξεων στην Ελλάδα κατά 8% το 2006, ωστόσο με χαμηλότερες εισπράξεις. Δίπλα σε αυτές τις εκτιμήσεις, υπάρχουν και γεγονότα, που δεν έχουν αρθεί στο ύψος των προσδοκιών και που αθροιστικά ευθύνονται για τις μετριοπαθείς εκτιμήσεις. Και μόνο τα κρούσματα καθυστερήσεων και ακυρώσεων των δρομολογίων στις ακτοπλοϊκές συγκοινωνίες ή το πρόσφατο κλείσιμο της Ακρόπολης από τους συμβασιούχους, στιγματίζουν την καλή εικόνα στον ελληνικό τουρισμό. Ακόμη και σε τέτοιες «εκτός αιχμής» όψεις του τουρισμού το κράτος θα πρέπει να βρίσκεται σε μεγαλύτερη εγρήγορση... Δεν θα πρέπει να παραγνωρίζουμε βέβαια ότι τα τελευταία δύο χρόνια απέδωσε μεν η τουριστική προβολή, αλλά χρειάζεται ακόμη συντονισμός και άλλες παράλληλες δράσεις για την τελική καλή εικόνα.

ΤΟΥ... ΕΜΠΟΡΙΟΥ

Το εμπόριο και οι μικρομεσαίες επιχειρήσεις ασφυκτιούν λόγω έλλειψης ρευστότητας. Το αποδεικνύει η μεγάλη αύξηση των ακάλυπτων επιταγών και των απλήρωτων συναλλαγματικών, η αξία των οποίων ξεπέρασε το πρώτο εξάμηνο τα 726 εκατ. ευρώ. Αν συνεχιστεί αυτή η τάση θα καταρριφθεί το περυσινό ιστορικό ρεκόρ, όταν οι επιταγές και οι συναλλαγματικές χωρίς αντίκρισμα ανήλθαν σε 1,6 δισ. ευρώ, αυξημένες κατά 38% σε σχέση με το 2004.

Το εμπόριο και οι μικρομεσαίες επιχειρήσεις ασφυκτιούν λόγω της όξυνσης του ανταγωνισμού αλλά και της άνθησης του παρεμπορίου. Το αποδεικνύουν τα στοιχεία για τον όγκο των πωλήσεων. Ο τζίρος των μεγάλων καταστημάτων και αλυσίδων αυξάνεται και μάλιστα με υψηλούς ρυθμούς, ενώ αντίθετα στα μικρά καταστήματα μειώνεται.

Το εμπόριο και οι μικρομεσαίες επιχειρήσεις ασφυκτιούν, λόγω της αύξησης των συντελεστών του ΦΠΑ, την οποία υποχρεώθηκαν να απορροφήσουν μερικώς για να μη συρρικνωθεί περαιτέρω η ανταγωνιστικότητά τους. Ασφυκτιούν, ακόμη, λόγω της αύξησης των διεθνών τιμών των καυσίμων και της αύξησης του κόστους του δανεισμού συνεπεία της ανόδου των επιτοκίων.

Οι έμποροι και οι μικρομεσαίοι έχουν πολλούς λόγους να ασφυκτιούν και κανέναν που να τους επιτρέπει να προσδοκούν βασίμως ουσιαστική βελτίωση της κατάστασής τους στο ορατό μέλλον. Η σφικτή εισοδηματική πολιτική θα συνεχιστεί, ενώ θα ακολουθήσουν και άλλες αυξήσεις επιτοκίων από την Ευρωπαϊκή Κεντρική Τράπεζα. Ολα αυτά θα έχουν ως αποτέλεσμα να πιεστεί ακόμη περισσότερο η κατανάλωση, ιδιαίτερα προς όφελος των μεγάλων και εις βάρος των μικρών καταστημάτων, τα οποία κατά τα άλλα παραμένουν η ραχοκοκαλιά της ελληνικής οικονομίας.

ΑΚΡΙΤΙΚΑ

κουβεντούλες με κάποιο νόημα

Θ άρσει· λέγων τ' αληθές ου σφαλεί ποτέ
ΣΟΦΟΚΛΗΣ

«Η φοβερότερη εκδίκηση είναι να περιφρονείς αυτούς που σε εχθρεύονται, αν και είσαι βέβαιος ότι μπορείς να τους συντρίψεις».
ΜΠΑΛΖΑΚ

WINSTON CHURCHILL: Ο ελεύθερος Τύπος μπορεί να είναι καλός ή κακός Τύπος, ο ανελεύθερος δεν θα γίνει ποτέ τίποτε άλλο από κακός τύπος

ΟΙ ΚΑΘΩΣΠΡΕΠΕΙ

Ολοι ταυτιστήκαμε με την «εκδραμάτιση» του Ζιντάν. Αλλά για ποιον εκτέλεσε αυτό το ρόλο του ο τελευταίος; Ποιο «βλέμμα» ήθελε να ικανοποιήσει με την «κουτουλιά» στον Ματεράτσι; Οι ψυχαναλυτές μιλούν για τον εντοπισμό του υπερεγωτικού βλέμματος προς χάρη του οποίου κάποιος μπορεί ακόμη και να αυτοταπεινωθεί, ή να οργανώσει την αποτυχία του και μάλιστα με ευχαρίστηση! Εμείς ταυτιστήκαμε μαζί του, γιατί λειτούργησε ως ένας «καλός λαϊκός άνθρωπος». Οι άλλοι, οι καθωσπρέπει, ή οι άνθρωποι της εξουσίας θεώρησαν ότι διέρρηξε την «αειπαρθενία» του «άκαμπτου δηλωτή» του δικού τους μικρόκοσμου. Ο καθείς και η οπτική του γωνία, ο καθείς και το βλέμμα του. Αλλά ο Ζιντάν επέλεξε σε ποιο βλέμμα ήθελε να είναι αρεστός, όπως και ο Μαραντόνα, ή ακόμη όπως και ο Μπεστ. Αλλά και ο... «κακός» Ματεράτσι σε τι μπορεί να διαφέρει από τον Ζιντάν; Σε τίποτα. Διότι εδώ έχουμε τη χαρακτηριστική περίπτωση της «παραγνώρισης». Ο Ματεράτσι «είδε» την περηφάνια-άμυνα του Αλγερινού μετανάστη ως αλαζονεία και τον αντιμετώπισε ως... ρυτίδα, την οποία ο Ζιντάν παραγνώρισε ως ρατσισμό!

Το πρόβλημα είναι ότι οι αθλητές πλέον δεν δομούν το σώμα τους για να έχουν «μια σκοπιά απέναντι στον κόσμο» όπως έλεγε ο Μωρίς Μερλώ – Ποντί. Αντιθέτως, το διαμορφώνουν ως χρηματομηχανή, ως μηχανικό μέσο, ως ένα σύμπλεγμα ισχυρών νευρώνων ικανό να κερδίζει τους αγώνες και να ανεβάζει τα κέρδη της εταιρείας ή του έθνους -σε συμβολικό επίπεδο- και βεβαίως τα δικά τους. Οι νευρώνες -ο μηχανικός άνθρωπος, ο άνθρωπος-εξάρτημα-, η επιτυχία και το χρήμα είναι το τρίπτυχο της σύγχρονης κουλτούρας του σώματος που είναι συνυφασμένη με το άχρονο και την αιώνια νεότητα. Το γηρασμένο και ο... θάνατος εξορκίζονται και εξορίζονται, όπως συμβαίνει με τις ρυτίδες, αυτές τις ωραίες αποστάξεις του χρόνου που αποκόβουν οι πλαστικοί χειρουργοί. Και ο Ζιντάν δεν δέχτηκε να είναι μία ρυτίδα!

ΕΠΕΑ ΠΤΕΡΟΕΝΤΑ

Πριν αλέκτωρ φωνήσει τρις...!

Αυτά είχε πει νομάρχη μου, Γιάννη Μαχαιρίδη, ο Χριστός προς τον Πέτρο, όταν άρχισε ο τελευταίος τις εκδηλώσεις... αγάπης και αιώνιας... πίστης

Ε, λοιπόν, απέδειξες, για μια ακόμα φορά ότι όποιος σε εμπιστεύεται είναι βλάκας με περικεφαλαία.

Είσαι άξιος της μοίρας σου. Είσαι διπλομούρης.

ΝΕΟΙ... ΑΓΑΔΕΣ

Νέοι «αγάδες» μας προέκυψαν πάλι, αυτή τη φορά κατά ΕΒΕΔ μεριά.

Ο κατήφορος του νέου προέδρου συνεχίζεται, ο άνθρωπος νομίζει ότι είναι... τσιφλικάς, ότι το ΕΒΕΔ είναι δικό του.

Είναι επίσης και κοινός εκβιαστής. «Τιμωρεί» όσα ΜΜΕ δεν του υποτάσσονται. Πρόκειται για κατάντια σ' αυτόν τον τόπο. Να εκβιάζουν τα ΜΜΕ οι λογής εξουσιαστές. Να προσέχουν εφεξής ΟΛΟΙ τους, γιατί η υπόθεση θα φθάσει ψηλά, πολύ ψηλά, στον εισαγγελέα του Αρείου Πάγου.

Για να τελειώνουμε ΜΙΑ ΓΙΑ ΠΑΝΤΑ με δαύτους. Αρκετά τους ανεχθήκαμε αυτούς τους τύπους. Τώρα θα μας γνωρίσουν και από την... ανάποδη.

ΠΡΟΣ ΥΨΗΛΑΝΤΗ

Βασίλη πρόσεχε, η Στέλλα κρατάει... μαχαίρι!

Φοβού τους Δαναούς και δώρα φέροντας. Και ακόμα δεν είδαν τίποτα τα μάτια σου και τίποτα δεν άκουσαν τ' αυτιά σου.

ΑΛΑΖΟΝΕΙΑ

Οι τελευταίες ευνοϊκές δημοσκοπήσεις για τη Ν.Δ. δυστυχώς έφεραν τον εφησυχασμό στο κυβερνητικό στρατόπεδο. Πολλοί συμπεριφέρονται λες και έγιναν εκλογές χθες, λες και τις κέρδισε με άνεση η Ν.Δ. και έτσι δικαιούνται να... χαλαρώσουν!

Παρατηρώ, μάλιστα, ότι κυβερνητικά στελέχη που πρέπει να είναι σε επιφυλακή αυτή την περίοδο, λείπουν από τα γραφεία τους ακόμη και σε εργάσιμες ημέρες, ενώ σε πιο ακραίες εκδοχές, μερικοί πήγαν και ταξιδάκι στο εξωτερικό.

Ξεφυλλίζοντας, επίσης, το «Αλμανάκ» του 2005, διάβασα δηλώσεις αξιωματούχων που υπόσχονταν ότι μέχρι τον Ιούνιο του 2006 θα είναι έτοιμο το «άλφα» ή το «βήτα» αναπτυξιακό σχέδιο, αλλά ο Ιούνιος ήρθε και τα υπεσχημένα απέναντι στους πολίτες δεν υλοποιήθηκαν.

Ειλικρινά, δεν έχω διάθεση να γκρινιάξω καλοκαιριάτικα και να χαλάσω πιθανόν το κέφι ή τη ραστώνη ορισμένων, αλλά νομίζω ότι τα καμπανάκια ήδη κτυπούν από τώρα. Αν η κυβερνητική μηχανή λειτουργήσει στο... ρελαντί το καλοκαίρι και «πετύχει» να «νευριάσουν» οι πολίτες από τους ρυθμούς της για λεπτομέρειες, τότε ο Σεπτέμβριος δεν θα είναι το ίδιο ευχάριστος όσο ο Ιούνιος.

ΑΠΑΡΑΔΕΚΤΗ ΚΑΤΑΣΤΑΣΗ

Οταν φτιάχνεις ένα οργανισμό σκοπός του οποίου είναι να έρθει αρωγός στο πρόβλημα που αντιμετωπίζουν οι ναρκομανείς, η μεγάλη μάστιγα της σύγχρονης εποχής, του παρέχεις όλα τα αναγκαία εφόδια ώστε να επιτελέσει το ρόλο και την αποστολή του.

Αν δεν είσαι σε θέση, δεν τον φτιάχνεις γιατί κοροϊδεύεις και τον κόσμο και τον εαυτό σου. Αυτό ισχύει στην περίπτωση του ΟΚΑΝΑ.

Σε τι συνίσταται η ύπαρξή του όταν στερείται τελείως σχεδόν προσωπικού;

Μήπως τελικά σ' αυτήν τη χώρα η πολιτική εξουσία «βολεύεται» με την εξάπλωση των ναρκωτικών;

Μήπως θέλει τους νέους μονίμως μαστουρωμένους, ώστε να μην ασχολούνται με την πολιτική και γενικώς με τα κοινά; Για να μπορεί να βρει την ησυχία της;

ΤΟΥ... ΣΙΝΟΥΚ

Γράφαμε και χθες για την υπόθεση του «Σινούκ» όπου αθώοι άνθρωποι βρήκαν τραγικό θάνατο από τα ολέθρια λάθη κάποιων άλλων. Που έντυσαν στα μαύρα ή και διέλυσαν ολόκληρες οικογένειες.

Χωρίς να βρεθεί ΕΝΑΣ (αριθ. 1) εκ των υπευθύνων του δράματος και γενικώς της Πολιτείας να δώσει εξηγήσεις ή να ζητήσει συγγνώμη ή να εκφράσει την λύπη του. Και όχι μόνο αυτό αλλά συνεχίζουν να «κουκουλώνουν» το έγκλημα, γιατί περί εγκλήματος πρόκειται. Και περί συνειδητής παραπληροφόρησης και εξαπάτησης.

Αν αυτό δεν είναι ένα δεύτερο έγκλημα, αν αυτό δεν είναι ΚΑΤΑΝΤΙΑ, τότε τι είναι; Μήπως θα πρέπει οι συγγενείς των θυμάτων να απευθυνθούν στους διεθνείς οργανισμούς;

Κύριοι, όποιοι κι αν είστε κι όπου κι αν βρίσκεστε, γιατί ΣΚΟΤΩΣΑΤΕ τους ανθρώπους μας; Δεν θα λογοδοτήσει τελικά κανένας;

Υ.Τ.Ε.

ΜΕ ΠΛΟΥΣΙΟ ΠΡΟΓΡΑΜΜΑ

ΣΥΝΕΧΙΖΟΝΤΑΙ ΟΙ ΕΚΔΗΛΩΣΕΙΣ *του Πολιτιστικού Οργανισμού*

Την Κυριακή ο «Δον Κιχώτης»



Με έντονη ζήτηση συνεχίζεται από τον Πολιτιστικό Οργανισμό Δήμου Ροδίων, η προπώληση των εισιτηρίων της θεατρικής παράστασης 'Δον Κιχώτης' του Θερβάντες, με το Παιδικό Στέκι του Εθνικού Θεάτρου και της συναυλίας-αφιερώματος «Ενα ανοικτό παράθυρο στον Σταύρο Κουγιουμτζή», στο κινηματοθέατρο ΡΟΔΟΝ (τηλ 22410 28823).

Η παράσταση 'Δον Κιχώτης' θα πραγματοποιηθεί την Κυριακή 16 Ιουλίου, στις 20:30, στο θέατρο Μεσαιωνικής Τάφρου 'Μελίνα Μερκούρη', σε θεατρική προσαρμογή -σκηνοθεσία Σταύρου Τσακίρη, Σκηνικά – Κοστούμια Ελένης Μανωλοπούλου, Μουσική Στέφανου Κορκολή, Στίχους Τραγουδιών Σταύρου Τσακίρη και Ρεβέκκας Ρούσση, Χορογραφία Αποστολίας Παπαδαμάκη και Φωτισμούς Ελευθερίας Ντεκώ. Για τις ανάγκες της παράστασης ο χώρος του θεάτρου μεταβάλλεται σε τέντα τσίρκου κι ένας θίασος είκοσι έξι ηθοποιών, με τη βοήθεια σκηνικών μηχανισμών, ζωντανεύει τις περιπέτειες με τους ανεμόμυλους, τα μαγεμένα δάση, τις συγκρούσεις με την άγρια στρατιά των προβάτων αλλά και τους ιππότες των καθρεπτών, τον έρωτα με την ατίθαση Δουλτσινέα, τις σκιές που μιλούν, τα ουράνια πλάσματα, τους κατασκόπους του μάγου, τα δέντρα που περπατούν και νερά που μιλάνε. Πρωταγωνιστούν ο ιππότης της ελεεινής μορφής Δον Κιχώτης, με το άλογο του Ροσινάντε και ο γελαστός ιπποκόμος Σάντσο με το γάιδαρό του αλλά και ο περίγυρός τους, μαγείρισσες, πανδοχείς, αγωγιάτες, κλέφτες, βοσκοί, στρατιώτες, περαστικοί, απατεώνες γιατροί, φραγκισκανοί μοναχοί και μια ολόκληρη πινακοθήκη κατατρεγμένων και ταπεινών αλλά με μεγάλη φαντασία και όνειρα.

'Ενα ανοικτό παράθυρο στον Σταύρο Κουγιουμτζή' τιτλοφορείται η συναυλία-αφιέρωμα στον μεγάλο μουσικοσυνθέτη, στην οποία τραγούδια του θα ερμηνεύσουν **ο Κώστας Μακεδόνας, η Μαρία Κουγιουμτζή και η Ζωή Παπαδοπούλου,** με τη συνοδεία 7μελούς ορχήστρας, ενώ θα συμμετάσχει η Μικτή Χορωδία Δήμου Ροδίων. Τα τραγούδια του Σταύρου Κουγιουμτζή χαρακτηρίζονται ως διαμάντια της νεότερης ελληνικής μουσικής ιστορίας και δεν είναι υπερβολή πως σχεδόν όλα τα τραγούδια του έγιναν μεγάλες διαχρονικές επιτυχίες, που συνοδεύουν έως σήμερα το πρόγραμμα πολλών γνωστών τραγουδιστών: «Κάπου νυχτώνει», «Πού 'ναι τα χρόνια» , «Να τανε το '21» , «Μη μου θυμώνεις μάτια μου» , « Οι ελεύθεροι κι ωραίοι», «Ασε με πάλι να σου πω», «Αχ περιστέρι μου», «Στα χρόνια της υπομονής» , «Το κόκκινο φουστάνι». Ανάνεσα στα τραγούδια θα διαβαστούν κείμενα που έγραψε ο ίδιος, καθώς μέσα από την οθόνη ενός προτζέκτορα , θα μας χαιρετά η σεμνή του φιγούρα. Η συναυλία θα πραγματοποιηθεί **την Τρίτη 18 Ιουλίου στις 21:30, στο θέατρο Μεσαιωνικής Τάφρου.**

Ακόμη, το Σάββατο 15 Ιουλίου, στις 21:30, στον τρούλο του Μανδρακιού (έναντι του ΑΚΤΑΙΟΝ), το Rho Ethnic Trio αποτελούμενο από τους Αναστασιάδη Ηλία (λύρα τραγούδι), Ρηγάκη Ανδρέα (κιθάρα) και Χασάπη Νίκο (παραδοσιακά κρουστά) θα παρουσιάσει ακόμη μια συναυλία του, με παραδοσιακή μουσική χωρών της Μεσογείου. Η συναυλία πραγματοποιείται από τον ΠΟΔΡ, θέλοντας να στηρίξει την ενημερωτική καμπάνια για το AIDS που κάνει ο Δημοτικός Οργανισμός Πρόνοιας Δήμου Ροδίων σε συνεργασία με το Υπουργείο Υγείας και Κοινωνικής Αλληλεγγύης και με την Μη Κυβερνητική Οργάνωση 'Act-Up', μέσω εντύπων που θα διανέμονται στον χώρο της συναυλίας. Η ενημερωτική καμπάνια τιτλοφορείται 'Ασφαλές Καλοκαίρι 2006', γίνεται σε δημοφιλείς προορισμούς της Ελλάδας και έχει το σλόγκαν **'Ας κρατήσουμε την υπόσχεση'.**

Πληροφορίες τηλ 22410 26385, 33343.

ΕΠΙΣΚΕΨΗ ΓΙΑΝΝΟΠΟΥΛΟΥ ΣΤΗΝ ΚΟΛΟΝΑ

Επιτόπια επίσκεψη στα έργα που εκτελούνται στην περιοχή της «Κολόνας» πραγματοποίησε ο δήμαρχος Ρόδου Γιώργος Γιαννόπουλος. Σκοπός της επίσκεψης αυτής ήταν ο συντονισμός των αρμοδίων υπηρεσιών, προκειμένου να επιταχυνθούν οι ρυθμοί υλοποίησης των έργων που βρίσκονται σε εξέλιξη.

Εκτός από τον κ. Γιαννόπουλο, βρέθηκαν στην περιοχή της Κολόνας εκπρόσωποι της Αρχαιολογικής Υπηρεσίας, του Λιμενικού Ταμείου και της Διεύθυνσης Μεσαιωνικής Πόλης, η οποία εκτελεί με αυτεπιστασία το έργο αυτό. Επειδή παρατηρείται, σύμφωνα με τον κ. Γιαννόπουλο, καθυστέρηση στην ολοκλήρωση των εργασιών, τα ήδη υπάρχοντα συνεργεία θα ενισχυθούν με επιπλέον άλλα, δεδομένου ότι τα υλικά που απαιτούνται βρίσκονται ήδη στη Ρόδο. Ο κ. Γιαννόπουλος, με δηλώσεις του, τόνισε ότι επιτεύχθηκε ο συντονισμός που χρειάζεται και μπήκε τάξη, η οποία θα αρχίσει σύντομα να φαίνεται.

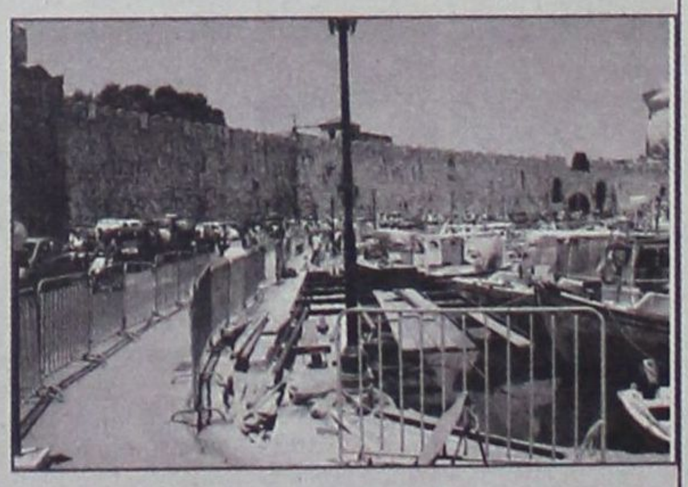

Ο ίδιος μάλιστα θα παρακολουθεί από κοντά την εξέλιξη των εργασιών.

Περιττό να προστεθεί ότι χρειάσθηκαν σχόλια και δημοσιεύματα της «δ», αλλά και να τραυματισθεί σοβαρά ένας αλλοδαπός τουρίστας για να «φιλοτιμηθούν» οι αρμόδιοι και να συντονισθούν.

ΠΛΟΥΣΙΟ ΤΟ ΕΡΓΟ ΤΟΥ

Ο ΑΠΟΛΟΓΙΣΜΟΣ ΔΡΑΣΗΣ *του Συλλόγου Φιλοζωικής*

Περίπου 500 στειρώσεις σε 18 μήνες

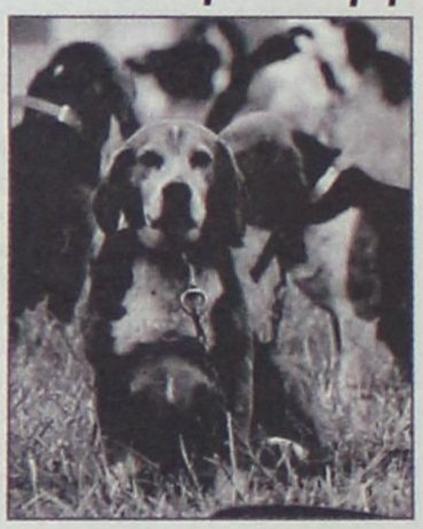

Από το Σύλλογο Φιλοζωικής Ρόδου εκδόθηκε η ακόλουθη ανακοίνωση:

Ο Σύλλογος Φιλοζωικής Ρόδου παραθέτει τον απολογισμό του 2005 και πρώτου 6μήνου 2006.

-2005 = 218 στειρώσεις (σκύλους-γάτες) - παραδοχές 448

-2006 = 260 στειρώσεις (σκύλους-γάτες) – παραδοχές 220

Ο Σύλλογος Φιλοζωικής Ρόδου ως μόνος ενεργός Σύλλογος στη Ρόδο στην περίθαλψη, φιλοξενία, σίτιση και γενικά όσα αφορούν στον Ν3170/2003 στο θέμα των αδέσποτων ζώων. Η Φιλοζωική, ως ζωντανός οργανισμός παρέχοντας καταφύγιο σε 250-300 ζώα βρίσκεται στην ευχάριστη θέση να καταθέσει τον απολογισμό του 2005 και πρώτου 6μήνου 2006 και αυτό με την αμέριστη συμπαράσταση των κτηνιάτρων της Ρόδου στον τομέα των στειρώσεων, εμβολιασμών, αποπαρασιτώσεων, μικροτσιπ και τεστ λοιμωδών νόσων που αφορούν τα ζώα.

Με την 25ετή πείρα μας όσον αφορά τα αδέσποτα της Ρόδου, θέλουμε να πιστεύουμε ότι ξέρουμε με πιο τρόπο πρέπει να διαχειριστούμε το θέμα των αδέσποτων και γενικότερα του κυνοκομείου. Εκτός αυτού έχοντας την βοήθεια των ΜΜΕ έχουμε κάνει άπειρες ενημερωτικές εκπομπές προς τους συμπολίτες μας, στο πώς πρέπει να συμπεριφέρονται στα ζώα και ασφαλώς στο περιβάλλον, που άλλωστε αυτά είναι και ο φυσικός μας πλούτος. Θέλουμε να τονίσουμε, ότι ο Δήμος Ροδίων μέσα στα πλαίσια των δυνατοτήτων του προσπαθεί να μας βοηθήσει. Επίσης διεθνώς αναγνωρισμένοι οργανισμοί (RSPCA, GAWF, WSPA, DAPS Braunschweig Germany, SOS Belgium, Stichting Poor Animal) των οποίων είμαστε μέλη, μας βοηθούν ποικιλοτρόπως.

Οι ευχαριστίες μας απευθύνονται στην ομάδα των εθελοντών που με υπεράνθρωπες προσπάθειες κάνουν θαύματα σε ένα χώρο που προβλέπεται για 60 ζώα και φιλοξενούνται 300.

Οι προσπάθειές μας να ενεργοποιήσουμε του όμορους δήμους να ακολουθήσουν και αυτοί το παράδειγμα του δήμου Ροδίων δημιουργώντας καταλύματα για τα αδέσποτα εντός των δικών τους διοικητικών ορίων, δεν ευδοκίμησε έως τώρα. Πολλά ζώα βρίσκονται στους δρόμους και τυγχάνουν δυστυχώς όχι της καλύτερης μεταχείρισης εκ μέρους πολλών συμπολιτών μας. Με αυτό τον τρόπο δημιουργούμε τεράστιο πρόβλημα στον τόπο μας, που ως γνωστόν το μοναδικό προϊόν του είναι ο τουρισμός και οι επισκέπτες μας δείχνουν τρομερές ευαισθησίες στο θέμα των ζώων. Αναφερόμεθα στον Ν3170/2003 που αφορά την επανένταξη των ζώων στο φυσικό τους περιβάλλον, όπως αυτό αναφέρεται στον ως άνω νόμο, που ως γνωστόν φυσικό περιβάλλον δεν νοείται, οι πυκνοκατοικημένες περιοχές, ξενοδοχεία, μπαρ, σχολεία, δρόμοι ταχείας κυκλοφορίας, καταστήματα, επομένως δεν απομένουν παρά μόνο τα βουνά και σε αυτά τα ζώα δεν μπορούν να επιβιώσουν χωρίς τροφή και νερό. Ποιος λοιπόν είναι ο λόγος των στειρώσεων; Για στατιστικούς λόγους και μόνο; Αφού αυτά είναι καταδικασμένα να πεθάνουν από πείνα ή φόλες, που τοποθετούνται σε μερικές περιοχές από κτηνοτρόφους που με αυτό τον τρόπο θέλουν να προστατέψουν τα κοπάδια τους από τα πεινασμένα ζώα ή καταλήγουν ρακένδυτα να περιφέρονται στους δρόμους και εκεί δυστυχώς δεν είναι πάντα αποδεκτές της καλύτερης συμπεριφοράς εκ μέρους μερικών πολιτών. Δεν είναι σκοπός μας να απαισιοδοξούμε και να γκρινιάζουμε, αλλά θέλουμε να γίνονται κατανοητά ορισμένα προβλήματα που αντιμετωπίζουμε κατά την άσκηση αυτών που εμείς ως ομάδα θεωρούμε καθήκον και όχι μετρώντας αν αυτό μπορεί να αποφέρει κέρδη ή όχι. Τα ζώα που στειρώνονται, εμβολιάζονται, αποπαρασιτώνονται και σημαίνονται πρέπει να τυγχάνουν καλύτερης αντιμετώπισης προσφέροντάς τους στέγη και τροφή. Αυτό ακριβώς κάνει ο Σύλλογος Φιλοζωικής που δυστυχώς μπορεί να φιλοξενήσει μόνο ένα περιορισμένο αριθμό ζώων βάσει των δυνατοτήτων του και όχι να εγκαταλείπονται μια ημέρα μετά την επέμβαση αιμορραγούντα στους δρόμους όπου εμείς καλούμεθα να τα περισυλλέξουμε τελικά.

Τελειώνοντας θέλουμε να παρακαλέσουμε τους συμπολίτες μας να τοποθετούν δοχεία με νερό για τα ζώα σε σημεία που εκείνοι θέλουν και μπορούν τους ζεστούς καλοκαιρινούς μήνες διότι ένα ζώο μπορεί να ζήσει αρκετό καιρό χωρίς τροφή αλλά όχι χωρίς νερό.

Με εκτίμηση
Η πρόεδρος και τα μέλη του Σ.Φ.Ρ.

Ο κ. ΤΑΣΟΣ ΔΙΑΚΟΣ

ΠΡΟΤΕΙΝΕΙ «ΑΝΑΝΕΩΣΗ»
του ψηφοδελτίου Γιαννόπουλου

Για να είναι υποψήφιος δημοτικός σύμβουλος

Την συμμετοχή του υπό όρους και προϋποθέσεις στο νέο ψηφοδέλτιο της δημοτικής παράταξης «Ρόδος Ανθρώπινη Πόλη» του κ. Γ. Γιαννόπουλου διαπραγματεύεται ο δημοτικός σύμβουλος του Δήμου Ιαλυσού κ. Τ. Διάκος.

Ο κ. Διάκος που φέρεται να έχει δεχτεί πιέσεις από πλευράς του κ. Γιαννόπουλου για να μετέχει στο νέο του ψηφοδέλτιο, στα πλαίσια της ανανέωσης που επιχειρείται, έχει δεχτεί να το πράξει υπό τον όρο ότι δεν θα συμμετέχουν στο ίδιο σχήμα οι κ.κ. Γ. Τσιγάρος, Κώστας Σκανδαλίδης και Αντ. Αλαβέρας αλλά και άλλοι δημοτικοί σύμβουλοι της δημοτικής αρχής που χαρακτηρίζουν την «παλιά φρουρά» του κ. Γιαννόπουλου.

Θεωρεί συγκεκριμένα ότι δεν θα μπορέσει να έχει ενεργό λόγο στην παράταξη αν έλθει σε «αντιπαράθεση» με τους πρωτεργάτες και συνιδρυτές της ενώ ταυτόχρονα κρίνει ότι δεν εξασφαλίζεται η ανανέωση που επιδιώκει η δημοτική αρχή.

Ο κ. Διάκος όπως έγινε γνωστό είναι έτοιμος αν υπάρξουν τελικές δεσμεύσεις από πλευράς του κ. Γιαννόπουλου να πάρει το ρίσκο να εγκαταλείψει τον Δήμο Ιαλυσού που θεωρεί σίγουρη την επανεκλογή του για να δοκιμάσει τις δυνάμεις του στον Δήμο Ρόδου όπου διαμένει μόνιμα.

Κληθείς χθες να σχολιάσει τις πληροφορίες ο κ. Διάκος δεν τις διέψευσε επισημαίνοντας όμως ότι δεν είναι επί του παρόντος να ανακοινώσει τις προθέσεις του.

Πληροφορίες αναφέρουν εξάλλου ότι δέχεται πιέσεις από στελέχη της νομαρχιακής επιτροπής του ΠΑΣΟΚ για να ξεκαθαρίσει άμεσα την θέση του και να λάβει τις τελικές του αποφάσεις ενώ έκπληξη προκαλεί το γεγονός ότι σημαίνον στέλεχος του κόμματος επιχείρησε να τον αποτρέψει από το να συμμετέχει στο ψηφοδέλτιο Γιαννόπουλου με το αιτιολογικό ότι δεν θα εξασφαλίσει την εκλογή του.

Εν πάση περιπτώσει τις τελικές αποφάσεις για τα άτομα που θα μετέχουν στο ψηφοδέλτιο αναμένεται να λάβει ο ίδιος ο κ. Γιαννόπουλος που φέρεται να μην επιδιώκει αλλά και ούτε να του προσφέρθηκε ακόμη η συνεργασία της νομαρχιακής επιτροπής του ΠΑΣΟΚ.

ΠΡΟΒΑ ΕΝ ΟΨΕΙ ΔΕΘ

ΜΕ ΟΜΙΛΙΑ Γ. ΠΑΠΑΝΔΡΕΟΥ ΣΤΗ ΘΕΣΣΑΛΟΝΙΚΗ
ξεκινά ο προεκλογικός αγώνας του ΠΑΣΟΚ

Ο Γ.Παπανδρέου θα παρουσιάσει τους υποψήφιους δημάρχους στο νομό Θεσσαλονίκης

ΑθήναΜε την ομιλία του προέδρου του ΠΑΣΟΚ Γιώργου Παπανδρέου το απόγευμα της Τετάρτης στο συνεδριακό κέντρο «Ι. Βελλίδης» της Θεσσαλονίκης, ξεκινά και επισήμως η προεκλογική εκστρατεία του κόμματος της αξιωματικής αντιπολίτευσης για τις δημοτικές και νομαρχιακές εκλογές.

Η ομιλία του Γ. Παπανδρέου έχει στόχο να ανατρέψει το αρνητικό κλίμα που υπάρχει στο ΠΑΣΟΚ, μετά τις πρόσφατες δημοσκοπήσεις. Για το λόγο αυτό, πληροφορίες αναφέρουν ότι σχεδιάζεται μεγάλη συγκέντρωση στελεχών του κόμματος στη Θεσσαλονίκη.

Από πολλούς η εμφάνιση του προέδρου του ΠΑΣΟΚ στο Βελλίδειο χαρακτηρίζεται και ως πρόβα εν όψει ΔΕΘ, καθώς ο Γ. Παπανδρέου αναμένεται να ασκήσει έντονη κριτική στην κυβέρνηση για όλα τα ανοιχτά μέτωπα. Πριν την ομιλία του κ. Παπανδρέου, θα απευθύνουν σύντομους χαιρετισμούς η υποψήφια νομάρχης Θεσσαλονίκης Βούλα Πατουλίδου, η υποψήφια δήμαρχος Θεσσαλονίκης Χρύσα Αράπογλου, ενώ στη συνέχεια ο πρόεδρος του ΠΑΣΟΚ θα παρουσιάσει τους υποψήφιους δημάρχους που στηρίζει το κόμμα στο νομό Θεσσαλονίκης.

Για την καλύτερη προετοιμασία της σημερινής συγκέντρωσης, πραγματοποιήθηκε το βράδυ της Τρίτης σύσκεψη στα γραφεία της Νομαρχιακής Επιτροπής Θεσσαλονίκης του ΠΑΣΟΚ, με τη συμμετοχή της γραμματέως του Εθνικού Συμβουλίου Μαριλίζας Ξενογιαννακοπούλου, του υπευθύνου κινητοποιήσεων Χρήστου Πολυζωγόπουλου, του συμβούλου του προέδρου του ΠΑΣΟΚ Δημήτρη Δόλλη, των βουλευτών Άκη Τσοχατζόπουλου και Βασίλη Γερανίδη, καθώς και στελεχών των Νομαρχιακών Επιτροπών Α' και Β' Θεσσαλονίκης. Στη Θεσσαλονίκη φτάνει την Τετάρτη και ο εκλογικός υπεύθυνος του ΠΑΣΟΚ για την Κεντρική Μακεδονία Χρήστος Παπουτσής, που θα έχει σειρά επαφών με τα επιτελεία των Χρύσας Αράπογλου και Βούλας Πατουλίδου, καθώς και την Περιφερειακή και τις Νομαρχιακές Επιτροπές του κόμματος της αξιωματικής αντιπολίτευσης.

ΑΠΟ ΛΑΘΕΜΕΝΕΣ ΚΙΝΗΣΕΙΣ

ΠΗΡΕ ΚΛΙΣΗ Ο «ΝΕΡΟΥΛΑΣ»
στην περιοχή της Καλάθου

Αθώος κρίθηκε ο υπεύθυνος

Αθώος του αδικήματος της πρόκλησης ναυαγίου από αμέλεια για το οποίο είχε καταδικαστεί πρωτοδίκως σε ποινή φυλάκισης 5 μηνών ερήμην κρίθηκε χθες από το Τριμελές Εφετείο Δωδεκανήσου ο Γεώργιος Μποτονάκης του Λεωνίδα.

Ο κ. Μποτονάκης κατηγορήθηκε ως υπαίτιος του ότι στην Κάλαθο Ρόδου στις· 3/7/99 όντας υπόχρεος ως φύλακας πλοίου και υπεύθυνος φόρτωσης αυτού σε ιδιαίτερη επιμέλεια και προσοχή, από αμέλειά του, δηλαδή από έλλειψη της προσοχής που όφειλε από τις περιστάσεις και μπορούσε να καταβάλει, προκάλεσε τη βύθιση πλοίου, χωρίς να προβλέψει το αξιόποινο αποτέλεσμα, από την πράξη του δε αυτή μπορούσε να προκύψει κοινός κίνδυνος σε ξένα πράγματα.

Ειδικότερα όντας φύλακας του Δ/3 «Γεώργιος Ι», το οποίο ήταν αγκυροβολημένο στη θαλάσσια περιοχή της Καλάθου, όταν έλαβε εντολή να φορτώσει το ανωτέρω πλοίο με νερό, δεν έλαβε τα κατάλληλα μέτρα για ισομερή φόρτωση των 4 δεξαμενών του ανωτέρου πλοίου με πόσιμο νερό, αλλά από αμέλεια έθεσε σε λειτουργία όλες τις αντλίες του αντλιοστασίου με αποτέλεσμα σε χρόνο 15' ήτοι το χρόνο που μεσολαβούσε για να μεταβεί πεζός από το αντλιοστάσιο στην ακτή, το νερό εισέρρευσε αποκλειστικά στην πρωραία δεξιά δεξαμενή με συνέπεια το πλοίο να λάβει δεξιά κλίση, να καταστεί έμπλευρο και τελικά να επικαθίσει στο βυθό με την πρωραία δεξιά πλευρά του.

Οπως επεσήμανε ο ίδιος απολογούμενος αλλά και ο συνήγορος υπεράσπισής του κ. Τ. Διάκος εσφαλμένα θεωρήθηκε ότι επρόκειτο για ναυάγιο διότι το πλοίο δεν βυθίστηκε ενώ ταυτόχρονα τονίστηκε ότι ευθύνη για το συμβάν δεν φέρει ο ίδιος αλλά το τυχαίο γεγονός ότι η πίεση του νερού αυξήθηκε απότομα χωρίς να μπορεί να προβλέψει ότι θα γέμιζε η δεξαμενή σε τόσο μικρό χρονικό διάστημα.





δημοκρατικά

ΥΠΑΡΧΕΙ ΑΝΤΙΚΕΙΜΕΝΙΚΗ ΠΡΑΓΜΑΤΙΚΟΤΗΤΑ Η ΟΠΟΙΑ ΔΙΝΕΙ ΤΟ ΜΕΤΡΟ ΤΗΣ ΑΛΗΘΕΙΑΣ (ΑΡΙΣΤΟΤΕΛΗΣ)

ΕΝΑΣ ΝΕΟΣ ΚΑΙ *βολικός εχθρός*

Του ΣΤΑΘΗ ΕΥΣΤΑΘΙΑΔΗ από το «Βήμα»

Βούτυρο στο ψωμί του ΝΑΤΟ και των γνωστών γερακιών της Ουάσιγκτον είναι οι δοκιμές πυραύλων της Βόρειας Κορέας και οι πυρηνικοί σχεδιασμοί των μουλάδων της Τεχεράνης. Καθώς η κινδυνολογία της ισλαμικής τρομοκρατίας χάνει την επιρροή της στην παγκόσμια κοινή γνώμη, το μέλλον της Ατλαντικής Συμμαχίας και της εκλογικής υποστήριξης εκείνων που ορκίζονταν ότι ο Σαντάμ διέθετε όπλα μαζικής καταστροφής αντιμετώπιζε την απειλή αν όχι του εξαφανισμού, τουλάχιστον της υποβάθμισης της όποιας αξίας τους.

Η Ευρώπη απειλείται από τους πυραύλους των Βορείων και τα πυρηνικά όπλα των Ιρανών, γράφουν οι διάφοροι αναλυτές και σχολιαστές, χωρίς να εξηγούν φυσικά γιατί ο Κιμ Ιλ Γιουνγκ θα θελήσει να πλήξει τη Γαλλία είτε τη Γερμανία, με τις οποίες έχει διπλωματικές σχέσεις. Ούτε λέγουν γιατί το Ιράν, που τροφοδοτεί με πετρέλαιο τη Βρετανία, την Ιταλία και την Ιαπωνία, θα δοκιμάσει τις πυρηνικές βόμβες του – όταν και αν ποτέ τις κατασκευάσει – στο έδαφός τους. Αμερικανοί πολιτικοί και άλλοι αξιωματούχοι προχωρούν περισσότερο. Οχι μόνο βλέπουν να «είναι υπαρκτός» ο κίνδυνος από το Ιράν και τη Βόρεια Κορέα αλλά προσδιορίζουν και πότε «θα φτάσει την κόκκινη γραμμή» - λίγο πριν ή λίγο μετά το 2010. Εξηγήσεις δεν δίνονται αλλά «η δουλειά» γίνεται, η ευρωπαϊκή κοινή γνώμη αρχίζει να «αισθάνεται τον κίνδυνο», γράφει ο βρετανικός «Guardian». Και το Ιδρυμα Αντενάουερ διαπιστώνει ότι η «απειλή πυρηνικής επίθεσης» απασχολεί σήμερα πολύ περισσότερους Γερμανούς και Γάλλους απ' ό,τι έξι μήνες πριν. Τα σχετικά ποσοστά είναι μικρά αλλά η αύξηση ενδιαφέρουσα: τον περασμένο Μάρτιο το 11% στη Γερμανία και το 6,5% στη Γαλλία έβλεπαν πυρηνική απειλή από το Ιράν, ενώ τον Σεπτέμβριο του 2005 τα ποσοστά ήταν αντιστοίχως 6,6% και 3,5%.

Οι Βορειοκορεάτες και οι αγιατολάχ του Ιράν ανανεώνουν τον λόγο ύπαρξης του ΝΑΤΟ

Ερχεται ευτυχώς τώρα το ΝΑΤΟ και προτείνει τρόπο σωτηρίας: την κατασκευή μιας αντιπυραυλικής «ασπίδας» επάνω από την Ευρώπη την οποία θα δημιουργήσουν οι Αμερικανοί, θα χρηματοδοτήσουν οι Ευρωπαίοι και θα χειρίζονται από κοινού Αμερικανοί και Ευρωπαίοι. Η ιδέα δεν είναι καινούργια, την πρότεινε ο Ρίγκαν τη δεκαετία του '80 για τις ΗΠΑ, αλλά εκεί δεν είχε συνέχεια. Τώρα η Ουάσιγκτον θέλει να την πουλήσει στην Ευρώπη. Με πρωτοβουλία του Γενικού Γραμματέα του ΝΑΤΟ Χουπ Σέφερ ένα think tank ετοίμασε μια έκθεση 10.000 σελίδων για τη σκοπιμότητα μιας τέτοιας ασπίδας, για τα τεχνικά προβλήματα που θα υπάρξουν και τις ενδεχόμενες πολιτικές επιπλοκές. Για το κόστος της δεν αναφέρει τίποτε αλλά υπολογίζει ότι η συντήρηση της ασπίδας θα στοιχίσει περί τα 10 δισ. δολάρια τον χρόνο. Η έκθεση θεωρεί δεδομένη την υποστήριξη της ιδέας για την πυραυλική ασπίδα από τη Βρετανία, την Ολλανδία, την Πολωνία και δυο – τρεις άλλες ευρωπαϊκές χώρες, τονίζει όμως ότι θα ήταν επικίνδυνο να μείνουν εκτός ασπίδας ευρωπαϊκά κράτη που, όπως η Αυστρία και τα σκανδιναβικά, δεν μετέχουν στο ΝΑΤΟ. Εχουν ήδη βολιδοσκοπηθεί οι ευρωπαϊκές κυβερνήσεις και κάποιες αποφάσεις αναμένεται να ληφθούν στη διάσκεψη κορυφής του ΝΑΤΟ, τον Νοέμβριο, στη Ρίγα.

Πριν από μερικά χρόνια, όταν η Ρωσία του Γέλτσιν δεν αποτελούσε απειλή και η Κίνα ήταν ακόμη «γίγας με χάρτινα πόδια», το ΝΑΤΟ αναζητούσε μάταια έναν «εχθρό» και κάποια «απειλή» για να διατηρηθεί εν ζωή. Οι ισλαμιστές τρομοκράτες του Μπιν Λάντεν με τις επιθέσεις τους στην Αμερική και στην Ευρώπη έδωσαν παράταση του βίου του. Ως πότε όμως; Ερχονται τώρα οι Βορειοκορεάτες και οι αγιατολάχ του Ιράν και ανανεώνουν τον λόγο ύπαρξης του ΝΑΤΟ και των πολιτικών υποβολέων του στην Ουάσιγκτον.

ΑΦΙΕΡΩΜΕΝΟ ΣΤΟΥΣ ΝΕΟΥΣ ΤΟ ΦΕΣΤΙΒΑΛ ΤΗΣ ΣΥΜΗΣ

Αφιερωμένο στους νέους είναι το φετινό Φεστιβάλ της Σύμης, το οποίο έχει γίνει πλέον θεσμός για την περιοχή με πολυποίκιλες εκδηλώσεις, οι οποίες υπόσχονται στους επισκέπτες αλλά και στους κατοίκους ένα καλοκαίρι τέχνης και πολιτισμού.

Συγκεκριμένα, το Φεστιβάλ Σύμης παρουσιάζει και φέτος ένα πλούσιο πρόγραμμα, διανθισμένο με ποικιλία εκδηλώσεων, που αντιπροσωπεύουν διαφορετικές μορφές και εκφάνσεις της καλλιτεχνικής έκφρασης. Στόχος του Φεστιβάλ είναι να προσφέρει στους κατοίκους και στους επισκέπτες της Σύμης την ευκαιρία να παρακολουθήσουν από κοντά σημαντικά πολιτιστικά γεγονότα και να ζήσουν όμορφες βραδιές, γεμάτες μουσική, χορό, θέατρο και κάθε είδους καλλιτεχνική δημιουργία.

Το πρόγραμμα του Φεστιβάλ διαρθρώνεται ως εξής:

ΣΙΝΕ ΦΕΣΤΙΒΑΛ 2006 - 1η έως 14 Ιουλίου:

Θα γίνει προβολή των ταινιών "Χάρρυ Πότττερ 4", "Cinderella Man", "7 Σπαθιά", "Το Νησί", "Λούφα και Παραλλαγή: Σειρήνες στο Αιγαίο", "Σχέδιο Πτήσης", "Το Χρονικό της Νάρνια", "Κινγκ Κονγκ", "Κρας", "Οι τρεις ταφές του Μελκιάδες Εστράδα", "Μαδαγασκάρη", "Ο Τσάρλι και το Εργοστάσιο Σοκολάτας", "Fun with Dick and Jane: Όλα τα λεφτά", "Τσακισμένα λουλούδια".

Ημέρες Πιάνου - 15 έως 28 Ιουλίου:

Εκδηλώσεις αφιερωμένες στο πιάνο, με κλασικό αλλά και ελληνικό ρεπερτόριο. Την μουσική αυτή ενότητα θα εγκαινιάσει ο συνθέτης Μίμης Πλέσσας μαζί με την τραγουδίστρια Κλαούντια Ντέλμερ στη συναυλία «Τα τραγούδια της θάλασσας».

Θα ακολουθήσουν εκδηλώσεις με μουσικούς, όπως ο Γιώργος Κωνσταντινίδης και η Τζοάννα Μαρκάκη, ο Δημήτρης Μαραμής και ο Κωνσταντίνος Κληρονόμος, ο Κωστής Βομπίρης και η Ευτυχία Δημητρακοπούλου, η Ευδοκία Χατζηιωάννου και ο Σπύρος Σουλαδάκης, η Άννα Στόιτσιτς, το μουσικό σύνολο «Ιαμβος», η Εύη Γιαμπούλου και η Έλλη-Μαρίνα Κασδά, η παιδική χορωδία του Δήμου Ροδίων, ο Γιώργος Δέλφης και ο Μιχαήλ Τσιάτης, η Μιρέλλα Πάχου-Φώκιαλη.

Συναυλίες με Έλληνες καλλιτέχνες

25 Ιουλίου: Πρεμιέρα με την Άλκηστη Πρωτοψάλτη. Ακολουθούν συναυλίες με: τον Κώστα Καραφώτη, τον Βασίλη Λέκκα και τον Γιάννη Σπάθα, τον Χρήστο Δάντη και τη Μάρω Λύτρα, τον Νίκο Μίχα, τη Νάσια Κονιτοπούλου, τον Παντελή Θαλασσινό, τον Μάριο Φραγκούλη, τη Μαριώ και τη Λένα Αλκαίου, την Ευριδίκη και τον Δημήτρη Κοργιαλά, τον Βαλάντη.

Το πρόγραμμα περιλαμβάνει επίσης παρουσίαση χορών από την Ακαδημία Έρευνας Παραδοσιακών Χορών Ελασσόνας, από την Ένωση Γυναικών Σύμης, από το Λύκειο Ελληνίδων Ρόδου και από το χορευτικό συγκρότημα της Ειρήνης Μυλωνάκη.



Επιπλέον, δύο βραδιές είναι αφιερωμένες στην παραδοσιακή μουσική: ο Μανώλης Καρπάθιος θα μας ταξιδέψει στους «Δρόμους του Μεγάλου Αλεξάνδρου» και ο Βασίλης Οικονόμου θα παρουσιάσει «Τραγούδια της θάλασσας».

Το φετινό πρόγραμμα περιλαμβάνει και τρεις βραδιές αφιερωμένες στο θέατρο. Θα παρουσιαστούν οι παραστάσεις: «Το αφεντριό του Κωλοβονιού τουρίστρια» από την Ένωση Γυναικών Σύμης, «Μπάλλια Μπούλλιου» από το Συμιακό Θέατρο και «Μπερδέματα-παινέματα» από την Ένωση Νεολαίας Σύμης «ο Γλαύκος».

Το πρόγραμμα περιλαμβάνει επίσης λογοτεχνική βραδιά αφιερωμένη στο Μανώλη Αναγνωστάκη, διαλέξεις και παρουσιάσεις βιβλίων, ημερίδα με θέμα «Σύμη και θάλασσα», αναβίωση παραδοσιακού παννυχιού, γιορτή με γαριδάκι συμιακό, συναυλία με την μπάντα του στρατού, ψυχαγωγικό πρόγραμμα με κλόουν, πάρτι του ραδιοφωνικού σταθμού Star Radio.

Το Φεστιβάλ θα εμπλουτιστεί φέτος με δύο εκθέσεις: την Έκθεση Αθηναϊκού Ομίλου Ελλήνων Εικαστικών και την Έκθεση χειροποίητων διακοσμητικών και χρηστικών αντικειμένων από το Καλλιτεχνικό Εργαστήρι Γυναικών Χαραυγής.

Οι αθλητικές δραστηριότητες του Φεστιβάλ: ιστιοπλοϊκός αγώνας, τουρνουά 5x5, επίδειξη της Σχολής Καράτε, αγώνας φουσκωτών ταχυπλόων, ετήσιος δρόμος «Θυσίας» Σύμη - Πανορμίτη, ετήσιος δρόμος «Νημποριός - Γιαλός», κολυμβητικός αγώνας Σύμη - Ντάτσα.

Τέλος όπως κάθε χρόνο έτσι και φέτος το πρώτο διήμερο του Σεπτέμβρη θα εμπλουτιστεί με εκδηλώσεις ειρήνης με τη συνεργασία των Δήμων Σύμης και Ντατ.

ΣΤΟ ΠΛΕΥΡΟ ΤΗΣ ΚΥΒΕΡΝΗΣΗΣ

ΕΝΑΝΤΙΑ ΣΕ ΟΠΟΙΟΝ ΕΜΠΟΔΙΣΕΙ ΤΗ

μεταρρύθμιση στην παιδεία θέτει εαυτόν η ΟΝΝΕΔ

Από τη συνέντευξη Τύπου του προέδρου της ΟΝΝΕΔ

«Θα βρεθούμε απέναντι σε οποιονδήποτε εμποδίσει τη μεταρρύθμιση στην παιδεία, παρατείνοντας τη στασιμότητα στα δημόσια πανεπιστήμια» δήλωσε ο πρόεδρος της ΟΝΝΕΔ Γιώργος Παπανικολάου, σε συνέντευξη Τύπου, με αφορμή το φεστιβάλ της Νεολαίας της ΝΔ στη Λευκάδα.

Το φεστιβάλ ξεκινά στις 14 Ιουλίου στη Λευκάδα, με ομιλία του πρωθυπουργού και προέδρου του κόμματος Κώστα Καραμανλή.

«Την τελευταία περίοδο» ανέφερε ο κ. Παπανικολάου, «βλέπουμε με ικανοποίηση την ελληνική κυβέρνηση να προβαίνει σε ρήξεις και τομές, χωρίς να υπολογίζει το πολιτικό κόστος. Αντιλαμβανόμαστε ότι κάτι αλλάζει στην Ελλάδα. Αυτή τη μεταρρύθμιση περιμένουμε και εμείς, σε αυτήν την προσπάθεια βλέπουμε πρωτοπόρους τους εαυτούς μας».

«Θέλουμε μόρφωση ουσιαστική, με υποδομές, σωστή εποπτεία και εφαρμογή νέων διδακτικών μεθόδων, Τοπική Αυτοδιοίκηση με νέους ανθρώπους προσανατολισμένη στις ανάγκες της τοπικής κοινωνίας, αυτοδιοικητικούς θεσμούς ανταποκρινόμενους στις σύγχρονες κοινωνίες, όπως τα αιρετά Δημοτικά Συμβούλια Νέων, που ήδη υλοποιήσαμε» ανέφερε.

Και συνέχισε: «Θέλουμε μια Ελλάδα ισχυρή, με ισομερή ανάπτυξη και ευημερούντες πολίτες, Έλληνες νέους που βλέπουν το μέλλον τους με αισιοδοξία, γιατί το διαμορφώνουν οι ίδιοι, θέλουμε μια ΕΕ εγγυήτρια ειρήνης και δημοκρατίας, που θα υλοποιήσει και το όραμα της εμβάθυνσης μετά τη διεύρυνση και θα προτείνει τη δική της εκδοχή για την παγκόσμια κοινότητα και την παγκοσμιοποίηση».

Μιλώντας για τη σημερινή νεολαία, ο κ. Παπανικολάου τόνισε ότι «είναι η γενιά των νέων που σκέπτονται, που ωριμάζουν και έχουν άποψη, νωρίς, για τα πάντα, που εκφράζεται, συμμετέχει, κρίνει και ανταμείβει, χωρίς αγκυλώσεις και προκαταλήψεις, χωρίς εκπτώσεις σε ιδανικά και αξίες».

ΚΑΤΩ ΑΠΟ ΤΟ 75% ΤΟΥ ΜΕΣΟΥ ΟΡΟΥ

Στην νέα Προγραμματική Περίοδο 2007-2013 δεν ενισχύονται όλες οι περιφέρειες, αλλά μόνο αυτές στις οποίες βρίσκονται κάτω από το 75% του μέσου όρου του εισοδήματος της Ευρωπαϊκής Ενωσης, καθώς κι αυτές οι οποίες λόγω της διεύρυνσης το μέσο εισόδημα αυξήθηκε. Πρόκειται δηλαδή για τις περιφέρειες «Στατιστικού Αντικτύπου».

Ειδικότερα στην περίπτωση της Ελλάδας κάτω από το 75% του μέσου όρου του εισοδήματος της Ε.Ε. είναι οι ακόλουθες περιφέρειες που συγκεντρώνουν το 36,6% του πληθυσμού της χώρας:

- Δυτικής Ελλάδος με κατά κεφαλήν ΑΕΠ 56,30% του μέσου ευρωπαϊκού όρου.
- Ανατολικής Μακεδονίας και Θράκης με 57,40%.
- Ηπείρου με 59,30%,
- Θεσσαλίας με 62,90%,
- Ιονίων νήσων με 65,53%,
- Κρήτης με 75,27%,
- Πελοποννήσου με 73,71%
- Βορείου Αιγαίου με 74,29%.

Οι περιφέρειες που λόγω στατιστικής (Στατιστικού Αντικτύπου), είναι πάνω από το 75% του μέσου κοινοτικού ΑΕΠ είναι: Στερεάς Ελλάδος, Δυτικής Μακεδονίας και Αττικής, που καλύπτουν το 55,5% του πληθυσμού της χώρας.

ΓΕΓΟΝΟΣ Η ΔΙΑΣΠΑΣΗ ΕΝΟΨΕΙ ΤΩΝ ΕΚΛΟΓΩΝ

ΣΥΝΕΧΙΖΕΤΑΙ Η ΑΝΑΤΑΡΑΧΗ στους κόλπους του ΠΑΣΟΚ - Κω

Η Δημοτική Οργάνωση Πόλεως Κω κάνει λόγο για «ισοπέδωση ανθρώπων, ιδεολογιών και συνειδήσεων»

Από τη Δημοτική Οργάνωση Πόλεως Κω του ΠΑΣΟΚ εκδόθηκε χθες η ακόλουθη ανακοίνωση:

Για μια ακόμα φορά τα γνωστά τρία μέλη της Συντονιστικής Επιτροπής κα Μαρία Αλεξοπούλου, κα Νομική Χόνδρου και ο κος Δαυίδ Γερασκλής χρησιμοποιούν ψεύδη και λειτουργούν με ιδιοτέλεια έχοντας ως στόχο την εξυπηρέτηση των συμφερόντων της Δημοτικής Παράταξης στην οποία ανήκουν, τη Δύναμη Αλλαγής.

Επιτίθενται χωρίς λόγο και πολιτικό περιεχόμενο προς τον θεσμικό ρόλο που ο Γραμματέας της Δημοτικής μας Οργάνωσης σύντροφος Αντώνης Γιωργαράς εκφράζει, για λογαριασμό τόσο της πλειοψηφίας της βάσης των μελών και των φίλων του κινήματός μας, όσο και της πλειοψηφίας της Συντονιστικής μας Επιτροπής.

Αποπροσανατολίζουν την κοινή γνώμη προσπαθώντας να αποκρύψουν το μείζον πολιτικό θέμα που λαμβάνει χώρα εντός της Δημοτικής τους Παράταξης, Δύναμης Αλλαγής που δεν είναι άλλο από την ερμαφρόδιτη όπως αποδεικνύεται συνεργασία τους με τα στελέχη της Νέας Δημοκρατίας. Κατόπιν εντολών υψηλόβαθμων στελεχών της Ρηγίλλης, τα στελέχη της ΝΔ στην Δύναμη Αλλαγής, είτε αποχωρούν και συστρατεύονται στο κάλεσμα για μία Νεοφιλελεύθερη πρόταση στην Νομαρχία Δωδεκανήσου κατά της σημερινής Νομαρχιακής Αρχής του συντρόφου μας Γιάννη Μαχαιρίδη, είτε παραμένουν σε αυτή, αλλά με δεικτικό τρόπο συντάσσονται με τον εκλεκτό της Νέας Δημοκρατίας για την Νομαρχία της Δωδεκανήσου κ. Βασίλειο Υψηλάντη.

Αποκρύπτουν ότι η πλειοψηφία της Συντονιστικής Επιτροπής αποφάσισε την στήριξη του υποψηφίου Δημάρχου Μάνου Θεοδωρίδη και της Συμμετοχικής Πρωτοβουλίας, τόσο την 31-03-2006 πριν από την απόφαση της Περιφερειακής Επιτροπής όσο και μετά από αυτή την 23-05-2006. Επαναβεβαιώνουμε την στάση μας αυτή αρνούμενοι να αποδεχτούμε ότι κάποιοι σύντροφοί μας από τις Κυκλάδες, τη Ρόδο και την Κάλυμνο αποφασίζουν για μας χωρίς εμάς.

Προσπαθούν τόσο αυτοί αλλά και ο επικεφαλής τους κ. Γιώργος Κυρίτσης να αποκρύψουν ότι η προοδευτική πρόταση, τόσο για τις δημοτικές εκλογές όσο και για τις Νομαρχιακές, πρέπει να είναι ενιαία και αδιαίρετη απέναντι στην συντηρητική πρόταση και ότι δεν μπορεί στον ένα βαθμό οι εκλογές να είναι πολιτικές και στον άλλον, εκλογές προσώπων χωρίς καμία ιδεολογική και πολιτική σύγκλιση.

Κλείνουν τα αυτιά τους κατά το δοκούν αδιαφορώντας για το γεγονός ότι ο κ. Νίκος Πουλιού είχε την σύμφωνη γνώμη του κ. Κυρίτση, σύμφωνα με τις δηλώσεις του πρώτου, για την μετάπήδησή του από το δήθεν πολυσυλλεκτικό και υπερκομματικό ψηφοδέλτιο της Δύναμης Αλλαγής στο κομματικό ψηφοδέλτιο της Νέας Δημοκρατίας στην Νομαρχία.

Ισοπεδώνουν ανθρώπους, ιδεολογίες, συνειδήσεις. Αδιαφορούν για την κοινωνία και τα προβλήματά της, αποκρύπτουν ότι η επίλυση των προβλημάτων αυτών είναι εξόχως πολιτική διαδικασία και σχετίζεται άμεσα με την ιδεολογία του καθενός μας.

Αποκλειστικός τους στόχος είναι η κατάληψη της δημοτικής αρχής και μόνο.

Και κατά τον Σοφοκλή «... Μόνο ο χρόνος θα δείξη το δίκαιο άντρα, τον κακό όμως και σε μια μόνο μέρα μπορείς να τον μάθης...».

Συντροφικά

Τα Μέλη Συντονιστικής Επιτροπής
Λούλα Δήμα
Αν. Γραμματέας Σ.Ε.
Σταμάτης Διψελλάς
Μέλος Σ.Ε.
Παρασκευάς Χρήστος
Μέλος Σ.Ε.
Σαπουλίδου - Παπαχαρτοφίλη Χρύσα Μέλος Σ.Ε.
Παπαζαχαρίου Μαρία
Μέλος Σ.Ε.
Δάγλας Νίκος Αν.
Μέλος Σ.Ε.

Η ΔΥΝΑΜΗ ΑΛΛΑΓΗΣ

Από την παράταξη του κ. Γ. Κυρίτση «Δύναμη Αλλαγής» εκδόθηκε η ακόλουθη ανακοίνωση:

Παρακολουθήσαμε χθες τον κ. Μανιά στην Δημοτική Τηλεόραση, κατά δήλωσή του ως φυσικό πρόσωπο, να «αναλύει» και να κάνει «εκτιμήσεις» σχετικά με την απόφαση του κ. Πουλιού να ασχοληθεί με τον 2ο βαθμό της Τ.Α. στην περιοχή μας και θέλουμε πραγματικά με πολλή συμπάθεια να πούμε προς όλους τους αγωνιούντες τα παρακάτω:

1. Η «ΔΥΝΑΜΗ ΑΛΛΑΓΗΣ» δημιουργήθηκε μέσα από την ανάγκη της τοπικής κοινωνίας, για να δώσει προοπτική και διέξοδο από την κρίση που την μαστίζει εδώ και χρόνια.

2. Εχει πληθώρα στελεχών που μπορούν ανά πάσα στιγμή να αναλάβουν τις πρωτοβουλίες που χρειάζονται με μοναδικό σκοπό την πρόοδο του τόπου και των δημοτών, σε αντίθεση με άλλες «φιλόδοξες» νεοσυσταθείσες παρατάξεις.

3. Καλό θα είναι όλοι όσοι θέλουν να ασχοληθούν με τα κοινά, προτού εκφράσουν θέσεις για τις οποίες αργότερα μετανιώνουν και αναγκάζονται να ανασκευάσουν, να το σκέφτονται λίγο περισσότερο προκειμένου να μην εκτίθενται ανεπανόρθωτα.

4. Την ίδια περίοδο που άλλοι ασχολούνται ως «ερασιτέχνες ντετέκτιβ» για να ανακαλύψουν «αποχωρήσεις και διαφοροποιήσεις», η «ΔΥΝΑΜΗ ΑΛΛΑΓΗΣ» και ο επικεφαλής της κ. Γιώργος Κυρίτσης εργάζονται μεθοδικά και ακούραστα, για να μπορέσουν από την 1/1/2007 να δώσουν ξανά στην πόλη και τους δημότες αυτό που πραγματικά τους αξίζει, την ΝΕΑ ΕΥΗΜΕΡΙΑ.

ΓΙΑ ΤΗΝ «ΔΥΝΑΜΗ ΑΛΛΑΓΗΣ»
ΔΑΥΙΔ ΓΕΡΑΣΚΛΗΣ

ΣΥΛΛΗΨΗ ΧΑΣΙΣΟΚΑΛΛΙΕΡΓΗΤΗ

Αστυνομικοί του Τμήματος Δίωξης Ναρκωτικών Ρόδου συνέλαβαν χθες και ώρα 11:30 στην Κάλαθο της Ρόδου τον 38χρονο Ν. Κ. του Μ. που κατελήφθη μετά από έλεγχο να κατέχει εντός του αυτοκινήτου του μια χάρτινη συσκευασία με 8 γρ. κάνναβη.

Την ανωτέρω ποσότητα όπως προέκυψε από την προανάκριση συγκόμισε από 5 δενδρύλλια κάνναβης ύψους 1 μέτρου και 50 εκατοστών τα οποία καλλιεργούσε σε δασική περιοχή της Καλάθου και τα οποία ανευρέθηκαν και εκριζώθηκαν.

Ο 38χρονος θα οδηγηθεί σήμερα ενώπιον του Αντεισαγγελέα Πλημμελειοδικών Ρόδου κ. Αντ. Παπαματθαίου για τα περαιτέρω.

ΠΡΟΣΛΗΨΕΙΣ ΣΤΗ ΔΗΜΟΤΙΚΗ
Αστυνομία Ιαλυσού

Με δύο άτομα ενισχύεται η Δημοτική Αστυνομία Ιαλυσού, βάσει των αποτελεσμάτων του πανελλήνιου διαγωνισμού που διενεργήθηκε από το ΑΣΕΠ (προκήρυξη 8/1997 - ΦΕΚ 45/1997), το 1998 (πριν από την ανάληψη των καθηκόντων της παρούσας δημοτικής αρχής).

Κατόπιν ενστάσεων που υποβλήθηκαν από ενδιαφερόμενους, το ΑΣΕΠ προέβη στην ανασύνταξη του πίνακα διοριστέων, κατηγορίας ΔΕ, βάσει απόφασης της ολομέλειας του Συμβουλίου της Επικρατείας.

Σύμφωνα με τον ανασυνταγμένο πίνακα, επιβεβαιώνεται η πρόσληψη της Ντίας Χασαπίδου από τη Θεσσαλονίκη - που ήδη υπηρετεί - και τοποθετούνται στη Δημοτική Αστυνομία Ιαλυσού οι Ιωάννα Ευσταθίου από την Πάτρα και Δημήτρης Μαντζαβίνος από το Βόλο.

ΚΕΝΤΡΙΚΟ ΠΡΑΚΤΟΡΕΙΟ ΡΟΔΟΥ ΣΤΕΦΑΝΑΚΗ

Zorpidis

ΤΟΥΡΙΣΤΙΚΟΣ ΟΡΓΑΝΙΣΜΟΣ

ΝΕΑ ΔΡΟΜΟΛΟΓΙΑ Λ.Α.Ν.Ε

«ΙΕΡΑΠΕΤΡΑ»

ΠΕΜΠΤΗ 04:30 για Χάλκη – Διαφάνι – Κάρπαθο – Κάσο – Σητεία – Αγ. Νικόλαο – Σαντορίνι – Μήλο – Πειραιά
ΚΥΡΙΑΚΗ 04:30 για Χάλκη – Διαφάνι – Κάρπαθο – Κάσο – Σητεία – Αγ. Νικόλαος – Σαντορίνι – Μήλο – Πειραιά
ΤΕΤΑΡΤΗ 08:00 για Καστελόριζο. Επιστροφή από Καστελόριζο στις 17:00

«Β. ΚΟΡΝΑΡΟΣ»

ΤΡΙΤΗ 17:00 για Χάλκη -Διαφάνι - Κάρπαθο - Κάσο - Σητεία και επιστροφή Ρόδο την επόμενη μέρα.
ΠΕΜΠΤΗ 09:00 για Κω – Κάλυμνο – Σάμο – Θεσσαλονίκη
ΚΥΡΙΑΚΗ 17:00 για Χάλκη – Διαφάνι – Κάρπαθο – Κάσο – Σητεία και επιστροφή την επόμενη μέρα για Ρόδο



ΤΡΙΠΤΥΧΟ «ΑΝΤΑΓΩΝΙΣΤΙΚΟΤΗΤΑ - ΕΞΩΣΤΡΕΦΕΙΑ - ΥΓΙΗΣ ΙΔΙΩΤΙΚΗ ΠΡΩΤΟΒΟΥΛΙΑ»

Η ΣΤΡΑΤΗΓΙΚΗ ΤΟΥ ΕΜΠΟΡΙΟΥ ΣΤΟ ΝΕΟ ΠΡΟΤΥΠΟ ΑΝΑΠΤΥΞΗΣ

Προκειμένου να επιτευχθεί ουσιαστική και βιώσιμη ανάπτυξη και συνεπώς πραγματική σύγκλιση και συνοχή, επιτυγχάνοντας ταυτόχρονα τους δημοσιονομικού στόχους, απαιτείται ένα νέο αναπτυξιακό πρότυπο το οποίο θα στηρίζεται στο τρίπτυχο «ανταγωνιστικότητα – εξωστρέφεια – ανάπτυξη της υγιούς ιδιωτικής επιχειρηματικής πρωτοβουλίας» και βεβαίως, οι λέξεις – κλειδιά, πίσω από το τρίπτυχο αυτό, είναι η αύξηση της παραγωγικότητας, η βελτίωση της ποιότητας και η τόνωση της απασχόλησης

ΤΙΣ ΕΠΙΣΗΜΑΝΣΕΙΣ αυτές κάνει η Εθνική Συνοσπονδία Ελληνικού Εμπορίου σε εγκύκλιο προς τα μέλη της Ομοσπονδίας και Εμπορικούς Συλλόγους προσθέτοντας ότι με βάση τα παραπάνω καθίσταται σαφές ότι η στρατηγική του νέου ΕΣΠΑ 2007-2013 θα πρέπει να στοχεύει στην ενίσχυση της αειφόρου ανάπτυξης, της απασχόλησης, της κοινωνικής και χωρικής συνοχής και την προώθηση της πραγματικής σύγκλισης με τις πιο αναπτυγμένες οικονομίες της Ευρωπαϊκής Ενωσης.

Στο πλαίσιο αυτό, βασική επιδίωξη της στρατηγικής ανάπτυξης αποτελεί η επιτάχυνση του ρυθμού οικονομικής μεγέθυνσης, η αύξηση της παραγωγικότητας και η βελτίωση του επιπέδου διαβίωσης ιδιαίτερα στις λιγότερο αναπτυγμένες περιφέρειες. Η στόχευση αυτή αποβλέπει στην ταυτόχρονη άμβλυνση των διαπεριφερειακών και των ενδοπεριφερειακών – κοινωνικο – οικονομικών ανισοτήτων και τη διερεύνηση των αναπτυξιακών δυνατοτήτων ολόκληρης της χώρας, αφού η επιτάχυνση της οικονομικής ανάπτυξης στα χωρικά υποσύνολά της προάγει και τον εθνικό μέσο όρο.

Σύμφωνα με την ΕΣΕΕ:

• Η ενίσχυση της κοινωνικής και χωρικής συνοχής προϋποθέτει την επίτευξη του στόχου της οικονομικής σύγκλισης με τις προηγμένες Περιφέρειες της ΕΕ, καθώς δεν νοείται συνοχή χωρίς να λειτουργεί η παραγωγική μηχανή σε περιφερειακό επίπεδο αποτελεσματικά και με υψηλούς ρυθμούς, ώστε να καλυφθεί το κενό που χωρίζει τον πολίτη κάθε ελληνικής Περιφέρειας από το μέσο Ευρωπαίο πολίτη σε όρους εισοδήματος και ευημερίας.



Η στρατηγική του νέου ΕΣΠΑ 2007 - 2013 θα πρέπει να στοχεύει στην ενίσχυση της αειφόρου ανάπτυξης, της απασχόλησης και την προώθηση της πραγματικής σύγκλισης με την Ε.Ε.

• Για να αντιμετωπιστεί η πρόκληση της χαμηλής ανταγωνιστικότητας σε ένα περιβάλλον διαρκώς εντεινόμενου διεθνούς ανταγωνισμού αποτελεσματικά – δηλαδή χωρίς δυσμενείς συνέπειες για τους ρυθμούς ανόδου της οικονομικής δραστηριότητας, της απασχόλησης και του εισοδήματος – χρειάζονται σημαντικές διαρθρωτικές μεταρρυθμίσεις για το μετασχηματισμό της οικονομίας κάθε Περιφέρειας σε μια οικονομία που εξάγει αγαθά και υπηρεσίες υψηλής προστιθέμενης αξίας. Η αναδιάρθρωση των αγορών εργασίας και προϊόντος και η βελτίωση του επιχειρηματικού περιβάλλοντος και της δημόσιας διοίκησης αποτελούν αναγκαίες και ικανές συνθήκες για την επιδιωκόμενη διεύρυνση της παραγωγικής βάσης, την αύξηση της παραγωγικότητας, την ενίσχυση της ανταγωνιστικότητας και της εξωστρέφειας της περιφερειακής οικονομίας.

• Η ενθάρρυνση ειδικά της δραστηριότητας και των επενδύσεων των επιχειρήσεων των οποίων τα προϊόντα και οι υπηρεσίες ανταγωνίζονται στις διεθνείς αγορές ή διαθέτουν βάσιμες προοπτικές διείσδυσης σε αυτές, συντελεί στην ισχυροποίηση της βάσης ανάπτυξης της Περιφέρειας με πολλαπλασιαστικές επιδράσεις στο παραγόμενο προϊόν, το εισόδημα και την απασχόληση. Εξάλλου, στο βαθμό που οι τοπικές επιχειρήσεις βελτιώνουν την ανταγωνιστικότητά τους, η παραγωγική βάση ενισχύεται διαρκώς και η περιφερειακή οικονομία γίνεται περισσότερο ελκυστική για νέες επενδύσεις από την Ελλάδα και το εξωτερικό, με συνέπεια τη δημιουργία ευνοϊκών προϋποθέσεων για περαιτέρω αύξηση των θέσεων απασχόλησης.

• Στη διαμόρφωση της στρατηγικής επίτευξης των στόχων συνοχής και της σύγκλισης πρωταρχικός είναι ο ρόλος της αειφόρου ανάπτυξης με βάση και τις κατευθύνσεις της Ε.Ε. Η διαρκής επιδίωξη της βιωσιμότητας αποσκοπεί κυρίως στη διαφύλαξη του ανθρωπογενούς περιβάλλοντος ως εκ των σημαντικότερων πλουτοπαραγωγικών κεφαλαίων που διαθέτει κάθε Περιφέρεια, η σημασία του οποίου για την ανάπτυξη είναι πολλαπλή, καθώς συμβάλλει στην ποιότητα ζωής και την ευημερία των κατοίκων, αποτελεί το σπουδαιότερο εκέγγυο για τον τουρισμό και μπορεί να αποτελέσει λόγο έλξης ανθρώπινου κεφαλαίου υψηλής ποιότητας.

• Η πολιτική της περιφερειακής ανάπτυξης με κατεύθυνση την αειφορία σημαίνει επίσης διαφύλαξη του τοπίου, της αυθεντικότητας και της αισθητικής του φυσικού και δομημένου περιβάλλοντος ως βασικά στοιχεία της ευημερίας τόσο των σημερινών, όσο και των επόμενων γενεών και εδραιώνεται με την επιλογή εκείνων των αναπτυξιακών πολιτικών, στις οποίες έχει ενσωματωθεί η περιβαλλοντική διάσταση.

• Η ανάπτυξη θα προέλθει από ένα σύνολο παρεμβάσεων πολιτικής οι οποίες υποστηρίζουν το μακροοικονομικό πλαίσιο, ενώ ταυτόχρονα στοχεύουν στη βελτίωση των αναπτυξιακών προοπτικών, αυξάνοντας την κινητικότητα των παραγωγικών συντελεστών και τη δυνατότητα προσαρμογής των αγορών στις συνθήκες της ενιαίας αλλά και της παγκόσμιας αγοράς, την τεχνολογική πρόοδο και τις μεταβολές του οικονομικού κύκλου.

Σημειώνεται ότι το Εθνικό Στρατηγικό Πλαίσιο Αναφοράς αποτελεί ένα κείμενο πολιτικής το οποίο συντάσσει κάθε κράτος μέλος, διαμορφώνεται στα πλαίσια του Κειμένου των Κοινοτικών Στρατηγικών Κατευθύνσεων και προσδιορίζει τις σχέσεις μεταξύ των Κοινοτικών Προτεραιοτήτων αφενός και αφετέρου των εθνικών και περιφερειακών προτεραιοτήτων. Το ΕΣΠΑ αποτελείται από δύο μέρη: το Στρατηγικό και το Επιχειρησιακό. Το μεν Στρατηγικό μέρος αναφέρεται στην πολιτική σύγκλισης που το κράτος θα εφαρμόσει στο δε επιχειρησιακό αναφέρονται τα μεμονωμένα προγράμματα ως προς τις προτεραιότητες και τις κατανομές και τις κατανομές των χρηματοδοτικών πόρων των Διαρθρωτικών Ταμείων. Διακριτό κεφάλαιο του ΕΣΠΑ αποτελούν οι «Διατάξεις Εφαρμογής» όπου θα περιγράφονται οι διαδικασίες και μηχανισμοί που θα καθιερωθούν για την υλοποίηση, παρακολούθηση, έλεγχο και αξιολόγηση του ΕΣΠΑ.

Στρατηγικές και επιλογές

Η ΕΣΕΕ επισημαίνει τις ακόλουθες στρατηγικές αναπτυξιακές επιλογές για τη νέα περίοδο:

1- Η επένδυση στο ανθρώπινο κεφάλαιο και την κοινωνία της γνώσης που αποτελούν προσδιοριστικούς παράγοντες επιτυχίας στη νέα οικονομία και συγχρόνως δυνητικά ανταγωνιστικά πλεονεκτήματα για την Ελλάδα, με στόχο την εξασφάλιση υψηλών ρυθμών ανάπτυξης, την αύξηση της παραγωγικότητας και την ενδυνάμωση της κοινωνικής συνοχής.

2- Η κινητοποίηση του συνόλου του οικονομικού και ανθρώπινου δυναμικού της χώρας και η ενθάρρυνση της ανταγωνιστικότητας, της ποιότητας και της καινοτομίας με στόχο την αύξηση της απασχόλησης και τη δημιουργία περισσότερων και ποιοτικότερων θέσεων απασχόλησης – προσβάσιμων σε όλους.

3- Η αναβάθμιση και ο εκσυγχρονισμός του θεσμικού και διοικητικού περιβάλλοντος, με στόχο αφενός την αποτελεσματικότερη λειτουργία του δημοσίου τομέα και αφετέρου τη βελτίωση του οικονομικού περιβάλλοντος έτσι ώστε να ενισχυθεί η ανταγωνιστικότητα της οικονομίας.

4- Η ενίσχυση και ολοκλήρωση των φυσικών και τεχνολογικών υποδομών με στόχο τη βελτίωση της ποιότητας ζωής, τη δημιουργία των προϋποθέσεων για την προσέλκυση επενδυτικών δραστηριοτήτων και την αξιοποίηση της γεωπολιτικής θέσης της χώρας.

AEGEAN FLYING DOLPHINS

FLYING DOLPHIN 22

ΡΟΔΟ - ΚΩ
σε 1 ώρα και 50 λεπτά.
Τιμή κατά άτομο 23,50 €

ΡΟΔΟ - ΚΑΛΥΜΝΟ
σε 2 ώρες και 30 λεπτά.
Τιμή κατά άτομο 25 €

ΔΡΟΜΟΛΟΓΙΑ: ΑΠΟ 18/4/06 ΕΩΣ 15/10/06
ΔΕΥΤΕΡΑ ΕΩΣ ΣΑΒΒΑΤΟ (ΚΥΡΙΑΚΗ ΑΡΓΙΑ)

ΛΙΜΑΝΙ	ΑΦΙΞΗ	ΑΝΑΧΩΡΗΣΗ	ΛΕΠΤΑ
ΚΑΛΥΜΝΟΣ		7:20	
			30'
ΚΩΣ	7:55	8:00	
			115'
ΡΟΔΟΣ	10:00	15:30	
			115'
ΚΩΣ	17:25	17:30	
			30'
ΚΑΛΥΜΝΟΣ	18:00	Δ	

Πληροφορίες - Εισιτήρια στα γραφεία
της εταιρείας Α.Ν.Ε.Σ. Α.Ε. στη Ρόδο, Αυστραλίας 88
και Τηλ. 2241 0 37769 & fax 2241 0 34493.

sports

ΕΠΙΜΕΛΕΙΑ:
ΗΛΙΑΣ ΛΟΪΖΟΣ -
ΣΤΕΦΑΝΟΣ ΓΚΙΖΛΗΣ

ΣΤΟ ΑΚΟΥΣΤΙΚΟ ΤΟΥ περιμένει ο Μπιγκό

• Σήμερα τελειώνει το θέμα του Τριπολίτη ενώ το συμβόλαιό του θα υπογράψει ο Φώτης Μπαλογιάννης • Για ακόμη ένα χρόνο δανεικός ο Μιχάλης Μπεμπής από τον ΟΦΗ

Στην Αθήνα βρίσκεται εδώ και δύο ημέρες ο Εμίλ Μπιγκό σύμφωνα με έγκυρες πληροφορίες.

Ωστόσο κανένας παράγοντας από την διοίκηση και το τεχνικό τμήμα δεν επικοινώνησε μαζί του. Οι ίδιες πληροφορίες αναφέρουν πως και στην πατρίδα του ο Καμερουνέζος ποδοσφαιριστής δεχόταν στο κινητό του τηλεφωνικές κλήσεις που προέρχονταν από Ρόδιο φίλο του αλλά από την ομάδα της Ρόδου, κανένας δεν επικοινώνησε μαζί του. Αυτό που προέχει τώρα είναι η διοίκηση της ΠΑΕ να επικοινωνήσει μαζί του το συντομότερο και ο παίκτης να βρεθεί στην πρώτη συγκέντρωση της ομάδας που θα γίνει το ερχόμενο Σάββατο.

ΘΕΤΙΚΕΣΕ ΕΞΕΛΙΞΕΙΣ

Σε ό,τι αφορά τώρα το θέμα της μεταγραφής του Ικαρου Τριπολίτη στα «ελάφια» οι εξελίξεις είναι θετικές. Σύμφωνα με πληροφορίες οι διοικήσεις Ρόδου και Απόλλωνα Καλυθιών πλησίασαν πάρα πολύ κοντά στην χρυσή λύση και ίσως σήμερα να οριστικοποιηθεί η μεταγραφή του νεαρού ποδοσφαιριστή στην «πράσινη» ομάδα.

ΥΠΟΓΡΑΦΕΙ Ο ΜΠΑΛΟΓΙΑΝΝΗΣ

Από προχθές βρίσκεται στο νησί μας ο Φώτης Μπαλογιάννης, ο οποίος είχε την ευκαιρία να συναντηθεί και με την διοίκηση των «ελαφιών». Σήμερα ο έμπειρος ποδοσφαιριστής και τυπικά θα γίνει «πράσινος» αφού υπογράψει το συμβόλαιό του με την ΠΑΕ Ρόδο.

ΔΑΝΕΙΚΟΣ Ο ΜΠΕΜΠΗΣ

Η τυπική πλευρά για την παραμονή του Μιχάλη Μπεμπή στα «ελάφια» ολοκληρώθηκε. Χθες στα γραφεία της ΠΑΕ Ρόδου, έφθασε από τον ΟΦΗ η υποσχετική του ποδοσφαιριστή. Πλέον ο Μπεμπής θα αγωνισθεί γι' άλλη μια χρονιά με τα χρώματα της Ρόδου ως δανεικός.

ΓΥΜΝΑΣΤΗΣ Ο ΓΚΟΓΚΑΣ

Ακόμη ένα νέο πρόσωπο θα υπάρχει στην πρώτη συγκέντρωση της Ρόδου το ερχόμενο Σάββατο. Πρόκειται για τον συνεργάτη του Γιώργου Στράντζαλη στο στάδιο της προετοιμασίας της ομάδας και είναι ο γυμναστής κ. Γκόγκας.

Μετά το πέρας της προετοιμασίας, ο κ. Γκόγκας θα αναχωρήσει από το νησί μας ενώ μέχρι στιγμής παραμένει άγνωστο τι θα γίνει με τον Αντώνη Οικονόμου. Σύμφωνα με πληροφορίες ο γυμναστής της Ρόδου αντιμετωπίζει πρόβλημα στο να ακολουθήσει την ομάδα στο νέο πρωτάθλημα.

ΔΙΑΣΚΕΔΑΣΗ ΥΠΟΣΧΕΤΑΙ η ομάδα της Κατταβιάς

Η συνθετική ονομασία που έχει η ομάδα της Κατταβιάς Αθλητική Πολιτιστική Ενωση Κατταβιάς, δηλώνει πως εκτός από το ποδόσφαιρο το σωματείο μπορεί και συνδυάζει ταυτόχρονα τις δραστηριότητές του και στον πολιτιστικό τομέα.

Είναι γνωστό και πρέπει να γίνει βίωμα απ' όλους, πως αθλητισμός και πολιτισμός πηγαίνουν μαζί. Κάτι τέτοιο θα αντικρίσουν όσοι βρεθούν το Σάββατο το βράδυ στην «μακρινή» Κατταβιά, αφού οι διοικούντες την Αθλητική Πολιτιστική Ενωση Κατταβιάς ετοιμάζουν γνήσια ελληνική ροδίτικη διασκέδαση στους φιλάθλους, τους φίλους της ομάδας και κάθε Ροδίτη που θα επιθυμούσε να ξεφύγει από τον ξενόφερτο «νεοελληνικό» τρόπο ζωής έστω και για μια βραδιά.

Το κάλεσμα των παραγόντων της ομάδας αναφέρει τα εξής:

Για δεύτερη χρονιά η Αθλητική Πολιτιστική Ενωση Κατταβιάς διοργανώνει το Σάββατο 15 Ιουλίου στις 8:00 μ.μ. τη γιορτή της μάνας γης, την ΑΛΩΝΟΜΑΝΤΡΑ, στην Κατταβιά στο χώρο του σχολείου.

Σας περιμένουμε όλους για να δοκιμάσετε τα φασόλια και τα ρεβίθια, τα μακαρόνια με κατσίκι, τα γιαπράκια, το καρπούζι και ό,τι παράγει η κατταβενή γη.

Σας περιμένουμε για να ψωνίσετε από το παραδοσιακό μας μπακάλικο, το κρεοπωλείο μας και το φούρνο με το ζεστό ψωμί.

Σας περιμένουμε για να δείτε το παραδοσιακό κατταβενό σπίτι με το νυφικό κρεβάτι, τους αργαλειούς, τα παλιά γεωργικά εργαλεία και το στάβλο με τα ζώα.

Σας περιμένουμε για να διασκεδάσουμε, να χορέψουμε και να θυμηθούμε τις παλιές ρομαντικές μέρες του χωριού.

Σας περιμένουμε με την υπόσχεση ότι θα είμαστε ακόμη καλύτεροι από πέρσι.

Υ.Γ. Και μην ξεχνάτε τις ζακέτες σας.

Για το Δ.Σ.
Ο Πρόεδρος
Γ. Συμεωνίδης
Η Γραμματέας
Κυριακή Πετροπούλου
Σισκαμάνη

ΑΧΤΙΔΑ ΦΩΤΟΣ

Ελπίδες για άρση του αποκλεισμού από την FIFA ενώ η ΕΠΟ ενέκρινε την τροποποίηση

Ελπίδες για την άρση του αποκλεισμού που επέβαλε η FIFA στο ελληνικό ποδόσφαιρο από τις διεθνείς διοργανώσεις άφησε ο Βασίλης Γκαγκάτσης με δηλώσεις του. Ο πρόεδρος της ΕΠΟ τόνισε ότι η τροποποίηση του άρθρου 29 - που αποτελούσε και το «σημείο τριβής» ανάμεσα στην Πολιτεία και την ποδοσφαιρική Ομοσπονδία - γίνεται αποδεκτή: «Η ρύθμιση του άρθρου 29 παρ. 12 του νομοσχεδίου για τον επαγγελματικό αθλητισμό, όπως αυτή τροποποιήθηκε, αποτελεί προϊόν συμφωνίας με το Υφυπουργείο Αθλητισμού και είναι αποδεκτή από την Ελληνική Ποδοσφαιρική Ομοσπονδία».

ΟΡΦΑΝΟΣ: «ΑΙΣΙΟΔΟΞΟΥΜΕ ΟΤΙ ΤΑΧΙΣΤΑ ΘΑ ΕΧΟΥΜΕ ΤΗΝ ΑΠΟΦΑΣΗ ΠΟΥ ΠΕΡΙΜΕΝΟΥΜΕ»

Την αισιοδοξία του ότι γρήγορα θα υπάρξει απόφαση της FIFA, με την οποία θα αρθεί η ποινή αποκλεισμού του ελληνικού ποδοσφαίρου από τις διεθνείς διοργανώσεις εξέφρασε ο υφυπουργός Πολιτισμού, αρμόδιος για θέματα Αθλητισμού, Γιώργος Ορφανός. Μιλώντας σε δημοσιογράφους πριν από την έναρξη της συνεδρίασης της Βουλής, όπου συζητείται το νομοσχέδιο «Ίδρυση, οργάνωση και λειτουργία Αθλητικών Επαγγελματικών Ενώσεων και άλλες διατάξεις», εξήγησε ότι υπάρχει η πληροφορία για συνεδρίαση της Επιτροπής Εκτάκτων Υποθέσεων της FIFA που θα εκδώσει τη σχετική απόφαση. «Αυτή την ενημέρωση έχουμε. Περιμένουν ένα τυπικό 'εντάξει', ότι τελείωσε η ψηφοφορία. Θα φροντίσουμε το γεγονός αυτό να τους γνωστοποιηθεί άμεσα. Επίσημα θα τους αποσταλεί το πρωί της Τετάρτης και από την ΕΠΟ, αλλά και από την πλευρά της Πολιτείας. Αισιοδοξούμε ότι τάχιστα θα έχουμε την απόφαση που περιμένουμε.Αισθάνομαι ικανοποιημένος, γιατί μετά από είκοσι χρόνια η λειτουργία του ελληνικού ποδοσφαίρου είναι αυτή την οποία πλέον οριοθετεί η συγκεκριμένη ρύθμιση. Αυτόνομη λειτουργία, όπως την περιέχει το Σύνταγμα, κάτι που έχουμε τονίσει πάρα πολλές φορές, και έλεγχος του κράτους στους τομείς που του ανήκουν, έτσι ώστε ο καθένας να αισθάνεται ότι οι νόμοι εφαρμόζονται» συμπλήρωσε ο κ. Ορφανός.

ΥΠΕΡΨΗΦΙΣΤΗΚΕ Η ΤΡΟΠΟΛΟΓΙΑ

Με τις ψήφους των βουλευτών της ΝΔ υπερψηφίστηκε το βράδυ στην Ολομέλεια της Βουλής το νομοσχέδιο. «Οι συζητήσεις με την FIFA έγιναν εκπροσωπώντας τη χώρα όπως της αξίζει. Δεν μας υπαγόρευσαν τι θα νομοθετήσουμε. Αντιθέτως, τα μνημόνια του ΠΑΣΟΚ είναι εκείνα που αναδεικνύουν ως κεντρικό νομοθέτη τη FIFA» ανέφερε στην ομιλία του ο Γιώργος Ορφανός. «Νομοθετείτε αιχμάλωτος και τώρα είστε υποχρεωμένος να διοικήσετε και αιχμάλωτος» ανέφερε ο βουλευτής του ΠΑΣΟΚ Ανδρέας Λοβέρδος. «Κάθε φορά που θα αποφασίζετε μια πράξη, θα πρέπει να ρωτάτε εάν είναι συμβατή με τους διεθνείς κανονισμούς. Αυτά όμως, δεν γίνονται και θα έπρεπε να είχατε υποβάλει την παραίτησή σας» κατέληξε. Από την πλευρά του ο βουλευτής του ΣΥΡΙΖΑ Νίκος Κωνσταντόπουλος τόνισε: «Κάνετε μια τρύπα στο νερό, την ώρα που η πραγματική ισχύς βρίσκεται σε εξωθεσμικά κέντρα». Ο εισηγητής του ΣΥΝ, Θανάσης Λεβέντης, έκανε λόγο για «προσπάθειες επιβολής ασφυκτικού κομματικού ελέγχου, βάζοντας σε περιπέτειες το ελληνικό ποδόσφαιρο». Τέλος, ο εισηγητής του ΚΚΕ, Αγγελος Τζέκης, αναφέρθηκε σε «προσπάθειες των μεγαλοεπιχειρηματιών της Σούπερ Λίγκα να βάλουν στο χέρι τα υπερκέρδη του ΟΠΑΠ χωρίς μεσάζοντες. Μετά όμως την απόφαση της FIFA και την απειλή για τις ομάδες τους και την Εθνική άδειασαν το υπουργείο και συντάχθηκαν με την ΕΠΟ. Είναι μια καθαρή απόδειξη ότι και αυτή η κυβέρνηση εξυπηρετεί ακριβώς τους μεγαλοεπιχειρηματίες που έχουν το ποδόσφαιρο στα χέρια τους».

ΚΟΛΟΣΣΟΣ

Η ΕΒΔΟΜΗ... ΣΦΡΑΓΙΔΑ

Ο Κώστας Τσότσος (26χρ., 2,04μ.), μέχρι πρότινος αρχηγός της Ξάνθης, γίνεται το νούμερο «επτά» απόκτημα των «θαλασσί»

Συμπληρώνεται σιγά σιγά το «πάζλ» του έμψυχου δυναμικού που θα σηκώσει στις πλάτες του την ευθύνη του πρωταθλητισμού στον Κολοσσό.

Οι «θαλασσί» ως γνωστόν είχαν πραγματοποιήσει μέχρι χθες έξι μεταγραφές στις οποίες προστέθηκε το τελευταίο εικοσιτετράωρο ένα ακόμη όνομα. Πρόκειται για τον Κώστα Τσότσο ο οποίος μέχρι την περασμένη σεζόν αγωνιζόταν στην Α2 και την Ξάνθη. Ο 26χρονος παίκτης έχει ύψος 2,04 και καλύπτει τη θέση του πάουερ φόργουορντ.

Στο πρωτάθλημα της Α2, την περίοδο 2005-2006, πέτυχε με τη φανέλα της Ξάνθης 359 πόντους σε 30 αγώνες (μ.ο. 12π.) με 102/158 βολές (64%), 112/242 δίποντα (46%), 11/40 τρίποντα (27%). Είχε ακόμα 173 ριμπάουντ (5,8), 69 λάθη (2,1) 32 ασίστ (1,1), 16 κλεψίματα (0,6), 15 τάπες (0,5).

Η ΚΑΕ Κολοσσός ανακοίνωσε χθες μέσω του site της ομάδας την απόκτηση του Τσότσου ο οποίος υπέγραψε για έναν χρόνο. Ετσι λοιπόν ο παίκτης μαζί με τους Λάτοβιτς, Κεφάλα, Πετροδημόπουλο, Κουπίδη, Μαχαίρα και Μοσχοβίτη θα αποτελούν τα νέα πρόσωπα στη νέα σύνθεση των «θαλασσί», φυσικά μαζί με ορισμένες ακόμη προσθήκες που αναμένεται να πραγματοποιηθούν.

Γεγονός είναι πως ο Κολοσσός δε θα βιαστεί από εδώ και πέρα να κλείσει παίκτες καθότι θα περιμένει και τα «κοψίματα» από την Α1.

ΣΥΝΑΝΤΗΣΗ ΜΕ ΤΟΝ ΓΚΟΓΚΙΔΗ

Σήμερα οι διοικούντες την ΚΑΕ έχουν προγραμματίσει ραντεβού με τον αρχηγό του Κολοσσού Χρήστο Γκογκίδη ώστε να συζητηθεί το ενδεχόμενο ανανέωσης της συνεργασίας των δύο πλευρών.

"Οι πληροφορίες αναφέρουν πως η συμφωνία εύκολα ή δύσκολα θα επέλθει αφού και η πλευρά του παίκτη αλλά και αυτή της ομάδας φέρονται να είναι θετικές. Εάν αυτό συμβεί τότε ο Ροδιακός σύλλογος θα έχει δέκα παίκτες στο ρόστερ του καθώς εκτός από τις επτά μεταγραφές υπάρχουν και οι Σκορδάλης, Παναγιωταράκος που είναι δεσμευμένοι με συμβόλαιο.

Από εκεί και πέρα οι άνθρωποι του Κολοσσού μετά και την επιτυχημένη διοργάνωση του 4ου Summer Ca mp που ολοκληρώθηκε στις 7 Ιουλίου, δραστηριοποιούνται σε όλα τα μέτωπα και τους τομείς έτσι ώστε η ομάδα να είναι καθ' όλα έτοιμη μέχρι και την έναρξη των πρώτων επίσημων υποχρεώσεων.

ΔΑΜΑΓΗΤΟΣ

ΕΔΡΑ Η ΚΡΕΜΑΣΤΗ

Την διαβεβαίωση του δημάρχου Πεταλούδων για το γήπεδο πήραν η πρόεδρος του Δημοτικού Διαμερίσματος της Θεολόγου κα Π. Νικολάου - Σταυριά, ο πρόεδρος της ομάδας Γ. Σταυριάς και ο προπονητής Σ. Κούρος

Την διαβεβαίωση του Δημάρχου Πεταλούδων κ. Μιχάλη Κορδίνα για χρησιμοποίηση του γηπέδου Κρεμαστής ως έδρα για τον Δαμάγητο Θεολόγου από την στιγμή που ολοκληρωθούν οι εργασίες πήραν οι άνθρωποι της ομάδας.

Συγκεκριμένα η πρόεδρος του Δημοτικού Διαμερίσματος Θεολόγου κα Παναγιώτα Νικολάου – Σταυριά, ο πρόεδρος του Δαμάγητου κ. Γιώργος Σταυριάς και ο προπονητής του σωματείου κ. Σταμάτης Κούρος συνάντησαν χθες το μεσημέρι το Δήμαρχο από τον οποίο όπως προαναφέρθηκε πήραν τελικά θετική απάντηση στο αίτημά τους. Στη συνέχεια η αντιπροσωπεία του Θεολόγου συναντήθηκε και με τον αντιπρόσωπο της εταιρείας που έχει αναλάβει το έργο της τοποθέτησης του χλοοτάπητα 5ης γενιάς στο γήπεδο Κρεμαστής ο οποίος έδωσε ως πιθανότερο χρονικό σημείο ολοκλήρωσης των εργασιών τα μέσα Σεπτέμβρη.

Βέβαια έως τότε και για 25 περίπου ημέρες ο Δαμάγητος θα πρέπει να βρει γήπεδο για να ξεκινήσει την προετοιμασία του καθώς ο Δήμος Πεταλούδων αυτή τη στιγμή διαθέτει μόλις δύο (Παστίδας, Δαματριάς) που είναι προς χρήση. Οσον αφορά το γήπεδο Θεολόγου αυτό βρίσκεται ακόμη υπό κατασκευή (αλλάζει φορά) και αναμένεται να ετοιμαστεί Οκτώβρη με Νοέμβρη.

Τέλος όσον αφορά την περίπτωση του Σάββα Κούρου δεν υπάρχουν εξελίξεις καθώς ο παίκτης δεν έχει λάβει τη σύμφωνη γνώμη του Ιάλυσου για την πραγματοποίηση της μεταγραφής.

ΔΙΑΓΟΡΑΣ

Συνάντηση με τον Ούγγρο

Χθες αναμενόταν να οριστικοποιηθεί η συμφωνία με τον Εγκρέσι

• Μ. Μπάτης και Ν. Κουσκούσης θα στελεχώσουν το νέο γραφείο τύπου με τον πρώτο να εκτελεί και χρέη «ειδικού συμβούλου» του Χρυσοχοΐδη

Χθες αργά το βράδυ αναμενόταν να συναντηθεί ο πρόεδρος του Διαγόρα Κώστας Χρυσοχοΐδης με τον Ούγγρο ποδοσφαιριστή Εγκρέσι. Οι δύο άνδρες θα συζητήσουν πάνω στις τελευταίες λεπτομέρειες για την επίτευξη της συμφωνίας που θα ντύσει στα «κυανέρυθρα» τον παίκτη.

Ο Ντανιέλ Μπατίστα θα βρίσκεται σήμερα στο νησί για να πιάσει δουλειά ενόψει και της έναρξης της προετοιμασίας, ενώ θα συναντηθεί και με ανθρώπους της διοίκησης. Κατά τα άλλα ολοκληρώθηκαν οι εργασίες στα αποδυτήρια του Διαγόρα που είναι πλέον έτοιμα να υποδεχθούν τους ποδοσφαιριστές του «γηραιού» ενώ και το αθλητικό υλικό που θα χρησιμοποιηθεί στην προετοιμασία έχει ήδη παραληφθεί από τους διοικούντες. Τέλος, να σημειωθεί πως η διοίκηση των «κυανέρυθρων» προχώρησε στην δημιουργία γραφείου τύπου το οποίο σύμφωνα με έγκυρες πληροφορίες θα στελεχώσουν οι δημοσιογράφοι Μανώλης Μπάτης και Νιτήτας Κουσκούσης. Οι ίδιες πληροφορίες αναφέρουν πως ο Μπάτης θα εκτελεί παράλληλα και χρέη «ειδικού συμβούλου» του προέδρου κ. Χρυσοχοΐδη.

ΠΑΙΚΤΗΣ ΤΟΥ ΠΟΛΥΣΤΡΑΤΟΥ Ο ΓΙΩΡΓΟΣ ΚΟΥΤΡΗΣ

Πολύ κοντά σε συμφωνία με ακόμη δύο ποδοσφαιριστές βρίσκεται ο Πολύστρατος.

Σύμφωνα με πληροφορίες ήδη ο πρόεδρος της ομάδας κ. Χριστοφόρου έχει συναντηθεί μαζί τους και απομένουν μόνο τα τυπικά.

Πρόκειται για τον Γρηγόρη Γιαννακόπουλο που πέρυσι αγωνιζόταν στον Απόλλωνα Απολλώνων κι αποτελούσε βασικό μέλος της επιθετικής γραμμής. Τώρα όσον αφορά τον Γιάννη Κωσταρά ο παίκτης είναι αμυντικός και στο περυσινό πρωτάθλημα αγωνιζόταν με τα χρώματα του Ηρακλή Λάρδου.

ΑΠΟΜΕΝΕΙ Η ΥΠΟΓΡΑΦΗ

Παίκτης του Πολύστρατου θεωρείται εδώ και μέρες ο υψηλόσωμος τερματοφύλακας Γιώργος Κούτρης.

Σύμφωνα με όσα έγιναν γνωστά χθες αργά το βράδυ ο πρώην γκολκήπερ του ΑΕΡΑ Αφάντου αναμενόταν να υπογράψει το νέο του δελτίο.

Ο προπονητής των Λαερμενών είναι ικανοποιημένος από τη θετική εξέλιξη που είχε η μεταγραφή του Κούτρη καθώς και για την ενίσχυση που έγινε στο ρόστερ της ομάδας. Απομένει η απόκτηση ενός νεαρού ως δανεικού από τον Διαγόρα. Στο μεταξύ η διοίκηση ασχολείται πυρετωδώς με τις τελευταίες προετοιμασίες για το «Μπιτς πάρτι» που θα διοργανώσει με ροκ συγκροτήματα στα Κολύμπια.

Οριστικά στον Κλεάνθη

Ο Βασίλης Φασσάκης και ο Κώστας Καλημέρης θα είναι στο ρόστερ του Ανδρέα Σταύρου

Μόνο τα τυπικά απομένουν για να οριστικοποιηθούν οι μεταγραφές των Βασίλη Φασσάκη και Κώστα Καλημέρη στην ομάδα του Κλεάνθη. Οι δυο παίκτες είναι προσωπικές επιλογές του Ανδρέα Σταύρου ο οποίος υπολογίζει αρκετά στη βοήθεια που θα μπορέσουν να προσφέρουν στην προσπάθεια της ομάδας στο Περιφερειακό Πρωτάθλημα.

Η διοίκηση τα βρήκε σε όλα με τις διοικήσεις των ομάδων στις οποίες ανήκουν κι έτσι το μόνο που μένει είναι η... βούλα για να φορέσουν τη φανέλα του Κλεάνθη. Η συμφωνία μιλάει για δανεισμό ενός χρόνου των δύο νεαρών από το Διγενή και τον Ιαλυσό.

ΑΓΝΩΣΤΟΣ Ο ΤΟΠΟΣ ΤΗΣ «ΠΡΩΤΗΣ»

Οι Παραδεισιώτες έχουν επιλέξει τρία γήπεδα για να χρησιμοποιήσει η ομάδα στην προετοιμασία της.

Συγκεκριμένα πρόκειται για τα γήπεδα Μαριτσών, Αγίου Σουλά και Αγίων Αποστόλων. Η προετοιμασία για τη φετινή σεζόν έχει προγραμματιστεί να ξεκινήσει σε λιγότερο από δύο εβδομάδες από σήμερα (24 Ιουλίου) όμως ακόμη είναι άγνωστος ο τόπος διεξαγωγής της πρώτης συγκέντρωσης και προπόνησης. Αυτό αναμένεται να ανακοινωθεί τις επόμενες ημέρες από τον προπονητή του Κλεάνθη.

ΕΤΟΙΜΟΣ Ο ΝΟΡ ΓΙΑ ΤΑ ISLAND GAMES

Την ικανοποίησή τους εξέφρασαν τα μέλη τόσο της Εκτελεστικής Επιτροπής, όσο και οι εκπρόσωποι των νησιών που θα συμμετάσχουν στους αγώνες ISLAND GAMES, Ρόδος 2007, κατά τη διπλή επίσκεψή τους στις εγκαταστάσεις του ΝΟΡ.

Ο κ. Πάρτιγκτον και οι συνεργάτες του έφυγαν ικανοποιημένοι από τις αθλητικές εγκαταστάσεις του Ομίλου

Η Εκτελεστική Επιτροπή και οι εκπρόσωποι των νησιών με επικεφαλής τον Πρόεδρο των ISLAND GAMES κ. Bryan Paticton και συνοδευμένοι από το Διευθυντή του Ροδιακού Οργανισμού Αγώνων Νήσων κ. Τάκη Μιχαηλίδη και την υπεύθυνη των αγώνων κ. Ίρις Βλαχούτσικου ξεναγήθηκαν σε όλους τους χώρους του Κολυμβητηρίου του ΝΟΡ από την υπεύθυνη των εγκαταστάσεων που ορίσθηκε από το Δ.Σ. του ΝΟΡ κ. Αικατερίνη Αντωνιάδου και εξέφρασαν την βεβαιότητα ότι οι εγκαταστάσεις του ΝΟΡ πληρούν τις προϋποθέσεις για τη διεξαγωγή των κολυμβητικών αγώνων που υπολογίζεται ότι θα συμμετέχουν περί τους 300 κολυμβητές.

Το Δ.Σ. του ΝΟΡ έχει ήδη προγραμματίσει συμπληρωματικά έργα και συνεννοείται με την Ελληνική Κολυμβητική Ομοσπονδία για την άρτια λειτουργία της τελετής των αγώνων του 2007.



Από την επίσκεψη της Εκτελεστικής Επιτροπής των ISLAND GAMES στις εγκαταστάσεις του κολυμβητηρίου του ΝΟΡ

Επιστροφή Γκατσιούδη στους αγώνες!

Πριν από τέσσερα χρόνια, κατά τη διάρκεια του Ολυμπιακού μίτινγκ της Θεσσαλονίκης, ο Κώστας Γκατσιούδης τραυματίζεται σοβαρά στον ώμο. Μετά από ατέλειωτες εγχειρήσεις, ατέλειωτες θεραπείες, που έβαλαν σε κίνδυνο την καριέρα του και μικρό χρονικό διάστημα προπόνησης, ο Κώστας Γκατσιούδης, τέσσερα χρόνια μετά, είναι έτοιμος να επιστρέψει στους στίβους, στα «Βενιζέλεια».

...Ο πρωταθλητής μας από το Διδυμότειχο, φαίνεται έτοιμος να επανέλθει στους αγώνες, με στόχο να ρίξει το ακόντιο πάνω από τα 79 μέτρα, για να κερδίσει την πρόκρισή του στο Ευρωπαϊκό πρωτάθλημα του Γκέτεμποργκ.

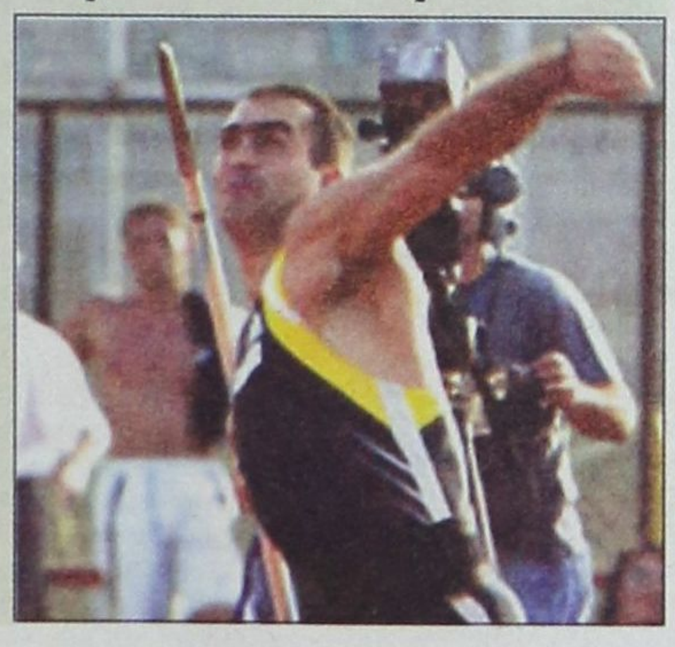

ΧΑΝΕΙ ΤΟ ΕΥΡΩΠΑΪΚΟ Η ΠΙΛΑΤΟΥ

Αντί για μετάλλιο κέρδισε... πατερίτσες! Ο λόγος για την άτυχη Στέλλα Πιλάτου, η οποία τραυματίστηκε στα «Τοφάλεια» την προηγούμενη Δευτέρα.

Χθες το πρωί εξετάστηκε από τον γιατρό του ΣΕΓΑΣ Γ. Τσικούρη, όπου διαπιστώθηκε πως η θλάση που υπέστη στο δικέφαλο είναι σοβαρή και θα χρειαστεί να μείνει ένα μήνα εκτός προπονήσεων.

Έτσι, η Πιλάτου χάνει το Ευρωπαϊκό Πρωτάθλημα του Γκέτεμποργκ, ενώ θα κάνει αγώνα δρόμου να προλάβει το Παγκόσμιο Κύπελλο του Σεπτεμβρίου.

Πολλοί έστειλαν μηνύματα συμπαράστασης στην Πιλάτου, ανάμεσά τους και η Όλγα Βασδέκη, η οποία έχει περάσει πολλά με τραυματισμούς, δίνοντάς της κουράγιο:

«Ήταν πολύ σημαντικό για μένα αυτό το μήνυμα, όπως και το γεγονός ότι όλοι οι άνθρωποι που με αγαπάνε, μου συμπαραστάθηκαν αμέσως. Και οι άνθρωποι της ομοσπονδίας ήρθαν αμέσως να μου συμπαρασταθούν και αυτό είναι σημαντικό για μένα.

Θα μείνω εκτός για έναν μήνα και θα κάνω την προσπάθεια να προλάβω το παγκόσμιο κύπελλο, αλλιώς από του χρόνου και πάλι» τόνισε η Στέλλα Πιλάτου.

Διεθνής συνάντηση Ελλάδας - Κύπρου

Στην αποστολή της Εθνικής μας μετέχει και η Ροδίτισσα αθλήτρια δρόμων Φωτεινή Λοΐζου

Συγκροτήθηκε η εθνική ομάδα που θα μετάσχει στη Διεθνή Συνάντηση Στίβου Παίδων – Κορασίδων Ελλάδα-Κύπρος που θα διεξαχθεί 22-23 Ιουλίου στη Λευκωσία. Η ελληνική ομάδα, η οποία αποτελείται από 67 αθλητές και αθλήτριες, θα αναχωρήσει για την Κύπρο την Παρασκευή 21/7, ενώ η επιστροφή είναι προγραμματισμένη για την Δευτέρα 24/7.

Μέλος της Εθνικής που θα ταξιδέψει για την Κύπρο είναι και η ροδίτισσα αθλήτρια Φωτεινή Λοΐζου, η οποία θ' αγωνιστεί στον δρόμο των 3.000 μ.

Η ΕΛΛΗΝΙΚΗ ΟΜΑΔΑ

ΠΑΙΔΕΣ

100 μ.: Λυκούργος Τσάκωνας, Κώστας Κουτσουκλάκης, **200 μ.**: Σταύρος Ανυφαντής, Γιώργος Τζωρτζινάκης, **400 μ.**: Δημήτρης Μπαλαμπάνος, Παναγιώτης Μπαλής **800 μ.**: Τριαντάφυλλος Οικονόμου, Νίκος Κατσαρός, **1.500 μ.**: Ανδρέας Δημητράκης, Γιώργος Σπέτσερης, **3.000 μ.**: Γιάννης Ράντος, Αλέξανδρος Φωτιάδης, **110 μ. εμπόδια**: Βαγγέλης Ελευθερίου, Γιώργος Καραγιάννης, **400 μ. εμπόδια**: Θεοδόσης Κάβουρας, Νίκος Δανέζης , **2.000 μ. στπλ**: Γιώργος Βλαχάκης, Κώστας Γκελαούζος

Μήκος: Δημήτρης Μελεσανάκης, Κώστας Μίχος, **Ύψος:** Ανδρέας Μπόλας, Αντώνης Μάστορας, Απόστολος Γούτας, **Τριπλούν:** Βαλέριος Καλαϊτσίδης, Μιλτιάδης Χατζηκώστας

Επί κοντώ: Παναγιώτης Κουρής, Αλέξανδρος Γιάχο, **Σφαίρα**: Θανάσης Κωστόπουλος, Μανώλης Πετράκης, **Δίσκος**: Χαράλαμπος Αλουτζανίδης, Γιάννης Αρματωλός, **Ακόντιο**: Παναγιώτης Μπάκας, Αλέξανδρος Βασιλειάδης, **Σφύρα**: Ιάκωβος Χονδράκης, Κώστας Κωστογλίδης

ΚΟΡΑΣΙΔΕΣ

100 μ.: Βασιλική Πετρομιχελή, Ειρήνη Βασιλείου, **200 μ.**: Άννα Βασιλείου, Κριστίνα Αλβερτσιάν, **400 μ.**: Λουίζα Γρηγορίου, Αγγελική Ζαγοριανού, **800 μ.**: Ελένη Λευκοπούλου, Λύντια Στούπελ **1.500 μ.**: Βασιλική Λύβα, Ελευθερία Πετρουλάκη, **3.000 μ.**: Φωτεινή Λοΐζου, Στεφανία Σάτκλιφ **100 μ. εμπόδια**: Ανδρομάχη Κωστογλίδου, Βασιλική Μπαρδάκη, **400 μ. εμπόδια**: Άννα Μανιά, Ευρώπη Ανδρέου

Μήκος: Σμαράγδα Τσουράπα, Δήμητρα Μασλίγκα, **Ύψος**: Δήμητρα Ναζίρη, Αρτεμις Παπαδάκη-Αναστασοπούλου, **Τριπλούν**: Κατερίνα Βέργου, Χριστίνα Χαραλαμπίδου, **Επί κοντώ**: Μαριάννα Ζαχαριάδη, Γεωργία-Νεφέλη Ρούσου, **Σφαίρα**: Ελένη Τζήκα, Ελένη Σελαλμαζίδου, **Δίσκος**: Χρυσούλα Αναγνωστοπούλου, Άννα Κλάδου, **Ακόντιο**: Θεανώ Ανθρωπάκη, Αλμπίνα Γκιλμουντίνοβα, **Σφύρα**: Ανδριάνα Παπαδοπούλου, Βασιλική Μπαχτσιβάνη

«ΘΕΣΣΑΛΟΝΙΚΗ 2006»

ΠΡΟΣΤΕΘΗΚΑΝ ΑΓΩΝΙΣΜΑΤΑ

Πέντε νέα αγωνίσματα όπου δικαίωμα συμμετοχής θα έχουν μόνο επίλεκτοι Έλληνες αθλητές και αθλήτριες προστέθηκαν στο πρόγραμμα του διεθνούς μίτινγκ «Θεσσαλονίκη 2006» που διοργανώνει ο ΣΕΓΑΣ την Δευτέρα 24 Ιουλίου στο Καυτανζόγλειο Στάδιο με την συνεργασία του Δήμου Θεσσαλονίκης και της ΕΑΣ Θεσσαλονίκης, ενώ τελεί υπό την αιγίδα του υφυπουργείου Αθλητισμού.

Στους άνδρες προστέθηκαν τα αγωνίσματα του ύψους και της δισκοβολίας μόνο για επίλεκτους Έλληνες αθλητές και με την έγκριση της Επιτροπής Υψηλού Αθλητισμού του ΣΕΓΑΣ. Το ίδιο ισχύει και για τις γυναίκες, όπου προστέθηκαν τρία νέα αγωνίσματα, τα 200μ και το επί κοντώ, ενώ αποφασίστηκε ακόμη να διεξαχθεί μόνο για Ελληνίδες αθλήτριες και ο ακοντισμός γυναικών, κάτι που σημαίνει ότι στο αγώνισμα αυτό δεν θα έχουμε ξένες συμμετοχές.

Τα αγωνίσματα

Άνδρες: 100μ, 200μ, 400μ, 1.500μ, 110μ εμπόδια, μήκος, επί κοντώ, ακόντιο.

Με συμμετοχή μόνο επίλεκτων Ελλήνων αθλητών και μετά από έγκριση της ΕΠΥΑ θα γίνουν τα αγωνίσματα: Δισκοβολία, Ύψος.

Γυναίκες: 100μ, 400μ, 1.500μ, 3.000μ στιπλ, τριπλούν, ύψος, σφαίρα.

Με συμμετοχή μόνο επίλεκτων Ελληνίδων αθλητριών και μετά από έγκριση της ΕΠΥΑ θα γίνουν τα αγωνίσματα: Ακοντισμός, Επί κοντώ, 200μ.

ΠΑΙΔΙΚΟ ΤΟΥΡΝΟΥΑ «ΑΓΙΟΣ ΣΟΥΛΑΣ 2006»

Το καθιερωμένο ποδοσφαιρικό παιδικό τουρνουά που γίνεται εδώ και πολλά χρόνια στην περιοχή του Αγίου Σουλά θα διοργανωθεί και φέτος σε συνεργασία που θα έχουν η ΕΠΣΔ και η Επιτροπή εκδηλώσεων του Αγίου Σουλά.

Τα μικρά παιδιά θα έχουν την ευκαιρία να παίξουν και να διασκεδάσουν και ν' αποκτήσουν νέους φίλους μέσα από τα παιχνίδια.

Η προκήρυξη του τουρνουά που ανακοινώθηκε από την ΕΠΣΔ αναφέρει τα παρακάτω:



ΠΡΟΚΗΡΥΞΗ

Η Οργανωτική Επιτροπή ΑΓΙΟΥ ΣΟΥΛΑ σε συνεργασία με την ΕΠΣΔ προκηρύσσουν το Παιδικό Τουρνουά ΑΓΙΟΣ ΣΟΥΛΑΣ 2006 το οποίο θα διεξαχθεί από 22/7/2006 έως 29/7/2006 στο νέο γήπεδο ΑΓΙΟΥ ΣΟΥΛΑ (χόρτο).

1. Το Τουρνουά ΑΓΙΟΣ ΣΟΥΛΑΣ 2006 συνδιοργανώνουν η ΕΝΩΣΗ ΠΟΔΟΣΦΑΙΡΙΚΩΝ ΣΩΜΑΤΕΙΩΝ ΔΩΔΕΚΑΝΗΣΟΥ και η ΟΡΓΑΝΩΤΙΚΗ ΕΠΙΤΡΟΠΗ ΑΓΙΟΥ ΣΟΥΛΑ ΣΟΡΩΝΗΣ.
2. Δικαίωμα συμμετοχής έχουν όλα τα σωματεία της δύναμής μας καθώς και οι αθλητικοί φορείς των Δήμων.
3. Τα παιδιά που θα συμμετάσχουν θα πρέπει να έχουν γεννηθεί το 1993 και μετά.
4. Οι ενδιαφερόμενοι θα υποβάλλουν στην ΕΠΣΔ, μέχρι τις 14/7/2006 ημέρα Παρασκευή και ώρα 13.00.

α.- Ομαδική κατάσταση, με τα στοιχεία των παιδιών και θεώρηση από γιατρό για την καλή τους υγεία.

β. -Πιστοποιητικά γεννήσεως από το Δήμο με πρόσφατη φωτογραφία ή δελτία αθλητικής Ιδιότητας.

5. Το Τουρνουά έχει καθαρά παιδαγωγικό και ψυχαγωγικό χαρακτήρα, στοιχεία τα οποία θα πρέπει απαραιτήτως να εμφυσήσουμε στα παιδιά για να αποκομίσουν και τα ανάλογα οφέλη από τη διοργάνωση.
6. Ομάδα που θα έχει ελλιπή στοιχεία θα αποκλειστεί απ την κλήρωση και τη συμμετοχή.
7. Η ανάρμοστη συμπεριφορά από τους αθλητές, προπονητές, παράγοντες, ακόμα και φιλάθλους, που δεν ταιριάζει με την φιλοσοφία της διοργάνωσης θα αποτελεί αιτία αποκλεισμού από την συνέχεια του Τουρνουά.

ΤΡΟΠΟΣ ΔΙΕΞΑΓΩΓΗΣ

1. Το τουρνουά θα διεξαχθεί σε πρώτη φάση κατά ομίλους. Ο αριθμός των ομίλων και η πρόκριση των ομάδων θα εξαρτηθεί από τις δηλώσεις συμμετοχής. Θα γίνει κάθε προσπάθεια όλες οι ομάδες να δώσουν τουλάχιστόν τρία παιχνίδια.
2. Οι αγώνες διεξάγονται συγχρόνως σε δύο γήπεδα (δύο μισά) και η κάθε ομάδα αγωνίζεται με οκτώ (8) παίκτες. Επιτρέπονται μέχρι πέντε (5) αλλαγές σε κάθε αγώνα χωρίς δικαίωμα επαναφοράς των παικτών που θα αντικατασταθούν.
3. Η επιλογή των παικτών γίνεται από την κατάσταση που θα υποβληθεί στην ΕΠΣΔ και θα περιλαμβάνει μέχρι 18 άτομα με πλήρη στοιχεία κατά την ημέρα δήλωσης της συμμετοχής **(Δεν θα επιτραπεί κα μιά απολύτως προσθήκη ή αλλαγή στη συνέχεια)**.
4. Οι αλλαγές γίνονται οποιαδήποτε στιγμή από τον προπονητή, χωρίς προειδοποίηση, αρκεί η έξοδος και η είσοδος στον αγωνιστικό χώρο να γίνεται ταυτόχρονα και από την πλάγια γραμμή.
5. Παίκτης που θα αποβληθεί αντικαθίσταται από αναπληρωματικό και δεν επανέρχεται σε αγώνα την ίδια μέρα. Για επιβολή ποινής αποφασίζει η Οργανωτική επιτροπή.
6. Η κάθε ομάδα θα συνοδεύεται από τον προπονητή και το βοηθό που θα έχουν και την ευθύνη για την λειτουργία της καθ' όλη τη διάρκεια του τουρνουά εντός και εκτός του αγωνιστικού χώρου.

Μέχρι την ερχόμενη Παρασκευή (14/7) θα γίνονται δεκτές από την ΕΠΣΔ οι δηλώσεις συμμετοχής των ομάδων

7. Η εμφάνιση θα είναι ενιαία για όλη την ομάδα και θα υπάρχει και ένα λευκό T. Shirt που θα χρησιμοποιείται όταν οι ομάδες έχουν τα ίδια χρώματα.
8. Ορίζονται περιοχές 15 μέτρων μπροστά στο κάθε τέρμα που ονομάζονται περιοχές τερματοφύλακα και οφσάιντ. Ο τερματοφύλακας κινείται ελεύθερα στην περιοχή και εκτελεί τα ελεύθερα κτυπήματα από την περιοχή αυτή. Ο κανονισμός του Οφσάιντ ισχύει μόνο μέσα στην περιοχή των 15 μέτρων. Αμεσο φάουλ στην περιοχή είναι πέναλτι και εκτελείται από τα 8 μέτρα. Τα έμμεσα φάουλ που γίνονται στην περιοχή εκτελούνται από τη γραμμή των 15 μέτρων στην προέκταση από το σημείο που έγιναν.
9. Τα τέρματα έχουν πλάτος 5 μέτρα και ύψος 2 μέτρα.
10. Ο αγώνας διεξάγεται σε δύο ημίχρονα των 15' με ενδιάμεσο διάλειμμα 5'.
11. Διευθύνει ένας διαιτητής χωρίς επόπτες. Η κάθε ομάδα μπορεί να δώσει μέχρι τρία (3) παιχνίδια την ίδια μέρα.
12. Θα υπάρχει γραμματεία που θα φροντίζει για τον συντονισμό των ομάδων, την ταυτόχρονη έναρξη και λήξη των αγώνων και την κατάταξη στη βαθμολογία.
13. Ολα τα οργανωτικά θέματα είναι ευθύνη της Οργανωτικής Επιτροπής η οποία θα φροντίσει και για τον προγραμματισμό Τεχνικής σύσκεψης που θα γίνει με τη συμμετοχή μόνο των συνοδών των ομάδων (προπονητών και βοηθών).

ΒΑΘΜΟΛΟΓΙΑ

Νίκη 3 βαθμοί, ισοπαλία 1, ήττα 0. Σε περίπτωση ισοβαθμίας υπολογίζονται:

α) Τα μεταξύ τους αποτελέσματα
β) Διαφορά τερμάτων
γ) Θετικός αριθμός τερμάτων
δ) Ο μικρότερος αρνητικός αριθμός τερμάτων

Εάν δεν λυθεί η ισοβαθμία γίνεται κλήρωση με την παρουσία των εκπροσώπων των ομάδων.

ΕΠΑΘΛΑ

1. Σε όλους τους συμμετέχοντες αθλητές θα απονεμηθεί ειδικό δίπλωμα συμμετοχής, καθώς και στους διαιτητές που θα διευθύνουν τους αγώνες.
2. Στις 4 πρώτες ομάδες των τελικών θα δοθεί από 1 Κύπελλο, ενώ στις τρεις (3) πρώτες θα απονεμηθούν και μετάλλια (χρυσό – αργυρό – χάλκινο).

ΟΙ ΣΥΝΔΙΟΡΓΑΝΩΤΕΣ

Για την ΕΠΣΔ
ΠΑΣΧ. ΓΚΟΓΚΙΔΗΣ
Για την ΕΠΙΤΡΟΠΗ ΑΓ. ΣΟΥΛΑ
ΜΙΧΑΛΗΣ ΤΟΜΑΖΟΣ

Στην 32η θέση η Εθνική

Την 32η θέση (780 βαθμοί) στην κατάταξη της FIFA (Coca-Cola ranking) καταλαμβάνει η Εθνική Ελλάδας για το μήνα Ιούλιο, υποχωρώντας κατά δώδεκα θέσεις σε σχέση με τους προηγούμενους μήνες.

Θα πρέπει να σημειωθεί πως η υποχώρηση αυτή συνδέεται και με τη συμμετοχή αρκετών ομάδων που ανέβηκαν θέσεις, ξεπερνώντας την Εθνική, λόγω της συμμετοχής τους στην τελική φάση του Παγκοσμίου Κυπέλλου 2006.

Σημαντικές μεταβολές σημειώθηκαν και στις θέσεις των αντιπάλων του αντιπροσωπευτικού συγκροτήματος στην προκριματική φάση του EURO 2008:

- **Τουρκία**: 27η (-13)
- **Βοσνία**: 43η (+20)
- **Νορβηγία**: 52η (-12)
- **Μολδαβία**: 77η (+27)
- **Ουγγαρία**: 84η (-8)
- **Μάλτα**: 122η (+3)

Η πρώτη 10άδα του Coca - Cola ranking:

1. Βραζιλία	
2. Ιταλία	(+11)
3. Αργεντινή	(+6)
4. Γαλλία	(+4)
5. Αγγλία	(+5)
6. Ολλανδία	(-3)
7. Ισπανία	(-2)
8. Πορτογαλία	(-1)
9. Γερμανία	(+10)
10. Τσεχία	(-8)

ΑΠΟΛΛΩΝ ΑΠΟΛΛΩΝΩΝ

Απομένουν τα τυπικά

Γκιζλής Χρήστος και Πιτσουρδάκης Μανώλης έχουν συμφωνήσει προφορικά και απομένουν μόνον οι υπογραφές

Συνεχίζεται η δραστηριοποίηση του Απόλλωνα Απολλώνων στα μεταγραφικά δρώμενα με «δυνατές» μεταγραφές που σίγουρα θα ενισχύσουν σε μεγάλο βαθμό την ομάδα.

Εως τώρα έχουν κλείσει τέσσερις παίκτες (Μακρυδημήτρης Α., Λυριστής Θ., Μαννάκης Λ. και Μπρόκος) ενώ φυσικά η συνέχεια αναμένεται το ίδιο δυναμική, με προσθήκες παικτών Α' κατηγορίας και ενίοτε Περιφερειακού.

Τη δεδομένη στιγμή οι κινήσεις που βρίσκονται προ των πυλών της ομάδας είναι δύο. Συγκεκριμένα ο Μανώλης Πιτσουρδάκης και ο Χρήστος Γκιζλής, αμφότεροι παίκτες της Ασπίδας Απολακκιάς, βρίσκονται μια ανάσα πριν τον Απόλλωνα.

Ο Σταμάτης Μαργιέλλος μαζί με εκπροσώπους του Δ.Σ. έχει μιλήσει με τους δύο παίκτες και έχει εισπράξει θετική απάντηση τουλάχιστον σε προφορικό επίπεδο. Το τυπικό μέρος της συμφωνίας αναμένεται να ολοκληρωθεί μέχρι την Παρασκευή όταν Πιτσουρδάκης και Γκιζλής πάρουν τις ελευθέρες στα χέρια τους ώστε να μπορούν να υπογράψουν τα νέα τους δελτία. Παράλληλα αυτό το διάστημα οι άνθρωποι των Απολλωνιστών διενεργούν επαφές και με άλλους ποδοσφαιριστές με τους οποίους οι συζητήσεις βρίσκονται επίσης σε καλό δρόμο.



ΜΕΓΑΛΗ ΠΡΟΣΦΟΡΑ
ΓΕΡΜΑΝΙΑΣ ΠΑΡΚΕ
ΕΤΟΙΜΟΠΑΡΑΔΟΤΟ ΣΕ 60 ΣΧΕΔΙΑ
ΕΩΣ 20 ΧΡΟΝΙΑ ΕΓΓΥΗΣΗ
15€ / m2 + ΦΠΑ
ΤΟΠΟΘΕΤΗΜΕΝΟ!!

LAMINATE PARKETTE GERMANY
20 ΧΡΟΝΙΑ ΕΓΓΥΗΣΗ

ΔΗΜΗΤΡΙΟΣ - ΝΙΚΟΛΑΟΣ ΣΑΡΡΗΜΑΥΡΟΓΕΝΗΣ
1ο ΚΑΤΑΣΤΗΜΑ -- Λ. ΛΙΝΔΟΥ 221 . ΤΗΛ. 22410 69939 • 2ο ΚΑΤΑΣΤΗΜΑ -- Κ. ΥΔΡΑΙΟΥ 59 . ΤΗΛ. 22410 36279

ΠΟΙΟΙ ΜΠΟΡΟΥΝ ΝΑ ΥΠΟΒΑΛΟΥΝ ΑΙΤΗΣΕΙΣ ΓΙΑ ΕΠΑΓΓΕΛΜΑΤΙΕΣ ΟΠΛΙΤΕΣ

ΠΡΟΚΗΡΥΞΗ ΓΙΑ 2.000 ΕΠ.ΟΠ.

Οι ενδιαφερόμενοι πρέπει να σπεύσουν να αποστείλουν ταχυδρομικά τους φακέλους με τα δικαιολογητικά τους έως τις 11 Αυγούστου του 2006, προκειμένου να έχουν δικαίωμα συμμετοχής στο διαγωνισμό

Ευκαιρία επαγγελματικής αποκατάστασης σε 2.000 νέους, 1950 άνδρες και 50 γυναίκες, που θέλουν να ακολουθήσουν το επάγγελμα του στρατιωτικού δίνει το υπουργείο Εθνικής Αμυνας, το οποίο δημοσίευσε προχθές τις προκηρύξεις για την πρόσληψη 2.000 Επαγγελματιών Οπλιτών (ΕΠ.ΟΠ.) ανδρών και γυναικών στο Στρατό Ξηράς.

Οι προκηρύξεις που υπέγραψε ο υπουργός Εθνικής Αμυνας Ευάγγελος Μεϊμαράκης, προβλέπουν ότι οι ενδιαφερόμενοι πρέπει να σπεύσουν να αποστείλουν ταχυδρομικά τους φακέλους με τα δικαιολογητικά τους έως τις 11 Αυγούστου 2006, προκειμένου να έχουν δικαίωμα συμμετοχής στο διαγωνισμό. Οι 2.000 επαγγελματίες οπλίτες θα καλύψουν θέσεις επιχειρησιακών και τεχνικών ειδικοτήτων καθώς και ειδικότητες διοικητικής μέριμνας και υποστήριξης.

ΟΙ ΠΡΟΥΠΟΘΕΣΕΙΣ

Οι υποψήφιοι επαγγελματίες οπλίτες πρέπει να έχουν την ελληνική ιθαγένεια, να έχουν συμπληρώσει το 18ο έτος της ηλικίας τους και να μην έχουν υπερβεί το 28ο έτος κατά το έτος κατάταξής τους στις Ενοπλες Δυνάμεις (γεννηθέντες από 1-1-1979 μέχρι 31-12-1987). Θα πρέπει να έχουν ανάστημα τουλάχιστον 1,60 μ. οι άνδρες και 1,55 οι γυναίκες. Να είναι ικανοί κατηγορίας πρώτης (Ι/1) ή δεύτερης (Ι/2), σύμφωνα με τις διατάξεις που ισχύουν για την εξέταση της σωματικής ικανότητας των στρατευσίμων. Επίσης, θα πρέπει να μην έχουν καταδικαστεί αμετάκλητα για κακούργημα και σε οποιαδήποτε ποινή για κλοπή, απάτη, υπεξαίρεση (κοινή ή στην υπηρεσία), εκβίαση, πλαστογραφία, ψευδή βεβαίωση, ψευδορκία, ψευδή ανωμοτί κατάθεση, δωροδοκία, καταπίεση, απιστία περί την υπηρεσία, ψευδή καταμήνυση, συκοφαντική δυσφήμιση, παράβαση καθήκοντος, ανυποταξία, λιποταξία, καθώς και για οποιοδήποτε έγκλημα κατά της γενετήσιας ελευθερίας ή οικονομικής εκμετάλλευσης της γενετήσιας ζωής ή της νομοθεσίας περί ναρκωτικών, λαθρεμπορίας, όπλων, πυρομαχικών και τυχερών παιχνιδιών. Επίσης, να μην έχουν στερηθεί τα πολιτικά δικαιώματά τους με αμετάκλητη απόφαση. Οσοι έχουν εκπληρώσει τις στρατιωτικές υποχρεώσεις τους θα πρέπει να μην έχουν εκπέσει ή υποβιβασθεί του βαθμού τους οι εκπληρώσαντες τις νόμιμες στρατιωτικές τους υποχρεώσεις, ενώ όσοι ήδη υπηρετούν θα πρέπει να έχουν θετική εισήγηση για κατάταξη από τον τελευταίο διοικητή τους.

ΠΟΙΟΙ ΔΕΝ ΜΠΟΡΟΥΝ ΝΑ ΣΥΜΜΕΤΕΧΟΥΝ

Δεν έχουν δικαίωμα να υποβάλουν δικαιολογητικά πρώην υπαξιωματικοί που ενώ υπηρετούσαν στις Ενοπλες Δυνάμεις ως μόνιμοι ή εθελοντές ή Εθελοντές Πενταετούς Υποχρέωσης (ΕΠΥ) ή ΕΠ.ΟΠ., παραιτήθηκαν ή απολύθηκαν για οποιαδήποτε αιτία και όσοι εκπλήρωσαν άοπλη θητεία ή εναλλακτική πολιτική - κοινωνική υπηρεσία.

Η ΕΠΑΓΓΕΛΜΑΤΙΚΗ ΕΞΕΛΙΞΗ

Αυτοί που θα καταταγούν θα φέρουν το βαθμό του στρατιώτη και θα παίρνουν το μισθό του λοχία μη παραγωγικών σχολών. Θα προαχθούν σε δεκανείς με τη συμπλήρωση ενός έτους υπηρεσίας όσοι έχουν εκπληρώσει τις στρατιωτικές υποχρεώσεις τους ή υπηρετούν κατά την κατάταξή τους ως ΕΠ.ΟΠ., και με τη συμπλήρωση δύο ετών υπηρεσίας όσοι δεν είχαν καταταγεί για εκπλήρωση των στρατιωτικών υποχρεώσεών τους. Οσοι απολύονται μετά την ευδόκιμη συμπλήρωση της αρχικώς αναληφθείσας επταετούς υποχρέωσης παίρνουν εφάπαξ αποζημίωση ίση με το διπλάσιο των ετών υπηρεσίας επί τις αντίστοιχες μηνιαίες αποδοχές που λαμβάνουν κατά την απόλυσή τους.

Μετά τη συμπλήρωση της επταετούς υπηρεσίας όσοι από τους επαγγελματίες οπλίτες επιθυμούν, μπορούν να μονιμοποιηθούν με το βαθμό που φέρουν, εφόσον κριθούν κατάλληλοι, μέχρι τη συμπλήρωση 35ετούς συντάξιμης υπηρεσίας, εξελισσόμενοι μέχρι το βαθμό του αρχιλοχία και μισθολογικά μέχρι τα 2/3 της διαφοράς του βασικού μισθού του αντισυνταγματάρχη και ταγματάρχη με τη συμπλήρωση τριάντα ενός (31) ετών συνολικής πραγματικής υπηρεσίας.



ΥΠΟΧΡΕΩΣΗ ΠΑΡΑΜΟΝΗΣ ΣΤΟ ΣΤΡΑΤΟ

Οι υποψήφιοι που θα επιλεγούν τελικά και θα καταταγούν, προβλέπεται, για κάλυψη υπηρεσιακών αναγκών, να τοποθετηθούν σε μονάδες εκστρατείας και μονάδες - υπηρεσίες που διαθέτουν σύγχρονα οπλικά συστήματα και χρησιμοποιούν υλικά και μέσα υψηλής τεχνολογίας.

Οι επαγγελματίες οπλίτες αναλαμβάνουν υποχρέωση επταετούς παραμονής στο Στρατό Ξηράς, εκτός εάν υποβάλλουν αίτηση παραίτησης πριν συμπληρωθεί η επταετία. Η αίτηση μπορεί να υποβληθεί μετά τη συμπλήρωση τριετούς πραγματικής υπηρεσίας για όσους ΕΠ.ΟΠ. είχαν εκπληρώσει τις στρατιωτικές υποχρεώσεις τους ή υπηρετούσαν στις Ενοπλες Δυνάμεις, τετραετούς, δε, για όσους δεν είχαν καταταγεί για την εκπλήρωση των στρατιωτικών υποχρεώσεών τους κατά την κατάταξή τους ως ΕΠ.ΟΠ. Μετά τη συμπλήρωση επταετούς υπηρεσίας μπορούν να μονιμοποιηθούν, ύστερα από αίτησή τους, με το βαθμό που φέρουν εφόσον επιτύχουν σε γραπτές εξετάσεις δοκιμασίας και κριθούν κατάλληλοι για μονιμοποίηση από το αρμόδιο Συμβούλιο Κρίσεων.

ΥΠΟΒΟΛΗ ΣΥΜΜΕΤΟΧΗΣ

Ολοι οι υποψήφιοι που διαθέτουν τα απαραίτητα προσόντα πρέπει να αποστείλουν τα δικαιολογητικά μέχρι και τις 11 Αυγούστου 2006 (ημερομηνία σφραγίδας ταχυδρομείου), ταχυδρομικά με συστημένη - express επιστολή στο Γενικό Επιτελείο Στρατού (ΓΕΣ)/Επιτροπή Ελέγχου Δικαιολογητικών, στη διεύθυνση:

Γενικό Επιτελείο Στρατού (ΓΕΣ)

Επιτροπή Ελέγχου Δικαιολογητικών

Στρατόπεδο «Στρατηγού Παπάγου»

Μεσογείων 227-231, Χολαργός, Αθήνα

Σ Τ Γ 1020

(Για το διαγωνισμό ΕΠ.ΟΠ. 2006 - Ο/Σ ΣΞ).

Οι πίνακες καταλλήλων και ακαταλλήλων καθώς και το πρόγραμμα παρουσίασης υποψηφίων για συνέντευξη (ημερομηνία και τόπος παρουσίασης), κοινοποιούνται από την ΔΕΠ/ΓΕΣ στο Γραφείο Σχέσεων ΥΕΘΑ - Κοινού Αθηνών (Σόλωνος 34 - Αθήνα, τηλ. 210 3630579 - 210 3630081), στο Γραφείο Σχέσεων ΥΕΘΑ - Κοινού Β. Ελλάδος (Βασ. Γεωργίου 1 - Θεσ/νίκη, τηλ. 2310 850060 - 2310 893237 - 2310 893238 - 2310 893242), καθώς και στην ιστοσελίδα του ΓΕΣ, στην ηλεκτρονική διεύθυνση: www.army.gr, από 1 έως 4 Σεπτεμβρίου 2006.

Οι συνεντεύξεις θα αρχίσουν στις 26 Σεπτεμβρίου 2006 και θα ολοκληρωθούν στις 27 Σεπτεμβρίου 2006. Στη συνέχεια θα ακολουθήσουν οι υγειονομικές - ψυχοτεχνικές εξετάσεις και οι αθλητικές δοκιμασίες, που θα διεξαχθούν από 16 Οκτωβρίου 2006 έως 7 Νοεμβρίου 2006. Οι τελικοί πίνακες επιτυχόντων - επιλαχόντων θα καταρτιστούν έως τις 15 Νοεμβρίου 2006. Τέλος, ημερομηνία κατάταξης των επιτυχόντων θα είναι η 6η Δεκεμβρίου 2006.

✦ Περισσότερες πληροφορίες και ολόκληρο το κείμενο της προκήρυξης όπου περιγράφονται αναλυτικά τα δικαιολογητικά μπορούν να βρουν οι ενδιαφερόμενοι στο Διαδίκτυο, στην ιστοσελίδα www.army.gr, καθώς και στα κατά τόπους στρατολογικά γραφεία της χώρας, στα Γραφεία Ενημέρωσης Κοινού και στις λοιπές στρατιωτικές Αρχές.

RODOGAZ

Νέα νομοθεσία στα Εστιατόρια

με τη νέα νομοθεσία η διαδικασία εγκατάστασης υγραερίου και στα εστιατόρια εντός πόλεως έγινε απλή!

30% οικονομία

αποκλειστικά για τα εστιατόρια με υγραέριο

Rodogaz η έξυπνη κίνηση για το δικό σου εστιατόριο!

2° χλμ. Λεωφόρου Ρόδου - Καλλιθέας - Τηλ.: 22410 62649

ΥΠ. ΕΣΩΤΕΡΙΚΩΝ

ΟΙ ΚΑΙΝΟΤΟΜΙΕΣ ΤΩΝ ΕΚΛΟΓΩΝ

Οι 7 αλλαγές που θα ισχύσουν στην αναμέτρηση του Οκτωβρίου / Το μέτρο του 42%, η προεκλογική εκστρατεία, τα κονδύλια των υποψηφίων, τα δημοτικά συμβούλια, οι νέοι δήμοι

Τις καινοτομίες των δημοτικών και νομαρχιακών εκλογών της 15ης Οκτωβρίου παρουσίασε στην Κυβερνητική Επιτροπή ο υπουργός Εσωτερικών, Προκόπης Παυλόπουλος, καθώς και όλη την προεκλογική προετοιμασία που έχει γίνει από την πλευρά του υπουργείου, αφού για πρώτη φορά στα χρονικά όλα είναι έτοιμα σχεδόν τρεις μήνες πριν από τις εκλογές.

Παράλληλα, ο κ. Παυλόπουλος ενημέρωσε τον πρωθυπουργό Κώστα Καραμανλή και τα μέλη της Κυβερνητικής Επιτροπής και για την πολιτική που έχει ακολουθηθεί σχετικά με την Αυτοδιοίκηση, υπογραμμίζοντας σε δηλώσεις του, μετά το πέρας της συνεδρίασης, ότι με το χρηματοδοτικό πρόγραμμα «Θησέας», το νέο Κώδικα Δήμων και Κοινοτήτων και με τον νόμο 3345/05 για τα οικονομικά των νομαρχιών, πολύ πριν από το πέρας της κυβερνητικής θητείας η κυβέρνηση έχει τακτοποιήσει τα οικονομικά και θεσμικά θέματα της Αυτοδιοίκησης.

Σε ό,τι αφορά τις δημοτικές και νομαρχιακές εκλογές, αυτές ξεκινούν επίσημα από τις 14 Σεπτεμβρίου που ξεκινά με νόμο και η προεκλογική εκστρατεία. Η 12η βραδινή ώρα της 24ης Σεπτεμβρίου είναι η καταληκτική ημερομηνία που οι υποψήφιοι δήμαρχοι, νομάρχες και κοινοτάρχες μπορούν να υποβάλουν στα Πρωτοδικεία τις αιτήσεις για τους συνδυασμούς που θα μετέχουν στις εκλογές.

ΟΙ ΚΑΤΑΛΟΓΟΙ

Οι εκλογικοί κατάλογοι θα είναι έτοιμοι στις 15 Αυγούστου, ενώ φέτος θα ψηφίσουν για πρώτη φορά οι κοινοτικοί πολίτες που μένουν μόνιμα στη χώρα, ενώ στις δημοτικές εκλογές του 2010 θα ψηφίσουν και οι αλλοδαποί εκτός χωρών Ε.Ε. που θα ενταχθούν στο νόμο για τους «επί μακρόν διαμένοντες».

Ο κ. Παυλόπουλος τόνισε ακόμη ότι σε εγκυκλίους που έχουν εκδοθεί έχουν ενσωματωθεί οι αλλαγές που προβλέπει ο νέος δημοτικός και κοινοτικός κώδικας, όπως η μετατροπή σε δήμους των κοινοτήτων με πληθυσμό άνω των 4.000 κατοίκων, η αύξηση κατά δύο των μελών των δημοτικών συμβουλίων, καθώς και η δημιουργία δημοτικών διαμερισμάτων σε δήμους με πληθυσμό άνω των 100.000 κατοίκων.

ΔΗΜΟΤΙΚΟΣ ΚΩΔΙΚΑΣ

Ειδικότερα, σύμφωνα με τη ρύθμιση του Δημοτικού Κώδικα, μετατρέπονται σε δήμους οι κοινότητες Ευκαρπίας, Πεύκων, Σέλερου, Εκάλης, Νέας Πεντέλης, Πεντέλης, Αναβύσσου, Ανοίξεως, Διονύσου, Δροσιάς, Θρακομακεδόνων, Καλάμου και Μαγούλας.

Επίσης, φέτος, σημαντικές αλλαγές θα διαπιστώσουν οι ψηφοφόροι του Ηρακλείου, της Λάρισας, της Καλλιθέας και του Περιστερίου, οι οποίοι όταν πάνε στις κάλπες, θα δουν ότι για πρώτη φορά θα κληθούν να εκλέξουν και διαμερισματικούς συμβούλους.

Κι αυτό γιατί, σύμφωνα με το νέο Κώδικα, όλες οι πόλεις με πληθυσμό άνω των 100.000 κατοίκων, σύμφωνα με την απογραφή του 2001, θα χωρίζονται σε 2 έως και 4 δημοτικά διαμερίσματα, όπως συμβαίνει σε Αθήνα, Θεσσαλονίκη, Πειραιά και Πάτρα.

Τέλος, φέτος, οι υποψήφιοι δήμαρχοι και νομάρχες θα πρέπει να αποδώσουν σωστούς λογαριασμούς σχετικά με το κόστος της προεκλογικής τους εκστρατείας. Αν εντοπιστεί παρανομία στα προεκλογικά έξοδα, το πρόστιμο φτάνει μέχρι και 100.000 ευρώ, ενώ στο ενδεχόμενο που η προεκλογική καμπάνια ενός υποψηφίου αποδειχτεί ότι κόστισε τα διπλάσια χρήματα απ' αυτά που προβλέπει ο νόμος, τότε αυτός κινδυνεύει να εκπέσει του αξιώματός του.





SHIPPING COMPANY OF SYMI
A.N.E.S.
ΑΝΩΝΥΜΗ ΝΑΥΤΙΛΙΑΚΗ ΕΤΑΙΡΕΙΑ ΣΥΜΗΣ



Ε/Γ - Ο/Γ ΠΡΩΤΕΥΣ ΑΠΟ 31/05/06 ΕΩΣ 30/09/06

ΔΕΥΤΕΡΑ		
ΛΙΜΑΝΙ	ΩΡΑ	
	ΑΦ.	ΑΝ.
ΠΑΡΑΜΟΝΗ ΣΤΟ ΛΙΜΑΝΙ ΤΗΣ ΡΟΔΟΥ		

ΤΡΙΤΗ		
ΛΙΜΑΝΙ	ΩΡΑ	
	ΑΦ.	ΑΝ.
ΡΟΔΟ	-	13.00
ΣΥΜΗ	14.40	15.00
ΤΗΛΟ	17.00	17.15
ΝΙΣΥΡΟ	18.30	18.45
ΚΩ	20.15	20.30
ΚΑΛ/ΝΟ	21.35	Δ

ΤΕΤΑΡΤΗ		
ΛΙΜΑΝΙ	ΩΡΑ	
	ΑΦ.	ΑΝ.
ΚΑΛ/ΝΟ		08.30
ΚΩ	09.35	10.00
ΝΙΣΥΡΟ	11.30	12.00
ΤΗΛΟ	13.15	13.45
ΣΥΜΗ	15.45	16.15
ΡΟΔΟ	17.55	18.30
ΣΥΜΗ	20.10	Δ

ΠΕΜΠΤΗ		
ΛΙΜΑΝΙ	ΩΡΑ	
	ΑΦ.	ΑΝ.
ΣΥΜΗ		06.00
ΡΟΔΟ	07.40	08.45
ΚΑΣΤ/ΖΟ	13.15	13.30
ΡΟΔΟ	18.15	Δ

ΠΑΡΑΣΚΕΥΗ		
ΛΙΜΑΝΙ	ΩΡΑ	
	ΑΦ.	ΑΝ.
ΡΟΔΟ		13.00
ΣΥΜΗ	14.40	15.00
ΤΗΛΟ	17.00	17.15
ΝΙΣΥΡΟ	18.30	18.45
ΚΩ	20.15	Δ

ΣΑΒΒΑΤΟ		
ΛΙΜΑΝΙ	ΩΡΑ	
	ΑΦ.	ΑΝ.
ΚΩ		06.00
ΝΙΣΥΡΟ	07.30	07.45
ΤΗΛΟ	09.00	09.15
ΣΥΜΗ	11.15	11.35
ΡΟΔΟ	13.15	15.00
ΚΑΣΤ/ΖΟ	19.30	20.00
ΡΟΔΟ	00.30	Δ

ΚΥΡΙΑΚΗ		
ΛΙΜΑΝΙ	ΩΡΑ	
	ΑΦ.	ΑΝ.
ΡΟΔΟ		08.30
ΤΗΛΟ	11.30	11.45
ΝΙΣΥΡΟ	13.00	18.00
ΤΗΛΟ	19.15	19.30
ΡΟΔΟ	22.30	Δ

ΠΑΡΑΤΗΡΗΣΕΙΣ: 1. ΣΕ ΠΕΡΙΠΤΩΣΗ ΠΟΥ ΥΠΑΡΞΟΥΝ ΤΡΟΠΟΠΟΙΗΣΕΙΣ ΣΤΙΣ ΩΡΕΣ ΑΝΑΧΩΡΗΣΗΣ ΤΩΝ ΠΛΟΙΩΝ BLUE STAR 2 & ΑΝΘΗ ΜΑΡΙΝΑ ΑΠΟ ΚΩ, ΘΑ ΕΠΑΝΕΛΘΟΥΜΕ ΜΕ ΝΕΟ ΠΡΟΓΡΑΜΜΑ ΠΟΥ ΘΑ ΠΡΟΣΑΡΜΟΖΕΤΑΙ ΣΤΙΣ ΑΝΤΑΠΟΚΡΙΣΕΙΣ ΤΩΝ ΑΝΩΤΕΡΩ ΠΛΟΙΩΝ 2. ΣΕ ΠΕΡΙΠΤΩΣΗ ΚΑΘΥΣΤΕΡΗΜΕΝΗΣ ΑΦΙΞΗΣ ΤΟΥ BLUE STAR 2 ΚΑΙ ΤΟΥ ΑΝΘΗ ΜΑΡΙΝΑ ΣΤΗΝ ΚΩ, ΤΟ Ε/Γ - Ο/Γ ΠΡΩΤΕΥΣ ΘΑ ΑΝΑΧΩΡΕΙ ΜΕΤΑ ΤΗΝ ΑΦΙΞΗ ΤΟΥ BLUE STAR 2 & ΤΟΥ ΑΝΘΗ ΜΑΡΙΝΑ ΠΡΟΚΕΙΜΕΝΟΥ ΝΑ ΕΠΙΤΥΓΧΑΝΕΤΑΙ Η ΑΝΤΑΠΟΚΡΙΣΗ. 3.ΤΟ ΔΡΟΜΟΛΟΓΙΟ ΤΟΥ Ε/Γ - Ο/Γ ΠΡΩΤΕΥΣ ΤΗΣ ΚΥΡΙΑΚΗΣ 11/6/06 ΑΠΟ ΝΙΣΥΡΟ ΓΙΑ ΤΗΛΟ - ΡΟΔΟ ΘΑ ΠΡΑΓΜΑΤΟΠΟΙΗΘΕΙ ΤΗ ΔΕΥΤΕΡΑ 12/6/06 ΤΙΣ ΙΔΙΕΣ ΩΡΕΣ, ΝΙΣΥΡΟ(18:00)-ΤΗΛΟ(19:30)-ΡΟΔΟ(Δ).

Ε/Γ - Ο/Γ ΣΥΜΗ ΑΠΟ 31/05/2006 ΕΩΣ 30/09/2006

ΔΕΥΤΕΡΑ		
ΛΙΜΑΝΙ	ΩΡΑ	
	ΑΦ.	ΑΝ.
ΡΟΔΟ		09.00
ΠΑΝ/ΤΗ	10.50	12.00
ΣΥΜΗ	13.00	16.15
ΡΟΔΟ	18.05	Δ

ΤΡΙΤΗ		
ΛΙΜΑΝΙ	ΩΡΑ	
	ΑΦ.	ΑΝ.
ΡΟΔΟ		09.00
ΠΑΝ/ΤΗ	10.50	12.00
ΣΥΜΗ	13.00	16.15
ΡΟΔΟ	18.05	18.30
ΣΥΜΗ	20.20	Δ

ΤΕΤΑΡΤΗ		
ΛΙΜΑΝΙ	ΩΡΑ	
	ΑΦ.	ΑΝ.
ΣΥΜΗ		09.00
ΡΟΔΟ	10.50	Δ

ΠΕΜΠΤΗ		
ΛΙΜΑΝΙ	ΩΡΑ	
	ΑΦ.	ΑΝ.
ΡΟΔΟ		09.00
ΠΑΝ/Τ	10.50	12.00
ΣΥΜΗ	13.00	16.15
ΡΟΔΟ	18.05	18.30
ΣΥΜΗ	20.20	Δ

ΠΑΡΑΣΚΕΥΗ		
ΛΙΜΑΝΙ	ΩΡΑ	
	ΑΦ.	ΑΝ.
ΣΥΜΗ		06.00
ΡΟΔΟ	07.50	09.00
ΠΑΝ/ΤΗ	10.50	12.00
ΣΥΜΗ	13.00	16.15
ΡΟΔΟ	18.05	18.30
ΣΥΜΗ	20.20	Δ

ΣΑΒΒΑΤΟ		
ΛΙΜΑΝΙ	ΩΡΑ	
	ΑΦ.	ΑΝ.
ΣΥΜΗ		06.00
ΡΟΔΟ	07.50	09.00
ΠΑΝ/ΤΗ	10.50	12.00
ΣΥΜΗ	13.00	16.15
ΡΟΔΟ	18.05	Δ

ΚΥΡΙΑΚΗ		
ΛΙΜΑΝΙ	ΩΡΑ	
	ΑΦ.	ΑΝ.
ΡΟΔΟ		09.00
ΠΑΝ/ΤΗ	10.50	12.00
ΣΥΜΗ	13.00	15.45
ΡΟΔΟ	17.35	Δ

Υ/Γ ΑΙΓΛΗ ΑΠΟ 15/05/06 ΕΩΣ 31/10/06

ΔΕΥΤΕΡΑ		
ΛΙΜΑΝΙ	ΩΡΑ	
	ΑΦ.	ΑΝ.
ΣΥΜΗ		07.30
ΡΟΔΟ	08.30	09.00
ΣΥΜΗ	10.00	10.15
ΡΟΔΟ	11.15	18.00
ΣΥΜΗ	19.00	Δ

ΤΡΙΤΗ		
ΛΙΜΑΝΙ	ΩΡΑ	
	ΑΦ.	ΑΝ.
ΣΥΜΗ		07.30
ΡΟΔΟ	08.30	09.00
ΣΥΜΗ	10.00	10.15
ΡΟΔΟ	11.15	14.30
ΣΥΜΗ	15.30	16.30
ΡΟΔΟ	17.30	Δ

ΤΕΤΑΡΤΗ		
ΛΙΜΑΝΙ	ΩΡΑ	
	ΑΦ.	ΑΝ.
ΡΟΔΟ		09.00
ΣΥΜΗ	10.00	10.15
ΡΟΔΟ	11.15	14.30
ΣΥΜΗ	15.30	16.30
ΡΟΔΟ	17.30	Δ

ΠΕΜΠΤΗ		
ΛΙΜΑΝΙ	ΩΡΑ	
	ΑΦ.	ΑΝ.
ΡΟΔΟ		09.00
ΣΥΜΗ	10.00	10.15
ΡΟΔΟ	11.15	14.30
ΣΥΜΗ	15.30	16.30
ΡΟΔΟ	17.30	Δ

ΠΑΡΑΣΚΕΥΗ		
ΛΙΜΑΝΙ	ΩΡΑ	
	ΑΦ.	ΑΝ.
ΡΟΔΟ		14.30
ΣΥΜΗ	15.30	16.30
ΡΟΔΟ	17.30	Δ

ΣΑΒΒΑΤΟ		
ΛΙΜΑΝΙ	ΩΡΑ	
	ΑΦ.	ΑΝ.
ΡΟΔΟ		09.00
ΣΥΜΗ	10.00	10.15
ΡΟΔΟ	11.15	14.30
ΣΥΜΗ	15.30	16.30
ΡΟΔΟ	17.30	18.00
ΣΥΜΗ	19.00	Δ

ΚΥΡΙΑΚΗ		
ΛΙΜΑΝΙ	ΩΡΑ	
	ΑΦ.	ΑΝ.
ΣΥΜΗ		07.30
ΡΟΔΟ	08.30	09.00
ΣΥΜΗ	10.00	16.00
ΠΑΝ/ΤΗ	16.30	16.40
ΡΟΔΟ	17.40	18.00
ΣΥΜΗ	19.00	Δ

Τα δρομολόγια μπορούν να τροποποιηθούν λόγω εκτάκτων συγκοινωνιακών αναγκών ή καιρικών συνθηκών. Παρακαλούμε πριν ταξιδέψετε επικοινωνήστε με την Εταιρία: Γραφείο Σύμης:Τηλ. 2246071444 Φαξ. 2246071373 Γραφείο Ρόδου :Τηλ. 2241037769 Φαξ. 2241034493

ΣΥΝΑΝΤΗΣΗ ΜΕ ΤΟΥΣ ΚΑΘΗΓΗΤΕΣ

ΕΚΤΑΚΤΗ ΕΠΙΧΟΡΗΓΗΣΗ ΣΤΑ ΤΕΙ
ανακοίνωσε η Μ. Γιαννάκου

Εκτακτη επιχορήγηση στα ΤΕΙ, προκειμένου να ανταπεξέλθουν στις οικονομικές τους δαπάνες, ανακοίνωσε την Τετάρτη η υπουργός Παιδείας Μαριέττα Γιαννάκου, έπειτα από συνάντηση με τους εκπροσώπους της ομοσπονδίας των καθηγητών των Τεχνολογικών Εκπαιδευτικών Ιδρυμάτων.



Στο τέλος της συνάντησης, που διήρκεσε πάνω από μία ώρα, η υπουργός χαρακτήρισε τη συζήτηση εξαιρετική, ενώ ο πρόεδρος της ομοσπονδίας των καθηγητών, Γιάννης Τσάκνης, επισήμανε εξίσου ότι συνάντησαν θετικό κλίμα στα αιτήματά τους.

Παράλληλα, εξέφρασε την ικανοποίησή του για την ανταπόκριση που βρήκαν οι καθηγητές στο πρόσωπο της υπουργού και τόνισε ότι συμφωνήθηκε να συσταθεί επιτροπή, η οποία θα μελετήσει το πρόβλημα των περιφερειακών Τεχνολογικών Ιδρυμάτων, που ενδεχομένως θα δεχθούν λιγότερους υποψήφιους φέτος που ισχύει η βάση «10», ούτως ώστε να μην υπάρχουν μεγάλοι κραδασμοί στα περιφερειακά τμήματα.

Αναφερόμενη στους φόβους για αποψίλωση περιφερειακών τμημάτων ΤΕΙ, η κ. Γιαννάκου είπε οτι θα συγκροτηθεί κοινή επιτροπή με τους προέδρους και τους καθηγητές των ΤΕΙ, ώστε να εξετάστούν τα γνωστικά αντικείμενα των ΤΕΙ, καθώς υπάρχουν τμήματα με γνωστικά αντικείμενα χωρίς περιεχόμενο σπουδών.

«Εχουμε όλο το περιθώριο» τόνισε η κ. Γιαννάκου, «και να αναπτύξουμε νέες ειδικότητες και να είναι και τα ΤΕΙ της περιφέρειας στο επίπεδο που πρέπει και να μην υπάρχουν τέτοιες αμφισβητήσεις. Ολα θα γίνονται με κριτήρια παιδείας, με κριτήρια ακαδημαϊκά».

Οι καθηγητές των ΤΕΙ θα πάρουν μέρος στο διάλογο για τις αλλαγές στα πανεπιστήμια, ζητώντας μάλιστα ενιαία αντιμετώπιση της τριτοβάθμιας εκπαίδευσης. Η υπουργός επισήμανε ότι πάντοτε οι καθηγητές των ΤΕΙ παίρνουν μέρος στο διάλογο.

Παράλληλα, η υπουργός ανακοίνωσε ότι αυξήθηκε η επιχορήγηση στα ΤΕΙ σε σημαντικό βαθμό από την προηγούμενη χρονιά, υποσχόμενη να συνεχιστεί η πολιτική αυτή.

ΠΑΡΑΔΟΘΗΚΕ ΣΤΗ ΒΟΥΛΗ

ΣΤΗ ΔΗΜΟΣΙΟΤΗΤΑ Η ΕΚΘΕΣΗ ΤΗΣ ΑΡΧΗΣ ΠΡΟΣΩΠΙΚΩΝ ΔΕΔΟΜΕΝΩΝ ΓΙΑ ΤΟ 2005

Την έκθεση της Αρχής Προστασίας Δεδομένων Προσωπικού Χαρακτήρα για το 2005 επέδωσε την Τετάρτη στην πρόεδρο της Βουλής Αννα Μπενάκη-Ψαρούδα ο πρόεδρος της Αρχής, Δ. Γουργουράκης.

Εντός του 2005, η Αρχή εξέδωσε 81 αποφάσεις, μεταξύ των οποίων η λειτουργία των καμερών στο οδικό δίκτυο της Αττικής, η επεξεργασία προσωπικών δεδομένων σε τηλεοπτικές εκπομπές, η προστασία των βιομετρικών δεδομένων των πολιτών, κ.λπ.

Κατά το ίδιο έτος υποβλήθηκαν στην Αρχή 1.225 προσφυγές και αιτήσεις, ενώ εξέτασε 55 αιτήσεις και εξ αυτών χορήγησε 15 άδειες διαβίβασης προσωπικών δεδομένων σε χώρες εκτός Ευρωπαϊκής Ένωσης. Ακόμα, η Αρχή εντός του 2005 προέβη σε 22 ελέγχους αρχείων νοσοκομείων, δημόσιων και ιδιωτικών επιχειρήσεων.

Επίσης, ο κ. Γουργουράκης ανέφερε ότι υπάρχει στην Αρχή έλλειψη προσωπικού, αν και αυξήθηκαν οι προβλεπόμενες θέσεις και εξέφρασε την ελπίδα ότι θα αυξηθούν και άλλο οι θέσεις του ανθρώπινου δυναμικού της Αρχής. Επισήμανε δε, ότι υπάρχει έλλειμμα πληροφόρησης του κοινού για το έργο της Αρχής, αλλά και για το ότι μπορούν να προσφεύγουν σε αυτήν οι πολίτες.

Τέλος, ο κ. Γουργουράκης ανέφερε ότι παρατάθηκε για ένα χρόνο η άδεια λειτουργίας των καμερών της Τροχαίας για την κυκλοφορία των αυτοκινήτων στην Αττική, όπως και ότι στελέχη της Αρχής πραγματοποίησαν δύο αιφνιδιαστικούς ελέγχους στην ΕΛ.ΑΣ. ως προς τη λειτουργία ή μη των καμερών που δεν έχει χορηγηθεί άδεια. Τα αποτελέσματα των ερευνών αυτών θα ανακοινωθούν αργότερα από την Αρχή.



LOUIS CRUISES LINES

ΜΟΝΑΔΙΚΗ ΚΡΟΥΑΖΙΕΡΑ
ΜΕ ΤΟ ΠΟΛΥΤΕΛΕΣ M/V SERENADE
ΚΥΠΡΟ – ΑΙΓΥΠΤΟ – ΙΣΡΑΗΛ
ΑΠΟ 20 ΕΩΣ 26 ΑΥΓΟΥΣΤΟΥ

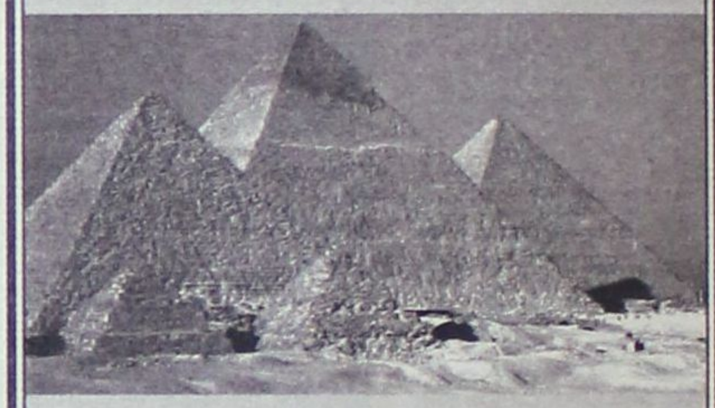

ΣΥΝΔΥΑΣΤΕ ΤΗΝ ΑΝΕΣΗ
ΚΑΙ ΨΥΧΑΓΩΓΙΑ
ΜΕ ΤΗ ΓΝΩΡΙΜΙΑ ΜΑΓΙΚΩΝ
ΠΡΟΟΡΙΣΜΩΝ

Αναχώρηση από Ρόδο στις 20 Αυγούστου 2006 και ώρα 03:00 για Σύμπ. Παραμονή 4 ώρες.
Αφιξη στη Λεμεσό τη Δευτέρα 08:00
Αναχώρηση στις 15:00

- Τρίτη άφιξη στο Πορτ Σάϊντ στις 07:00 Αναχώρηση στις 20:00
- Τετάρτη άφιξη στη Λεμεσό στις 12:00 Αναχώρηση στις 16:00
- Πέμπτη άφιξη στη Χάϊφα στις 07:00 Αναχώρηση στις 20:30
- Παρασκευή άφιξη στη Λεμεσό στις 10:00 Αναχώρηση στις 17:00
- Σάββατο άφιξη στη Ρόδο στις 14:00

Στις τιμές περιλαμβάνονται: Η διαμονή σε καμπίνα της επιλογής σας. Πλήρης διατροφή και το πρόγραμμα ψυχαγωγίας στο κρουαζιερόπλοιο. Λιμενικοί φόροι. Ασφάλιση αστικής – επαγγελματικής ευθύνης.

Φανταστική τιμή από 550 ∝

Προαιρετικές εκδρομές:
- ΚΥΠΡΟΣ Στην Παναγία του Κύκου ή Λευκωσία - Λεύκαρα ή Πάφο.
- ΑΙΓΥΠΤΟΣ Κάϊρο – Μουσείο - Πυραμίδες – Σφίγγα του Χέοπα – Εργοστάσιο Παπύρων και Κρουαζιέρα στο Νείλο με γεύμα.
- ΙΣΡΑΗΛ Ιερουσαλήμ - Προσκύνημα στον Πανάγιο Τάφο - Δρόμος του Γολγοθά - Τείχος των Δακρύων - Βηθλεέμ - Προσκύνημα στο Ναό της Γεννήσεως κτλ.

Η επιβίβαση στη Ρόδο θα γίνει το Σάββατο 19 Αυγούστου από ώρα 19:00 - 20:00.

Η πολυετής εμπειρία μας στο χώρο της κρουαζιέρας σας εγγυάται ένα ταξίδι που θα σας μείνει αξέχαστο για τη γνωριμία σας με το νησί της Αφροδίτης, το προσκύνημα στα Θεοβάδιστα Ιεροσόλυμα και τη μαγεία του αρχαίου πολιτισμού της Αιγύπτου.

Θέσεις περιορισμένες. Δηλώσεις μέχρι 31/7

Πληροφορίες - Προγράμματα και κρατήσεις
ΠΡΑΚΤΟΡΕΙΟ ΑΛΑΜΠΡΑ
Δημητρίου Θεοδωράκη 13
Τηλέφ. 22410 25698 και 22410 37052



Ο υφυπουργός Οικονομίας και Οικονομικών, Αντώνης Μπέζας

ΕΠΑΦΕΣ ΤΟΥ κ. ΜΠΕΖΑ ΜΕ ΤΟΥΣ ΠΡΟΪΣΤΑΜΕΝΟΥΣ ΤΩΝ ΔΟΥ

ΑΥΣΤΗΡΕΣ ΕΝΤΟΛΕΣ ΓΙΑ *την ενίσχυση των φοροελέγχων*

Σειρά επαφών με τους προϊσταμένους των ΔΟΥ, των τελωνείων, αλλά και γενικότερα όλων των ελεγκτικών υπηρεσιών άρχισε από χθες ο υφυπουργός Οικονομίας και Οικονομικών, Αντώνης Μπέζας, με στόχο την περαιτέρω δραστηριοποίηση του φοροεισπρακτικού μηχανισμού που θα συμβάλει στη διατήρηση της θετικής πορείας των δημοσίων εσόδων.

Ηδη ο κ. Μπέζας συναντήθηκε την περασμένη Παρασκευή, με τους προϊσταμένους Εφοριών, ενώ χθες είχε σύσκεψη με τα στελέχη των τελωνείων, στα οποία έδωσε επίσης αυστηρές οδηγίες και εντολές για την εντατικοποίηση των ελέγχων. Παράλληλα, κατέστησε για μια φορά ακόμη σαφές ότι επειδή πρωταρχικός στόχος είναι η αύξηση των δημοσίων εσόδων και η επίτευξη των στόχων που έχουν τεθεί στον κρατικό προϋπολογισμό, δεν θα επιτρέψει να δημιουργηθούν φαινόμενα «χαλάρωσης» εννοώντας φυσικά ότι δεν θα διστάσει να προχωρήσει ακόμη και σε αλλαγές προσώπων όπου διαπιστώνεται ανεπάρκεια και αδυναμία επίτευξης των στόχων.

ΣΕ ΕΦΟΡΙΕΣ

Ο υφυπουργός Οικονομίας και Οικονομικών θα πραγματοποιήσει τις επόμενες ημέρες επισκέψεις σε διάφορες Εφορίες και Τελωνεία, με αρχή την Κρήτη, ενώ στη συνέχεια θα μεταβεί στην Ηγουμενίτσα. Επίσης αναμένεται να συναντηθεί εντός της εβδομάδος και με παράγοντες της Υπηρεσίας Ειδικών Ελέγχων στους οποίους θα υπογραμμίσει ότι η παράλληλη δράση των είκοσι νέων ειδικών συνεργείων ελέγχου, τα οποία μέχρι και τις 31 Δεκεμβρίου θα πραγματοποιούν αιφνιδιαστικούς ελέγχους σε όλες τις επιχειρήσεις, ανεξαρτήτως τζίρου αλλά και νομικής μορφής, για την πάταξη της φοροδιαφυγής, θα διευκολύνει το έργο τους που πρέπει να έχει βασικό στόχο τους ελέγχους στην αγορά και στη διακίνηση των προϊόντων.

Υπενθυμίζεται ότι η ΥΠΕΕ μέχρι και τις 24 Σεπτεμβρίου θα πρέπει να εστιάσει τους ελέγχους της σε επιχειρήσεις κάθε μορφής και οικονομικού μεγέθους που δραστηριοποιούνται, κατά κύριο λόγο, στον τουριστικό τομέα. Προτεραιότητα μάλιστα θα πρέπει να δοθεί στις περιοχές που παρουσιάζουν μεγάλη τουριστική κίνηση, όπως νησιά και παραλίες της ηπειρωτικής χώρας, όπου αναπτύσσονται μεγάλες τουριστικές μονάδες και άλλες επιχειρήσεις του εν λόγω τομέα και όπου αναμένεται ο μεγαλύτερος όγκος τουριστών και παραθεριστών. Στόχος των συγκεκριμένων ελέγχων είναι η διαπίστωση της ορθής εφαρμογής των διατάξεων της φορολογικής και τελωνειακής νομοθεσίας ως προς την τήρηση βιβλίων και στοιχείων, καθώς και η απόδοση επιρριπτόμενων και παρακρατούμενων εμμέσων φόρων και κυρίως του ΦΠΑ, καθώς επίσης η δημιουργία κλίματος πρόληψης και αποφυγής παραλείψεων εκ μέρους των επιχειρήσεων.

ΚΡΙΣΙΜΟ ΤΟ Β΄ ΕΞΑΜΗΝΟ

Ταυτόχρονα ο κ. Μπέζας θα επισημάνει σε όλα τα στελέχη του ελεγκτικού μηχανισμού ότι το δεύτερο εξάμηνο του τρέχοντος έτους είναι από τα κρισιμότερα των τελευταίων ετών, καθώς από την υλοποίηση των στόχων του προϋπολογισμού εξαρτάται η «τύχη» της δημοσιονομικής προσαρμογής και ως εκ τούτου η μείωση του ελλείμματος στα επιθυμητά επίπεδα, που θα απεγκλωβίσουν την οικονομία από το «στόχαστρο» της Ε.Ε.

Στο πλαίσιο λοιπόν αυτό, κατά τη διάρκεια όλων των συσκέψεων που θα πραγματοποιήσει, θα τονίσει ότι η υλοποίηση του σχεδίου που έχει εκπονηθεί για τον περιορισμό της φοροδιαφυγής και την ενίσχυση των εισπράξεων θα πρέπει να αποτελεί βασική προτεραιότητα. Με βάση το σχέδιο αυτό θα πρέπει να προγραμματιστούν και να επιταχυνθούν οι εκτεταμένοι φορολογικοί έλεγχοι κυρίως στις μεγάλες επιχειρήσεις.

ΟΙ ΟΔΗΓΙΕΣ

Εκτός όμως από την είσπραξη των ληξιπρόθεσμων χρεών ο εισπρακτικός μηχανισμός θα λάβει οδηγίες να εστιάσει τους ελέγχους στην αύξηση της βεβαίωσης εσόδων και συγκεκριμένα:

• στην άμεση έκδοση εντολών τακτικού ελέγχου για τις εκκρεμείς υποθέσεις φορολογίας εισοδήματος, ΦΠΑ και προστίμων ΚΒΣ. Πρώτοι μάλιστα θα πρέπει να ελεγχθούν οι υπόχρεοι που δεν έχουν υπαχθεί στη ρύθμιση της αυτοπεραίωσης, αλλά και αυτοί που ενώ έχουν υπαχθεί δεν αποδέχονται τα ειδοποιητήρια που αποστέλλουν οι Εφορίες για την καταβολή του επιπλέον φόρου που τους αναλογεί. Επίσης έμφαση θα δοθεί στις υποθέσεις που παρουσιάζουν τα μεγαλύτερα εισοδήματα και για τις οποίες επίκειται ο χρόνος παραγραφής, στις υποθέσεις με κατασχεθέντα βιβλία και στοιχεία ή πλαστά – εικονικά φορολογικά στοιχεία ή με παραβάσεις ΚΒΣ, καθώς και στις υποθέσεις για τις οποίες δεν έχει γίνει αποδοχή του ειδικού εκκαθαριστικού σημειώματος.

• στη διενέργεια οριστικών (τακτικών) φορολογικών ελέγχων και προσωρινών φορολογικών ελέγχων που αφορούν τη μη απόδοση παρακρατούμενων και επιρριπτόμενων φόρων. Στις περιπτώσεις μάλιστα που εντοπίζονται επιχειρήσεις οι οποίες καθυστερούν να υποβάλουν τις περιοδικές και εκκαθαριστικές δηλώσεις του ΦΠΑ θα εκδίδονται άμεσα εντολές προσωρινού ελέγχου.

• στις παραβάσεις που διαπιστώθηκαν και δεν έχουν επιβληθεί πρόστιμα του ΚΒΣ, καθώς θα πρέπει να εκδοθούν άμεσα οι σχετικές αποφάσεις επιβολής προστίμου.

• στην έρευνα για εντοπισμό των συνυπόχρεων προσώπων, ούτως ώστε να ληφθούν μέτρα είσπραξης και κατά των προσώπων αυτών, παρέχοντάς τους όμως ταυτόχρονα και διευκολύνσεις τμηματικής καταβολής σε όσους αδυνατούν να καταβάλουν τα χρέη τους εφάπαξ.

• στην είσπραξη των προστίμων από υποθέσεις στις οποίες έχουν κατασχεθεί από επιχειρήσεις και ελεύθερους επαγγελματίες τα φορολογικά στοιχεία ύστερα από ελέγχους κατά τους οποίους διαπιστώθηκαν παραβάσεις της ισχύουσας νομοθεσίας.



Μια σπάνια, αλλά πολύ ενοχλητική, επιπλοκή των προστατεκτομών παραμένει η ακράτεια των ούρων. Η επίδραση της ακράτειας των ούρων είναι πολύ σημαντική στην ποιότητα ζωής των ατόμων και μια μεγάλη έρευνα έδειξε πως η ακράτεια, και όχι η στυτική δυσλειτουργία, επιδρά περισσότερο στην ποιότητα ζωής των ατόμων που υποβάλλονται σε ριζική προστατεκτομή.

» ΟΥΡΟΛΟΓΙΚΑ /



Γράφει ο ***Χ.Γ. ΘΕΟΔΩΡΟΥ****, Αναπληρωτής καθηγητής Ουρολογίας Πανεπιστημίου Αθηνών, διευθυντής Α΄ Ουρολογικής Κλινικής Νοσοκομείου «Ερρίκος Ντυνάν»*

ΑΚΡΑΤΕΙΑ ΟΥΡΩΝ ΣΤΟΝ ΑΝΔΡΑ



Η ακράτεια των ούρων είναι ένα αρκετά συχνό πρόβλημα υγιεινής, με οικονομικές προεκτάσεις στον χώρο της περίθαλψης. Η συχνότητα της πάθησης στην τρίτη ηλικία κυμαίνεται από 5-50%. Εκτός από τις προφανείς επιπτώσεις στην υγεία (ουρολοιμώξεις, κατακλίσεις κ.λπ.), διαταράσσει σημαντικά τις κοινωνικές δραστηριότητες του ατόμου και του προκαλεί κατάθλιψη και απομόνωση, οι οποίες ίσως είναι σημαντικότερες από τα αμιγώς ιατρικά προβλήματα.

Μια σπάνια, αλλά πολύ ενοχλητική, επιπλοκή των προστατεκτομών παραμένει η ακράτεια των ούρων. Η συχνότητά της κυμαίνεται περί το 1% για τη διουρηθρική και ανοικτή προστατεκτομή για καλοήθη υπερπλασία του προστάτη (ΚΥΠ). Υστερα από ριζική αφαίρεση του προστάτη για κακοήθη νόσο (ριζική προστατεκτομή), η συχνότητα της πάθησης είναι σαφώς μεγαλύτερη και κυμαίνεται, κατά τους διαφόρους συγγραφείς, περί το 8%.

Η επίδραση της ακράτειας των ούρων είναι πολύ σημαντική στην ποιότητα ζωής των ατόμων, και μια μεγάλη έρευνα έδειξε πως η ακράτεια, και όχι η στυτική δυσλειτουργία, επιδρά περισσότερο στην ποιότητα ζωής των ατόμων που υποβάλλονται σε ριζική προστατεκτομή.

Οπως όλοι οι τύποι ακράτειας, έτσι και η ακράτεια που συμβαίνει ύστερα από ριζική προστατεκτομή, δεν αποτελεί ενιαία πάθηση, έχει διάφορες αιτίες και κατατάσσεται σε τρεις τύπους:

- Ακράτεια οφειλόμενη σε δυσλειτουργία της κύστης (το άτομο νιώθει έντονη επιθυμία για ούρηση, δεν μπορεί να την αναστείλει και του «φεύγουν» τα ούρα).
- Ακράτεια οφειλόμενη σε ανεπάρκεια του σφιγκτήρα.
- Μεικτού τύπου ακράτεια (δυσλειτουργία της κύστης και ανεπάρκεια του σφιγκτήρα).

Εάν κατά την αφαίρεση του προστάτη υποστεί οιαδήποτε βλάβη ο σφιγκτήρας, τότε θα οδηγηθούμε σε ακράτεια. Εκτός τούτου, ο σφιγκτήρας μπορεί να πάσχει σε άλλες καταστάσεις, όπως ριζική πυελική εγχείρηση, κάκωση λεκάνης, διαβητική νευροπάθεια ή ριζική ακτινοθεραπεία της περιοχής.

ΔΙΑΓΝΩΣΗ – ΘΕΡΑΠΕΙΑ

Οι ασθενείς με ακράτεια ύστερα από ριζική αφαίρεση του προστάτη πρέπει να υποβάλλονται σε πλήρη κλινικό, απεικονιστικό και ουροδυναμικό έλεγχο, για να διαπιστωθεί ο τύπος ακράτειας, και έτσι να εφαρμοσθεί η κατάλληλη συντηρητική ή χειρουργική θεραπεία. Ο έλεγχος δεν θεωρείται επιβεβλημένος στην αρχική μετά την προστατεκτομή περίοδο (3-6 μήνες), διότι είναι πολύ πιθανή η αυτόματη προοδευτική βελτίωση του προβλήματος, ακόμα και η πλήρης αποκατάσταση της εγκράτειας μετά την παρέλευση ορισμένου χρόνου. Εάν μετά τους 6 μήνες δεν έχει αποκατασταθεί το πρόβλημα, ο ασθενής θα πρέπει να απευθύνεται στον ουρολόγο του.

Μετά την κατάταξη και πλήρη αξιολόγηση του τύπου της ακράτειας, εφαρμόζουμε την κατάλληλη, για κάθε τύπο ακράτειας, θεραπεία. Οταν η ακράτεια μετά την προστατεκτομή οφείλεται σε αμιγή δυσλειτουργία της κύστης (σπάνια), χρησιμοποιούνται αντιχολινεργικά σκευάσματα. Σήμερα οι κύριες ουσίες που χρησιμοποιούνται για την αντιμετώπιση του υπερλειτουργικού εξωστήρα είναι η οξυβουτίνη, η τολτεροδίνη και η σολιφενακίνη.

Οταν η αιτία της ακράτειας είναι η βλάβη του σφιγκτήρα, τότε ο μόνος τρόπος για να αποκατασταθεί ο έλεγχος της ούρησης, είναι η άσκηση πίεσης στην ουρήθρα. Αυτό γίνεται ή χειρουργικά ή με έγχυση διαφόρων υλικών γύρω από την ουρήθρα. Ο στόχος των εγχύσεων, είναι να αυξήσει την ουρηθρική αντίσταση. Δυστυχώς, η διεθνής βιβλιογραφία αναφέρει φτωχά αποτελέσματα στην πλειονότητα των ασθενών, έτσι ώστε η αντιμετώπιση της ακράτειας ύστερα από ριζική προστατεκτομή με ενέσιμα υλικά δεν συνιστάται ως θεραπεία εκλογής.

ΤΕΧΝΗΤΟΣ ΣΦΙΓΚΤΗΡΑΣ

Τα τελευταία 30 χρόνια ο τεχνητός σφιγκτήρας αποτελεί την πλέον δοκιμασμένη και αποτελεσματική χειρουργική λύση στο πρόβλημα της ακράτειας των ούρων, με απλό και διακριτικό τρόπο. Η μικροσκοπική αυτή συσκευή δεν γίνεται αντιληπτή, καθώς τοποθετείται εξ ολοκλήρου μέσα στο σώμα, είναι αποτέλεσμα προηγμένης μηχανικής και ιατρικής έρευνας και μιμείται επακριβώς τη λειτουργία του φυσιολογικού σφιγκτήρα, ο οποίος ελέγχει την ούρηση.

Η επέμβαση γίνεται από ειδικά εκπαιδευμένους ουρολόγους, με ραχιαία αναισθησία και διαρκεί περίπου μία ώρα.

Σύμφωνα με δημοσιευμένες μελέτες, το ποσοστό ικανοποίησης των πασχόντων ύστερα από τοποθέτηση τεχνητού σφιγκτήρα υπερβαίνει το 90%, με αξιοσημείωτη βελτίωση της ποιότητας ζωής τους. Σύμφωνα με τις ίδιες μελέτες, το 96% των ατόμων αυτών θα συνιστούσαν την επέμβαση σε γνωστούς τους με παρόμοιο πρόβλημα.

Η μέθοδος αυτή έχει εφαρμοστεί σε όλο τον κόσμο εδώ και 30 χρόνια, σε περίπου 100.000 άνδρες, με εξαιρετικά αποτελέσματα.

Ο τεχνητός σφιγκτήρας αποτελεί την πλέον δοκιμασμένη, αποτελεσματική χειρουργική λύση

Στη χώρα μας η μέθοδος εφαρμόζεται την τελευταία εικοσαετία, με ανάλογα αποτελέσματα.

Τα 2-3 τελευταία χρόνια έχει αναπτυχθεί μια νέα τεχνική εμφύτευσης πλέγματος (Invance) που πιέζει τη βολβική ουρήθρα και επαναφέρει την εγκράτεια των ούρων. Η τεχνική εφαρμόζεται σε ελαφρές μορφές ακράτειας και έχει δώσει ενθαρρυντικά αποτελέσματα.

Είναι σημαντικό για τους άνδρες να αντιληφθούν ότι η ακράτεια των ούρων δεν είναι μια φυσιολογική και αναπόφευκτη εξέλιξη της γήρανσης. Σχεδόν πάντα είναι αποτέλεσμα ενός συγκεκριμένου ιατρικού προβλήματος. Οπως μπορούμε να θεραπεύσουμε αυτά τα προβλήματα, μπορούμε να θεραπεύσουμε και την ακράτεια.

Χιλιάδες άνδρες σε όλον τον κόσμο έχουν βρει λύση στο πρόβλημα της ακράτειας των ούρων τους. Στατιστικά, οι περισσότεροι άνδρες θα αντιμετωπίσουν πρόβλημα με τον προστάτη τους κατά τη διάρκεια της ζωής τους. Οταν η θεραπεία του προστάτη προκαλέσει ακράτεια των ούρων, οι άνδρες θα πρέπει να ζητούν τη βοήθεια του ουρολόγου τους.

ACE
The helpful place.

Η ACE κατέχει παγκοσμίως ηγετική θέση στον χώρο πολυκαταστημάτων και των D.I.Y. Έχει 5,500 καταστήματα σε 72 χώρες του κόσμου και με ετήσιες πωλήσεις που φθάνουν τα 15 δις ευρώ. Εργασία στην ACE σημαίνει ταυτόχρονα και συμμετοχή στην επιτυχία της σε μια θέση που σας ταιριάζει.

Για το κατάστημα της Ρόδου
ΖΗΤΑΜΕ ΠΡΟΣΩΠΙΚΟ

Διευθυντή Καταστήματος (Κωδ ΔΚΑ) Γνώσεις σε Χρώματα, εργαλεία, είδη κηπουρικής, υδραυλικά, ηλεκτρολογικά, αξεσουάρ μπάνιου, είδη σπιτιού, έπιπλα, αξεσουάρ αυτοκινήτου, δομικά υλικά κ.ά. Προϋπηρεσία σε ανάλογη θέση θα ληφθεί υπόψιν. Εκπληρωμένη στρατιωτική θητεία. Επιπλέον προσόντα Πτυχιούχος, με άριστη ικανότητα επικοινωνίας, επαγγελματισμός, γνώσεις Αγγλικών, χρήση Η/Υ.

Υπάλληλοι Γραφείου (Κωδ ΥΓΑ) Χειριστές Η/Υ με γνώσεις Γραμματείας – Τιμολόγησης – Εισαγωγές. Πληροφοριακό σύστημα (E.R.P.) Προϋπηρεσία σε ανάλογη θέση.

Ταμίες – Πωλητές (Κωδ ΤΠΑ) Προϋπηρεσία, Γνώσεις Ταμείου Η/Υ, Ευγενικές με άψογη συμπεριφορά και εξυπηρέτηση προς τους πελάτες.
Στείλτε Βιογραφικό έως 31/Ιουλίου/06 στο FAX 2241-0-30270 Η στην διεύθυνση Τ.Θ. 178, Ρόδος Η στο email greece@mail.acehardware.com

MAXI Dia %

Η MAXI DIA % του Ομίλου CARREFOUR No1 στην Ευρώπη και No2 παγκοσμίως με 4400 DIA καταστήματα σε όλο τον κόσμο και 360 καταστήματα στην Ελλάδα ζητά για το νέο υπερκατάστημα της Ρόδου.

Διευθυντή Καταστήματος (Κωδ ΔΚΔ) Εμπειρία τουλάχιστον 3 ετών σε αντίστοιχη θέση στο λιανεμπόριο. Απολυτήριο Λυκείου (Πτυχίο Ανώτερης/τατης σχολής θα θεωρηθεί επιπρόσθετο προσόν). Γνώση αγγλικής γλώσσας. Γνώση Η/Υ (MS Office). Διοικητική και οργανωτική ικανότητα, άνεση στην επικοινωνία, αποδεδειγμένη ικανότητα στην επίτευξη στόχων.

Υπάλληλοι Γραφείου (Κωδ ΥΓΔ) Χειριστές Η/Υ με γνώσεις Γραμματείας, – Πληροφοριακό σύστημα (E.R.P.) Προϋπηρεσία σε ανάλογη θέση.

Ταμίες – Πωλητές (Κωδ ΤΠΔ) Προϋπηρεσία, Γνώσεις Ταμείου Η/Υ, Ευγενικές, με άψογη συμπεριφορά και εξυπηρέτηση προς τους πελάτες.

Στείλτε Βιογραφικό έως 31/Ιουλίου/06 στο FAX 2241-0-30270 Η στην διεύθυνση Τ.Θ. 178, Ρόδος Η στο email carrefour@mail.gr

ΠΡΩΤΟΒΟΥΛΙΑ ΤΟΥ ΥΠΟΥΡΓΕΙΟΥ ΥΓΕΙΑΣ

ΕΚΣΤΡΑΤΕΙΑ ΓΙΑ ΑΣΦΑΛΕΙΣ ΔΙΑΚΟΠΕΣ

Η εκστρατεία θα συνδυάσει τα μηνύματα με την εκπαίδευση, με στόχο την ενημέρωση των πολιτών για προστασία τους από τη μετάδοση του ιού του AIDS, από την ηλιακή ακτινοβολία, αλλά και τον καύσωνα

«Διακοπές ασφαλώς». Αυτό είναι το κεντρικό σύνθημα της εκστρατείας του υπουργείου Υγείας, με στόχο την ενημέρωση των πολιτών για προστασία από τη μετάδοση του ιού του AIDS, από την ηλιακή ακτινοβολία, αλλά και τον καύσωνα.

«Πρόκειται για μια επικοινωνιακή εκστρατεία που δεν θα εξαντληθεί σε επίπεδο τηλεοπτικών μηνυμάτων, αλλά που θα φροντίσουμε να αναπτυχθεί σε όλο το φάσμα του κοινωνικού και του παραγωγικού ιστού της χώρας, συνδυάζοντας τη μετάδοση μηνυμάτων με την εκπαίδευση στα σχολεία, στους εργασιακούς χώρους, αλλά και την εθελοντική συνεισφορά» υπογράμμισε προχθές ο Δημήτρης Αβραμόπουλος, ανακοινώνοντας τις πρωτοβουλίες του υπουργείου Υγείας, παρουσία των υφυπουργών Αθανάσιου Γιαννόπουλου και Γιώργου Κωνσταντόπουλου.

AIDS

Οσον αφορά το AIDS, κύριος στόχος της προσπάθειας είναι η μετάδοση του μηνύματος ότι το πρόβλημα δεν έχει εκλείψει αλλά και ότι οι συνάνθρωποί μας που πάσχουν από τη νόσο δεν είναι πολίτες δεύτερης κατηγορίας. «Πέρα από τη διαφημιστική εκστρατεία που σύντομα θα βρίσκεται στον αέρα, σε συνεργασία με το ΚΕΕΛΠΝΟ προχωράμε σε στοχευμένες παρεμβάσεις, που περιλαμβάνουν: Διανομή ενημερωτικού υλικού σε πολυσύχναστες παραλίες και κεντρικά σημεία, συμμετοχή σε τοπικά δρώμενα, ενημερωτικές ομιλίες με παράλληλη διανομή φυλλαδίων σε στρατόπεδα, με τη συνεργασία του υπουργείου Εθνικής Αμυνας. Και βέβαια, παντού στην Ελλάδα, όπου αυτόν τον καιρό διοργανώνονται πολιτιστικές εκδηλώσεις από φορείς της Νομαρχιακής και της Τοπικής Αυτοδιοίκησης», επεσήμανε ο υπουργός Υγείας.

Ο κ. Αβραμόπουλος αναφέρθηκε και στο διάλογο που έχει αρχίσει για την κατάρτιση εθνικού επιχειρησιακού σχεδίου για την αντιμετώπιση του AIDS, το οποίο αναμένεται να παρουσιαστεί το Σεπτέμβριο. Το εθνικό σχέδιο δράσης έχει πέντε βασικά σημεία: την πρόληψη, τον έλεγχο, την παρακολούθηση και τη θεραπεία, την ενεργή καταπολέμηση του στίγματος και την οριζόντια διαχείριση της κρίσης. Σύμφωνα με τον κ. Αβραμόπουλο, ήδη ξεκίνησε η υλοποίηση δράσεων, όπως τηλεοπτικά σποτ, διανομή ενημερωτικών φυλλαδίων, αφιερώματα σε περιοδικά κ.λπ. Παράλληλα, το υπουργείο έχει προετοιμάσει ειδικό χειρησιακό σχέδιο για την υγειονομική θωράκιση της χώρας σε περίπτωση ενδεχόμενου καύσωνα. Το Εθνικό Κέντρο Επιχειρήσεων Υγείας, σε συνεργασία με όλες τις υγειονομικές μονάδες της χώρας αλλά και τη Γενική Γραμματεία Πολιτικής Προστασίας, βρίσκεται σε πλήρη ετοιμότητα για άμεση και συντονισμένη επέμβαση της Πολιτείας.



ΗΛΙΑΚΗ ΑΚΤΙΝΟΒΟΛΙΑ

Ο υπουργός Υγείας τόνισε ότι πρόκειται να γίνει προσέγγιση του ζητήματος με τη δέουσα σοβαρότητα και με επιστημονική υποστήριξη. «Το καλοκαίρι όμως, η ένταση της ηλιακής ακτινοβολίας είναι σημαντικά μεγαλύτερη και μπορεί να προκαλέσει επίσης σημαντικές βλάβες στην ανθρώπινη υγεία. Η αλόγιστη έκθεση στον ήλιο, χωρίς την κατάλληλη προφύλαξη, εγκυμονεί σοβαρούς κινδύνους, όπως είναι ο καρκίνος του δέρματος, τα ηλιακά εγκαύματα, η πρόωρη γήρανση», ανέφερε.

ΓΙΑ ΠΡΟΣΛΗΨΕΙΣ

Οταν ο υπουργός Υγείας ερωτήθη τι σκοπεύει να κάνει με τη στελέχωση του ΕΣΥ με προσωπικό, παραδέχθηκε, για μία ακόμα φορά, ότι υπάρχει μεγάλο πρόβλημα. «Και επειδή επίκειται επίσης μια δύσκολη περίοδος με συνταξιοδοτήσεις, που ειδικότερα στον κλάδο των νοσηλευτών αυτή τη χρονιά θα μας φέρει προ δύσκολων στιγμών, φροντίζουμε να το λύσουμε το πρόβλημα. Είναι σε εξέλιξη όλοι οι διαγωνισμοί, επιταχύνονται οι ρυθμοί και μέσα σε σύντομο χρονικό διάστημα θα έχουμε γύρω στα 1.900 άτομα», τόνισε χαρακτηριστικά.





Μικρές αγγελίες

ΕΝΟΙΚΙΑΣΕΙΣ

ΕΝΟΙΚΙΑΖΕΤΑΙ δωμάτιο επιπλωμένο με κουζίνα-μπάνιο-αυλή στο κέντρο της πόλης στην οδό Καρπάθου
Πληροφορίες: Κα Φράνσις Νιοτή
Τηλ. Φαξ 22410 - 27600
Κιν. 6944618757

ΕΝΟΙΚΙΆΖΕΤΑΙ δυομισάρι διαμέρισμα στην Αθήνα περιοχή Παγκράτι, Αγ. Φανουρίου 17, β όροφος με λίγα κοινόχρηστα. Πληρ. κ. Φατσέα τηλ. 2241020807
Από 08.00 – 10.00 και 20.00 – 23.00

ΕΝΟΙΚΙΑΖΕΤΑΙ διαμέρισμα 105 τ.μ. με 3 υπνοδωμάτια, με 2 WC κλπ. σε πάροδο της οδού Αταβύρου (οδός Αττάλειας και Κνίδου 1). **Τηλ. 6944439304, 2241081831**

ΕΝΟΙΚΙΑΖΟΝΤΑΙ πλήρως επιπλωμένες γκαρσονιέρες με μπαλκόνι και χωρίς στην οδό Κυρά της Ρω 13 – Ροδίνι. Τιμή ευκαιρίας. Τηλέφωνο επικοινωνίας 2241074762, και κινητό 6947078287 από τις 08:00-15:00 και 18:00-22:00.

ΕΝΟΙΚΙΑΖΕΤΑΙ διαμέρισμα αποκλειστικά σε ολιγομελή οικογένεια ενός δωματίου μετά των λοιπών βοηθητικών χώρων και κήπου αντί του ποσού των 290 ευρώ επί της οδού Νησίδας Ρω 4, έναντι Σούπερ Μάρκετ «Μαρινόπουλος» Αγία Τριάδα. Πληροφορίες Τηλ. 22410 37326 και Κιν. 6946042877.

ΕΝΟΙΚΙΑΖΕΤΑΙ διώροφο κατάστημα 100 τ.μ. με δύο τουαλέτες και βεράντα 33 τ.μ. στο Νιοχώρι, στην οδό Γεωργίου Λέοντος, κοντά στο Ξεν/χείο ΜΑΝΟΥΣΟΣ, κατάλληλο για Γραφείο Ταξιδίων, Κομμωτήριο, Ανθοπωλείο, Εστιατόριο, Μίνι – Μάρκετ, Τουριστικών Ειδών, Μπαρ κ.λπ. τηλ. (22410) 25450 και 697989357878.

ΕΝΟΙΚΙΑΖΟΝΤΑΙ α) Διαμέρισμα με δύο υπνοδωμάτια, κουζίνα, μπάνιο και β) Διαμέρισμα ενός υπνοδωματίου, κουζίνα, μπάνιο, επί της οδού Καναδά 114. Τα διαμερίσματα είναι κατάλληλα για διαμονή φοιτητών – στρατιωτικών – δημοσίων υπαλλήλων κτλ. Πληροφορίες στα τηλέφωνα 22410 66740 - 6938351993

ΕΝΟΙΚΙΑΖΟΝΤΑΙ: Από 12 Ιουνίου πολυτελές διαμέρισμα Α' ορόφου 85 τ.μ. καθώς και γκαρσονιέρα 42 τ.μ. δύο χώρων, επιπλωμένη στο ισόγειο με αυτόνομη είσοδο. Περιοχή (Αραπάκι) Παρθενόπης 18. Πληροφορίες στα τηλ: 22410-30507, Κινητό: 6944209883 Κο Θεόδωρο

ΕΝΟΙΚΙΑΖΕΤΑΙ γκαρσονιέρα (ρετιρέ) επί της οδού Μιχ. Πετρίδη (κοντά στο 7ο Γυμνάσιο). **Πληροφορίες:** Τηλ. 22410-23762 μετά τις 8:00 το βράδυ ή στο Κιν. 6942265113.

ΖΗΤΕΙΤΑΙ προς ενοικίαση αποθηκευτικός χώρος 50-70 τ.μ. στην περιοχή της Ρόδου. **Τηλ. 6932-314447**

ΕΝΟΙΚΙΑΖΕΤΑΙ διαμέρισμα ενός υπνοδωματίου, κουζίνα, μπάνιο, κοντά στο Πανεπιστήμιο Αιγαίου. Το διαμέρισμα είναι κατάλληλο για διαμονή φοιτητών – στρατιωτικών- δημοσίων υπαλλήλων κτλ. Πληροφορίες στο τηλέφωνο **6938719954.**

ΕΝΟΙΚΙΑΖΕΤΑΙ γκαρσονιέρα επί της οδού Σάββα Παυλίδη (κοντά στο «Καστρί»). **Πληροφορίες:** Τηλ. 22410-23762 μετά τις 8:00 το βράδυ ή στο Κιν. 6942265113.

ΕΝΟΙΚΙΑΖΕΤΑΙ αποθήκη 500 τ.μ. με μεγάλο περιβάλλοντα χώρο στ' Ασγούρου. Η αποθήκη μπορεί να μοιραστεί στα δύο. Οι ενδιαφερόμενοι καλούνται να επικοινωνήσουν στο 22410 61434.

ΕΝΟΙΚΙΑΖΕΤΑΙ διαμέρισμα με 3 υπνοδωμάτια, 2 W.C., κουζίνα - σαλόνι στις 7 βαγιές (Γρηγορίου Ε' 18). **Πληροφορίες στο τηλ. 6973506879 κ. Γιώργος Ελένης**

ΕΝΟΙΚΙΑΖΕΤΑΙ αποθήκη 160 τετρ. μέτρα κατάλληλη για επαγγελματική χρήση με τουαλέτα και τηλέφ. επί της λεωφόρου Ρόδου- Λίνδου στον βιοτεχνικό χώρο Μανουσέλη, ενοίκιο 600 ευρώ **τηλ. 24118.**

ΕΝΟΙΚΙΑΖΕΤΑΙ
γκαρσονιέρα επιπλωμένη στην οδό Σουλίου. Πληρ. κ. Ρένα τηλ. 6937343297

ΕΝΟΙΚΙΑΖΕΤΑΙ επιπλωμένη δίχωρη γκαρσονιέρα με κλιματισμό όπισθεν ξενοδ. BELVEDERE περιοχή Ψαροπούλα. Πληροφορίες Τηλ. 22410 - 22050 -33441

ΕΝΟΙΚΙΑΖΕΤΑΙ μεγάλη επιπλωμένη γκαρσονιέρα με αυλή στο Παραδείσι. Πληρ. τηλ. 81884

ΕΝΟΙΚΙΑΖΕΤΑΙ υπόγειο κατάστημα 160 τ.μ. πρώην ξυλουργείο για οποιαδήποτε επαγγελματική χρήση. Επί της οδού Κολοκοτρώνη 36 απέναντι από του Σωτηράκη τις αντιπροσωπείες. **Τηλέφωνο 2241027863**

ΕΝΟΙΚΙΑΖΕΤΑΙ στη Μαλώνα διαμέρισμα 4 δωματίων, επιπλωμένο. Μηνιαίο μίσθωμα 250 ευρώ. Πληρ. τηλ. 22440-51044 κ. Γ. Φουτούλη

ΕΝΟΙΚΙΑΖΕΤΑΙ καινούργιο, ήσυχο, επιπλωμένο διαμέρισμα δυο δωματίων, επί της Λεωφόρου Ρόδου - Λίνδου αρ. 232, σε κτίριο δίπλα στο TSELIOS BAGNO, με χώρο στάθμευσης (PARKING). Πληροφορίες στα τηλέφωνα: 2241024514, 2241026023 και 2241064458, ώρες γραφείου 9:00 - 14:00 και 18:00 - 21:00.

ΕΝΟΙΚΙΑΖΕΤΑΙ οικία 200τ.μ. στην Παστίδα επιπλωμένο ή μη με τρία υπνοδωμάτια, κουζίνα, σαλονοτραπεζαρία, καθιστικό με κεντρική θέρμανση και air-condition και με μικρό κήπο. Τιμή 550 ευρώ. Πληροφορίες στο τηλέφωνο 6947720866.

ΕΝΟΙΚΙΑΖΟΝΤΑΙ: Μονόχωρες γκαρσονιέρες εντός πόλεως Ρόδου για όλο το χρόνο. **Τηλ. 2241020021 και 6947374732**

ΕΝΟΙΚΙΑΖΕΤΑΙ επιπλωμένη γκαρσονιέρα με 30 τ.μ. περίπου εσωτερικό χώρο (κουζίνα-υπνοδωμάτιο-λουτρό) και 30 τ.μ. αυλή στην Ιαλυσό (οδός Σύμης αρ. 6). Εξοπλισμένη επίσης με αυτόνομο ηλιακό θερμοσίφωνα, πλυντήριο, χωρίς κοινόχρηστα και νερό. Πληροφορίες στα τηλέφωνα 22410 75448. Κιν. 6974474999.

ΕΝΟΙΚΙΑΖΕΤΑΙ επαγγελματικός χώρος (κατάστημα) ισόγειο 87m² με πατάρι, επί της οδού Ελ. Βενιζέλου - ΙΞΙΑ. **Πληρ. τηλ.:** 2241020844

ΕΝΟΙΚΙΑΖΕΤΑΙ ισόγειο επιπλωμένο δίχωρο διαμέρισμα με κλιματισμό στην οδό Αλέξ. Διάκου αρ. 78. Πληροφορίες Τηλ. 22410 -22050 - 33441

ΕΝΟΙΚΙΑΖΕΤΑΙ Δυάρι διαμέρισμα, ισόγειο, με ανεξάρτητη είσοδο χωρίς κοινόχρηστα, με δύο υπνοδωμάτια, στο Καρακόνερο. Τηλ. 65471, 11πμ. - 8 μ.μ.

ΕΝΟΙΚΙΑΖΕΤΑΙ το ισόγειο διώροφου παραδοσιακής οικίας μ² 150 με 2 βεράντες και αυλόγυρο με λουλούδια, στην οδό Καναδά 78-80. Πληροφ. στον πάνω όροφο και στα τηλέφωνα 22410-29715 και 2241027985.

ΕΝΟΙΚΙΑΖΕΤΑΙ στην οδό Ηρώων Πολυτεχνείου αρ. 4 δίπλα στο Καζίνο διαμέρισμα-γραφείο 2ου ορόφου επιφάνειας 90τ.μ. με αποθήκη 50 τ.μ. και θέση στάθμευσης. Η αποθήκη ενοικιάζεται και μόνη. Ενοίκιο 1.200 ευρώ. Πληροφορίες τηλ. 6944386069.

ΕΝΟΙΚΙΑΖΕΤΑΙ ημιυπόγειο διαμέρισμα 75 τ.μ. επιπλωμένο ή μη, κατάλληλο για διαμονή φοιτητών, πλησίον Εθνικού Σταδίου. **Πληροφορίες τηλ. 6946680174**

ΑΥΤΟΚΙΝΗΤΑ

ΠΩΛΕΙΤΑΙ MAZDA 323 F μοντέλο '99 τρακαρισμένο ή για ανταλλακτικά. Τιμή: 1000 ΕΥΡΩ. Τηλ. 6937222375

ΠΩΛΕΙΤΑΙ OPEL CORSA 1.200cc μοντέλο τέλος του 1997 σε τιμή ευκαιρίας.
Πληροφορίες κ. Μιχάλη 3.300 ευρώ
Τηλ. όλες τις ώρες 6948888880 – 6947999939

ΠΩΛΕΙΤΑΙ μοτοσυκλέτα μάρκας YAMAHA ZT 600, μοντέλο 2003, για 4.000 ευρώ, με λίγα χιλιόμετρα. Πληρ. Τηλ. 6972324351

ΠΩΛΕΙΤΑΙ SMART PASSION γκρι, β' εξάμηνο 2004, με δερμάτινα καθίσματα. Πληρ. τηλ. 6944712775 κ. Παναγιώτης.

ΖΗΤΟΥΝ ΠΡΟΣΩΠΙΚΟ

ΖΗΤΕΙΤΑΙ πωλήτρια σε κατάστημα επίπλων. Συνεχές ωράριο. Μισθός αναλόγως προσόντων. **Τηλ. 6936783549**

ΡΟΔΟΜΑΡ ΕΠΕ
Εμπόριο νωπών ψαριών

ΖΗΤΕΙΤΑΙ ΟΔΗΓΟΣ ηλικίας 24-40 ετών με επαγγελματικό δίπλωμα Γ' κατηγορίας, για άμεση πρόσληψη για διανομές στη Ρόδο, για πλήρη – μόνιμη απασχόληση.
Επιθυμητή προϋπηρεσία, ικανότητα επικοινωνίας και συνεργασίας.
Πληροφορίες στο τηλ. 2241-060170, 08:30-16:00.

ΖΗΤΕΙΤΑΙ ΔΑΚΤΥΛΟΓΡΑΦΟΣ

Ζητείται δακτυλογράφος σε Η/Υ (τυφλό σύστημα) για μόνιμη απογευματινή εργασία.
Πληρ. τηλ. 22410 76655, ώρες γραφείου.

ΕΝΟΙΚΙΑΖΕΤΑΙ

επιπλωμένο διαμερισματάκι στον 1ο όροφο, 2όροφης οικοδομής, επιφανείαςπερί τα 30 τ.μ. με υπνοδωμάτιο - κουζίνα - W.C., στην οδό Ευκλή 25 στο Καρακόνερο της πόλης Ρόδου.
Κιν.: 6945151945 ή 6946795725, 2241052635.

Η RECO – OIL
ΖΗΤΕΙ
Δύο οδηγούς
για την περισυλλογή ελαίων.
Εναν για την περιοχή Ρόδου – Κολύμπια
κι έναν για την περιοχή Κολύμπια – Γεννάδι.
Ετήσια απασχόληση
Μισθός ικανοποιητικός
Τηλ. για ακρόαση 6937331492 – 6974879740

ΕΝΟΙΚΙΑΖΕΤΑΙ

ισόγειο διαμέρισμα 120 τ.μ. επί της πλατείας Ακαδημίας περιβαλλόμενο από κήπο – αυλή 150 τ.μ. με δύο ανεξάρτητες εισόδους και όλα τα κομφόρ για επαγγελματική στέγη, σπίτι ή μικτή χρήση. Επιπλωμένο ή ανεπίπλωτο. Επίσης στο ίδιο κτίριο υπόγειοι χώροι 170, 100 και 40 τ.μ. κατάλληλοι και για κύρια χρήση με είσοδο επί της Ηρώων Πολυτεχνείου.

Πληρ. τηλ. 6972253826

ΖΗΤΕΙΤΑΙ ΠΩΛΗΤΡΙΑ

«Από εμπορικό κατάστημα της Ρόδου ζητείται πωλήτρια με γνώσεις διακόσμησης και αρχιτεκτονικής εσωτερικού χώρου. Αποστολή βιογραφικών με επισυναπτόμενη φωτογραφία:

Λεμεσσού 20 – 22, Ρόδος Τ.Κ. 85100.
Τηλ. Επικοινωνίας: 22410-39083»

RHODES-GREECE
CAIRO PALACE

ΕΝΟΙΚΙΑΖΟΝΤΑΙ

Γραφεία και καταστήματα
στο Εμπορικό Κέντρο CAIRO PALACE

Πληροφορίες: Κα Φράνσις Νιοτή
Τηλ. 2241027600, Κιν. 6944618757
Φαξ. 2241023462
Email: info@cairopalace.gr

ΖΗΤΕΙΤΑΙ κυρία άνω των 40 ετών για καθαρισμό σπιτιού ή φύλαξη παιδιών. Παρέχεται στέγη ανεξάρτητη. Πληροφ. τηλεφ. 6944 202409 ώρες 8:00 - 14:00 μ.μ. και 18:00 - 21:00 μ.μ.

ΖΗΤΟΥΝΤΑΙ σερβιτόροι από εστιατόριο - καφετέρια στο Μαντράκι που να μιλούν ξένες γλώσσες και άπταιστα ελληνικά και να έχουν προϋπηρεσία σε αντίστοιχα μαγαζιά εποχιακού τύπου. Πληρ. τηλ. 6972253826

ΖΗΤΕΙΤΑΙ από εστιατόριο στην Παλιά Πόλη μάγειρας. Σπαστό ωράριο. Πληροφορίες κ. Κώστα τηλ. 6948 587301

ΖΗΤΕΙΤΑΙ πωλήτρια από κατάστημα γυναικείων ενδυμάτων στο Νιοχώρι. Απαραίτητα αγγλικά. **Πληρ. τηλ. 22410-32500.**

Η εταιρεία **Ρ.Ε.ΚΑ. Α.Ε.**
ζητάει **οδηγό**
με δίπλωμα
Γ' κατηγορίας.
Πληροφορίες
τηλ. 84.300, 8.00 - 3.00,
Κ° ΑΓΓΕΛΟΠΟΥΛΟ.

ΖΗΤΕΙΤΑΙ κοπέλα Ελληνίδα για να εργαστεί σε οικία. Ωράριο καθημερινά 08:00 - 15:00 εκτός Κυριακής. Μισθός 600,00 ευρώ. Πληροφορίες: 6944182882

ΖΗΤΕΙΤΑΙ πωλήτρια από κατάστημα γυναικείων ενδυμάτων στο Νιοχώρι. Απαραίτητα Αγγλικά. Πληρ. τηλ. 22410-32500

ΖΗΤΟΥΝΤΑΙ ελαιοχρωματιστές -υδροχρωματιστές με ανάλογη προϋπηρεσία για άμεση εργασία στο Ξενοδοχείο RODOS PALACE. Οι ενδιαφερόμενοι μπορούν να απευθύνονται καθημερινά στο τηλέφωνο 22410-25222. Υπόψιν κ. Παύλου Ρούμπη.

ΖΗΤΟΥΝΤΑΙ
για καταστήματα
χρυσοχοΐας και ασήμι
πωλητές με εμπειρία στο
είδος. Απαραίτητες ξένες
γλώσσες, Αγγλικά -
Γερμανικά - Σουηδικά κ.τ.λ.
Πληροφορίες
στο τηλ. 22410 - 33877
ΚΛΑΔΟΓΕΝΗΣ ΙΩΑΝΝΗΣ

ΖΗΤΕΙΤΑΙ κοπέλα για πρόσληψη σε καφετέρια, στο Χαράκι. Βραδινή εργασία, συνθήκες άριστες. Πληρ. τηλ. 6945264279

ΑΠΟ εμπορικό κατάστημα της Ρόδου ζητείται πωλήτρια με γνώσεις διακόσμησης και αρχιτεκτονικής εσωτερικού χώρου και σχεδιάστρια. Αποστολή βιογραφικών με επισυναπτόμενη φωτογραφία: **Λεμεσού 20-22 Ρόδος Τ.Κ. 85100 Τηλ. Επικοινωνίας: 22410-39083**

ΖΗΤΟΥΝΤΑΙ Barman και σερβιτόροι από café-bar στην Ιαλυσό. Για περισσότερες πληροφορίες στο τηλέφωνο 6947720874 από 15:00 έως τις 19:00.

ΖΗΤΕΙΤΑΙ κοπέλα άνω των 40 ετών, ελληνίδα ή αλλοδαπή που να μιλάει καλά τα ελληνικά, ως εσωτερική σε σπίτι με δύο παιδιά ηλικίας 3 και 1 έτους. **Συστάσεις απαραίτητες. Πληρ. Τηλ. 6944 202409 καθημερινά 10-1 το πρωί και 6-9 το απόγευμα.**

ΖΗΤΕΙΤΑΙ δεσποινίδα ηλικίας έως 30 ετών για εργασία γραμματειακής υποστήριξης σε Ιατρείο. Προσόντα: γνώση λογισμικού MICROSOFT OFFICE, τυφλού συστήματος δακτυλογράφησης, αγγλικής γλώσσας. Παραπάνω προσόντα να συνοδεύονται από πιστοποιητικά. Τηλέφωνο επικοινωνίας 22410-43000.

ΔΙΑΦΟΡΑ

ΠΩΛΕΙΤΑΙ, τραπεζαρία με 6 καθίσματα, μπουφές και κρυσταλιέρα σε χρώμα μαύρο λάκα. Τιμή 1.200 ευρώ. **Πληροφορίες στο τηλ. 23180-21572**

ΠΩΛΕΙΤΑΙ τραπεζαρία με 6 καθίσματα μαύρη λάκα και σαλόνι με 3θέσιο, 2θέσιο, μονό καναπέ και ένα τραπεζάκι, λόγω έλλειψης χώρου. Πληρ. τηλ. 6944231199

ΠΩΛΕΙΤΑΙ Η/Υ: Intel Pentium 4 στα 2.8GHz, Kingston μνήμη 1Gb, Maxtor σκληρός δίσκος 80Gb, DVD αντιγραφικό 8X, Οθόνη 17", Τιμή: 550 €, Τηλ. επικοινωνίας: 6944652658. Φώτης

ΠΩΛΕΙΤΑΙ
κατάστημα ανταλλακτικών
αυτοκινήτων (Βαρέων και
επιβατηγών) στην Ερνεστ
Μπέβιν σε τιμή ευκαιρίας.
Γ. Ρούσσος.
Τηλ. 22410-20075 & 36015

ΕΜΠΕΙΡΟΤΕΧΝΗΣ ελαιοχρωματιστής αναλαμβάνει παντός είδους ελαιοχρωματισμούς. Τηλ: 6946204157

ΚΥΡΙΑ αναλαμβάνει καθαρισμό σπιτιών, γραφείων, κοινόχρηστους χώρους πολυκατοικιών, σιδέρωμα, φύλαξη παιδιών. Μόνο σοβαρές προτάσεις. Πληρ. τηλ. 6934176045.

ΕΚΔΟΤΙΚΟΣ οίκος ζητεί αντιπρόσωπο για Ρόδο και Κω, για την προώθηση των εκδόσεών του σε έτοιμο πελατολόγιο. Βιογραφικά: Φαξ: 210 4524851. Email: nbpetkar@otenet.gr

ΠΩΛΕΙΤΑΙ επικερδής επιχείρηση οβελιστηρίου στον πεζόδρομο επί της Μανδηλαρά, πλήρως εξοπλισμένο, έτοιμο προς λειτουργία. Διαθέτει βοηθητικούς χώρους και παρασκευαστήριο. Δουλεύει όλο το χρόνο. Τηλ. 6936161740 και 6946282082

ΔΥΝΑΜΙΚΗ νεοσύστατη επιχείρηση, «Multi χώρος» (όχι club ή Bar) στην Παλιά πόλη με ταυτότητα εργασιών self service, ζητεί συνεργάτες με όρεξη για δουλειά. (Έλληνες ή από χώρες Ε.Ε.). **Πληροφορίες: 6936179033, Κ. Σάββα**

ΧΑΘΗΚΕ Ζεύγος σκύλων την Τρίτη βράδυ στην περιοχή Μόντε Σμιθ. Ενα λυκόσκυλο καφέ - μαύρο, μαρκαρισμένο στο αυτί και μαύρο μικρό αδύνατο ημίαιμο γκριφόν. Μεγάλη συναισθηματική αξία για ιδιοκτήτη. Δίδεται αμοιβή. **Τηλ. 6934411866, 6944394067**

ΠΩΛΕΙΤΑΙ σύνθετο σύνθεση λόγω λάθους διαστάσεων. Πληρ. τηλ. 2241030230 ώρες από 2.30 μέχρι 4.30 και μετά τις 9.00

ΧΑΘΗΚΕ Παπάκι ΥΑΜΑΗΑ, Πράσινο, 50 cc, με άξονα κι αριθμό κυκλοφορίας ΒΑΕ 65. Οποιος γνωρίζει κάτι σχετικό παρακαλείται να επικοινωνήσει στα τηλέφωνα 6934219326 και 6946896925. Δίνεται αμοιβή.

ΠΩΛΟΥΝΤΑΙ λόγω ανακαίνισης του Ξενοδοχείου Πλάζα έπιπλα δωματίων σε άριστη κατάσταση **Πληροφορίες: 22410-43406 ή 22410-22501 Κ. Καραγιάννης Γ.**

ΕΙΣΑΓΩΓΙΚΗ εταιρεία Ιταλικού καφέ Espresso και συναφών ειδών, ζητάει αποκλειστικό αντιπρόσωπο για τα προϊόντα της στη Ρόδο, Τηλ.: 275 2096278

ΠΩΛΕΙΤΑΙ LAPTOP ACER P4, 2,93, 17", **Τηλέφωνο 6977509192**

ΜΕΛΑΧΡΙΝΗ με πράσινα μάτια, με ιδανικές αναλογίες, αισθητικός, οικονομικά ανεξάρτητη, ζητεί γνωριμία με κύριο για σχέση ή φιλία. Τηλ.: 6979368946

ΠΩΛΕΙΤΑΙ: Μονάδα με γκαστρωμένες αγελάδες και με γάλα μαζί, 30 τόνους ποσόστωση, 6 δικαιώματα για αγελάδες. Τηλ. 75739 μετά τις 5.00μ.μ.

ΠΩΛΕΙΤΑΙ μπαρ (ημικυκλικό) 1,50 μ. 400 ευρώ. Τηλ. 6973 394166

ΠΩΛΟΥΝΤΑΙ σκυλιά ράτσας ΕΠΑΝΙΕΛ ΜΠΡΕΝΤΟΝ, ημερομηνία γέννησης 5-4-06 **Πληρ. στο κιν. 6976210478, Μιχάλης**

ΜΕΓΑΛΗ ΕΥΚΑΙΡΙΑ
ΓΙΑ ΑΡΤΟΠΟΙΟΥΣ κ' ΖΑΧΑΡΟΠΛΑΣΤΕΣ
ΠΩΛΟΥΝΤΑΙ

1. Ζυμωτήριο 2 ταχυτήτων από 5 Κg - 120 Κg, αλεύρι ζύμωση. 2. Πάγκος εργασίας 3 μέτρα ανοξείδωτος. 3. Αυτόματη μηχανή παραγωγής τυρόπιττας και μπουγάτσας, κρεατόπιτας. **Ολα μαζί 1.100 ευρ. Τηλ. 22410-26863**

ΠΩΛΗΣΕΙΣ ΑΚΙΝΗΤΩΝ

ΠΩΛΕΙΤΑΙ οικόπεδο 5 στρεμμάτων στο χωριό Αγίας Μαρίνας στην Κάσο, πανοραμική θέα, τιμή λογική, τηλέφωνο επικοινωνίας: 6974307854.

ΠΩΛΕΙΤΑΙ διαμέρισμα υπόγειο εντός Ρόδου 160τ.μ. κατάλληλο και για αποθήκη ή επιχείρηση. Τηλ. 2102835963 - 6946559539

ΠΩΛΕΙΤΑΙ στις Καλυθιές γκαρσονιέρα ανεξάρτητη και καινουργής 30 τ.μ., 33.000 ευρώ. **Τηλ. 22410-21206 4-9 μ.μ.**

ΠΩΛΕΙΤΑΙ fast food στην περιοχή Κολυμπίων, πλήρως εξοπλισμένο. Πληρ. τηλ. 2410 56038

ΠΩΛΕΙΤΑΙ αργυροχρυσοχοείο στο κέντρο της πόλης με ή χωρίς εμπόρευμα έτοιμο προς λειτουργία. Τηλ: 6936915551

ΠΩΛΕΙΤΑΙ οικόπεδο στα Κρητικά 3.000 τ.μ. οικοδομήσιμο. Τηλ. 6936271471.

ΠΩΛΕΙΤΑΙ πλήρως ανακαινισμένο διαμέρισμα 95 τ.μ. ισόγειο επί της Μιχαήλ Πετρίδη. Εξαρχής εγκατάσταση, ηλεκ. υδραυλική, ηλιακό, σύνδεση με αποχέτευση, εντοιχισμένες μεγάλες ντουλάπες, καινούργια κουζίνα, καινούργια αλουμίνια, μεγάλες αυλές, με καινούργια πέργκολα, και πολλά έξτρα! Τιμή: 168,00 Ευρώ. Τηλ. 6936 179040.

ΠΩΛΕΙΤΑΙ οροφοδιαμέρισμα 125 τ.μ., στην Ανάληψη, με μεγάλο σαλόνι, 3 Υ/Δ, 2 W.C.,τζάκι, πολυτελούς κατασκευής, χρήσης δεκαετίας. Τιμή 195.000 ευρώ. **Πληροφορίες: 6973317601**

ΠΩΛΕΙΤΑΙ ισόγειο διαμέρισμα καθαρό 81 τ.μ. καινούργιο, ακατοίκητο επί της οδού 28ης Οκτωβρίου 26. Τηλ. 91141 και 6972826627

ΜΑΘΗΜΑΤΑ

ΚΑΘΗΓΗΤΡΙΑ ΓΕΡΜΑΝΙΚΗΣ ΦΙΛΟΛΟΓΙΑΣ πτυχιούχος Πανεπιστημίου Αθηνών παραδίδει μαθήματα Γερμανικής Γλώσσας όπως επίσης και βοήθεια στο σχολικό βιβλίο Γερμανικών. Πληρ. τηλ. 6944949746

ΚΑΘΗΓΗΤΡΙΑ ΓΕΡΜΑΝΙΚΗΣ ΦΙΛΟΛΟΓΙΑΣ πτυχιούχος Αριστοτελείου Πανεπιστημίου Θεσσαλονίκης. Παραδίδει μαθήματα όλων των επιπέδων. Πληρ. Τηλ. 2241036745, Κιν. 6978019323

ΜΑΘΕΤΕ ΡΩΣΙΚΑ! Παραδίδονται μαθήματα Ρωσικής γλώσσας από μέλος του Συλλόγου Καθηγητών Ρωσικής Φιλολογίας, με χρήση νέας αποτελεσματικής μεθοδολογίας. Πληροφορίες: Τηλ. 6978195931

ΠΑΡΑΔΟΣΗ ΜΑΘΗΜΑΤΩΝ

ΜΑΘΗΜΑΤΑ ΠΑΝΕΛΛΗΝΙΩΝ
ΤΕΧΝΟΛΟΓΙΚΗΣ
ΚΑΤΕΥΘΥΝΣΗΣ
1. Ανάπτυξη εφαρμογών σε προγραμματιστικό περιβάλλον.
2. Αρχές οργάνωσης και διοίκησης επιχειρήσεων.
Ολιγομελή τμήματα.
Πτυχιούχος Master Πληροφορικής και διοίκησης.
Τηλέφωνο επικοινωνίας: 6944685289

ΠΑΡΑΔΙΔΟΝΤΑΙ μαθήματα Εμπ. Εφαρμογών (Singular Manager, Eurofasma, Unisoft Εσοδα-Εξοδα, ΚΕΠΥΟ, ΚΕΦΑΛΑΙΟ, κ.λ.π., Πληροφορικής & Αγγλικών με χρήση πολυμέσων όλων των επιπέδων από έμπειρο Λογιστή Τ.Ε. - καθηγητή πτυχιούχο Michigan Proficiensy σε τμήματα ή μεμονωμένα. Επίσης γίνονται μεταφράσεις & δακτυλογραφήσεις κάθε τύπου κειμένου. Τιμές προσιτές. Πληρ.: 22410-66304, 31560, 6946283008, 6972419715, 6936277851. Ηλ. ταχ. (e-mail): Dnetwork@SoftHome.net

ΟΙΚΟΔΟΜΙΚΕΣ ΕΠΙΧΕΙΡΗΣΕΙΣ ΔΙΑΚΟΓΕΩΡΓΙΟΥ ΚΑΛΛΙΣΤΟΣ

ΕΘΝ. ΑΝΤΙΣΤΑΣΕΩΣ 11 (πρώην Αννης Μαρίας)

ΠΩΛΗΣΕΙΣ ΔΙΑΜΕΡΙΣΜΑΤΩΝ ΚΑΤΑΣΤΗΜΑΤΑ -ΑΠΟΘΗΚΕΣ ΑΝΤΑΛΛΑΓΕΣ ΑΚΙΝΗΤΩΝ - ΑΓΟΡΕΣ ΟΙΚΟΠΕΔΩΝ ΑΝΑΛΑΜΒΑΝΟΥΜΕ ΑΝΤΙΠΑΡΟΧΕΣ

Πωλούνται διαμερίσματα λουξ κατασκευής με απεριόριστη θέα. Τα διαμερίσματα διαθέτουν θωρακισμένες πόρτες - εντοιχισμένες κουζίνες - ντουλάπες - εντοιχισμένο νιπτήρα με ντουλάπι - κεντρική θέρμανση αυτόνομη - ανοιγόμενα ανακλινόμενα κουφώματα με διπλά τζάμια - σίτες - ρολά - υδραυλικό ασανσέρ - τριφασικό ρεύμα.

Ολοι οι χώροι σπατουλαριστοί - εσωτερικές πόρτες M.D.F. με σχέδιο.

ΓΡΑΦΕΙΑ ΙΑΤΡΕΙΑ
1) Επί της οδού Μεγ. Κων/νου - Κων/νου Παλαιολόγου των 80 τ.μ.
2) Επί της οδού Κων/νου Παλαιολόγου και Θεοτοκοπούλου 60-80 τ.μ.
3) Επί της οδού Ρήγα Φεραίου στο πάρκο 60-80-100 τ.μ.

ΚΑΤΑΣΤΗΜΑΤΑ
1) Επί της οδού Κων/νου Παλαιολόγου και Θεοτοκοπούλου 60-80 τ.μ.
2) Επί της οδού Λεωφόρου Καλλιθέας (Καρακόνερο) 90 τ.μ.

ΔΙΑΜΕΡΙΣΜΑΤΑ
1) Επί της οδού Χρ. Φέσσα (Κάθετος Αποστ. Παύλου) 90τ.μ. τριάρια.
Επίσης οροφοδιαμερίσματα των 90 τ.μ. (οικοδομή μόνο τριών διαμερισμάτων).

ΟΙΚΟΔΟΜΕΣ
1) Οικοδομή επί της οδού Πτολεμαίων και Χρ.Φέσσα των 117-125 τ.μ.
2) Οικοδομή υπό ανέγερση επί της οδού Ρήγα Φεραίου στο Πάρκο. Διαμερίσματα τριάρια - τεσσάρια.
3) Οικοδομή υπό ανέγερση επί της οδού Κ. Παλαιολόγου και Θεοτοκοπούλου. Διαμερίσματα δυάρια - τριάρια - τεσσάρια - καταστήματα.
5) Επί της οδού Β. Ηρακλείου οικοδομή τεσσάρων διαμερισμάτων. Οροφοδιαμερίσματα των 133τ.μ. Η οικοδομή έχει πιλοτή για πάρκινγκ

ΑΠΟΘΗΚΕΣ
1) Πλησίον Στέλιου Κωτιάδη των 130τ.μ.
2) Στη Λεωφόρο Καλλιθέας (Καρακόνερο) των 80-300τ.μ.

• Οι πωλήσεις μπορούν να γίνουν και με όλα τα Δάνεια Τράπεζας και οργανισμών.
• Αναλαμβάνουμε ΑΝΤΙΠΑΡΟΧΕΣ και Αγορές οικοπέδων. • Δεχόμαστε ανταλλαγές ακινήτων.

ΠΛΗΡΟΦΟΡΙΕΣ: ΔΙΑΚΟΓΕΩΡΓΙΟΥ ΚΑΛΛΙΣΤΟΣ
ΤΗΛΕΦΩΝΟ: 29318 - 34598 - ΤΗΛ. 78501 - 78502

Έτοιμοι για ΚΤΕΟ;
τώρα ΚΤΕΟ σε 25 λεπτά!

AUTOVISION

Ιδιωτικό ΚΤΕΟ Ρόδου
για ραντεβού..22410 67677
ανοιχτά απογεύματα και σάββατο, όλα τα παράβολα αγοράζονται στο ΚΤΕΟ

ΠΡΟΓΡΑΜΜΑ ΠΡΟΣΚΛΗΣΗΣ ΟΧΗΜΑΤΩΝ Ν. ΔΩΔ/ΣΟΥ
!!!
- Τον Ιούλιο ΡΟΖ 5501 εώς ΡΟΖ 7500
- Τον Αύγουστο ΡΟΖ 7501 εώς ΡΟΖ 9500

Η ΜΗ ΔΙΕΝΕΡΓΕΙΑ ΤΕΧΝΙΚΟΥ ΕΛΕΓΧΟΥ ΤΟΥ ΟΧΗΜΑΤΟΣ ΣΑΣ (ΚΤΕΟ) ΜΕΣΑ ΣΤΙΣ ΠΡΟΘΕΣΜΙΕΣ, ΑΠΟΤΕΛΕΙ ΠΑΡΑΒΑΣΗ (ΚΟΚ 86) ΚΑΙ ΤΙΜΩΡΕΙΤΑΙ ΑΠΟ ΤΙΣ ΑΡΧΕΣ ΜΕ ΠΡΟΣΤΙΜΟ 334 ΕΥΡΩ ΚΑΙ ΑΦΑΙΡΕΣΗ ΠΙΝΑΚΙΔΩΝ

Ετοιμοι για ΚΤΕΟ; καλέστε 22410 67677

Ι-ΚΤΕΟ Δωδ/σου

ισότιμο με το κρατικό

ΝΟΜΟΣ ΔΩΔΕΚΑΝΗΣΟΥ
ΝΟΜΑΡΧΙΑΚΗ ΑΥΤ/ΣΗ ΔΩΔΕΚΑΝΗΣΟΥ
Δ/ΝΣΗ ΜΕΤΑΦΟΡΩΝ ΚΑΙ ΕΠΙΚΟΙΝΩΝΙΩΝ
ΤΜΗΜΑ Κ.Τ.Ε.Ο.
Τηλέφωνο: 22410 72053 22410 72064

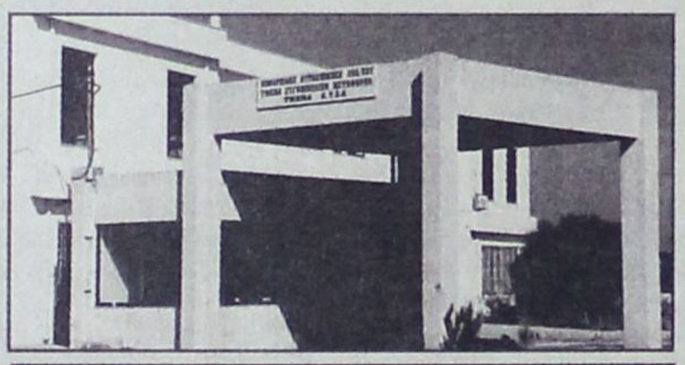

ΣΥΓΚΟΙΝΩΝΙΑΚΗ ΕΔΡΑ ΡΟΔΟΥ	
ΧΡΟΝΙΚΗ ΠΕΡΙΟΔΟΣ	ΕΙΔΟΣ ΟΧΗΜΑΤΟΣ
ΑΠΟ 01-07-2006 ΕΩΣ 31-07-2006	ΕΠΙΒΑΤΙΚΑ (Ε.Ι.Χ.) ΚΑΙ ΦΟΡΤΗΓΑ ΜΕΧΡΙ ΚΑΙ 3,5 Τ(ΦΙΧ ‹ 3,5Τ) ΜΕ ΑΡΙΘΜΟΥΣ ΚΥΚΛΟΦΟΡΙΑΣ (ΡΟΖ 5501 ΕΩΣ ΚΑΙ 7500)
ΑΠΟ 01-08-2006 ΕΩΣ 31-08-2006	ΕΠΙΒΑΤΙΚΑ (Ε.Ι.Χ.) ΚΑΙ ΦΟΡΤΗΓΑ ΜΕΧΡΙ ΚΑΙ 3,5 Τ(ΦΙΧ ‹ 3,5Τ) ΜΕ ΑΡΙΘΜΟΥΣ ΚΥΚΛΟΦΟΡΙΑΣ (ΡΟΖ 7501 ΕΩΣ ΚΑΙ 9500)
ΣΥΓΚΟΙΝΩΝΙΑΚΗ ΕΔΡΑ ΚΩ	
ΧΡΟΝΙΚΗ ΠΕΡΙΟΔΟΣ	ΕΙΔΟΣ ΟΧΗΜΑΤΟΣ
ΑΠΟ 01-07-2006 ΕΩΣ 31-07-2006	ΕΠΙΒΑΤΙΚΑ (Ε.Ι.Χ) ΚΑΙ ΦΟΡΤΗΓΑ ΜΕΧΡΙ ΚΑΙ 3,5Τ(ΦΙΧ ‹ 3,5Τ) ΜΕ ΑΡΙΘΜΟΥΣ ΚΥΚΛΟΦΟΡΙΑΣ (ΚΧΒ 3501 ΕΩΣ ΚΑΙ 4000)
ΑΠΟ 01/08/2006 ΕΩΣ 31/08/2006	ΕΠΙΒΑΤΙΚΑ (Ε.Ι.Χ) ΚΑΙ ΦΟΡΤΗΓΑ ΜΕΧΡΙ ΚΑΙ 3,5Τ(ΦΙΧ ‹ 3,5Τ) ΜΕ ΑΡΙΘΜΟΥΣ ΚΥΚΛΟΦΟΡΙΑΣ (ΚΧΒ 4001 ΕΩΣ ΚΑΙ 4500)

ΠΡΟΓΡΑΜΜΑ ΠΡΟΣΚΛΗΣΗΣ ΓΙΑ ΔΙΕΝΕΡΓΕΙΑ ΤΕΧΝΙΚΟΥ ΕΛΕΓΧΟΥ ΟΧΗΜΑΤΩΝ ΜΕ ΕΔΡΑ ΤΟ Ν. ΔΩΔΕΚΑΝΗΣΟΥ

ΕΠΙΣΗΣ

• ΚΑΛΟΥΝΤΑΙ ΟΛΑ ΤΑ ΠΑΡΑΠΑΝΩ ΟΧΗΜΑΤΑ ΝΑ ΠΡΟΒΟΥΝ ΣΕ ΤΕΧΝΙΚΟ ΕΛΕΓΧΟ ΣΕ ΟΠΟΙΟΔΗΠΟΤΕ Κ.Τ.Ε.Ο. ή Ι.Κ.Τ.Ε.Ο. ΤΗΣ ΧΩΡΑΣ

• ΕΠΙΣΗΣ ΘΑ ΕΛΕΓΧΟΝΤΑΙ ΟΣΑ ΟΧΗΜΑΤΑ ΥΠΟΧΡΕΟΥΝΤΑΙ ΒΑΣΕΙ ΠΑΛΑΙΟΤΕΡΩΝ ΠΡΟΓΡΑΜΜΑΤΩΝ ΠΡΟΣΚΛΗΣΗΣ.

• Ο ΕΜΠΡΟΘΕΣΜΟΣ ΠΡΟΓΡΑΜΜΑΤΙΣΜΟΣ ΤΩΝ ΟΧΗΜΑΤΩΝ ΓΙΑ ΕΛΕΓΧΟ (ΡΑΝΤΕΒΟΥ) ΓΙΝΕΤΑΙ ΕΩΣ ΚΑΙ 15 ΗΜΕΡΕΣ ΠΡΙΝ ΤΗΝ ΛΗΞΗ ΤΟΥ ΠΡΟΓΡΑΜΜΑΤΟΣ ΠΡΟΣΚΛΗΣΗΣ.

ΓΡΑΦΕΙΟ ΤΕΛΕΤΩΝ & ΜΝΗΜΟΣΥΝΩΝ ΡΟΔΟΥ
ΣΤΕΦΑΝΑ - ΣΤΟΛΙΣΜΟΙ
«ΑΜΕΡΙΚΑΝΟΥ»

Αμεση εξυπηρέτηση
ΟΛΟ ΤΟ 24ΩΡΟ

Αναλαμβάνουμε την τελετή
και με τα έξοδα
που χορηγούν τα ταμεία
χωρίς καμία επιβάρυνση
ΙΚΑ, ΤΕΒΕ, ΤΑΞΥ, ΔΗΜΟΣΙΟΥ,
ΛΙΜΕΝΙΚΩΝ, ΟΓΑ
και λοιπά ταμεία.

Τους ΑΠΟΡΟΥΣ ΔΩΡΕΑΝ
Πλατεία Βρούχου στη Μητρόπολη
Τηλέφωνα:28901 - 33400

ΝΤΕΤΕΚΤΙΒΣ

30 ΧΡΟΝΙΑ ΜΟΝΙΜΑ ΚΑΙ ΣΤΗ ΡΟΔΟ
35354
ΠΛΑΤΕΙΑ ΑΓΙΟΥ ΙΩΑΝΝΟΥ
Η ΛΥΣΗ!!!
ΣΕ ΚΑΘΕ ΣΑΣ ΠΡΟΒΛΗΜΑ
EXPRESS SECURITY

ΓΡΑΦΕΙΟ
ΙΔΙΩΤΙΚΩΝ ΕΡΕΥΝΩΝ
(ΝΤΕΤΕΚΤΙΒΣ)

ΑΝΑΛΑΜΒΑΝΟΥΜΕ
Υποθέσεις ανηλίκων, οικογενειακές, προσωπικές κ.τλ.
ΔΙΑΘΕΤΟΥΜΕ ΤΑ ΠΛΕΟΝ ΣΥΓΧΡΟΝΑ ΟΠΤΙΚΟΑΚΟΥΣΤΙΚΑ ΣΥΣΤΗΜΑΤΑ
100% ΕΧΕΜΥΘΕΙΑ
ΡΩΜΗΣ 22, - ΡΟΔΙΝΙ
Κιν. 694 6997967

TOP PROPERTIES
GEORGE and SAVAS PIPINOS
ΓΕΩΡΓΙΟΣ και ΣΑΒΒΑΣ ΠΙΠΙΝΟΣ
ΣΥΜΒΟΥΛΟΙ και ΕΚΤΙΜΗΤΕΣ ΑΚΙΝΗΤΩΝ
REAL ESTATE AGENT - MEMBER OF F.I.A.B.C.I. - N.A.E.A. - C.E.I.
E-mail:gpipinos@otenet.gr.
URL:www.rhodestop-properties.com and www.pipinos.gr

Από το 1971



Η "TOP PROPERTIES" είναι ατομική επιχείρηση και ανήκει στους Γεώργιο και Σάββα Πιπίνο. Το γραφείο ασχολείται από το 1971 αποκλειστικά και μόνο με επενδύσεις και REAL ESTATE, στο νησί της Ρόδου, καθώς και στην ευρύτερη περιοχή της Δωδεκανήσου.

ΑΠΕΥΘΥΝΟΜΑΣΤΕ: Στους **σοβαρούς, απαιτητικούς και επιλεκτικούς** επενδυτές - επιχειρηματίες - ελεύθερους επαγγελματίες, Ελληνες και ξένους, υψηλού εισοδηματικού επιπέδου, που ενδιαφέρονται να κάνουν μια σοβαρή επένδυση **προβολής** στο νησί της Ρόδου.

ΠΡΟΣΦΕΡΟΥΜΕ: Α) Υπηρεσίες και πληροφορίες που γίνονται σε προσωπικό επίπεδο με **εχεμύθεια, διακριτικότητα** και **σοβαρότητα.**
Β) Μεγάλη **γκάμα** υψηλής ποιότητας ακινήτων, όπως: 1) Ξενοδοχεία Α' και Β' κατηγορίας των 600 - 500 - 350 - 300 κλινών 2) Κεντρικά αστικά ακίνητα κατάλληλα για Τράπεζες - καταστήματα - γραφεία 3) Παραλιακές εκτάσεις, κατάλληλες για τουριστικές επενδύσεις των 150.000 - 100.000 - 70.000 - 50.000 - 36.000 τ.μ. και 4) Διαμερίσματα και μαιζονέτες **προβολής.**

ΣΤΟΧΟΣ ΜΑΣ ΕΙΝΑΙ: Να προσφέρουμε στο αγοραστικό μας κοινό **υψηλής ποιότητας ακίνητα** και **ευκαιρίες** στο νησί της Ρόδου. Η τριακονταετής και πλέον πείρα μας στον τομέα αυτό αποτελεί εγγύηση.

ΣΥΝΘΗΜΑ ΜΑΣ ΕΙΝΑΙ: Επενδύστε στην ΡΟΔΟ ΤΩΡΑ, σε ακίνητα που **ΑΝΤΕΧΟΥΝ ΣΤΟ ΧΡΟΝΟ.**

Γεώργιος και Σάββας Πιπίνος
ΜΕΣΙΤΕΣ ΑΣΤΙΚΩΝ ΣΥΜΒΑΣΕΩΝ
Γιατί εμείς γνωρίζουμε καλύτερα!

SINCE 1971

TOP PROPERTIES is a father and son business. The senior, Mr George S. Pipinos, the founder of the office, has carved, over the years, a reputation for integrity and excellence in the world of Real Estate in the Dodecanese.

At Top Properties we try hard to attract important and selective investors: high calibre businessmen/women and discerning professional people, both Greek and foreign, who wish to acquire substantial and valuable property on Rhodes.

We offer our expertise and advice privately, discreetly and in strict confidence.

We keep a compehensive list of real estate of the highest specifications:

a. A' and B' class hotels (600, 500, 350, 300 beds capacity).

b. Centrally situated office buildings and other business premises.

c. Seaside land, ideal for development (hotels, holiday resorts, etc.), of 150.000, 100.000, 70.000, 50.000, 36.000 sq.m.

d. Luxury appartments, maisonettes, detached, semi - detached and terraced houses.

Our aim is to give our clients the opportunity to acquire value for money, first class real estate on Rhodes. Our 30- year - old experience in Real Estate is our warranty.

Our moto is: Invest in Rhodes. Invest in property.
It stands the test of time.



TOP PROPERTIES
George and Savas Pipinos
Because we Know best

ΚΕΝΝΕΝΤΥ 38, ΡΟΔΟΣ, 85 100, ΤΗΛ. 22410- 23895, 38243 και 6944-676003, 6944-390803 FAX: 22410-20883
38 KENNEDY STR., RHODES, 85 100, TEL. 22410- 23895, 38243, and 6944-676003, 6944-390803 FAX: 22410-20883

U.K. Direct Line: 08717115396

ΠΩΛΕΙΤΑΙ ΕΞΟΠΛΙΣΜΟΣ ΕΣΤΙΑΤΟΡΙΟΥ

Πωλείται σε τιμή ευκαιρίας ο πλήρης εξοπλισμός εστιατορίου σε άριστη κατάσταση, ηλεκτρικές συσκευές (ψυγεία - πλυντήριο - εστίες, φριτέζες, φούρνος μικροκυμάτων κ.λπ.), τραπέζια, καρέκλες και όλα τα επιτραπέζια σκεύη.
Πληροφορίες στο τηλ. **6932494457**

ΠΩΛΟΥΝΤΑΙ

Καταστήματα, αποθήκες, γραφεία, διαμερίσματα. Ολα πολυτελούς κατασκευής με γκαράζ επί της οδού Καναδά.

Πληροφορίες: Αναστάσιος Ατσίδης, Γεώργιος Ιωαννίδης.
Τηλέφωνα:
22410-21714 και 22410 – 28616

ΠΩΛΟΥΝΤΑΙ

Από την Εταιρεία «ΚΤΙΡΙΟ» Α.Ε.

- Διαμέρισμα 105 τ.μ., τρίτου ορόφου, στην οδό Δενδρινού 2β.
- Διαμερίσματα 118 και 122 τ.μ, δευτέρου και τρίτου ορόφου αντίστοιχα, στην οδό Μιχαήλ Πετρίδη.
με αποκλειστικές θέσεις στάθμευσης το καθένα και αποθήκη στο υπόγειο.

Πληροφορίες κ. Αναστάσιο Ατσίδη
Στεφ. Καζούλλη 74
Τηλ.: 22410-28616, Κιν.: 6947373651

rp
★★★★★
RODOS PALACE
LUXURY CONVENTION RESORT

Το κορυφαίο Ξενοδοχειακό Συγκρότημα Πολυτελείας και Διεθνές Συνεδριακό Κέντρο ζητεί:

ΗΛΕΚΤΡΟΝΙΚΟ / ΤΕΧΝΙΚΟ

Ο υποψήφιος θα πρέπει να είναι απόφοιτος ΑΕΙ, ΤΕΙ ή Τεχνικής Επαγγελματικής Σχολής σχετικής κατεύθυνσης με ανάλογη εμπειρία ή/και προϋπηρεσία.
Απαραίτητη θεωρείται η γνώση της Ελληνικής και Αγγλικής γλώσσας καθώς επίσης και η καλή χρήση Η/Υ (Office, Internet κλπ.).
Οποιαδήποτε επιπλέον προσόντα θα συνεκτιμηθούν στην αξιολόγηση.

Οι ενδιαφερόμενοι μπορούν να προσκομίσουν το βιογραφικό τους σημείωμα με πρόσφατη φωτογραφία στο Γραφείο Προσωπικού του Ξενοδοχείου Υπόψιν Κου Παύλου Ρούμπη.

Εναλλακτικά μπορούν να το αποστείλουν Ηλεκτρονικά στη διεύθυνση info@rodos-palace.gr Με fax στον αριθμό 22410 25350

Λεωφ.Τριαντών, Ιξιά 85 100 Ρόδος, Τηλ: 22410 25222

ΧΑΡΟΥΛΑ ΤΣ. ΚΑΜΠΑΣΤΑΝΑ

ΦΥΣΙΚΟΘΕΡΑΠΕΥΤΡΙΑ
Πτυχιούχος Α.ΤΕΙ Θεσ/κης
Μεταπτυχιακή Εκπαίδευση στη νευροεξελικτική αγωγή
Μέθοδος Bobath / N.D.T.

Αποκατάσταση νευρολογικών παθήσεων και κινητικών διαταραχών σε παιδιά και ενήλικες

- **Εγκεφαλική Παράλυση**
- **Κρανιοεγκεφαλικές κακώσεις**
- **Κακώσεις περιφερικών νεύρων**
- **Κακώσεις νωτιαίου μυελού**
- **Προβλήματα σπονδυλικής στήλης**
- **Αγγειακά Εγκεφαλικά Επεισόδια**

Ολυμπίας και Δελφών γωνία (Καρακόνερο)
Τηλ./Fax: 22410-29241 κιν. 6932044173

ΟΙΚΟΔΟΜΙΚΕΣ-ΤΕΧΝΙΚΕΣ ΕΜΠΟΡΙΚΕΣ-ΕΠΙΧΕΙΡΗΣΕΙΣ

ΑΦΟΙ ΑΣΒΕΣΤΗ Ο.Ε.

Αθηνών-Καβάλας 3 Ανάληψη Ρόδου
Τηλ. 22410/60678-60679
και fax: 22410/66028

ΠΩΛΟΥΝΤΑΙ

• ΚΑΤΑΣΤΗΜΑΤΑ
Οδός Αθηνών
1) Κατάστημα 127 τ.μ. με αποθήκη 127
2) Κατάστημα 137 τ.μ. με αποθήκη 160
Οδός Τσαλδάρη
1) Κατάστημα 127 τ.μ. με αποθήκη 160
Οδός Μιχ. Πετρίδη
1) Κατάστημα 90 τ.μ.
Οδός Αγ. Ιωάννου
1) Κατάστημα 50 τ.μ.

• ΔΙΑΜΕΡΙΣΜΑΤΑ
Οδός Μιχ. Πετρίδη
1) Διαμέρισμα 120 τ.μ. 3ου ορόφου
Οδός Γ. Παπανδρέου
1) Διαμέρισμα 120 τ.μ.
Οδός Αποστ. Παύλου
1) Διαμέρισμα 113 τ.μ. 3ου ορόφου
2) Διαμέρισμα 62 τ.μ.

ΕΓΓΥΗΣΗ Η ΠΟΛΥΕΤΗΣ ΠΕΙΡΑ ΜΑΣ

ΠΩΛΟΥΝΤΑΙ

Μονοκατοικίες σε μπετά των 135 τ.μ. στην Παστίδα σε οικόπεδο 310 τ.μ.
Πληροφορίες
22410-28616 και 22410-21714
Κιν. 6932296983



ΞΥΛΟΤΥΠΟΙ ΟΙΚΟΔΟΜΗΣ



ΦΟΝΤΑΣ & ΔΗΜΗΤΡΗΣ



ΜΑΣΣΑΡΙ - ΡΟΔΟΣ

ΚΙΝΗΤΑ: 6948206311 - 6948206312



METROPOL
22410 28400
INFORMATION - RESERVATIONS
ΠΛΗΡΟΦΟΡΙΕΣ - ΚΡΑΤΗΣΕΙΣ
ΕΒΔΟΜΑΔΙΑΙΟ ΠΡΟΓΡΑΜΜΑ weekly program
13/07/06 - 19/07/06
www.cinemametropol.gr

ΑΙΜΑ ΣΤΟΥΣ ΛΟΦΟΥΣ
THE HILLS HAVE EYES
Μην ανηφορίσετε στα πέριξ, γιατί υπάρχει πολύ
" ΑΙΜΑ ΣΤΟΥΣ ΛΟΦΟΥΣ "
Μία ταινία τρόμου που προχωράει πέρα από τα όρια!!!
Οι τυχεροί πεθαίνουν πρώτοι!!!
ΚΑΝΤΕ ΕΓΚΑΙΡΑ ΤΙΣ ΚΡΑΤΗΣΕΙΣ ΣΑΣ
ΩΡΕΣ ΕΝΑΡΞΗΣ / SHOW TIMES 18:00, 20:30, 22:45
ΑΙΘΟΥΣΑ 1

Η ΚΑΛΥΤΕΡΗ ΠΑΡΕΑ
A PRAIRIE HOME COMPANION
Η μουσική κωμωδία για όσους αγαπούν το ραδιόφωνο
με ένα λαμπερό κάστ ηθοποιών.
Πρωταγωνιστούν : Μέριλ Στρίπ, Τόμι Λι Τζόουνς
Κέβιν Κλάιν, Μαρία Μπελό
Το ραδιόφωνο όπως δεν το έχετε ξαναδεί.
ΚΑΝΤΕ ΕΓΚΑΙΡΑ ΤΙΣ ΚΡΑΤΗΣΕΙΣ ΣΑΣ
ΩΡΕΣ ΕΝΑΡΞΗΣ / SHOW TIMES 18:00, 20:00, 22:15
ΑΙΘΟΥΣΑ 2

ΕΡΩΤΑΣ ΣΤΗΝ ΤΥΧΗ
JUST MY LUCK
Μία νεανική κωμωδία για τους.....Γκαντέμηδες.....
Πώς αλλάζει η ζωή κάποιου από την μιά στιγμή στην άλλη!!!
Πρωταγωνιστούν: Λίντσεϊ Λόαν - η ωραία
Κρις Πάϊν - ο γκαντέμης
ΚΑΝΤΕ ΕΓΚΑΙΡΑ ΤΙΣ ΚΡΑΤΗΣΕΙΣ ΣΑΣ
ΩΡΕΣ ΕΝΑΡΞΗΣ / SHOW TIMES 18:00, 20:15, 22:30
ΑΙΘΟΥΣΑ 3

ΠΡΟΣΕΧΩΣ - COMING SOON

ΛΗΣΤΑΡΧΙΝΕΣ
BANDIDAS
Μιά φορά και έναν καιρό ήταν στην Άγρια Δύση... Ληστάρχινες!
Με τις πιό "καυτές" πρωταγωνίστριες Πενελόπε Κρουζ και
Σάλμα Χάγιεκ με την υπογραφή
του Λικ Μπέσον.

Ο ΔΡΟΜΟΣ ΠΡΟΣ ΤΗΝ ΔΟΞΑ
GLORY ROAD
Η Walt Disney παρουσιάζει μία απίστευτη ιστορία
της ομάδας που άλλαξε για πάντα το μπάσκετ
Η νίκη αλλάζει τα πάντα!
Βασισμένη σε αληθινή ιστορία

ΕΡΧΕΤΑΙ ΠΕΜΠΤΗ 20 ΙΟΥΛΙΟΥ

ΣΕ ΕΠΙΦΥΛΑΚΗ
THE SENTINEL
Το θρίλερ του καλοκαιριού. Ένα δυνατό περιπετειώδες
θρίλερ με έντονο μυστήριο, καταιγιστική δράση
και άφθονες ανατροπές
Πρωταγωνιστούν : Μάϊκλ Ντάγκλας, Κιμ Μπέισινγκερ
Κίφερ Σάδερλαντ και η Έυα Λονγκλόρια

ΠΑΛΛΑΣ 5 CINEMAS CENTER
13/07/2006 - 19/07/2006
www.cinemapallas.gr
Για κρατήσεις
22410 24475/70670
Δημοκρατίας 13, Ρόδος

THE FAST AND THE FURIOUS: TOKYO DRIFT ΜΑΧΗΤΕΣ ΤΩΝ ΔΡΟΜΩΝ
ΚΑΤΑΛΛΗΛΟ
Στους δρόμους του Τόκιο, η ταχύτητα δεν χρειάζεται μετάφραση!
Το τρίτο μέρος της γνωστής σας περιπέτειας θα σας παρασύρει και πάλι στους γρήγορους ρυθμούς του!
Αίθουσα RED 5
ώρες έναρξης// (Σ.-Κ. 16:00)
18:10•20:25•22:40

BLOODRAYNE ΔΙΨΑ ΓΙΑ ΕΚΔΙΚΗΣΗ
ΚΑΤΑΛΛΗΛΟ ΑΠΟ 13
Μια υπερπαραγωγή που ζωντανεύει στη μεγάλη οθόνη το παγκόσμια
πετυχημένο video game, με τη σκοτεινή φιγούρα της προικισμένης με τις
δυνάμεις ενός βαμπίρ BloodRayne, που διψά για αίμα!!!
...Δίψα για εκδίκηση!!!
Αίθουσα Interlingua 2
ώρες έναρξης: (Σ.-Κ. 16:20) 18:25, 20:30, 22:35

the break-up ΤΑ ΧΑΛΑΣΑΜΕ ΚΑΤΑΛΛΗΛΟ
Η απολαυστική κωμωδία με την Jennifer Ariston και τον Vince
Vaughn που σπάει ταμεία! Η κωμωδία που θα σας φτιάξει το
καλοκαίρι σας!!
Αίθουσα ΠΡΟΚΟΠΙΟΣ 1 ώρες έναρξης// (Σ.-Κ. 16:00) 18:10•20:25•22:40

POSEIDON ΚΑΤΑΛΛΗΛΟ
Η περιπέτεια - υπερπαραγωγή των 150 εκατ. δολαρίων!
Από τον Wolfgang Petersen, μια κολοσσιαία παραγωγή
που θα σας καταπλήξει!
ώρες έναρξης// 18:20•20:30•22:40
Αίθουσα Personal Theatre 4

TAKE THE LEAD ΝΙΩΣΕ ΤΟ ΡΥΘΜΟ
ΚΑΤΑΛΛΗΛΟ
Ο γνωστός σας Αντόνιο Μπαντέρας σ' έναν ρόλο γεμάτο πάθος για
ρυθμό! ...Όταν τολμάς, όλα αλλάζουν!
Αίθουσα Allegro 3 ώρες έναρξης// 20:15 • 22:30

Αστερίξ και οι Βίκινγκς στα ελληνικά
ΚΑΤΑΛΛΗΛΟ
Η μεγαλύτερη παραγωγή κινουμένων σχεδίων που γυρίστηκε ποτέ!
Οι γνωστοί σας ήρωες σε νέες περιπέτειες!
Αίθουσα Allegro 3 ώρες έναρξης// (Σ.-Κ.16:20) • 18:10

ΕΡΧΕΤΑΙ!!! ΠΕΜΠΤΗ 20 ΙΟΥΛΙΟΥ!
ΣΑΡΚΑ ΚΑΙ ΑΙΜΑ
THE DEVILS REJECTS
Ο Rob Zombie (ΣΠΙΤΙ ΜΕ ΤΑ 1000 ΠΤΩΜΑΤΑ) ξαναχτυπά!!!
Αμέτρητες θανάσιμες εκπλήξεις στο αιματοβαμμένο σπίτι!
Ο θάνατος σε περιμένει... Η κόλαση είναι εδώ!

BEOWULF ΕΡΧΕΤΑΙ! ΠΕΜΠΤΗ 20 ΙΟΥΛΙΟΥ!
Ο ΘΡΥΛΙΚΟΣ ΠΟΛΕΜΙΣΤΗΣ
Πίσω από το μύθο, υπάρχει ένας θρύλος! Μια
μεσαιωνική περιπέτεια με τους Τζέραρντ Μπάτλερ (PHANTOM OF
THE OPERA), Στέλαν Σκάρσγκαρντ και Σάρα Πόλεϋ, που θα σας
παρασύρει σε άλλες εποχές θάρρους και τιμής!

Υπρογραμμα

ΕΤ1

06:50 Στα όρια του αδύνατου
07:45 Οι ήρωες του χιγκλιταουν
08:15 Η χαρά και το γκουντουν
08:45 Παιχνίδια χωρίς σύνορα
10:30 The biography channel
11:15 The History channel
12:00 Αναζητώντας μύθους και ήρωες
13:00 Τεχνολογία και φύση
14:00 Ειδήσεις
14:30 Φλορισιέντα, η σύγχρονη σταχτοπούτα
16:00 Ατίθασα νιάτα
17:00 Μένουμε Ελλάδα
19:00 Η επιστήμη των Ονείρων
20:00 Ελλάδα δύναμη ανθρωπιάς
21:00 Ιστορία των χρόνων μου
22:00 Crime and investigation network
23:00 Ειδήσεις
00:00 Ρόμα

NET

10:00 Λίλο και Στιτς
10:50 Παιδική εκπομπή
11:35 Ταρζάν
12:00 Ειδήσεις
13:00 Υγεία για όλους
14:00 Ταξιδεύοντας στην Ελλάδα
15:00 Ειδήσεις
16:00 Η ζωή είναι παιχνίδι
18:00 Ειδήσεις
19:00 Ανυπότακτες καρδιές
20:00 Τοις μετρητοίς
21:00 Ειδήσεις
22:00 Οι αγνοούμενοι
23:00 Και οι 7 ήσαν ύπέροχοι
01:00 Ειδήσεις
01:15 Και οι 7 ήσαν υπέροχοι
01:30 Μέρες αγάπης
05:45 Πρώτη γραμμή

MEGA

06:30 Πρωινό MEGA
10:00 Βίος ανθόσπαρτος
11:00 Το ρετιρέ
12:00 Η απλή μέθοδος των τριών
13:00 Περί ανέμων και υδάτων
14:00 Ειδήσεις
15:00 Εμείς κι εμείς
15:30 Εμείς και εμείς
16:10 Εσύ φταις
16:50 Μπουκιά και συχώριο
17:50 Ειδήσεις
18:00 Λένη
19:00 Η ώρα η καλή
20:00 Ειδήσεις
21:00 Τα σύνορα της αγάπης
22:40 Το κόκκινο δωμάτιο
23:40 Κλείσε τα μάτια
00:50 Ειδήσεις
01:00 Εικονικός εραστής
03:00 Telemarketing
03:30 Απαγορευμένη αγάπη
05:00 Φιλοδοξίες

ANT 1

06:00 Καλημέρα με τον ANT1
10:15 Νταντά για όλες τις δουλειές
11:00 Σόλο καριέρα
12:00 Εκείνες κι εγώ
13:00 Ειδήσεις
13:50 Άκρως οικογενειακόν
14:50 Και οι παντρεμένοι έχουν ψυχή
15:50 ΕΛΛΑΣ το μεγαλείο σου
17:00 Εγκλήματα
18:00 Κωνσταντίνου και Ελένης
19:00 Έρωτας
20:00 Ειδήσεις
21:00 Deal
21:45 Το καφέ της χαράς
22:45 Οι στάβλοι της Εριέτας Ζαΐμη
00:00 Ειδήσεις
00:30 Fear factor
01:30 Το μαργαριτάρι του θανάτου
03:30 Αλι μακμπιλ
04:30 Τηλεμάρκετινγκ
05:10 Mobile fun

ALPHA

07:00 Πρωϊνή παρέα
10:00 Καφές με την Ελένη
13:00 Κους Κους το μεσημέρι
15:00 Ειδήσεις
15:45 Κρυφά πάθη
17:50 Ειδήσεις στη νοηματική γλώσσα
18:00 Άλλαξε το Alpha
19:00 Ποιός θέλει να γίνει εκατομμυριούχος
20:00 Ειδήσεις
21:00 Εικόνες
22:00 Σαν όνειρο
23:00 Bellisima
00:00 Αναζητήσεις
02:00 Ειδήσεις
04:30 Τηλεαγορές
04:45 Νίνα

STAR

06:00 Σιν Τσαν
11:00 Χουάνα η παρθένα
13:00 Ειδήσεις
14:00 Super Star
16:30 Ειδήσεις
16:45 Κορίνα, η αγριόγατα
17:45 Οι Ροϊντάν
18:45 Ζίνα
19:45 Ειδήσεις
21:00 Φόρεστ Γκαμπ
00:00 Περιπέτεια: Ληστεία στα σύνορα
02:00 Ειδήσεις
02:15 Δράσης: Παγιδευμένη στην ομίχλη
04:15 Ο γενναίος

FILMNET

06:20 E! Entertainment
07:05 Επιστημ. φαντασίας: Ο Χάρι Πότερ και ο αιχμάλωτος του Αζκαμπάν
09:25 Εποχής: Το ρόδο και το βέλος
11:15 Κωμωδία: Ταξιδιώτες της συμφοράς
12:55 Κωμωδία: Το γλυκό τέλος
14:20 Balto III: Wings of change
15:45 Κωμωδία: Πως να κλέψετε ένα εκατομμυριο δολλάρια
17:55 Κωμωδία: Πάνχαζοι ληστές
19:30 Δράμα: Μαξ
21:20 Mad of filmnet
22:00 Ψυχολογικό Δράμα: The woodsman
23:30 Πλαστική ομορφιά
00:25 Δράμα: 12 Days of terror
02:00 Ερωτική: Εκτεθειμένη
03:50 Κωμωδία: Ουρανοκατέβατος γαμπρός
05:25 Αισθηματική: Ενα κορίτσι στο πιάτο μου
06:00 Χρώμα Ελλάδας

ET3

08:00 Ο κόσμος των Σπορ
09:00 9 η ώρα... μεσημέριασε !
11:00 Νηστικό αρκούδι
11:30 Θάλασσα , ο υδάτινος κόσμος
12:00 Περιήγηση στην Αίγυπτο
12:30 Προορισμοί
13:00 Ειδήσεις
14:20 Καιρός
14:30 Καρμελίτα
16:00 Έκτη αίσθηση
16:15 Ειδήσεις στη νοηματική γλώσσα
16:30 Ζορρό
16:50 Νηστικό αρκούδι
17:15 Χρώμα Ελλάδας
19:00 Ειδήσεις
20:30 Θάλασσα , ο υδάτινος κόσμος
21:00 Ο κόσμος των Σπορ
22:00 Αληθινά σενάρια
23:00 Στάλιν, η ζωή του
00:00 Ειδήσεις
00:30 Σινεμάνια
01:30 4ο φεστιβάλ Ευρωπαϊκής τηλεόρασης circom
02:30 Καρμελίτα
04:00 9 η ώρα... μεσημέριασε !

ALTER

06:30 Alter kids
09:45 Ειδήσεις
10:00 Κινούμενα σχέδια
12:00 Εις υγείαν
12:30 Ειδήσεις
14:00 Μαρία
15:00 Εσμεράλντα
16:30 Ειδήσεις
16:45 Κωμωδία: Ο γλυκοψεύτης
18:45 Ειδήσεις
21:00 Οι πολεμιστές
23:00 Ειδήσεις
23:30 Sex and The city
00:00 Auto Alter
00:15 Αϋπνίες [Ε]
02:45 Bajo bandera

902

07:00 Καλημέρα με τον 902
10:00 Τηλεπωλήσεις
15:00 Ειδήσεις
16:30 Παιδικό πρόγραμμα
17:00 Αθλητικό ραντεβού
17:40 Εκπαιδευτική τηλεόραση
18:00 Ειδήσεις στη νοηματική
18:10 Η Ελλάδα και ο κόσμος
18:45 Εις υγείαν
19:30 Ειδήσεις
20:50 Μουσικές διαδρομές
21:00 Ο 902 σας πάει σινεμά
23:00 Στα μονοπάτια του πολιτισμού
00.00 Ειδήσεις

COSMOS TV

00:00 Ειδήσεις
01:00 Κινηματογράφος
03:00 Ο κόσμος του αθλητισμού
04:00 Ράδιο-Τηλεόραση
05:00 Ο κόσμος της Ζωής
07:00 Διάλογοι
09:00 Ράδιο-Τηλεόραση
10:00 Ο κόσμος της Ζωής
12:00 Όψεις απόψεις
13:00 Παιδικό
13:30 Ντοκιμαντέρ
14:00 Ελληνική ταινία
16:00 Ο κόσμος του αθλητισμού
17:00 Ειδήσεις (1')
Ο κόσμος της Ζωής
19:00 Ειδήσεις (1')
Όψεις απόψεις
20:00 Ειδήσεις (1')
Ο κόσμος του αθλητισμού
21:00 Κεντρικό δελτίο ειδήσεων
22:00 Διάλογοι

SKAI

12:30 The Oprah Winfrey Show
13:30 Νεαροί Βίκινγκς
14:00 Fashion TV
16:00 Entertainment this week
17:00 Red-Music for the masses
17:30 Holywood Stars: Johnny Depp
18:00 The Oprah Winfrey Show
19:00 Νεαροί Βίκινγκς
19:30 Το ιερό πουλί των Μάγια
20:00 Στα ίχνη του μεγάλου λευκού καρχαρία
20:30 Ειδήσεις
21:00 Καρχαρίας: η άγνωστη πλευρά του
22:00 Επίκαιρα
23:00 Taboo-Δεσμοί αίματος
24:00 Ειδήσεις
00:30 The Oprah Winfrey Show
01:30 Entertainment
02:30 Red-Music for the masses
03:00 Fashion

ΠΕΡΙΛΗΨΗ ΑΠΟΦΑΣΗΣ

Αριθμός απόφασης 454/2006
ΤΟ ΜΟΝΟΜΕΛΕΣ ΠΡΩΤΟΔΙΚΕΙΟ ΡΟΔΟΥ
ΔΙΑΔΙΚΑΣΙΑ ΕΚΟΥΣΙΑΣ ΔΙΚΑΙΟΔΟΣΙΑΣ

Δικαστής: Γεώργιος Πλαγάκος, Πρωτοδίκης
Γραμματέας: Σταύρος Λαμπριανός
Συνεδρίαση της 25/5/2006 για την εκδίκαση της αίτησης με αριθμό κατάθεσης 231/16.3.2006, με αντικείμενο τη διόρθωση κληρονομητηρίου.
Αιτούντες: 1) Εμμανουήλ Παλλάς του Στεφάνου και 2) Δημήτριος Παλλάς του Στεφάνου αμφότεροι κάτοικοι Λίνδου
ΔΕΧΕΤΑΙ την αίτηση
ΚΗΡΥΣΣΕΙ ανίσχυρο το υπ' αρ. 95/29.3.1996 κληρονομητήριο του Γραμματέα του Δικαστηρίου αυτού, που χορηγήθηκε στους αιτούντες δυνάμει της υπ' αρ. 85/1996 απόφασης του Δικαστηρίου αυτού.
ΔΙΑΤΑΣΣΕΙ το Γραμματέα του Δικαστηρίου αυτού να χορηγήσει στους αιτούντες νέο πιστοποιητικό (κληρονομητήριο), το οποίο να πιστοποιεί ότι: Α) με την ιδιόγραφη διαθήκη του αποβιώσαντος στη Ρόδο την 15.2.1995 Στεφάνου Παλλά που δημοσιεύθηκε με τα υπ' αρ. 75/21.9.1995 πρακτικά δημόσιας συνεδρίασης του Δικαστηρίου αυτού και κηρύχθηκε κυρία με την υπ' αρ. 482/1995 απόφαση του Δικαστηρίου ο διαθέτης κατέλιπε στους αιτούντες την κατ' ισομοιρία κυριότητα στη δε σύζυγό του, Ελένη, χήρα Στεφάνου Παλλά το γένος Δημητρίου Μανωλά, την ισόβια πρόσοδο μίας οικοδομής ενοικιαζομένων δωματίων στη Λίνδο, στο ισόγειο της οποίας λειτουργεί εστιατόριο με κτηματολογικά στοιχεία α) τόμος οικοδομών Λίνδου 1, φάκελος 9, μερίδα 142 και φύλλο 8 και β) τόμος οικοδομών Λίνδου 2, φάκελλος 119, μερίδα 143 και φύλλο 14 και Β) μοναδικοί εξ αδιαθέτου κληρονόμοι στην υπόλοιπη κληρονομία του ανωτέρω αποβιώσαντος είναι 1) η σύζυγός του Ελένη, χήρα Στεφάνου Παλλά, το γένος Δημητρίου Μανωλά κατά ποσοστό 2/8 εξ αδιαιρέτου και 2) τα τέκνα του α) Εμμανουήλ Παλλάς του Στεφάνου και της Ελένης και β) Δημήτριος Παλλάς του Στεφάνου και της Ελένης, έκαστος κατά ποσοστό 3/8 εξ αδιαιρέτου.
ΔΙΑΤΑΣΣΕΙ τη δημοσίευση της περίληψης της απόφασης αυτής μία (1) φορά στην ημερήσια εφημερίδα «ΔΗΜΟΚΡΑΤΙΚΗ», που εκδίδεται στη Ρόδο και μία φορά στην ημερήσια εφημερίδα «ΕΣΤΙΑ» που εκδίδεται στην Αθήνα.
ΚΡΙΘΗΚΕ, αποφασίσθηκε και δημοσιεύθηκε στη Ρόδο, στο ακροατήριό του και σε έκτακτη δημόσια αυτού συνεδρίαση την 4.7.2006

Ο ΔΙΚΑΣΤΗΣ Ο ΓΡΑΜΜΑΤΕΑΣ
Ο πληρεξούσιος δικηγόρος
Δημήτριος Κουζουκάκης
Ε. Μακαρίου 45
85100 Ρόδος

ΠΡΟΣΚΛΗΣΗ

Απόφοιτοι του Οικονομικού Λυκείου Ρόδου του έτους 1966!
Παρακαλώ να είστε όλοι παρόντες στην αίθουσα εκδηλώσεων του «ΑΚΤΑΙΟΝ»
Παρασκευή 14 Ιουλίου 2006 στις 20.30.
Για να γιορτάσουμε την επέτειο των 40 χρόνων από την αποφοίτησή μας.
Για να ξαναθυμηθούμε μαζί την κοινή μαθητική μας ζωή.
Για να περάσουμε μια όμορφη βραδιά με φαγητό, ποτό, μουσική της δεκαετίας του 60 και άλλες εκπλήξεις!!

ΜΗ ΛΕΙΨΕΙ ΚΑΝΕΙΣ!

Η απουσιολόγος
Λίτσα Παπαθανάση

Nutrition & Health Club
Μαρία - Φιλία Παρασκευά
Διατροφολόγος - Διαιτολόγος

BSc - University of Plymouth
MSc - London Metropolitan University

Ειδικές Εξατομικευμένες Δίαιτες για όλο το Στάδια της Ζωής

Παιδική , Εφηβική , Εγκυμοσύνη , Τρίτη Ηλικία

Παχυσαρκία Υπέρταση Αναιμία
Οστεοπόρωση Σακχαρώδης Διαβήτης
Παθήσεις πεπτικού & Εντέρων
Αλλεργίας Ανορεξία - Βουλιμία

Γ.Ευσταθίου 7 (Παραπλεύρως Κλινικής Καραγιάννη) Ρόδος
Τηλ.& Φαξ : 22410 33915

ANEK LINES
FERRIES

ΕΛΓ-ΟΛΓ ΡΟΔΑΝΘΗ, ΕΛΓ-ΟΛΓ ΜΑΡΙΝΑ,
ΕΛΓ-ΟΛΓ ΑΝΘΗ ΜΑΡΙΝΑ
ΡΟΔΟ - ΠΕΙΡΑΙΑ

ΠΑΡΑΣΚΕΥΗ 30/06		
ΑΝΘΗ ΜΑΡΙΝΑ	13.00	ΚΩ(16.40) - ΛΕΡΟ(18.50) - ΠΑΤΜΟ(20.40) - ΠΕΙΡΑΙΑ(04.30)
ΣΑΒΒΑΤΟ 01/07		
ΡΟΔΑΝΘΗ	17.00	ΚΩ(21.10) - ΚΑΛΥΜΝΟ(22.30) - ΛΕΡΟ(23.59) - ΠΑΤΜΟ(01.40) - ΠΕΙΡΑΙΑ(11.20)
ΚΥΡΙΑΚΗ 02/07		
ΜΑΡΙΝΑ	13.00	ΣΥΜΗ(14.50) - ΤΗΛΟ(17.10) - ΝΙΣΥΡΟ(18.50) - ΚΩ(21.00) - ΚΑΛΥΜΝΟ (22.40) - ΠΕΙΡΑΙΑ (10.20)
ΔΕΥΤΕΡΑ 03/07		
ΑΝΘΗ ΜΑΡΙΝΑ	17.00	ΚΩ(21.50) - ΛΕΡΟ(23.20) - ΠΑΤΜΟ(00.50) - ΠΕΙΡΑΙΑ(09.40)
ΤΡΙΤΗ 04/07		-
ΤΕΤΑΡΤΗ 05/07		
ΑΝΘΗ ΜΑΡΙΝΑ	17.00	ΚΩ(21.00) - ΛΕΡΟ(23.00) - ΠΑΤΜΟ(00.30) - ΠΕΙΡΑΙΑ(09.00)
ΠΕΜΠΤΗ 06/07		
ΡΟΔΑΝΘΗ	16.00	ΚΩ(20.40) - ΚΑΛΥΜΝΟ(22.30) - ΠΕΡΑΙΑ(09.20)
ΠΑΡΑΣΚΕΥΗ 07/07		
ΑΝΘΗ ΜΑΡΙΝΑ	13.00	ΚΩ(16.40) - ΛΕΡΟ(18.50) - ΠΑΤΜΟ(20.40) - ΠΕΙΡΑΙΑ(04.30)
ΣΑΒΒΑΤΟ 08/07		
ΡΟΔΑΝΘΗ	17.00	ΚΩ(21.10) - ΚΑΛΥΜΝΟ(22.30) - ΛΕΡΟ(23.59) - ΠΑΤΜΟ(01.40) - ΠΕΙΡΑΙΑ(11.20)

TSAGARIS TRAVEL
Σαχτούρη 5 (έναντι Τελωνείου)
Τηλ.: 22410 36170, 30406, 35066

ΓΕΝΙΚΗ ΤΕΧΝΙΚΗ
ΟΜΙΛΟΣ ΕΤΑΙΡΕΙΩΝ

ΑΝΑΝΕΩΜΕΝΟΙ ΚΑΙ ΠΑΝΤΑ ΠΡΩΤΟΠΟΡΟΙ
ΜΑΖΙ ΣΑΣ ΜΕ ΣΤΟΧΟ ΤΙΣ ΚΑΛΥΤΕΡΕΣ
ΤΕΧΝΙΚΕΣ ΛΥΣΕΙΣ

• ΕΤΟΙΜΟ ΣΚΥΡΟΔΕΜΑ
με ανανεωμένες -
σύγχρονες εγκαταστάσεις

• ΑΔΡΑΝΗ ΥΛΙΚΑ
υψηλών προδιαγραφών και
απαιτήσεων από
το ΝΕΟ Λατομείο μας

ΕΡΓΟΣΤΑΣΙΑ ΣΚΥΡΟΔΕΜΑΤΟΣ:
ΡΟΔΟΣ: 6ο χλμ. παλαιάς Ρόδου - Λίνδου, τηλ. 22410 - 60560/62323 FAX: 22410 60561
ΓΕΝΝΑΔΙ: 2ο χλμ. οδού ΓΕΝΝΑΔΙΟΥ - ΒΑΤΙΟΥ, τηλ. 22440 - 43470 FAX: 22440 43470
ΛΑΤΟΜΕΙΟ: Θέση Στραβόλαιμο ΚΑΛΥΘΙΩΝ
ΓΡΑΦΕΙΑ: Ρόδος Αρκαδίου 2, Τηλ. 22410-22186/22968/28058 FAX: 22410 - 33021

ΤΡΙΑ «ΠΡΟΣΩΠΑ - ΚΛΕΙΔΙΑ»

ΣΤΗ ΒΟΥΛΗ ΟΝΟΜΑΤΑ ΚΑΙ ΤΗΛΕΦΩΝΑ *υπόπτων για την υπόθεση των υποκλοπών*

Ο φάκελος θα ανοιχθεί την Τετάρτη όπως δήλωσε ο κ. Α. Καραμάριος

Φάκελο με ονόματα και 82 τηλέφωνα υπόπτων που εμπλέκονται στην υπόθεση των υποκλοπών παρέδωσε την Τετάρτη στην Επιτροπή Θεσμών και Διαφάνειας της Βουλής η Αρχή Διασφάλισης Απορρήτου των Επικοινωνιών.

Οπως ανέφεραν τα Νέα πριν από την παράδοση του φακέλου, η ΑΔΑΕ αναμενόταν να παραδώσει στον πρόεδρο της Επιτροπής Αναστάσιο Καραμάριο τα στοιχεία τηλεφωνικών αριθμών, οι οποίοι, από τον Ιούνιο του 2004 έως το Μάρτιο του 2005, κάλεσαν ή δέχτηκαν κλήσεις από ορισμένα από τα τηλέφωνα-σκιές, όπως διαπίστωσε η Αρχή.

«Αρση του απορρήτου ζητήθηκε για τα 82 τηλέφωνα που βρίσκονται στον φάκελο που δίνεται στην Επιτροπή. Ωστόσο, δεν σημαίνει πως όλοι οι κάτοχοί τους ήταν συνεργοί των δραστών των υποκλοπών. Από τις έρευνές μας έχει προκύψει πως 15 τηλεφωνικοί αριθμοί από την Ελλάδα είχαν 'στενές' επαφές με τους κοριούς» ανέφεραν στελέχη της ΑΔΑΕ.

Εμπειρογνώμονες της Αρχής τόνισαν, επίσης, ότι η επιπλέον εξέταση των 15 τηλεφώνων, μεταξύ των οποίων σταθερά του ΟΤΕ και κινητά όλων των εταιρειών κινητής τηλεφωνίας, κατέληξε σε τρία «πρόσωπα-κλειδιά».

Ο συνδρομητής που αναφέρεται με τον κωδικό Γ45 στο τελικό πόρισμα της ΑΔΑΕ θεωρείται ότι είναι ο συντονιστής των υποκλοπών στην Ελλάδα. Από την ανάλυση των τηλεφωνημάτων του προέκυψε πως όλο το χρονικό διάστημα των υποκλοπών διατηρούσε επαφές τόσο με τα κινητά-σκιές όσο και με άλλους τηλεφωνικούς αριθμούς που βρίσκονταν σε συνεχή επαφή με τις «σκιές».

Ο συνδρομητής αυτός είχε υπογράψει αρχικά σταθερό συμβόλαιο με την COSMOTE, αλλά από τις 24/6/2004 άλλαξε τη σύνδεση σε καρτοκινητό. Σύμφωνα με πληροφορίες, μετά την άρση απορρήτου διαπιστώθηκε πως πρόκειται για ναυτικό που επικαλέστηκε πως ακύρωσε το συμβόλαιό του όταν χρειάστηκε να ταξιδέψει, ενώ ισχυρίστηκε πως το επίμαχο διάστημα είχε παραδώσει το νούμερο.

Διαπιστώθηκε, ακόμη, ότι οι δύο συνδρομητές με τους κωδικούς Γ52 και Γ42 είναι υπάλληλοι σε καταστήματα ηλεκτρονικών ειδών.

«Η Επιτροπή έχει την ευθύνη του κοινοβουλευτικού ελέγχου του έργου της ΑΔΑΕ, συνεπώς πρέπει να έχει στη διάθεσή της όλα τα στοιχεία που θα παραδώσει η Αρχή στις ανακριτικές αρχές» δήλωσε ο κ. Καραμάριος, επισημαίνοντας πως θα τηρηθεί η μυστικότητα των στοιχείων που προέκυψαν από την έρευνα της ΑΔΑΕ.

Ο κ. Καραμάριος δήλωσε ότι ο φάκελος θα ανοιχθεί την ερχόμενη Τετάρτη, παρουσία των μελών της Επιτροπής Θεσμών και Διαφάνειας.

Παράλληλα, γνωστοποιήθηκε από τον κ. Καραμάριο η απαντητική επιστολή του υπουργού Δημόσιας Τάξης Βύρωνα Πολύδωρας προς την κοινοβουλευτική Επιτροπή, σχετικά με το αίτημά της για παροχή πρόσθετων στοιχείων από την ΕΥΠ.

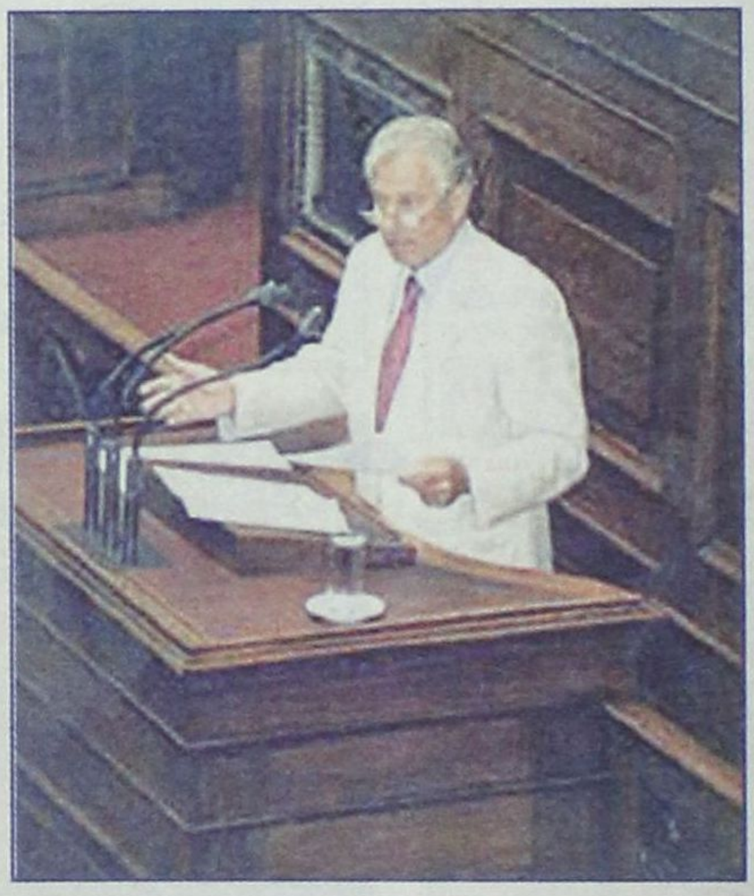

Στην επιστολή του, ο κ. Πολύδωρας αναφέρει τα εξής: «Απαντώ, ως εποπτεύων υπουργός και ουσία υπεύθυνος της άρνησης, στην επιτακτική επιστολή σας προς το διοικητή της ΕΥΠ, ο οποίος σας έχει εξηγήσει ήδη, με προηγηθείσα επιστολή του, γιατί αδυνατούμε να υποβάλουμε το πόρισμα της ΕΥΠ επί των υποκλοπών».

»Επαναλαμβάνω τη θέση μας: Γιατί, όπως μου απάντησε ο αρμόδιος εισαγγελέας, ως προϊστάμενος της Εισαγγελίας Πρωτοδικών Αθηνών, σε σχετικό γραπτό ερώτημά μου, προέχει η αξιωματική αρχή της μυστικότητας της ανάκρισης. Πόρισμα αυτοτελές με την έννοια της οίκοθεν παραγωγής του δεν 'υπάρχει'. Υπάρχει μόνο ως στοιχείο της ανάκρισης, υποβληθέν αρμοδίως άμα τη συντάξει του».

»Σεβόμεθα την ομόφωνη γνώμη της Επιτροπής σας, αδυνατούμε όμως να ανταποκριθούμε στην απαίτησή σας, διότι αυτή βρίσκεται εκτός των προβλέψεων του Συντάγματος και του Κανονισμού της Βουλής. Αλλως θα είχε το πράγμα, εάν η Επιτροπή σας ασκούσε καθήκοντα Εξεταστικής Επιτροπής και όχι απλού κοινοβουλευτικού ελέγχου».

Τέλος, την Τετάρτη θα συνεδριάσει και η ολομέλεια της ΑΔΑΕ, με θέμα την πιθανή επιβολή προστίμου στις εταιρείες Vodafone και Ericsson.

«Το Γαλλικό Σπίτι της Ρόδου»

Σύλλογος των Γαλλόφωνων της Δωδεκανήσου και των Φίλων τους

διοργανώνει στα πλαίσια
της Εθνικής Γιορτής της Γαλλίας

Μουσικοχορευτική Βραδιά
την Παρασκευή 14 Ιουλίου 2006, 9:00 μ.μ.

στο κατάλυμα της Γαλλίας, Οδός Ιπποτών
Παλιά Πόλη Ρόδος
Είσοδος 5 ευρώ Ορχήστρα-Κοκτέιλ

Παράλληλα θα εγκαινιασθεί η έκθεση φωτογραφίας
«Μεταμορφώσεις»
της Βίκυς Βελλοπούλου από τα γυρίσματα
των διεθνών κινηματογραφικών παραγωγών
που έγιναν πρόσφατα στη Ρόδο

