ΔΗΜΟΣΙΑ ΒΙΒΛΙΟΘΗΚΗ ΡΟΔΟΥ 1947

η δημοκρατική της Ρόδου

στην υπηρεσία του δωδεκανησιακού λαού

Κωδικός 1876 Αρ. φύλλου 7219 ΚΥΡΙΑΚΗ 16 ΙΟΥΛΙΟΥ 2006 - Τιμή 0,70 ΕΥΡΩ - www.dimokratiki.gr - e-mail: info@dimokratiki.gr





Ο ΑΝ. ΚΑΡΑΜΑΡΙΟΣ, ΑΠΟΚΑΛΥΠΤΕΙ:

«ΤΗΝ ΤΕΤΑΡΤΗ ΘΑ ΔΩΣΩ ΤΑ ΟΝΟΜΑΤΑ των εμπλεκόμενων στις υποκλοπές»

Ο πρόεδρος της Επιτροπής Θεσμών και Διαφάνειας βάζει τα πράγματα στη θέση τους

• ΣΕΛ. 13



ΣΥΜΠΛΗΡΩΜΑΤΙΚΗ ΠΑΡΑΓΓΕΛΙΑ ΣΑΝΙΔΑ

ΚΛΗΘΗΚΑΝ ΓΙΑ ΝΑ ΚΑΤΑΘΕΣΟΥΝ

οι φερόμενοι ως εμπλεκόμενοι στο «παραδικαστικό κύκλωμα» της Ρόδου

• ΣΕΛ. 40

Β. ΞΥΠΟΛΥΤΑΣ, ΤΕΩΣ ΕΠΑΡΧΟΣ



«Κουράστηκα με τα παιχνίδια των «πατερούληδων» στην Κω

Δεν είμαι στρατιωτάκι»

• ΣΕΛ. 4-5

ΣΑΚΗΣ ΖΕΡΒΟΣ

«Οι Καλύμνιοι πρέπει να μάθουν να συμπεριφέρονται πειθαρχημένα»



• ΣΕΛ. 14-15

Γ. ΜΑΡΙΝΟΣ, ΥΠΟΨΗΦΙΟΣ ΔΗΜΑΡΧΟΣ

«Οφείλουμε να κάνουμε ευκολότερη τη ζωή των συμπολιτών μας»



• ΣΕΛ. 6-7

ΚΟΥΡΑΣΘΗΚΕ ΑΠΟ ΤΑ «ΠΑΙΧΝΙΔΙΑ» ΚΑΙ ΤΙΣ «ΤΕΧΝΗΤΕΣ ΘΟΛΟΥΡΕΣ»

«ΚΑΘΑΡΕΣ ΛΥΣΕΙΣ» στο Δήμο Ροδίων απαιτεί το εκλογικό σώμα!!

Βλάπτει τους υποψήφιους και τον τόπο η αοριστία των προθέσεων και η «στρατηγική των σκοπιμοτήτων» • Να θέσουν όλοι «τον δάκτυλον επί τον τύπον των ήλων» και να ανοίξουν τα χαρτιά τους για να μη βρεθούν προ οδυνηρών εκπλήξεων!

• ΣΕΛ. 3

Ο σκοτεινός ορίζοντας πρέπει «εδώ και τώρα» να γίνει διαυγής σαν κρύσταλλο



Τ. ΣΤΑΣΙΝΟΠΟΥΛΟΥ, ΗΘΟΠΟΙΟΣ



«Ο πολιτισμός είναι η βιτρίνα μιας χώρας»

• ΣΕΛ. 12

ΣΤ. ΑΪΒΑΖΗΣ:



«Πολλαπλά τα οφέλη από τη θερινή ακαδημία πιάνου στη Ρόδο»

• ΣΕΛ. 24-25

ΕΥΟΙΩΝΟ ΤΟ ΜΕΛΛΟΝ

ΤΟΥΡΙΣΤΙΚΕΣ ΕΠΕΝΔΥΣΕΙΣ: Στα Δωδεκάνησα η «μερίδα του λέοντος»

• ΣΕΛ. 35

ΣΥΜΦΩΝΑ ΜΕ ΜΕΛΕΤΕΣ

«Δυσλεξικός» ένας στους 20 μαθητές

• ΣΕΛ. 34



ΚΕΡΔΙΣΤΕ και εσείς

€ 163.988,10

Δόθηκαν συνολικά σε Jackpots

Χθες στα SLOT MACHINES (ΜΗΧΑΝΑΚΙΑ)

CASINO RODOS

Boutique Hotel & Casino

ΓΙΑ ΟΛΟΥΣ ΤΟΥΣ ΠΕΛΑΤΕΣ ΜΑΣ ΤΟ ΠΑΡΚΙΝΓΚ ΕΙΝΑΙ ΔΩΡΕΑΝ

ΔΕΝ ΣΥΝΕΔΡΙΑΣΕ Η ΝΕ, ΕΛΛΕΙΨΕΙ ΑΠΑΡΤΙΑΣ

ΔΥΣΚΟΛΗ ΥΠΟΘΕΣΗ ΘΕΩΡΕΙΤΑΙ η «ομαλοποίηση» στο ΠΑ.ΣΟ.Κ.

Ο Βουλευτής Κ. Κάισερλης συνεχίζει «απτόητος» τον... ανένδοτο αγώνα

• ΣΕΛ. 11

«ΦΙΑΣΚΟ» Η ΕΚΔΗΛΩΣΗ ΣΤΟ ΑΡΧΑΙΟ ΣΤΑΔΙΟ

«Συμμετοχική δημοκρατία» με μεγάλο απόντα το ροδιακό λαό!

• ΣΕΛ. 10

ΑΠΟ ΑΓΝΩΣΤΗ ΑΙΤΙΑ

Φωτιά στο «καρνάγιο» με ένα βαριά τραυματία

Αποφεύχθηκε ένα «ολοκαύτωμα!



• ΣΕΛ. 11

η άποψη της ημέρας

Αισιοδοξία για τον... «εν υπνώσει» τουρισμό

Ευοίωνες είναι οι εξελίξεις, επί του παρόντος τουλάχιστον, για την εισερχόμενη τουριστική κίνηση προς την Ελλάδα. Σύμφωνα δε με πρόσφατη μελέτη του Ινστιτούτου Τουριστικών Ερευνών και Προβλέψεων, οι εκτιμήσεις για τις αφίξεις αλλοδαπών την τουριστική περίοδο του 2006 είναι θετικές.

Παρά ταύτα, εκτιμώ ότι δεν πρέπει να υπάρξει εφησυχασμός και να θεωρηθεί ότι ο εισερχόμενος τουρισμός εισήλθε δυναμικά σε ανοδική πορεία. Πιστεύω ότι το ελληνικό τουριστικό προϊόν δεν έχει αξιοποιήσει πλήρως το συγκριτικό του πλεονέκτημα.

Υπάρχουν ακόμα χρονικά περιθώρια για τη χάραξη και υλοποίηση πολιτικών που θα απεγκλωβίσουν μερικώς τον ελληνικό τουρισμό από το τμήμα της αγοράς του «All Inclusive», στοχεύοντας πραγματικά στον ποιοτικό τουρισμό. Οι δυνατότητες που παρέχει τόσο η ενδοχώρα, όσο και το σύμπλεγμα των ελληνικών νήσων θα πρέπει να αξιοποιηθούν με σύγχρονη προσέγγιση και με σαφή στόχο τον ποιοτικό τουρισμό.

Η ανάπτυξη οικιστικών μονάδων ή ακόμα η παροχή δυνατότητας από την ελληνική νομοθεσία για τη δημιουργία Condominium Hotels (Condo Hotels) είναι προφανές ότι θα δημιουργήσει ρεύμα ποιοτικού τουρισμού. Το σύστημα αυτό λειτουργεί με επιτυχία στην Αμερική και ήδη ανταγωνίστριες χώρες, όπως η Ισπανία, ευρίσκονται στο στάδιο εφαρμογής.

Πρόσφατα έγινε γνωστό ότι φορείς του τουρκικού τουρισμού στοχεύουν στη χρήση της Κωνσταντινούπολης και του Κουσάντασι ως λιμανιών επιβίβασης για κρουαζιέρες με προορισμό το Αιγαίο, έχοντας ως παράδειγμα την επιτυχία του τουριστικού οργανισμού της Βαρκελώνης. Είναι εύκολα αντιληπτό τα άμεσα και έμμεσα οφέλη για την Αθήνα, ως προορισμού, εάν ο Πειραιάς ανακτούσε το πλεονέκτημα που είχε στο παρελθόν ως λιμάνι επιβίβασης και το οποίο έχασε στα τέλη της δεκαετίας του '90. Στο εν λόγω θέμα δεν θα πρέπει να παραβλέψουμε και άλλες παραμέτρους με ποικίλες προεκτάσεις, όπως το συνειρμό και την αίσθηση ενός Αμερικανού επιβάτη σε κρουαζιερόπλοιο που δεν ξεκινά από την Κωνσταντινούπολη με προορισμό το Αιγαίο. Είναι απόλυτα φυσιολογικό να αισθανθεί ότι δεν ταξιδεύει σε ελληνική θάλασσα.

Η επιτυχής διοργάνωση των Ολυμπιακών Αγώνων είναι βέβαιο ότι επανέφερε τον ελληνικό τουρισμό σε ανοδική τροχιά. Δεν αρκεί όμως μόνο αυτό. Απαιτούνται πρόσθετες αποφάσεις και ενέργειες. Θεωρώ ότι τα χρονικά περιθώρια στενεύουν, ενώ ο ανταγωνισμός γίνεται οξύτερος με την εμφάνιση νέων προορισμών. Δεν πρέπει να χάσουμε την ευκαιρία να διασφαλίσουμε σε βάθος χρόνου την ποιοτική ανάπτυξη του τουρισμού μας.

ο καιρός



Γενική πρόγνωση για σήμερα **ΚΥΡΙΑΚΗ 16/7/2005** Ο καιρός προβλέπεται γενικά αίθριος και μόνο τις απογευματινές ώρες στα ηπειρωτικά θα αναπτυχθούν τοπικές νεφώσεις και είναι πιθανό να εκδηλωθούν μεμονωμένες καταιγίδες στα βορειοανατολικά. Οι άνεμοι θα πνέουν βόρειοι βορειοδυτικοί ασθενείς μέχρι μέτριοι και στο Αιγαίο τοπικά ισχυροί. Η θερμοκρασία δεν θα παρουσιάσει αξιόλογη μεταβολή.

ΗΜΕΡΗΣΙΑ ΕΦΗΜΕΡΙΔΑ
η δημοκρατική της Ρόδου
Ετος ιδρύσεως 1982
Θεμ. Σοφούλη 77
Ταχ. Θυρίδα 339
85100 Ρόδος
Εκδότης - ιδιοκτήτης
ΒΑΣΙΛΗΣ Δ. ΑΘΑΝΑΣΙΟΥ
Διευθυντής:
ΔΑΜΙΑΝΟΣ Β. ΑΘΑΝΑΣΙΟΥ
Τηλέφωνα: 22410-34722, 76655, 37500, 26728, 27919
Telefax: 2241037333 - 22410 26728
ΕΤΗΣΙΕΣ ΣΥΝΔΡΟΜΕΣ
Εσωτερικού: 300 €
Εξωτερικού: 400€

www.dimokratiki.gr
e-mail:info@dimokratiki.gr



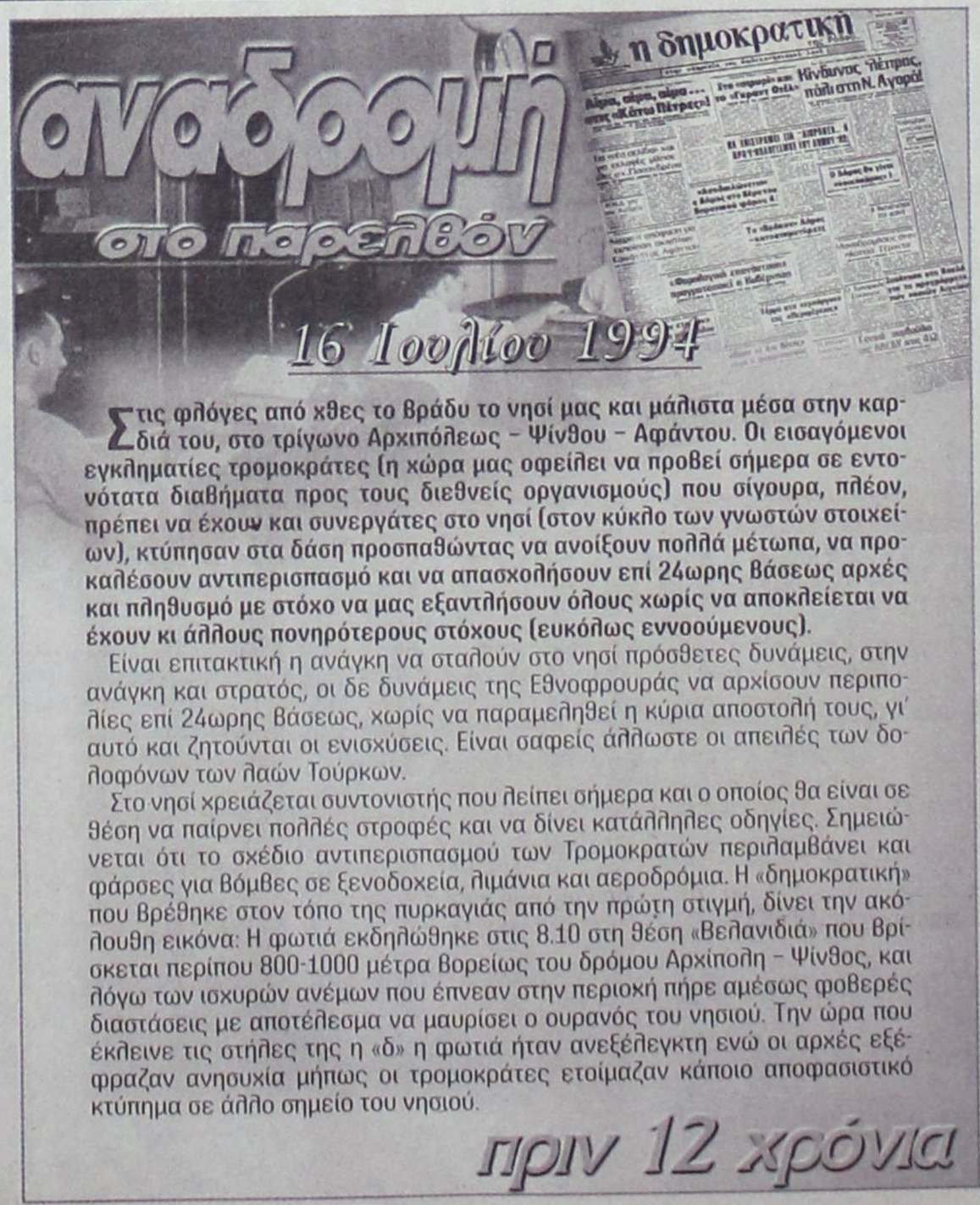

Στις φλόγες από χθες το βράδυ το νησί μας και μάλιστα μέσα στην καρδιά του, στο τρίγωνο Αρχιπόλεως – Ψίνθου – Αφάντου. Οι εισαγόμενοι εγκληματίες τρομοκράτες (η χώρα μας οφείλει να προβεί σήμερα σε εντονότατα διαβήματα προς τους διεθνείς οργανισμούς) που σίγουρα, πλέον, πρέπει να έχουν και συνεργάτες στο νησί (στον κύκλο των γνωστών στοιχείων), κτύπησαν στα δάση προσπαθώντας να ανοίξουν πολλά μέτωπα, να προκαλέσουν αντιπερισπασμό και να απασχολήσουν επί 24ωρης βάσεως αρχές και πληθυσμό με στόχο να μας εξαντλήσουν όλους χωρίς να αποκλείεται να έχουν κι άλλους πονηρότερους στόχους (ευκόλως εννοούμενους).

Είναι επιτακτική η ανάγκη να σταλούν στο νησί πρόσθετες δυνάμεις, στην ανάγκη και στρατός, οι δε δυνάμεις της Εθνοφρουράς να αρχίσουν περιπολίες επί 24ωρης βάσεως, χωρίς να παραμεληθεί η κύρια αποστολή τους, γι' αυτό και ζητούνται οι ενισχύσεις. Είναι σαφείς άλλωστε οι απειλές των δολοφόνων των λαών Τούρκων.

Στο νησί χρειάζεται συντονιστής που λείπει σήμερα και ο οποίος θα είναι σε θέση να παίρνει πολλές στροφές και να δίνει κατάλληλες οδηγίες. Σημειώνεται ότι το σχέδιο αντιπερισπασμού των Τρομοκρατών περιλαμβάνει και φάρσες για βόμβες σε ξενοδοχεία, λιμάνια και αεροδρόμια. Η «δημοκρατική» που βρέθηκε στον τόπο της πυρκαγιάς από την πρώτη στιγμή, δίνει την ακόλουθη εικόνα: Η φωτιά εκδηλώθηκε στις 8.10 στη θέση «Βελανιδιά» που βρίσκεται περίπου 800-1000 μέτρα βορείως του δρόμου Αρχίπολη – Ψίνθος, και λόγω των ισχυρών ανέμων που έπνεαν στην περιοχή πήρε αμέσως φοβερές διαστάσεις με αποτέλεσμα να μαυρίσει ο ουρανός του νησιού. Την ώρα που έκλεινε τις στήλες της η «δ» η φωτιά ήταν ανεξέλεγκτη ενώ οι αρχές εξέφραζαν ανησυχία μήπως οι τρομοκράτες ετοίμαζαν κάποιο αποφασιστικό κτύπημα σε άλλο σημείο του νησιού.

πριν 12 χρόνια

πληροφορίες

Η ΤΑΥΤΟΤΗΤΑ ΤΗΣ ΗΜΕΡΑΣ

ΚΥΡΙΑΚΗ 16 ΙΟΥΛΙΟΥ 2006
† ΑΓ. ΠΑΤΕΡΩΝ Δ' ΟΙΚ. ΣΥΝΟΔΟΥ, Αθηνογένους ιερ.
Ανατολή ηλίου 05.15 Δύση ηλίου 19.47, Σελ. 21 ημερ., 197-168

ΦΑΡΜΑΚΕΙΑ

ΣΗΜΕΡΑ: διημερεύει το φαρμακείο ΦΩΤΑΚΗΣ ΚΛΗΡ. ΦΩΤ., Νέα Αγορά 20, (Σταθμός ΡΟΔΑ), τηλ. 24257
ΣΗΜΕΡΑ: διανυκτερεύει το φαρμακείο ΦΟΥΤΟΥΛΗΣ ΝΙΚΟΛΑΟΣ, Αθηνών 11, Ανάληψη τηλ. 67567

ΚΑΥΣΙΜΑ

ΣΗΜΕΡΑ: Διανυκτερεύουν τα πρατήρια καυσίμων:
1) Σαρικάς Μ. SHELL Εθνικής Αντιστάσεως **2)** Τζωρτζής Ι. ΒΡ Ιαλυσός **3)** Κεφαλάς Στ. ΕΚΟ Κρεμαστή **4)** Παπαθεοδώρου Α. ΕΚΟ Φάνες **5)** Φλοσκάκης Κ. JET OIL Εμπωνα **6)** Κούτρης Δ. ΕΚΟ 17ο χλμ. Ρόδου - Λίνδου **7)** Καλλιθενός Π. ΕΚΟ Αρχάγγελος

ΧΡΗΣΙΜΑ ΤΗΛΕΦΩΝΑ

Άμεση δράση	100	Πληρ. ΟΤΕ	11888
Αμεση Επέμβαση		Ώρα	141
Πυροσβεστικής	199	Φαρμακεία (Διημ.-Διαν.)	1434
Νοσοκομείο	80000	ΠΡΟ-ΠΟ • ΛΟΤΤΟ	1444
Οδική Ασφάλεια:		ΠΑΜΕ ΣΤΟΙΧΗΜΑ	1400
EXRESS SERVICE	154	ΡΟΔΑ	26300
HELLAS SERVICE	1057	ΚΤΕΥΛ	27706
HOULIS SERVICE	30977	ΕΒΕΔ	22281
ΑΦΟΙ Σιέχ	25776	Δικηγορικός Σύλλογος	27469
Ράδιο Ταξί	64712	Εμπορικός Σύλλογος	35255
Αστυν. Διεύθυνση	27653	Ολυμπιακή - Κρατήσεις	24555
Ασφάλεια	23294	ΔΑΝΕ (πρακτορείο)	43150
Τμήμα Τάξης	23849	ΙΚΑ	64912
Τροχαία	44131-32	ΤΕΒΕ	22688-77034
Λιμεναρχείο	28888		
Δασαρχείο	191	ΤΑΞΥ	68701-3
Τελωνείο	27703	ΟΑΕΔ	23265
Υγειονομείο	26666	Εργατικό Κέντρο	24730
Μητρόπολη	23274	Αρχαιολογία	34719
Νομαρχία	46501	Περιφ. Δ/ντής	38174 - 38175
Δήμος Ρόδου	46200		
Βλάβες ΟΤΕ	121	Aegean Airlines	98345
Βλάβες ΔΕΗ	1050	ΔΗΜ. ΕΠΙΧ. ΚΑΘ. ΡΟΔΟΥ	77600
ΒΛΑΒΕΣ ΔΕΥΑΡ	68755	ΥΠΗΡ. ΑΠΟΚΟΜΙΔΗΣ	61057

ΔΕΧΟΝΤΑΙ ΤΟ ΚΟΙΝΟ

- Ο Νομάρχης Δωδεκανήσου **Γιάννης Μαχαιρίδης** και οι βοηθοί Νομάρχη **Στάθης Κουσουρνάς** και **Νίκος Ζωίδης** δέχονται το κοινό κάθε **Τρίτη και Πέμπτη, από τις 11:00-13:00 το μεσημέρι**

ΑΕΡΟΠΟΡΙΚΑ ΔΡΟΜΟΛΟΓΙΑ

ΠΤΗΣΕΙΣ ΟΛΥΜΠΙΑΚΗΣ

ΡΟΔΟΣ - ΑΘΗΝΑ: Καθημερινά **8.10, 11.55, 14.55, 20.45**
Δευτέρα, Τετάρτη, Πέμπτη, Παρασκευή, Σάββατο, Κυριακή: **23.55**
ΡΟΔΟΣ - ΚΩΣ: Τρίτη, Πέμπτη **11.30**
ΡΟΔΟΣ - ΚΑΣΟΣ: Τρίτη - Σάββατο **8.15,** Δευτέρα, Τετάρτη: **12.55,** Παρασκευή, Σάββατο, Κυριακή: **13.05**
ΡΟΔΟΣ - ΗΡΑΚΛΕΙΟ: Τρίτη **17.10,** Τετάρτη: **19.55,** Πέμπτη & Σάββατο: **19.30,** Παρασκευή & Κυριακή: **18.55**
ΡΟΔΟΣ - ΚΑΡΠΑΘΟΣ: Τρίτη, Πέμπτη **7.35,** Δευτέρα, Τετάρτη: **10.00, 12.15, 15.50** Παρασκευή, Σάββατο, Κυριακή: **10.05, 12.25** Παρασκευή, Κυριακή: **16.05** Σάββατο, Πέμπτη: **16.50**
ΡΟΔΟΣ - ΜΥΤΙΛΗΝΗ: Δευτέρα: **10.55** Τρίτη: **14.00** Τετάρτη: **11.55** Πέμπτη: **12.35** Σάββατο: **16.55**
ΡΟΔΟΣ - ΛΗΜΝΟΣ: Δευτέρα: **12.00** Τρίτη: **15:05** Τετάρτη, Πέμπτη: **13.00, 13:40** Σάββατο: **18.00**
ΡΟΔΟΣ - ΧΙΟΣ: Τρίτη: **13.05** Πέμπτη: **11.40**
ΡΟΔΟΣ - ΑΣΤΥΠΑΛΑΙΑ: Τρίτη, Πέμπτη: **13.00**
ΡΟΔΟΣ - ΘΕΣΣΑΛΟΝΙΚΗ: Δευτέρα, Τετάρτη, Παρασκευή: **18.00** Κυριακή: **18.15**

ΠΤΗΣΕΙΣ AEGEAN - AIRLINES

ΡΟΔΟΣ - ΑΘΗΝΑ: Καθημερινά πτήσεις: **14.15, 16.30, 19.50, 22.40**
ΡΟΔΟΣ - ΘΕΣΣΑΛΟΝΙΚΗ: Καθημερινά πτήση **10.20**

ΣΥΝΑΛΛΑΓΜΑ

ΔΟΛΛΑΡΙΟ Η.Π.Α.	1,2159	ΦΡΑΓΚΟ ΕΛΒΕΤΙΑΣ	1,5353
ΛΙΡΑ ΑΓΓΛΙΑΣ	0,6634	ΚΟΡΟΝΑ ΝΟΡΒΗΓΙΑΣ	8,3873
ΚΟΡΟΝΑ ΔΑΝΙΑΣ	7,3353	ΛΙΡΑ ΚΥΠΡΟΥ	0,5772
ΚΟΡΟΝΑ ΣΟΥΗΔΙΑΣ	9,1322	ΔΟΛΛΑΡΙΟ ΚΑΝΑΔΑ	1,6182
ΓΙΕΝ ΙΑΠΩΝΙΑΣ	130,02	ΔΟΛΛΑΡΙΟ ΑΥΣΤΡΑΛΙΑΣ	1,6252

ΚΟΥΡΑΣΘΗΚΕ ΑΠΟ ΤΑ «ΠΑΙΧΝΙΔΙΑ» ΚΑΙ ΤΙΣ «ΤΕΧΝΗΤΕΣ ΘΟΛΟΥΡΕΣ»

«ΚΑΘΑΡΕΣ ΛΥΣΕΙΣ» ΣΤΟ ΔΗΜΟ ΡΟΔΙΩΝ

απαιτεί «εδώ και τώρα» το εκλογικό σώμα!

Βλάπτει τους υποψήφιους και τον τόπο η αοριστία των προθέσεων και η «στρατηγική των σκοπιμοτήτων»



Όσο ο δήμαρχος Ροδίων κ. Γ. Γιαννόπουλος κρατά κλειστά τα χαρτιά του και δεν ανοίγεται προς το εκλογικό σώμα, πρώτον, για να αποδείξει ότι «δεν τέλειωσε» αλλά έχει ακόμα κάτι να προσφέρει (εξηγώντας, όμως, τι είναι αυτό το «κάτι άλλο») και δεύτερον, για να ξεκαθαρίσει με ποιους συνεργάτες, παλιούς και νέους, θα πορευθεί προς τις εκλογές, τόσο θα αυξάνει η δυναμική του κ. Χατζή Χατζηευθυμίου (ο οποίος, προχθές στο «Ακταίον» έδωσε ένα διαφορετικό «στίγμα προθέσεων», που γίνεται, εν πολλοίς δεκτό από την κοινωνία) και τόσο θα διατηρείται η «θολούρα» σχετικά με τα πραγματικά αίτια και τους λόγους που τον ώθησαν και τον ωθούν να διεκδικήσει μια νέα 4ετία εν μέσω κραδασμών, αμφισβητήσεων και υπονοούμενων.

Από την άλλη πλευρά αφήνει περιθώρια για σενάρια και εικασίες ότι η διαρκής αναβολή της εισόδου του στην προεκλογική μάχη σχετίζεται άμεσα με την εξέλιξη των εκκρεμών δικαστικών υποθέσεων και ότι είναι πιθανή ακόμα και μια αποχώρησή του, παρά τις κατά καιρούς κατηγορηματικές και απόλυτες δηλώσεις του ότι ο «κύβος ερρίφθη» και ότι θα είναι «παρών». Η κοινή γνώμη συγκεκριμένα έχει δική της λογική στην εξαγωγή συμπερασμάτων αλλά και στις εκτιμήσεις και κατά κανόνα δεν δεσμεύεται από τις όποιες δηλώσεις, όσο κατηγορηματικές κι αν είναι αυτές.

Λόγω των έντονων φημών και των σεναρίων (ακόμα και των πλέον φανταστικών) η προεκλογική τακτική και στρατηγική Γιαννόπουλου είναι, από μια άλλη οπτική γωνία κρινόμενη βλαπτική όσο και υπονομευτική (ακόμα κι αν δεν είναι στις πραγματικές προθέσεις του) για την υποψηφιότητα Καραγιάννη καθώς επιτρέπει (καλώς ή κακώς) την διατύπωση υποψιών (ακόμα και ακραίας φαντασίας) ότι υπάρχει μεταξύ τους «μυστική συμφωνία» για προεκλογικές ή μετεκλογικές συμπράξεις, «για να αποτραπεί μια νίκη του Χατζή».

Υπάρχουν πιο πέρα και οι καλοθελητές ή κακοθελητές (η κοινωνία δεν αποτελείται άλλωστε μόνο από «αγγελούδια») που στην προσπάθειά τους να εξηγήσουν το «φαινόμενο Καραγιάννη» διατείνονται ότι πρώτιστος στόχος του είναι η «τιμωρία» της Νέας Δημοκρατίας, δια της έμμεσης ή άμεσης ενισχύσεως του ρόλου και της υποψηφιότητας Καραγιάννη.

Είναι προφανές ότι αν δεν ξεκαθαρίσει πάραυτα και μάλιστα «δια ζώσης» ο ορίζοντας και δεν καταστούν «ευκρινείς και κρυστάλλινοι» ρόλοι και προθέσεις ο μεν Σάββας Καραγιάννης θα βγει τελικά έξω από το παιγνίδι, ο δε Γ. Γιαννόπουλος θα χάσει σε δυναμική προς όφελος του κ. Χ. Χατζηευθυμίου, στον οποίον έχουν περιέλθει προ πολλού οι πολιτικές και προεκλογικές πρωτοβουλίες. Και καθώς η άποψη που θα επικρατήσει στο εκλογικό σώμα θα είναι αυτή του «αδικημένου» και του «θύματος» υπογείων διαδρομών και «συνωμοσιών», η ανταμοιβή του θα είναι η «δωρεά» του δημαρχιακού θώκου.

Αυτό θα πρέπει να το κατάλαβε ήδη ο κ. Χατζηευθυμίου γι' αυτό κι εγκατέλειψε (και ορθώς έπραξε) την τακτική της πολώσεως, εμφανιζόμενος ως η «ήρεμη δύναμη» που μπορεί πράγματι να οδηγήσει την πόλη σε «επήνεμο λιμάνι». Οι καρποί της τακτικής αυτής άρχισαν ήδη να δρέπονται, αφού οδηγούν την Νέα Δημοκρατία αλλά και κοινωνικές και πολιτικές δυνάμεις να ενεργοποιούνται στις παρυφές της σε συσπείρωση, αφαιρώντας δυνάμεις από τους κ.κ. Σ. Καραγιάννη και Γ. Γιαννόπουλο, η δυνατότητα «διεισδυτικότητας» των οποίων σε όλους τους χώρους τίθεται πλέον εν αμφιβόλω και, εν πάση περιπτώσει, όχι στο βαθμό που μέχρι πρότινος πιστευόταν.

Είναι «ηλίου φαεινότερον» ότι αν οι εκλογές διενεργούντο την προσεχή Κυριακή στο Δήμο Ροδίων, θα τις κέρδιζε ο κ. Χ. Χατζηευθυμίου καθώς, εκτός των άλλων, οι κ.κ. Γ. Γιαννόπουλος και Σ. Καραγιάννης (παρά τα περί του αντιθέτου υποστηριζόμενα από διάφορους κύκλους, ξένους προς τις πραγματικές διεργασίες που συντελούνται κατ' αυτάς στο εκλογικό σώμα και γενικώς στην κοινωνία), δεν έχουν πείσει ακόμα τους άλλους ότι είναι πραγματικοί αντίπαλοι και όχι «συμπαίκτες» (στην πολιτική είναι χωρίς αξία να έχεις πείσει μόνο τον εαυτό σου).

Αντικειμενικοί πολιτικοί παρατηρητές εκτιμούν ότι ο μεν Γ. Γιαννόπουλος οφείλει να ξεκαθαρίσει τον ορίζοντα ως προς τους πραγματικούς λόγους που τον ώθησαν να διεκδικήσει ξανά τη δημαρχία (κατά τους πολλούς ήταν λάθος η απόφασή του αυτή, όπερ έδει, πάντως να αποδειχθεί) και να δώσει σαφείς απαντήσεις στα ερωτήματα που ακόμα πλανώνται, με επιχειρήματα και όχι υπεκφυγές, ο δε Σάββας Καραγιάννης να «αποδείξει» (δυστυχώς στην ελληνική πολιτική «οφείλεις» πάντα να αποδεικνύεις ότι «δεν είσαι ελέφαντας», αλλιώς κινδυνεύεις να φαγωθείς από τα λιοντάρια) ότι αποτελεί πραγματικό «εκλογικό παίκτη» και όχι «όχημα» ενός άλλου.

Από την άλλη πλευρά, ο ευφυής κατά τα άλλα και έμπειρος πολιτικός Σ. Καραγιάννης, δεν έχει πείσει ακόμα και πολύ στενούς συνεργάτες του, ότι οι λόγοι για τους οποίους εγκατέλειψε τη Νομαρχιακή Αυτοδιοίκηση (ορισμένοι «άπιστοι Θωμάδες» διατείνονται μάλιστα ότι την «παρέδωσε» τεχνηέντως στον Γ. Μαχαιρίδη) είναι αυτοί που κατά καιρούς προβάλλει (κρίνεται σκόπιμο να επισημανθεί, έστω και αν δεν χρειάζεται, ότι η ανάλυση αυτή γίνεται στη βάση αντικειμενικών στοιχείων και της «υφέρπουσας» λογικής των πραγμάτων, όπως αυτήν την αντιλαμβάνεται ο μέσος ψηφοφόρος).

Να θέσουν ΟΛΟΙ τον «δάκτυλον επί τον τύπον των ήλων» και να ανοίξουν τα χαρτιά τους για να μη βρεθούν προ οδυνηρών εκπλήξεων

Δεν υπάρχει μεν η παραμικρή αμφιβολία (ομιλούν τα γεγονότα από μόνα τους) ότι ο κ. Σ. Καραγιάννης και η παράταξή του «πουλήθηκαν» στις προηγούμενες εκλογές από τους γνωστούς κύκλους, όμως και οι δικές του ευθύνες είναι μεγάλες και αμετάθετες, αφού θα μπορούσε παρ' όλα αυτά να κερδίσει τις εκλογές, αν έριχνε νερό στο κρασί του και πολιτευόταν με όρους προεκλογικού παιχνιδιού και όχι όρους «συναισθηματικής αποφόρτισης». Σε τελευταία ανάλυση οι εκλογές δεν χάθηκαν στα νησιά, αλλά στην Ρόδο και ειδικότερα στη Μεσαιωνική Πόλη και στ' Αφάντου τα οποία εθεωρούντο «προπύργια» του κ. Σ. Καραγιάννη αλλά δεν φρόντισε να τα συστρατεύσει, πιστεύοντας προφανώς ότι ούτε οι Δαναοί με τους «Δουρείους Ιππους» θα μπορούσαν να τα εκπορθήσουν!

Με βαθιά την αίσθηση της ευθύνης και με την ειλικρίνεια και αντικειμενικότητα που πάντα διέκρινε και διακρίνει την εφημερίδα αυτή και με προβληματισμούς και ανησυχίες που πάντα γίνονται κι εκφράζονται, αποκλειστικά και μόνο προς όφελος της πόλης και των καλώς εννοούμενων συμφερόντων των πολιτών, είμαστε υποχρεωμένοι πλέον, τρεις ακριβώς μήνες πριν από τις εκλογές να πούμε (απελθέτω αφ' ημών η βλασφημία ότι επιδιώκεται προεκλογικό «αβαντάζ» προς κάποιον υποψήφιο) ότι το «θολό τοπίο», σε συνδυασμό με τα αναπάντητα ερωτήματα, τον μόνο που δεν ωφελεί είναι τον κ. Σ. Καραγιάννη αφού δεν του δίνει τα όπλα που χρειάζονται για να προκριθεί στον δεύτερο γύρο. Και το μεγάλο πρόβλημα για τον ίδιο θα είναι, πράγμα που θα τον συνοδεύει σε όλη τη ζωή του, ποια στάση θα τηρήσει «κατά συνείδηση» στο δεύτερο γύρο.

Πριν από 4 εβδομάδες περίπου η «δημοκρατική» σε άρθρο της είχε «συμβουλεύσει» απευθυνόμενη προς όλους τους υποψήφιους δημάρχους: «Μην πατάτε τις πεπονόφλουδες που σας ρίχνουν στον δρόμο σας και μην πολώνετε το κλίμα!».

Χαιρόμαστε μεν που η έκκληση αυτή έγινε αποδεκτή, ανησυχούμε όμως ότι «παρ' όλα αυτά» η εκλογική μάχη στο Δήμο Ροδίων δεν θα διεξαχθεί με πολιτικούς όρους και «ανοιχτά χαρτιά», αλλά με «υπολογισμούς» και μάλιστα χωρίς να στηρίζονται αυτοί σε μαθηματικούς κανόνες. Και ο μόνος πραγματικά ζημιωμένος από την όλη «λογική» θα είναι -δυστυχώς- ο κ. Σ. Καραγιάννης, ο οποίος οφείλει να διαφυλάξει την υστεροφημία του ως κόρην οφθαλμού.

Και αυτή διαφυλάσσεται μόνον με την ψυχρή λογική, όπου θα υπερτερούσε αν έκανε λελογισμένη χρήση και όχι με τον συναισθηματισμό, που είναι η «αχίλλειος πτέρνα» του.

Διακινδυνεύουμε το κύρος και την αξιοπιστία της εφημερίδας, που είναι δοκιμασμένες μέχρι σήμερα, ισχυριζόμενοι, τρεις μήνες πριν από τις εκλογές, ότι η επικρατούσα προς τα έξω αντίληψη (ακόμα κι αν είναι ψευδής) περί «μυστικών συμφωνιών» μεταξύ Σ. Καραγιάννη και Γ. Γιαννόπουλου, θα βλάψει και τους δύο, όχι μόνο γιατί οδηγεί σε αντισυσπειρώσεις, αλλά και γιατί θα προκαλέσει και τα αντανακλαστικά των ανιδιοτελών οπαδών - ψηφοφόρων του ΠΑΣΟΚ και της Ν.Δ., με ό,τι αυτό θα συνεπάγεται.

Αυτό δεν σημαίνει, βεβαίως, «πόλωση και ρήξεις», που θα ήταν «η εσχάτη πλάνη χείρουσα της πρώτης». Σημαίνει απλώς, έγκαιρη αποσαφήνιση των κανόνων του προεκλογικού παιχνιδιού, σημαίνει ξεκαθάρισμα στόχων και προθέσεων. Ξεκαθάρισμα που έχει γίνει ήδη από τον κ. Χατζή Χατζηευθυμίου, με αποτέλεσμα να έχουν ανοίξει διάπλατα οι πόρτες του Δημαρχείου, εκτός κι αν γίνουν στην πορεία «διορθωτικές κινήσεις» και μεγάλες ανατροπές.

Ο κόσμος κουράστηκε από τα «παιχνίδια». Θέλει «καθαρές λύσεις».



ΒΑΣ. ΞΥΠΟΛΥΤΑΣ, ΤΕΩΣ ΕΠΑΡΧΟΣ ΚΩ

«ΑΓΑΝΑΚΤΗΣΑ ΜΕ ΤΑ ΠΑΙΧΝΙΔΙΑ ΤΩΝ «ΠΑΤΕΡΟΥΛΗΔΩΝ» ΣΤΗΝ ΚΩ!»

«Δεν είμαι στρατιωτάκι ούτε του Παυλίδη, ούτε του Αλκιβιάδη για να αλλάζω απόψεις χωρίς λόγο, κάθε τετραετία!»

Τη βεβαιότητα ότι ο κ. Γιώργος Κυρίτσης και η παράταξή του «Δύναμη Αλλαγής» θα κερδίσει τις δημοτικές εκλογές στο Δήμο της Κω, παρά το γεγονός ότι και οι τέσσερις υποψήφιοι δήμαρχοι (Κυρίτσης, Θεοδωρίδης, Χατζηνικολάου και Μυλωνάς) θα φθάσουν στο «νήμα», εκφράζει ο κ. Βασίλης Ξυπολυτάς, τέως έπαρχος, νομαρχιακός σύμβουλος και νυν υποψήφιος δημοτικός σύμβουλος με την παράταξη της «Δύναμης Αλλαγής».

Ο κ. Ξυπολυτάς, από τα επιφανή στελέχη της Νέας Δημοκρατίας στο Δήμο της Κω, σε συνέντευξή του προς την «δ» εξηγεί τους λόγους για τους οποίους υποστηρίζει σθεναρά την παράταξη του κ. Γιώργου Κυρίτση, αντί του υποψηφίου δημάρχου της ΝΔ Αλκιβιάδη Χατζηνικολάου: ***«Αγανάκτησα με τη γνωστή απαράδεκτη κατάσταση, που εδώ και πολύ καιρό επικρατεί στην πόλη μας, με τα παιχνίδια πολιτικών στελεχών σε ρόλο "πατερούληδων"» αναφέρει και υπενθυμίζει ότι «την παράταξη του Γιώργου Κυρίτση μας υπέδειξε να την στηρίξουμε πριν 4 χρόνια η Νέα Δημοκρατία, με πρώτους υποστηρικτές τον κ. Αριστοτέλη Παυλίδη, τον κ. Αλκιβιάδη Χατζηνικολάου. Δεν είμαι στρατιωτάκι ούτε του Παυλίδη, ούτε του Αλκιβιάδη, για να αλλάζω απόψεις χωρίς λόγο, κάθε τετραετία»***

Αποκαλύπτοντας το παρασκήνιο της επιλογής Χατζηνικολάου, από τη Νομαρχιακή Επιτροπή της ΝΔ, ο κ. Ξυπολυτάς σημειώνει ότι ***«πριν τη συνεδρίαση της Νομαρχιακής, ο κ. Παυλίδης και ο κ. Χατζηνικολάου έλεγαν στους κατοίκους της Κω, ότι το χρίσμα θα δοθεί στον Αλκιβιάδη τις επόμενες ημέρες και μάλιστα χωρίς την παρουσία του ιδίου, μιας και είχε γίνει η απαραίτητη παρέμβαση».***

Το παρασκήνιο το χρεώνει στον Υπουργό Αιγαίου και Νησιωτικής Πολιτικής Αριστοτέλη Παυλίδη, τον οποίον κατηγορεί ότι ***«απομόνωσε τη «Νομαρχιακή Αναγέννηση»του κ. Σάββα Καραγιάννη και έκανε άνω κάτω τα δημοτικά πράγματα στο νησί της Κω» και τον καλεί να «αναλάβει την ευθύνη για το άσχημο αποτέλεσμα της Νέας Δημοκρατίας στα Δωδεκάνησα»***

Κληθείς να εκφράσει τη γνώμη του για την υποψηφιότητα του κ. Υψηλάντη στη ΝΑΔ, αφού ξεκαθαρίζει ότι θα τον στηρίξει, επισημαίνει: ***«Ο κ. Υψηλάντης είναι πολύ καλός και άξιος, αλλά η επιλογή του έγινε πολύ αργά, μετά το αδιέξοδο που είχαν οδηγηθεί. Αμφιβάλλω αν τον στηρίξουν όλοι όπως λένε ή με τον τρόπο που συνήθως χρησιμοποιούν, κάτω από το τραπέζι, θα επιδιώξουν τη μείωση του ποσοστού του».***

Ερμηνεύει δε και τους λόγους που ο κ. Παυλίδης υπέδειξε τον κ. Υψηλάντη, επικαλούμενος τη σχετική φημολογία λέγοντας ότι ***«πολλά άτομα να συνδέουν τον κ. Υψηλάντη με τη θέση του υποψηφίου βουλευτή, με έδρα την Κάλυμνο, για να αποδυναμώσει άλλον υποψήφιο της Νέας Δημοκρατίας, τον Υφυπουργό Εξωτερικών Γιάννη Βαληνάκη».***

Χαρακτηρίζει, τέλος, απαράδεκτη την παρέμβαση Ζαγορίτη, προκειμένου να πεισθούν τα στελέχη της ΝΔ, να εγκαταλείψουν την παράταξη Κυρίτση, για να ενισχύσουν το συνδυασμό του υποψηφίου νομάρχη. Χαρακτηριστικά δηλώνει ότι: ***«Το αποτέλεσμα αυτής της παρέμβασης – από τους 7 μόνο ένας άλλαξε γνώμη – χαρακτηρίζει την πράξη αυτή ΑΠΑΡΑΔΕΚΤΗ για τον επικεφαλής του κομματικού μηχανισμού της Νέας Δημοκρατίας»***

Η ΣΥΝΕΝΤΕΥΞΗ

ΣΥΝΕΝΤΕΥΞΗ ΣΤΗ ΡΕΝΑ ΔΙΑΚΙΔΗ

• Κύριε Ξυπολυτά, ποιοι λόγοι συνετέλεσαν στην απόφασή σας να αφήσετε τον Β' βαθμό Αυτοδιοίκησης και να ασχοληθείτε με το Δήμο της Κω;

«Κυρία Διακίδη, εγκατέλειψα τον Β' βαθμό Αυτοδιοίκησης, διότι όπως όλοι σας γνωρίζετε, έγιναν απαράδεκτες ενέργειες από τη Νομαρχιακή Επιτροπή της Νέας Δημοκρατίας στη Ρόδο και από κορυφαίο πολιτικό στέλεχος, με μοναδικό στόχο, η υπερκομματική «Νομαρχιακή Αναγέννηση» που ήταν η χρυσή λύση της Νέας Δημοκρατίας (μέχρι τότε στηριζόταν από τα κεντρικά του κόμματος), να μην κατέβει στις εκλογές».

• Με ποια κριτήρια αποφασίσατε να συνεργαστείτε με τον κ. Γιώργο Κυρίτση;

«Στήριζα την παράταξη «Δύναμη Αλλαγής» με υποψήφιο δήμαρχο Κω τον Γιώργο Κυρίτση πριν από 4 χρόνια και τον στηρίζω εδώ και αρκετούς μήνες, συμμετέχοντας στο συνδυασμό του ως υποψήφιος δημοτικός σύμβουλος, για πολλούς λόγους. Κατ' αρχήν, την παράταξη του Γιώργου Κυρίτση και το πρόγραμμά της μας υπέδειξε να στηρίξουμε πριν 4 χρόνια η Νέα Δημοκρατία, με πρώτους υποστηρικτές τον κ. Αριστοτέλη Παυλίδη, τον κ. Χατζηνικολάου, τον κ. Παπανικολάου και πολλούς άλλους. Πράγμα που έγινε, βάζοντας επίλεκτα στελέχη του κόμματος ως υποψηφίους δημοτικούς συμβούλους και εξελέγησαν ο κ. Κώστας Ασλάνης, ο κ. Νίκος Πουλιού, ο κ. Θεόφιλος Μουζουράκης.

Δεύτερον, διότι αγανάκτησα με τη γνωστή απαράδεκτη κατάσταση, που εδώ και πολύ καιρό επικρατεί στην πόλη μας, με τα παιχνίδια πολιτικών στελεχών σε ρόλο «πατερούληδων» και αναφέρομαι και στα δύο μεγάλα κόμματα, του ΠΑΣΟΚ και της Νέας Δημοκρατίας.

Αποφάσισα να συμμετέχω στο ψηφοδέλτιο του Γιώργου Κυρίτση, σε μια παγκωακή πολυσυλλεκτική προσπάθεια, γιατί πιστεύω ότι η επίλυση των προβλημάτων της πόλης μας δεν έχει χρώμα. Πρέπει όλοι μαζί, ανεξάρτητα από τις πολιτικές μας θέσεις, να προσπαθήσουμε να φτιάξουμε την πόλη μας. Γιατί πάνω από όλα είναι Η ΚΩΣ ΜΑΣ».

• Τι σας κάνει να πιστεύετε ότι θα μπορέσετε να συνεργαστείτε, όχι πλέον με τη μορφή της γενικότερης στήριξης αλλά μέσα στο στενό πλαίσιο μιας δημοτικής παράταξης;

«Είμαι βέβαιος ότι η συνύπαρξη με το Γ. Κυρίτση θα είναι εύκολη και αποδοτική για τον τόπο, γιατί ήδη επί 4 χρόνια υπάρχει συνεργασία με κοινό στόχο το καλό του τόπου και των πολιτών μας. Επίσης είμαστε και οι δύο Μηχανικοί, με πρακτικό μυαλό και καλοί τεχνοκράτες».

• Γιατί δεν προτιμήσατε την παράταξη του υποψηφίου της ΝΔ κ. Αλκιβιάδη Χατζηνικολάου, ενός ανθρώπου που προέρχεται από τον ίδιο με σας κομματικό χώρο;

«Ο κ. Χατζηνικολάου τα τελευταία χρόνια ουδέποτε ζήτησε την άποψή μου για τα δημοτικά πράγματα και ουδέποτε μου πρότεινε να κατέβω στις δημοτικές εκλογές με συνδυασμό της Νέας Δημοκρατίας. Σας υπενθυμίζω ότι είναι πρόεδρος της Τοπικής Οργάνωσης του κόμματος στον Δήμο της Κω. Ξαφνικά πήρε την απόφαση να είναι ο ίδιος υποψήφιος δήμαρχος, έστω και αν δεν τον στήριζε η Νέα Δημοκρατία, όπως είχε δηλώσει τότε. Φυσικά ήταν δικαίωμά του. Εγώ, όπως και όλα τα στελέχη της Νέας Δημοκρατίας, πριν 4 χρόνια, με δική του εντολή και του κόμματος, στηρίζαμε τη «Δύναμη Αλλαγής» χωρίς να έχει αλλάξει τίποτα μέχρι σήμερα. Εγώ, όπως καλά ξέρετε, δεν είμαι στρατιωτάκι ούτε του Παυλίδη, ούτε του Αλκιβιάδη, για να αλλάζω απόψεις χωρίς λόγο, κάθε τετραετία».

• Ακούστηκαν πολλά για τις διαδικασίες μέσα από τις οποίες η ΝΕ της ΝΔ αποφάσισε τελικά την στήριξη του κ. Χατζηνικολάου. Από όσα γνωρίζετε, για ποιο λόγο η ΝΔ δεν στήριξε και πάλι τον κ. Κυρίτση, όπως είχε κάνει την περασμένη τετραετία;

«Η Νομαρχιακή Επιτροπή της Νέας Δημοκρατίας, σε συνεδρίαση με την παρουσία εκπροσώπου του κόμματος, με την παρουσία του κ. Χατζηνικολάου και εκπροσώπων της «Δύναμης Αλλαγής», τοποθετήθηκε με 11 ψήφους υπέρ της «Δύναμης Αλλαγής» και με 4 υπέρ του κ. Χατζηνικολάου. Δεν ελήφθη όμως απόφαση, διότι ο εκπρόσωπος της Νέας Δημοκρατίας έφυγε στις 11 το βράδυ, επειδή ο πατέρας του, Γενικός Γραμματέας, υπέβαλε την παραίτησή του. Στην επόμενη συνεδρίαση που θα γινόταν με παρουσία εκπροσώπου του κόμματος – ο οποίος δεν ήλθε – τα πράγματα άλλαξαν. Ξαφνικά, κάποιος μεγάλος παράγων της Δωδεκανήσου έκανε παρέμβαση, που είχε σαν αποτέλεσμα, με μυστική ψηφοφορία, 10 ψήφους υπέρ του Αλκιβιάδη Χατζηνικολάου και 7 υπέρ της «Δύναμης Αλλαγής» του Γιώργου Κυρίτση. Να σημειωθεί ότι πριν τη συνεδρίαση της



Νομαρχιακής, ο κ. Παυλίδης και ο κ. Χατζηνικολάου έλεγαν στους κατοίκους της Κω, ότι το χρίσμα θα δοθεί στο Αλκιβιάδη τις επόμενες ημέρες και μάλιστα χωρίς την παρουσία του ιδίου, μιας και είχε γίνει η απαραίτητη παρέμβαση. Η Νέα Δημοκρατία δεν στήριξε τον Γιώργο Κυρίτση ή δεν άφησε ελεύθερους τους ψηφοφόρους της, μιας και το ΠΑΣΟΚ έδωσε τη στήριξή του στο συνδυασμό της «Δύναμης Αλλαγής», ενώ δεν έδωσε απάντηση στον κ. Κυρίτση ο οποίος είχε ζητήσει πριν καιρό τη στήριξη της Νέας Δημοκρατίας. Εξάλλου, οι πιέσεις ασκήθηκαν και στο κόμμα κεντρικά, το οποίο «εξουδετέρωσε» τη Νομαρχιακή Επιτροπή λόγω της γκάφας των Νομαρχιακών εκλογών».

• Αν και έχετε κάνει ουκ ολίγους υπαινιγμούς μέχρι τώρα στη συζήτησή μας, ποιος είναι ο ρόλος του Αριστοτέλη Παυλίδη στην υπόθεση;

«Ο ρόλος του κ. Παυλίδη είναι γνωστός σε όλους. Απομόνωσε τη «Νομαρχιακή Αναγέννηση»του κ. Σάββα Καραγιάννη και έκανε άνω κάτω τα δημοτικά πράγματα στο νησί της Κω. Ο κ. Βαρκάς μάλλον χάνει το Δήμο Ηρακλειδών, ενώ η «Δύναμη Αλλαγής» θα κερδίσει το Δήμο της πόλης της Κω από την πρώτη Κυριακή. Ας αναλάβει την ευθύνη για το άσχημο αποτέλεσμα της Νέας Δημοκρατίας στα Δωδεκάνησα».

• Πώς σχολιάζετε την επιλογή της ΝΔ στο πρόσωπο του Βασίλη Υψηλάντη για τη ΝΑΔ;

«Ο κ. Υψηλάντης είναι πολύ καλός και άξιος, αλλά η επιλογή του έγινε πολύ αργά, μετά το αδιέξοδο που είχαν οδηγηθεί. Αμφιβάλλω αν τον στηρίξουν όλοι όπως λένε ή με τον τρόπο που συνήθως χρησιμοποιούν, κάτω από το τραπέζι, θα επιδιώξουν τη μείωση του ποσοστού του».

• Παρά ταύτα, βλέπουμε τις τελευταίες εβδομάδες τους βουλευτές της ΝΔ να στηρίζουν σθεναρά τον κ. Υψηλάντη. Γιατί κατά την άποψή σας η ΝΔ δεν έκανε το ίδιο, αν όχι για τον κ. Σάββα Καραγιάννη, τουλάχιστον για τον κ. Κώστα Σαρρή, αλλά τον άφησε χωρίς κάλυψη, με αποτέλεσμα να αποσυρθεί;

«Οι βουλευτές της Νέας Δημοκρατίας στηρίζουν όπως λένε (όπως έλεγαν και άλλες φορές) σθεναρά τον κ. Υψηλάντη, γιατί με ευθύνη όλων και της Νομαρχιακής Επιτροπής, οδήγησαν τη Νέα Δημοκρατία σε αδιέξοδο και τώρα ζητούν μια λύση που θα περιορίσει όσο γίνεται τη ζημιά. Σε επαφή που είχα με τον κ. Κώστα Σαρρή όταν τον υπέδειξαν, του είπα να προσέχει εάν θα του δώσουν τη στήριξη που του υποσχέθηκαν ή θα κινηθεί περισσότερο μόνος του».

• Λίγο πριν εκφράσατε την αμφιβολία σας, κατά πόσο είναι ειλικρινής η στήριξη των βουλευτών και της ΝΕ στο πρόσωπο του κ. Υψηλάντη και θα ήθελα να το αναλύσετε λίγο περισσότερο. Υπάρχει άλλωστε η εκτίμηση πολιτικών παρατηρητών ότι ο κ. Παυλίδης δεν θα αφήσει τον κ. Υψηλάντη να πάρει πάνω από ένα συγκεκριμένο ποσοστό, το οποίο δεν θα κινδυνεύει να εξελιχθεί σε απειλή για τον ίδιο στο μέλλον. Ο κ. Καραμάριος δεν θα ήθελε με τίποτα, μέσα από μια επιτυχία

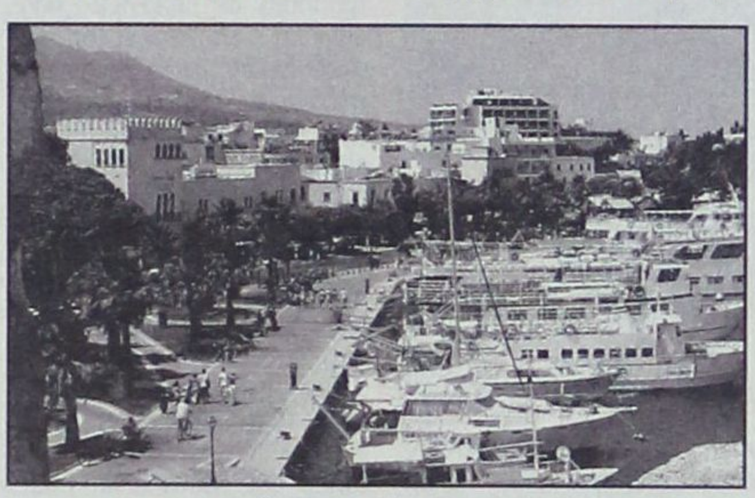

του κ. Υψηλάντη, να «παραγραφούν» οι ευθύνες του κ. Παυλίδη, ο οποίος έσπευσε να πάρει πάνω του την πατρότητα της υποψηφιότητας Υψηλάντη. Ο κ. Μαρτίνης από την πλευρά του δεν θα ήθελε να δει τον κ. Υψηλάντη να προαλείφεται για υποψήφιος βουλευτής, θέση που θέλει να διεκδικήσει ο ίδιος. Εσείς τι λέτε επ' αυτών;

«Μάγος βέβαια δεν είμαι. Αλλά φοβάμαι πως θα τον «στηρίξουν» όπως «στήριξαν» και τον Σάββα Καραγιάννη, τον οποίο στήριξε και ο ίδιος ο πρωθυπουργός μας Κώστας Καραμανλής, αρχηγός της Νέας Δημοκρατίας τότε στο ταξίδι του στη Ρόδο. Ο κ. Υψηλάντης υπεδείχθη απ' ό,τι λένε από τον κ. Παυλίδη, μια και η Νομαρχιακή Επιτροπή και ο κ. Μαρτίνης έχουν απομονωθεί, με αποτέλεσμα, πολλά άτομα να συνδέουν τον κ. Υψηλάντη με τη θέση του υποψηφίου βουλευτή, με έδρα την Κάλυμνο, για να αποδυναμώσει άλλον υποψήφιο της Νέας Δημοκρατίας, τον Υφυπουργό Εξωτερικών Γιάννη Βαληνάκη. Αν ο κ. Μαρτίνης θέλει να είναι υποψήφιος βουλευτής δεν το γνωρίζω, εξάλλου πολλά άτομα θέλουν να είναι. Στον κ. Υψηλάντη, σε επικοινωνία μας, του ευχήθηκα καλή τύχη και του συνέστησα, για να έχει τη στήριξη που του υπόσχονται, να βάλει συμβούλους ανθρώπους του υπουργού και των βουλευτών».

• Πώς σχολιάζετε το γεγονός ότι ο ίδιος ο Λ. Ζαγορίτης επικοινωνεί με στελέχη της ΝΔ στην Κω για να τους ζητήσει να μπουν στο ψηφοδέλτιο Υψηλάντη;

«Το αποτέλεσμα αυτής της παρέμβασης – από τους 7 μόνο ένας άλλαξε γνώμη – χαρακτηρίζει την πράξη αυτή ΑΠΑΡΑΔΕΚΤΗ για τον επικεφαλής του κομματικού μηχανισμού της Νέας Δημοκρατίας, ο οποίος μάλλον εγνώριζε καλά τι γινόταν στο Δήμο της Κω. Εγώ αν είχα αυτή τη μεγάλη θέση θα έκανα παρεμβάσεις μόνο στους 3-4 μεγάλους δήμους της χώρας και τις μεγάλες νομαρχίες και όχι στο μικρό δήμο της Κω των 12.000 ψήφων»

• Εσείς ως μέλος της Νομαρχιακής Αναγέννησης, θα υποστηρίξετε τον υποψήφιο νομάρχη της ΝΔ, μετά από τη μεταχείριση που επεφύλαξε η ΝΔ στην παράταξή σας;

«Εγώ σαν άτομο θα στηρίξω τον κ. Υψηλάντη και τον φίλο μου το Νίκο τον Πουλιού, ο οποίος στηρίζει τη «Δύναμη Αλλαγής» και στη σύνταξη του προγράμματός της συνετέλεσε τα μέγιστα».

• Ακούστηκαν πολλά για τους πραγματικούς λόγους που ο κ. Πουλιού αποφάσισε να συνεργαστεί τελικά με τον κ. Υψηλάντη, όπως ανταλλάγματα κ.λπ. Τι γνωρίσετε εσείς γι αυτό;

«Δεν γνωρίζω ότι έγιναν συζητήσεις για ανταλλάγματα. Τηλέφωνα έγιναν από πολλούς. Ο κ. Πουλιού εξήγησε ο ίδιος γιατί πήγε στον Β' βαθμό, όπως επίσης και ότι στηρίζει τη «Δύναμη Αλλαγής» της οποίας είναι και ο πρώτος σε ψήφους δημοτικός σύμβουλος. Όπως προηγούμενα σας είπα, από τα 7 μέλη της ΝΔ ο ένας επείσθη να πάει στο 2ο βαθμό. Εμείς ουδόλως έχουμε επηρεασθεί μια και με βεβαιότητα γνωρίζουμε ότι ο λαός της πόλης μας με την πρώτη Κυριακή θα μας δώσει τη νίκη».

• Το γεγονός ότι η ΝΔ έχει «μαρκάρει» στενά τα στελέχη της ΝΔ που στηρίζουν τον κ. Κυρίτση. Πώς επιδρά πάνω στην παράταξή σας;

«Εμείς στην παράταξή μας είμαστε ελεύθεροι να ψηφίσουμε κατά συνείδηση, όποιον θέλουμε στις Νομαρχιακές εκλογές».

• Στο δήμο Κω πάντως υπάρχουν τέσσερις συνδυασμοί. Πιστεύετε ότι θα φθάσουν όλοι στο «νήμα»;

«Με ευχαρίστηση βλέπω ότι πολλοί συμπολίτες μας συμμετέχουν στις δημοτικές εκλογές. Βεβαίως και θα φτάσουν όλοι μέχρι το τέλος. Εμείς πιστεύουμε ότι με την πρώτη Κυριακή θα βγούμε, οπότε θα έχουμε αξιόλογα στελέχη στο δημοτικό συμβούλιο από όλες τις παρατάξεις, που ασφαλώς θα μας βοηθήσουν να επιλύσουμε τα μεγάλα προβλήματα του τόπου μας».

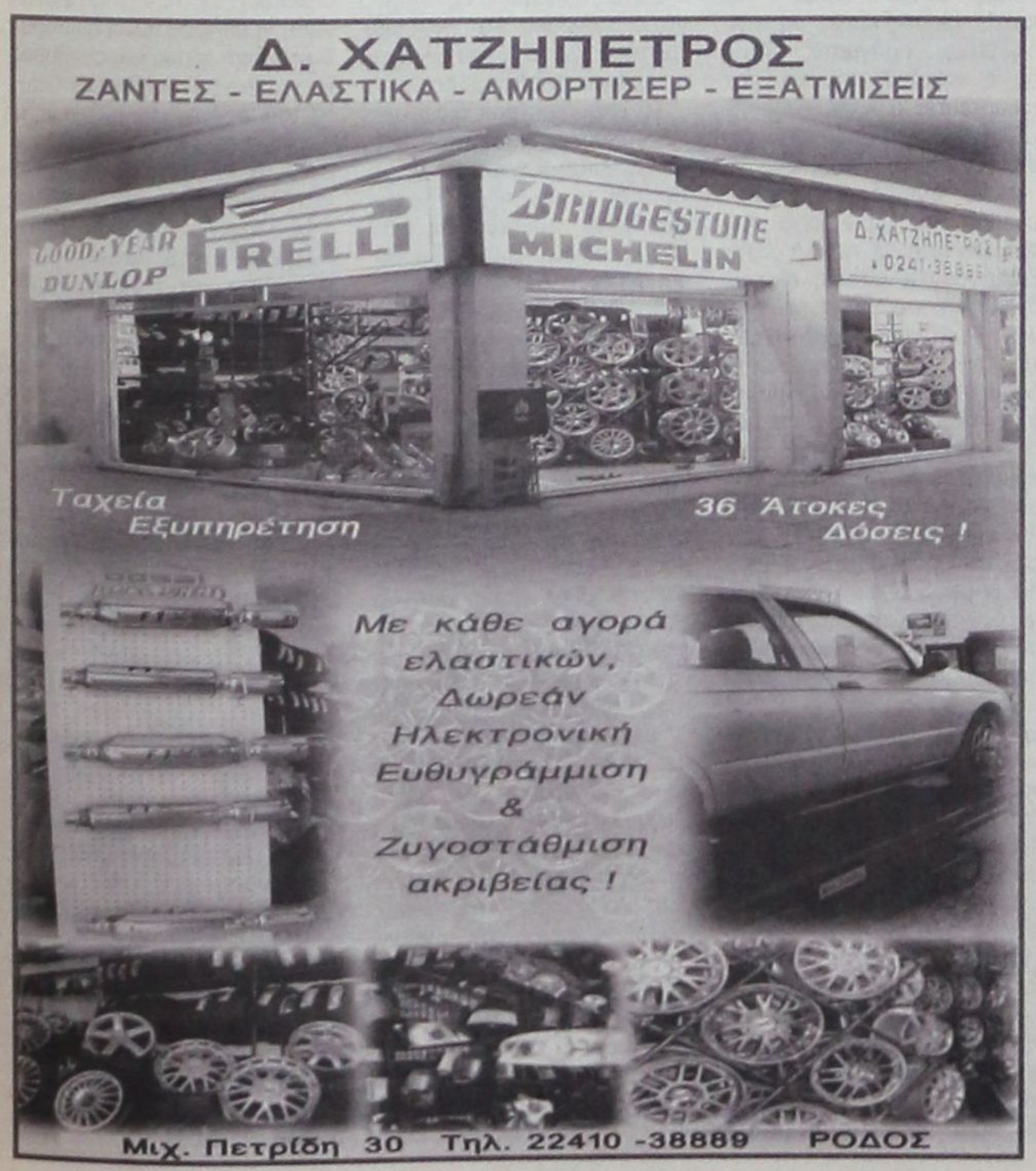



ΓΙΑΝΝΗΣ ΜΑΡΙΝΟΣ, ΥΠΟΨΗΦΙΟΣ ΔΗΜΑΡΧΟΣ ΚΑΜΕΙΡΟΥ

«ΟΦΕΙΛΟΥΜΕ ΝΑ ΚΑΝΟΥΜΕ ΤΗ ΖΩΗ *των συμπολιτών μας ευκολότερη»*



«Η πολυφωνία και ο πλουραλισμός είναι βασικά και κυρίαρχα συστατικά στοιχεία της Δημοκρατίας, απολύτως θεμιτά και αναγκαία»

«Είναι πια καιρός να γίνει πράξη η συμμετοχή των νέων στην τοπική αυτοδιοίκηση, αφού ανάμεσά μας υπάρχουν και άνθρωποι που έχουν όλες εκείνες τις προϋποθέσεις, τις προθέσεις, τη θέληση και τις ικανότητες για προσφορά και ενεργό συμμετοχή. Αλλά και οι ίδιες οι κοινωνίες που προβάλλουν το αίτημα για ανανέωση, πρέπει να αποδείξουν ότι το θέλουν και ότι μας εμπιστεύονται. Είναι δηλαδή ένα στοίχημα που μας αφορά όλους, αμφίδρομα.»

ΣΥΝΕΝΤΕΥΞΗ ΣΤΟΝ ΔΙΑΜΑΝΤΗ ΔΙΑΜΑΝΤΗ

Αυτά δηλώνει μεταξύ άλλων ο δικηγόρος Γιάννης Μαρίνος, υποψήφιος Δήμαρχος στον Δήμο Καμείρου, δίνοντας και μια απάντηση στους λόγους που τον οδήγησαν στην απόφαση να διεκδικήσει την Δημαρχία στις επερχόμενες εκλογές.

Για το ακομμάτιστο και ανεξάρτητο της παράταξής του ***«που έχει γίνει πλέον καραμέλα που την ακούς παντού»****, ο κ. Μαρίνος ξεκαθαρίζει ότι* ***«Εμείς δεν υπάρχει περίπτωση, σε προσωπικό επίπεδο ο καθένας μας, να αρνηθούμε, τις πολιτικές μας καταβολές, την όποια κομματική μας ένταξη, ούτε φυσικά τις ατομικές μας διαδρομές»****, και συμπληρώνει πώς* ***«Ο ανεξάρτητος χαρακτήρας της παράταξής μας, δηλώνει ότι, ο οποιοσδήποτε που αποδέχεται τις αρχές μας, τις οποίες ήδη έχουμε εκφράσει με τη διακήρυξή μας, ο καθένας που μετά από διάλογο θέλει να συμμετάσχει και να συνεισφέρει στον εμπλουτισμό των ιδεών μας, είναι ευπρόσδεκτος και καλοδεχούμενος»****. Δηλώνει επίσης, ότι* ***«σε καμία περίπτωση δεν σκοπεύουμε να μετατραπούμε σε μηχανισμό υλοποίησης κεντρικών ή τοπικών σχεδιασμών των κομμάτων την επόμενη μέρα των εκλογών»****.*

Ο υποψήφιος Δήμαρχος κάνοντας ιδιαίτερη μνεία στο πλούσιο φυσικό περιβάλλον και τους ανεκτίμητους αρχαιολογικούς θησαυρούς της περιοχής υποστηρίζει ότι ***«οφείλουμε να διεκδικήσουμε αυτά που μας αξίζουν σαν περιοχή, έχοντας όμως στο μυαλό μας, ότι οφείλουμε να διαφυλάξουμε αναλλοίωτο το περιβάλλον που μας περιβάλλει, αφού αυτό ανήκει στις γενιές που θα έρθουν. Επιπλέον η δημοτική αρχή πρέπει να δώσει ιδιαίτερο βάρος στις ανάγκες των πολιτών, τις μικρές και τις καθημερινές, οφείλουμε δηλαδή, να κάνουμε τη ζωή των συμπολιτών μας ευκολότερη»****.*

Αξιολογώντας το έργο της παρούσας Δημοτικής Αρχής ο κ. Μαρίνος τονίζει ότι ***«Εχω ξαναπεί ότι εμείς δεν θα μπούμε στη λογική να κριτικάρουμε τη θητεία του Στέφανου του Δημητρά και των συνεργατών του. Τον νυν δήμαρχο τον εκτιμώ απεριόριστα και σέβομαι την πολυετή προσφορά του στον τόπο μας. Εμείς θα κριθούμε από τους πολίτες από τις προτάσεις και τις προθέσεις μας. Δεν προβάλλουμε δηλαδή σε καμία περίπτωση ως παράταξη τον μηδενισμό και την απαξίωση, ούτε ερχόμαστε για να κατηγορήσουμε οποιονδήποτε»****.*

Για τις πολλές υποψηφιότητες που έχουν εκδηλωθεί για τον Δήμο Καμείρου εκφράζει την άποψη ότι ***«η πολυφωνία και ο πλουραλισμός είναι βασικά και κυρίαρχα συστατικά στοιχεία της δημοκρατίας, απολύτως θεμιτά και αναγκαία»****.*

Τέλος για την περίπτωση της «αποχώρησης του κ. Στέφανου Δημητρά ο κ. Γιάννης Μαρίνος δηλώνει πως ***«Εγώ αυτό δεν το έχω ακούσει από τον ίδιο. Έως ότου γίνει αυτό για μένα, πέρα από δήμαρχος είναι και εν δυνάμει υποψήφιος. Ως φήμη όμως υπάρχει. Αν ισχύει, οπωσδήποτε ξεκαθαρίζει το προεκλογικό τοπίο, αφού και οι συνεργάτες του απελευθερώνονται με την καλή έννοια, προς άλλες ενδεχομένως επιλογές, αλλά και η επιλογή του κόσμου γίνεται ευκολότερη σε σχέση με τους συνδυασμούς που θα οριστικοποιηθούν»****.*

Η συνέντευξη αναλυτικά ...

• Ποιοι είναι οι λόγοι που σας οδήγησαν στην απόφαση να είστε υποψήφιος Δήμαρχος στον Δήμο Καμείρου;

Η συζήτηση που αφορούσε την κάθοδό μου στις εκλογές, δεν ήταν κάτι που προέκυψε στο πρόσφατο παρελθόν, δηλαδή πριν μερικούς μήνες. Είχε ξεκινήσει πριν από τις προηγούμενες δημοτικές εκλογές, σε στενό κύκλο ανθρώπων από το χωριό μου, που και την πρόθεσή μου να ασχοληθώ με τα κοινά του τόπου μας γνώριζαν, αλλά και οι ίδιοι με τίμησαν με την εμπιστοσύνη τους απέναντί μου, που εκφράστηκε με την πρότασή τους στο πρόσωπό μου. Τότε όμως θεώρησα ότι οι συνθήκες δεν ήταν ώριμες για ένα τέτοιο εγχείρημα, αλλά ούτε κι εγώ σε θέση να ανταποκριθώ όπως θα ήθελα για διαφόρους προσωπικούς λόγους, σε αντίθεση με σήμερα. Και αυτό και γιατί νιώθω έτοιμος για το εγχείρημα και γιατί υπάρχει σήμερα μια γενικότερη διάθεση παντού, σε όλους τους δήμους, για ανανέωση προσώπων και ιδεών. Είναι πια καιρός να γίνει πράξη η συμμετοχή των νέων στην τοπική αυτοδιοίκηση, αφού ανάμεσά μας υπάρχουν και άνθρωποι που έχουν όλες εκείνες τις προϋποθέσεις, τις προθέσεις, τη θέληση και τις ικανότητες για προσφορά και ενεργό συμμετοχή. Αλλά και οι ίδιες οι κοινωνίες που προβάλλουν το αίτημα για ανανέωση, πρέπει να αποδείξουν ότι το θέλουν και ότι μας εμπιστεύονται. Είναι δηλαδή ένα στοίχημα που μας αφορά όλους, αμφίδρομα.

Τέλος σημαντικός παράγοντας στην απόφασή μου ήταν ότι και ο ίδιος ο τόπος, που σαν περιβάλλον ζωής, με ελκύει ιδιαίτερα σε προσωπικό επίπεδο, έχει όμως κατά την άποψή μου και τεράστιες δυνατότητες, προκειμένου, με πολλή δουλειά, υπομονή και επιμονή, να γίνουν πολλά και ωραία πράγματα και για τους επισκέπτες μας, κυρίως όμως για τους κατοίκους της περιοχής μας.

• Στη διακήρυξή σας μιλάτε για μια ανεξάρτητη, ακομμάτιστη παράταξη. Ποιες δυνάμεις στηρίζουν την πρωτοβουλία σας και ποια η σχέση της παράταξής σας με τα κόμματα;

Επειδή το «ανεξάρτητος» και το «ακομμάτιστος» έχει γίνει πλέον καραμέλα που την ακούς παντού, προκειμένου να επιτευχθεί ο στόχος της εκλογικής νίκης του κάθε συνδυασμού, πρέπει σε ό,τι αφορά την παράταξή μας, να ξεκαθαρίσουμε ορισμένα πράγματα. Εμείς δεν υπάρχει περίπτωση, σε προσωπικό επίπεδο ο καθένας μας, να αρνηθούμε, τις πολιτικές μας καταβολές, την όποια κομματική μας ένταξη, ούτε φυσικά τις ατομικές μας διαδρομές. Κάτι τέτοιο το θεωρούμε ανεπίτρεπτο και θα μας καθιστούσε αυτόματα αναξιόπιστους απέναντι σε αυτούς που απευθυνόμαστε, δηλαδή στους συμπολίτες μας. Ο ανεξάρτητος χαρακτήρας της παράταξής μας, δηλώνει ότι, ο οποιοσδήποτε που αποδέχεται τις αρχές μας, τις οποίες ήδη έχουμε εκφράσει με τη διακήρυξή μας, ο καθένας που μετά από διάλογο θέλει να συμμετάσχει και να συνεισφέρει στον εμπλουτισμό των ιδεών μας, είναι ευπρόσδεκτος και καλοδεχούμενος. Δηλώνει επίσης, ότι σε καμία περίπτωση δεν σκοπεύουμε να μετατραπούμε σε μηχανισμό υλοποίησης κεντρικών ή τοπικών σχεδιασμών των κομμάτων την επόμενη μέρα των εκλογών. Δεν υπάρχει δηλαδή περίπτωση για εμάς, διότι έτσι έχουμε συμφωνήσει μεταξύ μας και επειδή έτσι πιστεύουμε πως πρέπει να λειτουργούν οι δημοτικές παρατάξεις, να θυσιάσουμε στο βωμό του κομματικού συμφέροντος ή των όποιων κεντρικών σχεδιασμών, τα αυτονόητα και καλώς εννοούμενα συμφέροντα του τόπου μας. Αυτή είναι αδιαπραγμάτευτη αρχή μας και σε περίπτωση που στην παράταξή μας διαπιστώσουμε τέτοιες συμπεριφορές, είναι δεδομένο ότι θα τις απομονώσουμε, θα τις εξαλείψουμε και σίγουρα δεν υπάρχει περίπτωση να τις ανεχτούμε. Θεωρούμε μάλιστα, ότι τηρώντας την αρχή αυτή και αποδεικνύοντάς το στην πράξη, θα φέρουμε κοντά μας ενδεχομένως και αυτούς που για τους δικούς τους λόγους, σήμερα έχουν επιφυλάξεις απέναντί μας και πιθανόν να μας κοιτούν και καχύποπτα. Πρέπει δηλαδή και εμείς, κυρίως εμείς, να αποδείξουμε πράγματα. Αυτό όμως προϋποθέτει, να μας εμπιστευτεί ο κάθε συμπολίτης μας και να μας δώσει την ευκαιρία να το κάνουμε.

Όσον αφορά το δεύτερο σκέλος της ερώτησής σας πρέπει να σας πω τα εξής: Εμείς σαν παράταξη έχουμε στείλει επιστολές και στα τέσσερα κοινοβουλευτικά κόμματα, μαζί όμως στείλαμε και τη διακήρυξή μας. Δεν είμαστε από αυτούς που λένε ότι δεν επιθυμούμε τη στήριξη των κομμάτων. Την επιθυμούμε σαφώς και διότι διεκδικούμε σαν παράταξη τον Δήμο Καμείρου και την ψήφο των συμπολιτών μας και διότι πιστεύουμε ότι στο χώρο της τοπικής αυτοδιοίκησης υπάρχουν προϋποθέσεις για προγραμματικές συγκλίσεις. Επομένως, για εμάς, τα κόμματα δεν πρέπει να απαξιώνονται, αφού αφενός αποτελούν συνταγματικά θεσμοθετημένα κύτταρα της πολιτικής ζωής, την οποία επηρεάζουν και διαμορφώνουν και αφετέρου λειτουργούν ως φορείς παραγωγής σκέψεων, απόψεων, προγραμμάτων, πολιτικών και κυρίως ιδεών. Επομένως εφόσον κριθεί από τα κόμματα, ότι η διακήρυξή μας, είναι μια βάση για συζήτηση, αφού εκεί αναλύεται και η φιλοσοφία του εγχειρήματός μας, είναι εύκολο κατόπιν να προχωρήσουμε σε διάλογο για την όποια προγραμματική σύγκλιση μεταξύ μας και εφόσον βρεθεί κοινός τόπος, δεν θα πούμε όχι στη στήριξή τους, την οποία όπως προείπα, επιδιώκουμε. Όλα αυτά όμως δεν θα έχουν καμία σημασία, αν δεν μας εμπιστευτούν οι συμπολίτες μας. Εκεί αποσκοπούμε περισσότερο και είναι αλήθεια ότι και τα κόμματα μπορούν ως ένα βαθμό, να παίξουν ένα ρόλο σε αυτό.

• Ποια πιστεύετε ότι είναι τα σοβαρά προβλήματα που αντιμετωπίζει η περιοχή του Δήμου Καμείρου; Πού πρέπει να δώσει το βάρος για την ανάπτυξή του και ποια τα συγκριτικά του πλεονεκτήματα; Πώς βλέπετε την επόμενη μέρα για καποδιστριακούς Δήμους του μεγέθους αυτού;

Ας ξεκινήσουμε από τη μέση στην ερώτησή σας αυτή. Ο Δήμος Καμείρου, είναι ένας γεωγραφικός χώρος, με πάρα πολλές ιδιαιτερότητες και χαρακτηριστικά. Διαθέτει πλούσιο φυσικό περιβάλλον, ανεκτίμητες ομορφιές, αρχαιολογικούς χώρους και μνημεία, ζωντανά χωριά, ύπαιθρο πρόσφορη για καλλιέργειες.

Το σπουδαιότερο όμως μέχρι σήμερα χαρακτηριστικό του, δηλαδή η παρθένα φύση του και τα αρχαιολογικά του αξιοθέατα, παραμένουν σχεδόν ανεκμετάλλευτα. Επιπλέον έχει εγκαταλειφθεί σε μεγάλο βαθμό η ύπαιθρος, όχι όπως αλλού, σίγουρα όμως και εδώ, η οποία αποτελούσε τη βάση της οικονομίας του τόπου στο παρελθόν. Και τούτο διότι σήμερα δεν υπάρχουν κίνητρα. Υπάρχουν όμως δυνατότητες. Αυτές θα εκτεθούν αναλυτικά και στο πρόγραμμά μας το οποίο ετοιμάζεται. Συνοπτικά όμως μπορούμε να πούμε, σε σχέση και με τα παραπάνω, ότι πρέπει να δοθούν και υπάρχουν δυνατότητες τέτοιες, τα κίνητρα εκείνα, που θα επιτρέψουν στους πολίτες του Δήμου μας, αφενός μεν να μην σκέπτονται το ενδεχόμενο φυγής από τον τόπο τους, αφετέρου δε να βλέπουν ότι υπάρχουν δυνατότητες ευημερίας. Για να γίνει κάτι τέτοιο, πρέπει να φροντίσουμε να γίνει η περιοχή μας ακόμα περισσότερο ελκυστική. Να δοθεί δηλαδή ιδιαίτερο βάρος στις υποδομές, να ενισχυθεί η ατομική πρωτοβουλία, με σκοπό το συλλογικό αποτέλεσμα, να είναι ο Δήμος ο φορέας εκείνων των πρωτοβουλιών που θα δημιουργεί το συλλογικό και το ατομικό όραμα. Με λίγα λόγια, οφείλουμε να διεκδικήσουμε αυτά που μας αξίζουν σαν περιοχή, έχοντας όμως στο μυαλό μας, ότι οφείλουμε να διαφυλάξουμε αναλλοίωτο το περιβάλλον που μας περιβάλλει, αφού αυτό ανήκει στις γενιές που θα έρθουν.

Επιπλέον η δημοτική αρχή πρέπει να δώσει ιδιαίτερο βάρος στις ανάγκες των πολιτών, τις μικρές και τις καθημερινές, οφείλουμε δηλαδή, να κάνουμε τη ζωή των συμπολιτών μας ευκολότερη. Το βασικό κριτήριο είναι για μας ότι δεν υπάρχουν πολίτες δεύτερης κατηγορίας. Ανεξαρτήτως σε ποιο δημοτικό διαμέρισμα ζει κάθε συμπολίτης μας, πρέπει να αισθάνεται ότι δεν υπολείπεται σε τίποτα, από αυτόν που ζει στην πρωτεύουσα και όχι μόνο να το αισθάνεται, αυτό να είναι και απτή πραγματικότητα. Κανένας δεν πρέπει να επαιτεί για τα αυτονόητα, είτε αυτός ζει στα Πλατάνια, είτε ζει στη Σορωνή. Ρόλος της δημοτικής αρχής πρέπει να είναι η πρόβλεψη και η επίλυση των θεμάτων που απασχολούν τον πολίτη στην καθημερινότητά του, ει δυνατόν ακόμα και πριν αυτά προκύψουν, με στόχο αυτό που ονομάζεται ποιότητα ζωής.

Επομένως, η διοικητική διάρθρωση, οι πολιτικές πρωτοβουλίες, τα προγράμματα που θα καταρτίζονται και θα προωθούνται, οι διεκδικήσεις που θα προβάλλονται και θα σχεδιάζονται, πρέπει να έχουν ως επίκεντρο της φιλοσοφίας τους, τις καθημερινές αλλά και τις μακροπρόθεσμες ανάγκες των ανθρώπων – πολιτών, ταυτόχρονα με το σεβασμό στο πλούσιο φυσικό και πολιτιστικό περιβάλλον, που αποτελεί για μας κληρονομιά αλλά και το κατ' εξοχήν αναξιοποίητο συγκριτικό πλεονέκτημα του τόπου μας, στο οποίο πρέπει να δοθεί ιδιαίτερο βάρος.

Επομένως η επόμενη μέρα εξαρτάται και από εμάς τους ίδιους, τις προτάσεις μας, την τεχνογνωσία μας, την αποτελεσματικότητά μας. Το νέο θεσμικό πλαίσιο έχει δρομολογήσει κάποια πράγματα προς τη θετική κατεύθυνση και φαίνεται να είναι σίγουρα πιο σωστό, πιο βελτιωμένο, πιο λειτουργικό και αξιόπιστο, πιο ελπιδοφόρο θα έλεγα, από αυτό που ισχύει τώρα.

Οπωσδήποτε όμως το κράτος, οφείλει να στηρίξει κι άλλο το δημιούργημά του. Από την άλλη, εγώ προσωπικά, θα ήμουν αντίθετος στην εξαφάνιση των δήμων μας και στη δημιουργία δήμων – τεράτων (π.χ. ένας δήμος όλο το νησί). Πιστεύω ότι κάτι τέτοιο, ειδικά για τα χωριά μας, θα ήταν καταστροφικό. Ήδη σήμερα, οι περιοχές που δεν έχουν άμεσα «κέρδη», όπως η δική μας (π.χ. καλές παραλίες, ξενοδοχεία, μεγάλες επιχειρήσεις) αγνοούνται από τον κεντρικό σχεδιασμό και με νύχια και με δόντια επιμένουν να αντιστέκονται και να επιβιώνουν, χωρίς να αλλοιώνονται. Πολύ φοβάμαι ότι στο ενδεχόμενο νέων συνενώσεων, αν κάτι τέτοιο υπονοείτε με το τελευταίο σκέλος της ερώτησής σας, με τη δημιουργία δηλαδή μητροπολιτικών δήμων ή δήμων τεράτων όπως εγώ τους ονομάζω, τα χωριά μας ή θα εξαφανιστούν ή θα φυτοζωούν. Το θέλει κανείς αυτό;

• Πώς βλέπετε την υπόθεση της επαναλειτουργίας του «Προφήτη Ηλία»;

Σε συνέχεια λοιπόν της προηγούμενης ερώτησής σας και αφού το εξειδικεύετε στην επαναλειτουργία του ξενοδοχείου «ΕΛΑΦΟΣ» και σύντομα εξ όσων φαίνεται και του «ΕΛΑΦΙΝΑ», πρέπει να σας πω ότι για μας, το γεγονός και μόνο αυτό της διάσωσης των δύο μονάδων – μνημείων και της λειτουργίας τους, αποτελεί μεγάλο κέρδος για το Δήμο μας, πολύ δε περισσότερο αφού αυτά περιήλθαν και στην ιδιοκτησία του. Γι' αυτό και αξίζουν συγχαρητήρια στην νυν δημοτική αρχή, αφού αυτό είναι αποτέλεσμα δικών της προσπαθειών αποκλειστικά, ήταν καθολικό αίτημα των κατοίκων της περιοχής, αλλά και προσωπικού οράματος εξ όσων γνωρίζω του Στέφανου του Δημητρά. Έχουν τεθεί λοιπόν οι βάσεις, προκειμένου όχι μόνο να σωθούν τα μνημεία – αυτό έχει ήδη γίνει – αλλά και να αξιοποιηθούν και να αποτελούν πόλο έλξης. Θα ήταν όμως λάθος να δούμε την αξιοποίησή τους μεμονωμένα ως ξενοδοχειακά συγκροτήματα κατά την άποψή μας. Θα πρέπει δηλαδή να δούμε ποιες άλλες δραστηριότητες μπορούν να αναπτυχθούν στην περιοχή, προκειμένου να προσελκύσουμε το ενδιαφέρον του κόσμου του νησιού μας αλλά και των τουριστών. Ο αθλητικός ή ο περιηγητικός τουρισμός λόγου χάρη, που γνωρίζουν όλοι ότι κυριαρχούν σήμερα, ως εκδοχές εναλλακτικού τουρισμού, είναι μία μορφή αξιοποίησης της περιοχής σε όλο της το εύρος, από τα Πλατάνια, τ' Απόλλωνα και τις κατασκηνώσεις έως και τις εγκαταστάσεις του Αγίου Σουλά. Επομένως είναι ζήτημα ιεράρχησης προτεραιοτήτων, διερεύνησης δυνατοτήτων και αποτελέσματος, αφού από αυτό κρινόμαστε όλοι.

Το ίδιο θα μπορούσε να πει κανείς και για άλλες περιοχές του Δήμου, αφού σε όλες υπάρχουν ιδιαίτερα χαρακτηριστικά που σήμερα δεν έχουν αξιοποιηθεί στο βαθμό που ίσως θα έπρεπε. Εδώ τίθεται βέβαια και το μεγάλο ζήτημα της αξιοποίησης της δημόσιας περιουσίας, η οποία χωροταξικά και ιστορικά, ανήκει στο Δήμο μας, πλην όμως ιδιοκτησιακά, ανήκει σε φορείς που ουδεμία σχέση έχουν με την περιοχή και ουδόλως ενδιαφέρονται για την διάσωσή της. Το σανατόριο στην Ελεούσα αποτελεί τρανό παράδειγμα. Πρέπει λοιπόν η περιουσία αυτή να διεκδικηθεί και να επιστρέψει εκεί που ανήκει, στο Δήμο Καμείρου δηλαδή και στους πολίτες του. Έχουμε προτάσεις και θα τις παρουσιάσουμε με το πρόγραμμά μας.

• Πώς αξιολογείτε το έργο της παρούσας Δημοτικής Αρχής;

Εχω ξαναπεί ότι εμείς δεν θα μπούμε στη λογική να κριτικάρουμε τη θητεία του Στέφανου του Δημητρά και των συνεργατών του. Τον νυν δήμαρχο τον εκτιμώ απεριόριστα και σέβομαι την πολυετή προσφορά του στον τόπο μας. Εμείς θα κριθούμε από τους πολίτες από τις προτάσεις και τις προθέσεις μας. Δεν προβάλλουμε δηλαδή σε καμία περίπτωση ως παράταξη τον μηδενισμό και την απαξίωση, ούτε ερχόμαστε για να κατηγορήσουμε οποιονδήποτε. Άποψη μας είναι ότι σε όλα τα πράγματα υπάρχει μια συνέχεια και ότι τίποτα δεν γίνεται εκ του μηδενός, με μαγικά ραβδιά, που ούτως ή άλλως ούτε εμείς τα κρατούμε, ούτε κανείς άλλος τα διαθέτει. Λέμε λοιπόν ότι κάθε τι θετικό πρέπει να συνεχιστεί, λέμε ότι τις αδυναμίες πρέπει να αγωνιστούμε για να τις εξαλείψουμε, λέμε ότι υπάρχουν μεγάλα περιθώρια βελτίωσης, λέμε τέλος ότι έχουμε και εμείς προτάσεις και ζητάμε να κριθούμε για αυτές από τους συμπολίτες μας.

• Με βάση τα τελευταία στοιχεία ο κ. Δημητράς αποφάσισε να μην είναι και πάλι υποψήφιος. Αυτό ξεκαθαρίζει ή «θολώνει» περισσότερο το προεκλογικό τοπίο στον Δήμο;

Εγώ αυτό δεν το έχω ακούσει από τον ίδιο. Έως ότου γίνει αυτό για μένα, πέρα από δήμαρχος είναι και εν δυνάμει υποψήφιος. Ως φήμη όμως υπάρχει. Αν ισχύει, οπωσδήποτε ξεκαθαρίζει το προεκλογικό τοπίο, αφού και οι συνεργάτες του απελευθερώνονται με την καλή έννοια, προς άλλες ενδεχομένως επιλογές, αλλά και η επιλογή του κόσμου γίνεται ευκολότερη σε σχέση με τους συνδυασμούς που θα οριστικοποιηθούν. Σε κάθε περίπτωση πάντως, αν ο Στέφανος δεν είναι υποψήφιος, θεωρώ προσωπικά ότι δεν αποστρατεύεται, με την έννοια ότι το ενδιαφέρον του για το Δήμο μας είναι δεδομένο, η δε εμπειρία του τεράστια και αναγκαία για όλους εμάς που για πρώτη φορά κολυμπάμε στα βαθιά. Θέλω λοιπόν να πιστεύω και είμαι σίγουρος στο βαθμό που τον γνωρίζω, ότι δεν θα μας την αρνηθεί σε καμία περίπτωση. Ποιος θα είναι όμως ο ρόλος που θα επιλέξει να έχει σε περίπτωση που δεν είναι εκ νέου υποψήφιος, είναι καθαρά δικό του θέμα. Εμείς πάντως θα του ζητήσουμε να συζητήσουμε μαζί του.

• Ήδη έχουν εκδηλωθεί τρεις υποψηφιότητες και ετοιμάζεται σύμφωνα με πληροφορίες κι ένα τέταρτο σχήμα. Δεν είναι πολλές υποψηφιότητες για τα δεδομένα του Δήμου Καμείρου;

Η πολυφωνία και ο πλουραλισμός είναι βασικά και κυρίαρχα συστατικά στοιχεία της δημοκρατίας, απολύτως θεμιτά και αναγκαία. Εξ ορισμού αποτελούν τροχοπέδη και ανάχωμα στην αλαζονεία της εξουσίας και στη διαπλοκή άνομων συμφερόντων, ακριβώς γιατί υπάρχει έλεγχος και κριτική. Άρα καλώς υπάρχουν οι προθέσεις από όλους. Είναι φυσικά άλλο ζήτημα αν αντέχει ο δήμος μας τέσσερις συνδυασμούς, όσον αφορά τον καταρτισμό και την στελέχωσή τους. Αυτό θα το δείξει η πράξη, έχουμε άλλωστε πολύ χρόνο έως ότου να εκπνεύσουν οι προθεσμίες υποβολής των ψηφοδελτίων. Προσωπική μου άποψη πάντως είναι ότι δύσκολα θα φτάσουμε σε εκλογές με τέσσερις συνδυασμούς ή ακόμα και τρεις συνδυασμούς.

• Ποια είναι τα πρόσωπα που θα στελεχώσουν το ψηφοδέλτιο του συνδυασμού σας;

Θα μου επιτρέψετε σε αυτό να μην αναφερθώ για ευνόητους λόγους. Όταν θα είμαστε έτοιμοι συνολικά και όταν η ίδια η παράταξη θα αποφασίσει, θα πούμε και ονόματα. Έως τότε, εμείς θα κάνουμε ότι περνάει από το χέρι μας, ώστε να παρουσιάσουμε ένα αξιόμαχο ψηφοδέλτιο, αποτελούμενο από όσο το δυνατόν περισσότερους νέους ανθρώπους, άνδρες και γυναίκες, προκειμένου να κερδίσουμε την εμπιστοσύνη των συμπολιτών μας.

• Τι το διαφορετικό προτείνει η δική σας παράταξη;

Εως σήμερα τις αρχές μας. Όσοι διαβάσανε τη διακήρυξή μας γνωρίζουν. Ευχαριστώ μάλιστα την εφημερίδα σας εκ μέρους της παράταξής μας, γιατί την δημοσιεύσατε ολόκληρη. Δεν μπορώ φυσικά να αναφερθώ στο σύνολό της τώρα και να κάνω κατάχρηση του χώρου σας. Θα προτείνουμε κι άλλα πράγματα όταν έρθει η κατάλληλη ώρα. Το σίγουρο είναι ότι εμείς δεν πρόκειται να χαϊδέψουμε αυτιά, δεν πρόκειται να υποσχεθούμε πράγματα που δεν μπορούμε να κάνουμε ή δεν είναι εφικτά να γίνουν, δεν πρόκειται να εξαγοράσουμε συνειδήσεις. Επίσης δεν μπορώ να ξέρω τι προτείνουν οι άλλοι υποψήφιοι, διότι έως σήμερα δεν έχουν τοποθετηθεί δημόσια. Εμείς το έχουμε κάνει και θα συνεχίσουμε να το κάνουμε. Σε ότι μας αφορά λοιπόν, νομίζω ότι η απάντησή μου επ' αυτού, προκύπτει από τα προαναφερόμενα. Συμπληρωματικά θα ήθελα να σας αναφέρω, ότι για μας, όπως προκύπτει πιο αναλυτικά και από τη διακήρυξή μας, οι βασικές μας αρχές-προτάσεις, επικεντρώνονται, πέραν όσων ήδη είπα και στα ακόλουθα:

Α. Αποκέντρωση το μεγάλο στοίχημα – Ισόρροπη ανάπτυξη όλων των δημοτικών διαμερισμάτων - Κατάργηση του δημαρχοκεντρικού χαρακτήρα που επιβάλλει ο Καποδίστριας στην πράξη.

Β. Βούληση για τις αναγκαίες συναινέσεις. Αποφασιστικότητα για ρήξεις.

Γ. Καμία δέσμευση χωρίς την εξασφάλιση των απαραίτητων πόρων – Οικονομική διαφάνεια.

Προκειμένου να κάνουμε πράξη το δικό μας στοίχημα:

Η ΚΑΜΕΙΡΟΣ ΓΙΑ ΤΟΥΣ ΠΟΛΙΤΕΣ – ΟΙ ΠΟΛΙΤΕΣ ΓΙΑ ΤΗΝ ΚΑΜΕΙΡΟ



ΜΕΓΑΛΗ ΠΡΟΣΦΟΡΑ
ΓΕΡΜΑΝΙΑΣ ΠΑΡΚΕ
ΕΤΟΙΜΟΠΑΡΑΔΟΤΟ
ΣΕ 60 ΣΧΕΔΙΑ
ΕΩΣ 20 ΧΡΟΝΙΑ ΕΓΓΥΗΣΗ
15€ / m2 + ΦΠΑ
ΤΟΠΟΘΕΤΗΜΕΝΟ!!

LAMINATE PARKETTE
GERMANY
20 ΧΡΟΝΙΑ ΕΓΓΥΗΣΗ

ΔΗΜΗΤΡΙΟΣ - ΝΙΚΟΛΑΟΣ
ΣΑΡΡΗΜΑΥΡΟΓΕΝΗΣ

1ο ΚΑΤΑΣΤΗΜΑ – Λ. ΛΙΝΔΟΥ 221 .
ΤΗΛ. 22410 69939
2ο ΚΑΤΑΣΤΗΜΑ – Κ. ΥΔΡΑΙΟΥ 59 .
ΤΗΛ. 22410 36279

ΤΗΝ ΠΡΟΣΟΧΗ ΤΩΝ ΚΑΤΑΝΑΛΩΤΩΝ ΕΦΙΣΤΑ ΤΟ ΙΝ.ΚΑ.

ΞΕΚΙΝΟΥΝ ΟΙ ΕΚΠΤΩΣΕΙΣ ΤΗ ΔΕΥΤΕΡΑ

Τα ποσοστά των εκπτώσεων αναμένεται να είναι υψηλά από τις πρώτες κιόλας ημέρες ισχύος τους, καθώς η περιορισμένη διάρκειά τους δίνει τη δυνατότητα στους εμπόρους να «ρίξουν» τις τιμές νωρίτερα

Τη Δευτέρα 17 Ιουλίου ξεκινούν οι τακτικές θερινές εκπτώσεις οι οποίες θα διαρκέσουν έως τα τέλη Αυγούστου.

Σε αυτό το διάστημα η πλειονότητα του καταναλωτικού κοινού θα σπεύσει να επωφεληθεί των χαμηλών τιμών των προϊόντων, ενώ παράλληλα ο εμπορικός κόσμος προσδοκά τόνωση του τζίρου του.

Τα ποσοστά των εκπτώσεων αναμένεται να είναι υψηλά από τις πρώτες κιόλας ημέρες ισχύος τους, καθώς η περιορισμένη διάρκειά τους – σε σχέση με παλαιότερα που διαρκούσαν δύο μήνες – δίνει τη δυνατότητα στους εμπόρους να «ρίξουν» τις τιμές νωρίτερα.

Συγχρόνως, η καταναλωτική οργάνωση ΙΝ.ΚΑ., εφιστά την προσοχή των καταναλωτών, προκειμένου να μην υποπέσουν σε μια σειρά λαθών που ουσιαστικά θα έχει ως αποτέλεσμα τη μελλοντική οικονομική επιβάρυνσή τους.



Η καταναλωτική οργάνωση ΙΝ.ΚΑ. εφιστά την προσοχή των καταναλωτών, προκειμένου να μην υποπέσουν σε μια σειρά λαθών που ουσιαστικά θα έχει ως αποτέλεσμα τη μελλοντική οικονομική επιβάρυνσή τους

Στο πλαίσιο αυτό προτρέπει τους καταναλωτές να προσέχουν τα εξής:

• Το προϊόν στο οποίο ισχύει η έκπτωση πρέπει υποχρεωτικά να συνοδεύεται από πινακίδα στην οποία θα αναγράφονται:

- Η αρχική τιμή του προϊόντος.

- Η ποσοστιαία μεταβολή επί της % της αρχικής τιμής.

- Η τελική τιμή του προϊόντος

• Σύνηθες φαινόμενο των εμπόρων είναι:

α) Η αναγραφή τιμής προϊόντων υψηλότερης της πραγματικής.

β) Η διάθεση στην κατανάλωση ειδών β' διαλογής, τα οποία έχουν αγοραστεί για αυτό το σκοπό.

Συμβουλές

Το ΙΝ.ΚΑ συμβουλεύει τους καταναλωτές:

• **Καταγράψτε τις ανάγκες σας:** Πριν βγείτε στην αγορά θα πρέπει να έχετε αξιολογήσει και καταγράψει τις ανάγκες σας. Δίχως ανάλογη προετοιμασία, το πιθανότερο είναι να αγοράσετε κάτι το οποίο μάλλον περιττό θα κριθεί, παρά ουσιαστικά χρήσιμο και αναγκαίο,

• **Να αντιμετωπίζετε με επιφυλακτικότητα τις μεγάλες εκπτώσεις:** Εξετάστε την ποιότητα και την τιμή των προϊόντων και να κάνετε πάντα σύγκριση τιμών ιδίων προϊόντων από κατάστημα σε κατάστημα πριν προβείτε στην επιθυμητή αγορά

• **Μην αγοράζετε προϊόντα επειδή είναι φθηνά:** Τέτοια λογική μπορεί να αποβεί μοιραία για την υποτιθέμενη σωστή διαχείριση χρήματος που θέλουμε να κάνουμε. Τα προϊόντα θα είναι περιττά όσο φθηνά και αν είναι.

• **Προτιμάτε εποχικά είδη:** Κατά την περίοδο των εκπτώσεων μπορείτε να επωφεληθείτε κυρίως από εποχικά είδη (ένδυσης – υπόδησης), τα οποία θα τα βρείτε φθηνότερα, παρά από είδη οικιακής χρήσεως, ηλεκτρονικές συσκευές, εξοπλισμό, έπιπλα. Οι τιμές αυτών των προϊόντων αυξομειώνονται καθ' όλη τη διάρκεια του έτους. Ετσι μπορείτε να πετύχετε μια συμφέρουσα τιμή στα ανάλογα προϊόντα σε όλη τη διάρκεια του χρόνου και όχι απαραίτητα σε περίοδο εκπτώσεων.

• **Πιστωτικές κάρτες:** Ειδικά την περίοδο των εκπτώσεων οι καταναλωτές πρέπει να είναι ιδιαίτερα φειδωλοί στη χρήση πιστωτικών καρτών, αφού η υπερχρέωση πλέον αυτών των καρτών αποτελεί τη μεγαλύτερη πληγή για τα περισσότερα νοικοκυριά. Αξίζει να σημειωθεί ότι οι οφειλές των νοικοκυριών από πιστωτικές κάρτες – σύμφωνα με στοιχεία της Τράπεζας της Ελλάδας – φθάνουν στο ποσό των 7,374.7 εκατ. ευρώ το 2004, με ποσοστό αύξησης 23,5% από το 2003.

• **Απόδειξη:** Μην ξεχνάτε ποτέ να ζητάτε την απόδειξη που συνοδεύει τις αγορές σας. Το μεγαλύτερο μερίδιο ευθύνης για τις αγορές μας βαραίνει πρωτίστως εμάς τους ίδιους.

Να θυμόμαστε πάντα ότι η βιασύνη και η νοοτροπία του να προλάβουμε πριν εξαντληθούν τα προϊόντα δεν αποτελεί τον καλύτερο τρόπο συμπεριφοράς την περίοδο των εκπτώσεων. Ιδιαίτερα να προσέχουμε οι αγορές μας να μη γίνονται σε ώρες αιχμής των καταστημάτων, γιατί ελλοχεύει ο κίνδυνος κλοπής προσωπικών μας ειδών.

«ΕΙΚΟΣΙ ΧΡΟΝΙΑ ΤΩΡΑ, ΤΑ ΙΔΙΑ ΠΡΟΒΛΗΜΑΤΑ»

ΑΜΕΣΑ ΜΕΤΡΑ ΖΗΤΟΥΝ ΟΙ ΞΕΝΟΔΟΧΟΙ



Εντονα αντιδρούν οι ξενοδόχοι στην εικόνα που παρουσιάζει η ελληνική ακτοπλοΐα το τελευταίο διάστημα με τα διαδοχικά προβλήματα στις μετακινήσεις, που επηρεάζουν και τον ελληνικό τουρισμό την περίοδο υψηλής αιχμής.

Ως κυρίαρχο θέμα θέτουν την έλλειψη επαρκούς συγκοινωνίας για την εξυπηρέτηση όσων ταξιδεύουν, μιλώντας μάλιστα για προβλήματα δρομολογίων σε συγκεκριμένους προορισμούς που εξυπηρετούνται από συγκεκριμένα πλοία.

Η Πανελλήνια Ομοσπονδία Ξενοδόχων εξέδωσε χθες σχετική ανακοίνωση με αφορμή τα προβλήματα που και σε αυτή την τουριστική περίοδο εκδηλώνονται στον τομέα της ακτοπλοΐας, υποβάλλοντας σε ταλαιπωρία το επιβατικό κοινό αλλά και σε δοκιμασία τους κατοίκους και τους επιχειρηματίες νησιών και τουριστικών προορισμών.

Αναφέρεται στις προσπάθειες που καταβάλλει το τελευταίο διάστημα το υπουργείο Εμπορικής Ναυτιλίας και, μολονότι, σε γενικές γραμμές, φέτος, η λειτουργία των λιμανιών χαρακτηρίζεται πιο εύρυθμη από άλλες περιόδους, η ΠΟΞ επισημαίνει ότι τα προβλήματα που παρουσιάζονται αυτές τις ημέρες δείχνουν ότι τα μέτρα που λαμβάνονται τελικώς δεν επαρκούν για την οριστική αντιμετώπισή τους.

Αιχμές

«Είκοσι χρόνια τώρα, κάθε χρονιά κατά τη διάρκεια της περιόδου αιχμής, εκδηλώνονται περίπου τα ίδια προβλήματα, συνήθως, δε, σε δρομολόγια συγκεκριμένων προορισμών που εξυπηρετούνται από συγκεκριμένα πλοία» αναφέρει χαρακτηριστικά, αφήνοντας αιχμές, χωρίς να κατονομάζει, βέβαια, συγκεκριμένες περιπτώσεις.

Σε κάθε περίπτωση, σύμφωνα με την ΠΟΞ, δεν νοείται εν έτει 2006 και από τη στιγμή που η Ελλάδα θέλει να συγκαταλέγεται στους κορυφαίους τουριστικούς προορισμούς παγκοσμίως, να παραμένουν χωρίς επαρκή συγκοινωνία, εν μέσω θερινής περιόδου, ολόκληρα νησιά, και δη δημοφιλή τουριστικά, είτε αυτά βρίσκονται σε απόσταση μερικών δεκάδων μιλίων είτε πολύ πιο μακριά από τον Πειραιά ή τα άλλα κεντρικά λιμάνια της χώρας.

Απελευθέρωση δρομολογίων

Επιπρόσθετα, η ΠΟΞ ανοίγει θέμα αναγκαίας απελευθέρωσης των δρομολογίων. Οπως αναφέρει, η σημερινή κατάσταση αποδεικνύει ότι η έλλειψη πλήρους απελευθέρωσης της ακτοπλοϊκής αγοράς, αφενός μεν περιορίζει τις προσφερόμενες επιλογές για το επιβατικό κοινό, αφετέρου, δε, περιορίζει και τις εναλλακτικές λύσεις που θα υπήρχαν για την αντιμετώπιση έκτακτων περιστατικών.

DODEKANISOS PRIDE
Δρομολόγια
01/05/2006-15/10/2006

ΚΑΘΗΜΕΡΙΝΑ		
ΛΙΜΑΝΙ	ΑΦΙΞΗ	ΑΝΑΧΩΡΗΣΗ
PATMOS	-	06:00
LEROS	06:40	06:45
KALYMNOS	07:30	07:40
KOS	08:15	08:20
SIMI	09:45	09:50
RHODES	10:40	15:00
SIMI	15:50	15:55
KOS	17:20	17:25
KALYMNOS	18:00	18:05
LEROS	18:50	19:00
PATMOS	19:40	O/N

ΚΑΘΕ ΤΕΤΑΡΤΗ		
ΛΙΜΑΝΙ	ΑΦΙΞΗ	ΑΝΑΧΩΡΗΣΗ
PATMOS	-	06:00
LIPSI	06:20	06:25
LEROS	06:45	06:50
KALYMNOS	07:35	07:40
KOS	08:15	08:20
SIMI	09:45	09:50
RHODES	10:40	15:00
SIMI	15:50	15:55
KOS	17:20	17:25
KALYMNOS	18:00	18:05
LEROS	18:50	19:00
LIPSI	19:20	19:25
PATMOS	19:45	O/N

DODEKANISOS EXPRESS
Δρομολόγια
01/05/2006-15/10/2006

ΚΥΡΙΑΚΗ		
ΛΙΜΑΝΙ	ΑΦΙΞΗ	ΑΝΑΧΩΡΗΣΗ
RHODES	-	08:30
SIMI	09:25	09:30
KOS	11:00	11:10
KALYMNOS	11:50	12:00
LEROS	12:45	12:50
PATMOS	13:30	13:40
LEROS	14:20	14:30
KALYMNOS	15:20	15:30
KOS	16:10	16:20
SIMI	17:40	17:45
RHODES	18:30	O/N

ΤΡΙΤΗ, ΠΕΜΠΤΗ, ΠΑΡΑΣΚΕΥΗ, ΣΑΒΒΑΤΟ		
ΛΙΜΑΝΙ	ΑΦΙΞΗ	ΑΝΑΧΩΡΗΣΗ
RHODES	-	08:30
KOS	10:40	10:50
KALYMNOS	11:30	11:40
LEROS	12:30	12:35
LIPSI	13:00	13:05
PATMOS	13:30	13:40
LEROS	14:20	14:30
KALYMNOS	15:20	15:30
KOS	16:10	16:20
RHODES	18:30	O/N

ΔΕΥΤΕΡΑ		
ΛΙΜΑΝΙ	ΑΦΙΞΗ	ΑΝΑΧΩΡΗΣΗ
RHODES	-	08:30
KASTELORIZO	11:00	16:00
RHODES	18:30	O/N

ΤΕΤΑΡΤΗ		
ΛΙΜΑΝΙ	ΑΦΙΞΗ	ΑΝΑΧΩΡΗΣΗ
RHODES	-	08:30
SIMI	09:25	09:30
KOS	11:00	11:10
KALYMNOS	11:50	12:00
LEROS	12:50	14:30
KALYMNOS	15:20	15:30
KOS	16:10	16:20
SIMI	17:40	17:45
RHODES	18:30	O/N



DODEKANISOS SEAWAYS
Η δική μας ναυτιλιακή!

Αυστραλίας 3, 85100 Ρόδος, τηλ.: 22410 70590, fax: 22410 70591, www.12ne.gr

ΑΚΡΙΤΙΚΑ

κουβεντούλες με κάποιο νόημα

«Η φοβερότερη εκδίκηση είναι να περιφρονείς αυτούς που σε εχθρεύονται, αν και είσαι βέβαιος ότι μπορείς να τους συντρίψεις».
ΜΠΑΛΖΑΚ

Θάρσει· λέγων τ' αληθές ου σφαλεί ποτέ **ΣΟΦΟΚΛΗΣ**

WINSTON CHURCHILL: Ο ελεύθερος Τύπος μπορεί να είναι καλός ή κακός Τύπος, ο ανελεύθερος δεν θα γίνει ποτέ τίποτε άλλο από κακός τύπος

ΓΙΩΡΓΟ, «ΑΛΛΑΞΕ ΤΑ ΟΛΑ»

Το κλίμα στη Χαριλάου Τρικούπη είναι ιδιαίτερα βαρύ. Η διεύρυνση της διαφοράς υπέρ της Ν.Δ., που καταγράφεται σε όλες τις τελευταίες δημοσκοπήσεις, οφείλεται κυρίως σε δύο λόγους. Ο πρώτος είναι ότι ο κόσμος ακόμα ελπίζει στο κυβερνών κόμμα και κυρίως στον Κώστα Καραμανλή ότι μπορούν να κάνουν την αλλαγή και να προωθήσουν ουσιαστικές μεταρρυθμίσεις προς όφελος της κοινωνίας και του συνόλου των πολιτών της. Ο δεύτερος κι ουσιαστικότερος λόγος είναι προφανώς η ανεπάρκεια του ΠΑΣΟΚ και προσωπικά του προέδρου του Γιώργου Παπανδρέου. Είναι σαφές ότι ο κ. Παπανδρέου δεν κατόρθωσε δύο ολόκληρα χρόνια μετά να κάνει το μεγάλο βήμα που πολλοί, και πάντως οι ψηφοφόροι του κόμματός του, περίμεναν από αυτόν και να μας πείσει ότι μπορεί να αποτελέσει την αξιόπιστη, εναλλακτική λύση για τη διακυβέρνηση που έχει ανάγκη η χώρα. Από τη διαπίστωση αυτή προκύπτουν δύο πολύ ενδιαφέροντα συμπεράσματα. Το πρώτο αφορά τον τρόπο που λειτουργεί και συμπεριφέρεται το ΠΑΣΟΚ. Μετά τις δύο σοβαρές εκλογικές ήττες που υπέστη το 2004, στις εθνικές και στις ευρωπαϊκές βουλευτικές, θα περίμενε κανείς ότι η εν λευκώ εντολή που είχε λάβει ο Γιώργος Παπανδρέου από τον κόσμο του κόμματός του να τα «αλλάξει όλα» θα είχε αποτέλεσμα. Δυστυχώς, αυτό δεν επιβεβαιώθηκε. Ο κ. Παπανδρέου μέχρι στιγμής τουλάχιστον αποδεικνύεται κατώτερος των περιστάσεων που διέρχεται ο τόπος και εκ των πραγμάτων δεν μπορεί να μας πείσει ότι έχει κατά νου ένα σχέδιο για το πώς η χώρα μπορεί να βελτιωθεί, να εξέλθει της σοβαρής οικονομικής κρίσης, στην οποίαν βρίσκεται, και να μεγαλουργήσει, όπως είναι η επιθυμία όλων μας.

Αποτελεί διακαή πόθο του κόσμου του ΠΑΣΟΚ το κόμμα τους να αλλάξει. Να γίνει πιο δυναμικό, με νέες καινοτόμες και ρηξικέλευθες ιδέες και προτάσεις, με την προβολή νέων προσώπων και τη διαμόρφωση μιας συμπαγούς ηγετικής ομάδας που θα μπορούσε να αποτελέσει τη βάση ενός νέου κυβερνητικού σχήματος.

Για να μπορεί, δι' αυτού του τρόπου, να ασκεί παράλληλα τη μείζονα αποστολή που του έχει αναθέσει με την ψήφο του ο ελληνικός λαός. Δηλαδή, να ασκεί εποικοδομητική και κριτική αντιπολίτευση στην κυβέρνηση της Ν.Δ. Ομως, μέχρι στιγμής, τίποτα από αυτά που ζητεί ο κόσμος κι απαιτεί με την ψήφο του ο λαός δεν μπορεί να φέρει εις πέρας η ηγεσία του ΠΑΣΟΚ. Κι αυτό εκ των πραγμάτων προκαλεί ανασφάλεια στους ψηφοφόρους και δεν επιτρέπει την εκλογική ανάκαμψη του κόμματος αυτού.

Είναι χαρακτηριστικό ότι για πρώτη φορά, εδώ και καιρό, εκφράζονται πλέον ανοικτά φόβοι στη Χαριλάου Τρικούπη ότι ενδεχομένως να μην μπορέσει το ΠΑΣΟΚ να πετύχει την κατά τα συνηθισμένα νίκη, που συνήθως πετυχαίνει το κόμμα της αξιωματικής αντιπολίτευσης στις δημοτικές και νομαρχιακές εκλογές. Αντιθέτως, είναι πιθανότερο σήμερα από ποτέ η Ν.Δ. να κερδίσει όσες νομαρχίες είχε και το 2002, όταν βρισκόταν στην αντιπολίτευση, και ακόμα και να τις αυξήσει.

ΗΣΠΙΣΤΡΟΦΗ ΤΗΣ ΓΙΑΝΝΑΣ

Η επιστροφή της Γιάννας είναι γεγονός. Μετά την αποτυχημένη απόπειρα να εξαγοράσει τον ΠΗΓΑΣΟ («Εθνος», «Ημερησία», μετοχές MEGA) για οικονομικούς και προσωπικούς λόγους, η οικογένεια Θόδωρου Αγγελόπουλου πραγματοποιεί την πολυδιαφημιζόμενη και προαναγγελθείσα επιστροφή, αποκτώντας τον «Ελεύθερο Τύπο».

Και για όσους γνωρίζουν καλά τη Γιάννα είναι κοινό μυστικό ότι ο «Ε.Τ.» είναι μόνον η αρχή. «Δεν είναι δυνατόν η Γιάννα που έχει μάθε να οδηγεί Λαμποργκίνι, ξαφνικά να οδηγεί Φιατάκι», διαρρέει το περιβάλλον της... Και έχουν δίκιο. Μόνο που αυτή τη φορά η Γιάννα με τη συσσωρευμένη πείρα από το παρελθόν και συνεκτιμώντας τις αντιδράσεις από την προσπάθεια εξαγοράς του Πήγασου, κάνει τα βήματά της σταδιακά. Μετράει αντιδράσεις και προετοιμάζεται...

ΔΗΜΟΣΚΟΠΗΣΕΙΣ

Οι δημοσκοπήσεις είναι όπλο των δημοσιογράφων και όχι των πολιτικών. Οταν η δημοσιογραφία ανακατεύεται με την πολιτική, τότε οι ρόλοι αντιστρέφονται: οι μεν δημοσιογράφοι διοικούν, οι δε πολιτικοί αρκούνται στο να επικοινωνούν. Υπάρχει καλύτερη περιγραφή της διαπλοκής;

Χειρότερες από τις δημοσκοπήσεις είναι οι παρερμηνείες που τους αποδίδουν οι ίδιοι που δημοσκοπούν. Πρόκειται για σημειολογικό τερτίπι, αφού η ερμηνεία της δημοσκόπησης προεξοφλείται από τον ίδιο τον τρόπο με τον οποίο τίθενται οι ερωτήσεις! Πρόκειται για έμφυτη αδυναμία της στατιστικής, αφού το ίδιο το πείραμα -η διενέργεια της δημοσκόπησης- επηρεάζει το φαινόμενο το οποίο φιλοδοξεί να αποτιμήσει. Ο Βιτγκενστάιν είχε πει: «Για να πάρεις την απάντηση που επιθυμείς, δεν έχεις παρά να θέσεις την κατάλληλη ερώτηση»! Είναι σαν να στήνεις ένα ματς και μετά να ερμηνεύεις το αποτέλεσμα με βάση την απόδοση των δύο ομάδων!

Σύμφωνα λοιπόν με τη «δημοσκοπημένη ερμηνεία» της τελευταίας δημοσκόπησης, το ΠΑΣΟΚ ακόμη τιμωρείται επειδή στο παρελθόν πολιτεύθηκε αμαρτωλά. Η δε Ν.Δ. ανταμείβεται περίπου για τον ίδιο λόγο! Η αλήθεια όμως έγκειται στο ακριβώς αντίθετο: Η κυβέρνηση επιβραβεύεται (αν επιβραβεύεται) στο βαθμό που καταφέρνει να κυβερνήσει. Και το ΠΑΣΟΚ τιμωρείται (όσο τιμωρείται) στο βαθμό που δεν καταφέρνει να αντιπολιτευθεί.

ΟΓΕΡΜΑΝΟΙ ΞΑΝΑΡΧΟΝΤΑΙ

Οι Γερμανοί τουρίστες επιστρέφουν ξανά στην Ελλάδα, σύμφωνα με ρεπορτάζ της ιστοσελίδας της Ντόιτσε Βέλε. Εκπρόσωποι μεγάλων τουρ οπερέιτορς αναφέρουν ότι οι Γερμανοί, που πήγαν τα προηγούμενα χρόνια στην Τουρκία, στην Κροατία και αλλού, κάνουν τις συγκρίσεις και διαπιστώνουν ότι η Ελλάδα προσφέρει υψηλότερη ποιότητα υπηρεσιών. Δημοφιλέστερος προορισμός παραμένει η Κρήτη και ακολουθούν η Ρόδος, μικρότερα νησιά και η Θεσσαλονίκη, ως πολιτιστικός προορισμός, όπως αναφέρεται. Η αλήθεια, πάντως, είναι ότι όποτε η Τουρκία αντιμετωπίζει προβλήματα και έχει λιγότερες αφίξεις τουριστών, όπως φέτος (κυρίως λόγω των κρουσμάτων της γρίπης των πτηνών), η Ελλάδα αυξάνει το μερίδιό της...

ΥΠΟΚΛΟΠΕΣ

Με ενδιαφέρον αναμένεται την ερχόμενη Τετάρτη η σύγκληση «κεκλεισμένων των θυρών» σε συνεδρίαση της Επιτροπής Θεσμών και Διαφάνειας από τον πρόεδρό της κ. Αν. Καραμάριο. Εκεί θα «ανοίξει» τον φάκελο με το συμπληρωματικό πόρισμα της ΑΔΑΕ στο οποίο περιλαμβάνονται στοιχεία και ονόματα συνδρομητών που επικοινωνούσαν με τα τηλέφωνα - «σκιές», τα οποία και θα δοθούν στη δημοσιότητα κατά δήλωση Καραμάριου.

ΤΗΣ... ΑΚΤΟΠΛΟΪΑΣ



(ΤΟΥ ΚΥΡ, από την «Ελευθεροτυπία»)

ΔΕΛΦΙΚΕΣ ΕΡΙΔΕΣ ΓΙΑ ΤΟ ΚΑΣΤΡΙ

Τέσσερις δεκαετίες μετά το θάνατο του Γέρου της Δημοκρατίας, όπως αποκαλείται ο Γιώργος Παπανδρέου, το σπίτι του στο Καστρί εξακολουθεί να προκαλεί οξύτατες διαμάχες με πρωταγωνιστές τους απογόνους του.

Το τελευταίο επεισόδιο, όπως αποκάλυψε προχθές η «Απογευματινή», είναι μεταξύ της Σοφίας Παπανδρέου και του αδελφού της Γιώργου, προέδρου του ΠΑΣΟΚ. Μάλιστα, διαιτητής σε αυτή την ιδιότυπη διαμάχη είναι ο υπουργός Πολιτισμού Γ. Βουλγαράκης στον οποίο προσέφυγε η Σοφία, καταγγέλλοντας τον Γιώργο. Σε επιστολή της προς τον υπουργό, διαμαρτύρεται διότι δεν της επιτρέπεται η αξιοποίηση του μεριδίου της, σε αντίθεση με τον αδελφό της που έχει κτίσει μία οικοδομή 450 τ.μ. στο εσωτερικό του οικοπέδου.

ΥΜΜΕΤΟΧΙΚΗ ΔΗΜΟΚΡΑΤΙΑ

Δημοκρατία στη χώρα μας μετά το 1974 (κυρίως) έχουμε και μάλιστα πολύ καλή. Εχουμε μάλιστα πολλή δημοκρατία, τόση, που θα μπορούσαμε να «δανείσουμε» και σε άλλες χώρες.

Δεν συγκινείται, επομένως, ο λαουτζίκος από τις «φιέστες»... «συμμετοχικής δημοκρατίας» καθώς μάλιστα έχει πειστεί ότι πρόκειται για... λόγια του αέρα, χωρίς αντίκρισμα, που βγαίνουν από την ναφθαλίνη σχεδόν σε κάθε προεκλογική περίοδο.

Αυτό που χρειάζεται και περιμένει το πόπολο είναι λύσεις (επιτέλους), στα ακανθώδη προβλήματα που αντιμετωπίζει.

Οσοι πιστεύουν ότι θα γεμίσουν τα στομάχια των πολιτών με βαρύγδουπες εκφράσεις (που συγκινούσαν το λαό μετά την πτώση της Χούντας), πλανώνται πλάνην οικτράν.

Βεβαίως, «ουκ επ' άρτω ζήσεται μόνον άνθρωπος», αλλ' όταν το στομάχι βαράει... λόρδα, ο λαϊκισμός γίνεται απωθητικός. Περισσότερος σεβασμός, λοιπόν, προς έννοιες, όπως «δημοκρατία», που τις έχουμε χιλιοταλαιπωρήσει, δεν θα έβλαπτε!

ΕΤΟΙΜΑΖΕΤΑΙ ΤΟ ±ΔΙΑΓΟΡΑΣ»

Ολοκληρώθηκαν οι διαδικασίες για την μεταβίβαση από την ΔΑΝΕ στην «Blue Star Ferries» του Ε/Γ-Ο/Γ «Διαγόρας», μετά την επικύρωση (από το δ.σ. του ΝΑΤ) του πλειστηριασμού που διενήργησε ο ειδικός εκκαθαριστής της ΔΑΝΕ. Η νέα εταιρεία επισπεύδει τις επισκευές του πλοίου και την έκδοση των σχετικών πιστοποιητικών, ώστε να δρομολογηθεί στις 12 Αυγούστου στις γραμμές της Δωδεκανήσου, με πιθανή προσέγγιση και στην Κάλυμνο.

ΤΟΥ... ΛΙΜΕΝΑΡΧΕΙΟΥ

Δεν ξέρουμε αν υπηρεσίες, όπως π.χ. το Λιμεναρχείο έχουν «αργία» τα Σάββατα και τις Κυριακές.

Πιστεύουμε, όμως, ότι κι αν νομιμοποιείται αυτό κάποιοι θα πρέπει να βρίσκονται στο πόστο τους για ώρα ανάγκης (τουλάχιστον).

Χθες, όμως, το Λιμεναρχείο της Ρόδου είχε βαρέσει διάλυση. Και να φαντασθεί κανείς ότι είμαστε στην καρδιά του καλοκαιριού, με τα αυξημένα προβλήματα. ***Υ.Τ.Ε.***

δημοκρατικά

ΥΠΑΡΧΕΙ ΑΝΤΙΚΕΙΜΕΝΙΚΗ ΠΡΑΓΜΑΤΙΚΟΤΗΤΑ Η ΟΠΟΙΑ ΔΙΝΕΙ ΤΟ ΜΕΤΡΟ ΤΗΣ ΑΛΗΘΕΙΑΣ (ΑΡΙΣΤΟΤΕΛΗΣ)

Η ΚΕΦΑΛΙΑ ΤΟΥ ΖΙΝΤΑΝ...

στους Ματεράτσηδες του συστήματος

(σε όλους αυτούς που «δεν κάνουν τη διαφορά» αλλά απλά συμμετέχουν ως συνδιαχειριστές σε ομάδες που έτυχε να κερδίσουν)

Υποθέτω ότι είμαι ένας από τους πολλούς φιλάθλους στον κόσμο που στον τελικό του Μουντιάλ την περασμένη Κυριακή δεν υποστήριζαν ούτε Γαλλία, ούτε Ιταλία, παρά μόνον Ζιντάν.

Του ΑΝΤΩΝΗ ΠΙΚΟΥΛΑ

Οχι, βέβαια, γιατί υποκύπτω στο star system και παρασύρομαι από τις επιλογές του. Αντιθέτως. Κατά τη γνώμη μου ο Ζιντάν είναι το κλασικό παράδειγμα του αντιστάρ. Μακριά από τα φώτα της κοινής γνώμης, χωρίς να προκαλεί με τις προσωπικές του επιλογές ή την αλλαγή ερωτικών παρτενέρ (όπως πράττουν πολλοί άλλοι π.χ. Ρονάλντο, Μπέκαμ κ.λπ.), χωρίς να συμμετέχει στο αδηφάγο παιχνίδι των media που ισοπεδώνει τους πάντες και τους μετατρέπει σε μαϊντανούς, απομυθοποιώντας ταυτόχρονα προσωπικότητες με αξία. Ο Ζιντάν υπήρξε πάντα ένας πραγματικός σταρ, με την απόλυτη έννοια του όρου και όχι την ψευδεπίγραφη.

Και τούτη είναι η ειδοποιός διαφορά. «Μεγάλος» μπορεί να είναι μόνο ο «απρόβλεπτος». Εκείνος που δεν μπορείς να ψυχολογήσεις, αυτός που ποτέ δεν θα προβλέψεις σωστά την επόμενη ενέργειά του. Είτε πρόκειται για ντρίπλα, για κάθετη πάσα, για σουτ, για απόφαση να σταματήσει την μπάλα, για κίνηση της στιγμής να ρίξει κουτουλιά στον αντίπαλό του...

Ενας ηγέτης, η παρουσία του οποίου στο χώρο που υπηρετούσε, εν προκειμένω στο ποδόσφαιρο, άλλαζε τις ισορροπίες, ανέτρεπε τα δεδομένα.

Και κέρδισε ένα Μουντιάλ με τη Γαλλία και ένα Euro στη συνέχεια και πολλούς προσωπικούς και ομαδικούς τίτλους.

Ολα αυτά, σε συνδυασμό με την ισχυρή προσωπικότητά του, συνιστούν έναν «ήρωα» της μπάλας, έναν «ημίθεο» του αθλήματος, οι ενέργειες και πράξεις του οποίου επιδρούν άμεσα στη βάση της κοινωνίας, που αρέσκεται στο να δημιουργεί ήρωες, που έχει ανάγκη από πρότυπα, που αναζητεί αρχηγούς και ηγέτες...

Κατά τη δική μου γνώμη, ο Ζιντάν είναι ένας πραγματικός star, όπως εγώ τουλάχιστον κωδικοποιώ την έννοια του star. Ποδοσφαιρική ευφυΐα που στηρίζεται στο «απρόβλεπτο». Και τούτη είναι η ειδοποιός διαφορά. «Μεγάλος» μπορεί να είναι μόνο ο «απρόβλεπτος». Εκείνος που δεν μπορείς να ψυχολογήσεις, αυτός που ποτέ δεν θα προβλέψεις σωστά την επόμενη ενέργειά του. Είτε πρόκειται για ντρίπλα, για κάθετη πάσα, για σουτ, για απόφαση να σταματήσει την μπάλα, για κίνηση της στιγμής να ρίξει κουτουλιά στον αντίπαλό του...

Η όψη του προσώπου που από ήρεμη μετατρέπεται σε... αρπακτική, το βλέμμα, το μάτι, που από γαλήνιο ξαφνικά γυαλίζει...

Και που απεικονίζει συσσωρευμένη οργή από την πρώτη σκληρή νιότη (γιος Αλγερινών μεταναστών), βιώματα και απωθημένα (στα γκέτο της Μασσαλίας), που με την πρώτη ευκαιρία ξεπηδούν από το υποσυνείδητο...

Με θέλγει η προσωπικότητα του Ζιντάν. Και τολμώ να πω ότι, μετά την κουτουλιά στον Ματεράτσι, με εκφράζει ακόμη περισσότερο.

Γιατί η απρόβλεπτη και παρορμητική του αυτή ενέργεια (δεν στέκομαι στις αιτίες που ο ίδιος επικαλείται) είναι «ανθρώπινη» και όχι «θεϊκή», γιατί το αίμα μέσα του βράζει, γιατί δεν ανέχεται να ακούει τον κάθε ξυλοκόπο...

Και απαρνούμενος τον ψευδεπίγραφο «καθωσπρεπισμό», πράττοντας ακριβώς αντίθετα απ' ό,τι όλοι οι άλλοι ανέμεναν, κινούμενος με γνώμονα την ψυχή του και τον απρόβλεπτο χαρακτήρα του, ορμά και τα διαλύει όλα, χωρίς να στέκεται στις συνέπειες, στο μύθο του ονόματος που υποτίθεται ότι όφειλε να διαφυλάξει.

Ολα αυτά συνιστούν, για μένα, έναν ηγέτη. Ενα σύγχρονο ήρωα που κινείται πέρα από τα «καθώς πρέπει» της εποχής, που βιώνει τη στιγμή, που θέλει να κερδίζει και μάχεται μέχρι το τέλος, που σε κάθε μάχη βγάζει την οργή του απέναντι στο σύστημα, απέναντι σε όλα τα δημιουργήματα της προπόνησης, της τακτικής.

Γιατί ήρωας μπορεί να είναι μόνο ο απρόβλεπτος, ακόμη και αν γίνεται αυτοκαταστροφικός. Γιατί ο ήρωας κερδίζει τις μάχες και τη ζωή μόνος του, γιατί η τέχνη του, οι ικανότητες δεν μπαίνουν σε καλούπια, γιατί στο τέλος της ημέρας δεν σκέφτεται πώς θα διαφυλάξει την υστεροφημία του απέναντι στην κοινωνία ή την ιστορία, αλλάζει τη στιγμή αυθόρμητα, προκλητικά και δρα, όπως πάντα, απρόβλεπτα.

Θα μας λείψει ο Ζιντάν. Οχι μόνο ο τρόπος του παιχνιδιού του, αλλά κυρίως όσα ενσαρκώνει ως προσωπικότητα, όσα εκφράζει.

Ευτυχώς, θα βλέπουμε ξανά και ξανά την κουτουλιά στον Ματεράτσι. Για να μας θυμίζει ότι στη ζωή αξίζει να γινόμαστε αυτοκαταστροφικοί και ότι εν πάση περιπτώσει, αδιαφορώντας για τα «καθώς πρέπει» και τους φραγμούς που από μόνη της θέτει η κοινωνία, να ευχόμαστε να μας τα φέρει έτσι η μοίρα να έχουμε τη δυνατότητα να «ρίξουμε τη δική μας κουτουλιά» στους Ματεράτσι του συστήματος...

...Σε όλους εκείνους που «δεν κάνουν τη διαφορά», αλλά απλά συμμετέχουν σε κάποιες ομάδες που κερδίζουν και οι ίδιοι «διαχειρίζονται» τον πλούτο και την επιτυχία.

Και η δική μας κεφαλιά δεν θα είναι στο στήθος, αλλά στα μούτρα... όσο αυτό κι αν κοστίζει.

«ΦΙΑΣΚΟ» Η ΕΚΔΗΛΩΣΗ ΣΤΟ ΑΡΧΑΙΟ ΣΤΑΔΙΟ

«ΣΥΜΜΕΤΟΧΙΚΗ ΔΗΜΟΚΡΑΤΙΑ»

με μεγάλο απόντα το λαό!

Αντί να δώσουν, όσοι οφείλουν, λύσεις στα υπαρκτά προβλήματα, «λαϊκίζουν» ενόψει των εκλογών





Η «γιορτή άμεσης δημοκρατίας» που τόσο έντονα προβλήθηκε από τη δημοτική αρχή αποδείχθηκε, τελικώς, ένα ακριβοπληρωμένο... πανηγυράκι για λίγους που, αν μη τι άλλο, μείωσε και αυτόν ακόμα τον χώρο του Ρωμαϊκού Ωδείου Ρόδου, στο Αρχαίο Στάδιο, τον οποίο διάλεξαν οι εμπνευστές της εκδήλωσης.

Η «Εκκλησία του Δήμου» φυσικά δεν αναβίωσε, η... Βαστίλλη δεν έπεσε, όπως αυτάρεσκα, μεγαλόστομα και παραπλανητικά διακήρυσσε ο εκπρόσωπος της μη κυβερνητικής οργάνωσης που «πούλησε» το πακέτο της εκδήλωσης στον Δήμο Ροδίων έναντι 30.000 ευρώ σε μια περίοδο, μάλιστα, ισχνών αγελάδων για τον δημοτικό κουρβανά.

Και ο «Ρωμιός» του μεγάλου Σουρρή, η παράσταση που – υποτίθεται – θα «έδενε» με το πολιτικό δρώμενο δεν ήταν παρά για μικρά παιδιά.

Η συνεργασία του Δήμου Ροδίων με την μη κυβερνητική οργάνωση «Βήμα για δημοκρατία πολιτών» αποδείχθηκε, τελικώς, ένα φιάσκο, το οποίο, εκ των πραγμάτων, θα πρέπει να προβληματίσει εφεξής το δημοτικό συμβούλιο το οποίο αβασάνιστα εγκρίνει κατά καιρούς αμφίβολης ποιότητας και σκοπιμότητας εκδηλώσεις, όπως η προχθεσινή εν ονόματι, τάχατες, της «συμμετοχικής δημοκρατίας»

Η εκδήλωση ήταν προγραμματισμένη για τις οκτώ το βράδυ, αλλά ξεκίνησε στις οκτώ και σαράντα λεπτά μήπως και συγκεντρωθεί κόσμος.

Τελικώς, συγκεντρώθηκαν περί τους σαράντα πολίτες, οι περισσότεροι δημοτικοί υπάλληλοι και μερικοί τουρίστες. Ηταν, όμως εκεί, σύσσωμη η πολιτική ηγεσία του τόπου με επικεφαλής τον νομάρχη κ. Γιάννη Μαχαιρίδη και τον δήμαρχο Ροδίων (και οικοδεσπότη) κ. Γιώργο Γιαννόπουλο. Στο... μάθημα άμεσης δημοκρατίας συμμετείχαν ο τέως υπουργός κ. Κοσμάς Σφυρίου, οι αντινομάρχες κ.κ. Νίκος Ζωίδης και Γιάννης Χριστοφάκης, οι αντιδήμαρχοι κ.κ. Αντώνης Αλαβέρας, Νίκος Χαραλάμπης και Λιλή Τρίπη – Χριστοφάκη, ο δήμαρχος Νότιας Ρόδου κ. Μανώλης Σαββής και ο βουλευτής του ΠΑΣΟΚ κ. Γιάννης Παρασκευάς.

Αναφερόμενος στην εκδήλωση ο εκπρόσωπος της μη κυβερνητικής οργάνωσης κ. Γιώργος Κόκκας υποστήριξε ότι πρόκειται για καινοτόμο προσπάθεια αναβίωσης την άμεσης δημοκρατίας και εν τη ρύμη του λόγου απεκάλυψε ότι με τις ευλογίες της ΚΕΔΚΕ η εκδήλωση της Ρόδου θα πραγματοποιηθεί και σε πολλούς άλλους δήμους της χώρας. Ετσι, ίσως, εξηγείται και το γεγονός της ένθερμης υποστήριξης του δημάρχου Ροδίων στην «ιδέα» του κ. Κόκκα, κατά τη συζήτηση που είχε γίνει προ μηνός περίπου στο δημοτικό συμβούλιο για την έγκριση της δαπάνης των 30.000 ευρώ.

Εν πάση περιπτώσει, το μόνο βέβαιο είναι ότι οι... πειραματισμοί δημοκρατίας της δημοτικής αρχής στοίχισαν στον ροδιακό λαό ακριβά, ενώ άνοιξαν τον δρόμο στον κ. Κόκκα και τους συνεργάτες του να εξασφαλίσουν σημαντικά έσοδα αφού, καθώς φαίνεται, θα περιοδεύσουν ανά την Ελλάδα.

Αν όντως η δημοτική αρχή πιστεύει στη δύναμη της συμμετοχικής δημοκρατίας μπορεί να θέσει σε εφαρμογή είτε τον θεσμό των δημοτικών συνελεύσεων, είτε τα δημοψηφίσματα, είτε, τέλος, τις έρευνες της γνώμης των πολιτών για την ιεράρχηση και αντιμετώπιση των προβλημάτων, που απασχολούν την πόλη.

Το ίδιο ισχύει φυσικά και για τη μειοψηφία, η οποία έδωσε θετική ψήφο παρά τις επιφυλάξεις που είχε.

Το να ενθυμούνται τον λαό παραμονές των εκλογών και να σπαταλώνται χρήματα σε τέτοιου είδους φιέστες, όπως έγκαιρα είχε επισημάνει η «δημοκρατική», αποτελεί πρόκληση και υποβάθμιση της νοημοσύνης των πολιτών.

ΓΝΩΜΩΝ
ΦΡΟΝΤΙΣΤΗΡΙΑ
Μ. ΓΙΑΝΝΙΚΟΥΡΗΣ

...ΜΕΤΡΑΜΕ
33 χρόνια

• Μαθηματικά • Φυσική • Χημεία • Βιολογία
• Αρχαία • Ιστορία • Έκθεση • Α.Ο.Θ.
• Α.Ο.Δ.Ε. • Ανάπτυξη εφαρμογών σε προγραμματιστικό περιβάλλον

Διδάσκουν:
Γιαννικουρής Μανώλης
Οικονόμου Νέστορας
Σέρβου Βεατρίκη
Αναγνώστου Ειρήνη

Τμήματα: 4μελή – 6μελή – 8μελή - Ιδιαίτερα

Έναρξη Μαθημάτων: 1 Σεπτεμβρίου

Εγγραφές – Πληροφορίες: Καθημερινά 10-1 το πρωί και 7-10 το απόγευμα
Τηλέφωνα: 22410 25700 - 25250 - 25252 Κιν: 694 88 89 689

ΔΕΝ ΣΥΝΕΔΡΙΑΣΕ Η ΝΕ, ΕΛΛΕΙΨΕΙ ΑΠΑΡΤΙΑΣ

ΔΥΣΚΟΛΗ ΥΠΟΘΕΣΗ ΘΕΩΡΕΙΤΑΙ *η «ομαλοποίηση» στο ΠΑΣΟΚ!*

Ο Βουλευτής Κ. Κάισερλης συνεχίζει απτόητος, τον «ανένδοτο αγώνα»



Ο κ. Κάισερλης και τα μέλη της δημοτικής οργάνωσης που στηρίζουν την υποψηφιότητα του κ. Μάνου Θεοδωρίδη κόντρα στην επίσημη επιλογή του κόμματος που είναι ο κ. Γιώργος Κυρίτσης όχι μόνο δεν κάνουν πίσω αλλά εντείνουν την πολεμική κατά του κ. Κυρίτση και των υποστηρικτών του.

Οι πρόσφατες, σφοδρές εσωκομματικές συγκρούσεις στο ΠΑΣΟΚ, αντί να αφυπνίσουν και να διεγείρουν τα αντανακλαστικά των κορυφαίων στελεχών του, οδηγούν, αν όχι σε πλήρη διάλυση, τουλάχιστον σε ύπνωση, τη Νομαρχιακή Επιτροπή - Νοτίου Συγκροτήματος Δωδεκανήσου.

Ο κορυφαίο κομματικό όργανο δεν κατάφερε να συνεδριάσει, προχθές το βράδυ, μολονότι ήταν προγραμματισμένο διότι τα μέλη του δεν προσήλθαν σε ένδειξη, προφανώς, διαμαρτυρίας, προς τον συντονιστή του κ. Τιμόθεο Παρασκευά.

Και τούτο παρά τη σοβαρότητα της συνεδρίασης, αφού, κατά τις πληροφορίες, επρόκειτο να συζητηθεί (ως μοναδικό θέμα) η τελευταία κομματική εγκύκλιος με την οποία δίνονται οδηγίες σε όλες τις οργανώσεις για την καλύτερη δυνατή οργάνωση των δημοτικών και νομαρχιακών εκλογών (σημ: την εγκύκλιο δημοσιοποίησε η «δ»).

Καθίσταται προφανές ότι η ΝΕ του ΠΑΣΟΚ, παρά την πολιτική κρισιμότητα και το βάρος των εκλογών του Οκτωβρίου, δεν μπορεί πλέον να λειτουργήσει, όχι τόσον επειδή η περίοδος χαρακτηρίζεται από τη θερινή ραστώνη, αλλά γιατί τα κορυφαία στελέχη του αλληλοσπαράζονται.

Να σημειωθεί, πάντως, ότι στα γραφεία της ΝΕ του ΠΑΣΟΚ λίγο πριν από την προγραμματισμένη ώρα της συνεδρίασης εμφανίστηκε ο δήμαρχος Αρχαγγέλου κ. Αλέξανδρος Παπουράς αποφασισμένος για μετωπική σύγκρουση με όλα εκείνα τα μέλη της ΝΕ που ψήφισαν αρνητικά στο να του δοθεί το «χρίσμα» του κόμματος, σε προηγούμενη συνεδρίαση με το επιχείρημα ότι είναι ο «εκλεκτός της Νέας Δημοκρατίας». Ο κ. Παπουράς, ο οποίος νιώθει να απειλείται πλέον σοβαρά από τον αντίπαλό του κ. Νίκο Βαρέλη, φοβάται, ως είναι φυσικό, ότι αν δεν του δοθεί το «χρίσμα» και στηριχθεί αντιθέτως ο κ. Βαρέλης θα οδηγηθεί με μαθηματική ακρίβεια σε ήττα.

Συνεπώς είναι αποφασισμένος να παλέψει για το «χρίσμα» και αυτό προεξοφλεί και νέες εσωκομματικές συγκρούσεις. Αλλωστε, ο κ. Παπουράς απεκάλυψε πλήρως τις προθέσεις του κατά την πρόσφατη επίσκεψη του προέδρου του ΠΑΣΟΚ κ. Γιώργου Παπανδρέου στη Ρόδο.

ΟΙ ΣΧΕΔΙΑΣΜΟΙ ΚΑΪΣΕΡΛΗ

Η εικόνα, φυσικά, δεν είναι καλύτερη στην Κω όπου οι φωτιές που άναψε ο βουλευτής κ. Κώστας Κάισερλης καίνε ακόμα με τη Νομαρχιακή Επιτροπή του βορείου συγκροτήματος και τη δημοτική οργάνωση πόλεως Κω να βρίσκονται σε κατάσταση εμφυλίου πολέμου.

Βαθείς γνώστες των πολιτικών συνθηκών της Κω ερμηνεύοντας τη συμπεριφορά του βουλευτή λένε, ευθέως πλέον, ότι ο κ. Κάισερλης στηρίζει τον κ. Μάνο Θεοδωρίδη γιατί θέλει «αναλώσιμους» δημάρχους για να προωθήσει ευκολότερα τα προσωπικά σχέδιά του εν καιρώ.

Ο κ. Κυρίτσης, ο οποίος σύμφωνα με όλες τις δημοσκοπήσεις θα είναι ο νικητής των εκλογών (το πιθανότερο από την πρώτη Κυριακή) θεωρείται ήδη «δήμαρχος μακράς πνοής» και αυτό δεν βολεύει τον κ. Κάισερλη που, όπως λέγεται, σχεδιάζει να προωθήσει (την επόμενη τετραετία) τον 26χρονο σήμερα γιο του στη δημαρχία για να συνεχιστεί έτσι η οικογενειακή παράδοση.

Σημειώνεται ότι ο πατέρας του Κώου βουλευτή Γιώργος Κάισερλης διετέλεσε επί σειράν ετών (προδικτατορικά) δήμαρχος Κω και ο ίδιος για περισσότερα από 23 χρόνια σφραγίζοντας με την παρουσία του στο Δημαρχείο την πορεία του νησιού του Ιπποκράτη. Την παράδοση αυτή θέλει τώρα να συνεχίσει ο γιος του αλλά η παρουσία του κ. Κυρίτση αποτελεί, προφανώς, ένα πολύ σοβαρό εμπόδιο.

Σ' αυτόν τον λόγο αποδίδεται και το γεγονός ότι ο κ. Κάισερλης «τελείωσε» πολιτικά και τον νυν δήμαρχο κ. Μιλτιάδη Φάκκο, τον στενότερο συνεργάτη και φίλο του, όταν ο ίδιος ήταν δήμαρχος. Μάλιστα ήταν αυτός που του παρέδωσε τον Δήμο Κω όταν παραιτήθηκε το 2002 για να δοκιμάσει την τύχη του στη Βουλή των Ελλήνων.

ΑΠΟ ΑΓΝΩΣΤΗ ΜΕΧΡΙ ΣΤΙΓΜΗΣ ΑΙΤΙΑ

ΦΩΤΙΑ ΣΤΟ «ΚΑΡΝΑΓΙΟ» *με ένα βαριά τραυματία!*



Κρίσιμη η κατάσταση της υγείας του

Στο Γενικό Κρατικό Νοσοκομείο Αθηνών μεταφέρθηκε χθες με έκτακτη αεροδιακομιδή από το Γενικό Νοσοκομείο της Ρόδου ο υπήκοος Γερμανίας Μπουφουαν Ροσενμπανκ που υπέστη σοβαρά εγκαύματα στο 63% του σώματός του μετά από πυρκαγιά που εκδηλώθηκε στο ξύλινο σκάφος «My Lady» το οποίο βρισκόταν στον χερσαίο χώρο του Καρνάγιου.

Η κατάστασή του θεωρείται εξαιρετικά κρίσιμη, αλλά οι ιατροί ελπίζουν ότι έχει διαφύγει τον κίνδυνο για την ζωή του.

Ο Γερμανός υπήκοος που διαμένει στο μικρό σκάφος, το οποίο παραμένει επί 15ετία στο Καρνάγιο, τις πρωινές ώρες του Σαββάτου αποκοιμήθηκε σ' αυτό.

Περί ώραν 01:45 προκλήθηκε πυρκαγιά στο σκάφος από άγνωστη αιτία (πιθανολογείται ότι είχε ξεχάσει αναμμένο κερί ή τσιγάρο) που επεκτάθηκε σε βάρκα που βρισκόταν ακριβώς δίπλα σ' αυτό αλλά και στο ιστιοπλοϊκό «Αλφα Κένταυρος».

Το «My Lady» καταστράφηκε ολοσχερώς και ο Γερμανός υπήκοος με την συνδρομή και ατόμου φύλακα του Καρνάγιου κατόρθωσε να βγει από το σκάφος του προτού καεί στην κυριολεξία ζωντανός. Ολοσχερώς καταστράφηκε και η βάρκα ενώ σημαντικές ζημιές υπέστη το ιστιοπλοϊκό σκάφος.

Στην περιοχή έσπευσαν άμεσα, τρία πυροσβεστικά οχήματα με 7 άνδρες και ασθενοφόρο του ΕΚΑΒ. Η πυρκαγιά κατασβέστηκε περί ώραν 03:00 το πρωί του Σαββάτου.

Προανάκριση διενεργείται από την οικεία Λιμενική Αρχή λόγω αρμοδιότητας ενώ για τα ακριβή αίτια της πυρκαγιάς θα γνωμοδοτήσει η ΠΥΡ.

ΤΙΤΙΚΑ ΣΤΑΣΙΝΟΠΟΥΛΟΥ, ΗΘΟΠΟΙΟΣ

«Ο ΠΟΛΙΤΙΣΜΟΣ, ΕΙΝΑΙ Η ΒΙΤΡΙΝΑ ΜΙΑΣ ΧΩΡΑΣ... *κάθε εποχή λοιπόν μοστράρει τα δικά της μοντελάκια!»*

• Ο κόσμος χειροκροτεί με την ίδια θέρμη το σωστό και το φάλτσο! • Ειλικρινά δεν νοσταλγώ τίποτα... Είμαι άνθρωπος του μέλλοντος και όχι του παρελθόντος • Ο Βουτσάς κι εγώ κυκλοφορούσαμε με κατακόκκινα μάτια, σαν δράκουλες...

Μερικοί άνθρωποι είναι ταιριαστοί. Οπως η Τιτίκα Στασινοπούλου. Γνωστή και πολύ αγαπητή σε όλους, την γνωρίζουμε μέσα από τις κινηματογραφικές επιτυχίες μιας όμορφης «χρυσής» εποχής, από τις τηλεοπτικές της συμμετοχές αλλά και από το αστραφτερό της χαμόγελο που δείχνει πάντα την εγκαρδιότητα και την πληθωρικότητά της. Στην συνέντευξη που ακολουθεί, ξετυλίγει μνήμες, νοσταλγεί πρόσωπα -συναδέλφους της από το παρελθόν- και μιλάει για την σχέση της με την Ρόδο.

ΣΥΝΕΝΤΕΥΞΗ ΣΤΗΝ ΠΕΓΚΥ ΝΤΟΚΟΥ

• Κυρία Στασινοπούλου, θα ήθελα να σας πάω πίσω στο παρελθόν και να σας ζητήσω να μου αναφέρετε πότε και πώς αποφασίσατε να γίνετε ηθοποιός.

Μάλλον... γεννήθηκα ηθοποιός. Στην σκηνή του Θεάτρου Αθηνών-με το Εθνικό θέατρο- ανέβηκα σε ηλικία πεντέμισι χρονών. Μέχρι τότε όμως ανέβαινα στα τραπέζια επιζητώντας την... αναγνώριση των ταλαίπωρων φίλων, συγγενών και γειτόνων που δεν κατάφερναν να μου... ξεφύγουν. Αλλά επαγγελματίας ηθοποιός θαρρώ ότι έγινα αργότερα, επειδή αρχικά... δεν το ενέκρινε ο πατέρας μου και του πήγα κόντρα!

Στο θέατρο έμεινα επειδή, όταν κάποια μέρα βρέθηκα στο δίλημμα να επιλέξω ανάμεσα στη σκηνή ή σε έναν καλό γάμο στην Ιταλία... και (μόλις είχα παίξει για πρώτη φορά στο Κρατικό Θέατρο Βορείου Ελλάδος) βγαίνοντας στην τελευταία παράσταση να χαιρετήσω στο φινάλε, με τον «μνηστήρα» μου στην πρώτη σειρά να καμαρώνει που θα με έπαιρνε μακριά, συνειδητοποίησα κοιτάζοντας την γεμάτη πλατεία και τα θεωρεία που με χειροκροτούσαν με ενθουσιασμό... ότι ήμουν ερωτευμένη... με ΟΛΗ την αίθουσα. Αρα δεν θα ήταν έντιμο να φύγω με έναν άνθρωπο που έχασε τη μάχη από μια... ΙΔΕΑ!

• Πότε ξεκίνησε ο κινηματογράφος; Εσείς ζήσατε την «χρυσή» εποχή του Ελληνικού κινηματογράφου. Τι αναμνήσεις έχετε από εκείνη την εποχή; Με ποιους από τους τότε συναδέλφους σας, είχατε συνεργαστεί περισσότερο και διατηρούσατε φιλικές σχέσεις και γιατί;

Ο κινηματογράφος μπήκε στη ζωή μου χωρίς να συνειδητοποιήσω γιατί είπα το «ναι»... Ισως από αντίδραση... Ενδεχομένως επειδή για μας τα κουλτουριάρικα «παιδιά του Εθνικού» όπως μας έλεγαν τότε το σινεμά δεν θεωρείτο «...καθώς πρέπει» κι ήμουνα επαναστάτρια από κούνια. Δεν ξέρω πόσο «χρυσή» ήταν πραγματικά η εποχή γιατί το μόνο που με απασχολούσε τότε ήταν να κάνω σωστά τη δουλειά μου. Τι αναμνήσεις έχω; Θυμάμαι την κούραση... τα δυνατά φώτα, την αλλεργία μου στα μακιγιάζ και τα δυνατά άρκα των εξωτερικών γυρισμάτων. Ο Βουτσάς κι εγώ κυκλοφορούσαμε με κατακόκκινα μάτια, σαν δράκουλες. Βλέπετε τα ανοιχτόχρωμα μάτια είναι αρκετά ευαίσθητα και προβληματικά. Μα ειλικρινά δεν νοσταλγώ τίποτα. Είμαι άνθρωπος του μέλλοντος και όχι του παρελθόντος. Οι αληθινές μου φιλίες δεν είχαν σχέση με το επάγγελμα. Κοινωνικές φιλίες, επαγγελματικές ίσως, αλλά οι... πολύ προσωπικές εκτός σκηνής...

• Από εκείνους που δεν βρίσκονται πια κοντά μας, ποιος σας «λείπει» πιο πολύ και γιατί;

Συνεργάστηκα με πολλούς -δυστυχώς απόντες- άξιους, ταλαντούχους, χαρισματικούς... δασκάλους θα έλεγα. Τους αγάπησα και τους θαύμασα όλους. Δεν μπορώ να ξεχωρίσω κάποιους για να μην πικράνω τους υπόλοιπους που με βλέπουν από ψηλά. Η μεγάλη μου λατρεία όμως ήταν η δασκάλα μου, η Κατίνα Παξινού. Αυτή θα μου λείπει μέχρι να φύγω από τη ζωή. Δυστυχώς δεν αληθεύει το «ουδείς αναντικατάστατος»...

• Θέλω να σας ζητήσω να κάνετε μια σύγκριση του Ελληνικού κινηματογράφου της εποχής εκείνης με τον μετέπειτα και φυσικά με τον σημερινό. Γιατί κατά τη γνώμη σας, δεν συνέχισε η επιτυχία εκείνων των ετών;

Γιατί όλα αλλάζουν... τίποτα δεν μένει το ίδιο... κάθε εποχή έχει τη δικιά της πορεία... Ο πολιτισμός όπως γνωρίζετε, είναι η βιτρίνα μιας χώρας. Ε, κάθε εποχή λοιπόν μοστράρει τα δικά της μοντελάκια. Οσο για τη λέξη «επιτυχία»... εξαρτάται τι θέλετε να καθορίσετε με αυτήν. Καλλιτεχνική, εμπορική, εισπρακτική. Ανάλογα. Περνάμε περίεργες μέρες. Δε μετράει η ουσία αλλά οι εντυπώσεις. Ο κόσμος χειροκροτεί με την ίδια θέρμη το σωστό και το φάλτσο! Είναι πολύ μπερδεμένος και μας μπερδεύει κι εμάς που θα 'πρεπε να βλέπουμε καθαρά. Τι να σας πω. Βρισκόμαστε σε περίοδο εκπτώσεων! Σε όλους τους τομείς, σε όλα τα μέτωπα. Ξεπουλάμε!



Η μεγάλη μου λατρεία ήταν η δασκάλα μου, η Κατίνα Παξινού...

• Θα ήθελα να αναφερθείτε στην πορεία σας στο θέατρο. Πότε ξεκίνησε (παραστάσεις, συντελεστές, χρονολογίες κ.λπ.), ποιαν θεατρική σας δουλειά θα ξεχωρίζατε και με ποιους συντελεστές;

Αν θέλετε να κάνουμε μια παρέλαση όσων πέρασαν, θαρρώ θα κουράσουμε τους αναγνώστες και τον τυπογράφο. Ευχαρίστως να σας δώσω το βιογραφικό που μου έφτιαξαν στη Γραμματεία της Σχολής που διδάσκω, στον ΙΑΣΜΟ και θα τα βρείτε σε μια σειρά γιατί στο μυαλό μου είναι όλα ανακατωμένα! Πάντως εκείνα που θυμάμαι με νοσταλγία είναι τα φοιτητικά μου χρόνια στη Δραματική Σχολή του Εθνικού Θεάτρου. Εκεί που βίωσα τη συγκίνηση των σπουδαίων καθηγητών που χάραξαν τους δρόμους της ζωής μου ανεξίτηλα. Ποιον να πρωτοθυμηθώ; Τον γοητευτικό Δημήτρη Χορν, την μεγάλη μας Κατίνα Παξινού, την Μαίρη Αρώνη, την Ελένη Χαλκούση, την Μιράντα Μυράτ, τον Στέλιο Βόκοβιτς, την ανεπανάληπτη Μαίας Χορς (να την έχει ο Θεός καλά όπου κι αν βρίσκεται) που μου έμαθε να μη φοβάμαι τον πόνο της ψυχής, να μην ντρέπομαι να κάψω γιατί είναι ανθρώπινο κι εγώ -όσο κι αν προπονούμαι- δεν είμαι Θεός. Εκείνη που με έμαθε να κοιτάζομαι στον καθρέφτη χωρίς τα φτιασίδια μου και να αποδέχομαι αυτό που βλέπω. Εκείνη μας έμαθε να λουζόμαστε με φως. Κι έχω κρατήσει μια θέση στην καρδιά για να φυλάξω πολύτιμα φυλαχτά στην καρδιά, τις συμφοιτήτριες και τους συμφοιτητές μου. Ο ένας καλύτερος από τον άλλον. Μας αποκάλεσαν «η καλύτερη μεταπολεμική φουρνιά του Εθνικού Θεάτρου». Αν τους έβαζα σε αλφαβητική σειρά πρώτη θέση θα πάρουν ο Νίκος Απέργης, ο Κώστας Αρζόγλου κι η Αννα Βαγενά, ύστερα ακολουθούν η Μαριάννα Δημοτάκη (μετέπειτα Τόλη), η Βάσια Ελευθερίου-Τριφύλλη (η μόνη παντρεμένη), ο Κλήμης Ελευθεριάδης, που προτίμησε άλλες παραστάσεις κι έγινε... παπάς, η Υβόννη Μαλτέζου, η μικρή μας Αννέτα Μιχαλιτσιάνου που έπιασε το νόημα της εξουσίας νωρίς κι έγινε δημοσιογράφος, η πανέμορφη Κατιάνα Μπαλανίκα, ο Γιάννης Λαμπρόπουλος (από τους πρώτους τηλεοπτικούς σταρ στη συνέχεια), ο Μηνάς Χατζησάββας, η Σμαράγδα Σμυρναίου, ο Νίκος Σκυλοδήμος που έφυγε τόσο νωρίς και συγνώμη με παρέσυραν οι θύμησες και γίνομαι κουραστική...

Από τη διαδρομή μου στο θέατρο θα επιλέξω λίγες στάσεις όπως η πρώτη μου εμφάνιση στο Στάδιο, δευτεροετής μαθήτρια της Σχολής ακόμα, στη «Θυσία του Αβραάμ» που ανέβασε ο δάσκαλός μας, ο Σωκράτης Καραντινός. Εκεί τον κατάλαβα τι σημαίνει να καταθέσεις την ψυχή σου σε 80.000 θεατές. Αργότερα, η πρώτη μου επαγγελματική προσπάθεια, με το Κρατικό Θέατρο Βορείου Ελλάδος χαράχτηκε εξ ίσου βαθιά μέσα μου. Με είχε ανεβάσει ο Σπύρος Ευαγγελάτος στη Θεσσαλονίκη για να εμφανιστώ στον «Φάουστ» του Γκαίτε αλλά επειδή αυτή η παράσταση θα καθυστερούσε κι εγώ έπρεπε να βρίσκομαι στη διάθεση του θεάτρου, με προώθησαν στην παραγωγή που ετοίμαζαν εκείνη την εποχή, στο «Ζευγάρωμα» του Ξενόπουλου με σκηνοθέτη τον Κωστή Μηχαηλίδη. Τι γλυκός άνθρωπος ο Κωστής... Με τον τρόπο του κατάφερε να με γλιτώσει από πολλές απογοητεύσεις. Τι σπουδαίος δάσκαλος... Λίγο αργότερα χρημάτισα και βοηθός του. Τα υπόλοιπα θα τα βάλω σε μια παρένθεση για να κάνω μια τελευταία στάση στο «La Strada»του Federico Fellini. Η γνωριμία μου με αυτό το «βουνό της μεγαλοφυΐας» άνοιξε καινούργιες πύλες στη ζωή μου. Με πίστευε πολύ. Δεν προλάβαμε να συνεργαστούμε όσο ζούσε, η να ερμηνεύσω την Τζελσομίνα στο θέατρο και να του αφιερώσω το βραβείο που με τίμησαν οι Ιταλοί συγγραφείς. Η δουλειά που ξεχωρίζω; Μα... πάντα η... επόμενη!

• Να περάσουμε στην τηλεόραση. Τα τελευταία χρόνια σας είδαμε σε τηλεοπτικές παραγωγές και μάλιστα πολύ επιτυχημένες με εκλεκτούς συναδέλφους σας. Εκτιμάτε ότι για έναν ηθοποιό η τηλεόραση είναι απαραίτητη ή αποτελεί ένα ξεχωριστό κομμάτι στην πορεία του καθενός;

Μπορεί να λειτουργήσει θαυμάσια και με τις δύο απόψεις. Και την χρειαζόμαστε οι ηθοποιοί αλλά θα μπορούσε να γίνεται κάποιες στιγμές κάτι ξεχωριστό. Είχα την τύχη -και ατυχία ταυτόχρονα- να τιμηθώ από την Πολιτεία με το ΑΙΕΝ ΑΡΙΣΤΕΥΕΙΝ για την προσφορά μου στην Ελληνική Τηλεόραση τον Ιούλιο του 1975 όταν βρισκόμουν ακόμα σε... βρεφονηπιακή τηλεοπτική ηλικία. Τότε που τα βραβεία ήταν σοβαρή υπόθεση. Ούτε στα πιο τολμηρά μου όνειρα δεν φανταζόμουν πως θα έπαιρνα το ίδιο βραβείο με τον Αλέκο Σακελλάριο (τον αγαπημένο μου μπαρμπα-Αλέκο που με έβγαλε στην τηλεόραση), τον Λάμπρο Κωνσταντάρα, τον Νίκο Σταυρίδη, τον Ορέστη Λάσκο και τόσους άλλους που τους έβλεπα σαν ογκόλιθους κι ένιωθα δίπλα τους σαν... χαλικάκι.

• Είχατε λάβει μέρος στον διαγωνισμό για την επιλογή καλλιτεχνικού διευθυντή για το ΔΗΠΕΘΕ Ρόδου. Αυτό, σας ανάγκασε να αρνηθείτε σοβαρές προτάσεις για θέατρο και τηλεόραση. Ωστόσο η δική σας προετοιμασία ήταν πολύ συστηματική και τελικά, επιλέχθηκε με «συνοπτικές» διαδικασίες και εν... «κρυπτώ» κάποιος άλλος. Θα ήθελα το σχόλιό σας.

Ακούστε, σε ό,τι κάνω, βάζω την ψυχή μου και δε μετανιώνω γι' αυτό. Ετσι είναι η φτιαξιά μου, πώς το λένε. Ο φάκελος με τις προτάσεις που υπέβαλα στο ΔΗΠΕΘΕ όπως γνωρίζετε (επειδή τον είχα κοινοποιήσει και σε κάποια πρόσωπα που έχουν σχέση με τα πολιτιστικά) περιείχε ένα ολοκληρωμένο πολιτιστικό σχέδιο που το είχα υποβάλει στην UNESCO και είχαν την πρόθεση να το υιοθετήσουν και να θέσουν το θέατρο υπό την Αιγίδα του οργανισμού. Αρα μάλλον κάτι καλό θα έβλεπαν σε αυτό... Αν όμως οι άνθρωποι που ο κόσμος εδώ επέλεξε με την ψήφο του, να τους εκπροσωπήσει πολιτιστικά έχουν διαφορετικές απόψεις, δεν θα μπω στην διαδικασία να σχολιάσω ούτε τις επιλογές, ούτε τις μεθόδους τους.

• Ποια τα σχέδιά σας για τον ερχόμενο χειμώνα;

Πολλά και... ποικίλα. Συζητώ μια τηλεοπτική συμμετοχή και μια θεατρική, μα πάνω απ' όλα είμαι δασκάλα. Και δίνω ιδιαίτερη σημασία σε αυτή μου την ιδιότητα. Η Σχολή μας άνοιξε παράρτημα και στη Θεσσαλονίκη άρα θα βαρεθώ να φτιάχνω βαλίτσες...

• Φαίνεται ότι διατηρείτε δεσμούς με την Ρόδο. Στείλτε μας ένα «μήνυμα» ή «ευχή» για να κλείσουμε...

Εδώ κοτζάμ Απόλλωνας την ξεχώρισε... θα την γλιτώνα εγώ, η ξανθιά; Ναι, έχω «αδελφικούς» θα 'λεγα δεσμούς. Αγαπάω ανθρώπους εδώ και νιώθω τυχερή που με αγαπάνε. Εύχομαι το φθινόπωρο να φέρει στη Ρόδο τις... αλλαγές που της αξίζουν...

Ο ΠΡΟΕΔΡΟΣ ΤΗΣ ΕΠΙΤΡΟΠΗΣ ΘΕΣΜΩΝ ΚΑΙ ΔΙΑΦΑΝΕΙΑΣ ΤΗΣ ΒΟΥΛΗΣ Κ. ΑΝ. ΚΑΡΑΜΑΡΙΟΣ ΑΠΟΚΑΛΥΠΤΕΙ

«ΤΗΝ ΤΕΤΑΡΤΗ ΣΤΙΣ 12.00 ΘΑ ΔΩΣΩ ΤΑ ΟΝΟΜΑΤΑ *των εμπλεκόμενων στις υποκλοπές»*

Την ερχόμενη Τετάρτη ενδέχεται να αποκαλυφθούν τα ονόματα των ιδιοκτητών των τηλεφωνικών συσκευών που πραγματοποιούσαν κλήσεις προς τις συσκευές που παρακολουθούνταν, αναφέρει ο Πρόεδρος της Επιτροπής θεσμών και Διαφάνειας της Βουλής, βουλευτής της Ν.Δ. κ. Αναστάσιος Καραμάριος με συνέντευξή του, επισημαίνοντας ότι μια τέτοια εξέλιξη θα άλλαζε την πορεία των ανακρίσεων. Ο ίδιος αποκαλύπτει ότι έχει παραλάβει το πόρισμα της ΑΔΑΕ, το οποίο θα ανακοινώσει το μεσημέρι της Τετάρτης στα μέλη της Επιτροπής, τα οποία θα κληθούν από εκεί και πέρα να αποφασίσουν για τις περαιτέρω κινήσεις. Ο κ. Καραμάριος αφήνει να εννοηθεί ότι ήταν λάθος που η Επιτροπή δεν ήταν εξεταστική, τονίζοντας πως, αν είχε συμβεί αυτό, θα είχε υπάρξει εδώ και δύο μήνες πόρισμα για το θέμα των υποκλοπών.

-Κύριε Καραμάριε, παραλάβατε το πόρισμα της ΑΔΑΕ για την πολύκροτη υπόθεση των υποκλοπών...

ΣΥΝΕΝΤΕΥΞΗ ΣΤΟΝ ΓΙΑΝΝΗ ΚΟΥΡΤΑΚΗ

-Οντως, παρέλαβα από τον Πρόεδρο της ΑΔΑΕ, τον κ. Λαμπρινόπουλο, έναν φάκελο στον οποίο περιέχεται το πόρισμα για το θέμα των τηλεφωνικών υποκλοπών. Τον έχω αφήσει στη Βουλή και θα τον ανοίξω ενώπιον των μελών της Επιτροπής Θεσμών και Διαφάνειας την ερχόμενη Τετάρτη στις 12 το μεσημέρι. Στο πόρισμα αυτό περιέχονται τα στοιχεία εκείνα που, όπως μας πληροφόρησε η ΑΔΑΕ, θα τα ανακοίνωνε μόνο στον ανακριτή. Ως γνωστόν, προ ημερών με έγγραφό μου ζήτησα να τα αποστείλουν και σε μας. Και αν ετίθετο με οιονδήποτε τρόπο θέμα μυστικότητας, εμείς θα μπορούσαμε να διασφαλίσουμε το μυστικό. Πράγματι, χθες, (σ.σ. την Τρίτη) ο κ. Λαμπρινόπουλος μου παρέδωσε το φάκελο. Ωστόσο, έκρινα σκόπιμο να μην τον ανοίξω μόνος μου, αλλά ενώπιον των μελών της επιτροπής την ερχόμενη Τετάρτη.

-Επειδή χειριστήκατε από την πρώτη στιγμή την υπόθεση, θα ήθελα να ζητήσω με το χέρι στην καρδιά να μου πείτε κατά πόσον είστε ικανοποιημένος από την όλη τροπή που έχει λάβει η υπόθεση...

-Για μένα προσωπικά, το έχω πει και στην επιτροπή, έχει αποδειχθεί ο χώρος από τον οποίο γίνονταν οι υποκλοπές. Ηταν οι εγκαταστάσεις της Vodafone. Αρα, λοιπόν, ξέρουμε από ποια κέντρα γίνονταν οι υποκλοπές. Από εκεί και πέρα, το άλλο ζητούμενο είχε να κάνει με το ποιοι έκαναν τις υποκλοπές. Ολη η προσπάθειά μας, εξετάζοντας ως μέλη της Επιτροπής Θεσμών και Διαφάνειας τους διάφορους τεχνικούς, και της Ericsson και της Vodafone, που κατέθεσαν τις δικές τους απόψεις, είχε να κάνει με το ποιοι πραγματοποίησαν τις υποκλοπές. Από το τελευταίο έγγραφο που μας έστειλε ο κ. Λαμπρινόπουλος, λύνεται ο γρίφος, αφού υπάρχουν τα ονόματα αυτών στους οποίους ανήκουν τα τηλέφωνα, που έκαναν τις υποκλοπές για τα καρτοκινητά σκιές. Αρα, λοιπόν, ενδέχεται να αποκαλυφθούν τα ονόματα των ιδιοκτητών των τηλεφωνικών συσκευών.

Και αυτή είναι μια νέα εξέλιξη.

-Και θα δοθούν στη δημοσιότητα;

-Ακριβώς. Τα στοιχεία αυτά ήταν μυστικά στην ανάκριση, γιατί προφανώς αυτά τα στοιχεία είχε και ο ανακριτής που ανέλαβε την υπόθεση των υποκλοπών. Οπως σας είπα και προηγουμένως, προκειμένου να μη διαρρεύσει το μυστικό, θεώρησα σκόπιμο να ανακοινώσω τα στοιχεία στα μέλη της επιτροπής. Ολοι μαζί θα αναλάβουμε την ευθύνη για το πώς θα κινηθούμε από εκεί και πέρα. Αν αποδειχθεί ότι μεταξύ των ονομάτων είναι τα τηλέφωνα π.χ. του Καραμάριου, του Κουρτάκη, αντιλαμβάνεστε ότι τα ονόματα αυτά θα παίξουν ρόλο.

- Οι πολίτες περιμένουν να λάβουν συγκεκριμένη απάντηση. Που δεν είναι άλλη από το ποιοι και για ποιους λόγους παρακολουθούσαν τα τηλέφωνα συγκεκριμένων ανθρώπων...

- Προς το παρόν εκείνο που γνωρίζουμε είναι τα πολιτικά πρόσωπα των οποίων παρακολουθούνταν τα τηλέφωνα. Εκείνο που απομένει να δούμε είναι σε ποια ονόματα ανήκουν οι αριθμοί που πραγματοποιούσαν τα τηλέφωνα. Επομένως, αν την



ερχόμενη Τετάρτη στο φάκελο που μου έχει δώσει η ΑΔΑΕ περιέχονται και ονόματα, αντιλαμβάνεστε ότι αλλάζει η πορεία των ανακρίσεων.

- Το ζητούμενο είναι να δούμε τα ονόματα εκείνων που έκαναν τις παρακολουθήσεις;

- Ναι, αυτό είναι το ζητούμενο. Αυτά τα ονόματα περιμένουμε και αυτά θα δούμε την ερχόμενη Τετάρτη. Καταλαβαίνετε ότι δεν μπορώ να σας πω κάτι παραπάνω.

Η άρνηση τώρα της ΕΥΠ να μας παραδώσει τα στοιχεία, επικαλούμενη τη μυστικότητα της ανάκρισης που διεξάγει η Δικαιοσύνη, είναι ένα εύλογο επιχείρημα. Δεν θα μπορούσε να προβάλει άρνηση, αν η Επιτροπή είχε μορφή εξεταστικής

-Και αν αποκαλυφθούν ονόματα, τι θα γίνει από κει και πέρα;

- Εφόσον αποκαλυφθούν ονόματα και η επιτροπή μας πάρει θέση, από κει και πέρα είμαστε υποχρεωμένοι να σταματήσουμε, οπότε το όποιο αποτέλεσμα έχει υπάρξει μέχρι σήμερα περιέρχεται στη Βουλή και η Βουλή θα αποφασίσει πώς θα κινηθεί περαιτέρω η διαδικασία.

Ομως δεν θα πρέπει να παραβλέπεται το γεγονός ότι στελέχη της επιτροπής έχουν ζητήσει να μετατραπεί σε εξεταστική – αυτό το αίτημα το έθεσα και εγώ – προκειμένου η Επιτροπή να έχει και ανακριτικά καθήκοντα.

- Το γεγονός ότι η επιτροπή δεν ήταν εξεταστική επικαλέστηκε και ο υπουργός Δημόσιας Τάξης στο αίτημα που του υποβάλατε σχετικά με την παράδοση του πορίσματος της ΕΥΠ στην επιτροπή σας...

-Ναι. Η εξεταστική επιτροπή, όπως ξέρετε, έχει και εισαγγελικά δικαιώματα. Επί τη ευκαιρία να σας πω ότι ως εξεταστική θα είχαμε τη δυνατότητα κλήτευσης οποιουδήποτε θεωρούσαμε ότι εμπλέκεται στην υπόθεση των υποκλοπών. Μάλιστα, από τη στιγμή που θα αρνούταν να προσέλθει για να καταθέσει θα είχε τις συνέπειες του δικαστηρίου. Εμείς ως επιτροπή δεν είχαμε αυτή τη δυνατότητα. Ως επιτροπή είχαμε τον κεντρικό κοινοβουλευτικό έλεγχο επί όλων των θεμάτων που άπτονται της διαφάνειας στο δημόσιο βίο του τόπου.

Η άρνηση τώρα της ΕΥΠ να μας παραδώσει τα στοιχεία, επικαλούμενη τη μυστικότητα της ανάκρισης που διεξάγει η Δικαιοσύνη, είναι ένα εύλογο επιχείρημα. Δεν θα μπορούσε να προβάλει άρνηση, αν η Επιτροπή είχε μορφή εξεταστικής.

- Πάντως, αν καταλαβαίνω καλά, είστε υπέρ της σύστασης εξεταστικής επιτροπής για τη διερεύνηση του θέματος των υποκλοπών...

- Εγώ το ζήτησα από την αρχή. Ανέλαβα την πρωτοβουλία και τους είπα: «Κοιτάξτε να πάμε σε εξεταστική επιτροπή».

- Και σε τι θα άλλαζε με την εξεταστική;

- Σας πληροφορώ ότι εδώ και δύο μήνες θα είχε βγει το πόρισμα για τις υποκλοπές. Από τη στιγμή που θα είχαμε εισαγγελικά καθήκοντα, θα καλούσαμε αμέσως τους εμπλεκόμενους και θα παίρναμε τις καταθέσεις – όπως πράττουν οι εισαγγελείς.

Ούτως ή άλλως η μετατροπή της επιτροπής μας σε εξεταστική εξαρτάται από την ολομέλεια της Βουλής. Εμείς θα ζητούσαμε να μετατραπούμε, θα παραπέμπαμε την υπόθεση στην ολομέλεια και κείνη θα αποφάσιζε αν θα γινόμασταν εξεταστική.

- Υπάρχει μια άποψη σύμφωνα με την οποία όταν θες να κουκουλώσεις ένα θέμα το παραπέμπεις σε εξεταστική επιτροπή...

Αυτό δεν θα γινόταν με τον ομιλούντα, επί προεδρίας μου. Εκείνο που θα προείχε θα ήταν να βρίσκαμε μια άκρη.

Ούτως ή άλλος, μετά το πέρας των συζητήσεών μας, η επιτροπή θα συγκροτήσει μια έκθεση την οποία θα αποστείλουμε στην κυβέρνηση. Γιατί μην ξεχνάτε ότι το θέμα απεστάλη στην Επιτροπή Θεσμών και Διαφάνειας της Βουλής από την κυβέρνηση.

Για τις δημοτικές

- Ανησυχείτε για το αποτέλεσμα των δημοτικών εκλογών για το κυβερνών κόμμα;

- Για μένα προσωπικά, στον πρώτο βαθμό των ΟΤΑ οι εκλογές δεν θα πρέπει να έχουν πολιτικό χαρακτήρα, διότι οι συνεργασίες είναι ευρύτερες. Κατά συνέπεια δεν μπορεί κανείς να επικαλεστεί ότι είναι «δικός» μου ή είναι του «άλλου» Το πολιτικό μήνυμα προκύπτει από τις νομαρχιακές.

- Αισιοδοξείτε για το αποτέλεσμα;

- Ναι. Είμαι αισιόδοξος.



ΣΑΚΗΣ ΖΕΡΒΟΣ, ΑΡΧΗΓΟΣ ΕΛΑΣΣΟΝΟΣ ΜΕΙΟΨΗΦΙΑΣ

«ΟΙ ΚΑΛΥΜΝΙΟΙ ΠΡΕΠΕΙ ΝΑ ΜΑΘΟΥΝ *να συμπεριφέρονται πειθαρχημένα»*

«Για να επιτύχει ο Δήμος Καλυμνίων χρειάζεται μια Δημοτική Αρχή μακράς πνοής που να διαθέτει μεγαλύτερη στήριξη στην τοπική κοινωνία»

Η απόφαση του κου Σάκη Ζερβού, επί κεφαλής της ελάσσονος μειοψηφίας του Δ.Σ. Καλύμνου και πρώην Επάρχου, να συνεργαστεί στις επερχόμενες εκλογές με τον κο Γιώργο Ρούσσο σε συνδυασμό με τη δημοσκόπηση της ΑΛΚΟ που ο ίδιος ζήτησε να γίνει για τον Δήμο Καλυμνίων, έβαλαν «φωτιά» στο νησί των σφουγγαράδων.

ΣΥΝΕΝΤΕΥΞΗ ΣΤΟΝ ΔΙΑΜΑΝΤΗ ΔΙΑΜΑΝΤΗ

Στη συνέντευξη που ακολουθεί ο κος Σάκης Ζερβός εξηγεί τους λόγους της συνεργασίας του με την παράταξη του νυν δημάρχου και παρουσιάζει τα βασικά ευρήματα της δημοσκόπησης που δείχνει την κυριαρχία του κου Γιώργου Ρούσσου.

Ο πρώην Επαρχος Καλύμνου τονίζει ότι αμέσως μετά τη δημοσκόπηση της «δημοκρατικής» τον περασμένο Δεκέμβρη ζήτησε από τον κο Μακρυλλό **«να δούμε τα σημεία που μας χώριζαν από την παράταξη του κου Ρούσσου καθώς και εκείνα που μας ένωναν. Κατά την άποψή μου ήταν περισσότερα αυτά στα οποία μπορούσαμε να συνεργαστούμε κι έτσι και με τη δική μας συνεισφορά να δώσουμε μια Δημαρχία μακράς πνοής και να φύγει αυτή η μίζερη αντιπαράθεση η οποία κανέναν δεν ωφελεί».**

Ο κος Ζερβός αφού αναφέρεται στα πιο σημαντικά συμπεράσματα της έρευνας υποστηρίζει πως δεν είναι δύσκολο να εξηγηθεί η καλή εικόνα που εμφανίζει ο κος Ρούσσος στη δημοσκόπηση αφού **«ο ανηλεής πόλεμος που ασκούν η παράταξη του κου Διακομιχάλη και συγκεκριμένα Μέσα Ενημέρωσης φέρνουν αντίθετα αποτελέσματα».**

Ο επικεφαλής της ελάσσονος μειοψηφίας του Δ.Σ. Καλύμνου χαρακτηρίζει θετική την τετραετία Ρούσσου προσθέτοντας όμως πως **«θα μπορούσε να ήταν πολύ καλύτερη αν δεν υπήρχε αυτή η κόντρα Ρούσσου – Διακομιχάλη».**

Ο κος Ζερβός επισημαίνει ότι τελευταία **«η Κάλυμνος επιτέλους εμφανίζεται συγκροτημένη και μελετημένη να διεκδικήσει πόρους για έργα που έχει ανάγκη»** και συμπληρώνει με βάση τα στοιχεία της δημοσκόπησης ότι **«η διαίσθηση μου να γίνει μια συνένωση δυνάμεων για να έχουμε καλύτερα αποτελέσματα την επόμενη τετραετία είναι και επιθυμία των πολιτών της Καλύμνου».**

Κατά τον κο Ζερβό **«η βασική ιδιαιτερότητα της Καλύμνου είναι η δυσκολία εξεύρεσης εργασίας που σχετίζεται με τον αναπτυξιακό σχεδιασμό του νησιού».**

Αναφέρει τις δυνατότητες ανάπτυξης της Καλύμνου και χωρίς διάθεση να καϊδέψει αυτιά ο κος Ζερβός τονίζει ότι θεωρεί **«την αλλαγή νοοτροπίας πρώτης προτεραιότητας αναπτυξιακή προϋπόθεση. Πρέπει οι Καλύμνιοι να μάθουν να συμπεριφέρονται πειθαρχημένα... Δεν μπορεί ο καθένας μας να φέρεται σαν αγρίμι μέσα σε μια μια κοινωνία. Αυτά για να τα πετύχει ένας Δήμος χρειάζεται μια Δημοτική Αρχή μακράς πνοής που να διαθέτει μεγαλύτερη στήριξη στην τοπική κοινωνία».**

Στο θέμα της συνεργασίας του με τον κο Ρούσσο ο κος Σάκης Ζερβός ξεκαθαρίζει ότι **«συμφωνήσαμε στο εξής: πριν από κάθε δράση και ενέργεια να συζητούμε και να ακούει ο ένας την άποψη του άλλου».**

Γνωρίζει πολύ καλά ότι στην απόφασή του υπάρχει το στοιχείο του ρίσκου **«αλλά θέλω να το δοκιμάσω, να το τολμήσω και θέλω να σας πω ότι είμαι αισιόδοξος επ' αυτού».**

Η συνέντευξη αναλυτικά:

• Κύριε Ζερβέ, ποιοι ήταν οι λόγοι για τους οποίους ζήτησες τη δημοσκόπηση για τον Δήμο Καλύμνου;

Αυτό που προέχει στη σκέψη και τον προβληματισμό μας είναι η ανάπτυξη της Καλύμνου. Πολιτευόμαστε, όχι γιατί θέλουμε να είμαστε παρόντες στις εκλογές, ούτε γιατί επιδιώκουμε εκλεγόμενοι μαγαλύτερο προσωπικό κύρος. Πολιτευόμαστε γιατί πιστεύουμε ότι έχουμε κάτι να προσφέρουμε για το καλό αυτού του τόπου. Ως γνωστόν η παράταξη της οποίας είχα ηγηθεί στις προηγούμενες δημοτικές εκλογές διέθετε δύο αντιπροσώπους στο Δημοτικό Συμβούλιο, τον κο Μακρυλλό κι εμένα. Συμφωνήσαμε η παράταξη αυτή να συνεχίσει με επικεφαλής τον κο Μακρυλλό. Οταν τον περασμένο Δεκέμβρη από την εφημερίδα σας έγινε μια δημοσκόπηση και έδειχνε τη μεγάλη αποδοχή της Δημοτικής Αρχής από τον Καλυμνιακό λαό μας προβλημάτησε, σε συνδυασμό με τη μικρή απήχηση της δικής μας παράταξης. Τότε ζήτησα από τον κο Μακρυλλό να δούμε και να αναλύσουμε τα σημεία που μας χώριζαν από την παράταξη του κου Ρούσσου καθώς και εκείνα που μας ένωναν. Κατά την άποψή μου ήταν περισσότερα αυτά στα οποία μπορούσαμε να συνεργαστούμε κι έτσι και με τη δική μας συνεισφορά να δώσουμε μια Δημαρχία μακράς πνοής και να φύγει αυτή η μίζερη αντιπαράθεση η οποία κανέναν δεν ωφελεί.

Στο σημείο αυτό διαφωνήσαμε με τον κο Μακρυλλό όπως είχαμε διαφωνήσει και στην αναγκαιότητα της ύπαρξης μιας υποψηφιότητας κι ενός συνδυασμού ανεξαρτήτως της τύχης και της προοπτικής του.

• Με βάση τα όσα υποστηρίζετε, συμπεραίνω ότι η σκέψη σας να συνεργαστείτε με την παρούσα Δημοτική Αρχή και τον κο Ρούσσο, προϋπήρξε από τη δημοσκόπηση και τα αποτελέσματά της.

Αναμφισβήτητα προϋπήρξε. Και για το θέμα της συνεργασίας προηγήθηκαν πολλές συζητήσεις. Κάποια στιγμή συμφωνήσαμε να κάνουμε μια δημοσκόπηση εκτιμώντας ότι τα ευρήματα της έρευνας της «δημοκρατικής» να ήταν στιγμιαία λόγω του γνωστού προβλήματος των λεωφορείων. Αυτή όμως η δημοσκόπηση συνεχώς καθυστερούσε. Στο διάστημα αυτό σιγά – σιγά άρχισε να φαίνεται και να αναδεικνύεται το έργο της Δημοτικής Αρχής, η εικόνα της ήταν πολύ θετική στα μάτια του κόσμου. Στο τέλος πήρα την απόφαση, αφού με τους υπόλοιπους σχεδόν είχαμε «χαθεί» να προχωρήσω μόνος μου στην παραγγελία της δημοσκόπησης.

• Πέρα από τους αριθμούς και τα ποσοστά όπου η κυριαρχία του κου Γιώργου Ρούσσου είναι εμφανής, ποια κατά την άποψή σας είναι τα συμπεράσματα αυτής της δημοσκόπησης;

Τα πιο σημαντικά ευρήματα της δημοσκόπησης αυτής, συνοπτικά θα σας έλεγα ότι είναι τα εξής:

• Καταγράφεται μεγάλος βαθμός ικανοποίησης από το έργο του Δημάρχου.

• Η εικόνα της Καλύμνου εμφανίζεται σήμερα καλύτερη από την αντίστοιχη του 2002.

• Η έρευνα εμφανίζει με θετικό πρόσημο την εικόνα του κου Ρούσσου και του κου Μακρυλλού σε αντίθεση με την εικόνα του κου Διακομιχάλη που φαίνεται να διχάζει τους δημότες.

• Σε αντίθεση με τους κ.κ. Ρούσσο και Διακομιχάλη, ο κος Μακρυλλός δεν οικοδομεί εικόνα υποψήφιου Δημάρχου με βάση την έρευνα. Σε ερωτήματα περί καταλληλότητας συγκεντρώνει μικρά ποσοστά.

ΕΠΙΠΛΑ ΚΟΥΖΙΝΑΣ

ΑΠΟ 29 ΕΥΡΩ ΤΟ ΜΗΝΑ*

ΒΟΛΑΣ ΚΟΥΖΙΝΕΣ

*ΔΕΝ ΠΕΡΙΛΑΜΒΑΝΕΤΑΙ ΤΟΠΟΘΕΤΗΣΗ, ΠΑΓΚΟΣ ΚΑΙ ΝΕΡΟΧΥΤΗΣ
*Ο ΔΙΑΚΑΝΟΝΙΣΜΟΣ ΑΦΟΡΑ 48ΜΗΝΗ ΕΞΟΦΛΗΣΗ ΚΑΙ ΠΕΡΙΛΑΜΒΑΝΕΙ ΦΠΑ 13%

Λ. ΕΛΕΥΘΕΡΙΑΣ 43-45 ΚΡΕΜΑΣΤΗ ΡΟΔΟΣ - ΤΗΛ. 22410 91275
FAX: 22410 94370 -- e-mail: lazarosvolas@yahoo.gr

πλαισιο

Ο John Boy ξανάνοιξε και σας περιμένει στην Ιαλυσό. Σε έναν υπέροχο χώρο χωρητικότητας 300 ατόμων με τις γνώριμες γεύσεις του και τις υπέροχες πίτσες του.
ΔΙΑΝΟΜΗ ΣΤΟ ΣΠΙΤΙ ΣΑΣ
ΤΗΛ: 22410-94666

JOHN BOY PIZZA
Delivery at home
Παράδοση στο σπίτι
22410 94666 - 6942200191- 6947820036
ΗΡΑΚΛΕΙΔΩΝ - ΑΓ. ΙΩΑΝΝΟΥ ΙΑΛΥΣΟΣ (κάτω απο το Λύκειο Ιαλυσού)

JOHN BOY CATERING
Αναλαμβάνουμε γάμους - βαπτίσεις - γενέθλια και όλες σας τις εκδηλώσεις.
Διαθέτουμε και δικό μας χώρο 300 ατόμων.
22410 94666 - 6942200191 - 6947820036

Αναλαμβάνουμε γάμους, βαφτίσεις, γενέθλια και κάθε είδους εκδηλώσεις, στο χώρο μας ή στο χώρο σας.

Αλλη μια έκπληξη από τον John Boy για τους επιχειρηματίες.
Τα νόστιμα φαγητά μας μπορείτε κι εσείς να τα προσφέρετε στους δικούς σας πελάτες με τιμές χονδρικής.

Μουσακάς — Παστίτσιο
Στιφάδο — Γεμιστά
Γιουβέτσι — Σουτζουκάκια

Παράδοση στο κατάστημά σας όλη μέρα.

Ακριβώς στο Λύκειο Ιαλυσού.

• Εξαιρετική εμφανίζεται η αποδοχή του κου Ρούσσου ανάμεσα στις γυναίκες ψηφοφόρους. Εδώ υπήρξε και μια δημόσια «αντιπαράθεση» στο αν οι γυναίκες δεν πρόλαβαν να πάρουν «γραμμή» από τους άνδρες τους ή αν τελικά είναι αυτές που θα επιβάλουν την άποψη τους στους άνδρες. Οπως κι αν είναι το γεγονός παραμένει με τον κο Ρούσσο να συγκεντρώνει μεγάλα ποσοστά στις γυναίκες.

• Με βάση την εμπειρία σας, πού οφείλεται η καλή εικόνα που παρουσιάζει ο Δήμαρχος στην έρευνα αυτή;

Δεν είναι δύσκολο να εξηγηθεί η καλή εικόνα που εμφανίζει ο κος Ρούσσος στην δημοσκόπηση. Υπάρχει αισθητή διαφορά στο νησί σε θέματα πρακτικά και καθημερινά. Εξ' άλλου ο ανηλεής πόλεμος που ασκούν η παράταξη του κου Διακομιχάλη και συγκεκριμένα Μέσα Ενημέρωσης φέρνουν αντίθετα αποτελέσματα. Είναι τόσο υπερβολική αυτή η επίθεση που τελικά καθιστά το στόχο της επίθεσης συμπαθή.

• Πώς υποδέχτηκε τη νέα δημοσκόπηση η παράταξη του κου Διακομιχάλη;

Με αμφισβήτηση. Από τη μια πλευρά παραδέχονται ότι η εταρεία που πραγματοποίησε την έρευνα είναι πολύ σοβαρή αλλά από την άλλη αμφισβητούν τον τρόπο και τις ερωτήσεις της έρευνας.

• Πώς αξιολογείται το έργο που έχει παραχθεί στην Κάλυμνο στη διάρκεια της τετραετίας που ολοκληρώνεται σε λίγους μήνες;

Η τετραετία που ολοκληρώνεται ήταν κατά τη γνώμη μου θετική. Θα μπορούσε όμως να ήταν πολύ καλύτερη αν δεν υπήρχε αυτή η κόντρα Ρούσσου – Διακομιχάλη. Φυσικά ο κος Ρούσσος ως Δήμαρχος θα μπορούσε να ήταν πιο μεγαλύψυχος. Αλλά και ο κος Διακομιχάλης είχε μια άκρως ρεβανσιστική συμπεριφορά. Με ενστάσεις, καταγγελίες δεν άφηνε να προχωρήσει τίποτα. Αν αυτό συνδυαστεί με το νέο καθεστώς διοίκησης των Δήμων με τη λειτουργία του Επιτρόπου καταλαβαίνετε τι δυσκολίες και τι καθυστερήσεις μπορεί να προκαλέσει μια τέτοια συμπεριφορά.

• Στο θέμα της συνεργασίας σας με τον κο Γιώργο Ρούσσο γιατί δεν επιδιώξατε τη συνεργασία συνολικά της παράταξης κάτι που θα σας έδινε μεγαλύτερο «διαπραγματευτικό» βάρος;

Είναι γεγονός ότι οι παρατάξεις μας δεν έχουν τον χαρακτήρα κομμάτων, ούτε λειτουργούν τόσο συντεταγμένα. Ουσιαστικά η παράταξη περιορίζεται στα μέλη που συμμετέχουν στο δημοτικό συμβούλιο και ένα περίγυρο κάποιων ανθρώπων. Ενας από τους λόγους που επεδίωξα τη σχετική δημοσκόπηση ήταν να μάθουμε τις διαθέσεις του Καλυμνιακού λαού απέναντι σε μια τέτοια συνεργασία. Και η απάντηση στην ερώτηση αυτή είναι σχεδόν κατηγορηματική. Το 46% επιθυμεί τη σύμπραξή μας με τον κο Ρούσσο και το 20% δηλώνει αναποφάσιστο. Και αυτό ήθελα να διαπιστώσω: Αν δηλαδή αυτό που διαισθανόμουν, να γίνει μια συνένωση δυνάμεων για να έχουμε καλύτερα αποτελέσματα την επόμενη τετραετία ήταν και επιθυμία των πολιτών της Καλύμνου. Οπως διαφαίνεται η επόμενη τετραετία θα είναι πιο προκλητική και ενδιαφέρουσα. Εξ' άλλου η τελευταία θετική εξέλιξη για το Δ' ΚΠΣ θα δώσει τη δυνατότητα σε νησιά σαν την Κάλυμνο να ολοκληρώσουν τις βασικές τους υποδομές. Αυτό είναι πολύ σημαντικό. Ενώ είχαμε κατά το παρελθόν πολλές ευκαιρίες με τα προηγούμενα τρία κοινοτικά προγράμματα δυστυχώς μόλις τώρα καταλάβαμε και έχουμε ανταποκριθεί στο σοβαρό θέμα της απορρόφησης ευρωπαϊκών κονδυλίων. Η Κάλυμνος επιτέλους εμφανίζεται συγκροτημένη και μελετημένη να διεκδικήσει πόρους για έργα που έχει ανάγκη.

• Ποιες κατά την άποψή σας πρέπει να είναι οι προτεραιότητες της Δημοτικής Αρχής για την επόμενη τετραετία;

Η βασική ιδιαιτερότητα της Καλύμνου είναι η δυσκολία εξεύρεσης εργασίας, που σχετίζεται με τον αναπτυξιακό σχεδιασμό του νησιού. Από την άλλη είμαστε ένα νησί το οποίο ακόμα διατηρεί ένα σημαντικό ποσοστό πρωτογενούς παραγωγής (αλιεία), δεν είναι μονομερώς εξαρτημένο από τον τουρισμό, έχει τη δυνατότητα να αναπτύξει ειδικές μορφές τουρισμού όπως είναι ο αναρριχητικός και ο καταδυτικός τουρισμός, όπου δεν έχουμε ανταγωνιστές. Επιπροσθέτως μπορούμε να ανταποκριθούμε σ' ένα μεγάλο για τα δικά μας δεδομένα αριθμό επισκεπτών από την υπόλοιπη Ελλάδα και το εξωτερικό οι οποίοι έχουν τη δυνατότητα να βιώσουν στην Κάλυμνο ένα θαυμάσιο κλίμα και μια σειρά «ιδιομορφιών» τοπίου και χαρακτήρα του νησιού. Ολα τα παραπάνω μπορούν να κατοχυρώσουν ένα σταθερό άξονα ανάπτυξης. Αυτή τη στιγμή δεν καταφέρνουμε να προσελκύσουμε πάνω από 1000 επισκέπτες το χρόνο, ενώ έχουμε τις δυνατότητες για 5.000 – 7.000. Αυτά τα νούμερα μπορεί να ακούγονται αστεία για τουριστικά νησιά όπως η Ρόδος και η Κως, για την Κάλυμνο όμως είναι ένα κρίσιμο νούμερο. Σε συνδυασμό με τα υπόλοιπα μπορεί να φέρει τη στροφή που έχουμε ανάγκη. Για να επιτευχθεί αυτός ο στόχος χρειαζόμαστε ακόμα μια σειρά έργων υποδομής και επιπλέον μια αλλαγή νοοτροπίας, κάτι το οποίο εγώ όσο κι αν ακούγεται παράξενο θεωρώ πρώτης προτεραιότητας αναπτυξιακή προϋπόθεση. Πρέπει οι Καλύμνιοι να μάθουν να συμπεριφέρονται πειθαρχημένα και στοχοθετημένα. Δεν είναι δυνατόν να περιμένουμε κάποιον άλλο που θα μας κάνει τα πάντα. Ούτε μπορεί ο καθένας μας να συμπεριφέρεται ως «αγρίμι» μέσα σε μια κοινωνία και να κοιτάζει μόνο την ικανοποίηση του δικού του προσωπικού συμφέροντος όταν αυτό κοστίζει στο κοινωνικό σύνολο. Πρέπει να μπούμε σε μια γραμμή και σε μια πειθαρχία. Αυτά για να τα πετύχει ένας Δήμος χρειάζεται μια Δημοτική Αρχή μακράς πνοής που να διαθέτει μεγαλύτερη στήριξη στην τοπική κοινωνία. Σ' αυτά τα σοβαρά και σημαντικά συμφωνούμε όλοι και είναι δευτερεύοντα τα θέματα στα όποια διαφωνούμε.

• Σε ποιο σημείο βρίσκονται οι συζητήσεις σας με τον κο Ρούσσο; Πού συμφωνείται και πού διαφωνείτε; Εχετε διαμορφώσει ένα πλαίσιο συνεργασίας;

Τα πρώτα συμπεράσματα των επαφών και των συζητήσεών μας είναι θετικά. Εξ άλλου αν δεν ήταν θετικά δεν θα προχωρούσαμε. Εχω ακούσει πολλούς να μιλούν για «απορρόφησή» μου από την παράταξη του Δημάρχου. Εχω μια διαφορετική προσέγγιση πάνω σ' αυτό το θέμα. Τι θα πει τελικά «απορρόφηση»; Κατ' αρχήν δεν είμαι μόνος μου στην ιστορία αυτή. Είναι και πολλοί άλλοι που επικροτούν αυτή τη θέση, κάτι που έδειξε και η δημοσκόπηση. Αν αυτή η συνεργασία δεν αποδώσει θα οφείλεται στη μη τήρηση των συμφωνηθέντων. Να σας πω λοιπόν πού συμφωνήσαμε. Δεν συμφωνήσαμε προφανώς σ' ένα μακρύ κατάλογο έργων που πρέπει να γίνουν. Ετσι κι αλλιώς η Κάλυμνος έχει ανάγκη του κάθε έργου, μεγάλου και μικρού. Συμφωνήσαμε στο εξής: Πριν από κάθε δράση και ενέργεια να συζητούμε και να ακούει ο ένας την άποψη του άλλου. Προφανώς ο Δήμαρχος είναι αυτός που θα πάρει την απόφαση και θα κινήσει το μοχλό.

Ισως κάποιος υποστηρίζει ότι αύριο θα βρεθώ προ εκπλήξεως. Δηλαδή θεωρητικά να συζητάμε, πρακτικά να μην «ακούγομαι». Δεν ξεκινώ τη συνεργασία μας με τέτοιες προκαταλήψεις και καχυποψίες. Υπάρχει στην απόφασή μου το στοιχείο του ρίσκου, αλλά θέλω να το δοκιμάσω, να το τολμήσω. Και θέλω να σας πω ότι είμαι αισιόδοξος επ' αυτού. Το τι πρέπει να γίνει στην Κάλυμνο και το πώς πρέπει να γίνει, νομίζω ότι συμφωνούμε όλοι. Οχι μόνο εγώ και ο κος Ρούσσος που καταλήξαμε σε μια συμφωνία. Ούτε και οι υπόλοιποι διαφωνούν. Απλώς υπεισέρχονται και άλλα στοιχεία (προσωπικά, εγωϊσμοί, μικροκομματικές σκοπιμότητες). Δυστυχώς κι αυτά παίζουν ρόλο. Κάποιοι παράγοντες ίσων να θέλουν να υπάρχουν συνδυασμοί «χαμένοι», συνδυασμοί «περιφρονημένοι», συνδυασμοί «θυμωμένοι» μετά τις εκλογές ώστε να χρησιμοποιούνται μετά καταλλήλως στις εκλογικές διαδικασίες που ακολουθούν ως μηχανισμοί σταυροδοσίας.





ΜΕΤΑ ΑΠΟ 15 ΧΡΟΝΙΑ ΤΑΛΑΙΠΩΡΙΑΣ...

ΧΡΗΜΑΤΙΚΗ ΑΠΟΖΗΜΙΩΣΗ 80 ΕΚΑΤ. ΔΡΧ. ΣΕ ΑΡΧΙΠΥΡΟΣΒΕΣΤΗ

που τραυματίστηκε στο κτίριο της ΠΥΡ Ρόδου επεδίκασε το Σ.τ.Ε.

Ενδεικτικό παράδειγμα της αναλγησίας του δημοσίου έναντι των στελεχών των σωμάτων ασφαλείας αλλά και της καθυστέρησης που καταγράφεται καθημερινά στην απονομή της δικαιοσύνης, σε σημείο μάλιστα που να δικαιολογείται ο ισχυρισμός περί αρνησιδικίας σε συγκεκριμένες περιπτώσεις, αποτελεί η περιπέτεια που είχε να αντιμετωπίσει ένας Αρχιπυροσβέστης που τραυματίστηκε σοβαρά εν ώρα υπηρεσίας το 1991, με αποτέλεσμα να καταστεί ανάπηρος και που αποζημιώθηκε για τον τραυματισμό του μετά από 15 χρόνια συνεχών δικαστικών αγώνων σε αστικά δικαστήρια και ταλαιπωρίας!

ΡΕΠΟΡΤΑΖ
ΔΑΜΙΑΝΟΣ ΑΘΑΝΑΣΙΟΥ
damianos@dimokratiki.gr

Η δικαίωση του ανάπηρου πλέον πυροσβέστη ήρθε μόλις πρόσφατα από το Α' τμήμα του Συμβουλίου της Επικρατείας που αναγνώρισε, απορρίπτοντας τους ισχυρισμούς του Ελληνικού Δημοσίου, μεταξύ άλλων, την ακαταλληλότητα του κτιρίου στο οποίο στεγάζεται η Πυροσβεστική Υπηρεσία Ρόδου στο κέντρο της πόλης.

Το ΣτΕ συγκεκριμένα συνεδρίασε δημόσια στο ακροατήριο στις 22 Νοεμβρίου 2004, με την εξής σύνθεση: Γ. Παναγιωτόπουλος, Αντιπρόεδρος, Προεδρεύων, Ε. Δανδουλάκη, Δ. Μαρινάκης, Σύμβουλοι, Α. Καλογεροπούλου, Π. Μπραΐμη, Πάρεδροι. Γραμματέας η Α. Κολιοπούλου, για να δικάσει την από 26 Σεπτεμβρίου 2000 αίτηση του Υπουργού Οικονομικών και του Υπουργού Δημοσίας Τάξεως κατά του Αρχιπυροσβέστη Π. Π. ο οποίος παρέστη με το δικηγόρο Ελευθ. Περίδη.

Με την αίτησή τους οι Υπουργοί επεδίωκαν να αναιρεθεί η υπ` αριθ. 218/2000 απόφαση του Διοικητικού Εφετείου Πειραιώς με την οποία απορρίφθηκε έφεση του Ελληνικού Δημοσίου κατά της 402/1998 αποφάσεως του Διοικητικού Πρωτοδικείου Ρόδου.

Με την τελευταία αυτή απόφαση είχε γίνει εν μέρει δεκτή αγωγή του τραυματισθέντα και είχε υποχρεωθεί το Ελληνικό Δημόσιο να καταβάλει στον, Αρχιπυροσβέστη, το ποσό των 78.485.684 δραχμών εντόκως από 9 Σεπτεμβρίου 1996 μέχρις εξοφλήσεως ως αποζημίωση για την αποκατάσταση της ζημίας την οποία αυτός είχε υποστεί από παράνομη ενέργεια συναδέλφου του Πυροσβέστη κατά την άσκηση της δημόσιας εξουσίας που του είχε ανατεθεί.

Το ιστορικό της ένδικης διαφοράς σύμφωνα με την υπ' αριθμ. 528/2006 απόφαση του ΣτΕ έχει ως εξής:

Στις 14.9.1991 και ώρα 8 π.μ. Πυροσβέστης ευρισκόμενος σε διατεταγμένη υπηρεσία (επέστρεφε από πυρκαγιά), οδηγώντας το υπ` αριθμ. ΠΥ 521 πυροσβεστικό όχημα (υδροφόρα), με συνοδηγό άλλο Πυροσβέστη κατά την είσοδό του στο προαύλιο της Πυροσβεστικής Υπηρεσίας Ρόδου από την κεντρική πύλη πλάτους 3,90 μέτρων πήρε κλειστά τη στροφή προς τα αριστερά, με αποτέλεσμα, από κακή εκτίμηση του χώρου, σε συνδυασμό με την ιδιαιτερότητα της πύλης και την παλαιότητα του οχήματος, να εγκλωβίσει και να συνθλίψει μεταξύ της πύλης και λίγο πριν από τον πίσω τροχό του οχήματος τον Αρχιπυροσβέστη.



Ο τελευταίος βρισκόταν επίσης σε υπηρεσία και στεκόταν μπροστά από το τηλεφωνείο, παραπλεύρως από την πύλη εισόδου της εν λόγω Υπηρεσίας. Αμέσως μετά το ατύχημα ο Αρχιπυροσβέστης μεταφέρθηκε στο Γενικό Νοσοκομείο Ρόδου, όπου διαπιστώθηκε, ότι έπασχε από αιματουρία, βαρεία κάκωση της οσφυϊκής μοίρας της σπονδυλικής στήλης και της δεξιάς νεφρικής χώρας. Μετά την αντιμετώπιση της καταστάσεως SHOCK, στην οποία είχε περιέλθει και την παροχή πρώτων βοηθειών, μεταφέρθηκε αεροπορικώς αυθημερόν στο Περιφερειακό Γενικό Νοσοκομείο «Ασκληπιείο Βούλας», όπου υποβλήθηκε σε υπερηβική κυστεοστομία και εφαρμογή καθετήρα FOLEY και νοσηλεύτηκε από 14.9.1991 έως 18.12.1991.

Από εκεί παραπέμφθηκε για νευρολογικό έλεγχο της κύστης στο Νομαρχιακό Γενικό Νοσοκομείο Αθηνών «Πολυκλινική», όπου νοσηλεύτηκε από 18.12.1991 έως 24.1.1992 για μετατραυματικό στένωμα οπισθίας ουρήθρας, υποβλήθηκε σε ουρηθροτομή και σε διαλείποντες αυτοκαθετηριασμούς. Στις 13.3.1992 εισήλθε εκ νέου στην Ουρολογική κλινική του Γενικού Νοσοκομείου Ρόδου, όπου υποβλήθηκε σε ουρηθροτομή, εξήλθε δε του Νοσοκομείου αυτού στις 6.4.1992, αφού του συνεστήθη φυσικοθεραπεία και φαρμακευτική αγωγή. Στη συνέχεια, ο Αρχιπυροσβέστης νοσηλεύτηκε από 4.11.1993 έως 10.11.1993 στο Περιφερειακό Γενικό Νοσοκομείο Νίκαιας - Πειραιώς «Αγιος Παντελεήμων» και στο Γενικό Νοσοκομείο Αθηνών «Λαϊκό» κατά το χρονικό διάστημα από 29.11.1993 έως 3.12.1993 λόγω ακράτειας και υποβλήθηκε σε ουρηθροσκόπηση και σε εσωτερική ουρηθροτομή.

✓ Ο άτυχος πυροσβέστης που έμεινε ανάπηρος από τον τραυματισμό έπρεπε να αντιμετωπίσει και το ανάλγητο κράτος σε δικαστικούς αγώνες ετών για να αποζημιωθεί
✓ Κόλαφος η απόφαση και για την κατάσταση των εγκαταστάσεων της ΠΥΡ

Σύμφωνα με την 89/8.4.1994 γνωμάτευση της Ανωτάτης Υγειονομικής Επιτροπής του Πυροσβεστικού Σώματος, ο αναιρεσίβλητος κρίθηκε ανίκανος για την ενεργό υπηρεσία του Πυροσβεστικού Σώματος και για την υπηρεσία γραφείου, επειδή έπασχε από διαταραχές της λειτουργίας της ουροδόχου κύστης νευρογενούς αιτιολογίας και νευρογενή αδυναμία - πολλαπλά κατάγματα οστών λεκάνης με λειτουργικές διαταραχές - στενώματα ουρήθρας περιορισμένης έκτασης που συνεπάγονταν κατακράτηση ούρων στην κύστη και απαιτούσαν περιοδικές διαστολές και καθημερινή χρήση καθετήρων (νόσοι μη δεκτικές ιάσεως).

Στη συνέχεια, με την 20057 ΦΑ 4569/2.6.1994 (ΦΕΚ 102 τ. Γ'/27.6.1994) απόφαση του Αρχηγού του Πυροσβεστικού Σώματος ο Αρχιπυροσβέστης τέθηκε στην κατάσταση της μόνιμης διαθεσιμότητας και εντάχθηκε στην κατηγορία Α' με βαθμό ανικανότητας 78%.

Με την αγωγή του ενώπιον του Διοικητικού Πρωτοδικείου Ρόδου, ζήτησε την αποκατάσταση τόσο της θετικής, όσο και της αποθετικής ζημίας του, λόγω του ατυχήματος, αλλά και χρηματική ικανοποίηση για την αποκατάσταση της ηθικής βλάβης που είχε υποστεί από το ανωτέρω ατύχημα. Το Διοικητικό Πρωτοδικείο δέχθηκε εν μέρει την αγωγή του και του επεδίκασε για τις ανωτέρω αιτίες το ποσό των 78.485.684 δραχμών εντόκως από 9 Σεπτεμβρίου 1996 και μέχρι πλήρους εξοφλήσεως.

Η έφεση του αναιρεσείοντος Ελληνικού Δημοσίου κατά της πρωτόδικης αποφάσεως απορρίφθηκε από το Διοικητικό Εφετείο Πειραιώς. Ειδικότερα, το δικάσαν δικαστήριο έκρινε ότι ο τραυματισμός του Αρχιπυροσβέστη προήλθε από το ατύχημα, που οφειλόταν αποκλειστικά και μόνο στην παράνομη συμπεριφορά και αμέλεια του οδηγού του πυροσβεστικού οχήματος. Και τούτο διότι, κατά την κρίση του Διοικητικού Εφετείου, ο οδηγός, κατά παράβαση των διατάξεων του άρθρου 19 του Κώδικα Οδικής Κυκλοφορίας δεν επέδειξε, κατά την εκτέλεση της διατεταγμένης υπηρεσίας του, την ενδεικνυόμενη από τις περιστάσεις προσοχή, που επέβαλαν, αφενός μεν η ιδιαιτερότητα και η παλαιότητα του οχήματος, αφετέρου δε το περιορισμένο πλάτος της κεντρικής πύλης. Συγκεκριμένα, αν και γνώριζε τα στοιχεία αυτά, δεν προέβη στους κατάλληλους χειρισμούς, ώστε να αποφύγει τον Αρχιπυροσβέστη, που στεκόταν στο τηλεφωνείο, τον οποίο μάλιστα είχε δει και χαιρετήσει προηγουμένως. Περαιτέρω, το δικάσαν Διοικητικό Εφετείο απέρριψε λόγο εφέσεως του Ελληνικού Δημοσίου περί συντρέχοντος πταίσματος του αναιρεσιβλήτου διότι αυτός, κατά παράβαση του άρθρου 12 του Κώδικα Οδικής Κυκλοφορίας, στεκόταν στην άκρη του δρόμου και δεν είχε απομακρυνθεί εγκαίρως, όταν είδε το όχημα να στρίβει, καθ` όσον η συμπεριφορά αυτή του Αρχιπυροσβέστη ούτε αναιρούσε, ούτε μείωνε την ευθύνη του οδηγού του οχήματος, ούτε, τέλος, τον απήλλασσε από την κατά νόμο υποχρέωσή του. Περαιτέρω δε, το δικάσαν Διοικητικό Εφετείο επεκύρωσε την πρωτόδικη απόφαση, ως προς το ύψος της αποζημιώσεως που είχε επιδικασθεί στον Αρχιπυροσβέστη.

Το ΣτΕ με την απόφασή του απέρριψε τον λόγο αναιρέσεως που προέβαλε το δημόσιο περί συντρέχοντος πταίσματος του Αρχιπυροσβέστη με ανεπαρκή αιτιολογία, αλλά και τον ισχυρισμό περί συνυπαιτιότητας του Αρχιπυροσβέστη.

Το δικάσαν δικαστήριο έκρινε ότι ο οδηγός του οχήματος ήταν αποκλειστικώς υπεύθυνος για τον τραυματισμό του Αρχιπυροσβέστη, στηρίζοντας την κρίση του στο ότι στην προκειμένη περίπτωση συνέτρεχαν ειδικές περιστάσεις, συγκεκριμένα δε η παλαιότητα και η ιδιαιτερότητα του οχήματος, το περιορισμένο πλάτος της κεντρικής πύλης, το γεγονός ότι το θύμα στεκόταν στο τηλεφωνείο, ως και ότι ο οδηγός του οχήματος τον είχε δει και είχε χαιρετήσει προηγουμένως.

LOUIS CRUISES LINES

ΜΟΝΑΔΙΚΗ ΚΡΟΥΑΖΙΕΡΑ
ΜΕ ΤΟ ΠΟΛΥΤΕΛΕΣ M/V SERENADE
ΚΥΠΡΟ – ΑΙΓΥΠΤΟ – ΙΣΡΑΗΛ
ΑΠΟ 20 ΕΩΣ 26 ΑΥΓΟΥΣΤΟΥ

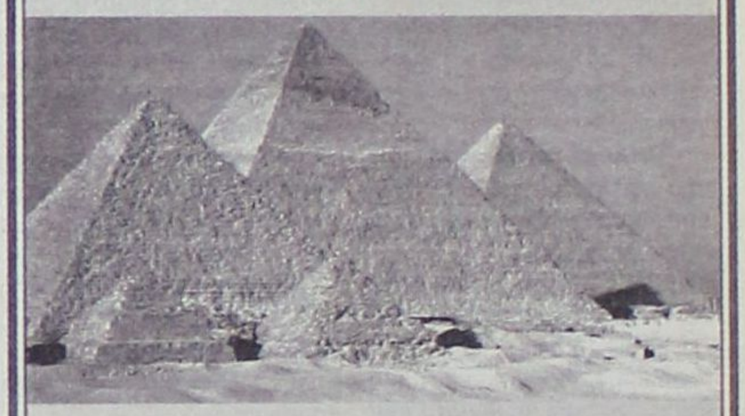

ΣΥΝΔΥΑΣΤΕ ΤΗΝ ΑΝΕΣΗ
ΚΑΙ ΨΥΧΑΓΩΓΙΑ
ΜΕ ΤΗ ΓΝΩΡΙΜΙΑ ΜΑΓΙΚΩΝ
ΠΡΟΟΡΙΣΜΩΝ

Αναχώρηση από Ρόδο στις 20 Αυγούστου 2006 και ώρα 03:00 για Σύμη. Παραμονή 4 ώρες.
Αφιξη στη Λεμεσό τη Δευτέρα 08:00
Αναχώρηση στις 15:00

- Τρίτη άφιξη στο Πορτ Σάϊντ στις 07:00 Αναχώρηση στις 20:00
- Τετάρτη άφιξη στη Λεμεσό στις 12:00 Αναχώρηση στις 16:00
- Πέμπτη άφιξη στη Χάϊφα στις 07:00 Αναχώρηση στις 20:30
- Παρασκευή άφιξη στη Λεμεσό στις 10:00 Αναχώρηση στις 17:00
- Σάββατο άφιξη στη Ρόδο στις 14:00

Στις τιμές περιλαμβάνονται: Η διαμονή σε καμπίνα της επιλογής σας. Πλήρης διατροφή και το πρόγραμμα ψυχαγωγίας στο κρουαζιερόπλοιο. Λιμενικοί φόροι. Ασφάλιση αστικής – επαγγελματικής ευθύνης.

Φανταστική τιμή από 550 ≂

Προαιρετικές εκδρομές:
- **ΚΥΠΡΟΣ** Στην Παναγία του Κύκου ή Λευκωσία - Λεύκαρα ή Πάφο.
- **ΑΙΓΥΠΤΟΣ** Κάϊρο – Μουσείο - Πυραμίδες – Σφίγγα του Χέοπα – Εργοστάσιο Παπύρων και Κρουαζιέρα στο Νείλο με γεύμα.
- **ΙΣΡΑΗΛ** Ιερουσαλήμ - Προσκύνημα στον Πανάγιο Τάφο - Δρόμος του Γολγοθά - Τείχος των Δακρύων - Βηθλεέμ - Προσκύνημα στο Ναό της Γεννήσεως κτλ.

Η επιβίβαση στη Ρόδο θα γίνει το Σάββατο 19 Αυγούστου από ώρα 19:00 - 20:00.

Η πολυετής εμπειρία μας στο χώρο της κρουαζιέρας σας εγγυάται ένα ταξίδι που θα σας μείνει αξέχαστο για τη γνωριμία σας με το νησί της Αφροδίτης, το προσκύνημα στα Θεοβάδιστα Ιεροσόλυμα και τη μαγεία του αρχαίου πολιτισμού της Αιγύπτου.

Θέσεις περιορισμένες. Δηλώσεις μέχρι 31/7

Πληροφορίες - Προγράμματα και κρατήσεις
ΠΡΑΚΤΟΡΕΙΟ ΑΛΑΜΠΡΑ
Δημητρίου Θεοδωράκη 13
Τηλέφ. 22410 25698 και 22410 37052

δsports

ΕΠΙΜΕΛΕΙΑ:
ΗΛΙΑΣ ΛΟΪΖΟΣ -
ΣΤΕΦΑΝΟΣ ΓΚΙΖΛΗΣ

ΠΟΛΟ

Ξεκίνημα με δύο ήττες για τον Ν.Ο.Ρ.

ΣΚΟΠΟΒΟΛΗ

Επιστολή αγανάκτησης από Χαλκιόπουλο – Μαμαλίγκα

ΕΠΣΔ

Ιδιο το παράβολο συμμετοχής στα Πρωταθλήματα

ΠΟΔΟΣΦΑΙΡΟ

Ιο ΜΙΛΑΝ Τζούνιορ Camp στο Κιλκίς

ΕΠΟ

Τσακώνονται μεταξύ τους για ξένο αχυρώνα

ΔΙΑΙΤΗΣΙΑ

Παράταση αγωνίας για την ΚΕΔ

ΚΟΛΟΣΣΟΣ

ΤΖΑΡΕΤ ΧΑΡΤ Ο «ΕΚΛΕΚΤΟΣ»



➤ Ο έγχρωμος γκαρντ βρίσκεται μια ανάσα από τη σύναψη συνεργασίας με τον Κολοσσό

➤ Ανανεώνει εκτός απροόπτου ο Γκογκίδης



ΔΙΑΓΟΡΑΣ

«Χτυπάει» Απολλινάριο και Κρίσκα

➤ Τον βραζιλιάνο που δοκιμάστηκε πέρσι στους «κυανέρυθρους» και τον νεαρό από τον Οδυσσέα Αναγέννησης θέλει ο Μπατίστα



ΡΟΔΟΣ

Πρώτη συγκέντρωση χωρίς προβλήματα



ΚΟΛΟΣΣΟΣ

ΤΖΑΡΕΤ ΧΑΡΤ Ο ΕΚΛΕΚΤΟΣ

• Μια ανάσα από την απόκτηση του έγχρωμου γκαρντ βρίσκονται οι «θαλασσί» για να καλύψουν την θέση «2» • Την Δευτέρα το πιθανότερο ανακοινώνεται η ανανέωση με τον Χρήστο Γκογκίδη

Μια ανάσα από την απόκτηση του Τζάρετ Χαρτ βρίσκεται ο Κολοσσός. Οι «θαλασσί» έχουν καταθέσει την πρότασή τους στον Έλληνα μάνατζερ του παίκτη και περιμένουν την απάντησή του.

Πληροφορίες ανέφεραν πως υπήρχε μεγάλη πιθανότητα η θετική απάντηση του Χαρτ να είχε έρθει χθες αργά το απόγευμα ή και σήμερα. Ο Τζάρετ Χαρτ αγωνίζεται στην θέση '2' και μάλιστα έχει αναδειχθεί και πρωταθλητής στην Ουγγαρία.

Φυσικά ο Χαρτ διαθέτει κοινοτικό διαβατήριο (Αγγλία) και θα είναι έτσι ο δεύτερος Έλληνας παίκτης του Κολοσσού στην προσεχή σεζόν μετά τον Ντάμιρ Λάτοβιτς ο οποίος όμως έχει εμπειρία από τη χώρα μας και την Α2. Φυσικά εάν τελειώσει η υπόθεση του Τζάρετ Χαρτ αίσια για την ομάδα της Ρόδου, τότε δεν θα υπάρχει περίπτωση να προχωρήσει παράλληλα και αυτή του πρώην παίκτη του Άρη Θεσσαλονίκης Σάββα Καμπερίδη. Ο Καμπερίδης έχει υψηλότερο κασέ από αυτό του Χαρτ ενώ παράλληλα η απάντησή του ενέχει και κάποιο ρίσκο αφού ο παίκτης έχει υποβληθεί την χρονιά που πέρασε σε εγχείριση χιαστών.

Όπως και να έχει, η περίπτωση μεταγραφής του Έλληνα γκαρντ στους «θαλασσί», απομακρύνεται καθώς από στιγμή σε στιγμή στις τάξεις της ομάδας αναμένουν την θετική απάντηση του Χαρτ, που στην ουσία θα είναι και το τελευταίο κομμάτι του ρόστερ.

ΤΗ ΔΕΥΤΕΡΑ ΑΝΑΜΕΝΕΤΑΙ Η ΑΝΑΝΕΩΣΗ ΓΚΟΓΚΙΔΗ

Προχθές το απόγευμα εκπρόσωπος της διοίκησης του Κολοσσού πραγματοποίησε μια ακόμη συνάντηση με τον Χρήστο Γκογκίδη. Οι δυο άνδρες συζήτησαν αναφορικά με την ανανέωση του συμβολαίου του παίκτη η οποία όπως όλα δείχνουν είναι θέμα ωρών μέχρι να ανακοινωθεί και επισήμως. Τόσο από την πλευρά της διοίκησης όσο και από αυτή του Γκογκίδη υπήρχε η καλή θέληση για να συνεχιστεί η συνεργασία. Ιδιαίτερα ο «αρχηγός» έδειξε πόσο πολύ θέλει να παραμείνει στην ομάδα την οποία έχει τιμήσει και με το παραπάνω. Η απόφαση των παραγόντων του Κολοσσού το πιθανότερο είναι πως θα ανακοινωθεί στον έμπειρο φόργουαρντ την Δευτέρα.

ΕΓΓΡΑΦΟ ΣΤΟΝ Δ.Ο.Ν.Α. ΡΟΔΟΥ ΓΙΑ ΤΟ ΣΤΑΔΙΟ «ΔΙΑΓΟΡΑΣ»

Εκτός από την συμπλήρωση του φετινού ρόστερ η οποία άλλωστε ολοκληρώνεται, οι του Κολοσσού ρυθμίζουν και τις τελευταίες λεπτομέρειες σχετικά με την προετοιμασία της ομάδας. Συγκεκριμένα οι άνθρωποι της Διοίκησης απέστειλαν έγγραφο στον Δ.Ο.Ν.Α. Ρόδου με το οποίο ζητούν τη χρήση του Δημοτικού Σταδίου από τον Κολοσσό πρωινές ώρες και κατά την διάρκεια της προετοιμασίας. Πέρυσι οι «θαλασσί», χρησιμοποίησαν το Οικονομίδειο του Ιαλυσού αλλά φέτος προτιμούν η ομάδα να προπονείται εκτός Ρόδου. Η απάντηση ακόμη δεν έχει έρθει κάτι που όμως αναμένεται να συμβεί εντός της εβδομάδας.



Τζάρετ Χαρτ

ΔΙΑΓΟΡΑΣ

Ενδιαφέρον για Απολινάριο και Κρίσκα

Ένα όνομα που ξυπνά μνήμες από την περσινή μεταγραφική περίοδο βρίσκεται κοντά στον Διαγόρα.

Ο λόγος για τον Βραζιλιάνο Ρεϊνάλντο Απολινάριο, ο οποίος αγωνίζεται στην θέση του επιτελικού μέσου. Πέρσι οι «κυανέρυθροι» διεξήγαγαν αρκετές επαφές μαζί του (μάλιστα είχε δοκιμαστεί από τον Τζαλακώστα) ωστόσο ο παίκτης κατέληξε στην Κυπριακή θοι Λακατάμια, όπου και πραγματοποίησε μια καλή σεζόν. Κατά τη φετινή περίοδο ο παίκτης έχει αλλάξει μάνατζερ, αφού εκπροσωπείται πλέον από τον Ανδρέα Μπονόβα, κι έτσι ήταν πιο εύκολη η προσέγγισή του. Ο προπονητής των «κυανέρυθρων» Ντανιέλ Μπατίστα επικοινώνησε με τον Μπονόβα από τον οποίο και πήρε τις καλύτερες πληροφορίες για τον παίκτη.

Ο Ελληνοπορτογάλος τεχνικός επιθυμεί διακαώς την απόκτηση του έμπειρου μέσου καθώς πιστεύει πως ταιριάζει απόλυτα στο στιλ και την φιλοσοφία που θέλει να περάσει φέτος στην ομάδα της Ρόδου. Πληροφορίες αναφέρουν πως ο παίκτης πρόκειται να φτάσει μέσα στην εβδομάδα στο νησί για να υπογράψει συμβόλαιο συνεργασίας με τον «γηραιό». Αξίζει να σημειωθεί πως ο Απολινάριο έχει μεγάλη εμπειρία και από το πρωτάθλημα της πατρίδας του καθώς έχει φορέσει εκτός των άλλων τις φανέλες ομάδων όπως η Σάο Πάολο και η Πορτογκέζα Σαντίστα.

ΕΠΑΦΕΣ ΜΕ ΚΡΙΣΚΑ

Εκτός του Απολινάριο οι «κυανέρυθροι» συζητούν και με έναν ακόμη ποδοσφαιριστή από την εγχώρια αγορά αυτή τη φορά.

Τον Βραζιλιάνο πρώην μέσο της Θοι Λακατάμια και τον νεαρό παίκτη του Οδυσσέα Αναγ/σης θέλει ο «γηραιός»

Πρόκειται για τον 22χρονο αμυντικό Χρήστο Κρίσκα, ο οποίος ήταν από τους παίκτες που ξεχώρισαν στο περσινό πρωτάθλημα της Δ' Εθνικής με την ομάδα του Οδυσσέα Αναγέννησης. Ο Κρίσκας πρωτάθηκε στον «γηραιό», οι άνθρωποι του οποίου, αφού έμαθαν πολύ καλά πράγματα για τον παίκτη ξεκίνησαν τις επαφές μαζί του συζητώντας το ενδεχόμενο μετακίνησής του στην Ρόδο, για λογαριασμό του Διαγόρα.

Μέσα στα επόμενα είκοσιτετράωρα αναμένεται πως θα υπάρξουν εξελίξεις και σε αυτό το μεταγραφικό μέτωπο.

24 ΠΑΙΚΤΕΣ ΣΤΗΝ ΠΡΩΤΗ

Την πρώτη τους συγκέντρωση για τη φετινή ποδοσφαιρική περίοδο θα πραγματοποιήσουν αύριο Δευτέρα, 17 Ιουλίου, στις 17:00, στη λέσχη του συλλόγου οι παίκτες του Διαγόρα. Την δεδομένη στιγμή το ρόστερ αποτελείται από 25 παίκτες ωστόσο αύριο θα βρεθούν στην συγκέντρωση 24, καθώς ο Ούγγρος Εγκρέσι Γκάμπορ βρίσκεται με άδεια στην πατρίδα του από την οποία θα επιστρέψει την Τετάρτη.

Να σημειωθεί πως εκτός των άλλων θα τελεστεί και ο καθιερωμένος αγιασμός.

Αναλυτικά το ρόστερ του Διαγόρα του οποίου ο μέσος όρος ηλικίας δεν ξεπερνά τα 25 χρόνια.

Σε αυτό συμπεριλαμβάνονται:

Αγγελόπουλος Παναγιώτης
Βελής Χρήστος
Βούλγαρης Νίκος
Γκιάτας Μάρκος
Γκέρτσακ Πιότρ
Εγκρέσι Γκάμπορ
Κεφάλας Μιχάλης
Κοσκινιάτης Γιάννης
Λυμπερόπουλος Χρήστος
Μαΐλης Ρεΐσης
Μιχαλάκης Χρήστος
Μοσχής Θεοχάρης
Μπαρμπόσα
Μπερνάρντο
Παφιάκης Σάββας
Παπαδημήτρης Μανώλης
Παπαδόπουλος Κώστας
Ρουτζιέρης Πέτρος
Σαλαμαστράκης Γιώργος
Σίμπαλιν Ντανιέλ
Σπάρταλης Παναγιώτης
Στεργαλάς Γιώργος
Τυράτσκι Νόρμπερτ
Τσιαντούλης Στέλιος
Φερέιρα Ερνέστο
Χαριστέας Δήμος

Ενδέχεται μέσα στην ερχόμενη εβδομάδα να προστεθούν δύο ακόμη παίκτες στο ρόστερ της ομάδας και ο αριθμός των παικτών να φτάσει τους είκοσι επτά.

ΟΛΟΙ ΠΗΡΑΝ ΕΚΤΟΣ ΑΠΟ ΤΗΝ ΕΠΟ

Τσακώνονται μεταξύ τους για ξένο αχυρώνα

Ο υφυπουργός Πολιτισμού, αρμόδιος για θέματα Αθλητισμού, Γιώργος Ορφανός, υπέγραψε την απόφαση για την άμεση καταβολή της τρίτης δόσης των τακτικών επιχορηγήσεων των ομοσπονδιών για το 2006. Το συνολικό ποσό της τρίτης δόσης ανέρχεται στο ύψος των 56.335.000 ευρώ.

Ωστόσο γι' ακόμη μια φορά ο κ. Ορφανός επέδειξε την «μεγάλη αγάπη» που έχει για το ποδόσφαιρο.

Ως απόρροια της άγριας κόντρας που έχει με την ΕΠΟ ο υφυπουργός δείχνει πως όσο θα βρίσκεται σ' αυτή την καρέκλα θα έχει κομμένες τις επιχορηγήσεις προς την Ελληνική Ποδοσφαιρική Ομοσπονδία. Ούτε ένα ευρώ δεν προβλέπεται για τον «βασιλιά των σπορ» στην τελευταία απόφαση που πήρε ενώ για άλλες ομοσπονδίες το ύψος της επιχορήγησης είναι μεγάλο.

Στην Συγγρού σχολίασαν την απόφαση του Γιώργου Ορφανού για τις επιχορηγήσεις κι ανάμεσα σ' αυτά που ακούσθηκαν ήταν πως υπάρχει συνταγματική υποχρέωση επιχορήγησης, η οποία δεν τηρείται.

Αξίζει να σημειώσουμε πως η ΕΠΟ για το έτος 2006 έχει ενισχυθεί μόλις με το ποσό των 500.000 €.



Είναι καιρός όμως ο κ. Ορφανός, αφού δεν επιθυμεί να δίνει λεφτά στην ΕΠΟ, να βρει τρόπο και να ενισχύσει απ' ευθείας τα σωματεία. Το ερασιτεχνικό ποδόσφαιρο είναι ο αιμοδότης του επαγγελματικού.

Οι διευκολύνσεις, οι εξυπηρετήσεις και οι σωστικές παρεμβάσεις που έχουν γίνει σε μεγάλους επαγγελματικούς συλλόγους είναι γνωστές.

Για το ερασιτεχνικό ποδόσφαιρο τι έχουν κάνει τόσα χρόνια οι «σοφοί της καρέκλας»;

Αυτό που γνωρίζουν όμως πολύ καλά να κάνουν είναι να το εκμεταλλεύονται με κάθε τρόπο αποβλέποντας μόνο στην προσωπική τους προβολή.

Οι κρατικές επιχορηγήσεις στο ποδόσφαιρο δεν είναι ούτε του Γιώργου Οικονόμου ούτε του Βασίλη Γκαγκάτση

Η δεξαμενή του ερασιτεχνικού ποδοσφαίρου είναι τεράστια για να μπορεί ο κάθε ένας ν' αντλεί ό,τι θέλει κι ό,τι μπορεί και να το χρησιμοποιεί κατά το δοκούν. Μάλιστα το γελοίο της υπόθεσης είναι πως τα λεφτά που δίνουν ως επιχορηγήσεις στον αθλητισμό είναι γνωστότατο ότι δεν είναι δικά τους κι όμως οι «άνθρωποι της καρέκλας» λειτουργούν και τα χρησιμοποιούν σαν να τα βγάζουν από τις προσωπικές τους καταθέσεις.

Κάποιος χρειάζεται να τους τραβήξει το αυτί κι αυτοί είναι οι πολίτες αυτής της χώρας και τα σωματεία.

Λ.Η.

ΟΙ ΕΠΙΧΟΡΗΓΗΣΕΙΣ

Αναλυτικά κάθε ομοσπονδία εκτός της ΕΠΟ θα λάβει:

ΣΕΓΑΣ 8.600.000, ΕΟΚ 5.850.000, Ε.Ο. Αρσης Βαρών 1.900.000, ΚΟΕ 5.600.000, ΕΟΠΕ 4.700.000, ΕΦΟ Αντισφαίρισης 1.150.000, ΕΓΟ 2.200.000, ΟΧΕ 2.800.000, ΕΙΟ 1.800.000, ΕΚΟΦΝΣ 1.300.000, Ε.Ο. Κανόε Καγιάκ 1.000.000, Ε.Ο. Ποδηλασίας 1.750.000, ΕΟΦ Πάλης 2.250.000, Ε.Ο. Πυγμαχίας 1.000.000, ΕΦΟ Επιτραπ. Αντισφ. 850.000, Ε.Ο. Ιππασίας 750.000, ΕΟΦ Τζούντο 1.000.000, Ε.Ο. Ξιφασκίας 750.000, ΣΚΟΕ 1.100.000, ΕΦΟ Τοξοβολίας 450.000, Ε.Ο. Ταε κβο ντο 1.250.000, ΕΟΦΣ Αντιπτέρισης 500.000, Ελλην. Ομοσπ. Χόκεϊ 300.000, Ε.Ο. Χιονοδρομίας 700.000, ΕΦΟ Σοφτ Μπολ 300.000, Ε.Ο.



Μοντέρνου Πένταθλου 400.000, Ελλην. Ομοσπ. Καράτε 500.000, ΕΟΥΔΑΑ & Τεχν. Κολύμβησης 300.000, Ε.Ο. Θαλάσσιου Σκι 300.000, Ε.Ο. Γκολφ 250.000, Αεραθλητική Ομοσπ. 65.000, Α.Ο. Ταε κβο ντο Ελλάδ. 65.000, Ε.Ο. Μπόουλινγκ 65.000, Ελλην. Ομοσπ. Μπριτζ 75.000, Ελλην. Σκακιστική Ομοσπον. 600.000, ΕΦΟ Μπιλιάρδου 65.000, Ε.Ο. Παγκρατίου Αθλημ. 200.000, Ε.Ο. Κρίκετ 120.000, Ε.Ο. Γου Σου - Κουνγκ Φου 40.000, Ε.Ο. Ζίου Ζίτσου 65.000, Ελληνική Ομοσπονδία Σωματικής Διάπλασης 40.000, ΟΔΚΕ 80.000, ΟΔΠΕ 170.000, ΟΔΒΕ 65.000, Ελ. Ομοσπ. Κρ. Κλασ. Αθλητ. 65.000, Ελλην. Ομοσπ. Παγοδρ. 280.000, ΕΟΑ Κωφών 250.000, ΕΑΟΜ ΑΜΕΑ 1.600.000, ΕΣΕΚΚ 370.000, Ε.Ο. Ράγμπι 220.000, Π.Ο. Κικ Μπόξινγκ 65.000, Ε.Ο. ΜΑΧΤΧΝΣΚ ΤΣΙΔΑΟ 35.000, ΣΕΔΥ 35.000. ΣΥΝΟΛΟ: 56.355.000 ευρώ.

Ηδη έχουν καταβληθεί οι δύο πρώτες δόσεις, συνολικού ύψους 23.576.000 ευρώ. Με άλλη απόφαση, που υπέγραψε ο Γιώργος Ορφανός, καταβάλλεται άμεσα η τρίτη δόση της τακτικής επιχορήγησης, συνολικού ύψους 11.149.000 ευρώ. «Με το ποσό αυτό οι Ομοσπονδίες θα έχουν λάβει το 60% της δικαιούμενης επιχορήγησης», όπως ανακοινώθηκε.

ΔΙΑΙΤΗΣΙΑ

ΚΛΕΙΣΤΑ ΤΑ ΧΕΙΛΗ

Ο πρόεδρος της ΕΠΟ παρέτεινε την αγωνία των μελών της Κεντρικής Επιτροπής Διαιτησίας



Μάκης Γερμανάκος



Παντελής Αργυρίου

Τα μέλη της ΚΕΔ, με επικεφαλής τον Μάκη Γερμανάκο, επισκέφθηκαν προχθές τον Βασίλη Γκαγκάτση και συζήτησαν μαζί του για αρκετή ώρα. Το ραντεβού ήταν προγραμματισμένο και άπαντες περίμεναν ότι θα ξεκαθάριζε το τοπίο όσον αφορά την επόμενη μέρα της ΚΕΔ. Τελικά συνέβη ακριβώς το αντίθετο. Ο πρόεδρος της ΕΠΟ κάθε άλλο παρά ξεκαθάρισε τι μέλλει γενέσθαι και... στενοχώρησε τους συνομιλητές του που ήθελαν να μάθουν κάτι οριστικό από τα χείλη του. Ο Γερμανάκος λέει δεξιά κι αριστερά ότι έχει λάβει διαβεβαιώσεις πως θα παραμείνει στην προεδρική καρέκλα, αλλά από τον πλέον αρμόδιο (τον πρόεδρο της ΕΠΟ) δεν το έχει ακούσει. Συνεπώς, κανένας δεν μπορεί να είναι σίγουρος. Στο θέμα του αρχιδιαιτητή παίζεται μεγάλο ντέρμπι με αμφίρροπη εξέλιξη. Εκτός του Γερμανάκου, στη λίστα των υποψηφίων υπάρχουν και τα ονόματα των Νικάκη, Ψυχομάνη, Μπίκα. Η απόφαση της ομοσπονδίας αναμένεται να γνωστοποιηθεί στο Δ.Σ. της 7ης Αυγούστου. Το μόνο που είπε ο Γκαγκάτσης στα μέλη της ΚΕΔ για το εγγύς μέλλον είναι «προχωρήστε τα τεστ» και τίποτα άλλο πιο ενδιαφέρον.

Εκτός από την ΚΕΔ, ο Βασίλης Γκαγκάτσης συναντήθηκε προχθές και με τον πρόεδρο του ΠΣΑΠ Αντώνη Αντωνιάδη. Οι δύο άνδρες συζήτησαν για θέματα που προκύπτουν από την εφαρμογή των νέων διατάξεων του νόμου για τον επαγγελματικό Αθλητισμό. Διαπιστώθηκε, σε πρώτη φάση, ταύτιση απόψεων και η μεταξύ τους συνεργασία θα συνεχιστεί.

1ο MILAN JUNIOR CAMP

Το Milan Junior Camp θα διεξαχθεί στο αθλητικό κέντρο ΑΤΕΡΜΩΝ, στη Νέα Σάντα Κιλκίς, που απέχει μόλις 22χλμ. από την πόλη της Θεσσαλονίκης, σε δυο περιόδους:

από **24-28 Ιουλίου** και από **31 Ιουλίου-04 Αυγούστου** του 2006.

Τις πέντε αυτές ημέρες που θαδιαρκέσει το camp και για 8 ώρες κάθε μέρα, οι συμμετέχοντες θα έχουν τη δυνατότητα να ακολουθήσουν ένα εντατικό πρόγραμμα τεχνικής προπόνησης, προετοιμασίας και τεχνικής πληροφόρησης από μία ομάδα έμπειρων Ιταλών προπονητών της AC Milan.

Πρόκειται για ένα πρόγραμμα που τα τελευταία χρόνια έχει πραγματοποιηθεί σε διάφορες πόλεις του κόσμου με άριστα αποτελέσματα. Η ταυτόχρονη και συνεχής παρακολούθηση των παιδιών από το προσωπικό της ΑΘΛΟΡΓΑΝΩΣΗΣ εγγυάται όχι μόνο την ασφάλειά τους αλλά και την ψυχαγωγία και κοινωνικοποίησή τους τις ημέρες διεξαγωγής του camp.

ΣΕΜΙΝΑΡΙΟ ΠΡΟΠΟΝΗΤΩΝ

Στις 29 και 30 Ιουλίου (Σαββατοκύριακο) στο αθλητικό κέντρο ΑΤΕΡΜΩΝ θα πραγματοποιηθεί Σεμινάριο Προπονητών, στο οποίο θα διδάξουν Ιταλοί προπονητές με επικεφαλή τον κύριο Stefano D Ottavio (Υπεύθυνο της Ιταλικής Ομοσπονδίας Ποδοσφαίρου και Σύμβουλος της A.C. Milan Διεθνώς).

Τα μαθήματα θα γίνονται καθημερινά τόσο στην αίθουσα όσο και στο γήπεδο (πρωί & απόγευμα, μιάμιση ώρα θεωρία & μιάμιση ώρα πράξη). Τα αντικείμενα διδασκαλίας θα επικεντρωθούν στην τεχνική, στο συγχρονισμό και συντονισμό, στην τακτική, στη φυσική κατάσταση, στην παιδαγωγική και στη μεθοδολογία στις αναπτυξιακές ηλικίες.

Σε όλους τους προπονητές θα δοθούν ντοσιέ, μπλουζάκι και καπέλο.

ΠΟΛΟ

ΑΡΝΗΤΙΚΟ ΞΕΚΙΝΗΜΑ



Με δύο ήττες από Περιστέρι (15-2) και Χαϊδάρι (10-5) ξεκίνησε τους αγώνες του στην προκριματική φάση της Γ' κατηγορίας η ομάδα του Ν.Ο. Ρόδου

Δεν ξεκίνησε με τον καλύτερο τρόπο τις φετινές του υποχρεώσεις στην προκριματική φάση του πρωταθλήματος υδατοσφαίρισης Γ' κατηγορίας Ανδρών που διεξάγονται στην πρωτεύουσα ο Ν.Ο. Ρόδου.

Η ομάδα Πόλο της πόλης μας ηττήθηκε την Παρασκευή το απόγευμα με «κατεβασμένα χέρια» από τον πολύ δυνατό Γ.Σ. Περιστερίου (είναι ένα από τα φαβορί για την άνοδο). Το τελικό 15-2 υπέρ της ομάδας των Αθηνών αντικατοπτρίζει πλήρως την εικόνα της αναμέτρησης καθώς οι Ρόδιοι Πολίστες έχασαν κατά κράτος όλες τις μάχες στο νερό.

Χθες το πρωί ο Ν.Ο.Ρ. αντιμετώπισε την επίσης δυνατή ΑΕ Χαϊδαρίου. Στο συγκεκριμένο ματς οι παίκτες του Νίκου Αναγνωστόπουλου παρότι οι αντίπαλοι διαθέτουν καλύτερες μονάδες έδειξαν σαφή σημάδια βελτίωσης σε σχέση με τον αγώνα της Παρασκευής. Μάλιστα λίγο πριν το τέλος του 3ου δεκαλέπτου ο Ν.Ο.Ρ. ήταν «γαντζωμένος» πάνω στο Χαϊδάρι αφού κρατούσε τη διαφορά στο ένα γκολ (5-4) ωστόσο στο τελευταίο δεκάλεπτο οι Ρόδιοι προδόθηκαν από την κούραση γνωρίζοντας τελικά την ήττα με 10-5.

Κατά γενική ομολογία κλήρωση των αγωνιστικών δεν ευνόησε ιδιαίτερα το συγκρότημα του Νίκου Αναγνωστόπουλου αφού κλήθηκε να αντιμετωπίσει τα δυνατότερα «χαρτιά» του ομίλου. Ετσι λοιπόν η άνοδος στην Β' κατηγορία μοιάζει πλέον με άπιαστο όνειρο όμως σκοπός τώρα της ομάδας του Ν.Ο.Ρ. έχει γίνει η αποφυγή του υποβιβασμού (ο τελευταίος του ομίλου αποχαιρετά την κατηγορία). Απομένουν πλέον τρεις αγώνες πριν ολοκληρωθεί η προκριματική φάση από τους οποίους οι Ρόδιοι τους δύο θα τους δώσουν σήμερα ενώ χθες το απόγευμα θα έπαιζαν για τρίτη φορά απέναντι στην Σύρο.

Αναλυτικά τα μέχρι τώρα αποτελέσματα και τα επομείναντα παιχνίδια:

1η αγωνιστική Παρασκευή 14/7/2006

Ωρα:	19:00	ΑΟΝΣ ΜΙΛΩΝ	ΑΕ ΧΑΪΔΑΡΙΟΥ 6-13
Ωρα:	20:00	ΓΣ ΠΕΡΙΣΤΕΡΙΟΥ	ΝΟ ΡΟΔΟΥ 15-2
Ωρα:	21:00	ΚΟ ΚΟΜΟΤΗΝΗΣ	ΝΟ ΣΥΡΟΥ 10-12

2η αγωνιστική Σάββατο 15/7/2006

Ωρα:	10:00	ΑΕ ΧΑΪΔΑΡΙΟΥ	ΝΟ ΡΟΔΟΥ 10-5
Ωρα:	11:00	ΝΟ ΣΥΡΟΥ	ΓΣ ΠΕΡΙΣΤΕΡΙΟΥ
Ωρα:	12:00	ΑΟΝΣ ΜΙΛΩΝ	ΚΟ ΚΟΜΟΤΗΝΗΣ

3η αγωνιστική Σάββατο 15/7/2006

Ωρα:	18:00	ΝΟ ΡΟΔΟΥ	ΝΟ ΣΥΡΟΥ
Ωρα:	19:00	ΚΟ ΚΟΜΟΤΗΝΗΣ	ΑΕ ΧΑΪΔΑΡΙΟΥ
Ωρα:	20:00	ΓΣ ΠΕΡΙΣΤΕΡΙΟΥ	ΑΟΝΣ ΜΙΛΩΝ

4η αγωνιστική Κυριακή 16/7/2006

Ωρα:	09:00	ΑΕ ΧΑΪΔΑΡΙΟΥ	ΝΟ ΣΥΡΟΥ
Ωρα:	10:00	ΑΟΝΣ ΜΙΛΩΝ	ΝΟ ΡΟΔΟΥ
Ωρα:	11:00	ΚΟ ΚΟΜΟΤΗΝΗΣ	ΓΣ ΠΕΡΙΣΤΕΡΙΟΥ

5η αγωνιστική Κυριακή 16/7/2006

Ωρα:	16:00	ΝΟ ΣΥΡΟΥ	
ΑΟΝΣ ΜΙΛΩΝ			
Ωρα:	17:00	ΝΟ ΡΟΔΟΥ	ΚΟ ΚΟΜΟΤΗΝΗΣ
Ώρα:	18:00	ΓΣ ΠΕΡΙΣΤΕΡΙΟΥ	ΑΕ ΧΑΪΔΑΡΙΟΥ

Στην αποστολή συμμετέχουν οι αθλητές:

1 ΓΚΙΑΛΛΗΣ ΜΙΧΑΛΗΣ
2 ΓΚΙΟΚΑΣ ΓΕΩΡΓΙΟΣ
3 ΔΗΜΗΤΡΙΟΥ ΒΑΣΙΛΗΣ
4 ΚΑΛΑΦΑΤΑ ΑΝΔΡΕΑΣ
5 ΚΟΥΤΣΟΓΙΑΝΝΑΚΗΣ ΓΡΗΓΟΡΗΣ
6 ΛΑΓΟΣ ΓΕΩΡΓΙΟΣ
7 ΜΟΥΣΟΥΡΗΣ ΚΩΝ/ΝΟΣ
8 ΟΡΦΑΝΟΣ ΝΙΚΟΛΑΟΣ
9 ΠΑΠΑΖΑΧΑΡΙΟΥ ΖΑΧΑΡΙΑΣ
10 ΣΕΓΚΡΕΝ ΧΑΡΑΛΝΤ
11 ΣΠΗΛΙΟΤΟΠΟΥΛΟΣ ΠΕΤΡΟΣ
12 ΤΗΛΙΑΚΟΣ ΕΜΜΑΝΟΥΗΛ
13 ΦΛΩΡΟΣ ΓΡΗΓΟΡΗΣ
14 ΧΑΤΖΗΝΙΚΟΛΑΟΥ ΝΙΚΟΛΑΟΣ

• Την ομάδα συνοδεύουν ο Προπονητής Αναγνωστόπουλος Νικόλαος, ο βοηθός προπονητή Ρομποτής Γεράσιμος και ο Ράμμος Νικόλαος εκ μέρους του Δ.Σ.

Πρώτος ο Κούμπιτσα

Με την θερμοκρασία στα ύψη και τον ήλιο να καίει στο Μανικούρ, ο Ρόμπερτ Κούμπιτσα έκανε τον γρηγορότερο χρόνο και στα δύο ελεύθερα δοκιμαστικά, δείχνοντας ότι η BMW μπορεί να καταφέρει κάτι καλό στο συγκεκριμένο γκραν πρι. Σε απόσταση αναπνοής ο Φερνάντο Αλόνσο, έκτος ο Μίκαελ Σουμάχερ, απογοητευτικές οι δύο Μακλάρεν.

Ο Κούμπιτσα εκμεταλεύθηκε στο έπακρο την καινούρια γομα ελαστικών και το νέο στήσιμο του αυτοκινήτου και ολοκλήρωσε 33 γύρους με καλύτερο χρόνο το 1:16.902s, ένα δέκατο πιο γρήγορος από τα πρώτα ελεύθερα δοκιμαστικά της Παρασκευής.

Από την άλλο ο Φερνάντο Αλόνσο έδειξε πιο δυνατός από το προηγούμενο γκραν πρι της Ινδιανάπολις. Ο Ισπανός πιλότος μπορέι να ήταν 6 δέκατα πιο αργός από τον Κούμπιτσα, αλλά ήταν και ο μοναδικός οδηγός που χρησιμοποίησε μόλις έναν τύπο ελαστικών, με την Michelin, να δίνει και πάλι μετά από καιρό, σιγουριά στην γαλλική ομάδα.

Στην τρίτη θέση ήταν ο Ντάβιντσον με Honta, ενώ Βούρτζ και Φιζικέλα κατέκτησαν την τρίτη και τέταρτη θέση αντίστοιχα στα δεύτερα ελεύθερα δοκιμαστικά της Παρασκευής.

Τέλος οι δύο Φεράρι δεν είχαν και την καλύτερη απόδοση με τον Μίκαελ Σουμάχερ να μην πιέζει ιδιαίτερα το μονοθέσιο του και να κατακτά την 6η θέση, την στιγμή που ο Φελίπε Μάσα τερμάτζιε 13ος. Πολλά προβλήματα πάλι για τις δύο Μακλάρεν, που παρά τις τροποποιήσεις στο σύστημα ψύξεις έμειναν στα ρηχά με τον Ραϊκόνεν στην 15η θέση και τον Ντε Λα Ρόσα στην 22η.

Αναλυτικά οι χρόνοι στα δεύτερα ελεύθερα:

1.	38	KUBICA	BMW Sauber	M1'16"902 206.491 Km/h
2.	1	ALONSO	Renault	M1'17"498 + 0'00"596
3.	36	DAVIDSON	Honda	M1'17"750 + 0'00"848
4.	35	WURZ	Williams Cosworth	B1'17"859 + 0'00"957
5.	2	FISICHELLA	Renault	M 1'17"916 + 0'01"014
6.	5	M.SCHUMACHER	Ferrari	B 1'17"938 + 0'01"036
7.	39	SUTIL	Midland Toyota	B 1'18"049 + 0'01"147
8.	37	DOORNBOS	RedBull Ferrari	M 1'18"175 + 0'01"273
9.	7	R.SCHUMACHER	Toyota	B 1'18"274 + 0'01"372
10.	40	JANI	Toro Rosso Cosw.	M 1'18"639 + 0'01"737
11.	8	TRULLI	Toyota	B 1'18"721 + 0'01"819
12.	12	BUTTON	Honda	M 1'19"005 + 0'02"103
13.	6	MASSA	Ferrari	B 1'19"013 + 0'02"111
14.	16	HEIDFELD	BMW Sauber	M 1'19"108 + 0'02"206
15.	3	RAIKKONEN	McLaren Mercedes	M 1'19"140 + 0'02"238
16.	19	ALBERS	Midland Toyota	B 1'19"183 + 0'02"281
17.	11	BARRICHELLO	Honda	M 1'19"259 + 0'02"357
18.	9	WEBBER	Williams Cosworth	B 1'19"413 + 0'02"511
19.	20	LIUZZI	Toro Rosso Cosw.	M 1'19"589 + 0'02"687
20.	10	ROSBERG	Williams Cosworth	B 1'19"692 + 0'02"790
21.	18	MONTEIRO	Midland Toyota	B 1'19"701 + 0'02"799
22.	4	DE LA ROSA	McLaren Mercedes	M1'19"809 + 0'02"907
23.	22	SATO S.	Aguri F1 Honda	B 1'19"996 + 0'03"094
24.	21	SPEED	Toro Rosso Cosw.	M 1'20"003 + 0'03"101
25.	14	COULTHARD	RedBull Ferrari	M 1'20"135 + 0'03"233
26.	17	VILLENEUVE	BMW Sauber	M 1'20"154 + 0'03"252
27.	15	KLIEN	RedBull Ferrari	M 1'20"409 + 0'03"507
28.	23	MONTAGNY S.	Aguri F1 Honda	B 1'21"132 + 0'04"230
29.	41	YAMAMOTO S.	Aguri F1 Honda	B 1'21"96 + 0'05"067

ΕΠΙΣΤΟΛΗ ΑΓΑΝΑΚΤΗΣΗΣ ενόψει Island Games

ΚΑΜΠΑΝΑΚΙ ΧΤΥΠΟΥΝ οι άνθρωποι της σκοποβολής

Ο Κώστας Χαλκιόπουλος και ο Γιώργος Μαμαλίγκας απευθύνονται προς όλους τους εμπλεκόμενους φορείς

Από την ημέρα της ανακοίνωσης της ανάληψης των Island Games του 2007 από το νησί μας πάρα πολλοί είναι οι κάτοικοι που ευαισθητοποιήθηκαν και παράλληλα προβληματίστηκαν για το πώς θα καταφέρουμε να φέρουμε σε πέρας την αποστολή μας. Ιδιαίτερα προβληματίστηκαν οι υπεύθυνοι του κάθε αθλήματος που περιλαμβάνεται στο πρόγραμμα των αγώνων του 2007.

Αρκετοί είναι αυτοί που θέλουν να βάλουν στοίχημα με τον εαυτό τους, αλλά και με άλλους ότι η διοργάνωση των αγώνων θα έχει επιτυχία και κατά προέκταση σκέφτονται την τεράστια προβολή που θα πάρει ο τόπος μας.

Ωστόσο για να έλθει η επιτυχία χρειάζεται να ετοιμασθούν όλα στην ώρα τους.

Οι υπεύθυνοι της σκοποβολής κρούουν τον κώδωνα του κινδύνου για την ετοιμότητα των αθλητικών εγκαταστάσεων και ιδιαίτερα οι κ.κ. Χαλκιόπουλος Κώστας και Μαμαλίγκας Γιώργος στέκονται στο δικό τους άθλημα.

Μέσα από την επιστολή τους εκφράζουν την έντονη ανησυχία τους και αναρωτιούνται πότε θα κατασκευασθεί το σκοπευτήριο.

Αναλυτικά το περιεχόμενο της επιστολής έχει ως εξής:

Σε λιγότερο από ένα χρόνο από τώρα η Ρόδος θα φιλοξενήσει τους αγώνες των **Island Games**. Θα είναι η μεγαλύτερη διοργάνωση που θα γίνει μετά τους Ολυμπιακούς Αγώνες στη Ελλάδα. Περισσότεροι από 2.500 αθλητές και συνοδοί θα επισκεφτούν το νησί μας για την σπουδαία αυτή αθλητική συνάντηση. Για αυτόν ακριβώς το λόγο επισκέφτηκε την πόλη μας η οργανωτική επιτροπή των νήσων, να ελέγξει την πρόοδο των έργων (αθλητικών εγκαταστάσεων που είχαμε υποσχεθεί ότι θα πραγματοποιήσουμε) και να εκλέξει για το 2011 το επόμενο νησί που θα αναλάβει τους αγώνες.

Και τώρα στο δια ταύτα. Πιο σκοπευτήριο κύριοι της οργανωτικής επιτροπής δείξατε στους εκπροσώπους των νησιών;

Μήπως ένα χωράφι που εδώ και ένα χρόνο δεν έχει μπει ούτε ένα λιθαράκι;

Εχετε αναλογισθεί ότι για να αναλάβουμε την διοργάνωση των αγώνων του 2007 δεσμευτήκαμε για την κατασκευή του σκοπευτηρίου; **Μήπως φαινόμαστε διεθνώς αναξιόπιστοι;**

Από τα μέλη των Island Games

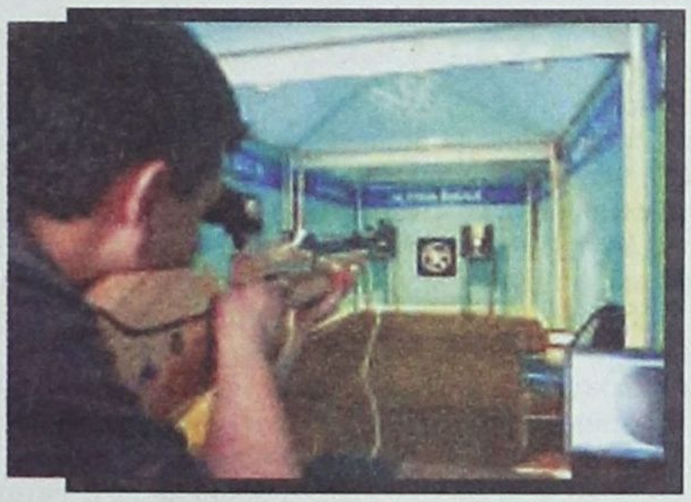

υπάρχει πρόθεση να στείλουν πάνω από διακόσιους σκοπευτές και συνοδούς, αριθμός ρεκόρ σε σχέση με τις προηγούμενες διοργανώσεις.

Πέρα όμως από τα Island Games, λόγω της τουριστικής φήμης της Ρόδου υπάρχει μεγάλο ενδιαφέρον από διεθνείς σκοπευτικές ομοσπονδίες ως προς την διοργάνωση μεγάλων αγώνων αποτελώντας έτσι μια εναλλακτική μορφή τουρισμού σε νεκρές τουριστικές περιόδους.

Πότε επιτέλους θα εγκριθεί και χρηματοδοτηθεί η μελέτη κατασκευής του σκοπευτηρίου; Πότε επιτέλους θα αποκτήσει σκοπευτήριο η Ρόδος, τη στιγμή που σε άλλες πόλεις της Ελλάδας υπάρχουν Δημοτικά, Εθνικά, Προολυμπιακά και Ολυμπιακά σκοπευτήρια;

Επιτέλους κύριοι Δήμαρχοι, κύριε Νομάρχη, κύριοι βουλευτές και Υπουργοί της Δωδεκανήσου, κάντε κάτι.

Ο στρατιωτική διοίκηση του νησιού ήταν αυτή που αγκάλιασε το άθλημά μας παραχωρώντας μας κάθε φορά τα πεδία βολής.

Με τις ανύπαρκτες ωστόσο σκοπευτικές υποδομές οι δύο Σύλλογοι που δραστηριοποιούνται στη Ρόδο έχουν να αναδείξουν ένα **Πανελλήνιο Πρωταθλητή εφήβων** στον πήλινο στόχο που είναι και Ολυμπιακό αγώνισμα με το **Μαμαλίγκα Μιχάλη,** μία **Πανελλήνια δεύτερη νίκη** στον πήλινο στόχο με τον **Καντούνια Πέτρο** και δύο **Πανελλήνιους Πρωταθλητές** στο πιστόλι, τον **Καβουκλή Νίκο** και **Χαλκιόπουλο Κώστα.**

Μήπως έπρεπε να είναι έτοιμο το σκοπευτήριο; Μήπως πρέπει να ενδιαφερθείτε επιτέλους λίγο παραπάνω;»

Ο ΣΥΝΤΟΝΙΣΤΗΣ ΤΩΝ ΑΘΛΗΜΑΤΩΝ ΣΚΟΠΟΒΟΛΗΣ
ΧΑΛΚΙΟΠΟΥΛΟΣ ΚΩΣΤΑΣ
Ο ΥΠΕΥΘΥΝΟΣ ΓΙΑ ΤΟΝ ΠΗΛΙΝΟ ΣΤΟΧΟ
ΜΑΜΑΛΙΓΚΑΣ ΓΙΩΡΓΟΣ

Πρώτη προπόνηση χωρίς προβλήματα



Ο καθηγητής Φυσικής Αγωγής Θόδωρας Γκόγκας θα βγάλει το πρόγραμμα της προετοιμασίας των «ελαφιών»

Στο βοηθητικό γήπεδο του στίβου πραγματοποιήθηκε χθες η πρώτη συγκέντρωση των «ελαφιών» ενώ έγινε και ο αγιασμός από τον Μητροπολίτη Ρόδου κ. Κύριλλο για τη νέα χρονιά.

Τα νέα μεταγραφικά αποκτήματα της ομάδας ήταν εκεί καθώς και ο γυμναστής Θόδωρας Γκόγκας που λόγω ανειλημμένων υποχρεώσεων του Αντώνη Οικονόμου επιφορτίσθηκε να βγάλει το πρόγραμμα της προετοιμασίας. Απών από τη χθεσινή συνάντηση της ομάδας ήταν ο πρόεδρος Χρήστος Ηλιακίδης που βρίσκεται στην Κωνσταντινούπολη για μία κοινωνική υποχρέωση καθώς παντρεύεται ο γιος του φίλου του Λούβαρη. Ωστόσο τα υπόλοιπα μέλη της διοίκησης της ΠΑΕ Ρόδου ήταν εκεί καθώς και ο αντιδήμαρχος Ρόδου Κάλλιστος Διακογεωργίου.

Ο σύνδεσμος φιλάθλων Ρόδου η «Κακιά Σκάλα» επιφύλαξε θερμή υποδοχή σε παλιούς και νέους ποδοσφαιριστές. Μετά τον αγιασμό οι ποδοσφαιριστές έκαναν την πρώτη τους προπόνηση χωρίς κανένα πρόβλημα και σήμερα το απόγευμα στον ίδιο χώρο θα γίνει πάλι προπόνηση.

Σύμφωνα με το πρόγραμμα τα «ελάφια» την



Τελευταίες στιγμές ξεκούρασης σε γνωστό καφέ για τον γνώριμο Μπαλογιάννη και τον Κορομπόκη (δεξιά)

Δευτέρα 24 Ιουλίου θα μεταβούν στις εγκαταστάσεις του Προφήτη Ηλία για την συνέχιση της προετοιμασίας τους. Αργότερα η πράσινη ομάδα θα μεταβεί στην Αθήνα όπου στις 8 Αυγούστου θα δώσει το πρώτο φιλικό με την Καλλιθέα και θ' ακολουθήσουν άλλα δύο με Εθνικό Αστέρα και Θρασύβουλο 12 και 16 Αυγούστου αντίστοιχα.

ΤΟΠΙΚΟ ΠΟΔΟΣΦΑΙΡΟ

ΑΛΛΑΖΕΙ ΤΟ ΤΟΠΙΟ ΣΤΗΝ ΝΕΑ ΠΕΡΙΟΔΟ

Η παρουσία δύο ομάδων της Δωδεκανήσου του Ιαλυσού και του Κλεάνθη στο περιφερειακό πρωτάθλημα αλλάζει το τοπίο των τοπικών πρωταθλημάτων μας.

Ο προβιβασμός και ο υποβιβασμός των ομάδων από τις τοπικές κατηγορίες θα είναι διαφορετικός.

Ολα βέβαια θα ισχύσουν σύμφωνα με την προκήρυξη της ΕΠΣΔ που σε λίγες ημέρες θα ενημερώσει τα σωματεία της δύναμής της. Το τι μέλλει γενέσθαι λοιπόν για την ποδοσφαιρική περίοδο 2006 – 2007 σας τα παραθέτουμε παρακάτω.



Α΄ ΚΑΤΗΓΟΡΙΑ

ΠΡΟΒΙΒΑΣΜΟΣ: Πρωταθλήτρια ομάδα αναδεικνύεται η πρώτη (1η) της τελικής βαθμολογίας, η οποία προάγεται στο περιφερειακό πρωτάθλημα (Δ΄ Εθνική Κατηγορία)

ΥΠΟΒΙΒΑΣΜΟΙ:

ΠΕΡΙΠΤΩΣΗ Α: Παραμένουν στη Δ΄ Εθνική και οι δύο (2) ομάδες μας.

Τότε υποβιβάζονται στη Β΄ Κατηγορία οι τρεις (3) τελευταίες ομάδες της βαθμολογίας ήτοι η 16η η 15η και η 14η της τελικής βαθμολογίας.

16-1=15-3=12+4=16

ΠΕΡΙΠΤΩΣΗ Β: Παραμένει στην Δ΄ Εθνική μία (1) ομάδα μας και υποβιβάζεται μία (1).

Τότε υποβιβάζονται οι τέσσερις (4) τελευταίες ομάδες της βαθμολογίας ήτοι η 16η, η 15η, η 14η και η 13η της τελικής βαθμολογίας.

16-1=15-3=12+4=16

ΠΕΡΙΠΤΩΣΗ Γ: Δεν παραμένει στην Δ΄ Εθνική καμία (0) ομάδα μας και υποβιβάζονται και οι δύο (2).

Τότε υποβιβάζονται οι πέντε (5) τελευταίες ομάδες της βαθμολογίας ήτοι η 16η, η 15η, η 14η, η 13η, και η 12η της τελικής βαθμολογίας.

16-1=15+2=17-5=12+4=16

Ο αριθμός των ομάδων της Α΄ κατηγορίας Δωδεκανήσου για την περίοδο 2007-2008 θα είναι δέκα έξι (16).

Β΄ ΚΑΤΗΓΟΡΙΑ

ΠΡΟΒΙΒΑΣΜΟΙ:

Α΄ ΠΕΡΙΠΤΩΣΗ ΥΠΟΒΙΒΑΣΜΟΥ Α΄ ΚΑΤΗΓΟΡΙΑΣ:

Ανέρχονται στην Α΄ κατηγορία τέσσερις (4) ομάδες η 1η και η 2η ομάδα της τελικής βαθμολογίας του κάθε ομίλου.

Τότε υποβιβάζονται στην Γ΄ κατηγορία τέσσερις (4) ομάδες οι δύο (2) τελευταίες ομάδες 9η και 10η του κάθε ομίλου

20-4=16+3=19-4=15+5=20

Β΄ ΠΕΡΙΠΤΩΣΗ ΥΠΟΒΙΒΑΣΜΟΥ Α΄ ΚΑΤΗΓΟΡΙΑΣ:

Ανέρχονται στην Α΄ κατηγορία τέσσερις (4) ομάδες η 1η και η 2η της τελικής βαθμολογίας του κάθε ομίλου.

Τότε υποβιβάζονται στην Γ΄ κατηγορία πέντε (5) ομάδες η 9η και 10η του κάθε ομίλου και οι ομάδες που θα τερματίσουν στην 8η θέση του κάθε ομίλου θα αναμετρηθούν σε απλό αγώνα κατάταξης σε ουδέτερο γήπεδο και χαμένη θα υποβιβασθεί στην Γ΄ κατηγορία.

20-4=16+4=20-5=15+5=20

Γ΄ ΠΕΡΙΠΤΩΣΗ ΥΠΟΒΙΒΑΣΜΟΥ Α΄ ΚΑΤΗΓΟΡΙΑΣ:

Ανέρχονται στην Α΄ κατηγορία τέσσερις (4) ομάδες η 1η και η 2η της τελικής βαθμολογίας του κάθε ομίλου.

Τότε υποβιβάζονται στην Γ΄ κατηγορία πέντε (5) ομάδες η 9η και 10η του κάθε ομίλου και οι ομάδες που θα τερματίσουν στην 8η θέση του κάθε ομίλου θα αναμετρηθούν σε απλό αγώνα κατάταξης και η χαμένη θα υποβιβασθεί στην Γ΄ κατηγορία.

20-4=16+5=21-5=16+4=20

Ο αριθμός των ομάδων της Β΄ κατηγορίας Δωδ/σου για την περίοδο 2007-2008 θα είναι είκοσι(20) και το πρωτάθλημα θα διεξαχθεί σε δύο (2) ομίλους.

Γ΄ ΚΑΤΗΓΟΡΙΑ

ΠΡΟΒΙΒΑΣΜΟΙ:

ΠΕΡΙΠΤΩΣΗ Α ΥΠΟΒΙΒΑΣΜΟΥ Α΄ ΚΑΤΗΓΟΡΙΑΣ:

Σε συνάρτηση της ανόδου τεσσάρων ομάδων από την Β΄ στην Α΄ και υποβιβασμού τριών (3) ομάδων από την Α΄ στην Β΄ **ανέρχονται στην Β΄ κατηγορία η 1η, η 2η της τελικής βαθμολογίας του 1ου ομίλου της Ρόδου η 1η, η 2η, της τελικής βαθμολογίας του 2ου ομίλου Ρόδου και η 1η ομάδα της τελικής βαθμολογίας του 3ου ομίλου νήσων. Συνολικά στην Β΄ κατηγορία ανέρχονται πέντε (5) ομάδες.**

ΠΕΡΙΠΤΩΣΗ Β΄ ΥΠΟΒΙΒΑΣΜΟΥ Α΄ ΚΑΤΗΓΟΡΙΑΣ:

Σε συνάρτηση ανόδου τεσσάρων (4) ομάδων από την Β΄ στην Α΄κατηγορία και υποβιβασμού τεσσάρων (4) ομάδων από την Α΄στην Β΄ κατηγορία **ανέρχονται στην Β΄κατηγορία η 1η και η 2η ομάδα της τελικής βαθμολογίας του 1ου ομίλου Ρόδου η 1η και η 2η ομάδα της τελικής βαθμολογίας του 2ου ομίλου Ρόδου και η 1η ομάδα της τελικής βαθμολογίας του 3ου ομίλου νήσων. Συνολικά ανέρχονται στην Β΄** κατηγορία πέντε (5) ομάδες.

ΠΕΡΙΠΤΩΣΗ Γ΄ ΥΠΟΒΙΒΑΣΜΟΥ Α΄ ΚΑΤΗΓΟΡΙΑΣ

Σε συνάρτηση της ανόδου τεσσάρων (4) ομάδων από την Β΄ στην Α΄ κατηγορία και υποβιβασμού πέντε (5) ομάδων από την Α΄ στην Β΄ κατηγορία **ανέρχονται στην Β΄ κατηγορία η 1η ομάδα της τελικής βαθμολογίας του 1ου ομίλου Ρόδου η 1η ομάδα της τελικής βαθμολογίας του 2ου ομίλου Ρόδου και η 1η ομάδα της τελικής βαθμολογίας του 3ου ομίλου νήσων.**

Η 2η ομάδα της τελικής βαθμολογίας του 1ου ομίλου Ρόδου και η 2η ομάδα της τελικής βαθμολογίας του 2ου ομίλου Ρόδου, θα αναμετρηθούν σε απλό αγώνα κατάταξης σε ουδέτερο γήπεδο σύμφωνα με τις διατάξεις του άρθρου 20 του ΚΑΠ και η νικήτρια ομάδα θα ανέλθει στην Β΄ κατηγορία. Συνολικά ανέρχονται στην Β΄ κατηγορία τέσσερις (4) ομάδες.

ΙΔΙΟ ΤΟ ΠΑΡΑΒΟΛΟ ΓΙΑ ΤΑ ΠΡΩΤΑΘΛΗΜΑΤΑ

Χωρίς αύξηση θα είναι και φέτος τα παράβολα συμμετοχής των ομάδων προκειμένου να μπορέσουν να πάρουν μέρος στα τοπικά πρωταθλήματα που θα διοργανώσει η ΕΠΣΔ.

Παρά την οικονομική στενότητα που υπάρχει στα ταμεία της Ενωσης αλλά και στα... σωματεία η Επιτροπή Πρωταθλήματος κράτησε στα ίδια επίπεδα το ποσό.

Σύμφωνα λοιπόν με την προκήρυξη της ΕΠΣΔ το παράβολο συμμετοχής (άρθρο 7 παρ. 3γ του ΚΑΠ) καθορίζεται ως εξής:

Α! ΚΑΤΗΓΟΡΙΑ: 160 ΕΥΡΩ
Β! ΚΑΤΗΓΟΡΙΑ: 120 ΕΥΡΩ
Γ! ΚΑΤΗΓΟΡΙΑ: 100 ΕΥΡΩ

ΔΗΛΩΣΗ ΣΥΜΜΕΤΟΧΗΣ

Σύμφωνα με το άρθρο 7 του Κ.Α.Π. τα Σωματεία που θα λάβουν μέρος στα πρωταθλήματα οφείλουν να υποβάλουν στην ΕΠΣΔ γραπτή Δήλωση Συμμετοχής μέσα στις παρακάτω προθεσμίες:

Α! ΚΑΤΗΓΟΡΙΑ: Μέχρι Δευτέρα 7 ΑΥΓΟΥΣΤΟΥ 2006. Ώρα 14.00
Β! ΚΑΤΗΓΟΡΙΑ: Μέχρι Δευτέρα 7 ΑΥΓΟΥΣΤΟΥ 2006 Ώρα 14.00
Γ! ΚΑΤΗΓΟΡΙΑ: (ΟΜΙΛΟΙ ΡΟΔΟΥ και ΝΗΣΩΝ):
Γ! ΡΟΔΟΥ: Μέχρι Δευτέρα 18-9-2006 Ώρα 14.00
Γ! ΝΗΣΩΝ: Μέχρι Δευτέρα 18-9-2006 Ώρα 14.00

Ενώθηκαν τρεις και έγινε ο Αστέρας Κω

Την ερχόμενη Τρίτη στις 7:30 το βράδυ οι γενικές συνελεύσεις Α.Ε. Κως, Ανταγόρα και Ασκληπιού

Η μοναδική αλλαγή που σημειώθηκε στην χθεσινή συνέντευξη τύπου που έδωσαν από κοινού οι διοικήσεις της Α.Ε. Κως, του Ανταγόρα και του Ασκληπιού ήταν η ονομασία της νέας ομάδας που δημιούργησαν και οι τρεις.

Αντί λοιπόν για το αρχικό όνομα που σκέφτηκαν, Εθνικός Κω, οι παράγοντες κατέληξαν στην ονομασία Αστέρας Κω. Το σήμα της νέας ομάδας είναι φορτωμένο καθώς θα περιέχει πολλά στοιχεία σύμφωνα με την απόφαση που πήραν.

Σε άσπρο «φόντο» θα υπάρχουν τρία αστέρια χρώματος βυσσινί, πράσινου και μπλε που συμβολίζει τις τρεις ομάδες της Ενωσης. Κάτω από τα τρία αστέρια θα υπάρχει ο χάρτης του νησιού της Κω. Τα παραπάνω στοιχεία θα συμπληρώνονται από δύο κλαδιά δάφνης και κάτω απ' αυτά θα υπάρχουν τα ονόματα Ενωση: Κω – Ανταγόρα – Ασκληπιού.

Τώρα σε ό,τι αφορά τις τυπικές γενικές συνελεύσεις των τριών ομάδων που θα γίνονταν χθες τελικά, θα πραγματοποιηθούν την προσεχή Τρίτη στις 7:30 το βράδυ.

Για το θέμα του προπονητή ενώ αρχικά κυκλοφόρησε η φήμη πως θα προσληφθεί πρόσωπο εκτός Δωδεκανήσου, οι πληροφορίες αναφέρουν ότι οι υπεύθυνοι προσανατολίζονται σε Κώο προπονητή.

Μέσα στις επόμενες ημέρες κι αφού συγκροτηθεί το νέο Δ.Σ. του Αστέρα Κω θα ληφθούν και οι τελικές αποφάσεις.

ΔΙΕΘΝΕΣ ΚΕΝΤΡΟ ΛΟΓΟΤΕΧΝΩΝ ΚΑΙ ΜΕΤΑΦΡΑΣΤΩΝ ΡΟΔΟΥ

ΠΡΟΣΚΛΗΣΗ

Το Διεθνές Κέντρο Λογοτεχνών και Μεταφραστών Ρόδου
σε συνεργασία με το Συμβούλιο Συγγραφέων και Μεταφραστών
«Κύματα των Τριών Θαλασσών»
έχει την τιμή και τη χαρά να σας προσκαλέσει
στις εκδηλώσεις που διοργανώνει στο πλαίσιο
του εορτασμού της Επετείου των 10 χρόνων λειτουργίας του,
που θα πραγματοποιηθούν
από τις 19 έως και τις 23 Ιουλίου 2006.

Για το Δ.Σ. του Δ.Κ.Λ.Μ.Ρ.
Ο Πρόεδρος
Καζούλης Καζουλλάκης

ΠΡΟΓΡΑΜΜΑ ΕΠΕΤΕΙΑΚΩΝ ΕΚΔΗΛΩΣΕΩΝ
19 – 23 ΙΟΥΛΙΟΥ 2006

Τετάρτη, 19 Ιουλίου 2006

Σεμινάριο: **«Πνευματικά Δικαιώματα, Πειρατεία και Συγγραφικές Ενώσεις»** σε συνεργασία με τον οργανισμό **«Kopinor»**, στο Ξενοδοχείο **"Rodos Palace".**
(Γλώσσες σεμιναρίου: **Αγγλικά, Ελληνικά**)

Πρωινή Συνεδρία
10:00 – 12:00 Πέντε πυλώνες του Σύγχρονου Copyright
Καθ. Dr. Adolf Dietz, Ινστιτούτο Max Planck για την Πνευματική Κυριότητα, Ανταγωνισμός, Φορολογικός Νόμος

Ερωτήσεις, συζήτηση

Απογευματινή Συνεδρία
14:00 – 18:00 Θέσεις συγγραφέων – συγγραφικές ενώσεις
Mrs Sheryl Hinkkanen, Γενική Γραμματέας του FIT
Eugene Schoulgin, μέλος Δ.Σ, Διεθνής PEN
Αναστάσιος Βιστωνίτης, Αντιπρόεδρος Ευρωπαϊκής Ομοσπονδίας Συγγραφέων

Ερωτήσεις, συζήτηση

Βράδυ: 20:00
Δεξίωση Υποδοχής - Απαγγελία ποιημάτων από τα Μέλη του Συμβουλίου Συγγραφέων και Μεταφραστών «Κύματα των Τριών Θαλασσών», στις εγκαταστάσεις του **Διεθνούς Κέντρου Λογοτεχνών και Μεταφραστών Ρόδου.**

Πέμπτη, 20 Ιουλίου 2006

Σεμινάριο: **«Πνευματικά Δικαιώματα, Πειρατεία και Συγγραφικές Ενώσεις»** σε συνεργασία με τον οργανισμό «Kopinor», στο Ξενοδοχείο **"Rodos Palace".**
(Γλώσσες σεμιναρίου: **Αγγλικά, Ελληνικά**)

Πρωινή συνεδρία
10:00 – 14:00 Πειρατεία – μία παγκόσμια πανούκλα
Jens Bammel, γενικός γραμματέας, Διεθνής Ένωση Εκδοτών
Salah Ali, Βοηθός Καθηγητή, Πανεπιστήμιο Mosul
Alexander Livergant, Ρωσία

Ερωτήσεις, συζητήσεις

Απόγευμα: 14:00 – 18:00
Γενική Συνέλευση του Συμβουλίου Συγγραφέων και Μεταφραστών «Κύματα των Τριών Θαλασσών».
Έναρξη εργασιών στο Διεθνές Κέντρο Λογοτεχνών και Μεταφραστών Ρόδου.

Βράδυ 20:00 – Παλάτι του Μεγάλου Μαγίστρου (Καστέλλο)

- **Παρουσίαση Τιμητικού Τόμου** για τα Δέκα Χρόνια από την Ίδρυση του Δ.Κ.Λ.Μ.Ρ.
- **Απονομή Τιμητικών Διακρίσεων** σε όσους συνέβαλαν στην ίδρυση και ανάδειξη του Δ.Κ.Λ.Μ.Ρ. κατά τα 10 πρώτα χρόνια της λειτουργίας του.
- **Κοντσέρτο για βιολί** από τις **Anna και Maria Lindal,** εγγονές του συνθέτη Νίκου Σκαλκόττα
- **Δεξίωση**

Παρασκευή, 21 Ιουλίου 2006

Πρωί: 10:30 – 13:00
Γενική Συνέλευση του Συμβουλίου Συγγραφέων και Μεταφραστών «Κύματα των Τριών Θαλασσών» στο Διεθνές Κέντρο Λογοτεχνών και Μεταφραστών Ρόδου.

Απόγευμα 15:00 – 18:00
Γενική Συνέλευση του Συμβουλίου Συγγραφέων και Μεταφραστών «Κύματα των Τριών Θαλασσών» στο Διεθνές Κέντρο Λογοτεχνών και Μεταφραστών Ρόδου. Κλείσιμο εργασιών

Βράδυ 20:00
Εγκαίνια Νέου Κτιρίου του Δ.Κ.Λ.Μ.Ρ., παραχώρηση του Πολιτιστικού Ιδρύματος **«Γεώργιος και Ασημίνα Περδικάκη» – Απολογισμός Δράσεων** Δ.Σ. Δ.Κ.Λ.Μ.Ρ. κατά την προεδρεία του κ. Καζούλη Καζουλλάκη.

Σάββατο, 22 Ιουλίου 2006

Διεθνές Συμπόσιο: **«Η Αναγκαιότητα του διαλόγου ανάμεσα στους πολιτισμούς» στο Ξενοδοχείο «Rodos Palace».**
(Γλώσσες Συμποσίου: **Αγγλικά, Ελληνικά**)

10.00 – 10.30 Χαιρετισμοί:
- **κ. Ανδρέας Καραμάνος**, Γενικός Γραμματέας Υπουργείου Παιδείας
- **κ. Γιώργος Γιαννόπουλος**, Δήμαρχος Ροδίων
- **κ. Θανάσης Βαλτινός**, Πρόεδρος Εταιρείας Ελλήνων Συγγραφέων
- **κ. Γεωργία Ξανθάκη – Καραμάνου**, Πανελλήνια Ένωση Φιλολόγων
- **κ. Νατιβιδάδ Γκάλβεθ**, Διευθύντρια Ε.ΚΕ.ΜΕ.Λ.
- **κ. Νόπη Χατζηγεωργίου**, Γραφείο Τύπου & Επικοινωνίας Ε.ΚΕ.ΒΙ.
- **κ. Manana Dumbadze**, Πρόεδρος του Συμβουλίου Συγγραφέων και Μεταφραστών «Κύματα των Τριών Θαλασσών»
- **κ. Καζούλης Καζουλλάκης**, Πρόεδρος Δ.Κ.Λ.Μ.Ρ.

10:30 – 12.00 Α' Συνεδρία
Προεδρείο: **Καζούλης Καζουλλάκης (Ελλάδα), Manana Dumbadze (Γεωργία), Sezer Duru (Τουρκία)**

Εισηγητές:
Βασίλης Βασιλικός, συγγραφέας (Ελλάδα)
Αναστάσης Βιστωνίτης, συγγραφέας - Αντιπρόεδρος Ευρωπαϊκής Ομοσπονδίας Συγγραφέων (Ελλάδα)
Νίκος Κάσδαγλης, συγγραφέας (Ελλάδα)
Τίτος Πατρίκιος, ποιητής (Ελλάδα)
Dmitry Afinogenov, μεταφραστής, μέλος του Συμβουλίου Συγγραφέων και Μεταφραστών «Κύματα των Τριών Θαλασσών (Ρωσία)
Ali Can Eryumlu, συγγραφέας, μεταφραστής (Τουρκία)
Avirama Golan, συγγραφέας (Ισραήλ)
Azar Mahloujian, συγγραφέας (Ιράν)
Alexander Shurbanov, συγγραφέας, Πρώην Πρόεδρος του Συμβουλίου Συγγραφέων και Μεταφραστών «Κύματα των Τριών Θαλασσών» (Βουλγαρία)
Dalia Staponkute, μεταφράστρια (Λιθουανία)
Fakhar Zaman, συγγραφέας και πρώην Υπουργός Πολιτισμού του Πακιστάν (Πακιστάν)

12.30 – 14.00 Β' Συνεδρία
Προεδρείο: **Λη Μηναΐδη (Ελλάδα), Bente Christensen (Νορβηγία), Θέμης Λιβεριάδης (Ελλάδα)**

Εισηγητές:
Λίλυ Εξαρχοπούλου, συγγραφέας (Ελλάδα)
Άρης Μαραγκόπουλος, συγγραφέας (Ελλάδα)
Τίτσα Πιπίνου, συγγραφέας (Ελλάδα)
Σπύρος Συρόπουλος, Επίκουρος Καθηγητής Πανεπιστημίου Αιγαίου (Ελλάδα)
Peter Curman, ποιητής – μέλος του Συμβουλίου Συγγραφέων και Μεταφραστών «Κύματα των Τριών Θαλασσών (Σουηδία)
Monica Fagerholm, συγγραφέας (Φινλανδία)
Zaza Gachechiladze, συγγραφέας – μεταφραστής (Γεωργία)
Fatima Hussain, Καθηγήτρια στο Πανεπιστήμιο του Νέου Δελχί (Ινδία)
Zdravka Michailova, μεταφράστρια (Βουλγαρία)
Ibraheem Yahya Shihabi, συγγραφέας (Συρία)
Yaakov Shibi, μεταφραστής (Ισραήλ)

Βράδυ: 20:00
Μουσική Εκδήλωση στο **«Ήχος και Φως».**

Α΄ Μέρος
- **Παιδική Χορωδία Δήμου Ροδίων** - Μεταξύ των τραγουδιών θα διαβαστούν ποιήματα του **Νίκου Γκάτσου.**

- **Πειραματική Χορωδία Δήμου Ροδίων** - Μεταξύ των τραγουδιών θα διαβαστούν αποσπάσματα από το έργο του Οδυσσέα Ελύτη, **«Ιδιωτική οδός»**

Θα παίξουν οι μουσικοί:
Γιώργος Πούλος (μπουζούκι)
Τάσος Χατζησάββας (μπουζούκι)
Αγαπητός Πάχος (κιθάρα)
Ναταλία Ελευθερίου (τραγούδι)
Γιάννης Μαλλιόπουλος (κοντραμπάσο)
Άννα Νικητιάδη (κρουστά)
Βασιλής Κατταβενάκης (πιάνο)
Κων/νος Αναπολιτάνος (κιθάρα)
Θανάσης Αναπολιτάνος (μπαγλαμά)
Νίκος Ζιάρκας (λαούτο)
Ηλίας Μαντικός (κανονάκι)

Β΄ Μέρος

Μουσική συναυλία με τους *"Magenta"*:
Αναστασία Μουτσάτσου – φωνή/κρουστά
Μιχάλης Νικολούδης – ούτι/μαντολίνο
Βασίλης Ρακόπουλος – κλασική κιθάρα
Σόλης Μπαρκής – κρουστά
Μιχάλης Κουμπιός – διεύθυνση παραγωγής

Κυριακή, 23 Ιουλίου 2006

Μονοήμερη εκδρομή στη Χάλκη.

ΧΟΡΗΓΟΙ :

RODOS PALACE
ΚΑΦΕΝΕΣ ΚΟΥΚΟΣ
ΜΙΚΡΟ ΚΑΦΕ- ΑΠΕΝΑΝΤΙ
ΕΚΔΟΣΕΙΣ ΑΓΚΥΡΑ
TSAGARIS TRAVEL
ΞΕΝΑΚΗΣ ΑΥΤΟΚΙΝΗΤΑ
HOTEL AGLA

ΧΟΡΗΓΟΙ ΕΠΙΚΟΙΝΩΝΙΑΣ :
ΑΓΕΡΙ FM
ΠΑΛΜΟΣ
ΙΡΙΔΑ ΤΗΛΕΟΡΑΣΗ
ΕΡΑ ΔΙΚΤΥΟ Ρ/Σ ΝΟΤΙΟΥ ΑΙΓΑΙΟΥ

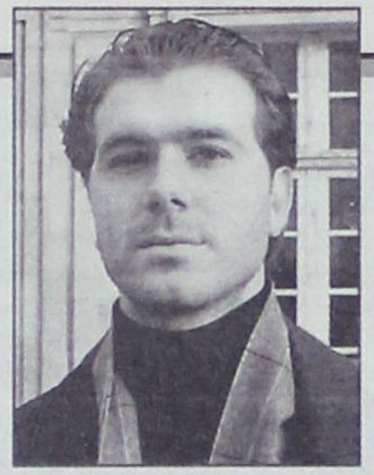

ΣΤΕΡΓΙΟΣ ΑΪΒΑΖΗΣ, ΚΑΛΛΙΤΕΧΝΙΚΟΣ ΔΙΕΥΘΥΝΤΗΣ ΤΗΣ ΘΕΡΙΝΗΣ ΑΚΑΔΗΜΙΑΣ ΠΙΑΝΟΥ

«ΠΟΛΛΑΠΛΑ ΤΑ ΟΦΕΛΗ ΤΗΣ ΔΙΟΡΓΑΝΩΣΗΣ στη Ρόδο με παγκόσμια συμμετοχή από πιανίστες»

Η UNESCO βάζει τη σφραγίδα της προεξοφλώντας την επιτυχία

Υπό την αιγίδα της Ελληνικής Εθνικής Επιτροπής UNESCO και με τη στήριξη του Οργανισμού Πολιτιστικής Ανάπτυξης της Νομαρχιακής Αυτοδιοίκησης Δωδεκανήσου και του Δήμου Καλλιθέας, διεξάγεται η Θερινή Ακαδημία Πιάνου στο Μουσικό Σχολείο Ρόδου - για δεύτερη συνεχή χρονιά – από 20 – 30 Ιουλίου.

Σε συνέντευξή του στη «δημοκρατική» ο καλλιτεχνικός διευθυντής – πιανίστας κ. Στέργιος Αϊβάζης, αναφέρεται στη συγκεκριμένη διοργάνωση που έχει πλέον γίνει θεσμός στο νησί της Ρόδου, με αποτέλεσμα, αυτό το καλλιτεχνικό - πολιτιστικό γεγονός, να ωφελήσει και να συμβάλει στην ανάπτυξη του ποιοτικού τουρισμού.

Η συνέντευξη αναλυτικά:

ΣΥΝΕΝΤΕΥΞΗ
ΣΤΗ ΜΑΡΙΑ ΒΑΛΛΑ
www.mvalla@walla.com

• Κύριε Αϊβάζη, ποιος είναι ο στόχος της διοργάνωσης και τι ακριβώς σημαίνει Ακαδημία Πιάνου;

Στόχος από την αρχή ήταν, αυτή η διοργάνωση να λάβει έναν θεσμικό χαρακτήρα και να υπάρξει συνέχεια, αποκομίζοντας παράλληλα το νησί μας όλα τα οφέλη που συνεπάγονται από το γεγονός. Τα παιδιά που ασχολούνται με την τέχνη, τον πολιτισμό και γενικά την τέχνη του πιάνου, να εισπράξουν διαφορετικές εμπειρίες εμπλουτίζοντας περαιτέρω τις γνώσεις τους μέσα από ένα εκπαιδευτικό – πολιτιστικό πρόγραμμα.

Ακαδημία Πιάνου – όπως έχει επικρατήσει στο παγκόσμιο γίγνεσθαι – είναι μια σειρά σεμιναρίων, εντατικών μαθημάτων πιάνου, όπου καταξιωμένοι καθηγητές που διδάσκουν στις μεγαλύτερες Ακαδημίες του κόσμου, καλούνται να διδάξουν σε εντατικό ρυθμό για τα παιδιά τα οποία έχουν ένα έτοιμο πρόγραμμα και θα ήθελαν να λύσουν κάποια τεχνικά ή ερμηνευτικά προβλήματα. Ετσι, σε ένα κύκλο εντατικών μαθημάτων, καλούνται να μελετήσουν και να αποκομίσουν τα μέγιστα από τους καθηγητές με τη μεγάλη εμπειρία και στο τέλος της Ακαδημίας, να παίξουν ένα από τα κομμάτια που μελέτησαν κατά τη διάρκεια των μαθημάτων.

Για έναν πιανίστα ο οποίος έχει ολοκληρώσει τον κύκλο σπουδών, είναι ό,τι πιο πολύτιμο το γεγονός της συμμετοχής στα σεμινάρια, καθώς είναι επιμορφωτικά, συναντάς πιανίστες άλλου επιπέδου, άλλων σχολών, να μελετούν τα ίδια κομμάτια μ' εσένα, καταξιωμένους καθηγητές, ειδήμονες σε συγκεκριμένους συνθέτες να σου δίνουν γνώσεις, που δεν θα μπορούσες να αποκομίσεις ολοκληρώνοντας ένα κύκλο σπουδών σε ένα ωδείο.

• Ποιας ηλικίας παιδιά γίνονται δεκτά στην Ακαδημία;

Παιδιά τα οποία έχουν ήδη μελετήσει, διότι αν ένα παιδί παρουσιαστεί σε ένα σεμινάριο, χωρίς προηγουμένως να έχει λύσει τα τεχνικά του προβλήματα πάνω σε ένα κομμάτι, δεν πρόκειται να ωφεληθεί από το συγκεκριμένο σεμινάριο, καθώς ο καθηγητής διδάσκει πάνω σε νέα προγράμματα. Ενα παιδί λοιπόν με ημιτελείς γνώσεις, χάνει το χρόνο του, διότι πρέπει να διδαχθεί προηγουμένως διαφορετικές γνώσεις.

• Θα σας ζητούσα να κάνετε μια αναδρομή, και να αναφερθείτε στην εποχή που αντιληφθήκατε τη σχέση σας με τη μουσική.

Από την παιδική ηλικία. Συνήθως έτσι συμβαίνει άλλωστε. Η μουσική για εμένα από τότε, ήταν κάτι δεδομένο, καθώς ο πατέρας μου είναι μουσικός. Πιάνο, σαξόφωνο, είχε δική του ορχήστρα, ήταν για πολλά χρόνια στη μπάντα του δήμου Ροδίων, οπότε η μουσική στο σπίτι υπήρχε πάντα. Δεν ήταν λοιπόν κάτι το οποίο θα έπρεπε να γνωρίσω, ήταν απλά δεδομένο.

Ασχολήθηκα στην αρχή δειλά – δειλά, με τη βοήθεια και τη στήριξη του πατέρα μου και συγχρόνως, ακολούθησα τις σπουδές μου στο Ωδείο και κατόπιν, τελειώνοντας και εξασφαλίζοντας το πτυχίο, αποφάσισα να ανοίξω τα φτερά μου και να πάω στο εξωτερικό και συγκεκριμένα στη Βουδαπέστη, μια παραμυθένια πόλη, όπου η τέχνη έχει τον πρώτο λόγο. Εκεί πέρασα τέσσερα χρόνια, φοιτώντας στην Ακαδημία Liszt.

Ηταν πράγματι μια εξαιρετικά χρήσιμη εμπειρία το να πάω εκεί αμέσως μετά το σχολείο, καθώς η κατάσταση με τα καλλιτεχνικά στη Ρόδο, ήταν δεδομένη: δεν θα μπορούσα να πω ότι είχα αρκετά ακούσματα και εμπειρίες, οπότε εκεί βρέθηκα σε μια πόλη πλούσια σε τέχνη, γεμάτη συναυλίες, γεγονός που εκμεταλλεύθηκα στο έπακρον, όσο ζούσα εκεί.

Πήγαινα σχεδόν καθημερινά στην Οπερα, σε συναυλίες, στην Ακαδημία, δεν περιορίστηκα μόνο στις σπουδές που έκανα, είχα πολλές αφορμές σε μουσικά ακούσματα. Η Βουδαπέστη, είναι μια πόλη που σε προδιαθέτει να ασχοληθείς με τη μουσική και σου φανερώνει συναισθήματα ρομαντικά, καλλιτεχνικά... Πιστεύω ότι ήταν τελικά πολύ καλή η εμπειρία που απέκτησα εκεί, όπου αρχικά ξεκίνησα σπουδές και στη συνέχεια έκανα και μαθήματα διδασκαλίας σε παιδιά και ενήλικες.

Στη συνέχεια πήγα στο Παρίσι, αναζητώντας κάτι διαφορετικό. Εκανα λοιπόν το μεγάλο βήμα, που ήταν και ένα όνειρο παιδικής ηλικίας.

• Προαναφέρατε ότι διδάξατε μουσική σε παιδιά κατά τη διάρκεια της παραμονής σας στη Βουδαπέστη και μου δίδετε αφορμή να σας ρωτήσω, αν σ' εκείνη τη χώρα τα παιδιά, είναι καλύτεροι δέκτες μουσικής απ' ότι στη δική μας. Αν είναι περισσότερο συνειδητοποιημένα. Αν δηλαδή, οι μεγαλύτεροι δημιουργούν βιώματα, μεταφέροντας στους νεότερους την ανάγκη να αποκτήσουν μουσική παιδεία μέσα από ακούσματα. Παρατηρώ πάντως, ότι τα τελευταία χρόνια η νεολαία μας κάνει προσπάθειες, έτσι ώστε να έχει σχέση με την κλασσική μουσική. Μέχρι πρότινος, το να γνωρίζει κανείς πιάνο η κιθάρα, ήταν απλά «στη μόδα»...

Δεν θα ήθελα να αναφερθώ στο ποιος φταίει για τα ακούσματα των παιδιών και για τη μουσική παιδεία στη χώρα μας. Για να το πούμε αυτό, θα πρέπει να δούμε αν υπάρχει ένα εκπαιδευτικό πρόγραμμα – πλαίσιο από το σχολείο, αν υπάρχει υποδομή για κάτι τέτοιο, ώστε να ισχυριστούμε ότι αν και υπάρχουν ερεθίσματα, οι νέοι δεν επιθυμούν να ακολουθήσουν τη μουσική παιδεία.

Αντίθετα, στη Βουδαπέστη και γενικά στην Ουγγαρία, υπάρχει πλούσια παράδοση στη μουσική. Οι δύο πιο γνωστοί συνθέτες της Ουγγαρίας, ο Bela Bartok και ο Joltan Kodaly, ταξίδεψαν με πρωτόγονα μέσα μουσικής - γραμμόφωνα - στη χώρα από τις αρχές του 1900, καταγράφοντας όλη τη μουσική παράδοση της χώρας και στη συνέχεια η Ακαδημία Επιστημών, εξέδωσε όλα αυτά τα κείμενα και τα έγγραφα, των οποίων η διδασκαλία είναι υποχρεωτική στο σχολείο. Επομένως, δεν υπάρχει παιδί από την Ουγγαρία – από την ηλικία του Νηπιαγωγείου ακόμα – που δεν έχει διδαχθεί τις βάσεις πάνω στη μουσική ή δεν έχει συμμετάσχει τουλάχιστον σε μια χορωδία. Οπότε, η βάση υπάρχει. Από εκεί και πέρα, το παιδί έχει ερεθίσματα.

Στην Ελλάδα βέβαια, έχουμε τη δυνατότητα να κάνουμε τεράστια βήματα στην κλασσική μουσική, αλλά δυστυχώς, ζώντας σε μια κοινωνία η οποία βομβαρδίζεται από εμπορικά ακούσματα, είναι πολύ δύσκολο για ένα παιδί να έχει αφορμές για να βρει κάτι ποιοτικό μέσα σε όλον αυτό το βομβαρδισμό που δέχεται, ιδιαίτερα από τα ΜΜΕ - τηλεόραση, ραδιόφωνα - κάτι το οποίο είναι εύκολο γι'αυτά και το μαθαίνει χωρίς καν να προσπαθήσει. Στη χώρα μας – δυστυχώς – το ποσοστό των ανθρώπων που ακούνε κλασσική μουσική, είναι μόλις 1%...

• Αρχίζει λοιπόν κανείς από τη μουσική εκπαίδευση που στη συνέχεια μετατρέπεται σε συνήθεια, προτίμηση, για να εξελιχθεί σε κουλτούρα και τρόπος ζωής. Αυτή είναι η διαδρομή... Και φτάνουμε λοιπόν στο Παρίσι...

Εκεί, είχα την τύχη να με διδάξει μια πολύ μεγάλη και γνωστή καθηγήτρια, που αμέσως με δέχθηκε στην τάξη της και έτσι, πήρα κι εγώ το κουράγιο και το θάρρος, να κάνω το μεγάλο βήμα και να συνεχίσω τις σπουδές μου στο Παρίσι. Διαφορετική νοοτροπία, διαφορετική κουλτούρα, μουσική απ' όλο τον κόσμο υψηλού επιπέδου, συναυλίες παντού, εκεί πλέον, ζεις, βιώνεις την κουλτούρα σε διαφορετικό επίπεδο.

Εζησα εκεί έξι χρόνια, όπου συνέχισα να διδάσκω και είχα την τύχη, να πάρω μέρος σε διεθνή διαγωνισμό πιάνου, όπου και διακρίθηκα. Ηταν θαυμάσιες και πρωτόγνωρες εμπειρίες για εμένα αυτή η διάκριση και η συμμετοχή, η συνεύρεση με άλλους πιανίστες και η ανταλλαγή απόψεων με αυτούς σε θέματα μουσικής και τότε σκέφθηκα ότι το τέλειο σκηνικό για μια τέτοια διοργάνωση, θα ήταν η Ρόδος.

Πήρα λοιπόν το ρίσκο να δρομολογήσω κάτι τέτοιο στο νησί μας, όπου δεν υπήρχε τίποτα ως βάση, παρόλο που ήξερα ότι μπορώ να βρω τους κατάλληλους ανθρώπους για να πιστέψουν και να στηρίξουν την προσπάθεια αυτή. Η ιδέα ενθουσίασε πολλούς.

ΓΕΝΙΚΗ ΤΕΧΝΙΚΗ
ΟΜΙΛΟΣ ΕΤΑΙΡΕΙΩΝ

ΑΝΑΝΕΩΜΕΝΟΙ ΚΑΙ ΠΑΝΤΑ ΠΡΩΤΟΠΟΡΟΙ
ΜΑΖΙ ΣΑΣ ΜΕ ΣΤΟΧΟ ΤΙΣ ΚΑΛΥΤΕΡΕΣ
ΤΕΧΝΙΚΕΣ ΛΥΣΕΙΣ

• ΕΤΟΙΜΟ ΣΚΥΡΟΔΕΜΑ
με ανανεωμένες -
σύγχρονες εγκαταστάσεις

• ΑΔΡΑΝΗ ΥΛΙΚΑ
υψηλών προδιαγραφών και
απαιτήσεων από
το ΝΕΟ Λατομείο μας

ΕΡΓΟΣΤΑΣΙΑ ΣΚΥΡΟΔΕΜΑΤΟΣ:
ΡΟΔΟΣ: 6ο χλμ. Παλαιάς Ρόδου - Λίνδου, τηλ. 22410 - 60560/62323 FAX: 22410 60561
ΓΕΝΝΑΔΙ: 2ο χλμ. οδού ΓΕΝΝΑΔΙΟΥ - ΒΑΤΙΟΥ, τηλ. 22440 - 43470 FAX: 22440 43470
ΛΑΤΟΜΕΙΟ: Θέση Στραβόλαιμο ΚΑΛΥΘΙΩΝ
ΓΡΑΦΕΙΑ: Ρόδος Αρκαδίου 2, Τηλ. 22410-22186/22968/28058 FAX: 22410 - 33021

Έτσι, το 2004 διοργανώσαμε τον Α' Διεθνή Διαγωνισμό Πιάνου, με συμμετοχή 85 παιδιών από 30 χώρες και με πολύ μεγάλη επιτυχία. Οι αφίσες του διαγωνισμού, ταξίδεψαν παντού. Στην Κορέα, την Ιαπωνία, την Κίνα, τη Ρωσία, τη Βολιβία... Άνθρωποι, που πιθανότατα χωρίς άλλη αφορμή δεν θα επισκέπτοντο ποτέ τη Ρόδο πήραν αφορμή και ήρθαν. Ηρθαν να διαγωνιστούν στο πολιτιστικό αυτό γεγονός που για πρώτη φορά έγινε στον τόπο μας και να τον γνωρίσουν μέσα από πολιτιστικές εκδηλώσεις.

• Δεν θα τολμούσα να εμπλέξω το πολιτιστικό αυτό γεγονός, την τέχνη με τουριστικά – οικονομικά θέματα, αποδεικνύεται όμως, ότι τελικά συνδυάζονται. Η έλευση στη Ρόδο, παιδιών από χώρες που λίγο γνώριζαν την Ελλάδα, είναι καθαρά τουρισμός εναλλακτικής μορφής και μάλιστα υψηλού επιπέδου. Είδος τουρισμού που πασχίζουμε να προσελκύσουμε, μιας και διαθέτουμε ομορφιές υψηλών προδιαγραφών, αρχαιότητες μοναδικές και κτίρια με αξεπέραστη αρχιτεκτονική. Αυτά, εκτιμώνται και γίνονται αντικείμενα θαυμασμού, από ανθρώπους που γνωρίζουν τη σημασία τους. Και επειδή η Ακαδημία Πιάνου έχει γίνει θεσμός, σας περνά από τη σκέψη κάθε φορά που προετοιμάζεστε για τη διοργάνωση, ότι ωφελείται πολλαπλώς ο τόπος μας;

Αυτή είναι και η δυσκολία και εκεί εντοπίζεται και η όλη προσπάθεια, εκτός από το ότι αναδεικνύεται η τέχνη της μουσικής. Προσπαθώ να πείσω ανθρώπους, ότι αξίζει τον κόπο η συμμετοχή στο πολιτιστικό γεγονός αφενός, αλλά και το τι θα αποκομίσουν από την επίσκεψή τους εδώ είναι πολύ σημαντικό. Και για εμάς όμως, καθώς τα παιδιά αυτά, καλύπτουν τα έξοδα μόνα τους και δεν είναι προσφορά κάποιων.

Ενα παιδί από τη Ρωσία, θα έρθει μέσω Γαλλίας ή Αγγλίας, θα καλύψει τα έξοδά του και συγχρόνως θα φέρει στη Ρόδο πολιτισμό μέσα από τις εκδηλώσεις. Πραγματικά αποτελεί ωφέλιμη και εναλλακτική μορφή τουρισμού, καθώς το καθένα ξοδεύει πάνω από χίλια ευρώ στον τόπο μας και ταυτόχρονα προσθέτει στον πολιτισμό. Από τότε που ξεκίνησε η διοργάνωση, από το 2004 μέχρι και σήμερα, έχω καταγράψει, 2.500 διανυκτερεύσεις σε ξενοδοχεία της Ρόδου. Οι προοπτικές είναι πολύ μεγάλες. Ζούμε σε ένα τουριστικό τόπο, που ευτυχώς συνδυάζεται και με άλλου είδους ομορφιές και η προσπάθεια όλων μας, πρέπει να εντοπίζεται στην πολλαπλής μορφής ανάδειξή του.

• Και αυτή η προσπάθεια, δεν θα μπορούσε να υλοποιηθεί, αν δεν είχε σημαντικούς υποστηρικτές. Σε αυτή την περίπτωση, ποιοι φορείς υποστηρίζουν τη διοργάνωση;

Από το 2004 μεγάλοι υποστηρικτές είναι η Νομαρχία Δωδεκανήσου, ο ΟΠΑΔ, ο Δήμος Καλλιθέας οι οποίοι προσφέρουν το μεγαλύτερο μέρος της διοργάνωσης από απόψεως δαπανών. Βέβαια, θα πρέπει να αναφέρουμε και την υποστήριξη της Γενικής Τράπεζας που εφέτος κάνει δυναμική παρουσία στην υποστήριξη αυτού του πολιτιστικού γεγονότος. Επίσης, το Μουσικό Γυμνάσιο Ρόδου, το Σπίτι της Ευρώπης, η Ευρωπαϊκή Επιτροπή Καθηγητών Πιάνου κ.α. Μουσικός οίκος θα στείλει δύο πιάνα από την Αθήνα, εκ των οποίων το ένα θα τοποθετηθεί στην αίθουσα αφίξεων του αεροδρομίου ΔΙΑΓΟΡΑΣ της Ρόδου, όπου θα διοργανωθούν παράλληλες εκδηλώσεις και αυτό οφείλεται σε πρωτοβουλία του αερολιμενάρχη Ρόδου κ. Λάζαρου Στρίκη που αποδέχθηκε αυτή την πρωτότυπη ιδέα της υποδοχής των επισκεπτών τις ημέρες εκείνες, με κλασσική μουσική. Επιδιώκουμε να αποδείξουμε ότι, η Ρόδος δεν είναι μόνο ήλιος και θάλασσα, αλλά και τόπος πολιτισμού. Ο συνδυασμός διασφαλίζει τις καλύτερες διακοπές και μέρες χαλάρωσης για τους τουρίστες που ανυπομονούν να περάσουν όσο το δυνατόν καλύτερα ένα δεκαήμερο στον τόπο μας, μετά από ενός έτους εργασία σε καιρικές συνθήκες μάλιστα, καθόλου εύκολες.

Υποστήριξη επίσης είχαμε από το ΗΧΟΣ ΚΑΙ ΦΩΣ, τον Όμιλο Καλοφωλιά, την ΕΡΤ, αλλά και από ιδιωτικές επιχειρήσεις. Ευχαριστούμε επίσης τα ΜΜΕ της Ρόδου και στην περίπτωση αυτή την εφημερίδα «Δημοκρατική» για την προβολή και την υποστήριξη.

Εδώ θα πρέπει να τονίσουμε ότι η Θερινή Ακαδημία Πιάνου, διεξάγεται υπό την αιγίδα της Ελληνικής Εθνικής Επιτροπής UNESCO. Και αποτελεί σημαντικό γεγονός, διότι η αναγνώριση και η πιστοποίηση της διοργάνωσης από τον συγκεκριμένο Οργανισμό, προαπαιτεί την τήρηση των κριτηρίων και των απαιτήσεων που εδώ και 60 χρόνια έχει θέσει η UNESCO, ώστε να προβληθεί σωστά η παιδεία και ο πολιτισμός.

• Και την όλη διοργάνωση έχει αναλάβει η Πολιτιστική Μη Κερδοσκοπική Εταιρεία Arte Con Anima της οποίας είσαστε και ιδρυτής και πρόεδρος. Τι ακριβώς είναι η συγκεκριμένη εταιρεία;

Είναι μη κερδοσκοπικός Οργανισμός, που δημιουργήθηκε, προκειμένου να προβάλει την τέχνη και τον πολιτισμό και να στηρίξει καλλιτέχνες. Arte Con Anima σημαίνει «τέχνη με ψυχή» και ήταν μια ιδέα που είχα, καθώς οι καλλιτέχνες για να αποδώσουν, χρειάζεται να καταθέσουν την ψυχή τους.

Η ανάγκη δημιουργίας, ξεκίνησε από το 2000, όταν η ελληνική πρεσβεία στο Παρίσι, με πρότεινε στη Cite des Arts ως το μοναδικό Ελληνα πιανίστα που θα διέμενε για δύο χρόνια στο μοναδικό αυτό χώρο δίπλα στο Σηκουάνα. Ζώντας δίπλα σε καταξιωμένους καλλιτέχνες από διαφορετικές εμπειρίες και βιώματα από τα δικά μου, αλλά με μια κοινή γλώσσα της τέχνης. Επιθυμώντας λοιπόν να βρω τρόπο, ώστε η επικοινωνία που έχω αποκτήσει με καλλιτέχνες σε όλο τον κόσμο να μη σβήσει αλλά αντίθετα να αποκτήσει γερά θεμέλια συνεργασίας, αποφάσισα να δημιουργήσω δίκτυο, το οποίο θα επεκτείνεται συνεχώς, προκειμένου να υλοποιήσει τους σκοπούς του.

Θέλοντας να στηρίξει νέους καλλιτέχνες που διακρίνονται μέσα από το Διεθνή Διαγωνισμό Πιάνου, η εταιρεία διοργανώνει συναυλίες στην Ελλάδα και το εξωτερικό. Για το πρώτο βραβείο του Διεθνούς Διαγωνισμού Πιάνου της Ρόδου, θα διοργανώσει ατονικό ρεσιτάλ στην Αθήνα, τη Ρόδο και το Παρίσι. Με τον τρόπο αυτό, οι καλλιτέχνες εξοικειώνονται με τη σκηνή και το κοινό. Ακόμα και αν δεν τυγχάνουν διεθνούς αναγνώρισης, είναι προφανές ότι μπορούν να προσφέρουν στιγμές υψηλής πιανιστικής απόδοσης και αισθητικής, σε ένα κοινό διψασμένο, να αναπτύξει τις μουσικές του γνώσεις και ακούσματα. Μπορεί κανείς να βρει πληροφορίες στο: www.arteconanima.com

• Εκφράζεται πάντως το παράπονο από τους καλλιτέχνες, ότι στην Ελλάδα, αν και επικαλούμαστε τις τέχνες και τον πολιτισμό, η εκάστοτε κυβερνητική ηγεσία, λίγη σημασία δίδει. Για κάθε διοργάνωση – όσο σπουδαία και αν είναι – ο καλλιτέχνης θα πρέπει σχεδόν να ζητιανεύει τη στήριξη, σε αντίθεση με άλλες χώρες. Δεν δείχνουμε να έχουμε διάθεση δημιουργίας και εξαγωγής τεχνών πλέον. Υπάρχει πράγματι ανησυχία;

Σε μέγιστο βαθμό. Διότι δεν υπάρχει το πλαίσιο στήριξης. Στο Παρίσι κάθε καλλιτέχνης, δηλώνει τις ώρες που ασχολείται με το αντικείμενό του. Το κράτος, μετά τη συμπλήρωση ορισμένων ωρών, του παρέχει οικονομική στήριξη για τη συνέχεια των δραστηριοτήτων του επόμενου έτους. Εδώ αυτό δεν συμβαίνει. Υπάρχει μονίμως το άγχος του καλλιτέχνη.

• Και πώς ολοκληρώνονται οι δραστηριότητες;

Η διοργάνωση για τη Θερινή Ακαδημία Πιάνου 20 – 30 Ιουλίου που πραγματοποιείται στη Ρόδο, κορυφώνεται με την τελετή λήξης στο ΗΧΟΣ ΚΑΙ ΦΩΣ όπου θα πραγματοποιηθεί συναυλία από τους μαθητές της Ακαδημίας. Μετά το πέρας, θα δοθούν διπλώματα συμμετοχής από τους καθηγητές και θα ακολουθήσει δεξίωση. Ετσι θα ολοκληρωθεί η όλη διοργάνωση και είναι προσκεκλημένοι όλοι οι τοπικοί παράγοντες, οι συντοπίτες μας και οι επισκέπτες στο νησί μας.



ACE
The helpful place.

Η ACE κατέχει παγκοσμίως ηγετική θέση στον χώρο πολυκαταστημάτων και των D.I.Y. Έχει 5,500 καταστήματα σε 72 χώρες του κόσμου και με ετήσιες πωλήσεις που φθάνουν τα 15 δις ευρώ. Εργασία στην ACE σημαίνει ταυτόχρονα και συμμετοχή στην επιτυχία της σε μια θέση που σας ταιριάζει.

Για το κατάστημα της Ρόδου
ΖΗΤΑΜΕ ΠΡΟΣΩΠΙΚΟ

Διευθυντή Καταστήματος (Κωδ ΔΚΑ) Γνώσεις σε Χρώματα, εργαλεία, είδη κηπουρικής, υδραυλικά, ηλεκτρολογικά, αξεσουάρ μπάνιου, είδη σπιτιού, έπιπλα, αξεσουάρ αυτοκινήτου, δομικά υλικά κ.ά. Προϋπηρεσία σε ανάλογη θέση θα ληφθεί υπόψιν. Εκπληρωμένη στρατιωτική θητεία. Επιπλέον προσόντα Πτυχιούχος, με άριστη ικανότητα επικοινωνίας, επαγγελματισμός, γνώσεις Αγγλικών, χρήση Η/Υ.

Υπάλληλοι Γραφείου (Κωδ ΥΓΑ) Χειριστές Η/Υ με γνώσεις Γραμματείας – Τιμολόγησης – Εισαγωγές. Πληροφοριακό σύστημα (E.R.P.) Προϋπηρεσία σε ανάλογη θέση.

Ταμίες – Πωλητές (Κωδ ΤΠΑ) Προϋπηρεσία, Γνώσεις Ταμείου Η/Υ, Ευγενικές με άψογη συμπεριφορά και εξυπηρέτηση προς τους πελάτες.
Στείλτε Βιογραφικό έως 31/Ιουλίου/06 στο FAX 2241-0-30270 Η στην διεύθυνση Τ.Θ. 178, Ρόδος Η στο email greece@mail.acehardware.com

MAXI Dia %

Η MAXI DIA % του Ομίλου CARREFOUR No1 στην Ευρώπη και No2 παγκοσμίως με 4400 DIA καταστήματα σε όλο τον κόσμο και 360 καταστήματα στην Ελλάδα ζητά για το νέο υπερκατάστημα της Ρόδου.

Διευθυντή Καταστήματος (Κωδ ΔΚΔ) Εμπειρία τουλάχιστον 3 ετών σε αντίστοιχη θέση στο λιανεμπόριο. Απολυτήριο Λυκείου (Πτυχίο Ανώτερης/τατης σχολής θα θεωρηθεί επιπρόσθετο προσόν). Γνώση αγγλικής γλώσσας. Γνώση Η/Υ (MS Office). Διοικητική και οργανωτική ικανότητα, άνεση στην επικοινωνία, αποδεδειγμένη ικανότητα στην επίτευξη στόχων.

Υπάλληλοι Γραφείου (Κωδ ΥΓΔ) Χειριστές Η/Υ με γνώσεις Γραμματείας, – Πληροφοριακό σύστημα (E.R.P.) Προϋπηρεσία σε ανάλογη θέση.

Ταμίες – Πωλητές (Κωδ ΤΠΔ) Προϋπηρεσία, Γνώσεις Ταμείου Η/Υ, Ευγενικές, με άψογη συμπεριφορά και εξυπηρέτηση προς τους πελάτες.

Στείλτε Βιογραφικό έως 31/Ιουλίου/06 στο FAX 2241-0-30270 Η στην διεύθυνση Τ.Θ. 178, Ρόδος Η στο email carrefour@mail.gr

ΔΡΑΣΗ ΓΙΑ ΤΗ ΔΗΜΙΟΥΡΓΙΑ ΕΠΙΧΕΙΡΗΣΕΩΝ

από άνεργους - μέλη πολυμελών οικογενειών

Την επιχορήγηση 1.000 ανέργων ηλικίας 18 – 64 ετών, μέλη οικογενειών με τουλάχιστον 3 παιδιά (εκ των οποίων τουλάχιστον το ένα ανήλικο) για να δημιουργήσουν δική τους μικρή επιχείρηση αφορά το νέο πρόγραμμα του Ε.Π. Απασχόληση και Επαγγελματική Κατάρτιση (δράση: 4.1). Η διάρκεια της επιχορήγησης για κάθε νέο ελεύθερο επαγγελματία που εντάσσεται στο πρόγραμμα είναι δώδεκα (12) μήνες από την ημερομηνία έκδοσης της σχετικής εγκριτικής απόφασης του ΟΑΕΔ. Το ύψος της επιδότησης, ανέρχεται στα 12.000 ευρώ, ενώ η ημερομηνία υποβολής των αιτήσεων θα ανακοινωθεί από τον ΟΑΕΔ.

ΟΙ ΘΕΣΕΙΣ του προγράμματος θα κατανεμηθούν σε τοπικό επίπεδο ανάλογα με τις ανάγκες της κάθε περιοχής και σύμφωνα με προτεραιότητες της πολιτικής απασχόλησης,

Προτεραιότητες κατανομής των θέσεων του προγράμματος:

Τουλάχιστον το 65% των θέσεων θα καλυφθεί στο πλαίσιο της πολιτικής πρόληψης της μακροχρόνιας ανεργίας και θα αφορά:

• Ανεργους νέους και νέες ηλικίας 18 – 25 ετών, οι οποίοι είναι εγγεγραμμένοι άνεργοι έως 12 μήνες στα μητρώα ανέργων του ΟΑΕΔ.

• Ανεργους-ες ηλικίας 26 - 64 ετών οι οποίοι είναι εγγεγραμμένοι άνεργοι έως 12 μήνες στα μητρώα ανέργων του ΟΑΕΔ.

Ποσοστό μέχρι 35% θα καλυφθεί στο πλαίσιο της πολιτικής καταστολής της μακροχρόνιας ανεργίας και θα αφορά:

• Ανεργους νέους και νέες ηλικίας 18 – 25 ετών, οι οποίοι είναι εγγεγραμμένοι άνεργοι τουλάχιστον 6 μήνες στα μητρώα ανέργων του ΟΑΕΔ.

• Ανεργους-ες ηλικίας 26 – 64 ετών οι οποίοι είναι εγγεγραμμένοι άνεργοι τουλάχιστον 12 μήνες στα μητρώα ανέργων του ΟΑΕΔ.

Θα τηρηθεί προτεραιότητα στην κάλυψη, σύμφωνα με την οποία, ποσοστό 60% των θέσεων θα καλυφθούν από γυναίκες.

Σε περίπτωση δημιουργίας εταιρικών επιχειρήσεων:

Δύνανται να υπαχθούν στο πρόγραμμα μέχρι και 3 μέλη εταιρειών:

• Ομορρύθμων (Ο.Ε.),

• Ετερορρύθμων (Ε.Ε.), μόνο για τα ομόρρυθμα μέλη της,

• ΕΠΕ, με την προϋπόθεση ότι έκαστος υποψήφιος για ένταξη στο πρόγραμμα μετέχει τουλάχιστον με ποσοστό 25% στο εταιρικό κεφάλαιο,

• Αστικών, μη κερδοσκοπικών εταιρειών.

Δύνανται να υπαχθούν στο πρόγραμμα μέχρι και πέντε μέλη Συνεταιρισμών.

Διαδικασία υπαγωγής

Η διαδικασία υπαγωγής στο πρόγραμμα, περιλαμβάνει δύο στάδια:

Α) την προέγκριση, δηλαδή την αποδοχή από τις Υπηρεσίες του ΟΑΕΔ της «αίτησης υπαγωγής στο πρόγραμμα - υπεύθυνης δήλωσης» από τον ενδιαφερόμενο και

Β) την υπαγωγή, δηλαδή την έκδοση εγκριτικής απόφασης από την Υπηρεσία, ύστερα και από τη θετική εισήγηση του πρώτου επιτόπιου ελέγχου.

Επιδότηση 12.000 σε ένα χρόνο για κάθε νέο ελεύθερο επαγγελματία

Α) Στάδιο προέγκρισης

Οι προϋποθέσεις υπαγωγής του ενδιαφερόμενου στο πρόγραμμα, στο στάδιο της προέγκρισης είναι οι εξής:

• Να έχει την ιδιότητα του ανέργου και να διαθέτει Δελτίο Ανεργίας σε ισχύ μέχρι την ημερομηνία έναρξης της δραστηριότητάς του.

• Να έχει ακολουθήσει και ολοκληρώσει τη διαδικασία εξατομικευμένης προσέγγισης από εργασιακό σύμβουλο της Τοπικής Υπηρεσίας ή του Κέντρου Προώθησης στην Απασχόληση του ΟΑΕΔ της περιοχής, να έχει συμπληρώσει το τυποποιημένο «έντυπο εξατομικευμένης παρέμβασης» και να έχει υπογραφεί από τον εργασιακό σύμβουλο ή τον αρμόδιο υπάλληλο και τον ίδιο.

• Να είναι μέλος οικογένειας με τουλάχιστον 3 παιδιά εκ των οποίων τουλάχιστον το ένα να είναι ανήλικο.

• Να έχει κάνει έναρξη επιτηδεύματος μετά τη διαδικασία εξατομικευμένης προσέγγισης και υποχρεωτικά από την 01.01.2006 και μετά.

• Να έχει την Ελληνική υπηκοότητα ή την υπηκοότητα άλλου κράτους - μέλους της Ε.Ε. ή να είναι ομογενής με δικαίωμα διαμονής και απασχόλησης στη χώρα μας.

• Να διαθέτει αριθμό φορολογικού μητρώου (ΑΦΜ) και να έχει εκπληρώσει ή νόμιμα απαλλαγεί από τις στρατιωτικές του υποχρεώσεις.

• Να υποβάλει εμπρόθεσμα τυποποιημένη «αίτηση υπαγωγής στο πρόγραμμα - υπεύθυνη δήλωση» στην Υπηρεσία Απασχόλησης του ΟΑΕΔ του τόπου λειτουργίας της επιχείρησης στην οποία θα δηλώνει ότι γνωρίζει και αποδέχεται τη διαδικασία και τους όρους ένταξης και συμμετοχής στο πρόγραμμα και θα περιγράφει το σχέδιο δημιουργίας της νέας επιχείρησης.

• Η αίτηση υποβάλλεται στην Υπηρεσία Απασχόλησης του ΟΑΕΔ του τόπου της επιχείρησης (ως τέτοιος νοείται κατ' αρχήν η έδρα της επιχείρησης).

Να υπάρχουν κενές θέσεις ανά Υπηρεσία του ΟΑΕΔ, στην αρμοδιότητα της οποίας θα λειτουργήσει η επιχείρηση.

Β) Στάδιο υπαγωγής

Το δεύτερο στάδιο ολοκληρώνεται με τη θετική έγκριση του επιτόπιου ελέγχου (στο χώρο της επιχείρησης) από εκπρόσωπο του Οργανισμού και την έκδοση εγκριτικής απόφασης από την Υπηρεσία. Ο πρώτος επιτόπιος έλεγχος πραγματοποιείται εντός ενός μηνός από την υποβολή της «αίτησης υπαγωγής στο πρόγραμμα – υπεύθυνης δήλωσης», ορίζεται κατόπιν συνεννοήσεως με τον αιτούντα και ελέγχονται τα παρακάτω:

• Βεβαίωση έναρξης της δραστηριότητας της επιχείρησης από τη ΔΟΥ.

• Εξοφλημένα τιμολόγια ή αποδείξεις αγοράς περασμένα στα επίσημα θεωρημένα από την αρμόδια ΔΟΥ βιβλία της επιχείρησης τους, αξίας τουλάχιστον ίσης με το 40% του ποσού της επιχορήγησης.

• Καταστατικό σύστασης της Εταιρείας ή του Συνεταιρισμού εφόσον πρόκειται για Εταιρεία ή Συνεταιρισμό στον οποίο συμμετέχει ο ενδιαφερόμενος.

• Μισθωτήριο θεωρημένο από την αρμόδια ΔΟΥ.

• Νόμιμα πιστοποιητικά για την άσκηση του επαγγέλματός του, όπου αυτά απαιτούνται.

• Οτι απασχολούνται αποκλειστικά στην επιχείρησή τους και είναι ασφαλισμένοι κατά κύριο λόγο στον ασφαλιστικό φορέα που υπάγεται η επιχείρηση.

• Οτι η επιχείρηση θα λειτουργεί ανεξάρτητα και σε κατάλληλα διαμορφωμένο χώρο (εκτός του χώρου της κατοικίας του επαγγελματία).

• Πρόσφατο πιστοποιητικό οικογενειακής κατάστασης, θεωρημένο, από το οποίο θα προκύπτει η ιδιότητα του μέλους οικογένειας με τουλάχιστον τρία παιδιά, εκ των οποίων το ένα τουλάχιστον ανήλικο.

ΟΑΕΔ χίνεται δουλειά!

Σε περίπτωση που συντρέχουν οι προϋποθέσεις υπαγωγής και η έκθεση του επιτόπιου ελέγχου είναι θετική, ο ενδιαφερόμενος ενημερώνεται για την ένταξή του στο πρόγραμμα.

Τι χρηματοδοτείται

Το κόστος έναρξης λειτουργίας της προσωπικής ή εταιρικής επιχείρησης.

Είδος ενίσχυσης

Το ποσό της επιχορήγησης για κάθε νέο ελεύθερο επαγγελματία καθορίζεται στα 12.000 ευρώ, από τα οποία ποσό ύψους 4.000 ευρώ καταβάλλεται με την έκδοση της εγκριτικής απόφασης και τα υπόλοιπα 8.000 ευρώ σε δύο ισόποσες εξαμηνιαίες δόσεις των 4.000 ευρώ η κάθε μία, καταβαλλόμενη στο τέλος κάθε εξαμήνου από την υπαγωγή του και αφού θα έχει πραγματοποιηθεί τουλάχιστον ένας επιτόπιος έλεγχος κατά το ενδιάμεσο χρονικό διάστημα (όπου και διαπιστώνεται η κανονική λειτουργία της επιχείρησης).

ΠΟΙΟΙ ΕΞΑΙΡΟΥΝΤΑΙ

Δεν μπορούν να υπαχθούν στο πρόγραμμα:

• Οι ιατροί, οδοντίατροι, κτηνίατροι, δικηγόροι, μηχανικοί ΑΕΙ, ΤΕΙ (αρχιτέκτονες, πολιτικοί μηχανικοί κ.λπ.) εφόσον δημιουργούν επιχείρηση παροχής υπηρεσιών εντασσόμενη στα ελευθέρια επαγγέλματα κατά κύρια ειδικότητα ή συναφή με την ειδικότητα τους.

• Επαγγέλματα που απαιτούν την ύπαρξη κενής θέσης (π.χ. συμβολαιογράφοι, δικαστικοί επιμελητές κ.λπ.) και συνεπώς η δημιουργία επιχείρησης δεν εξαρτάται από την απόφαση και την πρωτοβουλία του ενδιαφερόμενου, που θα μπορούσε να ενισχυθεί με την παροχή της επιχορήγησης.

• Οσοι απασχοληθούν με την εκμετάλλευση επιβατικού δημοσίας χρήσεως (ΤΑΧΙ), λεωφορείου ή φορτηγού δημοσίας χρήσεως.

• Οσοι δημιουργούν εποχικές επιχειρήσεις, επιχειρήσεις αποκλειστικά χωματουργικών εργασιών, φροντιστήρια, εργαστήρια ή κέντρα ελευθέρων σπουδών, καντίνες, περίπτερα, φαρμακεία, επιχειρήσεις που λειτουργούν αποκλειστικά και μόνο τις βραδινές ώρες (10 μ.μ. – 6 π.μ.), καθώς και επιχειρήσεις που παρέχουν ψυχαγωγικές υπηρεσίες μαζικού χαρακτήρα (νυκτερινά κέντρα διασκέδασης, αναψυκτήρια, ντίσκο κ.ά.), τυχερά, ψυχαγωγικά ή ηλεκτρονικά παιχνίδια, πρακτορεία ΠΡΟΠΟ, ΛΟΤΤΟ, λαχείων και συναφή αυτών.

• Πλανόδιες επιχειρήσεις, εργολάβοι, υπεργολάβοι οικοδομικών εργασιών (ελαιοχρωματιστές, ηλεκτρολόγοι εγκαταστάσεων, υδραυλικοί κ.λπ.).

• Οι επιχειρήσεις εκείνες που έχουν σύνθετο αντικείμενο δραστηριότητας και το ένα εξ αυτών περιλαμβάνεται στις εξαιρέσεις.

• Ανώνυμες Εταιρείες (Α.Ε.).

• Οσοι δημιουργούν επιχείρηση που έχει το ίδιο αντικείμενο δραστηριότητας με επιχείρηση που λειτουργούσε στον ίδιο χώρο από άλλο επαγγελματία μέσα στο τελευταίο εξάμηνο πριν από την ημερομηνία έναρξης εργασιών της νέας επιχείρησης στη ΔΟΥ.

• Οσοι ζητούν να ενταχθούν στο πρόγραμμα ΝΕΕ με δραστηριότητα όμοια με αυτή που είχε επιχείρηση η οποία διέκοψε τη λειτουργία της και ανήκε σε συγγενικό τους πρόσωπο εξ αίματος ή αγχιστείας Α' Βαθμού ή οι σύζυγοί τους κατά τους τελευταίους δώδεκα (12) μήνες πριν από την έναρξη της επιχείρησής τους στη ΔΟΥ.

• Οσοι είχαν άλλη επιχείρηση πριν από τη νέα έναρξη επιτηδεύματος στη ΔΟΥ.

ΕΛΛΗΝΙΚΗ ΔΗΜΟΚΡΑΤΙΑ
ΔΗΜΟΣ ΙΑΛΥΣΟΥ
ΕΠΑΡΧΙΑ ΡΟΔΟΥ
ΝΟΜΟΣ ΔΩΔΕΚΑΝΗΣΟΥ

ΓΝΩΣΤΟΠΟΙΗΣΗ ΓΑΜΟΥ

Γνωστοποιείται, σύμφωνα με το άρθρο 1369 του Αστικού Κώδικα, όπως τροποποιήθηκε με το Ν. 1250/1982, ότι:

Ο Στέργος Στεργάκης του Σπυρίδωνα και της Δέσποινας, που γεννήθηκε στη Δ. Γερμανία και κατοικεί στην Ιαλυσό του Νομού Δωδ/σου επαγγέλματος χειριστής μηχανημάτων και η ΝΕΑΓΚΟΥ ΜΑΝΤΙΦΛΟΡΕΝΤΣΑ του ΚΩΝΣΤΑΝΤΙΝ και της ΑΝΤΡΙΑΝΑ που γεννήθηκε στην Αλεξάνδρεια Ρουμανίας και κατοικεί στην Ιαλυσό επαγγέλματος οικιακά πρόκειται να παντρευθούν στο Δημαρχείο του Δήμου Ροδίων.

Ιαλυσός 14-7-2006

Ο ΔΗΜΑΡΧΟΣ Α/Α
ΕΠΙΚΟΥΡΟΣ ΔΗΜΑΡΧΟΥ
ΙΑΛΥΣΟΥ
ΣΤΕΡΓΟΥ ΕΜΜΑΝΟΥΗΛ

ΤΗΛΟΣ 21ος ΑΙΩΝΑΣ
SEA STAR ΝΑΥΤΙΚΗ ΕΤΑΙΡΕΙΑ

ΠΡΟΓΡΑΜΜΑ ΑΠΟ 10/7/06

ΔΕΥΤΕΡΑ	ΑΦΙΞΗ	ΑΝΑΧΩΡΗΣΗ
ΡΟΔΟΣ		10:15
ΤΗΛΟΣ	11:35	13:30
ΡΟΔΟΣ	14:50	

ΤΕΤΑΡΤΗ	ΑΦΙΞΗ	ΑΝΑΧΩΡΗΣΗ
ΤΗΛΟΣ		09:00
ΡΟΔΟΣ	10:20	18:00
ΤΗΛΟΣ	19:20	

ΠΕΜΠΤΗ	ΑΦΙΞΗ	ΑΝΑΧΩΡΗΣΗ
ΤΗΛΟΣ		07:30
ΡΟΔΟΣ	08:50	16:30
ΤΗΛΟΣ	17:50	

ΚΥΡΙΑΚΗ	ΑΦΙΞΗ	ΑΝΑΧΩΡΗΣΗ
ΤΗΛΟΣ		07:30
ΡΟΔΟΣ	08:50	17:30
ΤΗΛΟΣ	18:50	



ΛΟΓΩ ΒΛΑΒΗΣ ΤΟΥ Ε/Γ -Τ/Ρ SEA STAR, ΤΟ ΠΡΟΓΡΑΜΜΑ ΘΑ ΕΚΤΕΛΕΙΤΑΙ ΑΠΟ ΤΟ ΔΕΛΦΙΝΙ 20 ΑΝΑΧΩΡΗΣΗ ΑΠΟ ΜΑΝΔΡΑΚΙ

ΠΛΗΡΟΦΟΡΙΕΣ:
ΡΟΔΟΣ: ΤΗΛ./ΦΑΞ 2241078052, ΚΙΝΗΤΟ 6938244523
ΤΗΛΟΣ: ΤΗΛ. 2246044000, ΦΑΞ 2246044044

ΡΙΖΙΚΗ ΑΝΑΘΕΩΡΗΣΗ ΤΗΣ ΝΟΜΟΘΕΣΙΑΣ

ΑΛΛΑΖΟΥΝ ΟΛΑ ΓΙΑ ΤΙΣ ΑΝΩΝΥΜΕΣ ΕΤΑΙΡΕΙΕΣ

***Αφού έφθασε στα... 86 του χρόνια** ο νόμος «Περί Ανωνύμων Εταιρειών», αλλάζει ριζικά. Το υπουργείο Ανάπτυξης έθεσε δύο στόχους για την αναθεώρηση του 2190/1920: Τη δραστική μείωση της κρατικής παρέμβασης στις ΑΕ και την ενίσχυση του ρόλου των μετόχων. Το σχέδιο νόμου που καταρτίστηκε από ειδική Επιτροπή δόθηκε προχθές στη δημοσιότητα και στάλθηκε σε όλους τους φορείς που πρέπει να απαντήσουν έως τις 15/9.*

Ο βαθμιαίος «απογαλακτισμός» των Ανωνύμων Εταιρειών από το κράτος και η ενίσχυση της θέσης των μετόχων μέσα στην Εταιρεία, είναι οι δύο κύριοι στόχοι της αναθεώρησης του νόμου 2190/1920, που επιχειρεί το υπουργείο Ανάπτυξης. Οι στόχοι αυτοί θα επιτευχθούν με τη δραστική μείωση των διοικητικών παρεμβάσεων στη σύσταση και τη λειτουργία των ΑΕ και την αύξηση των δικαιωμάτων των μετόχων της μειοψηφίας. Παράλληλα, εισάγονται ρυθμίσεις για μεγαλύτερη ευελιξία στη διαμόρφωση των εταιρικών σχέσεων, καθώς επίσης και ρυθμίσεις που μπορούν να συντελέσουν στη διεύρυνση των επιχειρηματικών δυνατοτήτων και στην απλούστευση της εταιρικής ζωής.

Προχθές δόθηκε στη δημοσιότητα το σχέδιο νόμου που καταρτίστηκε από ειδική Επιτροπή, υπό την προεδρία του καθηγητή της Νομικής Σχολής Αθηνών, Ευάγγελου Περάκη. Το εν λόγω νομοσχέδιο- πρόταση στάλθηκε σε όλους τους φορείς, οι οποίοι θα πρέπει μέχρι τις 15 Σεπτεμβρίου να έχουν υποβάλει τις παρατηρήσεις και τις προτάσεις τους στη Γενική Γραμματεία Εμπορίου του υπουργείου Ανάπτυξης.

Η πρώτη παρέμβαση της Επιτροπής έχει ως στόχο τις παρεμβάσεις του κράτους, στη σύσταση, τη λειτουργία και τις διαδικασίες ανάκλησης της ΑΕ. Η Ελλάδα, τονίζεται σχετικά, είναι από τις ελάχιστες χώρες (αν όχι η μοναδική) του ευρωπαϊκού χώρου που διατηρεί τη διοικητική κηδεμονία και εποπτεία της ανώνυμης εταιρείας. Ετσι, λοιπόν, προτείνει:

Να εξαιρούνται από το διοικητικό έλεγχο της σύστασης ή της τροποποίησης του καταστατικού οι εταιρείες με κεφάλαιο έως 3.000.000 ευρώ. Από τη ρύθμιση αυτή εξαιρούνται οι εισηγμένες και οι αθλητικές ΑΕ.

Ομως, διατηρείται ο έλεγχος κατά τη μετατροπή ή τη συγχώνευση εταιρειών.

Καταργείται η δυνατότητα ανάκλησης της άδειας ΑΕ από τις διοικητικές αρχές για λόγους που σχετίζονται με την κεφαλαιακή κατάσταση της εταιρείας (μη καταβολή κεφαλαίου, ίδια κεφάλαια κάτω από το 1/10 του μετοχικού κεφαλαίου κ.λπ.) και η αρμοδιότητα αυτή μεταβιβάζεται στα δικαστήρια. Η ενίσχυση του μετόχου αποτελεί κίνητρο επενδύσεων και δημιουργεί εμπιστοσύνη στην αγορά. Για το λόγο αυτό, η Επιτροπή- αφού επισημαίνει ότι ο νόμος 2190/1920 «δεν ήταν ποτέ ιδιαίτερα φιλικός με τους μετόχους και τη μειοψηφία»- θεωρεί ότι είναι επιβεβλημένη η βελτίωση της θέσης τους, η οποία όμως «δεν μπορεί να είναι απότομη και έντονη, διότι διαφορετικά ελλοχεύει ο κίνδυνος ανατροπής ισορροπιών και προσδοκιών στις επιχειρήσεις».

ΜΕΙΟΨΗΦΙΑ

Η αναμόρφωση των δικαιωμάτων της μειοψηφίας δεν είναι ριζική, παραδέχεται η νομοπαρασκευαστική Επιτροπή. Στον ήδη υπάρχοντα κατάλογο των δικαιωμάτων προστέθηκε μόνο το δικαίωμα προσθήκης θέματος στην ημερήσια διάταξη ήδη συγκληθείσας γενικής συνέλευσης. Ομως μειώθηκαν τα ποσοστά για την άσκηση των δικαιωμάτων μειοψηφίας από 1/3 σε 1/5, τα δικαιώματα του 1/20 δίνονται σε μετόχους που έχουν μετοχές ονομαστικής αξίας τουλάχιστον 300.000 ευρώ, ενώ το δικαίωμα της πληροφόρησης που ανήκε στο 1/20 του κεφαλαίου έγινε ατομικό και ανήκει σε κάθε μέτοχο. Επιπλέον, για την άσκηση των δικαιωμάτων δεν είναι πλέον υποχρεωτική η κατάθεση των μετοχών, ενώ εισάγεται η δυνατότητα εκλογής ΔΣ με ψηφοδέλτιο, καθώς και οι δυνατότητες της μειοψηφίας να ζητά λύση της εταιρείας ή εξαγορά των μετοχών της σε ορισμένες περιπτώσεις από την εταιρεία ή τον πλειοψηφούντα μέτοχο. Πιο αναλυτικά, σε ό,τι αφορά τα δικαιώματα των μετόχων:

• Μέτοχοι που εκπροσωπούν το 1/20 του μετοχικού κεφαλαίου μπορούν να ζητήσουν έκτακτη γενική συνέλευση. Επίσης, να προσθέσουν θέματα στην ημερήσια διάταξη ήδη συγκληθείσης συνέλευσης και να ζητήσουν έλεγχο της εταιρείας από το μονομελές πρωτοδικείο. Τα ίδια δικαιώματα έχει, όπως προαναφέραμε, και ο κάτοχος μετοχών ονομαστικής αξίας 300.000 ευρώ και πάνω.

Κάθε μέτοχος μπορεί να ζητά ενημέρωση για θέματα που σχετίζονται με την εταιρεία (ποσά που καταβλήθηκαν στα στελέχη της επιχείρησης,



ζητήματα που σχετίζονται με τα θέματα της συνέλευσης, κ.λπ.).

• Το 1/5 δικαιούται να ζητά ενημέρωση για την πορεία των εταιρικών υποθέσεων και την περιουσιακή κατάσταση της εταιρείας, καθώς και δικαστικό έλεγχο εφόσον από την πορεία των εταιρικών υποθέσεων πιθανολογείται ότι η διοίκηση δεν ασκείται όπως επιβάλλει η χρηστή και συνετή διαχείριση. Με άλλες διατάξεις παρέχεται μεγαλύτερη ευελιξία στη διαμόρφωση των εταιρικών σχέσεων, καθώς πολλά ζητήματα επαφίενται στη βούληση των ενδιαφερομένων, ενώ άλλες θα προβλέπονται ή θα αποκλείονται από το καταστατικό.

• Σημαντική, επίσης, θα πρέπει να θεωρείται η ρύθμιση με την οποία καταργείται η ειδική περίπτωση απόκτησης μετοχών για στήριξη της χρηματιστηριακής αξίας, που μπορεί να συνιστά χειραγώγηση της αγοράς.

Κηδεμονία

• **Η Ελλάδα** είναι από τις ελάχιστες χώρες (αν όχι η μοναδική) του ευρωπαϊκού χώρου που διατηρεί τη διοικητική κηδεμονία και εποπτεία της ανώνυμης εταιρείας.

Αρμοδιότητες

• **Μέτοχοι** που εκπροσωπούν το 1/20 του μετοχικού κεφαλαίου μπορούν να ζητήσουν έκτακτη γενική συνέλευση.

ΤΡΕΙΣ ΠΡΟΤΑΣΕΙΣ ΑΠΟ ΤΗΝ ΕΠΙΤΡΟΠΗ

Τρεις «ευχές» της νομοπαρασκευαστικής Επιτροπής για το επόμενο «βήμα» της αναθεώρησης του δικαίου που διέπει τη λειτουργία των επιχειρήσεων.

1η ευχή: Να καταργηθούν όλες οι φορολογικής έμπνευσης διατάξεις σε σχέση με τη μεταβίβαση μετοχών, και τα φορολογικά ζητήματα να αντιμετωπισθούν, χωρίς παρεμβάσεις, από το εταιρικό δίκαιο.

2η ευχή: Να αναθεωρηθεί το καθεστώς των συγχωνεύσεων με αναμόρφωση των φορολογικών νόμων και ένταξή τους στο δίκαιο των συγχωνεύσεων.

3η ευχή: Να αναθεωρηθούν οι ποινικές διατάξεις.

ΟΙ ΔΕΚΑ ΣΗΜΑΝΤΙΚΟΤΕΡΕΣ ΑΛΛΑΓΕΣ

• Η άδεια των ΑΕ θα ανακαλείται πλέον από τα δικαστήρια και όχι από τις διοικητικές αρχές

Οι σημαντικότερες αλλαγές που προτείνονται στον νέο νόμο είναι:

1. Εξαιρείται από τον διοικητικό έλεγχο η σύσταση και η τροποποίηση του καταστατικού για εταιρείες με μετοχικό κεφάλαιο μέχρι 3.000.000 ευρώ. Από την «εξαίρεση» εξαιρούνται οι εισηγμένες και οι αθλητικές ΑΕ.
2. Η άδεια των Ανωνύμων Εταιρειών θα ανακαλείται από τα δικαστήρια και όχι από τις διοικητικές αρχές.
3. Τα ποσοστά για την άσκηση των δικαιωμάτων μειοψηφίας μειώνονται από το 1/3 στο 1/5 του μετοχικού κεφαλαίου.
4. Τα δικαιώματα του 1/20 δίνονται και στους μετόχους που έχουν μετοχές ονομαστικής αξίας τουλάχιστον 300.000 ευρώ.
5. Το δικαίωμα πληροφορίας δίνεται σε όλους τους κατόχους μετοχών.
6. Εισάγεται η δυνατότητα εκλογής του ΔΣ με ψηφοδέλτιο, ώστε να είναι δυνατή η εκπροσώπηση και της μειοψηφίας.
7. Οι εταιρικές σχέσεις γίνονται πιο ευέλικτες, ενώ απλουστεύεται και η εταιρική ζωή (επιτρέπεται η ίδρυση εξ αρχής μονοπρόσωπης ΑΕ, απλουστεύεται η σύνταξη του καταστατικού, αυξάνονται οι δυνατότητες έκδοσης προνομιούχων μετοχών, αναμορφώνεται η διαδικασία μείωσης του κεφαλαίου, κ.λπ.).
8. Εισάγονται οι δυνατότητες τηλε διάσκεψης και πρακτικών διά περιφοράς, καθώς και η συμμετοχή στη ΓΣ και στην ψηφοφορία εξ αποστάσεως.
9. Η εταιρεία μπορεί υπό όρους να αποκτά δικές της μετοχές μέχρι το 1/10 του μετοχικού της κεφαλαίου.
10. Καταργείται η ειδική περίπτωση απόκτησης μετοχών για στήριξη της χρηματιστηριακής αξίας.









Μοναδικοί χώροι
για ξεχωριστές στιγμές
THE GRAND HOTEL
Πληροφορίες - Τηλ. 22410 54700



η Βαθμολογία της εβδομάδας

Το γεγονός της εβδομάδας: Η Αυτού Εξοχότης ο πρύτανης του Αστικού Δικαίου Παναγιώτης Παρασκευάς εορτάζει την 40ή επέτειο των γενεθλίων του (αν και δείχνει «περίπου 60») και σβήνει τα κεράκια εις ανάμνησιν του γεγονότος.

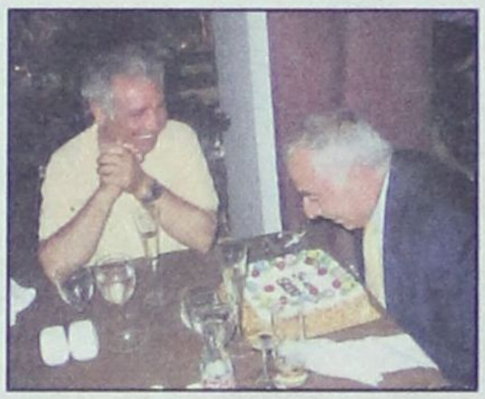

Λίγο μετά άρχισε να τραγουδάει συνοδεία ελαφράς μουσικής το εθνικό εμβατήριο «Να 'ταν τα νιάτα δυο φορές, να' τανε τρεις και πέντε...»
Στον 40χρονο Παναή που δείχνει 60 για να «μπλοφάρει» και να πέφτουν στην παγίδα οι περίεργοι, ΔΕΚΑ (10) άριστα.

Όλες και όλα στην υπηρεσία του Προέδρου (ένας είναι ο Πρόεδρος). Από ντολμαδάκια, μέχρι σολομό καπνιστό και λαγό στιφάδο.



Γελάνε και τα μουστάκια του από την ευωδιά της νοστιμιάς.
Αυτά τα τυχερά έχουν οι πρόεδροι.
Να 'χαν και δυο στομάχια!!
Στα γελαστά μουστάκια του προέδρου ΔΕΚΑ (10) άριστα.

Αμε πίσω μας... σατανά, ότι έμπροσθεν μας ει, φαίνεται να λένε φωναχτά από... μέσα τους, για να μην τους ακούσει ο Alex, τα μέλη της εκτελεστικής επιτροπής



του Ανωτάτου Σοβιέτ, Βασίλης Παπανικόλας, Γιώργος Νικητιάδης και Γιάννης Μαχαιρίδης. (Φημολογείται ότι ο Παπανικολής έβγαλε σπυράκια λόγω της... πιέσεως που δεχόταν από τα... δεξιά). Και ο Alex παραπονεμένος, σε άπταιστα αρχαγγελίτικα: «Με τίναι που σας έκαμα;».
Στις ενωμένες δυνάμεις του τοπικού ΠΑΣΟΚ ΔΕΚΑ (10) άριστα.

Η πρώτη δημόσια εμφάνιση του... νεοσύστατου γαμπρού της Νότιας Ρόδου Γιώργη Πόκκια, αμέσως μετά την επιστροφή του από το μονοήμερο γαμήλιο ταξίδι του... μέλιτος!



Πάνω στη βιασύνη του να φύγει ξέχασε να πάρει πολύ μέλι και γύρισε πίσω αφήνοντας ημιτελές το έργο.
Αλλωστε δείχνει ακμαίος και ζωντανός που σημαίνει ότι στο ταξίδι του το... αεροπλανάκι δεν είχε... αναταράξεις.
Στον Πόκκια, που αντί για μέλι έφαγε νηστίσιμο χαλβά λόγω... ισχνών πουλιών, ένα ΜΗΔΕΝΙΚΟ (0).

Αριστερά ο Ζιντάν ή Ζουζού και δεξιά ο Ματεράτσι ή Russo & Pullo, δίδουν αμοιβαίες εξηγήσεις για τις... κουτουλιές που αντάλλαξαν στα «ερτζιανά», μαξούς μεν, άθελά τους δε.
Ο Σέργιος λέει ότι ήταν... κακιά η ώρα, ο Βασίλης εκτιμά ότι ήταν δάκτυλος του Τιμόθεου για να φάει κόκκινη κάρτα και να βγει εκτός αγώνος.



Εν πάση περιπτώσει, απεφάσισαν να προσφύγουν στην FIFA και όχι στο Δικαστήριο της Χάγης γιατί δεν πρόκειται για υφαλοκρηπίδα αλλά για... κωλοφαρδίτιδα των Ιταλών.
Στους δύο φερέλπιδες νέους που είναι καλοί και στο ποδόσφαιρο της πολιτικής ΔΕΚΑ (10) άριστα.

Πού είσαι Ακη να τους δεις! Τελικά σε ποιον έμοιαζες παιδί μου Ακη και κακογέρασες πριν την ώρα σου;



Μήπως σε ταλαιπωρεί πολύ ο Υψηλάντης; Ούτε από τον πατέρα σου, πάντως, πήρες, ούτε από τη μάνα σου, που μπροστά σου δείχνουν... εγγονάκια σου!
Κοίταξε, Ακη π.χ. το Δημήτρη τι λεβεντιά έχει και τι νιάτα σέρνει μαζί του.
Πάρε τη συνταγή, όσο είναι ακόμα νωρίς γιατί δεν θα προλάβεις να γίνεις υπουργός!
Στον Δημήτρη που τον ζηλεύει κόσμος και κοσμάκης για τη λεβεντιά του, ΔΕΚΑ (10) άριστα.

Μεγάλος σκηνοθέτης και... προβοκάτορας ο μπαγάσας ο Κωστής ο Γιαννακός!
Μόλις άρχισαν να του πετάνε με... καντάρια τις προσβολές (;) ότι δεν «φτουράει» πια, πήρε μαζί του την πανέμορφη κόρη του, στολίστηκε σε κεντρικό ζαχαροπλαστείο και τους έκανε όλους να... ψάχνονται!



Και από τότε άρχισαν πάλι να τον σέβονται και να τον τιμούν όλοι οι συκοφάντες και οι... ζηλιάρηδες!
Στον μεγάλο παίκτη Γιαννακό, που θυμίζει Beckenbauer, ΔΕΚΑ (10) άριστα.

Και τώρα η μεγάλη αποκάλυψη της στήλης: Σε πολυτελές εστιατόριο της Ρόδου, κατά Βορείου Ηπείρου μεριά, έγινε την περασμένη Δευτέρα μυστική συνάντηση ηγετικών στελεχών της Ρόδου για αναζήτηση νέου νομάρχη που θα μπει «σφήνα» ανάμεσα στον Μαχαιρίδη και στον Υψηλάντη. Οπου να' ναι, λοιπόν, θα σκάσει η βόμβα.
Τώρα, αν τον λένε Μοράρη, εμείς δεν ξέρουμε τίποτα.
Στη Φιλική Εταιρεία που ετοιμάζει «επανάσταση», με τις ευλογίες του Βασίλη Χρύση και του Ευθύμη Μπόνη, ΔΕΚΑ (10) άριστα.



Αραγε, απο ιος ψήνει ποιον; Ο Ιωάννης της Αποκαλύψεωςτον Νίκο ή ο Νίκος των Λιμενικών Ταμείων και πάσης θαλασσοταραχής του Ιωάννη;
Ο Νίκος πρότεινε κοινό ψηφοδέλτιο Γιαννόπουλου, Χατζή και Καραγιάννη υπό την ηγεσία του ιδίου, ο Ιωάννης είναι της άποψης ότι ο Νίκος πρέπει να μπει στο ψηφοδέλτιο του Χατζή για να «δέσει» το Λιμενικό Ταμείο!
Στον Ιωάννη που έκανε την πιο σπουδαία πρόταση για τον Νίκο, ΔΕΚΑ (10) άριστα.

Οταν ανταλλάζουν επιστημονικές απόψεις και μάλιστα μεταξύ τυρού και αχλαδιού, ο Κόμης Μόντε Χρήστο με τον Ντον Μαλτέζο, η ανθρωπότητα πρέπει να προσεύχεται! Γιατί, σίγουρα, θα ταρακουνηθεί εκ θεμελίων. Ακόμα και η μαρίνα μπορεί να παρασυρθεί από το τσουνάμι. Στους μεγάλους των Hoch und Tief κατασκευών ΔΕΚΑ (10) άριστα.

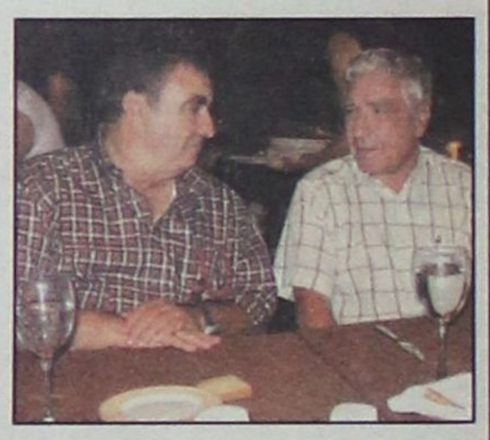

Μαθήματα διαιτησίας από τον Κωστή τον Ξάνθο, καθηγητή της Περιπατικής Σχολής, παίρνει ο Don Stileto, ενόψει των δημοτικών και νομαρχιακών εκλογών. Καθώς θα γίνει το «έλα να δεις» ο Αντρίκος θέλει να γνωρίζει πότε πρέπει να βγάζει κόκκινη και πότε κίτρινη κάρτα.
Και τι τον συμβούλευσε ο δάσκαλος;
Αντρέα μου, μόλις αρχίσουν οι κουτουλιές τρέξε αμέσως στ' αποδυτήρια, αφού σφυρίξεις λήξη και σύνταξε το φύλλο του αγώνα.
Στον Don Stileto που αγόρασε ήδη σφυρίχτρα, ΔΕΚΑ (10) άριστα.



Τη γνώμη του μεγάλου Χριστόφορου, για την αντιμετώπιση της επερχόμενης θύελλας στους Δήμους Αφάντου και Αρχαγγέλου ζήτησαν ο Σταύρος Σταυρής και ο Αναστάσης Βαρέλης.
Και τι πρότεινε αυτός; Συγχώνευση των δύο Δήμων και ανάληψη από τον ίδιο της δημαρχίας του ενωμένου πλέον βασιλείου με αντιδήμαρχο τον Σταυρή στα Κολύμπια και τον Παπουρά στα Στεγνά.



Επειδή έχει κατά νουν την ιδανική πολιτεία του Πλάτωνος, στον Χριστόφορο ΔΕΚΑ (10) άριστα.



BY KOSTAS X

PAPARAZZI

beautiful people






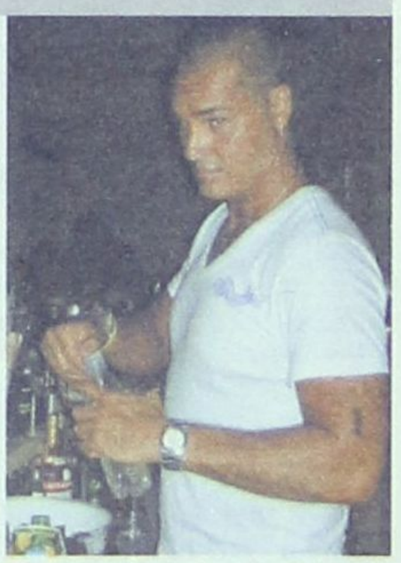















ο ρυθμός της πόλης

τα τελευταία μουσικά νέα

Επιμέλεια Γ. Κιουκιούκαλης
Rythmos Music Store
Αλ. Διάκου 50 - Τηλ: 2241037046



• TOP DVD RENTAL

1) ΜΟΝΑΧΟ - MUNICH
2) UNDERWORLD 2 - Η ΕΞΕΛΙΞΗ
3) ΜΗΝ ΤΟ ΠΕΙΣ... ΟΥΤΕ ΤΟΥ ΠΑΠΑ - KEEPING MUM
4) Η ΠΕΤΡΑ ΤΟΥ ΣΚΑΝΔΑΛΟΥ - THE FAMILY STONE
5) CASANOVA
6) GET RICH OR DIE TRYIN'
7) ΔΥΟ ΝΤΟΥΖΙΝΕΣ ΜΠΕΛΑΔΕΣ - CHEAPER BY THE DOZEN 2
8) ΜΗΝ ΠΥΡΟΒΟΛΕΙΤΕ ΤΗ ΓΙΑΓΙΑ 2 - BIG MOMMA'S HOUSE 2
9) ΤΟ ΜΥΣΤΙΚΟ ΤΟΥ FREEDOMLAND
10) ΔΥΟ ΤΡΕΛΟΙ ΠΑΡΑΓΩΓΟΙ - THE PRODUCERS

• Ο ΡΥΘΜΟΣ ΠΡΟΤΕΙΝΕΙ...

- VARIOUS - «SERVE CHILLED 2006»
- AFTERLIFE - «THE AFTERLIFE LOUNGE»
- VARIOUS - «FUNKY PLUSCH»
- VARIOUS - «NORDIC LOUNGE WEEKEND»
- VARIOUS - «SPACE TRANQUIL»
- VARIOUS - «CURRENT CUTS VOL. 1»
- VARANO - «RETROSPECTIVE»
- FRONTERA - «FRONTERA»
- VARIUS - «LE RYTHME ABSTRAIT VOL. 1»
- VARIOUS - «GOYA VOL. 2»
- BACKINI - «RE: CREATION»
- VARIOUS - «COLLEXION BY LEONI»

Ελληνικό Top

1. ΕΛΕΝΑ ΠΑΠΑΡΙΖΟΥ - ΥΠΑΡΧΕΙ ΛΟΓΟΣ
2. ΧΑΡΙΣ ΑΛΕΞΙΟΥ - ΒΥΣΣΙΝΟ & ΝΕΡΑΝΤΖΙ
3. ΔΙΑΦΟΡΟΙ - ΜΙΝΟΣ ΚΑΛΟΚΑΙΡΙ 2006
4. ΑΝΝΑ ΒΙΣΣΗ - NYLON (EURO EDITION)
5. ΣΑΡΜΠΕΛ - SAHARA
6. ΔΙΑΦΟΡΟΙ - ΚΑΛΟΚΑΙΡΙ 2006 - JOHN GREEK 88,6
7. ΣΑΚΗΣ ΡΟΥΒΑΣ - LIVE
8. ΔΙΑΦΟΡΟΙ - BIG MIX 2006
9. ΜΙΧΑΛΗΣ ΧΑΤΖΗΓΙΑΝΝΗΣ - LIVE
10. ΠΑΣΧΑΛΗΣ ΤΕΡΖΗΣ - ΕΙΝΑΙ ΚΑΠΟΙΕΣ ΑΓΑΠΕΣ

Ξένο Top

1. VARIOUS - TOTAL HITS VOL. 2
2. SHAKIRA - ORAL FIXATION VOL. 2
3. GREENDAY - AMERICAN IDIOT
4. RED HOT CHILI PEPPERS - STADIUM ARCADIUM
5. 50 CENT - GET RICH OR DIE TRYIN'
6. VARIOUS - MYKONOS 7
7. VARIOUS - SUNSET & SUNRISE 6
8. VARIOUS - ISLAND 6
9. VARIOUS - SUMMERTIME R & B
10. EROS RAMAZZOTTI - CALMA APPARENTE

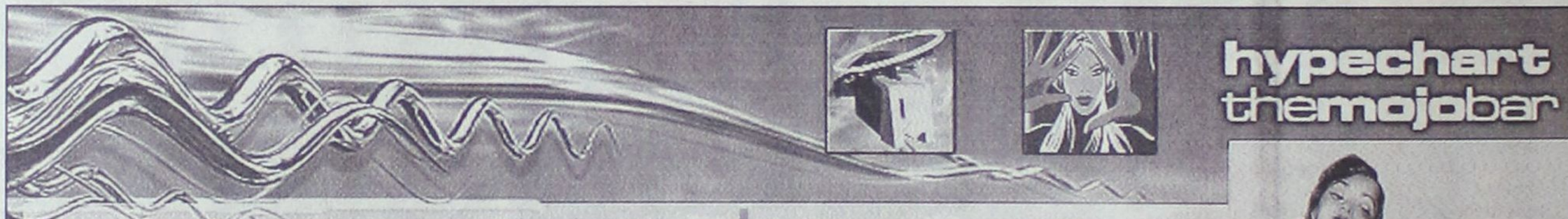

Rockas Beach Bar

Μια πολύ καλή πρόταση για την καλοκαιρινή μας διασκέδαση, είναι το καινούργιο Rockas beach bar, που βρίσκεται 15 χλμ. έξω από το Ρέθυμνο στον δρόμο για Χανία επί της Εθνικής οδού στο ύψος της Επισκοπής.
Χαλαρή ατμόσφαιρα, πολύ πράσινο και καλή παραλία είναι κάποια από τα χαρακτηριστικά του μαγαζιού. Θρυλική μορφή ο ιδιοκτήτης του Ηλίας για τα απίστευτα cocktails του και τις πολύ καλές μουσικές του επιλογές. Σαφώς επηρεασμένος από τα συνεχή του ταξίδια σε Μεξικό και Καραϊβική έχει καταφέρει να μεταφέρει αρκετά στοιχεία στο μαγαζί του. Free entrance, unlimited parking area.
Με τους Djs να κινούνται σε free style ρυθμούς με ιδιαίτερα ευρύ φάσμα μουσικών επιλογών, είναι πολύ πιθανόν να ακούσεις από reggae και latin μέχρι tech house.
Το Σάββατο 15 Ιουλίου και την Κυριακή 16, ο Theo θα βρίσκεται στα Decks. Κινούμενος σε ένα house set επηρεασμένο από soul, latin, funk ρυθμούς , χωρίς βεβαίως να παραλείψει τα latin, fusion και discofun βινίλια της δεκαετίας του 60 και 70.
Το ακριβώς επόμενο Σαββατοκύριακο 22-23 Ιουλίου ο Theo θα βρεθεί παρέα με τον Savva, το έτερων ήμισυ των Acropod σε free style set με breaks από trip hop και drum and bass και τον Kosma σαν την πιο tech- prog εκδοχή του party

MYSELF HYPE CHART

RON HALL & THE MUTHAFUNKAZ THE WAY YOU LOVE ME
KIRK DEGIORGIO STARWAVES EP
G-CLUB FEAT HAZE FAITH
33 1/3 QUEEN VOLUME 2
KERRI CHANDLER THE FORTH THING FOR LINDA EP
LAWNCHAIR GENERALS LOST & FOUND
LOUISTO QUINTERO GBAGADA, GBAGADA,GBOGODO, GBOGODO
BODYTALKERS JACK IN THE BOX
DEMARKUS LEWIS YOU REMIND ME
KENNY BOBIEN LOVE WONT GIVE UP



RODOGAZ

Νέα νομοθεσία στα Εστιατόρια

με τη νέα νομοθεσία η διαδικασία εγκατάστασης υγραερίου και στα εστιατόρια εντός πόλεως έγινε απλή!



30% οικονομία
αποκλειστικά για τα εστιατόρια με υγραέριο

Rodogaz η έξυπνη κίνηση για το δικό σου εστιατόριο!
2° χλμ. Λεωφόρου Ρόδου - Καλλιθέας - Τηλ.: 22410 62649

υπόθεση: Πολιτισμός



ΓΡΑΦΕΙ Η ΠΕΓΚΥ ΝΤΟΚΟΥ pegkyd@hotmail.com

Ο «ΔΟΝ ΚΙΧΩΤΗΣ» ΤΟΥ ΕΘΝΙΚΟΥ ΘΕΑΤΡΟΥ, ΣΗΜΕΡΑ ΣΤΗΝ ΤΑΦΡΟ

• Μία αριστουργηματική ιστορία που σημάδεψε την πορεία της λογοτεχνίας του δυτικού κόσμου -και που ψηφίσθηκε προσφάτως από το αναγνωστικό κοινό ως το καλύτερο έργο όλων των εποχών- διηγείται η παράσταση που ανεβάζει το Εθνικό Θέατρο, σε σκηνοθεσία Γιάννη Ιορδανίδη. Ο «Δον Κιχώτης», αγαπημένος ήρωας γενιών και γενιών, παρέα με τον πιστό υπηρέτη και σύντροφο Σάντσο, ταξιδεύουν, αιώνες τώρα, σε αναζήτηση ενός διαφορετικού κόσμου... Το ταξίδι τους... ανά την Ελλάδα ξεκίνησε στις 2 Ιουλίου από το Βόλο και ολοκληρώνεται στις 20 Σεπτεμβρίου, στο Θέατρο Δάσους της Θεσσαλονίκης. Με τη δημοσίευση του πρώτου τόμου του «Δον Κιχώτη» το 1604, ο Θερβάντες εκτός από άμεση επιτυχία απέκτησε και οικονομική άνεση, σημαντικό αντιστάθμισμα στα δύσκολα χρόνια που είχε περάσει: σε ηλικία 28 ετών απήχθη μαζί με τον αδελφό του από πειρατές και πουλήθηκε στους Μαυριτανούς. Ελευθερώθηκε πέντε χρόνια αργότερα. Το δεύτερο μέρος του έργου εκδόθηκε το 1615.



Ο «Δον Κιχώτης» ήρθε σε μια εποχή που είχε αφήσει πίσω τα μοτίβα του ρομαντικού ιπποτισμού και ακολουθούσε εκείνα του ουμανισμού. Αν και άκαιρο, ως προς τα νοήματά του, κυρίως στο πρώτο μέρος που εστιάζει στα ιπποτικά ιδεώδη της εποχής, ο «Δον Κιχώτης» υπήρξε κάτι περισσότερο από ένα «αφελές» μυθιστόρημα. Είναι ένας ύμνος στον ανθρωπισμό, που αντιπαραθέτει στην πεζή, κοινότοπη και σκληρή πραγματικότητα, τη δημιουργική φαντασία ως το μέσο υπέρβασης όλων των δεινών. Πολλά από τα στοιχεία του «Δον Κιχώτη» πηγάζουν από τη ζωή του δημιουργού του αλλά και από εκείνη της χώρας του. Αν και η Ισπανία διένυε τότε μια από τις πιο σημαντικές περιόδους της (βρισκόταν στο απόγειο της ευρωπαϊκής κυριαρχίας της), είχε υποστεί διάφορες οδυνηρές ήττες. Από τη μια, η νοσταλγία για τον κόσμο που φεύγει, από την άλλη η καχυποψία γι' αυτόν που έρχεται και τα ιδανικά που φέρνει μαζί του, οδήγησαν το Θερβάντες στη συγγραφή αυτού του ιπποτικού μυθιστορήματος -που ωστόσο αποφεύγει επιτυχώς τα μελοδραματικά κλισέ αυτού του λογοτεχνικού είδους- σε μια προσπάθεια να σχολιάσει (ή ακόμα και να κατανοήσει) τις κοινωνικές, θρησκευτικές και πνευματικές αλλαγές που έκαναν την εμφάνισή τους.

Η υπόθεση

Ερωτευμένος με την όμορφη δέσποινα Δουλτσινέα, ο -όχι και τόσο νέος- Δον Κιχώτης αποφασίζει να κερδίσει την καρδιά της, αποδεικνύοντας την ανδρεία του. Έτσι, παρέα με το Σάντσο Πάντσα, τον «ιππόκομο» του, και το ψωράλογό του, το Ροσινάντη, ξεκινά τις περιπέτειές του. Μόνο που ο Δον Κιχώτης έχει μπερδέψει την πραγματικότητα με τα παραμύθια. Ο καιρός των ιπποτών έχει πια περάσει κι εκείνος μοιάζει με παραφωνία στη νέα τάξη πραγμάτων που αναδύεται. Παγιδευμένος στις αλλόκοτες φαντασιώσεις του, ο Δον Κιχώτης γνωρίζει νέες περιπέτειες ή τουλάχιστον έτσι νομίζει. Μύλοι, που νομίζει ότι είναι γίγαντες, πρόβατα που περνά για ολόκληρο στρατό και άλλα πολλά είναι οι «εχθροί» που αντιμετωπίζει στο ταξίδι του. Ο μεγαλύτερος εχθρός του όμως είναι η νοσηρή, τελικά, φαντασία του, μια φαντασία που γεννά μεν γέλιο, προκαλεί όμως και τη θλίψη για έναν κόσμο που χάθηκε... Το έργο του Μιγκέλ ντε Θερβάντες είναι ένας ύμνος στον ανθρωπισμό. Αντιπαραθέτει στην πεζή, κοινότοπη και σκληρή πραγματικότητα τη δημιουργική φαντασία ως το μέσο υπέρβασης όλων των δεινών. Ο Δον Κιχώτης είναι ένας ονειροπόλος. Ένας ιππότης που φυλάει κάτω από την πανοπλία του μία παιδική ψυχή. Ο Δον Κιχώτης είναι ένας ήρωας αιώνιος.

Η ταυτότητα της παράστασης

Διασκευή-σκηνοθεσία: Σταύρος Τσακίρης, Σκηνικά-κοστούμια: Ελένη Μανωλοπούλου, Μουσική: Στέφανος Κορκολής, Στίχοι: Σταύρος Τσακίρης, Ρεββέκα Ρούση, Χορογραφία: Αποστολία Παπαδαμάκη, Φωτισμοί: Ελευθερία Ντεκώ, Μουσική διδασκαλία: Μελίνα Παιονίδου, Βοηθός σκηνοθέτη: Μαριαλένα Μαρούδα

Παίζουν: *Κώστας Ζαχαράκης (Δον Κιχώτης), Νίκος Γιαλελής (Σάντσο Πάντσα), Βαλέρια Χριστοδουλίδου (Δουλτσινέα), Δημήτρης Καραμπέτσης, Δημήτρης Μαύρος, Ελένη Σιδερά, Μάρα Κουκουλά, Σταύρος Γιαγκούλης, Στέλλα Φάιτ, Μαρία Γκλαβά, Ηλιάνα Μπάλλα, Θανάσης Μαργαρίτης, Λεωνίδας Καλφαγιάννης, Πέτρος Κιοσές, Ζαφείρης Κατραμάδας, Όλγα Παππά, Νικολίνα Μουαΐμη, Ανδρέας Κουτσουρέλης, Στάθης Βούτος, Αγαπητός Μανδαλιός, Δημήτρης Αντωνιάδης, Αλέξανδρος Αλεξανδράκης, Γιώργος Γιαννακάκος, Ευτυχία Γιακουμή, Ιουλία Τσόλκα, Μαρία Φράγκου.*

ΣΥΝΑΥΛΙΑ ΤΟΥ ΩΔΕΙΟΥ «Κ. ΚΑΣΤΡΟΥΝΗ»

• ΜΕ ΕΠΙΤΥΧΙΑ πραγματοποιήθηκε η Ετήσια Μαθητική Συναυλία του «Ωδείου Ρόδου Καίτη Καστρουνή», επί τη λήξει των μαθημάτων του σχολικού έτους 2005-2006, την Παρασκευή 29 Ιουνίου 2006, στο Δημοτικό Θέατρο Ρόδου. Στην εκδήλωση πήραν μέρος μαθητές και μαθήτριες της παιδικής χορωδίας του Τμήματος Μουσικοκινητικής Αγωγής, «Μουσική στην Αγκαλιά», με εμφάνιση επί της σκηνής της μόλις ενός έτους μικρούλας Εύας Καλογερή, η οποία έκλεψε την παράσταση με τις μουσικές της επιδόσεις, των Σχολών Πιάνου, Κιθάρας και Αρμονίου. Στο σύντομο χαιρετισμό της προς τους προσκεκλημένους η διευθύντρια του Ωδείου κ. Καίτη Καστρουνή, αναφέρθηκε στο πλούσιο εκπαιδευτικό και ψυχαγωγικό πρόγραμμα, που πραγματοποιήθηκε κατά τη διάρκεια της σχολικής χρονιάς, που κύριο στόχο είχε την επιμόρφωση και μουσική ανάπτυξη των μαθητών του, αλλά και τη συμμετοχή και προσφορά στο καλλιτεχνικό και πολιτιστικό γίγνεσθαι του τόπου μας. Επίσης αναφέρθηκε στην ποιότητα σπουδών και τους υψηλούς στόχους του Ωδείου, φέρνοντας ως παράδειγμα την πρόσφατη διάκριση της 7χρονης μαθήτριας της Σχολής Πιάνου, Ειρήνης - Ραφαέλλας Τσακίρη, με 1ο Πανελλήνιο Βραβείο στον 28ο Πανελλήνιο Διαγωνισμό της Χ.Ο.Ν., που πραγματοποιήθηκε στην Αθήνα 14-15 Απριλίου 2006. Στη συναυλία πήραν μέρος οι ακόλουθοι μαθητές, κατ' αλφαβητική σειρά: Βονάκης Μανόλης, Γένναρος Σωτήρης, Γιαλλουράκης Νίκος, Γραμματικός Κυριάκος, Ζουρούδη Τσαμπίκα, Καλογερή Εύα, Καρόζας Νίκος, Καραγιάννη Ευαγγελία, Κατσαρά Κλυταιμνήστρα, Κλείδωνα Παναγιώτα, Κρητικού Ευαγγελία, Κύρης Λυκούργος, Κυταρούδη Μαρία, Μαρονικόλας Βαγγέλης, Μότσιου Μιχαέλα, Μπινιάρης Γιάννης, Νικολάου Ελένη, Παντελίδη Αννα-Μαρία, Παπαδοπούλου Ηλιάνα, Παπαντωνίου Βαλσαμούλα, Παπασάββας Χρήστος, Πεταυράκης Αυγουστίνος, Πολυταρίδου Βασούλα, Τσακίρη Ειρήνη-Ραφαέλλα, Χατζηκαντής Μανόλης, Χατζηκώστα Αθανασία, Χατζησάββας Βασίλης, Χριστοδούλου Ελένη. Την εκδήλωση τίμησαν με την παρουσία τους ο εκπρόσωπος του σεβασμιότατου Μητροπολίτη Ρόδου κ. Κυρίλλου, π. Αντώνης Πατρός, η αντιδήμαρχος Ροδίων και πρόεδρος του Γραφείου Καταναλωτή κ. Λιλή Χριστοφάκη - Τρίπη, πολλοί γονείς και φίλοι του Ωδείου.



Η «ΕΠΕΤΕΙΟΣ» ΤΟΥ ΛΟΓΟΤΕΧΝΙΚΟΥ ΚΕΝΤΡΟΥ

• Ξεκινούν την επόμενη εβδομάδα οι εκδηλώσεις που έχει προγραμματίσει το Κέντρο Λογοτεχνών και Μεταφραστών Ρόδου, με αφορμή τα 10 χρόνια από την ίδρυσή του. Ομολογουμένως, από τις λίγες σωστές επιλογές της νυν δημοτικής αρχής, η ίδρυση και συνέχεια του Κέντρου, σε ό,τι αφορά την προώθηση πολιτιστικού προϊόντος και φυσικά τον «διάλογο» μεταξύ διεθνώς αναγνωρισμένων ανθρώπων που εκπροσωπούν τα γράμματα. Σε όλη αυτή την επιτυχημένη πορεία, το Κέντρο Λογοτεχνών διοργάνωσε ποιοτικές (και πάντα προσειγμένες) εκδηλώσεις, παρουσιάσεις βιβλίων και εκδόσεις ενώ στις δραστηριότητές του, περιλαμβάνονται και πρωτοβουλίες όπως η επαφή των μελών του με τους μαθητές της Ρόδου. Ελπίζουμε να συνεχίσει αυτή η προσφορά και κυρίως να «ανοίξει» τις πύλες του σε όλους όσοι είναι πράγματι αξιόλογοι λογοτέχνες (ντόπιοι & ξένοι).

ΣΥΝΑΥΛΙΑ ΜΕ ΤΡΑΓΟΥΔΙΑ ΤΟΥ ΣΤ. ΚΟΥΓΙΟΥΜΤΖΗ

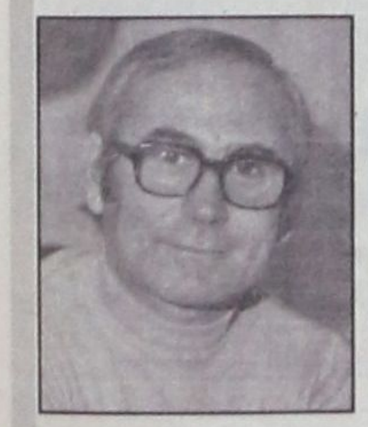



• Στους ήχους των τραγουδιών του Σταύρου Κουγιουμτζή θα «δονηθεί» το Θέατρο Τάφρου την ερχόμενη Τρίτη 18 Ιουλίου, στις 21:30, με ερμηνευτές τον Κώστα Μακεδόνα, την κόρη του μουσικοσυνθέτη Μαρία Κουγιουμτζή και την νέα 'ανακάλυψη' της Χαρούλας Αλεξίου, Ζωή Παπαδοπούλου. Με τη συνοδεία 7μελούς ορχήστρας και με παρεμβολές κειμένων του ίδιου του Σταύρου Κουγιουμτζή από τον ηθοποιό Στέφανο Αθανασόπουλο και προβολή φωτογραφιών του σε προτζέκτορα, θα απολαύσουμε γνωστά και αγαπημένα τραγούδια του όπως τα: «Κάπου νυχτώνει», «Πού 'ναι τα χρόνια», «Να τανε το 21», «Μη μου θυμώνεις μάτια μου», «Οι ελεύθεροι κι ωραίοι», «Άσε με πάλι να σου πω» , «Αχ περιστέρι μου», «Στα χρόνια της υπομονής» , «Το κόκκινο φουστάνι». ενώ θα συμμετάσχει και η Μικτή Χορωδία Δήμου Ροδίων. Τα τραγούδια του Σταύρου Κουγιουμτζή χαρακτηρίζονται ως διαμάντια της νεότερης ελληνικής μουσικής ιστορίας και δεν είναι υπερβολή πως σχεδόν όλα τα τραγούδια του έγιναν μεγάλες διαχρονικές επιτυχίες, που συνοδεύουν έως σήμερα το πρόγραμμα πολλών γνωστών τραγουδιστών.

• Εισιτήρια προπωλούνται στο κιν/τρο ΡΟΔΟΝ, τηλ 22410 28823. Πληροφορίες τηλ 22410 26385, 33343.

ΤΟ «ΕΙΚΑΣΤΙΚΟ ΠΑΡΚΟ ΡΟΔΟΥ»

• Ξεκίνησε η λειτουργία του Εικαστικού Πάρκου Ρόδου με τη συμμετοχή 50 Καλλιτεχνών από όλο τον κόσμο. Από τον Ιούνιο έως και τον Οκτώβριο λειτουργεί ομαδική έκθεση η οποία αποτελείται από γλυπτική, ζωγραφική, εικαστικές κατασκευές, εγκαταστάσεις, φωτογραφία. Κάθε εβδομάδα εναλλάσσονται ατομικές εκθέσεις των συμμετεχόντων καλλιτεχνών. Στο πάρκο υπάρχουν υπαίθρια εργαστήρια όπου οι καλλιτέχνες δημιουργούν. Για περισσότερες πληροφορίες και για φωτογραφίες από τις εκθέσεις θα βρείτε στην ιστοσελίδα www.artpark.gr. Ώρες λειτουργίας 10.00- 19.00.



Σήμερα, Κυριακή 16 Ιουλίου πραγματοποιείται ατομική έκθεση του φωτογράφου Νικήτα Αλμπάνη, στο εικαστικό πάρκο στην Αρχίπολη.

Νικήτας Αλμπάνης

Γεννήθηκε στο Ηράκλειο το 1979. Σπούδασε μάρκετινγκ στην Αγγλία και πήρε Master στο Μαρκετινγκ από το Πανεπιστήμιο του Aberdeen, της Σκωτίας. Παρακολούθησε επιτυχώς το τμήμα νέων φωτογράφων της ΕΦΕ (Ελληνική Φωτογραφική Εταιρεία) Ηρακλείου το 2004 και έκτοτε αποτελεί ενεργό μέλος της ΕΦΕ Ηρακλείου. Έχει αποσπάσει αξιοσημείωτες διακρίσεις, ανάμεσα τους, το χρυσό μετάλιο της Πανελλήνιας έκθεσης του Δήμου Χανίων το 2005, και έχει βραβευθεί ώς ο καλύτερος νέος φωτογράφος στο 6ο International. Photographic. Competition Giuliano Carrara στην Ιταλία. Έκτοτε συμμετέχει με επιτυχία σε Ελληνικούς και Διεθνείς Διαγω-

ΠΕΡΙΛΗΨΗ ΕΠΙΔΟΘΕΝΤΟΣ ΔΙΚΟΓΡΑΦΟΥ

Με την υπ' αριθμό 6077/10-7-2006 έκθεση επιδόσεως της δικαστικής επιμελήτριας του Πρωτοδικείου Ρόδου Χριστίνας Καραμάριου, με παραγγελία μου ως πληρεξουσίου δικηγόρου των εναγόντων: 1) Μιχαήλ Νικολίτση του Βασιλείου και 2) Μαρίας συζύγου Μιχαήλ Νικολίτση, το γένος Λουκά Μαυράκη, κατοίκων Φανών-Ρόδου , επιδόθηκε στον Εισαγγελέα Πρωτοδικών Ρόδου για τους εναγομένους: 1) Μαριέττα χήρα Αποστόλου Μυλωνά ή Αποστολίδη, το γένος Γεωργίου Γουδή, 2) Απόστολον Ιωάννου Αποστολίδη ή Μυλωνά, τέως κατοίκους Ρόδου και ήδη αγνώστου διαμονής, 3) Νικολέττα χήρα Γεωργίου Αποστολίδη, το γένος Δημητρίου Ανδριοπούλου, 4) Ευτυχία Αποστολίδη του Γεωργίου και 5) Μαριέττα Αποστολίδη του Γεωργίου, τέως κατοίκους Γλυφάδας και ήδη αγνώστου διαμονής, ακριβές αντίγραφο της από 12 Μαρτίου 2006 και με αριθμό καταθέσεως 265/23-3-2006 αγωγής των εναγόντων, στρεφομένης εναντίον των εναγομένων - και άλλου, απευθυνομένης ενώπιον του Ειρηνοδικείου Ρόδου, της οποίας δικάσιμος για συζήτηση ορίσθηκε η 28 Νοεμβρίου 2006, ημέρα Τρίτη και ώρα 9 π.μ., με αριθμό πινακίου 40, τόπος δε το κατάστημα του Ειρηνοδικείου Ρόδου, όπου και καλούνται να παραστούν οι εναγόμενοι κα με την οποία ζητείται να αναγνωρισθεί ότι στο πρόσωπο των εναγόντων συμπληρώθηκε ο νόμιμος χρόνος κτητικής παραγραφής για την απόκτηση της κυριότητας, κατά το ½ εξ αδιαιρέτου στον καθένα τους, σε ό,τι αφορά στα εξ αδιαιρέτου ιδανικά μερίδια των εναγομένων, ανερχομένων συνολικώς στο 1/3 εξ αδιαιρέτου επί του περιγραφομένου σ' αυτή ενός ακινήτου, με κτηματολογικά στοιχεία: τόμος 2 οικοδομών Φανών-Ρόδου, φύλλο 38, μερίδα 222 και φάκελος 242 του Κτηματολογίου Ρόδου.-

Ρόδος 12 Ιουλίου 2006

Ο Πληρεξούσιος Δικηγόρος
Αθανάσιος Στέργου

ΕΛΛΗΝΙΚΗ ΔΗΜΟΚΡΑΤΙΑ
ΟΙΚΟΣ ΝΑΥΤΟΥ

Πειραιάς 11-07-2006
Αριθμ. Πρωτοκ.: 19201

ΠΕΡΙΛΗΨΗ ΑΝΑΚΟΙΝΩΣΗΣ

Πρόσληψης είκοσι (20) θέσεων με σύμβαση εργασίας ιδιωτικού δικαίου ορισμένου χρόνου διάρκειας (8) μηνών στον ΟΙΚΟ ΝΑΥΤΟΥ.

Έχοντας υπόψη:

1. Τις διατάξεις του άρθρου 21 του Ν. 2190/1994, όπως ισχύει μετά τις τροποποιήσεις και συμπληρώσεις των Ν. 2225/1994, 2247/1994, 2266/1994, 2349/1995, 2527/1997, 2738/1999, 3051/2002, 3146/2003, 3174/2003, 3200/2003, 3260/2004 και 3320/2005.
2. Την αριθμ. ΔΙΠΠ/Φ ΕΓΚΡ. 18/247/8768/23-6-2006 Εγκριτική της πρόσληψης Πράξη της Τριμελούς εξ Υπουργών Επιτροπής της παρ. 1 του άρθρου 2 της υπ' αριθ. 55/1998 Π.Υ.Σ. «Αναστολή διορισμών και προσλήψεων στο Δημόσιο Τομέα» ΦΕΚ 252Α/12.11.1998/τ.Α'), όπως ισχύει.
3. Την παρ. 6 της υπ' αριθ. 55/1998 Π.Υ.Σ. όπως ισχύει. «Προκειμένου για επιχειρήσεις των ΟΤΑ, της παρ. 3 του άρθρου 1 του Ν. 2527/1997).
4. Την αριθμ. 4783/11/8.03.06 απόφαση του Δ.Σ.Ο.Ν.
5. Τον Οργανισμό περί διάρθρωσης και λειτουργίας του Οίκου Ναύτου (Π.Δ. 193/2002 ΦΕΚ 177Α/2.8.2002 όπως τροποποιήθηκε και ισχύει από το Προεδρικό Διάταγμα 174/2005 ΦΕΚ 223Α/9.9.05).
6. **Την αριθμ. 4803/10.07.06 απόφαση του ΔΣΟΝ.**

Ανακοινώνει

Την πρόσληψη προσωπικού με σύμβαση εργασίας ιδιωτικού δικαίου ορισμένου χρόνου, συνολικού αριθμού είκοσι (20) ατόμων για την κάλυψη εποχικών ή παροδικών αναγκών των υπηρεσιών, ελεγκτών ιατρών, για τις εξής, κατά αριθμό ατόμων, ειδικότητες με τα αντίστοιχα τυπικά προσόντα και την αντίστοιχη χρονική περίοδο.

Ειδικότητα	Τόπος	Αριθμ.	Ειδικά τυπικά προσόντα	Χρονική διάρκεια
ΟΛΕΣ ΟΙ ΕΙΔΙΚΟΤΗΤΕΣ ΚΛΙΝΙΚΩΝ ΙΑΤΡΩΝ	Πειραιάς - Αθήνα	15	α) Άδεια άσκησης ιατρικού επαγγέλματος β) Οποιοδήποτε πτυχίο ή δίπλωμα Α.Ε.Ι. ή δίπλωμα του Ελληνικού Ανοικτού Πανεπιστημίου ΑΕΙ ή των Προγραμμάτων Σπουδών Επιλογής Α.Ε.Ι. της ημεδαπής ή άλλος ισότιμος τίτλος σχολών της αλλοδαπής, βάσει του οποίου χορηγήθηκε η ανωτέρω άδεια άσκησης επαγγέλματος. γ) Βεβαίωση ιδιότητας μέλους Ιατρικού Συλλόγου. δ) Αδεια τίτλου ειδικότητας ε) Εκπλήρωση άσκησης υπηρεσίας Υπαίθρου, αποδεικνυόμενη με βεβαίωση του Υπουργείου Υγείας και Πρόνοιας ή βεβαίωση του ίδιου Υπουργείου ότι δεν απαιτείται.	(8) οκτώ μήνες
	Χίου	1		
	Πάτρας	1		
	Βόλου	1		
	Σύρου	1		
	Καλύμνου	1		

Από τους είκοσι (20) Ιατρούς, οι δεκαπέντε (15) θα απασχοληθούν στην Κεντρική Υπηρεσία Οίκου Ναύτου και στο ΠΟΝ ΑΘΗΝΩΝ. Οι υπόλοιποι πέντε (5) Ιατροί, θα απασχοληθούν από ένας στα παρακάτω παραρτήματα: ΧΙΟΥ, ΠΑΤΡΑΣ, ΒΟΛΟΥ, ΣΥΡΟΥ και ΚΑΛΥΜΝΟΥ.

Α. ΓΕΝΙΚΑ ΠΡΟΣΟΝΤΑ ΠΡΟΣΛΗΨΗΣ

1.- Οι υποψήφιοι πρέπει να έχουν ηλικία από 18 έως 65 ετών.
2.- Να έχουν την υγεία και τη φυσική καταλληλότητα που τους επιτρέπει την εκτέλεση των καθηκόντων της θέσεως που επιλέγουν.
3.- Να μην έχουν κώλυμα κατά το άρθρο 8 του Υπαλληλικού Κώδικα (καταδίκη, υποδικία, δικαστική συμπαράσταση).

Οι ενδιαφερόμενοι μπορούν να υποβάλουν αίτηση στα γραφεία της υπηρεσίας μας, οδός Κ. Παλαιολόγου αριθ. 15 στον 7ο όροφο στη Διεύθυνση Διοίκησης και Προσωπικού, Τμήμα Προσωπικού και Οργάνωσης, **εντός προθεσμίας δέκα (10) ημερών**, που αρχίζει από την επομένη ημέρα της τελευταίας δημοσίευσης της παρούσας σε τοπικές εφημερίδες του Νομού Αττικής και των νήσων και δήμων ΧΙΟΥ, ΠΑΤΡΑΣ, ΒΟΛΟΥ, ΣΥΡΟΥ και ΚΑΛΥΜΝΟΥ.

Ανάρτηση ολόκληρης της ανακοίνωσης να γίνει στο κατάστημα της οικείας υπηρεσίας και στον χώρο των ανακοινώσεων συντασσομένου κατ' άρθρο 21 παρ. 9 του Ν. 2190/1994 (όπως ισχύει) πρακτικού ανάρτησης.

Η ανακοίνωση διατίθεται στους ενδιαφερόμενους από τα Κεντρικά Γραφεία του Οίκου Ναύτου Κ. Παλαιολόγου 15 και από τα τοπικά καταστήματα – γραφεία των αναφερομένων ΠΟΝ. Περισσότερες πληροφορίες στο τηλ. 210-4296166.

Η ανωτέρω να δημοσιευτεί τρεις φορές στις ημερήσιες εφημερίδες: ΕΘΝΟΣ, ΝΕΑ, ΚΑΘΗΜΕΡΙΝΗ, ΑΠΟΓΕΥΜΑΤΙΝΗ, σε δύο (2) τοπικές ΧΡΟΝΟΓΡΑΦΟ και ΠΕΙΡΑΪΚΟ ΒΗΜΑ, στις εφημερίδες ΠΟΛΙΤΗΣ και ΑΛΗΘΕΙΑ (Χίου), ΠΕΛΟΠΟΝΝΗΣΟΣ και ΗΜΕΡΑ (Πάτρας), ΘΕΣΣΑΛΙΑ και ΝΕΟΣ ΤΥΠΟΣ (Βόλος), ΚΟΙΝΗ ΓΝΩΜΗ και ΑΡΧΙΠΕΛΑΓΟΣ (Σύρος), ΝΗΣΙΩΤΙΚΗ ΔΙΑΔΡΟΜΗ και ΔΗΜΟΚΡΑΤΙΚΗ (Κάλυμνος).

Ο ΠΡΟΕΔΡΟΣ
ΒΑΡΙΝΟΣ ΑΘΑΝΑΣΙΟΣ

ΕΛΛΗΝΙΚΗ ΔΗΜΟΚΡΑΤΙΑ
ΝΟΜΟΣ ΔΩΔΕΚΑΝΗΣΟΥ
ΔΗΜΟΣ ΚΑΛΛΙΘΕΑΣ
Δ.Ε.Υ.Α.Κ.

Καλυθιές 14/7/2006
Αριθ. Πρωτ. 995

Τηλ: 22410 60660-60662
Φαξ: 22410 60658

ΑΝΑΚΟΙΝΩΣΗ

Λόγω εκτέλεσης του έργου «Επέκταση Δικτύου Αποχέτευσης προς την περιοχή Αγγελή» ανακοινώνεται ότι από τη Δευτέρα 17 Ιουλίου 2006 θα παραμείνει **κλειστό** τμήμα της Επαρχιακής οδού Κοσκινού με την Εθνική οδό Ρόδου – Λίνδου.

Για την διευκόλυνση της κυκλοφορίας η Δ.Ε.Υ.Α. Καλλιθέας ανακοινώνει ότι θα υπάρχει παρακαμπτήριος δρόμος **μόνο για μικρά οχήματα, μονής κατεύθυνσης**, όπως φαίνεται στο σχέδιο, από το Δ.Δ. Κοσκινού έως την περιοχή της υπό ανέγερση κλινικής που θα διευκολύνει **μόνο την έξοδο** από το Δ.Δ. Κοσκινού.

Ζητάμε την κατανόηση των πολιτών και παρακαλούνται οι φίλοι οδηγοί να κινούνται προσεκτικά και με μικρές ταχύτητες για την αποφυγή ατυχημάτων.

Ο Πρόεδρος της Δ.Ε.Υ.Α.Κ.
Ιατρίδης Γιάννης
Δήμαρχος

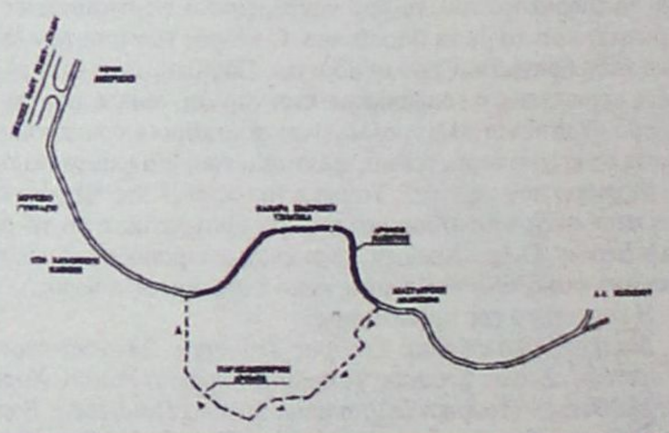

AEGEAN FLYING DOLPHINS

FLYING DOLPHIN 22

ΡΟΔΟ - ΚΩ
σε 1 ώρα και 50 λεπτά.
Τιμή κατά άτομο 23,50 €

ΡΟΔΟ - ΚΑΛΥΜΝΟ
σε 2 ώρες και 30 λεπτά.
Τιμή κατά άτομο 25 €

ΔΡΟΜΟΛΟΓΙΑ: ΑΠΟ 18/4/06 ΕΩΣ 15/10/06
ΔΕΥΤΕΡΑ ΕΩΣ ΣΑΒΒΑΤΟ (ΚΥΡΙΑΚΗ ΑΡΓΙΑ)

ΛΙΜΑΝΙ	ΑΦΙΞΗ	ΑΝΑΧΩΡΗΣΗ	ΛΕΠΤΑ
ΚΑΛΥΜΝΟΣ		7:20	
			30'
ΚΩΣ	7:55	8:00	
			115'
ΡΟΔΟΣ	10:00	15:30	
			115'
ΚΩΣ	17:25	17:30	
			30'
ΚΑΛΥΜΝΟΣ	18:00	Δ	

Πληροφορίες - Εισιτήρια στα γραφεία της εταιρείας Α.Ν.Ε.Σ. Α.Ε. στη Ρόδο, Αυστραλίας 88 και Τηλ. 2241 0 37769 & fax 2241 0 34493.



METROPOL
22410 28400
INFORMATION - RESERVATIONS
ΠΛΗΡΟΦΟΡΙΕΣ - ΚΡΑΤΗΣΕΙΣ

ΕΒΔΟΜΑΔΙΑΙΟ ΠΡΟΓΡΑΜΜΑ weekly program
13/07/06 - 19/07/06
www.cinemametropol.gr

ΑΙΜΑ ΣΤΟΥΣ ΛΟΦΟΥΣ
THE HILLS HAVE EYES
Μην ανηφορίσετε στα πέριξ, γιατί υπάρχει πολύ " ΑΙΜΑ ΣΤΟΥΣ ΛΟΦΟΥΣ "
Μία ταινία τρόμου που προχωράει πέρα από τα όρια!!!
Οι τυχεροί πεθαίνουν πρώτοι!!!
ΚΑΝΤΕ ΕΓΚΑΙΡΑ ΤΙΣ ΚΡΑΤΗΣΕΙΣ ΣΑΣ
ΩΡΕΣ ΕΝΑΡΞΗΣ / SHOW TIMES 18:00, 20:30, 22:45
ΑΙΘΟΥΣΑ 1

Η ΚΑΛΥΤΕΡΗ ΠΑΡΕΑ
A PRAIRIE HOME COMPANION
Η μουσική κωμωδία για όσους αγαπούν το ραδιόφωνο με ένα λαμπερό κάστ ηθοποιών.
Πρωταγωνιστούν : Μέριλ Στρίπ, Τόμι Λι Τζόουνς, Κέβιν Κλάϊν, Μαρία Ρούντολφ
Το ραδιόφωνο όπως δεν το έχετε ξαναδεί.
ΚΑΝΤΕ ΕΓΚΑΙΡΑ ΤΙΣ ΚΡΑΤΗΣΕΙΣ ΣΑΣ
ΩΡΕΣ ΕΝΑΡΞΗΣ / SHOW TIMES 18:00, 20:00, 22:15
ΑΙΘΟΥΣΑ 2

ΕΡΩΤΑΣ ΣΤΗΝ ΤΥΧΗ
JUST MY LUCK
Μία νεανική κωμωδία για τους.....Γκαντέμηδες.....
Πώς αλλάζει η ζωή κάποιου από την μια στιγμή στην άλλη!!!
Πρωταγωνιστούν: Λίντσεϊ Λόαν - η ωραία, Κρις Πάϊν - ο γκαντέμης
ΚΑΝΤΕ ΕΓΚΑΙΡΑ ΤΙΣ ΚΡΑΤΗΣΕΙΣ ΣΑΣ
ΩΡΕΣ ΕΝΑΡΞΗΣ / SHOW TIMES 18:00, 20:15, 22:30
ΑΙΘΟΥΣΑ 6

ΠΡΟΣΕΧΩΣ - COMING SOON

ΛΗΣΤΑΡΧΙΝΕΣ
BANDIDAS
Μιά φορά και έναν καιρό ήταν στην Άγρια Δύση!... Ληστάρχινες! Με τις πιό "καυτές" πρωταγωνίστριες Πενελόπε Κρουζ και Σάλμα Χάγιεκ με την υπογραφή του Λικ Μπεσον.

Ο ΔΡΟΜΟΣ ΠΡΟΣ ΤΗΝ ΑΟΞΑ
GLORY ROAD
Η Walt Disney παρουσιάζει μία απίστευτη ιστορία της ομάδας που άλλαξε για πάντα το μπάσκετ
Η νίκη αλλάζει τα πάντα!
Βασισμένη σε αληθινή ιστορία

ΕΡΧΕΤΑΙ ΠΕΜΠΤΗ 20 ΙΟΥΛΙΟΥ

ΣΕ ΕΠΙΦΥΛΑΚΗ
THE SENTINEL
Το θρίλερ του καλοκαιριού. Ένα δυνατό περιπετειώδες θρίλερ με έντονο μυστήριο, καταιγιστική δράση και άφθονες ανατροπές
Πρωταγωνιστούν : Μάϊκλ Ντάγκλας, Κιμ Μπέισινγκερ, Κίφερ Σόδερλαντ και η Έυα Λονγκλόρια

ΠΑΛΛΑΣ 5 CINEMAS CENTER
13/07/2006 - 19/07/2006
www.cinemapallas .gr
Για κρατήσεις
22410 24475/70670
Δημοκρατίας 13, Ρόδος

THE FAST AND THE FURIOUS: TOKYO DRIFT
ΜΑΧΗΤΕΣ ΤΩΝ ΔΡΟΜΩΝ ΚΑΤΑΛΛΗΛΟ
Στους δρόμους του Τόκιο, η ταχύτητα δεν χρειάζεται μετάφραση!
Το τρίτο μέρος της γνωστής σας περιπέτειας θα σας παρασύρει και πάλι στους γρήγορους ρυθμούς του!
Αίθουσα RED 5 ώρες έναρξης!! (Σ.-Κ. 16:00)
18:10•20:25•22:40

BLOODRAYNE ΔΙΨΑ ΓΙΑ ΕΚΔΙΚΗΣΗ ΚΑΤΑΛΛΗΛΟ ΑΠΟ 13
Μια υπερπαραγωγή που ζωντανεύει στη μεγάλη οθόνη το παγκόσμιο πετυχημένο video game, με τη σκοτεινή φιγούρα της πρακισμένης με τις δυνάμεις ενός βαμπίρ BloodRayne, που διψά για αίμα!!! ...Διψά για εκδίκηση!!!
Αίθουσα Interlingua 2 ώρες έναρξης: (Σ.-Κ. 16:20) 18:25, 20:30, 22:35

the break-up ΤΑ ΧΑΛΑΣΑΜΕ ΚΑΤΑΛΛΗΛΟ
Η απολαυστική κωμωδία με την Jennifer Aniston και τον Vince Vaughn που σπάει ταμεία! Η κωμωδία που θα σας φτιάξει το καλοκαίρι σας!!
Αίθουσα Ο ΤΡΟΙΑΟΙ 1 ώρες έναρξης!! (Σ.-Κ. 16:00) 18:10•20:25•22:40

POSEIDON ΚΑΤΑΛΛΗΛΟ
Η περιπέτεια - υπερπαραγωγή των 150 εκατ. δολαρίων! Από τον Wolfgang Petersen, μια κολοσσιαία παραγωγή που θα σας καταπλήξει!
ώρες έναρξης!! 18:20•20:30•22:40 Αίθουσα Personal Theatre Class 4

TAKE THE LEAD ΝΙΩΣΕ ΤΟ ΡΥΘΜΟ ΚΑΤΑΛΛΗΛΟ
Ο γνωστός σας Αντόνιο Μπαντέρας σ' έναν ρόλο γεμάτο πάθος για ρυθμό! ...Όταν τολμάς, όλα αλλάζουν!
Αίθουσα Allegro 3 ώρες έναρξης!! 20:15 • 22:30

Αστερίξ και οι Βίκινγκς στα ελληνικά ΚΑΤΑΛΛΗΛΟ
Η μεγαλύτερη παραγωγή κινουμένων σχεδίων που γνώρισε ποτέ!
Οι γνωστοί σας ήρωες σε νέες περιπέτειες!
Αίθουσα Allegro 3 ώρες έναρξης!! (Σ.-Κ.16:20) • 18:10

ΕΡΧΕΤΑΙ!!! ΠΕΜΠΤΗ 20 ΙΟΥΛΙΟΥ!
ΣΑΡΚΑ ΚΑΙ ΑΙΜΑ
THE DEVIL'S REJECTS
Ο Rob Zombie (ΣΠΙΤΙ ΜΕ ΤΑ 1000 ΠΤΩΜΑΤΑ) ξαναχτυπά!!! Αμέτρητες θανάσιμες εκπλήξεις στο αιματοβαμμένο σπίτι!
Ο θάνατος σε περιμένει... Η κόλαση είναι εδώ!

BEOWULF Ο ΘΡΥΛΙΚΟΣ ΠΟΛΕΜΙΣΤΗΣ
ΕΡΧΕΤΑΙ! ΠΕΜΠΤΗ 20 ΙΟΥΛΙΟΥ!
Πίσω από το μύθο, υπάρχει ένας θρύλος! Μια μεσαιωνική περιπέτεια με τους Τζέραρντ Μπάτλερ (PHANTOM OF THE OPERA), Στέλαν Σκάρσγκαρντ και Σάρα Πόλεϋ, που θα σας παρασύρει σε άλλες εποχές θάρρους και τιμής!

Το Πρόγραμμα

ΕΤ 1

08:00 Θεία λειτουργία
10:30 Αρχονταρίκι
11:30 Μουσική παράδοση
12:30 Βουλή των Ελλήνων
13:30 Με αρετή και τόλμη
14:00 Περιπέτειες της άγριας Καλιφόρνιας
14:45 Σε χρόνο τν
16:15 Μαρτίνος Λούθηρος
17:15 Έχει γούστο
19:00 Πανελλήνιο πρωτάθλημα Beach Volley
21:00 Το άνθος του κακού
23:00 Ειδήσεις
00:00 Διεθνές rally
00:15 Hotel τρίτων

NET

06:00 Ημερολόγιο καταδύσεων
06:30 Ο κόσμος του αύριο
07:00 Τεχνολογία και φύση
08:00 Οι εραστές της περιπέτειας
09:00 Λώρενς της Αραβίας: η μάχη για τον αραβικό κόσμο
10:00 Ο βασιλιάς των λιονταριών
11:00 Quack pack
12:00 Ειδήσεις
12:30 Η κατάλληλη στιγμή
13:30 Κυριακάτικο τραπέζι
15:00 Ειδήσεις
16:00 Η νέα γκουφοταινία
18:00 Ειδήσεις
19:00 Ο φαλακρός μαθητής
21:00 Ειδήσεις
22:00 Ιταλία - Γαλλία (τελικός)
01:00 Ειδήσεις
01:15 Λένι ο βρωμόστομος

MEGA

06:30 Max steel
07:00 Τζιβαέρι
10:00 Ο μεγάλος θυμός
11:00 Μετράω στιγμές
12:00 Ψίθυροι Καρδίας
13:00 Backstage
14:00 Ειδήσεις
14:50 Κανείς δε λέει σ'αγαπώ
15:30 Κανείς δε λέει σ'αγαπώ
16:10 Απόσταση αναπνοής
17:09 Ειδήσεις
17:10 Να με προσέχεις
18:10 Singles
19:10 Οι αταίριαστοι
20:00 Ειδήσεις
21:00 Όρια αντοχής
23:30 Φάκελοι
00:50 Ειδήσεις
01:00 Δικαιοσύνη για όλους
03:30 Telemarketing
04:00 Απαγορευμένη αγάπη
04:30 Φιλοδοξίες

ANT 1

06:00 Συλβέστερ και τουίτυ
06:30 Πάουερ ρέηντζερς
07:20 Anastasia
09:10 Cheek το Cheek
09:50 Πάτερ ημών
10:30 Η μεγάλη των μπάτσων σχολή
11:20 Της Ελλάδος τα παιδιά
12:00 Μπαμ
13:00 Ειδήσεις
13:50 Μη μου λες αντίο
14:50 Για μια γυναίκα κι ένα αυτοκίνητο
15:50 Χάπι end
17:50 Ειδήσεις
17:55 Χάπι end
19:00 Κωνσταντίνου και Ελένης
20:00 Ειδήσεις
21:00 Στραβοί πιλότοι στα f-16 μέρος ντεφτερον
23:00 Στόχος θανάτου
00:00 Ειδήσεις
00:15 Στόχος θανάτου
01:15 Παιχνίδι προδοσίας
03:15 Σάο Καετάνο - Σάντος
04:15 Τηλεμάρκετινγκ
04:50 Mobile fun
05:15 Τηλεμάρκετινγκ

ALPHA

06:00 Σιν Τσαν
06:30 Prob
06:00 Ο βασιλιάς και οι γίγαντες
08:00 Καλοκαιρινές σελίδες
10:00 Αυτό μας έλειπε
13:00 Άλλαξε το
14:00 Ειδήσεις
14:30 Formula 1
17:00 Ειδήσεις στη νοηματική γλώσσα
17:45 Τηλεοπτικά βραβεία - πρόσωπα 2006
20:00 Ειδήσεις
21:00 Μουσικά βραβεία
00:29 Ειδήσεις
00:30 Στην Εντατική
02:30 Formula 1
04:30 Τηλεαγορές
04:45 Άουτλαντ

STAR

06:00 Σιν Τσαν
06:30 Problem child
07:00 Μπετόβεν Star
07:30 Shaman King
08:00 A.T.O.M.
08:30 Γούντι ο τρυποκάρυδος
09:00 Δε πάουερπαφ γκερλς
09:30 Πόκεμον
10:00 Γιου-Γκι-ο
10:30 Τομ και Τζέρι
11:00 Μπέιμπι Λούνεϊ
11:30 Σκούμπι Ντου
12:00 Tazmania
12:30 Τα στρουμφάκια
13:00 Ειδήσεις
13:30 Everwood: η μικρή πόλη
14:30 Τα διαολάκια
15:30 Η ομάδα με τα μαύρα
16:30 Τζακ και Μπόμπι
17:30 Η πιο κουφή μέρα του Φέρις Μπουλέρ
19:30 Ειδήσεις
21:00 Τιτανικός
00:45 Το παιχνίδι του δολοφόνου
02:45 The million dollar Hotel

FILMNET

06:35 Κωμωδία: Η δούκισσα και ο κάου μπόϋ
08:30 Κωμωδία: Life is ruff
09:55 Σκηνές από τον κινηματογράφο
10:30 Περιπέτεια επιστημ. φαντασίας: Οι τρεις γοργόνες
12:00 Περιπέτεια στο νεραϊδόκοσμο
13:35 Το κυνήγι της
13:35 Κωμωδία: Το κυνήγι της χαμένης τσάντας
15:20 Οι αγνοούμενοι
17:50 Δράμα: Μελίντα & Μελίντα
19:35 Αισθηματική: Το παιχνίδι του έρωτα
22:00 Θρίλερ: Το κρυφτό
23:45 Αισθηματική: Μουντιλιάνι: Ο καταραμένος ζωγράφος
02:15 Ερωτική: Χαμένοι άγγελοι 2
04:10 Θρίλερ: Πρώτη φορά που πέθανα
05:50 Massai: Οι πολεμιστές της βροχής

ET3

06:15 Κάτω Ιταλία
07:00 Οικιακοί βοηθοί
07:30 Θεία λειτουργία
10:30 Γη και άνθρωπος
11:00 Περί γης ο λόγος
12:00 Κάθε τόπος και τραγούδι
12:30 Ειδήσεις
13:00 Moto gp
14:30 Κυριακή στο χωριό
16:00 Η χαρά της ζωγραφικής
16:30 Η Κουζίνα της μαμάς
17:00 Ηττημένη πορεία
18:15 Επί τροχών
19:00 Ειδήσεις
20:00 Το τσίρκο Massimo
21:00 Μια πόλη ένα βλέμμα
22:00 Mixer
23:00 Αρχείο
00:00 Ειδήσεις
00:30 Σπορ στο τρία
02:00 Ωραία θεσσαλονικιά
03:00 Ηττημένη πορεία
04:15 2ο φεστιβάλ Ευρωπαϊκής τηλεόρασης - circom
05:15 Περί γης ο λόγος

ALTER

06:30 Παιδικό πρόγραμμα
12:30 Οι περιπέτειες της Σίντνεϊ Φοξ
13:00 Number one
13:30 Ειδήσεις
14:00 Tv weekend
16:15 Τα παρατράγουδα
18:45 Ειδήσεις
21:00 Το πάρτυ της ζωής σου
23:00 Grey's anatomy
00:15 Μητσι-χώστα
01:15 Διαβολική αίρεση
03:15 Προσωπική εκδίκηση

902

07:00 Παιδικό πρόγραμμα
10:00 Τηλεπωλήσεις
14:00 Ντοκιμαντέρ στον 902
15.00 Ειδήσεις
16.00 Αθλητικές συναντήσεις
17:30 Ειδήσεις
18.00 Κοντά στην παράδοση
19:00 Ντοκιμαντέρ στον 902
20.00 Δρόμοι λογοτεχνίας
21:00 Ειδήσεις
22.00 Αθλητικές συναντήσεις
24.00 Ειδήσεις
01:00 Μουσικές διαδρομές
01:30 Οδοιπορικά ντοκιμαντέρ

SKAI

11:00 Fashion tv
13:00 The Oprah Winfrey
16:00 Θάλασσα, ο υδάτινος κόσμος
16:30 Διάσημα ζευγάρια: John Wayne & Marlene Dietrich
17:00 Θάλασσα, ο υδάτινος κόσμος
17:30 Ηφαίστειο
18:30 Τεχνολογία και θάλασσα
19:00 Ανθρώπινα λάθη
19:30 Τα πιο απίθανα video του κόσμου
20:30 Ειδήσεις
21:00 Η καταιγίδα του αιώνα
22:00 Πολιτική στο Σκαϊ
23:00 Το πέρασμα
00:00 Ειδήσεις
00:30 The Oprah Winfrey show
01:30 Πολιτική στο Σκαϊ
02:00 Red-music for the masses

ΑΝ ΚΑΙ ΑΠΟΤΕΛΕΙ ΤΗΝ ΑΙΤΙΑ ΓΙΑ ΑΝΟΡΘΟΓΡΑΦΑ ΓΡΑΠΤΑ ΔΕΝ «ΚΑΤΑΔΙΚΑΖΕΙ» ΤΗΝ ΕΞΕΛΙΞΗ ΤΩΝ ΠΑΙΔΙΩΝ ΣΤΟ ΣΧΟΛΕΙΟ

ΔΥΣΛΕΞΙΚΟΣ ΕΝΑΣ ΣΤΟΥΣ ΕΙΚΟΣΙ ΜΑΘΗΤΕΣ

Η υπεροχή της διαφορετικότητας, στην εκπαιδευτική διάλεκτο ονομάζεται δυσλεξία και αφορά το 5% του μαθητικού πληθυσμού. Παιδιά χαρισματικά, με υψηλό δείκτη νοημοσύνης και άρτιο προφορικό λόγο, συχνά υπολείπονται στα γραπτά, δεν είναι σε θέση να αποστηθίσουν με ευχέρεια, ενώ παρουσιάζουν προβλήματα και στην εκμάθηση ξένων γλωσσών.

Η άγνοια πολλών, ακόμη και μέσα στην εκπαιδευτική κοινότητα, γύρω από τα συμπτώματα και τα χαρακτηριστικά γνωρίσματα της δυσλεξίας, έχει ως αποτέλεσμα να χρεώνουν «απροσεξία», και να καταλογίζουν μειωμένη προσπάθεια στους μαθητές που αντιμετωπίζουν τη συγκεκριμένη μαθησιακή δυσκολία, η οποία ακόμη και σήμερα σε αρκετές περιπτώσεις δεν διαγιγνώσκεται μέχρι και το τέλος του σχολείου.

Παιδιά που θα μπορούσαν, αν είχαν τύχει έγκαιρης διάγνωσης, να διαπρέψουν και να εξελιχθούν σε λαμπρούς επιστήμονες, αποκτούν δια βίου την «ταμπέλα» του «κακού μαθητή», που μπορεί να ωθήσει ακόμη και σε πρόωρη εγκατάλειψη του σχολείου.

Ο **Αϊνστάιν**, ο **Εντισον**, ο **Τομ Κρουζ**, ο **Τζον Λένον**, ο **Γουόλτ Ντίσνεϊ** και ο **Πικάσο** είναι ορισμένοι από τους διάσημους δυσλεξικούς. Στην Ελλάδα, ένα στα 20 παιδιά εντάσσεται στη συγκεκριμένη κατηγορία. Με άλλα λόγια, σε κάθε σχολική τάξη υπάρχει τουλάχιστον ένα παιδί δυσλεξικό.

Τα αίτια είναι, σε ποσοστό 70% - 80% κληρονομικά, αλλά κατά το παρελθόν η δυσλεξία ήταν εν πολλοίς άγνωστη έννοια και στη συντριπτική πλειονότητά τους οι δυσλεξικοί και το περιβάλλον τους δεν γνώριζαν πού οφείλονταν οι δυσκολίες τις οποίες αντιμετώπιζαν στη γραφή και την ανάγνωση. Τις απέδιδαν σε έλλειψη ενδιαφέροντος από πλευράς του μαθητή, σε αδυναμία του να ανταποκριθεί με επιτυχία σε βασικές σχολικές δραστηριότητες, τον επέλητταν κι αυτό είχε ως αποτέλεσμα τη δημιουργία αρνητικής στάσης εκ μέρους του, απέναντι στο σχολείο και στη μάθηση γενικότερα.

Σήμερα τα δεδομένα έχουν αλλάξει και ο αριθμός εκείνων που είναι «υποψιασμένοι» γύρω από το όλο θέμα έχει αυξηθεί εντυπωσιακά. Στην πραγματικότητα, η δυσλεξία μπορεί να διαγνωστεί ακόμη και από την ηλικία των τεσσάρων ετών, ώστε η απόδοση του μαθητή να βελτιωθεί σημαντικά πριν ακόμη αυτός ενταχθεί στη σχολική διαδικασία. Να έχει, δηλαδή, σε σημαντικό βαθμό εξαλειφθεί το πρόβλημα προτού ανακύψει!

Η χώρας μας είναι ιδιαίτερα ευνοημένη σ' αυτόν τον τομέα, διότι εδώ εφαρμόζεται το μοναδικό στον κόσμο, προγνωστικό - διαγνωστικό «Τεστ Παυλίδη» που συνιστά πρωτοποριακή μέθοδο αντιμετώπισης της δυσλεξίας με πολυμέσα. Καθηγητές πανεπιστημίων από 18 χώρες του κόσμου, γιατροί, εξειδικευμένοι επιστήμονες έρχονται στην Ελλάδα για το συγκεκριμένο τεστ, το οποίο εφαρμόζεται στη χώρα μας εδώ και 30 χρόνια. Είναι ενδεικτικό ότι ο δήμαρχος του μακρινού Σίδνεϊ έφερε εδώ το παιδί του και ύστερα από δυο - τρεις επισκέψεις κατάφερε να το διαγράψει από τη «λίστα» των δυσλεξικών της Αυστραλίας.

Αναζητήσαμε τον καθηγητή μαθησιακών δυσκολιών, του Πανεπιστημίου Μακεδονίας, Γιώργο Παυλίδη, στο νέο υποκατάστημα των «Dyslexia Centers», στη Νέα Σμύρνη. Ο ίδιος κινείται μεταξύ Αθήνας και Θεσσαλονίκης και, όπως δήλωσε, η διάγνωση της δυσλεξίας με το βιολογικό τεστ που εφαρμόζει είναι υπόθεση μόλις δέκα λεπτών, ενώ η αντιμετώπιση κυμαίνεται, ανάλογα με την περίπτωση, από 6 μήνες έως και λίγα χρόνια.

Η ζωή των δυσλεξικών, που, μόνο στην Ελλάδα, αριθμούν περί τα 550.000 άτομα, αλλάζει για πάντα και οι ίδιοι ευτυχούν. Είναι δε χαρακτηριστικό, ότι σε δύο μεγάλα Πανεπιστήμια της Αγγλίας έγιναν, πρόσφατα, πέντε διδακτορικά με αποκλειστικό θέμα τη συγκεκριμένη μέθοδο αντιμετώπισης της δυσλεξίας!

Σύμφωνα με την Παγκόσμια Ομοσπονδία της Νευρολογίας, η δυσλεξία συνιστά «διαταραχή η οποία παρουσιάζεται σε παιδιά που φοιτούν σε συνηθισμένες σχολικές τάξεις, έχουν επαρκή κοινωνικοπολιτιστικά ερεθίσματα αλλά αποτυγχάνουν να αποκτήσουν γλωσσικές δεξιότητες οι οποίες σχετίζονται με την ανάγνωση, τη γραφή και την ορθογραφία, σε βαθμό ανάλογο με τις νοητικές τους ικανότητες».

Τα δυσλεξικά παιδιά προστατεύονται από τη νομοθεσία. Βάσει του Π.Δ. 420/30-5-1987 άρθρο 9 και Π.Δ. 465/81 άρθρο 4, όταν υπάρχει διάγνωση δυσλεξίας και το ζητήσουν οι γονείς, τότε οι μαθητές αυτοί απαλλάσσονται από τις γραπτές εξετάσεις και εξετάζονται μόνο προφορικά από το δημοτικό σχολείο μέχρι και το πανεπιστήμιο.

Οχι σπάνια, ωστόσο, η εξεταστική διαδικασία μετατρέπεται σε Οδύσσεια για τους δυσλεξικούς μαθητές, αφού οι περισσότεροι εξεταστές δεν έχουν την απαραίτητη κατάρτιση για να αντιμετωπίσουν ανάλογες περιπτώσεις.

Ετσι, παιδιά προικισμένα, με πολλές ικανότητες και υψηλό δείκτη ευφυΐας, χάνουν την ευκαιρία να αποδείξουν την αξία τους, λόγω της άγνοιας.

ΤΑ ΒΑΣΙΚΑ ΧΑΡΑΚΤΗΡΙΣΤΙΚΑ ΤΟΥ ΔΥΣΛΕΞΙΚΟΥ ΜΑΘΗΤΗ

- Διαβάζει αργά, συλλαβιστά και με πολλά λάθη.
- Παραλείπει σειρές, κομπιάζει, επαναλαμβάνει, προσθέτει ή αφαιρεί συλλαβές ή αντικαθιστά λέξεις.
- Αποδίδει πολύ καλύτερα στα προφορικά απ' ό,τι στα γραπτά.
- Η πνευματική του ικανότητα είναι ανώτερη απ' αυτή που δείχνει η σχολική του επίδοση, η οποία είναι ανομοιογενής.
- Το μεγαλύτερο πρόβλημά του εντοπίζεται στη μεταφορά της σκέψης σε γραπτό λόγο.
- Είναι εξαιρετικά ανορθόγραφος, με πολλά γραμματικά λάθη, κολλάει τις λέξεις, παραλείπει τα σημεία στίξης και ξεχνάει να βάλει τόνους.
- Μπορεί ακόμη και να γράψει τρεις φορές την ίδια λέξη στην ίδια πρόταση, με τρεις διαφορετικούς τρόπους.
- Ορισμένες φορές παρατηρείται καθρεπτική γραφή (π.χ. 3- ε, 9- ρ), η οποία εμφανίζεται συχνότερα σε λατινογενείς γλώσσες και σπανίως στην Ελληνική.
- Παρουσιάζει προβλήματα στην αποστήθιση (π.χ. προπαίδεια), μερικές φορές στα Μαθηματικά και ιδιαιτέρως σημαντικά στις ξένες γλώσσες.
- Εμφανίζει άνιση κατανομή ικανοτήτων (π.χ. υπερτερεί στα πρακτικά και υστερεί στα θεωρητικά μαθήματα), σε αντίθεση με το μέσο μαθητή, του οποίου οι ικανότητες είναι ίσα κατανεμημένες.



SHIPPING COMPANY OF SYMI
Α.Ν.Ε.Σ.
ΑΝΩΝΥΜΗ ΝΑΥΤΙΛΙΑΚΗ ΕΤΑΙΡΕΙΑ ΣΥΜΗΣ



Ε/Γ - Ο/Γ ΠΡΩΤΕΥΣ ΑΠΟ 31/05/06 ΕΩΣ 30/09/06

ΔΕΥΤΕΡΑ			ΤΡΙΤΗ			ΤΕΤΑΡΤΗ			ΠΕΜΠΤΗ			ΠΑΡΑΣΚΕΥΗ			ΣΑΒΒΑΤΟ			ΚΥΡΙΑΚΗ		
ΛΙΜΑΝΙ	ΩΡΑ		ΛΙΜΑΝΙ	ΩΡΑ		ΛΙΜΑΝΙ	ΩΡΑ		ΛΙΜΑΝΙ	ΩΡΑ		ΛΙΜΑΝΙ	ΩΡΑ		ΛΙΜΑΝΙ	ΩΡΑ		ΛΙΜΑΝΙ	ΩΡΑ	
	ΑΦ.	ΑΝ.		ΑΦ.	ΑΝ.		ΑΦ.	ΑΝ.		ΑΦ.	ΑΝ.		ΑΦ.	ΑΝ.		ΑΦ.	ΑΝ.		ΑΦ.	ΑΝ.
ΠΑΡΑΜΟΝΗ ΣΤΟ ΛΙΜΑΝΙ ΤΗΣ ΡΟΔΟΥ			ΡΟΔΟ	-	13.00	ΚΑΛ/ΝΟ		08.30	ΣΥΜΗ		06.00	ΡΟΔΟ		13.00	ΚΩ		06.00	ΡΟΔΟ		08.30
			ΣΥΜΗ	14.40	15.00	ΚΩ	09.35	10.00	ΡΟΔΟ	07.40	08.45	ΣΥΜΗ	14.40	15.00	ΝΙΣΥΡΟ	07.30	07.45	ΤΗΛΟ	11.30	11.45
			ΤΗΛΟ	17.00	17.15	ΝΙΣΥΡΟ	11.30	12.00	ΚΑΣΤ/ΖΟ	13.15	13.30	ΤΗΛΟ	17.00	17.15	ΤΗΛΟ	09.00	09.15	ΝΙΣΥΡΟ	13.00	18.00
			ΝΙΣΥΡΟ	18.30	18.45	ΤΗΛΟ	13.15	13.45	ΡΟΔΟ	18.15	Δ	ΝΙΣΥΡΟ	18.30	18.45	ΣΥΜΗ	11.15	11.35	ΤΗΛΟ	19.15	19.30
			ΚΩ	20.15	20.30	ΣΥΜΗ	15.45	16.15				ΚΩ	20.15	Δ	ΡΟΔΟ	13.15	15.00	ΡΟΔΟ	22.30	Δ
			ΚΑΛ/ΝΟ	21.35	Δ	ΡΟΔΟ	17.55	18.30							ΚΑΣΤ/ΖΟ	19.30	20.00			
						ΣΥΜΗ	20.10	Δ							ΡΟΔΟ	00.30	Δ			

ΠΑΡΑΤΗΡΗΣΕΙΣ: 1. ΣΕ ΠΕΡΙΠΤΩΣΗ ΠΟΥ ΥΠΑΡΞΟΥΝ ΤΡΟΠΟΠΟΙΗΣΕΙΣ ΣΤΙΣ ΩΡΕΣ ΑΝΑΧΩΡΗΣΗΣ ΤΩΝ ΠΛΟΙΩΝ BLUE STAR 2 & ΑΝΘΗ ΜΑΡΙΝΑ ΑΠΟ ΚΩ, ΘΑ ΕΠΑΝΕΛΘΟΥΜΕ ΜΕ ΝΕΟ ΠΡΟΓΡΑΜΜΑ ΠΟΥ ΘΑ ΠΡΟΣΑΡΜΟΖΕΤΑΙ ΣΤΙΣ ΑΝΤΑΠΟΚΡΙΣΕΙΣ ΤΩΝ ΑΝΩΤΕΡΩ ΠΛΟΙΩΝ 2. ΣΕ ΠΕΡΙΠΤΩΣΗ ΚΑΘΥΣΤΕΡΗΜΕΝΗΣ ΑΦΙΞΗΣ ΤΟΥ BLUE STAR 2 ΚΑΙ ΤΟΥ ΑΝΘΗ ΜΑΡΙΝΑ ΣΤΗΝ ΚΩ, ΤΟ Ε/Γ - Ο/Γ ΠΡΩΤΕΥΣ ΘΑ ΑΝΑΧΩΡΕΙ ΜΕΤΑ ΤΗΝ ΑΦΙΞΗ ΤΟΥ BLUE STAR 2 & ΤΟΥ ΑΝΘΗ ΜΑΡΙΝΑ ΠΡΟΚΕΙΜΕΝΟΥ ΝΑ ΕΠΙΤΥΓΧΑΝΕΤΑΙ Η ΑΝΤΑΠΟΚΡΙΣΗ. 3.ΤΟ ΔΡΟΜΟΛΟΓΙΟ ΤΟΥ Ε/Γ - Ο/Γ ΠΡΩΤΕΥΣ ΤΗΣ ΚΥΡΙΑΚΗΣ 11/6/06 ΑΠΟ ΝΙΣΥΡΟ ΓΙΑ ΤΗΛΟ - ΡΟΔΟ ΘΑ ΠΡΑΓΜΑΤΟΠΟΙΗΘΕΙ ΤΗ ΔΕΥΤΕΡΑ 12/6/06 ΤΙΣ ΙΔΙΕΣ ΩΡΕΣ, ΝΙΣΥΡΟ(18:00)-ΤΗΛΟ(19:30)-ΡΟΔΟ(Δ).

Ε/Γ - Ο/Γ ΣΥΜΗ ΑΠΟ 31/05/2006 ΕΩΣ 30/09/2006

ΔΕΥΤΕΡΑ			ΤΡΙΤΗ			ΤΕΤΑΡΤΗ			ΠΕΜΠΤΗ			ΠΑΡΑΣΚΕΥΗ			ΣΑΒΒΑΤΟ			ΚΥΡΙΑΚΗ		
ΛΙΜΑΝΙ	ΩΡΑ		ΛΙΜΑΝΙ	ΩΡΑ		ΛΙΜΑΝΙ	ΩΡΑ		ΛΙΜΑΝΙ	ΩΡΑ		ΛΙΜΑΝΙ	ΩΡΑ		ΛΙΜΑΝΙ	ΩΡΑ		ΛΙΜΑΝΙ	ΩΡΑ	
	ΑΦ.	ΑΝ.		ΑΦ.	ΑΝ.		ΑΦ.	ΑΝ.		ΑΦ.	ΑΝ.		ΑΦ.	ΑΝ.		ΑΦ.	ΑΝ.		ΑΦ.	ΑΝ.
ΡΟΔΟ		09.00	ΡΟΔΟ		09.00	ΣΥΜΗ		09.00	ΡΟΔΟ		09.00	ΣΥΜΗ		06.00	ΣΥΜΗ		06.00	ΡΟΔΟ		09.00
ΠΑΝ/ΤΗ	10.50	12.00	ΠΑΝ/ΤΗ	10.50	12.00	ΡΟΔΟ	10.50	Δ	ΠΑΝ/Τ	10.50	12.00	ΡΟΔΟ	07.50	09.00	ΡΟΔΟ	07.50	09.00	ΠΑΝ/ΤΗ	10.50	12.00
ΣΥΜΗ	13.00	16.15	ΣΥΜΗ	13.00	16.15				ΣΥΜΗ	13.00	16.15	ΠΑΝ/ΤΗ	10.50	12.00	ΠΑΝ/ΤΗ	10.50	12.00	ΣΥΜΗ	13.00	15.45
ΡΟΔΟ	18.05	Δ	ΡΟΔΟ	18.05	18.30				ΡΟΔΟ	18.05	18.30	ΣΥΜΗ	13.00	16.15	ΣΥΜΗ	13.00	16.15	ΡΟΔΟ	17.35	Δ
			ΣΥΜΗ	20.20	Δ				ΣΥΜΗ	20.20	Δ	ΡΟΔΟ	18.05	18.30	ΡΟΔΟ	18.05	Δ			
												ΣΥΜΗ	20.20	Δ						

Υ/Γ ΑΙΓΛΗ ΑΠΟ 15/05/06 ΕΩΣ 31/10/06

ΔΕΥΤΕΡΑ			ΤΡΙΤΗ			ΤΕΤΑΡΤΗ			ΠΕΜΠΤΗ			ΠΑΡΑΣΚΕΥΗ			ΣΑΒΒΑΤΟ			ΚΥΡΙΑΚΗ		
ΛΙΜΑΝΙ	ΩΡΑ		ΛΙΜΑΝΙ	ΩΡΑ		ΛΙΜΑΝΙ	ΩΡΑ		ΛΙΜΑΝΙ	ΩΡΑ		ΛΙΜΑΝΙ	ΩΡΑ		ΛΙΜΑΝΙ	ΩΡΑ		ΛΙΜΑΝΙ	ΩΡΑ	
	ΑΦ.	ΑΝ.		ΑΦ.	ΑΝ.		ΑΦ.	ΑΝ.		ΑΦ.	ΑΝ.		ΑΦ.	ΑΝ.		ΑΦ.	ΑΝ.		ΑΦ.	ΑΝ.
ΣΥΜΗ		07.30	ΣΥΜΗ		07.30	ΡΟΔΟ		09.00	ΡΟΔΟ		09.00	ΡΟΔΟ		14.30	ΡΟΔΟ		09.00	ΣΥΜΗ		07.30
ΡΟΔΟ	08.30	09.00	ΡΟΔΟ	08.30	09.00	ΣΥΜΗ	10.00	10.15	ΣΥΜΗ	10.00	10.15	ΣΥΜΗ	15.30	16.30	ΣΥΜΗ	10.00	10.15	ΡΟΔΟ	08.30	09.00
ΣΥΜΗ	10.00	10.15	ΣΥΜΗ	10.00	10.15	ΡΟΔΟ	11.15	14.30	ΡΟΔΟ	11.15	14.30	ΡΟΔΟ	17.30	Δ	ΡΟΔΟ	11.15	14.30	ΣΥΜΗ	10.00	16.00
ΡΟΔΟ	11.15	18.00	ΡΟΔΟ	11.15	14.30	ΣΥΜΗ	15.30	16.30	ΣΥΜΗ	15.30	16.30				ΣΥΜΗ	15.30	16.30	ΠΑΝ/ΤΗ	16.30	16.40
ΣΥΜΗ	19.00	Δ	ΣΥΜΗ	15.30	16.30	ΡΟΔΟ	17.30	Δ	ΡΟΔΟ	17.30	Δ				ΡΟΔΟ	17.30	18.00	ΡΟΔΟ	17.40	18.00
			ΡΟΔΟ	17.30	Δ										ΣΥΜΗ	19.00	Δ	ΣΥΜΗ	19.00	Δ

Τα δρομολόγια μπορούν να τροποποιηθούν λόγω εκτάκτων συγκοινωνιακών αναγκών ή καιρικών συνθηκών. Παρακαλούμε πριν ταξιδέψετε επικοινωνήστε με την Εταιρία: Γραφείο Σύμης:Τηλ. 2246071444 Φαξ. 2246071373 Γραφείο Ρόδου :Τηλ. 2241037769 Φαξ. 2241034493

ΤΟΥΡΙΣΜΟΣ

ΕΥΟΙΩΝΟ ΜΕΛΛΟΝ ΜΕ ΕΠΕΝΔΥΣΕΙΣ

Η κυρία Φάνη Πάλλη - Πετραλιά, μιλώντας στο δείπνο του Ελληνοαμερικανικού Επιμελητηρίου για επιχειρηματίες τουριστικών και ξενοδοχειακών επιχειρήσεων, διαβεβαίωσε για την υποστήριξη της Πολιτείας και της κυβέρνησης σε ό,τι αφορά την υλοποίηση νέων έργων, λέγοντας ότι ο τουρισμός ως η βιομηχανία των διακοπών, των ταξιδίων και του ελεύθερου χρόνου κατέχει κεντρική θέση στο αναπτυξιακό σχέδιο της χώρας



Τις δράσεις και πρωτοβουλίες για να καταστεί η Ελλάδα ένας από τους πρώτους 5 τουριστικούς προορισμούς διεθνώς περιέγραψε η υπουργός Τουριστικής Ανάπτυξης Φάνη Πάλλη – Πετραλιά, μιλώντας στο δείπνο του Ελληνοαμερικανικού Επιμελητηρίου για επιχειρηματίες τουριστικών και ξενοδοχειακών επιχειρήσεων.

Η κ. Πετραλιά διαβεβαίωσε ότι στο άμεσο μέλλον πρόκειται να κατευθυνθεί στον τουρισμό ένα σημαντικό τμήμα των ευρωπαϊκών επενδυτικών πόρων από το Δ΄ ΚΠΣ που θα αφορά την περίοδο 2007-2014.

Οπως διευκρινίστηκε, μέσω των πόρων αυτών θα ενισχυθούν επενδύσεις που είναι εξ ορισμού μια μορφή Συμπράξεων Δημοσίου – Ιδιωτικού Τομέα, αφού απαιτούν τη συμμετοχή τόσο του κράτους όσο και του ιδιωτικού τομέα. Εν όψει των νέων αυτών δεδομένων, η κ. Πετραλιά εξέφρασε την απόλυτη πεποίθησή της ότι οι τουριστικές επενδύσεις στην Ελλάδα μπορούν να αποδώσουν περισσότερο απ' όσο σε άλλες χώρες.

«ΕΥΚΑΙΡΙΑ»

Με μια δήλωσή της, μάλιστα, που ερμηνεύεται ως προτροπή για τη δραστηριοποίηση και του ιδιωτικού τομέα, τόνισε χαρακτηριστικά πως «τώρα μια ευκαιρία για να αξιοποιήσουμε τις πολλές δυνατότητες που υπάρχουν για τον τουρισμό σε όλη την Ελλάδα, από το Καστελόριζο έως τους Παξούς».

Η υπουργός διαβεβαίωσε, εξάλλου, για την υποστήριξη της Πολιτείας και της κυβέρνησης σε ό,τι αφορά την υλοποίηση νέων έργων, λέγοντας ότι ο τουρισμός ως η βιομηχανία των διακοπών, των ταξιδίων και του ελεύθερου χρόνου κατέχει κεντρική θέση στο αναπτυξιακό σχέδιο της χώρας.

Χαρακτηριστικά είπε ότι η κυβέρνηση της Νέας Δημοκρατίας είναι η πρώτη που προσεγγίζει τη συνολική οικονομική εικόνα του τουρισμού, προσθέτοντας εμφατικά ότι ο τουρισμός στην Ελλάδα δεν είναι η «καρτ ποστάλ της οικονομίας», αλλά η ενέργεια που κινητοποιεί μια σειρά από άλλους κλάδους.

ΠΡΟΟΠΤΙΚΗ ΘΕΤΙΑΣ

Με σαφήνεια, μάλιστα, μίλησε για τις αναπτυξιακές προοπτικές για την επόμενη εξαετία, λέγοντας χαρακτηριστικά ότι «με την κυβέρνηση της Νέας Δημοκρατίας, ο τουρισμός αλλά και η ελληνική οικονομία θα βρίσκονται το 2008 και το 2012 πολύ πιο μπροστά από εκεί όπου βρίσκονταν όταν αναλάβαμε τη διακυβέρνηση του τόπου το 2004».

ΒΑΣΙΚΕΣ ΑΛΛΑΓΕΣ

Οι βασικές κατευθύνσεις των αλλαγών στον τομέα του τουρισμού είναι:

- Η προώθηση διαδικασιών κατάρτισης εθνικού χωροταξικού σχεδίου αλλά και ειδικού χωροταξικού σχεδίου για τον τουρισμό, προκειμένου να απελευθερωθούν μεγάλες επενδυτικές πρωτοβουλίες.
- Η δημιουργία νέου θεσμικού πλαισίου που αλλάζει το καθεστώς αδειοδότησης των τουριστικών επιχειρήσεων για τη μείωση της γραφειοκρατίας.
- Η ενίσχυση της προβολής και της διαφήμισης του ελληνικού τουριστικού προϊόντος σε όλες τις διεθνείς αγορές.
- Η επέκταση της λειτουργίας της τουριστικής βιομηχανίας ολόκληρο το χρόνο με την αξιοποίηση εκτός της θερινής περιόδου και του ήπιου χειμώνα.
- «Επιθετικά» ανοίγματα στις αναδυόμενες αγορές της Ανατολικής Ευρώπης.

ΑΝΑΒΑΘΜΙΣΗ και εκσυγχρονισμός

Θέματα που απασχολούν ευρέως τις ελληνικές τουριστικές επιχειρήσεις συζήτησε το προεδρείο της Πανελλήνιας Ομοσπονδίας Επιχειρήσεων Τουρισμού (ΠΟΕΤ) με την υπουργό Τουριστικής Ανάπτυξης Φάνη Πάλλη – Πετραλιά.

Κατά τη διάρκεια της συνάντησης, στην οποία από την πλευρά της ΠΟΕΤ μετείχαν ο επίτιμος πρόεδρος Μ. Τριβιζάς, ο πρόεδρος Γ. Δούκας και τα υπόλοιπα μέλη του Δ.Σ., συζητήθηκαν θέματα που σχετίζονται με την αναβάθμιση και τις δυνατότητες εκσυγχρονισμού των τουριστικών γραφείων, την εκπαίδευση και την κατάρτιση των ξεναγών αλλά και το αίτημα της Ομοσπονδίας να προχωρήσει η αστεροποίηση των τουριστικών λεωφορείων που συνδέονται με τα τουριστικά γραφεία.

Παράλληλα, συζητήθηκαν θέματα που αφορούν τη διαφημιστική εκστρατεία για την προβολή του ελληνικού τουρισμού, τη βελτίωση των βασικών υποδομών, όπως επαγγελματικές μαρίνες και λιμάνια, και τον τουρισμό της περιφέρειας.

Η ΜΕΡΙΔΑ ΤΟΥ ΛΕΟΝΤΟΣ ΣΤΑ ΔΩΔΕΚΑΝΗΣΑ

Πρωταγωνιστής αναδείχθηκε ο τομέας του τουρισμού στο σύνολο των επενδυτικών προτάσεων που υποβλήθηκαν στα Δωδεκάνησα το τελευταίο οκτάμηνο, στο πλαίσιο ολοκλήρωσης επιδοτούμενων προγραμμάτων.

Οπως ανακοίνωσε η Αναπτυξιακή Εταιρεία του Επιμελητηρίου Δωδεκανήσου (ΔΕΤΑΠ), υποβλήθηκαν 228 προτάσεις, συνολικού προϋπολογισμού άνω των 16,25 εκατ. ευρώ. Τη μερίδα του λέοντος στο σύνολο των υποβληθέντων προτάσεων (88% αυτών) κατέχουν αυτές των ιδιοκτησιακών τουριστικών καταλυμάτων. Ο αριθμός αυτών των προτάσεων ανήλθε στις 195, με συνολικό προϋπολογισμό 13.765.157,88 ευρώ. Οι ιδιοκτήτες καταλυμάτων των οποίων οι προτάσεις θα εγκριθούν θα επιχορηγηθούν με ποσοστό 50% για επενδύσεις αναβάθμισης, ανακαίνισης και εκσυγχρονισμού των καταλυμάτων τους.

Το 10% των κατατεθειμένων προτάσεων αφορά προτάσεις των ιδιοκτητών εστιατορίων. Συγκεκριμένα, κατατέθηκαν 23 προτάσεις ύψους 1.513.421,62 ευρώ, οι οποίες θα χρηματοδοτηθούν κατά το ήμισυ για την υλοποίηση επενδύσεων που συμβάλλουν στη διάδοση της τοπικής και ελληνικής κουζίνας και ενισχύουν τις επιχειρήσεις ώστε να μπορούν να αποκτήσουν το σήμα του ΕΟΤ για την ελληνική κουζίνα.

ΣΤΗ ΡΟΔΟ

Ενώ, τέλος, στο πρόγραμμα το οποίο επιχορηγεί τουριστικές επιχειρήσεις, προκειμένου να υλοποιήσουν ενέργειες προώθησης και ενίσχυσης της ανταγωνιστικότητάς τους, υπέβαλαν πρόταση 10 επιχειρηματίες μόνο από το νησί της Ρόδου. Ο προϋπολογισμός αυτών των προτάσεων έφτασε τα 971.631,98 ευρώ. Η επιδότηση που θα λάβουν οι επιχειρήσεις των οποίων οι προτάσεις θα εγκριθούν ανέρχεται στο 40% του κόστους της επένδυσής τους.

ΜΙΚΡΑ ΝΗΣΙΑ

Αξίζει να σημειωθεί ότι 80 προτάσεις ανήκουν σε επιχειρηματίες μικρών νησιών του νομού. Δηλαδή, σχεδόν το ένα τρίτο του συνολικού αριθμού των προτάσεων προέρχεται από νησιά πέραν της Ρόδου και της Κω. Αξιο αναφοράς είναι, τέλος, το γεγονός ότι ειδικά για το πρόγραμμα επιδότησης τουριστικών καταλυμάτων προτάσεις κατατέθηκαν από επιχειρηματίες από όλο το Νομό Δωδεκανήσου. Συγκεκριμένα, πρόταση υπέβαλαν ιδιοκτήτες καταλυμάτων από 11 νησιά της Δωδεκανήσου.

Zorpidis

ΚΕΝΤΡΙΚΟ ΠΡΑΚΤΟΡΕΙΟ ΡΟΔΟΥ ΣΤΕΦΑΝΑΚΗ

ΤΟΥΡΙΣΤΙΚΟΣ ΟΡΓΑΝΙΣΜΟΣ

ΝΕΑ ΔΡΟΜΟΛΟΓΙΑ Λ.Α.Ν.Ε

«ΙΕΡΑΠΕΤΡΑ»

ΠΕΜΠΤΗ 04:30 για Χάλκη – Διαφάνι – Κάρπαθο – Κάσο – Σητεία – Αγ. Νικόλαο – Σαντορίνι – Μήλο – Πειραιά
ΚΥΡΙΑΚΗ 04:30 για Χάλκη – Διαφάνι – Κάρπαθο – Κάσο – Σητεία – Αγ. Νικόλαος – Σαντορίνι – Μήλο – Πειραιά
ΤΕΤΑΡΤΗ 08:00 για Καστελόριζο. Επιστροφή από Καστελόριζο στις 17:00

«Β. ΚΟΡΝΑΡΟΣ»

ΤΡΙΤΗ 17:00 για Χάλκη -Διαφάνι - Κάρπαθο - Κάσο - Σητεία και επιστροφή Ρόδο την επόμενη μέρα.
ΠΕΜΠΤΗ 09:00 για Κω – Κάλυμνο – Σάμο – Θεσσαλονίκη
ΚΥΡΙΑΚΗ 17:00 για Χάλκη – Διαφάνι – Κάρπαθο – Κάσο – Σητεία και επιστροφή την επόμενη μέρα για Ρόδο

INEMA

ΙΑΤΡΙΚΟΣ & ΝΟΣΟΚΟΜΕΙΑΚΟΣ ΕΞΟΠΛΙΣΜΟΣ

από το 1988 είμαστε οι μεγαλύτεροι προμηθευτές ΙΑΤΡΙΚΟΥ-ΟΡΘΟΠΕΔΙΚΟΥ & ΝΟΣΟΚΟΜΕΙΑΚΟΥ ΥΛΙΚΟΥ ΣΤΗ ΔΩΔΕΚΑΝΗΣΟΥ

18 χρόνια εμπειρίας Εμπιστευθείτε μας!





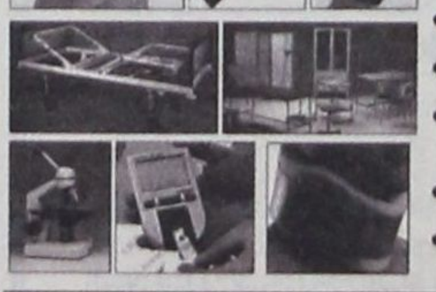

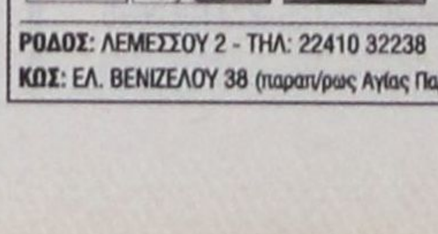

- ΑΝΑΠΗΡΙΚΑ ΚΑΡΟΤΣΙΑ
- ΒΑΔΙΣΤΙΚΑ
- ΟΡΘΟΠΕΔΙΚΑ ΕΙΔΗ
- ΜΠΛΟΥΖΕΣ ΙΑΤΡΙΚΕΣ
- ΚΑΛΤΣΕΣ ΦΛΕΒΙΤΙΔΑΣ
- ΠΕΛΜΑΤΑ
- ΟΡΘΟΠΕΔΙΚΑ ΜΑΞΙΛΑΡΙΑ
- ΚΡΕΒΑΤΙΑ ΝΟΣΟΚΟΜΕΙΑΚΑ
- ΙΑΤΡΙΚΟΣ ΕΞΟΠΛΙΣΜΟΣ και ΑΝΑΛΩΣΙΜΑ
- ΟΡΓΑΝΑ ΧΗΜΕΙΟΥ
- και κάθε άλλο είδος για κατ'οίκο νοσηλεία

ΡΟΔΟΣ: ΛΕΜΕΣΣΟΥ 2 - ΤΗΛ: 22410 32238 www.inema.gr
ΚΩΣ: ΕΛ. ΒΕΝΙΖΕΛΟΥ 38 (παραπ/ρως Αγίας Παρασκευής) - ΤΗΛ: 22420 20048

Μικρές αγγελίες

ΕΝΟΙΚΙΑΣΕΙΣ

ΕΝΟΙΚΙΑΖΕΤΑΙ διαμπερές διαμέρισμα 2 υπνοδωματίων, σαλοτραπεζαρία στην οδό Γαριβάλδη απέναντι από το πάρκινγκ Σπανού. Πληρ. τηλ. 35165 και 6976701497

ΕΝΟΙΚΙΑΖΟΝΤΑΙ:

α) Νεόκτιστη διώροφη οικοδομή, σαν ενιαίος χώρος, με μεγάλη ταράτσα με καταπληκτική θέα προς το αεροδρόμιο, επί της Λεωφ. Δημοκρατίας 49 στο χωριό **Παραδείσι** Ρόδου.
β) Κατάστημα – Γραφείο 50 τ.μ. επί της Λεωφ. Δημοκρατίας στο χωριό **Παραδείσι**.
γ) Διαμέρισμα 50 τ.μ. στον Α' όροφο, επί της Λεωφ. Δημοκρατίας και Κανάρη 1, στο χωριό **Παραδείσι**.
δ) Διώροφο κατάστημα με μεγάλη βεράντα, στην οδό Γεωργίου Λέοντος αριθμ. 13 – 15, κοντά στο Ξεν. «Μανούσος» στο **Νιοχώρι Ρόδου**.
Πληροφορίες στα τηλέφωνα: 22410 25450 και 22410 20277, κινητό: 6979357878.

ΕΝΟΙΚΙΑΖΕΤΑΙ δωμάτιο επιπλωμένο με κουζίνα-μπάνιο-αυλή στο κέντρο της πόλης στην οδό Καρπάθου
Πληροφορίες: Κα Φράνσις Νιοτή
Τηλ. Φαξ 22410 - 27600
Κιν. 6944618757

ΕΝΟΙΚΙΑΖΕΤΑΙ δυομισάρι διαμέρισμα στην Αθήνα περιοχή Παγκράτι, Αγ. Φανουρίου 17, β όροφος με λίγα κοινόχρηστα.
Πληρ. κ. Φατσέα τηλ. 2241020807
Από 08.00 – 10.00 και 20.00 – 23.00

ΕΝΟΙΚΙΑΖΕΤΑΙ οικία 200τ.μ. στην Παστίδα επιπλωμένο ή μη με τρία υπνοδωμάτια, κουζίνα, σαλονοτραπεζαρία, καθιστικό με κεντρική θέρμανση και air-condition και με μικρό κήπο. Τιμή 550 ευρώ. Πληροφορίες στο τηλέφωνο 6947720866.

ΕΝΟΙΚΙΑΖΕΤΑΙ διαμέρισμα 105 τ.μ. με 3 υπνοδωμάτια, με 2 WC κλπ. σε πάροδο της οδού Αταβύρου (οδός Αττάλειας και Κνίδου 1). **Τηλ. 6944439304, 2241081831**

ΕΝΟΙΚΙΑΖΕΤΑΙ γκαρσονιέρα (ρετιρέ) επί της οδού Μιχ. Πετρίδη (κοντά στο 7ο Γυμνάσιο). **Πληροφορίες:** Τηλ. 22410-23762 μετά τις 8:00 το βράδυ ή στο Κιν. 6942265113.

ΕΝΟΙΚΙΑΖΟΝΤΑΙ α) Διαμέρισμα με δύο υπνοδωμάτια, κουζίνα, μπάνιο και β) Διαμέρισμα ενός υπνοδωματίου, κουζίνα, μπάνιο, επί της οδού Καναδά 114. Τα διαμερίσματα είναι κατάλληλα για διαμονή φοιτητών – στρατιωτικών – δημοσίων υπαλλήλων κτλ. Πληροφορίες στα τηλέφωνα 22410 66740 - 6938351993

ΕΝΟΙΚΙΑΖΟΝΤΑΙ: Από 12 Ιουνίου πολυτελές διαμέρισμα Α' ορόφου 85 τ.μ. καθώς και γκαρσονιέρα 42 τ.μ. δύο χώρων, επιπλωμένη στο ισόγειο με αυτόνομη είσοδο. Περιοχή (Αραπάκι) Παρθενόπης 18. Πληροφορίες στα τηλ: 22410-30507, Κινητό: 6944209883 Κο Θεόδωρο

ΖΗΤΕΙΤΑΙ προς ενοικίαση αποθηκευτικός χώρος 50-70 τ.μ. στην περιοχή της Ρόδου. **Τηλ. 6932-314447**

ΕΝΟΙΚΙΑΖΕΤΑΙ διαμέρισμα ενός υπνοδωματίου, κουζίνα, μπάνιο, κοντά στο Πανεπιστήμιο Αιγαίου. Το διαμέρισμα είναι κατάλληλο για διαμονή φοιτητών – στρατιωτικών- δημοσίων υπαλλήλων κτλ. Πληροφορίες στο τηλέφωνο **6938719954.**

ΕΝΟΙΚΙΑΖΕΤΑΙ γκαρσονιέρα επιπλωμένη στην οδό Σουλίου.
Πληρ. κ. Ρένα
τηλ. 6937343297

ΕΝΟΙΚΙΑΖΕΤΑΙ γκαρσονιέρα επί της οδού Σάββα Παυλίδη (κοντά στο «Καστρί»). **Πληροφορίες:** Τηλ. 22410-23762 μετά τις 8:00 το βράδυ ή στο Κιν. 6942265113.

ΕΝΟΙΚΙΑΖΕΤΑΙ αποθήκη 500 τ.μ. με μεγάλο περιβάλλοντα χώρο στ' Ασγούρου. Η αποθήκη μπορεί να μοιραστεί στα δύο. Οι ενδιαφερόμενοι καλούνται να επικοινωνήσουν στο 22410 61434.

ΕΝΟΙΚΙΑΖΕΤΑΙ διαμέρισμα με 3 υπνοδωμάτια, 2 W.C., κουζίνα - σαλόνι στις 7 βαγιές (Γρηγορίου Ε' 18). **Πληροφορίες στο τηλ. 6973506879 κ. Γιώργος Ελένης**

ΕΝΟΙΚΙΑΖΕΤΑΙ αποθήκη 160 τετρ. μέτρα κατάλληλη για επαγγελματική χρήση με τουαλέτα και τηλέφ. επί της λεωφόρου Ρόδου- Λίνδου στον βιοτεχνικό χώρο Μανουσέλη, ενοίκιο 600 ευρώ **τηλ. 24118.**

ΕΝΟΙΚΙΑΖΕΤΑΙ επιπλωμένη δίχωρη γκαρσονιέρα με κλιματισμό όπισθεν ξενοδ. BELVEDERE περιοχή Ψαροπούλα. Πληροφορίες Τηλ. 22410 -22050 - 33441

ΕΝΟΙΚΙΑΖΕΤΑΙ μεγάλη επιπλωμένη γκαρσονιέρα με αυλή στο Παραδείσι. Πληρ. τηλ. 81884

ΕΝΟΙΚΙΑΖΕΤΑΙ υπόγειο κατάστημα 160 τ.μ. πρώην ξυλουργείο για οποιαδήποτε επαγγελματική χρήση. Επί της οδού Κολοκοτρώνη 36 απέναντι από του Σωτηράκη τις αντιπροσωπείες. **Τηλέφωνο 2241027863**

ΕΝΟΙΚΙΑΖΕΤΑΙ στη Μαλώνα διαμέρισμα 4 δωματίων, επιπλωμένο. Μηνιαίο μίσθωμα 250 ευρώ. Πληρ. τηλ. 22440-51044 κ. Γ. Φουτούλη

ΕΝΟΙΚΙΑΖΟΝΤΑΙ: Μονόχωρες γκαρσονιέρες εντός πόλεως Ρόδου για όλο το χρόνο. **Τηλ. 2241020021 και 6947374732**

ΕΝΟΙΚΙΑΖΕΤΑΙ επιπλωμένη γκαρσονιέρα με 30 τ.μ. περίπου εσωτερικό χώρο (κουζίνα-υπνοδωμάτιο-λουτρό) και 30 τ.μ. αυλή στην Ιαλυσό (οδός Σύμης αρ. 6). Εξοπλισμένη επίσης με αυτόνομο ηλιακό θερμοσίφωνα, πλυντήριο, χωρίς κοινόχρηστα και νερό. Πληροφορίες στα τηλέφωνα 22410 75448. Κιν. 6974474999.

ΕΝΟΙΚΙΑΖΕΤΑΙ επαγγελματικός χώρος (κατάστημα) ισόγειο 87m² με πατάρι, επί της οδού Ελ. Βενιζέλου - ΙΞΙΑ. **Πληρ. τηλ.:** 2241020844

ΕΝΟΙΚΙΑΖΕΤΑΙ ισόγειο επιπλωμένο δίχωρο διαμέρισμα με κλιματισμό στην οδό Αλέξ. Διάκου αρ. 78. Πληροφορίες Τηλ. 22410 -22050 - 33441

ΕΝΟΙΚΙΑΖΕΤΑΙ Δυάρι διαμέρισμα, ισόγειο, με ανεξάρτητη είσοδο χωρίς κοινόχρηστα, με δύο υπνοδωμάτια, στο Καρακόνερο. Τηλ. 65471, 11πμ. - 8 μ.μ.

ΕΝΟΙΚΙΑΖΕΤΑΙ το ισόγειο διώροφου παραδοσιακής οικίας μ² 150 με 2 βεράντες και αυλόγυρο με λουλούδια, στην οδό Καναδά 78-80. Πληροφ. στον πάνω όροφο και στα τηλέφωνα 22410-29715 και 2241027985.

ΕΝΟΙΚΙΑΖΕΤΑΙ στην οδό Ηρώων Πολυτεχνείου αρ. 4 δίπλα στο Καζίνο διαμέρισμα-γραφείο 2ου ορόφου επιφάνειας 90τ.μ. με αποθήκη 50 τ.μ. και θέση στάθμευσης. Η αποθήκη ενοικιάζεται και μόνη. Ενοίκιο 1.200 ευρώ. Πληροφορίες τηλ. 6944386069.

ΕΝΟΙΚΙΑΖΕΤΑΙ καινούργιο, ήσυχο, επιπλωμένο διαμέρισμα δυο δωματίων, επί της Λεωφόρου Ρόδου - Λίνδου αρ. 232, σε κτίριο δίπλα στο TSELIOS BAGNO, με χώρο στάθμευσης (PARKING). Πληροφορίες στα τηλέφωνα: 2241024514, 2241026023 και 2241064458, ώρες γραφείου 9:00 - 14:00 και 18:00 - 21:00.

ΑΥΤΟΚΙΝΗΤΑ

ΠΩΛΕΙΤΑΙ MAZDA 323 F μοντέλο '99 τρακαρισμένο ή για ανταλλακτικά. Τιμή: 1000 ΕΥΡΩ. Τηλ. 6937222375

ΠΩΛΕΙΤΑΙ OPEL CORSA 1.200cc μοντέλο τέλος του 1997 σε τιμή ευκαιρίας.
Πληροφορίες κ. Μιχάλη
3.300 ευρώ
Τηλ. όλες τις ώρες
6948888880 – 6947999939
ΠΩΛΕΙΤΑΙ μοτοσυκλέτα μάρκας YAMAHA ZT 600, μοντέλο 2003, για 4.000 ευρώ, με λίγα χιλιόμετρα. Πληρ. Τηλ. 6972324351
ΠΩΛΕΙΤΑΙ SMART PASSION γκρι, β' εξάμηνο 2004, με δερμάτινα καθίσματα. Πληρ. τηλ. 6944712775 κ. Παναγιώτης.

ΖΗΤΟΥΝ ΠΡΟΣΩΠΙΚΟ

ΖΗΤΕΙΤΑΙ πωλήτρια σε κατάστημα επίπλων. Συνεχές ωράριο. Μισθός αναλόγως προσόντων. **Τηλ. 6936783549**

ΡΟΔΟΜΑΡ ΕΠΕ
Εμπόριο νωπών ψαριών
ΖΗΤΕΙΤΑΙ ΟΔΗΓΟΣ ηλικίας 24-40 ετών με επαγγελματικό δίπλωμα Γ' κατηγορίας, για άμεση πρόσληψη για διανομές στη Ρόδο, για πλήρη – μόνιμη απασχόληση.
Επιθυμητή προϋπηρεσία, ικανότητα επικοινωνίας και συνεργασίας.
Πληροφορίες στο τηλ. 2241-0-60170, 08:30-16:00.

ΖΗΤΕΙΤΑΙ ΠΩΛΗΤΡΙΑ

«Από εμπορικό κατάστημα της Ρόδου ζητείται πωλήτρια με γνώσεις διακόσμησης και αρχιτεκτονικής εσωτερικού χώρου. Αποστολή βιογραφικών με επισυναπτόμενη φωτογραφία:
Λεμεσσού 20 – 22, Ρόδος Τ.Κ. 85100.
Τηλ. Επικοινωνίας: 22410-39083»

ΖΗΤΕΙΤΑΙ ΔΑΚΤΥΛΟΓΡΑΦΟΣ

Ζητείται δακτυλογράφος σε Η/Υ (τυφλό σύστημα) για μόνιμη απογευματινή εργασία.
Πληρ. τηλ. 22410 76655, ώρες γραφείου.

ΕΝΟΙΚΙΑΖΕΤΑΙ

επιπλωμένο διαμερισματάκι στον 1ο όροφο, 2όροφης οικοδομής, επιφανείαςπερί τα 30 τ.μ. με υπνοδωμάτιο - κουζίνα - W.C., στην οδό Ευκλή 25 στο Καρακόνερο της πόλης Ρόδου.
Κιν.: 6945151945 ή 6946795725, 2241052635.

ΕΝΟΙΚΙΑΖΕΤΑΙ

ισόγειο διαμέρισμα 120 τ.μ.
επί της πλατείας Ακαδημίας
περιβαλλόμενο από κήπο – αυλή 150 τ.μ.
με δύο ανεξάρτητες εισόδους
και όλα τα κομφόρ για επαγγελματική στέγη,
σπίτι ή μικτή χρήση. Επιπλωμένο
ή ανεπίπλωτο. Επίσης στο ίδιο κτίριο
υπόγειοι χώροι 170, 100 και 40 τ.μ.
κατάλληλοι και για κύρια χρήση
με είσοδο επί της Ηρώων Πολυτεχνείου.

Πληρ. τηλ. 6972253826

ΞΕΝΟΔΟΧΕΙΟ KOLYMBIA BEACH

Ζητείται Λαντζιέρα
Πληροφορίες στα Τηλέφωνα
2241056247, 2241056311
7.00 π.μ. - 22.00 μ.μ.

RHODES - GREECE
CAIRO PALACE

ΕΝΟΙΚΙΑΖΟΝΤΑΙ

Γραφεία και καταστήματα
στο Εμπορικό Κέντρο CAIRO PALACE

Πληροφορίες: Κα Φράνσις Νιοτή
Τηλ. 2241027600, Κιν. 6944618757
Φαξ. 2241023462
Email: info@cairopalace.gr

ΖΗΤΕΙΤΑΙ κυρία άνω των 40 ετών για καθαρισμό σπιτιού ή φύλαξη παιδιών. Παρέχεται στέγη ανεξάρτητη. Πληροφ. τηλεφ. 6944 202409 ώρες 8:00 - 14:00 μ.μ. και 18:00 - 21:00 μ.μ.

ΖΗΤΟΥΝΤΑΙ σερβιτόροι από εστιατόριο - καφετέρια στο Μαντράκι που να μιλούν ξένες γλώσσες και άπταιστα ελληνικά και να έχουν προϋπηρεσία σε αντίστοιχα μαγαζιά εποχιακού τύπου. Πληρ. τηλ. 6972253826

ΖΗΤΕΙΤΑΙ από εστιατόριο στην Παλιά Πόλη μάγειρας. Σπαστό ωράριο. Πληροφορίες κ. Κώστα τηλ. 6948 587301

ΖΗΤΕΙΤΑΙ πωλήτρια από κατάστημα γυναικείων ενδυμάτων στο Νιοχώρι. Απαραίτητα αγγλικά. **Πληρ. τηλ. 22410-32500.**

Η εταιρεία **Ρ.Ε.ΚΑ. Α.Ε.**
ζητάει **οδηγό**
με δίπλωμα
Γ' κατηγορίας.
Πληροφορίες
τηλ. 84.300, 8.00 - 3.00,
Κ° ΑΓΓΕΛΟΠΟΥΛΟ.

ΖΗΤΕΙΤΑΙ κοπέλα Ελληνίδα για να εργαστεί σε οικία. Ωράριο καθημερινά 08:00 - 15:00 εκτός Κυριακής. Μισθός 600,00 ευρώ. Πληροφορίες: 6944182882

ΖΗΤΕΙΤΑΙ πωλήτρια από κατάστημα γυναικείων ενδυμάτων στο Νιοχώρι. Απαραίτητα Αγγλικά. Πληρ. τηλ. 22410-32500

ΖΗΤΟΥΝΤΑΙ ελαιοχρωματιστές -υδροχρωματιστές με ανάλογη προϋπηρεσία για άμεση εργασία στο Ξενοδοχείο RODOS PALACE. Οι ενδιαφερόμενοι μπορούν να απευθύνονται καθημερινά στο τηλέφωνο 22410-25222. Υπόψιν κ. Παύλου Ρούμπη.

ΖΗΤΟΥΝΤΑΙ
για καταστήματα
χρυσοχοΐας και ασήμι
πωλητές με εμπειρία στο
είδος. Απαραίτητες ξένες
γλώσσες, Αγγλικά -
Γερμανικά - Σουηδικά κ.τ.λ.
Πληροφορίες
στο τηλ. 22410 - 33877
ΚΛΑΔΟΓΕΝΗΣ ΙΩΑΝΝΗΣ

ΖΗΤΕΙΤΑΙ κοπέλα για πρόσληψη σε καφετέρια, στο Χαράκι. Βραδινή εργασία, συνθήκες άριστες. Πληρ. τηλ. 6945264279

ΑΠΟ εμπορικό κατάστημα της Ρόδου ζητείται πωλήτρια με γνώσεις διακόσμησης και αρχιτεκτονικής εσωτερικού χώρου και σχεδιάστρια. Αποστολή βιογραφικών με επισυναπτόμενη φωτογραφία: **Λεμεσού 20-22 Ρόδος Τ.Κ. 85100 Τηλ. Επικοινωνίας: 22410-39083**

ΖΗΤΟΥΝΤΑΙ Barman και σερβιτόροι από café-bar στην Ιαλυσό. Για περισσότερες πληροφορίες στο τηλέφωνο 6947720874 από 15:00 έως τις 19:00.

ΖΗΤΕΙΤΑΙ κοπέλα άνω των 40 ετών, ελληνίδα ή αλλοδαπή που να μιλάει καλά τα ελληνικά, ως εσωτερική σε σπίτι με δύο παιδιά ηλικίας 3 και 1 έτους. **Συστάσεις απαραίτητες. Πληρ. Τηλ. 6944 202409 καθημερινά 10-1 το πρωί και 6-9 το απόγευμα.**

ΖΗΤΕΙΤΑΙ δεσποινίδα ηλικίας έως 30 ετών για εργασία γραμματειακής υποστήριξης σε Ιατρείο. Προσόντα: γνώση λογισμικού MICROSuFT OFFICE, τυφλού συστήματος δακτυλογράφησης, αγγλικής γλώσσας. Παραπάνω προσόντα να συνοδεύονται από πιστοποιητικά. Τηλέφωνο επικοινωνίας 22410-43000.

ΔΙΑΦΟΡΑ

ΠΩΛΕΙΤΑΙ, τραπεζαρία με 6 καθίσματα, μπουφές και κρυσταλιέρα σε χρώμα μαύρο λάκα. Τιμή 1.200 ευρώ. **Πληροφορίες στο τηλ. 23180-21572**

ΠΩΛΕΙΤΑΙ τραπεζαρία με 6 καθίσματα μαύρη λάκα και σαλόνι με 3θέσιο, 2θέσιο, μονό καναπέ και ένα τραπεζάκι, λόγω έλλειψης χώρου. Πληρ. τηλ. 6944231199

ΠΩΛΕΙΤΑΙ Η/Υ: Intel Pentium 4 στα 2.8GHz, Kingston μνήμη 1Gb, Maxtor σκληρός δίσκος 80Gb, DVD αντιγραφικό 8X, Οθόνη 17", Τιμή: 550 €, Τηλ. επικοινωνίας: 6944652658. Φώτης

ΠΩΛΕΙΤΑΙ
κατάστημα ανταλλακτικών
αυτοκινήτων (βαρέων και
επιβατηγών) στην Ερνεστ
Μπέβιν σε τιμή ευκαιρίας.
Γ. Ρούσσος.
Τηλ. 22410-20075 & 36015

ΕΜΠΕΙΡΟΤΕΧΝΗΣ ελαιοχρωματιστής αναλαμβάνει παντός είδους ελαιοχρωματισμούς. Τηλ: 6946204157

ΚΥΡΙΑ αναλαμβάνει καθαρισμό σπιτιών, γραφείων, κοινόχρηστους χώρους πολυκατοικιών, σιδέρωμα, φύλαξη παιδιών. Μόνο σοβαρές προτάσεις. Πληρ. τηλ. 6934176045.

ΕΚΔΟΤΙΚΟΣ οίκος ζητεί αντιπρόσωπο για Ρόδο και Κω, για την προώθηση των εκδόσεών του σε έτοιμο πελατολόγιο. Βιογραφικά: Φαξ: 210 4524851. Email: nbpetkar@otenet.gr

ΠΩΛΕΙΤΑΙ επικερδής επιχείρηση οβελιστηρίου στον πεζόδρομο επί της Μανδηλαρά, πλήρως εξοπλισμένο, έτοιμο προς λειτουργία. Διαθέτει βοηθητικούς χώρους και παρασκευαστήριο. Δουλεύει όλο το χρόνο. Τηλ. 6936161740 και 6946282082

ΔΥΝΑΜΙΚΗ νεοσύστατη επιχείρηση, «Multi χώρος» (όχι club ή Bar) στην Παλιά πόλη με ταυτότητα εργασιών self service, ζητεί συνεργάτες με όρεξη για δουλειά. (Ελληνες ή από χώρες Ε.Ε.). **Πληροφορίες: 6936179033, Κ. Σάββα**

ΧΑΘΗΚΕ Ζεύγος σκύλων την Τρίτη βράδυ στην περιοχή Μόντε Σμιθ. Ενα λυκόσκυλο καφέ - μαύρο, μαρκαρισμένο στο αυτί και μαύρο μικρό αδύνατο ημίαιμο γκριφόν. Μεγάλη συναισθηματική αξία για ιδιοκτήτη. Δίδεται αμοιβή. **Τηλ. 6934411866, 6944394067**

ΠΩΛΕΙΤΑΙ σύνθετο σύνθεση λόγω λάθους διαστάσεων. Πληρ. τηλ. 2241030230 ώρες από 2.30 μέχρι 4.30 και μετά τις 9.00

ΧΑΘΗΚΕ Παπάκι YAMAHA, Πράσινο, 50 cc, με άξονα κι αριθμό κυκλοφορίας ΒΑΕ 65. Οποιος γνωρίζει κάτι σχετικό παρακαλείται να επικοινωνήσει στα τηλέφωνα 6934219326 και 6946896925. Δίνεται αμοιβή.

ΠΩΛΟΥΝΤΑΙ λόγω ανακαίνισης του Ξενοδοχείου Πλάζα έπιπλα δωματίων σε άριστη κατάσταση **Πληροφορίες: 22410-43406 ή 22410-22501 Κ. Καραγιάννης Γ.**

ΕΙΣΑΓΩΓΙΚΗ εταιρεία Ιταλικού καφέ Espresso και συναφών ειδών, ζητάει αποκλειστικό αντιπρόσωπο για τα προϊόντα της στη Ρόδο, Τηλ.: 275 2096278

ΠΩΛΕΙΤΑΙ LAPTOP ACER P4, 2,93, 17", **Τηλέφωνο 6977509192**

ΜΕΛΑΧΡΙΝΗ με πράσινα μάτια, με ιδανικές αναλογίες, αισθητικός, οικονομικά ανεξάρτητη, ζητεί γνωριμία με κύριο για σχέση ή φιλία. Τηλ.: 6979368946

ΠΩΛΕΙΤΑΙ: Μονάδα με γκαστρωμένες αγελάδες και με γάλα μαζί, 30 τόνους ποσόστωση, 6 δικαιώματα για αγελάδες. Τηλ. 75739 μετά τις 5.00μ.μ.

ΠΩΛΕΙΤΑΙ μπαρ (ημικυκλικό) 1,50 μ. 400 ευρώ. Τηλ. 6973 394166

ΠΩΛΟΥΝΤΑΙ σκυλιά ράτσας ΕΠΑΝΙΕΛ ΜΠΡΕΝΤΟΝ, ημερομηνία γέννησης 5-4-06 **Πληρ. στο κιν. 6976210478, Μιχάλης**

ΜΕΓΑΛΗ ΕΥΚΑΙΡΙΑ
ΓΙΑ ΑΡΤΟΠΟΙΟΥΣ κ' ΖΑΧΑΡΟΠΛΑΣΤΕΣ
ΠΩΛΟΥΝΤΑΙ

1. Ζυμωτήριο 2 ταχυτήτων από 5 Kg - 120 Kg, αλεύρι ζύμωση. 2. Πάγκος εργασίας 3 μέτρα ανοξείδωτος. 3. Αυτόματη μηχανή παραγωγής τυρόπιττας και μπουγάτσας, κρεατόπιτας. **Ολα μαζί 1.100 ευρ. Τηλ. 22410-26863**

ΠΩΛΗΣΕΙΣ ΑΚΙΝΗΤΩΝ

ΠΩΛΕΙΤΑΙ οικόπεδο 5 στρεμμάτων στο χωριό Αγίας Μαρίνας στην Κάσο, πανοραμική θέα, τιμή λογική, τηλέφωνο επικοινωνίας: 6974307854.

ΠΩΛΕΙΤΑΙ διαμέρισμα υπόγειο εντός Ρόδου 160τ.μ. κατάλληλο και για αποθήκη ή επιχείρηση. Τηλ. 2102835963 - 6946559539

ΠΩΛΕΙΤΑΙ στις Καλυθιές γκαρσονιέρα ανεξάρτητη και καινουργής 30 τ.μ., 33.000 ευρώ. **Τηλ. 22410-21206 4-9 μ.μ.**

ΠΩΛΕΙΤΑΙ fast food στην περιοχή Κολυμπίων, πλήρως εξοπλισμένο. Πληρ. τηλ. 2410 56038

ΠΩΛΕΙΤΑΙ αργυροχρυσοχοείο στο κέντρο της πόλης με ή χωρίς εμπόρευμα έτοιμο προς λειτουργία. Τηλ: 6936915551

ΠΩΛΕΙΤΑΙ οικόπεδο στα Κρητικά 3.000 τ.μ. οικοδομήσιμο. Τηλ. 6936271471.

ΠΩΛΕΙΤΑΙ πλήρως ανακαινισμένο διαμέρισμα 95 τ.μ. ισόγειο επί της Μιχαήλ Πετρίδη. Εξαρχής εγκατάσταση, ηλεκ. υδραυλική, ηλιακό, σύνδεση με αποχέτευση, εντοιχισμένες μεγάλες ντουλάπες, καινούργια κουζίνα, καινούργια αλουμίνια, μεγάλες αυλές, με καινούργια πέργκολα, και πολλά έξτρα! Τιμή: 168,00 Ευρώ. Τηλ. 6936 179040.

ΠΩΛΕΙΤΑΙ οροφοδιαμέρισμα 125 τ.μ., στην Ανάληψη, με μεγάλο σαλόνι, 3 Υ/Δ, 2 W.C.,τζάκι, πολυτελούς κατασκευής, χρήσης δεκαετίας. Τιμή 195.000 ευρώ. **Πληροφορίες: 6973317601**

ΠΩΛΕΙΤΑΙ ισόγειο διαμέρισμα καθαρό 81 τ.μ. καινούργιο, ακατοίκητο επί της οδού 28ης Οκτωβρίου 26. Τηλ. 91141 και 6972826627

ΜΑΘΗΜΑΤΑ

ΚΑΘΗΓΗΤΡΙΑ ΓΕΡΜΑΝΙΚΗΣ ΦΙΛΟΛΟΓΙΑΣ πτυχιούχος Πανεπιστημίου Αθηνών παραδίδει μαθήματα Γερμανικής Γλώσσας όπως επίσης και βοήθεια στο σχολικό βιβλίο Γερμανικών. Πληρ. τηλ. 6944949746

ΚΑΘΗΓΗΤΡΙΑ ΓΕΡΜΑΝΙΚΗΣ ΦΙΛΟΛΟΓΙΑΣ πτυχιούχος Αριστοτελείου Πανεπιστημίου Θεσσαλονίκης. Παραδίδει μαθήματα όλων των επιπέδων. Πληρ. Τηλ. 2241036745, Κιν. 6978019323

ΜΑΘΕΤΕ ΡΩΣΙΚΑ! Παραδίδονται μαθήματα Ρωσικής γλώσσας από μέλος του Συλλόγου Καθηγητών Ρωσικής Φιλολογίας, με χρήση νέας αποτελεσματικής μεθοδολογίας. Πληροφορίες: Τηλ. 6978195931

ΠΑΡΑΔΟΣΗ ΜΑΘΗΜΑΤΩΝ
ΜΑΘΗΜΑΤΑ ΠΑΝΕΛΛΗΝΙΩΝ
ΤΕΧΝΟΛΟΓΙΚΗΣ
ΚΑΤΕΥΘΥΝΣΗΣ
1. Ανάπτυξη εφαρμογών σε προγραμματιστικό περιβάλλον.
2. Αρχές οργάνωσης και διοίκησης επιχειρήσεων.
Ολιγομελή τμήματα.
Πτυχιούχος Master Πληροφορικής και διοίκησης.
Τηλέφωνο επικοινωνίας: 6944685289

ΠΑΡΑΔΙΔΟΝΤΑΙ μαθήματα Εμπ. Εφαρμογών (Singular Manager, Eurofasma, Unisoft Εσοδα-Εξοδα, ΚΕΠΥΟ, ΚΕΦΑΛΑΙΟ, κ.λ.π., Πληροφορικής & Αγγλικών με χρήση πολυμέσων όλων των επιπέδων από έμπειρο Λογιστή Τ.Ε. - καθηγητή πτυχιούχο Michigan Proficiensy σε τμήματα ή μεμονωμένα. Επίσης γίνονται μεταφράσεις & δακτυλογραφήσεις κάθε τύπου κειμένου. Τιμές προσιτές. Πληρ.: 22410-66304, 31560, 6946283008, 6972419715, 6936277851. Ηλ. ταχ. (e-mail): Dnetwork@SoftHome.net

έτοιμοι για ΚΤΕΟ;
τώρα ΚΤΕΟ σε 25 λεπτά!
Ιδιωτικό ΚΤΕΟ Ρόδου
για ραντεβού..22410 67677
AUTOVISION
ανοιχτά απογεύματα και σάββατο, όλα τα παράβολα αγοράζονται στο ΚΤΕΟ
ΠΡΟΓΡΑΜΜΑ ΠΡΟΣΚΛΗΣΗΣ ΟΧΗΜΑΤΩΝ Ν. ΔΩΔ/ΣΟΥ
!!!
- Τον Ιούλιο ΡΟΖ 5501 εώς ΡΟΖ 7500
- Τον Αύγουστο ΡΟΖ 7501 εώς ΡΟΖ 9500
Η ΜΗ ΔΙΕΝΕΡΓΕΙΑ ΤΕΧΝΙΚΟΥ ΕΛΕΓΧΟΥ ΤΟΥ ΟΧΗΜΑΤΟΣ ΣΑΣ (ΚΤΕΟ) ΜΕΣΑ ΣΤΙΣ ΠΡΟΘΕΣΜΙΕΣ, ΑΠΟΤΕΛΕΙ ΠΑΡΑΒΑΣΗ (ΚΟΚ 86) ΚΑΙ ΤΙΜΩΡΕΙΤΑΙ ΑΠΟ ΤΙΣ ΑΡΧΕΣ ΜΕ ΠΡΟΣΤΙΜΟ 334 ΕΥΡΩ ΚΑΙ ΑΦΑΙΡΕΣΗ ΠΙΝΑΚΙΔΩΝ

ΟΙΚΟΔΟΜΙΚΕΣ ΕΠΙΧΕΙΡΗΣΕΙΣ ΔΙΑΚΟΓΕΩΡΓΙΟΥ ΚΑΛΛΙΣΤΟΣ
ΕΘΝ. ΑΝΤΙΣΤΑΣΕΩΣ 11 (πρώην Αννης Μαρίας)
ΠΩΛΗΣΕΙΣ ΔΙΑΜΕΡΙΣΜΑΤΩΝ ΚΑΤΑΣΤΗΜΑΤΑ -ΑΠΟΘΗΚΕΣ ΑΝΤΑΛΛΑΓΕΣ ΑΚΙΝΗΤΩΝ - ΑΓΟΡΕΣ ΟΙΚΟΠΕΔΩΝ ΑΝΑΛΑΜΒΑΝΟΥΜΕ ΑΝΤΙΠΑΡΟΧΕΣ

Πωλούνται διαμερίσματα λουξ κατασκευής με απεριόριστη θέα. Τα διαμερίσματα διαθέτουν θωρακισμένες πόρτες - εντοιχισμένες κουζίνες - ντουλάπες - εντοιχισμένο νιπτήρα με ντουλάπι - κεντρική θέρμανση αυτόνομη - ανοιγόμενα ανακλινόμενα κουφώματα με διπλά τζάμια - σίτες - ρολά - υδραυλικό ασανσέρ - τριφασικό ρεύμα.

Ολοι οι χώροι σπατουλαριστοί - εσωτερικές πόρτες M.D.F. με σχέδιο.

ΓΡΑΦΕΙΑ ΙΑΤΡΕΙΑ
1) Επί της οδού Μεγ. Κων/νου - Κων/νου Παλαιολόγου των 80 τ.μ.
2) Επί της οδού Κων/νου Παλαιολόγου και Θεοτοκοπούλου 60-80 τ.μ.
3) Επί της οδού Ρήγα Φεραίου στο πάρκο 60-80-100 τ.μ.

ΚΑΤΑΣΤΗΜΑΤΑ
1) Επί της οδού Κων/νου Παλαιολόγου και Θεοτοκοπούλου 60-80 τ.μ.
2) Επί της οδού Λεωφόρου Καλλιθέας (Καρακόνερο) 90 τ.μ.

ΔΙΑΜΕΡΙΣΜΑΤΑ
1) Επί της οδού Χρ. Φέσσα (Κάθετος Αποστ. Παύλου) 90τ.μ. τριάρια.

Επίσης οροφοδιαμερίσματα των 90 τ.μ. (οικοδομή μόνο τριών διαμερισμάτων).

ΟΙΚΟΔΟΜΕΣ
1) Οικοδομή επί της οδού Πτολεμαίων και Χρ.Φέσσα των 117-125 τ.μ.
2) Οικοδομή υπό ανέγερση επί της οδού Ρήγα Φεραίου στο Πάρκο. Διαμερίσματα τριάρια - τεσσάρια.
3) Οικοδομή υπό ανέγερση επί της οδού Κ. Παλαιολόγου και Θεοτοκοπούλου. Διαμερίσματα δυάρια - τριάρια - τεσσάρια - καταστήματα.
5) Επί της οδού Β. Ηρακλείου οικοδομή τεσσάρων διαμεριομάτων. Οροφοδιαμερίσματα των 133τ.μ. Η οικοδομή έχει πιλοτή για πάρκινγκ

ΑΠΟΘΗΚΕΣ
1) Πλησίον Στέλιου Κωτιάδη των 130τ.μ.
2) Στη Λεωφόρο Καλλιθέας (Καρακόνερο) των 80-300τ.μ.

• Οι πωλήσεις μπορούν να γίνουν και με όλα τα Δάνεια Τράπεζας και οργανισμών.
• Αναλαμβάνουμε ΑΝΤΙΠΑΡΟΧΕΣ και Αγορές οικοπέδων. • Δεχόμαστε ανταλλαγές ακινήτων.

ΠΛΗΡΟΦΟΡΙΕΣ: ΔΙΑΚΟΓΕΩΡΓΙΟΥ ΚΑΛΛΙΣΤΟΣ
ΤΗΛΕΦΩΝΟ: 29318 - 34598 - ΤΗΛ. 78501 - 78502

Έτοιμοι για ΚΤΕΟ; καλέστε 22410 67677

Ι-ΚΤΕΟ Δωδ/σου

ισότιμο με το κρατικό

ΝΟΜΟΣ ΔΩΔΕΚΑΝΗΣΟΥ
ΝΟΜΑΡΧΙΑΚΗ ΑΥΤ/ΣΗ ΔΩΔΕΚΑΝΗΣΟΥ
Δ/ΝΣΗ ΜΕΤΑΦΟΡΩΝ ΚΑΙ ΕΠΙΚΟΙΝΩΝΙΩΝ
ΤΜΗΜΑ Κ.Τ.Ε.Ο.
Τηλέφωνο: 22410 72053 22410 72064

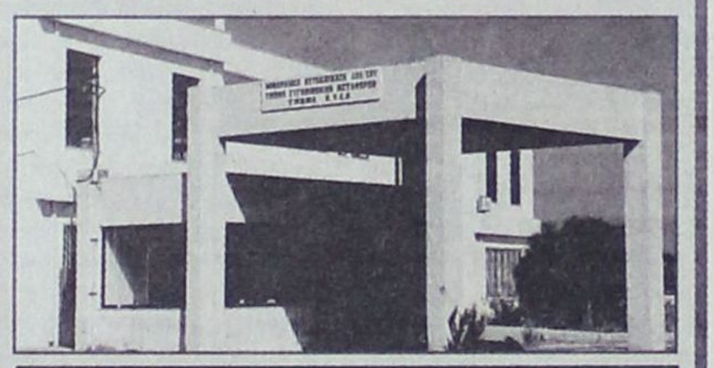

ΣΥΓΚΟΙΝΩΝΙΑΚΗ ΕΔΡΑ ΡΟΔΟΥ	
ΧΡΟΝΙΚΗ ΠΕΡΙΟΔΟΣ	ΕΙΔΟΣ ΟΧΗΜΑΤΟΣ
ΑΠΟ 01-07-2006 ΕΩΣ 31-07-2006	ΕΠΙΒΑΤΙΚΑ (Ε.Ι.Χ.) ΚΑΙ ΦΟΡΤΗΓΑ ΜΕΧΡΙ ΚΑΙ 3,5 Τ(ΦΙΧ < 3,5Τ) ΜΕ ΑΡΙΘΜΟΥΣ ΚΥΚΛΟΦΟΡΙΑΣ (ΡΟΖ 5501 ΕΩΣ ΚΑΙ 7500)
ΑΠΟ 01-08-2006 ΕΩΣ 31-08-2006	ΕΠΙΒΑΤΙΚΑ (Ε.Ι.Χ.) ΚΑΙ ΦΟΡΤΗΓΑ ΜΕΧΡΙ ΚΑΙ 3,5 Τ(ΦΙΧ < 3,5Τ) ΜΕ ΑΡΙΘΜΟΥΣ ΚΥΚΛΟΦΟΡΙΑΣ (ΡΟΖ 7501 ΕΩΣ ΚΑΙ 9500)
ΣΥΓΚΟΙΝΩΝΙΑΚΗ ΕΔΡΑ ΚΩ	
ΧΡΟΝΙΚΗ ΠΕΡΙΟΔΟΣ	ΕΙΔΟΣ ΟΧΗΜΑΤΟΣ
ΑΠΟ 01-07-2006 ΕΩΣ 31-07-2006	ΕΠΙΒΑΤΙΚΑ (Ε.Ι.Χ) ΚΑΙ ΦΟΡΤΗΓΑ ΜΕΧΡΙ ΚΑΙ 3,5Τ(ΦΙΧ < 3,5Τ) ΜΕ ΑΡΙΘΜΟΥΣ ΚΥΚΛΟΦΟΡΙΑΣ (ΚΧΒ 3501 ΕΩΣ ΚΑΙ 4000)
ΑΠΟ 01/08/2006 ΕΩΣ 31/08/2006	ΕΠΙΒΑΤΙΚΑ (Ε.Ι.Χ) ΚΑΙ ΦΟΡΤΗΓΑ ΜΕΧΡΙ ΚΑΙ 3,5Τ(ΦΙΧ < 3,5Τ) ΜΕ ΑΡΙΘΜΟΥΣ ΚΥΚΛΟΦΟΡΙΑΣ (ΚΧΒ 4001 ΕΩΣ ΚΑΙ 4500)

ΠΡΟΓΡΑΜΜΑ ΠΡΟΣΚΛΗΣΗΣ ΓΙΑ ΔΙΕΝΕΡΓΕΙΑ ΤΕΧΝΙΚΟΥ ΕΛΕΓΧΟΥ ΟΧΗΜΑΤΩΝ ΜΕ ΕΔΡΑ ΤΟ Ν. ΔΩΔΕΚΑΝΗΣΟΥ

ΕΠΙΣΗΣ

- ΚΑΛΟΥΝΤΑΙ ΟΛΑ ΤΑ ΠΑΡΑΠΑΝΩ ΟΧΗΜΑΤΑ ΝΑ ΠΡΟΒΟΥΝ ΣΕ ΤΕΧΝΙΚΟ ΕΛΕΓΧΟ ΣΕ ΟΠΟΙΟΔΗΠΟΤΕ Κ.Τ.Ε.Ο. ή Ι.Κ.Τ.Ε.Ο. ΤΗΣ ΧΩΡΑΣ
- ΕΠΙΣΗΣ ΘΑ ΕΛΕΓΧΟΝΤΑΙ ΟΣΑ ΟΧΗΜΑΤΑ ΥΠΟΧΡΕΟΥΝΤΑΙ ΒΑΣΕΙ ΠΑΛΑΙΟΤΕΡΩΝ ΠΡΟΓΡΑΜΜΑΤΩΝ ΠΡΟΣΚΛΗΣΗΣ.
- Ο ΕΜΠΡΟΘΕΣΜΟΣ ΠΡΟΓΡΑΜΜΑΤΙΣΜΟΣ ΤΩΝ ΟΧΗΜΑΤΩΝ ΓΙΑ ΕΛΕΓΧΟ (ΡΑΝΤΕΒΟΥ) ΓΙΝΕΤΑΙ ΕΩΣ ΚΑΙ 15 ΗΜΕΡΕΣ ΠΡΙΝ ΤΗΝ ΛΗΞΗ ΤΟΥ ΠΡΟΓΡΑΜΜΑΤΟΣ ΠΡΟΣΚΛΗΣΗΣ.

ΓΡΑΦΕΙΟ ΤΕΛΕΤΩΝ & ΜΝΗΜΟΣΥΝΩΝ ΡΟΔΟΥ
ΣΤΕΦΑΝΑ - ΣΤΟΛΙΣΜΟΙ
«ΑΜΕΡΙΚΑΝΟΥ»

Αμεση εξυπηρέτηση
ΟΛΟ ΤΟ 24ΩΡΟ

Αναλαμβάνουμε την τελετή
και με τα έξοδα
που χορηγούν τα ταμεία
χωρίς καμία επιβάρυνση
ΙΚΑ, ΤΕΒΕ, ΤΑΞΥ, ΔΗΜΟΣΙΟΥ,
ΛΙΜΕΝΙΚΩΝ, ΟΓΑ
και λοιπά ταμεία.

Τους ΑΠΟΡΟΥΣ ΔΩΡΕΑΝ
Πλατεία Βρούχου στη Μητρόπολη
Τηλέφωνα:28901 - 33400

ΝΤΕΤΕΚΤΙΒΣ

30 ΧΡΟΝΙΑ ΜΟΝΙΜΑ ΚΑΙ ΣΤΗ ΡΟΔΟ

35354

ΠΛΑΤΕΙΑ ΑΓΙΟΥ ΙΩΑΝΝΟΥ
Η ΛΥΣΗ!!!
ΣΕ ΚΑΘΕ ΣΑΣ ΠΡΟΒΛΗΜΑ
EXPRESS SECURITY

ΓΡΑΦΕΙΟ ΙΔΙΩΤΙΚΩΝ ΕΡΕΥΝΩΝ
(ΝΤΕΤΕΚΤΙΒΣ)

ΑΝΑΛΑΜΒΑΝΟΥΜΕ
Υποθέσεις ανηλίκων, οικογενειακές, προσωπικές κ.τλ.
ΔΙΑΘΕΤΟΥΜΕ ΤΑ ΠΛΕΟΝ ΣΥΓΧΡΟΝΑ ΟΠΤΙΚΟΑΚΟΥΣΤΙΚΑ ΣΥΣΤΗΜΑΤΑ
100% ΕΧΕΜΥΘΕΙΑ
ΡΩΜΗΣ 22, - ΡΟΔΙΝΙ
Κιν. 694 6997967

TOP PROPERTIES
GEORGE and SAVAS PIPINOS
ΓΕΩΡΓΙΟΣ και ΣΑΒΒΑΣ ΠΙΠΙΝΟΣ
ΣΥΜΒΟΥΛΟΙ και ΕΚΤΙΜΗΤΕΣ ΑΚΙΝΗΤΩΝ
REAL ESTATE AGENT - MEMBER OF F.I.A.B.C.I. - N.A.E.A. - C.E.I.
E-mail:gpipinos@otenet.gr.
URL:www.rhodestop-properties.com and www.pipinos.gr

Από το 1971



Η "**TOP PROPERTIES**" είναι ατομική επιχείρηση και ανήκει στους Γεώργιο και Σάββα Πιπίνο. Το γραφείο ασχολείται από το 1971 αποκλειστικά και μόνο με επενδύσεις και REAL ESTATE, στο νησί της Ρόδου, καθώς και στην ευρύτερη περιοχή της Δωδεκανήσου.

ΑΠΕΥΘΥΝΟΜΑΣΤΕ: Στους **σοβαρούς, απαιτητικούς** και **επιλεκτικούς** επενδυτές - επιχειρηματίες - ελεύθερους επαγγελματίες, Ελληνες και ξένους, υψηλού εισοδηματικού επιπέδου, που ενδιαφέρονται να κάνουν μια σοβαρή επένδυση **προβολής** στο νησί της Ρόδου.

ΠΡΟΣΦΕΡΟΥΜΕ: Α) Υπηρεσίες και πληροφορίες που γίνονται σε προσωπικό επίπεδο με **εχεμύθεια, διακριτικότητα** και **σοβαρότητα**.
Β) Μεγάλη **γκάμα** υψηλής ποιότητας ακινήτων, όπως: 1) Ξενοδοχεία Α' και Β' κατηγορίας των 600 - 500 - 350 - 300 κλινών 2) Κεντρικά αστικά ακίνητα κατάλληλα για Τράπεζες - καταστήματα - γραφεία 3) Παραλιακές εκτάσεις, κατάλληλες για τουριστικές επενδύσεις των 150.000 - 100.000 - 70.000 - 50.000 - 36.000 τ.μ. και 4) Διαμερίσματα και μαιζονέτες **προβολής**.

ΣΤΟΧΟΣ ΜΑΣ ΕΙΝΑΙ: Να προσφέρουμε στο αγοραστικό μας κοινό **υψηλής ποιότητας ακίνητα** και **ευκαιρίες** στο νησί της Ρόδου. Η τριακονταετής και πλέον πείρα μας στον τομέα αυτό αποτελεί εγγύηση.

ΣΥΝΘΗΜΑ ΜΑΣ ΕΙΝΑΙ: **Επενδύστε στην** ΡΟΔΟ **ΤΩΡΑ**, σε ακίνητα που **ΑΝΤΕΧΟΥΝ ΣΤΟ ΧΡΟΝΟ**.

SINCE 1971

Γεώργιος και Σάββας Πιπίνος
ΜΕΣΙΤΕΣ ΑΣΤΙΚΩΝ ΣΥΜΒΑΣΕΩΝ
Γιατί εμείς γνωρίζουμε καλύτερα!

TOP PROPERTIES is a father and son business. The senior, Mr George S. Pipinos, the founder of the office, has carved, over the years, a reputation for integrity and excellence in the world of Real Estate in the Dodecanese.

At Top Properties we try hard to attract important and selective investors: high calibre businessmen/women and discerning professional people, both Greek and foreign, who wish to acquire substantial and valuable property on Rhodes.

We offer our expertise and advice privately, discreetly and in strict confidence.

We keep a compehensive list of real estate of the highest specifications:

a. A' and B' class hotels (600, 500, 350, 300 beds capacity).
b. Centrally situated office buildings and other business premises.
c. Seaside land, ideal for development (hotels, holiday resorts, etc.), of 150.000, 100.000, 70.000, 50.000, 36.000 sq.m.
d. Luxury appartments, maisonettes, detached, semi - detached and terraced houses.

Our aim is to give our clients the opportunity to acquire value for money, first class real estate on Rhodes. Our 30- year - old experience in Real Estate is our warranty.

Our moto is: Invest in Rhodes. Invest in property.
It stands the test of time.



TOP PROPERTIES
George and Savas Pipinos
Because we Know best

ΚΕΝΝΕΝΤΥ 38, ΡΟΔΟΣ, 85 100, ΤΗΛ. 22410- 23895, 38243 και 6944-676003, 6944-390803 FAX: 22410-20883
38 KENNEDY STR., RHODES, 85 100, TEL. 22410- 23895, 38243, and 6944-676003, 6944-390803 FAX: 22410-20883

U.K. Direct Line: 08717115396

Nutrition & Health Club
Μαρία - Φιλία Παρασκευά
Διατροφολόγος - Διαιτολόγος

BSc - University of Plymouth
MSc - London Metropolitan University

Ειδικές Εξατομικευμένες Δίαιτες
για όλα τα Στάδια της Ζωής

Παιδική , Εφηβική , Εγκυμοσύνη , Τρίτη Ηλικία

Παχυσαρκία Υπέρταση Αναιμία
Οστεοπόρωση Σακχαρώδης Διαβήτης
Παθήσεις πεπτικού & Εντέρων
Αλλεργίας Ανορεξία - Βουλιμία

Γ.Ευσταθίου 7 (Παραπλεύρως Κλινικής Καραγιάννη) Ρόδος
Τηλ.& Φαξ : 22410 33915

ΠΩΛΟΥΝΤΑΙ

Καταστήματα, αποθήκες, γραφεία, διαμερίσματα. Ολα πολυτελούς κατασκευής με γκαράζ επί της οδού Καναδά.

Πληροφορίες: Αναστάσιος Ατσίδης, Γεώργιος Ιωαννίδης.
Τηλέφωνα:
22410-21714 και 22410 – 28616

ΠΩΛΟΥΝΤΑΙ
Από την Εταιρεία «ΚΤΙΡΙΟ» Α.Ε.

- Διαμέρισμα 105 τ.μ., τρίτου ορόφου, στην οδό Δενδρινού 2β.
- Διαμερίσματα 118 και 122 τ.μ, δευτέρου και τρίτου ορόφου αντίστοιχα, στην οδό Μιχαήλ Πετρίδη.
με αποκλειστικές θέσεις στάθμευσης το καθένα και αποθήκη στο υπόγειο.

Πληροφορίες κ. Αναστάσιο Ατσίδη
Στεφ. Καζούλλη 74
Τηλ.: 22410-28616, Κιν.: 6947373651

RODOS PALACE
★★★★★
LUXURY CONVENTION RESORT

Το κορυφαίο Ξενοδοχειακό Συγκρότημα Πολυτελείας και Διεθνές Συνεδριακό Κέντρο ζητεί:

ΗΛΕΚΤΡΟΝΙΚΟ / ΤΕΧΝΙΚΟ

Ο υποψήφιος θα πρέπει να είναι απόφοιτος ΑΕΙ, ΤΕΙ ή Τεχνικής Επαγγελματικής Σχολής σχετικής κατεύθυνσης με ανάλογη εμπειρία ή/και προϋπηρεσία.
Απαραίτητη θεωρείται η γνώση της Ελληνικής και Αγγλικής γλώσσας καθώς επίσης και η καλή χρήση Η/Υ (Office, Internet κλπ.).
Οποιαδήποτε επιπλέον προσόντα θα συνεκτιμηθούν στην αξιολόγηση.

Οι ενδιαφερόμενοι μπορούν να προσκομίσουν το βιογραφικό τους σημείωμα με πρόσφατη φωτογραφία στο Γραφείο Προσωπικού του Ξενοδοχείου Υπόψιν Κου Παύλου Ρούμπη.

Εναλλακτικά μπορούν να το αποστείλουν Ηλεκτρονικά στη διεύθυνση info@rodos-palace.gr
Με fax στον αριθμό 22410 25350

Λεωφ.Τριαντών, Ιξιά 85 100 Ρόδος, Τηλ: 22410 25222

ΧΑΡΟΥΛΑ ΤΣ. ΚΑΜΠΑΣΤΑΝΑ
ΦΥΣΙΚΟΘΕΡΑΠΕΥΤΡΙΑ
Πτυχιούχος Α.ΤΕΙ Θεσ/κης
Μεταπτυχιακή Εκπαίδευση
στη νευροεξελικτική αγωγή
Μέθοδος Bobath / N.D.T.

Αποκατάσταση
νευρολογικών παθήσεων και κινητικών διαταραχών σε παιδιά και ενήλικες

- Εγκεφαλική Παράλυση
- Κρανιοεγκεφαλικές κακώσεις
- Κακώσεις περιφερικών νεύρων
- Κακώσεις νωτιαίου μυελού
- Προβλήματα σπονδυλικής στήλης
- Αγγειακά Εγκεφαλικά Επεισόδια

Ολυμπίας και Δελφών γωνία (Καρακόνερο)
Τηλ./Fax: 22410-29241 κιν. 6932044173

ΟΙΚΟΔΟΜΙΚΕΣ-ΤΕΧΝΙΚΕΣ
ΕΜΠΟΡΙΚΕΣ-ΕΠΙΧΕΙΡΗΣΕΙΣ

ΑΦΟΙ ΑΣΒΕΣΤΗ Ο.Ε.

Αθηνών-Καβάλας 3 Ανάληψη Ρόδου
Τηλ. 22410/60678-60679
και fax: 22410/66028

ΠΩΛΟΥΝΤΑΙ

• ΚΑΤΑΣΤΗΜΑΤΑ
Οδός Αθηνών
1) Κατάστημα 127 τ.μ. με αποθήκη 127
2) Κατάστημα 137 τ.μ. με αποθήκη 160
Οδός Τσαλδάρη
1) Κατάστημα 127 τ.μ. με αποθήκη 160
Οδός Μιχ. Πετρίδη
1) Κατάστημα 90 τ.μ.
Οδός Αγ. Ιωάννου
1) Κατάστημα 50 τ.μ.

• ΔΙΑΜΕΡΙΣΜΑΤΑ
Οδός Μιχ. Πετρίδη
1) Διαμέρισμα 120 τ.μ. 3ου ορόφου
Οδός Γ. Παπανδρέου
1) Διαμέρισμα 120 τ.μ.
Οδός Αποστ. Παύλου
1) Διαμέρισμα 113 τ.μ. 3ου ορόφου
2) Διαμέρισμα 62 τ.μ.

ΕΓΓΥΗΣΗ Η ΠΟΛΥΕΤΗΣ ΠΕΙΡΑ ΜΑΣ

ΠΩΛΟΥΝΤΑΙ

Μονοκατοικίες σε μπετά
των 135 τ.μ. στην Παστίδα
σε οικόπεδο 310 τ.μ.
Πληροφορίες
22410-28616 και 22410-21714
Κιν. 6932296983



ΞΥΛΟΤΥΠΟΙ
ΟΙΚΟΔΟΜΗΣ



ΦΟΝΤΑΣ & ΔΗΜΗΤΡΗΣ



ΜΑΣΣΑΡΙ - ΡΟΔΟΣ

ΚΙΝΗΤΑ: 6948206311 - 6948206312

ΣΥΜΠΛΗΡΩΜΑΤΙΚΗ ΠΑΡΑΓΓΕΛΙΑ ΣΑΝΙΔΑ ΣΕ ΜΑΝΤΑΚΙΟΖΙΔΗ

ΚΛΗΘΗΚΑΝ ΣΕ ΚΑΤΑΘΕΣΗ ΟΙ ΕΜΠΛΕΚΟΜΕΝΟΙ

σε αναφορά για παραδικαστικό κύκλωμα στη Ρόδο

✓ Πρωτόδικες αποφάσεις που καταγγέλθηκαν ως απόρροια «ευνοϊκής» μεταχείρισης δικαστή κρίθηκαν ήδη ως εσφαλμένες από το Εφετείο ✓ Καταγγέλθηκαν δικηγόροι της Ρόδου και δικαστές για σωρεία αδικημάτων ✓ Ερευνα και σε τραπεζικό λογαριασμό δικαστή

Εβδομάδα εξελίξεων στην δικαστική διερεύνηση αναφοράς, που απεστάλη την 14η Μαρτίου 2006 στον πρώην Εισαγγελέα του Αρείου Πάγου κ. Δ. Λινό και κοινοποιήθηκε στον Πρόεδρο Συμβουλίου Επιθεώρησης Δικαστηρίων κ. Ν. Γεωργιλή και στον Αντεισαγγελέα Αρείου Πάγου κ. Γ. Σανιδά, με την οποία καταγγέλλονται δικηγόροι και δικαστές, για την διάπραξη σοβαρών αξιόποινων πράξεων και πειθαρχικών αδικημάτων είναι αυτή που διανύουμε.

ΡΕΠΟΡΤΑΖ
ΔΑΜΙΑΝΟΣ ΑΘΑΝΑΣΙΟΥ
damianos@dimokratiki.gr

Ο Εισαγγελέας του Αρείου Πάγου κ. Γ. Σανιδάς αφού μελέτησε το προκαταρκτικό πόρισμα που συνέταξε για την υπόθεση ο Εισαγγελέας Εφετών Δωδεκανήσου κ. Στ. Μαντακιοζίδης, αφού πρώτα πραγματοποίησε και έρευνα σε λογαριασμό πρωτοδίκη που υπηρετούσε στην Ρόδο, του παρήγγειλε την διενέργεια συμπληρωματικής έρευνας καλώντας τον να λάβει καταθέσεις από εμπλεκόμενους στην αναφορά και κυρίως από τον φερόμενο ως θιγόμενο στην υπόθεση ο οποίος δεν είχε κληθεί για να προσκομίσει τα στοιχεία και να αναλύσει τα όσα υποστηρίζει, κάτι που σύμφωνα με τις πληροφορίες θα γίνει αύριο.

Όπως έχει αποκαλύψει η «δ» ο καταγγέλλων υποστηρίζει στην αναφορά του ότι εκβιάστηκε από συγκεκριμένο επιχειρηματία να αντικαταστήσει με άλλες επιταγές που του είχε υπεξαιρέσει και πλαστογραφήσει ένας καταζητούμενος από την Interpol προκειμένου να μην βρεθεί με δυσμενή στοιχεία στο σύστημα πιστοληπτικής ικανότητας των τραπεζών «Τειρεσίας».

Υποστηρίζει ακόμη ότι μετά από εμπλοκή στελεχών συγκεκριμένης τράπεζας ο επιχειρηματίας αυτός παρανόμως κίνησε διαδικασία για την εξόφληση μιας εξ αυτών. Καταγγέλλει ακόμη την σύμπραξη του επιχειρηματία αυτού με δύο καταζητούμενους.

Ο ίδιος επιχειρηματίας καταγγέλλεται ότι με την συνδρομή δικηγόρου, που διατηρούσε στενές σχέσεις με συγκεκριμένη δικαστή την οποίαν εξυπηρέτησε με δωρεάν υπηρεσίες του, εξασφάλισε να εκδοθεί εις βάρος του διαταγή πληρωμής σε επιταγή που έφερε εξόφθαλμες αλλοιώσεις και ως εκ τούτου ήταν άκυρη. Ισχυρίζεται ότι η συγκεκριμένη διαταγή πληρωμής εκδόθηκε κατά παράβαση του νόμου και το αίτημα για την έκδοσή της όφειλε να απορριφθεί.

Ο επιχειρηματίας καταγγέλλεται ακόμη για τοκογλυφία με την συνδρομή και υπαλλήλων της τράπεζας καθώς υποστηρίζεται από τον καταγγέλλοντα ότι παραδίδει σε συναλλασσόμενους δήθεν με την εταιρεία του το προϊόν προεξόφλησης επιταγών που του δίνουν (το 80% δηλαδή της αξίας τους) και απαιτεί από εκείνους την ημερομηνία λήξεως των επιταγών να του καταβάλουν ολόκληρο το κεφάλαιο αποκομίζοντας τετραπλάσιο τόκο από τον νόμιμο.

Όπως επισημαίνει στην αναφορά του προχώρησε μετά την έκδοση της διαταγής πληρωμής σε αίτημα για ανακοπή της και εκφράζει υποψίες ότι την εκδίκασή της ανέλαβε παράνομα δικαστίνα αφού κατήργησε τον φυσικό του δικαστή καθώς μετά από έρευνα που διενήργησε διαπίστωσε ότι το πινάκιο χρεώσεως υποθέσεων της συγκεκριμένης ημέρας έφερε διαγραφές και σβησίματα με blanco και αλλαγές στην ανάθεση υποθέσεων σε δικαστές την συγκεκριμένη ημέρα.

Η δικαστής που ανέλαβε να εκδικάσει την ανακοπή καταγγέλλεται ακόμη ότι διατηρούσε στενές σχέσεις με την οικογένεια του επιχειρηματία ενώ μίσθωνε κατοικία από την οικογένεια αυτή και όφειλε να εξαιρεθεί για τον λόγο αυτό αλλά και για διάφορους άλλους. Πιθανολογεί μάλιστα ότι η κατοικία αυτή είναι αυθαίρετη.

Η απόφαση που εξέδωσε δε όπως υποστηρίζει πάσχει εντελώς από έλλειψη νομιμότητας και επαρκούς αιτιολόγησης για συγκεκριμένους λόγους που επικαλείται.

Η ίδια δικαστής όπως υποστηρίζει ο καταγγέλλων ανέλαβε, ενώ όφειλε να εξαιρεθεί, διότι είχε κρίνει την υπόθεση στο αστικό της πεδίο και το ποινικό της. Μάλιστα ισχυρίζεται ότι η δικαστής αυτή παράνομα και αντιδεοντολογικά απήλλαξε τον επιχειρηματία. Καταγγέλλει εξάλλου και παρεμβάσεις στην ίδια υπόθεση συγκεκριμένων μελών του δ.σ. του Δικηγορικού Συλλόγου.

Ο καταγγέλλων συγκεκριμένα είχε ασκήσει κατά του καταγγελλόμενου επιχειρηματία μηνυτήρια αναφορά για πλαστογραφία, απάτη, απάτη σε δικαστήριο και συκοφαντική δυσφήμιση. Κατόπιν προκαταρκτικής εξέτασης που διενεργήθηκε ο Αντεισαγγελέας Πλημμελειοδικών Ρόδου παρέπεμψε τον επιχειρηματία ενώπιον του Τριμελούς Πλημμελειοδικείου Ρόδου με τις κατηγορίες της πλαστογραφίας μετά χρήσεως και απάτης επί δικαστηρίω. Ο κατηγορούμενος ωστόσο άσκησε προσφυγή κατά του κλητηρίου θεσπίσματος και Αντεισαγγελέας Εφετών Δωδεκανήσου έκανε πρόταση, η οποία βασίστηκε ουσιαστικά στην απόφαση του Μονομελούς Πρωτοδικείου Ρόδου που είχε εκδώσει η καταγγελλόμενη δικαστής, για να μην γίνει κατηγορία κατά του κατηγορούμενου και εισήγαγε την υπόθεση στο Συμβούλιο Πλημμελειοδικών Ρόδου.

Το Συμβούλιο Πλημμελειοδικών Ρόδου ακολούθως με βούλευμα που εξέδωσε έθεσε τελικά την υπόθεση στο αρ-



χείο κάνοντας δεκτή την πρόταση του κ. Αντεισαγγελέα αλλά στην σύνθεση του Συμβουλίου συμμετείχε ως μέλος η ίδια καταγγελλόμενη πρωτοδίκης.

Στην πορεία μάλιστα και μετά την υποβολή της αναφοράς η υπόθεση εξετάστηκε σε δεύτερο βαθμό μετά από έφεση και εκδόθηκε απόφαση του Εφετείου Δωδεκανήσου που έρχεται σε πλήρη αντίθεση με αποφάσεις που είχε εκδώσει η καταγγελλόμενη δικαστική λειτουργός αλλά και με την ποινική αξιολόγηση της ίδιας υπόθεσης από το Συμβούλιο Πλημμελειοδικών Ρόδου στην σύνθεση του οποίου μετείχε.

Στην απόφαση του Εφετείου Δωδεκανήσου επισημαίνονται και τα ακόλουθα:

«Πρέπει να σημειωθεί ότι η απαλλαγή του καθού η ανακοπή – εφεσιβλήτου από Συμβούλιο Πλημ/κών Ρόδου με το (...) βούλευμα από την κατηγορία της πλαστογραφίας που είχε σε βάρος του απαγγελθεί, δεν δεσμεύει το παρόν δικαστήριο καθόσον, σύμφωνα με τη διάταξη του άρθρου 321 ΚΠολΔ., δεδικασμένο στην πολιτική δίκη αποτελούν μόνο οι οριστικές και τελεσίδικες αποφάσεις των πολιτικών δικαστηρίων. Δεν έχουν τέτοια δύναμη οι καταδικαστικές ή αθωωτικές για εγκληματικές πράξεις αποφάσεις των ποινικών δικαστηρίων ως τέτοιων νοουμένων και των βουλευμάτων που εκδίδονται από το Δικαστικό Συμβούλιο, ενώ ουδεμία διάταξη προσδίδει στο αποδεικτικό μέσο της ποινικής απόφασης ή του βουλεύματος αυξημένη (πλήρη) αποδεικτική δύναμη ενώπιον των πολιτικών δικαστηρίων (ΑΠ 580/2001 Α Δημοσίευση Νόμος, ΔΕΕ 2002.414). Επομένως το Πρωτοβάθμιο Δικαστήριο το οποίο με την εκκαλουμένη απέρριψε ως αβάσιμο στην ουσία του μεταξύ των άλλων και το περί πλαστογραφίας λόγο της ανακοπής έσφαλε ως προς την εκτίμηση των αποδείξεων».

Ο καταγγέλλων υποστηρίζει μάλιστα ότι κατά την διερεύνηση αντίθετης μήνυσης που του υπέβαλε ο επιχειρηματίας εξαφανίστηκαν από την δικογραφία σειρά εγγράφων που είχε καταθέσει και που αποδεικνύουν την αθωότητά του ενώ εκκρεμεί για μεγάλο διάστημα η ολοκλήρωση της έρευνας που διενεργείται για την διαπίστωση της ταυτότητας των δραστών της λαθροχειρίας αυτής.

Σε όμοια υπόθεση μήνυσης που είχε υποβάλει ο ίδιος επιχειρηματίας και η οποία εξετάστηκε από κατώτερη βαθμίδα της δικαιοσύνης καταγγέλλει ότι συμμετείχε και πάλι παράνομα η ίδια δικαστής.

Η δικαστής σύμφωνα πάντα με την αναφορά συμμετείχε επίσης και σε άλλη υπόθεση για την οποίαν είχε μηνύσει τον ίδιο επιχειρηματία και μετά από δημοσιεύματα του τύπου αυτοεξαιρέθηκε.

Αναφέρει ακόμη ότι ο επιχειρηματίας αυτός αν και κατηγορούμενος για δύο κακουργήματα δεν κλήθηκε για να καταθέσει σε ανακρίτρια και ότι διαπίστωσε ότι η μήνυση που του είχε υποβάλλει είχε απογυμνωθεί από αποδεικτικά στοιχεία που είχε προσκομίσει τα οποία και επανυπόβαλε.

Επισημαίνει ότι 5 μήνες μετά την έκδοση βουλεύματος με το οποίο καλείται σε ανάκριση η οποία δεν είχε ληφθεί τον χρόνο που έπρεπε, ο κατηγορούμενος επιχειρηματίας, αυτός ακόμη δεν έχει κληθεί σε κατάθεση.

Ισχυρίζεται ακόμη ότι έχει υποβάλει αιτήσεις για την άρση του απορρήτου του λογαριασμού του επιχειρηματία. Για το αίτημά του αυτό αλλά κι άλλα τα οποία οδηγούν στην αποκάλυψη της αλήθειας υποστηρίζει ότι αδιαφορούν συγκεκριμένοι δικαστές.



