ΔΗΜΟΣΙΑ ΒΙΒΛΙΟΘΗΚΗ ΡΟΔΟΥ 1947

η δημοκρατική της Ρόδου

στην υπηρεσία του δωδεκανησιακού λαού

ΕΛΤΑ Κωδικός 1876 Αρ. φύλλου 7221 ΤΕΤΑΡΤΗ 19 ΙΟΥΛΙΟΥ 2006 - Τιμή 0,70 ΕΥΡΩ - www.dimokratiki.gr - e-mail: info@dimokratiki.gr

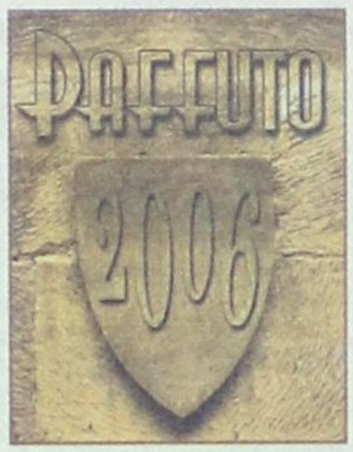



ΔΟΘΗΚΕ ΧΘΕΣ ΣΤΗ ΔΗΜΟΣΙΟΤΗΤΑ

ΤΙ ΠΡΟΒΛΕΠΕΙ ΤΟ ΝΟΜΟΣΧΕΔΙΟ για τα «καταπατημένα»

Ποιες είναι οι βασικές διατάξεις του για τις εξαγορές και το τίμημα

• ΣΕΛ. 24



ΕΝΩΠΙΟΝ ΤΟΥ ΚΙΝΔΥΝΟΥ ΤΗΣ ΔΙΑΓΡΑΦΗΣ

Ο...«ΑΣΥΜΒΙΒΑΣΤΟΣ ΕΠΑΝΑΣΤΑΤΗΣ» Κ. ΚΑΪΣΕΡΛΗΣ μεταβλήθηκε σε ένα...«άκακο αρνάκι»

Ανέκρουσε πρύμναν και δήλωσε «ένθερμος υποστηρικτής» του κ. Γ. Κυρίτση

• ΣΕΛ. 32

ΕΝΩ ΤΟ ΤΙΜΗΜΑ ΕΙΝΑΙ ΗΔΗ ΠΟΛΥ ΒΑΡΥ...

ΟΡΑΤΟΣ Ο ΚΙΝΔΥΝΟΣ για κλιμάκωση των επιχειρήσεων!

Χρειαζόμαστε ακόμα μερικές εβδομάδες επιχειρήσεων στο Λίβανο, λέει το Ισραήλ

Συνεχίζονται οι επιδρομές των Ισραηλινών και οι επιθέσεις της Χεζμπολάχ με ρουκέτες • 224 μέχρι στιγμής οι νεκροί • Σοβαρά προβλήματα με την μεταφορά των Ελλήνων από τη Βυρητό • Οι Γάλλοι «μπλόκαραν» το «Ιεράπετρα» • Εντονη ελληνική αντίδραση

• ΣΕΛ. 3



ΣΕΤΕ

Η αύξηση τουριστών δεν πρέπει να οδηγήσει σε εφησυχασμό

• ΣΕΛ. 5

2.000 ΕΥΡΩ Η «ΛΕΙΑ»



4 τα θύματα των απατεώνων με τα ΑΤΜ της Εθνικής

• ΣΕΛ. 7

ΑΠΟΦΑΣΙΣΜΕΝΟΣ Ο Γ. ΣΟΥΦΛΙΑΣ

«Φρένο» στα αυθαίρετα από το ΥΠΕΧΩΔΕ μετά το καλοκαίρι



• ΣΕΛ. 20

ΚΕΡΔΙΣΤΕ

και εσείς

€ 101.301,00

Δόθηκαν συνολικά σε Jackpots

Χθές στα SLOT MACHINES

(ΜΗΧΑΝΑΚΙΑ)

CASINO RODOS

Boutique Hotel & Casino

ΓΙΑ ΟΛΟΥΣ ΤΟΥΣ ΠΕΛΑΤΕΣ ΜΑΣ ΤΟ ΠΑΡΚΙΝΓΚ ΕΙΝΑΙ ΔΩΡΕΑΝ

Ο ΕΝΑΣ ΠΑΙΡΝΕΙ ΥΠΟΨΗΦΙΟΥΣ ΑΠΟ ΤΟΝ ΑΛΛΟ

Το «έλα να δεις» γίνεται με τους Συνδυασμούς!

• ΣΕΛ. 5



ΜΕΤΑΞΥ ΤΩΝ ΤΟΠΙΚΩΝ ΦΟΡΕΩΝ

Εντονος προβληματισμός για την υλοποίηση του Δ΄ ΚΠΣ

• ΣΕΛ. 6

ΕΠΙΤΙΘΕΤΑΙ «ΛΑΥΡΟΣ» ΚΑΤΑ ΤΩΝ ΠΑΝΤΩΝ

ΠΡΩΤΟΦΑΝΕΣ ΠΑΡΑΛΗΡΗΜΑ νοσοκομειακού ιατρού!!

• ΣΕΛ. 10-11

Παραδίδεται στην κρίση της Κοινής Γνώμης των γιατρών του Νοσοκομείου και των εργαζομένων



ΕΚΜΕΤΑΛΛΕΥΟΜΕΝΗ ΤΗΝ ΚΑΤΑΣΤΑΣΗ

Η «Blue Star» θέτει όρους για τη δρομολόγηση του «Διαγόρας»

• ΣΕΛ. 6



ΜΕ ΤΗ ΛΕΙΤΟΥΡΓΙΑ ΤΟΥ ΑΕΡΟΔΡΟΜΙΟΥ

Σε νέα αναπτυξιακή τροχιά εισέρχεται η Κάλυμνος

• ΣΕΛ. 7

η άποψη της ημέρας

Το μεγάλο πλεονέκτημα του τουρισμού μέχρι πριν από λίγα χρόνια ήταν η διάχυση των ωφελειών στις τοπικές οικονομίες. Η ραγδαία, ωστόσο, εξάπλωση του all inclusive και στη χώρα μας περιορίζει πλέον τη μεγάλη μάζα των τουριστών εντός των ξενοδοχείων με αποτέλεσμα τα εκτός ξενοδοχείων καταστήματα και ταβέρνες να λιμοκτονούν.

Τα περισσότερα ξενοδοχεία πλέον στις τουριστικές περιοχές λειτουργούν με το σύστημα all inclusive, καθώς οι Ευρωπαίοι τουρίστες ζητούν αυτό το προϊόν, προκειμένου να προγραμματίσουν το κόστος διακοπών τους. Στην τιμή του all in περιλαμβάνονται, πέραν της διαμονής, όλα τα γεύματα της ημέρας, οι καφέδες, οι μπίρες, τα παγωτά και τα αναψυκτικά των παιδιών, εκδηλώσεις αναψυχής και έτσι οι «βραχιολάκηδες» δεν έχουν κανένα λόγο να βγουν από το ξενοδοχείο τους.

Οσοι επένδυσαν στα ταβερνάκια και σε καταστήματα με είδη για τους τουρίστες κλαίνε τη μοίρα τους. Χαρακτηριστική είναι η ακόλουθη περιγραφή σε ρεπορτάζ, που δημοσίευσε το «Κερκυραϊκό Βήμα»:

«Ιδιοκτήτρια οικογενειακής ταβέρνας, γράφει, *στην περιοχή του Αλμυρού είναι και η κυρά Μαρία, που ξεσπάει με βουρκωμένα μάτια λέγοντας ότι το 27χρονο παιδί της καταρρέει από στενοχώρια μπροστά στην επερχόμενη καταστροφή. Πούλησαν πριν τρία χρόνια ένα ακίνητο για να κάμουν στο γιο τους την ταβέρνα για να ζήσει. Την έκτισαν σχεδόν με τα ίδια τους τα χέρια, βάζοντας όλοι και η κυρά Μαρία γερά πλάτη στην οικοδομή. Στο χωράφι, στις ελιές, στα αμπέλια, στον κήπο, στην κουζίνα, παλεύει η κυρά Μαρία για την ταβέρνα, στην οποία σχεδόν όλα όσα σερβίρονται είναι σπιτίσια. Δικό τους το λάδι, το κρασί, το μέλι, το τυρί, δικά τους τα μαρούλια, τα χόρτα, τα αυγά, τα κοτόπουλα, τα αρνιά, τα κατσίκια, δικές τους οι γαλοπούλες, δικό τους το χοιρινό...*

«All inclusive» και... πάσης λιμοκτονίας!

- Διακόσια άτομα την ημέρα με πλαστικά βραχιολάκια περνούν έξω από την ταβέρνα, κραυγάζει η κυρά Μαρία, και κανείς δεν έχει μπει μέσα. Μας έδιωξαν και αυτούς που έρχονταν στα νοικιαζόμενα...».

Είναι προφανές ότι ένα μεγάλο μερίδιο ευθύνης για τον «εγκλεισμό» των τουριστών στα all inclusive ξενοδοχεία έχουν οι ταβερνιάρηδες, οι οποίοι, μέσα στο γενικότερο κλίμα ακρίβειας στην μεταευρώ εποχή, απογείωσαν τις τιμές, εξωθώντας τους οικογενειάρχες τουρίστες στη λύση του all in.

Την περασμένη Δευτέρα το **Ινστιτούτο Τουριστικών Ερευνών** και **Προβλέψεων (ΙΤΕΠ)** εκτίμησε ότι εφέτος, παρά την αναμενόμενη αύξηση τουριστών, τα τουριστικά έσοδα δεν θα είναι εξίσου αυξημένα, εξαιτίας του all inclusive.

Οι πολέμιοι αυτού του συστήματος διακοπών το αποκαλούν «πανούκλα», που θερίζει τους μη ξενοδοχειακούς επιχειρηματίες. Αλλά και για τα ξενοδοχεία, η διαχείριση αυτού του συστήματος δεν είναι εύκολη υπόθεση. Ο γενικός διευθυντής της **Grecotel** κ. **Γιώργος Καρατζιάς** μας έλεγε χαρακτηριστικά ότι αν μια all in ξενοδοχειακή μονάδα δεν έχει πολύ υψηλή πληρότητα (πάνω από 90%) και δεν προσέξει τις προμήθειες, θα μπει μέσα...

Η υπουργός Τουριστικής Ανάπτυξης κυρία **Φάνη Πάλλη Πετραλιά** στην τελευταία συζήτηση στη Βουλή για τον τουρισμό είπε ότι *«μας απασχολεί το all inclusive»* και ότι μελετά το πώς χειρίζεται το θέμα η Ισπανία.

Είναι προφανές ότι καμιά συζήτηση και καμιά μελέτη δεν θα υποκαταστήσει τους νόμους αγοράς. Οσο το εξωξενοδοχειακό κόστος θα είναι ακριβό, τόσο ο μαζικός τουρισμός, από τον οποίο εξαρτάται η χώρα μας, θα «μαντρώνεται» στα ξενοδοχεία, που θα του προσφέρουν τα πάντα σε μια εξ αρχής καθορισμένη τιμή. Τώρα, ποιον ελληνικό μύθο ζει αυτός ο κόσμος, που «τρώει» τη μέρα του, βλέποντας θάλασσα και ουρανό (χωρίς να πολυενδιαφέρεται, κατά βάση, σε ποια χώρα ανήκουν...), ας αναρωτηθούν οι ιθύνοντες...

ο καιρός

Γενική πρόγνωση για σήμερα **ΤΕΤΑΡΤΗ 19-7-2006** Γενικά αίθριος αναμένεται ο καιρός και μόνο το απόγευμα στα ηπειρωτικά θα αναπτυχθούν τοπικές νεφώσεις. Οι άνεμοι θα πνέουν από βόρειες διευθύνσεις, στα δυτικά ασθενείς μέχρι μέτριοι, στα ανατολικά ισχυροί μέχρι πολύ ισχυροί και στο Αιγαίο τοπικά θυελλώδεις. Η θερμοκρασία δε θα σημειώσει αξιόλογη μεταβολή.



ΗΜΕΡΗΣΙΑ ΕΦΗΜΕΡΙΔΑ
η δημοκρατική της Ρόδου
Ετος ιδρύσεως 1982
Θεμ. Σοφούλη 77
Ταχ. Θυρίδα 339
85100 Ρόδος
Εκδότης - ιδιοκτήτης
ΒΑΣΙΛΗΣ Δ. ΑΘΑΝΑΣΙΟΥ
Διευθυντής:
ΔΑΜΙΑΝΟΣ Β. ΑΘΑΝΑΣΙΟΥ
Τηλέφωνα: 22410-34722, 76655, 37500, 26728, 27919
Telefax: 2241037333 - 22410 26728
ΕΤΗΣΙΕΣ ΣΥΝΔΡΟΜΕΣ
Εσωτερικού: 300 €
Εξωτερικού: 400€

www.dimokratiki.gr
e-mail:info@dimokratiki.gr



αναδρομή στο παρελθόν

19 Ιουλίου 1994


η δημοκρατική
Κίνδυνος "πέπρος" πάλι στη Ν. Αγορά!

Καταλυτική επιρροή και επίδραση είχαν τα απανωτά δημοσιεύματα και σχόλια της «δημοκρατικής» για την εγκατάλειψη του νομού Δωδ/σου και την παντελή σχεδόν έλλειψη αστυνόμευσης με αποτέλεσμα να αισθάνεται ανασφαλής ο πληθυσμός. Συγκεκριμένα όχι μόνο προκάλεσαν διαδοχικές συσκέψεις, ακόμα και στα υψηλότερα κλιμάκια, αλλά και δρομολόγησαν λύσεις πρωτοφανούς περιεχομένου στην ιστορία του νομού Δωδ/σου, ιδιαίτερα της νήσου Ρόδου.

Η Εθνοφρουρά μετέχει ενεργά πλέον στα μέτρα ασφαλείας, όπως εξ' αρχής είχε προτείνει η «δ», με απόφαση της κυβερνήσεως και μάλιστα επί 24ώρου βάσεως φρουρώντας «με τα μάτια δεκατέσσερα» στρατηγικής σημασίας στόχους, αλλά και όλα τα θέρετρα.

Οι Εθνοφρουροί φέρουν πολιτική περιβολή για να καθίσταται ευχερέστερο το έργο τους και συνεργάζονται στις περισσότερες περιπτώσεις με την Αστυνομία. Φρουρούν επίσης διακριτικά και όλους τους κάδους του νησιού, εισόδους και εξόδους, καθώς και χώρους μαζικής συγκεντρώσεως ημεδαπών και αλλοδαπών, ενώ εκτελούνται περιπολίες και έλεγχοι σε όλο το νησί από μικτά συνεργεία που φέρουν οπλισμό και διαθέτουν και ειδικώς εκπαιδευμένα σκυλιά της αντιτρομοκρατικής υπηρεσίας. Αυτή τη στιγμή πρέπει στο νησί να βρίσκονται πάνω από πέντε τέτοια σκυλιά, που μετέχουν κανονικά στις έρευνες ακόμα και στους εθνικούς δρόμους. Ιδιαίτερα την Κυριακή τα συνεργεία αυτά έκαναν αισθητή την παρουσία τους στο νησί μας γενόμενα παντού δεκτά με ανακούφιση.

Η Εθνική λαϊκή ενότητα στο νησί μας έχει επιτευχθεί πλήρως ενώ αγαστή και απόλυτη είναι η συνεργασία του πληθυσμού με τις αστυνομικές και λοιπές δυνάμεις ασφαλείας. Επίσης διακριτικά κινούνται σε ευαίσθητους χώρους και άλλες υπηρεσίες πρωτίστως για τη συγκέντρωση πληροφοριών.

πριν 12 χρόνια

πληροφορίες

Η ΤΑΥΤΟΤΗΤΑ ΤΗΣ ΗΜΕΡΑΣ

ΤΕΤΑΡΤΗ 19 ΙΟΥΛΙΟΥ 2006

Μακρίνης οσίας , Δίου οσίου, Θεοδώρου Εδέσσης

Ανατολή ηλίου 05.17 Δύση ηλίου 19.45 Σελ 24 ημερ.: 200-165

ΦΑΡΜΑΚΕΙΑ

ΣΗΜΕΡΑ διημερεύει το φαρμακείο: ΧΑΤΖΗΝΙΚΟΛΑ ΑΝΘ., Παπαλουκά 17, (εισόδου Παλαιού Νοσοκομείου) τηλ. 36683
ΣΗΜΕΡΑ διανυκτερεύει το φαρμακείο: ΠΟΛΙΤΟΥ ΣΤΑΥΡΑ Ε. Γράμμου και Βασ. Ηρακλείου (γωνία) Αγ. Ανάργυροι τηλ. 36291

ΚΑΥΣΙΜΑ

ΣΗΜΕΡΑ: Διανυκτερεύουν τα πρατήρια καυσίμων:
1) Ριζόπουλος Ν. ΒΡ Καναδά 1 **2)** Πασχαλίδης - Μοσχής ΒΡ 4ο χλμ. Ρόδου - Λίνδου **3)** Κορωναίος Δ. SHELL Κρεμαστή **4)** Πισσαδάκη Σεβ. SHELL -Παραδείσι **5)** Σαββάκης Μ. ΒΡ Θεολόγος **6)** Διακοστεργάκης Γ. ΕΚΟ Μανδρικό **7)** Δράκου Α. - SILK OIL- Αφάντου **8)** Καλλιθενός Π. ΕΚΟ Αρχάγγελος

ΧΡΗΣΙΜΑ ΤΗΛΕΦΩΝΑ

Αμεση δράση	100	Πληρ. ΟΤΕ	11888
Αμεση Επέμβαση		Ώρα	141
Πυροσβεστικής	199	Φαρμακεία (Διημ.-Διαν.)	1434
Νοσοκομείο	80000	ΠΡΟ-ΠΟ • ΛΟΤΤΟ	1444
Οδική Ασφάλεια:		ΠΑΜΕ ΣΤΟΙΧΗΜΑ	1400
EXRESS SERVICE	154	ΡΟΔΑ	26300
HELLAS SERVICE	1057	ΚΤΕΥΛ	27706
HOULIS SERVICE	30977	ΕΒΕΔ	22281
ΑΦΟΙ Σιέχ	25776	Δικηγορικός Σύλλογος	27469
Ράδιο Ταξί	64712	Εμπορικός Σύλλογος	35255
Αστυν. Διεύθυνση	27653	Ολυμπιακή - Κρατήσεις	24555
Ασφάλεια	23294	ΔΑΝΕ (πρακτορείο)	43150
Τμήμα Τάξης	23849	ΙΚΑ	64912
Τροχαία	44131-32	ΤΕΒΕ	22688
Λιμεναρχείο	28888		77034
Δασαρχείο	191	ΤΑΞΥ	68701-3
Τελωνείο	27703	ΟΑΕΔ	23265
Υγειονομείο	26666	Εργατικό Κέντρο	24730
Μητρόπολη	23274	Αρχαιολογία	34719
Νομαρχία	46501	Περιφ. Δ/ντής	38174
Δήμος Ρόδου	46200		38175
Βλάβες ΟΤΕ	121	Aegean Airlines	98345
Βλάβες ΔΕΗ	1050	ΔΗΜ. ΕΠΙΧ. ΚΑΘ. ΡΟΔΟΥ	77600
ΒΛΑΒΕΣ ΔΕΥΑΡ	68755	ΥΠΗΡ. ΑΠΟΚΟΜΙΔΗΣ	61057

ΔΕΧΟΝΤΑΙ ΤΟ ΚΟΙΝΟ

- Ο Νομάρχης Δωδεκανήσου **Γιάννης Μαχαιρίδης** και οι βοηθοί Νομάρχη **Στάθης Κουσουρνάς** και **Νίκος Ζωίδης** δέχονται το κοινό κάθε **Τρίτη και Πέμπτη, από τις 11:00-13:00 το μεσημέρι**

ΑΕΡΟΠΟΡΙΚΑ ΔΡΟΜΟΛΟΓΙΑ

ΠΤΗΣΕΙΣ ΟΛΥΜΠΙΑΚΗΣ

ΡΟΔΟΣ - **ΑΘΗΝΑ:** Καθημερινά **07.10, 10.40, 13.55, 20.30, 23.00**
ΡΟΔΟΣ - **ΚΩΣ:** Δευτέρα,Τετάρτη, Παρασκευή Σάββατο, Κυριακή: **07.00**
ΡΟΔΟΣ - **ΚΑΣΟΣ:** Δευτέρα, Τρίτη, Πέμπτη, Παρασκευή, Σάββατο: **09.30,** Τετάρτη, Κυριακή: **09.30, 13.10,**
ΡΟΔΟΣ - **ΗΡΑΚΛΕΙΟ:** Δευτέρα, Παρασκευή: **15.30,** Τετάρτη, Κυριακή: **19.15,** Πέμπτη: **06.30** **19.30,** Παρασκευή & Κυριακή: **18.55**
ΡΟΔΟΣ - **ΚΑΡΠΑΘΟΣ:** Δευτέρα **09.30,** Τρίτη: **09.30, 13.10,** Τετάρτη: **09.30, 13.10, 16.50** Πέμπτη **09.30, 18.30,** Παρασκευή **09.30, 13.10** Σάββατο **09.30, 18.30** Κυριακή **09.30, 13.10, 16.50**
ΡΟΔΟΣ - **ΜΥΤΙΛΗΝΗ:** Δευτέρα: **10.00** Τρίτη: **11.35** Τετάρτη: **10.00** Πέμπτη: **12.15** Σάββατο: **10.50**
ΡΟΔΟΣ - **ΛΗΜΝΟΣ:** Δευτέρα, Τετάρτη: **10.00** Τρίτη: **11.35,** Πέμπτη: **12.15** Σάββατο: **10.50**
ΡΟΔΟΣ - **ΛΕΡΟΣ:** Τρίτη, Πέμπτη, Σάββατο: **13.10**
ΡΟΔΟΣ - **ΑΣΤΥΠΑΛΑΙΑ:** Τρίτη, Πέμπτη, Σάββατο: **13.10**
ΡΟΔΟΣ - **ΘΕΣΣΑΛΟΝΙΚΗ:** Δευτέρα, Τετάρτη, Παρασκευή , Σάββατο **22.10**

ΠΤΗΣΕΙΣ AEGEAN - AIRLINES

ΡΟΔΟΣ - **ΑΘΗΝΑ:** Καθημερινά πτήσεις: **14.15, 16.30, 19.50, 22.40**
ΡΟΔΟΣ - **ΘΕΣΣΑΛΟΝΙΚΗ:** Καθημερινά πτήση **10.20**

ΣΥΝΑΛΛΑΓΜΑ

ΔΟΛΛΑΡΙΟ Η.Π.Α.	1,2159	ΦΡΑΓΚΟ ΕΛΒΕΤΙΑΣ	1,5353
ΛΙΡΑ ΑΓΓΛΙΑΣ	0,6634	ΚΟΡΩΝΑ ΝΟΡΒΗΓΙΑΣ	8,3873
ΚΟΡΩΝΑ ΔΑΝΙΑΣ	7,3353	ΛΙΡΑ ΚΥΠΡΟΥ	0,5772
ΚΟΡΩΝΑ ΣΟΥΗΔΙΑΣ	9,1322	ΔΟΛΛΑΡΙΟ ΚΑΝΑΔΑ	1,6182
ΓΙΕΝ ΙΑΠΩΝΙΑΣ	130,02	ΔΟΛΛΑΡΙΟ ΑΥΣΤΡΑΛΙΑΣ	1,6252

ΤΟ ΤΙΜΗΜΑ ΕΙΝΑΙ ΒΑΡΥ...

ΧΡΕΙΑΖΟΜΑΣΤΕ ΑΚΟΜΗ ΜΕΡΙΚΕΣ ΕΒΔΟΜΑΔΕΣ *επιχειρήσεων στο Λίβανο, λέει το Ισραήλ*

Μικρές Ισραηλινές γράφουν μηνύματα για τη Χεζμπολάχ σε βλήματα που θα εκτοξευτούν από το στρατό

ΑΠΕ

Οι επιχειρήσεις στο Λίβανο θα συνεχιστούν για μερικές εβδομάδες ακόμη, υποστηρίζει ο ισραηλινός στρατός. Οι επιδρομές, που συνεχίζονται για έβδομη ημέρα, έχουν αποδυναμώσει σημαντικά τη Χεζμπολάχ, εκτιμά το Ισραήλ, αλλά το τίμημα είναι πολύ βαρύ: πάνω από 200 νεκροί σε μία εβδομάδα. Σε εξέλιξη μαζικές επιχειρήσεις πολλών χωρών για τον επαναπατρισμό των υπηκόων τους.

Ο υπαρχηγός του ισραηλινού επιτελείου στρατού Μοσέ Καπλίνσκι δήλωσε πως οι στρατιωτικές επιχειρήσεις στο Λίβανο θα μπορούσαν να τελειώσουν μέσα στις επόμενες εβδομάδες και πρόσθεσε πως το εβραϊκό κράτος χρειάζεται περισσότερο χρόνο για να ολοκληρώσει τους σαφέστατους στόχους του.

«Χρειαζόμαστε περισσότερο χρόνο για να πετύχουμε τους σαφέστατους στόχους μας. Όταν πολεμάμε την τρομοκρατία, μιλάμε για ένα πόλεμο που πρέπει να γίνεται με ακρίβεια, βάσει σχεδίου και χρειάζεται χρόνο» τόνισε ο Ισραηλινός στρατηγός.

Από πλευράς του, ο Ισραηλινός πρωθυπουργός Εχούντ Ολμέρτ διεμήνυσε πως το Ισραήλ θα συνεχίσει την επιχείρηση στο Λίβανο έως ότου απελευθερωθούν οι στρατιώτες που κρατούνται όμηροι και οι Ισραηλινοί πολίτες είναι ασφαλείς από τις επιθέσεις της Χεζμπολάχ. Η δήλωση Ολμέρτ έγινε κατόπιν συνάντησής του στην Ιερουσαλήμ με την αντιπροσωπεία του ΟΗΕ.



Πάντως, η εφημερίδα Haaretz ανέφερε την Τρίτη επικαλούμενη πολιτικές πηγές πως υπάρχει ενδεχόμενο να τερματιστεί η ισραηλινή επιχείρηση αργότερα αυτή την εβδομάδα.

Ισραηλινός υπουργός δήλωσε επίσης την Τρίτη πως η χώρα του μπορεί να διαπραγματευτεί την απελευθέρωση Λιβανέζων κρατουμένων με στόχο τον τερματισμό της κρίσης.

«Πιστεύω πως στο τέλος, θα φέρουμε τους στρατιώτες πίσω στα σπίτια τους και αν ένας από τους τρόπους [για να το πετύχουμε] είναι μέσω διαπραγματεύσεων για τους Λιβανέζους κρατουμένους θεωρώ πως θα έρθει η μέρα που θα εξετάσουμε και αυτό» είπε ο υπουργός Δημόσιας Ασφάλειας Αβί Ντίχτερ, χωρίς όμως να έχει γίνει σαφές αν μιλούσε για λογαριασμό της ισραηλινής κυβέρνησης ή απλώς εξέφραζε την προσωπική του άποψη.

Εξάλλου, σύμφωνα με την υπουργό Εξωτερικών, Τζίπι Λίβνι, η κυβέρνηση του Λιβάνου δεν είχε ενδεχομένως τη δυνατότητα να θέσει υπό τον έλεγχό της τα νότια σύνορα της χώρας λόγω της παρουσίας της Χεζμπολάχ στην περιοχή, κάτι που άλλαξε χάρη στις επιχειρήσεις του Ισραήλ.

Η ίδια υποστήριξε ότι οι αεροπορικές επιδρομές δίνουν την ευκαιρία στη λιβανέζικη κυβέρνηση να εφαρμόσει την απόφαση του ΟΗΕ που αξιώνει τη διάλυση και τον αφοπλισμό της Χεζμπολάχ. Πρόσθεσε ότι η χώρα της είναι έτοιμη να συνεργαστεί με τη διεθνή κοινότητα ώστε να εφαρμοστεί η απόφαση 1559 του 2004 που προβλέπει την ανάπτυξη δυνάμεων του λιβανέζικου στρατού σε όλη τη χώρα και το σεβασμό στην πολιτική ανεξαρτησία της χώρας.

Με την άποψη αυτή φαίνεται να συμφωνεί και η Ουάσινγκτον, που αρνείται να ζητήσει κατάπαυση του πυρός, εκτιμώντας πως κάτι τέτοιο δεν πρόκειται να βοηθήσει στην εξεύρεση μίας μακροπρόθεσμης λύσης.

«Εκείνο που χρειάζεται είναι μία μακρόπνοη κατάπαυση της βίας και μία πραγματική αλλαγή εν σχέσει προς το status quo ante», της προηγούμενης κατάστασης δηλαδή, τόνισε ο εκπρόσωπος του Στέιτ Ντιπάρτμεντ Σον Μακ Κόρμακ.

Από την πλευρά του έτερος αξιωματούχος της αμερικανικής κυβέρνησης, δήλωσε πως η Ουάσιγκτον επιθυμεί να δώσει στο Ισραήλ όλο τον χρόνο που θα χρειαστεί για να εξουδετερώσει την Χεζμπολάχ, προτού καλέσει σε μία «κατάπαυση του πυρός».

Ο Αμερικανός πρεσβευτής στον ΟΗΕ Τζον Μπόλτον χαρακτήρισε μάλιστα ως «τραγικό» γεγονός τον θάνατο αμάχων στη σύρραξη στον Λίβανο, τονίζοντας ωστόσο πως δεν μπορεί να συμψηφίσει στην ίδια ηθική καταδίκη τις τρομοκρατικές επιθέσεις και τις απώλειες που οφείλονται σε ενέργειες στα πλαίσια της ισραηλινής «αυτοάμυνας».

Ο πρωθυπουργός του Λιβάνου Φουάντ Σινιόρα απηύθυνε δραματική έκκληση στις αραβικές χώρες και τη διεθνή κοινότητα να συμβάλουν στην άμεση επίτευξη κατάπαυσης του πυρός στη χώρα του, και κατηγόρησε το Ισραήλ ότι θέλει «να φέρει το Λίβανο πενήντα χρόνια πίσω».

Από πλευράς της, η Ρωσία ανακοίνωσε ότι αποστέλλει στη Μέση Ανατολή τον υφυπουργό Εξωτερικών Αλεξάντερ Σαλτάνοφ, σε μία προσπάθεια να συμβάλει στην εκτόνωση της κρίσης και τον τερματισμό της βίας στο Λίβανο και τα Παλαιστινιακά Εδάφη. Ο Σαλτάνοφ θα προσπαθήσει να προωθήσει την ιδέα ανάπτυξης στο νότιο Λίβανο της προτεινόμενης δύναμης του ΟΗΕ.

ΣΥΝΕΧΕΙΑ ΣΤΗ ΣΕΛ.22

ΣΤΑ ΔΩΔΕΚΑΝΗΣΑ Η ΥΠΟΥΡΓΟΣ ΤΟΥΡΙΣΜΟΥ



Οργανώνεται περιοδεία της Υπουργού Τουριστικής Ανάπτυξης κας Φ. Πάλλη - Πετραλιά και του Υπουργού Αιγαίου και Νησιωτικής Πολιτικής κ. Α. Παυλίδη 21 και 22 Ιουλίου στην Ρόδο, Κάρπαθο και Κάσο.

Κατά την περιοδεία τους οι δύο Υπουργοί θα έχουν επαφές με τουριστικούς παράγοντες τόσο για τα γενικά τουριστικά θέματα, όσο και για τα ζητήματα της τρέχουσας τουριστικής περιόδου.



ΘΑ ΔΗΜΙΟΥΡΓΗΘΕΙ ΣΟΒΑΡΟ ΖΗΤΗΜΑ

«ΦΟΡΟΕΙΣΦΟΡΟΔΙΑΦΥΓΗ» *καταγγέλλουν δικηγόροι!*

Προτίθενται να ζητήσουν κρατική συνδρομή

Φοροεισφοροδιαφυγή μεγάλης κλίμακας από πλευράς δικηγόρων της νήσου Ρόδου, με βλάβη εκατοντάδων χιλιάδων ευρώ στην περιουσία του Ταμείου Νομικών, του Δικηγορικού Συλλόγου Ρόδου και του Διανεμητικού Λογαριασμού των Δικηγόρων καταγγέλλουν νεαροί συνάδελφοί τους που διαπιστώνουν ότι υπάρχει καταφανής παραβίαση των διατάξεων του Ν.Δ. 3026/1954 «περί του Κώδικος των δικηγόρων» και της φορολογικής νομοθεσίας με αποτέλεσμα να δημιουργούνται, λόγω και της αδιαφορίας που επιδεικνύεται επί του θέματος, συνθήκες αθέμιτου ανταγωνισμού στον επιστημονικό κλάδο στο νησί και ποικιλόμορφη μείωση των εισοδημάτων τους.

Οι νεαροί δικηγόροι που αρνούνται να ενταχθούν στο σύστημα της «αδιαφάνειας» που έχει δημιουργηθεί προετοιμάζονται για να προσφύγουν με αναφορά τους στην διοίκηση της Υπηρεσίας Ειδικών Ελέγχων του Υπουργείου Οικονομικών (πρώην ΣΔΟΕ), στο Υπουργείο Δικαιοσύνης και στον Εισαγγελέα του Αρείου Πάγου προκειμένου να δοθεί λύση στο ζήτημα που βλάπτει συνολικά τον κλάδο, όπως υποστηρίζουν.

Σύμφωνα με την κείμενη νομοθεσία με την έναρξη μιας ποινικής δίκης ή ποινικής διαδικασίας ή και με την παράσταση σε μια αστική δικαστική υπόθεση ο δικηγόρος είναι υποχρεωμένος να προσκομίσει στο δικαστήριο το γραμμάτιο της προείσπραξης δικηγορικής αμοιβής. Σύμφωνα με τις διατάξεις του Ν.Δ. 3026/1954 «περί του Κώδικος των δικηγόρων» ο δικηγόρος δεν μπορεί να παράσχει τις υπηρεσίες του δωρεάν.

Για τις παραστάσεις των δικηγόρων ενώπιον των δικαστηρίων, για τη σύμπραξή τους σε εξώδικες ενέργειες και συμβάσεις, καθώς και για κάθε άλλη νομική υπηρεσία που παρέχουν στον εντολέα τους καθορίζεται το μήνα Δεκέμβριο κάθε δεύτερου έτους, με κοινή απόφαση των Υπουργών Οικονομικών και Δικαιοσύνης, που δημοσιεύεται στην Εφημερίδα της Κυβερνήσεως, ύστερα από γνώμη της Ολομέλειας των προέδρων των δικηγορικών συλλόγων της Ελλάδας, ελάχιστη αμοιβή, ενιαία για όλους τους δικηγορικούς συλλόγους της Χώρας.

Η ελάχιστη αμοιβή προεισπράττεται από τον οικείο δικηγορικό σύλλογο με τετραπλότυπο γραμμάτιο.

Το γραμμάτιο αυτό οφείλει να βρίσκεται στην δικογραφία είτε αυτή είναι αστική είτε ποινική αν και με απόφαση που εξέδωσε ο Αρειος Πάγος δεν υπάρχει πρόβλημα ως προς την εξέλιξη μιας δίκης αν το γραμμάτιο αυτό δεν δοθεί στον γραμματέα της έδρας του δικαστηρίου με την έναρξη της δίκης. Είναι υποχρεωτικό ωστόσο σε κάθε περίπτωση να συνοδεύει τις δικογραφίες.

Στο γραμμάτιο αυτό περιλαμβάνεται η ελάχιστη αμοιβή των δικηγόρων, αν και η συνήθης πρακτική είναι να εισπράττονται μεγαλύτερα ποσά από αυτά που προβλέπονται ως ελάχιστη αμοιβή, αλλά και κρατήσεις υπέρ του ταμείου νομικών, του δικηγορικού συλλόγου, του διανεμητικού λογαριασμού ενώ παρακρατείται και 15% φόρος ελευθέρων επαγγελματιών που καταλήγει στην ΔΟΥ.

Οι δικηγορικοί σύλλογοι συγκεκριμένα μεταξύ άλλων υποχρεούνται να ενεργούν παρακράτηση φόρου εισοδήματος με συντελεστή δεκαπέντε τοις εκατό (15%) στο ακαθάριστο ποσό των αμοιβών που αναγράφονται στο τετραπλότυπο γραμμάτιο. Εξαιρούνται από αυτήν την υποχρέωση παρακράτησης φόρου:

-Οι αμοιβές για παραστάσεις, καθώς και για κάθε άλλη νομική υπηρεσία που παρέχουν δικηγόροι οι οποίοι συνδέονται με τον εντολέα τους με σύμβαση έμμισθης εντολής και αμείβονται με πάγια αντιμισθία.

-Οι αμοιβές στις περιπτώσεις των εργατικών και αυτοκινητικών υποθέσεων, όπου ο δικηγόρος αμείβεται με εργολαβικό συμβόλαιο, εφόσον υποβάλλει αντίγραφο του συμβολαίου αυτού στην αρμόδια δημόσια οικονομική υπηρεσία. Το Δημόσιο, τα νομικά πρόσωπα δημοσίου δικαίου, οι δημόσιες επιχειρήσεις και οργανισμοί κοινής ωφέλειας, οι οργανισμοί τοπικής αυτοδιοίκησης και τα νομικά πρόσωπα ιδιωτικού δικαίου υποχρεούνται να παρακρατούν φόρο εισοδήματος με συντελεστή δεκαπέντε τοις εκατό (15%) επί της αμοιβής του δικηγόρου.

Ομοίως, παρακρατείται φόρος εισοδήματος με συντελεστή δεκαπέντε τοις εκατό (15%) επί οποιουδήποτε ποσού εισπράττει ως μέρισμα ο δικηγόρος από το δικηγορικό σύλλογο ή από ταμείο συνεργασίας ή διανεμητικό λογαριασμό οποιασδήποτε νομικής μορφής.

Για την απόδοση του φόρου που παρακρατήθηκε από τους δικηγορικούς συλλόγους εφαρμόζονται ανάλογα οι διατάξεις του άρθρου 59 του Ν.2238/1994 και την ευθύνη για την απόδοση αυτή φέρει ο πρόεδρος του οικείου δικηγορικού συλλόγου.

Επομένως ο δικηγορικός σύλλογος ενεργεί ως ex lege πληρεξούσιος είσπραξης της αμοιβής του δικηγόρου, παρακρατώντας μέρος της αμοιβής για τα εκ του νόμου δικαιώματός του (σήμερα 35%) από το οποίο ποσοστό το 10% περιέρχεται στο Ταμ. Νομ. κατ' αρ. 13 Ν. 15 12/85 και το υπόλοιπο αποδίδεται στο δικηγόρο και 15% ως φόρο εισοδήματος επί του αναγραφομένου στο τετραπλότυπο γραμμάτιο ποσού του ελαχίστου ορίου αμοιβής πλέον λοιπών κρατήσεων, τον οποίο αποδίδουν ως παρακρατηθέντα φόρο στο Δημόσιο για λογαριασμό του υπόχρεου δικηγόρου.

Μετά την έκδοση του γραμματίου της προείσπραξης δικηγορικής αμοιβής ο δικηγόρος υποχρεούται εξάλλου και στην έκδοση απόδειξης παροχής υπηρεσιών.

Τα τελευταία χρόνια ωστόσο παρατηρείται όπως καταγγέλλεται να μην εκδίδονται καθόλου από μερίδα δικηγόρων γραμμάτια προείσπραξης δικηγορικής αμοιβής για υποθέσεις τις οποίες διεκπεραιώνουν ενώ επισημαίνεται ότι είναι εκατοντάδες οι δικογραφίες που δεν περιλαμβάνουν τα γραμμάτια αυτά.

Κάθε χρόνο όπως τονίζουν οι καταγγέλλοντες εκδίδονται μηχανογραφικές καταστάσεις με τον αριθμό των γραμματίων προείσπραξης δικηγορικής αμοιβής που εξέδωσαν ονομαστικά οι δικηγόροι της νήσου Ρόδου από το γραφείο του δικηγορικού συλλόγου στο δικαστικό μέγαρο και παραδίδονται στην διοίκηση του δικηγορικού συλλόγου.

Σε αυτές τις καταστάσεις όπως τονίζουν οι καταγγέλλοντες υπάρχουν εμφανή στοιχεία της παραβατικότητας συναδέλφων τους καθώς περιλαμβάνονται και περιπτώσεις μεγαλοδικηγόρων που φέρονται να έχουν εκδώσει λιγότερα από 10 γραμμάτια όταν νεαροί δικηγόροι έχουν εκδώσει τουλάχιστον 400!

Όπως τονίζουν πέραν της βλάβης του δημοσίου, πέραν της βλάβης του δικηγορικού συλλόγου και πέραν του αθέμιτου ανταγωνισμού βλάβη έχουν και στην περιουσία τους καθώς από την κατανομή των αποθεμάτων του διανεμητικού λογαριασμού δεν εισπράττουν τα έσοδα που τους αντιστοιχούν.

Το θέμα αναμένεται να προσλάβει μεγάλες διαστάσεις καθώς επιδιώκεται παρέμβαση από πλευράς των ελεγκτών της ΥΠΕΕ και του Εισαγγελέα του Αρείου Πάγου.

ΓΙΑ ΠΡΩΤΗ ΦΟΡΑ ΜΕΤΑ ΤΙΣ ΕΚΛΟΓΕΣ

ΣΥΝΕΡΧΕΤΑΙ ΣΕ ΣΥΝΕΔΡΙΑΣΗ *το δ.σ. του ΕΒΕ Δωδ/σου*

Αναμένεται με ζωηρό ενδιαφέρον

Μεθαύριο Παρασκευή συνεδριάζει για πρώτη φορά το νέο διοικητικό συμβούλιο του Επιμελητηρίου Δωδεκανήσου που προέκυψε από τις εκλογές στις 3 και 4 Ιουνίου.

Τα θέματα της ημερήσιας διάταξης αναμένεται να δημοσιοποιηθούν σήμερα. Πριν από την έναρξη της συνεδρίασης η οποία, ευλόγως, αναμένεται με ιδιαίτερο ενδιαφέρον μετά τα όσα έχουν ακολουθήσει της επίσημης ανακήρυξης των αποτελεσμάτων, θα συνεδριάσει η



ΔΕΤΑΠ με αντικείμενο την έγκριση ή μη του απολογισμού του πρώτου εξαμήνου του τρέχοντος έτους.

Υπενθυμίζεται ότι στο νέο διοικητικό συμβούλιο η παράταξη του προέδρου κ. Γιώργου Χατζημάρκου διαθέτει οριακή πλειοψηφία εδρών (31 έδρες), η παράταξη του κ. Μιχάλη Κάρρα 23 και η παράταξη του κ. Δημήτρη Χατζή 7 έδρες.



ΣΥΝΔΕΣΜΟΣ ΕΛΛΗΝΙΚΩΝ ΤΟΥΡΙΣΤΙΚΩΝ ΕΠΙΧΕΙΡΗΣΕΩΝ

Η ΑΥΞΗΣΗ ΤΟΥΡΙΣΤΩΝ ΔΕΝ ΠΡΕΠΕΙ *να οδηγήσει σε εφησυχασμό*

Οι ξενοδόχοι πρέπει να προσέξουν την τιμολογιακή πολιτική τους



Από τον Σύνδεσμο Ελληνικών Τουριστικών Επιχειρήσεων (ΣΕΤΕ) εκδόθηκε χθες η ακόλουθη ενημερωτική ανακοίνωση:

Η αυξητική τάση που καταγράφεται στις αφίξεις τουριστών κατά το 1ο εξάμηνο του 2006 είναι ένα θετικό γεγονός, το οποίο δεν πρέπει σε καμία περίπτωση να αποτελέσει αιτία εφησυχασμού. Αντίθετα, οι προσπάθειες για την βελτίωση της ποιότητας των τουριστικών υπηρεσιών και της βελτίωσης της ανταγωνιστικότητας του ελληνικού τουρισμού τόσο από την Πολιτεία όσο και από τους επιχειρηματίες και εργαζόμενους του χώρου πρέπει να ενταθούν.

Σύμφωνα με στοιχεία αφίξεων αλλοδαπών σε 12 αεροδρόμια της χώρας μας τα οποία αντιπροσωπεύουν περισσότερο από το 90% των συνολικών αεροπορικών αφίξεων αλλοδαπών και πάνω από το 75% των συνολικών με κάθε μέσο αφίξεων, η μεταβολή στο διάστημα Ιανουάριος - Ιούνιος 2006 σε σχέση με το αντίστοιχο του 2005, ανέρχεται σε 6,33%. Αν η τάση αυτή παραμείνει μέχρι το τέλος του έτους, τότε το σύνολο των αφίξεων των αλλοδαπών θα περάσει οριακά το αντίστοιχο μέγεθος του 2001.

Επειδή η ανταγωνιστικότητα είναι το σχετικό μέγεθος που προκύπτει από την σύγκρισή μας με τους άλλους, να σημειώσουμε τα εξής: η παγκόσμια τουριστική κίνηση αυξήθηκε κατά το 1ο τετράμηνο του έτους με 4,5% σε σχέση με το 2005 (το οποίο είχε σημειώσει αύξηση 5,5% σε σχέση με το 2004, σε συνέχεια του + 10% σε σχέση με το 2003). Η Τουρκία για το διάστημα Ιανουάριος - Μάιος 2006 παρουσιάζει μείωση της τάξεως του 10,52% σε σχέση με το αντίστοιχο διάστημα του 2005. Αντίστοιχα, η Κύπρος δείχνει μείωση -2,46% και η Κροατία βρίσκεται στο ίδιο περίπου επίπεδο με το 2005 (-0,36%). Από την άλλη μεριά, η Ισπανία παρουσιάζει αύξηση της τάξεως του 6,11%. Όλες αυτές οι μεταβολές υποδεικνύουν ότι Ελλάδα και Ισπανία καρπούνται τις απώλειες των άλλων χωρών.

Επαναλαμβάνουμε με την ευκαιρία για μια ακόμα φορά ότι η συλλογή και παρουσίαση των στατιστικών στοιχείων για τον τουρισμό είναι υποχρέωση της Πολιτείας και όχι των φορέων και των επαγγελματιών του τουριστικού τομέα. Παρά την πρόοδο που έχει σημειώσει η επεξεργασία των στοιχείων της τουριστικής κίνησης από την ΕΣΥΕ, απέχουμε πολύ από το σημείο της έγκαιρης, έγκυρης και πλήρους στατιστικής ενημέρωσης. Προς την κατεύθυνση αυτή θεωρούμε ότι το Υπουργείο Τουριστικής Ανάπτυξης πρέπει να δώσει μεγαλύτερη σημασία και ώθηση.

Τέλος, διανύοντας την περίοδο υπογραφής των συμβολαίων για το 2007 καλούμε τους τουριστικούς επιχειρηματίες να έχουν σαν γνώμονα της τιμολογιακής τους πολιτικής την βελτίωση της σχέσης τιμής / προσφερόμενης ποιότητας και να μην προβούν σε αναίτιες μεταβολές παρασυρόμενοι από την διαγραφόμενη θετική εξέλιξη της φετινής χρονιάς.

ΟΙ ΑΦΙΞΕΙΣ ΣΤΑ ΑΕΡΟΔΡΟΜΙΑ

2006	Αθήνα	Θεσ/νίκη (2)	Ρόδος	Κως	Κέρκυρα	Ηράκλειο	Χανιά	Ζάκυνθος	Κεφαλλονιά	Σάμος	Μυτιλήνη	Χιος	Σύνολο
Ιαν-Ιούν.	1.396.022	465.360	421.892	199.161	272.385	717.048	237.304	157.929	55.130	44.293	24.699	5.498	3.996.721
2005	Αθήνα	Θεσ/νίκη (2)	Ρόδος	Κως	Κέρκυρα	Ηράκλειο	Χανιά	Ζάκυνθος	Κεφαλλονιά	Σάμος	Μυτιλήνη	Χιος	Σύνολο
Ιαν-Ιούν.	1.350.739	449.600	375.737	187.031	265.524	659.512	194.908	154.529	50.188	41.082	24.477	5.302	3.758.629
Ιαν-Ιουν. Δ	Αθήνα	Θεσ/νίκη (2)	Ρόδος	Κως	Κέρκυρα	Ηράκλειο	Χανιά	Ζάκυνθος	Κεφαλλονιά	Σάμος	Μυτιλήνη	Χιος	Σύνολο
2006/2005	3,35%	3,51%	12,28%	6,49%	2,58%	8,72%	21,75%	2,20%	9,85%	7,82%	0,91%	3,70%	6,33%

Ο ΕΝΑΣ ΠΑΙΡΝΕΙ ΥΠΟΨΗΦΙΟΥΣ ΑΠΟ ΤΟΝ ΑΛΛΟ

ΤΟ «ΕΛΑ ΝΑ ΔΕΙΣ» ΓΙΝΕΤΑΙ *με τους Συνδυασμούς!*

Το δεύτερο μέρος του προγράμματός του παρουσιάζει σήμερα ο κ. Σ. Καραγιάννης



Σε συνέντευξη τύπου που θα δώσει στις 12 σήμερα το μεσημέρι στο «Ακταίον», ο υποψήφιος δήμαρχος Ροδίων κ. Σάββας Καραγιάννης, θα παρουσιάσει το δεύτερο μέρος του προγράμματός του, με γενικό τίτλο «Ενα ολοκληρωμένο σύστημα κυκλοφοριακής – συγκοινωνιακής ρύθμισης στην πόλη της Ρόδου». Παραμένει άγνωστο αν ο κ. Σ. Καραγιάννης θελήσει να απαντήσει σε ερωτήσεις σχετιζόμενες με την τρέχουσα πολιτική επικαιρότητα και ειδικότερα με θέματα τοπικής και νομαρχιακής αυτοδιοίκησης.

Στο μεταξύ όλοι οι υποψήφιοι έχουν μπει δυναμικά στην προεκλογική μάχη, άλλοι εμφανώς κι άλλοι αφανώς (π.χ. Γ. Γιαννόπουλος - Σ. Καραγιάννης) αλλά εκείνο που πάνω απ' όλα τους απασχολεί είναι η συγκρότηση ενός αξιόμαχου και αξιόπιστου ψηφοδελτίου. Είναι γεγονός ότι ορισμένοι απ' αυτούς αντιμετωπίζουν πρόβλημα, πρώτον, λόγω του μεγάλου αριθμού υποψηφίων συμβούλων που απαιτείται (στο Δήμο Αφάντου το πρόβλημα είναι οξύτατο) και δεύτερον, λόγω της αρνήσεως πολλών συμπατριωτών να εμπλακούν άμεσα στις εκλογές.

Ιδιαιτέρως θα πρέπει να εξαρθεί το γεγονός ότι οι «μετεγγραφές» υποψηφίων «δίνουν και παίρνουν» καθώς και οι «αφαιμάξεις» ψηφοδελτίων μεταξύ των παρατάξεων.

Υπάρχουν μάλιστα υποψήφιοι που περιφέρονται σε όλους τους συνδυασμούς πριν καταλήξουν κάπου (αν καταλήξουν) γεγονός που επιτρέπει υποψίες ότι έχουμε να κάνουμε με «δημοπρασίες», με κερδισμένους αυτούς που κάνουν την καλύτερη προσφορά.

Υπ' αυτές τις συνθήκες δεν αποκλείεται να εκπλαγεί ο κόσμος αν υλοποιηθούν αυτά που φημολογούνται.

Περίπου η ίδια εικόνα παρατηρείται και στη νομαρχιακή αυτοδιοίκηση. Γι' αυτό και κανένας συνδυασμός δεν θα πρέπει να θεωρείται δεδομένος μέχρι και την τελευταία στιγμή.

Απόψε το βράδυ η ΝΔ θα πραγματοποιήσει συγκέντρωση στο ξενοδοχείο «Ρόδος Πάλας» προκειμένου να καταρτισθούν επιτροπές οι οποίες θα σταθούν δίπλα στους υποψήφιους (νομάρχη και δημάρχους) αλλά και να οργανωθεί ο προεκλογικός αγώνας σε επίπεδο κόμματος.



ΜΕΓΑΛΗ ΠΡΟΣΦΟΡΑ
ΓΕΡΜΑΝΙΑΣ ΠΑΡΚΕ
ΕΤΟΙΜΟΠΑΡΑΔΟΤΟ
ΣΕ 60 ΣΧΕΔΙΑ
ΕΩΣ 20 ΧΡΟΝΙΑ ΕΓΓΥΗΣΗ
15€ / m2 + ΦΠΑ
ΤΟΠΟΘΕΤΗΜΕΝΟ!!

LAMINATE PARKETTE
GERMANY
20 ΧΡΟΝΙΑ ΕΓΓΥΗΣΗ

ΔΗΜΗΤΡΙΟΣ - ΝΙΚΟΛΑΟΣ
ΣΑΡΡΗΜΑΥΡΟΓΕΝΗΣ
1ο ΚΑΤΑΣΤΗΜΑ – Λ. ΛΙΝΔΟΥ 221 .
ΤΗΛ. 22410 69939
2ο ΚΑΤΑΣΤΗΜΑ – Κ. ΥΔΡΑΙΟΥ 59 .
ΤΗΛ. 22410 36279

ΜΕΤΑΞΥ ΤΩΝ ΤΟΠΙΚΩΝ ΦΟΡΕΩΝ

ΕΝΤΟΝΟΣ ΠΡΟΒΛΗΜΑΤΙΣΜΟΣ *για την υλοποίηση του Δ΄ ΚΠΣ*

Σε ποιες προτάσεις κατέληξε η χθεσινή σύσκεψη στη Νομαρχία

Η «στρατηγική της Λισσαβώνας» την οποία εκφράζει το Δ΄ Κοινοτικό πλαίσιο Στήριξης βρίσκει ανέτοιμους τους εκπροσώπους της τοπικής αυτοδιοίκησης, και των δύο βαθμίδων, και τους κοινωνικούς εταίρους του νομού Δωδεκανήσου.



Αυτό είναι το κορυφαίο συμπέρασμα της χθεσινής συνεδρίασης της διοικούσας επιτροπής της Τοπικής Ενωσης Δήμων και Κοινοτήτων νομού Δωδεκανήσου η οποία πραγματοποιήθηκε στην αίθουσα συνεδριάσεων του Νομαρχιακού Συμβουλίου. Εκτός του νομάρχη κ. Γιάννη Μαχαιρίδη και του δημάρχου Ροδίων κ. Γιώργου Γιαννόπουλου, οι οποίοι είχαν και την ευθύνη συντονισμού του διαλόγου που αναπτύχθηκε, συμμετείχαν οι δήμαρχοι Καλλιθέας κ. Γιάννης Ιατρίδης, Ιαλυσού κ. Στέργος Στάγκας, Λινδίων κ. Γιώργος Θαρρενός, Καλύμνου κ. Γιώργος Ρούσσος, ο επικεφαλής της μειοψηφίας στον Δήμο Ροδίων κ. Χατζής Χατζηευθυμίου και οι πρόεδροι του Επιμελητηρίου Δωδεκανήσου και Τεχνικού Επιμελητηρίου κ. Γιώργος Χατζημάρκος και Πάνος Βενέρης αντίστοιχα, καθώς και υπηρεσιακοί παράγοντες.

Οπως αποκαλύφθηκε κατά τη συζήτηση που αναπτύχθηκε, τόσο στη δομή όσο και στη φιλοσοφία του Δ΄ ΚΠΣ επέρχονται σημαντικές αλλαγές σε σχέση με τα προηγούμενα χρηματοδοτικά πρωτόκολλα της ευρωπαϊκής Ενωσης, ωστόσο αυτό δεν φάνηκε ότι έχει γίνει «συνείδηση» στους εκπροσώπους του νομού.

Είναι χαρακτηριστικό ότι ο νομάρχης κ. Γ. Μαχαιρίδης, και για λόγους εντυπώσεων προφανώς, επέμεινε στο ποιος θα έχει το πάνω χέρι στη διαχείριση, ενώ είναι γνωστό, από αρκετό καιρό τώρα, ότι σύμφωνα με την εγκύκλιο του υπουργείου Εθνικής Οικονομίας (ο νομάρχης έδειξε να την αγνοεί) η ευθύνη διαχείρισης ανήκει στην ενιαία αναπτυξιακή περιφέρεια Κρήτης, Νοτίου και Βορείου Αιγαίου με επιλογή της Εγνατίας και της ΕΛΑΝΕΤ (Ελληνική Αναπτυξιακή Εταιρεία) στην υλοποίηση των έργων υποδομής η πρώτη και των «άυλων δράσεων» η δεύτερη.

ΚΟΙΝΗ ΠΡΟΤΑΣΗ

Πάντως, οι εκπρόσωποι του νομού μετά τις εισηγήσεις των κ.κ. Αντώνη Χατζηιωάννου και Στάθη Κουσουρνά κατέληξαν, συμφωνούντος και του δημάρχου Ροδίων κ. Γ. Γιαννόπουλου, σε διαμόρφωση κοινής πρότασης η οποία και θα κατατεθεί στη σημερινή συνεδρίαση του Περιφερειακού Συμβουλίου στην Τήνο.

Σύμφωνα με το Δ΄ ΚΠΣ, στην επόμενη πενταετία, η ευρωπαϊκή συμμετοχή θα ανέλθει για την Περιφέρεια Νοτίου Αιγαίου σε 100 εκατ. ευρώ και με την εθνική συμμετοχή το συνολικό πρόγραμμα θα διαμορφωθεί στα 233 εκατ. ευρώ.

Με δεδομένο ότι από το ανωτέρω κονδύλι το 25% μόνο προορίζεται για την ένταξη έργων υποδομής και το υπόλοιπο 75% για άυλες δράσεις (ανθρώπινο δυναμικό, επιχειρηματικότητα, κοινωνία πληροφορίας, καινοτομίες) οι εκπρόσωποι της αυτοδιοίκησης κατέληξαν στην ακόλουθη απόφαση:

- Από το συνολικό κονδύλι των 333 εκατ. ευρώ, τα 200 εκατ. ευρώ να κατανεμηθούν, όπως προβλέπεται και τα 50 εκατ. ευρώ που αντιστοιχούν στην υλοποίηση έργων υποδομής να μοιραστούν εξ' ημισείας στα νησιά με πληθυσμό κάτω των 3.100 κατοίκων και στα μεγαλύτερα.

- Για το πλεονάζον κονδύλι των 133 εκατ. ευρώ να υπάρξει δέσμευση από την κυβέρνηση (εν προκειμένω από τα συναρμόδια υπουργεία) ότι θα διατεθούν αποκλειστικά για έργα υποδομών.

Μια τέτοια πρόταση όμως, είναι αρκούντως επισφαλής γιατί στην πολιτική ζωή έχει αποδειχθεί ότι τέτοιου είδους δεσμεύσεις, και όταν ακόμα αναλαμβάνονται, καταλήγουν σε... σαπουνόφουσκες.

ΑΛΛΑ ΣΥΜΠΕΡΑΣΜΑΤΑ

Η χθεσινή συνεδρίαση, πάντως, οδήγησε και σε άλλα σημαντικά συμπεράσματα, εκ των οποίων τα κυριότερα είναι:

Πρώτον, τα κονδύλια του Δ΄ ΚΠΣ είναι σαφώς περιορισμένα σε σύγκριση με το Γ΄ ΚΠΣ.

Δεύτερον, φορείς υλοποίησης δεν μπορεί να είναι πλέον οι δήμοι, γι' αυτό και ο κ. Χατζηιωάννου πρότεινε τη διαδημοτική συνεργασία μέσω του Ορεινού Συνδέσμου που διαθέτει ανάλογη εμπειρία στην αξιοποίηση κοινοτικών προγραμμάτων.

Τρίτον, οι μόνοι δήμοι που αυτοτελώς είναι σε θέση να αξιοποιήσουν το Δ΄ ΚΠΣ και να εντάξουν έργα ή δράσεις είναι οι δήμοι Κω και Ρόδου.

Τέταρτον, το 75% του προγράμματος (στον νομό Δωδεκανήσου αναλογούν 138 εκατ. ευρώ) θα πρέπει να υλοποιηθεί από τους παραγωγικούς φορείς του νομού αλλά με εξαίρεση το Επιμελητήριο Δωδεκανήσου που διαθέτει σχετική εμπειρία οι υπόλοιποι δεν έχουν προετοιμαστεί καταλλήλως και, άρα, θα αντιμετωπίσουν σοβαρές δυσκολίες με κίνδυνο να χαθούν πολύτιμοι πόροι.

Πέμπτον, η ένταξη της Περιφέρειας Νοτίου Αιγαίου στο «Στόχο ΙΙ» αποτελεί κίνδυνο για την ολοκλήρωση των υποδομών των νομών Δωδεκανήσου και Κυκλάδων. Ο κίνδυνος αυτός είναι ήδη ορατός καθώς ο υπουργός Οικονομίας κ. Γ. Αλογοσκούφης έχει καταστήσει απολύτως σαφές ότι οι δαπάνες των υπουργείων (και γενικά οι δημόσιες επενδύσεις) δεν πρόκειται να αυξηθούν.



ΕΚΜΕΤΑΛΛΕΥΟΜΕΝΗ ΥΠΑΡΚΤΑ ΠΡΟΒΛΗΜΑΤΑ

Η «BLUE STAR» ΘΕΤΕΙ ΟΡΟΥΣ *για τη δρομολόγηση του «Διαγόρας»!*

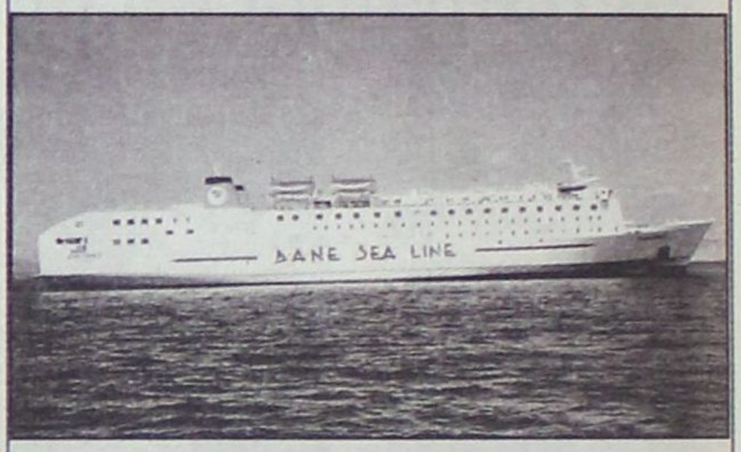

Θα είναι έτοιμο για να «σαλπάρει» μετά την 10η Αυγούστου

Χοντρό παζάρι με το υπουργείο Εμπορικής Ναυτιλίας έχει αρχίσει η εταιρεία Blue Star Ferries για τη δρομολόγηση του πλοίου «Διαγόρας» στα Δωδεκάνησα.

Η εταιρεία, η οποία από την περασμένη εβδομάδα είναι και τύποις πλοιοκτήτρια του «Διαγόρας» μετά την καταβολή των 19,5 εκατ. ευρώ που αντιστοιχεί στο ποσό του εκπλειστηριασμού και στην εξόφληση του ΝΑΤ από οφειλές της ΔΑΝΕ, επιθυμεί τη δρομολόγησή του στις γραμμές της Δωδεκανήσου αλλά χωρίς περιορισμούς από το ΥΕΝ.

Στους «περιορισμούς» η εταιρεία συμπεριλαμβάνει, σύμφωνα με τις πληροφορίες, την υποχρέωση να υποβάλει δήλωση έκτακτης δρομολόγησης, όπως προβλέπεται από τον ισχύοντα νόμο 2932/2001 (γνωστό και ως νόμο Παπουτσή) και να γνωμοδοτήσει σχετικά το Συμβούλιο Ακτοπλοϊκών Συγκοινωνιών, το οποίο, εκ του νόμου, υποχρεωτικά αποφαίνεται επί κάθε δρομολογήσεως.

Επίσης η εταιρεία δεν επιθυμεί να αναλάβει δέσμευση για την δρομολόγηση του πλοίου επί δεκάμηνο, όπως ορίζεται, επίσης από τον ισχύοντα νόμο, είτε πρόκειται για τακτική είτε για έκτακτη δρομολόγηση.

Τέλος, η εταιρεία, σύμφωνα με αξιόπιστες πηγές του ΥΕΝ επικαλούμενη το καθεστώς πλήρους απελευθέρωσης της ακτοπλοΐας που ισχύει στην Ε.Ε. (και όχι μόνο στον καθορισμό των ναύλων) θέτει ζήτημα σύνδεσης του πληρώματος.

Οπως προκύπτει η Blue Star Ferries εκμεταλλευόμενη την αρνητική κατάσταση που επικρατεί στη δωδεκανησιακή ακτοπλοΐα επιχειρεί να εξασφαλίσει όρους «πλήρους απελευθέρωσης» για τη δρομολόγηση του «Διαγόρας», αλλά το ΥΕΝ, όπως αναφέρουν οι ίδιες πληροφορίες, δεν πρόκειται να ενδώσει διότι κάτι τέτοιο θα σήμαινε τη «σιωπηρή κατάργηση» του νόμου 2932/2001 και θα έφερνε τα πάνω κάτω στην ελληνική ακτοπλοΐα.

Αλλά και αν το «Διαγόρας» δρομολογηθεί, τελικώς, με όλους τους τύπους στη γραμμή Δωδεκανήσου θα εκτελεί ακριβώς τα δρομολόγια που εκτελεί σήμερα το Blue Star και δεν πρόκειται να «πιάνει» όλα τα λιμάνια των νησιών κορμού.

Πάντως, η εταιρεία θεωρεί το «Διαγόρας» ένα από τα καλύτερα πλοία που κυκλοφορούν στις ελληνικές θάλασσες, κατάλληλο για όλες τις γραμμές και ιδιαίτερα τις γραμμές της Κρήτης όπου μπορεί να αποδειχθεί ιδιαιτέρως ανταγωνιστικό με τα πλοία των Μινωικών Γραμμών και της ΑΝΕΚ.

Τέλος, από την ίδια την εταιρεία έχει γίνει γνωστό ότι το πλοίο θα είναι έτοιμο πριν από τις 10 Αυγούστου και σε καμία περίπτωση δεν πρόκειται να αλλάξει το όνομά του, λόγω του συναισθηματικού δεσμού των δωδεκανησίων.

Αυτό το τελευταίο ενισχύει την εκτίμηση ότι, τελικώς, το «Διαγόρας» θα παραμείνει στα Δωδεκάνησα και ότι η εταιρεία «εκβιάζει» απλώς για να πετύχει τους καλύτερους δυνατούς όρους δρομολόγησης γι' αυτό το καλοκαίρι τουλάχιστον.

ΠΕΡΙΠΟΥ 2.000 ΕΥΡΩ Η ΣΥΝΟΛΙΚΗ «ΛΕΙΑ»

4 ΤΑ ΘΥΜΑΤΑ ΤΩΝ ΑΠΑΤΕΩΝΩΝ ΜΕ ΤΑ ΑΤΜ ΤΗΣ ΕΘΝΙΚΗΣ

Συνεχίζονται οι έρευνες από την Ασφάλεια

Και τέταρτο θύμα του κυκλώματος αλλοδαπών που με την χρήση υπερσύγχρονων ηλεκτρονικών μέσων επεμβαίνουν σε μηχανήματα αυτόματης ανάληψης μετρητών σε τράπεζες και αφού υποκλέπτουν τα στοιχεία των καρτών πελατών προβαίνουν σε αναλήψεις από τους λογαριασμούς τους δηλώθηκε χθες στην Εθνική Τράπεζα της Ελλάδας, 3 επιθεωρητές της οποίας διενεργούν έλεγχο για να διαπιστώσουν το μέγεθος της απάτης και την μεθοδολογία που ακολούθησαν οι κακοποιοί.

Το τέταρτο κατά σειρά θύμα των Hi - Tech απατεώνων είναι γνωστός δικηγόρος της πόλεως Ρόδου από τον λογαριασμό του οποίου σύμφωνα με τις πληροφορίες αφαιρέθηκαν περίπου 600 ευρώ ενώ θύματα φέρονται να έπεσαν ένας συνταξιούχος κάτοικος Ρόδου, μια ιδιωτική υπάλληλος και ένας υπάλληλος του ΟΑΕΔ. Πάντως το συνολικό ποσό που αφαιρέθηκε δεν υπερβαίνει τα 2.000 ευρώ, ενώ οι δράστες παρίσταναν τους Γάλλους, ομιλώντας τη γαλλική γλώσσα.

Στο μεταξύ σε πλήρη εξέλιξη βρίσκεται η έρευνα των αστυνομικών της Υποδιεύθυνσης Ασφαλείας Ρόδου για τον εντοπισμό και την σύλληψη των αλλοδαπών δραστών ενώ χθες κατέθεσε σχετικά με την απάτη που διαπράχθηκε εις βάρος 4 πελατών της Εθνικής Τράπεζας ο Διευθυντής του κεντρικού υποκαταστήματος Ρόδου κ. Γ. Μαΐλης.

Από τα στοιχεία που έχουν συγκεντρωθεί μέχρι στιγμής οι αστυνομικοί φέρονται να έχουν καταλήξει στο συμπέρασμα ότι οι απατεώνες τοποθέτησαν έναν λεπτό μηχανισμό πάχους μερικών χιλιοστών στον καρταναγνώστη (μέσα στην υποδοχή όπου βάζουμε την κάρτα) 2 ΑΤΜ του υποκαταστήματος της πλατείας Κύπρου της Εθνικής Τράπεζας και κατόρθωσαν να μπλοκάρουν τις κάρτες στο μηχάνημα με αποτέλεσμα οι πελάτες να νομίζουν ότι το μηχάνημα τους τις κράτησε λόγω βλάβης. Σε δύο περιπτώσεις οι απατεώνες ήταν παρόντες στην συναλλαγή του πελάτη και προσφέρθηκαν να τους βοηθήσουν για να βγάλουν τις κάρτες τους από το μηχάνημα και οι ανυποψίαστοι πελάτες τους έδωσαν τον μυστικό κωδικό τους(PIN).

Οι απατεώνες και στις 4 περιπτώσεις φέρονται να υπέκλεψαν τα στοιχεία των καρτών και να τα αποθήκευσαν σε μηχανισμό, είτε να τα εξέπεμψαν με πομπό σε συνεργάτη, ο οποίος ανέλαβε την αντιγραφή της κάρτας σε κάρτες - κλώνους και την ανάληψη των χρημάτων από τους λογαριασμούς των θυμάτων.

Σύμφωνα με την κατάθεση που έδωσε στους αστυνομικούς ο συνταξιούχος θύμα των απατεώνων αυτών που διαπίστωσε πρώτος ότι του είχαν ξαφρίσει όλες τις οικονομίες του και συγκεκριμένα 800 ευρώ από την σύνταξή του και το υπόλοιπο δανείου που είχε, την Παρασκευή και περί ώραν 19.20 μετέβη στο κεντρικό κατάστημα της Εθνικής και αφού εισήλθε στον ειδικά διαμορφωμένο χώρο στον οποίο λειτουργούν τα μηχανήματα αυτόματης ανάληψης μετρητών είδε μια ψηλή κοπέλα και δύο αλλοδαπούς να φωνάζουν. Πήγε για να κάνει την ανάληψη και μόλις έβαλε την κάρτα του στο υποδοχέα του ΑΤΜ διαπίστωσε ότι την είχε κρατήσει το μηχάνημα. Την ίδια ώρα αντιλήφθηκε ότι η κοπέλα που συνομιλούσε με τους δύο αλλοδαπούς είχε πάθει το ίδιο σε διπλανό ΑΤΜ και ο ένας αλλοδαπός με τον οποίο μιλούσε Γαλλικά είχε προσφερθεί να την βοηθήσει αφού πρώτα του είχε δώσει τον κωδικό της κάρτας της. Η κυρία αυτή φέρεται να είχε διαπιστώσει ότι κάτι είχε συμβεί και φώναζε στον αλλοδαπό που είχε πάει να την βοηθήσει ενώ εκείνος στράφηκε στον συνταξιούχο ο οποίος προσπαθούσε να βγάλει την κάρτα του από το μηχάνημα και του πάτησε τον κωδικό που του είχε δώσει για να ξεμπλοκάρει δήθεν και το δικό του μηχάνημα.

Την ίδια στιγμή που λάμβαναν χώρα τα ανωτέρω σε κλίμα έντασης παρουσιάστηκε στον ίδιο χώρο ένα τρίτο πρόσωπο το οποίο φορούσε κουστούμι που προσφέρθηκε ομοίως να βοηθήσει και το οποίο αφού παρενέβη στα μηχανήματα πατώντας κάποια κουμπιά μπόρεσε να απεμπλοκάρει τα χαλασμένα δήθεν μηχανήματα και να δώσει τις κάρτες στα δύο ανυποψίαστα θύματα.

Την ίδια ώρα με αναλήψεις από άλλα μηχανήματα οι λογαριασμοί των 2 πρώτων θυμάτων άδειαζαν. Το ίδιο περίπου σενάριο παίχθηκε και με τις αναλήψεις μετρητών από τον λογαριασμό του δικηγόρου και του υπαλλήλου του ΟΑΕΔ.

Σύμφωνα με τις πληροφορίες η τράπεζα με την ολοκλήρωση της έρευνας που διενεργεί θα πιστώσει τους λογαριασμούς των θυμάτων με το ποσό της ζημίας που υπέστησαν από την δράση των απατεώνων που ανέρχεται στο ποσό των 2000 ευρώ περίπου. Στο μεταξύ τα μηχανήματα απεδόθησαν και πάλι στη χρήση των πελατών της Τράπεζας.

ΜΕ ΤΗ ΛΕΙΤΟΥΡΓΙΑ ΤΟΥ ΑΕΡΟΔΡΟΜΙΟΥ

ΣΕ ΝΕΑ ΑΝΑΠΤΥΞΙΑΚΗ ΤΡΟΧΙΑ ΕΙΣΕΡΧΕΤΑΙ Η ΚΑΛΥΜΝΟΣ

Αισιοδοξία για το μέλλον εκφράζει ο δήμαρχος Γ. Ρούσσος

«Για την Κάλυμνο τα εγκαίνια του αεροδρομίου θα είναι η πλέον σημαντική ιστορική στιγμή μετά τον πόλεμο» δηλώνει στη «δημοκρατική» ο δήμαρχος κ. Γεώργιος Ρούσσος διερμηνεύοντας, όπως λέει, και τα αισθήματα των συμπατριωτών του ανεξαρτήτως της πολιτικής τους τοποθέτησης.

Ο κ. Ρούσσος που βρέθηκε χθες στη Ρόδο για να συμμετάσχει στη συνεδρίαση της ΤΕΔΚ Δωδεκανήσου σχετικά με την προετοιμασία του Δ' Κ.Π.Σ δηλώνει, επίσης περιχαρής, γιατί «το όραμα του αεροδρομίου, για το οποίο ο καλυμνιακός λαός ζει στα τελευταία είκοσι χρόνια παίρνει σάρκα και οστά επί των ημερών μου», αν και αναγνωρίζει ότι κατεβλήθησαν συνεχείς προσπάθειες σ' όλα τα προηγούμενα χρόνια απ' όλους τους προκατόχους του και προσθέτει:

«Η λειτουργία του αεροδρομίου αναμένεται να δώσει άλλη αναπτυξιακή πνοή στο νησί μας και ψυχολογικά να διαμορφώσει ένα περισσότερο θετικό κλίμα για το μέλλον, ως προς την αντιμετώπιση και των άλλων προβλημάτων που ζούμε.

Αν, μάλιστα, βελτιωθούν, όπως ελπίζουμε, και οι ακτοπλοϊκές συνθήκες τότε πλέον θα μπορούμε να κάνουμε λόγο για γρηγορότερους ρυθμούς τουριστικής ανάπτυξης ώστε να καλύψουμε το χαμένο έδαφος».

Κληθείς να χαρακτηρίσει την τετραετία που κλείνει σε σχέση με το παραχθέν έργο από την παρούσα δημοτική αρχή ο κ. Ρούσσος υπογράμμισε:

«Σ' αυτή την τετραετία δεν ήταν δυνατόν να πετύχουμε όλους τους στόχους που εξαρχής θέσαμε. Κάναμε σημαντικά βήματα, αλλά το πιο σημαντικό, πιστεύω, είναι ότι προκαλέσαμε ρήξεις και ανοίξαμε πολλά μέτωπα στον διαρκή αγώνα μας για την αντιμετώπιση των τεράστιων κοινωνικών και αναπτυξιακών ζητημάτων που αντιμετωπίζει το νησί μας. Εχουμε μπει, συνεπώς, σ' έναν πολύ καλό δρόμο και σας διαβεβαιώνω ότι η επόμενη τετραετία θα είναι καθοριστική ως προς την ανάπτυξη της Καλύμνου».

Στο σημείο αυτό ο κ. Ρούσσος διευκρινίζει ότι έχει προετοιμάσει το έδαφος για σημαντικές επενδύσεις στο νησί από ιδιώτες σε συνεργασία με τον Δήμο ή φορείς του δημοσίου, σε εφαρμογή του νέου θεσμικού πλαισίου που προβλέπει τις συμπράξεις ιδιωτικού και δημόσιου τομέα.

Αναφέρει χαρακτηριστικά:

«Είμαστε από τους πρώτους δήμους που είναι καθ' όλα έτοιμοι να αξιοποιήσουν το νέο θεσμικό πλαίσιο. Ηδη, έχουμε καταθέσει δεκατέσσερα σχέδια για επενδύσεις με τη σύμπραξη ιδιωτών...

Κληθείς, τέλος, να σχολιάσει τα αποτελέσματα της τελευταίας δημοσκόπησης που πραγματοποιήθηκε στο «νησί των σφουγγαράδων» και η οποία τον φέρει πρώτο στις προτιμήσεις των ψηφοφόρων σχεδόν με διπλάσιο ποσοστό από τους αντιπάλους του κ.κ. Μανώλη Μακρυλλό και Δημήτρη Διακομιχάλη, επισημαίνει:

«Και αυτή η δημοσκόπηση έρχεται να επιβεβαιώσει τη σχέση εμπιστοσύνης που έχει αναπτύξει η δημοτική αρχή με τον λαό της Καλύμνου.

Ερχεται, επίσης, να επιβεβαιώσει την απεξάρτηση πλέον των πολιτών από κομματικές ή άλλες εξαρτήσεις.

Ο λαός της Καλύμνου μας εμπιστεύεται πλέον γιατί βλέπει τον καθημερινό αγώνα μας και τα θετικά αποτελέσματα που έχει στην βελτίωση των συνθηκών ζωής των πολιτών. Οι πολίτες της Καλύμνου που μας παρακολουθούν, διαπιστώνουν τη συνέπειά μας, εκτιμούν το έργο μας και μας κρίνουν, μας αξιολογούν θετικά, απορρίπτοντας τις άναρθρες κραυγές απ' όπου και αν προέρχονται.

ΑΠΟΡΡΙΠΤΟΥΝ ΤΗΝ ΑΠΟΦΑΣΗ ΤΟΥ ΥΠΕΣΔΔΑ

ΔΙΑΦΩΝΟΥΝ ΜΕ ΤΟ ΠΡΟΤΕΙΝΟΜΕΝΟ ωράριο οι εργαζόμενοι στην ΝΑΔ

Αντιπροτείνουν τις ώρες 07.30 - 15.00

Η γενική συνέλευση των εργαζομένων στις υπηρεσίες της Νομαρχιακής Αυτοδιοίκησης ομοφώνως απεφάσισε να απορρίψει την απόφαση του ΥΠΕΣΔΔΑ για «ελαστικοποίηση» του ωραρίου πέραν της 15.00 ώρας και προτείνει ως ωράριο για το διάστημα 1/9/06 - 30/6/07 τις ώρες 07.30 π.μ. - 03.00 μ.μ.

Σχετικά εκδόθηκε από το Σύλλογο η ακόλουθη ενημερωτική ανακοίνωση:

Την Τετάρτη 12/07/06 και ώρα 13 μ.μ. πραγματοποιήθηκε γενική συνέλευση των εργαζομένων στις υπηρεσίες της Ν. Αυτ/σης Δωδ/σου και των επαρχείων Κω, Καλύμνου και Καρπάθου στο Νομαρχιακό Μέγαρο με θέμα «Λήψη απόφασης για την αλλαγή του ωραρίου προσέλευσης και αποχώρησης των εργαζομένων».

Μετά από ενημέρωση από τον πρόεδρο όλοι οι εργαζόμενοι αποφάσισαν **ΟΜΟΦΩΝΑ:**

Α. Την επιλογή του ωραρίου 7.30 π.μ. έως 15.00 μ.μ. για το διάστημα από 1-9-06 έως και 30-6-07

Β. Την μη αποδοχή οποιασδήποτε απόφασης από το ΥΠ.ΕΣ.Δ.Δ.Α., την Περιφέρεια και την Νομαρχιακή Αυτοδιοίκηση για ελαστικοποίησή του πέραν της 15.00 μ.μ.

ΓΙΑ ΤΗΝ ΓΕΝΙΚΗ ΣΥΝΕΛΕΥΣΗ
Ο ΠΡΟΕΔΡΟΣ
ΜΙΧ. ΚΙΝΔΥΛΙΔΗΣ
Ο ΓΡΑΜΜΑΤΕΑΣ
ΝΙΚ. ΓΚΟΡΙΤΣΑΣ



ΑΠΟ ΤΟΝ ΕΙΣΑΓΓΕΛΕΑ ΡΟΔΟΥ

ΝΕΑ ΠΡΟΚΑΤΑΡΚΤΙΚΗ ΕΞΕΤΑΣΗ
για την ασφάλεια «δελφινιού»

Υστερα από καταγγελίες ναυτικού πράκτορα

Και νέα προκαταρκτική έρευνα για την διαπίστωση τυχόν τελέσεως ποινικών αδικημάτων από πλευράς κάθε υπευθύνου, ενόχου, συνενόχου, αυτουργού, συναυτουργού, συνεργού και ηθικού αυτουργού που υπηρετεί στο Κεντρικό Λιμεναρχείο Ρόδου και που επιτρέπει την συνέχιση των ταξιδίων ιπτάμενου δελφινιού το οποίο έχει κριθεί από πραγματογνωμοσύνη ως ακατάλληλο και επικίνδυνο για την ασφάλεια των επιβαινόντων παρήγγειλε χθες ο Αντεισαγγελέας Πλημμελειοδικών Ρόδου κ Αντ. Παπαματθαίου μετά από εξώδικη αναφορά – καταγγελία που του κοινοποίησε ένας ναυτικός πράκτορας.

Με την εξώδικη αναφορά που στηρίζεται μεταξύ άλλων και σε δημοσιεύματα των αθηναϊκών εφημερίδων Εθνος και Ελευθεροτυπία γύρω από το αξιόπλοο του συγκεκριμένου υδροπτέρυγου ο ναυτικός πράκτορας υποστηρίζει ότι από την έκθεση του πραγματογνώμονα ναυπηγού – μηχανικού Νεκτάριου Ν. Αργυρόπουλου, που απευθύνεται στον κύριο Εισαγγελέα Ρόδου, στα πλαίσια άλλης έρευνας που διενεργεί η Εισαγγελία αναφέρεται ότι η σημερινή κατάσταση του συγκεκριμένου πλοίου, μετά τις μετατροπές, δεν ανταποκρίνεται στην κατάστασή του, όπως αυτή περιγράφεται στα πιστοποιητικά και στα εγκεκριμένα σχέδια και εγχειρίδιά του, τα οποία έχουν υποβληθεί στους αρμόδιους φορείς ΚΕΕΠ/ Γαλλικός Νηογνώμονας (B.V.).

Ο πραγματογνώμονας τονίζει και τα ακόλουθα: «με βάση τις ειδικότερες επιστημονικές και τεχνολογικές γνώσεις μου σε θέματα ναυτήγησης, μετασκευής και επισκευής πλοίων και την προηγούμενη εμπειρία μου, οι παραπάνω μετατροπές επηρεάζουν την ευστάθεια, την αντοχή και την πλευστότητα του συγκεκριμένου πλοίου με πιθανές δυσμενείς επιπτώσεις στην ασφάλεια του πλοίου και των επιβαινόντων».

Ο ναυτικός πράκτορας επισημαίνει στην καταγγελία του ότι σύμφωνα με το από 14-6-2006 πρακτικό έκτακτης επιθεώρησης του Τοπικού Κλιμακίου Επιθεώρησης Πλοίων (ΤΚΕΠ) λιμένα Ρόδου στο ιπτάμενο δελφίνι διαπιστώνονται πράγματα που βρίσκονται σε πλήρη συμφωνία με την διεξαχθείσα πραγματογνωμοσύνη του Επιθεωρητή – Πραγματογνώμονα υποστηρίζοντας ότι τα υφιστάμενα πιστοποιητικά και εγχειρίδια, τυγχάνουν, εξ αυτού του λόγου ψευδή και πλαστά.

Σύμφωνα με το έντυπο σήματος του ΚΕΕΠ με αριθμό 221510/06-2006 προς τα Λιμεναρχεία Ρόδου, Κω, Σάμου, Καλύμνου και Πυθαγορείου, προκύπτει (όπως τονίζει ότι δεν έχουν αναφερθεί οι μετασκευές αυτές που έχουν διαπιστωθεί και οι οποίες αλλάζουν την πραγματική κατάσταση του σκάφους, όπως αυτή περιγράφεται σ' αυτό). Από το ίδιο σήμα προκύπτει ότι το ίδιο βεβαιώνει και ο Γαλλικός Νηογνώμονας, δηλαδή ότι ουδεμία αναφορά έχει γίνει για τις μετατροπές που διαπίστωσε το τοπικό κλιμάκιο και ότι τα πλοία πρέπει να βρίσκονται στην κατάσταση που περιγράφεται στα εγχειρίδια, σύμφωνα με την αρχική τους κατάσταση.

Επισημαίνει ακόμη ότι από το αριθ. πρωτ. 4356/02/06/16-6-2006 έγγραφό του λιμεναρχείου προς το ΥΕΝ/ΚΕΕΠ, με κοινοποίηση προς την Εισαγγελέα Πρωτοδικών Ρόδου, προκύπτει ότι το Λιμεναρχείο Ρόδου γνώριζε όλα τα παραπάνω.

Θεωρεί παρακάτω ότι το συγκεκριμένο δελφίνι δεν θα έπρεπε να εκτελεί πλόες, διότι, εφόσον δεν τηρούνται οι από το νόμο κανόνες ασφάλειας, λόγω των μετατροπών και μετασκευών που έχουν επέλθει σ' αυτό, χωρίς εγκεκριμένη μελέτη και έγκριση αυτής από τα αρμόδια όργανα της Πολιτείας που προβλέπονται από το νόμο και χωρίς αυτές να αναφέρονται στα πιστοποιητικά και εγχειρίδια του σκάφους, και επειδή ως εκ τούτου απειλείται άμεσα η ασφάλεια των επιβατών και του σκάφους και μέχρι να τηρηθούν τα νόμιμα, και υποστηρίζει ότι τα όργανα του Κεντρικού Λιμεναρχείου Ρόδου, έχουν υποχρέωση από το νόμο να απαγορεύσουν τον απόπλου.

Καταγγέλλει επίσης ότι ενώ τα αρμόδια όργανα του Κεντρικού Λιμεναρχείου Ρόδου έχουν προ πολλού διαπιστώσει και γνωρίζουν καλώς με έκτακτη επιθεώρηση, με δύτη και λήψη φωτογραφικού υλικού, στο πλοίο, τις μετασκευές δεν προέβησαν στις ενδεδειγμένες ενέργειες παραβαίνοντας το καθήκον τους και θέτοντας σε κίνδυνο την ασφάλεια των επιβατών.

ΣΥΜΦΩΝΑ ΜΕ ΤΙΣ ΕΚΤΙΜΗΣΕΙΣ

ΔΕΝ ΘΑ ΥΠΑΝΑΧΩΡΗΣΕΙ Ο ΒΟΥΛΕΥΤΗΣ κ. Κ. ΚΑΪΣΕΡΛΗΣ

Αναμένεται να δώσει σήμερα εξηγήσεις σε κεντρικό επίπεδο

«Πολύ κακό ή πολύς σαματάς για το τίποτα!»

Οι γνωστές λαϊκές ρήσεις αναμένεται να βρουν πλήρη εφαρμογή στην περίπτωση του βουλευτή Δωδεκανήσου του ΠΑΣΟΚ κ. Κώστα Κάισερλη ο οποίος σήμερα παρουσιάζεται ενώπιον της γενικής γραμματέως της Κεντρικής Επιτροπής του κόμματος κ. Μαριλίζας Ξενογιαννακοπούλου και του γραμματέα της Κ.Ο. κ. Δημήτρη Ρέππα για να «απολογηθεί» αναφορικά με την «ανταρσία» του στο ζήτημα της υποστήριξης του επίσημου υποψηφίου δημάρχου του κόμματος στην Κω κ. Γιώργου Κυρίτση.

Η «κλήση σε απολογία» του κ. Κάισερλη δεν υποκρύπτει, πάντως, καμιά πρόθεση τιμωρίας του, γιατί, κάτι τέτοιο (και στην παρούσα φάση) θα δημιουργούσε «κακό προηγούμενο» με συνέπεια να ανοίξει ο ασκός του Αιόλου αφού «αντάρτες» (βουλευτές, ανώτερα και τοπικά στελέχη) εντοπίζονται σε όλους σχεδόν τους νομούς – τόσο στις νομαρχιακές όσο και στις δημοτικές εκλογές.

Στον κ. Κάισερλη, ο οποίος φέρεται αποφασισμένος να επιμείνει στις γνωστές θέσεις του για την αναγκαιότητα στήριξης του κ. Μάνου Θεοδωρίδη, θα γίνουν μόνο συστάσεις, και δεν θα μπορούσε να γίνει διαφορετικά, αφού πλήρης αποδοχή των απόψεών του από τα κορυφαία στελέχη του ΠΑΣΟΚ, σε κομματικό και κοινοβουλευτικό επίπεδο, θα ναρκοθετούσε την ίδια την επιλογή τους στο πρόσωπο του κ. Γιώργου Κυρίτση.

Αυτό που εκτιμούν στελέχη και βουλευτές του ΠΑΣΟΚ (μεταξύ αυτών και ο βουλευτής Δωδεκανήσου κ. Γιάννης Παρασκευάς) είναι ότι από τον κ. Κάισερλη θα ζητηθεί να κρατήσει μέχρι τις εκλογές «στάση σιωπής», αποφεύγοντας την ενεργή συμμετοχή του στην εξέλιξη της προεκλογικής περιόδου (και στο πλευρό του κ. Θεοδωρίδη).

Κατά πόσον όμως, ο κ. Κάισερλης θα πειθαρχήσει είναι μια άλλη ιστορία. Οσοι τον γνωρίζουν καλά λένε ότι δεν πρόκειται να σταματήσει την πολεμική κατά Κυρίτση «και αν ακόμα τεθεί εκτός κοινοβουλευτικής ομάδας», πράγμα φυσικά απίθανο. Για τον ίδιο, προσθέτουν, η μάχη κατά του κ. Κυρίτση είναι «μάχη μέχρις εσχάτων» κάτι που υπαγορεύεται πλέον από την πολιτική ιδιοσυγκρασία και αξιοπρέπειά του.

Συνεπώς, καταλήγουν, όσοι ελπίζουν ότι ο Κώστας Κάισερλης θα αλλάξει γραμμή πλεύσης θα διαψευσθούν.

• Εν τω μεταξύ, ιδιαίτερη αίσθηση μεταξύ των πολιτικών παραγόντων της Κω προκάλεσε το αποκαλυπτικό δημοσίευμα της «δ» της Κυριακής, σύμφωνα με το οποίο ο κ. Κάισερλης αντιμάχεται σφόδρα την υποψηφιότητα Κυρίτση επειδή σχεδιάζει να προωθήσει στον Δήμο Κω τον γιο του.

Είναι μια «κρυφή πτυχή» αλλά και η «αλήθεια» του ζητήματος, αναφέρεται χαρακτηριστικά στην Κω για τον κ. Κάισερλη και την αντικομματική ή αντικαταστατική συμπεριφορά του.

ΕΝΤΑΞΗ ΕΡΓΩΝ ΣΤΟΝ «ΘΗΣΕΑ»

Ο Γενικός Γραμματέας της Περιφέρειας Νοτίου Αιγαίου κ. Χαράλαμπος Κόκκινος ανακοίνωσε ότι με απόφασή του, εντάχθηκαν οριστικά στο Πρόγραμμα «ΘΗΣΕΑΣ» για την Περιφέρεια Νοτίου Αιγαίου: δύο (2) έργα του Δήμου Τήνου συνολικού Προϋπολογισμού 200.357,50 € και 156.751,50 € αντίστοιχα και μία (1) Ενέργεια του Συνδέσμου Συνεργασίας Δήμου Καλλιθέας – Δήμου Ιαλυσού συνολικού προϋπολογισμού 70.000 €.

Πιο συγκεκριμένα έγινε η οριστική ένταξη των εξής έργων:

1. **Επισκευή Διώροφου Δημοτικού Κληροδοτήματος Βλαχάκη Δήμου Τήνου** συνολικού προϋπολογισμού **200.357,50 €**
2. **Διαπλάτυνση οδού – Αντιστήριξη – Επίστρωση πλακών & Επέκταση δικτύου Υδρευσης – Αποχέτευσης Τριαντάρου Τήνου** συνολικού προϋπολογισμού **156.751,50 €**
3. **Προμήθεια δύο (2) Μικρών Υδροστατικών Φορτωτών Συνδέσμου Συνεργασίας Δήμου Καλλιθέας – Δήμου Ιαλυσού** συνολικού προϋπολογισμού **70.000 €**

ΣΥΝΟΛΙΚΑ ΕΧΟΥΝ ΕΝΤΑΧΘΕΙ ΜΕΧΡΙ ΣΗΜΕΡΑ ΟΡΙΣΤΙΚΑ ΣΤΟ ΠΡΟΓΡΑΜΜΑ «ΘΗΣΕΑΣ» 133 ΕΡΓΑ, ΠΡΟΫΠΟΛΟΓΙΣΜΟΥ 29.514.657,25 €.

• Οι διαφοροποιήσεις που παρατηρούνται όσον αφορά τον αριθμό και τα ποσά των έργων οφείλονται στις τροποποιήσεις του Προγράμματος ΘΗΣΕΑΣ.

DODEKANISOS PRIDE
Δρομολόγια
01/05/2006-15/10/2006

ΚΑΘΗΜΕΡΙΝΑ		
ΛΙΜΑΝΙ	ΑΦΙΞΗ	ΑΝΑΧΩΡΗΣΗ
PATMOS	-	06:00
LEROS	06:40	06:45
KALYMNOS	07:30	07:40
KOS	08:15	08:20
SIMI	09:45	09:50
RHODES	10:40	15:00
SIMI	15:50	15:55
KOS	17:20	17:25
KALYMNOS	18:00	18:05
LEROS	18:50	19:00
PATMOS	19:40	O/N

ΚΑΘΕ ΤΕΤΑΡΤΗ		
ΛΙΜΑΝΙ	ΑΦΙΞΗ	ΑΝΑΧΩΡΗΣΗ
PATMOS	-	06:00
LIPSI	06:20	06:25
LEROS	06:45	06:50
KALYMNOS	07:35	07:40
KOS	08:15	08:20
SIMI	09:45	09:50
RHODES	10:40	15:00
SIMI	15:50	15:55
KOS	17:20	17:25
KALYMNOS	18:00	18:05
LEROS	18:50	19:00
LIPSI	19:20	19:25
PATMOS	19:45	O/N

DODEKANISOS EXPRESS
Δρομολόγια
01/05/2006-15/10/2006

ΚΥΡΙΑΚΗ		
ΛΙΜΑΝΙ	ΑΦΙΞΗ	ΑΝΑΧΩΡΗΣΗ
RHODES	-	08:30
SIMI	09:25	09:30
KOS	11:00	11:10
KALYMNOS	11:50	12:00
LEROS	12:45	12:50
PATMOS	13:30	13:40
LEROS	14:20	14:30
KALYMNOS	15:20	15:30
KOS	16:10	16:20
SIMI	17:40	17:45
RHODES	18:30	O/N

ΤΡΙΤΗ, ΠΕΜΠΤΗ, ΠΑΡΑΣΚΕΥΗ, ΣΑΒΒΑΤΟ		
ΛΙΜΑΝΙ	ΑΦΙΞΗ	ΑΝΑΧΩΡΗΣΗ
RHODES	-	08:30
KOS	10:40	10:50
KALYMNOS	11:30	11:40
LEROS	12:30	12:35
LIPSI	13:00	13:05
PATMOS	13:30	13:40
LEROS	14:20	14:30
KALYMNOS	15:20	15:30
KOS	16:10	16:20
RHODES	18:30	O/N

ΔΕΥΤΕΡΑ		
ΛΙΜΑΝΙ	ΑΦΙΞΗ	ΑΝΑΧΩΡΗΣΗ
RHODES	-	08:30
KASTELORIZO	11:00	16:00
RHODES	18:30	O/N

ΤΕΤΑΡΤΗ		
ΛΙΜΑΝΙ	ΑΦΙΞΗ	ΑΝΑΧΩΡΗΣΗ
RHODES	-	08:30
SIMI	09:25	09:30
KOS	11:00	11:10
KALYMNOS	11:50	12:00
LEROS	12:50	14:30
KALYMNOS	15:20	15:30
KOS	16:10	16:20
SIMI	17:40	17:45
RHODES	18:30	O/N



DODEKANISOS SEAWAYS
Η δική μας ναυτιλιακή

Αυστραλίας 3, 85100 Ρόδος, τηλ.: 22410 70590, fax: 22410 70591, www.12ne.gr

ΑΚΡΙΤΙΚΑ

κουβεντούλες με πάπαρο πάπια

Θ άρσει· λέγων τ᾽ αληθές ου σφαλεί ποτέ
ΣΟΦΟΚΛΗΣ

«Η φοβερότερη εκδίκηση είναι να περιφρονείς αυτούς που σε εχθρεύονται, αν και είσαι βέβαιος ότι μπορείς να τους συντρίψεις».
ΜΠΑΛΖΑΚ

WINSTON CHURCHILL: Ο ελεύθερος Τύπος μπορεί να είναι καλός ή κακός Τύπος, ο ανελεύθερος δεν θα γίνει ποτέ τίποτε άλλο από κακός τύπος

Η ΔΙΕΞΟΔΟΣ ΤΟΥ ΔΙΑΛΟΓΟΥ

Το δάκτυλο επί τον τύπον των ήλων θέτει ο επιχειρηματικός κόσμος με τις τοποθετήσεις των εκπροσώπων του περί της ατολμίας των πολιτικών κομμάτων και της φοβίας της κοινωνίας έναντι των μεταρρυθμίσεων.

Ο επιχειρηματικός κόσμος ορθώς πιέζει τους πολιτικούς να διαμορφώσουν ένα θεσμικό πλαίσιο που να διευκολύνει τη δραστηριότητά του. Θα πρέπει όμως να αποδεχθεί επίσης ότι με τις πράξεις ή τις παραλείψεις τους οι επιχειρηματίες συμβάλλουν στη διαμόρφωση της στάσης της κοινωνίας απέναντι στα πράγματα, αφού και οι επιχειρηματίες ούτως ή άλλως είναι και μέτοχοι και συμμέτοχοι στα τεκταινόμενα.

Υπό την έννοια αυτή η κάθε επιχείρηση και κατ᾽ επέκταση ο επιχειρηματικός κόσμος ως σύνολο έχει ευθύνη για την ανάπτυξη της οικονομίας, τη βελτίωση της ποιότητας ζωής, την αναβάθμιση του περιβάλλοντος και τη διαμόρφωση στόχων και οράματος για το μέλλον της χώρας.

Η δημοκρατία είναι κατά βάση συμμετοχή και κοινή δράση για την πρόοδο και την ευημερία των πολιτών και των επιχειρήσεων.

Το βασικό πλεονέκτημα της δημοκρατίας, δε, είναι ότι... «δεν έχει αδιέξοδα», όπως συνηθίζουν να λένε οι πολιτικοί σε περιόδους κρίσης.

Η αλήθεια των λεγομένων αυτών άλλωστε έχει αποδειχθεί ιστορικά, αφού πάντα υπάρχει η διέξοδο του διαλόγου, μέσω του οποίου ο άτολμος πολιτικός όταν νιώθει κλίμα συναίνεσης τολμά και αποφασίζει. Η κοινωνία καταπολεμά τις φοβίες της όταν νιώθει ότι η φωνή της εισακούγεται από τους πολιτικούς και όλοι μαζί αποφασίζουν για το κοινό συμφέρον.

Το μήνυμα λοιπόν βρίσκεται στην αναζήτηση της μέγιστης δυνατής συναίνεσης με γνώση των προβλημάτων και θέληση για την αντιμετώπισή τους.

Τ ΟΥΡΚΟΓΑΛΛΟΙ

Ο Τούρκος πρωθυπουργός Ταγίπ Ερντογάν δήλωσε ότι η Τουρκία δεν θα αποδεχθεί ποτέ τη δημιουργία ενός κουρδικού κράτους στο Ιράκ. Ο κ. Ερντογάν δεν είναι ο πρώτος Τούρκος που κάνει τέτοιες δηλώσεις. Ούτε θα είναι ο τελευταίος. Ωστόσο, ο κ. Ερντογάν είναι ο πρώτος Τούρκος πρωθυπουργός που δηλώνει ότι η Τουρκία δεν θα αποδεχθεί ποτέ τη δημιουργία ενός κουρδικού κράτους στο Ιράκ. Ο κ. Ερντογάν δεν είναι ο πρώτος Τούρκος που κάνει τέτοιες δηλώσεις. Ούτε θα είναι ο τελευταίος.

Μ ΕΣΗ ΑΝΑΤΟΛΗ

Η κρίση στη Μέση Ανατολή είναι το ένα θέμα, μαζί με την έξω από κάθε διεθνή νομιμότητα συμπεριφορά του Ισραήλ. Το δεύτερο θέμα είναι η στάση της διεθνούς κοινότητας, όπου η απραξία της προβληματίζει και αγανακτεί τους πολίτες του κόσμου. Καταλύεται κάθε έννοια διεθνούς έννομης τάξης. Το «δίκαιο» ευτελίζεται, ενώ οι διεθνείς ηθικοί κανόνες ποδοπατούνται απροσχημάτιστα. Χαρακτηριστική είναι η ουσιαστική απουσία του ΟΗΕ και το «μπλοκάρισμα» του Συμβουλίου Ασφαλείας.

Μπορεί σε διπλωματικό επίπεδο διεθνούς πολιτικής όλα αυτά να «ερμηνεύονται» και να «εξηγούνται», όχι όμως σε επίπεδο μέσου πολίτη και κοινωνιών, που ακόμα πιστεύουν αρχές και αξίες, όπως η δικαιοσύνη, η ελευθερία, ο αυτοπροσδιορισμός των λαών, η εθνική ανεξαρτησία, η δημοκρατία κ.λπ. Το χάσμα μεταξύ των οργάνων του διεθνούς δικαίου, της διεθνούς έννομης τάξης και των πολιτικών και των εθνικών κοινωνιών διευρύνεται επικίνδυνα.

Η διεθνής διπλωματία ομιλεί πλέον μια «ψευδεπίγραφη» και «ακατανόητη» εν πολλοίς γλώσσα, τερατώδους υποκρισίας.

Κ ΑΙ ΜΗ ΧΕΙΡΟΤΕΡΑ!

Ολλανδικό δικαστήριο έκρινε ότι δεν μπορεί να απαγορεύσει τη λειτουργία ενός κόμματος παιδεραστών, θεωρώντας ότι αυτό «έχει το δικαίωμα να υπάρχει όπως κάθε άλλο κόμμα». Το αίτημα απαγόρευσης υπεβλήθη από την ανθρωπιστική οργάνωση «Παρηγοριά», αλλά ο δικαστής απεφάνθη ότι ο νόμος δεν του δίνει αυτό το δικαίωμα. Το Κόμμα της Αδελφικής Αγάπης, Ελευθερίας και Διαφορετικότητας (PNVD) ιδρύθηκε το Μάιο και ζητεί να νομιμοποιηθεί η κατοχή υλικού παιδικής πορνογραφίας, να θεωρείται «συναινετικό» το σεξ με ανηλίκους από 12 ετών (σήμερα η νόμιμη ηλικία είναι τα 16 χρόνια) και να επιτρέπεται σε ανηλίκους από 16 ετών και άνω να συμμετέχουν σε πορνογραφικές ταινίες. Τάσσεται επίσης υπέρ της κτηνοβασίας, αλλά κατά της κακοποίησης των ζώων (γιατί υπάρχουν και ευαισθησίες!)

Και μη χειρότερα!

Τ ΗΣ... ΑΚΤΟΠΛΟΪΑΣ

Σύσκεψη για τα ακτοπλοϊκά προβλήματα έγινε στη Χαρ. Τρικούπη και σχεδόν όλοι συμφώνησαν ότι είναι θέμα που το ΠΑΣΟΚ μπορεί να το εκμεταλλευθεί πολιτικά και να ασκήσει κριτική. Μάθαμε λοιπόν ότι αποφασίσθηκε να επιρριφθούν ευθύνες όχι μόνο στον υπουργό Εμπορικής Ναυτιλίας Μ. Κεφαλογιάννη, αλλά και προσωπικά στον πρωθυπουργό. Ωστόσο, μετά το τέλος της σύσκεψης βουλευτής παρατήρησε με σκωπτικό ύφος: «Εντάξει, καλή η κριτική, εμείς προτάσεις δεν θα παρουσιάσουμε;»

Ν ΗΣΙΩΤΙΚΕΣ ΠΟΛΙΤΙΚΕΣ

Για μια ακόμα πενταετία (2007-2011) θα συνεχιστεί η εφαρμογή του κοινοτικού προγράμματος για τη στήριξη των μικρών νησιών του Αιγαίου Πελάγους (πλην Ευβοίας και Κρήτης), μέσω της επιδότησης των μεταφορικών εξόδων για τον εφοδιασμό των νησιών με πρώτες ύλες, τρόφιμα (γιαούρτι, ζάχαρη, άλευρα κ.α.) και ζωοτροφές.

Το πρόγραμμα, που υιοθετήθηκε το 1993, αποδείχθηκε αποτελεσματικό στη στήριξη των τοπικών οικονομιών των νησιών του Αιγαίου. Για το λόγο αυτό η Ευρωπαϊκή Επιτροπή εισηγήθηκε τη συνέχισή του, επιφέροντας ταυτόχρονα ορισμένες βελτιώσεις στον αρχικό κοινοτικό κανονισμό. Το ετήσιο ύψος του προγράμματος, που χρηματοδοτείται εξ ολοκλήρου από το Ευρωπαϊκό Γεωργικό Ταμείο, ανέρχεται στα 23,93 εκατ. ευρώ, ενώ από ελληνικής πλευράς θα πρέπει να υποβληθούν στις Βρυξέλλες αναλυτικά στοιχεία μέχρι την 31η Οκτωβρίου.

Α ΠΛΟΣ ΘΕΑΤΗΣ Η ΔΙΕΘΝΗΣ ΚΟΙΝΟΤΗΤΑ



Ενώ η Διεθνής Κοινότητα παρακολουθεί περίπου με απάθεια το νέο αιματοκύλισμα στη Μέση Ανατολή, η Σοσιαλιστική Διεθνής που συνεδρίασε εκτάκτως στη Σάμο για αυτό το θέμα, υπό την προεδρία του κ. Γ. Παπανδρέου, είναι από τους ελάχιστους μεγάλους πολιτικούς οργανισμούς, εάν όχι ο μόνος, που παίρνει πρωτοβουλίες τόσο για την κρίση στον Λίβανο, όσο και για το Ιράν. Παρά το γεγονός ότι πολλά κόμματα – μέλη της είναι κυβερνήσεις, η ίδια είναι επισήμως σύμβουλος του ΟΗΕ ως μια Ομοσπονδία Κομμάτων και ο πρόεδρός της Γ. Παπανδρέου είναι διπλωμάτης διεθνούς εμβέλειας και αποδοχής. Τα μέχρι σήμερα αποτελέσματα των πρωτοβουλιών της δεν θεωρούνται ικανοποιητικά, αλλά διατηρούν ζωντανή την ελπίδα για ειρηνική επίλυση των θεμάτων.

Αν και πρόκειται για τον μεγαλύτερο πολιτικό οργανισμό παγκοσμίως, απαριθμεί 160 μέλη, ουδείς εμποδίζει τις Ηνωμένες Πολιτείες, αλλά και τους ισχυρούς της γης να επιβάλουν το δίκαιο του ισχυρού και μάλιστα στο όνομα της δικαιοσύνης, της ισονομίας και ισοπολιτείας των λαών. Για παράδειγμα χρειάστηκαν μεγάλη παρασκηνιακή δουλειά και πιέσεις, ώστε η G8 να προχωρήσει σε μια ανακοίνωση που να ζητεί άμεση κατάπαυση του πυρός, δηλαδή το αυτονόητο σε έναν ευνομούμενο κόσμο. Αξιοπρόσεκτη είναι επί του παρόντος και η ηχηρή σιωπή της Ευρωπαϊκής Ένωσης, η οποία θα είχε κάθε λόγο να ανησυχεί για την κατάσταση που επικρατεί στην ευρύτερη περιοχή της.

Π ΑΡΑΔΕΙΓΜΑ ΑΞΙΟΠΡΕΠΕΙΑΣ



Σε σίριαλ έχει εξελιχθεί η υπόθεση του 11χρονου Αλεξ. Τα σενάρια δίνουν και παίρνουν σε μια ιστορία που τρενάρει επικίνδυνα, ενώ, όπως όλα δείχνουν, τα στοιχεία που θα μπορούσαν να συνθέσουν το παζλ αυτής της τραγικής ιστορίας υπήρχαν εδώ και καιρό. Προς το παρόν οι έρευνες στο ποτάμι της περιοχής Μπαρμπούτα συνεχίζονται χωρίς αποτέλεσμα, ενώ ο μικρός Βορειοηπειρώτης αναμένεται να ταξιδέψει στην Αθήνα, καθώς φαίνεται ότι έχει ανάγκη ψυχολογικής στήριξης, ενώ οι δικηγόροι του έχουν ζητήσει την αναβολή της εξέτασής του. Πληροφορίες φέρουν τον εισαγγελέα Βέροιας, ύστερα από αίτημα των ειδικών πραγματογνωμόνων, να ζητά να σταματήσει η εξέταση των ανηλίκων από την τεχνική σύμβουλο της οικογένειας του Αλεξ, την ψυχολόγο κ. Αντωνοπούλου. Στη μάνα του Αλεξ έστειλαν προχθές το πορτραίτο του γιου της. Μέσα στην τρέλα των ημερών, παράδειγμα αξιοπρέπειας και ήθους, η Νατέλα, αυτή η σύγχρονη Μάνα Κουράγιο...

Ν Α ΤΕΛΕΙΩΝΕΙ Η ΕΚΚΡΕΜΟΤΗΤΑ

Το Γενικό Νοσοκομείο Ρόδου αντιμετωπίζει πλείστα όσα προβλήματα και κάποτε θα πρέπει να δρομολογηθούν λύσεις. Λύσεις βιώσιμες και με αντοχή στο χρόνο κι όχι ασπιρίνες ή μπαλώματα.

Με ένα, όμως, νοσοκομείο «ακέφαλο» τίποτα δεν μπορεί να γίνει. Το υπουργείο Υγείας οφείλει, επιτέλους, να δώσει οριστική λύση στο πρόβλημα του διοικητή. Δικές του αποκλειστικά οι επιλογές, δικές του και οι ευθύνες.

Κανένας δεν νομιμοποιείται να το υποκαταστήσει ούτε και να του υποδείξει ποιες αποφάσεις θα πάρει. Αυτό που μπορεί και πρέπει να του υποδείξει κανείς είναι να θέσει τέρμα στην εκκρεμότητα. Βλάπτει σοβαρά την υγεία η εκκρεμότητα αυτή.

Υ.Τ.Ε.

ΕΠΙΤΙΘΕΤΑΙ «ΛΑΥΡΟΣ» ΚΑΤΑ ΤΩΝ ΠΑΝΤΩΝ

ΠΡΩΤΟΦΑΝΕΣ ΠΑΡΑΛΗΡΗΜΑ ΝΟΣΟΚΟΜΕΙΑΚΟΥ ΙΑΤΡΟΥ

Τον παραδίδουμε στην κρίση της Κοινής Γνώμης και των ιατρών κι εργαζομένων του Νοσοκομείου

Σε ένα πρωτοφανές παραλήρημα, πρωτόγνωρο για συνδικαλιστικό όργανο ιατρών, που για να καταλάβεις μάλιστα τι εννοεί, θα πρέπει να αποτανθείς στο Μαντείο των Δελφών, και έχοντας προφανώς «τρικυμία εν κρανίω», αφού αυτά που διαψεύδει στη συνέχεια τα επιβεβαιώνει, ο αντ/δρος του Συλλόγου Νοσοκομειακών Ιατρών κ. Γιάννης Στουραΐτης, επιτίθεται «λαύρος» κατά των πάντων, ακόμα και κατά των ΜΜΕ που στηρίζουν «μια ζωή» το Νοσοκομείο, τους γιατρούς και τους εργαζόμενους.

Λογικά, η «ανοικτή επιστολή του εφ' όλης της ύλης» έπρεπε να καταλήξει στο καλάθι των αχρήστων. Η «δ», ωστόσο την δημοσιεύει και μάλιστα ολόκληρη για να κριθεί από την Κοινή Γνώμη και πρωτίστως από τους ίδιους τους νοσοκομειακούς ιατρούς και τους εργαζόμενους.

Θα μπορούσε κανείς να σχολιάσει «έξεστιν ιατρού ασχημονείν», αλλά δεν το πράττουμε γιατί σεβόμαστε και τιμούμε χωρίς εξαίρεση ολόκληρο τον ιατρικό κόσμο και το έχουμε αποδείξει.

ΑΝΟΙΚΤΗ ΕΠΙΣΤΟΛΗ, ΕΦ' ΟΛΗΣ ΤΗΣ ΥΛΗΣ

Τον τελευταίο καιρό, το Νοσοκομείο μας βασανίζεται από μία γερή καταιγίδα.

Οι επί μέρους μπόρες που την συνθέτουν, έχουν αρχίσει από τον φετινό Μάιο μετά την συνάντηση των Συλλόγων Εργαζομένων και Νοσοκομειακών Ιατρών με τον κ. Εισαγγελέα Πρωτοδικών, και έκτοτε... καλά κρατούν.

Εγκλωβισμένοι στις δίνες της καταιγίδας, απομακρυνθήκαμε πάλι από την ουσία των προβλημάτων, και αυτό μου δημιουργεί την ανάγκη να ξανατακτοποιήσουμε λίγο τα πράγματα.

Α. Ο ρόλος και οι ευθύνες των Μ.Μ.Ε.

Μέσα στο παραπάνω χρονικό διάστημα, δημοσιεύθηκαν οι εξής ανακρίβειες που κάθε άλλο παρά φωτίζουν την πραγματικότητα, ή υπηρετούν το περί Δικαίου κοινόν αίσθημα:

1. Η εφημερίδα «Η Δημοκρατική», αναφέρθηκε δύο φορές (Πέμπτη 06-07-2006 και Σάββατο 08-07-2006) στο γεγονός ότι, ο Σύλλογος Νοσοκομειακών Ιατρών μαζί με τον Σύλλογο Εργαζομένων του Νοσοκομείου μας, αντέδρασαν στην απόφαση του Υπουργού Υγείας, να διορίσει στην θέση του Διοικητού τον κ. Αθ. Κοσσιώρη.

Διαψεύδω κατηγορηματικά την εν λόγω είδηση.

Η αλήθεια είναι ότι ο Σύλλογος Εργαζομένων προέβη σε σχετικό έγγραφο διάβημα εκφράζοντας την προτίμηση των μελών του στο πρόσωπο του κ. Γ. Τάχερ.

Αντιθέτως, ο Σύλλογος Νοσοκομειακών Ιατρών, τοποθετήθηκε με τον πιο ξεκάθαρο τρόπο, ενάντια στην οποιαδήποτε εμπλοκή του στην διαδικασία της επιλογής του νέου Διοικητή, δεδομένου ότι κάτι τέτοιο δεν αρμόζει στον θεσμικό ρόλο του Οργάνου.

Προς άρση κάθε παρεξήγησης, αυτό δεν σημαίνει ότι οι γιατροί αντιτίθενται στον διορισμό του κ. Τάχερ, αντιθέτως, με κάθε δεδομένη ευκαιρία, δημοσίως, και κατ' επανάληψη, εξήραν την στάση που κράτησε ο κ. Τάχερ στον χειρισμό της κρίσης, και αναγνώρισαν όλες τις αγωνιώδεις του προσπάθειες να δώσει λύσεις στα υφιστάμενα προβλήματα.

2. Η εφημερίδα «Γνώμη», την Δευτέρα 10-07-2006, «έληξε» (!!) την Επίσχεση Εργασίας, πριν καν λάβει χώρα, την ίδια μέρα, η Εκτακτη Γενική Συνέλευση των γιατρών, κατά την οποία, ελήφθη ομόφωνα η απόφαση να συνεχισθεί η Επίσχεση!

3. Την Πέμπτη 13-07-2006, οι εφημερίδες «Η Δημοκρατική», «Η Πρόοδος» και «Η Ροδιακή» ανήγγειλαν μία Εκτακτη Γενική Συνέλευση των γιατρών, η οποία δεν έγινε ποτέ, διότι οι γιατροί δεν είχαν πάρει τέτοια απόφαση!

4. Η εφημερίδα «Η Δημοκρατική», το Σάββατο 15-07-2006, απέδωσε την απόφαση των γιατρών περί αναστολής της Επίσχεσης Εργασίας, στο γεγονός ότι την προηγούμενη είχε προηγηθεί έλεγχος από τον Διοικητή του Νοσοκομείου μας κ. Γ. Τάχερ, ο οποίος διαπίστωσε ότι ελάχιστοι εφημερεύοντες ήταν στις θέσεις τους.

Κατά το ίδιο δημοσίευμα, ο κ. Τάχερ διέψευσε τα περί γενομένου ελέγχου!

Β. Ο ρόλος και οι ευθύνες των Κυβερνώντων

Εξ αφορμής λοιπόν του παραπάνω, επισήμως διαψευσθέντος, ελέγχου, κεντρίζομαι να παίξω τον ρόλο του συνηγόρου του διαβόλου, και να προχωρήσω στην θεωρητική παραδοχή ότι ο έλεγχος έγινε, και μάλιστα ότι όντως απεκαλύφθησαν εφημερεύοντες γιατροί που δεν βρίσκονταν στις θέσεις τους.

Πρώτον, ποιος είπε ότι, αν τα πράγματα έγιναν έτσι, οι Κυβερνώντες απαλλάσσονται των ευθυνών τους σε ό,τι αφορά τις ελλείψεις και την δυσλειτουργία του Ε.Σ.Υ., μόνο και μόνο επειδή έγινε ένας τέτοιος αιφνιδιαστικός έλεγχος;

Δεύτερον, ποιος είπε ότι οι «αιφνιδιαστικοί» έλεγχοι είναι αποτελεσματικότεροι των συστηματικών ελέγχων;

Οποιος «έχει τα κότσια», ας προβαίνει σε συχνούς, (όχι σε τακτά χρονικά διαστήματα), συστηματικούς ελέγχους, και να εφαρμόζει τσουχτερές ποινές στους τελούντες εν αταξία.

Ποιος όμως θα ρίξει πρώτος τους ποινικούς λίθους;

Η μάλλον, ποιος από τους Κυβερνώντες έχει το δικαίωμα να ελέγχει και να τιμωρεί τους παραβάτες, όταν ουδείς εξ αυτών (των Κυβερνώντων), έχει εκπληρώσει προηγουμένως στο ακέραιο τις υποχρεώσεις του προς τους Λειτουργούς της Υγείας;

Σε τελευταία ανάλυση, πού θα αποσκοπούσε ένας τέτοιος ενδεχόμενος έλεγχος, όταν εντελώς υποκριτικά, η ίδια η Πολιτεία, (άλλο εφεύρημα αυτό!), διαχωρίζει τις εφημερίες σε Ετοιμότητος (stand by στο σπίτι σου), σε Μικτές (μέχρι τις 10.00 το βράδυ στο Νοσοκομείο και μετά σε ετοιμότητα στο σπίτι σου) και σε Ενεργείς (όλο το 24ωρο μέσα, που μεταφράζεται σε συνεχή 32ωρη παρουσία του γιατρού στο Νοσοκομείο), με διαφορετικό κόστος η καθεμία (ωραίο κόλπο, ε!);

Που σημαίνει τι;

Σημαίνει ότι αν είμαι σε Μικτή εφημερία, η Πολιτεία προεξοφλεί ότι, το όποιο πρόβλημα παρουσιασθεί σε ασθενή που νοσηλεύω υπό την ευθύνη μου, θα προκύψει οπωσδήποτε πριν τις 10.00 το βράδυ!

Μετά τις 10.00 το βράδυ ο ασθενής τελεί υπό high risk συνθήκες, όμως με την σύμφωνη γνώμη, την έγκριση, και την ευλογία του Κράτους, με ό,τι αυτό συνεπάγεται για την ζωή, την ακεραιότητα και την υγεία του!

Κι ο συνάδελφός μου, που συμπληρώνοντας ξεθεωμένος το 24ωρο Ενεργού εφημερίας μέσα στο Νοσοκομείο, πετάγεται σαν κυνηγημένος μέχρι το σπίτι του για μια ωρίτσα, να φάει ένα πιάτο ζεστό φαΐ, ή να ξεβρωμίσει μ' ένα ντους, σε τι διαφέρει από μένα που μετά τις 10.00 μ.μ. είμαι σπίτι μου με τον νόμο;

Δεν ντρεπόμαστε λίγο, λέω εγώ;

Τίθεται λοιπόν το θεμελιώδες ερώτημα:

Ποιος, και πώς, θα κρίνει τους κρίνοντες; Ποιος, και πώς, ελέγχει τους ελέγχοντες;

Ενας γραφικός θα απαντούσε: Οι Θεσμοί!!

Οι θεσμοί γραφικέ μου φίλε, δυστυχώς, εκπροσωπούνται από ανθρώπους, ιδιαίτερα ευάλωτους, όπως η πικρή μας πείρα μας έχει διδάξει, ανίκανους να τους προστατεύσουν.

Κάποιος άλλος, πιο ρεαλιστής, θα μπορούσε να μας πει:

Μα και βέβαια, ποιος άλλος, από τον τελικό αποδέκτη των Υπηρεσιών Υγείας, τον ασθενή, δηλαδή, δυνητικώς όλους εμάς!

Για να γίνει αυτό, πρέπει να εξασφαλίσουμε ασθενείς ενήμερους, οπωσδήποτε όχι αμνήμονες, και προ πάντων, συνειδητοποιημένους έτσι ώστε να διεκδικούν μαζί μας τις καλύτερες συνθήκες που απαιτούνται για την λειτουργία του Ε.Σ.Υ.

Προς ενημέρωση, επομένως, των ασθενών μας, τους παραπέμπω σ' ένα δημοσίευμα του «Κόσμου του Επενδυτή», (Σάββατο 20- Κυριακή 21 Μαΐου 2006), με τίτλο «Πληρώνουν με ψίχουλα τους γιατρούς». Στο εν λόγω δημοσίευμα παρατίθεται ένας πίνακας που συγκρίνει την Μέση Ετήσια Δαπάνη της Μισθοδοσίας των γιατρών, με την Μέση Ετήσια Δαπάνη της Μισθοδοσίας των εργαζομένων σε 35 ΔΕΚΟ.

Κρατηθείτε:

Οι καλύτερα αμειβόμενοι:
Ελληνικά Πετρέλαια:
69.653 €

Οι χειρότερα αμειβόμενοι, πλην ιατρών:

Ταμείο Εθνικής Οδοποιίας	31.545 €
Μέσος Ορος	43.468 €
Γιατροί Ε.Σ.Υ.	27.967 €

Αφήνω τα παραπάνω στοιχεία ασχολίαστα (τι να πρωτοσχολιάσεις άλλωστε, τις μακροχρόνιες σπουδές μας, την φθορά μας, τους πρόωρους θανάτους μας, την έλλειψη ποιότητος ζωής μας, το «κοινωνικό λειτούργημά» μας, την εξειδικευμένη εργασία μας;)

Συμπληρώνοντας την ενημέρωση των ασθενών μας τους πληροφορώ ότι η χώρα μας είναι ανεπανόρθωτα εκτεθειμένη διεθνώς, μη εφαρμόζοντας τις οδηγίες της Ευρωπαϊκής Ενωσης σε ό,τι αφορά τις συνθήκες εργασίας των Λειτουργών Υγείας.

Ποιες είναι αυτές:

α. Οδηγία 93/104, η οποία μεταφέρθηκε στην Ελλάδα ως εσωτερικό δίκαιο με το ΠΔ 88/99

β. Οδηγία 2000/34/ΕΚ, η οποία τροποποίησε την 93/104

γ. Οδηγία 2003/88/ΕΚ, η οποία συνέπτυξε τις δύο παραπάνω οδηγίες, ενσωματώνοντας τις ρυθμίσεις τους σε ενιαίο κείμενο, και διατηρώντας τις οδηγίες της πλήρους ενσωμάτωσής των στο Εθνικό Δίκαιο των Κρατών Μελών.

Τι λένε αυτές:

Θεσμοθετούν την οργάνωση του χρόνου εργασίας **υπέρ της ασφάλειας των ασθενών μας,** ορίζοντας:

α) τις περιόδους ημερήσιας ανάπαυσης,

β) τα διαλείμματα,

γ) την εβδομαδιαία ανάπαυση,

δ) την μέγιστη εβδομαδιαία διάρκεια εργασίας **(48ωρο)**

(Εμείς το συμπληρώνουμε με δύο μόνον ενεργείς εφημερίες, ενώ πολλοί από εμάς κάνουμε μέχρι και 8 - 10 ενεργείς εφημερίες τον μήνα!)

ε) την ετήσια άδεια

στ) την λήψη ρεπό μετά τις εφημερίες μας

Εως πότε η Ελλάς θα παραμένει ανεξέλεγκτη και ατιμώρητη;

Οχι για πολύ.

Ηδη εκκρεμούν αγωγές από πολλούς θιγόμενους συναδέλφους μας.

Σύντομα δε, οι εφημερίες

RODOGAZ

Νέα νομοθεσία στα Εστιατόρια

με τη νέα νομοθεσία η διαδικασία εγκατάστασης υγραερίου και στα εστιατόρια εντός πόλεως έγινε απλή!

30% οικονομία

αποκλειστικά για τα εστιατόρια με υγραέριο

Rodogaz η έξυπνη κίνηση για το δικό σου εστιατόριο!

2° χλμ. Λεωφόρου Ρόδου - Καλλιθέας - Τηλ.: 22410 62649

αφήνουν, διότι πλέον γνωρίζουν πολύ καλά, με βάση επίσημα στοιχεία, ότι ο κουρασμένος γιατρός κάνει πιο πολλά λάθη, και τα πιο πολλά λάθη τα πληρώνουν πιο πολλοί ασθενεί, αρκετοί από τους οποίους δυστυχώς, με την ζωή τους.

Τι σημαίνει αυτό;

Σημαίνει ότι εμείς, για παράδειγμα, στο Γαστρεντερολογικό, που είμαστε 2 μόνο γιατροί, θα μπορούμε να καλύψουμε το Τμήμα μας μόνο για 10, το πολύ, μέρες τον μήνα.

Για τις υπόλοιπες μέρες, τι θα γίνει;

Θα πρέπει να στελεχώσουν το Τμήμα, με τουλάχιστον άλλους 4-5 γαστρεντερολόγους!

Και με το ισχύον μισθολογικό καθεστώς, θα μπορούμε να επιβιώνουμε με 4-5 εφημερίες τον μήνα ο καθένας;

Οχι βέβαια.

Τότε τι;

Θα πρέπει η Μέση Ετήσια Δαπάνη της Μισθοδοσίας των γιατρών να ξεπεράσει κατά πολύ, πάρα πολύ, την Μέση Ετήσια Δαπάνη της Μισθοδοσίας των εργαζομένων στα Ελληνικά Πετρέλαια (βλέπε παραπάνω πίνακα!)

Καλά, πλάκα μας κάνετε;

Οχι βέβαια.

Πριν ν' αρχίσουν οι Κυβερνώντες να κάνουν τους τάχα μ' δήθεν αιφνιδιαστικούς ελέγχους, ν' αποκτήσουν το απαιτούμενο **θάρρος** και **ήθος** και να προβούν σε μία από τις εξής δύο ενέργειες:

1ον Να βγουν και να παραδεχθούν ευθαρσώς ότι εσήμανε η Ώρα του Τέλους των Ε.Σ.Υ. διότι δεν υπάρχουν πόροι, ή διότι δεν μπορούν να βρουν πόρους, ή διότι δεν θέλουν να βρουν πόρους, ή διότι είναι αδιάφοροι, ή διότι είναι ανίκανοι, ή διότι τους συμφέρει να τα δίνουν αλλού, πληρώνοντας βέβαια το ανάλογο, λεγόμενο πολιτικό κόστος, ή αλλιώς, όποιος έχει φράγκα έχει περισσότερες πιθανότητες να γίνει καλά και να ζήσει, κι όποιος δεν έχει, τον έφαγε η μαρμάγκα, κι ας αφήσουν κατά μέρος τα κουραφέξαλα περί κοινωνικής πρόνοιας κ.λ.π., κ.λ.π., κ.λ.π., ή

2ον Να πληρώσουν στο ακέραιο το απαιτούμενο κόστος, και να καλύψουν όλες τις προϋποθέσεις για την ασφαλή και αποτελεσματική λειτουργία των Ε.Σ.Υ. εξασφαλίζοντας τις συνθήκες για **αξιοπρεπή νοσηλεία** των ασθενών και **αξιοπρεπή εργασία** των λειτουργών του, χωρίς να κοροϊδεύουν τον κοσμάκη με όλα τα μέχρι τούδε χρησιμοποιούμενα εφευρήματα (ενσωμάτωση των εφημεριών στις αποδοχές των γιατρών, διάκριση των εφημεριών σε κατηγορίες με διαφορετικό κόστος), επικοινωνιακά τρικ (α! να μην το ξεχάσω, τους θερμούς συναδελφικούς μου χαιρετισμούς στον κύριο Νικήτα Κακλαμάνη, ο οποίος, ακόμη δεν απέδειξε ότι είμαστε κομπιναδόροι, αλλά ούτε και ζήτησε συγγνώμη!), και λοιπά κόλπα (αιφνιδιαστικοί έλεγχοι στις εφημερίες κ.λ.π.)!

Κι όταν θα τα 'χουν καταφέρει όλα αυτά, να κάνουν όσους έλεγχους θέλουν, (και είπαμε, όχι «αιφνιδιαστικά», ούτε τάχα μ' δήθεν)!

Μόνο που, σ' αυτήν την περίπτωση, έτσι και πιάσουν κανέναν από εμάς, ή να παρανομεί, ή να μην είναι παρών στην εφημερία του, ή να εκβιάζει, ή να τραμπουκίζει, ή να χρηματίζεται, κ.ο.κ., να του κόψουν τον ποπό σύρριζα, για να μην το πω και πιο... γαστρεντερολογικά δηλαδή!

Με την διαφορά ότι, και το κόψιμο σύρριζα, χρειάζεται σθένος, που, δυστυχώς, η πικρή μας πείρα μας έχει διδάξει ότι δεν διαθέτουν οι εν γένει εκπροσωπούντες τους ΘΕΣΜΟΎΣ...

Γ. Ο ρόλος και οι ευθύνες των γιατρών

Πάμε ξανά πίσω στο παράδειγμα του αιφνιδιαστικού ελέγχου που υποτίθεται ότι έκανε τις προάλλες ο Διοικητής κ. Τάχερ στο Νοσοκομείο μας.

Για να μην χάσω τον ύπνο μου, και όντας απόλυτα ειλικρινής μαζί σας, σας εξομολογούμαι, ότι και εγώ πιστεύω πως, σε γενόμενο έλεγχο, δεν θα είμαστε παρόντες το 100% των γιατρών στα πόστα μας στην εφημερία.

Από ελάχιστοι μέχρι λίγοι, θα λείπουν.

Μιλάμε όμως για ένα ποσοστό που κάθε άλλο παρά μπορεί να χαρακτηρίσει την συμπεριφορά και την στάση ολόκληρου του επαγγελματικού Σώματός μας.

Πέραν τούτου, ποτέ δεν κινδύνευσε κανένας ασθενής λόγω απουσίας γιατρού από την εφημερία του, δεδομένου ότι οι νευραλγικές, μάχιμες ειδικότητες, που έχουν σχέση με την άμεση επιβίωση του ασθενούς που πάσχει από επείγον πρόβλημα, είναι πάντοτε καλυμμένες με τον ελάχιστο απαιτούμενο αριθμό γιατρών.

Και όχι μόνο, αλλά όποτε χρειάσθηκε ν' αντιμετωπισθεί μία έκτακτη κατάσταση, όπως για παράδειγμα ένα μαζικό ατύχημα, οι γιατροί ήταν πάντα στη θέση τους προσφέροντας τις υπηρεσίες τους ανεξάρτητα από το αν εφημέρευαν ή όχι!

Αυτά, για να φρεσκάρω την μνήμη της Κοινής Γνώμης, η οποία, ανεξήγητα αλλά αποδεδειγμένα, φαίνεται ότι εξασθενεί στο βάθος του χρόνου!

Μέχρι ενός σημείου δε, και χωρίς μα θέλω να ψάξω για ελαφρυντικά, με δεδομένη την αδιαφορία, μέχρι απουσία του Κράτους, θα μπορούσε κανείς να χαρακτηρίσει το φαινόμενο της απουσίας ενός γιατρού από την εφημερία του σαν εκδήλωση μιας μορφής «αυτοδικίας» έναντι της Πολιτείας (Πληρώνουν με ψίχουλα τους γιατρούς!)

Συμφωνώ μαζί σας ότι το ιδανικό θα ήταν, όποιες και να είναι οι συνθήκες εργασίας μας, εμείς να κρατιόμαστε στο ύψος μας, πεντακάθαροι, χωρίς να δίνουμε λαβή για αμφισβήτηση της ακεραιότητός μας.

Αλλά το «ιδανικό» δεν είναι πάντα εφικτό, κυρίως διότι σε μία ομαδοποιημένη συμπεριφορά, είναι αναπόφευκτο να αναπαράγονται τα ανθρώπινα ελαττώματα των μονάδων – τραμπούκων που λερώνουν το σύνολο, είτε αυτό λέγεται απουσία από την εφημερία, είτε λέγεται μη συμμετοχή στις κινητοποιήσεις του Κλάδου για τις διεκδικήσεις μας, είτε λέγεται 'θυσιάζουμε τα πάντα, κυρίως την αξιοπρέπειά μας, στον βωμό του εύκολου και γρήγορου υλικού κέρδους', συντηρώντας έτσι την γάγγραινα που κρατάει το Ε.Σ.Υ. ανάπηρο, (διότι ποιος «φακελάκιας» ενδιαφέρεται για τις όποιες μισθολογικές βελτιώσεις μπορεί να πετύχει του Συνδικαλιστικό του Όργανο;) και αποδεικνύοντας περίτρανα την έλλειψη της λεγόμενης Κοινωνικής Συνείδησης εκ μέρους των, έστω ολίγων αυτών, μονάδων – τραμπούκων.

Διότι τελικά, πέρα από τις δεοντολογικές, ηθικές, κ.λ.π., υποχρεώσεις μας, μία από τις απαραίτητες προϋποθέσεις για να ανθίσει το «ιδανικό», είναι η ύπαρξη της Κοινωνικής Συνείδησης εκ μέρους των εμπλεκομένων, κατάσταση που φαίνεται όμως ότι είναι πολύ όμορφη για να είναι αληθινή...

Στο μεταξύ, ανάμεσα στις μπόρες που μας κλυδωνίζουν εντός της καταιγίδας που διερχόμαστε, ας προσπαθήσουμε όλοι μας, Κυβερνώντες, Λειτουργοί της Ενημέρωσης, κα Λειτουργοί της Υγείας, μέσα από τους διαφορετικούς ρόλους μας και τις διαφορετικές μας ευθύνες, να διατηρήσουμε, και, σε ορισμένες περιπτώσεις, να επανακτήσουμε την αξιοπιστία μας.

Είναι μία διαδικασία που παρέχει στο Κοινωνικό Σύνολο το απαραίτητο αίσθημα ασφάλειας, και αυτό τους το οφείλουμε εξ ορισμού...

Γιάννης Στουραΐτης,
- Αντιπρόεδρος του Συλλόγου Νοσοκομειακών Ιατρών του Γ.Ν. Ρόδου
- Μέλος του Πειθαρχικού Συμβουλίου του Ι.Σ. Ρόδου
- Αιρετό μέλος του Πρωτοβάθμιου Πειθαρχικού Συμβουλίου της Β' Δ.Υ.ΠΕ Ν. Αιγαίου
- Διευθυντής του Γαστρεντερολογικού Τμήματος του Γ.Ν. Ρόδου
- Μέγας, κατά Νικήτα Κακλαμάνη, Κομπιναδόρος...

Ρόδος,18-07-2006

Ο John Boy ξανάνοιξε και σας περιμένει στην Ιαλυσό. Σε έναν υπέροχο χώρο χωρητικότητας 300 ατόμων με τις γνώριμες γεύσεις του και τις υπέροχες πίτσες του.
ΔΙΑΝΟΜΗ ΣΤΟ ΣΠΙΤΙ ΣΑΣ
ΤΗΛ: 22410-94666



JOHN BOY PIZZA
Delivery at home
Παράδοση στο σπίτι
22410 94666 - 6942200191- 6947820036
ΗΡΑΚΛΕΙΔΩΝ - ΑΓ. ΙΩΑΝΝΟΥ ΙΑΛΥΣΟΣ (κάτω απο το Λύκειο Ιαλυσού)

JOHN BOY CATERING
Αναλαμβάνουμε γάμους - βαπτίσεις - γενέθλια και όλες σας τις εκδηλώσεις.
Διαθέτουμε και δικό μας χώρο 300 ατόμων.
22410 94666 - 6942200191 - 6947820036

Αναλαμβάνουμε γάμους, βαφτίσεις, γενέθλια και κάθε είδους εκδηλώσεις, στο χώρο μας ή στο χώρο σας.

Αλλη μια έκπληξη από τον John Boy για τους επιχειρηματίες.
Τα νόστιμα φαγητά μας μπορείτε κι εσείς να τα προσφέρετε στους δικούς σας πελάτες με τιμές χονδρικής.
Μουσακάς Παστίτσιο
Στιφάδο Γεμιστά
Γιουβέτσι Σουτζουκάκια
Παράδοση στο κατάστημά σας όλη μέρα.

Ακριβώς στο Λύκειο Ιαλυσού.

ΕΠΙΠΛΑ
ΚΟΥΖΙΝΑΣ



ΑΠΟ 29 ΕΥΡΩ ΤΟ ΜΗΝΑ*

ΒΟΛΑΣ
ΚΟΥΖΙΝΕΣ

*ΔΕΝ ΠΕΡΙΛΑΜΒΑΝΕΤΑΙ ΤΟΠΟΘΕΤΗΣΗ, ΠΑΓΚΟΣ ΚΑΙ ΝΕΡΟΧΥΤΗΣ
*Ο ΔΙΑΚΑΝΟΝΙΣΜΟΣ ΑΦΟΡΑ 48ΜΗΝΗ ΕΞΟΦΛΗΣΗ ΚΑΙ ΠΕΡΙΛΑΜΒΑΝΕΙ ΦΠΑ 13%

Λ. ΕΛΕΥΘΕΡΙΑΣ 43-45 ΚΡΕΜΑΣΤΗ ΡΟΔΟΣ - ΤΗΛ. 22410 91275
FAX: 22410 94370 -- e-mail: lazarosvolas@yahoo.gr

δημοκρατικά

ΥΠΑΡΧΕΙ ΑΝΤΙΚΕΙΜΕΝΙΚΗ ΠΡΑΓΜΑΤΙΚΟΤΗΤΑ Η ΟΠΟΙΑ ΔΙΝΕΙ ΤΟ ΜΕΤΡΟ ΤΗΣ ΑΛΗΘΕΙΑΣ (ΑΡΙΣΤΟΤΕΛΗΣ)

ΤΟ ΔΕΝΤΡΟ *που πληγώσαμε...*

Το να περιγράψει κανείς τις επιπτώσεις από την επαπειλούμενη σύρραξη στη Μ. Ανατολή με επίκεντρο τον πολύπαθο Λίβανο, μάλλον θα αποτελέσει μια εντελώς ανούσια εξιστόρηση δεδομένων γεγονότων.

Εκείνο όμως στο οποίο νομίζουμε ότι όλοι οφείλουμε να σταθούμε, είναι το γεγονός ότι οι επιπτώσεις από τη σύρραξη αυτή, **με σημαντικότερη αυτή της εκτίναξης των τιμών του πετρελαίου,** είναι ανυπολόγιστες για τις εθνικές οικονομίες χωρών όπως είναι η δική μας.

Και τούτο διότι το ενεργειακό μας ισοζύγιο, απόλυτα εξαρτημένο από την καύση πετρελαίου, ήδη δυσανασχετεί κάτω από το βάρος αυτής της νέας κατάστασης. Δυστυχώς, η Ελλάδα δεν κατάφερε τα προηγούμενα χρόνια να μειώσει αισθητά αυτή την εξάρτηση, με αποτέλεσμα σήμερα, οι όποιες προσπάθειες καταβάλλονται από πλευράς κυβέρνησης και υπουργείου Ανάπτυξης, να αποδώσουν καρπούς, με προοπτική τουλάχιστον πενταετίας, για να μην πούμε δεκαετίας (και βάλε...).

Το πρόβλημα βέβαια, συνίσταται κυρίως στο πώς η χώρα μας, κάτω από τα νέα αυτά δεδομένα, θα κατορθώσει χωρίς την επιβολή εκτάκτων μέτρων φορολογίας, **να αντεπεξέλθει των κοινοτικών της υποχρεώσεων και να ικανοποιήσει τους όρους της σύγκλισης.**

Και πράγματι, κάτι τέτοιες ώρες, είναι να σταυρώνεις τα χέρια σου από απελπισία εξαιτίας του γεγονότος ότι ενώ εσύ κατέβαλες όλες τις δυνατές και αδύνατες προσπάθειές σου για να πετύχεις και τους στόχους της σύγκλισης και να μην επιβαρύνεις περαιτέρω τον ήδη βεβαρημένο Ελληνα φορολογούμενο, εν τούτοις οι διεθνείς συνθήκες και οι καταστάσεις πέρα και έξω από τα δικά σου όρια και δυνατότητες, σε οδηγούν στο να αποδειχθείς ανακόλουθος.

Είναι ασφαλώς από εκείνες τις περιπτώσεις που ο κάθε πολιτικός, αλλά και ο κάθε υπεύθυνος πολίτης αναγνωρίζει ότι «ό,τι ήταν δυνατόν ανθρωπίνως να γίνει, έχει γίνει και μάλιστα με τον καλύτερο τρόπο!»

Βέβαια, η αναφορά μας αυτή δεν υποκρύπτει σε καμία περίπτωση κάποια προαναγγελία λήψης εκτάκτων μέτρων εκ μέρους της κυβέρνησης και του υπουργείου Οικονομίας. Ομως, σαφώς, σαφέστατα υπονοεί τα αδιέξοδα της αδιαλλαξίας και της άφρονος πολιτικής που χάραξε και υλοποιεί το διευθυντήριο των Βρυξελλών, είτε αυτή αφορά την πιστή τήρηση των οικονομικών δεικτών, είτε την εμμονή των τραπεζιτών για αλόγιστη και ανεξήγητη αύξηση των επιτοκίων παρέμβασης, είτε μια σειρά μέτρων και δράσεων, που εκπονούνται από τεχνοκράτες, χωρίς ίχνος λογικής και κοινωνικού προβληματισμού.

Φτάσαμε δυστυχώς στο σημείο, τις περίφημες «ακραίες θεωρίες» (extreme theories), που κάποτε διαβάζαμε στα διάφορα επιστημονικά εγχειρίδια και απορούσαμε πώς είναι δυνατόν κάποιοι να χρηματοδοτούν σχεδόν παρανοϊκούς επιστήμονες, προκειμένου να εκπονήσουν τέτοιου είδους ανεφάρμοστες πρακτικές, σήμερα, όχι απλώς να τις θεωρούμε ως εφαρμόσιμες, αλλά και να τις θέτουμε ως προαπαιτούμενα για την «ευτυχή συνέχιση» διαδικασιών, όπως είναι η ευρωπαϊκή ολοκλήρωση!

Στο μεταξύ οι κοινωνίες έχουν περιέλθει σε πλήρη απόγνωση, η πραγματική ανεργία μαστίζει κυρίως τους νέους και τους οικονομικά αδυνάτους και φτάσαμε στο σημείο εμείς οι πολίτες του συστήματος που επί μισό αιώνα και πλέον μας χάρισε την ευημερία, την κοινωνική γαλήνη και την πρόοδο, να αναρωτιόμαστε **«τι μέλλει γενέσθαι» αύριο.**

Είναι γεγονός πως η αποτυχία της συνταγματικής ολοκλήρωσης αποτελεί ένα «μελανό σημείο» για την πρόοδο και την ευημερία της κοινωνίας μας. **Οπως είναι γεγονός επίσης ότι αν δεν ληφθούν μέτρα και το κυριότερο δεν υπάρξουν οι κατάλληλες προσαρμογές, σύντομα τα προβλήματά μας θα πολλαπλασιαστούν με ασύλληπτη ταχύτητα και δυστυχώς μη ελέγξιμη.**



ΕΛΛΗΝΙΚΟΣ ΤΟΥΡΙΣΜΟΣ

Η ΧΑΜΕΝΗ ΤΙΜΗ ΤΗΣ... ανταγωνιστικότητας *και... πώς θα τη βρούμε*

Κυβερνητική και όχι υπουργική δράση για τον τουρισμό

Ο πρωθυπουργός Κ. Καραμανλής, ο υπουργός Εθνικής Οικονομίας Γ. Αλογοσκούφης, ο υπουργός ΠΕΧΩΔΕ Γ. Σουφλιάς, η υπουργός Τουριστικής Ανάπτυξης Φάνη Πάλλη Πετραλιά, ο πρόεδρος του ΣΕΤΕ Σ. Ανδρεάδης, ο πρόεδρος του ΞΕΕ Γερ. Φωκάς και ο πρόεδρος της ΕΞΑ Γ. Τσακίρης, θα μπορούσαν να έχουν συναντηθεί το διάστημα που πέρασε σε ένα τραπέζι για την ανταγωνιστικότητα και το μέλλον του ελληνικού τουρισμού. Προς το παρόν, κοινό σημείο δεν έχει βρεθεί, ωστόσο η αναγκαιότητα ενός κοινού σχεδίου δράσης είναι περισσότερο από ποτέ αναγκαία.

Αν και όλοι συμφωνούν ότι η ανταγωνιστικότητα του ελληνικού τουριστικού προϊόντος δεν διάγει και την καλύτερη περίοδό

Του Τάκη Δημακουλέα

της, στο διάστημα που πέρασε, Πολιτεία και Αγορά διαφώνησαν έντονα για την πορεία του κλάδου. Ο καθένας, από την πλευρά του, ισχυρίσθηκε ακριβώς τα αντίθετα, από αυτά που έλεγε ο άλλος. Τρόπος επικοινωνίας δεν φαίνεται ότι βρέθηκε και, ως εκ τούτου μένει πολύς δρόμος ακόμη για να μιλήσουμε για ένα στρατηγικό σχέδιο δράσης, όπου Πολιτεία και Αγορά θα συνυπάρξουν με στόχο την τουριστική ανάπτυξη. Κύριο παράδειγμα, η περίπτωση της επιχορήγησης των 5στερων ξενοδοχείων. Αν και στο σύνολό τους οι φορείς εξέφρασαν με επιχειρήματα την αντίθεσή τους, η Πολιτεία έκανε, ακριβώς, το αντίθετο. Χορήγησε τα κίνητρα, ανοίγοντας το κεφάλαιο, όχι της ανταγωνιστικότητας, αλλά του σκληρού ανταγωνισμού στην τουριστική αγορά, χωρίς προηγουμένως να έχει θέσει τους κανόνες του παιχνιδιού.

ΤΑ 5ΣΤΕΡΑ

Η ένταξη στις διατάξεις του αναπτυξιακού νόμου των επενδύσεων δημιουργίας ξενοδοχείων 5 αστέρων σε όλη την Ελλάδα και -κυρίως- στις, μέχρι σήμερα, «μη επιχορηγούμενες περιοχές», αποτελεί το νέο παίκτη στην επενδυτική αγορά του τουρισμού.

Με τη νέα κοινή απόφαση (08/05/2006 δημοσίευση στην Εφημερίδα της Κυβερνήσεως) των υπουργών Οικονομίας Γ. Αλογοσκούφη, ΠΕΧΩΔΕ Γ. Σουφλιά και Τουριστικής Ανάπτυξης Φάνης Πάλλη Πετραλιά, θα μπορούν να επιχορηγούνται επενδύσεις (στα ποσοστά που ορίζονται ανάλογα με τη ζώνη στον αναπτυξιακό νόμο) νέων ξενοδοχείων 5 αστέρων: στους νομούς Χαλκιδικής, Κερκύρας, Ζακύνθου, Χανίων, Ηρακλείου, Ρεθύμνης και Λασιθίου, στο Δήμο Καλαμπάκας, στα νησιά Ανδρο, Αντίπαρο, Πάρο, Ιο, Μύκονο, Νάξο, Θήρα, Θηρασιά, Σίφνο και Σύρο του νομού Κυκλάδων, στη Σκιάθο και τη Σκόπελο του νομού Μαγνησίας, στην Κω και στη Ρόδο, στο Δήμο Λουτρακίου - Περαχώρας, στα Κύθηρα Αντικύθηρα καθώς και στα τμήματα της Νομαρχίας Πειραιώς που οριοθετούνται στο ηπειρωτικό τμήμα της γεωγραφικής περιφέρειας της Πελοποννήσου.

Η επιχορήγηση, με βάση τα ποσοστά που ορίζονται στον αναπτυξιακό νόμο, είναι από 13% (Ζώνη Β) και μπορεί να φτάσει το 55% για ΜΜΕ σε ορισμένες περιοχές.

Οι νέες αυτές εξελίξεις έρχονται, παρά την αντίθεση που είχαν εκφράσει οι ξενοδοχειακοί φορείς της χώρας (ΞΕΕ, ΠΟΞ και ΣΕΤΕ), οι οποίοι τασσόντουσαν υπέρ μιας στρατηγικής αντιμετώπισης των τουριστικών επενδύσεων. Ο «κύβος -πλέον- ερρίφθη» από το οικονομικό επιτελείο της κυβέρνησης στο ζήτημα της ένταξης των 5άστερων ξενοδοχειακών επενδύσεων στον Αναπτυξιακό Νόμο και έτσι όλα τα σχετικά επενδυτικά σχέδια σε όλη τη χώρα, πλην της Αθήνας και της Θεσσαλονίκης, θα τύχουν των κινήτρων του αναπτυξιακού.

Οι εκπρόσωποι των ξενοδοχειακών φορέων επιχείρησαν, χωρίς επιτυχία, να μεταπείσουν το κυβερνητικό επιτελείο ότι το ζήτημα αυτό πρέπει να εξετασθεί μετά την εκπόνηση του χωροταξικού σχεδίου για τον τουρισμό.

ΓΕΝΙΚΗ ΣΥΝΕΛΕΥΣΗ ΣΕΤΕ

Αναζητώντας ένα σχέδιο δράσης για τον ελληνικό τουρισμό

Πρωθυπουργός Κ. Καραμανλής: Τέλος στο χάος

Τέλος στο χάος, που καθηλώνει τις μεγάλες τουριστικές επενδύσεις στη χώρα μας, μέσω του επικείμενου χωροταξικού σχεδίου για τον τουρισμό και της απλοποίησης των διαδικασιών αδειοδότησης, υποσχέθηκε ο πρωθυπουργός Κ. Καραμανλής, μιλώντας στη συνέλευση του Συνδέσμου Ελληνικών Τουριστικών Επιχειρήσεων (ΣΕΤΕ). Ο κ. Καραμανλής επανέλαβε ότι βασικός στόχος της τουριστικής πολιτικής είναι η προσέλκυση υψηλού επιπέδου τουρισμού, ο 12μηνος τουρισμός και η διάχυση των ευκαιριών σε όλη τη χώρα. Ο Αναπτυξιακός Νόμος, ανέφερε ο Πρωθυπουργός, ενισχύει τις τουριστικές επενδύσεις σε περιοχές που ήταν αποκλεισμένες, προσελκύοντας ήδη 480 σχέδια, από τα οποία εγκρίθηκαν πάνω από τα μισά, με προϋπολογισμό που ξεπερνά τα 560 εκατ. ευρώ. Τόνισε ακόμα ότι ανά περιοχή θα αναπτυχθούν ειδικευμένα και ανταγωνιστικά τουριστικά προϊόντα, επισήμανε ότι θεσμοθετείται το πλαίσιο για την

Η ένταξη στις διατάξεις του αναπτυξιακού νόμου των επενδύσεων δημιουργίας ξενοδοχείων 5 αστέρων σε όλη την Ελλάδα και -κυρίως- στις, μέχρι σήμερα, «μη επιχορηγούμενες περιοχές», αποτελεί το νέο παίκτη στην επενδυτική αγορά του τουρισμού

ανάπτυξη όλων των νέων μορφών τουρισμού και κατέληξε με την παρότρυνση για μια «επανάσταση ποιότητας» όλων των εμπλεκομένων στην τουριστική δραστηριότητα, των τοπικών κοινωνιών και ΟΤΑ, που να οδηγεί, ολοένα και πιο ψηλά, την τουριστική βιομηχανία της χώρας.

Υπουργός Τουριστικής Ανάπτυξης Φάνη Πάλλη Πετραλιά: Η στρατηγική για τον τουρισμό

Τουριστική στρατηγική με ιεράρχηση στόχων προανήγγειλε η υπουργός Τουριστικής Ανάπτυξης Φάνη Πάλλη Πετραλιά, μιλώντας στην «κλειστή συνεδρίαση» της 14ης ετήσιας γενικής συνέλευσης του Συνδέσμου Ελληνικών Τουριστικών Επιχειρήσεων (ΣΕΤΕ).

Στο πρώτο στάδιο, μέχρι το 2008, σύμφωνα με την κ. Πετραλιά, θα έχουν ολοκληρωθεί οι θεσμικές παρεμβάσεις και μεταρρυθμίσεις, που δρομολογούνται στον τομέα του τουρισμού, ενώ, σε δεύτερη φάση και μέχρι το 2012, θα έχουν τεθεί οι βάσεις για 12μηνο τουρισμό στην Ελλάδα, καθιστώντας τη χώρα από τους κορυφαίους τουριστικούς προορισμούς στον κόσμο.

Προς αυτήν την κατεύθυνση, ανέφερε ότι προωθείται η διαμόρφωση ενός σύγχρονου νομικού και θεσμικού πλαισίου με λιγότερη γραφειοκρατία και απλοποιημένες διαδικασίες, ενώ ήδη βρίσκεται στο στάδιο επεξεργασίας η δημιουργία νέας διεύθυνσης στο υπουργείο, η οποία θα λειτουργεί ως γραφείο υποδοχής «One stop shop» και συντονισμού μεγάλων επενδύσεων.

Αναφερόμενη στον τομέα των τουριστικών επενδύσεων, επισήμανε ότι το υπουργείο επιταχύνει την υλοποίηση επενδύσεων που εντάσσονται στο Γ' ΚΠΣ και τον Αναπτυξιακό Νόμο και εκπονείται ένα σύγχρονο επιχειρησιακό πρόγραμμα, ώστε ο τουρισμός να έχει πρωταγωνιστικό ρόλο στα επενδυτικά κεφάλαια του Δ' ΚΠΣ.

Πρόεδρος ΣΕΤΕ, Στ. Ανδρεάδης: Κυβερνητική και όχι υπουργική δράση για τον τουρισμό

Ο ρόλος του υπουργείου Τουριστικής Ανάπτυξης εξακολουθεί «να μην έχει γίνει κατανοητός και αποδεκτός από τον ευρύτερο δημόσιο τομέα στο βαθμό που είναι απαραίτητος» είπε

ο πρόεδρος του ΣΕΤΕ στη γενική συνέλευση του Συνδέσμου, παρουσία του πρωθυπουργού, προσθέτοντας την αναγκαιότητα συντονισμού δράσεων του κρατικού μηχανισμού για την αποτελεσματικότητα της τουριστικής πολιτικής.

Ο κ. Ανδρεάδης ζήτησε την εφαρμογή των κανόνων του ελεύθερου ανταγωνισμού στις αερομεταφορές, στην ακτοπλοΐα και στη δημιουργία τουριστικών εγκαταστάσεων, στη βάση του χωροταξικού σχεδιασμού τουριστικών δραστηριοτήτων της χώρας, πρότεινε την αναβάθμιση του Εθνικού Συμβουλίου Τουρισμού με συγκεκριμένες αρμοδιότητες και υποστηρικτικό μηχανισμό.

Ο πρόεδρος του ΣΕΤΕ, αναφερόμενος στην τουριστική κίνηση, επεσήμανε την αναστροφή της αρνητικής τάσης για τον ελληνικό τουρισμό, ο οποίος για το 2005, σε σύγκριση με το 2004, σημείωσε αύξηση 4,7% σε επίπεδο αφίξεων και 6,7% σε επίπεδο εσόδων.

Στην προηγούμενη ομιλία του στην κλειστή συνεδρίαση του ΣΕΤΕ, ο κ. Ανδρεάδης επισήμανε ότι πρώτη προτεραιότητα για την υπουργό Τουριστικής Ανάπτυξης πρέπει να είναι η εκπόνηση ενός στρατηγικού σχεδίου ανάπτυξης

του τουρισμού, που θα καλύπτει την πολιτική ζήτησης και την πολιτική προσφοράς. Θα αναφέρεται, επίσης, όπως είπε, στις αναγκαίες συνεργασίες με άλλα υπουργεία, με τον ευρύτερο δημόσιο τομέα και με τον ιδιωτικό τομέα, ενώ, εκτός από σαφείς κατευθύνσεις, πρέπει να έχει και μετρήσιμους στόχους.

Η πολιτική προσφοράς, σύμφωνα με τον πρόεδρο του ΣΕΤΕ, πρέπει να έχει ως σκοπό τη σταδιακή ποιοτική αναβάθμιση του συνόλου των τουριστικών προϊόντων και υπηρεσιών της χώρας μας, καθώς και την εκπόνηση προδιαγραφών ποιότητας για κάθε προϊόν και υπηρεσία. Ο κ. Ανδρεάδης επανέλαβε, στο σημείο αυτό, την πάγια θέση του Συνδέσμου για σύσταση ενός μόνιμου φορέα μάρκετινγκ με τη συμμετοχή του ιδιωτικού τομέα.

Υπουργός Τουριστικής Ανάπτυξης Φάνη Πάλλη Πετραλιά:
Ενίσχυση των επενδύσεων με άρση της γραφειοκρατίας

Την πεποίθησή της ότι ο χρόνος ωρίμανσης των επενδύσεων στη χώρα μας με σεβασμό στη νομιμότητα και με απόλυτη διαφάνεια θα συγκλίνει με το μέσο ευρωπαϊκό, που είναι περίπου 18 μήνες, επισήμανε η υπουργός Τουριστικής Ανάπτυξης Φάνη Πάλλη Πετραλιά στην πρώτη της συνέντευξη Τύπου εφ' όλης της ύλης.

Η κ. Πετραλιά, αναφερόμενη στις προτεραιότητες της τουριστικής πολιτικής, έδωσε έμφαση στην προσέλκυση επενδύσεων στον τουριστικό κλάδο, όπως είπε, που θα προωθούν την επιχειρηματική δράση, απαλλαγμένες από τη γραφειοκρατία του παρελθόντος. Στις άμεσες ενέργειες, που θα τονώσουν την επιχειρηματική δράση, περιλαμβάνεται και ο θεσμός της παραθεριστικής κατοικίας. Η υπουργός, αναφερόμενη σε θέματα τρέχουσας πολιτικής επικαιρότητας, επεσήμανε ότι το νομοσχέδιο του ιαματικού τουρισμού βρίσκεται στο στάδιο των υπογραφών των άλλων υπουργών, ενώ του Αγροτουρισμού βρίσκεται στο στάδιο διαβούλευσης με το υπουργείο Οικονομικών. Για τα γραφεία εξωτερικού, τόνισε ότι υπήρξαν προβλήματα νομοθετικής υφής, αλλά και υψηλών αμοιβών, ενώ για την ΕΤΑ επισήμανε ότι, παρά τα προβλήματα που αντιμετωπίζει με τις συνεχείς δικαστικές μάχες (500 δίκες ετησίως), στο επόμενο διάστημα θα προχωρήσει σε προκηρύξεις περιουσιακών εγκαταστάσεων.

Η υπουργός αναφέρθηκε στην απόφαση για την αναβάθμιση του Εθνικού Συμβουλίου Τουρισμού και τη μετατροπή του σε ένα χρήσιμο και αποτελεσματικό εργαλείο. Οσον αφορά το θέμα της κεντρικής διαφημιστικής καμπάνιας, όπως είπε η υπουργός, εξαιτίας των καθυστερήσεων από νομικές εμπλοκές, αυτή θα υλοποιηθεί την επόμενη περίοδο (2006-2007). Για φέτος, οι διαφημιστικές ενέργειες θα γίνουν απευθείας με τα μέσα και με στοχευόμενο τρόπο.

Γενική Συνέλευση Ενωσης Ξενοδόχων Αττικής ΕΞΑ: Σχεδιασμός και προώθηση ειδικών τουριστικών προϊόντων για την Αττική

Αυξημένη κατά 5% εμφανίζεται η πληρότητα στα ξενοδοχεία της Αττικής το πρώτο τρίμηνο του 2006, έναντι του περυσινού αντίστοιχου διαστήματος, σε αντίθεση με τις τιμές των ξενοδοχείων, που εξακολουθούν να παραμένουν εξαιρετικά χαμηλές.

Η πολιτική προσφοράς, σύμφωνα με τον πρόεδρο του ΣΕΤΕ, πρέπει να έχει ως σκοπό τη σταδιακή ποιοτική αναβάθμιση του συνόλου των τουριστικών προϊόντων και υπηρεσιών της χώρας μας, καθώς και την εκπόνηση προδιαγραφών ποιότητας για κάθε προϊόν και υπηρεσία

Αυτό επισήμανε, μεταξύ άλλων, ο πρόεδρος της Ενωσης Ξενοδόχων Αττικής Γ. Τσακίρης στην 37η Ετήσια Τακτική Γενική Συνέλευση της Ενωσης, παρουσία της υπουργού Τουριστικής Ανάπτυξης Φ. Πάλλη- Πετραλιά, του προέδρου του ΕΟΤ κ. Λαμπαδάριου, του ειδικού γραμματέα του υπουργείου Τουριστικής Ανάπτυξης Χ. Κοκκώση, του διευθύνοντα σύμβουλου της ΕΤΑ Κ. Ζαχαρόπουλου, πολλών βουλευτών του νομού, εκπροσώπων φορέων και επιχειρηματιών.

Το 2005, είπε ο κ. Τσακίρης, ήταν μια δύσκολη περίοδος για τον τουρισμό της Αττικής καθώς η είσοδος πολλών νέων ξενοδοχείων στην αγορά δημιούργησε έναν έντονο τιμολογιακό ανταγωνισμό, γεγονός που επέφερε δραματική πτώση των τιμών των ξενοδοχείων.

Στα κύρια προβλήματα που απασχολούν την αθηναϊκή ξενοδοχία, ο κ. Τσακίρης ανέφερε τη δημιουργία του Μητροπολιτικού συνεδριακού κέντρου της Αττικής, την εξειδικευμένη και στοχευμένη προβολή όλης της Αττικής ως city break προορισμός, αλλά και το συντονισμό όλων των φορέων που εμπλέκονται, άμεσα ή έμμεσα, στην διαμόρφωση της ποιότητας των παρεχόμενων τουριστικών υπηρεσιών της πόλης.

Κατά τη διάρκεια της γενικής συνέλευσης, έγινε παρουσίαση της συνεχιζόμενης έρευνας για την «Ικανοποίηση των πελατών των ξενοδοχείων της Αττικής», που εκπόνησε, για λογαριασμό της ΕΞΑ, η «JBR Hellas». Από τα σημαντικότερα ευρύματα της έρευνας ήταν, μεταξύ άλλων, η αύξηση των επισκεπτών που είχαν κλείσει το ταξίδι τους μέσω Internet, η αύξηση των επισκεπτών αναψυχής σε σχέση με τους επαγγελματίες, ενώ το 2005, το 85%, έναντι 75%, θα συστήσει την Αθήνα ως προορισμό ταξιδιού σε συγγενείς και φίλους.

Η υπουργός Τουριστικής Ανάπτυξης ανέφερε, μεταξύ άλλων, στην ομιλία της ότι η Αττική θα τύχει ειδικής μεταχείρισης στο διαφημιστικό πρόγραμμα του ΕΟΤ στο εξωτερικό, ενώ για τη μετατροπή του Τάε Κβο Ντο σε συνεδριακό κέντρο υπογράμμισε ότι πολύ σύντομα θα προκηρυχθεί το συγκεκριμένο έργο μέσω του θεσμού των ΣΔΙΤ.

Ο κ. Α. Διαμαντοπούλου, υπεύθυνη του τομέα Ανάπτυξης του ΠΑΣΟΚ, τόνισε την αναγκαιότητα υπερκομματικής αντιμετώπισης του Τομέα Ανάπτυξης και αναφέρθηκε, μεταξύ άλλων, στην απουσία του Δήμου της Αθήνας από τα τουριστικά δρώμενα της πόλης.

ΞΕΕ: Ο εκσυγχρονισμός του τουρισμού και της ξενοδοχίας

Λίγο πριν τις προαναφερόμενες συναντήσεις και εκδηλώσεις, το ΞΕΕ είχε «ανοίξει» τη συζήτηση της ανάπτυξης του ελληνικού τουρισμού, εκπλήσσοντας όλους με τα χαρακτηριστικά του ξενοδοχειακού χάρτη. Οσο κι αν φαντάζει απίστευτο για τη σημερινή εποχή, όπως είπε ο πρόεδρος του ΞΕΕ, περίπου 4.000 μικρές ξενοδοχειακές επιχειρήσεις της χώρας δεν διαθέτουν ηλεκτρονικό υπολογιστή, ενώ περίπου 2.500 ούτε fax! Το Ξενοδοχειακό Επιμελητήριο της Ελλάδος, βλέποντας αυτήν την εικόνα, αναλαμβάνει την πρωτοβουλία για τον εκσυγχρονισμό τους, συνδράμοντας και οικονομικά. Η παρέμβαση αυτή είναι ιδιαίτερα κρίσιμη, αν λάβει κανείς υπόψη του ότι οι μικρομεσαίες ξενοδοχειακές επιχειρήσεις (κάτω των 100 κλινών) αντιπροσωπεύουν το 78% των 9.000 επιχειρήσεων - μελών του ΞΕΕ.

Ενα άλλο θέμα, που αναφέρθηκε, μεταξύ άλλων, είναι η σύσταση οργανισμού Πιστοποίησης για την κατάταξη των ξενοδοχείων σε αστέρια, κατά ISO, HACCP, οικολογικό σήμα κ.ά. φέρνοντας στο επίκεντρο το θέμα της ποιότητας, όχι μόνο για τα ξενοδοχεία, αλλά για το σύνολο του ελληνικού τουρισμού.





ΚΟΥΡΑΣΤΗΚΕ Η ΚΟΙΝΗ ΓΝΩΜΗ

ΣΥΝΕΧΙΖΕΤΑΙ ΣΤΗΝ «ΡΟΔΑ» Η «ΑΝΤΑΛΛΑΓΗ ΠΥΡΩΝ»

Επιστολή του συνδικαλιστή κ. Τσαμπ. Αμπελά

Συνεχίζεται ο «πόλεμος ανακοινώσεων» στην «ΡΟΔΑ» και μάλιστα χωρίς αυτοσυγκράτηση με αποτέλεσμα να έχει κουρασθεί η Κοινή Γνώμη. Η «δ», για το λόγο αυτό ΔΕΝ πρόκειται εφεξής να δημοσιεύσει καμία επιστολή μήπως και τεθεί επιτέλους, τέρμα, στην ανίερη αυτή υπόθεση:

Κύριε διευθυντά,

Σε απάντηση της επιστολής, που υπογράφουν οι αυλικοί του Προέδρου του Σωματείου της Δ.Ε.Σ. «ΡΟΔΑ» και που δημοσιεύσατε στην έγκριτη εφημερίδα σας την 29-06-2006, παρακαλώ όπως δημοσιεύσετε τα παρακάτω για την αποκατάσταση της αλήθειας:

Περίμενα, ότι ο Πρόεδρος του Σωματείου Παναγιώτης Εγγλέζος θα απαντούσε στις απόψεις και θέσεις μου, που είχα διατυπώσει στην προηγούμενη επιστολή μου. Μάταια όμως. Οπως συνηθίζει ο Παναγιώτης Εγγλέζος αποστρέφεται σαν το διάβολο το λιβάνι τις αλήθειες και καταφεύγει σε ασύστολα ψεύδη για να εντυπωσιάσει, να λαϊκίσει και να αποπροσανατολίσει την κοινή γνώμη και τους αγαπημένους μου συναδέλφους. Εφτασε στο σημείο να μαζεύει υπογραφές από τους συναδέλφους για να μας πει πόσο καλός υπάλληλος είναι ο Παναγιώτης Εγγλέζος και πόσο πονά την επιχείρηση, μάλιστα μέχρι το σημείο να δωρίζει χρήματα στην επιχείρηση. Περιχαρακώνεται γύρω από τους συναδέλφους για να πετυχαίνει τους υπαλληλικούς και συνδικαλιστικούς σκοπούς του. Λίγο καιρό από τότε που εκλέχτηκε σαν Πρόεδρος του Σωματείου της «ΡΟΔΑ» κατάφερε και έγινε από εισπράκτορας λεωφορείων, Ταμίας της Επιχείρησης, τακτοποιώντας έτσι πρώτα τον εαυτούλη του, ενώ υπήρχαν άλλοι συνάδελφοι που είχαν καλύτερα προσόντα από τον Παναγιώτη Εγγλέζο. Τον τελευταίο καιρό, παραμονές των Δημοτικών Εκλογών, προσπάθησε να τακτοποιήσει και τους στενούς φίλους του σε διάφορες θέσεις γραφείων, πικραίνοντας έτσι άλλους συναδέλφους με καλύτερα μορφωτικά προσόντα και μεγαλύτερη προϋπηρεσία. Αυτή είναι στ' αλήθεια η αξιοκρατία σου Παναγιώτη Εγγλέζο; Αυτή είναι η ίση μεταχείριση και η ισόνομη αντιμετώπιση όλων των εργαζόμενων της επιχείρησης; Εάν ακόμα σου έχουν μείνει λίγα ίχνη αξιοκρατίας ας παραιτηθείς από Ταμίας ή ας παραιτηθεί κάποιος νεοεισελθείς στα γραφεία, ώστε να τακτοποιηθεί ο Γεώργιος Κρητικός, που παραμένει εισπράκτορας ακόμα, αν και έχει καλύτερα μορφωτικά προσόντα, τόσο από εσένα, όσο και από τους νεοεισελθέντες φίλους σου στα γραφεία. Καταδίκασες σε εργασιακό θάνατο το Γεώργιο Κρητικό, επειδή δεν ανήκει στην «αυλή σου» και επειδή είναι μέλος της δικής μας σωματειακής παράταξης. Αιδώς Αργείοι. Αποκεφάλισες από το Σωματείο τον Προσωπάρχη της Επιχείρησης Χρήστο Παναγέα, ο οποίος έχει 27 συνεχή και πλέον έτη προϋπηρεσίας στη «ΡΟΔΑ» και ο οποίος ουδέποτε υπέπεσε σε κάποιο εργασιακό ή συνδικαλιστικό παράπτωμα. Ομως εσύ τον αποκεφάλισες, επειδή δεν ανήκει στην «αυλή σου» και επειδή είναι μέλος της δικής μας σωματειακής παράταξης. Αποκεφάλισες εργασιακά τον υπάλληλο γραφείων Νικήτα Κοντό με διάφορα δήθεν προσχήματα και τον έστειλες να πουλά εισιτήρια στο σταθμό για να αδειάσει μια θέση στα γραφεία, ώστε να τακτοποιήσεις κάποιον που ανήκει στην «αυλή σου», παρόλο ότι ο Νικήτας Κοντός έχει 16 συνεχή έτη προϋπηρεσίας στα γραφεία της επιχείρησης και υπήρξε γενικός γραμματέας του Σωματείου για αρκετά χρόνια. Κατά «σύμπτωση» και ο Νικήτας Κοντός ανήκει στη δική μας σωματειακή παράταξη. Καταδίκασες στη γενική συνέλευση των εργαζομένων τον πρώην Προσωπάρχη της «ΡΟΔΑ» και συνταξιούχο σήμερα Νικήτα Αυγενικό, ο οποίος υπηρέτησε ευδόκιμα στην επιχείρηση πάνω από 35 έτη, χωρίς να έχεις το δικαίωμα, αφού πλέον αυτός είναι συνταξιούχος και χωρίς να έχεις απόφαση στήριξης του Συλλόγου των Συνταξιούχων της «ΡΟΔΑ», όπως ψευδέστατα ανέφερες στις εφημερίδες και τα ραδιοφωνικά μέσα. Είναι ντροπή και αίσχος Παναγιώτη Εγγλέζο να μη σέβεσαι την προϋπηρεσία και την ιστορία ορισμένων εν ενεργεία και συνταξιούχων συναδέλφων μας. Είναι ντροπή και αίσχος Παναγιώτη Εγγλέζο να κυνηγάς ασύστολα τους συναδέλφους, που ανήκουν στη δική μας σωματειακή παράταξη και γενικά τους εργαζόμενους που έχουν κάποια διαφορετική εργασιακή αντίληψη και διαφορετική συνδικαλιστική άποψη από σένα. Είναι ντροπή και αίσχος να μιλάς ψευδέστατα στα ραδιόφωνα και να γράφεις στις εφημερίδες ότι η επιχείρηση πάει καλά και ότι έχει κέρδη. Ψέματα, πολλά ψέματα κύριε Εγγλέζο. Προσπαθείς να αποπροσανατολίσεις τόσο τους συναδέλφους όσο και το ροδιακό λαό σχετικά με την οικονομική κατάσταση της επιχείρησης, για να δείξεις δήθεν, ότι το δικό σου μοντέλο εργασιακής πολιτικής είναι το καλύτερο. Γιατί δε βγαίνεις στα ραδιόφωνα και μιλάς εκ μέρους της επιχείρησης ωσάν να είσαι το αφεντικό της; Ξεχνάς ότι είσαι ένας απλός υπάλληλος όπως όλοι μας που σε βγάλαμε Πρόεδρο του Σωματείου για να στηρίζεις και να υποστηρίζει όοοοολους τους εργαζόμενους; Τι έκανες Παναγιώτη Εγγλέζο με το υπέρογκο ποσό που μας οφείλει ο Δήμος Ροδίων και το οποίο ανέρχεται πάνω από 1.400.000 €; Γιατί σιωπάς στο θέμα αυτό Παναγιώτη Εγγλέζο; Μήπως δε σε συμφέρει πολιτικά; Εγώ απλά και ταπεινά σου προτείνω όπως αντί στις συνελεύσεις να κατηγορείς μια τον Αμπελά, την άλλη τον Κοντό και την άλλη τον Παναγέα να κάνεις και μια συνέλευση, όπου ομόφωνα όλοι οι εργαζόμενοι θα διαμαρτυρηθούμε για το υπέρογκο ποσό που μας οφείλει ο Δήμος Ροδίων. Αν έχεις κότσια και εντέρια Παναγιώτη Εγγλέζο κάνε το. Τι έκανες Παναγιώτη Εγγλέζο με όσα μας χρωστά ο Δήμος Καμείρου; Γιατί σιωπάς; Μήπως γιατί κατάγεσαι από τ' Απόλλωνα που ανήκουν στον Δήμο Καμείρου και κατοικείς μόνιμα στη Σάλακο, που κι αυτή ανήκει στο Δήμο Καμείρου; Εγώ απλά και ταπεινά σου προτείνω, όπως αντί στις συνελεύσεις να κατηγορείς και να διαγράφεις συναδέλφους, να κάνεις και καμιά συνέλευση, όπου ομόφωνα όλοι οι εργαζόμενοι θα διαμαρτυρηθούμε γιατί δεν μας χορηγεί το ποσό που μας οφείλει ο Δήμος Καμείρου. Εχεις γίνει πλέον γραφικός Παναγιώτη Εγγλέζο με το να κατηγορείς συναδέλφους που ανήκουν «συμπτωματικά» στη δική μας σωματειακή παράταξη, χωρίς να λαμβάνεις υπόψη σου την αξιοπρέπεια, τη συναδελφική αλληλεγγύη και τα ευαίσθητα προσωπικά δεδομένα του κάθε συναδέλφου. Τέλος, Παναγιώτη Εγγλέζο, απλά και ταπεινά σου υπενθυμίζω ότι θα πρέπει να καλείς εγγράφως τα μέλη της Διοίκησης του Σωματείου όταν γίνονται συνεδριάσεις και να μην «ξεχνάς» ότι και εγώ είμαι μέλος της Διοίκησης του Σωματείου των εργαζομένων στη «ΡΟΔΑ» και να μην αποφασίζεις μόνος σου ή το πολύ με την παρουσία μόνο των δικών σου μελών.

Στο αμέσως επόμενο χρονικό διάστημα θα απαντήσω επί προσωπικού στην επιστολή των αυλικών του Παναγιώτη Εγγλέζου για να αποδείξω ποιος είναι ο πραγματικός τουρίστας στην επιχείρηση. Επίσης θα αποδείξω ότι η επιχείρηση βρίσκεται σε οικτρά οικονομική κατάσταση και ότι κοροϊδεύει τους πάντες ο Παναγιώτης Εγγλέζος στο θέμα αυτό.

Ρόδος 18/07/2006
Για τη Σωματειακή Παράταξη
«ΟΛΟΙ ΜΑΖΙ ΓΙΑ ΤΗ ΡΟΔΑ»
ΤΣΑΜΠΙΚΟΣ ΑΜΠΕΛΑΣ
ΜΕΛΟΣ ΤΟΥ ΣΩΜΑΤΕΙΟΥ
ΤΗΣ «ΡΟΔΑ»

ΓΙΑ ΤΑ 4 ΧΡΟΝΙΑ ΤΗΣ ΝΟΜΑΡΧΙΑΚΗΣ ΑΥΤΟΔΙΟΙΚΗΣΗΣ ΔΩΔΕΚΑΝΗΣΟΥ

Μια κριτική ματιά

Μια ΟΡΘΗ πολιτική, θα επέβαλλε, η ίδια η νομαρχιακή αρχή, να είναι παράγοντας αυτο-κριτικής θεώρησης των πραγμάτων, με στόχο την συνολική βελτίωση του Δωδεκανησιακού μοντέλου αυτο-διοίκησης. Θα έπρεπε να διατυπώνει θέσεις βελτίωσης στα προβλήματα που υπάρχουν για το σύνολο της διοικητικής μηχανής, κρίνοντας τα διαφορετικά επίπεδα διαχείρισης του δημόσιου χρήματος και εξουσίας. Θα έπρεπε να συγκρίνει το έργο της με αυτό της προηγούμενης αρχής και των άλλων νομαρχιακών διοικήσεων της περιφέρειάς μας! Έτσι μέσα από την κριτική αποτίμηση της συνέχειας του θεσμού, θα αναδεικνύονταν οι υπάρχουσες αδυναμίες αλλά και οι δυνατότητες! Αντ' αυτών ο εύκολος δρόμος της αυτοσυντήρησης, του εντυπωσιασμού και της αυτοϊκανοποίησης. Πληρωμένες καταχωρήσεις έργων αντί της σφαιρικής αποτίμησης της κατάστασης! Ό,τι δηλαδή θα έκανε η συνήθης νομαρχιακή εξουσία. Η αυτο-διαφημιζόμενη διεκδικησιμότητά της και η επιτυχής ένταξη έργων σε προγράμματα, πρέπει να συνεκτιμηθεί με τις ευκαιρίες της περιόδου, το έργο προετοιμασίας της προηγούμενης αρχής, αλλά και τις ανάγκες που υπάρχουν και τις προτεραιότητες που εξυπηρετήθηκαν. Το έργο της περιορίζεται σε έργα οδοποιίας και κτιριακά! Η νομαρχία Μαχαιρίδη δεν αποτελεί κάτι το εξαιρετικό! Το φλερτ αντίπαλων πολιτικών χώρων να τεθούν υπό την σκέπη της, επισημοποιεί την αδυναμία τους να ασκήσουν αντιπολίτευση! Σηματοδοτεί την αγάπη τους για την εύκολη πρόσβαση στην εξουσία!

- Για μας, στο βαθμό που είμαστε προσεκτικοί παρατηρητές, **το αποτέλεσμα σε επίπεδο αριθμών είναι φτωχό. Στα θέματα της ανάπτυξης φτωχότερο! Οσο για το επίπεδο ελέγχου της παραγωγής και της κατανάλωσης που της ανήκει, ανύπαρκτη!**

- Ως πολιτικό όργανο, η νομαρχιακή αυτοδιοίκηση έπρεπε να θίξει το βασικό τοπικό πρόβλημα που είναι η στασιμότητα της οικονομίας, η κοινωνική πόλωση και το περιβαλλοντικό ζήτημα στην Δωδεκάνησο. Όμως αυτά τα 4 χρόνια, λείπουν οι βασικές αναπτυξιακές αναφορές. Έλειψαν τα έργα που εξυπηρετούν το βασικό στόχο που είναι ο ζητούμενος νέος αναπτυξιακός κύκλος του νομού. Η αδυναμία της καλύπτεται πίσω από τα νούμερα και ένα αναπτυξιακό συνέδριο, όπου πρωτοστάτησαν τα ίδια πρόσωπα που οι πολιτικές τους μας έφεραν στην σημερινή στασιμότητα!

- Ρωτάμε: Πώς εξυπηρετείται ο στόχος της διεύρυνσης της παραγωγικής βάσης του νομού και η εξειδίκευση του τοπικού προϊόντος με το ξεπέρασμα του μονοδιάστατου τουριστικού μοντέλου χωρίς διεκδικήσεις και επενδύσεις δημόσιου χρήματος στην γεωργία και την μεταποίηση; Γιατί δεν καταγράφεται ότι υιοθετώντας πολυέξοδους στόχους όπως τα περί νέου λιμανιού στην Κω ή απίθανους στόχους όπως περί Ιατρικής σχολής Κω, δεν μένουν σκέψη και χρήμα για την αλλαγή του μοντέλου παραγωγής του νησιού; Γιατί είναι προτιμότερη μια Ιατρική σχολή κι όχι ένα Ινστιτούτο Γεωργικών Εφαρμογών; Πού είναι η πολιτική για την υποστήριξη του παραγωγού τοπικών προϊόντων και η προστασία του καταναλωτή; Πού είναι η νομαρχιακή χωροταξική διασφάλιση των αναπτυξιακών έργων και των επενδύσεων;

- Ρωτάμε πώς εξυπηρετήθηκαν οι πασίδηλες ανάγκες του πολεοδομικού και χωροταξικού σχεδιασμού στον νομό μας αυτά τα χρόνια; Μήπως με την ενεργητική συμμετοχή της Νομαρχίας στο να τεθεί στο ράφι, η ολοκληρωμένη χωροταξική μελέτη του νησιού της Κω; Μήπως με την ανυπαρξία παραγωγής απόλυτα αναγκαίων μικρών τοπικών πολεοδομικών ρυθμίσεων, νομαρχιακής αρμοδιότητας; Η μήπως δεν είναι προφανές ότι απουσιάζει η νομαρχία σε αυτά τα θέματα, γιατί κυριαρχεί ο συντηρητικός εκλογικός καταμερισμός αρμοδιοτήτων που επιβάλλει την πρωτοκαθεδρία στους παράγοντες της κάθε δημαρχίας;

- Ρωτάμε πώς εξυπηρετήθηκαν τα συγκοινωνιακά ζητήματα και η ενδοεπικοινωνία του πολυ-νησιωτικού μας χώρου μέσα από διεκδικήσεις και προγράμματα; Άλλοι νομοί φρόντισαν τουλάχιστον μέσω της ευρυζωνικότητας για την διασύνδεση των υπηρεσιών τους.

- Πώς στηρίζεται περιβαλλοντικά η Δωδεκάνησος; Όταν υποστελεχώνεται η υπηρεσία εφαρμογής της περιβαλλοντικής νομοθεσίας; Όταν απουσιάζει έκφραση γνώμης του Νομαρχιακού Συμβουλίου σε μεγάλα κατασκευαστικά έργα! Όταν απουσιάζει ο έλεγχος τήρησης των περιβαλλοντικών όρων λειτουργίας των επιχειρήσεων!

- Πως στηρίζεται το δημοκρατικό φρόνημα του λαού, όταν δεν εφαρμόζονται οι εντολές περί κατεδάφισης αυθαίρετων ή είσπραξης προστίμων! Είναι για παράδειγμα η γνωστή υπόθεση αυθαιρέτου ξενοδοχείου στο Ρόδο, όπου με πρόταση και της νομαρχίας προωθήθηκε τροπολογία της απελθούσας κυβέρνησης για συγκάλυψη του ζητήματος!

- Που είναι οι πρωτοβουλίες της για την βελτίωση των διοικητικών υπηρεσιών;

- Τι έκανε για την προστασία της δημόσιας Δωδεκανησιακής περιουσίας που πλήττεται από την εκάστοτε κυβερνητική πολιτική μέσω της ιδιωτικοποίησης;

- Η νομαρχιακή αρχή δείχνει να αγνοεί τον ευρύτερο κοινωνικό της ρόλο. Προσπαθεί να κρατηθεί σε ένα επίπεδο τεχνοκρατικής επάρκειας! Κινείται με όλο το βάρος των πελατειακών δεσμεύσεων του δομικού της ΚΟΜΜΑΤΙΚΟΥ χαρακτήρα. Αδυνατεί να κινηθεί με την δέουσα αυτονομία κινητοποιώντας την κοινωνία μας στην κατεύθυνση της συμμετοχής, της αλλαγής, της αναγέννησης, του έλεγχου και της προόδου.

Έχει τα χαρακτηριστικά ενός συντηρητικού μηχανισμού εξουσίας.

Οι δυνατότητες μιας διαφορετικής πολιτικής στη νομαρχία προσκρούει στις παγιοποιημένες εξαρτήσεις του συστήματος αντιπροσώπευσης. Προσκρούει στις υποκειμενικές αδυναμίες του πολιτικού χώρου που υπάρχει πέραν του στενού δικομματισμού, να προτείνει μια συνεκτική αντιπρόταση. Μερικές υγιείς φωνές, εξ ανάγκης έχουν οδηγηθεί μέσα στα πλαδαρά πλαίσια των νομαρχιακών παρατάξεων. Εκεί, χωρίς σαφείς διαδικασίες και προγραμματικούς στόχους, χάνονται! Κατά αποχωρούν ή ενσωματώνονται! Αυτή η τακτική δεν οδήγησε στην βελτίωση της κατάστασης.

-Το επίπεδο σύγκρουσης των πολιτικών απόψεων για το μέλλον του νησιωτικού μας χώρου στις σημερινές ιδιόμορφες συνθήκες, **απαιτεί καθαρούς και διακριτούς στόχους,** που δεν ταυτίζονται με τους κομματικούς στόχους, γιατί τα κόμματα δεν δουλεύουν ως κοινωνικές οργανώσεις αλλά ως εκλογικοί σχηματισμοί! Η σύμπτωση στοχεύσεων των κυρίαρχων πολιτικών παρατάξεων στους 2 βαθμούς τοπικής αυτοδιοίκησης, καθιστά δυσπρόσιτο το επίπεδο μιας ουσιαστικής αλλαγής υπερ των λαϊκών τάξεων.

Σήμερα απαιτούνται διαφορετικές ιεραρχήσεις και πρακτικές, αντίθετες από αυτές που υπηρετεί η νυν νομαρχιακή αρχή και η νυν αντιπολίτευση.

Νίκος Μυλωνάς

ΕΠΙΜΕΛΕΙΑ:
ΗΛΙΑΣ ΛΟΪΖΟΣ - ΣΤΕΦΑΝΟΣ ΓΚΙΖΛΗΣ

ΚΟΛΟΣΣΟΣ

Στασιμότητα στα δύο μέτωπα

Στασιμότητα επικρατεί στις τάξεις του Κολοσσού αναφορικά με τις περιπτώσεις των Χαρτ και Γκογκίδη,

Αναμένουν ακόμη τον Χαρτ στους «θαλασσί» ενώ παραμένει ανοιχτό και το θέμα Γκογκίδη

Οσον αφορά τον Αμερικάνο γκαρντ η διοίκηση των «θαλασσί» συνεχίζει να βρίσκεται σε διαπραγματεύσεις μαζί του, του έχει αποστείλει τα σχετικά έγγραφα και συμβόλαια στην πατρίδα του και πλέον αναμένει την κίνηση από τον παίκτη και τον μάνατζέρ του. Παράλληλα ωστόσο όπως είναι και φυσικό, οι διοικούντες πραγματοποιούν επαφές και με ορισμένους ακόμη παίκτες που αγωνίζονται ως σούτινγκ γκαρντ έτσι ώστε να μην μείνει η ομάδα «ξεκρέμαστη» στην περίπτωση αρνητικής απάντησης από τον έγχρωμο καλαθοσφαιριστή.

Με τον Γκογκίδη οι συζητήσεις σκοντάφτουν σε αρκετά εμπόδια αφού οι πληροφορίες μιλούν για μεγάλες διαφορές των δύο πλευρών. Για την ώρα το θέμα παραμένει ανοιχτό ενώ άγνωστη είναι η ημερομηνία μέχρι στιγμής για τη νέα συνάντηση του αρχηγού με την διοίκηση. Αγνωστες επίσης είναι και οι βουλές του Χρήστου Γκογκίδη ο οποίος θα περιμένει για κάποιο διάστημα τους «θαλασσί» ενώ στην συνέχεια δεν αποκλείεται να στραφεί σε άλλες ομάδες που έχουν δείξει ενδιαφέρον για την απόκτησή του.

Τέλος να αναφερθεί πως η διάθεση των εισιτηρίων διαρκείας συνεχίζεται σε ικανοποιητικά μέχρι στιγμής επίπεδα ενώ στα θετικά συγκαταλέγεται και το γεγονός της επιθυμίας της πλειοψηφίας των περσινών κατόχων για ανανέωση.

ΚΛΕΑΝΘΗΣ

Ανακοίνωσε Φασσάκη και Αντωνούρη

Ενας «πράσινος» και ένας «κυανέρυθρος» ποδοσφαιριστής αποκτήθηκαν τα τελευταία εικοσιτετράωρα από τον Κλεάνθη Παραδεισίου που πλέον επικεντρώνει όλο το ενδιαφέρον του στην προετοιμασία.

Συγκεκριμένα ο Φασσάκης του Διαγόρα και ο Αντωνούρης της Ρόδου αποτελούν πλέον παίκτες των Παραδεισιωτών μετά από συμφωνία των ανθρώπων της ομάδας με τις διοίκησης των συλλόγων της πόλης.

Το γραφείο τύπου του σωματείου εξέδωσε την παρακάτω λιτή ανακοίνωση για τα δύο νέα αποκτήματα:

«Αποκτήθηκε και τυπικά ο ποδοσφαιριστής Φασσάκης και θα θέλαμε να ευχαριστήσουμε την διοίκηση του Διαγόρα και τον πρόεδρό του για την παραχώρηση του ποδοσφαιριστή.

Αποκτήθηκε για ένα χρόνο από την Ρόδο ο ποδοσφαιριστής Αντωνούρης.

Ευχαριστούμε την διοίκηση της Ρόδου για την παραχώρηση του ποδοσφαιριστή».

ΤΟ ΣΑΒΒΑΤΟ Η «ΠΡΩΤΗ»

Παλιοί και νέοι παίκτες μαζί με την διοίκηση και τον προπονητή θα συναντηθούν το προσεχές Σάββατο σε αίθουσα του ξενοδοχείου «Ocean Blue Hotel» στις 20.00 για πρώτη φορά κατά τη φετινή σεζόν. Η προετοιμασία θα ξεκινήσει την Δευτέρα 24 Ιουλίου στο γήπεδο Μαριτσών αφού τα έργα στο γήπεδο Παραδεισίου αν και συνεχίζονται πλέον με πιο γοργούς ρυθμούς δεν έχουν ακόμη ολοκληρωθεί.

Πρώτο φιλικό με Ιάλυσο

• Επιβεβαιώθηκε το ρεπορτάζ της «δσπορ» για τον Χρήστο Κρίσκα που χθες προπονήθηκε με τους «κυανέρυθρους» • Στην Παναχαϊκή έκλεισε ο Δασκαλάκης, ανοιχτό το θέμα με Μουσούμπου

Στις 8 Αυγούστου θα δώσει το πρώτο του φιλικό παιχνίδι ο Διαγόρας στο πλαίσιο της προετοιμασίας της ομάδας. Αντίπαλός του θα είναι ο Ιάλυσος και το παιχνίδι θα διεξαχθεί στο «Οικονομίδειο» γήπεδο.

Η δεύτερη (χθεσινή) προπόνηση των «κυανέρυθρων» πραγματοποιήθηκε στο Οικονομίδειο κι εκεί θα γίνουν όλες οι προπονήσεις μέχρι και το ερχόμενο Σάββατο.

ΗΛΘΕ Ο ΚΡΙΣΚΑΣ

Στο μεταξύ νέο πρόσωπο στην χθεσινή προπόνηση του «γηραιού» ήταν ο Χρήστος Κρίσκας για τον οποίο η «δσπορ» έκανε αναφορά στο ρεπορτάζ του φύλλου της Κυριακής (16/7). Ο 21χρονος ποδοσφαιριστής αγωνίσθηκε πέρυσι με τα χρώματα του Οδυσσέα Αναγέννησης Σερρών στο πρωτάθλημα της Δ' Εθνικής και είναι αμυντικός.

Σύμφωνα με όσα έγιναν γνωστά ο Κρίσκας θα παραμείνει για μια εβδομάδα στο νησί μας και να μπορέσει ο Ντανιέλ Μπατίστα να βγάλει κάποια συμπεράσματα ώστε να εισηγηθεί στην διοίκηση την απόκτησή του ή όχι. Τώρα όσον αφορά την περίπτωση του Κώστα Δασκαλάκη, για τον οποίο είχε κάνει λόγο παλαιότερα η «δσπορ», ο 24χρονος παίκτης που έμεινε ελεύθερος από τον Μεσσηνιακό και επρόκειτο να έλθει στον Διαγόρα. Χθες συμφώνησε οριστικά με την ομάδα της Παναχαϊκής. Κι ενώ οι «κυανέρυθροι» έδιναν βάρος ξανά στην περίπτωση του Δασκαλάκη πάγωναν παράλληλα το θέμα του Βέλγου Μουσκάλ Μουσούμπου. Μετά όμως την συμφωνία του Δασκαλάκη με την Παναχαϊκή ίσως το ενδιαφέρον του Ντανιέλ Μπατίστα να αναθερμανθεί για τον Βέλγο ποδοσφαιριστή. Το θέμα είναι πως οι «κυανέρυθροι» πρέπει να κινηθούν πιο γρήγορα εάν πραγματικά ο νεαρός τεχνικός θέλει τον Μουσούμπου στο ρόστερ του.

ΑΠΟΛΛΩΝ ΚΑΛΥΘΙΩΝ

ΔΙΑΦΟΡΑ με Σταθόπουλο

Δυσκολεύει το ενδεχόμενο απόκτησης του έμπειρου παίκτη

Διάσταση απόψεων φαίνεται πως υπάρχει ανάμεσα στη διοίκηση των Απολλωνιστών και του υπό μεταγραφή παίκτη Περικλή Σταθόπουλου.

Ο Σταθόπουλος που βρίσκεται από προχθές στη Ρόδο συναντήθηκε τα τελευταία εικοσιτετράωρα με τον πρόεδρο των Καλυθιών Αθηνόδωρο Κωνσταντίνου ωστόσο, παρότι αρχικά όλα έδειχναν πως ο παίκτης θα έκλεινε εύκολα ή δύσκολα στον Απόλλωνα, στην πορεία στο οικονομικό κυρίως σκέλος η «χρυσή τομή» δεν βρέθηκε, τουλάχιστον μέχρι χθες το απόγευμα.

Οι δύο άνδρες θα έχουν και άλλη επαφή το πιθανότερο σήμερα έτσι ώστε με αμοιβαίες υποχωρήσεις να επέλθει η τελική συμφωνία.

Πάντως όπως αφήνεται να εννοηθεί από τους κόλπους της διοίκησης η περίπτωση της απόκτησης του παίκτη απομακρύνεται. Από εκεί και πέρα τις επόμενες ημέρες θα γίνουν κινήσεις για την απόκτηση ενός επιθετικού και ενός αμυντικού, οι οποίοι θα είναι και τα τελευταία κομμάτια πριν ολοκληρωθεί το ρόστερ για τη νέα σεζόν.

Η ΠΡΩΤΗ, Η ΠΡΟΕΤΟΙΜΑΣΙΑ ΚΑΙ ΤΑ ΦΙΛΙΚΑ

Αύριο στις 19:00 στο εστιατόριο Μιμάκος παίκτες – διοίκηση και προπονητές θα έχουν την πρώτη συνάντηση για τη φετινή περίοδο, ενώ η πρώτη προπόνηση θα πραγματοποιηθεί την προσεχή Δευτέρα 24 Ιουλίου. Ηδη από πλευράς Απολλωνιστών έχει καταρτιστεί και το πρόγραμμα των φιλικών της ομάδας το οποίο και έχει ως εξής:

10/8/06: Διγενής – Απόλλων Καλυθιών
16/8/06: Απόλλων Καλ. – Κλεόβουλος
19/8/06: Απόλλων Καλ. – Διαγόρας Βατίου
22/8/06: Απόλλων Καλ. – Αστέρας Μασάρων
26/8/06: Διαγόρας Βατίου – Απόλλων Καλ.
29/8/06: Αστέρας Μασ. – Απόλλων Καλ.
2/9/06: Απόλλων Καλ. – Ιάλυσος
6/9/06: Κλεόβουλος – Απόλλων Καλ.

Ο λόγος στις γενικές συνελεύσεις



Στιγμιότυπο από τις τελευταίες συναντήσεις των Δ.Σ. Κως, Ανταγόρα και Ασκληπιού. Απ' αριστερά Χρύσης, Τζήκας, Χατζημάρκος, Κιλιμάτος, Τσιρπανλής



Τα σήματα των νέων ομάδων

Χθες αργά το απόγευμα επρόκειτο να ξεκινήσουν οι γενικές συνελεύσεις των ομάδων από την ένωση των οποίων προήλθε η νέα ομάδα, ο Αστέρας Κω.

Οπως είναι γνωστό μετά από ώριμη σκέψη οι διοικήσεις των Α.Ε. Κως, Ανταγόρα και Ασκληπιού Κω αποφάσισαν την δημιουργία μίας ομάδας, η οποία θα γίνει πιο ισχυρή και ανταγωνιστική για να εκπροσωπήσει το νησί του Ιπποκράτη στις μεγαλύτερες κατηγορίες.

Για να υπάρξει όμως, και να συνεχίσει ο Αστέρας Κω πρέπει την απόφαση που πήραν οι διοικήσεις των τριών ομάδων να την υιοθετήσουν και οι γενικές συνελεύσεις.

Το αποτέλεσμα θα γίνει γνωστό σήμερα ενώ οι πληροφορίες από το νησί του Ιπποκράτη ανέφεραν πως δεν θα δημιουργηθεί κανένα πρόβλημα στην χάραξη της νέας πορείας του κωακού ποδοσφαίρου μέσα από την καινούργια ομάδα, τον Αστέρα Κω.

Τα πάντα ήταν έτοιμα για την χθεσινή ημέρα ενώ στα μέλη των υπό ένωση ομάδων θα παρουσιάζονταν και τα σήματα που θα φέρουν στις εμφανίσεις τους ο «Αστέρας Κω» και «Κως 2006» που θα αποτελεί το φυτώριο της νέας ομάδας. Σύμφωνα με τον σχεδιασμό το συμβούλιο του Αστέρα Κω θ' αποτελείται από δεκαπέντε μέλη που θα προέρχονται και από τις τρεις ομάδες.

Αξίζει να σημειωθεί πως η γενική συνέλευση και των τριών ομάδων θα ήταν κοινή. Ωστόσο μέχρι χθες δεν είχε διευκρινισθεί τι θα γίνει με τους ποδοσφαιριστές των ομάδων καθώς με την ένωσή τους σε Αστέρα Κω μένουν ελεύθεροι.

Για να υπάρξει ο Αστέρας Κω πρέπει εκτός από τις διοικήσεις να συμφωνήσουν και τα μέλη Α.Ε. Κως, Ανταγόρα και Ασκληπιού

Ακόμη δύο προσθήκες

Στο ρόστερ του Σάσα Γιόνοβιτς και οι νεαροί Σταυλάς - Γεωργαλλής

Δύο νεαρούς ποδοσφαιριστές πρόσθεσαν από χθες στο έμψυχο δυναμικό τους οι «ερυθρόλευκοι».

Πρόκειται για τον Δημήτρη Σταυλά που μπορεί να αγωνισθεί στην μεσαία γραμμή και την επίθεση καθώς και τον τερματοφύλακα Στάθη Γεωργαλλή. Και οι δύο ποδοσφαιριστές αποκτήθηκαν με τη μορφή δανεισμού από την ΠΑΕ Διαγόρας για ένα χρόνο. Σήμερα οι δύο νεαροί θα υπογράψουν τα δελτία τους στον ΑΕΡΑ Αφάντου για να ολοκληρωθεί και η τυπική πλευρά των μεταγραφών τους.

ΑΓΙΑΣΜΟΣ ΤΗΝ ΚΥΡΙΑΚΗ

Η έναρξη της ημέρας που οι «ερυθρόλευκοι» θα κάνουν τα πρώτα τους χιλιόμετρα πλησιάζει. Την ερχόμενη λοιπόν Κυριακή (23/7) στο γήπεδο Αφάντου στις 6.00 το απόγευμα θα γίνει ο Αγιασμός για την νέα χρονιά.

Ολοι οι ποδοσφαιριστές και η διοίκηση θα βρίσκονται εκεί αφού μετά τον Αγιασμό θα μοιρασθεί το αθλητικό υλικό.

Στην συνέχεια ο Σάσα Γιόνοβιτς θα συζητήσει με τους παίκτες του και θα τους δώσει νέο ραντεβού για την Δευτέρα το απόγευμα όπου στον ίδιο χώρο θα γίνει η πρώτη προπόνηση.

Ευχαριστήριο

Ο Πρόεδρος και το διοικητικό συμβούλιο του ΑΕΡΑ Αφάντου επιθυμούν γι' άλλη μια φορά να εκφράσουν και δημόσια τις θερμές τους ευχαριστίες στην πρόεδρο του ΝΑΟΔ Ανδριάνα Μπαφίτη, για την προσφορά ακόμη 500 καθισμάτων (σύνολο 1000) που θα τοποθετηθούν στις εξέδρες του γηπέδου Αφάντου.

Στο πρωτάθλημα το Κάστρο

Πρόεδρος του νέου Δ.Σ. ο επιχειρηματίας Γιάννης Τσαγκάρης και προπονητής ο Νεκτάριος Διαμαντέας

Μετά την ένωσή του με την ΑΕΠ για την δημιουργία της Ρόδου, η ομάδα του Κάστρου δημιουργήθηκε και πάλι αλλά με την ονομασία Α.Ο. Κάστρου Παλιάς Πόλης.

Σύμφωνα με έγκυρες πληροφορίες πρόεδρος της νέας ομάδας ανέλαβε ο επιχειρηματίας Γιάννης Τσαγκάρης. Οι ίδιες πληροφορίες αναφέρουν πως στον πάγκο θα βρίσκεται ο διπλωματούχος προπονητής Νεκτάριος Διαμαντέας που θα έχει για συνεργάτη του τον Κώστα Καλλιγά. Η διοίκηση του Κάστρου δουλεύει πυρετωδώς το τελευταίο διάστημα προκειμένου η ομάδα να προλάβει να συμμετάσχει νομότυπα στο πρωτάθλημα της Γ' κατηγορίας.

ΑΕ ΚΑΤΤΑΒΙΑΣ

«ΚΙΤΡΙΝΟΜΑΥΡΟΣ» ο Μανώλης Φουντής

Υπέγραψε στο συγκρότημα της Νότιας Ρόδου ο 29χρονος μεσοαμυντικός από την Κάρπαθο

Τις τελευταίες μεταγραφικές της κινήσεις πραγματοποιεί αυτό το διάστημα η ΑΕ Κατταβιάς με στόχο φυσικά την ενδυνάμωση του έμψυχου δυναμικού ενόψει και της φετινής σεζόν στην μεγάλη τοπική κατηγορία.

Οι «κιτρινόμαυροι» της Νότιας Ρόδου χθες κατέθεσαν στην ΕΠΣΔ την ελευθέρα ενός ακόμη ποδοσφαιριστή, ο οποίος σίγουρα θα δώσει το κάτι παραπάνω στην αμυντική γραμμή της ομάδας του τόσο με τις ικανότητές του όσο και με την εμπειρία του. Ο λόγος για τον Μανώλη Φουντή για χρόνια παίκτη του Ποσειδώνα Καρπάθου και με μεγάλη εμπειρία στον τοπικό χώρο του ποδοσφαίρου.

Ο 29χρονος μεσοαμυντικός εκμεταλλεύτηκε το νόμο περί δεκαετίας και έμεινε ελεύθερος από το σωματείο της Καρπάθου και σε συνδυασμό με επαγγελματικές υποχρεώσεις που τον αναγκάζουν να βρίσκεται στο νησί της Ρόδου υπέγραψε το νέο του δελτίο στην ΑΕ Κατταβιά. Οι Κατταβενοί ωστόσο δεν θα σταματήσουν τις προσθήκες στην έλευση του Φουντή, αφού σήμερα έχουν συνάντηση με τρεις ακόμη παίκτες για να τελειώσουν και τα τυπικά των περιπτώσεών τους. Ο ένας από αυτούς είναι ο πρώην τερματοφύλακας της ομάδας και τέως της Ασπίδας Απολακκιάς Γιώργος Χατζηδημητρίου, ενώ δεν έχουν γίνει γνωστά τα στοιχεία για τους άλλους δύο.

Τέλος να σημειωθεί πως το πιθανότερο είναι πως η προετοιμασία των «κιτρινόμαυρων» θα ξεκινήσει στις 31 Ιουλίου χωρίς όμως ακόμη να έχει αποφασιστεί σε ποιο γήπεδο, λόγω των γνωστών διαφωνιών της διοίκησης με τις απαιτήσεις της ΕΠΣΔ για το Καρακόνερο

ΤΟΞΟΒΟΛΙΑ

ΧΡΥΣΟΣ ΚΑΙ Ο ΣΤΕΛΛΑΤΟΣ



Ο αθλητής της «ΦΛΟΓΑΣ» έφερε στο νησί μας το τέταρτο χρυσό μετάλλιο από αγώνες της Γ' κατηγορίας σε Πανελλήνιο επίπεδο

Συνεχίζονται οι επιτυχίες για την ροδίτικη τοξοβολία καθώς σε πανελλήνιο αγώνα Γ' Κατηγορίας στο δημοτικό γήπεδο Βριλησίων το προηγούμενο Σάββατο 15 Ιουλίου ήταν η σειρά για τον Αλέξανδρο Στελλάτο να διακριθεί και να ανέβει στην πρώτη θέση κατακτώντας το χρυσό μετάλλιο. Ο στόχος ήταν διπλός και η επιτυχία απόλυτη.

Ο **Στελλάτος** δεν τα κατάφερε στον προηγούμενο αγώνα να ανέβει κατηγορία, αλλά είχε στις προπονήσεις του μεγάλα σκορ και την βεβαιότητα ότι μπορεί να πετύχει το στόχο του. Πρώτος στόχος για τον **Στελλάτο** ήταν η άνοδος στις μεγάλες κατηγορίες και το πέτυχε με τον καλύτερο τρόπο. Το όριο για την Β' Κατηγορία ήταν 480/720 και ο Ρόδιος αθλητής πέτυχε **545/720,** ένα πολύ μεγάλο ρεκόρ και μάλιστα 5 μόνο πόντους πίσω από την Α' Κατηγορία. Το ρεκόρ του ήταν αρκετά υψηλό για να του δώσει την πρώτη θέση αφήνοντας πολλούς πόντους πίσω τον δεύτερο αθλητή.

Ο **Στελλάτος** συνέχισε τις μεγάλες διακρίσεις φέρνοντας το **τέταρτο χρυσό μετάλλιο** στη Ρόδο σε αντίστοιχες διοργανώσεις Γ' Κατηγορίας όπου είχαν δικαίωμα συμμετοχής οι Ροδίτες τοξοβόλοι, και ταυτόχρονα απέκτησε το δικαίωμα να συμμετέχει στους αγώνες Α' και Β' Κατηγορίας με πρώτο κατά σειρά το Πανελλήνιο πρωτάθλημα που θα διεξαχθεί τέλος του μήνα στην Αθήνα αυξάνοντας τις πιθανότητες της Ρόδου για διάκριση. Το



σκορ του **Στελλάτου** ήταν το τρίτο κατά σειρά για την Ρόδο μετά το 623/720 του **Αντώνη Γουμαρά** και το 566/720 του **Μιχάλη Δρακιού** και μαζί με τον **Σάββα Κηπουρό** με 520/720 αποτελούν την πρώτη γραμμή που θα προσπαθήσει για την διάκριση στην μεγαλύτερη διοργάνωση στην Ελλάδα για την τοξοβολία.

Στον αγώνα του Σαββάτου συμμετείχε και ο **Παναγιώτης Πανιέρας** που όμως δεν κατάφερε να αποδώσει τα καλύτερα και να πετύχει αυτά που πετυχαίνει καθημερινά στην προπόνηση. Ο στόχος του ήταν η άνοδος στην Β' Κατηγορία όμως έμεινε πίσω και θα προσπαθήσει να το πετύχει στον επόμενο αγώνα.

Η Φλόγα συγχαίρει τον Αλέξανδρο Στελλάτο για την επιτυχία του και εύχεται στους Αθλητές που θα συμμετάσχουν στο Πανελλήνιο Πρωτάθλημα κάθε επιτυχία.

ΤΕΝΙΣ

ΕΙΣΙΤΗΡΙΟ ΓΙΑ ΤΟ ΠΑΡΙΣΙ



Οι νεαρές τενίστριες Γιώρτσου και Παπαοικονόμου εξασφάλισαν την πρόκρισή τους από τους αγώνες στην Λάρισα

Νέες επιτυχίες για τις τενίστριες και τενίστες του Ροδιακού Ομίλου Αντισφαίρισης που έλαβαν μέρος στο τουρνουά τένις KIDSCUP που έγινε στη Λάρισα από 13 έως 16 Ιουλίου 2006.

Οι τενίστριες Ναταλία Γιώρτσου και Κων/να Παπαοικονόμου κατέλαβαν την πρώτη (1η) θέση στις κατηγορίες τους, η πρώτη στην κατηγορία κορίτσια κάτω των 15 ετών και η δεύτερη στην κατηγορία κορίτσια κάτω των 12 ετών και προκρίθηκαν για τους τελικούς του Παγκοσμίου Πρωταθλήματος KIDSCUP που θα γίνει στο Παρίσι, στο τένις «κλαμπ Μουράτογλου», που ανέδειξε το Μάρκο Παγδατή, από 26 έως 31 Δεκεμβρίου 2006, στο οποίο θα συμμετάσχουν οι καλύτερες τενίστριες από 300 χώρες.

Στο ίδιο τουρνουά στην Λάρισα έλαβε μέρος στην κατηγορία αγόρια κάτω των 10 ετών ο Αιμίλιος Γιώρτσος, που έπαιξε στον τελικό μετά από τρεις νίκες.

Αρχισαν και συνεχίζονται οι εγγραφές στην Ακαδημία τένις του ΡΟΑ για την καλοκαιρινή περίοδο για αρχάριους και προχωρημένους με προπονητές τους Αντώνη Κουντούρη, Σταυρούλα Γενημανώλη, Γιάννα Παυλίκοβα και Αποστόλη Σκαρτσίλα.

Τέλος, το ΔΣ του ΡΟΑ ευχαριστεί θερμά τον ΝΑΟΔ και ιδιαίτερα την Πρόεδρό του κ. Ανδριάνα Μπαφίτη για την χορήγηση στο ΡΟΑ διακοσίων (200) πλαστικών καθισμάτων για τις εξέδρες του και 8 πάγκων για τις ανάγκες των γηπέδων τένις.

Μεγάλη διάκριση



Ακόμη μια σημαντικότατη αθλητική διάκριση σημειώθηκε από αθλητή του TAE KWON DO και συγκεκριμένα του Γυμναστικού Αθλητικού Ομίλου Κολοσσού μόνο που αυτή την φορά ήταν διεθνής.

Ο Πέτρος Καραβασίλης κατέκτησε το ασημένιο μετάλλιο στο ανοιχτό Διεθνές Πρωτάθλημα Ολυμπιακών Κατηγοριών TAE KWON DO με την επωνυμία « LA LISA 2006».

Οι αγώνες έγιναν στο Νταχάου της Γερμανίας με τον Ρόδιο αθλητή να αποτελεί μέλος της Ελληνικής Εθνικής αποστολής μετά από πρόσκληση που του έγινε από την Ελληνική Ομοσπονδία και την Ενωση Νοτίου Ελλά-

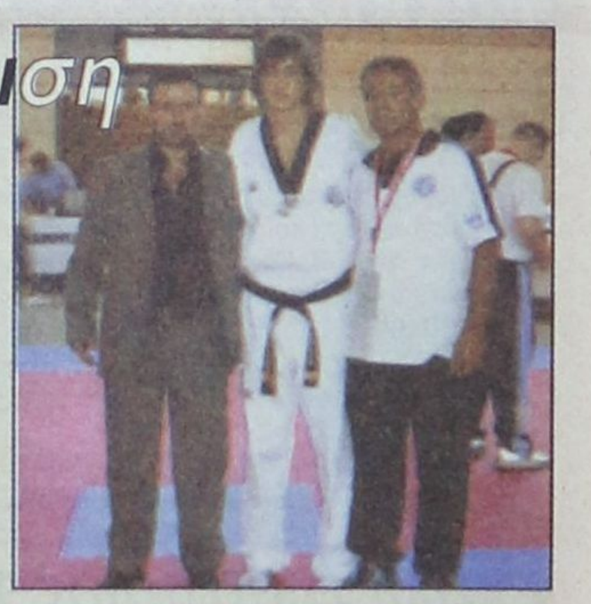

Με το ασημένιο μετάλλιο από την Γερμανία επέστρεψε ο Πέτρος Καραβασίλης

δας.

Ο Καραβασίλης αγωνίσθηκε στην κατηγορία – 80 κιλών ανδρών και τελικά τα πήγε περίφημα τιμώντας έτσι με τον καλύτερο τρόπο το εθνόσημο, το νησί μας και τον σύλλογό του. Στην Ελληνική αποστολή συμμετείχε και ο δάσκαλος του Γ.Α.Ο. Κολοσσός Μιχαήλ Καραβασίλης ως ένας από τους τέσσερις προπονητές των Ελλήνων αθλητών.

ΣΥΓΧΑΡΗΤΗΡΙΟ

Ο πρόεδρος Ευθύμιος Δημητριάδης και τα μέλη του Δ.Σ. συγχαίρουν τον αθλητή και τον προπονητή του συλλόγου γι' αυτή την διάκριση, η οποία αποτελεί ιδιαίτερη τιμή για τον «Γ.Α.Ο. Κολοσσός» και την Ρόδο.

ΠΑΓΚΑΡΠΑΘΙΑΚΟ ΠΡΩΤΑΘΛΗΜΑ «ΑΝΤΩΝΗΣ ΣΟΦΙΛΑΣ»

ΚΑΤΑΡΤΙΣΤΗΚΑΝ ΟΜΙΛΟΙ και Πρόγραμμα

Στις 19 Ιουλίου ξεκινούν οι «μάχες» με την αναμέτρηση Απερίου - Αρκάσας

Είναι γνωστό πως στο νησί της Καρπάθου ένα από τα μεγαλύτερα αθλητικά γεγονότα της χρονιάς αποτελεί το καλοκαιρινό τουρνουά ανάμεσα σε ομάδες των χωρών που διοργανώνεται κάθε καλοκαίρι.

Ετσι και φέτος οι έντεκα ομάδες που θα λάβουν μέρος στη διοργάνωση που έχει την επονομασία «Αντώνης Σοφίλας» στη μνήμη του ποδοσφαιριστή του Ποσειδώνα Καρπάθου που είναι και ο διοργανωτής των αγώνων, θα προσπαθήσουν να φτάσουν στο μεγάλο τελικό της 20ής Αυγούστου και να σηκώσουν το τρόπαιο.

Η έναρξη του φετινού τουρνουά έχει προγραμματιστεί για την Τετάρτη 19 Ιουλίου με την αναμέτρηση του Απερίου και της Αρκάσας.

Αναλυτικά οι όμιλοι και το πρόγραμμα του Παγκαρπαθιακού Πρωταθλήματος:

Α' Ομιλος
Αρκάσα, Πλατιόλό, Οθος, Απέρι, Σπόα, Βολάδα
Β' Ομιλος
Μεσοχώρι, Μενετές, Πυλές, Πηγάδια, Ολυμπος

ΤΟ ΠΡΟΓΡΑΜΜΑ

1. Τετάρτη 19 Ιουλίου	**Απέρι - Αρκάσα**
2. Πέμπτη, 20 Ιουλίου	**Σπόα - Οθος**
3. Παρασκευή 21 Ιουλίου	**Βολάδα – Πλατιόλό**
4. Σάββατο 22 Ιουλίου	**Μεσοχώρι - Μενετές**
5. Κυριακή 23 Ιουλίου	**Πυλές - Πηγάδια**
6. Δευτέρα 24 Ιουλίου	**Αρκάσα – Σπόα**
7. Τρίτη 25 Ιουλίου	**Πλατιόλό – Απέρι**
8. Τετάρτη 26 Ιουλίου	**Οθος – Βολάδα**
9. Πέμπτη 27 Ιουλίου	**Μενετές – Πυλές**
10. Παρασκευή 28 Ιουλίου	**Πηγάδια – Ολυμπος**
11. Σάββατο 29 Ιουλίου	**Αρκάσα – Πλατιόλό**
12. Κυριακή 30 Ιουλίου	**Οθος – Απέρι**
13. Δευτέρα 31 Ιουλίου	**Σπόα – Βολάδα**
14. Τρίτη 1η Αυγούστου	**Πυλές – Μεσοχώρι**
15. Τετάρτη 2 Αυγούστου	**Ολυμπος – Μενετές**
16. Πέμπτη 3 Αυγούστου	**Πλατιόλό – Οθος**
17. Παρασκευή 4 Αυγούστου	**Απέρι – Σπόα**
18. Σάββατο 5 Αυγούστου	**Βολάδα – Αρκάσα**
19. Κυριακή 6 Αυγούστου	**Ολυμπος – Πυλές**
20. Δευτέρα 7 Αυγούστου	**Πηγάδια – Μεσοχώρι**
21. Τρίτη 8 Αυγούστου	**Σπόα – Πλατιόλό**
22. Τετάρτη 9 Αυγούστου	**Οθος – Αρκάσα**
23. Πέμπτη 10 Αυγούστου	**Βολάδα – Απέρι**
24. Παρασκευή 11 Αυγ.	**Μεσοχώρι – Ολυμπος**
25. Σάββατο 12 Αυγούστου	**Μενετές – Πηγάδια**
26. Τετάρτη 16 Αυγούστου	**Α1 - Β2**
27. Πέμπτη 17 Αυγούστου	**Β1 – Α2**
28. Σάββατο 19 Αυγούστου	**Μικρός Τελικός**
29. Κυριακή 20 Αυγούστου	**Τελικός**

ΝΑΟΔ

ΒΟΗΘΕΙΑ ΓΙΑ τη βελτίωση των γηπέδων

Ικανοποιήθηκαν από τον ΝΑΟΔ τα αιτήματα δώδεκα σωματείων του Δωδεκανησιακού χώρου για τοποθέτηση πλαστικών καθισμάτων στα γήπεδα που εδρεύουν.

Ετσι λοιπόν τουλάχιστον και με αυτές τις κινήσεις ορισμένα από τα γήπεδα τόσο στο ποδόσφαιρο όσο και στα υπόλοιπα αθλήματα θα παρουσιάζουν σίγουρα μια βελτιωμένη εικόνα.

Τα δώδεκα σωματεία που θα λάβουν τα καθίσματα καθώς και ο συνολικός αριθμός έχουν ως εξής:

- Αλθαιμένης Κρητηνίας	100 καθίσ.
- Ατρόμητος Διμυλιάς (συμπλ.)	50 καθίσ.
- Αέρα Αφάντου	500 καθίσ.
- Πρωτέας Απερίου Καρπάθου	600 καθίσ.
- Δήμητρα Δαματριάς	160 καθίσ.
- Α.Ε. Κατταβιάς	400 καθίσ.
- Αναγέννηση Εμπωνας	500 καθίσ.
- Ακουσίλαος Φανών	800 καθίσ.
- Ηρακλής Μαριτσών	200 καθίσ.
- Κλεάνθης Παραδεισίου	300 καθίσ.
- Απόλλων Βολάδος	200 καθίσ.
- Ροδιακός Ομιλος Αντισ. Ρόδου	200 καθίσ.& 16 πάγκους

ΠΟΔΗΛΑΣΙΑ

Σήμερα τα εγκαίνια του κλειστού

Ολοκληρωτικά κλειστό, πλέον, ποδηλατοδρόμιο του ΟΑΚΑ θα εγκαινιάσει σήμερα 19 Ιουλίου 5:00 μ.μ. ο Υφυπουργός Πολιτισμού, αρμόδιος για θέματα Αθλητισμού Γιώργος Ορφανός.

Από τη στέγη, που σχεδίασε ο αρχιτέκτονας Καλατράβα, ξεκινούν μετωπίδες που αποτελούνται από τα ίδια υλικά και στην κατάληξη τους, περιμετρικά, η κάλυψη έγινε με υαλοπετάσματα, στο μεγαλύτερο ύψος. Το αίτημα να μετατραπεί το ποδηλατοδρόμιο σε πλήρως κλειστή κατασκευή, υποβλήθηκε στον κ. Ορφανό, από την Ελληνική Ομοσπονδία Ποδηλασίας, ύστερα από προτροπή της Διεθνούς Ομοσπονδίας του αθλήματος, το 2005. Εγκρίθηκε και το έργο εντάχθηκε στο Πρόγραμμα Δημοσίων Επενδύσεων του Υφυπουργείου. Το έργο δημοπρατήθηκε στις 9 Μαρτίου 2006, με διεθνή μειοδοτικό διαγωνισμό και ολοκληρώθηκε σε περίπου 40 ημέρες.

ΕΠΣΔ

Αλλαγή ημερομηνιών

Μικροαλλαγές σημειώθηκαν ως προς τις προθεσμίες δηλώσεων συμμετοχής, αλλά και τις ημερομηνίες κλήρωσης των πρωταθλημάτων. Συγκεκριμένα τρεις ημέρες μετά την αρχικά προγραμματισμένη ημερομηνία θα πραγματοποιηθεί η κλήρωση των ομίλων Ρόδου της Γ' Κατηγορίας, ενώ αλλαγές υπάρχουν και στην προθεσμία δηλώσεων συμμετοχών στην Α' και Β' Κατηγορία. Να σημειωθεί πως η δήλωση συμμετοχής στο πρωτάθλημα υποδομών θα πρέπει να κατατεθεί μέχρι την Δευτέρα 28 Αυγούστου, ενώ το ίδιο ισχύει και για το κύπελλο υποδομών.

Αναλυτικά οι διορθωμένες ημερομηνίες:

Ημερομηνίες Κλήρωσης Πρωταθλημάτων

Α' Κατηγορία: Σάββατο 19 Αυγούστου και ώρα 20:00 στην αίθουσα του ΔΟΝΑ.

Β' Κατηγορία: Σάββατο 9 Σεπτεμβρίου και ώρα 20:00 στην αίθουσα του ΔΟΝΑ.

Γ' Κατηγορία: Ομιλοι Ρόδου Τετάρτη 20 Σεπτεμβρίου και ώρα 20:00 στην αίθουσα του ΔΟΝΑ.

Γ' Κατηγορία: Ομιλος Νήσων Σάββατο 23 Σεπτεμβρίου στην Κω.

Δήλωση συμμετοχής

Σύμφωνα με το άρθρο 7 του Κ.Α.Π. τα Σωματεία που θα λάβουν μέρος στα πρωταθλήματα οφείλουν να υποβάλουν στην ΕΠΣΔ γραπτή Δήλωση Συμμετοχής που θα συνοδεύεται ΥΠΟΧΡΕΩΤΙΚΑ με χρηματικό παράβολο μέσα στις παρακάτω προθεσμίες:

Α' Κατηγορία: Μέχρι Τετάρτη 16 Αυγούστου 2006. Ωρα 14:00

Β' Κατηγορία: Μέχρι Τετάρτη 16 Αυγούστου 2006, Ωρα 14:00

Γ' Κατηγορία: (Ομιλοι Ρόδου και Νήσων):

Γ' Ρόδου: Μέχρι Δευτέρα 18-9-2006. Ωρα 14:00

Γ' Νήσων: Μέχρι Δευτέρα 18-9-2006. Ωρα 14:00

ΒΟΛΕΪ

Σχολή Διαιτησίας τον Σεπτέμβρη

Ο Σύνδεσμος Διαιτητών Πετοσφαίρισης Δωδεκανήσου σε συνεργασία με τον Ροδιακό Οργανισμό Αγώνων Νήσων (ΡΟΑΝ), θα πραγματοποιήσει Σχολή Διαιτητών VOLLEY στο 3ο δεκαήμερο του Σεπτεμβρίου 2006. Θα γίνουν εκπαιδευτικά σεμινάρια και εξετάσεις από διαιτητές- καθηγητές.

Σκοπός της Σχολής αυτής είναι η στελέχωση του Συνδέσμου με νέους Διαιτητές και η συμμετοχή αυτών στους επερχόμενους Αγώνες Νήσων Island Games το 2007 στη Ρόδο.

Για περισσότερες πληροφορίες και συμμετοχές μπορείτε να επικοινωνήσετε με τα παρακάτω τηλέφωνα:

Δ. Ζησίμου, Πρόεδρος ΣΥΔΠΕ: 6945160036, Γ. Πετσάλης, Γραμματέας ΣΥΔΠΕ: 693268935, Τ. Μιχαηλίδης, Διευθυντής ΡΟΑΝ: 6974997132, Γραφείο Αγώνων Νήσων: 2241 0 39797

Από τον Σύνδεσμο Διαιτητών Πετοσφαίρισης Δωδεκανήσου

Παρουσιάζει το ρόστερ

Την ομάδα της φετινής περιόδου θα παρουσιάσει σήμερα το βράδυ η ΠΑΕ Ρόδος. Παλιοί και νέοι ποδοσφαιριστές θα δώσουν το παρών για να τους γνωρίσουν όλοι. Μαζί τους θα είναι και το τεχνικό τημ της ομάδας με επικεφαλής τον προπονητή Γιώργο Στράντζαλη.

Η παρουσίαση θα γίνει σε αίθουσα του «Ακταίον» και έχουν προσκληθεί οι μέτοχοι, οι τοπικές αρχές, οι φορείς και οι φίλαθλοι. Παρών θα είναι και το νέο απόκτημα της ομάδας Μαντούμ Ντίξον που επρόκειτο να έλθει στο νησί μας χθες αργά το βράδυ. Εάν δεν προλάβαινε την βραδινή πτήση τότε ο παίκτης θα έλθει σήμερα το πρωί.

Στο μεταξύ χωρίς προβλήματα συνεχίζονται οι προπονήσεις των ποδοσφαιριστών της Ρόδου με την καθοδήγηση του προπονητή Γιώργου Στράντζαλη και των συνεργατών του Αντώνη Οικονόμου και Θόδωρα Γκόγκα. Οι προπονήσεις γίνονται πρωί κι απόγευμα στο βοηθητικό γήπεδο του στίβου και οι ποδοσφαιριστές σιγά – σιγά αρχίζουν να μπαίνουν στους ρυθμούς που πρέπει.

Η αισιοδοξία για κάτι διαφορετικό στην φετινή περίοδο είναι διάχυτη στις τάξεις των «ελαφιών» και βέβαια σήμερα το βράδυ η διοίκηση θα ζητήσει την βοήθεια των φιλάθλων και των φίλων της ομάδας για την πραγματοποίηση των στόχων.

«ΠΡΟΣΦΟΡΟ ΕΔΑΦΟΣ» ΓΙΑ ΤΗΝ ΑΝΑΠΤΥΞΗ ΤΟΥ TIMESHARE

• Πρώτες σε πωλήσεις timeshare οι ΗΠΑ • Αξιόλογες οι προοπτικές ανάπτυξης στην Κίνα

Στα 11 δισ. δολάρια φτάνουν οι πωλήσεις χρονομεριστικής μίσθωσης σε παγκόσμιο επίπεδο για το 2004, με τη «μερίδα του λέοντος» να πηγαίνει στις ΗΠΑ, με 7,87 δισ. δολάρια, σύμφωνα με έρευνα του American Resort Development Association (ARDA). Εκτός των Ηνωμένων Πολιτειών Αμερικής, μεγάλο ενδιαφέρον παρουσιάζουν οι αγορές της Ανατολής και της μακρινής Κίνας. Οσον αφορά την Ευρώπη, οι παραδοσιακές αγορές της Ισπανίας, της Πορτογαλίας και της Ιταλίας βρίσκονται στο επίκεντρο, ενώ μικρές και γρήγορα αυξανόμενες αγορές είναι η Ελλάδα, η Κύπρος, η Τουρκία και τα Βαλκάνια, ειδικά η Κροατία και η Βουλγαρία. Βεβαίως, παράγοντες όπως το υψηλό κόστος απαλλοτρίωσης, τα κατασκευαστικά κόστη και η έλλειψη ανθρωπίνων πόρων συντελούν στην αναστολή του ρυθμού ανάπτυξης.

Το timeshare ευνοείται αυτό το διάστημα και για την πλειοψηφία, τα πράγματα θα παραμείνουν ως έχουν, σύμφωνα με παράγοντες της αγοράς και υψηλόβαθμα στελέχη πολυεθνικών επιχειρήσεων.

«Το timeshare συνεχίζει την αξιοσημείωτη ανάπτυξή του», αναφέρει ο Howard Nusbaum, Πρόεδρος και διευθύνων σύμβουλος του ARDA (American Resort Development Association). «Η ανάπτυξη παρουσιάζεται κυρίως στις Ηνωμένες Πολιτείες, αλλά και σε ολόκληρο τον κόσμο». Πράγματι, οι πωλήσεις χρονομεριστικής μίσθωσης σε παγκόσμιο επίπεδο φτάνουν τα 11 δισ. δολάρια για το 2004, με τις πωλήσεις στις ΗΠΑ να «σκαρφαλώνουν» στο 21,4%, δηλ. 7.87 δισ. δολάρια, σύμφωνα με έρευνα του φορέα ARDA. «Η αγορά μεγαλώνει και παράγει περισσότερα χρήματα», αναφέρει σχετικά ο Rip Gellein, Πρόεδρος και διευθύνων σύμβουλος του Starwood Vacation Ownership. «Η αξία του προϊόντος δεν ήταν ποτέ καλύτερη», προσθέτει ο David Gilbert, αντιπρόεδρος πωλήσεων και μάρκετινγκ της Interval International στις ΗΠΑ. «Με την πρωτοφανή αύξηση κόστους στις εξοχικές κατοικίες, οι τιμές έχουν ανέβει πάρα πολύ για να είναι προσιτό σε όλους αυτό το προϊόν. Με το να είναι οικονομικοί οι ταξιδιωτικοί προορισμοί, η αξία του timeshare ενισχύεται σε σχέση με άλλα προϊόντα της αγοράς».

Αλλά ακόμα και με τέτοιες ευοίωνες προοπτικές, υπάρχουν αρκετές προκλήσεις εν όψει. «Η μεγαλύτερή μας πρόβλεψη σαν εταιρεία και σαν βιομηχανία είναι να ανακαλύψουμε τις σωστές αναπτυξιακές ευκαιρίες και το κατάλληλο κόστος προορισμού», ισχυρίζεται ο Ed Kinney, αντιπρόεδρος εταιρικών υποθέσεων και αναγνωρισιμότητας του Marriott Vacation Club International. Οι συνάδελφοί του συμφωνούν μαζί του. «Τα έξοδα του real – estate έχουν ανέβει σημαντικά», αναφέρει ο Gilbert. Και συνεχίζει: «Υπάρχουν τόσοι πολλοί που ανταγωνίζονται για να μπουν στην αγορά, έχουν ανεβάσει το κόστος γης και το κατασκευαστικό για να βρουν την ευκαιρία να σφετεριστούν. Υπάρχει έλλειψη ευκαιριών έξω».

Ο Gallein της Starwood συμμερίζεται την ανησυχία: «Το κόστος απαλλοτρίωσης και το κατασκευαστικό κόστος έχουν ανέβει στα ύψη», αναφέρει. Παρά το γεγονός αυτό, υπάρχουν 11 έργα με 15.360 μονάδες στο πρόγραμμα του timeshare της Βόρειας Αμερικής, σύμφωνα με τη Lodging Econometrics, από τα οποία το 63% είναι καινούργιες κατασκευές. Από αυτά τα έργα, τα 39, τα οποία περιλαμβάνουν 3.998 μονάδες, εκτιμάται πως θα είναι έτοιμα μέσα στο χρόνο. Αλλες προκλήσεις για το 2006 αφορούν τη μείωση του κόστους μάρκετινγκ. «Πειραματιζόμαστε συνεχώς και ψάχνουμε τρόπους για να ελαττώσουμε τα κόστη στις πωλήσεις και στο μάρκετινγκ», αναφέρει ο Gallein. «Το Ιντερνετ είναι σίγουρα ένα δυνατό εργαλείο με το οποίο η βιομηχανία αυτή δεν έχει εξοικειωθεί αρκετά». Ο Gilbert συμφωνεί: «Το Ιντερνετ δεν είναι ακόμα τόσο διαδεδομένο μέσο πώλησης. Παρ' όλα αυτά, φαίνεται να έχει αρχίσει να κερδίζει έδαφος».

ΑΝΤΙΜΕΤΩΠΙΖΟΝΤΑΣ ΤΑ ΑΥΞΑΝΟΜΕΝΑ ΚΟΣΤΗ

Με το κόστος της γης να κυμαίνεται σε εξαιρετικά υψηλά επίπεδα για να γίνουν συμφωνίες σε λογικά πλαίσια, επικρατεί η τάση του να κατασκευάζονται θέρετρα στις ήδη υπάρχουσες αναπτύξεις. Αλλη μια τάση είναι οι μικροί «παίκτες» ή οι νεοεισερχόμενοι να συνεργάζονται με μεγαλύτερες επωνυμίες. «Προσπαθούμε να βρίσκουμε εταιρικούς συνεργάτες που έχουν αυτές τις αναπτυξιακές ευκαιρίες και να συνεργαζόμαστε μαζί τους, ούτως ώστε να υπάρχει το επιθυμητό όφελος», αναφέρει ο Kinney της Marriott. «Κάτι τέτοιο γίνεται στη Χαβάη και στο Τζούπιτερ στη Φλόριντα με το Ritz-Carlton». «Η συνεργασία κάνει καλό και για τις δύο πλευρές», πιστεύει ο Gilbert, με τους νεοεισερχόμενους συχνά να εξασφαλίζουν την είσοδο στο real-estate και με τους αποδεδειγμένους «παίκτες» να διασφαλίζουν την εικόνα της επωνυμίας και τους ανθρωπίνους πόρους. «Βλέπουμε πολλές κοινοπραξίες για το μέλλον», αναφέρει χαρακτηριστικά ο Gilbert.



Οσον αφορά τις τοποθεσίες, η Φλόριντα και η Χαβάη συνεχίζουν να είναι οι πιο αγαπημένες αγορές στις ΗΠΑ, αλλά παρουσιάζουν και οι δύο αναπτυξιακές αλλαγές. Παρ' όλα αυτά, η ανάπτυξη εκεί έχει ισχυροποιηθεί. Η Starwood έχει ξεκινήσει την κατασκευή του δεύτερου θέρετρού της στο Maui και του πρώτου στο Kauai, ενώ και η Marriott, όπως αναφέρει ο Kinney, δρομολογεί κάποια σχέδια, τα οποία θα ανακοινωθούν μέσα στο χρόνο.

ΕΠΩΝΥΜΑ ΠΡΟΪΟΝΤΑ ΚΑΙ ΝΕΕΣ ΑΓΟΡΕΣ

Καθώς τη «μερίδα του λέοντος» των timeshare πωλήσεων κατέχουν οι ΗΠΑ, αυτά που κεντρίζουν το ενδιαφέρον των καταναλωτών, και στα οποία προσανατολίζονται επώνυμα ξενοδοχειακά γκρουπ της Ευρώπης, σύμφωνα με τα στοιχεία μιας καινούργιας έρευνας, την οποία διενήργησε η PricewaterhouseCoopers (PwC), στο Ηνωμένο Βασίλειο, είναι η υψηλή ποιότητα καθώς και η ποικιλία προϊόντων, όπως και τα επώνυμα προϊόντα.

Σύμφωνα, άλλωστε, με στελέχη της αγοράς, η αυξανόμενη ρύθμιση, περισσότερο έμπειροι operators και ένα πιο ενημερωμένο κοινό έχουν συμβάλει στο να αλλάξουν οι επικρατούσες αντιλήψεις και να ενισχυθεί η ανάπτυξη στον ευρωπαϊκό τομέα timeshare.

«Αυτό που βιώνουμε έξω από τη Βόρεια Αμερική, είναι το ίδιο που βιώναμε και εντός, την επέκταση στα ιδιωτικά club και στα club προορισμών», αναφέρει ο Vestdam. Το Marriott Vacation International Club βλέπει την ίδια τάση, προβλέποντας ότι το παγκόσμιο ποσοστό timeshare σχετικά με τον τομέα χαμηλών πωλήσεων θα μετακινηθεί από 84:16 το 2004 σε 74:26 το 2008.

Η συνέπεια αυτού, ωστόσο, είναι ότι ελαχιστοποιούνται οι πιθανότητες μιας ευρείας αναπτυξιακής κλίμακας, καθώς όλο και λιγότεροι άνθρωποι απέχουν από το target group. Και γι' αυτό, η έρευνα του PwC δείχνει μια σταθερή παρά μια γρήγορη ανάπτυξη του timeshare στην Ευρώπη μέσα στα επόμενα χρόνια. Καθώς ο Vestdam πιστεύει ότι το Ντουμπάι και η Μέση Ανατολή είναι αγορές που θα έχουν εκρηκτική ανάπτυξη, αναφέρει ότι αυτό δε θα συμβεί μέσα σε μια νύχτα. Δεν περιμένει να ανέβουν αμέσως οι πωλήσεις σοβαρά για το Ντουμπάι μέχρι το 2008.

ΑΓΟΡΕΣ ΥΨΗΛΗΣ ΖΗΤΗΣΗΣ

Στο επίκεντρο βρίσκονται οι αγορές της Ανατολής. Οι παραδοσιακές αγορές της Ισπανίας, της Πορτογαλίας και της Ιταλίας βρίσκονται ακόμα υπό ανάπτυξη, αλλά αυτές που είναι μικρές και γρήγορα αυξανόμενες είναι η Ελλάδα, η Κύπρος, η Τουρκία και τα Βαλκάνια, ειδικά η Κροατία και η Βουλγαρία. Κάτι τέτοιο υποστηρίζει και ο Vestdam.

Από την πλευρά του ο Kinney της Marriott αναφέρει χαρακτηριστικά ότι, η Μέση Ανατολή είναι η ευκαιρία που έψαχναν πολύ καιρό.

Ο Vestdam επίσης αναφέρει την ευκαιρία για «στροφή» στο θρησκευτικό timeshare και ειδικότερα στις ιερές μουσουλμανικές περιοχές της Μέκκα και της Μεντίνα. «Εάν κοιτάξεις το επιχειρηματικό μοντέλο, ταιριάζει απόλυτα στο περιβάλλον της Μέκκα –περιορισμένος χώρος– και οι άνθρωποι θα ήθελαν να δουν τα ποσοστά πληρότητας όσο γίνεται πιο πάνω. Το timeshare είναι ιδανικό για ένα θρησκευτικό έργο».

Οσον αφορά τη μακρινή Ανατολή, «η Κίνα βρίσκεται σε αρχικό στάδιο, αλλά έχει τη δυνατότητα να γίνει μια μεγάλη αγορά», αναφέρει ο Gilbert. Ο Vestdam συμφωνεί, τονίζοντας την προοπτική για γρήγορη ανάπτυξη σε τοποθεσίες, όπως το Χονγκ-Κονγκ και το Μακάο, το οποίο αποκαλεί «Λας Βέγκας της Κίνας».

Ο Andrew Zheng, αντιπρόεδρος της Shenzhen Fountain Property Management, κορυφαίας κινεζικής εταιρείας real-estate, αναφέρει: «Πιστεύουμε ότι οι Κινέζοι θα αντιδράσουν θετικά στο σκεπτικό του timeshare. Πράγματι, περιμένουμε τη χωρητικότητα της αγοράς και το μέγεθος της βιομηχανίας να μεγαλώσει σύντομα, εφ' όσον οι Κινέζοι κατανοήσουν τα οφέλη του timeshare». Τέλος, ο Joe Hickman, διευθυντής της Interval International, στην περιοχή Ασία – Ειρηνικός, καταλήγει στο ότι το μέλλον διαγράφεται λαμπρό και οι προοπτικές timeshare είναι σχεδόν απεριόριστες, όταν υπάρχει ένας πληθυσμός του 1,3 δισ. ανθρώπων.

ΓΝΩΜΩΝ
ΦΡΟΝΤΙΣΤΗΡΙΑ
Μ. ΓΙΑΝΝΙΚΟΥΡΗΣ

...ΜΕΤΡΑΜΕ
33 χρόνια

• Μαθηματικά • Φυσική • Χημεία • Βιολογία
• Αρχαία • Ιστορία • Έκθεση • Α.Ο.Θ.
• Α.Ο.Δ.Ε. • Ανάπτυξη εφαρμογών σε προγραμματιστικό περιβάλλον

Διδάσκουν:
Γιαννικουρής Μανώλης
Οικονόμου Νέστορας
Σέρβου Βεατρίκη
Αναγνώστου Ειρήνη

Τμήματα: 4μελή – 6μελή – 8μελή - Ιδιαίτερα

Έναρξη Μαθημάτων: 1 Σεπτεμβρίου

Εγγραφές – Πληροφορίες: Καθημερινά 10-1 το πρωί και 7-10 το απόγευμα
Τηλέφωνα: 22410 25700 - 25250 - 25252 Κιν: 694 88 89 689

ΤΗΛΟΣ 21ος ΑΙΩΝΑΣ
SEA STAR ΝΑΥΤΙΚΗ ΕΤΑΙΡΕΙΑ

ΠΡΟΓΡΑΜΜΑ ΑΠΟ 10/7/06

ΔΕΥΤΕΡΑ

	ΑΦΙΞΗ	ΑΝΑΧΩΡΗΣΗ
ΡΟΔΟΣ		10:15
ΤΗΛΟΣ	11:35	13:30
ΡΟΔΟΣ	14:50	

ΤΕΤΑΡΤΗ

	ΑΦΙΞΗ	ΑΝΑΧΩΡΗΣΗ
ΤΗΛΟΣ		09:00
ΡΟΔΟΣ	10:20	18:00
ΤΗΛΟΣ	19:20	

ΠΕΜΠΤΗ

	ΑΦΙΞΗ	ΑΝΑΧΩΡΗΣΗ
ΤΗΛΟΣ		07:30
ΡΟΔΟΣ	08:50	16:30
ΤΗΛΟΣ	17:50	

ΚΥΡΙΑΚΗ

	ΑΦΙΞΗ	ΑΝΑΧΩΡΗΣΗ
ΤΗΛΟΣ		07:30
ΡΟΔΟΣ	08:50	17:30
ΤΗΛΟΣ	18:50	



ΛΟΓΩ ΒΛΑΒΗΣ ΤΟΥ Ε/Γ -Τ/Ρ SEA STAR, ΤΟ ΠΡΟΓΡΑΜΜΑ ΘΑ ΕΚΤΕΛΕΙΤΑΙ ΑΠΟ ΤΟ ΔΕΛΦΙΝΙ 20 ΑΝΑΧΩΡΗΣΗ ΑΠΟ ΜΑΝΔΡΑΚΙ

ΠΛΗΡΟΦΟΡΙΕΣ:
ΡΟΔΟΣ: ΤΗΛ./ΦΑΞ 2241078052, ΚΙΝΗΤΟ 6938244523
ΤΗΛΟΣ: ΤΗΛ. 2246044000, ΦΑΞ 2246044044

Ο κ. ΓΙΩΡΓΟΣ ΣΟΥΦΛΙΑΣ ΕΜΦΑΝΙΖΕΤΑΙ ΑΠΟΦΑΣΙΣΜΕΝΟΣ ΝΑ ΤΕΛΕΙΩΝΕΙ ΜΕ ΤΟΝ ΧΩΡΟΤΑΞΙΚΟ ΣΧΕΔΙΑΣΜΟ

«ΦΡΕΝΟ» ΣΤΑ ΑΥΘΑΙΡΕΤΑ ΑΠΟ ΤΟ ΥΠΕΧΩΔΕ ΜΕΤΑ ΤΟ ΚΑΛΟΚΑΙΡΙ

Ακόμη και σήμερα, στις διάφορες περιοχές της χώρας, υπολογίζεται ότι κτίζονται ετησίως περίπου 1.000 - 2.000 \κτίσματα, που δεν έχουν την νόμιμη πολεοδομική άδεια. «Πρωταθλητής» στην αυθαίρετη δόμηση θεωρούνται τα Μεσόγεια, όπου κυρίως τα τελευταία χρόνια έχουν κατασκευαστεί τα περισσότερα λόγω της χρήσης της περιοχής από χιλιάδες οικογένειες για μόνιμη κατοικία. Υπολογίζεται ότι την τελευταία δεκαετία η περιοχή έχει επιβαρυνθεί με την κατασκευή περισσότερων από 1.500 αυθαιρέτων κτισμάτων

«Φραγμό» στην αυθαίρετη δόμηση θα επιχειρήσει να βάλει το υπουργείο Περιβάλλοντος, το οποίο ήδη επεξεργάζεται πακέτο πολεοδομικών ρυθμίσεων, ώστε μετά το καλοκαίρι να το φέρει προς συζήτηση με τους αρμόδιους φορείς.

Υπολογίζεται ότι σήμερα σε όλη τη χώρα τα αυθαίρετα κτίσματα ξεπερνούν το 1,5 εκατομμύριο, αντιστοιχούν δηλαδή στο ένα πέμπτο των συνολικών κτισμάτων στην επικράτεια, αν και στις αρχές της δεκαετίας του 1980 έφταναν στις 300.000. Ακόμη και σήμερα στις διάφορες περιοχές της χώρας, υπολογίζεται ότι κτίζονται ετησίως περίπου 1.000 - 2.000 κτίσματα, που δεν έχουν την νόμιμη πολεοδομική άδεια. «Πρωταθλητής» στην αυθαίρετη δόμηση θεωρούνται τα Μεσόγεια, όπου κυρίως τα τελευταία χρόνια έχουν κατασκευαστεί τα περισσότερα λόγω της χρήσης της περιοχής από χιλιάδες οικογένειες για μόνιμη κατοικία. Υπολογίζεται ότι την τελευταία δεκαετία, η περιοχή έχει επιβαρυνθεί με την κατασκευή περισσότερων από 1.500 αυθαιρέτων κτισμάτων.

Ολα αυτά τα αυθαίρετα, όμως, καινούργια και παλιά, δεν ανήκουν στην ίδια κατηγορία, γι' αυτό και πρέπει να αντιμετωπισθούν με διαφορετικό τρόπο ανά περίπτωση.

Ετσι, υπάρχουν τα αυθαίρετα που δεν έχουν καμία άδεια και κτίστηκαν σε οικόπεδα, τα οποία δεν ήταν άρτια, εντός ή εκτός σχεδίου. Υπάρχουν ακόμη εκείνα που έχουν ανεγερθεί σε προστατευόμενες περιοχές, όπως δάση και αρχαιολογικοί χώροι ή σε περιοχές, όπου δεν επιτρέπεται η δόμηση, όπως τα ρέματα. Πιο «απλές» περιπτώσεις αποτελούν αυτά που έχουν κατασκευαστεί με παραβάσεις των ισχυόντων πολεοδομικών κανονισμών, έχουν π.χ. υπερβάσεις του νόμιμου ύψους, καθώς και εκείνα που έχουν παραβιάσει τους όρους δόμησης, π.χ. υπέρβαση του συντελεστή δόμησης.

Ολα αυτά τα χρόνια, από το 1980 έως σήμερα, έγιναν πολλές προσπάθειες να αντιμετωπισθεί το θέμα των αυθαιρέτων κτισμάτων. Πρώτη ήταν η απόπειρα επί υπουργίας του αείμνηστου Αντ. Τρίτση, οπότε και δηλώθηκαν περίπου 150-200 χιλιάδες αυθαίρετα, για να νομιμοποιηθούν με τις ευνοϊκές ρυθμίσεις της τότε νομοθεσίας. Τα περισσότερα από αυτά ουσιαστικά έχουν νομιμοποιηθεί και έχουν αποκτήσει όλες τις παροχές, οπότε απομένει τυπικά η έκδοση της οικοδομικής άδειας. Τελευταία προσπάθεια ήταν αυτή επί υπουργίας της κυρίας **Βάσως Παπανδρέου,** η οποία έδωσε τη δυνατότητα σε χιλιάδες ιδιοκτήτες αυθαιρέτων να αποκτήσουν συνδέσεις με τα δίκτυα κοινής ωφέλειας.

Σήμερα, το θέμα εξετάζεται από το ΥΠΕΧΩΔΕ, παράγοντες του οποίου μελετούν ώστε να καταλήξουν σε οριστικές λύσεις, με στόχο να ξεκαθαριστεί πλέον η κατάσταση με τα υπάρχοντα κτίσματα, αλλά και να περιοριστεί ή και να εξαλειφθεί ακόμη το φαινόμενο της αυθαίρετης δόμησης στο μέλλον. Οπως έχει επισημάνει, μάλιστα, επανειλημμένα ο υπουργός ΠΕΧΩΔΕ κ. **Γ. Σουφλιάς,** ο χωροταξικός σχεδιασμός πρέπει να ολοκληρωθεί ***«ώστε να γνωρίζει ο πολίτης τι μπορεί να κτίσει και πού».***

Οι προτάσεις που έχουν καταθέσει οι εισηγητές είναι πολλές, επικρατέστερες, ωστόσο, είναι αυτές που επισημαίνουν ότι οι διάφορες περιπτώσεις πρέπει να αντιμετωπισθούν με άλλο τρόπο. Οι προτάσεις αφορούν οπωσδήποτε όσα αυθαίρετα έχουν ήδη γίνει και σε καμία περίπτωση όσα γίνουν από δω και πέρα. Για όσους ιδιοκτήτες θελήσουν να κτίσουν στο εξής αυθαίρετα, εκτός από την επιβολή προστίμου θα προβλέπονται και ποινές για τους ίδιους, τους μηχανικούς, τους εργολάβους και όλους τους επαγγελματίες, που θα έχουν εμπλακεί στην κατασκευή, ενώ οι Οργανισμοί Τοπικής Αυτοδιοίκησης θα μπορούν να προχωρούν και σε κατεδάφιση του κτίσματος.

Ετσι, για τα κτίσματα στα οποία έχουν εντοπισθεί πολεοδομικές παραβάσεις, θα συνεχίσει να επιβάλλεται το πρόστιμο ανέγερσης και διατήρησης, όπως αυτό προβλέπεται και από την υπάρχουσα νομοθεσία. Επίσης, εκείνα που έχουν ανεγερθεί χωρίς άδεια, θα εξετάζονται κατά περίπτωση, δηλαδή αν πρόκειται για πολυτελείς βίλες θα παραμένουν αυθαίρετα, με ό,τι σημαίνει αυτό βάσει της νομοθεσίας, ενώ αν πρόκειται για σπίτια που στεγάζουν οικογένειες, θα δίνεται η δυνατότητα σύνδεσής τους με τα δίκτυα κοινής ωφέλειας. Για όσα έχουν κτισθεί σε απαγορευμένες ή προστατευόμενες περιοχές προτείνεται και η επιβολή προστίμου περιβάλλοντος.

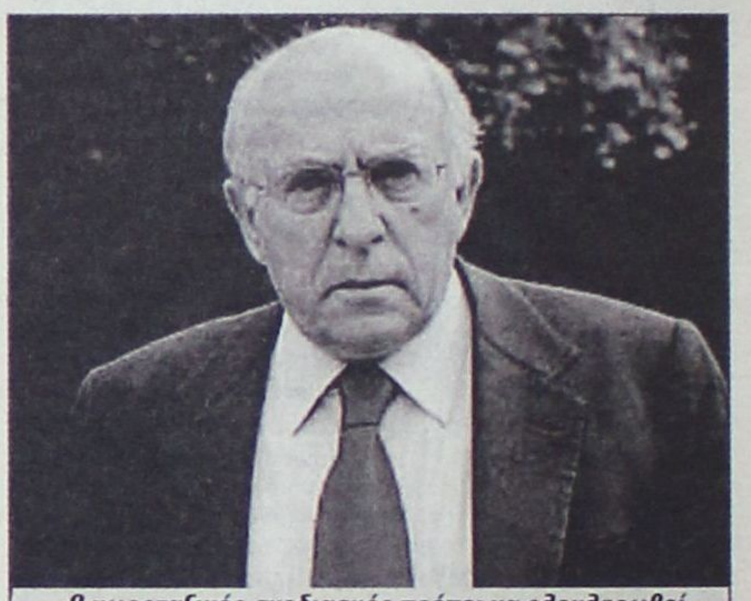

«Ο χωροταξικός σχεδιασμός πρέπει να ολοκληρωθεί, ώστε να γνωρίζει ο πολίτης τι μπορεί να κτίσει και πού» επισημαίνει ο υπουργός ΠΕΧΩΔΕ κ. Γ. Σουφλιάς

Οσον αφορά το θέμα των μικρών οικοπέδων, τα οποία δεν καλύπτουν τους όρους δόμησης, ήδη έχει τεθεί προς συζήτηση, ιδίως στην περιοχή των Μεσογείων, αφού πολλοί ιδιοκτήτες ζητούν να τους δοθεί η δυνατότητα να κτίσουν νόμιμα, ώστε να κατοικήσουν μόνιμα εκεί.

Το θέμα αυτό αφορά περίπου 70-80.000 οικοπεδούχους, οι οποίοι περιμένουν αν και πότε θα ενταχθεί το οικόπεδό τους στο σχέδιο πόλης, ώστε να κτίσουν νόμιμα, ή ακόμη, έχουν προχωρήσει στην κατασκευή αυθαιρέτου και θέλουν να το νομιμοποιήσουν.

ΙΕΡΟΣ ΚΑΘΟΛΙΚΟΣ ΝΑΟΣ ΑΓΙΟΥ ΦΡΑΓΚΙΣΚΟΥ ΡΟΔΟΣ

Τετάρτη 19 Ιουλίου, 9μ.μ.

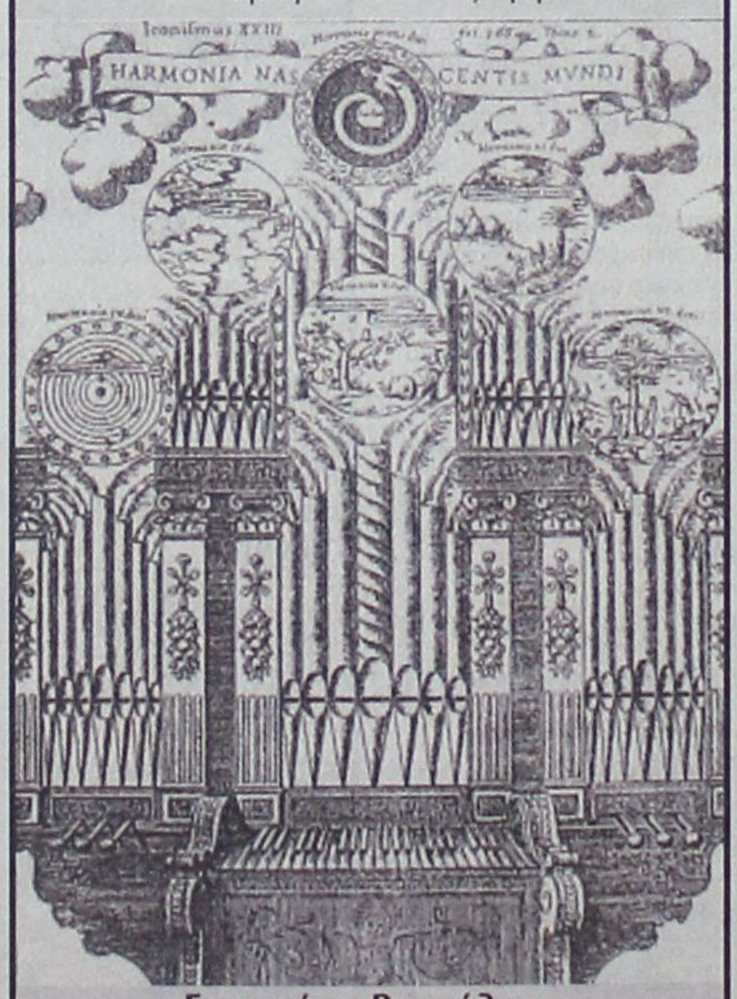

Εναρκτήριο Ρεσιτάλ του Αποκαταστημένο Οργάνου

ACE
The helpful place.

Η ACE κατέχει παγκοσμίως ηγετική θέση στον χώρο πολυκαταστημάτων και των D.I.Y. Έχει 5,500 καταστήματα σε 72 χώρες του κόσμου και με ετήσιες πωλήσεις που φθάνουν τα 15 δις ευρώ. Εργασία στην ACE σημαίνει ταυτόχρονα και συμμετοχή στην επιτυχία της σε μια θέση που σας ταιριάζει.

Για το κατάστημα της Ρόδου
ΖΗΤΑΜΕ ΠΡΟΣΩΠΙΚΟ

Διευθυντή Καταστήματος (Κωδ ΔΚΑ) Γνώσεις σε Χρώματα, εργαλεία, είδη κηπουρικής, υδραυλικά, ηλεκτρολογικά, αξεσουάρ μπάνιου, είδη σπιτιού, έπιπλα, αξεσουάρ αυτοκινήτου, δομικά υλικά κ.ά. Προϋπηρεσία σε ανάλογη θέση θα ληφθεί υπόψιν. Εκπληρωμένη στρατιωτική θητεία. Επιπλέον προσόντα Πτυχιούχος, με άριστη ικανότητα επικοινωνίας, επαγγελματισμός, γνώσεις Αγγλικών, χρήση Η/Υ.

Υπάλληλοι Γραφείου (Κωδ ΥΓΑ) Χειριστές Η/Υ με γνώσεις Γραμματείας – Τιμολόγησης – Εισαγωγές. Πληροφοριακό σύστημα (E.R.P.) Προϋπηρεσία σε ανάλογη θέση.

Ταμίες – Πωλητές (Κωδ ΤΠΑ) Προϋπηρεσία, Γνώσεις Ταμείου Η/Υ, Ευγενικές με άψογη συμπεριφορά και εξυπηρέτηση προς τους πελάτες.
Στείλτε Βιογραφικό έως 31/Ιουλίου/06 στο FAX 2241-0-30270 Η στην διεύθυνση Τ.Θ. 178, Ρόδος Η στο email greece@mail.acehardware.com

MAXI Dia %

Η MAXI DIA % του Ομίλου CARREFOUR No1 στην Ευρώπη και No2 παγκοσμίως με 4400 DIA καταστήματα σε όλο τον κόσμο και 360 καταστήματα στην Ελλάδα ζητά για το νέο υπερκατάστημα της Ρόδου.

Διευθυντή Καταστήματος (Κωδ ΔΚΔ) Εμπειρία τουλάχιστον 3 ετών σε αντίστοιχη θέση στο λιανεμπόριο. Απολυτήριο Λυκείου (Πτυχίο Ανώτερης/τατης σχολής θα θεωρηθεί επιπρόσθετο προσόν). Γνώση αγγλικής γλώσσας. Γνώση Η/Υ (MS Office). Διοικητική και οργανωτική ικανότητα, άνεση στην επικοινωνία, αποδεδειγμένη ικανότητα στην επίτευξη στόχων.

Υπάλληλοι Γραφείου (Κωδ ΥΓΔ) Χειριστές Η/Υ με γνώσεις Γραμματείας, – Πληροφοριακό σύστημα (E.R.P.) Προϋπηρεσία σε ανάλογη θέση.

Ταμίες – Πωλητές (Κωδ ΤΠΔ) Προϋπηρεσία, Γνώσεις Ταμείου Η/Υ, Ευγενικές, με άψογη συμπεριφορά και εξυπηρέτηση προς τους πελάτες.

Στείλτε Βιογραφικό έως 31/Ιουλίου/06 στο FAX 2241-0-30270 Η στην διεύθυνση Τ.Θ. 178, Ρόδος Η στο email carrefour@mail.gr



Η ΠΑΡΟΥΣΙΑΣΗ ΤΩΝ ΛΕΥΚΩΜΑΤΩΝ ΤΟΥ ΝΙΚΟΥ ΚΑΣΕΡΗ

• Μια υπέροχη καλοκαιρινή νύχτα με Δωδεκανησιακά χρώματα, εικόνες και ήχους. Το Σάββατο 15 Ιουλίου, στο Παλάτι του Μεγάλου Μαγίστρου, παρουσιάστηκαν τα δύο νέα λευκώματα του φωτογράφου Νίκου Κασέρη, με τους τίτλους «Ρόδος» και «Δωδεκάνησα: Τα μαργαριτάρια της Μεσογείου». Τα φωτογραφικά λευκώματα εκδόθηκαν με την οικονομική συνδρομή του Δήμου Ροδίων και του Οργανισμού Πολιτιστικής Ανάπτυξης της Νομαρχιακής Αυτοδιοίκησης Δωδεκανήσου αντίστοιχα.

Ο αύλειος χώρος του Παλατιού ήταν κατάμεστος από κόσμο που έδωσε το φιλότεχνο παρών του και χειροκρότησε τους ομιλητές και το δημιουργό. Η εκδήλωση ήταν μια συνδιοργάνωση του Οργανισμού Πολιτιστικής Ανάπτυξης της Νομαρχίας Δωδεκανήσου, του Δήμου Ροδίων και των εκδόσεων 'Kasseris Publications'. Ο Νομάρχης Δωδεκανήσου Γιάννης Μαχαιρίδης ξεκίνησε τη σειρά χαιρετισμών, ακολούθησε ο Δήμαρχος Ροδίων Γιώργος Γιαννόπουλος, ο βουλευτής Δωδεκανήσου κ. Β. Χρύσης και σειρά πήραν οι ομιλητές του πάνελ: η συγγραφέας Τίτσα Πιπίνου, η Διευθύντρια του Φωτογραφικού Αρχείου του Μουσείου Μπενάκη, Φανή Κωσταντίνου και ο Επίτιμος Έφορος Αρχαιοτήτων, Ηλίας Κόλλιας –ο οποίος έχει γράψει τα εισαγωγικά κείμενα και στα δύο λευκώματα. Ανάμεσα στις ομιλίες, παρουσιάστηκε σε βίντεο προβολή ένα αισθητικά άρτιο κλιπ, με χαρακτηριστικές φωτογραφίες από κάθε νησί, επενδυμένο με μουσική και με αφήγηση αποσπασμάτων από τους συγγραφείς που έγραψαν για το κάθε νησί στο λεύκωμα. Και εδώ αξίζει να σημειωθούν τα ονόματα των ανθρώπων από το χώρο της επιστήμης, της τέχνης, της δημοσιογραφίας που πρόσθεσαν το βάρος της επιστημονικής εγκυρότητας και το άρωμα της προσωπικής μνήμης: Φώτης Βαρέλης (Ρόδος), Αντώνης Νικολής (Κως), Μηνάς Αλ. Αλεξιάδης (Κάρπαθος), Σοφία Γιαννάτου (Κάλυμνος), Κώστας Μ. Σταματόπουλος (Πάτμος), Γιώργος Χρ. Παπαχρήστου (Λέρος), Ευγενία Φακίνου (Σύμη), Τίτσα Πιπίνου (Χάλκη), Μιχάλης Κουμπιός (Τήλος), Ζαχαριάς Ν. Τσιρπανλής (Νίσυρος), Μαρία Μιχαλάκη-Κόλλια (Αστυπάλαια), Μανόλης Μαυρολέων (Κάσος), Λίντα Μπένγκλις (Καστελόριζο), Καίτη Σπύρου-Καπαδάκη (Λειψοί). Στη συνέχεια, η Δωδεκανησιακή χροιά της εκδήλωσης σφραγίστηκε με το Λύκειο Ελληνίδων Ρόδου που χόρεψε σε γνωστούς μουσικούς ρυθμούς, υπό την μουσική μαεστρία των Σάββα και Θεοδόση Περσελή. Ο Νίκος Κασέρης πήρε τελευταίος τον λόγο, φανερά συγκινημένος, ευχαριστώντας τους υπόλοιπους συνδιοργανωτές καθώς και τους χορηγούς και υποστηρικτές του έργου του. Ο Νίκος Κασέρης έχει αντιμετωπίσει το θέμα του με αγάπη, ευαισθησία, γνώση και επαγγελματισμό, γνωρίζοντας ότι το κύριο κριτήριο πρέπει να είναι πάντα η ποιότητα. Γι' αυτό χρειάστηκε να αφιερώσει χρόνια δουλειάς και επίμονης προσπάθειας, να διαθέσει ένα εξαίρετο επιτελείο συνεργατών και να θέσει τις υψηλότερες τεχνικές προδιαγραφές σ' αυτές τις εκδόσεις, οι οποίες πολύ εύκολα μπορεί κάποιος να διαπιστώσει ότι είναι από τις καλύτερες που κυκλοφορούν στην Ελλάδα. Έπειτα, προσκάλεσε τον Μητροπολίτη Ρόδου, Πανοσιολογιότατο Κύριλλο, να εγκαινιάσει την φωτογραφική έκθεση, με έργα από τα δύο λευκώματα. Η έκθεση θα συνεχίσει να λειτουργεί ως το τέλος Αυγούστου και παρουσιάζει εικόνες που αποκαλύπτουν το φανερό και το κρυφό, τη μεγάλη πολιτισμική λαϊκή παράδοση και τη δυνατή εντύπωση του μεσογειακού χώρου, εξαίροντας κάθε φορά τις ιδιαιτερότητες και το ξεχωριστό ενδιαφέρον που κρύβουν οι οντότητες των νησιών της Δωδεκανήσου.


ΦΩΤΟ: Νίκη Σπάρταλη


ΦΩΤΟ: Αντώνης Πάχος

ΔΙΑΡΚΕΙΑ ΕΚΘΕΣΗΣ: 15 Ιουλίου – 31 Αυγούστου 2006, Παλάτι του Μεγάλου Μαγίστρου
ΩΡΕΣ ΛΕΙΤΟΥΡΓΙΑΣ: Τρ-Κυρ 8.00-19.00 / Δευ 12.30-19.00- Πληροφορίες: ΟΠΑΔ 22410 43036, opad@nad.gr

ΔΙΑΦΟΡΑ



• «Καλοκαίρι.... Με τη φέτα το καρπούζι στο 'να χέρι
Με φιλιά μισολιωμένα, καλοκαίρι.....»

Ο Δήμος Νότιας Ρόδου και ο Πολιτιστικός Σύλλογος Απολακκιάς σας προσκαλούν κι αυτό το καλοκαίρι στη Γιορτή του Καρπουζιού, Σάββατο 22 Ιουλίου, στην Απολακκιά - Γεύσεις κάθε είδους φτιαγμένες από καρπούζι, παγωτά, γλυκά, κ.ά. - Γλυπτική με ολόδροσα φρέσκα καρπούζια - Καρπουζο-αθλήματα και ομαδικά παιχνίδια με καρπούζια, πρόκληση για τους τολμηρούς - Χορός με το καρπούζι πρωταγωνιστή - Ζωντανή Μουσική, χορός και γλέντι. Μια γευστική απόδραση στην πιο δροσερή γιορτή του ροδίτικου καλοκαιριού...

• Για δεύτερη συνεχή χρονιά θα διεξαχθεί στη Ρόδο, η Θερινή Ακαδημία Πιάνου, από 20 έως 30 Ιουλίου στο Μουσικό Σχολείο Ρόδου. Η Θερινή Ακαδημία Πιάνου διεξάγεται υπό την αιγίδα της Ελληνικής Εθνικής Επιτροπής UNESCO, με τη στήριξη του Οργανισμού Πολιτιστικής Ανάπτυξης της Νομαρχιακής Αυτοδιοίκησης Δωδεκανήσου και του Δήμου Καλλιθέας Ρόδου. Μεγάλος Χορηγός Γενική Τράπεζα. Δύο καθηγητές, ο Alberto Portugheis από το Λονδίνο και η Heyoung Park από την Κορέα, θα διδάξουν μέσω εντατικών μαθημάτων πιάνου, παιδιά και ενήλικες από την Ελλάδα και το εξωτερικό. Τα μαθήματα θα πραγματοποιούνται καθημερινά στο Μουσικό Σχολείο Ρόδου. Την Κυριακή 30 Ιουλίου, στην τελετή λήξης της Ακαδημίας Πιάνου 2006 θα πραγματοποιηθεί συναυλία από τους μαθητές της Ακαδημίας στο Ήχος και Φως της Ρόδου. Μετά το πέρας της συναυλίας θα δοθούν διπλώματα συμμετοχής από τους καθηγητές και θα ακολουθήσει δεξίωση. Η συναυλία είναι ελεύθερη για το κοινό. Καλλιτεχνικός Διευθυντής είναι ο Στέργιος Αϊβάζης. Την διοργάνωση έχει αναλάβει η Πολιτιστική Μη Κερδοσκοπική Εταιρεία Arte Con Anima. Πληροφορίες / Αιτήσεις συμμετοχής: www.arteconanima.com Τηλ: 22410 43036, 6945123349 & e-mail: saivazis@arteconanima.com, opad@nad.gr.

• Το Φεστιβάλ Σύμης θα παρουσιάσει φέτος στη Ρόδο την εκδήλωση «Μουσική του κόσμου» στις 20 Ιουλίου ημέρα Πέμπτη στις 9 το βράδυ. Η εκδήλωση θα πραγματοποιηθεί στην Παναγιά του Μπούργκου (Π. Πόλη) και θα έχει ελεύθερη είσοδο. Η γνωστή πρωταγωνίστρια της λυρικής σκηνής Ευδοκία Χατζηιωάννου θα τραγουδήσει ελληνικά αλλά και τραγούδια από διάφορα μέρη του κόσμου. Στο πιάνο θα τη συνοδεύσει ο Σπύρος Σουλαδάκης. Μετά τη συναυλία θα ακολουθήσει δεξίωση.

• Για τρίτη χρονιά διοργανώνονται οι Πανελλήνιοι Αγώνες Ερασιτεχνικού Θεάτρου Έβρου κατά το πρώτο δεκαήμερο του Σεπτεμβρίου 2006 με συμμετοχή ερασιτεχνικών θεατρικών σχημάτων από όλη την Ελλάδα (Θεατρικές Ομάδες Δήμων, Συλλόγων, Πανεπιστημίων και γενικά κάθε Πολιτιστικού Φορέα της χώρας). Προθεσμία: Παρασκευή, 28 Ιουλίου 2006. Το Φεστιβάλ θα διεξαχθεί στη Ν. Ορεστιάδα και στο διαγωνιστικό μέρος θα επιλεχθούν έξι θεατρικά σχήματα από όλη την Ελλάδα. Παράλληλα, εκτός συναγωνισμού και κατόπιν επιλογής, προβλέπεται η συμμετοχή δύο θεατρικών σχημάτων με Παιδικό Θέατρο. Πληροφορίες: 30-25520-28280 +30-6932-324944

• Το Διεθνές Φεστιβάλ Αρχαίου Ελληνικού Δράματος της Κύπρου από τις 5 Ιουλίου έως και τις 7 Αυγούστου, φιλοξενεί 8 θεατρικούς οργανισμούς, που παρουσιάζουν με τις σειρά τους εννέα παραστάσεις. Φέτος στο Φεστιβάλ συμμετέχουν θεατρικοί οργανισμοί από την Ελλάδα (συνολικά τρεις), την Κύπρο, τη Μεγάλη Βρετανία και τη Γερμανία, που δίνουν το παρόν στα Αρχαία Θέατρα Πάφου και Κουρίου και στο Αμφιθέατρο Μακαρίου Γ' στη Λευκωσία. Πληροφορίες: +357-22-680822

ΠΕΡΙΟΔΙΚΑ

• Η λέξη (τεύχος 188). «Αληθινές ιστορίες» συνεισφέρουν μεταξύ των άλλων οι Μένης Κουμανταρέας, Τίτος Πατρίκιος, Βασίλης Βασιλικός, Μάνος Ελευθερίου, Αδαμάντιος Πεπελάσης, Κώστας Μουρσελάς, Γιώργος Μιχαηλίδης, Τηλέμαχος Αλαβέρας, Περικλής Σφυρίδης, Θανάσης Νιάρχος, Γιάννης Ψυχοπαίδης. Μαζί διανέμεται CD όπου η Ασπασία Παπαθανασίου διαβάζει τη «Γυναίκα της Ζάκυθος» του Διονυσίου Σολωμού. Τηλ. 210 7222.855.

• Υπόμνημα στη Φιλοσοφία (τεύχος 4). Αφιέρωμα στο αρχαιοελληνικό και μεσαιωνικό φιλοσοφικό υπόμνημα. Τηλ. 210 3643.382.

• Γιατί (τεύχος 372). Ηλίας Φιλιππίδης «Το ελλαδικό πρόβλημα». Τηλ. 23210 24400.

• Θέματα Λογοτεχνίας (τεύχος 31). Εννέα ποιήματα του Δημήτρη Πορφύρη. Τηλ. 210 3815.433.

• Διαβάζω (τεύχος 465). Αφιέρωμα «Το ταξίδι στη λογοτεχνία». Τηλ. 210 3388.008.

• Σημειώσεις (τεύχος 63). Στέφανος Ροζάνης «"Ο Κρητικός" του Σολωμού: ένα αποκαλυπτικό σύνθεμα». Τηλ. 210 6436.676.

• Μετεξέλιξη (τεύχος 38). Χριστόδουλος Γιαλλουρίδης «Τουρκία: Ο ρόλος του στρατού και η συνωμοσία της μαντίλας». Τηλ. 210 7244.454.

• Νέα Εστία (τεύχος 1790). Αφιέρωμα στον φιλόσοφο και στοχαστή Κώστα Παπαϊωάννου. Συμμετέχουν οι Γιάννης Πρελορέντζος, Αλεξάνδρα Δεληγιώργη, Φώτης Τερζάκης, Νίκος Σέργης, Θανάσης Καλαφάτης και Παναγιώτης Νούτσος. Τηλ. 210 3213.030.

• Νέα Πορεία (τεύχος 614-616). Αννυ Κουτροκόη «Ο ρόλος της ακινησίας στην ενεργοποίηση της φαντασίας και ο ρόλος της κίνησης στην εξέλιξη της πλοκής». Τηλ. 23102 73450.

• Αρχειοτάξιο (τεύχος 8). Αφιέρωμα «21 Απριλίου 1967». Τηλ. 210 3223.062.

• Περιωδικό της Πόλης (τεύχος 96). Μπάμπης Γαμβρέλης «Η πολιτική των ανθρώπων». Τηλ. 25102 20120.

• Ανευ (τεύχος 20). Ολεγκ Σερκέεβιτς Σιρόκοφ «Η Γένεση του Ελληνικού Αλφαβήτου και της Θεωρίας των Ατόμων».

• Οικονομική (τεύχος 828). Κ. Βεργόπουλος «Το εκκρεμές της ιστορίας. Ο ρόλος του κράτους-έθνους την εποχή της παγκοσμιοποίησης». Τηλ. 210 3314.714.

• Ενεκεν (τεύχος 4). Αφιέρωμα «Ταυτότητες σε κρίση». Τηλ. 2310 833.665.

ΕΚΔΟΣΕΙΣ, ΕΠΕΤΕΙΟΙ κ.ά.

• Τα 400 χρόνια από τη γέννηση του Ρέμπραντ τιμούν οι πολίτες της Ολλανδίας με πλήθος εκδηλώσεων κυρίως στο Αμστερνταμ και το Λάιντεν, όπου έζησε. Ο Ρέμπραντ γεννήθηκε στις 15 Ιουλίου 1606 και πέθανε στις 4 Οκτωβρίου 1669. Έζησε και δημιούργησε στο λεγόμενο «Χρυσό Αιώνα της Ολλανδίας», μια περίοδο που η χώρα γνώρισε εξαιρετική ανάπτυξη και ακμή στις τέχνες, την οικονομία και το εμπόριο. Σε όλη τη διάρκεια της ζωής του δημιούργησε πάνω από 600 ελαιογραφίες, 300 χαρακτικά και 2.000 σχέδια. Πολύ γνωστές και οι αυτοπροσωπογραφίες του. Ο ίδιος έλεγε για το έργο του: *«Προσπαθώ να πετύχω τη μεγαλύτερη και περισσότερο φυσική κίνηση».* *ΣΗΜ: Αραγε θα το πάρει κανένας χαμπάρι από τους «αρμόδιους» των εικαστικών μας πραγμάτων εδώ στη Ρόδο, για να διοργανώσει κάποιο ειδικό αφιέρωμα ή έστω να εκδόσει ένα δελτίο τύπου, έτσι, ενδεικτικά...*



• «Βιογραφίες» είναι ο τίτλος μιας σειράς νέων καλαίσθητων βιβλίων σε μικρό σχήμα των εκδόσεων «Κασταλία», με βιογραφίες επιφανών προσωπικοτήτων από τον πνευματικό και καλλιτεχνικό κόσμο, αλλά και από την Ιστορία. Ηδη κυκλοφορούν οκτώ τόμοι με τις βιογραφίες κατά σειρά: της συγγραφέως Βιρτζίνια Γουλφ, του ζωγράφου Μοντιλιάνι, του συγγραφέα Ονορέ ντε Μπαλζάκ, του σκηνοθέτη Πιερ Πάολο Παζολίνι, του συγγραφέα Φραντς Κάφκα, της τραγουδίστριας Μπίλι Χόλιντεϊ, του ηθοποιού Τζέιμς Ντιν, του αυτοκράτορα Ιούλιου Καίσαρα.

• Παλιότεροι γνώριμοι και νέες φυσιογνωμίες συνθέτουν το τοπίο του φετινού Φεστιβάλ Χορού Καλαμάτας που φέτος γίνεται δώδεκα ετών. Πληροφορίες: 30-27210-83086, 90886.

ΧΡΕΙΑΖΟΜΑΣΤΕ ΑΚΟΜΗ ΜΕΡΙΚΕΣ ΕΒΔΟΜΑΔΕΣ ΕΠΙΧΕΙΡΗΣΕΩΝ ΣΤΟ ΛΙΒΑΝΟ, ΛΕΕΙ ΤΟ ΙΣΡΑΗΛ

ΣΥΝΕΧΕΙΑ ΑΠΟ ΣΕΛ.3

ΣΥΝΕΧΙΖΟΝΤΑΙ ΟΙ ΕΠΙΔΡΟΜΕΣ

Σε κάθε περίπτωση, οι επιδρομές των Ισραηλινών συνεχίζονται για έβδομη ημέρα, όπως άλλωστε και οι επιθέσεις της Χεζμπολάχ με ρουκέτες στο βόρειο Ισραήλ. Ο απολογισμός της πρώτης εβδομάδας των συγκρούσεων είναι περισσότεροι από 200 Λιβανέζοι νεκροί, ενώ από την πλευρά του Ισραήλ 24 νεκροί.

Ο ισραηλινός στρατός ανακοίνωσε ότι έπληξε και πάλι τα αρχηγεία της Χεζμπολάχ στα νότια προάστια της Βηρυτού, καθώς και μία αποθήκη όπλων και φορτηγά, τα οποία μετέφεραν ρουκέτες στην ανατολική πόλη Μπααλμπέκ.

Επίσης, βομβαρδίστηκε στρατόπεδο στη Τζαμχούρ, ανατολικά της Βηρυτού, με αποτέλεσμα να σκοτωθούν τουλάχιστον 10 Λιβανέζοι στρατιώτες και 30 να τραυματιστούν.

Τουλάχιστον 13 άμαχοι σκοτώθηκαν, εξάλλου, τη νύχτα της Δευτέρας προς την Τρίτη στο νότιο Λίβανο από τους βομβαρδισμούς του ισραηλινού στρατού που συνεχίζονται και σε άλλες περιοχές της χώρας.

Το λιμάνι της Χάιφας στο βόρειο Ισραήλ παρέμεινε και την Τρίτη κλειστό, εξαιτίας της απειλής για περισσότερες επιθέσεις της Χεζμπολάχ με πυραύλους από το Λίβανο, ανακοινώθηκε από το ισραηλινό υπουργείο Μεταφορών.

Πράγματι, το μεσημέρι της Τρίτης σημειώθηκε μπαράζ επιθέσεων με ρουκέτες, χωρίς μέχρι στιγμής να έχουν αναφερθεί θύματα.

Σύμφωνα με τον αντιπρόεδρο της ισραηλινής κυβέρνησης Σιμόν Πέρες, η Χεζμπολάχ έχει εκτοξεύσει πάνω από 1.500 πυραύλους και ρουκέτες στο Ισραήλ από την έναρξη της κρίσης στη Μέση Ανατολή την περασμένη εβδομάδα.

Η ΕΚΚΕΝΩΣΗ

Περίπου 400 Έλληνες και πολίτες άλλων χωρών παρέλαβε το μεσημέρι της Τρίτης από το λιμάνι της Βηρυτού η φρεγάτα «Ψαρά».

Αρχικά, το ισραηλινό μπλόκο απέτρεψε την είσοδο της φρεγάτας στο λιμάνι, ωστόσο, έπειτα από διαπραγματεύσεις, η διαδικασία επιβίβασης Ελλήνων και ξένων πολιτών πραγματοποιήθηκε κανονικά και στη συνέχεια η φρεγάτα απέπλευσε, με προορισμό τη Λάρνακα, όπου αναμένεται περί τις 8 το βράδυ.

Ταυτόχρονα, στις 6 το απόγευμα αναμένεται να καταπλεύσει στη Βηρυτό και δεύτερο ελληνικό πλοίο, το επιβατηγό «Κρήτη», προκειμένου να συνδράμει στο έργο του απεγκλωβισμού Ελλήνων υπηκόων από την περιοχή.

Παράλληλα, στην Κύπρο έφθασε η φρεγάτα του Πολεμικού Ναυτικού «Θεμιστοκλής» και δύο αρματαγωγά του στόλου, στο πλαίσιο της επιχείρησης που διοργανώνει η Ελλάδα για την ασφαλή απομάκρυνση Ελλήνων από το Λίβανο. Τα σκάφη αυτά βρίσκονται σε ετοιμότητα να αποπλεύσουν για το Λίβανο, εφόσον αυτό κριθεί αναγκαίο.



Στις 07:15 της Τρίτης κατέπλευσε στο λιμάνι της Λάρνακας το επιβατηγό «Ιεράπετρα», που είχε ναυλώσει η γαλλική κυβέρνηση. Το πλοίο μετέφερε 800 Γάλλους -μεταξύ αυτών 300 παιδιά-, ακόμη 400 Ευρωπαίους, καθώς και 50 Αμερικανούς, αλλά όχι Έλληνες, όπως είχε αρχικά ανακοινωθεί.

Σύμφωνα με πληροφορίες από το κυπριακό Υπουργείο Εξωτερικών στο σκάφος δεν μπόρεσαν να επιβιβασθούν 83 Έλληνες, 11 Κύπριοι και 146 υπήκοοι άλλων ευρωπαϊκών χωρών, γιατί -όπως είπαν οι γιατροί του πλοίου- ο κυβερνήτης αναγκάστηκε να διατάξει εσπευσμένα απόπλου για λόγους ασφάλειας.

Ο Γενικός Διευθυντής του υπουργείου Εξωτερικών Σώτος Ζακχαίος δήλωσε ότι οι γαλλικές και ελληνικές αρχές θα ερευνήσουν την υπόθεση για να διαπιστωθεί τι ακριβώς συνέβη. Ο κ. Ζακχαίος δήλωσε ότι δόθηκε προτεραιότητα στους Γάλλους υπηκόους, αλλά είχε συμφωνηθεί ότι το σκάφος θα παραλάμβανε και υπηκόους άλλων χωρών σε ποσοστά που είχαν συμφωνηθεί.

Σημείωσε, επίσης, ότι οι Έλληνες και Κύπριοι που παρέμειναν στη Βηρυτό ενδεχομένως να μεταφερθούν με την ελληνική φρεγάτα «Ψαρά».

Ενοχλημένη εμφανίζεται η Αθήνα από τη συμπεριφορά των Γάλλων. Μιλώντας στον ΑΝΤ1, ο υφυπουργός Εξωτερικών Θεόδωρος Κασσίμης δήλωσε: «Έχω θυμώσει με τη γαλλική πλευρά» και παρέθεσε την εξήγηση που έδωσαν οι Γάλλοι, ότι εκτός πλοίου έμειναν και 120 Γάλλοι υπήκοοι, γιατί το πλοίο αναχώρησε εσπευσμένα υπό την πίεση των ισραηλινών, που δεν εγγυώνταν για την ασφάλεια της περιοχής.

Πάντως, η γαλλική κυβέρνηση ετοιμάζει και άλλες επιχειρήσεις, καθώς η γαλλική πρεσβεία στο Λίβανο έχει δεχθεί περίπου 8.000 αιτήματα για απομάκρυνση πολιτών από την εμπόλεμη ζώνη, στην πλειονότητά τους από Γάλλους υπηκόους.

Σύμφωνα με πληροφορίες που δημοσιεύει η εφημερίδα Τα Νέα, σε διαπραγματεύσεις με ξένες κυβερνήσεις βρίσκονται και άλλες ακτοπλοϊκές εταιρίες, για να στείλουν πλοία στο Λίβανο.

Επιπλέον, για το Λίβανο απέπλευσε και το επιβατηγό «Κρήτη ΙΙ», για να παραλάβει Ευρωπαίους πολίτες. Το πλοίο έχει ναυλωθεί από τη σουηδική κυβέρνηση.

Το πλοίο «Ιεράπετρα» αναμένεται να εκτελέσει νέο δρομολόγιο προς το Λίβανο το βράδυ της Τρίτης.

Στο λιμάνι της Λάρνακας κατέπλευσε το απόγευμα της Δευτέρας το ιταλικό πολεμικό σκάφος «Λουίτζι Ντουράντ ντε λα Πένε» μεταφέροντας περίπου 400 άτομα, μεταξύ των οποίων και έξι Έλληνες.

Το υπουργείο Εξωτερικών έχει ενεργοποιήσει ειδικό τηλεφωνικό κέντρο της Επιτροπής Διαχείρισης Κρίσεων, με το οποίο μπορούν να επικοινωνούν όσοι ενδιαφέρονται να πληροφορηθούν για τους Έλληνες που βρίσκονται στο Λίβανο. Ο αριθμός είναι: 210-3681912.

Αντιστοίχως, το τηλεφωνικό κέντρο της ομάδας κρίσεως του κυπριακού υπουργείου Εξωτερικών είναι: (+357) 22401222 και 22401124.

ΤΟ ΙΕΡΑΠΕΤΡΑ

Στη γαλλική πλευρά επιρρίπτει η Αθήνα τις ευθύνες για το πρόβλημα που προέκυψε με το ναυλωμένο από την κυβέρνηση του Παρισιού επιβατηγό «Ιεράπετρα», το οποίο έφυγε από το Λίβανο, δίχως να παραλάβει Έλληνες.

Το θέμα ωστόσο, έπειτα από αμοιβαίες εξηγήσεις και τηλεφωνική επικοινωνία ανάμεσα στην υπουργό Εξωτερικών Ντόρα Μπακογιάννη και τον Γάλλο ομόλογό της, Φιλίπ Ντουστ-Μπλαζί, θεωρείται λήξαν.

Ο Γάλλος υπουργός Εξωτερικών επιβεβαίωσε ότι η επιβίβαση επαναπατριζόμενων πολιτών στο ναυλωμένο από τη γαλλική κυβέρνηση, ελληνικού νηολογίου επιβατηγό πλοίο «Ιεράπετρα», διεκόπη εσπευσμένως, μετά από αξιόπιστες πληροφορίες για επικείμενη επιδείνωση της κατάστασης ασφάλειας στο λιμάνι της Βηρυτού.

Διαβεβαίωσε επίσης, ότι Έλληνες υπήκοοι μπορούν να επιβιβασθούν, κατά προτεραιότητα, στην αμέσως επόμενη αποστολή επαναπατρισμού του «Ιεράπετρα».

Ερωτηθείς για το περιστατικό με το «Ιεράπετρα», ο υφυπουργός Εξωτερικών Θόδωρος Κασσίμης, που ήταν παρών στη συνέντευξη της κ. Μπακογιάννη, απάντησε: «Εκφράσαμε στη γαλλική πλευρά τη δυσαρέσκειά μας για την εξέλιξη αυτή, αλλά πιστεύουμε και την εξήγηση που μας δόθηκε ότι το πλοίο έφυγε εσπευσμένα και για λόγους ασφαλείας διακόπηκε η επιβίβαση».

«Προς την κατεύθυνση αυτή συνηγορεί το γεγονός» συμπλήρωσε ο κ. Κασσίμης, «ότι το πλοίο ήταν χωρητικότητας 1.270 ατόμων, ενώ επιβιβάστηκαν μόνο 970». «Μεταξύ των επιβατών, μόνο οι 37 ήταν Αμερικανοί» σημείωσε, διαψεύδοντας την εκδοχή ότι επιβιβάστηκαν Αμερικανοί αντί Ελλήνων. Τα στοιχεία αυτά ζήτησε και πήρε ο υφυπουργός Εξωτερικών, όπως είπε, από τον προξενικό λιμενάρχη και την εταιρεία ΛΑΝΕ

ΕΛΛΗΝΙΚΗ ΔΗΜΟΚΡΑΤΙΑ
ΠΕΡΙΦΕΡΕΙΑ ΝΟΤΙΟΥ ΑΙΓΑΙΟΥ
ΝΟΜΟΣ ΔΩΔΕΚΑΝΗΣΟΥ
ΟΡΓΑΝΙΣΜΟΣ ΠΑΙΔΙΚΟΥ ΣΤΑΘΜΟΥ
ΔΗΜΟΣ ΛΕΡΟΥ

Λέρος, 18 Ιουλίου 2006
Αρ. Πρωτ: 78

Τμήμα: Διαχείρισης
Ταχ. Δ/νση: 85400 Λέρος
Πληρ: Παπακωνσταντίνου Μαριάννα
Τηλ.-FAX: 2247028343

ΘΕΜΑ: «Αμεση ακύρωση δημοσίευσης ανακοίνωσης πρόσληψης προσωπικού, με σύμβαση εργασίας ιδιωτικού δικαίου ορισμένου χρόνου»

ΣΧΕΤ: Δικό μας 74ᴬ/17/7/2006

Μετά από εντολή του ΑΣΕΠ η οποία μας απεστάλη σήμερα 18/7/2006 με το με αριθμ. Πρωτ. 27436 έγγραφό του ακυρώνεται η ανακοίνωσή μας για πρόσληψη προσωπικού, με σύμβαση εργασίας ιδιωτικού δικαίου ορισμένου χρόνου. Συνεπώς παρακαλούμε όπως προβείτε στη δημοσίευση ακύρωσης της ανακοίνωσης.

Ο ΠΡΟΕΔΡΟΣ
ΚΟΥΤΟΥΖΟΣ ΓΕΩΡΓΙΟΣ

ΕΛΛΗΝΙΚΗ ΔΗΜΟΚΡΑΤΙΑ
ΠΕΡΙΦΕΡΕΙΑ ΝΟΤΙΟΥ ΑΙΓΑΙΟΥ
ΔΙΕΥΘΥΝΣΗ ΔΑΣΩΝ ΔΩΔΕΚΑΝΗΣΟΥ
Ταχ. Δ/νση: Γεωργίου Μαύρου 2
Περιοχή Ζέφυρος, 85100 Ρόδος
Πληροφορίες: Τζιώλα Αναστασία
Τηλ. 2241043693 fax 2241020674

Ρόδος 14-07-2006
Αριθμ. Πρωτ.: 3756

ΠΕΡΙΛΗΨΗ ΑΝΑΚΟΙΝΩΣΗΣ

Πρόσληψης οκτώ (8) θέσεων με σύμβαση εργασίας ιδιωτικού δικαίου ορισμένου χρόνου στην Δ/νση Δασών Δωδ/νήσου, που εδρεύει στη Ρόδο

Εχοντας υπόψη:

1. Τις διατάξεις του άρθρου 21 του Ν. 2190/1994, όπως ισχύει μετά τις τροποποιήσεις και συμπληρώσεις των Ν. 2225/1994, 2247/1994, 2266/1994, 2349/1995, 2527/1997, 2738/1999 και 3051/2002, 3146/2003, 3174/2003, 3200/2003, 3260/2004 και 3320/2005.
2. Την ΔΙΠΠ/Φ.ΕΓΚΡ. 6/97/7022/12-04-2006 Εγκριτική της πρόσληψης Πράξη της Τριμελούς εξ Υπουργών Επιτροπής της παρ. 1 του άρθρου 2 της υπ' αριθ. 55/1998 Π.Υ.Σ. «Αναστολή διορισμών και προσλήψεων στο Δημόσιο Τομέα» ΦΕΚ 252ᴬ/12-11-1998/τ.Α') όπως ισχύει.
3. Την παρ. 6 της υπ' αριθμ. 55/1998 Π.Υ.Σ. όπως ισχύει.
4. Την με αριθμ. Πρωτ. 280421/30-5-06 απόφαση του Υπουργού Αγροτικής Ανάπτυξης και Τροφίμων.
5. Τον Οργανισμό της Δ/νσης Δασών Δωδ/σου.

Ανακοινώνει

Την πρόσληψη προσωπικού με σύμβαση εργασίας ιδιωτικού δικαίου ορισμένου χρόνου, συνολικού αριθμού οκτώ (8) ατόμων για την κάλυψη εποχικών αναγκών της υπηρεσίας μας για τις εξής, κατά αριθμό ατόμων, ειδικότητες, με τα αντίστοιχα τυπικά προσόντα και την αντίστοιχη χρονική περίοδο.

Ειδικότητα	Αριθμός	Ειδικά τυπικά προσόντα	Χρονική διάρκεια
Εργάτες χειρώνακτες στην περιοχή της νήσου Καρπάθου	2		τρεις (3) μήνες
Εργάτες χειρώνακτες στην περιοχή της νήσου Κω	2		τρεις (3) μήνες
Εργάτες χειρώνακτες στην περιοχή της νήσου Λέρου	2		τρεις (3) μήνες
Εργάτες χειρώνακτες στην περιοχή της νήσου Ρόδου	2		τρεις (3) μήνες

Α. ΓΕΝΙΚΑ ΠΡΟΣΟΝΤΑ ΠΡΟΣΛΗΨΗΣ

1. -Οι υποψήφιοι πρέπει να έχουν ηλικία από 18 έως 65 ετών.
(παρ. 6 άρθρο 21 Ν. 2190/1994 σε συνδυασμό με την παρ. 11 άρθρο 10 του Ν. 3051/2002).
2. -Να έχουν την υγεία και τη φυσική καταλληλότητα που τους επιτρέπει την εκτέλεση των καθηκόντων της θέσεως που επιλέγουν.
3. --Να μην έχουν κώλυμα κατά το άρθρο 8 του Υπαλληλικού Κώδικα (καταδίκη, υποδικία, δικαστική συμπαράσταση), με την επιφύλαξη της επόμενης εξαίρεσης.

Εξαίρεση: Οι υποψήφιοι για θέσεις βοηθητικού ή ανειδίκευτου προσωπικού υπό την προϋπόθεση ότι έχουν εκτίσει την ποινή ή τα μέτρα ασφαλείας που τους έχουν επιβληθεί έχουν αρθεί ή έχουν απολυθεί υπό όρο (Ν. 2207/1994 άρθρο 4 παρ. 6).

Β. ΠΡΟΘΕΣΜΙΑ ΥΠΟΒΟΛΗΣ ΑΙΤΗΣΕΩΝ

Οι ενδιαφερόμενοι μπορούν να υποβάλουν αίτηση στα κατά τόπους Δασονομεία και στα γραφεία της υπηρεσίας μας, οδός Γεωργίου Μαύρου αριθ. 2 και ειδικότερα στο γραφείο 10 αρμόδιος (κ. Ελένας Κων/νος) **εντός προθεσμίας δέκα (10) ημερών,** που αρχίζει από την επομένη ημέρα της τελευταίας δημοσίευσης της παρούσας σε τοπικές εφημερίδες ή της ανάρτησής της στα καθέκαστα Δασονομεία και στο κατάστημα της υπηρεσίας καθώς και στο χώρο ανακοινώσεων του δημοτικού ή κοινοτικού καταστήματος της έδρας της υπηρεσίας και των Δασονομείων, εφόσον η ανάρτησή της είναι τυχόν μεταγενέστερη της δημοσίευσης στις εφημερίδες (παρ. 10 άρθρο 21 του Ν. 2190/1994).

Οι ενδιαφερόμενοι μπορούν να υποβάλλουν στο ΑΣΕΠ ενστάσεις κατά των πινάκων κατάταξης μέσα σε αποκλειστική προθεσμία η οποία λήγει μετά την πάροδο δέκα (10) ημερών από την ανάρτησή τους.

Για την υποβολή ένστασης απαιτείται η καταβολή στο δημόσιο ταμείο παραβόλου σαράντα ευρώ (40) €

Ο Δ/ΝΤΗΣ ΔΑΣΩΝ ΔΩΔ/ΣΟΥ
ΚΟΝΤΙΤΣΗΣ ΦΙΛΙΠΠΟΣ
Δασολόγος με βαθμό Α'

ΦΟΒΟΥΝΤΑΙ ΤΟ ΠΟΛΙΤΙΚΟ ΚΟΣΤΟΣ

ΞΑΝΑ ΣΤΙΣ ΚΑΛΕΝΔΕΣ ΟΙ ΝΕΕΣ

αντικειμενικές για τα εκτός σχεδίου

Στις ελληνικές καλένδες στέλνει το υπουργείο Οικονομικών τις αναπροσαρμογές των αντικειμενικών αξιών στα αγροτεμάχια και τα λοιπά εκτός σχεδίου ακίνητα ύστερα από τη διαπίστωση ότι ενδεχόμενη αύξησή τους μέσα στο καλοκαίρι θα προκαλούσε υψηλό πολιτικό κόστος ενόψει των δημοτικών και νομαρχιακών εκλογών.

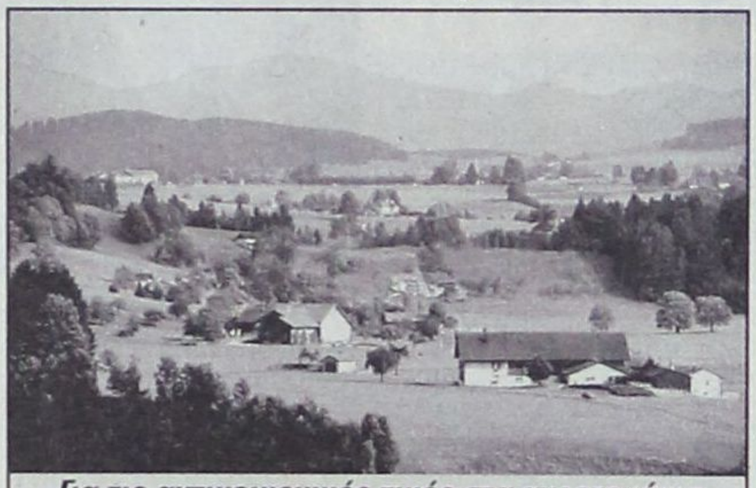

Για τις αντικειμενικές τιμές στα αγροτεμάχια και λοιπά ακίνητα εκτός σχεδίου οι αυξήσεις που πρότειναν οι επιτροπές ξεπερνούσαν το 100%

Ετσι, αφού ο αρμόδιος υφυπουργός Αντώνης Μπέζας κράτησε στο συρτάρι του για περισσότερο από 3 μήνες τις προτάσεις των αρμόδιων επιτροπών, τις επέστρεψε χωρίς παρατηρήσεις και άλλες κατευθύνσεις, αναβάλλοντας για μια ακόμα φορά την οριστικοποίησή τους για το τέλος του χρόνου.

ΑΝΑΒΟΛΗ

Ωστόσο, είναι πολύ πιθανό να υπάρξει και νέα αναβολή για μετά τις εθνικές εκλογές στην αναπροσαρμογή των αντικειμενικών αξιών στα εκτός σχεδίου ακίνητα, καθώς και της 2ης δόσης των αυξήσεων στα εντός αντικειμενικού συστήματος ακίνητα, που πλέον είναι προγραμματισμένη για την 1η Ιανουαρίου.

Αρμόδιος παράγοντας μας επισήμανε ότι αν ήταν στις προθέσεις του υπουργού Οικονομίας και Οικονομικών, Γιώργου Αλογοσκούφη, να προχωρήσει η δεύτερη δόση των αυξήσεων, θα έπρεπε ήδη να έχει δώσει οδηγίες στις αρμόδιες επιτροπές, καθώς η αναπροσαρμογή των πινάκων είναι μια ιδιαίτερα χρονοβόρα διαδικασία και ο χρόνος που απομένει ως το τέλος του χρόνου δεν επαρκεί.

Για τις αντικειμενικές τιμές στα αγροτεμάχια και λοιπά ακίνητα εκτός σχεδίου οι αυξήσεις που πρότειναν οι επιτροπές σε πολλές περιπτώσεις ξεπερνούσαν το 100%, ενώ ειδικά για εδαφικές εκτάσεις που βρίσκονται στα όρια των σχεδίων πόλεως, καθώς και σε παραλιακές ζώνες και περιοχές που εφάπτονται των εθνικών οδών και των μεγάλων αυτοκινητοδρόμων, οι προτεινόμενες αυξήσεις αγγίζουν το 1.000%, προτάσεις που απορρίφτηκαν χωρίς δεύτερη κουβέντα από τον υφυπουργό.

Ωστόσο και η αρχική σκέψη να καθοριστούν από τον ίδιο τα όρια των αυξήσεων, ανώτατη και κατώτατη τιμή για κάθε δήμο και κοινότητα, σύντομα εγκαταλείφθηκε, καθώς διαπιστώθηκε ότι αυτό απαιτεί μία ιδιαίτερα χρονοβόρο διαδικασία.

Συγκεκριμένα, για τον προσδιορισμό της αντικειμενικής αξίας των εκτός σχεδίου οικοπέδων και αγροτεμαχίων κάθε δήμου ή δημοτικού διαμερίσματος λαμβάνονται υπόψη «τιμές αφετηρίας» ανά τετραγωνικό μέτρο γης, που ονομάζονται Αρχικές Βασικές Αξίες (Α.Β.Α.)

ΒΑΣΙΚΗ ΑΞΙΑ

Σε κάθε δήμο ή δημοτικό διαμέρισμα εφαρμόζεται από την εφορία μία Αρχική Βασική Αξία, ενιαία για όλες σχεδόν τις εκτός σχεδίου περιοχές που βρίσκονται εντός των ορίων του. Μόνο για τις εκτός σχεδίου εκτάσεις γης κάθε δήμου ή δημοτικού διαμερίσματος οι οποίες βρίσκονται σε απόσταση μέχρι 800 μέτρα από τη θάλασσα ή συνορεύουν με εθνικές ή επαρχιακές οδούς ή κοινοτικούς ή ιδιωτικούς δρόμους ισχύουν ξεχωριστές «τιμές αφετηρίας» -συνήθως υψηλότερες από την ενιαία Α.Β.Α.- που ονομάζονται Ειδικές Βασικές Αξίες (Ε.Β.Α.). Οι αρμόδιες επιτροπές σε πολλούς νομούς της χώρας καθόρισαν σε κάθε δήμο ξεχωριστές Αρχικές Βασικές Αξίες για αγρούς, αγροτεμάχια και λοιπές εκτάσεις γης που απέχουν έως και 500 μέτρα ή μέχρι και 800 μέτρα από τα όρια του σχεδίου πόλης.

AEGEAN FLYING DOLPHINS

FLYING DOLPHIN 22

ΡΟΔΟ - ΚΩ
σε 1 ώρα και 50 λεπτά.
Τιμή κατά άτομο 23,50 €

ΡΟΔΟ - ΚΑΛΥΜΝΟ
σε 2 ώρες και 30 λεπτά.
Τιμή κατά άτομο 25 €

ΔΡΟΜΟΛΟΓΙΑ: ΑΠΟ 18/4/06 ΕΩΣ 15/10/06
ΔΕΥΤΕΡΑ ΕΩΣ ΣΑΒΒΑΤΟ (ΚΥΡΙΑΚΗ ΑΡΓΙΑ)

ΛΙΜΑΝΙ	ΑΦΙΞΗ	ΑΝΑΧΩΡΗΣΗ	ΛΕΠΤΑ
ΚΑΛΥΜΝΟΣ		7:20	
			30′
ΚΩΣ	7:55	8:00	
			115′
ΡΟΔΟΣ	10:00	15:30	
			115′
ΚΩΣ	17:25	17:30	
			30′
ΚΑΛΥΜΝΟΣ	18:00	Δ	

Πληροφορίες - Εισιτήρια στα γραφεία
της εταιρείας Α.Ν.Ε.Σ. Α.Ε. στη Ρόδο, Αυστραλίας 88
και Τηλ. 2241 0 37769 & fax 2241 0 34493.

ΕΠΙΠΛΑ ROUFAS

ΕΠΙΠΛΑ

Τα πάντα παντός επίπλου!





ΑΡΧΑΓΓΕΛΟΣ • ΤΗΛ.: 22440.22452, 22440.22187
E-mail: www.roufas.com

νέα εμφάνιση!
νέες διεθνείς διακρίσεις!



Ο πετυχημένος συνδυασμός
της ερυθρής Μανδηλαριάς
με το μοναδικό Μοσχάτο Τρίνι,
προσαλεί με το εντυπωσιακό ροζαμπάνι
χρώμα και τα γοητευτικά
άρωματα κόκκινων φρούτων
και τριαντάφυλλου.
Συνοδεύει ιδανικά λευκά κρέατα,
θαλασσινά, ζυμαρικά,
πιάτα κινέζικης κουζίνας,
sushi, σαλάτες και ορεκτικά.

ΕΝΑ ΑΠΟ ΤΑ 12 ΒΡΑΒΕΥΜΕΝΑ ΡΟΖΕ ΤΟΠΙΚΑ ΚΡΑΣΙΑ ΤΟΥ ΔΙΕΘΝΗ ΔΙΑΓΩΝΙΣΜΟΥ ΤΗΣ VINITALY *που πραγματοποιήθηκε στην Βερόνα της Ιταλίας τον Απρίλιο του 2003.*

C·A·I·R
ΡΟΔΟΣ
δημιουργός πολίτισμος

ΔΟΘΗΚΕ ΧΘΕΣ ΣΤΗ ΔΗΜΟΣΙΟΤΗΤΑ

ΤΙ ΠΡΟΒΛΕΠΕΙ ΤΟ ΝΟΜΟΣΧΕΔΙΟ *για τα «καταπατημένα»*

Προς δημόσια διαβούλευση τίθενται από τον Υφυπουργό Οικονομίας και Οικονομικών κ. Πέτρο Δούκα οι προτάσεις των ομάδων εργασίας υπό την Προεδρία των Νομικών Συμβούλων του Κράτους κ.κ. Κωνστ. Καποτά και Ηλία Ψώνη για το πώς θα μπορούσαν να ρυθμισθούν τα θέματα των κατεχομένων ακινήτων του Δημοσίου.

Οι προτάσεις δίνονται σε δημόσια διαβούλευση ώστε τα κόμματα, όλοι οι αρμόδιοι φορείς και κάθε ενδιαφερόμενος να καταθέσει τις απόψεις του πριν η Κυβέρνηση διαμορφώσει το τελικό κείμενο του νομοσχεδίου και το στείλει στην Βουλή για συζήτηση και ψήφιση.

Οι προτάσεις των ομάδων εργασίας που έχουν τίτλο «Ρυθμίσεις κατεχομένων ακινήτων του Δημοσίου και άλλες διατάξεις» βρίσκεται από σήμερα Τρίτη 18 Ιουλίου 2006, στην ιστοσελίδα του Γενικού Λογιστηρίου του Κράτους www.mof-glk.gr

Είναι γνωστό ότι από την σύσταση του Ελληνικού Κράτους, η ιδιωτική περιουσία του Δημοσίου, αρμοδιότητας Υπουργείου Οικονομίας και Οικονομικών, αποτέλεσε αντικείμενο αυθαίρετων καταπατήσεων εκ μέρους ιδιωτών.

Μεγάλος αριθμός από τα δημόσια και ανταλλάξιμα κτήματα είναι καταπατημένα, τα μεν αγροτικά από αντίστοιχες εκμεταλλεύσεις με ή χωρίς κατοικίες, στα δε αστικά έχουν ανεγερθεί κατοικίες ή πολυκατοικίες, εργοστάσια, αποθήκες, εργαστήρια ή κτίρια για οποιαδήποτε επαγγελματική χρήση, που είτε ιδιοκατοικούνται ή ιδιοχρησιμοποιούνται είτε εκμισθώνονται σε τρίτους.

Ποιες είναι οι βασικές διατάξεις του

Για την αντιμετώπιση της πιο πάνω κατάστασης έχουν εκδοθεί κατά καιρούς νόμοι, με τους οποίους επιδιωκόταν η εκποίηση των κατεχομένων ακινήτων της ιδιωτικής περιουσίας του Δημοσίου προς τους νομείς και κατόχους αυτών.

Συγκεκριμένα με τους νόμους 357/1976, 719/1977, 2166/1993 και 2386/1996 εκποιήθηκαν αρκετά δημόσια κτήματα, έναντι τιμήματος, με ανάλογη ενίσχυση των κρατικών εσόδων και αντίστοιχα αποδέσμευση των διοικητικών υπηρεσιών του Δημοσίου και των δικαστικών, πλην όμως λόγω των αυστηρών προϋποθέσεων και κυρίως των κοινωνικών και εισοδηματικών κριτηρίων που έθεταν οι παραπάνω νόμοι για την εξαγορά, το πρόβλημα των καταπατημένων ακινήτων του Δημοσίου δεν λύθηκε και ο επιδιωκόμενος σκοπός επιτεύχθηκε μόνο κατά ένα μικρό μέρος.

Οι προτάσεις αυτές έχουν ως στόχο την άμεση και ορθολογική εκποίηση



των ακινήτων με αυστηρούς όρους και προϋποθέσεις που θα εξασφαλίζουν όμως την επιτυχία του μέτρου, αλλά και με δικλείδες ασφαλείας για τη μη επιβράβευση πρόσφατων καταπατητών και την αποφυγή νέων με την προοπτική νομιμοποίησής τους.

Δηλαδή, η εκποίηση των καταπατημένων ακινήτων του Δημοσίου θα επιτύχει:

α. Την αποδέσμευση του Δημοσίου από τα καταπατημένα ακίνητα που δεν του χρειάζονται για την εξυπηρέτηση των κοινωφελών και άλλων κρατικών σκοπών του, ή δεν εμπίπτουν σε προστατευόμενες από ειδικές νομοθεσίες κατηγορίες ακινήτων, έναντι τιμήματος,

β. Την τακτοποίηση ενός χρονίζοντος κοινωνικού προβλήματος που έχει ανακύψει από τις μακροχρόνιες καταπατήσεις και τις καλόπιστες στη συνέχεια μεταβιβάσεις ακινήτων και την τακτοποίηση των τίτλων ιδιοκτησίας, ώστε να μπορεί τα ακίνητα αυτά να αξιοποιηθούν καλύτερα.

γ. Την απελευθέρωση των αρμοδίων διοικητικών του υπηρεσιών και των Δικαστηρίων από σημαντικό αριθμό δικών και εξόδων.

Έτσι, θα διασφαλισθεί καλύτερα το γενικότερο συμφέρον του Δημοσίου και του ευρύτερου κοινωνικού συνόλου, με τη διατήρηση στην κυριότητα του Δημοσίου ακινήτων σημαντικής αξίας, με βάση περιβαλλοντικά, οικονομικά και άλλα κριτήρια.



SHIPPING COMPANY OF SYMI

Α.Ν.Ε.Σ.

ΑΝΩΝΥΜΗ ΝΑΥΤΙΛΙΑΚΗ ΕΤΑΙΡΕΙΑ ΣΥΜΗΣ



Ε/Γ - Ο/Γ ΠΡΩΤΕΥΣ ΑΠΟ 31/05/06 ΕΩΣ 30/09/06

ΔΕΥΤΕΡΑ			ΤΡΙΤΗ			ΤΕΤΑΡΤΗ			ΠΕΜΠΤΗ			ΠΑΡΑΣΚΕΥΗ			ΣΑΒΒΑΤΟ			ΚΥΡΙΑΚΗ		
ΛΙΜΑΝΙ	ΩΡΑ		ΛΙΜΑΝΙ	ΩΡΑ		ΛΙΜΑΝΙ	ΩΡΑ		ΛΙΜΑΝΙ	ΩΡΑ		ΛΙΜΑΝΙ	ΩΡΑ		ΛΙΜΑΝΙ	ΩΡΑ		ΛΙΜΑΝΙ	ΩΡΑ	
	ΑΦ.	ΑΝ.		ΑΦ.	ΑΝ.		ΑΦ.	ΑΝ.		ΑΦ.	ΑΝ.		ΑΦ.	ΑΝ.		ΑΦ.	ΑΝ.		ΑΦ.	ΑΝ.
ΠΑΡΑΜΟΝΗ ΣΤΟ ΛΙΜΑΝΙ ΤΗΣ ΡΟΔΟΥ			ΡΟΔΟ	-	13.00	ΚΑΛ/ΝΟ		08.30	ΣΥΜΗ		06.00	ΡΟΔΟ		13.00	ΚΩ		06.00	ΡΟΔΟ		08.30
			ΣΥΜΗ	14.40	15.00	ΚΩ	09.35	10.00	ΡΟΔΟ	07.40	08.45	ΣΥΜΗ	14.40	15.00	ΝΙΣΥΡΟ	07.30	07.45	ΤΗΛΟ	11.30	11.45
			ΤΗΛΟ	17.00	17.15	ΝΙΣΥΡΟ	11.30	12.00	ΚΑΣΤ/ΖΟ	13.15	13.30	ΤΗΛΟ	17.00	17.15	ΤΗΛΟ	09.00	09.15	ΝΙΣΥΡΟ	13.00	18.00
			ΝΙΣΥΡΟ	18.30	18.45	ΤΗΛΟ	13.15	13.45	ΡΟΔΟ	18.15	Δ	ΝΙΣΥΡΟ	18.30	18.45	ΣΥΜΗ	11.15	11.35	ΤΗΛΟ	19.15	19.30
			ΚΩ	20.15	20.30	ΣΥΜΗ	15.45	16.15				ΚΩ	20.15	Δ	ΡΟΔΟ	13.15	15.00	ΡΟΔΟ	22.30	Δ
			ΚΑΛ/ΝΟ	21.35	Δ	ΡΟΔΟ	17.55	18.30							ΚΑΣΤ/ΖΟ	19.30	20.00			
						ΣΥΜΗ	20.10	Δ							ΡΟΔΟ	00.30	Δ			

ΠΑΡΑΤΗΡΗΣΕΙΣ: 1. ΣΕ ΠΕΡΙΠΤΩΣΗ ΠΟΥ ΥΠΑΡΞΟΥΝ ΤΡΟΠΟΠΟΙΗΣΕΙΣ ΣΤΙΣ ΩΡΕΣ ΑΝΑΧΩΡΗΣΗΣ ΤΩΝ ΠΛΟΙΩΝ BLUE STAR 2 & ΑΝΘΗ ΜΑΡΙΝΑ ΑΠΟ ΚΩ, ΘΑ ΕΠΑΝΕΛΘΟΥΜΕ ΜΕ ΝΕΟ ΠΡΟΓΡΑΜΜΑ ΠΟΥ ΘΑ ΠΡΟΣΑΡΜΟΖΕΤΑΙ ΣΤΙΣ ΑΝΤΑΠΟΚΡΙΣΕΙΣ ΤΩΝ ΑΝΩΤΕΡΩ ΠΛΟΙΩΝ 2. ΣΕ ΠΕΡΙΠΤΩΣΗ ΚΑΘΥΣΤΕΡΗΜΕΝΗΣ ΑΦΙΞΗΣ ΤΟΥ BLUE STAR 2 ΚΑΙ ΤΟΥ ΑΝΘΗ ΜΑΡΙΝΑ ΣΤΗΝ ΚΩ, ΤΟ Ε/Γ - Ο/Γ ΠΡΩΤΕΥΣ ΘΑ ΑΝΑΧΩΡΕΙ ΜΕΤΑ ΤΗΝ ΑΦΙΞΗ ΤΟΥ BLUE STAR 2 & ΤΟΥ ΑΝΘΗ ΜΑΡΙΝΑ ΠΡΟΚΕΙΜΕΝΟΥ ΝΑ ΕΠΙΤΥΓΧΑΝΕΤΑΙ Η ΑΝΤΑΠΟΚΡΙΣΗ. 3.ΤΟ ΔΡΟΜΟΛΟΓΙΟ ΤΟΥ Ε/Γ - Ο/Γ ΠΡΩΤΕΥΣ ΤΗΣ ΚΥΡΙΑΚΗΣ 11/6/06 ΑΠΟ ΝΙΣΥΡΟ ΓΙΑ ΤΗΛΟ - ΡΟΔΟ ΘΑ ΠΡΑΓΜΑΤΟΠΟΙΗΘΕΙ ΤΗ ΔΕΥΤΕΡΑ 12/6/06 ΤΙΣ ΙΔΙΕΣ ΩΡΕΣ, ΝΙΣΥΡΟ(18:00)-ΤΗΛΟ(19:30)-ΡΟΔΟ(Δ).

Ε/Γ - Ο/Γ ΣΥΜΗ ΑΠΟ 31/05/2006 ΕΩΣ 30/09/2006

ΔΕΥΤΕΡΑ			ΤΡΙΤΗ			ΤΕΤΑΡΤΗ			ΠΕΜΠΤΗ			ΠΑΡΑΣΚΕΥΗ			ΣΑΒΒΑΤΟ			ΚΥΡΙΑΚΗ		
ΛΙΜΑΝΙ	ΩΡΑ		ΛΙΜΑΝΙ	ΩΡΑ		ΛΙΜΑΝΙ	ΩΡΑ		ΛΙΜΑΝΙ	ΩΡΑ		ΛΙΜΑΝΙ	ΩΡΑ		ΛΙΜΑΝΙ	ΩΡΑ		ΛΙΜΑΝΙ	ΩΡΑ	
	ΑΦ.	ΑΝ.		ΑΦ.	ΑΝ.		ΑΦ.	ΑΝ.		ΑΦ.	ΑΝ.		ΑΦ.	ΑΝ.		ΑΦ.	ΑΝ.		ΑΦ.	ΑΝ.
ΡΟΔΟ		09.00	ΡΟΔΟ		09.00	ΣΥΜΗ		09.00	ΡΟΔΟ	-	09.00	ΣΥΜΗ		06.00	ΣΥΜΗ		06.00	ΡΟΔΟ		09.00
ΠΑΝ/ΤΗ	10.50	12.00	ΠΑΝ/ΤΗ	10.50	12.00	ΡΟΔΟ	10.50	Δ	ΠΑΝ/Τ	10.50	12.00	ΡΟΔΟ	07.50	09.00	ΡΟΔΟ	07.50	09.00	ΠΑΝ/ΤΗ	10.50	12.00
ΣΥΜΗ	13.00	16.15	ΣΥΜΗ	13.00	16.15				ΣΥΜΗ	13.00	16.15	ΠΑΝ/ΤΗ	10.50	12.00	ΠΑΝ/ΤΗ	10.50	12.00	ΣΥΜΗ	13.00	15.45
ΡΟΔΟ	18.05	Δ	ΡΟΔΟ	18.05	18.30				ΡΟΔΟ	18.05	18.30	ΣΥΜΗ	13.00	16.15	ΣΥΜΗ	13.00	16.15	ΡΟΔΟ	17.35	Δ
			ΣΥΜΗ	20.20	Δ				ΣΥΜΗ	20.20	Δ	ΡΟΔΟ	18.05	18.30	ΡΟΔΟ	18.05	Δ			
												ΣΥΜΗ	20.20	Δ						

Υ/Γ ΑΙΓΛΗ ΑΠΟ 15/05/06 ΕΩΣ 31/10/06

ΔΕΥΤΕΡΑ			ΤΡΙΤΗ			ΤΕΤΑΡΤΗ			ΠΕΜΠΤΗ			ΠΑΡΑΣΚΕΥΗ			ΣΑΒΒΑΤΟ			ΚΥΡΙΑΚΗ		
ΛΙΜΑΝΙ	ΩΡΑ		ΛΙΜΑΝΙ	ΩΡΑ		ΛΙΜΑΝΙ	ΩΡΑ		ΛΙΜΑΝΙ	ΩΡΑ		ΛΙΜΑΝΙ	ΩΡΑ		ΛΙΜΑΝΙ	ΩΡΑ		ΛΙΜΑΝΙ	ΩΡΑ	
	ΑΦ.	ΑΝ.		ΑΦ.	ΑΝ.		ΑΦ.	ΑΝ.		ΑΦ.	ΑΝ.		ΑΦ.	ΑΝ.		ΑΦ.	ΑΝ.		ΑΦ.	ΑΝ.
ΣΥΜΗ		07.30	ΣΥΜΗ		07.30	ΡΟΔΟ		09.00	ΡΟΔΟ		09.00	ΡΟΔΟ		14.30	ΡΟΔΟ		09.00	ΣΥΜΗ		07.30
ΡΟΔΟ	08.30	09.00	ΡΟΔΟ	08.30	09.00	ΣΥΜΗ	10.00	10.15	ΣΥΜΗ	10.00	10.15	ΣΥΜΗ	15.30	16.30	ΣΥΜΗ	10.00	10.15	ΡΟΔΟ	08.30	09.00
ΣΥΜΗ	10.00	10.15	ΣΥΜΗ	10.00	10.15	ΡΟΔΟ	11.15	14.30	ΡΟΔΟ	11.15	14.30	ΡΟΔΟ	17.30	Δ	ΡΟΔΟ	11.15	14.30	ΣΥΜΗ	10.00	16.00
ΡΟΔΟ	11.15	18.00	ΡΟΔΟ	11.15	14.30	ΣΥΜΗ	15.30	16.30	ΣΥΜΗ	15.30	16.30				ΣΥΜΗ	15.30	16.30	ΠΑΝ/ΤΗ	16.30	16.40
ΣΥΜΗ	19.00	Δ	ΣΥΜΗ	15.30	16.30	ΡΟΔΟ	17.30	Δ	ΡΟΔΟ	17.30	Δ				ΡΟΔΟ	17.30	18.00	ΡΟΔΟ	17.40	18.00
			ΡΟΔΟ	17.30	Δ										ΣΥΜΗ	19.00	Δ	ΣΥΜΗ	19.00	Δ

Τα δρομολόγια μπορούν να τροποποιηθούν λόγω εκτάκτων συγκοινωνιακών αναγκών ή καιρικών συνθηκών. Παρακαλούμε πριν ταξιδέψετε επικοινωνήστε με την Εταιρία: Γραφείο Σύμης:Τηλ. 2246071444 Φαξ. 2246071373 Γραφείο Ρόδου :Τηλ. 2241037769 Φαξ. 2241034493

ΠΑΡΑΛΛΗΛΑ ΜΕ ΤΙΣ ΥΠΗΡΕΣΙΕΣ ΣΤΗΝ ΚΙΝΗΤΗ ΤΗΛΕΦΩΝΙΑ ΚΑΙ ΤΙΣ ΤΡΑΠΕΖΕΣ...

Η ΣΤΡΟΦΗ ΠΡΟΣ ΤΟΝ ΤΟΥΡΙΣΜΟ

βοήθησε στη μείωση της ανεργίας

Η ανεργία, το α΄ τρίμηνο εφέτος κατέβηκε στο 9,7%, από 10,4% το α΄ τρίμηνο του 2005 και 11,3% το α΄ τρίμηνο 2004



Ο τουρισμός είναι «δεξαμενή απασχόλησης» για τη σύγχρονη Ελλάδα...

Προτίμηση των εργαζομένων για παροχή υπηρεσιών στον τουριστικό χώρο παρατηρείται συνεχώς τα τελευταία χρόνια, με την παράλληλη εγκατάλειψη των λεγόμενων παραδοσιακών κλάδων, όπως η γεωργία και η μεταποίηση. Το γεγονός αυτό, σε συνδυασμό με την εμφάνιση νέων υπηρεσιών, όπως στην κινητή τηλεφωνία και τις τράπεζες, αποτέλεσε τον καταλυτικό παράγοντα για την αύξηση της απασχόλησης και τη μείωση της ανεργίας το α΄ τρίμηνο εφέτος στο 9,7% από 10,4% το α΄ τρίμηνο 2005 και 11,3% το α΄ τρίμηνο 2004.

Σύμφωνα με τα στοιχεία της Στατιστικής Υπηρεσίας, τα τελευταία δύο χρόνια ο αριθμός των απασχολουμένων αυξήθηκε κατά 155.000 άτομα και για πρώτη φορά ξεπέρασε τα 4,4 εκατ. άτομα, ενώ ο αριθμός των ανέργων μειώθηκε κατά 70.000 άτομα. Η Στατιστική κατέγραψε, στο πλαίσιο αυτής της εξέλιξης, σημαντική αύξηση του αριθμού των απασχολουμένων στους κλάδους των εστιατορίων και ξενοδοχείων, των μεταφορών, της εκπαίδευσης, των κατασκευών και του εμπορίου.

Είναι χαρακτηριστικό ότι μεταξύ α΄ τριμήνου 2006 και α΄ τριμήνου 2005 οι απασχολούμενοι στον τριτογενή τομέα της οικονομίας αυξήθηκαν κατά 3,6%, υπερκαλύπτοντας τη συνολική μείωση που παρατηρήθηκε στον πρωτογενή τομέα (γεωργία κ.λπ.) κατά 1,7% και στον δευτερογενή τομέα (βιομηχανία) κατά 1,6%.

Η μεγαλύτερη ποσοστιαία αύξηση καταγράφηκε στον κλάδο των μεταφορών - επικοινωνιών κατά 8,8% και ακολουθούν οι κλάδοι της εκπαίδευσης (λόγω και της ανάπτυξης της ιδιωτικής παιδείας - φροντιστήρια κ.λπ.) με 4,9%, του χονδρικού - λιανικού εμπορίου και επισκευών οχημάτων και οικιακών συσκευών με 3,7% και των ξενοδοχείων - εστιατορίων με 1,3%. Στον αντίποδα, οι απασχολούμενοι στις μεταποιητικές βιομηχανίες μειώθηκαν κατά 2,8% και στη γεωργία - κτηνοτροφία κατά 1,7%.

Ανάλογα με τον κλάδο της απασχόλησης, διαμορφώνονται εν πολλοίς και τα ποσοστά ανεργίας στις περιφέρειες της χώρας.

Το 13,8% του συνόλου των εργαζόμενων στις μεταποιητικές βιομηχανίες κατοικούν στη Δυτική Μακεδονία. Αυτό θεωρείται και η κύρια αιτία της εμφάνισης στη συγκεκριμένη περιφέρεια του υψηλότερου ποσοστού ανεργίας σε όλη τη χώρα (15,9%).

Αντίθετα, στην Αττική και ειδικά στην περιφέρεια της πρωτεύουσας, όπου η ανεργία είναι χαμηλότερη από το μέσο όρο της χώρας (7,2%) - Βρίσκονται τα υψηλότερα ποσοστά των απασχολούμενων σε εμπόριο (19,7%), σε μεταφορές - επικοινωνίες (9,6%), σε διαχείριση ακίνητης περιουσίας (9,1%) και σε ενδιάμεσους χρηματοπιστωτικούς οργανισμούς (4,3%).

Η τουριστική κίνηση διαδραματίζει σημαντικό ρόλο στην αυξομείωση της ανεργίας στα Ιόνια Νησιά, το Νότιο Αιγαίο και την Κρήτη. Είναι χαρακτηριστικό ότι στο Νότιο Αιγαίο διαμένουν το 15% των εργαζομένων σε ξενοδοχεία και εστιατόρια, στα Ιόνια Νησιά το 9,4%, στην Κρήτη το 8,1% και στο Βόρειο Αιγαίο το 7,8%.

ΔΥΣΑΡΕΣΚΕΙΑ TOUR OPERATORS ΤΟΥ ΕΞΩΤΕΡΙΚΟΥ

ΑΜΑΥΡΩΝΟΥΝ ΤΗΝ ΕΙΚΟΝΑ ΤΟΥ ΤΟΥΡΙΣΜΟΥ

οι βλάβες των πλοίων της ακτοπλοΐας

Φόβους για τις τυχόν επιπτώσεις, μελλοντικά, στην εικόνα του τουρισμού της χώρας εκφράζουν πλέον ανοικτά φορείς της νησιωτικής χώρας του συγκεκριμένου τομέα, αλλά και τουριστικοί πράκτορες που εμπλέκονται έμμεσα ή άμεσα με την έκδοση εισιτηρίων της ακτοπλοΐας καθώς και την προώθηση «πακέτων διακοπών» σε νησιωτικά συγκροτήματα. Οι ενδείξεις ότι κορυφώνεται η δυσαρέσκεια tour operators του εξωτερικού που ήδη έχουν κλείσει «πακέτα διακοπών» σε ελληνικά νησιά κάνουν τους νησιωτικούς φορείς να ζητούν άμεση λύση, προσβλέποντας πλέον σε πρωθυπουργική παρέμβαση ουσιαστικού χαρακτήρα.

Οι αλλεπάλληλες βλάβες σε πλοία της ακτοπλοΐας έρχονται να καταρρίψουν την εξελισσόμενη σε όλα τα μέτωπα προσπάθεια της ηγεσίας του ΥΕΝ να διασκεδάσει τις εντυπώσεις κάνοντας λόγο για «σποραδικά φαινόμενα», προβάλλοντας στατιστικά στοιχεία σύγκρισης με παρελθόντα έτη.

Αν και το όλο ζήτημα έχει αποτελέσει την πλατφόρμα επί της οποίας τα πολιτικά κόμματα της αντιπολίτευσης έχουν επικεντρώσει την αντιπολιτευτική τους τακτική κατά της κυβέρνησης και της ηγεσίας του ΥΕΝ, μέχρι σήμερα τουλάχιστον από την πλευρά της αντιπολίτευσης δεν έχει καταγραφεί καμία ουσιαστικά ρεαλιστική πρόταση αντιμετώπισης των προβλημάτων, που σε τελική ανάλυση υφίσταται το επιβατικό κοινό περιοριζόμενη στην καταγραφή και καταγγελία των προβλημάτων. Το γεγονός αυτό, σύμφωνα με τους εμπειρογνώμονες σε θέματα θαλάσσιων μεταφορών, δείχνει το μέγεθος του προβλήματος το οποίο, σύμφωνα με εκτιμήσεις θα βαίνει επιδεινούμενο ακόμη και στην περίπτωση που το υπουργείο Εμπορικής Ναυτιλίας υπαναχωρήσει ως προς το όριο ηλικίας απόσυρσης, επί του οποίου το τελευταίο διάστημα έχει γίνει πολύς λόγος. Κύκλοι του επισκευαστικού τομέα σημείωναν ότι ακόμη και αν εφαρμοστεί το Πρωτόκολλο της Στοκχόλμης σε αρκετές των περιπτώσεων οι απαιτούμενες μετασκευές είναι είτε ασύμφορες οικονομικά είτε τεχνικά αδύνατες, οπότε το θέμα της απόσυρσης μονάδων εξακολουθεί να είναι υπαρκτό. Οπως υπαρκτό είναι και το θέμα της ανυπαρξίας παραγγελιών για νεότευκτα εκτός μιας περίπτωσης που και αυτή είναι σε επίπεδο εξαγγελίας. Σήμερα και στο πλαίσιο συζήτησης στη Βουλή για την επέκταση από τα έξι στα δώδεκα χρόνια των συμβάσεων για τις άγονες γραμμές, δεν αποκλείεται κυβέρνηση και αντιπολίτευση να «ναυμαχήσουν» για το ακτοπλοϊκό ως προς το θέμα του επιμερισμού των ευθυνών όσον αφορά την κατάσταση που έχει δημιουργηθεί.

Στο μεταξύ, εξαιτίας των βλαβών και των καθυστερήσεων έχει ανατραπεί όλος ο προγραμματισμός δρομολογίων από και προς τη νησιωτική χώρα. Η κατάσταση που έχει δημιουργηθεί ελλοχεύει κινδύνους δεδομένου ότι λόγω της πίεσης οι χρόνοι κατάπλου και απόπλου στα νησιωτικά λιμάνια έχουν συμπιεστεί στο ελάχιστο με στόχο να επανέλθει, εφόσον δεν υπάρξουν άλλες βλάβες, ο αρχικός προγραμματισμός. Αξίζει να σημειωθεί ότι κύκλοι της ακτοπλοΐας σε επιμέρους δηλώσεις τους είχαν αμφισβητήσει την ορθότητα αυτού του προγραμματισμού αφήνοντας να εννοηθεί ότι το σύστημα θα ήταν καλύτερο αν αυτός ο προγραμματισμός είχε γίνει από τα εντεταλμένα επιτελεία των ακτοπλοϊκών επιχειρήσεων σε συνεργασία με τους πλοιάρχους των ακτοπλοϊκών πλοίων που γνωρίζουν άριστα τις ιδιομορφίες των νησιωτικών συγκροτημάτων και ιδιαίτερα τις αδυναμίες των λιμενικών υποδομών τους που ως ένα βαθμό θεωρούνται υπεύθυνες για την ταλαιπωρία των επιβατών.



Μικρές αγγελίες

ΕΝΟΙΚΙΑΣΕΙΣ

ΕΝΟΙΚΙΑΖΕΤΑΙ διαμπερές διαμέρισμα 2 υπνοδωματίων, σαλοτραπεζαρία στην οδό Γαριβάλδη απέναντι από το πάρκινγκ Σπανού. Πληρ. τηλ. 35165 και 6976701497

ΕΝΟΙΚΙΑΖΟΝΤΑΙ:
α) Νεόκτιστη διώροφη οικοδομή, σαν ενιαίος χώρος, με μεγάλη ταράτσα με καταπληκτική θέα προς το αεροδρόμιο, επί της Λεωφ. Δημοκρατίας 49 στο χωριό **Παραδείσι** Ρόδου.
β) Κατάστημα - Γραφείο 50 τ.μ. επί της Λεωφ. Δημοκρατίας στο χωριό **Παραδείσι**.
γ) Διαμέρισμα 50 τ.μ. στον Α' όροφο, επί της Λεωφ. Δημοκρατίας και Κανάρη 1, στο χωριό **Παραδείσι**.
δ) Διώροφο κατάστημα με μεγάλη βεράντα, στην οδό Γεωργίου Λέοντος αριθμ. 13 - 15, κοντά στο Ξεν. «Μανούσος» στο **Νιοχώρι Ρόδου**.
Πληροφορίες στα τηλέφωνα: 22410 25450 και 22410 20277, κινητό: 6979357878.

ΕΝΟΙΚΙΑΖΕΤΑΙ δυομισάρι διαμέρισμα στην Αθήνα περιοχή Παγκράτι, Αγ. Φανουρίου 17, β όροφος με λίγα κοινόχρηστα. Πληρ. κ. Φατσέα τηλ. 2241020807
Από 08.00 - 10.00 και 20.00 - 23.00
ΕΝΟΙΚΙΑΖΕΤΑΙ οικία 200τ.μ. στην Παστίδα επιπλωμένο ή μη με τρία υπνοδωμάτια, κουζίνα, σαλονοτραπεζαρία, καθιστικό με κεντρική θέρμανση και air-condition και με μικρό κήπο. Τιμή 550 ευρώ. Πληροφορίες στο τηλέφωνο 6947720866.
ΕΝΟΙΚΙΑΖΕΤΑΙ διαμέρισμα 105 τ.μ. με 3 υπνοδωμάτια, με 2 WC κλπ. σε πάροδο της οδού Αταβύρου (οδός Αττάλειας και Κνίδου 1). **Τηλ. 6944439304, 2241081831**
ΕΝΟΙΚΙΑΖΕΤΑΙ γκαρσονιέρα (ρετιρέ) επί της οδού Μιχ. Πετρίδη (κοντά στο 7ο Γυμνάσιο). **Πληροφορίες:** Τηλ. 22410-23762 μετά τις 8:00 το βράδυ ή στο Κιν. 6942265113.

ΕΝΟΙΚΙΑΖΟΝΤΑΙ α) Διαμέρισμα με δύο υπνοδωμάτια, κουζίνα, μπάνιο και β) Διαμέρισμα ενός υπνοδωματίου, κουζίνα, μπάνιο, επί της οδού Καναδά 114. Τα διαμερίσματα είναι κατάλληλα για διαμονή φοιτητών - στρατιωτικών - δημοσίων υπαλλήλων κτλ. Πληροφορίες στα τηλέφωνα 22410 66740 - 6938351993

ΕΝΟΙΚΙΑΖΕΤΑΙ
γκαρσονιέρα επιπλωμένη στην οδό Σουλίου.
Πληρ. κ. Ρένα
τηλ. 6937343297

ΕΝΟΙΚΙΑΖΟΝΤΑΙ: Από 12 Ιουνίου πολυτελές διαμέρισμα Α' ορόφου 85 τ.μ. καθώς και γκαρσονιέρα 42 τ.μ. δύο χώρων, επιπλωμένη στο ισόγειο με αυτόνομη είσοδο. Περιοχή (Αραπάκι) Παρθενόπης 18. Πληροφορίες στα τηλ: 22410-30507, Κινητό: 6944209883 Κο Θεόδωρο

ΖΗΤΕΙΤΑΙ προς ενοικίαση αποθηκευτικός χώρος 50-70 τ.μ. στην περιοχή της Ρόδου. **Τηλ. 6932-314447**

ΕΝΟΙΚΙΑΖΕΤΑΙ διαμέρισμα ενός υπνοδωματίου, κουζίνα, μπάνιο, κοντά στο Πανεπιστήμιο Αιγαίου. Το διαμέρισμα είναι κατάλληλο για διαμονή φοιτητών - στρατιωτικών- δημοσίων υπαλλήλων κτλ. Πληροφορίες στο τηλέφωνο **6938719954.**

ΕΝΟΙΚΙΑΖΕΤΑΙ γκαρσονιέρα επί της οδού Σάββα Παυλίδη (κοντά στο «Καστρί»). **Πληροφορίες:** Τηλ. 22410-23762 μετά τις 8:00 το βράδυ ή στο Κιν. 6942265113.

ΕΝΟΙΚΙΑΖΕΤΑΙ αποθήκη 500 τ.μ. με μεγάλο περιβάλλοντα χώρο στ' Ασγούρου. Η αποθήκη μπορεί να μοιραστεί στα δύο. Οι ενδιαφερόμενοι καλούνται να επικοινωνήσουν στο 22410 61434.

ΕΝΟΙΚΙΑΖΕΤΑΙ διαμέρισμα με 3 υπνοδωμάτια, 2 W.C., κουζίνα - σαλόνι στις 7 βαγιές (Γρηγορίου Ε' 18). **Πληροφορίες στο τηλ. 6973506879 κ. Γιώργος Ελένης**

ΕΝΟΙΚΙΑΖΕΤΑΙ αποθήκη 160 τετρ. μέτρα κατάλληλη για επαγγελματική χρήση με τουαλέτα και τηλέφ. επί της λεωφόρου Ρόδου- Λίνδου στον βιοτεχνικό χώρο Μανουσέλη, ενοίκιο 600 ευρώ **τηλ. 24118.**
ΕΝΟΙΚΙΑΖΕΤΑΙ επιπλωμένη δίχωρη γκαρσονιέρα με κλιματισμό όπισθεν ξενοδ. BELVEDERE περιοχή Ψαροπούλα. Πληροφορίες Τηλ. 22410 -22050 - 33441

ΕΝΟΙΚΙΑΖΕΤΑΙ μεγάλη επιπλωμένη γκαρσονιέρα με αυλή στο Παραδείσι. Πληρ. τηλ. 81884

ΕΝΟΙΚΙΑΖΕΤΑΙ υπόγειο κατάστημα 160 τ.μ. πρώην ξυλουργείο για οποιαδήποτε επαγγελματική χρήση. Επί της οδού Κολοκοτρώνη 36 απέναντι από του Σωτηράκη τις αντιπροσωπείες. **Τηλέφωνο 2241027863**

ΕΝΟΙΚΙΑΖΕΤΑΙ στη Μαλώνα διαμέρισμα 4 δωματίων, επιπλωμένο. Μηνιαίο μίσθωμα 250 ευρώ. Πληρ. τηλ. 22440-51044 κ. Γ. Φουτούλη
ΕΝΟΙΚΙΑΖΟΝΤΑΙ: Μονόχωρες γκαρσονιέρες εντός πόλεως Ρόδου για όλο το χρόνο. **Τηλ. 2241020021 και 6947374732**

ΕΝΟΙΚΙΑΖΕΤΑΙ καινούργιο, ήσυχο, επιπλωμένο διαμέρισμα δυο δωματίων, επί της Λεωφόρου Ρόδου - Λίνδου αρ. 232, σε κτίριο δίπλα στο TSELIOS BAGNO, με χώρο στάθμευσης (PARKING). Πληροφορίες στα τηλέφωνα: 2241024514, 2241026023 και 2241064458, ώρες γραφείου 9:00 - 14:00 και 18:00 - 21:00.

ΕΝΟΙΚΙΑΖΕΤΑΙ επιπλωμένη γκαρσονιέρα με 30 τ.μ. περίπου εσωτερικό χώρο (κουζίνα-υπνοδωμάτιο-λουτρό) και 30 τ.μ. αυλή στην Ιαλυσό (οδός Σύμης αρ. 6). Εξοπλισμένη επίσης με αυτόνομο ηλιακό θερμοσίφωνα, πλυντήριο, χωρίς κοινόχρηστα και νερό. Πληροφορίες στα τηλέφωνα 22410 75448. Κιν. 6974474999.

ΕΝΟΙΚΙΑΖΕΤΑΙ επαγγελματικός χώρος (κατάστημα) ισόγειο 87m² με πατάρι, επί της οδού. Ελ. Βενιζέλου - ΙΞΙΑ. **Πληρ. τηλ.:** 2241020844

ΕΝΟΙΚΙΑΖΕΤΑΙ Δυάρι διαμέρισμα, ισόγειο, με ανεξάρτητη είσοδο χωρίς κοινόχρηστα, με δύο υπνοδωμάτια, στο Καρακόνερο. Τηλ. 65471, 11πμ. - 8 μ.μ.
ΕΝΟΙΚΙΑΖΕΤΑΙ το ισόγειο διώροφου παραδοσιακής οικίας μ² 150 με 2 βεράντες και αυλόγυρο με λουλούδια, στην οδό Καναδά 78-80. Πληροφ. στον πάνω όροφο και στα τηλέφωνα 22410-29715 και 2241027985.

ΕΝΟΙΚΙΑΖΕΤΑΙ στην οδό Ηρώων Πολυτεχνείου αρ. 4 δίπλα στο Καζίνο διαμέρισμα-γραφείο 2ου ορόφου επιφάνειας 90τ.μ. με αποθήκη 50 τ.μ. και θέση στάθμευσης. Η αποθήκη ενοικιάζεται και μόνη. Ενοίκιο 1.200 ευρώ. Πληροφορίες τηλ. 6944386069.

Πληροφορίες κ. Μιχάλη 3.300 ευρώ
Τηλ. όλες τις ώρες
6948888880 - 6947999939

ΠΩΛΕΙΤΑΙ μοτοσυκλέτα μάρκας YAMAHA ZT 600, μοντέλο 2003, για 4.000 ευρώ, με λίγα χιλιόμετρα. Πληρ. Τηλ. 6972324351

ΠΩΛΕΙΤΑΙ SMART PASSION γκρι, β' εξάμηνο 2004, με δερμάτινα καθίσματα. Πληρ. τηλ. 6944712775 κ. Παναγιώτης.

ΖΗΤΟΥΝ ΠΡΟΣΩΠΙΚΟ

ΡΟΔΟΜΑΡ ΕΠΕ
Εμπόριο νωπών ψαριών
ΖΗΤΕΙΤΑΙ ΟΔΗΓΟΣ ηλικίας 24-40 ετών με επαγγελματικό δίπλωμα Γ' κατηγορίας, για άμεση πρόσληψη για διανομές στη Ρόδο, για πλήρη - μόνιμη απασχόληση.
Επιθυμητή προϋπηρεσία, ικανότητα επικοινωνίας και συνεργασίας.
Πληροφορίες στο τηλ. 2241-0-60170, 08:30-16:00.

ΖΗΤΕΙΤΑΙ νηπιαγωγός και βρεφοκόμος για παιδικό σταθμό - νηπιαγωγείο. Πρωινή - πενθήμερη εργασία, μισθός συν ΙΚΑ. Τυχόν προϋπηρεσία θα ληφθεί υπόψιν **Τηλ. 697.200.7352 - 2241 -0- 39739**

ΖΗΤΕΙΤΑΙ κυρία άνω των 40 ετών για καθαρισμό σπιτιού ή φύλαξη παιδιών. Παρέχεται στέγη ανεξάρτητη. Πληροφ. τηλεφ. 6944 202409 ώρες 8:00 - 14:00 μ.μ. και 18:00 - 21:00 μ.μ.

ΖΗΤΟΥΝΤΑΙ σερβιτόροι από εστιατόριο - καφετέρια στο Μαντράκι που να μιλούν ξένες γλώσσες και άπταιστα ελληνικά και να έχουν προϋπηρεσία σε αντίστοιχα μαγαζιά εποχιακού τύπου. Πληρ. τηλ. 6972253826

ΖΗΤΕΙΤΑΙ από εστιατόριο στην Παλιά Πόλη μάγειρας. Σπαστό ωράριο. Πληροφορίες κ. Κώστα τηλ. 6948 587301

ΖΗΤΕΙΤΑΙ πωλήτρια από κατάστημα γυναικείων ενδυμάτων στο Νιοχώρι. Απαραίτητα αγγλικά. **Πληρ. τηλ. 22410-32500.**

ΖΗΤΕΙΤΑΙ κοπέλα Ελληνίδα για να εργαστεί σε οικία. Ωράριο καθημερινά 08:00 - 15:00 εκτός Κυριακής. Μισθός 600,00 ευρώ. Πληροφορίες: 6944182882

ΖΗΤΕΙΤΑΙ πωλήτρια από κατάστημα γυναικείων ενδυμάτων στο Νιοχώρι. Απαραίτητα Αγγλικά. Πληρ. τηλ. 22410-32500

ΑΥΤΟΚΙΝΗΤΑ

ΠΩΛΕΙΤΑΙ MAZDA 323 F μοντέλο '99 τρακαρισμένο ή για ανταλλακτικά. Τιμή: 1000 ΕΥΡΩ. Τηλ. 6937222375

ΠΩΛΕΙΤΑΙ OPEL CORSA 1.200cc μοντέλο τέλος του 1997 σε τιμή ευκαιρίας.

ΞΕΝΟΔΟΧΕΙΟ KOLYMBIA BEACH
Ζητείται Λαντζιέρα
Πληροφορίες στα Τηλέφωνα
2241056247, 2241056311
7.00 π.μ. - 22.00 μ.μ.

ΖΗΤΕΙΤΑΙ ΠΩΛΗΤΡΙΑ
«Από εμπορικό κατάστημα της Ρόδου ζητείται πωλήτρια με γνώσεις διακόσμησης και αρχιτεκτονικής εσωτερικού χώρου. Αποστολή βιογραφικών με επισυναπτόμενη φωτογραφία:
Λεμεσσού 20 – 22, Ρόδος Τ.Κ. 85100.
Τηλ. Επικοινωνίας: 22410-39083»

ΕΝΟΙΚΙΑΖΕΤΑΙ
επιπλωμένο διαμερισματάκι στον 1ο όροφο, 2όροφης οικοδομής, επιφανείαςπερί τα 30 τ.μ. με υπνοδωμάτιο - κουζίνα - W.C., στην οδό Ευκλή 25 στο Καρακόνερο της πόλης Ρόδου.
Κιν.: 6945151945 ή 6946795725, 2241052635.

ΕΝΟΙΚΙΑΖΕΤΑΙ
ισόγειο διαμέρισμα 120 τ.μ.
επί της πλατείας Ακαδημίας
περιβαλλόμενο από κήπο – αυλή 150 τ.μ.
με δύο ανεξάρτητες εισόδους
και όλα τα κομφόρ για επαγγελματική στέγη,
σπίτι ή μικτή χρήση. Επιπλωμένο
ή ανεπίπλωτο. Επίσης στο ίδιο κτίριο
υπόγειοι χώροι 170, 100 και 40 τ.μ.
κατάλληλοι και για κύρια χρήση
με είσοδο επί της Ηρώων Πολυτεχνείου.
Πληρ. τηλ. 6972253826

RHODES-GREECE
CAIRO PALACE
ΕΝΟΙΚΙΑΖΟΝΤΑΙ
Γραφεία και καταστήματα
στο Εμπορικό Κέντρο CAIRO PALACE
Πληροφορίες: Κα Φράνσις Νιοπή
Τηλ. 2241027600, Κιν. 6944618757
Φαξ. 2241023462
Email: info@cairopalace.gr

ΖΗΤΟΥΝΤΑΙ ελαιοχρωματιστές -υδροχρωματιστές με ανάλογη προϋπηρεσία για άμεση εργασία στο Ξενοδοχείο RODOS PALACE. Οι ενδιαφερόμενοι μπορούν να απευθύνονται καθημερινά στο τηλέφωνο 22410-25222. Υπόψιν κ. Παύλου Ρούμπη.

ΖΗΤΕΙΤΑΙ κοπέλα για πρόσληψη σε καφετέρια, στο Χαράκι. Βραδινή εργασία, συνθήκες άριστες. Πληρ. τηλ. 6945264279

ΑΠΟ εμπορικό κατάστημα της Ρόδου ζητείται πωλήτρια με γνώσεις διακόσμησης και αρχιτεκτονικής εσωτερικού χώρου και σχεδιάστρια. Αποστολή βιογραφικών με επισυναπτόμενη φωτογραφία: **Λεμεσού 20-22 Ρόδος Τ.Κ. 85100 Τηλ. Επικοινωνίας: 22410-39083**

ΖΗΤΟΥΝΤΑΙ Barman και σερβιτόροι από café-bar στην Ιαλυσό. Για περισσότερες πληροφορίες στο τηλέφωνο 6947720874 από 15:00 έως τις 19:00.

ΗΤΕΙΤΑΙ κοπέλα άνω των 40 ετών, ελληνίδα ή αλλοδαπή που να μιλάει καλά τα ελληνικά, ως εσωτερική σε σπίτι με δύο παιδιά ηλικίας 3 και 1 έτους. **Συστάσεις απαραίτητες. Πληρ. Τηλ. 6944 202409 καθημερινά 10-1 το πρωί και 6-9 το απόγευμα.**

ΖΗΤΕΙΤΑΙ δεσποινίδα ηλικίας έως 30 ετών για εργασία γραμματειακής υποστήριξης σε Ιατρείο. Προσόντα: γνώση λογισμικού MICROSOFT OFFICE, τυφλού συστήματος δακτυλογράφησης, αγγλικής γλώσσας. Παραπάνω προσόντα να συνοδεύονται από πιστοποιητικά. Τηλέφωνο επικοινωνίας 22410-43000.

ΔΙΑΦΟΡΑ

ΠΩΛΕΙΤΑΙ, τραπεζαρία με 6 καθίσματα, μπουφές και κρυστταλιέρα σε χρώμα μαύρο λάκα. Τιμή 1.200 ευρώ. **Πληροφορίες στο τηλ. 23180-21572**

ΠΩΛΕΙΤΑΙ
κατάστημα ανταλλακτικών αυτοκινήτων (βαρέων και επιβατηγών) στην Ερνεστ Μπέβιν σε τιμή ευκαιρίας. Γ. Ρούσσος.
Τηλ. 22410-20075 & 36015

ΠΩΛΕΙΤΑΙ τραπεζαρία με 6 καθίσματα μαύρη λάκα και σαλόνι με 3θέσιο, 2θέσιο, μονό καναπέ και ένα τραπεζάκι, λόγω έλλειψης χώρου. Πληρ. τηλ. 6944231199

ΠΩΛΕΙΤΑΙ Η/Υ: Intel Pentium 4 στα 2.8GHz, Kingston μνήμη 1Gb, Maxtor σκληρός δίσκος 80Gb, DVD αντιγραφικό 8Χ, Οθόνη 17", Τιμή: 550 €, Τηλ. επικοινωνίας: 6944652658. Φώτης

ΕΜΠΕΙΡΟΤΕΧΝΗΣ ελαιοχρωματιστής αναλαμβάνει παντός είδους ελαιοχρωματισμούς. Τηλ: 6946204157

ΚΥΡΙΑ αναλαμβάνει καθαρισμό σπιτιών, γραφείων, κοινόχρηστους χώρους πολυκατοικιών, σιδέρωμα, φύλαξη παιδιών. Μόνο σοβαρές προτάσεις. Πληρ. τηλ. 6934176045.

ΕΚΔΟΤΙΚΟΣ οίκος ζητεί αντιπρόσωπο για Ρόδο και Κω, για την προώθηση των εκδόσεών του σε έτοιμο πελατολόγιο. Βιογραφικά: Φαξ: 210 4524851. Email: nbpetkar@otenet.gr

ΠΩΛΕΙΤΑΙ επικερδής επιχείρηση οβελιστηρίου στον πεζόδρομο επί της Μανδηλαρά, πλήρως εξοπλισμένο, έτοιμο προς λειτουργία. Διαθέτει βοηθητικούς χώρους και παρασκευαστήριο. Δουλεύει όλο το χρόνο. Τηλ. 6936161740 και 6946282082

ΔΥΝΑΜΙΚΗ νεοσύστατη επιχείρηση, «Multi χώρος» (όχι club ή Bar) στην Παλιά πόλη με ταυτότητα εργασιών self service, ζητεί συνεργάτες με όρεξη για δουλειά. (Έλληνες ή από χώρες Ε.Ε.). **Πληροφορίες: 6936179033, Κ. Σάββα**

ΜΕΓΑΛΗ ΕΥΚΑΙΡΙΑ ΓΙΑ ΑΡΤΟΠΟΙΟΥΣ κ' ΖΑΧΑΡΟΠΛΑΣΤΕΣ ΠΩΛΟΥΝΤΑΙ
1. Ζυμωτήριο 2 ταχυτήτων από 5 Κg – 120 Κg, αλεύρι ζύμωση. 2. Πάγκος εργασίας 3 μέτρα ανοξείδωτος. 3. Αυτόματη μηχανή παραγωγής τυρόπιτας και μπουγάτσας, κρεατόπιτας. **Ολα μαζί 1.100 ευρ. Τηλ. 22410-26863**

ΧΑΘΗΚΕ Ζεύγος σκύλων την Τρίτη Βράδυ στην περιοχή Μόντε Σμιθ. Ενα λυκόσκυλο καφέ – μαύρο, μαρκαρισμένο στο αυτί και μαύρο μικρό αδύνατο ημίαιμο γκριφόν. Μεγάλη συναισθηματική αξία για ιδιοκτήτη. Δίδεται αμοιβή. **Τηλ. 6934411866, 6944394067**

ΠΩΛΕΙΤΑΙ σύνθετο σύνθεση λόγω λάθους διαστάσεων. Πληρ. τηλ. 2241030230 ώρες από 2.30 μέχρι 4.30 και μετά τις 9.00

ΕΙΣΑΓΩΓΙΚΗ εταιρεία Ιταλικού καφέ Espresso και συναφών ειδών, ζητάει αποκλειστικό αντιπρόσωπο για τα προϊόντα της στη Ρόδο, Τηλ.: 275 2096278

ΠΩΛΕΙΤΑΙ LAPTOP ACER P4, 2,93, 17", **Τηλέφωνο 6977509192**

ΠΩΛΕΙΤΑΙ: Μονάδα με γκαστρωμένες αγελάδες και με γάλα μαζί, 30 τόνους ποσόστωση, 6 δικαιώματα για αγελάδες. Τηλ. 75739 μετά τις 5.00μ.μ.

ΠΩΛΕΙΤΑΙ μπαρ (ημικυκλικό) 1,50 μ. 400 ευρώ. Τηλ. 6973 394166

ΠΩΛΟΥΝΤΑΙ σκυλιά ράτσας ΕΠΑΝΙΕΛ ΜΠΡΕΝΤΟΝ, ημερομηνία γέννησης 5-4-06 **Πληρ. στο κιν. 6976210478, Μιχάλης**

ΠΩΛΗΣΕΙΣ ΑΚΙΝΗΤΩΝ

ΠΩΛΕΙΤΑΙ οικόπεδο 5 στρεμμάτων στο χωριό Αγίας Μαρίνας στην Κάσο, πανοραμική θέα, τιμή λογική, τηλέφωνο επικοινωνίας: 6974307854.

ΠΩΛΕΙΤΑΙ οικόπεδο στα Κρητικά 3.000 τ.μ. οικοδομήσιμο. Τηλ. 6936271471.

ΠΩΛΕΙΤΑΙ διαμέρισμα υπόγειο εντός Ρόδου 160τ.μ. κατάλληλο και για αποθήκη ή επιχείρηση. Τηλ. 2102835963 - 6946559539

ΠΩΛΕΙΤΑΙ στις Καλυθιές γκαρσιονέρα ανεξάρτητη και καινουργής 30 τ.μ., 33.000 ευρώ. **Τηλ. 22410-21206 4-9 μ.μ.**

ΠΩΛΕΙΤΑΙ fast food στην περιοχή Κολυμπίων, πλήρως εξοπλισμένο. Πληρ. τηλ. 2410 56038

ΠΩΛΕΙΤΑΙ αργυροχρυσοχοείο στο κέντρο της πόλης με ή χωρίς εμπόρευμα έτοιμο προς λειτουργία. Τηλ: 6936915551

ΠΩΛΕΙΤΑΙ πλήρως ανακαινισμένο διαμέρισμα 95 τ.μ. ισόγειο επί της Μιχαήλ Πετρίδη. Εξαρχής εγκατάσταση, ηλεκ. υδραυλική, ηλιακό, σύνδεση με αποχέτευση, εντοιχισμένες μεγάλες ντουλάπες, καινούργια κουζίνα, καινούργια αλουμίνια, μεγάλες αυλές, με καινούργια πέργκολα, και πολλά έξτρα! Τιμή: 168,00 Ευρώ. Τηλ. 6936 179040.

ΠΩΛΕΙΤΑΙ οροφοδιαμέρισμα 125 τ.μ., στην Ανάληψη, με μεγάλο σαλόνι, 3 Υ/Δ, 2 W.C.,τζάκι, πολυτελούς κατασκευής, χρήσης δεκαετίας. Τιμή 195.000 ευρώ. **Πληροφορίες: 6973317601**

ΜΑΘΗΜΑΤΑ

ΚΑΘΗΓΗΤΡΙΑ ΓΕΡΜΑΝΙΚΗΣ ΦΙΛΟΛΟΓΙΑΣ πτυχιούχος Πανεπιστημίου Αθηνών παραδίδει μαθήματα Γερμανικής Γλώσσας όπως επίσης και βοήθεια στο σχολικό βιβλίο Γερμανικών. Πληρ. τηλ. 6944949746

ΚΑΘΗΓΗΤΡΙΑ ΓΕΡΜΑΝΙΚΗΣ ΦΙΛΟΛΟΓΙΑΣ πτυχιούχος Αριστοτελείου Πανεπιστημίου Θεσσαλονίκης. Παραδίδει μαθήματα όλων των επιπέδων. Πληρ. Τηλ. 2241036745, Κιν. 6978019323

ΜΑΘΕΤΕ ΡΩΣΙΚΑ! Παραδίδονται μαθήματα Ρωσικής γλώσσας από μέλος του Συλλόγου Καθηγητών Ρωσικής Φιλολογίας, με χρήση νέας αποτελεσματικής μεθοδολογίας. Πληροφορίες: Τηλ. 6978195931

ΠΑΡΑΔΙΔΟΝΤΑΙ μαθήματα Εμπ. Εφαρμογών (Singular Manager, Eurofasma, Unisoft Εσοδα-Εξοδα, ΚΕΠΥΟ, ΚΕΦΑΛΑΙΟ, κ.λ.π., Πληροφορικής & Αγγλικών με χρήση πολυμέσων όλων των επιπέδων από έμπειρο Λογιστή Τ.Ε. - καθηγητή πτυχιούχο Michigan Proficiensy σε τμήματα ή μεμονωμένα. Επίσης γίνονται μεταφράσεις & δακτυλογραφήσεις κάθε τύπου κειμένου. Τιμές προσιτές. Πληρ.: 22410-66304, 31560, 6946283008, 6972419715, 6936277851. Ηλ. ταχ. (e-mail): Dnetwork@SoftHome.net

ΠΑΡΑΔΟΣΗ ΜΑΘΗΜΑΤΩΝ

ΜΑΘΗΜΑΤΑ ΠΑΝΕΛΛΗΝΙΩΝ ΤΕΧΝΟΛΟΓΙΚΗΣ ΚΑΤΕΥΘΥΝΣΗΣ
1. Ανάπτυξη εφαρμογών σε προγραμματιστικό περιβάλλον.
2. Αρχές οργάνωσης και διοίκησης επιχειρήσεων.
Ολιγομελή τμήματα.
Πτυχιούχος Master Πληροφορικής και διοίκησης.
Τηλέφωνο επικοινωνίας: 6944685289

ΟΙΚΟΔΟΜΙΚΕΣ ΕΠΙΧΕΙΡΗΣΕΙΣ ΔΙΑΚΟΓΕΩΡΓΙΟΥ ΚΑΛΛΙΣΤΟΣ

ΕΘΝ. ΑΝΤΙΣΤΑΣΕΩΣ 11 (πρώην Αννης Μαρίας)

ΠΩΛΗΣΕΙΣ ΔΙΑΜΕΡΙΣΜΑΤΩΝ ΚΑΤΑΣΤΗΜΑΤΑ -ΑΠΟΘΗΚΕΣ ΑΝΤΑΛΛΑΓΕΣ ΑΚΙΝΗΤΩΝ - ΑΓΟΡΕΣ ΟΙΚΟΠΕΔΩΝ ΑΝΑΛΑΜΒΑΝΟΥΜΕ ΑΝΤΙΠΑΡΟΧΕΣ

Πωλούνται διαμερίσματα λουξ κατασκευής με απεριόριστη θέα. Τα διαμερίσματα διαθέτουν θωρακισμένες πόρτες - εντοιχισμένες κουζίνες - ντουλάπες - εντοιχισμένο νιπτήρα με ντουλάπι - κεντρική θέρμανση αυτόνομη - ανοιγόμενα ανακλινόμενα κουφώματα με διπλά τζάμια - σίτες - ρολά - υδραυλικό ασανσέρ - τριφασικό ρεύμα.

Ολοι οι χώροι σπατουλαριστοί - εσωτερικές πόρτες M.D.F. με σχέδιο.

ΓΡΑΦΕΙΑ ΙΑΤΡΕΙΑ
1) Επί της οδού Μεγ. Κων/νου - Κων/νου Παλαιολόγου των 80 τ.μ.
2) Επί της οδού Κων/νου Παλαιολόγου και Θεοτοκοπούλου 60-80 τ.μ.
3) Επί της οδού Ρήγα Φεραίου στο πάρκο 60-80-100 τ.μ.

ΚΑΤΑΣΤΗΜΑΤΑ
1) Επί της οδού Κων/νου Παλαιολόγου και Θεοτοκοπούλου 60-80 τ.μ.
2) Επί της οδού Λεωφόρου Καλλιθέας (Καρακόνερο) 90 τ.μ.

ΔΙΑΜΕΡΙΣΜΑΤΑ
1) Επί της οδού Χρ. Φέσσα (Κάθετος Αποστ. Παύλου) 90τ.μ. τριάρια.
Επίσης οροφοδιαμερίσματα των 90 τ.μ. (οικοδομή μόνο τριών διαμερισμάτων).

ΟΙΚΟΔΟΜΕΣ
1) Οικοδομή επί της οδού Πτολεμαίων και Χρ.Φέσσα των 117-125 τ.μ.
2) Οικοδομή υπό ανέγερση επί της οδού Ρήγα Φεραίου στο Πάρκο. Διαμερίσματα τριάρια - τεσσάρια.
3) Οικοδομή υπό ανέγερση επί της οδού Κ. Παλαιολόγου και Θεοτοκοπούλου. Διαμερίσματα δυάρια - τριάρια - τεσσάρια - καταστήματα.
5) Επί της οδού Β. Ηρακλείου οικοδομή τεσσάρων διαμερισμάτων. Οροφοδιαμερίσματα των 133τ.μ. Η οικοδομή έχει πιλοτή για πάρκινγκ

ΑΠΟΘΗΚΕΣ
1) Πλησίον Στέλιου Κωτιάδη των 130τ.μ.
2) Στη Λεωφόρο Καλλιθέας (Καρακόνερο) των 80-300τ.μ.

• Οι πωλήσεις μπορούν να γίνουν και με όλα τα Δάνεια Τράπεζας και οργανισμών.
• Αναλαμβάνουμε ΑΝΤΙΠΑΡΟΧΕΣ και Αγορές οικοπέδων. • Δεχόμαστε ανταλλαγές ακινήτων.

ΠΛΗΡΟΦΟΡΙΕΣ: ΔΙΑΚΟΓΕΩΡΓΙΟΥ ΚΑΛΛΙΣΤΟΣ
ΤΗΛΕΦΩΝΟ: 29318 - 34598 - ΤΗΛ. 78501 - 78502

Έτοιμοι για ΚΤΕΟ;
τώρα ΚΤΕΟ σε 25 λεπτά!

AUTOVISION

Ιδιωτικό ΚΤΕΟ Ρόδου
για ραντεβού..22410 67677
ανοιχτά απογεύματα και σάββατο, όλα τα παράβολα αγοράζονται στο ΚΤΕΟ

ΠΡΟΓΡΑΜΜΑ ΠΡΟΣΚΛΗΣΗΣ ΟΧΗΜΑΤΩΝ Ν. ΔΩΔ/ΣΟΥ
!!!
- Τον Ιούλιο ΡΟΖ 5501 εώς ΡΟΖ 7500
- Τον Αύγουστο ΡΟΖ 7501 εώς ΡΟΖ 9500

Η ΜΗ ΔΙΕΝΕΡΓΕΙΑ ΤΕΧΝΙΚΟΥ ΕΛΕΓΧΟΥ ΤΟΥ ΟΧΗΜΑΤΟΣ ΣΑΣ (ΚΤΕΟ) ΜΕΣΑ ΣΤΙΣ ΠΡΟΘΕΣΜΙΕΣ, ΑΠΟΤΕΛΕΙ ΠΑΡΑΒΑΣΗ (ΚΟΚ 86) ΚΑΙ ΤΙΜΩΡΕΙΤΑΙ ΑΠΟ ΤΙΣ ΑΡΧΕΣ ΜΕ ΠΡΟΣΤΙΜΟ 334 ΕΥΡΩ ΚΑΙ ΑΦΑΙΡΕΣΗ ΠΙΝΑΚΙΔΩΝ

ΝΟΜΟΣ ΔΩΔΕΚΑΝΗΣΟΥ
ΝΟΜΑΡΧΙΑΚΗ ΑΥΤ/ΣΗ
ΔΩΔΕΚΑΝΗΣΟΥ
Δ/ΝΣΗ ΜΕΤΑΦΟΡΩΝ ΚΑΙ ΕΠΙΚΟΙΝΩΝΙΩΝ
ΤΜΗΜΑ Κ.Τ.Ε.Ο.
Τηλέφωνο: 22410 72053 22410 72064



ΣΥΓΚΟΙΝΩΝΙΑΚΗ ΕΔΡΑ ΡΟΔΟΥ	
ΧΡΟΝΙΚΗ ΠΕΡΙΟΔΟΣ	ΕΙΔΟΣ ΟΧΗΜΑΤΟΣ
ΑΠΟ 01-07-2006 ΕΩΣ 31-07-2006	ΕΠΙΒΑΤΙΚΑ (Ε.Ι.Χ.) ΚΑΙ ΦΟΡΤΗΓΑ ΜΕΧΡΙ ΚΑΙ 3,5 Τ(ΦΙΧ < 3,5Τ) ΜΕ ΑΡΙΘΜΟΥΣ ΚΥΚΛΟΦΟΡΙΑΣ (ΡΟΖ 5501 ΕΩΣ ΚΑΙ 7500)
ΑΠΟ 01-08-2006 ΕΩΣ 31-08-2006	ΕΠΙΒΑΤΙΚΑ (Ε.Ι.Χ.) ΚΑΙ ΦΟΡΤΗΓΑ ΜΕΧΡΙ ΚΑΙ 3,5 Τ(ΦΙΧ < 3,5Τ) ΜΕ ΑΡΙΘΜΟΥΣ ΚΥΚΛΟΦΟΡΙΑΣ (ΡΟΖ 7501 ΕΩΣ ΚΑΙ 9500)
ΣΥΓΚΟΙΝΩΝΙΑΚΗ ΕΔΡΑ ΚΩ	
ΧΡΟΝΙΚΗ ΠΕΡΙΟΔΟΣ	ΕΙΔΟΣ ΟΧΗΜΑΤΟΣ
ΑΠΟ 01-07-2006 ΕΩΣ 31-07-2006	ΕΠΙΒΑΤΙΚΑ (Ε.Ι.Χ) ΚΑΙ ΦΟΡΤΗΓΑ ΜΕΧΡΙ ΚΑΙ 3,5Τ(ΦΙΧ < 3,5Τ) ΜΕ ΑΡΙΘΜΟΥΣ ΚΥΚΛΟΦΟΡΙΑΣ (ΚΧΒ 3501 ΕΩΣ ΚΑΙ 4000)
ΑΠΟ 01/08/2006 ΕΩΣ 31/08/2006	ΕΠΙΒΑΤΙΚΑ (Ε.Ι.Χ) ΚΑΙ ΦΟΡΤΗΓΑ ΜΕΧΡΙ ΚΑΙ 3,5Τ(ΦΙΧ < 3,5Τ) ΜΕ ΑΡΙΘΜΟΥΣ ΚΥΚΛΟΦΟΡΙΑΣ (ΚΧΒ 4001 ΕΩΣ ΚΑΙ 4500)

ΠΡΟΓΡΑΜΜΑ ΠΡΟΣΚΛΗΣΗΣ ΓΙΑ ΔΙΕΝΕΡΓΕΙΑ ΤΕΧΝΙΚΟΥ ΕΛΕΓΧΟΥ ΟΧΗΜΑΤΩΝ ΜΕ ΕΔΡΑ ΤΟ Ν. ΔΩΔΕΚΑΝΗΣΟΥ

ΕΠΙΣΗΣ

• ΚΑΛΟΥΝΤΑΙ ΟΛΑ ΤΑ ΠΑΡΑΠΑΝΩ ΟΧΗΜΑΤΑ ΝΑ ΠΡΟΒΟΥΝ ΣΕ ΤΕΧΝΙΚΟ ΕΛΕΓΧΟ ΣΕ ΟΠΟΙΟΔΗΠΟΤΕ Κ.Τ.Ε.Ο. ή Ι.Κ.Τ.Ε.Ο. ΤΗΣ ΧΩΡΑΣ

• ΕΠΙΣΗΣ ΘΑ ΕΛΕΓΧΟΝΤΑΙ ΟΣΑ ΟΧΗΜΑΤΑ ΥΠΟΧΡΕΟΥΝΤΑΙ ΒΑΣΕΙ ΠΑΛΑΙΟΤΕΡΩΝ ΠΡΟΓΡΑΜΜΑΤΩΝ ΠΡΟΣΚΛΗΣΗΣ.

• Ο ΕΜΠΡΟΘΕΣΜΟΣ ΠΡΟΓΡΑΜΜΑΤΙΣΜΟΣ ΤΩΝ ΟΧΗΜΑΤΩΝ ΓΙΑ ΕΛΕΓΧΟ (ΡΑΝΤΕΒΟΥ) ΓΙΝΕΤΑΙ ΕΩΣ ΚΑΙ 15 ΗΜΕΡΕΣ ΠΡΙΝ ΤΗΝ ΛΗΞΗ ΤΟΥ ΠΡΟΓΡΑΜΜΑΤΟΣ ΠΡΟΣΚΛΗΣΗΣ.

ΓΡΑΦΕΙΟ ΤΕΛΕΤΩΝ & ΜΝΗΜΟΣΥΝΩΝ ΡΟΔΟΥ
ΣΤΕΦΑΝΑ - ΣΤΟΛΙΣΜΟΙ
«ΑΜΕΡΙΚΑΝΟΥ»

Αμεση εξυπηρέτηση
ΟΛΟ ΤΟ 24ΩΡΟ

Αναλαμβάνουμε την τελετή
και με τα έξοδα
που χορηγούν τα ταμεία
χωρίς καμία επιβάρυνση
ΙΚΑ, ΤΕΒΕ, ΤΑΞΥ, ΔΗΜΟΣΙΟΥ,
ΛΙΜΕΝΙΚΩΝ, ΟΓΑ
και λοιπά ταμεία.

Τους ΑΠΟΡΟΥΣ ΔΩΡΕΑΝ
Πλατεία Βρούχου στη Μητρόπολη
Τηλέφωνα:28901 - 33400

ΝΤΕΤΕΚΤΙΒΣ
30 ΧΡΟΝΙΑ ΜΟΝΙΜΑ ΚΑΙ ΣΤΗ ΡΟΔΟ
35354
ΠΛΑΤΕΙΑ ΑΓΙΟΥ ΙΩΑΝΝΟΥ
Η ΛΥΣΗ!!!
ΣΕ ΚΑΘΕ ΣΑΣ ΠΡΟΒΛΗΜΑ
EXPRESS SECURITY

ΓΡΑΦΕΙΟ
ΙΔΙΩΤΙΚΩΝ ΕΡΕΥΝΩΝ
(ΝΤΕΤΕΚΤΙΒΣ)
ΑΝΑΛΑΜΒΑΝΟΥΜΕ
Υποθέσεις ανηλίκων, οικογενειακές, προσωπικές κ.τλ.
ΔΙΑΘΕΤΟΥΜΕ ΤΑ ΠΛΕΟΝ ΣΥΓΧΡΟΝΑ ΟΠΤΙΚΟΑΚΟΥΣΤΙΚΑ ΣΥΣΤΗΜΑΤΑ
100% ΕΧΕΜΥΘΕΙΑ
ΡΩΜΗΣ 22, - ΡΟΔΙΝΙ
Κιν. 694 6997967

TOP PROPERTIES

GEORGE and SAVAS PIPINOS
ΓΕΩΡΓΙΟΣ και ΣΑΒΒΑΣ ΠΙΠΙΝΟΣ
ΣΥΜΒΟΥΛΟΙ και ΕΚΤΙΜΗΤΕΣ ΑΚΙΝΗΤΩΝ
REAL ESTATE AGENT - MEMBER OF F.I.A.B.C.I. - N.A.E.A. - C.E.I.
E-mail:gpipinos@otenet.gr.
URL:www.rhodestop-properties.com and www.pipinos.gr

Από το 1971



Η "TOP PROPERTIES" είναι ατομική επιχείρηση και ανήκει στους Γεώργιο και Σάββα Πιπίνο. Το γραφείο ασχολείται από το 1971 αποκλειστικά και μόνο με επενδύσεις και REAL ESTATE, στο νησί της Ρόδου, καθώς και στην ευρύτερη περιοχή της Δωδεκανήσου.

ΑΠΕΥΘΥΝΟΜΑΣΤΕ: Στους **σοβαρούς, απαιτητικούς και επιλεκτικούς** επενδυτές - επιχειρηματίες - ελεύθερους επαγγελματίες, Ελληνες και ξένους, υψηλού εισοδηματικού επιπέδου, που ενδιαφέρονται να κάνουν μια σοβαρή επένδυση **προβολής** στο νησί της Ρόδου.

ΠΡΟΣΦΕΡΟΥΜΕ: Α) Υπηρεσίες και πληροφορίες που γίνονται σε προσωπικό επίπεδο με **εχεμύθεια, διακριτικότητα και σοβαρότητα.**

Β) Μεγάλη **γκάμα** υψηλής ποιότητας ακινήτων, όπως: 1) Ξενοδοχεία Α' και Β' κατηγορίας των 600 - 500 - 350 - 300 κλινών 2) Κεντρικά αστικά ακίνητα κατάλληλα για Τράπεζες - καταστήματα - γραφεία 3) Παραλιακές εκτάσεις, κατάλληλες για τουριστικές επενδύσεις των 150.000 - 100.000 - 70.000 - 50.000 - 36.000 τ.μ. και 4) Διαμερίσματα και μαιζονέτες **προβολής.**

ΣΤΟΧΟΣ ΜΑΣ ΕΙΝΑΙ: Να προσφέρουμε στο αγοραστικό μας κοινό **υψηλής ποιότητας ακίνητα και ευκαιρίες** στο νησί της Ρόδου. Η τριακονταετής και πλέον πείρα μας στον τομέα αυτό αποτελεί εγγύηση.

ΣΥΝΘΗΜΑ ΜΑΣ ΕΙΝΑΙ: Επενδύστε στην ΡΟΔΟ ΤΩΡΑ, σε ακίνητα που **ΑΝΤΕΧΟΥΝ ΣΤΟ ΧΡΟΝΟ.**

Γεώργιος και Σάββας Πιπίνος
ΜΕΣΙΤΕΣ ΑΣΤΙΚΩΝ ΣΥΜΒΑΣΕΩΝ
Γιατί εμείς γνωρίζουμε καλύτερα!

SINCE 1971

TOP PROPERTIES is a father and son business. The senior, Mr George S. Pipinos, the founder of the office, has carved, over the years, a reputation for integrity and excellence in the world of Real Estate in the Dodecanese.

At Top Properties we try hard to attract important and selective investors: high calibre businessmen/women and discerning professional people, both Greek and foreign, who wish to acquire substantial and valuable property on Rhodes.

We offer our expertise and advice privately, discreetly and in strict confidence.

We keep a compehensive list of real estate of the highest specifications:

a. A' and B' class hotels (600, 500, 350, 300 beds capacity).

b. Centrally situated office buildings and other business premises.

c. Seaside land, ideal for development (hotels, holiday resorts, etc.), of 150.000, 100.000, 70.000, 50.000, 36.000 sq.m.

d. Luxury appartments, maisonettes, detached, semi - detached and terraced houses.

Our aim is to give our clients the opportunity to acquire value for money, first class real estate on Rhodes. Our 30- year - old experience in Real Estate is our warranty.

Our moto is: Invest in Rhodes. Invest in property.
It stands the test of time.



TOP PROPERTIES
George and Savas Pipinos
Because we Know best

KENNENTY 38, ΡΟΔΟΣ, 85 100, ΤΗΛ. 22410- 23895, 38243 και 6944-676003, 6944-390803 FAX: 22410-20883
38 KENNEDY STR., RHODES, 85 100, TEL. 22410- 23895, 38243, and 6944-676003, 6944-390803 FAX: 22410-20883

U.K. Direct Line: 08717115396

Nutrition & Health Club
Μαρία - Φιλία Παρασκευά
Διατροφολόγος - Διαιτολόγος

BSc - University of Plymouth
MSc - London Metropolitan University

Ειδικές Εξατομικευμένες Δίαιτες για όλα τα Στάδια της Ζωής

Παιδική , Εφηβική , Εγκυμοσύνη , Τρίτη Ηλικία

Παχυσαρκία Υπέρταση Αναιμία
Οστεοπόρωση Σακχαρώδης Διαβήτης
Παθήσεις πεπτικού & Εντέρων
Αλλεργίας Ανορεξία - Βουλιμία

Γ.Ευσταθίου 7 (Παραπλεύρως Κλινικής Καραγιάννη) Ρόδος
Τηλ.& Φαξ : 22410 33915

ΠΩΛΟΥΝΤΑΙ

Καταστήματα, αποθήκες, γραφεία, διαμερίσματα. Ολα πολυτελούς κατασκευής με γκαράζ επί της οδού Καναδά.

Πληροφορίες: Αναστάσιος Ατσίδης, Γεώργιος Ιωαννίδης.
Τηλέφωνα:
22410-21714 και 22410 – 28616

ΠΩΛΟΥΝΤΑΙ
Από την Εταιρεία «ΚΤΙΡΙΟ» Α.Ε.

- Διαμέρισμα 105 τ.μ., τρίτου ορόφου, στην οδό Δενδρινού 2β.
- Διαμερίσματα 118 και 122 τ.μ, δευτέρου και τρίτου ορόφου αντίστοιχα, στην οδό Μιχαήλ Πετρίδη.
με αποκλειστικές θέσεις στάθμευσης το καθένα και αποθήκη στο υπόγειο.

Πληροφορίες κ. Αναστάσιο Ατσίδη
Στεφ. Καζούλλη 74
Τηλ.: 22410-28616, Κιν.: 6947373651

rp
★★★★★
RODOS PALACE
LUXURY CONVENTION RESORT

Το κορυφαίο Ξενοδοχειακό Συγκρότημα Πολυτελείας και Διεθνές Συνεδριακό Κέντρο ζητεί:

ΗΛΕΚΤΡΟΝΙΚΟ / ΤΕΧΝΙΚΟ

Ο υποψήφιος θα πρέπει να είναι απόφοιτος ΑΕΙ, ΤΕΙ ή Τεχνικής Επαγγελματικής Σχολής σχετικής κατεύθυνσης με ανάλογη εμπειρία ή/και προϋπηρεσία.
Απαραίτητη θεωρείται η γνώση της Ελληνικής και Αγγλικής γλώσσας καθώς επίσης και η καλή χρήση Η/Υ (Office, Internet κλπ.).
Οποιαδήποτε επιπλέον προσόντα θα συνεκτιμηθούν στην αξιολόγηση.

Οι ενδιαφερόμενοι μπορούν να προσκομίσουν το βιογραφικό τους σημείωμα με πρόσφατη φωτογραφία στο Γραφείο Προσωπικού του Ξενοδοχείου Υπόψιν Κου Παύλου Ρούμπη.

Εναλλακτικά μπορούν να το αποστείλουν Ηλεκτρονικά στη διεύθυνση info@rodos-palace.gr
Με fax στον αριθμό 22410 25350

Λεωφ.Τριαντών, Ιξιά 85 100 Ρόδος, Τηλ: 22410 25222

ΧΑΡΟΥΛΑ ΤΣ. ΚΑΜΠΑΣΤΑΝΑ
ΦΥΣΙΚΟΘΕΡΑΠΕΥΤΡΙΑ
Πτυχιούχος Α.ΤΕΙ Θεσ/κης
Μεταπτυχιακή Εκπαίδευση
στη νευροεξελικτική αγωγή
Μέθοδος Bobath / N.D.T.

Αποκατάσταση
νευρολογικών παθήσεων και κινητικών διαταραχών σε παιδιά και ενήλικες

➢ Εγκεφαλική Παράλυση
➢ Κρανιοεγκεφαλικές κακώσεις
➢ Κακώσεις περιφερικών νεύρων
➢ Κακώσεις νωτιαίου μυελού
➢ Προβλήματα σπονδυλικής στήλης
➢ Αγγειακά Εγκεφαλικά Επεισόδια

Ολυμπίας και Δελφών γωνία (Καρακόνερο)
Τηλ./Fax: 22410-29241 κιν. 6932044173

ΟΙΚΟΔΟΜΙΚΕΣ-ΤΕΧΝΙΚΕΣ
ΕΜΠΟΡΙΚΕΣ-ΕΠΙΧΕΙΡΗΣΕΙΣ

ΑΦΟΙ ΑΣΒΕΣΤΗ Ο.Ε.

Αθηνών-Καβάλας 3 Ανάληψη Ρόδου
Τηλ. 22410/60678-60679
και fax: 22410/66028

ΠΩΛΟΥΝΤΑΙ

• ΚΑΤΑΣΤΗΜΑΤΑ
Οδός Αθηνών
1) Κατάστημα 127 τ.μ. με αποθήκη 127
2) Κατάστημα 137 τ.μ. με αποθήκη 160
Οδός Τσαλδάρη
1) Κατάστημα 127 τ.μ. με αποθήκη 160
Οδός Μιχ. Πετρίδη
1) Κατάστημα 90 τ.μ.
Οδός Αγ. Ιωάννου
1) Κατάστημα 50 τ.μ.

• ΔΙΑΜΕΡΙΣΜΑΤΑ
Οδός Μιχ. Πετρίδη
1) Διαμέρισμα 120 τ.μ. 3ου ορόφου
Οδός Γ. Παπανδρέου
1) Διαμέρισμα 120 τ.μ.
Οδός Αποστ. Παύλου
1) Διαμέρισμα 113 τ.μ. 3ου ορόφου
2) Διαμέρισμα 62 τ.μ.

ΕΓΓΥΗΣΗ Η ΠΟΛΥΕΤΗΣ ΠΕΙΡΑ ΜΑΣ

ΠΩΛΟΥΝΤΑΙ

Μονοκατοικίες σε μπετά των 135 τ.μ. στην Παστίδα σε οικόπεδο 310 τ.μ.
Πληροφορίες
22410-28616 και 22410-21714
Κιν. 6932296983



ΞΥΛΟΤΥΠΟΙ ΟΙΚΟΔΟΜΗΣ



ΦΟΝΤΑΣ & ΔΗΜΗΤΡΗΣ



ΜΑΣΣΑΡΙ - ΡΟΔΟΣ

ΚΙΝΗΤΑ: 6948206311 - 6948206312



METROPOL
22410 28400
INFORMATION - RESERVATIONS
ΠΛΗΡΟΦΟΡΙΕΣ - ΚΡΑΤΗΣΕΙΣ
ΕΒΔΟΜΑΔΙΑΙΟ ΠΡΟΓΡΑΜΜΑ weekly program
13/07/06 - 19/07/06
www.cinemametropol.gr

ΑΙΜΑ ΣΤΟΥΣ ΛΟΦΟΥΣ
THE HILLS HAVE EYES
Μην ανηφορίσετε στα πέριξ, γιατί υπάρχει πολύ " ΑΙΜΑ ΣΤΟΥΣ ΛΟΦΟΥΣ "
Μία ταινία τρόμου που προχωράει πέρα από τα όρια!!!
Οι τυχεροί πεθαίνουν πρώτοι!!!
ΑΙΘΟΥΣΑ 1
ΚΑΝΤΕ ΕΓΚΑΙΡΑ ΤΙΣ ΚΡΑΤΗΣΕΙΣ ΣΑΣ
ΩΡΕΣ ΕΝΑΡΞΗΣ / SHOW TIMES 18:00, 20:30, 22:45

Η ΚΑΛΥΤΕΡΗ ΠΑΡΕΑ
A PRAIRIE HOME COMPANION
Η μουσική κωμωδία για όσους αγαπούν το ραδιόφωνο με ένα λαμπερό κάστ ηθοποιών.
Πρωταγωνιστούν : Μέριλ Στρίπ, Τόμι Λι Τζόουνς, Κέβιν Κλάϊν, Μαρία Ρούντολφ
Το ραδιόφωνο όπως δεν το έχετε ξαναδεί.
ΑΙΘΟΥΣΑ 2
ΚΑΝΤΕ ΕΓΚΑΙΡΑ ΤΙΣ ΚΡΑΤΗΣΕΙΣ ΣΑΣ
ΩΡΕΣ ΕΝΑΡΞΗΣ / SHOW TIMES 18:00, 20:00, 22:15

ΕΡΩΤΑΣ ΣΤΗΝ ΤΥΧΗ
JUST MY LUCK
Μία νεανική κωμωδία για τους.....Γκαντέμηδες.....
Πώς αλλάζει η ζωή κάποιου από την μια στιγμή στην άλλη!!!
Πρωταγωνιστούν: Λίντσεϊ Λόαν - η ωραία, Κρις Πάϊν - ο γκαντέμης
ΑΙΘΟΥΣΑ 3
ΚΑΝΤΕ ΕΓΚΑΙΡΑ ΤΙΣ ΚΡΑΤΗΣΕΙΣ ΣΑΣ
ΩΡΕΣ ΕΝΑΡΞΗΣ / SHOW TIMES 18:00, 20:15, 22:30

ΠΡΟΣΕΧΩΣ - COMING SOON

ΑΗΣΤΑΡΧΙΝΕΣ
BANDIDAS
Μιά φορά και έναν καιρό ήταν στην Άγρια Δύση!... Αηστραρχίνες!
Με τις πιό "καυτές" πρωταγωνίστριες Πενελόπε Κρουζ και Σάλμα Χάγιεκ με την υπογραφή του Λικ Μπεσόν.

Ο ΔΡΟΜΟΣ ΠΡΟΣ ΤΗΝ ΔΟΞΑ
GLORY ROAD
Η Walt Disney παρουσιάζει μία απίστευτη ιστορία της ομάδας που άλλαξε για πάντα το μπάσκετ
Η νίκη αλλάζει τα πάντα!
Βασισμένη σε αληθινή ιστορία

ΕΡΧΕΤΑΙ ΠΕΜΠΤΗ 20 ΙΟΥΛΙΟΥ

ΣΕ ΕΠΙΦΥΛΑΚΗ
THE SENTINEL
Το θρίλερ του καλοκαιριού. Ένα δυνατό περιπετειώδες θρίλερ με έντονο μυστήριο, καταιγιστική δράση και άφθονες ανατροπές
Πρωταγωνιστούν : Μάϊκλ Ντάγκλας, Κιμ Μπέσινγκερ, Κίφερ Σάδερλαντ και η Έυα Λονγκλόρια

ΠΑΛΛΑΣ 5 CINEMAS CENTER
13/07/2006 - 19/07/2006
www.cinemapallas.gr
Για κρατήσεις
22410 24475/70670
Δημοκρατίας 13, Ρόδος

THE FAST AND THE FURIOUS: TOKYO DRIFT ΜΑΧΗΤΕΣ ΤΩΝ ΔΡΟΜΩΝ
ΚΑΤΑΛΛΗΛΟ
Στους δρόμους του Τόκιο, η ταχύτητα δεν χρειάζεται μετάφραση!
Το τρίτο μέρος της γνωστής σας περιπέτειας θα σας παρασύρει και πάλι στους γρήγορους ρυθμούς του!
Αίθουσα RED 5
ώρες έναρξης// (Σ.-Κ. 16:00)
18:10•20:25•22:40

BLOODRAYNE ΔΙΨΑ ΓΙΑ ΕΚΔΙΚΗΣΗ
ΚΑΤΑΛΛΗΛΟ ΑΠΟ 13
Μια υπερπαραγωγή που ζωντανεύει στη μεγάλη οθόνη το παγκόσμια πετυχημένο video game, με τη σκοτεινή φιγούρα της προικισμένης με τις δυνάμεις ενός βαμπίρ BloodRayne, που διψά για αίμα!!! ...Δίψα για εκδίκηση!!!
Αίθουσα Interlingua 2
ώρες έναρξης: (Σ.-Κ. 16:20) 18:25, 20:30, 22:35

the break-up ΤΑ ΧΑΛΑΣΑΜΕ ΚΑΤΑΛΛΗΛΟ
Η απολαυστική κωμωδία με την Jennifer Ariston και τον Vince Vaughn που σπάει ταμεία! Η κωμωδία που θα σας φτιάξει το καλοκαίρι σας!!
Αίθουσα Ωλυμπιακοί 1 ώρες έναρξης// (Σ.-Κ. 16:00) 18:10•20:25•22:40

POSEIDON ΚΑΤΑΛΛΗΛΟ
Η περιπέτεια - υπερπαραγωγή των 150 εκατ. δολαρίων! Από τον Wolfgang Petersen, μια κολοσσιαία παραγωγή που θα σας καταπλήξει!
ώρες έναρξης// 18:20•20:30•22:40
Αίθουσα Personal 4

TAKE THE LEAD ΝΙΩΣΕ ΤΟ ΡΥΘΜΟ
ΚΑΤΑΛΛΗΛΟ
Ο γνωστός σας Αντόνιο Μπαντέρας σ' έναν ρόλο γεμάτο πάθος για ρυθμό! ...Όταν τολμάς, όλα αλλάζουν!
Αίθουσα Allegro 3 ώρες έναρξης// 20:15 • 22:30

Αστερίξ και οι Βίκινγκς στα ελληνικά
ΚΑΤΑΛΛΗΛΟ
Η μεγαλύτερη παραγωγή κινουμένων σχεδίων που γυρίστηκε ποτέ!
Οι γνωστοί σας ήρωες σε νέες περιπέτειες!
Αίθουσα Allegro 3 ώρες έναρξης// (Σ.-Κ.16:20) • 18:10

ΕΡΧΕΤΑΙ!! ΠΕΜΠΤΗ 20 ΙΟΥΛΙΟΥ!
ΣΑΡΚΑ ΚΑΙ ΑΙΜΑ
THE DEVILS REJECTS
Ο Rob Zombie (ΣΠΙΤΙ ΜΕ ΤΑ 1000 ΠΤΩΜΑΤΑ) ξαναχτυπά!!! Αμέτρητες θανάσιμες εκπλήξεις στο αιματοβαμμένο σπίτι!
Ο θάνατος σε περιμένει... Η κόλαση είναι εδώ!

BEOWULF ΕΡΧΕΤΑΙ! ΠΕΜΠΤΗ 20 ΙΟΥΛΙΟΥ!
Ο ΘΡΥΛΙΚΟΣ ΠΟΛΕΜΙΣΤΗΣ
Πίσω από το μύθο, υπάρχει ένας θρύλος! Μια μεσαιωνική περιπέτεια με τους Τζέραρντ Μπάτλερ (PHANTOM OF THE OPERA), Στέλαν Σκάρσγκαρντ και Σάρα Πόλεϋ, που θα σας παρασύρει σε άλλες εποχές θάρρους και τιμής!

Τηλεπρόγραμμα

ΕΤ1

07:00 Στα όρια του αδύνατου
08:00 Παιδικό πρόγραμμα
10:30 Βιογραφίες
11:15 Ιστορία
12:00 Απίθανοι προορισμοί
14:00 Ειδήσεις
14:30 Φλορισιέντα, η σύγχρονη σταχτοπούτα (Ε)
16:00 Ατίθασα νιάτα
17:00 Μένουμε Ελλάδα
19:00 Ευρωμπάσκετ εφήβων
21:00 Η ζωή είναι αλλού
22:00 Παρασκήνιο (Ε)
23:00 Ειδήσεις
24:00 Διεθνές Rally Αιγαίου
00:15 Σαν κυκλώνας

NET

10:00 Λίλο και ΣΤΙΤΣ
10:50 Διάλειμμα
11:35 Ταρζάν
12:00 Ειδήσεις
13:00 Υγεία για όλους
14:00 Ταξιδεύοντας στην Ελλάδα
15:00 Ειδήσεις
16:00 Η ζωή είναι παιχνίδι
18:00 Ειδήσεις
19:00 Disney κλασικά κινούμενα σχέδια
19:30 Ολυμπιακός - Γιάμπλονετς
21:00 Ειδήσεις
22:00 Οι αγνοούμενοι
23:00 Αγριόγατα
01:00 Ειδήσεις
01:15 Ο Μέγας Αλέξανδρος - cine net
01:30 Μέρες αγάπης
05:45 Πρώτη γραμμή

MEGA

06:30 Πρωινό MEGA
10:00 Βίος ανθόσπαρτος
11:00 Το ρετιρέ
12:00 Η απλή μέθοδος των τριών
13:00 Περί ανέμων και υδάτων
14:00 Ειδήσεις
15:00 Εμείς κι εμείς
16:10 Εσύ φταις Mega
16:50 Μπουκιά και συχώριο
17:50 Ειδήσεις
18:00 Στο φως του Φεγγαριού
19:00 Η ώρα η καλή
20:00 Ειδήσεις
21:00 Τα σύνορα της αγάπης
22:40 Το κόκκινο δωμάτιο
23:40 Κλείσε τα μάτια
00:40 Τελευταία γεγονότα
01:00 Αγώνας στον ήλιο
02:30 Το Τρίο Στούτζες
03:15 Telemarketing
04:00 Απαγορευμένη αγάπη
04:30 Φιλοδοξίες

ANT1

06:00 Καλημέρα με τον ΑΝΤ1
10:15 Ντανιά για όλες τις δουλειές
11:00 Σόλο καριέρα
12:00 Εκείνες κι εγώ
13:00 Ειδήσεις
13:50 Άκρως οικογενειακόν
14:50 Και οι παντρεμένοι έχουν ψυχή
15:50 ΕΛΛΑΣ το μεγαλείο σου
17:00 Εγκλήματα
18:00 Κωνσταντίνου και Ελένης
19:00 Έρωτας
20:00 Ειδήσεις
21:00 Deal
21:45 Το καφέ της χαράς
22:45 Οι στάβλοι της Εριέτας Ζαΐμη
00:00 Ειδήσεις
00:30 Fear factor
01:30 Αντίστροφη μέτρηση
03:30 Φλαμέγκο-Βάσκο
05:30 Τηλεμάρκετινγκ

ALPHA

06:30 Πρωϊνή παρέα
10:00 Καφές με την Ελένη
13:00 Rubi
15:00 Ειδήσεις
15:45 Κρυφά πάθη
16:45 Πες μου ναι
17:50 Ειδήσεις στη νοηματική γλώσσα
18:00 Άλλαξε το Alpha
19:00 Ποιος θέλει να γίνει εκατομμυριούχος
20:00 Ειδήσεις
21:00 Πάμε πακέτο
21:50 Αρχιπέλαγος
23:00 Belissima
23:50 Χωρίς ίχνος - 12.εργαλεία
01:00 Ειδήσεις
01:15 Στην εντατική
02:15 Διπλή ζωή
04:30 Τηλεαγορές
04:45 Νίνα

STAR

06:00 Σιν Τσαν
06:15 Πόκεμον
06:30 Ακτιον μαν
07:00 Τζακ ο σαμουράι
07:30 Η λεγεώνα των υπερηρώων
08:00 Ο Ιάσονας και οι θεοί του Ολύμπου
08:30 Τομ και Τζέρι
09:00 The road runner show
09:30 Τα στρουμφάκια
10:00 Χουάνα η παρθένα
13:00 Ειδήσεις
14:00 Survivor: Ταϊτή
14:45 Σούπερ πράκτορας 2.0
15:45 Ηρακλής
16:30 Ειδήσεις στη νοηματική
16:45 Κορίνα, η αγριόγατα
17:45 Οι Ροϊντάν
18:45 Ζίνα
19:45 Ειδήσεις
21:00 Οι μάγισσες
22:00 Η αγάπη μας
00:00 Τέξας Ρέιντζερ
01:00 Νόμος και τάξη: ειδική ομάδα
02:00 Υπαστυνόμος Παρασκευάς
03:15 Ειδήσεις

FILMNET

06:10 Αγγίζοντας το κενό
08:00 Αισθηματική: Δύο έρωτες ένας γαμός
09:40 Περιπέτεια: Ο Χάρι Πότερ και αιχμάλωτος του Αζκαμπάν
12:05 Κωμωδία: Η δούκισσα και ο κάου μπόϋ
13:55 Αισθηματική: Το παιχνίδι του έρωτα
16:20 Κοινωνική: Αγαπητέ Φράνκι
18:10 Επιστημονικής φαντασίας: Hellboy: Ο ήρωας της κόλασεως
20:15 Αισθηματική: Ερωτας με την πρώτη μπαλιά
22:00 Δράμα: Το απέναντι παράθυρο
23:50 Αισθηματική: Ερωτας στο Ζελάρι
02:15 Ερωτική: Czechmate
03:45 Τρόμου: Το βασίλειο των νεκρών
05:25 Αστυνομική: Επίθεση στο σταθμό 13

ΕΤ3

06:00 Χρώμα Ελλάδας
08:00 Ο κόσμος των Σπορ
09:00 9 η ΩΡΑ... ΜΕΣΗΜΕΡΙΑΣΕ !
11:00 Νηστικό αρκούδι
11:30 Θάλασσα , ο υδάτινος κόσμος
12:00 Ταξίδι σε ιερούς τόπους
13:00 Ειδήσεις
14:30 Καρμελίτα
16:00 Έκτη αίσθηση
16:15 Ειδήσεις
16:30 Ζορρό
16:50 Νηστικό αρκούδι
17:30 Χρώμα Ελλάδας
19:00 Ειδήσεις
20:30 Θάλασσα , ο υδάτινος κόσμος
21:00 Ο κόσμος των Σπορ
22:00 Ταξιδεύοντας με την 3
22:30 Ανιχνεύσεις
00:00 Ειδήσεις
00:30 Το σύμπαν που αγάπησα
01:00 Πορτραίτα Θεσσαλονικέων συνθετών
02:00 3ο φεστιβάλ καλύτερων τηλεοπτικών προγραμμάτων
02:30 Καρμελίτα
04:00 9 η ΩΡΑ... ΜΕΣΗΜΕΡΙΑΣΕ !

ALTER

06:30 Alter kids
12:00 Εις υγείαν
12:30 Ειδήσεις
14:00 Μαρία
15:00 Η λίμνη των στεναγμών (Ε)
16:00 Ειδήσεις
16:15 Gossip News
18:45 Ειδήσεις
21:00 American Kickboxer
23:00 Ειδήσεις
23:30 Sex and the city
24:00 Auto alter
00:15 Αϋπνίες με την Αννίτα Πάνια (Ε)
02:45 Η κόκκινη γραμμή

902

07:00 Καλημέρα με τον 902
10:00 Τηλεπωλήσεις
15:00 Ειδήσεις
16:30 Παιδικό πρόγραμμα
17:00 Αθλητικό ραντεβού
17:40 Εκπαιδευτική τηλεόραση
18:00 Ειδήσεις
18:10 Η Ελλάδα και ο κόσμος
18:45 Εις υγείαν
19:30 Ειδήσεις
20:50 Στα μονοπάτια του πολιτισμού
21:00 Ο 902 σας πάει σινεμά
23:00 Οι δρόμοι της λογοτεχνίας
00.00 Ειδήσεις

COSMOS TV

00:00 Ειδήσεις
01:00 Κινηματογράφος
03:00 Ο κόσμος του αθλητισμού
04:00 Ράδιο-Τηλεόραση
05:00 Ο κόσμος της Ζωής
07:00 Διάλογοι
09:00 Ράδιο-Τηλεόραση
10:00 Ο κόσμος της Ζωής
12:00 Όψεις απόψεις
13:00 Παιδικό
13:30 Ντοκιμαντέρ
14:00 Κινηματογράφος - Ελληνική ταινία
16:00 Ο κόσμος του αθλητισμού
17:00 Ο κόσμος της Ζωής
Τι λέει ο κόσμος
Ο τόπος μας
19:00 Όψεις απόψεις
Τι λέει ο κόσμος
20:00 Ο κόσμος του αθλητισμού
Τι λέει ο κόσμος
21:00 Ειδήσεις
22:00 Διάλογοι

SKAI

12:30 The oprah winfrey show (Ε)
13:30 Θάλασσα - Ο υδάτινος κόσμος
14:00 Fashion TV
16:00 Entertainment this week
17:00 Red - Music for the masses
17:30 Hollywood stars
18:00 The Oprah Winfrey show
19:00 Θάλασσα - Ο υδάτινος κόσμος
19:30 Δελφίνια: Ακροβάτες του ωκεανού
20:30 Ειδήσεις
21:00 Αληθινές ιστορίες
22:00 Επίκαιρα
23:00 Taboo
24:00 Ειδήσεις
00:30 The Oprah Winfrey show
01:30 Entertainment this week
02:30 Red - Music for the masses

INEMA

ΙΑΤΡΙΚΟΣ & ΝΟΣΟΚΟΜΕΙΑΚΟΣ ΕΞΟΠΛΙΣΜΟΣ

από το 1988 είμαστε οι μεγαλύτεροι προμηθευτές
ΙΑΤΡΙΚΟΥ-ΟΡΘΟΠΕΔΙΚΟΥ & ΝΟΣΟΚΟΜΕΙΑΚΟΥ ΥΛΙΚΟΥ
ΣΤΗ ΔΩΔΕΚΑΝΗΣΟΥ

18 χρόνια εμπειρίας
Εμπιστευθείτε μας!



- ΑΝΑΠΗΡΙΚΑ ΚΑΡΟΤΣΙΑ
- ΒΑΔΙΣΤΙΚΑ
- ΟΡΘΟΠΕΔΙΚΑ ΕΙΔΗ
- ΜΠΛΟΥΖΕΣ ΙΑΤΡΙΚΕΣ
- ΚΑΛΤΣΕΣ ΦΛΕΒΙΤΙΔΑΣ
- ΠΕΛΜΑΤΑ
- ΟΡΘΟΠΕΔΙΚΑ ΜΑΞΙΛΑΡΙΑ
- ΚΡΕΒΑΤΙΑ ΝΟΣΟΚΟΜΕΙΑΚΑ
- ΙΑΤΡΙΚΟΣ ΕΞΟΠΛΙΣΜΟΣ και ΑΝΑΛΩΣΙΜΑ
- ΟΡΓΑΝΑ ΧΗΜΕΙΟΥ
- και κάθε άλλο είδος για κατ'οίκο νοσηλεία

ΡΟΔΟΣ: ΛΕΜΕΣΣΟΥ 2 - ΤΗΛ: 22410 32238 www.inema.gr
ΚΩΣ: ΕΛ. ΒΕΝΙΖΕΛΟΥ 38 (παραπ/ρως Αγίας Παρασκευής) - ΤΗΛ: 22420 20048

ΚΕΝΤΡΙΚΟ ΠΡΑΚΤΟΡΕΙΟ ΡΟΔΟΥ ΣΤΕΦΑΝΑΚΗ

Zorpidis

ΤΟΥΡΙΣΤΙΚΟΣ ΟΡΓΑΝΙΣΜΟΣ

ΝΕΑ ΔΡΟΜΟΛΟΓΙΑ Λ.Α.Ν.Ε

«ΙΕΡΑΠΕΤΡΑ»

ΠΕΜΠΤΗ 04:30 για Χάλκη – Διαφάνι – Κάρπαθο – Κάσο – Σητεία – Αγ. Νικόλαο – Σαντορίνι – Μήλο – Πειραιά
ΚΥΡΙΑΚΗ 04:30 για Χάλκη – Διαφάνι – Κάρπαθο – Κάσο – Σητεία – Αγ. Νικόλαος – Σαντορίνι – Μήλο – Πειραιά
ΤΕΤΑΡΤΗ 08:00 για Καστελόριζο. Επιστροφή από Καστελόριζο στις 17:00

«Β. ΚΟΡΝΑΡΟΣ»

ΤΡΙΤΗ 17:00 για Χάλκη -Διαφάνι - Κάρπαθο - Κάσο - Σητεία και επιστροφή Ρόδο την επόμενη μέρα.
ΠΕΜΠΤΗ 09:00 για Κω – Κάλυμνο – Σάμο – Θεσσαλονίκη
ΚΥΡΙΑΚΗ 17:00 για Χάλκη – Διαφάνι – Κάρπαθο – Κάσο – Σητεία και επιστροφή την επόμενη μέρα για Ρόδο

ΛΑΪΚΟ ΛΑΧΕΙΟ
ΚΑΤΑΛΟΓΟΣ ΚΕΡΔΩΝ
29η ΚΛΗΡΩΣΗ ΤΗΣ 18ης ΙΟΥΛΙΟΥ 2006

		Σειρά	Αριθμός	ΣΤΟΙΧΕΙΟ	Εφώ	Φόρος	ΚΑΘ.ΚΕΡΔΟΣ
Α' Λαχνός τριδέμου	Μεγάλος Λαχνός	9η	2191	Ε	ΔΙΠΛΟ ΤΖΑΚ - ΠΟΤ Ποσό 1.890.000,00 ευρώ μεταφέρεται στον τρίδυμο λαχνό της επόμενης κλήρωσης.		
	Υπόλοιπα στοιχεία	9η	2191				
	Σύνολο						
Β' Λαχνός τριδέμου		10η	2191				
Γ' Λαχνός τριδέμου		8η	2191				
Σε όλες τις άλλες σειρές			2191	Α - Ε	75.000,00	7.450,00	67.550,00

ΚΕΡΔΗ ΠΟΥ ΦΟΡΟΛΟΓΟΥΝΤΑΙ

ΑΡΙΘ.	ΕΥΡΩ	ΦΟΡΟΣ	ΚΑΘ.ΚΕΡΔ.	ΑΡΙΘ.	ΕΥΡΩ	ΦΟΡΟΣ	ΚΑΘ.ΚΕΡΔ.
42088	10.000,00	950,00	9.050,00	37621	1.000,00	50,00	950,00
58004	5.000,00	450,00	4.550,00	44989	1.000,00	50,00	950,00
6786	1.000,00	50,00	950,00	49235	1.000,00	50,00	950,00
11164	1.000,00	50,00	950,00	53997	1.000,00	50,00	950,00
12883	1.000,00	50,00	950,00	64749	1.000,00	50,00	950,00
18061	1.000,00	50,00	950,00	70088	1.000,00	50,00	950,00
24948	1.000,00	50,00	950,00	74131	1.000,00	50,00	950,00
29165	1.000,00	50,00	950,00	76915	1.000,00	50,00	950,00
32314	1.000,00	50,00	950,00				

ΚΕΡΔΗ ΑΦΟΡΟΛΟΓΗΤΑ

ΑΡΙΘ.	ΕΥΡΩ	ΑΡΙΘ.	ΕΥΡΩ	ΑΡΙΘ.	ΕΥΡΩ	ΑΡΙΘ.	ΕΥΡΩ	ΑΡΙΘ.	ΕΥΡΩ
830	350,00	16849	350,00	33085	350,00	49235	Φορ'ται	66081	350,00
2181	350,00	17380	350,00	33866	350,00	49986	350,00	66862	500,00
2191	Φορ'ται	18061	Φορ'ται	34577	500,00	50867	350,00	67383	350,00
2941	350,00	18832	350,00	35238	350,00	51498	350,00	67464	350,00
3692	350,00	19643	350,00	36069	350,00	52109	500,00	67745	350,00
4443	500,00	20224	500,00	36870	350,00	53186	350,00	68316	500,00
5194	350,00	21115	350,00	37621	Φορ'ται	53997	Φορ'ται	69147	350,00
5965	350,00	21896	500,00	38332	350,00	54858	350,00	70088	Φορ'ται
6786	Φορ'ται	22683	350,00	39083	350,00	55189	350,00	70539	350,00
7577	350,00	23114	350,00	39814	350,00	56010	350,00	71290	350,00
8198	500,00	23825	500,00	40495	500,00	56821	500,00	72021	500,00
9149	350,00	24036	350,00	40546	350,00	57572	350,00	72198	500,00
9870	350,00	24707	350,00	42057	350,00	58004	Φορ'ται	72959	350,00
10542	350,00	24948	Φορ'ται	42088	Φορ'ται	58133	350,00	73670	350,00
11164	Φορ'ται	25869	350,00	42235	350,00	58385	350,00	74131	Φορ'ται
11586	350,00	26420	350,00	42976	350,00	58856	350,00	74852	350,00
12178	350,00	26971	350,00	43547	500,00	59577	350,00	75333	350,00
12202	350,00	27382	500,00	44158	350,00	60238	500,00	76004	350,00
12883	Φορ'ται	27873	350,00	44989	Φορ'ται	60989	350,00	76915	Φορ'ται
13674	350,00	28544	350,00	45530	350,00	61870	500,00	77566	350,00
14155	500,00	29165	Φορ'ται	46261	350,00	62417	350,00	78037	350,00
14766	350,00	30086	350,00	47042	350,00	64178	350,00	78648	500,00
15457	350,00	31327	350,00	47793	500,00	64749	Φορ'ται	79199	350,00
16168	500,00	32314	Φορ'ται	48544	350,00	65330	350,00	79967	500,00

Επίσης κερδίζουν: α) Από 40,00 ευρώ όλοι οι αριθμοί που λήγουν σε 91. β) Από 20,00 ευρώ όλοι οι αριθμοί που λήγουν σε 1. γ) Από 10,00 ευρώ όλοι οι αριθμοί από 2000 έως 2999, 42000 έως 42999 και 58000 έως 58999

ΓΕΝΙΚΗ ΤΕΧΝΙΚΗ
ΟΜΙΛΟΣ ΕΤΑΙΡΕΙΩΝ

ΑΝΑΝΕΩΜΕΝΟΙ ΚΑΙ ΠΑΝΤΑ ΠΡΩΤΟΠΟΡΟΙ
ΜΑΖΙ ΣΑΣ ΜΕ ΣΤΟΧΟ ΤΙΣ ΚΑΛΥΤΕΡΕΣ
ΤΕΧΝΙΚΕΣ ΛΥΣΕΙΣ

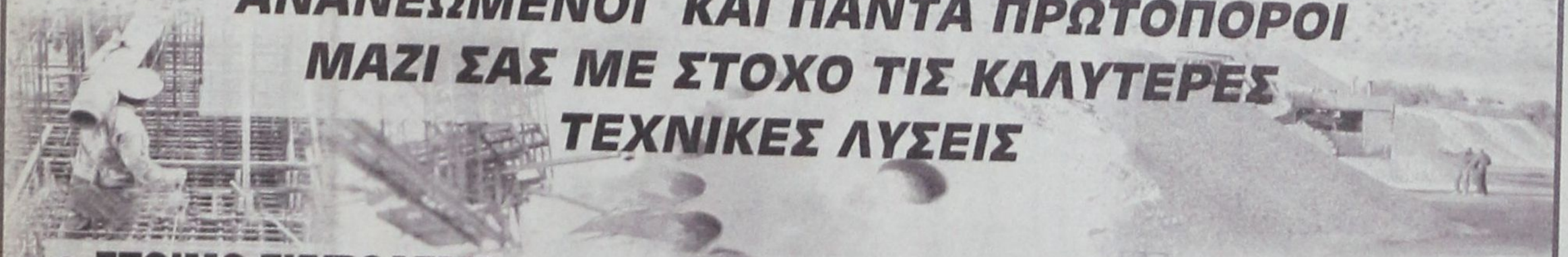

• ΕΤΟΙΜΟ ΣΚΥΡΟΔΕΜΑ με ανανεωμένες - σύγχρονες εγκαταστάσεις

• ΑΔΡΑΝΗ ΥΛΙΚΑ υψηλών προδιαγραφών και απαιτήσεων από το ΝΕΟ Λατομείο μας

ΕΡΓΟΣΤΑΣΙΑ ΣΚΥΡΟΔΕΜΑΤΟΣ:
ΡΟΔΟΣ: 6ο χλμ. λεωφ. Ρόδου - Λίνδου,τηλ. 22410 - 60560/62323 FAX: 22410 60561
ΓΕΝΝΑΔΙ: 2ο χλμ. οδού ΓΕΝΝΑΔΙΟΥ - ΒΑΤΙΟΥ, τηλ. 22440 - 43470 FAX: 22440 43470
ΛΑΤΟΜΕΙΟ: Θέση Στραβόλαιμο ΚΑΛΥΘΙΩΝ
ΓΡΑΦΕΙΑ: Ρόδος Αρκαδίου 2, Τηλ. 22410-22186/22968/28058 FAX: 22410 - 33021

ΕΝΩΠΙΟΝ ΤΟΥ ΚΙΝΔΥΝΟΥ ΝΑ ΔΙΑΓΡΑΦΕΙ ΑΠΟ ΤΟ ΠΑΣΟΚ

Ο... «ΑΣΥΜΒΙΒΑΣΤΟΣ ΕΠΑΝΑΣΤΑΤΗΣ»

Κ. Κάισερλης μεταβλήθηκε σε ένα... «άκακο αρνάκι»!

✓ *Ανέκρουσε πρύμναν και δήλωσε ένθερμος υποστηρικτής της υποψηφιότητας του κ. Γ. Κυρίτση*

Ενώπιον του ορατού πλέον κινδύνου να βρεθεί εκτός ΠΑΣΟΚ, ο βουλευτής κ. Κ. Κάισερλης έσπευσε χθες, αμέσως με την έναρξη της συσκέψεως στα Γραφεία της Χαριλάου Τρικούπη, να αναδιπλωθεί και να αλλάξει «γραμμή πλεύσης» οικεία βουλήσει, δηλώνοντας ότι το πράττει «μετά από παρέμβαση του Προέδρου, της γραμματέως του Εθνικού Συμβουλίου και άλλων κορυφαίων του Κινήματος».

Ευθέως μάλιστα δήλωσε ότι θα συμμορφωθεί πλήρως προς τις αποφάσεις των συντεταγμένων οργάνων του κόμματος και ότι θα στηρίξει εφεξής την υποψηφιότητα του κ. Γ. Κυρίτση, στο Δήμο Κω.

Το έργο της αντίδρασης ανέλαβε να φέρει εις πέρας ο γραμματέας της δημοτικής οργάνωσης Κω κ. Αντ. Γεωργαράς εκ των «πρωτοπαλίκαρων» του κ. Κ. Κάισερλη, για να δεχθεί όμως την επίθεση της κ. Μ Ξενογιαννακοπούλου, η οποία χαρακτήρισε «απίθανα και πρωτοφανή» τα όσα είπε, ενώ ευθέως τον προειδοποίησε ότι θα βρεθεί αμέσως εκτός ΠΑΣΟΚ, αν συνεχίσει την φθοροποιό τακτική του. Η γραμματέας ζήτησε ταυτόχρονα από τις οργανώσεις να κινήσουν αμέσως τις διαδικασίες διαγραφών, αν κάποιο στέλεχος δεν συμμορφωθεί πλήρως προς τις υποδείξεις των συντεταγμένων οργάνων.

Τελικά οι παρόντες στη σύσκεψη και πρωτίστως οι βουλευτές ανέλαβαν την ευθύνη στηρίξεως του κ. Γ. Κυρίτση αλλά και την ευθύνη συστράτευσης μελών και στελεχών.

Γενικώς η σύσκεψη ήταν μια πλήρης «γελοιοποίηση» του κ. Κώστα Κάισερλη, ο οποίος, από «ασυμβίβαστος επαναστάτης» μεταβλήθηκε σε... άκακο αρνάκι, αλλά και σε... Κινέζο.

Μετά το τέλος της συσκέψεως (σημ. ακολούθησε συνεδρίαση της Περιφερειακής





Επιτροπής Νοτίου Αιγαίου) εκδόθηκε η ακόλουθη ενημερωτική ανακοίνωση:

Με πρόσκληση της Γραμματέως του Εθνικού Συμβουλίου του ΠΑΣΟΚ, Μαριλίζας Ξενογιαννακοπούλου, πραγματοποιήθηκε σύσκεψη στα κεντρικά γραφεία του Κινήματος, σήμερα 18 Ιουλίου 2006 με θέμα την συντεταγμένη και νικηφόρα πορεία του ΠΑΣΟΚ στο δήμο της Κω.

Στη σύσκεψη, εκτός της γραμματέως, έλαβαν μέρος οι:

Γιώργος Παναγιωτακόπουλος, μέλος του Π.Σ., Κώστας Κάισερλης και Γιάννης Παρασκευάς, Βουλευτές Δωδεκανήσου, Βασίλης Παπανικόλας, Γραμματέας της Π.Ε. Νοτίου Αιγαίου, Θεοδόσης Νικηταράς, συντονιστής της Ν.Ε. Βορείων Δωδεκανήσων, Αντώνης Γεωργαράς, Γραμματέας της δημοτικής οργάνωσης Κω και Γιώργος Κυρίτσης, υποψήφιος δήμαρχος Κω με τη στήριξη του ΠΑΣΟΚ.

Στη συζήτηση επιβεβαιώθηκε η ανάγκη και από τους δύο βουλευτές του Κινήματος Κώστα Κάισερλη και Γιάννη Παρασκευά, για συντεταγμένη πορεία προκειμένου το ΠΑΣΟΚ να δώσει νικηφόρα τη μάχη των δημοτικών εκλογών στο δήμο της Κω με επικεφαλής τον Γιώργο Κυρίτση.

Σε αυτή τη νικηφόρα πορεία οι βουλευτές του Κινήματος καλούν σε συστράτευση τα μέλη και τους φίλους του ΠΑΣΟΚ στον δήμο της Κω.

Αθήνα, 18 Ιουλίου 2006

Για την Περιφερειακή Επιτροπή Νοτίου Αιγαίου του ΠΑΣΟΚ

Βασίλης Παπανικόλας
Γραμματέας Π.Ε.

ΣΤΑ ΠΛΑΙΣΙΑ ΤΗΣ Ε.Ε.

ΣΤΕΝΟΤΕΡΗ ΣΥΝΕΡΓΑΣΙΑ

των Μεσογειακών Χωρών

Συνάντηση Βαληνάκη με ομολόγους του

Βρυξέλλες, Βέλγιο 17/07/2006 20:07 (ΑΠΕ-ΜΠΕ - της Μαρίας Αρώνη)

Θέματα κοινού ενδιαφέροντος και τρόπους στενότερης συνεργασίας μεταξύ των Μεσογειακών χωρών μελών της ΕΕ, συζήτησαν σήμερα στις Βρυξέλλες στο περιθώριο του Συμβουλίου Υπουργών Εξωτερικών, ο Υφυπουργός Εξωτερικών Γιάννης Βαληνάκης με τους ομολόγους του από τη Γαλλία, την Ισπανία, την Ιταλία, την Κύπρο, τη Μάλτα και την Πορτογαλία. Η συνάντηση πραγματοποιήθηκε μετά από πρόσκληση του Έλληνα υφυπουργού, στο πλαίσιο της ελληνικής πρωτοβουλίας για τη συνεργασία των μεσογειακών χωρών και σε συνέχεια της «περσινής επιτυχούς εμπειρίας της συνεργασίας των μεσογειακών χωρών κατά τη μακρά διαπραγμάτευση για τον προϋπολογισμό της ΕΕ της περιόδου 2007-2013», όπως ανέφερε χαρακτηριστικά ο Γ. Βαληνάκης.

Η παράνομη μετανάστευση, η νέα πολιτική της ΕΕ για τη θάλασσα, η αλιεία και ο συντονισμός για την αντιμετώπιση κρίσεων και φυσικών καταστροφών, όπως πέρυσι στη νοτιοανατολική Ασία και φέτος στο Λίβανο, είναι τα βασικά σημεία διαλόγου και στενότερης συνεργασίας μεταξύ των επτά Μεσογειακών χωρών της ΕΕ, τόνισε ο Γ. Βαληνάκης, «δεδομένου του γεγονότος ότι οι χώρες αυτές μοιράζονται την ίδια θάλασσα, έχουν κοινά σημεία και αντιμετωπίζουν κοινά προβλήματα», όπως χαρακτηριστικά είπε. Παράλληλα, διαπιστώθηκε η δυνατότητα ανταλλαγής απόψεων για ζητήματα ευρύτερου ευρωπαϊκού ενδιαφέροντος, όπως το μέλλον της Ευρώπης, η Ευρωμεσογειακή συνεργασία, η κατάσταση στη Μ. Ανατολή, κ.ά.

Τέλος, ο Γ. Βαληνάκης ενημέρωσε τους συμμετέχοντες για την πρόθεση της Υπουργού Εξωτερικών, Ντόρας Μπακογιάννη να προσκαλέσει σε συνάντηση το φθινόπωρο στην Ελλάδα τους υπουργούς Εξωτερικών των έξι Μεσογειακών κρατών της ΕΕ.



ΔΙΕΘΝΕΣ ΚΕΝΤΡΟ ΛΟΓΟΤΕΧΝΩΝ ΚΑΙ ΜΕΤΑΦΡΑΣΤΩΝ ΡΟΔΟΥ

ΠΡΟΓΡΑΜΜΑ ΕΠΕΤΕΙΑΚΩΝ ΕΚΔΗΛΩΣΕΩΝ 1996-2006

Τετάρτη, 19 Ιουλίου 2006

Σεμινάριο: «Πνευματικά Δικαιώματα, Πειρατεία και Συγγραφικές Ενώσεις» σε συνεργασία με τον οργανισμό **«Kopinor»**, στο Ξενοδοχείο **"Rodos Palace"**.
(Γλώσσες σεμιναρίου: **Αγγλικά, Ελληνικά**)

Πρωινή Συνεδρία
10:00 - 12:00 Πέντε πυλώνες του Σύγχρονου Copyright

Απογευματινή Συνεδρία
14:00 - 18:00 Θέσεις συγγραφέων - συγγραφικές ενώσεις

Πέμπτη, 20 Ιουλίου 2006

Σεμινάριο: «Πνευματικά Δικαιώματα, Πειρατεία και Συγγραφικές Ενώσεις» σε συνεργασία με τον οργανισμό **«Kopinor»**, στο Ξενοδοχείο **«Rodos Palace»**.
(Γλώσσες σεμιναρίου: **Αγγλικά, Ελληνικά**)

Πρωινή συνεδρία
10:00 - 14:00 Πειρατεία - μία παγκόσμια πανούκλα

Βράδυ 20:00 - Παλάτι του Μεγάλου Μαγίστρου (Καστέλλο)

- **Παρουσίαση Τιμητικού Τόμου** για τα Δέκα Χρόνια από την Ιδρυση του Δ.Κ.Λ.Μ.Ρ.
- **Απονομή Τιμητικών Διακρίσεων** σε όσους συνέβαλαν στην ίδρυση και ανάδειξη του Δ.Κ.Λ.Μ.Ρ. κατά τα 10 πρώτα χρόνια της λειτουργίας του.
- **Κοντσέρτο για βιολί** από τις **Anna και Maria Lindal**, εγγονές του συνθέτη Νίκου Σκαλκόττα

Παρασκευή, 21 Ιουλίου 2006

Βράδυ 20:00

Εγκαίνια Νέου Κτιρίου του Δ.Κ.Λ.Μ.Ρ., στην 28ης Οκτωβρίου 66-68, παραχώρηση του Πολιτιστικού Ιδρύματος «Γεώργιος και Ασημίνα Περδικάκη» - **Απολογισμός Δράσεων** Δ.Σ. του Δ.Κ.Λ.Μ.Ρ.

Σάββατο, 22 Ιουλίου 2006

Διεθνές Συμπόσιο: «Η Αναγκαιότητα του διαλόγου ανάμεσα στους πολιτισμούς» στο Ξενοδοχείο **«Rodos Palace»** από 10 π.μ. έως 2 μ.μ.
(Γλώσσες Συμποσίου: **Αγγλικά, Ελληνικά**)

Βράδυ: 20:00

Μουσική Εκδήλωση στο **«Ηχος και Φως»**.

Α' Μέρος
Παιδική Χορωδία Δήμου Ροδίων.
Πειραματική Χορωδία Δήμου Ροδίων.
(Υπό τη δ/νση του Γιώργου Σακκελαρίδη)

Β' Μέρος
Μουσική συναυλία με τους **«Magenta»**:
Αναστασία Μουτσάτσου - φωνή/κρουστά
Μιχάλης Νικολούδης - ούτι/μαντολίνο
Βασίλης Ρακόπουλος - κλασική κιθάρα
Σόλης Μπαρκής - κρουστά
Μιχάλης Κουμπιός - διεύθυνση παραγωγής

Κυριακή, 23 Ιουλίου 2006
Μονοήμερη εκδρομή στη Χάλκη.

ΧΟΡΗΓΟΙ :
RODOS PALACE
ΚΑΦΕΝΕΣ ΚΟΥΚΟΣ
ΜΙΚΡΟ ΚΑΦΕ- ΑΠΕΝΑΝΤΙ
ΕΚΔΟΣΕΙΣ ΑΓΚΥΡΑ
TSAGARIS TRAVEL
ΞΕΝΑΚΗΣ ΑΥΤΟΚΙΝΗΤΑ
HOTEL AGLA

ΧΟΡΗΓΟΙ ΕΠΙΚΟΙΝΩΝΙΑΣ :
ΑΓΕΡΙ FM
ΠΑΛΜΟΣ
ΙΡΙΔΑ ΤΗΛΕΟΡΑΣΗ
ΕΡΑ ΔΙΚΤΥΟ Ρ/Σ ΝΟΤΙΟΥ ΑΙΓΑΙΟΥ