ΔΗΜΟΣΙΑ ΒΙΒΛΙΟΘΗΚΗ ΡΟΔΟΥ 1947

η δημοκρατική της Ρόδου

στην υπηρεσία του δωδεκανησιακού λαού

Κωδικός 1876 Αρ. φύλλου 7225 ΚΥΡΙΑΚΗ 23 ΙΟΥΛΙΟΥ 2006 - Τιμή 0,70 ΕΥΡΩ - www.dimokratiki.gr - e-mail: info@dimokratiki.gr





Γ. ΜΑΧΑΙΡΙΔΗΣ, ΝΟΜΑΡΧΗΣ ΔΩΔΕΚΑΝΗΣΟΥ

«ΔΕΝ ΘΑ ΧΑΡΙΣΟΥΜΕ ΤΟ ΕΡΓΟ ΜΑΣ ΣΕ ΚΑΝΕΝΑ, *δεν θα επιτρέψουμε να το απαξιώσουν, αλλά δεν θα χαριστούμε και στους εαυτούς μας»*

«Είμαστε υπερήφανοι σαν νομαρχιακή αρχή ότι οι πολίτες ανανέωσαν την εμπιστοσύνη τους απέναντι στην πολιτική και στην αυτοδιοίκηση»

• ΣΕΛ. 12-13

ΚΩΣΤΑΣ ΤΑΡΑΣΛΙΑΣ

Χρειάζονται βαθιές πολιτικές τομές και ανανέωση της δημόσιας ζωής



• ΣΕΛ. 6-7

ΓΙΑΝΝΗΣ ΠΑΠΑΝΤΩΝΙΟΥ

Η πλειοψηφία των δημοτών επιθυμεί μια νέα ηγεσία στο Δήμο Ροδίων



ΣΕΛ. 14-15

Β. ΚΑΨΑΛΗΣ, ΠΡ. ΑΣΤΥΝΟΜΙΚΩΝ

Ο καλός αστυνομικός επιβάλλεται να έχει όραμα



• ΣΕΛ. 24-25

ΠΡΕΠΕΙ ΝΑ ΕΧΕΙ ΛΑΒΕΙ ΗΔΗ ΤΙΣ ΑΠΟΦΑΣΕΙΣ ΤΟΥ

ΘΑ ΑΠΟΧΩΡΗΣΕΙ ο κ. Γ. Γιαννόπουλος τη δεδομένη στιγμή;





Ηεν γένει «πολιτική συμπεριφορά» του δημάρχου, η απραξία και η «αφασία» που τον διακρίνει, αφήνουν να εννοηθεί ότι αλλάζει σελίδα • Θεωρείται απίθανο να πηγαίνει στις εκλογές ο κ. Σ. Καραγιάννης χωρίς όπλα και στηρίγματα

• ΣΕΛ. 3

Σύμφωνα με τις εκτιμήσεις αλλά και τις ενδείξεις αντιμέτωποι στις εκλογές θα είναι οι κ.κ. Χ. Χατζηευθυμίου και Σ. Καραγιάννης

ΥΠΟΥΡΓΟΣ ΤΟΥΡΙΣΜΟΥ



Το Γκολφ «κλειδί» για την ανάπτυξη του ροδιακού τουρισμού

• ΣΕΛ. 11

ΜΕΤΕΧΟΥΝ ΑΞΙΟΛΟΓΑ ΣΤΕΛΕΧΗ



Πολυσυλλεκτικό και πολύ ισχυρό το ψηφοδέλτιο Χατζή

• ΣΕΛ. 40

Τ. ΠΙΠΙΝΟΥ, ΣΥΓΓΡΑΦΕΑΣ



«Τα βιβλία υπάρχουν εν σπέρματι μέσα μας»

• ΣΕΛ. 23

ΚΕΡΔΙΣΤΕ

και εσείς

€ 138.156,15

Δόθηκαν συνολικά σε Jackpots

Χθές στα SLOT MACHINES

(ΜΗΧΑΝΑΚΙΑ)

CASINO RODOS

Boutique Hotel & Casino

ΓΙΑ ΟΛΟΥΣ ΤΟΥΣ ΠΕΛΑΤΕΣ ΜΑΣ ΤΟ ΠΑΡΚΙΝΓΚ ΕΙΝΑΙ ΔΩΡΕΑΝ

Η Κ. Φ. ΠΕΤΡΑΛΙΑ, ΠΑΡΟΥΣΙΑΣΕ ΤΟΥΣ ΑΞΟΝΕΣ

ΤΟΥΡΙΣΜΟΣ «ΜΑΚΡΑΣ ΠΝΟΗΣ» *και εναλλακτικές μορφές*

Αναφέρθηκε στη νέα εθνική στρατηγική και προσέγγισε όλα τα ανοιχτά ζητήματα της Δωδ/νήσου

• ΣΕΛ. 5



ΦΟΒΟΙ ΓΙΑ ΕΠΙΘΕΣΕΙΣ ΚΑΙ ΣΤΗΝ ΕΥΡΩΠΗ

Σε επιφυλακή η Ελλάδα για το φόβο αντιποίνων

• ΣΕΛ. 10

ΟΙ ΠΡΟΤΑΣΕΙΣ ΤΗΣ ΚΥΒΕΡΝΗΣΗΣ



Ολόκληρο το Ν/Σ για τις καταπατημένες εκτάσεις του Δημοσίου

• ΣΕΛ. 26-27

η άποψη της ημέρας

Πόση δύναμη πρέπει να έχει ένα κράτος για να αγνοεί το μίσος που το περικυκλώνει; Το μίσος εκατομμυρίων ανθρώπων στον (μη υπολογίσιμο ακόμη) αραβικό κόσμο, το μίσος στο (υπολογίσιμο πλέον) Ιράν, την απέχθεια που προκαλούν οι κατά καιρούς ενέργειές του στον υπόλοιπο κόσμο;

Προφανώς χρειάζεται τόση δύναμη όσο έχει σήμερα το Ισραήλ, τόση υποστήριξη όση του παρέχει η υπερδύναμη. Και προφανώς αρκούν για να το μεταβάλουν σε κράτος – τρομοκράτη, που στέλνει πυραύλους και βόμβες σε πυκνοκατοικημένες συνοικίες ως απάντηση στην αιχμαλωσία δύο στρατιωτών του κι ας είχε ο δικός του στρατός αιχμαλωτίσει νωρίτερα αξιωματούχους της άλλης πλευράς.

Η αλαζονεία της ισχύος από τη μια και ο φόβος από την άλλη οδηγούν σε «δυσανάλογες» (κατά την κομψή έκφραση ορισμένων Ευρωπαίων ηγετών) αντιδράσεις. Αλαζονεία, φόβος και μίσος, το χειρότερο δυνατό κοκτέιλ, που επί δεκαετίες τροφοδοτεί τη βία στην πιο ταραγμένη περιοχή του κόσμου.

Φυσικά, υπάρχει και άλλη πλευρά, των τρομοκρατικών χτυπημάτων που δέχεται κατά καιρούς το Ισραήλ μέσα στο έδαφός του από μεμονωμένους καμικάζι ή από τους πυραύλους της Χεζμπολάχ τώρα. Είναι αυτά που το οδηγούν στην «αυτοάμυνα», η οποία σημαίνει εισβολές πότε στα παλαιστινιακά εδάφη και πότε στο Λίβανο. Είναι όλα αυτά απου τροφοδοτούν τον φαύλο κύκλο του αίματος.

Αλλά τι είδους αυτοάμυνα είναι αυτή που καταστρέφει την υποδομή μιας χώρας, αεροδρόμια, λιμάνια και γέφυρες, δίκτυα ηλεκτρικού και νερού και ξεσπιτώνει χιλιάδες ανθρώπους; Αν δεν κάνουμε λάθος, σε τέτοια αντίποινα με στόχο αμάχους δεν καταφεύγουν οι στρατοί οργανωμένων κρατών, πόσω μάλλον που δεν διεξάγουν κηρυγμένο πόλεμο. Επανερχόμαστε στο αρχικό ερώτημα: για πόσο μπορεί ένα κράτος να ζει έτσι, μέσα στο φόβο και περικυκλωμένο από το μίσος; Μπορεί να εξουδετερώσει πολλούς πυραύλους της Χεζμπολάχ και καμικάζι της Χαμάς, αλλά ποτέ δεν θα αισθάνεται ασφαλές. Τουλάχιστον όσο οι απέναντι θα το βλέπουν ως δύναμη κατοχής, όσο δεν θα μπορούν να δεχθούν ότι η δύναμη των ισχυρότερων όπλων του είναι ικανή να καθυποτάξει το δικό τους μίσος γι' αυτό.

Πολλοί λένε ότι η ευκαιρία για να ηρεμήσει η πολύπαθη αυτή περιοχή του κόσμου χάθηκε όσο ο Αραφάτ ήταν κυρίαρχος στην παλαιστινιακή πλευρά. Τότε που και στην απέναντι όχθη ακούγονταν ισχυρές φωνές σύνεσης και λογικής και υπήρχαν ηγέτες να τις ακούσουν.

Η μελέτη της Ιστορίας

Η μελέτη της Ιστορίας έχει πάντα τη δική της αξία. Αλλά σήμερα φαίνεται ότι δεν υπάρχουν ούτε στη μία ούτε στην άλλη πλευρά άνθρωποι να αντλήσουν τα απαραίτητα διδάγματα. Κι αν υπάρχουν, δεν ακούγονται. Η τακτική του Ισραήλ αποτελεί βούτυρο στο ψωμί του Αχμαντινετζάντ και των αγιατολάχ του Ιράν. Ο ένας δεν μπορεί να ζήσει χωρίς τον άλλον. Οι πύραυλοι του Ισραήλ τροφοδοτούν και ενισχύουν τον θρησκευτικό φανατισμό και σπρώχνουν τη Χεζμπολάχ πιο βαθιά στην αγκαλιά του.

Δεν ξέρουμε αν το αποτέλεσμα στο ορατό μέλλον θα είναι απλώς το ξεθεμέλιωμα του Λιβάνου και της Γάζας, αυτό δηλαδή που γίνεται τώρα. Η πανίσχυρη πολεμική μηχανή του Ισραήλ μπορεί να τα καταφέρει. Δεν ξέρουμε αν μπορεί να τα καταφέρει εξίσου καλά αν μπλέξει σε πολεμική περιπέτεια με το Ιράν, μόνο του ή με τη βοήθεια των Αμερικανών.

Ξέρουμε το αυτονόητο: ότι μόνη η δύναμη των όπλων δεν θα του επιτρέπει να νικά διαρκώς. Και, πάντως, έτσι οι πολίτες του δεν θα μπορέσουν να βρουν ποτέ ησυχία και ασφάλεια. Ισως γι' αυτό ακόμη και Αμερικανοί αρθρογράφοι το προτρέπουν να κάνει «την πιο έξυπνη επιλογή, υποχωρώντας πίσω από τα υπερασπίσιμα, αλλά όχι και αδιαπέραστα σύνορά του».

ο καιρός

Γενική πρόγνωση για σήμερα **ΚΥΡΙΑΚΗ 23/7/2005** Η μικρή εξασθένηση των ανέμων στο Αιγαίο θα είναι το κύριο χαρακτηριστικό του καιρού. Η θερμοκρασία θα κυμαίνεται από 20-32 βαθμούς Κελσίου.



ΗΜΕΡΗΣΙΑ ΕΦΗΜΕΡΙΔΑ
η δημοκρατική της Ρόδου
Ετος ιδρύσεως 1982
Θεμ. Σοφούλη 77
Ταχ. Θυρίδα 339
85100 Ρόδος
Εκδότης - ιδιοκτήτης
ΒΑΣΙΛΗΣ Δ. ΑΘΑΝΑΣΙΟΥ
Διευθυντής:
ΔΑΜΙΑΝΟΣ Β. ΑΘΑΝΑΣΙΟΥ
Τηλέφωνα: 22410-34722, 76655, 37500, 26728, 27919
Telefax: 2241037333 - 22410 26728
ΕΤΗΣΙΕΣ ΣΥΝΔΡΟΜΕΣ
Εσωτερικού: 300 €
Εξωτερικού: 400€

www.dimokratiki.gr
e-mail:info@dimokratiki.gr





Ο μεγαλοαπατεώνας – τσοπάνος από την Πιερία Ιωάννης Φωτιάδης του Χαραλάμπους και της Αναστασίας, που γεννήθηκε στις 12 Οκτ. 1966 στη Δυτική Γερμανία, κάτοικος Ελευθεροχωρίου Πιερίας και κάτοχος του υπ' αριθ. Η 797972 διαβατηρίου της Νομαρχίας Πιερίας, που εμφανίστηκε και στη Ρόδο, παριστάνοντας τον... «δισεκατομμυριούχο», και εξαπατώντας πολλούς αφελείς, μεταξύ αυτών εμπόρους, επιχειρηματίες, δικηγόρους, κτηματομεσίτες, συμβολαιογράφους κ.ά., διέπραξε το μεγάλο σφάλμα. Μετέβη και στην Κρήτη αλλά εκεί τα παραμύθια του δεν πέρασαν. Συνελήφθη στον Αγιο Νικόλαο (ύστερα από «περιοδεία» του στο Ηράκλειο) και κρατείται στο Τμήμα προκειμένου να αποσταλεί στον εισαγγελέα, με τα αδικήματα (εκτός των άλλων), της δολίας αποδοχής παροχών, της αντιποίησης αρχής, της πλαστογραφίας πιστοποιητικών της απάτης, της απάτης σε απόπειρα κ.λπ.).

Σύμφωνα με τις πληροφορίες της «δ» ο Φωτιάδης, που σημειωτέον χρησιμοποιούσε διάφορα ονόματα, ομολόγησε ανακρινόμενος, μεταξύ άλλων, ότι «φέσωσε» και τα ξενοδοχεία «Ρόδος Πάλας», «Κορφού Παλάς», «Αστέρα» - Βουλιαγμένης, «Πόρτο Καράς» Χαλκιδικής κ.λπ. στα οποία διέμενε, εμφανιζόμενος ως «δισεκατομμυριούχος και γόνος μεγάλης οικογενείας. Ειδικότερα δήλωνε επιχειρηματίας, δικηγόρος, γιος επιχειρηματία, γιατρός χειρουργός, καρδιοχειρουργός, αντιπρόεδρος του Ινστιτούτου Ερευνας και Ιατρικής Τεχνολογίας, που ενδιαφερόταν να αγοράσει ακίνητα σε... συνεργασία με κάποιον Γερμανό, ισραηλινής καταγωγής, ονόματι Souleiman Ritman, κάτοικο Φρανκφούρτης, και με Ελληνα, ονόματι Γεώργιο Σκάγια του Λαζάρου, κάτοικο Κατερίνης. Επίσης ομολόγησε την είσπραξη διαφόρων ποσών, ακόμα και στη Ρόδο για την δήθεν προώθηση... επενδυτικών σχεδίων.

πριν 12 χρόνια

πληροφορίες

Η ΤΑΥΤΟΤΗΤΑ ΤΗΣ ΗΜΕΡΑΣ

ΚΥΡΙΑΚΗ 23 ΙΟΥΛΙΟΥ 2006
† ΣΤ' ΜΑΤΘΑΙΟΥ, Ιεζεκιήλ προφ., Φωκά, Απολλωνίου
Ανατολή ηλίου 05.20 Δύση ηλίου 19.42, Σελ. 28 ημερ., 204-161

ΦΑΡΜΑΚΕΙΑ

ΣΗΜΕΡΑ: διημερεύει το φαρμακείο ΜΑΓΚΑΚΗΣ Ε., Αμερικής 34 (Μεταξύ ΟΤΕ και Παντελαίου), τηλ. 32770
ΣΗΜΕΡΑ: διανυκτερεύει το φαρμακείο ΦΑΝΟΥΡΑΚΗ Αικατ. Θεμ. Σοφούλη 83, τηλ. 36000

ΚΑΥΣΙΜΑ

ΣΗΜΕΡΑ: Διανυκτερεύουν τα πρατήρια καυσίμων:
1) ΜΥΡΤΕΑ Α.Ε. - SHELL - Αφάντου **2)** Φωτεινόπουλος Γ. - JET OIL- Καλλιθέας **3)** Τοδουλάκης Γ. ΒΡ Ιαλυσός **4)** Κοντομανώλης Μ. SHELL Κρεμαστή **5)** Νικολίτση Αικ. ΒΡ Φάνες **6)** Διακοστεργάκης Γ. ΕΚΟ Μανδρικό **7)** Σαλαμαστράκης ΒΡ Φαληράκι **8)** Οίκουτας Μ. ΕΚΟ Αρχάγγελος

ΧΡΗΣΙΜΑ ΤΗΛΕΦΩΝΑ

Άμεση δράση	100	Πληρ. ΟΤΕ	11888
Αμεση Επέμβαση		Ώρα	141
Πυροσβεστικής	199	Φαρμακεία (Διημ.-Διαν.)	1434
Νοσοκομείο	80000	ΠΡΟ-ΠΟ • ΛΟΤΤΟ	1444
Οδική Ασφάλεια:		ΠΑΜΕ ΣΤΟΙΧΗΜΑ	1400
EXRESS SERVICE	154	ΡΟΔΑ	26300
HELLAS SERVICE	1057	ΚΤΕΥΛ	27706
HOULIS SERVICE	30977	ΕΒΕΔ	22281
ΑΦΟΙ Σιέχ	25776	Δικηγορικός Σύλλογος	27469
Ράδιο Ταξί	64712	Εμπορικός Σύλλογος	35255
Αστυν. Διεύθυνση	27653	Ολυμπιακή - Κρατήσεις	24555
Ασφάλεια	23294	ΔΑΝΕ (πρακτορείο)	43150
Τμήμα Τάξης	23849	ΙΚΑ	64912
Τροχαία	44131-32	ΤΕΒΕ	22688-
Λιμεναρχείο	28888		77034
Δασαρχείο	191	ΤΑΞΥ	68701-3
Τελωνείο	27703	ΟΑΕΔ	23265
Υγειονομείο	26666	Εργατικό Κέντρο	24730
Μητρόπολη	23274	Αρχαιολογία	34719
Νομαρχία	46501	Περιφ. Δ/ντής	38174 -
Δήμος Ρόδου	46200		38175
Βλάβες ΟΤΕ	121	Aegean Airlines	98345
Βλάβες ΔΕΗ	1050	ΔΗΜ. ΕΠΙΧ. ΚΑΘ. ΡΟΔΟΥ	77600
ΒΛΑΒΕΣ ΔΕΥΑΡ	68755	ΥΠΗΡ. ΑΠΟΚΟΜΙΔΗΣ	61057

ΔΕΧΟΝΤΑΙ ΤΟ ΚΟΙΝΟ

- Ο Νομάρχης Δωδεκανήσου **Γιάννης Μαχαιρίδης** και οι βοηθοί Νομάρχη **Στάθης Κουσουρνάς** και **Νίκος Ζωίδης** δέχονται το κοινό κάθε **Τρίτη και Πέμπτη, από τις 11:00-13:00 το μεσημέρι**

ΑΕΡΟΠΟΡΙΚΑ ΔΡΟΜΟΛΟΓΙΑ

ΠΤΗΣΕΙΣ ΟΛΥΜΠΙΑΚΗΣ

ΡΟΔΟΣ - **ΑΘΗΝΑ:** Καθημερινά 8.10, 11.55, 14.55, 20.45
Δευτέρα, Τετάρτη, Πέμπτη, Παρασκευή, Σάββατο, Κυριακή: 23.55
ΡΟΔΟΣ - **ΚΩΣ:** Τρίτη, Πέμπτη 11.30
ΡΟΔΟΣ - **ΚΑΣΟΣ:** Τρίτη - Σάββατο 8.15, Δευτέρα, Τετάρτη: 12.55, Παρασκευή, Σάββατο, Κυριακή: 13.05
ΡΟΔΟΣ - **ΗΡΑΚΛΕΙΟ:** Τρίτη 17.10, Τετάρτη: 19.55, Πέμπτη & Σάββατο: 19.30, Παρασκευή & Κυριακή: 18.55
ΡΟΔΟΣ - **ΚΑΡΠΑΘΟΣ:** Τρίτη, Πέμπτη 7.35, Δευτέρα, Τετάρτη: 10.00, 12.15, 15.50 Παρασκευή, Σάββατο, Κυριακή: 10.05, 12.25 Παρασκευή, Κυριακή: 16.05 Σάββατο, Πέμπτη: 16.50
ΡΟΔΟΣ - **ΜΥΤΙΛΗΝΗ:** Δευτέρα: 10.55 Τρίτη: 14.00 Τετάρτη: 11.55 Πέμπτη: 12.35 Σάββατο: 16.55
ΡΟΔΟΣ - **ΛΗΜΝΟΣ:** Δευτέρα: 12.00 Τρίτη: 15:05 Τετάρτη, Πέμπτη: 13.00, 13:40 Σάββατο: 18.00
ΡΟΔΟΣ - **ΧΙΟΣ:** Τρίτη: 13.05 Πέμπτη: 11.40
ΡΟΔΟΣ - **ΑΣΤΥΠΑΛΑΙΑ:** Τρίτη, Πέμπτη: 13.00
ΡΟΔΟΣ - **ΘΕΣΣΑΛΟΝΙΚΗ:** Δευτέρα, Τετάρτη, Παρασκευή: 18.00 Κυριακή: 18.15

ΠΤΗΣΕΙΣ AEGEAN - AIRLINES

ΡΟΔΟΣ - **ΑΘΗΝΑ:** Καθημερινά πτήσεις: 14.15, 16.30, 19.50, 22.40
ΡΟΔΟΣ - **ΘΕΣΣΑΛΟΝΙΚΗ:** Καθημερινά πτήση 10.20

ΣΥΝΑΛΛΑΓΜΑ

ΔΟΛΛΑΡΙΟ Η.Π.Α.	1,2159	ΦΡΑΓΚΟ ΕΛΒΕΤΙΑΣ	1,5353
ΛΙΡΑ ΑΓΓΛΙΑΣ	0,6634	ΚΟΡΩΝΑ ΝΟΡΒΗΓΙΑΣ	8,3873
ΚΟΡΩΝΑ ΔΑΝΙΑΣ	7,3353	ΛΙΡΑ ΚΥΠΡΟΥ	0,5772
ΚΟΡΩΝΑ ΣΟΥΗΔΙΑΣ	9,1322	ΔΟΛΛΑΡΙΟ ΚΑΝΑΔΑ	1,6182
ΓΙΕΝ ΙΑΠΩΝΙΑΣ	130,02	ΔΟΛΛΑΡΙΟ ΑΥΣΤΡΑΛΙΑΣ	1,6252

ΠΡΕΠΕΙ ΝΑ ΕΧΕΙ ΛΑΒΕΙ ΗΔΗ ΤΙΣ ΑΠΟΦΑΣΕΙΣ ΤΟΥ

ΘΑ ΑΠΟΧΩΡΗΣΕΙ Ο κ. Γ. ΓΙΑΝΝΟΠΟΥΛΟΣ ΣΤΗ ΔΕΔΟΜΕΝΗ ΣΤΙΓΜΗ;

Σύμφωνα με τις εκτιμήσεις αλλά και τις ενδείξεις αντιμέτωποι στις εκλογές θα είναι οι κ.κ. Σ. Καραγιάννης και Χ. Χατζηευθυμίου



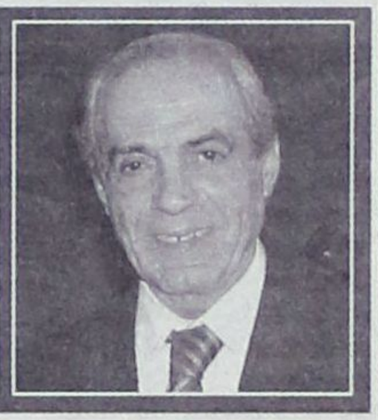

Κάτι παραπάνω από «προφητική» αποδείχθηκε η πολιτική ανάλυση – ρεπορτάζ της «δημοκρατικής», της προηγούμενης Κυριακής, 16 Ιουλίου, με τίτλο «Κουράσθηκε από τα "παιχνίδια" και τις "τεχνητές θολούρες" – "Καθαρές λύσεις" στο Δήμο Ροδίων απαιτεί το εκλογικό σώμα – Ο σκοτεινός ορίζοντας πρέπει "εδώ και τώρα" να γίνει διαυγής σαν κρύσταλλο», αν και κάποια (σχετικά με το ίδιο θέμα) ερωτήματα είχε υποβάλει κατά καιρούς, χωρίς να λάβει απαντήσεις.

Οπως θα ενθυμούνται οι ευφυείς αναγνώστες μας το κεντρικό ερώτημα που απασχόλησε το ρεπορτάζ αυτό ήταν αν όντως αληθεύει η υφέρπουσα φήμη, αλλά και το συμπέρασμα αντικειμενικών πολιτικών παρατηρητών ότι μεταξύ του δημάρχου κ. Γιώργου Γιαννόπουλου και του υποψηφίου δημάρχου κ. Σ. Καραγιάννη υπάρχει «μυστική συμφωνία» για προεκλογική συνεργασία με κέντρο βάρους τον δεύτερο γύρο, που σύμφωνα με όλες τις ενδείξεις, αλλά και τις μέχρι τώρα δημοσκοπήσεις είναι δεδομένος για το Δήμο Ροδίων, «ομαλώς εχόντων των πραγμάτων».

Αποτελεί συνήθη πολιτική πρακτική σε τέτοιες σοβαρές περιπτώσεις να εκδίδεται μια ανακοίνωση που να βάζει τα πράγματα στην θέση τους (αν πρόκειται για «σενάρια» κι όχι πραγματικά γεγονότα), αφ' ενός μεν για να καταστεί «ηχηρή» η θέση των υποψηφίων και αφ' ετέρου για να γνωρίζει το εκλογικό σώμα πού βρίσκεται και να καθορίσει την εν γένει πορεία του στη βάση δικών του κριτηρίων και επιλογών. Πρόκειται για μια δημοκρατική υποχρέωση, αν ήθελε κανείς να προσπεράσει προς στιγμή το ηθικό – πολιτικό ζήτημα που τίθεται, την οποίαν ουδείς νομιμοποιείται για να αρνηθεί ή έστω, και να παρακάμψει.

Οπως με περισσότερη σαφήνεια δείχνουν πλέον τα πράγματα δεν πρόκειται ούτε για «σενάρια», ούτε για εικασίες, ούτε για «παίγνια» αλλά για μια ωμή αλήθεια, που ερμηνεύεται χωρίς ιδιαίτερη πλέον προσπάθεια από τις ίδιες τις εξελίξεις και την συμπεριφορά των υποψηφίων, όλο αυτό το διάστημα. Αυτό δικαιολογεί και το γεγονός ότι η έμπειρη στο «πολιτικό παιχνίδι» εφημερίδα μας, από πέρσι αφήνει «υπονοούμενα», καθώς εύκολα μπορούσε να εξηγήσει τις «οβιδιακές μεταμορφώσεις» και τις «τεχνητές κρίσεις», που δεν θα είχαν, σε αντίθετη περίπτωση λογικό, αλλά και ψυχρό πολιτικό υπόβαθρο.

Τις αρχικές εικασίες ενίσχυσε και το γεγονός ότι ορισμένα ΜΜΕ, που παραδοσιακά εστρέφοντο, ακόμα κι άνευ λόγου κι αιτίας κατά του κ. Σ. Καραγιάννη, όχι μόνο «ανέκρουσαν πρύμναν», αλλά και έπαυσαν να τον «αγνοούν», σίγουρα «καθ' υπόδειξιν άνωθεν»!

Κάτι ολιγότερον από τρεις μήνες μέχρι την διεξαγωγή των δημοτικών εκλογών της 15ης Οκτωβρίου, ο δήμαρχος κ. Γιώργος Γιαννόπουλος, όχι μόνο δεν «βιάζεται» για να επιδείξει έργον της «τελευταίας στιγμής» (σύνηθες φαινόμενο σε προεκλογικές περιόδους), όχι μόνο δεν ενεργοποιείται στο έπακρον, όχι μόνο δεν συμπληρώνει τον Συνδυασμό του, αλλά αναβάλλει διαρκώς την έναρξη της προεκλογικής περιόδου και συμπεριφέρεται ωσάν να μην είναι υποψήφιος! Κοινώς, τα έχει δέσει όλα στον γάιδαρό του, γεγονός που δεν μπορεί να μείνει ασχολίαστο καθώς μάλιστα αυτή ειδικώς η προεκλογική μάχη, με συνυποψηφίους τους κ.κ. Χατζή Χατζηευθυμίου και Σ. Καραγιάννη, είναι η δυσκολότερη όλων των προηγούμενων. Προστίθεται ως αρνητικό στοιχείο η κούραση που τον διακρίνει (ψυχική, σωματική και πνευματική) καθώς και η αμηχανία ενόψει των ανοικτών δικαστικών υποθέσεων.

Δεν αποκλείεται μάλιστα να έχει διενεργήσει και κάποια δημοσκόπηση ή άλλος για λογαριασμό του (στοιχεία, πάντως, επ' αυτού δεν υπάρχουν) και να έχει εξάγει χρήσιμα συμπεράσματα, ότι δηλαδή δύσκολα, πολύ δύσκολα (αν όχι με θαύμα), θα μπορέσει να κερδίσει τις εκλογές. Το βέβαιον είναι ότι αυτήν τη στιγμή τουλάχιστον οι πρωτοβουλίες έχουν περιέλθει

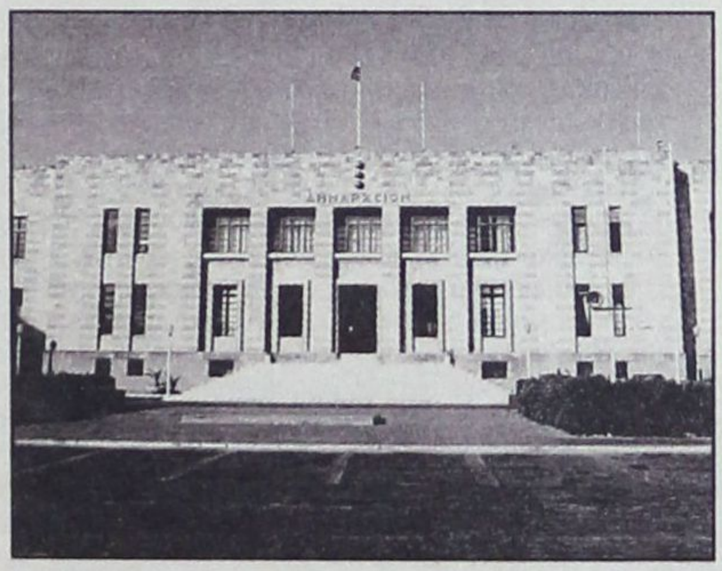

στον κ. Χατζή Χατζηευθυμίου (που έχει μάλιστα την «πολυτέλεια» να έχει έτοιμο συνδυασμό, αξιόμαχο και αξιόπιστο), ο οποίος θα πρέπει να προηγείται και στην πρόθεση ψήφου των αντιπάλων του.

Συνδυαζόμενες οι πιο πάνω εκτιμήσεις αλλά και πληροφορίες οδηγούν αναποφεύκτως στο συμπέρασμα ότι «κάτι συμβαίνει όντως με τον κ. Γιώργο Γιαννόπουλο» και αυτό δεν μπορεί να είναι τίποτε άλλο από την απόφασή του να μην μετάσχει στις προσεχείς εκλογές. Το ότι δεν το ανακοινώνει είναι αφ' ενός μεν μέρος του προεκλογικού παιχνιδιού και αφετέρου συνειδητή επιλογή για να μην δημιουργηθεί σοβαρό πρόβλημα στο Δήμο ούτε και να αφήσει περιθώρια χρόνου για συγκρότηση ψηφοδελτίου από έναν άλλο υποψήφιο, γεγονός που θα «χαλούσε» τα σχέδια του παρασκηνίου.

Αρα, όταν τις προάλλες δήλωνε ότι θα αρχίσει τον προεκλογικό αγώνα στις 14 Σεπτεμβρίου (που λήγουν οι προθεσμίες για κατάθεση συνδυασμών), σαφώς εννοούσε ότι είναι αποφασισμένος να αποχωρήσει, παραδίδοντας «τεχνηέντως» την σκυτάλη στον κ. Σ. Καραγιάννη κι ενδεχομένως και ορισμένα, τουλάχιστον, στελέχη του. Αν αυτά που δήλωσε τα εννοούσε πράγματι, τότε θα πρέπει να συμπεράνει «αυτοδικαίως» κανείς ότι πηγαίνει στις εκλογές «απλώς» για να... αυτοκτονήσει πολιτικά. Γιατί, με τέτοιες τακτικές και στρατηγικές, όχι μόνο εκλογές δεν κερδίζονται, αλλά και χάνονται με μαθηματική ακρίβεια και λογική.

Από την άλλη πλευρά θα υποτιμούσε κανείς, και μάλιστα υπέρ το δέον, τον «παίκτη» Σ. Καραγιάννη αν υπέθετε ότι θα πήγαινε στις εκλογές χωρίς όπλα και χωρίς στηρίγματα; αν λάβει, μάλιστα κανείς υπόψη ότι δεν έχει την στήριξη μεγάλου κόμματος. Και κανείς, μα κανείς, δεν μπορεί να κερδίσει εκλογές, χωρίς να έχει την ανοικτή στήριξη ενός τουλάχιστον μεγάλου κόμματος.

Η «σιγουριά» με την οποίαν βαδίζει προς τις εκλογές ο κ. Σ. Καραγιάννης, σε συνδυασμό με την απόφασή του, να μην κλείσει ακόμα το ψηφοδέλτιό του, συνηγορούν στην υποψία, αν όχι στην απόλυτη βεβαιότητα ότι έχει «δεμένο τον γάιδαρό του» ή σε κάθε περίπτωση ότι δεν πάει στις εκλογές «ξυπόλυτος στ' αγκάθια».

Η νέα θεώρηση των πραγμάτων ενισχύει την θέση περί «αποχωρήσεως Γιαννόπουλου» και για τους εξής πρόσθετους λόγους: Αν πήγαιναν στις εκλογές και οι δύο, ένας τουλάχιστον θα έμενε εκτός β' γύρου, με ό,τι αυτό θα σήμαινε, και τέτοιο «κτύπημα» κανείς δεν θα το ανεχόταν, ξέχωρα από το γεγονός ότι είναι δύσκολο σήμερα να «καθυποτάξει» κανείς το εκλογικό σώμα και να το κατευθύνει κατά το δοκούν. Αρα, κανείς δεν μπορεί να έχει τη «σιγουριά» του δεύτερου γύρου, ξέχωρα από το γεγονός ότι ο κ. Χ. Χατζηευθυμίου έχει αναπτύξει ήδη τέτοια δυναμική που μπορεί να κερδίσει (με δύο αντίπαλους) τις εκλογές από τον πρώτο γύρο. Από την άλλη υπάρχει και η «ψήφος τιμωρίας», ο δε Καραγιάννης δύσκολα θα αποδεχόταν το ρόλο του «κομπάρσου».

Αλλά κι αν δεχόταν κανείς ότι ο κ. Γιώργος Γιαννόπουλος μπορεί να κερδίσει τις εκλογές (πράγμα που πάντως δεν φαίνεται πλέον), υπάρχουν και οι ανοικτές δικαστικές διαμάχες που είναι άγνωστο πού μπορούν να οδηγήσουν. Αν καταδικαστεί τότε θα εκπέσει του αξιώματος κι αυτό θα έχει κόστος, ενώ δεν θα μπορέσουν να ελεγχθούν και οι πολιτικές εξελίξεις, ούτε και αυτή η διαδοχή. Απεναντίας με τον κ. Σ. Καραγιάννη ο κ. Γ. Γιαννόπουλος μπορεί να «κοιμάται ήσυχος» ή τουλάχιστον, να μην είναι τόσο ανήσυχος.

Τι πρέπει, λοιπόν, να αναμένει κανείς;

Αυτό που πρέπει να αναμένει είναι ότι ο κ. Γ. Γιαννόπουλος σε κάποια φάση, ενδεχομένως εντός του Σεπτεμβρίου, να ανακοινώσει την αποχώρησή του, επικαλούμενος διάφορους «πειστικούς» λόγους.

Και ο πειστικότερος όλων είναι ότι θέλει να αντιμετωπίσει τις κατηγορίες που του προσάπτονται χωρίς να έχει θεσμικό ρόλο, ώστε να αφοσιωθεί απερίσπαστα στην απόδειξη της αθωότητάς του. Και επί πλέον ότι δεν μπορεί να αφήσει «ακέφαλο» το Δήμο, όσο καιρό θα μπαινοβγαίνει από τα Δικαστήρια.

Και αν καταδικασθεί δεν θα σέρνει μαζί του και μια επώδυνη εκλογική ήττα που θα τον «αποτελειώσει» πολιτικά, ούτε και θα έχει οδηγήσει το Δήμο σε περιπέτειες.

Αν αθωωθεί τότε θα ενισχυθεί πολιτικά, θα εγγράψει υποθήκη και θα μπορέσει να διεκδικήσει είτε την αιρετή Περιφέρεια, είτε θέση βουλευτή, με αυξημένες πλέον τις πιθανότητες «πανηγυρικής νίκης», καθώς μάλιστα θα αποδοθεί «λευκός» στην κοινωνία.

Θεωρείται απίθανο δύο έμπειροι πολιτικοί όπως είναι οι κ.κ. Σ. Καραγιάννης και Γ. Γιαννόπουλος να μην τα έβαλαν όλα αυτά κάτω και να μην έλαβαν τις αποφάσεις τους. Θα είχαμε να κάνουμε με «αρχάριους», αν πήγαιναν στις εκλογές για να «σφαχτούν» μεταξύ τους.

Να ληφθεί, τέλος, υπόψη η πρόσφατη δήλωση Γιαννόπουλου ότι «ιδεολογικά – πολιτικά» βρίσκεται κοντά στον Καραγιάννη!

ΟΙΚΟΔΟΜΙΚΕΣ ΑΔΕΙΕΣ

ΣΤΟΝ ΑΕΡΑ ΧΙΛΙΑΔΕΣ ΙΔΙΟΚΤΗΤΕΣ

Η απόφαση του ΣτΕ, που καταρρίπτει την ισχύουσα διαδικασία έγκρισης πολεοδομικών σχεδίων, οδηγεί σε «ντόμινο» προσφυγών •Το ΥΠΕΧΩΔΕ, για να αντιμετωπίσει το πρόβλημα, επισπεύδει την κατάθεση του νέου πολεοδομικού νομοσχεδίου μέχρι τέλος του έτους

«Τρίζουν» οι οικοδομικές άδειες εκατοντάδων χιλιάδων ιδιοκτητών ακινήτων σε συνολικά 81 περιοχές της χώρας! Στο ΥΠΕΧΩΔΕ χτυπάει καμπανάκι ανησυχίας. Δύο πρόσφατες αποφάσεις, που βασίζονται σε «παρεμπίπτουσα κρίση» της απόφασης του Συμβουλίου της Επικρατείας του περασμένου Νοεμβρίου, με την οποία καταρρίπτεται η ισχύουσα διαδικασία έγκρισης πολεοδομικών σχεδίων, κάνουν δεκτές σχετικές προσφυγές και ακυρώνουν οικοδομικές άδειες ιδιωτών, που έχουν εκδοθεί και υλοποιηθεί καθ' όλα νόμιμα.

Οι αρμόδιοι του υπουργείου φοβούνται, λοιπόν, μήπως «θιγόμενοι» και «κακοί» γείτονες αλλά ακόμη και επιτήδειοι με εκβιαστικούς στόχους πυροδοτήσουν κύμα προσφυγών και δημιουργηθεί «ντόμινο» ακύρωσης νόμιμων οικοδομικών αδειών σε αυτές τις περιοχές.

Το νέο πολεοδομικό παράδοξο, που δημιουργείται έχει ως εξής:

➢ Παρά την ακυρωτική απόφαση του ΣτΕ του περασμένου Νοεμβρίου τα σχέδια πόλης των 81 περιοχών που εντάχθηκαν την περίοδο 2002 – 2005 σε σχέδια πόλης είναι ισχυρά και δεν ακυρώνονται. Αυτό συμβαίνει διότι η απόφαση του ανώτατου ακυρωτικού δικαστηρίου δεν έχει αναδρομική ισχύ, εφόσον οι αποφάσεις του υπουργού, των γενικών γραμματέων Περιφέρειας και των νομαρχών, με τις οποίες έγιναν αυτές οι εντάξεις στο σχέδιο πόλης δεν προσβλήθηκαν στα δικαστήρια εγκαίρως, δηλαδή εντός προθεσμίας 60 ημερών από τη δημοσίευσή τους στην «Εφημερίδα της Κυβερνήσεως».

➢ Σε περιπτώσεις προσφυγών, όμως, «τρίζουν» οι νόμιμες οικοδομικές άδειες ακινήτων που ανεγείρονται είτε έχουν ανεγερθεί σε αυτές τις περιοχές, με το σκεπτικό νομολογίας που, ήδη, έχουν δημιουργήσει σχετικές ακυρωτικές αποφάσεις του ΣτΕ, ότι αυτές οι οικοδομικές άδειες εκδόθηκαν με όρους και προϋποθέσεις δόμησης και ρυμοτόμησης πολεοδομικών σχεδίων των οποίων η διαδικασία έγκρισης έχει καταρριφθεί.

Το ΣτΕ ακύρωσε τις διαδικασίες έγκρισης πολεοδομικών σχεδίων που καθόρισε ο νόμος του 2002 της τότε υπουργού ΠΕΧΩΔΕ Β. Παπανδρέου. Από τις 81 αποφάσεις εγκρίσεων ένταξης περιοχών στο σχέδιο πόλης οι 62 αποφάσεις είναι της περιόδου 2002 – 2004 και οι 19 αποφάσεις της περιόδου 2004 – 2005.

ΝΕΟ ΝΟΜΟΣΧΕΔΙΟ

Το ΥΠΕΧΩΔΕ, για να αντιμετωπίσει τις εμπλοκές που έχουν προκληθεί στην πρόοδο του πολεοδομικού σχεδιασμού, αλλά και τις «παράπλευρες απειλές» εις βάρος ανύποπτων ιδιοκτητών, επισπεύδει την κατάρτιση του νέου πολεοδομικού νομοσχεδίου, ώστε πριν από το τέλος του έτους να έχει ψηφιστεί στη Βουλή. Πληροφορούμαστε ότι με εντολή του υπουργού Γ. Σουφλιά η αρμόδια επιτροπή υπηρεσιακών παραγόντων και εμπειρογνωμόνων του ΥΠΕΧΩΔΕ εργάζεται εντατικά, συνεδριάζοντας δύο έως τρεις φορές εβδομαδιαίως για να ολοκληρώσει πριν από το τέλος του καλοκαιριού το νέο νομοσχέδιο, το οποίο, εν συνεχεία, θα τεθεί σε δημόσια διαβούλευση με τους φορείς και τους ενδιαφερομένους.

Οι κατευθύνσεις για την κατάρτιση του νέου θεσμικού πλαισίου είναι με βάση τη νομολογία που έχει αναπτυχθεί από το ΣτΕ να ξεκαθαριστούν οι ρόλοι όλων των εμπλεκόμενων φορέων, της Τοπικής Αυτοδιοίκησης και των υπηρεσιών του κράτους, να καθοριστούν χρονικά πλαίσια, διαδικασίες αλλά και «σταθερότυπα» για την ένταξη περιοχών στο σχέδιο πόλης με απλούστευση των διαδικασιών, ώστε να επιτευχθεί ο στόχος της διασφάλισης νόμιμης πολεοδομημένης γης.

Γραφειοκρατία και καθυστερήσεις

Με βάση την απόφαση του ΣτΕ του περασμένου Νοεμβρίου, οι περιφερειάρχες και οι νομάρχες σταματούν πλέον να πολεοδομούν και όλες οι εγκρίσεις, επεκτάσεις, τροποποιήσεις ρυμοτομικών σχεδίων και εντάξεις στο σχέδιο πόλης θα γίνονται με τη διαδικασία έκδοσης Προεδρικού διατάγματος από το ΥΠΕΧΩΔΕ, το οποίο πριν από την τελική υπογραφή του θα υπόκειται σε νομοτεχνικό έλεγχο από το Ε' τμήμα του ΣτΕ.

Παράγοντες του ΥΠΕΧΩΔΕ επισημαίνουν ότι «η απόφαση του ΣτΕ που είναι απολύτως σεβαστή» στην πράξη οδηγεί στη δημιουργία ενός τεράστιου υπηρεσιακού γραφειοκρατικού μηχανισμού κεντρικής διοίκησης και σε πολλά προβλήματα, όπως υπερβολική αύξηση του φόρτου εργασίας για το υπουργείο, που θα πρέπει να συγκεντρώνει τους φακέλους απ' όλη την Ελλάδα και να προτείνει την έκδοση Προεδρικών Διαταγμάτων, επιβάρυνση επίσης του φόρτου εργασίας και του Συμβουλίου της Επικρατείας που θα επεξεργάζεται τα σχέδια των Προεδρικών Διαταγμάτων.

Αποτέλεσμα θα είναι η καθυστέρηση στην προώθηση πολεοδομικών ρυθμίσεων και η μεγάλη επιβράδυνση στην παροχή πολεοδομημένης γης για την ανέγερση νέων κατοικιών και την εγκατάσταση επιχειρήσεων. Εξάλλου, τεχνικοί παράγοντες σχολιάζουν, από την πλευρά τους, ότι «είναι προφανές ότι όσο καθυστερεί η έγκριση των πολεοδομικών ρυθμίσεων τόσο δημιουργούνται οι προϋποθέσεις για «νέες γενιές» αυθαιρέτων.

ΣΥΛΛΗΨΕΙΣ για κατοχή *ναρκωτικών*

Αστυνομικοί του Τμήματος Δίωξης Ναρκωτικών Ρόδου συνέλαβαν την 21η Ιουλίου 2006 και ώρα 16.30 στην οδό Αγίου Ιωάννου τον Ιωάννη Αποστόλου του Γεωργίου 37 ετών που κατελήφθη μετά από έρευνα να κατέχει ακατέργαστη κάνναβη και να καλλιεργεί δενδρύλλια κάνναβης.

Ο ανωτέρω κατελήφθη συγκεκριμένα να κατέχει στην οικία του δύο αυτοσχέδιες πλαστικές συσκευασίες με ακατέργαστη κάνναβη βάρους 65 γραμ. και 5 γραμμαρίων περίπου αντίστοιχα και μια ηλεκτρονική ζυγαριά ακριβείας.

Επίσης βρέθηκαν 3 δενδρύλλια κάνναβης που καλλιεργούσε στον κήπο της οικίας του, ύψους 90 έως 160 εκατοστών, τα οποία εκριζώθηκαν.

Προανακρινόμενος υποστήριξε πως προόριζε τα ναρκωτικά προς ιδίαν χρήση.

Η κ. ΦΑΝΗ ΠΑΛΛΗ-ΠΕΤΡΑΛΙΑ ΠΑΡΟΥΣΙΑΣΕ ΤΟΥΣ ΑΞΟΝΕΣ

ΤΟΥΡΙΣΜΟΣ «ΜΑΚΡΑΣ ΠΝΟΗΣ» ΚΑΙ ΕΝΑΛΛΑΚΤΙΚΕΣ ΜΟΡΦΕΣ







Αναφέρθηκε στη νέα εθνική πολιτική κι έδωσε απαντήσεις για τα ανοικτά θέματα της Ρόδου

Η υπουργός Τουριστικής Ανάπτυξης κ. Φάνη Πάλλη - Πετραλιά πέρασε με επιτυχία τις «Συμπληγάδες» της δυσπιστίας των τουριστικών παραγόντων και της προκατάληψης των πολιτικών παραγόντων που πρόσκεινται στα κόμματα της αντιπολίτευσης και κέρδισε τη μάχη των εντυπώσεων, αλλά και της ουσίας, στην πρώτη της επίσκεψη στη Ρόδο με την νέα υπουργική ιδιότητά της.

Είναι η αντικειμενική εκτίμηση όλων όσοι παρευρέθηκαν στη σύσκεψη του Επιμελητηρίου, κατά την οποία η υπουργός στην «εφ' όλης της ύλης» ομιλία της έδωσε απαντήσεις όχι μόνο στα ειδικότερα ζητήματα που αφορούν τον ροδιακό τουρισμό αλλά και στα γενικότερα που αναφέρονται στο παρόν και το μέλλον του ελληνικού τουρισμού.

Δίνοντας το «στίγμα» της πολιτικής που ενστερνίζεται για τον ελληνικό τουρισμό ανέφερε ότι η χώρα μας χρειάζεται μια τουριστική πολιτική «μακράς πνοής» με ορίζοντα τουλάχιστον, τη 15ετία.

«Πρέπει - είπε - να δούμε πού βρισκόμαστε σήμερα και πού θέλουμε να πάμε, να καθορίσουμε, επομένως, τους στρατηγικούς μας στόχους»

Η κ. Φάνη Πάλλη - Πετραλιά υπογράμμισε - προσδιορίζοντας το παρόν του ελληνικού τουρισμού - ότι αποτελεί σήμερα τον ισχυρότερο πυλώνα της ελληνικής οικονομίας, προβάλλει στις πρώτες θέσεις της παγκόσμιας κατάταξης και, φυσικά, έχει όλες τις προϋποθέσεις να αναρριχηθεί στις πρώτες θέσεις αφού «η χώρα μας αναπτύσσει μόνο το 15% των τουριστικών δυνατοτήτων της σήμερα» «Αυτό το πιστεύω, ότι δηλαδή μπορούμε να φτάσουμε στους πρώτους του παγκόσμιου τουρισμού» ανέφερε χαρακτηριστικά και πρόσθεσε «έχουμε όλοι κοινωνική ευθύνη να το πετύχουμε».

ΠΟΙΟΤΗΤΑ ΚΑΙ ΑΝΤΑΓΩΝΙΣΤΙΚΟΤΗΤΑ

Η υπουργός τουρισμού επεσήμανε την ανάγκη βελτίωσης του τουριστικού προϊόντος «γιατί επί 40 χρόνια προσφέρουμε ήλιο και θάλασσα, και αυτό πια δεν είναι αρκετό».

Θιασώτης της ανάπτυξης των νέων μορφών τουρισμού υποστήριξε ότι έτσι μόνο θα πετύχουμε την επιμήκυνση της τουριστικής περιόδου μέχρι και σε δωδεκάμηνη βάση, πράγμα που θα εξασφαλίσει νέες και μόνιμες θέσεις εργασίας. Αναφερόμενη στα στοιχεία τόνισε ότι το τουριστικό συνάλλαγμα αποτελεί το 18% του ΑΕΠ και στον τουρισμό απασχολούνται άμεσα ή έμμεσα, περισσότεροι από 800.000 εργαζόμενοι.

«Είναι η βαριά μας βιομηχανία» τόνισε, προσθέτοντας ότι πολιτεία και τουριστικοί παράγοντες οφείλουν να βελτιώσουν την ανταγωνιστικότητά τους. Ανατρέποντας τις κλασικές παραδοχές σύμφωνα με τις οποίες ανταγωνίστριες χώρες της Ελλάδας είναι η Τουρκία και οι χώρες της Βόρειας Αφρικής η κ. Πάλλη - Πετραλιά ανέφερε ότι είναι η Καραϊβική γιατί κερδίζει συνεχώς έδαφος στον παγκόσμιο τουρισμό και η Μαγιόρκα της οποίας το τουριστικό συνάλλαγμα το 2005 έφθασε στο αστρονομικό ποσό των 14 δισ. ευρώ με 11 εκατομμύρια επισκέπτες.

ΕΞΑΓΓΕΛΙΕΣ

Απαντώντας σε ζητήματα που έθεσαν οι φορείς του νησιού η υπουργός Τουρισμού αναφέρθηκε σε συγκεκριμένες δράσεις και πρωτοβουλίες που έχουν αναληφθεί ή βρίσκονται σε εξέλιξη, ξεκινώντας, όπως αναμενόταν, από το Γκολφ Αφάντου (επ' αυτού βλέπε σελ.11)

Οπως τόνισε:

- Με το νομοσχέδιο που κατέθεσε προχθές Πέμπτη για τον ιαματικό τουρισμό και στις «λοιπές διατάξεις» μειώνονται οι γραφειοκρατικές διαδικασίες για τα «αστέρια» και θα απαιτούνται πλέον έξι πιστοποιητικά, ρυθμίζεται το θέμα της αλλαγής χρήσεως ξενοδοχείων εικοσαετίας, η χωροθέτηση ξενοδοχειακών μονάδων σε 10 αντί 20 στρεμμάτων και επιλύεται η εκκρεμότητα των «τουριστικών κατοικιών στο Γκολφ.



- Εκπονείται μελέτη για τις «κορεσμένες τουριστικές περιοχές» μεταξύ των οποίων και το Φαληράκι που διέρχεται, όπως είπε, μια δύσκολη, μεταβατική περίοδο αλλά «είναι βέβαιο ότι θα απογειωθεί σύντομα».

- Το ζήτημα του «all inclusive» θα τεθεί στη διάσκεψη των υπουργών τουρισμού, διευκρίνισε όμως ότι «όπου ανεβαίνει η ποιότητα το all inclusive μειώνεται», καλώντας τους τουριστικούς φορείς να επιμείνουν αυστηρά στο τρίπτυχο: ποιότητα, ποιότητα, ποιότητα...

ΠΟΛΕΟΔΟΜΙΚΕΣ ΠΑΡΑΒΑΣΕΙΣ

Οσον αφορά τις πολεοδομικές υπερβάσεις (έμμεση αναφορά στα ξενοδοχεία «Ατλάντικα» και στα υπόλοιπα που ελέγχθηκαν από την Πολεοδομία) είπε ότι είναι ένα πάρα πολύ δύσκολο θέμα που ταλανίζει όλες τις κυβερνήσεις εδώ και 30 χρόνια «και δεν λύθηκε».

Απεκάλυψε, ωστόσο, ότι έχει κάνει γι' αυτό αρκετές συναντήσεις με τον υπουργό ΠΕΧΩΔΕ κ. Γιώργο Σουφλιά, αλλά δεν άφησε ελπίδες ότι θα υπάρξει, ενδεχομένως, συνολική ρύθμιση.

Ως προς το «χωροταξικό του τουρισμού» διευκρίνισε ότι είναι ένα άλλο σοβαρό θέμα που εξετάζει σε συνεργασία με τον κ. Σουφλιά και ανήγγειλε ότι μέχρι το τέλος του χρόνου θα υπάρχει ολοκληρωμένη πρόταση για την αντιμετώπισή του.

Τέλος η κ. Φάνη Πάλλη - Πετραλιά αναφερόμενη σε ειδικότερα αναπτυξιακά, τουριστικά θέματα επεσήμανε:

• Ο νέος αναπτυξιακός νόμος θα είναι βελτιωμένος αλλά θα κινείται στον άξονα του ισχύοντος.

• Στο Δ' ΚΠΣ ο Τουρισμός έχει μεγάλη μερίδα πόρων.

• Η αισθητική και η καθαριότητα είναι βασικές παράμετροι τις οποίες οφείλουν να λάβουν σοβαρά υπ' όψιν οι δήμαρχοι. Οπως είπε το 95% των τουριστών της χώρας παραπονούνται για τα σκουπίδια.

ΤΙ ΕΙΠΑΝ ΟΙ ΦΟΡΕΙΣ

Στα γνωστά προβλήματα και στην αναγκαιότητα ολοκλήρωσης των υποδομών αναφέρθηκαν οι εκπρόσωποι των τουριστικών φορέων και οι πολιτικές αρχές του τόπου.

Ειδικότερα:

Ο Πρόεδρος του Επιμελητηρίου Δωδεκανήσου κ. Γ. Χατζημάρκος, ως «οικοδεσπότης» καλωσόρισε την κ. Πετραλιά και διάβασε το υπόμνημα που ετοίμασε υπογραμμίζοντας ιδιαίτερα τα «σημάδια κόπωσης» του ροδιακού τουρισμού, την ραγδαία εξάπλωση του all inclusive, τη δημιουργία κατάλληλου επιχειρηματικού περιβάλλοντος και την ανάγκη τόνωσης των τουριστικών επενδύσεων.

• Ο Γενικός Γραμματέας της Περιφέρειας Νοτίου Αιγαίου κ. Χαράλαμπος Κόκκινος υπογράμμισε την αναγκαιότητα ανάπτυξης των εναλλακτικών μορφών τουρισμού, ενώ ο νομάρχης κ. Γιάννης Μαχαιρίδης επεσήμανε την επιτακτική ανάγκη συμπλήρωσης των υποδομών.

• Ο βουλευτής του ΠΑΣΟΚ κ. Γιάννης Παρασκευάς στάθηκε ιδιαίτερα στο θέμα της διαχείρισης και αξιοποίησης της ακίνητης περιουσίας του Δημοσίου στη Ρόδο καταφερόμενος κατά των ανθρώπων του κέντρου που, όπως είπε, δεν γνωρίζουν πού βρίσκονται. Ο κ. Παρασκευάς ζήτησε να γίνεται από την τοπική αυτοδιοίκηση και τους τοπικούς φορείς επισημαίνοντας ότι είναι ένα λάθος που διέπραξαν και οι κυβερνήσεις του ΠΑΣΟΚ.

Οσον αφορά το Γκολφ Αφάντου προέβλεψε ότι «δεν θα γίνει τίποτε και αυτή τη φορά γιατί βαδίζουμε σε λαθεμένη οδό» και ζήτησε από την υπουργό να συγκαλέσει ειδική σύσκεψη στο υπουργείο με τους κοινοβουλευτικούς εκπροσώπους του νομού, τον Περιφερειάρχη, τον Νομάρχη και τον Δήμαρχο Ροδίων.

• Ο δήμαρχος Ροδίων κ. Γιώργος Γιαννόπουλος αναφέρθηκε στο πετυχημένο, όπως το χαρακτήρισε, μοντέλο του ΠΡΟΤΟΥΡ και τόνισε ότι αυτό που χρειάζεται σήμερα η Ρόδος είναι μέτρα προώθησης και ανάπτυξης των νέων μορφών τουρισμού, ειδικότερα του θαλάσσιου με την επικείμενη λειτουργία της μαρίνας, του Καρνάγιου και του Μαντρακιού.

• Ο πρόεδρος της Ενωσης Ξενοδόχων κ. Βασίλης Μηναΐδης υπογράμμισε ότι υπάρχει γκρίνια σε όλους τους επαγγελματίες του τουρισμού «και οι μόνοι ευχαριστημένοι είναι οι τουρίστες που τρώνε και πίνουν καλά» και κάλεσε την υπουργό να βοηθήσει ώστε να διαφοροποιηθεί στη Μεγάλη Βρετανία η εικόνα του Φαληρακίου «που παρουσιάζεται ως άντρο ακολασίας».

Στα κλαδικά θέματά τους αναφέρθηκαν η πρόεδρος της Ομοσπονδίας Ενοικιαζομένων Δωματίων κ. Πόπη Μαχαμά, ο πρόεδρος των εστιατόρων κ. Κώστας Σαρρής και ο πρόεδρος του ΕΣΡ κ. Παναγιώτης Καραγιάννης.

• Τέλος στην πολιτική της κυβέρνησης στον τουρισμό αναφέρθηκε ο υπουργός Αιγαίου και Νησιωτικής Πολιτικής κ. Αριστοτέλης Παυλίδης.



Κ. ΤΑΡΑΣΛΙΑΣ, ΥΠΟΨΗΦΙΟΣ ΔΗΜΟΤΙΚΟΣ ΣΥΜΒΟΥΛΟΣ

«ΧΡΕΙΑΖΟΝΤΑΙ ΒΑΘΙΕΣ ΠΟΛΙΤΙΚΕΣ ΤΟΜΕΣ *και ανανέωση της δημόσιας ζωής»*

«Μια νέα γενιά στελεχών πρέπει να μπει στην πρωτοπορία της περιοχής και να δοκιμασθεί στις προκλήσεις και στα αιτήματα των εποχών»

Είναι σώφρων και πειθαρχημένος γι' αυτό και μπορεί να αυτοκυριαρχείται. Υπήρξε πάντα ένας αγνός αγωνιστής γι' αυτό και τον ακολουθεί μονίμως μια καλή «έξωθεν μαρτυρία». Τον ακολουθεί επίσης μια αξιοπρόσεκτη κομματική και πολιτική εμπειρία γι' αυτό και αποδίδει σε όλες τις θέσεις που του εμπιστεύθηκαν.

Ο λόγος για τον κ. Κώστα Ταρασλιά, ο οποίος θα δώσει τη νέα μάχη του στο πλευρό του κ. Χ. Χατζηευθυμίου ως υποψήφιος δημοτικός σύμβουλος. Επιτυχής κρίνεται εξάλλου και η μέχρι τώρα θητεία του, ως συμβούλου του γ.γ. της Περιφέρειας Νοτίου Αιγαίου κ. Χαρ. Κόκκινου.

Σε συνέντευξή του προς την «δ» ο κ. Κ. Ταρασλιάς ανοίγει διάπλατα τα αγνά πολιτικά και ανθρώπινα αισθήματά του και στέκεται κριτικά σε όλα τα ερωτήματα που του ετέθησαν.

• Κύριε Ταρασλιά έχουμε μπει στην τελική ευθεία για τις εκλογές. Εκτιμάτε ότι θα είναι δύσκολες οι εκλογικές αναμετρήσεις στη Νομαρχία Δωδεκανήσου και στο Δήμο Ροδίων ή θα έχουμε νικητές από τον πρώτο γύρο; Πολλοί υποστηρίζουν ότι θα έχουν πόλωση με βάση το κλίμα που διαμορφώνεται καθημερινά.

Είναι γεγονός ότι κανένας εκλογικός αγώνας δεν μπορεί να κριθεί εκ των προτέρων. Μπαίνοντας στην τελική ευθεία κρίνεται η δυναμική των υποψηφίων και των προγραμμάτων. Παράγοντες καθοριστικοί μπορεί να είναι η καλύτερη προσέγγιση των ψηφοφόρων αλλά και η κόπωση που έχουν δημιουργήσει στο εκλογικό σώμα οι εν ενεργεία δήμαρχοι και νομάρχες. Με δεδομένη τη συσπείρωση των ψηφοφόρων της Νέας Δημοκρατίας και τη διάθεση των Δωδεκανησίων για αλλαγή και στην τοπική αυτοδιοίκηση υπάρχει πολύ μεγάλη πιθανότητα νίκης από τον πρώτο γύρο. Αυτό είναι κάτι το οποίο θα προσπαθήσουν να αποτρέψουν χρησιμοποιώντας πολωτική πολιτική οι υποψήφιοι που προέρχονται από το χώρο του ΠΑΣΟΚ. Ήδη έχουμε δει τα πρώτα δείγματα από εκπροσώπους της σημερινής δημοτικής αρχής της πόλεως Ρόδου οι οποίοι δημιουργούν κλίμα έντασης αλλά και σε επίπεδο ΤΕΔΚ όπου με συντονισμένες προσπάθειες στο τελευταίο Περιφερειακό Συμβούλιο θέλησαν να δείξουν ότι η κυβέρνηση δεν δείχνει τη δέουσα προσοχή σε θέματα που τους αφορούν. Ειδικότερα το τελευταίο καταρρίπτεται πάρα πολύ εύκολα διότι η κοινωνία μας γνωρίζει το μεγάλο έργο που έχει επιτελεστεί υπό την καθοδήγηση του Γενικού Γραμματέα της Περιφέρειας Νοτίου Αιγαίου.

• Οταν ανακοινώθηκε η υποψηφιότητα του Βασίλη Υψηλάντη από τη Νέα Δημοκρατία για τη Νομαρχιακή Αυτοδιοίκηση Δωδεκανήσου, εκφράσατε ανοιχτά την αντίθεσή σας και μιλήσατε σκληρά, δεδομένου ότι την ίδια στιγμή είχατε εκδηλώσει ενδιαφέρον να είστε υποψήφιος Νομάρχης, θέτοντας εαυτόν στο κόμμα για να βγει από το αδιέξοδο η ΝΔ. Η αντίδρασή σας ήταν σκληρή και για τους τρεις κυβερνητικούς βουλευτές. Σήμερα ποια είναι η άποψή σας για τη συγκεκριμένη υποψηφιότητα; Μπορεί να αντιμετωπίσει στα ίσια τον Γιάννη Μαχαιρίδη;

Θα πρέπει να ξεκαθαρίσω ότι ουδέποτε εκδήλωσα προσωπικό ενδιαφέρον να είμαι υποψήφιος Νομάρχης. Μετά από την τιμητική αντιμετώπιση στο πρόσωπό μου από το σύνολο των ΜΜΕ, την οργανωμένη κομματική βάση και τους συμπολίτες μας, ένιωσα ότι η αποδοχή στο πρόσωπό μου είναι κάτι το οποίο με υποχρεώνει να είμαι συνεπής απέναντι στην κοινωνία και έθεσα τον εαυτό μου εργάτη του κόμματος σε οποιαδήποτε αποστολή θα έπρεπε να αναλάβω. Το γεγονός αυτό ενίσχυσε την άποψή μου ότι αξίζει να εργασθώ με συνέπεια για το λαό της Δωδεκανήσου ο οποίος με αγκάλιασε με τέτοιο τρόπο. Είναι γεγονός ότι η ιστορική μου διαδρομή στη Νέα Δημοκρατία σε εποχές δύσκολες, όπως την περίοδο '80-'90, όπου τα ιδεολογικά διλήμματα ήταν έντονα θέλησα, να ξεκαθαρίσω ότι ήθελα να εργασθώ για ένα κόμμα δημοκρατικό, όπου τηρούνται οι διαδικασίες βάσης και να αποδείξω ότι η φιλελεύθερη ιδεολογία είναι η κυρίαρχη σε παγκόσμιο επίπεδο. Πράγματι ο φιλελευθερισμός δικαιώθηκε παγκοσμίως και αυτό που οφείλω σήμερα να προασπίσω είναι η εσωκομματική δημοκρατία. Στηλίτευσα τους βουλευτές του κόμματος διότι όφειλαν ανεξάρτητα από τα ενδεχόμενα λάθη της οργανωμένης βάσης όσον αφορά το θέμα της επιλογής υποψηφίου Νομάρχη να τιμήσουν τις διαδικασίες.

Η επιλογή την οποία έκαναν έχει όλα τα ποιοτικά χαρακτηριστικά σοβαρού και μορφωμένου υποψήφιου Νομάρχη. Ο σκοπός δεν αγιάζει τα μέσα. Τώρα πλέον είναι στο χέρι του υποψήφιου Νομάρχη να δείξει τη δυναμική που χρειάζεται, να αγκαλιάσει τους Δωδεκανησίους και εγώ προσωπικά βρίσκομαι στο πλευρό του, κάτι το οποίο η κοινωνία μας γνωρίζει και το οποίο έκανα σε κάθε απόφαση του κόμματος.

• Τελικά ποιοι έβαλαν «φρένο» στο δικό σας ενδιαφέρον για υποψηφιότητα να ηγηθείτε του νομαρχιακού συνδυασμού; Η Νομαρχιακή, οι τοπικοί βουλευτές, η Κεντρική Διοίκηση;

Δεν έχει σημασία ποιοι έβαλαν φρένο στη διάθεσή μου για προσφορά. Εγώ θα συνεχίσω να συνεισφέρω στον τόπο μου από οποιαδήποτε θέση και θα υπηρετήσω την αναγκαιότητα για ανανέωση στο πολιτικό γίγνεσθαι της Δωδεκανήσου. Ήδη εδώ και δύο χρόνια εργαζόμενος δίπλα στον Γραμματέα της Περιφέρειας Νοτίου Αιγαίου Χαράλαμπο Κόκκινο, η κομματική μου εμπειρία μετουσιώθηκε και σε άσκηση έργου. Αυτή η εμπειρία μου δημιούργησε γνώση, η γνώση καλλιέργησε προβληματισμό και ο προβληματισμός με οδήγησε σε ένα όραμα με λύσεις ανθρώπινες και ουσιαστικές.

• Μιλάτε πολλές φορές για την κομματική σας ιστορία. Αλήθεια ποια είναι η διαδρομή σας στη Νέα Δημοκρατία;

Οργανώθηκα στη νεολαία της Νέας Δημοκρατίας το 1982, διαπιστώνοντας σε πολύ νεαρή ηλικία ότι πρέπει να είμαστε ενεργοί πολίτες, οι οποίοι δεν κάνουν κριτική στον καναπέ, αλλά εργάζονται για τη διάδοση των ιδεών τους. Διετέλεσα μέλος της Νομαρχιακής ΟΝΝΕΔ Δωδεκανήσου, και στη συνέχεια πρόεδρος της Οργάνωσης για 7 ολόκληρα χρόνια και μέλος της Κεντρικής Επιτροπής ΟΝΝΕΔ εκλεγμένος στα συνέδρια της νεολαίας για δύο θητείες. Υπεύθυνος της ΔΑΠ-ΝΔΦΚ για την Παιδαγωγική Ακαδημία Ρόδου, μέλος του Φοιτητικού Συλλόγου και εκλεγμένος αντιπρόσωπος με τη ΔΑΠ σε Πανσπουδαστικά Συνέδρια. Επίσης εκλεγμένος επανειλημμένα στο Σύλλογο Εκπαιδευτικών Πρωτοβάθμιας Εκπαίδευσης με τη ΔΑΚΕ δασκάλων, αιρετός στα Υπηρεσιακά Συμβούλια ΠΥΣΠΕ και ΑΠΥΣΠΕ με τη ΔΑΚΕ. Σήμερα είμαι μέλος της Τ.Ο πόλεως Ρόδου της Νέας Δημοκρατίας και μέλος της ΝΟΔΕ Δωδεκανήσου.

-Με αυτή την κομματική εμπειρία, δεν θα πρέπει να συμμετέχετε στις προσεχείς δημοτικές και νομαρχιακές εκλογές του Οκτώβρη;

Έχω δεχθεί από τον υποψήφιο Δήμαρχο Ροδίων κ. Χατζή Χατζηευθυμίου την τιμητική για μένα πρόσκληση να συμμετέχω στο ψηφοδέλτιο του.



Με τον Χατζή μας συνδέουν κοινοί φιλελεύθεροι αγώνες και συγκινητικές στιγμές, όπως το βράδυ των εκλογών του 1993, όπου εγώ σαν πρόεδρος της ΟΝΝΕΔ και εκείνος σαν πρόεδρος της ΝΟΔΕ βρεθήκαμε μόνοι στο αρνητικό για τη ΝΔ αποτέλεσμα στα γραφεία της πλατείας Κύπρου. Άρα για μένα είναι μία πρόταση που προέρχεται από έναν αγωνιστή της οργανωμένης βάσης της ΝΔ και συνδυάζει ταυτόχρονα συνέπεια στα προβλήματα της Ρόδου και όραμα για την ανανέωση της πολιτικής ζωής.

• Χρειάζεται η πολιτική ζωή του τόπου ανανέωση;

Η πολιτική ζωή στον τόπο χρειάζεται πραγματικά ανανέωση. Τα τελευταία 20 χρόνια παρατηρούμε από τη μία επανάληψη των ίδιων προσώπων στο πολιτικό σκηνικό, κι από την άλλη στασιμότητα στα προβλήματα που δεν επιλύονται, όμως περιέρχονται κάθε φορά στην προεκλογική ύλη και στα προγράμματα των παρατάξεων. Τελικά τι συμβαίνει; Υπάρχει κόπωση στελεχών ή αδιέξοδο στις λύσεις; Στην πολιτική δεν υπάρχουν αδιέξοδα. Αδιέξοδα δημιουργούμε οι ίδιοι όταν φοβόμαστε να πάρουμε το πολιτικό ρίσκο και να θελήσουμε να εργασθούμε με σύστημα και οργάνωση. Γι αυτό μια νέα γενιά στελεχών πρέπει να μπει στην πρωτοπορία της περιοχής μας και να δοκιμασθεί η επερχόμενη γενιά στις προκλήσεις και στα αιτήματα των εποχών.

• Δηλαδή αν θεωρήσουμε ότι αποδέχεσθε την πρόταση για το Δήμο της Ρόδου, τι μπορεί να γίνει με την πόλη μας; Ποια θεωρείτε προβλήματα πρώτης προτεραιότητας, που χρήζουν άμεσης επίλυσης;

Εχει διαπιστωθεί ότι ο Δήμος Ροδίων χρειάζεται καλύτερη οργανωτική δομή στις υπηρεσίες του και αξιοποίηση του ανθρώπινου δυναμικού του σε τμήματα που πραγματικά έχουν ανάγκη, ενώ αλλού πλεονάζουν, λόγω προσλήψεων για προεκλογικούς λόγους. Από την πόλη μας λείπει μία τρυφερή ματιά στους δρόμους και στις υποδομές. Είναι αλήθεια ότι υπάρχουν δυσκολίες. Η πόλη σχεδιάσθηκε για συγκεκριμένο αριθμό κατοίκων και τώρα πια αυτός ο αριθμός έχει δεκαπλασιαστεί. Όλοι σε λίγο θα βγουν να μιλήσουν για κυκλοφοριακό, για στάθμευση, για χώρους πρασίνου, για ποιότητα ζωής. Πολλά από αυτά δεν λύνονται άμεσα. Μπορούμε όμως να περιορίσουμε την κίνηση στο κέντρο με ορθή ανακατανομή των δημοσίων υπηρεσιών στην περιφέρεια της πόλης, με την χωροθέτηση των χώρων νυχτερινής διασκέδασης, και με ένα σύγχρονο πολεοδομικό σχέδιο το οποίο θα είναι σύμφωνο με το Δ' ΚΠΣ που θέτει ως προϋπόθεση τις χρήσεις γης. Η Ρόδος είναι μια διαπολιτισμική κοινωνία. Πρέπει να υπάρχει σεβασμός στις διαφορετικές ιστορικές περιόδους με ταυτόχρονη ανάδειξη των κυρίαρχων ελληνικών στοιχείων. Οι υποδομές που κληροδοτήθηκαν από το ιστορικό παρελθόν πρέπει να επεκταθούν ώστε να αποδείξουμε σαν φυλή ότι αξίζουμε και μπορούμε καλύτερα.

• Είστε ικανοποιημένος από την πορεία της Κυβέρνησης σήμερα;

Η κυβέρνησή μας, έχει αποδείξει ότι η συνέπεια και η σοβαρότητα είναι τα στοιχεία εκείνα τα οποία πρέπει να διακρίνουν τη πολιτική ζωή της χώρας. Χωρίς βερμπαλισμούς και λαϊκισμούς κάτι το οποίο ζήσαμε έντονα τα προηγούμενα χρόνια, προχωράει σε καίρια πολιτικά ζητήματα και ρυθμίζει με συστηματικό τρόπο όχι μόνο τα μεγάλα εθνικά θέματα αλλά κυρίως την καθημερινότητα του πολίτη. Δεν είναι τυχαίο ότι είναι η μόνη κυβέρνηση μεταπολεμικά που κρατάει την πρώτη θέση στις δημοσκοπήσεις αν και έχουν περάσει δυόμισι χρόνια από την εκλογή της. Αυτό αποτελεί προσωπική νίκη του πρωθυπουργού Κώστα Καραμανλή ο οποίος με αυστηρότητα χάραξε από την πρώτη στιγμή τόσο τους επιτελικούς στόχους αλλά και επέλεξε με αυστηρότητα τους συνεργάτες του και αποδοκίμασε αλαζονική συμπεριφορά από αυτούς.

ΜΙΑ ΑΚΡΩΣ ΤΙΜΗΤΙΚΗ ΑΠΟΦΑΣΗ

ΣΤΗΝ ΠΡΕΣΒΕΙΑ ΤΗΣ ΕΛΛΑΔΑΣ ΣΤΟ ΣΕΡΑΓΕΒΟ

μετατέθηκε ο διοικητής του ΑΤ Αρχαγγέλου

Αναγνωρίστηκε η προσφορά του κ. Ευθ. Καλαμάτα από την ΕΛΑΣ και την κυβέρνηση

Στην Πρεσβεία της Ελλάδας στο Σεράγεβο (Βοσνία - Ερζεγοβίνη) μετατίθεται, με επείγον σήμα που απεστάλη χθες από την Διεύθυνση Διεθνούς Αστυνομικής Συνεργασίας του Αρχηγείου της ΕΛΑΣ στην Αστυνομική Διεύθυνση Δωδεκανήσου, ο υπαστυνόμος Α', διοικητής του Αστυνομικού Τμήματος Αρχαγγέλου κ. Ευθ. Καλαμάτας που αναλαμβάνει πλέον καθήκοντα αστυνομικού συνδέσμου στο διπλωματικό σώμα.

Η συγκεκριμένη απόφαση την ένταξης αξιωματικού στο διπλωματικό σώμα είναι εξαιρετικά πρωτότυπη για την περιοχή μας αν αναλογιστεί μάλιστα κανείς ότι όμοιά της δεν έχει ληφθεί ξανά στις τάξεις της Αστυνομικής Διεύθυνσης Δωδεκανήσου.

Το Αρχηγείο της ΕΛΑΣ, τοπικοί κομματικοί και κυβερνητικοί εκπρόσωποι της Νέας Δημοκρατίας εκτίμησαν σε κάθε περίπτωση την προσφορά του εν λόγω αξιωματικού στην Αστυνομική Διεύθυνση Δωδεκανήσου που υπηρέτησε αρχικά στο ΑΤ Ρόδου ως δημόσιος κατήγορος και ως διοικητής του ΑΤ Αρχαγγέλου στην συνέχεια.

Συνεκτιμήθηκε εξάλλου και το γεγονός ότι ο κ. Καλαμάτας κατά την διάρκεια της θητείας του στο ΑΤ Αρχαγγέλου αφιέρωσε μεγάλο χρόνο από τα καθημερινά του καθήκοντα για την κατάρτισή του σε θέματα διεθνούς διπλωματίας φοιτώντας στο τμήμα Μεσογειακών Σπουδών του Πανεπιστήμιου Αιγαίου.

Ο κ. Καλαμάτας είναι ίσως ο περισσότερο προβεβλημένος αξιωματικός της Αστυνομικής Διεύθυνσης Δωδεκανήσου με δεκάδες αναφορές και φωτογραφίες του και για εξωαστυνομικές δραστηριότητες και κοσμικές του εμφανίσεις, συμπεριλαμβανομένου και πάρτι γενεθλίων του, να έχουν φιλοξενηθεί στον τοπικό τύπο αλλά και σε περιοδικά του νησιού με ψυχαγωγικό περιεχόμενο.

Δεν πρέπει να ξεχνά εξάλλου κανείς την δραστηριότητα του αστυνομικού αυτού την περίοδο της κρίσεως στο Φαληράκι της Ρόδου όπου σε καθημερινή σχεδόν βάση υπήρχαν δημοσιεύματα σε εφημερίδες του εξωτερικού για την δράση που είχε να επιδείξει στην κατεύθυνση της αστυνόμευσης των αλλοδαπών που εκτρέπονταν μετά από μέθη, στην κατεύθυνση του ελέγχου των καταστημάτων υγειονομικού ενδιαφέροντος της περιοχής αλλά και στην εξιχνίαση υποθέσεων βιασμών αλλοδαπών.

Η μετάθεση του κ. Καλαμάτα έχει διετή διάρκεια με δυνατότητα παράτασής της γι' ακόμη έναν χρόνο εφόσον συντρέξουν οι προϋποθέσεις.

Η «δ» του εύχεται λαμπρή σταδιοδρομία.



Ο ΕΛΕΓΚΤΗΣ ΤΟΥ ΣΔΟΕ κ. Ν. ΞΕΝΑΚΗΣ

ΔΙΕΚΔΙΚΕΙ ΑΠΟΖΗΜΙΩΣΗ 300.000 ΕΥΡΩ *από νυχτερινό κέντρο*

✓ Είχαν ισχυριστεί ψευδώς ότι τους εκβίασε και ότι απαίτησε μίζα για να μην τους επιβάλει πρόστιμο σε έλεγχο

✓ Απηλλάγη των κατηγοριών με αμετάκλητο βούλευμα

Η αναμενόμενη αντεπίθεση του ελεγκτή του ΣΔΟΕ Νοτίου Αιγαίου κ. Ν. Ξενάκη εναντίον όλων εκείνων που τον ενέπλεξαν σε περιπέτειες με την δικαιοσύνη εμφανίζοντάς τον να έχει δωροδοκηθεί προκειμένου να μην επιβάλει πρόστιμα σε ελεγχόμενες επιχειρήσεις, κατηγορίες από τις οποίες απηλλάγη με αμετάκλητες δικαστικές αποφάσεις, ξεκίνησε ουσιαστικά την Πέμπτη 20 Ιουλίου 2006 με την πρώτη αστική αγωγή που υπέβαλε ενώπιον του Πολυμελούς Πρωτοδικείου Ρόδου κατά των ιδιοκτητών του νυχτερινού κέντρου «Σαράϊ».

ΡΕΠΟΡΤΑΖ
ΔΑΜΙΑΝΟΣ ΑΘΑΝΑΣΙΟΥ
damianos@dimokratiki.gr

Ο κ. Ξενάκης που εμφανίστηκε από ανακριτικές καταθέσεις των κ.κ. Γεωργίου Καραγιάννη και Αικατερίνης συζ. Γεωργίου Καραγιάννη να τους είχε ζητήσει «μίζα» για να μην επιβάλει πρόστιμο στην επιχείρησή τους, πράγμα που διαψεύστηκε κατά τρόπο κατηγορηματικό από την δικαστική διερεύνηση της υπόθεσης που ακολούθησε και μετά την έκδοση απαλλακτικού βουλεύματος του Συμβουλίου Πλημμελειοδικών Ρόδου το 2002, αξιώνει πλέον αποζημίωση για ηθικές βλάβες που υπέστη από την αδικοπρακτική τους συμπεριφορά, συνολικού ύψους 300.000 ευρώ.

Μετά από έλεγχο στην ως άνω επιχείρηση την 31η Μαρτίου 1999, οι επιχειρηματίες τον κατήγγειλαν ότι επιχείρησε να δωροδοκηθεί και ότι τους εκβίασε. Τους ισχυρισμούς τους μάλιστα αυτούς κατέθεσαν ενώπιον τακτικού Ανακριτή την 14 Φεβρουαρίου 2001.

Το περίεργο στην υπόθεση είναι ότι την 31η Μαρτίου 1999 δεν είχε επιβληθεί κανένα πρόστιμο στην επιχείρηση ενώ βεβαίωση προστίμου ύψους 37 εκατ. δρχ. περίπου για φορολογικές παραβάσεις έγινε στο κέντρο από κλιμάκιο στο οποίο δεν συμμετείχε ο κ. Ξενάκης την 4η Δεκεμβρίου 1999!

Επρόκειτο συγκεκριμένα για ολόνυκτιο έλεγχο που είχαν διενεργήσει στο κέντρο ελεγκτές μετά την υπ' αριθ. 932/1999 εντολή που είχε δώσει ο πρώην διευθυντής του ΣΔΟΕ Νοτίου Αιγαίου κ. Γ. Γερογιαννάκης ο οποίος την ημέρα που διενεργήθηκε ο έλεγχος διασκέδαζε ως πελάτης στην ελεγχόμενη αυτή επιχείρηση.

Ο κ. Ξενάκης είχε καταγγείλει μάλιστα τον κ. Γερογιαννάκη στον αρμόδιο επιθεωρητή ότι ενώ είχε δώσει εντολή για ελέγχο στο κέντρο βρισκόταν εκεί και διασκέδαζε (την ημέρα που διενεργείτο ο έλεγχος)!

Οι ιδιοκτήτες του κέντρου εμφανίζονται στην αγωγή εν γνώσει τους να κατέθεσαν ψευδώς κατά του κ. Ξενάκη για να τον συκοφαντήσουν και να του προκαλέσουν την υπηρεσιακή και ποινική του δίωξη.

Αξίζει να σημειωθεί ότι ο κ .Ξενάκης κλήθηκε να απολογηθεί για την υπόθεση ενώπιον του τακτικού Ανακριτή την 25 Ιουλίου 2001. Μετά την απολογία του και την περαίωση της δικογραφίας, επελήφθη το Συμβούλιο Πλημμελειοδικών Ρόδου το οποίο με το με αριθ. 17/2002 βούλευμά του τον απήλλαξε από κάθε κατηγορία.

Όπως επισημαίνεται στην αγωγή, που υπέβαλε για λογαριασμό του κ. Ξενάκη ο δικηγόρος κ. Ακης Δημητριάδης, «οι ψευδείς και συκοφαντικές καταθέσεις εις βάρος του, είχαν ως αποτέλεσμα να βρεθεί σε μειονεκτική θέση στην Υπηρεσία του, αλλά και να απολογείται ως κατηγορούμενος σε βαθμό κακουργήματος, μετά την ασκηθείσα ποινική δίωξη από τον κ. Εισαγγελέα Πρωτοδικών Ρόδου».

Η υπόθεση αυτή όπως επισημαίνεται στην αγωγή έλαβε δημοσιότητα, με αποτέλεσμα να υποστεί τεράστια ηθική βλάβη και να μειωθεί ηθικά και κοινωνικά στα μάτια γνωστών, φίλων, συναδέλφων αλλά και τρίτων, οι οποίοι και εξέφραζαν την δυσαρέσκειά τους κατά την εκτέλεση των καθηκόντων του.

Ο ισχυρισμός των κ.κ. Γεωργίου και Αικατερίνης Καραγιάννη ότι δήθεν τους πλησίασε και τους ζήτησε 300.000 δρχ. προκειμένου να μην τους επιβληθεί πρόστιμο, είναι όπως τονίζεται παντελώς αναληθής και αποδείχθηκε από τα ίδια τα στοιχεία της δικογραφίας, αλλά και από τις μαρτυρίες των συναδέλφων του οι οποίοι δεν αντελήφθησαν οποιαδήποτε τέτοια ενέργεια. Ουσιαστικά είχαν καταγγείλει εξάλλου όλο το συνεργείο του ΣΔΟΕ που ήλεγξε την επιχείρηση.

ΣΥΝΕΔΡΙΑΣΕ ΤΟ ΔΗΜΟΤΙΚΟ ΣΥΜΒΟΥΛΙΟ

ΔΡΟΜΟΛΟΓΟΥΝΤΑΙ ΝΕΑ ΕΡΓΑ *υποδομής στο Δήμο Ιαλυσού*

Και 20μετρος δρόμος για αποσυμφόρηση της «εθνικής»



Με την πορεία διαφόρων έργων αλλά και τις προτάσεις του Δήμου για το 4ο Κοινοτικό Πλαίσιο Στήριξης, ασχολήθηκε στην προχθεσινοβραδινή του συνεδρίαση το δημοτικό συμβούλιο Ιαλυσού.

Σε ο,τι αφορά το 4ο ΚΠΣ (ΠΕΠ Νοτίου Αιγαίου – Κρήτης), το δημοτικό συμβούλιο ενημερώθηκε από τον αντιδήμαρχο κ. Μιχάλη Συκόφυλλο για τα αποτελέσματα της συνεδρίασης του περιφερειακού συμβουλίου που έγινε στην Τήνο και στη συνέχεια ενέκρινε την εισήγηση του δημάρχου κ. Στέργου Στάγκα για τις μελέτες και τα έργα που προτίθεται να προωθήσει προς ένταξη ο Δήμος.

Ειδικότερα θα προωθηθούν η εκπόνηση της οριστικής μελέτης και η χρηματοδότηση του έργου του 20μετρου δρόμου που θα συμβάλλει καθοριστικά στην αποσυμφόρηση της επαρχιακής οδού Ρόδου – Καμείρου, οι μελέτες ανέγερσης 4ου νηπιαγωγείου και 4ου δημοτικού σχολείου, η κατασκευή πεζοδρομίων στην επαρχιακή οδό από τα όρια με τον Δήμο Ροδίων μέχρι το Αστυνομικό Τμήμα Ιαλυσού για τα οποία υπάρχει ολοκληρωμένη μελέτη, η εκπόνηση μελέτης για τη συντήρηση των κτιρίων του Φιλερήμου, η κατασκευή έργων αντιπλημμυρικής προστασίας στον ποταμό «Επίτροπο» προϋπολογισμού 2 εκατ ευρώ και στην περιοχή «Μυρτενή» προϋπολογισμού επίσης 2 εκατ ευρώ και η αντικατάσταση του δικτύου ύδρευσης ολόκληρου του οικισμού, παράλληλα με το έργο της αποχέτευσης, προϋπολογισμού περίπου 1 εκατ ευρώ.

Από τη ΔΕΥΑΙ εξ άλλου έχουν προταθεί για ένταξη στο πρόγραμμα «Θησέας» τα δίκτυα ομβρίων του οικισμού, προϋπολογισμού 825.000 ευρώ, που είναι άλλο ένα παράπλευρό έργο του αποχετευτικού, ώστε να ολοκληρωθούν οι υποδομές του Δήμου.

Επίσης η ΔΕΥΑΙ ολοκλήρωσε την μελέτη για την εγκατάσταση νέου δικτύου ύδρευσης με σωλήνες μεγάλης διατομής στην επαρχιακή οδό από τα όρια με τον Δήμο Πεταλούδων μέχρι το Αστυνομικό Τμήμα Ιαλυσού, προϋπολογισμού 300.000 ευρώ από ίδιους πόρους, έργο που θα γίνει επίσης παράλληλα με την γ' φάση του αποχετευτικού και τις αντίστοιχες συνδέσεις.

Από το πρόγραμμα «Θησέας» θα χρηματοδοτηθεί εξ άλλου με 1.070.000 ευρώ, παρέμβαση που αφορά τον ηλεκτροφωτισμό και την κατασκευή πεζοδρομίων εκατέρωθεν της επαρχιακής οδού από το ΑΤ Ιαλυσού μέχρι τα όρια με τον Δήμο Πεταλούδων, η μελέτη της οποίας έχει ήδη εγκριθεί.

Το δημοτικό συμβούλιο προέβη στην αποδοχή χρηματοδότησης 90.000 ευρώ για τη συνέχιση των εργασιών στο κολυμβητήριο και ενέκρινε μια σειρά από παρεμβάσεις σε σχολικά κτίρια:

- Επισκευή των όψεων στο 1ο δημοτικό σχολείο, προϋπολογισμού 26.722 ευρώ. Στο ίδιο σχολείο η Νομαρχιακή Αυτοδιοίκηση θα χρηματοδοτήσει με 65.000 ευρώ την εγκατάσταση κεντρικής θέρμανσης.
- Εγκριση της μελέτης για την αντικατάσταση κουφωμάτων στο 2ο και το 3ο δημοτικό σχολείο, προϋπολογισμού 65.304 ευρώ.

Σε ότι αφορά τη λειτουργία του Συνδέσμου Συνεργασίας των Δήμων Ιαλυσού και Καλλιθέας, ο δήμαρχος ενημέρωσε το δημοτικό συμβούλιο ότι:

- Θα προχωρήσει η προμήθεια μεγάλου αποφρακτικού μηχανήματος με χρηματοδότηση 400.000 ευρώ από το πρόγραμμα «Θησέας»
- Στο ίδιο πρόγραμμα εντάχθηκε πρόσφατα με απόφαση του γ.γ. της Περιφέρειας Νοτίου Αιγαίου η προμήθεια δύο μικρών φορτωτών για τις ανάγκες των δύο Δήμων.
- Μετά από συμφωνία των δύο δημάρχων βρίσκεται σε εξέλιξη η προμελέτη για την κατασκευή νέας δεξαμενής νερού χωρητικότητας 6.000 κ.μ., στα όρια του Δήμου Καλλιθέας για την κάλυψη των αναγκών ύδρευσης.

DODEKANISOS PRIDE
Δρομολόγια
01/05/2006-15/10/2006

ΚΑΘΗΜΕΡΙΝΑ		
ΛΙΜΑΝΙ	ΑΦΙΞΗ	ΑΝΑΧΩΡΗΣΗ
PATMOS	-	06:00
LEROS	06:40	06:45
KALYMNOS	07:30	07:40
KOS	08:15	08:20
SIMI	09:45	09:50
RHODES	10:40	15:00
SIMI	15:50	15:55
KOS	17:20	17:25
KALYMNOS	18:00	18:05
LEROS	18:50	19:00
PATMOS	19:40	O/N

ΚΑΘΕ ΤΕΤΑΡΤΗ		
ΛΙΜΑΝΙ	ΑΦΙΞΗ	ΑΝΑΧΩΡΗΣΗ
PATMOS	-	06:00
LIPSI	06:20	06:25
LEROS	06:45	06:50
KALYMNOS	07:35	07:40
KOS	08:15	08:20
SIMI	09:45	09:50
RHODES	10:40	15:00
SIMI	15:50	15:55
KOS	17:20	17:25
KALYMNOS	18:00	18:05
LEROS	18:50	19:00
LIPSI	19:20	19:25
PATMOS	19:45	O/N

DODEKANISOS EXPRESS
Δρομολόγια
01/05/2006-15/10/2006

ΚΥΡΙΑΚΗ		
ΛΙΜΑΝΙ	ΑΦΙΞΗ	ΑΝΑΧΩΡΗΣΗ
RHODES	-	08:30
SIMI	09:25	09:30
KOS	11:00	11:10
KALYMNOS	11:50	12:00
LEROS	12:45	12:50
PATMOS	13:30	13:40
LEROS	14:20	14:30
KALYMNOS	15:20	15:30
KOS	16:10	16:20
SIMI	17:40	17:45
RHODES	18:30	O/N

ΤΡΙΤΗ, ΠΕΜΠΤΗ, ΠΑΡΑΣΚΕΥΗ, ΣΑΒΒΑΤΟ		
ΛΙΜΑΝΙ	ΑΦΙΞΗ	ΑΝΑΧΩΡΗΣΗ
RHODES	-	08:30
KOS	10:40	10:50
KALYMNOS	11:30	11:40
LEROS	12:30	12:35
LIPSI	13:00	13:05
PATMOS	13:30	13:40
LEROS	14:20	14:30
KALYMNOS	15:20	15:30
KOS	16:10	16:20
RHODES	18:30	O/N

ΔΕΥΤΕΡΑ		
ΛΙΜΑΝΙ	ΑΦΙΞΗ	ΑΝΑΧΩΡΗΣΗ
RHODES	-	08:30
KASTELORIZO	11:00	16:00
RHODES	18:30	O/N

ΤΕΤΑΡΤΗ		
ΛΙΜΑΝΙ	ΑΦΙΞΗ	ΑΝΑΧΩΡΗΣΗ
RHODES	-	08:30
SIMI	09:25	09:30
KOS	11:00	11:10
KALYMNOS	11:50	12:00
LEROS	12:50	14:30
KALYMNOS	15:20	15:30
KOS	16:10	16:20
SIMI	17:40	17:45
RHODES	18:30	O/N



DODEKANISOS SEAWAYS
Η δική μας ναυτιλιακή!

Αυστραλίας 3, 85100 Ρόδος, τηλ.: 22410 70590, fax: 22410 70591, www.12ne.gr

ΑΚΡΙΤΙΚΑ

κουβεντούλες με κάποιο νόημα

Θάρσει· λέγων τ' αληθές ου σφαλεί ποτέ ΣΟΦΟΚΛΗΣ

«Η φοβερότερη εκδίκηση είναι να περιφρονείς αυτούς που σε εχθρεύονται, αν και είσαι βέβαιος ότι μπορείς να τους συντρίψεις». ΜΠΑΛΖΑΚ

WINSTON CHURCHILL: Ο ελεύθερος Τύπος μπορεί να είναι καλός ή κακός Τύπος, ο ανελεύθερος δεν θα γίνει ποτέ τίποτε άλλο από κακός τύπος

ΤΑ ΛΟΓΙΑ, ΤΑ ΜΕΓΑΛΑ!

«Αν δεν ανανεωθεί το ΠΑΣΟΚ, θα πάψει να υπάρχει», δήλωσε μεταξύ άλλων ο Μιχάλης Χρυσοχοΐδης σε ραδιοφωνική του συνέντευξη στον ALPHA, κρούοντας τον κώδωνα του κινδύνου για την πορεία που ακολουθεί το κόμμα της αξιωματικής αντιπολίτευσης.

Η διαπίστωσή του μπορεί να ενοχλεί αρκετούς εντός ΠΑΣΟΚ, εκφράζει όμως ένα σημαντικό κομμάτι των πολιτών που το παρακολουθούν να βυθίζεται όλο και πιο βαθιά στην πολιτική απαξίωση και την αναξιοπιστία σε μία περίοδο που υποτίθεται ότι θα έπρεπε να είχε αρχίσει η πολιτική του ανάκαμψη.

Η ανανέωση είναι πράγματι όρος επιβίωσης για το ΠΑΣΟΚ, μόνο που με τη συνεχή της επανάληψη και τη μετάθεσή της στο μέλλον έχει καταντήσει λόγος κενός περιεχομένου.

Ηδη από την εποχή Σημίτη έχει ξεκινήσει ο σχετικός προβληματισμός, χωρίς πρακτικό αποτέλεσμα, ενώ από την ανάληψη της ηγεσίας από τον Γιώργο Παπανδρέου το ζήτημα της ανανέωσης έγινε κεντρικό σύνθημα («Γιώργο, άλλαξέ τα όλα»).

Παρά τα μεγάλα λόγια και τα συνθήματα, όμως, κι ενώ όλα τριγύρω αλλάζουνε, στο ΠΑΣΟΚ όλα τα ίδια μένουν. Οσο εξακολουθούν να κυριαρχούν ιδεολογικά και πολιτικά αυτοί που βλέπουν το κόμμα ως επάγγελμα, οι πιθανότητες να γίνει το ΠΑΣΟΚ ένα σύγχρονο κόμμα ικανό να ανταποκριθεί στις ανάγκες της κοινωνίας κινούνται στη σφαίρα της φαντασίας.

«ΑΝΤΑΡΤΕΣ»

Από το «Βήμα»:

Το πρόγραμμα για τους αντάρτες υποψηφίους δημάρχους και νομάρχες έθεσε εδώ και μερικές εβδομάδες σε ισχύ ο Γραμματέας της Κεντρικής Επιτροπής της Ν.Δ. Λευτέρης Ζαγορίτης. Ενα πρόγραμμα το οποίο, έτσι όπως το ανέλυσε σε συνεργάτες του αλλά και σε κομματικούς παράγοντες, περιλαμβάνει τρία στάδια. Στάδιο πρώτο: Προσέγγιση του αντάρτη από κομματικά ή κυβερνητικά στελέχη και συζήτηση μαζί του ώσπου να πειστεί να αποσύρει την υποψηφιότητά του. Στάδιο δεύτερο: «τον πεθαίνουμε στην πίεση για να αποσύρει την υποψηφιότητα» (σας το μεταφέρω ακριβώς έτσι όπως το είπε ο Γραμματέας). Στάδιο τρίτο (αν τα δύο προηγούμενα δεν έχουν αποτέλεσμα): όχι διαγραφή («να μην τους ηρωοποιήσουμε γιατί μπορεί και να τους χρειαστούμε στον β' γύρο των εκλογών»), αλλά... έκπτωση από το κομματικό ή κυβερνητικό αξιωμά του! Πότε θα γίνουν όλα αυτά τη στιγμή που ο τόπος έχει γεμίσει «γαλάζιους» αντάρτες; Κατά τον κ. Ζαγορίτη τον Αύγουστο – μάλλον επειδή οι περισσότεροι θα βρίσκονται σε διακοπές. (Αναρωτιέμαι, αν υπήρχε και... στάδιο τέταρτο τι θα περιελάμβανε; Φάλαγγα, το μαρτύριο της σταγόνας και εκείνο το άλλο με τα καυτά αβγά στις μασχάλες;)

(Προσθήκη δική μας: Για τους «αντάρτες» της Ρόδου και για όλους εκείνους που πουλάνε το κόμμα τους στις λαϊκές αγορές κατ' επάγγελμα και συνήθεια υπάρχει κάποιο σχέδιο;)

ΜΑΘΗΜΑΤΑ ΑΝΘΡΩΠΙΑΣ

Ανθρωπιά, μια αξία διαχρονική που φαίνεται πως υπάρχει στο DNA της φυλής μας. Λευκωσία και Αθήνα έδωσαν εξετάσεις και πέτυχαν, καθώς έβαλαν το δικό τους λιθαράκι στη διάσωση χιλιάδων προσφύγων και τον απεγκλωβισμό τους από την κόλαση του Λιβάνου.

Την ώρα που οι κραυγές απόγνωσης πνίγονται από το βόμβο των πολεμικών αεροπλάνων, τη στιγμή που το Ισραήλ καταστρέφει πλήρως τις υποδομές της γειτονικής του χώρας, η Ελλάδα και η Κύπρος παραδίδουν για μία ακόμη φορά μαθήματα ανθρωπιάς και αξιοπρέπειας.

Η μεγαλόνησος μετατράπηκε σε ένα απέραντο αεροπλανοφόρο – σταθμό στη διέλευση των ανθρώπινων καραβανιών, προσφέροντας τροφή και καταφύγιο ασφαλείας. Η μητέρα Ελλάδα, με τη σειρά της πιστή στις αρχές των προγόνων της αλλά και κουβαλώντας στο μυαλό της μαύρες θύμησες, έστειλε εμπορικά και πολεμικά πλοία, αλλά και αεροπλάνα, για να παραλάβει αμάχους κάθε εθνικότητας, γιατί η ανθρωπιά δεν επιδέχεται διακρίσεις, σε αντίθεση με τα όσα έπραξαν άλλες ευρωπαϊκές χώρες που μερίμνησαν μόνο για τους δικούς τους υπηκόους, αρνούμενοι να τείνουν χείρα βοηθείας ακόμη και σε έχοντες την ελληνική υπηκοότητα.

Ξέχασαν φαίνεται, όπως και στην περίπτωση της κατοχής του 39% του κυπριακού εδάφους, πως ανήκουμε όλοι στην ίδια ευρωπαϊκή οικογένεια, πως εκπροσωπούμαστε μέσα στο ίδιο Κοινοβούλιο, πως έχουμε το ίδιο νόμισμα και πως, πάνω από όλα, θεωρούμαστε όλοι Ευρωπαίοι πολίτες με τα ίδια δικαιώματα και υποχρεώσεις. Ο βασιλιάς αποδείχθηκε γυμνός και η ευρωπαϊκή κουλτούρα ένα απλό προπέτασμα καπνού που φυλλορροεί εξαιτίας των πολιτικών παιγνίων.

ΠΑΓΕΛΜΑ: ΠΑΣΟΚ

Το ΠΑΣΟΚ ως επάγγελμα ήταν ενδεχομένως μία λύση για τη διατήρηση της εξουσίας, είναι όμως εγγύηση αποτυχίας για την επανάκτησή της. Το κόμμα της αξιωματικής αντιπολίτευσης αδυνατεί να αλλάξει το συσχετισμό των πολιτικών δυνάμεων, γιατί βρίσκεται πίσω από την κοινωνία, εγκλωβισμένο στο μικρόκοσμό του. Στόχος της πολιτικής που ακολουθεί σήμερα το ΠΑΣΟΚ εξακολουθεί να παραμένει η εξυπηρέτηση συντεχνιακών και μικροκομματικών συμφερόντων, που βρίσκονται κατά κανόνα σε σύγκρουση με τα συμφέροντα της μεγάλης κοινωνικής πλειοψηφίας.

«ΑΓΓΕΛΟΥΔΙ» Ο ΧΙΤΛΕΡ

Κανένας δεν θέλει να πεθάνει, οι ξένοι υπήκοοι φεύγουν άρον άρον από τη Βηρυτό, «πόλεμος» και στο λιμάνι για ένα καράβι, για μια θέση προς τη σωτηρία, μέσα σε βροχή από ρουκέτες, σε «μία από τις μεγαλύτερες, αιτία πολέμου, εκκενώσεις στην ιστορία»...

Σκέφτομαι αυτούς που μένουν –πάντα σκεφτόμουν, στην όποια κόλαση, αυτούς που μένουν, με απλωμένα χέρια... Ενώ τα ισραηλινά άρματα μάχης προελαύνουν, μετατρέποντας σε κόλαση τον Λίβανο, με σκληρότητα και ακρίβεια σφαγέα.

«Ολα αυτά γίνονται για δύο Ισραηλινούς στρατιώτες;», κραυγάζει αλλόφρων μια γυναίκα. Στη Ρωσία, ο Μπους έχει δώσει την απάντηση που παγώνει. Οσο και το ηλίθιο γέλιο του.

«Αγγελούδι» ο Χίτλερ μπροστά τους.

ΤΟΥΡΙΣΤΙΚΑ

Ο ροδιακός τουρισμός πάει καλά και θα πάει ακόμα καλύτερα, αρκεί να μην του βάζουμε εμείς οι ίδιοι «τρικλοποδιές».

Και του βάζουμε τρικλοποδιές όταν η εκμετάλλευση των τουριστών έγινε συνήθεια, όταν η ποιότητα των παρεχόμενων υπηρεσιών όλο και χειροτερεύει, όταν κοιτάζουμε μόνο τον εαυτούλη μας και απ' εκεί και πέρα γαία πυρί μιχθήτω!

Να αναλάβουμε, επιτέλους, ΟΛΟΙ τις ευθύνες που μας αναλογούν και να πάψουμε να επιρρίπτουμε διαρκώς τις ευθύνες στους άλλους. Γιατί τα πράγματα μπορεί να έρθουν «τούμπα» από τη μια στιγμή στην άλλη.

ΚΟΥΝΙΑ ΠΟΥ ΤΟΥΣ ΚΟΥΝΑΓΕ!

Οσοι αφελείς ή «πονηροί» πιστεύουν ότι η υπουργός Τουριστικής Ανάπτυξης κ. Φάνη Πάλλη – Πετραλιά δεν εννοεί αυτά που λέει και ότι δεν είναι αποφασισμένη να γυρίσει σελίδα στον τουρισμό, είναι βαθιά νυχτωμένοι.

Η αντιπολίτευση χάριν της αντιπολιτεύσεως και τα κόλπα να βάφεται το άσπρο – μαύρο, απλώς εκθέτει όσους το επιχειρούν. Ο τουρισμός δεν προσφέρεται για βλακώδεις αναλύσεις, ιδιαιτέρως απ' όλους εκείνους που δεν έμαθαν ακόμα από που γεννά η κότα.

Σ' αυτόν τον δύσμοιρο τόπο, δυστυχώς, όλοι οι εκ γενετής ηλίθιοι και αθεράπευτα κομπλεξικοί έχουν αναγορευθεί σε... Πάπες! Τρομάρα τους!

Δεν έχουν αντιληφθεί ακόμα ότι ο κόσμος γελάει για την κατάντια και την κακομοιριά τους;

ΤΗΣ... ΑΚΤΟΠΛΟΪΑΣ

Ενα κουβάρι έχουν γίνει οι περισσότερες ακτοπλοϊκές εταιρείες.

Ολες σχεδόν οι ισχυρές εταιρείες του χώρου κατέχουν η μία ποσοστό στο μετοχικό κεφάλαιο της άλλης, ενώ και εφοπλιστές έχουν πάρει θέσεις σε περισσότερες από μια εταιρείες.

Ουτοπία και όνειρο καλοκαιρινής νύχτας αποτελεί ο ανταγωνισμός που θα έφερνε μείωση τιμών και άλλες τέτοιες αηδίες.

Ο ανύπαρκτος ανταγωνισμός μεταξύ των ακτοπλοϊκών εταιρειών, η έλλειψη νέων και σύγχρονων πλοίων, αλλά και η τεχνητή έλλειψη εισιτηρίων από κάποιους «έξυπνους» πράκτορες ευθύνονται για το γεγονός ότι οι τιμές των εισιτηρίων στα πλοία αυξάνουν χρόνο με το χρόνο χωρίς να παρέχουν στους ξένους αλλά και στους Ελληνες επισκέπτες παροχές ποιότητας ανάλογες των τιμών. Με γερασμένα και με ανύπαρκτη ίσως συντήρηση προσπαθούν εδώ και χρόνια να πείσουν κάποιοι «έξυπνοι» εφοπλιστές ότι επιτελούν κοινωνικό έργο, δίχως να παραλείψουν μερικές φορές να μας ενημερώσουν ότι, αν συνεχιστεί αυτή η κατάσταση, δηλαδή να «πυροβολούμε» την ακτοπλοΐα, θα πάνε τα πλοία τους στη Βαλτική.

Να τα πάτε, κύριοι, για να δούμε μία άσπρη μέρα στην ακτοπλοΐα.

Να δούμε ανθρώπινες ακτοπλοϊκές συνδέσεις με τα ελληνικά νησιά και ίσως να δούμε καλύτερες σχέσεις ποιότητας και τιμής των εισιτηρίων.

Λυπάμαι πολύ, αλλά δεν είδα αυτές τις μέρες να παίρνει θέση για το πρόβλημα της ακτοπλοΐας ο πρόεδρος της Ενωσης Ελλήνων Ακτοπλόων, αλλά και φυσικά ο πρόεδρος του ΣΕΤΕ.

Απελπισμένους ξενοδόχους των Κυκλάδων είδα που μετρούν 40-50% ακυρωμένες από τις υπάρχουσες κρατήσεις τους.

Αυτούς τους Ελληνες επιχειρηματίες, ναι είναι Ελληνες και όχι από άλλη χώρα, ποιος θα τους αποζημιώσει;

Το εθνικό κόστος, αξιότιμοι κύριοι, ποιος θα το αναλάβει, έτσι για να το γνωρίζουμε όλοι μας.

Δυστυχώς, κανένας τουριστικός παράγοντας δεν έχει την επιχείρησή του σε νησί, έτσι ώστε να τον ενδιαφέρει. Αλλιώς το πρόβλημα της ακτοπλοΐας θα είχε λυθεί.

ΠΕΡΙ... ΕΦΗΜΕΡΙΩΝ

Κίνδυνος να «εφημερεύουν» νοσοκομεία χωρίς γιατρούς διαγράφεται άμεσα. Οι γιατροί και ειδικά οι ειδικευόμενοι που στελεχώνουν τα νοσοκομεία κατά τις εφημερίες δεν θα μπορούν να εργαστούν υπερωριακά. Τις σημαντικές αυτές αλλαγές στο εργασιακό καθεστώς των ειδικευόμενων γιατρών αλλά και τις σοβαρές παρενέργειες στη λειτουργία των νοσοκομείων και κυρίως στο σύστημα των εφημεριών, δημιουργεί απόφαση του Ελεγκτικού Συνεδρίου (Πράξη 114/2006). Η απόφαση αναμένεται να κοινοποιηθεί άμεσα στα νοσηλευτικά ιδρύματα όλης της χώρας. Ειδικότερα, η Ολομέλεια του Ελεγκτικού Συνεδρίου με απόφασή της καθιστά απαγορευτική την πλέον των 16 ωρών ανά εβδομάδα εφημεριακή απασχόληση των ειδικευομένων γιατρών. Η απόφαση αυτή, η οποία θα εφαρμοσθεί από 1ης Ιανουαρίου 2007 και η οποία μεταφράζεται σε 4 - 5 εφημερίες του κάθε ειδικευόμενου ανά μήνα, είναι ανελαστική και δεν επιδέχεται οποιαδήποτε τροποποιητική παρεμβολή και για τον επιπρόσθετο λόγο ότι καθιστά επίσης απαγορευτική τη χρηματική αποζημίωση πέραν των 4 – 5 εφημεριών.

Υ.Τ.Ε.

δημοκρατικά

ΥΠΑΡΧΕΙ ΑΝΤΙΚΕΙΜΕΝΙΚΗ ΠΡΑΓΜΑΤΙΚΟΤΗΤΑ Η ΟΠΟΙΑ ΔΙΝΕΙ ΤΟ ΜΕΤΡΟ ΤΗΣ ΑΛΗΘΕΙΑΣ (ΑΡΙΣΤΟΤΕΛΗΣ)

ΖΟΥΜΕ ΣΤΗΝ ΚΟΙΝΩΝΙΑ της φλυαρίας, του κέρδους και του αμοραλισμού!

Οι δραματικές εξελίξεις που συνδέονται με την εξαφάνιση του εντεκάχρονου Αλεξ πρέπει να αποτελέσουν αφορμή για ευρύτερη προσέγγιση των προβλημάτων που απασχολούν τα παιδιά στη χώρα μας. Το πρόβλημα της μαθητικής παραβατικότητας αυξάνεται συνεχώς με ταχύτατους ρυθμούς, σύμφωνα με πρόσφατη έρευνα του Εθνικού Κέντρου Κοινωνικών Ερευνών. Τα τηλεοπτικά παράθυρα, οι εξορκισμοί δίνουν και παίρνουν...

Σωστά έρχονται στην επιφάνεια ο ρόλος της οικογένειας, το σχολείο, η κοινωνία και τα ΜΜΕ. Το σχολείο και η οικογένεια δικαίως είναι στο στόχαστρο... Η κοινή ανακοίνωση της ΟΛΜΕ και της ΔΟΕ, κατά τη συνήθη πρακτική τους, αντιμετωπίζει το σοβαρό αυτό πρόβλημα με όρους πολιτικούς. Στην ανακοίνωσή τους αναφέρεται: «Η συνεργασία του σχολείου με κατάλληλα εξειδικευμένο προσωπικό είναι ανύπαρκτη... Η ευθύνη της πολιτείας είναι μεγάλη για την ανεπαρκτή προετοιμασία των εκπαιδευτικών...». Δύο συνοπτικά ερωτήματα: **α.** Το εξειδικευμένο προσωπικό με το μαγικό ραβδί θα λύσει τα προβλήματα της μαθητικής παραβατικότητας, τα οποία έχουν βαθύτατες κοινωνικές, εκπαιδευτικές και άλλες ρίζες; **β.** Τα σχολικά δρώμενα μένουν στο απυρόβλητο και μόνιμη ευθύνη έχει η πολιτεία. Για το πρόβλημα – κατά τις εκπαιδευτικές ομοσπονδίες – ευθύνεται και ο ανεπαρκής, με ευθύνη της πολιτείας, εκπαιδευτικός. Δεν υπάρχει, όμως, και ατομική ευθύνη του εκπαιδευτικού στην παρατηρούμενη καθημερινή σχολική παραβατικότητα; Το σχολείο οφείλει να θέτει κανόνες συμπεριφοράς και να παίρνει μέτρα «διόρθωσης» της παραβατικής συμπεριφοράς. Το μεγάλο πρόβλημα του εκπαιδευτικού δεν είναι μόνο η ανεπάρκειά του, αλλά – κυρίως – το (χαμένο) κύρος του και η καθημερινή στάση του. Ο καθηγητής Γιάννης Πανούσης διατύπωσε την άποψη: «Τη βία στο σχολείο ένα μπορεί να σταματήσει: ο συνεπής... ο νέος σε ιδέες και ανοιχτός στον διάλογο, στην επικοινωνία και στις προκλήσεις της εποχής Ελληνας εκπαιδευτικός...». Στις περιόδους που ζούμε, το ελληνικό σχολείο οφείλει:

α. Να θέτει κανόνες συμπεριφοράς και να ζητά από όλους τους εκπαιδευτικούς και τους μαθητές να τους τηρούν.

β. Να συζητά προβλήματα όπως: τα κινητά τηλέφωνα, η αμφίεση των μαθητών, η συμπεριφορά των μαθητών στην τάξη και εκτός τάξης. Τα προβλήματα αυτά πρέπει να γίνουν αντικείμενο διαλόγου από τους συλλόγους των καθηγητών σε συνεργασία με τους γονείς και τους μαθητές για να καταλήξουν σε σωστές αποφάσεις.

γ. Να επιβάλλει αυστηρές ποινές. Δεν γνωρίζω αν υπάρχει σύλλογος διδασκόντων στην Ελλάδα, ο οποίος να έχει ζητήσει την επιβολή αυστηρότερων ποινών και τη λήψη μέτρων για την παραβατική συμπεριφορά των μαθητών. Στα σχολεία της Κύπρου φέτος οι ποινές έγιναν αυστηρές έπειτα από απαίτηση των γονιών! Και τα αποτελέσματα – σύμφωνα με τους εκπαιδευτικούς της Κύπρου – ήταν θεαματικά. Στην Ελλάδα ζούμε στον αστερισμό του «φιλελεύθερου» και του «αντιαυταρχικού» σχολείου ή για την ακρίβεια του σχολείου της ασυδοσίας.

Οι γονείς από την πλευρά τους έχουν σοβαρές ευθύνες για την αγωγή των παιδιών τους. Εξηγούμαι: η συμπεριφορά του μαθητή, οι πράξεις του (τι πρέπει να κάνει), ποιό γλωσσικό κώδικα θα πρέπει να μιλάει, η αμφίεση κ.ά. έχουν βάση την οικογένεια.

Σχολείο και οικογένεια, λοιπόν, πρέπει να συμπορευτούν. Υπάρχουν πολλά προβλήματα στην κοινωνία, την οικογένεια και το σχολείο. Ας αναλάβουμε όλοι τις ευθύνες που μας αναλογούν και ας προσεγγίσουμε τα προβλήματα στο βάθος τους. Η αντιμετώπιση της παραβατικότητας και της γενικότερης κοινωνικής παθογένειας θα ξεκινήσει από το άτομο, την οικογένεια και το σχολείο. Ας αφήσουμε τα γενικόλογα αιτήματα για κοινωνικές υπηρεσίες, ψυχολόγους κ.λπ. Ας κοιτάξουμε λίγο τον εαυτό μας. Ζούμε στην κοινωνία της φλυαρίας, του κέρδους και του αμοραλισμού. Η κοινωνία είναι μια κοινωνία συνομιλητών, με ή χωρίς κινητά. Η εκπαίδευση χρειάζεται αλλαγή πολιτικής. Ποιος θα το τολμήσει και με συναίνεση ποιών;

ΦΟΒΟΣ ΓΙΑ ΕΠΙΘΕΣΕΙΣ ΣΤΗΝ ΕΥΡΩΠΗ

ΣΕ ΕΠΙΦΥΛΑΚΗ ΚΑΙ Η ΕΛΛΑΔΑ ΓΙΑ ενδεχόμενο «αντιποίνων» στην ισραηλινή βία

Η ελληνική κυβέρνηση αποφεύγει την πολιτική των ίσων αποστάσεων, προκειμένου να θωρακιστεί και πολιτικά



Αθήνα

Εξαγωγή τρομοκρατίας στην Ευρώπη -στο πρότυπο των επιθέσεων σε Λονδίνο και Μαδρίτη- ως αντίποινα για την ισραηλινή επίθεση στο Λίβανο, φοβούνται οι ευρωπαϊκές κυβερνήσεις. Σε διπλωματική -και όχι μόνο- θωράκιση προχωρά η Ελλάδα.

Δεδομένου ότι οι ανά την Ευρώπη μουσουλμάνοι και Αραβες είναι εξοργισμένοι από την ισραηλινή επιθετικότητα, όπως εκφράζεται στο Λίβανο, οι κυβερνήσεις εμφανίζονται ανήσυχες για το ενδεχόμενο να σημειωθεί νέο κύμα τρομοκρατικών επιθέσεων σε ευρωπαϊκό έδαφος.

Έτσι, οι ευρωπαϊκές κυβερνήσεις εντείνουν τα μέτρα ασφάλειας, αν και -όπως δήλωσαν στην εφημερίδα Τα Νέα παλαιοί διπλωμάτες-, το γεγονός ότι η Ευρωπαϊκή Ένωση αυτή τη φορά φαίνεται να ακολουθεί μια πολιτική ίσων αποστάσεων από το Ισραήλ και τον Λίβανο δεν βοηθά καθόλου τη «θωράκιση» έναντι τρομοκρατικών χτυπημάτων.

Η Ελλάδα αφ' ενός λαμβάνει μέτρα ασφάλειας, αφ' ετέρου προχωρά ένα βήμα πιο μπροστά σε διπλωματικό επίπεδο, αποφεύγοντας την πολιτική των ίσων αποστάσεων, προκειμένου να θωρακιστεί και πολιτικά.

Σύμφωνα με διπλωματικές πηγές, ο φόβος των τρομοκρατικών χτυπημάτων είναι ένας από τους λόγους για τους οποίους η υπουργός Εξωτερικών Ντόρα Μπακογιάννη, στις δημόσιες τοποθετήσεις της για την κρίση στον Λίβανο, απέφυγε όσο μπορούσε την πολιτική των ίσων αποστάσεων και εμμέσως πλην σαφώς επέκρινε το Ισραήλ και τις ΗΠΑ.

Όπως σημειώνουν Τα Νέα, η στάση αυτή της Αθήνας, με την οποία συμβάδισε και ο πρόεδρος του ΠΑΣΟΚ Γ. Παπανδρέου, δεν άρεσε καθόλου στον Ισραηλινό πρέσβη κ. Ραμ, ο οποίος προέβη σε διακριτικά διαβήματα προς την κυβέρνηση και την αντιπολίτευση, επισημαίνοντας πως έτσι οι ελληνο-ισραηλινές σχέσεις πάνε πέντε χρόνια πίσω.

ΤΟΠΟΘΕΤΗΣΗ ΤΗΣ ΕΛΛΑΔΑΣ ΣΤΟΝ ΟΗΕ

Ενδεικτική της διπλωματικής γραμμής της Αθήνας είναι και η τοποθέτηση του μονίμου αντιπροσώπου της χώρας στον ΟΗΕ Αδαμάντιου Βασιλάκη, την Παρασκευή, κατά τη συζήτηση στο Συμβούλιο Ασφαλείας για την κρίση στη Μ. Ανατολή.

Ο κ. Βασιλάκης έκανε λόγο για «δεινή ανθρωπιστική κατάσταση» και απηύθυνε έκκληση για άμεση κατάπαυση των εχθροπραξιών. Ο Έλληνας διπλωμάτης αναγνώρισε το δικαίωμα του Ισραήλ στην αυτοάμυνα, ωστόσο υπογράμμισε ότι η χώρα δεν θα πρέπει να καταφεύγει σε δυσανάλογη χρήση βίας, καθώς αυτό δεν θα επιλύσει τα προβλήματα. Ζήτησε, δε, την άρση του αποκλεισμού του Λιβάνου από αέρος και θαλάσσης.

Ο κ. Βασιλάκης αναφέρθηκε στο παλαιστινιακό ζήτημα, τονίζοντας ότι «η βιώσιμη επίλυση του οποίου συνιστά το επίκεντρο ολόκληρης της διαμάχης για τη Μ. Ανατολή» και επιβεβαίωσε τη δέσμευση της Ελλάδας στις αποφάσεις του Συμβουλίου Ασφαλείας του ΟΗΕ για τη συνύπαρξη δύο κρατών και μιας ανεξάρτητης και βιώσιμης Παλαιστίνης.

Παράλληλα, ζήτησε απελευθέρωση των απαχθέντων Ισραηλινών στρατιωτών και κάλεσε για άμεση αναστολή όλων των επιθέσεων της Χεζμπολάχ.

Σχετικά με το πακέτο προτάσεων του ΟΗΕ για την επίλυση της κρίσης, ο Έλληνας διπλωμάτης επισήμανε πως «συνιστούν μια καλή και εκτενή βάση για τη βιώσιμη επίλυση του προβλήματος στη Μ.Ανατολή και πρέπει να εξεταστούν άμεσα από το Συμβούλιο, καθώς περαιτέρω καθυστέρηση και σιωπή εκ μέρους του Οργάνου θα βλάψει τη συλλογική αξιοπιστία του».

ΓΝΩΜΩΝ
ΦΡΟΝΤΙΣΤΗΡΙΑ
Μ. ΓΙΑΝΝΙΚΟΥΡΗΣ

...ΜΕΤΡΑΜΕ
33 χρόνια

• Μαθηματικά • Φυσική • Χημεία • Βιολογία
• Αρχαία • Ιστορία • Έκθεση • Α.Ο.Θ.
• Α.Ο.Δ.Ε. • Ανάπτυξη εφαρμογών σε προγραμματιστικό περιβάλλον

Διδάσκουν:
Γιαννικουρής Μανώλης
Οικονόμου Νέστορας
Σέρβου Βεατρίκη
Αναγνώστου Ειρήνη

Τμήματα: 4μελή – 6μελή – 8μελή - Ιδιαίτερα

Έναρξη Μαθημάτων: 1 Σεπτεμβρίου

Εγγραφές – Πληροφορίες: Καθημερινά 10-1 το πρωί και 7-10 το απόγευμα
Τηλέφωνα: 22410 25700 - 25250 - 25252 Κιν: 694 88 89 689

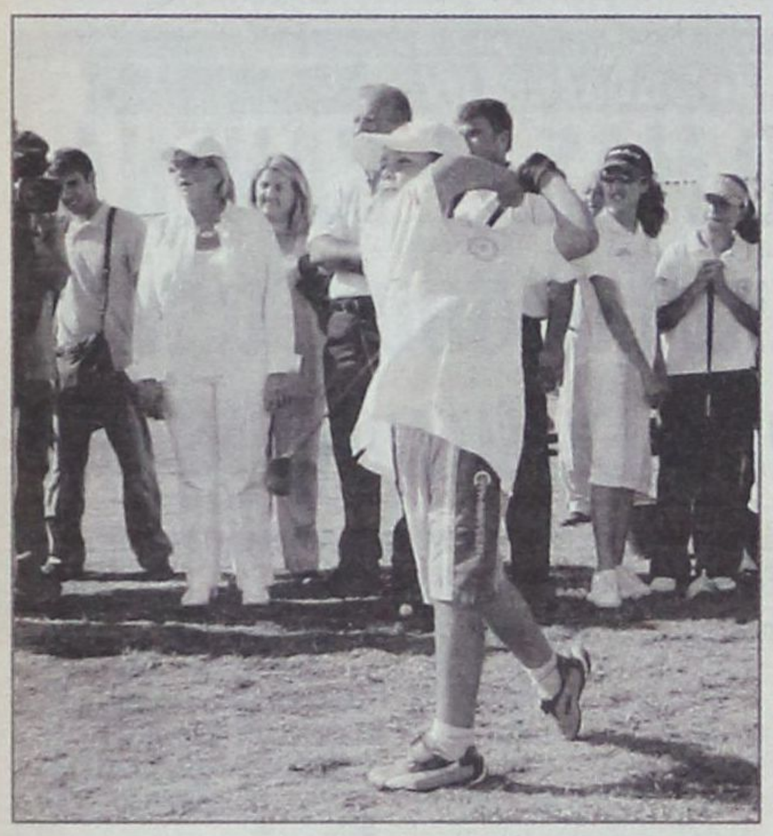

ΦΩΤΟ: ΑΠΟΣΤΟΛΟΣ ΚΑΡΑΓΙΑΝΝΗΣ

Φ. ΠΕΤΡΑΛΙΑ, ΥΠΟΥΡΓΟΣ ΤΟΥΡΙΣΤΙΚΗΣ ΑΝΑΠΤΥΞΗΣ

ΤΟ ΓΚΟΛΦ - ΑΦΑΝΤΟΥ «ΚΛΕΙΔΙ»

για την ανάπτυξη του ροδιακού τουρισμού

Η αξιοποίηση της περιοχής θα γίνει σε συνεργασία με τους φορείς και την Τοπική Αυτοδιοίκηση





Το Γκολφ Αφάντου και το μέλλον του υπήρξε το θέμα που επισκίασε κάθε άλλο κατά την επίσκεψη της υπουργού Τουρισμού κ. Φάνης Πάλλη – Πετραλιά στη Ρόδο, ενώ αποτέλεσε και πεδίο ενός πρωτοφανούς ανταγωνισμού σε «λαϊκισμό» των φερομένων ως υποψηφίων δημάρχων στον ομώνυμο Δήμο Αφάντου.

Η κ. Πετραλιά, η οποία επισκέφθηκε, αμέσως μετά την άφιξή της στη Ρόδο το απόγευμα της Παρασκευής, το γήπεδο γκολφ και τις στοιχειωμένες εγκαταστάσεις του, προφανώς δεν «ικανοποίησε» τους πολιτικούς παράγοντες του Δήμου, καθώς και τα μέλη της Επιτροπής Αγώνα, που πήραν «θέση μάχης» στη συνέχεια στην αίθουσα του Επιμελητηρίου Δωδεκανήσου, όπου θα γινόταν η προγραμματισμένη σύσκεψη με τους φορείς.

Στην αίθουσα συγκεκριμένα προσήλθαν πριν από την έναρξη της σύσκεψης ο δήμαρχος Αφάντου κ. Σταμάτης Καββάδας, ο επικεφαλής της μείζονος μειοψηφίας κ. Σταύρος Σταυρής, η επικεφαλής της ελάσσονος κ. Μαρία Καραγιάννη, οι υποψήφιοι δήμαρχοι κ.κ. Σάββας Διακοσταματίου, Μιχάλης Μαχραμάς και Αναστάσιος Σπανός, ο πρόεδρος της Επιτροπής Αγώνα κ. Κώστας Δοντάς, και αρκετοί κάτοικοι του Δήμου.

Στη διαδικασία, πάντως, απειλήθηκε σοβαρό επεισόδιο όταν οι εκπρόσωποι του Αφάντου ζήτησαν να έχουν τον λόγο αλλά δεν τους δόθηκε από τον συντονιστή της σύσκεψης Γενικό Γραμματέα της Περιφέρειας Νοτίου Αιγαίου κ. Χαράλαμπο Κόκκινο, για λόγους οικονομίας χρόνου αλλά και γιατί θεσμικά οι υποψήφιοι δεν είχαν, προφανώς, την απαιτούμενη «νομιμοποίηση».

Αυτό είχε ως συνέπεια να δημιουργηθεί ένταση στην αίθουσα με κορύφωση την αποχώρηση του κ. Διακοσταματίου και της κ. Καραγιάννη, μαζί με τους υποστηρικτές τους, εν μέσω καταγγελιών κατά του κ. Κόκκινου και της υπουργού.

ΣΕ ΚΑΛΟ ΔΡΟΜΟ

Η προοπτική του Γκολφ Αφάντου κάλυψε μεγάλο μέρος της ομιλίας της κ. Φάνης Πάλλη – Πετραλιά η οποία χαρακτήρισε το θέμα εισαγωγικά «πολύ οικείο θέμα», αφού, όπως εξήγησε, ως βουλευτής με μακρά παρουσία στη Βουλή παρακολουθεί και έχει πλήρη γνώση του προβλήματος σε όλες τις πτυχές του.

«Προσωπικά γοητεύθηκα απ' αυτό που είδα και θεωρώ ότι το Γκολφ είναι «κλειδί» για την ανάπτυξη του νησιού» δήλωσε ενθουσιασμένη, επισημαίνοντας ότι το μέλλον είναι το γκολφ.

Το γκολφ – πρόσθεσε – προσελκύει γκολφέρς που είναι τουρίστες υψηλής εισοδηματικής στάθμης και φανερά γοητευμένη σημείωσε ότι «πουθενά στον κόσμο δεν υπάρχει πιο μεγάλη ομορφιά, δεν υπάρχει πιο όμορφη εικόνα από τη θάλασσα δίπλα απ' αυτή τη θαυμάσια έκταση» για να τονίσει ότι ο συνδυασμός του γκολφ, της Καλλιθέας, της Λίνδου, είναι ένας μοναδικός συνδυασμός ομορφιάς που συγκινεί ιδιαίτερα τον κάθε επισκέπτη.

Αναφερόμενη στην αξιοποίηση της περιοχής ανακοίνωσε ότι στο νομοσχέδιο (κατατέθηκε την Πέμπτη) για τον ιαματικό τουρισμό περιλαμβάνεται διάταξη με την οποία ρυθμίζεται – σε συνεργασία με το ΥΠΕΧΩΔΕ – το ζήτημα της ανέγερσης τουριστικών κατοικιών που αποτελεί και το «δέλεαρ» για τους υποψήφιους επενδυτές, αφήνοντας να διαφανεί ότι μέχρι το τέλος του χρόνου ο διεθνής διαγωνισμός για την αξιοποίησή του θα βγει στον «αέρα» δίνοντας τέλος σ' ένα κακόγουστο σίριαλ που διαρκεί 30 και πλέον χρόνια.

Η κ. Πετραλιά διευκρίνισε, επίσης, ότι τα όποια σχέδια θα τεθούν υπό την έγκριση των τοπικών φορέων και ειδικότερα των αρχών τ' Αφάντου.

«Θα προχωρήσουμε σε συνεργασία με τους τοπικούς φορείς και την τοπική αυτοδιοίκηση. Θα προχωρήσουμε μαζί γιατί έχουμε κοινό στόχο, εδώ είμαστε για να κάνουμε το καλύτερο» τόνισε χαρακτηριστικά, αλλά δεν φαίνεται να έπεισε τους εκπροσώπους τ' Αφάντου.

Με εξαίρεση τον υποψήφιο δήμαρχο κ. Αναστάσιο Σπανό που πήρε τον λόγο δηλώνοντας αισιόδοξος για την αξιοποίηση του γκολφ «που θα αναβαθμίσει την περιοχή και συνολικά το τουριστικό προϊόν του νησιού» οι υπόλοιποι εμφανίστηκαν προβληματισμένοι και ανήσυχοι, όπως ο κ. Μιχάλης Μαχραμάς και ο πρόεδρος της Επιτροπής Αγώνα κ. Κώστας Δοντάς που αποδοκίμασε την τακτική του διευθύνοντος συμβούλου της ΕΤΑ κ. Κ. Ζαχαρόπουλου και προειδοποίησε ότι αν μέχρι τις εκλογές του Οκτωβρίου δεν έχει δοθεί λύση οι κάτοικοι θα ζητήσουν πίσω τις περιουσίες τους και θα υποβάλουν μαζικά μηνύσεις κατά των υπευθύνων του ΕΟΤ (στα τριάντα τελευταία χρόνια) για το έγκλημα που έχει συντελεστεί σε βάρος της περιουσίας τους.

Ο κ. Β. ΧΡΥΣΗΣ

Αισιόδοξος εμφανίστηκε ο βουλευτής κ. Βασίλης Χρύσης ο οποίος χαρακτήρισε ιστορική την παρουσία της υπουργού κ. Φάνης Πάλλη – Πετραλιά στον χώρο του γκολφ, (είναι η μόνη υπουργός τουρισμού που το επισκέφθηκε σ' όλο αυτό το διάστημα).

Ο κ. Χρύσης έκανε λόγο για επιτάχυνση των διαδικασιών αξιοποίησης και ανάπτυξης του γκολφ και της ευρύτερης περιοχής του Δήμου Αφάντου ενισχύοντας την εκτίμηση ότι μέχρι το τέλος του χρόνου θα υπάρξει οριστική λύση.



Γ. ΜΑΧΑΙΡΙΔΗΣ, ΥΠΟΨΗΦΙΟΣ ΝΟΜΑΡΧΗΣ ΔΩΔ/ΝΗΣΟΥ

«ΔΕ ΘΑ ΧΑΡΙΣΟΥΜΕ ΤΟ ΕΡΓΟ ΜΑΣ ΣΕ ΚΑΝΕΝΑ, δε θα επιτρέψουμε να το απαξιώσουν, αλλά *δεν θα χαριστούμε και στους εαυτούς μας»!*

• Για ένα πράγμα, αν μη τι άλλο, είμαστε υπερήφανοι σαν νομαρχιακή αρχή. Οτι οι πολίτες ανανέωσαν την εμπιστοσύνη τους απέναντι στην πολιτική και την αυτοδιοίκηση. Διότι βλέπουν ότι γύρω τους γίνονται πράγματα, συμβαίνουν πράγματα. Και είναι το σχέδιο και το χειροπιαστό αποτέλεσμα που καταξιώνουν την πολιτική»

Πανέτοιμος για τη διεκδίκηση μιας ακόμη τετραετίας, αλλά και για την επιβεβαίωση στην πράξη των υψηλών ποσοστών που του δίνουν οι δημοσκοπήσεις, δηλώνει ο νομάρχης Δωδεκανήσου κ. Γιάννης Μαχαιρίδης, τρεις σχεδόν μήνες πριν από τις νομαρχιακές εκλογές του προσεχούς Οκτωβρίου, οι οποίες – όπως εξηγεί – σηματοδοτούν μια νέα περίοδο στην αναπτυξιακή πορεία του νομού, μέσα από τις δυνατότητες και τις νέες προοπτικές της επόμενης προγραμματικής περιόδου(Δ΄ ΚΠΣ).

Σε μια μεγάλη, εφ' όλης της ύλης συνέντευξή του προς τη «δ», σε αυτή την καμπή της πολιτικής διαδρομής και του ιδίου, ο κ. Μαχαιρίδης απαντά σε όλες τις ερωτήσεις χωρίς δισταγμό, αφήνοντας σε πολλά σημεία να διαφανούν και τα συναισθήματα που αναπόφευκτα φορτίζουν μια περίοδο προεκλογική, απολογιστική, αυτοκριτική για όσα έγιναν, ενθουσιώδη και γεμάτη προσδοκία για αυτά που έρχονται.

«Δοκιμαστήκαμε στην πράξη και τιμήσαμε την εμπιστοσύνη των πολιτών στη διάρκεια της τετραετίας που διανύουμε. Δηλώνουμε έτοιμοι και δυνατοί να μπούμε και πάλι μπροστά. Ο δικός μας αγώνας θα απευθύνεται στους πολίτες και όχι στον "αντίπαλο"» δηλώνει και προσθέτει: «Για ένα πράγμα, αν μη τι άλλο, είμαστε περήφανοι σαν νομαρχιακή αρχή. Ότι οι πολίτες ανανέωσαν την εμπιστοσύνη τους απέναντι στην πολιτική και την Αυτοδιοίκηση. Διότι βλέπουν, ότι γύρω τους γίνονται πράγματα, συμβαίνουν πράγματα. Και είναι το σχέδιο και το χειροπιαστό αποτέλεσμα που καταξιώνει την πολιτική».

Ο κ. Μαχαιρίδης ξεκαθαρίζει ότι στο διάστημα που απομένει ασφαλώς ο ίδιος και η παράταξή του θα κάνουν την αυτοκριτική τους για ενδεχόμενα λάθη και παραλείψεις, όμως είναι κατηγορηματικός: «Δε θα χαρίσουμε το έργο μας σε κανέναν, δε θα επιτρέψουμε να το απαξιώσουν, αλλά δεν θα χαριστούμε και στους εαυτούς μας».

Αιτιολογώντας την πεποίθησή του ότι οι πολίτες θα εμπιστευθούν και πάλι τον ίδιο και τους συνεργάτες του, ο κ. Μαχαιρίδης σημειώνει ότι η πόρτα της Νομαρχίας ήταν πάντα ανοιχτή για όλους τους πολίτες ανεξαρτήτως κομματικής ταυτότητας και με τον ίδιο ακριβώς τρόπο θα απαντήσουν και εκείνοι στις προσεχείς εκλογές: «Λέτε να ζητούσαμε πιστοποιητικά πολιτικών φρονημάτων; Οχι βέβαια. Δώσαμε εξετάσεις και σε αυτόν τον τομέα. Αυτοί οι πολίτες, την ώρα της κρίσης, ξέρουν ποιους και γιατί θα τους εμπιστευθούν. Και δεν χρειάζονται την υπόδειξη ούτε της Ρηγίλλης, ούτε της Χαριλάου Τρικούπη. Γνωριζόμαστε πια...»

Ο νομάρχης απάντησε στα σχόλια περί «αυτοκρατορικής» συμπεριφοράς, αλλά και στα περί «διαχτυλιδιών» διαδοχής στην παράταξή του. «Η αλαζονική συμπεριφορά δεν είναι στοιχείο της ιδιοσυγκρασίας μου. Όμως η προσεκτική επιλογή και η συνεχής προσπάθεια για την καλύτερη δυνατή συγκρότηση ενός ποιοτικού και αξιόμαχου ψηφοδελτίου, είναι και στοιχείο της ιδιοσυγκρασίας μου και εν τέλει και δικαίωμά μου, για να μην πω υποχρέωσή μου. Ο βίος και η πολιτεία μου είναι τόσο διαυγής που δεν αντέχει ούτε επηρεάζεται από τέτοιους χαρακτηρισμούς. Δεν μου πάει το αυτοκρατορίλικι. Ξέρω την καταγωγή μου, όπως και όλοι αυτοί που διακινούν τέτοια σενάρια» απαντά και προσθέτει ότι δεν είναι ποτέ δυνατόν «ένας εν ενεργεία νομάρχης, έτοιμος να δώσει μια νέα εκλογική μάχη, να αυτοκαταργείται στην ουσία μοιράζοντας δακτυλίδια. Δεν αξίζει στους συνεργάτες μου, ανθρώπους με προσωπικότητα και κοινωνικό εκτόπισμα – και δεν αναφέρομαι μόνο στον Στάθη τον Κουσουρνά και τον Νίκο Ζωίδη – τέτοια μεταχείριση. Το έχω ξαναπεί και θα το επαναλάβω. Οι συνεργάτες μου είναι η δύναμη και το συγκριτικό πλεονέκτημα της παράταξής μου. Μια ομάδα που κερδίζει δεν την αλλάζεις».

Στα περί μη δωδεκανησιακής καταγωγής του, που όπως και στις περασμένες εκλογές, έτσι και τώρα επαναλαμβάνονται ως προεκλογικό όπλο εναντίον του, ο κ. Μαχαιρίδης σημειώνει με έμφαση: «Είμαι Δωδεκανήσιος από επιλογή. Αν χρειαστεί επίσης θα προκαλέσω τον οιονδήποτε να μετρήσουμε την αγάπη μας και τα αποτυπώματα της φροντίδας του καθενός σε αυτόν τον τόπο, στην πατρίδα μας, περπατώντας μαζί, από το τελευταίο χωριό της Ρόδου μέχρι το Μαράθι. Από το Καστελόριζο μέχρι τους Λειψούς. Από την Κάλυμνο μέχρι την Κάσο».

Παράλληλα, στέλνει ένα μήνυμα στον συνυποψήφιό του κ. Βασίλη Υψηλάντη: «Μπορεί όλοι στα λόγια να είμαστε γενναιόδωροι στις δεσμεύσεις μας για ήπιο προεκλογικό κλίμα και πολιτισμένο πολιτικό διάλογο, όμως όλοι μας θα κριθούμε και από τις επιλογές των συνεργατών μας. Από το ύφος και την εικόνα που θα εκπέμψουμε. Αυτό να ληφθεί σοβαρά υπόψη».

ΣΥΝΕΝΤΕΥΞΗ ΣΤΗ ΡΕΝΑ ΔΙΑΚΙΔΗ



Η ΣΥΝΕΝΤΕΥΞΗ

• Κύριε νομάρχα, περίπου 100 ημέρες έχουν απομείνει ως τις προσεχείς νομαρχιακές εκλογές. Η παράταξή σας και εσείς προσωπικά είστε έτοιμοι να δώσετε τη μάχη;

«Οσο έτοιμος και αποφασισμένος αισθάνεται κάποιος που πιστεύει βαθιά μέσα του, ότι έχει ένα σοβαρό έργο να υπερασπιστεί, αλλά και πολλή δουλειά ακόμα για να κάνει. Αυτή είναι η θέση συνολικά της παράταξής μας, έτσι νιώθουμε, έτσι θα πορευτούμε μέχρι τις εκλογές.

Είμαστε έτοιμοι να δώσουμε έναν αγώνα που μέρα με τη μέρα αποκτά συγκεκριμένο στόχο, έναν στόχο που θα έχω την ευκαιρία να αναλύσω στη συνέχεια, αλλά κυρίως να τον συζητήσω με τους πολίτες που είναι και οι τελικοί αποδέκτες της προσπάθειάς μας.

Εμείς ξέρετε, δεν έχουμε την πολυτέλεια να μετράμε μέρες προς τις εκλογές, παρά μόνο να προχωράμε μπροστά, δρώντας παράλληλα. Πρέπει να ολοκληρώσουμε τα έργα του Γ΄ ΚΠΣ, απορροφώντας και πρόσθετους πόρους, ενώ μόλις την προηγούμενη εβδομάδα χρειάστηκε να δώσουμε μάχη για τον προγραμματισμό του 3ου ΚΠΣ στο Περιφερειακό Συμβούλιο. Καταλάβετε ότι ο χρόνος σε συνάρτηση με τα προβλήματα και τις αναγκαιότητες που προκύπτουν καθημερινά, και το σχεδιασμό που πρέπει να γίνει, είναι ο αντίπαλος που πρέπει να πολεμήσουμε.

Ναι, είμαστε έτοιμοι για έναν προεκλογικό αγώνα, για τη διεκδίκηση της επόμενης τετραετίας που θα μας επιτρέψει να ολοκληρώσουμε έναν σχεδιασμό, αλλά και να θέσουμε τις βάσεις για το επόμενο βήμα, που οι καιροί επιβάλλουν να είναι ουσιαστικό και καίριο, προσαρμοσμένο στις απαιτήσεις της σύγχρονης εποχής και τις ιδιαιτερότητες της περιοχής.

Ο δικός μας αγώνας θα απευθύνεται στους πολίτες και όχι στον «αντίπαλο». Τον πολίτη θέλουμε συμμέτοχο, ενεργό και πεισμένο, ότι η παράταξή μας μπορεί να λειτουργήσει αποτελεσματικά με κατεύθυνση το συμφέρον του τόπου. Αυτός είναι ο δικός μας αγώνας».

• Τι ακριβώς σηματοδοτεί για τη Δωδεκάνησο αυτή η εκλογική αναμέτρηση και σε τι διαφοροποιείται από την προηγούμενη του 2002; Σε ποιο βαθμό έχουν αλλάξει τα δεδομένα και οι απαιτήσεις για την πορεία του νομού στο μέλλον;

«Πέρα από την προφανή διαφορά, ότι τότε διεκδικούσαμε την εξουσία και αυτή τη φορά καλούμαστε να την υπερασπιστούμε, μπαίνουν πια άλλοι στόχοι, βάζουμε άλλα στοιχήματα.

Τότε είχαμε να κλείσουμε εκκρεμότητες, τους όποιους σχεδιασμούς να τους μετουσιώσουμε σε ορατό έργο, να μη χαθούν οι ευκαιρίες μέσα από το 3ο ΚΠΣ, να διευρύνουμε με ακόμα περισσότερο το πεδίο δράσης της Νομαρχίας σε τομείς που εμείς θεωρούσαμε ότι είχαν παραμεληθεί, και να καταστήσουμε το Νομαρχιακό Μέγαρο κέντρο ανάληψης και συντονισμού παρεμβατικών πρωτοβουλιών.

Αυτόν τον στρατηγικό ρόλο της Νομαρχίας φιλοδοξούμε να διαδραματίσουμε και από την επομένη των ερχόμενων εκλογών, τώρα που τα Δωδεκάνησα έχουν να αντιμετωπίσουν την πρόκληση του αύριο, με τις νέες ευκαιρίες και δυνατότητες που μας προσφέρει η νέα προγραμματική περίοδος.

Η Δωδεκάνησος έχει ολοκληρώσει έναν κύκλο, με δεδομένη την τουριστική της φυσιογνωμία, και η χρονική συγκυρία είναι κατάλληλη για να επαναπροσδιορίσουμε το στίγμα μας. Στο χώρο της οικονομίας, του τουρισμού, του εμπορίου, του πολιτισμού, των υποδομών υγείας και παιδείας, της καθημερινότητας του πολίτη. Τα περιθώρια και οι δυνατότητές μας είναι τεράστιες και αυτό πρέπει να γίνει συνείδηση και συλλογικό όραμα».

• Πριν σας ρωτήσω ποιο είναι το νέο πολιτικό στοίχημα που βάζετε για τη νέα τετραετία, θα ήθελα να μου πείτε σε ποιο βαθμό έχετε υλοποιήσει τους στόχους που θέσατε 4 χρόνια πριν. Ποιο ήταν το μεγαλύτερο επίτευγμα της τρέχουσας νομαρχιακής θητείας;

«Αν και τελευταία επιχειρείται με έναν τρόπο επιπόλαιο και απολίτικο να απαξιωθεί το γεγονός, ότι αυτή η νομαρχιακή αρχή πέτυχε να αξιοποιηθεί και το τελευταίο ευρώ από τα χρηματοδοτικά προγράμματα (3ο ΚΠΣ, κλπ.), είμαι υποχρεωμένος να υπενθυμίσω, ότι η συνετή και αποτελεσματική διαχείριση των διαθέσιμων πόρων ήταν και θα εξακολουθεί να είναι ευρωπαϊκό και εθνικό ζητούμενο και αναγκαιότητα.

Και ενώ όλοι συμφωνούμε σε αυτήν την προτεραιότητα, ξαφνικά κάποιοι έρχονται να υποβαθμίσουν αυτήν την προσπάθεια, παρουσιάζοντάς την σαν μια «απλή διαχείριση» των πραγμάτων. Εμφανίζουν έναν γιγαντιαίο αγώνα εξασφάλισης, απορρόφησης και αξιοποίησης των κονδυλίων σαν μια απλή τεχνική διαδικασία, που μοιάζει περίπου με την επίλυση μιας βασικής αριθμητικής πράξης.

Για να εξασφαλίσεις για τον τόπο σου δισεκατομμύρια δραχμές από ευρωπαϊκά προγράμματα, εθνικά προγράμματα και άλλες πηγές χρηματοδότησης, χρειάζεται πολιτική βούληση, προγραμματισμός και σχέδιο, αλλά και ικανότητα.

Το να σχεδιάζεις, να υλοποιείς και να παραδίδεις τετρακόσια έργα σε υποδομές, στην Παιδεία, στον Πολιτισμό, στο Περιβάλλον, στην Επιμόρφωση και σε όλους τους άλλους τομείς, δεν είναι δουλειά ενός αυτόματου πιλότου.

Είναι άδικο και ατελέσφορο να απαξιώνεις ένα έργο, ορατό και μετρήσιμο, στο βωμό της προεκλογικής σκοπιμότητας. Αδικείς όχι μόνο την πολιτική ηγεσία του τόπου, αλλά και ένα μεγάλο αριθμό επιστημόνων της περιοχής μας, στελεχών της Νομαρχίας, υπαλλήλων, εργατών, τεχνικού προσωπικού, όπως και τους πολίτες, που είναι οι αδιάψευστοι μάρτυρες.

Για ένα πράγμα, αν μη τι άλλο, είμαστε περήφανοι σαν νομαρχιακή αρχή. Οτι οι πολίτες ανανέωσαν την εμπιστοσύνη τους απέναντι στην πολιτική και την Αυτοδιοίκηση. Διότι βλέπουν, ότι γύρω τους γίνονται πράγματα, συμβαίνουν πράγματα.

Και είναι το σχέδιο και το χειροπιαστό αποτέλεσμα που καταξιώνει την πολιτική».

• Ποιο κατά την άποψή σας ήταν το αδύνατο σημείο σας; Ποιο είναι εκείνο το ζήτημα – ή ζητήματα - που όσο κι αν προσπαθήσατε δεν μπορέσατε να επιλύσετε;

«Σε περιόδους απολογισμού, μιας προσωπικής και συνολικής αποτίμησης της πορείας που έχεις κάνει, και πριν φτάσει η ώρα της κρίσης των πολιτών, αυτό το ερώτημα το θέτεις πρώτα ο ίδιος στον εαυτό σου. Τι έκανες καλά, τι θα μπορούσες να κάνεις καλύτερα, πού ενδεχομένως έσφαλες, τι δεν εκτίμησες σωστά, και μια σειρά άλλων ερωτημάτων, κάτι σαν αυτοκριτική και μια ενδοσκόπηση.

Να είστε σίγουρη, πως αυτή η διαδικασία γινόταν συνεχώς και τώρα θα γίνει με ακόμα μεγαλύτερο αίσθημα ευθύνης. Ναι, θα κάνουμε και την αυτοκριτική μας συνολικά σαν παράταξη. Δε θα χαρίσουμε το έργο μας σε κανέναν, δε θα επιτρέψουμε να το απαξιώσουν, αλλά δεν θα χαριστούμε και στους εαυτούς μας.

Προσωπικά, αυτό που με ενοχλεί είναι να βγαίνει προς τα έξω, ότι χάνουμε σαν κοινωνία, ότι έχουμε αδύνατα σημεία που κάποιοι τα εκμεταλλεύονται, επειδή βρήκαν την αχίλλειο πτέρνα μας. Αυτό με ενοχλεί και δεν το δέχομαι.

Γι' αυτό με βλέπετε να επιμένω, για παράδειγμα, στο θέμα του ακτοπλοϊκού προβλήματος. Μπορεί η κύρια ευθύνη να ανήκει σε άλλους, όμως αρνούμαι να πιστέψω, ότι σαν κοινωνία έχουμε στερέψει από δυνάμεις, ότι ξεμείναμε από αποθέματα θέλησης.

Θεωρώ αδιανόητο να μας πάρει από κάτω αυτή η υπόθεση. Στο βαθμό που με αφορά προσωπικά ως Νομάρχης και συνολικά σαν Νομαρχία, είμαστε αποφασισμένοι να διαψεύσουμε φόβους, φοβίες και δυσοίωνες συγκυρίες. Να μάθουμε, να διδαχθούμε και από τα λάθη μας, αν χρειαστεί.

Εχω όμως τη βαθιά πίστη μέσα μου, ότι αυτός ο τόπος έχει ακόμα δυνάμεις που πρέπει να αξιοποιήσει. Με την τελευταία πρωτοβουλία που αναλάβαμε, μαζί με τις ναυτιλιακές εταιρείες δωδεκανησιακών συμφερόντων, αυτό ακριβώς θέλουμε να δείξουμε. Ότι δε θα αφήσουμε τα πράγματα στο έλεος του θεού.

Να κοιταχτούμε όλοι στον καθρέφτη, να αναλάβουμε τις ευθύνες που μας αναλογούν, αλλά να μη σκύψουμε και το κεφάλι. Το αδύνατο σημείο μας ας γίνει το ισχυρότερο. Να γίνει πλεονέκτημα».

• Είναι γνωστό κ. Νομάρχα ότι πολλές φορές ξεπεράσατε τα όρια των αρμοδιοτήτων της ΝΑ προκειμένου να προωθήσετε ορισμένα ζητήματα. Υπό αυτό το πρίσμα, ποιο είναι το μεγαλύτερο εμπόδιο που καλείστε καθημερινά σχεδόν να υπερβείτε προκειμένου να έχετε αποτελεσματικότητα;

«Ακριβώς αυτό το όριο που αναφέρατε. Το πλαίσιο των αρμοδιοτήτων μέσα στο οποίο είμαστε υποχρεωμένοι να κινηθούμε και να είμαστε παράλληλα αποτελεσματικοί. Οταν πρόκειται για τοπικές κοινωνίες, ο πολίτης είναι δύσκολο να αντιληφθεί πού αρχίζει και πού σταματάει η αρμοδιότητα ενός νομάρχη, γιατί αυτό που χρειάζεται και θέλει είναι μια ισχυρή παρουσία της Τοπικής Αυτοδιοίκησης, αντί μιας απρόσωπης και μακρινής κεντρικής διοίκησης.

Για εμάς αυτό είναι ζητούμενο και δεν θα σταματήσει να μπαίνει προς συζήτηση σε κάθε περίπτωση και προς κάθε κατεύθυνση.

Η άλλη επιλογή, ξέρετε, θα ήταν να πούμε, ότι το τάδε θέμα δε μας αφορά, δεν είναι ευθύνη της Νομαρχίας, άρα σταυρώνουμε τα χέρια μας. Δεν το κάναμε όμως....

Δεν μπορείς να μένεις απαθής και αμέτοχος, όταν καίγεσαι για να λυθεί το ακτοπλοϊκό πρόβλημα, το ενεργειακό, να προχωρήσουν τα έργα υποδομής, όπως το Φράγμα του Γαδουρά, το εργοστάσιο της ΔΕΗ και τόσα άλλα.

Δεν είμαι από αυτούς που ισχυρίζονται, ότι τα πάντα έχουν βαλτώσει και πως ζούμε εποχές οπισθοδρόμησης. Ούτε θα είμαι εγώ που θα πω, ότι υπάρχει έλλειμμα πολιτικής βούλησης, για να προχωρήσουν κάποια πράγματα.

Εχω βιώσει όμως στο πετσί μου το χάος της Βαβέλ της Κεντρικής Διοίκησης. Εκεί που ο υπουργός σου χαρίζει αβίαστα την κατανόησή του, αποσπάς τη δέσμευσή του και, την ίδια ώρα, το βαθύ κράτος των υπηρεσιακών παραγόντων ή κάποιων φορέων μπλοκάρει κάθε πρωτοβουλία και απειλεί να σε πάει πίσω, στην αρχή, στο μηδέν απ' όπου ξεκίνησες.

Μόνο ένα παράδειγμα θα σας αναφέρω. Ξέρετε πόσες διαβεβαιώσεις, πόσων υπουργών και Διοικητών, έχουμε πάρει για τη μεταστέγαση του ΙΚΑ; Ποιο είναι το αποτέλεσμα; Μπορώ να αναφερθώ και σε άλλα παραδείγματα.

Αλλά θέλω να είμαι καθαρός. Δεν είναι όλοι και παντού το ίδιο. Αλλο πράγμα ο Κεφαλογιάννης, άλλο πράγμα ο Νάκος. Και από τους δυο ζητάς. Από τον έναν εισπράττεις αδυναμία και εμπαιγμό, από τον άλλο κατανόηση και λύσεις. Γι' αυτό χρειάζεται αγώνας καθημερινός, να είσαι πάντα σε επιφυλακή, να ξεπερνάς τα όρια των αρμοδιοτήτων σου. Δε γίνεται διαφορετικά.

Και το σπουδαιότερο; Να λες την αλήθεια στον κόσμο, διότι στα μάτια του κάποιοι προσπαθούν να εξομοιώσουν τους θύτες και τα θύματα».

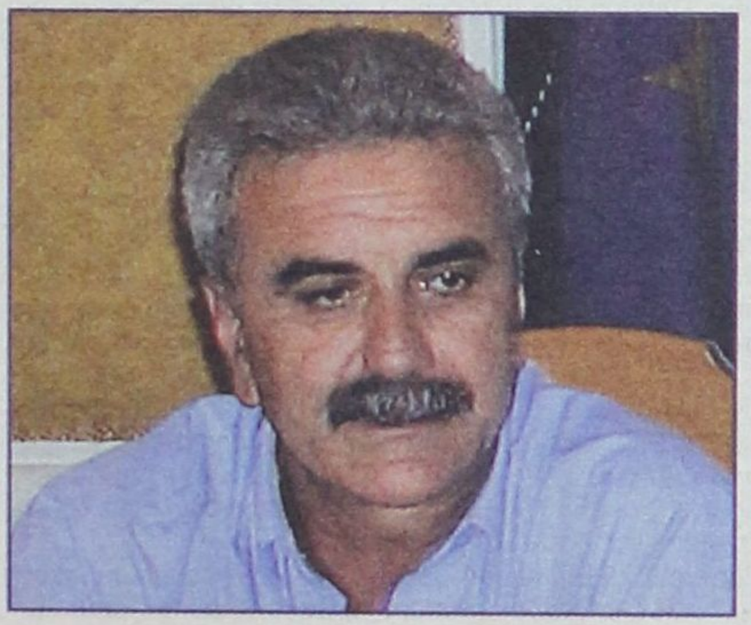

• Πολλές φορές έχει τεθεί από τους τοπικούς φορείς αλλά και τους απλούς πολίτες ζήτημα τρόπου διεκδίκησης των αιτημάτων της περιοχής από το κεντρικό κράτος, εφ' όσον δεν έχουμε πάντοτε το επιθυμητό αποτέλεσμα. Εσείς προσωπικά επιχειρήσατε πολλές φορές να τεθείτε μπροστάρης σε αγώνες και κινητοποιήσεις , συνεπώς θα πρέπει να έχετε δώσει απάντηση στο ερώτημα, γιατί τόσα χρόνια ασχολούμαστε μονίμως με τα ίδια ζητήματα. Τι φταίει;

«Δυστυχώς κυρία Διακίδη, δεν είναι εύκολη η απάντηση σε μια τέτοια ερώτηση, ούτε υπάρχει μαγική συνταγή που θα δώσει τη λύση στα όποια αδιέξοδα έχουν δημιουργηθεί, είτε στη σχέση της Αυτοδιοίκησης με το κεντρικό κράτος, είτε στη σχέση των φορέων με την Αυτοδιοίκηση, πόσο μάλλον του πολίτη με κάθε μορφής εξουσία και διοίκηση.

Είναι ένα δύσκολο σταυρόλεξο που θα χρειαστεί χρόνος αλλά και ωριμότητα, πολιτική και κοινωνική, για να λυθεί.

Αυτό δεν σημαίνει ότι παραμένουμε απαθείς και συντηρούμε αυτήν την κατάσταση. Πρόθεσή μου είναι να επιμένω με συνέπεια και συνέχεια για να ενεργοποιηθεί η συνεργασία και ο συντονισμός (ως ένα βαθμό μας κατατρέχει η έλλειψή τους) όλων των δωδεκανησιακών φορέων, όχι στο πεδίο της αντιπαράθεσης απλά, αλλά στο πεδίο της αποτελεσματικής διεκδίκησης».

• Πώς φαντάζεστε το νομό της Δωδεκανήσου μετά από 10 χρόνια; Υπάρχει αναπτυξιακό πλάνο για αυτήν εδώ την περιοχή που θα χαράζει μια πορεία σε βάθος χρόνου, με συγκεκριμένες στοχεύσεις; Κι αν υπάρχει (κατά καιρούς έχουν γίνει διάφορα αναπτυξιακά συνέδρια και έχουν αποκωδικοποιηθεί κάποιες προτάσεις) γιατί δεν έχει προχωρήσει; Η αίσθηση που υπάρχει είναι ότι όλα γίνονται αποσπασματικά και μεμονωμένα, απλώς και μόνο για να απορροφήσουμε τα διαθέσιμα κονδύλια.

«Θα προτιμούσα να αποφύγω τον σκόπελο της φαντασίας, ωστόσο είναι γοητευτικό να κάνει κανείς ένα άλμα στο μέλλον για να δει με τα μάτια της φαντασίας τον τόπο που αγαπάει να έχει φτάσει το ιδανικό σημείο ανάπτυξης, ισορροπίας και ποιότητας.

Αυτές είναι οι λέξεις που περιγράφουν αυτό που εγώ θα ήθελα να καταφέρουμε σαν Δωδεκάνησα. Αν μπορέσω να συμβάλω σε ένα βαθμό σε αυτό, τότε πραγματικά θα θεωρήσω ότι αυτό το δύσκολο και περιπετειώδες ταξίδι μου στην Αυτοδιοίκηση άξιζε και με τα παραπάνω τον κόπο.

Ανάπτυξη σε ισορροπία με το περιβάλλον, ποιοτικές υπηρεσίες σε ένα αισθητικά αναβαθμισμένο πλαίσιο για τους πολίτες και τους επισκέπτες μας, συγκοινωνιακή πληρότητα, σύγχρονες υποδομές και απασχόληση για όλους. Μπορεί να φαντάζει ουτοπικό, αλλά αυτό είναι που αξίζει στα νησιά μας.

Οταν όμως έχεις μπροστά σου μια σειρά από προβλήματα που κληρονομείς άλυτα και οξυμένα, είσαι υποχρεωμένος να δεις και τον βραχυπρόθεσμο σχεδιασμό. Να δώσεις οριστικές λύσεις εδώ και τώρα.

Οταν ο κάτοικος των χωριών της Ρόδου, για παράδειγμα, είχε την ανάγκη ενός σύγχρονου οδικού δικτύου που θα κάνει τη ζωή του καλύτερη, δεν μπορούσες εσύ να πηγαίνεις, να του αναλύεις τις στοχεύσεις της επόμενης εικοσαετίας και να τον εγκαταλείψεις με μια χειραψία και ένα ευχολόγιο. Το ίδιο ισχύει και για τον κάτοικο της πόλης της Ρόδου που απαιτεί σύγχρονα σχολικά κτίρια, ή τον κάτοικο στην Κίναρο με το δικό του πρόβλημα.

Αυτό από μόνο του, ίσως να δημιουργεί την εσφαλμένη εντύπωση ότι η τοπική ηγεσία δεν βλέπει σε βάθος χρόνου. Λάθος, μέγα λάθος...»

• Ποιά είναι η βασική σας στόχευση για την επόμενη τετραετία εφόσον είστε και πάλι νομάρχης; Ποιες θα είναι οι προτεραιότητές σας;

«Δεν έχουμε άλλη επιλογή από το να ολοκληρώσουμε όλες τις βασικές υποδομές του νομού μας, ευθύνης της Νομαρχίας και των κεντρικών φορέων. Κάτι που προσωπικά εκτιμώ ότι θα συμβεί περίπου στο δεύτερο ή τρίτο χρόνο της επόμενης θητείας μας.

Ηδη όμως από τώρα γίνεται ορατή και αισθητή στους πολίτες η νέα μας στρατηγική που έχει σαν βάση το τρίπτυχο Ανάπτυξη – Απασχόληση – Ευημερία, με έμφαση στις έννοιες της **Αλληλεγγύης και της Πρόνοιας**. Με ακόμα πιο συστηματικό τρόπο θέτουμε σε λειτουργία θεσμούς υποστήριξης ευπαθών κοινωνικών ομάδων, μιας και από τα πρώτα δείγματα γραφής μας έχει καταδειχθεί ο καταλυτικός ρόλος που μπορεί να παίξει η Νομαρχία.

Επειδή ζητήματα ευαίσθητα, όπως η ανεργία και περιθωριοποίηση, δεν προσφέρονται για προεκλογική σπέκουλα, επιτρέψτε μου να συζητήσουμε τα αποτελέσματα των δράσεών μας, όταν έλθει το πλήρωμα του χρόνου, αντί να επιδοθώ σήμερα σε ανέξοδες προεκλογικές εξαγγελίες και φανφάρες».

• Σε ποιο βαθμό η υποψηφιότητα του κ. Βασίλη Υψηλάντη επηρεάζει την εκλογική στρατηγική σας;

«Σε κανένα βαθμό, και είμαι κατηγορηματικός σε αυτό.

Εμείς κυρία Διακίδη απευθυνόμαστε στους πολίτες. Με τους πολίτες χτίσαμε μια σχέση όλα αυτά τα χρόνια και θα είναι αυτοί που θα κληθούν να αξιολογήσουν το έργο και την παρουσία μας. Αυτοί θα αποφασίσουν αν η παράταξή μας και η πορεία της είναι στη σωστή κατεύθυνση, εξυπηρετώντας τα συμφέροντα του τόπου, και είναι αυτοί που θα θέσουν το πλαίσιο που θα κινηθούμε τα επόμενα χρόνια.

Θα επαναλάβω, ότι ο δικός μας αντίπαλος είναι τα προβλήματα που προκύπτουν σε συνδυασμό με τη δράση μας, και όχι ο κ. Υψηλάντης την υποψηφιότητα του οποίου χαιρετίσαμε, με την ευχή και την προσδοκία να συμβάλει στη διεξαγωγή ενός πολιτισμένου προεκλογικού αγώνα. Κάτι που ισχύει και για τον κ. Περδικάρη φυσικά.

Ξέρετε ποια είναι τελικά η πιο επιτυχής εκλογική στρατηγική; Η άμεση και ειλικρινής επαφή με τον κόσμο που θέλει να αισθάνεται τους φορείς της τοπικής αυτοδιοίκησης κοντά του, δίπλα του. Κι εμείς ποτέ δεν κλείσαμε την πόρτα της νομαρχίας στον πολίτη και σε ό, τι τον εκφράζει.

Αφήσαμε την καθημερινότητα με τα μικρά και τα μεγάλα προβλήματα να εισβάλει στην κυριολεξία και να μας κρατάει σε εγρήγορση. Αυτό ήταν και ένα από τα συστατικά της επιτυχίας μας».

• Προσφάτως, είδαν το φως της δημοσιότητας πληροφορίες σύμφωνα με τις οποίες τα αποτελέσματα δημοσκόπησης σας έδιναν ποσοστό που άγγιζε το 73%. Τώρα μετά την εμφάνιση στο προσκήνιο του κ. Βασίλη Υψηλάντη, σε ποια επίπεδα κατά την εκτίμησή σας μπορεί να κυμανθεί αυτό το ποσοστό;

«Οι δημοσκοπήσεις με ενδιαφέρουν στο βαθμό που μπορώ να τις χρησιμοποιήσω κι όχι να με καταδυναστεύουν με ποσοστά. Ενα μεγάλο ποσοστό αποδοχής με ικανοποιεί μεν, αλλά κυρίως καταδεικνύει ότι έχω κινηθεί προς τη σωστή κατεύθυνση, κι αυτό είναι το σημαντικό για μένα.

Θα σας υπενθυμίσω, ότι οι δημοσκοπήσεις, «κρυφές και φανερές», τον τελευταίο χρόνο πάντα έδιναν υψηλά ποσοστά στην παράταξή μας, είτε χωρίς αντίπαλο, είτε με αντίπαλο, όπως στην περίπτωση της δημοσκόπησης της Metron Analysis που έγινε για λογαριασμό της εφημερίδας σας.

Οι πολίτες της Δωδεκανήσου έχουν εκτιμήσει το γεγονός, ότι είμαστε κάθε μέρα κοντά τους. Αναγνωρίζουν, ότι τιμούμε την εντολή που μας έδωσαν, και ξέρετε τι λένε; «Ησασταν εδώ τέσσερα χρόνια, δίπλα μας, μιλήσατε μαζί μας, σας γκρινιάξαμε, μας ακούσατε. Αυτό το έργο στο χωριό μας, στο νησί μας, στη γειτονιά μας, είναι δικό σας».

Ετσι απλά διαμορφώνονται οι πλειοψηφίες, κυρία Διακίδη. Ετσι ανθρώπινα διαμορφώνονται τα λεγόμενα πλειοψηφικά ρεύματα. Οι δημοσκόποι απλά τα αποτυπώνουν. Κι εμείς αισιοδοξούμε βάσιμα, ότι στις 15 Οκτωβρίου δε θα τους διαψεύσουμε».

ΣΥΝΕΧΕΙΑ ΣΤΗΝ ΣΕΛ. 32

ΓΙΑΝΝΗΣ ΠΑΠΑΝΤΩΝΙΟΥ, ΥΠΟΨΗΦΙΟΣ ΔΗΜΟΤΙΚΟΣ ΣΥΜΒΟΥΛΟΣ

«Η ΠΛΕΙΟΨΗΦΙΑ ΤΩΝ ΠΟΛΙΤΩΝ *επιθυμεί μια νέα ηγεσία στο Δήμο»*

«Ο κ. Χ. Χατζηευθυμίου ενσαρκώνει το επιτακτικό αίτημα της κοινωνίας για ένα νέο όραμα για το παρόν και το μέλλον»

«Η πλειοψηφία των δημοτών επιθυμεί μια νέα ηγεσία στον Δήμο που θα ανακόψει την κατηφορική πορεία της πόλης και θα την επαναφέρει σε τροχιά ανάπτυξης και ευημερίας».



Αυτή είναι η εκτίμηση του διευθυντή του ΙΚΑ – Ρόδου και υποψήφιου δημοτικού σύμβουλου με την παράταξη «Πρώτα η Ρόδος» κ. Γιάννη Παπαντωνίου ο οποίος ταυτόχρονα υποστηρίζει ότι «ο κ. Χατζηευθυμίου ενσαρκώνει το επιτακτικό αίτημα της κοινωνίας για ένα νέο όραμα για το παρόν και το μέλλον».

Εκτιμώντας το έργο της σημερινής δημοτικής αρχής ο κ. Παπαντωνίου υποστηρίζει ότι ο κ. Γιαννόπουλος έχει να επιδείξει μικρό έργο «σε σχέση με αυτό που θα μπορούσε να κάνει στα δώδεκα συνολικά χρόνια που διοικεί το Δήμο».

Ο κ. Παπαντωνίου αναφέρεται ακόμα στον κ. Σάββα Καραγιάννη και στον κ. Βασ. Υψηλάντη αλλά και στο ΙΚΑ και στο έργο που μέχρι τώρα έχει παραχθεί επί των ημερών του.

Επιβεβαιώνει ότι το υποκατάστημα θα στεγασθεί οριστικά στο παλιό νοσοκομείο ενώ για το κτίριο της οδού Μεγάλου Κωνσταντίνου (παλιό ΙΚΑ) δηλώνει ότι θα πωληθεί.

Αναλυτικά η συνέντευξη:

• Κύριε Παπαντωνίου, ποιοι λόγοι σας ώθησαν να συστρατευθείτε με τον κ. Χατζηευθυμίου στις δημοτικές εκλογές του Οκτωβρίου;

• Ο βασικότερος λόγος που με ώθησε να ασχοληθώ με τον Δήμο Ροδίων στις προσεχείς εκλογές, είναι η διάθεση για προσφορά στον τόπο και στους συμπολίτες μου. Είναι κοινή η πεποίθηση ότι ο τόπος μας χρειάζεται νέα και ικανά πρόσωπα που θα δώσουν ένα νέο όραμα για το παρόν και το μέλλον.

Ο κ. Χατζής Χατζηευθυμίου ενσαρκώνει το επιτακτικό αυτό αίτημα της κοινωνίας μας. Συνεπώς η στράτευση στο πλευρό του ήταν για μένα κάτι περισσότερο από αυτονόητη.

• Πιστεύετε ότι υπάρχει πρόσφορο έδαφος για μια εκλογική νίκη και αν ναι, πού στηρίζετε την αισιοδοξία σας αυτή;

• Οι προοπτικές για την παράταξή μας και για τον κ. Χατζή Χατζηευθυμίου προσωπικά είναι πολύ καλές. Η πλειοψηφία των συμπολιτών μας, μας στηρίζει επιθυμώντας την αλλαγή στην ηγεσία της πόλης μας. Επιθυμεί μια νέα ηγεσία στον Δήμο που θα ανακόψει την κατηφορική πορεία της πόλης και θα την επαναφέρει σε τροχιά ανάπτυξης και ευημερίας.

• Από την καθημερινή σας επικοινωνία με τους δημότες τι εισπράττετε; Είναι επιθυμητή η αλλαγή στο Δήμο Ροδίων;

• Εκείνο που επιθυμούν οι συνδημότες μας είναι μία νέα προοπτική για την πόλη και την ζωή τους. Η ποιοτική αναβάθμιση τόσο της εικόνας όσο και των λειτουργιών της πόλης, μέσα από νέες δράσεις, νέες ιδέες και νέα πρόσωπα είναι το μεγάλο ζητούμενο. Εχουν απογοητευθεί σε μεγάλο βαθμό από τον τρόπο διαχείρισης των δημοτικών μας πραγμάτων από την παράταξη του κ. Γιαννόπουλου.

• Πού επικεντρώνεται, κυρίως, η κριτική των δημοτών κατά της δημοτικής αρχής, από τους δημότες;

• Επικεντρώνεται στις σοβαρές ελλείψεις σε έργα υποδομής, την έλλειψη ελεύθερων χώρων και χώρων αθλοπαιδιών στις γειτονιές, την έλλειψη πρασίνου και την άκρατη τσιμεντοποίηση στο σύνολο της πόλης, το κυκλοφοριακό πρόβλημα και το πρόβλημα της στάθμευσης στο κέντρο, την κακή κατάσταση των δρόμων και πεζοδρομίων, την ελλιπή καθαριότητα, τη δυσλειτουργία των υπηρεσιών του Δήμου και την ταλαιπωρία των δημοτών.

• Εσείς προσωπικά πώς κρίνετε το μέχρι τώρα έργο της δημοτικής αρχής;

• Πολύ μικρό σε σχέση με αυτά που θα μπορούσε να είχε κάνει στα δώδεκα συνολικά χρόνια που διοικεί τον Δήμο. Επίσης, υπάρχει μη ορθολογική κατανομή των οικονομικών πόρων του Δήμου και λάθη στην ιεράρχηση των στόχων και των δράσεων. Αποτέλεσμα όλων αυτών είναι το τέλμα στο οποίο έχει περιέλθει σήμερα η πόλη μας και οι σοβαρές ελλείψεις σε όλους τους τομείς καθημερινότητας.

• Πώς σχολιάζετε την υποψηφιότητα του κ. Σ. Καραγιάννη;

• Ο κος Καραγιάννης έχει μία πολύχρονη παρουσία και εμπειρία στην αυτοδιοίκηση και στα τοπικά δρώμενα συνολικά. Το ζητούμενο είναι οι προτάσεις που θα παρουσιάσει για το μέλλον της πόλης μας, οι οποίες θα αξιολογηθούν και θα κριθούν από τους συνδημότες μας στις προσεχείς εκλογές.

• Γιατί θα πρέπει να στηρίξει την δική σας παράταξη ο ψηφοφόρος κι όχι την παράταξη Γιαννόπουλου ή Καραγιάννη;

• Η παράταξή μας έρχεται να απαντήσει στο επιτακτικό αίτημα για ανανέωση και αλλαγή. Εμφορείται από ένα νέο όραμα για την πόλη και όλους τους συμπολίτες μας και κεντρικός στόχος είναι η δημιουργία μιας βιώσιμης και πραγματικά ανθρώπινης πόλης για όλους. Με επάρκεια υποδομών και ελεύθερων χώρων, με πλήρη σεβασμό στο περιβάλλον, με φροντίδα και μέριμνα για τους αναξιοπαθούντες συμπολίτες μας, με δράσεις για τους νέους μας και για μια σειρά άλλες ευαίσθητες ομάδες πολιτών.

• Οταν αναλάβατε τη διοίκηση του ΙΚΑ Ρόδου σε ποια κατάσταση βρισκόταν και τι άλλαξε μέχρι σήμερα;

• Το περιφερειακό υποκ/μα ΙΚΑ Ρόδου, όταν ανέλαβα καθήκοντα Διευθυντή τον Σεπτέμβριο του

ΕΠΙΠΛΑ
ΚΟΥΖΙΝΑΣ
ΑΠΟ 29 ΕΥΡΩ
ΤΟ ΜΗΝΑ*
ΒΟΛΑΣ
ΚΟΥΖΙΝΕΣ
*ΔΕΝ ΠΕΡΙΛΑΜΒΑΝΕΤΑΙ ΤΟΠΟΘΕΤΗΣΗ, ΠΑΓΚΟΣ ΚΑΙ ΝΕΡΟΧΥΤΗΣ
*Ο ΔΙΑΚΑΝΟΝΙΣΜΟΣ ΑΦΟΡΑ 48ΜΗΝΗ ΕΞΟΦΛΗΣΗ ΚΑΙ ΠΕΡΙΛΑΜΒΑΝΕΙ ΦΠΑ 13%
Λ. ΕΛΕΥΘΕΡΙΑΣ 43-45 ΚΡΕΜΑΣΤΗ ΡΟΔΟΣ - ΤΗΛ. 22410 91275
FAX: 22410 94370 -- e-mail: lazarosvolas@yahoo.gr
πλαισιο

Ο John Boy ξανάνοιξε και σας περιμένει στην Ιαλυσό. Σε έναν υπέροχο χώρο χωρητικότητας 300 ατόμων με τις γνώριμες γεύσεις του και τις υπέροχες πίτσες του.
ΔΙΑΝΟΜΗ ΣΤΟ ΣΠΙΤΙ ΣΑΣ
ΤΗΛ: 22410-94666
JOHN BOY PIZZA
Delivery at home
Παράδοση στο σπίτι
22410 94666 - 6942200191- 6947820036
ΗΡΑΚΛΕΙΔΩΝ - Αγ. ΙΩΑΝΝΟΥ ΙΑΛΥΣΟΣ (κάτω απο το Λύκειο Ιαλυσού)
JOHN BOY CATERING
Αναλαμβάνουμε γάμους - βαπτίσεις - γενέθλια και όλες σας τις εκδηλώσεις.
Διαθέτουμε και δικό μας χώρο 300 ατόμων.
22410 94666 - 6942200191 - 6947820036
Αναλαμβάνουμε γάμους, βαφτίσεις, γενέθλια και κάθε είδους εκδηλώσεις, στο χώρο μας ή στο χώρο σας.
Αλλη μια έκπληξη από τον John Boy για τους επιχειρηματίες.
Τα νόστιμα φαγητά μας μπορείτε κι εσείς να τα προσφέρετε στους δικούς σας πελάτες με τιμές χονδρικής.
Μουσακάς Παστίτσιο
Στιφάδο Γεμιστά
Γιουβέτσι Σουτζουκάκια
Παράδοση στο κατάστημά σας όλη μέρα.
Ακριβώς στο Λύκειο Ιαλυσού.

2004, ήταν σε πάρα πολύ άσχημη κατάσταση με σωρεία εκκρεμοτήτων σε όλους τους τομείς.

Συγκεκριμένα οι καθυστερήσεις αφορούσαν τις ρυθμίσεις οφειλών, τις παραγραφόμενες εισφορές και τον έλεγχο των επιχειρήσεων με αποτέλεσμα τη σημαντική μείωση των εσόδων. Οι αποφάσεις συντάξεων εκδίδονταν ύστερα από 9-12 μήνες ενώ στην περίπτωση της διαδοχικής ασφάλισης ύστερα από 2 χρόνια.

Σήμερα, 20 μήνες από την ημέρα που ανέλαβα την Διεύθυνση, η εικόνα του Υποκ/τος έχει αλλάξει ριζικά.

Εγινε ανακαίνιση όλου του εξοπλισμού (έπιπλα-γραφεία) και διαμόρφωση των χώρων υποδοχής του κοινού με αποτέλεσμα το περιβάλλον να γίνει πιο ανθρώπινο και πιο φιλικό, τόσο για τους εργαζόμενους όσο και για τους συναλλασσόμενους.

Πριν από ένα χρόνο εγκαταστάθηκε το Ολοκληρωμένο Πληροφοριακό Σύστημα (μηχανογράφηση των εργασιών) το οποίο επιτάχυνε κατά πολύ τον χρόνο διεκπεραίωσης των περισσότερων εργασιών και μείωσε στο ελάχιστο δυνατό την ταλαιπωρία και την αναμονή των συναλλασσόμενων. Στελεχώθηκε και οργανώθηκε σε νέες βάσεις το Τμήμα Συντάξεων και ο χρόνος που απαιτείται σήμερα για την έκδοση μιας σύνταξης ανέρχεται σε 2 μήνες. Στις περιπτώσεις συντάξεων με διαδοχική ασφάλιση, οι αποφάσεις εκδίδονται εντός μηνός.

Υπάρχει εντατικοποίηση και επιτάχυνση της διαδικασίας των ελέγχων των επιχειρήσεων. Αυτό επέφερε τόσο αύξηση των εσόδων του Υποκ/τος, όσο και την ταχύτερη διεκπεραίωση των αιτημάτων των εργοδοτών για ρύθμιση των οφειλών τους και χορήγηση ασφαλιστικής ενημερότητας.

• Πού βρίσκεται το θέμα με την μεταστέγαση του ΙΚΑ στο παλιό νοσοκομείο Ρόδου; Θα γίνει τελικά ή έχει εγκαταλειφθεί η όλη προσπάθεια;

Το ΙΚΑ Ρόδου θα μεταστεγαστεί στο κτίριο του παλιού Νοσοκομείου, σε έκταση 800 τ.μ. αφού έχει ήδη ληφθεί απόφαση από την Διοίκηση του ΙΚΑ. Απλώς καθυστερεί λόγω διαδικασιών που θα πρέπει να γίνουν, ήτοι μελέτες, διαγωνισμοί και ανακήρυξη διαδόχου για την πραγμάτωση των αναγκαίων εργασιών.

• Εχετε, μήπως, υπόψη σας, ποια είναι τα σχέδια της διοίκησης του ΙΚΑ για το παλιό κτίριο στην οδό Μεγάλου Κωνσταντίνου;

Τα σχέδια της Διοίκησης του ΙΚΑ για το παλιό κτίριο ΙΚΑ είναι η πώλησή του. Για τον λόγο αυτό έχει ήδη έρθει εκτιμητής από την Αθήνα ώστε να εκτιμηθεί και να προχωρήσει η Διοίκηση άμεσα στην διαδικασία της πώλησης.

• Ποια προβλήματα αντιμετωπίζει ακόμα το ΙΚΑ – Ρόδου και ποιες λύσεις δρομολογούνται;

Ευελπιστούμε ότι με τις συνεχείς και ακατάπαυστες προσπάθειες όλου του προσωπικού να συντομευτεί περαιτέρω ο χρόνος έκδοσης των Συντάξεων και να εντατικοποιηθούν ακόμη περισσότερο οι έλεγχοι επιχειρήσεων ώστε να περιοριστεί το φαινόμενο της «μαύρης» εργασίας και της εισφοροδιαφυγής.

Ακόμη, επιδιώκεται η συντόμευση της διαδικασίας μεταστέγασης στο κτίριο του παλιού Νοσοκομείου.

Επίσης, με απόφαση της Διοίκησης προβλέπεται η στελέχωση του υποκ/τος με νεοπροσληφθέν προσωπικό για την κάλυψη των κενών που υπάρχουν καθώς και η ολοκλήρωση της μηχανογράφησης με την είσοδο στη Β φάση πριν από το τέλος του έτους έτσι ώστε όλες οι εργασίες να εκτελούνται ταχύτερα και αποτελεσματικότερα.

Τέλος, στα πλαίσια της κατάρτισης νέου οργανισμού του Ιδρύματος, έχει δρομολογηθεί από την Διοίκηση του ΙΚΑ η αναβάθμιση του νέου παραρτήματος του ΙΚΑ Αρχαγγέλου σε Τοπικό Υποκ/μα, με ό,τι αυτό συνεπάγεται για τους ασφαλισμένους της περιοχής.

• Πώς βλέπετε την υποψηφιότητα Υψηλάντη στη νομαρχιακή αυτοδιοίκηση; Ηταν, κατά τη γνώμη σας, μια καλή επιλογή;

Είναι ένας νέος άνθρωπος που κάνει ένα ελπιδοφόρο ξεκίνημα στον χώρο της Τοπικής Αυτοδιοίκησης με έντονη την διάθεση προσφοράς στον τόπο.

Η μέχρι σήμερα πολιτεία του, η προσωπικότητά του και η επιστημονική του κατάρτιση είναι στοιχεία που εγγυώνται την επιτυχία του εγχειρήματός του και προδιαγράφουν ένα θετικό μέλλον τόσο για τον τόπο όσο και για τον θεσμό της Νομαρχιακής Αυτοδιοίκησης που επέλεξε να υπηρετήσει.

ΒΙΟΓΡΑΦΙΚΟ ΣΗΜΕΙΩΜΑ

ΠΡΟΣΩΠΙΚΑ ΣΤΟΙΧΕΙΑ

- Γεννήθηκε στη Ρόδο στις 14/10/1955
- Φοίτησε στο Βενετόκλειο Γυμνάσιο Ρόδου
- Είναι νυμφευμένος με την Καπνουλά Χριστίνα (εκπαιδευτικός) με την οποία έχουν αποκτήσει δύο παιδιά, τον Σταμάτη και την Αθανασία

ΣΠΟΥΔΕΣ

1974 - 1979 Αριστοτέλειο Πανεπιστήμιο Θεσσαλονίκης
- Ανωτάτη Βιομηχανική Σχολή
  Τμήμα: Διοίκηση Επιχειρήσεων

ΕΠΑΓΓΕΛΜΑΤΙΚΕΣ ΔΡΑΣΤΗΡΙΟΤΗΤΕΣ

1984 - 1986 ΙΚΑ ΕΤΑΜ ΔΩΔΕΚΑΝΗΣΟΥ
- Υπάλληλος ΙΚΑ ΕΤΑΜ Λέρου

1987 - 1993 ΙΚΑ ΕΤΑΜ ΔΩΔΕΚΑΝΗΣΟΥ
- Υπάλληλος ΙΚΑ ΕΤΑΜ Ρόδου

1994 - 1999 ΙΚΑ ΕΤΑΜ ΔΩΔΕΚΑΝΗΣΟΥ
- Προϊστάμενος Τμήματος Εσόδων Κοινών Επιχειρήσεων

2000 - 2004 ΙΚΑ ΕΤΑΜ ΔΩΔΕΚΑΝΗΣΟΥ
- Προϊστάμενος Τμήματος Εσόδων Οικοδομοτεχνικών Εργων

2004 - Σήμερα ΙΚΑ ΕΤΑΜ ΔΩΔΕΚΑΝΗΣΟΥ
- Γενικός Περιφερειακός Διευθυντής

ΑΛΛΕΣ ΔΡΑΣΤΗΡΙΟΤΗΤΕΣ

- Διετέλεσε μέλος του Δ.Σ. του Οικονομικού Επιμελητηρίου Ρόδου για δύο τριετίες
- Υπήρξε Πρόεδρος του Συλλόγου Εργαζομένων του ΙΚΑ ΕΤΑΜ Δωδεκανήσου
- Είναι εκλεγμένος σύνεδρος της Πανελλήνιας Ομοσπονδίας του Συλλόγου Εργαζομένων του ΙΚΑ ΕΤΑΜ Δωδεκανήσου

ΕΠΙΠΛΑ ROUFAS

Τα πάντα παντός επίπλου!





ΑΡΧΑΓΓΕΛΟΣ • ΤΗΛ.: 22440.22452, 22440.22187
E-mail: www.roufas.com

Philips widescreen flat TV with Pixel Plus 50" plasma HD Ready

ELECTRONET ΛΟΓΩ ΤΙΜΗΣ

PHILIPS



Turn up your viewing experience
with Pixel Plus

Experience the superior picture quality of this excellent Flat TV with the latest PDP technology and Pixel Plus. It's packed into a stunning design that will complement your interior.

ΜΟΣΧΙΔΗΣ
ΕΜΠΟΡΙΚΟ ΚΕΝΤΡΟ ΦΩΚΙΑΛΗ
ΤΗΛ : 35846 – 80011900500

ΕΝΑΣ 85ΧΡΟΝΟΣ ΜΟΥΣΟΥΛΜΑΝΟΣ

ΚΑΤΗΓΟΡΕΙ ΕΡΓΟΛΑΒΙΚΗ ΕΤΑΙΡΕΙΑ

ότι του «έφαγε» μεγάλη ακίνητη περιουσία!

Η υπόθεση κατέληξε στα αστικά και ποινικά δικαστήρια και συγκεντρώνει τεράστιο ενδιαφέρον

Νέες διαστάσεις σε επίπεδο αστικής ένδικης εξέλιξης προσέλαβε η υπόθεση της σκανδαλώδους αν και «νομιμοφανούς» αρπαγής ακίνητης και κινητής περιουσίας 85χρονου Ροδίτη- Μουσουλμάνου, η αξία της οποίας υπερβαίνει τα 10 εκατ. ευρώ και την οποίαν φέρεται να σφετερίσθηκε δόλια και έναντι πινακίου φακής μια εργολαβική εταιρεία της Ρόδου, με αποτελέσματα που θα έχουν αντίκτυπο και στην ποινική της αξιολόγηση από την Εισαγγελία Πλημμελειοδικών Ρόδου που έχει ήδη προχωρήσει στην άσκηση ποινικών διώξεων σε βαθμό κακουργήματος.

ΡΕΠΟΡΤΑΖ
ΔΑΜΙΑΝΟΣ ΑΘΑΝΑΣΙΟΥ
damianos@dimokratiki.gr

Με προσύμφωνο και εργολαβικό συμβόλαιο ο 85χρονος συμφώνησε συγκεκριμένα με την εργολαβική εταιρεία για την ανέγερση οικοδομής επαγγελματικών χώρων σ' ένα οικόπεδό του επί της Ε.Ο. Ρόδου – Λίνδου έκτασης 23.000 τ.μ. με το σύστημα της αντιπαροχής και με εργολαβικό αντάλλαγμα.

Ο άξονας της Εθνικής οδού Ρόδου – Λίνδου είναι ο πλέον εμπορικός οδικός άξονας της νήσου Ρόδου, αφού όλες οι επιχειρήσεις, επιλέγουν να εγκατασταθούν εκεί λόγω και ευκολίας στην στάθμευση. Αυτό έχει ως συνέπεια η αξία της γης επί της Ε.Ο. Ρόδου - Λίνδου να είναι πολύ μεγάλη και η εμπορική αξία του παραπάνω ακινήτου του, που δόθηκε για αντιπαροχή, να υπερβαίνει σύμφωνα με τους ισχυρισμούς του τα 7.000.000 ευρώ.

Η δόμηση δε που μπορούσε να γίνει επί του παραπάνω ακινήτου ήταν της τάξεως των 27.000 τετραγωνικών μέτρων.

Όταν ο 85χρονος κλήθηκε για να υπογράψει την πράξη συστάσεως οριζοντίου ιδιοκτησίας, φέρεται να βρέθηκε ενώπιον ενός πίνακα δεκάδων οριζοντίων ιδιοκτησιών και δεκάδων σχεδίων, τα οποία μάλιστα δεν ήταν ολοκληρωμένα αλλά περιείχαν διάφορες εναλλακτικές λύσεις λόγω πολεοδομικών προβλημάτων του ακινήτου που έπρεπε να τακτοποιηθούν.

Ο υπερήλικας, που ισχυρίζεται ότι δεν γνωρίζει ούτε να διαβάζει, ούτε να γράφει την Ελληνική γλώσσα, παρά μόνον να την ομιλεί προφορικά και αυτό με δυσκολία, αλλά και ότι αντιμετωπίζει προβλήματα ακοής λόγω της ηλικίας του, ζήτησε από την εργολαβική εταιρεία κάποιες προθεσμίες αφού ήταν αδύνατη η υπογραφή της πράξης οριζοντίου ιδιοκτησίας λόγω και αντικειμενικών προβλημάτων κυρίως πολεοδομικών.

Επιπλέον δεν είχε καθορισθεί με το «εργολαβικό» ποιες ιδιοκτησίες θα ελάμβανε αυτός και ποιες η εργολαβική εταιρεία.

Με βάση εξάλλου το εργολαβικό συμβόλαιο η εταιρεία είχε δικαίωμα και με αυτοσύμβαση ακόμη να υπογράψει την πράξη σύστασης οριζοντίων ιδιοκτησιών και τον κανονισμό των δικαιωμάτων και υποχρεώσεων των συνιδιοκτητών, όπως επίσης και μονομερώς να καθορίσει με την πράξη συστάσεως των οριζοντίων ιδιοκτησιών εκείνες που έπρεπε να περιέλθουν στην ιδιοκτησία του υπερήλικα.

Η υπογραφή ή μη από εκείνον δηλαδή της πράξης οριζοντίου ιδιοκτησίας, ουδόλως εμπόδιζε την εργολαβική εταιρεία να την υπογράψει.

Στις 18 Ιουλίου 2005 συντάχθηκε πράξη εμφάνισης Συμβολαιογράφου Ρόδου και ο υπερήλικας ζήτησε προθεσμία ελέγχου των σχεδίων 30 ημερών όπως του είπε ο μηχανικός του.

Η εργολαβική εταιρεία αρνήθηκε αυτή την προθεσμία και του επέτρεψε να αναμένει μέχρι την 29η Ιουλίου 2005, ενώ ήταν προφανές ότι ουδεμία ζημία θα υφίστατο εάν η προθεσμία αυτή παρετείνετο ακόμη για 19 ημέρες.

Την 29η Ιουλίου 2005 προσήλθε ενώπιον Συμβολαιογράφου και δήλωσε ότι δεν είχε ολοκληρωθεί ο έλεγχος των σχεδίων από τον μηχανικό του, αλλά αν ήθελε να ξεκινήσει η εργολαβική εταιρεία τις εργασίες μπορούσε να αρχίσει ανεγείροντας κατά 10δες ή 20δες τους βιοτεχνικούς χώρους τους οποίους και θα μοίραζαν κατά τα συμφωνηθέντα στο εργολαβικό. (40% ο υπερήλικας και 60% η εταιρεία).

Αυτή του την δήλωση η εταιρεία θεώρησε ως δήθεν υπαναχώρηση από την εργολαβική σύμβαση και ζήτησε με αίτησή της προς το Μονομελές Πρωτοδικείο Ρόδου να του επιβληθούν τα ρήτρα που προέβλεπε το εργολαβικό συμβόλαιο συνολικού ύψους 740.000 ευρώ.

Κατά την υπογραφή της πράξης παράτασης ο υπερήλικας δεν κατανόησε ότι η υπογραφή της συνιστά δήθεν υπαναχώρησή του από την εργολαβική σύμβαση. Ο δικηγόρος του απέστειλε μάλιστα εξώδικη δήλωση στην εργολαβική εταιρεία με την οποία εδήλωνε ότι δεν έχει αντίρρηση υπογραφής της πράξεως οριζοντίου ιδιοκτησίας.



Η αίτηση αυτή έγινε όμως δεκτή από τον δικαστή του Μονομελούς Πρωτοδικείου Ρόδου, ο οποίος εξέδωσε διαταγή πληρωμής.

Όταν τον ενημέρωσε ο τότε δικηγόρος του από τα χαρτιά που του επιδίδοντο ότι η εργολαβική εταιρεία προβάλλει απαίτηση εναντίον του 740.000 ευρώ δεν μπορούσε να το πιστέψει, όπως ο ίδιος τονίζει, αφού θεωρούσε την εργολαβία ενεργή και σε κάθε περίπτωση δεν μπορούσε να κατανοήσει για ποια αιτία μπορούσε να οφείλει αυτό το τεράστιο ποσό.

Υποστηρίζει δε ότι στις επανειλημμένες συναντήσεις που είχε με τους εκπροσώπους της εργολαβικής εταιρείας, αυτοί ήταν ιδιαίτερα καθησυχαστικοί έναντί του και φέρονται να τον διαβεβαίωσαν ότι σε καμιά περαιτέρω ενέργεια θα προέβαιναν, μέχρι να τελειώσουν οι συζητήσεις για την εξεύρεση λύσης στην διαφορά που είχε ανακύψει.

Παρά την διαβεβαίωσή τους όμως ότι δεν θα διενεργείτο πλειστηριασμός μετά την έκδοση της διαταγής πληρωμής, με εντολή της εταιρείας διεξήχθη στις 14 Δεκεμβρίου 2005 με συνέπεια την κατακύρωση στην τιμή της πρώτης προσφοράς των εκπλειστηριασθέντων 7 ακινήτων στο όνομα της εργολαβικής εταιρείας.

Ο δικηγόρος του μάλιστα δεν ασκήσε κανένα ένδικο μέσο ή βοήθημα κατά της διαδικασίας αναγκαστικού πλειστηριασμού, ούτε καν το απλούστερο, που θα ήταν η αίτηση διόρθωσης της τιμής των πλειστηριασθέντων ακινήτων του, η αξία των οποίων είναι κατά πολύ μεγαλύτερη αυτών που ορίσθηκε τόσο στην έκθεση όσο και στην περίληψη κατασχετήριας έκθεσης της δικαστικής επιμελήτριας.

Δια του πλειστηριασμού αυτού και του τρόπου που διεξήχθη υποστηρίζει ότι συντελέσθηκε η μεγαλύτερη αρπαγή περιουσίας στα χρονικά της Ρόδου, μιας περιουσίας την οποία η εργολαβική εταιρεία καταγγέλλεται ότι σφετερίσθηκε δόλια έναντι πινακίου φακής, χωρίς να της οφείλει τίποτα ο υπερήλικας.

Ο υπερήλικας μετά τον πλειστηριασμό που διενεργήθηκε έχασε 7 ακίνητα στην νήσο Ρόδο η αξία των οποίων αγγίζει τα 10 εκατ. ευρώ κατά τους ισχυρισμούς του ενώ σύμφωνα με την έκθεση αναγκαστικής κατασχέσεως, ανέρχεται στο ποσό των 1.360.000 ευρώ και η τιμή πρώτης προσφοράς στο ποσόν των 906.666,66 ευρώ. Με τις ίδιες διαδικασίες η εργολαβική εταιρεία κατέσχεσε και καταθέσεις ύψους 180.000 ευρώ που είχε ο υπερήλικας σε τράπεζα, πάντα κατά τους ισχυρισμούς του.

ΟΙ ΤΕΛΕΥΤΑΙΕΣ ΕΞΕΛΙΞΕΙΣ

Με δύο αποφάσεις που εξέδωσε το Μονομελές Πρωτοδικείο Ρόδου διαπιστώνεται μεταξύ άλλων ότι οι εκπρόσωποι της εργολαβικής εταιρείας προκειμένου να δημιουργήσουν τετελεσμένα και να μην επιτευχθεί η αναστολή των αποτελεσμάτων που είχε ο ως άνω πλειστηριασμός προχώρησαν και σε εικονική μεταβίβαση σε ιδιώτες 4 ακινήτων σε δύο επιχειρηματίες της Ρόδου. Διαπιστώνεται από το δικαστήριο συγκεκριμένα ότι η δικαιοπραξία της πώλησης των ακινήτων επελέγη για λόγους καταχρηστικούς και παραπλανητικούς.

Από τις αποφάσεις φέρεται συγκεκριμένα να προκύπτει ότι οι εκπρόσωποι της εργολαβικης εταιρείας όταν έλαβαν γνώση της ανακοπής του 85χρονου ενώπιον του Μονομελούς Πρωτοδικείου Ρόδου, κυριολεκτικά έσπευσαν να προβούν σε εικονική μεταβίβαση των ακινήτων προκειμένου να αποφύγουν τις συνέπειες από την πιθανή ευδοκίμηση της ανακοπής ώστε να επικαλεσθούν ότι δεν τυγχάνουν πλέον, ιδιοκτήτες των ακινήτων, σε περίπτωση ακύρωσης του πλειστηριασμού.

Το Μονομελές Πρωτοδικείο Ρόδου με τις ίδιες (2) αποφάσεις του πιθανολογεί μάλιστα ότι θα ευδοκιμήσει η ανακοπή του υπερίληκα καθώς διαπιστώνει μεταξύ άλλων ότι η υπάλληλος επί του πλειστηριασμού παρεβίασε την προσδιορισμένη από την ιδία σειρά κατακυρώσεως των πλειόνων πλειστηριαζομένων ακινήτων και δεν εξέθεσε σε πλειστηριασμό καθόλου το πρώτο κατά σειράν ακίνητο, με αποτέλεσμα να εκπλειστηριασθούν τα υπόλοιπα, ενώ συγχρόνως πιθανολογείται και βλάβη του αιτούντος συνισταμένη στο ότι το πρώτο κατά σειράν ακίνητο ήταν μεγάλης αξίας και αν ετηρείτο η σειρά κατακυρώσεως, το πολύ να εκπλειστηριάζονταν τα τρία πρώτα από τα συνολικά επτά ακίνητα του αιτούντος, ενώ θα υπερκαλυπτόταν η απαίτηση για την οποία επισπεύσθηκε η εν λόγω αναγκαστική εκτέλεση. Πιθανολογουμένης της ευδοκιμήσεως της ανακοπής πιθανολογείται περαιτέρω από το δικαστήριο και αξίωση του αιτούντος να αναλάβει τα επίδικα από την υπερθεματίστρια εργολαβική εταιρεία κατά τις διατάξεις περί αδικαιολογήτου πλουτισμού.

ΤΟ ΠΟΙΝΙΚΟ ΣΚΕΛΟΣ ΤΗΣ ΥΠΟΘΕΣΗΣ

Ο Εισαγγελέας Πλημμελειοδικών Ρόδου κ. Γ. Οικονόμου που διεκπεραίωσε τμήμα της ογκώδους ποινικής δικογραφίας που έχει σχηματιστεί άσκησε ήδη ποινικές διώξεις για απάτη και υπεξαίρεση σε βαθμό κακουργήματος κατά των εκπροσώπων της εργολαβικής εταιρείας καθώς φέρεται να προέκυψαν ενδείξεις ότι χρησιμοποίησαν πληρεξούσιο που τους χορήγησε ο υπερήλικας προκειμένου να του αποσπάσουν 35 στρέμματα από ακίνητό του στην περιοχή Κανδυλί στην Ιαλυσό.

Ο 85χρονος απηύθυνε ειδικότερα έγγραφη έκκληση προς τον Υπουργό Δικαιοσύνης να επιληφθεί της υποθέσεως υποστηρίζοντας ότι χορήγησε στους εκπροσώπους της εργολαβικής εταιρείας πληρεξούσιο προκειμένου να εξασφαλίσουν την εξαγορά έκτασης 24 στρεμμάτων του δημοσίου που ήταν όμορη με δική του συνολικού εμβαδού 75 στρεμμάτων περίπου.

Ο 85χρονος ισχυρίζεται ότι στην ουσία με το πληρεξούσιο αυτό τους εκχώρησε το δικαίωμα να αποκτήσουν το δημόσιο ακίνητο το οποίο μπορούσε να εξαγοράσει ο ίδιος σε εφαρμογή σχετικών διατάξεων του νόμου. Υποστηρίζει ωστόσο ότι αντί να πράξουν αυτό που είχαν συμφωνήσει με το ανωτέρω πληρεξούσιο το χρησιμοποίησαν προκειμένου να του «υφαρπάσουν» 35 στρέμματα από το δικό του ακίνητο. Το οικόπεδο αυτό μάλιστα όπως ισχυρίζεται το προσημείωσαν έναντι ποσού 180.000 ευρώ στην Αγροτική Τράπεζα και ότι το βγάζουν σε πλειστηριασμό για την εξόφληση οφειλής τους, ύψους 40.000 ευρώ περίπου, σε ιδιώτη της Ρόδου.

Οι εκπρόσωποι της εργολαβικής εταιρείας από την άλλη απορρίπτουν κατηγορηματικά τις καταγγελίες του υπερήλικα τονίζοντας ότι ενήργησαν στα πλαίσια του νόμου και με βάση τα όσα είχαν συμφωνήσει και αναγράφονται σε δύο και όχι σε ένα πληρεξούσιο. Υποστηρίζουν ειδικότερα ότι για τα 35 στρέμματα που απέκτησαν από το ακίνητο του 85χρονου του κατέβαλαν το συμφωνηθέν τίμημα και ότι ο λόγος που τους καταγγέλλει είναι ότι αξιώνει μετά την αγοραπωλησία μεγαλύτερο τίμημα το οποίο δεν προτίθενται να του καταβάλουν. Συν τοις άλλοις επισημαίνουν ότι στην καταγγελία του προς τον Υπουργό Δικαιοσύνης ο υπερήλικας υποστηρίζει ψευδώς ότι τον απείλησαν ακόμη και με όπλο πράγμα που ο ίδιος διέψευσε ερωτηθείς στα πλαίσια της προκαταρκτικής εξέτασης από αστυνομικό ανακριτικό υπάλληλο.

ΕΠΙΜΕΛΕΙΑ:
ΗΛΙΑΣ ΛΟΪΖΟΣ -
ΣΤΕΦΑΝΟΣ ΓΚΙΖΛΗΣ

ΙΚΑΝΟΠΟΙΗΣΗ ΓΙΑ ΤΗ ΖΗΤΗΣΗ ΤΩΝ ΔΙΑΡΚΕΙΑΣ



➤ Κοντά και στη φετινή προσπάθεια των «θαλασσί» οι φίλαθλοι της ομάδας

«ΡΟΔΟΣ ΚΑΠ 2006»

Εκκίνηση αύριο από την Κω

ΚΛΕΑΝΘΗΣ

ΕΝΤΟΣ ΠΛΑΝΟΥ

• Σε καλό δρόμο βρίσκεται ο οικονομικός προγραμματισμός

ΝΙΚΑΓΟΡΑΣ

Πρώτο μέλημα το γηπεδικό

ΔΙΓΕΝΗΣ

Τέρμα το διάλειμμα...

ΡΑΛΙ ΑΙΓΑΙΟΥ

Ολοκληρώθηκε το δεύτερο σκέλος

ΔΙΑΓΟΡΑΣ

Στο ρόστερ και ο Μπρίτο

➤ Υπέγραψε ο Βραζιλιάνος και πλέον αποτελεί μονάδα των «κυανέρυθρων»

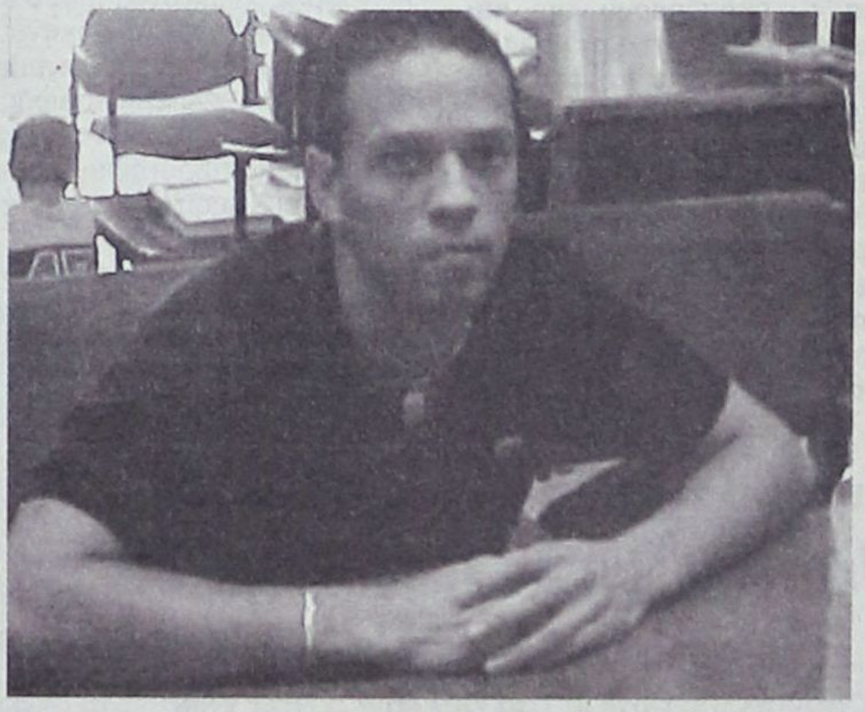

ΡΟΔΟΣ

ΔΕΥΤΕΡΑ ΣΤΟΝ ΠΡΟΦΗΤΗ ΗΛΙΑ



➤ Ξεκινά αύριο το πρώτο στάδιο προετοιμασίας των «ελαφιών»

ΚΟΛΟΣΣΟΣ

ΙΚΑΝΟΠΟΙΗΤΙΚΗ Η ΖΗΤΗΣΗ ΤΩΝ ΔΙΑΡΚΕΙΑΣ

• Παρότι είναι ακόμη νωρίς μέχρι τις πρώτες επίσημες υποχρεώσεις οι φίλαθλοι των «θαλασσί» σπεύδουν να κλείσουν θέσεις στο Βενετόκλειο
• Αναμονή για Χαρτ, Γκογκίδη αλλά και την απάντηση των υπεύθυνων του δημοτικού σταδίου Ρόδου

Ικανοποίηση επικρατεί στις τάξεις του Κολοσσού για το ενδιαφέρον του κόσμου για τα εισιτήρια διαρκείας. Η διάθεση των εισιτηρίων συνεχίζεται με πολύ καλούς ρυθμούς αναλογικά με την εποχή που βρισκόμαστε αφού είναι ακόμη πολύ νωρίς και οι πρώτες επίσημες υποχρεώσεις του συλλόγου σε κύπελλο και Α2, αργούν ακόμη. Γεγονός είναι πως οι κάτοχοι των περσινών εισιτηρίων διαρκείας είχαν δείξει μεγάλη διάθεση να ανανεώσουν αφενός μεν διότι οι τιμές είναι κατά 50% μειωμένες σε σχέση με πέρσι (θύρα 1: 200 €, θύρες 2 – 4 : 150 €) και αφετέρου δε γιατί θα έχουν προτεραιότητα στο να κρατήσουν τη θέση τους και για τη σεζόν 2007-2008 κατά την οποία όλοι ελπίζουν πως ο Κολοσσός θα επανέλθει στα μεγάλα σαλόνια του Ελληνικού μπάσκετ.

ΣΤΑΣΙΜΟΤΗΤΑ ΓΙΑ ΓΚΟΓΚΙΔΗ – ΧΑΡΤ

Οσον αφορά τις περιπτώσεις ανανέωσης του Χρήστου Γκογκίδη και μεταγραφής του Τζάρετ Χαρτ δεν υπάρχει καμία εξέλιξη όπως άλλωστε ήταν και το αναμενόμενο.

Ο πρόεδρος του Κολοσσού Κώστας Κωσταρίδης και ο κ. Ματσαμάς χειρίζονται προσωπικά την υπόθεση του αρχηγού με τον οποίο μέχρι στιγμής δεν υπάρχει σημείο επαφής. Οι «θαλασσί» προτείνουν, ο Γκογκίδης αντιπροτείνει και οι συζητήσεις πέφτουν σε αδιέξοδο.

Αγνωστο είναι ακόμη το πότε θα ξαναβρεθούν οι δύο πλευρές για να προσπαθήσουν να τα βρουν και να συνεχιστεί μια συνεργασία που κρατάει χρόνια. Για τον Χαρτ



τα πράγματα είναι γνωστά. Ο παίκτης έχει συμφωνήσει σε προφορικό επίπεδο όπως και ο Ελληνας μάνατζέρ του αλλά το θέμα «κολλάει» στην... γραφειοκρατία. Ο Χαρτ θα πρέπει να επικοινώνησε με τον Αμερικανό ατζέντη του και μαζί να αποστείλουν το υπογεγραμμένο συμβόλαιο στη Ρόδο έτσι ώστε να θεωρείται πλέον παίκτης των «θαλασσί»...

ΜΕΧΡΙ ΤΗΝ ΤΕΤΑΡΤΗ Η ΑΠΑΝΤΗΣΗ ΤΟΥ ΔΗΜΟΤΙΚΟΥ ΣΤΑΔΙΟΥ

Η προετοιμασία της ομάδας θα ξεκινήσει στις 7 Αυγούστου στο Βενετόκλειο ωστόσο παράλληλα με το κλειστό θα πρέπει να βρεθεί και ένα γήπεδο χόρτου ώστε να πραγματοποιηθούν και προπονήσεις για να δουλευτεί η φυσική κατάσταση.

Εδώ και μέρες οι διοικούντες των «θαλασσί» έχουν καταθέσει αίτημα στους υπευθύνους του δημοτικού σταδίου Ρόδου για να μπορεί η ομάδα να χρησιμοποιήσει κατά την διάρκεια της προετοιμασίας στον αγωνιστικό χώρο. Πληροφορίες αναφέρουν πως σε προφορικό επίπεδο η απάντηση είναι θετική αλλά μέχρι την Τετάρτη οι υπεύθυνοι έχουν δεσμευθεί πως θα υπάρξει και έγγραφη απάντηση.

Να σημειωθεί εδώ πως πέρσι η ομάδα πραγματοποίησε μέρος των προπονήσεων στο Οικονομίδειο του Ιάλυσου το οποίο υπάρχει στο μυαλό των διοικούντων ως δεύτερη επιλογή.

Η ΚΛΗΡΩΣΗ ΤΟΥ ΚΥΠΕΛΟΥ ΘΑ ΚΡΙΝΕΙ ΤΟΝ ΠΡΟΓΡΑΜΜΑΤΙΣΜΟ

Οι μεταγραφές έχουν σχεδόν ολοκληρωθεί, και έχει ήδη γνωστοποιηθεί η ημερομηνία έναρξης της προετοιμασίας. Ενα από τα ελάχιστα πράγματα που παραμένουν ακόμη ανοιχτά είναι τα φιλικά παιχνίδια καθώς και το ετήσιο τουρνουά «Τάσος Κουταλιανός» που διοργανώνει κατά τη διάρκεια της προετοιμασίας ο Κολοσσός.

Οπως έχει αναφερθεί οι «θαλασσί» βρίσκονται σε επαφή με τους παράγοντες του Παναθηναϊκού και του Πανιωνίου (δύο από τις επικρατέστερες ομάδες για να λάβουν μέρος στο τουρνουά) για να μάθουν τις ημερομηνίες των δικών τους φιλικών και να βρεθεί το κενό διάστημα ώστε να τοποθετηθεί η έναρξη του τουρνουά της Ρόδου. Αυτό όμως θα κριθεί και από την κλήρωση του Κυπέλλου Ελλάδος που θα πραγματοποιηθεί στις αρχές Αυγούστου καθώς θα πρέπει να ξέρει η ομάδα σε ποιες ημερομηνίες εκτός της 10ης Σεπτεμβρίου θα κληθεί να δώσει και δεύτερο επίσημο ματς.

ΚΛΕΑΝΘΗΣ

Ικανοποίηση για τα οικονομικά

Σε καλό δρόμο βρίσκεται ο οικονομικός προγραμματισμός του συλλόγου που χθες πραγματοποίησε και την πρώτη συγκέντρωση για τη νέα ποδοσφαιρική περίοδο

Μια ημέρα πριν από την έναρξη των προπονήσεων για τη νέα σεζόν βρίσκεται η ομάδα του Κλεάνθη που φέτος έχει να αντιμετωπίσει την πρόκληση του Περιφερειακού Πρωταθλήματος.

Οι απαραίτητες κινήσεις έχουν πραγματοποιηθεί στον μεταγραφικό τομέα κι έτσι η ομάδα θα παρουσιαστεί κατά ένα μεγάλο βαθμό αλλαγμένη σε σχέση με την περσινή περίοδο. Η πρώτη προπόνηση της ομάδας του Παραδεισίου θα διεξαχθεί αύριο Δευτέρα στις 17.00 και όλοι οι παίκτες είναι έτοιμοι να ακολουθήσουν το σκληρό πρόγραμμα προετοιμασίας του Ανδρέα Στάμου ώστε να είναι στην καλύτερη δυνατή κατάσταση κατά την έναρξη των επίσημων υποχρεώσεων.

ΣΕ ΚΑΛΟ ΔΡΟΜΟ ΤΑ ΟΙΚΟΝΟΜΙΚΑ

Την Παρασκευή το απόγευμα πραγματοποιήθηκε διοικητικό συμβούλιο με βασικό θέμα συζήτησης τα οικονομικά του σωματείου. Οι εποχές είναι δύσκολες και στον Κλεάνθη γνωρίζουν καλά πως πρέπει να βαδίσουν βάση προγραμματισμού για να μη βρεθούν προ εκπλήξεων. Το θετικό είναι πως μετά την προχθεσινή συνάντηση των παραγόντων και την συζήτηση που έγινε για τα οικονομικά, φάνηκε πως όλα βαίνουν καλώς και πως το αρχικό πλάνο ακολουθείται κατά γράμμα. Στο συμβούλιο ετέθησαν επίσης και θέματα που έχουν να κάνουν με τα παιδικά τμήματα και την οργάνωσή τους, δείγμα της φιλοσοφίας που διέπει τους Παραδεισιώτες. Να σημειωθεί πως χθες στις 20.00 πραγματοποιήθηκε και η πρώτη συγκέντρωση των ποδοσφαιριστών ενόψει και της νέας σεζόν. Η συνάντηση έγινε σε αίθουσα του ξενοδοχείου «Ocean Blue» μέσα σε οικογενειακή ατμόσφαιρα με τον τεχνικό της ομάδας Ανδρέα Σταύρου να δίνει τις απαραίτητες οδηγίες στους παίκτες για την προετοιμασία.

ΕΥΧΑΡΙΣΤΗΡΙΟ ΤΟΥ ΚΛΕΑΝΘΗ

Το Δ.Σ. του Κλεάνθη Παραδεισίου ευχαριστεί τον φαρμακοποιό κ. Εμμανουήλ Πότσου για την προσφορά φαρμακευτικού υλικού στην ομάδα καθώς επίσης και την εταιρία «Κ.Μ. Χούλης» που προσέφερε μπάλες.

ΔΙΓΕΝΗΣ ΚΟΣΚΙΝΟΥ

ΤΕΡΜΑ ΤΟ ΔΙΑΛΕΙΜΜΑ

Σήμερα στις 7.00 μ.μ. θα πραγματοποιηθεί η πρώτη προπόνηση της ομάδας ενόψει και της νέας ποδοσφαιρικής περιόδου

Τέρμα το διάλειμμα και τα κεφάλια μέσα, για τους παίκτες του Διγενή οι οποίοι από σήμερα μπαίνουν στην δύσκολη περίοδο της προετοιμασίας.

Η πρώτη προπόνηση για τη φετινή σεζόν έχει προγραμματιστεί για σήμερα στις 7.00 μ.μ. στην οποία θα δώσουν το παρών ούτε λίγο ούτε πολύ 28 ποδοσφαιριστές που αποτελούν το ρόστερ του σωματείου. Οι προπονήσεις θα συνεχιστούν για δύο εβδομάδες περίπου και στις 5 Αυγούστου η ομάδα θα δώσει το πρώτο της φιλικό ματς για φέτος απέναντι στον Αρη Αρχαγγέλου.

Αναλυτικά το έμψυχο δυναμικό των Κοσκινιάτων καθώς και το πρόγραμμα των φιλικών αγώνων:

1) Καντής Μόσχος
2) Ηλιάδης Δημήτριος
3) Χατζηχριστοδούλου Παναγιώτης
4) Ψύλου Μιχάλης
5) Ζαχαρίας Τσαμπίκος
6) Ταμπουράς Παντελής
7) Παπαχριστοδούλου Μανόλης
8) Κανάκης Παναγιώτης
9) Χατζηγεωργίου Κυριάκος
10) Παπαγεωργίου Γιώργος
11) Αττιτής Αντώνης
12) Ντίτσεφ Ράσεν
13) Σιέχ Χαλίλ
14) Πατρός Γιώργος
15) Κοντός Γιώργος
16) Εμιρόγλου Χουσεΐν
17) Καπέσιος Ανδρέας
18) Σαρικάς Γιώργος
19) Συμεωνίδης Αβραάμ
20) Τσακίρης Γιώργος
21) Λαγουρός Παναγιώτης
22) Διακάκης Αντώνης
23) Μαρκάκης Λευτέρης
24) Βασιλάκης Μανόλης
25) Πλύγκος Μιχάλης
26) Συμεωνίδης Γιώργος
27) Παπαχριστοδούλου Στέλιος
28) Λεονταρίδης Αλέξανδρος

ΠΡΟΓΡΑΜΜΑ ΦΙΛΙΚΩΝ ΑΓΩΝΩΝ

05/08
Διγενής – Αρης Αρχαγ.
10/08
Διγενής – Απολ. Καλυθιών
17/08 Τουρνουά με συμμετοχή 4 ομάδων
Διγενής, Φοίβος, Αέρα, Ιάλυσος
19/08
Αρης Αρχαγ. – Διγενής
22/08 Ιάλυσος – Διγενής
26/08
Διγενής – Α.Ε. Κατταβιάς
06/09
Αστέρας Μασ. - Διγενής



«ΡΟΔΟΣ ΚΑΠ 2006»

ΕΚΚΙΝΗΣΗ ΤΗΝ ΔΕΥΤΕΡΑ

Από το νησί του Ιπποκράτη θα ξεκινήσουν οι ιστιοπλόοι

Τη Δευτέρα 24 Ιουλίου 2006 θα δοθεί η εκκίνηση του διεθνούς ιστιοπλοϊκού αγώνα «Ρόδος Καπ 2006», που διοργανώνει για δέκατη χρονιά ο Αθλητικός Σύλλογος Ιστιοπλόων Ανοικτής Θάλασσας Ρόδου (ΑΣΙΑΘ).

Θα είναι απόστασης 105 ναυτικών μιλίων και θα γίνει στη διαδρομή Κως – Τήλος – Νίσυρος – Σύμη – Ρόδος.

Ο αγώνας θα ολοκληρωθεί την προσεχή Παρασκευή 28 Ιουλίου 2006, με την τελετή λήξης και τις απονομές των επάθλων να έχουν προγραμματιστεί στο ξενοδοχείο «PALLADIUM».

Σήμερα, (Κυριακή 23-07-2006), θα γίνει στη Μαρίνα της Κω η καθιερωμένη συγκέντρωση κυβερνητών και η τελετή έναρξης των εκδηλώσεων που πλαισιώνουν τον αγώνα.

Μέχρι σήμερα είχαν δηλώσει συμμετοχή 22 ελληνικά και ξένα σκάφη.

Χορηγοί του αγώνα είναι, η Εγνατία Ασφαλιστική Α.Ε. – LE MONDE, η Κοκονός – Καλοπίτας Ο.Ε. – Τεχνική Εταιρεία Ασφαλιστική Ρόδου, η Αθηναϊκή Ζυθοποιΐα, το εστιατόριο ΕΛΑΛΦΙ, η κατασκευαστική εταιρεία Δ. Και Κ. Μαντικός Ο.Ε., το Κατάστημα ναυτιλιακών ειδών Ζαΐρης Αγησίλαος, το ξενοδοχείο «PALADIUM» και η Μαρίνα Κω – Επενδυτική ΕΠΕ.



43ο ΡΑΛΙ ΑΙΓΑΙΟΥ

ΟΛΟΚΛΗΡΩΘΗΚΕ ΤΟ ΔΕΥΤΕΡΟ ΣΚΕΛΟΣ

Εφθασαν τα πληρώματα στο Πυθαγόρειο της Σάμου



Με το ιστιοπλοϊκό σκάφος TIM Zantino να αγωνίζεται στη θάλασσα αλλά και να πρωταγωνιστεί στη στεριά ολοκληρώθηκε το δεύτερο σκέλος του 43ου Ράλι Αιγαίου, Κατάπολα Αμοργού - Πυθαγόρειο Σάμου.

Η ομάδα του Zantino τερμάτισε πρώτη στην ιστιοδρομία Αμοργός - Σάμος ενώ επισφράγισε την αγωνιστική της παρουσία στην κατηγορία IMS A κερδίζοντας τις δύο πρώτες θέσεις στους τοπικούς αγώνες όρτσα - πρύμα που πραγματοποιήθηκαν στο Πυθαγόρειο Σάμου.

Το γυναικείο πλήρωμα του TIM και ο καπετάνιος Παναγιώτης Στρούζας ωστόσο από φέτος έχουν αναλάβει έναν ξεχωριστό ρόλο καθώς γίνονται πρεσβευτές κοινωνικής προσφοράς στο πλαίσιο της προγράμματος Εταιρικής Κοινωνικής Ευθύνης της TIM «Στην Πράξη».

Στις τοπικές κοινωνίες που επισκέπτεται το σκάφος στη διάρκεια των αγωνιστικών του δραστηριοτήτων αναλαμβάνει να κάνει πράξη τη δέσμευση της TIM για ουσιαστική συμβολή στην πρόοδο και στην ευημερία των τοπικών κοινωνιών.

Σε ειδική εκδήλωση που πραγματοποιήθηκε από την TIM παρουσία τοπικών ΜΜΕ και Φορέων, το πλήρωμα του σκάφους και ο κ. Γιώργος Τσαπρούνης, Διευθυντής Εταιρικής Επικοινωνίας της TIM, προχώρησαν σε δωρεές προς το Δημοτικό Γηροκομείο Βαθέως και το Ναυτικό Όμιλο Σάμου.

Όπως δήλωσε ο κ. Γ. Τσαπρούνης: «Μετά από 11 χρόνια αγωνιστικής παρουσίας στην ιστιοπλοΐα και έχοντας διανύσει πάνω από 22.000 ναυτικά μίλια, περισσότερα δηλαδή και από τον περίπλου της γης, το γυναικείο πλήρωμα του Zantino και ο καπετάνιος του σκάφους Παναγιώτης Στρούζας μας έχουν μεταδώσει πολλές φορές το μήνυμα για την αξία της ομαδικότητας.

Από φέτος όμως μας στέλνουν ένα διαφορετικό μήνυμα. Με σύνθημα 'Θέλω να προσφέρω' το TIM δίνει το «παρών» και στη στεριά μέσα από μια σειρά δράσεων κοινωνικής προσφοράς».

ΠΡΩΤΗ ΠΡΟΤΕΡΑΙΟΤΗΤΑ ΝΙΚΑΓΟΡΑΣ το γηπεδικό

Στις 7 Αυγούστου θα αποφασιστεί σε ποια εταιρεία θα δοθεί το έργο της τοποθέτησης πλαστικού χλοοτάπητα στην Κέφαλο

Η τοποθέτηση συνθετικού χλοοτάπητα στο γήπεδο Κεφάλου είναι το θέμα που απασχολεί περισσότερο τους ανθρώπους του Νικαγόρα αφού δίνουν μεγάλη βάση στις υποδομές αφήνοντας σε δεύτερη μοίρα τα καθαρά αγωνιστικά.

Από την περασμένη Τρίτη οι εφημερίδες της Κω φιλοξενούν την προκήρυξη διαγωνισμού των διοικούντων και των τοπικών φορέων της Κεφάλου έτσι ώστε στις 7 Αυγούστου να βρεθεί η ανάδοχος εταιρία που θα ξεκινήσει και τις εργασίες.

Σύμφωνα πάντα με το χρονοδιάγραμμα της διοίκησης του Νικαγόρα το έργο που θα ξεκινήσει στις 15 Αυγούστου θα χρειαστεί μόλις δύο μήνες για να παραδοθεί καθώς ήδη υπάρχουν οι κατάλληλες υποδομές (σύστημα ύδρευσης) και δεν χρειάζονται παρά οι τελικές εργασίες.

Από εκεί και πέρα όσον αφορά τα μεταγραφικά, ο Νικαγόρας δεν προτίθεται να προχωρήσει σε πολλές προσθήκες καθώς θα στηριχθεί στο υπάρχον έμψυχο δυναμικό. Μέχρι τώρα έχουν αποκτηθεί ο Στρατής και ο Χατζησεβαστός ενώ επιστρέφει μετά από ένα χρόνο στο εξωτερικό μια πολύτιμη μονάδα για το σωματείο ο Γιώργος Καλερές. Συζητήσεις διενεργούνται και με δυο παίκτες που υπηρετούν τη θητεία τους στο νησί και μια πιθανή αίσια κατάληξη των υποθέσεών τους θα σημάνει και την ολοκλήρωση του ρόστερ. Η πρώτη συγκέντρωση έχει οριστεί για την Κυριακή ενώ η προετοιμασία θα ξεκινήσει στο γήπεδο Κεφάλου στις 30 Ιουλίου.

Να σημειωθεί πως η διοίκηση του Νικαγόρα προσέλαβε ειδικό γυμναστή που παλαιότερα είχε δουλέψει και στον Ηρακλή Θεσσαλονίκης με σκοπό να βοηθήσει στον τομέα της φυσικής κατάστασης των ποδοσφαιριστών.

ΠΟΔΟΣΦΑΙΡΟ

ΑΛΛΑΖΟΥΝ ΟΙ ΠΟΙΝΕΣ



Σχετικά με τις ομάδες της Serie A του ιταλικού πρωταθλήματος που πρόσφατα υποβιβάστηκαν στη δεύτερη κατηγορία και τους αφαιρέθηκαν βαθμοί και πρωταθλήματα.

Όπως ισχυρίζονται τα ΜΜΕ της γειτονικής χώρας, Φιορεντίνα και Λάτσιο θα παραμείνουν στη Serie A και η μόνη ομάδα που θα υποβιβαστεί θα είναι η Γιουβέντους!.

Οι πιθανότερες ποινές, σύμφωνα πάντα με τον ιταλικό Τύπο, είναι οι ακόλουθες:

Για τη Γιουβέντους, υποβιβασμός στη Serie B και αφαίρεση των δύο τελευταίων πρωταθλημάτων. Πρωτόδικα αφαιρέθηκαν από τη «Μεγάλη Κυρία» και 30 βαθμοί από το ερχόμενο πρωτάθλημα, ωστόσο, σύμφωνα με τις νεότερες πληροφορίες η επιτροπή εφέσεων θα μειώσει σε 20 τους βαθμούς.

Η Φιορεντίνα και η Λάτσιο θα παραμείνουν στη Serie A, όπως συνέβη και με τη Μίλαν.

ΣΤΟΝ ΠΡΟΦΗΤΗ ΗΛΙΑ για τις άλλες ανάσες

• Τα «ελάφια» έχουν ρεπό σήμερα και αύριο το απόγευμα στον Προφήτη Ηλία θα συνεχίσουν την προετοιμασία τους

• Εχασαν την χθεσινή πρωινή προπόνηση Δανάς και Δερμιτζάκης αλλά ήταν δικαιολογημένοι



Με διαφορετικές συνθήκες και σε άλλες αθλητικές εγκαταστάσεις θα συνεχισθεί από αύριο η προετοιμασία της Ρόδου.

Η πράσινη ομάδα το μεσημέρι της Δευτέρας θα μεταβεί στον Προφήτη Ηλία όπου και θα παραμείνει περίπου για δέκα ημέρες.

Βοηθούντος και του υψομέτρου ο προπονητής Γιώργος Στράντζαλης με τους συνεργάτες του θα δουλέψει σε πιο έντονους ρυθμούς με τους ποδοσφαιριστές του.

Εξυπακούεται πως μέσα στο δεκαήμερο που θα μείνουν τα «ελάφια» στον Προφήτη Ηλία θα γίνει το πιο σπουδαίο κομμάτι της προετοιμασίας.

Το διάστημα αυτό είναι κρίσιμο για κάθε ομάδα και οι προπονητές επιθυμούν κι εύχονται να έχουν όλους τους ποδοσφαιριστές τους υγιείς για να μην χάσουν ούτε λεπτό προπόνησης.

Εκτός όμως από το αγωνιστικό κομμάτι το οποίο ενδιαφέρει πάρα πολύ, η τεχνική ηγεσία παράλληλα επιθυμεί η ψυχολογία των ποδοσφαιριστών να διατηρηθεί σε υψηλά επίπεδα κι αυτό θα εξαρτηθεί άμεσα από την άνετη παραμονή τους εκεί. Γι' αυτό το θέμα την ευθύνη την είχαν αναλάβει ο Γιώργος Στράντζαλης και ο Κώστας Παπαοικονόμου. Βέβαια ο άνθρωπος που θα βρίσκεται συνεχώς κοντά στα «ελάφια» στην διάρκεια της παραμονής τους στον Προφήτη Ηλία είναι ο Κώστας Παπαστεργίου προκειμένου να δίνει λύσεις σε τυχόν προβλήματα που θα παρουσιασθούν. Επίσης στο βουνό για κάποιες ημέρες θα βρεθούν και οι Κώστας Παπαοικονόμου και Μανώλης Κώτης, ενώ δεν αποκλείεται τους ποδοσφαιριστές να επισκεφθούν ο πρόεδρος Χρήστος Ηλιακίδης, ο αντιδήμαρχος Ρόδου Κάλλιστος Διακογεωργίου καθώς και μέλη της διοίκησης

ΡΕΠΟ ΣΗΜΕΡΑ

Ευκαιρία να ξεκουρασθούν θα έχουν σήμερα οι ποδοσφαιριστές της Ρόδου, αφού ο τεχνικός των πρασίνων τους έδωσε ρεπό. Είναι η πρώτη ημέρα που οι παίκτες δεν θα σηκωθούν πρωϊ για να πάνε στο γήπεδο.

Οπως είναι γνωστό από το περασμένο Σάββατο άρχισε η προετοιμασία και κάθε μέρα πρωί κι απόγευμα γεμίζουν τις... «μπαταρίες» τους.

Στο μεταξύ από την χθεσινή πρωινή προπόνηση απουσίασαν δύο ποδοσφαιριστές, οι οποίοι όμως ήταν δικαιολογημένοι. Συγκεκριμένα μια ελαφρά γαστρεντερίτιδα δεν επέτρεψε στον Γιώργο Δανά να βρεθεί στο γήπεδο, ενώ ο Κώστας Δερμιτζάκης λόγω υποχρεώσεων παρέμεινε στην μονάδα που υπηρετεί την θητεία του. Στην απογευματινή προπόνηση ο Γιώργος Στράντζαλης είχε και τους δύο ποδοσφαιριστές στην διάθεσή του όπως και όλους τους υπόλοιπους.

Αύριο το πρωί τα «ελάφια» θα μπουν και πάλι στους γνώριμους ρυθμούς των προπονήσεων, ενώ η απογευματινή θα γίνει στον Προφήτη Ηλία που θα είναι και η πρώτη σε νέο περιβάλλον.

Μετά την επιστροφή της από το βουνό η πράσινη ομάδα θ' αναχωρήσει για την Αθήνα όπου εκεί θα δώσει φιλικά παιχνίδια με Καλλιθέα (8/8), Θρασύβουλο (12/8) και Εθνικό Αστέρα στις 16 Αυγούστου. Ωστόσο ο πρόεδρος της ομάδας Χρήστος Ηλιακίδης και ο αντιδήμαρχος Ρόδου Κάλλιστος Διακογεωργίου καταβάλλουν προσπάθειες να κλείσουν φιλικό με τον Ολυμπιακό και αν είναι εφικτό το παιχνίδι να διεξαχθεί στο δημοτικό στάδιο της πόλης μας.

Αποκάλυψη ο Μαρίνος

Ο 19χρονος μεσοεπιθετικός έκλεψε την παράσταση στη φιλική νίκη του Ατρομήτου με 13-1 επί της μικτής της ΕΠΣ Ευρυτανίας – Ευκαιρία για ξεμούδιασμα από τις σκληρές προπονήσεις

Του Άκτωρα Σπαύλα

Προσεκομίσατε, προσεκομίσατε, προσεκομίσατε... Τρεις ημέρες οι παίκτες του Ατρομήτου να είναι δεμένοι όλο στην προετοιμασία. Χθες, τους δόθηκε η ευκαιρία να χαλαρώσουν λίγο και να παίξουν τον πρώτο τους φιλικό αγώνα.



Το πρώτο γκολ της σεζόν πέτυχε ο Γιώργος Γεωργίου.

ΤΑ ΓΚΟΛ
18' Γεωργίου 1-0 (pen)
22' Σαμαλιούδης 1-1
25' Μαρίνος 2-1 (πεν.)
27' Λαζάκης 3-1 (pen)
30' Τζιμούρης 4-1 (πλάγιο σε κενή εστία)
32' Καρακώστας 5-1 (pen)
44' Μαρίνος 6-1 (πλάγιο από κοντά)
53' Λουτσάνο 7-1 (μακρινό σουτ)
58' Μαρίνος 8-1
67' Χάλαρης 9-1 (κεφαλιά)
68' Κούτσης 10-1 (πλάγιο)
70' Μαρίνος 11-1
72' Λουτσάνο 12-1 (pen)
73' Κούτσης 13-1 (πλάγιο)



Ελλειψη ρίσκου και διορατικότητας

Αυτό που δεν κάνουν οι μεγάλες ομάδες του νησιού μας, το επιχειρούν οι ομάδες της Αθήνας και βγαίνουν κερδισμένες.

Η «δ» και παλιότερα είχε ασχοληθεί με το θέμα στο οποίο θ' αναφερθούμε παρακάτω αλλά οι υπεύθυνοι ποτέ δεν έσκυψαν με πραγματικό ενδιαφέρον πάνω στις περιπτώσεις ποδοσφαιριστών που μπορούσαν και έχουν τα στοιχεία για κάτι παραπάνω.

Αφορμή για την σημερινή αναφορά στάθηκε το ρεπορτάζ που διαβάσαμε και το οποίο αναδημοσιεύουμε από την αθλητική εφημερίδα «SporDay».

Ο Στέργος Μαρίνος ποδοσφαιριστής από την Κω είναι 19 ετών και αγωνίζεται ως επαγγελματίας στον Ατρόμητο/Χαλκηδόνα. Μάλιστα όπως λέει και το ρεπορτάζ της αθηναϊκής εφημερίδας ο δωδεκανήσιος ποδοσφαιριστής ήταν η αποκάλυψη του φιλικού αγώνα που έδωσε η ομάδα του και πέτυχε δύο γκολ. Ο Γιώργος Παράσχος υπολογίζει τον 19χρονο Κω παίκτη αλλά κάποιοι εδώ στα Δωδεκάνησα μάλλον δεν είχαν την απαιτούμενη διορατικότητα. Ο Μαρίνος ανδρώθηκε ποδοσφαιρικά στα χέρια του προπονητή Μιχάλη Παπαγιαννόπουλου στην ομάδα του Ασκληπιού Κω.

Το ίδιο συμβαίνει και με τον Χρήστο Χατζηφούντα, παίκτης του Μιχάλη κι αυτός, που είναι στον Πανιώνιο.

Ακόμη ένας τρίτος νεαρός παίκτης ο Μιχάλης Πλατέλλας, του οποίου τις ικανότητες καλλιέργησε ο Αντώνης Θαλασσινός βρίσκεται στην Καλλιθέα κι αν δεν γίνει φέτος επαγγελματίας θα μείνει στους ερασιτέχνες.

Αν μη τι άλλο Παπαγιαννόπουλος και Θαλασσινός πρέπει να αισθάνονται ικανοποίηση για την εξέλιξη των νεαρών παικτών. Δεν χρειάζονται λοιπόν νόμοι για να χρησιμοποιούνται νεαροί ποδοσφαιριστές στις ομάδες αλλά προπονητές οι οποίοι να μπορούν να βλέπουν και να εκτιμούν ανάλογα τα προσόντα των παιδιών που προπονούν.

Ας ελπίσουμε πως σε κάποια στιγμή οι παράγοντες θα καταλάβουν ποιο είναι πραγματικά το συμφέρον των «μεγάλων» αλλά και «μικρών» ομάδων.

ΔΙΑΓΟΡΑΣ

ΝΤΥΘΗΚΕ ΣΤΑ «ΚΥΑΝΕΡΥΘΡΑ»



Στα γραφεία του Διαγόρα ο Βραζιλιάνος ποδοσφαιριστής με τον μάνατζερ του Κώστα Σταματιάδη και τον πρόεδρο του «γηραιού» Κώστα Χρυσοχοΐδη και τα μέλη της διοίκησης Καμπούρης Γ., Θ. Τσιγάρος και ο γενικός αρχηγός Μ. Ευθυμίου

• Ηλθε χθες το πρωί κι υπέγραψε για ένα χρόνο ο Λουίς Σαντάνα Εδουάρδο Μπρίτο

• Μόνο πρωινή προπόνηση έχει το πρόγραμμα του Ντανιέλ Μπατίστα σήμερα για τους ποδοσφαιριστές του



Με την «κυανέρυθρη» φανέλα θα αγωνίζεται για ένα χρόνο ο Λουίζ Σαντάνα Εδουάρδο Μπρίτο

Ποδοσφαιριστής του Διαγόρα θεωρείται από χθες ο Λουϊς Σαντάνα Εδουάρδο Μπρίτο.

Ο Βραζιλιάνος μεσοεπιθετικός ήταν στα πλάνα του Ντανιέλ Μπατίστα και η διοίκηση του «γηραιού» ικανοποίησε την επιθυμία του νεαρού τεχνικού.

Τον 24χρονο ποδοσφαιριστή τον γνωρίζει ο προπονητής των «κυανέρυθρων», καθώς ο ίδιος τον παρακολούθησε σε δύο παιχνίδια, όταν ο Μπρίτο αγωνιζόταν πέρισυ στο πρωτάθλημα της Β' Εθνικής με τα χρώματα της Νίκης Βόλου.

Στην ομάδα του Βόλου ο Βραζιλιάνος παίκτης βρέθηκε ως δανεικός από τον Απόλλωνα Καλαμαριάς.

Στον Διαγόρα ο Μπρίτο υπέγραψε συμβόλαιο ενός έτους και οι άνθρωποι της ομάδας θεωρούν πως θα δώσει άλλη πνοή στην μεσαία γραμμή των «κυανέρυθρων» και να συμβάλλει στην κοινή προσπάθεια για την πραγματοποίηση των στόχων που έχουν τεθεί για την φετεινή περίοδο.

Ο Λουίς Σαντάνα Εδουάρδο Μπρίτο γύρω στις 11:00 χθες το πρωί ήλθε στο νησί μας συνοδευόμενος από τον μάνατζερ του Κώστα Σταματιάδη κι αμέσως οι δύο άνδρες πήγαν στα γραφεία του Διαγόρα.

Εκεί τους περίμεναν ο πρόεδρος της ομάδας Κώστας Χρυσοχοΐδης με τους συνεργάτες του και μέλη του διοικητικού συμβουλίου κ.κ. Καμπούρη, Ευθυμίου, Τσιγάρο και Καράβα.

Η συζήτηση ξεκίνησε ευχάριστα κι ευχάριστα ολοκληρώθηκε και για τις δύο πλευρές.

Ο Μπρίτο έβαλε την υπογραφή του στα συμβόλαια του στο μεταξύ είχε ετοιμάσει ο γραμματέας της ομάδας Μιχάλης Μάχλης και απέμειναν μόνο οι φωτογραφίες του παίκτη.

Ο Βραζιλιάνος μέσος αναχώρησε χθες και θα επιστρέψει πάλι στο νησί μας την Δευτέρα (24/7) το βράδυ.

Την Τρίτη το πρωί ο Λουίς Μπρίτο θα τεθεί στην διάθεση του Ντανιέλ Μπατίστα και θα κάνει την πρώτη προπόνηση με τους νέους συμπαίκτες του.

ΠΡΩΪ ΣΗΜΕΡΑ

Η προετοιμασία των «κυανέρυθρων θα συνεχισθεί και σήμερα, όμως ο Ντανιέλ Μπατίστα θα γυρνάει τους ποδοσφαιριστές του μόνο πρωί.

Στη συνέχεια οι «κυανέρυθροι» θα μείνουν ελεύθεροι από τον νεαρό τεχνικό και το ραντεβού στο γήπεδο θ' ανανεωθεί για την Δευτέρα το απόγευμα.

Στο μεταξύ όπως είναι γνωστό με την ομάδα του Διαγόρα δοκιμάζονται τρεις ποδοσφαιριστές.

Πρόκειται για τους Μουνούχα (Α.Ε. Κως), Κρίσκα (Οδυσσέας Αναγέννηση Σερρών) και Πάππα (Ευαγόρας).

Για την παραμονή τους ή όχι στους «κυανέρυθρους» το θέμα θα ξεκαθαρίσει μέχρι αύριο Δευτέρα.

Την απόφαση θα την πάρει ο προπονητής του «γηραιού», ο οποίος σύμφωνα με πληροφορίες επιθυμεί να δουλέψει με είκοσι πέντε (25) ποδοσφαιριστές.

Κάτι οριστικό λοιπόν για την περίπτωση του αριθμού των παικτών και ποιοί θα φύγουν, σχετική ανακοίνωση θα εκδώσει η διοίκηση.

Ενδεχομένως σήμερα να δοθούν στην δημοσιότητα και οι αριθμοί που θα έχουν στην φανέλλα τους οι «κυανέρυθροι» ποδοσφαιριστές αφού με την ευνοϊκή εξέλιξη που είχε η περίπτωση του Λουίς Μπρίτο οι μεταγραφές στον Διαγόρα ολοκληρώθηκαν.

ΑΓΙΟΣ ΓΕΩΡΓΙΟΣ

Σε συζητήσεις με τον Παρδαλό

• Μέχρι τα μέσα της εβδομάδας αναμένεται να ολοκληρωθεί η μετακίνηση του έμπειρου επιθετικού στους «κιτρινόμαυρους»



Την ενίσχυση της επιθετικής γραμμής του «Αγίου» επιθυμεί ο Στέργος Παρδαλός

Σε επαφές με τους ανθρώπους του Αρη Αρχαγγέλου για την απόκτηση ως δανεικού για ένα χρόνο του έμπειρου επιθετικού Τσαμπίκου Παρδαλού βρίσκονται στον Αγιο Γεώργιο Μαλώνας.

Οι διοικούντες τους «κιτρινόμαυρους» μετά από εισήγηση του τεχνικού της ομάδας Στέργου Παρδαλού συνεχίζουν το πρέσινγκ για την μεταγραφή του παίκτη και όπως αναφέρουν οι πληροφορίες το τοπίο θα ξεδιαλύνει μέχρι τα μέσα της επόμενης εβδομάδας. Πάντως, λίγα είναι αυτά που χωρίζουν τον Παρδαλό από τη Μαλώνα κι έτσι οι πιθανότητες απόκτησής του από τον «Αγιο» είναι μεγάλες.

Από εκεί και πέρα ως μεταγραφές μπορούν να χαρακτηριστούν και οι επιστροφές των Νίκου Παπαγρηγορίου και Τσαμπίκου Μπαλογιάννη. Ο μεν Παπαγρηγορίου είναι παροπλισμένος για αρκετό διάστημα τώρα όμως όπως διεμήνυσε στους παράγοντες του «Αγίου» και τον πρόεδρο κ. Μιχάλη Χατζημανώλη επιθυμεί να επιστρέψει στην ενεργό δράση και να βοηθήσει και αυτός από την πλευρά του την προσπάθεια της ομάδος.

Οσον αφορά τον Τσαμπίκο Μπαλογιάννη ο παίκτης πέρσι έχασε το μεγαλύτερο μέρος της σεζόν καθώς υπηρετούσε την θητεία του όμως φέτος θα είναι κοντά στους «κιτρινόμαυρους». Το θετικό με την περίπτωση Μπαλογιάννη είναι πως καλύπτει θέση νεαρού ενώ παράλληλα έχει και την εμπειρία αγώνων της Α' κατηγορίας.

ΣΥΝΕΧΙΖΟΝΤΑΙ ΟΙ ΣΥΖΗΤΗΣΕΙΣ ΜΕ ΤΟΝ ΣΑΚΕΛΛΑΡΗ

Ενα ακόμη μέτωπο που είναι ανοιχτό στις τάξεις του σωματείου της Μαλώνας είναι και αυτό του Παναγιώτη Σακελλάρη. Ο έμπειρος μέσος αποτελεί την μοναδική εκκρεμότητα αυτή τη στιγμή στην ομάδα αναφορικά με τις ανανεώσεις. Οι συζητήσεις μαζί του συνεχίζονται καθώς είναι και επιθυμία του Στέργου Παρδαλού η παραμονή του αφού ποντάρει πολλά στην εμπειρία και τις ικανότητές του.

Εκτός όμως από τον Σακελλάρη η διοίκηση των «κιτρινόμαυρων» συζητά και με τον Νίκο Κούτρη. Η περίπτωση του υψηλόσωμου αμυντικού είναι ιδιάζουσα αφού αρχικά ο παίκτης είχε σχεδόν συμφωνήσει με τον Αστέρα Μασάρων για να συνεχίσει εκεί, όμως στην πορεία η συμφωνία δεν επήλθε ποτέ με συνέπεια να βρίσκεται στον αέρα. Ετσι τώρα η διοίκηση μιλάει μαζί του για να αγωνιστεί για μια ακόμη σεζόν στη Μαλώνα.

Τέλος να σημειωθεί πως δύσκολα θα πραγματοποιηθεί εκτός από την περίπτωση Παρδαλού επιπλέον μεταγραφική κίνηση για τον Αγιο Γεώργιο εκτός εάν βρεθεί κάτι εξαιρετικό στην πορεία.

ΕΙΔΙΚΗ ΠΡΟΚΗΡΥΞΗ ΠΡΩΤΑΘΛΗΜΑΤΟΣ

Β' κατηγορίας ανδρών αγωνιστικής περιόδου 2006 - 2007

Σύμφωνα με τις διατάξεις του ισχύοντος Αθλητικού Νόμου, του Καταστατικού της Ε.Ο.Κ. και των Κανονισμών της Γενικής Προκήρυξης Πρωταθλημάτων 2006-2007, όπως αυτή μας κοινοποιήθηκε με το υπ'αριθμ. πρωτ. 2640 / 1-6-2006 έγγραφο της Ε.Ο.Κ.

ΠΡΟΚΗΡΥΣΟΥΜΕ

Το Πρωτάθλημα Β' Κατηγορίας Ανδρών αγωνιστικής περιόδου 2006-2007 με τους παρακάτω όρους:

ΑΡΘΡΟ 1ο:
ΟΜΑΔΕΣ ΜΕ ΔΙΚΑΙΩΜΑ ΣΥΜΜΕΤΟΧΗΣ

Στο Πρωτάθλημα Β' Κατηγορίας Ανδρών Περιόδου 2006-2007 δικαιούνται συμμετοχής τα παρακάτω Σωματεία:

1. ΑΡΧΑΓΓΕΛΟΣ Α.Ο.
2. Α.Σ.Ι. ΗΛΙΟΣ
3. Α.Ο. ΕΥΕΛΠΙΣ ΨΙΝΘΟΥ
4. Α.Σ. ΑΓΙΟΣ ΝΙΚΟΛΑΟΣ ΠΑΣΤΙΔΑΣ
5. Α.Ο.Φ. ΚΛΕΟΒΟΥΛΟΣ ΛΙΝΔΟΥ
6. Δ.Α.Ν.Σ. ΔΩΡΙΕΥΣ
7. Α.Ο. ΣΥΜΗΣ
8. Α.Σ. ΑΦΑΝΤΟΥ 2005
9. Γ.Σ. ΕΛΠΙΣ
10. Α.Ε. ΣΤΑΥΡΟΣ
11. Γ.Σ. ΗΡΑΚΛΗΣ 2000

ΑΡΘΡΟ 2ο:
ΧΡΟΝΙΚΗ ΠΕΡΙΟΔΟΣ ΠΡΩΤΑΘΛΗΜΑΤΟΣ

Το Πρωτάθλημα θα αρχίσει στις 14/10/2006 ημέρα Σάββατο. Η κλήρωση των αγώνων θα γίνει στις 11/9/2006 ημέρα Δευτέρα και ώρα 14:00 στα γραφεία της Τ.Ε. ΕΟΚ ΔΩΔΕΚΑΝΗΣΟΥ (Κλειστό Γυμναστήριο Ρόδου), παρουσία εκπροσώπων των Σωματείων.

Τελευταία ημέρα παραλαβής των δηλώσεων συμμετοχής ορίζεται η 8/9/2006 ημέρα Παρασκευή και μέχρι ώρα 12:00.

Στην δήλωση συμμετοχής οι ομάδες είναι υποχρεωμένες να δηλώσουν δύο εμφανίσεις, μία ανοικτού χρώματος που θα χρησιμοποιείται στους εντός έδρας αγώνες και μία σκούρου χρώματος που θα χρησιμοποιείται στους εκτός έδρας.

ΑΡΘΡΟ 3ο:
ΤΡΟΠΟΣ ΔΙΕΞΑΓΩΓΗΣ ΠΡΩΤΑΘΛΗΜΑΤΩΝ

Το Πρωτάθλημα θα διεξαχθεί σε ένα (1) όμιλο και σε δύο (2) γύρους.

Η Πρωταθλήτρια ομάδα θα αγωνίζεται την προσεχή αγωνιστική περίοδο 2007-2008 στην Α' κατηγορία Ανδρών.

ΑΡΘΡΟ 4ο: ΒΑΘΜΟΛΟΓΙΑ - ΚΑΤΑΤΑΞΗ

Για την βαθμολογία των Σωματείων ισχύουν όσα ορίζει το άρθρο 47 των Κανονισμών της Ε.Ο.Κ., για δε την κατάταξη το άρθρο 48 παρ. 2 σε συνδυασμό και με τις διατάξεις του άρθρου 46 παρ. 3γ και παρ. 4.

Σε περίπτωση ισοβαθμίας:

α) Αν οι ομάδες που ισοβαθμούν είναι δύο (2), τότε λαμβάνονται υπόψη οι βαθμοί από τους μεταξύ τους αγώνες (νίκες - ήττες - μηδενισμοί).

Αν οι ομάδες έχουν το ίδιο σύνολο βαθμών, τότε λαμβάνεται υπόψη η διαφορά πόντων στους μεταξύ τους αγώνες.

Αν συνεχίζεται η ισοβαθμία τότε θα διεξαχθεί αγώνας κατάταξης σε ουδέτερο γήπεδο που θα ορίσει η Τ.Ε. ΕΟΚ Δωδεκανήσου.

β) Αν οι ομάδες που ισοβαθμούν είναι περισσότερες από δύο (2) τότε καταρτίζεται βαθμολογικός πίνακας με τους βαθμούς που συγκέντρωσαν οι ομάδες που ισοβαθμούν, στους μεταξύ τους αγώνες και με βάση τον πίνακα αυτό γίνεται η μεταξύ τους κατάταξη. Αν όμως από τον παραπάνω πίνακα προκύψει νέα (εσωτερική) ισοβαθμία, τότε για τις ομάδες που συνεχίζουν να ισοβαθμούν λαμβάνονται υπόψη οι βαθμοί από τους μεταξύ τους αγώνες.

Αν οι ομάδες έχουν το ίδιο σύνολο βαθμών, τότε λαμβάνεται υπόψη ο συντελεστής πόντων (πηλίκο διαίρεσης των πόντων που σημείωσε η ομάδα με τους πόντους που δέχτηκε) στους μεταξύ τους αγώνες. Αν παρά ταύτα συνεχίζεται η ισοβαθμία, τότε λαμβάνεται υπόψη ο συντελεστής σε όλους τους αγώνες του ομίλου των ομάδων που έχουν ισοβαθμήσει από την αρχή.

Τονίζεται ιδιαίτερα ότι σε διπλούς αγώνες κατάταξης ή πρόκρισης (από ένας αγώνας στην κάθε έδρα), οπότε δεν εφαρμόζεται βαθμολογία, μετράει μόνο η διαφορά πόντων και επομένως προβλέπεται η ισοπαλία στο σκορ κάποιου αγώνα.

Παράταση δηλαδή θα έχουμε μόνο στον δεύτερο από τους δύο αγώνες, στην περίπτωση μηδενικής διαφοράς πόντων.

ΑΡΘΡΟ 5ο:
ΑΘΛΗΤΕΣ ΔΙΚΑΙΟΥΜΕΝΟΙ ΣΥΜΜΕΤΟΧΗΣ

Στο Πρωτάθλημα μπορούν να πάρουν μέρος αθλητές που πληρούν τις προϋποθέσεις του ισχύοντος Αθλητικού Νόμου και του άρθρου 36 των Κανονισμών της ΕΟΚ..

Κάθε σωματείο δικαιούται να παρατάσσει σε κάθε αγώνα μέχρι 12 αθλητές / αθλήτριες. Δεν έχουν δικαίωμα να περιλαμβάνουν στην 12άδα περισσότερους από τέσσερις (4) παίκτες τριάντα (30) ετών και άνω (γεννηθέντες το 1976 και μεγαλύτερους).

Επίσης πρέπει να περιλαμβάνουν υποχρεωτικά στην 12άδα τρεις (3) παίκτες μέχρι είκοσι (20) ετών (γεννηθέντες το 1986 και νεότερους).

Από την αγωνιστική περίοδο 2007-2008 ο αριθμός των παικτών άνω των τριάντα (30) ετών θα μειωθεί σε τρεις (30).

Τονίζεται ότι είναι υποχρεωτική η δήλωση δώδεκα (12) αθλητών στο Φ.Α. στα τοπικά Πρωταθλήματα όλων των κατηγοριών, στους οποίους οπωσδήποτε θα περιλαμβάνονται οι τρεις (3) αθλητές μέχρι είκοσι (20) ετών (γεννημένοι το 1986 και νεότεροι) που αναφέρονται παραπάνω.

ΑΡΘΡΟ 6ο: ΓΗΠΕΔΑ ΑΓΩΝΩΝ

Οι αγώνες του πρωταθλήματος θα γίνονται στα γήπεδα που οι ομάδες θα δηλώσουν και εφόσον τα γήπεδα αυτά πληρούν τους όρους της ΝΕΦΑ Δωδ/σου.

Για τα σωματεία που δεν έχουν δική τους αγωνιστική έδρα, χρειάζεται και συγκατάθεση της αρχής στην κυριότητα της οποίας ανήκει το γήπεδο.

Τα σωματεία οφείλουν να μεριμνήσουν για την καταλληλότητα των γηπέδων τα οποία δηλώνουν ως έδρα. Εάν διαπιστωθεί από την Τ.Ε. η ακαταλληλότητα κάποιου γηπέδου, η Επιτροπή έχει το δικαίωμα να ορίζει άλλο κατάλληλο γήπεδο διεξαγωγής του αγώνα και το γηπεδούχο σωματείο οφείλει να αγωνισθεί εκεί διατηρώντας την ιδιότητα του γηπεδούχου.

ΑΡΘΡΟ 7ο: ΑΝΑΒΟΛΗ ΑΓΩΝΩΝ

Καμία αναβολή αγώνα δεν δικαιολογείται, παρά μόνο για λόγους ανωτέρας βίας (όπως κακοκαιρία, συμμετοχή παίκτη στη Μικτή Δωδ/σου και σε Εθνική Ομάδα).

Δεν θα αναβάλλονται αγώνες λόγω εκδρομών, υποχρεώσεων φοιτητών, τραυματισμών αθλητών, σχολικών υποχρεώσεων, οικονομικής αδυναμίας σωματείου κ.λ.π. κατά τη διάρκεια του πρωταθλήματος.

Αγώνες που θα αναβληθούν λόγω δυσμενών καιρικών συνθηκών, χωρίς να υπάρχει μετακίνηση ομάδας σε διαφορετικό νησί, θα διεξάγεται την Τετάρτη που ακολουθεί σε Κλειστό Γυμναστήριο (Ρόδου ή Κω). Σε περίπτωση μετακίνησης σε άλλο νησί και αναβολής του αγώνα λόγω καιρικών συνθηκών, θα ορίζεται εκ νέου από την Επιτροπή Πρωταθλήματος της Τ.Ε. ΕΟΚ Δωδ/σου, είτε ενδιάμεσα είτε μετά τη λήξη του εκάστοτε γύρου.

Σε περίπτωση που μια ομάδα νήσων αγωνίζεται σε ανοικτό γήπεδο της Ρόδου και η διεξαγωγή του αγώνα είναι αδύνατη λόγω καιρικών συνθηκών, τότε ο αγώνας αυτός θα διεξάγεται σε ένα από τα κλειστά Γυμναστήρια, με κάποια χρονική μεταβολή της έναρξής του, ύστερα από απόφαση της Επιτροπής Πρωταθλήματος της Τ.Ε. ΕΟΚ ΔΩΔ/ΣΟ. Ανάλογα ισχύουν και για ανοικτό γήπεδο της Κω (ο αγώνας θα διεξάγεται στο Κλειστό της Κω).

ΑΡΘΡΟ 8ο: ΕΝΣΤΑΣΕΙΣ - ΕΦΕΣΕΙΣ

α) Οι ενστάσεις που αναφέρονται σε περιπτώσεις κακής εφαρμογής Κανονισμών Παιδιάς, εκδικάζονται σε Α' και Β' βαθμό από τα προβλεπόμενα στον ισχύοντα Κανονισμό Διαιτησίας όργανα.

β) Οι υπόλοιπες ενστάσεις εκδικάζονται από την Επιτροπή Πρωταθλήματος της Τ.Ε. ΕΟΚ ΔΩΔΕΚΑΝΗΣΟΥ.

γ) Οι παραπάνω αποφάσεις προσβάλλονται με προσφυγή, κατά μεν της Επιτροπής Εκδικάσεως Ενστάσεων, ενώπιον της Επιτροπής Εφέσεων Διαιτητών (Ε.Ε.Δ.), κατά δε της Επιτροπής Πρωταθλήματος, ενώπιον του Α.Σ.Ε.Α.Δ.

δ) Οι ενστάσεις θα συζητούνται μόνο εφόσον υποστηρίζονται και συνοδεύονται με το ανάλογο χρηματικό ποσό (παράβολο).

Το παράβολο των ενστάσεων ενώπιον της Τ.Ε. ΕΟΚ ορίζεται σε 15 €, για δε τις προσφυγές στην Ε.Ε.Δ. και Α.Σ.Ε.Α.Δ. σε 20 €.

Οι ενστάσεις που υποβάλλονται δεν αναστέλλουν τη συνέχιση του πρωταθλήματος.

ΑΡΘΡΟ 9ο: ΥΠΟΧΡΕΩΣΕΙΣ ΑΓΩΝΙΖΟΜΕΝΩΝ ΣΩΜΑΤΕΙΩΝ

Οι υποχρεώσεις και τα δικαιώματα των αγωνιζομένων Σωματείων, καθορίζονται με τις διατάξεις των Κανονισμών της Ε.Ο.Κ. που αναφέρονται παραπάνω.

Τονίζεται ιδιαίτερα ότι η συμμετοχή των Σωματείων που δήλωσαν ότι θα πάρουν μέρος στα διάφορα πρωταθλήματα είναι υποχρεωτική, σύμφωνα με το άρθρο 27 των Κανονισμών της Ε.Ο.Κ.

Τα σωματεία οφείλουν να μεριμνήσουν για την στελέχωση των γηπέδων που δηλώνουν ως έδρα με γραμματεία (3 άτομα). Σε διαφορετική περίπτωση η Τ.Ε. διατηρεί το δικαίωμα να ορίζει γήπεδο τέλεσης αγώνων άλλο από αυτό που δήλωσε το γηπεδούχο σωματείο (είτε κλειστό είτε ανοικτό), για οικονομικούς λόγους.

Εάν ένα σωματείο δεν προσέλθει να αγωνιστεί, μηδενίζεται στον συγκεκριμένο αγώνα. Στην περίπτωση που ένα σωματείο δεν προσέλθει να αγωνιστεί σε δύο (2) αγώνες, τότε αποκλείεται από τους υπόλοιπους αγώνες του πρωταθλήματος, μετά από εξέταση του θέματος από την Τ.Ε., σύμφωνα και με το άρθρο 7.

Στις περιπτώσεις αυτές το υπαίτιο σωματείο θα επιβαρύνεται με την συνολική δαπάνη που θα προκύψει από τα έξοδα διαιτησίας, γραμματείας, γυμνασιάρχου, μετακινήσεων και ημεραργιών, καθώς και τα έξοδα της μετακινούμενης ομάδας.

Θα του επιβάλλεται επίσης πρόστιμο 150 €.

ΑΡΘΡΟ 10ο: ΟΙΚΟΝΟΜΙΚΟΙ ΟΡΟΙ

α) Το ποσό των μετακινήσεων θα καταβάλλεται από την Τ.Ε. ΕΟΚ Δωδ/σου μόνο με την προσκόμιση του Γραμματίου Είσπραξης.

β) Η Τ.Ε. ΕΟΚ Δωδεκανήσου αναλαμβάνει την εξασφάλιση αδειών τέλεσης αγώνων για τα σωματεία της νήσου Ρόδου. Τα σωματεία των νήσων, όταν είναι γηπεδούχα, θα φροντίζουν να βγάζουν την άδεια.

γ) Σε κάθε σωματείο θα καταβάλλεται το ποσό μετακίνησης με βάση τον αριθμό δώδεκα (12) καλαθοσφαιριστών. Στην περίπτωση που οι καλαθοσφαιριστές της μετακινούμενης ομάδας είναι λιγότεροι των δώδεκα (12), τότε το ποσό μετακίνησης θα είναι ανάλογο με τον αριθμό των καλαθοσφαιριστών.

Στις μετακινούμενες ομάδες θα καταβάλλονται τα κάτωθι ποσά:

	Χωρίς διανυκτέρ.	Με διανυκτέρ.
1. ΡΟΔΟΣ - ΚΩΣ	350 €	450 €
2. ΡΟΔΟΣ - ΚΑΛΥΜΝΟΣ	400 €	500 €
3. ΚΩΣ - ΚΑΛΥΜΝΟΣ	200 €	300 €
4. ΡΟΔΟΣ - ΣΥΜΗ	200 €	300 €
5. ΚΩΣ - ΣΥΜΗ	350 €	450 €

Τα παραπάνω ποσά περιλαμβάνουν τα έξοδα μιας μετακίνησης και μιας διανυκτέρευσης. Για κάθε επιπλέον διανυκτέρευση θα καταβάλλεται στην ομάδα το 50% επιπλέον του ποσού, ανεξάρτητα από τους αγώνες που θα δώσει η ομάδα.

Η μη έγκαιρη καταβολή των εξόδων μετακίνησης από την Τ.Ε. ΕΟΚ Δωδ/σου δεν αναστέλλει την υποχρέωση του μετακινούμενου σωματείου να βρίσκεται έγκαιρα στον τόπο διεξαγωγής του αγώνα.

δ) Τα έξοδα διαιτησίας είναι για κάθε διαιτητή 13 €, για κάθε κριτή 7 € και για κομισάριο 7 €. Τα έξοδα ημεραργίας για μετακίνηση σε άλλο νησί ανέρχονται στο ποσό των 40 € με διανυκτέρευση και των 20 € χωρίς διανυκτέρευση.

Τα έξοδα διαιτησίας, κριτών και κομισάριου καθώς και τα έξοδα μετακινήσεως και ημεραργίας διαιτητών, κριτών και κομισάριου καλύπτονται από την Τ.Ε. ΕΟΚ ΔΩΔΕΚΑΝΗΣΟΥ.

Για το νησί της Ρόδου τα έξοδα μετακίνησης διαιτητών - γραμματείας ορίζονται στο ποσό των 0.06 € ανά χιλιόμετρο και καλύπτονται από την Τ.Ε. ΕΟΚ.

Τα γηπεδούχα σωματεία μπορούν να εκδίδουν εισιτήρια για τους αγώνες τους αξίας 0,50 έως 1,00 €.

ΑΡΘΡΟ 11ο: ΙΑΤΡΟΣ ΑΓΩΝΑ

Τα γηπεδούχα σωματεία υποχρεούνται να εξασφαλίζουν σε κάθε αγώνα την παρουσία ΙΑΤΡΟΥ ή εξειδικευμένου ατόμου (π.χ. Σαμαρείτες) για παροχή Πρώτων βοηθειών, που θα παρουσιάζεται στην Γραμματεία και θα υπογράφει στο Φ.Α.

Σε αντίθετη περίπτωση ο αγώνας θα διεξάγεται με ευθύνη του γηπεδούχου σωματείου, στο οποίο θα καταλογίζεται χρηματικό πρόστιμο από την Τ.Ε. Δωδεκανήσου 90 €.

Επίσης απαγορεύεται οι καλαθοσφαιριστές να έχουν ΤΣΙΧΛΑ στο στόμα κατά τη διάρκεια του αγώνα.

ΑΡΘΡΟ 12ο: ΓΕΝΙΚΑ

α) Για οτιδήποτε δεν προβλέπεται από την παρούσα προκήρυξη, τους Κανονισμούς της ΕΟΚ, καθώς και για κάθε ασάφεια που έχει ανάγκη από διευκρίνιση ή συμπλήρωση και θα προκύψει κατά τη διάρκεια του Πρωταθλήματος, αποφασίζει η Τ.Ε. Δωδεκανήσου.

β) Τα γηπεδούχα Σωματεία υποχρεούνται να έχουν στη Γραμματεία πριν την έναρξη του αγώνα τα παρακάτω:

1) Ενα χρονόμετρο.
2) Ενα χρονόμετρο 24".
3) Ταμπέλες με αριθμούς από 1 - 5 και δύο (2) σημαίες κόκκινες με βάσεις.
4) Μπλοκ Φύλλου Αγώνος και βέλος κατοχής μπάλας.

γ) Όλοι οι αγώνες θα διεξάγονται με μπάλες MOLTEN.

Ο ΠΡΟΕΔΡΟΣ
Θ. ΚΟΛΙΑΔΗΣ
Ο ΓΕΝ. ΓΡΑΜΜΑΤΕΑΣ
Γ. ΚΑΤΣΙΚΑΝΤΑΗΣ

ΤΙΤΣΑ ΠΙΠΙΝΟΥ, ΣΥΓΓΡΑΦΕΑΣ

«ΤΑ ΒΙΒΛΙΑ ΥΠΑΡΧΟΥΝ ΕΝ ΣΠΕΡΜΑΤΙ ΜΕΣΑ ΜΑΣ...»

✓ «Την ποίηση δεν την διαβάζω και γι' αυτό δεν μπορώ να την κρίνω...» ✓ «Πρέπει να έχουμε τη σεμνότητα να μην μιλάμε για "λογοτεχνία" τόσο εύκολα...» ✓ «Λένε ότι ο συγγραφέας γράφει ένα βιβλίο σε όλη του τη ζωή...» ✓ «Η επιτυχία ενός βιβλίου είναι και τυχαία καμιά φορά - Ο "Χάρι Πότερ" πήγε καλά γιατί άρεσε, το ίδιο και ο "Κώδικας Ντα Βίντσι"»

Η Τίτσα Πιπίνου είναι άνθρωπος χαμηλών τόνων.

Ισως αυτό το χαρακτηριστικό της είναι που την κάνει τόσο ενδιαφέρουσα, σαν προσωπικότητα και κυρίως σαν συγγραφέα, -αν και η ίδια δηλώνει ότι δεν της αρέσει αυτή η... «ταμπέλα».

ΣΥΝΕΝΤΕΥΞΗ ΣΤΗΝ ΠΕΓΚΥ ΝΤΟΚΟΥ

Δεν της αρέσει να επαναλαμβάνεται στα μυθιστορήματά της, και παρά το γεγονός ότι κατατάσσεται επάξια στους σύγχρονους αξιόλογους λογοτέχνες, είναι πολύ μετριοπαθής για ν' αποδεχθεί αυτό τον χαρακτηρισμό.

Το σίγουρο είναι ότι στη γραφή της δεν ακολουθεί «μανιέρες» και ο αναγνώστης ξέρει ότι δεν θα διαβάσει... δακρύβρεχτες ιστοριούλες τύπου «Αρλεκιν». Η κάθε δημιουργία της είναι κάτι το εντελώς διαφορετικό και απρόβλεπτο.

Διαβάζει περισσότερο ξένη λογοτεχνία, είναι πολύ προσεκτική στις επιλογές της και... χαλαρώνει μελετώντας τους κλασικούς.

Δηλώνει κατηγορηματικά πως το γεγονός ότι έχει βιβλιοπωλείο μπορεί να της δίνει περισσότερες επιλογές για διάβασμα, αλλά αυτό δεν κάνει την διαφορά.

Στην συνέντευξη που ακολουθεί, μας μιλάει για το νέο της βιβλίο, εφιστά την προσοχή του αναγνωστικού κοινού στις επιλογές των τίτλων και φυσικά, μιλάει για την λογοτεχνία.

Η συνέντευξη αναλυτικά:

• Να ξεκινήσουμε από το τελευταίο σου βιβλίο. Πες μας πώς προέκυψε και γιατί επέλεξες αυτή την ιστορία;

Το «Σ' αγαπώ σε ξένη γλώσσα», πραγματεύεται ένα κοινωνικό φαινόμενο πολύ γνωστό στη Ρόδο! Συνήθως τα βιβλία υπάρχουν εν σπέρματι μέσα μας... Πρόκειται για κάτι το οποίο πρόσεχα από παιδί, αυτό που λέμε τα «καμάκια» που ήκμαζαν πολύ στην δεκαετία του '60 - '70 και ήρθε η ώρα να το γράψω παρ' όλο που τώρα πια δεν συναντάμε τέτοιου είδους ζευγάρια. Ηταν κάτι το οποίο με απασχολούσε, γιατί παρατηρώντας τα ζευγάρια αυτά έβλεπα ότι συνήθως οι κοπέλες ήταν πολύ πιο όμορφες, καλλιεργημένες, πολύ πιο καλοβαλμένες και καλόγουστες ενώ οι άνδρες που ήταν δίπλα τους, καλά - καλά δεν μπορούσαν να μιλήσουν πέντε κουβέντες στ' Αγγλικά για να συνεννοηθούν! Για εμάς που ζούμε στη Ρόδο είναι κάτι πολύ γνωστό, αν και νομίζω ότι δεν έχουν ασχοληθεί άλλοι με κάποια παρόμοια ιστορία -εκτός από ένα που είχε γράψει παλιά ο Βασιλικός.

• Είναι αλήθεια ότι περιγράφεις καταστάσεις στις οποίες όλοι μας εδώ στη Ρόδο έχουμε γίνει κοινωνοί, τις έχουμε παρακολουθήσει ή τις έχουμε ζήσει αν θες μέσα από γνωστούς, φίλους και δικούς μας ανθρώπους.

Το ίδιο κι εγώ! Η δουλειά του συγγραφέα είναι να γράφει αυτό που προσέχουμε όλοι. Ισως έχει και πιο μεγάλη παρατηρητικότητα θα έλεγα, όπως και ο ζωγράφος ή ο σκηνοθέτης. Εχει σημασία να σε συγκινήσει το θέμα...

• Παρατηρούμε ωστόσο ότι δεν υπάρχουν διάλογοι. Μήπως με αυτό θέλεις να τονίσεις την έλλειψη επικοινωνίας ανάμεσα στους πρωταγωνιστές ή και τις συνηθισμένες σχέσεις;

Ναι... Ετσι περιγράφεται η εποχή που ζούμε και το κενό που υπάρχει στις ανθρώπινες σχέσεις. Η μονομέρεια. Αυτούς τους δύο ανθρώπους τους έδενε το ερωτικό στοιχείο ή το σεξουαλικό ή το διαφορετικό, θα έλεγα. Για κείνην ήταν μια μοναδική περίπτωση που επαναλαμβανόταν κάθε καλοκαίρι ενώ για κείνον ήταν μια συνηθισμένη ιστορία που επαναλαμβανόταν με διαφορετικά πρόσωπα κάθε φορά, ήταν ένας επιφανειακός τύπος...

• Στα προηγούμενα βιβλία σου βλέπω ότι κάθε φορά επιλέγεις διαφορετικό θέμα...

Προσπαθώ να μην επαναλαμβάνομαι, αλλά δεν ξέρω αν το καταφέρνω. Λένε ότι ο συγγραφέας γράφει ένα βιβλίο σε όλη του τη ζωή... Για να συνεχίζει να γράφει, σημαίνει ότι έχει ακόμα κάτι να πει. Επιλέγει διαφορετικές ιστορίες που τον συγκινούν. Πολλοί άνθρωποι έχουν έρθει και μου λένε «η ιστορία μου είναι φοβερή, να στην πω για να την γράψεις». Δεν είναι έτσι όμως. Πρέπει να συγκινήσει εσένα η ιστορία του άλλου για να την γράψεις. Εμένα δεν με ενδιαφέρει αυτό όμως. Εάν εγώ για δικούς μου λόγους επέλεγα να γράψω την ιστορία ενός ανθρώπου που με πλησίασε, δεν θα ήταν όπως εκείνος το ήθελε. Θα έδινα την δική μου διάσταση και αυτό, σίγουρα, θα τον δυσαρεστούσε. Για μένα η πεζογραφία δεν είναι εξιδανίκευση, δεν είναι ωραιοποίηση. Ο ρόλος της είναι η αλήθεια, ή αυτό που θεωρείς εσύ αλήθεια. Δεν έχουμε λόγο να γράφουμε για ιστορίες όπου όλα είναι όμορφα. Η αποτυχία, η ήττα, τα πάθη είναι θέματα που μας απασχολούν και όχι μόνον η επιτυχία του πρωταγωνιστή.



• Νομίζω ότι διαβάζοντας ένα δικό σου βιβλίο, δεν θα μπορούσα να περιμένω ένα προβλέψιμο τέλος.

Δεν με απασχολούν τα προβλέψιμα θέματα και δεν διαβάζω προβλέψιμη λογοτεχνία. Στα δικά μου βιβλία ο αναγνώστης δεν ξέρει πώς θα τελειώσει, γιατί ούτε κι εγώ ξέρω πώς θα τελειώσει ένα βιβλίο!

• Ενα βιβλίο λοιπόν, δεν τελειώνει γρήγορα...

Σίγουρα όχι. Παίρνει χρόνο. Παίζει ρόλο και η διάθεση για να γράψεις.

• Τι είναι αυτό που μπορεί να σε συγκινήσει σε ένα κείμενο, για να το εκτιμήσεις σαν «λογοτεχνικό»;

Σε κείμενα άλλων, πολλά. Κατ' αρχήν πρέπει να έχουμε τη σεμνότητα να μην μιλάμε για «λογοτεχνία» τόσο εύκολα. Κι εμένα με ενοχλεί όταν μου αποδίδουν αυτή τη λέξη. Το να με αποκαλέσουν πεζογράφο, νομίζω ότι με εκφράζει περισσότερο γιατί ασκούμαι στο πεζό (διήγημα, νουβέλα, μυθιστόρημα). Την ποίηση δεν την διαβάζω και γι' αυτό δεν μπορώ να την κρίνω... Θα σου πω τι μου αρέσει να διαβάζω: μου αρέσει το πεζό. Μου αρέσει το δοκίμιο. Πολλές φορές διαβάζω ταυτόχρονα τρία βιβλία και τ' αφήνω στη μέση, εάν δεν με συγκινούν από τις πρώτες σελίδες...

• Με το βιβλιοπωλείο έχεις όμως την δυνατότητα να βρίσκεσαι ανάμεσα σε πολλούς τίτλους. Πώς λειτουργεί αυτό;

Νομίζω ότι το βιβλιοπωλείο μου έκανε μάλλον... κακό! Μέσα σε ένα πέλαγος βιβλίων, το βιβλίο, διαπιστώνεις ότι είναι σκουπίδια. Από εκεί και πέρα το εκδοτικό θέμα, είναι εμπορικό θέμα. Επειδή υπάρχει μια στροφή του κόσμου στην ελληνική πεζογραφία, οι εκδότες βγάζουν Ελληνες με απώτερο στόχο το κέρδος. Το πράγμα δεν πάει τόσο καλά όμως. Οι εκδοτικοί οίκοι άρχισαν να τα μαζεύουν, γιατί ενώ ήθελαν να αυξήσουν τα αντίτυπα, τελικά είδαν ότι δεν μπορούν. Και θα σου πω γιατί: πολλοί αναγνώστες, που αγόρασαν Ελληνες συγγραφείς και απογοητεύτηκαν, σταμάτησαν. Επειδή η τιμή του βιβλίου καθορίζεται από το τιράζ - και λόγω της γλώσσας- αναγκαστικά δεν ξεπερνούν τα 2.000 αντίτυπα. Αυτό λοιπόν

«Πολλοί άνθρωποι έχουν έρθει και μου λένε "η ιστορία μου είναι φοβερή, να στην πω για να την γράψεις"...»

λες, κατ' αρχήν, πού πάω σαν συγγραφέας, τι να πρωτοδιαβάσω... Ομως ο συγγραφέας πρέπει να διαβάζει. Οπως η πιανίστρια πρέπει να διαβάζει τις νότες. Κι εγώ είμαι μανιώδης αναγνώστρια.

• Συνήθως ποιους συγγραφείς προτιμάς; Ξένους περισσότερο ή Ελληνες;

Δεν ξέρω εάν θα σου έλεγα Ελληνες. Διαβάζω πολύ ξένη πεζογραφία και από μικρή είχα αυτή την προτίμηση. Διαβάζω βέβαια και Ελληνες, αλλά με πολλή προσοχή. Για παράδειγμα, θα σου έλεγα ότι μου αρέσει πολύ η Τόνι Μόρισσον, μια αφροαμερικανίδα συγγραφέας που έχει καταπληκτικό ρυθμό στα έργα της. Προτιμώ κλασικούς, Τζον Στάιμπεκ, Φόκνερ -φοβερός στιλίστας, δάσκαλος και δύσκολος συγγραφέας, Μαρκές κ.ά.

• Η αλήθεια είναι ότι τα τελευταία χρόνια βλέπουμε μια πληθώρα τίτλους που «διαφημίζονται» πολύ και όταν τους διαβάσεις απογοητεύεσαι.

Οχι μόνο διαφημίζονται πολύ και μάλιστα επί πληρωμή, αλλά και οι βιβλιοκριτικές που γράφονται, εάν γνωρίζεις τα πράγματα καταλαβαίνεις ότι πίσω από αυτό, υπάρχει «διαπλοκή». Οπότε, σαφώς παρασύρεσαι. Και σ' εμένα έχει συμβεί αυτό και όταν αγοράζεις για να διαβάσεις κάνει κακό και δυστυχώς βλάπτει και τους καλούς συγγραφείς.

• Κι αυτός ο «ορυμαγδός» τίτλων που βλέπουμε...;

Δεν μένει τίποτα! Εμφανίζονται τίτλοι που είναι για μια εκδοτική εποχή, μία σεζόν. Μετά δεν μένει τίποτα. Αυτό είναι και απογοητευτικό γιατί μερικά αποσύρονται από την αγορά και στο τέλος δεν μένουν παρά, πολύ λίγα.

• Παρατηρούμε πάντως, ότι ένα βιβλίο, επειδή έγινε τηλεοπτική σειρά είχε πωλήσεις, αν και δεν ήταν καλό.

Συνήθως δεν είναι καλό ούτε το βιβλίο, ούτε η τηλεοπτική σειρά! Πρόκειται για ιστορίες που μεταφέρονται εύκολα στην τηλεόραση επειδή έχουν πολύ χαμηλό προϋπολογισμό. Οσο πιο πολύπλοκο είναι το βιβλίο και πιο απαιτητικό, τόσο πιο δύσκολα μεταφέρεται.

• Δε συνέβη όμως το ίδιο με βιβλία όπως ο «Χάρι Πότερ» της Τζόαν Ρόουλινγκ ή ο «Κώδικας Ντα Βίντσι» του Νταν Μπράουν που μεταφέρθηκαν στη μεγάλη οθόνη με επιτυχία ενώ συνεχίζουν να κάνουν πωλήσεις...

Η επιτυχία ενός βιβλίου είναι και τυχαία καμιά φορά. Ο «Χάρι Πότερ» πήγε καλά γιατί άρεσε, το ίδιο και ο «Κώδικας». Ειδικά το δεύτερο, δημιούργησε και ένα ολόκληρο ρεύμα βιβλίων γύρω από αυτό! Βέβαια, σαν τον «Κώδικα» δεν ήταν κανένα άλλο, αν και πραγματεύτηκε παλιές θεωρίες και συνωμοσιολογίες. Αυτά τα βιβλία μπορεί να είναι εμπορικά, αλλά δεν είναι κακογραμμένα. Θα έλεγα ότι γράφονται πάνω σε μια «συνταγή»...

• Εδώ, θα μπορούσα να φέρω παράδειγμα τον Στίβεν Κινγκ που αναπαράγει το ίδιο μοτίβο -θρίλερ, ανατροπών- και γνωρίζουν τρομακτική επιτυχία και τα βιβλία του και οι ταινίες.

Ναι, είναι και ο πιο πλούσιος συγγραφέας του κόσμου! Αυτό όμως είναι το αμερικανικό στιλ γραφής, με ανατροπές και θρίλερ. Εχει γίνει μια μηχανή που αναπαράγει τα ίδια. Ομως στην Αμερική, ο συγγραφέας δεν γράφει «μόνος». Εχει ένα ολόκληρο επιτελείο που εργάζεται γι' αυτόν, κάνει έρευνα, φέρνει έτοιμο το υλικό και ο ίδιος το πραγματεύεται όπως θέλει. Ισως και να μην γράφει πια ο ίδιος αλλά οι άλλοι κι αυτός κάνει διορθώσεις...

• Πώς έκλεισε λοιπόν η χρονιά, εκδοτικά;

Με τα συνηθισμένα μπεστ σέλερ! Με Νταν Μπράουν, φυσικά! Από τους ελληνικούς τίτλους, δεν υπήρξε κανένας που να κάνει τη διαφορά. Ωστόσο, τα πολύ καλά βιβλία, δεν έχουν τόσο μεγάλη κίνηση. Επειτα, ένα πολύ μεγάλο μέρος του κοινού, είναι το κοινό του περιοδικού και της τηλεόρασης. Θέλουν εύπεπτα πράγματα και όχι προβληματισμούς.

• Οι Ροδίτες αγοράζουν βιβλία;

Κοίτα, το βιβλιοπωλείο δεν είναι ένας χώρος που μπαίνουν όλοι. Ο «υποψιασμένος» αναγνώστης όμως, ή ο βιβλιοφάγος θα έρθει... Και να σου πω και κάτι ακόμη: κανείς μας δεν έχει χρόνο για διάβασμα. Αλλά ο άνθρωπος που αγαπάει το καλό βιβλίο, θα διαθέσει έστω και λίγη ώρα την ημέρα για να διαβάσει μία σελίδα.

• Τι θα συνιστούσες στο αναγνωστικό κοινό;

Να είναι πάρα πολύ προσεκτικοί. Να ψάχνουν πολύ καλά πριν αγοράσουν ένα βιβλίο, να ρωτούν και να επιλέγουν λογοτεχνία!

• Αυτή την περίοδο ετοιμάζεις κάτι καινούργιο;

Ναι, έχω τελειώσει ένα μικρό μυθιστόρημα -νουβέλα- στο οποίο δεν έχω δώσει ακόμη τίτλο. Είμαι στη διαδικασία της διόρθωσης αλλά δεν ξέρω ακόμη πότε θα εκδοθεί. Η ιστορία ξεκίνησε με μία εικόνα, ενός ανθρώπου κάποιας προχωρημένης ηλικίας, να κάθεται μόνος του και να ρεμβάζει στην άκρη της θάλασσας. Ξεκινάει σκεπτόμενος πώς ήταν η ζωή του...



ΒΑΣΙΛΗΣ ΚΑΨΑΛΗΣ, ΠΡΟΕΔΡΟΣ ΤΗΣ ΕΝΩΣΗΣ ΑΣΤΥΝΟΜΙΚΩΝ ΥΠΑΛΛΗΛΩΝ ΔΩΔΕΚΑΝΗΣΟΥ

«Ο ΚΑΛΟΣ ΑΣΤΥΝΟΜΙΚΟΣ *επιβάλλεται να έχει όραμα»*

Ο καριερίστας αστυνομικός επιβάλλεται να κάνει θυσίες. Διαλέγει και παίρνει

Σε κινητοποιήσεις προχώρησαν προ ημερών οι αστυνομικοί της Ρόδου, διεκδικώντας επιβεβλημένα αιτήματα που διευκολύνουν τη δουλειά τους.

Ο πρόεδρος της Ένωσης Αστυνομικών Υπαλλήλων Δωδεκανήσου κ. Βασίλης Καψάλης σε συνέντευξή του στη «δημοκρατική» εξηγεί τους λόγους των κινητοποιήσεων ενώ παράλληλα αναφέρεται στα γενικότερα προβλήματα που αντιμετωπίζει ο κλάδος, σε σχέση και με τη θερινή αύξηση του πληθυσμού. Η συνέντευξη αναλυτικά:

ΣΥΝΕΝΤΕΥΞΗ
ΣΤΗ ΜΑΡΙΑ ΒΑΛΛΑ
mvalla@walla.com

• Κύριε Καψάλη, αρχικά να αναφερθούμε στο νόημα και στις αιτίες των κινητοποιήσεων, όπου πρόκειται να ακολουθήσουν αύριο Δευτέρα και οι συνάδελφοί σας των Αθηνών.

Απολύτως για τα αυτονόητα. Για τα ίδια ακριβώς που διεκδικούσαμε και πριν από 4 χρόνια. Κατ' αρχήν αναφερόμαστε σε ένα άκρως επικίνδυνο και ανθυγιεινό επάγγελμα. Στη συνέχεια θα πρέπει να αναφερθούμε στο νέο μισθολόγιο απ' όπου για άλλη μια φορά μείναμε απ' έξω, στην αποκατάσταση των συνδικαλιστών που διώχθηκαν, την ασφάλεια και υγιεινή των χώρων, αύξηση του βασικού μισθού, αναδιάρθρωση των υπηρεσιών, κατανομή σε πραγματικά δεδομένα και μερικά ακόμα θέματα.

• Ακούγοντας τα προβλήματα που μας απαριθμήσατε, θα ήθελα να σταθούμε στην αναδιάρθρωση των υπηρεσιών και τη σωστή κατανομή του αριθμού των υπαλλήλων στις διάφορες υπηρεσίες, καθώς αυτό είναι που καθορίζει και την αποτελεσματικότητα μερικές φορές της κάθε υπηρεσίας. Πριν από χρόνια – για τους γνωστούς λόγους – απαγορευόταν ο αστυνομικός να υπηρετήσει τον τόπο του. Μήπως ήταν σοφό το ότι το καθεστώς άλλαξε, διότι ούτως ή άλλως, για τον καθένα είναι πιο εύκολη η παραμονή εκεί όπου υπάρχουν και τα συμφέροντά του;

Οταν αναφερόμαστε σε ανακατανομή του προσωπικού εννοούμε ότι, με την προϋπόθεση ότι αγαπούμε το χώρο, μεταφερόμαστε από μικρότερα σε μεγαλύτερα τμήματα, εγκαταλείποντας τα δεύτερα και αυτό οδηγεί σε κλείσιμο μερικές φορές των μικρών αστυνομικών τμημάτων σε απομακρυσμένες περιοχές.

Στην Αστυπάλαια π.χ. ενώ το 2002 είχε 7 αστυνομικούς καθόσον έχει και αεροδρόμιο, τώρα έχουν απομείνει μόνο 3. Το 1984 στα Δωδεκάνησα είχε 720 άτομα, κατανεμημένα σε διάφορα τμήματα. Τώρα κλείσαμε 5 υπηρεσίες για να δημιουργήσουμε μία, ενώ αναφερόμαστε σε αποκέντρωση. Με τη δημιουργία π.χ. του τμήματος του Φαληρακίου, κλείσαμε τα υπόλοιπα τμήματα απ' όπου πήραμε τους άνδρες. Παραδεχόμαστε ότι λόγω γεωγραφικής θέσης, επιβάλλεται η φύλαξη. Είμαστε δύσκολος νομός με δύσκολες επικοινωνίες, τουριστικός νομός όπου πολλαπλασιάζεται το καλοκαίρι ο πληθυσμός, νησιωτικός νομός με πολυπλοκότητα, με δύσκολο οδικό δίκτυο και με αρκετά ατυχήματα.

Και το χειρότερο: Από τον Οκτώβριο και μετά, οι συνάδελφοι αναχωρούν για να συνεχίσουν τις σπουδές τους ή για άλλες θέσεις...

• Ως πολίτης αυτού του τόπου πάντως, ανησυχώ έντονα γι' αυτά που ακούω. Αισθάνομαι ανασφάλεια. Βρισκόμαστε σε κρίσιμο άκρο της χώρας μας με ό,τι αυτό συνεπάγεται... Αυτή η σωστή και αποτελεσματική κατανομή, δεν απασχολεί κανέναν; Η ενδυνάμωση μιας Περιφέρειας ύψιστης σημασίας δεν προβληματίζει κανέναν; Εχετε κάνει τις παρεμβάσεις σας ως υπηρεσίας;

Η αστυνομική δύναμη στο νομό μας υστερεί κατά 100 άτομα τουλάχιστον. Κάποιοι άνθρωποι, καλούνται να καταβάλουν υπεράνθρωπες προσπάθειες προκειμένου να ανταπεξέλθουμε στις ανάγκες που οπωσδήποτε είναι διαφορετικές από αυτές της Πρέβεζας π.χ.

Από την απλούστατη εξυπηρέτηση, την καθημερινή ανάγκη, μέχρι και το απρόοπτο. Ομως, οι κάτοικοι των μικρών νησιών, δεν τυγχάνουν ούτε και της ελάχιστης εξυπηρέτησης, καθώς θα πρέπει να μεταφερθούν ακόμα και σε άλλα νησιά.

Το θέμα της εντοπιότητας που είχε σαν αποτέλεσμα τον ξεριζωμό της οικογένειας είναι τραγικό. Σε οδηγεί σε φτώχια μερικές φορές, καθώς δεν μπορείς να καρπωθείς τη δική σου περιουσία. Τα κεκτημένα σου. Οι αστυνομικοί προσπαθούν να ζήσουν με αξιοπρέπεια. Ο μισθός όμως σε σχέση με αυτά που κάνουν αλλά και με τις υποχρεώσεις που έχουν ως νέοι και ως οικογενειάρχες είναι πολύ χαμηλός.

Το θέμα της εντοπιότητας είναι πολύ σοβαρό, καθόσον για να πάει στη συνέχεια στην πατρίδα του, ο αστυνομικός χρειάζεται όχι μόνο πολυήμερη άδεια και ταλαιπωρία, αλλά και υψηλό κόστος εισιτηρίων, με όποιο μέσο και αν ταξιδέψει. Και ούτε καν επίδομα παραμεθορίου περιοχής δεν παίρνουμε!

Εσείς πώς κρίνεται το ότι εν έτι 2006 ένας νέος αστυνομικός έχει μισθό 500 ευρώ, παρά την ακαδημαϊκή φοίτηση που έχει και από αυτά θα πρέπει να αφαιρέσει ενοίκιο και άλλες πάγιες δαπάνες; Είμαστε ο μοναδικός κλάδος στην Ελλάδα που εργαζόμαστε 6 – 7 ημέρες την εβδομάδα και ασφαλιζόμαστε για 7! Δεν είναι παράλογο; Δηλαδή εργαζόμαστε για περισσότερα από 5 χρόνια σε σχέση με τους άλλους υπαλλήλους. Και αυτό που λέγαμε υποτίθεται για την πλασματική πενταετία;

• Και να σκεφθεί κανείς ότι σε μερικές δημόσιες υπηρεσίες η αποδοτικότητα των υπαλλήλων δεν ελέγχεται, σύμφωνα τουλάχιστον με την κοινή γνώμη. Ο δικός σας ρυθμός εργασίας ελέγχεται απολύτως!

Επί πλέον πρέπει να είμαστε προσεκτικοί και να μην προκαλούμε την κοινή γνώμη. Από εκεί και έπειτα, υπάρχουν πράγματι άνθρωποι που εργάζονται πολύ και άλλοι όχι. Και αυτό συμβαίνει σε όλους τους κλάδους. Μερικοί προσφέρουν περισσότερα και άλλοι προσπαθούν να καλυφθούν πίσω από την αποδοτικότητα άλλων. Πάντως το ποιος δουλεύει σε κάθε υπηρεσία και ποιος όχι, φαίνεται.

Γίνονται πάντως προσπάθειες εξυγίανσης του χώρου και σε ένα βαθμό το έχουμε καταφέρει. Και η διοίκηση προσπαθεί γι' αυτό.

• Αναφορικά με το πρόβλημα της εγκληματικότητας που παρατηρήσαμε ότι δυστυχώς και





στην περιοχή μας αυξάνεται, τι φταίει; Το ότι έχει αυξηθεί η ανεργία, ο καταναλωτισμός, η εξέλιξη της εποχής με ό,τι αυτό συνεπάγεται – χαλάρωση θεσμών κ.λ.π. – το ότι έχουν προστεθεί τα τελευταία χρόνια αλλοδαπά στοιχεία στο μόνιμο πληθυσμό της περιοχής μας; Τι ακριβώς φταίει;

Στην περιοχή μας, αναφερόμαστε βέβαια σε μικροεγκληματικότητα. Ισως όμως και με τάσεις ανόδου. Δεν μπορούμε να το αποδώσουμε αποκλειστικά κάπου, σε κάποια αιτία, είναι σύνολο αιτιών. Πάντως, δεν ήμασταν άγιοι και ξαφνικά ήρθαν οι αλλοδαποί και μας έφεραν τις κακές συνήθειες. Το θέμα χρήζει ανάλυσης εκ βαθέων, καθώς οι αιτίες ποικίλουν. Το πρόβλημα που καλούμαστε να λύσουμε, είναι ευρύτατα κοινωνικό και αφορά όλους μας.

• Θα πρέπει εδώ ίσως να παρατηρήσουμε, ότι η Ρόδος ως τουριστικός τόπος και προορισμός, αντιμετώπιζε ήδη προβλήματα τέτοιου είδους, τα οποία ίσως αυξήθηκαν με την αύξηση του μόνιμου πληθυσμού και με την πρόσθεση στον ήδη υπάρχοντα, στοιχείων με διαφορετικές νοοτροπίες. Εχουμε οικονομικούς μετανάστες από άλλες χώρες και μάλιστα Βαλκανικές ή ανατολικές, διαφορετικές νοοτροπίες και αυτό αλλάζει τα δεδομένα και την ήδη υπάρχουσα τάξη και ισορροπία – αν αυτό ισχύει – και αν μπορούμε να αναφερόμαστε σε αυτό. Το παρήγορο είναι ότι με το πέρασμα του χρόνου, οι άνθρωποι αυτοί προσαρμόζονται στα δικά μας δεδομένα.

Οι οικονομικοί μετανάστες είναι κακοί ή καλοί, όπως και εμείς άλλωστε, όπως και κάθε κοινωνία. Οι περισσότεροι από αυτούς, είναι πλέον κάτοικοι του τόπου μας, ζουν και εργάζονται εδώ, δημιούργησαν οικογένειες, παιδιά και μάλιστα τους αρέσει που έχουν ενσωματωθεί με τη ροδιακή κοινωνία.

Σίγουρα η διαφορετική νοοτροπία αλλάζει τα δεδομένα. Και κάποια άτομα από το χώρο δημιούργησαν προβλήματα. Εχει πάντως η κάθε κοινωνία τις δικές της ευθύνες στο θέμα της προσαρμογής αυτών των ανθρώπων. Που δεν θα πρέπει να τους εξωθεί σε παράνομες ενέργειες. Να τους αντιμετωπίζει με ίσα κριτήρια και να μην προσπαθεί να τους αποκόψει. Οι περισσότεροι συμπεριφέρονται καλά.

• Και παρά το ότι ο καταναλωτισμός συμβάλει τα μέγιστα στην αύξηση της εγκληματικότητας, πιστεύετε ότι ο θεσμός της οικογένειας που στη χώρα μας ευτυχώς ακόμα λειτουργεί, είναι σημαντικός για τον περιορισμό του φαινομένου;

Είναι σημαντικό. Τα ήθη και τα έθιμα, ο σεβασμός στην εκκλησία και την οικογένεια, δημιουργούν πρότυπα που πάνε από γενιά σε γενιά. Και ίσως μπλοκάρουν άλλες, βλαβερές διαδικασίες. Ηδη τα παιδιά βομβαρδίζονται από τη διεύρυνση της κοινωνίας, το internet και τα πρότυπα έχουν διαφοροποιηθεί. Αν όμως αυτά τα παιδιά έχουν ως πρότυπο την οικογένεια, αποφεύγουν πολλές κακοτοπιές. Αν και αυτά τα πρότυπα – του πατέρα ή της μάνας δεν είναι σωστά τα αποτελέσματα τις περισσότερες φορές δεν είναι καλά. Ολα παίζουν το ρόλο τους.

• Να επανέλθουμε στη δουλειά σας. Αλλάζουν τα δεδομένα από το χειμώνα στο καλοκαίρι; Γίνονται πιο δύσκολα;

Οι υποχρεώσεις είναι οι ίδιες σχεδόν. Δουλειά όλο το χρόνο. Αυξάνονται ίσως τα περιστατικά και οι ώρες εργασίας. Το πρόβλημα είναι ότι όταν μετατίθενται άτομα, δύσκολα αντικαθιστώνται. Και κάποιες υπηρεσίες επιβάλλεται να είναι επανδρωμένες πλήρως. Γι' αυτό και φωνάζουμε για τη σωστή αναδιάρθρωση.

• Αναφορικά με το θέμα της επιμόρφωσης των αστυνομικών, άλλαξαν πολύ τα δεδομένα. Κάποτε αστυνομικός γινόταν όποιος ήθελε. Τώρα, μόνο με πανελλαδικές εξετάσεις. Αυτό οπωσδήποτε άλλαξε και το επίπεδο.

Πράγματι κάποτε, γινόσουν αστυνομικός με «ένα ζευγάρι αυγά». Τώρα γίνεσαι αστυνομικός συνειδητά. Βεβαίως υπολογίζει κανείς ότι είναι μια σίγουρη δουλειά, ένας σίγουρος μισθός, αλλά το ότι για να γίνει κανείς χρειάζεται υψηλό ποσοστό βαθμολογίας, κατατάσσει τους αστυνομικούς σε καλό επίπεδο.

Ο αστυνομικός είναι επάγγελμα αλλά και λειτούργημα. Ο καλός αστυνομικός επιβάλλεται να έχει όραμα.

• Το όραμα πρέπει να αμείβεται. Η δική σας αμοιβή ποια είναι;

Υπάρχει βέβαια ένας σταθερός μισθός, αλλά όπως προείπαμε, ελάχιστος για τις ανάγκες... Στην αρχή ο νέος ενθουσιάζεται με το είδος της δουλειάς, μπαίνει στο Σώμα για να προσφέρει, έχει ευαισθησίες, στη συνέχεια ανακαλύπτει ότι αυτό όλο, λίγο αμείβεται.

• Βέβαια το κράτος ποντάρει και στο φιλότιμο της οικογένειας, που όταν αντιληφθεί τη χαμηλή αμοιβή προσπαθεί να συμβάλει...



Συμβαίνει και αυτό. Οι γονείς εδώ στην Ελλάδα συμβάλλουν εφ' όρου ζωής.

• Από την εμπειρία σας, καταλαβαίνεται, αν ένα παιδί εδώ στην Ελλάδα, θα εξελιχθεί σε καλό αστυνομικό;

Ξεκινά από τον χαρακτήρα και την εργατικότητα. Τη διάθεση προσφοράς. Το πόσες ώρες θα αφιερώσεις στη δουλειά για να τα εκπαιδεύσεις. Η τοποθέτηση στην κατάλληλη υπηρεσία. Διαμορφώνεται κάποιος, έχοντας βεβαίως κάποιες βάσεις.

• Κατά τη διάρκεια της θητείας σας, έχετε ευκαιρίες επιμόρφωσης;

Εχουμε τέτοιες ευκαιρίες και πολλοί συνάδελφοι τις εκμεταλλεύονται. Όμως και η μετακίνηση προσωπικού για επιμόρφωση δημιουργεί πολλές φορές προβλήματα. Είναι βέβαια απαραίτητη. Η ενημέρωση είναι σημαντική για κάθε τομέα, κάθε κλάδο.

• Θα προτείνατε στο παιδί σας να γίνει αστυνομικός, ή θα το αποτρέπατε;

Κατά σύμπτωση, το δικό μου παιδί κατευθύνεται προς τα εκεί. Εγώ είμαι υποχρεωμένος να του πω τα υπέρ και τα κατά. Από εκεί και πέρα ο ίδιος διαλέγει. Είναι σημαντικό να σου αρέσει η δουλειά σου και τα πρότυπα της οικογένειας ίσως ακολουθούνται. Οσο και αν είναι ψυχοφθόρα η διαδικασία, χαμηλός ο μισθός, τεράστιες οι ευθύνες, πολλές οι ώρες εργασίας και μεγάλο το άγχος.

• Και για να γίνει κάποιος καριερίστας αστυνομικός, όλα αυτά πολλαπλασιάζονται.

Το ζόρι το τραβούν οι απλοί αστυνομικοί. Ο καριερίστας έχει ευθύνες άλλου είδους, διοικητικές πιθανότατα, όμως η δουλειά βγαίνει από τα κάτω στρώματα..

• Τελευταία έχουν καταρριφθεί κάποια στάνταρ που βελτίωσαν τις σχέσεις της αστυνομίας με τον κόσμο, με την κοινωνία. Ωφέλησε;

Αυτό ήταν επίτευγμα του συνδικαλισμού. 100 τοις 100. Και πράγματι άλλαξαν οι σχέσεις μεταξύ μας. Ο κόσμος γνώρισε τα προβλήματα και μας αγκάλιασε. Καταρρίφθηκαν κάποια στεγανά και βγήκε στον αέρα η αλήθεια. Το τι συμβαίνει στον κλάδο μας. Αυτή τη συνεργασία με τον κόσμο την επιδιώκουμε.

• Δημιουργήσατε πρόσφατα και την Τράπεζα Αίματος για συναδέλφους σας.

Ακριβώς. Επειδή βλέπουμε πολλά περιστατικά, έχουμε στόχο, να καλύπτουμε όποια ανάγκη συναδέλφου παρουσιαστεί. Ας νιώσει επιτέλους ο αστυνομικός σιγουριά από την άποψη αυτή!



ACE
The helpful place.

Η ACE κατέχει παγκοσμίως ηγετική θέση στον χώρο πολυκαταστημάτων και των D.I.Y. Εχει 5,500 καταστήματα σε 72 χώρες του κόσμου και με ετήσιες πωλήσεις που φθάνουν τα 15 δις ευρώ. Εργασία στην ACE σημαίνει ταυτόχρονα και συμμετοχή στην επιτυχία της σε μια θέση που σας ταιριάζει.

Για το κατάστημα της Ρόδου
ΖΗΤΑΜΕ ΠΡΟΣΩΠΙΚΟ

Διευθυντή Καταστήματος (Κωδ ΔΚΑ) Γνώσεις σε Χρώματα, εργαλεία, είδη κηπουρικής, υδραυλικά, ηλεκτρολογικά, αξεσουάρ μπάνιου, είδη σπιτιού, έπιπλα, αξεσουάρ αυτοκινήτου, δομικά υλικά κ.ά. Προϋπηρεσία σε ανάλογη θέση θα ληφθεί υπόψιν. Εκπληρωμένη στρατιωτική θητεία. Επιπλέον προσόντα Πτυχιούχος, με άριστη ικανότητα επικοινωνίας, επαγγελματισμός, γνώσεις Αγγλικών, χρήση Η/Υ.

Υπάλληλοι Γραφείου (Κωδ ΥΓΑ) Χειριστές Η/Υ με γνώσεις Γραμματείας – Τιμολόγησης – Εισαγωγές. Πληροφοριακό σύστημα (E.R.P.) Προϋπηρεσία σε ανάλογη θέση.

Ταμίες – Πωλητές (Κωδ ΤΠΑ) Προϋπηρεσία, Γνώσεις Ταμείου Η/Υ, Ευγενικές με άψογη συμπεριφορά και εξυπηρέτηση προς τους πελάτες.
Στείλτε Βιογραφικό έως 31/Ιουλίου/06 στο FAX 2241-0-30270 Η στην διεύθυνση Τ.Θ. 178, Ρόδος Η στο email greece@mail.acehardware.com

MAXI Dia %

Η MAXI DIA % του Ομίλου CARREFOUR No1 στην Ευρώπη και No2 παγκοσμίως με 4400 DIA καταστήματα σε όλο τον κόσμο και 360 καταστήματα στην Ελλάδα ζητά για το νέο υπερκατάστημα της Ρόδου.

Διευθυντή Καταστήματος (Κωδ ΔΚΔ) Εμπειρία τουλάχιστον 3 ετών σε αντίστοιχη θέση στο λιανεμπόριο. Απολυτήριο Λυκείου (Πτυχίο Ανώτερης/τατης σχολής θα θεωρηθεί επιπρόσθετο προσόν). Γνώση αγγλικής γλώσσας. Γνώση Η/Υ (MS Office). Διοικητική και οργανωτική ικανότητα, άνεση στην επικοινωνία, αποδεδειγμένη ικανότητα στην επίτευξη στόχων.

Υπάλληλοι Γραφείου (Κωδ ΥΓΔ) Χειριστές Η/Υ με γνώσεις Γραμματείας, – Πληροφοριακό σύστημα (E.R.P.) Προϋπηρεσία σε ανάλογη θέση.

Ταμίες – Πωλητές (Κωδ ΤΠΔ) Προϋπηρεσία, Γνώσεις Ταμείου Η/Υ, Ευγενικές, με άψογη συμπεριφορά και εξυπηρέτηση προς τους πελάτες.

Στείλτε Βιογραφικό έως 31/Ιουλίου/06 στο FAX 2241-0-30270 Η στην διεύθυνση Τ.Θ. 178, Ρόδος Η στο email carrefour@mail.gr

ΣΕ ΔΗΜΟΣΙΑ ΔΙΑΒΟΥΛΕΥΣΗ ΟΙ ΠΡΟΤΑΣΕΙΣ ΤΗΣ ΚΥΒΕΡΝΗΣΗΣ ΓΙΑ ΤΗΝ ΕΞΑΓΟΡΑ ΑΚΙΝΗΤΩΝ ΤΟΥ ΔΗΜΟΣΙΟΥ ΜΕ ΜΕΙΩΜΕΝΕΣ ΤΙΜΕΣ ΕΝΑΝΤΙ ΤΩΝ ΑΝΤΙΚΕΙΜΕΝΙΚΩΝ

ΤΟ ΣΧΕΔΙΟ ΝΟΜΟΥ ΓΙΑ ΤΑ ΚΑΤΑΠΑΤΗΜΕΝΑ

Οποιοσδήποτε κατέχει αυθαίρετα δημόσιο ή ανταλλάξιμο ακίνητο που ανήκει στην ιδιωτική περιουσία του Δημοσίου και υπάγεται στην αρμοδιότητα του υπουργείου Οικονομίας, καταγεγραμμένο ή μη, με κτίσματα ή χωρίς, είτε έχει τίτλους είτε όχι, δικαιούται να ζητήσει την εξαγορά του μέσα σε προθεσμία έξι μηνών από την ψήφιση του νομοσχεδίου, εφόσον το ακίνητο κατέχεται χωρίς διακοπή τουλάχιστον για 20 χρόνια που έχουν συμπληρωθεί στις 31-12-2003, και η κατοχή του συνεχίζεται

Τίτλους ιδιοκτησίας θα μπορέσουν να αποκτήσουν περίπου 70.000 καταπατητές ακινήτων του Δημοσίου, με τιμές σημαντικά μειωμένες έναντι των αντικειμενικών. Ειδικότερα, το υπουργείο Οικονομίας έδωσε στη δημοσιότητα το σχέδιο νόμου «Ρυθμίσεις κατεχομένων ακινήτων του Δημοσίου και άλλες διατάξεις», που βασίζεται στις προτάσεις των ομάδων εργασίας υπό την προεδρία των νομικών συμβούλων του κράτους Κωνστ. Καποτά και Ηλία Ψώνη. Οι εν λόγω προτάσεις δίνονται σε δημόσια διαβούλευση, ώστε τα κόμματα, όλοι οι αρμόδιοl φορείς και κάθε ενδιαφερόμενος να καταθέσουν τις απόψεις τους πριν η κυβέρνηση διαμορφώσει το τελικό κείμενο του νομοσχεδίου και το στείλει στη Βουλή για συζήτηση και ψήφιση.

Το σχέδιο νόμου ορίζει ότι οποιοσδήποτε κατέχει αυθαίρετα δημόσιο ή ανταλλάξιμο ακίνητο που ανήκει στην ιδιωτική περιουσία του Δημοσίου και υπάγεται στην αρμοδιότητα του υπουργείου Οικονομίας και Οικονομικών, καταγεγραμμένο ή μη, με κτίσματα ή χωρίς, είτε έχει τίτλους είτε όχι, δικαιούται να ζητήσει από την αρμόδια Κτηματική Υπηρεσία την εξαγορά του μέσα σε προθεσμία έξι μηνών από την ψήφιση του νομοσχεδίου, εφόσον το ακίνητο κατέχεται χωρίς διακοπή τουλάχιστον για 20 χρόνια που έχουν συμπληρωθεί στις 31-12-2003, και η κατοχή του συνεχίζεται και μέχρι την έναρξη ισχύος του νόμου.

Ως τίμημα εξαγοράς λαμβάνεται η αντικειμενική αξία που έχει το ακίνητο κατά το χρόνο υποβολής της σχετικής αίτησης εξαγοράς, και όπου δεν ισχύει το αντικειμενικό σύστημα λαμβάνεται υπόψη η αγοραία αξία μειωμένη κατά 20%. Το τίμημα εξαγοράς μέχρι το ποσό των 50.000 ευρώ μειώνεται κατά 0,25% για κάθε χρόνο κατοχής πριν από την 31η Δεκεμβρίου 2003.

Το πέραν του ποσού αυτού τμήμα του τιμήματος εξαγοράς καταβάλλεται



χωρίς μείωση.

Το τίμημα καταβάλλεται στην εφορία του αγοραστή το ανώτερο σε έξι ισόποσες εξαμηνιαίες δόσεις.

Στο υπουργείο Οικονομικών προσδοκούν ότι η παραχώρηση των τίτλων κυριότητας στους ιδιώτες που διακατέχουν δημόσιες εκτάσεις θα αποφέρει επιπλέον έσοδα περίπου 700 εκατ. ευρώ στα ταμεία του Δημοσίου.

Παράλληλα, να σημειωθεί ότι το υπουργείο θα δώσει σύντομα, για δημόσια διαβούλευση, πρόταση νόμου για τον αιγιαλό και την παραλία. Η πρόταση θα προβλέπει τη χαρτογράφηση του αιγιαλού με αεροφωτογραφίες, προκειμένου να γίνει εκ νέου χάραξή του, ενώ για τα αυθαίρετα κτίσματα που θα εντοπίζονται θα επιβάλλονται πρόστιμα, αλλά δεν θα γκρεμίζονται.

Το υπουργείο προχωρεί, επίσης, σε εκσυγχρονισμό και εξειδίκευση της νομοθεσίας με την οποία περιέρχονται στην κυριότητα του Δημοσίου οι λεγόμενες «σχολάζουσες κληρονομιές». Πρόκειται είτε για την κινητή και την ακίνητη περιουσία προσώπων που δεν έχουν κληρονόμους είτε για περιουσίες οι οποίες παρέμειναν αζήτητες (δεν έγινε καν αποδοχή) για δύο και πλέον χρόνια από τους νόμιμους κληρονόμους τους.

Για την εφαρμογή του παρόντος σχεδίου νόμου θεωρούνται ως:

α) Αστικά τα ακίνητα που βρίσκονται μέσα σε σχέδιο πόλης ή μέσα σε οικισμό που προϋφίστατο του έτους 1923 ή μέσα σε οικισμό κάτω των δύο χιλιάδων (2.000) κατοίκων του οποίου τα όρια έχουν καθορισθεί με νόμο μεταγενέστερα.

β) Αγροτικά τα ακίνητα τα οποία από τη φύση τους προορίζονται για αγροτική, κτηνοτροφική ή γεωργική εν γένει εκμετάλλευση και δεν ανήκουν στην προηγούμενη κατηγορία των αστικών ακινήτων.

ΔΙΚΑΙΩΜΑ ΕΞΑΓΟΡΑΣ

1. Οποιοσδήποτε κατέχει αυθαίρετα δημόσιο ή ανταλλάξιμο ακίνητο που ανήκει στην ιδιωτική περιουσία του Δημοσίου και υπάγεται στην αρμοδιότητα του υπουργείου Οικονομίας και Οικονομικών, καταγεγραμμένο ή μη, με ή χωρίς κτίσματα, είτε έχει τίτλους είτε όχι, δικαιούται να ζητήσει από την αρμόδια Κτηματική Υπηρεσία του υπουργείου Οικονομίας και Οικονομικών την εξαγορά αυτού, μέσα σε προθεσμία έξι (6) μηνών από την έναρξη ισχύος του παρόντος νόμου, εφόσον το ακίνητο κατέχεται χωρίς διακοπή τουλάχιστον για είκοσι (20) έτη που έχουν συμπληρωθεί στις 31-12-2003, και η κατοχή του συνεχίζεται μέχρι και την έναρξη ισχύος του παρόντος νόμου. Στο χρόνο της αυθαίρετης κατοχής του αιτούντος συνυπολογίζεται και ο χρόνος που το ακίνητο ήταν στην κατοχή των φερομένων ως δικαιοπαρόχων του με, καθολική ή ειδική, με συμβολαιογραφικό έγγραφο, διαδοχή. Η προθεσμία υποβολής της αιτήσεως εξαγοράς μπορεί να παραταθεί με απόφαση του υπουργού Οικονομίας και Οικονομικών έως 6 μήνες.

2. Η έκταση που μπορεί να εξαγορασθεί, σύμφωνα με την παρ. 1 του παρόντος άρθρου, ορίζεται:

α) Επί αστικών ακινήτων κατεχόμενη έκταση ίση με το ελάχιστο εμβαδόν αρτίου οικοπέδου κατά το οικείο σχέδιο πόλεως. Σε περίπτωση που απομένει μετά την εξαγορά του αρτίου οικοπέδου υπόλοιπο τμήμα μη άρτιο, εξαγοράζεται και αυτό, υποχρεωτικά, από τον αιτούντα.

β) Επί αγροτικών ακινήτων σε όση έκταση κατέχει ο αυθαίρετος κάτοχος, ενιαία ή μη και μέχρι σαράντα στρέμματα, με την προϋπόθεση ότι η έκταση χρησιμοποιείται αποκλειστικά για αγροτική, κτηνοτροφική ή και γεωργική, εν γένει, εκμετάλλευση. Σε περίπτωση μη συνδρομής μιας των ανωτέρω προϋποθέσεων ο αυθαίρετος κάτοχος μπορεί να εξαγοράσει μέχρι δέκα στρέμματα.

3. Ο αυθαίρετος κάτοχος δύναται να εξαγοράσει τις κατεχόμενες δημόσιες εκτάσεις έναντι της αντικειμενικής αξίας αυτών προσαυξημένης κατά 25%, και όπου δεν ισχύει το σύστημα του αντικειμενικού προσδιορισμού έναντι της αγοραίας αξίας μειωμένης κατά 20%. Η ανωτέρω εξαγορά των επιπλέον κατεχόμενων εκτάσεων θα γίνεται με άμεση καταβολή του τιμήματος αυτού και χωρίς οιαδήποτε περαιτέρω μείωση του τιμήματος που προβλέπεται από τις διατάξεις του παρόντος νόμου.

4. Η εξαγορά δημόσιου ή ανταλλάξιμου κτήματος του παρόντος νόμου, επί του οποίου έχουν ανεγερθεί αυθαίρετα κτίσματα, σε καμία περίπτωση δεν νομιμοποιεί τα κτίσματα αυτά.

5. Όπου από άλλες ειδικές διατάξεις παρέχεται η δυνατότητα εξαγοράς δημόσιου κτήματος από αυθαίρετο κάτοχο, χωρίς να προβλέπεται προθεσμία για την υποβολή αιτήσεων εξαγοράς, ισχύουν οι προθεσμίες του παρόντος νόμου, με όλες τις έννομες συνέπειες.

6. Περισσότεροι κάτοχοι του ιδίου κτήματος δικαιούνται να εξαγοράσουν ο καθένας το τμήμα που κατέχει, εφόσον είναι εφικτός ο φυσικός διαχωρισμός. Εάν ο διαχωρισμός είναι ανέφικτος, τούτο εξαγοράζεται εξ ολοκλήρου και εξ αδιαιρέτου από τους κατόχους κατά το ποσοστό που αντιστοιχεί στο κατεχόμενο από τον καθένα τμήμα. Για όσα εκ των τμημάτων δεν υποβληθεί εμπροθέσμως από τους κατόχους αίτηση εξαγοράς, αυτά εκποιούνται στους λοιπούς κατόχους που έχουν υποβάλει τη σχετική αίτηση, σε ποσοστό ανάλογο με την κατεχόμενη μερίδα.

Οταν ο ένας από τους κατόχους έχει ανεγείρει κτίσμα ή είναι συνιδιοκτήτης, προτιμάται για την εξαγορά, κατά τα ανωτέρω εδάφια, ο ανεγείρας ή ο συνιδιοκτήτης, εφόσον ο τελευταίος είναι συνιδιοκτήτης κατά τα περισσότερα μερίδια.

7. Εάν τα αυθαιρέτως κατεχόμενα δημόσια ή ανταλλάξιμα ακίνητα δεν είναι καταγεγραμμένα το δικαίωμα εξαγοράς ενεργοποιείται με τη δήλωση καταγραφής. Η δήλωση αυτή θεωρείται ταυτόχρονα και ως αίτηση εξαγοράς.

8. Σε περίπτωση που τα παραχωρούμενα ακίνητα βρίσκονται σε παραμεθόριες περιοχές, για την παραχώρηση στον αυθαίρετο κάτοχο απαιτείται και η τήρηση των ρυθμίσεων του νόμου αυτού.

ΤΗΛΟΣ 21ος ΑΙΩΝΑΣ
SEA STAR ΝΑΥΤΙΚΗ ΕΤΑΙΡΕΙΑ

ΠΡΟΓΡΑΜΜΑ ΑΠΟ 10/7/06

ΔΕΥΤΕΡΑ	ΑΦΙΞΗ	ΑΝΑΧΩΡΗΣΗ
ΡΟΔΟΣ		10:15
ΤΗΛΟΣ	11:35	13:30
ΡΟΔΟΣ	14:50	

ΤΕΤΑΡΤΗ	ΑΦΙΞΗ	ΑΝΑΧΩΡΗΣΗ
ΤΗΛΟΣ		09:00
ΡΟΔΟΣ	10:20	18:00
ΤΗΛΟΣ	19:20	

ΠΕΜΠΤΗ	ΑΦΙΞΗ	ΑΝΑΧΩΡΗΣΗ
ΤΗΛΟΣ		07:30
ΡΟΔΟΣ	08:50	16:30
ΤΗΛΟΣ	17:50	

ΚΥΡΙΑΚΗ	ΑΦΙΞΗ	ΑΝΑΧΩΡΗΣΗ
ΤΗΛΟΣ		07:30
ΡΟΔΟΣ	08:50	17:30
ΤΗΛΟΣ	18:50	



ΛΟΓΩ ΒΛΑΒΗΣ ΤΟΥ Ε/Γ -Τ/Ρ SEA STAR, ΤΟ ΠΡΟΓΡΑΜΜΑ ΘΑ ΕΚΤΕΛΕΙΤΑΙ ΑΠΟ ΤΟ ΔΕΛΦΙΝΙ 20 ΑΝΑΧΩΡΗΣΗ ΑΠΟ ΜΑΝΔΡΑΚΙ

ΠΛΗΡΟΦΟΡΙΕΣ:
ΡΟΔΟΣ: ΤΗΛ./ΦΑΞ 2241078052, ΚΙΝΗΤΟ 6938244523
ΤΗΛΟΣ: ΤΗΛ. 2246044000, ΦΑΞ 2246044044

ΕΞΑΙΡΕΣΕΙΣ

Η εξαγορά δημόσιου ή ανταλλάξιμου κτήματος κατά τον παρόντα νόμο είναι δυνητική για το Δημόσιο, το οποίο μπορεί να την αρνηθεί, ιδίως αν το ακίνητο είναι απαραίτητο για συγκεκριμένη κρατική ανάγκη ή για την κάλυψη αναγκών κοινής ωφελείας.

Σε περίπτωση τέτοιας άρνησης εκδίδεται απόφαση του γενικού γραμματέα Περιφέρειας ύστερα από γνώμη της Επιτροπής Δημόσιων Κτημάτων.

Της εξαγοράς εξαιρούνται τα ακίνητα που:

1. Εχουν κηρυχθεί απαλλοτριωτέα ή ρυμοτομούμενα,

2. βρίσκονται σε περιοχή που χρήζει ειδικής περιβαλλοντικής προστασίας ή σε περιοχή ιδιαίτερου φυσικού κάλους ή οικολογικού ενδιαφέροντος που προστατεύεται από την ελληνική νομοθεσία ή διεθνείς συμβάσεις ή συνθήκες,

3. εμπίπτουν σε ζώνη προστασίας αρχαιολογικού χώρου,

4. είναι αστικά και βρίσκονται σε περιοχή στην οποία για διάφορους λόγους δεν επιτρέπεται η δόμηση,

5. αποτελούν τμήμα δάσους, δασικής ή αναδασωτέας έκτασης.



Στο υπουργείο Οικονομικών προσδοκούν ότι η παραχώρηση των τίτλων κυριότητας στους ιδιώτες που διακατέχουν δημόσιες εκτάσεις θα αποφέρει επιπλέον έσοδα περίπου 700 εκατ. ευρώ στα ταμεία του Δημοσίου

ΤΙΜΗΜΑ ΕΞΑΓΟΡΑΣ

Ως τίμημα εξαγοράς λαμβάνεται η αντικειμενική αξία που έχει το ακίνητο κατά το χρόνο υποβολής της σχετικής αίτησης εξαγοράς. Οπου δεν ισχύει το σύστημα αντικειμενικού προσδιορισμού ως τίμημα εξαγοράς λαμβάνεται η αγοραία αξία μειωμένη κατά είκοσι τοις εκατό (20%). Για τον προσδιορισμό της αντικειμενικής αξίας που ενεργείται κατά τις διατάξεις του Ν. 1249/1982, όπως ισχύει, δεν λαμβάνεται υπόψη η τυχόν ύπαρξη επικείμενων κτισμάτων ή άλλων πραγμάτων κ.λπ., τα οποία έχουν ανεγερθεί ή δημιουργηθεί από τον αιτούντα ή τους φερόμενους δικαιοπαρόχους του. Το τίμημα εξαγοράς και μέχρι του ποσού των 50.000 ευρώ μειώνεται κατά 0,25% για κάθε χρόνο κατοχής πριν την 31η Δεκεμβρίου 2003. Το πέραν του ποσού αυτού τμήμα του τιμήματος εξαγοράς καταβάλλεται χωρίς μείωση.

Το τίμημα εξαγοράς καταβάλλεται στην αρμόδια ΔΟΥ φορολογίας του αγοραστή σε 6 κατά ανώτατο όριο ισόποσες εξαμηνιαίες δόσεις ως ακολούθως: Η πρώτη δόση καταβάλλεται μετά την έκδοση της απόφασης παραχώρησης, ενώ οι υπόλοιπες 5 δόσεις βεβαιώνονται το αργότερο μέσα σε ένα μήνα από την έκδοση της απόφασης παραχώρησης και λήγουν την 30ή Ιουνίου και 30ή Δεκεμβρίου κάθε έτους, με ετήσιο επιτόκιο 5%. Σε περίπτωση εφάπαξ καταβολής χορηγείται έκπτωση 5%.

Η καθυστέρηση καταβολής δύο συνεχόμενων δόσεων ή και μόνης της τελευταίας συνεπάγεται την αυτοδίκαιη ανάκληση της παραχώρησης και την επάνοδο της κυριότητας του ακινήτου στο Δημόσιο, οι δε καταβληθείσες δόσεις δεν επιστρέφονται. Σχετικά με την ανάκληση αυτή εκδίδεται διαπιστωτική πράξη του γενικού γραμματέα Περιφέρειας, η οποία μεταγράφεται με επιμέλεια του Δημοσίου και με δαπάνη του αγοραστή.

ΕΚΚΡΕΜΕΙΣ ΑΙΤΗΣΕΙΣ

Αιτήσεις που εκκρεμούν στις αρμόδιες Κτηματικές Υπηρεσίες, για εξαγορά ακινήτων με βάση τις διατάξεις του ν. 357/1976 (ΦΕΚ 156/24-6-1976 τ. Α') και ν. 719/1977(ΦΕΚ 301/10-10-1977 τ. Α'), όπως αυτές ισχύουν μετά την τροποποίησή τους με τις διατάξεις των ν. 1473/1984 (ΦΕΚ 127/7-9-1984, τ. Α'), ν. 2166/1993 (ΦΕΚ 137/24-8-1993, τ. Α') και ν. 2836/1996 (ΦΕΚ 43/7-3-1996 τ. Α') ή άλλων νόμων περί εξαγοράς κατεχόμενων δημόσιων και ανταλλάξιμων ακινήτων που ανήκουν στην ιδιωτική περιουσία του Δημοσίου και υπάγονται στην αρμοδιότητα της Διεύθυνσης Δημόσιας Περιουσίας του υπουργείου Οικονομίας και Οικονομικών, δύνανται να υπαχθούν στις διατάξεις του παρόντος νόμου και να εξετασθούν σύμφωνα με τις προθεσμίες, τους όρους, τις διαδικασίες και τις προϋποθέσεις του. Για την υπαγωγή τους απαιτείται νέα αίτηση του κατόχου, που υποβάλλεται μέσα σε αποκλειστική προθεσμία 6 μηνών από την έναρξη ισχύος του παρόντος νόμου. Σε περίπτωση μη υποβολής νέας αίτησης η παλαιά αίτηση εξετάζεται σύμφωνα με τις προθεσμίες, τους όρους, τις διαδικασίες και τις προϋποθέσεις του νόμου βάσει του οποίου υποβλήθηκε.

Επίσης, εκκρεμείς θεωρούνται οι αιτήσεις για τις οποίες δεν εκδόθηκαν μέχρι την έναρξη ισχύος του παρόντος νόμου σχετικές αποφάσεις μεταβίβασης.

ΔΙΚΑΙΩΜΑΤΑ ΔΙΚΑΙΟΥΧΟΥ

1. Αν ο δικαιούχος αμφισβητεί το χρόνο κατοχής του ακινήτου ή την αγοραία αξία αυτού, όπου αυτή λαμβάνεται υπόψη κατά τον παρόντα νόμο για τον καθορισμό του τιμήματος εξαγοράς, αποφασίζει το Μονομελές Πρωτοδικείο της περιοχής του ακινήτου κατά τη διαδικασία των ασφαλιστικών μέτρων των άρθρων 682 και επ. του Κώδικα Πολιτικής Δικονομίας, ύστερα από αίτηση του ενδιαφερομένου, που ασκείται μέσα σε αποκλειστική προθεσμία τριάντα (30) ημερών από την επίδοση σ' αυτόν της εγκριτικής απόφασης.

2. Το Δημόσιο δεν έχει καμία ευθύνη για πραγματικά ή νομικά ελαττώματα των ακινήτων που παραχωρούνται κατά τον παρόντα νόμο.

3. Σε περίπτωση που εγκριθεί η εξαγορά και εκδοθεί η σχετική απόφαση παραχώρησης οι δίκες που αφορούν το ακίνητο, που εξαγοράζεται, καταργούνται.

4. Με απόφαση του υπουργού Οικονομίας και Οικονομικών καθορίζονται τα δικαιολογητικά και κάθε αναγκαία λεπτομέρεια για την εφαρμογή των διατάξεων του παρόντος νόμου.

ΓΙΑΤΡΟΙ ΚΑΡΔΙΑΣ
Αριθ. Απόφασης Πρωτοδικείου 4229/2001
Αριθ. Μητρώου Μ.Κ.Ο. της Υ.Δ.Α.Σ. 131

HEART DOCTORS
Court decision N° 4229/2001
N.G.O. Serial N° 131

ΑΝΑΚΟΙΝΩΣΗ ΓΙΑΤΡΟΙ ΚΑΡΔΙΑΣ

Τα μέλη της μη-κυβερνητικής ανθρωπιστικής Οργάνωσης «ΓΙΑΤΡΟΙ ΚΑΡΔΙΑΣ» απευθύνουν έκκληση για την άμεση συγκέντρωση φαρμακευτικού υλικού το οποίο θα χρησιμοποιηθεί για τα θύματα της κρίσης στον Λίβανο.
Συγκεκριμένα τα υλικά που χρειαζόμαστε είναι ελαστικούς επιδέσμους, γάζες (απλές, fucidin), bedadin και παυσίπονα σε χαπάκια (ΟΧΙ ΑΣΠΙΡΙΝΕΣ).
Υπεύθυνη για την συγκέντρωση του υλικού ορίσθηκε η κυρία Ουρανία Υψηλάντη, με την οποία μπορείτε να επικοινωνείτε στα τηλέφωνα 22410-76070, Κένεντυ 5 Ρόδος.

ΕΛΛΗΝΙΚΗ ΔΗΜΟΚΡΑΤΙΑ
ΠΕΡΙΦΕΡΕΙΑ ΝΟΤΙΟΥ ΑΙΓΑΙΟΥ
ΝΟΜΟΣ ΔΩΔΕΚΑΝΗΣΟΥ
ΝΟΜΑΡΧΙΑΚΗ ΑΥΤ/ΣΗ ΔΩΔΕΚΑΝΗΣΟΥ
Δ/ΝΣΗ ΔΙΟΙΚ. & ΟΙΚΟΝ. ΥΠΗΡΕΣΙΩΝ
ΤΜΗΜΑ ΠΡΟΣΩΠΙΚΟΥ

Ρόδος 20/7/2006
Αριθμ. Πρωτ.: ΔΔΟΥ ΤΤ 5962

ΑΝΑΚΟΙΝΩΣΗ

Η Νομαρχιακή Αυτ/ση Δωδ/σου στα πλαίσια εφαρμογής του Νόμου 3448/2006 που ρυθμίζονται μεταξύ άλλων, και θέματα που αφορούν το προσωπικό μερικής απασχόλησης Ν. 3250/04 που προσλαμβάνονται στο Δημόσιο, τους ΟΤΑ και λοιπά Ν.Π.Δ.Δ. και προκειμένου να καταρτίσει ειδικά επιχειρησιακά σχέδια που αφορούν την κάλυψη θέσεων από άτομα που κατέστησαν άνεργα είτε λόγω ομαδικών απολύσεων είτε παύσης λειτουργίας των επιχειρήσεων όπου εργάζονταν καλεί τα ενδιαφερόμενα άτομα όπως υποβάλλουν σχετικό αίτημα στην Δ/νση Δ/κών & Οικ/κών Υπηρεσιών Τμήμα Προσωπικού της Ν.Α. έως τις 4-8-06 και για κάθε λεπτομέρεια επικοινωνούν στα τηλέφωνα 22410.46507 ή 22410 46521.

Ο Νομάρχης
Γιάννης Μαχαιρίδης

ANEK LINES
FERRIES

ΠΡΟΓΡΑΜΜΑ ΔΡΟΜΟΛΟΓΙΩΝ
Ε\Γ-Ο\Γ ΡΟΔΑΝΘΗ, Ε\Γ-Ο\Γ ΜΑΡΙΝΑ, Ε\Γ-Ο\Γ ΑΝΘΗ ΜΑΡΙΝΑ
ΡΟΔΟΣ - ΠΕΙΡΑΙΑΣ

		ΣΑΒΒΑΤΟ
ΡΟΔΑΝΘΗ	17.00	ΚΩ (21.10)-ΚΑΛΥΜΝΟ (22.30)-ΛΕΡΟ (23.59)-ΠΑΤΜΟ (01.40)-ΠΕΙΡΑΙΑ (11.20)
		ΚΥΡΙΑΚΗ
ΜΑΡΙΝΑ	13.00	ΣΥΜΗ (14.50)-ΤΗΛΟ (17.10)-ΝΙΣΥΡΟ (18.50)-ΚΩ (21.00)-ΚΑΛΥΜΝΟ (22.40)-ΠΕΙΡΑΙΑ (10.20)
		ΔΕΥΤΕΡΑ
ΑΝΘΗ ΜΑΡΙΝΑ	17.00	ΚΩ (21.50)-ΛΕΡΟ (23.20)-ΠΑΤΜΟ (00.50)-ΠΕΙΡΑΙΑ (09.40)
		ΤΡΙΤΗ
		ΤΕΤΑΡΤΗ
ΑΝΘΗ ΜΑΡΙΝΑ	17.00	ΚΩ (21.00)-ΛΕΡΟ (23.00)-ΠΑΤΜΟ (00.30)-ΠΕΙΡΑΙΑ (09.00)
		ΠΕΜΠΤΗ
ΡΟΔΑΝΘΗ	16.00	ΚΩ (20.40)-ΚΑΛΥΜΝΟ (22.30)-ΠΕΙΡΑΙΑ (09.20)
		ΠΑΡΑΣΚΕΥΗ
ΑΝΘΗ ΜΑΡΙΝΑ	13.00	ΚΩ (16.40)-ΛΕΡΟ (18.50)-ΠΑΤΜΟ (20.40)-ΠΕΙΡΑΙΑ (04.30)
		ΣΑΒΒΑΤΟ
ΡΟΔΑΝΘΗ	17.00	ΚΩ (21.10)-ΚΑΛΥΜΝΟ (22.30)-ΛΕΡΟ (23.59)-ΠΑΤΜΟ (01.40)-ΠΕΙΡΑΙΑ (11.20)

TSAGARIS TRAVEL
Σαχτούρη 5 (έναντι Τελωνείου)
Τηλ.: 22410 36170, 30406, 35066



η Βαθμολογία της εβδομάδας

Αρνάκι άσπρο και παχύ απρόσεκτα πηδούσε, της μάνας του τη συμβουλή καθόλου δεν τηρούσε...! Και όταν, που λέτε, τα πράγματα ζόρισαν, το αρνάκι μπήκε στο μαντρί κλαίγοντας κι εκλιπαρώντας. Ματαίως ο Ζωίδης τον συμβούλευε την προηγούμενη στο «Καβαλιέρε» να κάτσει καλά γιατί θα του 'κοβαν το κεφάλι.



- Ξέρεις ποιος είμαι εγώ, έλεγε, κανένα τους δεν λογαριάζω!!

Στα ψωμιά του Κάισερλη που τέλειωσαν, για παρηγοριά ένα ΤΡΙΑΡΙ (3).

Συνήλθε εκτάκτως το ανώτατο σοβιέτ της νεοφιλελεύθερης παράταξης υπό την προεδρία του Κυριάκου Αρχοντάκη και εκπροσώπου του Συμβουλίου



Ασφαλείας του ΟΗΕ, για κάθε ενδεχόμενο κι απεφάσισε να στείλει τους Ν. Καραμαρίτη και Αντ. Κωστάκη στο Λίβανο για να τον σώσουν από τους Εβραίους. Το γενικό πρόσταγμα θα έχει... τηλεφωνικά ο Θανάσης ο Παπαμιχαήλ.

Στην ομάδα διάσωσης του Λιβάνου ΔΕΚΑ (10) άριστα.

Μαζεύει ψήφους ο Σέργιος Ρουσόπουλος για να βγει ενισχυμένος και να διεκδικήσει με αξιώσεις το γραφείο τύπου και δημοσίων σχέσεων του Δήμου Ροδίων.



Κατά πως λέγεται για να τιμωρήσει τους πολύ... προκομένους κι εργατικούς δημοσιογράφους, θα προβαίνει σε δηλώσεις στις 6 το πρωί!! Την υπόλοιπη ημέρα θα γίνεται ανάλυση της πολιτικής καταστάσεως με ορίζοντα δεκαετίας.

Στον επόμενο υπουργό Επικρατείας Russo & Pullo ΔΕΚΑ (10) άριστα.

Ε, λοιπόν, αυτή θα πρέπει να είναι η πιο πονηρή και σκοτεινή.... μυστικοδημόσια συνάντηση κορυφής που έγινε ποτέ υπό το φως του ηλίου! Κι αν καταλάβατε εσείς τι εννοούμε, στείλτε μας SMS!

Νίκος Ζωίδης, Χρήστος Στεφανόπουλος, Λευτέρης Κωστάντζος, συλλογίζονται και διαβουλεύονται. Σίγουρα υπάρχει είδηση και μάλιστα... μεγάλη και... ταραχώδης, αλλά πού τέτοια χάρη, να λαλήσουν τα γλωσσάκια τους! Λέτε να αναλαμβάνει ο Κωστάντζος υπεύθυνος τε-



χνικών υπηρεσιών της Νομαρχίας με προϊστάμενο τον Ζωίδη; Αλλαι μεν βουλαί ανθρώπων, άλλα δε Πόντιος κελεύει.

Στον Χρήστο Στεφανόπουλο που θρηνεί και οδύρεται για το μέλλον της Μέσης Ανατολής, ΔΕΚΑ (10) άριστα.

Ο κομματικός Περιφερειάρχης Νοτίου Αιγαίου και συντροφικά - συναισθηματικά πολύ δεμένος με τον Τιμόθεο Βασίλης Παπανικόλας (λέγεται ότι αν δεν ανταλλάξουν φιλιά τρεις φορές τουλάχιστον την ημέρα, πριν από το φαγητό, τους κόβεται η όρεξη και περιέρχονται σε μελαγχολία), εξηγεί στον proedros (ένας είναι ο proedros), αλλα και στον επόμενο νομάρχη Γιάννη Κουμπιάδη, γιατί ο Κάισερλης αποτελεί παρελθόν και γιατί ανοίγει διάπλατα πλέον ο δρόμος επανακάμψεως στο Κοινοβούλιο. Ο proedros ακούει με πολλή προσοχή και θαυμάζει τη ρητορική δεινότητα του Περιφερειάρχη.

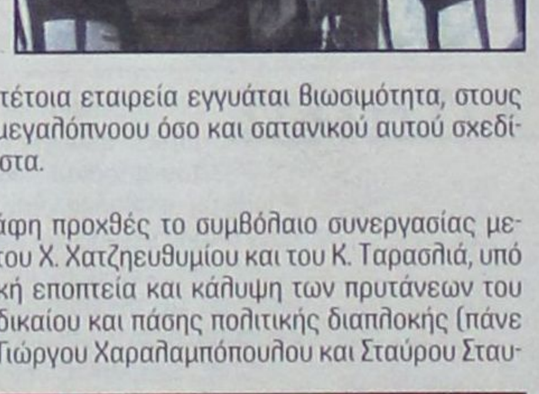

Στους... δεινούς κολυμβητές της ξηράς ΔΕΚΑ (10) άριστα.

Λίγη ώρα μετά την πώληση της ΔΑΝΕ στην Blue Star συνήλθαν σε διαβούλευση οι μεγάλοι εφοπλιστές του τόπου υπό την προεδρία του Τζακ Γερονικόλα κι απεφάσισαν να αναθέσουν στους Χριστόφορο Καλογήρου και Νίκο Σαμαρά τη σύνταξη μελέτης για την ίδρυση νέας ναυτιλιακής εταιρείας λαϊκής βάσεως στην οποία θα μετέχουν, όμως Αφαντενοί και μόνο Καστελοριζιοί.



Επειδή μόνο μια τέτοια εταιρεία εγγυάται βιωσιμότητα, στους εμπνευστές του μεγαλόπνοου όσο και σατανικού αυτού σχεδίου, ΔΕΚΑ (10) άριστα.

Υπεγράφη προχθές το συμβόλαιο συνεργασίας μεταξύ του Χ. Χατζηευθυμίου και του Κ. Ταρασλιά, υπό την νομική εποπτεία και κάλυψη των πρυτάνεων του αστικού δικαίου και πάσης πολιτικής διαπλοκής (πάνε πακέτο) Γιώργου Χαραλαμπόπουλου και Σταύρου Σταυρή, για τον οποίον λέγεται ότι άλλους έσωσεν εαυτόν ου δύναται σώσαι.



Ως επιστέγασμα δόθηκε η πρώτη προεκλογική συνέντευξη του μεγάλου Κωστή, που δημοσιεύεται σήμερα στη «δημοκρατική». Στον Χατζή, που μπορεί να μη ξέρει καλό τάβλι, ξέρει όμως να διαλέγει συνεργάτες, ΔΕΚΑ (10) άριστα.

Ο διάσημος μυστικοσύμβουλος του μακαρίτη Αντρέα Παπανδρέου και δια διαθήκης, σύμβουλος, αλλά φανερός και του Yorgos, Tasso Diaco, στο λεξικό Μπαμπινιώτη ερμηνευόμενος και ως «σουπιάς», αφού έγραψε την πολιτική ανάλυση που δημοσιεύεται σήμερα στη «δημοκρατική» (σελίδα 3), προβαίνει σε δημόσιες δηλώσεις μεταξύ οίνου, ος ευφραίνει καρδίαν ανθρώπου και coca cola, που αναπτύσσει το δαιμόνιον και το Libido.



Οπως δήλωσε ευθέως και απεριφράστως, βάζοντας τα χέρια κάτω από το τραπέζι, δεν κατέβηκε στις εκλογές ως υποψήφιος νομάρχης γιατί λυπάται τον Πόντιο. Επιφυλάσσεται, όμως, να γίνει ευρωβουλευτής.

Στο Ευρωπαϊκό Κοινοβούλιο, για την μεγάλη τιμή που του επιφυλάσσεται, ΔΕΚΑ (10) άριστα.

Φόβος και τρόμος κατέλαβε τον Gauleiter του Γκολφ και περιχώρων Βασίλη Χρύση, αμέσως μετά τις καταλυτικές για το πολιτικό σύστημα δηλώσεις του «σουπιά».



Και αμέσως ζήτησε τις συμβουλές του Φώτη και του Παναγιώτη περί του πρακτέου. Και ομοφώνως και οι δύο του συνέστησαν να προσχωρήσει στον «Ομιλο Παυλίδη» για να διαφυλάξει τα νώτα του.

Στην υπό εκκόλαψη κοινοπραξία των Ομίλων Γκολφ και Παυλίδη, ΔΕΚΑ (10) άριστα, ότι αυτών εστίν η βασιλεία των ουρανών και η ζωή η αιώνιος!

Αραγε για ποιους κτυπά η καμπάνα;

Ο Στέργος και ο Σάκης ξεκαρδίζονται στα γέλια πληροφορηθέντες από το «Ράδιο Αρβύλα» ότι ετοιμάζεται... εισβολή Ισραηλινών στρατευμάτων στην Ιαλυσό για κατάκτηση της εξουσίας και ανάρτηση... εχθρικής σημαίας στο λόφο της Φιλερήμου! Πού να ξέρουν οι.... Εβραίοι ότι ο λόφος είναι στρατιωτικά οχυρωμένος με πυραύλους «Patriot» και ρουκέτες εδάφους - αέρος και δεν εκπορθείται, ο Μπους να βάλει το χεράκι του.



Στα... οχυρωματικά έργα της Ιαλυσού, πάνω στα οποία θα φάει τα μούτρα του ο Δημήτρης ο Πολιορκητής ΔΕΚΑ (10) άριστα.

Αμα λάχει, λέει στεντορεία τη φωνή ο Αντώνης από τα Λάερμα, ζητώ τη σύμπραξη του Λέργου και του Γάκη και κατακτώ ταυτόχρονα τους Δήμους Λινδίων και Νότιας Ρόδου! Ελα σου, όμως, που δεν λαχαίνει!



Στον Λέργο, που έχασε τα νερά του χωρίς τον Δημ. Ζανεττούλη και τον Φίλιππο Αντωναρά, ένα ΜΗΔΕΝΙΚΟ (0).



Χωρίς σχόλια, χωρίς λεζάντα και χωρίς βαθμολογία, γιατί η κλίμακα του ΔΕΚΑ (10) είναι μικρή! Πόκκιας και ΜΙΚΕ, σε στιγμές... ανδρικής εξάρσεως και... σούπερ κατενάτσιο!



BY KOSTAS X

PAPARAZZI

beautiful people







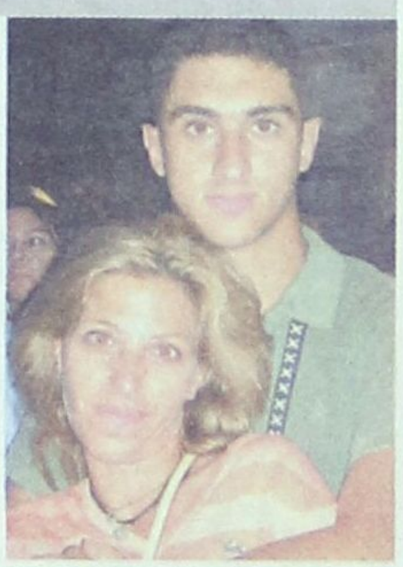



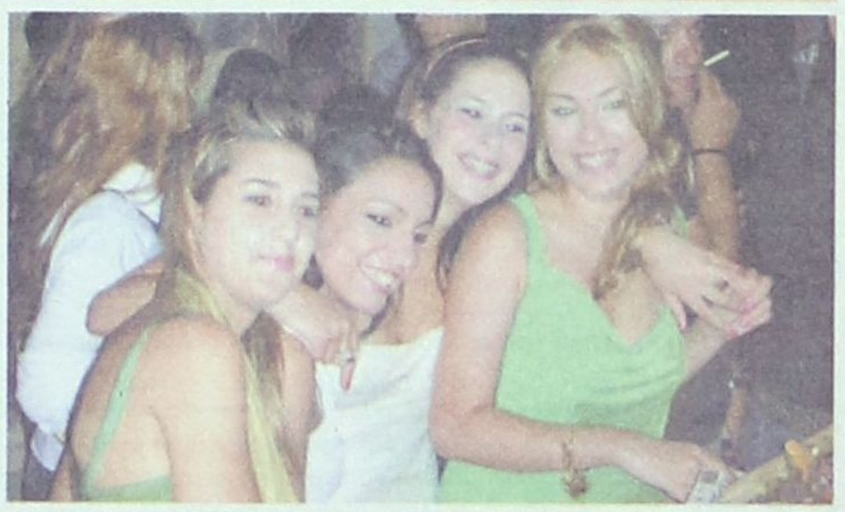







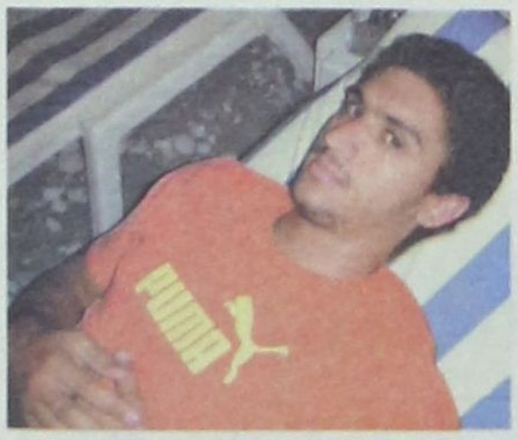













ο ρυθμός της πόλης

τα τελευταία μουσικά νέα

Επιμέλεια Γ. Κιουκιούκαλης
Rythmos Music Store
Αλ. Διάκου 50 - Τηλ: 2241037046



• TOP DVD RENTAL

1) ΜΟΝΑΧΟ - MUNICH
2) UNDERWORLD 2 - Η ΕΞΕΛΙΞΗ
3) ΜΗΝ ΤΟ ΠΕΙΣ... ΟΥΤΕ ΤΟΥ ΠΑΠΑ - KEEPING MUM
4) Η ΠΕΤΡΑ ΤΟΥ ΣΚΑΝΔΑΛΟΥ - THE FAMILY STONE
5) CASANOVA
6) GET RICH OR DIE TRYIN'
7) ΔΥΟ ΝΤΟΥΖΙΝΕΣ ΜΠΕΛΑΔΕΣ - CHEAPER BY THE DOZEN 2
8) ΜΗΝ ΠΥΡΟΒΟΛΕΙΤΕ ΤΗ ΓΙΑΓΙΑ 2 - BIG MOMMA'S HOUSE 2
9) ΤΟ ΜΥΣΤΙΚΟ ΤΟΥ FREEDOMLAND
10) ΔΥΟ ΤΡΕΛΟΙ ΠΑΡΑΓΩΓΟΙ - THE PRODUCERS

• Ο ΡΥΘΜΟΣ ΠΡΟΤΕΙΝΕΙ...

- VARIOUS - «SERVE CHILLED 2006»
- AFTERLIFE - «THE AFTERLIFE LOUNGE»
- VARIOUS - «FUNKY PLUSCH»
- VARIOUS - «NORDIC LOUNGE WEEKEND»
- VARIOUS - «SPACE TRANQUIL»
- VARIOUS - «CURRENT CUTS VOL. 1»
- VARANO - «RETROSPECTIVE»
- FRONTERA - «FRONTERA»
- VARIUS - «LE RYTHME ABSTRAIT VOL. 1»
- VARIOUS - «GOYA VOL. 2»
- BACKINI - «RE: CREATION»
- VARIOUS - «COLLEXION BY LEONI»

Ελληνικό Top

1. ΕΛΕΝΑ ΠΑΠΑΡΙΖΟΥ - ΥΠΑΡΧΕΙ ΛΟΓΟΣ
2. ΧΑΡΙΣ ΑΛΕΞΙΟΥ - ΒΥΣΣΙΝΟ & ΝΕΡΑΝΤΖΙ
3. ΔΙΑΦΟΡΟΙ - ΜΙΝΟΣ ΚΑΛΟΚΑΙΡΙ 2006
4. ΑΝΝΑ ΒΙΣΣΗ - NYLON (EURO EDITION)
5. ΣΑΡΜΠΕΛ - SAHARA
6. ΔΙΑΦΟΡΟΙ - ΚΑΛΟΚΑΙΡΙ 2006 - JOHN GREEK 88,6
7. ΣΑΚΗΣ ΡΟΥΒΑΣ - LIVE
8. ΔΙΑΦΟΡΟΙ - BIG MIX 2006
9. ΜΙΧΑΛΗΣ ΧΑΤΖΗΓΙΑΝΝΗΣ - LIVE
10. ΠΑΣΧΑΛΗΣ ΤΕΡΖΗΣ - ΕΙΝΑΙ ΚΑΠΟΙΕΣ ΑΓΑΠΕΣ

Ξένο Top

1. VARIOUS - TOTAL HITS VOL. 2
2. SHAKIRA - ORAL FIXATION VOL. 2
3. GREENDAY - AMERICAN IDIOT
4. RED HOT CHILI PEPPERS - STADIUM ARCADIUM
5. 50 CENT - GET RICH OR DIE TRYIN'
6. VARIOUS - MYKONOS 7
7. VARIOUS - SUNSET & SUNRISE 6
8. VARIOUS - ISLAND 6
9. VARIOUS - SUMMERTIME R & B
10. EROS RAMAZZOTTI - CALMA APPARENTE



The Timewritter – "Deep Train Vol 4 – Round Trip"

Ενας από τους πιο respected Dj αλλά και παραγωγός ο Timewriter ή αλλιώς Jean F. Cochois, όπως είναι το πραγματικό του όνομα, προσθέτει μια ακόμη μιξαρισμένη κυκλοφορία στο ενεργητικό του.
Εχοντας κάνει remixes σε διάφορους σημαντικούς καλλιτέχνες όπως, Mike Oldfield, Faithless, Yello, Boy George, Frankie Knuckles και μετρώντας πάνω από 10 χρόνια ενεργής δισκογραφίας, ο Timewriter έχει αρκετά μεγάλη εμπειρία έτσι ώστε να διαλέξει όλα τα κατάλληλα κομμάτια για μια πραγματικά ελκυστική συλλογή. Deep Train Vol. 4 - Round Trip ο τίτλος της που θα έλεγα πως είναι και ο καταλληλότερος, μιας και όσα θα ακούσεις σε αυτήν την συλλογή, πρόκειται πραγματικά να σε ταξιδέψουν αν όχι με τρένο, τότε σίγουρα με την δύναμη της φαντασίας και του μυαλού.
Deep house επιλογές, ατμοσφαιρικοί ήχοι και επιλεγμένα prog στοιχεία, συνθέτουν το γνώριμο ύφος της Plastic City, που οι φίλοι της συγκεκριμένης δισκογραφικής, θα καταλάβουν από το πρώτο κιόλας λεπτό. Μέγα σημείο αναφοράς είναι πως στην συλλογή συμμετέχουν και δύο δικοί μας Ελληνες παραγωγοί. Ο Kevin Sunray με το "Truly Remarkable" και ο Dousk με το "Page Up", δείχνοντας both, τον καλύτερο τους εαυτό. Αν δεν υποστηρίξουμε το σπίτι μας...!

MYSELF HYPE CHART

SPILLER JUMBO
KERRI CHANDLER OBLIVION
OUTWORK F.T MR GEE ELEKTRO
MR TIMOTHY 4 EVER
FRANCESCO FARFA CHANGONG SHAPES (CHUS & CEBALLOS)
LORENZ RHODE DO U
FRANCK ROGER BACK & FORTH EP
BUGZ IN THE ATTIC HAPPY DAYS / SOW INTO U
LINUS LOVES NIGHT MUSIC
LISA SHAW BORN TO FLY
CPEN STACK OF YESTERDAYS



RODOGAZ

Νέα νομοθεσία στα Εστιατόρια



με τη νέα νομοθεσία η διαδικασία εγκατάστασης υγραερίου και στα εστιατόρια εντός πόλεως έγινε απλή!

30%
οικονομία
αποκλειστικά για τα εστιατόρια με υγραέριο

Rodogaz η έξυπνη κίνηση για το δικό σου εστιατόριο!

2° χλμ. Λεωφόρου Ρόδου - Καλλιθέας - Τηλ.: 22410 62649

ada

υπόθεση: Πολιτισμός





ΓΡΑΦΕΙ Η ΠΕΓΚΥ ΝΤΟΚΟΥ pegkyd@hotmail.com

ΕΚΔΗΛΩΣΕΙΣ ΤΟΥ ΠΟΔΡ

• Μια μαγική βραδιά υπό τους ήχους των τραγουδιών του μεγάλου έλληνα μουσικοσυνθέτη Σταύρου Κουγιουμτζή, έζησε το κοινό του Θεάτρου Τάφρου την περασμένη Τρίτη, όπου ο Κώστας Μακεδόνας με συνοδοιπόρους του την κόρη του μουσικοσυνθέτη, Μαρία Κουγιουμτζή και τη Ζωή Παπαδοπούλου, μας ταξίδεψαν σε τραγούδια που όλοι μας, λίγο ή πολύ, έχουμε στιγοψιθυρίσει.

Συγκινητικά κείμενα-σκέψεις «από καρδιάς» του Σταύρου Κουγιουμτζή παρεμβλήθηκαν των τραγουδιών, ενώ ο συνθέτης ήταν «παρών» μέσα από φωτογραφίες του που προβάλλονταν στα τείχη της Τάφρου.Ευχάριστη παρουσία αποτέλεσε η Μικτή Χορωδία Δήμου Ροδίων που «στάθηκε στο ύψος των περιστάσεων» και απόδωσε άψογα τα τραγούδια που της ανατέθηκαν, αν και είχε στη διάθεσή της 12 μόλις ημέρες προετοιμασίας, αποδεικνύοντας για άλλη μια φορά τις δυνατότητές της για συνεργασία με μεγάλα ονόματα του μουσικού χώρου. Ο «πρωταγωνιστής» της βραδιάς, Κώστας Μακεδόνας, συνεχάρει τον κόσμο της Ρόδου για την παρουσία του και εξέφρασε την ευχαρίστησή του να τραγουδάει στο πανέμορφο Θέατρο Τάφρου (ήταν η 3η συναυλία του στον ίδιο χώρο). Το κοινό του θεάτρου τραγούδησε μαζί με όλους τους συντελεστές, αγαπημένα ρεφραίν σε ένα ευχάριστο pot - pourri των μεγάλων επιτυχιών του συνθέτη: Όλα καλά κι όλα ωραία, Ήταν 5 ήταν 6, Ένας κόμπος η χαρά μου, Το πουκάμισο το θαλασσί, Οι ελεύθεροι κι ωραίοι, Στα χρόνια της υπομονής, Που 'ναι τα χρόνια, Αχ περιστέρι μου, και η συναυλία έκλεισε με το αγαπημένο «Μη μου θυμώνεις μάτια μου» με τη Μικτή Χορωδία να αποχαιρετά με τον καλύτερό της εαυτό το κοινό, παρέα με τους εξαιρετικούς σολίστ: «...Άνοιξ' το παραθύρι σου ξανθέ βασιλικέ μου και με γλυκό χαμόγελο μια καλησπέρα πες μου...»

Από τον Πολιτιστικό Οργανισμό Δήμου Ροδίων ακολουθούν οι εκδηλώσεις:



Την Τετάρτη 26 Ιουλίου στις 9.00 μ.μ., στο Θερινό κινηματοθέατρο ΡΟΔΟΝ, ο Τάκης Βούης παρουσιάζει τη συναυλία με τίτλο «Θησέας που επιστρέφει». Στη συναυλία εκτός από τον ίδιο τον συνθέτη, τα τραγούδια θα ερμηνεύσουν οι Δημήτρης Ζερβουδάκης, Emilia Ottaviano και Αφεντούλα Ραζέλη. Την ορχήστρα αποτελούν οι συντοπίτες μας εξαίρετοι μουσικοί Γιάννης Γιακουμάκης (κιθάρα), Μιχάλης Καλαεντζής (βιολί), Γιάννης Μαγιόπουλος (κοντραμπάσο) και Νίκος Χασάπης (κρουστά), ενώ την γενική επιμέλεια έχει ο Γιάννης Γιακουμάκης.

Την Κυριακή 30 Ιουλίου στις 9.00 μ.μ., στο Θέατρο Μεσαιωνικής Τάφρου «Μελίνα Μερκούρη», στο πλαίσιο του 3ου κύκλου Αρχαίου Δράματος, οι φίλοι του είδους θα έχουν τη χαρά να παρακολουθήσουν την παράσταση του Εθνικού Θεάτρου «Θεσμοφοριάζουσες» του Αριστοφάνη. Η σκηνοθεσία είναι του Σωτήρη Χατζάκη και πρωταγωνιστούν οι: Γιώργος Αρμένης, Βασίλης Χαραλαμπόπουλος, Αλέξανδρος Μυλωνάς ενώ η μουσική είναι του Σταμάτη Κραουνάκη.

Σημειώνουμε ότι για τις δύο τελευταίες εκδηλώσεις θα προπωλούνται εισιτήρια στο κινηματοθέατρο ΡΟΔΟΝ κατά τις ώρες 9:00-13:30 και 18:00-21:00 από τη Δευτέρα 25 Ιουλίου (τηλ. 22410 28823).

Πληροφορίες τηλ. 22410 26385, 33343.

«POLITICALLY INCORRECT»

• Σε «κομματική συγκέντρωση» μετατράπηκε η εκδήλωση για τα εγκαίνια του νέου κτιρίου του Διεθνούς Κέντρου Λογοτεχνών και Μεταφραστών Ρόδου, προχθές Παρασκευή το βράδυ (επί της 28ης Οκτωβρίου 68).

Δεν λέμε, οι προσπάθειες του προέδρου του Κέντρου, κ. Καζούλλη Καζουλάκη, από την ανάληψη των καθηκόντων του μέχρι και σήμερα, ήταν αξιέπαινες. Σε καμία περίπτωση δεν πρέπει να μηδενίζουμε το έργο που έγινε στο Κέντρο (και κυρίως από την ίδρυσή του μέχρι σήμερα).

Ωστόσο, ένα κλίμα έντονης δυσαρέσκειας, πλανάται γύρω από την λειτουργία του εδώ και αρκετά μεγάλο χρονικό διάστημα, για διάφορους λόγους.

Το ερώτημα λοιπόν, που ήταν διάχυτο κατά την διάρκεια της εκδήλωσης ήταν το εξής: «Τι θέλουν όλα αυτά τα στελέχη του ΠΑΣΟΚ, σε μια τέτοια εκδήλωση; Προερξάρχοντος του κ. Τηλέμαχου Χυτήρη (ο οποίος «προσκλήθηκε» απ' ό,τι μάθαμε με την ιδιότητα του «ποιητή») οι υπόλοιποι για ποιον λόγο ήρθαν; Ο βουλευτής Γιάννης Παρασκευάς, ο αντινομάρχης Νίκος Ζωίδης, ο δήμαρχος Γιώργος Γιαννόπουλος (που λόγο προεκλογικής περιόδου «θυμήθηκε» να πατήσει το πόδι του στις εκδηλώσεις του Κέντρου, διότι ποτέ άλλοτε δεν τον θυμόμαστε να τις «τιμά» με την παρουσία του τόσο συστηματικά, αν και πολιτικός προϊστάμενος του κ. Καζουλάκη αφού εκείνος τον τοποθέτησε εκεί, μετά την «ανεξαρτητοποίησή» του από την παράταξη Χατζηευθυμίου).

Ολα τα πράσινα συντρόφια εκεί, και ΟΥΔΕΙΣ εκ της Νέας Δημοκρατίας (εννοώ από τα κορυφαία στελέχη της περιοχής και μη, παρά το γεγονός ότι η περιοδεία της κυρίας Πετραλιά είχε ολοκληρωθεί).

Γιατί κύριε Καζουλάκη τέτοια επιλεκτική πρόσκληση; Γιατί κανένας ΝεοΔημοκράτης δεν προσκλήθηκε με την ιδιότητα του συγγραφέα ή ποιητή; Εκτός και αν δεν ήθελε να έρθει κανένας (γιατί και αυτό ακούστηκε σε πηγαδάκια...) Να θεωρήσουμε λοιπόν, την έντονη ΠΑΣΟΚική παρουσία «άνοιγμα» του κ. Καζουλάκη προς το κόμμα της αντιπολίτευσης...;

Ωστόσο, υπάρχουν πληροφορίες που αναφέρουν ότι ο κ. Καζουλάκης δεν είναι «αδέκαστος» στην προεδρία του. Ελπίζουμε να πρόκειται μόνον για «κακές γλώσσες» και όχι για πραγματικότητα. Διότι δεν μπορούμε να κάνουμε τα στραβά μάτια δίκην προεκλογικής περιόδου, και φυσικά, δεν μπορούμε να μην αναφερθούμε σε στοιχεία εάν είναι τεκμηριωμένα.

«Politically Incorrect» κινήσεις μέσα στον τομέα των γραμμάτων, είναι απαράδεκτες. Και αυτό ας το προσέξουν κυρίως τα μέλη του Κέντρου, τα οποία είναι ανθρωποι που δεν έχουν να κάνουν με πολιτικές ίντριγκες και κλειστά κυκλώματα...

Η ΠΕΙΡΑΜΑΤΙΚΗ ΧΟΡΩΔΙΑ

• Ταξίδι πολιτισμού πραγματοποίησε σε δύο νησιά της Δωδεκανήσου η Πειραματική Χορωδία του Δήμου της Ρόδου στις 20 και 19 Μαΐου.

Σαράντα πέντε Χορωδοί και δεκαμελής ορχήστρα με τους γνωστούς Ροδίτες τραγουδιστές Αγαπητό Πάχο και Γιάννη Κατσιμπράκη ξεκίνησαν την Τρίτη το μεσημέρι με το πλοίο «Πρωτεύς» και βρέθηκαν στο γραφικό νησί της Νισύρου όπου σε συνεργασία με την Αντιδήμαρχο κα.Μελαχρινάκη και την Πρόεδρο του Συλλόγου Νισυρίων της Ρόδου κα Π. Καραγεώργη στις 10 το βράδυ έδωσαν συναυλία στην πλατεία των Νικειών παρουσία των κατοίκων και των εκπροσώπων του Δήμου και αποθεώθηκαν.

Την Τετάρτη το μεσημέρι αναχώρησαν για το νησί της Κω, όπου στις 7 το βράδυ έδωσαν συναυλία στις φυλακές παρουσία του διευθυντή των φυλακών του κ. Παντζάρη, του αστυνομικού διευυντή κ. Ναπολέοντα Βλάσση και της προέδρου του Πνευματικού Κέντρου του Δήμου της Κω κας Σβύνου. Η συναυλία περιελάμβανε τραγούδια από το Ελληνικό ρεπερτόριο με στίχους του Οδυσσέα Ελύτη από το «Άξιον Εστί» ενώ στη συνέχεια, έπαιξαν για να χορέψουν οι τρόφιμοι του καταστήματος οι οποίοι για πρώτη φορά παραβρέθηκαν σε συναυλία που διοργανώνεται στον αύλιο χώρο των φυλακών. Συγκινητικές ήταν οι στιγμές όταν τρόφιμος δώρησε μια μεγάλη αγιογραφία που έφτιαξε ο ίδιος σε ξύλο, στον μαέστρο της Πειραματικής Χορωδίας του Δήμου Ροδίων κ. Γιώργο Σακελλαρίδη του οποίου ήταν ιδέα και πρωτοβουλία η διοργάνωση της ωραίας αυτής εκδήλωσης για την ψυχαγωγία των κρατουμένων των φυλακών, σε συνεργασία με το Πνευματικό Κέντρο της Κω. Η Πειραματική Χορωδία του Δήμου της Ρόδου με τη δεκαμελή ορχήστρα επέστρεψαν στη Ρόδο την Πέμπτη το πρωί φορτωμένοι με πρωτόγνωρες εμπειρίες και ικανοποίηση προσφοράς. Την Χορωδία συνόδευσε ο Προεδρεύων του ΠΟΔΡ κ. Γιάννης Μηνατσής και την ορχήστρα αποτελούσαν οι εξής καλλιτέχνες: Γιώργος Πούλος (μπουζούκι),Γιάννης Μαλλιόπουλος (κόντρα μπάσο), Άννα Νικητιάδη (κρουστά), Θανάσης Αναπολιτάνος (μπαγλαμά), Άντζελα Σπανού (πιάνο), Κωνσταντίνος Αναπολιτάνος (κιθάρα), Μιρέλα Πάχου (ακορδεόν), Ηλίας Μαντικός (κανονάκι).

ΒΙΒΛΙΟ

• Μία ενδιαφέρουσα ποιητική συλλογή ήρθε στα χέρια μας. Της κας Ευδοκίας Παναγιωτοπούλου - Κωστούλα που περιλαμβάνει μια σειρά από ποιήματα που αποπνέουν ευαισθησία και και λυρισμό. Η φροντισμένη έκδοση (Παπαστεργίου & ΣΙΑ) με το καλαίσθητο εξώφυλλο, αφιερώνεται σύμφωνα με την δημιουργό της, «στη Νίσυρο και στους ανθρώπους της που αγάπησα πολύ και με αγάπησαν και κείνοι περισσότερο», όπως αναφέρει. Στο νησί, εργάστηκε σαν αγιογράφος.



ΠΕΡΙΣΣΟΤΕΡΟΙ Επισκέπτες στα Μουσεία

• Αυξήθηκαν οι επισκέπτες των μουσείων και μειώθηκαν των αρχαιολογικών χώρων κατά το τρίμηνο Ιανουαρίου - Μαρτίου 2006 σε σχέση με την αντίστοιχη περσινή περίοδο, σύμφωνα με τα στοιχεία που δημοσιοποίησε η Εθνική Στατιστική Υπηρεσία. Και συγκεκριμένα τα μουσεία στο σύνολό τους είδαν να μπαίνουν στα ταμεία τους 21,7% περισσότερα χρήματα από πέρυσι (εισέπραξαν φέτος 576.529 ευρώ έναντι 473.776 πέρυσι), ενώ στους αρχαιολογικούς χώρους μειώθηκαν οι εισπράξεις κατά 10,5% (1.871.404 ευρώ φέτος έναντι 2.091.167 ευρώ πέρυσι). Βεβαίως οι μήνες αυτοί είναι οι χειμερινοί, οι οποίοι δεν ενδείκνυνται για περιηγήσεις σε ανοιχτούς χώρους. Ωστόσο, πως μειώθηκε η κίνηση της Ακρόπολης κατά 4,2% και του Σουνίου 40,4%, ενώ αντίθετα η Ακρόπολη των Μυκηνών είχε αύξηση 92,3% και η Ακρόπολη της Λίνδου στη Ρόδο αυξήθηκε κατά 35,3%.

ΘΕΡΙΝΗ ΑΚΑΔΗΜΙΑ ΠΙΑΝΟΥ ΣΤΗ ΡΟΔΟ

• Ξεκίνησαν τα μαθήματα της 2ης Θερινής Ακαδημίας Πιάνου την Πέμπτη 20 Ιουλίου στις 10 το πρωί, στο Μουσικό Σχολείο Ρόδου. Η Θερινή Ακαδημία Πιάνου διεξάγεται υπό την αιγίδα της Ελληνικής Εθνικής Επιτροπής UNESCO, με τη στήριξη του ΟΠΑΔ και του Δήμου Καλλιθέας. Μεγάλος Χορηγός GENIKI Bank. Οι καθηγητές Alberto Portugheis από το Λονδίνο και η Heyoung Park από την Κορέα, θα διδάσκουν καθημερινά στο Μουσικό Σχολείο Ρόδου από τις 10 το πρωί μέχρι τη 1 και το απόγευμα από τις 5 έως τις 8. Η είσοδος είναι ελεύθερη για το κοινό. Αξίζει να σημειωθεί πως οι Ρόδιοι λάτρεις της κλασσικής μουσικής αγκάλιασαν την διοργάνωση αυτή, αποδεικνύοντας την ορθότητα δημιουργίας της Θερινής Ακαδημίας Πιάνου. Η Θερινή Ακαδημία Πιάνου της Ρόδου έχει γίνει γνωστή διεθνώς, φιλοξενώντας στη Ρόδο πιανίστες όχι μόνο από την Ελλάδα, αλλά και από τη Γαλλία, τη Γερμανία, την Αγγλία, την Ισπανία, τη Ρωσία, την Ιαπωνία και την Κορέα.

Κατά τη διάρκεια της 2ης Θερινής Ακαδημίας Πιάνου, ο καλλιτεχνικός διευθυντής κ. Στέργιος Αϊβάζης, επέλεξε μια πρωτότυπη ιδέα για να καλωσορίσει όλους όσους ταξιδέψουν στη Ρόδο. Συγκεκριμένα, θα πραγματοποιηθούν συναυλίες από τους συμμετέχοντες της Ακαδημίας στο Διεθνή Αερολιμένα Ρόδου Διαγόρας. Η ιδέα αυτή δε θα μπορούσε να πραγματοποιηθεί χωρίς την αμέριστη συμπαράσταση του αερολιμενάρχη Ρόδου κ. Λ. Στρίκη, ο οποίος είναι και λάτρης της κλασσικής μουσικής. Ένα πιάνο με ουρά το οποίο έφτασε από την Αθήνα, προσφορά του κ. Σπύρου Νάκα, θα τοποθετηθεί στην αίθουσα αφίξεων, όπου και θα πραγματοποιούνται οι συναυλίες. Οι συναυλίες θα πραγματοποιηθούν στις 21, 24, 25 και 28 Ιουλίου. *Ώρα έναρξης 21.00. Πληροφορίες / Αιτήσεις συμμετοχής: www.arteconanima.com. Τηλέφωνα: 22410 62213, 6945 123349. e-mail: saivazis@arteconanima.com.*

ΕΙΚΑΣΤΙΚΑ

• Σήμερα, Κυριακή 23 Ιουλίου πραγματοποιείται έκθεση ζωγραφικής στο Εικαστικό πάρκο Ρόδου στον κεντρικό δρόμο από Αρχίπολη προς Ελεούσα. Οι καλλιτέχνιδες Φλώρα Διαμαντή και Κατερίνα Τσιγκάνου, απόφοιτες καλών τεχνών, έχουν έρθει στην Ρόδο με σκοπό να εκθέσουν την τελευταία τους δουλειά την οποία δημιούργησαν με αφορμή το εικαστικό πάρκο. Η έκθεση λειτουργεί από τις 11 - 19 καθημερινά. Επίσης στο πάρκο λειτουργεί μόνιμη ομαδική έκθεση 60 καλλιτεχνών από όλον τον κόσμο. Για περισσότερες πληροφορίες και για φωτογραφίες από τις εκθέσεις θα βρείτε στην ιστοσελίδα www.artpark.gr. Τηλ: 22410 - 52751, 6972815547, κ. Δαμ. Παπακυριακού.

«ΔΕ ΘΑ ΧΑΡΙΣΟΥΜΕ ΤΟ ΕΡΓΟ ΜΑΣ ΣΕ ΚΑΝΕΝΑ, ΔΕ ΘΑ ΕΠΙΤΡΕΨΟΥΜΕ ΝΑ ΤΟ ΑΠΑΞΙΩΣΟΥΝ, ΑΛΛΑ ΔΕΝ ΘΑ ΧΑΡΙΣΤΟΥΜΕ ΚΑΙ ΣΤΟΥΣ ΕΑΥΤΟΥΣ ΜΑΣ»!

ΣΥΝΕΧΕΙΑ ΑΠΟ ΣΕΛ. 13

• Είναι γνωστό ότι σας στήριξε στις προηγούμενες εκλογές ένα μεγάλο ποσοστό της Νέας Δημοκρατίας. Τώρα , με δικό της καθαρά κομματικό υποψήφιο η ΝΔ, θα συνεχίσει ο κόσμος αυτός να είναι μαζί σας;

«Οταν το 2003 πέρασα την πόρτα της Νομαρχίας είπα ότι βρίσκομαι εκεί για τα Δωδεκάνησα, που δεν έχουν κομματικό χρώμα αλλά προβλήματα που πρέπει να επιλυθούν. Κι αυτό το έκανα πράξη στη διάρκεια της τετραετίας, ακόμα κι αν δεν ήταν πάντα απλό. Ακόμα κι αν η εύκολη λύση θα ήταν να αντιπαρατεθώ με βάση την κομματική μου ταυτότητα. Θα ήταν εύκολο αλλά άγονο.

Εγώ λοιπόν προτίμησα τη γόνιμη συνεργασία με στόχο το συμφέρον του τόπου μου κι αυτό είμαι σίγουρος πια ότι αναγνωρίστηκε από τον κόσμο που μπορεί με ωριμότητα και χωρίς στεγανά να κρίνει τη στάση μας.

Η πόρτα του νομάρχη άνοιξε και δέχθηκα στο γραφείο μου, όλα αυτά τα χρόνια, περίπου 5.000 συμπατριώτες μας. Άκουσα με προσοχή το πρόβλημά τους, το παράπονό τους, το αίτημά τους. Κάτι ανάλογο συνέβη και με τους αντινομάρχες, και με τους επίκουρους νομάρχη, όπως και με τους προέδρους των οργανισμών της Νομαρχίας και τους Επάρχους μας. Οι πόρτες μας ήταν πάντα ανοικτές για όλους.

Λέτε να ζητούσαμε πιστοποιητικά πολιτικών φρονημάτων; Οχι βέβαια. Δώσαμε εξετάσεις, κυρία Διακίδη, και σε αυτόν τον τομέα. Αυτοί οι πολίτες, την ώρα της κρίσης, ξέρουν **ποιους** και **γιατί** θα τους εμπιστευθούν. Και δεν χρειάζονται την υπόδειξη ούτε της Ρηγίλλης, ούτε της Χαριλάου Τρικούπη. Μπορούν να διακρίνουν ελεύθερα αυτούς που **ξέρουν** και **μπορούν**. Γνωριζόμαστε πια...»

• Ορισμένοι κύκλοι σχολίαζαν τους τελευταίους μήνες ότι είχατε πιστέψει πως τελικά η ΝΔ δεν θα έβρισκε υποψήφιο να κατεβάσει απέναντί σας και αυτό είχε ως αποτέλεσμα μια στάση αλαζονική εκ μέρους σας, απέναντι σε συνεργάτες αλλά και σε πρόσωπα που θα ήθελαν να συνεργαστούν μαζί σας. Σήμερα – λένε – αναγκάζεστε να ρίξετε νερό στο κρασί σας. Πιστέψατε όντως ότι θα μπορούσατε να είστε ο μοναδικός υποψήφιος νομάρχης στα Δωδεκάνησα, με μόνο αντίπαλό σας τον κ. Περδικάρη από το ΚΚΕ;

«Προφανώς, αυτά τα συμπεράσματα να είναι ευσεβείς πόθοι των συγκεκριμένων «κύκλων» στους οποίους αναφέρεστε. Αλλά δεν θα απολογηθώ τώρα και για τη δυστοκία ή τα όποια προβλήματα προέκυψαν στις διαδικασίες που αφορούν ένα κόμμα μέχρι να καταλήξει στις οριστικές του επιλογές.

Η αλαζονική συμπεριφορά δεν είναι στοιχείο της ιδιοσυγκρασίας μου. Ομως η προσεκτική επιλογή και η συνεχής προσπάθεια για την καλύτερη δυνατή συγκρότηση ενός ποιοτικού και αξιόμαχου ψηφοδελτίου, είναι και στοιχείο της ιδιοσυγκρασίας μου και εν τέλει και δικαίωμά μου, για να μην πω υποχρέωσή μου.

Το έχω ξαναπεί και θα το επαναλάβω. Οι συνεργάτες μου είναι η δύναμη και το συγκριτικό πλεονέκτημα της παράταξής μου.

Η διοίκηση ενός νομού, όπως τα Δωδεκάνησα, δεν είναι υπόθεση ενός προσώπου, αλλά υπόθεση μιας ομάδας. Και η δική μας ομάδα είναι δυνατή. Στόχος μου είναι να εμπλουτιστεί με νέους ανθρώπους, με νέες ιδέες, με νέα ορμή, ακριβώς για να αιτιολογεί πάντα το όνομα της παράταξης «Νέα Πορεία».

• Ολοι αυτοί οι χαρακτηρισμοί που κατά καιρούς σας έχουν αποδοθεί, περί αυτοκρατορικής, μοναρχικής, αλαζονικής συμπεριφοράς, από πού νομίζετε ότι προέρχονται και πού αποβλέπουν;

«Κάθε περίοδος προεκλογικών διεργασιών έχει τις εντάσεις και τις αντιπαραθέσεις της. Σαν λαός έχουμε κι ένα έντονο ταμπεραμέντο, χωρίς όμως αυτό να σημαίνει ότι ο χαρακτήρας ενός ανθρώπου μπορεί να αλλάξει και να αποκτήσει χαρακτηριστικά, όπως αυτά που αναφέρατε.

Δεν είναι η πρώτη φορά που υπηρετώ αυτόν τον τόπο από μια θέση, όχι εξουσίας – ποτέ δεν το είδα έτσι – αλλά ευθύνης. Πώς θα μπορούσα λοιπόν να αποκτήσω ξαφνικά όλα αυτά τα γνωρίσματα; Αλλωστε, εδώ σε αυτόν τον τόπο, έχουμε ευτυχώς την ευκαιρία και τη δυνατότητα της άμεσης επαφής και της προσωπικής γνωριμίας, οπότε τέτοιου είδους χαρακτηρισμοί θα συναντούσαν σημαντικά εμπόδια στο να στηριχθούν ουσιαστικά, και καταλαβαίνετε τι εννοώ.

Ο βίος και η πολιτεία μου είναι τόσο διαυγής που δεν αντέχει ούτε επηρεάζεται από τέτοιους χαρακτηρισμούς. Με κάθε ειλικρίνεια θα σας πω, ότι δεν με απασχόλησε ούτε από πού προέρχονται, ούτε πού αποβλέπουν, κρίνοντας ότι έχω να ασχοληθώ με πολύ σοβαρότερα και ουσιαστικότερα θέματα».

• Την ίδια περίοδο που ελέγοντο όλα αυτά, πληροφορίες ανέφεραν ότι το κλίμα είναι τεταμένο και στο εσωτερικό της παράταξής σας , διότι εσείς σπεύσατε να δώσετε ήδη το δακτυλίδι της διαδοχής στον αντινομάρχη Στάθη Κουσουρνά, προκαλώντας την οργή των υπολοίπων εν δυνάμει επικεφαλής της παράταξής σας. Θα ήθελα ευθέως να σας ρωτήσω αν πράγματι ετοιμάζετε την "μετά Μαχαιρίδη εποχή", με συγκεκριμένες επιλογές προσώπων και αν πράγματι για σας ο επόμενος στόχος είναι μια θέση στο Κοινοβούλιο.

Η αφέλεια αυτών των σεναρίων τεκμηριώνεται και από την επιμονή να εμφανίζουν την παράταξή μας να τελεί υπό διάλυση, καθ' όλη σχεδόν τη θητεία μας. Κάθε φορά που διαψεύδονται οι ευσεβείς τους πόθοι κατασκευάζουν άλλα σενάρια, όπως αυτό με τα δακτυλίδια και τις διαδοχές. Εσχάτως, και με το υποτιθέμενο ενδιαφέρον μου για μια θέση στη Βουλή.

Τι έλεγε αυτό το σενάριο; Οτι ένας ένα ενεργεία νομάρχης, έτοιμος να δώσει μια νέα εκλογική μάχη, αυτοκαταργείται στην ουσία μοιράζοντας δακτυλίδια. Δεν μου πάει το αυτοκρατοριλίκι. Ξέρω την καταγωγή μου, όπως και όλοι αυτοί που διακινούν τέτοια σενάρια.

Δεν αξίζει στους συνεργάτες μου, ανθρώπους με προσωπικότητα και κοινωνικό εκτόπισμα – και δεν αναφέρομαι μόνο στον Στάθη τον Κουσουρνά και τον Νίκο Ζωίδη – τέτοια μεταχείριση. Οτι δήθεν χρειάζονται πάτρονες, όπως σας είπα και στο παρελθόν κυρία Διακίδη, για να συνεχίσουν την πολιτική τους διαδρομή.

Αν το γεγονός, ότι αυτή η ομάδα παραμένει ενωμένη και συμπαγής, αποφασισμένη να δώσουμε έναν ακόμα νικηφόρο αγώνα, δεν αποθαρρύνει τους σεναριογράφους, τότε όρεξη να 'χουμε να ακούσουμε κι άλλα απίθανα. Τους εύχομαι καλό κουράγιο».

• Πόσους και ποιούς από τους σημερινούς εν ενεργεία νομαρχιακούς συμβούλους θα συνεχίσετε να έχετε δίπλα σας και κατά την επόμενη τετραετία;

«Στην εκλογική αναμέτρηση του Οκτωβρίου θα πάμε όλοι μαζί. Μια ομάδα που κερδίζει δεν την αλλάζεις.

Αυτή η ομάδα ανθρώπων που κατά γενική ομολογία πέτυχαν στην αποστολή τους, και κέρδισαν ο καθένας στον τομέα του το σεβασμό των πολιτών, έχει αποφασίσει να υπερασπιστεί και να συνεχίσει το έργο που ξεκίνησε.

Η ραχοκοκαλιά της «Νέας Πορείας» δοκιμάστηκε στα δύσκολα και είναι ακόμα δυνατή και με όρεξη για προσφορά. Ενας δυο καλοί φίλοι που επέλεξαν να προσφέρουν από ένα άλλο μετερίζι της Αυτοδιοίκησης, έχουν την αγάπη μας και τις ευχές μας για κάθε επιτυχία».

• Σε ποιο βαθμό θα ανανεώσετε το συνδυασμό σας και με ποιο κριτήριο επιλέγετε τα πρόσωπα που θα σας πλαισιώσουν; Πότε θα τον ανακοινώσετε;

«Η ανανέωση είναι το ζητούμενο αλλά όχι προϋπόθεση για μια παράταξη, όπως η δική μας, που συγκεντρώνει στους κόλπους της νέα πρόσωπα αλλά και ανθρώπους με σημαντική εμπειρία.

Στοχεύω στην επιλογή προσώπων που θα συγκεντρώνουν εκείνα τα χαρακτηριστικά που θα σηματοδοτούν και το πέρασμά μας σε μια εποχή με ιδιαίτερες απαιτήσεις και μεγάλες προοπτικές. Καθώς οι διεργασίες συνεχίζονται και η ζύμωση διαρκεί, οι ανακοινώσεις μπορούν να περιμένουν. Αλλωστε η εκλογική διαδικασία προβλέπει ένα χρονικό όριο μέχρι τον Σεπτέμβριο, οπότε έχουμε το χρονικό περιθώριο να παρουσιάσουμε τη νέα σύνθεση του συνδυασμού μας.

Τα κριτήρια της επιλογής παραμένουν αδιαπραγμάτευτα. Ποιότητα λόγου και προτάσεων, ήθος και κοινωνική αποδοχή.

Θέλω να είμαι σαφής, κυρία Διακίδη, και αυτό ας εκληφθεί κι ως μήνυμα προς κάθε κατεύθυνση. Μπορεί όλοι στα λόγια να είμαστε γενναιόδωροι στις δεσμεύσεις μας για ήπιο προεκλογικό κλίμα και πολιτισμένο πολιτικό διάλογο, όμως όλοι μας θα κριθούμε και από τις επιλογές των συνεργατών μας. Από το ύφος και την εικόνα που θα εκπέμψουμε. Αυτό να ληφθεί σοβαρά υπόψη».

• Η στήριξη που σας έδωσε το ΠΑΣΟΚ δικαιολογεί παρέμβαση στις αποφάσεις σας όσον αφορά τα πρόσωπα; Ποιος κατά την άποψή σας θα πρέπει να είναι ο ρόλος του κόμματος στις εκλογές της αυτοδιοίκησης και ποια η στάση τους απέναντι στους υποψηφίους που στηρίζει;

«Πιστεύω ότι αυτά τα ερωτήματα έχουν ήδη απαντηθεί από τις ίδιες τις τοπικές κοινωνίες. Τα κόμματα σαν φορείς ιδεολογίας και θεσμικής έκφρασης έχουν συγκεκριμένο ρόλο στην παραγωγή πολιτικής. Οταν όμως συζητάμε για την αυτοδιοίκηση, τότε μπαίνουν άλλοι όροι, και είναι όροι που η ίδια η κοινωνία απαιτεί και εν τέλει επιβάλλει.

Δείτε γύρω σας με καθαρή ματιά και θα καταλάβετε, ότι ουσιαστικά οι κομματικοί σχεδιασμοί όταν αντιτίθενται στο κοινωνικό αίτημα αποτυγχάνουν οικτρά.

Σε ό,τι αφορά την παράταξή μας, έγινε απολύτως σεβαστή η πάγια θέση μας, ότι τα συμφέροντα του τόπου είναι πάνω από κόμματα και ιδεολογίες.

Ούτε σε στιγμές που επιβαλλόταν να συγκρουστούμε σαν Νομαρχία με στελέχη της κυβέρνησης του ΠΑΣΟΚ, υπήρξε η παραμικρή παρέμβαση. Μπορώ να πω, απεναντίας, ότι είχαμε και την αρωγή των στελεχών και των οργάνων του κόμματος.

Αντιλαμβάνεστε λοιπόν, ότι αν η αυτονομία της παράταξής μας σφυρηλατήθηκε σε τόσο σοβαρά και κρίσιμα θέματα, πόσο αδιανόητο είναι να αμφισβητηθεί η ανεξαρτησία της στο χειρισμό των εσωτερικών της υποθέσεων».

• Μέχρι σήμερα δεν έχετε υποκύψει στις άμεσες ή έμμεσες πιέσεις που σας ασκεί ο κ. Μιχάλης Αλαχούζος από την Κάλυμνο για να τον συμπεριλάβετε στο ψηφοδέλτιό σας και αυτό τον εξόργισε σε σημείο να ανεβάσει τους τόνους απέναντί σας. Ορισμένοι υποστηρίζουν ότι πιθανόν να κάνετε λάθος εκτίμηση, τουλάχιστον σε ό,τι αφορά την Κάλυμνο, ποιος ήταν ο λόγος της απόφασής σας;

«Χωρίς να είναι στις προθέσεις μου να μειώσω το πρόσωπο ή την όποια προσφορά του στα πράγματα της περιοχής μας, έχω την άποψη ότι έχει διογκωθεί ένα ζήτημα που, υπό άλλες συνθήκες, θα μπορούσε να θεωρηθεί λήξαν από την στιγμή που η κάθε πλευρά έκανε τις επιλογές της.

Ο Μιχάλης βέβαια φρόντισε να προκαλέσει αίσθηση με την αρχική του επιθυμία να συμμετάσχει στο συνδυασμό της παράταξής μας και στη συνέχεια αρκετό θόρυβο όταν, αποφάσισε να πρωταγωνιστήσει στην κίνηση των εννέα, όπως τα ΜΜΕ την είχατε αποκαλέσει.

Θέλω να πιστεύω, ότι ισχύει για τον κ. Αλαχούζο αυτό που και στην απαντητική μου επιστολή του είπα τότε τον Μάρτιο. Οτι δηλαδή πράγματι έχει κάθε καλή διάθεση να προσφέρει στο νησί του. Ελπίζω να ισχύει αυτό και όχι αυτό που άλλοι του αποδίδουν, ότι αναζητούσε ή αναζητεί οπωσδήποτε μια όποια στέγη και μια όποια διέξοδο.

Η ορθότητα ή μη των αποφάσεών μας θα κριθεί την ημέρα των εκλογών. Οχι νωρίτερα. Οπως και να 'χουν τα πράγματα, του εύχομαι ό,τι καλύτερο».

• Οπως και στις περασμένες εκλογές έτσι και αυτή τη φορά όλα δείχνουν ότι ο αντίπαλός σας θα παίξει το «χαρτί» της εντοπιότητάς του, έστω και αν προς το παρόν ο ίδιος το κάνει με ένα πιο έμμεσο και εύσχημο τρόπο. Αυτή άλλωστε ήταν και η πρώτη σχεδόν φράση που βγήκε από το στόμα του υπευθύνου του προεκλογικού του αγώνα Ακη Δημητριάδη. Εκτιμάτε ότι ένα τέτοιο επιχείρημα μπορεί να αντέξει σε σοβαρή κριτική;

«Οχι βέβαια. Είμαι Δωδεκανήσιος, κυρία Διακίδη, και μάλιστα Δωδεκανήσιος από επιλογή. Κι αυτό σημαίνει ότι η αγάπη και η ευαισθησία μου γι' αυτόν τον τόπο δεν μου επιβλήθηκε τυχαία ως καταγωγή, αλλά επέλεξα να αναμειχθώ στα κοινά αυτού του τόπου και να καταθέσω την προσφορά μου. Αυτό είναι κάτι που δεν επιτρέπω σε κανέναν να το αμφισβητήσει.

Τέτοιου είδους επιχειρήματα, ευτυχώς, βρίσκουν απέναντί τους μια κοινωνία, όπως αυτή των νησιών μας, που δεν βάζει τέτοιους φραγμούς και δεν διακατέχεται από φοβικά σύνδρομα περί «ντόπιου» και μη. Μια κοινωνία ώριμη και ανοικτή να αξιολογήσει την πορεία όλων μας.

Ο καθένας βέβαια έχει το δικαίωμα της επιλογής των «χαρτιών» που θα παίξει σε μια κρίσιμη πολιτική αναμέτρηση. Οφείλει να ξέρει όμως και τις επιπτώσεις των επιλογών του.

Αν χρειαστεί επίσης θα προκαλέσω τον οιονδήποτε να μετρήσουμε την αγάπη μας και τα αποτυπώματα της φροντίδας του καθενός σε αυτόν τον τόπο, στην πατρίδα μας, περπατώντας μαζί, από το τελευταίο χωριό της Ρόδου μέχρι το Μαράθι. Από το Καστελόριζο μέχρι τους Λειψούς. Από την Κάλυμνο μέχρι την Κάσο».

• Κλείνοντας αυτή τη συζήτηση κ. Νομάρχα θα ήθελα να σας ζητήσω μια απάντηση στο ερώτημα που πιστεύω ότι κάθε Δωδεκανήσιος θα ήθελε να σας θέσει: Γιατί θα πρέπει να σας εμπιστευθεί έναντι των άλλων συνυποψηφίων σας; Τι είναι εκείνο για το οποίο εσείς μπορείτε σήμερα να εγγυηθείτε, αναλαμβάνοντας την αντίστοιχη δέσμευση;

«Εχουμε αποδείξει ότι μπορούμε να είμαστε αποτελεσματικοί και παραγωγικοί, συνδυάζοντας την εμπειρία και τη γνώση στην άσκηση πολιτικής. Εχουμε όμως την ορμή και το όραμα που θα βάλει τις βάσεις για μια συνέχεια που θα ανταποκρίνεται στις ανάγκες μιας εξαιρετικά απαιτητικής περιόδου.

Δοκιμαστήκαμε στην πράξη και τιμήσαμε την εμπιστοσύνη των πολιτών στη διάρκεια της τετραετίας που διανύουμε, και η ανανέωση αυτής της εμπιστοσύνης θα δώσει στην παράταξή μας την εξουσιοδότηση για τη νέα κοινωνική συμφωνία που θα μας δεσμεύει να συνεχίσουμε με ακόμα περισσότερο πάθος και ενθουσιασμό.

Μπροστά μας είναι η πρόκληση για το μεγάλο ποιοτικό άλμα που χρειάζεται ο τόπος μας και εμείς δηλώνουμε έτοιμοι και δυνατοί να μπούμε και πάλι μπροστά».



METROPOL
22410 28400
INFORMATION - RESERVATIONS
ΠΛΗΡΟΦΟΡΙΕΣ - ΚΡΑΤΗΣΕΙΣ
ΕΒΔΟΜΑΔΙΑΙΟ ΠΡΟΓΡΑΜΜΑ weekly program
20/07/06 - 26/07/06
www.cinemametropol.gr

ΣΕ ΕΠΙΦΥΛΑΚΗ THE SENTINEL
Το θρίλερ του καλοκαιριού. Ένα δυνατό περιπετειώδες θρίλερ με έντονο μυστήριο, καταιγιστική δραση και άφθονες ανατροπές.
Στα 141 χρόνια λειτουργίας της C.I.A. ποτέ δεν είχε υπάρξει ένας προδότης ανάμεσα στους πράκτορες...
Όστου τώρα βρέθηκε ένας!! Ή μήπως όχι;
ΚΑΝΤΕ ΕΓΚΑΙΡΑ ΤΙΣ ΚΡΑΤΗΣΕΙΣ ΣΑΣ
ΩΡΕΣ ΕΝΑΡΞΗΣ / SHOW TIMES 18:00, 20:15, 22:30
ΑΙΘΟΥΣΑ 1

Ο ΔΡΟΜΟΣ ΠΡΟΣ ΤΗΝ ΔΟΞΑ GLORY ROAD
Η Walt Disney παρουσιάζει την μεγαλύτερη αθλητική περιπέτεια σε παραγωγή του Τζέρι Μπρούκχάϊμερ (Οι πειρατές της Καραϊβικής)
Μια απίστευτη ιστορία της ομάδας που άλλαξε για πάντα το μπάσκετ
Η νίκη αλλάζει τα πάντα!!
ΚΑΝΤΕ ΕΓΚΑΙΡΑ ΤΙΣ ΚΡΑΤΗΣΕΙΣ ΣΑΣ
ΩΡΕΣ ΕΝΑΡΞΗΣ / SHOW TIMES 19:30, 20:15
ΑΙΘΟΥΣΑ 2

ΑΙΜΑ ΣΤΟΥΣ ΛΟΦΟΥΣ THE HILLS HAVE EYES
Μην ανηφορίσετε στα πέριξ, γιατί υπάρχει πολύ " ΑΙΜΑ ΣΤΟΥΣ ΛΟΦΟΥΣ "
Μία ταινία τρόμου που προχωράει πέρα από τα όρια!!!
Οι τυχεροί πεθαίνουν πρώτοι!!!
ΚΑΝΤΕ ΕΓΚΑΙΡΑ ΤΙΣ ΚΡΑΤΗΣΕΙΣ ΣΑΣ
ΩΡΕΣ ΕΝΑΡΞΗΣ / SHOW TIMES 18:15, 20:30, 22:45
ΑΙΘΟΥΣΑ 6

ΕΡΧΕΤΑΙ ΠΕΜΠΤΗ 27 ΙΟΥΛΙΟΥ

CLICK Η ΖΩΗ ΣΕ FAST FORWARD
Η κωμωδία του καλοκαιριού.
Άν η ζωή σου ήταν τηλεκοντρόλ πόσο συχνά θα άλλαζες κανάλι;
Πρωταγωνιστούν: Άνταμ Σάντλερ, Κέιτ Μπέκινσέιλ, Κρίστοφερ Γουόκεν

ΠΡΟΣΕΧΩΣ - COMING SOON

ΛΗΣΤΑΡΧΙΝΕΣ BANDIDAS
Μιά φορά και έναν καιρό ήταν στην Άγρια Δύση... Λησταρχίνες! Με τις πιό "καυτές" πρωταγωνίστριες Πενελόπε Κρούζ και Σάλμα Χάγιεκ με την υπογραφή του Λικ Μπέσον.

ΕΡΧΕΤΑΙ ΣΤΙΣ 24 ΑΥΓΟΥΣΤΟΥ

ΟΙ ΠΕΙΡΑΤΕΣ ΤΗΣ ΚΑΡΑΪΒΙΚΗΣ "Το Σεντούκι του Νεκρού" PIRATES OF THE CARIBBEAN
Ο Κάπταιν Τζάκ επιστρέφει. Η νέα υπερπαραγωγή της Walt Disney Pictures και του Τζέρι Μπρουκχάϊμερ
Πρωταγωνιστούν: Τζόνυ Ντέπ, Ορλάντο Μπλούμ, Κίρα Νάϊτλι

ΠΑΛΛΑΣ 5 CINEMAS CENTER
20/07/2006 - 26/07/2006
www.cinemapallas.gr
Για κρατήσεις
22410 24475/70670
Δημοκρατίας 13, Ρόδος

THE FAST AND THE FURIOUS: TOKYO DRIFT ΜΑΧΗΤΕΣ ΤΩΝ ΔΡΟΜΩΝ ΚΑΤΑΛΛΗΛΟ
Στους δρόμους του Τόκιο, η ταχύτητα δεν χρειάζεται μετάφραση!
Το τρίτο μέρος της γνωστής σας περιπέτειας θα σας παρασύρει και πάλι στους γρήγορους ρυθμούς του!
Αίθουσα RED 5 ώρες έναρξης// (Σ.-Κ. 16:00) 18:10•20:25•22:40

ΚΑΤΑΛΛΗΛΟ ΑΠΟ 17
ΣΑΡΚΑ ΚΑΙ ΑΙΜΑ THE DEVILS REJECTS
Ο Rob Zombie (ΣΠΙΤΙ ΜΕ ΤΑ 1000 ΠΤΩΜΑΤΑ) ξαναχτυπά!!!
Αμέτρητες θανάσιμες εκπλήξεις στο αιματοβαμμένο σπίτι!
Ο θάνατος σε περιμένει... Η κόλαση είναι εδώ!
Αίθουσα 2 ώρες έναρξης// (Σ.-Κ. 16:00)18:15•20:30•22:35

BLOODRAYNE ΔΙΨΑ ΓΙΑ ΕΚΔΙΚΗΣΗ ΚΑΤΑΛΛΗΛΟ ΑΠΟ 13
Μια υπερπαραγωγή που ζωντανεύει στη μεγάλη οθόνη το παγκόσμια πετυχημένο video game, με τη σκοτεινή φιγούρα της προικισμένης με τις δυνάμεις ενός βαμπίρ BloodRayne, που διψά για αίμα!!!
...Διψα για εκδίκηση!!!
Αίθουσα Personal 4 ώρες έναρξης: (Σ.-Κ. 16:05), 20:30

the break-up ΤΑ ΧΑΛΑΣΑΜΕ ΚΑΤΑΛΛΗΛΟ
Η απολαυστική κωμωδία με την Jennifer Aniston και τον Vince Vaughn που σπάει ταμεία! Η κωμωδία που θα σας φτιάξει το καλοκαίρι σας!!
Αίθουσα Σύγχρονη 1 ώρες έναρξης// (Σ.-Κ. 16:00) 18:10•20:25•22:40

POSEIDON ΚΑΤΑΛΛΗΛΟ
Η περιπέτεια - υπερπαραγωγή των 150 εκατ. δολαρίων! Από τον Wolfgang Petersen, μια κολοσσιαία παραγωγή που θα σας καταπλήξει!
ώρες έναρξης// 18:20 • 22:40 Αίθουσα Personal 4

TAKE THE LEAD ΝΙΩΣΕ ΤΟ ΡΥΘΜΟ ΚΑΤΑΛΛΗΛΟ
Ο γνωστός σας Αντόνιο Μπαντέρας σ' έναν ρόλο γεμάτο πάθος για ρυθμό! ...Όταν τολμάς, όλα αλλάζουν!
Αίθουσα Allegro 3 ώρες έναρξης// 20:15 • 22:30

Αστερίξ και οι Βίκινγκς στα ελληνικά ΚΑΤΑΛΛΗΛΟ
Η μεγαλύτερη παραγωγή κινουμένων σχεδίων που γυρίστηκε ποτέ!
Οι γνωστοί σας ήρωες σε νέες περιπέτειες!
Αίθουσα Allegro 3 ώρες έναρξης// (Σ.-Κ.16:20) • 18:10

ΑΠΟ ΠΕΜΠΤΗ 27 ΙΟΥΛΙΟΥ
THE LAKE HOUSE ΕΡΩΤΑΣ ΔΙΧΩΣ ΠΑΡΟΝ
Η Σάντρα Μπούλοκ και ο Κιάνου Ριβς, ενώνονται ξανά στη μεγάλη οθόνη, μετά την εισπρακτική επιτυχία Speed, στο ρομαντικό δράμα Έρωτας δίχως παρόν, του βραβευμένου με Πούλιτζερ συγγραφέα Ντέβιντ Ομπερν.

Τα Προγράμματα

ΕΤ 1

08:00 Θεία λειτουργία
10:30 Αρχονταρίκι
11:30 Μουσική παράδοση
12:30 Βουλή των Ελλήνων
13:30 Με αρετή και τόλμη
14:00 Συναυλία με την εθνική συμφωνική ορχήστρα της ΕΡΤ
15:30 9+1 μούσες
16:30 Ο Τσάρλι και ο Αγγελος
18:00 Σπορ ιστορίες
19:00 Ευρωμπάσκετ εφήβων β' φάση
21:00 Το υπέροχο μυστικό
23:00 Ειδήσεις
00:00 Διεθνές rally αιγαίου
00:15 Ελλάδα - Κροατία

NET

06:00 Ημερολόγιο καταδύσεων
06:30 Ο κόσμος του αύριο
07:00 Η εύθραυστη ισορροπία του πλανήτη
08:00 Οι εραστές της περιπέτειας
09:00 Οι Έλληνες
10:00 Ο βασιλιάς των λιονταριών
11:00 Quack pack
12:00 Ειδήσεις
12:30 Η κατάλληλη στιγμή
13:30 Κυριακάτικο τραπέζι
15:00 Ειδήσεις
16:00 Οι τρεις σωματοφύλακες, Μίκυ, Ντόναλντ, γκούφυ
18:00 Ειδήσεις
19:00 Ολυμπιακός-Βέρντερ Βρέμης
21:00 Ειδήσεις
22:00 Τα σταυροδρόμια της ψυχής
00:00 Μην πυροβολείτε τον πιανίστα
01:00 Ειδήσεις
01:15 Το δέκατο θύμα

MEGA

06:30 Max steel
07:00 Τζιβαέρι
09:45 Ο μεγάλος θυμός
10:45 Μετράω στιγμές
11:45 Ψίθυροι καρδίας
12:45 Megalicious chart
13:00 Backstage
14:00 Ειδήσεις
14:50 Κανείς δε λέει σ'αγαπώ
15:40 Γη και ουρανός
17:09 Ειδήσεις
17:10 Απόσταση αναπνοής
18:10 Να με προσεχείς
19:10 Οι αταίριαστοι
20:00 Ειδήσεις
21:00 Ιωάννα της Λωραίνης
00:00 Ειδήσεις
00:30 Το τρένο του θανάτου
02:30 Telemarketing
03:00 Ο,τι μας γυάλισε

ΑΝΤ 1

06:00 Πάουερ ρέηντζερς
06:45 Η σύγκρουση των τιτάνων
09:10 Cheek το Cheek
09:50 Πάτερ ημών
10:30 Η μεγάλη των μπάτσων σχολή
11:20 Της Ελλάδος τα παιδιά
12:00 Μπαμ
13:00 Ειδήσεις
13:50 Μη μου λες αντίο
14:50 Για μια γυναίκα κι ένα αυτοκίνητο
15:50 Κατά λάθος αστυνομικός
17:50 Ειδήσεις
18:50 Κωνσταντίνου και Ελένης
20:00 Ειδήσεις
21:00 Οι τρεις σωματοφύλακες
23:10 Οι μάγισσες του Ιστγουικ
00:00 Ειδήσεις
00:15 Οι μάγισσες του ιστγουικ
01:45 Πόντε Πρέτα-Σάο πάολο
03:45 Ανεξέλεγκτες καταστάσεις

ALPHA

06:00 Ο μικρός μονόκερος
08:00 Καλοκαιρινές σελίδες
10:00 Αυτό μας έλειπε
13:00 Άλλαξε το
14:00 Η μηχανή του χρόνου
15:00 Ειδήσεις
15:30 Δυο και κάτι... άντρες
16:00 Celtic - Everton
18:00 Ειδήσεις στη νοηματική γλώσσα
18:10 Η νύφη το 'σκάσε
20:00 Ειδήσεις
21:00 Τέντι Μπόι αγάπη μου
00:00 12 με τον Νίκο Μαστοράκη
00:15 Στην εντατική
02:00 Third Watch
03:00 Τηλεαγορές
03:15 Το κτήνος

STAR

06:00 Σιν Τσαν
06:30 Problem child
07:00 Μπετόβεν
07:30 Shaman King
08:00 A.T.O.M.
08:30 Γούντι ο τρυποκάρυδος
09:00 Δε πάουερπαφ γκερλς
09:30 Πόκεμον
10:00 Γιου-Γκι-ο
10:30 Τομ και Τζέρι
11:00 Μπέιμπι Λούνεϊ
11:30 Σκούμπι Ντου
12:00 Tazmania
12:30 Τα στρουμφάκια
13:00 Ειδήσεις
13:30 Everwood: η μικρή πόλη
14:30 Τα διαολάκια
15:30 Η ομάδα με τα μαύρα
16:30 Τζακ και Μπόμπι
17:30 Ιατρικές υποθέσεις
18:30 Survivor: Ταϊλάνδη
19:30 Ειδήσεις
21:00 The Beast
00:45 Όλεθρος
02:45 Ο φύλακας

FILMNET

07:10 E! Entertainment
08:10 Η αποζημείωση
10:10 Κωμωδία: Ταξιδιώτες της συμφοράς!
11:45 Σκηνές από τον κινηματογράφο
12:20 Κωμωδία: The truth about love
14:00 Balto III: Wings of change
15:25 Αισθηματική: Pizza my heart
17:00 Δράμα: Vaniglia e cioccolato
18:50 Κωμωδία: Το γλυκό τέλος
20:15 Θρίλερ: Το κρυφτό
22:00 Αισθηματική: Οι ατέλειωτοι αρραβώνες
00:20 Θρίλερ: The woods man
01:50 Σε πρώτο πλάνο
02:20 Ερωτική αλληλογραφίας
04:20 Αισθηματική: Το τελευταίο φιλί

ET3

06:15 Κάτω Ιταλία
07:00 Εμείς το λέγαμε συρτάκι
07:30 Θεία λειτουργία
10:30 Γη και άνθρωπος
11:00 Βελβεντό, η πατρίδα των Μουσών
12:00 Στα καζάνια του Βελβεντού
12:30 Κάθε τόπος και τραγούδι
13:00 Ειδήσεις
13:30 Περί γης ο λόγος
14:30 Κυριακή στο χωριό
16:00 Η χαρά της ζωγραφικής
16:30 Κουζίνα της μαμάς
17:00 Ηττημένη πορεία
18:15 Επί τροχών
19:00 Ειδήσεις
20:00 6ο τσίρκο Massimo
21:00 Μια πόλη ένα βλέμμα
22:00 Mixer
23:00 Ειδήσεις
23:30 Moto gp
01:00 Σπορ στο τρία
02:30 Ρεμπέτικο και Μικρασιατική καταστροφή
03:30 Ηττημένη πορεία
04:30 1ο φεστιβάλ καλύτερων τηλεοπτικών

ALTER

06:30 Κινούμενα σχέδια
12:00 Οι περιπέτειες της Σίντνεϊ Φοξ
13:00 Number one
13:30 Ειδήσεις
14:00 Τα μυστικά της υγείας
14:15 Θου-Βου φαλακρός πράκτωρ: επιχείρηση Γης Μαδιάμ
16:15 Τα παρατράγουδα
18:45 Ειδήσεις
21:00 Το πάρτυ της ζωής σου
23:00 Grey's anatomy
00:15 Μήτσι-Χώστα
01:15 Η μεγάλη ληστεία
03:15 Ραψωδία τον Αυγουστο

902

07:00 Παιδικό πρόγραμμα
10:00 Τηλεπωλήσεις
14:00 Ντοκιμαντέρ στον 902
15.00 Ειδήσεις
16.00 Αθλητικές συναντήσεις
17:30 Ειδήσεις
18.00 Κοντά στην παράδοση
19:00 Ντοκιμαντέρ στον 902
20.00 Δρόμοι λογοτεχνίας
21:00 Ειδήσεις
22.00 Αθλητικές συναντήσεις
24.00 Ειδήσεις
01:00 Μουσικές διαδρομές

SKAI

11:00 Fashion tv
13:00 The Oprah Winfrey
16:00 Θάλασσα, ο υδάτινος κόσμος
16:30 Διάσημα ζευγάρια: Richard & Pat Nixon
17:00 Θάλασσα, ο υδάτινος κόσμος
17:30 Βρετανικές αερογραμμές
18:30 Τεχνολογία και θάλασσα
19:00 Ανθρώπινα λάθη
19:30 Τα πιο απίθανα video του κόσμου
20:30 Ειδήσεις
21:00 Παγίδα θανάτου
22:00 Τα διαμάντια της Καραϊβικής
23:00 Κουκουβάγιες: αθόρυβοι κυνηγοί
24:00 Ειδήσεις
00:30 The Oprah Winfrey Show
01:30 Red - music for the masses
02:00 Fashion TV

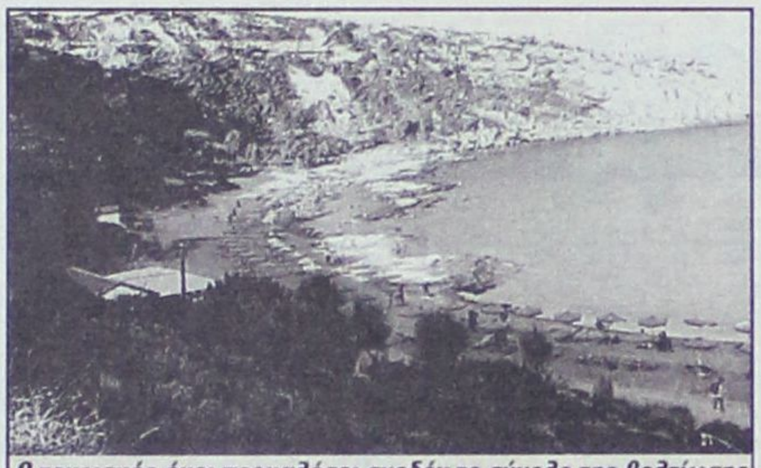

Ο τουρισμός έχει προκαλέσει σχεδόν το σύνολο της βελτίωσης της κατανομής του περιφερειακού εισοδήματος που συντ ελέσθηκε κατά τα τελευταία 20 έως 30 έτη στη χώρα μας

ΑΝΑΠΤΥΞΗ ΚΑΙ ΕΠΙΔΟΣΕΙΣ ΤΟΥΡΙΣΤΙΚΩΝ ΕΠΙΧΕΙΡΗΣΕΩΝ ΣΕ ΠΕΡΙΦΕΡΕΙΑΚΟ ΕΠΙΠΕΔΟ

ΜΕΓΙΣΤΗ Η ΣΥΝΕΙΣΦΟΡΑ ΤΗΣ ΒΙΟΜΗΧΑΝΙΑΣ *του τουρισμού στην εθνική οικονομία*

Του Καθηγητή Κωνσταντίνου Ζοπουνίδη Διευθυντή του Εργαστηρίου Συστημάτων Χρηματοοικονομικής Διοίκησης του Πολυτεχνείου Κρήτης και του κ. Χρυσοβαλάντη Γαγάνη, MSc, Υποψήφιου Διδάκτορα και Μέλος του Εργαστηρίου Συστημάτων Χρηματοοικονομικής Διοίκησης του Πολυτεχνείου Κρήτης

Ο τουρισμός, ως κλάδος οικονομικής δραστηριότητας, αποτελεί έναν από τους σημαντικότερους παράγοντες οικονομικής ανάπτυξης. Ο John G. Bridges, πρ. Πρόεδρος του Παγκόσμιου Οργανισμού Τουρισμού, χαρακτηριστικά αναφέρει ότι «Πρακτικά κάθε χώρα στον κόσμο βλέπει τώρα τον τουρισμό ως έναν βασικό παράγοντα εθνικής ευημερίας...».

Οι οικονομικές επιπτώσεις από την ανάπτυξη του τουρισμού εστιάζονται στην εισροή χρήματος και την εξισορρόπηση του Ισοζυγίου Τρεχουσών Συναλλαγών, την ανάπτυξη επενδυτικών δραστηριοτήτων και τις πολλαπλασιαστικές επιδράσεις που ασκούν στον ευρύτερο οικονομικό ιστό, τη δημιουργία νέων θέσεων εργασίας κ.ά.

Η μεγάλη και σταθερή αύξηση των εισοδημάτων στις αναπτυγμένες χώρες μεταπολεμικά σε συνδυασμό με την εδραίωση του λεγόμενου «κράτους πρόνοιας», που οδήγησε στην αύξηση του ελεύθερου χρόνου μέσω της ετήσιας αμειβόμενης άδειας και την ανάπτυξη των σύγχρονων μαζικών κοινωνιών, σηματοδοτούν τη δυνατότητα του τουρισμού να δημιουργεί πλούτο και αύξηση της ευημερίας για τους κατοίκους τους. Περιοχές και τόποι στηρίζονται ή προσβλέπουν σε αυτόν για το μέλλον τους.

Στην Ελλάδα η βιομηχανία του τουρισμού συνεισφέρει τα μέγιστα στην εθνική οικονομία. Σύμφωνα με στοιχεία της ΕΣΥΕ προκύπτει ότι:

Το σύνολο της προστιθέμενης αξίας που προσδιορίζεται αμέσως και εμμέσως από την τουριστική ζήτηση, κυμαίνεται στο επίπεδο 18-20% του ΑΕΠ. Είναι σημαντικό επίσης να τονισθεί ότι τη δεκαετία 1980-1990 ο τουρισμός συνεισέφερε κατά 53% στην αύξηση του ΑΕΠ, έναντι μόνο 4,6% της βιομηχανίας.

Στον τουριστικό κλάδο πραγματοποιείται το 16% των επενδύσεων, ενώ η απασχόληση στην τουριστική οικονομία ανέρχεται πάνω από 700.000 άτομα. Τη δεκαετία 1980-1990 η αύξηση της απασχόλησης ήταν 87% έναντι αύξησης 9,2% της συνολικής απασχόλησης και έναντι μείωσης 15% στη μεταποίηση.

Το συνάλλαγμα που αποκτάται από τον τουρισμό είναι της τάξης των 9 δισ. δολαρίων, 2,5 φορές μεγαλύτερο από το συνάλλαγμα από τις βιομηχανικές εξαγωγές και 1,8 φορές μεγαλύτερο από το σύνολο των εξαγωγών.

Εχει αποδειχθεί ότι ο τουρισμός έχει προκαλέσει σχεδόν το σύνολο της βελτίωσης της κατανομής του περιφερειακού εισοδήματος που συντελέσθηκε κατά τα τελευταία 20-30 έτη, συμβάλλοντας στη συγκράτηση του πληθυσμού στην ύπαιθρο, στην πολιτισμική επικοινωνία και στην άμβλυνση των διαφορών.

Σύμφωνα με τα τελευταία στοιχεία που έχουν δοθεί στη δημοσιότητα από τον Παγκόσμιο Οργανισμό Τουρισμού (World Tourism Organization), το 2002 η Ελλάδα με 14.179.999 αφίξεις αλλοδαπών ταξιδιωτών στα σύνορα καταλαμβάνει τη 15η θέση στην παγκόσμια κατάταξη των χωρών υποδοχής, σημειώνοντας αύξηση +0,87% έναντι του 2001. Οι εισπράξεις από τουριστικές υπηρεσίες κατά το 2002 έφθασαν τα 10.285 εκ. ευρώ, σύμφωνα με τα στοιχεία της Τραπέζης της Ελλάδος. Με βάση τον σχετικό πίνακα του παγκόσμιου Οργανισμού Τουρισμού, η Ελλάδα κατατάσσεται έτσι στη 10η θέση από άποψη τουριστικών εισπράξεων.

Τα παραπάνω στοιχεία είναι αρκετά για να κατανοήσουμε ότι ο τουρισμός αποτελεί βασικό πυλώνα της εθνικής μας οικονομίας. Σε μελέτη του ΙΟΒΕ (2002) καταγράφονται οι ανησυχίες και οι προβληματισμοί που εκφράζουν οι επιχειρήσεις για το μέλλον του κλάδου βραχυχρόνια. Οι ανησυχίες επικεντρώνονται κυρίως στον έντονο ανταγωνισμό που αντιμετωπίζει ο ελληνικός τουριστικός τομέας από άλλες τρίτες χώρες και συγκεκριμένα την Τουρκία, την Αίγυπτο, την Τυνησία και το Μαρόκο, οι οποίες δεν συγκαταλέγονται στις παραδοσιακά ανταγωνίστριες χώρες της Μεσογείου (Ισπανία, Πορτογαλία, Ιταλία). Στις χώρες αυτές, οι ξενοδοχειακές επιχειρήσεις είναι σε θέση να λειτουργούν με συγκριτικά χαμηλότερο κόστος και κατά συνέπεια να διαθέτουν το τουριστικό προϊόν σε χαμηλότερες τιμές και έτσι να αποκτούν συγκριτικό πλεονέκτημα, έναντι των αντίστοιχων ελληνικών. Για τον παραπάνω προβληματισμό έχει πραγματοποιηθεί από το Εργαστήριο Συστημάτων Χρηματοοικονομικής Διοίκησης του Πολυτεχνείου Κρήτης σχετική μελέτη (βλ. Κ. Ζοπουνίδη, Μ. Δούμπου, Κ. Κοσμίδου «Τεχνοοικονομικές αποφάσεις με πολλά κριτήρια», Εκδόσεις Κλειδάριθμος, 2004).

• Η έρευνα

Το Εργαστήριο Συστημάτων Χρηματοοικονομικής Διοίκησης του Πολυτεχνείου Κρήτης **(http://www.dpem.tuc.gr/fel)** πραγματοποίησε μια συγκριτική μελέτη των τουριστικών



SHIPPING COMPANY OF SYMI

A.N.E.S.

ΑΝΩΝΥΜΗ ΝΑΥΤΙΛΙΑΚΗ ΕΤΑΙΡΕΙΑ ΣΥΜΗΣ



Ε/Γ - Ο/Γ ΠΡΩΤΕΥΣ ΑΠΟ 31/05/06 ΕΩΣ 30/09/06

ΔΕΥΤΕΡΑ		
ΛΙΜΑΝΙ	ΩΡΑ	
	ΑΦ.	ΑΝ.
ΠΑΡΑΜΟΝΗ ΣΤΟ ΛΙΜΑΝΙ ΤΗΣ ΡΟΔΟΥ		

ΤΡΙΤΗ		
ΛΙΜΑΝΙ	ΩΡΑ	
	ΑΦ.	ΑΝ.
ΡΟΔΟ	-	13.00
ΣΥΜΗ	14.40	15.00
ΤΗΛΟ	17.00	17.15
ΝΙΣΥΡΟ	18.30	18.45
ΚΩ	20.15	20.30
ΚΑΛ/ΝΟ	21.35	Δ

ΤΕΤΑΡΤΗ		
ΛΙΜΑΝΙ	ΩΡΑ	
	ΑΦ.	ΑΝ.
ΚΑΛ/ΝΟ		08.30
ΚΩ	09.35	10.00
ΝΙΣΥΡΟ	11.30	12.00
ΤΗΛΟ	13.15	13.45
ΣΥΜΗ	15.45	16.15
ΡΟΔΟ	17.55	18.30
ΣΥΜΗ	20.10	Δ

ΠΕΜΠΤΗ		
ΛΙΜΑΝΙ	ΩΡΑ	
	ΑΦ.	ΑΝ.
ΣΥΜΗ		06.00
ΡΟΔΟ	07.40	08.45
ΚΑΣΤ/ΖΟ	13.15	13.30
ΡΟΔΟ	18.15	Δ

ΠΑΡΑΣΚΕΥΗ		
ΛΙΜΑΝΙ	ΩΡΑ	
	ΑΦ.	ΑΝ.
ΡΟΔΟ		13.00
ΣΥΜΗ	14.40	15.00
ΤΗΛΟ	17.00	17.15
ΝΙΣΥΡΟ	18.30	18.45
ΚΩ	20.15	Δ

ΣΑΒΒΑΤΟ		
ΛΙΜΑΝΙ	ΩΡΑ	
	ΑΦ.	ΑΝ.
ΚΩ		06.00
ΝΙΣΥΡΟ	07.30	07.45
ΤΗΛΟ	09.00	09.15
ΣΥΜΗ	11.15	11.35
ΡΟΔΟ	13.15	15.00
ΚΑΣΤ/ΖΟ	19.30	20.00
ΡΟΔΟ	00.30	Δ

ΚΥΡΙΑΚΗ		
ΛΙΜΑΝΙ	ΩΡΑ	
	ΑΦ.	ΑΝ.
ΡΟΔΟ		08.30
ΤΗΛΟ	11.30	11.45
ΝΙΣΥΡΟ	13.00	18.00
ΤΗΛΟ	19.15	19.30
ΡΟΔΟ	22.30	Δ

ΠΑΡΑΤΗΡΗΣΕΙΣ: 1. ΣΕ ΠΕΡΙΠΤΩΣΗ ΠΟΥ ΥΠΑΡΞΟΥΝ ΤΡΟΠΟΠΟΙΗΣΕΙΣ ΣΤΙΣ ΩΡΕΣ ΑΝΑΧΩΡΗΣΗΣ ΤΩΝ ΠΛΟΙΩΝ BLUE STAR 2 & ΑΝΘΗ ΜΑΡΙΝΑ ΑΠΟ ΚΩ, ΘΑ ΕΠΑΝΕΛΘΟΥΜΕ ΜΕ ΝΕΟ ΠΡΟΓΡΑΜΜΑ ΠΟΥ ΘΑ ΠΡΟΣΑΡΜΟΖΕΤΑΙ ΣΤΙΣ ΑΝΤΑΠΟΚΡΙΣΕΙΣ ΤΩΝ ΑΝΩΤΕΡΩ ΠΛΟΙΩΝ 2. ΣΕ ΠΕΡΙΠΤΩΣΗ ΚΑΘΥΣΤΕΡΗΜΕΝΗΣ ΑΦΙΞΗΣ ΤΟΥ BLUE STAR 2 ΚΑΙ ΤΟΥ ΑΝΘΗ ΜΑΡΙΝΑ ΣΤΗΝ ΚΩ. ΤΟ Ε/Γ - Ο/Γ ΠΡΩΤΕΥΣ ΘΑ ΑΝΑΧΩΡΕΙ ΜΕΤΑ ΤΗΝ ΑΦΙΞΗ ΤΟΥ BLUE STAR 2 & ΤΟΥ ΑΝΘΗ ΜΑΡΙΝΑ ΠΡΟΚΕΙΜΕΝΟΥ ΝΑ ΕΠΙΤΥΓΧΑΝΕΤΑΙ Η ΑΝΤΑΠΟΚΡΙΣΗ. 3.ΤΟ ΔΡΟΜΟΛΟΓΙΟ ΤΟΥ Ε/Γ - Ο/Γ ΠΡΩΤΕΥΣ ΤΗΣ ΚΥΡΙΑΚΗΣ 11/6/06 ΑΠΟ ΝΙΣΥΡΟ ΓΙΑ ΤΗΛΟ - ΡΟΔΟ ΘΑ ΠΡΑΓΜΑΤΟΠΟΙΗΘΕΙ ΤΗ ΔΕΥΤΕΡΑ 12/6/06 ΤΙΣ ΙΔΙΕΣ ΩΡΕΣ, ΝΙΣΥΡΟ(18:00)-ΤΗΛΟ(19:30)-ΡΟΔΟ(Δ).

Ε/Γ - Ο/Γ ΣΥΜΗ ΑΠΟ 31/05/2006 ΕΩΣ 30/09/2006

ΔΕΥΤΕΡΑ		
ΛΙΜΑΝΙ	ΩΡΑ	
	ΑΦ.	ΑΝ.
ΡΟΔΟ		09.00
ΠΑΝ/ΤΗ	10.50	12.00
ΣΥΜΗ	13.00	16.15
ΡΟΔΟ	18.05	Δ

ΤΡΙΤΗ		
ΛΙΜΑΝΙ	ΩΡΑ	
	ΑΦ.	ΑΝ.
ΡΟΔΟ		09.00
ΠΑΝ/ΤΗ	10.50	12.00
ΣΥΜΗ	13.00	16.15
ΡΟΔΟ	18.05	18.30
ΣΥΜΗ	20.20	Δ

ΤΕΤΑΡΤΗ		
ΛΙΜΑΝΙ	ΩΡΑ	
	ΑΦ.	ΑΝ.
ΣΥΜΗ		09.00
ΡΟΔΟ	10.50.	Δ

ΠΕΜΠΤΗ		
ΛΙΜΑΝΙ	ΩΡΑ	
	ΑΦ.	ΑΝ.
ΡΟΔΟ		09.00
ΠΑΝ/Τ	10.50	12.00
ΣΥΜΗ	13.00	16.15
ΡΟΔΟ	18.05	18.30
ΣΥΜΗ	20.20	Δ

ΠΑΡΑΣΚΕΥΗ		
ΛΙΜΑΝΙ	ΩΡΑ	
	ΑΦ.	ΑΝ.
ΣΥΜΗ		06.00
ΡΟΔΟ	07.50	09.00
ΠΑΝ/ΤΗ	10.50	12.00
ΣΥΜΗ	13.00	16.15
ΡΟΔΟ	18.05	18.30
ΣΥΜΗ	20.20	Δ

ΣΑΒΒΑΤΟ		
ΛΙΜΑΝΙ	ΩΡΑ	
	ΑΦ.	ΑΝ.
ΣΥΜΗ		06.00
ΡΟΔΟ	07.50	09.00
ΠΑΝ/ΤΗ	10.50	12.00
ΣΥΜΗ	13.00	16.15
ΡΟΔΟ	18.05	Δ

ΚΥΡΙΑΚΗ		
ΛΙΜΑΝΙ	ΩΡΑ	
	ΑΦ.	ΑΝ.
ΡΟΔΟ		09.00
ΠΑΝ/ΤΗ	10.50	12.00
ΣΥΜΗ	13.00	15.45
ΡΟΔΟ	17.35	Δ

Υ/Γ ΑΙΓΛΗ ΑΠΟ 15/05/06 ΕΩΣ 31/10/06

ΔΕΥΤΕΡΑ		
ΛΙΜΑΝΙ	ΩΡΑ	
	ΑΦ.	ΑΝ.
ΣΥΜΗ		07.30
ΡΟΔΟ	08.30	09.00
ΣΥΜΗ	10.00	10.15
ΡΟΔΟ	11.15	18.00
ΣΥΜΗ	19.00	Δ

ΤΡΙΤΗ		
ΛΙΜΑΝΙ	ΩΡΑ	
	ΑΦ.	ΑΝ.
ΣΥΜΗ		07.30
ΡΟΔΟ	08.30	09.00
ΣΥΜΗ	10.00	10.15
ΡΟΔΟ	11.15	14.30
ΣΥΜΗ	15.30	16.30
ΡΟΔΟ	17.30	Δ

ΤΕΤΑΡΤΗ		
ΛΙΜΑΝΙ	ΩΡΑ	
	ΑΦ.	ΑΝ.
ΡΟΔΟ		09.00
ΣΥΜΗ	10.00	10.15
ΡΟΔΟ	11.15	14.30
ΣΥΜΗ	15.30	16.30
ΡΟΔΟ	17.30	Δ

ΠΕΜΠΤΗ		
ΛΙΜΑΝΙ	ΩΡΑ	
	ΑΦ.	ΑΝ.
ΡΟΔΟ		09.00
ΣΥΜΗ	10.00	10.15
ΡΟΔΟ	11.15	14.30
ΣΥΜΗ	15.30	16.30
ΡΟΔΟ	17.30	Δ

ΠΑΡΑΣΚΕΥΗ		
ΛΙΜΑΝΙ	ΩΡΑ	
	ΑΦ.	ΑΝ.
ΡΟΔΟ		14.30
ΣΥΜΗ	15.30	16.30
ΡΟΔΟ	17.30	Δ

ΣΑΒΒΑΤΟ		
ΛΙΜΑΝΙ	ΩΡΑ	
	ΑΦ.	ΑΝ.
ΡΟΔΟ		09.00
ΣΥΜΗ	10.00	10.15
ΡΟΔΟ	11.15	14.30
ΣΥΜΗ	15.30	16.30
ΡΟΔΟ	17.30	18.00
ΣΥΜΗ	19.00	Δ

ΚΥΡΙΑΚΗ		
ΛΙΜΑΝΙ	ΩΡΑ	
	ΑΦ.	ΑΝ.
ΣΥΜΗ		07.30
ΡΟΔΟ	08.30	09.00
ΣΥΜΗ	10.00	16.00
ΠΑΝ/ΤΗ	16.30	16.40
ΡΟΔΟ	17.40	18.00
ΣΥΜΗ	19.00	Δ

Τα δρομολόγια μπορούν να τροποποιηθούν λόγω εκτάκτων συγκοινωνιακών αναγκών ή καιρικών συνθηκών. Παρακαλούμε πριν ταξιδέψετε επικοινωνήστε με την Εταιρία: Γραφείο Σύμης:Τηλ. 2246071444 Φαξ. 2246071373 Γραφείο Ρόδου :Τηλ. 2241037769 Φαξ. 2241034493

μονάδων που δραστηριοποιούνται στις περιφέρειες, λαμβάνοντας συγχρόνως υπόψη διάφορα κριτήρια (12 τον αριθμό) όπως αυτά περιγράφονται στον Πίνακα 1. Η εφαρμογή πραγματοποιήθηκε μέσω της πολυκριτήριας μεθόδου PROMETHEE (Βλ. Ζοπουνίδης, 2001, «Ανάλυση χρηματοοικονομικών αποφάσεων με πολλαπλά κριτήρια», Εκδόσεις Ανικούλα, Θεσσαλονίκη), η οποία επιτρέπει τη σύνθεση πολλαπλών κριτηρίων για την εξαγωγή μιας συνολικής αξιολόγησης - κατάταξης των τουριστικών επιχειρήσεων της Ελλάδος ανά περιφέρεια. Οι τιμές των κριτηρίων συγκεντρώθηκαν από τη βάση δεδομένων της ICAP. Περιλαμβάνονται όλες οι εταιρείες, οι οποίες είχαν δημοσιεύσει έστω και έναν ισολογισμό τα έτη ανάλυσης 2002-2004, ήτοι 6.805 ισολογισμοί τουριστικών εταιρειών και 2.352 τουριστικές επιχειρήσεις για το 2004, 2.279 για το 2003 και 2.174 για το 2002.

Στον πίνακα 2 παρουσιάζονται τα αποτελέσματα της μεθόδου PROMETHEE σχετικά με την κατάταξη των δεκατριών ελληνικών περιφερειών, τα οποία προέκυψαν εξετάζοντας διάφορα σενάρια (500 τον αριθμό) σχετικά με τη βαρύτητα των δώδεκα κριτηρίων αξιολόγησης. Επίσης, στην ανάλυση ενσωματώθηκε και η σύγκριση μεταξύ του μέσου όρου των δεκατριών ελληνικών περιφερειών σε σχέση με τις μεμονωμένες περιφέρειες.

Από τον πίνακα 2, παρατηρείται ότι περιφέρειες όπως η Κρήτη, και το Νότιο Αιγαίο όπου συγκεντρώνουν το σύνολο των μεγάλων τουριστικών υποδομών της χώρας μας κατατάσσονται για όλα τα χρόνια της ανάλυσης στις τελευταίες θέσεις (ο αριθμός των κλινών στις περιφέρειες του Νοτίου Αιγαίου και Κρήτης είναι 293.544 σε σύνολο Ελλάδος 737.953, πηγή ΕΣΥΕ 2003). Το γεγονός αυτό οφείλεται κυρίως στην κρίση που πέρασε ο ελληνικός τουρισμός την περίοδο αυτή και τον αυξανόμενο ανταγωνισμό που αντιμετωπίζει από νέους αναδυόμενους τουριστικούς προορισμούς (Βλ. άρθρο Κ. Ζοπουνίδη, Χρ. Γαγάνη, Φ. Πασιούρα «Ανταγωνιστικότητα της Ελλάδος με άλλες μεσογειακές χώρες στον τουριστικό τομέα: Μια πολυκριτήρια ανάλυση» βιβλίο Κ. Ζοπουνίδη, Μ. Δούμπου, Κ. Κοσμίδου «Τεχνοοικονομικές αποφάσεις με πολλαπλά κριτήρια», Εκδόσεις Κλειδάριθμος, 2004).

Οι τουριστικές επιχειρήσεις της περιφέρειας της Ηπείρου - με 14.658 κλίνες - για όλα τα χρόνια της ανάλυσης καταλαμβάνουν μια από τις τρεις πρώτες θέσεις της ανάλυσης. Το γεγονός αυτό οφείλεται κυρίως στο μεγάλο ποσοστό που συγκεντρώνει στο κριτήριο περιθώριο καθαρού κέρδους, καταλαμβάνοντας την 1ή θέση το 2004 και 2002 με 9,49% και 16,69% αντίστοιχα ενώ, το 2003 τη 2η θέση με 9,48%. Τα ποσοστά αυτά είναι ιδιαίτερα υψηλά εάν θεωρηθεί ότι το 2004 σε 8 από τις 13 περιφέρειες του τουριστικού κλάδου σημειώθηκε αρνητικό περιθώριο καθαρού κέρδους. Στις περιφέρειες αυτές συγκαταλέγονται και οι μεγάλοι τουριστικοί προορισμοί της χώρας μας όπως η περιφέρεια Κρήτης (-2,35%), η περιφέρεια Ιονίων Νήσων (-4,27%), η περιφέρεια Νοτίου Αιγαίου (-4,81%) και η περιφέρεια Πελοποννήσου (-3,49%) ενώ, από τις μικρές τουριστικές περιφέρειες η Δυτική Ελλάδα κατέγραψε τη χειρότερη επίδοση (-8,05%).

Στον τουριστικό κλάδο πραγματοποιείται το 16% των επενδύσεων, ενώ η απασχόληση στην τουριστική οικονομία ανέρχεται πάνω 700.000 άτομα

Επίσης, η περιφέρεια της Ηπείρου για την περίοδο 2003-04 καταλαμβάνει τη δεύτερη θέση στο κριτήριο αποδοτικότητας ιδίων κεφαλαίων με 4,24% και 5,17% αντίστοιχα, ενώ το 2002 κατείχε την πρώτη θέση με 10,89% με την περιφέρεια της Θεσσαλίας να ακολουθεί στη δεύτερη θέση με 5,16%. Τη χειρότερη επίδοση στο κριτήριο αυτό σημειώνει η περιφέρεια της Δυτικής Ελλάδος, η οποία κατατάσσεται στις τελευταίες θέσης της κατάταξης.

Η περιφέρεια της Δυτικής Μακεδονίας κατατάσσεται στην 1η θέση της κατάταξης με εξαίρεση το 2002 (2η θέση), παρόλο που αντιμετωπίζει σοβαρό ανταγωνιστικό μειονέκτημα σε σχέση με το τουριστικό μοντέλο αλλοδαπού τουρισμού της Ελλάδος.

Η περιφέρεια αυτή παρουσιάζει σημαντικές επιδόσεις στα κριτήρια αποδοτικότητας ιδίων κεφαλαίων (με 6,92% το 2002) και στο κριτήριο σχέσης ξένων προς ίδια κεφάλαια (41,24% και για τα δύο έτη 2002, 2003) ενώ, για το 2004 κατατάσσεται στη 2η θέση με 45,40% και την περιφέρεια του Βορείου Αιγαίου να πετυχαίνει το μικρότερο ποσοστό 43,17% και να κατατάσσεται και αυτή στις πρώτες θέσεις της κατάταξης.

Η περιφέρεια της Αττικής, η πόλη που φιλοξένησε τους Ολυμπιακούς Αγώνες το 2004, σημείωσε μια αρκετά ικανοποιητική βελτίωση της θέσης της (από 7η το 2002 πέρασε 4η το 2004), γεγονός αναμενόμενο λόγω του μεγάλου αριθμού επισκεπτών την περίοδο των Ολυμπιακών Αγώνων.

Η περιφέρεια της Κρήτης, ναυαρχίδα του ελληνικού τουρισμού, κατατάσσεται στις τελευταίες θέσεις χρηματοοικονομικά, γεγονός που οφείλεται κυρίως στις μεγάλες επενδύσεις που έχουν πραγματοποιηθεί τις τελευταίες δεκαετίες κυρίως με δανεισμό σε συνδυασμό με την κρίση στο τουριστικό προϊόν την περίοδο αυτή (επενδύσεις που θα αποδώσουν με μακροπρόθεσμη βάση). Η κακή πορεία μάλιστα του τουρισμού στην Κρήτη φαίνεται ότι αποτελεί τη βασική αιτία που και οι εμπορικές επιχειρήσεις της κατατάσσονται στην έρευνα αυτή στις τελευταίες θέσεις, αρκεί να αναφερθεί ότι η κινητήριος δύναμη της Κρήτης είναι το τουριστικό συνάλλαγμα και ο χρηστός κύκλος που αυτό δημιουργεί στο οικονομικό κύκλωμα όλης της τοπικής επιχειρηματικής δραστηριότητας.

Γενικότερα, όσον αφορά τον τουριστικό κλάδο μπορεί να αναφερθεί ότι βελτιώθηκε σημαντικό η αποδοτικότητα των ιδίων κεφαλαίων το 2004 σε σχέση με τα δύο προηγούμενα έτη. Παρουσιάστηκε ωστόσο μια αύξηση των συνολικών υποχρεώσεων κατά 12,98%.

Οι ελληνικές τουριστικές επιχειρήσεις για να παραμείνουν ανταγωνιστικές και κερδοφόρες, μέσα στο συνεχές ανταγωνιστικό περιβάλλον, θα πρέπει να στοχεύσουν στη γενικότερη αναβάθμιση και ανάπτυξη του κλάδου σε όλες τις περιφέρειες.

Το μεγαλύτερο μερίδιο των αφίξεων στην Ελλάδα καταλαμβάνουν οι αλλοδαποί επισκέπτες, οι οποίοι μάλιστα έρχονται και από συγκεκριμένους προορισμούς όπως η Αγγλία και η Γερμανία που κατέχει πάνω από τα 2/3 της ελληνικής αγοράς. Το μικρό μερίδιο σε ορισμένες χώρες, η συγκέντρωση σε άλλες και ο μικρός αριθμός των τουριστικών πρακτόρων που ελέγχουν την ελληνική αγορά έχουν επιφέρει καίρια πλήγματα τα τελευταία χρόνια στο τουριστικό προϊόν της χώρας μας. Για να εξέλθει ο τουριστικός κλάδος από αυτό τον κυκεώνα θα πρέπει να επικεντρωθούν όλες οι περιφέρειες ανεξαρτήτως κατάταξης στη βελτίωση των τουριστικών υποδομών, στην αύξηση της ζήτησης του τουριστικού προϊόντος σε όλες τις περιφέρειες (αξιοποίηση τοπικών πόρων και προϊόντων), στην ανάπτυξη νέων τουριστικών προϊόντων υψηλών προδιαγραφών με σεβασμό στη διατήρηση της αυθεντικότητας και της ιδιαιτερότητας του κάθε τόπου.

Επίσης, απαιτείται εισαγωγή νέων τεχνολογιών στις τουριστικές επιχειρήσεις με ταυτόχρονη κατάρτιση του ανθρώπινου δυναμικού όχι μόνο στη λειτουργία των τουριστικών επιχειρήσεων, αλλά και των τμημάτων οικονομικού, marketing, διοίκησης ανθρωπίνων πόρων κ.ά.

Πίνακας 2: Κατάταξη 13 Περιφερειών με βάση τις Τουριστικές Επιχειρήσεις

Περιφερειες	2004		2003		2002		2004 - 2002	
	Καταταξη	Σκορ Promethee	Καταταξη	Σκορ Promethee	Καταταξη	Σκορ Promethee	Καταταξη	Σκορ Promethee
Δυτικής Μακεδονίας	1	3,425488	1	3,763988	2	2,738387	1	3,1124191
Βορείου Αιγαίου	2	2,319115	3	1,852734	3	1,775674	3	2,3869996
Ηπείρου	3	2,20978	2	1,814789	1	1,567994	2	1,8908599
Αττικής	4	1,083244	6	0,813269	7	1,141172	4	0,5948417
Κεντρικής Μακεδονίας	5	0,229967	7	0,372553	5	0,351419	6	0,5764381
Ολες οι Περιφέρειες	6	-0,04005	9	0,157705	9	0,016798	8	0,0877026
Θεσσαλίας	7	-0,2301	4	-0,33891	4	-0,103513	5	-0,1386808
Ιονίων Νήσων	8	-0,39206	10	-0,53264	11	-0,311453	10	-0,4112257
Πελοποννήσου	9	-0,44324	5	-0,56171	8	-0,702315	7	-0,6064099
Ανατολικής Μακεδονίας - Θράκης	10	-0,95522	8	-0,69248	6	-0,745808	9	-0,6461957
Στερεάς Ελλάδος	11	-1,04373	11	-1,18581	10	-0,753798	11	-1,0254659
Κρήτης	12	-1,42284	12	-1,35415	13	-1,374056	12	-1,5106894
Νοτίου Αιγαίου	13	-1,65243	14	-1,8894	14	-1,503802	13	-2,0944802
Δυτικής Ελλάδος	14	-3,08794	13	-2,21993	12	-2,096699	14	-2,2161133

Πίνακας 1: Κριτήρια Αξιολόγησης

1	Περιθώριο μικτού κέρδους
2	Περιθώριο καθαρού κέρδους
3	Αμεση ρευστότητα
4	Γενική ρευστότητα
5	Μέσος όρος προθεσμίας εξόφλησης προμηθευτών (ημέρες)
6	Ταχύτητα ρευστοποίησης αποθεμάτων (ημέρες)
7	Μέσος όρος προθεσμίας είσπραξης απαιτήσεων (ημέρες)
8	Εμπορικός κύκλος (ημέρες) [(Ταχ.ρευστ.αποθεμάτων+Μ.Ο.Προθεσμίας είσπραξης απαιτήσεων)-Μ.Ο.Προθεσμίας εξόφλησης υποχρεώσεων]
9	Κυκλοφοριακή ταχύτητα απασχολουμένων κεφαλαίων
10	Αναλογία χρηματο-οικονομικών δαπανών
11	Αποδοτικότητα ιδίων κεφαλαίων
12	Σχέση ξένων προς ίδια κεφάλαια

Zorpidis

ΚΕΝΤΡΙΚΟ ΠΡΑΚΤΟΡΕΙΟ ΡΟΔΟΥ ΣΤΕΦΑΝΑΚΗ

ΤΟΥΡΙΣΤΙΚΟΣ ΟΡΓΑΝΙΣΜΟΣ

ΝΕΑ ΔΡΟΜΟΛΟΓΙΑ Λ.Α.Ν.Ε

«ΙΕΡΑΠΕΤΡΑ»

ΠΕΜΠΤΗ 04:30 για Χάλκη – Διαφάνι – Κάρπαθο – Κάσο – Σητεία – Αγ. Νικόλαο – Σαντορίνι – Μήλο – Πειραιά
ΚΥΡΙΑΚΗ 04:30 για Χάλκη – Διαφάνι – Κάρπαθο – Κάσο – Σητεία – Αγ. Νικόλαος – Σαντορίνι – Μήλο – Πειραιά
ΤΕΤΑΡΤΗ 08:00 για Καστελόριζο. Επιστροφή από Καστελόριζο στις 17:00

«Β. ΚΟΡΝΑΡΟΣ»

ΤΡΙΤΗ 17:00 για Χάλκη -Διαφάνι - Κάρπαθο - Κάσο - Σητεία και επιστροφή Ρόδο την επόμενη μέρα.
ΠΕΜΠΤΗ 09:00 για Κω – Κάλυμνο – Σάμο – Θεσσαλονίκη
ΚΥΡΙΑΚΗ 17:00 για Χάλκη – Διαφάνι – Κάρπαθο – Κάσο – Σητεία και επιστροφή την επόμενη μέρα για Ρόδο

AEGEAN FLYING DOLPHINS

FLYING DOLPHIN 22

ΡΟΔΟ - ΚΩ
σε 1 ώρα και 50 λεπτά.
Τιμή κατά άτομο 23,50 €

ΡΟΔΟ - ΚΑΛΥΜΝΟ
σε 2 ώρες και 30 λεπτά.
Τιμή κατά άτομο 25 €

ΔΡΟΜΟΛΟΓΙΑ: ΑΠΟ 18/4/06 ΕΩΣ 15/10/06
ΔΕΥΤΕΡΑ ΕΩΣ ΣΑΒΒΑΤΟ (ΚΥΡΙΑΚΗ ΑΡΓΙΑ)

ΛΙΜΑΝΙ	ΑΦΙΞΗ	ΑΝΑΧΩΡΗΣΗ	ΛΕΠΤΑ
ΚΑΛΥΜΝΟΣ		7:20	
			30'
ΚΩΣ	7:55	8:00	
			115'
ΡΟΔΟΣ	10:00	15:30	
			115'
ΚΩΣ	17:25	17:30	
			30'
ΚΑΛΥΜΝΟΣ	18:00	Δ	

Πληροφορίες - Εισιτήρια στα γραφεία της εταιρείας Α.Ν.Ε.Σ. Α.Ε. στη Ρόδο, Αυστραλίας 88 και Τηλ. 2241 0 37769 & fax 2241 0 34493.

Μικρές αγγελίες

ΕΝΟΙΚΙΑΣΕΙΣ

ΕΝΟΙΚΙΑΖΕΤΑΙ διαμπερές διαμέρισμα 2 υπνοδωματίων, σαλοτραπεζαρία στην οδό Γαριβάλδη απέναντι από το πάρκινγκ Σπανού. Πληρ. τηλ. 35165 και 6976701497

ΕΝΟΙΚΙΑΖΟΝΤΑΙ:

α) Νεόκτιστη διώροφη οικοδομή, σαν ενιαίος χώρος, με μεγάλη ταράτσα με καταπληκτική θέα προς το αεροδρόμιο, επί της Λεωφ. Δημοκρατίας 49 στο χωριό **Παραδείσι** Ρόδου.

β) Κατάστημα - Γραφείο 50 τ.μ. επί της Λεωφ. Δημοκρατίας στο χωριό **Παραδείσι**.

γ) Διαμέρισμα 50 τ.μ. στον Α' όροφο, επί της Λεωφ. Δημοκρατίας και Κανάρη 1, στο χωριό **Παραδείσι**.

δ) Διώροφο κατάστημα με μεγάλη βεράντα, στην οδό Γεωργίου Λέοντος αριθμ. 13 - 15, κοντά στο Ξεν. «Μανούσος» στο **Νιοχώρι Ρόδου**.

Πληροφορίες στα τηλέφωνα: 22410 25450 και 22410 20277, κινητό: 6979357878.

ΕΝΟΙΚΙΑΖΕΤΑΙ δυομισάρι διαμέρισμα στην Αθήνα περιοχή Παγκράτι, Αγ. Φανουρίου 17, β όροφος με λίγα κοινόχρηστα. Πληρ. κ. Φατσέα τηλ. 2241020807 Από 08.00 - 10.00 και 20.00 - 23.00

ΕΝΟΙΚΙΑΖΕΤΑΙ οικία 200τ.μ. στην Παστίδα επιπλωμένο ή μη με τρία υπνοδωμάτια, κουζίνα, σαλονοτραπεζαρία, καθιστικό με κεντρική θέρμανση και air-condition και με μικρό κήπο. Τιμή 550 ευρώ. Πληροφορίες στο τηλέφωνο 6947720866.

ΕΝΟΙΚΙΑΖΕΤΑΙ διαμέρισμα 105 τ.μ. με 3 υπνοδωμάτια, με 2 WC κλπ. σε πάροδο της οδού Αταβύρου (οδός Αττάλειας και Κνίδου 1). **Τηλ. 6944439304, 2241081831**

ΕΝΟΙΚΙΑΖΕΤΑΙ γκαρσονιέρα (ρετιρέ) επί της οδού Μιχ. Πετρίδη (κοντά στο 7ο Γυμνάσιο). **Πληροφορίες:** Τηλ. 22410-23762 μετά τις 8:00 το βράδυ ή στο Κιν. 6942265113.

ΕΝΟΙΚΙΑΖΟΝΤΑΙ α) Διαμέρισμα με δύο υπνοδωμάτια, κουζίνα, μπάνιο και β) Διαμέρισμα ενός υπνοδωματίου, κουζίνα, μπάνιο, επί της οδού Καναδά 114. Τα διαμερίσματα είναι κατάλληλα για διαμονή φοιτητών - στρατιωτικών - δημοσίων υπαλλήλων κτλ. Πληροφορίες στα τηλέφωνα 22410 66740 - 6938351993

ΕΝΟΙΚΙΑΖΕΤΑΙ
γκαρσονιέρα επιπλωμένη στην οδό Σουλίου.
Πληρ. κ. Ρένα
τηλ. 6937343297

ΕΝΟΙΚΙΑΖΟΝΤΑΙ: Από 12 Ιουνίου πολυτελές διαμέρισμα Α' ορόφου 85 τ.μ. καθώς και γκαρσονιέρα 42 τ.μ. δύο χώρων, επιπλωμένη στο ισόγειο με αυτόνομη είσοδο. Περιοχή (Αραπάκι) Παρθενόπης 18. Πληροφορίες στα τηλ: 22410-30507, Κινητό: 6944209883 Κο Θεόδωρο

ΖΗΤΕΙΤΑΙ προς ενοικίαση αποθηκευτικός χώρος 50-70 τ.μ. στην περιοχή της Ρόδου. **Τηλ. 6932-314447**

ΕΝΟΙΚΙΑΖΕΤΑΙ διαμέρισμα ενός υπνοδωματίου, κουζίνα, μπάνιο, κοντά στο Πανεπιστήμιο Αιγαίου. Το διαμέρισμα είναι κατάλληλο για διαμονή φοιτητών - στρατιωτικών- δημοσίων υπαλλήλων κτλ. Πληροφορίες στο τηλέφωνο **6938719954.**

ΕΝΟΙΚΙΑΖΕΤΑΙ γκαρσονιέρα επί της οδού Σάββα Παυλίδη (κοντά στο «Καστρί»). **Πληροφορίες:** Τηλ. 22410-23762 μετά τις 8:00 το βράδυ ή στο Κιν. 6942265113.

ΕΝΟΙΚΙΑΖΕΤΑΙ αποθήκη 500 τ.μ. με μεγάλο περιβάλλοντα χώρο στ' Ασγούρου. Η αποθήκη μπορεί να μοιραστεί στα δύο. Οι ενδιαφερόμενοι καλούνται να επικοινωνήσουν στο 22410 61434.

ΕΝΟΙΚΙΑΖΕΤΑΙ διαμέρισμα με 3 υπνοδωμάτια, 2 W.C., κουζίνα - σαλόνι στις 7 βαγιές (Γρηγορίου Ε' 18). **Πληροφορίες στο τηλ. 6973506879 κ. Γιώργος Ελένης**

ΕΝΟΙΚΙΑΖΕΤΑΙ αποθήκη 160 τετρ. μέτρα κατάλληλη για επαγγελματική χρήση με τουαλέτα και τηλέφ. επί της λεωφόρου Ρόδου- Λίνδου στον βιοτεχνικό χώρο Μανουσέλη, ενοίκιο 600 ευρώ **τηλ. 24118.**

ΕΝΟΙΚΙΑΖΕΤΑΙ επιπλωμένη δίχωρη γκαρσονιέρα με κλιματισμό όπισθεν ξενοδ. BELVEDERE περιοχή Ψαροπούλα. Πληροφορίες Τηλ. 22410 -22050 - 33441

ΕΝΟΙΚΙΑΖΕΤΑΙ μεγάλη επιπλωμένη γκαρσονιέρα με αυλή στο Παραδείσι. Πληρ. τηλ. 81884

ΕΝΟΙΚΙΑΖΕΤΑΙ υπόγειο κατάστημα 160 τ.μ. πρώην ξυλουργείο για οποιαδήποτε επαγγελματική χρήση. Επί της οδού Κολοκοτρώνη 36 απέναντι από του Σωτηράκη τις αντιπροσωπείες. **Τηλέφωνο 2241027863**

ΕΝΟΙΚΙΑΖΕΤΑΙ στη Μαλώνα διαμέρισμα 4 δωματίων, επιπλωμένο. Μηνιαίο μίσθωμα 250 ευρώ. Πληρ. τηλ. 22440-51044 κ. Γ. Φουτούλη

ΕΝΟΙΚΙΑΖΟΝΤΑΙ: Μονόχωρες γκαρσονιέρες εντός πόλεως Ρόδου για όλο το χρόνο. **Τηλ. 2241020021 και 6947374732**

ΕΝΟΙΚΙΑΖΕΤΑΙ καινούργιο, ήσυχο, επιπλωμένο διαμέρισμα δυο δωματίων, επί της Λεωφόρου Ρόδου - Λίνδου αρ. 232, σε κτίριο δίπλα στο TSELIOS BAGNO, με χώρο στάθμευσης (PARKING). Πληροφορίες στα τηλέφωνα: 2241024514, 2241026023 και 2241064458, ώρες γραφείου 9:00 - 14:00 και 18:00 - 21:00.

ΕΝΟΙΚΙΑΖΕΤΑΙ επιπλωμένη γκαρσονιέρα με 30 τ.μ. περίπου εσωτερικό χώρο (κουζίνα-υπνοδωμάτιο-λουτρό) και 30 τ.μ. αυλή στην Ιαλυσό (οδός Σύμης αρ. 6). Εξοπλισμένη επίσης με αυτόνομο ηλιακό θερμοσίφωνα, πλυντήριο, χωρίς κοινόχρηστα και νερό. Πληροφορίες στα τηλέφωνα 22410 75448. Κιν. 6974474999.

ΕΝΟΙΚΙΑΖΕΤΑΙ επαγγελματικός χώρος (κατάστημα) ισόγειο 87m² με πατάρι, επί της οδού Ελ. Βενιζέλου - ΙΞΙΑ. **Πληρ. τηλ.:** 2241020844

ΕΝΟΙΚΙΑΖΕΤΑΙ Δυάρι διαμέρισμα, ισόγειο, με ανεξάρτητη είσοδο χωρίς κοινόχρηστα, με δύο υπνοδωμάτια, στο Καρακόνερο. Τηλ. 65471, 11πμ. - 8 μ.μ.

ΕΝΟΙΚΙΑΖΕΤΑΙ το ισόγειο διώροφου παραδοσιακής οικίας μ²150 με 2 βεράντες και αυλόγυρο με λουλούδια, στην οδό Καναδά 78-80. Πληροφ. στον πάνω όροφο και στα τηλέφωνα 22410-29715 και 2241027985.

ΕΝΟΙΚΙΑΖΕΤΑΙ στην οδό Ηρώων Πολυτεχνείου αρ. 4 δίπλα στο Καζίνο διαμέρισμα-γραφείο 2ου ορόφου επιφάνειας 90τ.μ. με αποθήκη 50 τ.μ. και θέση στάθμευσης. Η αποθήκη ενοικιάζεται και μόνη. Ενοίκιο 1.200 ευρώ. Πληροφορίες τηλ. 6944386069.

ΑΥΤΟΚΙΝΗΤΑ

ΠΩΛΕΙΤΑΙ MAZDA 323 F μοντέλο '99 τρακαρισμένο ή για ανταλλακτικά. Τιμή: 1000 ΕΥΡΩ. Τηλ. 6937222375

ΠΩΛΕΙΤΑΙ OPEL CORSA 1.200cc μοντέλο τέλος του 1997 σε τιμή ευκαιρίας.
Πληροφορίες κ. Μιχάλη 3.300 ευρώ
Τηλ. όλες τις ώρες 6948888880 - 6947999939

ΠΩΛΕΙΤΑΙ μοτοσυκλέτα μάρκας YAMAHA ZT 600, μοντέλο 2003, για 4.000 ευρώ, με λίγα χιλιόμετρα. Πληρ. Τηλ. 6972324351

ΠΩΛΕΙΤΑΙ SMART PASSION γκρι, β' εξάμηνο 2004, με δερμάτινα καθίσματα. Πληρ. τηλ. 6944712775 κ. Παναγιώτης.

ΖΗΤΟΥΝ ΠΡΟΣΩΠΙΚΟ

ΖΗΤΕΙΤΑΙ σερβιτόρος με ευχέρεια στις ξένες γλώσσες και την επικοινωνία με αλλοδαπούς πελάτες για εστιατόριο - καφετέρια στο Μαντράκι. Προϋπηρεσία σε αντίστοιχα μαγαζιά εποχιακού τύπου απαιτούμενη.
Πλ. τηλ. 6972253826

ΡΟΔΟΜΑΡ ΕΠΕ
Εμπόριο νωπών ψαριών
ΖΗΤΕΙΤΑΙ ΟΔΗΓΟΣ ηλικίας 24-40 ετών με επαγγελματικό δίπλωμα Γ' κατηγορίας, για άμεση πρόσληψη για διανομές στη Ρόδο, για πλήρη - μόνιμη απασχόληση.
Επιθυμητή προϋπηρεσία, ικανότητα επικοινωνίας και συνεργασίας.
Πληροφορίες στο τηλ. 2241-0-60170, 08:30-16:00.

ΖΗΤΕΙΤΑΙ νηπιαγωγός και βρεφοκόμος για παιδικό σταθμό - νηπιαγωγείο. Πρωινή - πενθήμερη εργασία, μισθός συν ΙΚΑ. Τυχόν προϋπηρεσία θα λειφθεί υπόψιν **Τηλ. 697.200.7352 - 2241-0- 39739**

ΖΗΤΕΙΤΑΙ κυρία άνω των 40 ετών για καθαρισμό σπιτιού ή φύλαξη παιδιών. Παρέχεται στέγη ανεξάρτητη. Πληροφ. τηλεφ. 6944 202409 ώρες 8:00 - 14:00 μ.μ. και 18:00 - 21:00 μ.μ.

ΖΗΤΟΥΝΤΑΙ σερβιτόροι από εστιατόριο - καφετέρια στο Μαντράκι που να μιλούν ξένες γλώσσες και άπταιστα ελληνικά και να έχουν προϋπηρεσία σε αντίστοιχα μαγαζιά εποχιακού τύπου. Πληρ. τηλ. 6972253826

ΖΗΤΕΙΤΑΙ από εστιατόριο στην Παλιά Πόλη μάγειρας. Σπαστό ωράριο. Πληροφορίες κ. Κώστα τηλ. 6948 587301

ΖΗΤΕΙΤΑΙ πωλήτρια από κατάστημα γυναικείων ενδυμάτων στο Νιοχώρι. Απαραίτητα αγγλικά. **Πληρ. τηλ. 22410-32500.**

ΖΗΤΕΙΤΑΙ κοπέλα Ελληνίδα για να εργαστεί σε οικία. Ωράριο καθημερινά 08:00 - 15:00 εκτός Κυριακής. Μισθός 600,00 ευρώ. Πληροφορίες: 6944182882

ΖΗΤΕΙΤΑΙ πωλήτρια από κατάστημα γυναικείων ενδυμάτων στο Νιοχώρι. Απαραίτητα Αγγλικά. Πληρ. τηλ. 22410-32500

ΞΕΝΟΔΟΧΕΙΟ KOLYMBIA BEACH
Ζητείται Λαντζιέρα
Πληροφορίες στα Τηλέφωνα
2241056247, 2241056311
7.00 π.μ. - 22.00 μ.μ.

ΖΗΤΕΙΤΑΙ ΠΩΛΗΤΡΙΑ
«Από εμπορικό κατάστημα της Ρόδου ζητείται πωλήτρια με γνώσεις διακόσμησης και αρχιτεκτονικής εσωτερικού χώρου. Αποστολή βιογραφικών με επισυναπτόμενη φωτογραφία:
Λεμεσσού 20 – 22, Ρόδος Τ.Κ. 85100.
Τηλ. Επικοινωνίας: 22410-39083»

ΕΝΟΙΚΙΑΖΕΤΑΙ
επιπλωμένο διαμερισματάκι στον 1ο όροφο, 2όροφης οικοδομής, επιφανειαςπερί τα 30 τ.μ. με υπνοδωμάτιο - κουζίνα - W.C., στην οδό Ευκλή 25 στο Καρακόνερο της πόλης Ρόδου.
Κιν.: 6945151945 ή 6946795725, 2241052635.

ΕΝΟΙΚΙΑΖΕΤΑΙ
ισόγειο διαμέρισμα 120 τ.μ.
επί της πλατείας Ακαδημίας
περιβαλλόμενο από κήπο – αυλή 150 τ.μ.
με δύο ανεξάρτητες εισόδους
και όλα τα κομφόρ για επαγγελματική στέγη,
σπίτι ή μικτή χρήση. Επιπλωμένο
ή ανεπίπλωτο. Επίσης στο ίδιο κτίριο
υπόγειοι χώροι 170, 100 και 40 τ.μ.
κατάλληλοι και για κύρια χρήση
με είσοδο επί της Ηρώων Πολυτεχνείου.
Πληρ. τηλ. 6972253826

RHODES - GREECE
CAIRO PALACE
ΕΝΟΙΚΙΑΖΟΝΤΑΙ
Γραφεία και καταστήματα
στο Εμπορικό Κέντρο CAIRO PALACE
Πληροφορίες: Κα Φράνσις Νιοπή
Τηλ. 2241027600, Κιν. 6944618757
Φαξ. 2241023462
Email: info@cairopalace.gr

ΖΗΤΟΥΝΤΑΙ ελαιοχρωματιστές -υδροχρωματιστές με ανάλογη προϋπηρεσία για άμεση εργασία στο Ξενοδοχείο RODOS PALACE. Οι ενδιαφερόμενοι μπορούν να απευθύνονται καθημερινά στο τηλέφωνο 22410-25222. Υπόψιν κ. Παύλου Ρούμπη.

ΖΗΤΕΙΤΑΙ κοπέλα για πρόσληψη σε καφετέρια, στο Χαράκι. Βραδινή εργασία, συνθήκες άριστες. Πληρ. τηλ. 6945264279

ΑΠΟ εμπορικό κατάστημα της Ρόδου ζητείται πωλήτρια με γνώσεις διακόσμησης και αρχιτεκτονικής εσωτερικού χώρου και σχεδιάστρια. Αποστολή βιογραφικών με επισυναπτόμενη φωτογραφία: **Λεμεσού 20-22 Ρόδος Τ.Κ. 85100 Τηλ. Επικοινωνίας: 22410-39083**

ΖΗΤΟΥΝΤΑΙ Barman και σερβιτόροι από café-bar στην Ιαλυσό. Για περισσότερες πληροφορίες στο τηλέφωνο 6947720874 από 15:00 έως τις 19:00.

ΗΤΕΙΤΑΙ κοπέλα άνω των 40 ετών, ελληνίδα ή αλλοδαπή που να μιλάει καλά τα ελληνικά, ως εσωτερική σε σπίτι με δύο παιδιά ηλικίας 3 και 1 έτους. **Συστάσεις απαραίτητες. Πληρ. Τηλ. 6944 202409 καθημερινά 10-1 το πρωί και 6-9 το απόγευμα.**

ΖΗΤΕΙΤΑΙ δεσποινίδα ηλικίας έως 30 ετών για εργασία γραμματειακής υποστήριξης σε Ιατρείο. Προσόντα: γνώση λογισμικού MICROSOFT OFFICE, τυφλού συστήματος δακτυλογράφησης, αγγλικής γλώσσας. Παραπάνω προσόντα να συνοδεύονται από πιστοποιητικά. Τηλέφωνο επικοινωνίας 22410-43000.

ΔΙΑΦΟΡΑ

ΠΩΛΕΙΤΑΙ, τραπεζαρία με 6 καθίσματα, μπουφές και κρυσταλιέρα σε χρώμα μαύρο λάκα. Τιμή 1.200 ευρώ. **Πληροφορίες στο τηλ. 23180-21572**

ΠΩΛΕΙΤΑΙ
κατάστημα ανταλλακτικών αυτοκινήτων (βαρέων και επιβατηγών) στην Ερνεστ Μπέβιν σε τιμή ευκαιρίας. Γ. Ρούσσος.
Τηλ. 22410-20075 & 36015

ΠΩΛΕΙΤΑΙ τραπεζαρία με 6 καθίσματα μαύρη λάκα και σαλόνι με 3θέσιο, 2θέσιο, μονό καναπέ και ένα τραπεζάκι, λόγω έλλειψης χώρου. Πληρ. τηλ. 6944231199

ΠΩΛΕΙΤΑΙ Η/Υ: Intel Pentium 4 στα 2.8GHz, Kingston μνήμη 1Gb, Maxtor σκληρός δίσκος 80Gb, DVD αντιγραφικό 8X, Οθόνη 17", Τιμή: 550 €, Τηλ. επικοινωνίας: 6944652658. Φώτης

ΕΜΠΕΙΡΟΤΕΧΝΗΣ ελαιοχρωματιστής αναλαμβάνει παντός είδους ελαιοχρωματισμούς. Τηλ: 6946204157

ΚΥΡΙΑ αναλαμβάνει καθαρισμό σπιτιών, γραφείων, κοινόχρηστους χώρους πολυκατοικιών, σιδέρωμα, φύλαξη παιδιών. Μόνο σοβαρές προτάσεις. Πληρ. τηλ. 6934176045.

ΕΚΔΟΤΙΚΟΣ οίκος ζητεί αντιπρόσωπο για Ρόδο και Κω, για την προώθηση των εκδόσεών του σε έτοιμο πελατολόγιο. Βιογραφικά: Φαξ: 210 4524851. Email: nbpetkar@otenet.gr

ΠΩΛΕΙΤΑΙ επικερδής επιχείρηση οβελιστηρίου στον πεζόδρομο επί της Μανδηλαρά, πλήρως εξοπλισμένο, έτοιμο προς λειτουργία. Διαθέτει βοηθητικούς χώρους και παρασκευαστήριο. Δουλεύει όλο το χρόνο. Τηλ. 6936161740 και 6946282082

ΔΥΝΑΜΙΚΗ νεοσύστατη επιχείρηση, «Multi χώρος» (όχι club ή Bar) στην Παλιά πόλη με ταυτότητα εργασιών self service, ζητεί συνεργάτες με όρεξη για δουλειά. (Έλληνες ή από χώρες Ε.Ε.). **Πληροφορίες: 6936179033, Κ. Σάββα**

ΜΕΓΑΛΗ ΕΥΚΑΙΡΙΑ ΓΙΑ ΑΡΤΟΠΟΙΟΥΣ κ' ΖΑΧΑΡΟΠΛΑΣΤΕΣ ΠΩΛΟΥΝΤΑΙ
1. Ζυμωτήριο 2 ταχυτήτων από 5 Kg – 120 Kg, αλεύρι ζύμωση. 2. Πάγκος εργασίας 3 μέτρα ανοξείδωτος. 3. Αυτόματη μηχανή παραγωγής τυρόπιτας και μπουγάτσας, κρεατόπιτας. **Ολα μαζί 1.100 ευρ. Τηλ. 22410-26863**

ΧΑΘΗΚΕ Ζεύγος σκύλων την Τρίτη βράδυ στην περιοχή Μόντε Σμιθ. Ενα λυκόσκυλο καφέ – μαύρο, μαρκαρισμένο στο αυτί και μαύρο μικρό αδύνατο ημίαιμο γκριφόν. Μεγάλη συναισθηματική αξία για ιδιοκτήτη. Δίδεται αμοιβή. **Τηλ. 6934411866, 6944394067**

ΠΩΛΕΙΤΑΙ σύνθετο σύνθεση λόγω λάθους διαστάσεων. Πληρ. τηλ. 2241030230 ώρες από 2.30 μέχρι 4.30 και μετά τις 9.00

ΕΙΣΑΓΩΓΙΚΗ εταιρεία Ιταλικού καφέ Espresso και συναφών ειδών, ζητάει αποκλειστικό αντιπρόσωπο για τα προϊόντα της στη Ρόδο, Τηλ.: 275 2096278

ΠΩΛΕΙΤΑΙ LAPTOP ACER P4, 2,93, 17", **Τηλέφωνο 6977509192**

ΠΩΛΕΙΤΑΙ: Μονάδα με γκαστρωμένες αγελάδες και με γάλα μαζί, 30 τόνους ποσόστωση, 6 δικαιώματα για αγελάδες. Τηλ. 75739 μετά τις 5.00μ.μ.

ΠΩΛΕΙΤΑΙ μπαρ (ημικυκλικό) 1,50 μ. 400 ευρώ. Τηλ. 6973 394166

ΠΩΛΟΥΝΤΑΙ σκυλιά ράτσας ΕΠΑΝΙΕΛ ΜΠΡΕΝΤΟΝ, ημερομηνία γέννησης 5-4-06 **Πληρ. στο κιν. 6976210478, Μιχάλης**

ΠΩΛΗΣΕΙΣ ΑΚΙΝΗΤΩΝ

ΠΩΛΕΙΤΑΙ οικόπεδο 5 στρεμμάτων στο χωριό Αγίας Μαρίνας στην Κάσο, πανοραμική θέα, τιμή λογική, τηλέφωνο επικοινωνίας: 6974307854.

ΠΩΛΕΙΤΑΙ οικόπεδο στα Κρητικά 3.000 τ.μ. οικοδομήσιμο. Τηλ. 6936271471.

ΠΩΛΕΙΤΑΙ διαμέρισμα υπόγειο εντός Ρόδου 160τ.μ. κατάλληλο και για αποθήκη ή επιχείρηση. Τηλ. 2102835963 - 6946559539

ΠΩΛΕΙΤΑΙ στις Καλυθιές γκαρσιονέρα ανεξάρτητη και καινουργής 30 τ.μ., 33.000 ευρώ. **Τηλ. 22410-21206 4-9 μ.μ.**

ΠΩΛΕΙΤΑΙ fast food στην περιοχή Κολυμπίων, πλήρως εξοπλισμένο. Πληρ. τηλ. 2410 56038

ΠΩΛΕΙΤΑΙ αργυροχρυσοχοείο στο κέντρο της πόλης με ή χωρίς εμπόρευμα έτοιμο προς λειτουργία. Τηλ: 6936915551

ΠΩΛΕΙΤΑΙ πλήρως ανακαινισμένο διαμέρισμα 95 τ.μ. ισόγειο επί της Μιχαήλ Πετρίδη. Εξαρχής εγκατάσταση, ηλεκ. υδραυλική, ηλιακό, σύνδεση με αποχέτευση, εντοιχισμένες μεγάλες ντουλάπες, καινούργια κουζίνα, καινούργια αλουμίνια, μεγάλες αυλές, με καινούργια πέργκολα, και πολλά έξτρα! Τιμή: 168,00 Ευρώ. Τηλ. 6936 179040.

ΠΩΛΕΙΤΑΙ οροφοδιαμέρισμα 125 τ.μ., στην Ανάληψη, με μεγάλο σαλόνι, 3 Υ/Δ, 2 W.C.,τζάκι, πολυτελούς κατασκευής, χρήσης δεκαετίας. Τιμή 195.000 ευρώ. **Πληροφορίες: 6973317601**

ΜΑΘΗΜΑΤΑ

ΚΑΘΗΓΗΤΡΙΑ ΓΕΡΜΑΝΙΚΗΣ ΦΙΛΟΛΟΓΙΑΣ πτυχιούχος Πανεπιστημίου Αθηνών παραδίδει μαθήματα Γερμανικής Γλώσσας όπως επίσης και βοήθεια στο σχολικό βιβλίο Γερμανικών. Πληρ. τηλ. 6944949746

ΠΑΡΑΔΙΔΟΝΤΑΙ ιδιαίτερα μαθήματα σε μαθητές του Δημοτικού από Δασκάλα. Τηλέφωνο: 6932323122

ΜΑΘΕΤΕ ΡΩΣΙΚΑ! Παραδίδονται μαθήματα Ρωσικής γλώσσας από μέλος του Συλλόγου Καθηγητών Ρωσικής Φιλολογίας, με χρήση νέας αποτελεσματικής μεθοδολογίας. Πληροφορίες: Τηλ. 6978195931

ΠΑΡΑΔΙΔΟΝΤΑΙ μαθήματα Εμπ. Εφαρμογών (Singular Manager, Eurofasma, Unisoft Εσοδα-Εξοδα, ΚΕΠΥΟ, ΚΕΦΑΛΑΙΟ, κ.λ.π., Πληροφορικής & Αγγλικών με χρήση πολυμέσων όλων των επιπέδων από έμπειρο Λογιστή Τ.Ε. - καθηγητή πτυχιούχο Michigan Proficiensy σε τμήματα ή μεμονωμένα. Επίσης γίνονται μεταφράσεις & δακτυλογραφήσεις κάθε τύπου κειμένου. Τιμές προσιτές. Πληρ.: 22410-66304, 31560, 6946283008, 6972419715, 6936277851. Ηλ. ταχ. (e-mail): Dnetwork@SoftHome.net

ΠΑΡΑΔΟΣΗ ΜΑΘΗΜΑΤΩΝ

ΜΑΘΗΜΑΤΑ ΠΑΝΕΛΛΗΝΙΩΝ ΤΕΧΝΟΛΟΓΙΚΗΣ ΚΑΤΕΥΘΥΝΣΗΣ
1. Ανάπτυξη εφαρμογών σε προγραμματιστικό περιβάλλον.
2. Αρχές οργάνωσης και διοίκησης επιχειρήσεων.
Ολιγομελή τμήματα.
Πτυχιούχος Master Πληροφορικής και διοίκησης.
Τηλέφωνο επικοινωνίας: 6944685289

ΟΙΚΟΔΟΜΙΚΕΣ ΕΠΙΧΕΙΡΗΣΕΙΣ ΔΙΑΚΟΓΕΩΡΓΙΟΥ ΚΑΛΛΙΣΤΟΣ

ΕΘΝ. ΑΝΤΙΣΤΑΣΕΩΣ 11 (πρώην Αννης Μαρίας)

ΠΩΛΗΣΕΙΣ ΔΙΑΜΕΡΙΣΜΑΤΩΝ ΚΑΤΑΣΤΗΜΑΤΑ -ΑΠΟΘΗΚΕΣ ΑΝΤΑΛΛΑΓΕΣ ΑΚΙΝΗΤΩΝ - ΑΓΟΡΕΣ ΟΙΚΟΠΕΔΩΝ ΑΝΑΛΑΜΒΑΝΟΥΜΕ ΑΝΤΙΠΑΡΟΧΕΣ

Πωλούνται διαμερίσματα λουξ κατασκευής με απεριόριστη θέα. Τα διαμερίσματα διαθέτουν θωρακισμένες πόρτες - εντοιχισμένες κουζίνες - ντουλάπες - εντοιχισμένο νιπτήρα με ντουλάπι - κεντρική θέρμανση αυτόνομη - ανοιγόμενα ανακλινόμενα κουφώματα με διπλά τζάμια - σίτες - ρολά - υδραυλικό ασανσέρ - τριφασικό ρεύμα.

Ολοι οι χώροι σπατουλαριστοί - εσωτερικές πόρτες M.D.F. με σχέδιο.

ΓΡΑΦΕΙΑ ΙΑΤΡΕΙΑ
1) Επί της οδού Μεγ. Κων/νου - Κων/νου Παλαιολόγου των 80 τ.μ.
2) Επί της οδού Κων/νου Παλαιολόγου και Θεοτοκοπούλου 60-80 τ.μ.
3) Επί της οδού Ρήγα Φεραίου στο πάρκο 60-80-100 τ.μ.

ΚΑΤΑΣΤΗΜΑΤΑ
1) Επί της οδού Κων/νου Παλαιολόγου και Θεοτοκοπούλου 60-80 τ.μ.
2) Επί της οδού Λεωφόρου Καλλιθέας (Καρακόνερο) 90 τ.μ.

ΔΙΑΜΕΡΙΣΜΑΤΑ
1) Επί της οδού Χρ. Φέσσα (Κάθετος Αποστ. Παύλου) 90τ.μ. τριάρια.
Επίσης οροφοδιαμερίσματα των 90 τ.μ. (οικοδομή μόνο τριών διαμερισμάτων).

ΟΙΚΟΔΟΜΕΣ
1) Οικοδομή επί της οδού Πτολεμαίων και Χρ.Φέσσα των 117-125 τ.μ.
2) Οικοδομή υπό ανέγερση επί της οδού Ρήγα Φεραίου στο Πάρκο. Διαμερίσματα τριάρια - τεσσάρια.
3) Οικοδομή υπό ανέγερση επί της οδού Κ. Παλαιολόγου και Θεοτοκοπούλου. Διαμερίσματα δυάρια - τριάρια - τεσσάρια - καταστήματα.
5) Επί της οδού Β. Ηρακλείου οικοδομή τεσσάρων διαμερισμάτων. Οροφοδιαμερίσματα των 133τ.μ. Η οικοδομή έχει πιλοτή για πάρκινγκ

ΑΠΟΘΗΚΕΣ
1) Πλησίον Στέλιου Κωτιάδη των 130τ.μ.
2) Στη Λεωφόρο Καλλιθέας (Καρακόνερο) των 80-300τ.μ.

• Οι πωλήσεις μπορούν να γίνουν και με όλα τα Δάνεια Τράπεζας και οργανισμών.
• Αναλαμβάνουμε ΑΝΤΙΠΑΡΟΧΕΣ και Αγορές οικοπέδων. • Δεχόμαστε ανταλλαγές ακινήτων.

ΠΛΗΡΟΦΟΡΙΕΣ: ΔΙΑΚΟΓΕΩΡΓΙΟΥ ΚΑΛΛΙΣΤΟΣ
ΤΗΛΕΦΩΝΟ: 29318 - 34598 - ΤΗΛ. 78501 - 78502

Έτοιμοι για ΚΤΕΟ;
τώρα ΚΤΕΟ σε 25 λεπτά!

AUTOVISION

Ιδιωτικό ΚΤΕΟ Ρόδου
για ραντεβού..22410 67677
ανοιχτά απογεύματα και σάββατο, όλα τα παράβολα αγοράζονται στο ΚΤΕΟ

ΠΡΟΓΡΑΜΜΑ ΠΡΟΣΚΛΗΣΗΣ ΟΧΗΜΑΤΩΝ Ν. ΔΩΔ/ΣΟΥ
!!!
- Τον Ιούλιο ΡΟΖ 5501 εώς ΡΟΖ 7500
- Τον Αύγουστο ΡΟΖ 7501 εώς ΡΟΖ 9500

Η ΜΗ ΔΙΕΝΕΡΓΕΙΑ ΤΕΧΝΙΚΟΥ ΕΛΕΓΧΟΥ ΤΟΥ ΟΧΗΜΑΤΟΣ ΣΑΣ (ΚΤΕΟ) ΜΕΣΑ ΣΤΙΣ ΠΡΟΘΕΣΜΙΕΣ, ΑΠΟΤΕΛΕΙ ΠΑΡΑΒΑΣΗ (ΚΟΚ 86) ΚΑΙ ΤΙΜΩΡΕΙΤΑΙ ΑΠΟ ΤΙΣ ΑΡΧΕΣ ΜΕ ΠΡΟΣΤΙΜΟ 334 ΕΥΡΩ ΚΑΙ ΑΦΑΙΡΕΣΗ ΠΙΝΑΚΙΔΩΝ

ΝΟΜΟΣ ΔΩΔΕΚΑΝΗΣΟΥ
ΝΟΜΑΡΧΙΑΚΗ ΑΥΤ/ΣΗ ΔΩΔΕΚΑΝΗΣΟΥ
Δ/ΝΣΗ ΜΕΤΑΦΟΡΩΝ ΚΑΙ ΕΠΙΚΟΙΝΩΝΙΩΝ
ΤΜΗΜΑ Κ.Τ.Ε.Ο.

Τηλέφωνο: 22410 72053 22410 72064

ΠΡΟΓΡΑΜΜΑ ΠΡΟΣΚΛΗΣΗΣ ΓΙΑ ΔΙΕΝΕΡΓΕΙΑ ΤΕΧΝΙΚΟΥ



ΣΥΓΚΟΙΝΩΝΙΑΚΗ ΕΔΡΑ ΡΟΔΟΥ	
ΧΡΟΝΙΚΗ ΠΕΡΙΟΔΟΣ	ΕΙΔΟΣ ΟΧΗΜΑΤΟΣ
ΑΠΟ 01-07-2006 ΕΩΣ 31-07-2006	ΕΠΙΒΑΤΙΚΑ (Ε.Ι.Χ.) ΚΑΙ ΦΟΡΤΗΓΑ ΜΕΧΡΙ ΚΑΙ 3,5 Τ(ΦΙΧ ‹ 3,5Τ) ΜΕ ΑΡΙΘΜΟΥΣ ΚΥΚΛΟΦΟΡΙΑΣ (ΡΟΖ 5501 ΕΩΣ ΚΑΙ 7500)
ΑΠΟ 01-08-2006 ΕΩΣ 31-08-2006	ΕΠΙΒΑΤΙΚΑ (Ε.Ι.Χ.) ΚΑΙ ΦΟΡΤΗΓΑ ΜΕΧΡΙ ΚΑΙ 3,5 Τ(ΦΙΧ ‹ 3,5Τ) ΜΕ ΑΡΙΘΜΟΥΣ ΚΥΚΛΟΦΟΡΙΑΣ (ΡΟΖ 7501 ΕΩΣ ΚΑΙ 9500)

ΣΥΓΚΟΙΝΩΝΙΑΚΗ ΕΔΡΑ ΚΩ	
ΧΡΟΝΙΚΗ ΠΕΡΙΟΔΟΣ	ΕΙΔΟΣ ΟΧΗΜΑΤΟΣ
ΑΠΟ 01-07-2006 ΕΩΣ 31-07-2006	ΕΠΙΒΑΤΙΚΑ (Ε.Ι.Χ) ΚΑΙ ΦΟΡΤΗΓΑ ΜΕΧΡΙ ΚΑΙ 3,5Τ(ΦΙΧ ‹ 3,5Τ) ΜΕ ΑΡΙΘΜΟΥΣ ΚΥΚΛΟΦΟΡΙΑΣ (ΚΧΒ 3501 ΕΩΣ ΚΑΙ 4000)
ΑΠΟ 01/08/2006 ΕΩΣ 31/08/2006	ΕΠΙΒΑΤΙΚΑ (Ε.Ι.Χ) ΚΑΙ ΦΟΡΤΗΓΑ ΜΕΧΡΙ ΚΑΙ 3,5Τ(ΦΙΧ ‹ 3,5Τ) ΜΕ ΑΡΙΘΜΟΥΣ ΚΥΚΛΟΦΟΡΙΑΣ (ΚΧΒ 4001 ΕΩΣ ΚΑΙ 4500)

ΕΛΕΓΧΟΥ ΟΧΗΜΑΤΩΝ ΜΕ ΕΔΡΑ ΤΟ Ν. ΔΩΔΕΚΑΝΗΣΟΥ

ΕΠΙΣΗΣ

• ΚΑΛΟΥΝΤΑΙ ΟΛΑ ΤΑ ΠΑΡΑΠΑΝΩ ΟΧΗΜΑΤΑ ΝΑ ΠΡΟΒΟΥΝ ΣΕ ΤΕΧΝΙΚΟ ΕΛΕΓΧΟ ΣΕ ΟΠΟΙΟΔΗΠΟΤΕ Κ.Τ.Ε.Ο. ή Ι.Κ.Τ.Ε.Ο. ΤΗΣ ΧΩΡΑΣ

• ΕΠΙΣΗΣ ΘΑ ΕΛΕΓΧΟΝΤΑΙ ΟΣΑ ΟΧΗΜΑΤΑ ΥΠΟΧΡΕΟΥΝΤΑΙ ΒΑΣΕΙ ΠΑΛΑΙΟΤΕΡΩΝ ΠΡΟΓΡΑΜΜΑΤΩΝ ΠΡΟΣΚΛΗΣΗΣ.

• Ο ΕΜΠΡΟΘΕΣΜΟΣ ΠΡΟΓΡΑΜΜΑΤΙΣΜΟΣ ΤΩΝ ΟΧΗΜΑΤΩΝ ΓΙΑ ΕΛΕΓΧΟ (ΡΑΝΤΕΒΟΥ) ΓΙΝΕΤΑΙ ΕΩΣ ΚΑΙ 15 ΗΜΕΡΕΣ ΠΡΙΝ ΤΗΝ ΛΗΞΗ ΤΟΥ ΠΡΟΓΡΑΜΜΑΤΟΣ ΠΡΟΣΚΛΗΣΗΣ.

ΓΡΑΦΕΙΟ ΤΕΛΕΤΩΝ & ΜΝΗΜΟΣΥΝΩΝ ΡΟΔΟΥ
ΣΤΕΦΑΝΑ - ΣΤΟΛΙΣΜΟΙ
«ΑΜΕΡΙΚΑΝΟΥ»

Αμεση εξυπηρέτηση
ΟΛΟ ΤΟ 24ΩΡΟ

Αναλαμβάνουμε την τελετή
και με τα έξοδα
που χορηγούν τα ταμεία
χωρίς καμία επιβάρυνση
ΙΚΑ, ΤΕΒΕ, ΤΑΞΥ, ΔΗΜΟΣΙΟΥ,
ΛΙΜΕΝΙΚΩΝ, ΟΓΑ
και λοιπά ταμεία.

Τους ΑΠΟΡΟΥΣ ΔΩΡΕΑΝ
Πλατεία Βρούχου στη Μητρόπολη
Τηλέφωνα:28901 - 33400

ΝΤΕΤΕΚΤΙΒΣ

30 ΧΡΟΝΙΑ ΜΟΝΙΜΑ ΚΑΙ ΣΤΗ ΡΟΔΟ
35354
ΠΛΑΤΕΙΑ ΑΓΙΟΥ ΙΩΑΝΝΟΥ
Η ΛΥΣΗ!!!
ΣΕ ΚΑΘΕ ΣΑΣ ΠΡΟΒΛΗΜΑ
EXPRESS SECURITY

ΓΡΑΦΕΙΟ
ΙΔΙΩΤΙΚΩΝ ΕΡΕΥΝΩΝ
(ΝΤΕΤΕΚΤΙΒΣ)

ΑΝΑΛΑΜΒΑΝΟΥΜΕ
Υποθέσεις ανηλίκων, οικογενειακές, προσωπικές κ.τλ.
ΔΙΑΘΕΤΟΥΜΕ ΤΑ ΠΛΕΟΝ ΣΥΓΧΡΟΝΑ ΟΠΤΙΚΟΑΚΟΥΣΤΙΚΑ ΣΥΣΤΗΜΑΤΑ
100% ΕΧΕΜΥΘΕΙΑ
ΡΩΜΗΣ 22, - ΡΟΔΙΝΙ
Κιν. 694 6997967

TOP PROPERTIES
GEORGE and SAVAS PIPINOS
ΓΕΩΡΓΙΟΣ και ΣΑΒΒΑΣ ΠΙΠΙΝΟΣ
ΣΥΜΒΟΥΛΟΙ και ΕΚΤΙΜΗΤΕΣ ΑΚΙΝΗΤΩΝ
REAL ESTATE AGENT - MEMBER OF F.I.A.B.C.I. - N.A.E.A. - C.E.I.
E-mail:gpipinos@otenet.gr.
URL:www.rhodestop-properties.com and www.pipinos.gr

Από το 1971



Η "TOP PROPERTIES" είναι ατομική επιχείρηση και ανήκει στους Γεώργιο και Σάββα Πιπίνο. Το γραφείο ασχολείται από το 1971 αποκλειστικά και μόνο με επενδύσεις και REAL ESTATE, στο νησί της Ρόδου, καθώς και στην ευρύτερη περιοχή της Δωδεκανήσου.

ΑΠΕΥΘΥΝΟΜΑΣΤΕ: Στους **σοβαρούς, απαιτητικούς και επιλεκτικούς** επενδυτές - επιχειρηματίες - ελεύθερους επαγγελματίες, Ελληνες και ξένους, υψηλού εισοδηματικού επιπέδου, που ενδιαφέρονται να κάνουν μια σοβαρή επένδυση **προβολής** στο νησί της Ρόδου.

ΠΡΟΣΦΕΡΟΥΜΕ: Α) Υπηρεσίες και πληροφορίες που γίνονται σε προσωπικό επίπεδο με **εχεμύθεια, διακριτικότητα και σοβαρότητα.**
Β) Μεγάλη **γκάμα** υψηλής ποιότητας ακινήτων, όπως: 1) Ξενοδοχεία Α' και Β' κατηγορίας των 600 - 500 - 350 - 300 κλινών 2) Κεντρικά αστικά ακίνητα κατάλληλα για Τράπεζες - καταστήματα - γραφεία 3) Παραλιακές εκτάσεις, κατάλληλες για τουριστικές επενδύσεις των 150.000 - 100.000 - 70.000 - 50.000 - 36.000 τ.μ. και 4) Διαμερίσματα και μαιζονέτες **προβολής.**

ΣΤΟΧΟΣ ΜΑΣ ΕΙΝΑΙ: Να προσφέρουμε στο αγοραστικό μας κοινό **υψηλής ποιότητας ακίνητα και ευκαιρίες** στο νησί της Ρόδου. Η τριακονταετής και πλέον πείρα μας στον τομέα αυτό αποτελεί εγγύηση.

ΣΥΝΘΗΜΑ ΜΑΣ ΕΙΝΑΙ: Επενδύστε στην ΡΟΔΟ ΤΩΡΑ, σε ακίνητα που **ΑΝΤΕΧΟΥΝ ΣΤΟ ΧΡΟΝΟ.**

Γεώργιος και Σάββας Πιπίνος
ΜΕΣΙΤΕΣ ΑΣΤΙΚΩΝ ΣΥΜΒΑΣΕΩΝ
Γιατί εμείς γνωρίζουμε καλύτερα!

SINCE 1971

TOP PROPERTIES is a father and son business. The senior, Mr George S. Pipinos, the founder of the office, has carved, over the years, a reputation for integrity and excellence in the world of Real Estate in the Dodecanese.

At Top Properties we try hard to attract important and selective investors: high calibre businessmen/women and discerning professional people, both Greek and foreign, who wish to acquire substantial and valuable property on Rhodes.

We offer our expertise and advice privately, discreetly and in strict confidence.

We keep a compehensive list of real estate of the highest specifications:

a. A' and B' class hotels (600, 500, 350, 300 beds capacity).
b. Centrally situated office buildings and other business premises.
c. Seaside land, ideal for development (hotels, holiday resorts, etc.), of 150.000, 100.000, 70.000, 50.000, 36.000 sq.m.
d. Luxury appartments, maisonettes, detached, semi - detached and terraced houses.

Our aim is to give our clients the opportunity to acquire value for money, first class real estate on Rhodes. Our 30- year - old experience in Real Estate is our warranty.

Our moto is: Invest in Rhodes. Invest in property.
It stands the test of time.



TOP PROPERTIES
George and Savas Pipinos
Because we Know best

KENNENTY 38, ΡΟΔΟΣ, 85 100, ΤΗΛ. 22410- 23895, 38243 και 6944-676003, 6944-390803 FAX: 22410-20883
38 KENNEDY STR., RHODES, 85 100, TEL. 22410- 23895, 38243, and 6944-676003, 6944-390803 FAX: 22410-20883

U.K. Direct Line: 08717115396

Nutrition & Health Club
Μαρία - Φιλία Παρασκευά
Διατροφολόγος - Διαιτολόγος

BSc - University of Plymouth
MSc - London Metropolitan University

Ειδικές Εξατομικευμένες Δίαιτες
για όλα τα Στάδια της Ζωής

Παιδική , Εφηβική , Εγκυμοσύνη , Τρίτη Ηλικία

Παχυσαρκία Υπέρταση Αναιμία
Οστεοπόρωση Σακχαρώδης Διαβήτης
Παθήσεις πεπτικού & Εντέρων
Αλλεργίας Ανορεξία - Βουλιμία

Γ.Ευσταθίου 7 (Παραπλεύρως Κλινικής Καραγιάννη) Ρόδος
Τηλ.& Φαξ : 22410 33915

ΠΩΛΟΥΝΤΑΙ

Καταστήματα, αποθήκες, γραφεία, διαμερίσματα. Ολα πολυτελούς κατασκευής με γκαράζ επί της οδού Καναδά.

Πληροφορίες: Αναστάσιος Ατσίδης,
Γεώργιος Ιωαννίδης.
Τηλέφωνα:
22410-21714 και 22410 – 28616

ΠΩΛΟΥΝΤΑΙ
Από την Εταιρεία «ΚΤΙΡΙΟ» Α.Ε.

- Διαμέρισμα 105 τ.μ., τρίτου ορόφου, στην οδό Δενδρινού 2β.
- Διαμερίσματα 118 και 122 τ.μ, δευτέρου και τρίτου ορόφου αντίστοιχα, στην οδό Μιχαήλ Πετρίδη.
με αποκλειστικές θέσεις στάθμευσης το καθένα και αποθήκη στο υπόγειο.

Πληροφορίες κ. Αναστάσιο Ατσίδη
Στεφ. Καζούλλη 74
Τηλ.: 22410-28616, Κιν.: 6947373651

INEMA
ΙΑΤΡΙΚΟΣ & ΝΟΣΟΚΟΜΕΙΑΚΟΣ ΕΞΟΠΛΙΣΜΟΣ
από το 1988 είμαστε οι μεγαλύτεροι προμηθευτές
ΙΑΤΡΙΚΟΥ-ΟΡΘΟΠΕΔΙΚΟΥ & ΝΟΣΟΚΟΜΕΙΑΚΟΥ ΥΛΙΚΟΥ
ΣΤΗ ΔΩΔΕΚΑΝΗΣΟΥ



- ΑΝΑΠΗΡΙΚΑ ΚΑΡΟΤΣΙΑ
- ΒΑΔΙΣΤΙΚΑ
- ΟΡΘΟΠΕΔΙΚΑ ΕΙΔΗ
- ΜΠΛΟΥΖΕΣ ΙΑΤΡΙΚΕΣ
- ΚΑΛΤΣΕΣ ΦΛΕΒΙΤΙΔΑΣ
- ΠΕΛΜΑΤΑ
- ΟΡΘΟΠΕΔΙΚΑ ΜΑΞΙΛΑΡΙΑ
- ΚΡΕΒΑΤΙΑ ΝΟΣΟΚΟΜΕΙΑΚΑ
- ΙΑΤΡΙΚΟΣ ΕΞΟΠΛΙΣΜΟΣ και ΑΝΑΛΩΣΙΜΑ
- ΟΡΓΑΝΑ ΧΗΜΕΙΟΥ
- και κάθε άλλο είδος για κατ'οίκο νοσηλεία

ΡΟΔΟΣ: ΛΕΜΕΣΣΟΥ 2 - ΤΗΛ: 22410 32238 www.inema.gr
ΚΩΣ: ΕΛ. ΒΕΝΙΖΕΛΟΥ 38 (παραπ/ρως Αγίας Παρασκευής) - ΤΗΛ: 22420 20048

ΧΑΡΟΥΛΑ ΤΣ. ΚΑΜΠΑΣΤΑΝΑ
ΦΥΣΙΚΟΘΕΡΑΠΕΥΤΡΙΑ
Πτυχιούχος Α.ΤΕΙ Θεσ/κης
Μεταπτυχιακή Εκπαίδευση
στη νευροεξελικτική αγωγή
Μέθοδος Bobath / N.D.T.

Αποκατάσταση
νευρολογικών παθήσεων και κινητικών διαταραχών σε παιδιά και ενήλικες

➢ Εγκεφαλική Παράλυση
➢ Κρανιοεγκεφαλικές κακώσεις
➢ Κακώσεις περιφερικών νεύρων
➢ Κακώσεις νωτιαίου μυελού
➢ Προβλήματα σπονδυλικής στήλης
➢ Αγγειακά Εγκεφαλικά Επεισόδια

Ολυμπίας και Δελφών γωνία (Καρακόνερο)
Τηλ./Fax: 22410-29241 κιν. 6932044173



ΕΛΛΗΝΙΚΗ ΔΗΜΟΚΡΑΤΙΚΑ
ΠΕΡΙΦΕΡΕΙΑ
ΝΟΤΙΟΥ ΑΙΓΑΙΟΥ
ΝΟΜΟΣ ΔΩΔΕΚΑΝΗΣΟΥ
ΔΗΜΟΣ ΛΙΝΔΙΩΝ

ΑΝΑΚΟΙΝΩΣΗ

Ο Δήμος Λινδίων ανακοινώνει ότι επιθυμεί να προσλάβει ένα (1) ναυαγοσώστη (κάτοχο της σχετικής άδειας), με δίμηνη σύμβαση ιδιωτικού δικαίου ορισμένου χρόνου, για να εργαστεί στην κεντρική παραλία «Μεγάλος Γιαλός» Λίνδου. Οι ενδιαφερόμενοι να απευθύνονται για περισσότερες πληροφορίες στα τηλέφωνα 22440-31129 και 22440-31101 (Ρένος Γλύμπης), από 07:30 έως 14:30 τις εργάσιμες ημέρες.

Λίνδος 19 Ιουλίου 2006

ΟΙΚΟΔΟΜΙΚΕΣ-ΤΕΧΝΙΚΕΣ
ΕΜΠΟΡΙΚΕΣ-ΕΠΙΧΕΙΡΗΣΕΙΣ

ΑΦΟΙ ΑΣΒΕΣΤΗ Ο.Ε.

Αθηνών-Καβάλας 3 Ανάληψη Ρόδου
Τηλ. 22410/60678-60679
και fax: 22410/66028

ΠΩΛΟΥΝΤΑΙ

• ΚΑΤΑΣΤΗΜΑΤΑ
Οδός Αθηνών
1) Κατάστημα 127 τ.μ. με αποθήκη 127
2) Κατάστημα 137 τ.μ. με αποθήκη 160
Οδός Τσαλδάρη
1) Κατάστημα 127 τ.μ. με αποθήκη 160
Οδός Μιχ. Πετρίδη
1) Κατάστημα 90 τ.μ.
Οδός Αγ. Ιωάννου
1) Κατάστημα 50 τ.μ.

• ΔΙΑΜΕΡΙΣΜΑΤΑ
Οδός Μιχ. Πετρίδη
1) Διαμέρισμα 120 τ.μ. 3ου ορόφου
Οδός Γ. Παπανδρέου
1) Διαμέρισμα 120 τ.μ.
Οδός Αποστ. Παύλου
1) Διαμέρισμα 113 τ.μ. 3ου ορόφου
2) Διαμέρισμα 62 τ.μ.

ΕΓΓΥΗΣΗ Η ΠΟΛΥΕΤΗΣ ΠΕΙΡΑ ΜΑΣ

ΠΩΛΟΥΝΤΑΙ

Μονοκατοικίες σε μπετά
των 135 τ.μ. στην Παστίδα
σε οικόπεδο 310 τ.μ.
Πληροφορίες
22410-28616 και 22410-21714
Κιν. 6932296983

ΜΕΤΕΧΟΥΝ ΑΞΙΟΛΟΓΑ ΣΤΕΛΕΧΗ ΤΗΣ ΚΟΙΝΩΝΙΑΣ ΜΑΣ

ΙΣΧΥΡΟ ΚΑΙ ΠΟΛΥΣΥΛΛΕΚΤΙΚΟ ΨΗΦΟΔΕΛΤΙΟ ΤΟΥ ΧΑΤΖΗ!



✓ *Εχει αποκτήσει ήδη ιδιαίτερη δυναμική και κτυπά με αξιώσεις την πόρτα του Δημοτικού Μεγάρου*

Μέσα στην εβδομάδα που διανύουμε ο υποψήφιος δήμαρχος Ροδίων κ. Χατζής Χατζηευθυμίου θα οριστικοποιήσει τον συνδυασμό του, ο οποίος, σύμφωνα με τις πληροφορίες είναι ήδη έτοιμος κι ενδέχεται να τον δημοσιοποιήσει σε μια από τις συνεντεύξεις που θα δώσει για να παρουσιάσει το πρόγραμμά του.

Οπως δείχνουν τα πράγματα είναι ένας από τους τρεις υποψήφιους δημάρχους στο νομό Δωδεκανήσου, που έχουν ήδη έτοιμο ψηφοδέλτιο (οι άλλοι δύο είναι οι κ.κ. Γ. Κυρίτσης στην Κω και Τιμ. Κωττάκης στη Λέρο).

Στη φάση της συγκρότησης ψηφοδελτίου (όπως δείχνουν τα πράγματα δεν βιάζεται) βρίσκεται και ο κ. Σάββας Καραγιάννης, ενώ δεν υπάρχουν πληροφορίες σχετικά με τον κ. Γ. Γιαννόπουλο, ο οποίος συνεχίζει να κρατά ερμητικά κλειστά τα χαρτιά του (επ' αυτού, όμως, βλέπε και το ρεπορτάζ που δημοσιεύεται στη σελ. 3).

Είναι, πάντως, «ηλίου φαεινότερον» ότι οι κ.κ. Σ. Καραγιάννης και Γ. Γιαννόπουλος δεν πρόκειται να δημοσιοποιήσουν τους συνδυασμούς τους, καθώς βασικά ο ένας «εξαρτάται» σχεδόν από τον άλλο, πριν από τα μέσα Σεπτεμβρίου. Εκτός κι αν υποχρεωθούν από τις εξελίξεις να αναθεωρήσουν στην πορεία την όλη τακτική και στρατηγική τους.

Σύμφωνα με όσα δηλώνονται κατά καιρούς, έστω κι εμμέσως από στελέχη της παράταξεως «Πρώτα η Ρόδος» του κ. Χατζή Χατζηευθυμίου, το ψηφοδέλτιο είναι ισχυρότατο, αξιόμαχο και αξιοκρατικό και δίνει βάσιμες ελπίδες ότι θα διεκδικήσει «στα ίσια» την εκλογική νίκη. Φαίνεται πάντως καθαρά πλέον ότι η παράταξη έχει αποκτήσει ήδη μια ιδιαίτερη δυναμική κι αν δεν «προδοθεί» ξανά και δεν επαναληφθούν λάθη του παρελθόντος, ενδέχεται να κόψει πρώτη το νήμα και μάλιστα από τον πρώτο γύρο, κάνοντας τη μεγάλη έκπληξη.

Μεταξύ των υποψηφίων που αναφέρονται, περιλαμβάνονται και οι ακόλουθοι:

Παπανικήτας Νικ., ιατρός
Καρυδάκης Μαν., ασφαλιστής
Πουρνάρας Παναγ., ΟΑΕΔ
Παπακωνσταντίνου Δημ., καρδιολόγος
Καβάσιλας Γεώργιος, οικονομολόγος
Νικολάου Μιχ., φαρμακοποιός
Ορφανός Γεώργιος, πρόεδρος ξεν/λων
Χατζημαργαρίτης Βασ., πρ. αστυν. δ/ντής
Κωσταρίδης Γιώργος, μηχανολόγος
Κλούβας Γιάννης, επιχειρηματίας
Σιεχ Μουσταφά, επιχειρηματίας
Ταρασλιάς Κώστας, δάσκαλος
Μήτσου Χρυσάνθη, συμβολαιογράφος
Φεσιλίογλου – Χατζή Πίτσα, ταξ. Πράκτωρ
Κόνσολας Μάνος, εκπαιδευτικός
Κοιλιά Σταυρούλα, δικηγόρος
Καραγιάννης Σακ., συνταξιούχος ΟΑ
Καμπουρόπουλος Μαν., τουρ. πράκτωρ
Αλαχούζος Αντ., οδοντίατρος
Τσιμπιδάκη Φωφώ, οικιακά
Παναγιώτου Μιχ., ΔΕΥΑΡ
Παπαντωνίου Γιάννης, δ/ντής ΙΚΑ
Τριμμάτης Τσαμπ., συνταξιούχος ΔΕΗ
Κουγιός Βασ., υπάλληλος ΟΑ
Γιαννακάκης Γιάννης, επιχειρηματίας
Ασπράκη Μαίρη, επιχειρηματίας
Καρακατσάνη Μ., καθηγήτρια
Σακελλαρίου Παναγ., μηχανολόγος
Τσαγκάρης Γιάννης, ναυτικός πράκτορας κ.ά.

Σύμφωνα με τις πληροφορίες, ως το τέλος του μηνός ο κ. Χ. Χατζηευθυμίου θα παρουσιάσει μέρος του προγράμματος της παρατάξεως, το οποίο θα ανακοινώνεται σταδιακά.

Στο μεταξύ, σύμφωνα με τις πληροφορίες, έχει ήδη συγκροτήσει τις επιτροπές αγώνα, αλλά και τα μέλη που θα παρίστανται στα εκλογικά τμήματα κατά την εκλογική διαδικασία.



ΕΜΠΟΡΙΚΟΣ ΣΥΛΛΟΓΟΣ ΡΟΔΟΥ

Γρ. Λαμπράκη 8 – Τ.Θ. 347 – Μέγαρο Επιμελητηρίου Δωδεκανήσου 85100 ΡΟΔΟΣ –
Τηλ. 22410 32484 – Fax: 22410 76855

ΑΝΑΚΟΙΝΩΣΗ

Με αφορμή τις αήθεις και κατευθυνόμενες επιθέσεις και αναφορές στα πρόσωπα του Προέδρου της Ομοσπονδίας Εμπορικών Συλλόγων Δωδεκανήσου κ. Παναγιώτη Καραγιάννη και του Προέδρου των Καταστηματαρχών Μεσαιωνικής Πόλης κ. Νίκου Κουκούλη, συνήλθαν σε έκτακτη συνεδρίαση τα Διοικητικά Συμβούλια των Συνδικαλιστικών Οργανώσεων των Εμπορικών Συλλόγων Δωδεκανήσου, και **αποφάσισαν ομόφωνα** τα ακόλουθα:

- Οι διακεκριμένοι συνάδελφοι και καταξιωμένοι συνδικαλιστές κ.κ. Παν. Καραγιάννης και Νίκος Κουκούλης δεν ασκούν προσωπικές πολιτικές και ενεργούν πάντοτε ως εντολοδόχοι και εκτελεστικά όργανα των εμπορικών επιχειρήσεων και των συλλογικών αποφάσεών τους.
- Ως μέλη συντεταγμένων συνδικαλιστικών οργάνων δεν αναγνωρίζουμε σε κανένα το μονοπώλιο της κοινωνικής ευαισθησίας και αλληλεγγύης. Οι προπηλακισμοί και οι επιλεκτικά σκηνοθετημένες, ακραίες περιπτώσεις παρανομούντων συμπολιτών μας, ο αποκλεισμός διατύπωσης των θέσεών μας και η υιοθέτηση άκρατου λαϊκισμού, προσωρινά μπορεί να αυξάνουν τις ακροαματικότητες ορισμένων μέσων αλλά υποβαθμίζουν και εκχυδαΐζουν αμετάκλητα το επίπεδο του δημόσιου διαλόγου.
- Πάγια θέση και αφετηρία της συνδικαλιστικής δράσης μας είναι ο σεβασμός και η συνεργασία με τα θεσμικά όργανα της Πολιτείας και τους κοινωνικούς εταίρους για την υπεράσπιση των οικονομικών συμφερόντων των εμπορικών επιχειρήσεων που νομίμως εκπροσωπούμε ΠΑΝΤΑ ΣΤΑ ΠΛΑΙΣΙΑ ΤΗΣ ΕΝΝΟΜΗΣ ΤΑΞΗΣ.
- Η επιβαλλόμενη στήριξη και προστασία στις ομάδες των συμπολιτών μας που πλήττονται από φυσικές και κοινωνικές μειονεξίες δεν θα επιτρέψουμε να αποτελέσει το πρόσχημα μιας ψηφοθηρικής υστερίας, ενός εξευτελισμού των υφιστάμενων νόμων και μιας τριτοκοσμικής όψεως και αισθητικής εμφάνισης, της πληγωμένης πόλης μας.
- Ολοι θέλουμε να πιστεύουμε ότι η δημοκρατία μας ούτε εκβιάζεται ούτε αυτοκαταργείται. Οτι διαθέτει τα μέσα για να επιβάλει τελικώς τη συμμόρφωση στην έννομη τάξη στα πάσης φύσεως «παραμάγαζα». Οτι κανείς δεν μπορεί να ίσταται υπεράνω της έννομης τάξης αυτού του τόπου. Ιδιαίτερα οι γνωστοί «άγνωστοι» αρχιτελετάρχες της ψιμυθίωσης και της φενάκης.

Ρόδος 21 Ιουλίου 2006
Εκ του Εμπορικού Συλλόγου Ρόδου

