ΔΗΜΟΣΙΑ ΒΙΒΛΙΟΘΗΚΗ ΡΟΔΟΥ 1947

η δημοκρατική της Ρόδου

στην υπηρεσία του δωδεκανησιακού λαού

ΕΛΤΑ Κωδικός 1876 Αρ. φύλλου 7226 ΤΡΙΤΗ 25 ΙΟΥΛΙΟΥ 2006 - Τιμή 0,70 ΕΥΡΩ - www.dimokratiki.gr - e-mail: info@dimokratiki.gr





ΚΑΤΑ ΤΗΝ ΑΥΡΙΑΝΗ ΣΥΝΕΔΡΙΑΣΗ ΤΟΥ Δ.Σ.

ΤΑ ΟΙΚΟΝΟΜΙΚΑ ΤΟΥ ΔΗΜΟΥ ΡΟΔΙΩΝ

«πεδίον αντιπαράθεσης»

Ο κ. Χατζής Χατζηευθυμίου κάνει λόγο για «μαγείρεμα» του απολογισμού

• ΣΕΛ. 3



ΠΛΗΡΟΤΗΤΑ 100% ΣΤΑ ΞΕΝΟΔΟΧΕΙΑ

ΠΡΟΜΗΝΥΕΤΑΙ «ΧΡΥΣΟΣ» ΑΥΓΟΥΣΤΟΣ

για τον ελληνικό τουρισμό

Η Ελλάδα «καρπώνεται» πάλι τις απώλειες άλλων χωρών

• ΣΕΛ. 7

ΜΕΓΑΛΟ ΕΝΔΙΑΦΕΡΟΝ ΓΙΑ ΤΑ ΝΗΣΙΑ

Επίσκεψη Γ. Βαληνάκη στη Λέρο και Πάτμο

• ΣΕΛ. 6



ΕΡΕΥΝΑ ΤΟΥ «TOYRISTIC REPORT»

Οι Γερμανοί μας βαθμολογούν κάτω από τη βάση!!

Πολλά τα παράπονα

• ΣΕΛ. 21

ΜΕΓΑΛΗ ΕΚΔΗΛΩΣΗ ΣΤΟ ΦΑΛΗΡΑΚΙ

Η «Miss Europe» στη Ρόδο για τα «60 χρόνια μπικίνι»

• ΣΕΛ.14

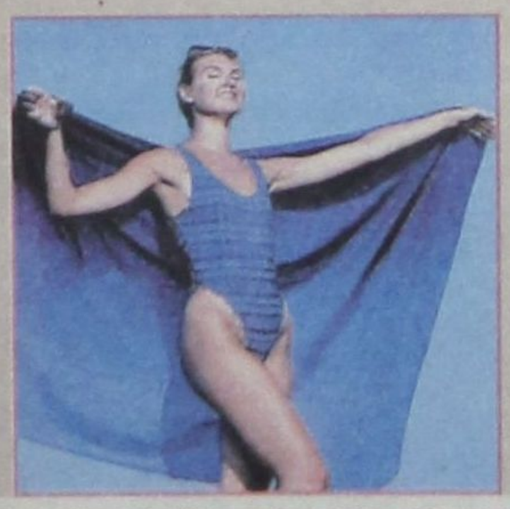

ΣΥΜΦΩΝΑ ΜΕ ΤΟ ΥΠΕΣΔΔΑ

Δεν έχουν πρόβλημα εκλογής οι προϊστάμενοι υπηρεσιών σ' αυτές τις εκλογές

• ΣΕΛ.4

ΕΝΑ ΑΠΟΚΑΛΥΠΤΙΚΟ ΡΕΠΟΡΤΑΖ

ΔΩΔΕΚΑΝΗΣΑ: Το διπλό πρόσωπο της τουριστικής κρίσης

ΡΟΔΟΣ: Μποτιλιαρίσματα στους δρόμους, στα πάρκινγκ αλλά και στο λιμάνι • **ΚΩΣ:** «Γέμισε» από τουρίστες αλλά η αγορά στενάζει • **ΝΙΣΥΡΟΣ:** «Θύμα» των συγκοινωνιών • **ΚΑΛΥΜΝΟΣ:** Όλες οι ελπίδες τώρα στο νέο αεροδρόμιο

• ΣΕΛ. 4-5

Στα μεγάλα νησιά η αγορά πλήττεται από το «all inclusive» ενώ στα μικρά φυτοζωούν ελλείψει δρομολογίων

ΑΠΟ ΤΗΝ ΕΤΑΙΡΕΙΑ ALCO

Σε εξέλιξη γκάλοπ για το Δήμο Ροδίων

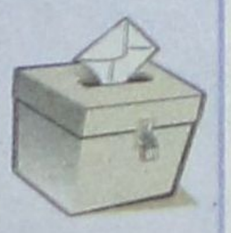

• ΣΕΛ. 6

ΟΙ ΠΡΟΤΑΣΕΙΣ Σ. ΚΑΡΑΓΙΑΝΝΗ

Η επίλυση των προβλημάτων που αντιμετωπίζουν οι εστιάτορες Ρόδου



• ΣΕΛ. 19

ΕΚΕΧΕΙΡΙΑ ΥΠΟ ΠΡΟΫΠΟΘΕΣΕΙΣ

ΣΤΟ ΛΙΒΑΝΟ Η ΚΟΝΤΟΛΙΖΑ ΡΑΪΣ

εν μέσω φονικών συγκρούσεων

Με ανθρωπιστική καταστροφή απειλείται ο Λίβανος • Σθεναρή αντίσταση της Χεζμπολάχ

• ΣΕΛ. 32



ΗΡΘΕ Ο ΣΚΗΝΟΘΕΤΗΣ Γ. ΣΜΑΡΑΓΔΗΣ

Ταινία για τον Ελ. Γκρέκο θα γυρισθεί στη Ρόδο

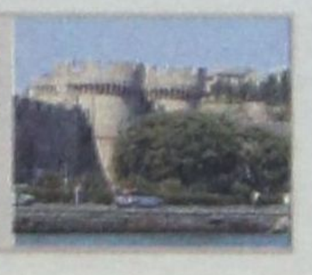

• ΣΕΛ. 3

ΚΑΤΕΘΕΣΕ ΑΓΩΓΗ

Ο Αλ. Παπουράς διεκδικεί 1 εκ. ευρώ από τον Ν. Βαρέλη!

• ΣΕΛ. 11

η άποψη της ημέρας

Μπορεί τις τελευταίες μέρες το ενδιαφέρον της κοινής γνώμης να έχει στραφεί στα γεγονότα που εξελίσσονται στη Μέση Ανατολή, ωστόσο η υπόθεση του αγνοούμενου παιδιού, του Αλεξ στη Βέροια, δεν έχει αποσυρθεί τελείως από τη δημοσιότητα. Και καλώς, γιατί δεν είναι μικρή υπόθεση, δεν είναι άνευ λόγου και σημασίας ένα παιδί να αγνοείται από τον περασμένο χειμώνα και οι έως τώρα έρευνες να μην έχουν δώσει κάποιο αποτέλεσμα.

Και τα ερωτήματα «πώς και γιατί» πλανώνται. Κατά τις πρώτες μέρες της εξαφάνισης του παιδιού η δημοσιότητα ήταν εύλογη. Την υπόθεση, ως έπρεπε, ανέλαβαν οι αρμόδιες αρχές και το θέμα «έφυγε» από την επικαιρότητα.

Υστερα από λίγο καιρό τη σκυτάλη πήραν και πάλι τα μέσα ενημέρωσης, καθώς οι έρευνες δεν είχαν καταλήξει κάπου.

Το μέτρο χάθηκε, αφού τα μίντια δεν μπορούν και δεν πρέπει να υποκαταστήσουν τις αρμόδιες ερευνητικές και ανακριτικές αρχές.

Δόθηκε χώρος στα μίντια και η κοινή γνώμη πάνω από τρεις μήνες παρακολουθεί ένα πραγματικό δράμα «Φωσκολικής πλοκής» να εξελίσσεται. Η δημοσιότητα αποτρέπει την αδράνεια, την αδιαφορία και τη στασιμότητα των αρμοδίων. Ομως, το ερώτημα είναι ποιος έχει το «πάνω χέρι» στη υπόθεση.

Ασφαλώς και δεν θα πρέπει να υπάρχει φίμωση στην πληροφόρηση, αλλά ποια πληροφόρηση; Το διάστημα αυτό το μπαράζ των πληροφοριών, των ειδήσεων και των εικόνων που δέχθηκε η κοινή γνώμη, συνθέτουν ένα μυθιστορηματικό παζλ που θα το ζήλευε και η Αγκάθα Κρίστι.

Μια τραγική μητέρα και ο σύντροφός της κάνουν συνεχώς εκκλήσεις προς όποιον

Φώσκολος ή Αγκάθα Κρίστι;

γνωρίζει κάτι να το πει. Είναι απορίας άξιον πώς δεν έχουν καταλήξει ακόμη σε φρενοκομείο.

Μικρά παιδιά ηλικίας 10 έως 12 ετών εμφανίζονται ως πρωταγωνιστές της εξαφάνισης του παιδιού (κοινώς δολοφόνοι), καταθέτουν και αναιρούν στη συνέχεια. Κάνουν δηλώσεις και αποκτούν ρόλο σταρ.

Δικηγόροι και ιδιωτικοί αστυνομικοί υποκαθιστούν τις αρμόδιες αρχές, κάνουν βαρύγδουπες δηλώσεις, με υπονοούμενα, ενώ δεν λείπει το στοιχείο της αυτοδιαφήμισης, της ιδιοτέλειας για αύξηση του «κασέ» στην επόμενη υπόθεση.

Οι εικασίες, οι φήμες και οι «ονειρώξεις» γίνονται «ασφαλείς πληροφορίες» και «ειδήσεις».

Επιστρατεύονται εκσκαπτικά μηχανήματα και σκάβουν στο κέντρο της πόλης της Βέροιας κάτω από τους τηλεοπτικούς φακούς. Οι αρμόδιες αρχές, αντί να έχουν αυτές την πρωτοβουλία, ακολουθούν... Επιστρατεύονται με μεγάλη καθυστέρηση και παιδοψυχολόγοι για να εξετάσουν τα παιδιά (μάρτυρες; θύτες; θύματα;), ως προς την αξιοπιστία των καταθέσεών τους...

Η κοινή γνώμη τόσο της Βέροιας όσο και γενικότερα, παρακολουθεί τα τεκταινόμενα από περιέργεια περισσότερο για την κατάληξη της υπόθεσης και όχι γι' αυτό καθ' αυτό το γεγονός της εξαφάνισης ενός παιδιού, ως φαινόμενο.

Φταίει η αλλοδαπή του καταγωγή;

Η τοπική κοινωνία ίσως αισθάνεται ένοχη, καθώς παράγοντες βγήκαν και μίλησαν για τη διαφύλαξη του κύρους της πόλης...

Τις τελευταίες μέρες οι έρευνες έχουν στραφεί στο τοπικό ποτάμι «Μπαρμπούτα». Μακάρι να δοθεί ένα τέλος σ' αυτό το πραγματικό δράμα και ακόμη περισσότερο το παιδί να βρεθεί ζωντανό, αλλά τα έως τώρα γεγονότα δείχνουν ότι οι «βιγλάτορες» κατά τον κ. Βύρωνα Πολύδωρα, παρά τα αντιθέτως λεγόμενα από τον ίδιον, δεν έχουν επαρκή στοιχεία. Αδιαφορία, αδράνεια, ανικανότητα; Ολα μαζί; Μήπως η υπόθεση κρύβει κάτι άλλο, που δεν πρέπει να βγει και οι έρευνες γίνονται σε λάθος κατεύθυνση; Αλλά και οι δικαστικές αρχές, ως φαίνεται, δεν έχουν στη διάθεσή τους επαρκές υλικό.

Στη Βέροια, πάντως, δοκιμάζεται το κράτος ως προς το κύρος και τη σοβαρότητά του. Στη Βέροια κρινόμαστε όλοι εμείς ως κοινωνία...

ο καιρός



Γενική πρόγνωση για σήμερα **ΤΡΙΤΗ 25-7-2006** Στα νησιά του ανατολικού Αιγαίου και τα Δωδεκάνησα ο καιρός θα είναι γενικά αίθριος. Οι άνεμοι θα πνέουν βόρειοι βορειοδυτικοί μέτριοι και τοπικά ισχυροί. Η θερμοκρασία θα κυμανθεί από 20 έως 31 βαθμούς Κελσίου.

ΗΜΕΡΗΣΙΑ ΕΦΗΜΕΡΙΔΑ
η δημοκρατική
της Ρόδου
Ετος ιδρύσεως 1982
Θεμ. Σοφούλη 77
Ταχ. Θυρίδα 339
85100 Ρόδος
Εκδότης - ιδιοκτήτης
ΒΑΣΙΛΗΣ Δ. ΑΘΑΝΑΣΙΟΥ
Διευθυντής:
ΔΑΜΙΑΝΟΣ Β. ΑΘΑΝΑΣΙΟΥ
Τηλέφωνα: 22410-34722, 76655, 37500, 26728, 27919
Telefax: 2241037333 - 22410 26728
ΕΤΗΣΙΕΣ ΣΥΝΔΡΟΜΕΣ
Εσωτερικού: 300 €
Εξωτερικού: 400€

www.dimokratiki.gr
e-mail:info@dimokratiki.gr



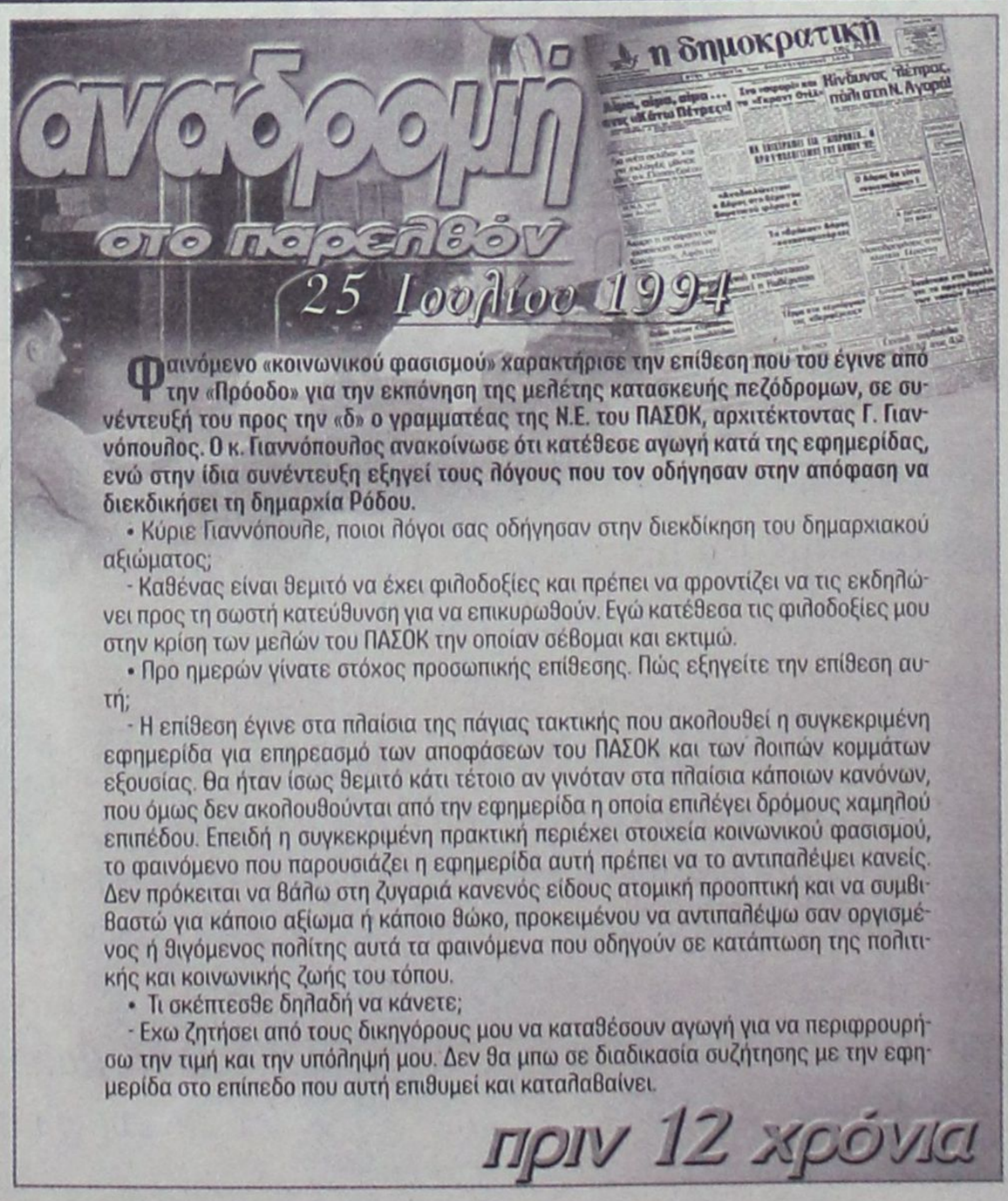

Φαινόμενο «κοινωνικού φασισμού» χαρακτήρισε την επίθεση που του έγινε από την «Πρόοδο» για την εκπόνηση της μελέτης κατασκευής πεζόδρομων, σε συνέντευξή του προς την «δ» ο γραμματέας της Ν.Ε. του ΠΑΣΟΚ, αρχιτέκτοντας Γ. Γιαννόπουλος. Ο κ. Γιαννόπουλος ανακοίνωσε ότι κατέθεσε αγωγή κατά της εφημερίδας, ενώ στην ίδια συνέντευξη εξηγεί τους λόγους που τον οδήγησαν στην απόφαση να διεκδικήσει τη δημαρχία Ρόδου.

• Κύριε Γιαννόπουλε, ποιοι λόγοι σας οδήγησαν στην διεκδίκηση του δημαρχιακού αξιώματος;

- Καθένας είναι θεμιτό να έχει φιλοδοξίες και πρέπει να φροντίζει να τις εκδηλώνει προς τη σωστή κατεύθυνση για να επικυρωθούν. Εγώ κατέθεσα τις φιλοδοξίες μου στην κρίση των μελών του ΠΑΣΟΚ την οποίαν σέβομαι και εκτιμώ.

• Προ ημερών γίνατε στόχος προσωπικής επίθεσης. Πώς εξηγείτε την επίθεση αυτή;

- Η επίθεση έγινε στα πλαίσια της πάγιας τακτικής που ακολουθεί η συγκεκριμένη εφημερίδα για επηρεασμό των αποφάσεων του ΠΑΣΟΚ και των λοιπών κομμάτων εξουσίας. Θα ήταν ίσως θεμιτό κάτι τέτοιο αν γινόταν στα πλαίσια κάποιων κανόνων, που όμως δεν ακολουθούνται από την εφημερίδα η οποία επιλέγει δρόμους χαμηλού επιπέδου. Επειδή η συγκεκριμένη πρακτική περιέχει στοιχεία κοινωνικού φασισμού, το φαινόμενο που παρουσιάζει η εφημερίδα αυτή πρέπει να το αντιπαλέψει κανείς. Δεν πρόκειται να βάλω στη ζυγαριά κανενός είδους ατομική προοπτική και να συμβιβαστώ για κάποιο αξίωμα ή κάποιο θώκο, προκειμένου να αντιπαλέψω σαν οργισμένος ή θιγόμενος πολίτης αυτά τα φαινόμενα που οδηγούν σε κατάπτωση της πολιτικής και κοινωνικής ζωής του τόπου.

• Τι σκέπτεσθε δηλαδή να κάνετε;

- Εχω ζητήσει από τους δικηγόρους μου να καταθέσουν αγωγή για να περιφρουρήσω την τιμή και την υπόληψή μου. Δεν θα μπω σε διαδικασία συζήτησης με την εφημερίδα στο επίπεδο που αυτή επιθυμεί και καταλαβαίνει.

πριν 12 χρόνια

πληροφορίες

Η ΤΑΥΤΟΤΗΤΑ ΤΗΣ ΗΜΕΡΑΣ

ΤΡΙΤΗ 25 ΙΟΥΛΙΟΥ 2006

Κοίμησις αγίας Αννης, Ολυμπιάδος διακονίσσης
Ανατολή ηλίου 05.22 Δύση ηλίου 19.41 Νέα Σελήνη 206-159

ΦΑΡΜΑΚΕΙΑ

ΣΗΜΕΡΑ διημερεύει το φαρμακείο: ΑΛΑΦΑΚΗΣ Ι. Γ., Κων/νου Παλαιολόγου 15 (έναντι Βενετοκλείου Γυμνασίου) τηλ. 22285 **ΣΗΜΕΡΑ διανυκτερεύει το φαρμακείο:** ΑΛΑΒΕΡΑ ΕΙΡ., Καναδά 140 τηλ. 39111

ΚΑΥΣΙΜΑ

ΣΗΜΕΡΑ: Διανυκτερεύουν τα πρατήρια καυσίμων: 1) Μιχαήλου Π. ΕΚΟ Χρ. Τσιγάντε **2)** Ντανοβασίλης - Αυγενικός ΕΚΟ Γ. Σεφέρη **3)** Κορωναίος Δ. SHELL Κρεμαστή **4)** Πισσαδάκη Σεβ. SHELL -Παραδείσι **5)** Πιτροπάκη Μ. ΒΡ Καλαβάρδα **6)** Νικολουδάκη Τρ. ΕΚΟ Κρητηνία **7)** ΜΥΡΤΕΑ Α.Ε.-SHELL-Αφάντου **8)** Καλλιθενός Π. ΕΚΟ Αρχάγγελος

ΧΡΗΣΙΜΑ ΤΗΛΕΦΩΝΑ

Αμεση δράση	100	Πληρ. ΟΤΕ	11888
Αμεση Επέμβαση		Ώρα	141
Πυροσβεστικής	199	Φαρμακεία (Διημ.-Διαν.)	1434
Νοσοκομείο	80000	ΠΡΟ-ΠΟ • ΛΟΤΤΟ	1444
Οδική Ασφάλεια:		ΠΑΜΕ ΣΤΟΙΧΗΜΑ	1400
EXRESS SERVICE	154	ΡΟΔΑ	26300
HELLAS SERVICE	1057	ΚΤΕΥΛ	27706
HOULIS SERVICE	30977	ΕΒΕΔ	22281
ΑΦΟΙ Σιέχ	25776	Δικηγορικός Σύλλογος	27469
Ράδιο Ταξί	64712	Εμπορικός Σύλλογος	35255
Αστυν. Διεύθυνση	27653	Ολυμπιακή - Κρατήσεις	24555
Ασφάλεια	23294	ΔΑΝΕ (πρακτορείο)	43150
Τμήμα Τάξης	23849	ΙΚΑ	64912
Τροχαία	44131-32	ΤΕΒΕ	22688-
Λιμεναρχείο	28888		77034
Δασαρχείο	191	ΤΑΞΥ	68701-3
Τελωνείο	27703	ΟΑΕΔ	23265
Υγειονομείο	26666	Εργατικό Κέντρο	24730
Μητρόπολη	23274	Αρχαιολογία	34719
Νομαρχία	46501	Περιφ. Δ/ντής	38174 -
Δήμος Ρόδου	46200		38175
Βλάβες ΟΤΕ	121	Aegean Airlines	98345
Βλάβες ΔΕΗ	1050	ΔΗΜ. ΕΠΙΧ. ΚΑΘ. ΡΟΔΟΥ	77600
ΒΛΑΒΕΣ ΔΕΥΑΡ	68755	ΥΠΗΡ. ΑΠΟΚΟΜΙΔΗΣ	61057

ΔΕΧΟΝΤΑΙ ΤΟ ΚΟΙΝΟ

• Ο Νομάρχης Δωδεκανήσου **Γιάννης Μαχαιρίδης** και οι βοηθοί Νομάρχη **Στάθης Κουσουρνάς** και **Νίκος Ζωίδης** δέχονται το κοινό κάθε **Τρίτη και Πέμπτη, από τις 11:00-13:00 το μεσημέρι**

ΑΕΡΟΠΟΡΙΚΑ ΔΡΟΜΟΛΟΓΙΑ

ΠΤΗΣΕΙΣ ΟΛΥΜΠΙΑΚΗΣ

ΡΟΔΟΣ - **ΑΘΗΝΑ:** Καθημερινά **07.10, 10.40, 13.55, 20.30, 23.00**
ΡΟΔΟΣ - **ΚΩΣ:** Δευτέρα,Τετάρτη, Παρασκευή Σάββατο, Κυριακή: **07.00**
ΡΟΔΟΣ - **ΚΑΣΟΣ:** Δευτέρα, Τρίτη, Πέμπτη, Παρασκευή, Σάββατο: **09.30,** Τετάρτη, Κυριακή: **09.30, 13.10,**
ΡΟΔΟΣ - **ΗΡΑΚΛΕΙΟ:** Δευτέρα, Παρασκευή: **15.30,** Τετάρτη, Κυριακή: **19.15,** Πέμπτη: **06.30** **19.30,** Παρασκευή & Κυριακή: **18.55**
ΡΟΔΟΣ - **ΚΑΡΠΑΘΟΣ:** Δευτέρα **09.30,** Τρίτη: **09.30, 13.10,** Τετάρτη: **09.30, 13.10, 16.50** Πέμπτη **09.30, 18.30,** Παρασκευή **09.30, 13.10** Σάββατο **09.30, 18.30** Κυριακή **09.30, 13.10, 16.50**
ΡΟΔΟΣ - **ΜΥΤΙΛΗΝΗ:** Δευτέρα: **10.00** Τρίτη: **11.35** Τετάρτη: **10.00** Πέμπτη: **12.15** Σάββατο: **10.50**
ΡΟΔΟΣ - **ΛΗΜΝΟΣ:** Δευτέρα, Τετάρτη: **10.00** Τρίτη: **11.35,** Πέμπτη: **12.15** Σάββατο: **10.50**
ΡΟΔΟΣ - **ΛΕΡΟΣ:** Τρίτη, Πέμπτη, Σάββατο: **13.10**
ΡΟΔΟΣ - **ΑΣΤΥΠΑΛΑΙΑ:** Τρίτη, Πέμπτη, Σάββατο: **13.10**
ΡΟΔΟΣ - **ΘΕΣΣΑΛΟΝΙΚΗ:** Δευτέρα, Τετάρτη, Παρασκευή , Σάββατο **22.10**

ΠΤΗΣΕΙΣ AEGEAN - AIRLINES

ΡΟΔΟΣ - **ΑΘΗΝΑ:** Καθημερινά πτήσεις: **14.15, 16.30, 19.50, 22.40**
ΡΟΔΟΣ - **ΘΕΣΣΑΛΟΝΙΚΗ:** Καθημερινά πτήση **10.20**

ΣΥΝΑΛΛΑΓΜΑ

ΔΟΛΛΑΡΙΟ Η.Π.Α.	1,2159	ΦΡΑΓΚΟ ΕΛΒΕΤΙΑΣ	1,5353
ΛΙΡΑ ΑΓΓΛΙΑΣ	0,6634	ΚΟΡΩΝΑ ΝΟΡΒΗΓΙΑΣ	8,3873
ΚΟΡΩΝΑ ΔΑΝΙΑΣ	7,3353	ΛΙΡΑ ΚΥΠΡΟΥ	0,5772
ΚΟΡΩΝΑ ΣΟΥΗΔΙΑΣ	9,1322	ΔΟΛΛΑΡΙΟ ΚΑΝΑΔΑ	1,6182
ΓΙΕΝ ΙΑΠΩΝΙΑΣ	130,02	ΔΟΛΛΑΡΙΟ ΑΥΣΤΡΑΛΙΑΣ	1,6252

ΚΑΤΑ ΤΗΝ ΑΥΡΙΑΝΗ ΣΥΝΕΔΡΙΑΣΗ ΤΟΥ ΔΗΜΟΤΙΚΟΥ ΣΥΜΒΟΥΛΙΟΥ

ΤΑ ΟΙΚΟΝΟΜΙΚΑ ΤΟΥ ΔΗΜΟΥ

«πεδίον αντιπαράθεσης»

✓ ***Ο κ. Χ. Χατζηευθυμίου κάνει λόγο για «μαγείρεμα» του απολογισμού***



Πεδίο αντιπαράθεσης του δημάρχου Ροδίων κ. Γιώργου Γιαννόπουλου και του επικεφαλής της μειοψηφίας κ. Χατζή Χατζηευθυμίου αναμένεται να γίνουν τα οικονομικά του δήμου Ροδίων κατά την αυριανή συνεδρίαση του δημοτικού συμβουλίου όπου θα συζητηθεί διεξοδικώς ο απολογισμός του οικονομικού έτους 2005.

Με χθεσινή δήλωσή του στη «δημοκρατική» ο κ. Χατζηευθυμίου υπογράμμισε ότι ο απολογισμός, όπως παρουσιάζεται, αποτελεί «εικονική πραγματικότητα».

«Ο απολογισμός έχει «μαγειρευτεί» με πλασματικές εγγραφές και, συνεπώς, δεν έχει καμία σχέση με την πραγματικότητα, πράγμα που θα αποδείξουμε αύριο κατά τη διαδικασία της συζήτησης, ενώπιον του δημοτικού συμβουλίου.

Τον έχουμε μελετήσει επισταμένως και έχουμε εντοπίσει τις πλασματικές ή ανακριβείς λογιστικές εγγραφές που αλλοιώνουν την τελική εικόνα του απολογισμού», ανέφερε χαρακτηριστικά ο επικεφαλής της μειοψηφίας και πρόσθεσε ότι «ο λόγος είναι προφανής, να εμφανιστεί περιορισμός του ελλείμματος το οποίο όμως στην πραγματικότητα κινείται στα ίδια επίπεδα με αυτό του 2004 και το οποίο εκτιμάται ότι υπερβαίνει τα 8 εκατ. ευρώ».

Ο απολογισμός (ο οποίος εκφράζει τον βαθμό υλοποίησης του προϋπολογισμού) όπως αναφέρεται στην εισήγηση της διευθύντριας οικονομικών υπηρεσιών κ. Ελένης Κυπριώτη – Τσουμπλέκα, παρουσιάζει βεβαιωθέντα έσοδα ύψους 62.704.159 ευρώ (απόκλιση 21,92% από τον προϋπολογισμό του 2005 ύψους 80.304.100 ευρώ) ενώ τα εισπραχθέντα ανέρχονται σε 52.235.011 ευρώ (πραγματική απόκλιση από τον προϋπολογισμό 34,95 %).

Το εισπρακτέο υπόλοιπο ανέρχεται σε 10.469.133 ευρώ τα οποία αποτελούν στο μεγαλύτερο μέρος τους παλαιά χρέη για τα οποία υπάρχει δυσκολία είσπραξης παρά τις προσπάθειες της υπηρεσίας, όπως επισημαίνεται.

Από το ποσό των 10.469.133 ευρώ τα 4.270.608 ευρώ αποτελούν ανείσπρακτα έσοδα της χρήσης 2005 και τα υπόλοιπα 6.198.525 ευρώ είναι όλων των παλαιοτέρων ετών.

Αιτιολογώντας την αδυναμία είσπραξης των βεβαιωθέντων εσόδων (κυρίως από δημοτικά τέλη και πρόστιμα) η προϊσταμένη της οικονομικής υπηρεσίας υπογραμμίζει:

«Οπως διαπιστώνουμε από τα απολογιστικά στοιχεία το ποσό των ανείσπρακτων εσόδων του Δήμου μας είναι μεγάλο και γι' αυτό οι Οικονομικές Υπηρεσίες εκτός του πιστοποιητικού δημοτικής φορολογικής ενημερότητας που εφαρμόζουν ως μέτρο είσπραξης, κάνουν συστηματική προσπάθεια με προσωπικές ειδοποιήσεις ενημερώνοντας τους πολίτες ότι έχουν οφειλές παρελθόντων ετών, και παράλληλα ότι θα προχωρήσουν σε αναγκαστικά μέτρα για την είσπραξη εσόδων σε περίπτωση μη εξόφλησης ή ρύθμισης των οφειλών τους σύμφωνα πάντα με την ισχύουσα νομοθεσία».

Ωστόσο, η αδυναμία είσπραξης των εσόδων, όπως επισήμως ομολογείται από την αρμόδια υπηρεσία, κατά τον κ. Χατζηευθυμίου πρέπει να αποδοθεί εν μέρει και στην πολιτική της παρούσας δημοτικής αρχής η οποία δεν επιθυμεί να «πιέσει» τους υπόχρεους επαγγελματίες και επιχειρήσεις για ψηφοθηρικούς λόγους, έστω και αν αυτό αποβαίνει σε βάρος του δήμου και της αξιοπιστίας του.

Σημειώνεται ότι οι βεβαιωθείσες οφειλές (υπόλοιπα πληρωτέα) του Δήμου προς τρίτους το έτος 2005 ανήλθαν συνολικά στο ποσό των 6.783.483 ευρώ εκ των οποίων τα 3.718.994 ευρώ αποτελούν οφειλές του 2005, στοιχείο που, αν μη τι άλλο, δείχνει ότι ο Δήμος Ροδίων χρόνο με το χρόνο συσσωρεύει τεράστια χρέη, ενώ οι όποιες περικοπές εξόδων αφορούν τη μη υλοποίηση του εκάστοτε τεχνικού προγράμματος.

Με άλλα λόγια όπως βαδίζει ο Δήμος μόνο με δανεικά πλέον μπορεί να εκτελεί τεχνικά έργα.

ΟΣΚΗΝΟΘΕΤΗΣ Γ. ΣΜΑΡΑΓΔΗΣ ΣΤΟ ΝΗΣΙ

ΤΑΙΝΙΑ ΓΙΑ ΤΟΝ ΕΛ ΓΚΡΕΚΟ

θα γυρισθεί στη Ρόδο



Συνεργείο του MEGA διαφημίζει το «σμαραγδένιο νησί»

Επίσκεψη στον δήμαρχο Ροδίων κ. Γιώργο Γιαννόπουλο πραγματοποίησε χθες ο γνωστός σκηνοθέτης κ. Γιάννης Σμαραγδής που βρίσκεται αυτές τις μέρες στη Ρόδο προετοιμάζοντας τα γυρίσματα της ταινίας που είναι αφιερωμένη στη ζωή και το έργο του Δομίνικου Θεοτοκόπουλου, του γνωστού μεγάλου ζωγράφου της Αναγέννησης, Ελ Γκρέκο.

Ο σκηνοθέτης, που έχει αρκετές επιτυχίες στο ενεργητικό του, ενημέρωσε τον δήμαρχο ότι τα γυρίσματα της ταινίας θα αρχίσουν τον προσεχή Οκτώβριο (αμέσως μετά τις δημοτικές εκλογές) και στο μεγαλύτερο μέρος τους θα πραγματοποιηθούν στο Παλάτι των Ιπποτών και σε άλλα σημεία της Μεσαιωνικής Πόλης η οποία μεταφέρει με τον πιο πιστό τρόπο στην ατμόσφαιρα και στο σκηνικό της αναγεννησιακής περιόδου.

Πρόκειται, όπως ανέφερε, για μια συμπαραγωγή με άλλες χώρες στην οποία συμμετέχουν καταξιωμένοι έλληνες και ξένοι ηθοποιοί, μεταξύ αυτών ο Λάκης Λαζόπουλος, ο Σωτήρης Μουστάκας και άλλοι.

Σύμφωνα με τα όσα ανέφερε ο γνωστός σκηνοθέτης η ταινία θα βγει στις κινηματογραφικές αίθουσες το ερχόμενο καλοκαίρι, και θα είναι μια μεγάλη διαφήμιση –ένας πραγματικός ύμνος για τη Ρόδο και τα μνημεία της.

ΤΟ MEGA

Στη Ρόδο βρίσκεται, επίσης, τηλεοπτικό συνεργείο του MEGA με επικεφαλής τον γνωστό παρουσιαστή κ. Χρήστο Νέζο, υπεύθυνο της εκπομπής «Horizons».

Το τηλεοπτικό συνεργείο έχει προσκληθεί από τον ΠΡΟΤΟΥΡ με σκοπό τη δημιουργία και προβολή ενός ταξιδιωτικού «οδοιπορικού» ανά τη Ρόδο στο πλαίσιο της προβολής και διαφήμισης του νησιού στο εσωτερικό για την προσέλκυση ελλήνων τουριστών.



ΕΝΑ ΕΝΔΙΑΦΕΡΟΝ ΡΕΠΟΡΤΑΖ

ΔΩΔΕΚΑΝΗΣΑ: ΤΟ ΔΙΠΛΟ ΠΡΟΣΩΠΟ ΤΗΣ ΚΡΙΣΗΣ

✓ Στα μεγάλα νησιά η τουριστική αγορά πλήττεται από το all-inclusive, ενώ τα μικρά φυτοζωούν ελλείψει δρομολογίων

Των Λίνας Γιάνναρου - Ελενας Καρανάτση

Εκατομμύρια τουρίστες συρρέουν κάθε χρόνο στα Δωδεκάνησα. Οχι περισσότεροι από άλλοτε, ίσως και λιγότεροι. Αλλά σίγουρα τα όμορφα νησιά του νοτιοανατολικού Αιγαίου μοιράζονται ένα γενναίο κομμάτι της τουριστικής πίτας. Ωστόσο, η αγορά μαραζώνει. Μεσαία και μικρά καταλύματα, εστιατόρια, ταβέρνες, καφενεία, μπαρ βλέπουν τα τελευταία χρόνια τις εισπράξεις τους να μειώνονται σημαντικά. Αιτία, η πολιτική all-inclusive που έχει επιβληθεί στα μεγάλα ξενοδοχεία από τους tour operators.

Οι τουρίστες, με μια σχετικά χαμηλή τιμή-πακέτο, διαβιούν εντός ξενοδοχείου με πληρωμένα όλα τους τα γεύματα. Αυτό, φυσικά, αφορά τα μεγάλα νησιά των Δωδεκανήσων, τη Ρόδο, την Κω, με τις οργανωμένες υποδομές και την πολυετή τουριστική ανάπτυξη - η οποία αγγίζει συχνά τα όρια της υπερτουριστικοποίησης με τις αυτονόητες συνέπειες στο περιβάλλον και στην «εικόνα» των νησιών. Διότι, παράλληλα, τα μικρά νησιά, η Κάλυμνος, η Νίσυρος κ.ά., φυτοζωούν. Βασική αιτία, οι ελλιπείς -και διαρκώς προβληματικότερες- συνδέσεις με τα μεγάλα λιμάνια της χώρας και οι πολλές ώρες ταλαιπωρίας κατά τη μετάβαση. Με επαρκείς υποδομές, αλλά μηδενική προβολή, βλέπουν τους επισκέπτες τους κάθε χρόνο να μειώνονται.

ΚΩΣ

Το νησί βουλιάζει, η αγορά στενάζει

Ενας Γερμανός τουρίστας κάθεται στη βεράντα του ξενοδοχείου του στην Κω και μιλάει στο τηλέφωνο: «Ναι, ναι, περνάμε πολύ ωραία. Πολύ όμορφη αυτή η Μαγιόρκα!» Δεν πρόκειται για ανέκδοτο - τουλάχιστον κανείς δεν γελά μ' αυτό στο νησί των Δωδεκανήσων. Και αυτό, γιατί περιγράφει με αρκετή ακρίβεια το μεγαλύτερο πρόβλημα που αντιμετωπίζει σήμερα η Κως. Δεν είναι ούτε οι ακτοπλοϊκές συγκοινωνίες (όχι το κύριο τουλάχιστον) ούτε ο αριθμός των επισκεπτών της (ήδη καταγράφεται σημαντική αύξηση στις αφίξεις) - είναι η «μάστιγα» του all-inclusive.

Το συγκεκριμένο μοντέλο διακοπών, το οποίο υπό την πίεση των tour operators προσφέρουν σήμερα σχεδόν το σύνολο των μεγάλων ξενοδοχειακών μονάδων της Κω, απειλεί με οικονομικό μαρασμό το νησί, καθώς μπορεί να φέρνει τουρίστες, τους «συγκρατεί» όμως εντός των τειχών των ξενοδοχείων. Ως γνωστόν, με το κλείσιμο ενός all-inclusive πακέτου, ο τουρίστας «αγοράζει» εκτός από τη διαμονή του, και τη διατροφή του (όλα τα γεύματα, τα σνακ, ακόμα και τα ποτά που θα επιθυμήσει να καταναλώσει κατά τη διάρκεια των διακοπών του). Και όλα αυτά σε πολύ χαμηλές τιμές - από 25 έως 80 ευρώ το άτομο ημερησίως.

«Πολύ σπάνια βλέπουμε... βραχιολάκια να τρώνε έξω», λέει χαρακτηριστικά στην «Καθημερινή» ο τουριστικός πράκτορας Κώστας Κουγιουμτζόγλου (σ.σ. οι all-inclusive τουρίστες φορούν ειδικά περιβραχιόνια για να διακρίνονται). «Αφού ακόμα και όταν πηγαίνουν στη θάλασσα, παίρνουν το γεύμα τους μαζί τους σε πακέτο από το ξενοδοχείο! Υπάρχουν μαγαζιά που, χωρίς υπερβολή, δεν κάνουν σεφτέ για ημέρες».

Ετσι, ενώ οι αφίξεις στην Κω σημειώνουν φέτος αύξηση της τάξης του 6% σε σχέση με πέρυσι (το 2005 το νησί μέτρησε 800.000-1.000.000 αφίξεις από αέρα και θάλασσα), «η αγορά αναστενάζει», όπως αναφέρει ο δήμαρχος Κω, Μιλτιάδης Φάκος. «Δυστυχώς, την αύξηση απορροφά εξ ολοκλήρου το all-inclusive. Υπάρχουν άνθρωποι που έρχονται από το εξωτερικό και η μόνη διαδρομή που κάνουν είναι από το αεροδρόμιο στο ξενοδοχείο - δεν ξαναβγαίνουν. Είτε είναι στην Κω είτε σε οποιοδήποτε άλλο μέρος, το ίδιο και το αυτό». Ο δήμος, προσπαθώντας να... βγάλει τους τουρίστες από τα ξενοδοχεία τους, διοργανώνει τακτικά γιορτές με ούζο, κρασί και μεζέδες στις πλατείες, αλλά εις μάτην. «Οταν τρώνε τζάμπα ούτως ή άλλως, δεν τους κάνει αίσθηση», λέει ο ίδιος. «Το κακό είναι ότι υπάρχουν ξενοδοχεία που προσφέρουν τέτοια πακέτα ακόμα και πολύ κοντά στην πόλη, μολονότι αυτό θα έπρεπε να έχει απαγορευθεί. Σιγά σιγά, όλα μετατρέπονται σε τέτοιου είδους μονάδες».

Τιμές Κολωνακίου

Ο κ. Κουγιουμτζόγλου, ωστόσο, θεωρεί ότι μια τέτοια εξέλιξη ήταν αναμενόμενη. «Βγαίνεις έξω για να φας ή να πιεις καφέ στην πόλη και σου παίρνουν το κεφάλι με τις τιμές. Μα, πέντε και έξι ευρώ δεν έχει ο καφές ούτε στο Χίλτον!».

Εκτός από τα εστιατόρια, πάντως, μεγάλο πλήγμα έχουν δεχθεί και τα μικρά, «οικογενειακού τύπου» ξενοδοχεία. Χαρακτηριστικό είναι, όπως λέει ο κ. Κουγιουμτζόγλου, ότι πολλά δεν έχουν ανοίξει ακόμα. Στο μικρό ξενοδοχείο του κ. Σταύρου Πανούσου, για παράδειγμα, από τα 25 δωμάτια τα δύο είναι γεμάτα - προχωρημένος Ιούλιος. «Εχουμε μείωση της τάξης του 10% σε σχέση με πέρυσι, και τον Ιούλιο και Αύγουστο αναμένεται χειρότερη. Αλλες οικογενειακές μονάδες θα ανοίξουν για μια εβδομάδα όλο κι όλο. Εχουμε καταστραφεί οι μικροί», τονίζει στην «Κ» ο ίδιος. «Ακούμε να λένε για αύξηση στον τουρισμό και αγανακτούμε. Είναι αδύνατον να ανταγωνιστούμε τις τιμές που προσφέρουν αυτά τα ξενοδοχεία»

Αναζητούν «αιμοδότες»

Ακόμα και οι παραδοσιακοί «αιμοδότες» του νησιού, οι Γερμανοί και οι Ολλανδοί τουρίστες, έχουν στραφεί στο all-inclusive. Οι Σκανδιναβοί, από την άλλη, σιγά σιγά εγκατέλειψαν την Κω, ωστόσο στις νέες «αφίξεις» συγκαταλέγονται οι Ανατολικοευρωπαίοι. Οι επιχειρηματίες του νησιού, πάντως, θεωρούν πως εάν λυνόταν το πρόβλημα με τη βίζα, οι Τούρκοι θα μπορούσαν να δώσουν τονωτική ένεση στην οικονομία του τόπου. «Είναι άλλωστε τόσο ωραίο νησί, με τόσο φιλόξενους κατοίκους», σημειώνει ο κ. Κουγιουμτζόγλου. Στα μειονεκτήματα, όμως, πρέπει κανείς να σημειώσει τις ανοικτές χωματερές, που κάθε τόσο καπνίζουν. Σύμφωνα με τον δήμαρχο, πάντως, το πρόβλημα της διαχείρισης των απορριμμάτων αναμένεται να λυθεί λίαν συντόμως, καθώς ήδη έχει προκηρυχθεί διαγωνισμός για δημιουργία ΧΥΤΑ στο κέντρο του νησιού.

ΡΟΔΟΣ

Μποτιλιάρισμα στους δρόμους, στα πάρκινγκ, αλλά και στο... λιμάνι

Ιδού η Ρόδος, ιδού και ο τουρισμός. Το μεγαλύτερο νησί των Δεδεκανήσων είναι εδώ και αρκετές δεκαετίες μαγνήτης μαζικού τουρισμού στην Ελλάδα, κυρίως από τη Σκανδιναβία, Βρετανία και Γερμανία. Ωστόσο, από το 2000 και μετά, οι τρεις αυτές παραδοσιακές αγορές του ροδιακού τουρισμού μειώθηκαν σε σημαντικό βαθμό. Μάλιστα, οι αφίξεις με charter από Βρετανία, Γερμανία και Σκανδιναβία υποχώρησαν έως και 29,1% σε σχέση με τα προηγούμενα χρόνια.

Αντίθετα, άλλες αγορές σημείωσαν αξιόλογη ανάπτυξη. Τουρίστες από Ιταλία, Αυστρία και Ανατολική Ευρώπη αύξησαν εντυπωσιακά το μερίδιό τους στις αφίξεις και τις διανυκτερεύσεις, όπως εξάλλου και οι Ελληνες. Ειδικότερα, το 1999, το ποσοστό των Ελλήνων στις διανυκτερεύσεις ήταν 6,1% και το 2004 έφτασε το 8,8%.

Ρεκόρ το '99

Σύμφωνα με τον ειδικό επιστήμονα σε θέματα τουριστικής ανάπτυξης δρα Δημήτρη Κούτουλα, ο τουρισμός της Ρόδου αναπτύχθηκε ραγδαία τη δεκαετία του '90 και το 1999 άγγιξε το ρεκόρ του. Εκτοτε, η τουριστική κίνηση στο νησί ακολούθησε πτωτική πορεία λόγω της πολιτικής των tour operators, όπως υποστήριξε ο ίδιος στο Forum Τουριστικής Πολιτικής, που έλαβε χώρα πρόσφατα. Μία από τις μεγάλες πληγές για τις μικρές ξενοδοχειακές μονάδες αλλά κυρίως για τις επιχειρήσεις επισιτισμού (εστιατόρια, καφέ, μπαρ) ήταν η εφαρμογή του συστήματος «All inclusive» (πολλές παροχές σε μία τιμή: διαμονή, φαγητό, ποτό κ.λπ.). Το σύστημα αυτό, που είναι ιδιαίτερα δημοφιλές στην Τουρκία, δεν καθιερώθηκε από τα ξενοδοχεία, αλλά από τους τουριστικούς πράκτορες.

Το νησί φημίζεται για τις «πληθωρικές» ξενοδοχειακές υποδομές του, καθώς διαθέτει περίπου 120.000 κλίνες και τεράστιες ξενοδοχειακές μονάδες που μπορούν να φιλοξενήσουν μεγάλα συνέδρια και μαθητικές εκδρομές. Μάλιστα, οι τοπικοί φορείς δίνουν μεγάλη έμφαση στον συνεδριακό τουρισμό, καθώς το νησί έχει τις δυνατότητες να φιλοξενήσει συνέδρια των 5.000 - 6.000 ατόμων.

Στα πλεονεκτήματα του νησιού συγκαταλέγεται η δημιουργία μιας νέας μεγάλης αίθουσας αφίξεων - αναχωρήσεων εξωτερικού στο αεροδρόμιο του νησιού, που δεν υπήρχε μέχρι σήμερα και ήταν απαραίτητη, αν σκεφτεί κανείς ότι κατά τη διάρκεια του Σαββατοκύριακου οι αφίξεις αεροσκαφών ξεπερνούν τις διακόσιες.

Ανεπαρκές λιμάνι

«Ενα από τα εκκρεμή προβλήματα της Ρόδου είναι η επέκταση του λιμανιού, καθώς δεν μπορεί πλέον να ικανοποιήσει την προσέγγιση μεγάλου αριθμού κρουαζιεροπλοίων σημαντικής χωρητικότητας», αναφέρει στην «Κ» ο αντιδήμαρχος - αναπληρωτής δήμαρχος κ. Γιάννης Τσιγάρος. Σύμφωνα με τον ίδιο, τα έργα υποδομής του λιμανιού θα έπρεπε να είχαν ολοκληρωθεί εδώ και 4 -5 χρόνια, αλλά καθυστερούν όχι εξαιτίας των τοπικών αρχών αλλά της κεντρικής εξουσίας.

Η πόλη της Ρόδου, αν και εξαιρετικά γοητευτική στο κομμάτι της μεσαιωνικής παλιάς πόλης, αντιμετωπίζει μεγάλη κυκλοφοριακή συμφόρηση τα τελευταία πέντε χρόνια, καθώς έχει αυξηθεί δραματικά ο αριθμός των Ι.Χ. (περίπου 85.000) αναλογικά με τον πληθυσμό.

«Προσπαθούμε να βρούμε μεγάλους χώρους για πάρκινγκ στις παρυφές της πόλης απ' όπου θα υπάρχουν μίνι μπας, τα οποία θα μεταφέρουν τους επιβάτες στην πόλη. Αυτό όμως υπάρχει μόνο ως σκέψη. Δεν έχει γίνει ακόμη η σχετική μελέτη», λέει ο κ. Τσιγάρος.

Ενα από τα ζητήματα που απασχολούσαν του παράγοντες του τουρισμού στη Ρόδο ήταν η απαγορευτική διάταξη του αναπτυξιακού νόμου για επιδοτήσεις επενδύσεων σε επίπεδο ξενοδοχειακής υποδομής. Τελικώς, η απαγόρευση αυτή έχει αρθεί, οπότε ανοίγει ο δρόμος για επιχορήγηση νέων επενδύσεων που θα αφορούν κυρίως τη Νότια Ρόδο, η οποία θεωρείται ανεκμετάλλευτη. Εκεί, λοιπόν, αναμένεται να δημιουργηθούν ξενοδοχεία πολυτελείας.

Στα θετικά του νησιού είναι το καλό επίπεδο παροχής υπηρεσιών. Στα αρνητικά, η υπερβολική τουριστική ανάπτυξη, η υπερτουριστικοποίηση, με τις εύλογες συνέπειές της στο περιβάλλον του νησιού, αλλά και στις... τσέπες του τουριστών. Συχνά είναι τα κρούσματα



κερδοσκοπίας διαφόρων επιτηδείων. Και στη Ρόδο, όπως και σε άλλα τουριστικά μέρη της Ελλάδας, ο καφές είναι πιο ακριβός απ' ό,τι στη Βενετία, το Παρίσι, τη Βιέννη. Από την άλλη, οι τιμές των ποτών που είναι χαμηλές, καθώς στη Ρόδο ο φόρος κατανάλωσης αλκοόλ, όπως και ο ΦΠΑ, είναι μειωμένοι σε σχέση με την υπόλοιπη Ελλάδα.

ΝΙΣΥΡΟΣ

Σε απόσταση 16 ωρών, μία φορά την εβδομάδα

Η ηφαιστειώδης γραφική Νίσυρος, ένα νησί με ιδιαίτερες ομορφιές, αναζητά τον τουρισμό αλλά προσκρούει στον «δαίμονα» της ελλιπούς συγκοινωνίας. Κανείς στο νησί δεν είναι ευχαριστημένος από τον αριθμό των επισκεπτών, γεγονός το οποίο αποδίδουν στην κακή σύνδεση του νησιού με τον Πειραιά. Αν δεν υπήρχε και ο ημερήσιος τουρισμός από την Κω, η Νίσυρος θα φυτοζωούσε...

«Εχουμε ζητήσει πιο τακτικά δρομολόγια. Εχουμε μπει σ' έναν συνεχή αγώνα, με παραστάσεις διαμαρτυρίας και έγγραφα προς το υπουργείο, προκειμένου να αποκτήσουμε περισσότερες και καλύτερες συνδέσεις», λέει στην «Κ» ο δήμαρχος Νισύρου, Παναγιώτης Κατσιματίδης.

Σήμερα, για τη Νίσυρο αποπλέει μία φορά (κάθε Σάββατο) ένα πλοίο από τον Πειραιά αλλά το ταξίδι διαρκεί περίπου 16 ώρες, ενώ ο πιο σύντομος «δρόμος» είναι αεροπορικώς μέχρι την Κω και από εκεί με το καράβι που φεύγει σε καθημερινή βάση. «Είναι, όμως, ανασταλτικός παράγοντας το ακριβό αεροπορικό εισιτήριο», λέει ο Γιάννης Μαράκης, ο οποίος επισκέφθηκε πρόσφατα τη Νίσυρο.

Χαμηλές τιμές

Η ξενοδοχειακή υποδομή της Νισύρου είναι μάλλον περιορισμένη, καθώς υπάρχουν περίπου 700 κλίνες (ξενοδοχεία και ενοικιαζόμενα δωμάτια), τα οποία έχουν πληρότητα μόνο τον Αύγουστο. Το πλεονέκτημά τους είναι οι τιμές, που ακόμα και την περίοδο αιχμής είναι προσιτές και για τα χαμηλά βαλάντια: 40 ευρώ κοστίζει ένα δίκλινο, αν θέλει να κλείσει κανείς το πρώτο δεκαήμερο του Αυγούστου. Ηδη, επισκευάζονται παραδοσιακά σπίτια και αγροικίες και μετατρέπονται σε καταλύματα για να δεχθούν επισκέπτες. Ο στόχος των ξενοδόχων και των τουριστικών παραγόντων του νησιού είναι να επιμηκυνθεί η σεζόν.

Στα πλεονεκτήματα του νησιού συγκαταλέγονται το καλό οδικό δίκτυο, οι προσβάσιμες παραλίες για τις οποίες υπάρχει τακτική και δωρεάν συγκοινωνία και οι χαμηλές τιμές στα περισσότερα είδη και υπηρεσίες. Μπορεί κανείς να φάει σε μια καλή παραδοσιακή ταβέρνα με 10-15 ευρώ το άτομο.

Πτώση του τζίρου

Ωστόσο, οι επιχειρηματίες και οι έμποροι του νησιού δεν δείχνουν ιδιαίτερα ικανοποιημένοι από την πορεία των τελευταίων ετών. Η Στέλλα Π. διατηρεί επί δέκα χρόνια κατάστημα στο νησί και δηλώνει ότι υπήρξε πτώση 30 - 40% του τζίρου κατά την τελευταία τριετία. «Κάθε χρόνο και χειρότερα. Ουσιαστικά δουλεύουμε μόνο με ημερήσιο τουρισμό από την Κω, με όσους έρχονται το πρωί και φεύγουν το απόγευμα. Δυστυχώς, δεν έχουμε μόνιμο τουρισμό, εκτός από τον Αύγουστο. Συν τοις άλλοις έχουν μειωθεί και οι διανυκτερεύσεις. Κάποτε οι τουρίστες έκαναν διακοπές 15 - 30 ημερών, τώρα επιλέγουν μία εβδομάδα, προφανώς για οικονομικούς λόγους», λέει η Στέλλα.

Στις αρετές του νησιού που προσελκύουν τον επισκέπτη συγκαταλέγονται, εκτός από το ξεχωριστό γεωλογικό περιβάλλον (ηφαίστειο), η αρχιτεκτονική του, οι παραδοσιακοί οικισμοί που διατηρούνται αναλλοίωτοι, η ιδιαίτερη βλάστηση, ενώ δεν λείπουν τα προσκυνήματα. Ο θρησκευτικός τουρισμός του νησιού είναι ανεπτυγμένος λόγω της Παναγίας της Σπηλιανής, ενώ γίνεται προσπάθεια για την αξιοποίηση περιπατητικού και ιαματικού τουρισμού.

Το νησί, όμως, γίνεται και πολιτιστικός πόλος για νέους, καθώς σε μόνιμη βάση λειτουργεί το Μεσογειακό Ινστιτούτο Κινηματογράφου, όπου παρακολουθούν σεμινάρια νέοι σεναριογράφοι για δύο εβδομάδες τον χρόνο, συνήθως τον Ιούνιο.

ΚΑΛΥΜΝΟΣ

Ολες οι ελπίδες των κατοίκων στο νέο αεροδρόμιο

«Ποτέ δεν είχαμε μεγάλη τουριστική ανάπτυξη, αλλά τώρα παράγινε το κακό». Η απογοήτευση στη φωνή του δημάρχου Καλυμνίων κ. Γεώργιου Ρούσσου δεν μπορεί να κρυφτεί. Η μείωση κατά 50% των ακτοπλοϊκών δρομολογίων από και προς το νησί του -από δύο δρομολόγια ημερησίως, σήμερα το νησί εξυπηρετείται από ένα- σε συνδυασμό με το γεγονός ότι τα πλοία που έχουν «στρατολογηθεί» για τη συγκεκριμένη διαδρομή διανύουν την απόσταση από τον Πειραιά σε 14 ώρες, τις διπλάσιες από αυτές που θα έκανε ένα σύγχρονο καράβι, έχουν οδηγήσει την Κάλυμνο σε ακόμα μεγαλύτερη απομόνωση. Το νησί των σφουγγαράδων είναι ζήτημα να προσελκύσει φέτος 10.000 τουρίστες, σύμφωνα με τον κ. Ρούσσο, τη στιγμή που τις «καλές» εποχές κατέγραφε 60.000 αφίξεις.

«Κάθε χρόνο λέμε του χρόνου θα 'ναι καλύτερα, αλλά ποτέ δεν συμβαίνει», λέει στην «Κ» ο ταξιδιωτικός πράκτορας της Καλύμνου κ. Δημήτρης Καλδέρης. «Για την ακρίβεια, πάμε από το κακό στο χειρότερο. Οταν η συγκοινωνία είναι τόσο κακή, όμως, είναι αναμενόμενο. Πριν από δέκα χρόνια, είχαμε πολύ περισσότερο τουρισμό, αλλά είχαμε και τρεις ακτοπλοϊκές γραμμές ημερησίως. Ερχόταν κάποια στιγμή ο "Κεντέρης" και έκανες το ταξίδι σε πέντε ώρες. Ηταν ανθρώπινο, όχι σε 13 και 14 ώρες που κάνεις τώρα. Ποιος να έρθει με αυτές τις συνθήκες;» (Ωστόσο για τον «Αίολο Κεντέρη», πρέπει να σημειωθεί ότι όταν πραγματοποιούσε τα δρομολόγια στο νησί, διαμαρτύρονταν οι αλιείς του νησιού γιατί τα απόνερά του αναποδογύριζαν τις βάρκες τους.) Γι' αυτό και, σήμερα, οι περισσότεροι καλοκαιρινοί επισκέπτες της Καλύμνου είναι ντόπιοι, μετανάστες τρίτης και τέταρτης γενιάς, που ζουν και εργάζονται στο εξωτερικό και επιστρέφουν για τις διακοπές τους.

Αισιοδοξία

Παρ' όλα αυτά, στο νησί επικρατεί αισιοδοξία. Και ο λόγος είναι ότι, έπειτα από είκοσι χρόνια αναμονής, σε λίγο καιρό πρόκειται να εγκαινιαστεί και να λειτουργήσει το αεροδρόμιο. «Εχουμε τη διαβεβαίωση ότι σύντομα θα ανοίξει επιτέλους το αεροδρόμιο. Είκοσι χρόνια περιμέναμε αυτή τη στιγμή. Πριν από μία πενταετία ολοκληρώθηκε και η πίστα, αλλά από τότε τίποτα», λέει ο κ. Καλδέρης. «Να δούμε...». Για «τονωτική ένεση» στην οικονομία του νησιού κάνει λόγο και ο δήμαρχος Καλυμνίων. Σε κατάσταση αναμονής είναι πάντως το νησί και για τις υπόλοιπες υποδομές του. «Ολα τα έργα δρομολογούνται. Σύντομα θα γίνει ΧΥΤΑ, θα γίνει και βιολογικός καθαρισμός», σημειώνει ο κ. Ρούσσος.

Ολοι έχουν αντιληφθεί, πάντως, πως η Κάλυμνος πρέπει να επενδύσει σε εναλλακτικές διακοπές. «Δεν έχουμε μεγάλα ξενοδοχεία, μόνο πέντε-έξι υπάρχουν. Τα υπόλοιπα είναι μικρές μονάδες, όχι σπουδαία πράγματα. Εκτός όμως από αυτή την τουριστική ανάπτυξη, αυτό που πρέπει να προωθήσουμε είναι ο καταδυτικός και ο αναρριχητικός τουρισμός, που επιπλέον διαρκούν όλο το χρόνο σχεδόν», λέει ο κ. Καλδέρης. Ηδη φέτος θα πραγματοποιηθεί το 3ο καταδυτικό φεστιβάλ, ενώ προωθείται και η δημιουργία ενός θαλάσσιου πάρκου, επίσης με έμφαση στις καταδύσεις.

«Η Κάλυμνος είναι ένας προορισμός που δεν έχουν ακόμα ανακαλύψει οι Ελληνες. Κι έτσι δεν έχει τουριστικοποιηθεί. Ο επισκέπτης έχει τη δυνατότητα να κάνει και κοσμοπολίτικες διακοπές και να περάσει ήσυχα. Είναι πολύ όμορφο το νησί μας», καταλήγει ο δήμαρχος.

ΣΥΜΦΩΝΑ ΜΕ ΤΟ ΥΠΕΣΔΔΑ

ΔΕΝ ΕΧΟΥΝ ΠΡΟΒΛΗΜΑ ΕΚΛΟΓΗΣ

οι προϊστάμενοι υπηρεσιών

Αν εκλεγούν, όμως, θα έχουν ασυμβίβαστο

Ειδικά για τις εκλογές της 15ης Οκτωβρίου 2006 οι προϊστάμενοι υπηρεσιών δεν έχουν πρόβλημα εκλογιμότητας (εφεξής όμως θα έχουν), εφ' όσον όμως εκλεγούν θα έχουν ασυμβίβαστο (άρα θα πρέπει να επιλέξουν μεταξύ υπηρεσίας και αιρετής θέσεως).

Τα παραπάνω αναφέρονται σε έγγραφο του ΥΠΕΣΔΔΑ προς την Περιφέρεια Νοτίου Αιγαίου σε απάντηση σχετικού ερωτήματος.

ΘΕΜΑ: Κωλύματα και Ασυμβίβαστα

ΣΧΕΤ: Το αριθ. 8473/19-6-2006 έγγραφό σας

Σε απάντηση του ανωτέρω σχετικού εγγράφου σας γνωρίζουμε ότι σύμφωνα με τις διατάξεις του άρθρου 29 παρ. 1 περ. δ' του νέου Δ.Κ.Κ. δεν μπορούν να εκλεγούν ή να είναι δήμαρχοι, πρόεδροι κοινοτήτων, δημοτικοί ή κοινοτικοί σύμβουλοι, σύμβουλοι δημοτικού διαμερίσματος ή τοπικοί σύμβουλοι και πάρεδροι δημόσιοι υπάλληλοι και υπάλληλοι των φορέων του δημόσιου τομέα, όπως αυτός είναι οριοθετημένος κατά το χρόνο διενέργειας των εκλογών, στους Δήμους ή τις Κοινότητες, στα διοικητικά όρια των οποίων άσκησαν καθήκοντα προϊσταμένου οργανικής μονάδας επιπέδου Γενικής Διεύθυνσης ή Διεύθυνσης, ένα έτος πριν από τη διενέργεια των δημοτικών και κοινοτικών εκλογών.

Σύμφωνα με τις ανωτέρω διατάξεις, ο Προϊστάμενος Τμήματος δεν περιλαμβάνεται στην ανωτέρω κατηγορία.

Ωστόσο, σύμφωνα με το Αρθρο Τρίτο του ν. 3463/2006, για τις προσεχείς και μόνο εκλογές της 15ης Οκτωβρίου 2006 δεν θα ισχύσει το κώλυμα εκλογιμότητας για τις ανωτέρω κατηγορίες προσώπων αλλά εφόσον εκλεγούν θα έχουν ασυμβίβαστο.

Επομένως, σχετικά με τα ερωτήματά σας, γι' αυτές τις εκλογές δεν υφίσταται κώλυμα εκλογιμότητας για Δ/ντές δημοσίων υπηρεσιών. Οι τελευταίοι εφόσον εκλεγούν θα έχουν όμως ασυμβίβαστο. Για τον Προϊστάμενο Τμήματος ούτως ή άλλως δεν υφίσταται κώλυμα εκλογιμότητας σύμφωνα με τα προεκτεθέντα.

Η ΔΙΕΥΘΥΝΤΡΙΑ
Β. Γιαβή



ΜΕΓΑΛΗ ΠΡΟΣΦΟΡΑ
ΓΕΡΜΑΝΙΑΣ ΠΑΡΚΕ
ΕΤΟΙΜΟΠΑΡΑΔΟΤΟ
ΣΕ 60 ΣΧΕΔΙΑ
ΕΩΣ 20 ΧΡΟΝΙΑ ΕΓΓΥΗΣΗ

15€ / m2 + ΦΠΑ

ΤΟΠΟΘΕΤΗΜΕΝΟ!!

LAMINATE PARKETTE
GERMANY
20 ΧΡΟΝΙΑ ΕΓΓΥΗΣΗ

ΔΗΜΗΤΡΙΟΣ - ΝΙΚΟΛΑΟΣ
ΣΑΡΡΗΜΑΥΡΟΓΕΝΗΣ

1ο ΚΑΤΑΣΤΗΜΑ -- Λ. ΛΙΝΔΟΥ 221 .
ΤΗΛ. 22410 69939
2ο ΚΑΤΑΣΤΗΜΑ -- Κ. ΥΔΡΑΙΟΥ 59 .
ΤΗΛ. 22410 36279

ΜΕΓΑΛΟ ΕΝΔΙΑΦΕΡΟΝ ΓΙΑ ΤΑ ΝΗΣΙΑ ΜΑΣ

ΕΠΙΣΚΕΨΗ Γ. ΒΑΛΗΝΑΚΗ ΣΤΗ ΛΕΡΟ ΚΑΙ ΠΑΤΜΟ

Είχε συνάντηση με εκπροσώπους των φορέων και της τοπικής αυτοδιοίκησης





Ο Υφυπουργός Εξωτερικών, κ. Γιάννης Βαληνάκης, ολοκλήρωσε το βράδυ της Κυριακής την επίσκεψή του στη Λέρο και στην Πάτμο.

Ο κ. Βαληνάκης στη Λέρο είχε συνάντηση με τον Δήμαρχο, κ. Τιμόθεο Κωττάκη, ο οποίος τον ενημέρωσε για τα έργα και τις παρεμβάσεις που βρίσκονται σε εξέλιξη στο νησί, αλλά και για τα προβλήματα που αντιμετωπίζουν οι κάτοικοι. Μετά το πέρας της συνάντησης, σε δηλώσεις που έκανε ο Υφυπουργός στα τοπικά ΜΜΕ, τόνισε ότι για τη Νέα Διακυβέρνηση η ανάπτυξη και οι προοπτικές της περιφέρειας συνιστούν εθνική προτεραιότητα, προκειμένου να εξασφαλισθεί ένα καλύτερο μέλλον για όλους τους πολίτες. Σε αυτό το πλαίσιο είναι ιδιαίτερα σημαντική η συνεργασία της κυβέρνησης με την τοπική αυτοδιοίκηση που γνωρίζει από πρώτο χέρι τις ανάγκες των πολιτών και τα καθημερινά τους προβλήματα, επισήμανε ο κ. Βαληνάκης.

Το Σάββατο, 22 Ιουλίου, ο Υφυπουργός Εξωτερικών άνοιξε με χαιρετισμό την εκδήλωση της Πανελλήνιας Ενωσης Λερίων που διοργανώθηκε με την αφορμή συμπλήρωσης 30 χρόνων από την έκδοση της εφημερίδας «Λεριακά Νέα».

Στην Πάτμο ο κ. Βαληνάκης ξεναγήθηκε στο Ιερό Σπήλαιο της Αποκάλυψης, καθώς και στην Ιερά Μονή Αγίου Ιωάννου του Θεολόγου, όπου συναντήθηκε με τον Καθηγούμενο της Ι. Μονής και Πατριαρχικό Εξαρχο Πάτμου, Αρχιμανδρίτη Αντίπα, με τον οποίο και δείπνησε στη συνέχεια.

Κατά τη διάρκεια της παραμονής του στη Λέρο και στην Πάτμο, ο Υφυπουργός Εξωτερικών, κ. Γιάννης Βαληνάκης, είχε σειρά συναντήσεων με τις τοπικές οργανώσεις της ΝΔ, στελέχη και τοπικούς φορείς.

Ομιλώντας ο κ. Γ. Βαληνάκης στην εκδήλωση της Πανελλήνιας Ενωσης Λερίων, είπε τα ακόλουθα:

Με ξεχωριστά συναισθήματα βρίσκομαι εδώ στην πανέμορφη Λέρο και στην αποψινή λαμπρή εκδήλωση προς τιμή, τολμώ να πω -και δεν είναι υπερβολή αυτό- ενός σημαντικού εκδοτικού επιτεύγματος. Της αδιάλειπτης έκδοσης των Λεριακών Νέων επί 30 ολόκληρα χρόνια. Και λέω σημαντικού εκδοτικού επιτεύγματος, γιατί σπάνια βρίσκουμε στην ιστορία του Τύπου της χώρας μας συλλόγους, και μάλιστα συλλόγους ακριτικών νησιών, όπως η Πανελλήνια Ενωση Λερίων, να εκδίδουν επί τόσα έτη ένα έντυπο που αποτυπώνει καθαρά και δυνατά το δημιουργικό έργο και την προσφορά τους.

Αυτή η προσφορά και ο μόχθος των ανθρώπων των Λεριακών Νέων, από τον Πρόεδρο Γεώργιο Ζώρζου μέχρι σήμερα, συμπυκνώνονται και προσωποποιούνται στο πρόσωπο του Νίκου Νταλόγλου, στην πατριωτική του συνείδηση και στο ασίγαστο πάθος του για τον τόπο. Θέλω λοιπόν στο πρόσωπό του να συγχαρώ όλους εκείνους τους άξιους συνεργάτες με τη συνδρομή των οποίων όλα αυτά τα 30 χρόνια τα Λεριακά Νέα κατάφεραν να προσφέρουν τόσα στην ενημέρωση των Λερίων απανταχού γης.

Πρόεδρε συγχαρητήρια!

Η αποψινή εκδήλωση δεν είναι μόνον τιμή προς το παρελθόν. Είναι και υπόσχεση για τη συνέχιση της ζωής της εφημερίδας. Αλλωστε οι Δωδεκανήσιοι είμαστε άνθρωποι της προόδου και της ανάπτυξης, κρατάμε, βέβαια, στραμμένο το βλέμμα μας στον τόπο της καταγωγής μας αλλά και πάντοτε μοχθούμε για να πετύχουμε το καλύτερο που μπορούμε γι' αυτόν. Και ο τόπος μας πράγματι το έχει ανάγκη. Στη νέα εποχή οι προκλήσεις είναι μεγάλες. Με πηγή έμπνευσης όμως την παράδοση και την ιστορία μας, και αξιοποιώντας τα γεωφυσικά πλεονεκτήματα της Δωδεκανήσου και τον καθημερινό μόχθο όλων μας μπορούμε να πετύχουμε την τοπική ανάπτυξη με σύγχρονους όρους.

Ασφαλώς δεν είναι όλα εύκολα και ρόδινα. Υπάρχουν αρνητικές εμπειρίες, υπάρχουν εμπόδια και αγκυλώσεις στο χθες που πρέπει να υπερβούμε. Υπάρχουν όμως και δυνατότητες. Υπάρχουν και ευκαιρίες που πρέπει να αξιοποιήσουμε. Με καινούργιες ιδέες, με φρέσκες προτάσεις, με νέες πολιτικές. Σήμερα ανοίγονται νέοι δρόμοι που μπορεί να έμοιαζαν κλειστοί μέχρι χθες. Η προσπάθεια εξευρωπαϊσμού της περιοχής μας δίνει την ευκαιρία στη Δωδεκάνησο να αναδειχθεί σε γέφυρα συνεργασίας με προφανή οφέλη στην επιχειρηματική ανάπτυξη, στο εμπόριο, στον τουρισμό, στην απασχόληση.

Την ίδια στιγμή, οι νέες τεχνολογίες και η Κοινωνία της Πληροφορίας μηδενίζουν τις αποστάσεις και διανοίγουν διαρκώς νέα πεδία δραστηριότητας. Κι εδώ θέλω να σημειώσω και πάλι, όπως είχα επισημάνει στην ετήσια εκδήλωση της Πανελλήνιας Ενωσης Λερίων τον περασμένο Ιανουάριο στον Πειραιά, ότι η παρουσία της Ενωσης στο διαδίκτυο μέσα από μια εξαιρετικά φροντισμένη και ευφάνταστη ιστοσελίδα αποτελεί αδιάψευστη απόδειξη ότι η Ενωση συλλαμβάνει έγκαιρα τα μηνύματα των καιρών κι ανταποκρίνεται σε αυτά με τον καλύτερο τρόπο. Εύχομαι λοιπόν από καρδιάς καλή συνέχεια στο έργο της Ενωσης και στα «Λεριακά Νέα» να είναι πάντα καλοτάξιδα μέσα στο «αρχιπέλαγος» της έντυπης επικοινωνίας.

ΑΠΟ ΤΗΝ ΕΤΑΙΡΕΙΑ ALCO

ΣΕ ΕΞΕΛΙΞΗ ΓΚΑΛΟΠ ΣΤΟ ΔΗΜΟ ΡΟΔΙΩΝ

Παραμένει άγνωστο ποιος την έχει παραγγείλει



Μία νέα έρευνα της κοινής γνώμης - τηλεφωνική σύμφωνα με τις πληροφορίες - βρίσκεται από χθες σε εξέλιξη και αφορά τις δημοτικές εκλογές και τον δήμο Ροδίων. Η έρευνα διενεργείται από τη γνωστή εταιρεία δημοσκοπήσεων ALCO αλλά δεν έχει διαπιστωθεί ακριβώς από ποιον έχει δοθεί η εντολή.

Εντολέας, εν πάση περιπτώσει φέρεται να είναι πολιτικός παράγων ο οποίος έχει κάθε λόγο να γνωρίζει ποιες είναι οι προθέσεις των ψηφοφόρων της πόλεως Ρόδου, καθώς από τα ευρήματα της έρευνας θα καθοριστεί και η δική του συμμετοχή ή μη στις εκλογές του δήμου Ροδίων.

Είναι αυτονόητο, ωστόσο, ότι οι πληροφορίες αυτής της μορφής, ιδιαιτέρως κατά την κρίσιμη προεκλογική περίοδο σπανίως επιβεβαιώνονται και ακόμα σπανιότερα δημοσιοποιούνται τα ευρήματά τους.

Εν πάση περιπτώσει, η έρευνα της κοινής γνώμης στον δήμο Ροδίων άρχισε χθες, είναι τηλεφωνική όπως προαναφέρθηκε, και καλύπτει ένα αρκετά αντιπροσωπευτικό δείγμα που, εκτιμάται ότι, με την ολοκλήρωσή της θα επιτρέπει την ασφαλή, κατά το δυνατόν, εξαγωγή συμπερασμάτων για την ισχύ των τριών βασικών διεκδικητών της δημαρχίας, του δημάρχου κ. Γιώργου Γιαννόπουλου, του επικεφαλής της μειοψηφίας σήμερα στον δήμο Ροδίων κ. Χατζή Χατζηευθυμίου και του πρώην δημάρχου και νομάρχη κ. Σάββα Καραγιάννη.

Σύμφωνα με τις ίδιες πληροφορίες η έρευνα αναμένεται να ολοκληρωθεί μέχρι την Παρασκευή καθώς το ερωτηματολόγιο είναι πολύ περιορισμένο.

Συγκεκριμένα ο ερωτώμενος καλείται να απαντήσει ποιον από τους ανωτέρω τρεις υποψηφίους προτίθεται να ψηφίσει, να αιτιολογήσει το «γιατί;» της επιλογής του και να δηλώσει ποιον είχε ψηφίσει στις προηγούμενες εκλογές μεταξύ των κ.κ. Γιαννόπουλου και Χατζηευθυμίου.

Στα ερωτήματα συμπεριλαμβάνεται και το «ποιο κόμμα ψηφίσατε στις τελευταίες εθνικές εκλογές» προφανώς για να εκτιμηθεί ο βαθμός διεισδυτικότητας των τριών υποψηφίων στους χώρους, κυρίως, της Νέας Δημοκρατίας και του ΠΑΣΟΚ.

Δυόμισι μήνες πριν από τις εκλογές η έρευνα αναμένεται να δώσει μια πρώτη εικόνα περισσότερο αποκρυσταλλωμένη από κάθε άλλη έρευνα έχει προηγηθεί καθώς οι ψηφοφόροι, στην πλειοψηφία τους, φέρονται να έχουν κάνει τις επιλογές τους και με δεδομένο ότι έχουν γίνει γνωστά αρκετά ονόματα υποψηφίων δημοτικών συμβούλων, απ' όλες τις παρατάξεις.



ΠΛΗΡΟΤΗΤΑ 100% ΣΤΗ ΣΥΝΤΡΙΠΤΙΚΗ ΠΛΕΙΟΨΗΦΙΑ ΤΩΝ ΞΕΝΟΔΟΧΕΙΩΝ

«ΧΡΥΣΟΣ» Ο ΑΥΓΟΥΣΤΟΣ ΓΙΑ ΤΟΝ ΕΛΛΗΝΙΚΟ ΤΟΥΡΙΣΜΟ

«Χρυσός» Αύγουστος ο φετινός για τον ελληνικό τουρισμό, με την πληρότητα στη συντριπτική πλειοψηφία των ξενοδοχείων να αγγίζει το 100%, ενώ προηγήθηκαν ένας πολύ καλός Ιούλιος και Ιούνιος και οι μήνες του φθινοπώρου που ακολουθούν δείχνουν επίσης ικανοποιητικό αριθμό κρατήσεων

Αύξηση των αφίξεων σημειώνει για δεύτερη συνεχή χρονιά ο ελληνικός τουρισμός, που καρπώνεται τις απώλειες σε τουρίστες των γειτονικών χωρών. Πολιτεία και κλαδικοί σύνδεσμοι συστήνουν στους τουριστικούς επιχειρηματίες να μην εφησυχάζουν, αλλά να προσπαθούν συνεχώς για τη βελτίωση της ποιότητας των τουριστικών υπηρεσιών.

Οι εχθροπραξίες στη Μέση Ανατολή δεν επηρεάζουν την καλή πορεία που έχει ξεκινήσει από την αρχή της περιόδου, αντιθέτως στρέφουν αρκετούς τουρίστες προς την «ασφαλή» Μεσόγειο και κυρίως τις χώρες της Ελλάδας και της Ισπανίας. Σύμφωνα με τις πιο πρόσφατες στατιστικές που έδωσε στη δημοσιότητα ο ΣΕΤΕ και αφορούν το πρώτο εξάμηνο του έτους οι αφίξεις ξένων τουριστών στα 12 κύρια αεροδρόμια της χώρας είναι αυξημένες κατά 6,33%, σε σχέση με το αντίστοιχο περυσινό διάστημα.

Η υπουργός Τουριστικής Ανάπτυξης Φάνη Πετραλιά εκτίμησε ότι η φετινή αύξηση θα κυμανθεί στα επίπεδα της περσινής, δηλαδή λίγο πιο πάνω από 10%, που πρακτικά σημαίνει ένα εκατομμύριο περισσότερους τουρίστες. Ο ΣΕΤΕ τόνισε ότι αν η αυξητική αυτή τάση παραμείνει μέχρι το τέλος του έτους, τότε το σύνολο των αφίξεων θα περάσει οριακά το αντίστοιχο μέγεθος του 2001.

Σύμφωνα με τα στοιχεία των αεροδρομίων, τη μεγαλύτερη άνοδο αφίξεων ξένων τουριστών εμφανίζουν τα Χανιά με 21,75%, ακολουθεί η Ρόδος με 12,28% και τρίτη η Κεφαλλονιά με 9,85%. Μετά από αρκετά χρόνια δεν παρατηρείται μείωση αφίξεων σε κανένα αεροδρόμιο, με τη Μυτιλήνη να σημειώνει οριακή άνοδο της τάξεως του 0,91% και τη Ζάκυνθο 2,2%. Σύμφωνα με παράγοντες της αγοράς, οι μεγάλες μονάδες στα νησιά έχουν από μέρες κάνει παύση των πωλήσεών τους (stop sales) για ολόκληρο τον Αύγουστο, ενώ και ο Σεπτέμβριος κινείται με υψηλές πληρότητες.

Η μεγάλη διαφορά με την περυσινή χρονιά είναι ότι οι κρατήσεις φέτος από τους ξένους έγιναν πολύ νωρίς, με αποτέλεσμα τα λίγα αδιάθετα δωμάτια που έμειναν στους ξενοδόχους κυρίως για τον Αύγουστο, να πωληθούν απευθείας σε πελάτες και σε τιμές πόρτας.

Σύμφωνα με πληροφορίες ξενοδόχοι έσπασαν ακόμη και συμβόλαια commitment, δηλαδή συμφωνίες που ο πράκτορας έχει ενοικιάσει κατ' αποκλειστικότητα δωμάτια τα οποία συνήθως έχει προπληρώσει. Σε κάθε περίπτωση, τα οικονομικά οφέλη των από τον τουρισμό θα αποτυπωθούν στο τέλος του έτους στους ισολογισμούς των τουριστικών επιχειρήσεων και δεν αποκλείεται να διαφοροποιηθούν σημαντικά από αυτά των προηγούμενων ετών, όπου οι αυξήσεις των κερδών απείχαν πολύ από τις αυξήσεις των αφίξεων.

Σε κάποια νησιά, όπου μεγάλος αριθμός ξενοδοχείων λειτουργεί με το σύστημα του all inclusive, οι επιχειρηματίες που δραστηριοποιούνται κυρίως στη μαζική εστίαση, βλέπουν χιλιάδες τουρίστες να περνούν δίπλα από τα μαγαζιά τους, χωρίς να τα επισκέπτονται. Ακόμα και σήμερα στην καρδιά της τουριστικής περιόδου πραγματοποιούν συσκέψεις αναζητώντας λύσεις. Δεν είναι λίγοι πάντως αυτοί που υποστηρίζουν ότι το all inclusive είναι μια μόδα που μάλλον τελειώνει.



Αύξηση των αφίξεων σημειώνει για δεύτερη συνεχή χρονιά ο ελληνικός τουρισμός, που καρπώνεται τις απώλειες σε τουρίστες των γειτονικών χωρών

ΤΟ ΜΟΥΝΤΙΑΛ

Παράδοξες ιστορίες συνέβησαν κατά τη διάρκεια του Παγκοσμίου Κυπέλλου Ποδοσφαίρου, που πραγματοποιήθηκε στη Γερμανία. Μεγάλος αριθμός γερμανών τουριστών έμεινε στα σπίτια του, ή ταξίδεψε μέσα στη χώρα για να δει τους αγώνες, με τους tour operators να αναμένουν τη λήξη της διοργάνωσης για να πουλήσουν τα πακέτα τους. Αν και επίσημα στοιχεία αφίξεων δεν υπάρχουν ακόμη, σύμφωνα με πληροφορίες οι μεγάλοι t.o. σημειώνουν μεγάλες αποκλίσεις στα νούμερα αφίξεων από τη Γερμανία, με κάποιους να κάνουν λόγο για κακή χρονιά και άλλους να καταγράφουν καλές αυξήσεις. Οι Αγγλοι, αν και προγραμμάτιζαν τις διακοπές τους στην Πορτογαλία, όταν η εθνική τους ομάδα αποκλείσθηκε από τη διοργάνωση από την Εθνική Πορτογαλίας, άλλαξαν πορεία και έφεραν την Ελλάδα πρώτη στις προτιμήσεις.

ΟΙ ΧΑΜΕΝΟΙ

Ο μεγάλος χαμένος του τουρισμού της Μεσογείου φέτος είναι η Τουρκία, η οποία πέρυσι εξέπληξε ολόκληρο τον κόσμο καταγράφοντας άνοδο κατά 22%. Παρά τις προσδοκίες της χώρας, η φετινή χρονιά εξελίσσεται με κακούς οιωνούς, αφού κατά το πρώτο εξάμηνο του έτους, οι αφίξεις μειώθηκαν κατά 10,5%, ενώ τα τελευταία στοιχεία δείχνουν μείωση 1,4% και για τον Ιούνιο. Λιγότεροι τουρίστες και στην Κύπρο φέτος, αφού οι αφίξεις από την αρχή του έτους είναι μειωμένες κατά 2,46%. Οριακή μείωση 0,36% της τουριστικής κίνησης και για τον ανερχόμενο προορισμό της Κροατίας.

ΣΤΑΤΙΣΤΙΚΑ

Η τουριστική περίοδος του 2005 αλλά και η φετινή, που ουσιαστικά είναι οι δύο πρώτες χρονιές ανάκαμψης του ελληνικού τουρισμού, θα μπορούσε να έχει μελετηθεί σε βάθος. Η παντελής έλλειψη λεπτομερών στατιστικών στοιχείων δεν επιτρέπει στο κράτος να καταρτίσει στοχευμένη διαφήμιση και ενέργειες προβολής, προώθησης και βελτίωσης του τουριστικού μας προϊόντος. Η διαφημιστική καμπάνια των πολλών εκατομμυρίων ευρώ, εξακολουθεί να γίνεται «στα τυφλά», αφού ουδείς γνωρίζει ποιοι τουρίστες ήρθαν, πόσοι ακριβώς είναι, ποιες είναι οι ηλικιακές τους ομάδες, τι ζητούν, αν έχουν έρθει ξανά, αν θα έρθουν ξανά και γιατί, αλλά και τόσες άλλες λεπτομέρειες που αποτυπώνονται στις στατιστικές.

Ο John Boy ξανάνοιξε και σας περιμένει στην Ιαλυσό. Σε έναν υπέροχο χώρο χωρητικότητας 300 ατόμων με τις γνώριμες γεύσεις του και τις υπέροχες πίτσες του.
ΔΙΑΝΟΜΗ ΣΤΟ ΣΠΙΤΙ ΣΑΣ
ΤΗΛ: 22410-94666



JOHN BOY
PIZZA
Delivery at home
Παράδοση στο σπίτι
22410 94666 - 6942200191- 6947820036
ΗΡΑΚΛΕΙΔΩΝ - ΑΓ. ΙΩΑΝΝΟΥ ΙΑΛΥΣΟΣ (κάτω απο το Λύκειο Ιαλυσού)

JOHN BOY
CATERING
Αναλαμβάνουμε γάμους - βαπτίσεις - γενέθλια και όλες σας τις εκδηλώσεις.
Διαθέτουμε και δικό μας χώρο 300 ατόμων.
22410 94666 - 6942200191 - 6947820036

Αναλαμβάνουμε γάμους, βαφτίσεις, γενέθλια και κάθε είδους εκδηλώσεις, στο χώρο μας ή στο χώρο σας.

Αλλη μια έκπληξη από τον John Boy για τους επιχειρηματίες.
Τα νόστιμα φαγητά μας μπορείτε κι εσείς να τα προσφέρετε στους δικούς σας πελάτες με τιμές χονδρικής.

Μουσακάς — Παστίτσιο
Στιφάδο — Γεμιστά
Γιουβέτσι — Σουτζουκάκια

Παράδοση στο κατάστημά σας όλη μέρα.

Ακριβώς στο Λύκειο Ιαλυσού.

ΕΠΙΠΛΑ ROUFAS
ΕΠΙΠΛΑ
Τα πάντα παντός επίπλου!





ΑΡΧΑΓΓΕΛΟΣ • ΤΗΛ.: 22440.22452, 22440.22187
E-mail: www.roufas.com

ΔΙΙΣΤΑΝΤΑΙ ΟΙ ΑΠΟΨΕΙΣ

ΕΧΕΙ ΚΩΛΥΜΑ ΕΚΛΟΓΗΣ *δημοτική σύμβουλος της Ρόδου;*

Ο νομικός σύμβουλος του Δήμου υποστηρίζει ότι δεν υπάρχει πρόβλημα

Αναβιώνει σε μια περίοδο δοκιμασίας για την δημοτική αρχή του Δήμου Ροδίων το ερώτημα της ύπαρξης ή μη ασυμβίβαστου και κωλύματος εκλογιμότητας και στην περίπτωση της δημοτικής συμβούλου κ. Λ. Τρίπη που είχε αντιμετωπίσει τέτοιο κίνδυνο και τον Φεβρουάριο του 2001 επί διοικήσεως της Περιφέρειας Νοτίου Αιγαίου από τον κ. Παν. Σαλτούρο.

Η κ. Τρίπη έχει συγκεκριμένα μισθώσει στον δήμο Ροδίων ένα ακίνητο που βρίσκεται στην Ρόδο και στην περιοχή Μόντε Σιμθ (οδός Βορείου Ηπείρου) στην οποίαν στεγάζεται ο Γ' Κρατικός Παιδικός Σταθμός από τον Ιούλιο του 1998. Το ακίνητο αυτό ανήκει σύμφωνα με το μισθωτήριο συμβόλαιο κατά το ήμισυ και στον αδελφό της κ. Τρίπη κ. Μ. Χριστοφάκη.

Το μηνιαίο μίσθωμα του ακινήτου ανέρχεται στο ποσό των 1.200 ευρώ περίπου και αποτελείται από ένα υπόγειο χώρο, 3 κύρια δωμάτια, 2 τουαλέτες, 1 κουζίνα, 2 βοηθητικούς χώρους και διάδρομο στο ισόγειο με αυλή συνολικού εμβαδού 394 τ.μ.

Το αρχικό συμβόλαιο της μίσθωσης του ακινήτου που είχε υπογραφεί τον Φεβρουάριο του 1994 εγκρίθηκε δια της υπογραφής του υπεύθυνου τότε για την λειτουργία των παιδικών σταθμών κ. Γ. Τσιγάρου για το χρονικό διάστημα μέχρι και τον Δεκέμβριο του 1995 οπότε και η μίσθωση παρατάθηκε μέχρι και τον Ιούλιο του 1998 άτυπα. Παράταση στην μίσθωση έγινε με νέα έγκριση του κ. Τσιγάρου τον Αύγουστο του 1998 έως και την 13η Φεβρουαρίου 2003. Σύμφωνα με γνωμοδότηση του νομικού συμβούλου του δήμου Ροδίων κ. Θ. Παπαγεωργίου της 10ης Ιουλίου 2006 η μίσθωση αυτή λήγει αυτοδίκαια την 13η Φεβρουρίου 2010, οπότε λύεται χωρίς υποχρέωση καταβολής αποζημίωσης στον εκμισθωτή.

Το ύψος του ποσού της μηνιαίας μίσθωσης, σύμφωνα με την ίδια γνωμοδότηση, λόγω μη καθορισμού αναπροσαρμογής από τη σύμβαση μίσθωσης, ανέρχεται στο 6% της αντικειμενικής αξίας, ετησίως, με περαιτέρω αναπροσαρμογή στο 75% της μεταβολής του Δείκτη Τιμών Καταναλωτή (άρθρο 7 του Π.Δ. 34/1995).

Η κ. Λιλή Τρίπη ανέλαβε περί το 2005 την προεδρία των Προσχολικών Κέντρων του Δήμου Ροδίων, του Νομικού Προσώπου του Δήμου Ροδίων, που ιδρύθηκε τον Ιούλιο του 2003 και ως στόχο έχει την εποπτεία και διαχείριση των 7 Δημοτικών Παιδικών Σταθμών οι οποίοι λειτουργούν ως αυτόνομα ΝΠΔΔ. Μεταξύ των παιδικών αυτών σταθμών συγκαταλέγεται και ο Γ' παιδικός σταθμός ο οποίος στεγάζεται στο ως άνω ακίνητο ιδιοκτησίας σε ποσοστό 1/2 εξ' αδιαιρέτου της κ. Τρίπη.

Η κ. Τρίπη δηλαδή εισηγείται και εγκρίνει μεταξύ άλλων και την αποπληρωμή στην ίδια και στον αδελφό της του μηνιαίου μισθώματος του ακινήτου στο οποίο στεγάζεται ο παιδικός σταθμός.

Σύμφωνα με το άρθρο 47 του ΠΔ 410/1995 (παρ. 18 άρθρο 9 Ν. 2623/1998 ΦΕΚ Α' 139) που αφορά τα κωλύματα και ασυμβίβαστα δεν μπορούν να εκλεγούν ή να είναι δήμαρχοι και δημοτικοί σύμβουλοι όποιοι συνδέονται με το δήμο ή την κοινότητα με οποιαδήποτε σύμβαση της οποίας το οικονομικό αντικείμενο είναι ετήσιας αξίας 1.000.000 δρχ. και άνω αν πρόκειται για δήμο με πληθυσμό άνω των 2.000 κατοίκων.

Με βάση την ως άνω πρόβλεψη του νόμου η κ. Τρίπη είχε κριθεί έκπτωτη τον Φεβρουάριο του 2001 από τον τότε Γενικό Γραμματέα της Περιφέρειας Νοτίου Αιγαίου κ. Π. Σαλτούρο. Η απόφαση αυτή ωστόσο δεν υλοποιήθηκε καθώς σημειώθηκαν αντιδράσεις που έφτασαν μέχρι τις αίθουσες των δικαστηρίων σχετικά με τον τρόπο που προκλήθηκε η απόφαση του πρώην Περιφερειάρχη.

Από εκεί και πέρα στο άρθρο 29 του νέου Κώδικα Δήμων και Κοινοτήτων (Ν. 3463/2006) η ισχύς του οποίου ξεκίνησε την 8 Ιουνίου 2006 προβλέπονται τα ακόλουθα που φέρονται να εξειδικεύουν την δυσμενή πρόβλεψη του προηγούμενου κώδικα για την κ. Τρίπη κατά τρόπο που μένει να διευκρινιστεί αν βρίσκει εφαρμογή στην περίπτωσή της.

Σύμφωνα με τις προβλέψεις του συγκεκριμένου άρθρου δεν μπορούν να εκλεγούν ή να είναι Δήμαρχοι, πρόεδροι Κοινοτήτων, δημοτικοί ή κοινοτικοί σύμβουλοι, σύμβουλοι δημοτικού διαμερίσματος, τοπικοί σύμβουλοι ή πάρεδροι:

- Οποιοι συνδέονται με το Δήμο ή την Κοινότητα ή τα νομικά τους πρόσωπα, εξαιρουμένων των συνδέσμων, με συμβάσεις προμήθειας, εκτέλεσης δημοτικού ή κοινοτικού έργου, παροχής υπηρεσιών, παραχώρησης δικαιώματος εκμετάλλευσης δημοτικού έργου ή δημοτικής υπηρεσίας, ύψους άνω των πέντε χιλιάδων (5.000) ευρώ συνολικά ετησίως.

- Μέλη διοικητικών συμβουλίων, διαχειριστές, μέτοχοι και εταίροι κεφαλαιουχικών εταιρειών, που έχουν συμβληθεί με το Δήμο ή την Κοινότητα, εφόσον το ποσοστό συμμετοχής τους στις εταιρείες υπερβαίνει το πέντε τοις εκατό (5%) του συνολικού κεφαλαίου της εταιρείας, εταίροι προσωπικών εταιρειών, καθώς και κοινοπρακτούντα πρόσωπα, με τη συνδρομή των προϋποθέσεων της προηγούμενης περίπτωσης.

Αν Δήμος ή Κοινότητα συμμετέχει με οποιονδήποτε τρόπο στην επιχείρηση που συμβάλλεται, δεν υπάρχει ασυμβίβαστο για τους αντιπροσώπους του Δήμου ή της Κοινότητας που μετέχουν στη διοίκηση δημόσιων επιχειρήσεων, καθώς και δημοτικών ή κοινοτικών επιχειρήσεων.

Είναι προφανές δηλαδή ότι δεν γίνεται ειδική μνεία σε ενοχικές συμβάσεις μίσθωσης πράγματος αλλά μόνο σε ενοχικές συμβάσεις μίσθωσης έργου.

Σύμφωνα με τον κ. Παπαγεωργίου οι συμβάσεις μίσθωσης δεν περιλαμβάνονται στους λόγους κωλύματος εκλογής αιρετών ακόμη και αν έχουν ετήσιο ύψος άνω των 5.000 ευρώ και επομένως δεν υπάρχει πρόβλημα πλέον με την κ. Τρίπη.

Η περίπτωση ωστόσο είναι ιδιάζουσα και απαιτείται σχετική γνωμοδότηση του νομικού συμβουλίου του Υπουργείου Εσωτερικών και Δημόσιας Διοίκησης και για το γεγονός ότι η κ. Τρίπη είναι πρόεδρος στα Προσχολικά Κέντρα που ελέγχουν τα οικονομικά στοιχεία και τις συναλλαγές των παιδικών σταθμών.

Το ζήτημα είναι καθαρά νομικό και ως τέτοιο αναμένεται να αντιμετωπιστεί αρμοδίως ενώ μένει να διευκρινισθεί από πλευράς της Περιφέρειας Νοτίου Αιγαίου γιατί δεν τέθηκε σε εφαρμογή ο νόμος μέχρι την 8η Ιουνίου 2006 που ίσχυε ο προηγούμενος που ήταν ξεκάθαρος, καθώς ελλοχεύει ο κίνδυνος να θεωρηθεί ότι κάποιοι υπάλληλοι της Περιφέρειας παρέβησαν το καθήκον τους.

ΑΠΟ ΤΟ ΤΜΗΜΑ ΔΙΩΞΗΣ

ΚΑΙ ΝΕΕΣ ΣΥΛΛΗΨΕΙΣ ΓΙΑ ΝΑΡΚΩΤΙΚΑ

3 άτομα αντιμέτωπα με τη Δικαιοσύνη

Για τα αδικήματα της αγοράς, κατοχής και πώλησης ναρκωτικών ουσιών κατηγορούνται οι συλληφθέντες από αστυνομικούς του Τμήματος Δίωξης Ναρκωτικών Ρόδου Νικόλαος Γουδής του Ηλία 30 ετών, κάτοικος Αρχαγγέλου, άεργος και Ηλίας Μακρυλλός του Γεωργίου 48 ετών, κάτοικος Γενναδίου Ρόδου, υδραυλικός.

Περί ώραν 11:30 της 24ης Ιουλίου 2006 οι ανωτέρω συνελήφθησαν συγκεκριμένα από αστυνομικούς της Δίωξης κατά την διάρκεια αγοραπωλησίας ναρκωτικών και συγκεκριμένα την στιγμή που ο Γουδής πωλούσε στον Μακρυλλό μία αυτοσχέδια πλαστική συσκευασία με ηρωίνη βάρους 9,5 γραμμαρίων περίπου, αντί χρηματικού ποσού 400 ευρώ. Εν συνεχεία σε έρευνα οικίας του Γουδή, διαπιστώθηκε ότι κατείχε μία αυτοσχέδια πλαστική συσκευασία με ηρωίνη βάρους 4 γραμμαρίων περίπου, μια αυτοσχέδια πλαστική συσκευασία με ακατέργαστη κάνναβη βάρους 4,5 γραμ. περίπου και χρηματικό ποσό 290 ευρώ.

Χθες το πρωί αστυνομικοί του Τμήματος Δίωξης Ναρκωτικών εκρίζωσαν από κήπο εγκαταλελειμμένης κατοικίας πίσω από το σχολικό συγκρότημα του Βενετοκλείου σχολείου ένα δένδρο ινδικής κάνναβης ύψους 3 μέτρων περίπου. Το δένδρο είχε αναπτυχθεί πλήρως και έφερε έτοιμα για χρήση ναρκωτικά άνθη. Σύμφωνα με τις πρώτες εκτιμήσεις ήταν αυτοφυές καθώς δεν είχαν κοπεί καθόλου τα άνθη του ούτε υπήρχαν στο σημείο που βρέθηκε εργαλεία ποτίσματος ή κοπριά. Αξίζει να σημειωθεί ότι για την εκρίζωση του δένδρου κάνναβης χρησιμοποιήθηκε από τους αστυνομικούς κασμάς καθώς είχε αναπτυχθεί πολύ.

Στο μεταξύ σήμερα αναμένεται να απολογηθεί για τα αδικήματα της κατοχής και καλλιέργειας ινδικής κάνναβης ενώπιον του τακτικού Ανακριτή Ρόδου ο Ιωάννης Αποστόλου του Γεωργίου 37 ετών που συνελήφθη την 21η Ιουλίου 2006 και ώρα 16:30 στην οδό Αγίου Ιωάννου γιατί μετά από έρευνα βρέθηκε να κατέχει στην οικία του δύο αυτοσχέδιες πλαστικές συσκευασίες με ακατέργαστη κάνναβη βάρους 65 γραμ. και 5 γραμ. περίπου αντίστοιχα και μια ηλεκτρονική ζυγαριά ακριβείας, ενώ στον κήπο της οικίας του βρέθηκαν 3 δενδρύλλια κάνναβης που καλλιεργούσε, ύψους 90 έως 160 εκατοστών.

Προανακρινόμενος υποστήριξε πως προόριζε τα ναρκωτικά για ιδίαν χρήση.

DODEKANISOS PRIDE
Δρομολόγια
01/05/2006-15/10/2006

ΚΑΘΗΜΕΡΙΝΑ		
ΛΙΜΑΝΙ	ΑΦΙΞΗ	ΑΝΑΧΩΡΗΣΗ
PATMOS	-	06:00
LEROS	06:40	06:45
KALYMNOS	07:30	07:40
KOS	08:15	08:20
SIMI	09:45	09:50
RHODES	10:40	15:00
SIMI	15:50	15:55
KOS	17:20	17:25
KALYMNOS	18:00	18:05
LEROS	18:50	19:00
PATMOS	19:40	O/N

ΚΑΘΕ ΤΕΤΑΡΤΗ		
ΛΙΜΑΝΙ	ΑΦΙΞΗ	ΑΝΑΧΩΡΗΣΗ
PATMOS	-	06:00
LIPSI	06:20	06:25
LEROS	06:45	06:50
KALYMNOS	07:35	07:40
KOS	08:15	08:20
SIMI	09:45	09:50
RHODES	10:40	15:00
SIMI	15:50	15:55
KOS	17:20	17:25
KALYMNOS	18:00	18:05
LEROS	18:50	19:00
LIPSI	19:20	19:25
PATMOS	19:45	O/N

DODEKANISOS EXPRESS
Δρομολόγια
01/05/2006-15/10/2006

ΚΥΡΙΑΚΗ		
ΛΙΜΑΝΙ	ΑΦΙΞΗ	ΑΝΑΧΩΡΗΣΗ
RHODES	-	08:30
SIMI	09:25	09:30
KOS	11:00	11:10
KALYMNOS	11:50	12:00
LEROS	12:45	12:50
PATMOS	13:30	13:40
LEROS	14:20	14:30
KALYMNOS	15:20	15:30
KOS	16:10	16:20
SIMI	17:40	17:45
RHODES	18:30	O/N

ΤΡΙΤΗ, ΠΕΜΠΤΗ, ΠΑΡΑΣΚΕΥΗ, ΣΑΒΒΑΤΟ		
ΛΙΜΑΝΙ	ΑΦΙΞΗ	ΑΝΑΧΩΡΗΣΗ
RHODES	-	08:30
KOS	10:40	10:50
KALYMNOS	11:30	11:40
LEROS	12:30	12:35
LIPSI	13:00	13:05
PATMOS	13:30	13:40
LEROS	14:20	14:30
KALYMNOS	15:20	15:30
KOS	16:10	16:20
RHODES	18:30	O/N

ΔΕΥΤΕΡΑ		
ΛΙΜΑΝΙ	ΑΦΙΞΗ	ΑΝΑΧΩΡΗΣΗ
RHODES	-	08:30
KASTELORIZO	11:00	16:00
RHODES	18:30	O/N

ΤΕΤΑΡΤΗ		
ΛΙΜΑΝΙ	ΑΦΙΞΗ	ΑΝΑΧΩΡΗΣΗ
RHODES	-	08:30
SIMI	09:25	09:30
KOS	11:00	11:10
KALYMNOS	11:50	12:00
LEROS	12:50	14:30
KALYMNOS	15:20	15:30
KOS	16:10	16:20
SIMI	17:40	17:45
RHODES	18:30	O/N



DODEKANISOS SEAWAYS
Η δική μας ταυτότητα!

Αυστραλίας 3, 85100 Ρόδος, τηλ.: 22410 70590, fax: 22410 70591, www.12ne.gr

ΑΚΡΙΤΙΚΑ

καυστικούλες με πάπλωμα

Θάρσει· λέγων τ' αληθές ου σφαλεί ποτέ
ΣΟΦΟΚΛΗΣ

«Η φοβερότερη εκδίκηση είναι να περιφρονείς αυτούς που σε εχθρεύονται, αν και είσαι βέβαιος ότι μπορείς να τους συντρίψεις».
ΜΠΑΛΖΑΚ

WINSTON CHURCHILL: Ο ελεύθερος Τύπος μπορεί να είναι καλός ή κακός Τύπος, ο ανελεύθερος δεν θα γίνει ποτέ τίποτε άλλο από κακός τύπος

32 ΧΡΟΝΙΑ ΔΗΜΟΚΡΑΤΙΑΣ

Τριάντα δύο χρόνια αδιάλειπτης λειτουργίας της δημοκρατίας στην Ελλάδα συμπληρώθηκαν χθες 24 Ιουλίου, γεγονός που, όπως σημειώνει ο πρωθυπουργός Κ. Καραμανλής στο μήνυμά του για την επέτειο, αποτελεί έργο συλλογικό:

«Όλες και όλοι μαζί καταφέραμε να καταστήσουμε την ελληνική πολιτεία σύγχρονη, συντεταγμένη και ευνομούμενη. Όλες και όλοι μαζί καταφέραμε να βγάλουμε την Ελλάδα από την απομόνωση και να την κάνουμε χώρα ευρωπαϊκή, παράγοντα ειρήνης, σταθερότητας και ασφάλειας στην ευρύτερη περιοχή μας».

«Σήμερα, με το πολίτευμά μας εδραιωμένο και ισχυρό, οι Ελληνίδες και οι Ελληνες οφείλουμε να ακολουθήσουμε απαρέγκλιτα τον δρόμο που ανοίξαμε τον Ιούλιο του 1974.

Τον δρόμο της ενότητας και της ομοψυχίας. Του διαλόγου, της αναζήτησης κοινού τόπου, της σύνθεσης και της συναίνεσης» αναφέρει στο μήνυμά του ο κ. Καραμανλής.

«Πλοηγός της πορείας μας στη Νέα Εποχή είναι η μεγάλη κοινωνική πλειοψηφία των αλλαγών και των μεταρρυθμίσεων. Μακριά από δόγματα και ιδεοληψίες, με μόνο γνώμονα το συλλογικό συμφέρον, καλούμαστε: Να εγγυηθούμε τη συνεχή εμβάθυνση της δημοκρατίας και την περαιτέρω ενδυνάμωση των θεσμών της» καταλήγει ο πρωθυπουργός.

«Π ΠΡΟΣΛΗΨΕΙΣ»

Αν νομίζουν κάποιοι δήμαρχοι ότι με παράνομες προεκλογικές προσλήψεις και με εκμαυλισμό συνειδήσεων θα κερδίσουν τις εκλογές, πλανώνται πλάνην οικτράν.

Θα το διαπιστώσουν και οι ίδιοι το βράδυ της 15ης Οκτωβρίου 2006.

Τ Ο ΘΡΑΣΥΤΑΤΟ ΛΑΜΟΓΙΟ

Δεν ξέρω πόσα «άρπαξε» το γνωστό λαμόγιο (που από πεινασμένος έγινε και... τραπεζίτης!) για να ξεδιπλώσει πάλι τις αρετές της μαύρης ψυχής του και του άδειου μυαλού του, που υπολείπεται και του κουρκούταβλου.

Το μόνο που διαπιστώνει κανείς μετά βεβαιότητας είναι ότι εκτός από μεγάλος απατεώνας είναι και μεγάλος αληταράς.

Είναι ικανός για λίγα ευρώ να βρίζει και τη μάνα του ή να κάνει τούμπες στο Μαντράκι σαν τον χιμπατζή!

Λέτε να ήρθε η ώρα του εισαγγελέα και για την περίπτωσή του;

Καλομελέτα κι έρχεται. Και να δούμε τότε από πού αντλεί τόσο θράσος, το μεγαλύτερο λαμόγιο της περιοχής.

Η ΣΚΙΑ ΤΩΝ ΔΕΝΤΡΩΝ

Το σταυρό τους έκαναν τις τελευταίες ημέρες οι πολίτες διαπιστώνοντας ότι βγήκαν, επιτέλους, στους δρόμους οι δημοτικοί αστυνόμοι, όχι μόνο με τα τεφτέρια, αλλά και για να «ρυθμίσουν» -υποτίθεται- την κυκλοφορία!

Ενθουσιασμός ήταν όμως μόνο της στιγμής που πέρασε. Γιατί, αντί να «διπλώνονται» στους δρόμους, απολαμβάνουν τη σκιά των δέντρων, χωρίς να τους ενδιαφέρει το «μπάχαλο» που επικρατεί μπροστά στα μάτια τους!

Αξιος ο μισθός τους!

Μ ΟΝΙΜΗ ΓΚΡΙΝΙΑ

Στην Ελλάδα συνηθίζουμε να γκρινιάζουμε για το κράτος που δεν έχει κάνει τίποτα για να αναβαθμίσει την καθημερινότητά μας, την ώρα που πρώτα και κύρια εμείς οι ίδιοι την «καταστρέφουμε».

Η ποιότητα ζωής είναι και δική μας υπόθεση.

Σχολιάζουμε εντυπωσιασμένοι, για παράδειγμα, την τάξη και την καθαριότητα που συναντήσαμε στην όποια ευρωπαϊκή πόλη και την ίδια στιγμή ανοίγουμε το παράθυρο του αυτοκινήτου μας και πετάμε στο δρόμο τα αποτσίγαρα ή ό,τι άλλο μας... περισσεύει. Παραπονιόμαστε για την έλλειψη σεβασμού στον δίπλα, την ώρα που παρκάρουμε πάνω στις διαβάσεις για πεζούς ή κλείνουμε τις (λιγοστές έστω) ράμπες των πεζοδρομίων για άτομα με ειδικές ανάγκες...

Κακίζουμε τη διαφθορά στις δημόσιες υπηρεσίες αλλά είμαστε έτοιμοι, με το «φακελάκι» στην πίσω τσέπη, να λαδώσουμε για να κάνουμε τη δουλειά μας...

Χτίζουμε αυθαίρετα στο δάσος και στη συνέχεια τα βάζουμε με το κράτος που δεν μας δίνει νερό, φως και τηλέφωνο και γιατί καθυστερεί να βάλει στο σχέδιο το οικοπεδάκι μας...

Σκοτωνόμαστε στους δρόμους σε ηλίθια και αναίτια τροχαία ατυχήματα, αλλά είμαστε εμείς οι ίδιοι που «πληρώσαμε» για να πάρουμε την άδεια οδήγησης...

Παραπονιόμαστε συνεχώς για ακρίβεια και για το ότι δεν φτάνουν τα χρήματα που κερδίζουμε αλλά χρεωνόμαστε στις τράπεζες για να πάρουμε Mercedes και BMW, μόνο και μόνο για να «μπούμε στο μάτι» του γείτονα ή του συγγενή...

Πρόκειται περί παράνοιας...

Ή μάλλον για έλλειψη συλλογικής συνείδησης.

Εν κατακλείδι, για έλλειψη παιδείας και πολιτισμού...

Η ΔΗΜΟΚΡΑΤΙΑ ΣΤΟ ΑΠΟΣΠΑΣΜΑ

Μέση Ανατολή, η περιοχή των αντιθέσεων, των αυθαιρεσιών, των ανισοτήτων, των φυλετικών διαφορών, των ιστορικών παραχαράξεων, ένα πεδίο μαχών, το θέατρο του παραλόγου. Η τραγωδία δεν εκτυλίσσεται σε ένα μονόπρακτο αλλά σε πληθώρα πράξεων εγκληματικού χαρακτήρα.

Η αυθαίρετη χάραξη από τους Βρετανούς συνόρων, η ενίσχυση αντιδημοκρατικών θεσμών από τις ΗΠΑ είχαν ως αποτέλεσμα τη δημιουργία απολυταρχικών καθεστώτων και τη γέννηση ανεξέλεγκτων μηχανισμών. Από τη μια μεριά το Ισραήλ, που με την οικονομική επιρροή του μπορεί και επιβάλλει στο Λευκό Οίκο τη δική του διπλωματική γραμμή και, από την άλλη, αραβικά έθνη τα οποία διοικούνται από μονάρχες που γατζώνονται στην εξουσία, δημιουργούν ένα μίγμα εκρηκτικό, που ξεπερνά την ανθρώπινη λογική και εκτρέφει ακατάπαυστα τη βία. Ο νέος κύκλος αίματος δεν είναι ένα στιγμιαίο περιστατικό, αλλά εντάσσεται σε ένα γενικότερο φαύλο κύκλο που δεν πρόκειται να κλείσει αν δεν προωθηθεί ο εκδημοκρατισμός των αραβικών χωρών, αν δεν κατανοηθεί από την πλευρά του Τελ Αβίβ ότι η βία φέρνει βία, με τις δολοφονίες αμάχων να γεννούν νέες γενιές καμικάζι. Για τους Αραβες ο πόλεμος των έξι ημερών δεν έχει τελειώσει, ενώ οι Παλαιστίνιοι, που επιζητούν μια ελεύθερη πατρίδα, μέχρι τώρα το μόνο που έχουν γευτεί είναι η κλαγγή των όπλων και μερικά χτυπήματα στην πλάτη από τον αραβικό κόσμο.

Δεν έχουν, άλλωστε, να ανταγωνιστούν μόνο τη μήνι των Ισραηλινών αλλά και την κακχυποψία μοναρχικών καθεστώτων, τα οποία δυσπιστούν εξαιτίας της δημοκρατικής δομής του «κυττάρου» του παλαιστινιακού λαού, γεγονός που απέδειξαν και οι πρόσφατες εκλογές στα παλαιστινιακά εδάφη. Ενα κράτος που δεν έχει ακόμη καλά καλά γεννηθεί, αλλά έχει δημοκρατικό ιστό να υφάνει.

Μ ΑΚΑΡΙ...!

Μακάρι να εννοεί όσα φέρεται να δηλώνει ο δήμαρχος Ροδίων. Στ' αλήθεια, ποιος δεν θα χαιρότανε!

Οι «καθαρές λύσεις» στον τόπο αυτόν ήταν πάντα και είναι και σήμερα το ζητούμενο και αυτή την έννοια είχαν κι έχουν τα σχόλια της «δ». Και βεβαίως, τα σχόλια γράφονται μόνο για όσους μπορούν να τα καταλάβουν.

Για τους γνωστούς ανόητους, που το μόνο που τους ενδιαφέρει είναι η δωρεάν εξασφάλιση άρτου και οίνου, το μόνο που μπορούμε να πούμε είναι ότι έχουν την αμέριστη συμπόνια και κατανόησή μας.

Από στόμα κοράκων το μόνο που μπορεί, άλλωστε, να περιμένει κανείς είναι ένα «κρα-κρα»!

Α ΠΟΘΕΩΣΗ ΤΟΥ ΠΑΡΑΛΟΓΙΣΜΟΥ

«Αποθέωση του παραλογισμού» χαρακτήρισε η υπουργός Εξωτερικών κ. Ντ. Μπακογιάννη τα όσα συμβαίνουν στη Μ. Ανατολή, εκφράζοντας τις σκέψεις ή μάλλον την αγανάκτηση όλων μας...

Αγανάκτηση γιατί τόσο αίμα και τέτοια καταστροφή δεν μπορούν να εξηγηθούν με καμιά λογική... ούτε αυτή της αυτοάμυνας του Ισραήλ.

Αγανάκτηση γιατί η καταστροφή που φτάνει στα όρια της ανθρωπιστικής καταστροφής μπορεί να εξηγηθεί μόνο με τη λογική των συσχετισμών, των γεωστρατηγικών ισορροπιών, των μεγάλων αγορών, των μεσομακροπρόθεσμων σχεδιασμών των μεγάλων δυνάμεων, αλλά αυτή δεν είναι λογική, αυτή είναι ακριβώς η έκφραση του παραλογισμού της ισχύος... Και δυστυχώς η διεθνής κοινότητα εγκλωβισμένη, φοβισμένη ίσως από τη λογική του παραλόγου, σιωπά ή συμφωνεί...

Η Ευρωπαϊκή Ενωση, αυτή που όλοι περίμεναν κάποτε να εκφράσει και να στηρίξει τη λογική, ουσιαστικά απέχει παρακολουθώντας μουδιασμένα και χωρίς θέση... Σαράντα οκτώ ώρες χρειάστηκαν για να «καταλάβει» η Ε.Ε. ότι στη Μ. Ανατολή ξέσπασε νέα κρίση...

Η αποστολή Σολάνα στην περιοχή ήταν το απόλυτο φιάσκο, η απόφαση των 25 υπουργών Εξωτερικών μνημείο αφωνίας...

Μετά τη Σερβία και το Ιράκ, τώρα και στη Μ. Ανατολή η Ε.Ε. είναι... αλλού κι ας συμβαίνουν όλα αυτά στα σύνορά της... Δεν ξύπνησε ούτε στα «πρακτικά» θέματα όταν ένα κράτος - μέλος της, η Κύπρος, ανέλαβε το βαρύ φορτίο της εκκένωσης του Λιβάνου...

Η αλήθεια είναι ότι το παράλογο πολλές φορές κοιμίζει όσους δεν θέλουν να ξυπνήσουν...

Ο Ι... ΚΑΝΙΒΑΛΟΙ

Από τον ένα... θρίαμβο στον άλλο «βάδιζε» ο τουρισμός μας στα τελευταία 25 χρόνια! Κατέρριπτε το ένα ρεκόρ μετά το άλλο! Γέμισε η Ελλάδα από μαρίνες, γήπεδα γκολφ, λιμάνια και άλλα έργα υποδομής.

Δεν χρειάστηκε παρά μόνο ένα ταξίδι της Πετραλιά στη Ρόδο για να καταστραφεί ο τουρισμός!!

Σαν δεν ντρέπεστε... κανίβαλοι, που επιβιώνετε μια ζωή κάνοντας το μαύρο - άσπρο και παριστάνοντας τους τιμητές των πάντων αν και δεν έχετε ούτε ενός νάνου το ανάστημα!!

Α ΥΤΟΣΥΓΚΡΑΤΗΣΗ

Ας επιδείξουν και λίγη αυτοσυγκράτηση οι διάφοροι υποψήφιοι - σωτήρες! Πιστεύοντας, προφανώς, ότι ο κοσμάκης τρώει κουτόχορτο, άρχισαν να μοιράζουν πάλι αφειδώς υποσχέσεις (παλιά τους τέχνη, κόσκινο...).

Θα μας κάνουν και γιοφύρια, θα μας κάνουν και παιδιά!

Βάλθηκαν πάλι να... σώσουν τον τόπο ενώ τον εαυτούλη τους δεν μπόρεσαν μια ζωή να σώσουν με έντιμα μέσα...

Το «φούμο» που θα πέσει και πάλι, δεν περιγράφεται.

Υ.Τ.Ε.

Σ. ΔΙΑΚΟΣΤΑΜΑΤΙΟΥ ΥΠΟΨΗΦΙΟΣ ΔΗΜΑΡΧΟΣ ΑΦΑΝΤΟΥ

«ΠΕΡΙΜΕΝΟΥΜΕ ΝΑ ΔΟΘΕΙ ΛΥΣΗ

στο Γκολφ μέχρι το τέλος του χρόνου»

Παραπονείται γιατί δεν του δόθηκε ο λόγος στη σύσκεψη του ΕΒΕΔ



Από τον δημοτικό σύμβουλο Αφάντου κ. Σ. Διακοσταματίου, επικεφαλής της παράταξης «Ενότητα - Δημιουργία» μας απεστάλη προς δημοσίευση η ακόλουθη επιστολή:

Κύριε δ/ντή.

Είμαι δημοτικός σύμβουλος Αφάντου και επικεφαλής της παράταξης ΑΦΑΝΤΟΥ-ΑΡΧΙΠΟΛΗΣ «ΕΝΟΤΗΤΑ-ΔΗΜΙΟΥΡΓΙΑ».

Στις 21/07/2006 προσκλήθηκα, από «λάθος μάλλον», να παραστώ σε ειδική σύσκεψη στο Επιμελητήριο Δωδεκανήσου προφανώς για να καταθέσω τις απόψεις μας προκειμένου η υπουργός κα Φάνη Πετραλιά να έχει μια ολοκληρωμένη ενημέρωση - πληροφόρηση για το μεγάλο ζήτημα της αξιοποίησης του Golf Afandou.

Στις προθέσεις μας ήταν επίσης να πληροφορήσουμε την κα υπουργό, που με την παρουσία της στην περιοχή έδειξε το ενδιαφέρον της να προωθήσει λύσεις για την τουριστική ανάπτυξή της, για τις δυνατότητες τουριστικής αξιοποίησης συνολικά της παραλίας Αφάντου, όπου περιλαμβάνεται και η περιοχή της Φωνής της Αμερικής, να αναδείξουμε τις δυνατότητες περαιτέρω ανάπτυξης της περιοχής Κολυμπίων, αλλά και να εκφράσουμε την πρόθεσή μας να εργαστούμε μαζί για την τουριστική αξιοποίηση του δάσους της Αρχίπολης και του ποταμού Λουτάνη που αποτελούν μαζί με τα προαναφερθέντα τα συγκριτικά πλεονεκτήματα του δήμου μας, αφού τον καθιστούν έναν τουριστικό προορισμό που μπορεί να καλύψει πολύπλευρα τις απαιτήσεις του επισκέπτη.

Στην πρόθεσή μας να λάβουμε μέρος στη συζήτηση και να καταθέσουμε τις απόψεις μας, αφού προηγούμενα είχαμε ακούσει με προσοχή όλους τους ομιλητές, βρήκαμε «εμπόδιο» τον κο Χαράλαμπο Κόκκινο Γενικό Γραμματέα της Περιφέρειας Νοτίου Αιγαίου ο όποιος έχοντας το ρόλο του συντονιστή της συζήτησης θεώρησε σωστό να μη μας δώσει το λόγο αναφερόμενος **«απαξιωτικά» για μας ως πρόσωπα, άλλα πάνω από όλα για το λαό του Αφάντου, αφού το επιχείρημά του για να μη μιλήσουμε ήταν: «τι θα γίνει τώρα θα μιλήσουν και οι έξι υποψήφιοι του δήμου Αφάντου;».**

Εμείς αφού διαμαρτυρηθήκαμε για αυτή την **«απαξίωση»** αποχωρήσαμε, **καλώντας ταυτόχρονα όλους τους συνυποψήφιούς μας να αποχωρήσουν από την αίθουσα.**

Θα θέλαμε να πούμε λοιπόν στον κο Γενικό, τις προσπάθειες του όποιου για την ανάπτυξη της περιφέρειας εκτιμούμε και θέλουμε να είμαστε συνεργάτες σε αυτές στο επίπεδο και το χώρο που μας αφορά, ότι αν στα **Αφάντου υπάρχουν έξι υποψήφιοι, που είναι μάλλον επαινετό παρά κατακριτέο, αυτό αφορά τους ίδιους, και τους Αφαντενούς, οι οποίοι θα αποφασίσουν σε πρώτη φάση αν θα τους στελεχώσουν και βέβαια είναι αυτοί που θα αποφασίσουν τελικά, ποιον θα επιλέξουν στις εκλογές του Οκτωβρίου.**

Θα έπρεπε δε να τον χαροποιεί η δραστηριοποίηση με τα κοινά ανθρώπων, ιδιαίτερα νέων όπως συμβαίνει στο δήμο μας, όταν στην παρούσα χρονική περίοδο οι πολίτες γενικά απαξιώνουν την ενασχόληση με τα κοινά.

Τέλος και επί της ουσίας, αφού δεν μπορέσαμε να καταθέσουμε δια ζώσης τις προτάσεις μας στην κα υπουργό και στους συνεργάτες της, θα καταθέσουμε στο επόμενο χρονικό διάστημα σχετικό υπόμνημα στο υπουργείο τουριστικής ανάπτυξης, προκειμένου να τις συνεκτιμήσει για τους όποιους σχεδιασμούς υπάρχουν για την ανάπτυξη της περιοχής.

Δηλώνουμε δε κατηγορηματικά ότι η οποιαδήποτε λύση προωθείται θα πρέπει να έχει τη σύμφωνη γνώμη της τοπικής κοινωνίας, που και η ίδια η κα υπουργός έθεσε ως προαπαιτούμενο με δήλωσή της, και πάνω από όλα να εξασφαλίζει την προοπτική ευημερίας πρώτιστα των Αφαντενών.

Δυστυχώς μέχρι σήμερα με ευθύνη της δημοτικής αρχής η τοπική κοινωνία βρίσκεται στο περιθώριο, αφού δεν υπάρχει η απαραίτητη ενημέρωση για την πορεία των συνομιλιών με την ΕΤΑ στο κορυφαίο όργανο του δήμου, το δημοτικό συμβούλιο και κατ' επέκταση στον κυρίαρχο λαό του Αφάντου.

Εμείς σα νέα δημοτική αρχή θα επιδιώξουμε τη συνεργασία με το υπουργείο και όλους τους φορείς προκειμένου επιτέλους να επιτευχθεί η βέλτιστη λύση για την αξιοποίηση της έκτασης του Γκολφ Αφάντου, αλλά και όλης της περιοχής του δήμου μας.

Τέλος δηλώνουμε για άλλη μια φορά προς την Πολιτεία και τους εκπροσώπους της, ότι εάν στο επόμενο χρονικό διάστημα και μέχρι το τέλος του 2006 δε διαπιστώσουμε ότι γίνονται, ουσιαστικά βήματα για την εξεύρεση επενδυτή, από μέρους τους, θα διεκδικήσουμε σα δήμος την απόδοση της έκτασης της ΕΤΑ που βρίσκεται εντός των διοικητικών μας ορίων, προκειμένου να αναζητήσουμε εμείς οι ίδιοι τρόπους αξιοποίησης της περιοχής μας.

Ευχαριστώ για τη φιλοξενία στις στήλες της έγκριτης εφημερίδας σας

Σάββας Μ. Διακοσταματίου
Υποψήφιος Δήμαρχος

Δημοτικός Σύμβουλος
Δήμου Αφάντου

Επικεφαλής της παράταξης
«ΕΝΟΤΗΤΑ - ΔΗΜΙΟΥΡΓΙΑ»

ΠΛΗΘΟΣ ΚΟΣΜΟΥ ΣΤΗΝ ΑΠΟΛΑΚΚΙΑ

ΜΕΓΑΛΗ ΕΠΙΤΥΧΙΑ ΣΗΜΕΙΩΣΕ

και φέτος η «γιορτή του καρπουζιού»



Επιτυχής και η ημερίδα για τη γεωργία

Ενα διήμερο εκδηλώσεων στις Γειτονιές του Νότου στέφθηκε για άλλη μία φορά με απόλυτη επιτυχία!

Το Σάββατο η Γιορτή Καρπουζιού στην Απολακκιά που διοργανώθηκε από το Πολιτιστικό Σύλλογο με τη στήριξη του Δήμου, κατακλείστηκε από πλήθος κόσμου που έσπευσαν να γευτούν τις δροσερές δημιουργίες από καρπούζι, να παίξουν καρπούζοκεφαλιές και να δουν τις καρπουζοδημιουργίες των σεφ από διάφορα ξενοδοχεία του νησιού μας.

Όπως κάθε χρόνο υπήρξαν και βραβεία. Φέτος βραβεύτηκε το πιο γλυκό καρπούζι, η καλύτερη δημιουργία καρπουζιού από σεφ. Επίσης βραβείο πήρε η καλύτερη ζωγραφική και τα παιδιά που συμμετείχαν στα καρπουζοπαιχνίδια.

Την Κυριακή με την ευκαιρία,

Α) της ανέγερσης του Περιφερειακού Ιατρείου Απολακκιάς και,

Β) της λειτουργίας της νέας Παιδικής χαράς, προσφορά της οικογένειας Κάσδαγλη και του Πολιτιστικού Συλλόγου Απολακκιάς στη μνήμη της Παρασκευής Τριανταφύλλου - Κάσδαγλη, τελέσθηκε αγιασμός, παρουσία του Δημάρχου Νότιας Ρόδου κ. Μ. Σαββή, Δημοτικών - Τοπικών Συμβούλων, των Αντινομάρχων κ.κ. Σ.Κουσουρνά και Ν.Ζωίδη, του Προέδρου της Β' ΔΥΠΕ κ. Μ. Νούσια, του Δ/ντή της Δ/νσης Γεωργίας κ. Β. Σοφού, του Προϊστάμενου του Τμήματος Εγγείων Βελτιώσεων κ. Γιαννίκη και κατοίκων του Δ.Δ. Απολακκιάς αλλά και των υπολοίπων Δημοτικών Διαμερισμάτων.

Στη συνέχεια ακολούθησε ημερίδα με θέμα : «Η Γεωργία του Μέλλοντος» παρουσία όλων των παραπάνω, με κεντρικό ομιλητή τον κ. Β. Σοφό.

Από όλους όσους μίλησαν τονίστηκε ότι η σημαντική αυτή υποδομή του αναδασμού ως συνέχεια του Φράγματος Απολακκιάς, δημιούργησε τις καλύτερες προϋποθέσεις για την αναδιάρθρωση των καλλιεργειών πράγμα απαραίτητο για τη διαμόρφωση νέου περιβάλλοντος (Βιολογικές Καλλιέργειες - Κτηνοτροφία). Στη συνέχεια απονεμήθηκαν οι νέοι τίτλοι του αναδασμού Απολακκιάς σε όλους του δικαιούχους.

Επίλογος της ημερίδας αυτής ήταν η τιμητική διάκριση από τη Νομαρχιακή Αυτοδιοίκηση σε όσους συνέβαλαν στην διαδικασία ολοκλήρωσης του Αναδασμού.

RODOGAZ

Νέα νομοθεσία στα Εστιατόρια

με τη νέα νομοθεσία η διαδικασία εγκατάστασης υγραερίου και στα εστιατόρια εντός πόλεως έγινε απλή!

30% οικονομία

αποκλειστικά για τα εστιατόρια με υγραέριο

Rodogaz η έξυπνη κίνηση για το δικό σου εστιατόριο!

2° χλμ. Λεωφόρου Ρόδου - Καλλιθέας - Τηλ.: 22410 62649

ΜΕ ΑΓΩΓΗ ΠΟΥ ΚΑΤΕΘΕΣΕ ΣΤΟ ΠΡΩΤΟΔΙΚΕΙΟ

Ο κ. ΑΛ. ΠΑΠΟΥΡΑΣ ΔΙΕΚΔΙΚΕΙ 1 ΕΚ. ΕΥΡΩ ΑΠΟ ΤΟΝ κ. Ν. ΒΑΡΕΛΗ!!

Για χαρακτηρισμούς που χρησιμοποίησε σε συνέντευξη

Χρηματική αποζημίωση συνολικού ύψους 1.000.000 ευρώ αξιώνει από τον υποψήφιο δήμαρχο Αρχαγγέλου κ. Νικόλαο Βαρέλη του Γεωργίου ο νυν δήμαρχος και εκ νέου υποψήφιος κ. Αλέξανδρος Παπουράς του Παναγιώτη με αγωγή που υπέβαλε την 21η Ιουλίου 2006 ενώπιον του Πολυμελούς Πρωτοδικείου Ρόδου και στην οποία επικαλείται ότι υπέστη ηθικές βλάβες από προσβολή της προσωπικότητας του μετά τα όσα δήλωσε σε συνέντευξη του στην «δ» ο κ. Βαρέλης την 18η Ιουνίου 2006!

Η ενέργεια αυτή του δημάρχου αναμένεται να τορπιλίσει κι άλλο το ήδη οξυμένο προεκλογικό κλίμα στον Δήμο Αρχαγγέλου ενώ άξιο μνείας είναι το γεγονός ότι η συζήτηση της εν λόγω αγωγής έχει προσδιοριστεί λίγες ημέρες πριν την κρίσιμη εκλογική αναμέτρηση του Οκτωβρίου 2006 και συγκεκριμένα για την 21η Σεπτεμβρίου 2006, ημέρα Πέμπτη και ώρα 09.00.

Στην αγωγή του ο κ. Παπουράς επισημαίνει και τα ακόλουθα:

«Σε ερώτηση του Δημοσιογράφου Διαμαντή Διαμαντή «Υπάρχει η αίσθηση ότι ο κ. Παπουράς είναι δύσκολος αντίπαλος. Ποια είναι τα όπλα με τα οποία θα τον αντιμετωπίσετε;» Ο εναγόμενος απάντησε:

«Είναι αλήθεια ότι ο κ. Παπουράς είναι δύσκολος αντίπαλος γιατί χρησιμοποιεί ως όπλα του τη διαπλοκή, τη συναλλαγή, τον εκμαυλισμό συνειδήσεων, τους εκβιασμούς, τις αλόγιστες παροχές αφού κρατά και το μαχαίρι και το πεπόνι. Δυστυχώς γι' αυτόν και ευτυχώς για μας, οι πολίτες έχουν διαπιστώσει την αφερεγγυότητά του, την αναξιοπιστία του, την υστεροβουλία, την λασπολογία και τα ψέματα...»

Σε ερώτηση του δημοσιογράφου «Λέγεται ότι η παρούσα Δημοτική Αρχή παρά τα προβλήματα ύφους και ήθους που κάποιοι της καταλογίζουν είναι αποτελεσματική. Ποιά είναι η δική σας εκτίμηση;»

Η απάντηση του εναγόμενου έχει ως εξής:

«Τα προβλήματα ήθους και ύφους δεν τα καταλογίζουν άδικα οι πολίτες, είναι υπαρκτά και εθελοτυφλούν όσοι δεν τα βλέπουν». Σε πρόσφατη τηλεοπτική παρέμβαση ο κ. Παπουράς είπε, αναφερόμενος στο πρόσωπό μου, ότι «εκτός από ύφος και ήθος δεν έχει τίποτα άλλο να δώσει». Του απαντώ «Οποιος διαθέτει ύφος, ήθος και ΠΑΙΔΕΙΑ μπορεί να δώσει τα πάντα. Αυτή ακριβώς είναι η διαφορά μας».

«Η σημερινή δημοτική αρχή χαρακτηρίζεται από διαφάνεια, θεσμική ανεπάρκεια, αναξιοπιστία, αφερεγγυότητα, ασέβεια προς τον πολίτη, έλλειμμα δημοκρατικής ευαισθησίας. Χαίρομαι γιατί η πολιτεία με τη ψήφιση του νέου Κώδικα Δήμων και Κοινοτήτων έρχεται να επιβεβαιώσει τις απόψεις μας περί συμμετοχής και της μειοψηφίας σε όλα τα συλλογικά όργανα του Δήμου. Στον οργανισμό Πρόνοιας, για παράδειγμα, προβλέπεται η συμμετοχή δύο συμβούλων της μειοψηφίας και προφανώς τουλάχιστον δύο της πλειοψηφίας, ενώ ο κ. Παπουράς αυτήν την περίοδο έχει μόνον ένα εκπρόσωπο του Δημοτικού Συμβουλίου και λοιπά άτομα της επιλογής του. Οταν λοιπόν δεν σέβεσαι θεσμούς, κανονισμούς, καταστρατηγείς διατάξεις και προθεσμίες, είναι βέβαιο ότι προχωρείς πιο γρήγορα, είσαι πιο αποτελεσματικός. Η επιλογή της διαδικασίας της απ' ευθείας ανάθεσης του έργου «Υδρευση – Αποχέτευση Αρχαγγέλου» αντί να γίνει διεθνής διαγωνισμός, επέσπευσε το έργο κατά μερικούς μήνες, αλλά ζημίωσε το Δήμο κατά 2.000.000 ευρώ υπέρ του εργολάβου (έργο προϋπολογισμού 9.500.000 ευρώ με χρηματοδότηση 6 εκατομμυρίων από Πρόγραμμα Δημοσίων Επενδύσεων και 3.5 εκατομμυρίων από ίδιους πόρους ανατέθηκε με 12,09 ενώ μπορούσε να επιτευχθεί μια έκπτωση 30-50. Εχουμε λοιπόν μια διαφορά στην έκπτωση 20% περίπου, που αντιστοιχεί σε κόστος περίπου 2 εκατομμυρίων ευρώ, το οποίο ωφελείται ο εργολάβος και θα κληθεί να πληρώσει ο Δήμος Αρχαγγέλου».

Θεωρεί παρακάτω ότι «το δημοσίευμα αυτό έγινε σκόπιμα από τον εναγόμενο στις 18-6-2006 προκειμένου να πλήξει την προσωπικότητά μου ως Δημάρχου και υποψηφίου Δημάρχου στις προσεχείς δημοτικές εκλογές, αφού προσπαθεί κατά τρόπο απαράδεκτο να με απαξιώσει, εμφανίζοντάς με στο αναγνωστικό κοινό ότι μοναδικά όπλα τα οποία εχρησιμοποίησα ήσαν η διαπλοκή, η συναλλαγή, ο εκμαυλισμός συνειδήσεων, οι εκβιασμοί και οι αλόγιστες παροχές. Να σημειωθεί δε ότι είναι η πρώτη τετραετία όπου έχω εκλεγεί Δήμαρχος Αρχαγγέλου και η απόδοση σε μένα των παραπάνω διακοσμητικών επιθέτων είναι εκτός πραγματικότητας, αφού Δήμαρχος Αρχαγγέλου έχω εκλεγεί με βάση το πρόγραμμα, με βάση τον συνδυασμό τον οποίο είχαμε καταρτίσει και με βάση την εκτίμηση των συνδυασμών μας.

Ο εναγόμενος ως υποψήφιος Δήμαρχος Αρχαγγέλου είχε δικαίωμα να κρίνει και να επικρίνει το έργο το οποίο έχει παραχθεί από το Δημοτικό Συμβούλιο κατά την τετραετία της εκλογής του, του οποίου μάλιστα ο εναγόμενος είναι δημοτικός σύμβουλος και κατά την πρώτη διετία Πρόεδρος Δημοτικού Συμβουλίου, όμως δεν είχε το δικαίωμα να με εμφανίζει ως τον διαπλεκόμενο, συναλλασσόμενο, εκμαυλίζοντα συνειδήσεις και εκβιαστή, δηλαδή σαν το άτομο που έχω παραβεί τον Ποινικό Κώδικα, με την σωρείαν των αδικημάτων τα οποία έχω τελέσει κατά την διάρκεια της θητείας μου ως Δήμαρχος Αρχαγγέλου.

Είναι εμφανές λοιπόν ότι αποκλειστικός σκοπός του εναγόμενου υπήρξε να με εμφανίσει στην κοινωνία της Ρόδου όπου κυκλοφορεί η ως άνω εφημερίδα, αλλά και στους συνδημότες μου Αρχαγγέλου ειδικότερα, ότι ο Παπουράς σαν Δήμαρχος Αρχαγγέλου είναι ο μεγαλύτερος απατεώνας που έχει περάσει ποτέ, επομένως οι μεν συνδημότες μου να με καταψηφίσουν, οι δε λοιποί να πάψουν να με τιμούν και να με υπολήπτονται.

Στόχος του εναγόμενου υπήρξε με την ως άνω περικοπή της συνέντευξης του, ο εξευτελισμός μου και η σπίλωση της τιμής και της υπόληψής μου ως ανθρώπου και ως Δημάρχου Αρχαγγέλου, με τα όσα σε βάρος μου αναφέρει.

Ο αυτός σκοπός της συκοφαντικής μου δυσφήμισης τόσο του ατόμου όσο και ως Δημάρχου περιλαμβάνεται και στα όσα στην άλλη περικοπή της συνέντευξής του αναφέρει και ειδικότερα, η σημερινή δημοτική αρχή χαρακτηρίζεται από αδιαφάνεια, θεσμική ανεπάρκεια, αναξιοπιστία, αφερεγγυότητα, ασέβεια προς τον πολίτη, έλλειμμα δημοτικής ευαισθησίας. Περαιτέρω δε επεξηγώντας και αναλύοντας τα όσα σε βάρος της Δημοτικής Αρχής καταλογίζει, αναφέρει όταν δεν σέβεται θεσμούς, κανονισμούς, καταστρατηγείς διατάξεις και προθεσμίες είναι βέβαιο ότι προχωρείς πιο γρήγορα, είσαι πιο αποτελεσματικός και καταλήγει ότι με την απ' ευθείας ανάθεση του έργου, αντί να γίνει διεθνής διαγωνισμός ναι μεν επισπεύσθηκε το έργο κατά μερικούς μήνες πλην όμως ζημιώθηκε ο Δήμος Αρχαγγέλου κατά το ποσό των 2.000.000 ευρώ.

Πρέπει όμως εδώ να αναφερθεί ότι η δημοπράτηση του έργου «Υδρευση Αποχέτευση Αρχαγγέλου» με το σύστημα της απευθείας ανάθεσης (διαδικασία με διαπραγμάτευση) χωρίς να προηγηθεί δημοσίευση προκήρυξης του διαγωνισμού, αποφασίστηκε ομόφωνα από το Δημοτικό Συμβούλιο Αρχαγγέλου κατά την συνεδρίασή του της 4-6-05 με την υπ' αριθμ. 171/2005 απόφασή του.

Ο λόγος της παραπάνω επιλογής υπήρξε όπως αναγράφεται στο σκεπτικό της απόφασης «η εξάλειψη του εξαιρετικά επικίνδυνου για την υγεία όλων, προβλήματος που απορρέει από την απερίγραπτα κακή κατάσταση του υπάρχοντος δικτύου ύδρευσης και αποχέτευσης, ένεκα του οποίου κάθε μέρα καθυστέρησης συνεπάγεται σημαντικό κόστος στην υγεία και στην ποιότητα ζωής των κατοίκων της περιοχής».

Την παραπάνω απόφαση υπερψήφισε και ο εναγόμενος αναγνωρίζουν την σοβαρότητα του υπαρκτού προβλήματος στον Δήμο Αρχαγγέλου και την ανάγκη της άμεσης λήψης μέτρων για την εξάλειψη του φαινομένου.

Η απόφαση του Δημοτικού Συμβουλίου υπ' αριθμ. 171/2005 επικυρώθηκε από την περιφέρεια Νοτίου Αιγαίου, με την υπ' αριθμ. 14/2005 απόφαση, απορριφθείσας της σχετικής προσφυγής την οποίαν άσκησαν εργολάβοι δημοσίων έργων, εναντιούμενοι στην απ' ευθείας ανάθεση του έργου και συγκεκριμένα οι Ακρίδης Αθανάσιος, Αλαβέρας Φίλιππος, Βασιλοπούλου Αννα, ΑΛΕΞΑΝΔΡΟΣ ΤΕΧΝΙΚΗ Α.Ε., ΗΛΙΟΧΩΡΑ Α.Ε.

Επίσης το κατεπείγον του όλου προβλήματος αναγνώρισε το Ελεγκτικό Συνέδριο, το οποίο και ήλεγξε την απόφαση του Δημοτικού Συμβουλίου για την συνδρομή του σπουδαίου και εξαιρετικού κινδύνου για την απ' ευθείας ανάθεση του έργου.

Τελικά στις 22-8-2005 έγινε διαγωνισμός μεταξύ των προσκληθεισών εργοληπτικών επιχειρήσεων με την διαδικασία της διαπραγμάτευσης χωρίς να προηγηθεί δημοσίευση προκήρυξης διαγωνισμού, με το σύστημα «προσφορά με επί μέρους ποσοστά έκπτωσης και έλεγχο ομαλότητος». Ο προσκληθείσες εταιρείες υπήρξαν οι α) ΑΚΩΝ ΤΕΧΝΙΚΗ Α.Ε., β) ΚΟΜΒΟΣ ΑΒΕΤΕ, γ) ΣΙΑΜΚΑΣ – ΕΒΗΕΚ Α.Ε., δ) ΑΤΟΜΟΝ, ε) ΕΡΓΟΤΕΛΗΣ Α.Ε. στ) ΕΡΓΩ Α.Ε., ζ) ΕΔΡΑΙΟΣ ΑΤΕ, η) ΕΛΛΗΝΙΚΗ ΤΕΧΝΙΚΗ ΑΤΕΒΕ, θ) ΕΡΤΕΚΑ Α.Ε., τελευταίος δε μειοδότης υπήρξε η ΕΡΤΕΚΑ Α.Ε. με μέσο ποσοστό έκπτωσης 12,39%.

Ο εναγόμενος ως μέλος του Δ.Σ. Αρχαγγέλου εψήφισε την εκταμίευση ποσού 60.000 και 249.830 ευρώ εκδοθέντων προς τούτου αντιστοίχως των υπ' αριθμ. 392/10-4-2006 και 728/11-5-2006 χρηματικών ενταλμάτων πληρωμής της εργολήπτριας του έργου εταιρείας ΕΡΤΕΚΑ Α.Ε.

Ενώ λοιπόν όλα είχαν εκτελεστεί κατά τον πλέον νόμιμο και διάφανο τρόπο, του εναγόμενου λαβόντος μέρος τόσο στην διαδικασία λήψης της απόφασης όσο και εκτέλεσης της, παρά ταύτα θέλησε με το δημοσίευμα του να με εμφανίσει ως διαπλεκόμενο που επιχείρησε να ζημιώσει τον Δήμο προφανώς για δικό του όφελος».

Ο κ Παπουράς επισημαίνει επιπλέον ότι «το αναφερθέν δημοσίευμα του εναγόμενου στον τοπικό τύπο με τις απαξιωτικές για το πρόσωπό μου δηλώσεις και αναφορές ως και τα αναληθή γεγονότα τα οποία διέδωσε και μάλιστα εν γνώσει του, έβλαψαν αναπανάληπτα το κύρος, την τιμή και την υπόληψή μου, αφού ο καθένας δεν είναι δυνατόν να με γνωρίζει τόσο σαν άτομο όσο και ως Δήμαρχο Αρχαγγέλου, από τα ιστορούμενα δε από τον εναγόμενο σχηματίζει την εντύπωση ότι επιδεικνύω προς ίδιο όφελος παραβατική συμπεριφορά και μάλιστα ποινικά κολάσιμη.

Ως εκ τούτου ο εναγόμενος προσέβαλε παράνομα την προσωπικότητά μου και δικαιούμαι να απαιτήσω, σύμφωνα με τα άρθρα 57 και 59 ΑΚ, την ικανοποίηση της ηθικής βλάβης που έχω υποστεί, καθώς και των πραγμάτων είναι αδύνατη η άρση της προσβολής. Η ικανοποίηση αυτή θα πρέπει να συνίσταται τόσο σε υποχρέωση του εναγόμενου να ανασκευάσει δια του τύπου τις υβριστικές και υποτιμητικές στο πρόσωπό μου δηλώσεις, όσο και σε καταβολή χρηματικής ικανοποίησης λόγω ηθικής βλάβης, το ποσό της οποίας εν όψει της θέσης και του κύρους μου αλλά και της προσβολής που έχω υποστεί, θα πρέπει να ανέρχεται στο ύψος των 1.000.000 ευρώ.

Το ποσό δε αυτό είναι ανάλογο της βλάβης η οποία έχει επέλθει σε μένα εξαιτίας του συκοφαντικού και άκρως δυσφημιστικού σε βάρος μου δημοσιεύματος και του δόλου τον οποίο είχε να θίξει την προσωπικότητά μου.

Επειδή μετά από αυτά θα πρέπει ο εναγόμενος να υποχρεωθεί να ανασκευάσει δια του τύπου τις δηλώσεις του εναντίον μου και συγκεκριμένα να δηλώσει σε όλες τις τοπικές εφημερίδες επί μια εβδομάδα ότι όλα τα αναφερόμενα στο πρόσωπό μου τα οποία θίγουν την τιμήν και την υπόληψή μου τόσο ως ατόμου όσο και ως Δημάρχου είναι ψευδή και αναληθή, δια της δημοσιεύσεως με έξοδα του εναγόμενου της αποφάσεως που θα εκδοθεί.

Επειδή επιπλέον θα πρέπει να υποχρεωθεί ο εναγόμενος να μου καταβάλει ως χρηματική ικανοποίηση λόγω ηθικής βλάβης το ποσό των 1.100.000 ευρώ νόμιμα, έντοκα από την επίδοση της παρούσας έως την εξόφληση».

Τον κ Παπουρά εκπροσωπεί ο δικηγόρος κ Κωνσταντίνος Δένδης κ.λπ. κ.λπ.



δημοκρατικά

ΥΠΑΡΧΕΙ ΑΝΤΙΚΕΙΜΕΝΙΚΗ ΠΡΑΓΜΑΤΙΚΟΤΗΤΑ Η ΟΠΟΙΑ ΔΙΝΕΙ ΤΟ ΜΕΤΡΟ ΤΗΣ ΑΛΗΘΕΙΑΣ (ΑΡΙΣΤΟΤΕΛΗΣ)

ΑΒΟΥΛΟΙ ΜΠΡΟΣΤΑ ΣΤΟΝ ΤΡΟΜΟΚΡΑΤΗ

Η 51η αμερικανική πολιτεία στη Μεσόγειο, το λιλιπούτειο κράτος του Ισραήλ με την πυρηνική βόμβα, δρα μέρες τώρα ανενόχλητο υπό το βλέμμα μιας ευρωπαϊκής ηγεσίας εκατομμυρίων πολιτών, που δείχνει να μην αισθάνεται την παραμικρή ντροπή για την ταπεινωτική αφωνία στην οποία την υποβάλλει το κράτος – τρομοκράτης. Για την ένοχη σιωπή μπροστά στη δολοφονική επιδρομή εναντίον αμάχων και την καταστροφή των υποδομών του Λιβάνου. Μοιραίοι και άβουλοι, δέχονται το ρόλο του αδύναμου πιονιού, στα χέρια του Μπους και του χωροφύλακά του στη Μέση Ανατολή.



ΓΡΑΦΕΙ Η ΝΤΟΡΑ ΝΤΑΪΛΙΑΝΑ

Στο ίδιο κλίμα και η ελληνική κυβέρνηση, που ψελλίζει κάτι για «κατάπαυση του πυρός», φροντίζοντας ταυτόχρονα να μην κάνει την παραμικρή νύξη για την παραβίαση των κανόνων του διεθνούς δικαίου. Με μια διατύπωση (θα πει τα ίδια η υπουργός Εξωτερικών Ντόρα Μπακογιάννη την Τετάρτη στη Βουλή;) όπου θύτες και θύματα εξομοιώνονται, στέλνει με τον τρόπο της στο Ισραήλ και τους πάτρωνές του το μήνυμα να μην παίρνουν στα σοβαρά το... αίτημα για κατάπαυση του πυρός, αλλά να το εκλάβουν ως «στάχτη στα μάτια» των Ελλήνων πολιτών που οργίζονται από το φαρισαϊσμό και την απάθεια εν όψει της ολοκλήρωσης των σχεδίων για συντριβή κάθε αντίστασης στην ισραηλινή κατοχή, για πλήρη καθυπόταξη του αραβικού κόσμου στην υπερδύναμη.

Μετά το Αφγανιστάν και το Ιράκ, ήρθε η σειρά του Ιράν και της Συρίας να... εκδημοκρατιστούν δια της υποταγής στη νέα τάξη πραγμάτων και της διάλυσής τους. Απλώς, αυτή τη φορά, έβαλαν μπροστά τον τοποτηρητή τους στην περιοχή. Μιλούν για αυτοάμυνα του Ισραήλ κι εννοούν δολοφονικές επιδρομές εναντίον αμάχων και παιδιών. Προβάλλουν ως στόχο τη διασφάλιση σταθερότητας στην περιοχή και καταστρώνουν την εξασφάλιση της αστάθειας γιατί έτσι μπορούν να αλωνίζουν καλύτερα. Επικαλούνται ως όραμα τη διαρκή ειρήνη ενώ έχουν πλήρη συναίσθηση ότι οι σχεδιασμοί τους μόνο σε διαιώνιση του μίσους, σε κλιμάκωση της βίας και των εμφύλιων σπαραγμών οδηγούν. Διακηρύττουν την εγκαθίδρυση δημοκρατικών καθεστώτων αλλά οι λαοί βιώνουν τη δικτατορία του εισβολέα και τη μετατροπή της χώρας τους σε αμερικανικό προτεκτοράτο με κάποια ντόπια πιόνια να παίζουν το ρόλο της κυβέρνησης.

Σηκώνουν ως λάβαρο την ιδέα του πολέμου κατά της τρομοκρατίας των ακραίων μουσουλμάνων την ώρα που οι ίδιοι δεν αντιπροσωπεύουν τίποτ' άλλο από την κρατική τρομοκρατία των χριστιανών του Μπους και των εβραίων του κάθε Σαρόν και όπως αλλιώς λέγονται. Δεν είναι οι λέξεις που έχουν χάσει το νόημά τους. Είναι η νέα τάξη που προσπαθεί να επιβάλει τις δικές της έννοιες των λέξεων στο νέο παγκόσμιο λεξικό.

Σε τι διαφέρει, αλήθεια, η πολιτική, κυρίως των Ευρωπαίων ηγετών σήμερα, απέναντι στους Αμερικανούς και τους Ισραηλινούς από εκείνη των προκατόχων τους – κυρίως των Αγγλογάλλων – απέναντι στον Χίτλερ και τον Φράνκο; Κι εκείνοι «χάιδευαν» τους δικτάτορες και έκλειναν τα μάτια μπρος στα ανομήματά τους, ώσπου είδαν την πολεμική μηχανή του Χίτλερ να ισοπεδώνει τις χώρες τους και τις εκατόμβες των νεκρών σ' ολόκληρη την Ευρώπη και όχι μόνο. Σε τι διαφέρει η δήλωση του Ισραηλινού πρωθυπουργού ότι η ζωή ενός Ισραηλινού είναι πολυτιμότερη από τις ζωές των Παλαιστινίων, από τη ναζιστική λογική της υπεροχής της άρειας φυλής; Ποιος δεν θυμάται τα γερμανικά αντίποινα με το κάψιμο ολόκληρων χωριών στη χώρα μας ή τη μαζική εκτέλεση συμπατριωτών μας για τον θάνατο ενός Γερμανού στρατιώτη στις επιθέσεις των Ελλήνων μαχητών της Αντίστασης; Διαφέρει η πρακτική αυτή από το θάνατο που σκορπίζουν οι Ισραηλινοί στη Γάζα και τις άλλες παλαιστινιακές περιοχές με την ταυτόχρονη αιχμαλωσία του μισού Υπουργικού Συμβουλίου των Παλαιστινίων ως αντίποινα στην αιχμαλωσία ενός Ισραηλινού στρατιώτη ή τους βομβαρδισμούς στις πυκνοκατοικημένες συνοικίες του Λιβάνου ως τιμωρία για την αιχμαλωσία δύο στρατιωτών του κράτους - τρομοκράτη; Σε τι διαφέρουν τα ναζιστικά κρεμόρια από τα σύγχρονα αμερικανικά Γκουαντανάμο και τα βασανιστήρια που υφίστανται οι Παλαιστίνιοι στις ισραηλινές φυλακές;

Απεχθάνονται οι Ισραηλινοί τη σύγκριση αυτή και επιτίθενται σε καθέναν που θα τολμήσει να τους θυμίσει ότι από θύματα μετατράπηκαν σε θύτες, εφαρμόζοντας και... εκμοντερνίζοντας τις ναζιστικές μεθόδους. Ό,τι όμως και να κάνουν δεν θα πετύχουν ούτε την παραγραφή της ιστορίας ούτε την καθυπόταξη της αντίστασης των λαών που αγωνίζονται για πατρίδα και αποτίναξη ξένων δυναστών. Καμιά στρατοκρατική δύναμη, όσο ισχυρή κι αν ήταν, δεν διατήρησε για πάντα την παντοδυναμία της. Και, όπως γράφει το Παλαιστινιακό Φόρουμ (Palestinian – eForum) «εάν ήμουν Ισραηλινός θα ήμουν πολύ ανήσυχος για το μέλλον»...

Ο κ. ΣΤΕΡΓΟΣ ΣΤΑΓΚΑΣ ΣΥΝΔΕΕΙ ΤΟ ΔΙΚΤΥΟ ΑΠΟΧΕΤΕΥΣΗΣ ΤΗΝ 1Η ΑΥΓΟΥΣΤΟΥ

ΑΡΧΙΣΕ Ο «ΠΟΛΕΜΟΣ ΤΩΝ ΛΥΜΑΤΩΝ» *μεταξύ Δήμου Ροδίων και Ιαλυσού*

Δήμος Ρόδου: Οχι πριν συσταθεί ο φορέας διαχείρισης

«Πόλεμος των λυμάτων» έχει ξεσπάσει μεταξύ των δήμων Ροδίων και Ιαλυσού, μετά την απόφαση του δημάρχου κ. Στέργου Στάγκα να θέσει σε λειτουργία το δίκτυό του στέλνοντας τα λύματα του δήμου του στο «φρεάτιο» της οδού Παπαλουκά και από 'κει στο βιολογικό σταθμό, στο «Βόδι».

Για τον κ. Στάγκα η λειτουργία του αποχετευτικού δικτύου της Ιαλυσού ή τουλάχιστον ενός μεγάλου τμήματος είναι μια ενέργεια μείζονος προεκλογικής σκοπιμότητας και αξίας και αυτό εξηγεί τον «ετσιθελισμό» με τον οποίο θέτει το ζήτημα στη ΔΕΥΑ Ρόδου και στον ίδιο τον Δήμο Ροδίων.

Συγκεκριμένα ο δήμαρχος Ιαλυσού απείλησε να ρίξει τα λύματα της περιοχής του στο «φρεάτιο» της οδού Παπαλουκά, όπου ο κεντρικός αποδέκτης αποχετευτικός αγωγός της Ιαλυσού συνδέεται με το δίκτυο της ΔΕΥΑΡ, καλώντας τη διοίκησή της και τον ίδιο τον κ. Γιαννόπουλο να αναλάβουν τις ευθύνες τους.

Ωστόσο, τόσον ο δήμαρχος Ροδίων κ. Γ. Γιαννόπουλος όσο και ο πρόεδρος της ΔΕΥΑΡ κ. Κάλλιστος Διακογεωργίου κατέστησαν σαφές ότι δεν υπάρχει περίπτωση να επιτραπεί η σύνδεση του δικτύου της Ιαλυσού με τον βιολογικό σταθμό στο «Βόδι» εάν προηγουμένως δεν συσταθεί ο περιβόητος φορέας διαχείρισης των αποχετευτικών έργων, φορέας ο οποίος, είναι αυτονόητο, θα έχει και την ευθύνη διαχείρισης και κατανομής των εξόδων λειτουργίας συνολικά του έργου μεταξύ των «εταίρων δήμων».

Και, φυσικά, αν ο δήμος Ιαλυσού δεν καταβάλει στο ταμείο της ΔΕΥΑΡ το «αντίτιμο» της συμμετοχής του στον φορέα.

Το θέμα αποτέλεσε χθες το μεσημέρι αντικείμενο αιφνιδιαστικής σύσκεψης στα γραφεία της ΔΕΥΑΡ, στο Ροδίνι, στην οποία πήραν μέρος ο αντιδήμαρχος και πρόεδρος της ΔΕΥΑΡ κ. Κάλλιστος Διακογεωργίου, ο κ. Στάγκας και στελέχη της δημοτικής επιχείρησης ύδρευσης και αποχέτευσης του δήμου Ροδίων η οποία κατέληξε σε αδιέξοδο. Κατά τις πληροφορίες σε αδιέξοδο κατέληξε και η συνάντηση του κ. Στάγκα με τον δήμαρχο Ροδίων κ. Γιαννόπουλο. «Διπλωματικά» ο κ. Γιαννόπουλος συγκαλεί για αύριο το μεσημέρι μιαν ακόμα συνάντηση με τον κ. Στάγκα στην οποία θα είναι παρών και ο κ. Διακογεωργίου προκειμένου να ληφθεί οριστική απόφαση.

Με δήλωσή του στη «δημοκρατική» ο κ. Στάγκας τονίζει ότι «ελπίζω στη νέα συνάντηση με τον κ. Γιαννόπουλο την Τετάρτη να δοθεί λύση» και προσθέτει «σε κάθε περίπτωση την 1η Αυγούστου θα δοκιμάσουμε το δίκτυο με λύματα, αφού η δοκιμή με νερό έχει γίνει».

Τέλος επισημαίνει «είμαστε καθ' όλα έτοιμοι για τη σύνδεση των ξενοδοχείων Ρόδος Παλάς και Κοσμοπόλιταν σε πρώτη φάση και αμέσως μετά με τη λειτουργία του τρίτου αντλιοστασίου των υπόλοιπων ξενοδοχείων της περιοχής».

ΖΗΤΟΥΝ ΟΙ ΙΔΙΟΚΤΗΤΕΣ ΤΑΞΙ

ΠΕΡΙΣΣΟΤΕΡΕΣ «ΠΙΑΤΣΕΣ» ΤΑΞΙ ΣΤΗΝ ΠΟΛΗ ΤΗΣ ΡΟΔΟΥ

Ο πρόεδρος του Συνδέσμου επισκέφθηκε το Δημαρχείο



Ο Σύνδεσμος Ιδιοκτητών Ταξί επιδιώκει να εξωραΐσει τις «πιάτσες» ταξί στην πόλη της Ρόδου. Αυτό ήταν το αντικείμενο της χθεσινής συνάντησης του προέδρου κ. Θεοδόση Καστανίδη με τον δήμαρχο Ροδίων κ. Γιώργο Γιαννόπουλο στο γραφείο του δεύτερου.

Ο κ. Καστανίδης ανέφερε στον Δήμαρχο ότι οι δέκα συνολικά «πιάτσες» που λειτουργούν σε διάφορα σημεία της πόλης δεν εξυπηρετούν μεγάλο αριθμό ταξί και, συνεπώς, είναι ανάγκη να καθοριστούν νέες «πιάτσες» ή να μεγαλώσουν οι υφιστάμενες.

Συνολικά οι διατιθέμενοι χώροι μπορούν να φιλοξενούν 70 ταξί στο μάξιμουμ, από το σύνολο των 400 και πλέον ταξί.

Ο πρόεδρος των ταξιτζήδων υπέβαλε υπόμνημα με συγκεκριμένες θέσεις – παλιές και νέες – και σχέδια για την κατασκευή στεγάστρων, στα οποία φέρεται να συμφώνησε ο κ. Γιαννόπουλος.

Ωστόσο, το μείζον θέμα για τον Σύνδεσμο Ταξί παραμένει η εφαρμογή του κανονισμού λειτουργίας των ταξί από τους ιδιοκτήτες τους και κυρίως από τους οδηγούς ορισμένοι εκ των οποίων με τη συμπεριφορά τους προκαλούν πλείστα όσα προβλήματα εκθέτοντας συνολικά τον κλάδο.

Ο κ. Καστανίδης, κατά τις πληροφορίες, φέρεται αποφασισμένος να επιβάλει το «νέο πρόσωπο» των ταξιτζήδων από την επόμενη τουριστική περίοδο αφού μια τέτοια συζήτηση σήμερα θα πυροδοτούσε εντάσεις.

ΕΠΕΣΤΡΕΨΕ ΑΠΟ ΤΗ ΒΗΡΥΤΟ *το πλοίο «DODEKANISOS PRIDE»*

Επιστρέφει σήμερα το πρωί από τον φλεγόμενο Λίβανο το ταχύπλοο καταμαράν «Δωδεκάνησος Pride» που, ως γνωστόν, συμμετείχε μαζί με άλλα ελληνικά πλοία στην επιχείρηση απεγκλωβισμού των ξένων υπηκόων και μεταφοράς τους στην Κύπρο προκειμένου να πάρουν τον δρόμο της επιστροφής στις πατρίδες τους.

Το πλοίο της δωδεκανησιακής ναυτιλιακής εταιρείας απέπλευσε στις 6 το απόγευμα χθες από το λιμάνι της Λάρνακας και στη Ρόδο υπολογίζεται να φτάσει στις 5 τα ξημερώματα σήμερα επιστρέφοντας από το απόγευμα σήμερα στα προγραμματισμένα δρομολόγιά του στη γραμμή Ρόδος – Σύμη – Κως – Κάλυμνος – Λέρος – Λειψοί – Πάτμος και επιστροφή.

Το «Δωδεκάνησος Pride» είχε ναυλωθεί από τη σουηδική κυβέρνηση για τη μεταφορά από το λιμάνι της Βηρυτού στην Κύπρο 250 Σουηδών και Δανών υπηκόων.

ΕΛΕΓΧΟΙ ΤΟΥ ΑΣΤΥΚΤΗΝΙΑΤΡΟΥ ΣΤΗ ΝΗΣΟ ΜΕΓΙΣΤΗ

Την Παρασκευή 21-07-2006 ο Αστυκτηνίατρος Αστυνομικός Διευθυντής κ. Μιχαήλ Ζεμπιλλάς σε συνεργασία με τους Αστυνομικούς του Α.Τ. Μεγίστης, πραγματοποίησε ελέγχους σε καταστήματα υγειονομικού ενδιαφέροντος στη Νήσο Μεγίστη.

Διενεργήθηκαν 20 έλεγχοι σε καταστήματα (εστιατόρια – καφετέριες – αρτοποιείο – οπωροπωλείο) και βεβαιώθηκαν 7 Αστυκτηνιατρικές Εκθέσεις με 1.500 κιλά ακατάλληλα τρόφιμα (μπιφτέκια – κοτόπουλα – αρνιά νωπά και κατεψυγμένα – παγωτά – ψάρια – χταπόδια – καλαμάρια – άλευρα) και 4 παραβάσεις για στέρηση αδείας λειτουργίας καταστημάτων.

ΜΙΚΡΟΣ ΑΠΟΛΟΓΙΣΜΟΣ ΤΟΥ ΠΕΡΙΦΕΡΕΙΑΡΧΗ

ΤΕΡΑΣΤΙΑ Η ΣΥΜΒΟΛΗ ΤΗΣ ΠΕΡΙΦΕΡΕΙΑΣ *στην ανάπτυξη του Τουρισμού*

Επιτυχής η περιοδεία στα νησιά της υπουργού Τουριστικής Ανάπτυξης

«Εχουμε όλοι κοινωνική ευθύνη ώστε να γίνεται το τουριστικό μας προϊόν όλο και καλύτερο». Αυτό τόνισε η υπουργός Τουριστικής Ανάπτυξης κ. Φάνη Πάλλη-Πετραλιά κατά την περιοδεία της στα Δωδεκάνησα την περασμένη Παρασκευή 21 Ιουλίου και το Σάββατο 22 Ιουλίου 2006 και συγκεκριμένα στα νησιά Ρόδο, Κάσο και Κάρπαθο.

Την Υπουργό Τουριστικής Ανάπτυξης συνόδευαν ο Γενικός Γραμματέας της Περιφέρειας Νοτίου Αιγαίου κ. Χαράλαμπος Κόκκινος, ο υπουργός Αιγαίου και Νησιωτικής Πολιτικής κ. Αριστείδης Παυλίδης, ο πρόεδρος του ΕΟΤ κ. Δημήτρης Λαμπαδάριος, ο γενικός γραμματέας κ. Αθανάσιος Οικονόμου, και ο διευθύνων σύμβουλος της ΕΤΑ κ. Κώστας Ζαχαρόπουλος.

Πρώτος σταθμός της περιοδείας της Υπουργού ήταν η Ρόδος όπου έκανε μια σύντομη επίσκεψη στο Φαληράκι του Δήμου Καλλιθέας, και στη συνέχεια στο γήπεδο του Γκόλφ στο Δήμο Αφάντου.

Ακολούθως η κ. Πετραλιά επισκέφθηκε την υπό κατασκευή Μαρίνα της Ρόδου όπου τόνισε ότι με την ολοκλήρωση της η Ρόδος αυξάνει τις δυνατότητες να γίνει κέντρο θαλάσσιου τουρισμού. Παράλληλα η υπουργός επισκέφθηκε το Γραφείο Πληροφοριών του ΕΟΤ, αλλά και την Τουριστική Σχολή, υπογραμμίζοντας την ανάγκη αναβάθμισης της Τουριστικής εκπαίδευσης. Στη συνέχεια η Υπουργός Τουριστικής Ανάπτυξης επισκέφθηκε τα γραφεία της Περιφέρειας Νοτίου Αιγαίου, όπου ενημερώθηκε από τον Γενικό Γραμματέα για τα έργα υποδομής που υλοποιούνται στην περιοχή και τις παρεμβάσεις που στηρίζουν το τουριστικό μας προϊόν.



Αμέσως μετά η κ. Πετραλιά στην σύσκεψη που πραγματοποιήθηκε από την Περιφέρεια Νοτίου Αιγαίου στο Επιμελητήριο Δωδεκανήσου με φορείς του Τουρισμού και της Τοπικής Αυτοδιοίκησης, τόνισε μεταξύ άλλων ότι «η χώρα μας χρειάζεται νέα τουριστική πολιτική μακράς πνοής με ορίζοντα 15ετίας» και πρόσθεσε ότι απαιτείται συντονισμός, συλλογικότητα και ευθυγράμμιση όλων των φορέων για την ανάπτυξη του τουρισμού.

Στην ομιλία του ο Περιφερειάρχης Χαράλαμπος Κόκκινος αναφέρθηκε στα έργα και τις δράσεις της κατ' εξοχήν τουριστικής Περιφέρειας της χώρας που αναδεικνύουν την ιστορία και την πολιτιστική κληρονομιά των νησιών μας, και στις συντονισμένες ενέργειες που στηρίζουν το επενδυτικό κλίμα (επιδοτούμενες επιχειρήσεις 101 μέσω του ΠΕΠ και 54 μέσω του Αναπτυξιακού Νόμου), στα προγράμματα κατάρτισης-επιμορφωτικά σεμινάρια που στοχεύουν στην κατάλληλη εκπαίδευση του ανθρώπινου δυναμικού που κατά βάση ασχολείται με τον τουρισμό, στην πρωτοβουλία για διάσωση του περιβάλλοντος, στην ενημερωτική καμπάνια για την γρίπη των πτηνών και στην αξιοποίηση των νέων τεχνολογιών.

Ακόμη, ο κ. Κόκκινος αναφέρθηκε στην τουριστική προβολή, επικοινωνιακή πολιτική και διαφήμιση, και τη συμμετοχή της Περιφέρειας Νοτίου Αιγαίου στις μεγαλύτερες τουριστικές εκθέσεις στο εσωτερικό της χώρας, αλλά και στο εξωτερικό (Βερολίνο, Λονδίνο, Μόσχα κλπ.).

Το Σάββατο 22 Ιουλίου η κ. Πετραλιά, συνοδευόμενη από τον Γ.Γ. της ΠΝΑ επισκέφθηκε την Κάσο όπου στη σύσκεψη που είχε με τοπικούς φορείς, στο Δημαρχείο του νησιού, είχε την ευκαιρία να ενημερωθεί για την πορεία υλοποίησης των έργων υποδομής στο νησί, ενώ ο τελευταίος σταθμός της υπουργού ήταν η Κάρπαθος, όπου κατά την διάρκεια σύσκεψης με τοπικούς φορείς, ανακοίνωσε την απόφαση της κυβέρνησης να γίνουν τα νησιά Κάρπαθος και Κάσος μοντέλο και πρότυπο ανάπτυξης και ανάδειξης νέων μορφών τουρισμού.

Ο κ. Κόκκινος μετέβη προχθές στη Σύρο και χθες στην Αθήνα, για να παραστεί στη δεξίωση που παραθέτει στο Προεδρικό Μέγαρο ο Πρόεδρος της Δημοκρατίας κ. Κάρολος Παπούλιας, για την 32 επέτειο αποκατάστασης της Δημοκρατίας.

Σήμερα Τρίτη 25 Ιουλίου 2006 ο Γενικός Γραμματέας θα μεταβεί στη Σύμη, όπου θα έχει συναντήσεις με εκπροσώπους της Αυτοδιοίκησης και φορείς του νησιού για διάφορα θέματα και το βράδυ θα παραστεί, ως εκπρόσωπος της Κυβέρνησης, στην επίσημη πρεμιέρα του 12ου Φεστιβάλ Σύμης.



Κ. ΑΣΛΑΝΗΣ, ΥΠΟΨΗΦΙΟΣ ΔΗΜΟΤΙΚΟΣ ΣΥΜΒΟΥΛΟΣ

«ΔΩΣΤΕ ΜΑΣ ΤΗ ΔΥΝΑΜΗ *να αλλάξουμε την Κω»!*

«Υπεράνω όλων το συμφέρον και η πρόοδος της τοπικής κοινωνίας



Ολόκληρο το τελευταίο χρονικό διάστημα έγινε πολύς λόγος σε σχέση με τις αποφάσεις των κομμάτων για τις Δημοτικές Εκλογές του Οκτωβρίου. Ακούστηκαν και συνεχίζονται ν' ακούγονται διάφορα κυρίως από εκείνους που τόσα χρόνια συνήθισαν να ανάγουν τις προσωπικές τους πολιτικές, τις επιδιώξεις και τις προσωπικές τους φιλοδοξίες σε παράγοντες που οδηγετούν την τοπική μας κοινωνία. Εχω την πεποίθηση ότι οι τακτικές αυτές ανήκουν οριστικά στο παρελθόν.

Απέναντι στα σενάρια του τελευταίου καιρού, στην παραφιλολογία και στους ευσεβείς πόθους κάποιων, αισθάνομαι την ανάγκη να πάρω ξεκάθαρη θέση. Πιστεύω ακράδαντα ότι ο ένας και μοναδικός γνώμονας που πρέπει να καθορίζει τις αποφάσεις όσων ασχολούνται με τα κοινά πρέπει να είναι το συμφέρον και η πρόοδος της τοπικής μας κοινωνίας. Η πολιτική τοποθέτηση όλων μας είναι γνωστή. Πολύ περισσότερο γνωστή είναι η κομματική διαδρομή και η πολιτική μου αντίληψη και ιδεολογία. Πάντοτε υπηρέτησα πιστά τις πολιτικές μου επιλογές και αυτό θα εξακολουθήσω να κάνω, είτε αυτό αρέσει σε κάποιους είτε όχι και κυρίως σε όσους είναι και σε όσους εσχάτως θεωρούν τους εαυτούς τους μεγαλοσχήμονες της τοπικής πολιτικής ζωής, που θεωρούν ότι μπορούν να καθορίζουν αποφάσεις ανθρώπων που ελεύθερα σκέφτονται και αποφασίζουν. Η απάντησή μου απέναντι σ' αυτές τις λειτουργίες είναι ξεκάθαρη: Πιστεύω πολύ απλά ότι δεν έχουμε την πολυτέλεια να θυσιάσουμε το όφελος της τοπικής κοινωνίας μας, της πόλης που αγαπάμε, στο βωμό της ανέξοδης πόλωσης, των διχαστικών πρακτικών και του ακατανόητου φανατισμού. Δεν μπορούμε και δεν θα κάνουμε σε κανέναν τη χάρη να παίξουμε στο ταμπλό της στείρας αντιπαράθεσης, σε βάρος της Τοπικής Αυτοδιοίκησης, σε βάρος της Κω. Προσωπικά επιλέγω σταθερά τον ήπιο, τον τεκμηριωμένο και υπεύθυνο πολιτικό λόγο. Επιδιώκω τη συστράτευση και κινητοποίηση όλων στην ίδια κατεύθυνση, στη μάχη για την ουσία και όχι για τις εφήμερες εντυπώσεις, στη μάχη για ουσιαστικές λύσεις στα προβλήματα της Κω. Η επιλογή μου αυτή είναι η μοναδική απάντηση που μπορώ να δώσω στη μάχη του αύριο, στην οποία φιλοδοξώ να είμαι παρών από τη γραμμή μάχης που θα με τάξουν όλοι οι συνδημότες μας, ανεξάρτητα από κομματική τοποθέτηση. Σ' αυτόν τον αγώνα δηλώνω ότι θα είμαι υποψήφιος δημοτικός σύμβουλος με τη ΔΥΝΑΜΗ ΑΛΛΑΓΗΣ, στηρίζοντας με όλες μου τις δυνάμεις την προσπάθεια του φίλου Γιώργου Κυρίτση και των στελεχών της παράταξης, ζητώντας από τους συνδημότες μας να δώσουν την δύναμη ν' αλλάξουμε την Κω. Γιατί όλοι μαζί μπορούμε να πετύχουμε περισσότερα. Γιατί ΟΛΟΙ ΜΑΖΙ μπορούμε να συμβάλουμε με όλες τις δυνάμεις μας, με περίσσευμα καρδιάς και αγάπης, ώστε η Κως να γίνει μια πόλη ανθρώπινη, μια πόλη όμορφη, με περισσότερο φως και χαμόγελο.

Με εκτίμηση
Κώστας Ασλάνης
Δημοτικός Σύμβουλος Κω
Υποψήφιος Δημοτικός Σύμβουλος με τη ΔΥΝΑΜΗ ΑΛΛΑΓΗΣ

Η «MISS EUROPE» ΑΜΑΝΤΙΝ ΧΑΤΖΗΘΩΜΑ
στη Ρόδο για τα 60χρόνια του Bikini!

Οι μεγάλοι διαγωνισμοί «Miss BIKINI» και «Miss Tourism World» στο νησί!

Τα 60 χρόνια από την ανακάλυψη του μπικίνι, του μαγιό που «γοήτευσε» τις γυναίκες αλλά αγαπήθηκε και από τους.. άνδρες θα γιορταστούν με ένα μεγάλο διεθνή διαγωνισμό στο Φαληράκι της Ρόδου και θα τιμήσει με την παρουσία της η «Miss Europe» Αμαντίν Χατζηθωμά που θα κάνει μια «καυτή πασαρέλα».



Για πρώτη φορά νικήτρια του μεγάλου διαγωνισμού ομορφιάς **«Miss Europe Face»**, εκπροσώπησε τη χώρα μας στον Διαγωνισμό **«Miss Europe Beauty Contest 2002»** που έγινε στην Βαρσοβία και αναδείχτηκε πρώτη κατακτώντας τον τίτλο **«Miss Europe»!** Η **Αμαντίν Χατζηθωμά** που κέρδισε την πρώτη θέση στον πανευρωπαϊκό διαγωνισμό, τέθηκε επικεφαλής του αγώνα κατά των ναρκωτικών σε όλη την Ευρώπη.

Το **«Miss Bikini World»** αναμένεται να ξεσηκώσει τους Ροδίτες αλλά και τους χιλιάδες τουρίστες που έχουν κατακλύσει και φέτος το νησί. **Ο διαγωνισμός τελεί υπό την αιγίδα του Δήμου Καλλιθέας Ρόδου.** Οι νικήτριες από τις ευρωπαϊκές χώρες που θα μετάσχουν στο **«Miss Bikini World»** θα διεκδικήσουν μια θέση στον αντίστοιχο παγκόσμιο διαγωνισμό.

Το **«Miss Bikini World»** θα γίνει στην Ταϊβάν στις 11 Νοεμβρίου και θα συμμετάσχουν από την Ευρώπη οι πέντε πρώτες νικήτριες του διαγωνισμού που θα πραγματοποιηθεί την **Παρασκευή 4 Αυγούστου,** στο **«Chaplin's Beach Bar»** στο **Φαληράκι** της **Ρόδου.** Παράλληλα την **Κυριακή 6 Αυγούστου** στο **«Melody Palace»** της Ρόδου θα επιλεγούν οι 6 ευρωπαίες που θα εκπροσωπήσουν την χώρα μας στο **«Miss Tourism World»** που θα γίνει στη Νότια Αφρική στις 5 Οκτωβρίου. Την στέψη των νικητριών στο **«Miss Bikini World»** θα κάνει η **Κατερίνα Γεωργούλια** που θα εκπροσωπήσει την χώρα μας στο μεγάλο διεθνή διαγωνισμό **«Model of The World».** Η Κατερίνα Γεωργούλια είναι νικήτρια του πρώτου διαγωνισμού **«Miss Europe Face 2006».** Την στέψη των νικητριών στο **«Miss Tourism World»** θα κάνει η **Αμαντίν Χατζηθωμά.**

Τους διαγωνισμούς θα παρουσιάσουν ο **Κώστας Βενετσάνος** και η **Κατερίνα Τσέλη,** παρουσιάστρια της εκπομπής «Άρωμα Ελλάδας» που μεταδίδεται από το TV Magic και άλλους 38 περιφερειακούς τηλεοπτικούς σταθμούς. Η **Βίκυ Μανώλη** που εκπροσώπησε την χώρα μας στο μεγάλο διεθνή διαγωνισμό **«Model of The Universe»** στην **Τουρκία** διακρίθηκε και κατέκτησε τον τίτλο «Best Model». Η **Αλεξάνδρα Λοΐζου** πήρε μέρος στον παγκόσμιο διαγωνισμός «Miss Tourism World» που έγινε στη Ζιμπάμπουε και διακρίθηκε με τον τίτλο «Miss Personality». Η **Όλγα Καραβίδα,** από την Θεσσαλονίκη, μία από τις νικήτριες του διαγωνισμού ξεχώρισε στον διεθνή διαγωνισμό «Miss Tourism International», που έγινε στο Βίλνιους της Λιθουανίας. Η όμορφη Όλγα κατέκτησε το τίτλο της πιο καλοντυμένης και πιο «Fashion In» κοπέλας του διαγωνισμού.

AEGEAN FLYING DOLPHINS

FLYING DOLPHIN 22

ΡΟΔΟ - ΚΩ
σε 1 ώρα και 50 λεπτά.
Τιμή κατά άτομο 23,50 €

ΡΟΔΟ - ΚΑΛΥΜΝΟ
σε 2 ώρες και 30 λεπτά.
Τιμή κατά άτομο 25 €

ΔΡΟΜΟΛΟΓΙΑ: ΑΠΟ 18/4/06 ΕΩΣ 15/10/06
ΔΕΥΤΕΡΑ ΕΩΣ ΣΑΒΒΑΤΟ (ΚΥΡΙΑΚΗ ΑΡΓΙΑ)

ΛΙΜΑΝΙ	ΑΦΙΞΗ	ΑΝΑΧΩΡΗΣΗ	ΛΕΠΤΑ
ΚΑΛΥΜΝΟΣ		7:20	
			30'
ΚΩΣ	7:55	8:00	
			115'
ΡΟΔΟΣ	10:00	15:30	
			115'
ΚΩΣ	17:25	17:30	
			30'
ΚΑΛΥΜΝΟΣ	18:00	Δ	

Πληροφορίες - Εισιτήρια στα γραφεία
της εταιρείας Α.Ν.Ε.Σ. Α.Ε. στη Ρόδο, Αυστραλίας 88
και Τηλ. 2241 0 37769 & fax 2241 0 34493.

3η ΔΙΕΘΝΗΣ ΕΚΘΕΣΗ ΓΕΛΟΙΟΓΡΑΦΙΑΣ ΡΟΔΟΥ

«ΤΑ ΒΡΑΒΕΙΑ»

Η Κριτική Επιτροπή συνήλθε στις 22-7-2006 για να επιλέξει 3 βραβεία, 6 επαίνους και 4 ειδικά βραβεία.

Διαπίστωσε ότι αν και ο αριθμός των έργων ήταν μικρότερος από τις 2 προηγούμενες εκθέσεις, η συμμετοχή των κρατών είναι μεγαλύτερη από κάθε άλλη φορά όπως και ο αριθμός των καλλιτεχνών.

Το επίπεδο των έργων ως μέσος όρος ήταν περισσότερο ανεβασμένο από τα προηγούμενα χρόνια.

Οι συμμετέχοντες προσέγγισαν το θέμα με αρκετή ευστοχία, χιούμορ και διορατικότητα.

Τα βραβεία δόθηκαν μετά από ψηφοφορία στους εξής:

- **1° Βραβείο** Angel Boligan Corbo [Mexico]
- **2° Βραβείο** Πέτρος Ζερβός [Ελλάς]
- **3° Βραβείο** Pavel Constantin [Romania]
- **Βραβείο Γενικής Γραμματείας Επικοινωνίας- Γενικής Γραμματείας Ενημέρωσης για καλύτερο Ελληνα σκιτσογράφο** Ηλίας Μακρής [Ελλάς]
- **Βραβείο ΑΡΧΕΛΑΟΥ για καλύτερο νεοεμφανιζόμενο Ελληνα σκιτσογράφο** Πηνελόπη-Νίκη Φωτοπούλου [Ελλάς]
- **Βραβείο Τεχνικού Επιμελητηρίου Ελλάδος [Τμήμα Ρόδου]** Alfredo Sabat [Argentina]
- **Βραβείο Αντιπυρηνικού Παρατηρητηρίου Ρόδου** Ross Thomson [UK]
- **Ισότιμοι έπαινοι**
- Dalcio S de Oliveira Machad [Brasil]
- Murat Makara [Turkey]
- Radko Oketic [Slovenia]
- Run Tang Li [China]
- Cristobal Reinoso -CRIST- [Argentina]
- Li Xiao Yang [China]

Το 1° βραβείο δόθηκε για το πολύ καλό του σχέδιο σε συνδυασμό με την εκφραστικότητα και τη σύνθεση που υπηρετούν εξαιρετικά το θέμα.

Το 2° για την εξαιρετική ιδέα και την εκφραστική τραγικότητα.

Το 3° για την πολύ εύστοχη απεικόνιση της ιδέας και την έντονη μεταδοτικότητα του θέματος.

Συμμετείχαν 363 σκιτσογράφοι από 57 χώρες:

Cyprus, Bulgaria, Russia, Spain, Slovenia, Slovakia, USA, UK, Serbia, Moldova, Morocco, Mexico, Nigeria, Azerbaijan, Argentina, Austria, Croatia, CzechRep., Chile, China, Colombia, Denmark, FYROM, Korea, Sweden, Bosnia & Herzegovina, Brazil, Belgium, Belarus, Egypt,Finland, Germany, Greece, Israel, Italy, Japan, Zambia, Lithuania, Poland, Romania, Syria, Turkey,



Ukraine, Uzbekistan, Holland, India, Iran, Portugal, Taiwan, Indonesia, Hungary, Burma, Ireland, Uruguay, Australia, France, Thailand.

Για την Κριτική Επιτροπή
Γράβαλος Παναγιώτης Ζωγράφος-Χαράκτης, εκπρόσωπος του Μουσείου Νεότερης Τέχνης του Δήμου Ροδίων
Κουντούρης Μιχάλης σκιτσογράφος [ΑΠΟΓΕΥΜΑΤΙΝΗ]
Μαλανδράκης Άρης Δημοσιογράφος, Συντάκτης του ΕΝΝΕΑ, [ΕΛΕΥΘΕΡΟΤΥΠΙΑ]
Μπετινάκης Κώστας δημοσιογράφος [εκπρόσωπος της Ε.Σ.Η.Ε.Α]
Ορνεράκης Σπύρος Σκιτσογράφος, [ΤΑ ΝΕΑ]
Παυλίδης Βαγγέλης Σκιτσογράφος [Το ΒΗΜΑ]
Στεφόπουλος Θανάσης Ζωγράφος [εκπρόσωπος του Ε.Ε.Τ.Ε]

Philips widescreen flat TV with Pixel Plus 50" plasma HD Ready

ELECTRONET ΛΟΓΩ ΤΙΜΗΣ

PHILIPS



Turn up your viewing experience
with Pixel Plus

Experience the superior picture quality of this excellent Flat TV with the latest PDP technology and Pixel Plus. It's packed into a stunning design that will complement your interior.

ΜΟΣΧΙΔΗΣ
ΕΜΠΟΡΙΚΟ ΚΕΝΤΡΟ ΦΩΚΙΑΛΗ
ΤΗΛ : 35846 – 80011900500

sports

ΕΠΙΜΕΛΕΙΑ:
ΗΛΙΑΣ ΛΟΪΖΟΣ -
ΣΤΕΦΑΝΟΣ ΓΚΙΖΛΗΣ

Εκτός πλάνων ο Μπαρμπόσα

• Στην Τάφρο έγινε η χθεσινή προπόνηση των «κυανέρυθρων»
• Σήμερα αρχίζει τις προπονήσεις και ο Λουίς Μπρίτο

Ο Ντανιέλ Μπατίστα δεν υπολογίζει στα πλάνα του τον Μπερνάρτνο Μπαρμπόσα κι εντός των ημερών ο ποδοσφαιριστής θα αναχωρήσει από το νησί μας.

Σύμφωνα με πληροφορίες ο νέος τεχνικός του Διαγόρα έχει βγάλει τα συμπεράσματά του και για το σχήμα που θέλει να δημιουργήσει ο Μπαρμπόσα δεν «δένει» με την ομάδα. Η διοίκηση περιμένει μέχρι το τέλος της εβδομάδας τον μάνατζερ του παίκτη για να λυθεί το συμβόλαιο. Στο μεταξύ οι «κυανέρυθροι» μετά το ρεπό που είχαν από το πρωί της Κυριακής, χθες συνέχισαν την προετοιμασία τους αυτή την φορά όμως εκτός γηπέδου. Συγκεκριμένα η τεχνική ηγεσία πήρε τους ποδοσφαιριστές στον χώρο της Τάφρου για τρέξιμο κι αυτό σημαίνει πως ο νεαρός τεχνικός κάτι έχει εντοπίσει. Όλοι οι ποδοσφαιριστές ήταν παρόντες καθώς και ο Μπαρμπόσα όχι όμως οι Κρίσκας και Φυλακούρης που επέστρεψαν στα μέρη τους. Χθες αργά το βράδυ έφτασε στο νησί μας ο Λουίς Μπρίτο, ο οποίος από σήμερα το πρωί θα τεθεί στην διάθεση του Μπατίστα. Το πρόγραμμα σήμερα περιλαμβάνει βάρη στο γυμναστήριο και το απόγευμα οι «κυανέρυθροι» θα βρεθούν στο γήπεδο των Αγίων Αποστόλων.

Πρωτιά για την Ζαγοριανού, ΣΤΙΒΟΣ δεύτερη η Λοΐζου

Ολοκληρώθηκε με επιτυχία η διεθνής συνάντηση στίβου Παίδων/Παγκορασίδων Ελλάδας και Κύπρου η οποία διεξήχθη στην πόλη της Λευκωσίας.

Στη ελληνική ομάδα ως γνωστόν βρίσκονται και τέσσερις Δωδεκανήσιοι αθλητές και αθλήτριες οι οποίοι ικανοποίησαν με την απόδοσή τους. Μάλιστα η Αγγελική Ζαγοριανού που συμμετείχε στο αγώνισμα της σκυταλοδρομίας 4Χ400 κατέκτησε μαζί με τις Λευκοπούλου, Μανιά και Γρηγορίου την πρώτη θέση. Οι ελληνίδες αθλήτριες τερμάτισαν σε χρόνο 3,49,44 αφήνοντας δεύτερες τις Κύπριες Χριστοφή, Χριστοδούλου, Κούτα και Ρετίφ με διαφορά δέκα δευτερολέπτων (3.59,11). Στα 3.000μ. Κορασίδων η Φωτεινή Λοΐζου είχε επίδοση 10.52,35 και έχασε την πρωτιά στο νήμα αυτό από την Στεφανία Σατηκλίφ η οποία τερμάτισε στα 10.52,18. Να σημειωθεί πως η Ελλάδα ήταν πρώτη στην γενική βαθμολογία τόσο στους παίδες (Ελλάδα 112Β., Κύπρος 81Β.) όσο και στις Κορασίδες (Ελλάδα 117Β., Κύπρος 72Β.).



ΑΝΑΓΕΝΝΗΣΗ ΡΟΔΟΥ
Δημιουργεί Ακαδημία Ποδοσφαίρου

Στην δημιουργία ακαδημίας ποδοσφαίρου προχώρησε η Αναγέννηση Νήσου Ρόδου.

Ο σύλλογος έχει πλέον σκοπό να ρίξει μεγαλύτερο βάρος στην αξιοποίηση των ταλέντων η οποία θα γίνει μέσα από σοβαρή δουλειά υπό την εποπτεία του διπλωματούχου προπονητή ποδοσφαίρου Λάζαρου Θρουμουλόπουλο.

Οι προπονήσεις όπως ανακοίνωσε η Αναγέννηση θα διεξάγονται στο γήπεδο των Αγίων Αποστόλων το οποίο ως γνωστόν διαθέτει συνθετικό χλοοτάπητα 5ης γενιάς. Οποιος γονέας ενδιαφέρεται να εγγράψει το παιδί του δεν έχει παρά να απευθυνθεί στον κ. Θρουμουλόπουλο στο τηλέφωνο 6932-482434.

ΙΑΛΥΣΟΣ
«Σοβαρότητα και δουλειά»

Ξεκίνησε χθες την προετοιμασία του ο Ιάλυσος ενόψει και της φετινής σεζόν στο Περιφερειακό Πρωτάθλημα.

Οι «ερυθροκίτρινοι» ήταν όλοι παρόντες (24 παίκτες) στην «πρώτη» της ομάδας στο Οικονομίδειο στην οποία παραβρέθηκαν και μέλη της διοίκησης. Πριν ο Ακης Δελαπόρτας και ο Βαγγέλης Χατζηαντωνίου ξεκινήσουν την προπόνηση ο πρόεδρος της ομάδας Βασίλης Κώτσου μίλησε στους παίκτες για τους στόχους της νέας σεζόν. Ο κ. Κώτσου ζήτησε από τους ποδοσφαιριστές σοβαρότητα και πολύ δουλειά έτσι ώστε ο Ιάλυσος να καταφέρει να πάρει τα αποτελέσματα που θέλει στα πρώτα παιχνίδια και να γίνει ευκολότερος ο δρόμος του στη συνέχεια.

Ο Ακης Δελαπόρτας θα προπονήσει καθ' όλη τη διάρκεια της εβδομάδας τους παίκτες αφήνοντας ωστόσο το πρώτο μέρος της προετοιμασίας κατά το οποίο δουλεύεται η φυσική κατάσταση στα χέρια του γυμναστή Βαγγέλη Χατζηαντωνίου.

Τα φιλικά παιχνίδια θα ξεκινήσουν στις 5 Αυγούστου χωρίς όμως ακόμη να έχει γίνει γνωστή η αντίπαλη ομάδα ενώ στις 12 του ίδιου μήνα στο δεύτερό τους φιλικό οι «ερυθροκίτρινοι» θα αντιμετωπίσουν τον Διαγόρα.

ΦΟΙΒΟΣ ΚΡΕΜΑΣΤΗΣ
Αύριο η πρώτη συγκέντρωση

Αύριο στις 16:30 στο γήπεδο Κρεμαστής θα πραγματοποιηθεί η πρώτη συγκέντρωση των παικτών του Φοίβου, η οποία θα περιλαμβάνει και μια χαλαρή προπόνηση.

Παράλληλα θα τελεσθεί και ο καθιερωμένος αγιασμός, ενώ από την Πέμπτη η ομάδα θα ξεκινήσει ουσιαστικά την προετοιμασία της με καθημερινές προπονήσεις στην περιοχή Αγίου Γεωργίου, η οποία βρίσκεται ανάμεσα στην Κρεμαστή και τα Μαριτσά. Εκεί ο Σταύρος Σταύρου θα δουλέψει την φυσική κατάσταση των ποδοσφαιριστών του για περίπου ένα δεκαήμερο και στη συνέχεια οι προπονήσεις θα περιέχουν και ασκήσεις με μπάλα στο γήπεδο. Στην αυριανή συγκέντρωση καλούνται να βρίσκονται οι κάτωθι παίκτες:

1. Αρφαράς Νικόλαος
2. Αμπελάς Αγαπητός
3. Γεωργαλλής Πολυδεύκης
4. Γιαννικάκης Ιωάννης
5. Γιαννιού Νικόλαος
6. Δράκος Παρασκευάς
7. Ζερβός Κυριαζής
8. Ζουρούδης Δημήτριος
9. Ζουρούδης Κων/νος
10. Θαλασσινός Φίλιππος
11. Θαλασσινός Χρήστος
12. Καΐκας Ιωάννης
13. Καστανάκης Παναγιώτης
14. Καρύδης Λάμπρος
15. Κουμνάκης Χρήστος
16. Κοντός Ηλίας
17. Ματθαίος Σταύρος
18. Νικολίτσης Κώστας
19. Παπαδόπουλος Φάνης
20. Παλάζης Τάσος
21. Πολυχρονίου Κώστας
22. Σάββενας Μανώλης
23. Σάββενας Σταύρος
24. Στρατής Παναγιώτης
25. Τζουμάκας Δημήτριος
26. Τάκκος Μάριος
27. Χαρικιόπουλος Ιωσήφ
28. Χριστοδούλου Ιωάννης
29. Χριστοδούλου Ελευθέριος
30. Χρονόπουλος Διονύσης
31. Φλεβάρης Μιχάλης

ΤΑ ΦΙΛΙΚΑ

Εξι φιλικά παιχνίδια θα δώσει σε διάστημα ενός μήνα ο Φοίβος, ενώ παράλληλα θα πάρει μέρος σε δύο τουρνουά (Διγενή και Κλεάνθη) όπως επίσης και στο Seven Side.

Να σημειωθεί ωστόσο πως σε όσα από αυτά ο Φοίβος παρουσιάζεται ως γηπεδούχος δεν έχει γίνει ακόμη γνωστό σε ποιο γήπεδο θα διεξαχθούν καθότι αυτό της Κρεμαστής δεν έχει ακόμη παραδοθεί.

12 Αυγούστου Φοίβος - Αναγέννηση Εμπωνα
17 Αυγούστου Τουρνουά Κοσκινού (Διγενής, Φοίβος, ΑΕΡΑ, Ιάλυσος)
19 Αυγούστου
Φοίβος - ΑΕ Κατταβιάς
20 Αυγούστου Τουρνουά Μαριτσών (Κλεάνθης, Φοίβος, Ηρακλής, Ιάλυσος)
23 Αυγούστου Αρης - Φοίβος
26 Αυγούστου
Ιάλυσος - Φοίβος
30 Αυγούστου
Φοίβος - Ηρακλής Μ.
5 Σεπτεμβρίου Φοίβος - Αρης

ΕΛΛΗΝΕΣ ΔΙΑΙΤΗΤΕΣ σε διεθνείς αγώνες

Τέσσερα παιδιά από τη Δωδεκάνησο θα λάβουν μέρος στη διεθνή συνάντηση στίβου (Π/Κ) που θα ξεκινήσει σήμερα και θα ολοκληρώθεί την Κυριακή στη Λευκωσία.

Η UEFA ενημέρωσε την Ελληνική Ποδοσφαιρική Ομοσπονδία ότι οι κ. Μιχάλης Γερμανάκος, Γιάννης Τσαχειλίδης, Χριστόφορος Ζωγράφος και η κυρία Θάλεια Μήτση ορίστηκαν να διευθύνουν αγώνες ευρωπαϊκών διοργανώσεων.

Ειδικότερα, ο κ. Γερμανάκος θα διευθύνει αγώνες του 3ου ομίλου (Ρουμανία, Ισλανδία, Λιθουανία, Ρουμανία) της προκριματικής φάσης Ευρωπαϊκού Πρωταθλήματος U-17 (25/9-30/9, στη Ρουμανία), με βοηθό τον κ. Χρήστο Γενναίο.

Ο κ. Γιάννης Τσαχειλίδης θα διευθύνει αγώνες του 5ου ομίλου (FYROM, Γεωργία, Γερμανία, Ρωσία) για την ίδια διοργάνωση (13/10-18/10, στη Γεωργία), με βοηθό τον κ. Γρηγόρη Πάνου.

Ο κ. Χριστόφορος Ζωγράφος ορίστηκε να διευθύνει αγώνες του 2ου ομίλου (Ισραήλ, Λιχτενστάιν, Σλοβενία, Ελβετία) της προκριματικής φάσης Ευρωπαϊκού Πρωταθλήματος U-19 (6/10-11/10, στη Σλοβενία), με βοηθό τον κ. Δημήτρη Σαραϊδάρη.

Τέλος, η κυρία Θάλεια Μήτση θα διευθύνει αγώνες για τον 7ο όμιλο του UEFA Women's Cup (8/8-13/8), με βοηθό την κυρία Ιωάννα Κωνσταντινίδου.









ΑΡΙΣΤΕΣ ΟΙ ΕΝΤΥΠΩΣΕΙΣ

Την πρώτη τους προπόνηση στο γήπεδο της Εμπωνας έκαναν χθες οι ποδοσφαιριστές της ΠΑΕ Ρόδου

Από το μεσημέρι της Δευτέρας (24/7) ποδοσφαιριστές και τεχνική ηγεσία της ΠΑΕ Ρόδου βρίσκονται στον προφήτη Ηλία.

Το πρωί τα «ελάφια» προπονήθηκαν στο βοηθητικό γήπεδο του στίβου και στην συνέχεια αφού ξεκουράσθηκαν πήραν τα πράγματά τους κι αναχώρησαν για το βουνό. Την αποστολή της Ρόδου στον προφήτη Ηλία την υποδέχτηκε ο δήμαρχος Καμείρου Στέφανος Δημητράς κι επέβλεψε ο ίδιος προσωπικά την εξυπηρέτηση των ποδοσφαιριστών στο ξενοδοχείο «Ελαφίνα». Στην συνέχεια μαζί με άλλους παράγοντες του Δήμου ξενάγησε την αποστολή της Ρόδου στις εγκαταστάσεις και οι ποδοσφαιριστές με την τεχνική ηγεσία απεκόμισαν άριστες εντυπώσεις από τους χώρους που επισκέφθηκαν.

Αμέσως μετά η ομάδα γευμάτισε στο εστιατόριο του ξενοδοχείου και το απόγευμα στις 5.15 οι ποδοσφαιριστές αναχώρησαν για το γήπεδο της Εμπωνας όπου έγινε η πρώτη προπόνηση.

Και η σημερινή πρωινή προπόνηση των «ελαφιών» θα πραγματοποιηθεί στο γήπεδο της Εμπωνας με την αποστολή ν' αναχωρεί από τον προφήτη Ηλία στις 6.45 π.μ. Για την ενδυνάμωση (βάρη) των ποδοσφαιριστών ο Γιώργος Στράντζαλης δεν χρειάζεται να μετακινεί την ομάδα καθώς με προσωπική παρέμβαση του δημάρχου Καμείρου Στέφανου Δημητρά δημιουργήθηκε σε αίθουσες του ξενοδοχείου γυμναστήριο για τις ανάγκες της ομάδας. Ο τεχνικός των «ελαφιών» Γιώργος Στράντζαλης και ο γυμναστής Θόδωρος Γκόγκας είχαν χθες όλους τους παίκτες στην διάθεσή τους και δεν αντιμετώπισαν κανένα πρόβλημα.

Το πρόγραμμα των ποδοσφαιριστών στο δεκαήμερο που θα είναι η ομάδα στον προφήτη Ηλία θα είναι βαρύ καθώς η αποστολή θ' αναχωρεί κάθε πρωί στις 6.45 για προπόνηση στο γήπεδο της Εμπωνας ή του Αγίου Σουλά.

Στις 13.30 το μεσημέρι θα γευματίζουν και στις 5.15 το απόγευμα αναχώρηση για προπόνηση. Το δείπνο ορίσθηκε για τις 9.15 το βράδυ ενώ στις 10.45 οι ποδοσφαιριστές πρέπει να πηγαίνουν στα δωμάτιά τους για ύπνο.

Μαζί με την ομάδα στον προφήτη Ηλία βρίσκεται και ο Κώστας Παπαστεργίου που θα είναι υπεύθυνος να δίνει λύσεις σε όποιο πρόβλημα παρουσιασθεί.

Κατά διαστήματα την ομάδα θα επισκέπτονται και οι Κώστας Παπαοικονόμου - Μανώλης Κώτης.

ΦΩΤΟ ΡΕΠΟΡΤΑΖ ΑΛΕΚΟΣ ΛΥΚΟΠΑΝΤΗΣ

ΤΑ ΠΡΩΤΑ ΧΙΛΙΟΜΕΤΡΑ στο γήπεδο Μαριτσών

Ολοι οι ποδοσφαιριστές του Ανδρέα Σταύρου έδωσαν το παρών στην χθεσινή πρώτη προπόνηση

Με τον καθιερωμένο Αγιασμό ξεκίνησε χθες το απόγευμα η νέα χρονιά για τον Κλεάνθη Παραδεισίου που πλέον θ' αγωνίζεται στο Περιφερειακό Πρωτάθλημα για πρώτη φορά στην ιστορία του.

Βέβαια το σκηνικό δεν ήταν ίδιο με πέρυσι, αφού οι «ροσσονέρι» δεν ήταν στην φυσική τους έδρα, αλλά στο γήπεδο Μαριτσών κάτι βέβαια το οποίο απασχολεί έντονα την διοίκηση της ομάδας.

Ο πρόεδρος Σταμάτης Μαχλής και οι συνεργάτες του έχουν εναποθέσει τις ελπίδες τους στον δήμαρχο Πεταλούδων Μιχάλη Κορδίνα και τον εργολάβο που έχει αναλάβει το έργο για την ανακατασκευή του γηπέδου.

Ο Ανδρέας Σταύρου και οι ποδοσφαιριστές του θα δουλέψουν στην περίοδο της προετοιμασίας υποχρεωτικά στο γήπεδο Μαριτσών, αφού εκεί θα είναι η έδρα της ομάδας τουλάχιστον στους πρώτους αγώνες του πρωταθλήματος, όπως δείχνουν τα πράγματα. Χθες λοιπόν μετά τον Αγιασμό οι «ροσσονέρι» πήραν το αθλητικό τους υλικό και τέθηκαν στην διάθεση του προπονητή τους. Το πρόγραμμα που ακολούθησε για την πρώτη προπόνηση ο Ανδρέας Σταύρου ήταν ελαφρό και περιλάμβανε τρέξιμο και αγωνιστικά παιχνίδια με μπάλα. Βέβαια σε κάποια στιγμή ο έμπειρος τεχνικός θα περιμένει και πρωινές ώρες τους ποδοσφαιριστές του για ενδυνάμωση (βάρη) στο γυμναστήριο.

Μέχρι το τέλος της εβδομάδας πιστεύεται πως θα έχει ετοιμασθεί ο εσωτερικός κανονισμός της ομάδας και στην συνέχεια θα μοιρασθεί σ' όλους τους ποδοσφαιριστές για να μάθουν τις υποχρεώσεις τους και τον τρόπο λειτουργίας της ομάδας.

Πάντως στην χθεσινή πρώτη προπόνηση όλοι οι ποδοσφαιριστές (24) ήταν παρόντες και δεν υπήρξε κανένα πρόβλημα.

Στο μεταξύ ικανοποίηση στους κόλπους του Κλεάνθη σκόρπισε η εμφάνιση των παιδικών ομάδων στο τουρνουά του Αγίου Σουλά και ιδιαίτερα για την ομάδα που προκρίθηκε στον τελικό.

Ο πρόεδρος και τα μέλη του Δ.Σ. έδωσαν τα συγχαρητήριά τους στα παιδιά, αλλά και στον διπλωματούχο προπονητή Μάκη Πότσο για τις προσπάθειες που καταβάλλει στα τμήματα υποδομών.

ΕΥΧΑΡΙΣΤΗΡΙΟ

Ο Σύνδεσμος Φιλάθλων του Κλεάνθη «RATS CLUB» ευχαριστεί την εταρεία PMC SOLUTIONS και τον ιδιοκτήτη της Πρόδρομο Τρικοίλη για την προσφορά του στον σύνδεσμο ενός ηλεκτρονικού υπολογιστή.

Επίσης το καφά «Μπαγκλαντές» στο Παραδείσι, το «Λιάστρα Καφέ» καθώς και τον Χάσταλη Νικόλαο για την προσφορά υλικών στον σύνδεσμο.

ΙΣΤΙΟΠΛΟΪΑ

ΑΝΟΙΞΑΝ ΠΑΝΙΑ ΓΙΑ ΤΗΝ ΤΗΛΟ

Ξεκίνησαν χθες το πρωί από την Κω 22 σκάφη για το «Ρόδος Καπ 2006»

Με τη συμμετοχή 22 σκαφών δόθηκε χθες (Δευτέρα 24-07-2006) η εκκίνηση του διεθνούς ιστιοπλοϊκού αγώνα «Ρόδος Καπ 2006», που διοργανώνει για δέκατη χρονιά ο Αθλητικός Σύλλογος Ιστιοπλόων Ανοικτής Θάλασσας Ρόδου (ΑΣΙΑΘ).

Είναι απόστασης 105 ναυτικών μιλίων και θα γίνει στη διαδρομή (πρώτος προορισμός, 30 ν.μ.) – Νίσυρος – Σύμη – Ρόδος. Πραγματοποιείται με στόχο να αναβαθμίσει αθλητικά, πολιτιστικά και οικονομικά τα μικρότερα νησιά της Δωδεκανήσου.

Ο αγώνας θα ολοκληρωθεί την προσεχή Παρασκευή 28 Ιουλίου 2006, με την τελετή λήξης και τις απονομές των επάθλων να έχουν προγραμματιστεί στο ξενοδοχείο «PALLADIUM».

Το βράδυ της Κυριακής στη Μαρίνα της Κω έγινε η καθιερωμένη συγκέντρωση κυβερνητών και η τελετή έναρξης των εκδηλώσεων.

Χορηγοί είναι, η Εγνατία Ασφαλιστική Α.Ε. – LE MONDE, η Κοκονός – Καλοπίτας Ο.Ε. – Τεχνική Ρόδου, η Αθηναϊκή Ζυθοποιΐα, το εστιατόριο ΕΛΑΛΦΙ, η κατασκευαστική εταιρία Δ. και Κ. μαντικός Ο.Ε., το Κατάστημα ναυτικών ειδών Αγησίλαος, το ξενοδοχείο «PALLADIUM» και η Μαρίνα Κω – Επενδυτική ΕΠΕ.



ΠΑΙΔΙΚΟ ΤΟΥΡΝΟΥΑ «ΑΓ. ΣΟΥΛΑΣ 2006»

ΚΑΛΥΤΕΡΟ ΦΕΤΟΣ

• Το ερχόμενο Σάββατο 29 Ιουλίου θα γίνουν ο μικρός και μεγάλος τελικός

Με τον καλύτερο τρόπο εγκαινιάσθηκε το νέο γήπεδο του Αγίου Σουλά το περασμένο Σάββατο (22/7) καθώς εκεί φιλοξενήθηκαν για πρώτη φορά τα ποδοσφαιρικά παιχνίδια των παιδικών ομάδων που πήραν μέρος στο τουρνουά «Αγιος Σουλάς 2006» που διοργανώνει η ΕΠΣΔ με την Οργανωτική Επιτροπή του Αγίου Σουλά.

Οι μικροί ποδοσφαιριστές αισθάνθηκαν διαφορετικά και διασκέδασαν με την ψυχή τους στους αγώνες που έπαιξαν. Παράλληλα ικανοποίησαν τους λιγοστούς φιλάθλους με το θέαμα που πρόσφεραν στον αγωνιστικό χώρο.

Στο φετινό τουρνουά συμμετείχαν οχτώ (8) ομάδες από τις οποίες οι τέσσερις (4) εξασφάλισαν την πρόκρισή τους στον μικρό και μεγάλο τελικό.

Συγκεκριμένα το ερχόμενο Σάββατο 29 Ιουλίου στον μικρό τελικό θα τεθούν αντιμέτωπες οι ομάδες της Νίκης Ρόδου και του Ευκλή ενώ στον μεγάλο τελικό θα αγωνιστούν ο Κλεάνθης Α' με τον Διαγόρα. Και τα δύο παιχνίδια θα φιλοξενηθούν στο νέο γήπεδο του Αγίου Σουλά.

Οι διοργανωτές έμειναν ικανοποιημένοι από τον τρόπο με τον οποίο κύλησαν οι αγώνες της Α' φάσης του τουρνουά, το ίδιο βέβαια και οι εκπρόσωποι των σωματείων που πήραν μέρος στο τουρνουά. Αυτό που έλειπε από το γήπεδο και σχολιάσθηκε ποικιλοτρόπως ήταν τα αποδυτήρια.

ΤΑ ΑΠΟΤΕΛΕΣΜΑΤΑ

Α' γήπεδο

- Φοίβος – Διαγόρας	0-0
Ασκληπιείο – Κλεάνθης Β.	3-0
Κούρτης Μ., Παπαβασιλείου Φ., Πεταλάς	
- Διαγόρας – Κλεάνθης	7-0
Επιφάνης (2), Κενενούνης (2), Μπαούρης, Γαλουζής, Κετσές	
- Ασκληπιείο – Νίκη Ρ.	0-4
Μαλιάκας, Σεΐτης, Λεονάρδο, Σιαπέρας	
- Φοίβος – Κλεάνθης	0-2
Παπακωνσταντίνου, Γιαννακάκης	
- Ασκληπιείο – Ευκλής	0-4
Καλούδης, Μπάρτζης, Ατσίδης Μ., Λαός Γ.	

Β' γήπεδο

- Κλεάνθης Α – Αστέρας Μ.	3-0
Παπακωνσταντίνου, Σαρικάς, Ανάστασου	
- Νίκη Ρ. – Ευκλής	0-1
Μπόγια Τζ.	
- Φοίβος – Αστέρας Μ.	5-0
Τουβράς (2), Δελαπόρτας, Καστρινάκης, Μάτσης	
- Ευκλής – Κλεάνθης Β.	6-0
Λαός Γ., Λαός Κ., Καλούδης, Μπαρτζής (2), Μπόγια Τζ.	
- Αστέρας Μ. – Διαγόρας	0-1
Τζοβάρας	
- Κλεάνθης Β. – Νίκη Ρ.	0-4
Λεονάρδο (3), Μαλιάκας	

Στην επόμενη φάση είχαμε τα παιχνίδια:

- Ευκλής – Κλεάνθης Α.	1-4
Ατσίδης Μ./Πετράκης, Παπακωνσταντίνου (2), Σαρικάς	
- Νίκη Ρ. – Διαγόρας	0-8
Κενενούνης (2), Μπαούρης (2), κετσές, Καραγεωργίου, Μόσχος, Αστυπαλίτης.	

Οι μικροί ποδοσφαιριστές που χρησιμοποιήθηκαν από τις ομάδες στο τουρνουά ήταν:

- **Κλεάνθης Α.:**
  Ανδρέου, Χατζησάββας, Γιαννακάκης, Πετράκης, Παπακωνσταντίνου, Σαρικάς, Ανάστασου, Μουστάκης, Σαΐτης, Λιάσκας
- **Κλεάνθης Β.:**
  Κάλφας, Θάνος, Σαΐτης, Πάδης, Χατζηαντωνίου, Χοροζίδης, Πατάκας, Ανάστασου
- **Φοίβος:**
  Πεταυράκης, Υγειονομάκης, Ορφανίδης Κ., Γιαννικάκης, Κλαδάκης,Τσουβαλάς, Φτάκλας, Δελαπόρτας,Καστρινάκης, Μάτσης, Ιατρού, Τουβράς, Παναγιάς, Κουδούνης, Στέργου, Μιχαήλ.
- **Νίκη Ρ.:**
  Λεονάρδο, Σεΐτης, Σιαπέρας, Αξιώτης, Μαλιάκας, Καραγκίζης Φ., Καρακιόζης Κ., Καραγιάννης.
- **Διαγόρας:**
  Κοκολάκης, Γαλουζής, παούρης, Κενενούνης, Κετσές, Επιφάνης, Τζοβάρας, Καραγεωργίου, Μόσχος, Παπαχριστοδούλου, Διακολουκάς, Αστυπαλίτης
- **Αστέρας Μ.:**
  Λέγκερσντορφ Μιχ., Φωτάρας, Ξύπας, Κούτρης Ι., Νικήτας, Κατσουρός, Μπαφίτης, Κότκα, Λούπος, Κούτρης Μ., Γιακουμάκης, Χατζημανώλης Ράπο.
- **ΠΑΣ Ασκληπιείου:**
  Πέθακας Ι., Γιώργαλος, Βενετσάνος Γ., Βενετσάνος Αντ., Γιωργάς, Παπαβασιλείου Φ., Χωρίτης, Πέθακας Β., Πέθακας Β., Πέθακας Ν., Κούρτης
- **Ευκλής:**
  Αγγελος, Ατσίδης Α., Ατσίδης Μ., Δημητράς, Διαμαντόπουλος, καλούδης, καραμούτας, Κασέρης, Κέντρος, Λαός Γ., Λαός Κ., Μαχμουτάι, Μπάρτζης, Μπόγια Α., Μπόγια Τζ., Τομάζος, Τριάντος Ανδρ., Τριάντος Αντ.



ΕΙΔΙΚΗ ΠΡΟΚΗΡΥΞΗ ΠΡΩΤΑΘΛΗΜΑΤΟΣ Γυναικών αγωνιστικής περιόδου 2005 - 2006

Σύμφωνα με τις διατάξεις του ισχύοντος Αθλητικού Νόμου , του Καταστατικού της Ε.Ο.Κ. και των Κανονισμών της Γενικής Προκήρυξης Πρωταθλημάτων 2006-2007 , όπως αυτή μας κοινοποιήθηκε με το υπ'αριθμ. πρωτ. 2640 / 1-6-2006 έγγραφο της Ε.Ο.Κ.

ΠΡΟΚΗΡΥΣΟΥΜΕ

Το Πρωτάθλημα Γυναικών αγωνιστικής περιόδου 2006-2007 με τους παρακάτω όρους :

ΑΡΘΡΟ 1ο : ΟΜΑΔΕΣ ΜΕ ΔΙΚΑΙΩΜΑ ΣΥΜΜΕΤΟΧΗΣ

Στο Πρωτάθλημα Γυναικών Περιόδου 2006-2007 δικαιούνται συμμετοχής τα Σωματεία που ανήκουν στην δύναμη της Τ.Ε. Δωδεκανήσου και διατηρούν ανάλογα τμήματα.

ΑΡΘΡΟ 2ο : ΧΡΟΝΙΚΗ ΠΕΡΙΟΔΟΣ ΠΡΩΤΑΘΛΗΜΑΤΟΣ

Το Πρωτάθλημα θα αρχίσει στις 30/9/2006 ημέρα Σάββατο. Η κλήρωση των αγώνων θα γίνει στις 11/9/2006 ημέρα Δευτέρα και ώρα 14:00 στα γραφεία της Τ.Ε. ΕΟΚ ΔΩΔΕΚΑΝΗΣΟΥ (Κλειστό Γυμναστήριο Ρόδου), παρουσία εκπροσώπων των Σωματείων.

Τελευταία ημέρα παραλαβής των δηλώσεων συμμετοχής ορίζεται η 8/9/2006 ημέρα Παρασκευή και μέχρι ώρα 12:00.

Στην δήλωση συμμετοχής οι ομάδες είναι υποχρεωμένες να δηλώσουν δύο εμφανίσεις , μία ανοικτού χρώματος που θα χρησιμοποιείται στους εντός έδρας αγώνες και μία σκούρου χρώματος που θα χρησιμοποιείται στους εκτός έδρας.

ΑΡΘΡΟ 3ο : ΤΡΟΠΟΣ ΔΙΕΞΑΓΩΓΗΣ ΠΡΩΤΑΘΛΗΜΑΤΩΝ

Το Πρωτάθλημα θα διεξαχθεί σε ένα όμιλο.

Οι ομάδες θα αγωνισθούν μεταξύ τους δύο φορές (δύο γύροι) σύμφωνα με το πρόγραμμα που θα καταρτισθεί.

Για την ανακήρυξη της Πρωταθλήτριας Δωδεκανήσου , η ομάδα που θα καταλάβει την πρώτη θέση της βαθμολογίας θα αγωνισθεί με την δεύτερη της βαθμολογίας σε δύο (2) τελικούς αγώνες , ένας στην κάθε έδρα. Ο πρώτος αγώνας θα διεξαχθεί στην έδρα της δεύτερης στην βαθμολογίας ομάδας.

Πρωταθλήτρια θα ανακηρυχθεί η ομάδα που θα σημειώσει δύο νίκες ή σε περίπτωση ισοβαθμίας αυτή που θα έχει καλύτερη διαφορά πόντων στους αγώνες αυτούς.

ΑΡΘΡΟ 4ο: ΒΑΘΜΟΛΟΓΙΑ - ΚΑΤΑΤΑΞΗ

Για την βαθμολογία των Σωματείων ισχύουν όσα ορίζει το άρθρο 47 των Κανονισμών της Ε.Ο.Κ. , για δε την κατάταξη το άρθρο 48 παρ. 2 σε συνδυασμό και με τις διατάξεις του άρθρου 46 παρ. 3γ και παρ. 4.

Σε περίπτωση ισοβαθμίας :

α) Αν οι ομάδες που ισοβαθμούν είναι δύο (2) , τότε λαμβάνονται υπόψη οι βαθμοί από τους μεταξύ τους αγώνες (νίκες - ήττες - μηδενισμοί).

Αν οι ομάδες έχουν το ίδιο σύνολο βαθμών, τότε λαμβάνεται υπόψη η διαφορά πόντων στους μεταξύ τους αγώνες.

Αν συνεχίζεται η ισοβαθμία τότε θα διεξαχθεί αγώνας κατάταξης σε ουδέτερο γήπεδο που θα ορίσει η Τ.Ε. ΕΟΚ Δωδεκανήσου.

β) Αν οι ομάδες που ισοβαθμούν είναι περισσότερες από δύο (2) τότε καταρτίζεται βαθμολογικός πίνακας με τους βαθμούς που συγκέντρωσαν οι ομάδες που ισοβαθμούν, στους μεταξύ τους αγώνες και με βάση τον πίνακα αυτό γίνεται η μεταξύ τους κατάταξη. Αν όμως από τον παραπάνω πίνακα προκύψει νέα (εσωτερική) ισοβαθμία, τότε για τις ομάδες που συνεχίζουν να ισοβαθμούν λαμβάνονται υπόψη οι βαθμοί από τους μεταξύ τους αγώνες.

Αν οι ομάδες έχουν το ίδιο σύνολο βαθμών, τότε λαμβάνεται υπόψη ο συντελεστής πόντων (πηλίκο διαίρεσης των πόντων που σημείωσε η ομάδα με τους πόντους που δέχτηκε) στους μεταξύ τους αγώνες. Αν παρά ταύτα συνεχίζεται η ισοβαθμία, τότε λαμβάνεται υπόψη ο συντελεστής σε όλους τους αγώνες του ομίλου των ομάδων που έχουν ισοβαθμήσει από την αρχή.

Τονίζεται ιδιαίτερα ότι σε διπλούς αγώνες κατάταξης ή πρόκρισης (από ένας αγώνας στην κάθε έδρα), οπότε δεν εφαρμόζεται βαθμολογία, μετράει μόνο η διαφορά πόντων και επομένως προβλέπεται η ισοπαλία στο σκορ κάποιου αγώνα.

Παράταση δηλαδή θα έχουμε μόνο στον δεύτερο από τους δύο αγώνες, στην περίπτωση μηδενικής διαφοράς πόντων.

ΑΡΘΡΟ 5ο : ΑΘΛΗΤΡΙΕΣ ΔΙΚΑΙΟΥΜΕΝΕΣ ΣΥΜΜΕΤΟΧΗΣ

Στο Πρωτάθλημα μπορούν να πάρουν μέρος αθλήτριες Ελληνικής Ιθαγένειας ανεξαρτήτως ηλικίας και πληρούν τις προϋποθέσεις του ισχύοντος Αθλητικού Νόμου και του άρθρου 36 των Κανονισμών της ΕΟΚ.

Κάθε Σωματείο δικαιούται να παρατάσσει σε κάθε αγώνα δώδεκα (12) αθλήτριες.

Επισημαίνεται ότι στην προκριματική και τελική φάση των Πανελληνίων Πρωταθλημάτων δικαίωμα συμμετοχής θα έχουν αποκλειστικά και μόνο δώδεκα (12) αθλήτριες που θα αναγράφονται σε ονομαστική κατάσταση η οποία θα κατατίθεται, πριν από την έναρξη του πρώτου αγώνα κάθε φάσης, στην Γραμματεία των αγώνων , χωρίς δικαίωμα αντικατάστασης αθλήτριας , για οποιονδήποτε λόγο και αιτία, κατά την διάρκεια της διοργάνωσης. Η αντικατάσταση αθλητριών επιτρέπεται μόνο από την προκριματική φάση στην τελική.

ΑΡΘΡΟ 6ο: ΓΗΠΕΔΑ ΑΓΩΝΩΝ

Οι αγώνες του πρωταθλήματος θα γίνονται στα γήπεδα που οι ομάδες θα δηλώσουν και εφόσον τα γήπεδα αυτά πληρούν τους όρους της ΝΕΦΑ Δωδ/σου.

Για τα σωματεία που δεν έχουν δική τους αγωνιστική έδρα, χρειάζεται και συγκατάθεση της αρχής στην κυριότητα της οποίας ανήκει το γήπεδο.

Τα σωματεία οφείλουν να μεριμνήσουν για την καταλληλότητα των γηπέδων τα οποία δηλώνουν ως έδρα. Εάν διαπιστωθεί από την Τ.Ε. η ακαταλληλότητα κάποιου γηπέδου, η Επιτροπή έχει το δικαίωμα να ορίζει άλλο κατάλληλο γήπεδο διεξαγωγής του αγώνα και το γηπεδούχο σωματείο οφείλει να αγωνισθεί εκεί διατηρώντας την ιδιότητα του γηπεδούχου.

ΑΡΘΡΟ 7ο: ΑΝΑΒΟΛΗ ΑΓΩΝΩΝ

Καμία αναβολή αγώνα δεν δικαιολογείται, παρά μόνο για λόγους ανωτέρας βίας (όπως κακοκαιρία, συμμετοχή παίκτη στη Μικτή Δωδ/σου και σε Εθνική Ομάδα).

Δεν θα αναβάλλονται αγώνες λόγω εκδρομών, υποχρεώσεων φοιτητών, τραυματισμών αθλητών , σχολικών υποχρεώσεων, οικονομικής αδυναμίας σωματείου κ.λ.π. κατά τη διάρκεια του πρωταθλήματος.

Αγώνες που θα αναβληθούν λόγω δυσμενών καιρικών συνθηκών, χωρίς να υπάρχει μετακίνηση ομάδας σε διαφορετικό νησί, θα διεξάγεται την Τετάρτη που ακολουθεί σε Κλειστό Γυμναστήριο (Ρόδου ή Κω). Σε περίπτωση μετακίνησης σε άλλο νησί και αναβολής του αγώνα λόγω καιρικών συνθηκών, θα ορίζεται εκ νέου από την Επιτροπή Πρωταθλήματος της Τ.Ε. ΕΟΚ Δωδ/σου , είτε ενδιάμεσα είτε μετά τη λήξη του εκάστοτε γύρου.

Σε περίπτωση που μια ομάδα νήσων αγωνίζεται σε ανοικτό γήπεδο της Ρόδου και η διεξαγωγή του αγώνα είναι αδύνατη λόγω καιρικών συνθηκών, τότε ο αγώνας αυτός θα διεξάγεται σε ένα από τα κλειστά Γυμναστήρια , με κάποια χρονική μεταβολή της έναρξής του, ύστερα από απόφαση της Επιτροπής Πρωταθλήματος της Τ.Ε. ΕΟΚ ΔΩΔ/ΣΟΥ. Ανάλογα ισχύουν και για ανοικτό γήπεδο της Κω.

ΑΡΘΡΟ 8ο: ΕΝΣΤΑΣΕΙΣ - ΕΦΕΣΕΙΣ

α) Οι ενστάσεις που αναφέρονται σε περιπτώσεις κακής εφαρμογής Κανονισμών Παιδιάς, εκδικάζονται σε Α' και Β' βαθμό από τα προβλεπόμενα στον ισχύοντα Κανονισμό Διαιτησίας όργανα .

β) Οι υπόλοιπες ενστάσεις εκδικάζονται από την Επιτροπή Πρωταθλήματος της Τ.Ε. ΕΟΚ ΔΩΔΕΚΑΝΗΣΟΥ.

γ) Οι παραπάνω αποφάσεις προσβάλλονται με προσφυγή , κατά μεν της Επιτροπής Εκδικάσεως Ενστάσεων, ενώπιον της Επιτροπής Εφέσεων Διαιτητών (Ε.Ε.Δ.), κατά δε της Επιτροπής Πρωταθλήματος, ενώπιον του Α.Σ.Ε.Α.Δ.

δ) Οι ενστάσεις θα συζητούνται μόνο εφόσον υποστηρίζονται και συνοδεύονται με το ανάλογο χρηματικό ποσό (παράβολο).

Το παράβολο των ενστάσεων ενώπιον της Τ.Ε. ΕΟΚ ορίζεται σε 15 €, για δε τις προσφυγές στην Ε.Ε.Δ. και Α.Σ.Ε.Α.Δ. σε 20 €

Οι ενστάσεις που υποβάλλονται δεν αναστέλλουν τη συνέχιση του πρωταθλήματος.

ΑΡΘΡΟ 9ο: ΥΠΟΧΡΕΩΣΕΙΣ ΑΓΩΝΙΖΟΜΕΝΩΝ ΣΩΜΑΤΕΙΩΝ

Οι υποχρεώσεις και τα δικαιώματα των αγωνιζομένων Σωματείων, καθορίζονται με τις διατάξεις των Κανονισμών της Ε.Ο.Κ. που αναφέρονται παραπάνω.

Τονίζεται ιδιαίτερα ότι η συμμετοχή των Σωματείων που δήλωσαν ότι θα πάρουν μέρος στα διάφορα πρωταθλήματα είναι υποχρεωτική, σύμφωνα με το άρθρο 27 των Κανονισμών της Ε.Ο.Κ.

Τα σωματεία οφείλουν να μεριμνήσουν για την στελέχωση των γηπέδων που δηλώνουν ως έδρα με γραμματεία (3 άτομα). Σε διαφορετική περίπτωση η Τ.Ε. διατηρεί το δικαίωμα να ορίζει γήπεδο τέλεσης αγώνων άλλο από αυτό που δήλωσε το γηπεδούχο σωματείο (είτε κλειστό είτε ανοικτό), για οικονομικούς λόγους.

Εάν ένα σωματείο δεν προσέλθει να αγωνιστεί, μηδενίζεται στον συγκεκριμένο αγώνα. Στην περίπτωση που ένα σωματείο δεν προσέλθει να αγωνιστεί σε δύο (2) αγώνες, τότε αποκλείεται από τους υπόλοιπους αγώνες του πρωταθλήματος, μετά από εξέταση του θέματος από την Τ.Ε., σύμφωνα και με το άρθρο 7.

Στις περιπτώσεις αυτές το υπαίτιο σωματείο θα επιβαρύνεται με την συνολική δαπάνη που θα προκύψει από τα έξοδα διαιτησίας, γραμματείας, γυμνασιάρχου, μετακινήσεων και ημεραργιών, καθώς και τα έξοδα της μετακινούμενης ομάδας.

Θα του επιβάλλεται επίσης πρόστιμο 150'

ΑΡΘΡΟ 10ο: ΟΙΚΟΝΟΜΙΚΟΙ ΟΡΟΙ

α) Το ποσό των μετακινήσεων θα καταβάλλεται από την Τ.Ε. ΕΟΚ Δωδ/σου μόνο με την προσκόμιση του Γραμματίου Είσπραξης.

β) Η Τ.Ε. ΕΟΚ Δωδεκανήσου αναλαμβάνει την εξασφάλιση αδειών τέλεσης αγώνων για τα σωματεία της νήσου Ρόδου. Τα σωματεία των νήσων, όταν είναι γηπεδούχα , θα φροντίζουν να βγάζουν την άδεια.

γ) Σε κάθε σωματείο θα καταβάλλεται το ποσό μετακίνησης με βάση τον αριθμό δώδεκα (12) καλαθοσφαιριστών. Στην περίπτωση που οι καλαθοσφαιριστές της μετακινούμενης ομάδας είναι λιγότεροι των δώδεκα (12), τότε το ποσό μετακίνησης θα είναι ανάλογο με τον αριθμό των καλαθοσφαιριστών.

Στις μετακινούμενες ομάδες θα καταβάλλονται τα κάτωθι ποσά:

	Χωρίς διανυκτέρευση	Με διανυκτέρευση
1. ΡΟΔΟΣ - ΚΩΣ	350 €	450 €
2. ΡΟΔΟΣ - ΚΑΛΥΜΝΟΣ	400 €	500 €
3. ΚΩΣ - ΚΑΛΥΜΝΟΣ	200 €	300 €
4. ΡΟΔΟΣ - ΣΥΜΗ	200 €	300 €

Τα παραπάνω ποσά περιλαμβάνουν τα έξοδα μιας μετακίνησης και μιας διανυκτέρευσης. Για κάθε επιπλέον διανυκτέρευση θα καταβάλλεται στην ομάδα το 50% επιπλέον του ποσού, ανεξάρτητα από τους αγώνες που θα δώσει η ομάδα.

Η μη έγκαιρη καταβολή των εξόδων μετακίνησης από την Τ.Ε. ΕΟΚ Δωδ/σου δεν αναστέλλει την υποχρέωση του μετακινούμενου σωματείου να βρίσκεται έγκαιρα στον τόπο διεξαγωγής του αγώνα.

δ) Τα έξοδα διαιτησίας είναι για κάθε διαιτητή 15 €, για κάθε κριτή 8 € και για κομισάριο 8 €. Τα έξοδα ημεραργίας για μετακίνηση σε άλλο νησί ανέρχονται στο ποσό των 40 € με διανυκτέρευση και των 20 € χωρίς διανυκτέρευση.

Τα έξοδα διαιτησίας, κριτών και κομισάριου καθώς και τα έξοδα μετακινήσεως και ημεραργίας διαιτητών, κριτών και κομισάριου καλύπτονται από την Τ.Ε. ΕΟΚ ΔΩΔΕΚΑΝΗΣΟΥ.

Για το νησί της Ρόδου τα έξοδα μετακίνησης διαιτητών - γραμματείας ορίζονται στο ποσό των 0.06 € ανά χιλιόμετρο και καλύπτονται από την Τ.Ε. ΕΟΚ.

Τα γηπεδούχα σωματεία μπορούν να εκδίδουν εισιτήρια για τους αγώνες τους αξίας 0,50 έως 1,00 €.

ΑΡΘΡΟ 11ο: ΙΑΤΡΟΣ ΑΓΩΝΑ

Τα γηπεδούχα σωματεία υποχρεούνται να εξασφαλίζουν σε κάθε αγώνα την παρουσία ΙΑΤΡΟΥ ή εξειδικευμένου ατόμου (π.χ. Σαμαρείτες) για παροχή Πρώτων βοηθειών , που θα παρουσιάζεται στην Γραμματεία και θα υπογράφει στο Φ.Α.

Σε αντίθετη περίπτωση ο αγώνας θα διεξάγεται με ευθύνη του γηπεδούχου σωματείου , στο οποίο θα καταλογίζεται χρηματικό πρόστιμο από την Τ.Ε. Δωδεκανήσου 90 €.

Επίσης απαγορεύεται οι καλαθοσφαιριστές να έχουν ΤΣΙΧΛΑ στο στόμα κατά τη διάρκεια του αγώνα.

ΑΡΘΡΟ 12ο: ΓΕΝΙΚΑ

α) Για οτιδήποτε δεν προβλέπεται από την παρούσα προκήρυξη, τους Κανονισμούς της ΕΟΚ, καθώς και για κάθε ασάφεια που έχει ανάγκη από διευκρίνιση ή συμπλήρωση και θα προκύψει κατά τη διάρκεια του Πρωταθλήματος, αποφασίζει η Τ.Ε. Δωδεκανήσου.

β) Τα γηπεδούχα Σωματεία υποχρεούνται να έχουν στη Γραμματεία πριν την έναρξη του αγώνα τα παρακάτω :

1) Ενα χρονόμετρο.
2) Ενα χρονόμετρο 24".
3) Ταμπέλες με αριθμούς από 1 - 5 και δύο (2) σημαίες κόκκινες με βάσεις.
4) Μπλοκ Φύλλου Αγώνος και βέλος κατοχής μπάλας.

γ) Όλοι οι αγώνες θα διεξάγονται με μπάλες MOLTEN (size – 6 υποχρεωτικά) .

Ο ΠΡΟΕΔΡΟΣ
Γ. ΚΑΤΣΙΚΑΝΤΑΗΣ
Ο ΓΕΝ. ΓΡΑΜΜΑΤΕΑΣ
Θ. ΚΟΛΙΑΔΗΣ

ΟΙ ΠΡΟΤΑΣΕΙΣ ΤΟΥ κ. Σ. ΚΑΡΑΓΙΑΝΝΗ

Η ΕΠΙΛΥΣΗ ΤΩΝ ΠΡΟΒΛΗΜΑΤΩΝ *που αντιμετωπίζουν οι εστιάτορες*

Πρέπει να προωθηθεί η παραδοσιακή Ροδίτικη Μεσογειακή Κουζίνα

Τις προτάσεις του για την αντιμετώπιση των προβλημάτων που μαστίζουν εδώ και χρόνια τους εστιάτορες της Ρόδου κατέθεσε ο υποψήφιος δήμαρχος Ροδίων κ. Σ. Καραγιάννης.

Αναλυτικά ο κ. Σ. Καραγιάννης προτείνει τα ακόλουθα:

Μέχρι πριν μερικά χρόνια δεν υπήρχε Ροδίτης, που θα παραδεχόταν, ότι η Ρόδος θα μπορούσε κάποια στιγμή να μπει σε μια παρατεταμένη οικονομική κρίση, όπως δυστυχώς αυτήν, που βιώνουμε τον τελευταίο καιρό. Ηταν τα χρόνια, που παρά τις όποιες αδυναμίες και ελλείψεις μας, ο Τουρισμός μας πήγαινε αρκετά καλά, χωρίς καμία ιδιαίτερη προσπάθεια από κανέναν. Εφταναν, βλέπετε, ο Ηλιος και η Θάλασσα, που διαφημίζουμε.

Η Τουριστική περίοδος διαρκούσε 7 – 8 μήνες και μονοπωλιακά φιλοξενούσε το Μαθητικό Τουρισμό ολόκληρης της Ελλάδας, ενώ ο αριθμός των Ελλήνων Τουριστών κατείχε σημαντική θέση στο σύνολο των τουριστών μας. Ολοι εύρισκαν εύκολα δουλειά, οι τουρίστες μας έμεναν ευχαριστημένοι και από τις υπηρεσίες και από την συμπεριφορά μας, την ευγένεια και το χαμόγελό μας.

Η ιδανική αυτή εικόνα και πραγματικότητα της πορείας του Τουρισμού μας, μας οδήγησε σε έναν εφησυχασμό, ο οποίος δεν μας επέτρεψε δυστυχώς να μελετήσουμε σε βάθος, το φαινόμενο «Τουρισμός» στο σύνολό του και να εκτιμήσουμε με ποιους τρόπους, θα μπορούσαμε να αποφύγουμε αρνητικές πτυχές, που σίγουρα μας χαρακτήριζαν, ώστε να διατηρήσουμε σε υψηλό επίπεδο τον Τουρισμό μας, αν ερχόντουσαν άσχημες μέρες.

Γι' αυτό και ποτέ δεν αναλύσαμε φαινόμενα, γνωστά και υπαρκτά, όπως: ανταγωνισμός, υπερεπαγγελματισμός, ποιότητα παρεχόμενων υπηρεσιών, αισχροκέρδεια ή ανάρμοστη συμπεριφορά μεμονωμένων επαγγελματιών κ.ά.

Πολλά από τα φαινόμενα αυτά, δυστυχώς, υπάρχουν και σήμερα χωρίς και πάλι, να υπάρχει μια συγκεκριμένη μελέτη, που να τα τεκμηριώνει αφενός, και να προτείνει λύσεις για τον περιορισμό τους αφετέρου, για πολλούς από όσους εμπλέκονται με τον ένα ή με τον άλλο τρόπο στη γενικότερη δραστηριοποίηση της τουριστικής μας βιομηχανίας, ακόμα και σήμερα τα φαινόμενα αυτά, «δεν υπάρχουν» ή «δεν ευθύνονται» στο ποσοστό που τους αναλογεί για την κρίση μας. Η πραγματικότητα όμως είναι εντελώς διαφορετική, γιατί και υπάρχουν και μας μειώνουν και μας δημιουργούν σοβαρό πρόβλημα.

Ο Τουρισμός ωστόσο, δεν παύει να είναι μια σύνθετη παγκόσμια οικονομική δραστηριότητα, που επηρεάζεται από πολλούς παράγοντες και διάφορες συγκυρίες.

Ετσι, άλλαξε εντελώς η συνολική πορεία του Τουρισμού και στον τόπο μας, αναδεικνύοντας σήμερα το σύστημα «all inclusive» π.χ., σαν την τελευταία «πληγή», που ήρθε να μας βρει κοντά σε όλα τα άλλα.

Είχαμε στήσει ένα τουριστικό οικοδόμημα, θεμελιωμένο σε μια συγκεκριμένη αντίληψη, δημιουργήσαμε επιχειρήσεις και δραστηριότητες και επενδύσαμε αρκετά, για να εξυπηρετήσουμε και να συντηρήσουμε ένα σύστημα, όπως το γνωρίζαμε. Σύστημα, το οποίο καταρρέει από χρόνο σε χρόνο με την αντικατάστασή του, από ένα εντελώς διαφορετικό από κάθε άποψη, όπως είναι αυτό του «all inclusive». Δεν είναι ήδη λίγοι οι συμπολίτες μας, οι οποίοι βρίσκονται σε αδιέξοδο, ούτε εκείνοι, οι οποίοι διαβλέπουν σύντομα και τη δική τους δύσκολη κατάσταση.

Η αλλαγή αυτού του συστήματος, που δεν την είχαμε προβλέψει, μας επεβλήθηκε σιγά σιγά και σίγουρα, μόνο από μας δεν είναι εύκολο να τροποποιηθεί. Αυτό όμως, που μπορεί να γίνει ήδη από σήμερα, είναι η αναζήτηση τρόπων να αντιμετωπιστούν με επιτυχία οι παρενέργειές του. Εχω την ευκαιρία να συζητώ και ευχαριστώ, γιατί μου δίνετε αυτή την ευκαιρία, με μια επαγγελματική τάξη, όπως είναι αυτή η δική σας των Εστιατόρων, η οποία βρίσκεται στην πρώτη γραμμή, χωρίς να είναι η μόνη, της κρίσης που δημιουργήθηκε.

Ενα πακέτο δράσεων, ένα σύνολο μέτρων συνολικής ποιοτικής αναβάθμισης και βελτίωσης των προσφερόμενων από μας υπηρεσιών, μπορεί να αποτελέσει δέλεαρ για τον Τουρίστα, να εγκαταλείψει το ξενοδοχείο του, έστω και αν έχει πληρώσει τα πάντα εκεί μέσα, για να απολαύσει έξω, αυτό που αποτελεί Ροδίτικη ποιότητα και γαστρονομική εγγυημένη μοναδική απόλαυση.

Ισως είναι ο μόνος τρόπος, που έχουμε στην διάθεσή μας για να αντιπαλέψουμε με επιτυχία τον ασφυκτικό κλοιό, στον οποίο βρίσκεται ο Τουρίστας με το σύστημα «all inclusive», μέχρις ότου καταφέρουμε να το αντιμετωπίσουμε με την ενεργό συμμετοχή στην προσπάθεια και άλλων επιχειρηματιών, όπως είναι ουσιαστικά οι ξενοδόχοι, οι Tour Operators κ.ά.

Με τρεις επιμέρους στόχους, τους οποίους αν θελήσουμε να υιοθετήσουμε και να υπηρετήσουμε στη συνέχεια με συνέπεια, πιστεύω ότι θα έχουμε τα καλύτερα δυνατά αποτελέσματα, με διάρκεια στο βάθος του χρόνου.

1. Αναβάθμιση ποιότητας του «εστιατορικού προϊόντος»

• Η ανάγκη σεβασμού της συνολικής εμφάνισης, που προσφέρει ο καθένας στην επιχείρησή του, πρέπει να θεωρείται απαραίτητο και σημαντικό στοιχείο της επαγγελματικής του συνείδησης. Ο χώρος του εστιατορίου πρέπει καταρχήν να είναι ευχάριστος στον επισκέπτη, ο οποίος αποφασίζοντας να απολαύσει ένα γεύμα, θα ήθελε ο χώρος που θα διατεθεί τελικά σ' αυτόν, να έχει τα ποιοτικά εκείνα χαρακτηριστικά, που θα συνέβαλαν θετικά στην ικανοποίηση της επιθυμίας του.

• Δεν χρειάζεται να επενδύουμε πάντα μεγάλα χρηματικά ποσά για να βελτιώσουμε το χώρο ενός εστιατορίου, αλλά ακόμα και με απλά, φροντισμένα όμως με μεράκι πράγματα, μπορεί να μετατρέψουν αισθητικά τον χώρο μας σε χώρο, ευχάριστο και άνετο. Χρησιμοποιώντας μάλιστα και εκθέτοντας καλαίσθητα προϊόντα Μεσογειακής Κουζίνας στη διακόσμηση του εστιατορίου μας, θα δίναμε αμέσως και το στίγμα του ιδιαίτερου και μοναδικού προσανατολισμού μας, δηλαδή της προώθησης της παραδοσιακής Ροδίτικης Μεσογειακής Κουζίνας.

• Δεδομένη πρέπει να θεωρείται επίσης και απαραίτητη, η άνετη κίνηση του επισκέπτη μας γύρω από το τραπέζι, που θα φιλοξενηθεί, αλλά και του προσωπικού, που θα τον εξυπηρετήσει. Ενα τραπέζι λιγότερο δεν θα είναι απώλεια τελικά, αφού η άνεση των πελατών μας μετράει περισσότερο.

2. Σεβασμός «του παιδιού» πελάτη

• Εχουμε πράγματι σήμερα προβλέψει την εξειδικευμένη εξυπηρέτηση ενός παιδιού στο εστιατόριό μας;

• Εχουμε ειδικά καθίσματα προορισμένα για παιδιά, ώστε να μπορεί άνετα ένα παιδί να εξυπηρετηθεί, χωρίς να βασανίζεται η μητέρα του ή όλοι οι συνοδοί του;

• Εχουμε προβλέψει παιδικά μενού;

• Εχουμε προβλέψει παιδικές μερίδες; Αν δηλαδή ένα παιδί θελήσει να φάει μια μπριζόλα ή μπιφτέκια ή τηγανητές πατάτες, θα του δώσουμε την μερίδα που δίνουμε και στον πατέρα του, ή θα του δώσουμε ό,τι ζήτησε, σε ποσότητα τέτοια που τελικά να θεωρηθεί από τους γονείς, ειδική δική μας ιδιαίτερη φροντίδα για το παιδί τους;

3. Σεβασμός «ειδικών αναγκών» πελατών μας

• Υπάρχει αλήθεια σε ροδίτικο εστιατόριο τιμοκατάλογος με το σήμα της παγκοσμίως γνωστής πυραμίδας της Μεσογειακής Διατροφής; Εάν δεν υπάρχει, αποτελεί σοβαρή παράλειψη, η οποία δεν πείθει για την ειλικρινή μας πρόθεση να σεβαστούμε αυτό, για το οποίο είμαστε υπερήφανοι, την παραδοσιακή Μεσογειακή Διατροφή.

• Υπάρχει τιμοκατάλογος στα εστιατόρια, που ανοίγοντάς τον να δίνει με επίσης διεθνώς κατοχυρωμένο σήμα στον χορτοφάγο πελάτη μας την βεβαιότητα, ότι θα εξυπηρετηθεί σίγουρα με τροφές και πιάτα ανάλογα, χωρίς κρέας;

• Υπάρχει τιμοκατάλογος στα εστιατόριά μας, που ανοίγοντάς τον να διευκολύνει κάποιον που ενδιαφέρεται να επιλέξει πιάτα με χαμηλά λιπαρά, για παράδειγμα με ένα σύμβολο, όπως * (έτσι, όπως γίνεται σε πολλές χώρες του εξωτερικού);

• Διαθέτουμε αναγκαστικά και αναψυκτικά light για διαβητικούς πελάτες μας;

4. Αυθεντικότητα στην προώθηση της παραδοσιακής Ροδίτικης Μεσογειακής Κουζίνας

Αν δεν πείσουμε στην καθημερινή μας πράξη, ότι εμείς οι ίδιοι πρώτοι από όλους πιστεύουμε, εκτιμούμε και προωθούμε την παραδοσιακή Ροδίτικη Μεσογειακή Κουζίνα με συνέπεια και αυθεντικότητα των προϊόντων μας, δεν θα έχουμε εξασφαλίσει αυτό, που επιδιώκουμε.

Οι τρόποι είναι απλοί:

• Προσεκτική χρήση του δικού μας ελαιολάδου, αφού είναι γνωστό, ότι οι Ευρωπαίοι επισκέπτες μας δεν το χρησιμοποιούν στην ποσότητα, που το χρησιμοποιούμε εμείς.

• Διαθέτουμε μόνο τη λεγόμενη σαλάτα, ή μήπως θα



έπρεπε να έχουμε μια ποικιλία διαφορετικών πιάτων με τα δικά μας, πολύ φρέσκα και όμορφα λαχανικά, ψητά ή ωμά;

• Για επιδόρπιο διαθέτουμε μόνο πάστες και γλυκά ζαχαροπλαστείου ή προτείνουμε πρώτα την ποικιλία των φρούτων, που διαθέτουμε ή τα παραδοσιακά μας γλυκά κουταλιού;

• Προσφέρουμε ψωμί σε τέτοια ποσότητα και ποικιλία, χειρονομία που υπογραμμίζει, ότι οι υδατάνθρακες που περιέχει είναι απαραίτητο συμπλήρωμα και στοιχείο της παραδοσιακής Μεσογειακής Κουζίνας;

Σας έφερα μερικά μόνο, απλά παραδείγματα προσαρμογής στην καθημερινή πρακτική μας, εύκολα στην πράξη να πραγματοποιηθούν, που θα ήταν όμως αρκετά για να πείσουν και τον πιο δύσπιστο, ότι τα εστιατόρια της Ρόδου είναι ποιοτικά προσαρμοσμένα, όχι μόνο στις γαστρονομικές απαιτήσεις μας, αλλά και στις απαιτήσεις του σύγχρονου ανθρώπου απ' όπου και αν προέρχεται, ο οποίος βομβαρδίζεται από χίλιους δυο κινδύνους για την υγεία του.

Κε Πρόεδρε, αγαπητοί φίλοι Εστιάτορες, ο Δήμος της Ρόδου, θα είναι πρωτεργάτης σε μια τέτοια πρωτοβουλία και θα βοηθήσει ενεργά, ώστε τουλάχιστον η δική σας επαγγελματική τάξη να αποκτήσει γρήγορα στοιχεία, τέτοια στην καθημερινή τους λειτουργία, που να αποτελούν τη μαγιά για ένα νέο ξεκίνημα για καλύτερες μέρες, σε συνεργασία με όλους τους εμπλεκόμενους φορείς. Ο Δήμος μπορεί να σας βοηθήσει να αποκτήσετε το γνωστό ειδικό σήμα, αναγνωρισμένης και πιστοποιημένης ποιότητας, εφόσον βέβαια συνδράμετε όλοι σας σε μια τέτοια προσπάθεια.

Ο Δήμος μπορεί και θέλει να συνδράμει ενεργά στη διοργάνωση εκδηλώσεων προβολής της παραδοσιακής Ροδίτικης Γαστρονομίας, τόσο σε ανοιχτές γιορτές για όλους, εδώ στη Ρόδο, όσο όμως, και κυρίως στην Αθήνα και σε άλλες μεγάλες πόλεις της Ελλάδας. Τους χειμερινούς μήνες πριν την έναρξη της Τουριστικής Περιόδου, μπορούμε να οργανώνουμε από κοινού, βραδιές Ροδίτικης Γαστρονομίας με καλεσμένους δημοσιογράφους εξειδικευμένης δημοσιογραφικής κατεύθυνσης και όσους άλλους ασχολούνται με θέματα γαστρονομίας και που μπορούν να προβάλλουν την Ροδίτικη Κουζίνα.

Εάν θέλουμε να επεκταθούμε περισσότερο και πρέπει, αναφέρομαι σε μεγάλες διεθνείς Τουριστικές Εκθέσεις, παρά το σοβαρό κόστος, είναι δυνατόν από κοινού πάντα, να οργανώνουμε και να προβάλλουμε την γαστρονομία μας και τα Ροδίτικα Εστιατόριά μας με τον καλύτερο δυνατό τρόπο.

Οι δύο ειδικές εκδόσεις Ροδίτικων συνταγών και γεύσεων, που και με τη δική μας βοήθεια έχουν κυκλοφορήσει, μπορεί να επανεκδοθούν, για δικό σας λογαριασμό μόνο. Αν οι πελάτες σας εκφράσουν την ικανοποίησή τους για πιάτα, που εσείς τους προσφέρετε και εκείνοι δοκίμασαν, μπορεί να έχουν την αντίστοιχη συνταγή για να την επαναλάβουν στη χώρα τους. Θα είναι χειρονομία καλής θέλησης από μέρους σας.

Αυτές και πολλές άλλες σκέψεις μπορεί να συμπληρώσουν την προσπάθειά μας μέσα σε ένα πνεύμα αμοιβαίας κατανόησης και στήριξης.

Σε εσωτερικό βέβαια επίπεδο, η τήρηση των Νόμων από όλους κρίνεται από μας σαν προϋπόθεση της σοβαρότητας και του σεβασμού, της όποιας επαγγελματικής δραστηριότητας του καθενός. Δεν μπορεί να υπάρχουν Νόμοι του κράτους με τόσο ξεκάθαρες προβλέψεις σεβασμού και εφαρμογής τους και κάποιοι να τολμούν να τους παραβιάζουν συστηματικά, γιατί κάποιοι άλλοι δεν θέλουν να τους επαναφέρουν στην τάξη.

Το θεωρούμε παράλογο και δεν θα επιτρέψουμε, εμείς τουλάχιστον, καμιά παρεκτροπή του.

Η εσωστρέφεια, που μας έχει κυριεύσει τελευταία, δεν μας βοηθάει καθόλου. Ελάτε να γίνουμε πιο επιθετικοί με τα πλεονεκτήματα και προσόντα μας και όχι με την γκρίνια μας. Ο τόπος μας είναι μαγικός. Διαθέτει, ό,τι θα επιθυμούσε κάθε ξένος. Ας προσθέσουμε και την γαστρονομία μας και ας την προβάλουμε παντού, εδώ στην Ελλάδα και στο εξωτερικό, σαν ένα άλλο άγνωστο μέχρι σήμερα πλεονέκτημά μας. Δεν μπορεί να συνεχίσει αυτή η κατάσταση. Ολοι μαζί μπορούμε να φέρουμε ξανά την «Ανοιξη στη Ρόδο».

ΤΑ ΜΥΣΤΙΚΑ

ΜΑΘΕΤΕ ΓΙΑ ΤΗΝ ΑΔΕΙΑ ΠΡΙΝ ΦΥΓΕΤΕ

Εννέα «οδηγίες» για παλαιούς και νέους εργαζομένους / Πόσες ημέρες δικαιούστε / Τι ισχύει για τα 3 πρώτα χρόνια μετά την πρόσληψη / Οι λεπτομέρειες για το επίδομα

«4+5» μυστικά (τα λεγόμενα... «hints 'n tips» για τους νεότερους ηλικιακά εργαζομένους) για τα δικαιώματα που έχουν ή δεν έχουν... όλοι οι απασχολούμενοι σε σχέση με την ετήσια κανονική άδεια, αποκαλύπτονται σήμερα, λίγο πριν από τη μεγάλη εξόρμηση του Αυγούστου, αναλύοντας τις σχετικές διατάξεις της νομοθεσίας και τις αλλαγές που επήλθαν προς όφελος των νεοπροσλαμβανομένων, από το 2004 και μετά.

Γενικά, τα θέματα χορήγησης ετήσιας άδειας με αποδοχές στους μισθωτούς ρυθμίζονται από τις διατάξεις του Αναγκαστικού Νόμου 539/1945, όπως αυτός ισχύει μετά τις τροποποιήσεις που έχει υποστεί με το νόμο 3144/2003 και το νόμο 3302/2004.

ΣΥΜΒΑΣΕΙΣ

Ειδικότερα, σύμφωνα με στοιχεία της πλέον έγκυρης επί εργατικών και ασφαλιστικών θεμάτων επιστημονικής έκδοσης, του «Δελτίου Εργατικής Νομοθεσίας» («ΔΕΝ») αλλά και του Κέντρου Ενημέρωσης και Πληροφόρησης Εργαζομένων και Ανέργων (ΚΕΠΕΑ) της ΓΣΕΕ, οι εργαζόμενοι θα πρέπει να γνωρίζουν ότι όλοι όσοι συνδέονται με σύμβαση ή σχέση εργασίας ορισμένου ή αορίστου χρόνου (πλην ελάχιστων εξαιρέσεων, οι οποίες και αναλύονται στη συνέχεια) δικαιούνται ετήσια άδεια με αποδοχές από την έναρξη της απασχόλησής τους.

Η ετήσια κανονική άδεια χορηγείται αναλογικά με βάση το χρονικό διάστημα που απασχολήθηκε ο εργαζόμενος στον ίδιο εργοδότη.

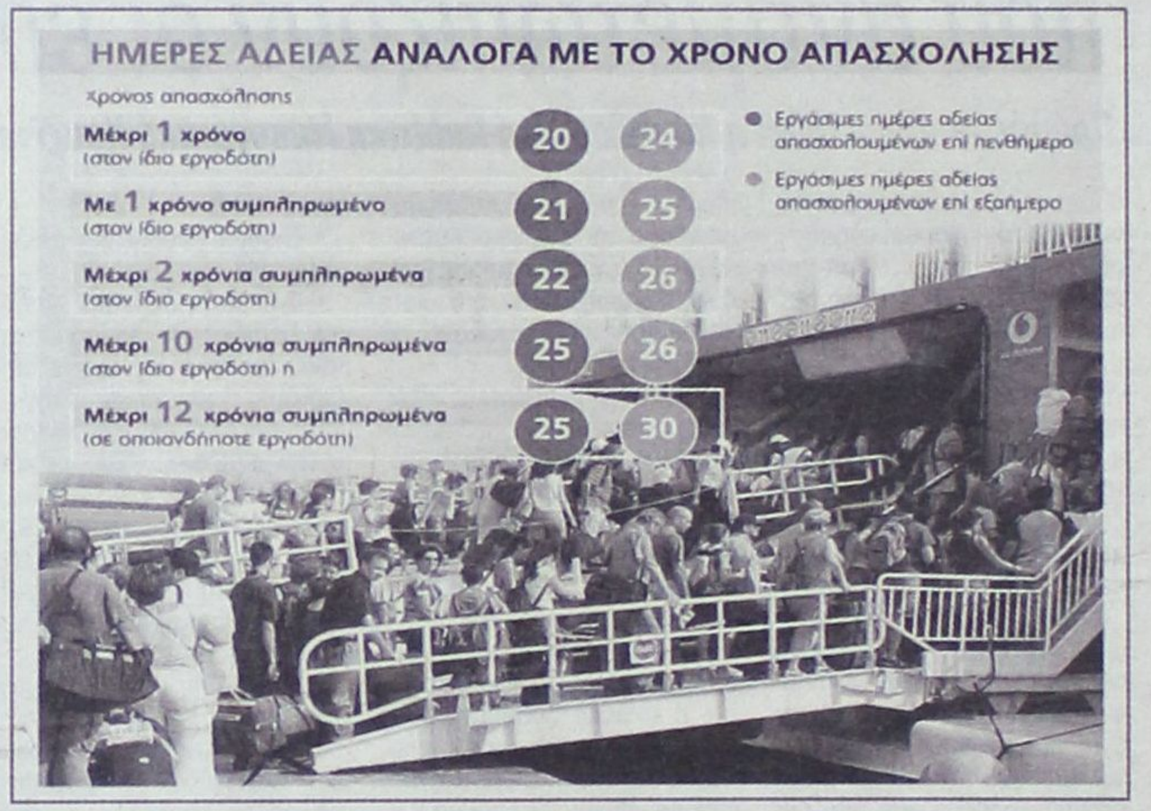

Η αναλογία της χορηγούμενης αδείας υπολογίζεται βάσει ετήσιας άδειας 20 εργάσιμων ημερών επί πενθημέρου εβδομαδιαίας εργασίας και 24 εργάσιμων ημερών, επί εξαημέρου, η οποία αντιστοιχεί σε 12 μήνες συνεχούς απασχόλησης.

Παράλληλα, συμπληρώνεται η διαδικασία λήψης της άδειας κατά τα πρώτα 2 ημερολογιακά έτη της εργασιακής σχέσης του μισθωτού.

Συγκεκριμένα, σε σχέση με την ετήσια κανονική άδεια τόσο κατά τα 3 πρώτα χρόνια μετά την πρόσληψη σ' έναν εργοδότη όσο και για τα επόμενα, ισχύουν τα εξής:

1) Άδεια για το 1ο ημερολογιακό έτος: Για το πρώτο ημερολογιακό έτος εντός του οποίου προσλήφθηκε ο μισθωτός, υποχρέωση του εργοδότη είναι να χορηγεί μέχρι την 31η Δεκεμβρίου αναλογία των ημερών άδειας, βάσει του χρονικού διαστήματος απασχόλησης στο έτος αυτό. Η αναλογία της άδειας, η οποία υπολογίζεται επί των 20 (επί πενθημέρου) και των 24 (επί εξαημέρου) ημερών, πρέπει να χορηγείται έως την 31η Δεκεμβρίου του ημερολογιακού έτους πρόσληψης ακόμη και αν δεν ζητηθεί από τους εργαζομένους.

2) Άδεια για το 2ο ημερολογιακό έτος: Ο μισθωτός δικαιούται να λάβει τμηματικά την άδειά του, η οποία αναλογεί στο χρόνο απασχόλησής του στο δεύτερο έτος, στον οικείο εργοδότη. Η αναλογία της άδειας υπολογίζεται εκ νέου, όπως και κατά το πρώτο ημερολογιακό έτος, με βάση τις 20 ημέρες επί πενθημέρου και τις 24 ημέρες επί εξαημέρου. Κατά τη διάρκεια του έτους και κατά το χρονικό σημείο συμπλήρωσης 12 μηνών από την ημερομηνία πρόσληψης, η άδεια επαυξάνεται κατά μία ημέρα.

Ετσι, η άδεια κατά το δεύτερο ημερολογιακό έτος, η οποία θα πρέπει να χορηγηθεί αναλογικά ή έως την 31η Δεκεμβρίου, φθάνει στο ύψος των 21 επί πενθημέρου και 25 επί εξαημέρου εργάσιμων ημερών.

3) Αδεια για το 3ο ημερολογιακό έτος: Κατά αυτό το ημερολογιακό έτος αλλά και τα επόμενα, ο μισθωτός δικαιούται ολόκληρη την ετήσια άδεια και σε κάθε χρονικό σημείο του έτους. Η άδεια φθάνει στις 22 ημέρες επί πενθημέρου και στις 26 επί εξαημέρου, εάν έχουν συμπληρωθεί 2 έτη απασχόλησης εντός του 3ου ημερολογιακού έτους.

Η καταγγελία σύμβασης κατά τη διάρκεια της άδειας του μισθωτού απαγορεύεται

4) Αποδοχές άδειας σε περίπτωση λήξης σύμβασης: Εάν λήξει η σύμβαση εργασίας με οποιονδήποτε τρόπο (απόλυση, παραίτηση, θάνατος εργαζόμενου, λήξη σύμβασης ορισμένου χρόνου) και ο εργαζόμενος δεν είχε πάρει την κανονική του άδεια που του οφείλεται, τότε δικαιούται τις αποδοχές τις οποίες θα έπαιρνε αν του είχε χορηγηθεί η άδεια. Αποζημίωση άδειας και επίδομα άδειας, αναλόγως προς το χρόνο υπηρεσίας.

Κατά το πρώτο ημερολογιακό έτος που έγινε η πρόσληψή του, δικαιούται να λάβει 2 ημερομίσθια ή 2/25 του μισθού για κάθε μήνα απασχόλησης, όπως και 2 ημερομίσθια ως επίδομα άδειας (με τον περιορισμό του μισού μισθού ή των 13 ημερομισθίων).

Κατά το δεύτερο ημερολογιακό έτος ο μισθωτός δικαιούται επίσης 2 ημερομίσθια ή 2/25 του μισθού για κάθε μήνα απασχόλησης, όπως και 2 ημερομίσθια ως επίδομα άδειας (με τον περιορισμό του μισού μισθού ή των 13 ημερομισθίων).

Κατά το τρίτο ημερολογιακό έτος και για τα επόμενα οφείλονται αποδοχές πλήρους άδειας και επιδόματος άδειας, που αντιπροσωπεύουν αυτές που θα δικαιούτο ο μισθωτός εάν έπαιρνε την άδειά του κατά το χρονικό διάστημα της λύσης της σχέσης εργασίας.

Φυσικά η νομοθεσία που διέπει το καθεστώς χορήγησης της ετήσιας κανονικής άδειας δεν περιορίζεται μόνο στα δικαιώματα των πρώτων τριών ετών από την έναρξη της απασχόλησης σε μια συγκεκριμένη υπόχρεη επιχείρηση.

ΝΟΜΟΙ

Οι νόμοι που σχετίζονται με την άδεια έχουν αρκετά «ψιλά γράμματα» στα οποία οι απασχολούμενοι αξίζει να δώσουν την προσοχή τους. Τα πιο σημαντικά από αυτά, το περιεχόμενο των οποίων αναλύουμε και παρουσιάζουμε, αφορούν τα εξής θέματα:

1) Ποιες ημέρες υπολογίζονται στην άδεια: Στην άδεια υπολογίζονται μόνο οι εργάσιμες ημέρες.

2) Χρόνος χορήγησης: Ο χρόνος χορήγησης των αδειών καθορίζεται κατόπιν συμφωνίας μεταξύ μισθωτών και εργοδότη.

Τουλάχιστον οι μισοί από τους μισθωτούς πρέπει να λάβουν την άδειά τους μέσα στο χρονικό διάστημα από 1η Μαΐου μέχρι 30 Σεπτεμβρίου.

3) Μεταφορά άδειας: Απαγορεύεται η μεταφορά της άδειας στο επόμενο ημερολογιακό έτος, έστω κι αν ακόμα έχει γίνει συμφωνία εργαζομένου - εργοδότη.

4) Απαγόρευση απόλυσης κατά την άδεια: Η καταγγελία σύμβασης κατά τη διάρκεια της άδειας του μισθωτού απαγορεύεται. Η απαγόρευση είναι απόλυτη και δεν επιτρέπει την απόλυση για οποιοδήποτε λόγο.

Σε περίπτωση που γίνει, θεωρείται άκυρη.

5) Ποιοι δεν δικαιούνται κανονική άδεια: Κανονική ετήσια άδεια δεν δικαιούνται οι εξής κατηγορίες εργαζομένων: α) Οι εργαζόμενοι σε επιχειρήσεις ή εργασίες στις οποίες απασχολούνται μόνο μέλη της οικογένειας του εργοδότη, β) οι εργαζόμενοι σε γεωργικές, κτηνοτροφικές, δασικές και ναυτιλιακές εργασίες και γ) οι διευθύνοντες υπάλληλοι (πρόσωπα διεύθυνσης, εποπτείας και εμπιστοσύνης).

ACE
The helpful place.

Η ACE κατέχει παγκοσμίως ηγετική θέση στον χώρο πολυκαταστημάτων και των D.I.Y. Έχει 5,500 καταστήματα σε 72 χώρες του κόσμου και με ετήσιες πωλήσεις που φθάνουν τα 15 δις ευρώ. Εργασία στην ACE σημαίνει ταυτόχρονα και συμμετοχή στην επιτυχία της σε μια θέση που σας ταιριάζει.

Για το κατάστημα της Ρόδου
ΖΗΤΑΜΕ ΠΡΟΣΩΠΙΚΟ

Διευθυντή Καταστήματος (Κωδ ΔΚΑ) Γνώσεις σε Χρώματα, εργαλεία, είδη κηπουρικής, υδραυλικά, ηλεκτρολογικά, αξεσουάρ μπάνιου, είδη σπιτιού, έπιπλα, αξεσουάρ αυτοκινήτου, δομικά υλικά κ.ά. Προϋπηρεσία σε ανάλογη θέση θα ληφθεί υπόψιν. Εκπληρωμένη στρατιωτική θητεία. Επιπλέον προσόντα Πτυχιούχος, με άριστη ικανότητα επικοινωνίας, επαγγελματισμός, γνώσεις Αγγλικών, χρήση Η/Υ.

Υπάλληλοι Γραφείου (Κωδ ΥΓΑ) Χειριστές Η/Υ με γνώσεις Γραμματείας – Τιμολόγησης – Εισαγωγές. Πληροφοριακό σύστημα (E.R.P.) Προϋπηρεσία σε ανάλογη θέση.

Ταμίες – Πωλητές (Κωδ ΤΠΑ) Προϋπηρεσία, Γνώσεις Ταμείου Η/Υ, Ευγενικές με άψογη συμπεριφορά και εξυπηρέτηση προς τους πελάτες.
Στείλτε Βιογραφικό έως 31/Ιουλίου/06 στο FAX 2241-0-30270 Η στην διεύθυνση Τ.Θ. 178, Ρόδος Η στο email greece@mail.acehardware.com

MAXI Dia %

Η MAXI DIA % του Ομίλου CARREFOUR Νο1 στην Ευρώπη και Νο2 παγκοσμίως με 4400 DIA καταστήματα σε όλο τον κόσμο και 360 καταστήματα στην Ελλάδα ζητά για το νέο υπερκατάστημα της Ρόδου.

Διευθυντή Καταστήματος (Κωδ ΔΚΔ) Εμπειρία τουλάχιστον 3 ετών σε αντίστοιχη θέση στο λιανεμπόριο. Απολυτήριο Λυκείου (Πτυχίο Ανώτερης/τατης σχολής θα θεωρηθεί επιπρόσθετο προσόν). Γνώση αγγλικής γλώσσας. Γνώση Η/Υ (MS Office). Διοικητική και οργανωτική ικανότητα, άνεση στην επικοινωνία, αποδεδειγμένη ικανότητα στην επίτευξη στόχων.

Υπάλληλοι Γραφείου (Κωδ ΥΓΔ) Χειριστές Η/Υ με γνώσεις Γραμματείας, – Πληροφοριακό σύστημα (E.R.P.) Προϋπηρεσία σε ανάλογη θέση.

Ταμίες – Πωλητές (Κωδ ΤΠΔ) Προϋπηρεσία, Γνώσεις Ταμείου Η/Υ, Ευγενικές, με άψογη συμπεριφορά και εξυπηρέτηση προς τους πελάτες.

Στείλτε Βιογραφικό έως 31/Ιουλίου/06 στο FAX 2241-0-30270 Η στην διεύθυνση Τ.Θ. 178, Ρόδος Η στο email carrefour@mail.gr

Η γενική βαθμολογία για τους 11 κυριότερους προορισμούς διακοπών των Γερμανών	
ΧΩΡΑ	ΒΑΘΜΟΙ
1. Βαλεαρίδες Νήσοι	1,93
2. Ηπειρωτική Ισπανία	2,13
3. Τουρκία	2,15
4. Κανάρια Νησιά	2,22
5. Αίγυπτος	2,52
6. Πορτογαλία	2,70
7. Ελλάδα	2,76
8. Μαρόκο	2,91
9. Τυνησία	2,95
10. Κροατία	3,13
11. Βουλγαρία	3,19

Αποτελεσματικότητα μάρκετινγκ	
ΧΩΡΑ	ΒΑΘΜΟΙ
1. Ηπειρωτική Ισπανία	2,23
2. Βαλεαρίδες Νήσοι	2,41
3. Κανάρια Νησιά	2,41
4. Αίγυπτος	2,66
5. Μαρόκο	2,79
6. Πορτογαλία	2,79
7. Τουρκία	2,86
8. Τυνησία	3,07
9. Ελλάδα	3,27
10. Κροατία	3,55
11. Βουλγαρία	3,56

Ποιότητα ξενοδοχείων	
ΧΩΡΑ	ΒΑΘΜΟΙ
1. Κανάρια Νησιά	1,91
2. Τουρκία	1,94
3. Βαλεαρίδες Νήσοι	1,97
4. Ηπειρωτική Ισπανία	2,29
5. Αίγυπτος	2,29
6. Πορτογαλία	2,47
7. Ελλάδα	2,75
8. Τυνησία	2,77
9. Μαρόκο	2,97
10. Κροατία	3,35
11. Βουλγαρία	3,50

Σχέση τιμής προς προσφερόμενες υπηρεσίες	
ΧΩΡΑ	ΒΑΘΜΟΙ
1. Τουρκία	1,72
2. Αίγυπτος	2,00
3. Τυνησία	2,19
4 Βουλγαρία	2,44
5. Βαλεαρίδες Νήσοι	2,50
6. Κανάρια Νησιά	2,71
7. Μαρόκο	2,72
8. Ηπειρωτική Ισπανία	2,91
9. Ελλάδα	3,00
10. Κροατία	3,10
11. Πορτογαλία	3,34

ΕΡΕΥΝΑ ΤΟΥ ΕΠΑΓΓΕΛΜΑΤΙΚΟΥ ΠΕΡΙΟΔΙΚΟΥ «TOURISTIK REPORT»

ΟΙ ΓΕΡΜΑΝΟΙ ΜΑΣ ΒΑΘΜΟΛΟΓΟΥΝ ΚΑΤΩ ΑΠΟ ΤΗ ΒΑΣΗ

Ασχημη η εικόνα της χώρας μας στην ποιότητα των υπηρεσιών

Στις τελευταίες θέσεις κατατάσσουν οι Γερμανοί εμπειρογνώμονες τον ελληνικό τουρισμό σε ό,τι αφορά τις δομές παροχής υπηρεσιών στους τουρίστες αλλά και την αποτελεσματικότητα των ενεργειών μάρκετινγκ και προβολής του τουρισμού μας στη Γερμανία.

Ρεπορτάζ:
Γιάννης Παπαδόπουλος
gpapadop@kerdos.gr

Αυτό προκύπτει σε έρευνα, που δημοσιεύεται σε πολυσέλιδη ειδική έκδοση του έγκυρου γερμανικού επαγγελματικού περιοδικού «Touristik Report». Στην έρευνα έλαβαν μέρος 35 εμπειρογνώμονες - εκπρόσωποι όλου του φάσματος της γερμανικής αγοράς, που κλήθηκαν να κρίνουν και να βαθμολογήσουν τους 11 κυριότερους προορισμούς διακοπών των Γερμανών τουριστών. Οι χώρες ήταν: **Η Ελλάδα, η ηπειρωτική Ισπανία, οι Βαλεαρίδες Νήσοι, τα Κανάρια Νησιά, η Τουρκία, η Αίγυπτος, η Πορτογαλία, το Μαρόκο, η Τυνησία, η Κροατία και η Βουλγαρία.**

Τα κριτήρια, που βαθμολόγησαν οι εμπειρογνώμονες ανά προορισμό, ήταν: Η ποιότητα υπηρεσιών στα ξενοδοχεία, η ποιότητα της εξυπηρέτησης (σέρβις), η σχέση τιμής προς προσφερόμενες υπηρεσίες (Value for money), το μάρκετινγκ των χωρών στη γερμανική αγορά, η εικόνα, που έχει διαμορφωθεί στη Γερμανία γι' αυτούς τους 11 προορισμούς, το επίπεδο υποδομών, η ποικιλία τουριστικών δραστηριοτήτων, η αεροπορική σύνδεση, η μελλοντική προοπτική τους.

Συνολικά, για όλα αυτά τα κριτήρια η Ελλάδα κατετάγη στην 7η μόλις θέση, με το έγκυρο περιοδικό να κρούει τον κώδωνα του κινδύνου για τον ελληνικό τουρισμό. Στην πρώτη θέση οι Γερμανοί εμπειρογνώμονες ανέδειξαν τις Βαλεαρίδες Νήσους και αμέσως μετά την ηπειρωτική Ισπανία και την Τουρκία.

Στην ίδια ακριβώς θέση, την 7η, κατατάσσεται η Ελλάδα και στο κριτήριο για την ποιότητα στα ξενοδοχεία. Σε αυτήν την κατηγορία, πρώτα αναδεικνύονται τα Κανάρια Νησιά και αμέσως μετά η Τουρκία.

Η βαθμολογία της Ελλάδας επιδεινώνεται στα κριτήρια για τη σχέση τιμής προς προσφερόμενες υπηρεσίες, στην αποτελεσματικότητα του μάρκετινγκ και στις μελλοντικές προοπτικές. Και στα τρία αυτά κριτήρια, ο ελληνικός τουρισμός «κερδίζει» την 9η θέση, στο μεν πρώτο πάνω από την Κροατία και την Πορτογαλία, στο δεύτερο κριτήριο είναι πάνω από την Κροατία και τη Βουλγαρία και στις προοπτικές πάνω από την Πορτογαλία και την Τυνησία.

Τριάντα πέντε Γερμανοί εμπειρογνώμονες κρίνουν και συγκρίνουν την Ελλάδα και τους άλλους 10 βασικούς προορισμούς διακοπών των Γερμανών και κατατάσσουν τη χώρα μας στις τελευταίες θέσεις σε μια σειρά κριτηρίων

Την υψηλότερη βαθμολογία, που είναι η 5η θέση, συγκεντρώνει η χώρα μας μόνο στα κριτήρια της εικόνας και της ποικιλίας τουριστικών δραστηριοτήτων.

Τι(ς) φταίει;

Ελληνας τουριστικός παράγοντας, που δραστηριοποιείται στις γερμανόφωνες τουριστικές αγορές, σχολιάζοντας αυτές τις πικρές διαπιστώσεις των Γερμανών εμπειρογνωμόνων για τον ελληνικό τουρισμό και, κυρίως τον τομέα του μάρκετινγκ και της προβολής, που έχει άμεση εμπειρία, παρατηρεί τα ακόλουθα:

«Οσο κι αν μας στεναχωρούν αυτές οι διαπιστώσεις, μήπως τελικά οι Γερμανοί εμπειρογνώμονες έχουν δίκαιο;

• **Οταν οι κρατικοί τουριστικοί φορείς** αντί να καταστρώνουν σύγχρονη και αποτελεσματική στρατηγική για τη χώρα "παίζουν κονταρομαχίες" μόνον για τις καταλήψεις θέσεων γενικών διευθυντών, διευθυντών, τμηματαρχών κ.λπ.

• **Οταν τα κριτήρια τοποθετήσεων** και προσλήψεων προσωπικού στο εξωτερικό και εσωτερικό εξαντλούνται μόνο στο αν τα άτομα αυτά είναι "δικά μας παιδιά".

• **Οταν για τα Γραφεία του ΕΟΤ εξωτερικού,** που είναι οι προμαχώνες του ελληνικού τουρισμού στο εξωτερικό, αντί να καταστρωθεί μεσοπρόθεσμο και μακροπρόθεσμο πλάνο μάρκετινγκ και δράσης, λαμβάνονται στα όρθια κάποιες πυροσβεστικού χαρακτήρα αποφάσεις και μετά τα Γραφεία αφήνονται στην τύχη τους ή τρέχουν όλοι για την εξεύρεση χρημάτων για να καλύψουν τα χρέη τους.

• **Οταν, αντί να προβάλουμε** τα πανέμορφα τοπία της χώρας μας, τον πλούσιο πολιτισμό της, τις καταγάλανες θάλασσες, το φως και τη ζεστασιά των Ελλήνων προβάλλουμε τα "σομπρέρος" και κάνουμε σημαία του ελληνικού τουρισμού τα τσιφτετέλια και τον χορό της κοιλιάς, ξοδεύοντας ουκ ολίγα χρήματα.

• **Οταν στη Γερμανία,** την πιο σημαντική χώρα εξαγωγής τουρισμού, καταλήγει στο σημείωμά του ο εν λόγω τουριστικός παράγοντας, ετοιμαζόμαστε να τοποθετήσουμε διευθυντή του ΕΟΤ... ορνιθολόγο, γιατί, τελικά, θα πρέπει να μας ενοχλούν οι διαπιστώσεις των Γερμανών εμπειρογνωμόνων;».

Κατά τη γνώμη μας, βεβαίως, ο ορνιθολόγος μπορεί να αναδείξει τις ειδικές μορφές τουρισμού στη χώρα μας, όπως είναι η παρατήρηση των σπάνιων πουλιών που έχουμε στη Λίμνη της Κερκίνης, στο Δέλτα του Εβρου και σε άλλες περιοχές.

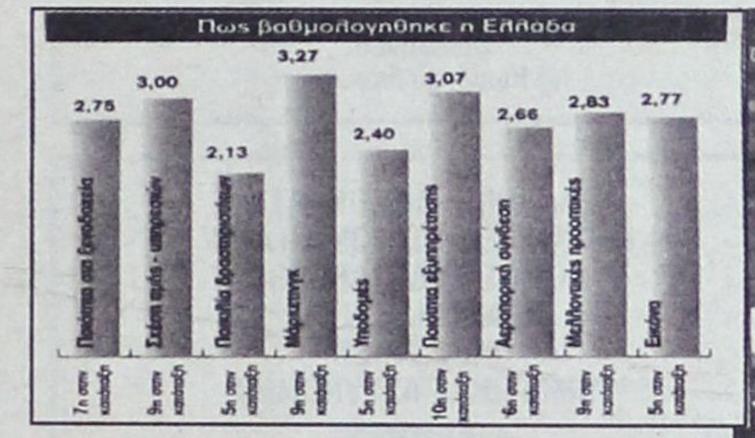



ΕΛΛΗΝΙΚΗ ΔΗΜΟΚΡΑΤΙΚΑ
ΠΕΡΙΦΕΡΕΙΑ
ΝΟΤΙΟΥ ΑΙΓΑΙΟΥ
ΝΟΜΟΣ ΔΩΔΕΚΑΝΗΣΟΥ
ΔΗΜΟΣ ΛΙΝΔΙΩΝ

ΑΝΑΚΟΙΝΩΣΗ

Ο Δήμος Λινδίων ανακοινώνει ότι επιθυμεί να προσλάβει ένα (1) ναυαγοσώστη (κάτοχο της σχετικής άδειας), με δίμηνη σύμβαση ιδιωτικού δικαίου ορισμένου χρόνου, για να εργαστεί στην κεντρική παραλία «Μεγάλος Γιαλός» Λίνδου. Οι ενδιαφερόμενοι να απευθύνονται για περισσότερες πληροφορίες στα τηλέφωνα 22440-31129 και 22440-31101 (Ρένος Γλύμπης), από 07:30 έως 14:30 τις εργάσιμες ημέρες.

Λίνδος 19 Ιουλίου 2006

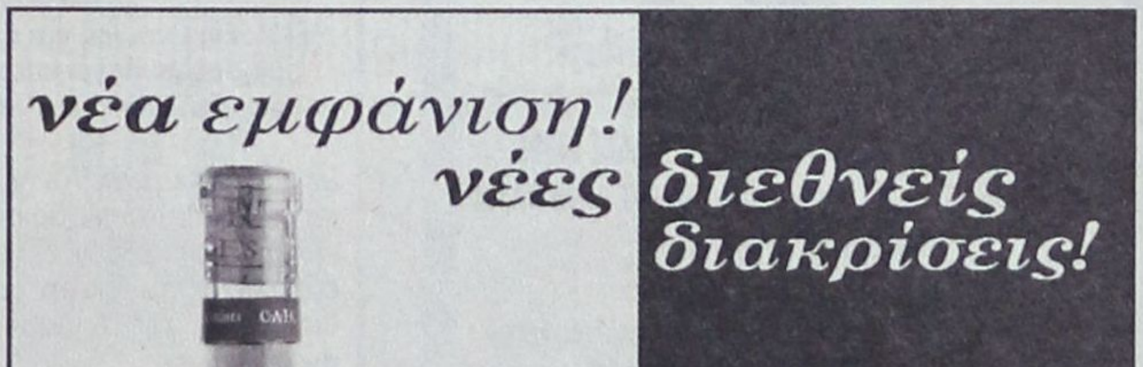

ΜΑΡΑΘΩΝΙΑ ΣΥΝΑΝΤΗΣΗ ΣΤΟ ΜΑΞΙΜΟΥ

ΚΑΝΕΝΑ ΤΕΙ ΔΕΝ ΘΑ ΚΛΕΙΣΕΙ, ΔΙΑΒΕΒΑΙΩΣΕ

η κυβέρνηση τους προέδρους των Ιδρυμάτων

ΑΘΗΝΑ

Μαραθώνια συνάντηση, κατά την οποία τέθηκαν όλα τα ζητήματα που απασχολούν τα ΤΕΙ, είχε ο πρωθυπουργός Κ. Καραμανλής και η υπουργός Παιδείας Μ. Γιαννάκου με τους προέδρους των Ιδρυμάτων, τη Δευτέρα.

Μετά το πέρας της σύσκεψης, η υπουργός Παιδείας τόνισε ότι κανένα ΤΕΙ δεν θα κλείσει και σε συνεννόηση με τους προέδρους των Ιδρυμάτων θα γίνουν οι όποιες συγχωνεύσεις απαιτούνται.

Αναφερόμενη στους πρυτάνεις των ΑΕΙ και στο διάλογο που έχει αρχίσει για τις αλλαγές στα πανεπιστήμια, η κ. Γιαννάκου επισήμανε πως οι πρυτάνεις συμμετέχουν στο διάλογο και πρόσθεσε: «Ο κόσμος αλλάζει και πρέπει να αλλάξουμε και εμείς. Τώρα που φέραμε μία πρόταση καλούνται όλοι να τοποθετηθούν». Σημείωσε, δε, ότι βρισκόμαστε στο 18ο μήνα διαλόγου για την Ανώτατη Εκπαίδευση.

Οι πρόεδροι των ΤΕΙ εμφανίστηκαν ικανοποιημένοι από τη συνάντηση και δήλωσαν ότι δεν είναι αντίθετοι στη βαθμολογική βάση του 10 για την εισαγωγή στην τριτοβάθμια εκπαίδευση, ούτε στην αξιολόγηση.

Συγκεκριμένα, ο πρόεδρος της συνόδου των ΤΕΙ Παναγιώτης Κικίλιας δήλωσε ότι τέθηκαν στη σύσκεψη τα προβλήματα των ΤΕΙ και κυρίως η χρηματοδότηση, τα επαγγελματικά δικαιώματα και η αναβάθμιση.

Όπως είπε, οι πρόεδροι ζήτησαν τη θεσμική ολοκλήρωση των ΤΕΙ, τόνισαν ότι είναι υπέρ της αξιολόγησης των Ιδρυμάτων και συμφωνούν με τη βάση του 10, υπό την προϋπόθεση να ληφθούν μέτρα ώστε να αποφευχθούν οι όποιες συνέπειες.

Σύμφωνα με τον κ. Κικίλια, ο πρωθυπουργός υποσχέθηκε τη χρηματοδότηση των Ιδρυμάτων στο πλαίσιο της περσινής χρονιάς και των δημοσιονομικών πραγμάτων της χώρας.

A.N.A FERRIES

ΠΡΟΓΡΑΜΜΑ ΔΡΟΜΟΛΟΓΙΩΝ

Ε\Γ-Ο\Γ ΡΟΔΑΝΘΗ, Ε\Γ-Ο\Γ ΜΑΡΙΝΑ, Ε\Γ-Ο\Γ ΑΝΘΗ ΜΑΡΙΝΑ

ΡΟΔΟΣ - ΠΕΙΡΑΙΑΣ

		ΣΑΒΒΑΤΟ
ΡΟΔΑΝΘΗ	17.00	ΚΩ (21.10)-ΚΑΛΥΜΝΟ (22.30)-ΛΕΡΟ (23.59)-ΠΑΤΜΟ (01.40)-ΠΕΙΡΑΙΑ (11.20)
		ΚΥΡΙΑΚΗ
ΜΑΡΙΝΑ	13.00	ΣΥΜΗ (14.50)-ΤΗΛΟ (17.10)-ΝΙΣΥΡΟ (18.50)-ΚΩ (21.00)-ΚΑΛΥΜΝΟ (22.40)-ΠΕΙΡΑΙΑ (10.20)
		ΔΕΥΤΕΡΑ
ΑΝΘΗ ΜΑΡΙΝΑ	17.00	ΚΩ (21.50)-ΛΕΡΟ (23.20)-ΠΑΤΜΟ (00.50)-ΠΕΙΡΑΙΑ (09.40)
		ΤΡΙΤΗ
-	-	-
		ΤΕΤΑΡΤΗ
ΑΝΘΗ ΜΑΡΙΝΑ	17.00	ΚΩ (21.00)-ΛΕΡΟ (23.00)-ΠΑΤΜΟ (00.30)-ΠΕΙΡΑΙΑ (09.00)
		ΠΕΜΠΤΗ
ΡΟΔΑΝΘΗ	16.00	ΚΩ (20.40)-ΚΑΛΥΜΝΟ (22.30)-ΠΕΙΡΑΙΑ (09.20)
		ΠΑΡΑΣΚΕΥΗ
ΑΝΘΗ ΜΑΡΙΝΑ	13.00	ΚΩ (16.40)-ΛΕΡΟ (18.50)-ΠΑΤΜΟ (20.40)-ΠΕΙΡΑΙΑ (04.30)
		ΣΑΒΒΑΤΟ
ΡΟΔΑΝΘΗ	17.00	ΚΩ (21.10)-ΚΑΛΥΜΝΟ (22.30)-ΛΕΡΟ (23.59)-ΠΑΤΜΟ (01.40)-ΠΕΙΡΑΙΑ (11.20)

TSAGARIS TRAVEL

Σαχτούρη 5 (έναντι Τελωνείου)
Τηλ.: 22410 36170, 30406, 35066

ΣΥΓΧΑΡΗΤΗΡΙΟ

Την αγαπημένη μας κουμπάρα και εξαδέλφη Στέλλα Κουφομανώλη του Περικλή και της Σοφίας θερμά συγχαρητήρια για την απόκτηση του πτυχίου της στο τμήμα Νηπιαγωγών Ρόδου.

Μιχάλης - Στέλλα
Αγγελή

ΣΥΓΧΑΡΗΤΗΡΙΟ

Την αγαπημένη μας Στέλλα Κουφομανώλη του Περικλή και της Σοφίας θερμά συγχαρητήρια για την απόκτηση του πτυχίου της στο τμήμα Νηπιαγωγών Ρόδου.

Οικογένεια
Κων/νου Αγγελή

ΕΛΛΗΝΙΚΗ ΔΗΜΟΚΡΑΤΙΑ
ΠΕΡΙΦΕΡΕΙΑ ΝΟΤΙΟΥ ΑΙΓΑΙΟΥ
ΝΟΜΟΣ ΔΩΔΕΚΑΝΗΣΟΥ
ΔΗΜΟΣ ΙΑΛΥΣΟΥ
ΔΙΕΥΘΥΝΣΗ
ΔΗΜΟΤΙΚΗΣ ΑΣΤΥΝΟΜΙΑΣ

Τμήμα: Ελέγχου Κυκλοφορ. – Στάθμευσης & Υπαιθρ. Δρα/των
Γραφείο Κυκλοφορίας & Στάθμευσης
Ταχ. Δ/νση: Πολυτεχνείου 7
851 01 Ιαλυσός
Τηλ.: 22410 98423 – 98415
Fax: 22410 98412

ΑΝΑΚΟΙΝΩΣΗ

ΘΕΜΑ: **Ενημέρωση για αλλαγές κυκλοφοριακών ρυθμίσεων λόγω κατασκευής φρεατίων ομβρίων υδάτων στην οδό Απολλωνίου Ροδίου**

Σε συνέχεια των ανακοινώσεων για την ενημέρωση των πολιτών για τις αλλαγές στις κυκλοφοριακές ρυθμίσεις λόγω έργου κατασκευής φρεατίων ομβρίων υδάτων στην οδό Απολλωνίου Ροδίου, η διεύθυνση της δημοτικής αστυνομίας Ιαλυσού ανακοινώνει:

1. Η οδός Απολλωνίου Ροδίου θα παραμείνει κλειστή από 26/07/2006 ημέρα Τετάρτη και ώρα 07:00 έως 27/07/2006 ημέρα Πέμπτη και ώρα 07:00 και δεν θα είναι προσπελάσιμος από κανένα τροχοφόρο.

2. Οι κάτοικοι της περιοχής και οι διερχόμενοι οδηγοί να είναι ιδιαίτερα προσεκτικοί και για τις μετακινήσεις τους θα επιλέγουν τον δακτύλιο των οδών: **Ταξιαρχών – Μεγίστης – Αργοναυτών – Τρεις – Αγ. Απόστολοι (Νοσοκομείο) κ.λ.π.**

- **ΑΠΟ ΑΓ. ΑΠΟΣΤΟΛΟΥΣ (ΝΟΣ/ΜΕΙΟ) ΠΡΟΣ ΤΡΕΙΣ – Λ. ΗΡΑΚΛΕΙΔΩΝ**

Είσοδος από οδό Αργοναυτών – Μεγίστης – Ταξιαρχών – Λ. Ηρακλειδών κ.λπ.

- **ΑΠΟ Λ. ΗΡΑΚΛΕΙΔΩΝ ΠΡΟΣ ΤΡΕΙΣ – ΑΓ. ΑΠΟΣΤΟΛΟΥΣ (ΝΟΣ/ΜΕΙΟ)**

Είσοδος από οδό Ταξιαρχών – Μεγίστης – Αργοναυτών – Τρεις - Αγ. Αποστόλους κ.λπ.

Ευχαριστούμε εκ των προτέρων για την κατανόησή σας

Ο Διευθυντής
Δημοτικής Αστυνομίας
Κανέλλης Κ. Νίκος

ΙΣΟΛΟΓΙΣΜΟΣ
ΔΩΔΕΚΑΝΗΣΙΑΚΟΥ ΙΔΡΥΜΑΤΟΣ
ΥΠΟΤΡΟΦΙΩΝ 2005

ΕΝΕΡΓΗΤΙΚΟ		
1. Μετοχές ALPHA BANK 657Χ24,70=		16.228
2. Καταθέσεις Ταμιευτηρίου ΕΤΕ		24.705
3. Κεφάλαιο σε κατάθεση SWAPS		200.000
Σύνολο ενεργητικού		**240.933**
ΠΑΘΗΤΙΚΟ		
1. Κεφάλαιο		200.000
2. Αξία μετοχών (31.12.2004)		16.228
3. Αποθεματικά		24.705
Σύνολο παθητικού		**240.933**
ΑΠΟΤΕΛΕΣΜΑΤΑ ΕΚΜΕΤΑΛΛΕΥΣΕΩΣ		
Εσοδα		
1. Εισφορές ιδιωτών		2.090
2. Εισφορές Οργανισμών Συλλόγων		1.250
3. Εισφορές Δ. Ροδίων (Πολιτικοί γάμοι)		6.255
4. Πρόσοδοι κεφαλαίου		
4.1. Τόκοι κεφαλαίου	1.256	
4.2. Τόκοι ταμιευτηρίου	1.800	
4.3. Μερίσματα μετοχών	893	3.949
5. Οικονομική ενίσχυση ΤΕΔΚΔ 2004/5		45.000
Σύνολο εσόδων		**58.544**
6. Πλέον υπόλοιπο 31.12.2004		10.911
Γενικό σύνολο		**69.455**
Εξοδα		
1. Χορήγηση υποτροφιών		44.750
2. Υπόλοιπο 31.12.2004		24.705
Γενικό σύνολο		**69.455**

Ρόδος, 27 Μαρτίου 2006

ΤΟ ΔΙΟΙΚΗΤΙΚΟ ΣΥΜΒΟΥΛΙΟ

ΤΗΛΟΣ 21ος ΑΙΩΝΑΣ
SEA STAR ΝΑΥΤΙΚΗ ΕΤΑΙΡΕΙΑ

ΠΡΟΓΡΑΜΜΑ ΑΠΟ 10/7/06

ΔΕΥΤΕΡΑ	ΑΦΙΞΗ	ΑΝΑΧΩΡΗΣΗ
ΡΟΔΟΣ		10:15
ΤΗΛΟΣ	11:35	13:30
ΡΟΔΟΣ	14:50	

ΤΕΤΑΡΤΗ	ΑΦΙΞΗ	ΑΝΑΧΩΡΗΣΗ
ΤΗΛΟΣ		09:00
ΡΟΔΟΣ	10:20	18:00
ΤΗΛΟΣ	19:20	

ΠΕΜΠΤΗ	ΑΦΙΞΗ	ΑΝΑΧΩΡΗΣΗ
ΤΗΛΟΣ		07:30
ΡΟΔΟΣ	08:50	16:30
ΤΗΛΟΣ	17:50	

ΚΥΡΙΑΚΗ	ΑΦΙΞΗ	ΑΝΑΧΩΡΗΣΗ
ΤΗΛΟΣ		07:30
ΡΟΔΟΣ	08:50	17:30
ΤΗΛΟΣ	18:50	



ΛΟΓΩ ΒΛΑΒΗΣ ΤΟΥ Ε/Γ -Τ/Ρ SEA STAR, ΤΟ ΠΡΟΓΡΑΜΜΑ ΘΑ ΕΚΤΕΛΕΙΤΑΙ ΑΠΟ ΤΟ ΔΕΛΦΙΝΙ 20 ΑΝΑΧΩΡΗΣΗ ΑΠΟ ΜΑΝΔΡΑΚΙ

ΠΛΗΡΟΦΟΡΙΕΣ:
ΡΟΔΟΣ: ΤΗΛ./ΦΑΞ 2241078052, ΚΙΝΗΤΟ 6938244523
ΤΗΛΟΣ: ΤΗΛ. 2246044000, ΦΑΞ 2246044044

ΑΝΑΠΟΤΕΛΕΣΜΑΤΙΚΗ Η ΚΟΙΝΩΝΙΚΗ ΠΟΛΙΤΙΚΗ

2,2 ΕΚΑΤΟΜΜΥΡΙΑ ΕΛΛΗΝΕΣ ΖΟΥΝ *κάτω από τα όρια της φτώχειας*

Την ίδια περίοδο που η ακρίβεια, η ανεργία και η καθήλωση των αμοιβών εντάσσουν όλο και περισσότερους Ελληνες στο καθεστώς φτώχειας, οι κοινωνικές πολιτικές μείωσης της φτώχειας αδυνατούν να πετύχουν την άμβλυνση των οικονομικών προβλημάτων σε ένα πραγματικά μεγάλο κομμάτι του ελληνικού πληθυσμού.

Σύμφωνα με τα στοιχεία που έχει δημοσιοποιήσει η Εθνική Στατιστική Υπηρεσία και έχει επεξεργαστεί το Εθνικό Κέντρο Κοινωνικών Ερευνών, η Ελλάδα εμφανίζει πολύ υψηλά ποσοστά φτωχών αφού το 21% των Ελλήνων - περίπου 2,2 εκατομμύρια άτομα - ζει κάτω από το όριο της φτώχειας. Στην πράξη αυτό σημαίνει ότι ένας στους πέντε Ελληνες ζει υπό καθεστώς φτώχειας με τους «εργαζόμενους φτωχούς» να ανέρχονται στους 640.000 ανθρώπους. Το όριο της φτώχειας ενός μονομελούς νοικοκυριού αντιστοιχεί σε ετήσιο εισόδημα 4.800 ευρώ, ενώ για ένα τετραμελές νοικοκυριό ανέρχεται σε 10.800 ευρώ (τιμές 2002). Η φτώχεια βέβαια σχετίζεται άμεσα με την ανεργία, καθώς όσοι εργάζονται είναι «λιγότερο» φτωχοί (μόνο 15,7% των εργαζομένων εμφανίζεται ως φτωχό), ενώ στους ανέργους το ποσοστό σχεδόν διπλασιάζεται 28,10%. Ευπαθείς κατηγορίες είναι οι συνταξιούχοι (26,30% φτωχοί) αλλά και οι ηλικιωμένοι άνω των 65 ετών (28,10%) και τα πολυμελή νοικοκυριά (από 5-7 και άνω μέλη, σε ποσοστά από 25% - 55%).

Αναποτελεσματική η κοινωνική πολιτική κατά της φτώχειας

Οπως έχει προκύψει από την ανάλυση των στοιχείων και των πολιτικών μείωσης του ποσοστού φτωχών οι πολιτικές έχουν κριθεί ως ανεπιτυχείς. Αυτό συμβαίνει κυρίως διότι από το σύνολο των κοινωνικών εγχρήματων δαπανών (συντάξεις και κοινωνικά επιδόματα), μόνο το 13% «ωφελεί» τους (τελικά) φτωχούς και το υπόλοιπο 87% τους μη-φτωχούς. Χαρακτηριστικό είναι ότι το 39% των κοινωνικών δαπανών «ωφελεί» το 25%, ενώ το 18% το 10% του πληθυσμού.

Ο ρόλος των συντάξεων

Πάντως οι συντάξεις, που απορροφούν τη μερίδα του λέοντος των κοινωνικών εγχρήματων δαπανών (το 88%), είναι ο κυριότερος παράγοντας μείωσης της «αγοραίας» φτώχειας στην Ελλάδα, επιδρώντας τόσο στα ποσοστά όσο και στα βάθη της φτώχειας. Τα κοινωνικά επιδόματα, που απορροφούν το 12% περίπου της κοινωνικής δαπάνης, ωφελούν σημαντικά περισσότερο τις φτωχές οικογένειες, ιδιαίτερα εργάσιμης ηλικίας, με εισόδημα κοντά στο όριο φτώχειας και λιγότερο τις πολύ φτωχές οικογένειες, υποδεικνύοντας πιθανά «creaming effects». Ωστόσο πρέπει να επισημανθεί ότι παρά το γεγονός πως η διανομή των συντάξεων αποτελεί τον κυριότερο παράγοντα μείωσης της φτώχειας στα νοικοκυριά με αρχηγό μη-εργάσιμης ηλικίας, αυξάνει την ανισότητα του βάθους φτώχειας, υποδεικνύοντας έτσι τις σημαντικές «στρεβλώσεις» του συνταξιοδοτικού συστήματος στην Ελλάδα, ιδιαίτερα όσον αφορά τα φτωχά νοικοκυριά. Αναφορικά με τα κοινωνικά επιδόματα στα νοικοκυριά πλήρους και μικτής απασχόλησης, ωφελούν πολύ περισσότερο τις οικογένειες που είναι κοντά στο όριο φτώχειας παρά τις πολύ φτωχές οικογένειες.

Κοστοβόρες οι λύσεις για την εξάλειψη της φτώχειας

Η εξάλειψη του συνολικού χάσματος φτώχειας, δηλαδή η αύξηση των εισοδημάτων των φτωχών μέχρι το όριο φτώχειας, υπολογίζεται ότι θα απαιτούσε οικονομικούς πόρους που ισοδυναμούν με το 4,3% του εθνικού διαθέσιμου εισοδήματος, από το οποίο τις 0,9 μονάδες θα απορροφούσαν τα νοικοκυριά μη-εργάσιμης ηλικίας, τις 0,8 μονάδες οι οικογένειες πλήρους απασχόλησης, τις 2,0 μονάδες τα νοικοκυριά μικτής απασχόλησης και τις 0,6 μονάδες οι οικογένειες με κανέναν απασχολούμενο.

Με άλλους όρους, η εξάλειψη του χάσματος φτώχειας θα σήμαινε ότι το εισόδημα των φτωχών θα έπρεπε να αυξηθεί κατά 64,4%, ή, αντίστοιχα η κοινωνική εγχρήματη δαπάνη (συντάξεις και επιδόματα) που ωφελεί τα φτωχά νοικοκυριά να αυξηθεί κατά 138,1%.

Τα αντίστοιχα μεγέθη για την κάλυψη του χάσματος φτώχειας (αύξηση εισοδήματος ή αύξηση κοινωνικής δαπάνης) για διάφορους τύπους οικογενειών είναι:

- Για νοικοκυριά με αρχηγό μη-εργάσιμης ηλικίας, 47% αύξηση εισοδήματος ή 50% αύξηση κοινωνικής δαπάνης.
- Για νοικοκυριά με αρχηγό εργάσιμης ηλικίας, 71,7% και 266,6%.
- Για νοικοκυριά πλήρους απασχόλησης (με ›=2 ενήλικες και ›= 2 απασχολούμενους, ή 1 ενήλικα που απασχολείται), 62,9% και 321,3%.
- Για νοικοκυριά μικτής απασχόλησης (με ›=2 ενήλικες αλλά μόνο 1 απασχολούμενο), 67,7% και 315,6%.
- Για νοικοκυριά μηδενικής απασχόλησης (κανείς ενήλικος δεν απασχολείται), 117,5% και 150,9%.



ΑΠΑΡΑΙΤΗΤΗ Η ΜΕΤΡΗΣΗ *της φτώχειας στα νοικοκυριά*

Για τη θεώρηση της εισοδηματικής φτώχειας και ιδιαίτερα της σχέσης φτώχειας και εργασίας και του φαινομένου των εργαζομένων φτωχών, η προσέγγιση από τη σκοπιά των νοικοκυριών αποτελεί μια εξίσου απαραίτητη και πολλές φορές εμφανή προσέγγιση σε σχέση με την συνηθισμένη οπτική από την πλευρά των ατόμων.

Εκτός από το γεγονός ότι η μεθοδολογία ανάλυσης της σχετικής φτώχειας στηρίζεται στην υπόθεση της διανομής των πόρων μεταξύ όλων των μελών του νοικοκυριού, η σημασία της θεώρησης από τη σκοπιά του νοικοκυριού οφείλεται στο γεγονός ότι η διάρθρωση καθώς και η ένταση της απασχόλησης εντός της οικογένειας επηρεάζουν τον κίνδυνο φτώχειας των ατόμων, πέρα από τα προσωπικά, οικονομικά ή επαγγελματικά τους χαρακτηριστικά.

Επιπρόσθετα, η προσέγγιση αυτή επιτρέπει την διερεύνηση των παραγόντων που καθορίζουν τις αποφάσεις για την προσφορά εργασίας εκ μέρους των οικογενειών και, συνεπώς, τον προσδιορισμό κατευθύνσεων πολιτικής που θα συνέδραμαν και θα διευκόλυναν τις οικογένειες και τα άτομα να συμμετέχουν στην αγορά εργασίας και την κοινωνική ζωή.

Με την αξιοποίηση του **Δείκτη Εντασης της Φτώχειας (SST)** στο πλαίσιο της προσέγγισης από τη σκοπιά του νοικοκυριού για τη θεώρηση της σχέσης φτώχειας και εργασίας και την εκτίμηση των επιπτώσεων της κοινωνικής δαπάνης στις επιμέρους ομάδες οικογενειών, τόσο η ευρωπαϊκή στρατηγική όσο και οι εθνικές και τοπικές αρχές αλλά και ο δημόσιος διάλογος έχουν πολλά να επωφεληθούν από έναν επαρκέστερο δείκτη εκτίμησης του πραγματικού μεγέθους της φτώχειας αλλά και της αποτελεσματικότητας των πολιτικών.

Ο κ. Ηλίας Κικίλιας είναι οικονομολόγος, M.Sc., Ph.D., ερευνητής του Ινστιτούτου Κοινωνικής Πολιτικής του Εθνικού Κέντρου Κοινωνικών Ερευνών.

INEMA
ΙΑΤΡΙΚΟΣ & ΝΟΣΟΚΟΜΕΙΑΚΟΣ ΕΞΟΠΛΙΣΜΟΣ
από το 1988 είμαστε οι μεγαλύτεροι προμηθευτές ΙΑΤΡΙΚΟΥ-ΟΡΘΟΠΕΔΙΚΟΥ & ΝΟΣΟΚΟΜΕΙΑΚΟΥ ΥΛΙΚΟΥ ΣΤΗ ΔΩΔΕΚΑΝΗΣΟΥ
18 χρόνια εμπειρίας Εμπιστευθείτε μας!
• ΑΝΑΠΗΡΙΚΑ ΚΑΡΟΤΣΙΑ
• ΒΑΔΙΣΤΙΚΑ
• ΟΡΘΟΠΕΔΙΚΑ ΕΙΔΗ
• ΜΠΛΟΥΖΕΣ ΙΑΤΡΙΚΕΣ
• ΚΑΛΤΣΕΣ ΦΛΕΒΙΤΙΔΑΣ
• ΠΕΛΜΑΤΑ
• ΟΡΘΟΠΕΔΙΚΑ ΜΑΞΙΛΑΡΙΑ
• ΚΡΕΒΑΤΙΑ ΝΟΣΟΚΟΜΕΙΑΚΑ
• ΙΑΤΡΙΚΟΣ ΕΞΟΠΛΙΣΜΟΣ και ΑΝΑΛΩΣΙΜΑ
• ΟΡΓΑΝΑ ΧΗΜΕΙΟΥ
• και κάθε άλλο είδος για κατ'οίκο νοσηλεία
ΡΟΔΟΣ: ΛΕΜΕΣΣΟΥ 2 - ΤΗΛ: 22410 32238 www.inema.gr
ΚΩΣ: ΕΛ. ΒΕΝΙΖΕΛΟΥ 38 (παραπ/ρως Αγίας Παρασκευής) - ΤΗΛ: 22420 20048

ΚΕΝΤΡΙΚΟ ΠΡΑΚΤΟΡΕΙΟ ΡΟΔΟΥ ΣΤΕΦΑΝΑΚΗ
Zorpidis
ΤΟΥΡΙΣΤΙΚΟΣ ΟΡΓΑΝΙΣΜΟΣ
ΝΕΑ ΔΡΟΜΟΛΟΓΙΑ Λ.Α.Ν.Ε
«ΙΕΡΑΠΕΤΡΑ»
ΠΕΜΠΤΗ 04:30 για Χάλκη – Διαφάνι – Κάρπαθο – Κάσο – Σητεία – Αγ. Νικόλαο – Σαντορίνι – Μήλο – Πειραιά
ΚΥΡΙΑΚΗ 04:30 για Χάλκη – Διαφάνι – Κάρπαθο – Κάσο – Σητεία – Αγ. Νικόλαος – Σαντορίνι – Μήλο – Πειραιά
ΤΕΤΑΡΤΗ 08:00 για Καστελόριζο. Επιστροφή από Καστελόριζο στις 17:00
«Β. ΚΟΡΝΑΡΟΣ»
ΤΡΙΤΗ 17:00 για Χάλκη -Διαφάνι - Κάρπαθο - Κάσο - Σητεία και επιστροφή Ρόδο την επόμενη μέρα.
ΠΕΜΠΤΗ 09:00 για Κω – Κάλυμνο – Σάμο – Θεσσαλονίκη
ΚΥΡΙΑΚΗ 17:00 για Χάλκη – Διαφάνι – Κάρπαθο – Κάσο – Σητεία και επιστροφή την επόμενη μέρα για Ρόδο

ΣΤΟΙΧΕΙΑ ΑΠΟ ΤΗΝ ΕΡΕΥΝΑ ΤΟΥ ΚΕΝΤΡΟΥ ΕΚΠΑΙΔΕΥΤΙΚΗΣ ΕΡΕΥΝΑΣ ΓΙΑ ΤΗΝ ΠΡΩΤΟΒΑΘΜΙΑ ΚΑΙ ΔΕΥΤΕΡΟΒΑΘΜΙΑ ΕΚΠΑΙΔΕΥΣΗ

ΧΩΡΙΣ ΔΡΑΣΤΗΡΙΟΤΗΤΕΣ ΟΙ ΜΑΘΗΤΕΣ ΣΤΑ ΕΛΛΗΝΙΚΑ ΣΧΟΛΕΙΑ

Λιγότερα από το 50% δημοτικών, γυμνασίων και λυκείων έχουν τμήματα για θέατρο, χορό και στίβο

Οι Ελληνες μαθητές αγαπούν ιδιαίτερα το θέατρο, τον χορό, τη χορωδία και τη ζωγραφική. Επίσης, ψηλά στις προτιμήσεις τους βρίσκονται το μπάσκετ, το ποδόσφαιρο, το βόλεϊ και ο στίβος. Ωστόσο, λιγότερα από τα μισά σχολεία πρωτοβάθμιας και δευτεροβάθμιας εκπαίδευσης διοργανώνουν αντίστοιχες δραστηριότητες οι οποίες συμβάλλουν στη συναισθηματική και κοινωνική ανάπτυξη της προσωπικότητας των μαθητών και η κατάσταση δεν φαίνεται να αλλάζει τη νέα σχολική χρονιά.



Είναι χαρακτηριστικό ότι μόνο στο 45,5% των σχολείων έχει λειτουργήσει ομάδα για θεατρικές δραστηριότητες, στο 35,4% για χορό, στο 33,3% χορωδία και στο 15,4% ζωγραφική. Ομάδα μπάσκετ υπήρξε στο 28,4% των σχολείων, ποδοσφαίρου στο 26,1%, βόλεϊ στο 22,8% και στίβου στο 16,4%.

Τα στοιχεία αυτά, τα οποία προέρχονται από πρόσφατη έρευνα του Κέντρου Εκπαιδευτικής Ερευνας που εποπτεύεται από το υπουργείο Παιδείας με τίτλο *«Αποτύπωση σχολικών μονάδων»*, αποδεικνύουν επίσης ότι οι μαθητές Δημοτικού αγαπούν περισσότερο τις καλλιτεχνικές και πολιτιστικές δραστηριότητες ενώ οι μαθητές Γυμνασίου και Λυκείου προτιμούν κυρίως τις αθλητικές δραστηριότητες. Οπως επισημαίνουν ειδικοί, οι σχολικές δραστηριότητες αποδεικνύουν τη σημασία που δίνουν τα σχολεία στην ικανοποίηση των αναγκών όλων των μαθητών και θεωρούνται ιδιαίτερα σημαντικές για τον παιδαγωγικό και κοινωνικό ρόλο που θα πρέπει να διαδραματίζουν τα ίδια τα σχολεία.

Σύμφωνα με τα στοιχεία της έρευνας του ΚΕΕ, το 52,5% των νηπιαγωγείων έχει αναπτύξει δραστηριότητες που αφορούν το θέατρο, το 25,4% τον χορό, το 24% τη ζωγραφική, και το 20,3% τη χειροτεχνία. Οσον αφορά τα δημοτικά σχολεία, στα μισά από αυτά λειτούργησε ομάδα για θεατρικές δραστηριότητες (51,9%), για δραστηριότητες χορού (46,3%) και χορωδίας (42,5%). Ακόμη, σε έναν αριθμό δημοτικών σχολείων λειτούργησε ομάδα μπάσκετ (36,9%), ποδοσφαίρου (32,8%), βόλεϊ (26,5%) και στίβου (24,1%). Την ίδια στιγμή αξιοσημείωτα είναι και τα ποσοστά των δημοτικών σχολείων στα οποία λειτούργησε ομάδα για τη διοργάνωση εκθέσεων ζωγραφικής (33,2%), βιβλίου (23%) και χειροτεχνίας (20,9%).

Στα γυμνάσια η συμμετοχή των σχολείων φαίνεται μεγαλύτερη, σε σχέση με τα δημοτικά, σε καλλιτεχνικές – πολιτιστικές δραστηριότητες που αφορούν τη χορωδία (58,4%). Στις άλλες δραστηριότητες τα ποσοστά ανέρχονται σε 39,6% για τον χορό και 30,5% για το θέατρο. Σε αθλητικές δραστηριότητες τα σχολεία συμμετείχαν σε ποσοστό 56,1% στο μπάσκετ, 52,7% στο βόλεϊ, 48,9% στο ποδόσφαιρο και 29,8% στον στίβο. Ακόμη σε περιβαλλοντικές δραστηριότητες σχετικές με τον ευπρεπισμό του σχολείου σε ποσοστό 39,9%, την ανακύκλωση 21,4% και τη δενδροφύτευση 20,8%.

Στα λύκεια και στα Τεχνικά και Επαγγελματικά Εκπαιδευτήρια (ΤΕΕ) ο αριθμός των σχολείων στα οποία λειτούργησε ομάδα χορωδίας ανέρχεται στο 37,7% και 27,5% αντίστοιχα, χορού 30,2% και 21,2%, μπάσκετ 60,7% και 41,1%, ποδοσφαίρου 59% και 50,9%, βόλεϊ 55,3% και 30,7% και ομάδα για τον ευπρεπισμό του σχολικού χώρου 25,5% στα λύκεια και 31,4% στα ΤΕΕ.

Οπως προκύπτει από τα στοιχεία της έρευνας, στα νηπιαγωγεία η πλειονότητα των δραστηριοτήτων που αναπτύχθηκαν ήταν καλλιτεχνικές – πολιτιστικές (54,7% των δραστηριοτήτων), περιβαλλοντικές (19,2%) και δραστηριότητες σχετικές με τη διοργάνωση εκθέσεων (12,8%). Στα δημοτικά σχολεία οι καλλιτεχνικές – πολιτιστικές δραστηριότητες αντιπροσωπεύουν το 38,2% του συνόλου των δραστηριοτήτων και ακολουθούν οι αθλητικές με ποσοστό 23,9%, οι περιβαλλοντικές με 17,5% και η διοργάνωση εκθέσεων με 14,8%. Στη δευτεροβάθμια εκπαίδευση οι αθλητικές δραστηριότητες φαίνεται ότι είναι συγκριτικά οι περισσότερες με ποσοστό που ανέρχονται στα γυμνάσια, λύκεια και ΤΕΕ σε 33%, 46,3% και 36,3% αντίστοιχα.

Ωστόσο, αρκετά λιγότερα από τα μισά σχολεία οργάνωσαν εκδηλώσεις σε γονείς για να παρουσιάσουν την εργασία που ανέπτυξαν στις συγκεκριμένες δραστηριότητες. Ετσι, ένα ποσοστό νηπιαγωγείων οργάνωσε εκδηλώσεις που αφορούν το θέατρο και τον χορό (49,1% και 21,3% αντίστοιχα), καθώς και εκθέσεις ζωγραφικής και χειροτεχνίας (14,9% και 14,2%). Ενα ποσοστό δημοτικών σχολείων πραγματοποίησε εκδηλώσεις σχετικές με το θέατρο (48,6%), τον χορό (39,8%) και τη χορωδία (36,1%) και οργάνωσε εκθέσεις ζωγραφικής (27,5%). Ενας αριθμός γυμνασίων πραγματοποίησε εκδηλώσεις χορωδίας (30,6%), χορού (23,4%), αθλητικές εκδηλώσεις όπως αγώνες μπάσκετ (18,3%), ποδοσφαίρου (17,4%) και βόλεϊ (17,33%) και εκθέσεις ζωγραφικής (17,6%). Τα λύκεια πραγματοποίησαν κυρίως εκδηλώσεις χορού και χορωδίας (19,6% και 19,2% αντίστοιχα), μπάσκετ (18,8%), ποδόσφαιρο (19,1%) και βόλεϊ (17,7%).

ΜΟΥΣΙΚΗ

ΣΤΑ ΔΙΚΑΣΤΗΡΙΑ ΟΙ ΕΜΠΕΙΡΟΤΕΧΝΕΣ ΕΚΠΑΙΔΕΥΤΙΚΟΙ

Στα δικαστήρια έχουν προσφύγει εμπειροτέχνες εκπαιδευτικοί παραδοσιακών οργάνων που διδάσκουν στα μουσικά σχολεία γιατί δεν περιλαμβάνονται σε ρύθμιση του υπουργείου Παιδείας που προβλέπει τον διορισμό των αναπληρωτών και ωρομισθίων που τις 30.6.2004 συμπλήρωσαν προϋπηρεσία 30 μηνών.

Οπως αναφέρεται χαρακτηριστικά σε ανακοίνωση της Πανελλήνιας Ενωσης Αποφοίτων Ωδείων και Μουσικών Δημόσιας Εκπαίδευσης, *«στα 34 δημόσια μουσικά γυμνάσια – λύκεια της χώρας μας η διδασκαλία μουσικών οργάνων γίνεται σε ποσοστό ως και 80% από συμβασιούχους (αναπληρωτές και ωρομίσθιους) καθηγητές που απασχολούνται επί σειρά ετών με συμβάσεις εργασίας ορισμένου χρόνου». Σύμφωνα με τους εκπαιδευτικούς «τα όργανα της ελληνικής παραδοσιακής μουσικής τα διδάσκουν εμπειροτέχνες μουσικοί, αφού και τίτλοι που προέρχονται από ωδεία για τα όργανα αυτά δεν έχουν αναγνωριστεί ακόμη από το αρμόδιο υπουργείο Πολιτισμού».*



ΒΕΛΤΙΩΜΕΝΗ ΕΜΦΑΝΙΖΕΤΑΙ ΕΦΕΤΟΣ Η ΤΟΥΡΙΣΤΙΚΗ ΚΙΝΗΣΗ ΣΤΗ ΧΩΡΑ ΜΑΣ

ΑΥΞΗΜΕΝΕΣ ΜΕΧΡΙ ΚΑΙ ΤΟΝ ΟΚΤΩΒΡΙΟ ΟΙ ΠΤΗΣΕΙΣ ΑΠΟ ΤΟ ΕΞΩΤΕΡΙΚΟ

Αισθητά βελτιωμένη εμφανίζεται εφέτος η τουριστική κίνηση στη χώρα μας, καθώς οι αφίξεις των αλλοδαπών σε 12 αεροδρόμια της χώρας παρουσιάζουν άνοδο κατά 6,33% το πρώτο εξάμηνο του 2006.

Ειδικά, στο **Διεθνές Αεροδρόμιο Αθηνών**, η άνοδος για το παραπάνω διάστημα είναι της τάξης του 3,5% σε σύγκριση με την αντίστοιχη περίοδο πέρυσι, φθάνοντας συνολικά τους 1.348.418 επιβάτες.

Ακόμη θετικότερη εξέλιξη παρατηρείται στον αριθμό αλλοδαπών τουριστών στην Αθήνα και την ευρύτερη περιοχή, καθώς οι εισερχόμενοι τουρίστες παρουσιάζουν αύξηση 15,3% και υπολογίζονται σε 737.048. Η σημαντικότερη όμως άνοδος παρατηρείται κατά το δεύτερο τρίμηνο του 2006 (+28%) και ιδιαίτερα τον Ιούνιο, στη διάρκεια του οποίου σημειώθηκε αύξηση 27%, πάντα σε σχέση με πέρυσι.

Σύμφωνα με στοιχεία της Υπηρεσίας Πολιτικής Αεροπορίας (ΥΠΑ), μέχρι και τις 28 Οκτωβρίου, οπότε και λήγει ουσιαστικά η θερινή περίοδος, οι προγραμματισμένες πτήσεις από το εξωτερικό προς τα αεροδρόμια της χώρα μας εμφανίζουν αύξηση 4,4%, ενώ αυξημένη κατά 2,5% είναι και η χωρητικότητα των αεροσκαφών, όπως προκύπτει από τις αιτήσεις των ξένων αεροπορικών εταιρειών στην ΥΠΑ.

Συγκεκριμένα, το διάστημα 28 Μαρτίου - 28 Οκτωβρίου αναμένονται 159.767 αεροσκάφη έναντι 153.096, που πέταξαν προς την Ελλάδα το ίδιο διάστημα του 2005. Πέρυσι, διακινήθηκαν 20.980.682 επιβάτες, ενώ σύμφωνα με τους τύπους των αεροσκαφών που έχουν δηλωθεί, ο αριθμός των ταξιδιωτών θα ανέλθει στα 21.514.048.

Οσον αφορά την κίνηση των αεροδρομίων, στη Μήλο παρατηρείται η μεγαλύτερη αύξηση των αφίξεων καθώς φτάνει το 75%, στην Ικαρία 50%, στην Αλεξανδρούπολη 28,1%, στη Σαντορίνη 25,2%, στη Μύκονο 19,05%, στο Ηράκλειο 15,1%, στη Σκιάθο 13,8%, στην Κέρκυρα 12,3%, στη Ρόδο 11,9%, στην Καβάλα 11,1%, στην Κω 10,9%, στα Χανιά 8%, στη Χίο 7,5%, στη Ζάκυνθο 7%, στον Αραξο 6,7%, στη Σάμο 4,6% και στη Θεσσαλονίκη 3,1%.

Οπως δηλώνει ο διευθυντής Μάρκετινγκ και Δημοσίων Σχέσεων του ΔΑΑ κ. **Γ. Καραμάνος,** η αύξηση της κίνησης από το εξωτερικό στη χώρα μας συνδέεται άμεσα με την αύξηση του τουρισμού. «Οσο πιο πολλές αεροπορικές εταιρείες υπάρχουν, τόσο θ' αυξάνεται και ο τουρισμός. Πιστεύω, όμως, ότι οι απευθείας πτήσεις είναι εκείνες που θα δώσουν σημαντική ώθηση στην τουριστική κίνηση», επισημαίνει ο κ. Καραμάνος, ο οποίος δηλώνει αισιόδοξος για το μέλλον των αερομεταφορών, παρά τις αντίθετες προβλέψεις. «Η αεροπορική αγορά μπορεί να περνάει μια φάση μετάλλαξης, ωστόσο, τα περιθώρια ανάπτυξης παραμένουν μεγάλα. Οπως μάλιστα εκτιμά η ΙΑΤΑ αλλά και διεθνείς αεροπορικοί οργανισμοί η δυναμική των αεροπορικών εταιρειών θ' αυξηθεί τα επόμενα χρόνια».

ΝΕΟΙ ΠΡΟΟΡΙΣΜΟΙ

Την ίδια ώρα, πολλές ξένες αεροπορικές εταιρείες ενισχύουν τα δρομολόγιά τους προς τη χώρα μας και άλλες εγκαινιάζουν νέους προορισμούς.

Είναι ενδεικτικό ότι για τη θερινή περίοδο 2006, ο ΔΑΑ προσφέρει 1.793 εβδομαδιαίες απευθείας συνδέσεις με 108 προορισμούς σε 48 χώρες, που εκτελούν 62 αεροπορικές εταιρείες.

Στις πιο πρόσφατες αφίξεις αεροπορικών εταιρειών στο ΔΑΑ συγκατελέγονται αυτές της ιταλικής **Air One,** συνδέοντας την Αθήνα με τη Νάπολη - αφετηρία των επισκεπτών για το Κάπρι και το Αμάλφι και το Τορίνο, της **Blue1** (θυγατρική της **SAS Scandinavian Airlines**) που προσφέρει δύο εβδομαδιαίες απευθείας πτήσεις για το Ελσίνκι, της **Flyglobespan,** εταιρεία χαμηλού κόστους της Σκοτίας, η οποία πραγματοποιεί καθημερινές πτήσεις προς το αεροδρόμιο Στάνστιντ του Λονδίνου καθώς και μία εβδομαδιαία πτήση προς τη Γλασκόβη και τέλος, της



Pakistan International Airlines, που επαναδραστηριοποιείται στην Ελλάδα με πτήσεις προς το Καράτσι, το Ισλαμαμπάντ και τη Λαχώρη.

Νέους προορισμούς όμως δεν προσφέρουν μόνο οι νεοαφιχθείσες εταιρείες αλλά και οι παλαιότερες, που λόγω του σκληρού ανταγωνισμού εμπλούτισαν το πρόγραμμά τους. Μέσω λοιπόν της **Sterling European Airlines** οι Ελληνες μπορούν να ταξιδέψουν στο Μπιλούντ της Δανίας - εξαιρετικός προορισμός για τους μικρούς ταξιδιώτες αφού είναι η έδρα της Λέγκολαντ - ενώ με την **Donbassaero Airlines** μπορούν να βρεθούν στο Τσέρνοβιτσι της Ουκρανίας και με τη **SkyEurope Airlines** στην Κρακοβία - από τις παλαιότερες και ομορφότερες πόλεις της Ευρώπης.

ΕΠΙΠΛΕΟΝ ΠΤΗΣΕΙΣ

Τέλος, επιπλέον πτήσεις έχουν προστεθεί για την Πράγα από τη **CSA**, τη Μαδρίτη από την Iberia, τη Βουδαπέστη από τη **Malev** και την SkyEurope Airlines, τη Νέα Υόρκη από τη **Delta Air Lines,** το Οσλο από τη Sterling European Airlines και την SAS, το Παρίσι από την **Air France** και την Ολυμπιακή, το Λονδίνο από την **British Airways** και την **easyJet**, το Αμστερνταμ από την **KLM,** τη Ζυρίχη από τη **Swiss,** τη Σόφια από την **Aegean,** τη Μόσχα από την **Aeroflot,** τη Βιέννη από την **Austrian,** το Τορόντο από την **Air Transat** και τη Σάμο από την Aegean.



SHIPPING COMPANY OF SYMI
Α.Ν.Ε.Σ.
ΑΝΩΝΥΜΗ ΝΑΥΤΙΛΙΑΚΗ ΕΤΑΙΡΕΙΑ ΣΥΜΗΣ



Ε/Γ - Ο/Γ ΠΡΩΤΕΥΣ ΑΠΟ 31/05/06 ΕΩΣ 30/09/06

ΔΕΥΤΕΡΑ		
ΛΙΜΑΝΙ	ΩΡΑ	
	ΑΦ.	ΑΝ.
ΠΑΡΑΜΟΝΗ ΣΤΟ ΛΙΜΑΝΙ ΤΗΣ ΡΟΔΟΥ		

ΤΡΙΤΗ		
ΛΙΜΑΝΙ	ΩΡΑ	
	ΑΦ.	ΑΝ.
ΡΟΔΟ	-	13.00
ΣΥΜΗ	14.40	15.00
ΤΗΛΟ	17.00	17.15
ΝΙΣΥΡΟ	18.30	18.45
ΚΩ	20.15	20.30
ΚΑΛ/ΝΟ	21.35	Δ

ΤΕΤΑΡΤΗ		
ΛΙΜΑΝΙ	ΩΡΑ	
	ΑΦ.	ΑΝ.
ΚΑΛ/ΝΟ		08.30
ΚΩ	09.35	10.00
ΝΙΣΥΡΟ	11.30	12.00
ΤΗΛΟ	13.15	13.45
ΣΥΜΗ	15.45	16.15
ΡΟΔΟ	17.55	18.30
ΣΥΜΗ	20.10	Δ

ΠΕΜΠΤΗ		
ΛΙΜΑΝΙ	ΩΡΑ	
	ΑΦ.	ΑΝ.
ΣΥΜΗ		06.00
ΡΟΔΟ	07.40	08.45
ΚΑΣΤ/ΖΟ	13.15	13.30
ΡΟΔΟ	18.15	Δ

ΠΑΡΑΣΚΕΥΗ		
ΛΙΜΑΝΙ	ΩΡΑ	
	ΑΦ.	ΑΝ.
ΡΟΔΟ		13.00
ΣΥΜΗ	14.40	15.00
ΤΗΛΟ	17.00	17.15
ΝΙΣΥΡΟ	18.30	18.45
ΚΩ	20.15	Δ

ΣΑΒΒΑΤΟ		
ΛΙΜΑΝΙ	ΩΡΑ	
	ΑΦ.	ΑΝ.
ΚΩ		06.00
ΝΙΣΥΡΟ	07.30	07.45
ΤΗΛΟ	09.00	09.15
ΣΥΜΗ	11.15	11.35
ΡΟΔΟ	13.15	15.00
ΚΑΣΤ/ΖΟ	19.30	20.00
ΡΟΔΟ	00.30	Δ

ΚΥΡΙΑΚΗ		
ΛΙΜΑΝΙ	ΩΡΑ	
	ΑΦ.	ΑΝ.
ΡΟΔΟ		08.30
ΤΗΛΟ	11.30	11.45
ΝΙΣΥΡΟ	13.00	18.00
ΤΗΛΟ	19.15	19.30
ΡΟΔΟ	22.30	Δ

ΠΑΡΑΤΗΡΗΣΕΙΣ: 1. ΣΕ ΠΕΡΙΠΤΩΣΗ ΠΟΥ ΥΠΑΡΞΟΥΝ ΤΡΟΠΟΠΟΙΗΣΕΙΣ ΣΤΙΣ ΩΡΕΣ ΑΝΑΧΩΡΗΣΗΣ ΤΩΝ ΠΛΟΙΩΝ BLUE STAR 2 & ΑΝΘΗ ΜΑΡΙΝΑ ΑΠΟ ΚΩ, ΘΑ ΕΠΑΝΕΛΘΟΥΜΕ ΜΕ ΝΕΟ ΠΡΟΓΡΑΜΜΑ ΠΟΥ ΘΑ ΠΡΟΣΑΡΜΟΖΕΤΑΙ ΣΤΙΣ ΑΝΤΑΠΟΚΡΙΣΕΙΣ ΤΩΝ ΑΝΩΤΕΡΩ ΠΛΟΙΩΝ 2. ΣΕ ΠΕΡΙΠΤΩΣΗ ΚΑΘΥΣΤΕΡΗΜΕΝΗΣ ΑΦΙΞΗΣ ΤΟΥ BLUE STAR 2 ΚΑΙ ΤΟΥ ΑΝΘΗ ΜΑΡΙΝΑ ΣΤΗΝ ΚΩ, ΤΟ Ε/Γ - Ο/Γ ΠΡΩΤΕΥΣ ΘΑ ΑΝΑΧΩΡΕΙ ΜΕΤΑ ΤΗΝ ΑΦΙΞΗ ΤΟΥ BLUE STAR 2 & ΤΟΥ ΑΝΘΗ ΜΑΡΙΝΑ ΠΡΟΚΕΙΜΕΝΟΥ ΝΑ ΕΠΙΤΥΓΧΑΝΕΤΑΙ Η ΑΝΤΑΠΟΚΡΙΣΗ.

Ε/Γ - Ο/Γ ΣΥΜΗ ΑΠΟ 31/05/2006 ΕΩΣ 30/09/2006

ΔΕΥΤΕΡΑ		
ΛΙΜΑΝΙ	ΩΡΑ	
	ΑΦ.	ΑΝ.
ΡΟΔΟ		09.00
ΠΑΝ/ΤΗ	10.50	12.00
ΣΥΜΗ	13.00	16.15
ΡΟΔΟ	18.05	Δ

ΤΡΙΤΗ		
ΛΙΜΑΝΙ	ΩΡΑ	
	ΑΦ.	ΑΝ.
ΡΟΔΟ		09.00
ΠΑΝ/ΤΗ	10.50	12.00
ΣΥΜΗ	13.00	16.15
ΡΟΔΟ	18.05	18.30
ΣΥΜΗ	20.20	Δ

ΤΕΤΑΡΤΗ		
ΛΙΜΑΝΙ	ΩΡΑ	
	ΑΦ.	ΑΝ.
ΣΥΜΗ		09.00
ΡΟΔΟ	10.50	Δ

ΠΕΜΠΤΗ		
ΛΙΜΑΝΙ	ΩΡΑ	
	ΑΦ.	ΑΝ.
ΡΟΔΟ		09.00
ΠΑΝ/Τ	10.50	12.00
ΣΥΜΗ	13.00	16.15
ΡΟΔΟ	18.05	18.30
ΣΥΜΗ	20.20	Δ

ΠΑΡΑΣΚΕΥΗ		
ΛΙΜΑΝΙ	ΩΡΑ	
	ΑΦ.	ΑΝ.
ΣΥΜΗ		06.00
ΡΟΔΟ	07.50	09.00
ΠΑΝ/ΤΗ	10.50	12.00
ΣΥΜΗ	13.00	16.15
ΡΟΔΟ	18.05	18.30
ΣΥΜΗ	20.20	Δ

ΣΑΒΒΑΤΟ		
ΛΙΜΑΝΙ	ΩΡΑ	
	ΑΦ.	ΑΝ.
ΣΥΜΗ		06.00
ΡΟΔΟ	07.50	09.00
ΠΑΝ/ΤΗ	10.50	12.00
ΣΥΜΗ	13.00	16.15
ΡΟΔΟ	18.05	Δ

ΚΥΡΙΑΚΗ		
ΛΙΜΑΝΙ	ΩΡΑ	
	ΑΦ.	ΑΝ.
ΡΟΔΟ		09.00
ΠΑΝ/ΤΗ	10.50	12.00
ΣΥΜΗ	13.00	15.45
ΡΟΔΟ	17.35	Δ

Υ/Γ ΑΙΓΛΗ ΑΠΟ 15/05/06 ΕΩΣ 31/10/06

ΔΕΥΤΕΡΑ		
ΛΙΜΑΝΙ	ΩΡΑ	
	ΑΦ.	ΑΝ.
ΣΥΜΗ		07.30
ΡΟΔΟ	08.30	09.00
ΣΥΜΗ	10.00	10.15
ΡΟΔΟ	11.15	18.00
ΣΥΜΗ	19.00	Δ

ΤΡΙΤΗ		
ΛΙΜΑΝΙ	ΩΡΑ	
	ΑΦ.	ΑΝ.
ΣΥΜΗ		07.30
ΡΟΔΟ	08.30	09.00
ΣΥΜΗ	10.00	10.15
ΡΟΔΟ	11.15	14.30
ΣΥΜΗ	15.30	16.30
ΡΟΔΟ	17.30	Δ

ΤΕΤΑΡΤΗ		
ΛΙΜΑΝΙ	ΩΡΑ	
	ΑΦ.	ΑΝ.
ΡΟΔΟ		09.00
ΣΥΜΗ	10.00	10.15
ΡΟΔΟ	11.15	14.30
ΣΥΜΗ	15.30	16.30
ΡΟΔΟ	17.30	Δ

ΠΕΜΠΤΗ		
ΛΙΜΑΝΙ	ΩΡΑ	
	ΑΦ.	ΑΝ.
ΡΟΔΟ		09.00
ΣΥΜΗ	10.00	10.15
ΡΟΔΟ	11.15	14.30
ΣΥΜΗ	15.30	16.30
ΡΟΔΟ	17.30	Δ

ΠΑΡΑΣΚΕΥΗ		
ΛΙΜΑΝΙ	ΩΡΑ	
	ΑΦ.	ΑΝ.
ΡΟΔΟ		14.30
ΣΥΜΗ	15.30	16.30
ΡΟΔΟ	17.30	Δ

ΣΑΒΒΑΤΟ		
ΛΙΜΑΝΙ	ΩΡΑ	
	ΑΦ.	ΑΝ.
ΡΟΔΟ		09.00
ΣΥΜΗ	10.00	10.15
ΡΟΔΟ	11.15	14.30
ΣΥΜΗ	15.30	16.30
ΡΟΔΟ	17.30	18.00
ΣΥΜΗ	19.00	Δ

ΚΥΡΙΑΚΗ		
ΛΙΜΑΝΙ	ΩΡΑ	
	ΑΦ.	ΑΝ.
ΣΥΜΗ		07.30
ΡΟΔΟ	08.30	09.00
ΣΥΜΗ	10.00	16.00
ΠΑΝ/ΤΗ	16.30	16.40
ΡΟΔΟ	17.40	18.00
ΣΥΜΗ	19.00	Δ

Τα δρομολόγια μπορούν να τροποποιηθούν λόγω εκτάκτων συγκοινωνιακών αναγκών ή καιρικών συνθηκών. Παρακαλούμε πριν ταξιδέψετε επικοινωνήστε με την Εταιρία: Γραφείο Σύμης:Τηλ. 2246071444 Φαξ. 2246071373 Γραφείο Ρόδου :Τηλ. 2241037769 Φαξ. 2241034493

Μικρές αγγελίες

ΕΝΟΙΚΙΑΣΕΙΣ

ΕΝΟΙΚΙΑΖΕΤΑΙ διαμπερές διαμέρισμα 2 υπνοδωματίων, σαλοτραπεζαρία στην οδό Γαριβάλδη απέναντι από το πάρκινγκ Σπανού. Πληρ. τηλ. 35165 και 6976701497

ΕΝΟΙΚΙΑΖΟΝΤΑΙ:
α) Νεόκτιστη διώροφη οικοδομή, σαν ενιαίος χώρος, με μεγάλη ταράτσα με καταπληκτική θέα προς το αεροδρόμιο, επί της Λεωφ. Δημοκρατίας 49 στο χωριό **Παραδείσι** Ρόδου.
β) Κατάστημα – Γραφείο 50 τ.μ. επί της Λεωφ. Δημοκρατίας στο χωριό **Παραδείσι**.
γ) Διαμέρισμα 50 τ.μ. στον Α' όροφο, επί της Λεωφ. Δημοκρατίας και Κανάρη 1, στο χωριό **Παραδείσι**.
δ) Διώροφο κατάστημα με μεγάλη βεράντα, στην οδό Γεωργίου Λέοντος αριθμ. 13 – 15, κοντά στο Ξεν. «Μανούσος» στο **Νιοχώρι Ρόδου**.
Πληροφορίες στα τηλέφωνα: 22410 25450 και 22410 20277,
κινητό: 6979357878.

ΕΝΟΙΚΙΑΖΕΤΑΙ δυομισάρι διαμέρισμα στην Αθήνα περιοχή Παγκράτι, Αγ. Φανουρίου 17, β όροφος με λίγα κοινόχρηστα.
Πληρ. κ. Φατσέα τηλ. 2241020807
Από 08.00 – 10.00 και 20.00 – 23.00

ΕΝΟΙΚΙΑΖΕΤΑΙ οικία 200τ.μ. στην Παστίδα επιπλωμένο ή μη με τρία υπνοδωμάτια, κουζίνα, σαλονοτραπεζαρία, καθιστικό με κεντρική θέρμανση και air-condition και με μικρό κήπο. Τιμή 550 ευρώ. Πληροφορίες στο τηλέφωνο 6947720866.

ΕΝΟΙΚΙΑΖΕΤΑΙ διαμέρισμα 105 τ.μ. με 3 υπνοδωμάτια, με 2 WC κλπ. σε πάροδο της οδού Αταβύρου (οδός Αττάλειας και Κνίδου 1). **Τηλ. 6944439304, 2241081831**

ΕΝΟΙΚΙΑΖΕΤΑΙ γκαρσονιέρα (ρετιρέ) επί της οδού Μιχ. Πετρίδη (κοντά στο 7ο Γυμνάσιο). **Πληροφορίες:** Τηλ. 22410-23762 μετά τις 8:00 το βράδυ ή στο Κιν. 6942265113.

ΕΝΟΙΚΙΑΖΟΝΤΑΙ α) Διαμέρισμα με δύο υπνοδωμάτια, κουζίνα, μπάνιο και β) Διαμέρισμα ενός υπνοδωματίου, κουζίνα, μπάνιο, επί της οδού Καναδά 114. Τα διαμερίσματα είναι κατάλληλα για διαμονή φοιτητών – στρατιωτικών – δημοσίων υπαλλήλων κτλ. Πληροφορίες στα τηλέφωνα 22410 66740 - 6938351993

ΕΝΟΙΚΙΑΖΕΤΑΙ
γκαρσονιέρα επιπλωμένη στην οδό Σουλίου.
Πληρ. κ. Ρένα
τηλ. 6937343297

ΕΝΟΙΚΙΑΖΟΝΤΑΙ: Από 12 Ιουνίου πολυτελές διαμέρισμα Α' ορόφου 85 τ.μ. καθώς και γκαρσονιέρα 42 τ.μ. δύο χώρων, επιπλωμένη στο ισόγειο με αυτόνομη είσοδο. Περιοχή (Αραπάκι) Παρθενόπης 18. Πληροφορίες στα τηλ: 22410-30507, Κινητό: 6944209883 Κο Θεόδωρο

ΖΗΤΕΙΤΑΙ προς ενοικίαση αποθηκευτικός χώρος 50-70 τ.μ. στην περιοχή της Ρόδου. **Τηλ. 6932-314447**

ΕΝΟΙΚΙΑΖΕΤΑΙ διαμέρισμα ενός υπνοδωματίου, κουζίνα, μπάνιο, κοντά στο Πανεπιστήμιο Αιγαίου. Το διαμέρισμα είναι κατάλληλο για διαμονή φοιτητών – στρατιωτικών- δημοσίων υπαλλήλων κτλ. Πληροφορίες στο τηλέφωνο **6938719954.**

ΕΝΟΙΚΙΑΖΕΤΑΙ γκαρσονιέρα επί της οδού Σάββα Παυλίδη (κοντά στο «Καστρί»). **Πληροφορίες:** Τηλ. 22410-23762 μετά τις 8:00 το βράδυ ή στο Κιν. 6942265113.

ΕΝΟΙΚΙΑΖΕΤΑΙ αποθήκη 500 τ.μ. με μεγάλο περιβάλλοντα χώρο στ' Ασγούρου. Η αποθήκη μπορεί να μοιραστεί στα δύο. Οι ενδιαφερόμενοι καλούνται να επικοινωνήσουν στο 22410 61434.

ΕΝΟΙΚΙΑΖΕΤΑΙ διαμέρισμα με 3 υπνοδωμάτια, 2 W.C., κουζίνα - σαλόνι στις 7 βαγιές (Γρηγορίου Ε' 18). **Πληροφορίες στο τηλ. 6973506879 κ. Γιώργος Ελένης**

ΕΝΟΙΚΙΑΖΕΤΑΙ αποθήκη 160 τετρ. μέτρα κατάλληλη για επαγγελματική χρήση με τουαλέτα και τηλέφ. επί της λεωφόρου Ρόδου- Λίνδου στον βιοτεχνικό χώρο Μαγουσέλη, ενοίκιο 600 ευρώ **τηλ. 24118.**

ΕΝΟΙΚΙΑΖΕΤΑΙ επιπλωμένη δίχωρη γκαρσονιέρα με κλιματισμό όπισθεν ξενοδ. BELVEDERE περιοχή Ψαρόπουλα. Πληροφορίες Τηλ. 22410 -22050 -33441

ΕΝΟΙΚΙΑΖΕΤΑΙ μεγάλη επιπλωμένη γκαρσονιέρα με αυλή στο Παραδείσι. Πληρ. τηλ. 81884

ΕΝΟΙΚΙΑΖΕΤΑΙ υπόγειο κατάστημα 160 τ.μ. πρώην ξυλουργείο για οποιαδήποτε επαγγελματική χρήση. Επί της οδού Κολοκοτρώνη 36 απέναντι από του Σωτηράκη τις αντιπροσωπείες. **Τηλέφωνο 2241027863**

ΕΝΟΙΚΙΑΖΕΤΑΙ στη Μαλώνα διαμέρισμα 4 δωματίων, επιπλωμένο. Μηνιαίο μίσθωμα 250 ευρώ. Πληρ. τηλ. 22440-51044 κ. Γ. Φουτούλη

ΕΝΟΙΚΙΑΖΟΝΤΑΙ: Μονόχωρες γκαρσονιέρες εντός πόλεως Ρόδου για όλο το χρόνο. **Τηλ. 2241020021 και 6947374732**

ΕΝΟΙΚΙΑΖΕΤΑΙ καινούργιο, ήσυχο, επιπλωμένο διαμέρισμα δυο δωματίων, επί της Λεωφόρου Ρόδου - Λίνδου αρ. 232, σε κτίριο δίπλα στο TSELIOS BAGNO, με χώρο στάθμευσης (PARKING). Πληροφορίες στα τηλέφωνα: 2241024514, 2241026023 και 2241064458, ώρες γραφείου 9:00 - 14:00 και 18:00 - 21:00.

ΕΝΟΙΚΙΑΖΕΤΑΙ επιπλωμένη γκαρσονιέρα με 30 τ.μ. περίπου εσωτερικό χώρο (κουζίνα-υπνοδωμάτιο-λουτρό) και 30 τ.μ. αυλή στην Ιαλυσό (οδός Σύμης αρ. 6). Εξοπλισμένη επίσης με αυτόνομο ηλιακό θερμοσίφωνα, πλυντήριο, χωρίς κοινόχρηστα και νερό. Πληροφορίες στα τηλέφωνα 22410 75448. Κιν. 6974474999.

ΕΝΟΙΚΙΑΖΕΤΑΙ επαγγελματικός χώρος (κατάστημα) ισόγειο 87m² με πατάρι, επί της οδού Ελ. Βενιζέλου - ΙΞΙΑ. **Πληρ. τηλ.:** 2241020844

ΕΝΟΙΚΙΑΖΕΤΑΙ Δυάρι διαμέρισμα, ισόγειο, με ανεξάρτητη είσοδο χωρίς κοινόχρηστα, με δύο υπνοδωμάτια, στο Καρακόνερο. Τηλ. 65471, 11πμ. - 8 μ.μ.

ΕΝΟΙΚΙΑΖΕΤΑΙ το ισόγειο διώροφου παραδοσιακής οικίας μ² 150 με 2 βεράντες και αυλόγυρο με λουλούδια, στην οδό Καναδά 78-80. Πληροφ. στον πάνω όροφο και στα τηλέφωνα 22410-29715 και 2241027985.

ΕΝΟΙΚΙΑΖΕΤΑΙ στην οδό Ηρώων Πολυτεχνείου αρ. 4 δίπλα στο Καζίνο διαμέρισμα-γραφείο 2ου ορόφου επιφάνειας 90τ.μ. με αποθήκη 50 τ.μ. και θέση στάθμευσης. Η αποθήκη ενοικιάζεται και μόνη. Ενοίκιο 1.200 ευρώ. Πληροφορίες τηλ. 6944386069.

ΖΗΤΕΙΤΑΙ ΠΩΛΗΤΡΙΑ

«Από εμπορικό κατάστημα της Ρόδου ζητείται πωλήτρια με γνώσεις διακόσμησης και αρχιτεκτονικής εσωτερικού χώρου. Αποστολή βιογραφικών με επισυναπτόμενη φωτογραφία:
Λεμεσσού 20 – 22, Ρόδος Τ.Κ. 85100.
Τηλ. Επικοινωνίας: 22410-39083»

ΕΝΟΙΚΙΑΖΕΤΑΙ

επιπλωμένο διαμερισματάκι στον 1ο όροφο, 2όροφης οικοδομής, επιφανειαςπερί τα 30 τ.μ. με υπνοδωμάτιο - κουζίνα - W.C., στην οδό Ευκλή 25 στο Καρακόνερο της πόλης Ρόδου.
Κιν.: 6945151945 ή 6946795725, 2241052635.

ΕΝΟΙΚΙΑΖΕΤΑΙ

ισόγειο διαμέρισμα 120 τ.μ.
επί της πλατείας Ακαδημίας
περιβαλλόμενο από κήπο – αυλή 150 τ.μ.
με δύο ανεξάρτητες εισόδους
και όλα τα κομφόρ για επαγγελματική στέγη,
σπίτι ή μικτή χρήση. Επιπλωμένο
ή ανεπίπλωτο. Επίσης στο ίδιο κτίριο
υπόγειοι χώροι 170, 100 και 40 τ.μ.
κατάλληλοι και για κύρια χρήση
με είσοδο επί της Ηρώων Πολυτεχνείου.

Πληρ. τηλ. 6972253826

ΑΥΤΟΚΙΝΗΤΑ

ΠΩΛΕΙΤΑΙ MAZDA 323 F μοντέλο '99 τρακαρισμένο ή για ανταλλακτικά. Τιμή: 1000 ΕΥΡΩ. Τηλ. 6937222375

ΠΩΛΕΙΤΑΙ OPEL CORSA 1.200cc μοντέλο τέλος του 1997 σε τιμή ευκαιρίας.
Πληροφορίες κ. Μιχάλη 3.300 ευρώ
Τηλ. όλες τις ώρες
6948888880 – 6947999939

ΠΩΛΕΙΤΑΙ μοτοσυκλέτα μάρκας YAMAHA ZT 600, μοντέλο 2003, για 4.000 ευρώ, με λίγα χιλιόμετρα. Πληρ. Τηλ. 6972324351

ΠΩΛΕΙΤΑΙ SMART PASSION γκρι, β' εξάμηνο 2004, με δερμάτινα καθίσματα. Πληρ. τηλ. 6944712775 κ. Παναγιώτης.

ΖΗΤΟΥΝ ΠΡΟΣΩΠΙΚΟ

ΖΗΤΕΙΤΑΙ σερβιτόρος – σερβιτόρα για εστιατόριο στην πόλη της Ρόδου. Ημερήσιο ωράριο. Πληροφορίες Τηλ. 22410-22545

ΖΗΤΕΙΤΑΙ σερβιτόρος με ευχέρεια στις ξένες γλώσσες και την επικοινωνία με αλλοδαπούς πελάτες για εστιατόριο – καφετέρια στο Μαντράκι. Προϋπηρεσία σε αντίστοιχα μαγαζιά εποχιακού τύπου απαιτούμενη.
Πλ. τηλ. 6972253826

ΡΟΔΟΜΑΡ ΕΠΕ
Εμπόριο νωπών ψαριών
ΖΗΤΕΙΤΑΙ ΟΔΗΓΟΣ ηλικίας 24-40 ετών με επαγγελματικό δίπλωμα Γ' κατηγορίας, για άμεση πρόσληψη για διανομές στη Ρόδο, για πλήρη – μόνιμη απασχόληση.
Επιθυμητή προϋπηρεσία, ικανότητα επικοινωνίας και συνεργασίας.
Πληροφορίες στο τηλ. 2241-0-60170, 08:30-16:00.

ΖΗΤΕΙΤΑΙ νηπιαγωγός και βρεφοκόμος για παιδικό σταθμό – νηπιαγωγείο. Πρωινή – πενθήμερη εργασία, μισθός συν ΙΚΑ. Τυχόν προϋπηρεσία θα ληφθεί υπόψιν **Τηλ. 697.200.7352 - 2241 -0- 39739**

ΖΗΤΕΙΤΑΙ κυρία άνω των 40 ετών για καθαρισμό σπιτιού ή φύλαξη παιδιών. Παρέχεται στέγη ανεξάρτητη. Πληροφ. τηλεφ. 6944 202409 ώρες 8:00 – 14:00 μ.μ. και 18:00 – 21:00 μ.μ.

ΖΗΤΟΥΝΤΑΙ σερβιτόροι από εστιατόριο – καφετέρια στο Μαντράκι που να μιλούν ξένες γλώσσες και άπταιστα ελληνικά και να έχουν προϋπηρεσία σε αντίστοιχα μαγαζιά εποχιακού τύπου. Πληρ. τηλ. 6972253826

ΖΗΤΕΙΤΑΙ από εστιατόριο στην Παλιά Πόλη μάγειρας. Σπαστό ωράριο. Πληροφορίες κ. Κώστα τηλ. 6948 587301

ΖΗΤΕΙΤΑΙ πωλήτρια από κατάστημα γυναικείων ενδυμάτων στο Νιοχώρι. Απαραίτητα αγγλικά. **Πληρ. τηλ. 22410-32500.**

ΖΗΤΕΙΤΑΙ κοπέλα Ελληνίδα για να εργαστεί σε οικία. Ωράριο καθημερινά 08:00 – 15:00 εκτός Κυριακής. Μισθός 600,00 ευρώ. Πληροφορίες: 6944182882

ΖΗΤΕΙΤΑΙ πωλήτρια από κατάστημα γυναικείων ενδυμάτων στο Νιοχώρι. Απαραίτητα Αγγλικά. Πληρ. τηλ. 22410-32500

RHODES-GREECE
CAIRO PALACE

ΕΝΟΙΚΙΑΖΟΝΤΑΙ

Γραφεία και καταστήματα
στο Εμπορικό Κέντρο CAIRO PALACE

Πληροφορίες: Κα Φράνσις Νιοπή
Τηλ. 2241027600, Κιν. 6944618757
Φαξ. 2241023462
Email: info@cairopalace.gr

ΖΗΤΟΥΝΤΑΙ ελαιοχρωματιστές -υδροχρωματιστές με ανάλογη προϋπηρεσία για άμεση εργασία στο ξενοδοχείο RODOS PALACE. Οι ενδιαφερόμενοι μπορούν να απευθύνονται καθημερινά στο τηλέφωνο 22410-25222. Υπόψιν κ. Παύλου Ρούμπη.

ΖΗΤΕΙΤΑΙ κοπέλα για πρόσληψη σε καφετέρια, στο Χαράκι. Βραδινή εργασία, συνθήκες άριστες. Πληρ. τηλ. 6945264279

ΑΠΟ εμπορικό κατάστημα της Ρόδου ζητείται πωλήτρια με γνώσεις διακόσμησης και αρχιτεκτονικής εσωτερικού χώρου και σχεδιάστρια. Αποστολή βιογραφικών με επισυναπτόμενη φωτογραφία: **Λεμεσού 20-22 Ρόδος Τ.Κ. 85100 Τηλ. Επικοινωνίας: 22410-39083**

ΖΗΤΟΥΝΤΑΙ Barman και σερβιτόροι από café-bar στην Ιαλυσό. Για περισσότερες πληροφορίες στο τηλέφωνο 6947720874 από 15:00 έως τις 19:00.

ΗΤΕΙΤΑΙ κοπέλα άνω των 40 ετών, ελληνίδα ή αλλοδαπή που να μιλάει καλά τα ελληνικά, ως εσωτερική σε σπίτι με δύο παιδιά ηλικίας 3 και 1 έτους. **Συστάσεις απαραίτητες. Πληρ. Τηλ. 6944 202409 καθημερινά 10-1 το πρωί και 6-9 το απόγευμα.**

ΖΗΤΕΙΤΑΙ δεσποινίδα ηλικίας έως 30 ετών για εργασία γραμματειακής υποστήριξης σε Ιατρείο. Προσόντα: γνώση λογισμικού MICROSOFT OFFICE, τυφλού συστήματος δακτυλογράφησης, αγγλικής γλώσσας. Παραπάνω προσόντα να συνοδεύονται από πιστοποιητικά. Τηλέφωνο επικοινωνίας 22410-43000.

ΔΙΑΦΟΡΑ

ΠΩΛΕΙΤΑΙ, τραπεζαρία με 6 καθίσματα, μπουφές και κρυστάλιερα σε χρώμα μαύρο λάκα. Τιμή 1.200 ευρώ. **Πληροφορίες στο τηλ. 23180-21572**

ΠΩΛΕΙΤΑΙ
κατάστημα ανταλλακτικών αυτοκινήτων (βαρέων και επιβατηγών) στην Ερνεστ Μπέβιν σε τιμή ευκαιρίας.
Γ. Ρούσσος.
Τηλ. 22410-20075 & 36015

ΠΩΛΕΙΤΑΙ τραπεζαρία με 6 καθίσματα μαύρη λάκα και σαλόνι με 3θέσιο, 2θέσιο, μονό καναπέ και ένα τραπεζάκι, λόγω έλλειψης χώρου. Πληρ. τηλ. 6944231199

ΠΩΛΕΙΤΑΙ Η/Υ: Intel Pentium 4 στα 2.8GHz, Kingston μνήμη 1Gb, Maxtor σκληρός δίσκος 80Gb, DVD αντιγραφικό 8X, Οθόνη 17", Τιμή: 550 €, Τηλ. επικοινωνίας: 6944652658. Φώτης

ΕΜΠΕΙΡΟΤΕΧΝΗΣ ελαιοχρωματιστής αναλαμβάνει παντός είδους ελαιοχρωματισμούς. Τηλ: 6946204157

ΚΥΡΙΑ αναλαμβάνει καθαρισμό σπιτιών, γραφείων, κοινόχρηστους χώρους πολυκατοικιών, σιδέρωμα, φύλαξη παιδιών. Μόνο σοβαρές προτάσεις. Πληρ. τηλ. 6934176045.

ΕΚΔΟΤΙΚΟΣ οίκος ζητεί αντιπρόσωπο για Ρόδο και Κω, για την προώθηση των εκδόσεών του σε έτοιμο πελατολόγιο. Βιογραφικά: Φαξ: 210 4524851. Email: nbpetkar@otenet.gr

ΠΩΛΕΙΤΑΙ επικερδής επιχείρηση οβελιστηρίου στον πεζόδρομο επί της Μανδηλαρά, πλήρως εξοπλισμένο, έτοιμο προς λειτουργία. Διαθέτει βοηθητικούς χώρους και παρασκευαστήριο. Δουλεύει όλο το χρόνο. Τηλ. 6936161740 και 6946282082

ΔΥΝΑΜΙΚΗ νεοσύστατη επιχείρηση, «Multi χώρος» (όχι club ή Bar) στην Παλιά πόλη με ταυτότητα εργασιών self service, ζητεί συνεργάτες με όρεξη για δουλειά. (Έλληνες ή από χώρες Ε.Ε.). **Πληροφορίες: 6936179033, Κ. Σάββα**

ΜΕΓΑΛΗ ΕΥΚΑΙΡΙΑ ΓΙΑ ΑΡΤΟΠΟΙΟΥΣ κ' ΖΑΧΑΡΟΠΛΑΣΤΕΣ ΠΩΛΟΥΝΤΑΙ
1. Ζυμωτήριο 2 ταχυτήτων από 5 Kg - 120 Kg, αλεύρι ζύμωση. 2. Πάγκος εργασίας 3 μέτρα ανοξείδωτος. 3. Αυτόματη μηχανή παραγωγής τυρόπιτας και μπουγάτσας, κρεατόπιτας. **Ολα μαζί 1.100 ευρ. Τηλ. 22410-26863**

ΧΑΘΗΚΕ Ζεύγος σκύλων την Τρίτη βράδυ στην περιοχή Μόντε Σμιθ. Ενα λυκόσκυλο καφέ - μαύρο, μαρκαρισμένο στο αυτί και μαύρο μικρό αδύνατο ημίαιμο γκριφόν. Μεγάλη συναισθηματική αξία για ιδιοκτήτη. Δίδεται αμοιβή. **Τηλ. 6934411866, 6944394067**

ΠΩΛΕΙΤΑΙ σύνθετο σύνθεση λόγω λάθους διαστάσεων. Πληρ. τηλ. 2241030230 ώρες από 2.30 μέχρι 4.30 και μετά τις 9.00

ΕΙΣΑΓΩΓΙΚΗ εταιρεία Ιταλικού καφέ Espresso και συναφών ειδών, ζητάει αποκλειστικό αντιπρόσωπο για τα προϊόντα της στη Ρόδο, Τηλ.: 275 2096278

ΠΩΛΕΙΤΑΙ LAPTOP ACER P4, 2,93, 17", **Τηλέφωνο 6977509192**

ΠΩΛΕΙΤΑΙ: Μονάδα με γκαστρωμένες αγελάδες και με γάλα μαζί, 30 τόνους ποσόστωση, 6 δικαιώματα για αγελάδες. Τηλ. 75739 μετά τις 5.00μ.μ.

ΠΩΛΕΙΤΑΙ μπαρ (ημικυκλικό) 1,50 μ. 400 ευρώ. Τηλ. 6973 394166

ΠΩΛΟΥΝΤΑΙ σκυλιά ράτσας ΕΠΑΝΙΕΛ ΜΠΡΕΝΤΟΝ, ημερομηνία γέννησης 5-4-06 **Πληρ. στο κιν. 6976210478, Μιχάλης**

ΠΩΛΗΣΕΙΣ ΑΚΙΝΗΤΩΝ

ΠΩΛΕΙΤΑΙ οικόπεδο 5 στρεμμάτων στο χωριό Αγίας Μαρίνας στην Κάσο, πανοραμική θέα, τιμή λογική, τηλέφωνο επικοινωνίας: 6974307854.

ΠΩΛΕΙΤΑΙ οικόπεδο στα Κρητικά 3.000 τ.μ. οικοδομήσιμο. Τηλ. 6936271471.

ΠΩΛΕΙΤΑΙ διαμέρισμα υπόγειο εντός Ρόδου 160τ.μ. κατάλληλο και για αποθήκη ή επιχείρηση. Τηλ. 2102835963 - 6946559539

ΠΩΛΕΙΤΑΙ στις Καλυθιές γκαρσιονέρα ανεξάρτητη και καινουργής 30 τ.μ., 33.000 ευρώ. **Τηλ. 22410-21206 4-9 μ.μ.**

ΠΩΛΕΙΤΑΙ fast food στην περιοχή Κολυμπίων, πλήρως εξοπλισμένο. Πληρ. τηλ. 2410 56038

ΠΩΛΕΙΤΑΙ αργυροχρυσοχοείο στο κέντρο της πόλης με ή χωρίς εμπόρευμα έτοιμο προς λειτουργία. Τηλ: 6936915551

ΠΩΛΕΙΤΑΙ πλήρως ανακαινισμένο διαμέρισμα 95 τ.μ. ισόγειο επί της Μιχαήλ Πετρίδη. Εξαρχής εγκατάσταση, ηλεκ. υδραυλική, ηλιακό, σύνδεση με αποχέτευση, εντοιχισμένες μεγάλες ντουλάπες, καινούργια κουζίνα, καινούργια αλουμίνια, μεγάλες αυλές, με καινούργια πέργκολα, και πολλά έξτρα! Τιμή: 168,00 Ευρώ. Τηλ. 6936 179040.

ΠΩΛΕΙΤΑΙ οροφοδιαμέρισμα 125 τ.μ., στην Ανάληψη, με μεγάλο σαλόνι, 3 Υ/Δ, 2 W.C.,τζάκι, πολυτελούς κατασκευής, χρήσης δεκαετίας. Τιμή 195.000 ευρώ. **Πληροφορίες: 6973317601**

ΜΑΘΗΜΑΤΑ

ΚΑΘΗΓΗΤΡΙΑ ΓΕΡΜΑΝΙΚΗΣ ΦΙΛΟΛΟΓΙΑΣ πτυχιούχος Πανεπιστημίου Αθηνών παραδίδει μαθήματα Γερμανικής Γλώσσας όπως επίσης και βοήθεια στο σχολικό βιβλίο Γερμανικών. Πληρ. τηλ. 6944949746

ΠΑΡΑΔΙΔΟΝΤΑΙ ιδιαίτερα μαθήματα σε μαθητές του Δημοτικού από Δασκάλα. Τηλέφωνο: 6932323122

ΜΑΘΕΤΕ ΡΩΣΙΚΑ! Παραδίδονται μαθήματα Ρωσικής γλώσσας από μέλος του Συλλόγου Καθηγητών Ρωσικής Φιλολογίας, με χρήση νέας αποτελεσματικής μεθοδολογίας. Πληροφορίες: Τηλ. 6978195931

ΠΑΡΑΔΙΔΟΝΤΑΙ μαθήματα Εμπ. Εφαρμογών (Singular Manager, Eurofasma, Unisoft Εσοδα-Εξοδα, ΚΕΠΥΟ, ΚΕΦΑΛΑΙΟ, κ.λ.π., Πληροφορικής & Αγγλικών με χρήση πολυμέσων όλων των επιπέδων από έμπειρο Λογιστή Τ.Ε. - καθηγητή πτυχιούχο Michigan Proficiensy σε τμήματα ή μεμονωμένα. Επίσης γίνονται μεταφράσεις & δακτυλογραφήσεις κάθε τύπου κειμένου. Τιμές προσιτές. Πληρ.: 22410-66304, 31560, 6946283008, 6972419715, 6936277851. Ηλ. ταχ. (e-mail): Dnetwork@SoftHome.net

ΠΑΡΑΔΟΣΗ ΜΑΘΗΜΑΤΩΝ

ΜΑΘΗΜΑΤΑ ΠΑΝΕΛΛΗΝΙΩΝ ΤΕΧΝΟΛΟΓΙΚΗΣ ΚΑΤΕΥΘΥΝΣΗΣ
1. Ανάπτυξη εφαρμογών σε προγραμματιστικό περιβάλλον.
2. Αρχές οργάνωσης και διοίκησης επιχειρήσεων.
Ολιγομελή τμήματα.
Πτυχιούχος Master Πληροφορικής και διοίκησης.
Τηλέφωνο επικοινωνίας: 6944685289

ΟΙΚΟΔΟΜΙΚΕΣ ΕΠΙΧΕΙΡΗΣΕΙΣ ΔΙΑΚΟΓΕΩΡΓΙΟΥ ΚΑΛΛΙΣΤΟΣ

ΕΘΝ. ΑΝΤΙΣΤΑΣΕΩΣ 11 (πρώην Αννης Μαρίας)

ΠΩΛΗΣΕΙΣ ΔΙΑΜΕΡΙΣΜΑΤΩΝ ΚΑΤΑΣΤΗΜΑΤΑ -ΑΠΟΘΗΚΕΣ ΑΝΤΑΛΛΑΓΕΣ ΑΚΙΝΗΤΩΝ - ΑΓΟΡΕΣ ΟΙΚΟΠΕΔΩΝ ΑΝΑΛΑΜΒΑΝΟΥΜΕ ΑΝΤΙΠΑΡΟΧΕΣ

Πωλούνται διαμερίσματα λουξ κατασκευής με απεριόριστη θέα. Τα διαμερίσματα διαθέτουν θωρακισμένες πόρτες - εντοιχισμένες κουζίνες - ντουλάπες - εντοιχισμένο νιπτήρα με ντουλάπι - κεντρική θέρμανση αυτόνομη - ανοιγόμενα ανακλινόμενα κουφώματα με διπλά τζάμια - σίτες - ρολά - υδραυλικό ασανσέρ - τριφασικό ρεύμα.

Ολοι οι χώροι σπατουλαριστοί - εσωτερικές πόρτες M.D.F. με σχέδιο.

ΓΡΑΦΕΙΑ ΙΑΤΡΕΙΑ
1) Επί της οδού Μεγ. Κων/νου - Κων/νου Παλαιολόγου των 80 τ.μ.
2) Επί της οδού Κων/νου Παλαιολόγου και Θεοτοκοπούλου 60-80 τ.μ.
3) Επί της οδού Ρήγα Φεραίου στο πάρκο 60-80-100 τ.μ.

ΚΑΤΑΣΤΗΜΑΤΑ
1) Επί της οδού Κων/νου Παλαιολόγου και Θεοτοκοπούλου 60-80 τ.μ.
2) Επί της οδού Λεωφόρου Καλλιθέας (Καρακόνερο) 90 τ.μ.

ΔΙΑΜΕΡΙΣΜΑΤΑ
1) Επί της οδού Χρ. Φέσσα (Κάθετος Αποστ. Παύλου) 90τ.μ. τριάρια.
Επίσης οροφοδιαμερίσματα των 90 τ.μ. (οικοδομή μόνο τριών διαμερισμάτων).

ΟΙΚΟΔΟΜΕΣ
1) Οικοδομή επί της οδού Πτολεμαίων και Χρ.Φέσσα των 117-125 τ.μ.
2) Οικοδομή υπό ανέγερση επί της οδού Ρήγα Φεραίου στο Πάρκο. Διαμερίσματα τριάρια - τεσσάρια.
3) Οικοδομή υπό ανέγερση επί της οδού Κ. Παλαιολόγου και Θεοτοκοπούλου. Διαμερίσματα δυάρια - τριάρια - τεσσάρια - καταστήματα.
5) Επί της οδού Β. Ηρακλείου οικοδομή τεσσάρων διαμερισμάτων. Οροφοδιαμερίσματα των 133τ.μ. Η οικοδομή έχει πιλοτή για πάρκινγκ

ΑΠΟΘΗΚΕΣ
1) Πλησίον Στέλιου Κωτιάδη των 130τ.μ.
2) Στη Λεωφόρο Καλλιθέας (Καρακόνερο) των 80-300τ.μ.

• Οι πωλήσεις μπορούν να γίνουν και με όλα τα Δάνεια Τράπεζας και οργανισμών.
• Αναλαμβάνουμε ΑΝΤΙΠΑΡΟΧΕΣ και Αγορές οικοπέδων. • Δεχόμαστε ανταλλαγές ακινήτων.

ΠΛΗΡΟΦΟΡΙΕΣ: ΔΙΑΚΟΓΕΩΡΓΙΟΥ ΚΑΛΛΙΣΤΟΣ
ΤΗΛΕΦΩΝΟ: 29318 - 34598 - ΤΗΛ. 78501 - 78502

Έτοιμοι για ΚΤΕΟ;
τώρα ΚΤΕΟ σε 25 λεπτά!

AUTOVISION

Ιδιωτικό ΚΤΕΟ Ρόδου
για ραντεβού..22410 67677
ανοιχτά απογεύματα και σάββατο, όλα τα παράβολα αγοράζονται στο ΚΤΕΟ

ΠΡΟΓΡΑΜΜΑ ΠΡΟΣΚΛΗΣΗΣ ΟΧΗΜΑΤΩΝ Ν. ΔΩΔ/ΣΟΥ
!!! - Τον Ιούλιο ΡΟΖ 5501 εώς ΡΟΖ 7500
- Τον Αύγουστο ΡΟΖ 7501 εώς ΡΟΖ 9500

Η ΜΗ ΔΙΕΝΕΡΓΕΙΑ ΤΕΧΝΙΚΟΥ ΕΛΕΓΧΟΥ ΤΟΥ ΟΧΗΜΑΤΟΣ ΣΑΣ (ΚΤΕΟ) ΜΕΣΑ ΣΤΙΣ ΠΡΟΘΕΣΜΙΕΣ, ΑΠΟΤΕΛΕΙ ΠΑΡΑΒΑΣΗ (ΚΟΚ 86) ΚΑΙ ΤΙΜΩΡΕΙΤΑΙ ΑΠΟ ΤΙΣ ΑΡΧΕΣ ΜΕ ΠΡΟΣΤΙΜΟ 334 ΕΥΡΩ ΚΑΙ ΑΦΑΙΡΕΣΗ ΠΙΝΑΚΙΔΩΝ

ΝΟΜΟΣ ΔΩΔΕΚΑΝΗΣΟΥ
ΝΟΜΑΡΧΙΑΚΗ ΑΥΤ/ΣΗ
ΔΩΔΕΚΑΝΗΣΟΥ
Δ/ΝΣΗ ΜΕΤΑΦΟΡΩΝ ΚΑΙ ΕΠΙΚΟΙΝΩΝΙΩΝ
ΤΜΗΜΑ Κ.Τ.Ε.Ο.
Τηλέφωνο: 22410 72053 22410 72064

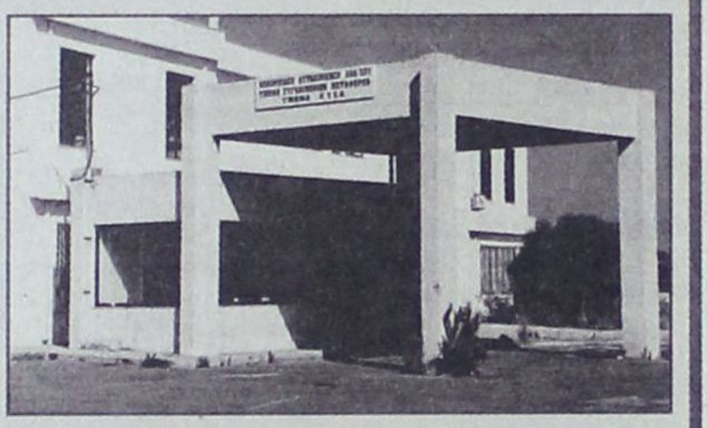

ΣΥΓΚΟΙΝΩΝΙΑΚΗ ΕΔΡΑ ΡΟΔΟΥ	
ΧΡΟΝΙΚΗ ΠΕΡΙΟΔΟΣ	ΕΙΔΟΣ ΟΧΗΜΑΤΟΣ
ΑΠΟ 01-07-2006 ΕΩΣ 31-07-2006	ΕΠΙΒΑΤΙΚΑ (Ε.Ι.Χ.) ΚΑΙ ΦΟΡΤΗΓΑ ΜΕΧΡΙ ΚΑΙ 3,5 Τ(ΦΙΧ < 3,5Τ) ΜΕ ΑΡΙΘΜΟΥΣ ΚΥΚΛΟΦΟΡΙΑΣ (ΡΟΖ 5501 ΕΩΣ ΚΑΙ 7500)
ΑΠΟ 01-08-2006 ΕΩΣ 31-08-2006	ΕΠΙΒΑΤΙΚΑ (Ε.Ι.Χ.) ΚΑΙ ΦΟΡΤΗΓΑ ΜΕΧΡΙ ΚΑΙ 3,5 Τ(ΦΙΧ < 3,5Τ) ΜΕ ΑΡΙΘΜΟΥΣ ΚΥΚΛΟΦΟΡΙΑΣ (ΡΟΖ 7501 ΕΩΣ ΚΑΙ 9500)

ΣΥΓΚΟΙΝΩΝΙΑΚΗ ΕΔΡΑ ΚΩ	
ΧΡΟΝΙΚΗ ΠΕΡΙΟΔΟΣ	ΕΙΔΟΣ ΟΧΗΜΑΤΟΣ
ΑΠΟ 01-07-2006 ΕΩΣ 31-07-2006	ΕΠΙΒΑΤΙΚΑ (Ε.Ι.Χ) ΚΑΙ ΦΟΡΤΗΓΑ ΜΕΧΡΙ ΚΑΙ 3,5Τ(ΦΙΧ < 3,5Τ) ΜΕ ΑΡΙΘΜΟΥΣ ΚΥΚΛΟΦΟΡΙΑΣ (ΚΧΒ 3501 ΕΩΣ ΚΑΙ 4000)
ΑΠΟ 01/08/2006 ΕΩΣ 31/08/2006	ΕΠΙΒΑΤΙΚΑ (Ε.Ι.Χ) ΚΑΙ ΦΟΡΤΗΓΑ ΜΕΧΡΙ ΚΑΙ 3,5Τ(ΦΙΧ < 3,5Τ) ΜΕ ΑΡΙΘΜΟΥΣ ΚΥΚΛΟΦΟΡΙΑΣ (ΚΧΒ 4001 ΕΩΣ ΚΑΙ 4500)

ΠΡΟΓΡΑΜΜΑ ΠΡΟΣΚΛΗΣΗΣ ΓΙΑ ΔΙΕΝΕΡΓΕΙΑ ΤΕΧΝΙΚΟΥ ΕΛΕΓΧΟΥ ΟΧΗΜΑΤΩΝ ΜΕ ΕΔΡΑ ΤΟ Ν. ΔΩΔΕΚΑΝΗΣΟΥ

ΕΠΙΣΗΣ

• ΚΑΛΟΥΝΤΑΙ ΟΛΑ ΤΑ ΠΑΡΑΠΑΝΩ ΟΧΗΜΑΤΑ ΝΑ ΠΡΟΒΟΥΝ ΣΕ ΤΕΧΝΙΚΟ ΕΛΕΓΧΟ ΣΕ ΟΠΟΙΟΔΗΠΟΤΕ Κ.Τ.Ε.Ο. ή Ι.Κ.Τ.Ε.Ο. ΤΗΣ ΧΩΡΑΣ

• ΕΠΙΣΗΣ ΘΑ ΕΛΕΓΧΟΝΤΑΙ ΟΣΑ ΟΧΗΜΑΤΑ ΥΠΟΧΡΕΟΥΝΤΑΙ ΒΑΣΕΙ ΠΑΛΑΙΟΤΕΡΩΝ ΠΡΟΓΡΑΜΜΑΤΩΝ ΠΡΟΣΚΛΗΣΗΣ.

• Ο ΕΜΠΡΟΘΕΣΜΟΣ ΠΡΟΓΡΑΜΜΑΤΙΣΜΟΣ ΤΩΝ ΟΧΗΜΑΤΩΝ ΓΙΑ ΕΛΕΓΧΟ (ΡΑΝΤΕΒΟΥ) ΓΙΝΕΤΑΙ ΕΩΣ ΚΑΙ 15 ΗΜΕΡΕΣ ΠΡΙΝ ΤΗΝ ΛΗΞΗ ΤΟΥ ΠΡΟΓΡΑΜΜΑΤΟΣ ΠΡΟΣΚΛΗΣΗΣ.

ΓΡΑΦΕΙΟ ΤΕΛΕΤΩΝ & ΜΝΗΜΟΣΥΝΩΝ ΡΟΔΟΥ
ΣΤΕΦΑΝΑ - ΣΤΟΛΙΣΜΟΙ
«ΑΜΕΡΙΚΑΝΟΥ»

Αμεση εξυπηρέτηση
ΟΛΟ ΤΟ 24ΩΡΟ

Αναλαμβάνουμε την τελετή
και με τα έξοδα
που χορηγούν τα ταμεία
χωρίς καμία επιβάρυνση
ΙΚΑ, ΤΕΒΕ, ΤΑΞΥ, ΔΗΜΟΣΙΟΥ,
ΛΙΜΕΝΙΚΩΝ, ΟΓΑ
και λοιπά ταμεία.

Τους ΑΠΟΡΟΥΣ ΔΩΡΕΑΝ
Πλατεία Βρούχου στη Μητρόπολη
Τηλέφωνα:28901 - 33400

ΝΤΕΤΕΚΤΙΒΣ
30 ΧΡΟΝΙΑ ΜΟΝΙΜΑ
ΚΑΙ ΣΤΗ ΡΟΔΟ
35354
ΠΛΑΤΕΙΑ ΑΓΙΟΥ ΙΩΑΝΝΟΥ
Η ΛΥΣΗ!!!
ΣΕ ΚΑΘΕ ΣΑΣ ΠΡΟΒΛΗΜΑ
EXPRESS SECURITY

ΓΡΑΦΕΙΟ
ΙΔΙΩΤΙΚΩΝ ΕΡΕΥΝΩΝ
(ΝΤΕΤΕΚΤΙΒΣ)
ΑΝΑΛΑΜΒΑΝΟΥΜΕ
Υποθέσεις ανηλίκων,
οικογενειακές, προσωπικές κ.τλ.
ΔΙΑΘΕΤΟΥΜΕ ΤΑ ΠΛΕΟΝ ΣΥΓΧΡΟΝΑ ΟΠΤΙΚΟΑΚΟΥΣΤΙΚΑ ΣΥΣΤΗΜΑΤΑ
100% ΕΧΕΜΥΘΕΙΑ
ΡΩΜΗΣ 22, - ΡΟΔΙΝΙ
Κιν. 694 6997967

TOP PROPERTIES

GEORGE and SAVAS PIPINOS
ΓΕΩΡΓΙΟΣ και ΣΑΒΒΑΣ ΠΙΠΙΝΟΣ
ΣΥΜΒΟΥΛΟΙ και ΕΚΤΙΜΗΤΕΣ ΑΚΙΝΗΤΩΝ
REAL ESTATE AGENT - MEMBER OF F.I.A.B.C.I. - N.A.E.A. - C.E.I.
E-mail:gpipinos@otenet.gr.
URL:www.rhodestop-properties.com and www.pipinos.gr

Από το 1971



Η "TOP PROPERTIES" είναι ατομική επιχείρηση και ανήκει στους Γεώργιο και Σάββα Πιπίνο. Το γραφείο ασχολείται από το 1971 αποκλειστικά και μόνο με επενδύσεις και REAL ESTATE, στο νησί της Ρόδου, καθώς και στην ευρύτερη περιοχή της Δωδεκανήσου.

ΑΠΕΥΘΥΝΟΜΑΣΤΕ: Στους **σοβαρούς, απαιτητικούς** και **επιλεκτικούς** επενδυτές - επιχειρηματίες - ελεύθερους επαγγελματίες, Ελληνες και ξένους, υψηλού εισοδηματικού επιπέδου, που ενδιαφέρονται να κάνουν μια σοβαρή επένδυση **προβολής** στο νησί της Ρόδου.

ΠΡΟΣΦΕΡΟΥΜΕ: Α) Υπηρεσίες και πληροφορίες που γίνονται σε προσωπικό επίπεδο με **εχεμύθεια, διακριτικότητα και σοβαρότητα.**

Β) Μεγάλη **γκάμα** υψηλής ποιότητας ακινήτων, όπως: 1) Ξενοδοχεία Α' και Β' κατηγορίας των 600 - 500 - 350 - 300 κλινών 2) Κεντρικά αστικά ακίνητα κατάλληλα για Τράπεζες - καταστήματα - γραφεία 3) Παραλιακές εκτάσεις, κατάλληλες για τουριστικές επενδύσεις των 150.000 - 100.000 - 70.000 - 50.000 - 36.000 τ.μ. και 4) Διαμερίσματα και μαιζονέτες **προβολής**.

ΣΤΟΧΟΣ ΜΑΣ ΕΙΝΑΙ: Να προσφέρουμε στο αγοραστικό μας κοινό **υψηλής ποιότητας ακίνητα και ευκαιρίες** στο νησί της Ρόδου. Η τριακονταετής και πλέον πείρα μας στον τομέα αυτό αποτελεί εγγύηση.

ΣΥΝΘΗΜΑ ΜΑΣ ΕΙΝΑΙ: Επενδύστε στην ΡΟΔΟ ΤΩΡΑ, σε ακίνητα που **ΑΝΤΕΧΟΥΝ ΣΤΟ ΧΡΟΝΟ.**

Γεώργιος και Σάββας Πιπίνος
ΜΕΣΙΤΕΣ ΑΣΤΙΚΩΝ ΣΥΜΒΑΣΕΩΝ
Γιατί εμείς γνωρίζουμε καλύτερα!

SINCE 1971

TOP PROPERTIES is a father and son business. The senior, Mr George S. Pipinos, the founder of the office, has carved, over the years, a reputation for integrity and excellence in the world of Real Estate in the Dodecanese.

At Top Properties we try hard to attract important and selective investors: high calibre businessmen/women and discerning professional people, both Greek and foreign, who wish to acquire substantial and valuable property on Rhodes.

We offer our expertise and advice privately, discreetly and in strict confidence.

We keep a compehensive list of real estate of the highest specifications:

a. A' and B' class hotels (600, 500, 350, 300 beds capacity).

b. Centrally situated office buildings and other business premises.

c. Seaside land, ideal for development (hotels, holiday resorts, etc.), of 150.000, 100.000, 70.000, 50.000, 36.000 sq.m.

d. Luxury appartments, maisonettes, detached, semi - detached and terraced houses.

Our aim is to give our clients the opportunity to acquire value for money, first class real estate on Rhodes. Our 30- year - old experience in Real Estate is our warranty.

Our moto is: Invest in Rhodes. Invest in property.
It stands the test of time.



TOP PROPERTIES
George and Savas Pipinos
Because we Know best

ΚΕΝΝΕΝΤΥ 38, ΡΟΔΟΣ, 85 100, ΤΗΛ. 22410- 23895, 38243 και 6944-676003, 6944-390803 FAX: 22410-20883
38 KENNEDY STR., RHODES, 85 100, TEL. 22410- 23895, 38243, and 6944-676003, 6944-390803 FAX: 22410-20883
U.K. Direct Line: 08717115396

Nutrition & Health Club
Μαρία - Φιλία Παρασκευά
Διατροφολόγος - Διαιτολόγος

BSc - University of Plymouth
MSc - London Metropolitan University

Ειδικές Εξατομικευμένες Διαίτες
για όλα τα Στάδια της Ζωής

Παιδική , Εφηβική , Εγκυμοσύνη , Τρίτη Ηλικία

Παχυσαρκία Υπέρταση Αναιμία
Οστεοπόρωση Σακχαρώδης Διαβήτης
Παθήσεις πεπτικού & Εντέρων
Αλλεργίας Ανορεξία - Βουλιμία

Γ.Ευσταθίου 7 (Παραπλεύρως Κλινικής Καραγιάννη) Ρόδος
Τηλ.& Φαξ : 22410 33915

ΠΩΛΟΥΝΤΑΙ

Καταστήματα, αποθήκες, γραφεία,
διαμερίσματα. Ολα πολυτελούς
κατασκευής με γκαράζ επί της οδού Καναδά.

Πληροφορίες: Αναστάσιος Ατσίδης,
Γεώργιος Ιωαννίδης.
Τηλέφωνα:
22410-21714 και 22410 – 28616

ΠΩΛΟΥΝΤΑΙ
Από την Εταιρεία «ΚΤΙΡΙΟ» Α.Ε.

- Διαμέρισμα 105 τ.μ., τρίτου ορόφου,
στην οδό Δενδρινού 2β.
- Διαμερίσματα 118 και 122 τ.μ, δευτέρου
και τρίτου ορόφου αντίστοιχα,
στην οδό Μιχαήλ Πετρίδη.
με αποκλειστικές θέσεις στάθμευσης
το καθένα και αποθήκη στο υπόγειο.

Πληροφορίες κ. Αναστάσιο Ατσίδη
Στεφ. Καζούλλη 74
Τηλ.: 22410-28616, Κιν.: 6947373651

ΓΙΑΤΡΟΙ ΚΑΡΔΙΑΣ
Αριθ. Απόφασης
Πρωτοδικείου
4229/2001
Αριθ. Μητρώου Μ.Κ.Ο.
της Υ.Δ.Α.Σ. 131

HEART DOCTORS
Court decision
N° 4229/2001
N.G.O. Serial N° 131

ΑΝΑΚΟΙΝΩΣΗ
ΓΙΑΤΡΟΙ ΚΑΡΔΙΑΣ

Τα μέλη της μη-κυβερνητικής ανθρωπιστικής Οργάνωσης «ΓΙΑΤΡΟΙ ΚΑΡΔΙΑΣ» απευθύνουν έκκληση για την άμεση συγκέντρωση φαρμακευτικού υλικού το οποίο θα χρησιμοποιηθεί για τα θύματα της κρίσης στον Λίβανο.
Συγκεκριμένα τα υλικά που χρειαζόμαστε είναι ελαστικούς επιδέσμους, γάζες (απλές, fucidin), bedadin και παυσίπονα σε χαπάκια (ΟΧΙ ΑΣΠΙΡΙΝΕΣ).
Υπεύθυνη για την συγκέντρωση του υλικού ορίσθηκε η κυρία Ουρανία Υψηλάντη, με την οποία μπορείτε να επικοινωνείτε στα τηλέφωνα 22410-76070, Κένεντυ 5 Ρόδος.

ΧΑΡΟΥΛΑ ΤΣ. ΚΑΜΠΑΣΤΑΝΑ

ΦΥΣΙΚΟΘΕΡΑΠΕΥΤΡΙΑ
Πτυχιούχος Α.ΤΕΙ Θεσ/κης
Μεταπτυχιακή Εκπαίδευση
στη νευροεξελικτική αγωγή
Μέθοδος Bobath / N.D.T.

Αποκατάσταση
νευρολογικών παθήσεων και κινητικών
διαταραχών σε παιδιά και ενήλικες

- Εγκεφαλική Παράλυση
- Κρανιοεγκεφαλικές κακώσεις
- Κακώσεις περιφερικών νεύρων
- Κακώσεις νωτιαίου μυελού
- Προβλήματα σπονδυλικής στήλης
- Αγγειακά Εγκεφαλικά Επεισόδια

Ολυμπίας και Δελφών γωνία (Καρακόνερο)
Τηλ./Fax: 22410-29241 κιν. 6932044173

ΟΙΚΟΔΟΜΙΚΕΣ-ΤΕΧΝΙΚΕΣ
ΕΜΠΟΡΙΚΕΣ-ΕΠΙΧΕΙΡΗΣΕΙΣ

ΑΦΟΙ ΑΣΒΕΣΤΗ Ο.Ε.

Αθηνών-Καβάλας 3 Ανάληψη Ρόδου
Τηλ. 22410/60678-60679
και fax: 22410/66028

ΠΩΛΟΥΝΤΑΙ

• ΚΑΤΑΣΤΗΜΑΤΑ
Οδός Αθηνών
1) Κατάστημα 127 τ.μ. με αποθήκη 127
2) Κατάστημα 137 τ.μ. με αποθήκη 160
Οδός Τσαλδάρη
1) Κατάστημα 127 τ.μ. με αποθήκη 160
Οδός Μιχ. Πετρίδη
1) Κατάστημα 90 τ.μ.
Οδός Αγ. Ιωάννου
1) Κατάστημα 50 τ.μ.

• ΔΙΑΜΕΡΙΣΜΑΤΑ
Οδός Μιχ. Πετρίδη
1) Διαμέρισμα 120 τ.μ. 3ου ορόφου
Οδός Γ. Παπανδρέου
1) Διαμέρισμα 120 τ.μ.
Οδός Αποστ. Παύλου
1) Διαμέρισμα 113 τ.μ. 3ου ορόφου
2) Διαμέρισμα 62 τ.μ.

ΕΓΓΥΗΣΗ Η ΠΟΛΥΕΤΗΣ ΠΕΙΡΑ ΜΑΣ

ΠΩΛΟΥΝΤΑΙ

Μονοκατοικίες σε μπετά
των 135 τ.μ. στην Παστίδα
σε οικόπεδο 310 τ.μ.
Πληροφορίες
22410-28616 και 22410-21714
Κιν. 6932296983



ΞΥΛΟΤΥΠΟΙ
ΟΙΚΟΔΟΜΗΣ

ΦΟΝΤΑΣ & ΔΗΜΗΤΡΗΣ

ΜΑΣΣΑΡΙ -
ΡΟΔΟΣ

ΚΙΝΗΤΑ: 6948206311 - 6948206312



METROPOL
22410 28400
INFORMATION - RESERVATIONS
ΠΛΗΡΟΦΟΡΙΕΣ - ΚΡΑΤΗΣΕΙΣ
ΕΒΔΟΜΑΔΙΑΙΟ ΠΡΟΓΡΑΜΜΑ weekly program
20/07/06 - 26/07/06
www.cinemametropol.gr

ΣΕ ΕΠΙΦΥΛΑΚΗ
THE SENTINEL
Το θρίλερ του καλοκαιριού. Ένα δυνατό περιπετειώδες θρίλερ με έντονο μυστήριο, καταιγιστική δραση και άφθονες ανατροπές.
Στα 141 χρόνια λειτουργίας της C.I.A. ποτέ δεν είχε υπάρξει ένας προδότης ανάμεσα στους πράκτορες...
Ίσπου τώρα βρέθηκε ένας!! Ή μήπως όχι;
ΚΑΝΤΕ ΕΓΚΑΙΡΑ ΤΙΣ ΚΡΑΤΗΣΕΙΣ ΣΑΣ
ΩΡΕΣ ΕΝΑΡΞΗΣ / SHOW TIMES 18:00, 20:15, 22:30
ΑΙΘΟΥΣΑ 1

Ο ΔΡΟΜΟΣ ΠΡΟΣ ΤΗΝ ΔΟΞΑ
GLORY ROAD
Η Walt Disney παρουσιάζει την μεγαλύτερη αθλητική περιπέτεια σε παραγωγή του Τζέρι Μπρούκχάϊμερ (Οι πειρατές της Καραϊβικής)
Μια απίστευτη ιστορία της ομάδας που άλλαξε για πάντα το μπάσκετ
Η νίκη αλλάζει τα πάντα!!
ΚΑΝΤΕ ΕΓΚΑΙΡΑ ΤΙΣ ΚΡΑΤΗΣΕΙΣ ΣΑΣ
ΩΡΕΣ ΕΝΑΡΞΗΣ / SHOW TIMES 19:30, 20:15
ΑΙΘΟΥΣΑ 2

ΑΙΜΑ ΣΤΟΥΣ ΛΟΦΟΥΣ
THE HILLS HAVE EYES
Μην ανηφορίσετε στα πέριξ, γιατί υπάρχει πολύ
" ΑΙΜΑ ΣΤΟΥΣ ΛΟΦΟΥΣ "
Μία ταινία τρόμου που προχωράει πέρα από τα όρια!!!
Οι τυχεροί πεθαίνουν πρώτοι!!!
ΚΑΝΤΕ ΕΓΚΑΙΡΑ ΤΙΣ ΚΡΑΤΗΣΕΙΣ ΣΑΣ
ΩΡΕΣ ΕΝΑΡΞΗΣ / SHOW TIMES 18:15, 20:30, 22:45
ΑΙΘΟΥΣΑ 3

ΕΡΧΕΤΑΙ ΠΕΜΠΤΗ 27 ΙΟΥΛΙΟΥ

CLICK
Η ΖΩΗ ΣΕ FAST FORWARD
Η κωμωδία του καλοκαιριού.
Αν η ζωή σου ήταν τηλεκοντρόλ πόσο συχνά θα άλλαζες κανάλι;
Πρωταγωνιστούν: Άνταμ Σάντλερ, Κέιτ Μπέκινσέιλ, Κρίστοφερ Γουόκεν

ΠΡΟΣΕΧΩΣ - COMING SOON

ΛΗΣΤΑΡΧΙΝΕΣ
BANDIDAS
Μιά φορά και έναν καιρό ήταν στην Άγρια Δύση... Ληστάρχινες!
Με τις πιό "καυτές" πρωταγωνίστριες Πενελόπε Κρουζ και Σάλμα Χάγιεκ με την υπογραφή του Λικ Μπέσον.

ΕΡΧΕΤΑΙ ΣΤΙΣ 24 ΑΥΓΟΥΣΤΟΥ

ΟΙ ΠΕΙΡΑΤΕΣ ΤΗΣ ΚΑΡΑΪΒΙΚΗΣ
"Το Σεντούκι του Νεκρού"
PIRATES OF THE CARIBBEAN
Ο Κάπταιν Τζακ επιστρέφει. Η νέα υπερπαραγωγή της Walt Disney Pictures και του Τζέρι Μπρουκχάϊμερ
Πρωταγωνιστούν: Τζόνι Ντέπ, Ορλάντο Μπλούμ, Κίρα Νάϊτλι

ΠΑΛΛΑΣ 5 CINEMAS CENTER
20/07/2006 - 26/07/2006
www.cinemapallas.gr
Για κρατήσεις
22410 24475/70670
Δημοκρατίας 13, Ρόδος

THE FAST AND THE FURIOUS: ΜΑΧΗΤΕΣ ΤΩΝ ΔΡΟΜΩΝ
TOKYO DRIFT
ΚΑΤΑΛΛΗΛΟ
Στους δρόμους του Τόκιο, η ταχύτητα δεν χρειάζεται μετάφραση!
Το τρίτο μέρος της γνωστής σας περιπέτειας θα σας παρασύρει και πάλι στους γρήγορους ρυθμούς του!
Αίθουσα RED 5 ώρες έναρξης// (Σ.-Κ. 16:00) 18:10•20:25•22:40

ΚΑΤΑΛΛΗΛΟ ΑΠΟ 17
ΣΑΡΚΑ ΚΑΙ ΑΙΜΑ THE DEVIL'S REJECTS
Ο Rob Zombie (ΣΠΙΤΙ ΜΕ ΤΑ 1000 ΠΤΩΜΑΤΑ) ξαναχτυπά!!!
Αμέτρητες θανάσιμες εκπλήξεις στο αιματοβαμμένο σπίτι!
Ο θάνατος σε περιμένει... Η κόλαση είναι εδώ!
Αίθουσα Intercinema 2 ώρες έναρξης// (Σ.-Κ. 16:00) 18:15•20:30•22:35

BLOODRAYNE ΔΙΨΑ ΓΙΑ ΕΚΔΙΚΗΣΗ
ΚΑΤΑΛΛΗΛΟ ΑΠΟ 13
Μια υπερπαραγωγή που ζωντανεύει στη μεγάλη οθόνη το παγκόσμιο πετυχημένο video game, με τη σκοτεινή φιγούρα της προικισμένης με τις δυνάμεις ενός βαμπίρ BloodRayne, που διψά για αίμα!!!
...Διψα για εκδίκηση!!!
Αίθουσα Personal 4 ώρες έναρξης: (Σ.-Κ. 16:05), 20:30

the break-up ΤΑ ΧΑΛΑΣΑΜΕ ΚΑΤΑΛΛΗΛΟ
Η απολαυστική κωμωδία με την Jennifer Aniston και τον Vince Vaughn που σπάει ταμεία! Η κωμωδία που θα σας φτιάξει το καλοκαίρι σας!!
Αίθουσα ΤΡΟΧΟΙ 1 ώρες έναρξης// (Σ.-Κ. 16:00) 18:10•20:25•22:40

POSEIDON ΚΑΤΑΛΛΗΛΟ
Η περιπέτεια - υπερπαραγωγή των 150 εκατ. δολαρίων!
Από τον Wolfgang Petersen, μια κολοσσιαία παραγωγή που θα σας καταπλήξει!
ώρες έναρξης// 18:20 • 22:40 Αίθουσα Personal 4

TAKE THE LEAD ΝΙΩΣΕ ΤΟ ΡΥΘΜΟ
ΚΑΤΑΛΛΗΛΟ
Ο γνωστός σας Αντόνιο Μπαντέρας σ' έναν ρόλο γεμάτο πάθος για ρυθμό! ...Όταν τολμάς, όλα αλλάζουν!
Αίθουσα Allegro 3 ώρες έναρξης// 20:15 • 22:30

Αστερίξ και οι Βίκινγκς στα ελληνικά
ΚΑΤΑΛΛΗΛΟ
Η μεγαλύτερη παραγωγή κινουμένων σχεδίων που γυρίστηκε ποτέ!
Οι γνωστοί σας ήρωες σε νέες περιπέτειες!
Αίθουσα Allegro 3 ώρες έναρξης// (Σ.-Κ.16:20) • 18:10

ΑΠΟ ΠΕΜΠΤΗ 27 ΙΟΥΛΙΟΥ
THE LAKE HOUSE ΕΡΩΤΑΣ ΔΙΧΩΣ ΠΑΡΟΝ
Η Σάντρα Μπούλοκ και ο Κιάνου Ριβς, ενώνονται ξανά στη μεγάλη οθόνη, μετά την εισπρακτική επιτυχία Speed, στο ρομαντικό δράμα Έρωτας δίχως παρόν, του βραβευμένου με Πούλιτζερ συγγραφέα Ντέιβιντ Ομπερν.

Υπρογραμμα

ΕΤ1

07:00 Στα όρια του αδύνατου
08:00 Ψηλαφίσματα
08:10 Το μικρό ουράνιο τόξο
08:40 Παιχνίδια χωρίς σύνορα
10:30 The biography channel
11:15 The History channel
12:00 Ο θαυμαστός πλανήτης γη
13:00 Πέρα από τα όρια
14:00 Ειδήσεις
14:30 Φλορισιέντα, η σύγχρονη σταχτοπούτα
16:00 Ατίθασα νιάτα
17:00 Μένουμε Ελλάδα
19:00 Κλήρωση Λαϊκού λαχείου
19:10 Ούργκαν, το παιδί των Ιμαλαΐων
20:00 National geographic
21:00 Ημερολόγια
22:00 Crime and investigation network
23:00 Ειδήσεις
00:00 Τελευταίο τάγκο στο Παρίσι

NET

10:00 Λίλο και Στιτς
10:50 Brandy and Mr. Whisker
11:35 Ταρζάν
12:00 Ειδήσεις
13:00 Υγεία για όλους
14:00 Ταξιδεύοντας στην Ελλάδα
15:00 Ειδήσεις
16:00 Η ζωή είναι παιχνίδι
18:00 Ειδήσεις
19:00 Disney κλασικά κινούμενα σχέδια
19:30 Ολυμπιακός- Αρμίνια Μπίλεφελτ
21:30 Ειδήσεις
22:00 Οι αγνοούμενοι
23:00 Επιστροφή στον παράδεισο - cine net
01:00 Ειδήσεις
01:15 Μέρες αγάπης
05:45 Πρώτη γραμμή

MEGA

06:30 Πρωινό MEGA
10:00 Βίος ανθόσπαρτος
11:00 Το ρετιρέ
12:00 Η απλή μέθοδος των τριών
13:00 Περί ανέμων και υδάτων
14:00 Ειδήσεις
15:00 Εμείς κι εμείς
16:10 Εσύ φταις
16:50 Μπουκιά και συχώριο
17:50 Ειδήσεις
18:00 Στο φως του φεγγαριού
19:00 Η ώρα η καλή
20:00 Ειδήσεις
21:00 Τα σύνορα της αγάπης
22:40 Το κόκκινο δωμάτιο
23:40 Κλείσε τα μάτια
00:40 Ειδήσεις
00:50 Εμπόλεμη ζώνη
02:30 Picnic
04:30 Telemarketing
05:00 Απαγορευμένη αγάπη
05:30 Φιλοδοξίες

ΑΝΤ1

06:00 Καλημέρα με τον ΑΝΤ1
10:15 Νταντά για όλες τις δουλειές
11:00 Σόλο καριέρα
12:00 Εκείνες κι εγώ
13:00 Ειδήσεις
13:50 Άκρως οικογενειακόν
14:50 Και οι παντρεμένοι έχουν ψυχή
15:50 ΕΛΛΑΣ το μεγαλείο σου
16:50 Ειδήσεις
17:00 Εγκλήματα
17:45 Super GAME
18:00 Κωνσταντίνου και Ελένης
19:00 Έρωτας - τηλεταινία
20:00 Ειδήσεις
21:00 Deal
21:45 Το καφέ της χαράς
22:45 Οι στάβλοι της Εριέτας Ζαΐμη
00:00 Ειδήσεις
00:30 Fear factor
01:30 Geo
02:10 Σχέσεις πάθους
04:30 Τηλεμάρκετινγκ
05:10 Mobile fun
05:45 Συλβέστερ και τουίτυ

ALPHA

06:30 Πρωϊνή παρέα
10:00 Καφές με την Ελένη
13:00 Κους Κους το μεσημέρι
15:00 Ειδήσεις
15:45 Κρυφά πάθη
16:45 Πες μου ναι
17:50 Ειδήσεις στη νοηματική γλώσσα
18:00 Άλλαξε το Alpha
19:00 Ποιος θέλει να γίνει εκατομμυριούχος
20:00 Ειδήσεις
21:00 Αλ τσαντίρι Νιουζ
21:50 Αρχιπέλαγος
22:50 Belissima Alpha
00:00 Χωρίς ίχνος
01:00 Ειδήσεις
01:15 Στην εντατική
02:15 Μαθήματα ζωής
04:15 Τηλεαγορές
04:30 Νίνα

STAR

06:00 Σιν Τσαν
06:15 Πόκεμον
06:30 Άκτιον μαν S
07:00 Τζακ ο σαμουράι
07:30 Η λεγεώνα των υπερηρώων
08:00 Κάσπερ το φαντασματάκι
08:30 Τομ και Τζέρι
09:00 Ο Ιάσονας και οι θεοί του Ολύμπου
09:30 Τομ και Τζέρι
10:00 Χουάνα η παρθένα
13:00 Ειδήσεις
14:00 Survivor: Ταϊτή
14:45 Σούπερ πράκτορας 2.0
15:45 Ηρακλής
16:30 Ειδήσεις στη νοηματική
16:45 Κορίνα, η αγριόγατα
17:45 Οι Ροληντάν S
18:45 Ζίνα
19:45 Ειδήσεις
21:00 Οι μάγισσες
22:00 Αλεξίσφαιρος καλόγερος
00:00 Τέξας Ρέιντζερ
01:00 Νόμος και τάξη: ειδική ομάδα
02:00 Υπαστυνόμος Παρασκευάς
03:00 Ειδήσεις
03:15 Κυνηγός επικηρυγμένων
04:15 Διώκτες του εγκλήματος

FILMNET

06:10 Αισθηματική: Το ωραίο φύλο
08:00 Joel siegel's summer film preview
08:50 Crimson force
10:25 Αισθηματική: The terminal
12:35 Ο παρουσιαστής: Ο μύθος του Ρον Μπεργκαντί
14:15 Κωμωδία: Ο γύρος του κόσμου σε 80 μέρες
16:20 Δράμα: Στην παγίδα του τζόγου
17:55 Αστυνομική: Επίθεση στο σταθμό 13
19:50 Δράμα: Πίτερ Σέλερς για πάντα
22:00 Αστυνομική: Sleepers
00:30 Αισθηματική: Βασική εκπαίδευση
02:10 Δράμα: Πληγωμένες ψυχές
03:55 Ο χρόνος σου τελειώνει
05:40 Αστυνομική: Μια άλλη ζωή

ΕΤ3

06:00 Χρώμα Ελλάδας
08:00 Ο κόσμος των Σπορ
09:00 Οι θησαυροί της γης
09:30 Ζώα της νότιας Αφρικής
10:00 Αρμονία της Φύσης
10:30 Θησαυροί της Τοσκάνης
11:00 Προορισμοί
11:30 Περί γης ο λόγος
12:30 Ταξιδεύοντας με την 3
13:00 Ειδήσεις
13:30 Διασπορά
15:00 Η γυναίκα στην περιφέρεια
16:00 Η χαρά της ζωγραφικής
16:30 Η Κουζίνα της μαμάς
17:00 Moto gp show
18:00 Design
19:00 Ειδήσεις
19:50 Πρόγνωση καιρού
20:00 Το τσίρκο Massimo
21:00 Ήρωας για πάντα
23:00 Γιουβαν τσαους
00:00 Ειδήσεις
00:30 Χρυσή οθόνη

ALTER

06:20 Κινούμενα σχέδια
11:45 Εις υγείαν Alter
12:30 Ειδήσεις
14:00 Μαρία
15:00 Η λίμνη των στεναγμών
16:00 Ειδήσεις
16:15 Summer time
18:45 Το πρώτο θέμα
19:00 Ειδήσεις
20:30 Η φωνή του πολίτη
20:55 Auto Alter
21:00 Το μεγάλο φαβορί 2
23:00 Ειδήσεις
23:30 Sex and the city
00:30 Auto Alter
00:35 Αϋπνίες με την Αννίτα Πάνια
03:15 Δημόσιος κατήγορος
02:00 Blind man

902

07:00 Σάββατο-Κυριακή στον 902
10:00 Τηλεπωλήσεις
15:00 Ειδήσεις
15:45 Παιδικό πρόγραμμα
16:30 Στα μονοπάτια του πολιτισμού
17:30 Ματιές στον κόσμο
18:30 Κοντά στην παράδοση
19:30 Ειδήσεις
20:45 Στα μονοπάτια του πολιτισμού
21:00 Ετσι είναι η ζωή
23:00 Στα μονοπάτια του πολιτισμού
00.00 Ειδήσεις

COSMOS TV

00:00 Ειδήσεις
01:00 Ράδιο-Τηλεόραση
03:00 Ξένη ταινία
05:00 Ελληνική ταινία
07:00 P/TV
09:00 Παιδικό ΝΗΠ
10:00 Ελληνική ταινία
Ο τόπος μας ΛΠ
Τι λέει ο κόσμος
12:00 Ο κόσμος της Ζωής Ε
14:00 Ελληνική ταινία
16:00 Ράδιο-Τηλεόραση
17:00 Ο κόσμος της φύσης Ε
18:00 Στιγμές αγωνίας
18:30 Οι τρεις άχαροι
19:00 Διάλογοι Ε
21:00 Ειδήσεις
22:00 Ελληνική ταινία

SKAI

12:30 The Oprah Winfrey show
13:30 Οι δραγόνοι του Κίνμεν
14:00 Fashion tv
16:00 Entertainment this week
17:00 Red-music for the masses
17:30 Hollywood stars: Martin Lawrence
18:00 The Oprah Winfrey show
19:00 Οι δραγόνοι του Κίνμεν
19:30 Επιστροφή στο Εβερεστ
20:30 Ειδήσεις
21:00 Αληθινές ιστορίες: Latika Rana
22:00 Επίκαιρα
23:00 Tabbo: Τελετές μύησης
24:00 Ειδήσεις
00:30 The Oprah Winfrey show
01:30 Entertainment this week
02:30 Red - music for the masses
03:00 Fashion tv

ΕΛΛΗΝΙΚΗ ΔΗΜΟΚΡΑΤΙΑ
ΝΟΜΑΡΧΙΑΚΗ ΑΥΤΟΔΙΟΙΚΗΣΗ ΔΩΔΕΚΑΝΗΣΟΥ
ΔΙΕΥΘΥΝΣΗ ΤΕΧΝΙΚΩΝ ΥΠΗΡΕΣΙΩΝ

ΤΜΗΜΑ ΕΚΠΟΝΗΣΗΣ & ΕΠΙΒΛΕΨΗΣ ΜΕΛΕΤΩΝ
Ρόδος 21/07/2006

ΠΕΡΙΛΗΨΗ ΔΙΑΚΗΡΥΞΗΣ

1. Η Δ.Τ.Υ. της Νομαρχιακής Αυτοδιοίκησης Δωδεκανήσου, προκηρύσσει ανοικτό διαγωνισμό για την ανάθεση του έργου **«Συντήρηση Επαρχείου Ν. Κω (οικοδομικές εργασίες και ηλεκτρομηχανολογικές εγκαταστάσεις)»**, με προϋπολογισμό **303.000,00 ΕΥΡΩ**. Το έργο συντίθεται από τις ακόλουθες κατηγορίες εργασιών: α) κατηγορία ΟΙΚΟΔΟΜΙΚΑ, με προϋπολογισμό **157.846,24€** (δαπάνη εργασιών, ΓΕ και ΟΕ και απρόβλεπτα), β) κατηγορία ΗΛΕΚΤΡΟΜΗΧΑΝΟΛΟΓΙΚΑ, προϋπολογισμό **106.524,50€** (δαπάνη εργασιών, ΓΕ και ΟΕ και απρόβλεπτα).
2. Οι ενδιαφερόμενοι μπορούν να παραλάβουν τα συμβατικά τεύχη του διαγωνισμού (Διακήρυξη, Συγγραφή Υποχρεώσεων κ.λπ.) από την έδρα της υπηρεσίας Πλατεία Ελευθερίας, μέχρι τις **14-08-2006.** Η διακήρυξη του έργου έχει συνταχθεί κατά το εγκεκριμένο από τον υπουργό ΠΕΧΩΔΕ υπόδειγμα τύπου Γ.
Πληροφορίες στο τηλέφωνο 22410-46580, FAX επικοινωνίας 22410-46581, αρμόδιος υπάλληλος για επικοινωνία Μιχάλης Περνάρης.
3. Ο διαγωνισμός θα διεξαχθεί στις **17-08-2006**, ημέρα **Πέμπτη** και ώρα 10:00 και το σύστημα υποβολής προσφορών είναι «προσφορά με επιμέρους ποσοστά έκπτωσης» του άρθρου 7 του π.δ. 609/1985. Αν για οποιονδήποτε λόγο δεν διεξαχθεί η δημοπρασία την προαναφερθείσα ημερομηνία, θα διενεργηθεί στις **24-08-2006**, ημέρα **Πέμπτη** και ώρα 10:00 π.μ. (δεν αφορά περιπτώσεις επανάληψης της δημοπρασίας).
4. Στο διαγωνισμό γίνονται δεκτοί α) ημεδαποί διαγωνιζόμενοι, μεμονωμένοι ή σε κοινοπραξία, εγγεγραμμένοι στο Μ.Ε.ΕΠ, που καλύπτουν τις κατηγορίες και τάξεις του έργου, ήτοι τάξεις **Α2**, 1η ανεξαρτήτως νομού καθώς και **2η** τάξη εντός νομού στην κατηγορία **ΟΙΚΟΔΟΜΙΚΑ**, και στην **Α2** και **1η** τάξη ανεξαρτήτως νομού και **2η** τάξη εντός νομού για κατηγορία **ΗΛΕΚΤΡΟΜΗΧΑΝΟΛΟΓΙΚΑ** β) αλλοδαποί διαγωνιζόμενοι που αποδεικνύουν ότι κατά την τελευταία πενταετία, έχουν εκτελέσει έργα παρόμοια (ποιοτικά και ποσοτικά) με το δημοπρατούμενο, γ) για την κατηγορία **ΗΛΕΚΤΡΟΜΗΧΑΝΟΛΟΓΙΚΑ** μπορούν να συμμετέχουν και αναβαθμισμένες Κοινοπραξίες Εργοληπτικών Επιχειρήσεων **2Α1** τάξης, σύμφωνα με το άρθρο 4 παρ. 42 του Ν. 2940/01.
5. Για τη συμμετοχή στο διαγωνισμό απαιτείται η κατάθεση εγγυητικής επιστολής ύψους **5.290,00** ΕΥΡΩ και ισχύ τουλάχιστον 90 ημερολογιακών ημερών, μετά την ημέρα διεξαγωγής του διαγωνισμού. Ο χρόνος ισχύος των προσφορών είναι 60 ημερολογιακών ημερών.
6. Το έργο χρηματοδοτείται από το **Πρόγραμμα Δημοσίων Επενδύσεων της Νομαρχιακής Αυτοδιοίκησης Δωδεκανήσου.** Προκαταβολή δε θα χορηγηθεί.
7. Το αποτέλεσμα της δημοπρασίας θα εγκριθεί από την Νομαρχιακή Επιτροπή Οικονομικών – Ανάπτυξης και Εκτέλεσης Εργων Δωδεκανήσου.

Ο ΑΝΤΙΝΟΜΑΡΧΗΣ
ΕΥΣΤΑΘΙΟΣ ΚΟΥΣΟΥΡΝΑΣ

ΔΙΕΥΘΥΝΣΗ ΔΑΣΩΝ ΔΩΔΕΚΑΝΗΣΟΥ
ΑΝΑΚΟΙΝΩΣΗ

Γνωστοποιείται κατά το άρθρο 14 του Ν. 998/79, η αποστολή για ανάρτηση στο **Δήμο Λειψών** της αριθμ. **3388/29-6-06** Πράξης χαρακτηρισμού έκτασης που εκδόθηκε από τον Δ/ντή Δασών Δωδ/νήσου, σε απάντηση αίτησης της Paola Tommasoli του Mario, κατοίκου Ιταλίας. Η έκταση που βρίσκεται στην θέση **«ΣΤΥΦΗ»**, Δήμου **Λειψών**, Νήσου **Λειψών**, εμβαδού **4.705,31 τ.μ.**, χαρακτηρίζεται ως **γεωργική έκταση**.

Ο Δ/ντής Δασών Δωδεκανήσου
Κοντίτσης Φίλιππος
Δασολόγος με βαθμό Α'

ΕΛΛΗΝΙΚΗ ΔΗΜΟΚΡΑΤΙΑ
ΠΕΡΙΦΕΡΕΙΑ ΝΟΤΙΟΥ ΑΙΓΑΙΟΥ
ΝΟΜΟΣ ΔΩΔΕΚΑΝΗΣΟΥ
ΔΗΜΟΤΙΚΟΣ ΟΡΓΑΝΙΣΜΟΣ ΑΘΛΗΣΗΣ ΑΡΧΑΓΓΕΛΟΥ
Αρχάγγελος 24/7/2006

ΑΝΑΚΟΙΝΩΣΗ

Ο Δημοτικός Οργανισμός Αθλησης Αρχαγγέλου ανακοινώνει την ίδρυση Αθλητικών Ακαδημιών που περιλαμβάνουν παιδιά ηλικίας από 8 έως 14 ετών.
Πληροφορίες εγγραφής στα τηλ. 2244029142 & 6944 666750

Ο ΠΡΟΕΔΡΟΣ Δ.Ο.Α.Α.
ΠΑΠΑΟΙΚΟΝΟΜΟΥ ΚΩΝ/ΝΟΣ

ΕΛΛΗΝΙΚΗ ΔΗΜΟΚΡΑΤΙΑ
ΔΗΜΟΣ ΡΟΔΟΥ
ΕΠΑΡΧΙΑ ΡΟΔΟΥ
ΝΟΜΟΣ ΔΩΔΕΚΑΝΗΣΟΥ

ΓΝΩΣΤΟΠΟΙΗΣΗ ΓΑΜΟΥ

Γνωστοποιείται, σύμφωνα με το άρθρο 1369 του Αστικού Κώδικα, όπως τροποποιήθηκε με το Ν. 1250/1982, ότι:

Η Λυκοπάντη Χριστοφόρα του Φωτίου και της Αναστασίας που γεννήθηκε στη Ρόδο του Νομού Δ/σου και κατοικεί στη Ρόδο του Νομού Δ/σου επαγγέλματος Εργολάβος και ο Σιμιτζής Παντελής του Γεωργίου και της Ζωής που γεννήθηκε στη Ρόδο του Νομού Δ/σου και κατοικεί στη Ρόδο επαγγέλματος Δημόσιος Υπάλληλος πρόκειται να παντρευθούν στο Δημαρχείο του Δήμου Ρόδου.

Ρόδος 24/7/2006

Ο Δήμαρχος
κ.α.α.
Νίκος Χαραλάμπης
Αντιδήμαρχος Ροδίων

40ΗΜΕΡΟ ΜΝΗΜΟΣΥΝΟ

Υπέρ αναπαύσεως της ψυχής της λατρευτής μας και αλησμόνητης μητέρας, γιαγιάς και θείας

ΔΕΣΠΟΙΝΑΣ ΜΠΟΝΗ

Τελούμε την Πέμπτη 27 Ιουλίου 2006 και ώρα 8 π.μ. Στον Ιερό Ναό Ταξιαρχών Νεκτροταφείο Ρόδου.

Τα παιδιά
Φαίδρα - Μανώλης Βιτζηλαίου
Ρίτσα - Αναστάσιος Σιαφαρίκα
Τούλα - Γιώργος Παντελίδου
τα εγγόνια, τα δισέγγονα, τα ανίψια.

ΓΕΝΙΚΗ ΤΕΧΝΙΚΗ
ΟΜΙΛΟΣ ΕΤΑΙΡΕΙΩΝ

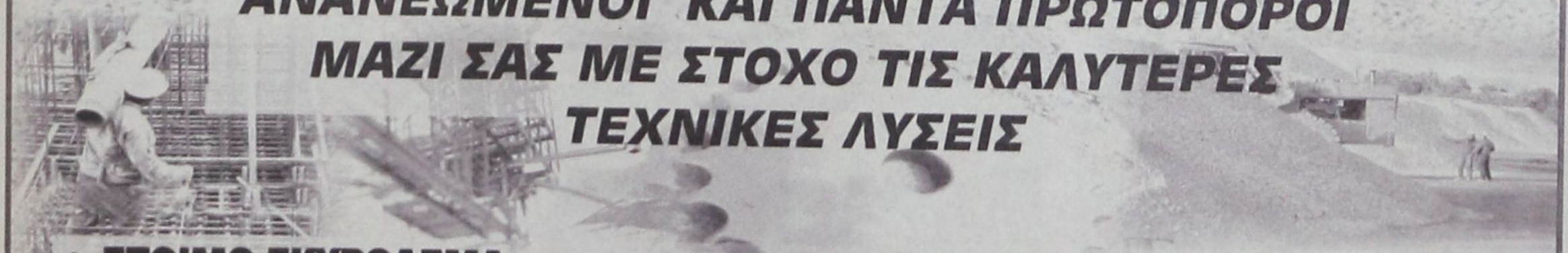

ΑΝΑΝΕΩΜΕΝΟΙ ΚΑΙ ΠΑΝΤΑ ΠΡΩΤΟΠΟΡΟΙ
ΜΑΖΙ ΣΑΣ ΜΕ ΣΤΟΧΟ ΤΙΣ ΚΑΛΥΤΕΡΕΣ
ΤΕΧΝΙΚΕΣ ΛΥΣΕΙΣ

• ΕΤΟΙΜΟ ΣΚΥΡΟΔΕΜΑ
με ανανεωμένες -
σύγχρονες εγκαταστάσεις

• ΑΔΡΑΝΗ ΥΛΙΚΑ
υψηλών προδιαγραφών και
απαιτήσεων από
το ΝΕΟ Λατομείο μας

ΕΡΓΟΣΤΑΣΙΑ ΣΚΥΡΟΔΕΜΑΤΟΣ:
ΡΟΔΟΣ: 6ο χλμ. Εθν. οδού Ρόδου - Λίνδου, τηλ. 22410 - 60560/62323 FAX: 22410 60561
ΓΕΝΝΑΔΙ: 2ο χλμ. οδού ΓΕΝΝΑΔΙΟΥ - ΒΑΤΙΟΥ, τηλ. 22440 - 43470 FAX: 22440 43470
ΛΑΤΟΜΕΙΟ: Θέση Στραβόλαιμο ΚΑΛΥΘΙΩΝ
ΓΡΑΦΕΙΑ: Ρόδος Αρκαδίου 2, Τηλ. 22410-22186/22968/28058 FAX: 22410 - 33021

«ΕΚΕΧΕΙΡΙΑ ΥΠΟ ΠΡΟΫΠΟΘΕΣΕΙΣ»

ΛΙΒΑΝΟ Η ΚΟΝΤΟΛΙΖΑ ΡΑΪΣ, ΕΝ ΜΕΣΩ ΣΥΓΚΡΟΥΣΕΩΝ

✓ *Συνεχίζονται οι φονικές επιδρομές*

Βηρυτός, 24 (AFP)

Εν μέσω συγκρούσεων στο Λίβανο έφθασε η Κοντολίζα Ράις στη Μέση Ανατολή. Η Αμερικανίδα υπουργός Εξωτερικών τόνισε την επείγουσα ανάγκη να υπάρξει εκεχειρία στην περιοχή, αλλά υπό τις «σωστές προϋποθέσεις».

Η Κοντολίζα Ράις έφθασε το μεσημέρι της Δευτέρας στη Βηρυτό, μέσω Κύπρου. Σύμφωνα με διπλωματικές πηγές, η Αμερικανίδα υπουργός Εξωτερικών θα έχει συναντήσεις με τον Λιβανέζο πρωθυπουργό Φουάντ Σινιόρα και τον κοινοβουλευτικό εκπρόσωπο των σιιτών Νομπίχ Μπέρι. Ο Μπέρι αποτελεί το συνδετικό κρίκο της λιβανικής κυβέρνησης με τη Χεζμπολάχ, καθώς θεωρείται πως έχει σχέσεις με την οργάνωση.

Μιλώντας στους δημοσιογράφους λίγο πριν την αναχώρησή της για τη Μέση Ανατολή, η Ράις δήλωσε είναι επείγουσα η ανάγκη να υπάρξει εκεχειρία στην περιοχή, αλλά υπό τις «σωστές προϋποθέσεις, ενώ σημείωσε πως στόχος της είναι να μειώσει την ανθρωπιστική κρίση στον Λίβανο, ο οποίος βομβαρδίζεται ασταμάτητα επί δύο εβδομάδες αφότου ξεκίνησαν οι συγκρούσεις μεταξύ της Χεζμπολάχ και του ισραηλινού στρατού.

Η επικεφαλής του Στέιτ Ντιπάρτμεντ ανέφερε ακόμη ότι οι ΗΠΑ είναι ανοιχτές στο ενδεχόμενο να συνεργαστούν με τη Συρία για την επίλυση της κρίσης στη Μέση Ανατολή.

«Θέλουμε όλοι επειγόντως να σταματήσουν οι συγκρούσεις. Έχουμε ακριβώς τον ίδιο στόχο» τόνισε η Ράις. Προσέθεσε όμως ότι εάν η βία σταματήσει και αρχίσει πάλι σε λίγες εβδομάδες, «τότε δεν θα έχουμε μάθει τίποτα από το αιματοκύλισμα που ξεκίνησε η Χεζμπολάχ με τις παράνομες δραστηριότητές της -τις απαγωγές στρατιωτών και την εκτόξευση ρουκετών».

Μετά τη Βηρυτό, η Κοντολίζα Ράις θα επισκεφτεί το Ισραήλ και θα έχει συνομιλίες με τον πρωθυπουργό Εχούντ Ολμέρτ και ανώτατους αξιωματούχους. Η Αμερικανίδα υπουργός θα συναντηθεί επίσης με τον Παλαιστίνιο πρόεδρο Μαχμούντ Αμπάς πριν μεταβεί στη Ρώμη για τη διεθνή σύνοδο με θέμα το Λίβανο.

Μετά τις ΗΠΑ, διπλωματική πρωτοβουλία αναλαμβάνει και η ΕΕ, μέσω της φινλανδικής προεδρίας. Από το Ελσίνκι, ο Φινλανδός υπουργός Εξωτερικών Έρκι Τουομιόγια ανακοίνωσε ότι θα μεταβεί στη Μέση Ανατολή στις 27 και 28 Ιουλίου για συνομιλίες γύρω από την κατάσταση στο Λίβανο και τα Παλαιστινιακά Εδάφη.

Η Χεζμπολάχ είναι επιχειρησιακά ισχυρή

Την ίδια ώρα, ο ηγέτης της Χεζμπολάχ, Χασάν Νασράλα, τονίζει πως οι ισραηλινές εισβολές στον νότιο Λίβανο δεν πρόκειται να αποτρέψουν την οργάνωση να εκτοξεύει πυραύλους εναντίον του βορείου Ισραήλ.

«Όποια ισραηλινή εισβολή δεν πρόκειται να έχει πολιτικά αποτελέσματα, εκτός εάν επιτύχει τους προαναγγελθέντες στόχους της, ιδίως αυτόν του να σταματήσουν οι βομβαρδισμοί των σιωνιστικών οικισμών και σας διαβεβαιώνω πως αυτός ο στόχος τους δεν πρόκειται να επιτευχθεί» τονίζει ο Νασράλα στην λιβανική εφημερίδα Ας Σάφιρ.

Ο Νασράλα επισημαίνει όμως πως η Χεζμπολάχ δεν θα έχει αντιρρήσεις εάν η κυβέρνηση της Βηρυτού θελήσει να διαπραγματευθεί μία ανταλλαγή κρατουμένου, στο πλαίσιο της οποίας η σιιτική οργάνωση θα μπορούσε να απελευθερώσει τους δύο Ισραηλινούς στρατιώτες, που αιχμαλώτισε στις 12 Ιουλίου, με αντάλλαγμα Λιβανέζους και Αραβες κρατουμένους σε ισραηλινές φυλακές.

Σολάνα: Ευρωπαϊκές χώρες στην ειρηνευτική δύναμη

Αρκετές ευρωπαϊκές χώρες είναι έτοιμες να συμβάλουν σε μια ειρηνευτική δύναμη στο Λίβανο, παραμένουν ωστόσο ορισμένα προβλήματα σχετικά με τις δυνατότητες εκπλήρωσης της αποστολής της δύναμης αυτής, δήλωσε ο επικεφαλής της ΚΕΠΠΑ Χαβιέρ Σολάνα.

Μετά τη συνάντηση που είχε στις Βρυξέλλες με τον ηγέτη της κοινοβουλευτικής πλειοψηφίας του Λιβάνου Σάαντ Χαρίρι, ο Σολάνα δήλωσε: «Πρόκειται για μία πραγματική πιθανότητα. [...] Πιστεύω ότι αρκετές χώρες-μέλη της Ευρωπαϊκής Ένωσης θα είναι πρόθυμες να δώσουν όλη την απαραίτητη βοήθεια», ωστόσο αρνήθηκε να διευκρινίσει ποιος θα αναλάμβανε τον αφοπλισμό της Χεζμπολάχ.

Εν τω μεταξύ, ο αντιπρόεδρος της κυβέρνησης του Ισραήλ, Σιμόν Πέρες, τάχθηκε υπέρ της ανάπτυξης μιας «σοβαρής» διεθνούς δύναμης στα σύνορα με το Λίβανο, προσθέτοντας πως δεν έχει σημασία ποιος θα είναι επικεφαλής της δύναμης αυτής, αρκεί να φύγουν οι πύραυλοι της Χεζμπολάχ από τα σύνορα.

Ο Ισραηλινός υπουργός Αμυνας Αμίρ Πέρετζ έχει δηλώσει πως το ΝΑΤΟ πρέπει να ηγείται της δύναμης αυτής, όμως ο Πέρες αμφισβήτησε αν η Ατλαντική Συμμαχία μπορεί να πετύχει την αναγκαία ομοφωνία ανάμεσα στα μέλη της.

Συνεχίζονται οι επιδρομές

Ο ισραηλινός στρατός ανακοίνωσε ότι ένα ελικόπτερο κατέπεσε στα σύνορα Ισραήλ-Λιβάνου, με αποτέλεσμα να χάσουν τη ζωή τους δύο Ισραηλινοί στρατιώτες που επέβαιναν σε αυτό. Ο ισραηλινός στρατός δεν διευκρινίζει τις συνθήκες υπό τις οποίες έπεσε το ελικόπτερο, ωστόσο η Χεζμπολάχ υποστηρίζει ότι το κατέρριψε.

Παράλληλα, σύμφωνα με τον ισραηλινό στρατό, ρουκέτες της Χεζμπολάχ έπληξαν τη Χάιφα και άλλες περιοχές του βορείου Ισραήλ, με αποτέλεσμα να τραυματιστεί τουλάχιστον ένα άτομο.

Νωρίτερα, δύο μαχητές της Χεζμπολάχ αιχμαλωτίστηκαν από τον ισραηλινό στρατό και μεταφέρθηκαν στο Ισραήλ, ανακοίνωσε το ισραηλινό ραδιόφωνο. Οι δυο μαχητές της Χεζμπολάχ πιάστηκαν αιχμάλωτοι στο τομέα της Μαρούν αλ Ράς στο νότιο Λίβανο όπου έγιναν βίαιες μάχες ανάμεσα στον ισραηλινό στρατό και τους μαχητές της Χεζμπολάχ για τον έλεγχο αυτής της κοινότητας, σύμφωνα με την ίδια πηγή.

Τα ξημερώματα της Δευτέρας, ο ισραηλινός στρατός βομβάρδισε, για πρώτη φορά από την έναρξη της επίθεσής του στον Λίβανο, το στρατόπεδο Παλαιστινίων προσφύγων της Ραϊντίγιε, κοντά στην Τύρο, προκαλώντας τον τραυματισμό έξι ανθρώπων, ανάμεσά τους και ένα βρέφος, ανακοίνωσε η Αστυνομία.

Παράλληλα, δύο Ισραηλινοί στρατιώτες σκοτώθηκαν κατά τη διάρκεια των σφοδρών συγκρούσεων με αντάρτες της Χεζμπολάχ, στο συνοριακό χωριό Μαρούν αλ Ράς, μετέδωσε το τηλεοπτικό δίκτυο Αλ Τζαζίρα. Σύμφωνα με τον ανταποκριτή του αραβικού δορυφορικού τηλεοπτικού δικτύου τραυματίστηκαν ακόμη τουλάχιστον 17 Ισραηλινοί στρατιώτες και καταστράφηκαν πέντε ισραηλινά άρματα μάχης.

Στο μέτωπο της Γάζας

Οι ισραηλινές επιχειρήσεις συνεχίζονται και στη Λωρίδα της Γάζας. Από επίθεση του ισραηλινού στρατού τη Δευτέρα έχασαν τη ζωή τους πέντε Παλαιστίνιοι και τραυματίστηκαν αρκετοί άλλοι, σύμφωνα με ιατρικές πηγές.

Ο Παλαιστίνιος πρωθυπουργός Ισμαήλ Χανίγιε κάλεσε τις ΗΠΑ να ασκήσουν πίεση στο Ισραήλ, ώστε να σταματήσει τις επιχειρήσεις στη Γάζα, που διεξάγονται για σχεδόν ένα μήνα τώρα.

«Το μόνο που ζητάμε από την αμερικανική κυβέρνηση είναι να έχει μια ηθική θέση απέναντι στον Παλαιστινιακό λαό που υποφέρει, και να επιδείξει την ευθύνη της ως υπερδύναμη αυτού του κόσμου» τόνισε ο Ισμαήλ Χανίγιε και κάλεσε τις ΗΠΑ «να αναχαιτίσουν την ισραηλινή επιθετικότητα και να την σταματήσουν».



ΠΡΕΜΙΕΡΑ ΤΟΥ ΦΕΣΤΙΒΑΛ ΣΥΜΗΣ
ΤΗΝ ΤΡΙΤΗ 25 ΙΟΥΛΙΟΥ
ΣΥΝΑΥΛΙΑ ΜΕ ΤΗΝ
ΑΛΚΥΣΤΗ ΠΡΩΤΟΨΑΛΤΗ
ΕΛΕΥΘΕΡΗ ΕΙΣΟΔΟΣ
ΑΝΑΧΩΡΗΣΗ ΑΠΟ ΤΟ ΜΑΝΔΡΑΚΙ
ΣΤΙΣ 19.00 ΜΕ ΤΟ ΠΛΟΙΟ ΙΛΙΟΝ
ΕΠΙΣΤΡΟΦΗ ΑΠΟ ΣΥΜΗ
ΤΟ ΙΔΙΟ ΒΡΑΔΥ ΣΤΙΣ 01.00
ΕΙΣΙΤΗΡΙΟ ΜΕ ΕΠΙΣΤΡΟΦΗ 15€
Πληρ. Γραφεία ΑΝΕΣ,
Αυστραλίας 88,
τηλ. 22410 37769

ΕΛΛΗΝΙΚΗ ΔΗΜΟΚΡΑΤΙΑ
ΠΕΡΙΦΕΡΕΙΑ ΝΟΤΙΟΥ ΑΙΓΑΙΟΥ
ΝΟΜΟΣ ΔΩΔΕΚΑΝΗΣΟΥ
ΔΗΜΟΤΙΚΟΣ ΟΡΓΑΝΙΣΜΟΣ
ΑΘΛΗΣΗΣ ΑΡΧΑΓΓΕΛΟΥ
Αρχάγγελος 24/7/2006

ΑΝΑΚΟΙΝΩΣΗ

Ο Δημοτικός Οργανισμός Αθλησης Αρχαγγέλου ανακοινώνει την ίδρυση Αθλητικών Ακαδημιών που περιλαμβάνουν παιδιά ηλικίας από 8 έως 14 ετών.

Πληροφορίες εγγραφής στα τηλ. 2244029142 & 6944 666750

Ο ΠΡΟΕΔΡΟΣ Δ.Ο.Α.Α.
ΠΑΠΑΟΙΚΟΝΟΜΟΥ ΚΩΝ/ΝΟΣ

ΕΑΣΔ
ΕΝΩΣΗ ΑΓΡΟΤΙΚΩΝ ΣΥΝΕΤΑΙΡΙΣΜΩΝ ΔΩΔΕΚΑΝΗΣΟΥ

ΠΡΟΣΚΛΗΣΗ ΕΝΔΙΑΦΕΡΟΝΤΟΣ ΕΝΟΙΚΙΑΣΗΣ ΠΥΡΗΝΕΛΑΙΟΥΡΓΕΙΟΥ

Το Δ.Σ. της **Ενωσης Αγροτικών Συνεταιρισμών Δωδεκανήσου** εκδηλώνει την πρόθεσή του για ενοικίαση των εγκαταστάσεων του **πυρηνελαιουργείου στην «Νέα Ρόδια»** προκειμένου να λειτουργήσει πλήρως η διαδικασία επεξεργασίας του ελαιοπυρήνα για παραγωγή πυρηνελαίου και πυρηνόξυλου, για την νέα ελαιοκομική περίοδο.

Η εκδήλωση ενδιαφέροντος θα πρέπει να γίνει με κλειστές γραπτές προσφορές προς την Ε.Α.Σ.Δ. (υπ' όψη Γεν. Δ/ντού κ. Παρόλα) μέχρι το πολύ στις **15 Αυγούστου 2006** στη διεύθυνση: **Ε.Α.Σ.Δ., Κλ. Πέππερ 1, 85100 Ρόδος.**

Οι ενδιαφερόμενοι θα πρέπει να λάβουν υπ' όψη πέραν της οικονομικής τους προσφοράς ότι μέσα στους βασικούς όρους της ενοικιάσεως περιλαμβάνονται:

- Προετοιμασία των εγκαταστάσεων για πλήρη λειτουργία.
- Κάλυψη ετήσιας συντήρησης και ασφάλισης του εργοστασίου.
- Χρονική διάρκεια ενοικίασης 7-10 χρόνια.
- Εξασφάλιση καλής λειτουργίας των εγκαταστάσεων και παράδοση σε καλή λειτουργία στη λήξη της ενοικίασης.

Για οποιαδήποτε πληροφορία παρακαλώ επικοινωνήστε με τον κ. Παρόλα στα τηλέφωνα 22410-24159, 6946-508832 και Fax 22410-27409.

Με εκτίμηση
Για την ΕΑΣΔ
Βασίλης Παρόλας
Γεν. Διευθυντής