ΔΗΜΟΣΙΑ ΒΙΒΛΙΟΘΗΚΗ ΡΟΔΟΥ 1941

η δημοκρατική της Ρόδου

στην υπηρεσία του δωδεκανησιακού λαού

ΕΛΤΑ Κωδικός 1876 Αρ. φύλλου 7227 ΤΕΤΑΡΤΗ 26 ΙΟΥΛΙΟΥ 2006 - Τιμή 0,70 ΕΥΡΩ - www.dimokratiki.gr - e-mail: info@dimokratiki.gr





ΦΑΝΗ ΠΑΛΛΗ – ΠΕΤΡΑΛΙΑ

Η ΚΡΙΣΗ ΣΤΟ ΛΙΒΑΝΟ ΔΕΝ ΠΡΟΚΕΙΤΑΙ *να επηρεάσει τον τουρισμό*

Οι θετικές εξελίξεις στον τουρισμό απασχόλησαν χθες το υπουργικό συμβούλιο

• ΣΕΛ. 32



ΣΥΜΦΩΝΑ ΜΕ ΤΗΝ ΚΟΝΤ. ΡΑΪΣ

«ΗΡΘΕ Η ΩΡΑ ΓΙΑ ΜΙΑ *νέα Μέση Ανατολή»*

Δίνεται χρόνος στο Ισραήλ για να ανατρέψει το ισχύον «status quo»

• ΣΕΛ. 32

ΑΠΟ ΤΟ ΥΠΟΥΡΓΕΙΟ ΟΙΚΟΝΟΜΙΚΩΝ

ΣΕ ΔΙΑΒΟΥΛΕΥΣΗ το νομοσχέδιο περί αιγιαλού και παραλίας



Κόμματα και φορείς μπορούν να καταθέσουν τις απόψεις τους πριν η Κυβέρνηση διαμορφώσει το τελικό κείμενο του Ν/Σ και το κατα-θέσει στη Βουλή για συζήτηση και ψήφιση • **Π. ΔΟΥΚΑΣ**: «Τα προσδο-κώμενα οφέλη θα είναι πολύ σημαντικά»

• ΣΕΛ. 3

Κατατέθηκαν οι προτάσεις των Ομάδων Εργασίας

ΑΥΡΙΟ ΤΟ ΠΡΩΙ ΣΤΑ ΓΡΑΦΕΙΑ ΤΗΣ ΕΞΡ

Συνάντηση Γ. Βαληνάκη με την Ενωση Ξενοδόχων



• ΣΕΛ. 5

ΣΥΝΕΝΤΕΥΞΗ ΑΒΡΑΜΟΠΟΥΛΟΥ



Διασφάλιση ποιότητας στο σύστημα υγείας

• ΣΕΛ. 14

ΔΙΥΛΙΖΟΥΝ ΤΟΝ ΚΩΝΩΠΑ...

Χρόνια δικαστική διένεξη για το χρώμα της βίλας του αρχηγού της «17Ν»

• ΣΕΛ. 12

ΓΙΑ ΟΣΑ ΙΣΧΥΡΙΣΘΗΚΕ

Ο Περιφερειάρχης διαψεύδει υποψήφιο δήμαρχο τ' Αφάντου

• ΣΕΛ. 4



ΑΥΡΙΟ ΣΤΟ «ΜΠΛΟΥ ΣΚΑΪ»

Ευρεία σύσκεψη στο ΠΑΣΟΚ με μέλη επιτροπών και υποψήφιους

Με Μαχαιρίδη ο Τατάκης

• ΣΕΛ. 6

ΕΙΝΑΙ Ο ΠΥΛΩΝΑΣ ΤΗΣ ΕΘΝΙΚΗΣ ΟΙΚΟΝΟΜΙΑΣ

Ο ΕΛΛΗΝΙΚΟΣ ΤΟΥΡΙΣΜΟΣ ΑΝΑΖΗΤΕΙ *ένα νέο μοντέλο ανάπτυξης*

Απαιτούνται νέες ξενοδοχειακές μονάδες με μοντέρνες υπηρεσίες υψηλής ποιότητας

• ΣΕΛ. 10-11



ΑΠΟ ΤΗΝ ΕΙΣΑΓΓΕΛΙΚΗ ΑΡΧΗ

Ασκήθηκαν ποινικές διώξεις για τα γεγονότα της Χάλκης

• ΣΕΛ. 7



ΥΣΤΕΡΑ ΑΠΟ ΠΟΛΛΑ ΧΡΟΝΙΑ

Στο προσκήνιο έρχεται πάλι η ανάπλαση του «Νεωρείου».

ΣΕΛ. 5

ΚΕΡΔΙΣΤΕ

και εσείς

€ 122.653,25

Δόθηκαν συνολικά σε Jackpots

Χθές στα SLOT MACHINES

(ΜΗΧΑΝΑΚΙΑ)

CASINO RODOS

Boutique Hotel & Casino

ΓΙΑ ΟΛΟΥΣ ΤΟΥΣ ΠΕΛΑΤΕΣ ΜΑΣ ΤΟ ΠΑΡΚΙΝΓΚ ΕΙΝΑΙ ΔΩΡΕΑΝ

η άποψη της ημέρας

Εχουν περάσει ήδη 13 ημέρες από την έναρξη της εγκληματικής επιχείρησης του Ισραήλ εναντίον του Λιβάνου. Για σχεδόν δύο εβδομάδες συνεχίζεται ένα άνευ προηγουμένου σφυροκόπημα με θύματα, στην πλειοψηφία τους, αμάχους. Διότι οι απώλειες της Χεζμπολάχ, δεν ξεπερνούν τους 100 νεκρούς, κάτι που αποδεικνύει πως οι αντάρτες διατηρούν τις δυνάμεις τους, άρα και τη δυνατότητα να φροντίσουν ώστε ο πόλεμος αυτός να κρατήσει.

Δεν είναι τυχαίο, ότι το αμερικανικό ειδησεογραφικό πρακτορείο ΑΡ, απέστειλε προχθές σ' όλο τον κόσμο τηλεγράφημα, που αναφέρει ότι οι Ισραηλινοί στρατιώτες συνάντησαν άνδρες έτοιμους να πεθάνουν για να υπερασπίσουν την πατρίδα τους... «Επιστρέφοντας από το μέτωπο του Λιβάνου», γράφει ο ανταποκριτής, (οι ισραηλινοί στρατιώτες) «μίλησαν για πανέξυπνο, καλά προετοιμασμένο και αδίστακτο στρατό των ανταρτών (της Χεζμπολάχ), οι οποίοι φαίνεται πως δεν φοβούνται το θάνατο».

Η διαπίστωση αυτή, αλλά και η ανάγκη να συνεχιστούν οι επιθέσεις των Ισραηλινών, με την ελπίδα ότι θα αποδυναμωθεί η Χεζμπολάχ, μπορεί να οδηγήσει τους Αμερικανούς στο δρόμο της σύνεσης. Διότι, μέχρι στιγμής, φέρονται απαράδεκτα και επικίνδυνα, αν και τουλάχιστον αυτοί είναι ειλικρινείς και δεν κρύβονται όπως τους Ευρωπαίους που είναι ανύπαρκτοι και τους Ρώσους, που μετά τη σύλληψη του αρχηγού των Τσετσένων, κλείστηκαν στο καβούκι τους, για να μην ενοχλήσουν την Ουάσιγκτον.

Τύφλα να' χει ο Χίτλερ!

Απλός ο λόγος. Οι αμερικανικές μυστικές υπηρεσίες, «σέρβιραν» τον Τσετσένο ηγέτη στο πιάτο των Ρώσων.

Η διεθνής κοινότητα έδειξε μία κυνικότητα, που προκάλεσε φόβο. Το βασικό της μήνυμα, ήταν ότι οι μικρές χώρες, οι ανυπεράσπιστοι λαοί, δεν έχουν δικαιώματα. Ομως, είναι δυνατόν, να αποδεχθούμε αυτή τη (νέα) πρακτική των κρατών, μερικά εκ των οποίων -όπως το Ισραήλ, η Ρωσία και οι ΗΠΑ- εξευτελίζουν ανθρώπους, σκοτώνουν παιδιά, στο όνομα του «πολέμου εναντίον της τρομοκρατίας»;

Μετά την τραγωδία της Νέας Υόρκης, που δυστυχώς δεν συνέτισε κανένα από τους ηγέτες των μεγάλων χωρών, αποδέχθηκαν οι πάντες το δικαίωμα της Αμερικής να κτυπήσει αυτούς που την ταπείνωσαν στις 11 Σεπτεμβρίου του 2001. Ουδείς μπορεί να ξεχάσει εκείνη τη μαύρη μέρα, όταν ο πρόεδρος των Ην. Πολιτειών έτρεχε από βάση σε βάση να σωθεί, επειδή οι άνθρωποί του πίστεψαν ότι η χώρα δέχθηκε μαζική επίθεση. Ουδείς μπορεί να ξεχάσει τα πρόσωπα των Νεοϋορκέζων, (πρόσωπα) στα οποία ζωγραφίστηκε ο πόνος.

Τις τελευταίες 13 μέρες, βλέπουμε το αιματοκύλισμα του Λιβάνου και έχουμε τα ίδια συναισθήματα. Οπως τότε, όταν κτυπήθηκε η Αμερική. Δεν υπάρχει καμία δικαιολογία, ούτε για το Ισραήλ, πόσο μάλλον για τις Ηνωμένες Πολιτείες. Γιατί πρέπει να πληρώνει ο λαός του Λιβάνου τις ανοησίες των θερμοκέφαλων; Και γιατί η Αμερική, που κομπάζει και καμώνεται ότι η έγνοιά της είναι τα ανθρώπινα δικαιώματα επέτρεψε αυτό το έγκλημα;

Η βία φέρνει βία. Οι διαφορές δεν λύνονται με τα όπλα. Οι πολεμικές λύσεις δεν είναι μόνιμη κατάσταση. Στην Ουάσιγκτον έπρεπε να γνωρίζουν, πως η ιστορία του Αφγανιστάν και του Ιράκ, θα επαναληφθεί, εάν δεν αλλάξουν πρακτική. Και φαίνεται ότι δεν πρόκειται να το πράξουν. Δυστυχώς...

ο καιρός



Γενική πρόγνωση για σήμερα **ΤΕΤΑΡΤΗ 26-7-2006** Στα νησιά του ανατολικού Αιγαίου και τα Δωδεκάνησα ο καιρός προβλέπεται να είναι γενικά αίθριος και οι άνεμοι θα πνέουν βόρειοι βορειοδυτικοί μέτριοι και τοπικά ισχυροί. Η θερμοκρασία θα κυμανθεί από 20 έως 31 βαθμούς Κελσίου.

ΗΜΕΡΗΣΙΑ ΕΦΗΜΕΡΙΔΑ
η δημοκρατική της Ρόδου
Ετος ιδρύσεως 1982
Θεμ. Σοφούλη 77
Ταχ. Θυρίδα 339
85100 Ρόδος
Εκδότης - ιδιοκτήτης
ΒΑΣΙΛΗΣ Δ. ΑΘΑΝΑΣΙΟΥ
Διευθυντής:
ΔΑΜΙΑΝΟΣ Β. ΑΘΑΝΑΣΙΟΥ
Τηλέφωνα: 22410-34722, 76655, 37500, 26728, 27919
Telefax: 2241037333 - 22410 26728
ΕΤΗΣΙΕΣ ΣΥΝΔΡΟΜΕΣ
Εσωτερικού: 300 €
Εξωτερικού: 400€

www.dimokratiki.gr
e-mail:info@dimokratiki.gr



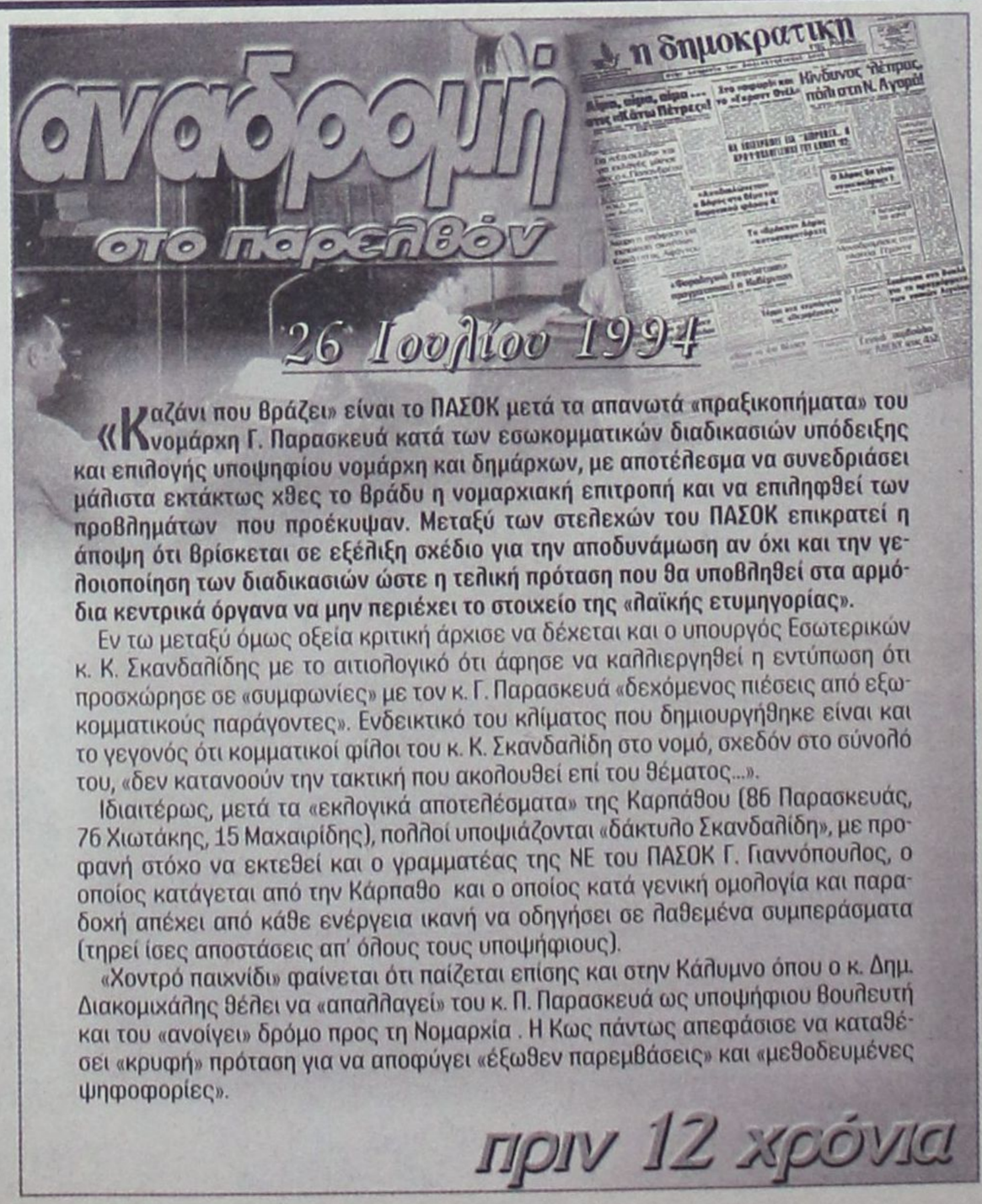

«Καζάνι που βράζει» είναι το ΠΑΣΟΚ μετά τα απανωτά «πραξικοπήματα» του νομάρχη Γ. Παρασκευά κατά των εσωκομματικών διαδικασιών υπόδειξης και επιλογής υποψηφίου νομάρχη και δημάρχων, με αποτέλεσμα να συνεδριάσει μάλιστα εκτάκτως χθες το βράδυ η νομαρχιακή επιτροπή και να επιληφθεί των προβλημάτων που προέκυψαν. Μεταξύ των στελεχών του ΠΑΣΟΚ επικρατεί η άποψη ότι βρίσκεται σε εξέλιξη σχέδιο για την αποδυνάμωση αν όχι και την γελοιοποίηση των διαδικασιών ώστε η τελική πρόταση που θα υποβληθεί στα αρμόδια κεντρικά όργανα να μην περιέχει το στοιχείο της «λαϊκής ετυμηγορίας».

Εν τω μεταξύ όμως οξεία κριτική άρχισε να δέχεται και ο υπουργός Εσωτερικών κ. Κ. Σκανδαλίδης με το αιτιολογικό ότι άφησε να καλλιεργηθεί η εντύπωση ότι προσχώρησε σε «συμφωνίες» με τον κ. Γ. Παρασκευά «δεχόμενος πιέσεις από εξωκομματικούς παράγοντες». Ενδεικτικό του κλίματος που δημιουργήθηκε είναι και το γεγονός ότι κομματικοί φίλοι του κ. Κ. Σκανδαλίδη στο νομό, σχεδόν στο σύνολό του, «δεν κατανοούν την τακτική που ακολουθεί επί του θέματος...».

Ιδιαιτέρως, μετά τα «εκλογικά αποτελέσματα» της Καρπάθου (86 Παρασκευάς, 76 Χιωτάκης, 15 Μαχαιρίδης), πολλοί υποψιάζονται «δάκτυλο Σκανδαλίδη», με προφανή στόχο να εκτεθεί και ο γραμματέας της ΝΕ του ΠΑΣΟΚ Γ. Γιαννόπουλος, ο οποίος κατάγεται από την Κάρπαθο και ο οποίος κατά γενική ομολογία και παραδοχή απέχει από κάθε ενέργεια ικανή να οδηγήσει σε λαθεμένα συμπεράσματα (τηρεί ίσες αποστάσεις απ' όλους τους υποψήφιους).

«Χοντρό παιχνίδι» φαίνεται ότι παίζεται επίσης και στην Κάλυμνο όπου ο κ. Δημ. Διακομιχάλης θέλει να «απαλλαγεί» του κ. Π. Παρασκευά ως υποψήφιου βουλευτή και του «ανοίγει» δρόμο προς τη Νομαρχία . Η Κως πάντως απεφάσισε να καταθέσει «κρυφή» πρόταση για να αποφύγει «έξωθεν παρεμβάσεις» και «μεθοδευμένες ψηφοφορίες».

πριν 12 χρόνια

πληροφορίες

Η ΤΑΥΤΟΤΗΤΑ ΤΗΣ ΗΜΕΡΑΣ

ΤΕΤΑΡΤΗ 26 ΙΟΥΛΙΟΥ 2006

† Παρασκευής αθληφόρου, Ερμολάου, Ερμοκράτους
Ανατολή ηλίου 05.23 Δύση ηλίου 19.40 Σελ. 2 ημερών 207-158

ΦΑΡΜΑΚΕΙΑ

ΣΗΜΕΡΑ διημερεύει το φαρμακείο: ΜΙΧΑΛΑΚΗΣ Β., Αγ. Αναστασίας 81 (δίπλα στην εκκλησία Αγ. Αναστασίας) τηλ. 34282
ΣΗΜΕΡΑ διανυκτερεύει το φαρμακείο: ΒΑΣΙΛΟΠΟΥΛΟΥ Ε., Ι. Δραγούμη 5-7 (όπισθεν ξεν. Εσπέρια) τηλ. 33855

ΚΑΥΣΙΜΑ

ΣΗΜΕΡΑ: Διανυκτερεύουν τα πρατήρια καυσίμων:
1) Ακρίτας ΕΠΕ ΕΚΟ Γ. Σεφέρη **2)** Τσαγκαράκης Μανώλης ΒΡ Λ. Καλλιθέας **3)** Α1 ΓΙΩΤ. ΤΡΕΪΝΤ - ΕΚΟ - Κρεμαστή **4)** Πάππου Καρολ. ΕΚΟ Παραδείσι **5)** Θεουλάκης Ι. ΕΚΟ Εμπωνα **6)** Λυριστής Δ. - ΕΚΟ - Αφάντου **7)** Οίκουτας Μ. ΕΚΟ Αρχάγγελος

ΧΡΗΣΙΜΑ ΤΗΛΕΦΩΝΑ

Αμεση δράση	100	Πληρ. ΟΤΕ	11888
Αμεση Επέμβαση		Ώρα	141
Πυροσβεστικής	199	Φαρμακεία (Δημ.-Διαν.)	1434
Νοσοκομείο	80000	ΠΡΟ-ΠΟ • ΛΟΤΤΟ	1444
Οδική Ασφάλεια:		ΠΑΜΕ ΣΤΟΙΧΗΜΑ	1400
EXRESS SERVICE	154	ΡΟΔΑ	26300
HELLAS SERVICE	1057	ΚΤΕΥΛ	27706
HOULIS SERVICE	30977	ΕΒΕΔ	22281
ΑΦΟΙ Σιέχ	25776	Δικηγορικός Σύλλογος	27469
Ράδιο Ταξί	64712	Εμπορικός Σύλλογος	35255
Αστυν. Διεύθυνση	27653	Ολυμπιακή - Κρατήσεις	24555
Ασφάλεια	23294	ΔΑΝΕ (πρακτορείο)	43150
Τμήμα Τάξης	23849	ΙΚΑ	64912
Τροχαία	44131-32	ΤΕΒΕ	22688-77034
Λιμεναρχείο	28888		
Δασαρχείο	191	ΤΑΞΥ	68701-3
Τελωνείο	27703	ΟΑΕΔ	23265
Υγειονομείο	26666	Εργατικό Κέντρο	24730
Μητρόπολη	23274	Αρχαιολογία	34719
Νομαρχία	46501	Περιφ. Δ/ντής	38174 - 38175
Δήμος Ρόδου	46200		
Βλάβες ΟΤΕ	121	Aegean Airlines	98345
Βλάβες ΔΕΗ	1050	ΔΗΜ. ΕΠΙΧ. ΚΑΘ. ΡΟΔΟΥ	77600
ΒΛΑΒΕΣ ΔΕΥΑΡ	68755	ΥΠΗΡ. ΑΠΟΚΟΜΙΔΗΣ	61057

ΔΕΧΟΝΤΑΙ ΤΟ ΚΟΙΝΟ

- Ο Νομάρχης Δωδεκανήσου **Γιάννης Μαχαιρίδης** και οι βοηθοί Νομάρχη **Στάθης Κουσουρνάς** και **Νίκος Ζωίδης** δέχονται το κοινό κάθε **Τρίτη και Πέμπτη, από τις 11:00-13:00 το μεσημέρι**

ΑΕΡΟΠΟΡΙΚΑ ΔΡΟΜΟΛΟΓΙΑ

ΠΤΗΣΕΙΣ ΟΛΥΜΠΙΑΚΗΣ

ΡΟΔΟΣ - ΑΘΗΝΑ: Καθημερινά **07.10, 10.40, 13.55, 20.30, 23.00**
ΡΟΔΟΣ - ΚΩΣ: Δευτέρα,Τετάρτη, Παρασκευή Σάββατο, Κυριακή: **07.00**
ΡΟΔΟΣ - ΚΑΣΟΣ: Δευτέρα, Τρίτη, Πέμπτη, Παρασκευή, Σάββατο: **09.30,** Τετάρτη, Κυριακή: **09.30, 13.10,**
ΡΟΔΟΣ - ΗΡΑΚΛΕΙΟ: Δευτέρα, Παρασκευή: **15.30,** Τετάρτη, Κυριακή: **19.15,** Πέμπτη: **06.30**
19.30, Παρασκευή & Κυριακή: **18.55**
ΡΟΔΟΣ - ΚΑΡΠΑΘΟΣ: Δευτέρα **09.30,** Τρίτη: **09.30, 13.10,** Τετάρτη: **09.30, 13.10, 16.50** Πέμπτη **09.30, 18.30,** Παρασκευή **09.30, 13.10** Σάββατο **09.30, 18.30** Κυριακή **09.30, 13.10, 16.50**
ΡΟΔΟΣ - ΜΥΤΙΛΗΝΗ: Δευτέρα: **10.00** Τρίτη: **11.35** Τετάρτη: **10.00** Πέμπτη: **12.15** Σάββατο: **10.50**
ΡΟΔΟΣ - ΛΗΜΝΟΣ: Δευτέρα, Τετάρτη: **10.00** Τρίτη: **11.35,** Πέμπτη: **12.15** Σάββατο: **10.50**
ΡΟΔΟΣ - ΛΕΡΟΣ: Τρίτη, Πέμπτη, Σάββατο: **13.10**
ΡΟΔΟΣ - ΑΣΤΥΠΑΛΑΙΑ: Τρίτη, Πέμπτη, Σάββατο: **13.10**
ΡΟΔΟΣ - ΘΕΣΣΑΛΟΝΙΚΗ: Δευτέρα, Τετάρτη, Παρασκευή , Σάββατο **22.10**

ΠΤΗΣΕΙΣ AEGEAN - AIRLINES

ΡΟΔΟΣ - ΑΘΗΝΑ: Καθημερινά πτήσεις: **14.15, 16.30, 19.50, 22.40**
ΡΟΔΟΣ - ΘΕΣΣΑΛΟΝΙΚΗ: Καθημερινά πτήση **10.20**

ΣΥΝΑΛΛΑΓΜΑ

ΔΟΛΛΑΡΙΟ Η.Π.Α.	1,2159	ΦΡΑΓΚΟ ΕΛΒΕΤΙΑΣ	1,5353
ΛΙΡΑ ΑΓΓΛΙΑΣ	0,6634	ΚΟΡΩΝΑ ΝΟΡΒΗΓΙΑΣ	8,3873
ΚΟΡΩΝΑ ΔΑΝΙΑΣ	7,3353	ΛΙΡΑ ΚΥΠΡΟΥ	0,5772
ΚΟΡΩΝΑ ΣΟΥΗΔΙΑΣ	9,1322	ΔΟΛΛΑΡΙΟ ΚΑΝΑΔΑ	1,6182
ΓΙΕΝ ΙΑΠΩΝΙΑΣ	130,02	ΔΟΛΛΑΡΙΟ ΑΥΣΤΡΑΛΙΑΣ	1,6252

ΑΠΟ ΤΟ ΥΠΟΥΡΓΕΙΟ ΟΙΚΟΝΟΜΙΚΩΝ

ΣΕ ΔΗΜΟΣΙΑ ΔΙΑΒΟΥΛΕΥΣΗ ΤΟ ΣΧΕΔΙΟ *νόμου περί αιγιαλού και παραλίας*

✓ Οι προτάσεις των ομάδων εργασίας
✓ Δηλώσεις του υφ/ργού κ. Π. Δούκα

Το Σχέδιο Νόμου που εκσυγχρονίζει, βάσει και της Ευρωπαϊκής νομοθεσίας, το θεσμικό πλαίσιο για τον «Αιγιαλό και την Παραλία» θέτει σε δημόσια διαβούλευση ο Υφυπουργός Οικονομίας και Οικονομικών κ. Πέτρος Δούκας όπως είχε προαναγγείλει και για το συγκεκριμένο νομοσχέδιο κατά την συνέντευξη Τύπου στις 17-7-2006.



Ο Υφυπουργός Οικονομίας και Οικονομικών κ. Πέτρος Δούκας έδωσε χθες στη δημοσιότητα τις προτάσεις των ομάδων εργασίας, με επικεφαλής τον κ. Διονύση Χειμώνα και οι οποίες είχαν συσταθεί με πρωτοβουλία του για τα θέματα «Περί αιγιαλού και παραλίας», έτσι ώστε τα κόμματα, όλοι οι αρμόδιοι φορείς και κάθε ενδιαφερόμενος να καταθέσει τις απόψεις του πριν η Κυβέρνηση διαμορφώσει το τελικό κείμενο του νομοσχεδίου και το στείλει στην Βουλή για συζήτηση και ψήφιση.

Οι προτάσεις για το σχέδιο νόμου «Περί Αιγιαλού και Παραλίας» βρίσκονται από χθες Τρίτη 25 Ιουλίου 2006, στην ιστοσελίδα του Γενικού Λογιστηρίου του Κράτους www.mof-glk.gr

Σε δήλωσή του Υφυπουργός Οικονομίας και Οικονομικών κ. Πέτρος Δούκας επισημαίνει προς όλες τις πλευρές την αναγκαιότητα για την επίλυση του θέματος το οποίο σε εκατοντάδες περιπτώσεις έχει δημιουργήσει χρονίζοντα ζητήματα.

Η δήλωση του Υφυπουργού Οικονομίας και Οικονομικών κ. Πέτρου Δούκα έχει ως εξής:

«Το θέμα των αιγιαλών και παραλιών της χώρας είναι σύνθετο και πολύπλοκο και σε ένα τέτοιο θέμα η υπεύθυνη πολιτεία θα πρέπει να προσεγγίσει την επίλυσή του. Είναι σαφές ότι σε μια τέτοια ρύθμιση υπάρχουν και οι διαφορετικές απόψεις. Ωστόσο είναι αναγκαίο πλέον να προχωρήσουμε σε λύσεις με σύγχρονη αντίληψη, οικολογική ευαισθησία, με αρωγό τη σύγχρονη τεχνολογία και τις μεθόδους που ακολουθούνται παγκοσμίως. Σε αυτό το πλαίσιο ζήτησα από την αρμόδια επιτροπή υπό τον κ. Διονύση Χειμώνα να εργασθεί για τις προτεινόμενες ρυθμίσεις χωρίς προκαταλήψεις και με βάση το γενικότερο συμφέρον της χώρας.

Οι προτάσεις που δίνουμε σήμερα προς δημόσια διαβούλευση περιέχουν ρηξικέλευθες ρυθμίσεις για τα χρονίζοντα σχετικά ζητήματα, έχοντας ως γνώμονα, αφ' ενός μεν τις αρχές οι οποίες απορρέουν από το Σύνταγμα και προστατεύουν χάριν του γενικότερου συμφέροντος, μεταξύ των άλλων, τις παράκτιες ζώνες, οι οποίες αποτελούν ευπαθή οικοσυστήματα του φυσικού περιβάλλοντος αλλά και κοινή φυσική κληρονομιά, αφ' ετέρου δε την αρχή ότι ο αιγιαλός και η παραλία είναι πράγματα κοινόχρηστα και αναπαλλοτρίωτα, τα οποία ανήκουν στη δημόσια περιουσία.»

➢ Σύμφωνα με την εισήγηση της αρμοδίως συσταθείσας επιτροπής:

Σκοπός των προτεινόμενων ρυθμίσεων είναι να επιτευχθεί σε σύντομο χρονικό διάστημα ο καθορισμός του αιγιαλού και ο εντοπισμός και καταγραφή του παλαιού αιγιαλού σε όλη την επικράτεια με βάση αντικειμενικά στοιχεία και τη χρήση σύγχρονων μεθόδων αλλά και των νέων τεχνολογιών. Έτσι, τα προσδοκώμενα οφέλη θα είναι σημαντικά,: α) Ενιαίος σε όλη την επικράτεια καθορισμός του αιγιαλού σε 5 έτη περίπου από την ισχύ του νόμου. β) Ο καθορισμός, λόγω της επιστημονικής του τεκμηριώσεως και των ενιαίων κριτηρίων, θα είναι οριστικός για τη διοίκηση και τα δικαστήρια. γ) Με τον καθορισμό των ορίων των ιδιοκτησιών προς τη θάλασσα θα εξυπηρετηθεί και επιταχυνθεί το έργο του Εθνικού Κτηματολογίου. δ) Καθίσταται δυνατός ο προγραμματισμός, η εκπόνηση και η εφαρμογή χωροταξικών-πολεοδομικών μελετών. ε) Καθίσταται δυνατή η διαχείριση και προστασία της παράκτιας ζώνης και των ευπαθών οικοσυστημάτων της. στ) Αποκλείεται το ενδεχόμενο συναλλαγής διοικήσεως και πολιτών λόγω των αντικειμενικών κριτηρίων που λαμβάνονται υπόψη για τη χάραξη της οριογραμμής του αιγιαλού.

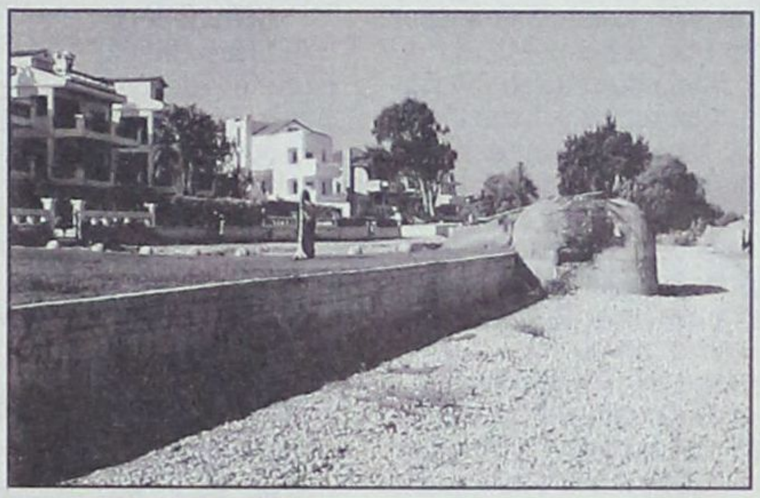

Περαιτέρω, με το σχέδιο νόμου βελτιώνονται και εκσυγχρονίζονται οι διατάξεις της ισχύουσας νομοθεσίας ως προς τα ζητήματα των επιτρεπομένων, χάριν του δημοσίου συμφέροντος, επεμβάσεων και χρήσεων στον αιγιαλό και ορίζονται οι κανόνες, οι οποίοι πρέπει να διέπουν τις κοινωνικές και οικονομικές δραστηριότητες στο χώρο αυτό.

Τέλος, με σκοπό την αποτελεσματικότερη προστασία των παράκτιων ζωνών, που αποτελούν, ευπαθή οικοσυστήματα του φυσικού περιβάλλοντος, θεσπίζονται αυστηρές ποινές και διοικητικά μέτρα κατά των προσώπων που παραβαίνουν τις διατάξεις του σχεδίου νόμου. Έτσι θωρακίζεται και ενισχύεται το θεσμικό πλαίσιο προστασίας των ζωνών αυτών και εκφράζεται η αποφασιστικότητα της πολιτείας να προστατεύσει αποτελεσματικά εφεξής τη νέα κατάσταση, η οποία κατά τρόπο αντικειμενικό και αναμφισβήτητο θα προκύψει από την εφαρμογή των νέων ρυθμίσεων καθορισμού του αιγιαλού και παλαιού αιγιαλού, τις οποίες εισάγει το σχέδιο νόμου.

ΓΙΑ ΟΣΑ ΙΣΧΥΡΙΣΘΗΚΕ ΣΕ ΕΠΙΣΤΟΛΗ ΤΟΥ

Ο ΠΕΡΙΦΕΡΕΙΑΡΧΗΣ ΔΙΑΨΕΥΔΕΙ

υποψήφιο δήμαρχο τ' Αφάντου

Ενταξη νέων έργων στο πρόγραμμα «ΘΗΣΕΑΣ»

Με τρόπο κατηγορηματικό ο γ.γ. της Περιφέρειας Νοτίου Αιγαίου κ. Χαρ. Κόκκινος διαψεύδει τους ισχυρισμούς του υποψήφιου δημάρχου Αφάντου κ. Σ. Διακοσταματίου ότι δεν του δόθηκε ο λόγος στη σύσκεψη που έγινε στο ΕΒΕΔ, με την ευκαιρία της επισκέψεως της υπουργού Τουριστικής Ανάπτυξης.

Οπως τονίζει ο κ. Κόκκινος, κάλεσε τουλάχιστον 4 φορές τον κ. Διακοσταματίου αλλ' αυτός προτίμησε να βρίσκεται εκτός της αιθούσης.

Σχετικά ο κ. Κόκκινος μας απέστειλε την ακόλουθη επιστολή:

Κύριε Διευθυντά,

Με αφορμή επιστολή του υποψηφίου Δημάρχου Αφάντου κ. Σάββα Διακοσταματίου, που φιλοξένησε στις 25-7-06 η έγκριτη εφημερίδα σας, αναφορικά με την σύσκεψη που πραγματοποιήθηκε την περασμένη Παρασκευή 21-7-06 στο Επιμελητήριο Δωδεκανήσου, με την Υπουργό Τουριστικής Ανάπτυξης κ. Φάνη Πάλλη Πετραλιά, τους εκπροσώπους της Αυτοδιοίκησης και τουριστικούς φορείς, θα θέλαμε να σας ενημερώσουμε τα παρακάτω:

Προκαλεί ιδιαίτερη εντύπωση η επιστολή του κ. Διακοσταματίου που ήρθε στο φως της δημοσιότητας, υποστηρίζοντας ότι δεν του δόθηκε ο λόγος στην παραπάνω σύσκεψη. Οπως γνωρίζετε, η πρόθεση των υποψηφίων δημάρχων Αφάντου εκδηλώθηκε λίγο πριν δευτερολογήσει και απαντήσει στα όσα τέθηκαν η Υπουργός Τουριστικής Ανάπτυξης, ενώ τα χρονικά περιθώρια της συνεδρίασης είχαν εκπνεύσει, δεδομένου ότι ήταν 21:45 και ακολουθούσε σύσκεψη του Επιμελητηρίου Δωδεκανήσου, που ήδη είχε καθυστερήσει να ξεκινήσει.

Παρ' όλα αυτά, ο Γενικός Γραμματέας της Περιφέρειας Νοτίου Αιγαίου κ. Χαράλαμπος Κόκκινος, κάλεσε στο βήμα όλους τους υποψήφιους δημάρχους Αφάντου που θέλησαν να πάρουν το λόγο. Το ίδιο βέβαια συνέβη και με τον κ. Διακοσταματίου, τον οποίο ο Περιφερειάρχης κάλεσε τέσσερις φορές (!!!) για να μιλήσει, αλλά ο ίδιος προτίμησε να βρίσκεται έξω από την αίθουσα... Αλλωστε, για του λόγου το αληθές, αυτά έχουν καταγραφεί και από τις τηλεοπτικές κάμερες που βρίσκονταν εκεί, και το άκουσαν οι παρευρισκόμενοι εντός και εκτός αιθούσης.

Στα 2,5 χρόνια της παρουσίας του στην Περιφέρεια Νοτίου Αιγαίου, ο Γενικός Γραμματέας ουδέποτε κατηγορήθηκε για έλλειμμα δημοκρατικής λειτουργίας. Καλό θα ήταν οι υποψήφιοι ενόψει των δημοτικών και νομαρχιακών εκλογών του προσεχούς Οκτωβρίου να μην εκτοξεύουν κορώνες. Χρειάζεται σοβαρότητα και υπευθυνότητα για τον πολιτικό πολιτισμό μας. Λεονταρισμούς δεν έχει ανάγκη ο τόπος. Αλλωστε οφείλουμε όλοι να συνεχίσουμε να συνεργαζόμαστε για τα μεγάλα ζητήματα του τόπου που απαιτούν υπεύθυνες πολιτικές και παρεμβάσεις.

ΕΝΤΑΞΗ ΕΡΓΩΝ ΣΤΟΝ «ΘΗΣΕΑ»

Ο Γενικός Γραμματέας της Περιφέρειας Νοτίου Αιγαίου κ. Χαράλαμπος Κόκκινος ανακοίνωσε ότι με απόφασή του, εντάχθηκαν οριστικά στο Πρόγραμμα «ΘΗΣΕΑΣ» για την Περιφέρεια Νοτίου Αιγαίου: ένα (1)



Εργο και μία (1) Ενέργεια του Δήμου Κω συνολικού Προϋπολογισμού 250.000 € και 120.000 € αντίστοιχα, δύο (2) Εργα του Δήμου Καλύμνου συνολικού προϋπολογισμού 82.181,14 € και 50.000 € αντίστοιχα, ένα (1) Εργο του Δήμου Λινδίων συνολικού προϋπολογισμού 805.677,93 €, ένα (1) Εργο του Δήμου Αταβύρου συνολικού προϋπολογισμού 110.000 €, ένα (1) Εργο του Δήμου Ιητών συνολικού προϋπολογισμού 138.331 € και δύο (2) Μελέτες του Δήμου Κύθνου συνολικού προϋπολογισμού 11.052 € και 10.000 € αντίστοιχα.

Πιο συγκεκριμένα έγινε η οριστική ένταξη των εξής έργων:

1. **Κατασκευή Αθλητικού Κέντρου Πολλαπλών Δραστηριοτήτων στο Παραδείσι (ολοκλήρωση) Δήμου Κω** συνολικού προϋπολογισμού **250.000 €.**
2. **Προμήθεια Εξοπλισμού του Κέντρου Πολλαπλών Δραστηριοτήτων Δήμου Κω** συνολικού προϋπολογισμού **120.000 €.**
3. **Κεντρικά Δίκτυα Υδρευσης στις Περιοχές Σκαλιά-Τοίχοι-Εμπόρειος Καλύμνου** συνολικού προϋπολογισμού **82.181,14 €.**
4. **Δίκτυα για την Αξιοποίηση Νερού Αφαλάτωσης Ρίμια-Βαθύ Καλύμνου** συνολικού προϋπολογισμού **50.000 €.**
5. **«Αποχέτευση και Εγκατάσταση Επεξεργασίας Λυμάτων στο Δ.Δ. Λάρδου» υποέργο: Αποχέτευση Ακαθάρτων στο Δ.Δ. Λάρδου – 1ος Ειδικός Προϋπολογισμός Δήμου Λινδίων** συνολικού προϋπολογισμού **805.677,93 €.**
6. **Συντήρηση Γραφείων Κρητηνίας Δήμου Αταβύρου** συνολικού προϋπολογισμού **110.000 €.**
7. **Κατασκευή Δεξαμενής Υδατος 1000 m3 Δήμου Ιητών** συνολικού Προϋπολογισμού **138.331 €.**
8. **Μελέτη Οδοποιίας (Αι Σώστη, Γαϊδουρόμαντρα, Ελικοδρομίου, Πετρούσας, Ψαρά Αυλάκι, Περιφ. Δρόμο Λουτρών και Περιφ. Δρόμο Κανάλας) Δήμου Κύθνου** συνολικού προϋπολογισμού **11.052 €.**
9. **Μελέτη Οδοποιίας (Αγροτικός Δρόμος Μέριχα - Αγ. Κωνσταντίνος Δήμου Κύθνου** συνολικού προϋπολογισμού **10.000 €.**

ΣΥΝΟΛΙΚΑ ΕΧΟΥΝ ΕΝΤΑΧΘΕΙ ΜΕΧΡΙ ΣΗΜΕΡΑ ΟΡΙΣΤΙΚΑ ΣΤΟ ΠΡΟΓΡΑΜΜΑ «ΘΗΣΕΑΣ» 142 ΕΡΓΑ ΠΡΟΫΠΟΛΟΓΙΣΜΟΥ 31.091.899,32 €.

Οι διαφοροποιήσεις που παρατηρούνται όσον αφορά τον αριθμό και τα ποσά των έργων οφείλονται στις τροποποιήσεις του Προγράμματος ΘΗΣΕΑΣ.

ΣΥΝΑΝΤΗΣΗ ΓΙΑΝΝΟΠΟΥΛΟΥ - ΤΡΙΑΝΤΑΦΥΛΛΟΥ

«ΔΙΑΥΛΟΣ ΕΠΙΚΟΙΝΩΝΙΑΣ»

με την Ομογένεια των ΗΠΑ

Τίθενται οι βάσεις για μόνιμη συνεργασία

Η ανάγκη ενός μόνιμου διαύλου επικοινωνίας μεταξύ των κατοίκων του νομού και των δωδεκανησίων της Αμερικής, κυρίως όμως των μαθητών, υπήρξε το αντικείμενο της συνάντησης του δημάρχου Ροδίων κ. Γιώργου Γιαννόπουλου και του προέδρου του Ινστιτούτου Δωδεκανησιακών Μελετών της Αμερικής κ. Δημοσθένη Τριανταφύλλου.

Ο κ. Τριανταφύλλου, ο οποίος αγωνίζεται περισσότερο από είκοσι χρόνια για την ενίσχυση των δεσμών των δωδεκανησίων της Αμερικής και Καναδά με την πατρίδα είναι εκ των πρωτοπόρων για την ανάπτυξη της ελληνικής γλώσσας και του ελληνικού κλασικού πνεύματος.

Εκπαιδευτικός ο ίδιος διευθύνει σήμερα ένα από τα αμερικάνικα λύκεια και φυσικά το ελληνικό σχολείο της Νέας Υόρκης, όπου ζει και δραστηριοποιείται στα τελευταία χρόνια.

Ο κ. Τριανταφύλλου που κατάγεται από τη Νίσυρο κατά τη χθεσινή συνάντησή του με τον κ. Γιαννόπουλο έβαλε τις βάσεις για τη «διδυμοποίηση» τάξεων σχολείων της Ρόδου με τάξεις ελληνικών σχολείων της Αμερικής.

Αυτό, όπως δήλωσε στους δημοσιογράφους, ιδιαίτερα ικανοποιημένος και ενθουσιασμένος που βρίσκεται στη Ρόδο, θα είναι η αρχή ενός φιλόδοξου προγράμματος ανταλλαγής μαθητών, και σταθερής, μόνιμης επικοινωνίας μεταξύ τους με τη χρήση του διαδικτύου που θα έχει ως επακόλουθο την καλύτερη γνώση της ελληνικής γλώσσας αφενός και αφετέρου τη σφυρηλάτηση δεσμών αγάπης για την Ελλάδα και ειδικότερα τα Δωδεκάνησα.

Ο διακεκριμένος δωδεκανήσιος του οποίου το έργο αναγνωρίζεται απ' όλη την ελληνική κοινότητα των Η.Π.Α. περιόδευσε στα νησιά Ρόδο, Κω, Σύμη και Νίσυρο, μαζί με αμερικανούς συναδέλφους του οι οποίοι έμειναν κατενθουσιασμένοι και με την υπόσχεση να τα επισκεφθούν παιδιά αμερικανικών σχολείων.



ΥΣΤΕΡΑ ΑΠΟ ΠΟΛΛΑ ΧΡΟΝΙΑ

ΣΤΟ ΠΡΟΣΚΗΝΙΟ ΕΡΧΕΤΑΙ ΠΑΛΙ *η ανάπλαση του «Νεωρείου»*

Δεν αποκλείεται να ενταχθεί σε ένα γενικότερο σχεδιασμό

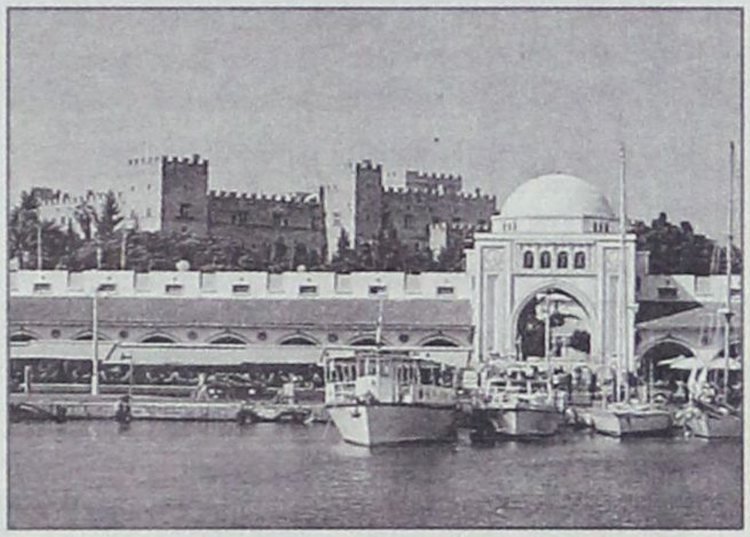

Η ανάπλαση του Νεωρείου αναμένεται να απασχολήσει το δημοτικό συμβούλιο του Δήμου Ροδίων στη σημερινή συνεδρίασή του υπό το νέο δεδομένο του χαρακτηρισμού όλου του λιμανιού Μανδρακιού σε «τουριστικό λιμάνι» ή απλά σε μαρίνα υψηλών προδιαγραφών.

Η ιδέα της ανάπλασης του κεντρικού αυτού χώρου που αποτελεί ιδιοκτησία του Δήμου Ροδίων «σέρνεται» από το 1993, τελευταία χρονιά της θητείας του τότε δημάρχου κ. Μάνου Κόκκινου.

Η απόφαση, ωστόσο, λαμβάνεται από τον δήμαρχο κ. Γιώργο Γιαννόπουλο και το τότε δημοτικό συμβούλιο το 1997(!) τελευταία χρονιά της πρώτης τετραετίας του νυν δημάρχου.

Μάλιστα η εκπόνηση της μελέτης ανατίθεται στις τεχνικές υπηρεσίες του Δήμου Ροδίων αλλά για τις ανάγκες προσλαμβάνεται τότε σε ρόλο «ειδικού συμβούλου» ο γνωστός αρχιτέκτονας κ. Γιώργος Ανδριωτάκης.

Η μελέτη προέβλεπε περιστύλια, συντριβάνια, κτιστά παγκάκια με θέα την θάλασσα, παρτέρια κ.ά. ουδέποτε όμως υλοποιήθηκε στο... όραμα της μετατροπής του Μανδρακιού σε μαρίνα.

Σήμερα το δημοτικό συμβούλιο καλείται να εγκρίνει ή μη ένα υπόλοιπο της αμοιβής του αρχιτέκτονα ύψους 14.200 ευρώ, αλλά το ενδιαφέρον δεν εντοπίζεται σ' αυτό – άλλωστε, δεν είναι το μοναδικό έργο που απασχολεί τους δημοτικούς άρχοντες επί μία δεκαετία.

Σήμερα ο κ. Γιαννόπουλος, έχοντας πλέον στα χέρια την κοινή υπουργική απόφαση που χαρακτηρίζει συνολικά το γραφικό λιμάνι της πόλης μας «λιμένα τουριστικό», όπως απεκάλυψε προ ημερών η «δημοκρατική», πολύ πιθανόν να αναπτύξει τα σχέδιά του συνολικά όμως για το Μανδράκι.

Η κοινή υπουργική απόφαση βρίσκεται στο εθνικό τυπογραφείο για δημοσίευση στο ΦΕΚ, ώστε να τεθεί σε ισχύ, και οι πληροφορίες που υπάρχουν είναι ότι ο κ. Γιαννόπουλος προετοιμάζει ήδη το έδαφος για την πρόσκληση ενδιαφέροντος προς εξειδικευμένα ελληνικά και ξένα μελετητικά γραφεία για την ανάθεση της αρχιτεκτονικής και λιμενικής μελέτης, τμήμα της οποίας θα είναι και το Νεώρειο.

Ο κ. Γιαννόπουλος, όχι αβάσιμα, θεωρεί το Μανδράκι και τη μετατροπή του σε μαρίνα υψηλών στάνταρς ως ένα ισχυρό (προ)εκλογικό ατού και είναι βέβαιο ότι θα το αξιοποιήσει, αρχής γενομένης από το σημερινό δημοτικό συμβούλιο, με τον καλύτερο δυνατό τρόπο.

ΑΥΡΙΟ ΤΟ ΠΡΩΙ ΣΤΑ ΓΡΑΦΕΙΑ ΤΗΣ ΕΞΡ

ΣΥΝΑΝΤΗΣΗ Γ. ΒΑΛΗΝΑΚΗ *με την Ενωση Ξενοδόχων*



Χθες βράδυ παρέστη στην επίσημη πρεμιέρα του Φεστιβάλ Σύμης

Συνάντηση με τον πρόεδρο και τα μέλη του διοικητικού συμβουλίου της Ενώσεως Ξενοδόχων Ρόδου θα έχει αύριο το πρωί ο υφ/ργός Εξωτερικών κ. Γιάννης Βαληνάκης, προκειμένου να συζητηθούν θέματα Τουρισμού αρμοδιότητάς του και πρωτίστως το θέμα της βίζας για το οποίο ο κ. Βαληνάκης έδωσε πραγματικές μάχες εντός κι εκτός Ελλάδας, με ορατά πλέον τα αποτελέσματα.

Η συνάντηση αυτή αναμένεται με έκδηλο το ενδιαφέρον καθώς αναμένεται να δρομολογηθούν και νέες πρωτοβουλίες προς την κατεύθυνση της επιλύσεως κι άλλων προβλημάτων που απασχολούν τον δωδ/κό τουρισμό.

Σχετικά με τη συνάντηση αυτή από την Ενωση Ξενοδόχων Ρόδου εκδόθηκε χθες το ακόλουθο δελτίο τύπου:

«Η Ενωση Ξενοδόχων Ρόδου έχει προσκαλέσει και θα δεχθεί τον Υφυπουργό Εξωτερικών κ. Γιάννη Βαληνάκη την Πέμπτη 27/7/2006 και ώρα 10:00 στα Γραφεία της Ενωσης, σε μία συνάντηση – συζήτηση για τα θέματα της αρμοδιότητάς του, παρουσία του Προέδρου της Ενωσης κ. Β. Μηναΐδη και των μελών του Διοικητικού Συμβουλίου της ΕΞΡ»

Χθες εξάλλου ο υφ/ργός Εξωτερικών κ. Γιάννης Βαληνάκης επισκέφθηκε τη Σύμη και παρέστη στην επίσημη πρεμιέρα του 9ου Φεστιβάλ με την Αλκηστη Πρωτοψάλτη ενώ είχε συνεργασία και με τοπικούς παράγοντες.

ΔΗΛΩΣΗ ΚΑΡΑΜΑΡΙΟΥ ΜΕΣΤΗ ΝΟΗΜΑΤΩΝ!



Ο βουλευτής Δωδεκανήσου Τάσος Καραμάριος προέβη στην παρακάτω δήλωση:

Επειδή συμφωνώ απόλυτα με όσα γράφονται στον τοπικό μας Τύπο για τις περιοδείες των πολιτικών στα νησιά μας, ότι δηλαδή, θεωρείται αυτονόητη η υποχρέωσή τους να έρχονται σε επαφή με τον κόσμο μας και να ενδιαφέρονται για τα προβλήματά του, θα' θελα προσθέτοντας και εγώ, στην ίδια ρότα με τα παραπάνω, να δηλώσω ότι πράγματι είναι υποχρέωσή μας να ασχολούμαστε με ό,τι ενδιαφέρει τα νησιά μας και τους κατοίκους τους, γι' αυτό και δεν αναφέρω τακτικά τις όποιες μετακινήσεις μου, που πάντοτε κάνω στα νησιά μας. Αλλωστε εκείνοι που είναι αδιάψευστοι μάρτυρες, είναι οι ίδιοι οι κάτοικοι των νησιών μας που μας παρακολουθούν πάντοτε στις όποιες κινήσεις μας.

Από πλευράς μου ανακοινώνω πάντα ότι έχει δημόσιο ενδιαφέρον και τίποτε περισσότερο.

Τάσος Καραμάριος
Βουλευτής Δωδεκανήσου



ΜΕΓΑΛΗ ΠΡΟΣΦΟΡΑ
ΓΕΡΜΑΝΙΑΣ ΠΑΡΚΕ
ΕΤΟΙΜΟΠΑΡΑΔΟΤΟ
ΣΕ 60 ΣΧΕΔΙΑ
ΕΩΣ 20 ΧΡΟΝΙΑ ΕΓΓΥΗΣΗ
15€ / m2 + ΦΠΑ
ΤΟΠΟΘΕΤΗΜΕΝΟ!!
LAMINATE PARKETTE
GERMANY
20 ΧΡΟΝΙΑ ΕΓΓΥΗΣΗ
ΔΗΜΗΤΡΙΟΣ - ΝΙΚΟΛΑΟΣ
ΣΑΡΡΗΜΑΥΡΟΓΕΝΗΣ
1ο ΚΑΤΑΣΤΗΜΑ -- Λ. ΛΙΝΔΟΥ 221 .
ΤΗΛ. 22410 69939
2ο ΚΑΤΑΣΤΗΜΑ -- Κ. ΥΔΡΑΙΟΥ 59 .
ΤΗΛ. 22410 36279

ΤΗΝ ΠΑΡΑΣΚΕΥΗ ΣΤΟ «ΜΠΛΟΥ ΣΚΑΙ»

ΕΥΡΕΙΑ ΣΥΣΚΕΨΗ ΣΤΟ ΠΑΣΟΚ

με μέλη επιτροπών και υποψήφιους

Προκαταρκτικές ενέργειες για την έναρξη της προεκλογικής περιόδου

Η πρώτη επίσημη συνάντηση των μελών της Νομαρχιακής Επιτροπής, των εκλογικών επιτροπών και των υποψηφίων – νομάρχη και δημάρχων – που έχουν το «χρίσμα» ή τη στήριξη του ΠΑΣΟΚ πραγματοποιείται την Παρασκευή (μεθαύριο), γεγονός που σηματοδοτεί ότι το κόμμα της αξιωματικής αντιπολίτευσης εισέρχεται σε φάση πλήρους κινητοποίησης.

Ως τόπος συνάντησης έχει οριστεί το ξενοδοχείο «Μπλου Σκάι» και σύμφωνα με τις πληροφορίες θα παρευρίσκονται και ανώτερα στελέχη των κεντρικών οργάνων, τα οποία είναι επιφορτισμένα με το έργο της παρουσίασης και ανάλυσης των θέσεων του ΠΑΣΟΚ για την τοπική αυτοδιοίκηση.

Μέχρι χθες δεν είχαν γίνει γνωστά τα ονόματά τους, αλλά όπως ανέφεραν μέλη της ΝΕ του ΠΑΣΟΚ «η μάχη για τη Νομαρχία Δωδεκανήσου και το Δήμο Ροδίων είναι στην πρώτη γραμμή ενδιαφέροντος και συνεπώς η εκπροσώπηση του κόμματος θα ανταποκρίνεται στις περιστάσεις».

Για τα μέλη της Νομαρχιακής Επιτροπής που εκφράζουν ή δίνουν το στίγμα και τον βαθμό βαρύτητας της συνάντησης η παρουσία του νομάρχη κ. Γιάννη Μαχαιρίδη και του δημάρχου Ροδίων κ. Γιώργου Γιαννόπουλου αναμένεται να βοηθήσει σημαντικά στη διαμόρφωση ενός πλάνου συντονισμένης συνεργασίας των ιδίων, των επιτελών τους και των κομματικών στελεχών που θα έχει το καλύτερο δυνατό αποτέλεσμα στην κάλπη.

Πέραν αυτού οι κ.κ. Μαχαιρίδης και Γιαννόπουλος, καθώς και οι υπόλοιποι υποψήφιοι δήμαρχοι, αναμένεται να προβούν σε μια πρώτη εκτίμηση της δυναμικής των αντιπάλων τους, καθώς το προεκλογικό τοπίο είναι περισσότερο ξεκάθαρο και ειδικότερα στον Δήμο Ροδίων έχουν γίνει γνωστά αρκετά ονόματα υποψηφίων που συγκροτούν τα ψηφοδέλτια των βασικών αντιπάλων του δημάρχου κ.κ. Χατζή Χατζηευθυμίου και Σάββα Καραγιάννη.

Διότι, γεγονός αναμφισβήτητο παραμένει ότι τόσον ο κ. Μαχαιρίδης όσο και ο κ. Γιαννόπουλος βρίσκονται σε κατάσταση σοβαρότατου προβληματισμού από τη δυναμική που καταγράφεται στο τελευταίο διάστημα υπέρ των κ.κ. Υψηλάντη και Χατζηευθυμίου.

Ο κ. Γ. ΜΑΧΑΙΡΙΔΗΣ

Ειδικότερα ο κ. Γ. Μαχαιρίδης φέρεται να έχει αναθεωρήσει τις πρώτες εντυπώσεις του ότι η αναμέτρηση με τον κ. Υψηλάντη θα είναι ένας υγιεινός περίπατος, όπως πίστευαν και τα τοπικά ηγετικά στελέχη του ΠΑΣΟΚ. Οι καλές εμφανίσεις του κ. Υψηλάντη στις περιοδείες του στα νησιά Κω, Κάλυμνο, και οι θετικές εντυπώσεις που άφησε στο πέρασμά του από Λέρο, Πάτμο, Κάρπαθο, έχουν επιβεβαιώσει ότι θα είναι ένας εξαιρετικά δύσκολος αντίπαλος για τον σημερινό νομάρχη.

Με Γ. Μαχαιρίδη θα συνεργαστεί τελικά ο κ. Νίκος Τατάκης

Δεν είναι, άλλωστε, άνευ σημασίας η διαπίστωση ότι εκεί που πριν λίγες εβδομάδες ο κ. Μαχαιρίδης αντιμετώπιζε τον προεκλογικό του αγώνα με χαλαρότητα σήμερα βρίσκεται σε κατάσταση ανερχόμενου προεκλογικού πυρετού με καθημερινές πολύωρες συνεργασίες και διαβουλεύσεις με τους στενότερους συνεργάτες, με πιθανούς υποψήφιους και με παράγοντες της οικονομικής και κοινωνικής ζωής.

Και παράλληλα επιχειρεί να οριστικοποιήσει το ψηφοδέλτιό του σε Ρόδο και Κω κυρίως, αφού στις επαρχίες Καρπάθου και Καλύμνου είναι σχεδόν κλειστό. Στη Ρόδο κατά τις πληροφορίες αναζητεί τρεις, τουλάχιστον, δυναμικές γυναικείες παρουσίες και δύο ικανούς υποψήφιους στην Κω, όπου η υποψηφιότητα του κ. Νίκου Πουλιού με τον κ. Υψηλάντη ανατρέπει εντυπωσιακά τους συσχετισμούς σε βάρος, φυσικά, της παράταξης Μαχαιρίδη.

Πρόβλημα φαίνεται να έχει στην Κάρπαθο μετά την αποχώρηση του κ. Μ. Χανιώτη και τον «ακήρυχτο πόλεμο» μεταξύ των κ. Μιχάλη Ερωτόκριτου και Βασίλη Τσαμπανάκη για την «πρωτιά» που αυτοδίκαια οδηγεί στο Επαρχείο.

Συγκλίνουσες στο μεταξύ πληροφορίες αναφέρουν, προς επιβεβαίωση και παλαιότερου δημοσιεύματος της «δ» ότι είναι οριστική η απόφαση του τέως αντινομάρχη κ. Νίκου Τατάκη να πορευθεί προς τις εκλογές με την παράταξη Μαχαιρίδη μετά και τον πόλεμο που δέχθηκε από στελέχη της τοπικής Ν. Δ.

Από χθες το βράδυ ο κ. Γ. Μαχαιρίδης βρίσκεται στη Σύμη, όπου παρέστη στην επίσημη έναρξη του Φεστιβάλ. Σήμερα ο κ. Γ. Μαχαιρίδης θα επισκεφθεί την Κάλυμνο προκειμένου να παραστεί στον πανηγυρικό εσπέριο του Αγίου Παντελεήμονος ενώ παράλληλα θα εποπτεύει των εργασιών διαγράμμισης του οδικού δικτύου του νησιού, που γίνεται από συνεργείο και μηχάνημα της Νομαρχίας.

ΕΧΟΥΝ ΓΙΝΕΙ Ο ΦΟΒΟΣ ΚΑΙ Ο ΤΡΟΜΟΣ

«ΚΑΜΙΚΑΖΙ ΤΗΣ ΑΣΦΑΛΤΟΥ»

αναστατώνουν τον Αρχάγγελο!

Η αστυνομία «αδυνατεί» να επιβάλει την τάξη

Ο σοβαρός τραυματισμός ενός ανήλικου οδηγού δικύκλου προχθές το βράδυ στον Αρχάγγελο, στην καρδιά του οικισμού, φαίνεται να είναι η σταγόνα που θα ξεχειλίσει το ποτήρι της οργής των κατοίκων του μεγάλου δήμου.

Ο μόλις 15 χρόνων οδηγός του δικύκλου τραυματίστηκε όταν, προφανώς από απροσεξία του, έπεσε στην ανοικτή πόρτα του αυτοκινήτου του προέδρου του δημοτικού συμβουλίου του Δήμου Αρχαγγέλου κ. Βαγγέλη Κούττη που μόλις είχε σταθμεύσει.

Ο νεαρός βρίσκεται εκτός κινδύνου αλλά οι κάτοικοι με αφορμή το νέο θλιβερό περιστατικό εκφράζουν την οργή και την αγανάκτησή τους γιατί η Αστυνομία στον Αρχάγγελο είναι ανύπαρκτη εντελώς, ενώ και η δημοτική αρχή δεν έχει δώσει την πρέπουσα σημασία στο γενικότερο πρόβλημα της κυκλοφορίας των δικύκλων στους κεντρικούς δρόμους του δήμου και στην εθνική οδό (περιφερειακά του οικισμού) παρά τους δεκάδες νεκρούς που έχει θρηνήσει στα τελευταία χρόνια ο λαός του Αρχαγγέλου.

Προκλητικοί καμικάζι και σουζαδόροι μπροστά στα μάτια των αστυνομικών αποτελούν καθημερινή πραγματικότητα, αλλά οι καταγγελίες – επώνυμες και ανώνυμες – που υποβάλλονται πάνε στο καλάθι των αχρήστων με το πρόσχημα της έλλειψης προσωπικού.

Αγανακτισμένοι πολίτες καταγγέλλουν στη «δημοκρατική» ότι το μεγάλο πρόβλημα προκαλεί ένας μικρός σχετικά αριθμός «καμικάζι της ασφάλτου» – ανήλικοι στην πλειονότητά τους.

Μικρά παιδιά που οδηγούν χωρίς δίπλωμα, που δεν έχουν καν άδεια κυκλοφορίας, που αφαιρούν τις εξατμίσεις για να είναι όσο πιο θορυβώδες γίνεται το πέρασμά τους.

Αυτούς τους 10 – 15 προκλητικούς και επικίνδυνους ταραξίες της κοινωνικής και οικονομικής ζωής του μεγάλου δήμου αδυνατεί να «συνετίσει» η αστυνομία με συνέπεια ο τουρισμός και η οικονομία να δέχονται ισχυρότατο πλήγμα.

Κάθε βράδυ «τρελαίνουν» ντόπιους και ξένους με την ταχύτητα που αναπτύσσουν και τις «κόντρες» στους κεντρικούς δρόμους όπου είναι συγκεντρωμένες όλες οι οικονομικές, επιχειρηματικές δραστηριότητες.

Τώρα το καλοκαίρι μεταφέρουν τη δραστηριότητά τους στα «Στεγνά», τη μοναδική παραλία που συγκεντρώνει εκατοντάδες ημερήσιους και μόνιμους επισκέπτες, ντόπιους και ξένους, και όπως επισημαίνουν οι ίδιοι οι κάτοικοι που διαμαρτύρονται, «τους διώχνουν και αυτούς τους λίγους που απόμειναν, ενώ κάτω από άλλες συνθήκες ο Αρχάγγελος θα μπορούσε να έχει αξιόλογο τουριστικό ρεύμα».

Μια μικρή ομάδα νεαρών καμικάζι κάνει κόλαση πραγματική τη ζωή των επαγγελματιών του Αρχαγγέλου και γενικά τα δίκυκλα οδηγούν στο «λουκέτο» ενοικιαζόμενα δωμάτια και ξενοδοχεία.

«Είναι μια μικρή ζούγκλα, δεν πρόκειται να ξανάρθουμε» λένε οι τουρίστες που φεύγουν ρίχνοντας μαύρη πέτρα πίσω τους μολονότι δηλώνουν ότι οι φυσικές ομορφιές και το περιβάλλον τους άρεσαν ιδιαίτερα.

Αγανακτισμένοι οι κάτοικοι δηλώνουν ότι δεν τους απομένει τίποτ' άλλο παρά «να πάρουμε το νόμο στα χέρια μας».

Πριν το πράξουν όμως απευθύνουν ύστατη έκκληση στον αστυνομικό διευθυντή κ. Δ. Λεροϊάννη να νοιαστεί για τον Αρχάγγελο. Διαφορετικά η Αστυνομία θα είναι συνυπεύθυνη για... ό,τι ήθελεν προκύψει.

AEGEAN FLYING DOLPHINS

FLYING DOLPHIN 22

ΡΟΔΟ - ΚΩ
σε 1 ώρα και 50 λεπτά.
Τιμή κατά άτομο 23,50 €

ΡΟΔΟ - ΚΑΛΥΜΝΟ
σε 2 ώρες και 30 λεπτά.
Τιμή κατά άτομο 25 €

ΔΡΟΜΟΛΟΓΙΑ: ΑΠΟ 18/4/06 ΕΩΣ 15/10/06
ΔΕΥΤΕΡΑ ΕΩΣ ΣΑΒΒΑΤΟ (ΚΥΡΙΑΚΗ ΑΡΓΙΑ)

ΛΙΜΑΝΙ	ΑΦΙΞΗ	ΑΝΑΧΩΡΗΣΗ	ΛΕΠΤΑ
ΚΑΛΥΜΝΟΣ		7:20	
			30'
ΚΩΣ	7:55	8:00	
			115'
ΡΟΔΟΣ	10:00	15:30	
			115'
ΚΩΣ	17:25	17:30	
			30'
ΚΑΛΥΜΝΟΣ	18:00	Δ	

Πληροφορίες - Εισιτήρια στα γραφεία
της εταιρείας Α.Ν.Ε.Σ. Α.Ε. στη Ρόδο, Αυστραλίας 88
και Τηλ. 2241 0 37769 & fax 2241 0 34493.

The Only Authorized Dealer In Rhodos

CIAO STORES

ΑΝΑΚΟΙΝΩΣΗ

Η εταρεία «ΛΑΚΗΣ ΓΑΒΑΛΑΣ Α.Ε.», η οποία εδρεύει στην Αθήνα, Λεωφ. Κηφισίας αρ. 231, είναι επί πολλά συναπτά έτη η αποκλειστική εισαγωγέας και διανομέας των γνησίων ειδών ανδρικής και γυναικείας ένδυσης, υπόδησης και αξεσουάρ με το εμπορικό σήμα D&G DOLCE & GABBANA της ιταλικής εταιρείας ITTIERRE.

Υπό την ως άνω ιδιότητά της, η εταιρεία «ΛΑΚΗΣ ΓΑΒΑΛΑΣ Α.Ε.» ανακοινώνει στο καταναλωτικό κοινό ότι για την περίοδο Ανοιξη/Καλοκαίρι 2006 στην πόλη της Ρόδου διαθέτει προς λιανική πώληση τα εν λόγω προϊόντα της ανδρικής συλλογής αποκλειστικά και μόνο στο κατάστημα «CIAO», που διατηρεί επί της οδού Εθελ. Δωδεκανησίων αρ. 38-40.

Με τιμή,
Δήμητρα Παναγοπούλου
Προϊστάμενη Πωλήσεων της
«ΛΑΚΗΣ ΓΑΒΑΛΑΣ Α.Ε»

D&G DOLCE & GABBANA
D&G JEANS
DOLCE & GABBANA FIRST LINE
D.A.I DANIELE ALESSANDRINI
DKNY JEANS
XZENO MILANO ITALY
GUESS
JOOP!
CK
ENZO Made in Italy
cavalli
GFF GIANFRANCO FERRE
roberto cavalli
VERSACE JEANS COUTURE
RENE LEZARD

1. ΕΘ. ΔΩΔΕΚΑΝΗΣΙΩΝ 40 - ΡΟΔΟΣ ΤΗΛ. 22410 70402
2. ΔΗΜ. ΘΕΜΕΛΗ 83 - ΡΟΔΟΣ ΤΗΛ. 22410 70401
www.ciaoboutique.gr
email:info@ciaoboutique.gr

ΑΠΟ ΤΗΝ ΕΙΣΑΓΓΕΛΙΚΗ ΑΡΧΗ ΡΟΔΟΥ

ΑΣΚΗΘΗΚΑΝ ΠΟΙΝΙΚΕΣ ΔΙΩΞΕΙΣ *για τα γεγονότα της Χάλκης*

Εκπληκτικά τα όσα καταγγέλλουν αλλοδαποί

Ποινικές διώξεις για από κοινού τέλεση των αδικημάτων της πρόκλησης σωματικών βλαβών, της συμπλοκής, της διέγερσης δημόσια σε απείθεια, της διατάραξης κοινής ειρήνης, της διατάραξης ειρήνης πολιτών, της φθοράς ξένης ιδιοκτησίας, της διακεκριμένης πρόκλησης φθορών και της σύστασης συμμορίας άσκησε ο Αντεισαγγελέας Πλημμελειοδικών Ρόδου κ. Αντ. Παπαματθαίου σε 14 κάτοικους του Δήμου Χάλκης που ενεπλάκησαν στα σοβαρά επεισόδια που σημειώθηκαν στο νησί με 3 υπηκόους Βουλγαρίας τους οποίους φέρονται να ξυλοκόπησαν και εντός του αστυνομικού σταθμού του νησιού την 19η Αυγούστου 2004.

Η δικογραφία που έχει περαιωθεί αναμένεται να εισαχθεί με πρόταση του κ. Αντεισαγγελέα στο Συμβούλιο Πλημμελειοδικών Ρόδου που θα αποφανθεί για την παραπομπή ή όχι των κατηγορουμένων σε δίκη.

Ο πληρεξούσιος δικηγόρος των φερόμενων ως θυμάτων αλλοδαπών κ. Μ. Βλάχος υπέβαλε χθες στον Εισαγγελέα Πλημμελειοδικών Ρόδου δήλωση παράστασης πολιτικής αγωγής στην οποία υποστηρίζονται μεταξύ άλλων τα εξής:

Στις 19-08-2004 και περί ώρα 18:20, οι Πετρούσεφ Κωνσταντίν του Αντζελ και Πετρούσεφ Γιαβόρ του Αντζελ, πηγαίναν βόλτα στη Χάλκη, όταν τυχαίως συναντηθήκαν στο δρόμο με τον Σφυρίου Μάριο. Εκείνος περνώντας ενδιάμεσά τους φέρεται να τους έσπρωξε, αναίτια. Τον ρωτήσαν, για ποιο λόγο το έκανε αυτό λέγοντάς του ότι δεν θέλουν φασαρίες, και τότε όπως υποστηρίζουν τους έσπρωξε και έφυγε προς άλλη κατεύθυνση και αυτοί προς το σπίτι τους.

Μετά από ώρα και συγκεκριμένα περί την 21:50 και ενώ εκείνοι βρίσκονταν στο σπίτι τους ο Σφυρίου κατηγορείται ότι μετέβη στην οικία τους και άρχισε να τους βρίζει και να τους προκαλεί.

Ο Πετρούσεφ Κωνσταντίν ισχυρίζεται ότι του είπε να ηρεμήσει και τότε ο Σφυρίου, όπως υποστηρίζεται εισήλθε, παράνομα και ως μαινόμενος ταύρος, στην αυλή της οικίας τους και άρχισε να τον χτυπάει αρχικά μόνος του και στη συνέχεια με την συνδρομή του Μάρκου Αργύρη.

Οι δύο Ελληνες εμφανίζονται στο ίδιο δικόγραφο να έστρεψαν τα «πυρά» τους εις βάρος του Πετρούσεφ Γιαβόρ, χτυπώντας τον με μανία ενώ ο Σφυρίου, κατηγορείται ότι πήγε δολίως, αμέσως μετά, στον ΑΣ Χάλκης και κατέθεσε εις βάρος τους ψευδή προφορική μήνυση, προκαλώντας την σύλληψή τους ενώ περιέργως και ενώ είχαν και εκείνοι υποβάλει μήνυση ουδέποτε έγινε σύλληψη από τους αστυνομικούς του ΑΣ Χάλκης.

Στην συνέχεια κατηγορούνται ότι προκάλεσαν στο νησί αναταραχή, διαδίδοντας τετατώδη ψέματα εις βάρος των αλλοδαπών και πείθοντας πλήθος κόσμου να μεταβεί στον ΑΣ Χάλκης και να τους ξυλοκοπήσουν.

Οπως ισχυρίζονται περίπου πενήντα άτομα εισέβαλαν εντός του αστυνομικού σταθμού, υπό την ανοχή των υπηρετούντων αστυνομικών και λιμενικών και ενώ οι αλλοδαποί ήταν δεμένοι με χειροπέδες, μη μπορώντας να προστατεύσουν τους εαυτούς τους, χτυπήθηκαν ανελέητα.

Κατόπιν και όταν είδαν πλέον τα όργανα τάξης, ότι το πλήθος «θα τους οδηγούσε στον θάνατο» (!), αποφάσισαν, όπως ισχυρίζονται, να τους ζητήσουν να σταματήσουν.

Στη συνέχεια και ενώ ήταν αιμόφυρτοι και τρομοκρατημένοι μαζί με την μητέρα τους Ανέλια Πετροέσεβα του Κωνσταντίν ο Δημήτριος Σφυρίου, πατέρας του Μάριου Σφυρίου, ζήτησε από τους αστυνομικούς να του επιτρέψουν να εισέλθει στο δωμάτιο που εκρατούντο και εκείνοι φέρονται να τον άφησαν. Οπως υποστηρίζουν εκείνος τους πλησίασε πολύ κοντά και με απειλητικές χειρονομίες τους φώναζε, τους απειλούσε και τους εξύβριζε και ταυτόχρονα χτύπησε στο πρόσωπο τον έναν εξ' αυτών.

Ποια είναι φυσικά η αλήθεια θα αναζητήσει η Δικαιοσύνη.

ΕΓΙΝΕ ΠΛΕΟΝ ΚΑΘΗΜΕΡΙΝΗ ΣΥΝΗΘΕΙΑ

ΝΕΕΣ ΥΠΟΘΕΣΕΙΣ ΝΑΡΚΩΤΙΚΩΝ *απασχολούν τις αρχές*

Ασκηση ποινικών διώξεων από τον αρμόδιο Εισαγγελέα

Ποινικές διώξεις για αγορά και κατοχή ναρκωτικών σε βαθμό κακουργήματος άσκησε χθες ο Αντεισαγγελέας Πλημμελειοδικών Ρόδου κ. Αντ. Παπαματθαίου στον υπότροπο σε υποθέσεις του είδους Μιχαήλ Χατζηνικόλα του Παναγιώτη 35 ετών, κάτοικο Αρχαγγέλου, οικοδόμο που κατελήφθη την 24η Ιουλίου 2006 και ώρα 16:00 από αστυνομικούς του Τμήματος Δίωξης Ναρκωτικών να έχει στην κατοχή του 13,5 γρ. κοκαΐνη, 1 γρ. ηρωίνη και 5 γρ. κάνναβη.

Σύμφωνα με την δικογραφία που σχημάτισε χθες το Τμήμα Δίωξης Ναρκωτικών Ρόδου ο ανωτέρω εντοπίστηκε συγκεκριμένα έξω από την οικία του και σε σωματική έρευνα που του έγινε βρέθηκε εντός πακέτου τσιγάρων η προαναφερόμενη ποσότητα κοκαΐνης, ενώ εντός οικοδομικού εργαλείου και συγκεκριμένα μέσα σε ένα αλφάδι βρέθηκε η ηρωίνη και η κάνναβη.

Προανακρινόμενος υποστήριξε ότι αγόρασε τις ως άνω ποσότητες ναρκωτικών για ιδίαν χρήση από έναν άγνωστο Αλβανό υπήκοο έναντι ποσού 300 ευρώ.

Ο κ. Αντεισαγγελέας άσκησε εξάλλου χθες ποινικές διώξεις για αγορά, κατοχή και πώληση ναρκωτικών ουσιών στους Νικόλαο Γουδή του Ηλία 30 ετών, κάτοικο Αρχαγγέλου, άεργο και Ηλία Μακρυλλό του Γεωργίου 48 ετών, κάτοικο Γενναδίου Ρόδου, υδραυλικό.

Οπως ξανάγραψε η «δ» περί ώραν 11:30 της 24ης Ιουλίου 2006 οι ανωτέρω συνελήφθησαν από αστυνομικούς της Δίωξης κατά την διάρκεια αγοραπωλησίας ναρκωτικών και συγκεκριμένα την στιγμή που ο Γουδής πωλούσε στον Μακρυλλό μία αυτοσχέδια πλαστική συσκευασία με ηρωίνη βάρους 9,5 γραμμαρίων περίπου, αντί χρηματικού ποσού 400 ευρώ. Εν συνεχεία σε έρευνα οικίας του Γουδή, διαπιστώθηκε ότι κατείχε μία αυτοσχέδια πλαστική συσκευασία με ηρωίνη βάρους 4 γραμμαρίων περίπου, μια αυτοσχέδια πλαστική συσκευασία με ακατέργαστη κάνναβη βάρους 4,5 γραμ. περίπου και χρηματικό ποσό 290 ευρώ.

Στο μεταξύ ελεύθερος με τους περιοριστικούς όρους της καταβολής χρηματικής εγγύησης ύψους 1000 ευρώ και της εμφανίσεώς του την 1η κάθε μήνα στο ΑΤ Ρόδου κρίθηκε χθες με ομόφωνη απόφαση Ανακριτή και Εισαγγελέα ο κατηγορούμενος για κατοχή ναρκωτικών και καλλιέργεια ινδικής κάνναβης Ιωάννης Αποστόλου του Γεωργίου 37 ετών που συνελήφθη την 21η Ιουλίου 2006 και ώρα 16:30 στην οδό Αγίου Ιωάννου γιατί μετά από έρευνα βρέθηκε να κατέχει στην οικία του δύο αυτοσχέδιες πλαστικές συσκευασίες με ακατέργαστη κάνναβη βάρους 65 γραμ. και 5 γραμ. περίπου αντίστοιχα και μια ηλεκτρονική ζυγαριά ακριβείας, ενώ στον κήπο της οικίας του βρέθηκαν 3 δενδρύλλια κάνναβης που καλλιεργούσε, ύψους 90 έως 160 εκατοστών.

Απολογούμενος υποστήριξε πως προόριζε τα ναρκωτικά για ιδίαν χρήση επισημαίνοντας ταυτόχρονα ότι αντιμετωπίζει προβλήματα υγείας.

Ως συνήγορος υπεράσπισής του παρέστη ο δικηγόρος κ. Λ. Περίδης.

Οι αστυνομικοί του Τμήματος Δίωξης Ναρκωτικών προχώρησαν χθες στην εκρίζωση ακόμη 4 δενδρυλλίων κάνναβης που καλλιεργούσε άγνωστο πρόσωπο σε τοποθεσία στην παραλία του Αφάντου πλησίον του στρατοπέδου, στου Τραουνού. Τα δενδρύλλια είχαν ύψος από 20 έως 70 πόντους.

Ο John Boy ξανάνοιξε και σας περιμένει στην Ιαλυσό. Σε έναν υπέροχο χώρο χωρητικότητας 300 ατόμων με τις γνώριμες γεύσεις του και τις υπέροχες πίτσες του.
ΔΙΑΝΟΜΗ ΣΤΟ ΣΠΙΤΙ ΣΑΣ
ΤΗΛ: 22410-94666



JOHN BOY PIZZA
Delivery at home
Παράδοση στο σπίτι
22410 94666 - 6942200191- 6947820036
ΗΡΑΚΛΕΙΔΩΝ - ΑΓ. ΙΩΑΝΝΟΥ ΙΑΛΥΣΟΣ (κάτω απο το Λύκειο Ιαλυσού)

JOHN BOY CATERING
Αναλαμβάνουμε γάμους - βαπτίσεις - γενέθλια και όλες σας τις εκδηλώσεις.
Διαθέτουμε και δικό μας χώρο 300 ατόμων.
22410 94666 - 6942200191 - 6947820036

Αναλαμβάνουμε γάμους, βαφτίσεις, γενέθλια και κάθε είδους εκδηλώσεις, στο χώρο μας ή στο χώρο σας.

Αλλη μια έκπληξη από τον John Boy για τους επιχειρηματίες.
Τα νόστιμα φαγητά μας μπορείτε κι εσείς να τα προσφέρετε στους δικούς σας πελάτες με τιμές χονδρικής.
Μουσακάς Παστίτσιο
Στιφάδο Γεμιστά
Γιουβέτσι Σουτζουκάκια
Παράδοση στο κατάστημά σας όλη μέρα.

Ακριβώς στο Λύκειο Ιαλυσού.

ΕΠΙΠΛΑ ROUFAS

ΕΠΙΠΛΑ
Τα πάντα παντός επίπλου!





ΑΡΧΑΓΓΕΛΟΣ • ΤΗΛ.: 22440.22452, 22440.22187
E-mail: www.roufas.com

ΠΑΓΚΟΣΜΙΟΣ ΟΡΓΑΝΙΣΜΟΣ ΤΟΥΡΙΣΜΟΥ

ΑΝΗΣΥΧΙΑ ΓΙΑ ΤΗΝ ΚΑΤΑΣΤΑΣΗ στη Μέση Ανατολή και τις επιπτώσεις

στον τουρισμό εκφράζει ο UNWTO

Ανησυχία για την επικρατούσα κατάσταση στη Μέση Ανατολή και για τις μελλοντικές επιπτώσεις στον τομέα του τουρισμού, εξέφρασε με πρόσφατη ανακοίνωσή του ο Παγκόσμιος Οργανισμός Τουρισμού - UNWTO, ελπίζοντας παράλληλα σε μια σύντομη σταθεροποίηση της κατάστασης.

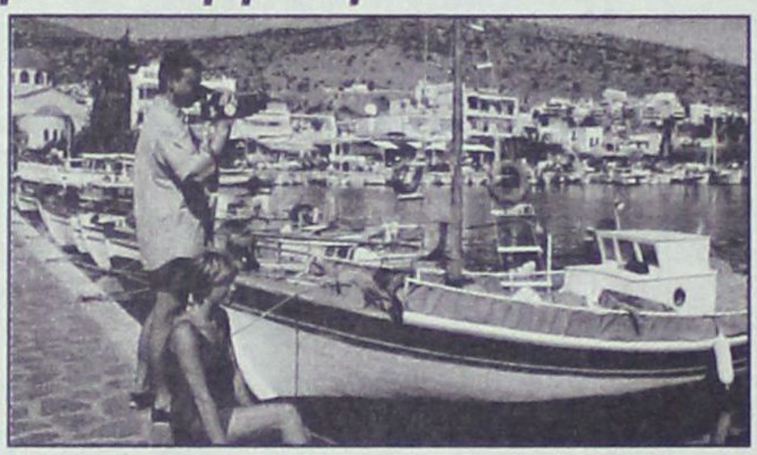

Όπως χαρακτηριστικά σημειώνει, την τελευταία δεκαετία ο τουρισμός στην Μέση Ανατολή αναπτύχθηκε με ιδιαίτερα γοργούς ρυθμούς, αποτελώντας ζωτικό παράγοντα της κοινωνικοοικονομικής ζωής των πολιτών της. Ενδεικτικό είναι μάλιστα το γεγονός ότι το 2005 ενώ ο αριθμός τουριστικών αφίξεων παγκοσμίως εμφάνιζε ετήσια αύξηση, της τάξης του **4%**, στην περιοχή της Μέσης Ανατολής η ετήσια αύξηση άγγιξε το **11%**. Αξιοσημείωτο είναι επίσης το στοιχείο ότι η τουριστική ανάπτυξη του Λιβάνου, της Συρίας και της Ιορδανίας, όπως και αρκετών περιοχών της Αιγύπτου, όπως του Καΐρου και της Αλεξάνδρειας, ενισχύθηκε σημαντικά από την εσωτερική αγορά και κυρίως από χώρες του Κόλπου.

Στο πρώτο τρίμηνο του **2006** ο τουρισμός του Λιβάνου εμφάνιζε αύξηση της τάξης του **37%**, ενώ οι πληρότητες των ξενοδοχείων του άγγιζαν το 100%. Παρόμοια εικόνα εμφάνιζε όμως και ο τουρισμός του Ισραήλ, ο οποίος κατέγραφε αύξηση της τάξης του **25%**, με τις εκτιμήσεις ειδικών να κάνουν λόγο για διπλάσιο ποσοστό αύξησης στο τέλος του χρόνου.

Με την παρούσα κατάσταση όμως του πολέμου τα δεδομένα αλλάζουν, καθώς οι βασικές υποδομές των χωρών κατεστράφησαν, όπως και το δίκτυο μεταφορών και τηλεπικοινωνιών. Η σταθεροποίηση πλέον της κατάστασης εναπόκειται στους πολιτικούς χειρισμούς των ηγετών, κατά τον UNWTO, ο οποίος με ενδιαφέρον παρακολουθεί τα αποτελέσματα των διπλωματικών εγχειρημάτων του Γενικού Γραμματέα των Ηνωμένων Εθνών, κ. **Kofi Annan.**

Στην παρούσα φάση **προτεραιότητα του UNWTO** είναι η ασφάλεια των τουριστών που βρίσκονται στις εμπόλεμες ζώνες και ο γρήγορος επαναπατρισμός τους, παροτρύνοντας παράλληλα όσους ταξιδιώτες σκοπεύουν να επισκεφτούν κάποια από τις εμπλεκόμενες στον πόλεμο χώρες να συμβουλευτούν πρώτα τις πρεσβείες ή τα προξενεία τους.

Η σύγκρουση σίγουρα θα επηρεάσει σημαντικά τον τουρισμό του Λιβάνου και του Ισραήλ, ενώ άγνωστη παραμένει η έκταση των επιπτώσεων, όπως σημειώνει ο UNWTO. Παρόλα αυτά όμως, υπενθυμίζει ότι η συγκεκριμένη περιοχή έχει δείξει κατά το παρελθόν και σε άλλες περιπτώσεις κρίσεων ότι είναι ικανή να τις ξεπερνά. Οι τουριστικές αφίξεις μπορεί προσωρινά να μειώνονται, αλλά έπειτα εμφανίζονται και πάλι ανοδικές.

«Όμηροι των παγκόσμιων εξελίξεων εμφανίζονται για ακόμη μια φορά οι τουρίστες, αλλά και η τουριστική βιομηχανία στο σύνολό της. Θα δουλέψουμε σκληρά με τα μέλη μας, ώστε να βοηθήσουμε αυτούς που υποφέρουν και να ανοικοδομήσουμε και πάλι την τουριστική οικονομία» δήλωσε σχετικά ο Γενικός Γραμματέας του UNWTO, κ. **Francesco Frangialli.**

ΠΡΟΕΒΗ ΣΕ ΓΡΑΠΤΗ ΔΗΛΩΣΗ

ΜΕ ΧΑΤΖΗ ΣΥΣΤΡΑΤΕΥΕΤΑΙ

ο κ. Κώστας Ταρασλιάς

«Αξίζουμε μια καλύτερη Ρόδο, αξίζουμε ένα καλύτερο Δήμο»



Την απόφασή του να συστρατευθεί με τον κ. Χατζή Χατζηευθυμίου στις προσεχείς δημοτικές εκλογές, ανακοίνωσε χθες με την ακόλουθη γραπτή δήλωσή του, ο κ. Κώστας Ταρασλιάς:

Οι δημοτικές εκλογές του Οκτωβρίου συνιστούν κορυφαία πρόκληση και πρόσκληση. Πρόκληση να αναμετρηθούμε με τα προβλήματα της Ρόδου και να δώσουμε λύσεις. Πρόσκληση να ενώσουμε χέρια, ιδέες και δυνάμεις για το καλό της πόλης μας.

Με υψηλό αίσθημα ευθύνης και με μοναδικό κίνητρο την αγάπη για την πόλη που γεννήθηκα και μεγάλωσα, αποδέχθηκα με ιδιαίτερη χαρά και τιμή την πρόταση του Χατζή Χατζηευθυμίου, υποψηφίου δημάρχου στον Δήμο Ροδίων, να συμμετάσχω στο συνδυασμό του, ως υποψήφιος δημοτικός σύμβουλος.

Σήμερα περισσότερο από ποτέ είναι ανάγκη να κινηθούμε μπροστά και να συναντήσουμε το μέλλον. Ήρθε η ώρα να διεκδικήσουμε μια νέα εποχή για τον τόπο μας. Η πολιτική ζωή στα Δωδεκάνησα χρειάζεται νέα πρόσωπα με φρέσκιες ιδέες, με ανοιχτούς ορίζοντες σκέψης, αλλά και με διαπιστωμένες ικανότητες στη μέχρι σήμερα πορεία τους.

Το πρώτο βήμα αυτής της ανανέωσης μπορεί και πρέπει να γίνει στην Τοπική Αυτοδιοίκηση. Για να αλλάξουμε τα πράγματα προς το καλύτερο. Για να εργασθούμε με γνώση, με μεράκι, με φιλότιμο, και ανιδιοτέλεια. Για να δώσουμε χειροπιαστές, ανθρώπινες και ουσιαστικές απαντήσεις στις ανάγκες, στις αγωνίες και στις προσδοκίες όλων των συμπολιτών.

Αξίζουμε μία καλύτερη Ρόδο. Αξίζουμε ένα καλύτερο Δήμο. Με πόρτες ανοιχτές σε κάθε συμπολίτη μας. Με πόρτες ανοιχτές σε κάθε ιδέα. Με πόρτες ανοιχτές στο μέλλον. Γιατί μόνο έτσι μπορούμε να πετύχουμε το στόχο μας: Τη σύγχρονη ευρωπαϊκή πόλη που δικαιούμαστε, εμείς και τα παιδιά μας.

Σας καλώ να δώσουμε μαζί αυτό τον αγώνα, για μια νέα δημοτική Αρχή στη Ρόδο μας. Για να φέρουμε το καινούργιο στον τόπο μας και στην καθημερινή μας ζωή. Για να αποδείξουμε ότι μπορούμε να πετύχουμε πολλά, όταν στο νου και στην καρδιά μας υπάρχει «ΠΡΩΤΑ Η ΡΟΔΟΣ».

ΚΩΝΣΤΑΝΤΙΝΟΣ ΤΑΡΑΣΛΙΑΣ
Υποψήφιος
Δημοτικός Σύμβουλος
με τον συνδυασμό
«ΠΡΩΤΑ Η ΡΟΔΟΣ»

ΦΟΡΤΗΓΟ Ι.Χ. ΣΤΗ ΘΑΛΑΣΣΑ

Φορτηγό Ι.Χ. όχημα έπεσε πρωινές ώρες χθες στη θαλάσσια περιοχή του λιμένα Σύμης στη θέση «ΠΙΤΙΝΙ» από άγνωστη μέχρι στιγμής αιτία.

Διενεργήθηκε υποβρύχια έρευνα από επαγγελματία δύτη προς εντοπισμό τυχόν επιβαινόντων ή περιμετρικά αυτού με αρνητικά αποτελέσματα, ενώ ο οδηγός του εν λόγω φορτηγού εντοπίστηκε στην οικία και σύμφωνα με δήλωσή του, στο όχημα δεν επέβαιναν άλλοι επιβάτες.

Το φορτηγό όχημα ανελκύστηκε με τη συνδρομή γερανοφόρου οχήματος.

Προανάκριση διενεργείται από τη Λιμενική Αρχή Σύμης.

DODEKANISOS PRIDE
Δρομολόγια
01/05/2006-15/10/2006

ΚΑΘΗΜΕΡΙΝΑ		
ΛΙΜΑΝΙ	ΑΦΙΞΗ	ΑΝΑΧΩΡΗΣΗ
PATMOS	-	06:00
LEROS	06:40	06:45
KALYMNOS	07:30	07:40
KOS	08:15	08:20
SIMI	09:45	09:50
RHODES	10:40	15:00
SIMI	15:50	15:55
KOS	17:20	17:25
KALYMNOS	18:00	18:05
LEROS	18:50	19:00
PATMOS	19:40	O/N

ΚΑΘΕ ΤΕΤΑΡΤΗ		
ΛΙΜΑΝΙ	ΑΦΙΞΗ	ΑΝΑΧΩΡΗΣΗ
PATMOS	-	06:00
LIPSI	06:20	06:25
LEROS	06:45	06:50
KALYMNOS	07:35	07:40
KOS	08:15	08:20
SIMI	09:45	09:50
RHODES	10:40	15:00
SIMI	15:50	15:55
KOS	17:20	17:25
KALYMNOS	18:00	18:05
LEROS	18:50	19:00
LIPSI	19:20	19:25
PATMOS	19:45	O/N

DODEKANISOS EXPRESS
Δρομολόγια
01/05/2006-15/10/2006

ΚΥΡΙΑΚΗ		
ΛΙΜΑΝΙ	ΑΦΙΞΗ	ΑΝΑΧΩΡΗΣΗ
RHODES	-	08:30
SIMI	09:25	09:30
KOS	11:00	11:10
KALYMNOS	11:50	12:00
LEROS	12:45	12:50
PATMOS	13:30	13:40
LEROS	14:20	14:30
KALYMNOS	15:20	15:30
KOS	16:10	16:20
SIMI	17:40	17:45
RHODES	18:30	O/N

ΤΡΙΤΗ, ΠΕΜΠΤΗ, ΠΑΡΑΣΚΕΥΗ, ΣΑΒΒΑΤΟ		
ΛΙΜΑΝΙ	ΑΦΙΞΗ	ΑΝΑΧΩΡΗΣΗ
RHODES	-	08:30
KOS	10:40	10:50
KALYMNOS	11:30	11:40
LEROS	12:30	12:35
LIPSI	13:00	13:05
PATMOS	13:30	13:40
LEROS	14:20	14:30
KALYMNOS	15:20	15:30
KOS	16:10	16:20
RHODES	18:30	O/N

ΔΕΥΤΕΡΑ		
ΛΙΜΑΝΙ	ΑΦΙΞΗ	ΑΝΑΧΩΡΗΣΗ
RHODES	-	08:30
KASTELORIZO	11:00	16:00
RHODES	18:30	O/N

ΤΕΤΑΡΤΗ		
ΛΙΜΑΝΙ	ΑΦΙΞΗ	ΑΝΑΧΩΡΗΣΗ
RHODES	-	08:30
SIMI	09:25	09:30
KOS	11:00	11:10
KALYMNOS	11:50	12:00
LEROS	12:50	14:30
KALYMNOS	15:20	15:30
KOS	16:10	16:20
SIMI	17:40	17:45
RHODES	18:30	O/N



DODEKANISOS SEAWAYS
Η δική μας ναυτιλία!

Αυστραλίας 3, 85100 Ρόδος, τηλ.: 22410 70590, fax: 22410 70591, www.12ne.gr

ΑΚΡΙΤΙΚΑ

καυστικούλες με κάποια νόημα

Θάρσει· λέγων τ᾽ αληθές ου σφαλεί ποτέ
ΣΟΦΟΚΛΗΣ

«Η φοβερότερη εκδίκηση είναι να περιφρονείς αυτούς που σε εχθρεύονται, αν και είσαι βέβαιος ότι μπορείς να τους συντρίψεις».
ΜΠΑΛΖΑΚ

WINSTON CHURCHILL: Ο ελεύθερος Τύπος μπορεί να είναι καλός ή κακός Τύπος, ο ανελεύθερος δεν θα γίνει ποτέ τίποτε άλλο από κακός τύπος

ΜΙΣΗ... ΕΛΠΙΔΑ

Με το μήνυμα πως αυτός ο πόλεμος θα πρέπει να έχει ημερομηνία λήξης κατέφτασε στη Μέση Ανατολή η Αμερικανίδα υπουργός Εξωτερικών Κοντολίζα Ράις, χωρίς όμως την ημερομηνία αυτή να την προσδιορίζει με συγκεκριμένο χρονικό ορίζοντα και να δίνει σαφώς το μήνυμα πως θα επικρατήσει η φωνή της λογικής. Ο αμερικανικός παράγοντας εξέθρεψε την επιθετική στάση που επιδεικνύει το Ισραήλ, το προμήθευσε στην κρίσιμη φάση με βόμβες ακριβείας, του παρείχε μέσα από όλα τα διεθνή όργανα, τη στήριξη και τη σκέπη που χρειαζόταν, και τώρα δηλώνει πως μπορεί να αναπτυχθεί σταδιακά μιας μορφής ειρηνευτική δύναμη στα σύνορα με τον Λίβανο. Ξέροντας όμως καλά πως με αυτές τις δηλώσεις, που κατ᾽ ουσίαν έχουν ασαφή περιεχόμενο, κερδίζει χρόνο, δίνοντας τη δυνατότητα στο Τελ Αβίβ να προχωρεί μέσα στο έδαφος του Λιβάνου τις εκκαθαριστικές επιχειρήσεις του, η κ. Ράις προσέφερε για μία ακόμη φορά τις καλύτερες υπηρεσίες της. Ο διπλωματικός μαραθώνιος και οι όποιες παρεμβάσεις από μέλη της Ευρωπαϊκής Ενωσης μπορούν σταδιακά να οδηγήσουν στην κατάπαυση του πυρός, όμως το Ισραήλ θα έχει πετύχει να κερδίσει το χρόνο που από την αρχή ήθελε. Η Χεζμπολάχ, άλλωστε, είναι ο κύριος εχθρός του, είναι μια διαρκής απειλή στα βόρεια σύνορά του, καθώς διαθέτει ρουκέτες και πυραύλους «Κατιούσα» που πλήττουν τη Χάιφα και τις άλλες ισραηλινές πόλεις, ενώ κατ᾽ ουσίαν λειτουργεί και ως «στρατιωτικό δόντι» τόσο για τη Συρία όσο και για το Ιράν.

ΕΚΕΙ ΚΑΤΑΝΤΗΣΑΜΕ

Εκεί καταντήσαμε, δυστυχώς. Να εκμεταλλεύονται την ανοχή και την υπομονή που επιδεικνύει η κοινωνία όλα τα λαμόγια και τα αποβράσματα της κοινωνίας και να γίνονται οι τιμητές των πάντων.

Αντί να βγάλουν τον σκασμό και να εξαφανιστούν από προσώπου της γης.

Ας κάνουμε, όμως, ακόμα λίγη υπομονή.

ΤΗΣ... ΥΓΕΙΑΣ

Τεράστια προβλήματα, ως φαίνεται, αντιμετωπίζει και το θεραπευτήριο Λέρου, σε ό,τι αφορά τη στελέχωσή του με ιατρικό και νοσηλευτικό προσωπικό.

Φτάσαμε στο σημείο να μην διαθέτει ακτινολόγο εδώ και επτά μήνες και να ταξιδεύουν οι εξετάσεις στην Κάλυμνο και στην Πάτμο για διερεύνηση.

Επιτέλους, ας δοθεί κάποια λύση.

Αυτά είναι τα πραγματικά προβλήματα του τόπου και όχι ποιος θα είναι υποψήφιος δήμαρχος ή υποψήφιος δημοτικός σύμβουλος και με ποιον.

Δεν μπορεί εσαεί να παίζουν με την υγεία των πολιτών οι λεγόμενοι «αρμόδιοι», η πραγματική μάστιγα αυτού του τόπου.

ΤΟ ΕΛΕΟΣ ΤΟΥ ΘΕΟΥ...!

Τελικά αυτή η πόλη έχει παραδοθεί ή στο έλεος του Θεού ή στον αυτόματο πιλότο.

Δεν περπατάει κανείς τελικά στις συνοικίες; Για να διαπιστώσει ότι δεν υπάρχουν πουθενά σχεδόν πεζοδρόμια;

Οτι βρωμάνε οι δρόμοι από τα σκουπίδια;

Αυτή είναι η πόλη που μας αξίζει; Και όταν κάτι γράψεις, όταν οι πολίτες διαμαρτύρονται, αντί να συλλάβουν τα μηνύματα, υβρίζουν τον κόσμο.

Δεν αντέχουν ούτε στη στοιχειώδη κριτική.

Στην πιο καλοπροαίρετη κριτική που γίνεται για το καλό τους.

ΑΝΑΣΦΑΛΕΙΣ ΟΙ ΕΛΛΗΝΕΣ

Ανήσυχοι, προβληματισμένοι και εν τέλει ανασφαλείς εμφανίζονται οι Ελληνες πολίτες σε ό,τι αφορά τα προβλήματα της ανεργίας αλλά και ευρύτερα της οικονομικής κατάστασης της χώρας τους.

Οπως προκύπτει από το Ευρωβαρόμετρο, πολύ περισσότεροι Ελληνες από ό,τι άλλοι Ευρωπαίοι πολίτες θεωρούν ως πρόβλημα μείζονος σημασίας την ανεργία, κάτι μάλλον δικαιολογημένο δεδομένου ότι η ανεργία βρίσκεται σταθερά στα επίπεδα του 10% με σαφή τάση ανόδου και απειλεί εργαζομένους όλων των κλάδων και επιπέδων.

Επίσης, πολύ περισσότεροι Ελληνες έναντι των άλλων Ευρωπαίων είναι προβληματισμένοι για την πορεία της οικονομίας της χώρας τους.

Ανεξάρτητα από την όποια επιχειρηματολογία, τα στοιχεία αυτά συνθέτουν μια εικόνα ανασφάλειας και απαισιοδοξίας στους Ελληνες πολίτες και σε σχέση με το οικονομικό περιβάλλον και τις συνθήκες ζωής και εργασίας αποτυπώνουν ένα σχετικά βαρύ κλίμα στο πλαίσιο της ελληνικής κοινωνίας.

ΤΟΥΡΙΣΤΙΚΑ

Ο τουρισμός πάει πολύ καλά φέτος – σε όρους αφίξεων τουλάχιστον.

Ολες οι εκτιμήσεις συγκλίνουν στην πρόβλεψη μιας σημαντικής αύξησης που ίσως φτάσει και στο 10%. Το ζητούμενο, όμως, είναι ποια θα είναι η εξέλιξη των εισπράξεων.

Οι τάσεις που υπάρχουν είναι μείωση του χρόνου των διακοπών, κρατήσεις της τελευταίας στιγμής, περιορισμός δαπανών. Και τα προσωρινά στοιχεία της Τράπεζας της Ελλάδος λένε ότι στο πεντάμηνο φέτος το ταξιδιωτικό συνάλλαγμα μειώθηκε ελαφρώς (κατά 80 εκατομμύρια ευρώ) στο 1,89 δισ. ευρώ. Ας ελπίσουμε ότι τα στοιχεία θα είναι καλύτερα στο τέλος του χρόνου, όταν θα κάνουμε «ταμείο».

ΗΥΠΟΧΡΕΩΣΗ ΤΩΝ ΕΠΙΧΕΙΡΗΣΕΩΝ

Οι ελληνικές επιχειρήσεις σε όλους τους τομείς της παραγωγής, σήμερα περισσότερο από ποτέ άλλοτε, πρέπει να κατανοήσουν τα επιτεύγματα της επιστήμης και να προσεγγίσουν την προηγμένη τεχνολογία, μεταφέροντάς τη στις διαδικασίες τους. Στο εξωτερικό, είναι πλέον συνείδηση ότι η επιτυχία της επιχείρησης «δεν έρχεται από μόνη της». Τα πανεπιστήμια αναλαμβάνουν όλο και πιο ενεργό ρόλο στη σύνδεση της καινοτομίας, με την παραγωγική ανάπτυξη. Και στη χώρα μας έχουμε ορισμένες, μεμονωμένες περιπτώσεις σύζευξης της έρευνας με την παραγωγή, των πανεπιστημίων με τη βιομηχανία. Χρειάζεται όμως να ξεπεράσουν και οι δύο πλευρές τις αναστολές του παρελθόντος και να προχωρήσουν με ταχύτερα βήματα σε στενότερη συνεργασία.

Η αξιοποίηση των λαμπρών μυαλών της χώρας, που «δραπετεύουν» στο εξωτερικό, και η κινητοποίηση των Ελλήνων επιστημόνων που διαπρέπουν εκτός των συνόρων για να επιστρέψουν στη βάση τους, πρέπει να είναι προτεραιότητα, με στόχο τη δημιουργία επιχειρήσεων που αξιοποιούν την πανεπιστημιακή έρευνα (spin-off companies), οι οποίες ελκύουν τους επενδυτές και ισχυροποιούν την αναπτυξιακή τους προοπτική.

Απαραίτητη προϋπόθεση είναι να ισχυροποιηθεί η λειτουργία των υπαρχόντων φορέων μεταφοράς τεχνολογίας και να δημιουργηθεί ένας ισχυρός πυρήνας, μια συμπαγής δομή μεταφοράς τεχνολογίας, που θα μπορεί να αξιοποιηθεί από το σύνολο της επιχειρηματικής κοινότητας. Η έρευνα και η επιστήμη παρέχουν τις ιδέες και τους νέους ορίζοντες, όχι όμως τους μηχανισμούς και τα εφόδια μιας επιτυχημένης εταιρείας. Τα πιο καθοριστικά κριτήρια που εξετάζει μία εταιρεία επενδύσεων πριν από την επιλογή της είναι η καινοτομία, το συμπαγές επιχειρηματικό μοντέλο, η ομαδικότητα και, φυσικά, τα απτά αποτελέσματα, δηλαδή, η αναπτυξιακή πορεία. Γι᾽ αυτό, πριν βγει στην αγορά προς αναζήτηση πόρων, δηλαδή επενδυτών, η επιχείρηση πρέπει να έχει αξιολογήσει σωστά το πελατολόγιο, το επιχειρηματικό της μοντέλο και τον μηχανισμό παραγωγής και να έχει καταρτίσει στρατηγικά το αναπτυξιακό της πλάνο. Αυτός είναι ο μόνος δρόμος για να διεκδικήσει την επιτυχία της στη νέα εποχή, αντλώντας μέσα από την πανεπιστημιακή έρευνα νέες προοπτικές ανάπτυξης!

ΑΠΟΡΙΑΣ ΑΞΙΟΝ

Είναι, πραγματικά, απορίας άξιον, αν μη τι άλλο γιατί δεν εννοεί να προχωρήσει, αν και πέρασε εύλογος χρόνος, η μεγαλύτερη υπόθεση τραπεζικού σκανδάλου που εκτυλίχθηκε στη Ρόδο και στην οποίαν είναι μπλεγμένοι μέχρι τα τσαρούχια και πολλοί άλλοι θρασείς και ανάγωγοι.

Εκπληκτος ο πολίτης διαπιστώνει συνεχώς ότι ορισμένες υποθέσεις προχωρούν με ταχύτητα φωτός και άλλες σκουριάζουν στα συρτάρια.

Και ύστερα αναρωτιούνται μερικοί – μερικοί γιατί άρχισε προ πολλού ο πολίτης να χάνει την εμπιστοσύνη του προς την Δικαιοσύνη.

Ας ψάξουν οι ίδιοι στα συρτάρια τους και θα βρουν την απάντηση.

ΤΗΣ... ΠΕΡΙΦΕΡΕΙΑΚΗΣ

Με αφορμή την επίσκεψη της υπουργού Τουριστικής Ανάπτυξης κ. Φάνης Πάλλη – Πετραλιά από την Περιφερειακή Επιτροπή Νοτίου Αιγαίου του ΠΑΣΟΚ εκδόθηκε η ακόλουθη ανακοίνωση:

Η Κυβέρνηση της απραξίας έδωσε και πάλι το ανούσιο «παρών» της, δια των Υπουργών Τουρισμού και Αιγαίου αυτή τη φορά, στα Δωδεκάνησα.

Η προχειρότητα και το μηδενικό αποτέλεσμα της καλοκαιρινής αυτής «απόδρασης» των υπουργών στα νησιά μας, σε αντίθεση με τα πάρα πολλά προβλήματα που αντιμετωπίζει η περιοχή μας, θα περνούσε όπως συνήθως απαρατήρητη, εάν δεν επρόκειτο για μια καθ᾽ ολοκληρία στημένη κομματική φιέστα της Ν.Δ., που μοναδικό στόχο της είχε τις επερχόμενες Νομαρχιακές και Δημοτικές εκλογές και την προσπάθεια να ανασυρθούν οι κομματικοί της υποψήφιοι από την αφάνειά τους.

Επειδή όμως, ούτε η Νομαρχία Δωδεκανήσου, ούτε ο Δήμος Ροδίων είναι δυνατόν να κερδηθούν από τη Ν.Δ. με ένα τουριστικό διήμερο της κυρίας Φ. Πετραλιά εδώ, ας δοκιμάσουν να λύσουν και κάποια από τα προβλήματα της περιοχής, τα οποία έχουν βαλτώσει εδώ και δυόμισι χρόνια! (Η επίκληση ότι δήθεν για ΟΛΑ φταίει το ΠΑΣΟΚ, είναι ξεπερασμένη, γι᾽ αυτό ας μην τη «μηρυκάσουν» και αυτή τη φορά).

Για την Π.Ε. Νοτίου Αιγαίου του ΠΑΣΟΚ
ΒΑΣΙΛΗΣ ΠΑΠΑΝΙΚΟΛΑΣ
Γραμματέας Π.Ε.

Υ.Τ.Ε.

ΕΙΝΑΙ Ο ΠΥΛΩΝΑΣ ΤΗΣ ΕΛΛΗΝΙΚΗΣ ΟΙΚΟΝΟΜΙΑΣ

Ο ΤΟΥΡΙΣΜΟΣ ΑΝΑΖΗΤΕΙ ΝΕΟ ΜΟΝΤΕΛΟ ΑΝΑΠΤΥΞΗΣ

Απαιτούνται μεγάλες μονάδες με μοντέρνες υπηρεσίες υψηλής ποιότητας

Του Στάθη Κουσουνή

Ο τουρισμός είναι βασικός πυλώνας της ελληνικής οικονομίας. Μαζί με τη ναυτιλία, είναι ο υπ' αριθμόν ένα κλάδος σε εισροή συναλλάγματος. Ομως δεν έχει αναπτυχθεί ακόμη με τον τρόπο και στον βαθμό που θα μπορούσε. Στηρίζεται καθ' ολοκληρίαν στον μαζικό θερινό παραθερισμό, με τα πολλά του πλεονεκτήματα αλλά και τα σοβαρά του μειονεκτήματα: άνιση -γεωγραφικά- ανάπτυξη, άναρχη δόμηση, υποδομές ισχνές για τον όγκο των τουριστών που δέχονται. Ως πότε το, χωρίς σχεδιασμό, αναπτυγμένο μοντέλο «ήλιος-θάλασσα» θα κρατάει δέσμια την ελληνική τουριστική βιομηχανία;

ΤΟ ΣΤΟΙΧΗΜΑ «ΔΩΔΕΚΑ ΜΗΝΕΣ ΤΟΥΡΙΣΜΟΣ»

Η Ελλάδα έχει καθυστερήσει πολύ σε σχέση με τις ανταγωνιστικές χώρες στην ανάπτυξη τομέων πλην του μοντέλου ήλιος - θάλασσα

Το μεγαλύτερο στοίχημα που καλείται να κερδίσει ο ελληνικός τουρισμός τα επόμενα χρόνια είναι η ανάδειξη όλων των μορφών τουρισμού που δύνανται να αναπτυχθούν είτε στην Περιφέρεια είτε στα αστικά κέντρα και μπορούν να αποτελέσουν πόλο έλξης εκατομμυρίων Ελλήνων και ξένων επισκεπτών.

Σε κυριακάτικο ρεπορτάζ της η «Καθημερινή» ανέδειξε τις μορφές εκείνες που μπορούν να αποτελέσουν πολύ γρήγορα ισχυρή αιτία αύξησης της απασχόλησης και συγκράτησης των πληθυσμών στην Περιφέρεια.

Το μοντέλο ήλιος - θάλασσα θα συνεχίσει να υπάρχει στην Ελλάδα και να αποδίδει συγκεκριμένους μήνες του έτους τα οφέλη του στην ελληνική τουριστική βιομηχανία, ανταγωνιζόμενο το αντίστοιχο μοντέλο και άλλων προορισμών. Για να πετύχει όμως η Ελλάδα τον πολυπόθητο στόχο «δώδεκα μήνες τουρισμός», θα πρέπει να αξιοποιήσει τα φυσικά συγκριτικά πλεονεκτήματα που διαθέτει και σε άλλους τομείς. Ορισμένοι από αυτούς έχουν αρχίσει ήδη να αναπτύσσονται, όμως υπάρχουν κι άλλοι που πρέπει τώρα να αναπτυχθούν. Για παράδειγμα, ο εκθεσιακός και συνεδριακός τουρισμός, ο θαλάσσιος, ο θρησκευτικός, ο πολιτιστικός τουρισμός (αρχαιολογικοί χώροι, μουσεία, μνημεία), ο αθλητικός τουρισμός μπορούν άμεσα, αν υπάρξει σωστή επικοινωνία, να αποδώσουν στην τουριστική βιομηχανία και γενικότερα στην εθνική οικονομία.

Από την άλλη, συγκεκριμένες πρωτοβουλίες πρέπει να αναληφθούν για την ανάπτυξη άλλων μορφών τουρισμού, όπως ο εκπαιδευτικός, ο περιβαλλοντικός, ο αγροτοτουρισμός, ο περιπατητικός τουρισμός (διαδρομές στη φύση), ο ιππικός, ο οινικός τουρισμός, ο ιαματικός, ο καταδυτικός, η σύνδεση της γαστρονομίας με τον τουρισμό, ο χειμερινός κ.ά. Ιδιαίτερο ρόλο στην προσπάθεια αυτή καλείται να παίξει ο υπό σύσταση Οργανισμός Ελληνικού Τουρισμού Υπαίθρου - Αγροτοτουρισμού. Ο τουρισμός υπαίθρου είναι ένα από τα πρότυπα είδη βιώσιμης ανάπτυξης που ενισχύει την οικονομική πρόοδο χωρίς να αλλοιώνει το περιβάλλον. Χαρακτηρίζεται από την ηπιότητα των μικρής κλίμακας υποδομών και υπηρεσιών. Συνιστά μία αναπτυξιακή δραστηριότητα που λειτουργεί μέσα στο πλαίσιο του οικονομικού και κοινωνικού ιστού του αγροτικού χώρου, συνδέεται με τις ήπιες εναλλακτικές και ειδικές μορφές τουρισμού και έχει στόχο την ανάπτυξη της περιφέρειας.

ΘΕΜΕΛΙΑ Ο ΠΟΛΙΤΙΣΜΟΣ ΚΑΙ ΤΟ ΦΥΣΙΚΟ ΠΕΡΙΒΑΛΛΟΝ

Η πολιτική της αποκέντρωσης που εξαγγέλθηκε τη δεκαετία του '80, χωρίς ιδιαίτερη αποτελεσματικότητα σε επίπεδο υλοποίησης, μπορεί να πάρει σάρκα και οστά τα επόμενα χρόνια. Στοιχεία και μελέτες έχουν δείξει (πέραν των άλλων θετικών ή αρνητικών στοιχείων που έφερε η τουριστική ανάπτυξη) ότι τα εισοδήματα των κατοίκων που ζουν σε ανεπτυγμένες τουριστικά περιοχές είναι μεγαλύτερα από άλλες περιοχές που δεν έχουν ακόμη αναπτυχθεί. Το γεγονός αυτό δίνει την ευκαιρία μέσα από μία ορθολογική πολιτική ήπιας ανάπτυξης να δοθούν ευκαιρίες και σε άλλες περιοχές να αναπτυχθούν και να συγκρατήσουν τον πληθυσμό τους ή να προσελκύσουν κατοίκους μεγάλων πόλεων. Προς την κατεύθυνση αυτή μπορούν να αξιοποιηθούν τα κονδύλια του Δ' Κοινοτικού Πλαισίου Στήριξης.

Η ποιότητα, η υψηλή αισθητική, ο αυστηρός επαγγελματισμός και η δημιουργία ευέλικτων υποδομών στους τουριστικούς προορισμούς συνιστούν απαραίτητη προϋπόθεση κάθε εγχειρήματος. Ειδικά, όσον αφορά τον τελευταίο παράγοντα, απαιτείται να αποδοθεί η δέουσα σημασία και προσοχή, δεδομένου ότι όλοι οι τουρίστες δεν συγκροτούν μια ομοιογενή ομάδα· άλλοι εξ αυτών κάνουν οικογενειακές διακοπές, άλλοι ταξιδεύουν για επαγγελματικούς σκοπούς, μερικοί για αναψυχή, κάποιοι κάνουν εκπαιδευτικά ταξίδια, ενώ αρκετοί επιλέγουν τις εναλλακτικές μορφές τουρισμού. Ορισμένοι ανήκουν στη νέα γενιά, άλλοι στην τρίτη ηλικία.



Καθεμία από τις ομάδες αυτές έχει διαφορετικές απαιτήσεις και ανάγκες.

Ειδική αναφορά στο τρίπτυχο «Τουρισμός-Πολιτισμός-Περιβάλλον», που εντάχθηκε στην τουριστική πολιτική της χώρας, είχε κάνει σε μία από τις ομιλίες του για τον τουρισμό ο πρωθυπουργός Κων. Καραμανλής τονίζοντας τα εξής: «Ο πολιτισμός και το φυσικό περιβάλλον δημιουργούν τα θεμέλια για να χτίσουμε μία τουριστική βιομηχανία σύγχρονη, ποιοτικά αναβαθμισμένη και ανταγωνιστική. Δίνουν στη χώρα ένα μεγάλο συγκριτικό πλεονέκτημα. Το πλεονέκτημα αυτό δεν μπορεί να αφήνεται στην τύχη. Η νέα εποχή απαιτεί να κινούμαστε με όρους και προϋποθέσεις που προστατεύουν και αναβαθμίζουν τη φυσική και πολιτιστική κληρονομιά μας για τις επόμενες δεκαετίες».

Ας δούμε ποια είδη τουρισμού μπορούν να αποφέρουν μεγάλα οφέλη στη χώρα μας.

Εκθεσιακός και συνεδριακός τουρισμός. Η ανάπτυξη αυτού του κλάδου μπορεί να επιμηκύνει σημαντικά την τουριστική περίοδο. Οι σύνεδροι ή επισκέπτες ενός συνεδρίου και μιας έκθεσης έχουν την ευκαιρία να γνωρίσουν την πόλη ή την περιοχή που επισκέπτονται, με μεγάλες πιθανότητες να επαναλάβουν το ταξίδι τους για λόγους καθαρά τουριστικούς.

Θαλάσσιος τουρισμός. Τεράστια περιθώρια ανάπτυξης έχει η χώρα μας στον τομέα αυτό, είτε αυτό αφορά στο γιώτινγκ είτε στην ανάπτυξη της κρουαζιέρας. Είναι ένας κλάδος που είχε κυριολεκτικά εγκαταλειφθεί με τα γνωστά αποτελέσματα δραματικής μείωσης των τουριστικών σκαφών που διαθέτουν ελληνική σημαία και εξαφάνισης της κρουαζιέρας. Με την επιχειρούμενη βελτίωση των θαλάσσιων υποδομών, υπάρχει μεγαλύτερη αισιοδοξία για το μέλλον του κλάδου.

Αθλητικός τουρισμός. Εχει εισέλθει στις προτεραιότητες της τουριστικής πολιτικής μετά την επιτυχή διοργάνωση των Ολυμπιακών Αγώνων. Εχει φανεί ότι σημαντικά αθλητικά γεγονότα τονώνουν τουριστικά τις περιοχές. Επίσης, δημιουργούνται οι προϋποθέσεις, κατά το παράδειγμα και άλλων χωρών που διαθέτουν αθλητικές εγκαταστάσεις αλλά και αντίστοιχες κλιματολογικές συνθήκες με την Ελλάδα, να φιλοξενούνται ομάδες απ' όλα τα αθλήματα για την προετοιμασία τους.

Καταδυτικός τουρισμός. Αν και ψηφίσθηκε ένα πρωτοποριακό για τα ελληνικά δεδομένα νομοσχέδιο με τη συνεργασία των υπουργείων Ναυτιλίας και Τουριστικής Ανάπτυξης, ακόμη δεν έχουν ενεργοποιηθεί πλήρως οι διατάξεις του. Ισχυροί προς την Ελλάδα ανταγωνιστικοί προορισμοί επωφελούνται εδώ και πολλά χρόνια από τη δική μας

RODOGAZ

Νέα νομοθεσία στα Εστιατόρια

με τη νέα νομοθεσία η διαδικασία εγκατάστασης υγραερίου και στα εστιατόρια εντός πόλεως έγινε απλή!

30% οικονομία

αποκλειστικά για τα εστιατόρια με υγραέριο

Rodogaz η έξυπνη κίνηση για το δικό σου εστιατόριο!

2° χλμ. Λεωφόρου Ρόδου - Καλλιθέας - Τηλ.: 22410 62649

ανεπάρκεια να προχωρήσουμε με ταχύτερα βήματα σε αυτόν τον τομέα.

Θρησκευτικός τουρισμός. Από τις σημαντικότερες μορφές τουρισμού σε προτεραιότητα ανάπτυξης, που θα τονώσει την εσωτερική κίνηση και θα προσελκύσει ομόθρησκους από το εξωτερικό.

Εκπαιδευτικός τουρισμός. Μπορεί να συνδυασθεί με τον περιβαλλοντικό τουρισμό και να απευθύνεται κυρίως στους νέους. «Κλειδί» για την επιτυχία αυτού του τομέα είναι η «στροφή» των σχολικών εκδρομών, κυρίως Γυμνασίου και Λυκείου, από τη διασκέδαση στα περιβαλλοντικά θέματα.

Αγροτουρισμός. Μπορεί να συνδυασθεί με προγράμματα περιπατητικού τουρισμού, ιππικού τουρισμού και άλλων μορφών τουρισμού, με την άμεση συνεργασία και των τοπικών φορέων. Επίσης, η σύνδεση της γαστρονομίας με τον τουρισμό αλλά και η ανάπτυξη του οινικού τουρισμού βρίσκεται στις προτεραιότητες ανταγωνιστικών χωρών. Στην Ελλάδα επιχειρείται την τελευταία διετία να αποτελέσει ο τομέας αυτός πόλο έλξης επισκεπτών.

Ιαματικός τουρισμός και τουρισμός υγείας. Μέχρι στιγμής στα αζήτητα, έχει ενταχθεί στις προτεραιότητες της τουριστικής πολιτικής. Τις επόμενες ημέρες κατατίθεται από το υπουργείο Τουριστικής Ανάπτυξης νομοσχέδιο που εκσυγχρονίζει το καθεστώς ανάπτυξης του ιαματικού τουρισμού, το οποίο λειτουργούσε μέχρι πρότινος με διατάξεις νόμου του 1920. Επίσης, ο τουρισμός υγείας είναι ιδιαίτερα διαδεδομένος σε άλλες χώρες. Ηδη δημιουργούνται οι σχετικές προδιαγραφές με τη συνεργασία των υπηρεσιών των υπουργείων Τουριστικής Ανάπτυξης και Υγείας.

Χειμερινός τουρισμός. Περιλαμβάνει πολλές δραστηριότητες και αναπτύσσεται κυρίως σε περιοχές όπου λειτουργούν χιονοδρομικά κέντρα. Θα μπορούσε να αναπτυχθεί περαιτέρω μ' έναν καλύτερο σχεδιασμό. Απαραίτητη η αύξηση των καταλυμάτων στους χαρακτηρισμένους ως χειμερινούς τουριστικούς προορισμούς της χώρας.

ΒΑΡΚΕΛΩΝΗ ΚΑΙ ΡΙΒΙΕΡΑ ΔΕΙΧΝΟΥΝ ΤΟ ΔΡΟΜΟ

Η σύνδεση του Τουρισμού με τον Πολιτισμό μπορεί να επιτευχθεί με το συνδυασμό διαφορετικών επενδυτικών κατευθύνσεων.

Για παράδειγμα, θα μπορούσαν οι ελληνικές μαρίνες -η ύπαρξη των οποίων αποτελεί προϋπόθεση ανάπτυξης του θαλάσσιου τουρισμού- κατά τα πρότυπα χωρών του εξωτερικού να γίνουν κοιτίδες πολιτισμού. Σύμφωνα με στοιχεία που έχουν κατατεθεί από μέλος του Εθνικού Συμβουλίου Τουρισμού (Πυθαγόρας Κόσιβας), τέτοια παραδείγματα σύνδεσης του πολιτισμού με τον θαλάσσιο τουρισμό μπορούμε να βρούμε στη μεσογειακή Ισπανία και τις Βαλεαρίδες Νήσους.

Ας δούμε πώς, μια άλλη πόλη, η Βαρκελώνη ανέπτυξε προς αυτή την κατεύθυνση το προϊόν της.

Η πόλη διαθέτει 18 μεγάλα μουσεία, κυρίως, σύγχρονης τέχνης. Μαρίνες, μόνο στη Βαρκελώνη υπάρχουν έξι, μεταξύ των οποίων και το στολίδι της Forum, που άνοιξε τον περασμένο Μάιο. Αυτή δεν προσφέρεται μόνο ως μαρίνα, αλλά και ως θέρετρο πολυτελείας, με ξενοδοχεία, συνεδριακό κέντρο, Αίθουσα κονσέρτων, VIP Lounge, υπερπολυτελή εστιατόρια, παραλίες, κλπ.

Στην Πάλμα ντε Μαγιόρκα λειτουργούν επτά υπερσύγχρονες μαρίνες, μεταξύ των οποίων η δεύτερη σε μέγεθος στη Μεσόγειο. Η Μαρίνα Alboran εγκαινιάσθηκε στην Πάλμα φέτος. Η Πάλμα διαθέτει πλούσια πολιτιστική ζωή καθώς και το Μουσείο Μοντέρνας Τέχνης Es Baluard, απέναντι από το Yacht Club. Στην Πάλμα, είναι αρκετά δύσκολο να βρεθεί θέση ελλιμενισμού για ένα νέο σκάφος, και χρειάζεται πολύμηνη αναμονή στη λίστα. Η ζωή δεν σταματά καμία εποχή του χρόνου.

Ας δούμε τι γίνεται και στη Γαλλία. Η γαλλική Ριβιέρα, διαθέτει 42 σύγχρονες μαρίνες. Πάνω από εκατό μουσεία και πάνω από διακόσιες γκαλερί δραστηριοποιούνται στην Κυανή Ακτή. Στις ορεινές περιοχές της Ριβιέρας, λειτουργούν εννέα χιονοδρομικά κέντρα και δώδεκα γήπεδα γκολφ 18 οπών.

Στις Κάννες, ο πολιτισμός και ο θαλάσσιος τουρισμός είναι έννοιες στενά συνδεδεμένες. Στο Μονακό πάλι, η μαρίνα, το Παλάτι και το Καζίνο αποτελούν το επίκεντρο όλων των γεγονότων.

Τα μόνιμα ετήσια διεθνή περιλαμβάνουν από Φεστιβάλ Οπερας και Χορού μέχρι τουρνουά τένις, τον περίφημο αγώνα φόρμουλα 1, αλλά και εμπορικές, φιλανθρωπικές και κοσμικές εκδηλώσεις με διεθνή απήχηση.

Σε όλες συνεπώς τις περιπτώσεις, οι μαρίνες και οι πολιτιστικές δραστηριότητες υψηλού επιπέδου βρίσκονται στο ίδιο πλαίσιο ενδιαφέροντος πολιτισμού και οικονομικής ανάπτυξης, γεγονός το οποίο πρέπει να εξετασθεί σοβαρά και στη χώρα μας που διαθέτει όλες τις προϋποθέσεις για κάτι τέτοιο.

ΑΝΑΚΟΙΝΩΣΗ ΤΗΣ ΠΑΡΑΤΑΞΕΩΣ ΒΑΡΕΛΗ

«ΕΥΠΡΟΣΔΕΚΤΗ» Η ΑΓΩΓΗ *του δημάρχου κ. Αλ. Παπουρά!*

«Θα τον μάθουν όσοι δεν τον γνωρίζουν»

Η παράταξη του κ. Νίκου Βαρέλη «Δημοτική Ανανέωση Αρχαγγέλου – Μαλώνας – Μασάρων», με χθεσινή ανακοίνωσή της εκφράζει «τη βαθιά ικανοποίησή της» για την αγωγή που κατέθεσε ο δήμαρχος Αρχαγγέλου κ. Αλέξ. Παπουράς και την οποίαν δημοσιοποίησε χθες η «δημοκρατική».

Οπως επισημαίνεται στην ανακοίνωση, η αγωγή «προσφέρει μια πρώτης τάξεως ευκαιρία στους ελάχιστους εκείνους που δεν έτυχε να γνωρίσουν κι αυτοί το επίπεδο και την ποιότητά του».

Αναλυτικά στην ανακοίνωση αναφέρονται τα εξής:

Η ΔΗΜΟΤΙΚΗ ΑΝΑΝΕΩΣΗ Αρχαγγέλου – Μαλώνας – Μασάρων, δεν μπορεί παρά να εκφράσει την βαθιά ικανοποίησή της για την αγωγή που κατέθεσε ο Δήμαρχος Αρχαγγέλου κ. Παπουράς, κατά του επικεφαλής της παράταξης και υποψηφίου Δημάρχου κ. Νίκου Βαρέλη.

Η προσφυγή του κ. Παπουρά στη Δικαιοσύνη, που θυμίζει την παροιμία «όταν δεν πάει το βουνό στον Μωάμεθ, πάει ο Μωάμεθ στο βουνό», προσφέρει πραγματικά μιας πρώτης τάξεως ευκαιρία στους ελάχιστους, εκείνους που δεν έτυχε να γνωρίσουν κι αυτοί το επίπεδο και την ποιότητά του. Ισως πάλι η κίνησή του αυτή, γίνει αφορμή να μάθουμε επιτέλους, εμείς και οι συνδημότες μας, όλα εκείνα τα στοιχεία που αφορούν τη λειτουργία και διαχείριση του Δήμου (διαδικασίες προσλήψεων, λίστα μονίμων και εκτάκτων εργαζομένων στο Δήμο, το ύψος της μισθοδοσίας, οικονομική κατάσταση των υπό εκτέλεση έργων κ.τ.λ.) τα οποία, παρά τις επίσημες αιτήσεις μας και περιφρονώντας νόμους και έννοιες δημοκρατικής λειτουργίας, κρατά για τον εαυτό του και τους αυλικούς του.

Η ΔΗΜΟΤΙΚΗ ΑΝΑΝΕΩΣΗ δεν επιθυμεί να κατέβει σ' αυτό το επίπεδο αντιπαράθεσης. Θα πορευτεί στις εκλογές με το ήθος και την αξιοπρέπεια που διακρίνουν τον επικεφαλής κ. Νίκο Βαρέλη και τα στελέχη της. Θα παραμείνει αφοσιωμένη στα όλο και αυξανόμενα κρίσιμα προβλήματα του τόπου και στις λύσεις που απαιτούνται.

Η ΠΟΛΙΤΙΚΗ ΕΠΙΤΡΟΠΗ

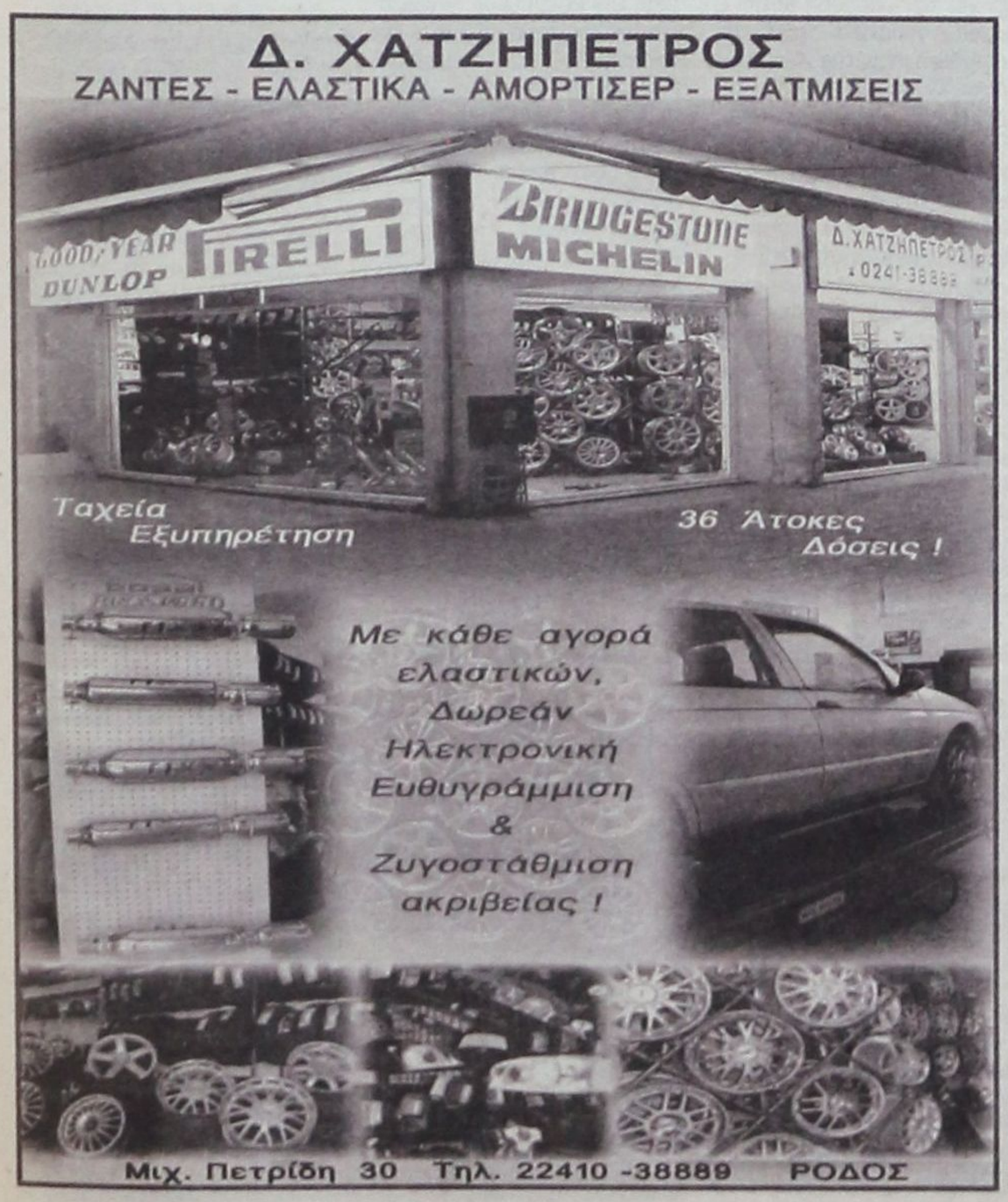



δημοκρατικά

ΥΠΑΡΧΕΙ ΑΝΤΙΚΕΙΜΕΝΙΚΗ ΠΡΑΓΜΑΤΙΚΟΤΗΤΑ Η ΟΠΟΙΑ ΔΙΝΕΙ ΤΟ ΜΕΤΡΟ ΤΗΣ ΑΛΗΘΕΙΑΣ (ΑΡΙΣΤΟΤΕΛΗΣ)

ΜΕΛΑΓΧΟΛΙΑ ΚΑΙ ΡΕΑΛΙΣΜΟΣ

Του ΡΙΧΑΡΔΟΥ ΣΩΜΕΡΙΤΗ

Γιορτάσαμε προχθές, όσοι τα γιορτάσαμε, τα τριάντα δύο χρόνια της Δημοκρατίας μας. Θα έλεγα μάλιστα και της όσο το δυνατό ουσιαστικής ανεξαρτησίας μας. Πολλοί δεν εκτιμούν όμως τη δημοκρατία που έχουμε. Τους μεν τους «μελαγχολεί». Οι άλλοι θεωρούν ότι δημοκρατία είναι η διά ροπάλου επικράτηση μόνο των δικών τους απόψεων. Ορισμένοι έχουν την πεποίθηση ότι τα πάντα τα ρυθμίζουν οι ισχυροί στα υπόγεια μυστικά γραφεία της «υπερδύναμης» και ότι συνεπώς είμαστε «υποτελείς». Ξεχνούν ότι όλα αυτά είναι σχετικά. Και ότι οι συγκρίσεις γίνονται αναγκαστικά και σε σχέση με προηγούμενες καταστάσεις. Οπως για παράδειγμα, με τη δικτατορία που προηγήθηκε...

Από το 1974 και μετά, είμαστε πολιτικά ελεύθεροι. Ο,τι κι αν λένε για να αποδείξουν το αντίθετο οι διάφοροι «κολλημένοι» των όποιων αριστερών ή δεξιών τρομοκρατικών και μη άκρων. Πιο ελεύθεροι από ποτέ. Συχνά, αν το καλοσκεφτούμε, ως την απαράδεκτη υπερβολή· και αναφέρω σαν παράδειγμα το περίφημο «πανεπιστημιακό άσυλο» ή την έλλειψη κάθε λογικής δημοκρατικής ρύθμισης για την οργάνωση των διαδηλώσεων. Υπάρχουν φυσικά «μελανά σημεία», απόπειρες συρρίκνωσης των ελευθεριών, απανωτές παραβιάσεις των «προσωπικών δεδομένων», εγκληματικές παρακολουθήσεις των τηλεφώνων, μικρές ή και μεγάλες αστυνομικές υπερβάσεις, κυρίως σε βάρος μεταναστών. Να προσθέσουμε -γιατί όχι;- και τις λίγες αλλαγές στο ποινικό δίκαιο που η πολιτεία, όπως όλες οι δημοκρατικές πολιτείες, αναγκάσθηκε να θεσπίσει για να αντιμετωπίσει το φαινόμενο της τρομοκρατίας. Αλλά με την προσθήκη ότι και αναγκαίες ήταν και συμβατές με τον «νομικό μας πολιτισμό», όπως λένε.

Μας λείπει η αίσθηση των ορίων μας. Μέσα και έξω. Μια αντιπολίτευση προς τη φρόνηση της αυτογνωσίας

Η πολιτική δημοκρατία λειτουργεί ομαλά ακόμα και σε ώρες κρίσης. Μπορεί τα κόμματα να έχουν υπαρξιακό πρόβλημα, αλλά οι θεσμοί της μεταπολίτευσης δικαιώθηκαν. Παραμένουν όμως ανοιχτά τρία κεντρικά προβλήματα: ο εκσυγχρονισμός της δημόσιας διοίκησης, ο εκσυγχρονισμός των σχέσεων Κράτους και Εκκλησίας, που περιλαμβάνει και ό,τι έχει σχέση με το οικογενειακό δίκαιο, και η Παιδεία.

Δεν λειτουργεί όμως όπως θα έπρεπε η κοινωνική δημοκρατία. Είναι μάλιστα προφανές ότι η απόσταση που χωρίζει τους προκλητικά πλούσιους από τους απελπιστικά φτωχούς μεγαλώνει. Είναι εξίσου προφανές ότι, χωρίς να έχει ανατραπεί, το σύστημα κοινωνικής πρόνοιας και αλληλεγγύης χάνει συνεχώς έδαφος. Πρόβλεψη απλή, αν προσθέσουμε και την αναρχία στις τιμές: προσοχή, κίνδυνος!

Από το 1974 και μετά, είμαστε ανεξάρτητοι. Οσο ποτέ πριν και όσο αυτό είναι δυνατό ακόμα και για χώρες δέκα φορές πιο ισχυρές από μας. Η απόλυτη ανεξαρτησία δεν υπήρξε και δεν υπάρχει διότι οι διεθνείς σχέσεις διέπονται από συμβάσεις, συμμαχίες, κανόνες αλλά και από συσχετισμούς δυνάμεων. Η Κούβα του Κάστρο δεν λέει τίποτε για το Γκουαντάναμο, η Κίνα, όπως και η Ρωσία, περιορίζονται στα (σημαντικά) δικά τους, ακόμα και οι Ηνωμένες Πολιτείες είναι υποχρεωμένες να ακούνε, έστω και όσο τις ακούνε, την Ευρώπη και όποιες φίλες και αντίπαλες χώρες.

Αν μας λείπει κάτι, αυτό είναι ο ρεαλισμός, η αίσθηση των ορίων μας. Μέσα και έξω. Δηλαδή, μας λείπει μια αντιπολίτευση προς τη φρόνηση της αυτογνωσίας. Αυτή, ναι.

ΔΙΥΛΙΖΟΥΝ ΤΟΝ ΚΩΝΩΠΑ...

ΧΡΟΝΙΑ ΔΙΚΑΣΤΙΚΗ ΔΙΕΝΕΞΗ ΓΙΑ ΤΟ ΧΡΩΜΑ *της βίλας του «αρχηγού» της «17Ν»*

Τι κατέθεσε μάρτυρας στο Δικαστήριο

Το χρώμα της βίλας που διατηρούσε στο νησί των Λειψών ο αρχηγός της τρομοκρατικής οργάνωσης «17Ν »απασχόλησε μετά από κατάθεση μάρτυρα την συνεδρίαση του δευτεροβάθμιου δικαστηρίου που δικάζει τους τρομοκράτες ενώ τα όσα ειπώθηκαν για την ένδικη διαφορά που έχει η σύζυγός του Μαρί Τερέζ Πεϊνό με τον δήμο Λειψών δεν είναι καθόλου κολακευτικά για την ίδια...

Η υπόθεση όπως έχει ξαναγράψει η «δ» συζητήθηκε ενώπιον του Α' Τμήματος του Συμβουλίου της Επικρατείας τον Ιανουάριο του 2004. Η Μαρί Τερέζ Πεϊνό επιχειρεί την αναίρεση της υπ' αριθ. 1613/2001 απόφασης του Τριμελούς Διοικητικού Εφετείου Πειραιώς με την οποίαν είχε απορριφθεί η από 3 Ιουλίου 1997 αγωγή της κατά του Δήμου Λειψών, με την οποία ζητούσε να υποχρεωθεί να της καταβάλει εντόκως ως αποζημίωση το ποσόν των 5.850.000 δρχ. συνολικά, αφενός για την αποκατάσταση της προκληθείσας στην οικία της υλικής ζημίας και αφετέρου ως ικανοποίηση για την ηθική βλάβη που υπέστη λόγω προσβολής της προσωπικότητάς της από παράνομες ενέργειες οργάνων του Δημάρχου Λειψών.

Η ένδικη διαφορά της κ. Πεϊνό με τον Δήμο Λειψών ξεκίνησε το 1993, όταν ο δήμος, στο πλαίσιο της οριοθέτησης και του χαρακτηρισμού του οικισμού, επέβαλε κάποιους ειδικούς όρους δόμησης, μεταξύ των οποίων ήταν και το λευκό χρώμα. Το 1994 και σύμφωνα με τη μελέτη του αρχιτέκτονα Αντώνη Βεζύρογλου, το σπίτι βάφτηκε με κόκκινη ώχρα. Ο δήμαρχος Λειψών Μπενέτος Σπύρου αντέδρασε και επικαλούμενος νομαρχιακή απόφαση, που ήταν συνέχεια του νόμου Τρίτση για τα χαρακτηριστικά των οικισμών στα νησιά, ζήτησε να το βάψουν λευκό, όπως ήταν και όλα τα υπόλοιπα στους Λειψούς. Αυτό αποτέλεσε την πρώτη αφορμή της δικαστικής διαμάχης ανάμεσα στον δήμο και την Πεϊνό. Παράλληλα, ξεκίνησε και ανταλλαγή επιστολών. Στην πρώτη, στις 11 Αυγούστου 1995, ο Αντώνης Βεζύρογλου κατήγγειλε ότι πριν από την έκδοση της δικαστικής απόφασης, η ΔΕΗ έκοψε το ρεύμα στο σπίτι, ενώ άγνωστος «μπουγέλωσε» με άσπρη μπογιά μεγάλο μέρος της εξωτερικής όψης του σπιτιού. Απαντώντας ο δήμαρχος, στις 19 Αυγούστου, ανέφερε ότι στο νησί συμμορφώθηκαν όλοι και έβαψαν με λευκή μπογιά τα σπίτια τους, πλην τεσσάρων, για οικονομικούς λόγους. Στα μέσα Σεπτεμβρίου, άνθρωποι των γραμμάτων και των τεχνών τάχθηκαν στο πλευρό του ζευγαριού. Ανάμεσά τους ο Κ. Ξενάκης, ο Γ. Ζογγολόπουλος, ο Ν. Χουλιαράς, η Ε. Φακίνου, ο Γ. Μαυροϊδής κ.ά.



Οπως είχε αποκαλύψει η «δ» για την υπόθεση αυτήν ο Δήμος Λειψών κατέθεσε ασφαλιστικά μέτρα, τα οποία και κέρδισε αλλά η Μαρί Τερέζ Πεϊνό προσέφυγε τόσο στην Περιφερειακή Διοίκηση Δωδ/σου με περιφερειακό διευθυντή τότε τον κ. Γ. Μαχαιρίδη, όσο και στο Διοικητικό Εφετείο Πειραιά και στο ΣτΕ.

Εν πάση περιπτώσει στην προσφυγή της ενώπιον του ΣτΕ η Πεϊνό στρέφεται κατά του Δήμου Λειψών και της 1613/2001 τελεσίδικης απόφασης του Β' Τριμελούς Τμήματος του Διοικητικού Εφετείου Πειραιά. Με την τελευταία απόφαση είχε κριθεί τελεσίδικα ότι το χρώμα της βίλας δεν άρμοζε με αυτό του παραδοσιακού οικισμού του νησιού.

Ο εισηγητής – δικαστής της υπόθεσης κ. Μαρκάτης δικαιώνει με την πρότασή του την κ. Πεϊνό ενώ ο Δήμος Λειψών δια του πληρεξουσίου δικηγόρου του κ. Μ. Χαϊνταρλή υπέβαλε υπόμνημα στο οποίο τονίζεται ότι κακώς ισχυρίζεται η κ. Πεϊνό ότι γεννάται αστική ευθύνη του Δήμου Λειψών προς αποζημίωσή της για παράνομες πράξεις του Δημάρχου.

Οπως τονίζεται ειδικότερα προς αποζημίωση απαιτείται η ζημιογόνος πράξη να είναι παράνομη, δηλαδή με αυτήν να έχει παραβιαστεί διάταξη νόμου που προστατεύει ορισμένο δικαίωμα του ιδιώτη ή και άμεσο συμφέρον αυτού και στην συγκεκριμένη περίπτωση, δεν δύναται να θεωρηθούν παράνομες η υπ' αριθ. 33/1995 απόφαση του Δημοτικού Συμβουλίου με την οποία αποφασίστηκε να κληθεί αυτή και να υποχρεωθεί να χρωματίσει το κτίσμα της με λευκό χρώμα και οι σχετικές αιτήσεις του εν λόγω Δήμου για τη λήψη ασφαλιστικών μέτρων σε βάρος της που κατατέθηκαν ενώπιον των αρμόδιων Δικαστηρίων.

Επισημαίνεται ότι ο Δήμος Λειψών, για λόγους προστασίας του δομημένου περιβάλλοντος της νήσου Λειψών και προκειμένου να αποφευχθεί η αισθητική του υποβάθμιση από τα παρατηρούμενα φαινόμενα πολυχρωμίας στο εξωτερικό των κτιρίων που διαταράσσουν την αρχιτεκτονική κληρονομιά της λευκής όψης των σπιτιών στο νησί, είχε αποφασίσει ήδη με την 4/1988 απόφαση του Δημοτικού Συμβουλίου τη διατήρηση του λευκού χρώματος των σπιτιών.

Εν πάση περιπτώσει στην κατάθεση του μάρτυρα κατηγορίας στην δίκη της τρομοκρατικής οργάνωσης κ. Μ. Περατικού επισημαίνονται μεταξύ άλλων και τα εξής:

«Να σας πω για το θράσος τους όταν συνελήφθη ο Γιωτόπουλος -«Μιχάλης Οικονόμου» τότε- στους Λειψούς, με τη ροζ βίλα η οποία δεσπόζει όλου του χωριού και εγώ την είδα δυο φορές διότι πάω και προσκυνώ εκεί στις 22 και 23 Αυγούστου για τα 9μερα της Παναγιάς. Η ωραιότερη και πλουσιότερη βίλα του χωριού χτίστηκε και βάφτηκε ροζ γιατί αυτό το χρώμα μας πάει, και του ελέχθη από το δήμαρχο του χωριού ότι η συνήθεια στο Αιγαίο είναι άσπρα τα σπίτια και δεν δέχτηκε. Και έγινε ολόκληρη φασαρία.

Συνελήφθη, βρήκαν κρυμμένα 20 χιλιάδες μετρητά κάπου στα βράχια και δεν θα απορούσα αν υπάρχουν κι άλλα ποσά ή ποσό σε άλλα βράχια ή κάπου στους Λειψούς και το συνιστώ ως καλό μέρος για να ψάχνουν αυτοί που κυνηγούν το θησαυρό στο Τατόι ή κάπου αλλού. Αυτό είναι μέρος του θράσους τους.

Αλλά θα έχει υπόψη το σεπτό Δικαστήριο ότι η κυρία η Γαλλίδα και κατ' εμέ οι γυναίκες βεβαίως είναι συνένοχες και η Γαλλίδα και η Ισπανίδα και η Ελληνίδα καθαρά. Δεν υπάρχει γυναίκα που να κοιμάται με άνδρα 10 χρόνια και να μην ξέρει τι επαγγέλλεται, τι κάνει ανά κάθε στιγμή της ζωή του. Δεν υπάρχει.

Έκανε αγωγή, η κυρία αυτή η Γαλλίδα σε Ευρωπαϊκό Δικαστήριο ζητώντας αποζημίωση και ψυχική οδύνη για την ταλαιπωρία της στους Λειψούς και επεδίκασε το Δικαστήριο 11.500 αποζημίωση και 5.500 για ψυχική οδύνη. Ηρθε εδώ η υπόθεση και δεν ξέρω έκτοτε τι έγινε με το Συμβούλιο της Επικρατείας, αυτό ίσως να το γνωρίζετε εσείς. Αλλά μόνο αυτή η χειρονομία το να κάνεις μήνυση, ή αγωγή -δεν ξέρω τους όρους- εναντίον ενός φτωχού χωριού ψαράδων και να πρέπει να σου πληρώσουν 17.000 δεν είναι μικρό πράγμα και θέλει μεγάλα κότσια, μεγάλο νεύρο».

✓ ΠΑΡΑΓΩΓΗ ΗΛΕΚΤΡΙΚΗΣ ΕΝΕΡΓΕΙΑΣ
ΜΕ ΦΩΤΟΒΟΛΤΑΪΚΑ
ΚΑΙ ΑΝΕΜΟΓΕΝΝΗΤΡΙΕΣ
✓ ΕΞΟΙΚΟΝΟΜΗΣΗ ΕΝΕΡΓΕΙΑΣ
ΜΕ ΠΟΙΟΤΙΚΕΣ ΣΥΣΚΕΥΕΣ
ΛΕΒΕΝΤΗΣ ΙΑΚΩΒΟΣ
ΤΗΛ. 22440 23107 FAX 22440 29088
leventis@rho.forthnet.gr
Ενέργεια a e Energy
A
B
C
D
E
G
F

ΣΥΜΦΩΝΑ ΜΕ ΟΛΕΣ ΤΙΣ ΕΝΔΕΙΞΕΙΣ

Ο κ. ΑΝΤ. ΧΑΤΖΗΪΩΑΝΝΟΥ ΘΑ ΕΙΝΑΙ ΥΠΟΨΗΦΙΟΣ ΜΕ Γ. ΓΙΑΝΝΟΠΟΥΛΟ

Προπαρασκευαστικές ενέργειες προκειμένου να εξασφαλίσει το νόμιμο της υποβολής υποψηφιότητας του ως δημοτικός σύμβουλος με το ψηφοδέλτιο της παράταξης του κ. Γ. Γιαννόπουλου στις προσεχείς δημοτικές εκλογές έχει ξεκινήσει το τελευταίο διάστημα ο πρώην αντιδήμαρχος του δήμου Λινδίων κ. Αντώνης Χατζηϊωάνου, τακτικός υπάλληλος του κλάδου ΤΕ3 Πολιτικών Μηχανικών του Δήμου Ροδίων και μέλος του δημοτικού συμβουλίου της ΤΕΔΚ Δωδεκανήσου.

Ο κ. Χατζηϊωάννου έχει εξασφαλίσει συγκεκριμένα με απόφαση του Υπηρεσιακού Συμβουλίου των ΟΤΑ Δωδεκανήσου την μετάταξη του από τον δήμο Ροδίων στον δήμο Ιαλυσού προκειμένου να αποφύγει το ενδεχόμενο ασυμβίβαστου και έκπτωσης του από το αξίωμα του δημοτικού συμβούλου αν ήθελε υποτεθεί ότι θα εκλεγεί με την παράταξη του κ. Γιαννόπουλου.

Ήδη με την υπ' αρίθμ 663/2006 απόφαση του δημάρχου Ιαλυσού κ. Στ. Στάγκα εγκρίθηκε η μετάταξη του που βασίζεται μεταξύ άλλων στις διατάξεις του άρθρου 132 του Ν. 1188/81 όπως τροποποιήθηκαν με τις παρ. 20 και 21 του άρθρου 8 του Ν. 2307/1995 και του άρθρου 12 του Ν. 2503/1997 που προβλέπουν «... επιτρέπεται η μετάταξη υπαλλήλου από δήμο σε δήμο σε κενή οργανική θέση του οικείου κλάδου μετά από σύμφωνη γνώμη των αρμοδίων προς διορισμό οργάνων και των οικείων Υπηρεσιακών Συμβουλίων.

Το ζήτημα απασχόλησε αρχικά την από 27 Ιουνίου 2006 συνεδρίαση του Υπηρεσιακού Συμβουλίου στο πρακτικό της οποίας αναφέρονται τα εξής:

«Η Τσαμπίκα Κελεπέρα ορισθείσα εισηγήτρια του θέματος

Εχοντας υπόψη:

-Το αρ. πρωτ. 8425/30-5-06 έγγραφο του Δήμου Ροδίων με το οποίο διαβιβάζεται η αρ. πρωτ. 7019/10-5-2006 αίτηση του Χατζηιωάννου Αντωνίου τακτικού υπαλλήλου κλ. ΤΕ3 Τεχνολόγων Πολιτικών Μηχανικών με βαθμό Α' , με την οποία ζητά την μετάταξή του από τον Δήμο Ροδίων σε αντίστοιχη κενή οργανική θέση του Δήμου Ιαλυσού.

-Την αρ. 405/11-5-2006 απόφαση του Αντιδημάρχου Δ. Ροδίων Ι. Τσιγάρου με την οποία εκφράζεται σύμφωνη γνώμη για την μετάταξή του ανωτέρω υπαλλήλου του στον Δήμο Ιαλυσού.

-Το αρ. πρωτ. 2534/17-5-2006 έγγραφο του Δημάρχου Ιαλυσού με το οποίο εκφράζεται η σύμφωνη γνώμη στην αρ. πρωτ. 1872/20-4-2006 αίτηση του Χατζηιωάννου Αντωνίου υπαλλήλου του Δήμου Ροδίων για μετάταξη σε αντίστοιχη κενή οργανική θέση κλάδου ΤΕ3 του Δήμου Ιαλυσού.

-Τις διατάξεις του άρθρου 132 του Ν. 1188.81 «περί κυρώσεως του Κώδικος περί καταστάσεως προσωπικού ΟΤΑ» διατ. του Ν. 1476/84 με την απόφαση Δημάρχου αριθμ. 20/1986 που επικυρώθηκε με την όμοια της Νομαρχίας Δωδ/σου αριθμ. 890/1986 και δημοσιεύθηκε στο ΦΕΚ αριθμ. 13/28-1-1986 σε κενή οργανική θέση κλ. ΑΡ3 Τεχνολόγων μηχανικών στον 8ο βαθμό.

-Τις διατάξεις του άρθρου 8 του Ν. 2307/1996 καθώς και τις όμοιες του άρθρου 12 του Ν. 2503/97

-Τις διατάξεις του άρθρου 18 του Ν. 2190/94

-Τα στοιχεία του ατομικού υπηρεσιακού φακέλου σύμφωνα με τα οποία:

Την 11-11-1983 προσλήφθηκε στο Δήμο Ροδίων και εργάσθηκε συνεχώς μέχρι του διορισμού και μονιμοποίησής του. Μονιμοποιήθηκε και διορίσθηκε σύμφωνα με τις



Ζήτησε μετάταξη στο Δήμο Ιαλυσού

-Οι εκθέσεις αξιολόγησης των ετών 1999-2005 έχουν Μ.Ο. 10.

Υστερα από τα παραπάνω εισηγούμαι στο Υ.Σ.

να γνωμοδοτήσει για την μετάταξη του Χατζηϊωάννου Αντωνίου τακτικού υπαλλήλου κλ. ΤΕ3/Α' Πολιτικών Μηχανικών του Δήμου Ροδίων στον Δήμο Ιαλυσού σε αντίστοιχη κενή οργανική θέση.

Το Συμβούλιο αφού άκουσε την εισηγήτρια και εξέτασε τον ατομικό φάκελο του υπαλλήλου και σύμφωνα με τις διατάξεις των νόμων

Αποφασίζει κατά πλειοψηφία

Υπέρ της μετάταξης του Χατζηϊωάννου Αντωνίου τακτικού υπαλλήλου κλ. ΤΕ3/Α' Πολιτικών Μηχανικών του Δήμου Ροδίων στον Δήμο Ιαλυσού σε αντίστοιχη κενή οργανική θέση.

Με την άποψη της εισηγήτριας συμφωνεί το μέλος του Υπηρεσιακού Συμβουλίου κος Αλέξανδρος Λυκοπάντης, εφόσον γίνει σχετικό ερώτημα στο Υπουργείο Εσωτερικών επειδή ο παραπάνω υπάλληλος εργάζεται στον Σύνδεσμο Ορεινών Δήμων από τον οποίον θα έπρεπε να βαθμολογηθούν και οι εκθέσεις αξιολόγησής του και όχι από το Δήμο Ροδίων».

Ο κ. Χατζηϊωάνου σε δηλώσεις του χθες σε συντάκτη της «δ» επεσήμανε ότι η υποβολή υποψηφιότητας του με το ψηφοδέλτιο του κ Γιαννόπουλου βρίσκεται σε συνάρτηση με την ευδοκίμηση ή μη της αιτήσεως για μετάταξη του από τον Δήμο Ροδίων επισημαίνοντας ταυτόχρονα ότι αν δεν κλείσει το θέμα αυτό δεν προτίθεται να ανακοινώσει ακόμη δημόσια τις προθέσεις του. Επεσήμανε επιπλέον ότι προτιμά να διεκδικήσει μια θέση στο γραφείο που θα λειτουργήσει η ΤΕΔΚ Δωδεκανήσου στις Βρυξέλλες.

ΚΤΥΠΑΕΙ «ΤΕΧΝΗΕΝΤΩΣ» ΤΟ ΣΑΜΑΡΙ...

ΠΑΡΕΜΒΑΣΗ ΤΗΣ ΟΣΜΕ ΓΙΑ τα τεκταινόμενα στην «ΡΟΔΑ»

Αποκρύπτει ότι πρόκειται για μπαράζ επιστολών αλληλοσπαρασσόμενων εργαζομένων



Η Ομοσπονδία Συνδικάτων Μεταφορών Ελλάδας (ΟΣΜΕ) καταγγέλλει «τα δημοσιεύματα των τελευταίων ημερών στον τοπικό τύπο», αποσιωπώντας το γεγονός (προφανώς για να μεταθέσει τις ευθύνες στον... τύπο!) ότι πρόκειται για επιστολές αλληλοσπαρασσόμενων εργαζόμενων στην «ΡΟΔΑ» και όχι «εμπνεύσεις» των ΜΜΕ. Αξιος ο μισθός της.

Σε δελτίο τύπου, εν πάση περιπτώσει, της Ομοσπονδίας αναφέρονται τα ακόλουθα:

Πληροφορηθήκαμε για τα δημοσιεύματα των τελευταίων ημερών στον τοπικό τύπο, που στόχο έχουν να πλήξουν την τιμή και την αξιοπρέπεια του Προέδρου του Σωματείου Εργαζομένων στην Δ.Ε.Σ. «ΡΟΔΑ».

Από την πλευρά μας εκφράζουμε την οργή και την αγανάκτησή μας για τα δημοσιεύματα αυτά. Αξίζει να αναφέρουμε ότι τα τελευταία χρόνια υπάρχει άριστη και αρμονική συνεργασία με το Σωματείο Εργαζομένων με τη συστηματική προσπάθεια που γίνεται για την πραγματοποίηση των εργασιακών του στόχων, που είναι η καλύτερη παροχή υπηρεσιών για τους πολίτες.

Είμαστε πλήρως ενήμεροι για τα τεκταινόμενα των τελευταίων ετών στην Επιχείρηση, τη συμβολή του Προέδρου και του Δ.Σ. του Σωματείου στην προσπάθεια εξύψωσης του ηθικού των εργαζομένων από κάποιους «προϊστάμενους», που και εμείς από την πλευρά μας έχουμε συμβάλει με ενέργειές μας στην αποδυνάμωση των παραγόντων που αποτελούσαν πληγή για τους εργαζόμενους και καταστρατηγούσαν με διάφορες μεθόδους τα δικαιώματα και την αξιοπρέπειά τσυς.

Η προσπάθεια αυτή, που τορπιλίζεται από αβάσιμα και αναληθή δημοσιεύματα, κατά του Προέδρου του Σωματείου, τη συγκεκριμένη χρονική συγκυρία, έχει προφανή στόχο τη δημιουργία εντυπώσεων για προσωπικά και κομματικά οφέλη κάποιων στις προσεχείς Δημοτικές εκλογές. Νομίζουν οι κύριοι αυτοί ότι θα παραπλανήσουν την κοινή γνώμη με το να θίγουν την υπόσταση του Σωματείου θέτοντας τέτοια ποταπά επιχειρήματα με τόσο ταπεινούς σκοπούς. Τα φαινόμενα αυτά όχι μόνο δεν προάγουν την εργασιακή ειρήνη, αλλά φαίνεται καθαρά ότι κάποιοι ενδιαφέρονται μόνο να σπιλώσουν τη σημερινή Διοίκηση του Σωματείου για λόγους εκδίκησης και επίτευξης προσωπικών στόχων.

Εμείς θέλουμε να επισημάνουμε ότι η σημερινή Διοίκηση του Σωματείου από το 2003 και εντεύθεν, ακολουθεί μια άριστη πορεία για την εξύψωση και προάσπιση των δικαιωμάτων των εργαζομένων στη ΡΟΔΑ, όπως επίσης με τις σοβαρές θέσεις τους και με τη συνεργασία με τη Διοίκηση του Οργανισμού έχουν πετύχει τις καλύτερες υπηρεσίες, τις οποίες απολαμβάνουν οι πολίτες της Ρόδου.

Είναι προφανές ότι ένας σοβαρός συνδικαλιστής, μέλος ενός συνδικαλιστικού οργάνου, τις θέσεις του τις εκφράζει μέσα στα συλλογικά όργανα του Σωματείου και στις Γενικές Συνελεύσεις και όχι με δημοσιεύματα υβριστικού και απαξιωτικού περιεχομένου στον τοπικό τύπο.

Θέλουμε να κάνουμε γνωστό ότι τέτοιες ενέργειες όχι μόνο δεν μας βρίσκουν σύμφωνους, αλλά θα μας βρουν απέναντί τους, γιατί στην προκειμένη περίπτωση δεν θίγεται μόνο η υπόσταση του Σωματείου της ΡΟΔΑ, αλλά και τα πανελλήνια συνδικαλιστικά όργανα εκπροσώπησης των εργαζομένων, όταν βγαίνουν προς δημοσίευση τέτοιου είδους κατηγορίες για συνδικαλιστές.

Ως Ομοσπονδία Συνδικάτων Μεταφορών Ελλάδας (Ο.Σ.Μ.Ε.) θα είμαστε πάντα στο πλευρό της Διοίκησης του Σωματείου της Δ.Ε.Σ. ΡΟΔΑ σε κάθε είδους αγώνα χρειαστεί να δώσει.

Για την Ο.Σ.Μ.Ε.
Ο Πρόεδρος
Κων/νος Ξύδης
Ο Γεν. Γραμματέας
Βασίλης Δημητρόπουλος



ΣΥΝΕΝΤΕΥΞΗ ΜΕ ΤΟΝ ΥΠΟΥΡΓΟ ΥΓΕΙΑΣ, ΔΗΜΗΤΡΗ ΑΒΡΑΜΟΠΟΥΛΟ

ΔΙΑΣΦΑΛΙΣΗ ΠΟΙΟΤΗΤΑΣ ΣΤΟ ΣΥΣΤΗΜΑ ΥΓΕΙΑΣ

Ενα σύστημα υγείας που έχει φθάσει στα όριά του και ανταποκρίνεται στις απαιτήσεις του πληθυσμού χάρις στις υπεράνθρωπες προσπάθειες του υπάρχοντος ανθρώπινου δυναμικού, βλέπει καθημερινά ο υπουργός Υγείας και Κοινωνικής Αλληλεγγύης Δημήτρης Αβραμόπουλος, τονίζοντας ότι ανεξάρτητα από πολιτικές, το δημόσιο Σύστημα Υγείας παραμένει στην πρώτη γραμμή της προτεραιότητας της πολιτικής όλων των κυβερνήσεων.



Ο υπουργός Υγείας και Κοινωνικής Αλληλεγγύης, Δημήτρης Αβραμόπουλος, τονίζει ότι τα χρήματα που δαπανούμε για την υγεία είναι αρκετά και εκείνο που χρειάζεται είναι ένα γενικότερο νοικοκύρεμα

ΤΗΣ ΑΝΝΑΣ ΠΑΠΑΔΟΜΑΡΚΑΚΗ

Ενθερμος υποστηρικτής του ιδιωτικού τομέα, σημειώνει παράλληλα ότι οι ιδιωτικοί φορείς υγείας έχουν συμβάλει μέσω της άμιλλας, στη βελτίωση των παρεχόμενων υπηρεσιών. Με τη συνέντευξή του, οραματίζεται την διασφάλιση της ποιότητας και ασφάλειας του συστήματος υγείας της χώρας, αλλά και την οικονομική του επάρκεια, ενώ παράλληλα πρόκειται να στραφεί στη σχεδιασμένη απορρόφηση πόρων από τον ιδιωτικό τομέα, στηριζόμενος στο θεσμό της εταιρικής κοινωνικής ευθύνης. Ακολουθεί αναλυτικά, το πλήρες κείμενο της συνέντευξης:

• Ποιο είναι το όραμά σας για την υγεία; Πώς φαντάζεστε μελλοντικά την παροχή υπηρεσιών υγείας στη χώρα μας;

Η υγεία αποτελεί ένα ύψιστο κοινωνικό αγαθό και το επίπεδό της χαρακτηρίζει, κατά ένα μεγάλο μέρος, το βαθμό ανάπτυξης μιας κοινωνίας. Η υπόθεση της υγείας είναι εθνική, υπερβαίνει πρόσωπα, κόμματα και κυβερνητικές θητείες. Συνιστά δε, προσφορά στον Ελληνα πολίτη, και, όπως συχνά λέω, το έργο για την κοινωνία δεν τελειώνει ποτέ. Για την υγεία του 21ου αιώνα, απαιτείται σύγχρονος ευέλικτος και στοχευμένος σχεδιασμός. Με υπηρεσίες ανταγωνιστικές, με αξιοποίηση των νέων τεχνολογιών, με την εδραίωση της κοινωνίας της γνώσης. Θεμελιώδες αίτημα της κοινωνίας αποτελεί η ποιότητα και η ασφάλεια των υπηρεσιών υγείας, κάτι που είναι και το όραμά μας.

• Οι δαπάνες υγείας στη χώρα μας κινούνται γύρω στο 10% του ΑΕΠ. Πιστεύετε, ότι το ποσό αυτό είναι αρκετό, σε σχέση με τις ανάγκες του πληθυσμού;

Είναι αλήθεια ότι η ελληνική υγεία απορροφά ένα μεγάλο ποσοστό του κρατικού Προϋπολογισμού και του Ακαθάριστου Εθνικού Προϊόντος. Τα χρήματα που δαπανούμε για την υγεία είναι αρκετά, εκείνο λοιπόν που χρειάζεται είναι ένα γενικότερο νοικοκύρεμα. Να φέρουμε σε αρμονική σχέση τις δαπάνες με το αποτέλεσμα. Να επιτύχουμε μια ουσιαστική οικονομία κλίμακας, που θα επιτρέψει στο Εθνικό Σύστημα Υγείας, να πάψει να είναι μόνιμος επαίτης πόρων από τον κρατικό Προϋπολογισμό.

• Πότε πιστεύετε, ότι μπορούν να υλοποιηθούν οι εξαγγελίες σας, επί παραδείγματι για reception που θα φροντίζουν για τη διακίνηση των ασθενών, με δεδομένες τις ελλείψεις προσωπικού, χώρων και υποδομών στα νοσοκομεία;

Οι εξαγγελίες στις οποίες προχωρήσαμε, έρχονται ως αποτέλεσμα ρεαλιστικής και λεπτομερούς επεξεργασίας σκέψεων, προτάσεων και χρονοδιαγραμμάτων. Οπως καταλαβαίνετε, η ορθολογικότερη διαχείριση του υπάρχοντος προσωπικού στον τομέα της υγείας, και η πρόσληψη νέου, θα διευκολύνει την υλοποίηση των σχεδιασμών μας, ως προς το άμεσο της χρονικής τους εκδήλωσης. Και, με την ευκαιρία, θα μου επιτρέψετε να εξάρω, για μια ακόμη φορά, τις προσπάθειες του νοσηλευτικού προσωπικού, που σε συνδυασμό με το σπουδαίο και διεθνώς αναγνωρισμένο ιατρικό δυναμικό που διαθέτουμε, δίνουν καθημερινά τη μάχη για την προάσπιση της υγείας του Ελληνα πολίτη. Είμαστε κοντά τους και δρομολογούμε τις άμεσες εκείνες παρεμβάσεις που θα τους αποφορτίσουν και θα διευκολύνουν το έργο τους.

• Πώς εκτιμάτε ότι θα καταστεί υλοποιήσιμη και αποτελεσματική η εφαρμογή ΣΔΙΤ στο χώρο της υγείας;

Πρέπει να καταλάβουμε ότι πολλά άλλαξαν στη χώρα μας τα τελευταία 15 χρόνια και ο ιδιωτικός τομέας κινείται όλο και περισσότερο παράλληλα με τον δημόσιο, ανεβάζοντας τους δείκτες του ανταγωνισμού. Η εξέλιξη αυτή δεν πρέπει να μας φοβίζει. Το δημόσιο Σύστημα Υγείας παραμένει στην πρώτη γραμμή της προτεραιότητας της πολιτικής όλων των κυβερνήσεων. Και ο ιδιωτικός τομέας όμως, από την πλευρά του, έχει συμβάλει μέσω της άμιλλας, στη βελτίωση των παρεχόμενων υπηρεσιών. Χρέος μας είναι να διαμορφώσουμε ένα πλαίσιο κανόνων, ώστε ο δημόσιος και ο ιδιωτικός τομέας να προχωρούν μπροστά, κάτω από υγιείς συνθήκες, με σεβασμό στην ανθρώπινη αξιοπρέπεια, και με ουσιαστική βελτίωση της ποιότητας των παρεχόμενων υπηρεσιών.

• Στον τομέα του φαρμάκου, πώς θα διευκολύνετε την ενίσχυση της παραγωγής στη χώρα μας;

Η κυβέρνησή μας πέρασε προ ολίγων μηνών από το Ελληνικό Κοινοβούλιο ένα νομοσχέδιο που ανταποκρίνεται πλήρως και με επάρκεια στις σύγχρονες απαιτήσεις του τομέα του φαρμάκου. Για εμάς, το φάρμακο θεωρείται επένδυση για την υγεία και ευημερία των πολιτών. Ο νόμος που ψηφίστηκε μας επιτρέπει να μειώσουμε τα βάρη στα ασφαλιστικά ταμεία, να βελτιώσουμε την πρόσβαση όλων σε σύγχρονες φαρμακευτικές θεραπείες και να υποστηρίξουμε την ελληνική φαρμακευτική βιομηχανία, την οποία ενθαρρύνουμε να προχωρήσει δυναμικά και στον ερευνητικό τομέα. Η μεταρρύθμιση του συστήματος φαρμακευτικής περίθαλψης έχει στόχο την προστασία της δημόσιας υγείας, τη διασφάλιση της ισότιμης πρόσβασης των ασθενών σε ασφαλή, δραστικά και αποτελεσματικά φάρμακα, τη βελτίωση της ποιότητας ζωής, τη δημοσιονομική σταθερότητα, την αποδοτικότητα των πόρων και την οικονομική βιωσιμότητα του ασφαλιστικού μας συστήματος.

• Στην πρόνοια, πώς θα διαμορφωθεί εφεξής το νέο σύστημα αξιολόγησης της αναπηρίας, για να σταματήσει η ταλαιπωρία των πραγματικά ανάπηρων;

Επειτα από μετάφραση και προσαρμογή στα δεδομένα της δικής μας κοινωνίας, προχωρήσαμε στην έκδοση του Διεθνούς Συστήματος Ταξινόμησης της Λειτουργικότητας, Αναπηρίας και Υγείας, του Παγκόσμιου Οργανισμού Υγείας, στην ελληνική γλώσσα. Στόχος μας είναι η καθιέρωση ενός δίκαιου και αντικειμενικού συστήματος, μέσω του οποίου θα αποδίδεται η πραγματική κατηγορία αναπηρίας σε κάθε άτομο. Τελικό αποτέλεσμα όλης αυτής της προσπάθειας θα είναι η έκδοση της «Κάρτας Λειτουργικότητας», η οποία και θα απεικονίζει το αληθές της αναπηρίας. Αναφορικά με νόσους που έχουν προκαλέσει χρόνιες, μη αναστρέψιμες σοβαρές αναπηρίες, θα παρέχεται ισόβια κάρτα ή κάρτα μακράς διαρκείας επαναξιολόγησης.

• Πώς πιστεύετε ότι θα προαχθεί ο θεσμός της εταιρικής κοινωνικής ευθύνης, μέσω του νομοσχεδίου που εξαγγείλατε; Και πότε να περιμένουμε ότι θα είναι έτοιμο;

Οπως είδατε πρόσφατα, με τη συγκινητική ιστορία του μικρού Λευτέρη από τη Θεσσαλονίκη, το συναίσθημα των απλών Ελλήνων πολιτών κινητοποιήθηκε άμεσα, με θαυμαστά αποτελέσματα. Θεωρώ το παράδειγμα απόλυτα χαρακτηριστικό του υψηλού βαθμού ευαισθητοποίησης και παρέμβασης της ίδιας της ελληνικής κοινωνίας στα δρώμενα της καθημερινότητας.

Η επεξεργασία του νομοσχεδίου και, κατ' επέκταση, των δράσεών μας για την προαγωγή του εθελοντισμού και της εταιρικής κοινωνικής ευθύνης, βρίσκεται πλέον στην τελική της φάση. Η χώρα μας αποκτά, επιτέλους, συγκροτημένη πολιτική για την αξιοποίηση του έργου του κοινωνικού εθελοντισμού και τη σχεδιασμένη απορρόφηση πόρων από τον ιδιωτικό τομέα. Λίγη υπομονή λοιπόν, για να δείτε την επίσημη πολιτεία να στέκεται ενεργητική αρωγός της ατομικής πρωτοβουλίας, του εθελοντισμού και του υψηλού αισθήματος κοινωνικής ευθύνης κάθε Ελληνα και κάθε Ελληνίδας.

ΠΡΟΣΛΗΨΕΙΣ ΜΕ ΓΟΡΓΟΥΣ ΡΥΘΜΟΥΣ

• Επειτα από την πρόσφατη συνάντησή σας με τον κ. Αλογοσκούφη, εμφανιστήκατε ιδιαίτερα αισιόδοξος για τις προσλήψεις στον τομέα της υγείας...

Και έτσι έχουν τα πράγματα. Με τον κ. Αλογοσκούφη διατηρούμε μια εξαιρετική συνεργασία. Αναμφισβήτητα καταβάλλει μια σημαντική προσπάθεια για το νοικοκύρεμα των δημοσίων οικονομικών και χρέος όλων μας είναι να τον βοηθήσουμε. Την ίδια ώρα, συνολικά ως κυβέρνηση επιδεικνύουμε μια ιδιαίτερη ευαισθησία, αναφορικά με τον τομέα της υγείας, που έχει την ξεχωριστή διάσταση της κοινωνικής αλληλεγγύης και προσφοράς στον συνάνθρωπο. Προχωρούμε λοιπόν με γοργούς ρυθμούς στις διαδικασίες προσλήψεων νοσηλευτικού προσωπικού, που θα ανακουφίσουν το Εθνικό Σύστημα Υγείας και θα το καταστήσουν περαιτέρω λειτουργικό και αποτελεσματικό. Γιατί δυστυχώς, το Σύστημα έχει φθάσει στα όριά του και ανταποκρίνεται, χάρις στις υπεράνθρωπες προσπάθειες του υπάρχοντος δυναμικού.



sports

ΕΠΙΜΕΛΕΙΑ:
ΗΛΙΑΣ ΛΟΪΖΟΣ - ΣΤΕΦΑΝΟΣ ΓΚΙΖΛΗΣ

ΚΟΛΟΣΣΟΣ

ΞΕΚΑΘΑΡΙΖΕΙ ΤΟ ΤΟΠΙΟ...

• Σήμερα ή αύριο αναμένεται πως θα απαντήσουν ο Χρήστος Γκογκίδης και ο Τζάρετ Χαρτ • Επαφές και με παίκτες του Ανατολικού μπλοκ

Σύμφωνα με όσα αφήνονται να εννοηθούν από τους κόλπους της διοίκησης του Κολοσσού σήμερα αναμένεται πως θα είναι η ημέρα κατά την οποία πιθανότατα θα ξεκαθαρίσουν τα θέματα Χαρτ, Γκογκίδη, αλλά και της χρησιμοποίησης του δημοτικού σταδίου Ρόδου κατά την διάρκεια της προετοιμασίας από τους «θαλασσί».

Ας πάρουμε όμως τα πράγματα από την αρχή και πρώτα από όλα στις εξελίξεις που υπάρχουν στο θέμα Γκογκίδη.

Ο μάνατζερ του παίκτη συναντήθηκε χθες το πρωί με τον εκπρόσωπο της διοίκησης κ. Ματσαμά ο οποίος μεταφέρει τις προτάσεις των «θαλασσί». Ο εκπρόσωπος του Κολοσσού συζήτησε αναλυτικά όλες τις παραμέτρους με την πλευρά Γκογκίδη αντιπροτείνοντας τους όρους της ομάδας.

Ο ατζέντης του παίκτη επιφυλάχθηκε να απαντήσει, αν και όπως αναφέρεται από ανθρώπους της διοίκησης αυτό το πιθανότερο είναι πως θα συμβεί σήμερα. Το τοπίο στη συγκεκριμένη υπόθεση είναι θολό, αφού κάποιες πηγές αναφέρουν πως είναι τυπικό πλέον το θέμα, ενώ άλλες πως η διαφορά δεν έχει γεφυρωθεί ούτε στο ελάχιστο. Το σίγουρο είναι πως οι του Κολοσσού για να είναι εξασφαλισμένοι διεξάγουν επαφές με μάνατζερ έτσι ώστε σε περίπτωση που ο Γκογκίδης απαντήσει αρνητικά να υπάρξει άμεση λύση. Μάλιστα πληροφορίες αναφέρουν πως οι «θαλασσί» ενδιαφέρονται για Σλοβένους και ορισμένους ακόμη κοινοτικούς από το Ανατολικό μπλοκ τόσο για να μην μείνουν ξεκρέμαστοι όσον αφορά τη θέση του Γκογκίδη όσο και για μια ενδεχόμενη αρνητική κατάληξη στην περίπτωση Χαρτ.

...AND THE HART CASE GOES ON...

Το σίριαλ με την επονομασία «Τζάρετ Χαρτ» καλά κρατεί στον Κολοσσό. Η ομάδα περιμένει ακόμη τον Αμερικανό με το Αγγλικό διαβατήριο να στείλει το υπογεγραμμένο του συμβόλαιο από το Κάνσας όπου βρίσκεται αυτή την εποχή. Πάντως η επιμονή τόσο της διοίκησης όσο και του Γιώργου Ζευγώλη στην συγκεκριμένη περίπτωση παίκτη δεν μπορεί παρά να σημαίνει πως οι «θαλασσί» πιστεύουν ότι έχουν βγάλει λαβράκι.

Τα προηγούμενα εικοσιτετράωρα οι διοικούντες πραγματοποίησαν νέα επαφή με τον Ελληνα ατζέντη του παίκτη ο οποίος ξεκαθάρισε πως σήμερα ή αύριο το αργότερο ο πελάτης του θα στείλει το συμβόλαιο «»σφραγισμένο». Ο Τζάρετ Χάρτ αν και βρίσκεται σε διακοπές δεν σταματά να προπονείται λαμβάνοντας μάλιστα μέρος σε ορισμένα Summer Camp που πραγματοποιούνται στην άλλη πλευρά του Ατλαντικού.

Οπως όλα δείχνουν λοιπόν σήμερα είναι πολύ πιθανόν να υπάρξει ανακοίνωση και για την αίσια κατάληξη της συγκεκριμένης υπόθεσης.

ΠΕΡΙΜΕΝΟΥΝ ΤΟ Ο.Κ. ΓΙΑ ΤΟ ΔΗΜΟΤΙΚΟ ΣΤΑΔΙΟ

Από εκεί και πέρα στο στρατόπεδο του Κολοσσού αναμένουν την τελική απάντηση των υπευθύνων του Δημοτικού σταδίου Ρόδου για την παραχώρηση του γηπέδου στην ομάδα για προπόνηση τις πρωινές ώρες.

Η απάντηση το πιθανότερο είναι πως θα είναι θετική κι έτσι ο Γιώργος Ζευγώλης και οι παίκτες του θα «καταπιούν» τα χιλιόμετρα εντός πόλης και όχι στο Οικονομίδειο όπως πέρσι.

Τέλος, να σημειωθεί πως το τουρνουά «Τάσος Κουταλιανός» αναμένεται πως θα πραγματοποιηθεί σε ημερομηνία ανάμεσα στις 20 και τις 25 Σεπτεμβρίου.

ΓΙΑ ΠΟΙΟ ΛΟΓΟ...;

Στα σκαριά ακόμη μια σχολή προπονητών UEFA Β'αυτή την φορά στην Βέροια

Το τρένο της Ελληνικής Ποδοσφαιρικής Ομοσπονδίας αυτή την φορά θα σταματήσει στον νομό Ημαθίας και συγκεκριμένα στην πρωτεύουσα Βέροια.

Ουσιαστικά όμως εκεί θα βρεθεί το εκπαιδευτικό συμβούλιο που ελέγχεται από την ΕΠΟ και δουλειά του είναι... να παράγει διπλωματούχους προπονητές.

Τα τελευταία χρόνια αυτή η δουλειά γίνεται συστηματικά και έχει επιδοκιμασθεί απ' όλο τον κόσμο, για τις προσπάθειες που γίνονται να αποκτήσουν εφόδια οι υποψήφιοι προπονητές. Ωστόσο η ΕΠΟ μέχρι τώρα δεν έχει καταφέρει να περάσει νόμο που να επιβάλλει την πρόσληψη προπονητών σε όλες τις κατηγορίες ξεκινώντας μάλιστα από την βάση και συγκεκριμενα στις υποδομές.

Είναι «δώρον - άδωρο» η παραγωγή προπονητών που σε τελική ανάλυση οι εκπαιδευτές των σχολών ακολουθούν πιστά το πρόγραμμα της UEFA, η οποία πιθανόν να επιχορηγεί με κάποιο ποσό την λειουργία των σχολών.

Σ' αυτή την περίπτωση κύριε Γκαγκάτση τι λέει η UEFA και τι λέτε εσείς. Επικαλείσθε την UEFA μόνον όποτε σας βολεύει; Ο ίδιος έχετε αναφέρει και μάλιστα σε μια επίσκεψή σας στο νησί μας ότι είσθε «εραστής του ερασιτεχνικού ποδοσφαίρου».

Αφιερώστε λοιπόν πραγματικά λίγο χρόνο για το ερασιτεχνικό ποδόσφαιρο διότι αν δεν το έχετε καταλάβε βρίσκεται σε καθοδική πορεία και ιδιαίτερα στις νησιωτικές περιοχές, τις οποίς έχετε στην ίδια μοίρα με τις υπόλοιπες περιοχές της χώρας μας.

Η ΣΧΟΛΗ ΣΤΗ ΒΕΡΟΙΑ

Η Ελληνική Ποδοσφαιρική Ομοσπονδία αποφάσισε τη λειτουργία Σχολής Προπονητών Ποδοσφαίρου Κατηγορίας Β' από τις 15 έως τις 29 Σεπτεμβρίου 2006 στη Βέροια.

Τα απαιτούμενα δικαιολογητικά είναι τα ακόλουθα:

1. Αίτηση
2. Πιστοποιητικό γέννησης
3. Βεβαίωση ΕΠΟ ή ΕΠ Σωματείων, ότι υπήρξε ποδοσφαιριστής για πέντε (5) τουλάχιστον χρόνια και σε ποια σωματεία ή ΠΑΕ αγωνίστηκε
4. Πιστοποιητικό Σπουδών θεωρημένο
5. Αντίγραφο Ποινικού Μητρώου, όχι παλαιότερο των τριών (3) μηνών
6. Πιστοποιητικό Εισαγγελικής Αρχής, ότι δεν είναι φυγόποινος ή φυγόδικος, όχι παλαιότερο των τριών (3) μηνών
7. Πιστοποιητικό Υγειονομικής Επιτροπής της οικείας Νομαρχίας
8. Βεβαίωση ΕΠΟ ή ΕΠ Σωματείων σε περίπτωση που υπήρξε διεθνής ή επαγγελματίας ποδοσφαιριστής

Για περισσότερες πληροφορίες οι ενδιαφερόμενοι μπορούν ν' απευθυνθούν στην ΕΠΣ Ημαθίας 9τηλ. 23310 - 61502).

ΒΟΛΕΪ

Εναρξη με Ερμή για Διαγόρα

Στην Πάτρα καλούνται να δώσουν τον πρώτο αγώνα τους για το πρωτάθλημα της Γ' Εθνικής οι «κυανέρυθροι»

Εκτός έδρας θα δώσει το πρώτο του παιχνίδι για το πρωτάθλημα της Γ' Εθνικής Βόλεϊ ο Διαγόρας.

Οι «κυανέρυθροι» θα αντιμετωπίσουν στην Πάτρα τον τοπικό Ερμή και σίγουρα επιζητούν μια καλή αρχή στον φετινό μαραθώνιο που θα τους δώσει «αέρα» για την συνέχεια. Η 1η αγωνιστική του πρωταθλήματος θα διεξαχθεί στις 4 Νοεμβρίου, ενώ θα ολοκληρωθεί μέσα στην Ανοιξη (28 Απριλίου). Δώδεκα είναι οι ομάδες που θα λάβουν μέρος και οι «κυανέρυθροι» θέλουν να πλασαριστούν όσο καλύτερα μπορούν. Η 1η αγωνιστική, της Γ' Εθνικής όπως αυτή καταρτίσθηκε από την κληρωτίδα έχει ως εξής:

- Κόροιβος Αμαλιάδας - ΟΦΗ
- Παμβοχαϊκός - ΑΕ Βύρωνα
- ΑΕ Ρέντη - ΑΕ Αμπελοκήπων
- ΓΕ Ηρακλείου - Εθνικός Πειραιώς
- Καλαμάτα '80 - ΓΣ Πετρούπολης
- Ερμής Πατρών - Διαγόρας Ρόδου



ΙΣΤΙΟΠΛΟΪΑ

ΕΧΘΡΟΣ Η ΑΠΝΟΙΑ

Πληρώματα και σκάφη δυσκολεύτηκαν πάρα πολύ στην πρώτη διαδρομή Κως - Τήλος

Ο μεγαλύτερος εχθρός της ιστιοπλοΐας, η άπνοια, «σκέπασε» την πρώτη ημέρα του διεθνούς ιστιοπλοϊκού αγώνας «Ρόδος Καπ 2006», που διοργανώνει για δέκατη χρονιά ο Αθλητικός Σύλλογος Ιστιοπλόων Ανοικτής Θάλασσας Ρόδου (ΑΣΙΑΘ).

«Θύμα» της τα μισά από τα 22 σκάφη που συμμετέχουν στον αγώνα. Είναι χαρακτηριστικό ότι ορισμένα από αυτά χρειάστηκαν πάνω από δώδεκα ώρες για να καλύψουν τα 30 ναυτικά μίλια από την Κω στην Τήλο!

Στην κατηγορία IMS, τερμάτισε πρώτο το σκάφος «Εστέλλα» με κυβερνήτη τον Σωτήρη Κατσαρά. Ακολούθησαν, τα σκάφη «Μούσμουλο» (κυβ. Νίκος Κουμνάκης) και «Καπετάν Μανώλης» (κυβ. Γιώργος Μιχαλάκης).

Στην κατηγορία IRC, πρώτο ήρθε το τουρκικό σκάφος με μόνο γυναίκες στο πλήρωμά του, «Olivia» (κυβ. Καρλ Μπουρλίν) και τρίτο το «Αμερσα» (κυβ. Ανδρέας Μιχαηλίδης).

Χθες 25-07-2006 οι ιστιοπλόοι ξεκίνησαν από την Τήλο με προορισμό τη Νίσυρο (19 ν.μ.) στη δεύτερη ιστιοδρομία.

Ο αγώνας θα ολοκληρωθεί την προσεχή Παρασκευή 28 Ιουλίου 2006, με την τελετή λήξης και τις απονομές των επάθλων.

Χορηγοί είναι, η Εγνατία Ασφαλιστική Α.Ε. - LE MONDE, η Κοκονός - Καλοπίτας Ο.Ε. - Τεχνική Εταιρία ασφαλιστική Ρόδου, η Αθηναϊκή Ζυθοποιία, το εστιατόριο ΕΛΑΛΦΙ, η κατασκευαστική εταιρία Δ. και Κ. Μαντικός Ο.Ε., το Κατάστημα ναυτιλιακών ειδών Ζαΐρης Αγησίλαος, το ξενοδοχείο «PALLADIUM» και η Μαρίνα Κω - Επενδυτική ΕΠΕ.

«ΘΑ ΔΟΥΜΕ ΚΑΤΙ διαφορετικό»

• Ο Μανώλης Κώτης βρίσκεται με την αποστολή της Ρόδου στον Προφήτη Ηλία και λέει την άποψή του στην «δσπορ»
•Προπονήσεις και στον Προφήτη Ηλία θα κάνουν τα "ελάφια"

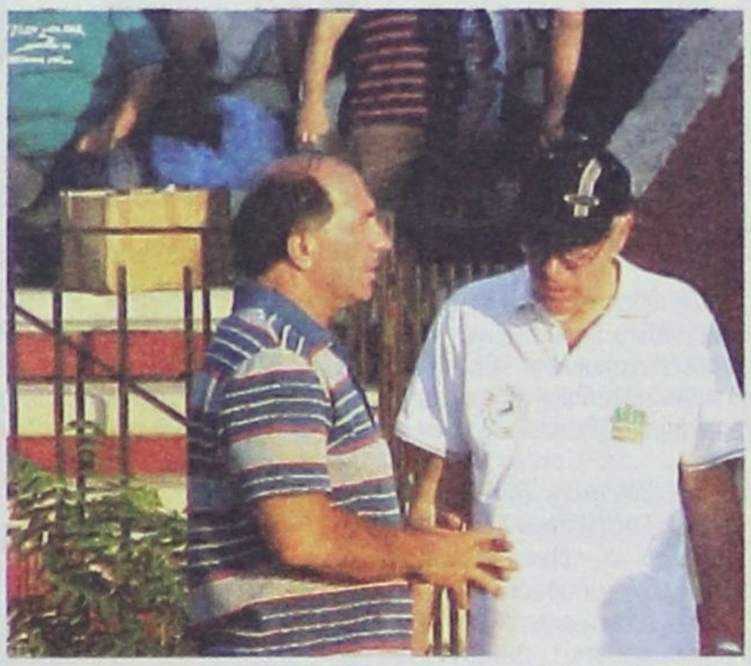

Από προχθές το απόγευμα μαζί με την αποστολή της Ρόδου στον Προφήτη Ηλία βρέθηκε και ο Μανώλης Κώτης που μαζί με τον Κώστα Παπαοικονόμου και τον Κώστα Παπαστεργίου είναι οι άνθρωποι που βρίσκονται καθημερινά δίπλα στην τεχνική ηγεσία της ομάδας και τους ποδοσφαιριστές.

Η αισιοδοξία που υπάρχει στα «ελάφια» για την φετινή περίοδο είναι διάχυτη και από τον κανόνα δεν εξαιρείται ο Μανώλης Κώτης, ο οποίος σε σύντομες δηλώσεις του στην «δσπορ» αναφέρθηκε για την κατάσταση που υπάρχει στην ομάδα:

«Ελπίζω ότι εφέτος θα δούμε κάτι διαφορετικό. Κατ' αρχάς πρέπει να σας πω ότι το φετινό ξεκίνημα της Ρόδου δεν έχει καμιά σχέση με το περσινό. Το γνωρίζετε κι εσείς και όλος ο κόσμος πως την τελευταία στιγμή η ομάδα μπήκε στο πρωτάθλημα και θα τολμούσα να πω χωρίς να έχει καθόλου προγραμματισμό, αφού οι άνθρωποι της ομάδας έτρεχαν την τελευταία στιγμή να σώσουν την κατάσταση. Τώρα όμως όλα ξεκίνησαν με πρόγραμμα, με σοβαρότητα και μεθοδικότητα σε όλες τις κινήσεις και μάλιστα με άνεση χωρίς χρονικούς περιορισμούς. Υπάρχει οργάνωση και το εννοώ αυτό. Δεν το λέω για να δημιουργήσω απλά και μόνο εντυπώσεις. Λειτουργεί η ομάδα σε όλους τους τομείς. Ξέρετε όλα αυτά λειτουργούν πάρα πολύ θετικά στην ψυχολογία των ποδοσφαιριστών. Η όρεξη και η διάθεση που έχουν οι παίκτες στις προπονήσεις είναι πραγματική. Είναι επαγγελματίες με όλη τη σημασία της λέξης. Πιστεύω πως έτσι θα πάμε μέχρι το τέλος της χρονιάς. Σίγουρα είναι δύσκολη η παραμονή στον Προφήτη Ηλία αλλά έτσι θα βγει η δουλειά που θέλει ο προπονητής Γιώργος Στράντζαλης».

ΣΤΟΝ ΕΜΠΩΝΑ ΚΑΙ ΧΘΕΣ

Στο γήπεδο του Εμπωνα έγινε και η χθεσινή προπόνηση των «ελαφιών» με τον Γιώργο Στράντζαλη να μην αντιμετωπίζει κανένα πρόβλημα με τους ποδοσφαιριστές του.

Ομως σήμερα το πρωί η προπόνηση θα γίνει στον Προφήτη Ηλία, αφού χθες το μεσημέρι το τεχνικό τμήμα επισκέφθηκε το γήπεδο που υπάρχει εκεί και κρίθηκε κατάλληλο. Με αυτό τον τρόπο η ομάδα θα γλιτώσει τις συχνές μετακινήσεις και οι ποδοσφαιριστές την ταλαιπωρία. Σήμερα το απόγευμα τα «ελάφια» θα πατήσουν το χορτάρι στο νέο γήπεδο του Αγίου Σουλά, αφού εκεί έχει προγραμματισθεί η προπόνηση.

Ηττα του Στράντζαλη

Ο ελεύθερος χρόνος στον Προφήτη Ηλία καλύπτεται με διάβασμα αθλητικού τύπου και βέβαια τάβλι και «πιλότα». Στην πρώτη μάχη που έγινε χθες ο Κώστας Παπαστεργίου κέρδισε την πρώτη παρτίδα τάβλι από τον Γιώργο Στράντζαλη. Ο τεχνικός της Ρόδου με το πείσμα που τον διακρίνει δήλωσε στον αντίπαλό του πως στο τέλος αυτός θα είναι νικητής.

ΕΥΧΑΡΙΣΤΗΡΙΟ

Η **Π.Α.Ε. ΡΟΔΟΣ** ευχαριστεί θερμά:

Το νέο χορηγό της ομάδας, τα γυμναστήρια PARADISE GYM του κ. Τίμου Χριστοδούλου και το υπέροχο προσωπικό του.

Το κατάστημα αθλητικών ειδών, ΠΑΛΑΙ ΝΤΕ ΣΠΟΡ του κ. Κλεάνθη Παπασταμάτη που προσέφερε στην ομάδα 20 μπάλες ποδοσφαίρου.

Τα ζαχαροπλαστεία ΚΑΝΤΙΟ και ΤΟΥΛΙΠΑ για την προσφορά γλυκισμάτων την ημέρα τέλεσης του Αγιασμού.

Από το Δ.Σ. του «Α.Σ. ΡΟΔΟΣ Π.Α.Ε.»

ΚΛΕΟΒΟΥΛΟΣ ΛΙΝΔΟΥ

Ραντεβού στο Δημοτικό Μέγαρο

Το προσεχές Σάββατο 29 Ιουλίου του 2006 στις 12:00 θα πραγματοποιηθεί η πρώτη συγκέντρωση του Κλεόβουλου Λίνδου. Παίκτες, προπονητές και διοίκηση θα βρεθούν στο Δημοτικό Μέγαρο Λίνδου και θα συζητήσουν αναφορικά με τους στόχους για τη νέα σεζόν.

Το τεχνικό δίδυμο της ομάδας Τζαφέρης και Παπαδόπουλος θα μιλήσουν στους ποδοσφαιριστές δίνοντάς τους τις απαραίτητες οδηγίες για την προετοιμασία και θα τους αναλύσουν τον τρόπο σκέψης τους σχετικά με το πώς θέλουν οι ίδιοι να λειτουργεί το τμήμα.

Οι διοικούντες των Λινδίων εξέδωσαν την κάτωθι ανακοίνωση – κάλεσμα προς τους παίκτες:

Ο ΚΛΕΟΒΟΥΛΟΣ ΛΙΝΔΟΥ πληροφορεί όλους τους ποδοσφαιριστές που ανήκουν στην δύναμή του να παρευρεθούν στην πρώτη συγκέντρωση του Συλλόγου μας για την αγωνιστική περίοδο 2006-2007 που θα γίνει στο ΔΗΜΟΤΙΚΟ ΜΕΓΑΡΟ ΛΙΝΔΟΥ το προσεχές ΣΑΒΒΑΤΟ 29 ΙΟΥΛΙΟΥ 2006 και ώρα 12.00.

Η παρουσία όλων των ποδοσφαιριστών κρίνεται άκρως απαραίτητη.

Με εκτίμηση
Ο Πρόεδρος
ΜΙΧΑΛΗΣ ΑΝΤ. ΔΙΑΚΟΓΕΩΡΓΙΟΥ

ΗΡΑΚΛΗΣ ΜΑΡΙΤΣΩΝ

Αγιασμός και... προπόνηση

Ξεκίνησε χθες ουσιαστικά η νέα σεζόν για τους Μαριτσενούς

Με τον καθιερωμένο αγιασμό που έγινε χθες στις εγκαταστάσεις του γηπέδου από τον ιερέα Παπασάββα άρχισε την προετοιμασία του ο Ηρκαλής για τη νέα ποδοσφαιρική περίοδο. Μετά τον αγιασμό οι ποδοσφαιριστές χωρισμένοι σε ομάδες υπό την επίβλεψη του Βλασόπουλου και του γυμναστή κ. Λαού, μπήκαν στον ρυθμό των προπονήσεων. Μοναδικός απών ήταν ο Κωνσταντόπουλος (λόγω υπηρεσίας) ενώ αντίθετα το παρών έδωσε ο Ζωάννος Δημ. ο οποίος αν και ανήκει στη δύναμη του Ηρακλή δεν μπορεί λόγω επαγγελματικών υποχρεώσεων να συμμετάσχει στους αγώνες της περσινής σεζόν.

ΤΡΕΙΣ ΔΑΝΕΙΚΟΙ

Τρεις ποδοσφαιριστές παρεχώρησε ο Ηρακλής στη Δήμητρα Δαματριάς. Πρόκειται για τους Σιδηρόπουλο Δ., Βασ. Καραθάνο και Γιάννη Εμμ. Μαλώτρα (τερματοφύλακα).

ΤΑ ΦΙΛΙΚΑ ΤΟΥ ΗΡΑΚΛΗ

Τέσσερις κενές ημερομηνίες υπάρχουν μέχρι στιγμής στο πρόγραμμα φιλικών προετοιμασίας του Ηρακλή (12/8 – 26/8 – 6/9 – 9/9) για τις οποίες υπάρχουν συζητήσεις με ομάδες για να καλυφθούν. Τα μέχρι τώρα κλεισμένα φιλικά της ομάδας έχουν ως εξής:

- Σάββατο 12/8: ΑΕΡΑ – Ηρακλής
- Τετάρτη 16/8: Ηρακλής – Αστέρας Μασ.
- Κυριακή 20/8: Τουρνουά Κλεάνθη
- Τετάρτη 23/8: Ηρακλής – ΑΕ Κατταβιάς
- Τετάρτη 30/8: Φοίβος – Ηρακλής
- Σάββατο 2/8»» Ηρακλής – Κλεάνθης

ΕΥΧΑΡΙΣΤΗΡΙΟ

Η διοίκηση του Ηρακλή ευχαριστεί την διοίκηση του Κλεάνθη Παρ. για την προσφορά στην ομάδα με 10 μπάλες ποδοσφαίρου.

ΠΟΛΥΣΤΡΑΤΟΣ

Απέκτησε τον Γιώργο Καραγιάννη

Ο 17χρονος παίκτης αγωνιζόταν πέρσι στους Εφηβους του Διαγόρα Βατίου

Στην απόκτηση ενός νεαρού ποδοσφαιριστή με την μορφή δανεισμού προχώρησε ο Πολύστρατος.

Το σωματείο των Λαέρμων μετά από συζητήσεις με την διοίκηση του Διαγόρα Βατίου ζήτησε και πήρα τελικά τον 17χρονο Γιώργο Καραγιάννη.

Ο παίκτης άφησε πολύ καλές εντυπώσεις την περσινή σεζόν με την εφηβική ομάδα των «κυανέρυθρων» κι έτσι οι του Πολύστρατου δεν το πολυσκέφτηκαν για να προχωρήσουν στη συγκεκριμένη κίνηση.

Ετσι λοιπόν με την προσθήκη του Καραγιάννη οι Λαερμενοί ενισχύονται στους παίκτες κάτω των είκοσι ετών γεγονός που ίσως αποδειχθεί σημαντικό στη φετινή Β' κατηγορία.



Ο Γιώργος Καραγιάννης

ΛΕΦΤΑ ΣΤΗΝ ΕΠΣΔ

Το ποσό των 23.000 ευρώ έβαλε από χθες στα ταμεία της η Ενωση Ποδοσφαιρικών Σωματείων Δωδεκανήσου. Με τα παραπάνω λεφτά η ΕΠΣΔ θα μπορέσει να εκπληρώσει κάποιες υποχρεώσεις της όπως μισθοδοσία προσωπικού και ΙΚΑ. Σήμερα το Δ.Σ. θα συνεδριάσει και θα εξετάσει τρέχοντα θέματα αλλά και την έναρξη των πρωταθλημάτων.

ΓΚΟΛΦ

Σημαντικά τα οφέλη από το «Ryder Cup»

Σειρά των ενήλικων «γκολφέρς» την Παρασκευή και το Σάββατο 28-29 Ιουλίου

Ολοκληρώθηκαν την Κυριακή οι αγώνες γκολφ 'Mike's Cup', χορηγία του ζαχαροπλαστείου Mike's στ' Αφάντου. Ο χορηγός του αγώνα για δεύτερη συνεχή χρονιά στηρίζει το πρόγραμμα της Ακαδημίας του Ομίλου προσφέροντας την ευκαιρία στα μέλη του Ομίλου να δοκιμαστούν σε αγώνες πέρα του τυποποιημένου αγωνιστικού τους προγράμματος.

Οι αγώνες, υπό την αιγίδα του **Αθλητικού Ομίλου Γκολφ Αφάντου** έκρυβαν πολλές εκπλήξεις για όλα τα μέλη και παράπλευρες εκδηλώσεις όπως ήταν:

• **To Putting Contest** (Διαγωνισμός Putt) στο **Mini Golf Star** και **Golfland**, στα Κολύμπια. Ο διαγωνισμός που αφορούσε βέβαια παιδιά μικρότερης ηλικίας, είχε μεγάλη επιτυχία με τη συμμετοχή 50 και πλέον μικρών γκολφέρ της Ακαδημίας.

• **Αγώνας 18 τρυπών για τους ενήλικες** με τους **Κοιλιά Γιώργο, Καβάδα Αντώνη** και **Χάρη Μιχαήλ** να κατακτούν την πρώτη, δεύτερη και τρίτη θέση αντίστοιχα.

• **Αγώνας 9 τρυπών για junior** όπου **Καλούδης Κυριάκος, Κρητικός Γιώργος** και **Βασιλά Ραφαηλία** κέρδισαν τις τρεις πρώτες θέσεις σε αγώνα ανάμεσα σε 20 αθλητές.

Δικαιολογημένα η προσοχή όλων εστιάστηκε όλη την εβδομάδα στο μικρό '**Ryder Cup**' με την επωνυμία '**Mike's Team Junior Cup**' που οργανώθηκε για την Α Κατηγορία των Junior της Ακαδημίας.

Μετά από αγώνα 3 ημερών και αφού οι δύο ομάδες συναγωνίσθηκαν σε αγώνες **Two-Ball best Ball, Greensome** και **Match Play** όπου διεκδίκησαν 17 συνολικά πόντους **(*17 παιχνίδια*)**, νικήτρια ήταν η ομάδα του **Γιώργου Ανθούλα και Κώστα Σπανού** έναντι του **Γιώργου Διάκου** επικρατώντας μάλιστα κατά κράτος σε όλα τα παιχνίδια. Αναλυτικά κέρδισε τα 3 από τα 4 παιχνίδια στο Two-Ball best Ball και στο Greensome τη δεύτερη μέρα, και την τρίτη μέρα τα 6 από τα 9 παιχνίδια Match Play. Έτσι διαμορφώθηκε το τελικό 12-5 με σημαντικά οφέλη όμως για όλους τους αθλητές, αφού για πρώτη φορά συμμετείχαν σε ένα "**Ροδίτικο Ryder Cup**".

Υστερα από αίτημα των μελών του Ομίλου, ο αγώνας θα επαναληφθεί την προσεχή εβδομάδα, με τη συμμετοχή όμως και ενηλίκων αυτή τη φορά!!! Οι ομάδες δε θα αλλάξουν απουσιάζουν όμως οι **Κουμνάκης Δημήτρης** και **Γιάννης** του Γ. Διάκου. Μετά από σχετική κλήρωση και προκειμένου να καλυφθούν τα κενά των δύο αθλητών οι δύο ομάδες διαμορφώνονται ως εξής:

• **Κακούλης Γεώργιος, Πέρος Γεώργιος, Λαουδίκος Νίκος, Αρχαγγελίτης Μιχάλης, Διάκου Παναγιώτης, Καβάδας Αντώνης, Νικόπουλος Χρήστος, Τριανταφύλλας Παναγιώτης, Κρητικός Παναγιώτης, Γιαννακάκης Δημήτρης, Βασιλικής Δανιήλ, Διάκου Χρύσανθος, Βασιλικής Αλέξανδρος, Πελλός Φώτης, Σπανός Λευτέρης, Ζαφείρη Χρυσούλα, Κασιώτη Τσαμπίκα και Χατζηχριστοδούλου Δέσποινα**

Προπονητής και Captain: Διάκου Γεώργιος

• **Βολονάκης Παντελής, Χάρης Μιχαήλ, Κοιλιάς Γεώργιος, Παπαναστασίου Μιχάλης, Παπασάββας Βασίλης, Γιαννακάκης Γιώργος, Κάζας Παναγιώτης, Γαμβρούδης Χρήστος, Βασιλικής Μιχάλης, Καβάδας Σταμάτης, Λαουδίκος Χρύσανθος, Παπακυριακού Κυριάκος, Τσιακίρογλου Χάρης, Χατζηχριστοδούλου Γιώργος, Κακούλης Μιχάλης, Καλούδης Κυριάκος Καρελλά Αννα και Λαουδίκου Χριστίνα**

Προπονητής και Captain: Ανθούλας Γεώργιος, Σπανός Κων/νος

Οι αγώνες θα είναι 2 ημερών:

• Παρασκευή 28 Ιουλίου: 4 αγώνες Four-Ball & 5 αγώνες Greensome

• Σάββατο 29 Ιουλίου: 18 αγώνες Match-Play

Κάθε παιχνίδι ισοδυναμεί με ένα πόντο που σημαίνει πως οι ομάδες θα διεκδικήσουν 27 συνολικά πόντους. Στην ισοπαλία οι ομάδες κατακτούν από μισό πόντο.

Ατομικό ο Μπρίτο

Στην Τάφρο ή το βοηθητικό θα επιλέξει για την σημερινή πρωινή προπόνηση ο Ντανιέλ Μπατίστα

Από χθες το πρωί ο Λουίς Μπρίτο συμμετέχειε κανονικά στις προπονήσεις των «κυανέρυθρων» αλλά ξεχωριστά από τους συμπαίκτες του.

Ο Νίκος Μαντικός έχει δώσει ένα ειδικό πρόγραμμαα στον Βραζιλιάνικο ποδοσφαιριστή έτσι ώστε να προλάβει να καλύψει το χαμένο έδαφος της μιας εβδομάδας.

Το ίδιο έγινε και με τον Ερρίκο Παπαδημητρίου που ήλθε προχθές το βράδυ στο νησί μας και από χθες το πρωί τέθηκε στην διάθεση του Μπατίστα.

Ο 22χρονος ποδοσφαιριστής αγωνιζόταν στην επιθετική γραμμή της Νίκης Πολυγύρου στο πρωτάθλημα της Δ' Εθνικής.

Ο Παπαδημητρίου θα περάσειε από το μικροσκόπιο του προπονητή των «κυανέρυθρων» κι ανάλογα θα εισηγηθεί στην διοίκηση.

Χθες το απόγευμα η προπόνηση του γηραιού έγινε στο γήπεδο των Αγίων Αποστόλων με τον Ντανιέλ Μπατίστα να δίνει ιδιαίτερο βάρος στην φυσική κατάσταση.

Ωστόσο άγνωστος είναι ο χώρος που θα γίνει η σημερινή πρωινή προπόνηση καθώς υπάρχει προβληματισμός ο νεαρός τεχνικός έχει να επιλέξει στον χώρο της Τάφρου ή το βοηθητικό γήπεδο και να μπορέσει χωρίς άλλο πρόβλημα να συνεχίσει την προετοιμασία των ποδοσφαιριστών του.

Στο μεταξύ μέχρι αργά χθες η διοίκηση του «γηραιού» περίμενε την απάντηση του Ηλυσιακού για φιλικό παιχνίδι που θα δώσει η ομάδα στην Αθήνα το σίγουρα μέχρι στιγμής είναι πως οι «κυανέρυθροι» θα δώσουν το πρώτο τους φιλικό με τον Ιάλυσο στις 12 Αυγούστου στο Οικονομίδειο.

Καλλιστεία αυτοκινήτου

Θα πάρουν μέρος ογδόντα (80) αυτοκίνητα απ' όλη την Ελλάδα

Στις 29 & 30 Ιουλίου στο Αθλητικό Κέντρο Καλλιπάτειρα (Καρακόνερο) θα πραγματοποιηθεί Πανελλήνιος Διαγωνισμός Ηχοσυστημάτων Αυτοκινήτου ΕΜΜΑ και Καλλιστεία Ομορφιάς Αυτοκινήτου για 2η συνεχόμενη χρονιά στην Ρόδο.

Η ώρα έναρξης είναι στις 17.00 και για τις δύο ημέρες.

Κατά την διάρκεια της οργάνωσης θα υπάρξουν διαγωνισμοί με πολλά δώρα για το κοινό ενώ όμορφες παρουσίες θα πλαισιώσουν την εκδήλωση ανεβάζοντας ακόμη περισσότερο την αδρεναλίνη.

Τα αυτοκίνητα που θα λάβουν μέρος απ' όλη την Ελλάδα είναι περίπου 80 ενώ όποιος ιδιώτης το επιθυμεί μπορεί να λάβει μέρος με το όχημά του, ερχόμενος σε επικοινωνία με τον Κώστα Σαρικά στο τηλέφωνο 6974881866.

Η είσοδος για το κοινό είναι ελεύθερη.

Καλούνται όλοι οι φίλοι του αυτοκινήτου και όχι μόνο να δώσουν το παρόν σε μία από τις εντυπωσιακότερες εκδηλώσεις που γίνονται στη χώρα μας και διαφημίζουν παράλληλα το νησί μας.

Η διοργάνωση γίνεται από την SOUNDCRASH ΣΑΡΙΚΑΣ υπό την αιγίδα του ΔΟΝΑ Ροδίων.

ΠΟΔΗΛΑΣΙΑ

Καλή εμφάνιση από τον Ράπτη

Με επιτυχία ολοκληρώθηκε ο διασυλλογικός αγώνας ατομικής χρονομέτρησης σε όλες τις κατηγορίες που διοργάνωσε ο Ποδηλατικός Ομιλος Ρόδου «ο Ιαλυσός» σε συνεργασία με τον Δήμο Καμείρου στα πλαίσια των εορταστικών εκδηλώσεων του Αγ. Σουλά, στη διαδρομή Σορωνής – Διμυλιάς.



ΑΝΔΡΕΣ

1ος Κελεπέρας Κυριάκος ΠΟΡ Ιάλυσος
2ος Κολιάδης Αντώνης Π.Σ. Ρόδου
3ος Μανδάνης Τσαμπίκος ΠΟΡ Ιάλυσος
4ος Καρπαθίου Γαβριήλ Π.Σ. Ρόδου
5ος Δημητριάδης Ακης Π.Ο. Κω
6ος Ιωάννου Ιωάννης Π.Ο. Κω...

ΠΑΙΔΕΣ

1ος Ράπτης Ορέστης
2ος Παπασταματάκης Κυριάκος
3ος Σαράντης Μιχαήλ
4ος Μίγκλης Μιχαήλ
5ος Χαρκούς Ιωσήφ
6ος Καραγιάννης Ηλίας

ΓΥΝΑΙΚΕΣ

Ο νεαρός ποδηλάτης σημείωσε τον καλύτερο χρόνο στην διαδρομή Σορωνή - Διμυλιά

1η Τσαβαρή Ελένη
2η Σαμοθράκη Βαλερή

ΠΑΜΠΑΙΔΕΣ

1ος Κυπριώτης Δημήτρης
2ος Κατσαμούνδης Ν.
3ος Μήτρου Κων/νος
4ος Κάτρης Σάββας
5ος Ρηγάκης Ευστάθιος
6ος Αθανασόπουλος Ν.

ΠΑΓΚΟΡΑΣΙΔΕΣ

1η Πατάπη Δήμητρα
2η Γκιζέτη Ελένη

ΜΙΝΙ ΜΙΚΡΑ

1ος Αθανασόπουλος Σπύρος
2ος Φερεντίνος Αλέξανδρος

ΜΙΝΙ ΜΕΓΑΛΑ

1ος Κελεπέρας Δανιήλ
2η Παυλή Αθηνά
3ος Ράπτης Ιάσων

ΕΙΔΙΚΗ ΠΡΟΚΗΡΥΞΗ ΠΡΩΤΑΘΛΗΜΑΤΟΣ Νεανίδων αγωνιστικής περιόδου 2006 - 2007

Σύμφωνα με τις διατάξεις του ισχύοντος Αθλητικού Νόμου, του Καταστατικού της Ε.Ο.Κ. και των Κανονισμών της Γενικής Προκήρυξης Πρωταθλημάτων 2006 - 2007, όπως αυτή μας κοινοποιήθηκε με το υπ'αριθμ. πρωτ. 2640/1-6-2006 έγγραφο της Ε.Ο.Κ.

ΠΡΟΚΗΡΥΣΣΟΥΜΕ

Το Πρωτάθλημα Νεανίδων αγωνιστικής περιόδου 2006-2007 με τους παρακάτω όρους:

ΑΡΘΡΟ 1ο: ΟΜΑΔΕΣ ΜΕ ΔΙΚΑΙΩΜΑ ΣΥΜΜΕΤΟΧΗΣ

Στο Πρωτάθλημα Νεανίδων Περιόδου 2006 - 2007 δικαιούνται συμμετοχής τα Σωματεία που ανήκουν στην δύναμη της Τ.Ε. Δωδεκανήσου και διατηρούν τμήματα Νεανίδων.

ΑΡΘΡΟ 2ο: ΧΡΟΝΙΚΗ ΠΕΡΙΟΔΟΣ ΠΡΩΤΑΘΛΗΜΑΤΟΣ

Το Πρωτάθλημα θα αρχίσει στις 7/10/2006 ημέρα Σάββατο. Η κλήρωση των αγώνων θα γίνει στις 11/9/2006 ημέρα Δευτέρα και ώρα 14:00 στα γραφεία της Τ.Ε. ΕΟΚ ΔΩΔΕΚΑΝΗΣΟΥ (Κλειστό Γυμναστήριο Ρόδου), παρουσία εκπροσώπων των Σωματείων.

Τελευταία ημέρα παραλαβής των δηλώσεων συμμετοχής ορίζεται η 8/9/2006 ημέρα Παρασκευή και μέχρι ώρα 12:00.

Στην δήλωση συμμετοχής οι ομάδες είναι υποχρεωμένες να δηλώσουν δύο εμφανίσεις, μία ανοικτού χρώματος που θα χρησιμοποιείται στους εντός έδρας αγώνες και μία σκούρου χρώματος που θα χρησιμοποιείται στους εκτός έδρας.

ΑΡΘΡΟ 3ο: ΤΡΟΠΟΣ ΔΙΕΞΑΓΩΓΗΣ ΠΡΩΤΑΘΛΗΜΑΤΩΝ

Το Πρωτάθλημα θα διεξαχθεί σε ένα όμιλο.

Οι ομάδες θα αγωνισθούν μεταξύ τους δύο φορές (δύο γύροι) σύμφωνα με το πρόγραμμα που θα καταρτισθεί.

Για την ανακήρυξη της Πρωταθλήτριας Δωδεκανήσου, η ομάδα που θα καταλάβει την πρώτη θέση της βαθμολογίας θα αγωνισθεί με την δεύτερη της βαθμολογίας σε δύο (2) τελικούς αγώνες, ένας στην κάθε έδρα. Ο πρώτος αγώνας θα διεξαχθεί στην έδρα της δεύτερης στην βαθμολογίας ομάδας.

Πρωταθλήτρια θα ανακηρυχθεί η ομάδα που θα σημειώσει δύο νίκες ή σε περίπτωση ισοβαθμίας αυτή που θα έχει καλύτερη διαφορά πόντων στους αγώνες αυτούς.

ΑΡΘΡΟ 4ο: ΒΑΘΜΟΛΟΓΙΑ - ΚΑΤΑΤΑΞΗ

Για την βαθμολογία των Σωματείων ισχύουν όσα ορίζει το άρθρο 47 των Κανονισμών της Ε.Ο.Κ., για δε την κατάταξη το άρθρο 48 παρ. 2 σε συνδυασμό και με τις διατάξεις του άρθρου 46 παρ. 3γ και παρ. 4.

Σε περίπτωση ισοβαθμίας:

α) Αν οι ομάδες που ισοβαθμούν είναι δύο (2), τότε λαμβάνονται υπόψη οι βαθμοί από τους μεταξύ τους αγώνες (νίκες - ήττες - μηδενισμοί).

Αν οι ομάδες έχουν το ίδιο σύνολο βαθμών, τότε λαμβάνεται υπόψη η διαφορά πόντων στους μεταξύ τους αγώνες.

Αν συνεχίζεται η ισοβαθμία τότε θα διεξαχθεί αγώνας κατάταξης σε ουδέτερο γήπεδο που θα ορίσει η Τ.Ε. ΕΟΚ Δωδεκανήσου.

β) Αν οι ομάδες που ισοβαθμούν είναι περισσότερες από δύο (2) τότε καταρτίζεταιβαθμολογικός πίνακας με τους βαθμούς που συγκέντρωσαν οι ομάδες που ισοβαθμούν, στους μεταξύ τους αγώνες και με βάση τον πίνακα αυτό γίνεται η μεταξύ τους κατάταξη. Αν όμως από τον παραπάνω πίνακα προκύψει νέα (εσωτερική) ισοβαθμία, τότε για τις ομάδες που συνεχίζουν να ισοβαθμούν λαμβάνονται υπόψη οι βαθμοί από τους μεταξύ τους αγώνες.

Αν οι ομάδες έχουν το ίδιο σύνολο βαθμών, τότε λαμβάνεται υπόψη ο συντελεστής πόντων (πηλίκο διαίρεσης των πόντων που σημείωσε η ομάδα με τους πόντους που δέχτηκε) στους μεταξύ τους αγώνες. Αν παρά ταύτα συνεχίζεται η ισοβαθμία, τότε λαμβάνεται υπόψη ο συντελεστής σε όλους τους αγώνες του ομίλου των ομάδων που έχουν ισοβαθμήσει από την αρχή.

Τονίζεται ιδιαίτερα ότι σε διπλούς αγώνες κατάταξης ή πρόκρισης (από ένας αγώνας στην κάθε έδρα), οπότε δεν εφαρμόζεται βαθμολογία, μετράει μόνο η διαφορά πόντων και επομένως προβλέπεται η ισοπαλία στο σκορ κάποιου αγώνα.

Παράταση δηλαδή θα έχουμε μόνο στον δεύτερο από τους δύο αγώνες, στην περίπτωση μηδενικής διαφοράς πόντων.

ΑΡΘΡΟ 5ο: ΑΘΛΗΤΡΙΕΣ ΔΙΚΑΙΟΥΜΕΝΕΣ ΣΥΜΜΕΤΟΧΗΣ

Στο Πρωτάθλημα μπορούν να πάρουν μέρος αθλήτριες που γεννήθηκαν τα έτη 1988, 1989, 1990 και μόνον και πληρούν τις προϋποθέσεις του ισχύοντος Αθλητικού Νόμου και του άρθρου 36 των Κανονισμών της ΕΟΚ.

Κάθε Σωματείο δικαιούται να παρατάσσει σε κάθε αγώνα δώδεκα (12) αθλήτριες.

Λόγω των ιδιαιτεροτήτων που υπάρχουν στο χώρο της Γυναικείας Καλαθοσφαίρισης, Σωματείο που μετέχει και στα δύο Πρωταθλήματα (Νεανίδων και Κορασίδων), μπορεί να χρησιμοποιεί μέχρι τρεις (3) κορασίδες στην ομάδα Νεανίδων.

Σε περίπτωση που κάποιο Σωματείο δεν πάρει μέρος στο Πρωτάθλημα Κορασίδων, δικαιούται να χρησιμοποιεί τις κορασίδες, που έχει στην δύναμή του, στην ομάδα Νεανίδων, τόσο στο Τοπικό όσο και στο Πανελλήνιο Πρωτάθλημα.

Επισημαίνεται ότι στην προκριματική και τελική φάση των Πανελληνίων Πρωταθλημάτων δικαίωμα συμμετοχής θα έχουν αποκλειστικά και μόνο δώδεκα (12) αθλήτριες που θα αναγράφονται σε ονομαστική κατάσταση η οποία θα κατατίθεται, πριν από την έναρξη του πρώτου αγώνα κάθε φάσης, στην Γραμματεία των αγώνων, χωρίς δικαίωμα αντικατάστασης αθλήτριας, για οποιονδήποτε λόγο και αιτία, κατά την διάρκεια της διοργάνωσης. Η αντικατάσταση αθλητριών επιτρέπεται μόνο από την προκριματική φάση στην τελική.

ΑΡΘΡΟ 6ο: ΓΗΠΕΔΑ ΑΓΩΝΩΝ

Οι αγώνες του πρωταθλήματος θα γίνονται στα γήπεδα που οι ομάδες θα δηλώσουν και εφόσον τα γήπεδα αυτά πληρούν τους όρους της ΝΕΦΑ Δωδ/σου.

Για τα σωματεία που δεν έχουν δική τους αγωνιστική έδρα, χρειάζεται και συγκατάθεση της αρχής στην κυριότητα της οποίας ανήκει το γήπεδο.

Τα σωματεία οφείλουν να μεριμνήσουν για την καταλληλότητα των γηπέδων τα οποία δηλώνουν ως έδρα. Εάν διαπιστωθεί από την Τ.Ε. η ακαταλληλότητα κάποιου γηπέδου, η Επιτροπή έχει το δικαίωμα να ορίζει άλλο κατάλληλο γήπεδο διεξαγωγής του αγώνα και το γηπεδούχο σωματείο οφείλει να αγωνισθεί εκεί διατηρώντας την ιδιότητα του γηπεδούχου.

ΑΡΘΡΟ 7ο: ΑΝΑΒΟΛΗ ΑΓΩΝΩΝ

Καμία αναβολή αγώνα δεν δικαιολογείται, παρά μόνο για λόγους ανωτέρας βίας (όπως κακοκαιρία, συμμετοχή παίκτη στη Μικτή Δωδ/σου και σε Εθνική Ομάδα).

Δεν θα αναβάλλονται αγώνες λόγω εκδρομών, υποχρεώσεων φοιτητών, τραυματισμών αθλητών, σχολικών υποχρεώσεων, οικονομικής αδυναμίας σωματείου κ.λπ. κατά τη διάρκεια του πρωταθλήματος.

Αγώνες που θα αναβληθούν λόγω δυσμενών καιρικών συνθηκών, χωρίς να υπάρχει μετακίνηση ομάδας σε διαφορετικό νησί, θα διεξάγεται την Τετάρτη που ακολουθεί σε Κλειστό Γυμναστήριο (Ρόδου ή Κώ). Σε περίπτωση μετακίνησης σε άλλο νησί και αναβολής του αγώνα λόγω καιρικών συνθηκών, θα ορίζεται εκ νέου από την Επιτροπή Πρωταθλήματος της Τ.Ε. ΕΟΚ Δωδ/σου, είτε ενδιάμεσα είτε μετά τη λήξη του εκάστοτε γύρου.

Σε περίπτωση που μια ομάδα νήσων αγωνίζεται σε ανοικτό γήπεδο της Ρόδου και η διεξαγωγή του αγώνα είναι αδύνατη λόγω καιρικών συνθηκών, τότε ο αγώνας αυτός θα διεξάγεται σε ένα από τα κλειστά Γυμναστήρια, με κάποια χρονική μεταβολή της έναρξής του, ύστερα από απόφαση της Επιτροπής Πρωταθλήματος της Τ.Ε. ΕΟΚ ΔΩΔ/ΣΟΥ. Ανάλογα ισχύουν και για ανοικτό γήπεδο της Κω.

ΑΡΘΡΟ 8ο: ΕΝΣΤΑΣΕΙΣ - ΕΦΕΣΕΙΣ

α) Οι ενστάσεις που αναφέρονται σε περιπτώσεις κακής εφαρμογής Κανονισμών Παιδιάς, εκδικάζονται σε Α' και Β' βαθμό από τα προβλεπόμενα στον ισχύοντα Κανονισμό Διαιτησίας όργανα.

β) Οι υπόλοιπες ενστάσεις εκδικάζονται από την Επιτροπή Πρωταθλήματος της Τ.Ε. ΕΟΚ ΔΩΔΕΚΑΝΗΣΟΥ.

γ) Οι παραπάνω αποφάσεις προσβάλλονται με προσφυγή, κατά μεν της Επιτροπής Εκδικάσεως Ενστάσεων, ενώπιον της Επιτροπής Εφέσεων Διαιτητών (Ε.Ε.Δ.), κατά δε της Επιτροπής Πρωταθλήματος, ενώπιον του Α.Σ.Ε.Α.Δ.

δ) Οι ενστάσεις θα συζητούνται μόνο εφόσον υποστηρίζονται και συνοδεύονται με το ανάλογο χρηματικό ποσό (παράβολο).

Το παράβολο των ενστάσεων ενώπιον της Τ.Ε. ΕΟΚ ορίζεται σε 15 €, για δε τις προσφυγές στην Ε.Ε.Δ. και Α.Σ.Ε.Α.Δ. σε 20 €.

Οι ενστάσεις που υποβάλλονται δεν αναστέλλουν τη συνέχιση του πρωταθλήματος.

ΑΡΘΡΟ 9ο: ΥΠΟΧΡΕΩΣΕΙΣ ΑΓΩΝΙΖΟΜΕΝΩΝ ΣΩΜΑΤΕΙΩΝ

Οι υποχρεώσεις και τα δικαιώματα των αγωνιζομένων Σωματείων, καθορίζονται με τις διατάξεις των Κανονισμών της Ε.Ο.Κ. που αναφέρονται παραπάνω.

Τονίζεται ιδιαίτερα ότι η συμμετοχή των Σωματείων που δήλωσαν ότι θα πάρουν μέρος στα διάφορα πρωταθλήματα είναι υποχρεωτική, σύμφωνα με το άρθρο 27 των Κανονισμών της Ε.Ο.Κ.

Τα σωματεία οφείλουν να μεριμνήσουν για την στελέχωση των γηπέδων που δηλώνουν ως έδρα με γραμματεία (3 άτομα). Σε διαφορετική περίπτωση η Τ.Ε. διατηρεί το δικαίωμα να ορίζει γήπεδο τέλεσης αγώνων άλλο από αυτό που δήλωσε το γηπεδούχο σωματείο (είτε κλειστό είτε ανοικτό), για οικονομικούς λόγους.

Εάν ένα σωματείο δεν προσέλθει να αγωνιστεί, μηδενίζεται στον συγκεκριμένο αγώνα. Στην περίπτωση που ένα σωματείο δεν προσέλθει να αγωνιστεί σε δύο (2) αγώνες, τότε αποκλείεται από τους υπόλοιπους αγώνες του πρωταθλήματος, μετά από εξέταση του θέματος από την Τ.Ε., σύμφωνα και με το άρθρο 7.

Στις περιπτώσεις αυτές το υπαίτιο σωματείο θα επιβαρύνεται με την συνολική δαπάνη που θα προκύψει από τα έξοδα διαιτησίας, γραμματείας, γυμνασιάρχου, μετακινήσεων και ημεραργιών, καθώς και τα έξοδα της μετακινούμενης ομάδας.

Θα του επιβάλλεται επίσης πρόστιμο 150 €.

ΑΡΘΡΟ 10ο: ΟΙΚΟΝΟΜΙΚΟΙ ΟΡΟΙ

α) Το ποσό των μετακινήσεων θα καταβάλλεται από την Τ.Ε. ΕΟΚ Δωδ/σου μόνο με την προσκόμιση του Γραμματίου Είσπραξης.

β) Η Τ.Ε. ΕΟΚ Δωδεκανήσου αναλαμβάνει την εξασφάλιση αδειών τέλεσης αγώνων για τα σωματεία της νήσου Ρόδου. Τα σωματεία των νήσων, όταν είναι γηπεδούχα, θα φροντίζουν να βγάζουν την άδεια.

γ) Σε κάθε σωματείο θα καταβάλλεται το ποσό μετακίνησης με βάση τον αριθμό δώδεκα (12) καλαθοσφαιριστών. Στην περίπτωση που οι καλαθοσφαιριστές της μετακινούμενης ομάδας είναι λιγότεροι των δώδεκα (12), τότε το ποσό μετακίνησης θα είναι ανάλογο με τον αριθμό των καλαθοσφαιριστών.

Στις μετακινούμενες ομάδες θα καταβάλλονται τα κάτωθι ποσά:

	Χωρίς διανυκτέρ.	Με διανυκτέρ.
1. ΡΟΔΟΣ - ΚΩΣ	350 €	450 €
2. ΡΟΔΟΣ - ΚΑΛΥΜΝΟΣ	400 €	500 €
3. ΚΩΣ - ΚΑΛΥΜΝΟΣ	200 €	300 €
4. ΡΟΔΟΣ - ΣΥΜΗ	200 €	300 €

Τα παραπάνω ποσά περιλαμβάνουν τα έξοδα μιας μετακίνησης και μιας διανυκτέρευσης. Για κάθε επιπλέον διανυκτέρευση θα καταβάλλεται στην ομάδα το 50% επιπλέον του ποσού, ανεξάρτητα από τους αγώνες που θα δώσει η ομάδα.

Η μη έγκαιρη καταβολή των εξόδων μετακίνησης από την Τ.Ε. ΕΟΚ Δωδ/σου δεν αναστέλλει την υποχρέωση του μετακινούμενου σωματείου να βρίσκεται έγκαιρα στον τόπο διεξαγωγής του αγώνα.

δ) Τα έξοδα διαιτησίας είναι για κάθε διαιτητή 10 €, για κάθε κριτή 5 € και για κομισάριο 5 €. Τα έξοδα ημεραργίας για μετακίνηση σε άλλο νησί ανέρχονται στο ποσό των 40 € με διανυκτέρευση και των 20 € χωρίς διανυκτέρευση.

Τα έξοδα διαιτησίας, κριτών και κομισάριου καθώς και τα έξοδα μετακινήσεως και ημεραργίας διαιτητών, κριτών και κομισάριου καλύπτονται από την Τ.Ε. ΕΟΚ Δωδ/σου.

Για το νησί της Ρόδου τα έξοδα μετακίνησης διαιτητών - γραμματείας ορίζονται στο ποσό των 0.06 € ανά χιλιόμετρο και καλύπτονται από την Τ.Ε. ΕΟΚ.

Τα γηπεδούχα σωματεία μπορούν να εκδίδουν εισιτήρια για τους αγώνες τους αξίας 0,50 έως 1,00 €.

ΑΡΘΡΟ 11ο: ΙΑΤΡΟΣ ΑΓΩΝΑ

Τα γηπεδούχα σωματεία υποχρεούνται να εξασφαλίζουν σε κάθε αγώνα την παρουσία ΙΑΤΡΟΥ ή εξειδικευμένου ατόμου (π.χ. Σαμαρείτες) για παροχή Πρώτων Βοηθειών, που θα παρουσιάζεται στην Γραμματεία και θα υπογράφει στο Φ.Α.

Σε αντίθετη περίπτωση ο αγώνας θα διεξάγεται με ευθύνη του γηπεδούχου σωματείου, στο οποίο θα καταλογίζεται χρηματικό πρόστιμο από την Τ.Ε. Δωδεκανήσου 90 €.

Επίσης απαγορεύεται οι καλαθοσφαιριστές να έχουν ΤΣΙΧΛΑ στο στόμα κατά τη διάρκεια του αγώνα.

ΑΡΘΡΟ 12ο: ΓΕΝΙΚΑ

α) Για ο,τιδήποτε δεν προβλέπεται από την παρούσα προκήρυξη, τους Κανονισμούς της ΕΟΚ, καθώς και για κάθε ασάφεια που έχει ανάγκη από διευκρίνιση ή συμπλήρωση και θα προκύψει κατά τη διάρκεια του Πρωταθλήματος, αποφασίζει η Τ.Ε. Δωδεκανήσου.

β) Τα γηπεδούχα Σωματεία υποχρεούνται να έχουν στη Γραμματεία πριν την έναρξη του αγώνα τα παρακάτω :

1) Ένα χρονόμετρο.
2) Ένα χρονόμετρο 24 €.
3) Ταμπέλες με αριθμούς από 1 - 5 και δύο (2) σημαίες κόκκινες με βάσεις.
4) Μπλοκ Φύλλου Αγώνος και βέλος κατοχής μπάλας.

γ) Όλοι οι αγώνες θα διεξάγονται με μπάλες MOLTEN (size – 6 υποχρεωτικά).

Ο ΠΡΟΕΔΡΟΣ
Θ. ΚΟΛΙΑΔΗΣ
Ο ΓΕΝ. ΓΡΑΜΜΑΤΕΑΣ
Γ. ΚΑΤΣΙΚΑΝΤΑΗΣ

ΕΛΛΗΝΙΚΗ ΔΗΜΟΚΡΑΤΙΑ
ΠΕΡΙΦΕΡΕΙΑ ΝΟΤΙΟΥ ΑΙΓΑΙΟΥ- ΝΟΜΟΣ ΔΩΔΕΚΑΝΗΣΟΥ
ΔΗΜΟΣ ΙΑΛΥΣΟΥ
ΙΣΟΛΟΓΙΣΜΟΣ 31ης ΔΕΚΕΜΒΡΙΟΥ 2005
5η ΔΙΑΧΕΙΡΙΣΤΙΚΗ ΧΡΗΣΗ (1 ΙΑΝΟΥΑΡΙΟΥ - 31 ΔΕΚΕΜΒΡΙΟΥ 2005)
(Ποσά σε Ευρώ)

ΕΝΕΡΓΗΤΙΚΟ

	Ποσά κλειόμενης χρήσεως 2005			Ποσά προηγούμενης χρήσεως 2004		
	Αξία κτήσεως	Αποσβέσεις	Αναπόσβεστη αξία	Αξία κτήσεως	Αποσβέσεις	Αναπόσβεστη αξία
Β. ΕΞΟΔΑ ΕΓΚΑΤΑΣΤΑΣΕΩΣ						
4. Λοιπά έξοδα εγκαταστάσεως	43 086.61	8 617.32	34 469.29	0.00	0.00	0.00
Γ. ΠΑΓΙΟ ΕΝΕΡΓΗΤΙΚΟ						
II. Ενσώματες ακινητοποιήσεις						
1. Γήπεδα - Οικόπεδα	7 193 022.00	0.00	7 193 022.00	7 193 022.00	0.00	7 193 022.00
1α. Πλατείες-Πάρκα-Παιδότοποι κοινής Χρήσης	166 343.31	94 235.44	72 107.87	166 343.31	80 379.04	85 964.27
1β. Οδοί-Οδοστρώματα κοινής Χρήσης	2 812 122.61	1 462 460.64	1 349 661.97	2 812 122.61	1 228 210.80	1 583 911.81
1γ. Πεζοδρόμια κοινής Χρήσης	407 764.96	168 106.16	239 658.80	407 764.96	134 139.32	273 625.64
3. Κτίρια και τεχνικά έργα	551 045.49	139 818.91	411 226.58	551 045.49	94 795.15	456 250.34
3α. Κτιριακές εγκαταστάσεις κοινής Χρήσης	8 292.20	2 327.39	5 964.81	8 292.20	1 575.71	6 716.49
3β. Εγκαταστάσεις Ηλεκτροφωτισμού κοινής Χρήσης	965 715.95	556 645.08	409 070.87	925 308.64	479 286.43	446 022.21
4.Μηχανήματα-τεχν.εγκαταστάσεις και λοιπ.εξοπλ	153 451.45	112 082.30	41 369.15	153 451.45	92 158.94	61 292.51
5. Μεταφορικά μέσα	538 499.25	341 189.00	197 310.25	487 500.98	276 516.13	210 984.85
6. Έπιπλα και λοιπός εξοπλισμός	535 921.52	449 075.04	86 846.48	437 276.50	374 598.15	62 678.35
7. Ακινητοποιήσεις υπό εκτέλεση και προκαταβολές	12 611 219.04	0.00	12 611 219.04	10 323 259.35	0.00	10 323 259.35
Σύνολο ακινητοποιήσεων (ΓII)	25 943 397.78	3 325 939.96	22 617 457.82	23 465 387.49	2 761 659.67	20 703 727.82
III. Συμμετοχές και άλλες μακροπρόθεσμες χρηματοοικονομικές απαιτήσεις						
1. Τίτλοι Πάγιας Επένδυσης		8 239 943.65			7 801 308.77	
Μείον:Προβλέψεις για υποτίμηση		1 974 787.30	6 265 156.35		1 974 787.30	5 826 521.47
Σύνολο πάγιου ενεργητικού (ΓII+ΓIII)			28 882 614.17			26 530 249.29
Δ. ΚΥΚΛΟΦΟΡΟΥΝ ΕΝΕΡΓΗΤΙΚΟ						
II. Απαιτήσεις						
1. Απαιτήσεις από πώληση αγαθών και υπηρεσιών			4 245 656.30			4 553 814.10
5. Χρεώστες διάφοροι			6 988.98			0.00
			4 252 645.28			4 553 814.10
III. Χρεόγραφα						
1. Μετοχές		38 033.75			38 033.75	
Μείον:Προβλέψεις για υποτίμηση		38 033.75	0.00		38 033.75	0.00
3. Λοιπά χρεόγραφα			14 869.00			14 869.00
			14 869.00			14 869.00
IV. Διαθέσιμα						
1. Ταμείο			300.01			833.55
3. Καταθέσεις όψεως και προθεσμίας			264 427.90			533 719.82
			264 727.91			534 553.37
Σύνολο Κυκλοφορούντος Ενεργητικού (ΔII+ΔIII+ΔIV)			4 532 242.19			5 103 236.47
ΓΕΝΙΚΟ ΣΥΝΟΛΟ ΕΝΕΡΓΗΤΙΚΟΥ (Β+Γ+Δ)			#########			#########
ΛΟΓΑΡΙΑΣΜΟΙ ΤΑΞΕΩΣ ΧΡΕΩΣΤΙΚΟΙ						
4. Λοιποί λογαριασμοί τάξεως			33 391.11			198 819.21

ΠΑΘΗΤΙΚΟ

	Ποσά κλειόμενης χρήσεως 2005	Ποσά προηγούμενης χρήσεως 2004
Α. ΙΔΙΑ ΚΕΦΑΛΑΙΑ		
I. Κεφάλαιο		
1. Καταβλημένο	14 624 030.98	14 624 030.98
III. Διαφορές αναπροσαρμογής και Επιχορηγήσεις επενδύσεων- Δωρεές παγίων		
3. Επιχορ/σεις επενδύσεων πάγιου ενεργητικού	9 370 873.23	7 727 642.93
V. Αποτελέσματα εις νέο		
Υπόλοιπο πλεονασμάτων σε νέο	6 893 717.47	6 459 589.60
Σύνολο Ιδίων Κεφαλαίων (AI+AIII+AV)	30 888 621.68	28 811 263.51
Γ. ΥΠΟΧΡΕΩΣΕΙΣ		
I. Μακροπρόθεσμες υποχρεώσεις		
2. Δάνεια Τραπεζών	913 200.00	913 200.00
3α.Δάνεια Ταμείου Παρακατ.και Δανείων	355 613.67	374 192.64
	1 268 813.67	1 287 392.64
II. Βραχυπρόθεσμες υποχρεώσεις		
1. Προμηθευτές	980 203.88	1 138 254.84
5. Υποχρεώσεις από φόρους-τέλη	30 102.80	25 653.88
6. Ασφαλιστικοί Οργανισμοί	95 641.51	78 678.53
7. Μακροπρόθεσμες υποχρεώσεις πληρωτέες στην επόμενη χρήση	18 578.99	28 700.59
8. Πιστωτές διάφοροι	167 363.12	263 541.77
	1 291 890.30	1 534 829.61
Σύνολο υποχρεώσεων (ΓI+ΓII)	2 560 703.97	2 822 222.25
ΓΕΝΙΚΟ ΣΥΝΟΛΟ ΠΑΘΗΤΙΚΟΥ (Α+Γ)	########	31 633 485.76
ΛΟΓΑΡΙΑΣΜΟΙ ΤΑΞΕΩΣ ΠΙΣΤΩΤΙΚΟΙ		
4. Λοιποί λογαριασμοί τάξεως	33 391.11	198 819.21

ΚΑΤΑΣΤΑΣΗ ΛΟΓΑΡΙΑΣΜΟΥ ΑΠΟΤΕΛΕΣΜΑΤΩΝ ΧΡΗΣΗΣ
31ης Δεκεμρίου 2005 (1 Ιανουαρίου 2005- 31Δεκεμβρίου 2005)

	Ποσά κλειόμενης χρήσεως 2005			Ποσά προηγούμενης χρήσεως 2004		
I. Αποτελέσματα εκμεταλλεύσεως						
1.Έσοδα από πώληση αγαθών και υπηρεσιών		3 398 879.79			3 266 112.11	
2.Έσοδα από φόρους-εισφορές-πρόστιμα-προσαυξήσεις		1 388 636.95			2 351 699.46	
3.Τακτικές επιχορηγήσεις από τακτικό προυπολογισμό		1 167 450.94	5 954 967.68		922 940.37	6 540 751.94
Μείον: Κόστος πωλήσεων			5 357 435.85			5 702 525.58
Μικτά αποτελέσματα (πλεόνασμα) εκμεταλλεύσεως			597 531.83			838 226.36
Πλέον: Αλλα έσοδα εκμεταλλεύσεως			462 152.96			782 374.57
Σύνολο			1 059 684.79			1 620 600.93
Μείον: 1.Έξοδα διοικητικής λειτουργίας		145 407.84			120 348.83	
3. Εξοδα λειτουργίας διαθέσεως		11 520.35	156 928.19		103 125.59	223 474.42
Μερικά αποτελέσματα (κέρδη) εκμεταλλεύσεως			902 756.60			1 397 126.51
Πλέον: 2.Έσοδα τίτλων πάγιας επένδυσης και συμμετοχών	419.84			855.04		
4. Πιστωτικοί τόκοι και συναφή έσοδα	4 054.12	4 473.96		7 545.28	8 400.32	
Μείον:						
3. Χρεωστικοί τόκοι & συναφή έξοδα		73 552.52	-69 078.56		55 824.34	-47 424.02
Ολικά αποτελέσματα (πλεόνασμα) εκμεταλλεύσεως			833 678.04			1 349 702.49
II. ΠΛΕΟΝ: Εκτακτα αποτελέσματα						
1. Εκτακτα και ανόργανα έσοδα	20 012.93			113 156.39		
3. Έσοδα προηγουμένων χρήσεων	155 363.90	175 376.83		455 380.40	568 536.79	
Μείον:						
1. Εκτακτα και ανόργανα έξοδα	375 552.17			1 941.65		
3. Εξοδα προηγούμενων χρήσεων	199 374.83	574 927.00	-399 550.17	314 663.07	316 604.72	251 932.07
Οργανικά και έκτακτα αποτελέσματα (κέρδη)			434 127.87			1 601 634.56
ΜΕΙΟΝ: Σύνολο αποσβέσεων παγίων στοιχείων		572 897.61			918 670.09	
Μείον: Οι από αυτές ενσωματωμένες στο λειτουργικό κόστος		572 897.61	0.00		918 670.09	0.00
ΚΑΘΑΡΑ ΑΠΟΤΕΛΕΣΜΑΤΑ (Πλεόνασμα) ΧΡΗΣΕΩΣ			434 127.87			1 601 634.56

ΠΙΝΑΚΑΣ ΔΙΑΘΕΣΕΩΣ ΑΠΟΤΕΛΕΣΜΑΤΩΝ

	Ποσά κλειόμενης χρήσεως 2005	Ποσά προηγούμενης χρήσεως 2004
Καθαρά αποτελέσματα (πλεόνασμα) χρήσεως	434 127.87	1 601 634.56
(+) Υπόλοιπο αποτελεσμάτων (πλεόνασμα) προηγούμενων χρήσεων	6 459 589.60	4 857 955.04
Πλεόνασμα εις νέο	6 893 717.47	6 459 589.60

Ιαλυσός 04 Μαίου 2006

Ο Δήμαρχος	Η προισταμένη Οικονομικών	Ο Υπεύθυνος Διπλογραφικού	Ο Συντάξας
Στέργος Σ. Στάγκος	Βεατρίκη Α. Σέρβου	Μιχαήλ Α. Στάγκος	Χρήστος Ι. Φούκας

ΕΚΘΕΣΗ ΕΛΕΓΧΟΥ ΟΡΚΩΤΟΥ ΕΛΕΓΚΤΗ - ΛΟΓΙΣΤΗ
Προς το Δημοτικό Συμβούλιο του Δήμου Ιαλυσού

Ελέγξαμε τις οικονομικές καταστάσεις του Δήμου Ιαλυσού της χρήσεως που έληξε την 31 Δεκεμβρίου 2005. Η ευθύνη της σύνταξης των οικονομικών καταστάσεων βαρύνει τη Διοίκηση του Δήμου. Η δική μας ευθύνη περιορίζεται στη διαμόρφωση και τη διατύπωση γνώμης επί των οικονομικών καταστάσεων, εδραιωμένης στο διενεργηθέντα έλεγχο. Ο έλεγχός μας στα πλαίσια του οποίου λάβαμε υπόψη μας και τις σχετικές διατάξεις του Δημοτικού και Κοινοτικού Κώδικα όπως ισχύει, διενεργήθηκε σύμφωνα με τα Ελληνικά Ελεγκτικά Πρότυπα, που είναι εναρμονισμένα με τα Διεθνή Ελεγκτικά Πρότυπα. Τα Πρότυπα αυτά απαιτούν το σχεδιασμό και την εκτέλεση του ελεγκτικού έργου κατά τρόπο που να διασφαλίζει με εύλογη βεβαιότητα ότι οι οικονομικές καταστάσεις είναι απαλλαγμένες από ουσιώδεις ανακρίβειες και παραλείψεις. Ο έλεγχος περιλαμβάνει την εξέταση, σε δειγματοληπτική βάση, αποδεικτικών στοιχείων που υποστηρίζουν τα ποσά και τις πληροφορίες που περιλαμβάνονται στις οικονομικές καταστάσεις. Ο έλεγχος επίσης περιλαμβάνει την αξιολόγηση των λογιστικών αρχών που ακολουθήθηκαν, των εκτιμήσεων της Διοίκησης του Δήμου και, γενικότερα, της παρουσίασης των δεδομένων στις οικονομικές καταστάσεις, καθώς και τη συμφωνία του περιεχομένου της Εκθεσης της Δημαρχιακής Επιτροπής με τις οικονομικές καταστάσεις. Πιστεύουμε ότι ο έλεγχος που διενεργήθηκε παρέχει επαρκή βάση για τη διαμόρφωση της γνώμης μας. Από τον ανωτέρω έλεγχό μας προέκυψε ότι στο κονδύλι του Ενεργητικού ΔII1 "Απαιτήσεις από πώληση αγαθών και υπηρεσιών" περιλαμβάνονται και ποσό συνολικού ύψους ευρώ 4.113.197,92 , τα οποία προέρχονται από προηγούμενες χρήσεις και για τα οποία δεν έχει σχηματισθεί πρόβλεψη για τυχόν απωλειες από μη εισπραξή τους.

Με εξαίρεση τις επιπτώσεις του θέματος που μνημονεύεται στην προηγούμενη παράγραφο, κατά τη γνώμη μας, οι προαναφερόμενες οικονομικές καταστάσεις παρουσιάζουν εύλογα από κάθε ουσιώδη πλευρά την οικονομική θέση του Δήμου κατά την 31 Δεκεμβρίου 2005 και τα αποτελέσματα των εργασιών του της χρήσεως που έληξε αυτή την ημερομηνία, σύμφωνα με τα Λογιστικά Πρότυπα που προδιαγράφονται από την Ελληνική νομοθεσία και το περιεχόμενο της Εκθεσης του Διοικητικού Συμβουλίου συμφωνεί με τις προαναφερόμενες οικονομικές καταστάσεις.

Χωρίς να διατυπώνουμε επιφύλαξη ως προς τα συμπεράσματα του ελέγχου, εφιστούμε την προσοχή σας στα εξής: 1) Ο Δήμος εφάρμοσε το Κλαδικό Λογιστικό Σχέδιο Δήμων και Κοινοτήτων (Π.Δ 315/1999). Ο Δήμος δεν τήρησε αναλυτική λογιστική κατά την ελεγχόμενη χρήση και, συνεπώς, δεν μπορέσαμε να επαληθεύσουμε αν το κόστος των παρεχόμενων υπηρεσιών και κατασκευής πάγιων εγκαταστάσεων, που προκύπτει από τα λογιστικά βιβλία, προσδιορίσθηκε σύμφωνα με τις παραδεγμένες αρχές λογισμού του κόστους που προβλέπονται από το Κλαδικό Λογιστικό Σχέδιο Δήμων και Κοινοτήτων (Π.Δ 315/1999). 2) Μέχρι την ημερομηνία του παρόντος Πιστοποιητικού δεν είχαμε λάβει απάντηση από τους νομικούς συμβούλους του Δήμου, σε σχετικές προς αυτούς επιστολές μας, για την επιβεβαίωση της νομικής κατάστασης των ακινήτων του Δήμου καθώς και για τυχόν ύπαρξη εκκρεμών δικών από τις οποίες ενδεχομένως να προκύψουν υποχρεώσεις του Δήμου. 3) Ο Δήμος δεν έχει ελεγχθεί φορολογικώς από της συστάσεως του μέχρι σήμερα, με συνέπεια να υπάρχει το ενδεχόμενο επιβολής πρόσθετων φόρων και προσαυξήσεων κατά το χρόνο που οι ανέλεγκτες χρήσεις θα ελεγχθούν από τις φορολογικές αρχές. Η έκβαση του φορολογικού ελέγχου δεν είναι δυνατόν να προβλεφθεί στο παρόν στάδιο και, ως εκ τούτου, δεν έχει γίνει οποιαδήποτε πρόβλεψη στις οικονομικές καταστάσεις σε σχέση με το θέμα αυτό.

Ιαλυσός, 25 Μαίου 2006
Ο Ορκωτός Ελεγκτής - Λογιστής

ΙΩΑΝΝΗΣ Γ. ΑΝΑΣΤΑΣΙΑΔΗΣ
Α.Μ. Σ.Ο.Ε.Λ 10141
ΑΞΟΝ ΟΡΚΩΤΟΙ ΕΛΕΓΚΤΕΣ ΕΠΕ

ΕΞΑΓΓΕΛΘΗΚΑΝ ΑΠΟ ΤΟΝ ΥΠΟΥΡΓΟ ΑΠΑΣΧΟΛΗΣΗΣ

ΜΕΤΡΑ ΓΙΑ ΤΗ ΒΕΛΤΙΩΣΗ *υπηρεσιών από το ΙΚΑ*

Ενίσχυση των κέντρων υγείας σε γιατρούς και ορθολογικότερη κατανομή ανάμεσα σε ειδικότητες

Μέτρα για τη βελτίωση των υπηρεσιών στους κλάδους υγείας και συντάξεων του ΙΚΑ, προωθούνται από την κυβέρνηση.

Ο υπουργός Απασχόλησης και Κοινωνικής Προστασίας κ. Σάββας Τσιτουρίδης μετά από συνάντηση εργασίας που είχε με την Διοίκηση του ΙΚΑ τόνισε σε δηλώσεις του, ότι υπάρχει μια σειρά αποφάσεων, με βάση τις οποίες μέσα στο καλοκαίρι πρόκειται να μετουσιωθούν σε παρεμβάσεις θεσμικού χαρακτήρα. Ο κ. Τσιτουρίδης σημείωσε ότι έχει δρομολογηθεί, στο πλαίσιο του σχεδιασμού για την ενίσχυση των κέντρων υγείας σε γιατρούς και της ορθολογικότερης κατανομής ανάμεσα σε ειδικότητες, μια σειρά μέτρων που αποσκοπούν, μήνα με το μήνα, να υπάρξουν πολύ συγκεκριμένα αποτελέσματα σε ό,τι αφορά το χρόνο αναμονής των ασθενών, με στόχο μέσα στο φθινόπωρο να έχει μειωθεί κατά το ήμισυ, τουλάχιστον, στα διάφορα κέντρα υγείας του ΙΚΑ.

ΟΙ ΧΡΟΝΙΩΣ ΠΑΣΧΟΝΤΕΣ

Ο κ. Τσιτουρίδης δήλωσε ότι μια σημαντική απόφαση αφορά τις χρόνιες ασθένειες για τις οποίες απαιτείται σήμερα εξέταση του πάσχοντα κάθε μήνα. Οι περιπτώσεις αυτές ανέρχονται σε 18.000 περίπου. Για το θέμα αυτό -είπε- αποφασίστηκε η ενεργοποίηση ενός συστήματος τρίμηνων συνταγών.

Σε ό,τι αφορά τις ελεγκτικές υπηρεσίες του ΙΚΑ, αποφασίστηκε ότι η Ειδική Υπηρεσία Ελέγχου της Απασχόλησης και η Επιθεώρηση Υπηρεσιών Ασφάλισης, θα έχουν μια αύξηση των ελεγκτών κατά 100%, σε πρώτη φάση, μέσα στο καλοκαίρι. Αλλη απόφαση, για τον εξορθολογισμό των δαπανών, είναι να αντικατασταθούν τα συνταγολόγια του ΙΚΑ που σήμερα είναι στα χέρια των γιατρών.

Τα συνταγολόγια θα περάσουνε στα χέρια των ασφαλισμένων, είπε ο υπουργός και έδωσε εντολή στη Διοίκηση του ΙΚΑ για την αντικατάσταση του όλου συστήματος και των συνταγών που υπάρχουν σήμερα στο πλαίσιο των προμηθειών του ΙΚΑ.

ΤΡΑΠΕΖΕΣ

Σε ό,τι αφορά τις τραπεζικές υπηρεσίες, τις οποίες το ΙΚΑ αλλά και άλλοι ασφαλιστικοί οργανισμοί λαμβάνουν μέσω του τραπεζικού συστήματος, αποφασίστηκε η προκήρυξη ενός διαγωνισμού, σε κεντρικό επίπεδο με το ΙΚΑ, τον ΟΓΑ και το ΤΕΒΕ να «πρωταγωνιστούν», διότι καλύπτουν το 80% των ασφαλισμένων.

Ο διαγωνισμός θα αφορά τη διεκπεραίωση των συντάξεων, με στόχο να μειωθεί το ποσοστό της προμήθειας για τις Τράπεζες από το 1,20 ευρώ που είναι το υψηλότερο σήμερα στο μέσο ευρωπαϊκό επίπεδο, των 30 λεπτών περίπου. Από τη μείωση αυτή εκτιμάται ότι θα εξοικονομηθούν πολλές δεκάδες εκατομμυρίων ευρώ για τα Ταμεία και το ασφαλιστικό σύστημα.

Παράλληλα αποφασίστηκε να προχωρήσει άμεσα το ΙΚΑ στη σύνταξη μελέτης με στόχο τη συγχώνευση και την ορθολογική λειτουργία των τεσσάρων νοσοκομείων που έχει στην Αθήνα. Πρόθεση είναι να διατηρηθεί το ένα νοσοκομείο στη Θεσσαλονίκη και τα τέσσερα νοσοκομεία τα οποία υπάρχουν σήμερα, να συγχωνευτούν στη βάση των ποριστικών της μελέτης.

Για όλα τα θέματα, ανέφερε ο υπουργός, θα υπάρξει μια επιτροπή στην οποία θα μετέχουν στελέχη του υπουργείου και του ΙΚΑ, η οποία θα πρέπει να παραδώσει το πόρισμά της μέχρι την 4η Σεπτεμβρίου. Στις ενέργειες που έχουν δρομολογηθεί για την καλύτερη εξυπηρέτηση των ασφαλισμένων του ΙΚΑ αναφέρθηκε και ο διοικητής του Ιδρύματος κ. Βαρθολομαίος, τονίζοντας ότι προωθείται το θέμα της Μηχανοργάνωσης και ότι σύντομα θα υπάρξουν αποφάσεις που θα οδηγήσουν στη βελτίωση του επιπέδου των προσφερόμενων υπηρεσιών στους ασφαλισμένους.

Στόχοι, είπε, είναι να μειωθούν οι χρόνοι που σήμερα απαιτούνται και οι συντάξεις γήρατος από 2,5 μήνες να εκδίδονται σε ένα, αναπηρίας από τέσσερις μήνες στο μισό και οι υποθέσεις διαδοχικής ασφάλισης από 18 μήνες που φτάνουν σήμερα, να «πέσουν» στους οκτώ μήνες για την ολοκλήρωση της διαδικασίας. Τα μέτρα που εξετάζονται δεν θα περιοριστούν στο ΙΚΑ, αλλά θα επεκταθούν και σε άλλους εποπτευόμενους Οργανισμούς.

Για το σκοπό αυτό, ο υπουργός Απασχόλησης και Κοινωνικής Προστασίας κ. Σάββας Τσιτουρίδης θα έχει σήμερα συνάντηση εργασίας με τους Διοικητές και τους Προέδρους των Ασφαλιστικών Οργανισμών, παρουσία του Γενικού Γραμματέα Κοινωνικής Ασφάλισης κ. Δημοσθένη Μαμμωνά και του Ειδικού Γραμματέα Εποπτευόμενων Φορέων και Οργανισμών κ. Ευγένιου Παπαδόπουλου.

ΑΠΟ ΝΕΟΤΕΧ ΡΟΔΟΥ

ΕΠΙΔΕΙΞΗ ΣΥΓΧΡΟΝΩΝ ΕΠΑΓΓΕΛΜΑΤΙΚΩΝ *εργαλείων & εξαρτημάτων της De WALT*

Οι επαγγελματίες της Ρόδου είχαν την ευκαιρία να παρακολουθήσουν μια πολύ ενδιαφέρουσα επίδειξη σύγχρονων επαγγελματικών εργαλείων & εξαρτημάτων της De WALT εγγυημένης αντοχής που λύνουν τα χέρια και εξασφαλίζουν ποιότητα στην εργασία σε συνδυασμό με το καλύτερο αποτέλεσμα.

Η επίδειξη πραγματοποιήθηκε την Τετάρτη το απόγευμα, με την πρωτοβουλία της ΝΕΟΤΕΧ Ρόδου στις ανανεωμένες εγκαταστάσεις της στο 5ο χλμ Ρόδου-Λίνδου και έδωσε την ευκαιρία στους ξυλουργούς, ηλεκτρολόγους, γυψοσανιδάδες, μπογιατζήδες, υδραυλικούς που παραβρέθηκαν, να δοκιμάσουν οι ίδιοι τις λειτουργίες και την εγγυημένη αντοχή των μηχανημάτων για κατασκευές και πολλές άλλες χρήσεις.



Τα σύγχρονα επαγγελματικά εργαλεία και εξαρτήματα 2006 της De WALT που παρουσιάστηκαν ήταν:

- Επαναφορτιζόμενα, σειρά 24 volt, 18 volt, 14.4 volt
- Όργανα Δόμησης, αλφάδια λέιζερ
- Κατσαβίδια, κατσαβίδια γυψοσανίδας
- Δράπανα, δράπανα/αναμίκτες, κρουστικά δράπανα
- Πιστολέτα, πιστολέτα κατεδάφισης
- Εργασίες Μετάλλου, μεγάλοι γωνιακοί τροχοί, αλειφαδόρος, κόφτης πλακιδίων
- Εργασίες Ξύλου, πλάνες, έκκεντρα περιστροφικά τριβεία, πιστόλι θερμού αέρα
- Καρφωτικά, καρφωτικά πρόκας, διχάλου
- Πριόνισμα, σεγάτσες Alligator
- Σταθερά εργαλεία, πλάνες, πλάνες/ξεχονδριστήρες & πριονοκορδέλες, σκούπες
- Φαλτσοπρίονα

Στην επίδειξη οι συμμετέχοντες είχαν την ευκαιρία να δοκιμάσουν οι ίδιοι τα εργαλεία, να υποβάλουν ερωτήσεις, να λύσουν απορίες τους και να συζητήσουν με τους συναδέλφους τους τις χρήσεις και την αξιοποίησή τους με τον αποτελεσματικότερο τρόπο. Η εκδήλωση έκλεισε με τα συμπεράσματα και τον μπουφέ στο ανανεωμένο κατάστημα της ΝΕΟΤΕΧ Ρόδου.

ACE
The helpful place.

Η ACE κατέχει παγκοσμίως ηγετική θέση στον χώρο πολυκαταστημάτων και των D.I.Y. Έχει 5,500 καταστήματα σε 72 χώρες του κόσμου και με ετήσιες πωλήσεις που φθάνουν τα 15 δις ευρώ. Εργασία στην ACE σημαίνει ταυτόχρονα και συμμετοχή στην επιτυχία της σε μια θέση που σας ταιριάζει.

Για το κατάστημα της Ρόδου
ΖΗΤΑΜΕ ΠΡΟΣΩΠΙΚΟ

Διευθυντή Καταστήματος (Κωδ ΔΚΑ) Γνώσεις σε Χρώματα, εργαλεία, είδη κηπουρικής, υδραυλικά, ηλεκτρολογικά, αξεσουάρ μπάνιου, είδη σπιτιού, έπιπλα, αξεσουάρ αυτοκινήτου, δομικά υλικά κ.ά. Προϋπηρεσία σε ανάλογη θέση θα ληφθεί υπόψιν. Εκπληρωμένη στρατιωτική θητεία. Επιπλέον προσόντα Πτυχιούχος, με άριστη ικανότητα επικοινωνίας, επαγγελματισμός, γνώσεις Αγγλικών, χρήση Η/Υ.

Υπάλληλοι Γραφείου (Κωδ ΥΓΑ) Χειριστές Η/Υ με γνώσεις Γραμματείας – Τιμολόγησης – Εισαγωγές. Πληροφοριακό σύστημα (E.R.P.) Προϋπηρεσία σε ανάλογη θέση.

Ταμίες – Πωλητές (Κωδ ΤΠΑ) Προϋπηρεσία, Γνώσεις Ταμείου Η/Υ, Ευγενικές με άψογη συμπεριφορά και εξυπηρέτηση προς τους πελάτες.
Στείλτε Βιογραφικό έως 31/Ιουλίου/06 στο FAX 2241-0-30270 Η στην διεύθυνση Τ.Θ. 178, Ρόδος Η στο email greece@mail.acehardware.com

MAXI Dia %

Η MAXI DIA % του Ομίλου CARREFOUR No1 στην Ευρώπη και No2 παγκοσμίως με 4400 DIA καταστήματα σε όλο τον κόσμο και 360 καταστήματα στην Ελλάδα ζητά για το νέο υπερκατάστημα της Ρόδου.

Διευθυντή Καταστήματος (Κωδ ΔΚΔ) Εμπειρία τουλάχιστον 3 ετών σε αντίστοιχη θέση στο λιανεμπόριο. Απολυτήριο Λυκείου (Πτυχίο Ανώτερης/τατης σχολής θα θεωρηθεί επιπρόσθετο προσόν). Γνώση αγγλικής γλώσσας. Γνώση Η/Υ (MS Office). Διοικητική και οργανωτική ικανότητα, άνεση στην επικοινωνία, αποδεδειγμένη ικανότητα στην επίτευξη στόχων.

Υπάλληλοι Γραφείου (Κωδ ΥΓΔ) Χειριστές Η/Υ με γνώσεις Γραμματείας, – Πληροφοριακό σύστημα (E.R.P.) Προϋπηρεσία σε ανάλογη θέση.

Ταμίες – Πωλητές (Κωδ ΤΠΔ) Προϋπηρεσία, Γνώσεις Ταμείου Η/Υ, Ευγενικές, με άψογη συμπεριφορά και εξυπηρέτηση προς τους πελάτες.

Στείλτε Βιογραφικό έως 31/Ιουλίου/06 στο FAX 2241-0-30270 Η στην διεύθυνση Τ.Θ. 178, Ρόδος Η στο email carrefour@mail.gr

ΓΝΩΜΩΝ
ΦΡΟΝΤΙΣΤΗΡΙΑ
Μ. ΓΙΑΝΝΙΚΟΥΡΗΣ

...ΜΕΤΡΑΜΕ
33 χρόνια

• Μαθηματικά • Φυσική • Χημεία • Βιολογία
• Αρχαία • Ιστορία • Έκθεση • Α.Ο.Θ.
• Α.Ο.Δ.Ε. • Ανάπτυξη εφαρμογών σε προγραμματιστικό περιβάλλον

Διδάσκουν:
Γιαννικουρής Μανώλης
Οικονόμου Νέστορας
Σέρβου Βεατρίκη
Αναγνώστου Ειρήνη

Τμήματα: 4μελή – 6μελή – 8μελή - Ιδιαίτερα

Έναρξη Μαθημάτων: 1 Σεπτεμβρίου

Εγγραφές – Πληροφορίες: Καθημερινά 10-1 το πρωί και 7-10 το απόγευμα
Τηλέφωνα: 22410 25700 - 25250 - 25252 Κιν: 694 88 89 689

υπόθεση: Πολιτισμός



ΓΡΑΦΕΙ Η ΠΕΓΚΥ ΝΤΟΚΟΥpegkyd@hotmail.com

ΟΙ «ΘΕΣΜΟΦΟΡΙΑΖΟΥΣΕΣ» ΣΤΗ ΡΟΔΟ ΤΗΝ ΚΥΡΙΑΚΗ

• Μία από τις τέσσερις συνολικά παραγωγές που παρουσιάζει φέτος το καλοκαίρι το Εθνικό Θέατρο είναι οι «Θεσμοφοριάζουσες» του Αριστοφάνη, σε σκηνοθεσία Σωτήρη Χατζάκη, με τους Γιώργο Αρμένη, Βασίλη Χαραλαμπόπουλο και Αλέξανδρο Μυλωνά στους πρωταγωνιστικούς ρόλους. Την παράσταση έχει επενδύσει μουσικά ο Σταμάτης Κραουνάκης. Με στόχο της σάτιράς του τον Ευριπίδη, ο Αριστοφάνης έγραψε και παρουσίασε τις «Θεσμοφοριάζουσες» το 411 π.Χ. Το έργο παίρνει τον τίτλο του από τα Θεσμοφόρια, γυναικεία γιορτή στην οποία δεν επιτρεπόταν να παρίστανται άντρες. Οι «Θεσμοφοριάζουσες» ανέβηκαν για πρώτη φορά από το Εθνικό Θέατρο το 1958, σε σκηνοθεσία Αλέξη Σολομού. Ο μύθος, γεμάτος ανατροπές και απρόοπτα, αλλά και η διακωμώδηση των ηρώων, μέσα από την παρωδία έργων του Ευριπίδη, κάνουν τις «Θεσμοφοριάζουσες», μια από τις πιο σπαρταριστές κωμωδίες του Αριστοφάνη. Στις «Θεσμοφοριάζουσες» ο Αριστοφάνης δεν χάνει την ευκαιρία να σατιρίσει για άλλη μια φορά τον Ευριπίδη. Στην προκειμένη, μάλιστα, περίπτωση θέλει τις γυναίκες της Αθήνας αγανακτισμένες με τον τραγικό ποιητή, που τόσα τις καταμαρτυρεί στις τραγωδίες του, να συντάσσονται στη μεγάλη, μυστική γιορτή των γυναικών, τα Θεσμοφόρια, προκειμένου να δικάσουν τον συκοφάντη τους. Ο Ευριπίδης, μαθαίνοντας τα σχέδιά τους, προσπαθεί να αποτρέψει την καταδικαστική απόφαση. Έτσι, αποφασίζει να στείλει ένα δικό του άνθρωπο, μεταμφιεσμένο σε γυναίκα, στο ναό των Θεσμοφόρων για να τον υπερασπιστεί. Ο Αριστοφάνης διευρευνώντας στις «Θεσμοφοριάζουσες» τη σχέση του Ευριπίδη και των έργων του με το σύγχρονό του κόσμο, δεν εξετάζει τίποτα περισσότερο από τα συστατικά στοιχεία της ίδιας της Κωμωδίας. Στην κωμωδία του ο Αριστοφάνης δεν διακωμωδεί μόνο τον Ευριπίδη, ως άντρα που υποτιμά στα έργα του τις γυναίκες, αλλά και τις Θεσμοφοριάζουσες και ιδιαίτερα τα τελετουργικά τους. Γι' αυτό το λόγο πολλοί κριτικοί θεώρησαν το έργο του αντιφεμινιστικό, κάποιοι μάλιστα ακόμα και προσβλητικό για τις γυναίκες. Ωστόσο, χωρίς βέβαια να μπορεί να ξεφύγει τελείως από το πνεύμα της εποχής και τον τρόπο με τον οποίο αντιμετώπιζε τις γυναίκες, ο Αριστοφάνης δεν σατιρίζει ουσιαστικά τις γυναίκες στο σύνολό τους αλλά τις συγκεκριμένες που επιδίδονται, λόγω μίσους και μόνο, σε αθέμιτα τελετουργικά. Εξάλλου, οι γυναίκες στο έργο του Αριστοφάνη δεν διεκδικούν τον επαναπροσδιορισμό της θέσης τους στην κοινωνία ως μητέρες και σύζυγοι αλλά χρησιμοποιούν τη δύναμη που τους δίνουν αυτοί τους οι ρόλοι για να επιτεθούν ενάντια σε αυτόν που πιστεύουν ότι τους υπονομεύει.



Η ταυτότητα της παράστασης

Μετάφραση: Κ.Χ. Μύρη, Σκηνοθεσία: Σωτήρης Χατζάκης, Σκηνικά: Έρση Δρίνη, Κοστούμια: Γιάννης Μετζικώφ, Μουσική: Σταμάτης Κραουνάκης, Χορογραφία: Φρόσω Κόρρου, Φωτισμοί: Αντώνης Παναγιωτόπουλος, Βοηθός σκηνοθέτη: Δημήτρης Παπανικολάου. **ΔΙΑΝΟΜΗ:** Μνησίλοχος: Γιώργος Αρμένης, Ευριπίδης: Βασίλης Χαραλαμπόπουλος, Αγάθωνας: Αλέξανδρος Μυλωνάς, Υπηρέτης Αγάθωνα-Πρύτανης: Βαγγέλης Χατζηνικολάου, Μαθητής Αγάθωνα: Δημήτρης Μαρίζας, Ενκελέντ Φεζολλάρη, Κλεισθένης: Θεμιστοκλής Πάνου, Τοξότης: Περικλής Καρακωνστάντογλου, Γυναίκα α': Ελένη Ουζουνίδου, Γυναίκα β': Μαρία Καντιφέ, Χορός: Ρένα Βαμβακοπούλου, Μάρα Βλαχάκη, Ελένη-Ρωξάννη Γαρεφαλάκη, Άννα Γιαγκώζη, Άννα Καλαϊτζίδου, Σοφία Καλεμκερίδου, Μαρία Καντιφέ, Δήμητρα Λαρεντζάκη, Λήδα Μανιατάκου, Μαρία Μανιώτη, Αγορίτσα Οικονόμου, Ελένη Ουζουνίδου, Αρετή Πασχάλη, Ίρις Πανταζάρα, Τσαμπίκα Φεσάκη, Βαγγέλης Χατζηνικολάου, Δημήτρης Μαρίζας, Ενκελέντ Φεζολλάρη.

Η παράσταση θα παρουσιαστεί στις 30 Ιουλίου στη Ρόδο, στο Θέατρο Μεσαιωνικής Τάφρου «Μελίνα Μερκούρη».

ΔΙΑΦΟΡΑ

• Για δεύτερη συνεχή χρονιά θα διεξαχθεί στη Ρόδο, η Θερινή Ακαδημία Πιάνου, από 20 έως 30 Ιουλίου στο Μουσικό Σχολείο Ρόδου. Η Θερινή Ακαδημία Πιάνου διεξάγεται υπό την αιγίδα της Ελληνικής Εθνικής Επιτροπής UNESCO, με τη στήριξη του Οργανισμού Πολιτιστικής Ανάπτυξης της Νομαρχιακής Αυτοδιοίκησης Δωδεκανήσου και του Δήμου Καλλιθέας Ρόδου. Μεγάλος Χορηγός Γενική Τράπεζα. Δύο καθηγητές, ο Alberto Portugheis από το Λονδίνο και η Heyoung Park από την Κορέα, θα διδάξουν μέσω εντατικών μαθημάτων πιάνου, παιδιά και ενήλικες από την Ελλάδα και το εξωτερικό. Τα μαθήματα θα πραγματοποιούνται καθημερινά στο Μουσικό Σχολείο Ρόδου. Την Κυριακή 30 Ιουλίου, στην τελετή λήξης της Ακαδημίας Πιάνου 2006 θα πραγματοποιηθεί συναυλία από τους μαθητές της Ακαδημίας στο Ήχος και Φως της Ρόδου. Μετά το πέρας της συναυλίας θα δοθούν διπλώματα συμμετοχής από τους καθηγητές και θα ακολουθήσει δεξίωση. Η συναυλία είναι ελεύθερη για το κοινό. Καλλιτεχνικός Διευθυντής είναι ο Στέργιος Αϊβάζης. Την διοργάνωση έχει αναλάβει η Πολιτιστική Μη Κερδοσκοπική Εταιρεία Arte Con Anima. *INFO: www.arteconanima.com Τηλ: 22410 43036, 6945 - 123349*

• Συνεχίζεται η έκθεση φωτογραφίας του Νίκου Κασέρη στο Παλάτι του Μεγάλου Μαγίστρου 15 Ιουλίου – 31 Αυγούστου 2006. *Ώρες λειτουργίας: Τρ-Κυρ 8.00-19.00 / Δευ 12.30 -19.00 INFO: ΟΠΑΔ 22410 - 43036, opad@nad.gr.*

• Η Ελευθερία Αρβανιτάκη είναι μια ερμηνεύτρια που μας έχει πραγματικά διδάξει τι θα πει ποιοτικό τραγούδι, από τις χαρακτηριστικότερες και πιο αγαπητές προσωπικότητες του χώρου. Και πάλι φέτος το καλοκαίρι, πραγματοποιεί περιοδεία σε όλη την Ελλάδα, αλλά και στην Κύπρο και την Αλεξάνδρεια, παρέα με τον Μάνο Πυροβολάκη και εφτά μουσικούς. Η περιοδεία της, που ολοκληρώνεται στις 23 Σεπτεμβρίου, έχει τον τίτλο «Δρόμοι Παράλληλοι» και περιλαμβάνει όλες τις επιτυχίες που αγαπήσαμε, παλιές και νέες.

Τους δύο καλλιτέχνες με το επιτελείο τους θα τους δούμε τον Αύγουστο στη Ρόδο.

ΕΙΚΑΣΤΙΚΑ

• Ολοκληρώθηκε με μεγάλη επιτυχία και προσέλευση του εικαστικού κοινού της Ρόδου, η έκθεση της ζωγράφου ΕΦΗΣ ΚΟΥΚΜΑ, στην αίθουσα τέχνης του πολυχώρου «ΤΕΛΧΙΝΕΣ». Συνεχίζοντας τις δραστηριότητες «Πολιτιστικό καλοκαίρι 2006 στη Ρόδο», με τις διαδρομές Ελλήνων και Ξένων δημιουργών, παρουσιάζονται τα έργα τέχνης του γνωστού Λαρισαίου ζωγράφου - σκηνογράφου Κώστα Βαρνά. Ενα διαφορετικό εικαστικό ταξίδι με τίτλο: «CAUSE FOR A TRIP» οδηγεί το δημιουργό Κ. Βαρνά στη Ρόδο, στην καρδιά της Παλιάς Πόλης, ξεδιπλώνοντας τοπία της ψυχής, πλούσια σε συναισθηματική και νοητική διάσταση. Το έργο του καλλιτέχνη ενεργοποιείται μέσα από τη δυναμική των χρωμάτων, οδηγώντας τον θεατή να ανακαλύψει βαθύτερα νοήματα από τις αντανακλάσεις της εξπρεσιονιστικής τεχνοτροπίας. Το χέρι του καλλιτέχνη δρα αυτόνομα, παράγοντας αέναες μορφές, συνδυάζοντας τη σκηνογραφική εμπειρία του καλλιτέχνη με τη ζωγραφική, κατευθύνοντας το έργο του σ' ένα αποτέλεσμα που εκτοπίζει τα σχήματα της παραστατικής ζωγραφικής, υποστηρίζοντας την ιδεολογία!



Ο ζωγράφος - σκηνογράφος Κ. Βαρνάς γεννήθηκε στη Λάρισα, όπου και ζει μόνιμα έως σήμερα. Σπούδασε ζωγραφική και σκηνογραφία, συμμετέχοντας σε πλήθος θεατρικών και κινηματογραφικών έργων του Πειραματικού Θεάτρου Λάρισας και του Φεστιβάλ Κινηματογράφου Θεσσαλονίκης. Ζωγραφικά του έργα βρίσκονται σε πολλούς ιδιωτικούς και δημόσιους χώρους στην Ελλάδα και το εξωτερικό και έχουν παρουσιαστεί σε οκτώ ατομικές και 29 ομαδικές εκθέσεις στην Ελλάδα, Ιταλία, Σ. Αραβία, Τσεχοσλοβακία, Τουρκία, σε διεθνή φόρουμ και Arts Biennial.

Διάρκεια έκθεσης έως 6 Αυγούστου 2006.

Ώρες λειτουργίας 11.30-14.00 πρωί και 19.00 - 24.00 βράδυ.

Την έκθεση επιμελείται η κ. Εφη Αποστολοπούλου.

ΠΕΡΙΟΔΙΚΑ

- ***Ουτοπία*** (τεύχος 70). Αφιέρωμα «Ρεαλισμός, κινηματογράφος και εθνολογία». Τηλ. 210 3607.742.
- ***Διεθνής και Ευρωπαϊκή Πολιτική*** (τεύχος 2). Αφιέρωμα «Πόλεμος και Ειρήνη στον 21ο αιώνα». Τηλ. 210 3822.496.
- **Index** (τεύχος 3). Συνέντευξη του καθηγητή Ανδρέα Παναγόπουλου. Τηλ. 210 5226.609.
- ***Τετράδια Μουσειολογίας*** (τεύχος 3). Δήμητρα Παπανικόλα-Μπακιρτζή, Γεωργία Σκορδαλή «Οι αρχαιολογικές αποθήκες του Μουσείου Βυζαντινού Πολιτισμού». Τηλ. 210 3647.433.
- ***Μονογραφίες*** (τεύχος 1). Νίκος Ξυλούρης. Ο «αρχάγγελος» της Κρήτης. Τηλ. 210 7649.761.
- ***Manifesto*** (τεύχος 6). Μιχάλης Χαραλαμπίδης «Η αναγέννηση του θρακικού αμπελώνα». Τηλ. 210 5787.677.

ΕΚΔΟΣΕΙΣ, ΕΠΕΤΕΙΟΙ κ.ά.

• Τα 400 χρόνια από τη γέννηση του Ρέμπραντ τιμούν οι πολίτες της Ολλανδίας με πλήθος εκδηλώσεων κυρίως στο Αμστερνταμ και το Λάιντεν, όπου έζησε. Ο Ρέμπραντ γεννήθηκε στις 15 Ιουλίου 1606 και πέθανε στις 4 Οκτωβρίου 1669. Έζησε και δημιούργησε στο λεγόμενο «Χρυσό Αιώνα της Ολλανδίας», μια περίοδο που η χώρα γνώρισε εξαιρετική ανάπτυξη και ακμή στις τέχνες, την οικονομία και το εμπόριο. Σε όλη τη διάρκεια της ζωής του δημιούργησε πάνω από 600 ελαιογραφίες, 300 χαρακτικά και 2.000 σχέδια. Πολύ γνωστές και οι αυτοπροσωπογραφίες του. Ο ίδιος έλεγε για το έργο του: *«Προσπαθώ να πετύχω τη μεγαλύτερη και περισσότερο φυσική κίνηση».*

• Το «Έτος Μότσαρτ», που γιορτάζεται φέτος στην Αυστρία με την ευκαιρία των 250 χρόνων από τη γέννηση της μεγαλύτερης μουσικής ιδιοφυίας όλων των εποχών, έδωσε στο πρώτο εξάμηνο του χρόνου ιδιαίτερη ώθηση στον τουρισμό, ξεπερνώντας όλες τις προβλέψεις. Οι πόλεις που ωφελήθηκαν κυρίως ήταν η Βιέννη και το Σάλτσμπουργκ, γενέτειρα του Μότσαρτ. Στη Βιέννη, ο αριθμός των διανυκτερεύσεων από τον Ιανουάριο μέχρι τον Ιούνιο ξεπέρασε τα 4,2 εκατομμύρια, αύξηση κατά 8,9% σε σχέση με το αντίστοιχο χρονικό διάστημα πέρυσι, κατά το οποίο είχε επίσης σημειωθεί αριθμός ρεκόρ στις διανυκτερεύσεις. Μέχρι τέλος Δεκεμβρίου οι διανυκτερεύσεις αναμένεται να ξεπεράσουν το μαγικό αριθμό των εννέα εκατομμυρίων. Τα ξενοδοχεία της αυστριακής πρωτεύουσας στο διάστημα Ιανουαρίου-Μαΐου (τα στοιχεία για τον Ιούνιο δεν είναι ακόμη γνωστά) είχαν εισπράξεις 143,4 εκατομμυρίων ευρώ, κατά 15,2% μεγαλύτερες από εκείνες τους πρώτους πέντε μήνες του 2005.

• Εκατό χρόνια συμπληρώνονται φέτος από τη γέννηση του μεγάλου Έλληνα εικαστικού καλλιτέχνη Νίκου Χατζηκυριάκου - Γκίκα. Η επέτειος αυτή τιμάται από την Πινακοθήκη Κυκλάδων της Σύρου με μία αντιπροσωπευτική έκθεση του έργου του, με τίτλο «Γκίκας: Μοντερνισμός και παράδοση». Η έκθεση φιλοξενείται στο παλιό πέτρινο τελωνείο της Ερμούπολης Σύρου και διαρκεί από τις 8 Ιουλίου έως τις 28 Αυγούστου 2006.



Καλλιτέχνης κοσμοπολίτης, με βαθιά καλλιέργεια, ο Γκίκας συνέβαλε δραστικά με το έργο του στην αποδοχή του μοντερνισμού στον τόπο μας, αλλά και στην προβολή της διαχρονικής αξίας του ελληνικού πνεύματος.

• Είκοσι πέντε χρόνια μετά τη Φρουτοπία, ο Ευγένιος Τριβιζάς επιστρέφει στην πλεόραση με την ιστορία «Το ποντικάκι που ήθελε να αγγίξει ένα αστεράκι». Το ποντικάκι, ο Τρωκτικούλης, είχε βάλει στόχο να αγγίξει τα αστέρια. Σκαρφάλωσε στο χριστουγεννιάτικο δέντρο και άγγιξε το αστέρι που έλαμπε στην κορυφή του. Η προσπάθεια και η επίτευξη του στόχου έκαναν το μικρό ποντίκι να νιώσει μεγάλη αυτοπεποίθηση. Κι όταν βγήκε έξω και είδε πλήθος αστεριών στον ουρανό σκέφτηκε: «Αφού τα κατάφερα μια φορά, σίγουρα θα τα ξανακαταφέρω...». Οι νέες ιστορίες που ετοιμάζει, είναι: «Ο πόλεμος των Ούφρων και των Τζούφρων» που κυκλοφόρησε ήδη από τις Εκδόσεις Μίνωας, ενώ τα δύο επόμενα «Ο πόλεμος της χαμένης παντόφλας» και «Ο πόλεμος της Ωμεγαβήτας» θα κυκλοφορήσουν τον επόμενο μήνα. Τέλος, επικρατέστερο για κινηματογραφική μεταφορά είναι το βιβλίο του, «Η τελευταία μαύρη γάτα» (κυκλοφορεί στα ελληνικά από τα Ελληνικά Γράμματα) για μια ελληνο-αγγλική παραγωγή.



ΕΛΛΗΝΙΚΟΣ ΕΡΥΘΡΟΣ ΣΤΑΥΡΟΣ

ΕΠΕΙΓΟΥΣΑ ΕΚΚΛΗΣΗ – ΛΙΒΑΝΟΣ

Ο Ελληνικός Ερυθρός Σταυρός καλεί όλους τους ενδιαφερομένους να συνδράμουν στο έργο βοηθείας προς τα θύματα του πολέμου στο Λίβανο. Οι οικογένειες που αναγκάστηκαν να εγκαταλείψουν τα σπίτια τους λόγω των εχθροπραξιών χρειάζονται είδη πρώτης ανάγκης για την επιβίωσή τους.
Οσοι επιθυμούν να συνεισφέρουν στις επιχειρήσεις βοηθείας μπορούν να κάνουν χρηματικές καταθέσεις στους εξής τραπεζικούς λογαριασμούς:
- Αγροτική Τράπεζα Ελλάδος, 017.04.005402.82
- ALPHA Τράπεζα, 101-00-2002-005560
- Αττικής Τράπεζα, 069/84298361
- CITY BANK, 0506687357
-Τράπεζα Εργασίας – EUROBANK, 0026.0240.33.0200055949

Οι καταθέσεις πρέπει να φέρουν την ένδειξη «Λίβανος»

Οι επιχειρήσεις βοηθείας στο πεδίο συντονίζονται από τη Διεθνή Επιτροπή Ερυθρού Σταυρού και τον Ερυθρό Σταυρό του Λιβάνου.
Για περισσότερες πληροφορίες απευθυνθείτε στη Διεύθυνση Διεθνών Σχέσεων, τηλ: 210 3621681 – 210 3615606.

ΛΑΪΚΟ ΛΑΧΕΙΟ
ΚΑΤΑΛΟΓΟΣ ΚΕΡΔΩΝ
30η ΚΛΗΡΩΣΗ ΤΗΣ 25ης ΙΟΥΛΙΟΥ 2006

		Σειρά	Αριθμός	ΣΤΟΙΧΕΙΟ	Ευρώ	Φόρος	ΚΑΘ.ΚΕΡΔΟΣ
Α' Λαχνός τριδύμου	Μεγάλος Λαχνός	7η	5007	Γ	ΤΡΙΠΛΟ ΤΖΑΚ - ΠΟΤ Ποσό 2.940.000,00 ευρώ μεταφέρεται στον τρίδυμο λαχνό της επόμενης κλήρωσης.		
	Υπόλοιπα σοιαχία	7η	5007				
	Σύνολο						
Β' Λαχνός τριδύμου		8η	5007				
Γ' Λαχνός τριδύμου		6η	5007				
Σε όλες τις άλλες σειρές			5007	Α - Ε	75.000,00	7.450,00	67.550,00

ΚΕΡΔΗ ΠΟΥ ΦΟΡΟΛΟΓΟΥΝΤΑΙ

ΑΡΙΘ.	ΕΥΡΩ	ΦΟΡΟΣ	ΚΑΘ.ΚΕΡΔ.	ΑΡΙΘ.	ΕΥΡΩ	ΦΟΡΟΣ	ΚΑΘ.ΚΕΡΔ.
44904	10.000,00	950,00	9.050,00	40437	1.000,00	50,00	950,00
60820	5.000,00	450,00	4.550,00	47805	1.000,00	50,00	950,00
9602	1.000,00	50,00	950,00	52051	1.000,00	50,00	950,00
13980	1.000,00	50,00	950,00	56813	1.000,00	50,00	950,00
15699	1.000,00	50,00	950,00	67565	1.000,00	50,00	950,00
20877	1.000,00	50,00	950,00	72904	1.000,00	50,00	950,00
27764	1.000,00	50,00	950,00	76947	1.000,00	50,00	950,00
31981	1.000,00	50,00	950,00	79731	1.000,00	50,00	950,00
35130	1.000,00	50,00	950,00				

ΚΕΡΔΗ ΑΦΟΡΟΛΟΓΗΤΑ

ΑΡΙΘ.	ΕΥΡΩ	ΑΡΙΘ.	ΕΥΡΩ	ΑΡΙΘ.	ΕΥΡΩ	ΑΡΙΘ.	ΕΥΡΩ	ΑΡΙΘ.	ΕΥΡΩ
382	350,00	16490	350,00	31360	350,00	48346	350,00	64686	500,00
853	350,00	16971	500,00	31981	Φορ'ται	49077	350,00	65233	350,00
1464	500,00	17582	350,00	32902	350,00	49858	350,00	66994	350,00
2015	350,00	18273	350,00	34143	350,00	50609	500,00	67565	Φορ'ται
2783	500,00	18984	500,00	35130	Φορ'ται	51360	350,00	68146	350,00
3646	350,00	19665	350,00	35901	350,00	52051	Φορ'ται	68897	350,00
4997	350,00	20196	350,00	36682	350,00	52802	350,00	69678	500,00
5007	Φορ'ται	20877	Φορ'ται	37393	500,00	53683	350,00	70199	350,00
5757	350,00	21648	350,00	38054	350,00	54314	350,00	70280	350,00
6508	350,00	22459	350,00	38885	350,00	54925	500,00	70561	350,00
7259	500,00	23040	500,00	39686	350,00	56002	350,00	71132	500,00
8010	350,00	23931	350,00	40437	Φορ'ται	56813	Φορ'ται	71963	350,00
8781	350,00	24712	500,00	41148	350,00	57674	350,00	72904	Φορ'ται
9602	Φορ'ται	25499	350,00	41899	350,00	58005	350,00	73355	350,00
10393	350,00	25930	350,00	42630	350,00	58826	350,00	74106	350,00
11014	500,00	26641	500,00	43311	500,00	59637	500,00	74837	500,00
11965	350,00	26852	350,00	43362	350,00	60388	350,00	75014	500,00
12686	350,00	27523	350,00	44873	350,00	60820	Φορ'ται	75775	350,00
13358	350,00	27764	Φορ'ται	44904	Φορ'ται	60949	350,00	76486	350,00
13980	Φορ'ται	28685	350,00	45051	350,00	61201	350,00	76947	Φορ'ται
14402	350,00	29236	350,00	45792	350,00	61672	350,00	77668	350,00
14994	350,00	29787	350,00	46363	500,00	62393	350,00	78149	350,00
15018	350,00	30198	500,00	46974	350,00	63054	500,00	78820	350,00
15699	Φορ'ται	30689	350,00	47805	Φορ'ται	63805	350,00	79731	Φορ'ται

Επίσης κερδίζουν: α) Από 40,00 ευρώ όλοι οι αριθμοί που λήγουν σε 07. β) Από 20,00 ευρώ όλοι οι αριθμοί που λήγουν σε 7. γ) Από 10,00 ευρώ όλοι οι αριθμοί από 5000 έως 5999, 44000 έως 44999 και 60000 έως 60999

ΑΝΑΚΟΙΝΩΣΗ
Announcement

ΤΕΤΑΡΤΗ 26 Ιουλίου 2006
Wednesday, July 26th 2006

Στην εορτή της Αγίας Αννας

Θα τελεσθεί η Ευλογία του Αγιου Μυστήριου από τον επίσκοπο Luigi Bettazi στον Ιερό Καθολικό Ναό της Αγίας Αννας για την ανακαίνιση του Ναού στην οδό Σωτήρος, Ιξιά – Τριάντα

Ωρα: 19:00

Μετά θα προσφερθούν κεράσματα στους πιστούς

For the Feast Day of Saint Ann
Benediction of the Blessed Sacrament by Bishop Luigi Bettazi will take place at the Church of St. Anne's for the renovation of the church and convent Sotiros Street, Ixia, Trianta
At 07:00 p.m.
Refreshments will be served following the liturgy.

ΕΛΛΗΝΙΚΗ ΔΗΜΟΚΡΑΤΙΑ
ΠΕΡΙΦΕΡΕΙΑ ΝΟΤΙΟΥ ΑΙΓΑΙΟΥ
ΝΟΜΟΣ ΔΩΔΕΚΑΝΗΣΟΥ
ΔΗΜΟΣ ΙΑΛΥΣΟΥ
ΔΙΕΥΘΥΝΣΗ ΔΗΜΟΤΙΚΗΣ ΑΣΤΥΝΟΜΙΑΣ

Τμήμα: Ελέγχου Κυκλοφορ. – Στάθμευσης & Υπαιθρ. Δρα/των
Γραφείο Κυκλοφορίας & Στάθμευσης
Ταχ. Δ/νση: Πολυτεχνείου 7
851 01 Ιαλυσός
Τηλ.: 22410 98423 – 98415
Fax: 22410 98412

ΑΝΑΚΟΙΝΩΣΗ

ΘΕΜΑ: **Ενημέρωση για αλλαγές κυκλοφοριακών ρυθμίσεων λόγω κατασκευής φρεατίων ομβρίων υδάτων στην οδό Απολλωνίου Ροδίου**

Σε συνέχεια των ανακοινώσεων για την ενημέρωση των πολιτών για τις αλλαγές στις κυκλοφοριακές ρυθμίσεις λόγω έργου κατασκευής φρεατίων ομβρίων υδάτων στην οδό Απολλωνίου Ροδίου, η διεύθυνση της δημοτικής αστυνομίας Ιαλυσού ανακοινώνει:

1. Η οδός Απολλωνίου Ροδίου θα παραμείνει κλειστή από 26/07/2006 ημέρα Τετάρτη και ώρα 07:00 έως 27/07/2006 ημέρα Πέμπτη και ώρα 07:00 και δεν θα είναι προσπελάσιμος από κανένα τροχοφόρο.

2. Οι κάτοικοι της περιοχής και οι διερχόμενοι οδηγοί να είναι ιδιαίτερα προσεκτικοί και για τις μετακινήσεις τους θα επιλέγουν τον δακτύλιο των οδών: **Ταξιαρχών – Μεγίστης – Αργοναυτών – Τρεις – Αγ. Απόστολοι (Νοσοκομείο) κ.λ.π.**

- ΑΠΟ ΑΓ. ΑΠΟΣΤΟΛΟΥΣ (ΝΟΣ/ΜΕΙΟ) ΠΡΟΣ ΤΡΕΙΣ – Λ. ΗΡΑΚΛΕΙΔΩΝ
Είσοδος από οδό Αργοναυτών – Μεγίστης – Ταξιαρχών – Λ. Ηρακλειδών κ.λπ.

- ΑΠΟ Λ. ΗΡΑΚΛΕΙΔΩΝ ΠΡΟΣ ΤΡΕΙΣ – ΑΓ. ΑΠΟΣΤΟΛΟΥΣ (ΝΟΣ/ΜΕΙΟ)
Είσοδος από οδό Ταξιαρχών – Μεγίστης – Αργοναυτών – Τρεις - Αγ. Αποστόλους κ.λπ.

Ευχαριστούμε εκ των προτέρων για την κατανόησή σας

Ο Διευθυντής
Δημοτικής Αστυνομίας
Κανέλλης Κ. Νίκος

40ΗΜΕΡΟ ΜΝΗΜΟΣΥΝΟ

Υπέρ αναπαύσεως της ψυχής της λατρευτής μας και αλησμόνητης μητέρας, γιαγιάς και θείας

ΔΕΣΠΟΙΝΑΣ ΜΠΟΝΗ

Τελούμε την Πέμπτη 27 Ιουλίου 2006 και ώρα 8 π.μ. Στον Ιερό Ναό Ταξιαρχών Νεκροταφείο Ρόδου.

Τα παιδιά
Φαίδρα - Μανώλης Βιτζηλαίου
Ρίτσα - Αναστάσιος Σιαφαρίκα
Τούλα - Γιώργος Παντελίδου
τα εγγόνια, τα δισέγγονα, τα ανίψια.

ΠΕΡΙΛΗΨΗ ΕΠΙΔΟΘΕΝΤΟΣ ΔΙΚΟΓΡΑΦΟΥ

Με παραγγελία μου, ως πληρεξουσίου δικηγόρου της Ζαχαρούλας θυγ. Νικολάου Παναγιώτου, επιδόθηκε στον κ. Εισαγγελέα Πρωτοδικών Ρόδου, με τη με αριθμό 3430/2006 έκθεση επιδόσεως του δικαστικού επιμελητού στο Πρωτοδικείο Ρόδου Τσαμπίκου Συντάγγελου, για τη φερόμενη ως εδρεύουσα στη Λάρδο Ρόδου εταιρεία με την επωνυμία «ΓΥΨΟΠΟΙΙΑ ΡΟΔΟΥ ΔΗΜΟΣΘΕΝΗΣ ΜΟΥΖΑΚΗΣ Ε.Π.Ε.» και ήδη αγνώστου έδρας και διευθύνσεως, ακριβές αντίγραφο της αριθμ. 219/2006 απόφασης του Ειρηνοδικείου Ρόδου, με την οποία έγινε δεκτή η από 15-12-2003 τριτανακοπή της επισπεύδουσας στρεφομένης μεταξύ άλλων και εναντίον της και ακυρώθηκε η με αριθμό 397/2000 απόφαση του ίδιου Δικαστηρίου, αναφερόμενη σε χρησικτησία τρίτου, στη μερίδα 1962 γαιών Λάρδου.

Ρόδος 25 Ιουλίου 2006
Ο πληρεξούσιος δικηγόρος
ΒΑΣΙΛΕΙΟΣ ΔΟΥΒΗΣ

ΤΗΛΟΣ 21ος ΑΙΩΝΑΣ
SEA STAR ΝΑΥΤΙΚΗ ΕΤΑΙΡΕΙΑ
ΠΡΟΓΡΑΜΜΑ ΑΠΟ 10/7/06

ΔΕΥΤΕΡΑ

	ΑΦΙΞΗ	ΑΝΑΧΩΡΗΣΗ
ΡΟΔΟΣ		10:15
ΤΗΛΟΣ	11:35	13:30
ΡΟΔΟΣ	14:50	

ΤΕΤΑΡΤΗ

	ΑΦΙΞΗ	ΑΝΑΧΩΡΗΣΗ
ΤΗΛΟΣ		09:00
ΡΟΔΟΣ	10:20	18:00
ΤΗΛΟΣ	19:20	

ΠΕΜΠΤΗ

	ΑΦΙΞΗ	ΑΝΑΧΩΡΗΣΗ
ΤΗΛΟΣ		07:30
ΡΟΔΟΣ	08:50	16:30
ΤΗΛΟΣ	17:50	

ΚΥΡΙΑΚΗ

	ΑΦΙΞΗ	ΑΝΑΧΩΡΗΣΗ
ΤΗΛΟΣ		07:30
ΡΟΔΟΣ	08:50	17:30
ΤΗΛΟΣ	18:50	



ΛΟΓΩ ΤΗΣ ΕΟΡΤΗΣ ΤΟΥ ΑΓΙΟΥ ΠΑΝΤΕΛΕΗΜΟΝΑ ΣΤΗΝ ΤΗΛΟ ΤΟ ΔΕΛΦΙΝΙ 20 ΘΑ ΕΚΤΕΛΕΣΕΙ ΤΟ ΑΚΟΛΟΥΘΟ ΠΡΟΓΡΑΜΜΑ ΣΤΙΣ 28-7-2006

ΠΑΡΑΣΚΕΥΗ 28/7/2006

	ΑΦΙΞΗ	ΑΝΑΧΩΡΗΣΗ
ΤΗΛΟΣ		16:00
ΡΟΔΟΣ	17:30	

ΠΛΗΡΟΦΟΡΙΕΣ:
ΡΟΔΟΣ: ΤΗΛ./ΦΑΞ 2241078052, ΚΙΝΗΤΟ 6938244523
ΤΗΛΟΣ: ΤΗΛ. 2246044000, ΦΑΞ 2246044044

ΟΙ ΕΠΕΝΔΥΣΕΙΣ ΣΤΟΝ ΚΛΑΔΟ ΑΝΤΙΠΡΟΣΩΠΕΥΟΥΝ ΤΟ 29,4% ΤΟΥ ΣΥΝΟΛΟΥ

ΜΕΙΩΘΗΚΕ 22% Η ΣΥΜΜΕΤΟΧΗ *του τουρισμού στις επενδύσεις*

***Πτώση κατέγραψαν** 6 μήνες πριν λήξει το ισχύον αναπτυξιακό πλαίσιο, οι επενδύσεις στον Τουρισμό. Στον νέο αναπτυξιακό νόμο έχουν ενταχθεί 365 τουριστικές επενδύσεις, συνολικού προϋπολογισμού 754,3 εκατ. ευρώ, με αιτούμενη επιχορήγηση 330,7 εκατ. ευρώ.*

Πτωτικούς ρυθμούς ακολουθεί το τελευταίο 12μηνο (Ιούνιος 2005 – Ιούνιος 2006) η συμμετοχή του τουρισμού στη συνολική επενδυτική δραστηριότητα μέσω του αναπτυξιακού νόμου, γεγονός που σύμφωνα με παράγοντες της τουριστικής αγοράς αναδεικνύει την επενδυτική υποτονικότητα στον κλάδο. Εξι μήνες πριν λήξει το ισχύον αναπτυξιακό πλαίσιο (31 Δεκεμβρίου 2006), στο νέο αναπτυξιακό νόμο έχουν ενταχθεί 365 τουριστικές επενδύσεις συνολικού προϋπολογισμού 754,3 εκατ. ευρώ και το σύνολο της αιτούμενης επιχορήγησης ανέρχεται σε 330,7 εκατ. ευρώ.

Με βάση τα στοιχεία του υπουργείου Οικονομίας για τις επενδύσεις που έχουν ενταχθεί στον τελευταίο αναπτυξιακό νόμο, διαπιστώνεται ότι, από τον Ιούνιο του 2005 μέχρι τον Ιούνιο του 2006, το ποσοστό συμμετοχής των τουριστικών επενδύσεων στο σύνολο των εγκεκριμένων επενδύσεων του αναπτυξιακού νόμου μειώθηκε κατά 22%. Ενώ τον Ιούνιο του 2005 οι τουριστικές επενδύσεις αντιπροσώπευαν το 51,8% του συνόλου των εγκεκριμένων επενδύσεων, τον Ιούνιο του 2006 το ποσοστό αυτό μειώθηκε στο 29,4%. Αντίστοιχη μείωση μεταξύ Ιουνίου του 2005 και Ιουνίου 2006 εμφανίζει και ο προϋπολογισμός των τουριστικών επενδύσεων, ενώ μικρότερο ρυθμό μείωσης εμφανίζει η επιχορήγηση που αναλογούσε στις τουριστικές επενδύσεις.

ΠΤΩΣΗ

Τον Ιούνιο του 2005, ο προϋπολογισμός των τουριστικών επενδύσεων αντιπροσώπευε το 57,9% της συνολικής επενδυτικής δραστηριότητας και η επιχορήγηση που αναλογούσε αφορούσε το 59,1% του συνόλου. Αντίστοιχα, τον Ιούνιο του 2006 το ποσοστό για μεν τον προϋπολογισμό των τουριστικών επενδύσεων ήταν 38,7% του συνολικού προϋπολογισμού, ενώ η επιχορήγηση των τουριστικών επενδύσεων ήταν το 40,2% της συνολικής επιχορήγησης για τις επενδύσεις. Σύμφωνα με εκπροσώπους της τουριστικής αγοράς, η πτωτική αυτή τάση στις τουριστικές επενδύσεις για τον αναπτυξιακό νόμο ήταν αναμενόμενη για τους εξής λόγους:

• Καταρχήν υπάρχει σημαντική καθυστέρηση στο να δημιουργηθούν νέες επιχειρηματικές δραστηριότητες, οι οποίες θα επιχορηγούνταν από τις διατάξεις του αναπτυξιακού νόμου (π.χ. κέντρα τουρισμού υγείας, θεματικά πάρκα, κέντρα αθλητικού τουρισμού).

• Οι υπάρχουσες επενδυτικές δραστηριότητες που επιχορηγούνται από τον αναπτυξιακό νόμο έχουν ήδη φτάσει και με τις δεσμεύσεις που θέτει το υφιστάμενο θεσμικό πλαίσιο σε οριακό επίπεδο. Για παράδειγμα, οι σημαντικότερες επενδύσεις εκσυγχρονισμού των ξενοδοχειακών μονάδων, που κατέχουν και τη μερίδα του λέοντος στο σύνολο των επιχορηγούμενων επενδύσεων, βρίσκονται υπό «το καθεστώς της επταετίας», μετά από 7 χρόνια μπορεί ένα ξενοδοχείο να εκσυγχρονισθεί πάλι μέσω του αναπτυξιακού νόμου.

• Η νέα Κοινή Υπουργική Απόφαση για τις επιχορηγήσεις ξενοδοχειακών μονάδων 5 αστέρων, σε όλη την Ελλάδα, δεν φαίνεται ότι απέδωσε τα αναμενόμενα για την προσέλκυση επενδυτών. Η σχετική απόφαση (που τέθηκε σε ισχύ τον περασμένο Μάιο) καθυστέρησε να υπογραφεί πάνω από ένα χρόνο και οι ενδιαφερόμενοι αποχωρούσαν.

• Παρά τις αρχικές δηλώσεις, μέσω του αναπτυξιακού νόμου συνεχίστηκε η επιδότηση κυρίως της ξενοδοχειακής δραστηριότητας και η δημιουργία ειδικής υποδομής.

• Απουσιάζουν οι μεγάλες τουριστικές επενδύσεις, που θα δημιουργούσαν όχι μόνο μια συσσωρευμένη επενδυτική δραστηριότητα αλλά και θα λειτουργούσαν ως προπομποί μικρότερων επενδύσεων.

Τουριστικές επενδύσεις ως προς το σύνολο των επενδύσεων του αναπτυξιακού νόμου

ΕΠΕΝΔΥΣΕΙΣ	ΕΓΚΕΚΡΙΜΕΝΕΣ	ΕΠΙΧΟΡΗΓΗΣΗ
Τουριστικές επενδύσεις ως Ιούλιο 2005	83.606.028	36.533.635
Σύνολο επενδύσεων ως Ιούλιο 2005	144.277.856	61.778.098
Συμμετοχή τουρισμού στο σύνολο των επενδύσεων	57,90%	59,10%
Τουριστικές επενδύσεις ως Ιούνιο 2006	754.342.882	330.734.856
Σύνολο επενδύσεων ως Ιούνιο 2006	1.949.075.595	821.798.832
Συμμετοχή τουρισμού στο σύνολο των επενδύσεων	38,70%	40,20%

Ποσά σε ευρώ - Πηγή: Υπουργείο Οικονομίας και Οικονομικών



INEMA
ΙΑΤΡΙΚΟΣ & ΝΟΣΟΚΟΜΕΙΑΚΟΣ ΕΞΟΠΛΙΣΜΟΣ
από το 1988 είμαστε οι μεγαλύτεροι προμηθευτές ΙΑΤΡΙΚΟΥ-ΟΡΘΟΠΕΔΙΚΟΥ & ΝΟΣΟΚΟΜΕΙΑΚΟΥ ΥΛΙΚΟΥ ΣΤΗ ΔΩΔΕΚΑΝΗΣΟΥ
18 χρόνια εμπειρίας Εμπιστευθείτε μας!

• ΑΝΑΠΗΡΙΚΑ ΚΑΡΟΤΣΙΑ
• ΒΑΔΙΣΤΙΚΑ
• ΟΡΘΟΠΕΔΙΚΑ ΕΙΔΗ
• ΜΠΛΟΥΖΕΣ ΙΑΤΡΙΚΕΣ
• ΚΑΛΤΣΕΣ ΦΛΕΒΙΤΙΔΑΣ
• ΠΕΛΜΑΤΑ
• ΟΡΘΟΠΕΔΙΚΑ ΜΑΞΙΛΑΡΙΑ
• ΚΡΕΒΑΤΙΑ ΝΟΣΟΚΟΜΕΙΑΚΑ
• ΙΑΤΡΙΚΟΣ ΕΞΟΠΛΙΣΜΟΣ και ΑΝΑΛΩΣΙΜΑ
• ΟΡΓΑΝΑ ΧΗΜΕΙΟΥ
• και κάθε άλλο είδος για κατ'οίκο νοσηλεία
ΡΟΔΟΣ: ΛΕΜΕΣΣΟΥ 2 - ΤΗΛ: 22410 32238 www.inema.gr
ΚΩΣ: ΕΛ. ΒΕΝΙΖΕΛΟΥ 38 (παραπ/ρως Αγίας Παρασκευής) - ΤΗΛ: 22420 20048

ΚΕΝΤΡΙΚΟ ΠΡΑΚΤΟΡΕΙΟ ΡΟΔΟΥ ΣΤΕΦΑΝΑΚΗ
Zorpidis
ΤΟΥΡΙΣΤΙΚΟΣ ΟΡΓΑΝΙΣΜΟΣ
ΝΕΑ ΔΡΟΜΟΛΟΓΙΑ Λ.Α.Ν.Ε
«ΙΕΡΑΠΕΤΡΑ»
ΠΕΜΠΤΗ 04:30 για Χάλκη – Διαφάνι – Κάρπαθο – Κάσο – Σητεία – Αγ. Νικόλαο – Σαντορίνι – Μήλο – Πειραιά
ΚΥΡΙΑΚΗ 04:30 για Χάλκη – Διαφάνι – Κάρπαθο – Κάσο – Σητεία – Αγ. Νικόλαος – Σαντορίνι – Μήλο – Πειραιά
ΤΕΤΑΡΤΗ 08:00 για Καστελόριζο. Επιστροφή από Καστελόριζο στις 17:00
«Β. ΚΟΡΝΑΡΟΣ»
ΤΡΙΤΗ 17:00 για Χάλκη -Διαφάνι - Κάρπαθο - Κάσο - Σητεία και επιστροφή Ρόδο την επόμενη μέρα.
ΠΕΜΠΤΗ 09:00 για Κω – Κάλυμνο – Σάμο – Θεσσαλονίκη
ΚΥΡΙΑΚΗ 17:00 για Χάλκη – Διαφάνι – Κάρπαθο – Κάσο – Σητεία και επιστροφή την επόμενη μέρα για Ρόδο

OPEL CORSA

ΕΠΙΤΥΧΗΜΕΝΗ ΣΧΕΔΙΑΣΗ, ΕΥΡΥΧΩΡΙΑ

Στο Βρετανικό Διεθνές Σαλόνι Αυτοκινήτου έγινε η επίσημη πρεμιέρα του νέου Οπελ Κόρσα. Την Τρίτη 18 Ιουλίου, η Οπελ έκανε το παγκόσμιο ντεμπούτο του μικρότερου μοντέλου της γκάμας της. Τα ανώτατα στελέχη της μάρκας πιστεύουν ότι η εμπορική καριέρα του νέου σουπερμίνι θα είναι το ίδιο θεαματική με την πρώτη του εμφάνιση στο Old Billingsgate, κοντά στη Γέφυρα του Πύργου (Tower Bridge) στις όχθες του Τάμεση. Η τέταρτη γενιά του Κόρσα εκτίθεται για το κοινό από τις 20 - 30 Ιουλίου.

Αξίζει να σημειωθεί ότι το νέο Κόρσα έχει επιφορτιστεί με το δύσκολο ρόλο να βελτιώσει τα έσοδα της εταιρείας στην Ευρώπη. Η Οπελ τα τελευταία χρόνια αντιμετωπίζει σοβαρά οικονομικά προβλήματα, κυρίως λόγω της πτώσης των πωλήσεων όλων σχεδόν των μοντέλων της. Κυριότερες αιτίες θεωρούνται η διεθνής οικονομική κρίση και το υψηλό κόστος παραγωγής των αυτοκινήτων. Υπενθυμίζεται ότι σε ακόμη πιο δυσχερή θέση έχει περιέλθει η μητρική αυτοκινητοβιομηχανία Τζένεραλ Μότορς, που εμφανίζει τις μεγαλύτερες ζημιές στη σύγχρονη ιστορία της (πέρσι έφτασαν τα 8,3 δισ. ευρώ).

Εκτιμάται ότι όσο διαρκεί η τεχνητή κρίση με τις τιμές του πετρελαίου, η Τζ. Μότορς, η μεγαλύτερη αυτοκινητοβιομηχανία του κόσμου, θα βλέπει τις πωλήσεις των μεγάλων και ενεργοβόρων μοντέλων της να κατρακυλούν. Δεν είναι τυχαίο ότι στις ΗΠΑ, η Τζ. Μότορς αναγκάστηκε να πριμοδοτήσει το κόστος της βενζίνης σε μερικά μοντέλα, όπως τα Χάμερ, που καταναλώνουν απίστευτα ποσά καυσίμων.

Ενδεικτικό στοιχείο της οικονομικής κατάστασης της εταιρείας αποτελεί η απόφαση του μεγαλομετόχου Κιρκ Κρικόριαν να προτείνει τη συμμαχία με τη Ρενό. Ο Κιρκ Κρικόριαν κατέχει το 10% των μετοχών της Τζ. Μότορς και είναι ο τρίτος σε μέγεθος μέτοχός της. Αν γίνει αυτή η συγχώνευση, τότε θα ενισχυθεί περαιτέρω η θέση της Τζ. Μότορς και θα δημιουργηθεί ένας κολοσσός, που θα έχει ακόμη πιο σημαντική παρουσία και στην Ιαπωνία. Υπενθυμίζεται ότι η Ρενό κατέχει το 44,4% της Νισάν και έχει αναλάβει τη διοίκησή της.

Επιστρέφοντας στο νέο μοντέλο, σημειώνουμε ότι πάνω από 9,4 εκατομμύρια μονάδες των προηγούμενων μοντέλων έχουν πουληθεί στην Ευρώπη από το 1982. Η νέα γενιά θα διατίθεται από τον Οκτώβριο και προβλέπει να φτάσει και πάλι στην κορυφή της κατηγορίας, καθώς διαθέτει πολλά προσόντα: επιτυχημένη σχεδίαση με σπορ δυναμικές γραμμές, νέο πλαίσιο, ενδιαφέροντα τεχνολογικά χαρακτηριστικά, νέο σαλόνι υψηλής ποιότητας, ευρυχωρία και πλείστες έξυπνες καινοτομίες, όπως το ευέλικτο σύστημα μεταφοράς «FlexFit», που κάνει την παγκόσμια πρεμιέρα του σε αυτοκίνητο παραγωγής.

Ακολουθώντας την ίδια φιλοσοφία, που εφαρμόστηκε σε Αστρα και Αστρα GTC, οι τρίθυρες και πεντάθυρες εκδόσεις Κόρσα έχουν χαρακτηριστικές διαφορές απευθυνόμενες σε διαφορετικούς αγοραστές. Κατασκευάζονται στη Γερμανία και στην Ισπανία.

Το αμάξωμα δημιουργήθηκε από μέσα προς τα έξω. Και οι δύο εκδόσεις έχουν ίδιες διαστάσεις (μήκος 3.999, πλάτος 1.707, ύψος 1.488 χιλ.). Τα καθίσματα τοποθετήθηκαν σε υψηλότερο επίπεδο σε σχέση με το παλιό μοντέλο (H-point + 40 χιλ.), για ευκολότερη είσοδο και καλύτερη ορατότητα. Χάρη στο μακρύτερο μεταξόνιο (2.511 χιλ) και το φαρδύ μετατρόχιο (εμπρός/πίσω: 1.485 / 1.478 χιλ.) και οι δύο εκδόσεις έχουν χαρακτηριστικές σπορ αναλογίες. Οι τροχοί -σε διάσταση μέχρι 17 ίντσες- τοποθετούνται κοντά στις γωνίες του αμαξώματος, τονίζοντας τον κοντό πίσω πρόβολο. Ο εμπρός πρόβολος φαίνεται κοντός παρά τα μέτρα προστασίας των πεζών που έχουν ληφθεί.



Μεγάλοι, επιβλητικοί προβολείς αναδεικνύουν το δυναμικό σπορ χαρακτήρα του αυτοκινήτου. Η κολόνα Α έχει μεγάλη κλίση, μειώνοντας οπτικά το μήκος του καπό και συγκεντρώνοντας τον όγκο του αμαξώματος ανάμεσα στους δύο άξονες. Η προσθήκη ενός μικρού, τριγωνικού παραθύρου μπροστά αυξάνει την ορατότητα και τη φωτεινότητα.

Το τρίθυρο μοιράζεται με το πεντάθυρο μόνο τα δύο εμπρός φτερά, το καπό, τον προφυλακτήρα και τους προβολείς. Το πίσω παρμπρίζ έχει εντονότερη γωνία κλίσης και η κλίση της οροφής παραπέμπει σε κουπέ.

Η μοντέρνα αισθητική του εσωτερικού με υλικά υψηλής ποιότητας και έξυπνα νέα χαρακτηριστικά θα αποτελέσει ένα από τα σημαντικότερα πλεονεκτήματα του νέου Κόρσα. Τα μπουτόν για τον έλεγχο κλιματισμού, ραδιοφώνου και φωτισμού είναι φωτιζόμενα.

Ενδιαφέρον παρουσιάζει το προαιρετικό σύστημα πίσω σχάρας «FlexFit».

Η ενσωματωμένη πίσω σχάρα, που αποθηκεύεται χωρίς να φαίνεται σχεδόν καθόλου στον πίσω προφυλακτήρα, σύρεται εύκολα προς τα έξω όταν χρειάζεται και μπορεί να μεταφέρει μέχρι δύο ποδήλατα.

Το διπλό πάτωμα φόρτωσης «DualFloor» διευκολύνει τη φόρτωση αντικειμένων μεγάλου βάρους ή όγκου. Ο όγκος του χώρου αποσκευών είναι 285 λίτρα και αυξάνεται στα 700 λίτρα αν διπλωθούν τα πίσω καθίσματα.

Εφοδιάζεται με τρεις βενζινοκινητήρες: 1.000 κ. εκ. 60 ίπποι, 1.200 κ. εκ. 80 ίπποι και 1.400 κ. εκ. 90 ίπποι. Συνοδεύονται με πεντατάχυτο κιβώτιο. Το αυτοματοποιημένο μηχανικό κιβώτιο Easytronic είναι προαιρετικό για τον κινητήρα 1.2. Το μοτέρ 1.4 διατίθεται και με τετρατάχυτο αυτόματο κιβώτιο.

ΧΡΗΜΑΤΟΔΟΤΙΚΟ ΠΡΟΓΡΑΜΜΑ *με πλεονεκτήματα*

Ενα νέο χρηματοδοτικό πρόγραμμα της Φορντ επιτρέπει στον υποψήφιο αγοραστή να επιλέξει μία από τις τρεις προτεινόμενες λύσεις για την ευκολότερη απόκτηση του FOR HALF, ο πελάτης πληρώνει μόνο τη χρήση και όχι όλο το αυτοκίνητο και επιπλέον έχει τις εξής επιλογές: μικρή προκαταβολή, από 10-35%, εξόφληση μέσω χρηματοδότησης του 50% της αξίας του αυτοκινήτου σε 24 μήνες, ή το 55% της αξίας σε 36 μήνες, ή το 65% της αξίας σε 48 μήνες.

Στη λήξη της περιόδου μπορεί να επιλέξει: να επιστρέψει το αυτοκίνητο χωρίς άλλη επιβάρυνση, να αγοράσει το υπόλοιπο της αξίας μετρητοίς ή με χρηματοδότηση μέσω Ford Gredit, να πάρει ένα καινούργιο αυτοκίνητο. Με το νέο πρόγραμμα ο αγοραστής απολαμβάνει το πλεονέκτημα της απόκτησης καινούργιου αυτοκινήτου με τα μισά χρήματα και σε κάθε περίπτωση -είτε εξαγοράς είτε ανταλλαγής είτε επιστροφής- έχει σημαντικό όφελος.

	ΚΑΝΟΝΙΚΗ ΑΓΟΡΑ - ΕΝΤΟΚΑ	ALL FOR HALF	
Αξία	15.000		15.000
Προκαταβολή 10%	1.500		1.500
Υπόλοιπο	13.500		13.500
		65%	8.775
48 Δόσεις	281,25	48 ΔΟΣΕΙΣ	182,81
Προκαταβολή	1.500		1.500
281,25x48=	13.500	182,81x48=	8.755
ΣΥΝΟΛΟ	15.000		10.255
Υπόλοιπο Αξία 35%	5.250		



FORD

Ο πελάτης πληρώνει μόνο τη χρήση και όχι ολόκληρη την αξία του αυτοκινήτου



ΕΡΕΥΝΑ ΤΗΣ MKG CONSULTING

ΑΥΞΗΜΕΝΗ ΠΛΗΡΟΤΗΤΑ ΣΤΗΝ ΕΥΡΩΠΗ



Αύξηση στις πληρότητες αλλά και τις τιμές καταγράφει η ευρωπαϊκή ξενοδοχειακή βιομηχανία κατά το πρώτο εξάμηνο του έτους, με ποσοστά πάνω από τον ετήσιο μέσο όρο που καταγράφηκε πέρυσι.

Ανάκαμψη σε έσοδα και πληρότητες βλέπουν τα ξενοδοχεία της Ευρώπης από την αρχή του έτους, σύμφωνα με στοιχεία της εταιρείας ερευνών MKG Consulting για το πρώτο εξάμηνο του 2006. Συγκεκριμένα, οι πληρότητες αυξήθηκαν κατά 0,9 ποσοστιαίες μονάδες, η μέση ημερήσια τιμή (ADR) κατά 3,3% και τα έσοδα ανά διαθέσιμο δωμάτιο (RevPAR) κατά 4,7% έναντι 1,6% που αντιστοιχούσε σε ολόκληρο το 2005. Αισιοδοξία προκύπτει από αυτά τα αποτελέσματα, αφού καταδεικνύουν την επιτάχυνση που θα έχει η ευρωπαϊκή ξενοδοχειακή βιομηχανία και το δεύτερο εξάμηνο του 2006, αφού μόνο ο Ιούνιος σημείωσε αύξηση στα RevPAR 7,9%.

Ειδικά για τα ξενοδοχεία 4 αστέρων, οι πληρότητες αυξήθηκαν κατά 1,8% και τα RevPAR κατά 5,4%. Ο αριθμός των αλλοδαπών τουριστών που κατέφθασαν στην Ευρώπη δείχνει ότι η άνοδος των ξενοδοχείων αυτής της κατηγορίας θα συνεχιστεί. Οι πληρότητες στις άλλες κατηγορίες παρέμειναν κατά κύριο λόγο σταθερές, αλλά η ADR ήταν πιο ενισχυμένη κάτι που τελικά επηρέασε και τα RevPAR (άνοδος 3,6% για τα ξενοδοχεία 3 αστέρων και 4,9% για τα 1 αστεριού).

Η Γερμανία είναι η πιο ωφελημένη χώρα λόγω της διοργάνωσης του Μουντιάλ, κυρίως τον Ιούνιο. Οι συνολικές πληρότητες ήταν σχεδόν σταθερές, ωστόσο η μέση ημερήσια τιμή οδήγησε τα RevPAR σε μια εκπληκτική άνοδο της τάξης του 34,5% για τον Ιούνιο. Αν και το Ντόρτμουντ έκλεψε την παράσταση, σημειώνοντας άνοδο τον Ιούνιο 150% στα έσοδα), και άλλες γερμανικές πόλεις είχαν πολύ καλά αποτελέσματα, όπως το Βερολίνο, η Φρανκφούρτη και το Αμβούργο, όπου τα έσοδα αυξήθηκαν κατά 30%. Οι πολύ καλές επιδόσεις κατά τη διάρκεια όλου του Μουντιάλ αλλά και τους μήνες πριν από τη διοργάνωση είχαν ως αποτέλεσμα η Γερμανία να δει μια άνοδο στα έσοδα ανά διαθέσιμο δωμάτιο κατά 10,3% το πρώτο εξάμηνο του έτους.

Η MKG εκτιμά ότι η θετική αυτή τάση θα συνεχιστεί και το δεύτερο εξάμηνο του έτους, τόσο για τη Γαλλία, την Ισπανία, τη Γερμανία και την Αγγλία, όσο και για την Ευρώπη συνολικά

Αλλά και η Γαλλία είχε πολύ καλές επιδόσεις με άνοδο 4,4% στα RevPAR, ενώ η Ισπανία κατάφερε να ανατρέψει την πτωτική τάση που διήρκεσε περίπου τρία χρόνια και τώρα σημειώνει άνοδο 5,6% στα RevPAR. Το αντίστοιχο ποσοστό για το Ηνωμένο Βασίλειο έφτασε το 4,6%.

Η MKG εκτιμά ότι η θετική αυτή τάση θα συνεχιστεί και το δεύτερο εξάμηνο του έτους, τόσο για τις τέσσερις αυτές μεγάλες χώρες όσο και για την Ευρώπη συνολικά. Μετά τις απογοητευτικές καλοκαιρινές σεζόν του 2003 και 2004, η Γαλλία καταφέρνει να διατηρήσει τα καλά αποτελέσματα του 2005, ενώ το Paris Motor Show που θα γίνει τον Οκτώβριο θα λειτουργήσει επιπλέον ευνοϊκά για τη γαλλική αγορά.

Στη Γερμανία αναμένεται μια μετατόπιση των επαγγελματικών ταξιδιών προς το δεύτερο εξάμηνο του έτους, αφού λόγω του Μουντιάλ αναβλήθηκαν πολλές επαγγελματικές συναντήσεις. Αλλά και η Ισπανία και η Αγγλία αναμένεται να έχουν καλές επιδόσεις και τους επόμενους έξι μήνες του 2006.

ΑΠΟΤΕΛΕΣΜΑΤΑ Α' ΕΞΑΜΗΝΟΥ

	Πληρότητες	Διαφ. πληροτήτων (ποσ. μον.)	Μέση Ημερ. Τιμή (ADR)	Διαφ. ADR %	Rev PAR	Διαφ. Rev PAR %
0*	69,5%	-0.9	32.3	5.7%	22.5	4.3%
1*	69.7%	-0.4	40.2	5.5%	28.0	4.9%
2*	69.5%	0.2	67.6	4.2%	47.0	4.5%
3*	63.8%	0.5	86.7	2.8%	55.3	3.6%
4*	66.9%	1.8	126.4	2.6%	84.6	5.4%
ΣΥΝ.	66.4$	0.9	96.3	3.3%	64.0	4.7%

Πηγή: MKG Consulting Database - official supplier to hotel chains - July 2006. Η Μέση Ημερήσια Τιμή (ADR) και τα Εσοδα ανά Διαθέσιμο Δωμάτιο (RevPAR) παρουσιάζονται σε ευρώ, συμπεριλαμβανομένων των φόρων.



SHIPPING COMPANY OF SYMI
Α.Ν.Ε.Σ.
ΑΝΩΝΥΜΗ ΝΑΥΤΙΛΙΑΚΗ ΕΤΑΙΡΕΙΑ ΣΥΜΗΣ



Ε/Γ - Ο/Γ ΠΡΩΤΕΥΣ ΑΠΟ 31/05/06 ΕΩΣ 30/09/06

ΔΕΥΤΕΡΑ		
ΛΙΜΑΝΙ	ΩΡΑ	
	ΑΦ.	ΑΝ.
ΠΑΡΑΜΟΝΗ ΣΤΟ ΛΙΜΑΝΙ ΤΗΣ ΡΟΔΟΥ		

ΤΡΙΤΗ		
ΛΙΜΑΝΙ	ΩΡΑ	
	ΑΦ.	ΑΝ.
ΡΟΔΟ	-	13.00
ΣΥΜΗ	14.40	15.00
ΤΗΛΟ	17.00	.17.15
ΝΙΣΥΡΟ	18.30	18.45
ΚΩ	20.15	20.30
ΚΑΛ/ΝΟ	21.35	Δ

ΤΕΤΑΡΤΗ		
ΛΙΜΑΝΙ	ΩΡΑ	
	ΑΦ.	ΑΝ.
ΚΑΛ/ΝΟ		08.30
ΚΩ	09.35	10.00
ΝΙΣΥΡΟ	11.30	12.00
ΤΗΛΟ	13.15	13.45
ΣΥΜΗ	15.45	16.15
ΡΟΔΟ	17.55	18.30
ΣΥΜΗ	20.10	Δ

ΠΕΜΠΤΗ		
ΛΙΜΑΝΙ	ΩΡΑ	
	ΑΦ.	ΑΝ.
ΣΥΜΗ		06.00
ΡΟΔΟ	07.40	08.45
ΚΑΣΤ/ΖΟ	13.15	13.30
ΡΟΔΟ	18.15	Δ

ΠΑΡΑΣΚΕΥΗ		
ΛΙΜΑΝΙ	ΩΡΑ	
	ΑΦ.	ΑΝ.
ΡΟΔΟ		13.00
ΣΥΜΗ	14.40	15.00
ΤΗΛΟ	17.00	17.15
ΝΙΣΥΡΟ	18.30	18.45
ΚΩ	20.15	Δ

ΣΑΒΒΑΤΟ		
ΛΙΜΑΝΙ	ΩΡΑ	
	ΑΦ.	ΑΝ.
ΚΩ		06.00
ΝΙΣΥΡΟ	07.30	07.45
ΤΗΛΟ	09.00	09.15
ΣΥΜΗ	11.15	11.35
ΡΟΔΟ	13.15	15.00
ΚΑΣΤ/ΖΟ	19.30	20.00
ΡΟΔΟ	00.30	Δ

ΚΥΡΙΑΚΗ		
ΛΙΜΑΝΙ	ΩΡΑ	
	ΑΦ.	ΑΝ.
ΡΟΔΟ		08.30
ΤΗΛΟ	11.30	11.45
ΝΙΣΥΡΟ	13.00	18.00
ΤΗΛΟ	19.15	19.30
ΡΟΔΟ	22.30	Δ

ΠΑΡΑΤΗΡΗΣΕΙΣ: 1. ΣΕ ΠΕΡΙΠΤΩΣΗ ΠΟΥ ΥΠΑΡΞΟΥΝ ΤΡΟΠΟΠΟΙΗΣΕΙΣ ΣΤΙΣ ΩΡΕΣ ΑΝΑΧΩΡΗΣΗΣ ΤΩΝ ΠΛΟΙΩΝ BLUE STAR 2 & ΑΝΘΗ ΜΑΡΙΝΑ ΑΠΟ ΚΩ, ΘΑ ΕΠΑΝΕΛΘΟΥΜΕ ΜΕ ΝΕΟ ΠΡΟΓΡΑΜΜΑ ΠΟΥ ΘΑ ΠΡΟΣΑΡΜΟΖΕΤΑΙ ΣΤΙΣ ΑΝΤΑΠΟΚΡΙΣΕΙΣ ΤΩΝ ΑΝΩΤΕΡΩ ΠΛΟΙΩΝ 2. ΣΕ ΠΕΡΙΠΤΩΣΗ ΚΑΘΥΣΤΕΡΗΜΕΝΗΣ ΑΦΙΞΗΣ ΤΟΥ BLUE STAR 2 ΚΑΙ ΤΟΥ ΑΝΘΗ ΜΑΡΙΝΑ ΣΤΗΝ ΚΩ, ΤΟ Ε/Γ - Ο/Γ ΠΡΩΤΕΥΣ ΘΑ ΑΝΑΧΩΡΕΙ ΜΕΤΑ ΤΗΝ ΑΦΙΞΗ ΤΟΥ BLUE STAR 2 & ΤΟΥ ΑΝΘΗ ΜΑΡΙΝΑ ΠΡΟΚΕΙΜΕΝΟΥ ΝΑ ΕΠΙΤΥΓΧΑΝΕΤΑΙ Η ΑΝΤΑΠΟΚΡΙΣΗ.

Ε/Γ - Ο/Γ ΣΥΜΗ ΑΠΟ 31/05/2006 ΕΩΣ 30/09/2006

ΔΕΥΤΕΡΑ		
ΛΙΜΑΝΙ	ΩΡΑ	
	ΑΦ.	ΑΝ.
ΡΟΔΟ		09.00
ΠΑΝ/ΤΗ	10.50	12.00
ΣΥΜΗ	13.00	16.15
ΡΟΔΟ	18.05	Δ

ΤΡΙΤΗ		
ΛΙΜΑΝΙ	ΩΡΑ	
	ΑΦ.	ΑΝ.
ΡΟΔΟ		09.00
ΠΑΝ/ΤΗ	10.50	12.00
ΣΥΜΗ	13.00	16.15
ΡΟΔΟ	18.05	18.30
ΣΥΜΗ	20.20	Δ

ΤΕΤΑΡΤΗ		
ΛΙΜΑΝΙ	ΩΡΑ	
	ΑΦ.	ΑΝ.
ΣΥΜΗ		09.00
ΡΟΔΟ	10.50	Δ

ΠΕΜΠΤΗ		
ΛΙΜΑΝΙ	ΩΡΑ	
	ΑΦ.	ΑΝ.
ΡΟΔΟ		09.00
ΠΑΝ/Τ	10.50	12.00
ΣΥΜΗ	13.00	16.15
ΡΟΔΟ	18.05	18.30
ΣΥΜΗ	20.20	Δ

ΠΑΡΑΣΚΕΥΗ		
ΛΙΜΑΝΙ	ΩΡΑ	
	ΑΦ.	ΑΝ.
ΣΥΜΗ		06.00
ΡΟΔΟ	07.50	09.00
ΠΑΝ/ΤΗ	10.50	12.00
ΣΥΜΗ	13.00	16.15
ΡΟΔΟ	18.05	18.30
ΣΥΜΗ	20.20	Δ

ΣΑΒΒΑΤΟ		
ΛΙΜΑΝΙ	ΩΡΑ	
	ΑΦ.	ΑΝ.
ΣΥΜΗ		06.00
ΡΟΔΟ	07.50	09.00
ΠΑΝ/ΤΗ	10.50	12.00
ΣΥΜΗ	13.00	16.15
ΡΟΔΟ	18.05	Δ

ΚΥΡΙΑΚΗ		
ΛΙΜΑΝΙ	ΩΡΑ	
	ΑΦ.	ΑΝ.
ΡΟΔΟ		09.00
ΠΑΝ/ΤΗ	10.50	12.00
ΣΥΜΗ	13.00	15.45
ΡΟΔΟ	17.35	Δ

Υ/Γ ΑΙΓΛΗ ΑΠΟ 15/05/06 ΕΩΣ 31/10/06

ΔΕΥΤΕΡΑ		
ΛΙΜΑΝΙ	ΩΡΑ	
	ΑΦ.	ΑΝ.
ΣΥΜΗ		07.30
ΡΟΔΟ	08.30	09.00
ΣΥΜΗ	10.00	10.15
ΡΟΔΟ	11.15	18.00
ΣΥΜΗ	19.00	Δ

ΤΡΙΤΗ		
ΛΙΜΑΝΙ	ΩΡΑ	
	ΑΦ.	ΑΝ.
ΣΥΜΗ		07.30
ΡΟΔΟ	08.30	09.00
ΣΥΜΗ	10.00	10.15
ΡΟΔΟ	11.15	14.30
ΣΥΜΗ	15.30	16.30
ΡΟΔΟ	17.30	Δ

ΤΕΤΑΡΤΗ		
ΛΙΜΑΝΙ	ΩΡΑ	
	ΑΦ.	ΑΝ.
ΡΟΔΟ		09.00
ΣΥΜΗ	10.00	10.15
ΡΟΔΟ	11.15	14.30
ΣΥΜΗ	15.30	16.30
ΡΟΔΟ	17.30	Δ

ΠΕΜΠΤΗ		
ΛΙΜΑΝΙ	ΩΡΑ	
	ΑΦ.	ΑΝ.
ΡΟΔΟ		09.00
ΣΥΜΗ	10.00	10.15
ΡΟΔΟ	11.15	14.30
ΣΥΜΗ	15.30	16.30
ΡΟΔΟ	17.30	Δ

ΠΑΡΑΣΚΕΥΗ		
ΛΙΜΑΝΙ	ΩΡΑ	
	ΑΦ.	ΑΝ.
ΡΟΔΟ		14.30
ΣΥΜΗ	15.30	16.30
ΡΟΔΟ	17.30	Δ

ΣΑΒΒΑΤΟ		
ΛΙΜΑΝΙ	ΩΡΑ	
	ΑΦ.	ΑΝ.
ΡΟΔΟ		09.00
ΣΥΜΗ	10.00	10.15
ΡΟΔΟ	11.15	14.30
ΣΥΜΗ	15.30	16.30
ΡΟΔΟ	17.30	18.00
ΣΥΜΗ	19.00	Δ

ΚΥΡΙΑΚΗ		
ΛΙΜΑΝΙ	ΩΡΑ	
	ΑΦ.	ΑΝ.
ΣΥΜΗ		07.30
ΡΟΔΟ	08.30	09.00
ΣΥΜΗ	10.00	16.00
ΠΑΝ/ΤΗ	16.30	16.40
ΡΟΔΟ	17.40	18.00
ΣΥΜΗ	19.00	Δ

Τα δρομολόγια μπορούν να τροποποιηθούν λόγω εκτάκτων συγκοινωνιακών αναγκών ή καιρικών συνθηκών. Παρακαλούμε πριν ταξιδέψετε επικοινωνήστε με την Εταιρία: Γραφείο Σύμης:Τηλ. 2246071444 Φαξ. 2246071373 Γραφείο Ρόδου :Τηλ. 2241037769 Φαξ. 2241034493

Μικρές αγγελίες

Ενοικιάσεις

ΕΝΟΙΚΙΑΖΕΤΑΙ διαμπερές διαμέρισμα 2 υπνοδωματίων, σαλοτραπεζαρία στην οδό Γαριβάλδη απέναντι από το πάρκινγκ Σπανού. Πληρ. τηλ. 35165 και 6976701497

ΕΝΟΙΚΙΑΖΟΝΤΑΙ:

α) Νεόκτιστη διώροφη οικοδομή, σαν ενιαίος χώρος, με μεγάλη ταράτσα με καταπληκτική θέα προς το αεροδρόμιο, επί της Λεωφ. Δημοκρατίας 49 στο χωριό **Παραδείσι** Ρόδου.

β) Κατάστημα – Γραφείο 50 τ.μ. επί της Λεωφ. Δημοκρατίας στο χωριό **Παραδείσι**.

γ) Διαμέρισμα 50 τ.μ. στον Α' όροφο, επί της Λεωφ. Δημοκρατίας και Κανάρη 1, στο χωριό **Παραδείσι**.

δ) Διώροφο κατάστημα με μεγάλη βεράντα, στην οδό Γεωργίου Λέοντος αριθμ. 13 – 15, κοντά στο Ξεν. «Μανούσος» στο **Νιοχώρι Ρόδου**.

Πληροφορίες στα τηλέφωνα: 22410 25450 και 22410 20277,
κινητό: 6979357878.

ΕΝΟΙΚΙΑΖΕΤΑΙ δυομισάρι διαμέρισμα στην Αθήνα περιοχή Παγκράτι, Αγ. Φανουρίου 17, β όροφος με λίγα κοινόχρηστα.
Πληρ. κ. Φατσέα τηλ. 2241020807
Από 08.00 – 10.00 και 20.00 – 23.00

ΕΝΟΙΚΙΑΖΕΤΑΙ οικία 200τ.μ. στην Παστίδα επιπλωμένο ή μη με τρία υπνοδωμάτια, κουζίνα, σαλονοτραπεζαρία, καθιστικό με κεντρική θέρμανση και air-condition και με μικρό κήπο. Τιμή 550 ευρώ. Πληροφορίες στο τηλέφωνο 6947720866.

ΖΗΤΕΙΤΑΙ προς ενοικίαση αποθηκευτικός χώρος 50-70 τ.μ. στην περιοχή της Ρόδου. **Τηλ. 6932-314447**

ΕΝΟΙΚΙΑΖΕΤΑΙ γκαρσονιέρα (ρετιρέ) επί της οδού Μιχ. Πετρίδη (κοντά στο 7ο Γυμνάσιο). **Πληροφορίες:** Τηλ. 22410-23762 μετά τις 8:00 το βράδυ ή στο Κιν. 6942265113.

ΕΝΟΙΚΙΑΖΟΝΤΑΙ α) Διαμέρισμα με δύο υπνοδωμάτια, κουζίνα, μπάνιο και β) Διαμέρισμα ενός υπνοδωματίου, κουζίνα, μπάνιο, επί της οδού Καναδά 114. Τα διαμερίσματα είναι κατάλληλα για διαμονή φοιτητών – στρατιωτικών – δημοσίων υπαλλήλων κτλ. Πληροφορίες στα τηλέφωνα 22410 66740 - 6938351993

ΕΝΟΙΚΙΑΖΕΤΑΙ
γκαρσονιέρα επιπλωμένη στην οδό Σουλίου.
Πληρ. κ. Ρένα
τηλ. 6937343297

ΕΝΟΙΚΙΑΖΟΝΤΑΙ: Από 12 Ιουνίου πολυτελές διαμέρισμα Α' ορόφου 85 τ.μ. καθώς και γκαρσονιέρα 42 τ.μ. δύο χώρων, επιπλωμένη στο ισόγειο με αυτόνομη είσοδο. Περιοχή (Αραπάκι) Παρθενόπης 18. Πληροφορίες στα τηλ: 22410-30507, Κινητό: 6944209883 Κο Θεόδωρο

ΕΝΟΙΚΙΑΖΕΤΑΙ διαμέρισμα ενός υπνοδωματίου, κουζίνα, μπάνιο, κοντά στο Πανεπιστήμιο Αιγαίου. Το διαμέρισμα είναι κατάλληλο για διαμονή φοιτητών – στρατιωτικών- δημοσίων υπαλλήλων κτλ. Πληροφορίες στο τηλέφωνο **6938719954.**

ΕΝΟΙΚΙΑΖΕΤΑΙ αποθήκη 160 τετρ. μέτρα κατάλληλη για επαγγελματική χρήση με τουαλέτα και τηλέφ. επί της λεωφόρου Ρόδου- Λίνδου στον βιοτεχνικό χώρο Μανουσέλη, ενοίκιο 600 ευρώ **τηλ. 24118.**

ΕΝΟΙΚΙΑΖΕΤΑΙ γκαρσονιέρα επί της οδού Σάββα Παυλίδη (κοντά στο «Καστρί»). **Πληροφορίες:** Τηλ. 22410-23762 μετά τις 8:00 το βράδυ ή στο Κιν. 6942265113.

ΕΝΟΙΚΙΑΖΕΤΑΙ αποθήκη 500 τ.μ. με μεγάλο περιβάλλοντα χώρο στ' Ασγούρου. Η αποθήκη μπορεί να μοιραστεί στα δύο. Οι ενδιαφερόμενοι καλούνται να επικοινωνήσουν στο 22410 61434.

ΕΝΟΙΚΙΑΖΕΤΑΙ διαμέρισμα με 3 υπνοδωμάτια, 2 W.C., κουζίνα - σαλόνι στις 7 βαγιές (Γρηγορίου Ε' 18). **Πληροφορίες στο τηλ. 6973506879 κ. Γιώργος Ελένης**

ΕΝΟΙΚΙΑΖΕΤΑΙ επιπλωμένη δίχωρη γκαρσονιέρα με κλιματισμό όπισθεν ξενοδ. BELVEDERE περιοχή Ψαρόπουλα. Πληροφορίες Τηλ. 22410 -22050 -33441

ΕΝΟΙΚΙΑΖΕΤΑΙ μεγάλη επιπλωμένη γκαρσονιέρα με αυλή στο Παραδείσι. Πληρ. τηλ. 81884

ΕΝΟΙΚΙΑΖΕΤΑΙ υπόγειο κατάστημα 160 τ.μ. πρώην ξυλουργείο για οποιαδήποτε επαγγελματική χρήση. Επί της οδού Κολοκοτρώνη 36 απέναντι από του Σωτηράκη τις αντιπροσωπείες. **Τηλέφωνο 2241027863**

ΕΝΟΙΚΙΑΖΕΤΑΙ στη Μαλώνα διαμέρισμα 4 δωματίων, επιπλωμένο. Μηνιαίο μίσθωμα 250 ευρώ. Πληρ. τηλ. 22440-51044 κ. Γ. Φουτούλη

ΕΝΟΙΚΙΑΖΟΝΤΑΙ: Μονόχωρες γκαρσονιέρες εντός πόλεως Ρόδου για όλο το χρόνο. **Τηλ. 2241020021 και 6947374732**

ΕΝΟΙΚΙΑΖΕΤΑΙ καινούργιο, ήσυχο, επιπλωμένο διαμέρισμα δυο δωματίων, επί της Λεωφόρου Ρόδου - Λίνδου αρ. 232, σε κτίριο δίπλα στο TSELIOS BAGNO, με χώρο στάθμευσης (PARKING). Πληροφορίες στα τηλέφωνα: 2241024514, 2241026023 και 2241064458, ώρες γραφείου 9:00 - 14:00 και 18:00 - 21:00.

ΕΝΟΙΚΙΑΖΕΤΑΙ επιπλωμένη γκαρσονιέρα με 30 τ.μ. περίπου εσωτερικό χώρο (κουζίνα-υπνοδωμάτιο-λουτρό) και 30 τ.μ. αυλή στην Ιαλυσό (οδός Σύμης αρ. 6). Εξοπλισμένη επίσης με αυτόνομο ηλιακό θερμοσίφωνα, πλυντήριο, χωρίς κοινόχρηστα και νερό. Πληροφορίες στα τηλέφωνα 22410 75448. Κιν. 6974474999.

ΕΝΟΙΚΙΑΖΕΤΑΙ επαγγελματικός χώρος (κατάστημα) ισόγειο 87m² με πατάρι, επί της οδού Ελ. Βενιζέλου - ΙΞΙΑ. **Πληρ. τηλ.:** 2241020844

ΕΝΟΙΚΙΑΖΕΤΑΙ Δυάρι διαμέρισμα, ισόγειο, με ανεξάρτητη είσοδο χωρίς κοινόχρηστα, με δύο υπνοδωμάτια, στο Καρακόνερο. Τηλ. 65471, 11πμ. - 8 μ.μ.

ΕΝΟΙΚΙΑΖΕΤΑΙ το ισόγειο διώροφου παραδοσιακής οικίας μ² 150 με 2 βεράντες και αυλόγυρο με λουλούδια, στην οδό Καναδά 78-80. Πληροφ. στον πάνω όροφο και στα τηλέφωνα 22410-29715 και 2241027985.

ΕΝΟΙΚΙΑΖΕΤΑΙ στην οδό Ηρώων Πολυτεχνείου αρ. 4 δίπλα στο Καζίνο διαμέρισμα-γραφείο 2ου ορόφου επιφάνειας 90τ.μ. με αποθήκη 50 τ.μ. και θέση στάθμευσης. Η αποθήκη ενοικιάζεται και μόνη. Ενοίκιο 1.200 ευρώ. Πληροφορίες τηλ. 6944386069.

Αυτοκίνητα

ΠΩΛΕΙΤΑΙ MAZDA 323 F μοντέλο '99 τρακαρισμένο ή για ανταλλακτικά. Τιμή: 1000 ΕΥΡΩ. Τηλ. 6937222375

ΠΩΛΕΙΤΑΙ OPEL CORSA 1.200cc μοντέλο τέλος του 1997 σε τιμή ευκαιρίας. **Πληροφορίες κ. Μιχάλη 3.300 ευρώ**
Τηλ. όλες τις ώρες
6948888880 – 6947999939

ΠΩΛΕΙΤΑΙ μοτοσυκλέτα μάρκας YAMAHA ZT 600, μοντέλο 2003, για 4.000 ευρώ, με λίγα χιλιόμετρα. Πληρ. Τηλ. 6972324351

ΠΩΛΕΙΤΑΙ SMART PASSION γκρι, β' εξάμηνο 2004, με δερμάτινα καθίσματα. Πληρ. τηλ. 6944712775 κ. Παναγιώτης.

Ζητούν Προσωπικό

ΖΗΤΕΙΤΑΙ σερβιτόρος – σερβιτόρα για εστιατόριο στην πόλη της Ρόδου. Ημερήσιο ωράριο. Πληροφορίες Τηλ. 22410-22545

ΖΗΤΕΙΤΑΙ σερβιτόρος με ευχέρεια στις ξένες γλώσσες και την επικοινωνία με αλλοδαπούς πελάτες για εστιατόριο – καφετέρια στο Μαντράκι. Προϋπηρεσία σε αντίστοιχα μαγαζιά εποχιακού τύπου απαιτούμενη.
Πλ. τηλ. 6972253826

ΖΗΤΕΙΤΑΙ πωλήτρια από κατάστημα γυναικείων ενδυμάτων στο Νιοχώρι. Απαραίτητα αγγλικά. **Πληρ. τηλ. 22410-32500.**

ΡΟΔΟΜΑΡ ΕΠΕ
Εμπόριο νωπών ψαριών
ΖΗΤΕΙΤΑΙ ΟΔΗΓΟΣ ηλικίας 24-40 ετών με επαγγελματικό δίπλωμα Γ' κατηγορίας, για άμεση πρόσληψη για διανομές στη Ρόδο, για πλήρη – μόνιμη απασχόληση.
Επιθυμητή προϋπηρεσία, ικανότητα επικοινωνίας και συνεργασίας.
Πληροφορίες στο τηλ. 2241-0-60170, 08:30-16:00.

ΖΗΤΕΙΤΑΙ νηπιαγωγός και βρεφοκόμος για παιδικό σταθμό – νηπιαγωγείο. Πρωινή – πενθήμερη εργασία, μισθός συν ΙΚΑ. Τυχόν προϋπηρεσία θα ληφθεί υπόψιν **Τηλ. 697.200.7352 - 2241 -0-39739**

ΖΗΤΕΙΤΑΙ κυρία άνω των 40 ετών για καθαρισμό σπιτιού ή φύλαξη παιδιών. Παρέχεται στέγη ανεξάρτητη. Πληροφ. τηλεφ. 6944 202409 ώρες 8:00 – 14:00 μ.μ. και 18:00 – 21:00 μ.μ.

ΖΗΤΟΥΝΤΑΙ σερβιτόροι από εστιατόριο – καφετέρια στο Μαντράκι που να μιλούν ξένες γλώσσες και άπταιστα ελληνικά και να έχουν προϋπηρεσία σε αντίστοιχα μαγαζιά εποχιακού τύπου. Πληρ. τηλ. 6972253826

ΖΗΤΕΙΤΑΙ από εστιατόριο στην Παλιά Πόλη μάγειρας. Σπαστό ωράριο. Πληροφορίες κ. Κώστα τηλ. 6948 587301

ΖΗΤΕΙΤΑΙ κοπέλα Ελληνίδα για να εργαστεί σε οικία. Ωράριο καθημερινά 08:00 – 15:00 εκτός Κυριακής. Μισθός 600,00 ευρώ. Πληροφορίες: 6944182882

ΖΗΤΕΙΤΑΙ ΠΩΛΗΤΡΙΑ

«Από εμπορικό κατάστημα της Ρόδου ζητείται πωλήτρια με γνώσεις διακόσμησης και αρχιτεκτονικής εσωτερικού χώρου. Αποστολή βιογραφικών με επισυναπτόμενη φωτογραφία:

Λεμεσσού 20 – 22, Ρόδος Τ.Κ. 85100.
Τηλ. Επικοινωνίας: 22410-39083»

ΕΝΟΙΚΙΑΖΕΤΑΙ

επιπλωμένο διαμερισματάκι στον 1ο όροφο, 2όροφης οικοδομής, επιφανείαςπερί τα 30 τ.μ. με υπνοδωμάτιο - κουζίνα - W.C., στην οδό Ευκλή 25 στο Καρακόνερο της πόλης Ρόδου.
Κιν.: 6945151945 ή 6946795725, 2241052635.

ΕΝΟΙΚΙΑΖΕΤΑΙ

ισόγειο διαμέρισμα 120 τ.μ.
επί της πλατείας Ακαδημίας
περιβαλλόμενο από κήπο – αυλή 150 τ.μ.
με δύο ανεξάρτητες εισόδους
και όλα τα κομφόρ για επαγγελματική στέγη,
σπίτι ή μικτή χρήση. Επιπλωμένο
ή ανεπίπλωτο. Επίσης στο ίδιο κτίριο
υπόγειοι χώροι 170, 100 και 40 τ.μ.
κατάλληλοι και για κύρια χρήση
με είσοδο επί της Ηρώων Πολυτεχνείου.

Πληρ. τηλ. 6972253826

RHODES - GREECE
CAIRO PALACE

ΕΝΟΙΚΙΑΖΟΝΤΑΙ

Γραφεία και καταστήματα
στο Εμπορικό Κέντρο CAIRO PALACE

Πληροφορίες: Κα Φράνσις Νιοπή
Τηλ. 2241027600, Κιν. 6944618757
Φαξ. 2241023462
Email: info@cairopalace.gr

ΖΗΤΟΥΝΤΑΙ ελαιοχρωματιστές -υδροχρωματιστές με ανάλογη προϋπηρεσία για άμεση εργασία στο Ξενοδοχείο RODOS PALACE. Οι ενδιαφερόμενοι μπορούν να απευθύνονται καθημερινά στο τηλέφωνο 22410-25222. Υπόψιν κ. Παύλου Ρούμπη.

ΖΗΤΕΙΤΑΙ κοπέλα για πρόσληψη σε καφετέρια, στο Χαράκι. Βραδινή εργασία, συνθήκες άριστες. Πληρ. τηλ. 6945264279

ΑΠΟ εμπορικό κατάστημα της Ρόδου ζητείται πωλήτρια με γνώσεις διακόσμησης και αρχιτεκτονικής εσωτερικού χώρου και σχεδιάστρια. Αποστολή βιογραφικών με επισυναπτόμενη φωτογραφία: **Λεμεσού 20-22 Ρόδος Τ.Κ. 85100 Τηλ. Επικοινωνίας: 22410-39083**

ΖΗΤΟΥΝΤΑΙ Barman και σερβιτόροι από café-bar στην Ιαλυσό. Για περισσότερες πληροφορίες στο τηλέφωνο 6947720874 από 15:00 έως τις 19:00.

ΗΤΕΙΤΑΙ κοπέλα άνω των 40 ετών, ελληνίδα ή αλλοδαπή που να μιλάει καλά τα ελληνικά, ως εσωτερική σε σπίτι με δύο παιδιά ηλικίας 3 και 1 έτους. **Συστάσεις απαραίτητες. Πληρ. Τηλ. 6944 202409 καθημερινά 10-1 το πρωί και 6-9 το απόγευμα.**

ΖΗΤΕΙΤΑΙ δεσποινίδα ηλικίας έως 30 ετών για εργασία γραμματειακής υποστήριξης σε Ιατρείο. Προσόντα: γνώση λογισμικού MICROSOFT OFFICE, τυφλού συστήματος δακτυλογράφησης, αγγλικής γλώσσας. Παραπάνω προσόντα να συνοδεύονται από πιστοποιητικά. Τηλέφωνο επικοινωνίας 22410-43000.

ΔΙΑΦΟΡΑ

ΠΩΛΕΙΤΑΙ, τραπεζαρία με 6 καθίσματα, μπουφές και κρυσταλιέρα σε χρώμα μαύρο λάκα. Τιμή 1.200 ευρώ. **Πληροφορίες στο τηλ. 23180-21572**

ΠΩΛΕΙΤΑΙ
κατάστημα ανταλλακτικών αυτοκινήτων (βαρέων και επιβατηγών) στην Ερνεστ Μπέβιν σε τιμή ευκαιρίας.
Γ. Ρούσσος.
Τηλ. 22410-20075 & 36015

ΠΩΛΕΙΤΑΙ τραπεζαρία με 6 καθίσματα μαύρη λάκα και σαλόνι με 3θέσιο, 2θέσιο, μονό καναπέ και ένα τραπεζάκι, λόγω έλλειψης χώρου. Πληρ. τηλ. 6944231199

ΠΩΛΕΙΤΑΙ Η/Υ: Intel Pentium 4 στα 2.8GHz, Kingston μνήμη 1Gb, Maxtor σκληρός δίσκος 80Gb, DVD αντιγραφικό 8X, Οθόνη 17", Τιμή: 550 €, Τηλ. επικοινωνίας: 6944652658. Φώτης

ΕΜΠΕΙΡΟΤΕΧΝΗΣ ελαιοχρωματιστής αναλαμβάνει παντός είδους ελαιοχρωματισμούς. Τηλ: 6946204157

ΚΥΡΙΑ αναλαμβάνει καθαρισμό σπιτιών, γραφείων, κοινόχρηστους χώρους πολυκατοικιών, σιδέρωμα, φύλαξη παιδιών. Μόνο σοβαρές προτάσεις. Πληρ. τηλ. 6934176045.

ΕΚΔΟΤΙΚΟΣ οίκος ζητεί αντιπρόσωπο για Ρόδο και Κω, για την προώθηση των εκδόσεών του σε έτοιμο πελατολόγιο. Βιογραφικά: Φαξ: 210 4524851. Email: nbpetkar@otenet.gr

ΠΩΛΕΙΤΑΙ επικερδής επιχείρηση οβελιστηρίου στον πεζόδρομο επί της Μανδηλαρά, πλήρως εξοπλισμένο, έτοιμο προς λειτουργία. Διαθέτει βοηθητικούς χώρους και παρασκευαστήριο. Δουλεύει όλο το χρόνο. Τηλ. 6936161740 και 6946282082

ΔΥΝΑΜΙΚΗ νεοσύστατη επιχείρηση, «Multi χώρος» (όχι club ή Bar) στην Παλιά πόλη με ταυτότητα εργασιών self service, ζητεί συνεργάτες με όρεξη για δουλειά. (Ελληνες ή από χώρες Ε.Ε.). **Πληροφορίες: 6936179033, Κ. Σάββα**

ΜΕΓΑΛΗ ΕΥΚΑΙΡΙΑ
ΓΙΑ ΑΡΤΟΠΟΙΟΥΣ κ' ΖΑΧΑΡΟΠΛΑΣΤΕΣ
ΠΩΛΟΥΝΤΑΙ
1. Ζυμωτήριο 2 ταχυτήτων από 5 Κg - 120 Κg, αλεύρι ζύμωση. 2. Πάγκος εργασίας 3 μέτρα ανοξείδωτος. 3. Αυτόματη μηχανή παραγωγής τυρόπιτας και μπουγάτσας, κρεατόπιτας. **Ολα μαζί 1.100 ευρ. Τηλ. 22410-26863**

ΧΑΘΗΚΕ Ζεύγος σκύλων την Τρίτη Βράδυ στην περιοχή Μόντε Σμιθ. Ενα λυκόσκυλο καφέ - μαύρο, μαρκαρισμένο στο αυτί και μαύρο μικρό αδύνατο ημίαιμο γκριφόν. Μεγάλη συναισθηματική αξία για ιδιοκτήτη. Δίδεται αμοιβή. **Τηλ. 6934411866, 6944394067**

ΠΩΛΕΙΤΑΙ σύνθετο σύνθεση λόγω λάθους διαστάσεων. Πληρ. τηλ. 2241030230 ώρες από 2.30 μέχρι 4.30 και μετά τις 9.00

ΕΙΣΑΓΩΓΙΚΗ εταιρεία Ιταλικού καφέ Espresso και συναφών ειδών, ζητάει αποκλειστικό αντιπρόσωπο για τα προϊόντα της στη Ρόδο, Τηλ.: 275 2096278

ΠΩΛΕΙΤΑΙ LAPTOP ACER P4, 2,93, 17", **Τηλέφωνο 6977509192**

ΠΩΛΕΙΤΑΙ: Μονάδα με γκαστρωμένες αγελάδες και με γάλα μαζί, 30 τόνους ποσόστωση, 6 δικαιώματα για αγελάδες. Τηλ. 75739 μετά τις 5.00μ.μ.

ΠΩΛΕΙΤΑΙ μπαρ (ημικυκλικό) 1,50 μ. 400 ευρώ. Τηλ. 6973 394166

ΠΩΛΟΥΝΤΑΙ σκυλιά ράτσας ΕΠΑΝΙΕΛ ΜΠΡΕΝΤΟΝ, ημερομηνία γέννησης 5-4-06 **Πληρ. στο κιν. 6976210478, Μιχάλης**

ΠΩΛΗΣΕΙΣ ΑΚΙΝΗΤΩΝ

ΠΩΛΕΙΤΑΙ οικόπεδο 5 στρεμμάτων στο χωριό Αγίας Μαρίνας στην Κάσο, πανοραμική θέα, τιμή λογική, τηλέφωνο επικοινωνίας: 6974307854.

ΠΩΛΕΙΤΑΙ οικόπεδο στα Κρητικά 3.000 τ.μ. οικοδομήσιμο. Τηλ. 6936271471.

ΠΩΛΕΙΤΑΙ διαμέρισμα υπόγειο εντός Ρόδου 160τ.μ. κατάλληλο και για αποθήκη ή επιχείρηση. Τηλ. 2102835963 - 6946559539

ΠΩΛΕΙΤΑΙ στις Καλυθιές γκαρσιονέρα ανεξάρτητη και καινουργής 30 τ.μ., 33.000 ευρώ. **Τηλ. 22410-21206 4-9 μ.μ.**

ΠΩΛΕΙΤΑΙ fast food στην περιοχή Κολυμπίων, πλήρως εξοπλισμένο. Πληρ. τηλ. 2410 56038

ΠΩΛΕΙΤΑΙ αργυροχρυσοχοείο στο κέντρο της πόλης με ή χωρίς εμπόρευμα έτοιμο προς λειτουργία. Τηλ: 6936915551

ΠΩΛΕΙΤΑΙ πλήρως ανακαινισμένο διαμέρισμα 95 τ.μ. ισόγειο επί της Μιχαήλ Πετρίδη. Εξαρχής εγκατάσταση, ηλεκ. υδραυλική, ηλιακό, σύνδεση με αποχέτευση, εντοιχισμένες μεγάλες ντουλάπες, καινούργια κουζίνα, καινούργια αλουμίνια, μεγάλες αυλές, με καινούργια πέργκολα, και πολλά έξτρα! Τιμή: 168,00 Ευρώ. Τηλ. 6936 179040.

ΠΩΛΕΙΤΑΙ οροφοδιαμέρισμα 125 τ.μ., στην Ανάληψη, με μεγάλο σαλόνι, 3 Υ/Δ, 2 W.C.,τζάκι, πολυτελούς κατασκευής, χρήσης δεκαετίας. Τιμή 195.000 ευρώ. **Πληροφορίες: 6973317601**

ΜΑΘΗΜΑΤΑ

ΚΑΘΗΓΗΤΡΙΑ ΓΕΡΜΑΝΙΚΗΣ ΦΙΛΟΛΟΓΙΑΣ πτυχιούχος Πανεπιστημίου Αθηνών παραδίδει μαθήματα Γερμανικής Γλώσσας όπως επίσης και βοήθεια στο σχολικό βιβλίο Γερμανικών. Πληρ. τηλ. 6944949746

ΠΑΡΑΔΙΔΟΝΤΑΙ ιδιαίτερα μαθήματα σε μαθητές του Δημοτικού από Δασκάλα. Τηλέφωνο: 6932323122

ΜΑΘΕΤΕ ΡΩΣΙΚΑ! Παραδίδονται μαθήματα Ρωσικής γλώσσας από μέλος του Συλλόγου Καθηγητών Ρωσικής Φιλολογίας, με χρήση νέας αποτελεσματικής μεθοδολογίας. Πληροφορίες: Τηλ. 6978195931

ΠΑΡΑΔΙΔΟΝΤΑΙ μαθήματα Εμπ. Εφαρμογών (Singular Manager, Eurofasma, Unisoft Εσοδα-Εξοδα, ΚΕΠΥΟ, ΚΕΦΑΛΑΙΟ, κ.λ.π., Πληροφορικής & Αγγλικών με χρήση πολυμέσων όλων των επιπέδων από έμπειρο Λογιστή Τ.Ε. - καθηγητή πτυχιούχο Michigan Proficiensy σε τμήματα ή μεμονωμένα. Επίσης γίνονται μεταφράσεις & δακτυλογραφήσεις κάθε τύπου κειμένου. Τιμές προσιτές. Πληρ.: 22410-66304, 31560, 6946283008, 6972419715, 6936277851. Ηλ. ταχ. (e-mail): Dnetwork@SoftHome.net

ΠΑΡΑΔΟΣΗ ΜΑΘΗΜΑΤΩΝ

ΜΑΘΗΜΑΤΑ ΠΑΝΕΛΛΗΝΙΩΝ ΤΕΧΝΟΛΟΓΙΚΗΣ ΚΑΤΕΥΘΥΝΣΗΣ
1. Ανάπτυξη εφαρμογών σε προγραμματιστικό περιβάλλον.
2. Αρχές οργάνωσης και διοίκησης επιχειρήσεων.
Ολιγομελή τμήματα.
Πτυχιούχος Master Πληροφορικής και διοίκησης.
Τηλέφωνο επικοινωνίας: 6944685289

ΟΙΚΟΔΟΜΙΚΕΣ ΕΠΙΧΕΙΡΗΣΕΙΣ ΔΙΑΚΟΓΕΩΡΓΙΟΥ ΚΑΛΛΙΣΤΟΣ

ΕΘΝ. ΑΝΤΙΣΤΑΣΕΩΣ 11 (πρώην Αννης Μαρίας)

ΠΩΛΗΣΕΙΣ ΔΙΑΜΕΡΙΣΜΑΤΩΝ ΚΑΤΑΣΤΗΜΑΤΑ -ΑΠΟΘΗΚΕΣ ΑΝΤΑΛΛΑΓΕΣ ΑΚΙΝΗΤΩΝ - ΑΓΟΡΕΣ ΟΙΚΟΠΕΔΩΝ ΑΝΑΛΑΜΒΑΝΟΥΜΕ ΑΝΤΙΠΑΡΟΧΕΣ

Πωλούνται διαμερίσματα λουξ κατασκευής με απεριόριστη θέα. Τα διαμερίσματα διαθέτουν θωρακισμένες πόρτες - εντοιχισμένες κουζίνες - ντουλάπες - εντοιχισμένο νιπτήρα με ντουλάπι - κεντρική θέρμανση αυτόνομη - ανοιγόμενα ανακλινόμενα κουφώματα με διπλά τζάμια - σίτες - ρολά - υδραυλικό ασανσέρ - τριφασικό ρεύμα.

Ολοι οι χώροι σπατουλαριστοί - εσωτερικές πόρτες M.D.F. με σχέδιο.

ΓΡΑΦΕΙΑ ΙΑΤΡΕΙΑ
1) Επί της οδού Μεγ. Κων/νου - Κων/νου Παλαιολόγου των 80 τ.μ.
2) Επί της οδού Κων/νου Παλαιολόγου και Θεοτοκοπούλου 60-80 τ.μ.
3) Επί της οδού Ρήγα Φεραίου στο πάρκο 60-80-100 τ.μ.

ΚΑΤΑΣΤΗΜΑΤΑ
1) Επί της οδού Κων/νου Παλαιολόγου και Θεοτοκοπούλου 60-80 τ.μ.
2) Επί της οδού Λεωφόρου Καλλιθέας (Καρακόνερο) 90 τ.μ.

ΔΙΑΜΕΡΙΣΜΑΤΑ
1) Επί της οδού Χρ. Φέσσα (Κάθετος Αποστ. Παύλου) 90τ.μ. τριάρια.
Επίσης οροφοδιαμερίσματα των 90 τ.μ. (οικοδομή μόνο τριών διαμερισμάτων).

ΟΙΚΟΔΟΜΕΣ
1) Οικοδομή επί της οδού Πτολεμαίων και Χρ.Φέσσα των 117-125 τ.μ.
2) Οικοδομή υπό ανέγερση επί της οδού Ρήγα Φεραίου στο Πάρκο. Διαμερίσματα τριάρια - τεσσάρια.
3) Οικοδομή υπό ανέγερση επί της οδού Κ. Παλαιολόγου και Θεοτοκοπούλου. Διαμερίσματα δυάρια - τριάρια - τεσσάρια - καταστήματα.
5) Επί της οδού Β. Ηρακλείου οικοδομή τεσσάρων διαμερισμάτων. Οροφοδιαμερίσματα των 133τ.μ. Η οικοδομή έχει πιλοτή για πάρκινγκ

ΑΠΟΘΗΚΕΣ
1) Πλησίον Στέλιου Κωτιάδη των 130τ.μ.
2) Στη Λεωφόρο Καλλιθέας (Καρακόνερο) των 80-300τ.μ.

• Οι πωλήσεις μπορούν να γίνουν και με όλα τα Δάνεια Τράπεζας και οργανισμών.
• Αναλαμβάνουμε ΑΝΤΙΠΑΡΟΧΕΣ και Αγορές οικοπέδων. • Δεχόμαστε ανταλλαγές ακινήτων.

ΠΛΗΡΟΦΟΡΙΕΣ: ΔΙΑΚΟΓΕΩΡΓΙΟΥ ΚΑΛΛΙΣΤΟΣ
ΤΗΛΕΦΩΝΟ: 29318 - 34598 - ΤΗΛ. 78501 - 78502

Έτοιμοι για ΚΤΕΟ;
τώρα ΚΤΕΟ σε 25 λεπτά!

AUTOVISION

Ιδιωτικό ΚΤΕΟ Ρόδου
για ραντεβού..22410 67677
ανοιχτά απογεύματα και σάββατο, όλα τα παράβολα αγοράζονται στο ΚΤΕΟ

ΠΡΟΓΡΑΜΜΑ ΠΡΟΣΚΛΗΣΗΣ ΟΧΗΜΑΤΩΝ Ν. ΔΩΔ/ΣΟΥ
!!! - Τον Ιούλιο ΡΟΖ 5501 εώς ΡΟΖ 7500
- Τον Αύγουστο ΡΟΖ 7501 εώς ΡΟΖ 9500

Η ΜΗ ΔΙΕΝΕΡΓΕΙΑ ΤΕΧΝΙΚΟΥ ΕΛΕΓΧΟΥ ΤΟΥ ΟΧΗΜΑΤΟΣ ΣΑΣ (ΚΤΕΟ) ΜΕΣΑ ΣΤΙΣ ΠΡΟΘΕΣΜΙΕΣ, ΑΠΟΤΕΛΕΙ ΠΑΡΑΒΑΣΗ (ΚΟΚ 86) ΚΑΙ ΤΙΜΩΡΕΙΤΑΙ ΑΠΟ ΤΙΣ ΑΡΧΕΣ ΜΕ ΠΡΟΣΤΙΜΟ 334 ΕΥΡΩ ΚΑΙ ΑΦΑΙΡΕΣΗ ΠΙΝΑΚΙΔΩΝ

ΝΟΜΟΣ ΔΩΔΕΚΑΝΗΣΟΥ
ΝΟΜΑΡΧΙΑΚΗ ΑΥΤ/ΣΗ
ΔΩΔΕΚΑΝΗΣΟΥ
Δ/ΝΣΗ ΜΕΤΑΦΟΡΩΝ ΚΑΙ ΕΠΙΚΟΙΝΩΝΙΩΝ
ΤΜΗΜΑ Κ.Τ.Ε.Ο.
Τηλέφωνο: 22410 72053 22410 72064



ΣΥΓΚΟΙΝΩΝΙΑΚΗ ΕΔΡΑ ΡΟΔΟΥ	
ΧΡΟΝΙΚΗ ΠΕΡΙΟΔΟΣ	ΕΙΔΟΣ ΟΧΗΜΑΤΟΣ
ΑΠΟ 01-07-2006 ΕΩΣ 31-07-2006	ΕΠΙΒΑΤΙΚΑ (Ε.Ι.Χ.) ΚΑΙ ΦΟΡΤΗΓΑ ΜΕΧΡΙ ΚΑΙ 3,5 Τ(ΦΙΧ < 3,5Τ) ΜΕ ΑΡΙΘΜΟΥΣ ΚΥΚΛΟΦΟΡΙΑΣ (ΡΟΖ 5501 ΕΩΣ ΚΑΙ 7500)
ΑΠΟ 01-08-2006 ΕΩΣ 31-08-2006	ΕΠΙΒΑΤΙΚΑ (Ε.Ι.Χ.) ΚΑΙ ΦΟΡΤΗΓΑ ΜΕΧΡΙ ΚΑΙ 3,5 Τ(ΦΙΧ < 3,5Τ) ΜΕ ΑΡΙΘΜΟΥΣ ΚΥΚΛΟΦΟΡΙΑΣ (ΡΟΖ 7501 ΕΩΣ ΚΑΙ 9500)
ΣΥΓΚΟΙΝΩΝΙΑΚΗ ΕΔΡΑ ΚΩ	
ΧΡΟΝΙΚΗ ΠΕΡΙΟΔΟΣ	ΕΙΔΟΣ ΟΧΗΜΑΤΟΣ
ΑΠΟ 01-07-2006 ΕΩΣ 31-07-2006	ΕΠΙΒΑΤΙΚΑ (Ε.Ι.Χ) ΚΑΙ ΦΟΡΤΗΓΑ ΜΕΧΡΙ ΚΑΙ 3,5Τ(ΦΙΧ < 3,5Τ) ΜΕ ΑΡΙΘΜΟΥΣ ΚΥΚΛΟΦΟΡΙΑΣ (ΚΧΒ 3501 ΕΩΣ ΚΑΙ 4000)
ΑΠΟ 01/08/2006 ΕΩΣ 31/08/2006	ΕΠΙΒΑΤΙΚΑ (Ε.Ι.Χ) ΚΑΙ ΦΟΡΤΗΓΑ ΜΕΧΡΙ ΚΑΙ 3,5Τ(ΦΙΧ < 3,5Τ) ΜΕ ΑΡΙΘΜΟΥΣ ΚΥΚΛΟΦΟΡΙΑΣ (ΚΧΒ 4001 ΕΩΣ ΚΑΙ 4500)

ΠΡΟΓΡΑΜΜΑ ΠΡΟΣΚΛΗΣΗΣ ΓΙΑ ΔΙΕΝΕΡΓΕΙΑ ΤΕΧΝΙΚΟΥ ΕΛΕΓΧΟΥ ΟΧΗΜΑΤΩΝ ΜΕ ΕΔΡΑ ΤΟ Ν. ΔΩΔΕΚΑΝΗΣΟΥ

ΕΠΙΣΗΣ

• ΚΑΛΟΥΝΤΑΙ ΟΛΑ ΤΑ ΠΑΡΑΠΑΝΩ ΟΧΗΜΑΤΑ ΝΑ ΠΡΟΒΟΥΝ ΣΕ ΤΕΧΝΙΚΟ ΕΛΕΓΧΟ ΣΕ ΟΠΟΙΟΔΗΠΟΤΕ Κ.Τ.Ε.Ο. ή Ι.Κ.Τ.Ε.Ο. ΤΗΣ ΧΩΡΑΣ

• ΕΠΙΣΗΣ ΘΑ ΕΛΕΓΧΟΝΤΑΙ ΟΣΑ ΟΧΗΜΑΤΑ ΥΠΟΧΡΕΟΥΝΤΑΙ ΒΑΣΕΙ ΠΑΛΑΙΟΤΕΡΩΝ ΠΡΟΓΡΑΜΜΑΤΩΝ ΠΡΟΣΚΛΗΣΗΣ.

• Ο ΕΜΠΡΟΘΕΣΜΟΣ ΠΡΟΓΡΑΜΜΑΤΙΣΜΟΣ ΤΩΝ ΟΧΗΜΑΤΩΝ ΓΙΑ ΕΛΕΓΧΟ (ΡΑΝΤΕΒΟΥ) ΓΙΝΕΤΑΙ ΕΩΣ ΚΑΙ 15 ΗΜΕΡΕΣ ΠΡΙΝ ΤΗΝ ΛΗΞΗ ΤΟΥ ΠΡΟΓΡΑΜΜΑΤΟΣ ΠΡΟΣΚΛΗΣΗΣ.

ΓΡΑΦΕΙΟ ΤΕΛΕΤΩΝ & ΜΝΗΜΟΣΥΝΩΝ ΡΟΔΟΥ
ΣΤΕΦΑΝΑ - ΣΤΟΛΙΣΜΟΙ
«ΑΜΕΡΙΚΑΝΟΥ»

Αμεση εξυπηρέτηση
ΟΛΟ ΤΟ 24ΩΡΟ

Αναλαμβάνουμε την τελετή
και με τα έξοδα
που χορηγούν τα ταμεία
χωρίς καμία επιβάρυνση
ΙΚΑ, ΤΕΒΕ, ΤΑΞΥ, ΔΗΜΟΣΙΟΥ,
ΛΙΜΕΝΙΚΩΝ, ΟΓΑ
και λοιπά ταμεία.

Τους ΑΠΟΡΟΥΣ ΔΩΡΕΑΝ
Πλατεία Βρούχου στη Μητρόπολη
Τηλέφωνα:28901 - 33400

ΝΤΕΤΕΚΤΙΒΣ
30 ΧΡΟΝΙΑ ΜΟΝΙΜΑ ΚΑΙ ΣΤΗ ΡΟΔΟ
35354
ΠΛΑΤΕΙΑ ΑΓΙΟΥ ΙΩΑΝΝΟΥ
Η ΛΥΣΗ!!!
ΣΕ ΚΑΘΕ ΣΑΣ ΠΡΟΒΛΗΜΑ
EXPRESS SECURITY

ΓΡΑΦΕΙΟ
ΙΔΙΩΤΙΚΩΝ ΕΡΕΥΝΩΝ
(ΝΤΕΤΕΚΤΙΒΣ)
ΑΝΑΛΑΜΒΑΝΟΥΜΕ
Υποθέσεις ανηλίκων,
οικογενειακές, προσωπικές κ.τλ.
ΔΙΑΘΕΤΟΥΜΕ ΤΑ ΠΛΕΟΝ ΣΥΓΧΡΟΝΑ ΟΠΤΙΚΟΑΚΟΥΣΤΙΚΑ ΣΥΣΤΗΜΑΤΑ
100% ΕΧΕΜΥΘΕΙΑ
ΡΩΜΗΣ 22, - ΡΟΔΙΝΙ
Κιν. 694 6997967

TOP PROPERTIES

GEORGE and SAVAS PIPINOS
ΓΕΩΡΓΙΟΣ και ΣΑΒΒΑΣ ΠΙΠΙΝΟΣ
ΣΥΜΒΟΥΛΟΙ και ΕΚΤΙΜΗΤΕΣ ΑΚΙΝΗΤΩΝ
REAL ESTATE AGENT - MEMBER OF F.I.A.B.C.I. - N.A.E.A. - C.E.I.
E-mail:gpipinos@otenet.gr.
URL:www.rhodestop-properties.com and www.pipinos.gr

Από το 1971



Η "TOP PROPERTIES" είναι ατομική επιχείρηση και ανήκει στους Γεώργιο και Σάββα Πιπίνο. Το γραφείο ασχολείται από το 1971 αποκλειστικά και μόνο με επενδύσεις και REAL ESTATE, στο νησί της Ρόδου, καθώς και στην ευρύτερη περιοχή της Δωδεκανήσου.

ΑΠΕΥΘΥΝΟΜΑΣΤΕ: Στους **σοβαρούς, απαιτητικούς** και **επιλεκτικούς** επενδυτές - επιχειρηματίες - ελεύθερους επαγγελματίες, Ελληνες και ξένους, υψηλού εισοδηματικού επιπέδου, που ενδιαφέρονται να κάνουν μια σοβαρή επένδυση **προβολής** στο νησί της Ρόδου.

ΠΡΟΣΦΕΡΟΥΜΕ: Α) Υπηρεσίες και πληροφορίες που γίνονται σε προσωπικό επίπεδο με **εχεμύθεια, διακριτικότητα** και **σοβαρότητα.**
Β) Μεγάλη **γκάμα** υψηλής ποιότητας ακινήτων, όπως: 1) Ξενοδοχεία Α' και Β' κατηγορίας των 600 - 500 - 350 - 300 κλινών 2) Κεντρικά αστικά ακίνητα κατάλληλα για Τράπεζες - καταστήματα - γραφεία 3) Παραλιακές εκτάσεις, κατάλληλες για τουριστικές επενδύσεις των 150.000 - 100.000 - 70.000 - 50.000 - 36.000 τ.μ. και 4) Διαμερίσματα και μαιζονέτες **προβολής.**

ΣΤΟΧΟΣ ΜΑΣ ΕΙΝΑΙ: Να προσφέρουμε στο αγοραστικό μας κοινό **υψηλής ποιότητας ακίνητα** και **ευκαιρίες** στο νησί της Ρόδου. Η τριακονταετής και πλέον πείρα μας στον τομέα αυτό αποτελεί εγγύηση.

ΣΥΝΘΗΜΑ ΜΑΣ ΕΙΝΑΙ: Επενδύστε στην ΡΟΔΟ ΤΩΡΑ, σε ακίνητα που **ΑΝΤΕΧΟΥΝ ΣΤΟ ΧΡΟΝΟ.**

Γεώργιος και Σάββας Πιπίνος
ΜΕΣΙΤΕΣ ΑΣΤΙΚΩΝ ΣΥΜΒΑΣΕΩΝ
Γιατί εμείς γνωρίζουμε καλύτερα!

SINCE 1971

TOP PROPERTIES is a father and son business. The senior, Mr George S. Pipinos, the founder of the office, has carved, over the years, a reputation for integrity and excellence in the world of Real Estate in the Dodecanese.

At Top Properties we try hard to attract important and selective investors: high calibre businessmen/women and discerning professional people, both Greek and foreign, who wish to acquire substantial and valuable property on Rhodes.

We offer our expertise and advice privately, discreetly and in strict confidence.

We keep a compehensive list of real estate of the highest specifications:

a. A' and B' class hotels (600, 500, 350, 300 beds capacity).
b. Centrally situated office buildings and other business premises.
c. Seaside land, ideal for development (hotels, holiday resorts, etc.), of 150.000, 100.000, 70.000, 50.000, 36.000 sq.m.
d. Luxury appartments, maisonettes, detached, semi - detached and terraced houses.

Our aim is to give our clients the opportunity to acquire value for money, first class real estate on Rhodes. Our 30- year - old experience in Real Estate is our warranty.

Our moto is: Invest in Rhodes, Invest in property.
It stands the test of time.



TOP PROPERTIES
George and Savas Pipinos
Because we Know best

ΚΕΝΝΕΝΤΥ 38, ΡΟΔΟΣ, 85 100, ΤΗΛ. 22410- 23895, 38243 και 6944-676003, 6944-390803 FAX: 22410-20883
38 KENNEDY STR., RHODES, 85 100, TEL. 22410- 23895, 38243, and 6944-676003, 6944-390803 FAX: 22410-20883
U.K. Direct Line: 08717115396

Nutrition & Health Club
Μαρία - Φιλία Παρασκευά
Διατροφολόγος - Διαιτολόγος

BSc - University of Plymouth
MSc - London Metropolitan University

Ειδικές Εξατομικευμένες Διαίτες
για όλα τα Στάδια της Ζωής

Παιδική , Εφηβική , Εγκυμοσύνη , Τρίτη Ηλικία

Παχυσαρκία Υπέρταση Αναιμία
Οστεοπόρωση Σακχαρώδης Διαβήτης
Παθήσεις πεπτικού & Εντέρων
Αλλεργίας Ανορεξία - Βουλιμία

Γ.Ευσταθίου 7 (Παραπλεύρως Κλινικής Καραγιάννη) Ρόδος
Τηλ.& Φαξ : 22410 33915

ΠΩΛΟΥΝΤΑΙ

Καταστήματα, αποθήκες, γραφεία, διαμερίσματα. Ολα πολυτελούς κατασκευής με γκαράζ επί της οδού Καναδά.

Πληροφορίες: Αναστάσιος Ατσίδης, Γεώργιος Ιωαννίδης.
Τηλέφωνα:
22410-21714 και 22410 – 28616

ΠΩΛΟΥΝΤΑΙ
Από την Εταιρεία «ΚΤΙΡΙΟ» Α.Ε.

- Διαμέρισμα 105 τ.μ., τρίτου ορόφου, στην οδό Δενδρινού 2β.
- Διαμερίσματα 118 και 122 τ.μ, δευτέρου και τρίτου ορόφου αντίστοιχα, στην οδό Μιχαήλ Πετρίδη.
με αποκλειστικές θέσεις στάθμευσης το καθένα και αποθήκη στο υπόγειο.

Πληροφορίες κ. Αναστάσιο Ατσίδη
Στεφ. Καζούλλη 74
Τηλ.: 22410-28616, Κιν.: 6947373651

ΓΙΑΤΡΟΙ ΚΑΡΔΙΑΣ
Αριθ. Απόφασης Πρωτοδικείου 4229/2001
Αριθ. Μητρώου Μ.Κ.Ο. της Υ.Δ.Α.Σ. 131

HEART DOCTORS
Court decision N° 4229/2001
N.G.O. Serial N° 131

ΑΝΑΚΟΙΝΩΣΗ
ΓΙΑΤΡΟΙ ΚΑΡΔΙΑΣ

Τα μέλη της μη-κυβερνητικής ανθρωπιστικής Οργάνωσης «ΓΙΑΤΡΟΙ ΚΑΡΔΙΑΣ» απευθύνουν έκκληση για την άμεση συγκέντρωση φαρμακευτικού υλικού το οποίο θα χρησιμοποιηθεί για τα θύματα της κρίσης στον Λίβανο.
Συγκεκριμένα τα υλικά που χρειαζόμαστε είναι ελαστικούς επιδέσμους, γάζες (απλές, fucidin), bedadin και παυσίπονα σε χαπάκια (ΟΧΙ ΑΣΠΙΡΙΝΕΣ).
Υπεύθυνη για την συγκέντρωση του υλικού ορίσθηκε η κυρία Ουρανία Υψηλάντη, με την οποία μπορείτε να επικοινωνείτε στα τηλέφωνα 22410-76070, Κένεντυ 5 Ρόδος.

ΧΑΡΟΥΛΑ ΤΣ. ΚΑΜΠΑΣΤΑΝΑ

ΦΥΣΙΚΟΘΕΡΑΠΕΥΤΡΙΑ
Πτυχιούχος Α.ΤΕΙ Θεσ/κης
Μεταπτυχιακή Εκπαίδευση
στη νευροεξελικτική αγωγή
Μέθοδος Bobath / N.D.T.

Αποκατάσταση
νευρολογικών παθήσεων και κινητικών διαταραχών σε παιδιά και ενήλικες

- Εγκεφαλική Παράλυση
- Κρανιοεγκεφαλικές κακώσεις
- Κακώσεις περιφερικών νεύρων
- Κακώσεις νωτιαίου μυελού
- Προβλήματα σπονδυλικής στήλης
- Αγγειακά Εγκεφαλικά Επεισόδια

Ολυμπίας και Δελφών γωνία (Καρακόνερο)
Τηλ./Fax: 22410-29241 κιν. 6932044173

ΟΙΚΟΔΟΜΙΚΕΣ-ΤΕΧΝΙΚΕΣ
ΕΜΠΟΡΙΚΕΣ-ΕΠΙΧΕΙΡΗΣΕΙΣ

ΑΦΟΙ ΑΣΒΕΣΤΗ Ο.Ε.

Αθηνών-Καβάλας 3 Ανάληψη Ρόδου
Τηλ. 22410/60678-60679
και fax: 22410/66028

ΠΩΛΟΥΝΤΑΙ

• ΚΑΤΑΣΤΗΜΑΤΑ
Οδός Αθηνών
1) Κατάστημα 127 τ.μ. με αποθήκη 127
2) Κατάστημα 137 τ.μ. με αποθήκη 160
Οδός Τσαλδάρη
1) Κατάστημα 127 τ.μ. με αποθήκη 160
Οδός Μιχ. Πετρίδη
1) Κατάστημα 90 τ.μ.
Οδός Αγ. Ιωάννου
1) Κατάστημα 50 τ.μ.

• ΔΙΑΜΕΡΙΣΜΑΤΑ
Οδός Μιχ. Πετρίδη
1) Διαμέρισμα 120 τ.μ. 3ου ορόφου
Οδός Γ. Παπανδρέου
1) Διαμέρισμα 120 τ.μ.
Οδός Αποστ. Παύλου
1) Διαμέρισμα 113 τ.μ. 3ου ορόφου
2) Διαμέρισμα 62 τ.μ.

ΕΓΓΥΗΣΗ Η ΠΟΛΥΕΤΗΣ ΠΕΙΡΑ ΜΑΣ

ΠΩΛΟΥΝΤΑΙ

Μονοκατοικίες σε μπετά
των 135 τ.μ. στην Παστίδα
σε οικόπεδο 310 τ.μ.
Πληροφορίες
22410-28616 και 22410-21714
Κιν. 6932296983



ΞΥΛΟΤΥΠΟΙ
ΟΙΚΟΔΟΜΗΣ

ΦΟΝΤΑΣ & ΔΗΜΗΤΡΗΣ

ΜΑΣΣΑΡΙ - ΡΟΔΟΣ

ΚΙΝΗΤΑ: 6948206311 - 6948206312



METROPOL
22410 28400
INFORMATION - RESERVATIONS
ΠΛΗΡΟΦΟΡΙΕΣ - ΚΡΑΤΗΣΕΙΣ
ΕΒΔΟΜΑΔΙΑΙΟ ΠΡΟΓΡΑΜΜΑ weekly program
20/07/06 - 26/07/06
www.cinemametropol.gr

ΣΕ ΕΠΙΦΥΛΑΚΗ
THE SENTINEL
Το θρίλερ του καλοκαιριού. Ένα δυνατό περιπετειώδες θρίλερ με έντονο μυστήριο, καταιγιστική δραση και άφθονες ανατροπές.
Στα 141 χρόνια λειτουργίας της C.I.A. ποτέ δεν είχε υπάρξει ένας προδότης ανάμεσα στους πράκτορες...
Ώσπου τώρα βρέθηκε έναςΙΙ Ή μήπως όχι;
ΚΑΝΤΕ ΕΓΚΑΙΡΑ ΤΙΣ ΚΡΑΤΗΣΕΙΣ ΣΑΣ
ΩΡΕΣ ΕΝΑΡΞΗΣ / SHOW TIMES 18:00, 20:15, 22:30
ΑΙΘΟΥΣΑ 1

Ο ΔΡΟΜΟΣ ΠΡΟΣ ΤΗΝ ΔΟΞΑ
GLORY ROAD
Η Walt Disney παρουσιάζει την μεγαλύτερη αθλητική περιπέτεια σε παραγωγή του Τζέρι Μπρούκχάϊμερ (Οι πειρατές της Καραϊβικής)
Μια απίστευτη ιστορία της ομάδας που άλλαξε για πάντα το μπάσκετ
Η νίκη αλλάζει τα πάντα!!
ΚΑΝΤΕ ΕΓΚΑΙΡΑ ΤΙΣ ΚΡΑΤΗΣΕΙΣ ΣΑΣ
ΩΡΕΣ ΕΝΑΡΞΗΣ / SHOW TIMES 19:30, 20:15
ΑΙΘΟΥΣΑ 2

ΑΙΜΑ ΣΤΟΥΣ ΛΟΦΟΥΣ
THE HILLS HAVE EYES
Μην ανηφορίσετε στα πέριξ, γιατί υπάρχει πολύ " ΑΙΜΑ ΣΤΟΥΣ ΛΟΦΟΥΣ "
Μία ταινία τρόμου που προχωράει πέρα από τα όρια!!!
Οι τυχεροί πεθαίνουν πρώτοι!!!
ΚΑΝΤΕ ΕΓΚΑΙΡΑ ΤΙΣ ΚΡΑΤΗΣΕΙΣ ΣΑΣ
ΩΡΕΣ ΕΝΑΡΞΗΣ / SHOW TIMES 18:15, 20:30, 22:45
ΑΙΘΟΥΣΑ 3

ΕΡΧΕΤΑΙ ΠΕΜΠΤΗ 27 ΙΟΥΛΙΟΥ

CLICK
Η ΖΩΗ ΣΕ FAST FORWARD
Η κωμωδία του καλοκαιριού.
Άν η ζωή σου ήταν τηλεκοντρόλ πόσο συχνά θα άλλαζες κανάλι;
Πρωταγωνιστούν: Άνταμ Σάντλερ, Κέιτ Μπέκινσέιλ, Κρίστοφερ Γουόκεν

ΠΡΟΣΕΧΩΣ - COMING SOON

ΛΗΣΤΑΡΧΙΝΕΣ
BANDIDAS
Μιά φορά και έναν καιρό ήταν στην Άγρια Δύση... Ληστάρχινες! Με τις πιό "καυτές" πρωταγωνίστριες Πενελόπε Κρουζ και Σάλμα Χάγιεκ με την υπογραφή του Λικ Μπέσον.

ΕΡΧΕΤΑΙ ΣΤΙΣ 24 ΑΥΓΟΥΣΤΟΥ

ΟΙ ΠΕΙΡΑΤΕΣ ΤΗΣ ΚΑΡΑΪΒΙΚΗΣ
"Το Σεντούκι του Νεκρού"
PIRATES OF THE CARIBBEAN
Ο Κάπταιν Τζάκ επιστρέφει. Η νέα υπερπαραγωγή της Walt Disney Pictures και του Τζέρι Μπρουκχάϊμερ
Πρωταγωνιστούν: Τζόνι Ντέπ, Ορλάντο Μπλούμ, Κίρα Νάϊτλι

ΠΑΛΛΑΣ 5 CINEMAS CENTER
20/07/2006 - 26/07/2006
www.cinemapallas.gr
Για κρατήσεις
22410 24475/70670
Δημοκρατίας 13, Ρόδος

THE FAST AND THE FURIOUS: ΜΑΧΗΤΕΣ ΤΩΝ ΔΡΟΜΩΝ
TOKYO DRIFT
ΚΑΤΑΛΛΗΛΟ
Στους δρόμους του Τόκιο, η ταχύτητα δεν χρειάζεται μετάφραση!
Το τρίτο μέρος της γνωστής σας περιπέτειας θα σας παρασύρει και πάλι στους γρήγορους ρυθμούς του!
Αίθουσα RED 5 ώρες έναρξης// (Σ.-Κ. 16:00) 18:10•20:25•22:40

ΚΑΤΑΛΛΗΛΟ ΑΠΟ 17
ΣΑΡΚΑ ΚΑΙ ΑΙΜΑ THE DEVILS REJECTS
Ο Rob Zombie (ΣΠΙΤΙ ΜΕ ΤΑ 1000 ΠΤΩΜΑΤΑ) ξαναχτυπά!!! Αμέτρητες θανάσιμες εκπλήξεις στο αιματοβαμμένο σπίτι!
Ο θάνατος σε περιμένει... Η κόλαση είναι εδώ!
Αίθουσα Interlingua 2 ώρες έναρξης// (Σ.-Κ. 16:00)18:15-20:30-22:35

BLOODRAYNE ΔΙΨΑ ΓΙΑ ΕΚΔΙΚΗΣΗ
ΚΑΤΑΛΛΗΛΟ ΑΠΟ 13
Μια υπερπαραγωγή που ζωντανεύει στη μεγάλη οθόνη το παγκόσμια πετυχημένο video game, με τη σκοτεινή φιγούρα της προικισμένης με τις δυνάμεις ενός βαμπίρ BloodRayne, που διψά για αίμα!!!
...Δίψα για εκδίκηση!!!
Αίθουσα Personal 4 ώρες έναρξης: (Σ.-Κ. 16:05), 20:30

the break-up ΤΑ ΧΑΛΑΣΑΜΕ ΚΑΤΑΛΛΗΛΟ
Η απολαυστική κωμωδία με την Jennifer Ariston και τον Vince Vaughn που σπάει ταμεία! Η κωμωδία που θα σας φτιάξει το καλοκαίρι σας!!
Αίθουσα ΩΤΡΑΚΙΑ 1 ώρες έναρξης// (Σ.-Κ. 16:00) 18:10•20:25•22:40

POSEIDON ΚΑΤΑΛΛΗΛΟ
Η περιπέτεια - υπερπαραγωγή των 150 εκατ. δολαρίων! Από τον Wolfgang Petersen, μια κολοσσιαία παραγωγή που θα σας καταπλήξει!
ώρες έναρξης// 18:20 - 22:40 Αίθουσα Personal 4

TAKE THE LEAD ΝΙΩΣΕ ΤΟ ΡΥΘΜΟ
ΚΑΤΑΛΛΗΛΟ
Ο γνωστός σας Αντόνιο Μπαντέρας σ' έναν ρόλο γεμάτο πάθος για ρυθμό! ...Όταν τολμάς, όλα αλλάζουν!
Αίθουσα Allegro 3 ώρες έναρξης// 20:15 - 22:30

Αστερίξ και οι Βίκινγκς στα ελληνικά
ΚΑΤΑΛΛΗΛΟ
Η μεγαλύτερη παραγωγή κινουμένων σχεδίων που γυρίστηκε ποτέ! Οι γνωστοί σας ήρωες σε νέες περιπέτειες!
Αίθουσα Allegro 3 ώρες έναρξης// (Σ.-Κ.16:20) - 18:10

ΑΠΟ ΠΕΜΠΤΗ 27 ΙΟΥΛΙΟΥ
THE LAKE HOUSE ΕΡΩΤΑΣ ΔΙΧΩΣ ΠΑΡΟΝ
Η Σάντρα Μπούλοκ και ο Κιάνου Ριβς, ενώνονται ξανά στη μεγάλη οθόνη, μετά την εισπρακτική επιτυχία Speed, στο ρομαντικό δράμα Έρωτας δίχως παρόν, του βραβευμένου με Πούλιτζερ συγγραφέα Ντέιβιντ Ομπερν.

Το Πρόγραμμα

ΕΤ1

07:00 Στα όρια του αδύνατου
08:00 Ψηλαφίσματα
08:10 Το μικρό ουράνιο τόξο
08:40 Παιχνίδια χωρίς σύνορα
10:30 The biography channel
11:15 The History channel
12:00 Ο θαυμαστός πλανήτης γη
13:00 Πέρα από τα όρια
14:00 Ειδήσεις
14:30 Φλορισιέντα, η σύγχρονη σταχτοπούτα
16:00 Ατίθασα νιάτα
17:00 Μένουμε Ελλάδα
19:00 Ευρωμπάσκετ εφήβων β' φάση
19:10 Ούργκαν, το παιδί των Ιμαλαΐων
20:00 National geographic
21:00 Ημερολόγια
22:00 Crime and investigation network
23:00 Ειδήσεις
00:00 Τελευταίο τάγκο στο Παρίσι

NET

10:00 Λίλο και Στιτς
10:50 Brandy and Mr. Whisker
11:35 Ταρζάν
12:00 Ειδήσεις
13:00 Υγεία για όλους
14:00 Ταξιδεύοντας στην Ελλάδα
15:00 Ειδήσεις
16:00 Η ζωή είναι παιχνίδι
18:00 Ειδήσεις
19:00 Ανυπότακτες καρδιές
20:00 Τοις μετρητοίς
21:30 Ειδήσεις
22:00 Οι αγνοούμενοι
23:00 Εγκλημα στο γκορκι Παρκ - cine net
01:00 Ειδήσεις
01:15 Εγκλημα στο γκορκι Παρκ - cine net
05:45 Πρώτη γραμμή

MEGA

06:30 Πρωινό MEGA
10:00 Βίος ανθόσπαρτος
11:00 Το ρετιρέ
12:00 Η απλή μέθοδος των τριών
13:00 Περί ανέμων και υδάτων
14:00 Ειδήσεις
15:00 Εμείς κι εμείς
16:10 Εσύ φταις
16:10 Εσύ φταις
16:50 Μπουκιά και συχώριο
17:50 Ειδήσεις
18:00 Στο φως του φεγγαριού
19:00 Η ώρα η καλή
20:00 Ειδήσεις
21:00 Τα σύνορα της αγάπης
22:40 Το κόκκινο δωμάτιο
23:40 Κλείσε τα μάτια
00:50 Ειδήσεις
01:00 Πειστήριο εγκλήματος
03:00 Telemarketing
04:30 Απαγορευμένη αγάπη
05:00 Φιλοδοξίες

ΑΝΤ1

06:00 Καλημέρα με τον ΑΝΤ1
10:15 Νταντά για όλες τις δουλειές
11:00 Σόλο καριέρα
12:00 Εκείνες κι εγώ
13:00 Ειδήσεις
13:50 Άκρως οικογενειακόν
14:50 Και οι παντρεμένοι έχουν ψυχή
15:50 ΕΛΛΑΣ το μεγαλείο σου
16:50 Ειδήσεις
17:00 Εγκλήματα
17:45 Super GAME
18:00 Κωνσταντίνου και Ελένης
19:00 Έρωτας - τηλεταινία
20:00 Ειδήσεις
21:00 Deal
21:45 Το καφέ της χαράς
22:45 Οι στάβλοι της Εριέτας Ζαΐμη
00:00 Ειδήσεις
00:30 Ιρακινό Κουρδιστάν
01:10 Φονική τροχιά
03:10 Βάσκο-φλαμέγκο
05:10 Τηλεμάρκετινγκ

ALPHA

06:30 Πρωϊνή παρέα
10:00 Καφές με την Ελένη
13:00 Κους Κους το μεσημέρι
15:00 Ειδήσεις
15:45 Κρυφά πάθη
16:45 Πες μου ναι
17:50 Ειδήσεις στη νοηματική γλώσσα
18:00 Άλλαξε το Alpha
19:00 Ποιος θέλει να γίνει εκατομμυριούχος
20:00 Ειδήσεις
21:45 Celtic - Manchester united
23:45 Χωρίς ίχνος
00:45 Ειδήσεις
01:00 Στην Εντατική
02:00 Μοιραία πτήση 285
00:00 Χωρίς ίχνος
01:00 Ειδήσεις
01:15 Στην εντατική
02:15 Μαθήματα ζωής
04:00 Τηλεαγορές
04:15 Νίνα

STAR

06:00 Σιν Τσαν
06:15 Πόκεμον
06:30 Άκτιον μαν
07:00 Τζακ ο σαμουράι
07:30 Η λεγεώνα των υπερηρώων
08:00 Ο Ιάσονας και οι θεοί του Ολύμπου
08:30 Τομ και Τζέρι
09:00 Ο Ιάσονας και οι θεοί του Ολύμπου
09:30 Τομ και Τζέρι
10:00 Μπαγκς Μπάνι
13:00 Ειδήσεις
14:00 Survivor: Ταϊτή
14:45 Σούπερ πράκτορας 2.0
15:45 Ηρακλής
16:30 Ειδήσεις στη νοηματική
16:45 Κορίνα, η αγριόγατα
17:45 Οι Ροϊντάν
18:45 Ζίνα
19:45 Ειδήσεις
21:00 Οι μάγισσες
22:00 Μερικοί το προτιμούν κρύο
00:00 Τέξας Ρέιντζερ
01:00 Νόμος και τάξη: ειδική ομάδα
02:00 Υπαστυνόμος Παρασκευάς
03:00 Ειδήσεις
03:15 Κυνηγός επικηρυγμένων
04:15 Διώκτες του εγκλήματος
05:15 Δίδυμος μπελάς

FILMNET

07:20 Οικογενειακή: Πίτερ πάν
09:15 Δράσης: Βασιλιάς Αρθούρος
11:25 Κωμωδία: Να ζει κανείς η να μη ζει
13:15 Κωμωδία: Μελίντα & Μελίντα
15:00 Κωμωδία: Τετράποδος μπαλαδόρος
16:30 Οι δρόμοι της φωτιάς
18:40 Δράμα: Χωρίς ελπίδα
20:20 Δράσης: Πολεμιστής στον ήλιο
22:00 Δράμα: ΠΑΡΑΣΤΡΑΤΗΜΕΝΟΙ Αγγελοι
23:50 Πολεμική: Η ζωή είναι ένα θαύμα
05:40 Αστυνομική: Μια άλλη ζωή

ΕΤ3

06:00 Χρώμα Ελλάδας
08:00 Ο κόσμος των Σπορ
09:00 Οι θησαυροί της γης
11:00 Νηστικό αρκούδι
11:30 Θάλασσα , ο υδάτινος κόσμος
12:00 Ταξίδι σε Ιερούς τόπους
13:00 Ειδήσεις
14:30 Καρμελίτα
16:00 Έκτη αίσθηση
16:15 Ειδήσεις στη νοηματική γλώσσα
16:30 Ζορρό
16:50 Νηστικό αρκούδι
17:15 Χρώμα Ελλάδας
19:00 Ειδήσεις
20:30 Θάλασσα , ο υδάτινος κόσμος
21:00 Ο κόσμος των Σπορ
22:00 Ταξιδεύοντας με την 3
22:30 Ανιχνεύσεις
00:00 Ειδήσεις
00:30 Το σύμπαν που αγάπησα
01:00 Πορτραίτα Θεσσαλονικέων Συνθετών
02:00 3ο φεστιβάλ καλύτερων τηλεοπτικών προγραμμάτων
02:30 Καρμελίτα
04:00 9 η ώρα... μεσημέριασε!

ALTER

06:20 Alter kids
11:45 Εις υγείαν
12:30 Ειδήσεις
14:00 Μαρία
15:00 Η λίμνη των στεναγμών (Ε)
16:00 Ειδήσεις
16:15 Summer time
18:45 Ειδήσεις
21:00 Κυνηγώντας τον Κάρλος
23:00 Ειδήσεις
23:30 Sex and the city
24:00 Auto alter
00:15 Αϋπνίες με την Αννίτα Πάνια (Ε)
02:45 Επικίνδυνη καρδιά

902

07:00 Σάββατο-Κυριακή στον 902
10:00 Τηλεπωλήσεις
15:00 Ειδήσεις
15:45 Παιδικό πρόγραμμα
16:30 Στα μονοπάτια του πολιτισμού
17:30 Ματιές στον κόσμο
18:30 Κοντά στην παράδοση
19:30 Ειδήσεις
20:45 Στα μονοπάτια του πολιτισμού
21:00 Ετσι είναι η ζωή
23:00 Στα μονοπάτια του πολιτισμού
00.00 Ειδήσεις

COSMOS TV

00:00 Ειδήσεις
01:00 Ράδιο-Τηλεόραση
03:00 Ξένη ταινία
05:00 Ελληνική ταινία
07:00 P/TV
09:00 Παιδικό ΝΗΠ
10:00 Ελληνική ταινία
Ο τόπος μας ΛΠ
Τι λέει ο κόσμος
12:00 Ο κόσμος της Ζωής Ε
14:00 Ελληνική ταινία
16:00 Ράδιο-Τηλεόραση
17:00 Ο κόσμος της φύσης Ε
18:00 Στιγμές αγωνίας
18:30 Οι τρεις άχαροι
19:00 Διάλογοι Ε
21:00 Ειδήσεις
22:00 Ελληνική ταινία

SKAI

12:30 The Oprah Winfrey show
13:30 Θάλασσα - Ο υδάτινος κόσμος
14:00 Fashion tv
16:00 Entertainment this week
17:00 Red-music for the masses
17:30 Hollywood stars: Martin Lawrence
18:00 The Oprah Winfrey show
19:00 Θάλασσα - Ο υδάτινος κόσμος
19:30 Το νησί με τις γιγάντιες αρκούδες
20:30 Ειδήσεις
21:00 Ιστορίες από τη θάλασσα
21:30 Περιβάλλον και οικολογία
22:00 Επίκαιρα
23:00 Tabbo: Ζώντας στα άκρα
24:00 Ειδήσεις
00:30 The Oprah Winfrey show
01:30 Entertainment this week
02:30 Red - music for the masses

ΕΛΛΗΝΙΚΗ ΔΗΜΟΚΡΑΤΙΑ
ΠΕΡΙΦΕΡΕΙΑ Ν. ΑΙΓΑΙΟΥ
ΝΟΜΟΣ ΔΩΔ/ΣΟΥ
ΔΗΜΟΣ ΑΡΧΑΓΓΕΛΟΥ

ΠΕΡΙΛΗΨΗ ΔΙΑΚΗΡΥΞΗΣ ΔΗΜΟΠΡΑΣΙΑΣ

1. Ο Δήμαρχος Αρχαγγέλου **προκηρύσσει** Ανοικτό Διαγωνισμό για την ανάθεση του έργου: «Βελτίωση βατότητας υφιστάμενου παλαιού Εθνικού οδικού δικτύου (τμήμα Αρχάγγελος - Μάσαρη) και ασφαλτοστρώσεις δημοτικών οδών ΔΔ Μαλώνας και ΔΔ Μασσάρων του Δ. Αρχαγγέλου», με προϋπολογισμό: **984.000,00 ευρώ** (με πρόβλεψη αναθεώρησης και ΦΠΑ).
Το έργο συντίθεται από τις ακόλουθες κατηγορίες εργασιών: α) κατηγορία Οδοποιίας, με προϋπολογισμό 869.240,60 ευρώ (δαπάνη εργασιών, ΓΕ και ΟΠΕ και απρόβλεπτα).
2. Οι ενδιαφερόμενοι μπορούν να παραλάβουν τα συμβατικά τεύχη του διαγωνισμού (Διακήρυξη, έντυπο προσφοράς κ.λπ. από την Τεχνική Υπηρεσία του Δήμου Αρχαγγέλου, μέχρι τις 9 Αυγούστου 2006 ημέρα Τετάρτη και ώρα 14:30.
Η διακήρυξη του έργου έχει συνταχθεί κατά το εγκεκριμένο από τον Υπουργό ΠΕΧΩΔΕ υπόδειγμα τύπου Β.
Πληροφορίες στο τηλέφωνο: 2244029157-8-9, ΦΑΞ επικοινωνίας: 2244029157, αρμόδιος υπάλληλος για επικοινωνία Σταυρούλης Γεώργιος.
3. Ο διαγωνισμός θα διεξαχθεί στις 14 Αυγούστου 2006 ημέρα Δευτέρα και ώρα 10:00 και το σύστημα υποβολής προσφορών είναι: «Προσφορά με επί μέρους ποσοστά έκπτωσης και έλεγχο ομαλότητας», του άρθρου 7 του ΠΔ 609/1985.
Αν για οποιονδήποτε λόγο δεν διεξαχθεί η δημοπρασία την προαναφερθείσα ημερομηνία, θα διενεργηθεί στις 17 Αυγούστου 2006, ημέρα Πέμπτη και ώρα 10:00 π.μ. (δεν αφορά τις περιπτώσεις επανάληψης της δημοπρασίας).
4. Στον διαγωνισμό γίνονται δεκτοί:
1) Ημεδαποί διαγωνιζόμενοι μεμονωμένοι ή σε κοινοπραξία, εγγεγραμμένοι στο Μ.Ε.Ε.Π. που καλύπτουν τις κατηγορίες και τάξεις του έργου ήτοι:
α) 2η έως 3η τάξη ανεξαρτήτως Νομού.
β) 2η έως 4η τάξη με έδρα το Νομό Δωδ/σου ή αν αυτός είναι δηλωμένος ως δεύτερος, στην κατηγορία: ΕΡΓΑ ΟΔΟΠΟΙΙΑΣ
2) Αλλοδαποί διαγωνιζόμενοι που αποδεικνύουν ότι κατά την τελευταία πενταετία, έχουν εκτελέσει έργα παρόμοια (ποιοτικά και ποσοτικά) με το δημοπρατούμενο.
3) Κοινοπραξίες εργοληπτικών επιχειρήσεων εγγεγραμμένων στην 1η τάξη του ΜΕΕΠ για έργα κατηγορίας ΟΔΟΠΟΙΙΑΣ, με τις προϋποθέσεις της παρ. 42 του άρθρου 16 του Ν. 1418/84, όπως ισχύει (αναβάθμιση ορίου λόγω Κοινοπραξίας).
5. Για τη συμμετοχή στο διαγωνισμό απαιτείται η κατάθεση εγγυητικής επιστολής ύψους 17.384,81 ευρώ και ισχύ τουλάχιστον 120 ημερών, μετά την ημέρα διεξαγωγής του διαγωνισμού. Ο χρόνος ισχύος των προσφορών είναι 90 ημέρες.
6. Το έργο χρηματοδοτείται από πιστώσεις του προγράμματος «ΘΗΣΕΑΣ» και δεν προβλέπεται η χορήγηση προκαταβολής.
7. Η συνολική προθεσμία εκτέλεσης του έργου ορίζεται σε (90) ενενήντα ημερολογιακές ημέρες.
8. Το αποτέλεσμα της δημοπρασίας θα εγκριθεί από την Δημαρχιακή Επιτροπή ή το Δημοτικό Συμβούλιο του Δήμου Αρχαγγέλου.

Ο ΔΗΜΑΡΧΟΣ
ΑΛΕΞΑΝΔΡΟΣ ΠΑΝ. ΠΑΠΟΥΡΑΣ

ΠΕΡΙΛΗΨΗ
Επιδοθέντος Δικογράφου

Με την υπ' αριθ. Β'/23-01-2006 έκθεση επίδοσης του Δικαστικού Επιμελητή του Πρωτοδικείου Ρόδου Παναγιώτη Παναγιωτάκη, επιδόθηκε εις την ανωτέραν ημερομηνία στον κ. Εισαγγελέα Πρωτοδικών Ρόδου για τον Κωνσταντίνο Κωστιού του Νικολάου, τέως κατοίκου Αμερικής και ήδη αγνώστου διαμονής, ακριβές αντίγραφο της από 14 Νοεμβρίου 2005 και υπ' αριθ. καταθέσεως 928/2005 και υπ' αριθ. πινακίου 20 αγωγής του Σάββα Μπακάλη του Ιωάννου, κατοίκου Μαριτσών Ρόδου, στρεφομένης κατά του Κωνσταντίνου Κωστιού του Νικολάου, η συζήτηση της οποίας ορίσθηκε για την Τρίτη 28/11/2006 και ώρα 09.00 π.μ. ενώπιον του Ειρηνοδικείου Ρόδου, με την οποία ζητείται να αναγνωριστεί με δικαστική απόφαση, ότι στο πρόσωπο του ενάγοντος συμπληρώθηκε ο νόμιμος χρόνος κτητικής παραγραφής του άρθρου 63 του Κτηματολογικού Κανονισμού Ρόδου για την κτήση με χρησικτησία της κυριότητας εξ' ολοκλήρου του 1/3 εξ αδιαιρέτου επί των παρακάτω τμημάτων ενός αγρού - οικοπέδου, ήτοι: τμήματα ενός αγρού - οικοπέδου που βρίσκεται στο δημοτικό διαμέρισμα Μαριτσών του Δήμου Πεταλούδων Ρόδου συνολικής έκτασης 143 τ.μ. ήτοι όση απέμεινε μετά από αποσπάσεις τμημάτων, με κτηματολογικά στοιχεία: Τόμος 4 γαιών Μαριτσών, Φύλλο 78, Μερίδα 1942 και Φάκελος 526, νομικής φύσης αρζί - μιρί και ήδη ελευθέρας - ιδιοκτησίας «Μουλκ», και συγκεκριμένα το τμήμα 1 και με στοιχεία πλευρών «αβγδα» εκτάσεως 67 τ.μ. και το τμήμα 2 με στοιχεία πλευρών «εζηθε» εκτάσεως 76 τ.μ., όπως αυτά εμφαίνονται στο από 06-03-1990 τοπογραφικό διάγραμμα του Πολιτικού Μηχανικού Χρυσ. Μαρουλλάκη, το οποίο επισυνάπτεται στην εν λόγω αγωγή και αποτελεί αναπόσπαστο τμήμα της. Για να λάβει γνώση και για κάθε νόμιμη συνέπεια καλούμενο να παραστεί στην συζήτηση, όπως πιο πάνω αναφέρεται.

Ρόδος, 25 Ιουλίου 2006
Η Πληρεξούσια Δικηγόρος
Θεοδοσία Καράλλα

ΠΕΡΙΛΗΨΗ
Επιδοθέντος Δικογράφου

Με τις υπ' αριθμ. 9652 και 9653/20-7-2006 εκθέσεις επιδόσεως της δικαστικής επιμελήτριας του Πρωτοδικείου Ρόδου Αλεξάνδρας Κοκκίνου - Τσουκαλά, επιδόθηκε νόμιμα στον κ. Εισαγγελέα Πρωτοδικών Ρόδου για: 1) τον καθού η αίτηση Γεώργιο Μιχελιουδάκη του Πέτρου και 2) τον Κωνσταντίνο Σάββα του Σάββα (ομόρρυθμο εταίρο της ομορρύθμου εταιρείας που εδρεύει στη Ρόδο με την επωνυμία Αθανάσιος Κουκουτέγος και Σία Ο.Ε.), κατοίκων Ρόδου και ήδη αγνώστου διαμονής, η από 1-7-2006 και με αριθμό κατάθεσης 589/2006 αίτηση: 1) του Αθανασίου Κουκουτέγου του Ιωάννη, 2) της Αναστασίας Κουκουτέγου του Ιωάννη και 3) της Αικατερίνης Κουκουτέγου του Ιωάννη, όλων κατοίκων Βέροιας, που θα συζητηθεί στην 9η Νοεμβρίου 2006, ημέρα Πέμπτη και ώρα 12.00 ενώπιον του Μονομελούς Πρωτοδικείου Ρόδου (τμήμα εκουσίας δικαιοδοσίας), με την οποία ζητούν την αντικατάσταση των εκκαθαριστικών της ομορρύθμου εταιρείας που εδρεύει στη Ρόδο με την επωνυμία Αθανάσιος Κουκουτέγος και Σία Ο.Ε., διορισμένων με τις με αριθμό 243 και 557/2001 αποφάσεις του Μονομελούς Πρωτοδικείου Ρόδου (τμήμα εκουσίας δικαιοδοσίας).

Ρόδος 25-7-2006
Ο Πληρεξούσιος Δικηγόρος
Βασίλειος Καταβενάκης
Εθελ. Δωδεκανησίων αρ. 29
Τηλ. 2241025314

ΕΛΛΗΝΙΚΗ ΔΗΜΟΚΡΑΤΙΑ
ΑΝΩΤΑΤΟ ΣΥΜΒΟΥΛΙΟ ΕΠΙΛΟΓΗΣ ΠΡΟΣΩΠΙΚΟΥ

ΑΝΑΚΟΙΝΩΣΗ

Γνωστοποιείται ότι εκδόθηκε η **6Κ/2006** Προκήρυξη του Α.Σ.Ε.Π. **Φ.Ε.Κ. 276/7-7-2006** (Τεύχος Προκηρύξεων ΑΣΕΠ) που αφορά στην πλήρωση με σειρά προτεραιότητας **πεντακοσίων ογδόντα πέντε (585)** συνολικά θέσεων τακτικού προσωπικού **Πανεπιστημιακής, Τεχνολογικής και Δευτεροβάθμιας Εκπαίδευσης** στην **Αγροτική Τράπεζα Ελλάδος**.

Οι θέσεις ανά νομαρχία και κλάδο/ειδικότητα αναφέρονται αναλυτικά στο ανωτέρω Φ.Ε.Κ., καθώς και στο διαδίκτυο στον ηλεκτρονικό τόπο του Α.Σ.Ε.Π. (www.asep.gr).

Το Φ.Ε.Κ. της προκήρυξης χορηγείται δωρεάν από το Εθνικό Τυπογραφείο (Μάρνη 8, Αθήνα) και από τους κατά τόπους υπεύθυνους στις διάφορες Νομαρχίες και Περιφέρειες της Χώρας.

Τα **έντυπα των αιτήσεων συμμετοχής** διατίθενται από τα καταστήματα των Νομαρχιακών Αυτοδιοικήσεων, Επαρχείων και τα Κέντρα Εξυπηρέτησης Πολιτών (ΚΕΠ) της Χώρας. Οι υποψήφιοι επίσης μπορούν να αναζητήσουν το έντυπο της αιτήσεως και στην ιστοσελίδα του ΑΣΕΠ (www.asep.gr).

Η **προθεσμία υποβολής των αιτήσεων** συμμετοχής λήγει με την πάροδο της **25ης Αυγούστου 2006, ημέρας Παρασκευής.**

Η αίτηση υποβάλλεται στο ΑΣΕΠ **μόνο ταχυδρομικώς** με συστημένη επιστολή σε φάκελο μεγέθους Α4 ή σε ειδικό φάκελο Α.Σ.Ε.Π. POST που διανέμεται από τα ΕΛ.ΤΑ., στην ακόλουθη διεύθυνση:

Α.Σ.Ε.Π.
Προκήρυξη: 6Κ/2006
Τ.Θ. 14308
Τ.Κ. 11510
ΑΘΗΝΑ

Αθήνα, 24 Ιουλίου 2006
Από το Α.Σ.Ε.Π.

ΓΕΝΙΚΗ ΤΕΧΝΙΚΗ
ΟΜΙΛΟΣ ΕΤΑΙΡΕΙΩΝ



ΑΝΑΝΕΩΜΕΝΟΙ ΚΑΙ ΠΑΝΤΑ ΠΡΩΤΟΠΟΡΟΙ
ΜΑΖΙ ΣΑΣ ΜΕ ΣΤΟΧΟ ΤΙΣ ΚΑΛΥΤΕΡΕΣ
ΤΕΧΝΙΚΕΣ ΛΥΣΕΙΣ

• ΕΤΟΙΜΟ ΣΚΥΡΟΔΕΜΑ
με ανανεωμένες -
σύγχρονες εγκαταστάσεις

• ΑΔΡΑΝΗ ΥΛΙΚΑ
υψηλών προδιαγραφών και
απαιτήσεων από
το ΝΕΟ Λατομείο μας

ΕΡΓΟΣΤΑΣΙΑ ΣΚΥΡΟΔΕΜΑΤΟΣ:
ΡΟΔΟΣ: 6ο χλμ. Παλαιάς Ρόδου - Λίνδου, τηλ. 22410 - 60560/62323 FAX: 22410 60561
ΓΕΝΝΑΔΙ: 2ο χλμ. οδού ΓΕΝΝΑΔΙΟΥ - ΒΑΤΙΟΥ, τηλ. 22440 - 43470 FAX: 22440 43470
ΛΑΤΟΜΕΙΟ: Θέση Στραβόλαιμο ΚΑΛΥΘΙΩΝ
ΓΡΑΦΕΙΑ: Ρόδος Αρκαδίου 2, Τηλ. 22410-22186/22968/28058 FAX: 22410 - 33021

ΖΗΤΗΜΑ Η ΠΟΙΟΤΗΤΑ

Η ΚΡΙΣΗ ΣΤΟ ΛΙΒΑΝΟ ΔΕΝ ΕΠΗΡΕΑΖΕΙ *τον τουρισμό, λέει η Φ. Πετραλιά*

✓ Οι - θετικές - εξελίξεις στον τουρισμό απασχόλησαν τη συνεδρίαση του Υπουργικού Συμβουλίου την Τρίτη

Ο πρωθυπουργός Κ. Καραμανλής ομιλώντας ενώπιον του υπουργικού συμβουλίου εξέφρασε την ικανοποίησή του για τα όσα έχουν επιτευχθεί τα διόμιση χρόνια διακυβέρνησης της χώρας από τη ΝΔ, σημειώνοντας ότι ο τουρισμός είναι η βαριά βιομηχανία της Ελλάδας.

Οι εξελίξεις στον τουρισμό, είπε, μεταξύ άλλων, επιβεβαιώνουν την ορθότητα της απόφασης της κυβέρνησης να δημιουργήσει υπουργείο Τουριστικής Ανάπτυξης. Εκανε επίσης ιδιαίτερη μνεία στην αύξηση του τουριστικού ρεύματος προς την Ελλάδα μετά τους Ολυμπιακούς Αγώνες αλλά και στην «ποιότητα» των τουριστών.

Από την πλευρά της, η υπουργός Φάνη Πάλλη-Πετραλιά, σε δηλώσεις της τόνισε πως η κρίση στο Λίβανο δεν επηρεάζει τον τουρισμό στη χώρα μας, ενώ στην εισήγησή της στο Υπουργικό Συμβούλιο αναφέρθηκε στην ανάγκη να προωθηθούν νέες μορφές τουρισμού και να διαμορφωθεί μακροπρόθεσμο πρόγραμμα με ορίζοντα 15ετίας.

Το ζητούμενο, υπογράμμισε μεταξύ άλλων η κ. Πετραλιά, είναι η ποιότητα και η βελτίωση των παρεχόμενων υπηρεσιών και αναφέρθηκε σε στοχευμένη διαφημιστική πολιτική τόσο σε νέες χώρες, όπως η Κίνα, η Ινδία και η Ρωσία όσο και σε πολίτες.

Η κ. Πετραλιά αναφέρθηκε ακόμα σε θέματα που αφορούν τις παραθεριστικές κατοικίες, τις νέες επενδύσεις στον τουρισμό και την ανάγκη ενίσχυσής του από το Δ' ΚΠΣ, καθώς και σε πιλοτικό πρόγραμμα που βρίσκεται σε εξέλιξη για κορεσμένες περιοχές όπως η Χερσόνησος Ηρακλείου Κρήτης.

Εως το τέλος του χρόνου, είπε η κ. Πετραλιά, σε συνεργασία με τον υπουργό ΠΕΧΩΔΕ Γιώργο Σουφλιά θα έχει ολοκληρωθεί και το χωροταξικό σχέδιο για τον τουρισμό.

Σημείωσε ακόμη ότι η απορροφητικότητα στο υπουργείο Τουριστικής Ανάπτυξης έχει φθάσει το 46% και πως με τον αναπτυξιακό νόμο υλοποιούνται προγράμματα ύψους 560 εκατ. ευρώ.

Διψήφια αύξηση των τουριστικών αφίξεων αναμένουν οι ξενοδόχοι

Τα μηνύματα για τους ξενοδόχους από την εξέλιξη της φετινής τουριστικής περιόδου είναι αισιόδοξα, καθώς οι αφίξεις αλλοδαπών τουριστών εκτιμάται ότι θα παρουσιάσουν διψήφια αύξηση σε σχέση με πέρυσι.

Συγκεκριμένα, οι εκτιμήσεις των ξενοδόχων συμπορεύονται με την εκτίμηση του υπουργείου Τουριστικής Ανάπτυξης για άνοδο αφίξεων πάνω από 10%..

Με στόχο την διεύρυνση των μελών του Ξενοδοχειακού Επιμελητηρίου Ελλάδας ξεκινά τη θητεία του το νέο ΔΣ που προέκυψε από τις εκλογές της 28ης Ιουνίου.

Οπως τόνισε την Τρίτη ο πρόεδρος του Επιμελητηρίου, Γεράσιμος Φωκάς, στόχος είναι το ΞΕΕ να αποτελέσει τη στέγη και για νέα μέλη του ευρύτερου τουριστικού τομέα αλλά και να υπάρξει αναλογικότερη εκπροσώπηση των τουριστικών περιοχών της χώρας στο ΔΣ του Επιμελητηρίου.

Αναλύοντας τις μελλοντικές δράσεις του ΞΕΕ, υπογράμμισε ότι θα προωθηθεί η ίδρυση κέντρου στήριξης μικρομεσαίων επιχειρήσεων του κλάδου σε θέματα επενδύσεων και μάρκετινγκ, ενώ με το νεοσύστατο οργανισμό του, FiloxeniaCert, το ΞΕΕ θα δώσει τη δυνατότητα της κατάταξης στις κατηγορίες αστέρων, με βάση τα διεθνή πρότυπα, παρέχοντας παράλληλα τη σχετική πιστοποίηση.

Ο FiloxeniaCert θα παρέχει επίσης πιστοποιήσεις κατά ISO και HACCP.

Για το θέμα των τουριστικών εσόδων, ο κ. Φωκάς, αφού καυτηρίασε την έλλειψη μηχανισμών καταμέτρησης, σημείωσε ότι οι συναλλαγματικές εισπράξεις, στις οποίες καταγράφεται βασικά η επίδοση προσέλκυσης αλλοδαπού τουρισμού, υστερούν σε μεγαλύτερο βαθμό σε σχέση με όσο θα ανέμενε κανείς με βάση τους ρυθμούς αύξησης των αφίξεων.

Επισήμανε, ωστόσο, ότι σε καμία περίπτωση τα τουριστικά έσοδα δεν θα είναι φέτος λιγότερα από πέρυσι.

Αναφερόμενος στη ραγδαία ανάπτυξη του λεγόμενου «all inclusive» τουρισμού στα παραθεριστικά ξενοδοχεία δυναμικότητας πάνω από 150 δωμάτια, ο κ. Φωκάς είπε πως φαίνεται να αποτελεί μια τάση, που δεν έχει εξαντλήσει ακόμη τη δυναμική της, προσθέτοντας ότι τα μισά ξενοδοχεία με την προαναφερθείσα δυναμικότητα προσφέρουν το συγκεκριμένο τουριστικό πακέτο.

Τέλος, για τα προβλήματα που προέκυψαν φέτος με τις θαλάσσιες μεταφορές, οι ξενοδόχοι τόνισαν ότι αυτά υποσκάπτουν σε μεγάλο βαθμό τον τουρισμό των νησιών, που εξαρτώνται αποκλειστικά από την ακτοπλοϊκή σύνδεση, καθώς και τα ξενοδοχεία που απευθύνονται κατά κύριο λόγο στους Έλληνες τουρίστες.

ΣΤΙΣ ΦΛΟΓΕΣ ΤΟΥ ΠΟΛΕΜΟΥ

«ΗΡΘΕ Η ΩΡΑ ΓΙΑ ΜΙΑ ΝΕΑ ΜΕΣΗ ΑΝΑΤΟΛΗ» ΣΥΜΦΩΝΑ ΜΕ ΤΗ ΡΑΪΣ

ΒΗΡΥΤΟΣ

Ηρθε η ώρα για μια «νέα Μέση Ανατολή» δήλωσε η Αμερικανίδα υπουργός Εξωτερικών Κοντολίζα Ράις, η οποία συναντήθηκε την Τρίτη στην Ιερουσαλήμ με τον Ισραηλινό πρωθυπουργό Εχούντ Ολμέρτ και τον Παλαιστίνιο πρόεδρο Μαχμούντ Αμπάς.

Οποιαδήποτε εκεχειρία πρέπει να περιλαμβάνει την απόσυρση της Χεζμπολάχ από τα σύνορα με το Ισραήλ και την ανάπτυξη διεθνούς δύναμης στην περιοχή, επανέλαβε η Αμερικανίδα υπουργός.

«Μία διαρκής λύση θα είναι αυτή που θα ενισχύει τις δυνάμεις της ειρήνης και της δημοκρατίας στην περιοχή. Είναι καιρός για μία νέα Μέση Ανατολή. Είναι καιρός να πούμε σε όσους δεν θέλουν μία νέα Μέση Ανατολή ότι θα υπερισχύσουμε» τόνισε η Ράις.

Παράλληλα, η Κοντολίζα Ράις επισήμανε ότι η ανάγκη για δημιουργία παλαιστινιακού κράτους παραμένει και ότι όλοι θα πρέπει να είναι επικεντρωμένοι και σε αυτό το θέμα, ανεξάρτητα από την εξέλιξη στην κρίση στο Λίβανο.

Η Αμερικανίδα υπουργός Εξωτερικών εξέφρασε, δε, την ανησυχία της για τον πόνο και τα βάσανα που αντιμετωπίζουν «αθώοι άνθρωποι σε ολόκληρη την περιοχή».

Από την πλευρά του ο **Ολμέρτ** τόνισε πως το Ισραήλ είναι αποφασισμένο να συνεχίσει τις επιχειρήσεις εναντίον της Χεζμπολάχ στο Λίβανο. «Δεν πολεμάμε την κυβέρνηση του Λιβάνου ή το λιβανικό λαό. Πολεμάμε εναντίον της Χεζμπολάχ» επισήμανε.

«Κάνουμε χρήση του απολύτως βασικού δικαιώματος της αυτοάμυνας» προσέθεσε ο Ολμέρτ.

Η Αμερικανίδα υπουργός τόνισε στη συνάντηση με την Ισραηλινή ομόλογό της πως ένας διακανονισμός για τον τερματισμό των συγκρούσεων μεταξύ του Ισραήλ και της λιβανικής Χεζμπολάχ θα πρέπει να ανταποκρίνεται σε αυτά που οι ΗΠΑ θεωρούν ότι αποτελούν τις πρωταρχικές αιτίες της κρίσης.

Από την πλευρά της η Τζίπι Λίβνι δήλωσε πως «ο ελεύθερος κόσμος βρίσκεται αντιμέτωπος με μία απειλή. Στόχος της Χεζμπολάχ είναι να βάλει φωτιά και να αιματοκυλήσει τον κόσμο, και εμείς δεν πρόκειται να την αφήσουμε να το κάνει».

Μετά τη συνάντησή του με την Κ. Ράις, ο Παλαιστίνιος πρόεδρος **Μαχμούντ Αμπάς** επανέλαβε την έκκλησή του για κατάπαυση του πυρός τόσο στο Λίβανο, όσο και στη Γάζα και εξέφρασε την ελπίδα να αφεθεί ελεύθερος ο Ισραηλινός στρατιώτης που απήχθη από ενόπλους στη Γάζα, καθώς και οι Παλαιστίνιοι κρατούμενοι από το Ισραήλ.

Ο Αμπάς δεσμεύθηκε να κάνει ό,τι περνάει από το χέρι του για την απελευθέρωση του Ισραηλινού στρατιώτη και ζήτησε τον άμεσο τερματισμό της ισραηλινής επιθετικότητας στην Δυτική Οχθη και τη Λωρίδα της Γάζας.

ΔΙΑΣΚΕΨΗ ΤΗΣ ΡΩΜΗΣ

Η Κοντολίζα Ράις θα συμμετάσχει και στη διεθνή διάσκεψη της Ρώμης για το Μεσανατολικό, που αρχίζει την Τετάρτη. Βασικό θέμα συζήτησης στη διάσκεψη, στην οποία θα συμμετάσχουν ανώτεροι διπλωμάτες από τη διεθνή κοινότητα, είναι η ανάπτυξη μιας νέας διεθνούς δύναμης στο νότιο Λίβανο για να δοθεί τέλος στις συγκρούσεις.

Ο πρωθυπουργός του Λιβάνου Φουάντ Σινιόρα δήλωσε ότι στη διάρκεια της διάσκεψης στη Ρώμη θα ασκήσει πιέσεις για άμεσο τερματισμό των ισραηλινών επιχειρήσεων.

ΕΛΛΗΝΙΚΗ ΔΗΜΟΚΡΑΤΙΑ
ΠΕΡΙΦΕΡΕΙΑ ΝΟΤΙΟΥ ΑΙΓΑΙΟΥ
ΝΟΜΟΣ ΔΩΔΕΚΑΝΗΣΟΥ
ΔΗΜΟΤΙΚΟΣ ΟΡΓΑΝΙΣΜΟΣ
ΑΘΛΗΣΗΣ ΑΡΧΑΓΓΕΛΟΥ
Αρχάγγελος 24/7/2006

ΑΝΑΚΟΙΝΩΣΗ

Ο Δημοτικός Οργανισμός Αθλησης Αρχαγγέλου ανακοινώνει την ίδρυση Αθλητικών Ακαδημιών που περιλαμβάνουν παιδιά ηλικίας από 8 έως 14 ετών.

Πληροφορίες εγγραφής στα τηλ. 2244029142 & 6944 666750

Ο ΠΡΟΕΔΡΟΣ Δ.Ο.Α.Α.
ΠΑΠΑΟΙΚΟΝΟΜΟΥ ΚΩΝ/ΝΟΣ



