η δημοκρατική της Ρόδου

στην υπηρεσία του δωδεκανησιακού λαού

ΕΛΤΑ Κωδικός 1876 Αρ. φύλλου 7233 ΤΕΤΑΡΤΗ 2 ΑΥΓΟΥΣΤΟΥ 2006 - Τιμή 0,70 ΕΥΡΩ - www.dimokratiki.gr - e-mail: info@dimokratiki.gr





ΚΛΙΜΑΚΩΣΗ ΑΝΤΙ ΓΙΑ ΕΚΕΧΕΙΡΙΑ

ΔΙΕΥΡΥΝΣΗ ΤΩΝ ΧΕΡΣΑΙΩΝ ΕΠΙΧΕΙΡΗΣΕΩΝ

στο Λίβανο απεφάσισε το Ισραήλ!

Η Ελλάδα στην ομάδα των χωρών της Ε.Ε. που ζητούν άμεση κατάπαυση του πυρός

• ΣΕΛ. 32



ΣΤΗ ΣΥΝΟΔΟ ΤΩΝ ΠΡΕΣΒΕΩΝ

ΝΕΑ ΠΑΡΕΜΒΑΣΗ ΒΑΛΗΝΑΚΗ

υπέρ του ελληνικού τουρισμού

Εδωσε οδηγίες για την καλύτερη και ταχύτερη εξυπηρέτηση των τουριστών στην έκδοση της βίζας

• ΣΕΛ. 14

ΒΑΖΕΙ ΤΙΣ ΤΕΛΕΥΤΑΙΕΣ «ΠΙΝΕΛΙΕΣ»

Ο νομάρχης Γ. Μαχαιρίδης ολοκληρώνει το ψηφοδέλτιο

• ΣΕΛ. 6



ΘΑ ΒΓΕΙ «ΕΠΙΘΕΤΙΚΑ»



«Ανανέωση» και «νέο όραμα» τα προεκλογικά χαρτιά του κ. Γ. Γιαννόπουλου

• ΣΕΛ. 5

ΑΠΟ ΤΟΝ ΥΠΟΥΡΓΟ ΜΕΤΑΦΟΡΩΝ

Την επόμενη Τετάρτη τα εγκαίνια του νέου αεροδρομίου Καλύμνου

• ΣΕΛ. 7



ΣΥΜΦΩΝΑ ΜΕ ΤΑ ΣΤΟΙΧΕΙΑ

Μειώθηκαν εφέτος οι Βρετανοί τουρίστες

• ΣΕΛ. 10



ΕΠΙΧΕΙΡΕΙΤΑΙ ΠΡΟΣΘΕΤΗ «ΣΥΣΚΟΤΙΣΗ»

ΣΕ «ΥΠΟΘΕΣΗ ΑΛΕΞ» τείνει να εξελιχθεί η στυγερή δολοφονία!

Κατονομάζει ως φυσικούς αυτουργούς την σύζυγο του θύματος και τον Βασιλάκη • Ισχυρίζεται ότι βρέθηκε ενώπιον «τετελεσμένων» • Εμφανής η προσπάθεια δημιουργίας συγχύσεως και αμφιβολιών μετά και την επιδείνωση της υγείας του Βασιλάκη, που μεταφέρθηκε στον Κορυδαλλό

• ΣΕΛ. 3

✓ *Ο Κόττορος διηγήθηκε χθες στον εισαγγελέα μια νέα μακάβρια ιστορία*



ΓΙΑ ΝΑ ΚΑΝΟΥΝ ΔΙΑΚΟΠΕΣ

Πολλά πολιτικά πρόσωπα αναμένονται στη Ρόδο

• ΣΕΛ. 5



ΣΥΖΗΤΗΣΑΝ ΔΙΑΦΟΡΑ ΘΕΜΑΤΑ

Συνάντηση Βασ. Υψηλάντη με το μητροπολίτη Ρόδου

• ΣΕΛ. 11

ΚΑΚΩΣ ΕΠΑΝΗΛΘΕ ΣΤΑ ΚΑΘΗΚΟΝΤΑ ΤΟΥ

ΤΙ ΛΕΕΙ ΤΟ ΥΠΟΥΡΓΕΙΟ ΕΣΩΤΕΡΙΚΩΝ ΓΙΑ ΤΗ ΘΕΣΗ

σε αργία δημοτικού συμβούλου της Ρόδου

• ΣΕΛ. 7

Χαρακτηρίζει ως απολύτως νόμιμες όλες τις ενέργειες του Περιφερειάρχη

ΛΑΜΒΑΝΟΝΤΑΙ ΠΡΟΣΘΕΤΑ ΜΕΤΡΑ

Το «συγκοινωνιακό» της Αστυπάλαιας

• ΣΕΛ. 12

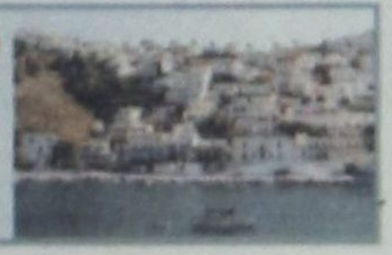

ΟΛΟΚΛΗΡΩΝΟΝΤΑΙ ΟΙ ΕΛΕΓΧΟΙ

Μονιμοποιούνται χιλιάδες συμβασιούχοι

• ΣΕΛ. 13

η άποψη της ημέρας

Η σφαγή των νηπίων

Οι αποσκευές της κ. Ράις έγραφαν στο εξωτερικό τους μέρος «εύθραυστον», παραπέμποντας σε μια πολυπόθητη ειρήνη που οι κ.κ. Μπλερ και Μπους υποσχέθηκαν βαφτίζοντάς την εκεχειρία πριν από μερικά εικοσιτετράωρα, κρύβοντας όμως επιμελώς ότι για να τη θέσουν σε εφαρμογή, θα διανυθούν πολλά εικοσιτετράωρα και θα χρειαστεί να γίνουμε μάρτυρες μιας νέας θηριωδίας, επικαλυμμένης με τα αραδιασμένα ψέματα των Ισραηλινών για στημένο από τη Χεζμπολάχ παιχνίδι.

Το αποτρόπαιο και προμελετημένο χτύπημα κατά κτιρίου που στέγαζε παιδιά και μάλιστα πολλά εξ αυτών με **κινητικά προβλήματα,** δεν ξεδιπλώνει μόνο το σκληρό πρόσωπο της ισραηλινής στρατιωτικής μηχανής αλλά και την προσπάθειά τους να προκαλέσουν τον αραβικό κόσμο, να κάμψουν το φρόνημα του Λιβανέζικου λαού, να **δυναμιτίσουν** περισσότερο το κλίμα ώστε να απομακρύνουν χρονικά κάθε προσπάθεια για **ειρηνική επίλυση** της κρίσης. Σε αυτή τη θορυβώδη και δολοφονική κίνηση του **Τελ Αβίβ** η απάντηση της διεθνούς κοινότητας θα πρέπει να είναι άμεση και πιεστική.

Η Ευρώπη των «25» δεν μπορεί πια να νίπτει άλλο τας χείρας της ούτε οι ΗΠΑ να συνεχίζουν να χαϊδεύουν και να χειροκροτούν τον Εχούντ Ολμέρτ, αλλά πρέπει να απαιτήσουν άμεσα την κατάπαυση του πυρός ξεκαθαρίζοντας στην ισραηλινή πλευρά πως από δω και στο εξής θα παραμείνει παντελώς απομονωμένη. Σε κάθε άλλη περίπτωση, τόσο ο **Τζορτζ Μπους** όσο και ο **Βλαδιμίρ Πούτιν,** ο **Τόνι Μπλερ** και οι άλλοι ηγέτες των ισχυρών κρατών θα έχουν βάψει τα χέρια τους με το αίμα των αθώων νηπίων. Δολοφόνος, άλλωστε, δεν είναι μόνο αυτός που τραβά τη σκανδάλη αλλά και αυτός που γεμίζει το όπλο.

Η ραθυμία της διεθνούς κοινότητας και του Οργανισμού Ηνωμένων Εθνών ήταν φυσικό να ξεχειλίσουν το ποτήρι της οργής των Λιβανέζων, οι οποίοι ξέσπασαν στα γραφεία του ΟΗΕ θέλοντας να στείλουν το δικό τους μήνυμα για το διακοσμητικό ρόλο του κ. **Ανάν** σε όλα τα μεγάλα γεγονότα. Στο ίδιο μήκος κύματος και ο Λιβανέζος πρωθυπουργός **Φουάντ Σινιόρα,** αρνήθηκε να συναντήσει στη Βηρυτό την Αμερικανίδα υπουργό Εξωτερικών έως ότου κομίσει στις αποσκευές της μια άνευ όρων εκεχειρία. Αλλωστε, η **ψυχραιμία** με την οποία έχει μέχρι τώρα αντιμετωπίσει την κατάσταση, μπορεί να χαρακτηριστεί παροιμιώδης, αφού αποφεύγει επιμελώς να διευρύνει το μέτωπο του πολέμου κρατώντας μακριά από το θέατρο της αντιπαράθεσης το λιβανέζικο στρατό. Μια απευθείας εμπλοκή του στον πόλεμο με το Ισραήλ μπορεί να έβαζε ταφόπλακα σε κάθε προσπάθεια για ειρήνη και συνάμα να άνοιγε **νέες εκατόμβες αθώων θυμάτων.** Ομως, η λογική εκλαμβάνεται ως αδυναμία σε μια εποχή όπου το δίκιο υπάρχει στα χαρτιά αλλά δεν εφαρμόζεται στην πράξη.

ο καιρός

Γενική πρόγνωση για σήμερα **ΤΕΤΑΡΤΗ 2-8-2006** Για τα νησιά του ανατολικού Αιγαίου και τα Δωδεκάνησα ο καιρός προβλέπεται να είναι αίθριος, και οι άνεμοι θα πνέουν βόρειοι βορειοδυτικοί μέτριοι και στα νότια πρόσκαιρα την ημέρα ισχυροί. Η θερμοκρασία θα κυμανθεί από 23 έως 34 βαθμούς Κελσίου.



ΗΜΕΡΗΣΙΑ ΕΦΗΜΕΡΙΔΑ
η δημοκρατική της Ρόδου
Ετος ιδρύσεως 1982
Θεμ. Σοφούλη 77
Ταχ. Θυρίδα 339
85100 Ρόδος
Εκδότης - ιδιοκτήτης
ΒΑΣΙΛΗΣ Δ. ΑΘΑΝΑΣΙΟΥ
Διευθυντής:
ΔΑΜΙΑΝΟΣ Β. ΑΘΑΝΑΣΙΟΥ
Τηλέφωνα: 22410-34722, 76655, 37500, 26728, 27919
Telefax: 2241037333 - 22410 26728
ΕΤΗΣΙΕΣ ΣΥΝΔΡΟΜΕΣ
Εσωτερικού: 300 €
Εξωτερικού: 400€

www.dimokratiki.gr
e-mail:info@dimokratiki.gr



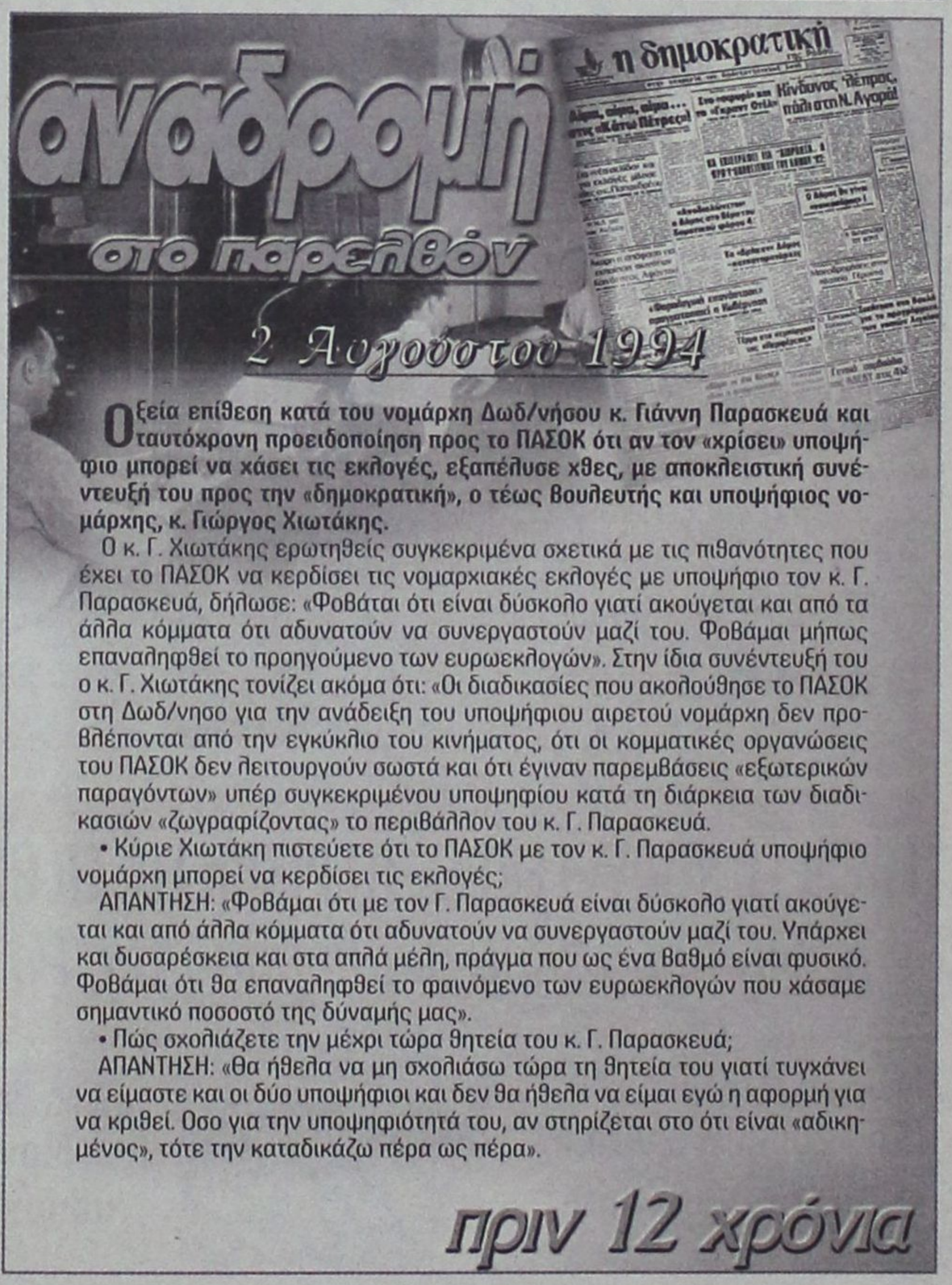

Οξεία επίθεση κατά του νομάρχη Δωδ/νήσου κ. Γιάννη Παρασκευά και ταυτόχρονη προειδοποίηση προς το ΠΑΣΟΚ ότι αν τον «χρίσει» υποψήφιο μπορεί να χάσει τις εκλογές, εξαπέλυσε χθες, με αποκλειστική συνέντευξή του προς την «δημοκρατική», ο τέως βουλευτής και υποψήφιος νομάρχης, κ. Γιώργος Χιωτάκης.

Ο κ. Γ. Χιωτάκης ερωτηθείς συγκεκριμένα σχετικά με τις πιθανότητες που έχει το ΠΑΣΟΚ να κερδίσει τις νομαρχιακές εκλογές με υποψήφιο τον κ. Γ. Παρασκευά, δήλωσε: «Φοβάται ότι είναι δύσκολο γιατί ακούγεται και από τα άλλα κόμματα ότι αδυνατούν να συνεργαστούν μαζί του. Φοβάμαι μήπως επαναληφθεί το προηγούμενο των ευρωεκλογών». Στην ίδια συνέντευξή του ο κ. Γ. Χιωτάκης τονίζει ακόμα ότι: «Οι διαδικασίες που ακολούθησε το ΠΑΣΟΚ στη Δωδ/νησο για την ανάδειξη του υποψήφιου αιρετού νομάρχη δεν προβλέπονται από την εγκύκλιο του κινήματος, ότι οι κομματικές οργανώσεις του ΠΑΣΟΚ δεν λειτουργούν σωστά και ότι έγιναν παρεμβάσεις «εξωτερικών παραγόντων» υπέρ συγκεκριμένου υποψηφίου κατά τη διάρκεια των διαδικασιών «ζωγραφίζοντας» το περιβάλλον του κ. Γ. Παρασκευά.

• Κύριε Χιωτάκη πιστεύετε ότι το ΠΑΣΟΚ με τον κ. Γ. Παρασκευά υποψήφιο νομάρχη μπορεί να κερδίσει τις εκλογές;

ΑΠΑΝΤΗΣΗ: «Φοβάμαι ότι με τον Γ. Παρασκευά είναι δύσκολο γιατί ακούγεται και από άλλα κόμματα ότι αδυνατούν να συνεργαστούν μαζί του. Υπάρχει και δυσαρέσκεια και στα απλά μέλη, πράγμα που ως ένα βαθμό είναι φυσικό. Φοβάμαι ότι θα επαναληφθεί το φαινόμενο των ευρωεκλογών που χάσαμε σημαντικό ποσοστό της δύναμής μας».

• Πώς σχολιάζετε την μέχρι τώρα θητεία του κ. Γ. Παρασκευά;

ΑΠΑΝΤΗΣΗ: «Θα ήθελα να μη σχολιάσω τώρα τη θητεία του γιατί τυγχάνει να είμαστε και οι δύο υποψήφιοι και δεν θα ήθελα να είμαι εγώ η αφορμή για να κριθεί. Οσο για την υποψηφιότητά του, αν στηρίζεται στο ότι είναι «αδικημένος», τότε την καταδικάζω πέρα ως πέρα».

πριν 12 χρόνια

πληροφορίες

Η ΤΑΥΤΟΤΗΤΑ ΤΗΣ ΗΜΕΡΑΣ

ΤΕΤΑΡΤΗ 2 ΑΥΓΟΥΣΤΟΥ 2006

† Ανακομιδή λειψάνου πρωτομ. Στεφάνου

Ανατολή ηλίου 05.29 Δύση ηλίου 19.34 Πρώτο τετ. 214-151

ΦΑΡΜΑΚΕΙΑ

ΣΗΜΕΡΑ διημερεύει το φαρμακείο: ΕΥΣΤΑΘΙΟΥ ΡΟΥΣΑ, Στεφ. Καζούλη 22, τηλ. 22229 **ΣΗΜΕΡΑ διανυκτερεύει το φαρμακείο:** ΣΤΑΜΑΤΙΟΥ Α. Σεφέρη 80 (Εμπ. Κέντρο Μήδεια) τηλ. 64206

ΚΑΥΣΙΜΑ

ΣΗΜΕΡΑ: Διανυκτερεύουν τα πρατήρια καυσίμων: 1) Μιχαήλου Π. ΕΚΟ Χρ. Τσιγάντε **2)** Ντανοβασίλης - Αυγενικός ΕΚΟ Γ. Σεφέρη **3)**Πίπος Στ. SHELL Ιξιά **4)** Παπαστέργου Αν. ΒΡ Κρεμαστή **5)** Πιτροπάκη Μ. ΒΡ Καλαβάρδα **6)** Νικολουδάκη Τρ. ΕΚΟ Κρητηνία 7) ΜΥΡΤΕΑ Α.Ε.- SHELL-Αφάντου **8)** Νεσγός Μ. ΕΚΟ Μάσαρι

ΧΡΗΣΙΜΑ ΤΗΛΕΦΩΝΑ

Αμεση δράση	100	Πληρ. ΟΤΕ	11888
Αμεση Επέμβαση		Ώρα	141
Πυροσβεστικής	199	Φαρμακεία (Διημ.-Διαν.)	1434
Νοσοκομείο	80000	ΠΡΟ-ΠΟ • ΛΟΤΤΟ	1444
Οδική Ασφάλεια:		ΠΑΜΕ ΣΤΟΙΧΗΜΑ	1400
EXRESS SERVICE	154	ΡΟΔΑ	26300
HELLAS SERVICE	1057	ΚΤΕΥΛ	27706
HOULIS SERVICE	30977	ΕΒΕΔ	22281
ΑΦΟΙ Σιέχ	25776	Δικηγορικός Σύλλογος	27469
Ράδιο Ταξί	64712	Εμπορικός Σύλλογος	35255
Αστυν. Διεύθυνση	27653	Ολυμπιακή - Κρατήσεις	24555
Ασφάλεια	23294	ΔΑΝΕ (πρακτορείο)	43150
Τμήμα Τάξης	23849	ΙΚΑ	64912
Τροχαία	44131-32	ΤΕΒΕ	22688-
Λιμεναρχείο	28888		77034
Δασαρχείο	191	ΤΑΞΥ	68701-3
Τελωνείο	27703	ΟΑΕΔ	23265
Υγειονομείο	26666	Εργατικό Κέντρο	24730
Μητρόπολη	23274	Αρχαιολογία	34719
Νομαρχία	46501	Περιφ. Δ/ντής	38174 -
Δήμος Ρόδου	46200		38175
Βλάβες ΟΤΕ	121	Aegean Airlines	98345
Βλάβες ΔΕΗ	1050	ΔΗΜ. ΕΠΙΧ. ΚΑΘ. ΡΟΔΟΥ	77600
ΒΛΑΒΕΣ ΔΕΥΑΡ	68755	ΥΠΗΡ. ΑΠΟΚΟΜΙΔΗΣ	61057

ΔΕΧΟΝΤΑΙ ΤΟ ΚΟΙΝΟ

• Ο Νομάρχης Δωδεκανήσου **Γιάννης Μαχαιρίδης** και οι βοηθοί Νομάρχη **Στάθης Κουσουρνάς** και **Νίκος Ζωίδης** δέχονται το κοινό κάθε **Τρίτη και Πέμπτη, από τις 11:00-13:00 το μεσημέρι**

ΑΕΡΟΠΟΡΙΚΑ ΔΡΟΜΟΛΟΓΙΑ

ΠΤΗΣΕΙΣ ΟΛΥΜΠΙΑΚΗΣ

ΡΟΔΟΣ - ΑΘΗΝΑ: Καθημερινά 07.10, 10.40, 13.55, 20.30, 23.00
ΡΟΔΟΣ - ΚΩΣ: Δευτέρα,Τετάρτη, Παρασκευή Σάββατο, Κυριακή: 07.00
ΡΟΔΟΣ - ΚΑΣΟΣ: Δευτέρα, Τρίτη, Πέμπτη, Παρασκευή, Σάββατο: 09.30, Τετάρτη, Κυριακή: 09.30, 13.10,
ΡΟΔΟΣ - ΗΡΑΚΛΕΙΟ: Δευτέρα, Παρασκευή: 15.30, Τετάρτη, Κυριακή: 19.15, Πέμπτη: 06.30
19.30, Παρασκευή & Κυριακή: 18.55
ΡΟΔΟΣ - ΚΑΡΠΑΘΟΣ: Δευτέρα 09.30, Τρίτη: 09.30, 13.10, Τετάρτη: 09.30, 13.10, 16.50 Πέμπτη 09.30, 18.30, Παρασκευή 09.30, 13.10 Σάββατο 09.30, 18.30 Κυριακή 09.30, 13.10, 16.50
ΡΟΔΟΣ - ΜΥΤΙΛΗΝΗ: Δευτέρα: 10.00 Τρίτη: 11.35 Τετάρτη: 10.00 Πέμπτη: 12.15 Σάββατο: 10.50
ΡΟΔΟΣ - ΛΗΜΝΟΣ: Δευτέρα, Τετάρτη: 10.00 Τρίτη: 11.35, Πέμπτη: 12.15 Σάββατο: 10.50
ΡΟΔΟΣ - ΛΕΡΟΣ: Τρίτη, Πέμπτη, Σάββατο: 13.10
ΡΟΔΟΣ - ΑΣΤΥΠΑΛΑΙΑ: Τρίτη, Πέμπτη, Σάββατο: 13.10
ΡΟΔΟΣ - ΘΕΣΣΑΛΟΝΙΚΗ: Δευτέρα, Τετάρτη, Παρασκευή , Σάββατο 22.10

ΠΤΗΣΕΙΣ AEGEAN - AIRLINES

ΡΟΔΟΣ - ΑΘΗΝΑ: Καθημερινά πτήσεις: 14.15, 16.30, 19.50, 22.40
ΡΟΔΟΣ - ΘΕΣΣΑΛΟΝΙΚΗ: Καθημερινά πτήση 10.20

ΣΥΝΑΛΛΑΓΜΑ

ΔΟΛΛΑΡΙΟ Η.Π.Α.	1,2159	ΦΡΑΓΚΟ ΕΛΒΕΤΙΑΣ	1,5353
ΛΙΡΑ ΑΓΓΛΙΑΣ	0,6634	ΚΟΡΩΝΑ ΝΟΡΒΗΓΙΑΣ	8,3873
ΚΟΡΩΝΑ ΔΑΝΙΑΣ	7,3353	ΛΙΡΑ ΚΥΠΡΟΥ	0,5772
ΚΟΡΩΝΑ ΣΟΥΗΔΙΑΣ	9,1322	ΔΟΛΛΑΡΙΟ ΚΑΝΑΔΑ	1,6182
ΓΙΕΝ ΙΑΠΩΝΙΑΣ	130,02	ΔΟΛΛΑΡΙΟ ΑΥΣΤΡΑΛΙΑΣ	1,6252

ΕΠΙΧΕΙΡΕΙΤΑΙ ΝΕΟΣ «ΣΥΣΚΟΤΙΣΜΟΣ»

ΣΕ ΜΙΑ ΝΕΑ ΥΠΟΘΕΣΗ «ΑΛΕΞ ΤΗΣ ΒΕΡΟΙΑΣ» *τείνει να εξελιχθεί η δολοφονία!*

Ο Κόττορος διηγήθηκε χθες στον εισαγγελέα μια νέα μακάβρια ιστορία!

Σε μια νέα υπόθεση "Αλεξ της Βέροιας" τείνει να εξελιχθεί η δικαστική διερεύνηση της δολοφονίας την 3η Μαΐου 2006, του 38χρονου Παστιδενού Γ. Κούλλαρου από τις οβιδιακές μεταμορφώσεις και τους αλληλοσυγκρουόμενους ισχυρισμούς του αναξιόπιστου δολοφόνου Ιωάννη Κόττορου, οικοδόμου, 37 ετών, που χθες, εκμεταλλευόμενος προφανώς την ευνοϊκή γι' αυτόν συγκυρία της δραματικής επιδείνωσης της υγείας του συναυτουργού στον φόνο Γ. Βασιλάκη, 57 ετών, που μεταφέρθηκε εσπευσμένα στο νοσοκομείο των φυλακών Κορυδαλλού και την αντικειμενική αδυναμία της επανεξέτασής του, σε προφορική ενημέρωση που έκανε στον Εισαγγελέα Πλημμελειοδικών Ρόδου κ. Γ. Οικονόμου έπλασε ακόμη ένα νέο σενάριο για το πώς έγινε ο φόνος...

Ο Κόττορος στο νέο του αυτό παραλήρημα, που διαψεύδει 6 προηγούμενα σενάρια που «σέρβιρε» στους εμπλεκόμενους με την έρευνα της υπόθεσης, αλλά και το περιεχόμενο ιδιόχειρης ερωτικής επιστολής που είχε αποστείλει πριν την μεταγωγή του στις δικαστικές φυλακές της Κω στην πρώην ερωμένη του και σύζυγο του θύματος Δέσποινα Cavallo του Μιχαήλ 36 ετών, υπήκοο Ιταλίας, καταβάλλει μια απέλπιδα προσπάθεια να ελαφρύνει την θέση του ενώπιον της δικαιοσύνης κατονομάζοντας πλέον ως αυτουργούς της δολοφονίας την ερωμένη του που δήθεν "προστάτευε" και τον βαριά ασθενή Βασιλάκη!

Προς επιβεβαίωση του χθεσινού ρεπορτάζ της «δ» ο Κόττορος υποστήριξε στην προφορική ενημέρωση που έκανε στον κ. Εισαγγελέα με απίστευτο θεατρινισμό ότι το έγκλημα διεπράχθη στην οικία της Cavallo στην Παστίδα ισχυριζόμενος ότι η πρώην ερωμένη του μετά από λογομαχία που είχε με τον σύζυγο της τον έσπρωξε από μια σκάλα και εκείνος έπεσε στο έδαφος χάνοντας τις αισθήσεις του. Χωρίς να είναι σε θέση να προσδιορίσει τι ακριβώς ακολούθησε υποστήριξε ότι η Cavallo ενημέρωσε τον Βασιλάκη ο οποίος μετέβη στην οικία της και εκεί αποτέλειωσαν τον Κούλλαρο υποστηρίζοντας μάλιστα ότι ο Βασιλάκης έφτιαξε μια θηλιά την οποίαν έβαλε στον λαιμό του Κούλλαρου και τον έπνιξε.

Σύμφωνα πάντα με τους νέους του ισχυρισμούς ο Βασιλάκης ακολούθως μετέφερε το άψυχο σώμα του Κούλλαρου στην οικοδομή της Δαματριάς και από εκεί του τηλεφώνησε στο κινητό του τηλέφωνο για να του πει να μεταβεί στο σημείο εκείνο γιατί του είχε, όπως υποστηρίζει ότι του είπε, «μια έκπληξη».

Ο Κόττορος ισχυρίζεται ακόμη ότι εκείνος βρισκόταν την ώρα που του τηλεφώνησε ο Βασιλάκης στην περιοχή Τσαΐρι.

Εν πάση περιπτώσει ο Κόττορος ισχυρίζεται ότι όταν πήγε στην οικοδομή της Δαματριάς ο Βασιλάκης τον εξανάγκασε να αναλάβει την ταφή του πτώματος την ύπαρξη του οποίου δεν γνώριζε. Λέει συγκεκριμένα ότι όταν πήγε εκεί ο Βασιλάκης του έδειξε το κεφάλι του νεκρού ανοίγοντας το τσουβάλι στο οποίο τον είχε βάλει, πάνω στην καρότσα του φορτηγού του. Κάτω από τις ασφυκτικές πιέσεις του Βασιλάκη ανέλαβε τότε να θάψει το πτώμα στις εγκαταστάσεις της κατασκευαστικής εταιρείας που εργαζόταν στ' Ασγούρου ενώ ο Βασιλάκης ανέλαβε σύμφωνα με τους ισχυρισμούς του να μεταφέρει το αυτοκίνητο του θύματος στην περιοχή του εργοστασίου της Ρόδια προφανώς για αντιπερισπασμό.

Το νέο αυτό σενάριο, καλομελετημένο, πέραν του γεγονότος ότι έρχεται σε πλήρη αντίθεση με τα όσα υπέδειξε στην δεύτερη αναπαράσταση του εγκλήματος ο ίδιος ο Κόττορος έχει πολλά κενά σημεία που δύσκολα θα δικαιολογήσει στις αρχές στα πλαίσια της νέας έρευνας που θα διενεργηθεί.

Δεν έχουν προκύψει συγκεκριμένα τηλεφωνικές συνδιαλέξεις από τις συσκευές της Cavallo με τον Βασιλάκη την ημέρα του φόνου παρά μόνο με τον ίδιο τις πρωινές ώρες της ημέρας αυτής.

Δεν δικαιολογείται το γεγονός ότι πέριξ της οικοδομής στην Δαματρία βρέθηκαν τα δύο «ρόπαλα» που χρησιμοποιήθηκαν για τον φόνο και το παντελόνι του θύματος αλλά και τμήμα από το ένα ρόπαλο που είχε σπάσει και έφερε κηλίδες αίματος πεταμένο σε άλλο σημείο. Πώς δικαιολογείται εξάλλου το γεγονός ότι σε μεγάλη απόσταση από το υποτιθέμενο σημείο συνάντησης στην στροφή της οικοδομής που είχαν ο Κόττορος και ο Βασιλάκης ο τελευταίος βρήκε το χρόνο και το θάρρος να περπατήσει περίπου ένα χιλιόμετρο(!) για να "ουρήσει" κάτω από ένα δέντρο;



Γιατί ο Κόττορος κράτησε αυτό το σενάριο μυστικό όχι μόνο κατά την διάρκεια της κατ' αντιπαράσταση εξέτασης αλλά και στο ερωτικό και ιδιωτικό ερωτικό γράμμα που είχε αποστείλει στην Cavallo;

Γιατί έχει ομολογήσει σε τρείς καταθέσεις του ότι μετά από παράκληση της Cavallo αλλά και σε συνομιλία που είχε με την κουμπάρα της εμφανιζόταν να την βοηθούσε να βρεί τον αγνοούμενο τότε Κούλλαρο σε κακόφημα μπαρ και σε ξενοδοχεία στα οποία καταφεύγουν πελάτες των μπαρ αυτών με πόρνες;

Πώς θα δικαιολογήσει προηγούμενους ισχυρισμούς του ότι τηλεφώνησε ο ίδιος στον Κούλλαρο και με προσποιητή φωνή τον είχε καλέσει για να του δώσει δήθεν εργασία τοποθέτησης πλακιδίων στην οικοδομή της Δαματριάς και πως τελικά συνεννοήθηκαν όλοι να πουν το ίδιο προκειμένου να αναλάβει αυτός την ευθύνη του εγκλήματος το οποίο δεν είχε διαπράξει σύμφωνα με τους νέους ισχυρισμούς του;

Πώς θα δικαιολογήσει ακόμη ότι στην προσωπική επιστολή που συνέταξε και επιχείρησε να δώσει στην Cavallo είχε ισχυριστεί ότι πιεζόταν από δικηγόρους για να την εμπλέξει στην υπόθεση υποστηρίζοντας μάλιστα ότι τα όσα εμφανίζονται στην τελευταία ανακριτική του κατάθεση για την ίδια εγράφησαν χωρίς να τα έχει πει αυτός; Γιατί επέμεινε στην ίδια επιστολή προς την Cavallo ότι τον φόνο τον είχε κάνει ο Βασιλάκης και όχι αυτός αν και γνώριζε ότι φονιάς ήταν η ίδια;

Είναι μια σειρά από ερωτήματα που δείχνουν το μέγεθος της αναξιοπιστίας του Κόττορου ο οποίος το μόνο τελικά που κατόρθωσε εκ νέου είναι να επανεργοποιήσει τις δικαστικές αρχές στην κατεύθυνση της αναζήτησης νέων στοιχείων για δήθεν εμπλοκή της Cavallo στα πλαίσια της περαιτέρω κυρίας Ανάκρισης που έχει ήδη παραγγελθεί από τον Εισαγγελέα Πλημμελειοδικών Ρόδου κ. Γ. Οικονόμου. Και όλα αυτά, λίγο πολύ, θυμίζουν "υπόθεση Αλεξ"!

Μια περαιτέρω έρευνα που αναμένεται να ξεκινήσει περί τα τέλη του Αυγούστου και να ολοκληρωθεί σε ημερομηνία που εύχεται κανείς να είναι καλά στην υγεία του για να αντικρούσει τις νέες κατηγορίες σε βάρος του ο Βασιλάκης αλλά και η Cavallo που αντιμετωπίζει πλείστα όσα ψυχολογικά προβλήματα.



ΔΥΟ ΜΕΛΗ ΤΟΥ ΕΛΛΗΝΟΑΛΒΑΝΙΚΟΥ ΚΑΡΤΕΛ

ΠΡΟΣΩΡΙΝΑ ΚΡΑΤΟΥΜΕΝΟΙ ΜΕΤΑ ΤΗΝ ΑΠΟΛΟΓΙΑ ΤΟΥΣ

Συνεχίζεται η κυρία ανάκριση για την υπόθεση

Προσωρινά κρατούμενοι κρίθηκαν χθες μετά την απολογία τους με ομόφωνη απόφαση του τακτικού Ανακριτή κ. Γ. Πλαγάκου και του Εισαγγελέα Πλημμελειοδικών Ρόδου κ. Γ. Οικονόμου δύο εμπλεκόμενοι στο ελληνοαλβανικό ναρκοκαρτέλ που εξάρθρωσαν το περασμένο Σάββατο οι άνδρες του Τμήματος Δίωξης Ναρκωτικών Ρόδου.

Πρόκειται για τους Gjinika Ermal του Lefter 21 ετών, υπήκοο Αλβανίας, υπάλληλο πατσατζίδικου και Σπηλιώτη Βασίλειο του Αναστασίου 24 ετών, άεργο κάτοικους Ρόδου, οι απολογίες των οποίων συγκλίνουν στην συμμετοχή ως βασικού προμηθευτή μεγάλων ποσοτήτων ηρωίνης ενός Αλβανού υπηκόου ονόματι «Σπύρος» αγνώστων λοιπών στοιχείων που φέρεται να διαμένει στην Αθήνα.

Σύμφωνα με την δικογραφία που έχει σχηματιστεί ο Gjinika αγόρασε από άτομο τα στοιχεία του οποίου δεν αποκάλυψε, άγνωστη ποσότητα ηρωίνης και κοκαΐνης, τουλάχιστον όμως 500 γραμ. ηρωίνης και 14 γραμ. κοκαΐνης. Τις ανωτέρω ποσότητες ναρκωτικών κατείχε και προ εβδομάδας πούλησε με συνεργάτη του έναν Αλβανό υπήκοο τα στοιχεία του οποίου δεν αποκάλυψε, στον Σπηλιώτη άγνωστη ποσότητα ηρωίνης τουλάχιστον όμως 500 γραμ. αντί χρηματικού ποσού 20.000 ευρώ, επί πιστώσει. Την 29η Ιουλίου 2006 και περί ώρα 15:00 κατελήφθη από αστυνομικούς να κατέχει στην οικία του, σε διάφορες κρύπτες, πέντε αυτοσχέδιες πλαστικές συσκευασίες που περιείχαν κοκαΐνη, συνολικού μικτού βάρους 14 γραμ. περίπου. Επίσης βρέθηκε και κατασχέθηκε το χρηματικό ποσό των 1.200 ευρώ ως προερχόμενο από συναλλαγές ναρκωτικών, τέσσερα κινητά τηλέφωνα μάρκας NOKIA, ένα κινητό τηλέφωνο μάρκας SONY ERICSON, ένα χαρτονόμισμα των 100 ευρώ με αριθμ. X03762839351 το οποίο είναι προφανώς πλαστό, τέσσερα βιβλιάρια καταθέσεων διαφόρων τραπεζών και δεκαπέντε αποδείξεις αναλήψεων και καταθέσεων διαφόρων τραπεζών εσωτερικού και εξωτερικού.

Ο Σπηλιώτης από την άλλη κατηγορείται για την αγορά 500 γραμ. ηρωίνης από τον Gjinika αλλά και για αγορά από άτομο τα στοιχεία του οποίου δεν αποκάλυψε άγνωστης ποσότητας δισκίων του ναρκωτικού φαρμάκου XANAX, τουλάχιστον όμως 19 δισκίων έναντι αγνώστου χρηματικού ποσού ή άλλου ανταλλάγματος. Την 28η Ιουλίου 2006 και περί ώρα 20:00 κατελήφθη από αστυνομικούς έξωθεν της οικίας του, κατά την διάρκεια αγοραπωλησίας ναρκωτικών και συγκεκριμένα την στιγμή που αποπειράθηκε να πουλήσει δύο αυτοσχέδιες πλαστικές συσκευασίες με ηρωίνη συνολικού βάρους 1,5 γραμ. περίπου, έναντι 200 ευρώ.

Στην συνέχεια σε έρευνα που διενεργήθηκε στην οικία του βρέθηκε να κατέχει 51 αυτοσχέδιες πλαστικές συσκευασίες με ηρωίνη συνολικού βάρους 25,5 γραμμαρίων περίπου, μία αυτοσχέδια πλαστική συσκευασία με ηρωίνη βάρους 9,5 γραμ. περίπου, 19 δισκία του ναρκωτικού φαρμάκου XANAX και μία ηλεκτρονική ζυγαριά ακριβείας μάρκας TANGET. Επίσης κατασχέθηκε το χρηματικό ποσό των 3.260 ευρώ, ως προερχόμενο από συναλλαγές ναρκωτικών, ένα κινητό τηλέφωνο μάρκας SONY ERICSON και ένα σημειωματάριο στο οποίο ανέφερε ονόματα και χρηματικά ποσά από συναλλαγές ναρκωτικών. Την 29η Ιουλίου 2006 κατόπιν ειδικών χειρισμών κατά την διάρκεια της προανάκρισης, πραγματοποιήθηκε νέα έρευνα στην οικία του από αστυνομικούς, στους οποίους παρέδωσε μία αυτοσχέδια πλαστική συσκευασία που περιείχε ηρωίνη μικτού βάρους 415 γραμ. περίπου, επιμελώς κρυμμένη εντός μαγνητοφώνου.

Ελεύθερος χωρίς όρους κρίθηκε μετά την απολογία του ο Βασιλείου Γεώργιος του Θεοδώρου 24 ετών ο οποίος κατηγορείται ότι αποπειράθηκε να αγοράσει από τον Σπηλιώτη, δύο αυτοσχέδιες πλαστικές συσκευασίες με ηρωίνη συνολικού βάρους 1,5 γραμ.. Ο Βασιλείου αρνήθηκε την κατηγορία, ισχυρίστηκε ότι δεν γνώριζε ότι ο Σπηλιώτης είχε ναρκωτικά επάνω του και τόνισε ότι πήγε στο σπίτι του προκειμένου να του παραδώσει δύο ταινίες DVD που είχε αντιγράψει επισημαίνοντας ότι τα χρήματα που κατείχε ήταν η πληρωμή από την εργασία του.

Ο Σπηλιώτης απολογούμενος αποδέχθηκε τις κατηγορίες πλην της απόπειρας πώλησης στον Βασιλείου δίνοντας αναλυτικά στοιχεία για τον τρόπο της δράσης του και για την εμπλοκή στην αγορά του μισού κιλού ηρωίνης του «Σπύρου».

Ο Gjinika ισχυρίσθηκε ότι την ποσότητα κοκαΐνης αγόρασε για δική του χρήση από ένα άτομο που δεν κατονόμασε στην Αθήνα προκειμένου να κάνει χρήση την 3η Αυγούστου 2006, ημέρα των γενεθλίων του. Για τα εμβάσματα χρημάτων που βρέθηκαν ισχυρίστηκε ότι προέρχονται από την εργασία του, για δε το πλαστό χαρτονόμισμα ισχυρίσθηκε ότι του το έδωσαν ως ρέστα στην εργασία του. Υποστηρίζει ακόμη ότι ο ομοεθνής του Σπύρος τον πλησίασε προκειμένου να του προτείνει να συνεργαστούν σε επιχείρηση πατσατζίδικου που θα άνοιγε στην Αθήνα και ότι την ημέρα της αγοραπωλησίας της ηρωίνης αυτός τον συνάντησε τυχαία σε καφετέρια της οδού Ηλία Βενέζη και κάθησε μαζί τους χωρίς να γνωρίζει τίποτα για την μεταξύ τους συναλλαγή.

Ο Gjinika μετά την σύλληψή του και κατά την προφορική του εξέταση θέλησε να συνεργαστεί με την Αστυνομία και παραδέχθηκε όλες τις κατηγορίες αποκαλύπτοντας με λεπτομέρειες τον τρόπο διάθεσης του μισού κιλού ηρωίνης στον Σπηλιώτη. Τις κατηγορίες αυτές τις αρνήθηκε στην απολογία του παρουσία του συνηγόρου του.

Η κυρία ανάκριση για την υπόθεση θα συνεχιστεί με λήψη καταθέσεων από τους Τριπολίτη Παύλο του Νικολάου, Λατσατιανό Βασίλειο του Ελευθερίου ενώ αναζητούνται στοιχεία για την ταυτότητα των Βαγγέλη α.λ.σ., Γιώργου Β. α.λ.σ. και Αλβανού α.λ.σ..

Ως συνήγοροι υπεράσπισης των κατηγορουμένων παρέστησαν οι δικηγόροι κ.κ. Β. Καβουριού, Ακης Δημητριάδης, Δ. Ράπτης και Γ. Ρωμαίος.

ΜΕΤΑ ΤΗΝ ΑΠΟΛΟΓΙΑ ΤΟΥ

ΕΛΕΥΘΕΡΟΣ ΜΕ ΟΡΟΥΣ Ο ΑΓΓΛΟΣ «ΝΤΑΗΣ»

Νοσηλεύεται ακόμα το θύμα με βαριά τραύματα

Ελεύθερος με τον περιοριστικό όρο της καταβολής χρηματικής εγγύησης ύψους 5000 ευρώ κρίθηκε χθες μετά την απολογία του με ομόφωνη απόφαση του τακτικού Ανακριτή κ. Γ. Πλαγάκου και του Εισαγγελέα Πλημμελειοδικών Ρόδου κ Γ. Οικονόμου ο 25χρονος υπήκοος Μεγάλης Βρετανίας Wainwright Ian Maurice του Maurice προσωρινά κάτοικος του ξενοδοχείου «Παλιός Ανεμόμυλος» κατηγορούμενος για βαριά σκοπούμενη σωματική βλάβη του 17χρονου ομοεθνή του Horlock Lonnor John του Andrew που διαμένει προσωρινά στο ξενοδοχείο ACHOUSA στο Φαληράκι και νοσηλεύεται με σοβαρά τραύματα στο Γενικό Νοσοκομείο Ρόδου.

Το παρ' ολίγον φονικό όπως ξανάγραψε η «δ» έλαβε χώρα περί ώραν 04:00 το πρωί της περασμένης Παρασκευής. Ο 25χρονος σύμφωνα με την δικογραφία που έχει σχηματιστεί την 03:00 ώρα είχε διαπληκτισθεί με οδηγό TAXI, ο οποίος τον μετέφερε στο ξενοδοχείο διαμονής του καθώς και με άλλους προστρέξαντες οδηγούς TAXI οι οποίοι ειδοποιήθηκαν απ' αυτόν διότι αρνείτο να καταβάλει το κόμιστρο μεταφοράς του. Αφού διευθετήθηκε η μεταξύ του δράστη και των οδηγών ταξί διαφορά φέρεται να συνέχιζε να βρίζει και να καταφέρεται και κατά διερχόμενων αλλοδαπών.

Την ώρα εκείνη ο 17χρονος περνούσε από το σημείο και ακούγοντας τον 25χρονο τον επέπληξε με αποτέλεσμα να στραφεί εναντίον του και να του καταφέρει ανελέητα χτυπήματα με ανεξήγητη βιαιότητα σ' όλο του το σώμα και κυρίως στο κεφάλι. Παράτησε αιμόφυρτο και λιπόθυμο τον 17χρονο στο σημείο της συμπλοκής και εισήλθε στο δωμάτιό του.

Το επεισόδιο αντιλήφθηκε μάρτυρας που βρισκόταν σε παρακείμενο δρόμο και ειδοποίησε το ΕΚΑΒ ενώ ένας άλλος που είδε τον δράστη να εισέρχεται στο υπ' αρίθμ. 108 δωμάτιο του ξενοδοχείου «Παλιός Ανεμόμυλος» έσπευσε στο σημείο και χτύπησε την πόρτα του δωματίου για να ειδοποιήσει τον δράστη ότι τα τραύματα είναι σοβαρά προτρέποντάς τον σε παροχή βοήθειας.

Την πόρτα του δωματίου άνοιξε ο συγκάτοικος του δράστη που έδωσε στο άτομο αυτό που είχε σπεύσει σε βοήθεια μια πετσέτα για να καθαρίσει το αιμόφυρτο θύμα. Την ώρα εκείνη ο 25χρονος πετάχτηκε από το δωμάτιο, έσπρωξε βίαια τον συμπατριώτη του που βοηθούσε το θύμα και άρχισε να πατάει το κεφάλι του 17χρονου στο οδόστρωμα προκαλώντας του κι άλλα τραύματα!!

Ο ίδιος απολογούμενος αρνήθηκε τις κατηγορίες υποστηρίζοντας ότι δεν χτύπησε τον 17χρονο ομοεθνή του και ότι τσακώθηκε μόνο με τους οδηγούς ταξί.

Ως συνήγορος υπεράσπισής του παρέστη ο δικηγόρος κ. Άκης Δημητριάδης.



ΘΑ ΒΓΕΙ «ΕΠΙΘΕΤΙΚΑ» ΣΤΙΣ ΕΚΛΟΓΕΣ

«ΑΝΑΝΕΩΣΗ» ΚΑΙ «ΝΕΟ ΟΡΑΜΑ» τα προεκλογικά χαρτιά του δημάρχου Γ. Γιαννόπουλου

Οριστική πλέον η απόφασή του να διεκδικήσει ξανά τη δημαρχία

Μέσα στο τρίτο δεκαήμερο του Αυγούστου θα συγκαλέσει την ολομέλεια της παράταξής του «Ρόδος, Ανθρώπινη Πόλη» ο δήμαρχος Ροδίων κ. Γιώργος Γιαννόπουλος δίνοντας το έναυσμα της επίσημης προεκλογικής περιόδου.

Αυτό αναφέρουν έγκυρες πληροφορίες που προσθέτουν ότι ο υποψήφιος, - για τέταρτη τετραετία - δήμαρχος έχει κάνει τις οριστικές επιλογές του τις οποίες έχει ανακοινώσει ήδη στους στενότερους συνεργάτες και φίλους του.

Στο διάστημα των προηγούμενων ημερών ο κ. Γ. Γιαννόπουλος ολοκλήρωσε, κατά τις πληροφορίες, τις επαφές του με αρκετά νέα πρόσωπα της κοινωνικής και επιχειρηματικής ζωής τους τόπου τα οποία θα συμπεριληφθούν στο ψηφοδέλτιο.

Στο ίδιο διάστημα είχε ιδιαίτερες επαφές με τους εν ενεργεία δημοτικούς συμβούλους και, όπως λέγεται, ξεκαθάρισε οριστικά ποιοι θα είναι και πάλι υποψήφιοι και ποιοι θα περάσουν στην αποστρατεία αναλαμβάνοντας επιτελικούς ρόλους στον σχεδιασμό και οργάνωση της προεκλογικής εκστρατείας, λόγω της συσσωρευμένης εμπειρίας που διαθέτουν.

Στην κατηγορία αυτή ανήκουν οι αντιδήμαρχοι κ.κ. Αντώνης Αλαβέρας και Γιάννης Τσιγάρος και ο γενικός γραμματέας του Δήμου κ. Κώστας Σκανδαλίδης. Εκτός ψηφοδελτίου θα παραμείνει, κατά τις πληροφορίες, και ο κ. Τέλης Ηρακλείδης, λόγω της γνωστής εμπλοκής του στην υπόθεση των «τσιγάρων».

Είναι προφανές ότι ο κ. Γιαννόπουλος με πολλά νέα πρόσωπα στη σύνθεση του ψηφοδελτίου του και με ένα νέο όραμα για την πόλη της Ρόδου, θα επιχειρήσει να εμφανιστεί τον Οκτώβριο ενώπιον του λαού της Ρόδου ανανεωμένος ο ίδιος και αναβαπτισμένος προβάλλοντας ως η δύναμη που εγγυάται τη σίγουρη πορεία της πόλης, και των κατοίκων της στις προκλήσεις των καιρών.

Συνεπώς, το χαρτί της ανανέωσης και η «νέα πρόταση» για την αναβάθμιση της πόλης θα αποτελέσουν τα δύο σημαντικότερα όπλα του μαζί, φυσικά, με το «πλούσιο έργο» που έχει συντελεστεί στις τρεις τετραετίες που η παράταξη «Ανθρώπινη Πόλη» έχει την ευθύνη διαχείρισης των μικρών και μεγάλων προβλημάτων της πόλης.

Ερωτηθείς σχετικά ο κ. Γ. Γιαννόπουλος επιβεβαίωσε ότι το ψηφοδέλτιο θα είναι σημαντικά, αν όχι ριζικά, ανανεωμένο «με τη συμμετοχή αξιόλογων προσώπων που θα προκαλέσουν αίσθηση», αρνήθηκε όμως να αποκαλύψει ονόματα - ορισμένα, έστω.

Αυτό, είπε, θα γίνει στην ώρα του, αφήνοντας να εννοηθεί ότι το ψηφοδέλτιο συνολικά θα παρουσιαστεί λίγο πριν από την επίσημη κατάθεσή του.

Κατά τις πληροφορίες ο κ. Γιαννόπουλος σχεδιάζει αυτή την περίοδο και την επικοινωνιακή τακτική του πρώτιστος στόχος της οποίας είναι να ανατραπεί η εικόνα της «κουρασμένης δημοτικής αρχής» (όπως του καταλογίζεται από αντιπάλους και μέσα ενημέρωσης).

Στο πλαίσιο αυτό προγραμματίζει, αμέσως μετά τον δεκαπενταύγουστο, καθημερινές «εξόδους» στις συνοικίες όπου, κατά τη γνώμη των συνεργατών του, βρίσκεται και η μεγάλη δύναμή του.

Συμπερασματικά ο κ. Γιαννόπουλος ζει ήδη έντονα σε προεκλογικούς ρυθμούς όσο και αν επιχειρεί να πείσει ότι η προεκλογική περίοδος για τον ίδιο αρχίζει στις 14 Σεπτεμβρίου.

Και δεν αποκλείεται στις αμέσως επόμενες μέρες να προβεί σε μια πλήρη και ποιοτική διερεύνηση των προθέσεων της κοινής γνώμης προκειμένου να διαπιστώσει ποιοι είναι τα αδύναμα σημεία και ποια τα ισχυρά χαρτιά του, ώστε να προβεί σε «διορθωτικές κινήσεις» της πορείας που ήδη χαράζει.

Αλλά και πως να αντιμετωπίσει πιο αποτελεσματικά τους αντιπάλους του, των οποίων η κριτική θα οξύνεται όσο πλησιάζει η ημέρα της κάλπης.

ΓΙΑ ΝΑ ΠΕΡΑΣΟΥΝ ΤΙΣ ΔΙΑΚΟΠΕΣ ΤΟΥΣ

ΠΟΛΛΑ ΠΟΛΙΤΙΚΑ ΠΡΟΣΩΠΑ *αναμένονται στη Ρόδο!*

Σίγουρη πλέον και η επίσκεψη του κ. Γ. Παπανδρέου

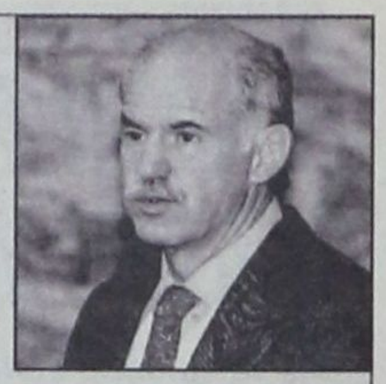

Επιβεβαιώθηκε χθες, από καθ' όλα έγκυρες πηγές η «κατ' αρχήν» απόφαση του προέδρου του ΠΑΣΟΚ κ. Γιώργου Παπανδρέου να περάσει τις διακοπές του (ή μέρος απ' αυτές) στη Ρόδο και Χάλκη, όπως έγραψε και χθες η «δ».

Αυτό που παραμένει σε εκκρεμότητα είναι ο καθορισμός της ημερομηνίας άφιξης, που πάντως, θα πρέπει να τοποθετηθεί μεταξύ της 10ης και 14ης Αυγούστου.

Προηγουμένως και συγκεκριμένα την προσεχή Δευτέρα, 7 Αυγούστου, θα αφιχθούν στη Ρόδο και εν συνεχεία θα μεταβούν στη Χάλκη ο πρώην υπουργός Υγείας καθηγητής κ. Δημ. Κρεμαστινός, συνοδευόμενος από τη σύζυγό του Τζένη και την μητέρα του προέδρου του ΠΑΣΟΚ κ. Μαργαρίτα, ενώ δεν αποκλείεται να προστεθούν τελικά στην παρέα και τα αδέλφια του προέδρου Νίκος και Αντρίκος.

Στην Χάλκη προτίθενται να περάσουν επίσης τις διακοπές τους οι κ.κ. Μιλτ. Παπαϊωάννου και Απ. Ακριβάκης, ενώ την Παρασκευή αναχώρησε από το νησί μετά από παραμονή πέντε ημερών ο Πατριάρχης Αλεξανδρείας κ.κ. Θεόδωρος.

Οπως έγραψε εξάλλου χθες η «δ» στη Ρόδο αναμένεται να περάσουν τις διακοπές τους και οι κ.κ. Γιώργος Αλογοσκούφης, υπουργός Οικονομίας και Οικονομικών, ο κ. Γ. Βαληνάκης, υφ/ργός Εξωτερικών και Βαγγ. Μεϊμαράκης υπουργός Εθνικής Αμυνας, ενώ ανοικτό παραμένει το ενδεχόμενο να βρεθούν στη Ρόδο τα μέλη της οικογενείας του κ. Κ. Μητσοτάκη.

Χθες έγινε εξάλλου γνωστό ότι ο ΥΠΕΣΔΔΑ κ. Προκόπης Παυλόπουλος, θα αφιχθεί τελικά στη Ρόδο το πρωί της προσεχούς Κυριακής, προκειμένου να εγκαινιάσει το νέο Δημαρχείο του Δήμου Αταβύρου και θα αναχωρήσει το βράδυ της ίδιας ημέρας, επιστρέφοντας στην Αθήνα.





ΒΑΖΕΙ ΤΙΣ ΤΕΛΕΥΤΑΙΕΣ «ΠΙΝΕΛΙΕΣ»

Ο ΝΟΜΑΡΧΗΣ κ. Γ. ΜΑΧΑΙΡΙΔΗΣ

ολοκληρώνει το ψηφοδέλτιο

Με το τρίδυμο Ζωίδης - Κυπραίου - Φάκκος θα εμφανισθεί στην Κω

Στο «τρίδυμο» Κυπραίου – Φάκκος – Ζωίδης εδράζει τις ελπίδες του για την επικράτηση στη «μάχη της Κω» ο νομάρχης κ. Γιάννης Μαχαιρίδης, ο οποίος, αυτή την περίοδο, φέρεται να βάζει τις τελευταίες «πινελιές» στο ψηφοδέλτιό του κλείνοντας το θέμα των επαρχιών, πλην Ρόδου.

Σύμφωνα με ασφαλείς πληροφορίες ο δήμαρχος Κω κ. Μιλτιάδης Φάκκος θα είναι υποψήφιος, τελικώς, με τον κ. Μαχαιρίδη επιχειρώντας μια νέα πολιτική πορεία στον χώρο της δευτεροβάθμιας αυτοδιοίκησης.

Η συμφωνία Μαχαιρίδη – Φάκκου επήλθε την περασμένη εβδομάδα παρά τις σοβαρές αντιρρήσεις της επάρχου Κω κ. Μαρίας Κυπραίου και του αδελφού της συντονιστή της ΝΕ ΠΑΣΟΚ - Βορείου συγκροτήματος κ. Θεοδόση Νικηταρά.

Η κ. Κυπραίου είχε αντιρρήσεις φοβούμενη μήπως χάσει την πρωτιά από τον κ. Φάκκο, που είναι ιδιαίτερα αγαπητός όχι μόνο στην Κω αλλά και στα υπόλοιπα νησιά λόγω της σοβαρότητας και της ηπιότητας του χαρακτήρα του, αλλά και της συνεπούς πολιτικής συμπεριφοράς του.

Ωστόσο, ο κ. Μαχαιρίδης έκαμψε αποφασιστικά τις όποιες αντιρρήσεις της επάρχου, υπογραμμίζοντας τον υπαρκτό κίνδυνο σοβαρών απωλειών για την παράταξη λόγω της συμμετοχής του προέδρου της Ενωσης Ξενοδόχων Κω κ. Νίκου Πουλιού στο ψηφοδέλτιο του κ. Βασίλη Υψηλάντη που θεωρείται σημαντική πολιτική, κοινωνική και επιχειρηματική προσωπικότητα ιδιαιτέρως αγαπητή στην κοινωνία της Κω.

Με τον κ. Φάκκο στο ψηφοδέλτιο (και με τον κ. Νίκο Ζωίδη που κατάγεται από την Κω) και την κ. Κυπραίου ο Νομάρχης ενισχύει αντικειμενικά τη θέση του σ' ένα νησί όπου η υπεροχή του ΠΑΣΟΚ είναι χαρακτηριστική.

Πάντως, η κ. Κυπραίου παρά τη φαινομενική σιγουριά της νιώθει έντονα την απειλή του κ. Φάκκου ο οποίος «κτυπά» την πρωτιά που, αυτοδικαίως, θα τον κάνει να μετακομίσει από το Δημαρχείο στο Επαρχείο – στην περίπτωση, φυσικά, που η παράταξη Μαχαιρίδη κερδίσει τις εκλογές.

ΤΟ ΚΚΕ

Πριν από τις 15 Αυγούστου θα γίνει η παρουσίαση του ψηφοδελτίου της νομαρχιακής παράταξης του ΚΚΕ της οποίας ηγείται ο πρώην γραμματέας της Νομαρχιακής Επιτροπής κ. Γιάννης Περδικάρης.

Η ακριβής ημέρα και ο τόπος διεξαγωγής της εκδήλωσης, όπως δήλωσε στη «δ» ο υποψήφιος νομάρχης κ. Περδικάρης θα ανακοινωθεί στις αμέσως επόμενες ημέρες.

«Αυτή τη φορά ελπίζουμε ότι ο δωδεκανησιακός λαός θα μας δώσει τη δυνατότητα εκπροσώπησης στο Νομαρχιακό Συμβούλιο για να ακούγεται και μια άλλη φωνή, να διατυπώνεται μια άλλη πρόταση για την αντιμετώπιση των μεγάλων ζητημάτων της κοινωνίας μας» δήλωσε ο υποψήφιος νομάρχης του ΚΚΕ, αισιόδοξος από τα μηνύματα που παίρνει στις καθημερινές επαφές του με τους πολίτες.

Ο κ. Περδικάρης ήταν υποψήφιος και στις προηγούμενες εκλογές αλλά με ένα ποσοστό μικρότερο του 4% δεν κατάφερε να εξασφαλίσει την παρουσία του στο Νομαρχιακό Συμβούλιο.

Σημειώνεται ότι τη μοναδική φορά που η παράταξη του ΚΚΕ κατάφερε να εκπροσωπηθεί ήταν στις εκλογές του 1994 με επικεφαλής τον κ. Γιάννη Σαρικά πρόεδρο του Εργατικού Κέντρου.

ΣΤΟ ΜΑΡΜΑΡΙ ΤΗΣ ΚΩ

ΣΥΛΛΗΨΗ ΤΡΙΩΝ ΑΤΟΜΩΝ

για διακίνηση ηρωίνης και LSD

Παραπέμφθηκαν στον εισαγγελέα για τα περαιτέρω

Στην σύλληψη 3 ατόμων που εμπλέκονται σε διακίνηση ηρωίνης και LSD στο Μαρμάρι της Κω προχώρησαν προχθές οι αστυνομικοί της Υποδιεύθυνσης Ασφαλείας Κω.

Μετά από πληροφορίες συγκεκριμένα συνεχή παρακολούθηση από τους αστυνομικούς την τελευταία εβδομάδα, την 31η Ιουλίου 2006 και ώρα 13:40 στην παραλιακή περιοχή Μαρμαρίου, έμπροσθεν του ξενοδοχείου «Magic Life» κατελήφθη ο Lucas Elton του Riza 18 ετών υπήκοος Αλβανίας στο υπ' αριθμ. YZP 6249 αυτοκίνητο ιδιοκτησίας του, το οποίο οδηγούσε να παραδίδει στον Ζώη Ευάγγελο του Χρήστου 37 ετών μια συσκευασία που περιείχε ηρωίνη βάρους 0,7 γραμμ. έναντι χρηματικού ποσού 110 ευρώ. Στο αυτοκίνητο του 18χρονου έμπορου επέβαινε και ο Bekursswvili Jhoni του Otar 30 ετών υπήκοος Γεωργίας.

Κατά την έφοδο αστυνομικών συνελήφθησαν οι δύο αλλοδαποί ενώ ο Έλληνας αγοραστής τράπηκε σε φυγή απορρίπτοντας την παραπάνω συσκευασία.

Στην συνέχεια σε έρευνα στην οικία του 30χρονου βρέθηκαν δύο συσκευασίες με ηρωίνη βάρους 3,6 γραμ. και μια συσκευασία με LSD καθαρού βάρους 0,30 γραμμαρίων.

Κατά την εξέτασή τους ο 18χρονος ομολόγησε ότι κατά την διάρκεια της τελευταίας εβδομάδας μαζί με τον 30χρονο δράστη, προμήθευσαν 4-5 φορές τον 37χρονο με ποσότητες ηρωίνης επισημαίνοντας ότι οι ανευρεθείσες ποσότητες ναρκωτικών ουσιών στην οικία του 30χρονου δράστη ανήκουν και στους δύο.

Επίσης ο 18χρονος ομολόγησε ότι η προαναφερθείσα ποσότητα LSD περιήλθε στην κατοχή του μετά από ανταλλαγή με 37χρονο στον οποίο έδωσε μικροποσότητα ηρωίνης.

Στην κατοχή του 18χρονου ανευρέθησαν εκατόν δέκα (110) ευρώ και ένα κινητό τηλέφωνο μάρκας MOTOROLA, ενώ στην οικία του ανευρέθησαν 1360 ευρώ και στο αυτοκίνητό του 50 ευρώ, τα οποία και κατασχέθηκαν ως προερχόμενα από εμπόριο ναρκωτικών.

Οι ανωτέρω θα οδηγηθούν ενώπιον του Εισαγγελέα Πλημμελειοδικών Κω για τα περαιτέρω.

ΠΡΟΣΒΛΗΘΗΚΑΝ ΔΕΚΑΔΕΣ ΑΤΟΜΑ

ΓΑΣΤΡΕΝΤΕΡΙΚΑ ΠΡΟΒΛΗΜΑΤΑ

στη Νότια Ρόδο από τα «Γενναδομαγειρέματα»

Τα φαγητά είχαν εκτεθεί στον ήλιο

Με σοβαρά γαστρεντερικά προβλήματα περιεθάλστησαν από ιατρούς του Κέντρου Υγείας Γενναδίου και του Γενικού Νοσοκομείου Ρόδου δεκάδες άτομα που συμμετείχαν στην εκδήλωση με τίτλο «Γενναδομαγειρέματα» που διοργάνωσε το περασμένο Σάββατο και ώρα 08.30 το βράδυ στο προαύλιο του δημοτικού σχολείου Γενναδίου ο Πολιτιστικός Σύλλογος της περιοχής «Νικηφόρος Μανδηλαράς».

Στην εκδήλωση παρευρέθηκαν περίπου 450 άτομα και σύμφωνα με τις πληροφορίες κατανάλωσαν παραδοσιακά εδέσματα τα οποία είχαν παρασκευάσει από την προηγούμενη ημέρα μέλη του πολιτιστικού συλλόγου που φέρονται να μην μερίμνησαν για την φύλαξη του φαγητού σε ψυκτικούς θαλάμους με αποτέλεσμα ορισμένες ποσότητες κυρίως κρέατος (μοσχάρι και συκώτι) να υποστούν αλλοιώσεις από την έκθεσή τους στον ήλιο.

Δεκάδες άτομα νωρίς το πρωί της Κυριακής άρχισαν να εμφανίζουν στομαχικές διαταραχές και διάρροια με αποτέλεσμα να απευθυνθούν σε ιατρούς που διαπίστωσαν ότι υπήρχε γενικό πρόβλημα.

Ιδιαίτερα προβλήματα παρουσιάστηκαν σε ηλικιωμένα άτομα στα οποία οι ιατροί αναγκάστηκαν να χορηγήσουν αντιδιαρροικά φάρμακα αλλά και οδηγίες για την αντιμετώπιση της αφυδάτωσης που υπέστησαν.

Για το γεγονός αυτό ζήτησε χθες δημόσια συγγνώμη ο δήμαρχος της Νότιας Ρόδου κ Μ. Σαββής εκ μέρους των μελών του πολιτιστικού συλλόγου επισημαίνοντας ότι είναι πρώτη φορά που κάτι τέτοιο συμβαίνει στην ιδιαίτερα επιτυχημένη αυτή εκδήλωση και τονίζοντας ότι έχει ήδη ληφθεί μέριμνα για την αγορά ψυγείων που θα φυλάσσονται τα τρόφιμα στο μέλλον.

RODOGAZ

Νέα νομοθεσία στα Εστιατόρια

με τη νέα νομοθεσία η διαδικασία εγκατάστασης υγραερίου και στα εστιατόρια εντός πόλεως έγινε απλή!



30% οικονομία

αποκλειστικά για τα εστιατόρια με υγραέριο

Rodogaz η έξυπνη κίνηση για το δικό σου εστιατόριο!

2° χλμ. Λεωφόρου Ρόδου - Καλλιθέας - Τηλ.: 22410 62649

ΑΠΟ ΤΟΝ ΥΠΟΥΡΓΟ ΜΕΤΑΦΟΡΩΝ ΜΙΧ. ΛΙΑΠΗ

ΤΗΝ ΕΠΟΜΕΝΗ ΤΕΤΑΡΤΗ ΤΑ ΕΓΚΑΙΝΙΑ

του νέου αεροδρομίου Καλύμνου

Επίσκεψη - αστραπή στην Αστυπάλαια και Ρόδο

Σε «ιπτάμενο υπουργό», για τις ανάγκες των εγκαινίων του αεροδρομίου Καλύμνου και... ενός τμήματος του νέου σταθμού επιβατών του αεροδρομίου Παραδεισίου, αναμένεται να αναδειχθεί την ερχόμενη Τετάρτη 9 Αυγούστου ο υπουργός Μεταφορών και Επικοινωνίας κ. Μιχάλης Λιάπης.

Οπως ανακοινώθηκε χθες επισήμως ο κ. Λιάπης στην παραπάνω ημερομηνία θα εγκαταλείψει το «κλεινόν άστυ» με πρώτο σταθμό την Αστυπάλαια, όπου και θα επιχειρήσει να κατευνάσει τις αντιδράσεις της δημοτικής αρχής και των κατοίκων για τα δρομολόγια της «Ολυμπιακής»... μέσω της Καλύμνου.

Οπως είναι γνωστό οι κάτοικοι έχουν ξεσηκωθεί γιατί τα κοινά δρομολόγια με την Κάλυμνο περιορίζουν στο ελάχιστο τις θέσεις με προορισμό την Αστυπάλαια, σε βάρος του τουρισμού και της οικονομίας του νησιού.

Παράλληλα ο κ. Λιάπης θα εξετάσει και τα θέματα που άπτονται της καλύτερης οργάνωσης και λειτουργίας του αεροδρομίου, του οποίου ο αναπτυξιακός ρόλος έχει αναβαθμιστεί λόγω της πολύ κακής θαλάσσιας σύνδεσης του νησιού με τον Πειραιά.

Μετά την Αστυπάλαια ο υπουργός, ο οποίος θα συνοδεύεται από τον υπουργό Αιγαίου και Νησιωτικής Πολιτικής κ. Αριστοτέλη Παυλίδη, τους βουλευτές της Νέας Δημοκρατίας κ.κ. Αναστάσιο Καραμάριο και Βασ. Χρύση, τον Γενικό Γραμματέα της Περιφέρειας Νοτίου Αιγαίου κ. Χαράλαμπο Κόκκινο και ανώτερα στελέχη της ΥΠΑ, θα μεταβεί στην Κάλυμνο όπου θα γίνουν τα εγκαίνια του αεροδρομίου του νησιού με κάθε επισημότητα.

Εγκαίνια τα οποία θα προσλάβουν χαρακτηριστικά προεκλογικής φιέστας καθώς το αεροδρόμιο αποτελεί όραμα μιας εικοσαετίας του καλυμνιακού λαού και των εκπροσώπων του.

Ηδη, τα έργα σήμανσης και φωτισμού ολοκληρώθηκαν και οι συνεχείς δοκιμαστικές πτήσεις που γίνονται στο διάστημα των τελευταίων ημερών δείχνουν ότι όλα είναι «εντάξει» για τη μεγάλη στιγμή της πρώτης επίσημης πτήσης.

ΣΤΗ ΡΟΔΟ

Ο κ. Λιάπης αναμένεται στη Ρόδο το βράδυ της ίδιας μέρας όπου θα εγκαινιάσει τμήμα του νέου σταθμού επιβατών του αεροδρομίου «Διαγόρας» στο οποίο οι εργασίες έχουν ολοκληρωθεί.



Πρόκειται για τον ένα όροφο του κτιρίου επιφάνειας 2000 τ.μ. περίπου που παραδίδεται σε χρήση, σύμφωνα και με τις πρόσφατες διαβεβαιώσεις του υπουργού Αιγαίου και Νησιωτικής Πολιτικής.

Πρέπει, πάντως, να τονιστεί ότι στο υπόλοιπο τμήμα του νέου επιβατικού σταθμού θα εκτελούνται παράλληλα εργασίες και αυτό εγκυμονεί κινδύνους ως προς την άνετη και ασφαλή διακίνηση των επιβατών.

Το γεγονός αυτό επισημαίνεται από παράγοντες του αεροδρομίου αλλά και στελέχη του ΠΑΣΟΚ που κάνουν ήδη λόγο για πρεμούρα εγκαινίων «σε μια προσπάθεια να ενισχυθεί η υποψηφιότητα των εκλεκτών της κυβέρνησης»

ΣΤΗ ΡΟΔΟ Η IBEROSTAR

Στην ισπανική αλυσίδα ξενοδοχείων Iberostar, πέρασε τελικά το management του ξενοδοχείου Lindos Royal των οικογενειών Μηνέτου και Χατζηδημητρίου. Αξίζει να σημειωθεί ότι μέχρι την υπογραφή της συμφωνίας προηγήθηκαν διαπραγματεύσεις πολλών μηνών, ενώ η τελική έκβαση της υπόθεσης δημιουργεί νέα δεδομένα στην περιοχή της Ρόδου καθώς στο γκρουπ της Iberostar συμμετέχει η Thomas Cook (Neckerman).

Το στοιχείο αυτό, δημιουργεί **μεγάλους προβληματισμούς στην ισορροπία των μεγάλων ξενοδοχείων της περιοχής** και ειδικότερα αυτών των οικογενειών Βασιλάκη και Μήτση οι οποίες έχουν μεγάλο εύρος συνεργασίας με το γκρουπ της Thomas - Cook.

Επισημαίνεται ότι κατά τους χειμερινούς μήνες υπήρξε έντονη φημολογία ότι η Iberostar θα αναλάμβανε το management των ξενοδοχείν Blue Bay και Miraluna - Kiotari Bay αλλά τελικά **η συμφωνία έσπασε** όταν η οικογένεια Παπαβασιλείου ζήτησε περισσότερες εγγυήσεις σε θέματα πληρότητας των ξενοδοχείων από την διαχείριση της Iberostar.

ΚΑΚΩΣ ΕΠΑΝΗΛΘΕ ΣΤΑ ΚΑΘΗΚΟΝΤΑ ΤΟΥ

ΤΙ ΛΕΕΙ ΤΟ ΥΠΟΥΡΓΕΙΟ ΕΣΩΤΕΡΙΚΩΝ

για τη θέση σε αργία δημοτικού συμβούλου

Νόμιμες όλες οι ενέργειες του Περιφερειάρχη

Παράνομη κρίθηκε από την Γενική Διεύθυνση Τοπικής Αυτοδιοίκησης του Υπουργείου Εσωτερικών Δημόσιας Διοίκησης και Αποκέντρωσης η ανάληψη καθηκόντων δημοτικού συμβούλου από τον κατηγορούμενο για κατάχρηση ιδιότητας φαρμακοποιού, παράνομη διάθεση του ναρκωτικού αναλγητικού επιθέματος «Durogesic» και πλαστογραφία συνταγών, πρώην αντιδήμαρχο του Δήμου Ροδίων κ. Τ. Ηρακλείδη μετά την ακύρωση της πρώτης απευθείας κλήσης με την οποία είχε παραπεμφθεί σε δίκη ενώπιον του Τριμελούς Εφετείου Δωδεκανήσου επί κακουργημάτων.

Στην σχετική γνωμοδότηση του Υπουργείου (αρίθμ. Πρωτ. 37372/26 Ιουλίου 2006) που υπογράφει ο Γενικός Γραμματέας κ. Αθανάσιος Βεζυργιάννης αναφέρονται μεταξύ άλλων τα εξής:

«Σύμφωνα με τις διατάξεις του άρθρου 27 «Εκπτωση εξαιτίας καταδίκης», του ν. 3274/2004 (Α' 195) οι αντιδήμαρχοι και δημοτικοί σύμβουλοι, μεταξύ και άλλων κατηγοριών αιρετών της πρωτοβάθμιας τοπικής αυτοδιοίκησης, εκπίπτουν αυτοδικαίως από το αξίωμά τους:

γ) Αν καταδικαστούν, με αμετάκλητη δικαστική απόφαση, ως αυτουργοί ή συμμέτοχοι σε κακούργημα ή στα πλημμελήματα... της παράβασης της νομοθεσίας για τα ναρκωτικά. Για την έκπτωση εκδίδεται διαπιστωτική πράξη του Γενικού Γραμματέα της Περιφέρειας.

Περαιτέρω, σύμφωνα με την παράγραφο 2α του ως άνω άρθρου ορίζεται ότι όταν γίνεται παραπομπή για κακούργημα με αμετάκλητο βούλευμα ή απευθείας κλήση, ο Γενικός Γραμματέας της Περιφέρειας οφείλει να θέσει τον εγκαλούμενο σε κατάσταση αργίας, ώσπου να εκδοθεί η απόφαση του ποινικού δικαστηρίου. Σε περίπτωση έκδοσης αθωωτικής πρωτόδικης απόφασης αίρεται αυτοδικαίως η αργία και η διοικητική ποινή θεωρείται ως μηδέποτε επιβληθείσα.

Από τα ανωτέρω συνάγονται τα εξής:

Μετά το αριθμ. ΒΩΤ 49/2005 του Εισαγγελέα Εφετών Δωδεκανήσου, το οποίο γνωστοποιήθηκε στην Περιφέρεια Νοτίου Αιγαίου με το αριθμ. 1336/9.8.2005 έγγραφο του Εισαγγελέα Πρωτοδικών Ρόδου και την παραπομπή σε δίκη με απευθείας κλήση του κ. Αριστοτέλη Ηρακλείδη, Δημοτικού Συμβούλου του Δήμου Ρόδου, για παραβάσεις του νόμου περί ναρκωτικών και κατάχρηση ιδιότητας φαρμακοποιού σε βαθμό κακουργήματος, ο Γενικός Γραμματέας της Περιφέρειας Νοτίου Αιγαίου ορθώς σύμφωνα με την παράγραφο 2α του ν. 3274/2004, έτσι όπως αναπτύχθηκε ανωτέρω, έθεσε τον συγκεκριμένο δημοτικό σύμβουλο σε αργία, με την αριθ. 11483/14.9.2006 απόφασή του, ώσπου να εκδοθεί η απόφαση του ποινικού δικαστηρίου.

Κατόπιν της αριθμ. 62/2006 απόφασης του Τριμελούς Εφετείου Δωδεκανήσου (Κακουργημάτων) με την οποία ακυρώνεται το από 9 Σεπτεμβρίου και με αριθμ. ΒΩΤ 49/2005 κλητήριο θέσπισμα, μετά από προσφυγές των κατηγορουμένων, διατηρώντας, όμως, την παρεπόμενη ποινή της στέρησης των πολιτικών δικαιωμάτων για τον κατηγορούμενο κ. Αριστοτέλη Ηρακλείδη, ο ίδιος θα έπρεπε να διατηρηθεί ακόμα σε κατάσταση αργίας, βάσει της ίδιας απόφασης του Γενικού Γραμματέα της Περιφέρειας Νοτίου Αιγαίου.

Τέλος, ορθώς ο Γενικός Γραμματέας της Περιφέρειας Νοτίου Αιγαίου εξέδωσε την αριθμ. 9441/5.7.2006 απόφασή του για τη θέση σε αργία του ιδίου δημοτικού συμβούλου, σύμφωνα με την παράγραφο 2α του άρθρου 27 του ν. 3274/2004, αφού έχοντας ήδη ενημερωθεί με το αριθμ. 2292/5.7.2006 έγγραφο του Εισαγγελέα Εφετών Δωδεκανήσου ο ίδιος κατηγορούμενος παραπέμπεται με κλητήριο θέσπισμα ενώπιον του Τριμελούς Εφετείου Δωδεκανήσου για κακούργημα».



ΤΗΝ ΠΑΡΑΣΚΕΥΗ, 4 ΑΥΓΟΥΣΤΟΥ

ΣΥΝΕΡΧΕΤΑΙ ΣΕ ΣΥΝΕΔΡΙΑΣΗ *η νομαρχιακή επιτροπή της ΝΑΔ*

Τα θέματα της ημερήσιας διάταξης

Το μεσημέρι της προσεχούς Παρασκευής, 4 Αυγούστου, θα συνέλθει σε συνεδρίαση η νομαρχιακή επιτροπή της Νομαρχιακής Αυτοδιοίκησης Δωδεκανήσου με τα ακόλουθα θέματα στην ημερήσιά της διάταξη:

1. Εγκριση: α) Της Μελέτης αποτύπωσης της υφιστάμενης κατάστασης, β) Της ειδικής Αρχιτεκτονικής Μελέτης, γ) Της Μελέτης φέρουσας κατασκευής, δ) Των Μελετών Η/Μ Εγκαταστάσεων, ε) Της Γεωτεχνικής Μελέτης και έρευνας, ζ) Των Μελετών του περιβάλλοντος χώρου, η) Των τευχών δημοπράτησης (τεχνική περιγραφή, τεχνικές προδιαγραφές, προϋπολογισμός) της Μελέτης: «ΜΟΥΣΕΙΟ ΝΕΟΤΕΡΗΣ ΙΣΤΟΡΙΑΣ ΔΩΔΕΚΑΝΗΣΟΥ» Προϋπολογισμού: 101.500,00 €.

2. Εγκριση Οριστικής Υδραυλικής μελέτης – Γεωργοοικονομικής μελέτης και των Τευχών δημοπράτησης της μελέτης του έργου: «Συμπλήρωση αρδευτικών δικτύων Μαλώνας – Μασάρων» Προεκτιμώμενης αμοιβής: 76.200,00 €.

3. Εγκριση της Οριστικής μελέτης – Μελέτης Εφαρμογής του έργου: «Κατασκευή ΤΕΕ Πάτμου» Προεκτιμώμενης αμοιβής: 234.776,23 €.

4. Εγκριση μελέτης και δημοπράτησης του έργου: «Εγκατάσταση Πυρασφάλειας Νομαρχιακού Νοσοκομείου Κω» Προϋπολογισμού: 106.000,00 € .

5. Εγκριση πρακτικών δημοπρασίας του έργου: «Βελτίωση Βατότητας οδού από Εθνική οδό προς Αθλητικές εγκαταστάσεις στην περιοχή Λειβαδα Δ. Αρχαγγέλου» Προϋπολογισμού: 170.000,00 €.

6. Εγκριση πρακτικών δημοπρασίας του έργου: «Συντήρηση – Βελτίωση της Επαρχιακής Οδού Βολαδα – Οθος – Πυλες Ν. Καρπάθου» Προϋπολογισμού: 7. Εγκριση πρακτικών δημοπρασίας του έργου: «Κατασκευή γηπέδου 5Χ5 στην Αντιμάχεια του Δ. Ηρακλειδών Κω» Προϋπολογισμού: 105.000,00 €.

8. Εγκριση πρακτικών αγόνου δημοπρασίας του έργου: «Επισκευή – Συντήρηση κουφωμάτων Πατμιάδας Σχολής» Προϋπολογισμού: 40.000,00 €.

9. Εγκριση πρακτικών αγόνου δημοπρασίας του έργου: «Ανέγερση αποθήκης στο Αλιευτικό καταφύγιο στο Παντέλι Νήσου Λέρου» Προϋπολογισμού: 31.000,00 €.

10. Εγκριση χορήγησης παράτασης προθεσμίας του έργου: «Αποκατάσταση γέφυρας Γαδουρά».

11. Εγκριση χορήγησης παράτασης προθεσμίας του έργου: «Συντήρηση πράσινου και καθαρισμός νησίδων – ερεισμάτων στο Επαρχιακό Οδικό Δίκτυο Νήσου Ρόδου».

12. Εγκριση χορήγησης παράτασης προθεσμίας περαίωσης του έργου: «Επισκευή όψεων του Πρωτοδικείου Ρόδου».

13. Εγκριση χορήγησης παράτασης προθεσμίας περαίωσης του έργου: «Βελτίωση - ασφαλτόστρωση επαρχιακής οδού Σπόα – Ολυμπος»

14. Εγκριση χορήγησης παράτασης προθεσμίας περαίωσης του έργου: «Βελτίωση οδικού δικτύου Πυλί – Κως».

15. Εγκριση χορήγησης παράτασης προθεσμίας περαίωσης του έργου: «Κατασκευή 6ου Νηπιαγωγείου Δήμου Κω (Οικοδομικές εργασίες και Η/Μ εγκαταστάσεις)».

16. Εγκριση χορήγησης παράτασης προθεσμίας περαίωσης του έργου: «Διθέσιου Νηπιαγωγείο στο Παντέλι Νήσου Λέρου (οικοδομικές εργασίες & Η/Μ εγκαταστάσεις)».

17. Εγκριση 1ου Λογαριασμού του έργου: «Αποκατάσταση στέγης διατηρητέου κτιρίου



Αθηνά»

18. Εγκριση 1ου Λογαριασμού του έργου: «Κατασκευή Γηπέδου 5Χ5 Μεγίστης».

19. Εγκριση του 1ου Α.Π. του έργου: «Κατασκευή Νηπιαγωγείου Αρχαγγέλου (οικοδομικές εργασίες και Η/Μ εγκαταστάσεις)».

20. Εγκριση 1ου λογαριασμού της 1ης Συμπληρωματικής Σύμβασης του έργου: «Βελτίωση βατότητας τμήματος Επαρχιακής Οδού Παστίδα – Καλυθιές (από διασταύρωση Αν. Ακτές μέχρι ασβεστοκάμινο Δουκέρη)».

21. Εγκριση του 1ου Α.Π.Ε. και 1ου Π.Κ.Τ.Μ.Ν.Ε. του έργου: «Αποκατάσταση Γέφυρας Γαδουρά».

22. Εγκριση του 1ου Α.Π.Ε. της αρχικής σύμβασης και της 1ης Συμπληρωματικής Σύμβασης και την χορήγηση παράτασης προθεσμίας περαίωσης του έργου: «Συντήρηση – Ασφαλτόστρωση Δρόμου Μενετών – Σταματουλίτσας».

23. Εγκριση 2ου Α.Π.Ε. του έργου: «Σήμανση Επαρχιακού Οδικού Δικτύου Νομού Δωδεκανήσου».

24. Εγκριση 2ου Α.Π.Ε. , 2ου Π.Κ.Τ.Μ.Ν.Ε., σύναψης της 1ης Σ.Σ. και χορήγηση παράτασης προθεσμίας του έργου: «Βελτίωση Οδικού Αξονα Ιστριος – Διασταύρωση Αρνίθας».

25. Εγκριση σύναψης Προγραμματικής Σύμβασης μεταξύ της Νομαρχιακής Αυτοδιοίκησης Δωδεκανήσου και του Δήμου Νότιας Ρόδου για την υλοποίηση του έργου: «Πλακοστρώσεις Δημοτικών Διαμερισμάτων Ασκληπειού και Μεσαναγρού» Προϋπολογισμού: 80.000,00 €.

26. Εγκριση σύναψης Προγραμματικής Σύμβασης μεταξύ της Νομαρχιακής Αυτοδιοίκησης Δωδεκανήσου της ΤΕΔΚ και του Ενεργειακού Γραφείου Νομού Δωδεκανήσου Α.Ε. για την υλοποίηση του έργου: «Μελέτη σκοπιμότητας για την ίδρυση τμημάτων ΤΕΙ στα νησιά Ρόδο, Κω, Κάλυμνο και Κάρπαθο» Προϋπολογισμού: 20.000 €.

27. Εγκριση σύναψης Προγραμματικής Σύμβασης μεταξύ της Νομαρχιακής Αυτοδιοίκησης Δωδεκανήσου και του Εθνικού Ιδρύματος Αγροτικής Ερευνας (Ε.Θ.Ι.Α.Γ.Ε.) για την υλοποίηση του έργου: «Μελέτη ανάπτυξης της Μελισσοκομίας στην Επαρχία Καλύμνου» Προϋπολογισμού: 16.500,00 €.

28. Εγκριση διόρθωσης απόφασης για την Προγραμματική Σύμβαση: «Υπηρεσίες Ωρίμανσης και Παρακολούθησης έργων Γ' ΚΠΣ» έτους 2005.

29. Εγκριση διόρθωσης απόφασης για την Προγραμματική Σύμβαση: «Εργο του Συμβούλου Διαχείρισης του Προγράμματος» έτους 2005.

30. Εγκριση διόρθωσης απόφασης για την προγραμματική Σύμβαση: «Λειτουργία θερμοκηπιακής μονάδας» έτους 2005.

31. Εγκριση ανοικτού Δημόσιου Μειοδοτικού Διαγωνισμού προμήθειας πέντε (5) δεξαμενών για τις ανάγκες των Δημοτικών Διαμερισμάτων του Νομού Προϋπολογισμού: 114.000,00 €.

32. Εγκριση αποζημίωσης λόγω αναγκαστικής απαλλοτρίωσης της Μαρίας Β. Μαρή ποσού 9.240 € κατά τις εργασίες διαπλατύνσεως της οδού «Βελτίωση οδικού άξονα Αρκάσα – Αεροδρόμιο Νήσου Καρπάθου».

33. Εγκριση πρακτικού πρόχειρου διαγωνισμού για την προμήθεια αναγκαιούντων ειδών και πρόσθετης γραφικής ύλης για τις ανάγκες των προσεχών εκλογών.

34. Εγκριση πρακτικών αξιολόγησης των Τεχνικών Προδιαγραφών του Διαγωνισμού «Προμήθεια Συστημάτων Πληροφορικής για τις ανάγκες των υπηρεσιών της ΝΑΔ».

35. Ψήφιση διαφόρων Πιστώσεων.

ΔΙΑΣΚΕΔΑΖΑΝ ΜΕ ΠΛΑΣΤΑ ΕΥΡΩ

Προχθές και ώρα 04.00 συνελήφθησαν στην Καρδάμαινα Κω από Αστυνομικούς του Α.Τ. Αντιμάχειας, ένας 30χρονος υπήκοος Μ. Βρετανίας και ένας 27χρονος υπήκοος Μ. Βρετανίας, διότι ο πρώτος σε συναλλαγή του με 59χρονο ημεδαπό κάτοικο Καρδάμαινας ιδιοκτήτη δισκοθήκης, πλήρωσε ποτά που κατανάλωσε με τον δεύτερο, με πλαστό χαρτονόμισμα των 50 ΕΥΡΩ.

Επίσης στην κατοχή του δεύτερου δράστη βρέθηκε ένα πλαστό χαρτονόμισμα των 50 ΕΥΡΩ. Εξεταζόμενοι, ισχυρίστηκαν ψευδώς ότι το προηγούμενο βράδυ άγνωστοι τους αφαίρεσαν τα διαβατήρια και μικρό χρηματικό ποσό από το δωμάτιό τους σε ενοικιαζόμενα διαμερίσματα. Μετά από έρευνα που έγινε στο δωμάτιό τους βρέθηκαν δύο ακόμη πλαστά χαρτονομίσματα και τα προαναφερόμενα διαβατήρια. Τα ανωτέρω χαρτονομίσματα κατασχέθηκαν.

DODEKANISOS PRIDE
Δρομολόγια
01/05/2006-15/10/2006

ΚΑΘΗΜΕΡΙΝΑ		
ΛΙΜΑΝΙ	ΑΦΙΞΗ	ΑΝΑΧΩΡΗΣΗ
PATMOS	-	06:00
LEROS	06:40	06:45
KALYMNOS	07:30	07:40
KOS	08:15	08:20
SIMI	09:45	09:50
RHODES	10:40	15:00
SIMI	15:50	15:55
KOS	17:20	17:25
KALYMNOS	18:00	18:05
LEROS	18:50	19:00
PATMOS	19:40	O/N

ΚΑΘΕ ΤΕΤΑΡΤΗ		
ΛΙΜΑΝΙ	ΑΦΙΞΗ	ΑΝΑΧΩΡΗΣΗ
PATMOS	-	06:00
LIPSI	06:20	06:25
LEROS	06:45	06:50
KALYMNOS	07:35	07:40
KOS	08:15	08:20
SIMI	09:45	09:50
RHODES	10:40	15:00
SIMI	15:50	15:55
KOS	17:20	17:25
KALYMNOS	18:00	18:05
LEROS	18:50	19:00
LIPSI	19:20	19:25
PATMOS	19:45	O/N

DODEKANISOS EXPRESS
Δρομολόγια
01/05/2006-15/10/2006

ΚΥΡΙΑΚΗ		
ΛΙΜΑΝΙ	ΑΦΙΞΗ	ΑΝΑΧΩΡΗΣΗ
RHODES	-	08:30
SIMI	09:25	09:30
KOS	11:00	11:10
KALYMNOS	11:50	12:00
LEROS	12:45	12:50
PATMOS	13:30	13:40
LEROS	14:20	14:30
KALYMNOS	15:20	15:30
KOS	16:10	16:20
SIMI	17:40	17:45
RHODES	18:30	O/N

ΤΡΙΤΗ, ΠΕΜΠΤΗ, ΠΑΡΑΣΚΕΥΗ, ΣΑΒΒΑΤΟ		
ΛΙΜΑΝΙ	ΑΦΙΞΗ	ΑΝΑΧΩΡΗΣΗ
RHODES	-	08:30
KOS	10:40	10:50
KALYMNOS	11:30	11:40
LEROS	12:30	12:35
LIPSI	13:00	13:05
PATMOS	13:30	13:40
LEROS	14:20	14:30
KALYMNOS	15:20	15:30
KOS	16:10	16:20
RHODES	18:30	O/N

ΔΕΥΤΕΡΑ		
ΛΙΜΑΝΙ	ΑΦΙΞΗ	ΑΝΑΧΩΡΗΣΗ
RHODES	-	08:30
KASTELORIZO	11:00	16:00
RHODES	18:30	O/N

ΤΕΤΑΡΤΗ		
ΛΙΜΑΝΙ	ΑΦΙΞΗ	ΑΝΑΧΩΡΗΣΗ
RHODES	-	08:30
SIMI	09:25	09:30
KOS	11:00	11:10
KALYMNOS	11:50	12:00
LEROS	12:50	14:30
KALYMNOS	15:20	15:30
KOS	16:10	16:20
SIMI	17:40	17:45
RHODES	18:30	O/N



DODEKANISOS SEAWAYS
Η δική μας ναυτιλιακή!
Αυστραλίας 3, 85100 Ρόδος, τηλ.: 22410 70590, fax: 22410 70591, www.12ne.gr

ΑΚΡΙΤΙΚΑ

καυστικούλες με κάποιο νόημα

Θ άρσει· λέγων τ᾽ αληθές ου σφαλεί ποτέ
ΣΟΦΟΚΛΗΣ

«Η φοβερότερη εκδίκηση είναι να περιφρονείς αυτούς που σε εχθρεύονται, αν και είσαι βέβαιος ότι μπορείς να τους συντρίψεις».
ΜΠΑΛΖΑΚ

WINSTON CHURCHILL: Ο ελεύθερος Τύπος μπορεί να είναι καλός ή κακός Τύπος, ο ανελεύθερος δεν θα γίνει ποτέ τίποτε άλλο από κακός τύπος

ΑΡΧΙΖΕΙ Η ΜΑΧΗ

Η προεκλογική μάχη στην Νομαρχιακή Αυτοδιοίκηση Δωδεκανήσου, μόλις τώρα αρχίζει, με πιο δυνατό «μπάσιμο» από τον κ. Βασ. Υψηλάντη, ο οποίος τα ᾽ριξε στη νομαρχιακή αρχή λέγοντας ότι επί σειράν ετών έδειξε τις αδυναμίες της σχετικά με την υλοποίηση αναπτυξιακών σχεδίων.

Ο κ. Υψηλάντης προέβη χθες συγκεκριμένα στην ακόλουθη δήλωση:

«Η αποφασιστικότητα του Νομαρχιακού Αυτοδιοικητικού Συνδυασμού «Δωδεκανησιακή Ενωτική Κίνηση», με τη διακήρυξη του συνδυασμού να δεσμευτεί να προωθήσει και να εφαρμόσει, επιτέλους για πρώτη φορά, «Ολοκληρωμένο Σχέδιο Ανάπτυξης και Διαχείρισης του Νησιωτικού Χώρου της Δωδεκανήσου» εξώθησε, την - απερχόμενη - Νομαρχιακή Αρχή του Γιάννη Μαχαιρίδη, να συνάψει στις 30 Ιουνίου 2006 επείγουσα προεκλογική προγραμματική σύμβαση με το Πάντειο Πανεπιστήμιο για μελέτη στρατηγικής ανάπτυξης της Δωδεκανήσου...!

Η αδυναμία τους τόσα χρόνια να υλοποιήσουν ένα στρατηγικό σχεδιασμό για την ανάπτυξη των νησιών μας, είναι απόρροια των μεθοδεύσεων και των ξεπερασμένων ενεργειών τους, που οδήγησαν τον τόπο σε αδιέξοδα και στασιμότητα.

Τα προεκλογικά τους συμβόλαια γίνονται πλέον ερήμην του Δωδεκανησιακού Λαού που είναι αποφασισμένος να πορευτεί με την «Ενωτική Δωδεκανησιακή Κίνηση» στο δρόμο της ευημερίας και της πραγματικής ανάπτυξης για όλα τα νησιά μας».

ΤΟΥ ΛΙΒΑΝΟΥ

Μπορεί η Ε.Ε. να συνεχίσει το ρόλο του «παρατηρητή» στην κρίση στη Μ. Ανατολή; Όλες οι ηγεσίες γνωρίζουν ότι η αυριανή σύνοδος των ΥΠΕΞ είναι η τελευταία ευκαιρία της Ευρώπης να ανακτήσει μέρος από το χαμένο κύρος της, αυτό που κυριολεκτικά καταβαραθρώθηκε στη διάσκεψη της Ρώμης πριν από μία εβδομάδα.

Η σφαγή στην Κάνα και οι προκλητικές δηλώσεις των Ισραηλινών αξιωματούχων ήρθαν να προστεθούν σε εκείνες της περασμένης εβδομάδας ότι το Ισραήλ πήρε το πράσινο φως από τη διάσκεψη να συνεχίσει τους βομβαρδισμούς...

Το Ισραήλ «βγάζει τη γλώσσα» στην Ευρωπαϊκή Ενωση κι αυτό αν δεν το καταλαβαίνουν οι ηγεσίες το καταλαβαίνει η ευρωπαϊκή κοινή γνώμη, η οποία στην αρχή απορούσε αλλά τώρα είναι κυριολεκτικά θορυβημένη από την αδυναμία και την αμηχανία των ηγεσιών της... Αύριο στις Βρυξέλλες η Ευρώπη πρέπει να βγει όχι απλά με μια απόφαση - ευχολόγιο, αλλά μ᾽ ένα συγκεκριμένο πακέτο πρωτοβουλιών.

Η κ. Ράις μπορεί να έχει το περιθώριο να δίνει κοντοέρτα για την... ειρήνη και να χειροκροτείται (η Αμερικανίδα ΥΠΕΞ επεδείκνυε το τάλαντό της στο πιάνο σχεδόν ταυτόχρονα με την επίδειξη δύναμης του Ισραήλ στην Κάνα).

Εδώ, όμως, είναι Ευρώπη και οι ηγεσίες δεν μπορούν τόσο εύκολα και μόνο με παραστάσεις να αντιμετωπίζουν και τα προβλήματα και την κοινή γνώμη.

ΠΑΝΤΟΥ ΣΚΟΥΠΙΔΙΑ

Ερώτηση: Θα καθαρίσει ποτέ κανείς στις εθνικές οδούς; Θα μαζέψει το σκουπιδαριό που υπάρχει δεξιά, αριστερά και στη νησίδα; Θα ξεβρομίσει ο τόπος απ᾽ αυτήν την αθλιότητα που μας προσβάλλει; Το θέαμα που συναντά κανείς ταξιδεύοντας -και αυτές τις μέρες ταξιδεύουν πολλοί- είναι τραγικό. Δεν υπάρχει τετραγωνικό μέτρο που να μην έχει ένα, δύο ή και περισσότερα σκουπίδια.

Ο,τι μπορεί να φανταστεί κανείς το βλέπει πεταμένο στους δρόμους: κουτιά, χαρτιά, πλαστικά, ξύλα, σίδερα, τα πάντα. Τρελαίνεσαι αν αποφασίσεις να τα καταμετρήσεις. Ουκ έστιν αριθμός και είδος. Ατελείωτα.

ΤΑ ΜΠΑΝΙΑ ΤΟΥ ΛΑΟΥ...

Το πολιτικό έθιμο θέλει τα πολυθρύλητα «μπάνια του λαού» να αντιμετωπίζονται από τους εκάστοτε κυβερνώντες, όπως περίπου οι... εκεχειρίες: ως περίοδοι, δηλαδή, αποχής από τα δυσάρεστα και τα επαχθή, στο πλαίσιο των οποίων αναγνωρίζεται πάντοτε το δικαίωμα -ή (και) η αυταπάτη- της απόδρασης από τα καθημερινά προβλήματα.

Η παρούσα κυβέρνηση θεώρησε πρέπον να σπάσει το σιωπηρό αυτί «μορατόριουμ», φιλοδωρώντας λουόμενους και μη με ένα ογκώδες φορολογικό πακέτο, για... να έχουν να πορεύονται.

Διάβασαν, φαίνεται, οι επιτελείς της τις στατιστικές, που αποφαίνονται ότι η οικονομική δυσπραγία απαγορεύει στους μισούς Ελληνες να κάνουν διακοπές, και το ξανασκέφτηκαν.

Αφού ο λαός, σου λέει, δεν κάνει που δεν κάνει μπάνια, γιατί να... χαλαρώνει;

Στο κάτω - κάτω της γραφής, αν δεν θέλει αυτός «να ζήσει τον μύθο του», μπορεί να ζήσει ο... Αλογοσκούφης τον δικό του...

ΟΙ ΕΦΗΜΕΡΙΕΣ

Φαίνεται ότι το πρόβλημα με τις εφημερίες των γιατρών στο Γενικό Νοσοκομείο Ρόδου οδεύει προς την επίλυσή του. Τώρα, αν αποκατασταθεί και η ηρεμία (η πολλή αισιοδοξία... βλάπτει σοβαρά την υγεία), αυτό είναι ενός άλλου παπά... ευαγγέλιο.

Υστερα από παρέμβαση συγκεκριμένα του υπουργού Αιγαίου κ. Αρ. Παυλίδη προς τον υπουργό Υγείας κ. Δημ. Αβραμόπουλο ενεγράφη στον προϋπολογισμό του υπουργείου πρόσθετη δαπάνη 300.000 ευρώ για την κάλυψη των εφημεριών.

Εύχεται πραγματικά κανείς να δοθεί οριστική λύση στο πρόβλημα γιατί δεν πάει άλλο.

ΕΝ ΚΑΝΑ ΣΦΑΓΗ

Χρειάστηκε η θηριωδία στην Κάνα με τα 34 νεκρά παιδιά για να υπάρξει κάποια στοιχειώδης κινητικότητα από μερικές ισχυρές χώρες του πλανήτη ώστε να σταματήσει η αιματοχυσία που ήδη μετράει περισσότερους από 800 νεκρούς, χιλιάδες τραυματίες, εκατοντάδες χιλιάδες πρόσφυγες. Οι εικόνες φρίκης που μεταφέρθηκαν από τα μέσα ενημέρωσης σε κάθε γωνιά της Γης, τα άψυχα παιδικά κορμιά, οι κραυγές απελπισίας, η απόλυτα δικαιολογημένη οργή δεν μπορούσαν παρά να συγκινήσουν τη μεγάλη πλειονότητα της διεθνούς κοινής γνώμης. Και προφανώς από αυτή παρακινούμενοι κάποιοι ηγέτες των ισχυρών αποφάσισαν να κάνουν όσα δεν έκαναν στις περισσότερες από δύο εβδομάδες που διαρκεί αυτός ο πόλεμος.

Πού είσαι Χίτλερ, να τους δεις!

ΝΕΡΟΠΟΛΕΜΟΣ

Οπως δείχνουν τα πράγματα ο επόμενος μεγάλος πόλεμος (τρίτος παγκόσμιος πόλεμος;) θα γίνει για το νερό!

Αυτό πρέπει να έχουν υπόψη τους, προφανώς, ΔΕΥΑΡ, Δήμος Καλλιθέας και Δήμος Ιαλυσού κι άρχισαν από τώρα... προπαρασκευαστικές ενέργειες για να βρεθούν σε... πλεονεκτική θέση όταν αρχίσουν να ηχούν οι σειρήνες του πολέμου.

Είναι πρωτοφανή αυτά που λέγονται για το νερό μεταξύ τους. Τέτοια σκληρότητα ανακοινώσεων, τέτοιο ύφος και τέτοιο κατηγόριο, δεν πρέπει να έχουν προηγούμενο.

Να καθίσουν όλοι σε ένα τραπέζι και να συζητήσουν με ειλικρίνεια το πρόβλημα και να σταματήσουν τους καβγάδες. Με τους καβγάδες δεν βγαίνει τίποτα.

Και να ξέρουν ότι το νερό δεν τους ανήκει. Ανήκει στη Φύση.

ΤΗΣ ΑΚΡΙΒΕΙΑΣ ΤΟΝ ΚΑΙΡΟ

Ασφαλώς δεν είναι ευχάριστες οι ειδήσεις για τους καταναλωτές από το «μέτωπο» της οικονομίας τα τελευταία 24ωρα. Οι αυξήσεις στα τιμολόγια της ΔΕΗ σε συνδυασμό με τις ανατιμήσεις στα καύσιμα πιέζουν τους ήδη επιβαρημένους οικογενειακούς προϋπολογισμούς, το «πακέτο» των διακοπών γίνεται ακριβότερο και η δυσαρέσκεια είναι εμφανής σε μεγάλα στρώματα της κοινωνίας. Το ότι οι πολίτες δυσανασχετούν δεν σημαίνει ότι δεν είναι σε θέση να αντιληφθούν τις βασικές αιτίες της κατάστασης αυτής, που είναι κατά κύριο λόγο εξωγενείς: η αύξηση της φορολογίας στα καύσιμα αποτελεί κοινοτική υποχρέωση της χώρας, οι ανατιμήσεις της βενζίνης αντανακλούν σε μεγάλο βαθμό την άνοδο των διεθνών τιμών και τα τιμολόγια της ΔΕΗ δεν θα μπορούσαν παρά να ακολουθήσουν, εφόσον ορισμένες μονάδες παραγωγής χρησιμοποιούν ως καύσιμο πετρέλαιο και φυσικό αέριο.

Δεν μπορεί από τη μία να ζητάμε υγιείς δημόσιες επιχειρήσεις, που δεν θα επιβαρύνουν τον Κρατικό Προϋπολογισμό, και από την άλλη να αρνούμαστε ότι όταν αυξάνεται το κόστος τους είναι επόμενο να επιβαρυνθούν και τα τιμολόγια. Εκείνο που έχει υποχρέωση να εξασφαλίσει το κράτος στην αγορά καυσίμων διά της (ανεξάρτητης) Επιτροπής Ανταγωνισμού είναι η τήρηση των κανόνων του ανταγωνισμού.

Οι υπόνοιες, οι ενδείξεις και τα ημιεπίσημα πορίσματα για «στημένα παιχνίδια» στην αγορά πληθαίνουν και η καθυστέρηση του πορίσματος της ανεξάρτητης αρχής πλήττει πολιτικά, καλώς ή κακώς, την κυβέρνηση. Οσο για το ρεύμα, δεν είναι πολύ μακρινή η μέρα όπου τα τιμολόγια θα απελευθερωθούν, στο βαθμό που θα αναπτύσσεται ανταγωνισμός στην αγορά ηλεκτρικής ενέργειας. Ως τότε η κάθε κυβέρνηση έχει υποχρέωση να λαμβάνει υπόψη και κοινωνικά κριτήρια κατά τον καθορισμό των τιμολογίων.

ΓΙΑ ΤΟΥΣ ΝΗΣΙΩΤΕΣ

Στην πρωτεύουσα των Κυκλάδων, τη Σύρο, βρέθηκε πριν από λίγες ημέρες ο υπουργός Αιγαίου και Νησιωτικής Πολιτικής Αριστοτέλης Παυλίδης, όπου έλαβε μέρος σε συσκέψεις τις οποίες οργάνωσε ο γενικός γραμματέας της Περιφέρειας Νοτίου Αιγαίου κ. Κόκκινος.



Ο υπουργός είχε την ευκαιρία να ενημερωθεί για την εξέλιξη των έργων που χρηματοδοτούνται από τα Κοινοτικά Προγράμματα αλλά και για την πρόοδο των έργων τα οποία εκτελούν η νομαρχία και οι δήμοι του νησιού. Ο κ. Παυλίδης, με την ευκαιρία της επίσκεψής του, ενημέρωσε τους συνομιλητές του για την ολοκλήρωση των διαδικασιών για την έναρξη του προγράμματος των Μικρών Νησιών και των Απομακρυσμένων Νησιωτικών Περιοχών καθώς και για την προετοιμασία των διαγωνισμών για τις άγονες γραμμές. Όλα για τους νησιώτες...

Υ.Τ.Ε.

ΣΥΜΦΩΝΑ ΜΕ ΤΑ ΣΤΟΙΧΕΙΑ

ΜΕΙΩΘΗΚΑΝ ΟΙ ΒΡΕΤΑΝΟΙ ΤΟΥΡΙΣΤΕΣ

Οι αφίξεις των Βρετανών ως μία από τις δύο κυριότερες πηγές τουρισμού για την Ελλάδα, φέτος δεν ακολουθούν τη γενικότερη τάση. Αντιθέτως, εμφανίζονται να κινούνται «διστακτικά» και πτωτικά σε ορισμένες περιπτώσεις προορισμών που εξαρτώνται σημαντικά από την Αγγλία, όπως τα νησιά του Ιονίου και τα Δωδεκάνησα

Μπορεί τα μηνύματα για τον ελληνικό τουρισμό να παραμένουν συνολικά αισιόδοξα για τη φετινή περίοδο, με πολλές εκτιμήσεις να μιλούν για αύξηση σε διψήφιο ποσοστό, στο ρεύμα αυτό όμως δεν φαίνεται να κινείται η βρετανική αγορά, όπως αναφέρουν οι εκτιμήσεις των ίδιων των τουριστικών φορέων των νησιών που συγκεντρώνουν τουρισμό από τη «γηραιά Αλβιώνα».

Οι αφίξεις των Βρετανών -ως μία από τις δύο κυριότερες πηγές τουρισμού για την Ελλάδα μαζί με τη Γερμανία-, φέτος δεν ακολουθούν τη γενικότερη τάση. Αντιθέτως, εμφανίζονται να κινούνται «διστακτικά» και πτωτικά σε ορισμένες περιπτώσεις προορισμών που εξαρτώνται σημαντικά από την Αγγλία, όπως τα νησιά του Ιονίου και τα Δωδεκάνησα.

Η αίσθηση που υπάρχει στους φορείς του τουρισμού των Ιονίων Νήσων είναι ότι καταγράφεται για τη φετινή καλοκαιρινή περίοδο πτώση από τη βρετανική αγορά όσον αφορά όχι μόνο τις μέχρι στιγμής αφίξεις αλλά και τις κρατήσεις για το επόμενο διάστημα της υψηλής σεζόν της τάξης του 5%-10% συνολικά σε προορισμούς όπως η Κέρκυρα και η Ζάκυνθος.

ΖΑΚΥΝΘΟΣ

Οπως αναφέρει η αντιπρόεδρος της Ενωσης Ξενοδόχων Ζακύνθου Χριστίνα Τετράδη, στη Ζάκυνθο, έναν από τους παραδοσιακά δημοφιλέστερους προορισμούς των Αγγλων, καταγράφεται φέτος πτώση 10% στις αφίξεις Βρετανών, κυρίως όμως μια μεγάλη πτώση στο ποιοτικό επίπεδο του τουρισμού. Το νησί επισκέπτονται κάθε χρόνο περίπου 400-450.000 Βρετανοί τουρίστες σε σύνολο 600.000 επισκεπτών, γεγονός που σημαίνει ότι μια πτώση 10% στις αφίξεις της αγοράς που καταλαμβάνει μερίδιο 70% στο συνολικό τουρισμό είναι, αν μη τι άλλο, αξιοσημείωτη. Βέβαια, όπως επισημαίνει η κ. Τετράδη, έχουν γίνει προσπάθειες τα τελευταία χρόνια για μείωση του μεριδίου αυτού από το 80% στο 70% σήμερα, με παράλληλη προσπάθεια να μπουν και άλλες αγορές στην αγορά του τουριστικού προϊόντος του νησιού, όπως η Αυστρία και η Ολλανδία. Οι ίδιοι, εξάλλου, οι φορείς της Ζακύνθου παρακολουθούν ενωμένα το θέμα του ποιοτικού τουρισμού στο νησί και ήδη έχουν ξεκινήσει συντονισμένες προσπάθειες για να περιοριστούν τα φαινόμενα που προβάλλουν το νησί ως προορισμό μόνο ξέφρενης διασκέδασης. Η κ. Τετράδη επισημαίνει ότι πρέπει να αναληφθούν πρωτοβουλίες ώστε να μη διαφημίζεται στο εξωτερικό η Ζάκυνθος μόνο ως περιοχή για διασκέδαση στα μπαρ, πρέπει να ισχυροποιηθεί η αστυνόμευση αλλά και να σταματήσει το μοντέλο εκδρομών που διοργανώνουν ξένα πρακτορεία, γνωστό ως bar crowl, δηλαδή εκδρομή (ελεύθερη κολύμβηση, σε ακριβή μετάφραση!) στα μπαρ της περιοχής.

ΡΟΔΟΣ

Η εικόνα και στη Ρόδο δεν απέχει πολύ. Σύμφωνα με τον πρόεδρο της Ενωσης Ξενοδόχων Ρόδου Βασίλη Μηναΐδη, η εικόνα φέτος στις αφίξεις τουριστών από τη Μεγάλη Βρετανία δείχνει ότι θα κινηθεί στα ίδια περίπου με τα περσινά επίπεδα και πιθανότατα με πτωτικές τάσεις. Η Ρόδος δέχεται περίπου 250.000 Βρετανούς τουρίστες (με βάση τα στοιχεία του 2005), ενώ πριν από 5 χρόνια ο αριθμός αυτός άγγιζε τους 400.000 τουρίστες. Ο κ. Μηναΐδης αποδίδει τη μεγάλη αυτή πτώση που έχει σημειωθεί την τελευταία πενταετία στο γεγονός ότι έχουν αλλάξει οι συνθήκες για τη βρετανική αγορά: ενώ οι Βρετανοί ήταν οπαδοί των ενοικιαζόμενων δωματίων -μια μορφή διακοπών που οι ίδιοι ουσιαστικά δημιούργησαν τα προηγούμενα χρόνια σε νησιά σε Ιόνιο και Δωδεκάνησα-, πλέον με τις ίδιες τιμές κατευθύνονται στην Τουρκία προς τα all inclusive ξενοδοχεία. «Βλέποντας αυτά τα φαινόμενα, δεν πρέπει, λοιπόν να αφήνουμε την αγορά να μας παρασύρει, αλλά πρέπει να παρεμβαίνουμε οι ίδιοι», τονίζει χαρακτηριστικά. Ο κ. Μηναΐδης προσθέτει ακόμη ότι το κενό στις αφίξεις των Βρετανών αλλά και των Γερμανών τουριστών που έχει σημειωθεί από το 2001 για τη Ρόδο δεν έχει ακόμη καλυφθεί, παρά τη γενικότερη σε διψήφιο ποσοστό αύξηση των αφίξεων. Εν μέρει, όπως αναφέρει, η διαφορά έχει καλυφθεί από τη μεγάλη αύξηση στις αφίξεις τουριστών από την Ιταλία αλλά και τις ανατολικές χώρες της Ευρώπης (Πολωνία, Τσεχία, Ρωσία, Ουκρανία). Καίριο σημείο, όπως τονίζει, όμως, ο κ. Μηναΐδης, αποτελεί το ότι οι αγορές αυτές δεν είναι εξαμήνου ή επταμήνου διάρκειας, όπως η γερμανική και η βρετανική, αλλά τριμήνου διάρκειας στις αφίξεις, αποδίδοντας εκεί την υπερπληρότητα που καταγράφεται το δίμηνο της υψηλής αιχμής της σεζόν Ιουλίου και Αυγούστου. Ετσι, δηλαδή, εξηγείται το γεγονός ότι οι Ελληνες που θέλουν να ταξιδέψουν τον Αύγουστο σε προορισμούς όπως η Ρόδος δεν βρίσκουν εύκολα δωμάτιο.

ΔΙΑΚΟΠΕΣ ΤΕΛΕΥΤΑΙΑΣ ΣΤΙΓΜΗΣ

Αυτή τη στιγμή, πάντως, μεγάλα και εξειδικευμένα τουριστικά γραφεία που δραστηριοποιούνται στη Μεγάλη Βρετανία προχωρούν σε προσφορές για διακοπές της τελευταίας στιγμής σε πολλούς ελληνικούς προορισμούς, προκειμένου, έστω και οριακά, να προσελκύσουν τουρίστες που θα καλύψουν τα κενά.

Μέσω Ιντερνετ, στο οποίο υπάρχει και μια έκπτωση της τάξης του 10%, στην πλειονότητα των περιπτώσεων οι τιμές για επταήμερες διακοπές τον Αύγουστο κυμαίνονται περίπου σε επίπεδα από 170 λίρες Αγγλίας για Πελοπόννησο, 220 λίρες για Κω και Σκιάθο, 240 για Ζάκυνθο, από 230 για Κέρκυρα, από 190 για Ρόδο και περίπου από 460 λίρες κατά μέσο όρο για διακοπές δύο εβδομάδων στα νησιά του Ιονίου και του Αιγαίου. Οι διακοπές αυτές περιλαμβάνουν μεταφορά με αεροπορικά εισιτήρια από τα βρετανικά αεροδρόμια, διαμονή σε καταλύματα και διατροφή. Επίσης, έχουν ήδη ξεκινήσει τα πρακτορεία και τις πωλήσεις και για το καλοκαίρι του 2007. Αξίζει ακόμη να σημειωθεί ότι η Ενωση Βρετανών Τουριστικών Πρακτόρων (ABTA) σε πρόσφατη ανακοίνωσή της ανέφερε ότι ξεκίνησε η περίοδος αιχμής για τα ταξίδια των Βρετανών τουριστών στο εξωτερικό από το τριήμερο 21-24 Ιουλίου, συμπεριλαμβάνοντας στην πεντάδα των δημοφιλών προορισμών τα Κανάρια Νησιά, την Πορτογαλία, τις ισπανικές ακτές, την Ελλάδα και τη Βουλγαρία. Στην πρόσφατη, εξάλλου, μελέτη της ABTA για τις ταξιδιωτικές τάσεις των Βρετανών το 2006, αναφερόταν ότι η Κέρκυρα, η Κρήτη και η Ρόδος είναι τα πιο δημοφιλή νησιά. Στις Κυκλάδες αναδεικνύει τη Μύκονο και την Ιο ως αγαπημένους προορισμούς για αυτούς που προτιμούν να συνδυάζουν διακοπές και διασκέδαση, ενώ αναφέρεται και στη Ζάκυνθο ως το νησί -πάρτι του 2005 (party island).

The Only Authorized Dealer In Rhodos

CIAO STORES

D&G DOLCE & GABANNA

D&G JEANS

DOLCE & GABANNA FIRST LINE

DA DANIELE ALESSANDRINI

DKNY JEANS

XZENO MILANO ITALY

GUESS

JOOP!

CK

ENZO Made in Italy

JUSTcavalli

GFF GIANFRANCO FERRE

roberto cavalli

VERSACE JEANS COUTURE

RENE LEZARD

ΑΝΑΚΟΙΝΩΣΗ

Η εταρεία **«ΛΑΚΗΣ ΓΑΒΑΛΑΣ Α.Ε.»**, η οποία εδρεύει στην Αθήνα, Λεωφ. Κηφισίας αρ. 231, είναι επί πολλά συναπτά έτη η **αποκλειστική** εισαγωγέας και διανομέας των γνησίων ειδών ανδρικής και γυναικείας ένδυσης, υπόδησης και αξεσουάρ με το εμπορικό σήμα **D&G DOLCE & GABBANA** της ιταλικής εταιρείας **ITTIERRE.**

Υπό την ως άνω ιδιότητά της, η εταιρεία «ΛΑΚΗΣ ΓΑΒΑΛΑΣ Α.Ε.» ανακοινώνει στο καταναλωτικό κοινό ότι για την περίοδο Ανοιξη/Καλοκαίρι 2006 στην πόλη της Ρόδου διαθέτει προς λιανική πώληση τα εν λόγω προϊόντα της ανδρικής συλλογής αποκλειστικά και μόνο στο κατάστημα «CIAO», που διατηρεί επί της οδού Εθελ. Δωδεκανησίων αρ. 38-40.

Με τιμή,

Δήμητρα Παναγοπούλου

Προϊστάμενη Πωλήσεων της

«ΛΑΚΗΣ ΓΑΒΑΛΑΣ Α.Ε»

1. ΕΘ. ΔΩΔΕΚΑΝΗΣΙΩΝ 40 - ΡΟΔΟΣ ΤΗΛ. 22410 70402
2. ΔΗΜ. ΘΕΜΕΛΗ 83 - ΡΟΔΟΣ ΤΗΛ. 22410 70401
www.ciaoboutique.gr
email:info@ciaoboutique.gr



ΣΥΖΗΤΗΣΑΝ ΤΑ ΠΡΟΒΛΗΜΑΤΑ ΤΗΣ ΕΚΚΛΗΣΙΑΣ

ΣΥΝΑΝΤΗΣΗ Β. ΥΨΗΛΑΝΤΗ *με το μητροπολίτη Ρόδου*





Γιάννης Μαρκάκης

Εξορμήσεις των υποψηφίων της ΝΑΣ και της ΔΑΣ

Συνάντηση με τον σεβασμιώτατο μητροπολίτη Ρόδου κ.κ. Κύριλλο είχε χθες το μεσημέρι ο υποψήφιος νομάρχης κ. Βασ. Υψηλάντης και συζήτησε μαζί του τα μεγάλα προβλήματα που απασχολούν σήμερα την Εκκλησία.

Σχετικά εκδόθηκε χθες το ακόλουθο ενημερωτικό δελτίο:

Εγκάρδια συνάντηση με τον Σεβασμιώτατο Μητροπολίτη Ρόδου κ.κ. Κύριλλο είχε σήμερα (1-8-2006) στις 12:00 στα γραφεία της Ιεράς Μητρόπολης Ρόδου, ο υποψήφιος νομάρχης Δωδεκανήσου Βασίλης Υψηλάντης.

Στη συνάντηση συζητήθηκαν τα μεγάλα κοινωνικά προβλήματα που απασχολούν σήμερα την Εκκλησία μας και η ανάγκη συντονισμένης δράσης για την επίλυση των προβλημάτων αυτών.

Ο Β. Υψηλάντης τόνισε πως ήταν υποχρέωσή του να ξεκινήσει τον προεκλογικό του αγώνα με τις ευχές και τις ευλογίες της Εκκλησίας μας, προς την οποία εκφράζει τα ειλικρινά και εγκάρδια αισθήματά του.

Ιδιαίτερη αναφορά έκανε για το φάρο της Ορθοδοξίας, το Πατριαρχείο Κωνσταντινουπόλεως και συλλυπήθηκε τον Σεβασμιώτατο για την αποδημία του πνευματικού του πατέρα, Μακαριστού Αρχιεπισκόπου Κρήτης.

ΝΑΣ – ΔΑΣ

Συνεχίστηκαν και τις προηγούμενες ημέρες οι εξορμήσεις των υποψηφίων της ΝΑΣ και της ΔΑΣ μαζί με τους επικεφαλής των παρατάξεων κ.κ. Γ. Περδικάρη και Γ. Μαρκάκη.

Σχετικά εκδόθηκε από τις παρατάξεις η ακόλουθη ενημερωτική ανακοίνωση:

Ο υποψήφιος Νομάρχης Δωδ/σου ΓΙΑΝΝΗΣ ΠΕΡΔΙΚΑΡΗΣ, και ο υποψήφιος Δήμαρχος Ροδίων ΓΙΑΝΝΗΣ ΜΑΡΚΑΚΗΣ, αποτελούμενοι από κλιμάκιο νεολαίων υποψηφίων περιόδευσαν την περασμένη εβδομάδα σε χώρους που ζει και εργάζεται η νεολαία.

Αναπτύχθηκε πλούσιος προβληματισμός και η συζήτηση επικεντρώθηκε στα φλέγοντα ζητήματα που αντιμετωπίζουν οι νέοι, όπως η έξαρση της ανεργίας, η εμπορευματοποιημένη παιδεία, ο ανύπαρκτος ελεύθερος χρόνος, το εργασιακό περιβάλλον και οι συνθήκες που αντιμετωπίζουν καθημερινά στους τόπους δουλειάς, τα ναρκωτικά, αλλά και ζητήματα όπως ο πόλεμος στο Λίβανο και οι άνανδροι βομβαρδισμοί του Ισραήλ εναντίον αμάχων.

Το κλιμάκιο των αγωνιστικών παρατάξεων, διαπίστωσε την αυξανόμενη ανησυχία των νέων για το αβέβαιο αύριο που τους περιμένει και πρότεινε, ότι μόνο με τη διαρκή πάλη της νεολαίας για τα δικαιώματά της και την καταδίκη των πολιτικών και των φορέων που τις δημιουργούν, μπορεί να εξευρεθεί λύση στα προβλήματά τους. Η λύση αυτή περνάει μέσα από την υπερψήφιση των αγωνιστικών συνδυασμών που στηρίζονται από το ΚΚΕ, το ΔΗΚΚΙ και ανένταχτους αριστερούς και που δίνουν καθημερινά τη μάχη και σε τοπικό επίπεδο, κόντρα σε αυτές τις πολιτικές και τους ντόπιους εκφραστές του.

ΝΟΜΑΡΧΙΑΚΗ ΑΓΩΝΙΣΤΙΚΗ ΣΥΝΕΡΓΑΣΙΑ (ΝΑΣ)
ΔΗΜΟΤΙΚΗ ΑΓΩΝΙΣΤΙΚΗ ΣΥΣΠΕΙΡΩΣΗ (ΔΑΣ)

ΑΙΤΗΜΑ ΠΡΟΣ ΤΟ ΝΟΜΑΡΧΙΑΚΟ ΣΥΜΒΟΥΛΙΟ

Η «ΚΥΡΑ ΤΗΣ ΚΑΛΥΜΝΟΥ» *να παραμείνει στο νησί*

Δεν πρέπει να μεταφερθεί στην Αθήνα

Να εκδοθεί από το νομαρχιακό συμβούλιο ψήφισμα με το οποίο να ζητείται η παραμονή στην Κάλυμνο του αγάλματος «Η Κυρά της Καλύμνου» και να μη μεταφερθεί στην Αθήνα (Εθνικό Αρχαιολογικό Συμβούλιο) ζητεί, με επιστολή του προς τον πρόεδρο κ. Φώτη Χατζηδιάκο, το μέλος της Περιφερειακής Επιτροπής Νοτίου Αιγαίου του ΠΑΣΟΚ κ. Γιώργος Θανάτσης.

Στην επιστολή του ο κ. Γ. Θανάτσης αναφέρει τα ακόλουθα:

ΘΕΜΑ: Για το άγαλμα «Η Κυρά της Καλύμνου»

Παραμονές της πρωτοχρονιάς του 1995 ο αλιέας Αντ. Χατζηαντωνίου αλίευσε το παραπάνω αναφερόμενο χάλκινο άγαλμα, το οποίο παριστάνει γυναίκα ενδεδυμένη. Το άγαλμα αυτό αλιεύτηκε στο νησί της Καλύμνου. Το μέγεθός του είναι μεγαλύτερο του φυσικού. Αρχαιολογικά ανήκει στον 4ο π.Χ. αιώνα και είναι της σχολής του Πραξιτέλη.

Ο αλιέας χωρίς δεύτερη σκέψη επικοινώνησε με τη Δημοτική Αρχή και το Λιμεναρχείο Καλύμνου. Εγώ ως υπεύθυνος Δημοτικός Σύμβουλος, με τις οδηγίες του αείμνηστου δύτη και αρχαιολόγου Δημήτρη Χανιώτη συντηρήσαμε το άγαλμα μέχρι να μεταφερθεί στην Εφορεία Ενάλιων Αρχαιοτήτων στην Αθήνα.

Με παρέμβαση του τότε Δημάρχου κ. Μιχαήλ Ζαΐρη, αλλά και του επόμενου που ανάλαβε δυο μέρες μετά κ. Δημήτρη Διακομιχάλη απεστάλη στο Δήμο Καλύμνου η έγγραφη δέσμευση του τότε Γ. Γραμματέα του Υπουργείου Πολιτισμού κ. Γ. θωμά ότι το άγαλμα αυτό μετά τη συντήρησή του θα ετοποθετείτο στο υπό κατασκευή νέο Μουσείο Καλύμνου. **Μάλιστα επειδή η μελέτη του Μουσείου αυτού είχε ολοκληρωθεί, τροποποιήθηκε και η αίθουσα πολλαπλών εκδηλώσεων μετατράπηκε σε αίθουσα έκθεσης του αγάλματος αυτού. Η μετατροπή αυτή μαζί με όλες τις συναφείς τροποποιήσεις εγκρίθηκε από το Κεντρικό Αρχαιολογικό Συμβούλιο**.

Η συντήρηση του αγάλματος τελείωσε πέντε χρόνια μετά και μεταφέρθηκε στο Εθνικό Αρχαιολογικό Μουσείο, προκειμένου να ολοκληρωθούν οι εργασίες σταθεροποίησής του. Με την ολοκλήρωση των εργασιών αυτών το άγαλμα εκτέθηκε στο Εθνικό Αρχαιολογικό Μουσείο εν όψει της Ολυμπιάδας.

Σήμερα λοιπόν το Κεντρικό Αρχαιολογικό Συμβούλιο συζητά να παραμείνει η «Κυρά της Καλύμνου» στο Εθνικό Αρχαιολογικό Μουσείο, **παρά τη δέσμευση της τότε πολιτικής ηγεσίας του Υπουργείου Πολιτισμού, ότι αυτό θα εκτίθεται στο νέο Αρχαιολογικό Μουσείο της Καλύμνου.**

Με βάση ποιο άραγε σκεπτικό και ποια εισήγηση ένα άγαλμα που βρέθηκε στην ακριτική αυτή περιοχή θα πρέπει να μεταφερθεί και να εκτεθεί στο Εθνικό Αρχαιολογικό Μουσείο όταν όλα τα ανάλογα αγάλματα εκτίθενται στους χώρους όπου βρέθηκαν;

Με την παράδοση του αγάλματος αυτού ξεκίνησε ουσιαστικά μια συνεχιζόμενη μέχρι σήμερα αυθόρμητη κίνηση πολλών Καλυμνίων αλιέων και μη, να παραδίδουν ό,τι βρίσκουν στην Αρχαιολογική Υπηρεσία, **κάτι που δείχνει τον υψηλό βαθμό πολιτιστικής και εθνικής συνείδησης των Καλυμνίων. Αντιλαμβάνονται τα μέλη του Κ.Α.Σ. ότι έκθεση του αγάλματος στο Εθνικό Αρχαιολογικό Μουσείο αντί στο νέο Αρχαιολογικό Μουσείο της Καλύμνου θα επιφέρει ένα τεράστιο πλήγμα στον υψηλό βαθμό εθνικής συνείδησης, ακριβώς γιατί θα απαξιώσει στα μάτια των Καλυμνίων και το κεντρικό κράτος, το οποίο άλλα υποσχέθηκε και άλλα κάνει, καθώς και το Κ.Α.Σ. το οποίο ενέκρινε την έκθεση του αγάλματος στην Κάλυμνο με την έγκριση της κατασκευής του νέου Μουσείου;**

Δεν είναι δυνατόν να υποστηριχθεί ότι το άγαλμα αυτό ως τυπικό δείγμα της γλυπτικής του 4ου αιώνα θα πρέπει να παραμείνει στην Αθήνα διότι τέτοια τυπικά δείγματα υπάρχουν και άλλα και στην Αθήνα και αλλού.

Πως είναι δυνατόν από τη μια να ζητάμε επιστροφή των αρχαιολογικών μας θησαυρών που τα κατέχουν ξένοι και απ' την άλλη να μην εκθέτουμε στο χώρο που βρίσκονται οι δικοί μας αρχαιολογικοί θησαυροί και να απογυμνώνεται η περιφέρεια για χάρη του κέντρου;

Η Κάλυμνος που σήμερα χτυπιέται από την ανεργία και που προσπαθεί να κάνει τα πρώτα της σταθερά βήματα στον αναρριχητικό και καταδυτικό τουρισμό, ας μη χτυπηθεί με μια παράλογη απόφαση έκθεσης της κυράς της Καλύμνου στο Εθνικό Αρχαιολογικό Μουσείο και όχι στο νέο Αρχαιολογικό Μουσείο της Καλύμνου.

Σε παρακαλούμε να θέσεις το θέμα στο Νομαρχιακό Συμβούλιο για να υπάρξει ένα ψήφισμα το οποίο θα πρέπει να αποσταλεί σήμερα στο ΚΑΣ, ώστε η απόφασή του σήμερα να είναι υπέρ της Καλύμνου.

Δρ. Γιώργος Θανάτσης

Ο John Boy ξανάνοιξε και σας περιμένει στην Ιαλυσό. Σε έναν υπέροχο χώρο χωρητικότητας 300 ατόμων με τις γνώριμες γεύσεις του και τις υπέροχες πίτσες του.
ΔΙΑΝΟΜΗ ΣΤΟ ΣΠΙΤΙ ΣΑΣ
ΤΗΛ: 22410-94666



JOHN BOY PIZZA
Delivery at home
Παράδοση στο σπίτι
22410 94666 - 6942200191- 6947820036
ΗΡΑΚΛΕΙΔΩΝ - ΑΓ. ΙΩΑΝΝΟΥ ΙΑΛΥΣΟΣ (ΚΟΣΤΑ ΑΠΟ ΤΟ ΛΥΚΕΙΟ ΙΑΛΥΣΟΥ)

JOHN BOY CATERING
Αναλαμβάνουμε γάμους - βαπτίσεις - γενέθλια και όλες σας τις εκδηλώσεις.
Διαθέτουμε και δικό μας χώρο 300 ατόμων.
22410 94666 - 6942200191 - 6947820036

Αναλαμβάνουμε γάμους, βαφτίσεις, γενέθλια και κάθε είδους εκδηλώσεις, στο χώρο μας ή στο χώρο σας.

Αλλη μια έκπληξη από τον John Boy για τους επιχειρηματίες.
Τα νόστιμα φαγητά μας μπορείτε κι εσείς να τα προσφέρετε στους δικούς σας πελάτες με τιμές χονδρικής.
Μουσακάς Παστίτσιο
Στιφάδο Γεμιστά
Γιουβέτσι Σουτζουκάκια
Παράδοση στο κατάστημά σας όλη μέρα.

Ακριβώς στο Λύκειο Ιαλυσού.

ΤΟΠΙΚΗ ΑΥΤΟΔΙΟΙΚΗΣΗ:
Αδιαφάνεια, διαφθορά

Μήπως η αποκέντρωση μειώνει τη Διαφάνεια στην Τοπική Αυτοδιοίκηση; Το έλλειμμα διαφάνειας αποτελεί ένα σοβαρό σύμπτωμα των θεσμικών προβλημάτων. Η θεμελιώδης εξίσωση της διαφθοράς μπορεί να εκφρασθεί ως: Διαφθορά = (Μονοπωλιακή Εξουσία) + (Διακριτική Ευχέρεια) – (Βαθμός Δημοσίου Ελέγχου).

Αναφερθήκαμε ήδη στο όραμα της αποκέντρωσης και τώρα συζητάμε για τη διαφθορά. Τι σχέση έχουν; Αν μελετηθεί ακριβώς η θεμελιώδης εξίσωση της διαφθοράς θα μας δώσει και τα στοιχεία για την αποτυχία της αποκέντρωσης. Μήπως αυτό σημαίνει ότι η αποκέντρωση μπορεί να επηρεάζει τη διαφθορά;

Οταν η Κεντρική Διοίκηση αποκεντρώνει αρμοδιότητες, τότε το επίπεδο της μονοπωλιακής εξουσίας και της διακριτικής ευχέρειας για την Κεντρική Διοίκηση μειώνεται. Αρα, στο επίπεδο Κεντρικής Διοίκησης και για τις συγκεκριμένες αποκεντρωμένες αρμοδιότητες η διαφθορά μειώνεται.

Γενικά, η διεθνής εμπειρία δείχνει ότι ειδικά για την Τοπική Αυτοδιοίκηση, όταν αυξάνεται το επίπεδο της αποκέντρωσης αυξάνεται παράλληλα και η διαφθορά στην Αυτοδιοίκηση. Τα αποτελέσματα της διαφθοράς προέρχονται από την υπερβολική μονοπωλιακή τοπική εξουσία, την αύξηση της διακριτικής ευχέρειας και την έλλειψη συστήματος διαφάνειας.

Εξάλλου σχετικές έρευνες έχουν δείξει ότι έχουμε επιτυχημένη αποκέντρωση, όταν έχουμε σημαντικό ποσοστό τοπικής συμμετοχής (όχι της τάξης του 42%!..). Η αποκέντρωση η οποία δεν έχει ισχυρή επικοινωνία με την τοπική φωνή και με τις προτεραιότητες των πολιτών της, δεν έχει πολλούς βαθμούς επιτυχίας. Συνεπώς, η συμμετοχική διαδικασία είναι η βασική εισροή για την επιτυχία της αποκέντρωσης, αλλά συγχρόνως και για τον περιορισμό της διαφθοράς. Εξάλλου, η διαφθορά παραβιάζει την αρχή της ισότητας, ώστε να έχουν όλοι οι πολίτες – δημότες ίσες ευκαιρίες και ίδια εξουσία στον επηρεασμό της λήψης των αποφάσεων.

Αρκετές μελέτες έχουν καταλήξει στο συμπέρασμα ότι χρειάζεται πολιτική βούληση προκειμένου να γίνουν οι αναγκαίες αλλαγές στο χώρο της Αυτοδιοίκησης. Η πολιτική βούληση πρέπει να στοχεύσει σε ένα υγιές σύστημα Τοπικής Αυτοδιοίκησης για την ευημερία των πολιτών. Η Τοπική Αυτοδιοίκηση οφείλει να παίζει σημαντικό ρόλο και να είναι υπόλογη, για τη μεγιστοποίηση της συμμετοχικής διαδικασίας στη λήψη των αποφάσεων και για την καθιέρωση δεικτών μέτρησης, όχι μόνο της αποδοτικότητας και της αποτελεσματικότητας, αλλά κυρίως της διαφάνειας. Μέσα σε ένα τέτοιο λειτουργικό σύστημα, οι πολίτες βλέπουν μια Τοπική Αυτοδιοίκηση που είναι υπεύθυνη για τις ενέργειές της και για τις επιδόσεις της. Αποκέντρωση, διαφθορά, και συμμετοχικές διαδικασίες. Βελτίωση σε κάθε μια από αυτές τις συνιστώσες θα επιφέρει αντίστοιχη βελτίωση και στις άλλες δημιουργώντας μια θετική ελικοειδή ανέλιξη. Αραγε, είναι αυτή μια επιδιωκόμενη σκέψη για την Τοπική Αυτοδιοίκηση;

ΑΠΟ ΞΕΝΟΔΟΧΕΙΑΚΗ ΜΟΝΑΔΑ

Ο ΔΗΜΟΣ ΡΟΔΙΩΝ ΔΙΕΚΔΙΚΕΙ ΟΦΕΙΛΕΣ ΠΟΥ ΕΙΧΕ ΔΙΑΓΡΑΨΕΙ!
Πώς έχει η περίεργη αυτή ιστορία

Τελεσίγραφο για την είσπραξη βεβαιωμένων οφειλών ύψους 33.467,56 ευρώ από ξενοδοχειακή εταιρεία τις οποίες όμως είχε διαγράψει με απόφαση του δημοτικού συμβουλίου (!!) απέστειλε την 28η Ιουλίου 2006 η Διεύθυνση Οικονομικών Υπηρεσιών του Δήμου Ροδίων αποδεικνύοντας γι' ακόμη μια φορά το «χάος» που επικρατεί στην οργάνωσή της.

Στο με αρίθμ. Πρωτ. 11265 έγγραφο της Διεύθυνσης Οικονομικών Υπηρεσιών του Δήμου Ροδίων προς την εταιρεία «ΦΑΛΗΡΑΚΙ ΑΕ Ξ & Τ.Ε. (ΞΕΝΟΔ. ΦΑΛΗΡΑΚΙ ΜΠΗΤΣ)» αναφέρονται τα ακόλουθα απίθανα:

«Κύριοι, Οπως προκύπτει από τα βιβλία και στοιχεία μας το ΧΡΕΩΣΤΙΚΟ υπόλοιπο του λογαριασμού σας την 31/12/2004 ανερχόταν σε ευρώ 33.497,56 χωρίς τις τυχόν προσαυξήσεις (όπως η συν/νη ειδοποίηση).

Από τον ελεγκτή του Δήμου, Ορκωτό Ελεγκτή Λογιστή κ. Ιωάννη Αναστασιάδη, ζητήθηκε να του γνωρίσετε αν συμφωνείτε με το ανωτέρω υπόλοιπο.

Παρακαλούμε, λοιπόν, εφόσον συμφωνείτε, να υπογράψετε στον προβλεπόμενο κατωτέρω χώρο (1). Αν, όμως, δεν συμφωνείτε παρακαλούμε να αναφέρετε στην πίσω σελίδα της παρούσας το αντίστοιχο υπόλοιπο που προκύπτει από τα βιβλία σας, τους λόγους της διαφοράς και να υπογράψετε αυτή τη σημείωσή σας.

Την επιστολή παρακαλούμε να την ταχυδρομήσετε απευθείας στον Ορκωτό Ελεγκτή Λογιστή κ. Ιωάννη Αναστασιάδη, (ΑΞΩΝ ΟΡΚΩΤΟΙ ΕΛΕΓΚΤΕΣ Ε.Π.Ε., Αταβύρου 39 και Εφέσου, Ρόδος, Τ.Κ. 85100)».

Σύμφωνα ωστόσο με την υπ' αρίθμ 268/2004 απόφαση του δημοτικού συμβουλίου του Δήμου Ροδίων τέτοια οφειλή δεν υφίσταται καθώς έχει ήδη διαγραφεί...

Στην σχετική απόφαση του δημοτικού συμβουλίου αναφέρονται τα εξής:

«Ο πρόεδρος του Δημοτικού Συμβουλίου κ. Γιάννης Τσιγάρος έθεσε υπόψη του Σώματος εισήγηση του τμήματος ΔΗ.ΦΟ.ΔΩ. η οποία έχει ως εξής:

Μετά τα στοιχεία που μας κατέθεσε η εταρεία Θ. Μανούσος – Φαληράκι ΞΤΕΕ Α.Ε. με αρ. πρωτ. 9943/24-6-04 που είχε τον έλεγχο της εταιρείας του ΔΗ.ΦΟ.ΔΩ., διαπιστώθηκε ότι η ανωτέρω εταρεία εκ παραδρομής κατέθεσε στην ΔΟΥ Ρόδου δύο δηλώσεις ΦΠΑ χρήσεως 2000 για τις εταιρείες ΦΑΛΗΡΑΚΙ Α.Ε. με Α.Φ.Μ. 094041880 και Μανούσος Α.Ε. με Α.Φ.Μ. 094123153. Και τούτο λόγω συγχώνευσης των ανωτέρω εταιρειών. Επίσης ότι δηλώθηκαν τα ίδια ακαθάριστα έσοδα και στις δύο.

Ο ΔΗ.ΦΟ.ΔΩ. πληρώθηκε με το σωστό Α.Φ.Μ. 094123153 και επισυνάπτουμε τις δηλώσεις που αφορούν έσοδα έτους 2000 όπως και την τροποποιητική δήλωση Φ.Π.Α.

Μετά τα παραπάνω, παρακαλώ για τη λήψη σχετικής απόφασης και την διαγραφή των παρακάτω βεβαιωμένων ποσών στο Α.Φ.Μ. 094041880.

Αρ. Βεβ. Καταλόγου: 35/23-1-2004 ΔΗ.ΦΟ.ΔΩ. 16.748.78

Αρ. Βεβ. Καταλόγου: 47/23-1-2004 ΠΡΟΣΤΙΜΟ 16.748.78

ΣΥΝΟΛΟ 33.497,56 ευρώ

Στη συνέχεια ο Πρόεδρος του Δ.Σ. κάλεσε το Σώμα να αποφασίσει σχετικά.

Οι δημοτικοί σύμβουλοι κ.κ. Σακελλάριος Καραγιάννης, Αντώνης Αλαχούζος και Ευαγγελία Τρίπη, απουσίαζαν από τη συζήτηση και λήψη απόφασης για το θέμα.

Το Δημοτικό Συμβούλιο έχοντας υπόψη τα ανωτέρω

ΑΠΟΦΑΣΙΖΕΙ Ομόφωνα

Εγκρίνει τη διαγραφή βεβαιωμένων ποσών:

Αρ. Βεβ. Καταλόγου: 35/23-1-2004 ΔΗ.ΦΟ.ΔΩ. 16.748.78

Αρ. Βεβ. Καταλόγου: 47/23-1-2004 ΠΡΟΣΤΙΜΟ 16.748.78

ΣΥΝΟΛΟ: 33.497,56 Ευρώ».

Της εταιρείας Θ. Μανούσος – Φαληράκι ΞΤΕΕ Α.Ε. για το λόγο ότι η ανωτέρω εταιρεία εκ παραδρομής κατέθεσε στη ΔΟΥ Ρόδου δύο δηλώσεις ΦΠΑ χρήσεως 2000 για τις εταιρείες Φαληράκι Α.Ε. και Μανούσος Α.Ε. και αυτό λόγω συγχώνευσης των ανωτέρω εταιρειών.

Επίσης δηλώθηκαν τα ίδια ακαθάριστα έσοδα και στις δύο».

ΤΗΛΟΣ 21ος ΑΙΩΝΑΣ
SEA STAR ΝΑΥΤΙΚΗ ΕΤΑΙΡΕΙΑ
ΠΡΟΓΡΑΜΜΑ ΑΠΟ 10/7/06

ΔΕΥΤΕΡΑ

	ΑΦΙΞΗ	ΑΝΑΧΩΡΗΣΗ
ΡΟΔΟΣ		10:15
ΤΗΛΟΣ	11:35	13:30
ΡΟΔΟΣ	14:50	

ΤΕΤΑΡΤΗ

	ΑΦΙΞΗ	ΑΝΑΧΩΡΗΣΗ
ΤΗΛΟΣ		09:00
ΡΟΔΟΣ	10:20	18:00
ΤΗΛΟΣ	19:20	

ΠΕΜΠΤΗ

	ΑΦΙΞΗ	ΑΝΑΧΩΡΗΣΗ
ΤΗΛΟΣ		07:30
ΡΟΔΟΣ	08:50	16:30
ΤΗΛΟΣ	17:50	

ΚΥΡΙΑΚΗ

	ΑΦΙΞΗ	ΑΝΑΧΩΡΗΣΗ
ΤΗΛΟΣ		07:30
ΡΟΔΟΣ	08:50	17:30
ΤΗΛΟΣ	18:50	



ΠΛΗΡΟΦΟΡΙΕΣ:
ΡΟΔΟΣ: ΤΗΛ./ΦΑΞ 2241078052, ΚΙΝΗΤΟ 6938244523
ΤΗΛΟΣ: ΤΗΛ. 2246044000, ΦΑΞ 2246044044

ΛΑΜΒΑΝΟΝΤΑΙ ΠΡΟΣΘΕΤΑ ΜΕΤΡΑ

ΤΟ «ΣΥΓΚΟΙΝΩΝΙΑΚΟ» ΤΗΣ ΑΣΤΥΠΑΛΑΙΑΣ
Επιστολή Παυλίδη προς τον δήμαρχο Π. Κονταράτο

Ο Υπουργός Αιγαίου και Νησιωτικής Πολιτικής κ. Α. Α. Παυλίδης έστειλε τηΝ ακόλουθη επιστολή στο Δήμαρχο Αστυπάλαιας κ. Π. Κονταράτο σχετική προς τις ρυθμίσεις που γίνονται για τη βελτίωση των αεροπορικών και ακτοπλοϊκών συγκοινωνιών που εξυπηρετούν την Αστυπάλαια. Κυρίως υπογράμμισε το γεγονός ότι το Ε/Γ – Ο/Γ ΔΙΑΓΟΡΑΣ από 12 Αυγούστου θα προσεγγίζει μία φορά την εβδομάδα, κατά τη θερινή περίοδο, στην Αστυπάλαια την οποία έτσι θα συνδέει απευθείας και με τη Ρόδο.

Αγαπητέ κ. Δήμαρχε,

Σε συνέχεια της τηλεφωνικής επικοινωνίας μας σε πληροφορώ ότι όπως είχα δεσμευθεί κατά την πρόσφατη επίσκεψη στην Αστυπάλαια και, κατά τη «θορυβώδη» συζήτηση με συμπατριώτες και φίλους στο Δημαρχείο, προχώρησα στις παρακάτω ενέργειες:

1. Υπέγραψα απόφαση τροποποιήσεως των δρομολογίων του Ε/Γ – Ο/Γ «ΝΗΣΟΣ ΚΑΛΥΜΝΟΣ» ώστε θα προσεγγίζει στην Κω, κατά το δρομολόγιο προς και από την Αστυπάλαια, προκειμένου να παρέχεται στους Αστυπαλίτες δυνατότης χρήσεως και του αεροδρομίου της Κω.

2. Με άλλη απόφασή μου παρατείνονται και τα δρομολόγια του Ε/Γ – Ο/Γ «ΠΑΡΟΣ» μέχρι τέλος Σεπτεμβρίου ώστε να καλυφθεί η πιθανή «ζήτηση» λόγω των αγώνων καταδύσεων που θα γίνουν τότε στην Αστυπάλαια.

3. Εζήτησα από την ΟΛΥΜΠΙΑΚΗ διαβεβαίωση ότι η προέκταση των δρομολογίων ΑΘΗΝΑ – ΑΣΤΥΠΑΛΑΙΑ προς ΚΑΛΥΜΝΟ δε θα μεταβάλει τον αριθμό των θέσεων που σήμερα διατίθενται για την Αστυπάλαια. Τη διαβεβαίωση παρουσιάζει το συνημμένο σημείωμα.

4. Κατόπιν συνεννοήσεώς μου με την εταιρία BLUE STAR το Ε/Γ – Ο/Γ «ΔΙΑΓΟΡΑΣ» που αρχίζει πάλι δρομολόγια στα Δωδεκάνησα, θα προσεγγίσει στην Αστυπάλαια στο πρώτο ταξίδι του στις 12/8 και εν συνεχεία κάθε Πέμπτη μέχρι τις 12/9.

Με τα παραπάνω πιστεύω ότι βελτιώνεται αισθητά για την εφετινή θερινή περίοδο η ακτοπλοϊκή και αεροπορική σύνδεση της Αστυπάλαιας με Πειραιά και Αθήνα και παράλληλα προχωρούμε στον έγκαιρο σχεδιασμό της επόμενης περιόδου.

Με την υπόδειξη να ενημερωθούν για τα παραπάνω όλοι οι ενδιαφερόμενοι, εύχομαι καλό Αύγουστο.

ΑΡΙΣΤΟΤΕΛΗΣ Α. ΠΑΥΛΙΔΗΣ

ΤΑ ΑΕΡΟΔΡΟΜΙΑ

Το Υπουργείο Αιγαίου και Νησιωτικής Πολιτικής, αφού ενημερώθηκε από το Υ.ΠΕ.ΧΩ.Δ.Ε. και την Υπηρεσία Πολιτικής Αεροπορίας ότι ο Κρατικός Αερολιμένας Καλύμνου θα είναι έτοιμος προς λειτουργία στις 6 Αυγούστου, οργανώνει τα εγκαίνια του αεροδρομίου στις 9 Αυγούστου στις 7 μ.μ.

Ο Υπουργός Αιγαίου και Νησιωτικής Πολιτικής κ. Α. Α. Παυλίδης στις 6 Αυγούστου θα είναι και πάλι στην Κάλυμνο για τις τελευταίες συνεννοήσεις προ των εγκαινίων στα οποία θα παραστούν ο Υπουργός ΠΕ.ΧΩ.Δ.Ε. κ. Γ. Σουφλιάς και ο Υπουργός Μεταφορών και Επικοινωνιών κ. Μ. Λιάπης.

Παράλληλα ανακοινώνεται ότι η επίσημος παράδοση της επεκτάσεως του αεροδρομίου Ρόδου επιφανείας 8.000 τ.μ. θα πραγματοποιηθεί στις 10 Αυγούστου το πρωί σε τελετή που θα παραστούν οι ανωτέρω Υπουργοί.

ΟΛΟΚΛΗΡΩΝΟΝΤΑΙ ΟΙ ΕΛΕΓΧΟΙ ΤΩΝ 75.000 ΑΙΤΗΣΕΩΝ

ΜΟΝΙΜΟΠΟΙΟΥΝΤΑΙ ΧΙΛΙΑΔΕΣ ΣΥΜΒΑΣΙΟΥΧΟΙ

«Εισιτήριο» για οργανική θέση έχουν πάρει ήδη πάνω από 33.000 εργαζόμενοι. Εως το Σεπτέμβριο θα ολοκληρωθεί ο έλεγχος

Ολοκληρώνονται οι έλεγχοι των αιτήσεων για μονιμοποίηση περίπου 34.000 συμβασιούχων που καλύπτουν πάγιες και διαρκείς ανάγκες στο Δημόσιο, στο πλαίσιο του σχετικού Προεδρικού Διατάγματος.

Οι αρμόδιες ελεγκτικές αρχές του ΑΣΕΠ από το σύνολο των αιτήσεων έχουν εξετάσει μέχρι τώρα το 97,5%, ήτοι 72.287 αιτήσεις, και από αυτές το 46,13% ή 33.348 θα μετατραπούν σε συμβάσεις αορίστου χρόνου. Σημειώνεται ότι οι προϋποθέσεις για τις μονιμοποιήσεις γίνονται με βάση τα Προεδρικά Διατάγματα 164/2004, που αφορά «Ρυθμίσεις για τους εργαζόμενους ορισμένου χρόνου στο δημόσιο τομέα», και 180/2004 «Ρυθμίσεις για τους εργαζόμενους με συμβάσεις ορισμένου χρόνου». Με βάση τα δύο αυτά Π.Δ. κρίθηκε ότι 33.348 συμβασιούχοι έχουν τις προϋποθέσεις να μονιμοποιηθούν.

Για τις υπόλοιπες κρίθηκε ότι δεν συντρέχουν λόγοι μετατροπής των συμβάσεων από ορισμένου σε αορίστου χρόνου, ενώ 1.237 αιτήσεις (ποσοστό 1,71%) απορρίφθηκαν από την ανεξάρτητη Αρχή επειδή κατατέθηκαν εκπρόθεσμα.

ΤΟ Π.Δ.

Συγκεκριμένα, με το Π.Δ. Παυλόπουλου μονιμοποιούνται 32.759 συμβασιούχοι (ποσοστό 46,50%) και μένουν εκτός 36.447 (ποσοστό 51,74%). Εκπρόθεσμες κρίθηκαν 1.236 αιτήσεις (ποσοστό 1,75%). Με το Π.Δ. Παναγιωτακόπουλου από τους συνολικά 1.845 συμβασιούχους που κατέθεσαν αίτηση, για τους 589 συντρέχουν λόγοι μονιμοποίησης (31,87%) και για τους 1.255 όχι (68,08%). Μόλις μία αίτηση κρίθηκε εκπρόθεσμη (0,05%).

Σημειώνεται ότι η ανεξάρτητη Αρχή μέχρι αρχές Σεπτεμβρίου θα κρίνει τελικά περί τις 75.000 αιτήσεις μονιμοποίησης σε δημόσιες υπηρεσίες, ΝΠΔΔ, κρατικές ή δημόσιες και παραχωρηθείσες επιχειρήσεις και οργανισμούς, Νομικά Πρόσωπα Ιδιωτικού Δικαίου δημόσιου χαρακτήρα που επιδιώκουν κοινωφελείς ή άλλους δημόσιους σκοπούς, τράπεζες, εφόσον ανήκουν στο Νομικό Πρόσωπο του Δημοσίου, θυγατρικές εταιρείες των ΝΠΔΔ και ΝΠΙΔ και δημοτικές και κοινοτικές επιχειρήσεις.

Επισημαίνεται ότι το Προεδρικό Διάταγμα του υπουργείου Εσωτερικών, που εκδόθηκε το 2004, πέτυχε για πρώτη φορά τη νόμιμη μετατροπή των συμβάσεων ορισμένου χρόνου σε αορίστου υπό τον έλεγχο του ΑΣΕΠ και όρισε διατάξεις με τις οποίες αφενός προστατεύτηκαν η συνταγματική νομιμότητα και η αρχή της αξιοκρατίας και των ίσων ευκαιριών εργασίας στο δημόσιο τομέα και, αφετέρου, ενσωματώθηκε πλήρως η κοινοτική οδηγία για την προστασία των εργαζομένων από καταχρηστικές διαδοχικές συμβάσεις.

ΕΠΑΝΕΞΕΤΑΣΗ

Απομένει η επανεξέταση πενήντα (50) φορέων, επειδή βρέθηκαν λάθη στην κατάθεση αιτήσεων, για την οριστική ολοκλήρωση. Σημειώνεται ότι 2.200 συμβασιούχοι ζήτησαν από το ΑΣΕΠ επανεξέταση των αιτήσεών τους. Ως προς το Π.Δ. 164, οι αποκλίσεις μεταξύ της εισήγησης των φορέων και της ανεξάρτητης Αρχής ήταν μικρές καθώς μόλις σε ποσοστό 1,42% το ΑΣΕΠ έκρινε ότι δεν συνέτρεχαν λόγοι μονιμοποίησης, ενώ ο φορέας είχε γνωμοδοτήσει διαφορετικά. Ακόμη, σε ποσοστό 5,58% έκρινε ότι συντρέχουν λόγοι μετατροπής της σύμβασης σε αορίστου χρόνου, αντίθετα από την εισήγηση του φορέα.

Η ΔΙΑΔΙΚΑΣΙΑ

Οι φάκελοι των αιτήσεων φτάνουν στα γραφεία του ΑΣΕΠ και διαπιστώνεται αν ο φορέας έχει στείλει όπως ενδείκνυται τα στοιχεία των συμβασιούχων. Στη συνέχεια, ο φάκελος εισέρχεται με χρονολογική σειρά στη βάση δεδομένων του ΑΣΕΠ. Στην περίπτωση που τα στοιχεία είναι ελλιπή, υπάρχει αλληλογραφία με τους φορείς. Ομως, και σε άλλες περιπτώσεις το ΑΣΕΠ μπορεί να ζητήσει από τις υπηρεσίες την υποβολή φακέλου για έλεγχο. Ακολουθεί η εξέταση κάθε περίπτωσης ξεχωριστά και στη συνέχεια διαβιβάζονται από το ΑΣΕΠ στους φορείς οι πίνακες για τις μονιμοποιήσεις.

Οι φορείς αναλαμβάνουν στη συνέχεια την οριστική τακτοποίηση των συμβασιούχων. Αυτό γίνεται σε τρεις φάσεις: μετατρέπονται οι συμβάσεις από ορισμένου σε αορίστου χρόνου, συστήνονται προσωποπαγείς θέσεις, εφόσον δεν υπάρχουν, και, τέλος, οι συμβασιούχοι κατατάσσονται σε οργανικές θέσεις.

ΣΤΑ ΚΕΠ

Στο μεταξύ, ως το τέλος Αυγούστου αναμένεται να εκδοθεί προκήρυξη για 1.952 θέσεις στα Κέντρα Εξυπηρέτησης Πολιτών. Το ΑΣΕΠ θα έχει τον έλεγχο και την εποπτεία του διαγωνισμού με σειρά προτεραιότητας, θα προκηρύξει 1.952 θέσεις και αργότερα μέσω του ΟΑΕΔ άλλες 103 θέσεις για άτομα με ειδικές ανάγκες. Η έκδοση της προκήρυξης θα συμβάλει στην αποκατάσταση των συμβασιούχων των ΚΕΠ και στην αντιμετώπιση των προβλημάτων του θεσμού.

Με τη νέα προκήρυξη αναμένεται να ρυθμιστεί οριστικά και το εργασιακό καθεστώς στα ΚΕΠ. Σήμερα ο αριθμός των συμβασιούχων στα Κέντρα Εξυπηρέτησης Πολιτών υπολογίζεται σε 3.026. Από τις συσταθείσες θέσεις (2.588), βάσει κοινών υπουργικών αποφάσεων, σε ΟΤΑ Α' και Β' βαθμού, 2.055 συστήνονται σε πρώτη φάση, δηλαδή όσες αντιστοιχούν στους απασχολουμένους.

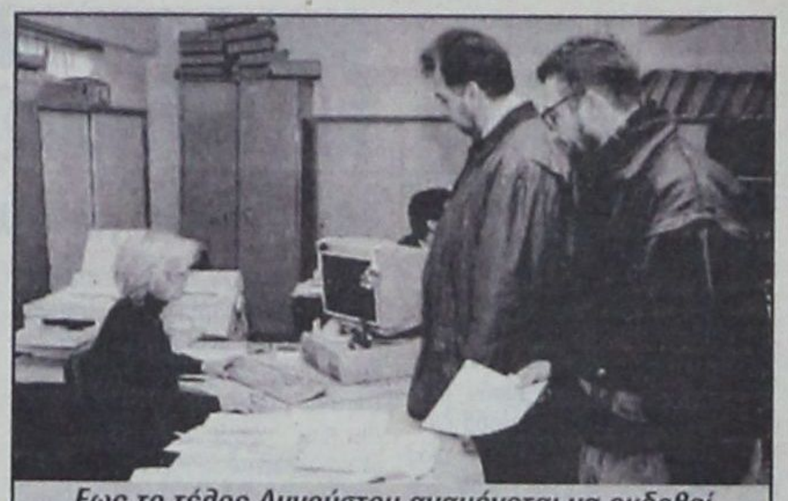

Εως το τέλος Αυγούστου αναμένεται να εκδοθεί προκήρυξη για 1.952 θέσεις στα Κέντρα Εξυπηρέτησης Πολιτών. Το ΑΣΕΠ θα έχει τον έλεγχο και την εποπτεία του διαγωνισμού με σειρά προτεραιότητας

ΠΡΟΫΠΟΘΕΣΕΙΣ

Για την υπαγωγή στο Π.Δ. οι συμβασιούχοι θα πρέπει να έχουν αθροιστικά: α) ενεργό σύμβαση από 19-4-2004 έως 18-7-2004, β) 24 μήνες συνολική διάρκεια πραγματικής απασχόλησης με μία τουλάχιστον ανανέωση ή 18 μήνες με τρεις τουλάχιστον ανανεώσεις μέσα στο 24μηνο, γ) χρόνο διακοπής ανάμεσα σε δύο συμβάσεις μικρότερο των τριών μηνών, δ) συνολικό χρόνο εργασίας στον ίδιο φορέα. Επίσης, το αντικείμενο της σύμβασης πρέπει να καλύπτει διαρκείς ανάγκες του φορέα. Ο συνολικός χρόνος αφορά και συμβάσεις μειωμένου ωραρίου, ενώ για τις συμβάσεις έργου ή άλλες συμβάσεις θα κριθεί από τους φορείς.





ΣΤΗ ΣΥΝΟΔΟ ΤΩΝ ΠΡΕΣΒΕΩΝ

ΝΕΑ ΠΑΡΕΜΒΑΣΗ ΒΑΛΗΝΑΚΗ ΥΠΕΡ ΤΟΥ ΕΛΛΗΝΙΚΟΥ ΤΟΥΡΙΣΜΟΥ

Εδωσε οδηγίες για καλύτερη και ταχύτερη εξυπηρέτηση των τουριστών στην έκδοση της βίζας

«Η ποιότητα και η ταχύτητα των παρεχομένων, από τις Προξενικές μας Αρχές, υπηρεσιών βελτιώνεται σταθερά τα τελευταία χρόνια χάρις στις προσπάθειες όλων των κλάδων του προσωπικού των Αρχών -και θέλω εδώ να τις επαινέσω- που εργάζονται συχνά και υπό εξαιρετικά αντίξοες συνθήκες για την επίτευξη του καλύτερου δυνατού αποτελέσματος.» τόνισε ο Υφυπουργός Εξωτερικών κ. Γιάννης Βαληνάκης απευθυνόμενους στους Πρέσβεις της χώρας μας στο εξωτερικό, που μετείχαν στη διήμερη «Σύνοδο των Πρέσβεων», η οποία πραγματοποιήθηκε στην Αθήνα Δευτέρα 31 Ιουλίου και Τρίτη 1η Αυγούστου 2006.

«Θέλω όμως ταυτόχρονα να σας ζητήσω» επεσήμανε ο κ. Βαληνάκης, **«να ξεπεράσουμε με ακόμη μεγαλύτερη προσπάθεια τις ελλείψεις, τα προβλήματα και τις αδυναμίες που ενίοτε υπάρχουν, έτσι ώστε να συμβάλλει το Υπουργείο μας θετικά στην αύξηση του τουριστικού ρεύματος στη χώρα μας, από το οποίο, ας μην το ξεχνάμε, εξαρτάται το εισόδημα και πολλές φορές η επιβίωση χιλιάδων οικογενειών.»**

Συγκεκριμένα ο Υφυπουργός Εξωτερικών, στην εισήγησή του ανέπτυξε τα ακόλουθα θέματα:

Έλεγχος των Συνόρων

«Ο τομέας των θεμάτων δικαιοσύνης και εσωτερικών υποθέσεων, είναι ιδιαίτερα σημαντικός για τη χώρα μας», επεσήμανε ο κ. Βαληνάκης, «που περιλαμβάνεται πλέον στις πολιτικές προτεραιότητες της εκάστοτε Προεδρίας της Ε.Ε.»

Οπως ανέφερε, από πλευράς του Υπουργείου Εξωτερικών, «ιδιαίτερη έμφαση δίνεται στην παραπέρα βελτίωση της Κοινοτικής Συνεργασίας για τον πιο αποτελεσματικό έλεγχο των εξωτερικών συνόρων της Ευρωπαϊκής Ένωσης με έμφαση στα θαλάσσια σύνορα που ενδιαφέρουν βέβαια ιδιαίτερα την Ελλάδα -θυμίζω εδώ και την άλλη πρωτοβουλία που έχουμε πάρει για τη δημιουργία σταδιακά μας ευρωπαϊκής ακτοφυλακής στη Μεσόγειο.

Η καταπολέμηση της παράνομης μετανάστευσης ιδίως στην ευαίσθητη για τη χώρα μας περιοχή της Ανατολικής Μεσογείου, καθώς βεβαίως και τα θέματα θεωρήσεων με στόχο την προώθηση του τουρισμού μας, με παράλληλη βεβαίως διασφάλιση των απαιτούμενων προδιαγραφών στο πλαίσιο της Συνθήκης Σένγκεν είναι προτεραιότητες της πολιτικής μας.

Οπως γνωρίζετε, σημαντικές και συστηματικές προσπάθειες καταβάλλονται από το Υπουργείο μας στην κατεύθυνση της καλύτερης και ταχύτερης δυνατής εξυπηρέτησης εντός πάντα των ορίων της Συνθήκης Σένγκεν, των υπηκόων τρίτων χωρών που επιθυμούν να επισκεφθούν τη χώρα μας στο πλαίσιο **της ενεργούς υποστήριξης από τη μεριά του Υπουργείου Εξωτερικών, των προσπαθειών της ελληνικής πολιτείας για ενίσχυση και προώθηση του τουρισμού, της βαριάς βιομηχανίας όπως συνηθίζουμε να την αποκαλούμε, της χώρας μας.**

Νέα θαλάσσια Πολιτική της Ε.Ε.

«Σημαντική εξέλιξη για τη χώρα μας», χαρακτήρισε ο Υφυπουργός, την Πράσινη Βίβλο για τη Νέα θαλάσσια πολιτική της Ευρωπαϊκής Ενωσης, που παρουσιάστηκε από την Ευρωπαϊκή Επιτροπή τον περασμένο Ιούνιο. **Η νέα φιλοδοξία της Ε.Ε. να αποκτήσει κοινή θαλάσσια πολιτική είναι σημαίνουσα για την Ελλάδα, όπως είπε, καθώς η θάλασσα αποτελεί συστατικό στοιχείο της ταυτότητάς μας και πηγή πλούτου και πολιτισμού.**

Ειδικότερα ο κ. Βαληνάκης ανέφερε ότι: «Το κείμενο της Πράσινης Βίβλου έδωσε το έναυσμα για εκτενείς διαβουλεύσεις που αναμένεται να ολοκληρωθούν τον Ιούνιο του 2007 και η χώρα μας φιλοδοξεί να διαδραματίσει έναν πρωτεύοντα ρόλο στη διαμόρφωση της νέας αυτής ευρωπαϊκής προοπτικής. Και να θυμίσω εδώ ότι η χώρα μας, όπως γνωρίζετε, έχει αναλάβει μια ιδιαίτερη πρωτοβουλία συνεργασίας στενότερης με τις υπόλοιπες μεσογειακές χώρες της Ευρωπαϊκής Ένωσης στον τομέα αυτόν.

Ευρωπαϊκή Συνθήκη

«Η Συνταγματική Συνθήκη αποτελεί τη μεγαλύτερη δυνατή θεσμική βάση για την Ενωση προκειμένου να αντιμετωπίσει της πολυδιάστατες προκλήσεις του μέλλοντος» ανέφερε ο κ. Βαληνάκης. «Το ενδεχόμενο της άκρι-της εγκατάλειψής της ή της επιλεκτικής εφαρμογής κάποιων τμημάτων της μόνο, δε θα πρέπει να μας δελεάσει γιατί τέτοια αποτελέσματα μπορεί να είναι απογοητευτικά.» Τόνισε ωστόσο ότι **«η Ελλάδα είναι αποφασισμένη να συμβάλλει με όλες της τις δυνάμεις ώστε να υπάρξει η μεγαλύτερη δυνατή πρόοδος στην άρση της εκκρεμότητας, εκκρεμότητα η οποία είναι αναμφισβήτητα μια τροχοπέδη στο δυναμισμό και στην αποτελεσματικότητα της Ευρωπαϊκής Ένωσης. Δεν πρέπει να μας διαφεύγει άλλωστε ότι η εμβάθυνση συνδέεται άμεσα με τη διεύρυνση, αφού οι δυο αυτές πλευρές αποτελούν τις δύο όψεις του ιδίου νομίσματος.»**

Οπως είπε ο Υφυπουργός η χώρα μας υποστηρίζει ότι η αξιοποίηση της περιόδου περισυλλογής πρέπει να είναι δημιουργική και παραγωγική, και ότι η συνέχισή της «αποτελεί ένδειξη σεβασμού απέναντι στους λαούς και στα Κοινοβούλια των κρατών μελών που ήδη έχουν επικυρώσει τη Συνθήκη.»

«Είναι ανάγκη να ξαναβρεί η Ευρώπη το δρόμο προς την ολοκλήρωση», επεσήμανε ο κ. Βαληνάκης και «εάν παρ' όλα αυτά το ιδανικό δεν καταστεί εφικτό, υπάρχει πάντα ο δρόμος των ενισχυμένων συνεργασιών εντός του πλαισίου των υφισταμένων συνθηκών που θα μπορούσε να δώσει την απαραίτητη ώθηση στην πορεία της Ευρώπης προς το μέλλον. Πάντως κοινό χρέος όλων των κρατών μελών είναι να φροντίσουν ώστε να αποκατασταθεί η εμπιστοσύνη της κοινής γνώμης στο ευρωπαϊκό εγχείρημα.»

Διεύρυνση της Ε.Ε.

«Χωρίς την εμβάθυνση, η διεύρυνση είναι βέβαιο ότι θα συναντήσει δυσκολίες» ανέφερε ο κ. Βαληνάκης, επισημαίνοντας παράλληλα ότι «οι μελλοντικές διευρύνσεις θα είναι διαφορετικές από τις προηγούμενες. Οι ιδιαιτερότητες των υποψηφίων χωρών αλλά και αυτών με ευρωπαϊκή προοπτική καθώς και η ίδια η εξέλιξη της Ευρωπαϊκής Ένωσης τα τελευταία χρόνια, κατέκτησαν τη διαδικασία ακόμη πιο πολιτική.»

«Δεν έχουμε μόνο τα γνωστά κριτήρια της Κοπεγχάγης, αλλά πλέον οι υποψήφιες χώρες αξιολογούνται και από την ικανότητά τους να εκπληρώσουν συγκεκριμένα κατά περίπτωση προαπαιτούμενα πολιτικής φύσεως, των οποίων η εφαρμογή είναι απαραίτητος και μη διαπραγματεύσιμος όρος. **Προαπαιτούμενα στα οποία δε χωρούν και δε μπορούμε να επιτρέψουμε εκπτώσεις. Αποτελούν τις ελάχιστες εγγυήσεις εμπέδωσης της ειρήνης, της σταθερότητας και της ευημερίας στην Ευρώπη συνολικά και στη γειτονιά μας ειδικότερα.**

Η δέσμευσή μας υπέρ της ευρωπαϊκής πορείας της Τουρκίας, της Κροατίας και των Δυτικών Βαλκανίων εν γένει, οφείλει να παραμείνει ισχυρή αλλά εντός του πλαισίου που έχει διαμορφώσει η Ευρωπαϊκή Ένωση. Η διεύρυνση με αυτούς τους όρους μπορεί να στείλει το πιο σαφές και εναργές μήνυμα σταθερότητας και ειρήνης στην περιοχή.»

Τουρκία

«Η Ελλάδα θα είναι απαιτητικός, αυστηρός αλλά και δίκαιος κριτής», γι' αυτό και **«η υποστήριξή μας στην ευρωπαϊκή προοπτική της Τουρκίας δεν είναι ούτε τυφλή, ούτε και θα πρέπει να θεωρείται δεδομένη»** υποστήριξε ο Υφυπουργός.

«Η ευρωπαϊκή προοπτική της Τουρκίας, εκτιμούμε ότι θα οδηγήσει σε μια σύγχρονη δημοκρατική Τουρκία που θα σέβεται τους κανόνες της καλής γειτονίας και θα ακολουθεί απόλυτα συμβατές πολιτικές με τις αρχές και τις αξίες στις οποίες έχει θεμελιωθεί το ευρωπαϊκό οικοδόμημα», είπε χαρακτηριστικά και πρόσθεσε: «Μια τέτοια Τουρκία θα είναι μια ευρωπαϊκή Τουρκία. Αυτό επιθυμούμε και σε αυτό συνίσταται η στρατηγική μας. Τίποτε περισσότερο και τίποτε λιγότερο.»

Σε αυτή την πορεία της Τουρκίας, ιδιαίτερη σημασία θα έχει η έκθεση προόδου που αναμένεται να κατατεθεί από την Ευρωπαϊκή Επιτροπή το προσεχές φθινόπωρο, ανέφερε ο Υφυπουργός: «Εργαζόμαστε εντατικά ώστε τα κείμενα αυτά να αντικατοπτρίζουν πλήρως τα δεδομένα. Με βάση τις διαπιστώσεις που θα γίνονται στην έκθεση αυτή, θα κριθεί και ποια θα είναι η παραπέρα πορεία των ενταξιακών διαπραγματεύσεων Ευρωπαϊκής Ενωσης - Τουρκίας. Για την Ελλάδα είναι σαφές ότι η Τουρκία έχει αναλάβει συγκεκριμένες υποχρεώσεις στις οποίες πρέπει να ανταποκριθεί.»

Σύμφωνα με τα όσα είπε ο κ. Βαληνάκης «το διαπραγματευτικό πλαίσιο του Οκτωβρίου 2005, η εταιρική σχέση και οι εκθέσεις προόδου, αποτελούν τους ακρογωνιαίους λίθους της ευρωπαϊκής προοπτικής της γειτονικής μας χώρας. Η έμπρακτη δέσμευση της Τουρκίας στις αρχές καλής γειτονίας, στην αντιμετώπιση των εστιών τριβής και στην αποχή από απειλές ή χρήση βίας, αποτελούν θεμελιώδη κριτήρια. Αναμένουμε συνεχείς και ουσιαστικές προσπάθειες, αλλά και συγκεκριμένες ενέργειες από την Αγκυρα στο πεδίο αυτό».

Ο Υφυπουργός ανέφερε σχετικά με την συνεργασία της ελληνικής κυβέρνησης με την κυβέρνησης της Κυπριακής Δημοκρατίας, ότι είναι «άριστη και στενότατη» και τόνισε ότι η «Τουρκία οφείλει να εφαρμόσει άμεσα το πρόσθετο πρωτόκολλο στη συμφωνία της Αγκυρας. Αυτό συνεπάγεται το άνοιγμα των λιμανιών και των αεροδρομίων της στα κυπριακά πλοία και αεροσκάφη. Και αυτή η υποχρέωση είναι εκτός των όποιων λογικών παζαριού και προσπαθειών συμψηφισμού. Είναι γνωστό ότι η Τουρκία επιχειρεί να συνδέσει και να συμψηφίσει αυτή την υποχρέωση με το ζήτημα της άρσης της λεγόμενης απομόνωσης των Τουρκοκυπρίων. Η Αγκυρα επιμένει σκοπίμως να αγνοεί ότι δε μπορεί να ζητάει ανταλλάγματα για την εκπλήρωση των υποχρεώσεών της. Εξ άλλου η ευθύνη για την όποια απομόνωση των κατεχομένων και της τουρκοκυπριακής κοινότητας δεν ανήκει βεβαίως ούτε στην Ευρωπαϊκή Ενωση ούτε στα κράτη μέλη της.

Η Ευρωπαϊκή Ενωση απ' τη μεριά της έχει καταστήσει σαφές με τη δήλωσή της, του Σεπτεμβρίου 2005, ότι η μη εφαρμογή από την Τουρκία του Πρωτοκόλλου, θα έχει επιπτώσεις στη διαπραγματευτική διαδικασία. Η τουρκική λοιπόν στάση, θα αποτιμηθεί από την Ευρωπαϊκή Ενωση το ερχόμενο φθινόπωρο.

Τον περασμένο Φεβρουάριο η Ευρωπαϊκή Ένωση, όπως ξέρετε, υιοθέτησε ύστερα από μεγάλο χρονικό διάστημα τον χρηματοδοτικό λεγόμενο κανονισμό. Η εφαρμογή του είναι σίγουρο ότι θα αποφέρει σημαντικά οικονομικά οφέλη στην τουρκοκυπριακή κοινότητα και ελπίζουμε ότι θα την ενθαρρύνει στην αναζήτηση κοινά αποδεκτής, βιώσιμης και λειτουργικής λύσης στο πολιτικό πρόβλημα.

Αναμένουμε από την Ευρωπαϊκή Επιτροπή, αρμόδια για την υλοποίηση των σχετικών προγραμμάτων, να κινηθεί στο πλαίσιο των δεσμεύσεων που η ίδια ανέλαβε και να μην προβεί σε οποιαδήποτε ενέργεια που θα έθιγε τα κυριαρχικά δικαιώματα της Κυπριακής Δημοκρατίας.»

Ως προς την εκκρεμότητα του κανονισμού για το εμπόριο Ευρωπαϊκής Ενωσης κατεχομένων, ο κ. Βαληνάκης υπογράμμισε ότι «η λύση του υπάρχοντος σήμερα αδιεξόδου, μπορεί να υπάρξει στη βάση των προτάσεων της Κυπριακής Δημοκρατίας του 2004 και των συζητήσεων που έγιναν στη συνέχεια επί Λουξεμβουργιανής Προεδρίας και στη συνέχεια επί Αυστριακής.

Η Ελλάδα θα συνδράμει εποικοδομητικά μια τέτοια προσπάθεια και σε συνεχή βέβαια επικοινωνία και στενή συνεργασία με την Κυπριακή Δημοκρατία, όπως επιβεβαιώθηκε και κατά την πρόσφατη επίσκεψη του Προέδρου Παπαδόπουλου στην Αθήνα. Σε αυτή την προσπάθεια η Ελλάδα βρίσκεται βεβαίως σε συνεχή επαφή και με τους άλλους εταίρους της.»

Κλείνοντας την εισήγησή του, ο Υφυπουργός, τόνισε ότι μέσα στην αβεβαιότητα της διεθνούς πολιτικής η Ελλάδα με πολλή δουλειά και επιμονή έχει καταφέρει να αποτελεί ένα ακόμη μέλος μιας δυστυχώς μικρής μειοψηφίας κρατών που απολαμβάνουν τη σταθερότητα και σε μεγάλο βαθμό προβλεψιμότητα που προσφέρει η ευρωπαϊκή οικογένεια.

Ο κ. Βαληνάκης κάλεσε όλα τα στελέχη του Υπουργείου Εξωτερικών να αντιμετωπίσουν με «δημιουργικότητα, φαντασία και υψηλή αίσθηση του χρέους» την πρόκληση για συνεχή βελτίωση και διεύρυνση του περιβάλλοντος ασφαλείας, δημοκρατίας και ανάπτυξης, που αποτελούν «κεντρική στρατηγική μας επιλογή.»



sports

ΕΠΙΜΕΛΕΙΑ:
ΗΛΙΑΣ ΛΟΪΖΟΣ - ΣΤΕΦΑΝΟΣ ΓΚΙΖΛΗΣ

Πρόβλημα με Κουμπιού

• Ο νεαρός ποδοσφαιριστής του Κλεάνθη ντύνεται στα χακί την ερχόμενη Δευτέρα • Την Κυριακή (6/8) το πρώτο φιλικό με αντίπαλο τον Διαγόρα

Τα καθήκοντά του στην πατρίδα καλείται να προσφέρει σε λίγες ημέρες ο ποδοσφαιριστής των «ροσσονέρι» Γιάννης Κουμπιού. Συγκεκριμένα την ερχόμενη Δευτέρα ο νεαρός θα ντυθεί στα χακί σε κέντρο νεοσυλλέκτων που εδρεύει στο νησί μας.

Η στράτευση του Κουμπιού δημιουργεί ένα πρόβλημα στον Ανδρέα Σταύρου, αλλά όχι τόσο σημαντικού χαρακτήρα που να διαταράξει την συνοχή της ομάδας.

Ο πρόεδρος του Κλεάνθη Σταμάτης Μαχλής και τα μέλη του Δ.Σ. θα καταβάλουν κάθε δυνατή προσπάθεια, ώστε ο Γιάννης Κουμπιού να μπορέσει να παρακολουθεί κάποιες προπονήσεις μέχρι να καταλήξει σε μονάδα όπου το πρόγραμμα θα είναι διαφορετικό.

Η προετοιμασία των «ροσσονέρι» συνεχίζεται σε καθημερινή βάση, αλλά πάντα με αναζήτηση χώρου για τις προπονήσεις. Αυτό είναι το πραγματικό αγκάθι για τον έμπειρο τεχνικό καθώς ο Κλεάνθης αυτή την περίοδο δεν έχει δικό του γήπεδο. Οπως είναι γνωστό οι εργασίες στο γήπεδο Παραδεισίου συνεχίζονται και οι άνθρωποι της ομάδας προσδοκούν πως λίγο μετά την έναρξη του πρωταθλήματος θα μπορέσει ο Κλεάνθης να το χρησιμοποιήσει.

Η χθεσινή προπόνηση των «ροσσονέρι» έγινε στο γήπεδο των Αγίων Αποστόλων με τον Κύπριο τεχνικό να έχει όλους τους ποδοσφαιριστές στην διάθεσή του.

Στο μεταξύ την προσεχή Κυριακή 6 Αυγούστου ο Κλεάνθης θα δώσει το πρώτο του φιλικό παιχνίδι με αντίπαλο τον Διαγόρα. Η ώρα έναρξης του αγώνα δεν έχει οριστεί ακόμη, αλλά γνωστό είναι πως θα φιλοξενηθεί στο νέο γήπεδο του Αγίου Σουλά.

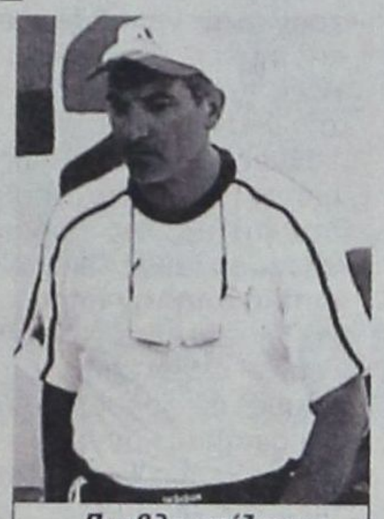

Προβληματίζεται ο Ανδρέας Σταύρου από τη στράτευση του Κουμπιού

Πρώτο φιλικό με Αναγέννηση

• Στο γήπεδο του Εμπωνα θα τσεκάρει τους παίκτες του ο Ακης Δελαπόρτας • Σε μια εβδομάδα περίπου θα επιστρέψει στα γήπεδα ο Γιώργος Φωτεινής

Τις πρώτες του εκτιμήσεις για την κατάσταση που βρίσκονται οι ποδοσφαιριστές του θα κάνει το προσεχές Σάββατο ο προπονητής του Ιάλυσου Ακης Δελαπόρτας.

Σύμφωνα με όσα έγιναν γνωστά οι «ερυθροκίτρινοι» στο γήπεδο του Εμπωνα θ' αντιμετωπίσουν την Αναγέννηση σ' ένα φιλικό παιχνίδι όπου βέβαια δεν θ' απεικονίζονται οι πραγματικές τους δυνατότητες καθώς ακόμα τα πόδια των ποδοσφαιριστών είναι βαριά. Μέχρι την έναρξη του πρωταθλήματος υπάρχει αρκετός χρόνος και μάλιστα οι «ερυθροκίτρινοι» θα έχουν την ευκαιρία να δώσουν κι άλλα φιλικά παιχνίδια στο πλαίσιο της προετοιμασίας τους.

Η χθεσινή μέρα για τους παίκτες του Ιάλυσου πέρασε με βάρη στο γυμναστήριο και στην συνέχεια τρέξιμο στο γήπεδο. Σήμερα οι «ερυθροκίτρινοι» θα προπονηθούν πρωί και απόγευμα, αφού είναι γνωστό πως τρεις φορές την εβδομάδα (Δευτέρα-Τετάρτη-Παρασκευή) ο Ακης Δελαπόρτας έχει προγραμματίσει διπλές προπονήσεις.

Στο μεταξύ εκτός γηπέδου συνεχίζει να βρίσκεται ο άτυχος ποδοσφαιριστής Γιώργος Φωτεινής. Πριν λίγο διάστημα ο Φωτεινής είχε τροχαίο ατύχημα, ευτυχώς χωρίς σοβαρό τραυματισμό, όμως τα τραύματα που «κληρονόμησε» δεν του επιτρέπουν να επιστρέψει στις προπονήσεις. Αυτό θα γίνει περίπου σε μια εβδομάδα όταν θα επουλωθούν τελείως οι πληγές που έχει σε πόδια και χέρια.

Μέσα στις επόμενες ημέρες θα γνωστοποιηθούν και οι χορηγοί των «ερυθροκίτρινων» που σύμφωνα με πληροφορίες θα είναι τρεις ή τέσσερις. Η διοίκηση βρίσκεται συνεχώς σ' επαφή μαζί τους και παράλληλα ετοιμάζεται για τις εκδηλώσεις στα «Ιαλύσεια» αλλά και την συναυλία με την Γλυκερία όπου τα έσοδα από το κυλικείο του γηπέδου θα μπουν στα ταμεία της ομάδας.

ΑΠΟΛΛΩΝ ΑΠΟΛΛΩΝΩΝ

Απέκτησε Χατζηγεωργίου και Γκεοργκιέφ

Δύο νεαρούς παίκτες πρόσθεσαν στη δύναμή τους οι Απολλωνιστές

Τις τελικές κινήσεις όσον αφορά τον καταρτισμό του φετινού ρόστερ πραγματοποιεί αυτή την εποχή ο Απόλλων Απολλώνων. Οι Απολλωνιστές, που έχουν θέσει υψηλούς στόχους στην Β' κατηγορία, έχουν ήδη προχωρήσει σε ουκ ολίγες και σημαντικές προσθήκες παικτών που μπορούν να κάνουν τη διαφορά και να σηκώσουν το βάρος του πρωταθλητισμού.

Χθες η ομάδα των Απολλώνων συμφώνησε με δύο ακόμη παίκτες οι οποίοι θα ενισχύσουν το έμψυχο δυναμικό στην κατηγορία παικτών κάτω των είκοσι. Πρόκειται για τον Μανώλη Χατζηγεωργίου μέχρι πρότινος παίκτη του Εθνικού Αρχίπολης αλλά και του Συμεών Γκεοργιέφ. Ο Γκεοργκιέφ ήταν παλιότερα ποδοσφαιριστής του τωρινού τεχνικού των «κυανολεύκων» στην ομάδα της Νήσου Ρόδου, ενώ τα τελευταία χρόνια βρισκόταν στην Αθήνα για λογαριασμό της Καλλίθεας. Εκεί ο παίκτης μπορεί να μην αγωνίστηκε καθόλου στην πρώτη ομάδα ωστόσο οι εμπειρίες που αποκόμισε θα βοηθήσουν τόσο τον ίδιο όσο και τους Απολλωνιστές που τον απέκτησαν.

Τώρα όσον αφορά την προετοιμασία αυτή θα ξεκινήσει την Πέμπτη 10 Αυγούστου στο γήπεδο Απολλώνων ενώ μετά από τρεις ημέρες θα συνεχιστεί στις εγκαταστάσεις του Προφήτη Ηλία. Την ερχόμενη Κυριακή 6 Αυγούστου θα πραγματοποιηθεί στο χωριό η πρώτη συγκέντρωση των παικτών όπου ο Σταμάτης Μαργιέλλος θα τους δώσει οδηγίες αναφορικά με την προετοιμασία αλλά και με τα φιλικά παιχνίδια που θα δώσει η ομάδα. Μέχρι στιγμής είναι τέσσερα ματς «κλεισμένα» αρχής γενομένης από τις 6 Σεπτεμβρίου.

6 Σεπτεμβρίου:
Με Απόλλων Καλυθιών
9 Σεπτεμβρίου:
Με Κλεάνθη
11 Σεπτεμβρίου:
Με Απόλλων Καλυθιών
4 Οκτωβρίου:
Με Ευκλή

ΗΡΑΚΛΗΣ ΜΑΡΙΤΣΩΝ

Ασκήσεις τακτικής...

• Στην άκρη άφησε για λίγο την φυσική κατάσταση ο Ανδρέας Βλασσόπουλος

Με θέματα τακτικής ασχολήθηκε ο Ανδρέας Βλασσόπουλος στις προπονήσεις της Δευτέρας και Τρίτης που έγιναν στο γήπεδο Μαριτσών.

Χώρισε τους παίκτες σε γκρουπ προσπαθώντας να δει τα υπέρ και τα κατά των ποδοσφαιριστών του, τόσο σε ατομικό όσο και σε συλλογικό επίπεδο. Τα αποτελέσματα αυτής της προπονητικής τακτικής άφησαν θετικά στοιχεία στον Βλασσόπουλο ο οποίος θα επαναλάβει κι άλλες φορές την ίδια άσκηση.

Σήμερα θα περάσει από ιατρικές εξετάσεις το πρώτο γκρουπ των ποδοσφαιριστών του Ηρακλή. Αυτές θα γίνουν στο αγροτικό ιατρείο των Μαριτσών από τον γιατρό κ. Μάρκου, τον οποίο η διοίκηση και ευχαριστεί για την χειρονομία του αυτή και στη φετινή περίοδο.

ΕΥΧΑΡΙΣΤΗΡΙΟ

Η διοίκηση του Ηρακλή ευχαριστεί τον Παναγιώτη Βελή ιδιοκτήτη της καφετέριας Ραστώνη στα Μαριτσά για την προσφορά του στην ομάδα, με 25 φανέλες για τις ανάγκες της.

ΥΠΕΝΘΥΜΙΣΗ

Υπενθυμίζουμε στους φίλους της ομάδας ότι αυτή είναι η τελευταία εβδομάδα λειτουργίας για το «Στέκι» και ο Ηρακλής περιμένει τους φίλους να δώσουν το παρών για να περάσουν ένα ευχάριστο βράδυ στη μαγευτική τοποθεσία της μονής του Σωτήρα.

ΑΠΟΛΛΩΝ ΚΑΛΥΘΙΩΝ

Οι τελευταίες προσθήκες

• Τους Κώστα Παράσογλου (24χρ., αμυντικός) και Βασίλη Βιτσέντζο (25ρ., αμυντικός) απέκτησαν οι Καλυθενοί

Σε ακόμη δύο μεταγραφικές κινήσεις προχώρησε ο Απόλλων Καλυθιών που το πιθανότερο είναι πως θα σημάνουν και την ολοκλήρωση του φετινού ρόστερ.

Συγκεκριμένα οι Απολλωνιστές έδωσαν τα χέρια με δύο παίκτες οι οποίοι δεν αγωνίζονταν πέρσι σε Δωδεκανησιακή ομάδα. Πρόκειται για τον Κώστα Παράσογλου και το Βιτσέντζο Βασίλη.

Ο πρώτος ανήκε στο δυναμικό του Απόλλωνα Σμύρνης και αγωνίζεται σε θέση ακραίου μπακ ενώ ο Βιτσέντζος είναι 25 χρονών και έλειπε τα τελευταία χρόνια από το νησί λόγω σπουδών (είναι κεντρικός αμυντικός).

Ο Σπύρος Αγγελόπουλος περιμένει από σήμερα τους δύο νεοαποκτηθέντες να ενσωματωθούν με την υπόλοιπη ομάδα η οποία συνεχίζει την προετοιμασία της στο βοηθητικό των Καλυθιών αλλά και στο γυμναστήριο του ξενοδοχείου «Blue Sea».

ΑΤΟΜΙΚΟ Ο ΤΡΙΠΟΛΙΤΗΣ

• Πανηγυρική η εκλογή του Χρήστου Ηλιακίδη ως εκπροσώπου στη νέα ΕΠΑΕ Β' και Γ' Εθνικής



Ο πρόεδρος της Ρόδου κ. Ηλιακίδης

Κανονικά και σε έντονους ρυθμούς συνεχίζεται η προετοιμασία της πράσινης ομάδας στις αθλητικές εγκαταστάσεις του Προφήτη Ηλία.

Κάθε ημέρα που περνά τα «ελάφια» δυναμώνουν περισσότερο παρά το βαρύ πρόγραμμα που ακολουθούν. Ο Γιώργος Στράντζαλης σε κάθε κουβέντα του αναφέρεται στην διάθεση και την όρεξη που έχουν δείξει μέχρι τώρα οι ποδοσφαιριστές του.

Βέβαια σ' αυτό συνέβαλε το πολύ καλό κλίμα που υπάρχει στην ομάδα και η άνετη παραμονή της αποστολής στον Προφήτη Ηλία.

Ουσιαστικά τα «ελάφια» θα μείνουν ακόμη δύο ημέρες στο βουνό (σήμερα και αύριο) καθώς την Παρασκευή θα επιστρέφουν στην βάση τους.

Ωστόσο και οι ίδιοι οι ποδοσφαιριστές είναι ικανοποιημένοι από την δουλειά που βγάζουν στα γήπεδα από την ημέρα που ξεκίνησε η προετοιμασία για την νέα περίοδο.

Είναι γνωστό πως φέτος η κατάσταση στις τάξεις της Ρόδου είναι τελείως διαφορετική από την περυσινή κι αυτό το γνωρίζουν καλύτερα απ' όλους οι ποδοσφαιριστές παλιοί και νέοι.

Η διοίκηση βρίσκεται συνεχώς δίπλα τους με τους Κώστα Παπαοικονόμου, Μανώλη Κώτη και Κώστα Παπαστεργίου, ενώ στο οικογενειακό διπλό που έγινε την περασμένη Κυριακή σχεδόν σύσσωμο το Δ.Σ. με επικεφαλής τον πρόεδρο Χρήστο Ηλιακίδη βρέθηκε στο γήπεδο του Εμπωνα. Οι εντυπώσεις των μελών του Δ.Σ. και των φιλάθλων απ' αυτά που είδανα τους γέμισαν αισιοδοξία για το μέλλον της ομάδας. Χθες οι πράσινοι πήγαν στον Εμπωνα για βάρη και στην συνέχεια έκαναν ξεμούδιασμα στο γήπεδο που βρίσκεται δίπλα στο γυμναστήριο.

Η απογευματινή προπόνηση έγινε πάλι στο γήπεδο του Εμπωνα με τον Γιώργο Στράντζαλη να έχει όλους τους παίκτες στην διάθεσή του πλην του Τριπολίτη. Ο νεαρός ποδοσφαιριστής μετά την ελαφριά ίωση που πέρασε ακολούθησε ατομικό πρόγραμμα και έδειξε ότι σήμερα θα μπει σε κανονικούς ρυθμούς. Η σημερινή προπόνηση θα γίνει στον προφήτη Ηλία ενώ το απόγευμα τα «ελάφια» θα πάνε πάλι στο γήπεδο του Εμπωνα. Την Πέμπτη το πρωί το πρόγραμμα έχει πάλι ενδυνάμωση στο γυμναστήριο ενώ σήμερα θ' αποφασιστεί αν η απογευματινή προπόνηση θα γίνει στον Αγιο Σουλά ή στις εγκαταστάσεις του προφήτη Ηλία.

Εκπρόσωπος στην ΕΠΑΕ

Επιτυχία για την ομάδα της Ρόδου αλλά και για το Δωδεκανησιακό ποδόσφαιρο θεωρείται η εκλογή του προέδρου της Ρόδου Χρήστου Ηλιακίδη ως εκπρόσωπος στην νέα ΕΠΑΕ της Β' και Γ' εθνικής.



Ο κ. Ηλιακίδης πήρε 12 ψήφους από τους 15 και θα εκπροσωπεί τον Νότιο Ομιλο της Γ' εθνικής στην γενική συνέλευση των ομάδων της Β' και Γ' Εθνικής κατηγορίας.

ΦΙΛΙΚΟ ΣΤΗΝ ΚΑΙΣΑΡΙΑΝΗ

• Ο «γηραιός» στις 23 Αυγούστου θα αντιμετωπίσει τον Εθνικό Αστέρα • Προπονήσεις στην Παιανία θα κάνουν οι «κυανέρυθροι» κατά την παραμονή τους στην πρωτεύουσα

Ακόμα ένα γερό τεστ θα κάνει ο Διαγόρας στο διάστημα της παραμονής του στην Αθήνα. Όπως ανακοινώθηκε χαρακτηριστικά χθες ο Διαγόρας έκανε τέσσερα τα φιλικά που θα δώσει στην πρωτεύουσα κατά την διάρκεια της παραμονής του εκεί.

Υστερα από τις συντονισμένες ενέργειες του κ. Μιχάλη Μέντου -απόδειξη πώς παραμένει στις επάλξεις και αναμφίβολα αποτελεί στυλοβάτη της προσπάθειας να φτάσει στον στόχο του ο γηραιός - ο οποίος διατηρεί άριστες σχέσεις με την ΠΑΕ της Καισαριανής ο Διαγόρας θα αντιμετωπίσει την ομάδα του Εθνικού Αστέρα στις 23 Αυγούστου την επομένη δηλαδή του φιλικού αγώνα με τον Εθνικό Πειραιά κάνοντας έτσι τέσσερα τα φιλικά παιχνίδια στην πρωτεύουσα στο διάστημα των επτά ημερών που θα παραμείνει εκεί.

Ο Διαγόρας δηλαδή θα παίξει

- Στις 17 Αυγούστου με την Καλλιθέα
- Στις 19 Αυγούστου με τον Ηλυσιακό
- Στις 22 Αυγούστου με τον Εθνικό Πειραιά και
- Την επομένη 23 Αυγούστου με τον Εθνικό Αστέρα στην Καισαριανή.

Αναμφίβολα είναι παιχνίδια που θα δώσουν την δυνατότητα στον προπονητή της ομάδας Ντανιέλ Μπατίστα να σχηματίσει ολοκληρωμένη άποψη για όλους τους ποδοσφαιριστές του και να μπορέσει να σχηματίσει ένα κορμό σύμφωνα με τις δικές του επιθυμίες και απαιτήσεις.

ΣΤΗΝ ΠΑΙΑΝΙΑ ΓΙΑ ΠΡΟΠΟΝΗΣΕΙΣ

Ο Διαγόρας από χθες γνωρίζει πολύ καλά και τον χώρο που θα προπονείται κατά την διάρκεια της παραμονής του στην Αθήνα. Όπως ανακοινώθηκε χθες οι «κυανέρυθροι» θα γυμνάζονται σύμφωνα με το πρόγραμμα του Ντανιέλ Μπατίστα τις κενές μέρες που δεν θα υπάρχει φιλικός αγώνας



στην Αθήνα , στις εγκαταστάσεις της Παιανίας.

Χθες το μεσημέρι η ΠΑΕ Διαγόρας πήρε την σχετική άδεια από την ΠΑΕ Παναθηναϊκός για να προπονείται εκεί και όπως αναφέρει το σχετικό ρεπορτάζ είναι η πρώτη ομάδα που χρησιμοποιεί φέτος τις εγκαταστάσεις πέρα από τους οικοδεσπότες .

Αποτελεί τιμή για τον Διαγόρα η αποδοχή του σχετικού αιτήματος και παράλληλα επιτυχία της Διοίκησης του γηραιού να κλείσει τις εγκαταστάσεις της Παιανίας.

ΟΛΑ ΚΑΛΑ ΣΤΟ ΒΟΥΝΟ

Το «φόρτωμα» στο βουνό συνεχίζεται για τους «κυανέρυθρους» που συνεχίζουν να εντείνουν τους ρυθμούς στην διάρκεια της προετοιμασίας. Οι παίκτες του Διαγόρα ακολουθούν πιστά και ευχάριστα τις εντολές του τεχνικού τημ της ομάδας και προπονούνται με μεγάλη ευχαρίστηση και διάθεση μιας και ο προπονητής της ομάδας έχει βάλει για τα καλά στις προπονήσεις που είναι ιδιαίτερα δυνατές και μπάλα με αποτέλεσμα να προπονούνται όλοι αγόγυστα αλλά και αποτελεσματικά.

Είναι όλοι ευχαριστημένοι από την μέχρι τώρα πορεία της ομάδας και περιμένουν να ξεκινήσουν τα φιλικά για να δουν και ιδίοις όμμασι την δουλειά που κάνει ο Ντανιέλ Μπατίστα και οι συνεργάτες του.

Χθες οι «κυανέρυθροι» έκαναν βάρη το πρωί ενώ το απόγευμα πήγαν στον Άγιο Σουλά για φυσική κατάσταση αλλά και ασκήσεις με μπάλα.

Υπενθυμίζεται πώς ο Διαγόρας θα δώσει το πρώτο φιλικό με την ομάδα του Κλεάνθη στις εγκαταστάσεις του Αγίου Σουλά στις 6 Αυγούστου.

ΔΥΑΔΕΣ ΚΑΙ ΤΡΙΑΔΕΣ ΣΤΟΝ ΠΡΟΦΗΤΗ ΗΛΙΑ

Δίκλινα και τρικλινα δωμάτια χρησιμοποιεί η αποστολή του Διαγόρα από την ημέρα που εγκαταστάθηκε στο ξενοδοχείο «Ελαφος και Ελαφίνα» στον προφήτη Ηλία.

Σύμφωνα με όσα έγιναν γνωστά οι ποδοσφαιριστές μοιράσθηκαν στα σωμάτιά τους ως εξής:

Σπάρταλης - Παπαδημήτρης, Τσιαντούλης - Στεργαλλάς, Σαλαμαστράκης - Μοσχής, Παφιάκης - Μαίλης, Αγγελόπουλος - Κοσκινιάτης, Ρουτζιέρης - Βελής, Κεφαλάς - Μιχαλάκης, Τιράνσκι - Γκέρτσακ, Χαριστέας - Γκιάτας, Βούλγαρης - Λυμπερόπουλος - Παπαδόπουλος, Φερέιρα - Μπαρμπόσα - Μπρίτο, Σίμπαλιν - Εγκρέσι - Παπαδημητρίου.

ΤΟΞΟΒΟΛΙΑ



Το εθνόσημο θα φορέσει σύντομα ο Αντώνης Γουμαράς





ΜΕΛΟΣ ΤΗΣ ΕΘΝΙΚΗΣ Ο ΑΝΤΩΝΗΣ ΓΟΥΜΑΡΑΣ

οι Ροδίτες τοξοβόλοι. Τα πολλά μποφόρ επέδρασαν αρνητικά στο να βελτιώσουν τις ατομικές τους επιδόσεις. Το ίδιο όμως συνέβηκε σε όλους τους αθλητές που συμμετείχαν στο Πανελλήνιο Πρωτάθλημα που έγινε στον ιππικό όμιλο στο Μαρκόπουλο το προηγούμενο Σαββατοκύριακο (29-30 Ιουλίου).

Το ευχάριστο νέο ήρθε για τη Ρόδο επίσημα από το στόμα του Γενικού Γραμματέα της Ομοσπονδίας κ. **Σαμαρά** στην τελετή απονομής των μεταλλίων και έχει να κάνει με την **σύνθεση της Εθνικής Ομάδας της Ελλάδας** που θα συμμετάσχει στο **Πανευρωπαϊκό Πρωτάθλημα Τοξοβολίας** που θα διεξαχθεί στο ίδιο γήπεδο το διάστημα 12 με 16 Σεπτεμβρίου. Η ομάδα στο Ολυμπιακό Τόξο των αντρών αποτελείται από τους **Σταματόπουλο** της Ορεστιάδας, **Καραγεωργίου** της Θεσσαλονίκης και **Αντώνη Γουμαρά** από την φλόγα Ρόδου. Αναπληρωματικός είναι ο **Καλογιαννίδης** της Θεσσαλονίκης.

Είναι μια τεράστια επιτυχία για τον **Γουμαρά** που κέρδισε με το σπαθί του (μάλλον με το τόξο του) τη θέση του βασικού αθλητή στην αγαπημένη ομάδα των Ελλήνων και θα φορέσει για πρώτη φορά το Εθνόσημο στο στήθος. Είναι μεγάλη τιμή για τον αθλητή, για την φλόγα αλλά και για το νησί της Ρόδου η συμμετοχή του Γουμαρά στο Πανευρωπαϊκό Πρωτάθλημα που είναι η κορυφαία διοργάνωση για το άθλημα της τοξοβολίας στην γηραιά Ηπειρο. Η συμμετοχή του Ροδίου Τοξοβόλου στην πελλο Ελλάδας στην Κονίτσα και ήταν η **τρίτη καλύτερη επίδοση στην Ελλάδα για το 2006**, αλλά έπρεπε να ολοκληρωθεί το Πανελλήνιο Πρωτάθλημα για να επισημοποιηθεί η ομάδα.

Το Σάββατο στον αγώνα της κατάταξης οι αθλητές



έπρεπε να τα δώσουν όλα. Ολοι οι τοξοβόλοι ήταν έτοιμοι για το καλύτερο, το ίδιο και οι Ροδίτες αθλητές όμως ο ΑΕΡΑΣ δεν ήθελε. Τα πολλά μποφόρ άφησαν όλους τους αθλητές πολύ κάτω από τις επιδόσεις τους. Χαρακτηριστικό είναι ότι κανείς δεν πέρασε τους 600 πόντους και ο πρωταθλητής Ελλάδας Σταματόπουλος που ήταν ο πρώτος της κατάταξης έμεινε στους 594/720, 43 πόντους πίσω από το ρεκόρ της Κονίτσας. Οι προπονητές της Εθνικής ομάδας το κράτησαν για το τέλος.

Αγωνιστικά όσον αφορά σκεφτούμε ότι στον αγώνα ήταν η αφρόκρεμα της Ελλάδας σε Α' και Β' κατηγορία. Την Κυριακή έγιναν οι αγώνες νοκ άουτ ξεκινώντας από την φάση των 32. Εμειναν έτσι εκτός των αγώνων ο Στελλάτος και οριακά ο Κηπουρός.

Στους 32 ο Δρακιού έπαιξε με το νούμερο 4 Τσερκέζη σε έναν σκληρό αγώνα. Ο Δρακιού προηγήθηκε με 9 πόντους στην πρώτη φάση και διατήρησε την μεγαλύτερη διαφορά μέχρι το τελευταίο βέλος όπου έκανε την χειρότερη του βολή (3) και ισοβάθμησαν με 94 πόντους ο καθένας. Στην πρώνει ανέβασε την απόδοσή του και πήρε την νίκη με 94-92 περνώντας στους 16. Εκεί συνάντησε τον Γιάντζιο, νούμερο 3 και έναν από τους καλύτερους Ελληνες τοξοβόλους τα τελευταία χρόνια. Ο Γιάντζιος προηγήθηκε με 9 πόντους διαφορά στον πρώτο γύρο, ο Γουμαράς για άλλη μια φορά ανέβασε απόδοση στον δεύτερο γύρο και προηγήθηκε πριν το τελευταίο βέλος. Ενα μικρό σε βαθμό βέλος από τον αντίπαλο και η τύχη ήταν στα χέρια του Γουμαρά. Το βέλος ήταν 9άρι αλλά στον διπλανό στόχο. Αγχος και ατυχία για τον Ροδίτη αθλητή.

Στο **ομαδικό** για την αρχική κατάταξη μέτρησε η βαθμολογία των Γουμαρά – Δρακιού – Στελλάτου όπως είχαν δηλωθεί από την προηγούμενη Δευτέρα και με σύνολο 1529/2160 **η φλόγα** κατατάχτηκε στην **πέμπτη θέση**. Την Κυριακή μετά το τέλος των ατομικών αγωνισμάτων διεξάχθηκε ο Ολυμπιακός Γύρος στο ομαδικό. Οι τρεις αθλητές έπρεπε να ρίξουν δύο βέλη ο καθένας σε διάστημα δύο λεπτών σε τέσσερις γύρους.

Θα βρίσκεται στην αποστολή για τους αγώνες του Πανευρωπαϊκού Πρωταθλήματος • Την πέμπτη θέση στο ομαδικό κατέλαβε η Φλόγα Ρόδου

Οι αγώνες νοκ άουτ ξεκίνησαν από τη φάση των 8 και η φλόγα έπαιξε με τον τέταρτο της κατάταξης Φιλοκτήτη. Για πρώτη φορά η φλόγα στο ομαδικό σε Πανελλήνιο Πρωτάθλημα τα πήγε περίφημα, έχασε με 169-185 έχοντας 2 βέλη έξω αλλά είδε ότι μπορεί σε επόμενο αγώνα να αγωνιστεί ακόμα καλύτερα και να κατακτήσει μετάλλιο. Η ομάδα της Ρόδου κατατάχτηκε τελικά στην πέμπτη θέση.

Η Ροδίτικη ομάδα παρουσιάζεται ιδιαιτέρως δυνατή και ενόψει των Island Games που θα διεξαχθούν σε λιγότερο από ένα χρόνο στη Ρόδο θα είναι έτοιμη για να διεκδικήσει μετάλλια στους αγώνες Νήσων έτσι εκτός από την οργανωτική επιτυχία θα έχουμε και σίγουρη δυναμική αθλητική παρουσία.

ΣΥΓΧΑΡΗΤΗΡΙΟ – ΕΥΧΑΡΙΣΤΗΡΙΟ

Η φλόγα συγχαίρει τους τοξοβόλους για την αθλητική παρουσία τους και την προσπάθεια τους. Τους ευχαριστεί για την μεγάλη βαθμολογική συγκομιδή του Σωματείου για το 2006 που θα του δώσει μεγάλη ώθηση και την πιθανή άνοδο στην Β' κατηγορία από την Δ' όπου βρίσκεται μέχρι σήμερα και τους εύχεται μεγαλύτερες επιτυχίες στο μέλλον. Ιδιαίτερα στον Αντώνη Γουμαρά του εύχεται καλή πορεία στην Εθνική Ελλάδας και στο Πανευρωπαϊκό Πρωτάθλημα.

Οι αθλητές που αγωνίστηκαν στο Πανελλήνιο Πρωτάθλημα και στο κύπελλο Ελλάδας και η φλόγα ευχαριστούν ιδιαίτερα τον **ΔΟΝΑ ΡΟΔΙΩΝ** και τον Πρόεδρο του κύριο **Θανάση Μπαράκα** για την χορήγηση των εξόδων μετακίνησης και στους δύο αγώνες και πιστεύουμε ότι ένα μεγάλο μέρος των επιτυχιών της Ροδίτικης Τοξοβολίας οφείλεται στην συνεχή συνεργασία της φλόγας Ρόδου με το ΔΟΝΑ ΡΟΔΙΩΝ.

ΣΟΥΠΕΡ... ΑΣΥΝΕΝΝΟΗΣΙΑ!

• Πολύ πιθανό το ενδεχόμενο να μην αναγνωρίσει η ΕΠΟ τη Λίγκα Β' - Γ' Εθνικής της οποίας η συνέλευση για συγκρότηση σε σώμα αναβλήθηκε

Πρόβλημα νομιμότητας υπάρχει για την ΕΠΟ, με τη συγκρότηση σε σώμα της Λίγκας Β' – Γ' Εθνικής. Το Δ.Σ. της Ενωσης των δύο «μικρών» επαγγελματικών πρωταθλημάτων, θα συγκροτούνταν σήμερα σε σώμα, ύστερα από απόφαση του προέδρου της ΕΠΑΕ, Βασίλη Κοντοβαζαινίτη.

Ομως, αυτή δεν υλοποιήθηκε και το Δ.Σ. αναβλήθηκε για τις 7 Αυγούστου. Για τη συγκεκριμένη ημερομηνία η διοργανώτρια ζήτησε από την ΕΠΟ να ορίσει εκπρόσωπό της.

Σύμφωνα με πληροφορίες, η ποδοσφαιρική ομοσπονδία επέστρεψε ως απαράδεκτο το έγγραφο της ΕΠΑΕ, θεωρώντας προφανώς πως η συγκρότηση σε σώμα κακώς αναβλήθηκε. Κάτι που σημαίνει πως είναι πιθανό η ΕΠΟ να μην αναγνωρίσει τη Λίγκα Β' – Γ' Εθνικής! Για την ομοσπονδία, η ΕΠΑΕ δεν υφίσταται, συνεπώς ουδείς μπορούσε να αναβάλει το Δ.Σ.

Οι ομάδες των δύο μικρών επαγγελματικών κατηγοριών ενδέχεται να ορίσουν νέα ημερομηνία, η οποία μπορεί να είναι και σήμερα.

Με τα σημερινά δεδομένα, εξάλλου, ενδιαφέρον για την προεδρία φέρονται να έχουν εκδηλώσει οι Στέλιος Σφακιανάκης (Εθνικός Αστέρας), Νίκος Σαλευρής (Καλλιθέα) και Πέτρος Καϊμακάμης (Νίκη Βόλου).

ΠΑΡΑΤΑΣΗ ΣΤΙΣ ΜΕΤΑΓΡΑΦΕΣ

Με παράταση της μεταγραφικής περιόδου ενδέχεται να απαντήσει η ΕΠΟ, στις διαμαρτυρίες ομάδων της Γ' Εθνικής για την απόφαση της ομοσπονδίας, που υποχρεώνει τις ομάδες να έχουν υποχρεωτικά στη βασική τους ενδεκάδα δύο παίκτες κάτω των 21 ετών.

Οι εν λόγω ομάδες επρόκειτο να επισημοποιήσουν το αίτημά τους προς την ΕΠΟ, ζητώντας να ισχύσει το μέτρο είτε από τον Ιανουάριο είτε από την επόμενη σεζόν.

Το επιχείρημά τους είναι ότι έχουν ήδη ολοκληρώσει τις μεταγραφές τους. Η ομοσπονδία δεν θέλει να κάνει πίσω στην απόφασή της και γι' αυτό είναι πολύ πιθανό, να δώσει στη Γ' Εθνική, παράταση όσον αφορά τις μεταγραφές για λίγες ημέρες.

Για τον 1ο όμιλο της Γ' Εθνικής εξελέγησαν με επαναληπτική ψηφοφορία οι κ.κ. Αλ. Χρονόπουλος (ΠΑΕ ΠΑΝΗΛΙΑΚΟΣ) με 8 ψήφους και Εμ. Τζινευράκης (ΠΑΕ ΑΓΙΟΣ ΔΗΜΗΤΡΙΟΣ) με 7 ψήφους, ενώ ο τρίτος υποψήφιος κ. Στ. Τσέγας (ΠΑΕ ΑΠΟΛΛΩΝ ΣΜΥΡΝΗΣ) έλαβε 6 ψήφους. Στην πρώτη ψηφοφορία ισοψήφισαν οι κ.κ. Στ. Τσέγας, Εμ. Τζινευράκης, Αλ. Χρονόπουλος με 8 ψήφους.

Επίσης εκλέχθηκαν ως εκπρόσωποι για τη Συνέλευση της Ενωσης Επαγγελματικού Ποδοσφαίρου Β' – Γ' Εθνικής Κατηγορίας οι υποψήφιοι Χ. Ηλιακίδης (ΠΑΕ ΡΟΔΟΣ) με 12 ψήφους και Χ. Βασιλάκης (ΠΑΕ ΑΤΣΑΛΕΝΙΟΣ) με 10 ψήφους, ενώ βρέθηκε και 1 λευκό.

Στον 2ο όμιλο εξελέγησαν οι κ.κ. Παναγιώτης Οικονομίδης (11 ψήφοι), εκπρόσωπος της Αναγέννησης Αρτας, Κωνσταντίνος Παπαδόπουλος με 11 ψήφους εκπρόσωπος ΠΙΕΡΙΚΟΣ ΣΦΚ ΤΑΠ.

Επίσης εξελέγησαν οι κ.κ. Παναγιώτης Οικονομίδης με 12 ψήφους (εκπρόσωπος ΓΑΣ ΑΝΑΓΕΝΝΗΣΗ ΑΡΤΑΣ ΠΑΕ) και Χριστόφορος Παπαδόπουλος με 11 ψήφους (εκπρόσωπος ΓΙΑΝΝΕΝΑ ΑΕ ΤΑΠ) που θα εκπροσωπήσουν την Γ' Εθνική στην γενική συνέλευση Β' και Γ' Εθνικής Κατηγορίας.

ΕΡΜΗΣ ΚΑΛΥΘΙΩΝ

Σε καλό κλίμα η «πρώτη»

Αισιόδοξοι για τη νέα σεζόν όλοι στις τάξεις της ομάδας συναντήθηκαν για πρώτη φορά ενόψει της νέας περιόδου

Η πρώτη συγκέντρωση της ομάδας του Ερμή έγινε μέσα σε κλίμα αισιοδοξίας για καλή πορεία. Παρουσιάστηκε στους παίκτες το νέο Δ.Σ. και τέθηκαν οι στόχοι της ομάδας. Επίσης μοιράστηκε το πρόγραμμα της προετοιμασίας και των φιλικών αγώνων το οποίο έχει ως εξής:

30/08
ΑΣΚΛΗΠΙΟ – ΕΡΜΗΣ
13/09 ΕΡΜΗΣ – ΕΥΚΛΗΣ
16/09 ΕΡΜΗΣ – ΠΟΛΥΣΤΡΑΤΟΣ
18/09
ΕΡΜΗΣ – ΑΣΤΕΡΑΣ ΠΑΣ.
23/09
ΔΟΞΑ ΨΙΝΘΟΥ – ΕΡΜΗΣ
10/10 ΑΣΤΕΡΑΣ
ΠΑΣΤΙΔΑΣ – ΕΡΜΗΣ

Να σημειωθεί πως όλοι οι ποδοσφαιριστές θα περάσουν από εργομετρικές εξετάσεις στο «Personal Training Club» του κ. Βενιζέλου Κωνσταντίνου.

ΔΙΑΨΕΥΣΗ

Με αφορμή σχετικό δημοσίευμα εφημερίδας, η νέα διοίκηση του Ερμή διαψεύδει ότι δέχτηκε πρόταση για συνεργασία μεταξύ του Απόλλων Καλυθιών και του Ερμή, όπως προκύπτει και από τα πρακτικά του Συλλόγου και δηλώνει ότι είναι ανοικτή σε οποιαδήποτε πρόταση για συνεργασία και κυρίως από τον Απόλλωνα Καλυθιών.

ΟΡΦΕΑΣ

ΤΟ ΠΑΡΕ ΔΩΣΕ ΤΩΝ «ΕΡΥΘΡΟΛΕΥΚΩΝ»

Οκτώ παίκτες απέκτησε η ομάδα φέτος ενώ εννέα αποτελούν παρελθόν

Οκτώ μεταγραφές πραγματοποίησε στο φετινό παζάρι ο Ορφέας. Οι ερυθρόλευκοι ευελπιστούν πως θα καταφέρουν να επιτύχουν τους στόχους τους, μετά την άτυχη χρονιά που ολοκληρώθηκε και η οποία σήμανε τον υποβιβασμό τους στην Β' Κατηγορία.

Βέβαια μπορεί ο Ορφέας να απέκτησε οκτώ παίκτες ωστόσο «έχασε» εννέα οι οποίοι θα συνεχίσουν σε άλλο σύλλογο.

Η ανακοίνωση του σωματείου έχει ως εξής:

«Το Δ.Σ. του Α.Ο Ορφέα ανακοινώνει τις μεταγραφές του, για την ενημέρωση των φιλάθλων του στην φετινή ποδοσφαιρική χρονιά.

Ολοκλήρωσε τις μεταγραφές του, αποκτώντας 8 παίκτες με ελευθέρα μεταγραφή και 2 με ειδική συμφωνία.

Οι αποκτηθέντες είναι οι κάτωθι:

1. Γαλουζής από (Διγενή)
2. Κουλουριώτης από (Απόλλωνα)
3. Ματθαίος από (Ασπίς Απολακκιάς)
4. Κοντογιάννης από (Ιάλυσο)
5. Αργυρός από (Ζεύς)
6. Πάνου από (Βάτι)
7. Βαρκάδος από (Ζεύς)
8. Φλεβάρης Στ. από (Ρόδο)
9. Φλεβάρης Φ. από (Ρόδο)
10. Τζοβάρας από (Χαϊδάρι)

Οι παίκτες που αποχώρησαν είναι 1) Καράμπης 2) Χατζηνικήτας 3) Θεοδοσίου 4) Χατζημιχάλης Στρ. 5) Κούτρας 6) Φράγκος 7) Κωνσταντόπουλος 8) Κελεσόγλου 9) Χατζηδημητρίου.

Εύχεται σ' όλα τα σωματεία καλή πορεία στο νέο πρωτάθλημα καθώς επίσης στην ΕΠΣΔ και στον ΣΔΠΔ καλή επιτυχία στο έργο τους».

ΚΛΕΟΒΟΥΛΟΣ

Προχωρεί στη δημιουργία ακαδημίας

Ανοίγει τις πόρτες της την 1η Σεπτεμβρίου

Στην δημιουργία ακαδημίας ποδοσφαίρου προχωρεί ο Κλεόβουλος Λίνδου.

Οι Λίνδιοι επιχειρούν με αυτό τον τρόπο να δώσουν βάρος στις υποδομές της ομάδας, αλλά παράλληλα να συνεισφέρουν και στην αθλητική διαπαιδαγώγηση των παιδιών των γύρω περιοχών.

Η σχετική ανακοίνωση του συλλόγου έχει ως εξής:

Ο Κλεόβουλος Λίνδου πληροφορεί τους γονείς των παιδιών γεννηθέντων από του 1993 μέχρι το 2000 ότι από την 1 Σεπτεμβρίου 2006 θα λειτουργήσει Ακαδημία Ποδοσφαίρου.

Οι προπονήσεις θα γίνονται στο γήπεδο ιδιοκτησίας κ. Τσολάκου Θωμά που διαθέτει χλοοτάπητα τέταρτης γενιάς.

Προπονητές θα είναι οι Καθηγητές Σωματικής Αγωγής κ.κ. Τζαφέρης Γεώργιος και Παπαδόπουλος Δημήτριος.

Οι εγγραφές θα αρχίσουν από την 31 Ιουλίου 2006 στον Πρόεδρο του Κλεόβουλου Λίνδου κ. Διακογεωργίου Μιχάλη.

ΕΥΧΑΡΙΣΤΗΡΙΟ

Η Α.Ε. Σταυρός Καλυθιών του Δήμου Καλλιθέας θέλει να ευχαριστήσει για την επιτυχία του πάρτι που πραγματοποίησε στο Φαληράκι τον Δήμο Καλλιθέας, την Α.Δ.Ε. Καλλιθέας, τον Αστυνομικό Σταθμό Φαληρακίου, την Εφορία Ρόδου, τον κ. Νικολό Σάββα και την γυναίκα του Μαρία για την παραχώρηση του Ακουάριους στον σύλλογο, τις δισκοθήκες και τα μπαρ του Φαληρακίου, το Σύλλογο Ομπρελάδων Φαληρακίου και και γενικά όσους βοήθησαν να γίνει το πάρτι με την μεγάλη επιτυχία και να γίνει σωστά.

Το Δ.Σ. σας ευχαριστεί και σας διαβεβαιώνει ότι θα συνεχίσει να προσφέρει στους αθλητές και αθλήτριες του συλλόγου τον υψηλό αθλητισμό που προσφέρει όλα αυτά τα χρόνια.

Πρόεδρος **ΚΙΟΤΤΟΥ ΝΙΚΟΣ**

Γεν. Γραμματέας **ΒΟΓΔΟΥ ΔΕΣΠΟΙΝΑ**

ΤΙ ΕΔΕΙΞΕ Η ΕΚΚΑΘΑΡΙΣΗ 3.460.311 ΦΟΡΟΛΟΓΙΚΩΝ ΔΗΛΩΣΕΩΝ

ΕΠΙΠΛΕΟΝ ΦΟΡΟΣ 1.865 ΕΥΡΩ ΓΙΑ *1 εκατ. φορολογούμενους*

Το μέσο ετήσιο εισόδημα που δηλώθηκε φέτος είναι αυξημένο κατά 4,2% και ανέρχεται σε 14.525,64 ευρώ έναντι 13.936,3 ευρώ πέρυσι

Μεγαλύτερα ποσά πρόσθετου φόρου για τα εισοδήματά τους πληρώνουν φέτος στην εφορία οι φορολογούμενοι παρά την αύξηση του αφορολογήτου ορίου

Από την εκκαθάριση **3.460.311** φορολογικών δηλώσεων προκύπτει ότι ο επιπλέον φόρος εισοδήματος είναι αυξημένος σε σχέση με πέρυσι κατά **4,5%**. Συγκεκριμένα όσοι έχουν λάβει ή θα λάβουν τις ημέρες αυτές χρεωστικό εκκαθαριστικό σημείωμα πληρώνουν πρόσθετο φόρο **1.864,90** ευρώ κατά μέσο όρο για τα εισοδήματα που απέκτησαν το 2005. Πέρυσι σε αντίστοιχο δείγμα εκκαθαριστικών σημειωμάτων ο πρόσθετος μέσος φόρος ήταν **1.786,3** ευρώ.

Η αύξηση της φορολογικής επιβάρυνσης που διαπιστώνουν φέτος οι φορολογούμενοι οφείλεται στη μη τιμαριθμοποίηση της φορολογικής κλίμακας.

Εκκαθαριστικά - «φωτιά»

Στο μεταξύ εκκαθαριστικά σημειώματα - «φωτιά» θα λάβουν τις επόμενες ημέρες **91.244** φορολογούμενοι. Οι φορολογούμενοι αυτοί θα πληρώσουν επιπλέον φόρο για τα περσινά εισοδήματά τους που κατά μέσο όρο ανέρχεται σε **2.431,65** ευρώ.

Ειδικότερα από τις **3.460.311** φορολογικές δηλώσεις που έχουν εκκαθαριστεί μέχρι σήμερα προκύπτει ότι:

* Το μέσο ετήσιο εισόδημα που δηλώθηκε φέτος είναι αυξημένο κατά **4,2%** και ανέρχεται σε **14.525,64** ευρώ έναντι **13.936,3** ευρώ πέρυσι.
* **987.455** φορολογούμενοι πληρώνουν κατά μέσο όρο πρόσθετο φόρο **1.864,90** ευρώ για τα εισοδήματα του 2005.
* **894.906** φορολογούμενοι έχουν επιστροφή φόρου **634,44** ευρώ κατά μέσο όρο.
* **1.577.950** φορολογούμενοι δεν πληρώνουν ούτε ένα ευρώ επιπλέον φόρο, αφού το αποτέλεσμα που προέκυψε από την εκκαθάρισης της δήλωσής τους ήταν μηδενικό.
* Ο φόρος που εισπράττει μέχρι στιγμής το Δημόσιο ανέρχεται σε **1,27** δισ. ευρώ.
* **318.947** φορολογούμενοι εντοπίστηκαν μέσω του taxis να έχουν οφειλές προς το Δημόσιο.

Προχθές η Γενική Γραμματεία Πληροφορικών Συστημάτων άρχισε να ταχυδρομεί και την 9η παρτίδα **316.628** εκκαθαριστικών σημειωμάτων, η οποία περιλαμβάνει:

* **91.244** χρεωστικά σημειώματα με συνολικό οφειλόμενο φόρο **221,87** εκατ. ευρώ. Οι φορολογούμενοι έχουν τη δυνατότητα να εξοφλήσουν το φόρο είτε εφάπαξ, με έκπτωση **1,5%** είτε σε δύο δόσεις. Η πρώτη δόση θα πρέπει να καταβληθεί μέχρι το τέλος Αυγούστου.
* **81.934** πιστωτικά με συνολική επιστροφή φόρου **72,69** εκατ. ευρώ (**534,38** ευρώ κατά μέσο όρο).
* **143.450** μηδενικά σημειώματα.

Εκκαθάριση φόρου εισοδήματος Φ.Π. Οικονομικού έτους 2006
Αποστολή: 1η έως και 9η

Κατηγορία	Δηλώσεις Πλήθος	%	Φορολ/μενο Εισόδημα	Φόρος	Φορ/κά Πλήθος	Ενήμεροι %
Χρεωστικές	987.455	28,54	23.090.014.171	1.841.514.032	888.081	89,94
Πιστωτικές	894.906	25,86	16.293.103.433	-567.762.658	808.196	90,31
Μηδενικές	1.577.950	45,6	10.880.136.561	0	1.445.087	91,58
ΣΥΝΟΛΟ	3.460.311	100	50.263.254.165	1.273.751.374	3.141.364	90,78

ΣΥΝΕΧΙΖΕΤΑΙ Η ΚΕΡΔΟΣΚΟΠΙΑ ΜΕ ΤΗΝ ΑΜΟΛΥΒΔΗ ΒΕΝΖΙΝΗ

«ΑΚΡΑΙΕΣ ΤΙΜΕΣ» ΣΕ ΤΟΥΡΙΣΤΙΚΕΣ ΠΕΡΙΟΧΕΣ

Ο Δ. Σιούφας ζήτησε την παραπομπή στον εισαγγελέα όσων αισχροκερδούν

Η τιμή της αμόλυβδης βενζίνης, που τις τελευταίες πέντε εβδομάδες ακρίβυνε συνολικά κατά 8,2% ή 8,4 λεπτά το λίτρο, μειώθηκε τις τελευταίες ημέρες κατά... 0,2 λεπτά (δύο χιλιοστά) ή ποσοστό 0,18%. Μάλιστα, σε 14 από τους 51 νομούς της χώρας, στους οποίους περιλαμβάνονται η Κρήτη, τα νησιά του Νοτίου Αιγαίου και τα Δωδεκάνησα, η μέση τιμή του εν λόγω καυσίμου εξακολουθεί να κυμαίνεται σε επίπεδα πάνω από 1,145 ευρώ το λίτρο. Οι κερδοσκόποι μάλλον δεν φαίνεται να πτοούνται από τις προειδοποιήσεις του υπουργείου Ανάπτυξης για παραπομπές στη Δικαιοσύνη και δημοσιοποίηση των τιμών όλων των πρατηρίων σε εφημερίδες, τηλεόραση και ραδιόφωνα.

Την περασμένη εβδομάδα ο υπουργός Ανάπτυξης Δ. Σιούφας παρενέβη δύο φορές στην ελληνική αγορά καυσίμων, θεωρώντας ότι οι «ακραίες τιμές» τείνουν να γίνουν καθεστώς στις τουριστικές περιοχές της χώρας. Κατ αρχήν ζήτησε από τους νομάρχες 12 περιοχών, όπου η μέση τιμή είχε ξεπεράσει τα 1,15 ευρώ, να παραπέμπουν στον εισαγγελέα τους πρατηριούχους που πωλούν τη βενζίνη σε πολύ υψηλή τιμή, με την κατηγορία της αισχροκέρδειας. Ενα εικοσιτετράωρο μετά με επείγουσα εγκύκλιό του έδωσε εντολή σε όλους τους νομάρχες να πραγματοποιούν καθημερινά τιμοληψίες σε όλα τα πρατήρια της περιφέρειάς τους και μέχρι τις 11 το πρωί να δημοσιοποιούν στα τοπικά μέσα ενημέρωσης όλους τους σχετικούς καταλόγους με τις τιμές και την πλήρη ταυτότητα του κάθε πρατηρίου.

ΔΗΜΟΣΙΟΠΟΙΗΣΗ

Το μέτρο της δημοσιοποίησης των τιμών, που δεν θα ισχύσει μόνο για τους νομούς Αττικής και Θεσσαλονίκης, κανονικά θα πρέπει να αρχίσει να εφαρμόζεται από αύριο. Πάντως, παρά τις προειδοποιήσεις του Δ. Σιούφα και τη σχετική σταθερότητα που παρουσίασαν οι διεθνείς τιμές την περασμένη εβδομάδα, το «κέρδος» για τον καταναλωτή ήταν μόλις 0,2 λεπτά το λίτρο. Η μέση τιμή της αμόλυβδης την περασμένη Παρασκευή διαμορφώθηκε στα 1,105 ευρώ το λίτρο, από 1,107 ευρώ που ήταν μία εβδομάδα πριν. Η μείωση των δύο χιλιοστών δεν πρέπει να έγινε αντιληπτή από τους καταναλωτές, οι οποίοι μέσα σε πέντε εβδομάδες έχουν επιβαρυνθεί με περίπου 8,5 λεπτά για κάθε λίτρο βενζίνης που αγοράζουν (8,2%), ενώ σε σχέση με τις αρχές του χρόνου αγοράζουν τη βενζίνη 20 λεπτά ακριβότερη (22,1%).

Την περασμένη Παρασκευή η υψηλότερη μέση τιμή καταγράφηκε στο νομό Ευρυτανίας και φθάνει τα 1.191 ευρώ. Πάνω από 1,45 ευρώ έχει «κολλήσει» η μέση τιμή και στους νομούς Δωδεκανήσων, Κυκλάδων, Χίου, Ζακύνθου, Κέρκυρας, Κεφαλονιάς, Λευκάδας, Ηρακλείου, Λασιθίου, Ρεθύμνης, Χανίων, Θεσπρωτίας και Ιωαννίνων.

Όμως και στο νομό Αττικής, η μέση τιμή της αμόλυβδης έχει ξεπεράσει το 1,10 ευρώ το λίτρο, ενώ τουλάχιστον τα μισά πρατήρια πωλούν σε τιμές πάνω από 1,15 ευρώ.

Οι ακριβότεροι νομοί της Ελλάδας

ΝΟΜΟΣ	ΜΕΣΗ ΤΙΜΗ*
Ευρυτανία	1,191
Θεσπρωτία	1,185
Χανιά	1,182
Ρέθυμνο	1,181
Λασίθι	1,174
Κεφαλονιά	1,173
Κέρκυρα	1,169
Ζάκυνθος	1,158
Ηράκλειο	1,151
Κυκλάδες	1,15
Ιωάννινα	1,15
Δωδεκάνησα	1,148
Λευκάδα	1,146
Χίος	1,145

*μέση τιμή ανά λίτρο

ΓΕΝΙΚΗ ΤΕΧΝΙΚΗ
ΟΜΙΛΟΣ ΕΤΑΙΡΕΙΩΝ

ΑΝΑΝΕΩΜΕΝΟΙ ΚΑΙ ΠΑΝΤΑ ΠΡΩΤΟΠΟΡΟΙ
ΜΑΖΙ ΣΑΣ ΜΕ ΣΤΟΧΟ ΤΙΣ ΚΑΛΥΤΕΡΕΣ
ΤΕΧΝΙΚΕΣ ΛΥΣΕΙΣ



• ΕΤΟΙΜΟ ΣΚΥΡΟΔΕΜΑ
με ανανεωμένες -
σύγχρονες εγκαταστάσεις

• ΑΔΡΑΝΗ ΥΛΙΚΑ
υψηλών προδιαγραφών και
απαιτήσεων από
το ΝΕΟ Λατομείο μας

ΕΡΓΟΣΤΑΣΙΑ ΣΚΥΡΟΔΕΜΑΤΟΣ:
ΡΟΔΟΣ: 6ο χλμ. Παλαιάς Εθν. Ρόδου - Λίνδου, τηλ. 22410 - 60560/62323 FAX: 22410 60561
ΓΕΝΝΑΔΙ: 2ο χλμ. οδού ΓΕΝΝΑΔΙΟΥ - ΒΑΤΙΟΥ, τηλ. 22440 - 43470 FAX: 22440 43470
ΛΑΤΟΜΕΙΟ: Θέση Στραβόλαιμο ΚΑΛΥΘΙΩΝ
ΓΡΑΦΕΙΑ: Ρόδος Αρκαδίου 2, Τηλ. 22410-22186/22968/28058 FAX: 22410 - 33021

ΤΙ ΠΡΟΒΛΕΠΟΥΝ ΟΙ ΕΘΝΙΚΕΣ ΣΤΡΑΤΗΓΙΚΕΣ ΠΟΥ ΥΠΟΒΛΗΘΗΚΑΝ ΣΤΗΝ Ε.Ε.

ΑΥΣΤΗΡΟΤΕΡΑ ΜΕΤΡΑ ΓΙΑ ΤΗΝ ΥΓΕΙΟΝΟΜΙΚΗ *ταφή των αποβλήτων προωθεί η Ε.Ε.*

Η Οδηγία 1999/31/ΕΚ ρυθμίζει την υγειονομική ταφή των αποβλήτων, ώστε να προλαμβάνονται ή να μειώνονται, κατά το δυνατόν, οι αρνητικές επιπτώσεις της υγειονομικής ταφής των αποβλήτων στο περιβάλλον και την υγεία του ανθρώπου, λαμβάνοντας παράλληλα υπόψη το περιβάλλον στο σύνολό του

Προς τούτο, η οδηγία περιλαμβάνει διατάξεις για τα επιτρεπόμενα ή τα απαγορευμένα απόβλητα και τις αντίστοιχες επεξεργασίες στους χώρους υγειονομικής ταφής και καθορίζει τις προϋποθέσεις χορήγησης αδειών, λειτουργίας, κλεισίματος και εν συνεχεία μέριμνας για τους χώρους υγειονομικής ταφής. Επίσης, η οδηγία επιβάλλει τη σταδιακή μείωση της ποσότητας των βιοαποδομήσιμων (βιοδιασπώμενων) αποβλήτων που καταλήγουν στους χώρους υγειονομικής ταφής.

Ολα τα κράτη – μέλη, τα οποία διαβίβασαν εκθέσεις, κοινοποίησαν τα μέτρα που έλαβαν για τη μεταφορά της οδηγίας στην εθνική νομοθεσία. Το Ηνωμένο Βασίλειο καταδικάστηκε από το Δικαστήριο των Ευρωπαϊκών Κοινοτήτων για την ατελή μεταφορά της οδηγίας (υπόθεση C-423/02). Εν τω μεταξύ, κοινοποιήθηκαν τελικά στην Επιτροπή τα απαιτούμενα μέτρα μεταφοράς, Η Γαλλία καταδικάστηκε από το Δικαστήριο των Ευρωπαϊκών Κοινοτήτων για ατελή μεταφορά της οδηγίας (υπόθεση C-172/04). Δεδομένου ότι τα μέτρα μεταφοράς στην εθνική νομοθεσία που έλειπαν για τα βιομηχανικά αδρανή απόβλητα δεν έχουν ακόμη κοινοποιηθεί, η Επιτροπή κίνησε διαδικασία κατά της Γαλλίας σύμφωνα με το άρθρο 228 της συνθήκης.

ΟΙ ΕΛΕΓΧΟΙ

Η Επιτροπή εξετάζει κατά πόσον τα μέτρα μεταφοράς, που έχουν κοινοποιήσει τα κράτη – μέλη, συμφωνούν με την οδηγία.

Κάποια από τα κράτη – μέλη χρησιμοποίησαν τη δυνατότητα για εξαίρεση ορισμένων αποβλήτων ή χώρων υγειονομικής ταφής από συγκεκριμένες διατάξεις της οδηγίας (πρόκειται για την Ιταλία, τη Σλοβακία και τη Σουηδία όσον αφορά τα μη επικίνδυνα εξορυκτικά απόβλητα, τη Γαλλία, την Ελλάδα και την Ισπανία για τις νήσους και τους απομονωμένους οικισμούς, καθώς και τη Γερμανία, την Ιρλανδία, τις Κάτω Χώρες, τη Σλοβακία και τη Σουηδία για την υπόγεια αποθήκευση).

Η Επιτροπή θα αξιολογήσει κατά πόσον οι εν λόγω εξαιρέσεις δεν αντιβαίνουν στους όρους που καθορίζει το άρθρο 3 παράγραφοι 3 έως 5. Σύμφωνα με το άρθρο 3 παράγραφος 5, οι κατάλογοι των εξαιρούμενων νήσων απομονωμένων οικισμών που κοινοποιήθηκαν στην Επιτροπή δημοσιεύθηκε στον ιστότοπο της Επιτροπής, ενώ αντίστοιχη ανακοίνωση δημοσιεύθηκε και στην Επίσημη Εφημερίδα.

Τα κράτη – μέλη, που υπέβαλαν εκθέσεις, δήλωσαν ότι έχουν ήδη λάβει μέτρα για να ανταποκριθούν στις τεχνικές απαιτήσεις της οδηγίας, συμπεριλαμβανομένων των διατάξεων που αφορούν το σχεδιασμό, τη λειτουργία, το κλείσιμο και τη μετέπειτα διαχείριση των χώρων υγειονομικής ταφής.

Ολα τα κράτη - μέλη ανέφεραν ότι ενσωμάτωσαν στη νομοθεσία τους την υποχρέωση του φορέα εκμετάλλευσης του χώρου υγειονομικής ταφής να περιλαμβάνει όλες τις δαπάνες κατασκευής, λειτουργίας, κλεισίματος και μετέπειτα διαχείρισης στην τιμή που χρεώνεται για την αποδοχή των εκάστοτε αποβλήτων. Σε ό,τι αφορά τα κριτήρια αποδοχής των αποβλήτων, τα περισσότερα από τα κράτη – μέλη έχουν ορίσει κριτήρια ή καταλόγους αποβλήτων που γίνονται δεκτά στους χώρους υγειονομικής ταφής, αλλά μόνον η Σουηδία αναφέρει ότι έχει ήδη εφαρμόσει την απόφαση 2003/33ΕΚ για τον καθορισμό κριτηρίων και διαδικασιών αποδοχής των αποβλήτων στους χώρους υγειονομικής ταφής.

ΕΘΝΙΚΕΣ ΣΤΡΑΤΗΓΙΚΕΣ

Ολα τα κράτη – μέλη υπέβαλαν τις εθνικές τους στρατηγικές για τη μείωση των βιοαποδομήσιμων αποβλήτων που καταλήγουν σε χώρους υγειονομικής ταφής, εκτός της Τσεχικής Δημοκρατίας, της Ιρλανδίας και της Ισπανίας. Η Επιτροπή λαμβάνει όλα τα απαραίτητα μέτρα για να εξασφαλίσει ότι οι εν λόγω στρατηγικές θα υποβληθούν το ταχύτερο δυνατόν.

Τα δεδομένα που υπέβαλαν τα κράτη – μέλη σχετικά με την ποσότητα των βιοαποδομήσιμων αστικών αποβλήτων που παρήχθησαν το 1995 και των ποσοτήτων που καταλήγουν σε χώρους υγειονομικής ταφής κάθε έτος της περιόδου αναφοράς, δεν είναι πλήρη και επιβάλλεται να συζητηθούν περαιτέρω. Από τα υποβληθέντα δεδομένα προκύπτει ότι η Αυστρία, η Φλάνδρα, η Δανία, οι Κάτω Χώρες και η Σουηδία έχουν ήδη επιτύχει το στόχο του 2016 (ήτοι τη μείωση των ποσοτήτων των αποβλήτων που καταλήγουν σε χώρους υγειονομικής ταφής στο 35% των αντιστοίχων ποσοτήτων βιοδιασπώμενων αστικών αποβλήτων του 1995), η Γαλλία και η Γερμανία έχουν ήδη επιτύχει το στόχο του 2009 (μείωση των αποβλήτων που καταλήγουν σε χώρους υγειονομικής ταφής στο 50% της αντιστοίχως παραχθείσας ποσότητας το 1995) και η Φινλανδία και η Ιταλία έχουν ήδη επιτύχει το στόχο του 2006 (μείωση των αποβλήτων που καταλήγουν σε χώρους υγειονομικής ταφής στο 75% της αντιστοίχως παραχθείσας ποσότητας το 1995).



Σε ορισμένα κράτη - μέλη, πολλοί χώροι υγειονομικής ταφής ανταποκρίνονται ήδη στην οδηγία, κυρίως οι χώροι υγειονομικής ταφής για τα επικίνδυνα απόβλητα

ΟΙ ΧΩΡΟΙ ΤΑΦΗΣ

Σε ό,τι αφορά την ανάγκη προσαρμογής των ήδη υφιστάμενων χώρων υγειονομικής ταφής, από τα παρασχεθέντα δεδομένα προκύπτει ότι, σε ορισμένα κράτη – μέλη, πολλοί χώροι υγειονομικής ταφής ανταποκρίνονται ήδη στην οδηγία, ιδίως οι χώροι υγειονομικής ταφής για τα επικίνδυνα απόβλητα. Ωστόσο, πολύ μεγάλος αριθμός χώρων υγειονομικής ταφής για ακίνδυνα και για αδρανή απόβλητα θα πρέπει να επανεξοπλισθεί ή να κλείσει κατά τις επόμενες δύο περιόδους αναφοράς, ώστε να εξασφαλιστεί, έως τις 16 Ιουλίου 2009 -όπως ορίζει το άρθρο 14- ότι κανένας χώρος υγειονομικής ταφής εν λειτουργία δεν θα αντιβαίνει στα οριζόμενα από την οδηγία.

Επίσης, σε πολλά κράτη – μέλη, δεν είναι πλήρεις οι πληροφορίες για τον αριθμό των υφιστάμενων χώρων υγειονομικής ταφής και τη συμμόρφωσή τους προς την οδηγία. Αυτό ενδεχομένως οφείλεται στο γεγονός ότι δεν έχουν εισέτι υποβληθεί και αξιολογηθεί όλα τα σχέδια προετοιμασίας. Τα σχέδια προετοιμασίας έπρεπε να έχουν υποβληθεί τον Ιούλιο του 2002.

Ανταποκρινόμενη στις καταγγελίες των οποίων υπήρξε αποδέκτης, η Επιτροπή κίνησε διαδικασία επί παραβάσει κατά της Ισπανίας, της Ελλάδας, της Ιρλανδίας και του Βελγίου, επειδή οι χώρες αυτές δεν εξασφάλισαν την υποβολή σχεδίων προετοιμασίας εκ μέρους όλων των φορέων εκμετάλλευσης των ήδη υφιστάμενων χώρων υγειονομικής ταφής αποβλήτων έως τις 16 Ιουλίου 2002, όπως προβλέπει το άρθρο 14 της οδηγίας.

ΠΑΡΑΒΑΣΕΙΣ

Επιπλέον, η Επιτροπή κίνησε διαδικασίες επί παραβάσει για «οριζόντιες» υποθέσεις κατά της Ιταλίας και της Γαλλίας, λόγω κακής εφαρμογής των άρθρων 4, 8 και 9 της οδηγίας – πλαίσιο για τα απόβλητα και του άρθρου 14 της οδηγίας για τους χώρους υγειονομικής ταφής, επειδή στα εν λόγω κράτη – μέλη υφίστανται πολυάριθμοι χώροι υγειονομικής ταφής που λειτουργούν δίχως άδεια. Η Ισπανία καταδικάστηκε από το Δικαστήριο των Ευρωπαϊκών Κοινοτήτων, επειδή δεν είχε λάβει τα δέοντα μέτρα για να εξασφαλίσει την εφαρμογή του άρθρου 14 της οδηγίας για την υπόθεση του ανεξέλεγκτου χώρου υγειονομικής ταφής στην Punta de Avalos της νήσου Gomera (υπόθεση C-157/2004).

Επιπλέον, όσον αφορά τους ανεξέλεγκτους χώρους υγειονομικής ταφής, παραπέμφθηκαν κατά της Ισπανίας και πολλές άλλες ειδικές υποθέσεις στο Δικαστήριο, το οποίο επιδίκασε επίσης την Ιρλανδία και την Ελλάδα για συστηματικές παραλείψεις.

ΕΛΛΗΝΙΚΟΣ ΕΡΥΘΡΟΣ ΣΤΑΥΡΟΣ

ΕΠΕΙΓΟΥΣΑ ΕΚΚΛΗΣΗ – ΛΙΒΑΝΟΣ

Ο Ελληνικός Ερυθρός Σταυρός καλεί όλους τους ενδιαφερομένους να συνδράμουν στο έργο βοηθείας προς τα θύματα του πολέμου στο Λίβανο. Οι οικογένειες που αναγκάστηκαν να εγκαταλείψουν τα σπίτια τους λόγω των εχθροπραξιών χρειάζονται είδη πρώτης ανάγκης για την επιβίωσή τους.

Οσοι επιθυμούν να συνεισφέρουν στις επιχειρήσεις βοηθείας μπορούν να κάνουν χρηματικές καταθέσεις στους εξής τραπεζικούς λογαριασμούς:

- Αγροτική Τράπεζα Ελλάδος, 017.04.005402.82
- ALPHA Τράπεζα, 101-00-2002-005560
- Αττικής Τράπεζα, 069/84298361
- CITY BANK, 0506687357
- Τράπεζα Εργασίας – EUROBANK, 0026.0240.33.0200055949

Οι καταθέσεις πρέπει να φέρουν την ένδειξη «Λίβανος»

Οι επιχειρήσεις βοηθείας στο πεδίο συντονίζονται από τη Διεθνή Επιτροπή Ερυθρού Σταυρού και τον Ερυθρό Σταυρό του Λιβάνου.

Για περισσότερες πληροφορίες απευθυνθείτε στη Διεύθυνση Διεθνών Σχέσεων, τηλ: 210 3621681 – 210 3615606.

ANEK FERRIES

ΠΡΟΓΡΑΜΜΑ ΔΡΟΜΟΛΟΓΙΩΝ

Ε\Γ-Ο\Γ ΡΟΔΑΝΘΗ, Ε\Γ-Ο\Γ ΜΑΡΙΝΑ, Ε\Γ-Ο\Γ ΑΝΘΗ ΜΑΡΙΝΑ

ΡΟΔΟ - ΠΕΙΡΑΙΑ

		ΤΕΤΑΡΤΗ 02/08
ΑΝΘΗ ΜΑΡΙΝΑ	17.00	ΚΩ (21.00)-ΛΕΡΟ (23.00)-ΠΑΤΜΟ (00.30)-ΠΕΙΡΑΙΑ (09.40)
		ΠΕΜΠΤΗ 03/08
ΡΟΔΑΝΘΗ	16.00	ΚΩ (20.40)-ΚΑΛΥΜΝΟ (22.30)-ΠΕΙΡΑΙΑ (09.20)
		ΠΑΡΑΣΚΕΥΗ 04/08
ΑΝΘΗ ΜΑΡΙΝΑ	13.00	ΚΩ (16.40)-ΛΕΡΟ (18.50)-ΠΑΤΜΟ (20.40)-ΠΕΙΡΑΙΑ (04.30)
		ΣΑΒΒΑΤΟ 05/08
ΡΟΔΑΝΘΗ	17.00	ΚΩ (21.10)-ΚΑΛΥΜΝΟ (22.30)-ΛΕΡΟ (23.59)-ΠΑΤΜΟ (01.40)-ΠΕΙΡΑΙΑ (11.20)
		ΚΥΡΙΑΚΗ 06/08
ΜΑΡΙΝΑ	13.00	ΣΥΜΗ (14.50)-ΤΗΛΟ (17.10)-ΝΙΣΥΡΟ (18.50)-ΚΩ (21.00)-ΚΑΛΥΜΝΟ (22.40)-ΠΕΙΡΑΙΑ (10.20)
		ΔΕΥΤΕΡΑ 07/08
ΑΝΘΗ ΜΑΡΙΝΑ	17.00	ΚΩ (21.50)-ΛΕΡΟ (23.20)-ΠΑΤΜΟ (00.50)-ΠΕΙΡΑΙΑ (09.40)
		ΤΡΙΤΗ 08/08

		ΤΕΤΑΡΤΗ 09/08
ΑΝΘΗ ΜΑΡΙΝΑ	17.00	ΚΩ (21.00)-ΛΕΡΟ (23.00)-ΠΑΤΜΟ (00.30)-ΠΕΙΡΑΙΑ (09.40)
		ΠΕΜΠΤΗ 10/08
ΡΟΔΑΝΘΗ	16.00	ΚΩ (20.40)-ΚΑΛΥΜΝΟ (22.30)-ΠΕΙΡΑΙΑ (09.20)

TSAGARIS TRAVEL

Σαχτούρη 5 (έναντι Τελωνείου)

Τηλ.: 22410 36170, 30406, 35066

υπόθεση: Πολιτισμός



ΓΡΑΦΕΙ Η ΠΕΓΚΥ ΝΤΟΚΟΥpegkyd@hotmail.com

«ΙΦΙΓΕΝΕΙΑ ΕΝ ΤΑΥΡΟΙΣ» ΤΗΝ ΠΕΜΠΤΗ ΣΤΗΝ ΤΑΦΡΟ

• Μετά το Εθνικό Θέατρο και την κωμωδία του Αριστοφάνη σειρά έχει το Κρατικό Θέατρο Βορείου Ελλάδος με την τραγωδία του Ευριπίδη «Ιφιγένεια εν Ταύροις», την Πέμπτη 3 Αυγούστου στο Θέατρο Μεσαιωνικής Τάφρου «Μελίνα Μερκούρη» στις 9:00 μμ.



Η παράσταση άφησε τις καλύτερες εντυπώσεις σε όσες περιοχές της Ελλάδας παρουσιάστηκε. Το πρωταγωνιστικό δίδυμο, Μαρία Ναυπλιώτου και Νίκος Ψαρράς κατάφεραν να ανταπεξέλθουν με επιτυχία στο βαρύ φορτίο των δύσκολων ρόλων τους. Πλειάδα ηθοποιών και πολυμελή χορό με κορυφαίες την Ξανθίππη Καραθανάση και την Κατερίνα Γιαμαλή θα έχει την ευκαιρία να απολαύσει το κοινό στην παράσταση που Οργανώνει ο Πολιτιστικός Οργανισμός Δήμου Ροδίων στο πλαίσιο του 3ου κύκλου αρχαίου δράματος. Εκτός από τους Μαρία Ναυπλιώτου και Νίκο Ψαρρά πρωταγωνιστούν οι Οδυσσέας Σταμούλης, Κώστας Μπάσης, Δημήτρης Καμπερίδης, Αλέξης Σταυράκης και Ιφιγένεια Δεληγιάννη. Η σκηνοθεσία είναι του Γιώργου Μιχαηλίδη και η μετάφραση του Κ.Χ. Μύρη.

Σημείωμα του σκηνοθέτη:

Είναι τραγωδία η «Ιφιγένεια η εν Ταύροις»; «Το γεγονός πως έχει ευτυχισμένο τέλος -οι ήρωες σώζονται και επιστρέφουν στην πατρίδα τους- οδήγησε πολλούς μελετητές να ονομάσουν το έργο μελόδραμα, περιπέτεια, έργο που θα μπορούσε να έχει τη θέση σατυρικού δράματος όπως η «Άλκηστη». Τα θεολογικά, όμως, προβλήματα που θέτει το έργο, η ερημία της ψυχής των ηρώων, σπαραγμένη από αμφιβολίες για το δίκαιο ή την ύπαρξη των θεών, η ανισορροπία ανάμεσα στο επέκεινα και στο εδώ, η απεγνωσμένη προσπάθεια των ανθρώπων να επιβιώσουν από παγίδες και καταστροφές χαρίζουν στην «Ιφιγένεια» τουλάχιστον μια τραγική αίσθηση».



Αξίζει να σημειωθεί ότι με μεγάλη επιτυχία συνεχίζονται και φέτος οι παραστάσεις αρχαίου δράματος και η ανταπόκριση του κόσμου είναι αισθητή όπως προχθές το βράδυ στις «Θεσμοφοριάζουσες» όπου επικράτησε το αδιαχώρητο στο θέατρο «Μελίνα Μερκούρη». Πολύ γέλιο και ευχάριστες στιγμές προσέφεραν όλοι οι ηθοποιοί και ο χορός ενώ η υπέροχη μουσική του Σταμάτη Κραουνάκη παρέσυρε το κοινό στο γλέντι με «άρωμα» της δεκαετίας του 50' που έστησε με επιτυχία επί σκηνής ο Σωτήρης Χατζάκης.

Η προπώληση των εισιτηρίων για την «Ιφιγένεια εν Ταύροις» πραγματοποιείται στο κινηματοθέατρο ΡΟΔΟΝ κατά τις ώρες 9:00-13:30 & 18:00-21:00.
Πληροφορίες: 22410 27427, 26385, 33343, 28823.
e-mail: podr@otenet.gr

ΠΕΡΙΟΔΙΚΑ

• Εντευκτήριο
(τεύχος 73). Δεκαεννιά νέες φωνές. Ποιητές και πεζογράφοι που δημοσιεύουν για πρώτη φορά. Τηλ. 2310 283.223.

• (δέ)κατα
(τεύχος 6). Συνέντευξη του γερμανού συγγραφέα Γιακόμπ Αρζούνι. Τηλ. 210 3623.792.

• Το Δέντρο
(τεύχος 149). «Ιστορίες του καλοκαιριού. Το θέρος ως σκηνικό ποιητών και πεζογράφων». Μαζί διατίθεται CD με «15 φωνητικές και συμφωνικές συνθέσεις για το θέρος»). Τηλ. 210 3604.630.

• Σύγχρονα Θέματα
(τεύχος 93). Αλεξάνδρα Μπακαλάκη «Τόποι ενσώματοι, τόποι ενσωματωμένοι, κοινοί τόποι». Τηλ. 210 3628.501.

• Καλειδοσκόπιο
(τεύχος 24). Αφιέρωμα «Λατινική Αμερική: Σ' αναμμένα κάρβουνα». Τηλ. 210 7277.828.

• Κλειώ
(τεύχος 2). Δημήτρης Π. Σωτηρόπουλος «Πρόσωπα, δομή και λειτουργία της ελληνικής πολιτικής ελίτ στην πρώτη μεταπολεμική περίοδο». Τηλ. 210 3811.077.

• Παπαδιαμαντικά Τετράδια
(τεύχος 7). Χρυσή Καρατσινίδου «Ο μεταφραστής Παπαδιαμάντης: συγγραφέας μιας παράξενης πρωτοτυπίας». Τηλ. 210 3605.532.

• Αβατον (τεύχος 63). Μνήμες από προηγούμενες ζωές στα κύτταρά μας. Τηλ. 210 3810.565.

• Ιατρική
(τόμος 89, τεύχος 4). Μολυβδίαση από ποτό. Τηλ. 210 6982.950.

• Ελληνική Ιατρική Επιθεώρηση
(τόμος 18, τεύχος 2). Σ. Μεταλλίδης «Χρυσίζων σταφυλόκοκκος ανθεκτικός στη μεθικιλλίνη». Τηλ. 210 8980.461.

• Highlights
(τεύχος 23). Δημήτρης Σεβαστάκης «Μποτέρο: Η παραμυθία, αλλά εντέλει η αστυφιλία». Τηλ. 210 3821.222.

ΔΙΑΦΟΡΑ

• Μετά από μια σειρά επιτυχημένων συναυλιών που έδωσε με το μουσικό σχήμα που τη συνοδεύει (Βάτι – Παλιά Πόλη – Νίσυρος – Φυλακές Κω – Ηχος και Φως) η Πειραματική Χορωδία του Δήμου Ροδίων μπαίνει στην τελική φάση της προετοιμασίας της για τη συμμετοχή της στο 6ο Φεστιβάλ Θρησκευτικής Μουσικής Πάτμου «Η Θεία Αποκάλυψη της Μουσικής», που διευθύνει ο γνωστός συνθέτης και αρχιμουσικός Αλκης Μπαλτάς.

Η Πειραματική Χορωδία θα πάρει μέρος στην τελευταία συναυλία του Φεστιβάλ με τίτλο «Υμνείτε τον Κύριο». Μεγάλη τιμή για τη χορωδία αποτελεί το γεγονός ότι στην ίδια συναυλία θα συμπράξουν δύο Ρόδιοι καλλιτέχνες που ξεκίνησαν από την Παιδική – Νεανική Χορωδία του Δήμου Ροδίων και κάνουν λαμπρή καριέρα: ο διεθνούς φήμης βαρύτονος Δημήτρης Τηλιακός και η πιανίστα και σολίστ κρουστών Λουίζα Κουλά. Θα πάρουν επίσης μέρος οι μουσικοί: Γιάννης Μαλλιόπουλος (κοντραμπάσο), Αντζελα Σπανού (πιάνο), Παντελής Αναστασόπουλος (ψάλτης). Κείμενα θα διαβάσει η Χριστίνα Θεοδωροπούλου.

• Συνεχίζεται η έκθεση φωτογραφίας του Νίκου Κασέρη στο Παλάτι του Μεγάλου Μαγιστρου15 Ιουλίου – 31 Αυγούστου 2006.

Ωρες λειτουργίας: Τρ-Κυρ 8.00-19.00 / Δευ 12.30 - 19.00 INFO: ΟΠΑΔ 22410 - 43036, opad@nad.gr.

• Συνεχίζεται η έκθεση «CAUSE FOR A TRIP» του Κ. Βαρνά έως 6 Αυγούστου 2006.

Ωρες λειτουργίας 11.30-14.00 πρωί και 19.00 - 24.00 βράδυ

• Quiz: ποιος διάσημος εικαστικός εξέφρασε πρόσφατα την έντονη δυσαρέσκειά του για την «ανοργανωσιά» και την «προχειρότητα» με την οποία τον αντιμετώπισαν οι -δήθεν- αρμόδιοι του δήμου; Μάλιστα τα παράπονά του τα έκανε και απ' ευθείας στον δήμαρχο, αλλά.... πέρα βρέχει....

ΚΙΝΗΣΗ ΤΙΤΛΩΝ

• Με την κίνηση των τίτλων για τον μήνα που μας πέρασε θα ασχοληθούμε σήμερα.

Πιο αναλυτικά, σύμφωνα με το βιβλιοπωλείο «Ακαδημία» (Αμερικής 93 - Ρόδος, τηλ. 22410 - 30256 / 32690) οι προτιμήσεις του αναγνωστικού κοινού στην κίνηση των εκδόσεων, φαίνεται ότι έχουν αρχίσει να αλλάζουν σταδιακά. Το γεγονός ότι φεύγουμε σιγά - σιγά από την κυριαρχία του συνδρόμου «Νταν Μπράουν» είναι μια θετική (σχετικά) εξέλιξη, ενώ η μικρή τάση προς την ελληνική λογοτεχνία είναι εμφανής. Παρά το γεγονός ότι υπάρχουν φανατικοί αναγνώστες της ξένης λογοτεχνίας, καλό είναι να επιλέγουμε μερικές φορές και την ελληνική, (αρκεί να είναι σωστά επιλεγμένη).

1. Μην πυροβολείτε τη νύφη – Χρύσα Δημουλίδου
Εκδόσεις Λιβάνη»
2. Νάντια – Λένα Διβάνη
Εκδόσεις «Μελάνι»
3. Αμίλητα βαριά νερά / Η απαγωγή της Τασούλας – Ρέα Γαλανάκη
Εκδόσεις «Καστανιώτη»
4. Τι τραβάμε κι εμείς οι μάνες – Κατερίνα Μανανεδάκη
Εκδόσεις «Λιβάνη»
5. Από την Ανατολή στη Δύση – Γιάννης και Μαρίνα Αλεξάνδρου
Εκδόσεις «Λιβάνη»
6. Μήπως – Μαργαρίτα Καραπάνου & Φωτεινή Τσαλίκογλου
Εκδόσεις «Ωκεανίδα»
7. Το ερωτικό των τεσσάρων – Λ. Διβάνη, Α. Κορτώ, Α. Μιχαλοπούλου, Χ.Α. Χωμενίδης
Εκδόσεις «Καστανιώτη»
8. Η διαθήκη των αιώνων – Ανρί Λόβενμπρουκ
Εκδόσεις «Σύγχρονοι Ορίζοντες»
9. Αν μ' αγαπάς μη μ' αγαπάς – Ελένη Γκίκα
Εκδόσεις «Αγκυρα»
10. Εν ψυχρώ – Τρούμαν Καπότε
Εκδόσεις «Καστανιώτη»



«Μην πυροβολείτε τη νύφη» | Δημουλίδου Χρύσα
Αρ. σελίδων: 334

Μέσα σε όλα όσα κληρονόμησε η Άννα από την αγαπημένη της γιαγιά Αννιώ ήταν κι ένα παλιό ράφι γεμάτο τεντζερέδες, να της θυμίζει συχνά τα λόγια της: «Κοίταξε μη μείνεις στο ράφι σαν τη θεία σου τη Χρυσούλα...»
Η Άννα δεν το 'χε σκοπό. Άλλωστε, πάντα ονειρευόταν να φορέσει νυφικό. Όμως, στα τριάντα τρία της, παρέμενε ανύπαντρη. Νόστιμη ήταν, μορφωμένη ήταν, είχε καλή δουλειά και δικό της σπίτι. Τι έφταιγε λοιπόν;
Τη μέρα που λαμβάνει προσκλητήριο γάμου από τη Μαριάνθη, τη μοναδική συμμαθήτριά της πέρα από την ίδια που δεν είχε ακόμη παντρευτεί, φτάνει στα όριά της. Πώς θα δικαιολογούσε σε όλους, για άλλη μια φορά, την απουσία ενός άντρα από το πλευρό της;
Όταν διαρκώς μπροστά από τις μεγαλύτερες επιθυμίες μας γιγαντώνονται τα πιο αξεπέραστα εμπόδια, δύο πράγματα συμβαίνουν: ή εγκαταλείπεις ή πεισμώνεις. Κι η Άννα πείσμωσε. Σε αυτό το γάμο έπρεπε να εμφανιστεί με ένα σύζυγο ή, έστω, έναν αρραβωνιαστικό. Της έμειναν μόνο δύο εβδομάδες για να τον βρει...
«...Δυστυχώς, κόρη μου, στην εποχή μας είναι πολύ δύσκολο να τα βρουν οι άνθρωποι μεταξύ τους. Έχουν χάσει την αγνότητα και την ανθρωπιά που τους διέκρινε κάποτε. Δεν υπάρχουν πια ηθικοί κανόνες, δεν υπάρχει συνείδηση, και μερικές φορές αναρωτιέμαι αν υπάρχει καν ψυχή. Όλα έχουν ισοπεδωθεί σε μια υλιστική ματαιότητα ενός αύριο που σκοτεινιάζει όλο και περισσότερο. Ο καθένας λειτουργεί σαν μονάδα και όχι σαν σύνολο, όπως είναι το σωστό. Στο σταυρό των περισσοτέρων που προσκυνούν δε βρίσκεται ο Κύριος ημών Ιησούς, αλλά ένα χαρτονόμισμα, που όσο πιο πολλά μηδενικά έχει πάνω του τόσο πιο πολλές είναι οι μετάνοιες. Εκεί κατάντησε ο άνθρωπος. Να προσκυνάει τα μηδενικά. Να ταυτίζεται μαζί τους. Να γίνεται ο ίδιος ένα ολόκληρο μηδενικό...»

ΤΑΛΑΙΠΩΡΙΑ ΓΙΑ ΕΠΙΒΑΤΕΣ

ΝΕΟΣ ΜΗΝΑΣ, ΙΔΙΕΣ

οι καθυστερήσεις στα δρομολόγια της ακτοπλοΐας



Ποδαρικό με καθυστερήσεις στα δρομολόγια της ακτοπλοΐας έκανε ο Αύγουστος και την ώρα που κορυφώνεται η κίνηση στα λιμάνια, συνεχίζεται η ταλαιπωρία αδειούχων και τουριστών.

Ειδικότερα, με δύο ώρες καθυστέρηση έφθασε στο λιμάνι του Πειραιά από τις δυτικές Κυκλάδες το ταχύπλοο «Super Jet».

Επίσης, βλάβη έχει σημειωθεί σε μία από τις μηχανές του ταχύπλοου «High Speed 2», που εκτελεί δρομολόγια για Κυκλάδες. Έτσι, σύμφωνα με τον ΑΝΤ1, το δρομολόγιο των 14:00 θα εκτελεστεί στις 18:00.

Όσον αφορά στα δρομολόγια της Τετάρτης, το πρωινό από Ραφήνα θα εκτελεστεί από το ταχύπλοο «High Speed 3» και το απογευματινό από τον Πειραιά θα εκτελεστεί από το ταχύπλοο «High Speed 5».

Όπως ανακοίνωσε το υπουργείο Εμπορικής Ναυτιλίας, 205 δρομολόγια εκτελέσθηκαν τη Δευτέρα από τα λιμάνια του Πειραιά, της Ραφήνας και του Λαυρίου. Με τα δρομολόγια αυτά διακινήθηκαν 90.888 επιβάτες, 11.890 ΙΧ, 1.470 φορτηγά και 3.184 δίκυκλα.

Επίσης, σύμφωνα με στοιχεία του υπουργείου Εμπορικής Ναυτιλίας, μεγάλη ήταν η κίνηση επιβατών και οχημάτων από τα λιμάνια του Πειραιά, της Ραφήνας και του Λαυρίου από τις 15 Ιουνίου έως τις 31 Ιουλίου 2006.

Κατά το ανωτέρω διάστημα έγιναν από τα τρία λιμάνια 9.176 δρομολόγια Ε/Γ και Ε/Τ-Ο/Γ πλοίων με τα οποία διακινήθηκαν 2.926.260 επιβάτες 344.067 ΙΧ και 69.462 Φ/Γ οχήματα.

ΕΛΛΗΝΙΚΗ ΔΗΜΟΚΡΑΤΙΑ
ΠΕΡΙΦΕΡΕΙΑ ΝΟΤΙΟΥ ΑΙΓΑΙΟΥ - ΝΟΜΟΣ ΔΩΔΕΚΑΝΗΣΟΥ
ΔΗΜΟΣ ΡΟΔΙΩΝ

ΙΣΟΛΟΓΙΣΜΟΣ 31ης ΔΕΚΕΜΒΡΙΟΥ 2005 - 6η ΔΙΑΧΕΙΡΙΣΤΙΚΗ ΧΡΗΣΗ (1 ΙΑΝΟΥΑΡΙΟΥ 2005 - 31 ΔΕΚΕΜΒΡΙΟΥ 2005) - ΣΕ ΕΥΡΩ

ΕΝΕΡΓΗΤΙΚΟ	Ποσά κλειομένης χρήσεως 2005 Αξία Κτήσεως	Αποσβέσεις	Αναπ. Αξία	Ποσά προηγούμενης χρήσεως 2004 Αξία Κτήσεως	Αποσβέσεις	Αναπ. Αξία
Β. ΕΞΟΔΑ ΕΓΚΑΤΑΣΤΑΣΕΩΣ						
4. Λοιπά έξοδα εγκατοστάσεως	86.603,50	21.311,26	65.292,24	81.010,00	4.715,52	76.294,48
Γ. ΠΑΓΙΟ ΕΝΕΡΓΗΤΙΚΟ						
I. Ασώματες ακινητοποιήσεις						
1. Εξοδα ερευνών & αναπτύξεως	911.456,83	298.842,12	612.614,71	840.174,16	130.807,44	709.366,72
II. Ενσώματες ακινητοποιήσεις						
1. Γήπεδα - Οικόπεδα	89.045.511,13	0,00	89.045.511,13	89.045.511,13	0,00	89.045.511,13
1α. Πλατείες-Πάρκα-Παιδότοποι κοινής χρήσης	66.580.821,60	5.117.179,14	61.463.642,46	66.170.334,74	4.255.475,82	61.914.858,92
1β. Οδοί οδοστρώματα κοινής χρήσεως	13.162.127,98	433.543,82	12.728.584,16	12.180.916,90	311.734,82	11.869.182,08
1γ. Πεζοδρόμια κοινής χρήσεως	3.186.343,08	131.723,99	3.054.619,09	3.056.492,77	101.159,03	2.955.333,74
2. Ορυχεία, Μεταλλεία, Λατομεία Αγροί - Φυτείες, Δάση	236.669,11	0,00	236.669,11	236.669,11	0,00	236.669,11
3. Κτίρια - Τεχνικά έργα	61.816.304,56	17.931.557,17	43.884.747,39	61.803.199,26	14.841.397,81	46.961.801,45
3α. Κτιριακ. εγκατ. κοιν. χρήσεως	861.268,10	71.474,58	789.793,52	551.986,44	43.875,06	508.111,38
3β. Εγκ/σεις ηλεκτροφωτ. κοινής χρήσεως	4.956.168,48	282.000,30	4.674.168,18	4.952.221,93	232.478,22	4.719.743,71
3γ. Λοιπές μόν. εγκατ/σεις κοινής χρήσεως	23.672.004,50	821.130,86	22.850.873,64	23.321.259,53	587.917,82	22.733.341,71
4. Μηχαν/τα - Τεχνικές εγκαταστ. και λοιπός μηχαν. εξοπλισμός	332.377,30	245.180,62	87.196,68	323.323,86	196.284,92	127.038,94
5. Μεταφορικά μέσα	1.859.591,31	1.739.988,26	119.603,05	1.852.791,30	1.663.007,99	189.783,31
6. Επιπλα και λοιπός εξοπλισμός	873.399,59	617.045,26	256.354,33	817.042,05	471.684,74	345.357,31
7. Ακινητοπ. υπό εκτέλ. & προκαταβολές	1.197.489,32	0,00	1.197.489,32	680.298,19	0,00	680.298,19
Σύνολο ακινητοποιήσεων (ΓΙ+ΓΙΙ)	287.780.076,06	27.390.824,00	260.389.252,06	284.992.047,21	22.705.016,23	262.287.030,98
	288.691.532,89	27.689.666,12	261.001.866,77	285.832.221,37	22.835.823,67	262.996.397,70
III. Τίτλοι πάγιας επένδυσης και άλλες μακροπρ. χρηματοοικονομικές απαιτήσεις						
1. Τίτλοι πάγιας επένδυσης			10.791.957,09			7.984.211,82
Σύνολο πάγιου ενεργητικού (ΓΙ+ΓΙΙ+ΓΙΙΙ)			271.793.823,86			270.980.609,52
Δ. ΚΥΚΛΟΦΟΡΟΥΝ ΕΝΕΡΓΗΤΙΚΟ						
I. Αποθέματα						
4. Πρώτες και βοηθητικές ύλες - Αναλώσιμα υλικά, ανταλλακτικά και είδη συσκευασίας			10.974,81			6.918,81
II. Απαιτήσεις						
1. Απαιτήσεις από πώληση αγαθών και υπηρεσιών			10.469.140,78			8.066.301,15
5. Χρεώστες διάφοροι			134.621,54			0,00
			10.603.762,32			8.066.301,15
III. Χρεόγραφα						
1. Μετοχές		198.016,03			198.016,03	
Μείον: Προβλέψεις υποτιμήσεως		197.212,03	804,00		197.212,03	804,00
IV. Διαθέσιμα						
1. Ταμείο			6.770,75			570,28
3. Καταθέσεις Οψεως και Προθεσμίας			10.298,32			25.432,53
			17.069,07			26.002,81
Σύνολο Κυκλοφ. Ενεργητ. (ΔΙ+ΔΙΙ+ΔΙΙΙ+ΔΙV)			10.632.610,20			8.100.026,77
Γενικό Σύνολο Ενεργητικού (Β+Γ+Δ)			282.491.726,30			279.156.930,77
ΛΟΓΑΡΙΑΣΜΟΙ ΤΑΞΕΩΣ ΧΡΕΩΣΤΙΚΟΙ						
3. Χρεωστικοί λογαριασμοί εγγυήσεων, εμπράγμ. ασφαλειών και αμφοτεροβαρών συμβάσεων			1.992.329,60			1.829.837,28

ΠΑΘΗΤΙΚΟ	Ποσά κλειομ. χρήσ. 2005	Ποσά προηγ. χρήσ. 2004
Α. ΙΔΙΑ ΚΕΦΑΛΑΙΑ		
I. Κεφάλαιο	228.945.823,44	228.933.028,14
II. Διαφορές αναπροσαρμογής και επιχορηγήσεις επενδύσεων - Δωρεές παγίων		
4. Επιχορηγήσεις επενδύσεων	41.877.385,27	40.216.661,91
IV. Αποτελέσματα εις νέο		
Υπόλοιπο ελλείματος χρήσεως εις νέο	678.458,17	3.708.513,71
Υπόλοιπο ελλειμμάτων προηγ. χρήσεων	-29.240.622,00	-25.532.108,29
	-29.919.080,17	-29.240.622,00
Σύνολο ιδίων κεφαλαίων (ΑΙ + ΑΙΙ + ΑΙV)	240.904.128,54	239.909.068,08
Γ. ΥΠΟΧΡΕΩΣΕΙΣ		
I. Μακροπρόθεσμες υποχρεώσεις		
2. Δάνεια Τραπεζών (Τ.Π.Δ.)	18.017.436,44	19.807.347,34
II. Βραχυπρόθεσμες υποχρεώσεις		
1. Προμηθευτές	6.006.105,54	5.153.389,61
3. Τράπεζες λ/βρόχυπρ. υποχρεώσεων	1.999.136,36	1.987.654,12
3α. Λήξεσες τοκοχρεολ. δόσεις μακροπροθ. δανείων (Τ.Π.Δ.)	2.639.155,72	2.645.379,32
5. Υποχρεώσεις από φόρους - τέλη	457.228,30	278.339,12
6. Ασφαλιστικοί Οργανισμοί	4.346.659,43	2.693.793,25
7. Μακροπρόθεσμες υποχρεώστες (Τ.Π.Δ.) πληρωτέες στην επόμενη χρήση	1.411.774,84	1.129.739,71
8. Πιστωτές διάφοροι	6.710.101,13	5.552.228,92
	23.570.161,32	19.440.515,35
Σύνολο υποχρεώσεων (ΓΙ+ΓΙΙ)	41.587.597,76	39.247.862,61
Γενικό Σύνολο Παθητικού (Α+Γ)	282.491.726,30	279.156.930,77
ΛΟΓΑΡΙΑΣΜΟΙ ΤΑΞΕΩΣ ΠΙΣΤΩΤΙΚΟΙ		
3. Πιστωτικοί λογαριασμοί εγγυήσεων, εμπράγμ. ασφαλειών και αμφοτεροβαρών συμβάσεων	1.992.329,60	1.829.837,28

ΚΑΤΑΣΤΑΣΗ ΛΟΓΑΡΙΑΣΜΟΥ ΑΠΟΤΕΛΕΣΜΑΤΩΝ ΧΡΗΣΕΩΣ
31ης ΔΕΚΕΜΒΡΙΟΥ 2005 (1 ΙΑΝΟΥΑΡΙΟΥ - 31 ΔΕΚΕΜΒΡΙΟΥ 2005)

			Ποσά κλειομ. χρήσ. 2005			Ποσά προηγ. χρήσ. 2004
I. ΑΠΟΤΕΛΕΣΜΑΤΑ ΕΚΜΕΤΑΛΛΕΥΣΕΩΣ						
1. Εσοδα από πώληση αγαθών και υπηρεσιών		12.508.341,51			13.203.797,05	
2. Εσοδα από φόρους - εισφορές-πρόστιμα-προσαυξήσεις		13.264.761,44			20.279.148,16	
3. Τακτικές επιχορηγήσεις από κρατικό προϋπολογισμό		8.017.557,49	33.790.660,44		4.636.958,96	38.119.902,17
Μείον: Κόστος αγαθών και υπηρεσιών			36.916.432,14			45.265.086,51
Μικτά αποτελέσματα (έλλειμμα) εκμεταλλεύσεως			-3.125.771,70			-7.145.184,34
Πλέον: Αλλα έσοδα			1.814.056,44			1.845.361,14
Σύνολο			-1.311.715,26			-5.299.823,20
Μείον: 1. Εξοδα διοικητικής λειτουργίας		207.232,90			141.928,63	
3. Εξοδα λειτουργίας δημοσίων σχέσεων		100.391,90	307.624,80		515.698,64	657.627,27
Μερικά αποτελέσματα (ζημίες) εκμεταλλεύσεως			-1.619.340,06			-5.957.450,47
Πλέον: 2. Εσοδα τίτλων πάγιας επένδυσης χρεογράφων	1.084,63			0,00		
Πλέον: 4. Πιστωτικοί τόκοι και συναφή έσοδα	1.110,43	2.195,26		3.474,24	3.474,24	
Μείον: 3. Χρεωστικοί τόκοι και συναφή έξοδα		1.267.587,21	-1.265.391,95		1.300.603,74	-1.297.129,50
Ολικά αποτελέσματα (ζημίες) εκμεταλλεύσεως			-2.884.732,01			-7.254.579,97
II. ΠΛΕΟΝ: Εκτακτα αποτελέσματα						
1. Εκτακτα και ανόργανα έσοδα	1.201.259,15			3.177.816,76		
3. Εσοδα προηγούμενων χρήσεων	1.324.003,95	2.525.263,10		2.632.344,41	5.810.161,17	
Μείον: 1. Εκτακτα και ανόργανα έξοδα	24.250,71			77,01		
3. Εξοδα προηγούμενων χρήσεων	294.738,55	318.989,26	2.206.273,84	2.264.017,90	2.264.094,91	3.546.066,26
Οργανικά και έκτακτα αποτελέσματα (ζημίες)			-678.458,17			-3.708.513,71
Μείον: Σύνολο αποσβέσεων πάγιων στοιχείων		4.870.438,19			5.034.886,70	
Μείον: Οι από αυτές ενσωμ/νες στο λειτουργικό κόστος		4.870.438,19	0,00		5.034.886,70	0,00
ΚΑΘΑΡΑ ΑΠΟΤΕΛΕΣΜΑΤΑ (έλλειμμα) χρήσεως			-678.458,17			-3.708.513,71

ΠΙΝΑΚΑΣ ΔΙΑΘΕΣΕΩΣ ΑΠΟΤΕΛΕΣΜΑΤΩΝ

	Ποσά κλειομ. χρήσ. 2005	Ποσά προηγ. χρήσ. 2004
Καθαρά αποτελέσματα (έλλειμμα) χρήσεως	678.458,17	3.708.513,71
Πλέον: Υπόλοιπο αποτελεσμάτων (ελλειμμάτων) προηγουμένων χρήσεων	-29.240.622,00	-25.532.108,29
Ελλειμμα εις νέο	-29.919.080,17	-29.240.622,00

Ρόδος, 30 Απριλίου 2006

Ο Δήμαρχος Ρόδιων — ΔΗΜΗΤΡΙΟΣ ΚΑΡΑΜΑΝΩΛΑΚΟΠΟΥΛΟΣ

Ο Γενικός Γραμματέας — ΚΩΣΤΑΣ ΣΚΑΝΔΑΛΙΔΗΣ

Η Διευθύντρια Οικονομικών Υπηρεσιών — ΕΛΕΝΗ ΚΥΠΡΙΩΤΗ - ΤΣΟΥΜΠΛΕΚΑ

Για την Σταθερά Συνταξης των Οικονομικών Καταστάσεων — ΑΣΗΜΕΝΗ ΒΟΛΑ, ΑΡ. ΑΔΕΙΑΣ Α' ΤΑΞΗΣ 3257

ΕΚΘΕΣΗ ΕΛΕΓΧΟΥ ΟΡΚΩΤΟΥ ΕΛΕΓΚΤΗ - ΛΟΓΙΣΤΗ
Προς το Δημοτικό Συμβούλιο του ΔΗΜΟΥ ΡΟΔΙΩΝ

Ελέγξαμε τις οικονομικές καταστάσεις του ΔΗΜΟΥ ΡΟΔΙΩΝ της χρήσεως που έληξε την 31η Δεκεμβρίου 2005. Η ευθύνη της σύνταξης των οικονομικών καταστάσεων βαρύνει τη Διοίκηση του Δήμου. Η δική μας ευθύνη περιορίζεται στη διαμόρφωση και τη διατύπωση γνώμης επί των οικονομικών καταστάσεων, εδρασιμένης στον διενεργηθέντα Έλεγχο. Ο έλεγχός μας διενεργήθηκε σύμφωνα με τα Ελληνικά Ελεγκτικά Πρότυπα, που είναι εναρμονισμένα με τα Διεθνή Ελεγκτικά Πρότυπα. Τα Πρότυπα αυτά απαιτούν το σχεδιασμό και την εκτέλεση του ελεγκτικού έργου κατά τρόπο που να διασφαλίζει με εύλογη βεβαιότητα ότι οι οικονομικές καταστάσεις είναι απαλλαγμένες από ουσιώδεις ανακρίβειες και παραλείψεις. Ο έλεγχος περιλαμβάνει την εξέταση, σε δειγματοληπτική βάση, αποδεικτικών στοιχείων που υποστηρίζουν τα ποσά και τις πληροφορίες που περιλαμβάνονται στις οικονομικές καταστάσεις. Ο έλεγχος επίσης περιλαμβάνει την αξιολόγηση των λογιστικών αρχών που ακολουθήθηκαν, των εκτιμήσεων της Διοίκησης του Δήμου και, γενικότερα, της παρουσίασης των δεδομένων στις οικονομικές καταστάσεις καθώς και τη συμφωνία του περιεχομένου της Εκθεσης της Δημαρχιακής Επιτροπής με τις οικονομικές καταστάσεις. Πιστεύουμε ότι ο έλεγχος που διενεργήθηκε παρέχει επαρκή βάση για την διαμόρφωση της γνώμης μας. Από τον παραπάνω έλεγχό μας προέκυψαν τα εξής: 1) Στο κονδύλι του ισολογισμού ΔΙΙ1 «Απαιτήσεις από πώληση αγαθών και υπηρεσιών» περιλαμβάνονται και ποσά συνολικού ύψους ευρώ 4.021.000,00 περίπου, τα οποία προέρχονται από προηγούμενες χρήσεις και για τα οποία δεν έχει σχηματιστεί πρόβλεψη για τυχόν απώλειες από μη είσπραξή τους. 2) Η αποτίμηση των τίτλων πάγιας επένδυσης (κονδύλι ΓΙΙΙ1 του Ενεργητικού) δεν έγινε σύμφωνα με τη διάταξη της παράγρ. 2.2.112 του Π.Δ 315/1999, αλλά στην αξία κτήσης τους, με αποτέλεσμα να εμφανίζονται αυξημένοι κατά ευρώ 5,5 εκατ. περίπου, με ισόποσο όφελος των αποτελεσμάτων της χρήσεως. Σημειώνεται ότι, οι επιχειρήσεις που περιλαμβάνονται στο κονδύλι του Ενεργητικού ΓΙΙΙ1 "Τίτλοι πάγιας επένδυσης" δεν ελέγχονται από Ορκωτό Ελεγκτή - Λογιστή, εκτός από τη Δ.Ε.Υ.Α.Ρ και τη Δ.Ε.Κ.Ρ. 3) Το σύστημα εσωτερικού ελέγχου χρειάζεται βελτίωση για να γίνεται πάντοτε σωστή απεικόνιση όλων των οικονομικών γεγονότων του Δήμου. Σημειώνεται ότι η εφαρμογή της διπλογραφικής λογιστικής μεθόδου γίνεται βάσει των στοιχείων της απλογραφικής λογιστικής μεθόδου, με αποτέλεσμα να μην εμφανίζονται ορθά, σε ορισμένες περιπτώσεις, τα έσοδα, τα έξοδα, οι απαιτήσεις και οι υποχρεώσεις του Δήμου. 4) Από την προς εμάς απάντηση των νομικών συμβούλων του Δήμου για τις υπάρχουσες εκκρεμείς δίκες προκύπτει ότι ενδεχομένως να προκύψουν υποχρεώσεις του Δήμου ύψους ευρώ τουλάχιστον 710 χιλ. περίπου, χωρίς τόκους και προσαυξήσεις. Με εξαίρεση τις επιπτώσεις των θεμάτων που αναφέρονται στις παραπάνω παρατηρήσεις μας, κατά τη γνώμη μας, οι προαναφερόμενες οικονομικές καταστάσεις παρουσιάζουν εύλογα από κάθε ουσιώδη πλευρά, την οικονομική θέση του Δήμου κατά την 31 Δεκεμβρίου 2005 και τα αποτελέσματα των εργασιών του, της χρήσεως που έληξε αυτή την ημερομηνία, σύμφωνα με τα Λογιστικά Πρότυπα που προδιαγράφονται από την Ελληνική νομοθεσία και το περιεχόμενο της έκθεσης της Δημαρχιακής Επιτροπής συμφωνεί με τις προαναφερόμενες οικονομικές καταστάσεις. Χωρίς να διατυπώνουμε επιφύλαξη στη γνώμη μας, εφιστούμε την προσοχή σας στα εξής: 1) Ο Δήμος εφάρμοσε το Κλαδικό Λογιστικό Σχέδιο Δήμων και Κοινοτήτων (Π.Δ. 315/1999). Ο Δήμος δεν τήρησε αναλυτική λογιστική κατά την ελεγχόμενη χρήση και, συνεπώς, δεν μπορέσαμε να επαληθεύσουμε αν το κόστος των παρεχόμενων υπηρεσιών και κατασκευής πάγιων εγκαταστάσεων, που προκύπτει από τα λογιστικά βιβλία, προσδιορίστηκε σύμφωνα με τις παραδεγμένες αρχές λογισμού του κόστους που προβλέπονται από το Κλαδικό Λογιστικό Σχέδιο Δήμων και Κοινοτήτων (Π.Δ. 315/1999). 2) Ο Δήμος δεν έχει ελεγχθεί φορολογικώς από τη συστάσεως του μέχρι και την ελεγχόμενη χρήση, με συνέπεια να υπάρχει το ενδεχόμενο επιβολής πρόσθετων φόρων και προσαυξήσεων κατά το χρόνο που οι ανέλεγκτες χρήσεις θα ελεγχθούν από τις φορολογικές αρχές. Η έκβαση του φορολογικού αυτού ελέγχου δεν είναι δυνατό να προβλεφθεί στο παρόν στάδιο και, ως εκ τούτου, δεν έχει γίνει οποιαδήποτε πρόβλεψη στις οικονομικές καταστάσεις σε σχέση με το θέμα αυτό.

Αθήνα, 14 Ιουνίου 2006
Ο Ορκωτός Ελεγκτής - Λογιστής

ΣΤΑΥΡΟΣ Γ. ΝΙΚΗΦΟΡΑΚΗΣ
Α.Μ. Σ.Ο.Ε.Λ.: 11501
ΑΞΩΝ ΟΡΚΩΤΟΙ ΕΛΕΓΚΤΕΣ Ε.Π.Ε.

ΜΕΓΑΛΕΣ ΕΠΙΒΑΡΥΝΣΕΙΣ ΓΙΑ ΝΟΙΚΟΚΥΡΙΑ, ΕΠΙΧΕΙΡΗΣΕΙΣ ΚΑΙ ΔΗΜΟΣΙΟ

ΣΟΒΑΡΕΣ ΣΥΝΕΠΕΙΕΣ ΣΤΗΝ ΟΙΚΟΝΟΜΙΑ από τη νέα αύξηση των επιτοκίων

Νέα βάρη για Δημόσιο, νοικοκυριά και επιχειρήσεις έρχονται από τη νέα αύξηση των επιτοκίων που αποφασίζει πιθανότατα την προσεχή Πέμπτη η Ευρωπαϊκή Κεντρική Τράπεζα, προκειμένου όπως υποστηρίζουν στελέχη της, να αντιμετωπιστεί η άνοδος του πληθωρισμού στην Ευρωζώνη

Σύμφωνα με πληροφορίες η νέα αύξηση του παρεμβατικού της επιτοκίου θα είναι 0,25 εκατοστιαίες μονάδες, με αποτέλεσμα να διαμορφωθεί στο 3% από 2,75% που είναι σήμερα. Θα πρόκειται για την τέταρτη αύξηση του βασικού επιτοκίου της ΕΚΤ, από τον περασμένο Δεκέμβριο, όταν το βασικό επιτόκιο της ΕΚΤ ήταν στο 2% ενώ οκτώ μήνες αργότερα θα βρεθεί στο 3%, προκαλώντας αντίστοιχες αυξήσεις των επιτοκίων των δανείων των ιδιωτών επιχειρήσεων και νοικοκυριών αλλά και του δημοσίου χρέους της χώρας.

Παράλληλα, αναλυτές εκτιμούν ότι έως το τέλος του 2006, θα ακολουθήσει και άλλη τουλάχιστον μία αύξηση επιτοκίου, γεγονός που θα καταστήσει επαχθέστερο το κόστος αποπληρωμής όλων των δανείων.

ΟΙ ΟΦΕΙΛΕΣ

Το σύνολο των οφειλών προς τις τράπεζες του ιδιωτικού τομέα, επιχειρήσεων και νοικοκυριών, φτάνει πλέον σε 149.490,5 εκ. ευρώ (σύμφωνα με στοιχεία του περασμένου Μαΐου) ή στο 77,3% του ΑΕΠ.

Το σύνολο των οφειλών των νοικοκυριών προς τις τράπεζες ανήλθε στο τέλος Μαΐου σε 75.118,2 εκ. ευρώ, παρουσιάζοντας αύξηση κατά 29,9%, ενώ ξεπέρασαν σε ύψος τα δάνεια των επιχειρήσεων, για πρώτη φορά. Πάντως τα νοικοκυριά δανείζονται με ρυθμό 1,5 δισ. ευρώ, το μήνα ή με 30%, εξέλιξη ιδιαίτερα ανησυχητική για την Τράπεζα της Ελλάδος, που έγκαιρα πάντως είχε προειδοποιήσει για αυτοσυγκράτηση νοικοκυριών και τραπεζών.Η άνοδος των επιτοκίων αυξάνει το κόστος αποπληρωμής των καταναλωτικών και των στεγαστικών δανείων, απορροφώντας ολοένα και περισσότερο τμήμα του εισοδήματος των νοικοκυριών.

Μια αύξηση των επιτοκίων των στεγαστικών δανείων κατά 0,25 μονάδες, ανεβάζει το μηνιαίο κόστος αποπληρωμής των δανείων ύψους 60.000 μέχρι 350.000 ευρώ από 9 έως και 36 ευρώ ανά μήνα ανάλογα με τη διάρκεια αποπληρωμής του δανείου.

Αν συνυπολογισθεί ότι έχουν προηγηθεί τρεις αυξήσεις αλλά και θα ακολουθήσουν και άλλες η κατάσταση που διαγράφεται δεν είναι ρόδινη, για τους δανειολήπτες.

Σημειώνεται ότι οι αυξήσεις των επιτοκίων πλήττουν τα δάνεια με κυμαινόμενο επιτόκιο, είτε στεγαστικά είτε καταναλωτικά. Το μεγαλύτερο πρόβλημα αφορά τα στεγαστικά, όπου τα κυμαινόμενου επιτοκίου αποτελούν την πλειοψηφία των δανείων.

Η ΤτΕ ανησυχεί βάσιμα, ότι η άνοδος του κόστους αποπληρωμής των δανείων, θα αυξήσει αντίστοιχα και τα επισφαλή δάνεια, που ανέρχονταν στο τέλος του 2005, σε 8% για τα καταναλωτικά δάνεια και στο 4% των στεγαστικών δανείων.

Σε ό,τι αφορά τα επιχειρηματικά δάνεια, το υπόλοιπο των οφειλών των επιχειρήσεων έφτασε στο τέλος Μαΐου σε 74.372,3 εκ. ευρώ. Ωστόσο, από τα στοιχεία της ΤτΕ προκύπτει επίσης ότι τον περασμένο Μάιο το σύνολο των ομολόγων που είχαν εκδώσει οι επιχειρήσεις ανήλθε σε 11.021,2 εκ. ευρώ, από 7.400,1 εκ. ευρώ, τον Μάιο του 2005, αύξηση 48,9%. Με την προσθήκη και των ομολόγων, ο δανεισμός των επιχειρήσεων ανέρχεται σε 85.393,5 εκ. ευρώ, από 74.657,6 εκ. ευρώ τον Απρίλιο του 2005, αύξηση 15,2%.

Η ΕΞΕΛΙΞΗ ΤΩΝ ΕΠΙΤΟΚΙΩΝ

• **Ετήσια έντοκα γραμμάτια:** κατά τη δημοπρασία της 4ης Ιουλίου 2005, το επιτόκιο των ετήσιων εντόκων γραμματίων διαμορφώθηκε στο 3,39% από 2,06% που ήταν τον Ιούλιο του 2005.

• **Τριετή ομόλογα:** στην τελευταία δημοπρασία στις 11 Ιουλίου το μεσοσταθμικό επιτόκιο διαμορφώθηκε στο 3,73%, ενώ στις 30 Αυγούστου 2005 το επιτόκιο των τριετών ομολόγων ήταν στο 2,41% που ήταν και το ιστορικά χαμηλότερο.

• **Πενταετή ομόλογα:** Η κοινοπρακτική έκδοση που πραγματοποιήθηκε στις 17 Μαΐου έγινε με επιτόκιο 3,91%, από 2,71% που ήταν στη δημοπρασία στις 5 Ιουλίου 2005.

• **Δεκαετή ομόλογα:** στην τελευταία δημοπρασία που πραγματοποιήθηκε στις 9 Μαΐου το μέσο σταθμικό επιτόκιο διαμορφώθηκε στο 4,29%. Στις 20 Σεπτεμβρίου 2005 το αντίστοιχο επιτόκιο ήταν 3,25%.

Σημειώνεται επίσης ότι οι εξελίξεις στον τομέα των επιτοκίων των κρατικών ομολόγων, έχουν υπερβεί τις εκτιμήσεις του υπουργείου Οικονομίας και Οικονομικών που προέβλεπε στο Πρόγραμμα Σταθερότητας και Ανάπτυξης για το 2006 το ελάχιστο μακροπρόθεσμο επιτόκιο ομολόγων στην Ευρωζώνη (γερμανικό δεκαετές), να κινείται σε μέσα επίπεδα στο 3,5%. Σήμερα η απόδοση του γερμανικού ομολόγου βρίσκεται στο 3,95%, ενώ του ελληνικού στο 4,3%.

Σε παλιότερες δηλώσεις του, ο υφυπουργός Οικονομίας και Οικονομικών Πέτρος Δούκας, που έχει την ευθύνη διαχείρισης του χρέους, κοστολόγησε την αύξηση των βασικών επιτοκίων κατά 0,25 εκατοστιαίες μονάδες, σε 70 εκ. ευρώ επιπλέον για δαπάνες τόκων.

Νέα βάρη και στο δημόσιο χρέος

Η αύξηση των επιτοκίων στη διάρκεια του τελευταίου δωδεκαμήνου έχει επιβαρύνει αισθητά το κόστος δανεισμού του Δημοσίου, καθώς αυξάνονται οι δαπάνες για τόκους εξυπηρέτησης του δημοσίου χρέους.

Στο πρώτο εξάμηνο του έτους εμφανίζεται μείωση της δαπάνης για τόκους σε σύγκριση με την αντίστοιχη περυσινή περίοδο, η οποία είτε είναι συγκυριακή, λόγω των υψηλών δαπανών, που υπήρχαν πέρυσι στην αντίστοιχη περίοδο είτε, έγινε μεταφορά τόκων στα επόμενα χρόνια.

Ο αρμόδιος υφυπουργός Οικονομίας και Οικονομικών Πέτρος Δούκας είχε δηλώσει πρόσφατα ότι αυτό επιτυγχάνεται με σωστή διαχείριση του χρέους, πλην όμως από τη στιγμή που αυξάνονται τα επιτόκια, με καμία -έως τώρα γνωστή- διαχείριση, δεν μπορεί να μειώνεται η δαπάνη για τόκους, πλην της κεφαλαιοποίησης και της μεταφοράς στα επόμενα χρόνια.

Είναι χαρακτηριστικό ότι τα επιτόκια των ελληνικών ομολόγων έχουν αυξηθεί περισσότερο από μία εκατοστιαία μονάδα, σε σύγκριση με το 2005, πριν ξεκινήσει η ανοδική πορεία των ευρωπαϊκών επιτοκίων.

Τα ελληνικά ομόλογα είναι περισσότερο ευάλωτα στις μεταβολές των επιτοκίων, όπως προκύπτει από την αύξηση των spreads των επιτοκίων των ελληνικών ομολόγων, σε σύγκριση με τα επιτόκια των αντίστοιχων τίτλων των άλλων χωρών της Ευρωζώνης και ειδικότερα της Γερμανίας.



SHIPPING COMPANY OF SYMI
Α.Ν.Ε.Σ.
ΑΝΩΝΥΜΗ ΝΑΥΤΙΛΙΑΚΗ ΕΤΑΙΡΕΙΑ ΣΥΜΗΣ



Ε/Γ - Ο/Γ ΠΡΩΤΕΥΣ ΑΠΟ 30/07/06 ΕΩΣ 30/09/06

ΔΕΥΤΕΡΑ		
ΛΙΜΑΝΙ	ΩΡΑ	
	ΑΦ.	ΑΝ.
ΠΑΡΑΜΟΝΗ ΣΤΟ ΛΙΜΑΝΙ ΤΗΣ ΡΟΔΟΥ		

ΤΡΙΤΗ		
ΛΙΜΑΝΙ	ΩΡΑ	
	ΑΦ.	ΑΝ.
ΡΟΔΟ	-	13.00
ΣΥΜΗ	14.40	15.00
ΤΗΛΟ	17.00	17.15
ΝΙΣΥΡΟ	18.30	18.45
ΚΩ	20.15	20.30
ΚΑΛ/ΝΟ	21.35	Δ

ΤΕΤΑΡΤΗ		
ΛΙΜΑΝΙ	ΩΡΑ	
	ΑΦ.	ΑΝ.
ΚΑΛ/ΝΟ		08.30
ΚΩ	09.35	10.00
ΝΙΣΥΡΟ	11.30	12.00
ΤΗΛΟ	13.15	13.45
ΣΥΜΗ	15.45	16.15
ΡΟΔΟ	17.55	18.30
ΣΥΜΗ	20.10	Δ

ΠΕΜΠΤΗ		
ΛΙΜΑΝΙ	ΩΡΑ	
	ΑΦ.	ΑΝ.
ΣΥΜΗ		06.00
ΡΟΔΟ	07.40	08.45
ΚΑΣΤ/ΖΟ	13.15	13.30
ΡΟΔΟ	18.15	Δ

ΠΑΡΑΣΚΕΥΗ		
ΛΙΜΑΝΙ	ΩΡΑ	
	ΑΦ.	ΑΝ.
ΡΟΔΟ		13.00
ΣΥΜΗ	14.40	15.00
ΤΗΛΟ	17.00	17.15
ΝΙΣΥΡΟ	18.30	18.45
ΚΩ	20.15	Δ

ΣΑΒΒΑΤΟ		
ΛΙΜΑΝΙ	ΩΡΑ	
	ΑΦ.	ΑΝ.
ΚΩ		06.00
ΝΙΣΥΡΟ	07.30	07.45
ΤΗΛΟ	09.00	09.15
ΣΥΜΗ	11.15	11.35
ΡΟΔΟ	13.15	15.00
ΚΑΣΤ/ΖΟ	19.30	20.00
ΡΟΔΟ	00.30	Δ

ΚΥΡΙΑΚΗ		
ΛΙΜΑΝΙ	ΩΡΑ	
	ΑΦ.	ΑΝ.
ΡΟΔΟ		08.30
ΤΗΛΟ	11.30	11.45
ΝΙΣΥΡΟ	13.00	18.00
ΤΗΛΟ	19.15	19.30
ΣΥΜΗ	21.30	21.45
ΡΟΔΟ	22.30	Δ

ΠΑΡΑΤΗΡΗΣΕΙΣ: 1. ΣΕ ΠΕΡΙΠΤΩΣΗ ΠΟΥ ΥΠΑΡΞΟΥΝ ΤΡΟΠΟΠΟΙΗΣΕΙΣ ΣΤΙΣ ΩΡΕΣ ΑΝΑΧΩΡΗΣΗΣ ΤΩΝ ΠΛΟΙΩΝ BLUE STAR 2 & ΑΝΘΗ ΜΑΡΙΝΑ ΑΠΟ ΚΩ, ΘΑ ΕΠΑΝΕΛΘΟΥΜΕ ΜΕ ΝΕΟ ΠΡΟΓΡΑΜΜΑ ΠΟΥ ΘΑ ΠΡΟΣΑΡΜΟΖΕΤΑΙ ΣΤΙΣ ΑΝΤΑΠΟΚΡΙΣΕΙΣ ΤΩΝ ΑΝΩΤΕΡΩ ΠΛΟΙΩΝ 2. ΣΕ ΠΕΡΙΠΤΩΣΗ ΚΑΘΥΣΤΕΡΗΜΕΝΗΣ ΑΦΙΞΗΣ ΤΟΥ BLUE STAR 2 ΚΑΙ ΤΟΥ ΑΝΘΗ ΜΑΡΙΝΑ ΣΤΗΝ ΚΩ, ΤΟ Ε/Γ - Ο/Γ ΠΡΩΤΕΥΣ ΘΑ ΑΝΑΧΩΡΕΙ ΜΕΤΑ ΤΗΝ ΑΦΙΞΗ ΤΟΥ BLUE STAR 2 & ΤΟΥ ΑΝΘΗ ΜΑΡΙΝΑ ΠΡΟΚΕΙΜΕΝΟΥ ΝΑ ΕΠΙΤΥΓΧΑΝΕΤΑΙ Η ΑΝΤΑΠΟΚΡΙΣΗ.

Ε/Γ - Ο/Γ ΣΥΜΗ ΑΠΟ 31/05/2006 ΕΩΣ 30/09/2006

ΔΕΥΤΕΡΑ		
ΛΙΜΑΝΙ	ΩΡΑ	
	ΑΦ.	ΑΝ.
ΡΟΔΟ		09.00
ΠΑΝ/ΤΗ	10.50	12.00
ΣΥΜΗ	13.00	16.15
ΡΟΔΟ	18.05	Δ

ΤΡΙΤΗ		
ΛΙΜΑΝΙ	ΩΡΑ	
	ΑΦ.	ΑΝ.
ΡΟΔΟ		09.00
ΠΑΝ/ΤΗ	10.50	12.00
ΣΥΜΗ	13.00	16.15
ΡΟΔΟ	18.05	18.30
ΣΥΜΗ	20.20	Δ

ΤΕΤΑΡΤΗ		
ΛΙΜΑΝΙ	ΩΡΑ	
	ΑΦ.	ΑΝ.
ΣΥΜΗ		09.00
ΡΟΔΟ	10.50	Δ

ΠΕΜΠΤΗ		
ΛΙΜΑΝΙ	ΩΡΑ	
	ΑΦ.	ΑΝ.
ΡΟΔΟ		09.00
ΠΑΝ/Τ	10.50	12.00
ΣΥΜΗ	13.00	16.15
ΡΟΔΟ	18.05	18.30
ΣΥΜΗ	20.20	Δ

ΠΑΡΑΣΚΕΥΗ		
ΛΙΜΑΝΙ	ΩΡΑ	
	ΑΦ.	ΑΝ.
ΣΥΜΗ		06.00
ΡΟΔΟ	07.50	09.00
ΠΑΝ/ΤΗ	10.50	12.00
ΣΥΜΗ	13.00	16.15
ΡΟΔΟ	18.05	18.30
ΣΥΜΗ	20.20	Δ

ΣΑΒΒΑΤΟ		
ΛΙΜΑΝΙ	ΩΡΑ	
	ΑΦ.	ΑΝ.
ΣΥΜΗ		06.00
ΡΟΔΟ	07.50	09.00
ΠΑΝ/ΤΗ	10.50	12.00
ΣΥΜΗ	13.00	16.15
ΡΟΔΟ	18.05	Δ

ΚΥΡΙΑΚΗ		
ΛΙΜΑΝΙ	ΩΡΑ	
	ΑΦ.	ΑΝ.
ΡΟΔΟ		09.00
ΠΑΝ/ΤΗ	10.50	12.00
ΣΥΜΗ	13.00	15.45
ΡΟΔΟ	17.35	Δ

Υ/Γ ΑΙΓΛΗ ΑΠΟ 15/05/06 ΕΩΣ 31/10/06

ΔΕΥΤΕΡΑ		
ΛΙΜΑΝΙ	ΩΡΑ	
	ΑΦ.	ΑΝ.
ΣΥΜΗ		07.30
ΡΟΔΟ	08.30	09.00
ΣΥΜΗ	10.00	10.15
ΡΟΔΟ	11.15	18.00
ΣΥΜΗ	19.00	Δ

ΤΡΙΤΗ		
ΛΙΜΑΝΙ	ΩΡΑ	
	ΑΦ.	ΑΝ.
ΣΥΜΗ		07.30
ΡΟΔΟ	08.30	09.00
ΣΥΜΗ	10.00	10.15
ΡΟΔΟ	11.15	14.30
ΣΥΜΗ	15.30	16.30
ΡΟΔΟ	17.30	Δ

ΤΕΤΑΡΤΗ		
ΛΙΜΑΝΙ	ΩΡΑ	
	ΑΦ.	ΑΝ.
ΡΟΔΟ		09.00
ΣΥΜΗ	10.00	10.15
ΡΟΔΟ	11.15	14.30
ΣΥΜΗ	15.30	16.30
ΡΟΔΟ	17.30	Δ

ΠΕΜΠΤΗ		
ΛΙΜΑΝΙ	ΩΡΑ	
	ΑΦ.	ΑΝ.
ΡΟΔΟ		09.00
ΣΥΜΗ	10.00	10.15
ΡΟΔΟ	11.15	14.30
ΣΥΜΗ	15.30	16.30
ΡΟΔΟ	17.30	Δ

ΠΑΡΑΣΚΕΥΗ		
ΛΙΜΑΝΙ	ΩΡΑ	
	ΑΦ.	ΑΝ.
ΡΟΔΟ		14.30
ΣΥΜΗ	15.30	16.30
ΡΟΔΟ	17.30	Δ

ΣΑΒΒΑΤΟ		
ΛΙΜΑΝΙ	ΩΡΑ	
	ΑΦ.	ΑΝ.
ΡΟΔΟ		09.00
ΣΥΜΗ	10.00	10.15
ΡΟΔΟ	11.15	14.30
ΣΥΜΗ	15.30	16.30
ΡΟΔΟ	17.30	18.00
ΣΥΜΗ	19.00	Δ

ΚΥΡΙΑΚΗ		
ΛΙΜΑΝΙ	ΩΡΑ	
	ΑΦ.	ΑΝ.
ΣΥΜΗ		07.30
ΡΟΔΟ	08.30	09.00
ΣΥΜΗ	10.00	16.00
ΠΑΝ/ΤΗ	16.30	16.40
ΡΟΔΟ	17.40	18.00
ΣΥΜΗ	19.00	Δ

Τα δρομολόγια μπορούν να τροποποιηθούν λόγω εκτάκτων συγκοινωνιακών αναγκών ή καιρικών συνθηκών. Παρακαλούμε πριν ταξιδέψετε επικοινωνήστε με την Εταιρία: Γραφείο Σύμης:Τηλ. 2246071444 Φαξ. 2246071373 Γραφείο Ρόδου :Τηλ. 2241037769 Φαξ. 2241034493

ΑΙΤΙΕΣ, ΣΥΜΠΤΩΜΑΤΑ ΚΑΙ ΘΕΡΑΠΕΙΑ

ΟΛΑ ΟΣΑ ΠΡΕΠΕΙ ΝΑ ΓΝΩΡΙΖΟΥΜΕ *για την καρδιακή ανεπάρκεια*

Ο πάσχων παρουσιάζει δυσκολίες στην αναπνοή, οιδήματα και πρήξιμο στις γάμπες, διόγκωση του ήπατος, διάταση των φλεβών ψηλά στο λαιμό και κουράζεται εύκολα

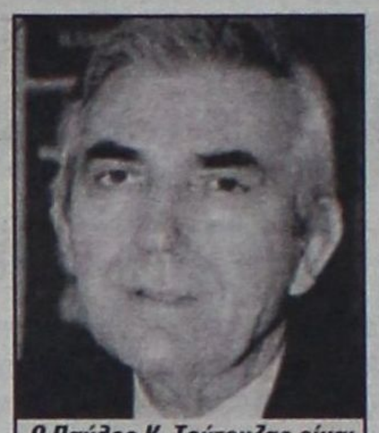

Ο Παύλος Κ. Τούτουζας είναι καθηγητής - διευθυντής του Ελληνικού Ιδρύματος Καρδιολογίας (ΕΛΙΚΑΡ)

Ο πάσχων από καρδιακή ανεπάρκεια δυσκολεύεται στην αναπνοή, κουράζεται εύκολα και έχει οιδήματα – πρήξιμο στις γάμπες και τους αστραγάλους. Η δυσκολία στην αναπνοή οφείλεται στη συμφόρηση των πνευμόνων από αίμα και αυτό συμβαίνει αρχικά κατά την προσπάθεια, π.χ. στο γρήγορο βάδισμα, ανέβασμα στις σκάλες και, αργότερα, σε προχωρημένο στάδιο εκδηλώνεται σαν λαχάνιασμα, που μπορεί να φτάσει σε αγωνιώδη δύσπνοια και κατά την ανάπαυση στο κάθισμα ή στο κρεβάτι.

Του ΠΑΥΛΟΥ Κ. ΤΟΥΤΟΥΖΑ

Η σωματική κόπωση οφείλεται στην αδυναμία της καρδιάς να στείλει αίμα όσο χρειάζονται οι μύες και, γενικότερα, όλο το σώμα. Η καρδιά στέλνει αίμα, κατά προτεραιότητα, πρώτα σε ευγενή όργανα όπως ο εγκέφαλος, το ήπαρ, το μυοκάρδιο, τα νεφρά και κατά δεύτερο λόγο στους μυς. Ετσι, λοιπόν, όταν βαδίζεις και τα πόδια σου θέλουν περισσότερο αίμα, έχεις αδυναμία να προχωρήσεις επειδή το αίμα που δέχονται οι μύες είναι λιγότερο και μπορεί να έχεις και κράμπες.

Το πρήξιμο στα κάτω άκρα είναι συμμετρικό, δηλαδή παρατηρείται και στα δύο πόδια, στους αστραγάλους και στις γάμπες. Ενώ εάν παρατηρηθεί στο ένα μόνο πόδι συνήθως είναι άλλη η αιτία π.χ. οι φλέβες. Το πρήξιμο αυτό είναι έκδηλο από το πρωί όλη την ημέρα και δεν εξαφανίζεται τη νύχτα με τον ύπνο όπως συμβαίνει όταν οφείλεται στις φλέβες.

Πολλές φορές το οίδημα της καρδιάς συνοδεύεται από ταχεία αύξηση του σωματικού βάρους, η οποία δεν δικαιολογείται από αυξημένη πρόσληψη θερμίδων παρά μόνον από κατακράτηση υγρών. Συχνά το βάρος αυξάνεται δύο ή και τρία κιλά σε μία ημέρα.

Αλλα συμπτώματα που συνήθως έχουν οι ασθενείς με καρδιακή ανεπάρκεια είναι: Διόγκωση του ήπατος, συνήθως επώδυνη κατά την πίεση της κοιλιάς με τα δάκτυλα δεξιά και κάτω από τα πλευρά, διάταση των φλεβών ψηλά στο λαιμό, πολλές φορές βήχα από τη συμφόρηση των πνευμόνων και ταχυπαλμία.

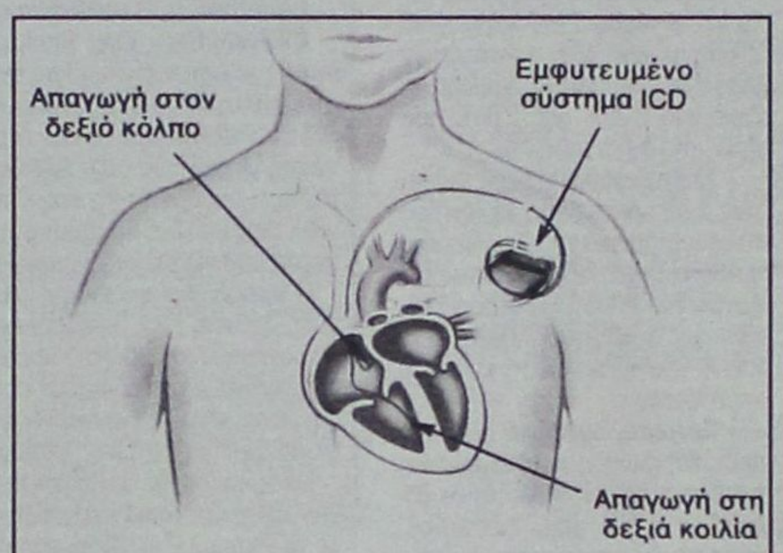

Η εμφύτευση του βηματοδότη γίνεται μαζί με απινιδωτή, δηλαδή μηχάνημα για αυτόματο ηλεκτροσόκ εάν συμβεί ταχυαρρυθμία

Το πρόβλημα της καρδιακής ανεπάρκειας αντιμετωπίζεται καλύτερα με την πρόληψη. Το προλαμβάνειν είναι πάντα καλύτερο του θεραπεύειν. Κι εδώ θα πρέπει να καταπολεμούνται αποτελεσματικά οι αιτίες της καρδιακής ανεπάρκειας και συγκεκριμένα η αρτηριακή υπέρταση, ο διαβήτης, το κάπνισμα, η παχυσαρκία, οι υψηλές τιμές χοληστερίνης στο αίμα, η καθιστική ζωή κ.ά.

Αλλά και αν παρουσιαστούν παθήσεις της καρδιάς, που μπορεί να οδηγήσουν στην καρδιακή ανεπάρκεια όπως είναι το έμφραγμα του μυοκαρδίου, στένωση ή ανεπάρκεια βαλβίδας της αορτής ή της μιτροειδούς και μυοκαρδιοπάθειες, τότε θα πρέπει να γίνει η σχετική θεραπεία ακόμη και με εγχείρηση ώστε να βελτιωθεί ή να αποκατασταθεί στο φυσιολογικό η καρδιακή λειτουργία.

Η θεραπεία της καρδιακής ανεπάρκειας περιλαμβάνει χορήγηση φαρμάκων ως εξής:

Πρώτο φάρμακο είναι οι α-ΜΕΑ ή η σαρτάνη με στόχο την αναστολή της δράσης της αγγειοτασίνης. Αυτή η ουσία της αγγειοτασίνης είναι νευροορμονική και κυκλοφορεί σε αυξημένες τιμές στο αίμα ώστε επιβαρύνει το έργο της καρδιάς, επειδή προκαλεί στένωση των αρτηριών και κατακράτηση νερού και άλατος στον οργανισμό.

Με α-ΜΕΑ ή σαρτάνη βελτιώνεται η κυκλοφορία του αίματος και περιορίζεται η διόγκωση της καρδιάς. Γενικά η χορήγηση ενός ή και των δύο αυτών φαρμάκων συνδυάζεται με βελτίωση της ποιότητας ζωής και της επιβίωσης των ασθενών.

Η έναρξη της θεραπείας με α-ΜΕΑ ή σαρτάνη γίνεται με μικρές δόσεις επειδή μπορεί να προκαλέσει πτώση πιέσεως, κόπωση και ζάλη. Γενικά είναι ανεκτό το φάρμακο και με την πάροδο των ημερών η δόση αυξάνεται προοδευτικά για το καλύτερο δυνατό αποτέλεσμα. Δεύτερο φάρμακο που προστίθεται είναι ο β-αναστολέας, που χρησιμοποιείται ευρύτατα στην Ιατρική για την αντιμετώπιση της υπέρτασης, της στηθάγχης, του εμφράγματος, των αρρυθμιών κ.ά.

Σε καρδιακή ανεπάρκεια ο β-αναστολέας ελαττώνει τη διέγερση του οργανισμού που προκαλεί η αδρεναλίνη που είναι και αυτή ουσία νευροορμονική όπως η αγγειοτασίνη και αυξάνεται πολύ στην πάθηση αυτή. Ετσι με τον β-αναστολέα η καρδιά εργάζεται με καλύτερες συνθήκες και οι ανάγκες της για οξυγόνο είναι λιγότερες. Κι εδώ η δόση του φαρμάκου στην αρχή είναι μικρή και προοδευτικά αυξάνεται με παρακολούθηση του ασθενούς ώστε να μην εμφανίζεται παρενέργεια π.χ. μεγάλη ελάττωση των σφυγμών.

Τρίτο φάρμακο της καρδιακής ανεπάρκειας είναι τα διουρητικά ως η φουροσεμίδη (lasix, frumil) τα οποία θεωρούνται απαραίτητο φάρμακο για το οίδημα. Αποβάλλεται νερό και αλάτι και υποχωρούν το πρήξιμο στα πόδια και η διόγκωση ήπατος. Η δόση του διουρητικού ρυθμίζεται πάντα ανάλογα με τις ανάγκες, π.χ. αυξάνεται εάν σε μια μέρα αυξηθεί το βάρος του σώματος δύο κιλά και, αντίθετα, ελαττώνεται όταν ο ασθενής κινείται και κοιμάται χωρίς δύσπνοια και πρήξιμο.

Αλλα φάρμακα που μπορεί να προστεθούν είναι η δακτυλίτις για ενίσχυση της συστολής της καρδιάς, η σπιρονολακτόνη διουρητικό με κατακράτηση καλίου, αντιαρρυθμικά ως η αμιωδαρόνη, αντιπηκτικά σε κολπική μαρμαρυγή για την πρόληψη θρόμβου και εμβολής κ.ά.

Η ηλεκτρική θεραπεία με ειδικό αμφικοιλιακό βηματοδότη γίνεται σε σοβαρή καρδιακή ανεπάρκεια για την οποία δεν αρκούν τα φάρμακα. Η θεραπεία αυτή συνιστάται όταν διαπιστώνεται έλλειψη συγχρονισμού στη συστολή των διαφόρων τμημάτων του μυοκαρδίου, σαν να σηκώνουμε πέντε άνθρωποι ένα τραπέζι χωρίς συντονισμό.

Με τον ειδικό αυτό βηματοδότη συντονίζεται η σύσπαση των τοιχωμάτων της καρδιάς και συνήθως το αποτέλεσμα είναι εντυπωσιακό, αφού υποχωρούν τα συμπτώματα. Συχνά η εμφύτευση αυτού του βηματοδότη γίνεται μαζί με απινιδωτή, δηλαδή μηχάνημα για αυτόματο ηλεκτρικό σοκ εάν συμβεί ταχυαρρυθμία που οδηγεί σε αιφνίδιο θάνατο.

Ο απινιδωτής αυτός είναι ο αποτελεσματικότερος απ' όλα τα αντιαρρυθμικά φάρμακα και σώζει πολύ κόσμο.

INEMA
ΙΑΤΡΙΚΟΣ & ΝΟΣΟΚΟΜΕΙΑΚΟΣ ΕΞΟΠΛΙΣΜΟΣ
από το 1988 είμαστε οι μεγαλύτεροι προμηθευτές ΙΑΤΡΙΚΟΥ-ΟΡΘΟΠΕΔΙΚΟΥ & ΝΟΣΟΚΟΜΕΙΑΚΟΥ ΥΛΙΚΟΥ ΣΤΗ ΔΩΔΕΚΑΝΗΣΟ
18 χρόνια εμπειρίας Εμπιστευθείτε μας!











- ΑΝΑΠΗΡΙΚΑ ΚΑΡΟΤΣΙΑ
- ΒΑΔΙΣΤΙΚΑ
- ΟΡΘΟΠΕΔΙΚΑ ΕΙΔΗ
- ΜΠΛΟΥΖΕΣ ΙΑΤΡΙΚΕΣ
- ΚΑΛΤΣΕΣ ΦΛΕΒΙΤΙΔΑΣ
- ΠΕΛΜΑΤΑ
- ΟΡΘΟΠΕΔΙΚΑ ΜΑΞΙΛΑΡΙΑ
- ΚΡΕΒΑΤΙΑ ΝΟΣΟΚΟΜΕΙΑΚΑ
- ΙΑΤΡΙΚΟΣ ΕΞΟΠΛΙΣΜΟΣ και ΑΝΑΛΩΣΙΜΑ
- ΟΡΓΑΝΑ ΧΗΜΕΙΟΥ
- και κάθε άλλο είδος για κατ'οίκο νοσηλεία

ΡΟΔΟΣ: ΛΕΜΕΣΣΟΥ 2 - ΤΗΛ: 22410 32238 www.inema.gr
ΚΩΣ: ΕΛ. ΒΕΝΙΖΕΛΟΥ 38 (παραπ/ρως Αγίας Παρασκευής) - ΤΗΛ: 22420 20048

AEGEAN FLYING DOLPHINS

FLYING DOLPHIN 22

ΡΟΔΟ - ΚΩ
σε 1 ώρα και 50 λεπτά.
Τιμή κατά άτομο 23,50 €

ΡΟΔΟ - ΚΑΛΥΜΝΟ
σε 2 ώρες και 30 λεπτά.
Τιμή κατά άτομο 25 €

ΔΡΟΜΟΛΟΓΙΑ: ΑΠΟ 18/4/06 ΕΩΣ 15/10/06
ΔΕΥΤΕΡΑ ΕΩΣ ΣΑΒΒΑΤΟ (ΚΥΡΙΑΚΗ ΑΡΓΙΑ)

ΛΙΜΑΝΙ	ΑΦΙΞΗ	ΑΝΑΧΩΡΗΣΗ	ΛΕΠΤΑ
ΚΑΛΥΜΝΟΣ		7:20	
			30'
ΚΩΣ	7:55	8:00	
			115'
ΡΟΔΟΣ	10:00	15:30	
			115'
ΚΩΣ	17:25	17:30	
			30'
ΚΑΛΥΜΝΟΣ	18:00	Δ	

Πληροφορίες - Εισιτήρια στα γραφεία της εταιρείας Α.Ν.Ε.Σ. Α.Ε. στη Ρόδο, Αυστραλίας 88 και Τηλ. 2241 0 37769 & fax 2241 0 34493.

ΣΥΝΕΝΤΕΥΞΗ ΜΕ ΤΗ ΦΑΝΗ ΠΑΛΛΗ - ΠΕΤΡΑΛΙΑ, ΥΠΟΥΡΓΟ ΤΟΥΡΙΣΜΟΥ

Η ΕΛΛΑΔΑ ΑΝΤΕΧΕΙ ΑΚΟΜΗ *στο διεθνή τουριστικό ανταγωνισμό*



του ΓΙΑΝΝΗ ΣΑΡΑΝΤΑΚΟΥ
saradakos@pegasus.gr

***Η προσέλευση** των ξένων τουριστών αυξάνεται, παρά τα προβλήματα στις θαλάσσιες συγκοινωνίες. Δεν βλέπω ανασχηματισμό μετά τις δημοτικές*

Χωρίς να αρνείται την ύπαρξη σημαντικών προβλημάτων, όπως οι θαλάσσιες συγκοινωνίες ή η ακρίβεια, η κυρία Φ. Πάλλη - Πετραλιά δηλώνει απόλυτα ικανοποιημένη από την προσέλευση ξένων τουριστών στην Ελλάδα. Σημειώνει ότι «η Ελλάδα, όχι μόνο αντέχει, αλλά και υπερισχύει στον αυξανόμενο διεθνή ανταγωνισμό». Παραδέχεται ότι υπάρχουν προβλήματα, ειδικά στις θαλάσσιες συγκοινωνίες, σημειώνοντας ότι «κανείς δεν είναι ευτυχής γι' αυτό». Σε ό,τι αφορά τα ευρύτερα πολιτικά ζητήματα, εκτιμά ότι δεν συντρέχουν λόγοι πρόωρης προσφυγής στις κάλπες και απορρίπτει τα σενάρια περί νέου ανασχηματισμού μετά τις δημοτικές εκλογές.

• Θα ήθελα να ξεκινήσουμε από την πρόσφατη συνεδρίαση του υπ. συμβουλίου, που αφορούσε και τα θέματα του τουρισμού. Είστε ικανοποιημένη από τα μέχρι τώρα στοιχεία που έχετε για την προσέλευση τουριστών στην Ελλάδα;

Βεβαίως και είμαι ικανοποιημένη. Η Ελλάδα, όχι μόνο αντέχει, αλλά και υπερισχύει στον αυξανόμενο διεθνή ανταγωνισμό στο πεδίο του τουρισμού. Τουρίστες από την Ευρώπη και την Αμερική, αλλά και από πολλές άλλες χώρες αναγνωρίζουν ότι η Ελλάδα είναι ένας από τους ασφαλέστερους προορισμούς, που παρέχει υψηλής ποιότητας υπηρεσίες, ιδιαίτερα μετά την επιτυχημένη διοργάνωση των Ολυμπιακών Αγώνων. Προωθούμε, επίσης, μια σειρά από τομές για τον πολλαπλασιασμό των επενδύσεων στην τουριστική βιομηχανία – μεταξύ των οποίων είναι το σχέδιο νόμου για τον «ιαματικό τουρισμό και λοιπές διατάξεις», τα προγράμματα του Γ' και Δ' ΚΠΣ και πολλά άλλα. Ταυτόχρονα, συνεχίζουμε την προβολή της χώρας σε όλες τις διεθνείς αγορές. Ο τουρισμός στην Ελλάδα αντιπροσωπεύει το 18% του ΑΕΠ και δίνει δουλειά, άμεσα ή έμμεσα, σε 800.000 εργαζομένους. Η τουριστική κίνηση ευνοεί όχι μόνο τις τουριστικές επιχειρήσεις, αλλά το σύνολο της οικονομίας, από τη μεταποίηση ως το εμπόριο και τις κατασκευές.

• Ωστόσο και φέτος τα προβλήματα δεν έλειψαν. Η κατάσταση που επικρατεί στα λιμάνια πλήττει ή όχι τον τουρισμό;

Νομίζω ότι είναι άδικο να κρίνουμε με βάση τηλεοπτικά στιγμιότυπα και να γενικεύουμε. Η Ελλάδα είναι η μόνη ευρωπαϊκή χώρα με τόσο πυκνό νησιωτικό σύμπλεγμα. Κάθε καλοκαίρι λαμβάνει χώρα η μεγαλύτερη επιχείρηση θαλάσσιων μεταφορών στην Ευρώπη. Ασφαλώς υπάρχουν και κάποια προβλήματα, βλάβες και ταλαιπωρία για ορισμένους επιβάτες. Κανείς δεν είναι ευτυχής γι' αυτό. Από την άλλη πλευρά, είναι γνωστό πως τα μέσα επικεντρώνουν μόνο στα προβλήματα. Κι όμως, τα πράγματα βαίνουν ομαλά τις περισσότερες μέρες και ώρες της λειτουργίας σε όλα τα λιμάνια μας.

• Η ακρίβεια αποτελεί ανάχωμα για την ανάπτυξη της τουριστικής βιομηχανίας;

Η ακρίβεια στον τουρισμό είναι μια άδικη γενίκευση, η οποία δεν επαληθεύεται από τα στοιχεία. Είναι αλήθεια ότι υπάρχουν περιπτώσεις όπου οι τιμές δεν αντιστοιχούν στο επίπεδο των υπηρεσιών που παρέχονται. Ομως, συνολικά η αγορά λειτουργεί υγιώς και οι τιμές είναι ανταγωνιστικές. Μην ξεχνάτε ότι όλο και περισσότεροι τουρίστες κάθε χρόνο, προτιμούν την Ελλάδα από άλλους πιο φθηνούς γειτονικούς προορισμούς.

• Με αφορμή την τελευταία ερώτηση, ήθελα να σας θέσω ορισμένα ευρύτερα πολιτικά ζητήματα. Η ακρίβεια είναι ένα ακόμη θέμα που δεν κατάφερε η κυβέρνησή σας να καταπολεμήσει παρά τις προεκλογικές εξαγγελίες. Θεωρείτε ότι στις προεκλογικές περιόδους λέγονται και υπερβολές;

Η κυβέρνηση δίνει καθημερινά τη μάχη με την ακρίβεια και μάλιστα με θετικά αποτελέσματα. Σας θυμίζω την υπόθεση των σούπερ μάρκετ, όπου χάρη στις ενέργειες του υπουργείου Ανάπτυξης, και του κ. Σιούφα προσωπικά, και φυσικά της Επιτροπής Ανταγωνισμού, είδαμε να μπαίνει ένα τέλος στις ανεξέλεγκτες αυξήσεις, οι οποίες άδειαζαν το πορτοφόλι της εργαζόμενης οικογένειας. Η κυβέρνηση κατορθώνει να κερδίζει μάχες απέναντι σε φαινόμενα ακρίβειας, γιατί στέκεται ενάντια στη δημιουργία μονοπωλίων και στην υιοθέτηση εναρμονισμένων πρακτικών τιμολόγησης. Αυτή είναι η μόνη πολιτική που μπορεί και περιφρουρεί το εισόδημα των εργαζομένων σε μια ελεύθερη οικονομία.

• Θεωρείτε ότι ένας ακόμη ανασχηματισμός πριν από τις επόμενες εθνικές εκλογές θα ήταν χρήσιμος, και αν ναι, προς ποια κατεύθυνση θα πρέπει να κινηθούν οι αλλαγές;

Ο ανασχηματισμός είναι πάντοτε αποκλειστικό προνόμιο και ευθύνη του πρωθυπουργού. Πιστεύω ότι το κυβερνητικό έργο προχωρεί με γρήγορους ρυθμούς και δεν υπάρχει κάποιος προβληματισμός ως προς τα πρόσωπα. Ο πολίτης κρίνει τον ρυθμό υλοποίησης των δεσμεύσεων, τη σοβαρότητα, την εργατικότητα και την αποτελεσματικότητα των πολιτικών προσώπων και όχι με βάση τους τηλεοπτικούς κανόνες.

• Ποιες είναι οι προβλέψεις σας για τις επικείμενες δημοτικές εκλογές;

Πιστεύω ότι τα αποτελέσματα θα είναι θετικά για τους υποψηφίους της ΝΔ τόσο στους μεγάλους δήμους όσο και σε ολόκληρη τη χώρα. Δεν είναι μόνο το θετικό κλίμα υπέρ του κόμματος, που υπάρχει στη χώρα, αλλά και το υψηλό επίπεδο των υποψηφίων, η κοινωνική προσφορά και βεβαίως το έργο εκείνων που υπηρέτησαν από θέση ευθύνης την Αυτοδιοίκηση και διεκδικούν τώρα την επανεκλογή τους. Γι' αυτό και πιστεύω ότι οι πολίτες θα εμπιστευτούν τους υποψήφιους της Ν.Δ.

ΓΙΑ ΤΙΣ ΕΘΝΙΚΕΣ ΕΚΛΟΓΕΣ

ΔΕΝ ΣΥΝΤΡΕΧΕΙ ΛΟΓΟΣ ΓΙΑ ΠΡΟΩΡΕΣ

• Αποκλείετε το ενδεχόμενο πρόωρων εκλογών; Τα σενάρια αναφέρουν ως πιθανότερο χρόνο το φθινόπωρο του 2007.

Ο πρωθυπουργός χαίρει της εμπιστοσύνης και της εκτίμησης της μεγάλης πλειοψηφίας των ελλήνων και μάλιστα είναι κοινή η πεποίθηση ανάμεσα στους πολίτες ψηφοφόρους όλων των κομμάτων ότι θα συνεχίσει να υπηρετεί τη χώρα και τους πολίτες για πολλά χρόνια ακόμα. Δεν υπάρχει λοιπόν καμία αγωνία για πρόωρες εκλογές. Ο Κώστας Καραμανλής είναι πρωθυπουργός και ηγέτης μακράς πνοής.

ACE
The helpful place.

Η ACE κατέχει παγκοσμίως ηγετική θέση στον χώρο πολυκαταστημάτων και των D.I.Y. Εχει 5,500 καταστήματα σε 72 χώρες του κόσμου και με ετήσιες πωλήσεις που φθάνουν τα 15 δις ευρώ. Εργασία στην ACE σημαίνει ταυτόχρονα και συμμετοχή στην επιτυχία της σε μια θέση που σας ταιριάζει.

Για το κατάστημα της Ρόδου
ΖΗΤΑΜΕ ΠΡΟΣΩΠΙΚΟ

Διευθυντή Καταστήματος (Κωδ ΔΚΑ) Γνώσεις σε Χρώματα, εργαλεία, είδη κηπουρικής, υδραυλικά, ηλεκτρολογικά, αξεσουάρ μπάνιου, είδη σπιτιού, έπιπλα, αξεσουάρ αυτοκινήτου, δομικά υλικά κ.ά. Προϋπηρεσία σε ανάλογη θέση θα ληφθεί υπόψιν. Εκπληρωμένη στρατιωτική θητεία. Επιπλέον προσόντα Πτυχιούχος, με άριστη ικανότητα επικοινωνίας, επαγγελματισμός, γνώσεις Αγγλικών, χρήση Η/Υ.

Υπάλληλοι Γραφείου (Κωδ ΥΓΑ) Χειριστές Η/Υ με γνώσεις Γραμματείας – Τιμολόγησης – Εισαγωγές. Πληροφοριακό σύστημα (E.R.P.) Προϋπηρεσία σε ανάλογη θέση.

Ταμίες – Πωλητές (Κωδ ΤΠΑ) Προϋπηρεσία, Γνώσεις Ταμείου Η/Υ, Ευγενικές με άψογη συμπεριφορά και εξυπηρέτηση προς τους πελάτες.
Στείλτε Βιογραφικό έως 31/Ιουλίου/06 στο FAX 2241-0-30270 Η στην διεύθυνση Τ.Θ. 178, Ρόδος Η στο email greece@mail.acehardware.com

MAXI Dia %

Η MAXI DIA % του Ομίλου CARREFOUR No1 στην Ευρώπη και No2 παγκοσμίως με 4400 DIA καταστήματα σε όλο τον κόσμο και 360 καταστήματα στην Ελλάδα ζητά για το νέο υπερκατάστημα της Ρόδου.

Διευθυντή Καταστήματος (Κωδ ΔΚΔ) Εμπειρία τουλάχιστον 3 ετών σε αντίστοιχη θέση στο λιανεμπόριο. Απολυτήριο Λυκείου (Πτυχίο Ανώτερης/τατης σχολής θα θεωρηθεί επιπρόσθετο προσόν). Γνώση αγγλικής γλώσσας. Γνώση Η/Υ (MS Office). Διοικητική και οργανωτική ικανότητα, άνεση στην επικοινωνία, αποδεδειγμένη ικανότητα στην επίτευξη στόχων.

Υπάλληλοι Γραφείου (Κωδ ΥΓΔ) Χειριστές Η/Υ με γνώσεις Γραμματείας, – Πληροφοριακό σύστημα (E.R.P.) Προϋπηρεσία σε ανάλογη θέση.

Ταμίες – Πωλητές (Κωδ ΤΠΔ) Προϋπηρεσία, Γνώσεις Ταμείου Η/Υ, Ευγενικές, με άψογη συμπεριφορά και εξυπηρέτηση προς τους πελάτες.

Στείλτε Βιογραφικό έως 31/Ιουλίου/06 στο FAX 2241-0-30270 Η στην διεύθυνση Τ.Θ. 178, Ρόδος Η στο email carrefour@mail.gr

Μικρές αγγελίες

ΕΝΟΙΚΙΑΣΕΙΣ

ΕΝΟΙΚΙΑΖΕΤΑΙ δυάρι επιπλωμένο επί της Σουλίου 6. Τιμή 400 ευρώ. Πληρ. Τηλ. 6972893818 κ. Ρένα

ΕΝΟΙΚΙΑΖΕΤΑΙ διαμπερές διαμέρισμα 2 υπνοδωματίων, σαλοτραπεζαρία στην οδό Γαριβάλδη απέναντι από το πάρκινγκ Σπανού. Πληρ. τηλ. 35165 και 6976701497

ΕΝΟΙΚΙΑΖΟΝΤΑΙ:
α) Νεόκτιστη διώροφη οικοδομή, σαν ενιαίος χώρος, με μεγάλη ταράτσα με καταπληκτική θέα προς το αεροδρόμιο, επί της Λεωφ. Δημοκρατίας 49 στο χωριό **Παραδείσι** Ρόδου.
β) Κατάστημα – Γραφείο 50 τ.μ. επί της Λεωφ. Δημοκρατίας στο χωριό **Παραδείσι**.
γ) Διαμέρισμα 50 τ.μ. στον Α' όροφο, επί της Λεωφ. Δημοκρατίας και Κανάρη 1, στο χωριό **Παραδείσι**.
δ) Διώροφο κατάστημα με μεγάλη βεράντα, στην οδό Γεωργίου Λέοντος αριθμ. 13 – 15, κοντά στο Ξεν. «Μανούσος» στο **Νιοχώρι Ρόδου**.
Πληροφορίες στα τηλέφωνα: 22410 25450 και 22410 20277,
κινητό: 6979357878.

ΕΝΟΙΚΙΑΖΕΤΑΙ δυομισάρι διαμέρισμα στην Αθήνα περιοχή Παγκράτι, Αγ. Φανουρίου 17, β όροφος με λίγα κοινόχρηστα.
Πληρ. κ. Φατσέα τηλ. 2241020807
Από 08.00 – 10.00 και 20.00 – 23.00

ΕΝΟΙΚΙΑΖΕΤΑΙ οικία 200τ.μ. στην Παστίδα επιπλωμένο ή μη με τρία υπνοδωμάτια, κουζίνα, σαλονοτραπεζαρία, καθιστικό με κεντρική θέρμανση και air-condition και με μικρό κήπο. Τιμή 550 ευρώ. Πληροφορίες στο τηλέφωνο 6947720866.

ΖΗΤΕΙΤΑΙ προς ενοικίαση αποθηκευτικός χώρος 50-70 τ.μ. στην περιοχή της Ρόδου. **Τηλ. 6932-314447**

ΕΝΟΙΚΙΑΖΟΝΤΑΙ α) Διαμέρισμα με δύο υπνοδωμάτια, κουζίνα, μπάνιο και β) Διαμέρισμα ενός υπνοδωματίου, κουζίνα, μπάνιο, επί της οδού Καναδά 114. Τα διαμερίσματα είναι κατάλληλα για διαμονή φοιτητών – στρατιωτικών – δημοσίων υπαλλήλων κτλ. Πληροφορίες στα τηλέφωνα 22410 66740 - 6938351993

ΕΝΟΙΚΙΑΖΟΝΤΑΙ: Από 12 Ιουνίου πολυτελές διαμέρισμα Α' ορόφου 85 τ.μ. καθώς και γκαρσονιέρα 42 τ.μ. δύο χώρων, επιπλωμένη στο ισόγειο με αυτόνομη είσοδο. Περιοχή (Αραπάκι) Παρθενόπης 18. Πληροφορίες στα τηλ: 22410-30507, Κινητό: 6944209883 Κο Θεόδωρο

ΕΝΟΙΚΙΑΖΕΤΑΙ διαμέρισμα ενός υπνοδωματίου, κουζίνα, μπάνιο, κοντά στο Πανεπιστήμιο Αιγαίου. Το διαμέρισμα είναι κατάλληλο για διαμονή φοιτητών – στρατιωτικών- δημοσίων υπαλλήλων κτλ. Πληροφορίες στο τηλέφωνο **6938719954.**

ΕΝΟΙΚΙΑΖΕΤΑΙ αποθήκη 160 τετρ. μέτρα κατάλληλη για επαγγελματική χρήση με τουαλέτα και τηλέφ. επί της λεωφόρου Ρόδου- Λίνδου στον βιοτεχνικό χώρο Μανουσέλη, ενοίκιο 600 ευρώ **τηλ. 24118.**

ΕΝΟΙΚΙΑΖΕΤΑΙ γκαρσονιέρα επί της οδού Σάββα Παυλίδη (κοντά στο «Καστρί»). **Πληροφορίες:** Τηλ. 22410-23762 μετά τις 8:00 το βράδυ ή στο Κιν. 6942265113.

ΕΝΟΙΚΙΑΖΕΤΑΙ αποθήκη 500 τ.μ. με μεγάλο περιβάλλοντα χώρο στ' Ασγούρου. Η αποθήκη μπορεί να μοιραστεί στα δύο. Οι ενδιαφερόμενοι καλούνται να επικοινωνήσουν στο 22410 61434.
ΕΝΟΙΚΙΑΖΕΤΑΙ διαμέρισμα με 3 υπνοδωμάτια, 2 W.C., κουζίνα - σαλόνι στις 7 βαγιές (Γρηγορίου Ε' 18). **Πληροφορίες στο τηλ. 6973506879 κ. Γιώργος Ελένης**

ΕΝΟΙΚΙΑΖΕΤΑΙ
γκαρσονιέρα επιπλωμένη στην οδό Σουλίου.
Πληρ. κ. Ρένα
τηλ. 6937343297

ΕΝΟΙΚΙΑΖΕΤΑΙ μεγάλη επιπλωμένη γκαρσονιέρα με αυλή στο Παραδείσι. Πληρ. τηλ. 81884

ΕΝΟΙΚΙΑΖΕΤΑΙ υπόγειο κατάστημα 160 τ.μ. πρώην ξυλουργείο για οποιαδήποτε επαγγελματική χρήση. Επί της οδού Κολοκοτρώνη 36 απέναντι από του Σωτηράκη τις αντιπροσωπείες. **Τηλέφωνο 2241027863**

ΕΝΟΙΚΙΑΖΕΤΑΙ στη Μαλώνα διαμέρισμα 4 δωματίων, επιπλωμένο. Μηνιαίο μίσθωμα 250 ευρώ. Πληρ. τηλ. 22440-51044 κ. Γ. Φουτούλη

ΕΝΟΙΚΙΑΖΟΝΤΑΙ: Μονόχωρες γκαρσονιέρες εντός πόλεως Ρόδου για όλο το χρόνο. **Τηλ. 2241020021 και 6947374732**

ΕΝΟΙΚΙΑΖΕΤΑΙ καινούργιο, ήσυχο, επιπλωμένο διαμέρισμα δυο δωματίων, επί της Λεωφόρου Ρόδου - Λίνδου αρ. 232, σε κτίριο δίπλα στο TSELIOS BAGNO, με χώρο στάθμευσης (PARKING). Πληροφορίες στα τηλέφωνα: 2241024514, 2241026023 και 2241064458, ώρες γραφείου 9:00 - 14:00 και 18:00 - 21:00.

ΕΝΟΙΚΙΑΖΕΤΑΙ επιπλωμένη γκαρσονιέρα με 30 τ.μ. περίπου εσωτερικό χώρο (κουζίνα-υπνοδωμάτιο-λουτρό) και 30 τ.μ. αυλή στην Ιαλυσό (οδός Σύμης αρ. 6). Εξοπλισμένη επίσης με αυτόνομο ηλιακό θερμοσίφωνα, πλυντήριο, χωρίς κοινόχρηστα και νερό. Πληροφορίες στα τηλέφωνα 22410 75448. Κιν. 6974474999.

ΕΝΟΙΚΙΑΖΕΤΑΙ επαγγελματικός χώρος (κατάστημα) ισόγειο 87m² με πατάρι, επί της οδού Ελ. Βενιζέλου - ΙΞΙΑ. **Πληρ. τηλ.:** 2241020844

ΕΝΟΙΚΙΑΖΕΤΑΙ Δυάρι διαμέρισμα, ισόγειο, με ανεξάρτητη είσοδο χωρίς κοινόχρηστα, με δύο υπνοδωμάτια, στο Καρακόνερο. Τηλ. 65471, 11πμ. - 8 μ.μ.

ΕΝΟΙΚΙΑΖΕΤΑΙ το ισόγειο διώροφου παραδοσιακής οικίας μ² 150 με 2 βεράντες και αυλόγυρο με λουλούδια, στην οδό Καναδά 78-80. Πληροφ. στον πάνω όροφο και στα τηλέφωνα 22410-29715 και 2241027985.

ΕΝΟΙΚΙΑΖΕΤΑΙ στην οδό Ηρώων Πολυτεχνείου αρ. 4 δίπλα στο Καζίνο διαμέρισμα-γραφείο 2ου ορόφου επιφάνειας 90τ.μ. με αποθήκη 50 τ.μ. και θέση στάθμευσης. Η αποθήκη ενοικιάζεται και μόνη. Ενοίκιο 1.200 ευρώ. Πληροφορίες τηλ. 6944386069.

ΑΥΤΟΚΙΝΗΤΑ

ΠΩΛΕΙΤΑΙ MAZDA 323 F μοντέλο '99 τρακαρισμένο ή για ανταλλακτικά. Τιμή: 1000 ΕΥΡΩ. Τηλ. 6937222375

ΠΩΛΕΙΤΑΙ OPEL CORSA 1.200cc μοντέλο τέλος του 1997 σε τιμή ευκαιρίας.
Πληροφορίες κ. Μιχάλη
3.300 ευρώ
Τηλ. όλες τις ώρες
6948888880 – 6947999939

ΠΩΛΕΙΤΑΙ μοτοσυκλέτα μάρκας YAMAHA ZT 600, μοντέλο 2003, για 4.000 ευρώ, με λίγα χιλιόμετρα. Πληρ. Τηλ. 6972324351

ΠΩΛΕΙΤΑΙ SMART PASSION γκρι, β' εξάμηνο 2004, με δερμάτινα καθίσματα. Πληρ. τηλ. 6944712775 κ. Παναγιώτης.

ΖΗΤΟΥΝ ΠΡΟΣΩΠΙΚΟ

ΖΗΤΕΙΤΑΙ ΥΠΑΛΛΗΛΟΣ
Από όμιλο εταιρειών ζητείται υπάλληλος για τμήμα γραμματειακής υποστήριξης (τηλεφωνικό κέντρο – υποδοχή).
Ωράριο εργασίας: καθημερινά από 17:00 μ.μ. – 21:00 μ.μ. Σάββατο από 8:30 π.μ. – 13:00 μ.μ.
Απαραίτητη η αποστολή βιογραφικού σημειώματος στο FAX: 22410 31598

ΖΗΤΕΙΤΑΙ σερβιτόρος – σερβιτόρα για εστιατόριο στην πόλη της Ρόδου. Ημερήσιο ωράριο. Πληροφορίες Τηλ. 22410-22545

ΖΗΤΕΙΤΑΙ σερβιτόρος με ευχέρεια στις ξένες γλώσσες και την επικοινωνία με αλλοδαπούς πελάτες για εστιατόριο – καφετέρια στο Μαντράκι. Προϋπηρεσία σε αντίστοιχα μαγαζιά εποχιακού τύπου απαιτούμενη.
Πλ. τηλ. 6972253826

ΖΗΤΕΙΤΑΙ πωλήτρια από κατάστημα γυναικείων ενδυμάτων στο Νιοχώρι. Απαραίτητα αγγλικά. **Πληρ. τηλ. 22410-32500.**

ΡΟΔΟΜΑΡ ΕΠΕ
Εμπόριο νωπών ψαριών
ΖΗΤΕΙΤΑΙ ΟΔΗΓΟΣ ηλικίας 24-40 ετών με επαγγελματικό δίπλωμα Γ' κατηγορίας, για άμεση πρόσληψη για διανομές στη Ρόδο, για πλήρη – μόνιμη απασχόληση.
Επιθυμητή προϋπηρεσία, ικανότητα επικοινωνίας και συνεργασίας.
Πληροφορίες στο τηλ. 2241-0-60170, 08:30-16:00.

ΖΗΤΕΙΤΑΙ νηπιαγωγός και βρεφοκόμος για παιδικό σταθμό – νηπιαγωγείο. Πρωινή – πενθήμερη εργασία, μισθός συν ΙΚΑ. Τυχόν προϋπηρεσία θα ληφθεί υπόψιν **Τηλ. 697.200.7352 - 2241 -0-39739**

ΖΗΤΕΙΤΑΙ κυρία άνω των 40 ετών για καθαρισμό σπιτιού ή φύλαξη παιδιών. Παρέχεται στέγη ανεξάρτητη. Πληροφ. τηλεφ. 6944 202409 ώρες 8:00 – 14:00 μ.μ. και 18:00 – 21:00 μ.μ.

ΖΗΤΟΥΝΤΑΙ σερβιτόροι από εστιατόριο – καφετέρια στο Μαντράκι που να μιλούν ξένες γλώσσες και άπταιστα ελληνικά και να έχουν προϋπηρεσία σε αντίστοιχα μαγαζιά εποχιακού τύπου. Πληρ. τηλ. 6972253826

ΕΝΟΙΚΙΑΖΕΤΑΙ
ισόγειο διαμέρισμα 120 τ.μ.
επί της πλατείας Ακαδημίας
περιβαλλόμενο από κήπο – αυλή 150 τ.μ.
με δύο ανεξάρτητες εισόδους
και όλα τα κομφόρ για επαγγελματική στέγη, σπίτι ή μικτή χρήση. Επιπλωμένο ή ανεπίπλωτο. Επίσης στο ίδιο κτίριο υπόγειοι χώροι 170, 100 και 40 τ.μ. κατάλληλοι και για κύρια χρήση με είσοδο επί της Ηρώων Πολυτεχνείου.

Πληρ. τηλ. 6972253826

ΕΝΟΙΚΙΑΖΕΤΑΙ
επιπλωμένο διαμερισματάκι στον 1ο όροφο, 2όροφης οικοδομής, επιφανείαςπερί τα 30 τ.μ. με υπνοδωμάτιο - κουζίνα - W.C., στην οδό Ευκλή 25
στο Καρακόνερο της πόλης Ρόδου.
Κιν.: 6945151945 ή 6946795725, 2241052635.

ΖΗΤΕΙΤΑΙ ΠΩΛΗΤΡΙΑ

«Από εμπορικό κατάστημα της Ρόδου ζητείται πωλήτρια με γνώσεις διακόσμησης και αρχιτεκτονικής εσωτερικού χώρου. Αποστολή βιογραφικών με επισυναπτόμενη φωτογραφία:

Λεμεσσού 20 – 22, Ρόδος Τ.Κ. 85100.
Τηλ. Επικοινωνίας: 22410-39083»

✓ ΠΑΡΑΓΩΓΗ ΗΛΕΚΤΡΙΚΗΣ ΕΝΕΡΓΕΙΑΣ
ΜΕ ΦΩΤΟΒΟΛΤΑΪΚΑ
ΚΑΙ ΑΝΕΜΟΓΕΝΝΗΤΡΙΕΣ
✓ ΕΞΟΙΚΟΝΟΜΗΣΗ ΕΝΕΡΓΕΙΑΣ
ΜΕ ΠΟΙΟΤΙΚΕΣ ΣΥΣΚΕΥΕΣ
ΛΕΒΕΝΤΗΣ ΙΑΚΩΒΟΣ
ΤΗΛ. 22440 23107 FAX 22440 29088
leventis@rho.forthnet.gr
Ενέργεια a/e Energy
A
B
C
D
E
G
F

ΖΗΤΟΥΝΤΑΙ ελαιοχρωματιστές -υδροχρωματιστές με ανάλογη προϋπηρεσία για άμεση εργασία στο ξενοδοχείο RODOS PALACE. Οι ενδιαφερόμενοι μπορούν να απευθύνονται καθημερινά στο τηλέφωνο 22410-25222. Υπόψιν κ. Παύλου Ρούμπη.

ΖΗΤΕΙΤΑΙ κοπέλα για πρόσληψη σε καφετέρια, στο Χαράκι. Βραδινή εργασία, συνθήκες άριστες. Πληρ. τηλ. 6945264279

ΑΠΟ εμπορικό κατάστημα της Ρόδου ζητείται πωλήτρια με γνώσεις διακόσμησης και αρχιτεκτονικής εσωτερικού χώρου και σχεδιάστρια. Αποστολή βιογραφικών με επισυναπτόμενη φωτογραφία: **Λεμεσού 20-22 Ρόδος Τ.Κ. 85100 Τηλ. Επικοινωνίας: 22410-39083**

ΖΗΤΟΥΝΤΑΙ Barman και σερβιτόροι από café-bar στην Ιαλυσό. Για περισσότερες πληροφορίες στο τηλέφωνο 6947720874 από 15:00 έως τις 19:00.

ΗΤΕΙΤΑΙ κοπέλα άνω των 40 ετών, ελληνίδα ή αλλοδαπή που να μιλάει καλά τα ελληνικά, ως εσωτερική σε σπίτι με δύο παιδιά ηλικίας 3 και 1 έτους. **Συστάσεις απαραίτητες. Πληρ. Τηλ. 6944 202409 καθημερινά 10-1 το πρωί και 6-9 το απόγευμα.**

ΖΗΤΕΙΤΑΙ δεσποινίδα ηλικίας έως 30 ετών για εργασία γραμματειακής υποστήριξης σε Ιατρείο. Προσόντα: γνώση λογισμικού MICROSOFT OFFICE, τυφλού συστήματος δακτυλογράφησης, αγγλικής γλώσσας. Παραπάνω προσόντα να συνοδεύονται από πιστοποιητικά. Τηλέφωνο επικοινωνίας 22410-43000.

ΔΙΑΦΟΡΑ

ΠΩΛΕΙΤΑΙ, τραπεζαρία με 6 καθίσματα, μπουφές και κρυσταλιέρα σε χρώμα μαύρο λάκα. Τιμή 1.200 ευρώ. **Πληροφορίες στο τηλ. 23180-21572**

ΠΩΛΕΙΤΑΙ
κατάστημα ανταλλακτικών αυτοκινήτων (βαρέων και επιβατηγών) στην Ερνεστ Μπέβιν σε τιμή ευκαιρίας. Γ. Ρούσσος.
Τηλ. 22410-20075 & 36015

ΠΩΛΕΙΤΑΙ τραπεζαρία με 6 καθίσματα μαύρη λάκα και σαλόνι με 3θέσιο, 2θέσιο, μονό καναπέ και ένα τραπεζάκι, λόγω έλλειψης χώρου. Πληρ. τηλ. 6944231199

ΠΩΛΕΙΤΑΙ Η/Υ: Intel Pentium 4 στα 2.8GHz, Kingston μνήμη 1Gb, Maxtor σκληρός δίσκος 80Gb, DVD αντιγραφικό 8X, Οθόνη 17", Τιμή: 550 €, Τηλ. επικοινωνίας: 6944652658. Φώτης

ΕΜΠΕΙΡΟΤΕΧΝΗΣ ελαιοχρωματιστής αναλαμβάνει παντός είδους ελαιοχρωματισμούς. Τηλ: 6946204157

ΚΥΡΙΑ αναλαμβάνει καθαρισμό σπιτιών, γραφείων, κοινόχρηστους χώρους πολυκατοικιών, σιδέρωμα, φύλαξη παιδιών. Μόνο σοβαρές προτάσεις. Πληρ. τηλ. 6934176045.

ΕΚΔΟΤΙΚΟΣ οίκος ζητεί αντιπρόσωπο για Ρόδο και Κω, για την προώθηση των εκδόσεών του σε έτοιμο πελατολόγιο. Βιογραφικά: Φαξ: 210 4524851. Email: nbpetkar@otenet.gr

ΠΩΛΕΙΤΑΙ επικερδής επιχείρηση οβελιστηρίου στον πεζόδρομο επί της Μανδηλαρά, πλήρως εξοπλισμένο, έτοιμο προς λειτουργία. Διαθέτει βοηθητικούς χώρους και παρασκευαστήριο. Δουλεύει όλο το χρόνο. Τηλ. 6936161740 και 6946282082

ΔΥΝΑΜΙΚΗ νεοσύστατη επιχείρηση, «Multi χώρος» (όχι club ή Bar) στην Παλιά πόλη με ταυτότητα εργασιών self service, ζητεί συνεργάτες με όρεξη για δουλειά. (Έλληνες ή από χώρες Ε.Ε.). **Πληροφορίες: 6936179033, Κ. Σάββα**

ΜΕΓΑΛΗ ΕΥΚΑΙΡΙΑ ΓΙΑ ΑΡΤΟΠΟΙΟΥΣ κ' ΖΑΧΑΡΟΠΛΑΣΤΕΣ ΠΩΛΟΥΝΤΑΙ

1. Ζυμωτήριο 2 ταχυτήτων από 5 Κg - 120 Κg, αλεύρι ζύμωση. 2. Πάγκος εργασίας 3 μέτρα ανοξείδωτος. 3. Αυτόματη μηχανή παραγωγής τυρόπιτας και μπουγάτσας, κρεατόπιτας. **Ολα μαζί 1.100 ευρ. Τηλ. 22410-26863**

ΧΑΘΗΚΕ Ζεύγος σκύλων την Τρίτη βράδυ στην περιοχή Μόντε Σμιθ. Ενα λυκόσκυλο καφέ - μαύρο, μαρκαρισμένο στο αυτί και μαύρο μικρό αδύνατο ημίαιμο γκριφόν. Μεγάλη συναισθηματική αξία για ιδιοκτήτη. Δίδεται αμοιβή. **Τηλ. 6934411866, 6944394067**

ΠΩΛΕΙΤΑΙ σύνθετο σύνθεση λόγω λάθους διαστάσεων. Πληρ. τηλ. 2241030230 ώρες από 2.30 μέχρι 4.30 και μετά τις 9.00

ΕΙΣΑΓΩΓΙΚΗ εταιρεία Ιταλικού καφέ Espresso και συναφών ειδών, ζητάει αποκλειστικό αντιπρόσωπο για τα προϊόντα της στη Ρόδο, Τηλ.: 275 2096278

ΠΩΛΕΙΤΑΙ LAPTOP ACER P4, 2,93, 17", **Τηλέφωνο 6977509192**

ΠΩΛΕΙΤΑΙ: Μονάδα με γκαστρωμένες αγελάδες και με γάλα μαζί, 30 τόνους ποσόστωση, 6 δικαιώματα για αγελάδες. Τηλ. 75739 μετά τις 5.00μ.μ.

ΠΩΛΕΙΤΑΙ μπαρ (ημικυκλικό) 1,50 μ. 400 ευρώ. Τηλ. 6973 394166

ΠΩΛΟΥΝΤΑΙ σκυλιά ράτσας ΕΠΑΝΙΕΛ ΜΠΡΕΝΤΟΝ, ημερομηνία γέννησης 5-4-06 **Πληρ. στο κιν. 6976210478, Μιχάλης**

ΠΩΛΗΣΕΙΣ ΑΚΙΝΗΤΩΝ

ΠΩΛΕΙΤΑΙ διαμέρισμα 50 τ.μ. επιπλωμένο στο Ροδίνι Ρόδου 90.000 € στον 2ο όροφο. Τηλέφωνο 22410 27535 κα Στέλλα.

ΠΩΛΕΙΤΑΙ οικόπεδο 5 στρεμμάτων στο χωριό Αγίας Μαρίνας στην Κάσο, πανοραμική θέα, τιμή λογική, τηλέφωνο επικοινωνίας: 6974307854.

ΠΩΛΕΙΤΑΙ οικόπεδο στα Κρητικά 3.000 τ.μ. οικοδομήσιμο. Τηλ. 6936271471.

ΠΩΛΕΙΤΑΙ διαμέρισμα υπόγειο εντός Ρόδου 160τ.μ. κατάλληλο και για αποθήκη ή επιχείρηση. Τηλ. 2102835963 - 6946559539

ΠΩΛΕΙΤΑΙ στις Καλυθιές γκαρσονιέρα ανεξάρτητη και καινουργής 30 τ.μ., 33.000 ευρώ. **Τηλ. 22410-21206 4-9 μ.μ.**

ΠΩΛΕΙΤΑΙ fast food στην περιοχή Κολυμπίων, πλήρως εξοπλισμένο. Πληρ. τηλ. 2410 56038

ΠΩΛΕΙΤΑΙ αργυροχρυσοχοείο στο κέντρο της πόλης με ή χωρίς εμπόρευμα έτοιμο προς λειτουργία. Τηλ: 6936915551

ΠΩΛΕΙΤΑΙ πλήρως ανακαινισμένο διαμέρισμα 95 τ.μ. ισόγειο επί της Μιχαήλ Πετρίδη. Εξαρχής εγκατάσταση, ηλεκ. υδραυλική, ηλιακό, σύνδεση με αποχέτευση, εντοιχισμένες μεγάλες ντουλάπες, καινούργια κουζίνα, καινούργια αλουμίνια, μεγάλες αυλές, με καινούργια πέργκολα, και πολλά έξτρα! Τιμή: 168,00 Ευρώ. Τηλ. 6936 179040.

ΠΩΛΕΙΤΑΙ οροφοδιαμέρισμα 125 τ.μ., στην Ανάληψη, με μεγάλο σαλόνι, 3 Υ/Δ, 2 W.C.,τζάκι, πολυτελούς κατασκευής, χρήσης δεκαετίας. Τιμή 195.000 ευρώ. **Πληροφορίες: 6973317601**

ΜΑΘΗΜΑΤΑ

ΚΑΘΗΓΗΤΡΙΑ ΓΕΡΜΑΝΙΚΗΣ ΦΙΛΟΛΟΓΙΑΣ πτυχιούχος Πανεπιστημίου Αθηνών παραδίδει μαθήματα Γερμανικής Γλώσσας όπως επίσης και βοήθεια στο σχολικό βιβλίο Γερμανικών. Πληρ. τηλ. 6944949746

ΠΑΡΑΔΙΔΟΝΤΑΙ ιδιαίτερα μαθήματα σε μαθητές του Δημοτικού από Δασκάλα. Τηλέφωνο: 6932323122

ΜΑΘΕΤΕ ΡΩΣΙΚΑ! Παραδίδονται μαθήματα Ρωσικής γλώσσας από μέλος του Συλλόγου Καθηγητών Ρωσικής Φιλολογίας, με χρήση νέας αποτελεσματικής μεθοδολογίας. Πληροφορίες: Τηλ. 6978195931

ΠΑΡΑΔΙΔΟΝΤΑΙ μαθήματα Εμπ. Εφαρμογών (Singular Manager, Eurofasma, Unisoft Εσοδα-Εξοδα, ΚΕΠΥΟ, ΚΕΦΑΛΑΙΟ, κ.λ.π., Πληροφορικής & Αγγλικών με χρήση πολυμέσων όλων των επιπέδων από έμπειρο Λογιστή Τ.Ε. - καθηγητή πτυχιούχο Michigan Proficiensy σε τμήματα ή μεμονωμένα. Επίσης γίνονται μεταφράσεις & δακτυλογραφήσεις κάθε τύπου κειμένου. Τιμές προσιτές. Πληρ.: 22410-66304, 31560, 6946283008, 6972419715, 6936277851. Ηλ. ταχ. (e-mail): Dnetwork@SoftHome.net

ΠΑΡΑΔΟΣΗ ΜΑΘΗΜΑΤΩΝ

ΜΑΘΗΜΑΤΑ ΠΑΝΕΛΛΗΝΙΩΝ ΤΕΧΝΟΛΟΓΙΚΗΣ ΚΑΤΕΥΘΥΝΣΗΣ
1. Ανάπτυξη εφαρμογών σε προγραμματιστικό περιβάλλον.
2. Αρχές οργάνωσης και διοίκησης επιχειρήσεων.
Ολιγομελή τμήματα. Πτυχιούχος Master Πληροφορικής και διοίκησης.
Τηλέφωνο επικοινωνίας: 6944685289

ΟΙΚΟΔΟΜΙΚΕΣ ΕΠΙΧΕΙΡΗΣΕΙΣ ΔΙΑΚΟΓΕΩΡΓΙΟΥ ΚΑΛΛΙΣΤΟΣ

ΕΘΝ. ΑΝΤΙΣΤΑΣΕΩΣ 11 (πρώην Αννης Μαρίας)

ΠΩΛΗΣΕΙΣ ΔΙΑΜΕΡΙΣΜΑΤΩΝ ΚΑΤΑΣΤΗΜΑΤΑ -ΑΠΟΘΗΚΕΣ ΑΝΤΑΛΛΑΓΕΣ ΑΚΙΝΗΤΩΝ - ΑΓΟΡΕΣ ΟΙΚΟΠΕΔΩΝ ΑΝΑΛΑΜΒΑΝΟΥΜΕ ΑΝΤΙΠΑΡΟΧΕΣ

Πωλούνται διαμερίσματα λουξ κατασκευής με απεριόριστη θέα. Τα διαμερίσματα διαθέτουν θωρακισμένες πόρτες - εντοιχισμένες κουζίνες - ντουλάπες - εντοιχισμένο νιπτήρα με ντουλάπι - κεντρική θέρμανση αυτόνομη - ανοιγόμενα ανακλινόμενα κουφώματα με διπλά τζάμια - σίτες - ρολά - υδραυλικό ασανσέρ - τριφασικό ρεύμα.

Ολοι οι χώροι σπατουλαριστοί - εσωτερικές πόρτες M.D.F. με σχέδιο.

ΓΡΑΦΕΙΑ ΙΑΤΡΕΙΑ
1) Επί της οδού Μεγ. Κων/νου - Κων/νου Παλαιολόγου των 80 τ.μ.
2) Επί της οδού Κων/νου Παλαιολόγου και Θεοτοκοπούλου 60-80 τ.μ.
3) Επί της οδού Ρήγα Φεραίου στο πάρκο 60-80-100 τ.μ.

ΚΑΤΑΣΤΗΜΑΤΑ
1) Επί της οδού Κων/νου Παλαιολόγου και Θεοτοκοπούλου 60-80 τ.μ.
2) Επί της οδού Λεωφόρου Καλλιθέας (Καρακόνερο) 90 τ.μ.

ΔΙΑΜΕΡΙΣΜΑΤΑ
1) Επί της οδού Χρ. Φέσσα (Κάθετος Αποστ. Παύλου) 90τ.μ. τριάρια.
Επίσης οροφοδιαμερίσματα των 90 τ.μ. (οικοδομή μόνο τριών διαμερισμάτων).

ΟΙΚΟΔΟΜΕΣ
1) Οικοδομή επί της οδού Πτολεμαίων και Χρ.Φέσσα των 117-125 τ.μ.
2) Οικοδομή υπό ανέγερση επί της οδού Ρήγα Φεραίου στο Πάρκο. Διαμερίσματα τριάρια - τεσσάρια.
3) Οικοδομή υπό ανέγερση επί της οδού Κ. Παλαιολόγου και Θεοτοκοπούλου. Διαμερίσματα δυάρια - τριάρια - τεσσάρια - καταστήματα.
5) Επί της οδού Β. Ηρακλείου οικοδομή τεσσάρων διαμερισμάτων. Οροφοδιαμερίσματα των 133τ.μ. Η οικοδομή έχει πιλοτή για πάρκινγκ

ΑΠΟΘΗΚΕΣ
1) Πλησίον Στέλιου Κωτιάδη των 130τ.μ.
2) Στη Λεωφόρο Καλλιθέας (Καρακόνερο) των 80-300τ.μ.

• Οι πωλήσεις μπορούν να γίνουν και με όλα τα Δάνεια Τράπεζας και οργανισμών.
• Αναλαμβάνουμε ΑΝΤΙΠΑΡΟΧΕΣ και Αγορές οικοπέδων. • Δεχόμαστε ανταλλαγές ακινήτων.

ΠΛΗΡΟΦΟΡΙΕΣ: ΔΙΑΚΟΓΕΩΡΓΙΟΥ ΚΑΛΛΙΣΤΟΣ
ΤΗΛΕΦΩΝΟ: 29318 - 34598 - ΤΗΛ. 78501 - 78502

έτοιμοι για ΚΤΕΟ;
τώρα ΚΤΕΟ σε 25 λεπτά!

AUTOVISION

Ιδιωτικό ΚΤΕΟ Ρόδου
για ραντεβού..22410 67677
ανοιχτά απογεύματα και σάββατο, όλα τα παράβολα αγοράζονται στο ΚΤΕΟ

ΠΡΟΓΡΑΜΜΑ ΠΡΟΣΚΛΗΣΗΣ ΟΧΗΜΑΤΩΝ Ν. ΔΩΔ/ΣΟΥ
!!!
- Τον Ιούλιο ΡΟΖ 5501 εώς ΡΟΖ 7500
- Τον Αύγουστο ΡΟΖ 7501 εώς ΡΟΖ 9500

Η ΜΗ ΔΙΕΝΕΡΓΕΙΑ ΤΕΧΝΙΚΟΥ ΕΛΕΓΧΟΥ ΤΟΥ ΟΧΗΜΑΤΟΣ ΣΑΣ (ΚΤΕΟ) ΜΕΣΑ ΣΤΙΣ ΠΡΟΘΕΣΜΙΕΣ, ΑΠΟΤΕΛΕΙ ΠΑΡΑΒΑΣΗ (ΚΟΚ 86) ΚΑΙ ΤΙΜΩΡΕΙΤΑΙ ΑΠΟ ΤΙΣ ΑΡΧΕΣ ΜΕ ΠΡΟΣΤΙΜΟ 334 ΕΥΡΩ ΚΑΙ ΑΦΑΙΡΕΣΗ ΠΙΝΑΚΙΔΩΝ

ΝΟΜΟΣ ΔΩΔΕΚΑΝΗΣΟΥ
ΝΟΜΑΡΧΙΑΚΗ ΑΥΤ/ΣΗ ΔΩΔΕΚΑΝΗΣΟΥ
Δ/ΝΣΗ ΜΕΤΑΦΟΡΩΝ ΚΑΙ ΕΠΙΚΟΙΝΩΝΙΩΝ
ΤΜΗΜΑ Κ.Τ.Ε.Ο.
Τηλέφωνο: 22410 72053 22410 72064

ΠΡΟΓΡΑΜΜΑ ΠΡΟΣΚΛΗΣΗΣ ΓΙΑ ΔΙΕΝΕΡΓΕΙΑ ΤΕΧΝΙΚΟΥ



ΣΥΓΚΟΙΝΩΝΙΑΚΗ ΕΔΡΑ ΡΟΔΟΥ	
ΧΡΟΝΙΚΗ ΠΕΡΙΟΔΟΣ	ΕΙΔΟΣ ΟΧΗΜΑΤΟΣ
ΑΠΟ 01-07-2006 ΕΩΣ 31-07-2006	ΕΠΙΒΑΤΙΚΑ (Ε.Ι.Χ.) ΚΑΙ ΦΟΡΤΗΓΑ ΜΕΧΡΙ ΚΑΙ 3,5 Τ(ΦΙΧ ‹ 3,5Τ) ΜΕ ΑΡΙΘΜΟΥΣ ΚΥΚΛΟΦΟΡΙΑΣ (ΡΟΖ 5501 ΕΩΣ ΚΑΙ 7500)
ΑΠΟ 01-08-2006 ΕΩΣ 31-08-2006	ΕΠΙΒΑΤΙΚΑ (Ε.Ι.Χ.) ΚΑΙ ΦΟΡΤΗΓΑ ΜΕΧΡΙ ΚΑΙ 3,5 Τ(ΦΙΧ ‹ 3,5Τ) ΜΕ ΑΡΙΘΜΟΥΣ ΚΥΚΛΟΦΟΡΙΑΣ (ΡΟΖ 7501 ΕΩΣ ΚΑΙ 9500)
ΣΥΓΚΟΙΝΩΝΙΑΚΗ ΕΔΡΑ ΚΩ	
ΧΡΟΝΙΚΗ ΠΕΡΙΟΔΟΣ	ΕΙΔΟΣ ΟΧΗΜΑΤΟΣ
ΑΠΟ 01-07-2006 ΕΩΣ 31-07-2006	ΕΠΙΒΑΤΙΚΑ (Ε.Ι.Χ) ΚΑΙ ΦΟΡΤΗΓΑ ΜΕΧΡΙ ΚΑΙ 3,5Τ(ΦΙΧ ‹ 3,5Τ) ΜΕ ΑΡΙΘΜΟΥΣ ΚΥΚΛΟΦΟΡΙΑΣ (ΚΧΒ 3501 ΕΩΣ ΚΑΙ 4000)
ΑΠΟ 01/08/2006 ΕΩΣ 31/08/2006	ΕΠΙΒΑΤΙΚΑ (Ε.Ι.Χ) ΚΑΙ ΦΟΡΤΗΓΑ ΜΕΧΡΙ ΚΑΙ 3,5Τ(ΦΙΧ ‹ 3,5Τ) ΜΕ ΑΡΙΘΜΟΥΣ ΚΥΚΛΟΦΟΡΙΑΣ (ΚΧΒ 4001 ΕΩΣ ΚΑΙ 4500)

ΕΛΕΓΧΟΥ ΟΧΗΜΑΤΩΝ ΜΕ ΕΔΡΑ ΤΟ Ν. ΔΩΔΕΚΑΝΗΣΟΥ

ΕΠΙΣΗΣ

• ΚΑΛΟΥΝΤΑΙ ΟΛΑ ΤΑ ΠΑΡΑΠΑΝΩ ΟΧΗΜΑΤΑ ΝΑ ΠΡΟΒΟΥΝ ΣΕ ΤΕΧΝΙΚΟ ΕΛΕΓΧΟ ΣΕ ΟΠΟΙΟΔΗΠΟΤΕ Κ.Τ.Ε.Ο. ή Ι.Κ.Τ.Ε.Ο. ΤΗΣ ΧΩΡΑΣ

• ΕΠΙΣΗΣ ΘΑ ΕΛΕΓΧΟΝΤΑΙ ΟΣΑ ΟΧΗΜΑΤΑ ΥΠΟΧΡΕΟΥΝΤΑΙ ΒΑΣΕΙ ΠΑΛΑΙΟΤΕΡΩΝ ΠΡΟΓΡΑΜΜΑΤΩΝ ΠΡΟΣΚΛΗΣΗΣ.

• Ο ΕΜΠΡΟΘΕΣΜΟΣ ΠΡΟΓΡΑΜΜΑΤΙΣΜΟΣ ΤΩΝ ΟΧΗΜΑΤΩΝ ΓΙΑ ΕΛΕΓΧΟ (ΡΑΝΤΕΒΟΥ) ΓΙΝΕΤΑΙ ΕΩΣ ΚΑΙ 15 ΗΜΕΡΕΣ ΠΡΙΝ ΤΗΝ ΛΗΞΗ ΤΟΥ ΠΡΟΓΡΑΜΜΑΤΟΣ ΠΡΟΣΚΛΗΣΗΣ.

ΓΡΑΦΕΙΟ ΤΕΛΕΤΩΝ & ΜΝΗΜΟΣΥΝΩΝ ΡΟΔΟΥ
ΣΤΕΦΑΝΑ - ΣΤΟΛΙΣΜΟΙ
«ΑΜΕΡΙΚΑΝΟΥ»

Αμεση εξυπηρέτηση
ΟΛΟ ΤΟ 24ΩΡΟ

Αναλαμβάνουμε την τελετή
και με τα έξοδα που χορηγούν τα ταμεία
χωρίς καμία επιβάρυνση
ΙΚΑ, ΤΕΒΕ, ΤΑΞΥ, ΔΗΜΟΣΙΟΥ,
ΛΙΜΕΝΙΚΩΝ, ΟΓΑ
και λοιπά ταμεία.

Τους ΑΠΟΡΟΥΣ ΔΩΡΕΑΝ
Πλατεία Βρούχου στη Μητρόπολη
Τηλέφωνα:28901 - 33400

ΝΤΕΤΕΚΤΙΒΣ

30 ΧΡΟΝΙΑ ΜΟΝΙΜΑ ΚΑΙ ΣΤΗ ΡΟΔΟ
35354
ΠΛΑΤΕΙΑ ΑΓΙΟΥ ΙΩΑΝΝΟΥ
Η ΛΥΣΗ!!!
ΣΕ ΚΑΘΕ ΣΑΣ ΠΡΟΒΛΗΜΑ
EXPRESS SECURITY

ΓΡΑΦΕΙΟ ΙΔΙΩΤΙΚΩΝ ΕΡΕΥΝΩΝ
(ΝΤΕΤΕΚΤΙΒΣ)

ΑΝΑΛΑΜΒΑΝΟΥΜΕ
Υποθέσεις ανηλίκων, οικογενειακές, προσωπικές κ.τλ.
ΔΙΑΘΕΤΟΥΜΕ ΤΑ ΠΛΕΟΝ ΣΥΓΧΡΟΝΑ ΟΠΤΙΚΟΑΚΟΥΣΤΙΚΑ ΣΥΣΤΗΜΑΤΑ
100% ΕΧΕΜΥΘΕΙΑ
ΡΩΜΗΣ 22, - ΡΟΔΙΝΙ
Κιν. 694 6997967

TOP PROPERTIES

GEORGE and SAVAS PIPINOS
ΓΕΩΡΓΙΟΣ και ΣΑΒΒΑΣ ΠΙΠΙΝΟΣ

ΣΥΜΒΟΥΛΟΙ και ΕΚΤΙΜΗΤΕΣ ΑΚΙΝΗΤΩΝ

REAL ESTATE AGENT - MEMBER OF F.I.A.B.C.I. - N.A.E.A. - C.E.I.

Από το 1971

E-mail:gpipinos@otenet.gr.
URL:www.rhodestop-properties.com and www.pipinos.gr



Η "TOP PROPERTIES" είναι ατομική επιχείρηση και ανήκει στους Γεώργιο και Σάββα Πιπίνο. Το γραφείο ασχολείται από το 1971 αποκλειστικά και μόνο με επενδύσεις και REAL ESTATE, στο νησί της Ρόδου, καθώς και στην ευρύτερη περιοχή της Δωδεκανήσου.

ΑΠΕΥΘΥΝΟΜΑΣΤΕ: Στους **σοβαρούς, απαιτητικούς και επιλεκτικούς** επενδυτές - επιχειρηματίες - ελεύθερους επαγγελματίες, Ελληνες και ξένους, υψηλού εισοδηματικού επιπέδου, που ενδιαφέρονται να κάνουν μια σοβαρή επένδυση **προβολής** στο νησί της Ρόδου.

ΠΡΟΣΦΕΡΟΥΜΕ: Α) Υπηρεσίες και πληροφορίες που γίνονται σε προσωπικό επίπεδο με **εχεμύθεια, διακριτικότητα και σοβαρότητα.**
Β) Μεγάλη **γκάμα** υψηλής ποιότητας ακινήτων, όπως: 1) Ξενοδοχεία Α' και Β' κατηγορίας των 600 - 500 - 350 - 300 κλινών 2) Κεντρικά αστικά ακίνητα κατάλληλα για Τράπεζες - καταστήματα - γραφεία 3) Παραλιακές εκτάσεις, κατάλληλες για τουριστικές επενδύσεις των 150.000 - 100.000 - 70.000 - 50.000 - 36.000 τ.μ. και 4) Διαμερίσματα και μαιζονέτες **προβολής.**

ΣΤΟΧΟΣ ΜΑΣ ΕΙΝΑΙ: Να προσφέρουμε στο αγοραστικό μας κοινό **υψηλής ποιότητας ακίνητα και ευκαιρίες** στο νησί της Ρόδου. Η τριακονταετής και πλέον πείρα μας στον τομέα αυτό αποτελεί εγγύηση.

ΣΥΝΘΗΜΑ ΜΑΣ ΕΙΝΑΙ: Επενδύστε στην ΡΟΔΟ **ΤΩΡΑ,** σε ακίνητα που **ΑΝΤΕΧΟΥΝ ΣΤΟ ΧΡΟΝΟ.**

Γεώργιος και Σάββας Πιπίνος
ΜΕΣΙΤΕΣ ΑΣΤΙΚΩΝ ΣΥΜΒΑΣΕΩΝ
Γιατί εμείς γνωρίζουμε καλύτερα!

SINCE 1971

TOP PROPERTIES is a father and son business. The senior, Mr George S. Pipinos, the founder of the office, has carved, over the years, a reputation for integrity and excellence in the world of Real Estate in the Dodecanese.

At Top Properties we try hard to attract important and selective investors: high calibre businessmen/women and discerning professional people, both Greek and foreign, who wish to acquire substantial and valuable property on Rhodes.

We offer our expertise and advice privately, discreetly and in strict confidence.

We keep a compehensive list of real estate of the highest specifications:

a. A' and B' class hotels (600, 500, 350, 300 beds capacity).

b. Centrally situated office buildings and other business premises.

c. Seaside land, ideal for development (hotels, holiday resorts, etc.), of 150.000, 100.000, 70.000, 50.000, 36.000 sq.m.

d. Luxury appartments, maisonettes, detached, semi - detached and terraced houses.

Our aim is to give our clients the opportunity to acquire value for money, first class real estate on Rhodes. Our 30- year - old experience in Real Estate is our warranty.

Our moto is: Invest in Rhodes. Invest in property.
It stands the test of time.



TOP PROPERTIES
George and Savas Pipinos
Because we Know best

KENNENTY 38, ΡΟΔΟΣ, 85 100, ΤΗΛ. 22410- 23895, 38243 και 6944-676003, 6944-390803 FAX: 22410-20883
38 KENNEDY STR., RHODES, 85 100, TEL. 22410- 23895, 38243, and 6944-676003, 6944-390803 FAX: 22410-20883
U.K. Direct Line: 08717115396

Nutrition & Health Club
Μαρία - Φιλία Παρασκευά
Διατροφολόγος - Διαιτολόγος

BSc - University of Plymouth
MSc - London Metropolitan University

Ειδικές Εξατομικευμένες Διαίτες
για όλα τα Στάδια της Ζωής

Παιδική , Εφηβική , Εγκυμοσύνη , Τρίτη Ηλικία

Παχυσαρκία Υπέρταση Αναιμία
Οστεοπόρωση Σακχαρώδης Διαβήτης
Παθήσεις πεπτικού & Εντέρων
Αλλεργίας Ανορεξία - Βουλιμία

Γ.Ευσταθίου 7 (Παραπλεύρως Κλινικής Καραγιάννη) Ρόδος
Τηλ.& Φαξ : 22410 33915

ΓΙΑΤΡΟΙ ΚΑΡΔΙΑΣ
Αριθ. Απόφασης Πρωτοδικείου 4229/2001
Αριθ. Μητρώου Μ.Κ.Ο. της Υ.Δ.Α.Σ. 131

HEART DOCTORS
Court decision N° 4229/2001
N.G.O. Serial N° 131

ΑΝΑΚΟΙΝΩΣΗ
ΓΙΑΤΡΟΙ ΚΑΡΔΙΑΣ

Τα μέλη της μη-κυβερνητικής ανθρωπιστικής Οργάνωσης «ΓΙΑΤΡΟΙ ΚΑΡΔΙΑΣ» απευθύνουν έκκληση για την άμεση συγκέντρωση φαρμακευτικού υλικού το οποίο θα χρησιμοποιηθεί για τα θύματα της κρίσης στον Λίβανο.
Συγκεκριμένα τα υλικά που χρειαζόμαστε είναι ελαστικούς επιδέσμους, γάζες (απλές, fucidin), bedadin και παυσίπονα σε χαπάκια (ΟΧΙ ΑΣΠΙΡΙΝΕΣ).
Υπεύθυνη για την συγκέντρωση του υλικού ορίσθηκε η κυρία Ουρανία Υψηλάντη, με την οποία μπορείτε να επικοινωνείτε στα τηλέφωνα 22410-76070, Κένεντυ 5 Ρόδος.

ΟΙΚΟΔΟΜΙΚΕΣ-ΤΕΧΝΙΚΕΣ
ΕΜΠΟΡΙΚΕΣ-ΕΠΙΧΕΙΡΗΣΕΙΣ

ΑΦΟΙ ΑΣΒΕΣΤΗ Ο.Ε.

Αθηνών-Καβάλας 3 Ανάληψη Ρόδου
Τηλ. 22410/60678-60679
και fax: 22410/66028

ΠΩΛΟΥΝΤΑΙ

• ΚΑΤΑΣΤΗΜΑΤΑ
Οδός Αθηνών
1) Κατάστημα 127 τ.μ. με αποθήκη 127
2) Κατάστημα 137 τ.μ. με αποθήκη 160
Οδός Τσαλδάρη
1) Κατάστημα 127 τ.μ. με αποθήκη 160
Οδός Μιχ. Πετρίδη
1) Κατάστημα 90 τ.μ.
Οδός Αγ. Ιωάννου
1) Κατάστημα 50 τ.μ.

• ΔΙΑΜΕΡΙΣΜΑΤΑ
Οδός Μιχ. Πετρίδη
1) Διαμέρισμα 120 τ.μ. 3ου ορόφου
Οδός Γ. Παπανδρέου
1) Διαμέρισμα 120 τ.μ.
Οδός Αποστ. Παύλου
1) Διαμέρισμα 113 τ.μ. 3ου ορόφου
2) Διαμέρισμα 62 τ.μ.

ΕΓΓΥΗΣΗ Η ΠΟΛΥΕΤΗΣ ΠΕΙΡΑ ΜΑΣ

ΠΩΛΟΥΝΤΑΙ

Καταστήματα, αποθήκες, γραφεία, διαμερίσματα. Ολα πολυτελούς κατασκευής με γκαράζ επί της οδού Καναδά.

Πληροφορίες: Αναστάσιος Ατσίδης, Γεώργιος Ιωαννίδης.
Τηλέφωνα:
22410-21714 και 22410 – 28616

ΠΩΛΟΥΝΤΑΙ
Από την Εταιρεία «ΚΤΙΡΙΟ» Α.Ε.

- Διαμέρισμα 105 τ.μ., τρίτου ορόφου, στην οδό Δενδρινού 2β.
- Διαμερίσματα 118 και 122 τ.μ, δευτέρου και τρίτου ορόφου αντίστοιχα, στην οδό Μιχαήλ Πετρίδη.
με αποκλειστικές θέσεις στάθμευσης το καθένα και αποθήκη στο υπόγειο.

Πληροφορίες κ. Αναστάσιο Ατσίδη
Στεφ. Καζούλλη 74
Τηλ.: 22410-28616, Κιν.: 6947373651

ΧΑΡΟΥΛΑ ΤΣ. ΚΑΜΠΑΣΤΑΝΑ

ΦΥΣΙΚΟΘΕΡΑΠΕΥΤΡΙΑ
Πτυχιούχος Α.ΤΕΙ Θεσ/κης
Μεταπτυχιακή Εκπαίδευση
στη νευροεξελικτική αγωγή
Μέθοδος Bobath / N.D.T.

Αποκατάσταση
νευρολογικών παθήσεων και κινητικών διαταραχών σε παιδιά και ενήλικες

➢ Εγκεφαλική Παράλυση
➢ Κρανιοεγκεφαλικές κακώσεις
➢ Κακώσεις περιφερικών νεύρων
➢ Κακώσεις νωτιαίου μυελού
➢ Προβλήματα σπονδυλικής στήλης
➢ Αγγειακά Εγκεφαλικά Επεισόδια

Ολυμπίας και Δελφών γωνία (Καρακόνερο)
Τηλ./Fax: 22410-29241 κιν. 6932044173

ΠΩΛΟΥΝΤΑΙ

Μονοκατοικίες σε μπετά
των 135 τ.μ. στην Παστίδα
σε οικόπεδο 310 τ.μ.
Πληροφορίες
22410-28616 και 22410-21714
Κιν. 6932296983



ΞΥΛΟΤΥΠΟΙ
ΟΙΚΟΔΟΜΗΣ

ΦΟΝΤΑΣ & ΔΗΜΗΤΡΗΣ

ΜΑΣΣΑΡΙ - ΡΟΔΟΣ

ΚΙΝΗΤΑ: 6948206311 - 6948206312



METROPOL
22410 28400
INFORMATION - RESERVATIONS
ΠΛΗΡΟΦΟΡΙΕΣ - ΚΡΑΤΗΣΕΙΣ
ΕΒΔΟΜΑΔΙΑΙΟ ΠΡΟΓΡΑΜΜΑ weekly program
27/07/06 - 02/08/06
www.cinemametropol.gr

CLICK
Η ΖΩΗ ΣΕ FAST FORWARD
Η κωμωδία του καλοκαιριού.
Αν η ζωή σου ήταν τηλεκοντρόλ πόσο συχνά θα άλλαζες κανάλι;
Πρωταγωνιστούν:
Άνταμ Σάντλερ, Κέιτ Μπέκινσέιλ
Κρίστοφερ Γουόκεν
ΚΑΝΤΕ ΕΓΚΑΙΡΑ ΤΙΣ ΚΡΑΤΗΣΕΙΣ ΣΑΣ
ΩΡΕΣ ΕΝΑΡΞΗΣ / SHOW TIMES 18:15, 20:30, 22:45
ΑΙΘΟΥΣΑ 1

Ο ΔΡΟΜΟΣ ΠΡΟΣ ΤΗΝ ΔΟΞΑ
GLORY ROAD
Η Walt Disney παρουσιάζει την μεγαλύτερη αθλητική περιπέτεια
σε παραγωγή του Τζέρι Μπρούκχάιμερ (Οι πειρατές της Καραϊβικής)
Μια απίστευτη ιστορία της ομάδας που άλλαξε για πάντα το μπάσκετ
Η νίκη αλλάζει τα πάντα!!
ΚΑΝΤΕ ΕΓΚΑΙΡΑ ΤΙΣ ΚΡΑΤΗΣΕΙΣ ΣΑΣ
ΩΡΕΣ ΕΝΑΡΞΗΣ / SHOW TIMES 19:45, 22:15
ΑΙΘΟΥΣΑ 2

ΣΕ ΕΠΙΦΥΛΑΚΗ
THE SENTINEL
Το θρίλερ του καλοκαιριού. Ένα δυνατό περιπετειώδες θρίλερ με έντονο
μυστήριο, καταιγιστική δράση και σφοδρές ανατροπές.
Στα 141 χρόνια λειτουργίας της C.I.A. ποτέ δεν είχε υπάρξει ένας
προδότης ανάμεσα στους πράκτορες...
Ωσπου τώρα βρέθηκε ένας!! Ή μήπως όχι!
ΚΑΝΤΕ ΕΓΚΑΙΡΑ ΤΙΣ ΚΡΑΤΗΣΕΙΣ ΣΑΣ
ΩΡΕΣ ΕΝΑΡΞΗΣ / SHOW TIMES 18:00, 20:15, 22:30
ΑΙΘΟΥΣΑ 3

ΤΟ ΜΕΤΡΟΠΟΛ ΘΑ ΠΑΡΑΜΕΙΝΕΙ ΚΛΕΙΣΤΟ
ΑΠΟ 3 ΑΥΓΟΥΣΤΟΥ ΕΩΣ ΚΑΙ 23 ΑΥΓΟΥΣΤΟΥ

ΑΠΟ ΠΕΜΠΤΗ 24 ΑΥΓΟΥΣΤΟΥ

ΛΗΣΤΑΡΧΙΝΕΣ BANDIDAS
Μιά φορά και έναν καιρό ήταν στην Άγρια Δύση... Ληστάρχινες!
Με τις πιό "καυτές" πρωταγωνίστριες Πενελόπε Κρουζ και
Σάλμα Χάγιεκ με την υπογραφή
του Λικ Μπέσον.

ΑΠΟ 14 ΣΕΠΤΕΜΒΡΙΟΥ

ΑΥΤΟΚΙΝΗΤΑ CARS
Από τους δημιουργούς των ταινιών
"Ψάχνοντας τον Νέμο" και οι "Απίθανοι"
ήρθαν για να σας μαγέψουν!

GARFIELD 2
Ο πιό τεμπέλης γάτος του κόσμου επιστρέφει διπλός σε νέες
συναρπαστικές περιπέτειες! Μαζί του ο ιδιοκτήτης του, Τζον,
η γλυκιά κτηνίατρος Λίζ και φυσικά ο χαζοχαρούμενος Όντι
που θα δεινοπαθήσει για ακόμα μιά φορά!!!

ΠΑΛΛΑΣ 5 CINEMAS CENTER
27/07/2006 - 02/08/2006
www.cinemapallas.gr
Για κρατήσεις
22410 24475/70670
Δημοκρατίας 13, Ρόδος

THE FAST AND THE FURIOUS: TOKYO DRIFT
ΜΑΧΗΤΕΣ ΤΩΝ ΔΡΟΜΩΝ
ΚΑΤΑΛΛΗΛΟ
Στους δρόμους του Τόκιο, η ταχύτητα δεν χρειάζεται μετάφραση!
Το τρίτο μέρος της γνωστής σας περιπέτειας θα σας παρασύρει και πάλι στους γρήγορους ρυθμούς του!
Αίθουσα RED 5 ώρες έναρξης// (Σ.-Κ. 16:00)
18:10•20:25•22:40

THE LAKE HOUSE
ΚΑΤΑΛΛΗΛΟ
ΕΡΩΤΑΣ ΔΙΧΩΣ ΠΑΡΟΝ
Η Σάντρα Μπούλοκ και ο Κιάνου Ριβς, ενώνονται ξανά στη μεγάλη οθόνη,
μετά την εισπρακτική επιτυχία Speed, στο ρομαντικό δράμα Έρωτας δίχως
παρόν, του βραβευμένου με Πούλιτζερ συγγραφέα Ντέιβιντ Ουμπερν.
Αίθουσα interlingua 2 ώρες έναρξης// (Σ.-Κ. 16:05) 18:15 • 20:25 • 22:35

LES BRONZÉS 3 Μια φορά στη ζωή
ΦΙΛΟΙ ΓΙΑ ΠΑΝΤΑ
ΚΑΤΑΛΛΗΛΟ
Η ξεκαρδιστική κωμωδία που έκανε 12 εκατομμύρια
Γάλλους να λυθούν στα γέλια!!! Μην το χάσετε!!!
Αίθουσα PERSONAL 4 ώρες έναρξης: (Σ.-Κ. 16:00) 18:05 • 20:10 • 22:25

the break-up
ΤΑ ΧΑΛΑΣΑΜΕ
ΚΑΤΑΛΛΗΛΟ
Η απολαυστική κωμωδία με την Jennifer Aniston και τον Vince
Vaughn που σπάει ταμεία! Η κωμωδία που θα σας φτιάξει το
καλοκαίρι σας!!
Αίθουσα ΤΡΟΧΟΙ 1 ώρες έναρξης// 20:15 • 22:30

POSEIDON
ΚΑΤΑΛΛΗΛΟ
Η περιπέτεια - υπερπαραγωγή των 150 εκατ. δολαρίων!
Από τον Wolfgang Petersen, μια κολοσσιαία παραγωγή
που θα σας καταπλήξει!
Αίθουσα Allegro 3
ώρες έναρξης// 18:20 • 22:40

BLOODRAYNE
ΔΙΨΑ ΓΙΑ ΕΚΔΙΚΗΣΗ
ΚΑΤΑΛΛΗΛΟ ΑΠΟ 13
Μια υπερπαραγωγή που ζωντανεύει στη μεγάλη οθόνη το παγκόσμια
πετυχημένο video game, με τη σκοτεινή φιγούρα της προικισμένης
με τις δυνάμεις ενός βαμπίρ BloodRayne, που διψά για αίμα!!!
...Διψα για εκδίκηση!!!
Αίθουσα Allegro 3 ώρες έναρξης: (Σ.-Κ. 16:05), 20:30

Αστερίξ και οι Βίκινγκς
στα ελληνικά
ΚΑΤΑΛΛΗΛΟ
Η μεγαλύτερη παραγωγή κινουμένων σχεδίων που γυρίστηκε ποτέ!
Οι γνωστοί σας ήρωες σε νέες περιπέτειες!
Αίθουσα ΤΡΟΧΟΙ 1 ώρες έναρξης// (Σ.-Κ.16:20) • 18:10

ΣΤΙΣ 31 ΑΥΓΟΥΣΤΟΥ ΠΡΕΜΙΕΡΑ!!!
luckynumbersLevin
ΤΟ ΣΤΟΙΧΗΜΑ ΤΟΥ ΣΛΕΒΙΝ
SUPERMAN RETURNS
ΣΟΥΠΕΡΜΑΝ Η ΕΠΙΣΤΡΟΦΗ
UNITED93
ΠΤΗΣΗ 93
the ant BULLY
ΜΥΡΜΗΓΚΟΪΣΤΟΡΙΕΣ

Τηλεπρόγραμμα

ΕΤ1

07:00 Πάθος για περιπέτεια
08:00 Παιδικό πρόγραμμα
10:30 Βιογραφίες
11:15 Ιστορία
12:00 Ντοκιμαντέρ (Ε)
14:00 Ειδήσεις
14:30 Φλορισιέντα, η σύγχρονη σταχτοπούτα (Ε)
16:00 Ατίθασα νιάτα
17:00 Μένουμε Ελλάδα
18:00 Ευρωπαϊκό πρωτάθλημα υγρού στίβου
20:00 Η ζωή είναι αλλού
21:00 Ελλάδα - Γαλλία
23:00 Ειδήσεις
24:00 Πόλο World league FINA
01:00 Μια νύχτα με την Μοντ

NET

10:00 Παιδική εκπομπή
12:00 Ειδήσεις
13:00 Υγεία για όλους (Ε)
14:00 Ταξιδεύοντας στην Ελλάδα (Ε)
15:00 Ειδήσεις
16:00 Η ζωή είναι παιχνίδι (Ε)
18:00 Ειδήσεις
19:00 Ανυπότακτες καρδιές
20:00 Τοις Μετρητοίς
21:00 Ειδήσεις
22:00 Νοικοκυρές σε απόγνωση (Ε)
23:00 Η ιστορία ενός εγκλήματος
01:00 Ειδήσεις
01:30 Μέρες αγάπης
05:45 Πρώτη γραμμή

MEGA

06:30 Πρωινό Mega
10:00 Βιός ανθόσπαρτος (Ε)
11:00 Το ρετιρέ (Ε)
12:00 Η απλή μέθοδος των τριών (Ε)
13:00 Περί ανέμων και υδάτων (Ε)
14:00 Ειδήσεις
15:00 Εμείς κι εμείς (Ε)
16:10 Εσύ φταις (Ε)
16:50 Μπουκιά και συγχώριο (Ε)
17:50 Ειδήσεις
18:00 Στο φως του φεγγαριού (Ε)
19:00 Η ώρα η καλή (Ε)
20:00 Ειδήσεις
21:00 Τα σύνορα της αγάπης (Ε)
22:40 Safe Sex (Ε)
23:40 Κλείσε τα μάτια (Ε)
00:15 Ειδήσεις
01:00 Τρομερά παιδιά
03:30 Τηλεαγορές Τηλεμάρκετινγκ
04:00 Απαγορευμένη αγαπή (Ε)
05:00 Φιλοδοξίες (Ε)

ΑΝΤ1

06:00 Σιλβέστερ και Τουίτι
07:30 Καραμπόλα (Ε)
08:10 Φιλαράκια (Ε)
09:10 Σαν το σκύλο με τη γάτα (Ε)
10:15 Νταντά για όλες τις δουλειές (Ε)
11:00 Σόλο καριέρα (Ε)
12:00 Εκείνες κι εγώ (Ε)
13:00 Ειδήσεις
13:50 Ακρως οικογενειακόν (Ε)
14:50 Και οι παντρεμένοι έχουν ψυχή (Ε)
16:50 Ειδήσεις
17:00 Εγκλήματα (Ε)
17:45 Super game
18:00 Κωνσταντίνου και Ελένης (Ε)
19:00 Ερωτας
20:00 Ειδήσεις
21:00 Deal (Ε)
21:45 Το καφέ της Χαράς (Ε)
22:45 Οι στάβλοι της Εριέτας Ζαΐμη (Ε)
24:00 Ειδήσεις
00:30 Fear Factor
01:30 Puzzle mania
02:30 Ο τιμωρός του Χονγκ Κονγκ
04:30 Αλι Μακμπιλ
05:30 Τηλεαγορές Τηλεμάρκετινγκ

ALPHA

06:30 Πρωινή παρέα
10:00 Καφές με την Ελένη (Ε)
13:00 Rubi
15:00 Ειδήσεις
15:45 Κρυφά πάθη
16:45 Πες μου Ναι (Ε)
17:50 Ειδήσεις
18:00 Εικόνες (Ε)
19:00 Ποιος θέλει να γίνει εκατομμυριούχος (Ε)
20:00 Ειδήσεις
21:00 Belissima
22:00 Πάμε Πακέτο (Ε)
23:00 10η Εντολή (Ε)
24:00 Χωρίς ίχνος
01:00 Ειδήσεις
01:15 Στην εντατική
02:15 Αντιμέτωπος με τη Μαφία
04:15 Τηλεαγορές Τηλεμάρκετινγκ
04:30 Νίνα

STAR

06:00 Κινούμενα σχέδια
10:00 Χουάνα η παρθένα
13:00 Ειδήσεις
14:00 Survivor
14:45 Σούπερ πράκτορας
15:45 Ηρακλής
16:30 Ειδήσεις
16:45 Κορίνα, η αγριόγατα
17:45 Οι Ρολνταν
18:45 Ζίνα
19:45 Ειδήσεις
21:00 Οι μάγισσες
22:00 Ο Ηλίας του 16ου
23:45 Τέξας Ρέιντζερς
00:45 Νόμος και τάξη
01:45 Υπαστυνόμος Παρασκευάς
02:45 Ειδήσεις
03:00 Κυνηγός επικυρηγμένων

FILMNET

07:05 Η γη της ελευθερίας
09:10 Η γκαρζονιέρα
11:20 Αδελφές στη Νέα Υόρκη
12:55 Ο τελευταίος αυτοκράτορας
15:40 Κύριος 3000
17:30 Το ξύπνημα του θανάτου
19:05 Ιπτάμενος κροίσος
22:00 Αγκάθα Κρίστι: Στα ίχνη του δολοφόνου
23:50 Ημερολόγια μοτοσικλέτας
01:55 Εξάρτηση
03:35 Καυτό εργοτάξιο
05:10 Το απέναντι παράθυρο

ΕΤ3

06:00 Ιταλία - Γκάνα
08:00 Ο κόσμος των σπορ (Ε)
09:00 Ντοκυμανταίρ (Ε)
11:00 Νησιτικό αρκούδι (Ε)
11:30 Ντοκυμανταίρ
13:00 Ειδήσεις
14:30 Καρμελίτα (Ε)
16:00 Εκτη αίσθηση (Ε)
16:15 Ειδήσεις στη νοηματική γλώσσα
16:30 Ζορρό
16:50 Νησιτικό αρκούδι (Ε)
17:30 Χρώμα Ελλάδας
19:00 Ειδήσεις
20:30 Προορισμοί
21:00 Ο κόσμος των σπορ
22:00 Ταξιδεύοντας με την 3
22:30 Ντοκυμανταίρ
24:00 Ειδήσεις
00:30 Το σύμπαν που αγάπησα (Ε)

ALTER

06:20 Alter kids
11:45 Εις υγείαν
12:30 Ειδήσεις
14:00 Summer time
16:30 **Ειδήσεις**
16:45 Η ζαβολιάρα
21:00 Airboss
23:00 Ειδήσεις
23:30 Sex and the city
24:00 Auto alter ALTER
00:35 Αϋπνίες
03:15 Ασυμφωνία χαρακτήρων

902

07:00 Καλημέρα με τον 902
10:00 Τηλεπωλήσεις
15:00 Ειδήσεις
16:30 Παιδικό πρόγραμμα
17:00 Αθλητικό ραντεβού
17:40 Εκπαιδευτική τηλεόραση
18:00 Ειδήσεις
18:10 Η Ελλάδα και ο κόσμος
18:45 Εις υγείαν
19:30 Ειδήσεις
20:50 Στα μονοπάτια του πολιτισμού
21:00 Ο 902 σας πάει σινεμά
23:00 Προεκτάσεις
00.00 Ειδήσεις

COSMOS TV

00:00 Ειδήσεις
01:00 Κινηματογράφος
03:00 Ο κόσμος του αθλητισμού
04:00 Ράδιο-Τηλεόραση
05:00 Ο κόσμος της Ζωής
07:00 Διάλογοι
09:00 Ράδιο-Τηλεόραση
10:00 Ο κόσμος της Ζωής
12:00 Όψεις απόψεις
13:00 Παιδικό
13:30 Ντοκιμαντέρ
14:00 Κινηματογράφος - Ελληνική ταινία
Τι λέει ο κόσμος
Ο τόπος μας
16:00 Ο κόσμος του αθλητισμού
Ειδήσεις
Τι λέει ο κόσμος
17:00 Ειδήσεις
Ο κόσμος της Ζωής
Τι λέει ο κόσμος
Ο τόπος μας
19:00 Ειδήσεις
Όψεις απόψεις
Τι λέει ο κόσμος
20:00 Ειδήσεις
Ο κόσμος του αθλητισμού
Τι λέει ο κόσμος
21:00 Κεντρικό δελτίο ειδήσεων
Αθλητικά
Καιρός (Αναλυτικός)
Τι λέει ο κόσμος
22:00 Διάλογοι

SKAI

12:30 The Oprah Winfrey show (Ε)
13:30 Θάλασσα - Ο υδάτινος κόσμος
14:00 Fashion TV
16:00 Entertainment this week
17:00 Red-Music for the masses
17:30 Hollywood stars
18:00 The Oprah Winfrey show
19:00 Θάλασσα - Ο υδάτινος κόσμος
19:30 Σπουδαία αεροσκάφη
20:30 Ειδήσεις
22:00 Ιστορίες από τη θάλασσα
22:30 Περιβάλλον και οικολογία
23:00 Taboo - Θάνατος
24:00 Ειδήσεις
00:30 The Oprah Winfrey show (Ε)
01:30 Entertainment this week (Ε)
02:30 Red 96.3 - Music for the masses (Ε)
03:00 Fashion TV

ΕΛΛΗΝΙΚΗ ΔΗΜΟΚΡΑΤΙΑ
ΝΟΜΑΡΧΙΑΚΗ ΑΥΤΟΔΙΟΙΚΗΣΗ ΔΩΔΕΚΑΝΗΣΟΥ
ΔΙΕΥΘΥΝΣΗ ΤΕΧΝΙΚΩΝ ΥΠΗΡΕΣΙΩΝ
ΤΜΗΜΑ ΕΚΠΟΝΗΣΗΣ & ΕΠΙΒΛΕΨΗΣ ΜΕΛΕΤΩΝ
Ρόδος 31/07/2006

ΠΕΡΙΛΗΨΗ ΔΙΑΚΗΡΥΞΗΣ

1. Η Δ.Τ.Υ. της Νομαρχιακής Αυτοδιοίκησης Δωδεκανήσου, προκηρύσσει ανοιχτό διαγωνισμό για την ανάθεση του έργου **«ΒΕΛΤΙΩΣΗ ΟΔΙΚΟΥ ΤΜΗΜΑΤΟΣ ΜΟΝΗΣ ΑΓΙΟΥ ΓΕΩΡΓΙΟΥ ΒΑΤΣΩΝ ΕΩΣ ΔΙΑΣΤΑΥΡΩΣΗ ΕΠΑΡΧΙΑΚΗΣ ΟΔΟΥ ΠΡΟΣ ΟΘΟΣ ΚΑΙ ΠΥΛΕΣ» ΝΗΣΟΥ ΚΑΡΠΑΘΟΥ,** με προϋπολογισμό **231.000,00 ΕΥΡΩ.** Το έργο συντίθεται από τις ακόλουθες κατηγορίες εργασιών: α) κατηγορία ΟΔΟΠΟΙΙΑ, με προϋπολογισμό **204.424,78 €** (δαπάνη εργασιών, ΓΕ και ΟΕ και απρόβλεπτα).
2. Οι ενδιαφερόμενοι μπορούν να παραλάβουν τα συμβατικά τεύχη του διαγωνισμού (Διακήρυξη, Συγγραφή Υποχρεώσεων κ.λπ.) από την έδρα της υπηρεσίας Πλατεία Ελευθερίας, μέχρι τις **16-08-2006.** Η διακήρυξη του έργου έχει συνταχθεί κατά το εγκεκριμένο από τον υπουργό ΠΕΧΩΔΕ **υπόδειγμα τύπου Γ.** Πληροφορίες στο τηλέφωνο 22410-46580, FAX επικοινωνίας 22410-46581, αρμόδιος υπάλληλος για επικοινωνία Μιχάλης Περνάρης.
3. Ο διαγωνισμός θα διεξαχθεί στις **21-08-2006,** ημέρα **Δευτέρα** και ώρα 10:00 και το σύστημα υποβολής προσφορών είναι «προσφορά με επιμέρους ποσοστά έκπτωσης» του άρθρου 7 του π.δ. 809/1985. Αν για οποιονδήποτε σοβαρό λόγο δεν διεξαχθεί η δημοπρασία την προαναφερθείσα ημερομηνία, θα διενεργηθεί στις **28/08/2006** ημέρα **Δευτέρα** και ώρα **10:00 π.μ.**
4. Στο διαγωνισμό γίνονται δεκτοί:
α) ημεδαποί διαγωνιζόμενοι, μεμονωμένοι ή σε κοινοπραξία, εγγεγραμμένοι στο Μ.Ε.ΕΠ, που καλύπτουν τις κατηγορίες και τάξεις του έργου, δηλαδή τις τάξεις **Α2, 1η και 2η,** στην κατηγορία **ΟΔΟΠΟΙΙΑΣ** β) αλλοδαποί διαγωνιζόμενοι που αποδεικνύουν ότι κατά την τελευταία πενταετία, έχουν εκτελέσει έργα παρόμοια (ποιοτικά και ποσοτικά) με το δημοπρατούμενο.
5. Για τη συμμετοχή στο διαγωνισμό απαιτείται η κατάθεση εγγυητικής επιστολής ύψους **4.050,00** ΕΥΡΩ και ισχύ τουλάχιστον **90 ημερολογιακών ημερών,** μετά την ημέρα διεξαγωγής του διαγωνισμού. Ο χρόνος ισχύος των προσφορών είναι **60 ημερολογιακών ημερών.**
6. Το έργο χρηματοδοτείται από το **Πρόγραμμα Δημοσίων Επενδύσεων της Νομαρχιακής Αυτοδιοίκησης Δωδεκανήσου.** Προκαταβολή δε θα χορηγηθεί.
7. Το αποτέλεσμα της δημοπρασίας θα εγκριθεί από την Νομαρχιακή Επιτροπή Οικονομικών - Ανάπτυξης και Εκτέλεσης Εργων Δωδεκανήσου.

01/08/2006

ΠΑΡΑΣΚΕΥΗ ΝΙΚΟΛΗ
ΤΟΠΟΓΡΑΦΟΣ ΜΗΧΑΝΙΚΟΣ
ΓΕΩΡΓΙΑ ΑΚΡΙΔΗ
ΑΓΡ. ΤΟΠΟΓΡΑΦΟΣ ΜΗΧΑΝΙΚΟΣ
Ο ΑΝΤΙΝΟΜΑΡΧΗΣ
ΕΥΣΤΑΘΙΟΣ ΚΟΥΣΟΥΡΝΑΣ

ΕΛΛΗΝΙΚΗ ΔΗΜΟΚΡΑΤΙΑ
ΠΕΡΙΦΕΡΕΙΑ ΝΟΤΙΟΥ ΑΙΓΑΙΟΥ
ΝΟΜΟΣ ΔΩΔΕΚΑΝΗΣΟΥ
ΔΗΜΟΤΙΚΟΣ ΟΡΓΑΝΙΣΜΟΣ ΠΡΟΝΟΙΑΣ ΔΗΜΟΥ ΡΟΔΙΩΝ

Τμήμα: Διοικητικών & Οικ. Υπηρεσιών
Πληρ.: Μ. Κελεπέρα
Τηλ: 22410-44600
Fax.: 22410-44607

Ρόδος 1/8/2006
Α.Π. 862

ΠΕΡΙΛΗΨΗ ΔΙΑΚΗΡΥΞΗΣ ΜΥΣΤΙΚΗΣ ΔΗΜΟΠΡΑΣΙΑΣ

Ο Πρόεδρος του Δ.Ο.Π. έχοντας υπόψη:
1. Τις διατάξεις
α) Του Ν. 2286/95 (ΦΕΚ 19) προμήθειες του Δημοσίου Τομέα και ρυθμίσεις συναφών θεμάτων όπως ισχύει.
Β) Της απόφασης του Υπ. Εσωτερικών 11389/93 (ΦΕΚ 185) ενιαίος κανονισμός προμηθειών οργανισμών Τοπ. Αυτοδιοίκησης
Γ) Του Π.Δ. 370/95
2. Την απόφαση του Δ.Ο.Π. αρ. 60/06 η οποία επικυρώθηκε με την αρ. πρωτ. 9880/21-7-06 όμοια της Περιφ./Δ/σης Δωδ/σου, με την οποία αποφασίστηκε η έγκριση μελέτης, ψήφιση πίστωσης, συγκρότηση επιτροπής για την προμήθεια των θερινών ειδών ατομικής προστασίας του προσωπικού.
3. Την απόφαση αρ. 3/11-7-06 της Ε.Ε. με την οποία αποφασίστηκε ο καθορισμός όρων προχείρου διαγωνισμού για την προμήθεια των θερινών ειδών ατομικής προστασίας του προσωπικού του Δ.Ο.Π.

Προκηρύσσει

Ανοικτό δημόσιο διαγωνισμό με σφραγισμένες προσφορές για την προμήθεια των θερινών ειδών ατομικής προστασίας του προσ/κού συνολικού προϋπολογισμού 14.000 με το Φ.Π.Α. και κριτήριο κατακύρωσης τη χαμηλότερη τιμή εφόσον είναι στα πλαίσια των τεχνικών προδιαγραφών και τα οποία είναι τα παρακάτω:
Παντελόνια ανδρικά τεμ. 10, Μπλούζες βαμβακερές γυναικείες 96, Φούστες ή παντελόνια θερινά 96, παπούτσια αντρικά 5, Σαπούνι α' ποιότητας τεμ. 53χ6 κιλά, Προσόψια τεμ. 106. Περισσότερες λεπτομέρειες παρέχονται στην τεχνική μελέτη και την γενική συγγραφή υποχρεώσεων.
Οι προσφορές με όλα τα απαραίτητα στοιχεία μπορεί να:
Α) Να σταλούν με συστημένη επιστολή ή να κατατεθούν στο πρωτόκολλο του Δ.Ο.Π. Ερυθρού Σταυρού 6 τηλ. 22410-44600 μέχρι την προηγούμενη εργάσιμη ημέρα της αποσφράγισης των προσφορών ή
Β) να κατατεθούν αυτοπροσώπως ή μέσω νομίμως εξουσιοδοτημένου εκπροσώπου στις 14/8/06 ώρα 12.00.
Η προσφορά πρέπει να συνοδεύεται από τα προβλεπόμενα στα άρθρα 7 και 9 της παρ. 2 του ΕΚΠΟΤΑ, ήτοι:
- Εγγυητική επιστολή 5% επί του ενδεικτικού προϋ/σμού
- Απόσπασμα ποινικού μητρώου, έκδοσης τουλάχιστον του τελευταίου τριμήνου, από το οποίο να προκύπτει ότι δεν έχουν καταδικασθεί για αδίκημα σχετικό με την άσκηση επαγγελματικής τους δραστηριότητας.
- Υπεύθυνη δήλωση ότι δέχεται τους όρους της διακήρυξης και των τεχνικών προδιαγραφών και ότι τους αποδέχεται χωρίς καμία επιφύλαξη.

Ο Πρόεδρος
Εμμανουήλ Γλυνός -
Αντιδήμαρχος Δ.Ρ.

ΕΛΛΗΝΙΚΗ ΔΗΜΟΚΡΑΤΙΑ
ΠΕΡΙΦΕΡΕΙΑ ΝΟΤΙΟΥ ΑΙΓΑΙΟΥ
ΝΟΜΟΣ ΔΩΔΕΚΑΝΗΣΟΥ
ΔΗΜΟΤΙΚΟΣ ΟΡΓΑΝΙΣΜΟΣ ΠΡΟΝΟΙΑΣ ΔΗΜΟΥ ΡΟΔΙΩΝ

Οδός: Ερυθρού Σταυρού 6
Τμήμα: Διοικητικών & Οικ. Υπηρεσιών
Πληρ.: Μ. Κελεπέρα
Τηλ.: 22410-44600
Fax.: 22410-44607

Ρόδος 1/8/06
Α.Π. 861

ΠΕΡΙΛΗΨΗ ΔΙΑΚΗΡΥΞΗΣ ΜΥΣΤΙΚΗΣ ΔΗΜΟΠΡΑΣΙΑΣ

Ο Πρόεδρος του Δ.Ο.Π. έχοντας υπόψη:
1. Τις διατάξεις
α) Του Π.Δ./τος 28/80
2. Την απόφαση του Δ.Ο.Π. αρ. 66/06 η οποία επικυρώθηκε με την αρ. πρωτ. 9888/21-7-06 όμοια της Περιφ./Δ/σης Δωδ/σου, με την οποία αποφασίστηκε η διενέργεια τακτικού διαγωνισμού για τις τροφοκάρτες και ψήφιση πίστωσης
3. Την απόφαση της Ε.Ε. αρ. 4/06 η οποία επικυρώθηκε με την αρ. πρωτ. 9882/21-7-06 όμοια της Περιφ./Δ/σης Δωδ/σου, με θέμα «Καθορισμός όρων ανοικτού δημόσιου διαγωνισμού για τις τροφοκάρτες»

Διακηρύσσει

ότι, εκτίθεται σε τακτικό διαγωνισμό με υποβολή σφραγισμένων προσφορών η ανάδειξη προμηθευτή προμήθειας ειδών κρεοπωλείου, οπωροπωλείου, παντοπωλείου (με εξαίρεση οινοπνευματωδών, καλλυντικών, τσιγάρων) με το σύστημα της τροφοκάρτας η οποία χορηγείται από τον Δ.Ο.Π. σε άπορους δημότες.
Δεκτοί στον διαγωνισμό είναι οι ιδιοκτήτες πολυκαταστημάτων (super market) της πόλης Ρόδου, οι οποίοι έχουν την δυνατότητα να προμηθεύσουν τους δικαιούχους όλα τα ανωτέρω είδη. Η ανάδειξη του προμηθευτή θα γίνει μετά από αξιολόγηση των προσφορών και μειοδότης αναδεικνύεται αυτός που προσφέρει την μεγαλύτερη έκπτωση επί του ενδεικτικού προϋ/σμού.
Η χρονική διάρκεια της σύμβασης θα είναι για δύο (2) χρόνια και ο ενδεικτικός προϋ/σμός της δαπάνης είναι 240.000,00 ευρώ.
Εγγύηση συμμετοχής στο διαγωνισμό ορίζεται ποσοστό 5% επί του ενδεικτικού προϋ/σμού.
Τον ανάδοχο προμηθευτή βαρύνουν τα έξοδα δημοσίευσης της διακήρυξης, η νομική κράτηση υπέρ ΤΑΔΚΥ 2% και 4% φόρου επί της καθαρής αξίας των τιμολογίων.
Ο διαγωνισμός θα γίνει στα γραφεία του Δ.Ο.Π. στις 14/8/06, ημέρα Δευτέρα με ώρα έναρξης 12.00 και ώρα λήξης 13.00 ενώπιον της αρμόδιας επιτροπής του Δ.Ο.Π.
Περισσότερες πληροφορίες κατά τις εργάσιμες ώρες και ώρες στα γραφεία του Δ.Ο.Π. οδός Ερυθρού Σταυρού 6 και στο τηλ. 22410-44600.

Ο πρόεδρος
Εμμανουήλ Γλυνός -
Αντιδήμαρχος Δ.Ρ.

ΠΕΡΙΛΗΨΗ
Επιδοθείσας Απόφασης

Με την υπ' αριθμ. **3355'/10-07-2006** έκθεση επίδοσης του Δικαστικού Επιμελητή του Πρωτοδικείου Ρόδου, Κωνσταντίνου Πούλιου, μετά από έγγραφη παραγγελία του Δικηγόρου Αναστασίου Βαρέλη, πληρεξουσίου της Χαρούλας συζ. Γεωργίου Ματσίγκου, το γένος Εμμανουήλ Πατσάη και Νικολάου Γεωργίου Πομπού, κατοίκων Δήμου Αρχαγγέλου Ρόδου, επεδόθει προς τον Εισαγγελέα Πρωτοδικών Ρόδου, αντίγραφο της υπ' αριθμόν **212/06** Απόφασης του Ειρηνοδικείου Ρόδου, η οποία εξεδόθη επί της αγωγής τους με αριθμό κατάθεσης **991/2002,** που αναφέρεται και στον Γιασιράνη Κωνσταντίνο του Αναστασίου, πρώην κάτοικο Αρχαγγέλου, και ήδη αγνώστου διαμονής, με την οποία απόφαση ανεγνωρίσθησαν οι ανωτέρω, κύριοι δια χρησικτησίας, του σ' αυτήν αναφερομένου τμήματος του ακινήτου, ήτοι του τμήματος Ι, 1046 τ.μ. από το ακίνητο που βρίσκεται στη θέση «Πολλές Ελιές» Αρχαγγέλου με τα κτηματολογικά στοιχεία Τόμος Γαιών Αρχαγγέλου 29, Φύλλο 19, Μερίδα 3118 και φάκελος 2778, του Κτηματολογίου Ρόδου ανά 1/2 εξ αδιαιρέτου, ο καθένας.

Ρόδος 01 Αυγούστου 2006
Ο Πληρεξούσιος Δικηγόρος
Αναστάσιος Βαρέλης

ΗΜΕΡΟ ΜΝΗΜΟΣΥΝΟ

Υπέρ αναπαύσεως της ψυχής του λατρευτού μας συζύγου, πατέρα, παππού, θείου

ΙΩΑΝΝΗΣ Μ. ΠΑΝΑΓΟΣ

Τελούμε την Πέμπτη 3 Αυγούστου 2006 και ώρα 8:30 π.μ. Στον Ιερό Ναό Ταξιάρχη (Νεκροταφείο Ρόδου)

Η σύζυγος: Αθηνά
Τα παιδιά: Μιχαήλ - Διονύσιος
Τα εγγόνια, αδέλφια και λοιποί συγγενείς

ΛΑΪΚΟ ΛΑΧΕΙΟ
ΚΑΤΑΛΟΓΟΣ ΚΕΡΔΩΝ
31η ΚΛΗΡΩΣΗ ΤΗΣ 1ης ΑΥΓΟΥΣΤΟΥ 2006

		Σειρά	Αριθμός	ΣΤΟΙΧΕΙΟ	Ευρώ	Φόρος	ΚΑΘ.ΚΕΡΔΟΣ
Α' Λαχνός τριδύμου	Μεγάλος Λαχνός	2η	46439	Γ	1.500.000,00	149.990,00	1.350.010,00
	Υπόλοιπα στοιχεία	2η	46439	Α+Β+Δ+Ε	1.100.000,00	109.960,00	990.040,00
	Σύνολο			Α - Ε	2.600.000,00	259.950,00	2.340.050,00
Β' Λαχνός τριδύμου		3η	46439	Α - Ε	825.000,00	82.450,00	742.550,00
Γ' Λαχνός τριδύμου		1η	46439	Α - Ε	825.000,00	82.450,00	742.550,00
Σε όλες τις άλλες σειρές			46439	Α - Ε	75.000,00	7.450,00	67.550,00

ΚΕΡΔΗ ΠΟΥ ΦΟΡΟΛΟΓΟΥΝΤΑΙ

ΑΡΙΘ.	ΕΥΡΩ	ΦΟΡΟΣ	ΚΑΘ.ΚΕΡΔ.	ΑΡΙΘ.	ΕΥΡΩ	ΦΟΡΟΣ	ΚΑΘ.ΚΕΡΔ.
6336	10.000,00	950,00	9.050,00	41163	1.000,00	50,00	950,00
22252	5.000,00	450,00	4.550,00	51034	1.000,00	50,00	950,00
1869	1.000,00	50,00	950,00	55412	1.000,00	50,00	950,00
9237	1.000,00	50,00	950,00	57131	1.000,00	50,00	950,00
13483	1.000,00	50,00	950,00	62309	1.000,00	50,00	950,00
18245	1.000,00	50,00	950,00	69196	1.000,00	50,00	950,00
28997	1.000,00	50,00	950,00	73413	1.000,00	50,00	950,00
34336	1.000,00	50,00	950,00	76562	1.000,00	50,00	950,00
38379	1.000,00	50,00	950,00				

ΚΕΡΔΗ ΑΦΟΡΟΛΟΓΗΤΑ

ΑΡΙΘ.	ΕΥΡΩ	ΑΡΙΘ.	ΕΥΡΩ	ΑΡΙΘ.	ΕΥΡΩ	ΑΡΙΘ.	ΕΥΡΩ	ΑΡΙΘ.	ΕΥΡΩ
317	350,00	16357	500,00	31993	350,00	47940	350,00	63891	350,00
1118	350,00	17434	350,00	32564	500,00	48691	500,00	64472	500,00
1869	Φορ'ται	18245	Φορ'ται	33395	350,00	49442	350,00	65363	350,00
2580	350,00	19106	350,00	34336	Φορ'ται	50213	350,00	66144	500,00
3331	350,00	19437	350,00	34787	350,00	51034	Φορ'ται	66931	350,00
4062	350,00	20258	350,00	35538	350,00	51825	350,00	67362	350,00
4743	500,00	21069	500,00	36269	500,00	52446	500,00	68073	500,00
4794	350,00	21820	350,00	36446	500,00	53397	350,00	68284	350,00
6305	350,00	22252	Φορ'ται	37207	350,00	54118	350,00	68955	350,00
6336	Φορ'ται	22381	350,00	37918	350,00	54790	350,00	69196	Φορ'ται
6483	350,00	22633	350,00	38379	Φορ'ται	55412	Φορ'ται	70117	350,00
7224	350,00	23104	350,00	39100	350,00	55834	350,00	70668	350,00
7795	500,00	23825	350,00	39581	350,00	56426	350,00	71219	350,00
8406	350,00	24486	500,00	40252	350,00	56450	350,00	71630	500,00
9237	Φορ'ται	25237	350,00	41163	Φορ'ται	57131	Φορ'ται	72121	350,00
9778	350,00	26118	500,00	41814	350,00	57922	350,00	72792	350,00
10509	350,00	26665	350,00	42285	350,00	58403	500,00	73413	Φορ'ται
11290	350,00	28426	350,00	42896	500,00	59014	350,00	74334	350,00
12041	500,00	28997	Φορ'ται	43447	350,00	59705	350,00	75575	350,00
12792	350,00	29578	350,00	44215	500,00	60416	500,00	76562	Φορ'ται
13483	Φορ'ται	30329	350,00	45078	350,00	61097	350,00	77333	350,00
14234	350,00	31110	500,00	46429	350,00	61628	350,00	78114	350,00
15115	350,00	31631	350,00	46439	Φορ'ται	62309	Φορ'ται	78825	500,00
15746	350,00	31712	350,00	47189	350,00	63080	350,00	79486	350,00

Επίσης κερδίζουν: α) Από 40,00 ευρώ όλοι οι αριθμοί που λήγουν σε 39. β) Από 20,00 ευρώ όλοι οι αριθμοί που λήγουν σε 9. γ) Από 10,00 ευρώ όλοι οι αριθμοί από 46000 έως 46999, 6000 έως 6999 και 22000 έως 22999

ΚΛΙΜΑΚΩΣΗ ΑΝΤΙ ΓΙΑ ΕΚΕΧΕΙΡΙΑ

ΔΙΕΥΡΥΝΣΗ ΤΩΝ ΧΕΡΣΑΙΩΝ ΕΠΙΧΕΙΡΗΣΕΩΝ στο Λίβανο απεφάσισε το Ισραήλ!!

✓ ***Η Ελλάδα στην ομάδα χωρών της Ε.Ε. που ζητούν άμεση κατάπαυση πυρός στο Λίβανο***

Την ώρα που το Συμβούλιο Γενικών Υποθέσεων της ΕΕ αναζητά κοινή θέση -υπέρ της εκεχειρίας- για το Λίβανο, το Ισραήλ αποφάσισε τη διεύρυνση των χερσαίων επιχειρήσεων σε βάθος αρκετών χιλιομέτρων. Παράλληλα, συνεχίζονται οι αεροπορικές επιδρομές και οι σφοδρές μάχες. Η Χεζμπολάχ κάνει λόγο για πολλά θύματα μεταξύ των Ισραηλινών.

Συγκεκριμένα, το τηλεοπτικό δίκτυο της Χεζμπολάχ αλ Μανάρα μετέδωσε ότι 35 Ισραηλινοί στρατιώτες έχουν πέσει θύματα των μαχητών της οργάνωσης, χωρίς να διευκρινίζει εάν πρόκειται για νεκρούς ή τραυματίες. Νωρίτερα, είχε μεταδώσει ότι τουλάχιστον τρεις Ισραηλινοί έχουν χάσει τη ζωή τους. Η Χεζμπολάχ κάνει λόγο και για τέσσερις νεκρούς μαχητές, ενώ το Ισραήλ αναφέρει ότι η οργάνωση έχασε 20 ενόπλους την Τρίτη και συνολικά 300 στη διάρκεια των επιχειρήσεων.

Σύμφωνα με το αλ Μανάρα, οι Ισραηλινοί έπεσαν θύματα στη σφοδρή μάχη που διεξάγεται στη μεθοριακή πόλη Αϊντα αλ Σχαάμπ. Αραβικά δίκτυα μετέδωσαν εικόνες από τη μάχη, στις οποίες φαίνονται πυκνοί μαύροι καπνοί να σηκώνονται, μετά από τη ρίψη ισραηλινών βλημάτων στην πόλη, με στόχο την απώθηση των μαχητών της Χεζμπολάχ.

Παράλληλα, συνεχίστηκαν οι ισραηλινές αεροπορικές επιδρομές στο Λίβανο. Βομβαρδίστηκαν σιιτικά χωριά και θέσεις της Χεζμπολάχ σε διάφορα σημεία του Λιβάνου, όπως οι μεσογειακές ακτές της χώρας. Μαύροι καπνοί υψώθηκαν στην μεθοριακή πόλη Κφαρ Κιλασάου, την Κφαρ Κίλα, την Ανταΐζ και την Ταϊμπέχ.

Ακόμη, σειρά αεροπορικών επιδρομών πραγματοποιήθηκαν σε θέσεις κατά μήκος του ποταμού Λιτάνι, σύμφωνα με το επίσημο πρακτορείο ειδήσεων του Λιβάνου. Νωρίτερα, το Ισραήλ βομβάρδισε εκ νέου το δρόμο που συνδέει το Λίβανο με τη Συρία.

Από την πλευρά της, η Χεζμπολάχ υποστηρίζει ότι κατά τη διάρκεια της νύχτας της Δευτέρας προς την Τρίτη απώθησε ισραηλινές δυνάμεις που επιχείρησαν να εισβάλουν στο νότιο Λίβανο.

«Οι ισραηλινές δυνάμεις ξεκίνησαν από το βράδυ της Δευτέρας μέχρι τις πρώτες πρωινές ώρες της Τρίτης την επιχείρηση ανάπτυξής τους στο τρίγωνο Αϊντα αλ-Σάαμπ/αλ-Καουάζ/Ραμιέ αλλά οι μαχητές της Χεζμπολάχ τις υποχρέωσαν να αναστρέψουν την πορεία τους» αναφέρεται στην ανακοίνωση.

Παράλληλα, σύμφωνα με παλαιστινιακές ιατρικές πηγές, ισραηλινό αεροσκάφος εκτόξευσε πύραυλο εναντίον αυτοκινήτου στη Γάζα σκοτώνοντας ένα 14χρονο Παλαιστίνιο και τραυματίζοντας άλλους τέσσερις επιβαίνοντες στο αυτοκίνητο. Ο ισραηλινός στρατός δεν έχει επιβεβαιώσει την πληροφορία.

ΔΙΕΥΡΥΝΣΗ ΤΩΝ ΧΕΡΣΑΙΩΝ ΕΠΙΧΕΙΡΗΣΕΩΝ

Η κυβέρνηση του Ισραήλ έδωσε την Τρίτη το «πράσινο φως» για διεύρυνση των χερσαίων επιχειρήσεων στο Λίβανο. Σύμφωνα με ανακοίνωση του στρατού, η προέλαση θα συνεχιστεί σε βάθος τουλάχιστον 6-7 χλμ., ίσως και μέχρι τον ποταμό Λιτάνι, σε βάθος 20 χλμ. προκειμένου να απωθηθεί η Χεζμπολάχ.

Ο ισραηλινός στρατός δηλώνει ότι θέλει να παραμείνει εκεί για αρκετές εβδομάδες, έως ότου αναπτυχθεί η διεθνής ειρηνευτική δύναμη στην περιοχή.

Την ανακοίνωση του στρατού επιβεβαίωσε ουσιαστικά το ανώτερο στέλεχος του Εργατικού Κόμματος, Εφραίμ Σνεχ. Ερωτηθείς από το ισραηλινό ραδιόφωνο για πόσο καιρό σκοπεύουν να μείνουν τα στρατεύματα στην περιοχή, ο Σνεχ είπε: «Δεν μιλάμε για μέρες, μιλάμε για μεγαλύτερο διάστημα, αλλά όχι και για μήνες».

Έτερο ανώτερο στέλεχος της κυβέρνησης δήλωσε ότι το Συμβούλιο Ασφαλείας του Ισραήλ, που συνήλθε αργά τη νύχτα της Δευτέρας, δεν έθεσε εδαφικό όριο, όταν ενέκρινε την διεύρυνση των χερσαίων επιχειρήσεων στο Λίβανο. Η ίδια πηγή, μιλώντας υπό καθεστώς ανωνυμίας, δεν αρνήθηκε τις πληροφορίες ότι ο ισραηλινός στρατός θα φτάσει μέχρι τον ποταμό Λιτάνι.



Ο υπουργός Αμυνας Αμίρ Περέτζ δήλωσε μάλιστα ότι το Ισραήλ θα χτυπήσει οποιοδήποτε όχημα προέρχεται από τη Συρία και μεταφέρει όπλα προς το Λίβανο, ενώ έτερο κυβερνητικό στέλεχος σημείωσε ότι οι ισραηλινές δυνάμεις δεν αρκούν για να καταστραφεί ολόκληρο το οπλοστάσιο της Χεζμπολάχ.

Την ίδια ώρα, ανώτατος πνευματικός ηγέτης του Ιράν κάλεσε όλους τους μουσουλμάνους να προσφέρουν βοήθεια και όπλα στην Χεζμπολάχ. Ο αγιατολάχ Αχμάντ Τζανάτι, σκληροπυρηνικός ηγέτης του Συμβουλίου των Φρουρών της Επανάστασης, δήλωσε ότι οι μουσουλμανικές χώρες πρέπει να δώσουν κάθε αρωγή στη Χεζμπολάχ και το λιβανικό λαό.

Ο Ιρανός υπουργός Εξωτερικών Μανουσέρ Μοτακί, μετά τη συνάντησή του με τον πρόεδρο του Λιβάνου Εμίλ Λαχούντ, επέκρινε το Συμβούλιο Ασφαλείας του ΟΗΕ για την αδύναμη τοποθέτησή του στην κρίση του Λιβάνου και κατηγόρησε -εμμέσως- τις ΗΠΑ ότι συνεργούν στα βάρβαρα εγκλήματα του Ισραήλ.

ΣΤΗΝ ΟΜΑΔΑ ΧΩΡΩΝ ΤΗΣ Ε.Ε. ΠΟΥ ΖΗΤΟΥΝ ΑΜΕΣΗ ΚΑΤΑΠΑΥΣΗ ΠΥΡΟΣ ΣΤΟ ΛΙΒΑΝΟ Η ΕΛΛΑΔΑ

Την ανάγκη άμεσης κατάπαυσης του πυρός στο Λίβανο, ώστε να δημιουργηθούν οι προϋποθέσεις για την επίλυση των προβλημάτων στη Μέση Ανατολή μέσω της διπλωματικής οδού, επισήμανε την Τρίτη στις Βρυξέλλες, προσερχόμενη στο Συμβούλιο των Υπουργών Εξωτερικών της ΕΕ, η Ντόρα Μπακογιάννη.

Μιλώντας στους εκπροσώπους του διεθνούς Τύπου λίγο πριν από την έναρξη των εργασιών του Συμβουλίου, η υπουργός ανέφερε ότι η Ελλάδα συντάσσεται με τις χώρες που επιθυμούν την άμεση κατάπαυση του πυρός, διότι «αλλιώς κανένα ουσιαστικό βήμα δεν μπορεί να πραγματοποιηθεί».

Αναλυτικότερα και όπως διευκρίνισε ο εκπρόσωπος του υπουργείου των Εξωτερικών Γιώργος Κουμουτσάκος, η Ελλάδα θεωρεί πως από τη στιγμή που θα αποφασισθεί η κατάπαυση του πυρός, θα πρέπει να αναλάβει την ευθύνη για το τι μέλλει γενέσθαι στο Λίβανο το Συμβούλιο Ασφαλείας του ΟΗΕ, το οποίο θα πρέπει να συγκληθεί άμεσα και να αποφασίσει την αποστολή διεθνούς στρατιωτικής δύναμης.

Στόχος αυτής της στρατιωτικής δύναμης θα πρέπει να είναι η υποστήριξη των προσπαθειών της κυβέρνησης του Λιβάνου να επεκτείνει την κυριαρχία της στο σύνολο της χώρας και ο αφοπλισμός των παραστρατιωτικών οργανώσεων, όπως άλλωστε προβλέπουν οι αποφάσεις 1559 και 1680 του Συμβουλίου Ασφαλείας.

Σύμφωνα με την ελληνική πλευρά, η διεθνής αυτή δύναμη θα πρέπει να συγκροτηθεί από το ευρύτερο δυνατό φάσμα χωρών.

Παράλληλα η ελληνική πλευρά θεωρεί πως, με δεδομένη τη σύνθετη κατάσταση στην περιοχή, η διεθνής κοινότητα δεν θα πρέπει να αποκλείσει από τις προσπάθειες για την επίτευξη της ειρήνης στην περιοχή καμία χώρα που μπορεί και θέλει να συμβάλει προς αυτή την κατεύθυνση.

Μέσα σε αυτό το πλαίσιο θα μπορούσαν να έχουν ρόλο και λόγο πολλές χώρες, όπως η Συρία και το Ιράν, τόνισε ο Γ. Κουμουτσάκος.

Σε ό,τι αφορά τη συμβολή της Ελλάδας στις προσπάθειες της διεθνούς κοινότητας για την ειρήνευση στην περιοχή, ο εκπρόσωπος του υπουργείου των Εξωτερικών σημείωσε ότι οι ελληνικές διαθέσεις είναι θετικές, κυρίως δε σε ό,τι αφορά τον ανθρωπιστικό τομέα και την άμεση αντιμετώπιση των προβλημάτων στον τομέα της υγειονομικής περίθαλψης, όπου οι ανάγκες είναι επείγουσες.

Σε ό,τι αφορά τις μεσοπρόθεσμες προοπτικές στη Μέση Ανατολή, ο ίδιος σημείωσε πως η ελληνική διπλωματία εκτιμά ότι σταδιακώς, μέσω της επανενεργοποίησης του «Οδικού Χάρτη», θα πρέπει να ξαναρχίσουν οι προσπάθειες για την επίλυση του παλαιστινιακού προβλήματος και πρόσθεσε ότι ενεργό συμμετοχή θα πρέπει να έχουν -χωρίς εκ των προτέρων αποκλεισμούς- όλες οι εμπλεκόμενες στο παλαιστινιακό χώρες.

ΕΛΛΗΝΙΚΗ ΔΗΜΟΚΡΑΤΙΑ
ΠΕΡΙΦΕΡΕΙΑ ΝΟΤΙΟΥ ΑΙΓΑΙΟΥ
ΝΟΜΟΣ ΔΩΔΕΚΑΝΗΣΟΥ
ΔΗΜΟΤΙΚΟΣ ΟΡΓΑΝΙΣΜΟΣ ΑΘΛΗΣΗΣ ΑΡΧΑΓΓΕΛΟΥ
Αρχάγγελος 24/7/2006

ΑΝΑΚΟΙΝΩΣΗ

Ο Δημοτικός Οργανισμός Αθλησης Αρχαγγέλου ανακοινώνει την ίδρυση Αθλητικών Ακαδημιών που περιλαμβάνουν παιδιά ηλικίας από 8 έως 14 ετών. Πληροφορίες εγγραφής στα τηλ. 2244029142 & 6944 666750.

Ο ΠΡΟΕΔΡΟΣ Δ.Ο.Α.Α
ΠΑΠΑΟΙΚΟΝΟΜΟΥ ΚΩΝ/ΝΟΣ

