ΔΗΜΟΤΙΚΗ ΒΙΒΛΙΟΘΗΚΗ ΡΟΔΟΥ 1941

η δημοκρατική της Ρόδου

στην υπηρεσία του δωδεκανησιακού λαού

Κωδικός 1876 Αρ. φύλλου 7231 ΚΥΡΙΑΚΗ 30 ΙΟΥΛΙΟΥ 2006 - Τιμή 0,70 ΕΥΡΩ - www.dimokratiki.gr - e-mail: info@dimokratiki.gr





ΠΡΟΚΟΠΗΣ ΠΑΥΛΟΠΟΥΛΟΣ, ΥΠΕΣΔΔΑ

«ΠΡΕΠΕΙ ΝΑ ΠΡΟΧΩΡΗΣΟΥΜΕ ΠΙΟ γρήγορα στις τομές για το κοινωνικό κράτος»

Η κοινωνία θέλει «τομές και ρήξεις» που θα ευνοήσουν τους χαμηλόμισθους και μικροσυνταξιούχους

• ΣΕΛ. 24-25



ΓΕΝΙΚΗ Η ΕΚΤΙΜΗΣΗ ΣΤΗ Ν.Δ.

«ΑΝ ΠΙΣΤΕΨΟΥΜΕ ΣΤΗ ΝΙΚΗ μπορούμε να την επιτύχουμε»!

Οι υποψήφιοι κ.κ. Υψηλάντης - Χατζής ζήτησαν γενική συστράτευση και καλύτερη οργάνωση του προεκλογικού αγώνα

• ΣΕΛ. 40

Ν. ΖΩΙΔΗΣ, ΑΝΤΙΝΟΜΑΡΧΗΣ

«Είμαστε μια δεμένη καθαρή και αποτελεσματική ομάδα»



• ΣΕΛ. 4-5

ΜΙΧ. ΑΛΑΧΟΥΖΟΣ



«Ο νομάρχης παντρεύει χήρες και ο δήμαρχος βαπτίζει Μωαμεθανούς»!

• ΣΕΛ. 6-7

Μ. ΔΙΑΚΟΜΑΝΩΛΗΣ

«Επιβάλλεται η δημιουργία εννιαίου φορέα ύδρευσης και αποχέτευσης»



• ΣΕΛ. 14-15

ΕΛΑΧΙΣΤΕΣ ΕΙΝΑΙ ΠΛΕΟΝ ΟΙ «ΕΚΚΡΕΜΟΤΗΤΕΣ»

ΠΟΙΟΙ ΜΕΤΕΧΟΥΝ στα ψηφοδέλτια Μαχαιρίδη - Υψηλάντη

Είναι θέμα χρόνου και η επίσημη ανακοίνωσή τους

Και οι δύο συνδυασμοί εμφανίζουν ιδιαίτερη δυναμική καθώς μετέχουν αξιόλογα πρόσωπα • Σε ποια επιμέρους σημεία θα κριθεί η εκλογική αναμέτρηση της 15ης Οκτ. 2006 • Τον άγνωστο «Χ» συνιστούν τα ίδια τα κόμματα και ορισμένα, τουλάχιστον, από τα στελέχη τους

• ΣΕΛ. 3



ΜΕ Ν/Σ ΤΟΥ ΥΠΕΧΩΔΕ

Αξιοποιούνται τεράστιες εκτάσεις στην παράκτια ζώνη της χώρας

• ΣΕΛ. 27

ΓΙΑ ΤΑ ATLANTICA



Προς το αρχείο οδεύει η αίτηση για άρση της ασυλίας Βουλγαράκη

• ΣΕΛ. 8

ΘΕΤΙΚΟΣ ΑΠΟΛΟΓΙΣΜΟΣ



Μείωση των δεικτών εγκληματικότητας

• ΣΕΛ. 16

ΣΕ ΤΟΥΡΙΣΤΙΚΕΣ - ΞΕΝΟΔΟΧΕΙΑΚΕΣ ΕΠΙΧΕΙΡΗΣΕΙΣ

ΡΥΘΜΙΖΟΝΤΑΙ ΧΡΟΝΙΖΟΥΣΕΣ εκκρεμότητες στον τουρισμό

Με το πολυνομοσχέδιο που κατέθεσε στη Βουλή η υπουργός Τουριστικής Ανάπτυξης

• ΣΕΛ. 12-13



ΠΟΛΙΤΙΚΟΣ «ΑΧΤΑΡΜΑΣ»

Οταν η πολιτική συναλλαγή βαπτίζεται «συμφέρον του τόπου»

• ΣΕΛ. 11

Γ. ΚΑΖΟΥΛΑΚΗΣ ΠΡΟΕΔΡΟΣ ΙΝΚΑ

«Το 85% των Ροδίων χρωστάνε στις Τράπεζες»

• ΣΕΛ. 34-35



η άποψη της ημέρας

Σεβασμός στους τουρίστες!

Καθώς η τουριστική περίοδος βρίσκεται σε πλήρη εξέλιξη και τα δεδομένα προσδιορίζουν μια δεύτερη χρονιά ανόδου, είναι σκόπιμο να εντοπισθούν κάποια κρίσιμα σημεία που επιδρούν σημαντικά, αν όχι καθοριστικά στη μελλοντική εξέλιξη του τουρισμού. Ολοι αποδεχόμαστε ότι οι ικανοποιημένοι επισκέπτες είναι οι καλύτεροι πρεσβευτές του τουρισμού μας, και ότι οι δυσαρεστημένοι μπορούν να αποδυναμώσουν ακόμα και την πλέον ισχυρή και άρτια επικοινωνιακή καμπάνια. Αυτή είναι μία απλή αλλά απολύτως αληθινή διαπίστωση, η οποία ούτως ή άλλως προκύπτει από μακροχρόνιες και πολλαπλές έρευνες διεθνώς.

Η Ελλάδα αποτελεί έναν γνωστό, κλασικό και καθιερωμένο τουριστικό προορισμό. Εχουν δαπανηθεί για αρκετά χρόνια σημαντικοί πόροι για άμεση και έμμεση προβολή του ελληνικού τουρισμού. Ιδιαίτερα όμως τα τελευταία χρόνια, με τη συγκυρία των Ολυμπιακών Αγώνων και τη νέα, σωστά σχεδιασμένη και δυναμική επικοινωνιακή πολιτική, έχει δημιουργηθεί μία ισχυρή εικόνα για τον τουρισμό μας.

Η καθιέρωση της χώρας στις πρώτες θέσεις των δημοφιλών τουριστικών προορισμών και η διατήρηση ικανοποιητικών ρυθμών αύξησης του τουριστικού ρεύματος απαιτεί επιμονή, μακροχρόνια συστηματική προσπάθεια και συνέπεια. Η επένδυση στην προβολή του τουρισμού για να διαμορφώνει συνθήκες πολλαπλασιαστικής απόδοσης σε μεσομακροπρόθεσμο διάστημα, πρέπει να υποστηρίζεται από την όσο το δυνατόν αποτελεσματικότερη επιβεβαίωση του μηνύματος και της προσδοκίας.

Στο σημείο αυτό είναι ουσιαστική και σημαντική η συμβολή κάθε επιχειρηματία και επαγγελματία που εμπλέκεται άμεσα ή έμμεσα στην παροχή τουριστικών υπηρεσιών. Κάθε εμπλεκόμενος σε αυτή τη διαδικασία, με το αποτέλεσμα της δουλειάς του αλλά και με τη συμπεριφορά του συμμετέχει στη διαμόρφωση του παζλ της τουριστικής εικόνας της χώρας.

Πέραν των ασχολουμένων επαγγελματικά με τον τουρισμό, σημαντικός είναι και ο ρόλος των θεσμικών παραγόντων, όπως η τοπική αυτοδιοίκηση και οι εποπτικές και ελεγκτικές αρχές. Δεν αρκεί δηλαδή να βελτιώνονται ικανοποιητικά οι υποδομές σε εθνική κλίμακα αλλά να παρατηρείται έλλειμμα καθαριότητας δημοσίων χώρων, που είναι ευθύνη της αυτοδιοίκησης. Οπως επίσης δεν αρκεί να παρέχονται υπηρεσίες υψηλού ποιοτικού επιπέδου εντός των ξενοδοχειακών μονάδων και οι υπηρεσίες εστίασης ή διασκέδασης να υπολείπονται σε κάποιες περιπτώσεις του στοιχειώδους επιπέδου. Κάθε άλλο παρά ενισχύει την ικανοποίηση των επισκεπτών μας η διάθεση κάποιων επαγγελματιών του ευρύτερου τουριστικού τομέα να πλουτίσουν σε μία σεζόν, ωσάν να μην είναι ο τουρισμός για τη χώρα η μόνη μακράς πνοής και διάρκειας βιομηχανία.

Συνεπώς, τώρα που οι ξένοι επισκέπτες ανταποκρίθηκαν στην πρόσκλησή μας ή υλοποιούν τη δική τους απόφαση να επισκεφθούν έναν τόπο με μοναδικά στοιχεία, πρέπει να ανταποκριθούμε όλοι στην προσδοκία τους. Στόχος μας να αποτελέσουν αυτοί τους καλύτερους πρεσβευτές της χώρας μας. Η επίτευξη αυτού του στόχου, που εδράζεται στην ατομική, επαγγελματική και επιχειρηματική ευθύνη, είναι βέβαιο ότι θα έχει μόνο θετικά αποτελέσματα στις επόμενες τουριστικές περιόδους.

ο καιρός



Γενική πρόγνωση για σήμερα **ΚΥΡΙΑΚΗ 6/8/2005.** Γενικά αίθριος είναι ο καιρός στα Δωδεκάνησα. Οι άνεμοι θα πνέουν από δυτικές διευθύνσεις, ασθενείς μέχρι μέτριοι. Η θερμοκρασία θα κυμανθεί από 27 32 βαθμούς Κελσίου.

ΗΜΕΡΗΣΙΑ ΕΦΗΜΕΡΙΔΑ
η δημοκρατική της Ρόδου
Ετος ιδρύσεως 1982
Θεμ. Σοφούλη 77
Ταχ. Θυρίδα 339
85100 Ρόδος
Εκδότης - ιδιοκτήτης
ΒΑΣΙΛΗΣ Δ. ΑΘΑΝΑΣΙΟΥ
Διευθυντής:
ΔΑΜΙΑΝΟΣ Β. ΑΘΑΝΑΣΙΟΥ
Τηλέφωνα: 22410-34722, 76655, 37500, 26728, 27919
Telefax: 2241037333 - 22410 26728
ΕΤΗΣΙΕΣ ΣΥΝΔΡΟΜΕΣ
Εσωτερικού: 300 €
Εξωτερικού: 400€

www.dimokratiki.gr
e-mail:info@dimokratiki.gr



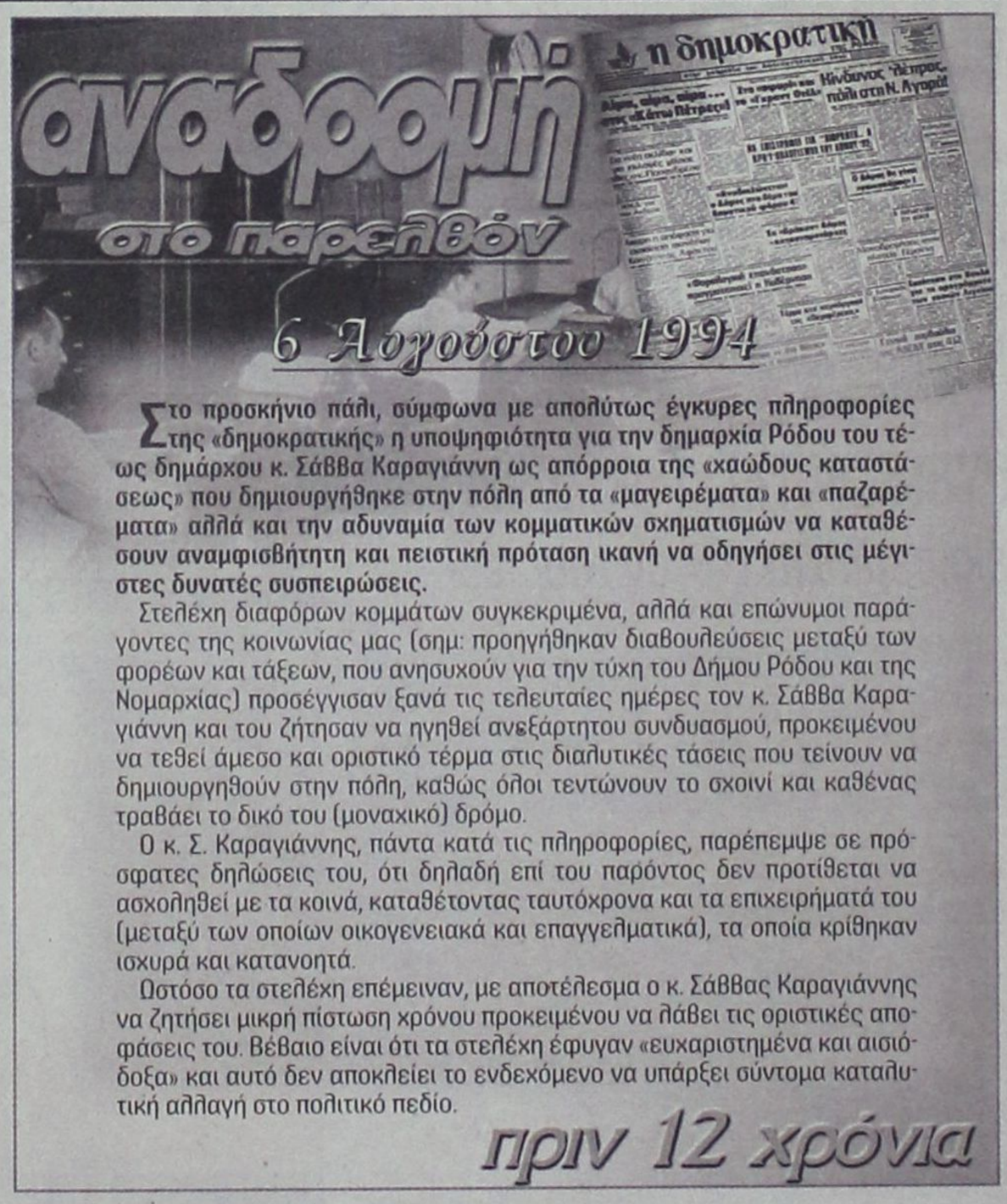

Στο προσκήνιο πάλι, σύμφωνα με απολύτως έγκυρες πληροφορίες της «δημοκρατικής» η υποψηφιότητα για την δημαρχία Ρόδου του τέως δημάρχου κ. Σάββα Καραγιάννη ως απόρροια της «χαώδους καταστάσεως» που δημιουργήθηκε στην πόλη από τα «μαγειρέματα» και «παζαρέματα» αλλά και την αδυναμία των κομματικών σχηματισμών να καταθέσουν αναμφισβήτητη και πειστική πρόταση ικανή να οδηγήσει στις μέγιστες δυνατές συσπειρώσεις.

Στελέχη διαφόρων κομμάτων συγκεκριμένα, αλλά και επώνυμοι παράγοντες της κοινωνίας μας (σημ: προηγήθηκαν διαβουλεύσεις μεταξύ των φορέων και τάξεων, που ανησυχούν για την τύχη του Δήμου Ρόδου και της Νομαρχίας) προσέγγισαν ξανά τις τελευταίες ημέρες τον κ. Σάββα Καραγιάννη και του ζήτησαν να ηγηθεί ανεξάρτητου συνδυασμού, προκειμένου να τεθεί άμεσο και οριστικό τέρμα στις διαλυτικές τάσεις που τείνουν να δημιουργηθούν στην πόλη, καθώς όλοι τεντώνουν το σχοινί και καθένας τραβάει το δικό του (μοναχικό) δρόμο.

Ο κ. Σ. Καραγιάννης, πάντα κατά τις πληροφορίες, παρέπεμψε σε πρόσφατες δηλώσεις του, ότι δηλαδή επί του παρόντος δεν προτίθεται να ασχοληθεί με τα κοινά, καταθέτοντας ταυτόχρονα και τα επιχειρήματά του (μεταξύ των οποίων οικογενειακά και επαγγελματικά), τα οποία κρίθηκαν ισχυρά και κατανοητά.

Ωστόσο τα στελέχη επέμειναν, με αποτέλεσμα ο κ. Σάββας Καραγιάννης να ζητήσει μικρή πίστωση χρόνου προκειμένου να λάβει τις οριστικές αποφάσεις του. Βέβαιο είναι ότι τα στελέχη έφυγαν «ευχαριστημένα και αισιόδοξα» και αυτό δεν αποκλείει το ενδεχόμενο να υπάρξει σύντομα καταλυτική αλλαγή στο πολιτικό πεδίο.

πριν 12 χρόνια

πληροφορίες

Η ΤΑΥΤΟΤΗΤΑ ΤΗΣ ΗΜΕΡΑΣ

ΚΥΡΙΑΚΗ 6 ΑΥΓΟΥΣΤΟΥ 2006
† ΜΕΤΑΜΟΡΦΩΣΙΣ ΤΟΥ ΣΩΤΗΡΟΣ ΙΗΣΟΥ ΧΡΙΣΤΟΥ
Ανατολή ηλίου 05.33 Δύση ηλίου 19.29, Σελ. 13 ημερ., 218-147

ΦΑΡΜΑΚΕΙΑ

ΣΗΜΕΡΑ: διημερεύει το φαρμακείο ΠΟΛΙΤΟΥ ΣΤΑΥΡΑ Ε. Γράμμου και Βασ. Ηρακλείου (γωνία) Αγ. Ανάργυροι τηλ. 36291 **ΣΗΜΕΡΑ: διανυκτερεύει το φαρμακείο** ΧΑΤΖΗΝΙΚΟΛΑ ΑΝΘ., Παπαλουκά 17, (εισόδου Παλαιού Νοσοκομείου) τηλ. 36683

ΚΑΥΣΙΜΑ

ΣΗΜΕΡΑ: Διανυκτερεύουν τα πρατήρια καυσίμων: 1) Τζωρτζής Δ. -ΒΡ- Αγ. Φραγκίσκος **2)** Καύσιμα Ρόδου ΕΠΕ -SHELL- Λ. Καλλιθέας **3)** Κορωναίος Δ. -SHELL- Κρεμαστή **4)** Πισσαδάκη Σεβ. -SHELL -Παραδείσι **5)** Καραγιάννης Κ. -ΕΚΟ- Σορωνή **6)** Νικολουδάκη Τρ. -ΕΚΟ- Κρητηνία **7)** Παπαοικονόμου Μ. -ΕΚΟ- Αφάντου **8)** Καλλιθενός Π. -ΕΚΟ- Αρχάγγελος

ΧΡΗΣΙΜΑ ΤΗΛΕΦΩΝΑ

Αμεση δράση	100	Πληρ. ΟΤΕ	11888
Αμεση Επέμβαση		Ώρα	141
Πυροσβεστικής	199	Φαρμακεία (Διημ.-Διαν.)	1434
Νοσοκομείο	80000	ΠΡΟ-ΠΟ • ΛΟΤΤΟ	1444
Οδική Ασφάλεια:		ΠΑΜΕ ΣΤΟΙΧΗΜΑ	1400
EXRESS SERVICE	154	ΡΟΔΑ	26300
HELLAS SERVICE	1057	ΚΤΕΥΛ	27706
HOULIS SERVICE	30977	ΕΒΕΔ	22281
ΑΦΟΙ Σιέχ	25776	Δικηγορικός Σύλλογος	27469
Ράδιο Ταξί	64712	Εμπορικός Σύλλογος	35255
Αστυν. Διεύθυνση	27653	Ολυμπιακή - Κρατήσεις	24555
Ασφάλεια	23294	ΔΑΝΕ (πρακτορείο)	43150
Τμήμα Τάξης	23849	ΙΚΑ	64912
Τροχαία	44131-32	ΤΕΒΕ	22688-
Λιμεναρχείο	28888		77034
Δασαρχείο	191	ΤΑΞΥ	68701-3
Τελωνείο	27703	ΟΑΕΔ	23265
Υγειονομείο	26666	Εργατικό Κέντρο	24730
Μητρόπολη	23274	Αρχαιολογία	34719
Νομαρχία	46501	Περιφ. Δ/ντής	38174 -
Δήμος Ρόδου	46200		38175
Βλάβες ΟΤΕ	121	Aegean Airlines	98345
Βλάβες ΔΕΗ	1050	ΔΗΜ. ΕΠΙΧ. ΚΑΘ. ΡΟΔΟΥ	77600
ΒΛΑΒΕΣ ΔΕΥΑΡ	68755	ΥΠΗΡ. ΑΠΟΚΟΜΙΔΗΣ	61057

ΔΕΧΟΝΤΑΙ ΤΟ ΚΟΙΝΟ

- Ο Νομάρχης Δωδεκανήσου **Γιάννης Μαχαιρίδης** και οι βοηθοί Νομάρχη **Στάθης Κουσουρνάς** και **Νίκος Ζωίδης** δέχονται το κοινό κάθε **Τρίτη και Πέμπτη, από τις 11:00-13:00 το μεσημέρι**

ΑΕΡΟΠΟΡΙΚΑ ΔΡΟΜΟΛΟΓΙΑ

ΠΤΗΣΕΙΣ ΟΛΥΜΠΙΑΚΗΣ

ΡΟΔΟΣ - ΑΘΗΝΑ: Καθημερινά **8.10, 11.55, 14.55, 20.45** Δευτέρα, Τετάρτη, Πέμπτη, Παρασκευή, Σάββατο, Κυριακή: **23.55**
ΡΟΔΟΣ - ΚΩΣ: Τρίτη, Πέμπτη **11.30**
ΡΟΔΟΣ - ΚΑΣΟΣ: Τρίτη - Σάββατο **8.15,** Δευτέρα, Τετάρτη: **12.55,** Παρασκευή, Σάββατο, Κυριακή: **13.05**
ΡΟΔΟΣ - ΗΡΑΚΛΕΙΟ: Τρίτη **17.10,** Τετάρτη: **19.55,** Πέμπτη & Σάββατο: **19.30,** Παρασκευή & Κυριακή: **18.55**
ΡΟΔΟΣ - ΚΑΡΠΑΘΟΣ: Τρίτη, Πέμπτη **7.35,** Δευτέρα, Τετάρτη: **10.00, 12.15, 15.50** Παρασκευή, Σάββατο, Κυριακή: **10.05, 12.25** Παρασκευή, Κυριακή: **16.05** Σάββατο, Πέμπτη: **16.50**
ΡΟΔΟΣ - ΜΥΤΙΛΗΝΗ: Δευτέρα: **10.55** Τρίτη: **14.00** Τετάρτη: **11.55** Πέμπτη: **12.35** Σάββατο: **16.55**
ΡΟΔΟΣ - ΛΗΜΝΟΣ: Δευτέρα: **12.00** Τρίτη: **15:05** Τετάρτη, Πέμπτη: **13.00, 13:40** Σάββατο: **18.00**
ΡΟΔΟΣ - ΧΙΟΣ: Τρίτη: **13.05** Πέμπτη: **11.40**
ΡΟΔΟΣ - ΑΣΤΥΠΑΛΑΙΑ: Τρίτη, Πέμπτη: **13.00**
ΡΟΔΟΣ - ΘΕΣΣΑΛΟΝΙΚΗ: Δευτέρα, Τετάρτη, Παρασκευή: **18.00** Κυριακή: **18.15**

ΠΤΗΣΕΙΣ AEGEAN - AIRLINES

ΡΟΔΟΣ - ΑΘΗΝΑ: Καθημερινά πτήσεις: **14.15, 16.30, 19.50, 22.40**
ΡΟΔΟΣ - ΘΕΣΣΑΛΟΝΙΚΗ: Καθημερινά πτήση **10.20**

ΣΥΝΑΛΛΑΓΜΑ

ΔΟΛΛΑΡΙΟ Η.Π.Α.	1,2159	ΦΡΑΓΚΟ ΕΛΒΕΤΙΑΣ	1,5353
ΛΙΡΑ ΑΓΓΛΙΑΣ	0,6634	ΚΟΡΩΝΑ ΝΟΡΒΗΓΙΑΣ	8,3873
ΚΟΡΩΝΑ ΔΑΝΙΑΣ	7,3353	ΛΙΡΑ ΚΥΠΡΟΥ	0,5772
ΚΟΡΩΝΑ ΣΟΥΗΔΙΑΣ	9,1322	ΔΟΛΛΑΡΙΟ ΚΑΝΑΔΑ	1,6182
ΓΙΕΝ ΙΑΠΩΝΙΑΣ	130,02	ΔΟΛΛΑΡΙΟ ΑΥΣΤΡΑΛΙΑΣ	1,6252

ΕΛΑΧΙΣΤΕΣ ΕΙΝΑΙ ΠΛΕΟΝ ΟΙ «ΕΚΚΡΕΜΟΤΗΤΕΣ»

ΕΤΟΙΜΑ ΣΧΕΔΟΝ ΤΑ ΨΗΦΟΔΕΛΤΙΑ ΤΩΝ ΥΠΟΨΗΦΙΩΝ

νομαρχών Δωδ/σου Γ. Μαχαιρίδη και Βασ. Υψηλάντη

Ποιοι υποψήφιοι νομαρχιακοί σύμβουλοι μετέχουν και στα δύο ψηφοδέλτια

Δεν υπολείπονται παρά μόνο 70 ημέρες περίπου από την κρίσιμη, για την ίδια την Αυτοδιοίκηση, εκλογική αναμέτρηση της 15ης Οκτωβρίου 2006 και η προεκλογική μάχη των υποψηφίων νομαρχών Δωδ/σου άρχισε να «φουντώνει» για τα καλά, αλλά τα «αίματα» αναμένεται να ανάψουν για τα καλά από τα τέλη Αυγούστου. (Το ίδιο γίνεται, βεβαίως, και στο χώρο της Τοπικής Αυτοδιοίκησης).

Αναμφισβήτητα προγνωστικά για την έκβαση αυτής της αναμετρήσεως δεν μπορούν ακόμα να υπάρξουν, πρώτον, γιατί η προεκλογική μάχη βρίσκεται ακόμα σε «νηπιακή ηλικία», δεύτερον, δεν έχουν ανακοινωθεί ακόμα οι οριστικοί συνδυασμοί των υποψηφίων (για πρώτη φορά τους φέρνει σήμερα στο φως η «δ», στο μεγαλύτερό τους μέρος), τρίτον, δεν έχει «μετρηθεί» ακόμα η πραγματική δυναμική του υποψήφιου νομάρχη κ. Βασίλη Υψηλάντη και τέταρτον, δεν έχουν ακόμα μπει δυναμικά στον αγώνα τα κόμματα, τα οποία τους στηρίζουν.

Από την άλλη πλευρά δεν έχει ξεκαθαρίσει ακόμα το τοπίο σε ό,τι αφορά την πραγματική συνοχή των κομμάτων και τις προθέσεις πολλών στελεχών τους, τα οποία πορεύονται προς τις εκλογές με δικά τους κριτήρια και όχι με κομματικά - συλλογικά, όπως έχει, άλλωστε, αποδείξει και το παρελθόν, πρόσφατο και απώτερον. Και αυτό έχει μεγάλη σημασία γιατί από τις πολιτικές αυτές στάσεις θα διαπιστωθεί και ο βαθμός διεισδυτικότητας των υποψηφίων σε άλλους χώρους, που δεν έχει να κάνει αποκλειστικά και μόνο με την προσωπικότητα και την αναγνωρισιμότητα των υποψηφίων. Εάν, λοιπόν, κανείς θέλει να είναι υπεύθυνος θα πρέπει να περιμένει ένα τουλάχιστον μήνα ακόμα προτού να αρχίσει να εξάγει τα πρώτα συμπεράσματα.

Περισσότερον «ομιχλώδης», ως συνήθως άλλωστε σε τοπικό επίπεδο είναι ο ορίζοντας στη Νέα Δημοκρατία αλλά, αν δώσει κανείς πίστη στα όσα δηλώνονται, καταβάλλονται προσπάθειες ώστε το κόμμα να πάει αυτή τη φορά ενωμένο προς τις εκλογές. Πιθανολογείται ότι προς την κατεύθυνση αυτή θα συμβάλει και ο ευρισκόμενος στη Ρόδο ΥΠΕΣΔΔΑ κ. Προκόπης Παυλόπουλος, που χθες μετείχε σχετικής συσκέψεως, ενώ και στη χθεσινή σύσκεψη (βλέπε σελ. 40), φαίνεται ότι μπήκε ακόμα ένα λιθαράκι προς επίτευξη του στόχου.

Και για να βάλουμε τα πράγματα στην «ορθία» θέση τους θα πρέπει να επισημάνουμε ότι ούτε το ΠΑΣΟΚ πάει ενωμένο προς τις εκλογές, λόγω της συνεχιζόμενης εσωστρέφειας, των προσωπικών αντιθέσεων και διενέξεων, των προσωπικών υπολογισμών και στοχεύσεων και των κλιμακούμενων αμφισβητήσεων προσώπων και πολιτικών.

Και καθώς τα ψηφοδέλτια δεν είναι «αμιγώς κομματικά» και όλοι διακηρύσσουν ότι είναι «αυτοδιοικητικοί» και όχι «κομματικοί», θα είναι δύσκολο να παίξει κανείς με το «χρώμα» του εκλογικού χάρτη το βράδυ της 15ης Οκτωβρίου, αν δεν θέλει να γελοιοποιηθεί ενώπιον της Κοινής Γνώμης.

Σύμφωνα με έγκυρες πληροφορίες της «δημοκρατικής» και οι δύο υποψήφιοι νομάρχες, ο κ. Γ. Μαχαιρίδης και ο κ. Βασ. Υψηλάντης έχουν σχεδόν ολοκληρώσει την προεργασία συγκρότησης των ψηφοδελτίων τους. «Κενές» παραμένουν μόνο ελάχιστες θέσεις καθώς «ζυγίζονται» ακόμα τα πράγματα σχετικά με το ποιοι θα

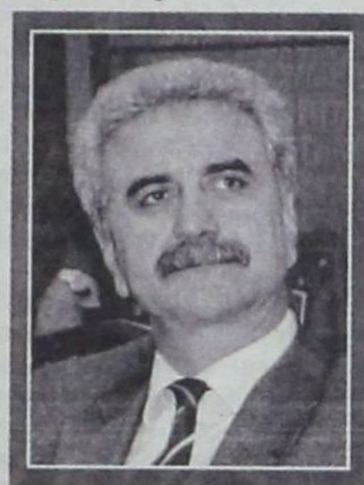



πρέπει να επιλεγούν από τις υπάρχουσες λίστες. Εν πάση περιπτώσει θα πρέπει να αναμένεται η δημοσιοποίηση των συνδυασμών κι επισήμως, μέσα στο επόμενο δεκαήμερο,, εκτός φυσικά σοβαρού απροόπτου.

Η «δ» αποκαλύπτει σήμερα τα ψηφοδέλτια των δύο μονομάχων, τα οποία είναι ισχυρά και αφήνουν περιθώρια και για τους δύο για έκφραση αισιοδοξίας.

ΤΟ ΨΗΦΟΔΕΛΤΙΟ ΤΟΥ κ. Γ. ΜΑΧΑΙΡΙΔΗ
ΕΠΑΡΧΙΑ ΡΟΔΟΥ

Κρεμαστινός Δημ.
Δημητρακόπουλος Βασ.
Κουσουρνάς Στάθης
Ζωίδης Νίκος
Χριστοφάκης Γιάννης
Χατζηδιάκος Φώτης
Μπαφίτη Ανδριάννα
Καραγιώργης Δημ.
Σώσου-Διακοσταυριανού Δέσποινα
Δράκου Βέρα
Πετρονιάτης Γιώργος
Τατάκης Νίκος
Κακιός Μιχαήλ
Παμπάκας Σωτήρης
Μουτάφη Δέσποινα
Κάζας Αντώνιος
Βολονάκη Αικατερίνη
Χατζηπέτρος Γιάννης
Ζηδιανάκης Μανώλης
Γερακιού.Πόπη
Χατζηδάκη Ζηνοβία
Κασέρης Ιωάννης
Κεχαγιά Τσαμπίκα
Φάκκα Τζένη

ΕΠΑΡΧΙΑ ΚΑΡΠΑΘΟΥ

Ερωτόκριτος Μιχάλης
Τσαμπανάκης Βασίλειος
Σκευοφύλακας Μάνος
Χριστοδούλου Μαριγούλα

ΕΠΑΡΧΙΑ ΚΑΛΥΜΝΟΥ

Γρύλης Λάζαρος
Σταβλάς Κώστας
Συφουνιού Χρυσούλα
Μαύρου Πόπη
Μπαϊράμης Γιάννης
Κατσοτούρχης Γιώργος

ΕΠΑΡΧΙΑ ΚΩ

Κυπραίου Μαρία
Φάκκος Μιλτιάδης
Γερασκλής Μιχ.
Παρισίδου Μαρία
Εψιμος Στέργος
Χαμπαλά Μαρία
Μπαραχάνος Σάκης
Φαρκονά Μ. (σε περίπτωση συνεργασίας ΣΥΝ. – Γ. Μαχαιρίδη)

ΤΟ ΨΗΦΟΔΕΛΤΙΟ ΤΟΥ ΒΑΣ. ΥΨΗΛΑΝΤΗ
ΕΠΑΡΧΙΑ ΡΟΔΟΥ

Αγγούριας Ανδρέας
Αναστασιάδης Σέργιος
Βασιλειάδη Ελευθερία
Γεράκης Αλέξ.
Γιωργά Μαριλένα
Ζωγραφίδης Γεώργιος
Καραμαρίτης Νίκος
Κούρτης Γεώργιος
Μπαριανάκης Μιχ.
Μπότσης Μιχ.
Σαρρής Μπάμπης
Σοκορέλος Μιχ.
Τριανταφύλλου Μανώλης
Τριμμάτης Φίλιππος
Χατζησάββας Μανώλης
Χατζηστρατή Σεβαστή

ΕΠΑΡΧΙΑ ΚΑΡΠΑΘΟΥ

Νισύριος Γεώργιος
Καρίκης Ιωάννης
Λαχανάς Γιάννης

ΕΠΑΡΧΙΑ ΚΩ

Πουλιού Νίκος
θυμανάκης Δημ.
Σαράντης Δημ.
Σωμός Μιχ.

ΕΠΑΡΧΙΑ ΚΑΛΥΜΝΟΥ

Αλαχούζος Μιχ.
Μαραγκός Δημ.
Αγγελίδης Γιώργος





ΝΙΚΟΣ ΖΩΙΔΗΣ, ΑΝΤΙΝΟΜΑΡΧΗΣ

«ΕΙΜΑΣΤΕ ΜΙΑ ΔΕΜΕΝΗ, ΚΑΘΑΡΗ ΚΑΙ ΑΠΟΤΕΛΕΣΜΑΤΙΚΗ ΟΜΑΔΑ»

«Πιστεύω ότι οι Δωδεκανήσιοι θα οδηγηθούν στις κάλπες με υψηλό αίσθημα ευθύνης»

«Είμαστε μια δεμένη, καθαρή, αποτελεσματική ομάδα ως Νομαρχιακή Αρχή. Διακυβεύονται πολλά για το νομό στη νέα τετραετία. Πιστεύω ότι οι Δωδεκανήσιοι θα οδηγηθούν στις κάλπες με υψηλό αίσθημα ευθύνης».

Αυτό τονίζει ο αντινομάρχης κ. Νίκος Ζωίδης, σε συνέντευξή του προς τη «δ», όπου σχολιάζει τα γεγονότα των τελευταίων ημερών, τα πρόσωπα, τις πρακτικές τους, ενώ δίνει και το στίγμα της δικής του εκ νέου υποψηφιότητας, αιτιολογώντας τη συχνά αιρετική στάση του απέναντι σε διάφορα ζητήματα στη διάρκεια της τετραετίας.

***«Μπορώ να δεχθώ για το εαυτό μου τον χαρακτηρισμό του φιλόδοξου, του ικανού στις δημόσιες σχέσεις, του ανθρώπου που δεν διστάζει να εκφράζει την άποψή του και να την υποστηρίζει. Επ' ουδενί όμως αποδέχομαι ιδιότητες σαν την κρυψίνοια, την υστεροβουλία ή τον τακτικισμό. Αρα το μόνο που «κτίζω» μεθοδικά είναι κτίρια ως εκ του επαγγέλματός μου»** απαντά ο κ. Ζωίδης στο ερώτημα αν η μέχρι σήμερα παρουσία του στα κοινά είχε σαν στόχο να χτίσει μεθοδικά το δικό του ηγετικό προφίλ.*

Σκιαγραφεί *τον κ. Γιάννη Μαχαιρίδη ως έναν άνθρωπο **«προσηνή, λαϊκό, ακάματο και βαθύ γνώστη των λειτουργειών της Δημόσιας Διοίκησης»** και την παράταξή του **«μια ομάδα συνεργατών που χαρακτηρίζονται από εργατικότητα, καθαρότητα στις σκέψεις και ενέργειές τους και προπάντων αποδεδειγμένη αποτελεσματικότητα».***

Απορρίπτει *την λογική που θέλει την ανανέωση στην πολιτική σκηνή να ταυτίζεται αποκλειστικά και μόνο με νεοεμφανιζόμενα πρόσωπα, αλλά θέτει και άλλες προϋποθέσεις βάσει των οποίων **«η δική μας παράταξη αυτοπροσδιορίζεται ως νέα και θεωρεί ότι είναι κατά τεκμήριο άφθαρτη και ανανεωμένη».***

Χαρακτηρίζει *την υποψηφιότητα του κ. Βασίλη Υψηλάντη **«αποτέλεσμα μιας διαδικασίας «επιστράτευσης» από συγκεκριμμένο πολιτικό χώρο που όφειλε να έχει υποψήφιο για την Ν.Α.» και υπογραμμίζει ότι «ακόμα δεν είδαμε ούτε τα πρόσωπα που θα τη στελεχώσουν, ούτε τα προγράμματα και τις ιδέες που εκφράζει, για να κρίνουμε αν μπορεί να ανταποκριθεί στις κρίσιμες και πιεστικές ανάγκες του νομού ή αν μπορεί να ανταποκριθεί στις ελπίδες του κόσμου για προκοπή του τόπου».***

Θεωρεί *«αστειότητες τα περί δαχτυλιδιών και «προτιμήσεων» και πιστεύει ότι **«τις καθημερινές εξετάσεις μας τις δίνουμε ενώπιον του κόσμου και όχι ενώπιον του επικεφαλής».***

Για τον Νίκο Τατάκη *σχολιάζει: **«Ο καθένας μας έχει την προσωπικότητά του, έχει τα θετικά και αρνητικά του και δεν υπάρχει λόγος η προσπάθεια που θα καταβάλει ο καθένας μας στο κυνήγι του σταυρού να χαρακτηριστεί από νοσηρά φαινόμενα όπως αυτό ενός αθέμιτου ανταγωνισμού».***

Για τους Μαρία Κυπραίου – Μιλτιάδη Φάκκο:** **«Επειδή έπαρχος εκλέγεται ο πλειοψηφών του συνδυασμού θεωρώ δικαιολογημένη αυτή την ένταση και είμαι βέβαιος ότι το ήθος και το πολιτικό όραμα των δύο εκλεκτών συναδέλφων, θα έχουν σαν αποτέλεσμα μόνον την μεγιστοποίηση του εκλογικού αποτελέσματος».

Για τον κ. Μιχάλη Αλαχούζο:** **«Έκαμε πολλά λάθη τακτικής. Δηλώσεις και πρωτοβουλίες του άστοχες τον έθεσαν εκτός ψηφοδελτίου, παρά την έγγραφη προσωπική του βούληση».

Για τη συνεργασία Μαχαιρίδη – Παυλίδη:** **«Ο Υπουργός, βρήκε ένα φορέα υλοποίησης, την Ν.Α., ιδιαιτέρως αποτελεσματικό, που ωστόσο όφειλε – και ίσως ήταν χλιαρός ως προς αυτή την υποχρέωσή του - να επισημαίνει τα λάθη και την συμπεριφορά του υπουργού, όπως στην περίπτωση της Τήλου».

«Και οι δύο δέχθηκαν κριτική από ανθρώπους του χώρου τους και ίσως είχαν προσωπικές απώλειες. Όμως ο νομός οπωσδήποτε ωφελήθηκε».

Για το ακτοπλοϊκό, *αποδίδει το συνεχιζόμενο πρόβλημα **«στην έλλειψη θεσμικού πλαισίου, τις αυθαίρετες υπουργικές αποφάσεις και την αδράνεια στην εξασφάλιση λύσεων».***

ΣΥΝΕΝΤΕΥΞΗ ΣΤΗ ΡΕΝΑ ΔΙΑΚΙΔΗ

Η συνέντευξη αναλυτικά.

• Κύριε Ζωίδη, τι διακυβεύεται για τη Δωδεκάνησο σε αυτές τις νομαρχιακές εκλογές, με βάση την γενικότερη συγκυρία;

«Κυρία Διακίδη, ήδη βρισκόμαστε στη φάση της υποβολής των προτάσεων του νομού για το Δ΄ Κ.Π.Σ. μέσα σ' ένα ασαφές περιβάλλον όσον αφορά το ύψος και τις πηγές χρηματοδότησης. Απαιτείται λοιπόν συντονισμός και εγρήγορση των κοινωνικών εταίρων, όπου καθοριστικός είναι ο ρόλος της Νομαρχίας. Επίσης είναι σε εξέλιξη πρωτοβουλίες, δράσεις, προτάσεις απο τη σημερινή Νομαρχιακή αρχή που η υλοποίησή τους πιστεύουμε ότι θα παίζει καθοριστικό ρόλο για την ανάπτυξη του νομού και την βελτίωση των συνθηκών διαβίωσης του πληθυσμού».

• Σε ποιο βαθμό η παρουσία στο πολιτικό προσκήνιο ενός νέου και άφθαρτου πολιτικά προσώπου όπως ο Βασίλης Υψηλάντης, θα επηρεάσει το εκλογικό αποτέλεσμα για την παράταξή σας;

«Χωρίς να παραγνωρίζω την επιρροή των προσώπων κυρία Διακίδη, πιστεύω ότι μεγαλύτερη σημασία έχουν οι νέες άφθαρτες και προπάντων ρεαλιστικές και υλοποιήσιμες ιδέες για την επιλογή των πολιτών. Υπ' αυτή την έννοια λοιπόν η δική μας παράταξη αυτοπροσδιορίζεται ως νέα και θεωρεί ότι είναι κατά τεκμήριο άφθαρτη και ανανεωμένη, ένα αποτέλεσμα που θα δικαιώσει τους εκφραστές της».

• Υπό αυτήν την έννοια που δίνετε στον όρο ανανέωση, θα ήθελα να προσδιορίσετε τις διαφορές ανάμεσα στον κ. Βασίλη Υψηλάντη και την παράταξή του από τη μια μεριά, τον κ. Γιάννη Μαχαιρίδη και την παράταξή του από την άλλη.

«Η υποψηφιότητα του κ. Υψηλάντη, προέκυψε ως διαδικασία «επιστράτευσης» από συγκεκριμμένο πολιτικό χώρο που όφειλε να έχει υποψήφιο για την Ν.Α. Ακόμα δεν είδαμε ούτε τα πρόσωπα που θα τη στελεχώσουν, ούτε τα προγράμματα και τις ιδέες που εκφράζει, για να κρίνουμε αν μπορεί να ανταποκριθεί στις κρίσιμες και πιεστικές ανάγκες του νομού ή αν μπορεί να ανταποκριθεί στις ελπίδες του κόσμου και προκοπή του τόπου.

Από την άλλη μεριά η παράταξη του κ. Μαχαιρίδη διαθέτει έναν επικεφαλής, προσηνή, λαϊκό, ακάματο και βαθύ γνώστη των λειτουργειών της Δημόσιας Διοίκησης και μια ομάδα συνεργατών που τολμώ να πω ότι χαρακτηρίζονται από εργατικότητα, καθαρότητα στις σκέψεις και ενέργειές τους και προπάντων αποδεδειγμένη αποτελεσματικότητα».

• Κατά καιρούς γράφονται διάφορα σχόλια στον τοπικό Τύπο για δυσαρέσκειες στο εσωτερικό της παράταξή σας, λόγω της «προτίμησης» που δείχνει ο κ. Μαχαιρίδης σε στελέχη του όπως πχ ο Στάθης Κουσουρνάς. Κάποιοι μάλιστα μίλησαν ακόμη και για δαχτυλίδι διαδοχής. Υπερβολές ή μια πραγματική κατάσταση που αποσιωπήθηκε στο όνομα πιθανώς της ενότητας της παράταξης ενόψει εκλογών;

«Κανένας δεν υποχρεώνει κανένα να συμμετέχει ή όχι σε μια παράταξη. Ολοι διακατεχόμεθα από διάθεση προσφοράς και έχουμε διακριτούς ρόλους και πλήρη αυτονομία ύστερα από την εκχώρηση αρμοδιοτήτων που μας έκαμε ο κ. Μαχαιρίδης.

Θεωρώ αστειότητες τα περί δαχτυλιδιών και «προτιμήσεων».

Κυρία Διακίδη, σέβομαι και τιμώ όλους τους συνεργάτες και πιστεύω ότι τις καθημερινές εξετάσεις μας τις δίνουμε ενώπιον του κόσμου και όχι ενώπιον του επικεφαλής».

• Εσείς προσωπικά είστε ο άνθρωπος που δεν δίστασε ποτέ να εκφράσει μια διαφορετική – συχνά αιρετική άποψη- για διάφορα ζητήματα, σε σύγκριση με την άποψη που διατύπωνε ο νομάρχης. Τι υπαγορεύει αυτή τη στάση σας;

«Δεν θα μπορούσα κυρία Διακίδη, λόγω χαρακτήρα, να συμμετέχω σε μια παράταξη όπου δεν θα υπήρχε ελεύθερη έκφραση της γνώμης μου. Είναι ανθρώπινο σε κάποια θέματα να υπάρχει διαφορετική προσέγγιση και να εκφράζονται διαφορετικές απόψεις. Η τελική απόφαση όμως πάντα είναι αποτέλεσμα συγκερασμού απόψεων και συζητήσεων και εκφράζεται από τον Νομάρχη. Αρα η στάση μου δεν εκφράζει τίποτε παραπάνω από την υποχρέωσή μου να λέω πάντα τιμίως και ευθαρσώς, αυτό που προσωπικά κρίνω ορθότερο».

• Θα μπορούσε να ισχυριστεί κανείς ότι με τον τρόπο αυτό «χτίζετε» μεθοδικά το ηγετικό προφίλ σας;

«Κυρία Διακίδη, μπορώ να δεχθώ για το εαυτό μου τον χαρακτηρισμό του φιλόδοξου, του ικανού στις δημόσιες σχέσεις, του ανθρώπου που δεν διστάζει να εκφράζει την άποψή του και να την υποστηρίζει. Επ' ουδενί όμως αποδέχομαι ιδιότητες σαν την κρυψίνοια, την υστεροβουλία ή τον τακτικισμό. Αρα το μόνο που «κτίζω» μεθοδικά είναι κτίρια ως εκ του επαγγέλματός μου».

• Για μια μακρά περίοδο συζητείτο ευρέως το ενδεχόμενο να κατέλθετε υποψήφιος νομάρχης. Σήμερα με την χρονική απόσταση να επιτρέπει μια πιο αντικειμενική προσέγγιση σε αυτό το θέμα, θέλω να σας ρωτήσω αν αυτή ήταν μια προσωπική φιλοδοξία σας ή έκρυβε μια εντελώς διαφορετική προσέγγιση στα προβλήματα του νομού. Τελικά γιατί δεν προχωρήσατε;

«Ο κ. Μαχαιρίδης, στην αρχή της Νομαρχιακής μας θητείας είχε δηλώσει, ότι ίσως δεν θα επιθυμούσε να είναι υποψήφιος για την δεύτερη τετραετία. Με αυτό το δεδομένο προσωπικά είχα την φιλοδοξία να ηγηθώ εγώ της Νομαρχιακής παράταξης όπως υποθέτω, και άλλοι συνάδελφοι της Νομαρχιακής αρχής.

Σ'αυτό το ενδεχόμενο, υποθετικά μιλώντας, και σε συσχετισμό με ό,τι είπαμε παραπάνω θα εξέφραζα την προσωπική μου προσέγγιση στα προβλήματα του νομού όπως είναι φυσικό. Μετά όμως την απόφαση καθόδου του κ. Μαχαιρίδη, η παράταξή μας ενωμένη και εμπλουτισμένη με νέα στελέχη καταθέτει την πρότασή της στον Δωδεκανησιακό λαό και προσωπικά στρατεύομαι για την ολοκλήρωση όσων θεμάτων είναι σε εξέλιξη και όσων θα προτείνουμε για την νέα τετραετία».

• Πώς σχολιάζετε τη συμμετοχή του κ. Τατάκη στο συνδυασμό του κ. Μαχαιρίδη; Το γεγονός ότι βρισκόταν στην ίδια θέση ως αντινομάρχης με αυτήν που έχετε εσείς σήμερα, μπορεί να προκαλεί ανταγωνισμό μεταξύ σας;

«Ο κ. Τατάκης είναι προσωπικός φίλος. Ανήκουμε σε διαφορετικές πολιτικές παρατάξεις αλλά λειτουργήσαμε και οι δύο με κάποιες αρχές. Μας ενδιέφερε πάντα η εξυπηρέτηση του πολίτη, ανεξάρτητα από την πολιτική του τοποθέτηση. Οι προσπάθειες προσέγγισης των προβλημάτων του πρωτογενούς τομέα, ενός τομέα με ιδιαίτερα προβλήματα λόγω και της διεθνούς συγκυρίας (κανονισμοί Ε.Ε.) σε φέρνει κοντά στους ανθρώπους του μόχθου χωρίς υστεροβουλίες. Ο καθένας μας βέβαια έχει την προσωπικότητά του, έχει τα θετικά και αρνητικά του και δεν υπάρχει λόγος η προσπάθεια που θα καταβάλει ο καθένας μας στο κυνήγι του σταυρού να χαρακτηριστεί από νοσηρά φαινόμενα όπως αυτό ενός αθέμιτου ανταγωνισμού».

• Κάτι ανάλογο σχολιάζεται στην Κω σχετικά με τη συμμετοχή Φάκκου στο ψηφοδέλτιο και την πιθανολογούμενη ενόχληση της Μαρία Κυπραίου. Τέτοιου είδους φαινόμενα είναι συχνά. Εκτιμάτε ότι η δυσαρέσκειες που προκαλούνται σε αυτές τις περιπτώσεις είναι δικαιολογημένες ή πρόκειται για μια στρεβλή αντίληψη της συμμετοχής στα κοινά;

«Η κ. Μαρία Κυπραίου, ένα ιστορικό στέλεχος του ΠΑΣΟΚ της Κω, η ίδια και η οικογένειά της και με ιδιαίτερο στίγμα στον χώρο του συνδικαλισμού (Πρόεδρος στην Ενωση Ξενοδόχων Κω), σηματοδότησε την παρουσία της Νομαρχίας στο επαρχείο της Κω. Αοκνη και ιδιαίτερως αποτελεσματική απέδειξε ότι και όπου δεν υπάρχουν αρμοδιότητες, τα πρόσωπα μπορούν να καταξιώσουν τους θεσμούς. Ο κ. Μιλτιάδης Φάκκος, ένας υπηρέτης επί πολλά χρόνια της αυτοδιοίκησης, με αδιαμφισβήτητο ήθος και ευπρέπεια ως Δήμαρχος Κω θα κοσμήσει το ψηφοδέλτιο της παράταξης, αν τελικά είναι συνυποψήφιος. Ειδικά στα ψηφοδέλτια των επαρχείων και επειδή έπαρχος εκλέγεται ο πλειοψηφών του συνδυασμού είναι λογικό να υπάρχει μεγαλύτερη ένταση στο κυνήγι του σταυρού Θεωρώ δικαιολογημένη αυτή την ένταση και είμαι βέβαιος ότι το ήθος και το πολιτικό όραμα των δύο εκλεκτών συναδέλφων όπως και όλων των συνυποψηφίων της Κω, θα έχουν σαν αποτέλεσμα μόνον την μεγιστοποίηση του εκλογικού αποτελέσματος».

• Στην περίπτωση του κ. Τατάκη έγιναν σκληρές και απαξιωτικές δηλώσεις από τον βουλευτή του ΠΑΣΟΚ κ. Γιάννη Παρασκευά, προκειμένου να εκφράσει την αντίθεσή του σε αυτή τη συνεργασία. Πώς τις σχολιάζετε;

«Ο Γιάννης Παρασκευάς είναι φίλος μου. Πιστεύω ότι ως βουλευτής που εκφράζει το κόμμα του είναι λογικό θα θέλει να εξασφαλίσει την «καθαρότητα» της παράταξης που υποστηρίζεται από το ΠΑΣΟΚ. Αυτό όφειλε να κάνει. Όμως θα θυμίσω ότι σαν νομάρχης και σαν υποψήφιος νομάρχης είχε στην παράταξή του διακεκριμένα στελέχη της Νέας Δημοκρατίας. Ετσι έπρεπε να κάνει. Πιστεύω λοιπόν ότι και στη μια και στην άλλη περίπτωση καλώς έπραξε, αναλόγως της θέσης που κλήθηκε να υπηρετήσει».

• Τι συμβαίνει τελικά στην Κάλυμνο; Υπάρχει η εντύπωση ότι αποτελεί το αδύνατο σημείο για τον κ. Μαχαιρίδη, κυρίως λόγω της άρνησης του νομάρχη να δεχθεί στην παράταξή του τον Μ. Αλαχούζο. Πώς έχουν τα πράγματα εκεί;

«Ο κ. Αλαχούζος έκαμε πολλά λάθη τακτικής. Δηλώσεις και πρωτοβουλίες του άστοχες τον έθεσαν εκτός ψηφοδελτίου, παρά την έγγραφη προσωπική του βούληση. Ομως κ. Διακίδη, οι εκλογές δεν είναι θέμα προσώπων ή μόνον προσώπων στην Επαρχεία Καλύμνου και στο νησί της Καλύμνου έχει επιτελεσθεί ιδιαιτέρως σημαντικό έργο και είμαι απολύτως βέβαιος ότι οι άξιοι συνάδελφοι στο ψηφοδέλτιο θα το υποστηρίξουν επαρκώς και ο Καλυμνιακός λαός θα τους επιβραβεύσει».

• Τα κόμματα – και εν προκειμένω το ΠΑΣΟΚ - ποιο ρόλο έχουν σε μια εκλογική αναμέτρηση της τοπικής αυτοδιοίκησης;

«Τα κόμματα στηρίζουν συνδυασμούς που εκφράζουν θέσεις και πολιτικές που τα ίδια πρεσβεύουν. Το ΠΑΣΟΚ είναι το κόμμα που πιστεύει στο θεσμό της αυτοδιοίκησης, που θέσπισε τον αιρετό Β' βαθμό, είναι λογικό λοιπόν να ενδιαφέρεται και να στηρίζει αυτοδιοικητικές παρατάξεις που απαρτίζονται από ανθρώπους συνειδητοποιημένους που πέραν της αγωνίας για το μέλλον του τόπου διεκδικούν σαφή ρόλο για τον σχεδιασμό της ανάπτυξης».

• Το μέλλον του Β' βαθμού αυτοδιοίκησης άδηλον. Τι φοβάστε, σε τι ελπίζετε;

«Σωστά αναφερθήκατε στο μέλλον του Β' βαθμού αυτοδιοίκησης και όχι της Νομαρχίας. Ο Β' βαθμός είναι κατοχυρωμένος και βάσει του Συντάγματός μας και βάσει των ισχυόντων στην Ευρωπαϊκή Ενωση. Φοβάμαι και γινόμαστε μάρτυρες απόπειρας ποδηγέτησης από το κεντρικό κράτος, το κράτος των Αθηνών και απομάκρυνσης του πολίτη από τα κέντρα λήψης των αποφάσεων. Προσωπικά πιστεύω στις δυνάμεις και στις δυνατότητες των τοπικών κοινωνιών. Ελπίζω δε ότι οι αστείρευτες αυτές δυνάμεις του λαού μας, δεν θα επιτρέψουν τέτοιου είδους παρεκκλήσεις. Χρειάζεται πάντως επαγρύπνηση, αγώνας και τεκμηρίωση και προβολή των αυτοδιοικητικών μας θέσεων».

• Μαχαιρίδης – Παυλίδης: Μια συνεργασία που συζητήθηκε και επικρίθηκε πολύ. Κατά την άποψή σας ήταν δικαιολογημένη η στάση του νομάρχη απέναντι σε έναν υπουργό με προσφορά στο νομό αμφιλεγόμενη και πολλαπλώς αμφισβητούμενη;

«Παρά την διακριτότητα των ρόλων είναι αλήθεια ότι κατά καιρούς είδαν το φως της δημοσιότητας συζητήσεις και επικριτικά σχόλια για τη «σχέση» των δύο ανδρών. Αυτά βέβαια από παράγοντες και των δύο μεγάλων κομμάτων. Προσωπικά εκτιμώ ότι ο μεν Νομάρχης στην προσπάθεια μεγιστοποίησης των ωφελημάτων για τον νομό «αδρανοποίησε» όπως άλλωστε έχει δηλώσει, την κομματική του ιδιότητα, ο δε Υπουργός Αιγαίου θέλησε ομοίως να καταδείξει το ενδιαφέρον του για την εκλογική του περιφέρεια. Για να είμαστε όμως ειλικρινείς ο Υπουργός, βρήκε ένα φορέα υλοποίησης, την Ν.Α., ιδιαιτέρως αποτελεσματικό, που ωστόσο **όφειλε – και ίσως ήταν χλιαρός ως προς αυτή την υποχρέωσή του-** να επισημαίνει τα λάθη και την συμπεριφορά του υπουργού, όπως στην περίπτωση της Τήλου».

• Ποιος κατά την άποψή σας ωφελήθηκε περισσότερο απ' αυτή τη συνεργασία, ο νομάρχης, ο υπουργός ή ο νομός;

«Η «καλή» σχέση των δύο ανδρών, προφανώς ωφέλησε τον νομό. Αλλωστε τα αποτελέσματα της συνεργασίας είναι ορατά. Πόροι που εισέρευσαν και πρωτοβουλίες που αναλήφθησαν οφείλονται σ' αυτή την συνύπαρξη. Και οι δύο δέχθηκαν κριτική από ανθρώπους του χώρου τους και ίσως είχαν προσωπικές απώλειες. Όμως ο νομός οπωσδήποτε ωφελήθηκε».

• Ακτοπλοϊκό. Παρά τις προσπάθειες, παρά τις αλλεπάλληλες συσκέψεις λύση δεν φάνηκε στον ορίζοντα. Τελικά υπάρχει λύση και ποια θα μπορούσε να είναι αυτή;

«Υπάρχουν για το συγκεκριμμένο πρόβλημα, οφείλω να το ομολογήσω, αντικειμενικές δυσκολίες, όπως π.χ., η έλλειψη πλοίων. Υπάρχουν όμως και οφείλω να το επισημάνω, σοβαρές κυβερνητικές ευθύνες ή παραλείψεις. Δεν θα κουραστώ να επαναλαμβάνω την έλλειψη θεσμικού πλαισίου, τις αυθαίρετες υπουργικές αποφάσεις και την αδράνεια στην εξασφάλιση λύσεων. Επίσης εμμονές και «άδικες» συμπεριφορές (π.χ. ΤΗΛΟΣ) δεν βοηθούν στην επίλυση του προβλήματος».

• Πέραν του ακτοπλοϊκού, ποια κατά την άποψή σας είναι τα σοβαρότερα προβλήματα που αντιμετωπίζει ο νομός και απαιτούν λύση το συντομότερο δυνατόν;

«Κατ' αρχήν το ενεργειακό. Παρά τις συσκέψεις και τις προσπάθειες, η κατασκευή του νέου εργοστασίου παραγωγής ηλεκτρικής ενέργειας φαίνεται να έχει κολλήσει. Κατά την άποψη μου απαιτείται συνεχώς επαγρύπνηση, γιατί, χωρίς να είμαι μάντης κακών, εκτιμώ ότι δεν υπάρχει πολιτική βούληση για την υλοποίησή του. Απαιτείται ανασχεδιασμός και ανάληψη πρωτοβουλιών από εμάς τους ιδίους, για την πορεία της τουριστικής μας βιομηχανίας, που πιστεύω ότι έχει μείνει πίσω σε πολλούς τομείς.

- Εγρήγορση της οργανωμένης πολιτείας, των κοινωνικών εταίρων και της κοινωνίας μας για την αντιμετώπιση της μάστιγας των ναρκωτικών που και στον νομό μας παίρνει ανεξέλεγκτες διαστάσεις.

- Κάποτε πρέπει τα λεγόμενα «μεγάλα έργα» που καρκινοβατούν τόσα χρόνια να τελειώσουν. Επίσης έργα που θ' αλλάζουν την ζωή των μεγάλων νησιών (π.χ. νέο λιμάνι Κω, περιμετρική οδός Πόθιας Καλύμνου πρέπει να ξεκινήσουν. Ν' αναληφθούν πρωτοβουλίες εξασφάλισης συμμετοχής στην επικεντρωμένη εκπαίδευση διαφόρων βαθμίδων όσων νησιών μπορούν να φιλοξενήσουν τέτοιες υποδομές (Ρόδος, Κως, Κάλυμνος). Υπενθυμίζω άλλωστε την ανάληψη τέτοιων πρωτοβουλιών από την Ν.Α. και επιτέλους έργα προστασίας του περιβάλλοντος και διασφαλίσεις της Δημόσιας υγείας, βιολογικό, αποχετεύσεις κ.λπ.) δεν πρέπει ν' απασχολούν τα νησιά μας.

- Ορθολογική διαχείρηση των υδάτινων πόρων και επίλυση του προβλήματος υδροδότησης των ανύδρων νησιών (αφαλατώσεις;)».

• Αν μέχρι σήμερα δεν τα έχουμε καταφέρει όσο θα θέλαμε στις διεκδικήσεις μας, αυτό πού το αποδίδετε; Πού υστερούμε, ποιο είναι το αδύνατο σημείο μας ως νομός;

«- Πρώτη αδυναμία μας πιστεύω, είναι η δυσκολία μας να συστρατευόμαστε, όλοι οι θεσμικοί παράγοντες, στην υποστήριξη του διεκδικητικού μας πλαισίου.

- Επίσης, επισημαίνω ότι είμαστε λαός που ξεχνά, που δεν παρακολουθεί και επιμένει στη παρακολούθηση του όποιου θέματος τίθεται κατά καιρούς.

- Η καλοσύνη, η ευγένεια και οι χαμηλοί τόνοι που μας χαρακτηρίζουν ως νησιώτες φαίνεται ότι από κάποιους εκλαμβάνονται ως αδυναμία. Αυτό πρέπει να κοπεί».

• Οι στόχοι που βάζετε εσείς προσωπικά για την επόμενη τετραετία ποιοι είναι;

«Κυρία Διακίδη, παραπάνω αναφερθήκαμε σε ένα μακρύ κατάλογο προβλημάτων και αναπτυξιακών πρωτοβουλιών που έχουν δρομολογηθεί ή διεκδικούνται από τον νομό μας. Αν λοιπόν οι Δωδεκανήσιοι με τιμήσουν για μια ακόμα φορά στις εκλογές του Οκτωβρίου, μόνος στόχος και ύψιστο καθήκον η ανάλωση του εαυτού μου στην επίτευξη αυτών των στόχων».

• Μέχρι ποιου ποσοστού η παράταξή σας θα ήταν ικανοποιημένη από το αποτέλεσμα των προσεχών εκλογών; Έχει διαμορφωθεί γενικώς η άποψη ότι ο πήχης έχει τεθεί πάνω από το 70%.

«Ο προεκλογικός αγώνας θα δοθεί σε όλα τα νησιά, μέρα-μέρα, πόρτα- πόρτα για να μη χαθεί ούτε μια ψήφος. Αισιοδοξούμε αλλά δεν επαναπαυόμαστε. Προσωπικά τουλάχιστον, πιστεύω ότι είναι έξω από το χαρακτήρα μου η αναφορά σε ποσοστά. Αλλωστε υπέρτατος κριτής ο κυρίαρχος λαός».

• Το κλασσικό ερώτημα που θα μπορούσα να σας θέσω για το κλείσιμο αυτής της συζήτησης είναι: Για ποιο λόγο θα πρέπει να σας εμπιστευθούν και πάλι οι Δωδεκανήσιοι;

«Είμαστε μια δεμένη, καθαρή, αποτελεσματική ομάδα ως Νομαρχιακή Αρχή. Διακυβεύονται πολλά για το νομό στη νέα τετραετία. Πιστεύω ότι οι Δωδεκανήσιοι θα οδηγηθούν στις κάλπες με υψηλό αίσθημα ευθύνης».



ΠΕΠ
ΝΟΤΙΟΥ ΑΙΓΑΙΟΥ 2000–2006

Ενημερωθείτε από την ιστοσελίδα μας

www.notioaigaio.gr

2000 2006 2008

- 550 εκατομμύρια ευρώ
- 600 έργα*
- Σε όλα τα νησιά μας. Μικρά και μεγάλα!

LOADING...

* Ως τον Ιούλιο του 2006 είναι εντεταγμένα στο πρόγραμμα 542 έργα. Ο συνολικός αριθμός των έργων που θα υλοποιηθούν από το πρόγραμμα ως το 2008 εκτιμάται ότι θα προσεγγίσει τα 600

Τα έργα που εικονίζονται στην παρούσα διαφημιστική καταχώρηση, καθώς και η ίδια η καταχώρηση υλοποιούνται στο πλαίσιο του Π.Ε.Π. Νότιου Αιγαίου 2000-2006 και συγχρηματοδοτούνται κατά 75% από τα Διαρθρωτικά Ταμεία της Ευρωπαϊκής Ένωσης (ΕΤΠΑ - ΕΚΤ - ΕΤΠΑΕ) και κατά 25% από το ελληνικό δημόσιο.

ΜΙΧ. ΑΛΑΧΟΥΖΟΣ, ΝΟΜΑΡΧΙΑΚΟΣ ΣΥΜΒΟΥΛΟΣ

«Ο ΝΟΜΑΡΧΗΣ ΠΑΝΤΡΕΥΕΙ ΧΗΡΕΣ και ο δήμαρχος βαπτίζει Μωαμεθανούς»!

Θα είναι υποψήφιος νομαρχιακός σύμβουλος με τον κ. Βασ. Υψηλάντη

«Μετά την ολοκλήρωση των επαφών μου με φίλους και γνωστούς εξουσιοδοτήθηκα να συμμετάσχω σε αυτές τις Νομαρχιακές εκλογές συνεργαζόμενος με τον Καλύμνιο υποψήφιο Νομάρχη Δωδεκανήσου κ. Βασίλη Υψηλάντη»

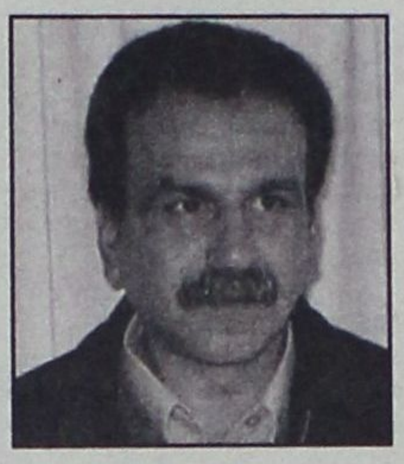

ΣΥΝΕΝΤΕΥΞΗ ΣΤΟΝ ΔΙΑΜΑΝΤΗ ΔΙΑΜΑΝΤΗ

Με τη δήλωσή του αυτή ο κ. Μιχάλης Αλαχούζος στη συνέντευξη που ακολουθεί ανακοινώνει και επίσημα τη συμμετοχή του στο συνδυασμό του κ. Βασίλη Υψηλάντη.

Ο κ. Αλαχούζος

• εξηγεί τους λόγους της επιλογής του τονίζοντας ότι ***«το χρώμα των κομμάτων έχει ξεθωριάσει».***

• επιτίθεται με οξείς χαρακτηρισμούς κατά του κ. Μαχαιρίδη και αναφέρεται στις συζητήσεις που ξεκίνησαν και δεν ολοκληρώθηκαν για την πιθανή συνεργασία του με την παράταξη του νυν Νομάρχη.

• Αξιολογεί θετικά την τετραετία της Νομαρχιακής Αρχής και του Επαρχείου προσθέτοντας πως ***«θα μπορούσε να είναι καλύτερη».***

• Παραθέτει τα βασικότερα προβλήματα της Επαρχίας Καλύμνου.

• Τέλος εκτιμά ότι τα Δημαρχιακά της Καλύμνου θα επηρεάσουν τις Νομαρχιακές εκλογές λέγοντας χαρακτηριστικά πως ***«ο Νομάρχης παντρεύει χήρες και ο Δήμαρχος βαπτίζει μωαμεθανούς».***

Η συνέντευξη αναλυτικά ...

• Έχετε πάρει τις τελικές σας αποφάσεις για τις προσεχείς εκλογές της Τοπικής Αυτοδιοίκησης; Θα είστε τελικά υποψήφιος Νομαρχιακός Σύμβουλος στην παράταξη του κ. Βασίλη Υψηλάντη;

Μετά την ολοκλήρωση των επαφών μου με φίλους και γνωστούς, εξουσιοδοτήθηκα να συμμετάσχω σε αυτές τις Νομαρχιακές εκλογές συνεργαζόμενος με τον Καλύμνιο υποψήφιο Νομάρχη Δωδεκανήσου κ. Βασίλη Υψηλάντη.

• Ποιοι είναι οι λόγοι που σας οδηγούν στην απόφαση να συμμετέχετε σ' αυτή την προσπάθεια;

Οι λόγοι που μας οδηγούν σ' αυτή μας την απόφαση είναι οι εξής :

α) Γνωρίσαμε έναν άνθρωπο νέο με νέες ιδέες και ανοιχτό μυαλό που έχει τη διάθεση να βοηθήσει τη γενέτειρά του τη Δωδεκάνησο και δεν έχει καμία δυσκολία να συνεργαστεί με τους πάντες χωρίς κομματικές παρωπίδες, με μοναδικό στόχο τη σύνθεση των πολλαπλών προσεγγίσεων και την επίλυση των διαφόρων τοπικών προβλημάτων, κάτι το οποίο έχει ανάγκη η Δωδεκάνησός μας.

β) Ο δεσμός που αναπτύχθηκε μεταξύ των εν ενεργεία Νομαρχιακών Συμβούλων της Νομαρχιακής Αναγέννησης, είναι και αυτός ένας λόγος για την συναπόφαση να ξαναπάμε στις Νομαρχιακές Εκλογές όλοι μαζί.

γ) Η φασίζουσα μυστική διπλωματία του κ. Μαχαιρίδη, ο οποίος ως Αυτοκράτωρ αποφασίζει για το ΠΑΣΟΚ και συναλλάσσεται υπογείως με τη Ν.Δ.

• Πώς εξηγείται η συμπαράταξη σας με το συνδυασμό που στηρίζεται από τη Ν.Δ.;

Συμπαρατασσόμαστε στο Δωδεκανησιακό Πολιτικό Αγώνα με επικεφαλής τον κ. Βασίλη Υψηλαντή. Η στήριξη της Ν.Δ. στο πρόσωπό του είναι θετική εξέλιξη, διότι αυτός ο αγώνας ξεκινά με μια βάση ανθρώπων, των ανθρώπων της Ν.Δ. και θα επεκταθεί αυτή η βάση και σε άλλους Πολιτικούς Χώρους. Είναι υποχρέωσή μας και δική μου λοιπόν απέναντι των νησιών μας, να συμπορευόμαστε και να συμπαρατασσόμαστε με τους πάντες ανεξαρτήτως κομματικού χρώματος, γιατί τα προβλήματα της Δωδεκανήσου δεν έχουν χρώμα. Χρώμα έπρεπε να έχουν οι Βουλευτικές Εκλογές για να υπάρχει η πάλη των ιδεών και των διαφορετικών πολιτικών για να επιτευχθεί το καλύτερο δυνατό για την πατρίδα μας. Στις Βουλευτικές Εκλογές και μόνο αναδεικνύονται οι Βουλευτές μας που νομοθετούν για μας. Εδώ επιτρέψτε μου να σημειώσω την προσωπική μου άποψη, ότι το χρώμα των κομμάτων ξεθώριασε. Που είναι το όραμα, η ελπίδα και οι αγώνες γι' αυτά. Απλά τα κόμματα και οι Βουλευτές αυτών περισσότερο προσπαθούν την αδυναμία τους να την μετακυλίσουν στις Τοπικές Κοινωνίες και να φανούν οραματιστές κοιμώμενοι στη σιγουριά ότι κάποιοι απλοί άνθρωποι της Αυτοδιοίκησης θα τραβήξουν το προσωπικό τους κάρο στις Βουλευτικές εκλογές.

Να γιατί προσπαθούν πάντα να χρωματίσουν τις Δημοτικές & Νομαρχιακές εκλογές. Σίγουρα για να μην είμαι άδικος, υπάρχουν και οι εξαιρέσεις, όπως πάντα, θα μου δοθεί η δυνατότητα κάποια άλλη φορά να το αναλύσω.

• Γιατί οι συζητήσεις που ξεκινήσατε με τον κ. Μαχαιρίδη δεν ολοκληρώθηκαν για τη συμμετοχή σας στο συνδυασμό του νυν Νομάρχη ;

Όφειλα μετά την Αυτοδιάλυση της Νομαρχιακής Αναγέννησης να αρχίσω Δημόσια και όχι πίσω από το παραβάν τον Πολιτικό Διάλογο, ξεκινώντας πρώτα από τον φυσικό μου χώρο τον Ιανουάριο 2006. Δυστυχώς όμως ο εμπαιγμός έφτασε στο Μεγαλείο του, αφού ο Μαχαιρίδης για άλλη μια φορά έπαιξε το ρόλο του Πόντιου Πιλάτου, δηλαδή από την μια πλευρά μου απαντά στην επιστολή μου ότι θα γίνουν οι διαδικασίες της παρατάξεώς του τον μήνα Απρίλιο και ότι θα θέσει το θέμα στην κρίση των μελών της και την άλλη στιγμή όταν πήγα στα όργανα του κόμματος, Δημοτική Οργάνωση - Νομαρχιακή Επιτροπή - Περιφερειακή του ΠΑΣΟΚ εγγράφως και ζητούσα να μπω στις Δημόσιες διαδικασίες επιλογής μου από τον κόσμο του ΠΑΣΟΚ, όπως ευαγγελίζεται ο Πρόεδρός του, έδωσε εντολή ο Αυτοκράτωρ Μαχαιρίδης να μην γίνουν συνελεύσεις επιλογής, γιατί έτσι ήθελε φοβούμενος το αποτέλεσμα.

Να σημειώσουμε εδώ ότι εκδόθηκαν προσκλήσεις για τις συνελεύσεις αυτές και δεν έγιναν ποτέ από τον Απρίλιο του 2006. Αυτά δεν είναι μόνο λόγια δικά μου, αλλά και των μελών του ΠΑΣΟΚ της Καλύμνου, υπάρχουν σχετικά δημοσιεύματα. Εγώ πάντα έλεγα στους φίλους και συντρόφους μου ότι ο Μαχαιρίδης σε καμία περίπτωση δεν θέλει τη συνεργασία μου γιατί φοβάται την αλήθεια και την κριτική. Όφειλα για τους γνωστούς μου φίλους στο ΠΑΣΟΚ να επιμείνω για να φανούν δημόσια οι προθέσεις του. Θα μπορούσε από την αρχή αξιοπρεπώς ως επικεφαλής να πει όχι στους προβληματισμούς και στη συμμετοχή μου αντί να πράξει αυτό που έπραττε στο κρυφομιλητό στους κομματικούς διαδρόμους, πιστεύοντας ότι έτσι πετυχαίνει το διασυρμό μου. Και ήρθε η επαλήθευσή μου όταν κατάλαβαν όλοι στο νησί ότι τους απαγόρευσε να έχουν άποψη στην κομματική οργάνωση του ΠΑΣΟΚ, αποκλείοντάς τους από τις δημοκρατικές διαδικασίες έκφρασης.

Αυτή τη δημοκρατία του την χαρίζω και τον προκαλώ δημοσίως να πάρει θέση. Επιτέλους, μήπως είναι ο Αρχηγός του ΠΑΣΟΚ ή Πολιτευτής αυτού, αφού στο ΠΑΣΟΚ διατάζει τη φίμωση και την ίδια ώρα οργανώνει τον προσωπικό του στρατό μέσω των Νομαρχιακών Εκλογών αποκρύπτοντας την αλήθεια. Η αλήθεια είναι μία και μοναδική. Δεν ήθελε να διακινδυνεύσει την καρέκλα των «ημετέρων». Αυτή η νέα σοσιαλιστική τακτική αμαυρώνει τις ιδέες του ΠΑΣΟΚ και γι' αυτό κατάντησαν τις ιδέες του ΠΑΣΟΚ καραμέλα των προσωπικών τους επιδιώξεων ζημιώνοντας αυτό.

Κλείνοντας δεν ζήτησα να μου δώσει κανείς καμιά καρέκλα Επαρχείου. Ζήτησα να μπω στις διαδικασίες του κόμματος δημοσίως. Το οικογενειακό δικό τους ΠΑΣΟΚ τους το χαρίζω και να είναι σίγουροι ότι ο απλός πολίτης τους έχει πάρει είδηση.

Φοβάται ο κύριος Μαχαιρίδης την αλήθεια και γι' αυτό δεν τη λέει. Ήταν ποτέ δυνατόν να συμπράξουμε αφού χάλασα, όπως λέγεται την καριέρα του φίλου του Νεκταρίου Αγίου, εν ζωή τέως Μητροπολίτη της Καλύμνου ή μήπως θα ξεχνούσε ότι δημοσιοποίησα την κάλυψη που παρείχε στην παράνομη προμήθεια των λεωφορείων που αγόρασε ο κ. Ρούσσος, στοιχίζοντας στο λαό της Καλύμνου 200 εκατομμύρια δραχμές. Ή μήπως θα μπορούσε να ξεπεράσει το περιεχόμενο της επιστολής μου προς τον Τομέα Οργανωτικής του ΠΑΣΟΚ, αφού σύρεται από τους Βουλευτές φίλους του;

Αυτά και άλλα πολλά οφείλει να τα απαντήσει δημοσίως, γιατί μέχρι τις εκλογές είτε του αρέσει είτε όχι ο λαός της Δωδεκανήσου θα μάθει την αλήθεια. Είμαι στη διάθεσή του δημοσίως να αναλύσουμε τα πάντα για να καταλάβουν οι πάντες τι συμβαίνει.

• Πώς κρίνετε την τετραετία της Νομαρχιακής Αρχής σε επίπεδο Νομού και Ειδικότερα για το Επαρχείο Καλύμνου;

Αυτή η τετραετία της Νομαρχιακής Αρχής υπήρξε καλή. Θα μπορούσε να είναι καλύτερη και αυτό το λέω διότι ως προς τη διεκδίκηση μεγάλων προβλημάτων της Δωδεκανήσου μας υπήρξε υποτονική αντιμετώπιση σε καθαρά πλαίσια διαχείρισης αυτών. Βλέπει κανείς τα προβλήματα: Συγκοινωνιακό - Ναρκωτικών - Ανεργίας - Υγείας - Παιδείας - Περιβάλλον - Πολιτισμού κ.λ.π. Θα μπορούσα με δύο φράσεις να πω τα πάντα **Εισροές πολλές αρκετών εκατομμυρίων στη διαχείριση των έργων.** Παντελής έλλειψη πολιτικής για τον άνθρωπο (Ανεργία - Ναρκωτικά - Υγεία), το περιβάλλον και τον Πολιτισμό μας.

• Πώς αξιολογείτε τη δράση του Επαρχείου;

Το Επαρχείο μας λειτούργησε αρκετά καλά και το λέω αυτό διότι υπολείπεται σε συνεδριάσεις, αλλά περισσότερο

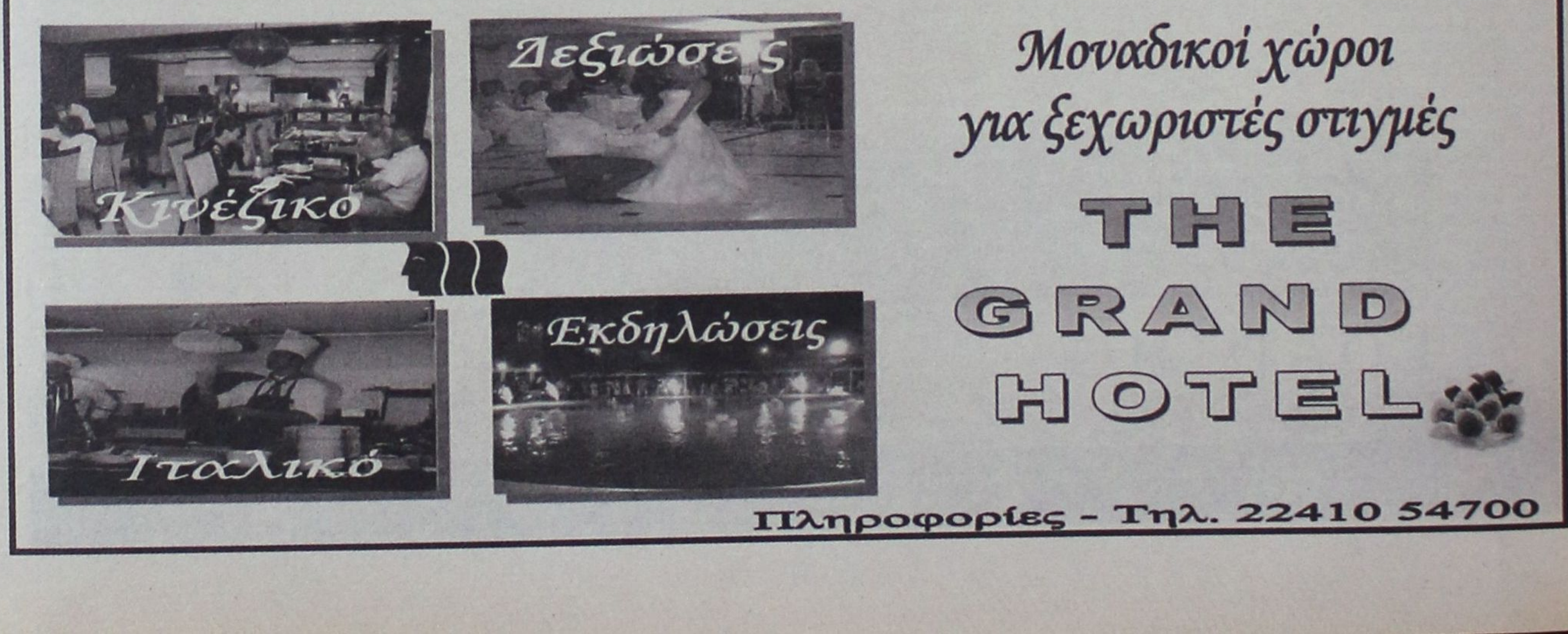

υπολείπεται στην αυτόνομη λειτουργία διεκδίκησής του. Έλειπε η διεκδίκηση στο επίπεδο που εγώ θα επιθυμούσα. Το κάθε Επαρχείο, το κύτταρο αυτό του Δημοκρατικού προγραμματισμού οφείλει για την ύπαρξή του, όπως και η Νομαρχιακή Αυτοδιοίκηση γενικότερα, να διεκδικεί τα πάντα για το καλό του θεσμού και των πολιτών. Σε διαφορετική περίπτωση είσαι διαχειριστής καλός ή κακός, της τρέχουσας κατάστασης. Το αποτέλεσμα είναι το μέλλον να είναι **αβέβαιο.**

• Ποια κατά την άποψή σας είναι τα βασικότερα προβλήματα της Επαρχίας Καλύμνου;

Μπορώ μονολεκτικά να σας αναφέρω το συγκοινωνιακό, την απομόνωση, την ανεργία, τα ναρκωτικά, την υγεία, την έλλειψη άμεσων μέτρων ανάπτυξης, την έλλειψη κοινής πολιτικής ανάπτυξης των νησιών της επαρχίας Καλύμνου, κ.τ.λ.

Είναι μια ερώτηση που θέλει πολλές σελίδες ανάπτυξης, γιατί μονολεκτικά αδικεί κανείς την αξία του κάθε προβλήματος.

• Γιατί η Νομαρχιακή Αναγέννηση διαλύθηκε και δεν μπόρεσε μετά την αποχώρηση του κ. Σάββα Καραγιάννη να συνεχίσει τη λειτουργία της;

Θεωρώ ότι ο ιδρυτής της Νομαρχιακής Αναγέννησης όφειλε να βρει το διάδοχό του, μέσα από δημοκρατικές διαδικασίες.

• Γιατί «απέτυχε» η προσπάθεια που κάνατε με τους υπόλοιπους Νομαρχιακούς Συμβούλους;

Θεωρώ ότι δεν απέτυχε η προσπάθεια των εννέα Νομαρχιακών Συμβούλων, αφού κατάφερε να χαλάσει τα σχέδια αυτών που ήθελαν τον κ. Μαχαιρίδη μοναδικό υποψήφιο στον Νομό, γιατί έτσι θα δικαιωνόταν η στάση τους στις προηγούμενες Νομαρχιακές Εκλογές και επειδή δεν κρύβομαι ποτέ και ας μου στοιχίζει στο τέλος, αναφέρομαι στον περίγυρο του κ. Παυλίδη, ο οποίος μετά μανίας στήριζε τον κ. Μαχαιρίδη και δεν είναι μόνο αυτό. Οι χρηματοδοτήσεις έπεφταν και πέφτουν βροχή ανεξέλεγκτα για να μπορεί ο κ. Μαχαιρίδης να μνημονεύει με ξένα κόλυβα, όπως λέμε εμείς οι απλοί **θνητοί.** Εύχομαι το πάθημα να γίνει μάθημα για το καλό των νησιών μας.

• Οι περισσότεροι «βλέπουν» άνετη επικράτηση του Γιάννη Μαχαιρίδη στις Νομαρχιακές Εκλογές. Πιστεύετε ότι ο συνδυασμός του Βασίλη Υψηλάντη έχει τα φόντα να κάνει την ανατροπή και την έκπληξη;

Σίγουρα πιστεύουν οι περισσότεροι την άνετη επικράτηση του κ. Μαχαιρίδη, αφού ένας μήνας μεσολάβησε μόνο από την υποψηφιότητα του κ. Υψηλάντη. Σίγουρα η φίμωση εξυπηρετεί αυτούς που διοικούν σε όλα τα επίπεδα όταν αρχίσει η αλήθεια να βγαίνει μέσα από την πολυφωνία, τότε το αποτέλεσμα αλλάζει **άρδην.**

Άρα στο χέρι μας είναι να κάνουμε την ανατροπή της λογικής Μαχαιρίδη και να πάμε μπροστά σε μια άλλη λογική και πολιτική και όχι στην απλή διαχείριση των εκατομμυρίων Ευρώ.

• Πώς εξελίσσονται τα «Δημαρχιακά» της Καλύμνου; Θα επηρεάσουν τα αποτελέσματα στις Νομαρχιακές Εκλογές;

Σίγουρα θα επηρεάσουν τα Δημαρχιακά της Καλύμνου τις Νομαρχιακές Εκλογές, αφού παραμονές Εκλογών ο Νομάρχης παντρεύει χήρες και ο Δήμαρχος βαπτίζει μωαμεθανούς. Χαριτολογώντας θέλω να πω ότι και ο Νομάρχης και ο Δήμαρχος με ξένα κόλυβα μνημονεύουν τους πάντες. Το θέμα είναι ο απλός πολίτης να καταλάβει ότι και ο γάμος του Νομάρχη δεν θα καταγραφεί ποτέ σε κανένα Ληξιαρχείο μα ούτε και η βάπτιση του Δημάρχου, άρα το μόνο που θα τους μείνει είναι το μνημόνευμα και η υποτέλεια. Ιδού η Ρόδος ιδού και το πήδημα. Το άλμα και η αλλαγή νοοτροπίας είναι δικό μας θέμα για να μην δικαιωθούν αυτοί που παράγουν δήθεν πολιτικές πράξεις, με ρουσφέτια της στιγμής.

• Με βάση τις δημοσκοπήσεις που είδαν το φως της δημοσιότητας ο κ. Ρούσσος χωρίς την επίσημη στήριξη κάποιου κόμματος δείχνει να είναι κυρίαρχος. Πώς το εξηγείτε;

Ο κ. Ρούσσος και οφείλουμε να του το αναγνωρίσουμε, κατάφερε ως Δάσκαλος να βρίζει τις αντιπολιτεύσεις του Δήμου και μετά να τους καλεί να κρατήσουν ήπιους τόνους για το καλό του δήθεν Πολιτικού Πολιτισμού. Είναι η μέθοδος του Γιάννης πίνει, Γιάννης κερνά. Εκτιμώ ότι είναι ουτοπία να λέει κανείς ότι δεν στηρίζεται ο κ. Ρούσσος από κάποιο κόμμα, αφού όλοι γνωρίζουμε ότι το ΠΑΣΟΚ δια των Βουλευτών του τον στηρίζουν.

Στο σημείο αυτό κλίνοντας θα ήθελα να σας ευχαριστήσω για τη φιλοξενία αυτή, αφού διά των ερωτήσεών σας έβγαλα μέρος αυτών που έχω μέσα στην καρδούλα μου αποκτώντας έτσι και φίλους και εχθρούς από το ευρύ κοινό των αναγνωστών σας.

Η ΕΠΙΣΤΟΛΗ ΑΛΑΧΟΥΖΟΥ

ΠΡΟΣ ΤΟΝ ΤΟΜΕΑ ΕΠΙΧΕΙΡΗΣΙΑΚΗΣ ΔΡΑΣΗΣ

και οργανωτικής πολιτικής του ΠΑΣΟΚ

Αγαπητοί Φίλοι,

Στο κλίμα της εποχής το ποιος είναι ΠΑΣΟΚ περισσότερο από τον άλλο, ήλθε και η δική μου επιστολή προς το Νομάρχη Δωδεκανήσου να δώσει τη δυνατότητα στον καθένα από τη δική του οπτική γωνία να αναλύσει το πρόσωπό μου πολιτικά βγάζοντας παράλληλα στην επιφάνεια και ενδόμυχες σκέψεις.

Στη δημοκρατία είσαι υποχρεωμένος να ακούς πολλά με δικαίωμα όμως να πεις και εσύ την άποψή σου.

Στα πηγαδάκια στο νησί της Ρόδου και μόνο καλλιεργείται ένα κλίμα σε βάρος του προσώπου μου προερχόμενο αυτό δημοσίως από τον Τοπάρχη Δωδεκανήσου τον κ. Γιάννη Παρασκευά ότι δηλαδή συμμάχησα με τη ΝΔ και ως εκ τούτου δεν μπορώ και δεν έχω το δικαίωμα να συμμετάσχω στο συνδυασμό του κ. Μαχαιρίδη.

Αγαπητοί φίλοι,

Εικοσιπέντε και πλέον χρόνια πολιτεύομαι είτε ως αιρετός είτε ως Γραμματέας της Τ.Ο. ΠΑΣΟΚ Χώρας Καλύμνου, θέση που υπηρέτησα για 17 έτη.

Ποτέ μα ποτέ δεν εισέπραξα μια δραχμή από κανέναν γιατί εμείς δίνουμε τους αγώνες μας χωρίς κέρδη κέρατα, μα ούτε και υπήρξαμε ποτέ μισθοφόροι πολιτικοί και αυτό γιατί η ιδεολογία μας είναι πάνω και πέρα από την καρέκλα του μισθοφόρου πολιτικού.

Αυτό μπορεί να το έχω πληρώσει και μπορεί να το ξαναπληρώσω και δεν με ενδιαφέρει. Αυτό που με ενδιαφέρει είναι κάποτε να σταματήσουμε αυτούς τους κάποιους να δραχμοποιούν τις ιδέες του ΠΑΣΟΚ και να τις κάνουν χρήμα και τσιφλίκι.

Επιφυλάσσομαι να αναλύσω αυτό το σκέλος στους συμπολίτες μου γιατί πλέον η κοινωνία πρέπει να ξέρει τα πάντα.

Κοντολογίς, με τις ιδέες που μεγάλωσα και ανδρώθηκα πολιτικά στο ΠΑΣΟΚ και δεν τις αποποιήθηκα ποτέ, δεν τις χαρίζω σε κανένα και δεν επιτρέπω αυτές να τις αμφισβητούν επειδή έτσι τους συμφέρει.

Αγαπητοί φίλοι,

Θέτοντας τρεις παραμέτρους, θα σας καταγράψω τα πάντα.

Τι συνέβη.

Τι έπραξα.

Τι γίνεται.

Τι συνέβη

Το 1998 ήμουν υποψήφιος Νομαρχιακός Σύμβουλος με τον Γιάννη Παρασκευά όταν αυτός έτρεχε και δεν έφτανε με τον κ. Πάχτα – γνωστά τα περιστατικά. Εγώ και οι φίλοι μου ήλθαμε πρώτοι στο νησί της Καλύμνου και τον τιμήσαμε ως ΠΑΣΟΚ. Προσωπικά έλαβα 4.485 ψήφους από τους συμπατριώτες μου. Όταν έγινε αντιπολίτευση τα φόρτωσε στον κόκορα γιατί έτσι του άρεσε και μόνος της παράταξης από την Κάλυμνο πήγαινα στη Ρόδο και εκπροσωπούσα αυτήν την οποία λίγο – λίγο αυτοκατέστρεφε. Ήλθε το πλήρωμα του χρόνου και αντί να δρομολογήσει εξελίξεις για τη διαδοχή του φρόντισε παρασκηνιακά να αυτοχρίσει υποψήφιο μαζί με άλλους, το σημερινό Νομάρχη Δωδεκανήσου.

Τι έπραξα

Αντέδρασα και συμπορεύτηκα στις εκλογές του 2002 με τον Σάββα Καραγιάννη, τον πρώην βουλευτή της Ενωσης Κέντρου και πρώην Δήμαρχο Ρόδου επί οκτώ χρόνια με την στήριξη του ΠΑΣΟΚ. Προσωπικά έλαβα 6.485 ψήφους από τους συμπατριώτες μου. Αυτό το λάθος κατά τον κ. Παρασκευά είναι εφάμιλλο του προπατορικού αμαρτήματος και «χρειάζομαι» τιμωρία. Η διαφωνία μου είναι ότι όταν έχεις μια παράταξη την τιμάς και επιλέγεις μέσα από καταξιωμένα στελέχη την πορεία της διαδοχής και όχι ερήμην αυτής να στήνεις παιχνιδάκια του μέλλοντος. Πάντα ξεκαθάριζα ότι αυτά δεν αφορούν εμένα. Με τον πολιτικό Γιάννη Μαχαιρίδη δεν έτυχε να συνεργαστώ ποτέ μέχρι τότε και δεν αναφερόταν η διαφωνία μου στο πρόσωπό του την εποχή εκείνη αλλά στον τρόπο επιλογής του. Βλέποντας τη διαφωνία, ο έτερος τοπάρχης κ. Κάισερλης δια του τότε Γραμματέα της Ν.Ε. κ. Πίτση με «διέγραψαν» από το ΠΑΣΟΚ αυθαιρέτως. Το αποτέλεσμα των Νομαρχιακών Εκλογών με δικαίωσε αφού πήραμε 60% στο νησί μου.

Τι γίνεται

Διατηρώ την ιδεολογική ταυτότητά μου. Ζήτησα από το σημερινό Νομάρχη, όχι να μου δώσει καρέκλα, αλλά να συμμετάσχω στις Νομαρχιακές Εκλογές και τίποτε άλλο, μετά από την αυτοδιάλυση της πολυσυζητημένης παράταξης του Σάββα Καραγιάννη.

Κλείνοντας, ο κ. Μαχαιρίδης είτε πει ναι, είτε πει όχι είναι δικαίωμά του. Είναι όμως και δικαίωμά μου να επιφυλάσσομαι για το τι μέλλει γενέσθαι.

ΣΤΟ ΚΟΙΝΟΒΟΥΛΙΟ Η ΠΥΡΑΣΦΑΛΕΙΑ ΤΩΝ ATLANTIKA

ΠΡΟΣ ΤΟ ΑΡΧΕΙΟ ΤΗΣ ΒΟΥΛΗΣ ΟΔΕΥΕΙ ΤΟ ΑΙΤΗΜΑ ΓΙΑ *την άρση ασυλίας του πρώην υπουργού Δημόσιας Τάξης*

• Ανακοινώθηκε στην Ολομέλεια το αίτημα του Εισαγγελέα Πλημμελειοδικών Ρόδου κ. Γ. Οικονόμου

• Για την ενεργοποίηση δίωξης περί ευθύνης Υπουργών απαιτείται πρόταση 30 βουλευτών

• Στο τέλος της επόμενης συνόδου εκπνέει η προθεσμία και δεν προβλέπονται εξελίξεις

Στο αρχείο της Βουλής αναμένεται να τεθεί σύμφωνα με τις μέχρι τώρα ενδείξεις το αίτημα του Εισαγγελέα Πλημμελειοδικών Ρόδου κ. Γ. Οικονόμου για την άρση της βουλευτικής ασυλίας του τέως Υπουργού Δημόσιας Τάξης και νυν Υπουργού Πολιτισμού κ. Γ. Βουλγαράκη, σε εφαρμογή των διατάξεων του νόμου περί ευθύνης υπουργών, για την εμπλοκή του στην υπόθεση της χορηγήσεως πιστοποιητικών πυροπροστασίας στα αυθαίρετα ξενοδοχεία του Κύπριου επιχειρηματία κ. Ν. Νικολαΐδη «Atlantica Imperial Resort» και «Atlantica Beach Resort».

ΡΕΠΟΡΤΑΖ
ΔΑΜΙΑΝΟΣ ΑΘΑΝΑΣΙΟΥ
damianos@dimokratiki.gr

Σύμφωνα με ασφαλείς πληροφορίες ο φάκελος της υπόθεσης που είχε υποβληθεί από τον Εισαγγελέα Πρωτοδικών στον πρώην Εισαγγελέα του Αρείου Πάγου κ. Δ. Λινό βρίσκεται πλέον στο γραφείο της Προέδρου της Βουλής κ. Άννας Ψαρούδας - Μπενάκη.

Η Πρόεδρος της Βουλής ανακοίνωσε την υποβολή του αιτήματος του Εισαγγελέα Πλημμελειοδικών Ρόδου στην ολομέλεια σε πρόσφατη συνεδρίαση της και τον έθεσε στην διάθεση των κομμάτων.

Από εκεί και πέρα όμως προκειμένου να κινηθεί η διαδικασία για την διερεύνηση της υπόθεσης από πλευράς της Βουλής και για την άσκηση δίωξης περί ευθύνης Υπουργών, απαιτείται να συγκεντρωθούν 30 τουλάχιστον υπογραφές βουλευτών που θα ζητούν την παραπομπή του κ. Βουλγαράκη.

Κάτι τέτοιο δεν έχει γίνει και σύμφωνα με τις πληροφορίες δεν κρίνεται ότι υφίσταται ενδεχόμενο για την υποβολή αιτήματος από πλευράς κοινοβουλευτικών μας εκπροσώπων αν και η προθεσμία λήγει στο τέλος της προσεχούς συνόδου της Βουλής.

Όπως ξανάγραψε η «δ» η έρευνα ξεκίνησε τον Νοέμβριο του 2004 και έκτοτε απασχολούσε την Εισαγγελία Πλημμελειοδικών Ρόδου που διενεργούσε προκαταρκτική εξέταση εφ' όλης της ύλης για να διαπιστώσει εάν τυχόν τελέστηκαν τα αδικήματα της παράβασης καθήκοντος και της έκδοσης ψευδούς βεβαίωσης από πλευράς επιτελών του Αρχηγείου της Πυροσβεστικής Υπηρεσίας και από πλευράς αξιωματικών της Πυροσβεστικής Υπηρεσίας της Ρόδου.

Εξετάστηκε εξάλλου και τυχόν ευθύνη στην όλη διαδικασία του προϊσταμένου του Νομικού Συμβούλου του Υπουργείου Δημόσιας Τάξης κ. Γεωργίου Πουλάκου, Αντιπροέδρου του Νομικού Συμβουλίου του Κράτους, ο οποίος κλήθηκε 2 φορές για εξηγήσεις (κατέθεσε ως μάρτυρας και ανωμοτί).



Ο Εισαγγελέας του Αρείου Πάγου κ. Δ. Λινός παρήγγειλε την διενέργεια προκαταρκτικής εξέτασης σχετικά με το ζήτημα στον Εισαγγελέα Πλημμελειοδικών Ρόδου κ. Γ. Οικονόμου μετά την από 2 Ιανουαρίου 2005 καταγγελία κάποιου Νίκου Καρακουζουλέ.

Ο Εισαγγελέας Πλημμελειοδικών Ρόδου στα πλαίσια της έρευνας που διενήργησε εξέτασε την με αρίθμ. πρωτ. 5959/14 Οκτωβρίου 2004 γνωμοδότηση του προϊσταμένου του Νομικού Συμβούλου του Υπουργείου Δημόσιας Τάξης κ. Γεωργίου Πουλάκου, Αντιπροέδρου του Νομικού Συμβουλίου του Κράτους, προς το Αρχηγείο του Πυροσβεστικού Σώματος και συγκεκριμένα την Διεύθυνση Προληπτικής Πυροπροστασίας που ενέκρινε ο Υπουργός Δημόσιας Τάξης κ. Δ. Βουλγαράκης την 2α Νοεμβρίου 2004 με υπογραφή του.

Τα πιστοποιητικά πυροπροστασίας για τα Ξενοδοχεία «ATLANTICA IMPERIAL RESORT» και «ATLANTICA BEACH RESORT» χορηγήθηκαν ειδικότερα από την Πυροσβεστική Υπηρεσία Ρόδου, μετά από έγγραφη εντολή του Αρχηγείου Πυροσβεστικού Σώματος, σε εκτέλεση της υπ' αριθ. 1899/2004 Γνωμοδότησης του Νομικού Συμβούλου του Υπουργείου Δημόσιας Τάξης.

Ενώπιον της επιτροπής της παραγράφου 3 του άρθρου 2 του Ν. 642/1977 στην οποία είχε προσφύγει ο κ. Νικολαΐδης, για να αποφύγει την σφράγιση των ξενοδοχείων του, που λειτουργούσαν χωρίς πιστοποιητικό πυροπροστασίας και παρά την σχετική απόφαση του ΣτΕ, παρουσιάστηκε ειδικότερα βεβαίωση του διοικητή της ΠΥΡ κ. Κ. Καραγεωργόπουλου που ανέφερε ότι οι μελέτες πυροπροστασίας ενός εκ των δύο ξενοδοχείων ήταν πλήρεις με αποτέλεσμα να επιτευχθεί η υποκατάσταση του πιστοποιητικού πυρασφάλειας.

Στην ουσία δηλαδή με την βεβαίωση αυτή που εκδόθηκε την 18-05-2004 η εταιρεία εξασφάλισε την ανάκληση του από 14-01-2004 εγγράφου της ΠΥΡ με το οποίο εζητείτο από την Περιφέρεια Νοτίου Αιγαίου «η ανάκληση της άδειας λειτουργίας του ξενοδοχείου και η παύση λειτουργίας του επειδή υφίστατο κίνδυνος για τη ζωή και την περιουσία των ιδιοκτητών, των πελατών και των εργαζομένων λόγω έλλειψης μελέτης πυροπροστασίας σε δεξαμενές υγραερίου που ήταν εγκατεστημένες στο ξενοδοχείο».

Η εταιρεία που προσπαθούσε να εξασφαλίσει πιστοποιητικά πυροπροστασίας για να εκδώσει σήμα λειτουργίας του ΕΟΤ στη συνέχεια με αίτησή της προς το Αρχηγείο της Πυροσβεστικής και κατόπιν γνωμοδότησης του Αντιπροέδρου του Νομικού Συμβουλίου του Κράτους κ. Γ. Πουλάκου, εξασφάλισε πιστοποιητικά, τα οποία εξέδωσε η ΠΥΡ την 3η Δεκεμβρίου 2004 και για τα δύο ξενοδοχεία.

Στο μεταξύ ο κ. Πουλάκος την 8η Απριλίου 2005 μετά από νέο ερώτημα του Αρχηγείου της ΠΥ προς την ολομέλεια του Νομικού Συμβουλίου του Κράτους, αν η Π.Υ. μπορεί κατά νόμον να εκδώσει και να χορηγήσει σε ιδιώτη, κατόπιν σχετικής αιτήσεώς του πιστοποιητικό ενεργητικής πυροπροστασίας αφενός χωρίς να έχει προηγηθεί η διαπίστωση από την πολεοδομική υπηρεσία της συνδρομής παθητικής πυροπροστασίας των εγκαταστάσεων και αφετέρου χωρίς ο σχετικός έλεγχος να έχει ζητηθεί και διαβιβαστεί ο οικείος φάκελος στην Π.Υ. από την πολεοδομική υπηρεσία, συνηγόρησε μαζί με τα 7 υπόλοιπα μέλη του Νομικού Συμβουλίου ότι κάτι τέτοιο δεν μπορεί να γίνει.

Οι εξηγήσεις που έδωσε στις καταθέσεις του δεν κρίθηκαν επαρκείς από τον Εισαγγελέα Πλημμελειοδικών Ρόδου κ. Γ. Οικονόμου.

Από αυτοψία που διενεργήθηκε στα ξενοδοχεία την 8η Απριλίου 2004 από τον Υποστράτηγο κ. Γ. Καρδάρα και τους Αντιπύραρχους κ.κ. Δ. Φαξιολά και Σταύρο Κουκοβίνη διαπιστώθηκε ότι η αυτοψία που είχε διενεργήσει ο κ. Καραγεωργόπουλος δεν ήταν η ενδεδειγμένη, καθώς διαπίστωσαν παραλείψεις στο σύστημα πυροπροστασίας.

Το Αρχηγείο της ΠΥ δεν προχώρησε ωστόσο τότε στην ακύρωση των βεβαιώσεων που είχε εκδώσει ο κ. Καραγεωργόπουλος τις οποίες αναγνώριζε ως πιστοποιητικά και τις οποίες διατήρησε με έγγραφό του μετά από επιδιορθώσεις στις οποίες προέβη η «Ατλάντικα».

DODEKANISOS PRIDE
Δρομολόγια
01/05/2006-15/10/2006

ΚΑΘΗΜΕΡΙΝΑ		
ΛΙΜΑΝΙ	ΑΦΙΞΗ	ΑΝΑΧΩΡΗΣΗ
PATMOS	-	06:00
LEROS	06:40	06:45
KALYMNOS	07:30	07:40
KOS	08:15	08:20
SIMI	09:45	09:50
RHODES	10:40	15:00
SIMI	15:50	15:55
KOS	17:20	17:25
KALYMNOS	18:00	18:05
LEROS	18:50	19:00
PATMOS	19:40	O/N

ΚΑΘΕ ΤΕΤΑΡΤΗ		
ΛΙΜΑΝΙ	ΑΦΙΞΗ	ΑΝΑΧΩΡΗΣΗ
PATMOS	-	06:00
LIPSI	06:20	06:25
LEROS	06:45	06:50
KALYMNOS	07:35	07:40
KOS	08:15	08:20
SIMI	09:45	09:50
RHODES	10:40	15:00
SIMI	15:50	15:55
KOS	17:20	17:25
KALYMNOS	18:00	18:05
LEROS	18:50	19:00
LIPSI	19:20	19:25
PATMOS	19:45	O/N

DODEKANISOS EXPRESS
Δρομολόγια
01/05/2006-15/10/2006

ΚΥΡΙΑΚΗ		
ΛΙΜΑΝΙ	ΑΦΙΞΗ	ΑΝΑΧΩΡΗΣΗ
RHODES	-	08:30
SIMI	09:25	09:30
KOS	11:00	11:10
KALYMNOS	11:50	12:00
LEROS	12:45	12:50
PATMOS	13:30	13:40
LEROS	14:20	14:30
KALYMNOS	15:20	15:30
KOS	16:10	16:20
SIMI	17:40	17:45
RHODES	18:30	O/N

ΤΡΙΤΗ, ΠΕΜΠΤΗ, ΠΑΡΑΣΚΕΥΗ, ΣΑΒΒΑΤΟ		
ΛΙΜΑΝΙ	ΑΦΙΞΗ	ΑΝΑΧΩΡΗΣΗ
RHODES	-	08:30
KOS	10:40	10:50
KALYMNOS	11:30	11:40
LEROS	12:30	12:35
LIPSI	13:00	13:05
PATMOS	13:30	13:40
LEROS	14:20	14:30
KALYMNOS	15:20	15:30
KOS	16:10	16:20
RHODES	18:30	O/N

ΔΕΥΤΕΡΑ		
ΛΙΜΑΝΙ	ΑΦΙΞΗ	ΑΝΑΧΩΡΗΣΗ
RHODES	-	08:30
KASTELORIZO	11:00	16:00
RHODES	18:30	O/N

ΤΕΤΑΡΤΗ		
ΛΙΜΑΝΙ	ΑΦΙΞΗ	ΑΝΑΧΩΡΗΣΗ
RHODES	-	08:30
SIMI	09:25	09:30
KOS	11:00	11:10
KALYMNOS	11:50	12:00
LEROS	12:50	14:30
KALYMNOS	15:20	15:30
KOS	16:10	16:20
SIMI	17:40	17:45
RHODES	18:30	O/N



DODEKANISOS SEAWAYS
Η δική μας ναυτιλιακή!

Αυστραλίας 3, 85100 Ρόδος, τηλ.: 22410 70590, fax: 22410 70591, www.12ne.gr

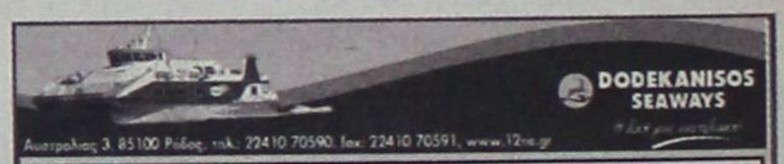

DODEKANISOS SEAWAYS

Αυστραλίας 3, 85100 Ρόδος, τηλ.: 22410 70590, fax: 22410 70591, www.12ne.gr

ΕΚΤΑΚΤΑ ΔΡΟΜΟΛΟΓΙΑ ΠΡΟΣ ΝΙΣΥΡΟ ΤΟΥ ΤΑΧΥΠΛΟΟΥ DODEKANISOS PRIDE

Η DODEKANISOS SEAWAYS, ενημερώνει τους κύριους επιβάτες πως, το **Σάββατο 12/08/2006** και την **Τρίτη 15/08/2006** το ταχύπλοο DODEKANISOS PRIDE θα πραγματοποιήσει έκτακτη προσέγγιση στην **ΝΙΣΥΡΟ** για τον εορτασμό του τριημέρου της Παναγίας και έχουν ως ακολούθως. Για πληροφορίες- κρατήσεις επικοινωνήστε με τα κεντρικά γραφεία της DODEKANISOS SEAWAYS στο τηλέφωνο: **22410 70590** και στα κατά τόπους κεντρικά ή συνεργαζόμενα γραφεία.

Σάββατο 12/08/2006		
ΛΙΜΑΝΙ	ΑΦΙΞΗ	ΑΝΑΧ/ΣΗ
ΠΑΤΜΟΣ		06.00
ΛΕΡΟΣ	06.40	06.45
ΚΑΛΥΜΝΟΣ	07.30	07.40
ΚΩΣ	08.15	08.20
ΣΥΜΗ	09.45	09.50
ΡΟΔΟΣ	10.40	15.00
ΝΙΣΥΡΟΣ	16.45	16.50
ΚΩΣ	17.30	17.35
ΚΑΛΥΜΝΟΣ	18.10	18.15
ΛΕΡΟΣ	19.00	19.05
ΠΑΤΜΟΣ	19.45	Διαν/ση

Τρίτη 15/08/2006		
ΛΙΜΑΝΙ	ΑΦΙΞΗ	ΑΝΑΧ/ΣΗ
ΠΑΤΜΟΣ		10.00
ΛΕΡΟΣ	10.40	10.45
ΚΑΛΥΜΝΟΣ	11.30	11.35
ΚΩΣ	12.10	12.15
ΝΙΣΥΡΟΣ	12.55	13.00
ΡΟΔΟΣ	14.45	15.00
ΣΥΜΗ	15.50	15.55
ΚΩΣ	17.20	17.25
ΚΑΛΥΜΝΟΣ	18.00	18.05
ΛΕΡΟΣ	18.50	19.00
ΠΑΤΜΟΣ	19.40	Διαν/ση

ΑΚΡΙΤΙΚΑ

κουβεντούλες με κάποιο νόημα

«Η φοβερότερη εκδίκηση είναι να περιφρονείς αυτούς που σε εχθρεύονται, αν και είσαι βέβαιος ότι μπορείς να τους συντρίψεις».
ΜΠΑΛΖΑΚ

Θάρσει· λέγων τ' αληθές ου σφαλεί ποτέ ΣΟΦΟΚΛΗΣ

WINSTON CHURCHILL: Ο ελεύθερος Τύπος μπορεί να είναι καλός ή κακός Τύπος, ο ανελεύθερος δεν θα γίνει ποτέ τίποτε άλλο από κακός τύπος

Α ΣΤΟΧΙΕΣ ΚΑΙ ΚΟΡΟΝΕΣ

Ως άστοχη πολιτικά μπορεί να χαρακτηρισθεί η νομοθετική πρωτοβουλία του υπουργείου Ναυτιλίας για κατάργηση του ορίου ηλικίας των πλοίων που οργώνουν κάθε καλοκαίρι τις ελληνικές θάλασσες, καθώς μια τέτοια ενέργεια δεν συμβάλλει στην καλύτερη εξυπηρέτηση του επιβατικού κοινού, αλλά δίνει τη δυνατότητα να αρμενίζουν στο Αιγαίο πλοία, που, παρά τις όποιες εργασίες συντήρησης θα επιτελεσθούν, δύναται να μην είναι και ιδιαιτέρως αξιόπλοα.

Το επιχείρημα, βέβαια, του αρμόδιου υπουργού πως το νομικό καθεστώς που εφαρμόζεται στην Ελλάδα μέχρι σήμερα δεν εφαρμόζεται στις υπόλοιπες ευρωπαϊκές χώρες είναι ακλόνητο, όμως δεν θα πρέπει να λησμονείται το γεγονός πως η Ελλάδα είναι μια νησιωτική χώρα και πως την καλοκαιρινή περίοδο υποδέχεται μεγάλα κύματα τουριστών στα νησιά της. Η εικόνα που παρουσιάζεται στα λιμάνια δεν περιποιεί και ιδιαίτερη τιμή για τη χώρα, καθώς οι αφίξεις και οι αναχωρήσεις πολλών πλοίων γίνονται με πολύωρες καθυστερήσεις, ενώ δεν είναι λίγες οι φορές που τα ταξίδια των επιβατών μετατρέπονται σε «οδύσσεια». «Στο σπίτι, όμως, του κρεμασμένου δεν μιλάνε για σχοινί» και ο λόγος για τις νέες κορόνες της αξιωματικής αντιπολίτευσης, που επιχειρεί, για μία ακόμη φορά, να εκμεταλλευτεί πολιτικά ένα ευαίσθητο θέμα, τη στιγμή μάλιστα κατά την οποία παραμένουν ακόμη νωπές οι μνήμες από την τραγική περιπέτεια του «Σάμινα».

Π ΕΡΙ... ΠΡΟΣΟΝΤΩΝ



...ποια είναι η διαφορά μεταξύ Παπουτσή και Σκανδαλίδη: Ο Παπουτσής επιλέγει στελέχη τύπου Μαριλίζας και Υβέτ. Ενώ ο Σκανδαλίδης μοντέλα, γυναικάρες και εξώφυλλα περιοδικών...

Υ.Γ.: Εάν η Υβέτ ήταν λευκή, ξανθιά, ψηλή με γαλάζια μάτια και ουχί σιτεμένη... δεν θα πήγαινε στον Νικήτα, λένε οι κακές γλώσσες...

Ν ΟΣΟΚΟΜΕΙΟ... ΑΚΕΦΑΛΟ

Ακόμα να δημοσιευθεί στο ΦΕΚ η υπουργική απόφαση για το διορισμό νέου διοικητή στο Νοσοκομείο Ρόδου. Και φυσικά το Ιδρυμα είναι ακέφαλο.

Μπας και πήγαν όλοι τους για διακοπές στο υπουργείο Υγείας και καρφί δεν τους καίγεται, αν λειτουργεί ή όχι το νοσοκομείο ή μήπως... χάθηκε και πάλι η απόφαση καθ' οδόν προς το Εθνικό Τυπογραφείο;

Γιατί δεν παρεμβαίνουν οι βουλευτές προς τον αρμόδιο υπουργό; Τι περιμένουν, να έρθει και ο χειμώνας;

Δεν είναι σοβαρά αυτά τα πράγματα.

Π ΟΥ ΕΙΝΑΙ Η ΣΥΓΓΝΩΜΗ;

Κορυφαία στελέχη του Συνασπισμού κατακεραύνωναν επί μέρες ολόκληρες τον Μπάμπη Σαρρή επειδή απεφάσισε να συνεργασθεί με τον Βασ. Υψηλάντη και όχι με τον Γ. Μαχαιρίδη, με τον οποίον θα... συνεργαζόταν αυτοί! Τελικά έφυγαν από τον Μαχαιρίδη και τώρα... ψάχνονται.

Μήπως θα πρέπει να ζητήσουν τώρα δημοσίως συγγνώμη, από τον Μπάμπη Σαρρή, που είχε πάντα σταθερή πορεία στη συνδικαλιστική και πολιτική σταδιοδρομία του και δεν πορευόταν κατά που φυσάει ο άνεμος;

Π ΕΡΙ ΑΝΤΙΠΟΛΙΤΕΥΣΕΩΣ

Στις κοινοβουλευτικές δημοκρατίες, σε ολόκληρο τον κόσμο, οι θέσεις που διατυπώνουν τα κόμματα της αξιωματικής αντιπολίτευσης προσελκύουν πάντοτε το ιδιαίτερο ενδιαφέρον του συνόλου των πολιτών, καθώς από τη διαφορετική ή και σύμφωνη προσέγγιση, καμιά φορά, με την άποψη που έχουν τα κόμματα που είναι στην κυβέρνηση μπορεί να υπάρξουν στοιχεία κριτικής για το κυβερνητικό έργο ή την πολιτική που εφαρμόζει η κάθε κυβέρνηση στο πλαίσιο του προεκλογικού της προγράμματος και της ψήφου της πλειοψηφίας του λαού. Πρόκειται για μια πραγματικότητα που είναι αποδεκτή και ουδείς έχει αμφισβητήσει, αφού στα δημοκρατικά πολιτεύματα ισχύει η αρχή ότι το κόμμα που η πλειοψηφία των πολιτών προτιμά με την ψήφο του κυβερνά και εφαρμόζει το πρόγραμμά του. Και τα κόμματα που εκφράζουν τη μειοψηφία έχουν υποχρέωση να ελέγχουν την κυβέρνηση.

Δυστυχώς, ενώ αυτά ισχύουν σε ολόκληρο τον κόσμο, στη χώρα μας η κατάσταση είναι διαφορετική. Το κόμμα της αξιωματικής αντιπολίτευσης, το ΠΑΣΟΚ, το οποίο διαθέτει το μεγαλύτερο ποσοστό από τα υπόλοιπα κόμματα της αντιπολίτευσης, αντί να εκπληρώνει το καθήκον του ελέγχου της κυβέρνησης, έχει επιδοθεί σε μια τυφλή αντιπαράθεση μαζί της με βασικά «όπλα» τη λάσπη και την αχαλίνωτη θρασύτητα!

Αν συνεχίσουν όμως έτσι δύσκολα θα επανέλθουν στα κυβερνητικά έδρανα στα επόμενα τουλάχιστον... δέκα χρόνια!

Π ΕΡΙ ΕΚΛΟΓΩΝ

Στο κλίμα των δημοτικών εκλογών αρχίζουν να μπαίνουν σιγά σιγά οι πολίτες. Οπως έδειξαν τα αποτελέσματα της τελευταίας έρευνας της V-PRC, το ποσοστό των ερωτηθέντων που γνωρίζουν για τις δημοτικές εκλογές που θα διεξαχθούν τον Οκτώβριο αυξήθηκε κατά 14 ποσοστιαίες μονάδες. Συγκεκριμένα, στο ερώτημα εάν έχουν ακούσει κάτι για τις δημοτικές εκλογές που πρόκειται να γίνουν το 68% απάντησε ναι, (54% στην προηγούμενη μέτρηση), ενώ το ποσοστό όσων δεν γνωρίζουν για τις δημοτικές εκλογές μειώθηκε από 44% σε 31%. Πάντως, οι πολίτες δεν δείχνουν ακόμη μεγάλο ενδιαφέρον για τις αυτοδιοικητικές εκλογές. Συγκεκριμένα, το 55% απάντησε ότι δεν ενδιαφέρεται για τις επικείμενες εκλογές, ενώ αντίθετη άποψη εξέφρασε το 45%.

Τ Ο ΧΙΛΤΟΝ

Στη διάψευση δημοσιευμάτων που κάνουν λόγο για πώληση του ξενοδοχείου Hilton Αθηνών προχώρησε με προχθεσινή της ανακοίνωση η ιδιοκτήτρια εταιρεία Ιονική Ξενοδοχειακή. Ειδικότερα, στην ανακοίνωσή της η εταιρεία επισημαίνει: «Η Ιονική Ξενοδοχειακή, μέσω δελτίων Τύπου και εταιρικών ανακοινώσεων, καθώς και διαμέσου των δημοσιευμένων οικονομικών της καταστάσεων, έχει γνωστοποιήσει την ύπαρξη διερευνητικής διαδικασίας για την πώληση του Hilton Ρόδου, η οποία ευρίσκεται σε εξέλιξη. Σε περίπτωση θετικής ή αρνητικής εκβάσεως της εν λόγω διαδικασίας, η εταιρεία θα ενημερώσει προσηκόντως και εμπροθέσμως το επενδυτικό κοινό. Σε ό,τι αφορά το Hilton Αθηνών, δεν υφίσταται καμία πρόθεση για πώληση του ξενοδοχείου, ούτε η εταιρεία επεξεργάζεται σχετικές προτάσεις».

Π ΑΝΕ ΓΙΑ ΒΟΥΛΕΥΤΕΣ

Μήνας... εθελουσίας εξόδου θα είναι ο Σεπτέμβριος για πολλά κυβερνητικά στελέχη, γενικούς γραμματείς υπουργείων, διοικητές και περιφερειάρχες που καλοβλέπουν από την αρχή της τετραετίας το Εθνικό Κοινοβούλιο. Την ίδια στιγμή δεκάδες «γαλάζια» στελέχη περιμένουν στην «ουρά» με αγωνία για να αντικαταστήσουν όσους παραιτηθούν οικειοθελώς.

Σύμφωνα με το Σύνταγμα, όσοι θέλουν να πολιτευθούν και κατέχουν μία από τις προαναφερόμενες θέσεις είναι υποχρεωμένοι να παραιτηθούν 18 μήνες πριν από τη διεξαγωγή των εκλογών, προκειμένου να μην έχουν κώλυμα εκλογιμότητας. Στην προκειμένη περίπτωση, η καταληκτική ημερομηνία είναι η 6η Σεπτεμβρίου.

Σύμφωνα με φήμες για βουλευτής προορίζεται και ο Περιφερειάρχης Χαρ. Κόκκινος.

Η «ΕΚΠΛΗΞΗ»

Τελικά δεν επιβεβαιώθηκαν οι «φόβοι» των τουριστικών παραγόντων ότι με την Φάνη στο υπουργείο Τουριστικής Ανάπτυξης ο τουρισμός θα έκανε... άλματα προς τα πίσω και όχι βήματα προς τα εμπρός.

Κάθε μέρα που περνά ο ελληνικός τουρισμός κάνει όχι βήματα αλλά άλματα προς τα εμπρός.

Χαιρόμαστε γιατί είμασταν σχεδόν οι μόνοι που προβλέψαμε την εξέλιξη αυτή και στηρίξαμε δυναμικά τις προσπάθειες της υπουργού. Και ακόμα βρισκόμαστε στην αρχή.

Η ΜΑΡΙΝΑ ΤΟΥ ΜΑΝΔΡΑΚΙΟΥ

Πόσα χρόνια «παιδευόταν» ο τοπικός παράγων για την αξιοποίηση του λιμανιού του Μανδρακίου και την μετατροπή του σε μαρίνα υψηλών προδιαγραφών; Χάσαμε τον μπούσουλα...

Δεν χρειάστηκαν παρά λίγοι μόνο μήνες και η υπουργική απόφαση δημοσιεύθηκε στο ΦΕΚ.

Πρόβλεψη: Αν η τοπική αυτοδιοίκηση σε συνεργασία με τον επιχειρηματικό κόσμο κάνει σωστή δουλειά, υπό πλήρη διαφάνεια και υπό το φως της ημέρας, τον ροδιακό θαλάσσιο τουρισμό θα τον περιμένουν καλύτερες ημέρες σε συνδυασμό με την ολοκλήρωση των έργων της μαρίνας στην περιοχή «Ζέφυρος».

Υ.Τ.Ε.

δημοκρατικά

ΥΠΑΡΧΕΙ ΑΝΤΙΚΕΙΜΕΝΙΚΗ ΠΡΑΓΜΑΤΙΚΟΤΗΤΑ
Η ΟΠΟΙΑ ΔΙΝΕΙ ΤΟ ΜΕΤΡΟ ΤΗΣ ΑΛΗΘΕΙΑΣ
(ΑΡΙΣΤΟΤΕΛΗΣ)

ΜΙΑ ΕΠΙΚΙΝΔΥΝΗ ΠΡΟΚΛΗΣΗ

ΟΙ ΗΠΑ ΘΕΡΙΖΟΥΝ *το μίσος του Ισλάμ*

ΤΟ ΠΟΛΙΤΙΚΟ ΤΙΜΗΜΑ από όσα συμβαίνουν στο Λίβανο, στην Παλαιστίνη και στο Ιράκ, θα είναι βαρύ για όλη την παγκόσμια κοινότητα. Για πολλά χρόνια. Και ο λόγος είναι απλός: Η αμερικανική και ισραηλινή πολιτική προκαλούν όλο τον ισλαμικό κόσμο.



ΓΡΑΦΕΙ
Ο ΓΙΑΝΝΗΣ ΛΟΥΛΗΣ

ΠΡΙΝ ΛΙΓΕΣ ΜΟΛΙΣ εβδομάδες δημοσιεύθηκε ανάλυση ενός εκ των κορυφαίων σχολιαστών της εταιρείας Gallup του John Esposito. Η έρευνα έγινε στον μουσουλμανικό κόσμο και τα συμπεράσματα που τονίζει, είναι ξεκάθαρα: Τα αντιαμερικανικά συναισθήματα στον μουσουλμανικό κόσμο είναι προϊόν της πολιτικής και της δράσης των ΗΠΑ, και όχι προϊόν του τρόπου ζωής ή των ιδεών τους που δήθεν «μισούν» οι μουσουλμάνοι. Οι μουσουλμάνοι, στη μεγάλη τους πλειοψηφία θαυμάζουν την αμερικανική τεχνολογία, αλλά και τη δημοκρατία της. Την ίδια ώρα όμως, θεωρούν τις ΗΠΑ «αδίστακτες», και «αλαζονικές». Πιστεύουν πως οι ΗΠΑ παρεμβαίνουν ωμά στη Μέση Ανατολή και ποδοπατούν τις ευαισθησίες των μουσουλμάνων. Εδώ βρίσκεται η ουσία της σύγκρουσης ΗΠΑ και Ισλάμ.

Τον μέσο μουσουλμάνο, οι ΗΠΑ, με την πολιτική τους, τον σπρώχνουν στα άκρα. Αισθάνεται απελπισία, ταπείνωση και οργή

ΤΟ ΚΥΡΙΑΡΧΟ ΡΕΥΜΑ στον μουσουλμανικό κόσμο, συμπεραίνει η μελέτη, είναι μετριοπαθώς εθνικιστικό. Ομως ο «μέσος μουσουλμάνος» το τελευταίο διάστημα έχει βρεθεί μπροστά σε ένα κατακλυσμό γεγονότων που μόνο ασύνορη οργή του έχουν προκαλέσει. Ετυχε μάρτυρας της εισβολής και κατοχής του Ιράκ. Γνωρίζει πως ανετράπη ένας δικτάτορας. Οπως γνωρίζει πως η δικαιολογία για τον παράνομο αυτό πόλεμο, περί ύπαρξης «όπλων μαζικής καταστροφής», υπήρξε ψευδής. Συνειδητοποιεί πως η εισβολή έγινε με στόχο τον έλεγχο των πετρελαίων, αλλά και την επιδίωξη να αποσταθεροποιηθούν καθεστώτα μη φιλικά στις ΗΠΑ, όπως η Συρία και το Ιράν. Εχει δει τις εικόνες από το Αμπού Γκρέιμπ, έχει μάθει για φρικτά εγκλήματα που κατηγορούνται Αμερικανοί κατοχικοί στρατιώτες. Νιώθει αποτροπιασμό για το νομικά ανεξέλεγκτο κολαστήριο του Γκουντάναμο με θύματα μουσουλμάνους.

ΑΝΤΙΛΑΜΒΑΝΕΤΑΙ ότι οι αμερικανικές υποσχέσεις για επίλυση του Παλαιστινιακού υπήρξαν έωλες. Βλέπει το φοβερό ισραηλινό τείχος να υφαρπάζει γη των Παλαιστινίων. Παρατηρεί, πως ο Μπους στηρίζει πλήρως τους πιο ακραίους ηγέτες του Ισραήλ, βαπτίζοντάς τους «ανθρώπους της ειρήνης», την ώρα που σκορπούν τον θάνατο!

ΓΕΛΑ ΣΚΩΠΤΙΚΑ, όταν οι Αμερικανοί ισχυρίζονται πως προωθούν τη «δημοκρατία» στη Μέση Ανατολή, καθώς θωπεύουν τις πιο απεχθείς δικτατορίες. Ενώ ΗΠΑ και Ισραήλ κάνουν το παν για να ανατρέψουν τη δημοκρατικά εκλεγμένη Χαμάς! Η οργή του «χτυπά κόκκινο» όχι απλώς με την ισραηλινή μανία καταστροφής στο Λίβανο, αλλά κυρίως με την ωμή άρνηση των ΗΠΑ να στηρίξουν μια αυτονόητη άμεση κατάπαυση του πυρός.

ΤΟΝ ΜΕΣΟ ΜΟΥΣΟΥΛΜΑΝΟ, οι ΗΠΑ, με την πολιτική τους, τον σπρώχνουν στα άκρα. Αισθάνεται απελπισία. Ταπείνωση. Οργή. Αρχίζει να πιστεύει πως απέναντι στη βία του ισχυρού, υπάρχει μια λύση: Η βία του αδύναμου. Αυτή μπορεί να είναι η τυφλή βία που εκδηλώνεται στο Ιράκ από αντάρτες και έχει οδηγήσει τις ΗΠΑ στην ήττα. Ή μπορεί να είναι η αντίσταση της Χαμάς και της Χεζμπολάχ, σκληρή μεν, αλλά πολύ πιο περιορισμένη από την τυφλή βία του Ισραήλ.

ΜΕ ΔΥΟ ΛΟΓΙΑ, οι ΗΠΑ καθιστούν τον μέσο μουσουλμάνο εχθρό τους. Θερίζουν και θα θερίσουν έτσι τη βία που φέρνει το μίσος που δημιούργησαν και δημιουργούν.

«HAPPY END» ΣΕ ΜΙΑ ΑΠΙΘΑΝΗ ΙΣΤΟΡΙΑ ΕΚΜΕΤΑΛΛΕΥΣΗΣ

ΣΤΗΝ ΙΔΙΟΚΤΗΣΙΑ ΤΟΥ ΚΑΡΔΙΟΛΟΓΟΥ ΙΑΤΡΟΥ Γιάγκου Καπετανάκη και πάλι το πολυτελές *ακίνητο στο εμπορικό κέντρο της Ρόδου!*

✓ Το θύμα της κερδοσκοπικής τακτικής των τραπεζών και των πάσης φύσεως «αρπακτικών» επανέκαμψε και αγόρασε την... περιουσία του ✓ Πώς έχει το ιστορικό της υπόθεσης όπως το διηγήθηκε ο ίδιος στην «δ» τον Ιούλιο του 2004 που επιχειρήθηκε η αποβολή από το ιατρείο του την ώρα που εξέταζε ασθενή

Στην ιδιοκτησία του γνωστού καρδιολόγου ιατρού κ. Γιάγκου Καπετανάκη, θύματος της κερδοσκοπικής τακτικής που ακολουθούν οι τράπεζες αναφορικά με την διαχείριση δανείων πελατών τους αλλά και της δράσεως των πάσης φύσεως «αρπακτικών», που λυμαίνονται τις περιουσίες των δανειοληπτών, περιήλθε εκ νέου, μετά από νέα εξαγορά, που υλοποιήθηκε μόλις πρόσφατα και αναμένεται να διεκπεραιωθεί άμεσα, το πολυτελές ακίνητο ιδιοκτησίας του που είχε κατασχεθεί στην συμβολή των οδών Εθ. Δωδεκανήσων και 25ης Μαρτίου στην καρδιά του εμπορικού τριγώνου της πόλεως Ρόδου.

ΡΕΠΟΡΤΑΖ
ΔΑΜΙΑΝΟΣ ΑΘΑΝΑΣΙΟΥ
damianos@dimokratiki.gr



Η είδηση αποτελεί μια θετική εξέλιξη στην υπόθεση που είχε συγκινήσει την τοπική κοινωνία που άφωνη διαπίστωνε την ταλαιπωρία που υπέστη ένας λαμπρός επιστήμονας που βρέθηκε αντιμέτωπος στο Ωνάσιο Καρδιολογικό Κέντρο, όπου παρέμεινε κλινήρης, με το τέρας των πανωτοκίων...

Ο κ. Καπετανάκης ξεκίνησε το 1994 να ανεγείρει την οικοδομή του στο κέντρο της πόλης και επειδή είχε κάποια έλλειψη χρημάτων ανέλαβε δύο δάνεια από την Εμπορική Τράπεζα συνολικού ύψους 82 εκατ. δρχ.

Μέχρι το 1997 είχε κατορθώσει να επιστρέψει 26 εκατ. δρχ. στην τράπεζα για τα δάνεια αυτά, αλλά δυστυχώς στη συνέχεια υπέστη καρδιακό επεισόδιο και συγκεκριμένα έμφραγμα. Συνέπεια της ασθένειάς του ήταν να καθυστερήσει την αποπληρωμή του δανείου στην τράπεζα με αποτέλεσμα η τράπεζα να προχωρήσει σε κατάσχεση και σε πλειστηριασμό το 1999, κατά την διάρκεια της νοσηλείας του στο Ωνάσειο όπου είχε υποβληθεί σε εγχείρηση bypass. Η εγχείρηση αυτή δυστυχώς του είχε δημιουργήσει φλεγμονή με σταφιλόκοκο που του προκάλεσε επιπροσθέτως σηψαιμία με αποτέλεσμα να παραμείνει καθηλωμένος στο νοσοκομείο επί ενάμιση μήνα.

Ενώ υπολόγιζε συγκεκριμένα να λάβει εξιτήριο από το νοσοκομείο την 20 Σεπτεμβρίου παρέμεινε εκεί μέχρι τα τέλη Οκτωβρίου και κατά το διάστημα αυτό η τράπεζα και το δικαστήριο, παρότι τους είχε ζητήσει με επιστολή του αναστολή του πλειστηριασμού, προχώρησαν την διαδικασία. Η απόφαση μάλιστα του δικαστηρίου εκδόθηκε ακριβώς μία ώρα πριν τον πλειστηριασμό.

Στον πλειστηριασμό δεν παρίστατο βέβαια κανένας εκπρόσωπός του πέραν του νομικού του συμβούλου, ο οποίος τον πληροφόρησε ότι είχε παρουσιαστεί ελλιπές ως προς τις υπογραφές των αρμοδίων πιστοποιητικό της επιτροπής παραμεθορίων και παρόλα αυτά ο πλειστηριασμός είχε θεωρηθεί νόμιμος. Το τραγικό της υπόθεσης είναι ότι ο πλειστηριασμός είχε ξεκινήσει με τιμή εκκίνησης 176 εκατ. δρχ. αλλά την ώρα του πλειστηριασμού ο διευθυντής της τράπεζας ανέβασε το αρχικό ποσό της τιμής εκκίνησης από τα 176 εκατ. δρχ. στα 350 εκατ. δρχ περίπου, χωρίς να έχει εξασφαλίσει σχετική εντολή για την αύξηση του κεφαλαίου.

Ο κ. Καπετανάκης μάλιστα είχε προγραμματίσει την πώληση 3 καταστημάτων στο ακίνητό του έναντι ποσού 225 εκατ. δρχ. που του είχαν προσφέρει και ανέμενε την επιστροφή του στην Ρόδο από το νοσοκομείο ώστε να εξοφλήσει τις οφειλές του στην τράπεζα για να ακυρώσει τον πλειστηριασμό.

Θυμίζουμε μάλιστα ότι οι περιπέτειές του με την τράπεζα δεν σταμάτησαν εκεί καθώς τον Ιούλιο του 2004 επιχειρήθηκε και η αποβολή από το ιατρείο του στο ίδιο ακίνητο την ώρα που εξέταζε ασθενή...

Το ιατρείο του εμβαδού 120 τ.μ. έχει χαρακτηριστεί μάλιστα ως κοινόχρηστος χώρος διότι από κάποιο λάθος που έγινε δεν είχε περιληφθεί στην οριζόντια του ακινήτου. Η τράπεζα έτσι υποστήριξε ότι το ιατρείο αυτό που επισκέπτονται εκατοντάδες ασθενείς, που είναι εξοπλισμένο με όλα τα μηχανήματα και με τα έπιπλά του είναι κοινόχρηστος χώρος και επιχειρούσε την κατάσχεσή του.

Ο κ. Καπετανάκης είχε υποβάλει αίτηση αναστολής στο δικαστήριο για την εκτέλεση αυτή αλλά το δικαστήριο χαρακτήρισε επίσης κοινόχρηστο χώρο το ιατρείο.

Εν πάση περιπτώσει ο κλητήρας και οι αστυνομικοί που επιχείρησαν να κάνουν την διοικητική αποβολή του από το ιατρείο διέκοψαν την εξέταση και εβγάλαν έναν ασθενή έξω.

Σύμφωνα με εκτίμηση πραγματογνώμονα η συνολική αξία του ακινήτου του κ. Καπετανάκη ανήρχετο το έτος 1995 στο ποσό των 1.314.255.000 δρχ. Τα δάνεια που είχε λάβει ήταν αξίας 82 εκατ. δρχ ενώ είχε επιστρέψει στην τράπεζα 26 εκατ. δρχ.

Συν τοις άλλοις πέραν των ιδιοκτησιών που είχαν εκπλειστηριαστεί υπάρχουν και υποθήκες σε άλλα ακίνητα του. Η συνολική οφειλή του στην τράπεζα το 2004 ανήλθε στο ποσό των 642.864 ευρώ εκ των οποίων από τον πλειστηριασμό είχαν εξοφληθεί οφειλές ύψους μόλις 556.314 ευρώ.

Μετά από συνεχείς προσπάθειες ο καρδιολόγος ιατρός και η σύζυγός του Άννα κατόρθωσαν τον Ιούνιο του 2006 να επανακάμψουν οικονομικά και να προχωρήσουν στην αγορά από την τράπεζα του ακινήτου τους που είχε κατασχεθεί.

Το σχετικό συμβόλαιο υπεγράφη την 30ή Ιουνίου 2006 και το ακίνητο αξίας άνω του 1,5 δισ. δρχ. σήμερα επανήλθε στην ιδιοκτησία τους. Αυτό που μένει πλέον να ρυθμιστεί και προς τούτο καταβάλλονται προσπάθειες και με την συμβολή της Εισαγγελικής Αρχής είναι η απομάκρυνση από το ακίνητο εκείνων που εκμεταλλευόμενοι την κατάσταση του ιατρού κατόρθωσαν να πατήσουν πόδι στην πολυτελή ιδιοκτησία του έναντι πινακίου φακής...

ΑΝΕΡΥΘΡΙΑΣΤΑ ΑΥΤΗ ΤΗΝ ΠΕΡΙΟΔΟ ΠΑΙΡΝΕΙ ΚΑΙ ΔΙΝΕΙ ΤΟ ΑΛΙΣΒΕΡΙΣΙ

ΟΤΑΝ Η ΠΟΛΙΤΙΚΗ ΣΥΝΑΛΛΑΓΗ *βαφτίζεται «συμφέρον του τόπου»*

Ο πολιτικός αχταρμάς του σήμερα και το πολιτικό έκτρωμα του αύριο

Πρέπει να παραδεχθεί κανείς ότι όταν ο δήμαρχος Ροδίων κ. Γιώργος Γιαννόπουλος –πριν από δέκα μήνες περίπου – χαρακτήριζε τις διαδικασίες επιλογής υποψηφίου νομάρχη και υποψηφίων δημάρχων από το ΠΑΣΟΚ, «μπάλια – μπούλιου» και «άθλιες διαδικασίες» δικαιώθηκε απόλυτα.

ΓΡΑΦΕΙ Ο ΚΩΣΤΑΣ ΛΑΜΠΡΙΑΝΟΣ

Σήμερα – δύο μήνες και κάτι πριν από τις εκλογές – αν κάποιος τις χαρακτηρίσει «εκλογές μπάλια – μπούλιου και άθλιες» σίγουρα δεν θα έχει άδικο.

Ποτέ στο παρελθόν οι γυρολόγοι της πολιτικής δεν είχαν την τιμητική τους και ποτέ άλλοτε η ιδιοτέλεια – πολιτική και οικονομική – δεν αναδείχθηκε κυρίαρχη όσο στις μέρες που διανύουμε.

Μέρες βαμμένες πολιτικά στην... αποϊδεολογικοποίηση κομμάτων και προσώπων, μέρες καταρράκωσης ατομικών αρχών και αξιών.

Εν ονόματι – τάχατες – της «ανεξάρτητης» αυτοδιοίκησης οι παρατάξεις έδωσαν «πολιτική στέγη» σε γυρολόγους και σαλτιμπάγκους που εξελέγησαν μια φορά είτε νομαρχιακοί είτε δημοτικοί σύμβουλοι και πίστεψαν ότι αποτελούν έκτοτε ομφαλό της κοινωνίας και πως ο τόπος ετούτος δεν μπορεί να ελπίζει, δεν μπορεί να ζήσει χωρίς την αφεντιά τους, χωρίς τη δική τους... προσφορά.

Για μια χούφτα ψήφους και στο βωμό των εντυπώσεων της βραδιάς των εκλογών τα κόμματα «έχρισαν» και στη συνέχεια βάφτισαν στην «κολυμβήθρα του Σιλωάμ» υποψήφιους που μέχρι χθες καθύβριζαν ως φασιστοειδή ή λαμόγια – ανάλογα με το πού βρίσκονταν πριν από την απονομή του χρίσματος.

Και είναι θλιβερό – και άκρως διαβρωτικό για την κοινωνία – μέσα ενημέρωσης, δημοσιογράφοι, πνευματικοί άνθρωποι και κοινωνικοί ταγοί να δίνουν άφεση αμαρτιών σ' αυτό το απαράδεκτο, άθλιο πολιτικό αλισβερίσι με τις προεκτάσεις του. Ή, το χειρότερο, να μέμφονται εκείνους που έχουν – τουλάχιστον – το θάρρος να πουν τα πράγματα με τ' όνομά τους.

Η περίπτωση του πρώην πολιτευτή της Νέας Δημοκρατίας και πρώην αντινομάρχη κ. Νίκου Τατάκη που έσπευσε να βρει «πολιτική στέγη» στην παράταξη Μαχαιρίδη, έπειτα από εναγώνιες αναζητήσεις και περιπλανήσεις στον δαιδαλώδη και γκρίζο κόσμο της μικροπολιτικής είναι χαρακτηριστική. Αφού δεν κατάφερε να κληρονομήσει την Νομαρχιακή Αναγέννηση, την παράταξη του κ. Σάββα Καραγιάννη, αφού δεν κατάφερε να είναι υποψήφιος νομάρχης της Νέας Δημοκρατίας, αφού δεν ευδοκίμησε να γίνει δήμαρχος Νότιας Ρόδου με την στήριξη της Νέας Δημοκρατίας, που τόσο πολύ ήθελε, αφού έγινε συνομιλητής του κ. Μαχαιρίδη με σκοπό την προσχώρησή του, αφού πέρασε και από το γραφείο του Δημάρχου Ροδίων και λιγάκι έπαιξε με την ιδέα να είναι μαζί του υποψήφιος δημοτικός σύμβουλος, αφού... καταστάλαξε στην παράταξη Μαχαιρίδη για το... συμφέρον, λέει, του τόπου, λες και ο τόπος θα μαράζωνε αν ο κ. Τατάκης αποφάσιζε να αποσυρθεί αξιοπρεπώς τιμώντας τα πρώτα – και τα στερνά του.

Μια πολιτική συναλλαγή, όπως αυτή (μου δίνεις στέγη σου φέρνω κάποιες νεοδημοκρατικές ψήφους), εμφανίστηκε – δυστυχώς – από τον κ. Μαχαιρίδη ως «μέρα ιδιαιτέρως σημαντική για την τοπική αυτοδιοίκηση». Και δεν ερυθρίασε ο γαλουχημένος στα σοσιαλιστικά ιδεώδη - μετακλητός κομματικός νομάρχης του ΠΑΣΟΚ το 1985, εκλεγμένος με τη σημαία του ΠΑΣΟΚ το 2002 και με τη στήριξη του ΠΑΣΟΚ τώρα για την επανεκλογή όταν αιτιολογώντας την πολιτική αυτή συναλλαγή με το στέλεχος της Νέας Δημοκρατίας δήλωνε ότι «είμαστε νομαρχιακή παράταξη και όχι κομματική» και πρόσθετε εκείνο το προκλητικό και περιπαικτικό, υποτιμητικό για την νοημοσύνη των πολιτών «άλλωστε, τα προβλήματα δεν έχουν χρώμα».

Τίποτε πιο ψευδές και παραπλανητικό απ' αυτό διότι, όσοι - τουλάχιστον – μελετούν ή εντρυφούν στην ιστορία των κοινωνικοοικονομικών και ιδεοπολιτικών ρευμάτων θα δουν ότι τα προβλήματα ενός τόπου ή ενός λαού ως απόρροια συγκεκριμένων πολιτικών επιλογών έχουν «χρώμα» και μάλιστα έντονο.

Και επειδή ίσως κάποιοι της άλλης πλευράς σπεύσουν να χαμογελάσουν γιατί αυτά συμβαίνουν όχι στο δικό τους στρατόπεδο οφείλω να διευκρινίσω ότι δεν είναι καθαρότερη η δική τους εικόνα.

Διότι το να σπεύσει ο φίλος κ. Βασίλης Υψηλάντης να βάλει θεμέλια μιας νέας παράταξης που επαγγέλλεται μάλιστα την «πολιτική και κοινωνική ευαισθησία» με υλικά από... κατεδάφιση μόνο καλό δεν προδικάζει για τον ίδιο και τον τόπο.

Για παράδειγμα το να έχει σήμερα ως «πολιορκητικό κριό» της παράταξής του τον κ. Μιχάλη Μπαριανάκη που μέχρι προχθές έγλειφε τον κ. Μαχαιρίδη να τον δεχθεί στις δικές του αγκάλες όχι μόνο δεν μπορεί να εμπνεύσει κάτι το ελπιδοφόρο αλλά καθιστά θνησιγενές και το εγχείρημά του.

Οι περιπτώσεις φυσικά των κ.κ. Τατάκη και Μπαριανάκη δεν είναι μόνες για να πει κανείς «μικρό το κακό».

Είναι – δυστυχώς- παρά τις διαφοροποιήσεις και τη βαρύτητά τους πολλές· και στον πρώτο και στον δεύτερο βαθμό τοπικής αυτοδιοίκησης.

Τόσες πολλές που δικαιολογούν απόλυτα τους απλούς πολίτες, οι οποίοι μελαγχολικά κάνουν σήμερα λόγο για τον «πολιτικό αχταρμά» που βιώνουν. Και το «πολιτικό έκτρωμα» που τους περιμένει στις 15 Οκτωβρίου.

RODOGAZ

Νέα νομοθεσία στα Εστιατόρια

με τη νέα νομοθεσία η διαδικασία εγκατάστασης υγραερίου και στα εστιατόρια εντός πόλεως έγινε απλή!

30% οικονομία

αποκλειστικά για τα εστιατόρια με υγραέριο

Rodogaz η έξυπνη κίνηση για το δικό σου εστιατόριο!

2° χλμ. Λεωφόρου Ρόδου - Καλλιθέας - Τηλ.: 22410 62649



Η υπουργός Τουριστικής Ανάπτυξης, Φάνη Πάλλη - Πετραλιά

ΣΕ ΤΟΥΡΙΣΤΙΚΕΣ ΚΑΙ ΞΕΝΟΔΟΧΕΙΑΚΕΣ ΕΠΙΧΕΙΡΗΣΕΙΣ

ΡΥΘΜΙΖΟΝΤΑΙ ΧΡΟΝΙΖΟΥΣΕΣ *εκκρεμότητες στον τουρισμό*

Χρόνια προβλήματα που «ταλαιπωρούσαν» τον ελληνικό τουρισμό και είχαν άμεσες επιπτώσεις στις τουριστικές επιχειρήσεις, ρυθμίζει το πολυσυζητημένο νομοσχέδιο που κατέθεσε στη Βουλή το υπουργείο Τουριστικής Ανάπτυξης. Επιλύεται το θέμα της αξιοποίησης των παλαιών και εγκατελειμμένων κτιρίων που λειτουργούσαν ως ξενοδοχεία για περίπου 20 χρόνια σε πολλές περιοχές της χώρας και συνέθεταν μια άσχημη εικόνα για τον τουρισμό

ΤΟ ΠΡΟΒΛΗΜΑ αυτό αποτελούσε πάγιο αίτημα των επιχειρηματιών του κλάδου, καθώς αρκετές μη κορεσμένες τουριστικά περιοχές αντιμετώπιζαν προβλήματα ανεπάρκειας κλινών.

Επίσης, ένα ακόμα αίτημα των επιχειρηματιών του τουρισμού επιλύεται με το συγκεκριμένο νομοσχέδιο και αυτό είναι της νομιμοποίησης των ξενοδοχείων που λειτουργούν σήμερα, χωρίς το ειδικό σήμα λειτουργίας, δίνοντας τέλος, ως ένα βαθμό, στο φαινόμενο της παραξενοδοχίας.

Οσον αφορά τις τουριστικές επενδύσεις, με το συγκεκριμένο νομοσχέδιο ρυθμίζονται ουσιαστικά θέματα για την εγρήγορση των διαδικασιών αξιοποίησης της τουριστικής περιουσίας, καθώς η όποια μέχρι στιγμής καθυστέρηση είχε παρατηρηθεί οφειλόταν κυρίως στην έλλειψη νομοθετικού πλαισίου.

Σύμφωνα με πληροφορίες, ο υπουργός ΠΕΧΩΔΕ, Γ. Σουφλιάς, επεξεργάζεται - και αναμένεται η ολοκλήρωσή του εντός 2-3 μηνών - νομοθετικό πλαίσιο που θα αφορά τις τουριστικές κατοικίες. Το συγκεκριμένο νομοθέτημα, ουσιαστικά, «λύνει τα χέρια» στην εταιρεία Τουριστικής Ανάπτυξης Α.Ε. για την αξιοποίηση δυο σημαντικών περιουσιακών στοιχείων της εταιρείας, της έκτασης στην περιοχή Αφάντου στη Ρόδο και στην Ανάβυσσο Αττικής, καταφέρνοντας παράλληλα να ακυρώσει την τελευταία στιγμή την ευδοκίμηση των προσφυγών στο ΣτΕ των πρώην ιδιοκτητών τμημάτων των συγκεκριμένων εκτάσεων, περί ανακλήσεως των απαλλοτριώσεων, καθώς δεν νοείται η βιωσιμότητα των γηπέδων γκολφ, τα οποία θα δημιουργηθούν, χωρίς τη δυνατότητα τουριστικών κατοικιών.

ΑΠΟΣΥΡΣΗ ΞΕΝΟΔΟΧΕΙΩΝ

Με το ν. 1577 του 1985, καθορίστηκαν όροι, περιορισμοί και προϋποθέσεις για την εκτέλεση οποιασδήποτε κατασκευής, εντός ή εκτός των εγκεκριμένων σχεδίων πόλεων ή οικισμών, ώστε να προστατεύεται το φυσικό, οικιστικό και πολιτιστικό περιβάλλον, καθώς και να εξυπηρετείται το κοινωνικό συμφέρον.

Σύμφωνα με τον ίδιο νόμο, δεν επιτρέπεται να μεταβάλλονται οι σύμφωνα με την οικοδομική άδεια χρήσεις του κτιρίου ή μέρους αυτού, εφόσον η μεταβολή αυτή θίγει τις ισχύουσες πολεοδομικές διατάξεις.

Οι όροι και περιορισμοί, που επιβάλλονται από το προαναφερόμενο νομοθετικό πλαίσιο, πολλές φορές λειτουργούν αντίθετα προς το επιθυμητό αποτέλεσμα, επιβαρύνοντας σημαντικά το φυσικό, οικιστικό και πολιτιστικό περιβάλλον. Περιοχές και εγκαταστάσεις τουριστικού ενδιαφέροντος, με την πάροδο του χρόνου, έχασαν την ικανότητα της παραγωγικής επένδυσης, λόγω εξωγενών παραγόντων, που κατέστησαν την εγκατάσταση ζημιογόνα και ως εκ τούτου ουσιαστικά ανενεργή.

Μία όμως ανενεργή τουριστική εγκατάσταση εγκυμονεί κινδύνους υποβάθμισης του εγγύτερου φυσικού και δομημένου περιβάλλοντος και παράλληλα ασυνέχεια στον ιστό των κοινωνικών δραστηριοτήτων.

Η μοναδική λύση για την αντιμετώπιση του φαινομένου είναι η εξασφάλιση της δυνατότητας αλλαγής της χρήσης των εγκαταστάσεων με χρήση συμβατή με τις επιτρεπόμενες χρήσεις της περιοχής.

Ετσι όπως προβλέπεται στο άρθρο 51 του συγκεκριμένου νομοσχεδίου, «κατά περέκκλιση των ισχυόντων όρων δόμησης και με την τήρηση κατά τα λοιπά των διατάξεων του οικοδομικού και κτιριοδομικού κανονισμού, επιτρέπεται η αλλαγή χρήσης κτιρίων τουριστικών καταλυμάτων εντός σχεδίου ή εντός οικισμού προ του 1923 και η ανάπτυξη σε αυτά δραστηριοτήτων που επιτρέπονται από τις υφιστάμενες για την περιοχή χρήσεις γης, εφόσον:

1) Τα τουριστικά καταλύματα έχουν ανεγερθεί νόμιμα.

2) Εχουν συμπληρώσει διάρκεια μεγαλύτερη των είκοσι (20) ετών, από την ημερομηνία χορήγησης της πρώτης άδειας λειτουργίας.

3) Κατά την τελευταία επταετία δεν έχουν υπαχθεί στις διατάξεις του αναπτυξιακού νόμου.

Η παρέκκλιση δεν συμπεριλαμβάνει τυχόν τμήματα των παραπάνω κτιρίων, τα οποία έχουν εξαιρεθεί από την κατεδάφιση για την αρχική τους χρήση.

Οικοδομική άδεια για την αλλαγή χρήσης χορηγείται έπειτα από:

α) γνωμοδότηση της αρμόδιας Επιτροπής Αρχιτεκτονικού Ελέγχου (ΕΠΑΕ),

β) καταβολή τέλους επανάχρησης του κτιρίου ίσου με το τέσσερα τοις εκατό (4%) της αντικειμενικής αξίας του οικοπέδου υπέρ του οικείου ΟΤΑ α΄ βαθμού που εισπράττεται κατά τις διατάξεις του π.δ. 410/1995 (ΦΕΚ 231Α΄) και διατίθεται αποκλειστικά για την εκτέλεση έργων ανάπλασης και ανάδειξης του φυσικού και δομημένου περιβάλλοντος στα διοικητικά όρια του ΟΤΑ αυτού. Σε περίπτωση κατεδάφισης του κτιρίου για οποιονδήποτε λόγο, η διάταξη αυτή δεν ισχύει. Τα παραπάνω ισχύουν αναλόγως και για κτίρια τουριστικών καταλυμάτων που έχουν ανεγερθεί εκατέρωθεν της εθνικής οδού Πατρών - Αθηνών - Θεσσαλονίκης - Ευζώνων (ΠΑΘΕ) και απέχουν από τον άξονα αυτής έως 500 μέτρα».

Με το πολυνομοσχέδιο που κατατέθηκε στη Βουλή την περασμένη εβδομάδα

ΕΚΚΛΗΣΙΑ ΤΗΣ ΕΛΛΑΔΟΣ

Με την κατάθεση του νομοσχεδίου, «ανοίγει» ο φάκελος για την αξιοποίηση της τεράστιας περιουσίας της Εκκλησίας της Ελλάδος, οι εκτάσεις της οποίας παραμένουν ανεκμετάλλευτες και εκτός τουριστικής αξιοποίησης.

Με το νόμο 2160 του 1993, επιτρέπεται η μακροχρόνια μίσθωση ακινήτων ή επιχειρηματικών μονάδων ιδιοκτησίας του ΕΟΤ, των οποίων η διαχείριση και διοίκηση είχε ανατεθεί στην Εταιρεία Τουριστικής Ανάπτυξης Α.Ε., καθώς και ακινήτων που διαχειρίζεται η Κτηματική Εταιρεία του Δημοσίου για διάρκεια μέχρι και 99 χρόνια.

Η Εκκλησία της Ελλάδος, η Εκκλησία της Κρήτης και οι Ιερές Μονές, έχουν στην ιδιοκτησία τους μεγάλες εκτάσεις, κατάλληλες για τουριστική εκμετάλλευση υψηλών απαιτήσεων, οι οποίες όμως παραμένουν ανεκμετάλλευτες και εκτός τουριστικής αξιοποίησης. Προκειμένου δε οι εκτάσεις αυτές να μπορέσουν να αξιοποιηθούν τουριστικά, κρίνεται απαραίτητο οι παραπάνω ρυθμίσεις της παραγράφου 17 του άρθρου 6 του ν. 2160/1993 να ισχύουν και στις μακροχρόνιες μισθώσεις των ακινήτων αυτών της Εκκλησίας της Ελλάδος και των Ιερών Μονών, για τουριστικούς σκοπούς, ως κίνητρο για την ένταξη αυτών στην τουριστική οικονομία με προφανή τα οφέλη της οικονομίας γενικότερα. Ετσι, με την προτεινόμενη διάταξη, η οποία προστίθεται στο νόμο 2160/93, οι προαναφερόμενες ρυθμίσεις εφαρμόζονται και για μακροχρόνιες μισθώσεις για τουριστικούς σκοπούς ακινήτων της Εκκλησίας της Ελλάδος, της Εκκλησίας της Κρήτης, των Ιερών Μητροπόλεων της Δωδεκανήσου, των Ιερών Μονών και λοιπών Εκκλησιαστικών Νομικών Προσώπων Δημοσίου Δικαίου των παραπάνω, των Ιερών Μητροπόλεων της Εκκλησίας της Ελλάδος και της Εκκλησίας της Κρήτης, των Ιερών Μονών του Αγίου Ορους, των Πατριαρχικών Μονών στη Θεσσαλονίκη, στη Χαλκιδική και στην Πάτμο.

ΤΟΥΡΙΣΤΙΚΕΣ ΕΠΕΝΔΥΣΕΙΣ

Οσον αφορά το μεγάλο πρόβλημα του τουρισμού, της υλοποίησης επενδύσεων, με το συγκεκριμένο νομοσχέδιο, καθίσταται πιο ευέλικτη ως προς τη διαδικασία διεξαγωγής των διαγωνισμών αξιοποίησης τουριστικών ακινήτων, παρέχοντας «ελευθερία» κινήσεων στην Εταιρεία Τουριστικής Ανάπτυξης Α.Ε., χωρίς όμως να αφαιρείται ο έλεγχος νομιμότητας από τη Διυπουργική Επιτροπή Αποκρατικοποιήσεων (ΔΕΑ).

Με το νομοσχέδιο, διασφαλίζεται η ευελιξία και η αποτελεσματικότητα των διαδικασιών προώθησης των επενδύεων που συμβάλλουν στην τουριστική ανάπτυξη της χώρας, κατ' αντιστοιχία προς τη σπουδαιότητα και τα ειδικά χαρακτηριστικά του εκάστοτε προς διάθεση περιουσιακού στοιχείου. Περαιτέρω, εξυπηρετείται η απρόσκοπτη ολοκλήρωση των εν εξελίξει διαδικασιών επενδύσεων.

Ακόμα, «ξεμπλοκάρονται» οι διαδικασίες για την αξιοποίηση των εκτάσεων της Αφάντου Ρόδου και της Αναβύσσου, καθώς δεν ανήκαν εξ ολοκλήρου στην ΕΤΑ, οπότε δεν ήταν, μέχρι χθες, δυνατή η αξιοποίησή τους.

Το ακίνητο, κυριότητας ΕΟΤ και διοίκησης και διαχείρισης ΕΤΑ Α.Ε., στην Αφάντου Ρόδου, συνολικού εμβαδού 1.830.000 τ.μ. περίπου, συγκαταλέγεται στα σημαντικότερα περιουσιακά στοιχεία του χαρτοφυλακίου της ΕΤΑ Α.Ε. και προσφέρεται για εκτέλεση έργων τουριστικής υποδομής και ανάπτυξη σύγχρονων τουριστικών προϊόντων, που συνεπάγονται επενδύσεις μεγάλης κλίμακας και θα συμβάλουν σημαντικά στην αναβάθμιση του εγχώριου τουριστικού προϊόντος και, συνεπώς, στην τουριστική ανάπτυξη της χώρας.

Αξίζει να σημειωθεί ότι επίκειται η προκήρυξη διεθνούς διαγωνιστικής διαδικασίας, με αντικείμενο την αναβάθμιση και αξιοποίηση του υφιστάμενου γηπέδου γκολφ, καθώς και τη δημιουργία νέων υποδομών και υποστηρικτικών δραστηριοτήτων. Εντός του συγκεκριμένου ακινήτου υφίστανται τρεις μερίδες, πλήρους κυριότητας του ελληνικού Δημοσίου και μία μερίδα κατά το 1/2 εξ αδιαιρέτου κυριότητας του ελληνικού Δημοσίου, συνολικού εμβαδού 7.000 τ.μ. περίπου, οι οποίες διασπούν την ενότητα του όλου ακινήτου και δυσχεραίνουν τη διαδικασία αξιοποίησης αυτού. Κατά συνέπεια, για την ένταξη των συγκεκριμένων μερίδων του ελληνικού Δημοσίου στο συνολικό προς αξιοποίηση ακίνητο, με το συγκεκριμένο νομοσχέδιο, χαρακτηρίζονται οι εν λόγω μερίδες «Τουριστικά Δημόσια Κτήματα» και ανατίθεται η διοίκηση και διαχείρισή τους στην ΕΤΑ Α.Ε.

Παράλληλα, η διοίκηση και διαχείριση της έκτασης 36.000 τ.μ. περίπου στην Ανάβυσσο Αττικής, ιδιοκτησίας Οργανισμού Τουριστικής Εκπαίδευσης και Κατάρτισης (ΟΤΕΚ), μετά των πάσης φύσεως επ' αυτής κτισμάτων, ανατέθηκε στην ΕΤΑ Α.Ε.

Εν συνεχεία, αφαιρείται η διοίκηση, διαχείριση και εκμετάλλευση των συνοριακών σταθμών Νίκης, Ευζώνων, Δοϊράνης, Προμαχώνα, Ορμενίου, Κήπων, Κακαβιάς και Κρυσταλλοπηγής και παραδίδεται στις κατά τόπους αρμόδιες περιφέρειες.

Ομως, ως αντάλλαγμα για την παραχώρηση της διοίκησης, διαχείρισης και εκμετάλλευσης των προαναφερομένων συνοριακών σταθμών, αποδίδουν στην ΕΤΑ, ετησίως, ποσό ίσο με το 10% επί των ακαθαρίστων εσόδων τους από τους εν λόγω σταθμούς. Τέλος, για την προώθηση του ελληνικού τουρισμού,



για τη διεθνή προβολή της Ελλάδας, αλλά και γενικότερα, για την αναβάθμιση της διεθνούς εικόνας της, ρυθμίζεται η λειτουργία Γραφείων Πληροφοριών του ΕΟΤ στους προαναφερόμενους Συνοριακούς Σταθμούς.

Παράλληλα, με το άρθρο 48 του συγκεκριμένου νομοσχεδίου, νομιμοποιείται ως έχει κτισθεί (χερσαία και θαλάσσια κτίσματα) η μαρίνα του Σταδίου Ειρήνης και Φιλίας (ΣΕΦ), προκειμένου να αποφευχθούν προβλήματα αδιαφάνειας και παρανομίας στη λειτουργία της μαρίνας. Σημειώνεται ότι η συγκεκριμένη μαρίνα είχε κατασκευασθεί ταχέως, προκειμένου να είναι έτοιμη για τους Ολυμπιακούς Αγώνες του 2004. Το συγκεκριμένο αυτό άρθρο δεν αφήνει κανένα κενό για τη νομιμότητα των κτισμάτων της μαρίνας και έτσι μπορεί η ΕΤΑ να προχωρήσει στην αξιοποίησή της με εντελώς διαφανείς διαδικασίες.

ΞΕΝΟΔΟΧΕΙΑΚΟ ΕΠΙΜΕΛΗΤΗΡΙΟ ΕΛΛΑΔΟΣ

Ρυθμίζεται η καταβολή των καθυστερούμενων μηνιαίων εισφορών προς το Ξενοδοχειακό Επιμελητήριο Ελλάδος, των ξενοδόχων - επιχειρηματιών.

Ειδικότερα, οι καθυστερούμενες εισφορές προς το ΞΕΕ των ξενοδοχειακών επιχειρήσεων, μαζί με τις πρόσθετες επιβαρύνσεις, εξοφλούνται, ως εξής: α) είτε εφάπαξ με έκπτωση σε ποσοστό 80% επί των πρόσθετων επιβαρύνσεων, β) είτε σε σαράντα (40) ισόποσες μηνιαίες δόσεις, με έκπτωση σε ποσοστό 50% επί των πρόσθετων επιβαρύνσεων. Το ποσό της κάθε δόσης δεν μπορεί να είναι μικρότερο των διακοσίων (200) ευρώ. Για την υπαγωγή στη ρύθμιση αυτή, υποβάλλεται αίτηση μέχρι το τέλος του τρίτου μήνα από τη δημοσίευση του παρόντος νόμου.

Οσοι επιλέξουν τη ρύθμιση της οφειλής εφάπαξ, πρέπει να καταβάλουν το σύνολο της οφειλής τους μέχρι το τέλος του τρίτου μήνα από τη δημοσίευση του παρόντος νόμου. Οσοι επιλέξουν την καταβολή της οφειλής σε δόσεις, πρέπει να καταβάλουν την πρώτη δόση εντός τριμήνου από τη δημοσίευση του παρόντος, καθώς και προκαταβολή 10% επί της κεφαλαιοποιούμενης συνολικής οφειλής. Σε περίπτωση εκπρόθεσμης καταβολής δόσης, το συνολικό ποσό αυτής, όπως έχει διαμορφωθεί μετά την κεφαλοποίηση, προσαυξάνεται με τις προβλεπόμενες κάθε φορά επιβαρύνσεις. Για την καταβολή της κάθε δόσης, απαραίτητη προϋπόθεση είναι η εξόφληση των τρεχουσών εισφορών. Η μη καταβολή της εφάπαξ οφειλής μέσα στην ανωτέρω οριζόμενη προθεσμία ή η μη καταβολή έξι (6) δόσεων συνολικά, καθώς και η μη καταβολή των τρεχουσών εισφορών, συνεπάγεται την απώλεια του παρεχομένου με το άρθρο αυτό δικαιώματος ρύθμισης και η εξόφληση διενεργείται σύμφωνα με τα οριζόμενα στις ήδη υπάρχουσες σχετικές διατάξεις.

Οι υπέρ του ΞΕΕ τρέχουσες εισφορές κάθε ημερολογιακού έτους των μελών του, πληρώνονται ατόκως μέχρι 31 Δεκεμβρίου του ίδιου έτους.

Από 1/1/2005, το ελάχιστο όριο εισφοράς για κάθε τάξη ξενοδοχείων κ.λπ. δεν μπορεί να αντιστοιχεί σε αριθμό κλινών μικρότερο των τριάντα (30).

Επιπλέον, δίνεται η δυνατότητα στο ΞΕΕ να εγκρίνει τους διακριτικούς τίτλους των κύριων τουριστικών καταλυμάτων. Ηδη το ΞΕΕ τηρεί δημόσιο βιβλίο τίτλων ξενοδοχείων, η δε εγγραφή του τίτλου στο εν λόγω βιβλίο αποτελεί προϋπόθεση της προστασίας του. Ετσι και η έγκριση των τίτλων θα πρέπει να γίνεται από το ΞΕΕ. Παράλληλα, δίνεται η αρμοδιότητα στο ΞΕΕ να εγκρίνει τις δηλούμενες τιμές των ξενοδοχείων, κατ' εφαρμογή των οικείων Υπουργικών Αποφάσεων περί τιμών ξενοδοχείων και να θεωρεί τις οικείες πινακίδες.

Αυτό καθίσταται εύκολο, δοθέντος ότι ήδη όλη η σχετική διαδικασία πραγματοποιείται με ευθύνη της υπηρεσίας του ΞΕΕ, αλλά και αποφεύγεται η άσκοπη απασχόληση άλλων υπηρεσιών, καθώς και η καταταλαιπώρηση των υπόχρεων ξενοδόχων.

ΕΙΔΙΚΟ ΣΗΜΑ ΛΕΙΤΟΥΡΓΙΑΣ ΤΩΝ ΞΕΝΟΔΟΧΕΙΩΝ

Απλουστεύονται οι διαδικασίες χορήγησης ειδικού σήματος λειτουργίας των καταλυμάτων, ενώ καθορίζονται και αυστηρές προδιαγραφές για την αναβάθμιση των campings και την εισαγωγή τους στα κύρια καταλύματα.

Το ειδικό σήμα λειτουργίας των τουριστικών καταλυμάτων χορηγείται εφάπαξ. Για τη χορήγησή του από τις αρμόδιες υπηρεσίες του ΕΟΤ, απαιτείται:

α) Για όλα τα τουριστικά καταλύματα αίτηση του επιχειρηματία ή του νομίμου εκπροσώπου σε περίπτωση νομικού προσώπου συνοδευόμενη από τα παρακάτω δικαιολογητικά:

-Οικοδομική άδεια.

-Πιστοποιητικό πυρασφάλειας που να καλύπτει το σύνολο της εγκατάστασης.

Για τη χορήγηση του πιστοποιητικού υποβάλλεται στην οικεία πυροσβεστική υπηρεσία μελέτη πυροπροστασίας, για μεν τα υφιστάμενα, για εκείνα δε για τα οποία πρόκειται να εκδοθεί οικοδομική άδεια μετά τη δημοσίευση του παρόντος.

-Εγκριση περιβαλλοντικών όρων, σύμφωνα με την εκάστοτε ισχύουσα νομοθεσία.

-Βεβαίωση καλής λειτουργίας του αποχετευτικού συστήματος του καταλύματος από τη Διεύθυνση Υγιεινής της οικείας Νομαρχιακής Αυτοδιοίκησης ή Βεβαίωση σύνδεσης με το αποχετευτικό δίκτυο του Δήμου από τον οικείο ΟΤΑ.

-Αντίγραφο ποινικού μητρώου, τύπου «Β» του φυσικού προσώπου ή του νομίμου εκπροσώπου της εταιρείας.

β) Για τα κύρια ξενοδοχειακά καταλύματα και κάμπινγκ επιπλέον:

-Βεβαίωση του Ξενοδοχειακού Επιμελητηρίου Ελλάδος (ΞΕΕ) περί ενημερότητας των προς αυτό υποχρεώσεων, με αναφορά στη νομική μορφή της επιχείρησης.

-Τα απαιτούμενα δικαιολογητικά για την έγκριση διορισμού διευθυντού, όπως αυτά καθορίζονται με απόφαση του υπουργού Τουριστικής Ανάπτυξης, η οποία δημοσιεύεται στην Εφημερίδα της Κυβερνήσεως.

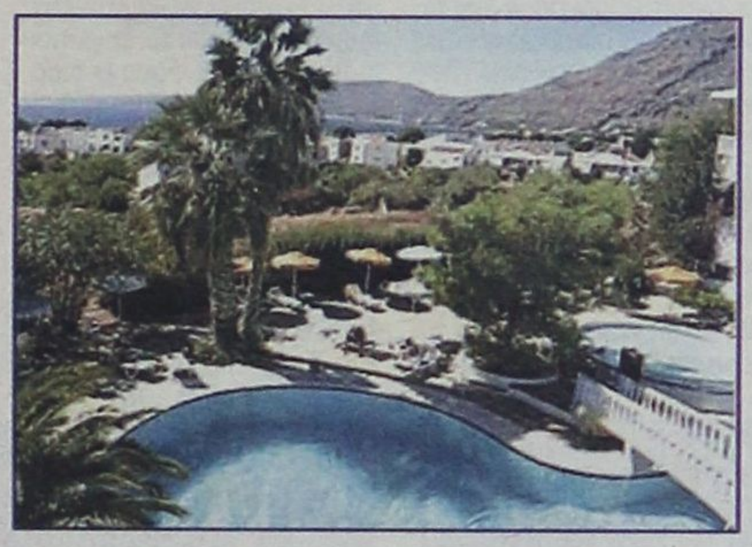

ΑΔΕΙΟΔΟΤΗΣΗ ΤΩΝ ΤΟΥΡΙΣΤΙΚΩΝ ΕΠΙΧΕΙΡΗΣΕΩΝ

Με την προτεινόμενη μεταβατική διάταξη, επιδιώκεται η επείγουσα αντιμετώπιση του προβλήματος λειτουργίας των τουριστικών επιχειρήσεων κυρίων και βοηθητικών καταλυμάτων, που λειτουργούν σήμερα, χωρίς το ειδικό σήμα λειτουργίας, για διάφορους λόγους.

Επειδή η σχετική διαδικασία κατάταξης των ανωτέρω επιχειρήσεων σε αστέρια και κλειδιά, σύμφωνα με τις διατάξεις των π.δ. 43/2002 (ΦΕΚ 43 Α) και 337/2000 (ΦΕΚ 281 Α) αντίστοιχα, δεν ολοκληρώθηκε, υπάρχει σημαντικό πρόβλημα νόμιμης λειτουργίας για μεγάλο αριθμό επιχειρήσεων.

Προκειμένου να αποφευχθεί σειρά προβλημάτων σε μία περίοδο που καταβάλλεται μεγάλη προσπάθεια για την ανάκαμψη της τουριστικής κίνησης της χώρας, μετά τη συνεχή μείωση των προηγούμενων ετών και προκειμένου να καταστεί δυνατή η αδειοδότηση των επιχειρήσεων κύριων και βοηθητικών καταλυμάτων με το ενιαίο σύστημα που προβλέπεται στο π.δ. 43/2002 και 337/2000 αντίστοιχα, είναι απαραίτητη η εξασφάλιση της λειτουργίας των τουριστικών επιχειρήσεων και παροχή του αναγκαίου χρόνου για την υποβολή και τον έλεγχο των δικαιολογητικών, που απαιτούνται για τη χορήγηση των νέων σημάτων λειτουργίας.

Προς αποφυγή περαιτέρω γραφειοκρατικών εμπλοκών και περαιτέρω σύγχυσης στο θεσμικό πλαίσιο, που ίσχυε μέχρι σήμερα, η ρύθμιση είναι γενική και θα εφαρμοσθεί αποκλειστικά για κάθε περίπτωση, μόνη δε προϋπόθεση τίθεται η ύπαρξη σε ισχύ πιστοποιητικού πυρασφάλειας, η διαπίστωση μη ύπαρξης προβλήματος δομικής, αντισεισμικής ή στατικής επάρκειας των κτιρίων, η επάρκεια των υφισταμένων εγκαταστάσεων διάθεσης υγρών αποβλήτων και η υποβολή αίτησης για περιβαλλοντική αδειοδότηση.

Παράλληλα, επιδιώκεται η απλούστευση των διαδικασιών για τη βελτίωση των λειτουργικών και τεχνικών προδιαγραφών για την κατάταξη των τουριστικών καταλυμάτων σε αστέρια και κλειδιά αντίστοιχα, ώστε αυτές να εναρμονιστούν με τα σημερινά δεδομένα, τόσο της εγχώριας όσο και της διεθνούς ζήτησης.

Επίσης, με την παρούσα διάταξη, δίνεται η δυνατότητα στη Συνομοσπονδία Επιχειρηματιών Ενοικιαζομένων Δωματίων / Διαμερισμάτων Ελλάδος να προμηθεύει τους επιχειρηματίες του κλάδου, ανεξάρτητα αν είναι εγγεγραμμένα μέλη των τοπικών συλλόγων ή των Ομοσπονδιών, με τα εγκεκριμένα έντυπα δηλώσεων τιμών και τους τιμοκαταλόγους και να θεωρεί τους τιμοκαταλόγους.

ΣΥΝΕΡΓΑΣΙΑ ΕΟΤ, ΟΤΑ ΚΑΙ ΠΕΡΙΦΕΡΕΙΕΣ

Η εναρμόνιση των εν γένει δραστηριοτήτων φορέων του Δημοσίου, των ΟΤΑ και γενικά του ευρύτερου δημόσιου τομέα, προς το γενικότερο πρόγραμμα και σχεδιασμό της τουριστικής προβολής της χώρας και των περιοχών της που καταρτίζει το υπουργείο Τουριστικής Ανάπτυξης με τον ΕΟΤ, προβλέπεται στο νομοσχέδιο, καθώς η εναρμόνιση εξασφαλίζεται μέσω της παροχής της σύμφωνης γνώμης του υπουργείου Τουριστικής Ανάπτυξης προς τους προαναφερόμενους φορείς που υποχρεούνται να τη ζητούν, προκειμένου να προβούν στην υλοποίηση των παραπάνω ενεργειών τους.

Σύμφωνα με τις διατάξεις του άρθρου 1 παράγ. 1 και 9 του ν. 3270/2004 (ΦΕΚ Α 187), στις αρμοδιότητες του υπουργείου Τουριστικής Ανάπτυξης ανήκουν, μεταξύ των άλλων, ο προγραμματισμός και η χάραξη της τουριστικής πολιτικής, ο σχεδιασμός της τουριστικής ανάπτυξης, στο πλαίσιο της γενικότερης κυβερνητικής πολιτικής, ως και των απαιτούμενων μέτρων εφαρμογής και ο σχεδιασμός του προγράμματος τουριστικής προβολής της χώρας ή περιοχών αυτής στο εσωτερικό και εξωτερικό.

Περαιτέρω, με τις διατάξεις των παραγράφων 6 και 13 του ίδιου άρθρου 1, προβλέπεται η συνεργασία του υπουργείου Τουριστικής Ανάπτυξης με τα συναρμόδια υπουργεία και με τους ΟΤΑ, τους κρατικούς και άλλους φορείς, με σκοπό το συντονισμό των δράσεων και την εναρμόνιση των πολιτικών που επηρεάζουν τον τουρισμό. Ωστόσο, στην πράξη διαπιστώθηκε ότι, σε πολλές περιπτώσεις, σχεδιάζονται και υλοποιούνται και από άλλους φορείς του Δημοσίου, πλην του υπουργείου Τουριστικής Ανάπτυξης και του ΕΟΤ, καθώς επίσης από τις Περιφέρειες, τους Οργανισμούς της Τοπικής Αυτοδιοίκησης και τις θυγατρικές τους εταιρείες και γενικά από φορείς του ευρύτερου δημόσιου τομέα, προγράμματα και δραστηριότητες (συμμετοχή σε εκθέσεις στη χώρα μας και στο εξωτερικό, καταχωρήσεις στον Τύπο και εκδόσεις διαφόρων εντύπων, διαφημίσεις δια των Μέσων Μαζικής Ενημέρωσης κ.λπ.) που στόχο έχουν την τουριστική διαφήμιση και προβολή, κυρίως διαφόρων περιοχών της χώρας. Οι διαφημιστικές όμως δραστηριότητες και ενέργειες αυτές επιχειρούνται από τον καθένα από τους παραπάνω φορείς μεμονωμένα και χωρίς τον απαιτούμενο συντονισμό μεταξύ τους αλλά και πολλές με τρόπο ατελή, οφειλόμενο στην έλλειψη οργάνωσης ή πείρας και κυρίως χωρίς να τελούν σε εναρμόνιση προς το γενικό σχεδιασμό και τους στόχους του προγράμματος τουριστικής διαφήμισης της χώρας και των περιοχών της, που σύμφωνα με τις προπαρατεθείσες διατάξεις, καταρτίζει κατ' αποκλειστική αρμοδιότητα το υπουργείο Τουριστικής Ανάπτυξης σε συνεργασία με τον Ελληνικό Οργανισμό Τουρισμού. Ομως με τις παραπάνω ενέργειες η τουριστική πολιτική της χώρας ως προς τον τομέα της διαφήμισής της εμφανίζεται διασπασμένη ως προς τους επιδιωκόμενους στόχους της και επιπλέον οι στόχοι αυτοί δεν εξυπηρετούνται και δεν επιτυγχάνονται τα ανάλογα οφέλη για τους φορείς που επιχειρούν τις παραπάνω ενέργειες.



Μ. ΔΙΑΚΟΜΑΝΩΛΗΣ, ΔΙΕΥΘΥΝΤΗΣ ΔΕΥΑΡ

ΕΠΙΒΑΛΛΕΤΑΙ Η ΔΗΜΙΟΥΡΓΙΑ ΕΝΙΑΙΟΥ *φορέα ύδρευσης - αποχέτευσης*

Δεν υπάρχει άλλος τρόπος για την αντιμετώπιση των προβλημάτων

ΣΥΝΕΝΤΕΥΞΗ ΣΤΟΝ ΔΙΑΜΑΝΤΗ ΔΙΑΜΑΝΤΗ

«Εμείς αυτό που ζητάμε, όχι μόνο από το Δήμο Ιαλυσού αλλά από κάθε Δήμο, είναι να βρούμε από κοινού τρόπους να προστατεύσουμε το περιβάλλον... Αυτό που επείγει είναι να βρούμε τις κατάλληλες διοικητικές δομές που να εξυπηρετούν το στόχο αυτό».

Αυτά τονίζει μεταξύ άλλων ο διευθυντής της ΔΕΥΑΡ κος Μ. Διακομανώλης στη συνέντευξη που παραχώρησε στην «δημοκρατική» με αφορμή την «κόντρα» που προέκυψε ανάμεσα στο Δήμο Ιαλυσού και την ΔΕΥΑΡ για τη σύνδεση του αποχετευτικού της Ιαλυσού με τον Βιολογικό.

Ο κος Διακομανώλης ξεκαθάρισε ότι το πρόβλημα δεν είναι πρωτίστως οικονομικό, όπως εμφανίστηκε το τελευταίο διάστημα από κάποιες πλευρές, αλλά κυρίως διοικητικό και τεχνικό.

«Εμείς βάζουμε σε προτεραιότητα τα τεχνικά και διοικητικά θέματα. Το οικονομικό πρόβλημα έπεται της λύσης των παραπάνω ζητημάτων. Οι οικονομικές υποχρεώσεις που θα προκύψουν θα καταλογιστούν αναλογικά στους Δήμου στο πλαίσιο της ισότιμης αντιμετώπισης» υποστηρίζει χαρακτηριστικά.

Η ολοκληρωμένη πρόταση που καταθέτει ο κος Διακομανώλης αναφέρεται σε ένα φορέα που θα έχει την ευθύνη συνολικά, ένα φορέα για το νερό και την αποχέτευση και όχι τα σημερινά φέουδα που ο καθένας τα χρησιμοποιεί κατά το δοκούν.

Ο διευθυντής της ΔΕΥΑΡ πιστεύει πως «ένας συντονισμένος φορέας, επιστημονικά καταρτισμένος και τεχνικά επανδρωμένος μπορεί με μεγαλύτερη επιτυχία να αντιμετωπίσει τα σημερινά σύνθετα προβλήματα».

Ο κος Διακομανώλης αφού αναγνωρίζει στην πολιτική εξουσία την ευθύνη για τη σύσταση του ενιαίου φορέα εκφράζει τη γνώμη ότι «ο νέος φορέας που θα αναλάβει τη λειτουργία αυτών των έργων πρέπει να είναι ικανός να ανταποκριθεί στις σημερινές απαιτήσεις του περιβάλλοντος» μακριά από «τοπικιστικές σκοπιμότητες».

Στο θέμα της διαχείρισης των υδάτινων πόρων ο διευθυντής της ΔΕΥΑΡ επισημαίνει τον κίνδυνο της υφαλμύρωσης λόγω της υπεράντλησης των γεωτρήσεων και προσθέτει ότι «ένας ενιαίος φορέας για την ύδρευση και την αποχέτευση θα αντιμετώπιζε αποτελεσματικά και ορθολογικά το ζήτημα».

Ξεκαθαρίζει ότι «γενικότερα στο θέμα των υδάτινων αποθεμάτων είμαστε σε καλό επίπεδο», με το φράγμα του Γαδουρά, όταν ολοκληρωθεί, να δίνει την οριστική λύση στο πρόβλημα.

Τέλος για τη λυματολάσπη, ο κος Διακομανώλης αφού παραδέχεται την έλλειψη εθνικής στρατηγικής για την αντιμετώπιση του προβλήματος, ενημερώνει ότι η ΔΕΥΑΡ έχει προχωρήσει στην πρόσκληση ενδιαφέροντος. «Καλούμε τις σχετικές εταιρείες που ασχολούνται με το θέμα να μας προτείνουν τρόπους επίλυσης... Βρισκόμαστε δηλαδή στην αναζήτηση μιας λύσης που τεχνολογικά θα είναι στην αιχμή της πρωτοπορίας. Στη συνέχεια η ΔΕΥΑΡ θα επιλέξει την καλύτερη από τις προτεινόμενες λύσεις».

Η συνέντευξη αναλυτικά...

• Κύριε Διακομανώλη, πώς έχει τελικά το θέμα που προέκυψε με το αποχετευτικό του Δήμου Ιαλυσού και τη σύνδεσή του με τον Βιολογικό;

Οπως είναι γνωστό ξεκινήσαμε τη λειτουργία του Βιολογικού με την προοπτική κάποια στιγμή να δημιουργηθεί ο κατάλληλος φορέας για τη διοίκηση και λειτουργία του Βιολογικού και πιο συγκεκριμένα ο βιολογικός των βοθρολυμάτων, ο βιολογικός των αστικών λυμάτων και ο υποθαλάσσιος αγωγός. Από το 1995 έχουμε ξεκινήσει αυτές τις συζητήσεις μεταξύ των Δήμων με στόχο να συνδιοικήσουμε τα έργα που σας ανέφερα. Τότε εκφράστηκε η άποψη ότι η ΔΕΥΑΡ μπορούσε να αποζημιωθεί για την ίδια συμμετοχή στην κατασκευή των έργων. Ομως η νομική υπηρεσία της επιχείρησης υποστηρίζει ότι το ποσό με το οποίο πρέπει να αποζημιωθεί η ΔΕΥΑΡ δεν θα υπολογιστεί με βάση την ίδια συμμετοχή αλλά με βάση το ποσό του πραγματικού κόστους των έργων κατά την ημερομηνία εκχώρησης.

• Σε τελική ανάλυση για να βρεθεί μια λύση στο πρόβλημα που προέκυψε, η ΔΕΥΑΡ τι «ζητά» από τον Δήμο Ιαλυσού;

Εμείς αυτό που ζητάμε όχι μόνο από τον Δήμο Ιαλυσού αλλά από κάθε Δήμο είναι να βρούμε από κοινού τρόπους να προστατεύσουμε το περιβάλλον με βάση την αρχή «ο ρυπαίνων πληρώνει». Ολοι οι πολίτες ανεξαρτήτως σε ποιον Δήμο ανήκουν πρέπει να συμβάλλουν ισόποσα και ισόβαρα στην προστασία του περιβάλλοντος. Στηριγμένοι στην αρχή της ισοπολιτείας πρέπει να συνδιοικήσουμε και να συλλειτουργήσουμε τα έργα.

• Αυτό πρακτικά πώς μεταφράζεται, πώς συγκεκριμενοποιείται;

Αυτό πρακτικά σημαίνει ότι πρέπει να λυθούν τεχνικά προβλήματα αν υπάρχουν, να αντιμετωπιστούν τα διοικητικά θέματα της συνδιοίκηση και συνδιαχείρισης των έργων αυτών και οποιοδήποτε οικονομικό πρόβλημα ή υποχρέωση προκύψει να το αποδεχθεί ο κάθε Δήμος.

Εμείς λοιπόν βάζουμε σε προτεραιότητα τα τεχνικά και διοικητικά θέματα. Το οικονομικό πρόβλημα έπεται της λύσης των παραπάνω ζητημάτων.

Οι οικονομικές υποχρεώσεις που θα προκύψουν θα καταλογιστούν αναλογικά στους Δήμους στο πλαίσιο της ισότιμης αντιμετώπισης. Το οικονομικό δεν είναι το πρωταρχικό. Αυτό που επείγει είναι να βρούμε από κοινού λύσεις στα προβλήματα της προστασίας του περιβάλλοντος, να βρούμε τις κατάλληλες διοικητικές δομές που να εξυπηρετούν το στόχο αυτό. Εχουν επενδυθεί τεράστια ποσά και από τη ΔΕΥΑΡ και από τους άλλους Δήμος για την προστασία του περιβάλλοντος και σε καμιά περίπτωση δεν θα «κολλήσουμε» στην όποια οικονομική διαφορά. Επιδιώκουμε

ΕΠΙΠΛΑ ΚΟΥΖΙΝΑΣ
ΑΠΟ 29 ΕΥΡΩ ΤΟ ΜΗΝΑ*
ΒΟΛΑΣ ΚΟΥΖΙΝΕΣ
*ΔΕΝ ΠΕΡΙΛΑΜΒΑΝΕΤΑΙ ΤΟΠΟΘΕΤΗΣΗ, ΠΑΓΚΟΣ ΚΑΙ ΝΕΡΟΧΥΤΗΣ
*Ο ΔΙΑΚΑΝΟΝΙΣΜΟΣ ΑΦΟΡΑ 48ΜΗΝΗ ΕΞΟΦΛΗΣΗ ΚΑΙ ΠΕΡΙΛΑΜΒΑΝΕΙ ΦΠΑ 13%
Λ. ΕΛΕΥΘΕΡΙΑΣ 43-45 ΚΡΕΜΑΣΤΗ ΡΟΔΟΣ - ΤΗΛ. 22410 91275
FAX: 22410 94370 -- e-mail: lazarosvolas@yahoo.gr
πλαίσιο

Ο John Boy ξανάνοιξε και σας περιμένει στην Ιαλυσό. Σε έναν υπέροχο χώρο χωρητικότητας 300 ατόμων με τις γνώριμες γεύσεις του και τις υπέροχες πίτσες του.
ΔΙΑΝΟΜΗ ΣΤΟ ΣΠΙΤΙ ΣΑΣ
ΤΗΛ: 22410-94666
JOHN BOY PIZZA
Delivery at home
Παράδοση στο σπίτι
22410 94666 - 6942200191- 6947820036
ΗΡΑΚΛΕΙΔΩΝ - ΑΓ. ΙΩΑΝΝΟΥ ΙΑΛΥΣΟΣ (κάτω απο το Λύκειο Ιαλυσού)
JOHN BOY CATERING
Αναλαμβάνουμε γάμους - βαπτίσεις - γενέθλια και όλες σας τις εκδηλώσεις.
Διαθέτουμε και δικό μας χώρο 300 ατόμων.
22410 94666 - 6942200191 - 6947820036
Αναλαμβάνουμε γάμους, βαφτίσεις, γενέθλια και κάθε είδους εκδηλώσεις, στο χώρο μας ή στο χώρο σας.
Αλλη μια έκπληξη από τον John Boy για τους επιχειρηματίες.
Τα νόστιμα φαγητά μας μπορείτε κι εσείς να τα προσφέρετε στους δικούς σας πελάτες με τιμές χονδρικής.
Μουσακάς
Παστίτσιο
Στιφάδο
Γεμιστά
Γιουβέτσι
Σουτζουκάκια
Παράδοση στο κατάστημά σας όλη μέρα.
Ακριβώς στο Λύκειο Ιαλυσού.

ένα φορέα συνεργασίας. Η ολοκληρωμένη πρόταση είναι: ένας φορέας που θα έχει την ευθύνη για το περιβάλλον συνολικά στο νησί. Ενας φορέας για το νερό και την αποχέτευση και όχι τα σημερινά «φέουδα» που ο καθένας τα χρησιμοποιεί κατά το δοκούν, πολλές φορές σε βάρος της προστασίας του περιβάλλοντος. Ενας συντονισμένος φορέας, επιστημονικά καταρτισμένος και τεχνικά επανδρωμένος μπορεί με μεγαλύτερη επιτυχία να αντιμετωπίσει τα σημερινά σύνθετα προβλήματα.

• Επομένως κύριε Διακομανώλη πριν από την όποια σύνδεση του αποχετευτικού του Δήμου Ιαλυσού με το Βιολογικό πρέπει να δοθεί λύση στο πρόβλημα του φορέα.

Αυτή είναι η άποψή μου. Πρέπει να δοθεί λύση στο θέμα του φορέα στη βάση που θα συμφωνήσει η πολιτική ηγεσία των Δήμων. Η πολιτική εξουσία έχει την ευθύνη αυτών των αποφάσεων. Σίγουρα οι αποφάσεις αυτές πρέπει να κινούνται μέσα στο πλαίσιο της ισοπολιτείας και της ισονομίας. Κυρίως δε πρέπει όλες οι ενέργειες αυτές να εξασφαλίσουν την προστασία του περιβάλλοντος.

• Αν αφήσουμε στην άκρη την πολιτική διάσταση του θέματος, με βάση τη γνώση και την εμπειρία σας, ποια είναι τα πιο σημαντικά προβλήματα που θα αντιμετωπίσει ένας κοινός φορέας;

Κατά την άποψή μου θα πρέπει ο νέος φορέας που θα αναλάβει τη λειτουργία αυτών των έργων να είναι ικανός να ανταποκριθεί στις σημερινές απαιτήσεις του περιβάλλοντος. Αυτό για να επιτευχθεί προϋποθέτει μια σύμπνοια και μια ομόθυμη στάση όλων των εμπλεκομένων να βοηθήσουν προς την κατεύθυνση αυτή. Δεν πρέπει ο καθένας να το βλέπει στενά από τη δική του «τοπική» σκοπιά. Εκτιμώ δε ότι η διαδικασία δημιουργίας του ενιαίου φορέα θα είναι μια δύσκολη υπόθεση. Και η καλύτερη λύση κατά τη γνώμη μου είναι ενιαία αντιμετώπιση των προβλημάτων αν όχι σε επίπεδο νησιού, τουλάχιστον σε επίπεδο βόρειου τριγώνου, κάτι που ο Δήμαρχος Ρόδου κατά καιρούς έχει προτείνει. Ελπίζω η συζήτηση που έχει ανοίξει η πολιτική εξουσία να ολοκληρωθεί και να καταλήξει στην πιο κατάλληλη λύση.

• Το πρόβλημα της λυματολάσπης που την περσινή χρονιά μας απασχόλησε πού βρίσκεται σήμερα;

Η επιχείρηση κι εγώ προσωπικά έχω δεσμευτεί για να βρεθεί μια λύση στο πρόβλημα. Ομως στο θέμα της λυματολάσπης δεν υπάρχει εθνική στρατηγική αντιμετώπισης του προβλήματος, κι αυτό δυσκολεύει τα πράγματα. Επιπλέον, στην περίπτωσή μας υπάρχει και μια ακόμη ιδιαιτερότητα. Ο Βιολογικός μας δεν βρίσκεται στη μέση του πουθενά αλλά μέσα στα ξενοδοχεία, στην καρδιά της τουριστικής ζώνης. Πρέπει να συνυπάρξει με τα ξενοδοχεία. Για το θέμα της λυματολάσπης ξεκινήσαμε με την απλή παραδοχή ότι δεν έχουμε γνώση των τεχνολογιών που σήμερα εξελίσσονται ανά την υφήλιο. Καλούμε λοιπόν τις σχετικές εταιρείες (κυρίως ευρωπαϊκές) που ασχολούνται με το θέμα να μας προτείνουν τρόπους επίλυσης του προβλήματος της λυματολάσπης. Ηδη η πρόσκληση ενδιαφέροντος με τα απαραίτητα τεχνικά στοιχεία έχε βγει στον αέρα εδώ και δύο εβδομάδες. Μέσα στον Αύγουστο περιμένουμε από τις εταιρείες να εκδηλώσουν το ανάλογο ενδιαφέρον και να ενημερωθούν από το σχετικό τεύχος για τη δημοπράτηση.

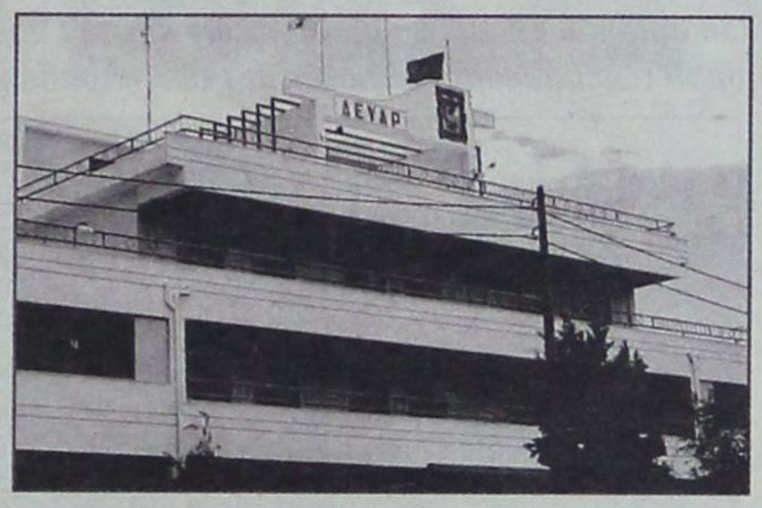

Βρισκόμαστε δηλαδή στην αναζήτηση μιας λύσης. Μιας λύσης που τεχνολογικά θα είναι στην αιχμή της πρωτοπορίας. Στη συνέχεια η ΔΕΥΑΡ θα επιλέξει την καλύτερη από τις προτεινόμενες λύσεις, η οποία θα είναι περιβαλλοντικά και οικονομικά η βέλτιστη.

• Αυτή τη στιγμή το πρόβλημα της λυματολάσπης είναι υπό έλεγχο;

Ναι, αυτή τη στιγμή το πρόβλημα είναι υπό έλεγχο. Η εκ περιτροπής μεταφορά της λυματολάσπης στους ΧΥΤΑ του νησιού προς το παρόν είναι η μοναδική λύση που έχουμε. Και θα συνεχιστεί μέχρι να ολοκληρωθεί η διαδικασία που σας περιέγραψα.

Μην ξεχνάτε αυτό που σας είπα, ότι δηλαδή δεν υπάρχει μια εθνική στρατηγική αντιμετώπισης του προβλήματος. Επομένως δεν υπάρχει ένας γνωστός δρόμος για να τον ακολουθήσουμε. Προσπαθούμε να ανακαλύψουμε την πρωτοποριακή ιδέα-πρόταση αιχμής την οποία στη συνέχεια θα υλοποιήσουμε μέσα από διαδικασίες νομότυπες. Κι όλα αυτά απαιτούν πολύ χρόνο.

• Ενα δεύτερο θέμα – μετά το αποχετευτικό και τον Βιολογικό – που προέκυψε είναι η διαχείριση των υδάτινων πόρων. Υπάρχει πρόβλημα υφαλμύρωσης από την υπεράντληση των γεωτρήσεων;

Κατά την άποψή μας υπάρχει ένας κίνδυνος υφαλμύρωσης. Εξ' άλλου οι ανησυχίες μας έχουν εκφραστεί από την περασμένη χρονιά και εξακολουθούν να ισχύουν. Αυτό που ευχόμαστε είναι να μην βγούμε αληθινοί. Ενας ενιαίος φορέας για την ύδρευση και την αποχέτευση θα αντιμετώπιζε αποτελεσματικά και ορθολογικά το ζήτημα. Πρέπει να διευκρινίσω ότι όταν αναφερόμαστε σε κοινό φορέα δεν εννοούμε μόνο για την αποχέτευση αλλά και για την ύδρευση. Εκ των πραγμάτων δεν μπορεί να γίνει διαφορετικά. Το αντικείμενο των Δ.Ε.Υ.Α. είναι η ύδρευση και η αποχέτευση, είναι αδιάσπαστο. Επομένως, η κοινή συνεργασία για την οποία συζητούμε θα αφορά και τα δύο σκέλη. Αυτή η κοινή προσπάθεια θα επιδιώξει φυσικά την προστασία και την ορθολογική διαχείριση των υδάτινων πόρων της περιοχής. Γενικότερα στο θέμα των υδάτινων αποθεμάτων, αν εξαιρέσει κανείς τα επιμέρους προβλήματα που πιθανόν μπορεί να δημιουργηθούν, είμαστε σε καλό επίπεδο. Φυσικά όταν ολοκληρωθεί το Φράγμα του Γαδουρά και αρχίσει να λειτουργεί τότε οι γεωτρήσεις μας θα «αναρρώσουν». Αν καταφέραμε να συγκεντρώσουμε ποσότητα νερού ικανή να καλύψει τις ανάγκες μας για τρία χρόνια, τότε οι γεωτρήσεις θα «αναρρώσουν» πλήρως. Και τότε θα έχουμε λύσει το πρόβλημα για τα επόμενα 100 χρόνια.

ΕΠΙΠΛΑ ROUFAS

ΕΠΙΠΛΑ

Τα πάντα παντός επίπλου!





ΑΡΧΑΓΓΕΛΟΣ • ΤΗΛ.: 22440.22452, 22440.22187
E-mail: www.roufas.com

Philips widescreen flat TV with Pixel Plus 50" plasma HD Ready

ELECTRONET ΠΟΓΩ ΤΙΜΗΣ

PHILIPS



Turn up your viewing experience
with Pixel Plus

Experience the superior picture quality of this excellent Flat TV with the latest PDP technology and Pixel Plus. It's packed into a stunning design that will complement your interior.

ΜΟΣΧΙΔΗΣ
ΕΜΠΟΡΙΚΟ ΚΕΝΤΡΟ ΦΩΚΙΑΛΗ
ΤΗΛ : 35846 – 80011900500

Ελεγχόμενη είναι σύμφωνα με τα επίσημα στατιστικά στοιχεία που επεξεργάζεται κάθε μήνα το Αρχηγείο της ΕΛΑΣ η εγκληματικότητα και παραβατικότητα στην ζώνη ευθύνης της Αστυνομικής Διεύθυνσης Δωδεκανήσου με τους δείκτες να μειώνονται χρόνο με τον χρόνο σε εξαιρετικά υψηλά επίπεδα.

ΡΕΠΟΡΤΑΖ
ΔΑΜΙΑΝΟΣ ΑΘΑΝΑΣΙΟΥ
damianos@dimokratiki.gr

ΘΕΤΙΚΟΣ Ο ΑΠΟΛΟΓΙΣΜΟΣ ΔΡΑΣΕΩΣ ΤΗΣ ΑΣΤΥΝΟΜΙΚΗΣ Δ/ΝΣΗΣ

ΜΕΙΩΣΗ ΤΩΝ ΔΕΙΚΤΩΝ ΕΓΚΛΗΜΑΤΙΚΟΤΗΤΑΣ

στο χρονικό διάστημα Ιανουαρίου - Ιουλίου 2006

• Αύξηση σε συλλήψεις για υποθέσεις ναρκωτικών και σε κατασχεθείσες ποσότητες
• Μείωση των τροχαίων ατυχημάτων και του αριθμού των νεκρών
• Εντυπωσιακή μείωση του αριθμού κλοπών – διαρρήξεων και του ποσοστού εξιχνίασης αυτών
• Μείωση του αριθμού των λαθρομεταναστών και των παραβάσεων ηχορύπανσης



Στην περιοχή ευθύνης της Αστυνομικής Διεύθυνσης Δωδεκανήσου δεν παρατηρείται έξαρση του οργανωμένου εγκλήματος, ενώ καταγράφεται σημαντική αύξηση των συλλήψεων για υποθέσεις ναρκωτικών, μείωση του αριθμού των τροχαίων ατυχημάτων και θεαματική εξιχνίαση του αριθμού των κλοπών και διαρρήξεων που έχουν ούτως ή άλλως μειωθεί το 7μηνο Ιανουαρίου – Ιουλίου 2006 σε σχέση με το αντίστοιχο χρονικό διάστημα πέρσι.

Η αύξηση των περισσότερων δεικτών της εγκληματικότητας στην Ελλάδα υπήρξε δραματική κατά τη διάρκεια των τελευταίων 15 ετών. Η ανασφάλεια των πολιτών ποτέ δεν είχε φτάσει τους σημερινούς ανησυχητικούς δείκτες. Η επικίνδυνη αύξηση φαινομένων όπως η ξενοφοβία και ο ρατσισμός ποτέ στο παρελθόν δεν είχαν προσλάβει τέτοιες διαστάσεις στη χώρα μας.

Σύμφωνα με τα στατιστικά στοιχεία που έχουν συγκεντρωθεί οι στοχεύσεις της αντεγκληματικής πολιτικής της ΕΛΑΣ για το έτος 2006 ικανοποιούνται πλήρως από την Αστυνομική Διεύθυνση Δωδεκανήσου.

Οι προτεραιότητες που είχαν καθοριστεί κατά σειρά προτεραιότητας ήταν η καταπολέμηση των ναρκωτικών, η οδική ασφάλεια, η αντιμετώπιση της μικροεγκληματικότητας, η αντιμετώπιση της λαθρομετανάστευσης και η καταπολέμηση της διακίνησης ανθρώπων με σκοπό τη σεξουαλική εκμετάλλευση και τέλος η αύξηση των ελέγχων ηχορύπανσης.

Αν ισχύει ειδικότερα το δόγμα ότι η εγκληματικότητα είναι συνάρτηση της συμπεριφοράς των διωκτικών αρχών, τότε αυτό επιβεβαιώνεται πλήρως στην υπόθεση των ναρκωτικών που αποτέλεσε την προτεραιότητα της αντεγκληματικής πολιτικής στην περιοχή μας.



Η μικροεγκληματικότητα αποτελεί ακόμη «ανασταλτικό παράγοντα» στην διατήρηση της ασφάλειας των πολιτών παρά το γεγονός ότι οι δείκτες της βρίσκονται σε χαμηλά επίπεδα.

Βασικοί στόχοι και προτεραιότητες της αντεγκληματικής πολιτικής της Αστυνομικής Διεύθυνσης για το έτος 2006 είναι οι ακόλουθες:

- μείωση των υποθέσεων ναρκωτικών σε σύγκριση με το έτος 2005.
- διατήρηση του αριθμού των εγκλημάτων ληστείας στα ίδια επίπεδα του έτους 2005 και αύξηση του αριθμού των εξιχνιάσεων κατά 50%
- διατήρηση του αριθμού των κλοπών στα ίδια επίπεδα του έτους 2005 και αύξηση του αριθμού των εξιχνιάσεων κατά 45 %
- διατήρηση του αριθμού των κλοπών οχημάτων στα ίδια επίπεδα του έτους 2005 και αύξηση του αριθμού των ανευρεθέντων οχημάτων κατά 65%
- αύξηση του αριθμού των παραβάσεων για σεξουαλική εκμετάλλευση σε σύγκριση με το έτος 2005.
- μείωση του αριθμού των νεκρών και του αριθμού των τραυματιών από τροχαία ατυχήματα σε ποσοστό 7%. Αύξηση σε ποσοστό 10% των ελέγχων που αφορούν την οδήγηση υπό την επήρεια οινοπνεύματος, την υπερβολική ταχύτητα και τα μέσα παθητικής ασφάλειας. Αύξηση σε ποσοστό 20% του αριθμού των ελέγχων που αφορούν την οδήγηση των οχημάτων χωρίς άδεια ικανότητος οδηγού, στέρηση αδείας κυκλοφορίας και ασφαλιστηρίου συμβολαίου.
- διατήρηση του αριθμού των ελέγχων ηχορύπανσης στα ίδια επίπεδα του έτους 2005 και μόνο για το τετράμηνο Ιουλίου-Σεπτεμβρίου αύξηση κατά 10% των ελέγχων αμιγών ηχομετρήσεων με παράλληλη διατήρηση του αριθμού των παραβάσεων στα επίπεδα του έτους 2005.
- αύξηση κατά 20% του αριθμού των διακινητών λαθρομεταναστών σε σύγκριση με το έτος 2005 και κατά 10% του αριθμού των λαθρομεταναστών που διαμένουν και συλλαμβάνονται στην περιοχή μας.
- αύξηση των παραβάσεων που αναφέρονται στον Νόμο περί όπλων και εκρηκτικών σε σχέση με το έτος 2005 και αύξηση των κατασχέσεων πυρομαχικών, πυροβόλων όπλων και εκρηκτικών.

ΝΑΡΚΩΤΙΚΑ

Παρά το γεγονός ότι η Αστυνομική Διεύθυνση Δωδεκανήσου δεν διαθέτει επαρκή αριθμό αστυνομικών και αξιωματικών που να ασχολούνται συστηματικά σε όλα τα νησιά με την πάταξη του φαινομένου των ναρκωτικών εν τούτοις εμφανίζει σε ποσοστό 96,5% αύξηση του αριθμού των υποθέσεων ναρκωτικών που εξιχνιάστηκαν το χρονικό διάστημα Ιανουαρίου - Ιουλίου του 2006 σε σχέση με το ίδιο χρονικό διάστημα το 2005.

Την Αστυνομική Διεύθυνση Δωδεκανήσου απασχόλησαν συγκεκριμένα το χρονικό διάστημα που προαναφέραμε 153 υποθέσεις ναρκωτικών με 184 εμπλεκόμενα άτομα. Βρέθηκαν και κατασχέθηκαν εξάλλου 743,51 γρ ηρωίνης. 374,8 γρ. κοκαΐνης, 11.967,1 γρ. κάνναβης, 19 αυτοσχέδια τσιγαριλίκια, 113 ναρκωτικά χάπια, 108 δενδρύλλια κάνναβης και 77 δισκία ecstasy.

ΤΡΟΧΑΙΑ ΑΤΥΧΗΜΑΤΑ

Σε ό,τι αφορά τα τροχαία ατυχήματα τα στοιχεία είναι εξίσου εντυπωσιακά. Επιτεύχθηκε στο ίδιο χρονικό διάστημα μείωση των τροχαίων ατυχημάτων κατά 34,5% και μείωση των νεκρών τροχαίων ατυχημάτων κατά 38,23% την ίδια στιγμή που καταγράφηκε σημαντική αύξηση των παραβάσεων που συντελέστηκαν.

Συνολικά καταγράφηκαν 121 τροχαία ατυχήματα έναντι 181 το ίδιο χρονικό διάστημα το 2005. Από αυτά 21 ήσαν θανατηφόρα (34 το 2005), 33 με σοβαρό τραυματισμό (53 το 2005) και 67 με ελαφρύ τραυματισμό (98 το 2005).

Η μείωση των τροχαίων ατυχημάτων δεν θα πρέπει να θεωρείται τυχαία αλλά ήταν και απόρροια της πολιτικής αυστηρών ελέγχων που ακολούθησε η Αστυνομική Διεύθυνση Δωδεκανήσου.

Σύμφωνα συγκεκριμένα με τα επίσημα στατιστικά στοιχεία που συγκέντρωσε η «δ», στο χρονικό διάστημα Ιανουαρίου – Ιουλίου 2006 διαπιστώθηκαν 1615 παραβάσεις για υπερβολική ταχύτητα, 860 παραβάσεις για ζώνες ασφαλείας, 2448 παραβάσεις για προστατευτικό κράνος ενώ διενεργήθηκαν έλεγχοι για μέθη σε 11204 οδηγούς εκ των οποίων 573 βρέθηκαν να έχουν καταναλώσει αλκοόλ άνω του επιτρεπόμενου ορίου.

Στο ίδιο χρονικό διάστημα διαπιστώθηκαν 10 παραβάσεις προτεραιότητας, 215 περιπτώσεις παραβίασης ερυθρού σηματοδότη, 78 περιπτώσεις αντικανονικών ελιγμών, 558 περιπτώσεις κινήσεως σε αντίθετο ρεύμα, 318 περιπτώσεις αντικανονικού προσπεράσματος, 123 περιπτώσεις κίνησης στην αριστερή λωρίδα, 109 περιπτώσεις μη χρήσης παιδικού καθίσματος και 529 περιπτώσεις παραβάσεων σε φορτηγά αυτοκίνητα.

2744 άτομα βρέθηκαν να οδηγούν χωρίς άδεια κυκλοφορίας και 491 χωρίς ασφαλιστήριο συμβόλαιο.

ΛΗΣΤΕΙΕΣ – ΚΛΟΠΕΣ – ΔΙΑΡΡΗΞΕΙΣ

Παρά τις περί του αντιθέτου φήμες που κυκλοφορούν ο αριθμός των ληστειών, διαρρήξεων και κλοπών που καταγγέλθηκαν στις αρχές στο χρονικό διάστημα Ιανουαρίου – Ιουλίου 2006 παρουσιάζει μεγάλη μείωση σε σχέση με το ίδιο χρονικό διάστημα πέρσι.

Καταγράφεται συγκεκριμένα μείωση του αριθμού των ληστειών σε ποσοστό 50% και 100% εξιχνίαση αυτών. Ο αριθμός τον διαρρήξεων – κλοπών παρουσιάζει μείωση σε ποσοστό 43% καθώς καταγγέλθηκαν και απασχόλησαν τις αρχές στο χρονικό διάστημα Ιανουαρίου – Ιουλίου 2006 μόλις 98 έναντι 172 στο αντίστοιχο διάστημα του 2005. Από τις 98 διαρρήξεις – κλοπές που καταγγέλθηκαν έχουν μάλιστα εξιχνιαστεί οι 56.

Μείωση σε ποσοστό 49,39% παρατηρείται και στον αριθμό των κλοπών οχημάτων. Καταγγέλθηκαν συγκεκριμένα στο ως άνω χρονικό διάστημα 126 κλοπές οχημάτων έναντι 246 που είχαν καταγγελθεί στο ίδιο χρονικό διάστημα πέρσι. Από τις 126 κλοπές οχημάτων που καταγγέλθηκαν εξιχνιάστηκαν οι 33.

ΛΑΘΡΟΜΕΤΑΝΑΣΤΕΥΣΗ - ΑΛΛΟΔΑΠΟΙ

Κατά 315 μειώθηκε εξάλλου ο αριθμός των λαθρομεταναστών που εντοπίστηκαν στο χρονικό διάστημα Ιανουαρίου – Ιουλίου 2006 στην ζώνη ευθύνης της Αστυνομικής Διεύθυνσης Δωδεκανήσου. Συνολικά συνελήφθησαν συγκεκριμένα 371 λαθρομετανάστες έναντι 544 που είχαν συλληφθεί στο αντίστοιχο διάστημα του 2005. Οι αστυνομικοί της Αστυνομικής Διεύθυνσης Δωδεκανήσου κατόρθωσαν μάλιστα να εντοπίσουν και να συλλάβουν την ίδια περίοδο και 5 διακινητές λαθρομεταναστών.

Στο ίδιο χρονικό διάστημα συνελήφθησαν εξάλλου 106 αλλοδαποί που διέμεναν παράνομα στην χώρα (308 το 2005).

ΗΧΟΡΥΠΑΝΣΗ

Ο αριθμός των ηχομετρήσεων από την άλλη έχει μειωθεί κατά 28% και οι παραβάσεις ηχορύπανσης κατά 60,5%. Στο χρονικό διάστημα που προαναφέραμε διενεργήθηκαν συνολικά 1256 ηχομετρήσεις και διαπιστώθηκαν 209 παραβάσεις όταν στο ίδιο χρονικό διάστημα πέρσι είχαν διενεργηθεί 1750 ηχομετρήσεις και είχαν διαπιστωθεί 530 παραβάσεις.



δsports

ΕΠΙΜΕΛΕΙΑ:
ΗΛΙΑΣ ΛΟΪΖΟΣ -
ΣΤΕΦΑΝΟΣ ΓΚΙΖΛΗΣ

ΚΟΛΟΣΣΟΣ ΟΛΑ ΕΤΟΙΜΑ ΓΙΑ ΤΗΝ «ΠΡΩΤΗ»

➤ Με την παρουσία κόσμου θα πραγματοποιηθεί αύριο στις 18.30 στο Βενετόκλειο η παρθενική προπόνηση των «θαλασσί»

ΣΤΙΒΟΣ

Ελπίδες για διάκριση στο Γκέτεμποργκ

Τ.Ε. ΒΟΛΕΪ

Καινοτομίες στα πρωταθλήματα

ΑΡΗΣ ΑΡΧ.

Προπόνηση σε ξερό γήπεδο

ΑΕ ΚΑΤΤΑΒΙΑΣ

Διπλό ρεπό από Φραντζή

ΑΠΟΛΛΩΝ ΚΑΛΥΘΙΩΝ

Δεν υπάρχει ενδιαφέρον από Ν' καμά

ΕΝΩΣΗ ΚΩ – ΑΝΤΑΓΟΡΑΣ

Ξεκίνημα αύριο στην Κω

ΔΙΑΓΟΡΑΣ

ΑΝΑΖΗΤΕΙ ΕΠΙΘΕΤΙΚΟ...



Ενίσχυση της γραμμής κρούσης των «κυανέρυθρων» θέλει Μπατίστα



ΡΟΔΟΣ

«Αποκαλυπτήρια» με Καλλιθέα



Την Τρίτη τα «ελάφια» δίνουν το πρώτο τους φιλικό

ΚΟΛΟΣΣΟΣ ΡΟΔΟΥ

ΟΛΑ ΕΤΟΙΜΑ ΓΙΑ ΤΗΝ «ΠΡΩΤΗ»

• *Ερχεται σήμερα και ο Μητρόπουλος κι έτσι στην προπόνηση της Δευτέρας όλο το ρόστερ εκτός του Χαρτ θα βρίσκεται στο Βενετόκλειο • «Ο Γκίλχριστ μου είπε ότι "έκλεισε" στον Ολυμπιακό» δήλωσε ο Βασίλης Φραγκιάς*

Ο Γιάννης Μητρόπουλος θα αφιχθεί σήμερα στη Ρόδο κι έτσι όλο το ρόστερ του Κολοσσού θα βρίσκεται στο νησί εκτός του Τζάρετ Χαρτ που θα φτάσει σε πέντε ημέρες.

Ηδη βρίσκονται εδώ οι Κώστας Τσότσος, Θέμης Κουπίδης, Κώστας Μαχαίρας, Κώστας Κεφαλάς, Φίλιππος Μοσχοβίτης, Χρήστος Πετροδημόπουλος και Νταμίρη Λάτοβιτς οι οποίοι μαζί με τον Μητρόπουλο και τους Σκορδάλη, Γκογκίδη και Παναγιωταράκο θα βρίσκονται αύριο με αθλητική περιβολή στο Βενετόκλειο για την έναρξη της προετοιμασίας. Ο Γιώργος Ζευγώλης και η διοίκηση έχουν επανειλημμένα καλέσει τους φίλους της ομάδας να βρίσκονται αύριο στις εξέδρες του Βενετοκλείου για να καλωσορίσουν τους νέους παίκτες αλλά και να πάρουν και οι ίδιοι μια πρώτη γεύση των δυνατοτήτων τους και της νέας προσπάθειας που ξεκινάει.

Η αυριανή προπόνηση θα αρχίσει στις 18.30 (πριν την έναρξη θα τελεστεί αγιασμός) με μοναδικό απόντα όπως ήδη προαναφέρθηκε τον Αμερικανό με κοινοτικό διαβατήριο Τζάρετ Χαρτ ο οποίος αναμένεται στο νησί στις 11 Αυγούστου αφού πρώτα διασχίσει τον Ατλαντικό (βρίσκεται στο Κάνσας).

Κατά τα άλλα συνεχίζονται οι επαφές με ομάδες της Α1 για να συμμετάσχουν στο τουρνουά «Τάσος Κουταλιανός» που διοργανώνει κάθε χρόνο ο Κολοσσός. Ως γνωστόν οι απαντήσεις των Παναθηναϊκού και Πανιωνίου ήταν τελικά αρνητικές κι έτσι οι διοικούντες εξετάζουν τις περιπτώσεις άλλων ομάδων.

Συγκεκριμένα ο Πανιώνιος το πιθανότερο είναι πως θα λάβει μέρος σε τουρνουά της Τουρκίας με την συμμετοχή και των Φενέρ Μπαχτσέ, Ουλκέρ και Μπανβίτ ενώ το πρόγραμμα των «Πρασίνων» δεν βολεύει για να πραγματοποιηθεί το ταξίδι στη Ρόδο. Από την πλευρά τους οι «θαλασσί» θα προσπαθήσουν να φέρουν όσο γίνεται δυνατότερους αντιπάλους και για να λειτουργήσει ως δέλεαρ για την προσέλευση κόσμου αλλά και για να τεστάρει τις δυνάμεις της η ομάδα απέναντι σε ισχυρούς συλλόγους. Βέβαια ακόμη συζητείται η περίπτωση να συμμετάσχει ως τέταρτη ομάδα ένας Σουηδικός Σύλλογος που θα βρεθεί στη Ρόδο για προετοιμασία. Φυσικά αυτό θα συμβεί μονάχα εάν συμπίπτουν οι ημερομηνίες.

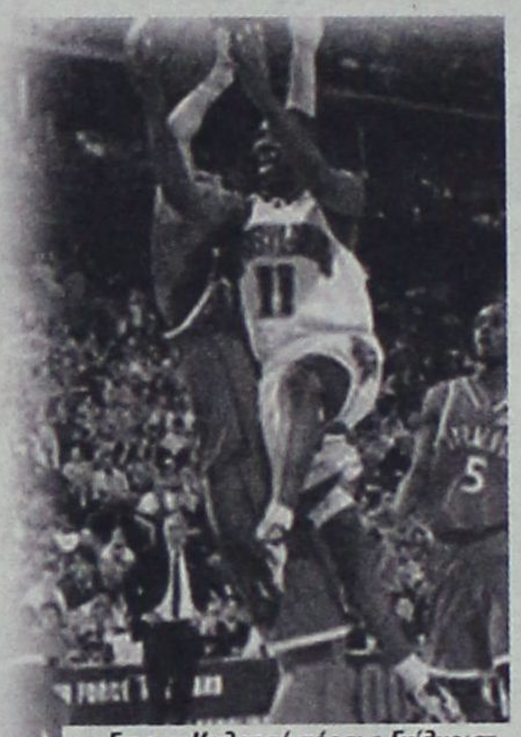

Για τον Κολοσσό πέρσι ο Γκίλχριστ δεν έκανε αλλά φέτος είναι ένα βήμα από την ένταξή του στον Ολυμπιακό

Ο ΓΚΙΛΧΡΙΣΤ ΚΑΙ Ο ΟΛΥΜΠΙΑΚΟΣ

Μπορεί ο Τζον Γκίλχριστ να μην κατάφερε να πείσει τον Βασίλη Φραγκιά ότι θα μπορούσε να σηκώσει το βάρος του ηγέτη για τον Κολοσσό στην Α1 ωστόσο ο παίκτης πραγματοποίησε πέρσι ένα πολύ καλό πρωτάθλημα με την φανέλα της Μακάμπι Ρισόν στο Ισραήλ γεγονός που ίσως του χαρίσει ένα συμβόλαιο με τους «ερυθρόλευκους» του Πίνι Γκέρσον.

Ο κόουτς του Ολυμπιακού ξέρει καλά τον παίκτη αφού πέρσι τον αντιμετώπισε με την Μακάμπι Τελ Αβίβ κι έτσι η περίπτωσή του εξετάζεται πολύ σοβαρά στο λιμάνι.

Βέβαια ο Γκέρσον ζητάει απλά έναν παίκτη που θα μπορεί να ικανοποιήσει την θέση του Πόιντ Γκάρντ στους αγώνες της Ευρωλίγκα αφού δεν θα έχει δικαίωμα συμμετοχής στους αγώνες του Ελληνικού Πρωταθλήματος.

Το χαμηλό κασέ τον Γκίλχριστ για τα επίπεδα του Ολυμπιακού (100.000 ευρώ) είναι ένας ακόμη λόγος για τους Πειραιώτες ώστε να θέλουν τον παίκτη.

Ο Βασίλης Φραγκιάς με δηλώσεις του χθες στον Αθηναϊκό Τύπο δικαιολόγησε την απόρριψη του παίκτη από τον ίδιο, ενώ αποκάλυψε πως σε επικοινωνία μαζί του ο Γκίλχριστ του είπε πως έχει ήδη υπογράψει στον Ολυμπιακό.

«Εμείς περιμέναμε έναν Μεσσία. Σε αυτόν τον ρόλο δεν μπόρεσε να ανταποκριθεί, πράγμα που φάνηκε και από την πορεία του στο ισραηλινό πρωτάθλημα, όπου δούλεψε μετά (πήγε στην Μακάμπι Ρισόν). Αρχισε να φαίνεται μετά τον Γενάρη. Για τον ρόλο, ωστόσο, που τον θέλει ο Ολυμπιακός, είναι μια χαρά. Θα βρίσκεται πίσω από παιχταράδες που θα τον βοηθήσουν πολύ ως προς τις εμπειρίες». Ο Φραγκιάς, μάλιστα, μας ενημέρωσε επίσης ότι το θέμα της μεταγραφής του στον Ολυμπιακό έχει τελειώσει! Του τηλεφώνησα και μου το είπε ο ίδιος».

ΠΟΔΟΣΦΑΙΡΙΚΗ ΑΝΑΚΟΙΝΩΣΗ

Επειδή τον τελευταίο καιρό γίνεται λόγος για τους νεαρούς ταλαντούχους ποδοσφαιριστές η διοίκηση του Ηλιου πήρε την παρακάτω απόφαση.

Προσκαλεί όλους τους αποδεσμευθέντες – ελεύθερους – απογοητευμένους – τρελαμένους και αθλητικά «μάγκες ποδοσφαιριστές» μεγάλους σε ηλικία να έλθουν και να ενταχθούν στην ομάδα μας.

Καταλήξαμε σ' αυτή την επιλογή καθώς διαπιστώσαμε πως οι περισσότεροι νεαροί παίκτες επιδεικνύουν πλήρη έλλειψη σεβασμού στην φανέλα και το σήμα του κάθε σωματείου, έχοντας «καβαλήσει το καλάμι», όπως λέμε στην ποδοσφαιρική διάλεκτο.



Οι βελτιωτικές εργασίες συντήρησης του αγωνιστικού χώρου στο γήπεδο Αρχαγγέλου είναι ένα θέμα που προβληματίζει τον προπονητή Μιχάλη Χαρίτο και την ομάδα του Αρη. Μάλιστα εξ' αιτίας αυτού του προβλήματος οι «κιτρινόμαυροι» έκαναν χθες προπόνηση τις πρωινές ώρες σε ξερό αγωνιστικό χώρο σε γήπεδο που βρίσκεται στην Ρόδου – Λίνδου.

Σε ξερό γήπεδο οι «κιτρινόμαυροι»

• Πρωινή προπόνηση για τους παίκτες του Αρη χθες με τον Μιχάλη Χαρίτο να προβληματίζεται

Το γηπεδικό είναι ένα σοβαρότατο θέμα για κάθε ομάδα ιδιαίτερα στην περίοδο της προετοιμασίας κι αυτό γνωρίζει πολύ καλά ο τεχνικός του Αρη. Ο κ. Χαρίτος σε συνεργασία με την διοίκηση της ομάδας ψάχνει να βρει εναλλακτική λύση μέχρι να ολοκληρωθούν οι εργασίες στο γήπεδο Αρχαγγέλου και να συνεχισθεί απρόσκοπτα η προετοιμασία των ποδοσφαιριστών.

Ο προπονητής των «κιτρινόμαυρων» αντιμετωπίζει πρόβλημα και με τους τερματοφύλακες της ομάδας καθώς αυτή την περίοδο ο Νίκος Αλεξανδρίδης δεν ακολουθεί τις προπονήσεις λόγω επαγγελματικών υποχρεώσεων ενώ ο νεαρός γκολκήπερ που αποκτήθηκε τελευταία απουσιάζει στο εξωτερικό κι από τις 9 Αυγούστου θα τεθεί πλέον στην διάθεση του Χαρίτου.

Σήμερα ο προπονητής του Αρη έδωσε ρεπό στους παίκτες του και οι προπονήσεις θα συνεχισθούν την Δευτέρα (7/8).

Το πρώτο τους φιλικό οι «κιτρινόμαυροι» θα το δώσουν το Σάββατο 12 Αυγούστου με αντίπαλο τον Διαγόρα Βατίου, παιχνίδι που θα γίνει στο γήπεδο των Μικτών στο Καρακόνερο.

Σύμφωνα με όσα έγιναν γνωστά το προγραμματισμένο φιλικό που επρόκειτο να γίνει στα Μάσαρη την Τετάρτη 9 Αυγούστου μεταξύ του Αστέρα Μασάρων και του Αρη αναβάλλεται μετά από κοινή απόφαση που πήραν οι προπονητές Μιχάλης Κυπριώτης και Μιχάλης Χαρίτος.

Επίσης χθες ο Αρης επρόκειτο ν' αντιμετωπίσει τον Διγενή στα Κοσκινού και θα ήταν λογικά το πρώτο φιλικό της ομάδας, ωστόσο με πρωτοβουλία του τεχνικού των «κιτρινόμαυρων» αναβλήθηκε και θα διεξαχθεί σε άλλη ημερομηνία.

ΞΕΚΙΝΗΜΑ ΑΥΡΙΟ για την Ενωση στην Κω

Αγιασμός και στην συνέχεια πρώτη προπόνηση στο δημοτικό στάδιο «Ανταγόρας» από Σταμάτη και Καϊσερλη



Η κατάσταση που επικρατεί στο νησί του Ιπποκράτη μετά την δημιουργία της νέας ομάδας Ενωση Κω – Ανταγόρας είναι κατά ομολογία των παραγόντων κάτι παραπάνω από άριστη. Μάλιστα το ανέφερε χαρακτηριστικά ο γενικός γραμματέας του Δ.Σ. θανάσης Χατζημάρκος στον SKY FM 100 και στην εκπομπή «κερκίδα».

Ο ενθουσιασμός από το ενωτικό κλίμα που υπάρχει σε παράγοντες, φιλάθλους αλλά και τοπικούς φορείς είναι φανερός και όλοι έχουν ταχθεί να σταθούν ενεργά και δυναμικά στην πρώτη ομάδα του νησιού. Κύριο θέμα των συζητήσεων στ' αθλητικά στέκια και όχι μόνο είναι η Ενωση Κω – Ανταγόρα και η νέα πορεία που θα αρχίσει να διαγράφει στον χώρο του Δωδεκανησιακού ποδοσφαίρου.

Πάντως οι στόχοι της ομάδας έχουν τεθεί μετά την συγκρότηση σε σώμα του νέου διοικητικού συμβουλίου και είναι η προσπάθεια κατάκτησης του πρωταθλήματος που θα φέρει την Ενωση Κω – Ανταγόρα στην Δ΄ Εθνική.

Σχεδόν όλοι οι ποδοσφαιριστές που ήταν στην Α.Ε. Κως και τον Ανταγόρα θα αποτελέσουν το έμψυχο υλικό της νέας ομάδας στους οποίους θα στηριχθεί το τεχνικό δίδυμο των Γιώργου Σταμάτη και Ανδρέα Κάισερλη.

ΑΥΡΙΟ Η ΠΡΩΤΗ

Στο δημοτικό στάδιο «Ανταγόρας» στις 4.30 αύριο το απόγευμα έχει ορισθεί να πραγματοποιηθεί η πρώτη σύγκέντρωση της ομάδας. Θα τελεσθεί ο Αγιασμός για την νέα χρονιά και στην συνέχεια Σταμάτης και Καϊσερλης θα κάνουν την πρώτη προπόνηση. Στην διάθεση του τεχνικού τιμ δεν θα βρίσκεται ο Δαυίδ Μάμμης, ο οποίος δεν επιθυμούσε να παραμείνει στην Ενωση και μετακόμισε στην ομάδα του Δικαίου.

Στις σκέψεις διοίκησης και τεχνικής ηγεσίας είναι ν' αποκτηθούν ακόμη ένα – δύο ποδοσφαιριστές, οι οποίοι θα είναι κάτι το διαφορετικό από το υπάρχον υλικό και προορίζονται για την θέση του σέντερ φορ και του επιτελικού μέσου.

Εκτός από την Ενωση το Δ.Σ. θα έχει στην εποπτεία του και την ομάδα του Ασκληπιού, η οποία θα συμμετάσχει στο πρωτάθλημα της Γ΄ κατηγορίας Δωδεκανήσου με ποδοσφαιριστές που δεν θα υπερβαίνουν το 20ό έτος.

Η διοίκηση ασχολείται ενεργά και με το θέμα του οικονομικού καθώς οι υποχρεώσεις της ομάδας είναι αρκετές καθώς εκτός από το ποδόσφαιρο θα συντηρεί και τα άλλα αθλήματα.

Δεν υπάρχει ενδιαφέρον για τον Ν'καμά

• Ο προπονητής του Απόλλωνα Καλυθιών Σπύρος Αγγελόπουλος αναζητά κάτι άλλο
• Ρεπό έχουν σήμερα οι Απολλωνιστές ενώ την ερχόμενη Πέμπτη θα δώσουν το πρώτο φιλικό



Κατηγορηματικός ήταν χθες ο προπονητής του Απόλλωνα Καλυθιών Σπύρος Αγγελόπουλος σε ό,τι αφορά το θέμα του ποδοσφαιριστή Ν'καμά. Ο έμπειρος τεχνικός σε δηλώσεις του στην «δσπορ» ανέφερε πως δεν υπάρχει κανένα ενδιαφέρον από τον ίδιο για τον Καμερουνέζο ποδοσφαιριστή αλλά ούτε κι από την ομάδα.

Μάλιστα ο κ. Αγγελόπουλος εξέφρασε την απορία του, πώς αναφέρθηκε στον τοπικό τύπο ενδιαφέρον του Απόλλωνα για τον Ν'καμά από την στιγμή που στα πλάνα του δεν υπολογίζει τον έγχρωμο παίκτη.

Αντίθετα ο τεχνικός των Απολλωνιστών τόνισε πως αναζητείται ποδοσφαιριστής για την επίθεση εντός Δωδεκανήσου αλλά κι εκτός.

Η προετοιμασία της ομάδας συνεχίσθηκε χθες κανονικά στο γήπεδο Καλυθιών χωρίς ο Σπύρος Αγγελόπους ν' αντιμετωπίζει προβλήματα. Ολοι οι ποδοσφαιριστές συνεχίζουν να δείχνουν όρεξη και διάθεση για δουλειά παρά το βαρύ πρόγραμμα των προπονήσεων.

Σήμερα οι Απολλωνιστές θα έχουν την ευκαιρία να ξεκουρασθούν, αφού ο προπονητής τους τους έδωσε ρεπό. Ωστόσο το ραντεβού ανανεώθηκε για αύριο το απόγευμα στο γήπεδο Καλυθιών για την συνέχεια της προετοιμασίας. Την ερχόμενη Πέμπτη 10 Αυγούστου οι Απολλωνιστές θα δώσουν το πρώτο τους φιλικό παιχνίδι στα πλαίσια της προετοιμασίας τους. Αντίπαλος τους θα είναι ο Διγενής Κοσκινού αλλά ακόμα δεν έχει οριστικοποιηθεί το γήπεδο που θα γίνει η συνάντηση.

Εάν οι δύο τεχνικοί Αγγελόπουλος και Δογιάμας αποφασίσουν ν' αποφύγουν τον συνθετικό χλοοτάπητα τότε ο αγώνας θα διεξαχθεί στο γήπεδο Καλυθιών στις 6.00 το απόγευμα και μάλιστα με διαιτητικό τρίο του οποίου τα έξοδα θα επιβαρυνθούν και τα δύο σωματεία.

Διπλό ρεπό από Φραντζή

• Χθες αλλά και σήμερα ο προπονητής της Κατταβιάς άφησε ελεύθερους τους ποδοσφαιριστές του • Τέσσερις οι απουσίες για τον έμπειρο τεχνικό



Την ευκαιρία να ξεκουρασθούν έχουν οι ποδοσφαιριστές της Α.Ε. Κατταβιάς, αφού ο προπονητής τους Μανώλης Φραντζής τους άφησε ελεύθερους από τις προπονήσεις χθες αλλά και σήμερα.

Ισως είναι πραγματική η ευκαιρία διότι υπάρχει το ενδεχόμενο στην συνέχεια ο κ. Φραντζής να μην τους δώσει άλλο ρεπό, καθώς είναι αποφασισμένος να τηρήσει κατά γράμμα το πρόγραμμα της προετοιμασίας. Ο έμπειρος τεχνικός είναι ικανοποιημένος από την μέχρι τώρα δουλειά των ποδοσφαιριστών του στις προπονήσεις που αφορούν τον τομέα της φυσικής κατάστασης και γίνονται στο πάρκο της Δημοκρατίας.

Ωστόσο ο Μανώλης Φραντζής δεν έχει στην διάθεσή του τέσσερις ποδοσφαιριστές, οι οποίοι μέσα στην ερχόμενη εβδομάδα θα μπουν στο πρόγραμμα. Πρόκειται για τους Κύπριους παίκτες Ματαίου Αλέξη, Κτίστη Μάριο και Αρτεμίου Χρήστο που βρίσκονται στην πατρίδα τους αλλά δεν θα χάσουν έδαφος καθώς προπονούνται καθημερινά με ομάδα της περιοχής τους. Επίσης απών από τις προπονήσεις είναι και ο Φουντής Μανώλης που βρίσκεται στην ιδιαίτερη του πατρίδα την Κάρπαθο και συμμετέχει στο ετήσιο καλοκαιρινό ποδοσφαιρικό τουρνουά του νησιού.

Πάντως ο Μανώλης Φραντζής δεν ανησυχεί για τους παίκτες του καθώς βρίσκεται σε συχνή επικοινωνία μαζί τους και γνωρίζει ότι προπονούνται κανονικά.

Την Τετάρτη 16 Αυγούστου η Α.Ε. Κατταβιάς θα δώσει το πρώτο της φιλικό παιχνίδι με αντίπαλο τον Διαγόρα Βατίου. Ο αγώνας θα γίνει στο γήπεδο των Μικτών στο Καρακόνερο καθώς η ομάδα του Βατίου πληρώνει αυτά που ζήτησε η ΕΠΣΔ για την χρήση του γηπέδου.

ΣΕ ΑΝΑΖΗΤΗΣΗ ΕΠΙΘΕΤΙΚΟΥ

• Ο Ντανιέλ Μπατίστα ψάχνει κάτι πιο σίγουρο για την γραμμή κρούσης • Πληροφορίες αναφέρουν πως αν αδειάσει θέση, αυτή θα είναι του Σίμπαλιν

Από ό,τι δείχνουν τα οικογενειακά διπλά της ομάδας του Διαγόρα φαίνεται ξεκάθαρα πως δεν έχει ολοκληρώσει ακόμα το ρόστερ του. Οι «κυανέρυθροι» μελετούν με κάθε προσοχή τα θετικά και τα αρνητικά στοιχεία που προκύπτουν από τις προπονήσεις αλλά και από την μέχρι τώρα παρουσία των παικτών στην προετοιμασία του Διαγόρα.

Σύμφωνα με τα όσα έγιναν γνωστά μελετάται με κάθε λεπτομέρεια αλλά και με πολλή προσοχή η απόκτηση ενός ακόμα επιθετικού περιοχής που να κανει γκολ τις προσπάθειες της ομάδας αλλά και να κανει την διαφορά στην αντίπαλη περιοχή.

Εάν τελικά βρεθεί αυτό που ζητά ο νεαρός τεχνικός του «γηραιού» ίσως να αδειάσει μια θέση, αφού θα υπάρχει πλέον νεαρός στο ρόστερ σύμφωνα με τις αρχικές δηλώσεις του για τον αριθμό των ποδοσφαιριστών με τους οποίους επιθυμεί να πορευτεί στο πρωτάθλημα.

Σύμφωνα με ανεξακρίβωτες πληροφορίες η απόκτηση άλλου επιθετικού θα οδηγήσει τον Μπατίστα στην λύση συμβολαίου μ' ένα από τους υπάρχοντες ποδοσφαιριστές. Οι ίδιες πληροφορίες αναφέρουν πως ενδεχομένως αυτός θα είναι ο Σίμπαλιν.

Πολλά συμπεράσματα ωστόσο θα βγουν για την επιθετική γραμμή των «κυανέρυθρων» στο σημερινό φιλικό με τον Κλεάνθη.



Την ενίσχυση του Διαγόρα με επιθετικό ζήτησε ο Ντανιέλ Μπατίστα από τον Κώστα Χρυσοχοΐδη

Στην διάρκεια της προετοιμασίας ο Ντανιέλ Μπατίστα είδε και διαπίστωσε την εικόνα την επιθετική της ομάδας του και είχε ιδιαίτερη συνάντηση με τον Πρόεδρο Κώστα Χρυσοχοΐδη και το Διοικητικό Συμβούλιο της ΠΑΕ την Παρασκευή το βράδυ.

Σύμφωνα με τα όσα έγιναν γνωστά ο προπονητής του Διαγόρα ζήτησε από την Διοίκηση του την απόκτηση ενός ακόμα επιθετικού με τα χαρακτηριστικά που προαναφέρονται και η Διοίκηση από χθες το βράδυ στράφηκε σε αναζήτηση του.

Παράλληλα πρέπει να θεωρείται παρελθόν και ο Μπερνάρντο Μπαρμπόσα τον οποίο ο τεχνικός του Διαγόρα δεν χρησιμοποίησε καν στο διπλό της Παρασκευής προφανώς επειδή δεν τον υπολογίζει πια στο ρόστερ της ομάδας.

Η Διοίκηση της ΠΑΕ επρόκειτο χθες να έρθει σε επαφή με τον μάνατζερ του παίκτη ο οποίος επέστρεψε στην Ελλάδα από την Γερμανία για να λυθεί και τυπικά το συμβόλαιο του παίκτη ο οποίος κατόπιν συνεννόησης συνεχίζει να γυμνάζεται με την ομάδα προκειμένου να είναι έτοιμος όταν θα κανει νέα μεταγραφή αυτήν την περίοδο.

ΚΑΜΙΑ ΣΧΕΣΗ ΜΕ ΠΕΡΥΣΙ

Στο μεταξύ αυτό που πρέπει να σημειωθεί είναι πως οι «κυανέρυθροι» στον Προφήτη Ηλία δουλεύουν πάρα πολύ με την τεχνική τους ηγεσία για να παρουσιάσουν στους αγωνιστικούς χώρους τον πραγματικό τους εαυτό.

Ολοι οι παίκτες υπερβάλλουν εαυτό για να δείξουν ό,τι καλύτερο μπορούν.

Αρκετοί είναι εκείνοι που παρουσιάζουν πολλές διαφορές σε σχέση με πέρυσι και αυτό είναι στα θετικά της ομάδας που δεν θα παρουσιάσει αυτό που πρέπει από τα φιλικά αλλά αργότερα όταν οι παίκτες θα αρχίσουν να «λύνουν» και να αποδίδουν όπως πρέπει ακολουθώντας τις σχετικές εντολές του Ντανιέλ Μπατίστα.

Πάντως είναι πασιφανές πώς η φετινή προετοιμασία δεν έχει καμιά σχέση με την περυσινή. Στον Διαγόρα γίνεται δουλειά και μάλιστα πολύ σκληρή με την τεχνική ηγεσία να «μετράει» τα πάντα και να τρίβει τα χέρια της από ικανοποίηση αφού δεν έχει υπάρξει κανένα πρόβλημα μέχρι τώρα σε όλους τους τομείς.

ΤΟ ΠΡΩΤΟ ΦΙΛΙΚΟ

Σήμερα το απόγευμα στις 18.30 ο Διαγόρας θα δώσει το πρώτο φιλικό της χρονιάς .Στις εγκαταστάσεις του Άγιου Σουλά θα αντιμετωπίσει την ομάδα του Κλεάνθη με τον Ντανιέλ Μπατίστα να χρησιμοποιεί όλους τους παίκτες που έχει στην διάθεση του. Το φιλικό αναμένεται να παρακολουθήσει σύσσωμη η Διοίκηση που θα μεταβεί στις εγκαταστάσεις του Αγίου Σουλά για αυτό τον σκοπό αλλά και αρκετοί φίλοι της ομάδας που θέλουν να δουν από κοντά την φετινή εικόνα της ομάδας που αγαπούν.

ΕΓΙΝΕ ΚΙ ΑΥΤΟ

Είναι γνωστό πως τα τελευταία χρόνια τα ερασιτεχνικά πρωταθλήματα δεν διέπονται από την φιλοσοφία του ερασιτεχνισμού αλλά λειτουργούν σ' επαγγελματικά πλαίσια.

Ωστόσο υπάρχουν ακόμα άνθρωποι που αντιμετωπίζουν τις καταστάσεις με ρομαντισμό και ερασιτεχνική νοοτροπία.

Στην μεταγραφική περίοδο που ολοκληρώθηκε πρόσφατα μετακινήθηκα πάρα πολλοί ποδοσφαιριστές με το ανάλογο τίμημα, συνήθες φαινόμενο που υπάρχει εδώ και πάρα πολλά χρόνια στο νησί μας. Ωστόσο σύμφωνα με έγκυρες πληροφορίες συνέβη και κάτι που φαίνεται πως ήταν η μοναδική όαση στην έρημο.

Η «δσπορ» γνωρίζει τις ομάδες που διαπραγματεύτηκαν την μεταγραφή ποδοσφαιριστή, γνωστό κι αυτού το όνομα, αλλά για λόγους δεοντολογίας δεν τα αναφέρουμε διότι ίσως θεωρηθεί από τους... «έξυπνους» υποτιμητικό ιδιαίτερα για τον ποδοσφαιριστή. Αυτό που θέλουμε να σας πληροφορήσουμε είναι πως ο παίκτης έχει γεννηθεί το 1988 και στις διαπραγματεύσεις των διοικήσεων ήταν μπροστά.

Ο παραπάνω λοιπόν νεαρός παίκτης ζήτησε από την διοίκηση της ομάδας του να συνεχίσει σε άλλο σωματείο. Οι άνθρωποι της ομάδας του απάντησαν να τους φέρει σ' επαφή με την διοίκηση του σωματείου που ήθελε να τον εντάξει στην δύναμή του. Πράγματι έτσι έγινε και οι παράγοντες συναντήθηκαν. Η ομάδα (Α) που ήθελε τον ποδοσφαιριστή ρώτησε τους παράγοντες της ομάδας (Β) ποιό ήταν το τίμημα για την μεταγραφή. Τότε έγινε ο παρακάτω διάλογος.

- Πόσα θέλετε για τον νεαρό (Α)
- Τι προσφέρετε εσείς για να τον πάρετε; (Β)
- .....
- Ωραία. Εμείς σας ζητάμε να δωρήσετε στην ομάδα (Β) μας είκοσι μπάλες και ο ποδοσφαιριστής είναι δικός σας εφ' όσον το επιθυμεί.

Η συμφωνία επετεύχθη αμέσως, αφού η ομάδα (Α) που ενδιαφερόταν για τον νεαρό είδε ότι η μεταγραφή δεν θα στοίχιζε πάνω από 600 ευρώ. Πραγματικό είναι το γεγονός και η ομάδα (Α) που απέκτησε τον παίκτη έκανε δώρο τις μπάλες που ήταν αντίτιμο της μεταγραφής.

Τώρα ποιο ποσό εισέπραξε ο ποδοσφαιριστής δεν τον γνωρίζουμε, αλλά ούτε και μας ενδιαφέρει.

Το παραπάνω γεγονός πάντως είναι ένα δείγμα πως κάποιοι παράγοντες εξακολουθούν να ενεργούν σε ερασιτεχνικά πλαίσια.

Ισως κάποιοι να τους χαρακτηρίσουν διαφορετικά, με την έννοια ότι ζημιώνουν την ομάδα τους και τον εαυτό τους. Θεωρούμε πως είναι καιρός οι ομάδες και οι παράγοντες να μειώσουν τις απαιτήσεις τους για ποδοσφαιριστές που παραχωρούνται.

Πρώτη δοκιμασία

• Χωρίς Μπεμπή και Δερμιτζάκη το φιλικό της Ρόδου

Αύριο το πρωί θ' αναχωρήσουν για την πρωτεύουσα οι «πράσινοι» καθώς την ερχόμενη Τρίτη (8/8) θα δώσουν το πρώτο φιλικό παιχνίδι της νέας περιόδου.

Αντίπαλοι των «ελαφιών» θα είναι η ομάδα της Καλλιθέας αλλά μέχρι χθες οι υπεύθυνοι της ΠΑΕ Ρόδου δεν γνώριζαν το γήπεδο που θα φιλοξενηθεί η συνάντηση αλλά ούτε και την ώρα της έναρξης.

Η αποστολή της πράσινης ομάδας θα καταλύσει στο ξενοδοχείο «ΚΟΓΚΟ ΠΑΛΛΑΣ» και εκεί θα συναντηθούν οι παίκτες που θα ταξιδέψουν από το νησί μας για την Αθήνα καθώς και οι αδειούχοι που από προχθές βρίσκονται στην ιδιαίτερή τους πατρίδα. Ο προπονητής των «ελαφιών» βρίσκεται κι αυτός στην πατρίδα του μαζί με την οικογένειά του αλλά την Δευτέρα θα περιμένει όλους τους ποδοσφαιριστές στο ξενοδοχείο.

Ο νεαρός τεχνικός στον πρώτο φιλικό της ομάδας δεν θα έχει μαζί του τον Μιχάλη Μπεμπή που αύριο στρατεύεται καθώς και τον Κώστα Δερμητζάκη, ο οποίος παίρνει απολυτήριο την Τετάρτη το πρωί.

Τα «ελάφια» μετά την Καλλιθέα θα αντιμετωπίσουν κατά σειρά τον Βύζαντα Μεγάρων (10/8), τον Εθνικό Αστέρα (12/8), τον Θρασύβουλο (16/8) ενώ ενδέχεται να γίνουν ακόμη δύο φιλικά με τον Αγιο Δημήτριο και το Κερατσίνι.



ΕΥΡΩΠΑΪΚΟ ΠΡΩΤΑΘΛΗΜΑ ΣΤΙΒΟΥ

ΜΕ ΕΛΠΙΔΕΣ ΣΤΟ ΓΚΕΤΕΜΠΟΡΓΚ

Με την ελπίδα να βρεθούν κοντά στις επιδόσεις τους και γιατί όχι να τις βελτιώσουν ρίχνονται την Δευτέρα 7 Αυγούστου στη μάχη της διάκρισης του 19ου ευρωπαϊκού πρωταθλήματος στίβου του Γκέτεμποργκ 40 αθλητές και αθλήτριές μας.

Και αυτό αφού σε περίπτωση που τα καταφέρουν θα έχουν την δυνατότητα να φθάσουν στην κατάκτηση μεταλλίων αλλά και πολλών καλών πλασαρισμάτων σε αρκετούς τελικούς της διοργάνωσης.

Η ελληνική αποστολή αποτελείται από 19 άνδρες και 21 γυναίκες.

Ανδρες:
200μ: Τάσος Γκούσης, Παναγιώτης Σαρρής
400μ: Δημήτρης Γράβαλος, Παντελής Μελαχροινούδης, Δημήτρης Ρέγας
800μ: Ευθύμης Παπαδόπουλος
110μ εμπόδια: Θεόπιστος Μαυρίδης
400μ εμπόδια: Περικλής Ιακωβάκης, Μηνάς Αλοζίδης, Πλάτων Γκαβέλας
Μήκος: Λούης Τσάτουμας, Στέργιος Νούσιος
Τριπλούν: Δημήτρης Τσιάμης, Κώστας Ζαλαγκίτης, Χρήστος Μελέτογλου
Επί κοντώ: Κώστας Φιλιππίδης
Ακοντισμός: Γιώργος Ήλτσιος
Σφυροβολία: Αλέξανδρος Παπαδημητρίου
4x400μ: Περικλής Ιακωβάκης, Δημήτρης Γράβαλος, Παντελής Μελαχροινούδης, Δημήτρης Ρέγας, Γιώργος Ντούπης

Γυναίκες:
100μ: Γεωργία Κοκλώνη
200μ: Ελευθερία Κομπίδου
400μ: Δήμητρα Ντόβα
5.000μ: Μαρία Πρωτόπαππα
100μ εμπόδια: Φλώρα Ρεντούμη, Αλεξάνδρα Κόμνου
400μ εμπόδια: Φανή Χαλκιά, Χριστίνα Χαντζή
3.000μ στιπλ: Ειρήνη Κοκκιναρίου
Μήκος: Πηγή Δεβετζή, Παναγιώτα Κουτσιουμάρη
Τριπλούν: Πηγή Δεβετζή, Δήμητρα Μάρκου
Ύψος: Μαρούλα Παπαγεωργίου
Ακόντιο: Σάβα Λίκα, Αγγελική Τσιολακούδη
Σφυροβολία: Αλεξάνδρα Παπαγεωργίου
Μαραθώνιος: Μάγδα Γαζέα
Σύνθετα: Αργυρώ Στρατάκη, Βασιλική Δεληνικόλα
4x100μ: Γεωργία Κοκλώνη, Ελευθερία Κομπίδου, Φρόσω Πατσού, Χαρά Μπουντά, Φλώρα Ρεντούμη

Στο Γκέτεμποργκ, «μπροστάρηδες» της ελληνικής ομάδας θα είναι η Πηγή Δεβετζή, με διπλό στόχο φέτος, αφού εκτός του τριπλούν θα επιδιώξει την διάκριση και στο μήκος, η Φανή Χαλκιά στα 400μ εμπόδια που επανέκαμψε μετά τα προβλήματα τραυματισμού και ο Περικλής Ιακωβάκης στα 400μ εμπόδια που από πολύ νωρίς εφέτος έδειξε δείγμα των ικανοτήτων του.

Και οι τρεις αποτελούν μια σταθερή αξία για τη χώρα μας και πλαισιωμένοι από έμπειρους αλλά και νέους ταλαντούχους αθλητές είναι ικανοί για πολλά πράγματα.

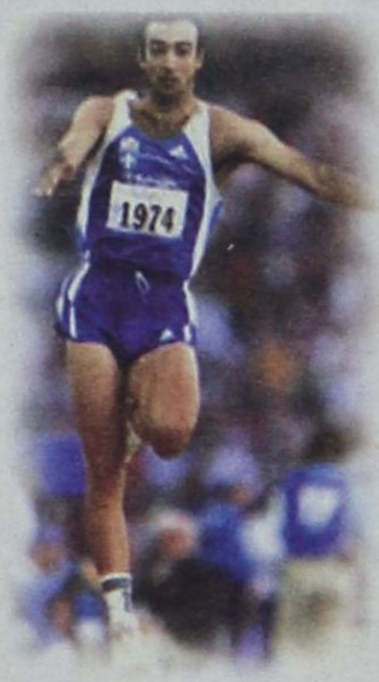

Κατά την πρώτη ημέρα των αγώνων (Δευτέρα, 7/8) στη μάχη της διάκρισης ρίχνονται 11 αθλητές και αθλήτριες μας. Το ξεκίνημα θα γίνει το πρωί με τις Αργυρώ Στρατάκη, Βασιλική Δεληνικόλα στο έπταθλο (11.10 ώρα Ελλάδας), όπου θα αγωνιστούν στα 110μ εμπόδια, ύψος, σφαιροβολία και 200μ (την Τρίτη θα γίνουν το μήκος, ο ακοντισμός και τα 800μ).

Επίσης το πρωί θα έχουμε τα προκριματικά της σφυροβολίας γυναικών με την Αλεξάνδρα Παπαγεωργίου να διεκδικεί μια θέση στον τελικό που θα γίνει την Τρίτη το βράδυ (20.30). Στα προκριματικά των 400μ εμπόδια που θα αρχίσουν στις 12.40, υπάρχει διπλή ελληνική εκπροσώπηση με την Φανή Χαλκιά, από τα φαβορί για το χρυσό μετάλλιο, και την Χριστίνα Χαντζή, η οποία διανύει επίσης μια πολύ καλή σεζόν.



Τις πρωϊνές συμμετοχές της πρεμιέρας κλείνουν οι Δημήτρης Γράβαλος, Παντελής Μελαχροινούδης και Δημήτρης Ρέγας στα προκριματικά των 400μ (13.15) με στόχο την πρόκριση στα ημιτελικά της επόμενης ημέρας. Ακόμη, ο Γιώργος Ήλτσιος θα πάρει μέρος το βράδυ της Δευτέρας στον προκριματικό του ακοντισμού. Στο προτελευταίο αγώνισμα του προγράμματος που είναι το μήκος (20.45), ο Λούης Τσάτουμας με τον Στέργιο Νούσιο θέλουν την πρόκριση στον τελικό και είναι μέσα στις δυνατότητές τους να τα καταφέρουν.

Το Στάδιο «Ούλεβι» του Γκέτεμποργκ, χτίστηκε το 1958 και ανακαινίστηκε το 1995 για τις ανάγκες του παγκοσμίου πρωταθλήματος στίβου, ενώ για πρώτη φορά θα φιλοξενήσει και το ευρωπαϊκό πρωτάθλημα. Με χωρητικότητα 43.000 θεατών οι διοργανωτές έχουν κάνει προσπάθειες για να γεμίσει και τις 7 ημέρες της διοργάνωσης. Χαρακτηριστικό είναι ότι δεν θα φιλοξενήσει την τελετή έναρξης των αγώνων, η οποία για πρώτη φορά θα γίνει εκτός σταδίου.



Η πανηγυρική έναρξη των αγώνων θα διεξαχθεί την παραμονή (Κυριακή 6 Αυγούστου) σε κεντρική πλατεία της πόλης και είναι ενταγμένη στο πλαίσιο των πολιτιστικών και καλλιτεχνικών εκδηλώσεων που θα διεξαχθούν παράλληλα. Μάλιστα το τραγούδι που είναι αφιερωμένο στη διοργάνωση με τον τίτλο «Heroes» θα ερμηνεύσει η Έλενα Παπαρίζου.

Η Ευρωπαϊκή ομοσπονδία στίβου έχει ανακοινώσει ότι θα συμμετάσχουν συνολικά 1.370 αθλητές και αθλήτριες (739 άνδρες και 631 γυναίκες) από 48 χώρες, μία περισσότερες σε σχέση με αυτές στο Μόναχο πριν τέσσερα χρόνια.

Σαράντα αθλητές κι αθλήτριες ρίχνονται αύριο στην μάχη για την διάκριση

Η ιδέα για την διοργάνωση του ευρωπαϊκού πρωταθλήματος ήταν του Ούγγρου παράγοντα Ζίλαρντ Στάνκοβιτς και άρχισε να βρίσκει απήχηση από το 1933 για να φθάσουμε την επόμενη χρονιά στη 1η διοργάνωση του Τορίνο. Από τότε, διεξάγεται συνεχώς κάθε τέσσερα χρόνια, με εξαίρεση το διάστημα του Β' παγκοσμίου πολέμου .

Επτά χώρες, μεταξύ των οποίων και η Ελλάδα (Αθήνα 1969 και 1982) έχουν αναλάβει από δύο φορές την διοργάνωση. Οι άλλες έξι είναι οι Σουηδία (Στοκχόλμη 1958, Γκέτεμποργκ 2006), Ιταλία (Τορίνο 1934, Ρώμη 1974), Φινλανδία (Ελσίνκι 1971 και 1994), Γερμανία (Στουτγκάρδη 1986 και Μόναχο 2002), Ουγγαρία (Βουδαπέστη 1966 και 1998) και Γιουγκοσλαβία (Βελιγράδι 1962, Σπλιτ 1990).

Το 2010 η Βαρκελώνη και η Ισπανία γενικότερα θα φιλοξενήσει για πρώτη φορά την διοργάνωση η οποία της ανατέθηκε τον Απρίλιο του 2006.

Οι διοργανώσεις
1. Τορίνο (Ιταλία) 7-9 Σεπτ. 1934
2. Παρίσι (Γαλλία) 2-5 Σεπτ. 1938 άνδρες
   Βιέννη (Αυστρία) 17-18 Σεπτ. 1938 γυναίκες
3. Οσλο (Νορβηγία) 22-25 Αυγ. 1946
4. Βρυξέλες (Βέλγιο) 23-27 Αυγ. 1950
5. Βέρνη (Ελβετία) 25-29 Αυγ. 1954
6. Στοκχόλμη (Σουηδία) 19-24 Αυγ. 1958
7. Βελιγράδι (Γιουγκοσλ.) 12-16 Σεπτ. 1962
8. Βουδαπέστη (Ουγγαρία) 30 Αυγ.- 4 Σεπτ. 1966
9. Αθήνα (Ελλάδα) 16-21 Σεπτ. 1969
10. Ελσίνκι (Φινλανδία) 10-15 Αυγ. 1971
11. Ρώμη (Ιταλία) 1-8 Σεπτ. 1974
12. Πράγα (Τσεχία) 29 Αυγ.- 3 Σεπ 1978
13. Αθήνα (Ελλάδα) 6-12 Σεπτ. 1982
14. Στουτγκάρδη (Γερμανία) 26-31 Αυγ. 1986
15. Σπλίτ (Κροατία)* 27Αυγ.- 1 Σεπτ. 1990
16. Ελσίνκι (Φινλανδία) 7-14 Αυγ. 1994
17. Βουδαπέστη (Ουγγαρία) 18-23 Αυγ. 1998
18. Μόναχο (Γερμανία) 6-11 Αυγ. 2002
19. Γκέτεμποργκ (Σουηδία) 7-13 Αυγ. 2006

* Τη διοργάνωση τότε είχε πάρει η Γιουγκοσλαβία στην οποία ανήκε το Σπλιτ

ΤΟ ΠΡΟΓΡΑΜΜΑ

Το αγωνιστικό πρόγραμμα της διοργάνωσης του ευρωπαϊκού πρωταθλήματος στίβου στο Γκέτεμποργκ:

Δευτέρα 7 Αυγούστου
11.05 Σφαιροβολία Α (2 προκριματικά γκρουπ)
11.10 100μ εμπόδια Γ Επτάθλου
11.20 Σφυροβολία Γ (Α' προκρ. γκρουπ)
11.35 100μ Α (προκριματικά)
12.05 Υψος Γ Επτάθλου (2 γκρουπ)
12.40 400μ εμπόδια Γ (προκριματικοί)
12.50 Σφυροβολία Γ (Β' προκρ. Γκρουπ)
13.15 400μ Α (προκριματικοί)
18.30 Σφαιροβολία Γ Επτάθλου (2 γκρουπ)
18.45 Υψος Α (2 προκριματικά γκρουπ)
18.50 800μ Γ (προκριματικοί)
19.10 Ακοντισμός Α (Α' προκρ. γκρουπ)
19.35 100μ Α (προημιτελικά)
19.45 Σφαιροβολία Α (ΤΕΛΙΚΟΣ)
20.10 1.500μ Α (ημιτελικά)
20.30 Ακοντισμός Α (Β' προκρ. γκρουπ)
20.40 200μ Γ Επτάθλου
20.45 Μήκος Α (2 προκριματικά γκρουπ)
21.10 10.000μ Γ (ΤΕΛΙΚΟΣ)

Τρίτη 8 Αυγούστου
11.05 Τριπλούν Γ (2 προκρ. γκρουπ)
11.10 Δισκοβολία Γ (Α' προκρ. γκρουπ)
11.20 400μ Γ (προκριματικοί)
12.00 400μ εμπόδια Α (προκριματικοί)
12.25 Δισκοβολία Γ (Β' προκριματικό γκρουπ)
12.35 Μήκος Γ επτάθλου (2 προκριματικά γκρουπ)
12.50 100μ Γ (προκριματικοί)
18.05 Ακοντισμός Γ Επτάθλου
18.15 20 χλμ Βάδην Α (ΤΕΛΙΚΟΣ)
18.20 100μ Γ (προημιτελικά)
18.25 Μήκος Α (ΤΕΛΙΚΟΣ)
18.45 800μ Γ (ημιτελικά)
19.10 100μ Α (ημιτελικά)
19.45 Υψος Γ (2 προκριματικά γκρουπ)
19.50 400μ Α (ημιτελικά)
20.15 400μ εμπόδια Γ (ημιτελικά)
20.30 Σφυροβολία Γ (ΤΕΛΙΚΟΣ)
20.40 100μ Α (ΤΕΛΙΚΟΣ)

ΤΟΠΙΚΟ ΒΟΛΕΪ

ΚΑΙΝΟΤΟΜΕΙ Η ΤΟΠΙΚΗ ΕΠΙΤΡΟΠΗ

Αποφάσισε να καλύπτει τα έξοδα μετακινήσεων και διαμονής των ομάδων στα εκτός ματς κρατώντας τις επιχορηγήσεις



Συνεδρίαση πραγματοποίησε η εκτελεστική επιτροπή της Τοπικής Επιτροπής Βόλεϊ η οποία ασχολήθηκε με τις προκηρύξεις των πρωταθλημάτων ανδρών και γυναικών ενώ πήρε και σημαντικές αποφάσεις που έχουν να κάνουν με την διεξαγωγή του.

Η επιτροπή είναι τριμελής και αποτελείται από τους κ.κ. Νικόλαο Γιόττου, Δημήτρη Δοξάκη και Βαγγέλη Μπινόγλου. Οι τρεις παράγοντες συζήτησαν πάνω σε διάφορα θέματα που απασχολούν τον τοπικό χώρο του βόλεϊ και προτίθενται να προχωρήσουν σε ορισμένες καινοτομίες που θα μπορέσουν να βοηθήσουν στην όσο γίνεται ομαλότερη διεξαγωγή των πρωταθλημάτων.

Αποφασίστηκε ως φέτος θα συμμετέχουν στα πρωταθλήματα ομάδες των νήσων Ρόδου, Κω, Καλύμνου και ενδέχεται να προστεθεί και το όνομα της Λέρου. Αυτό που αλλάζει φέτος και το οποίο είναι το περισσότερο σημαντικό έχει να κάνει με τις μετακινήσεις.

Συγκεκριμένα η εκτελεστική επιτροπή αποφάσισε να καλύπτει η ίδια η Τ.Ε. Βόλεϊ τα έξοδα των μετακινήσεων και της διαμονής στα εκτός έδρας παιχνίδια κρατώντας βέβαια τις επιχορηγήσεις που έχουν λαμβάνει τα σωματεία. Ετσι λοιπόν όταν ένα σωματείο κληθεί να δώσει παιχνίδι σε άλλο νησί θα έχει την υποχρέωση να δηλώσει τον αριθμό ατόμων που συμπεριλαμβάνονται στην αποστολή και η Τ.Ε. Βόλεϊ θα προχωρεί στις απαραίτητες κινήσεις ώστε να μην υπάρχει πρόβλημα τόσο με τα μεταγραφικά όσο και με τα έξοδα διαμονής. Το πακέτο δεν θα καλύπτει ευθύνη των ίδιων των ομάδων.

Σύμφωνα με έγκυρες πληροφορίες ο αριθμός των ατόμων που θα λαμβάνουν μέρος στην αποστολή της κάθε ομάδας δεν θα πρέπει να υπερβαίνει τα 12 με 14 άτομα. Δηλαδή η Τ.Ε. θα καλύπτει τα έξοδα για 10 ή 12 αθλητές καθώς επίσης και για 2 συνοδούς. Εάν υπάρξει ομάδα που θα χρειαστεί παραπάνω άτομα τότε τα έξοδα θα πρέπει να καλυφτούν από την ίδια.

ΑΠΟΛΛΩΝ ΑΠΟΛΛΩΝΩΝ

Σήμερα η πρώτη συγκέντρωση

• Στις 18.00 θα βρεθούν παίκτες, διοίκηση και προπονητής • «Στόχος ο πρωταθλητισμός και όχι απλά η άνοδος», δηλώνει ο Σταμάτης Μαργιέλλος

Τρεις μεταγραφές πραγματοποίησε τελικά ο Απόλλων Απολλώνων για να «κλείσει» και το ρόστερ της ομάδας. Πρόκειται για ποδοσφαιριστές που βρίσκονται στο νησί για να υπηρετήσουν την στρατιωτική τους θητεία και τους οποίους εντόπισαν ο Σταμάτης Μαργιέλλος και η διοίκηση.

Τα ονόματα των τριών είναι Σίμπος, Πέτσας και Σπυράκης και αγωνίζονται όλοι στις θέσεις της άμυνας. Εκτός όμως από αυτές τις προσθήκες υπάρχουν άλλες δύο οι οποίες προέρχονται από την ίδια την ομάδα. Συγκεκριμένα οι διοικούντες μίλησαν με τους Παναγιώτη Σωτηρίου και Σταμάτη Σεντονά οι οποίοι την περσινή σεζόν δεν κατέβηκαν να αγωνιστούν για προσωπικούς λόγους κάτι που φέτος θα γίνει κανονικά.

Ετσι λοιπόν ο Σταμάτης Μαργιέλλος έχει δύο ακόμη λόγους να αισθάνεται ικανοποιημένος από την γενική ενίσχυση και πλέον το μόνο που απομένει είναι η έναρξη της προετοιμασίας και το δέσιμο αυτών των ικανών παικτών σε ένα συμπαγές σύνολο. Η πρώτη προπόνηση των Απολλωνιστών θα πραγματοποιηθεί την προσεχή Πέμπτη 10 Αυγούστου μαζί με την τέλεση του καθιερωμένου αγιασμού ενώ σήμερα προπονητής, διοίκηση και παίκτες θα έχουν την πρώτη τους συνάντηση για τη νέα ποδοσφαιρική περίοδο.

Η συγκέντρωση θα πραγματοποιηθεί σε εστιατόριο των Απολλώνων στις 18.00 όπου θα δοθούν οι οδηγίες αλλά και οι φετινοί στόχοι της ομάδας. Ποιοί είναι αυτοί; Σύμφωνα με τον Σταμάτη Μαργιέττο δεν είναι απλά η άνοδος αλλά η πρώτη θέση και το πρωτάθλημα.

Με άγριες διαθέσεις ξεκινούν τη σεζόν οι Απολλωνιστές...

20.55 800μ Γ Επτάθλου (τελευταίο αγώνισμα)
21.20 10.000μ Α (ΤΕΛΙΚΟΣ)

Τετάρτη 9 Αυγούστου
11.05 Σφυροβολία Α (Α' προκριματικό γκρουπ)
11.10 5.000μ Γ (ημιτελικά)
11.35 Επί κοντώ Γ (2 προκριματικά γκρουπ)
12.10 200μ Α (προκριματικοί)
12.40 Σφυροβολία Α (Β' προκριματικό γκρουπ)
12.50 800μ Γ με αμαξίδιο (ημιτελικά)
13.15 3.000μ στιπλ Α (ημιτελικά)
18.15 20 χλμ βάδην Γ (ΤΕΛΙΚΟΣ)
18.40 400μ εμπόδια Α (ημιτελικοί)
18.45 Τριπλούν Γ (ΤΕΛΙΚΟΣ)
19.10 Υψος Α (ΤΕΛΙΚΟΣ)
19.15 100μ Γ (ημιτελικοί)
20.05 400μ Γ (ημιτελικοί)
20.10 Ακοντισμός Α (ΤΕΛΙΚΟΣ)
20.20 1.500μ Α (ΤΕΛΙΚΟΣ)
20.35 200μ Α (προημιτελικοί)
21.10 400μ εμπόδια Γ (ΤΕΛΙΚΟΣ)
21.25 100μ Γ (ΤΕΛΙΚΟΣ)



21.45 400μ Α (ΤΕΛΙΚΟΣ)
Πέμπτη 10 Αυγούστου
10.40 50 χλμ βάδην Α (ΤΕΛΙΚΟΣ)
11.05 3.000μ στιπλ Γ (ημιτελικοί)
11.10 Επί κοντώ Α (2 προκριματικά γκρουπ)
11.30 Δισκοβολία Α (Α' προκρ. γκρουπ)
11.45 100μ εμπόδια Γ (προκριματικοί)
12.25 100μ Α Δεκάθλου
12.55 800μ Α (προκριματικά)
13.00 Δισκοβολία Α (Β' προκρ. γκρουπ)
13.20 Μήκος Α Δεκάθλου (2 γκρουπ)
13.30 200μ Γ (προκριματικοί)
17.20 Σφαιροβολία Α Δεκάθλου (2 γκρουπ)
18.00 1.500μ Α με αμαξίδιο (ημιτελικοί)
18.20 800μ Γ με αμαξίδιο (τελικός)
18.35 Υψος Α Δεκάθλου (2 γκρουπ)
18.40 5.000μ Α (ημιτελικοί)
19.25 200μ Γ (προημιτελικοί)
19.50 400μ Γ (ΤΕΛΙΚΟΣ)
20.15 200μ Α (ημιτελικοί)
20.20 Τριπλούν Α (2 γκρουπ)
20.30 Δισκοβολία Γ (ΤΕΛΙΚΟΣ)
20.40 400μ εμπόδια Α (ΤΕΛΙΚΟΣ)
21.05 800μ Γ (ΤΕΛΙΚΟΣ)
21.20 400μ Α Δεκάθλου
21.45 200μ Α (ΤΕΛΙΚΟΣ)

Παρασκευή 11 Αυγούστου
11.05 110μ εμπόδια Δεκάθλου
11.10 Σφαιροβολία Γ (2 γκρουπ)
11.45 1.500μ Γ (ημιτελικοί)
11.55 Δισκοβολία Α Δεκάθλου (Α' γκρουπ)
12.25 110μ εμπόδια Α (προκριματικοί)
12.55 Δισκοβολία Α Δεκάθλου (Β' γκρουπ)
16.00 Επί κοντώ Α Δεκάθλου (δύο γκρουπ)
18.00 Ακοντισμός Α Δεκάθλου (Α' γκρουπ)
18.40 Μήκος Γ (2 γκρουπ)
18.45 1.500μ Α με αμαξίδιο (τελικός)
19.00 Ακοντισμός Α Δεκάθλου (Β' γκρουπ)
19.10 100μ εμπόδια Γ (ημιτελικοί)
19.30 Υψος Γ (ΤΕΛΙΚΟΣ)
19.45 200μ Γ (ημιτελικοί)
20.05 800μ Α (ημιτελικοί)
20.25 3.000μ στιπλ Α (ΤΕΛΙΚΟΣ)
20.30 Σφυροβολία Α (ΤΕΛΙΚΟΣ)
20.50 100μ εμπόδια Γ (ΤΕΛΙΚΟΣ)
21.15 1.500μ Α Δεκάθλου (τελευταίο αγώνισμα)
21.45 200μ Γ (ΤΕΛΙΚΟΣ)

Σάββατο 12 Αυγούστου
13.10 Μαραθώνιος Γ (ΤΕΛΙΚΟΣ)
14.00 Ακοντισμός Γ (Α' προκρ. γκρουπ)
14.35 Σφαιροβολία Γ (ΤΕΛΙΚΟΣ)
15.35 Ακοντισμός Γ (Β' προκρ. γκρουπ)
16.00 Επίο κοντώ Γ (ΤΕΛΙΚΟΣ)
16.05 4x400μ Γ (ημιτελικοί)
16.30 4x400μ Α (ημιτελικοί)
16.50 Τριπλούν Α (ΤΕΛΙΚΟΣ)
16.55 110μ εμπόδια Α (ημιτελικοί)
17.15 3.000μ στιπλ Γ (ΤΕΛΙΚΟΣ)
17.30 Δισκοβολία Α (ΤΕΛΙΚΟΣ)



17.35 4x100μ Γ (ημιτελικοί)
17.55 4x100μ Α (ημιτελικοί)
18.15 5.000μ Γ (ΤΕΛΙΚΟΣ)
18.40 110μ εμπόδια Α (ΤΕΛΙΚΟΣ)

Κυριακή 13 Αυγούστου
13.10 Μαραθώνιος Α (ΤΕΛΙΚΟΣ)
14.45 Επί κοντώ Α (ΤΕΛΙΚΟΣ)
15.35 Ακοντισμός Γ (ΤΕΛΙΚΟΣ)
15.50 4x100μ Γ (ΤΕΛΙΚΟΣ)
16.10 800μ Α (ΤΕΛΙΚΟΣ)
16.15 Μήκος Γ (ΤΕΛΙΚΟΣ)
16.35 4x100μ Α (ΤΕΛΙΚΟΣ)
16.55 1.500μ Γ (ΤΕΛΙΚΟΣ)
17.15 4x400μ Γ (ΤΕΛΙΚΟΣ)
17.40 5.000μ Α (ΤΕΛΙΚΟΣ)
18.10 4x400μ Α (ΤΕΛΙΚΟΣ)

ΜΕ ΣΥΝΤΟΝΙΣΜΕΝΕΣ ΕΝΕΡΓΕΙΕΣ ΤΗΣ ΕΛΑΣ

ΕΞΑΡΘΡΩΘΗΚΕ ΣΠΕΙΡΑ *αλλοδαπών διαρρηκτών*

• Ανέπτυξαν δραστηριότητα σε παραλίες του νησιού

Στην εξάρθρωση σπείρας αλλοδαπών που αφίχθησαν στο νησί από την Αθήνα με σκοπό την διάπραξη κλοπών εις βάρος λουομένων και που δραστηριοποιήθηκαν τις τελευταίες δύο εβδομάδες στις ανατολικές ακτές του νησιού έχοντας διαπράξει 11 κλοπές με λεία που υπερβαίνει τα 20.000 ευρώ προχώρησαν προχθές οι αστυνομικοί του ΑΤ Αρχαγγέλου.

Το τελευταίο διάστημα συγκεκριμένα καταγγέλθηκαν στο Α.Τ. Αρχαγγέλου και τους υπ' αυτό Αστυνομικούς Σταθμούς κλοπές από ΙΧΕ αυτοκίνητα λουόμενων σε διάφορες παραλίες της ανατολικής πλευράς της Νήσου Ρόδου. Συγκεκριμένα καθ' ον χρόνο οι κάτοχοι των ΙΧΕ αυτοκινήτων βρίσκονταν στη θάλασσα, οι άγνωστοι δράστες προσέγγιζαν τα ΙΧ αυτοκίνητά τους και με κατσαβίδι απασφάλιζαν τις πόρτες και αφαιρούσαν απ' αυτά χρήματα, κάμερες και προσωπικά είδη των κατόχων.

Οι αστυνομικοί της Αστυνομικής Διεύθυνσης Δωδεκανήσου μη αρκούμενοι απλά στην καταγραφή των κλοπών, ξεκίνησαν συντονισμένη επιχείρηση σε καθημερινή βάση και από ώρες 11:00 έως 19:00 επιτηρούσαν τις παραλίες από το Φαληράκι έως τη Νότια Ρόδο.

Την 4η Αυγούστου 2006 και ώρα 15:00 στην παραλία Τσαμπίκα του Δήμου Αρχαγγέλου εντόπισαν τους δράστες την ώρα που επιχειρούσαν να διαρρήξουν το αυτοκίνητο του Κων/νου Ζαφείρη του Χαρίτου 50 ετών κάτοικου Αθηνών.

Οι δύο δράστες αφού διέρρηξαν την πόρτα του οδηγού του υπ' αριθμ. 3646 ΙΧΕ οχήματος, ιδιοκτησίας του ανωτέρω, αφαίρεσαν από το εσωτερικό του πορτ - μπαγκάζ μια ψηφιακή κάμερα, μάρκας SONY αξίας 500 ευρώ, επιβιβάστηκαν στο υπ' αριθμ. ΖΚΤ -8021 ενοικιαζόμενο όχημα και τράπηκαν σε φυγή.

Τη στιγμή της κλοπής οι δράστες έγιναν αντιληπτοί από αστυνομικό, ο οποίος ενημέρωσε το R/T κέντρο. Το ανωτέρω όχημα, με επιβαίνοντες τους δύο δράστες, εντοπίστηκε από του αστυνομικούς στην παραλιακή οδό του Αφάντου και ακινητοποιήθηκε.

Δράστες είναι ο υπήκοος Αλγερίας Salim Kamel 31 ετών κάτοικος Αθηνών, οδός Αχαρνών, και ο υπήκοος Γαλλίας, αλγερινής καταγωγής Mignard Layrent α.λ.σ.

Μόλις έγινε η σύλληψη από τους αστυνομικούς, του οδηγού του αυτοκινήτου, του 31χρονου υπηκόου Αλγερίας, ο συνοδηγός υπήκοος Γαλλίας Αλγερινής καταγωγής, πήγε στη θέση του οδηγού και παρασύροντας τους Αστυνομικούς, τράπηκε εκ νέου σε φυγή και σε απόσταση ενός χιλιομέτρου περίπου στην περιοχή Φαληρακίου εγκατέλειψε το ΙΧΕ και εξαφανίσθηκε. Προκάλεσε δε τραύματα κατά την διάρκεια της καταδίωξης σε υπαστυνόμο τον οποίο παρέσυρε με το αυτοκίνητο.

Σε σωματική έρευνα που διενεργήθηκε στον πρώτο, βρέθηκαν και κατασχέθηκαν 1.495 ευρώ σε χαρτονομίσματα και 46,60 ευρώ σε κέρματα, τα οποία όπως ομολόγησε, είναι προϊόντα προηγούμενων κλοπών τις οποίες διέπραξε ο δεύτερος δράστης.

Από την διενεργηθείσα έρευνα και προανάκριση προέκυψε ότι οι δράστες αφίχθηκαν από την Αθήνα με ΙΧΕ αυτοκίνητο. Μάλιστα για να μην γίνουν αντιληπτοί άλλαξαν τρεις φορές ενοικιαζόμενα αυτοκίνητα τα οποία έφεραν από την Αθήνα.

Η λεία τους ανέρχεται στο χρηματικό ποσό των 10.460 ευρώ καθώς και σε διάφορα αντικείμενα (κινητά - φωτογραφικές μηχανές, ψηφιακές κάμερες κ.λπ) αξίας 10.830 ευρώ, τα οποία όπως προέκυψε, προέρχονται από 11 κλοπές. Ο συλληφθείς αρνείται στο μεταξύ να αποκαλύψει τον τόπο διαμονής τους στην Ρόδο και οι αστυνομικοί θεωρούν ότι υπάρχει γιάφκα στην οποία έχουν κρύψει τα κλοπιμαία.

Ο δεύτερος δράστης αναζητείται. Η προανάκριση συνεχίζεται για την διερεύνηση διάπραξης και άλλων παρόμοιων αξιόποινων πράξεων σε συνεργασία και με Υπηρεσίες άλλων περιοχών της χώρας.

ΣΥΛΛΗΨΗ ΥΠΟΤΡΟΠΟΥ ΡΟΔΙΤΗ

Αστυνομικοί της Υποδιεύθυνσης Ασφαλείας Ρόδου συνέλαβαν στο μεταξύ προχθές τον υπότροπο σε υποθέσεις κλοπών και ναρκωτικών Στυλιανό Σαμαρά του Χαραλάμπους 20 ετών, άεργο και την Ιωάννα Βονάκη του Κυριάκου 32 ετών κάτοικο Ρόδου.

Οι δράστες έχοντας συναποφασίσει τη διάπραξη κλοπών τις πρωινές ώρες της 03-08-2006 μετέβησαν με αυτοκίνητο που οδηγούσε η δεύτερη στην Κρεμαστή Ρόδου όπου ο πρώτος δράστης εισήλθε από ανασφάλιστο παράθυρο στο δωμάτιο του ξενοδοχείου MEMORIES στο οποίο διέμενε ο Λάμπρου Κων/νος του Αθανασίου με την οικογένειά του και αφαίρεσε τρία κινητά τηλέφωνα, το χρηματικό ποσό των 100 ευρώ καθώς και ένα βαλιτσάκι που περιείχε φάρμακα. Ακολούθως πήγε σε παρακείμενο δωμάτιο που διέμενε η υπήκοος Νορβηγίας Enga Eli Borge του Sverre και αφού εισήλθε εντός αυτού από ανασφάλιστη μπαλκονόπορτα αφαίρεσε μία τσάντα που περιείχε μια βιντεοκάμερα PANASONIC αξίας 4.500 Νορβηγικών Κορωνών, μία φωτογραφική μηχανή μάρκας CANON αξίας 5.000 Νορβηγικών Κορωνών και δύο κινητά τηλέφωνα αξίας 3.000 Νορβηγικών Κορωνών τα οποία στη συνέχεια πέταξε γιατί τον καταδίωξε ο ιδιοκτήτης του ξενοδοχείου.

Επίσης προ δεκαημέρου και βραδινές ώρες μετέβησαν στην παραλία Φαληρακίου Ρόδου όπου ο πρώτος αφαίρεσε από άγνωστους αλλοδαπούς μία τσάντα που περιείχε προσωπικά τους είδη. Η Βονάκη κατά τον χρόνο της σύλληψής της βρέθηκε να κατέχει μία συσκευασία που περιείχε ηρωίνη μεικτού βάρους 1,7 γρ. περίπου.

ΑΠΟ ΑΝΔΡΕΣ ΤΗΣ ΔΙΩΞΗΣ

ΣΥΛΛΗΨΗ ΥΠΟΤΡΟΠΟΥ *σε υποθέσεις ναρκωτικών*

Κατείχε εκτός από ναρκωτικά, χρυσαφικά και ηλεκτρονικά

Στην σύλληψη του υπότροπου σε υποθέσεις κλοπών και ναρκωτικών Θωμά Πατσιαούρα του Γεωργίου 30 ετών, κατοίκου Μαριτσών, οικοδόμου προχώρησαν προχθές και ώρα 20:00 οι αστυνομικοί του Τμήματος Δίωξης Ναρκωτικών Ρόδου που βρήκαν στην κατοχή του σημαντική ποσότητα ηρωίνης, χρυσαφικά και ηλεκτρονικές συσκευές η προέλευση των οποίων ερευνάται.

Ο δράστης συνελήφθη συγκεκριμένα καθ' ον χρόνο παρελάμβανε δέμα με στοιχεία αποστολέα «Παπαπέτρου Γεώργιος Πειραιάς» και παραλήπτη «Παπαδημήτρης Εμμανουήλ Μαριτσά Ρόδου» το οποίο περιείχε τέσσερις αυτοσχέδιες πλαστικές συσκευασίες που περιείχαν ηρωίνη συνολικού μικτού βάρους 175 γραμμαρίων περίπου και μία αυτοσχέδια πλαστική συσκευασία που περιείχε κατεργασμένη κάνναβη βάρους 2 γραμμαρίων περίπου.

Στη συνέχεια σε έρευνα που διενεργήθηκε στο υπ' αριθμ. ΥΥΖ -65377 Ι.Χ. αυτοκίνητο ιδιοκτησίας του, κατελήφθη να κατέχει μια αυτοσχέδια πλαστική συσκευασία που περιείχε κατεργασμένη κάνναβη 1 γραμμαρίου περίπου και μια κυνηγετική καραμπίνα μάρκας BERETTA μοντ. ES 100-12 GA με αριθμ. ΕΟ 2819-00

Κατόπιν έρευνας που πραγματοποιήθηκε στην οικία του, κατελήφθη να κατέχει μία ηλεκτρονική ζυγαριά ακριβείας, μια αυτοσχέδια χάρτινη συσκευασία με ένα τριμμένο δισκίο Βουπρενορφίνης, δέκα φορητά CD player, μία φορητή παιχνιδομηχανή (PSP), τρείς χρυσές αλυσίδες λαιμού, έξι χρυσές αλυσίδες χειρός, δύο χρυσά μενταγιόν και δύο χρυσούς σταυρούς, τα οποία κατασχέθηκαν.

Προανακρινόμενος ομολόγησε την αγορά, κατοχή και μεταφορά των ναρκωτικών υποστηρίζοντας ότι τα προμηθεύτηκε από άγνωστο αλλοδαπό στην Ομόνοια της Αθήνας, ισχυρίστηκε ότι τα χρυσά και οι ηλεκτρονικές συσκευές είναι δικά του και τα αγόρασε με χρήματα από την εργασία του ενώ για την καραμπίνα είπε ότι την «βρήκε».

ΕΠΙΘΕΣΗ ΑΛ. ΠΑΠΟΥΡΑ

«ΠΡΟΣΠΑΘΕΙΑ ΔΙΑΧΩΡΙΣΜΟΥ ΤΟΥ ΝΗΣΙΟΥ *σε περιοχές δύο ταχυτήτων»*

Η διαχείριση των αποβλήτων πρέπει να είναι υπόθεση όλων των ΟΤΑ

Από την παράταξη του δημάρχου Αρχαγγέλου Αλ. Παπουρά εκδόθηκε χθες η ακόλουθη ανακοίνωση:

Σχετικά με την συμφωνία των Δημάρχων Ιαλυσού - Ρόδου - Καλλιθέας για την ίδρυση ενιαίας ΔΕΥΑ

Τα πρόσφατα δημοσιεύματα του τοπικού τύπου, αλλά και η ανακοίνωση του Γραφείου Τύπου του Δήμου των Ροδίων, σχετικά με την συνάντηση των Δημάρχων Ρόδου - Ιαλυσού - Καλλιθέας, μας υποχρεώνουν να κάνουμε μερικές επισημάνσεις.

Το γεγονός ότι η συνάντηση αυτή έγινε δύο μήνες πριν τις εκλογές του Οκτώβρη, δεν μπορεί παρά να παραπέμπει σε κίνηση δημιουργίας προεκλογικών εντυπώσεων και δεν θα το σχολιάσουμε. Αντίθετα, τα αποτελέσματα της συνάντησης, δημιουργούν έντονη ανησυχία και σοβαρούς προβληματισμούς που έχουν να κάνουν με τη διαχείριση των μεγάλων προβλημάτων του νησιού μας.

Η προσπάθεια διαχωρισμού του νησιού σε περιοχές δύο ταχυτήτων, μας βρίσκει αντίθετους, διότι απο τη μία εγκυμονείτον κίνδυνο του διχασμού των κατοίκων με ό,τι αυτό συνεπάγεται, κι από την άλλη ελαχιστοποιεί την προοπτική μιας ριζικής αντιμετώπισης τόσο σοβαρών προβλημάτων όπως η διαχείριση των υγρών και στερεών αποβλήτων, η συγκοινωνία κλπ.

Αν νομίζουν ότι η χρήση των υποδομών διαχείρησης αποβλήτων (βλέπε βιολογικό και ΧΥΤΑ) είναι αποκλειστικό προνόμιό τους, τότε η διεκδίκηση νερού από άλλες περιοχές (βλέπε φράγμα Γαδουρά) θα πρέπει να είναι όνειρο ΘΕΡΙΝΗΣ ΝΥΚΤΟΣ.

Η Δημοτική Ανανέωση Αρχαγγέλου - Μαλώνας - Μασάρων, καταδικάζει κάθα ενέργεια που θα μπορούσε να μοιράσει το νησί στα δύο. Δηλώνει απερίφραστα πως θα εργαστεί με σθένος σε μια συλλογική προσπάθεια που θα δώσει λύσεις σε αυτά τα ζητήματα και θα βάλει σε πορεία ανάπτυξης ΟΛΟ το νησί.

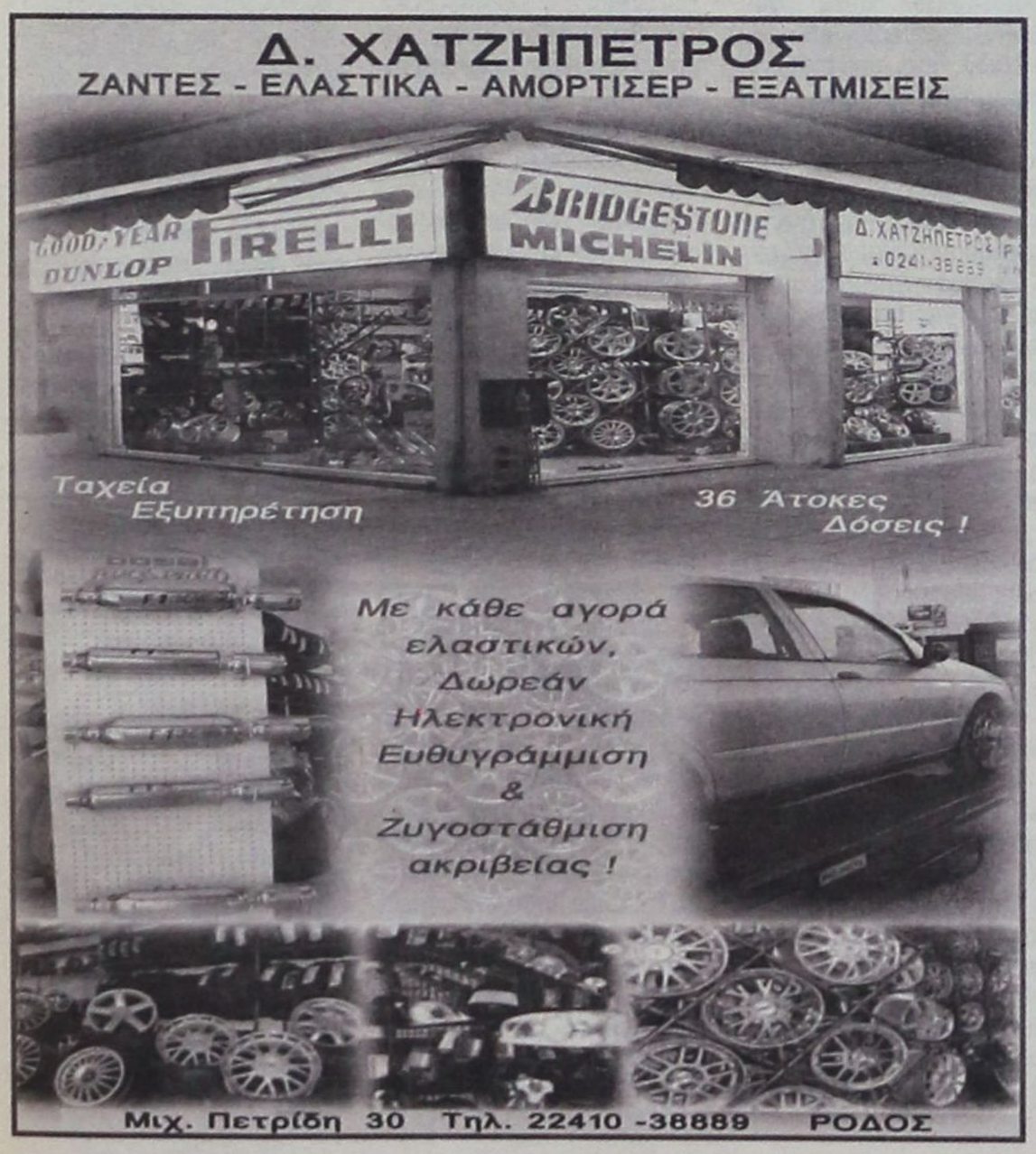

ΠΡΟΚΟΠΗΣ ΠΑΥΛΟΠΟΥΛΟΣ, ΥΠΟΥΡΓΟΣ ΕΣΩΤΕΡΙΚΩΝ

«Κατά τα έργα της» θα κριθεί η κυβέρνηση, σύμφωνα με τον Προκόπη Παυλόπουλο. Ο υπουργός Εσωτερικών ανοίγει τα χαρτιά του εφ' όλης της κυβερνητικής ύλης. Υποστηρίζει ότι η κοινωνία θέλει τις «τομές και τις ρήξεις» που «θα ευνοήσουν τους χαμηλόμισθους και τους μικροσυνταξιούχους». Επισημαίνει μάλιστα ότι αυτές οι μεταρρυθμίσεις πρέπει να προχωρήσουν «πιο γρήγορα» με στόχο το «κοινωνικό κράτος δικαίου» που επαγγέλεται η Ν.Δ. Για δε τα νέα φορολογικά μέτρα, υποστηρίζει ότι είναι «ασυγκρίτως λιγότερα» σε σχέση με αυτά του ΠΑΣΟΚ. Τάσσεται κατά της «παροχολογίας», αποκαλύπτει το πλαίσιο στο οποίο θα κινηθεί ο κ. Καραμανλής στη ΔΕΘ, αφήνει όμως ανοιχτά όλα τα ενδεχόμενα για την παροχή του επιδόματος θέρμανσης. Τέλος, αναλύει το «μήνυμα» των επικείμενων δημοτικών εκλογών...

«ΠΡΕΠΕΙ ΝΑ ΠΡΟΧΩΡΗΣΟΥΜΕ ΠΙΟ ΓΡΗΓΟΡΑ ΣΤΙΣ ΤΟΜΕΣ ΓΙΑ ΤΟ ΚΟΙΝΩΝΙΚΟ ΚΡΑΤΟΣ»



ΣΥΝΕΝΤΕΥΞΗ ΣΤΟΝ ΑΝΔΡΕΑ ΚΑΨΑΜΠΕΛΗ

• Οι εκλογές θα γίνουν κανονικά • Η κυβέρνηση θα κριθεί κατά τα έργα της και όχι από τα προβλήματα του ΠΑΣΟΚ • Υπάρχουν λάθη και παραλείψεις, αλλά ο λαός βλέπει και συγκρίνει

• Η αίσθηση που επικρατεί σήμερα είναι ότι η κυβέρνηση διατηρεί το προβάδισμα, όχι τόσο γιατί τα πάει καλά η ίδια, αλλά γιατί η αντιπολίτευση δεν τα πάει καλά...

Εχω μια διπλή αντίρρηση. Κατ' αρχάς, ο δρόμος μέχρι τις εκλογές είναι μακρύς ακόμη κι έχουμε να κάνουμε πολλή δουλειά. Επομένως εμείς οι ίδιοι, αρχής γενομένης από τον πρωθυπουργό, δεν είμαστε απόλυτα ικανοποιημένοι από αυτό που έχουμε κάνει . Εχουμε πολλή δουλειά ακόμα και ιδίως περιμένουμε – και θα φανεί αυτό – να αποδώσουν και τα μέτρα που έχουμε λάβει σε σημαντικούς τομείς. Γιατί όπως ξέρετε, οι σημαντικές θεσμικές τομές χρειάζονται χρόνο, μερικές φορές, για να αποδώσουν...

• Αν το ΠΑΣΟΚ δεν παρουσίαζε προβληματική εικόνα...

Είναι γνωστό ότι ο κόσμος δεν κρίνει τις κυβερνήσεις από τις αντιπολιτεύσεις. Τις κρίνει κυρίως από το έργο τους. Επομένως, δεν νομίζω ότι μπορεί να βγάλει κανείς συμπεράσματα για τη σημερινή αποδοχή της κυβέρνησης από το γεγονός ότι υπάρχει πράγματι πρόβλημα στην αντιπολίτευση. Δεν είμαι εγώ, άλλωστε, εκείνος που θα κρίνω την εικόνα αλλά και την ουσία της αντιπολίτευσης. Θα επαναλάβω όμως ότι ο κόσμος κρίνει τις κυβερνήσεις πρωτίστως «κατά τα έργα τους», για να χρησιμοποιήσω την εκκλησιαστική φράση.

• Μιλάτε για θεσμικές τομές, αλλά βλέπουμε ότι εξαγγέλετε ως κυβέρνηση μεταρρυθμίσεις, τις οποίες μετά παίρνετε πίσω, όπως στην παιδεία...

Πρώτον, έχουν γίνει σημαντικά πράγματα στον τομέα της παιδείας και αξίζουν συγχαρητήρια στην κ. Γιαννάκου. Δεύτερον, δεν είναι ακριβές ότι η κυβέρνηση έχει κάνει πίσω σε αυτά που λέει. Η κυβέρνηση δεν έφερε κάποιο νομοσχέδιο στη Βουλή για να το πάρει πίσω. Είχε πει ότι τον Ιούνιο θα καταθέσει μία δέσμη προτάσεων για ευρεία συζήτηση, πράγμα που έκανε. Οπως επίσης υπάρχουν θέσεις της από τις οποίες, εν πάση περιπτώσει, δεν κάνει πίσω και δεν τις διαπραγματεύεται.

• Για ποιες τομές, λοιπόν, μιλάτε;

Υπάρχουν τομές που δεν γίνονται άμεσα αντιληπτές. Κι εκεί είναι δικό μας θέμα να τις προβάλουμε και να τις αναδείξουμε περισσότερο, αν και στην πολιτική έχει σημασία η ουσία και όχι η επικοινωνία. Στον τομέα π.χ. της Τοπικής Αυτοδιοίκησης, αυτά που έχουν επιτευχθεί επί των ημερών της κυβέρνησης Καραμανλή δεν είχαν γίνει τα δέκα προηγούμενα χρόνια. Επιγραμματικά, ολοκληρώθηκε ο Κώδικας Δήμων και Κοινοτήτων, διπλασιάστηκαν οι πόροι για τον α' βαθμό Αυτοδιοίκησης και τριπλασιάστηκαν για τη Νομαρχιακή Αυτοδιοίκηση. Στον τομέα της μετανάστευσης ψηφίστηκε ο νόμος που επιτρέπει τη χάραξη σύγχρονης πολιτικής. Και στα ΚΕΠ, που ιδρύθηκαν μεν από το ΠΑΣΟΚ αλλά ο θεσμός ήταν στον αέρα, οι συναλλαγές από 420 χιλιάδες το 2003 εκτινάχθηκαν στα 3 εκατομμύρια το 2005...

• Αν είναι έτσι, γιατί δεν είστε ικανοποιημένοι;

Αυτά είναι μερικά παραδείγματα από τον δικό μου τομέα, σχετικά με την επανίδρυση του κράτους, για να σας δείξω ότι είμαστε πιστοί στις δεσμεύσεις μας. Μίλησα για το υπουργείο μου, αδικώντας ίσως τους συναδέλφους μου που έχουν κάνει πάρα πολύ σημαντικά πράγματα. Αλλά εν πάση περιπτώσει δεν είμαστε ικανοποιημένοι και γι' αυτό προχωράμε καλύτερα και γρηγορότερα. Αυτά πιστεύω ότι ο ελληνικός λαός τα εκτιμά. Βεβαίως υπάρχουν λάθη, παραλείψεις και προβλήματα. Ομως ο ελληνικός λαός βλέπει μια κυβέρνηση που δυόμισι χρόνια προσπαθεί και αγωνίζεται. Κι έχει να τη συγκρίνει με αυτά που γίνονταν στο παρελθόν, δηλαδή στα χρόνια της απραξίας του ΠΑΣΟΚ.

• Μεγαλύτερο ψέμα και επιχείρηση παραπληροφόρησης από αυτήν που το ΠΑΣΟΚ και ορισμένα φερέφωνά του έχουν εξαπολύσει για το θέμα των προσλήψεων δεν έχει γίνει

• Οταν λέτε λάθη, σε ποια ακριβώς αναφέρεστε;

Ο κόσμος είναι περισσότερο αρμόδιος να κρίνει ποια είναι τα λάθη μας. Δεν είμαι εγώ εκείνος ο οποίος θα έκανα την κριτική. Μιλώντας για τον εαυτό μου αυτή τη στιγμή και το υπουργείο, πιστεύω ότι πρέπει και μπορούμε να προωθήσουμε γρηγορότερα ορισμένες τομές. Η κοινωνία τις θέλει τις τομές, τις ρήξεις. Δεν πρέπει να φοβηθούμε τις τομές που είναι αναγκαίες κυρίως για να ευνοηθούν τα στρώματα της κοινωνίας που αδικήθηκαν χρόνια ολόκληρα. Το σπάταλο, το πολυδαίδαλο, το γραφειοκρατικό κράτος τελικά το πληρώνει ιδίως ο χαμηλόμισθος και ο μικροσυνταξιούχος, δεν το πληρώνουν τόσο τα μεγάλα εισοδήματα. Πιστεύω λοιπόν ότι πρέπει να κάνουμε τις τομές που θα μας επιτρέψουν να βαδίσουμε πιο γρήγορα σε αυτό που ονομάζουμε κοινωνικό κράτος δικαίου. Δηλαδή να μπορέσουμε να ευνοήσουμε πολύ περισσότερο τους χαμηλόμισθους, τους μικροσυνταξιούχους. Αυτή είναι η προσπάθειά μας.

• Κατ' αρχάς για την «επανίδρυση του κράτους» δέχεστε πολλές επικρίσεις ότι στην πραγματικότητα οικοδομείτε το «γαλάζιο κράτος»...

Μεγαλύτερο ψέμα και επιχείρηση παραπληροφόρησης από αυτήν που το ΠΑΣΟΚ και ορισμένα φερέφωνά του έχουν εξαπολύσει για το θέμα των προσλήψεων δεν έχει γίνει. Και το λέω αυτό διότι έδωσα στη Βουλή κι εγώ προσωπικά αλλά και ο πρωθυπουργός όλα τα στοιχεία που αποδεικνύουν πρώτον, ότι σε καμία περίπτωση οι προσλήψεις του έκτακτου προσωπικού δεν είναι περισσότερες από αυτές που γίνονταν τα προηγούμενα χρόνια. Και, δεύτερον, ότι το 80% περίπου από τις συμβάσεις αυτές είναι ανανεώσεις συμβάσεων προσωπικού που ήδη υπηρετούσε πριν αναλάβουμε τα καθήκοντά μας ως κυβέρνηση.

• Μιλάτε για τα ασθενέστερα στρώματα, αλλά βλέπουμε ότι η επιβολή των νέων μέτρων – κυρίως φοροεισπρακτικών – αυτά πλήττουν περισσότερο...

Η κυβέρνηση παρά την κακή οικονομική συγκυρία, έχει κάνει σημαντικά βήματα. Θυμίζω το θέμα του ΛΑΦΚΑ. Πέραν τούτου, τα φορολογικά μέτρα που παίρνουμε είναι ασυγκρίτως λιγότερα από εκείνα που έπαιρνε το ΠΑΣΟΚ, ενώ λαμβάνεται μέριμνα ώστε να μην πλήττονται εκείνοι που έχουν μεγαλύτερες ανάγκες, δηλαδή οι χαμηλόμισθοι, οι μικροσυνταξιούχοι και γενικώς τα οικονομικώς ασθενέστερα στρώματα. Παράδειγμα, η αύξηση των τιμολογίων της ΔΕΗ. Εγινε με τέτοιον τρόπο, ώστε να αφορά ιδίως εκείνους που έχουν τα μεγαλύτερα εισοδήματα κι όχι τα χαμηλά. Επίσης μεγάλη έμφαση δόθηκε στον αγροτικό πληθυσμό.

The Only Authorized Dealer In Rhodos

CIAO STORES

D&G DOLCE & GABANNA

D&G JEANS

DOLCE & GABANNA FIRST LINE

D.A DANIELE ALESSANDRINI

DKNY JEANS

XZENO MILANO ITALY

GUESS

JOOP!

CK

ENZO Made in Italy

JUSTCavalli

GFF GIANFRANCO FERRE

roberto cavalli

VERSACE JEANS COUTURE

RENE LEZARD

ΑΝΑΚΟΙΝΩΣΗ

Η εταρεία **«ΛΑΚΗΣ ΓΑΒΑΛΑΣ Α.Ε.»**, η οποία εδρεύει στην Αθήνα, Λεωφ. Κηφισίας αρ. 231, είναι επί πολλά συναπτά έτη η **αποκλειστική** εισαγωγέας και διανομέας των γνησίων ειδών ανδρικής και γυναικείας ένδυσης, υπόδησης και αξεσουάρ με το εμπορικό σήμα **D&G DOLCE & GABBANA** της ιταλικής εταιρείας **ITTIERRE.**

Υπό την ως άνω ιδιότητά της, η εταιρεία «ΛΑΚΗΣ ΓΑΒΑΛΑΣ Α.Ε.» ανακοινώνει στο καταναλωτικό κοινό ότι για την περίοδο Ανοιξη/Καλοκαίρι 2006 στην πόλη της Ρόδου διαθέτει προς λιανική πώληση τα εν λόγω προϊόντα της ανδρικής συλλογής αποκλειστικά και μόνο στο κατάστημα «CIAO», που διατηρεί επί της οδού Εθελ. Δωδεκανησίων αρ. 38-40.

Με τιμή,
Δήμητρα Παναγοπούλου
Προϊστάμενη Πωλήσεων της
«ΛΑΚΗΣ ΓΑΒΑΛΑΣ Α.Ε»

1. ΕΘ. ΔΩΔΕΚΑΝΗΣΙΩΝ 40 - ΡΟΔΟΣ ΤΗΛ. 22410 70402
2. ΔΗΜ. ΘΕΜΕΛΗ 83 - ΡΟΔΟΣ ΤΗΛ. 22410 70401
www.ciaoboutique.gr
email:info@ciaoboutique.gr

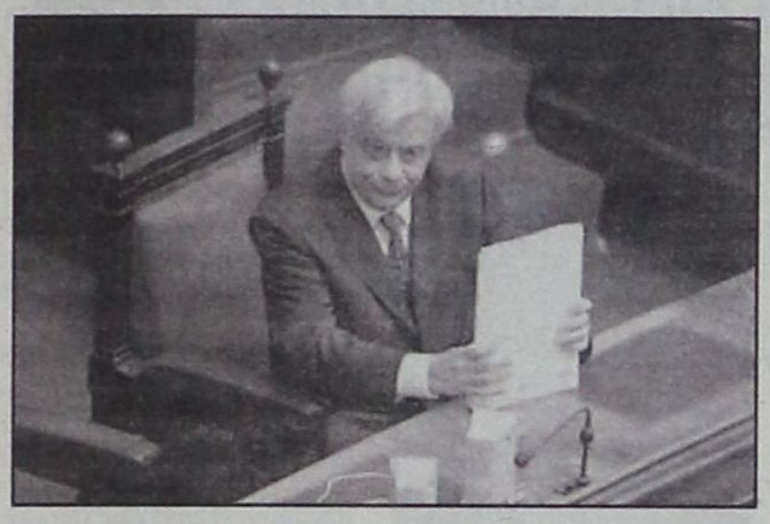

• Η κοινωνική πραγματικότητα, όμως, ποια είναι;

Εκείνο που θέλω, με όση δύναμη φωνής έχω, να τονίσω είναι ότι η μείωση του ελλείμματος – που συνεπάγεται περιορισμούς αυτή τη στιγμή, και το καταλαβαίνω – είναι κάτι που μακροπρόθεσμα θα ευνοήσει ακριβώς εκείνους που υπέστησαν τα πάνδεινα εξαιτίας του μεγάλου ελλείμματος. Τα δεινά του μεγάλου ελλείμματος ξέρετε ποιος τα πληρώνει σε τελική ανάλυση. Δεν τα πληρώνουν τα μεγάλα εισοδήματα. Αρα, μακροπρόθεσμα, η μείωση του ελλείμματος θα μας επιτρέψει να ασκήσουμε πολύ πιο ουσιαστική κοινωνική πολιτική. Ενώ επί των ημερών του ΠΑΣΟΚ το μεγάλο έλλειμμα δεν επέτρεπε την άσκηση μιας τέτοιας πολιτικής ούτε σε βάθος χρόνου.

• Ολα αυτά μοιάζουν με υποσχέσεις για «καλύτερες ημέρες» την επόμενη τετραετία...

Οχι βέβαια. Κι επειδή κάποιοι μιλούν για πρόωρες εκλογές, εμείς – όπως έχει πει και ο πρωθυπουργός – δεν παίζουμε με τους θεσμούς. Οι εκλογές θα γίνουν κανονικά και εμείς θα εμφανισθούμε ενώπιον του ελληνικού λαού και θα του πούμε ποιες ήταν οι δεσμεύσεις μας το 2004 και τι είναι εκείνο που έχουμε επιτύχει. Και τότε θα μας κρίνει όχι πλέον για το τι θα κάνουμε την επόμενη τετραετία, αλλά κυρίως για το πόσες και ποιες από τις δεσμεύσεις που αναλάβαμε έχουμε κάνει πράξη. Ετσι θα κριθούμε.

• Εν όψει της ΔΕΘ, τον Σεπτέμβριο, τι να περιμένουμε;

Να περιμένουμε να εξηγήσει ο πρωθυπουργός τι έχουμε κάνει, σε σχέση με τις δεσμεύσεις που αναλάβαμε, και τι είναι εκείνο το οποίο πρόκειται να κάνουμε στον χρόνο που έρχεται. Εμείς δεν θα ακολουθήσουμε την τακτική των κυβερνήσεων και των πρωθυπουργών του ΠΑΣΟΚ, οι οποίοι πήγαιναν στη Θεσσαλονίκη να εξηγήσουν γιατί δεν έγινε κάτι την προηγούμενη χρονιά και πώς θα το κάνουν την επόμενη! Κι επειδή μιλάμε και για δημοτικές εκλογές, θα μας δοθεί η ευκαιρία να δούμε τι έκανε αυτή η κυβέρνηση ιδίως στον κρίσι-

• Ο Καραμανλής είναι εχθρός της παροχολογίας
• Στη ΔΕΘ θα τονίσει τα πεπραγμένα μας
• Στόχος μας στις δημοτικές να εκλεγούν όσο γίνεται περισσότεροι με τη στήριξη της Ν.Δ.

μο τομέα της Τοπικής Αυτοδιοίκησης. Πάντως δεν πρόκειται να είναι μια εκδήλωση στην οποία ο πρωθυπουργός θα «πετάξει» προβλήματα στο μέλλον. Δεν είναι στη νοοτροπία του Κ. Καραμανλή κάτι τέτοιο. Θα τονίσουμε ιδίως τα πεπραγμένα μας.

• Μήπως στην πραγματικότητα προετοιμάζεται η έναρξη της «παροχολογίας» και δεν το λέτε ακόμη για επικοινωνιακούς λόγους;

Μα το αποδείξαμε πέρυσι. Ο Κ. Καραμανλής είναι εχθρός της παροχολογίας. Είναι μεν υπέρμαχος του κοινωνικού κράτους δικαίου, αλλά ενός κοινωνικού κράτους δικαίου που είναι απτό. Η παροχολογία συνίσταται στο να υπόσχεσαι παροχές που δεν τις δίνεις. Κι αυτό δεν το κάνει ούτε ο Κ. Καραμανλής, ούτε η κυβέρνησή του. Θα θυμάστε, παραδείγματος χάριν, τι συζήτηση είχε γίνει πέρυσι ιδίως για το ζήτημα του πετρελαίου θέρμανσης. Και θυμάστε ποια ήταν η θέση του. Δεν ήταν η θέση εκείνη που έδειχνε ένα πρωθυπουργό, ο οποίος ήθελε να κάνει τον «καλό», πέρα κι έξω από τις δυνάμεις της ελληνικής οικονομίας.

• Η ίδια θέση θα ισχύσει και φέτος;

Δεν βρίσκομαι εδώ για να υποκαταστήσω τον πρωθυπουργ. Ο πρωθυπουργός θα πάρει τις αποφάσεις του. Εγώ σας είπα μόνο ποιο είναι το στίγμα γενικότερα της πολιτικής και της νοοτροπίας της κυβέρνησης.

• Θυμάμαι, πάντως, ότι πέρυσι ο πρωθυπουργός είχε πει και για την Ολυμπιακή ότι δεν μπορεί να υπάρχει άλλο...

Οχι, είχε πει κάτι άλλο. Οτι θα γίνει προσπάθεια ώστε η Ολυμπιακή να λειτουργεί και να μην χάσουν τις δουλειές τους οι άνθρωποι, προσπάθεια η οποία συνεχίζεται. Αυτή η κυβέρνηση βρήκε ένα τεράστιο πρόβλημα, όπως ξέρετε, το οποίο φαινόταν άλυτο. Αγωνίζεται να το λύσει, ώστε και η Ολυμπιακή ως εταιρεία να συνεχίσει να πετάει και βεβαίως, από κει και πέρα, οι εργαζόμενοι να διασφαλίσουν τη δουλειά τους.

• Ναι, αλλά υπό ποιο καθεστώς...

Η προσπάθεια είναι ακόμα σε εξέλιξη. Αλλά οι Κασσάνδρες εκείνες που έλεγαν ότι «η Ολυμπιακή κλείνει», όπως βλέπετε, διαψεύδονται.

• Για τη Ν.Δ. πού τίθεται ο πήχης των εκλογών του Οκτωβρίου;

Θα επαναλάβω αυτό που έλεγα και όταν ήμαστε στην αντιπολίτευση: Δεν υπάρχει πήχης. Κατ' αρχάς να διευκρινίσω ότι εμείς χρίσματα δεν δίνουμε. Στηρίζουμε υποψηφίους σαν κόμμα. Και στηρίζουμε υποψηφίους που δεν προέρχονται μόνο από τη Ν.Δ. Αρα στόχος μας είναι σε όσο περισσότερους δήμους κι όσο περισσότερες νομαρχίες να εκλεγούν εκείνοι τους οποίους η Ν.Δ. στηρίζει. Αυτή είναι η προσπάθειά μας. Τίποτα παραπάνω, τίποτα παρακάτω.

• Πολιτικό μήνυμα θα έχουν για σας οι εκλογές του Οκτωβρίου;

Οι δημοτικές και νομαρχιακές εκλογές πάντα έχουν πολιτικό μήνυμα. Δεν είναι βεβαίως το ίδιο με τις εθνικές εκλογές. Εχουν όμως ένα πολύ ιδιαίτερο μήνυμα, το οποίο αφορά πρωτίστως το αν έχει πετύχει η πολιτική κάθε κυβέρνησης για την ίδια την Τοπική Αυτοδιοίκηση.

ΠΑΝΗΓΥΡΙΣ

Πάλιν εορτή και πάλιν πανήγυρις και πάλιν το ομώνυμο Μετόχι της Ιεράς Μονής Αγίας Ειρήνης Χρυσοβαλάντου Λυκοβρύσεως Αττικής, που βρίσκεται στην περιοχή Ασγούρου, παραπλεύρως της Αγίας Βαρβάρας, θα εορτάσει μετά πάσης εκκλησιαστικής λαμπρότητας την φωτοφόρον μνήμη της αγρύπνου προστάτιδάς μας στις 10 Αυγούστου.

Το εσπέρας της παραμονής (ημέρα Τετάρτη 9 Αυγούστου) και περί ώραν 10 μ.μ. θα ψαλεί ο Μέγας Εσπερινός και θα επακολουθήσει ολονύκτιος κατανυκτική Αγρυπνία.

Οθεν καλούνται πάντες οι φιλόθρησκοι, έχοντες θερμή καρδία και οι αξιωθέντες των ποικίλων θαυμάτων της Αγίας, να εκδηλώσουν την αγάπη και την αφοσίωσή των, προς Αυτήν, και να την τιμήσουν δια της παρουσίας των.

Από την ιερά μονήν οσίας Ειρήνης Χρυσοβαλάντου
Λυκόβρυσης Αττικής
Μετόχιον ΑΣΓΟΥΡΟΥ.

ΓΝΩΜΩΝ
ΦΡΟΝΤΙΣΤΗΡΙΑ
Μ. ΓΙΑΝΝΙΚΟΥΡΗΣ

...ΜΕΤΡΑΜΕ
33 χρόνια

• Μαθηματικά • Φυσική • Χημεία • Βιολογία
• Αρχαία • Ιστορία • Έκθεση • Α.Ο.Θ.
• Α.Ο.Δ.Ε. • Ανάπτυξη εφαρμογών σε προγραμματιστικό περιβάλλον

Διδάσκουν:
Γιαννικουρής Μανώλης
Οικονόμου Νέστορας
Σέρβου Βεατρίκη
Αναγνώστου Ειρήνη

Τμήματα: 4μελή – 6μελή – 8μελή - Ιδιαίτερα

Έναρξη Μαθημάτων: 1 Σεπτεμβρίου

Εγγραφές – Πληροφορίες: Καθημερινά 10-1 το πρωί και 7-10 το απόγευμα
Τηλέφωνα: 22410 25700 - 25250 - 25252 Κιν: 694 88 89 689

νέα εμφάνιση!
νέες διεθνείς διακρίσεις!



Ο πετυχημένος συνδυασμός
της ερυθρής Μανδηλαριάς
με το μοναδικό Μοσχάτο Τρίτη,
προκαλεί με το εντυπωσιακό ρουμπινί
χρώμα και τα γοητευτικά
αρώματα κόκκινων φρούτων
και τριαντάφυλλου.
Συνοδεύει ιδανικά λευκά κρέατα,
θαλασσινά, ζυμαρικά,
πιάτα κινέζικης κουζίνας,
sushi, σαλάτες και ομελέτα.

ΕΝΑ ΑΠΟ ΤΑ 12 ΒΡΑΒΕΥΜΕΝΑ ΡΟΖΕ ΤΟΠΙΚΑ ΚΡΑΣΙΑ ΤΟΥ ΔΙΕΘΝΗ ΔΙΑΓΩΝΙΣΜΟΥ ΤΗΣ VINITALY *που πραγματοποιήθηκε στην Βερόνα της Ιταλίας τον Απρίλιο του 2003.*

C·A·I·R
ΚΟΡΟΣ
δημιουργίες ποιότητας

ΚΑΤΑΣΧΕΣΕΙΣ ΚΙΝΗΤΩΝ ΚΑΙ ΑΚΙΝΗΤΩΝ, ΕΙΣ ΧΕΙΡΑΣ ΤΡΙΤΩΝ, ΦΥΛΑΚΙΣΕΙΣ Κ.ΛΠ.

ΑΥΣΤΗΡΕΣ ΠΟΙΝΕΣ ΕΠΙΣΕΙΕΙ ΤΟ ΥΠΟΙΟ ΓΙΑ ΤΑ ΛΗΞΙΠΡΟΘΕΣΜΑ ΧΡΕΗ

Ολόκληρο το νομοθετικό οπλοστάσιο επιστρατεύει το υπουργείο Οικονομίας και Οικονομικών για τη διεκδίκηση των ληξιπρόθεσμων χρεών προς το Δημόσιο, που υπολογίζονται σε 18 δισ. ευρώ, αλλά εισπράξιμα θεωρούνται τα 5 δισ. ευρώ

ΤΑ ΜΕΤΡΑ που επισείει το υπουργείο Οικονομικών σε βάρος των οφειλετών είναι οι κατασχέσεις κινητών και ακινήτων, κατασχέσεις εις χείρας τρίτων, αλλά και ποινικές διώξεις και φυλάκιση. Η πίεση προς τις εφορίες θα ενταθεί μετά τις χαμηλές επιδόσεις που είχαν στον τομέα των εσόδων τον Ιούλιο, μήνας κατά τον οποίο τα έσοδα αυξήθηκαν μόλις κατά 3,2%.

Την επιμέλεια της διεκδίκησης των χρεών, θα αναλάβουν τα ειδικά γραφεία είσπραξης ληξιπρόθεσμων χρεών, που δημιουργούνται σε κάθε ΔΟΥ. Αξίζει να σημειωθεί ότι η σύστασή τους προβλέπεται από το 1999 (Π.Δ. 2/1999) αλλά έμειναν στα χαρτιά. Η δραστηριοποίησή τους τώρα, φανερώνει και την αγωνία του οικονομικού επιτελείου για την πορεία των εσόδων.

Με βάση τις εντολές του υφυπουργού Αντώνη Μπέζα τα γραφεία θα επικοινωνούν με τους οφειλέτες, πριν τη λήψη μέτρων είσπραξης.

Στις περιπτώσεις που παρέρχεται η ημερομηνία καταβολής χωρίς να καταβληθεί η οφειλή, θα πρέπει να ενημερώνεται άμεσα (την επόμενη ή τις αμέσως επόμενες ημέρες) ο οφειλέτης για την οφειλή του και την υποχρέωση καταβολής της.

Ειδικά στις περιπτώσεις μεγάλου ύψους οφειλών θα πρέπει να υπενθυμίζεται στον οφειλέτη η οφειλή πριν αυτή καταστεί ληξιπρόθεσμη.

Από την προσπάθεια είσπραξης των ληξιπρόθεσμων οφειλών, δεν γλιτώνουν ούτε οι έχοντες χρέη έως 500 ευρώ. Οι εντολές του υπουργείου Οικονομικών προβλέπουν την αποστολή τριών υπενθυμίσεων προς τους συγκεκριμένους οφειλέτες και εφόσον δεν ανταποκριθούν, τότε θα πρέπει να λαμβάνονται κατά των υπόχρεων όλα τα μέτρα αναγκαστικής είσπραξης που προβλέπονται από την ισχύουσα νομοθεσία, όπως είναι η δέσμευση περιουσιακών στοιχείων και του 50% των καταθέσεων.



Ο υπουργός Οικονομικών Γιώργος Αλογοσκούφης



Ο υφυπουργός Οικονομικών Αντώνης Μπέζας

Ωστόσο καλούνται οι υπάλληλοι των δικαστικών τμημάτων των ΔΟΥ, να μην επιβαρύνουν με υψηλά έξοδα διοικητικής εκτέλεσης, ενώ η αξία του περιουσιακού στοιχείου που θα επιλεγεί για τη διασφάλιση της οφειλής θα πρέπει να είναι ανάλογης αξίας με αυτή και όχι πολλαπλάσια αυτής.

Πάντως οι προϊστάμενοι των Δ.Ο.Υ. θα παρέχουν την ευχέρεια τμηματικής εξόφλησης της οφειλής στους υπόχρεους που επικαλούνται αδυναμία εξόφλησης του χρέους τους, αλλά στις περιπτώσεις που επίκειται η συμπλήρωση του χρόνου παραγραφής της οφειλής και δεν έχουν βρεθεί περιουσιακά στοιχεία ανάλογης αξίας αυτής, οι Δ.Ο.Υ. θα πρέπει να λαμβάνουν όλα τα μέτρα που προβλέπονται στον Κώδικα Είσπραξης Δημοσίων Εσόδων, ούτως ώστε να μην ζημιωθεί το Δημόσιο.

Στα 18,1 δισ. οι οφειλές

Με βάση τα επίσημα στοιχεία του υπουργείου, οι περιπτώσεις των ληξιπρόθεσμων χρεών ανέρχονται συνολικά σε 2.675.341, με συνολικό ποσό οφειλής 18,1 δισ. ευρώ.

Από το εν λόγω ποσό, οι 859.387 περιπτώσεις αφορούν φόρο εισοδήματος (φυσικών και νομικών προσώπων) με συνολική οφειλή 3,9 δισ. ευρώ, 120.959 περιπτώσεις αφορούν Φόρο Προστιθέμενης Αξίας ύψους 4,2 δισ. ευρώ, 66.512 περιπτώσεις αφορούν φορολογία κεφαλαίου (μεταβιβάσεις, γονικές παροχές, κληρονομιές) συνολικού ποσού 161 εκατ. ευρώ και 121.650 περιπτώσεις πρόστιμα ύψους 5,1 δισ. ευρώ.

Το εισπράξιμο τμήμα των χρεών αυτών, υπολογίζεται σε 5 δισ. ευρώ, καθώς τα υπόλοιπα είτε οφείλονται από προβληματικές επιχειρήσεις, από εταιρείες «φαντάσματα» κ.λπ.

ΤΗΛΟΣ 21ος ΑΙΩΝΑΣ
SEA STAR ΝΑΥΤΙΚΗ ΕΤΑΙΡΕΙΑ

ΠΡΟΓΡΑΜΜΑ ΑΠΟ 10/7/06

ΔΕΥΤΕΡΑ

	ΑΦΙΞΗ	ΑΝΑΧΩΡΗΣΗ
ΡΟΔΟΣ		10:15
ΤΗΛΟΣ	11:35	13:30
ΡΟΔΟΣ	14:50	

ΤΕΤΑΡΤΗ

	ΑΦΙΞΗ	ΑΝΑΧΩΡΗΣΗ
ΤΗΛΟΣ		09:00
ΡΟΔΟΣ	10:20	18:00
ΤΗΛΟΣ	19:20	

ΠΕΜΠΤΗ

	ΑΦΙΞΗ	ΑΝΑΧΩΡΗΣΗ
ΤΗΛΟΣ		07:30
ΡΟΔΟΣ	08:50	16:30
ΤΗΛΟΣ	17:50	

ΚΥΡΙΑΚΗ

	ΑΦΙΞΗ	ΑΝΑΧΩΡΗΣΗ
ΤΗΛΟΣ		07:30
ΡΟΔΟΣ	08:50	17:30
ΤΗΛΟΣ	18:50	



ΠΛΗΡΟΦΟΡΙΕΣ:
ΡΟΔΟΣ: ΤΗΛ./ΦΑΞ 2241078052, ΚΙΝΗΤΟ 6938244523
ΤΗΛΟΣ: ΤΗΛ. 2246044000, ΦΑΞ 2246044044

Ο ΟΔΗΓΟΣ ΤΟΥ ΥΠΟΥΡΓΕΙΟΥ ΟΙΚΟΝΟΜΙΚΩΝ

ΔΙΕΥΚΡΙΝΙΣΤΙΚΟΣ σε ό,τι αφορά τη μεταχείριση των οφειλετών του Δημοσίου είναι ο Οδηγός του υπουργείου Οικονομίας και Οικονομικών, σχετικά με τις συνέπειες των ληξιπρόθεσμων οφειλών, αλλά και γενικά το πλαίσιο αντιμετώπισης των οφειλετών.

- Σε ποια περίπτωση δεν αποδίδονται τυχόν επιστροφές φόρων κ.λπ. στους δικαιούχους.

Οταν οι δικαιούχοι οφείλουν ληξιπρόθεσμες οφειλές στο Δημόσιο, οι τυχόν απαιτήσεις κατά του Δημοσίου πρέπει να συμψηφιστούν, αυτεπάγγελτα. Ο συμψηφισμός συντελείται με τις προσαυξήσεις που υφίστανται κατά την ημερομηνία συνάντησης των ανταπαιτήσεων.

- Εάν η έκθεση κατάσχεσης σημαίνει και πλειστηριασμός.

Οχι. Μετά την επιβολή της κατάσχεσης κινητού ή ακινήτου, ο Προϊστάμενος της Δ.Ο.Υ. μπορεί να εκδώσει πρόγραμμα πλειστηριασμού, στο οποίο ορίζεται η ημερομηνία διενέργειάς του.

Εν τω μεταξύ ο οφειλέτης του Δημοσίου μπορεί, μετά από αίτησή του να υπαχθεί σε διευκόλυνση τμηματικής καταβολής των χρεών επιτυγχάνοντας και την αναστολή εκτέλεσης του σχετικού προγράμματος.

Η κυριότητα πλειστηριασθέντος ακινήτου μεταβιβάζεται στον υπερθεματιστή μετά τη μεταγραφή της περίληψης της έκθεσης κατακύρωσης στο οικείο υποθηκοφυλακείο. Μέχρι τότε η κυριότητα του ακινήτου παραμένει στον έως τότε κύριο του ακινήτου.

- Ποια μέτρα εκτέλεσης λαμβάνονται για το μη ρυθμισμένο ληξιπρόθεσμο χρέος;

Για την είσπραξη ληξιπροθέσμων χρεών προς το Δημόσιο που δεν έχουν υπαχθεί σε ρύθμιση τμηματικής καταβολής μπορεί να ληφθούν, κατά την κρίση του Προϊσταμένου της Δ.Ο.Υ., τα μέτρα:

α) Κατάσχεση κινητών, είτε στα χέρια του οφειλέτη, είτε κινητών και απαιτήσεων γενικώς κυριότητας του οφειλέτη που βρίσκονται στα χέρια τρίτου.

β) Κατάσχεση ακινήτων,

Εκτός των ανωτέρω είναι δυνατή, σύμφωνα με την ισχύουσα νομοθεσία η λήψη σε βάρος του οφειλέτη του Δημοσίου διοικητικών ασφαλιστικών και δικαστικών μέτρων, όπως η ποινική δίωξη και η προσωπική κράτηση σε εκτέλεση σχετικής δικαστικής απόφασης.

- Μετά την επιβολή από το Δημόσιο ή από οποιονδήποτε τρίτο κατάσχεσης σε ακίνητο, μπορεί να επιβληθεί άλλη κατάσχεση για οφειλές προς το Δημόσιο στο ίδιο ακίνητο;

Ναι.

- Είναι δυνατή η άρση κατάσχεσης και η εξάλειψη υποθήκης επί ακινήτου για χρέη προς το Δημόσιο;

Ναι, μετά την εξόφληση ή τη διαγραφή του χρέους για το οποίο επιβλήθηκε το μέτρο ή μετά την έκδοση απόφασης από το αρμόδιο όργανο με συγκεκριμένους, κατά περίπτωση, όρους αποδέσμευσης.

- Οι Δ.Ο.Υ. μπορούν να εισπράξουν οφειλές Νομικών Προσώπων και τρίτων;

Ναι, με την προϋπόθεση ότι υπάρχει υπουργική απόφαση, η οποία προβλέπει την είσπραξη των οφειλών τρίτων.

- Λαμβάνονται υπόψη για χορήγηση ΑΦΕ οφειλές προς τρίτους;

Ναι, λαμβάνονται υπόψη οι οφειλές προς Δήμους, Κοινότητες και Νομαρχιακές Αυτοδιοικήσεις. Δεν λαμβάνονται όμως οι οφειλές προς τους λοιπούς τρίτους και τα Νομικά Πρόσωπα.

- Ρυθμίζονται οφειλές υπέρ τρίτων βεβαιωμένες στις Δ.Ο.Υ.;

Είναι δυνατή η ρύθμιση από τα αρμόδια όργανα οφειλών προς τρίτους, βεβαιωμένων στις Δ.Ο.Υ. και ισχύει ό,τι και για τα χρέη προς το Δημόσιο.

- Μπορούν οι Δ.Ο.Υ. να εισπράξουν οφειλές προς άλλα κράτη;

Ναι και συγκεκριμένα τις οφειλές από:

α) ΦΠΑ, Εισόδημα, Φόρους Περιουσίας, προς τα κράτη μέλη της Ε.Ε., σύμφωνα με την 76/308 οδηγία της ΕΟΚ, όπως τροποποιήθηκε με την 2001/2001 οδηγία.

β) όσες προβλέπονται από διακρατικές συμβάσεις, κυρίως φόρο εισοδήματος και φόρο κεφαλαίου.

- Μπορούν να ληφθούν τα προβλεπόμενα από τον ΚΕΔΕ μέτρα για την είσπραξη οφειλών υπέρ τρίτων και Νομικών προσώπων βεβαιωμένων στις Δ.Ο.Υ.;

Ναι, μπορούν να ληφθούν τα προβλεπόμενα από τον ΚΕΔΕ μέτρα για είσπραξη των οφειλών υπέρ τρίτων και Νομικών Προσώπων.

- Μπορούν να ρυθμιστούν χρέη πτωχών οφειλετών προς το Δημόσιο;

Ναι, με τους ακόλουθους τρόπους:

α) Με τη διαδικασία του εξωπτωχευτικού συμβιβασμού.

Η ακολουθούμενη διαδικασία, τα απαραίτητα δικαιολογητικά, καθώς και άλλες αναγκαίες πληροφορίες σχετικά με τη ρύθμιση αυτή περιλαμβάνονται στη 1065481/5617/0016/13-11-2003 -ΠΟΛ 1118 εγκύκλιο του υφυπουργού Οικονομίας και Οικονομικών, καθώς και στη 110866 5/8141/0016/12-12-2005-ΠΟΛ 1152 – εγκύκλιο του ιδίου υπουργείου.

β) Μέσω της γνωμοδοτικής επιτροπής παροχής διευκολύνσεων του άρθρου 15 ν.2648/98.

- Ποιο είναι το ελάχιστο ποσό οφειλής προς το Δημόσιο, για το οποίο μπορεί να ζητηθεί προσωπική κράτηση οφειλέτη;

Προσωπική κράτηση μπορεί να διαταχθεί μόνο όταν το συνολικό ληξιπρόθεσμο χρέος προς το Δημόσιο από κάθε αιτία συμπεριλαμβανομένων και των κάθε είδους τόκων και προσαυξήσεων υπερβαίνει το ποσό των 30.000 ευρώ.

- Ποιο είναι το ελάχιστο ποσό οφειλής προς το Δημόσιο, για το οποίο μπορεί να ασκηθεί ποινική δίωξη οφειλέτη;

Ποινική δίωξη μπορεί να ασκηθεί εφόσον το συνολικό ληξιπρόθεσμο χρέος προς το Δημόσιο από κάθε αιτία συμπεριλαμβανομένων των κάθε είδους τόκων ή προσαυξήσεων υπερβαίνει το ποσό των 10.000 ευρώ.

Σημειώνεται ότι οι ποινές φυλάκισης κλιμακώνονται ανάλογα με το ποσό της οφειλής ως εξής:

- Τεσσάρων τουλάχιστον μηνών εφόσον το συνολικό χρέος από κάθε αιτία, υπερβαίνει το ποσό των 10.000 ευρώ.
- Εξι τουλάχιστον μηνών, εφόσον το συνολικό χρέος υπερβαίνει το ποσό των 50.000 ευρώ.
- Ενός τουλάχιστον έτους, εφόσον το συνολικό χρέος υπερβαίνει το ποσό των 120.000 ευρώ.
- Η πράξη μπορεί να κριθεί ατιμώρητη, εάν το ποσό που οφείλεται, εξοφληθεί μέχρι την εκδίκαση της υπόθεσης.

ΜΕ ΤΗ ΣΧΕΔΙΑΖΟΜΕΝΗ ΜΕΙΩΣΗ ΤΗΣ ΠΑΡΑΛΙΑΣ ΣΤΑ 50 ΜΕΤΡΑ

ΑΞΙΟΠΟΙΟΥΝΤΑΙ 300.000 ΣΤΡΕΜΜΑΤΑ

στην παράκτια ζώνη της χώρας

Τι θα νομιμοποιηθεί και τι θα καταγραφεί ως δημόσια περιουσία

Καθ' οδόν βρίσκεται, μετά τη νομοθετική πρόταση της κυβέρνησης για τα καταπατημένα, και η ρύθμιση του υπουργείου Περιβάλλοντος για τον επαναπροσδιορισμό της παράκτιας ζώνης, η οποία μπορεί να οικοδομηθεί. Εξέλιξη, η οποία αναμένεται να ανάψει «πράσινο» στην αξιοποίηση τουλάχιστον 200.000 παραλιακών οικοπέδων στη νησιωτική και ηπειρωτική χώρα. Η ρύθμιση του ΥΠΕΧΩΔΕ θα συμπεριληφθεί, εκτός απροόπτου, στο νέο πολεοδομικό πολυνομοσχέδιο που επιδιώκεται να ολοκληρωθεί μέσα στο φθινόπωρο. Η μείωση της ζώνης της παραλίας στα 50 μέτρα θα αποδεσμεύσει από τους περιορισμούς και τις απαγορεύσεις για δόμηση και εκτάσεις που θα αξιοποιηθούν για επενδύσεις από την τουριστική βιομηχανία, λόγος για τον οποίο οι προωθούμενες αλλαγές συνδέονται και με τον εθνικό χωροταξικό σχεδιασμό. Ο νέος αυτός χάρτης των χρήσεων και δραστηριοτήτων σε εθνικό και περιφερειακό επίπεδο θα είναι έτοιμος, πριν από το 2006. Η ζώνη της παραλίας κατέχει εξέχουσα θέση σ' αυτόν τον σχεδιασμό, καθώς αποτελεί την περιοχή ανάπτυξης νέων παραθεριστικών οικισμών και νέων τουριστικών μονάδων, ιδιαίτερα σε περιοχές που παραμένουν ανεκμετάλλευτες.



Με το νέο πολεοδομικό πολυνομοσχέδιο διακόσιες χιλιάδες ιδιοκτήτες παραλιακών οικοπέδων θα μπορέσουν να εκμεταλλευτούν την περιουσία τους

ΡΕΑΛΙΣΤΙΚΕΣ ΟΙ ΑΛΛΑΓΕΣ

Οι αλλαγές που προωθούνται θα αντιμετωπίζουν, σύμφωνα με παράγοντες του ΥΠΕΧΩΔΕ, σε ρεαλιστικότερη βάση τα δεδομένα κάθε περιοχής, με παράλληλη επιδίωξη η όποια επιβάρυνση να μην αναστατώνει το τοπίο και να μην αποτελεί πηγή νέων προβλημάτων.

Σήμερα στις απαγορευμένες περιοχές το μεγάλο πρόβλημα είναι η αυθαίρετη δόμηση. Υπολογίζεται ότι έχουν κτιστεί, μόνο στη ζώνη της παραλίας, περισσότερα από 250.000 αυθαίρετα, τα μισά εκ των οποίων ακόμα και στη ζώνη του αιγιαλού.

Σε ορισμένες μάλιστα περιπτώσεις η θάλασσα έχει μπαζωθεί, αποτελώντας προέκταση της στεριάς. Εκτιμήσεις της Κτηματικής Εταιρείας του Δημοσίου θέλουν να έχει αυξηθεί η έκταση της Ελλάδας κατά 10.000 στρέμματα από τις παράνομες επεκτάσεις της στεριάς στη θάλασσα.

Πάντως, στη ζώνη που θα επαναπροσδιορισθεί ως αιγιαλός δεν θα υπάρχει ιδιωτικό ακίνητο.

Η αποκάλυψη αναμένεται να γίνει μέσω του Κτηματολογίου. Αεροφωτογραφίες, τοπογραφική αποτύπωση, αλλά και δορυφορική από του χρόνου καταγραφή, είναι εύκολο να «αποκαλύψουν» ποιοι και πώς έκλεισαν την πρόσβαση στις ακτές, καταπατώντας τη σχετική επιταγή του Συντάγματος.

Ελπίδες να νομιμοποιηθούν έχουν μόνο τα αυθαίρετα, τα οποία θα βρεθούν στη ζώνη της παραλίας στην οποία θα επιτραπεί η δόμηση. Κι αυτά, μετά την έκδοση, φυσικά, οικοδομικής άδειας.

ΠΩΣ ΕΚΔΙΔΟΝΤΑΙ ΣΗΜΕΡΑ ΟΙ ΑΔΕΙΕΣ ΣΤΑ ΠΑΡΑΛΙΑΚΑ ΟΙΚΟΠΕΔΑ

Για να ξεκινήσει η έκδοση οικοδομικών αδειών για οικόπεδα που απέχουν 100 μέτρα από την ακτογραμμή πρέπει με ευθύνη του μηχανικού να προσδιορίζεται με ακρίβεια η θέση του αιγιαλού σε τοπογραφικό διάγραμμα.

Τον περασμένο Σεπτέμβριο εκδόθηκε απόφαση που κοινοποιήθηκε σε όλες τις περιφέρειες της χώρας, σύμφωνα με την οποία καθορίζεται ακριβώς η διαδικασία που θα ακολουθείται πριν και κατά την κατεδάφιση των παράνομων κτισμάτων στη ζώνη του αιγιαλού και της παραλίας.

Σύμφωνα με αυτήν, η διενέργεια αυτοψίας του επίδικου κτίσματος από 2 τουλάχιστον υπαλλήλους της Κτηματικής Υπηρεσίας, οι οποίοι θα συντάσσουν έκθεση καταγράφοντας τη θέση του κτίσματος, τα στοιχεία του ιδιοκτήτη και φυσικά το μέγεθος της αυθαιρεσίας.

Σε περίπτωση που τεθεί θέμα αμφισβήτησης της θέσης (εντός ή εκτός απαγορευμένου σημείου) του κτιρίου τότε συντάσσεται από το μηχανικό του συνεργείου αυτοψίας νέο τοπογραφικό διάγραμμα, στο οποίο απεικονίζονται καθαρά οι οριογραμμές αιγιαλού, παραλίας και τυχόν παλαιού αιγιαλού και φυσικά οι αυθαιρεσίες.

Πάντως, πριν από την έκδοση πρωτοκόλλων κατεδάφισης ερευνάται η ύπαρξη ή μη νομίμου δικαιώματος χρήσης αιγιαλού, παραλίας και θαλάσσιου χώρου.

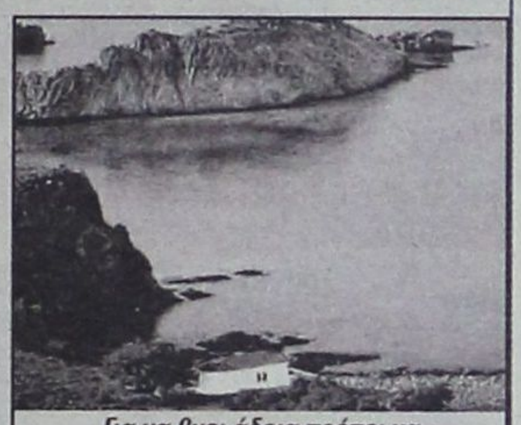

Για να βγει άδεια πρέπει να προσδιορίζεται με ακρίβεια η απόσταση του κτίσματος από την παραλία

ΕΛΛΗΝΙΚΟΣ ΕΡΥΘΡΟΣ ΣΤΑΥΡΟΣ

ΕΠΕΙΓΟΥΣΑ ΕΚΚΛΗΣΗ – ΛΙΒΑΝΟΣ

Ο Ελληνικός Ερυθρός Σταυρός καλεί όλους τους ενδιαφερομένους να συνδράμουν στο έργο βοηθείας προς τα θύματα του πολέμου στο Λίβανο. Οι οικογένειες που αναγκάστηκαν να εγκαταλείψουν τα σπίτια τους λόγω των εχθροπραξιών χρειάζονται είδη πρώτης ανάγκης για την επιβίωσή τους.

Οσοι επιθυμούν να συνεισφέρουν στις επιχειρήσεις βοηθείας μπορούν να κάνουν χρηματικές καταθέσεις στους εξής τραπεζικούς λογαριασμούς:
- Αγροτική Τράπεζα Ελλάδος, 017.04.005402.82
- ALPHA Τράπεζα, 101-00-2002-005560
- Αττικής Τράπεζα, 069/84298361
- CITY BANK, 0506687357
-Τράπεζα Εργασίας – EUROBANK, 0026.0240.33.0200055949

Οι καταθέσεις πρέπει να φέρουν την ένδειξη «Λίβανος»

Οι επιχειρήσεις βοηθείας στο πεδίο συντονίζονται από τη Διεθνή Επιτροπή Ερυθρού Σταυρού και τον Ερυθρό Σταυρό του Λιβάνου.
Για περισσότερες πληροφορίες απευθυνθείτε στη Διεύθυνση Διεθνών Σχέσεων, τηλ: 210 3621681 – 210 3615606.

INEMA

ΙΑΤΡΙΚΟΣ & ΝΟΣΟΚΟΜΕΙΑΚΟΣ ΕΞΟΠΛΙΣΜΟΣ

από το 1988 είμαστε οι μεγαλύτεροι προμηθευτές ΙΑΤΡΙΚΟΥ-ΟΡΘΟΠΕΔΙΚΟΥ & ΝΟΣΟΚΟΜΕΙΑΚΟΥ ΥΛΙΚΟΥ ΣΤΗ ΔΩΔΕΚΑΝΗΣΟ



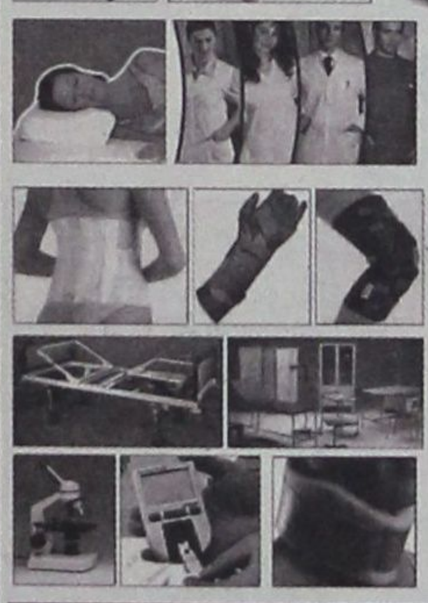

- ΑΝΑΠΗΡΙΚΑ ΚΑΡΟΤΣΙΑ
- ΒΑΔΙΣΤΙΚΑ
- ΟΡΘΟΠΕΔΙΚΑ ΕΙΔΗ
- ΜΠΛΟΥΖΕΣ ΙΑΤΡΙΚΕΣ
- ΚΑΛΤΣΕΣ ΦΛΕΒΙΤΙΔΑΣ
- ΠΕΛΜΑΤΑ
- ΟΡΘΟΠΕΔΙΚΑ ΜΑΞΙΛΑΡΙΑ
- ΚΡΕΒΑΤΙΑ ΝΟΣΟΚΟΜΕΙΑΚΑ
- ΙΑΤΡΙΚΟΣ ΕΞΟΠΛΙΣΜΟΣ και ΑΝΑΛΩΣΙΜΑ
- ΟΡΓΑΝΑ ΧΗΜΕΙΟΥ
- και κάθε άλλο είδος για κατ'οίκο νοσηλεία

ΡΟΔΟΣ: ΛΕΜΕΣΣΟΥ 2 - ΤΗΛ: 22410 32238 **www.inema.gr**
ΚΩΣ: ΕΛ. ΒΕΝΙΖΕΛΟΥ 38 (παραπλ/ρως Αγίας Παρασκευής) - ΤΗΛ: 22420 20048

A.N.A FERRIES

ΠΡΟΓΡΑΜΜΑ ΔΡΟΜΟΛΟΓΙΩΝ

Ε\Γ-Ο\Γ ΡΟΔΑΝΘΗ, Ε\Γ-Ο\Γ ΜΑΡΙΝΑ, Ε\Γ-Ο\Γ ΑΝΘΗ ΜΑΡΙΝΑ

ΡΟΔΟ - ΠΕΙΡΑΙΑ

		ΚΥΡΙΑΚΗ 06/08
ΜΑΡΙΝΑ	13.00	ΣΥΜΗ (14.50)-ΤΗΛΟ (17.10)-ΝΙΣΥΡΟ (18.50)-ΚΩ (21.00)-ΚΑΛΥΜΝΟ (22.40)-ΠΕΙΡΑΙΑ (10.20)
		ΔΕΥΤΕΡΑ 07/08
ΑΝΘΗ ΜΑΡΙΝΑ	17.00	ΚΩ (21.50)-ΛΕΡΟ (23.20)-ΠΑΤΜΟ (00.50)-ΠΕΙΡΑΙΑ (09.40)
		ΤΡΙΤΗ 08/08
		ΤΕΤΑΡΤΗ 09/08
ΑΝΘΗ ΜΑΡΙΝΑ	17.00	ΚΩ (21.00)-ΛΕΡΟ (23.00)-ΠΑΤΜΟ (00.30)-ΠΕΙΡΑΙΑ (09.40)
		ΠΕΜΠΤΗ 10/08
ΡΟΔΑΝΘΗ	16.00	ΚΩ (20.40)-ΚΑΛΥΜΝΟ (22.30)-ΠΕΙΡΑΙΑ (09.20)
		ΠΑΡΑΣΚΕΥΗ 11/08
ΑΝΘΗ ΜΑΡΙΝΑ	13.00	ΚΩ (16.40)-ΛΕΡΟ (18.50)-ΠΑΤΜΟ (20.40)-ΠΕΙΡΑΙΑ (04.30)
		ΣΑΒΒΑΤΟ 12/08
ΡΟΔΑΝΘΗ	17.00	ΚΩ (21.10)-ΚΑΛΥΜΝΟ (22.30)-ΛΕΡΟ (23.59)-ΠΑΤΜΟ (01.40)-ΠΕΙΡΑΙΑ (11.20)
		ΚΥΡΙΑΚΗ 13/08
ΜΑΡΙΝΑ	13.00	ΣΥΜΗ (14.50)-ΤΗΛΟ (17.10)-ΝΙΣΥΡΟ (18.50)-ΚΩ (21.00)-ΚΑΛΥΜΝΟ (22.40)-ΠΕΙΡΑΙΑ (10.20)
		ΔΕΥΤΕΡΑ 14/08
ΑΝΘΗ ΜΑΡΙΝΑ	17.00	ΚΩ (21.50)-ΛΕΡΟ (23.20)-ΠΑΤΜΟ (00.50)-ΠΕΙΡΑΙΑ (09.40)

TSAGARIS TRAVEL

Σαχτούρη 5 (έναντι Τελωνείου)

Τηλ.: 22410 36170, 30406, 35066

η Βαθμολογία της εβδομάδας

Οι αρραβώνες ήταν μυστικοί. Εγιναν σε πολύ κλειστό οικογενειακό κύκλο για τον «φόβο των Ιουδαίων». Μόνο η «δ» είχε μπορέσει να εισδύσει εις τα «άδυτα των αδύτων». Ο γάμος όμως έγινε μπροστά στις κάμερες.



Δεν ήταν θρησκευτικός, γιατί ο παπα - Μελέτιος, πατέρας του Ιωάννη Παρασκευά, έλειπε, αλλά πολιτικός (γι' αυτό και «θύμωσε» το παρασκευαδέικο).

Το «ζεύγος» αντήλλαξε «φιλί αγάπης και αιώνιας πίστης και αφοσίωσης» (Ους ο Θεός συνέζευξεν, άνθρωπος μη χωριζέτω) και άρχισε το... «μήνα του μέλιτος»!

Μέχρι να πάρει «ανάποδες» ο Ζωίδης και γίνει... αντροχωρίστρα!

Στους ενωθέντες με τα δεσμά του γάμου, ΔΕΚΑ (10) άριστα.

Τι ήταν να πει ο «Μάχαιραν έδωσες, μάχαιραν θα λάβεις», ο εκ Πόντου ορμώμενος, στον Nick the Greek, ότι δεν υπάρχει συμφωνία με τον Nick Tatakis!



Φούσκωσε από τη χαρά του και τον πασάλειψε με χίλια δυο φιλιά! Ο εναγκαλισμός θύμιζε σκηνές από την ταινία «Χίλιες και μία νύχτες».

Δεν άντεξε ο proedros (ένας είναι ο proedros) και ξεκαρδίστηκε στα γέλια.

Αλλ' επειδή ου συγχρώνται Ιουδαίοι και Σαμαρίται, κατά το Ευαγγέλιον, για το «φιλί του Ιούδα» στους ενοίκους του «Ζέφυρος», ένα ΠΕΝΤΑΡΙ (5).

Λέτε να έχουμε και άλλο... ειδύλλιο κατά το Τατάκειον Πρότυπον;



Λέτε να... ξεπορτίσει και ο Νίκος ο Καραμαρίτης; Λέτε να πάθει ό,τι έπαθε ο Οδυσσέας με την Κίρκη; Ο Πόντιος άλλωστε είναι μανούλα στο τραγούδι και στο συνοικέσιο. Εκτός πια κι αν «έψησε» ο Νικολής τον Ιωάννη να μπει στο ψηφοδέλτιο του Υψηλάντη!

Στον Γιάννη Παρασκευά που επιτρέπει τέτοιες «πολιτικές ασέλγειες», ένα ΜΗΔΕΝΙΚΟ (0).

Ο επιχειρηματικός κόσμος πρέπει να συνεργάζεται με την Τοπική Αυτοδιοίκηση για να πάει ο τόπος μπροστά.



Οταν μάλιστα πρόκειται να καθοριστούν τα νέα όρια του αιγιαλού και της παραλίας, η συνεργασία αυτή είναι εθνική υποχρέωση.

Στον κυρ Βασίλη και στον κυρ Μανώλη που το κατάλαβαν και ακουμπά ο ένας στον άλλον, ΔΕΚΑ (10) άριστα.

Η πρώτη δημόσια εμφάνιση μετά τον γάμο τους, του ζεύγους Μάνου Ν. Κόνσολα και Αννας - Μαρίας Γ. Πάχου, με τον κουμπάρο Θανάση Στάμο από κοντά.



Μη τυχόν και φάνε το περίσσευμα της γαμήλιας τούρτας και χάσει την ευκαιρία.

Για την καλή κουμπαριά, στο Θανάση ΔΕΚΑ (10) άριστα.

Να δούμε τι ψυχή θα παραδώσει τελικά στο Θεό ο Πόντιος! Αίνιγμα μεγάλο κι άλυτο, τι του βρίσκουν οι γυναίκες! Μέχρι και την Κατερινούλα έψησε η Κίρκη, να μπει στον Συνδυασμό του. Και κτύπησαν χαρμόσυνα οι καμπάνες στη Βιλανόβα.



Στην Κατερίνα που πήρε το βάπτισμα του πυρός, χωρίς να χρειαστεί να πάει στο Λίβανο, ΔΕΚΑ (10) άριστα.

Το ΠΑΣΟΚ είναι εδώ... ενωμένο, δυνατό! Υπό την σκέπη των πτερύγων του Πανορμίτη του μυστακοφόρου! Μέχρι προχτές τα έσουρνε σε ήχο πλάγιο δεύτερο στην προς Τιμόθεον επιστολήν του, Παύλου το ανάγνωσμα.



Και μετά σου λένε, γιατί βγάζει... σπυράκια από το κακό του ο Βασίλης από την Κρεμαστή.

Στον Πανορμίτη, για την παθολογική του αγάπη προς τον Τιμόθεο, ΔΕΚΑ (10) άριστα.

Στο καλό που θέλω τις δύο επαρχίνες να κάνουν ευχέλαιο μετ' αρτοκλασίας, για να μην τις πιάσει η βασκανία, γιατί αυτός ο εναγκαλισμός με τον Ιωάννη της Μη Αποκαλύψεως, μόνο δεινά μπορεί να προμηνύει.

Βέβαια, το Ζωιτάκη είναι καλό στα ξόρκια, αλλά το παπαδοπαίδι ξέρει να τα... εξουδετερώνει.

Στον Ζωίδη που παγίδεψε τεχνηέντως τις επαρχίνες για να χάσουν ψήφους, ένα ΜΗΔΕΝΙΚΟ (0).



Την επαύριον της δημοσιεύσεως του... αποκαλυπτικού γκάλοπ, ο Χατζής ζήτησε από τον Don Cutsuco να το ερμηνεύσει με τους κανόνες της ψυχολογίας και της νομικής επιστήμης και να δώσει οδηγίες για την εξουδετέρωση της... βόμβας.

Και ο Don Cutsuco, ψύχραιμος και... ορμητικός, συμβούλευσε:



Αναθέστε στον Χαραλάμπη να κάνει ένα νέο για λογαριασμό του Χατζή!

Στον Don Cutsuco, που δεν παίζεται στην ερμηνεία των γκάλοπ, ΔΕΚΑ (10) άριστα.

Μόλις πληροφορήθηκε ο Don Stileto ότι επιχειρηματίας από την Αθήνα, ονόματι Dionysos Pullos, έκανε γκάλοπ για τη Ρόδο, συγκάλεσε εκτάκτως σε συνεδρίαση το Συμβούλιο Ασφαλείας του ΟΗΕ κι απεφάσισε να αναθέσει στην Metron Analysis γκάλοπ για την Αθήνα, σε... αντιπερισπασμό!

Κατά πως φημολογείται το γκάλοπ αυτό θα δίνει προβάδισμα



19,99% στον Κώστα Σκανδαλίδη έναντι του Νικήτα Κακλαμάνη!

Σιγά που θα μας έπιανε Κώτσους ο Διονύσης από την Αθήνα!

Στον Don Stileto που απεφάσισε να σώσει την τιμή των Ροδίων επιχειρηματιών, ΔΕΚΑ (10) άριστα.

Η Rena Benian Aki, την οποίαν «ουκ εά καθεύδειν το του Alco Haralamb τρόπαιον», διενεργεί προφορικό γκάλοπ, μεταξύ επιλεγμένου δείγματος, σχετικά με τις επιπτώσεις που μπορούν να έχουν οι υψηλές θερ-



μοκρασίες στην πρόθεση ψήφου.

Τα αποτελέσματα θα ανακοινώσει στην εκπομπή της «Η επόμενη ημέρα»!

Στο δείγμα, που ζυγισθέν ευρέθη υπερβαρές, ΔΕΚΑ (10) άριστα.

Βασίλης Χρύσης - Γιάννης Κουμπιάδης, σε στιγμές... υπερθερμάνσεως του Libido.

Τόσο μεγάλη ήταν μάλιστα η υπερθέρμανση, που έπεσαν και οι τελευταίες τρίχες από το κεφάλι του Ιωάννη! Με αποτέλεσμα η υπεριώδης ακτινοβολία που αναπτύχθηκε να επιδράσει στο παρασυμπαθητικό σύστημα του Βασίλη από τ' Αφάντου και να γίνει... ασυγκράτητος! Και για να συνέλθει, θα κάνει γκάλοπ για να δει αν μπορεί να κερδίσει ο Κουμπιάδης τον Ιατρίδη σε εκλογές.



Στον Βασίλη για τη... Χρυσή ευκαιρία που δίνει στον Ιωάννη, ΔΕΚΑ (10) άριστα.



BY KOSTAS X

PAPARAZZI

beautiful people








beautiful clothes...
for beautiful people
Room 7
65, Sof. Venizelou Str. • 851 00 Rodos - Greece
Tel. +302241020139 • E-mail: ziogos@rho.forthnet.gr





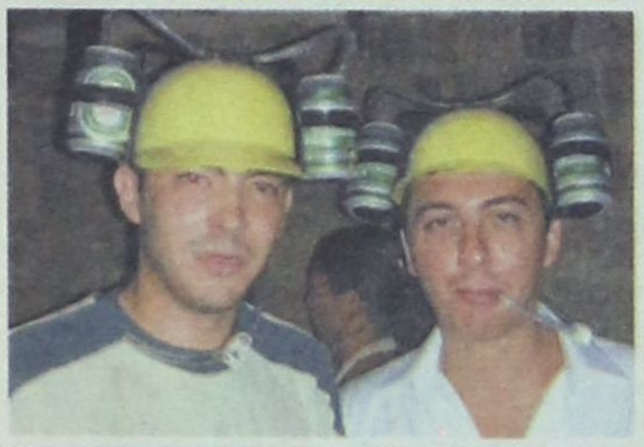








ο ρυθμός της πόλης

τα τελευταία μουσικά νέα

Επιμέλεια Γ. Κιουκιούκαλης
Rythms Music Store
Αλ. Διάκου 50 - Τήλ: 2241037046



• TOP DVD RENTAL

1) ΜΟΝΑΧΟ - MUNICH
2) UNDERWORLD 2 - Η ΕΞΕΛΙΞΗ
3) ΜΗΝ ΤΟ ΠΕΙΣ... ΟΥΤΕ ΤΟΥ ΠΑΠΑ - KEEPING MUM
4) Η ΠΕΤΡΑ ΤΟΥ ΣΚΑΝΔΑΛΟΥ - THE FAMILY STONE
5) CASANOVA
6) GET RICH OR DIE TRYIN'
7) ΔΥΟ ΝΤΟΥΖΙΝΕΣ ΜΠΕΛΑΔΕΣ - CHEAPER BY THE DOZEN 2
8) ΜΗΝ ΠΥΡΟΒΟΛΕΙΤΕ ΤΗ ΓΙΑΓΙΑ 2 - BIG MOMMA'S HOUSE 2
9) ΤΟ ΜΥΣΤΙΚΟ ΤΟΥ FREEDOMLAND
10) ΔΥΟ ΤΡΕΛΟΙ ΠΑΡΑΓΩΓΟΙ - THE PRODUCERS

• Ο ΡΥΘΜΟΣ ΠΡΟΤΕΙΝΕΙ...

- VARIOUS - «SERVE CHILLED 2006»
- AFTERLIFE - «THE AFTERLIFE LOUNGE»
- VARIOUS - «FUNKY PLUSCH»
- VARIOUS - «NORDIC LOUNGE WEEKEND»
- VARIOUS - «SPACE TRANQUIL»
- VARIOUS - «CURRENT CUTS VOL. 1»
- VARANO - «RETROSPECTIVE»
- FRONTERA - «FRONTERA»
- VARIUS - «LE RYTHME ABSTRAIT VOL. 1»
- VARIOUS - «GOYA VOL. 2»
- BACKINI - «RE: CREATION»
- VARIOUS - «COLLEXION BY LEONI»

Ελληνικό Top

1. ΕΛΕΝΑ ΠΑΠΑΡΙΖΟΥ - ΥΠΑΡΧΕΙ ΛΟΓΟΣ
2. ΧΑΡΙΣ ΑΛΕΞΙΟΥ - ΒΥΣΣΙΝΟ & ΝΕΡΑΝΤΖΙ
3. ΔΙΑΦΟΡΟΙ - ΜΙΝΟΣ ΚΑΛΟΚΑΙΡΙ 2006
4. ΑΝΝΑ ΒΙΣΣΗ - NYLON (EURO EDITION)
5. ΣΑΡΜΠΕΛ - SAHARA
6. ΔΙΑΦΟΡΟΙ - ΚΑΛΟΚΑΙΡΙ 2006 - JOHN GREEK 88,6
7. ΣΑΚΗΣ ΡΟΥΒΑΣ - LIVE
8. ΔΙΑΦΟΡΟΙ - BIG MIX 2006
9. ΜΙΧΑΛΗΣ ΧΑΤΖΗΓΙΑΝΝΗΣ - LIVE
10. ΠΑΣΧΑΛΗΣ ΤΕΡΖΗΣ - ΕΙΝΑΙ ΚΑΠΟΙΕΣ ΑΓΑΠΕΣ

Ξένο Top

1. VARIOUS - TOTAL HITS VOL. 2
2. SHAKIRA - ORAL FIXATION VOL. 2
3. GREENDAY - AMERICAN IDIOT
4. RED HOT CHILI PEPPERS - STADIUM ARCADIUM
5. 50 CENT - GET RICH OR DIE TRYIN'
6. VARIOUS - MYKONOS 7
7. VARIOUS - SUNSET & SUNRISE 6
8. VARIOUS - ISLAND 6
9. VARIOUS - SUMMERTIME R & B
10. EROS RAMAZZOTTI - CALMA APPARENTE

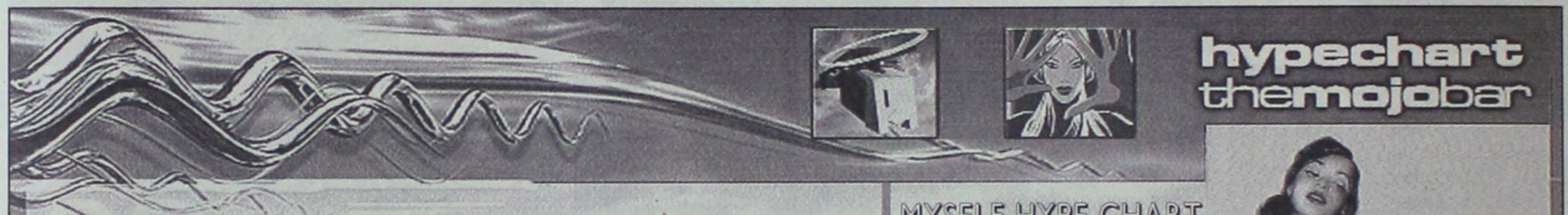

hypechart themojobar

12-13-14/8: ELECTROFIELD BASE DANCE FESTIVAL

Το νέο τριήμερο festival ηλεκτρονικής μουσικής της βόρεια Ελλάδας με παρουσία σημαντικών ονομάτων όπως Dave Seaman, Adam Beyer, Miss Yetti σε ένα μοναδικό τοπίο!
Η Northland events παρουσιάζει το Electrofield base dance festival, το μεγαλύτερο ίσως festival ηλεκτρονικής μουσικής που έχει γίνει ποτέ στην όμορφη αλλά και απομακρυσμένη Θράκη, και συγκεκριμένα στις Καστανιές Έβρου στην Ορεστιάδα. Στην περιοχή που θα γίνει το festival βρίσκεται ο ποταμός Άρδας που αναδεικνύει την φυσική ομορφιά του τοπίου και είναι ουσιαστικά και ένας λόγος παραπάνω να επισκεφτείτε το συγκεκριμένο festival! Πρόκειται για ένα 3ήμερο event που θα πραγματοποιηθεί στις 12, 13 και 14 Αυγούστου. Γνωστοί Έλληνες και ξένοι djs από διάφορα ήδη της electronica (techno, electro, progressive), ξεχωρίζουν οι εμφανίσεις των Dave Seaman, Adam Beyer, Miss Yetti! Πρέπει να αναφέρουμε ότι η τιμή του festival είναι ιδιαίτερα δελεαστική, καθώς τα εισιτήρια κοστίζουν μόνο 15 ευρώ για την μια ημέρα η 45 ευρώ και για τις 3 ημέρες! Επιπλέον και ιδιαίτερα ενδιαφέρον είναι οι εναλλακτικές δραστηριότητες που προφέρονται όπως canoe, mountain bike, πύργος αναρρίχησης και άλλα σε συνεργασία με την εταιρεία Riverland.

MYSELF HYPE CHART

SPILLER JUMBO
KERRI CHANDLER OBLIVION
MR TIMOTHY 4 EVER
FRANCESCO FARFA CHANGONG SHAPES (CHUS & CEBALLOS)
LORENZ RHODE DO U
FRANCK ROGER BACK & FORTH EP
LINUS LOVES NIGHT MUSIC (MIXES)
CPEN STACK OF YESTERDAYS
280 WEST FEAT DIAMOND TEMPLE I NEVER KNEW
FLOETRY FEELINGS





ΜΕΓΑΛΗ ΠΡΟΣΦΟΡΑ
ΓΕΡΜΑΝΙΑΣ ΠΑΡΚΕ
ΕΤΟΙΜΟΠΑΡΑΔΟΤΟ
ΣΕ 60 ΣΧΕΔΙΑ
ΕΩΣ 20 ΧΡΟΝΙΑ ΕΓΓΥΗΣΗ
15€ / m2 + ΦΠΑ
ΤΟΠΟΘΕΤΗΜΕΝΟ!!

LAMINATE PARKETTE
GERMANY
20 ΧΡΟΝΙΑ ΕΓΓΥΗΣΗ

ΔΗΜΗΤΡΙΟΣ - ΝΙΚΟΛΑΟΣ
ΣΑΡΡΗΜΑΥΡΟΓΕΝΗΣ

1ο ΚΑΤΑΣΤΗΜΑ -- Λ. ΛΙΝΔΟΥ 221 .
ΤΗΛ. 22410 69939
2ο ΚΑΤΑΣΤΗΜΑ -- Κ. ΥΔΡΑΙΟΥ 59 .
ΤΗΛ. 22410 36279

υπόθεση: Πολιτισμός



ΓΡΑΦΕΙ Η ΠΕΓΚΥ ΝΤΟΚΟΥ pegkyd@hotmail.com

ΕΥΘΥΜΗΣΑΜΕ ΠΑΛΙ, κ. ΔΗΜΑΡΧΕ...

• Αλλο και τούτο πάλι... Μεταξύ της πληθώρας των δηλώσεων που ακούμε μεσούσης της προεκλογικής περιόδου, ακούσαμε και τον Δήμαρχο Ροδίων κ. Γιώργο Γιαννόπουλο, να λέει ότι έχει σαν όραμά του (τόσα χρόνια δηλαδή, δεν είχε κάτι ανάλογο) να κάνει τη Ρόδο «Πολιτιστική Πρωτεύουσα της Ευρώπης».



Με αυτές τις δηλώσεις του, ο Δήμαρχος, φάνηκε αρχικά ότι άρχισε να... ξυπνάει από έναν βαθύ πολιτιστικό λήθαργο. Εναν λήθαργο στον οποίο ο ίδιος έχει βυθίσει την πόλη της Ρόδου όλα αυτά τα χρόνια της θητείας του. Το πόσο πίσω έχει πάει ο πολιτισμός της περιοχής μας, μπορεί να ρωτήσει και να μάθει ο κ. Δήμαρχος. Κυρίως τους ανθρώπους που έφεραν την πόλη αυτή σε τέτοιο μαρασμό. Μπορεί ωστόσο να ρωτήσει κι εκείνους που ασχολούνται επαγγελματικά με τον πολιτισμό, αλλά έχουν εξαναγκαστεί να ζουν ως «περιθωριακοί» -για διάφορους, ευνόητους λόγους. Από την άλλη, πρέπει να αναλογιστεί κυρίως τις δικές του ευθύνες σε όλη αυτή την κατάσταση που έχει υποκινήσει και δημιουργήσει από μόνος του.

Κύριε Δήμαρχε, τι ακριβώς κάνατε μέχρι σήμερα για τον Πολιτισμό και ξαφνικά θυμηθήκατε το «όραμα» της Μελίνας; (Αυτό τώρα, πώς σας ήρθε;) Αναλογιστήκατε ποτέ, ποιους ανθρώπους βάλατε σε καίριες θέσεις για να αναδείξουν την πόλη αυτή πολιτιστικά και αν αυτοί οι άνθρωποι αυτοί γνωρίζουν από τέχνες και γράμματα; Αναλογιστήκατε γιατί το ΔΗΠΕΘΕ κατέρρευσε (και δεν το σώζει ούτε η... Παναγιά η Τσαμπίκα, ούτε ο Πανορμίτης), γιατί δεν παρουσίασε ποτέ μέχρι σήμερα καμία αξιόλογη παράσταση τη στιγμή που άλλα ΔΗΠΕΘΕ της χώρας, ανεβάζουν μεγάλες παραγωγές με καταξιωμένους ηθοποιούς -εκτός από το Συμιακό Θέατρο που καλώς υπάρχει, αλλά δεν αρκεί; Τώρα λοιπόν, που χάνετε την γη κάτω από τα πόδια σας, σκεφτήκατε να μιλήσετε για πολιτισμό; Με ποια εκέγγυα θα πάτε να μιλήσετε για «Πολιτιστική Πρωτεύουσα»;

Από την άλλη, ο νομάρχης κ. Γιάννης Μαχαιρίδης παρά το γεγονός ότι είχε δεσμευθεί από την αρχή της θητείας του, ότι θα την αφιέρωνε στον πολιτισμό, φάνηκε ότι προσπάθησε πολύ. (Ισως παίζει ρόλο το γεγονός ότι είναι και ο ίδιος καλλιτέχνης...) Και αυτό πρέπει να του το αναγνωρίσουμε.

Αυτό που πρέπει να αναλογιστούν και οι δύο πολιτικοί άρχοντες αλλά και οι υποψήφιοι που θα παρουσιάσουν σε λίγο καιρό τα προγράμματά τους, είναι να ρωτήσουν να μάθουν «τι ΔΕΝ είναι πολιτισμός». Και μετά, ας αναλογιστούν τις ευθύνες τους και ας πράξουν αναλόγως, γιατί και η κάλπη, καραδοκεί...

Γι' αυτό σας λέω.

Ευθυμήσαμε πάλι, κύριε Δήμαρχε...

ΟΙ «ΟΡΝΙΘΕΣ» ΑΥΡΙΟ ΣΤΗΝ ΤΑΦΡΟ ΜΕ ΤΟΝ Γ. ΜΠΕΖΟ

• Με το Αριστοφανικό έργο «Ορνιθες», σε παραγωγή του ΔΗ.ΠΕ.ΘΕ. Πάτρας συνεχίζεται η 3η διοργάνωση του Κύκλου Αρχαίου Δράματος του Πολιτιστικού Οργανισμού Δήμου Ροδίων, την Κυριακή 6 και Δευτέρα 7 Αυγούστου, στις 9:00, στο Θέατρο Μεσαιωνικής Τάφρου «Μελίνα Μερκούρη». Οι «Ορνιθες-06» , είναι η καλοκαιρινή παραγωγή του ΔΗ.ΠΕ.ΘΕ. Πάτρας που επιχειρεί μια νέα σκηνική ανάγνωση στην κωμωδία του Αριστοφάνη εμπνευσμένη από την μουσική του ΜΑΝΟΥ ΧΑΤΖΙΔΑΚΙ, ένα μουσικό έργο από τα σημαντικότερα του εικοστού αιώνα. Η παραγωγή πραγματοποιείται σε συνεργασία με τον Οργανισμό Πάτρα 2006 - Πολιτιστική Πρωτεύουσα της Ευρώπης και θα παρουσιασθεί σε περισσότερες από είκοσι πόλεις της Ελλάδας. Οι Όρνιθες είναι το λυρικότερο από τα σωζόμενα έργα του Αριστοφάνη, από τις πιο πλούσιες σε φανταστικές εμπνεύσεις και τις πιο θεαματικές κωμωδίες, «..μια κραυγή αγωνίας, με θέμα το ταξίδι, μια συνειδητή μετανάστευση ή ένα αναγκαίο ταξίδι, σε ένα άλλο κόσμο, που υπερβαίνει τη πραγματικότητα ...» Το έργο παρουσιάζεται σε διασκευή-σκηνοθεσία Θέμη Μουμουλίδη, σκηνικά-κοστούμια Λιλής Πεζάνου και χορογραφία Χάρη Μανταφούνη.



Βοηθός χορογράφου Ανδρομάχη Βαρσαμή, μουσικός σύμβουλος Νίκος Κυπουργός, μουσική διδασκαλία Θοδωρής Οικονόμου, στίχοι Βασίλης Ρώτας, φωτισμοί Νίκος Σωτηρόπουλος και βοηθός σκηνοθέτη Ζωή Μούσχη. Με πρωταγωνιστή τον ΓΙΑΝΝΗ ΜΠΕΖΟ και ένα πολύ αξιόλογο καστ ηθοποιών να τον περιβάλλουν, η παράσταση υπόσχεται ένα αξέχαστο βράδυ. Σημειώνουμε ότι η μουσική της παράστασης ηχογραφήθηκε στο studio C της Ελληνικής Ραδιοφωνίας, με τη συμμετοχή της εθνικής συμφωνικής ορχήστρας της ΕΡΤ, υπό την διεύθυνση του αρχιμουσικού Λουκά Καρυτινού. Η προπώληση των εισιτηρίων συνεχίζεται με έντονο ενδιαφέρον στο κινηματοθέατρο ΡΟΔΟΝ 9:00-13:30 & 18:00-21:00, αφού τα πρώτα 100 εισιτήρια κάθε βραδιάς πωλούνται σε μειωμένη τιμή (15 ευρώ αντί 20 του κανονικού εισιτηρίου). Πληροφορίες: 22140 27427, 26385, 33343, 28823.

«ΕΜΦΥΛΙΟΣ» ΓΙΑ ΤΗΝ ΚΟΡΗ ΤΗΣ ΚΑΛΥΜΝΟΥ



• Μήλον της Έριδος ανάμεσα στο Εθνικό Αρχαιολογικό Μουσείο και την ΚΒ' Εφορεία Αρχαιοτήτων αποτελεί η «Κυρά της Καλύμνου» και τώρα το υπουργείο Πολιτισμού καλείται να αποφασίσει πού θα εκτεθεί. Η Εφορεία υποστηρίζει ότι το χάλκινο άγαλμα πρέπει να μεταφερθεί και να εκτεθεί στο νέο αρχαιολογικό μουσείο της Καλύμνου αφού ανασύρθηκε από τη θαλάσσια περιοχή του νησιού και πήρε το όνομά του από την Κάλυμνο. Όμως, οι υπεύθυνοι του ΕΑΜ απαντούν ότι το άγαλμα πρέπει να παραμείνει στο μουσείο, καθώς δεν είναι καλύμνιο έργο, αφού προέρχεται από βυθισμένο πλοίο με το οποίο μεταφερόταν πιθανότατα από τη Μικρά Ασία. Υποστηρίζουν, επίσης, ότι η έκθεσή του στο Εθνικό Αρχαιολογικό θα συμπληρώσει ένα κενό στην εξέλιξη της αρχαίας ελληνικής τέχνης και, επιπλέον, θα ενισχύσει το χαρακτήρα του μουσείου ως κιβωτού της πολιτιστικής μας κληρονομιάς. Απόφαση επί του θέματος επρόκειτο να λάβει το ΚΑΣ σε προηγούμενη συνεδρίασή του, ωστόσο ύστερα από εισήγηση του γενικού γραμματέα του ΥΠΠΟ και προέδρου του Συμβουλίου Χρήστου Ζαχόπουλου, η λήψη της απόφασης ανεβλήθη για το μέλλον «προκειμένου το ζήτημα να εξετασθεί στο πλαίσιο μιας γενικότερης μουσειακής πολιτικής». Το άγαλμα ανασύρθηκε από τη θαλάσσια περιοχή της Καλύμνου το 1995. Επί 20 μήνες συντηρήθηκε στα εργαστήρια της Εφορείας Εναλίων Αρχαιοτήτων και εν συνεχεία μεταφέρθηκε για περαιτέρω συντήρηση και αποκατάσταση στο Εθνικό Αρχαιολογικό. Οπως δήλωσε ο διευθυντής του ΕΑΜ Νίκος Καλτσάς, το γλυπτό, ύψους δύο μέτρων, αποτελεί ένα «μοναδικό έργο μνημειακής πλαστικής».

ΔΙΑΦΟΡΑ

• Η Κάρπαθος εξακολουθεί να ζει με τις παραδόσεις της. Οι εκφάνσεις ενός τρόπου ζωής που απολαμβάνει βίο αιώνων ερεθίζουν συχνά την ευαισθησία των φωτογράφων. Η Τζούλια Κλήμη ανταποκρίθηκε με επιμονή σε αυτά τα ερεθίσματα και διερεύνησε επί οκτώ χρόνια τη ζωή - ιδιαίτερα των κατοίκων της μοναχικής Ολύμπου - και τους χώρους στους οποίους αυτή εξελίσσεται. Μια επί μέρους φωτογραφική ιστορία υπό τον τίτλο «Οικογένεια και Παράδοση» συνθέτουν οι 30 φωτογραφίες που εκτίθενται στο νεοκλασικό κτίριο του Χατζηγεωργιάδειου Πολιτιστικού Κέντρου στο όμορφο χωριό Απέρι της Καρπάθου. Η φωτογράφος και τα έργα της δοκιμάζονται ιδιαίτερα, καθώς οι εικόνες με τις οποίες καταπιάνονται συνεχίζονται - ζωντανές πια - και έξω από την πόρτα του εκθεσιακού χώρου, μπροστά στα μάτια του επισκέπτη. Γι' αυτό και μόνο η έκθεση - η οποία θα διαρκέσει ως τις 23 Σεπτεμβρίου - θα μπορούσε να χαρακτηριστεί ξεχωριστή.

• Ο Πολιτιστικός Οργανισμός του Δήμου Καλλιθέας στα πλαίσια των Καλοκαιρινών Πολιτιστικών Εκδηλώσεων «ΚΑΛΟΚΑΙΡΙ 2006» παρουσιάζει το πρόγραμμα που θα πραγματοποιηθεί τους επόμενους μήνες. **ΑΥΓΟΥΣΤΟΣ** 12/8/2006, Καλυθιές, ώρα 20:30 Χορευτικό Ελληνικό Εργαστήρι Παραδοσιακής Μουσικής ΜΕΚΤΟ 13/8/2006, Κοσκινού, ώρα 20:30 Χορευτικό Ελληνικό Χορευτικό Συγκρότημα ΜΕΚΤΟ 18/8/2006, Ψίνθος, ώρα 20:30 Χορευτικό Ξένο - ΚΔΑΠ Δήμου Καλλιθέας Φιλαρμονική ΜΕΚΤΟ Δήμου Καλλιθέας 19/8/2006, Καλυθιές, ώρα 20:30 Χορευτικό Ξένο - ΚΔΑΠ Δήμου Καλλιθέας Φιλαρμονική ΜΕΚΤΟ Δήμου Καλλιθέας **ΣΕΠΤΕΜΒΡΙΟΣ** 1/9/2006, Κοσκινού, ώρα 20:00 Χορευτικό Συγκρότημα από την Θεσσαλονίκη Φιλαρμονική ΜΕΚΤΟ - ΚΔΑΠ 2/9/2006, Καλυθιές, ώρα 20:00 Χορευτικό Συγκρότημα από την Θεσσαλονίκη Χορευτικό Συγκρότημα ΜΕΚΤΟ 3/9/2006, Ψίνθος, ώρα 20:00 Χορευτικό Συγκρότημα από την Θεσσαλονίκη Χορευτικό Συγκρότημα ΜΕΚΤΟ Εργαστήρι Παραδοσιακής Μουσικής ΜΕΚΤΟ Δήμου Καλλιθέας.

• Για τρίτη συνεχή χρονιά, η Δημοτική Επιχείρηση Πολιτιστικής Ανάπτυξης Χάλκης, σε συνεργασία φέτος και με το Επαρχείο Καρπάθου και Κάσου, μας δίνει την ευκαιρία να απολαύσουμε υπέροχες στιγμές της μουσικής μας παράδοσης, λαϊκούς δημιουργούς και δεξιοτέχνες οργανοπαίχτες, αγαπημένους ερμηνευτές αλλά και νέους πολλά υποσχόμενους καλλιτέχνες στα πλαίσια του θερινού πολιτιστικού προγράμματος «Παράδοση και σύγχρονες εικόνες - συναντήσεις λύρας και μαντινάδας». Η μουσική αυτή συνάντηση αποτελεί πλέον θεσμό για το υπέροχο νησί της Χάλκης και γεγονός πολυαναμενόμενο από τους φίλους της παραδοσιακής και νεότερης έντεχνης ελληνικής μουσικής. Ωστόσο, φέτος η γιορτή απλώνεται στο χώρο και το χρόνο, μια και καλλιτέχνες και κοινό ταξιδεύουν από τη Χάλκη στην Κάσο, την Κάρπαθο και πάλι πίσω για τρεις ολόκληρους μήνες- Ιούλιο με Σεπτέμβρη- ενώ στο πρόγραμμα εντάσσονται και άλλες μορφές δημιουργικής έκφρασης: παρουσιάσεις βιβλίων, παραστάσεις θεάτρου δρόμου, έκθεση φωτογραφίας, κρητικό γλέντι, συναυλίες καλλιτεχνών οι οποίοι δημιουργικά παντρεύουν τη λόγια μουσική παιδεία τους με το σύγχρονο ελληνικό τραγούδι, το ευρωπαϊκό θέατρο με την παράδοση της ιδιαίτερης νησιωτικής πατρίδας τους- φωτεινό παράδειγμα ο Μάριος Φραγκούλης. «Παράδοση και σύγχρονες εικόνες - συναντήσεις λύρας και μαντινάδας», ένα αφιέρωμα στην Τέχνη και τους ανθρώπους της, την αξεπέραστη νησιωτική κληρονομιά μας και το ελληνικό καλοκαίρι. Στη δόξα του καλοκαιριού συνεχίζουμε λοιπόν, με ένα οπτικοακουστικό αφιέρωμα στον αλησμόνητο Νίκο Ξυλούρη με τη συμμετοχή της λυράρισσας Γεωργίας Νταγάκη και συναυλίες από το Γιάννη Χαρούλη (7, 8 Αυγούστου Κάσος). Και έπεται συνέχεια...

• Από την Ιερά Μητρόπολη Ρόδου ανακοινώθηκε το πρόγραμμα των Ακολουθιών του Δεκαπενταύγουστου, στις οποίες θα προεξάρχει ο σεβασμιότατος μητροπολίτης Ρόδου κ. Κύριλλος. Κυριακή 6 Αυγούστου: Θεία Λειτουργία εις τον Ι. Ναόν Μεταμορφώσεως Σωτήρος Μαριτσών. Παράκλησις εις τον Ι. Ναόν Αγ. Ιωάννου πόλεως Ρόδου. Δευτέρα 7 Αυγούστου: Αγρυπνία εις τον Ι. Ναόν Κοιμήσεως Θεοτόκου Κρεμαστής. Τρίτη 8 Αυγούστου: Παράκλησις εις τον Ι. Ναόν Ταξιαρχών Αρχαγγέλου. Τετάρτη 9 Αυγούστου: Παράκλησις εις τον Ι. Μητροπολιτικόν Ναόν Εισοδίων Θεοτόκου πόλεως Ρόδου. Παρασκευή 11 Αυγούστου: Παράκλησις εις τον Ι.Ναόν Κοιμήσεως Θεοτόκου πόλεως Ρόδου. Κυριακή 13 Αυγούστου: Θεία Λειτουργία εις τον Ι. Ναόν Κοιμήσεως Θεοτόκου Ασκληπειού. Εσπερινός, Εγκώμια και Επιτάφιος της Υπεραγίας Θεοτόκου εις τον Ι. Ναόν Κοιμήσεως Θεοτόκου Ιαλυσού. Δευτέρα 14 Αυγούστου: Εσπερινός εις τον Ι. Ναόν Παναγίας Καθολικής Αφάντου. Τρίτη 15 Αυγούστου: Θεία Λειτουργία εις τον Ι. Ναόν Κοιμήσεως Θεοτόκου.

• Ο Πολιτιστικός Σύλλογος Γυναικών Λαχανιάς και ο Δήμος Νότιας Ρόδου, διοργανώνει από προχθές στην αυλή του Σχολείου της Λαχανιάς «Το Αποθέρι». Οι επισκέπτες θα παρακολουθήσουν εθιμοπολιτιστικά δρώμενα, θα γευθούν προσεκτικά και με αγάπη, προετοιμασμένα παραδοσιακά φαγητά και θα διασκεδάσουν σε παραδοσιακό γλέντι. Ταυτόχρονα θα γίνει έκθεση στο «Μάγγανο» και στο Σχολειό, από Νοτιοροδίτες καλλιτέχνες, με θέματα: 1) Αλμυρά κατάρτια της Θάλασσας «Τεχνουργήματα από ξύλα που φέρνει το κύμα», του Κώστα Φειζίδη. 2) Τεχνουργήματα από μέταλλο και φυσικά υλικά», της Παρασκευής Σαββάκη. Η έκθεση θα διαρκέσει 10 ημέρες και οι ώρες κοινού θα είναι 10 π.μ. έως 1 μ.μ. και από 6 μ.μ. έως 8 μ.μ.

ΜΑΧΕΣ ΣΤΗΝ ΤΥΡΟ

ΑΝΕΛΕΗΤΟ ΣΦΥΡΟΚΟΠΗΜΑ ΤΗΣ ΒΗΡΥΤΟΥ ΚΑΙ ΣΕΙΡΑΣ ΣΤΟΧΩΝ ΣΤΟ ΝΟΤΙΟ ΛΙΒΑΝΟ

Ατελείωτο και το κύμα φυγής των προσφύγων...

Με ιδιαίτερη σφοδρότητα συνεχίζονται οι ισραηλινοί βομβαρδισμοί στα νότια προάστια της Βηρυτού και σε σειρά άλλων στόχων στο νότιο Λίβανο και το Σάββατο.

Σύμφωνα με την αστυνομία του Λιβάνου, χθες, 24η ημέρα των ισραηλινών επιχειρήσεων, ήταν η χειρότερη ημέρα από την έναρξη των εχθροπραξιών, καθώς από τα ξημερώματα έως το μεσημέρι του Σαββάτου ο ισραηλινός στρατός έχει πραγματοποιήσει 250 αεροπορικές επιδρομές και έχει ρίξει 4.000 οβίδες.

Ισχυρές εκρήξεις συγκλόνισαν τα νότια προάστια της Βηρυτού, όπου η Χεζμπολάχ διατηρεί ισχυρή παρουσία. Σύμφωνα με την αστυνομία, οι επιδρομές είχαν ως στόχο κυρίως τις περιοχές Χάρετ Χρέικ και Χέι Μάντι.

Εκτός της Βηρυτού, η ισραηλινή αεροπορία έπληξε στη διάρκεια της νύχτας περισσότερους από 70 στόχους στο Λίβανο, δήλωσε εκπρόσωπος του στρατού στο Τελ Αβίβ.

«Η αεροπορία έπληξε τη νύχτα περισσότερους από 70 στόχους στο Λίβανο και συγκεκριμένα δύο εκτοξευτήρες πυραύλων στη νότια Βηρυτό, γραφεία και αποθήκες όπλων της Χεζμπολάχ και ένα κέντρο στρατολόγησης του σιιτικού κινήματος Αμαλ» δήλωσε ο εκπρόσωπος του ισραηλινού στρατού.

Σύμφωνα με τους Ισραηλινούς, ο πληθυσμός είχε προειδοποιηθεί να απομακρυνθεί από τους τόπους που βομβαρδίστηκαν. Αργότερα το Σάββατο, οι Ισραηλινοί έριξαν φυλλάδια που προειδοποιούν τους κατοίκους να εκκενώσουν τη Σιδώνα, καθώς πρόκειται να διεξαχθεί επιχείρηση με στόχο εκτοξευτήρες ρουκετών της Χεζμπολάχ.

Εν τω μεταξύ, τα ξημερώματα του Σαββάτου, σκληρή μάχη διεξήχθη στην Τύρο μεταξύ Ισραηλινών κομάντος και μαχητών της Χεζμπολάχ, με αποτέλεσμα τουλάχιστον πέντε άνθρωποι, περιλαμβανομένου και ενός στρατιώτη, να χάσουν τη ζωή τους και να τραυματιστούν οκτώ Ισραηλινοί κομάντος.

Οι Ισραηλινοί κομάντος μεταφέρθηκαν με ελικόπτερα στην Τύρο, με στόχο να πλήξουν θέσεις της Χεζμπολάχ, ωστόσο μαχητές της οργάνωσης απάντησαν στα πυρά με σφοδρότητα. Σύμφωνα με το τηλεοπτικό δίκτυο Αλ Μανάρ της Χεζμπολάχ, οι μαχητές της οργάνωσης δεν επέτρεψαν στους Ισραηλινούς να αποβιβαστούν από τα ελικόπτερα.

Ακόμη, οι Ισραηλινοί βομ-

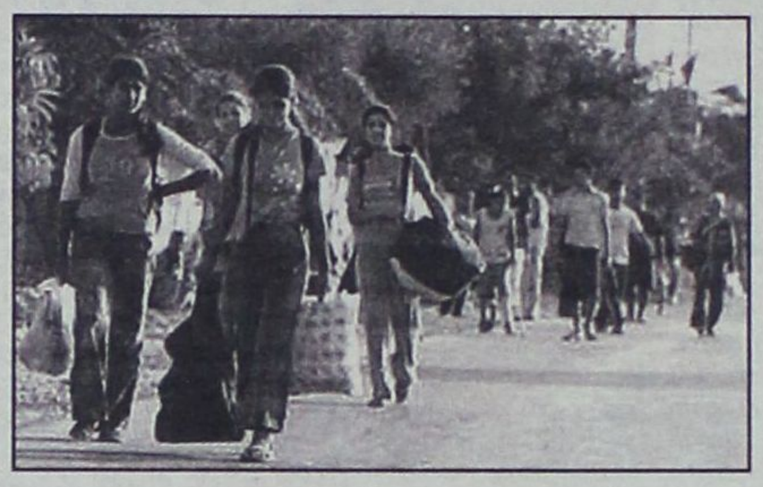

βάρδισαν στρατιωτικά οχήματα του λιβανικού στρατού, με αποτέλεσμα να δεχθούν αντιαεροπορικά πυρά. Επιδρομή πραγματοποιήθηκε και εναντίον καταυλισμού Παλαιστίνιων προσφύγων νότια της Τύρου. Τέσσερις αεροπορικές επιχειρήσεις διενεργήθηκαν στα νότια της Κοιλάδας Μπεκάα, κοντά στα σύνορα Λιβάνου - Συρίας.

Την ίδια ώρα, η Χεζμπολάχ συνεχίζει το μπαράζ με ρουκέτες. Το Σάββατο έπληξε τα βόρεια προάστια της Χάιφα, τραυματίζοντας πέντε άτομα. Την Παρασκευή, εκτόξευσε τουλάχιστον 190 ρουκέτες, που έφθασαν μέχρι και την Χαντέρα, 75 χλμ. μέσα στο ισραηλινό έδαφος.

Τουλάχιστον 967 νεκρούς και 3.293 τραυματίες έχουν στοιχίσει οι Ισραηλινοί βομβαρδισμοί στο Λίβανο, σύμφωνα με απολογισμό του Γαλλικού Πρακτορείου το πρωί του Σαββάτου, βάσει στοιχείων από επίσημες πηγές.

Τουλάχιστον 880 άμαχοι, εκ των οποίων το 30% είναι παιδιά κάτω των 12 ετών, σκοτώθηκαν από τους βομβαρδισμούς, όπως και 27 μέλη της λιβανικού στρατού. Η Χεζμπολάχ έχει ανακοινώσει ότι έχει 48 απώλειες, ενώ η σιιτική οργάνωση Αμάλ επτά νεκρούς.

Από την πλευρά του Ισραήλ, τη ζωή τους έχουν χάσει 74 άνθρωποι, εκ των οποίων 30 άμαχοι. Ακόμη, νεκροί είναι τέσσερις παρατηρητές του ΟΗΕ και ένας άνδρας της ειρηνευτικής δύναμης των Ηνωμένων Εθνών.

Οι συγκρούσεις έχουν οδηγήσει 813.760 ανθρώπους να εγκαταλείψουν τις εστίες τους, εκ των οποίων οι 220.000 εγκατέλειψαν και την επικράτεια του Λιβάνου. Στον αριθμό αυτό συμπεριλαμβάνονται ξένοι και πολίτες με διπλή υπηκοότητα. Σύμφωνα με ισραηλινές πηγές, 300.000 Ισραηλινοί έχουν εγκαταλείψει τα σπίτια τους στο βορρά της χώρας.

Στη διπλωματική σκακιέρα

Οι μάχες στο Λίβανο συνεχίζονται με σφοδρότητα, καθώς οι διεθνείς δυνάμεις συγκλίνουν αργά -αλλά όπως φαίνεται σταθερά- προς μια συμφωνία για κατάπαυση του πυρός.

Σύμφωνα με τις ΗΠΑ, οι διαπραγματεύσεις με τη Γαλλία για ένα σχέδιο ψηφίσματος του Συμβουλίου Ασφαλείας του ΟΗΕ πιθανώς να έχουν θετική κατάληξη στις αρχές της ερχόμενης εβδομάδας. Εφόσον υπάρξει συμφωνία για το κείμενο, το ψήφισμα ενδεχομένως θα υιοθετηθεί ακόμη και εντός 24ωρων ωρών από το Συμβούλιο Ασφαλείας.

Αγκάθι παραμένει το ζήτημα του ρόλου της ειρηνευτικής δύναμης που θα αναπτυχθεί στο Λίβανο. Οι Γάλλοι επιθυμούν η δύναμη αυτή να αναλάβει την παρακολούθηση της ειρηνευτικής συμφωνίας, ενώ οι ΗΠΑ θέλουν να επιχειρήσει τον αφοπλισμό της Χεζμπολάχ.

Από την πλευρά του, ο Λιβανέζος πρωθυπουργός Φουάντ Σινιόρα έχει ζητήσει να αποσταλεί ισχυρή δύναμη, που θα μπορέσει να βοηθήσει τον στρατό της χώρας. Ισχυρή δύναμη του ΟΗΕ στο Λίβανο, που -ουσιαστικά- θα αναλάβει να αφοπλίσει τη Χεζμπολάχ έχει ζητήσει και το Ισραήλ.

Το θέμα εκτιμάται ότι έθεσε ο Φ. Σινιόρα κατά τη συνάντηση που είχε με τον υφυπουργό Εξωτερικών των ΗΠΑ Ντέιβιντ Γουέλτς στη Βηρυτό. Πάντως, ο Αμερικανός αξιωματούχος δήλωσε ότι οι επαφές του στο Λίβανο αποτελούν σημαντικό βήμα προς την κατεύθυνση του τερματισμού της κρίσης, ωστόσο υπάρχουν ακόμη «δύσκολες προκλήσεις» που πρέπει να ξεπεραστούν.

Εκτιμάται ότι ο Ντ. Γουέλτς παρουσίασε στον πρωθυπουργό του Λιβάνου το σχέδιο ψηφίσματος που προωθείται στο Συμβούλιο Ασφαλείας του ΟΗΕ.

ΓΕΝΙΚΗ ΤΕΧΝΙΚΗ
ΟΜΙΛΟΣ ΕΤΑΙΡΕΙΩΝ

ΑΝΑΝΕΩΜΕΝΟΙ ΚΑΙ ΠΑΝΤΑ ΠΡΩΤΟΠΟΡΟΙ
ΜΑΖΙ ΣΑΣ ΜΕ ΣΤΟΧΟ ΤΙΣ ΚΑΛΥΤΕΡΕΣ
ΤΕΧΝΙΚΕΣ ΛΥΣΕΙΣ

• ΕΤΟΙΜΟ ΣΚΥΡΟΔΕΜΑ
με ανανεωμένες -
σύγχρονες εγκαταστάσεις

• ΑΔΡΑΝΗ ΥΛΙΚΑ
υψηλών προδιαγραφών και
απαιτήσεων από
το ΝΕΟ Λατομείο μας

ΕΡΓΟΣΤΑΣΙΑ ΣΚΥΡΟΔΕΜΑΤΟΣ:
ΡΟΔΟΣ: 6ο χλμ. λεωφ. Ρόδου - Λίνδου,τηλ. 22410 - 60560/62323 FAX: 22410 60561
ΓΕΝΝΑΔΙ: 2ο χλμ. οδού ΓΕΝΝΑΔΙΟΥ - ΒΑΤΙΟΥ, τηλ. 22440 - 43470 FAX: 22440 43470
ΛΑΤΟΜΕΙΟ: Θέση Στραβόλαιμο ΚΑΛΥΘΙΩΝ
ΓΡΑΦΕΙΑ: Ρόδος Αρκαδίου 2, Τηλ. 22410-22186/22968/28058 FAX: 22410 - 33021



METROPOL
22410 28400
INFORMATION - RESERVATIONS
ΠΛΗΡΟΦΟΡΙΕΣ - ΚΡΑΤΗΣΕΙΣ
www.cinemametropol.gr
ΤΟ ΜΕΤΡΟΠΟΛ ΘΑ ΠΑΡΑΜΕΙΝΕΙ ΚΛΕΙΣΤΟ
ΑΠΟ 3 ΑΥΓΟΥΣΤΟΥ ΕΩΣ ΚΑΙ 23 ΑΥΓΟΥΣΤΟΥ

ΕΡΧΟΝΤΑΙ από Πέμπτη 24 Αυγούστου

ΟΙ ΠΕΙΡΑΤΕΣ ΤΗΣ ΚΑΡΑΪΒΙΚΗΣ "Το Σεντούκι του Νεκρού" PIRATES OF THE CARIBBEAN



ΕΡΧΟΝΤΑΙ τον Σεπτέμβριο



ΛΗΣΤΑΡΧΙΝΕΣ BANDIDAS



ΤΟ ΣΚΙΑΧΤΡΟ THE WICKER MAN





ΧΑΜΕΝΟΙ ΣΤΟΝ ΩΚΕΑΝΟ

MY SUPER EX - GIRLFRIEND



Το Πρόγραμμα

ΕΤ 1

08:00 Θεία λειτουργία
10:30 Αρχονταρίκι
12:15 Ελληνικό ντοκιμαντέρ
13:15 Με αρετή και τόλμη
13:45 Σε χρόνο TV
15:15 Χιροσίμα Ανθρωπότητα και φρίκη
16:45 Ευρωπαϊκό πρωτάθλημα υγρού στίβου Καταδύσεις
17:35 Οι κυκλάδες σήμερα
18:00 Ευρωπαϊκό πρωτάθλημα υγρού στίβου
21:25 Γραμμένο στον άνεμο
23:00 Ειδήσεις
24:00 Οταν γιορτάζουν οι θεοί

NET

06:00 Ημερολόγιο καταδύσεων
06:30 Αγγίζοντας το αξεπέραστο
07:00 Δια χειρός ανθρώπου
08:00 Οι εραστές της περιπέτειας
09:00 Η ιστορία της Κιμ
10:00 Ο Βασιλιάς των λιονταριών
11:00 Quack pack
12:00 Ειδήσεις
12:30 Η κατάλληλη στιγμή
13:30 Κυριακάτικο τραπέζι
15:00 Ειδήσεις
16:00 Σαν Τζενάρο, η ληστεία ενός Αγίου
18:00 Ειδήσεις
19:00 Ραντεβού στην Κέρκυρα
21:00 Ειδήσεις
22:00 Το σμαραγδένιο δάσος
00:00 Μην πυροβολείτε τον πιανίστα
01:00 Ειδήσεις
01:15 Ο γιος της νύφης

MEGA

06:00 Φιλοδοξίες (Ε)
07:00 Τζιβαέρι (Ε)
08:00 Ο μεγάλος θυμός (Ε)
09:00 Horizons
11:00 Μετράω στιγμές (Ε)
11:45 Ψίθυροι καρδιάς (Ε)
12:45 Megalicious chart
14:00 Ειδήσεις
14:50 Κανείς δε λέει σ' αγαπώ (Ε)
15:40 Γη και ουρανός (Ε)
16:55 Ειδήσεις
17:00 Απόσταση αναπνοής (Ε)
18:00 Να με προσέχεις (Ε)
19:10 Οι αταίριαστοι (Ε)
20:00 Ειδήσεις
21:00 Σκληρό καρύδι
23:30 Οι φάκελοι (Ε)
00:45 Ειδήσεις
01:00 Νυχτερίδες
03:00 Τηλεμάρκετινγκ
03:30 Γυναίκα της νύχτας
05:30 Φιλοδοξίες (Ε)

ΑΝΤ 1

06:00 Κινούμενα σχέδια
06:45 Η σύγκρουση των τιτάνων
09:10 Cheek to chekk (Ε)
10:30 Η μεγάλη των μπάτσων σχολή (Ε)
11:20 Της Ελλάδος τα παιδιά (Ε)
12:00 Μπαμ (Ε)
12:55 Super game
13:00 Ειδήσεις
13:50 Μη μου λες αντίο (Ε)
14:50 Στρίβειν δια του αρραβώνος
15:50 Για μια γυναίκα κι ένα αυτοκίνητο (Ε)
16:50 Κωνσταντίνου και Ελένης (Ε)
17:50 Ειδήσεις
18:00 Ελληνική ταινί
20:00 Ειδήσεις
21:00 Χρήσιμες συμβουλές
23:00 Alien: Η αναγέννηση
24:00 Ειδήσεις
01:30 Μποταφόγκο - Σάο Πάολο
03:30 Αλι Μακμπίλ
04:30 Τηλεαγορές
05:10 Mobile fun

ALPHA

07:00 Εικόνες (Ε)
08:00 Καλοκαιρινές σελίδες
10:00 Αυτό μας έλειπε (Ε)
13:00 Αλλαξέ το (Ε)
14:00 Ειδήσεις
14:30 Φόρμουλα 1
17:00 Ειδήσεις
17:15 Γκαρσονιέρα για δέκα
20:00 Ειδήσεις
21:00 Ο γεροντοκόρος
23:00 Τυφώνας: Η αληθινή ιστορία
01:45 Ειδήσεις
02:00 Στην εντατική
03:00 Third watch
04:00 Τηλεαγορές
04:15 Νίνα

STAR

06:00 Παιδικό πρόγραμμα
13:00 Ειδήσεις
13:30 Η μικρή πόλη
14:30 Τα διαολάκια
15:30 Η ομάδα με τα μαύρα
16:30 Τζακ και Μπόμπι
17:30 Ιατρικές υποθέσεις
18:30 Survivor - Ταϊλάνδη
19:30 Ειδήσεις
21:00 Ερωτας και ελευθερία
01:15 Μαντ
03:15 Αταίριαστοι εραστές

FILMNET

06:30 Το Αλαμο
08:20 Κάλλιο αργά παρά αργότερα
08:45 E! Entertainment
11:40 Σκηνές από τον κινηματογράφο
12:15 Αριστοκράτες και ροκάδες
14:05 Τζίλντα
16:00 Million dollar baby
18:15 Ερωτας και σεξ
19:40 Οι ατελείωτοι αρραβώνες
22:00 Danny the dog
23:45 Καυτή σάρκα
01:50 Ενας χωριάτης για την χλόη
03:35 Πολεμιστής στον ήλιο
05:10 U.S. Οι καλύτερες ταινίες της εβδομάδας
05:40 Μετά από σας

ΕΤ3

7:30 Θεία Λειτουργία
10:30 Γη και άνθρωπος (Ε)
11:00 Τα μάρμαρα που μιλούν
11:30 Αληθινά σενάρια (Ε)
12:30 Κάθε τόπος και τραγούδι
13:00 Ειδήσεις
13:30 Περι γης ο λόγος
14:30 Κυριακή στο χωριό (Ε)
16:00 Η χαρά της ζωγραφικής
16:30 Η κουζίνα της μαμάς (Ε)
17:00 Ηττημένη πορεία
18:15 Επί τροχών (Ε)
19:00 Ειδήσεις
20:00 5ο Διενθές φεστιβάλ τσίρκο της Βουδαπέστης
21:00 Μια πόλη ένα βλέμμα (Ε)
22:00 Mixer: Slow food εναντίον fast food
23:00 Αρχείο (Ε)
24:00 Ειδήσεις
00:30 Σπορ στο 3
02:30 Ρεμπέτικη ιστορία - Λαϊκά επαγγέλματα

ALTER

06:30 Alter kids
12:00 Οι περιπέτειες της Σίντνεϋ Φοξ
13:00 Number One
13:30 Ειδήσεις
14:00 Τα μυστικά της υγείας
14:15 Κλασική περίπτωση βλάβης
16:15 Τα παρατράγουδα
18:45 Ειδήσεις
21:00 Το πάρτι της ζωής σου (Ε)
23:00 Μαθήματα
ανατομίας
24:00 Ειδήσεις
00:15 Μήτσι - Χώστα (Ε)
01:15 Οι αδίστακτοι
03:15 Πέρα από τα όρια
03:15 Cyborg cop

902

07:00 Σάββατο - Κυριακή στον 902
10:00 Τηλεπωλήσεις
15:00 Ειδήσεις
15:45 Αθλητικές Συναντήσεις
17:30 Το βήμα της Βουλής
18:30 Κοντά στην παράδοση
19:30 Ειδήσεις
20:45 Στα μονοπάτια του πολιτισμού
21:00 Ο 902 πάει σινεμά
23:00 Αθλητικές Συναντήσεις
00:00 Ειδήσεις

SKAI

13:00 The Oprah Winfrey show (Ε)
16:00 Θάλασσα - Ο υδάτινος κόσμος (Ε)
16:30 Διάσημα ζευγάρια
17:00 Θάλασσα - Ο υδάτινος κόσμος
17:30 Αγρυπνες λεοπαρδάλεις (Ε)
18:30 Τεχνολογία και θάλασσα
19:00 Ανθρώπινα λάθη
19:30 Τα πιο απίθανα video του κόσμου
20:30 Ειδήσεις
21:00 Αναζητώντας το πολύχρωμο φίδι
22:00 Πολιτική στον ΣΚΑΪ
23:00 Εξιχνιάζοντας το μυστήριο του Μότσε (Ε)
24:00 Ειδήσεις

COSMOS TV

00:00 Κεντρικό δελτίο ειδήσεων
01:00 Ράδιο-Τηλεόραση
03:00 Ξένη ταινία
05:00 Ελληνική ταινία
07:00 P/TV
09:00 Παιδικό ΝΗΠ
10:00 Ελληνική ταινία
Ο τόπος μας ΛΠ
Τι λέει ο κόσμος
12:00 Ο κόσμος της Ζωής
14:00 Ελληνική ταινία
16:00 Ράδιο-Τηλεόραση
17:00 Ο κόσμος της φύσης Ε
18:00 Ελληνική σειρά (Στιγμές αγωνίας)
18:30 Ελληνική σειρά (Οι τρεις άχαροι)
19:00 Διάλογοι Ε
21:00 Κεντρικό δελτίο ειδήσεων
22:00 Ελληνική ταινία

ΓΙΑΝΝΗΣ ΚΑΖΟΥΛΑΚΗΣ, ΠΡΟΕΔΡΟΣ ΙΝΣΤΙΤΟΥΤΟΥ ΚΑΤΑΝΑΛΩΤΩΝ ΡΟΔΟΥ – Γ.Γ. ΓΕΝΙΚΗΣ ΟΜΟΣΠΟΝΔΙΑΣ ΚΑΤΑΝΑΛΩΤΩΝ ΕΛΛΑΔΟΣ

«ΕΙΜΑΣΤΕ ΚΟΙΝΩΝΙΑ - ΗΦΑΙΣΤΕΙΟ ΠΟΥ ΑΝ ΕΚΡΑΓΕΙ ΑΠΟ ΑΠΟΨΕΩΣ κατασχέσεων ακινήτων και άλλων περιουσιακών στοιχείων, *προσωπικά απεύχομαι τις κοινωνικές συνέπειες»*



ΣΥΝΕΝΤΕΥΞΗ ΣΤΗ
ΜΑΡΙΑ ΒΑΛΛΑ
mvalla@walla.com

Το 85% των Ροδιτών είναι υπόχρεοι σε τραπεζικές διαδικασίες

Με ανάλυση του όρου «υπερκαταναλωτισμός» αρχίζει τη συνέντευξή του στη «δημοκρατική» ο πρόεδρος του Ινστιτούτου Καταναλωτών Ρόδου και γενικός γραμματέας της Ομοσπονδίας Καταναλωτών Ελλάδος κ. Γιάννης Καζουλάκης.

Ο ίδιος, αναφέρεται επίσης στις ολέθριες επιπτώσεις αυτού του συνδρόμου, στις καθημερινές αυξήσεις του κόστους ζωής, στο πλαστικό χρήμα που παρουσιάζει επίπλαστη ευημερία, στον οικογενειακό προϋπολογισμό, στην ασύδοτη χρήση του ευρώ, αλλά και στον ρόλο που παίζει το Ινστιτούτο, προκειμένου να παρέχει προστασία στους καταναλωτές. Η συνέντευξη αναλυτικά:

• Να ξεκινήσουμε αναλύοντας αρχικά, τι ακριβώς σημαίνει καταναλωτισμός και τι υπερκαταναλωτισμός.

Από το ρήμα καταναλώνω, που σημαίνει ξοδεύω, πληρώνω, προκειμένου να αγοράσω αγαθά. Οποιοδήποτε αγαθό, οποιαδήποτε υπηρεσία χρειαστώ, την πληρώνω. Έχω επομένως σχέση συνεργασίας μεταξύ αυτού που επιθυμώ να πράξω και αυτού που θα πληρώσω, προκειμένου να το αποκτήσω. Αυτή είναι η καταναλωτική διαδικασία.

Καταναλώνουμε π.χ. τα φαγητά μας. Για να τα καταναλώσουμε, πρέπει πρώτα να τα αγοράσουμε. Μέσα από μια διαδικασία προϋπολογισμού, το ότι πρέπει να ξοδέψουμε για τη διατροφή μας, αλλά και για το κάθε τι μέσα στο σπίτι μας. Αυτός είναι ο καταναλωτισμός.

Τώρα, τι σημαίνει ο υπερκαταναλωτισμός: «Έχω τηλεόραση πλάσμα; Όχι! Μα έχει ο γείτονας! Γιατί να μην αγοράσω κι εγώ;» Πάω λοιπόν στο πολυκατάστημα, αγοράζω, μπαίνοντας αυτομάτως στη διαδικασία των δόσεων και στη συνέχεια, αντιμετωπίζω πρόβλημα αποπληρωμής.

• Το κακό είναι, ότι παρά το πρόβλημα, επιδιδόμαστε και στη συνέχεια στη μανία κατανάλωσης, χειροτερεύοντας την κατάσταση.

Αυτή λοιπόν ακριβώς η διαδικασία, ονομάζεται υπερκαταναλωτισμός. Εκεί που θα έπρεπε, στο πλαίσιο της παρούσας οικονομικής κρίσης που εμφανίζεται, να δημιουργηθούν ασφάλειες στον οικογενειακό προϋπολογισμό, συγκεκριμένων προγραμμάτων, με χρονοδιάγραμμα μηνιαίο, τριμηνιαίο κ.λ.π. Και όλα αυτά, μέσα από μια αξιολόγηση των οικονομικών μας μεγεθών και δυνατοτήτων. Διαφορετικά, ας μην προχωρούμε σε περιττά έξοδα.

• Ο καταναλωτισμός με την υπερβολική του έννοια, είναι τελικά όρος, που συνδυάζεται με πάρα πολλά προβλήματα στη τσέπη μας. Το πρόβλημα εντοπίζεται στο ότι αφαιρούμε πάντα τις δόσεις που δημιουργούμε από το αρχικό κεφάλαιο του μηνιαίου εισοδήματος και όχι από αυτό που μας απομένει από προηγούμενα, πάγια έξοδα.

Αυτό αποδεικνύει ότι τελικά, είναι πολύ εύκολο να πέσει κανείς σε παγίδα. Επί πλέον τα αγαθά γύρω μας, έχουν αυξηθεί τα αγαθά. Με το να μειώσουν τις δόσεις τα καταστήματα, να προβάλλουν δυνατότητες αγορών άτοκες και να παραθέτουν τα αγαθά με ελκυστικό τρόπο, αυξάνουν και την πιθανότητα να προσελκύσουν την προσοχή, αλλά και... τη τσέπη μας.

Και αυτό – όπως προαναφέρατε - γίνεται αθροιστικά, μαζί με άλλα αγαθά για τα οποία ήδη έχουμε επιβαρυνθεί, αλλά και τα πάγια έξοδα, όπως ενοίκιο, ΔΕΗ, ΟΤΕ κ.λπ. Συναθροιζόμενα λοιπόν όλα μαζί, αποτελούν αυξημένα οικονομικά μεγέθη, τα οποία αφαιρούμενα από το μηνιαίο εισόδημα, μας βάζουν σε διαδικασία να διαθέτουμε για την καθημερινότητα ελάχιστα χρήματα.

• Η καταστροφή έχει και συνέχεια... Διότι, όταν συγκεντρωθούν αρκετές μικρές δόσεις, προσπαθούμε να τις συμπτύξουμε σε μία, προκειμένου να έχουμε ένα έξοδο. Δεν υπολογίζουμε όμως, ότι και αυτό έχει αυξημένο κόστος, διότι προστίθενται επίσης επιτόκια, για να προχωρήσουμε σε άλλα έξοδα.

Εκεί είναι η παγίδα των τραπεζών, που βασίζεται στην καταναλωτική μας μανία. Και είναι τραγικό το να μην μπορεί κανείς να αποπληρώσει δόσεις υποχρεώσεων και να μπει στο λευκό ή το μαύρο Τειρεσία. Αυτό καταστρέφει προσωπικότητα και καριέρα. Δημιουργεί αναξιοπιστία στο κοινωνικό περιβάλλον. Προχωρούμε λοιπόν σε άλλα έξοδα, μόνο όταν αποπληρώσουμε συνολικά ή εξασφαλίσουμε περισσότερα έσοδα.



SHIPPING COMPANY OF SYMI
A.N.E.S.
ΑΝΩΝΥΜΗ ΝΑΥΤΙΛΙΑΚΗ ΕΤΑΙΡΕΙΑ ΣΥΜΗΣ



Ε/Γ - Ο/Γ ΠΡΩΤΕΥΣ ΑΠΟ 30/07/06 ΕΩΣ 30/09/06

ΔΕΥΤΕΡΑ		
ΛΙΜΑΝΙ	ΩΡΑ	
	ΑΦ.	ΑΝ.
ΠΑΡΑΜΟΝΗ ΣΤΟ ΛΙΜΑΝΙ ΤΗΣ ΡΟΔΟΥ		

ΤΡΙΤΗ		
ΛΙΜΑΝΙ	ΩΡΑ	
	ΑΦ.	ΑΝ.
ΡΟΔΟ	-	13.00
ΣΥΜΗ	14.40	15.00
ΤΗΛΟ	17.00	17.15
ΝΙΣΥΡΟ	18.30	18.45
ΚΩ	20.15	20.30
ΚΑΛ/ΝΟ	21.35	Δ

ΤΕΤΑΡΤΗ		
ΛΙΜΑΝΙ	ΩΡΑ	
	ΑΦ.	ΑΝ.
ΚΑΛ/ΝΟ		08.30
ΚΩ	09.35	10.00
ΝΙΣΥΡΟ	11.30	12.00
ΤΗΛΟ	13.15	13.45
ΣΥΜΗ	15.45	16.15
ΡΟΔΟ	17.55	18.30
ΣΥΜΗ	20.10	Δ

ΠΕΜΠΤΗ		
ΛΙΜΑΝΙ	ΩΡΑ	
	ΑΦ.	ΑΝ.
ΣΥΜΗ		06.00
ΡΟΔΟ	07.40	08.45
ΚΑΣΤ/ΖΟ	13.15	13.30
ΡΟΔΟ	18.15	Δ

ΠΑΡΑΣΚΕΥΗ		
ΛΙΜΑΝΙ	ΩΡΑ	
	ΑΦ.	ΑΝ.
ΡΟΔΟ		13.00
ΣΥΜΗ	14.40	15.00
ΤΗΛΟ	17.00	17.15
ΝΙΣΥΡΟ	18.30	18.45
ΚΩ	20.15	Δ

ΣΑΒΒΑΤΟ		
ΛΙΜΑΝΙ	ΩΡΑ	
	ΑΦ.	ΑΝ.
ΚΩ		06.00
ΝΙΣΥΡΟ	07.30	07.45
ΤΗΛΟ	09.00	09.15
ΣΥΜΗ	11.15	11.35
ΡΟΔΟ	13.15	15.00
ΚΑΣΤ/ΖΟ	19.30	20.00
ΡΟΔΟ	00.30	Δ

ΚΥΡΙΑΚΗ		
ΛΙΜΑΝΙ	ΩΡΑ	
	ΑΦ.	ΑΝ.
ΡΟΔΟ		08.30
ΤΗΛΟ	11.30	11.45
ΝΙΣΥΡΟ	13.00	18.00
ΤΗΛΟ	19.15	19.30
ΣΥΜΗ	21.30	21.45
ΡΟΔΟ	22.30	Δ

ΠΑΡΑΤΗΡΗΣΕΙΣ: 1. ΣΕ ΠΕΡΙΠΤΩΣΗ ΠΟΥ ΥΠΑΡΞΟΥΝ ΤΡΟΠΟΠΟΙΗΣΕΙΣ ΣΤΙΣ ΩΡΕΣ ΑΝΑΧΩΡΗΣΗΣ ΤΩΝ ΠΛΟΙΩΝ BLUE STAR 2 & ΑΝΘΗ ΜΑΡΙΝΑ ΑΠΟ ΚΩ, ΘΑ ΕΠΑΝΕΛΘΟΥΜΕ ΜΕ ΝΕΟ ΠΡΟΓΡΑΜΜΑ ΠΟΥ ΘΑ ΠΡΟΣΑΡΜΟΖΕΤΑΙ ΣΤΙΣ ΑΝΤΑΠΟΚΡΙΣΕΙΣ ΤΩΝ ΑΝΩΤΕΡΩ ΠΛΟΙΩΝ 2. ΣΕ ΠΕΡΙΠΤΩΣΗ ΚΑΘΥΣΤΕΡΗΜΕΝΗΣ ΑΦΙΞΗΣ ΤΟΥ BLUE STAR 2 ΚΑΙ ΤΟΥ ΑΝΘΗ ΜΑΡΙΝΑ ΣΤΗΝ ΚΩ, ΤΟ Ε/Γ - Ο/Γ ΠΡΩΤΕΥΣ ΘΑ ΑΝΑΧΩΡΕΙ ΜΕΤΑ ΤΗΝ ΑΦΙΞΗ ΤΟΥ BLUE STAR 2 & ΤΟΥ ΑΝΘΗ ΜΑΡΙΝΑ ΠΡΟΚΕΙΜΕΝΟΥ ΝΑ ΕΠΙΤΥΓΧΑΝΕΤΑΙ Η ΑΝΤΑΠΟΚΡΙΣΗ.

Ε/Γ - Ο/Γ ΣΥΜΗ ΑΠΟ 31/05/2006 ΕΩΣ 30/09/2006

ΔΕΥΤΕΡΑ		
ΛΙΜΑΝΙ	ΩΡΑ	
	ΑΦ.	ΑΝ.
ΡΟΔΟ		09.00
ΠΑΝ/ΤΗ	10.50	12.00
ΣΥΜΗ	13.00	16.15
ΡΟΔΟ	18.05	Δ

ΤΡΙΤΗ		
ΛΙΜΑΝΙ	ΩΡΑ	
	ΑΦ.	ΑΝ.
ΡΟΔΟ		09.00
ΠΑΝ/ΤΗ	10.50	12.00
ΣΥΜΗ	13.00	16.15
ΡΟΔΟ	18.05	18.30
ΣΥΜΗ	20.20	Δ

ΤΕΤΑΡΤΗ		
ΛΙΜΑΝΙ	ΩΡΑ	
	ΑΦ.	ΑΝ.
ΣΥΜΗ		09.00
ΡΟΔΟ	10.50	Δ

ΠΕΜΠΤΗ		
ΛΙΜΑΝΙ	ΩΡΑ	
	ΑΦ.	ΑΝ.
ΡΟΔΟ		09.00
ΠΑΝ/Τ	10.50	12.00
ΣΥΜΗ	13.00	16.15
ΡΟΔΟ	18.05	18.30
ΣΥΜΗ	20.20	Δ

ΠΑΡΑΣΚΕΥΗ		
ΛΙΜΑΝΙ	ΩΡΑ	
	ΑΦ.	ΑΝ.
ΣΥΜΗ		06.00
ΡΟΔΟ	07.50	09.00
ΠΑΝ/ΤΗ	10.50	12.00
ΣΥΜΗ	13.00	16.15
ΡΟΔΟ	18.05	18.30
ΣΥΜΗ	20.20	Δ

ΣΑΒΒΑΤΟ		
ΛΙΜΑΝΙ	ΩΡΑ	
	ΑΦ.	ΑΝ.
ΣΥΜΗ		06.00
ΡΟΔΟ	07.50	09.00
ΠΑΝ/ΤΗ	10.50	12.00
ΣΥΜΗ	13.00	16.15
ΡΟΔΟ	18.05	Δ

ΚΥΡΙΑΚΗ		
ΛΙΜΑΝΙ	ΩΡΑ	
	ΑΦ.	ΑΝ.
ΡΟΔΟ		09.00
ΠΑΝ/ΤΗ	10.50	12.00
ΣΥΜΗ	13.00	15.45
ΡΟΔΟ	17.35	Δ

Υ/Γ ΑΙΓΛΗ ΑΠΟ 15/05/06 ΕΩΣ 31/10/06

ΔΕΥΤΕΡΑ		
ΛΙΜΑΝΙ	ΩΡΑ	
	ΑΦ.	ΑΝ.
ΣΥΜΗ		07.30
ΡΟΔΟ	08.30	09.00
ΣΥΜΗ	10.00	10.15
ΡΟΔΟ	11.15	18.00
ΣΥΜΗ	19.00	Δ

ΤΡΙΤΗ		
ΛΙΜΑΝΙ	ΩΡΑ	
	ΑΦ.	ΑΝ.
ΣΥΜΗ		07.30
ΡΟΔΟ	08.30	09.00
ΣΥΜΗ	10.00	10.15
ΡΟΔΟ	11.15	14.30
ΣΥΜΗ	15.30	16.30
ΡΟΔΟ	17.30	Δ

ΤΕΤΑΡΤΗ		
ΛΙΜΑΝΙ	ΩΡΑ	
	ΑΦ.	ΑΝ.
ΡΟΔΟ		09.00
ΣΥΜΗ	10.00	10.15
ΡΟΔΟ	11.15	14.30
ΣΥΜΗ	15.30	16.30
ΡΟΔΟ	17.30	Δ

ΠΕΜΠΤΗ		
ΛΙΜΑΝΙ	ΩΡΑ	
	ΑΦ.	ΑΝ.
ΡΟΔΟ		09.00
ΣΥΜΗ	10.00	10.15
ΡΟΔΟ	11.15	14.30
ΣΥΜΗ	15.30	16.30
ΡΟΔΟ	17.30	Δ

ΠΑΡΑΣΚΕΥΗ		
ΛΙΜΑΝΙ	ΩΡΑ	
	ΑΦ.	ΑΝ.
ΡΟΔΟ		14.30
ΣΥΜΗ	15.30	16.30
ΡΟΔΟ	17.30	Δ

ΣΑΒΒΑΤΟ		
ΛΙΜΑΝΙ	ΩΡΑ	
	ΑΦ.	ΑΝ.
ΡΟΔΟ		09.00
ΣΥΜΗ	10.00	10.15
ΡΟΔΟ	11.15	14.30
ΣΥΜΗ	15.30	16.30
ΡΟΔΟ	17.30	18.00
ΣΥΜΗ	19.00	Δ

ΚΥΡΙΑΚΗ		
ΛΙΜΑΝΙ	ΩΡΑ	
	ΑΦ.	ΑΝ.
ΣΥΜΗ		07.30
ΡΟΔΟ	08.30	09.00
ΣΥΜΗ	10.00	16.00
ΠΑΝ/ΤΗ	16.30	16.40
ΡΟΔΟ	17.40	18.00
ΣΥΜΗ	19.00	Δ

Τα δρομολόγια μπορούν να τροποποιηθούν λόγω εκτάκτων συγκοινωνιακών αναγκών ή καιρικών συνθηκών. Παρακαλούμε πριν ταξιδέψετε επικοινωνήστε με την Εταιρία: Γραφείο Σύμης:Τηλ. 2246071444 Φαξ. 2246071373 Γραφείο Ρόδου :Τηλ. 2241037769 Φαξ. 2241034493

• Συγκεκριμενοποιώντας το θέμα του υπερκαταναλωτισμού και περιορίζοντάς το στο νησί που ζούμε, θα πρέπει να πούμε ότι βοηθά σε αυτό το ατόπημα και η μικρή κοινωνία. Η οποία, ωθεί τον καθένα να πληρώσει περισσότερα προκειμένου να αποδείξει ευημερία, σε αντίθεση με τους κατοίκους μεγάλων πόλεων, που δεν έχουν ανάγκη να αποδείξουν τίποτα.

Και μπαίνουμε σε διαδικασίες που μας δυσκολεύουν τη ζωή. Αγοράζουμε πολυτελή, ακριβά αυτοκίνητα που δεν μπορούμε να παρκάρουμε λόγω έλλειψης χώρου, για να αγοράσουμε στη συνέχεια και ένα δεύτερο, μικρότερο, προκειμένου να διευκολυνθούμε. Αυτό δεν είναι υπερβολή στην καθημερινότητα και στη τσέπη μας;

Δεν δυσκολεύει την καθημερινότητά μας;

Ειδικά στη Ρόδο, τα πράγματα είναι τραγικά. Οι μισθοί βρίσκονται καθηλωμένοι και όλοι σχεδόν, χρειαζόμαστε μια δεύτερη δουλειά για να ανταπεξέλθουμε στα έξοδα. Ή αναγκάζεται και η μητέρα να εργαστεί. Και στη συνέχεια πληρώνουμε άλλο άτομο, για να προσέχει τα παιδιά στο σπίτι. Ολα αυτά σημαίνουν, ότι η κοινωνία μας βαδίζει βάσει τέτοιων οικονομικών δεδομένων, που είναι δύσκολο να αντιμετωπισθούν από μεγάλο ποσοστό της μεσαίας και της χαμηλής τάξης - από άποψη οικονομικών δεδομένων – της κοινωνίας.

Νομίζετε ότι ένας απλός μισθωτός, αντιμετωπίζει τις καταστάσεις της καθημερινότητας εύκολα; Υπάρχουν συζητήσεις και καταστάσεις που δελεάζουν, υπάρχει και το δεδομένο της απόλαυσης, της προσωρινής ικανοποίησης. Που πληρώνουμε ακριβά. Καταστάσεις, που ο καταναλωτής δεν διαχειρίζεται συνετά, στο πλαίσιο των εσόδων του.

• Αυτό το σύνδρομο λειτουργεί σε μεγάλο βαθμό στη μικρή κοινωνία που ζούμε και γίνεται άμεσα αντιληπτό από κατοίκους μεγάλων πόλεων που μετακομίζουν εδώ, έχοντας εντελώς διαφορετική νοοτροπία. Δυστυχώς όμως, η κοινωνία και η καθημερινότητα, έχουν απεριόριστες δυνατότητες αφομοίωσης ξένων στοιχείων, με αποτέλεσμα, πολύ γρήγορα να ζουν όλοι σύμφωνα με τον εδώ ρυθμό.

Πράγματι πρόκειται για σύνδρομο και πράγματι αυτό σημαίνει υπερκαταναλωτισμός. Αποτελεί παγίδα, που οι κάτοικοι των μεγάλων πόλεων λόγω ανωνυμίας ευτυχώς αποφεύγουν και αυτό είναι γνωστό και εμφανές. Γλιτώνουν από πολλές επιφορτίσεις και υποχρεώσεις. Ερχόμενοι όμως για να ζήσουν σε μια μικρή κοινωνία, πράγματι λειτουργούν ανάλογα.

• Το κακό είναι ότι μερικές φορές, σε κρίνει ο άλλος ανάλογα με το αυτοκίνητο που διαθέτεις ή με τον τρόπο ντυσίματος... Χρειάζεται λοιπόν μεγάλος κόπος για να αποδείξεις ακόμα και σοβαρότητα στη δουλειά σου. Οπότε σε ωθεί η κατάσταση να γίνεις υπερβολικός καταναλωτής.

Πολλές φορές, για λόγους επαγγελματικών δεδομένων, κοινωνικής καταξίωσης κ.λπ. διαμορφώνεται διαφορετική άποψη σε ότι αφορά την παρουσία σου, στο χώρο που κινείσαι. Αυτό όμως, δεν σημαίνει ότι δεν πρέπει να κάνεις την έρευνας αγοράς, δεν πρέπει να αναζητήσεις το φθηνό, αλλά καλής ποιότητος προϊόν, να συγκρίνεις ομοειδή προϊόντα, να κάνεις συνετή επιλογή και σωστό προγραμματισμό, βάσει των όσων εισπράττεις. Αν δεν έχεις περίσσευμα, πώς τολμάς να αγοράσεις κάτι που δεν αντέχεις; Πώς θα ξεπληρώσεις τα οικογενειακά σου βάρη;

Τυγχάνει λοιπόν πολλές φορές, τα άτομα που ανήκουν στη νοοτροπία που αναφέραμε, να τείνουν στην κάρτα, στο πλαστικό χρήμα. Αυτή η επίπλαστη ευημερία, σε οδηγεί επίσης σε απόγνωση.

• Γνωστό είναι, το ότι η αύξηση των αγαθών οφείλεται ως επί το πλείστον, στην αύξηση της τιμής των υγρών καυσίμων. Πώς συμβαίνει όμως, σήμερα να αυξάνεται η τιμή των καυσίμων και αμέσως αύριο, να αυξάνονται και οι τιμές σε είδη, όπως αυτά της διατροφής; Υποτίθεται ότι κάθε επιχείρηση πώλησης τροφίμων, έχει τις αποθήκες, στις οποίες τα είδη προϋπήρχαν των αυξήσεων. Η σχέση μεταξύ ανακοίνωσης της αύξησης της τιμής των καυσίμων και των υπολοίπων αγαθών, έχει πραγματικό ή εικονικό χρόνο;

Τα είδη καυσίμων μεταξύ τους, έχουν άμεση σχέση χρόνου αυξήσεων. Το ένα, ακολουθεί το άλλο. Στα προϊόντα διατροφής, δεν συμβαίνει το ίδιο. Επειδή η διατροφή τυγχάνει διαχείρισης από μια ομάδα ομίλων, από τη στιγμή της αυξήσεως των προϊόντων εφαρμόζεται η αύξηση στα καταστήματα, τουλάχιστον μια εβδομάδα μετά. Έτσι, γίνεται σχετική απορρόφηση χρονικού διαστήματος της αυξήσεως, υπέρ του καταναλωτή.

Αυτό είναι θέμα κεντρικής εξουσίας, θέμα νομοθετικής ρύθμισης. Από την ημέρα αύξησης ενός προϊόντος, εφόσον υπάρχουν αποθεματικά, πρέπει να υπάρξει και η δυνατότητα χρονοδιαγράμματος, προκειμένου να απελευθερωθούν και τα υπόλοιπα ποσά, μέσα στην αγορά. Δεν υπάρχει άλλος τρόπος να ελέγξει κανείς την αλματώδη αύξηση των καυσίμων, σε επίπεδο απλού καταναλωτή.

Ο μόνος τρόπος να ωφεληθεί ο καταναλωτής, είναι μια ρύθμιση τέτοια, που να προβλέπει συγκεκριμένες διαδικασίες, προκειμένου να μην υπάρχει άμεση ημερήσια αύξηση με την ανακοίνωση, αλλά να περνά κάποιο χρονικό διάστημα προσαρμογής προς την αύξηση.

• Ένα από τα προϊόντα που καταναλώνεται κατά κόρον και πολλές φορές ακριβοπληρώνουμε, είναι το εμφιαλωμένο νερό. Έχει γίνει άλλωστε, πολύς λόγος γι'αυτό. Εξάγεται λοιπόν από τον παραγωγό και μέχρι να πάει π.χ. στην παραλία σε μια καντίνα, η τιμή του αλλάζει, όπως την τιμή του χρυσού. Είναι αναγκαίο ως προϊόν, όμως πολλές φορές το ακριβοπληρώνουμε.

Έχω ζωντανό παράδειγμα γι' αυτό. Σε ένα χώρο που πήγα για έλεγχο πριν μερικές ημέρες, διαπίστωσα ότι στο μπαρ του ισογείου το αναψυκτικό κοστίζει 2 ευρώ και στο μίνι μάρκετ του ιδίου χώρου, το ίδιο προϊόν πωλείται 1,20. Αφού σε μια επιχείρηση υπάρχουν δύο διαφορετικές τιμολογήσεις, αντιλαμβάνεστε πόσο ανεξέλεγκτα είναι τα πράγματα.

Για το λόγο αυτό, έκανα κάποιες υποδείξεις, ελπίζω να συνετιστούν κάποιοι. Δεν νοείται μέσα στην Παλιά Πόλη, στο νερό, στον καφέ, στο τσάϊ, και σε κάποια άλλα πράγματα πρώτης ανάγκης να μην υπάρξει ενιαία πολιτική από πλευράς όλων των επαγγελματικών χώρων.

Να υπάρξει μείωση της τιμής του καφέ και αντικειμενική μείωση της αξίας του νερού. Σκεφθείτε πόσο υπέρ της Ρόδου θα ήταν, αν ο καφές πωλείτο 2 ευρώ, το μικρό μπουκάλι νερό 40 λεπτά και το μεγάλο 60. Τι αντίκρισμα θα είχαμε σε πανευρωπαϊκό και πανελλαδικό επίπεδο; Τα δύο αυτά είδη αποτελούν «τους κράχτες» των υπολοίπων. Μας χαρακτηρίζουν ως ακριβό προορισμό, λόγω αυτών των δύο προϊόντων. Δεν νοείται, μια κουταλιά καφές, να κοστίζει 7 ευρώ! Ανεπίτρεπτο!

• Αναφερόμαστε λοιπόν στη διατροφή και θα ήθελα να αναλύσετε το θέμα χειρισμού του οικονομικού προϋπολογισμού, μιας και αποτελεί τη βάση των εξόδων και της πορείας μιας οικογένειας.

Σε έρευνα που διενεργήσαμε σε 366 οικογένειες ως Ινστιτούτο Καταναλωτών, διαπιστώσαμε ότι, τα 4-5 πρώτα μεγέθη είναι οικονομικά. Δάνεια πρώτης κατοικίας, καταναλωτικά, κάρτες, ΔΕΚΟ, φροντιστήρια, είδη ένδυσης και υπόδησης. Μετά από αυτά, έρχεται η διατροφή. Που σημαίνει ότι υποβαθμίζουμε τη διατροφή, προκειμένου να ανταπεξέλθουμε στα υπόλοιπα έξοδά μας. Και αυτό είναι εγκληματικό. Ψωνίζουμε είδη αμφιβόλου ποιότητος, από καταστήματα μη πιστοποιημένης ποιότητος.

Οικογενειακός προγραμματισμός σημαίνει: Έχω, ξοδεύω. Δεν έχω, δεν ξοδεύω. Προσπαθώ να πληρώσω πρώτα τις υποχρεώσεις μου και να προχωρήσω σε άλλα». Το 86% πάντως των Ροδιτών, είναι υπόχρεοι σε τραπεζικές διαδικασίες. Είμαστε ηφαίστειο, που αν εκραγεί - με την έννοια των κατασχέσεων ακινήτων και άλλων περιουσιακών στοιχείων - απεύχομαι τις κοινωνικές συνέπειες.

• Σε ό,τι αφορά τα δάνεια κατοικίας, αξίζει τον κόπο να το τολμήσουμε με το σκεπτικό ότι κάποτε θα είναι δικό μας ή να ακολουθήσουμε το σύστημα του εξωτερικού που αιωνίως οι περισσότεροι πληρώνουν ενοίκιο;

Ο δανεισμός είναι μεγάλο κεφάλαιο. Γενικά, αποτελεί πηγή για τον οικογενειακό μας προϋπολογισμό, εφόσον έχουμε τη δυνατότητα αποπληρωμής. Αν όχι, δεν θα πρέπει να το τολμούμε. Από την άλλη πλευρά, θεωρώ ότι είναι προτιμότερο η αγορά του σπιτιού, παρά η αιώνια ενοικίαση, αφού μετά από χρόνια, το οίκημα θα γίνει δικό μου.

• Και ερχόμαστε στο πλαστικό χρήμα, που αποτελεί πληγή για την αγορά και την καθημερινότητα. Επιταγές, κάρτες, δάνεια κ.λπ. Πόσο φτωχότεροι έχουμε γίνει, αν και δείχνουμε ευήμεροι; Πόσο έχουμε εγκλωβιστεί από αυτά;

Υπάρχουν επιχειρήσεις που άρχισαν να εμπιστεύονται ξανά τις συναλλαγματικές, καθώς αισθάνονται περισσότερο ασφαλείς, στο πλαίσιο της συναλλαγής τους. Περίεργο, αλλά αυτό φαίνεται στην πορεία της εξέλιξης της συναλλαγής. Διότι το επίπεδο των διαμαρτυρημένων επιταγών δίχως αντίκρισμα είναι τέτοιου μεγέθους, που σκέφθηκαν ότι μέσα από διαδικασία προσωπικής συναλλαγής - ίσως - αποφύγουν τη δαμόκλειο σπάθη της τράπεζας.

Αυτό απαιτεί ειδικούς μηχανισμούς είσπραξης των οσών. Οι κάρτες πλέον, έχουν καταντήσει ημερήσια ενημέρωση και επιβάρυνση, από πλευράς των επιτηδείων. Από όλες τις πλευρές, έχουμε τηλεφωνικές ενοχλήσεις ακόμα και σε ιδιωτικούς ή επαγγελματικούς χώρους, προκειμένου – όπως ισχυρίζονται – να μας προσφέρουν πιστωτική κάρτα. Λες και δεν θα την ακριβοπληρώσουμε!

Υπάρχουν και επιχειρήσεις που είναι συμβεβλημένες με Τράπεζες για μισθοδοσία και οι οποίες ωθούν τους εργαζόμενους να εξασφαλίσουν πιστωτική κάρτα, της οποίας η εξόφληση θα γίνεται μέσω του μισθού. Αυτομάτως ο μισθός, έρχεται στα χέρια του εργαζόμενου μειωμένος από την αρχή.

• Τελικά, σε ό,τι αφορά το ευρώ, αποφασίσαμε ότι δεν ήμασταν έτοιμοι να το δεχθούμε και να το χειριστούμε συνετά. Αποδειχθήκαμε ανώριμοι. Και δεν έχουμε τη δυνατότητα να ελέγξουμε την αύξηση του κόστους του νομίσματος. Που μας οδηγεί αυτό;

Πράγματι, δεν έχουμε τη δυνατότητα να ελέγξουμε την αύξηση του κόστους ζωής. Διότι το ευρώ, αποτελεί κόστος ζωής. Και εφόσον δεν έχει αποφασιστεί από την Κεντρική Ευρωπαϊκή Τράπεζα να διαθέτουμε χαρτονόμισμα του ενός ευρώ, το πρόβλημα θα οξύνεται ολοένα και περισσότερο. Κρίνω απαραίτητο, το να μπούμε σε διαδικασία ελέγχου του ευρώ, στη διάθεση χρήματος. Διαφορετικά, κινδυνεύουμε να ξοδεύουμε, δίδοντας μπουρμπουάρ 2 ευρώ, νομίζοντας ότι είναι 5 δραχμές. Δεν είναι έτσι! Είναι περίπου 700 δραχμές!

• Αναφορικά με το Ινστιτούτο, ποιες παρεμβάσεις έχουν γίνει, προς όφελος του καταναλωτή;

Αρχικά, έγινε μια σοβαρή παρέμβαση στο χώρο του Νοσοκομείου. Αναλύσαμε και ανακοινώσαμε τα προβλήματα του Ιδρύματος, προς το κοινό, προς τους καταναλωτές, προς το προνοιακό πληθυσμό. Κάναμε έρευνες με συγκεκριμένο προσανατολισμό, με στόχο να διαπιστώσουμε συγκεκριμένα πράγματα.

Σε επίπεδο δανείων ας πούμε, ποιοι πληρώνουν, ποιοι δεν πληρώνουν, πόσο πληρώνουν κ.λπ. Ανακαλύψαμε ότι ένα ποσοστό 0,5% δεν ενδιαφέρεται για την αποπληρωμή. Οι παρεμβάσεις στην καθημερινότητα του πολίτη, είναι καθημερινές.

• Στα υπόλοιπα Δωδεκάνησα, δεν υφίσταται Ινστιτούτο Καταναλωτών. Οι πολίτες πώς προστατεύονται;

Το Ινστιτούτο Καταναλωτών, ενδιαφέρεται επί παντός επιστητού. Κάθε τι που έχει σχέση με την αγορά, τα ψώνια αλλά και τις υπηρεσίες, την παροχή υγείας, την αγορά, τη μεταφορά και όλα αυτά τα δεδομένα, το Ινστιτούτο έρχεται να προστατεύσει τον καταναλωτή, αναλαμβάνοντας να υπηρετήσει την επίλυση του προβλήματός του.

Πράγματι στα νησιά, δεν λειτούργησε μέχρι στιγμής κάτι τέτοιο. Για το λόγο αυτό, ετοιμαζόμαστε να δημιουργήσουμε τοπικές επιτροπές στα νησιά, έτσι ώστε να καλύψουμε και τις ανάγκες των υπολοίπων νησιών.

AEGEAN FLYING DOLPHINS

FLYING DOLPHIN 22

ΡΟΔΟ - ΚΩ
σε 1 ώρα και 50 λεπτά.
Τιμή κατά άτομο 23,50 €

ΡΟΔΟ - ΚΑΛΥΜΝΟ
σε 2 ώρες και 30 λεπτά.
Τιμή κατά άτομο 25 €

ΔΡΟΜΟΛΟΓΙΑ: ΑΠΟ 18/4/06 ΕΩΣ 15/10/06
ΔΕΥΤΕΡΑ ΕΩΣ ΣΑΒΒΑΤΟ (ΚΥΡΙΑΚΗ ΑΡΓΙΑ)

ΛΙΜΑΝΙ	ΑΦΙΞΗ	ΑΝΑΧΩΡΗΣΗ	ΛΕΠΤΑ
ΚΑΛΥΜΝΟΣ		7:20	
			30'
ΚΩΣ	7:55	8:00	
			115'
ΡΟΔΟΣ	10:00	15:30	
			115'
ΚΩΣ	17:25	17:30	
			30'
ΚΑΛΥΜΝΟΣ	18:00	Δ	

Πληροφορίες - Εισιτήρια στα γραφεία της εταιρείας Α.Ν.Ε.Σ. Α.Ε. στη Ρόδο, Αυστραλίας 88 και Τηλ. 2241 0 37769 & fax 2241 0 34493.

Μικρές αγγελίες

ΕΝΟΙΚΙΑΣΕΙΣ

ΕΝΟΙΚΙΑΖΕΤΑΙ δυάρι επιπλωμένο επί της Σουλίου 6. Τιμή 400 ευρώ. Πληρ. Τηλ. 6972893818 κ. Ρένα

ΕΝΟΙΚΙΑΖΕΤΑΙ διαμπερές διαμέρισμα 2 υπνοδωματίων, σαλοτραπεζαρία στην οδό Γαριβάλδη απέναντι από το πάρκινγκ Σπανού. Πληρ. τηλ. 35165 και 6976701497

ΕΝΟΙΚΙΑΖΟΝΤΑΙ:
α) Νεόκτιστη διώροφη οικοδομή, σαν ενιαίος χώρος, με μεγάλη ταράτσα με καταπληκτική θέα προς το αεροδρόμιο, επί της Λεωφ. Δημοκρατίας 49 στο χωριό **Παραδείσι**. Ρόδου.
β) Κατάστημα – Γραφείο 50 τ.μ. επί της Λεωφ. Δημοκρατίας στο χωριό **Παραδείσι**.
γ) Διαμέρισμα 50 τ.μ. στον Α' όροφο, επί της Λεωφ. Δημοκρατίας και Κανάρη 1, στο χωριό **Παραδείσι**.
δ) Διώροφο κατάστημα με μεγάλη βεράντα, στην οδό Γεωργίου Λέοντος αριθμ. 13 – 15, κοντά στο Ξεν. «Μανούσος» στο **Νιοχώρι Ρόδου**.
Πληροφορίες στα τηλέφωνα: 22410 25450 και 22410 20277,
κινητό: 6979357878.

ΕΝΟΙΚΙΑΖΕΤΑΙ δυομισάρι διαμέρισμα στην Αθήνα περιοχή Παγκράτι, Αγ. Φανουρίου 17, β όροφος με λίγα κοινόχρηστα.
Πληρ. κ. Φατσέα τηλ. 2241020807
Από 08.00 – 10.00 και 20.00 – 23.00

ΕΝΟΙΚΙΑΖΕΤΑΙ οικία 200τ.μ. στην Παστίδα επιπλωμένο ή μη με τρία υπνοδωμάτια, κουζίνα, σαλονοτραπεζαρία, καθιστικό με κεντρική θέρμανση και air-condition και με μικρό κήπο. Τιμή 550 ευρώ. Πληροφορίες στο τηλέφωνο 6947720866.

ΖΗΤΕΙΤΑΙ προς ενοικίαση αποθηκευτικός χώρος 50-70 τ.μ. στην περιοχή της Ρόδου. **Τηλ. 6932-314447**

ΕΝΟΙΚΙΑΖΟΝΤΑΙ α) Διαμέρισμα με δύο υπνοδωμάτια, κουζίνα, μπάνιο και β) Διαμέρισμα ενός υπνοδωματίου, κουζίνα, μπάνιο, επί της οδού Καναδά 114. Τα διαμερίσματα είναι κατάλληλα για διαμονή φοιτητών – στρατιωτικών – δημοσίων υπαλλήλων κτλ. Πληροφορίες στα τηλέφωνα 22410 66740 - 6938351993

ΕΝΟΙΚΙΑΖΟΝΤΑΙ: Από 12 Ιουνίου πολυτελές διαμέρισμα Α' ορόφου 85 τ.μ. καθώς και γκαρσονιέρα 42 τ.μ. δύο χώρων, επιπλωμένη στο ισόγειο με αυτόνομη είσοδο. Περιοχή (Αραπάκι) Παρθενόπης 18. Πληροφορίες στα τηλ: 22410-30507, Κινητό: 6944209883 Κο Θεόδωρο

ΕΝΟΙΚΙΑΖΕΤΑΙ διαμέρισμα ενός υπνοδωματίου, κουζίνα, μπάνιο, κοντά στο Πανεπιστήμιο Αιγαίου. Το διαμέρισμα είναι κατάλληλο για διαμονή φοιτητών – στρατιωτικών- δημοσίων υπαλλήλων κτλ. Πληροφορίες στο τηλέφωνο **6938719954.**

ΕΝΟΙΚΙΑΖΕΤΑΙ αποθήκη 160 τετρ. μέτρα κατάλληλη για επαγγελματική χρήση με τουαλέτα και τηλέφ. επί της λεωφόρου Ρόδου- Λίνδου στον βιοτεχνικό χώρο Μανουσέλη, ενοίκιο 600 ευρώ **τηλ. 24118.**

ΕΝΟΙΚΙΑΖΕΤΑΙ γκαρσονιέρα επί της οδού Σάββα Παυλίδη (κοντά στο «Καστρί»). **Πληροφορίες:** Τηλ. 22410-23762 μετά τις 8:00 το βράδυ ή στο Κιν. 6942265113.

ΕΝΟΙΚΙΑΖΕΤΑΙ αποθήκη 500 τ.μ. με μεγάλο περιβάλλοντα χώρο στ' Ασγούρου. Η αποθήκη μπορεί να μοιραστεί στα δύο. Οι ενδιαφερόμενοι καλούνται να επικοινωνήσουν στο 22410 61434.
ΕΝΟΙΚΙΑΖΕΤΑΙ διαμέρισμα με 3 υπνοδωμάτια, 2 W.C., κουζίνα - σαλόνι στις 7 βαγιές (Γρηγορίου Ε' 18). **Πληροφορίες στο τηλ. 6973506879 κ. Γιώργος Ελένης**

ΕΝΟΙΚΙΑΖΕΤΑΙ
γκαρσονιέρα επιπλωμένη στην οδό Σουλίου.
Πληρ. κ. Ρένα
τηλ. 6937343297

ΕΝΟΙΚΙΑΖΕΤΑΙ μεγάλη επιπλωμένη γκαρσονιέρα με αυλή στο Παραδείσι. Πληρ. τηλ. 81884

ΕΝΟΙΚΙΑΖΕΤΑΙ υπόγειο κατάστημα 160 τ.μ. πρώην ξυλουργείο για οποιαδήποτε επαγγελματική χρήση. Επί της οδού Κολοκοτρώνη 36 απέναντι από του Σωτηράκη τις αντιπροσωπείες. **Τηλέφωνο 2241027863**

ΕΝΟΙΚΙΑΖΕΤΑΙ στη Μαλώνα διαμέρισμα 4 δωματίων, επιπλωμένο. Μηνιαίο μίσθωμα 250 ευρώ. Πληρ. τηλ. 22440-51044 κ. Γ. Φουτούλη

ΕΝΟΙΚΙΑΖΟΝΤΑΙ: Μονόχωρες γκαρσονιέρες εντός πόλεως Ρόδου για όλο το χρόνο. **Τηλ. 2241020021 και 6947374732**

ΕΝΟΙΚΙΑΖΕΤΑΙ καινούργιο, ήσυχο, επιπλωμένο διαμέρισμα δυο δωματίων, επί της Λεωφόρου Ρόδου - Λίνδου αρ. 232, σε κτίριο δίπλα στο TSELIOS BAGNO, με χώρο στάθμευσης (PARKING). Πληροφορίες στα τηλέφωνα: 2241024514, 2241026023 και 2241064458, ώρες γραφείου 9:00 - 14:00 και 18:00 - 21:00.

ΕΝΟΙΚΙΑΖΕΤΑΙ επιπλωμένη γκαρσονιέρα με 30 τ.μ. περίπου εσωτερικό χώρο (κουζίνα-υπνοδωμάτιο-λουτρό) και 30 τ.μ. αυλή στην Ιαλυσό (οδός Σύμης αρ. 6). Εξοπλισμένη επίσης με αυτόνομο ηλιακό θερμοσίφωνα, πλυντήριο, χωρίς κοινόχρηστα και νερό. Πληροφορίες στα τηλέφωνα 22410 75448. Κιν. 6974474999.

ΕΝΟΙΚΙΑΖΕΤΑΙ επαγγελματικός χώρος (κατάστημα) ισόγειο 87m^2 με πατάρι, επί της οδού Ελ. Βενιζέλου - ΙΞΙΑ. **Πληρ. τηλ.:** 2241020844

ΕΝΟΙΚΙΑΖΕΤΑΙ Δυάρι διαμέρισμα, ισόγειο, με ανεξάρτητη είσοδο χωρίς κοινόχρηστα, με δύο υπνοδωμάτια, στο Καρακόνερο. Τηλ. 65471, 11πμ. - 8 μ.μ.

ΕΝΟΙΚΙΑΖΕΤΑΙ το ισόγειο διώροφου παραδοσιακής οικίας $μ^2$ 150 με 2 βεράντες και αυλόγυρο με λουλούδια, στην οδό Καναδά 78-80. Πληροφ. στον πάνω όροφο και στα τηλέφωνα 22410-29715 και 2241027985.

ΕΝΟΙΚΙΑΖΕΤΑΙ στην οδό Ηρώων Πολυτεχνείου αρ. 4 δίπλα στο Καζίνο διαμέρισμα-γραφείο 2ου ορόφου επιφάνειας 90τ.μ. με αποθήκη 50 τ.μ. και θέση στάθμευσης. Η αποθήκη ενοικιάζεται και μόνη. Ενοίκιο 1.200 ευρώ. Πληροφορίες τηλ. 6944386069.

ΑΥΤΟΚΙΝΗΤΑ

ΠΩΛΕΙΤΑΙ MAZDA 323 F μοντέλο '99 τρακαρισμένο ή για ανταλλακτικά. Τιμή: 1000 ΕΥΡΩ. Τηλ. 6937222375

ΠΩΛΕΙΤΑΙ OPEL CORSA 1.200cc μοντέλο τέλος του 1997 σε τιμή ευκαιρίας.
Πληροφορίες κ. Μιχάλη
3.300 ευρώ
Τηλ. όλες τις ώρες
6948888880 – 6947999939

ΠΩΛΕΙΤΑΙ μοτοσυκλέτα μάρκας YAMAHA ZT 600, μοντέλο 2003, για 4.000 ευρώ, με λίγα χιλιόμετρα. Πληρ. Τηλ. 6972324351

ΠΩΛΕΙΤΑΙ SMART PASSION γκρι, β' εξάμηνο 2004, με δερμάτινα καθίσματα. Πληρ. τηλ. 6944712775 κ. Παναγιώτης.

ΖΗΤΟΥΝ ΠΡΟΣΩΠΙΚΟ

ΖΗΤΕΙΤΑΙ ΥΠΑΛΛΗΛΟΣ
Από όμιλο εταιρειών ζητείται υπάλληλος για τμήμα γραμματειακής υποστήριξης (τηλεφωνικό κέντρο – υποδοχή).
Ωράριο εργασίας: καθημερινά από 17:00 μ.μ. – 21:00 μ.μ. Σάββατο από 8:30 π.μ. – 13:00 μ.μ.
Απαραίτητη η αποστολή βιογραφικού σημειώματος στο FAX: 22410 31598

ΖΗΤΕΙΤΑΙ σερβιτόρος – σερβιτόρα για εστιατόριο στην πόλη της Ρόδου. Ημερήσιο ωράριο. Πληροφορίες Τηλ. 22410-22545

ΖΗΤΕΙΤΑΙ σερβιτόρος με ευχέρεια στις ξένες γλώσσες και την επικοινωνία με αλλοδαπούς πελάτες για εστιατόριο – καφετέρια στο Μαντράκι. Προϋπηρεσία σε αντίστοιχα μαγαζιά εποχιακού τύπου απαιτούμενη.
Πλ. τηλ. 6972253826

ΖΗΤΕΙΤΑΙ πωλήτρια από κατάστημα γυναικείων ενδυμάτων στο Νιοχώρι. Απαραίτητα αγγλικά. **Πληρ. τηλ. 22410-32500.**

ΡΟΔΟΜΑΡ ΕΠΕ
Εμπόριο νωπών ψαριών
ΖΗΤΕΙΤΑΙ ΟΔΗΓΟΣ ηλικίας 24-40 ετών με επαγγελματικό δίπλωμα Γ' κατηγορίας, για άμεση πρόσληψη για διανομές στη Ρόδο, για πλήρη – μόνιμη απασχόληση.
Επιθυμητή προϋπηρεσία, ικανότητα επικοινωνίας και συνεργασίας.
Πληροφορίες στο τηλ. 2241-0-60170, 08:30-16:00.

ΖΗΤΕΙΤΑΙ νηπιαγωγός και βρεφοκόμος για παιδικό σταθμό – νηπιαγωγείο. Πρωινή – πενθήμερη εργασία, μισθός συν ΙΚΑ. Τυχόν προϋπηρεσία θα ληφθεί υπόψιν **Τηλ. 697.200.7352 - 2241 -0-39739**

ΖΗΤΕΙΤΑΙ κυρία άνω των 40 ετών για καθαρισμό σπιτιού ή φύλαξη παιδιών. Παρέχεται στέγη ανεξάρτητη. Πληροφ. τηλεφ. 6944 202409 ώρες 8:00 – 14:00 μ.μ. και 18:00 – 21:00 μ.μ.

ΖΗΤΟΥΝΤΑΙ σερβιτόροι από εστιατόριο – καφετέρια στο Μαντράκι που να μιλούν ξένες γλώσσες και άπταιστα ελληνικά και να έχουν προϋπηρεσία σε αντίστοιχα μαγαζιά εποχιακού τύπου. Πληρ. τηλ. 6972253826

ΕΝΟΙΚΙΑΖΕΤΑΙ

ισόγειο διαμέρισμα 120 τ.μ.
επί της πλατείας Ακαδημίας
περιβαλλόμενο από κήπο – αυλή 150 τ.μ.
με δύο ανεξάρτητες εισόδους
και όλα τα κομφόρ για επαγγελματική στέγη, σπίτι ή μικτή χρήση. Επιπλωμένο ή ανεπίπλωτο. Επίσης στο ίδιο κτίριο υπόγειοι χώροι 170, 100 και 40 τ.μ. κατάλληλοι και για κύρια χρήση με είσοδο επί της Ηρώων Πολυτεχνείου.

Πληρ. τηλ. 6972253826

ΕΝΟΙΚΙΑΖΕΤΑΙ

επιπλωμένο διαμερισματάκι στον 1ο όροφο, 2όροφης οικοδομής, επιφανείαςπερί τα 30 τ.μ. με υπνοδωμάτιο - κουζίνα - W.C., στην οδό Ευκλή 25
στο Καρακόνερο της πόλης Ρόδου.
Κιν.: 6945151945 ή 6946795725, 2241052635.

ΖΗΤΕΙΤΑΙ ΠΩΛΗΤΡΙΑ

«Από εμπορικό κατάστημα της Ρόδου ζητείται πωλήτρια με γνώσεις διακόσμησης και αρχιτεκτονικής εσωτερικού χώρου. Αποστολή βιογραφικών με επισυναπτόμενη φωτογραφία:

Λεμεσσού 20 – 22, Ρόδος Τ.Κ. 85100.
Τηλ. Επικοινωνίας: 22410-39083»

✓ ΠΑΡΑΓΩΓΗ ΗΛΕΚΤΡΙΚΗΣ ΕΝΕΡΓΕΙΑΣ
ΜΕ ΦΩΤΟΒΟΛΤΑΪΚΑ
ΚΑΙ ΑΝΕΜΟΓΕΝΝΗΤΡΙΕΣ
✓ ΕΞΟΙΚΟΝΟΜΗΣΗ ΕΝΕΡΓΕΙΑΣ
ΜΕ ΠΟΙΟΤΙΚΕΣ ΣΥΣΚΕΥΕΣ
ΛΕΒΕΝΤΗΣ ΙΑΚΩΒΟΣ
ΤΗΛ. 22440 23107 FAX 22440 29088
leventis@rho.forthnet.gr

Ενέργεια Energy
A
B
C
D
E
G
F

ΖΗΤΟΥΝΤΑΙ ελαιοχρωματιστές -υδροχρωματιστές με ανάλογη προϋπηρεσία για άμεση εργασία στο Ξενοδοχείο RODOS PALACE. Οι ενδιαφερόμενοι μπορούν να απευθύνονται καθημερινά στο τηλέφωνο 22410-25222. Υπόψιν κ. Παύλου Ρούμπη.

ΖΗΤΕΙΤΑΙ κοπέλα για πρόσληψη σε καφετέρια, στο Χαράκι. Βραδινή εργασία, συνθήκες άριστες. Πληρ. τηλ. 6945264279

ΑΠΟ εμπορικό κατάστημα της Ρόδου ζητείται πωλήτρια με γνώσεις διακόσμησης και αρχιτεκτονικής εσωτερικού χώρου και σχεδιάστρια. Αποστολή βιογραφικών με επισυναπτόμενη φωτογραφία: **Λεμεσού 20-22 Ρόδος Τ.Κ. 85100 Τηλ. Επικοινωνίας: 22410-39083**

ΖΗΤΟΥΝΤΑΙ Barman και σερβιτόροι από café-bar στην Ιαλυσό. Για περισσότερες πληροφορίες στο τηλέφωνο 6947720874 από 15:00 έως τις 19:00.

ΗΤΕΙΤΑΙ κοπέλα άνω των 40 ετών, ελληνίδα ή αλλοδαπή που να μιλάει καλά τα ελληνικά, ως εσωτερική σε σπίτι με δύο παιδιά ηλικίας 3 και 1 έτους. **Συστάσεις απαραίτητες. Πληρ. Τηλ. 6944 202409 καθημερινά 10-1 το πρωί και 6-9 το απόγευμα.**

ΖΗΤΕΙΤΑΙ δεσποινίδα ηλικίας έως 30 ετών για εργασία γραμματειακής υποστήριξης σε Ιατρείο. Προσόντα: γνώση λογισμικού MICROSOFT OFFICE, τυφλού συστήματος δακτυλογράφησης, αγγλικής γλώσσας. Παραπάνω προσόντα να συνοδεύονται από πιστοποιητικά. Τηλέφωνο επικοινωνίας 22410-43000.

ΔΙΑΦΟΡΑ

ΠΩΛΕΙΤΑΙ, τραπεζαρία με 6 καθίσματα, μπουφές και κρυσταλιέρα σε χρώμα μαύρο λάκα. Τιμή 1.200 ευρώ. **Πληροφορίες στο τηλ. 23180-21572**

ΠΩΛΕΙΤΑΙ
κατάστημα ανταλλακτικών αυτοκινήτων (βαρέων και επιβατηγών) στην Ερνεστ Μπέβιν σε τιμή ευκαιρίας.
Γ. Ρούσσος.
Τηλ. 22410-20075 & 36015

ΠΩΛΕΙΤΑΙ τραπεζαρία με 6 καθίσματα μαύρη λάκα και σαλόνι με 3θέσιο, 2θέσιο, μονό καναπέ και ένα τραπεζάκι, λόγω έλλειψης χώρου. Πληρ. τηλ. 6944231199

ΠΩΛΕΙΤΑΙ Η/Υ: Intel Pentium 4 στα 2.8GHz, Kingston μνήμη 1Gb, Maxtor σκληρός δίσκος 80Gb, DVD αντιγραφικό 8X, Οθόνη 17", Τιμή: 550 €, Τηλ. επικοινωνίας: 6944652658. Φώτης

ΕΜΠΕΙΡΟΤΕΧΝΗΣ ελαιοχρωματιστής αναλαμβάνει παντός είδους ελαιοχρωματισμούς. Τηλ: 6946204157

ΚΥΡΙΑ αναλαμβάνει καθαρισμό σπιτιών, γραφείων, κοινόχρηστους χώρους πολυκατοικιών, σιδέρωμα, φύλαξη παιδιών. Μόνο σοβαρές προτάσεις. Πληρ. τηλ. 6934176045.

ΕΚΔΟΤΙΚΟΣ οίκος ζητεί αντιπρόσωπο για Ρόδο και Κω, για την προώθηση των εκδόσεών του σε έτοιμο πελατολόγιο. Βιογραφικά: Φαξ: 210 4524851. Email: nbpetkar@otenet.gr

ΠΩΛΕΙΤΑΙ επικερδής επιχείρηση οβελιστηρίου στον πεζόδρομο επί της Μανδηλαρά, πλήρως εξοπλισμένο, έτοιμο προς λειτουργία. Διαθέτει βοηθητικούς χώρους και παρασκευαστήριο. Δουλεύει όλο το χρόνο. Τηλ. 6936161740 και 6946282082

ΔΥΝΑΜΙΚΗ νεοσύστατη επιχείρηση, «Multi χώρος» (όχι club ή Bar) στην Παλιά πόλη με ταυτότητα εργασιών self service, ζητεί συνεργάτες με όρεξη για δουλειά. (Έλληνες ή από χώρες Ε.Ε.). **Πληροφορίες: 6936179033, Κ. Σάββα**

ΜΕΓΑΛΗ ΕΥΚΑΙΡΙΑ ΓΙΑ ΑΡΤΟΠΟΙΟΥΣ κ' ΖΑΧΑΡΟΠΛΑΣΤΕΣ ΠΩΛΟΥΝΤΑΙ

1. Ζυμωτήριο 2 ταχυτήτων από 5 Κg - 120 Κg, αλεύρι ζύμωση. 2. Πάγκος εργασίας 3 μέτρα ανοξείδωτος. 3. Αυτόματη μηχανή παραγωγής τυρόπιτας και μπουγάτσας, κρεατόπιτας. **Ολα μαζί 1.100 ευρ. Τηλ. 22410-26863**

ΧΑΘΗΚΕ Ζεύγος σκύλων την Τρίτη βράδυ στην περιοχή Μόντε Σμιθ. Ενα λυκόσκυλο καφέ - μαύρο, μαρκαρισμένο στο αυτί και μαύρο μικρό αδύνατο ημίαιμο γκριφόν. Μεγάλη συναισθηματική αξία για ιδιοκτήτη. Δίδεται αμοιβή. **Τηλ. 6934411866, 6944394067**

ΠΩΛΕΙΤΑΙ σύνθετο σύνθεση λόγω λάθους διαστάσεων. Πληρ. τηλ. 2241030230 ώρες από 2.30 μέχρι 4.30 και μετά τις 9.00

ΕΙΣΑΓΩΓΙΚΗ εταιρεία Ιταλικού καφέ Espresso και συναφών ειδών, ζητάει αποκλειστικό αντιπρόσωπο για τα προϊόντα της στη Ρόδο, Τηλ.: 275 2096278

ΠΩΛΕΙΤΑΙ LAPTOP ACER P4, 2,93, 17", **Τηλέφωνο 6977509192**

ΠΩΛΕΙΤΑΙ: Μονάδα με γκαστρωμένες αγελάδες και με γάλα μαζί, 30 τόνους ποσόστωση, 6 δικαιώματα για αγελάδες. Τηλ. 75739 μετά τις 5.00μ.μ.

ΠΩΛΕΙΤΑΙ μπαρ (ημικυκλικό) 1,50 μ. 400 ευρώ. Τηλ. 6973 394166

ΠΩΛΟΥΝΤΑΙ σκυλιά ράτσας ΕΠΑΝΙΕΛ ΜΠΡΕΝΤΟΝ, ημερομηνία γέννησης 5-4-06 **Πληρ. στο κιν. 6976210478, Μιχάλης**

ΠΩΛΗΣΕΙΣ ΑΚΙΝΗΤΩΝ

ΡΟΔΟΣ - ΜΑΛΩΝΑ πωλείται σε φανταστικό γωνιακό οικόπεδο 350 τ.μ. με διώροφη μεζονέτα 200 τ.μ. καινούργια ημιτελής 200.000 €
Τηλ. 2392072214 6946259780
Αλληλογραφία
Πασπάλη Παρασκευή
ΤΘ 90 ΤΚ 57001
Ταγαράδες - Θεσ/κη

ΠΩΛΕΙΤΑΙ διαμέρισμα 50 τ.μ. επιπλωμένο στο Ροδίνι Ρόδου 90.000 € στον 2ο όροφο. Τηλέφωνο 22410 27535 κα Στέλλα.

ΠΩΛΕΙΤΑΙ οικόπεδο 5 στρεμμάτων στο χωριό Αγίας Μαρίνας στην Κάσο, πανοραμική θέα, τιμή λογική, τηλέφωνο επικοινωνίας: 6974307854.

ΠΩΛΕΙΤΑΙ οικόπεδο στα Κρητικά 3.000 τ.μ. οικοδομήσιμο. Τηλ. 6936271471.

ΠΩΛΕΙΤΑΙ διαμέρισμα υπόγειο εντός Ρόδου 160τ.μ. κατάλληλο και για αποθήκη ή επιχείρηση. Τηλ. 2102835963 - 6946559539

ΠΩΛΕΙΤΑΙ στις Καλυθιές γκαρσιονέρα ανεξάρτητη και καινουργής 30 τ.μ., 33.000 ευρώ. **Τηλ. 22410-21206 4-9 μ.μ.**

ΠΩΛΕΙΤΑΙ fast food στην περιοχή Κολυμπίων, πλήρως εξοπλισμένο. Πληρ. τηλ. 2410 56038

ΠΩΛΕΙΤΑΙ αργυροχρυσοχοείο στο κέντρο της πόλης με ή χωρίς εμπόρευμα έτοιμο προς λειτουργία. Τηλ: 6936915551

ΠΩΛΕΙΤΑΙ οροφοδιαμέρισμα 125 τ.μ., στην Ανάληψη, με μεγάλο σαλόνι, 3 Υ/Δ, 2 W.C.,τζάκι, πολυτελούς κατασκευής, χρήσης δεκαετίας. Τιμή 180.000 ευρώ. **Πληροφορίες: 6973317601**

ΜΑΘΗΜΑΤΑ

ΚΑΘΗΓΗΤΡΙΑ ΓΕΡΜΑΝΙΚΗΣ ΦΙΛΟΛΟΓΙΑΣ πτυχιούχος Πανεπιστημίου Αθηνών παραδίδει μαθήματα Γερμανικής Γλώσσας όπως επίσης και βοήθεια στο σχολικό βιβλίο Γερμανικών. Πληρ. τηλ. 6944949746

ΠΑΡΑΔΙΔΟΝΤΑΙ
ιδιαίτερα μαθήματα σε μαθητές του Δημοτικού από Δασκάλα.
Τηλέφωνο: 6932323122

ΜΑΘΕΤΕ ΡΩΣΙΚΑ! Παραδίδονται μαθήματα Ρωσικής γλώσσας από μέλος του Συλλόγου Καθηγητών Ρωσικής Φιλολογίας, με χρήση νέας αποτελεσματικής μεθοδολογίας. Πληροφορίες: Τηλ. 6978195931

ΠΑΡΑΔΙΔΟΝΤΑΙ μαθήματα Εμπ. Εφαρμογών (Singular Manager, Eurofasma, Unisoft Εσοδα-Εξοδα, ΚΕΠΥΟ, ΚΕΦΑΛΑΙΟ, κ.λ.π., Πληροφορικής & Αγγλικών με χρήση πολυμέσων όλων των επιπέδων από έμπειρο Λογιστή Τ.Ε. - καθηγητή πτυχιούχο Michigan Proficiensy σε τμήματα ή μεμονωμένα. Επίσης γίνονται μεταφράσεις & δακτυλογραφήσεις κάθε τύπου κειμένου. Τιμές προσιτές. Πληρ.: 22410-66304, 31560, 6946283008, 6972419715, 6936277851. Ηλ. ταχ. (e-mail): Dnetwork@SoftHome.net

ΠΑΡΑΔΟΣΗ ΜΑΘΗΜΑΤΩΝ

ΜΑΘΗΜΑΤΑ ΠΑΝΕΛΛΗΝΙΩΝ ΤΕΧΝΟΛΟΓΙΚΗΣ ΚΑΤΕΥΘΥΝΣΗΣ

1. Ανάπτυξη εφαρμογών σε προγραμματιστικό περιβάλλον.
2. Αρχές οργάνωσης και διοίκησης επιχειρήσεων.

Ολιγομελή τμήματα. Πτυχιούχος Master Πληροφορικής και διοίκησης. Τηλέφωνο επικοινωνίας: 6944685289

ΟΙΚΟΔΟΜΙΚΕΣ ΕΠΙΧΕΙΡΗΣΕΙΣ ΔΙΑΚΟΓΕΩΡΓΙΟΥ ΚΑΛΛΙΣΤΟΣ

ΕΘΝ. ΑΝΤΙΣΤΑΣΕΩΣ 11 (πρώην Αννης Μαρίας)

ΠΩΛΗΣΕΙΣ ΔΙΑΜΕΡΙΣΜΑΤΩΝ ΚΑΤΑΣΤΗΜΑΤΑ -ΑΠΟΘΗΚΕΣ ΑΝΤΑΛΛΑΓΕΣ ΑΚΙΝΗΤΩΝ - ΑΓΟΡΕΣ ΟΙΚΟΠΕΔΩΝ ΑΝΑΛΑΜΒΑΝΟΥΜΕ ΑΝΤΙΠΑΡΟΧΕΣ

Πωλούνται διαμερίσματα λουξ κατασκευής με απεριόριστη θέα. Τα διαμερίσματα διαθέτουν θωρακισμένες πόρτες - εντοιχισμένες κουζίνες - ντουλάπες - εντοιχισμένο νιπτήρα με ντουλάπι - κεντρική θέρμανση αυτόνομη - ανοιγόμενα ανακλινόμενα κουφώματα με διπλά τζάμια - σίτες - ρολά - υδραυλικό ασανσέρ - τριφασικό ρεύμα.

Ολοι οι χώροι σπατουλαριστοί - εσωτερικές πόρτες M.D.F. με σχέδιο.

ΓΡΑΦΕΙΑ ΙΑΤΡΕΙΑ
1) Επί της οδού Μεγ. Κων/νου - Κων/νου Παλαιολόγου των 80 τ.μ.
2) Επί της οδού Κων/νου Παλαιολόγου και Θεοτοκοπούλου 60-80 τ.μ.
3) Επί της οδού Ρήγα Φεραίου στο πάρκο 60-80-100 τ.μ.

ΚΑΤΑΣΤΗΜΑΤΑ
1) Επί της οδού Κων/νου Παλαιολόγου και Θεοτοκοπούλου 60-80 τ.μ.
2) Επί της οδού Λεωφόρου Καλλιθέας (Καρακόνερο) 90 τ.μ.

ΔΙΑΜΕΡΙΣΜΑΤΑ
1) Επί της οδού Χρ. Φέσσα (Κάθετος Αποστ. Παύλου) 90τ.μ. τριάρια.

Επίσης οροφοδιαμερίσματα των 90 τ.μ. (οικοδομή μόνο τριών διαμερισμάτων).

ΟΙΚΟΔΟΜΕΣ
1) Οικοδομή επί της οδού Πτολεμαίων και Χρ.Φέσσα των 117-125 τ.μ.
2) Οικοδομή υπό ανέγερση επί της οδού Ρήγα Φεραίου στο Πάρκο. Διαμερίσματα τριάρια - τεσσάρια.
3) Οικοδομή υπό ανέγερση επί της οδού Κ. Παλαιολόγου και Θεοτοκοπούλου. Διαμερίσματα δυάρια - τριάρια - τεσσάρια - καταστήματα.
5) Επί της οδού Β. Ηρακλείου οικοδομή τεσσάρων διαμερισμάτων. Οροφοδιαμερίσματα των 133τ.μ. Η οικοδομή έχει πιλοτή για πάρκινγκ

ΑΠΟΘΗΚΕΣ
1) Πλησίον Στέλιου Κωτιάδη των 130τ.μ.
2) Στη Λεωφόρο Καλλιθέας (Καρακόνερο) των 80-300τ.μ.

• Οι πωλήσεις μπορούν να γίνουν και με όλα τα Δάνεια Τράπεζας και οργανισμών. • Αναλαμβάνουμε ΑΝΤΙΠΑΡΟΧΕΣ και Αγορές οικοπέδων. • Δεχόμαστε ανταλλαγές ακινήτων.

ΠΛΗΡΟΦΟΡΙΕΣ: ΔΙΑΚΟΓΕΩΡΓΙΟΥ ΚΑΛΛΙΣΤΟΣ
ΤΗΛΕΦΩΝΟ: 29318 - 34598 - ΤΗΛ. 78501 - 78502

Έτοιμοι για ΚΤΕΟ;
τώρα ΚΤΕΟ σε 25 λεπτά!

AUTOVISION

Ιδιωτικό ΚΤΕΟ Ρόδου
για ραντεβού..22410 67677
ανοιχτά απογεύματα και σάββατο, όλα τα παράβολα αγοράζονται στο ΚΤΕΟ

ΠΡΟΓΡΑΜΜΑ ΠΡΟΣΚΛΗΣΗΣ ΟΧΗΜΑΤΩΝ Ν. ΔΩΔ/ΣΟΥ

!!! **- Τον Ιούλιο ΡΟΖ 5501 εώς ΡΟΖ 7500**
- Τον Αύγουστο ΡΟΖ 7501 εώς ΡΟΖ 9500

Η ΜΗ ΔΙΕΝΕΡΓΕΙΑ ΤΕΧΝΙΚΟΥ ΕΛΕΓΧΟΥ ΤΟΥ ΟΧΗΜΑΤΟΣ ΣΑΣ (ΚΤΕΟ) ΜΕΣΑ ΣΤΙΣ ΠΡΟΘΕΣΜΙΕΣ, ΑΠΟΤΕΛΕΙ ΠΑΡΑΒΑΣΗ (ΚΟΚ 86) ΚΑΙ ΤΙΜΩΡΕΙΤΑΙ ΑΠΟ ΤΙΣ ΑΡΧΕΣ ΜΕ ΠΡΟΣΤΙΜΟ 334 ΕΥΡΩ ΚΑΙ ΑΦΑΙΡΕΣΗ ΠΙΝΑΚΙΔΩΝ

ΝΟΜΟΣ ΔΩΔΕΚΑΝΗΣΟΥ
ΝΟΜΑΡΧΙΑΚΗ ΑΥΤ/ΣΗ ΔΩΔΕΚΑΝΗΣΟΥ
Δ/ΝΣΗ ΜΕΤΑΦΟΡΩΝ ΚΑΙ ΕΠΙΚΟΙΝΩΝΙΩΝ
ΤΜΗΜΑ Κ.Τ.Ε.Ο.
Τηλέφωνο: 22410 72053 22410 72064

ΠΡΟΓΡΑΜΜΑ ΠΡΟΣΚΛΗΣΗΣ ΓΙΑ ΔΙΕΝΕΡΓΕΙΑ ΤΕΧΝΙΚΟΥ



ΣΥΓΚΟΙΝΩΝΙΑΚΗ ΕΔΡΑ ΡΟΔΟΥ	
ΧΡΟΝΙΚΗ ΠΕΡΙΟΔΟΣ	ΕΙΔΟΣ ΟΧΗΜΑΤΟΣ
ΑΠΟ 01-07-2006 ΕΩΣ 31-07-2006	ΕΠΙΒΑΤΙΚΑ (Ε.Ι.Χ.) ΚΑΙ ΦΟΡΤΗΓΑ ΜΕΧΡΙ ΚΑΙ 3,5 Τ(ΦΙΧ < 3,5Τ) ΜΕ ΑΡΙΘΜΟΥΣ ΚΥΚΛΟΦΟΡΙΑΣ (ΡΟΖ 5501 ΕΩΣ ΚΑΙ 7500)
ΑΠΟ 01-08-2006 ΕΩΣ 31-08-2006	ΕΠΙΒΑΤΙΚΑ (Ε.Ι.Χ.) ΚΑΙ ΦΟΡΤΗΓΑ ΜΕΧΡΙ ΚΑΙ 3,5 Τ(ΦΙΧ < 3,5Τ) ΜΕ ΑΡΙΘΜΟΥΣ ΚΥΚΛΟΦΟΡΙΑΣ (ΡΟΖ 7501 ΕΩΣ ΚΑΙ 9500)
ΣΥΓΚΟΙΝΩΝΙΑΚΗ ΕΔΡΑ ΚΩ	
ΧΡΟΝΙΚΗ ΠΕΡΙΟΔΟΣ	ΕΙΔΟΣ ΟΧΗΜΑΤΟΣ
ΑΠΟ 01-07-2006 ΕΩΣ 31-07-2006	ΕΠΙΒΑΤΙΚΑ (Ε.Ι.Χ) ΚΑΙ ΦΟΡΤΗΓΑ ΜΕΧΡΙ ΚΑΙ 3,5Τ(ΦΙΧ < 3,5Τ) ΜΕ ΑΡΙΘΜΟΥΣ ΚΥΚΛΟΦΟΡΙΑΣ (ΚΧΒ 3501 ΕΩΣ ΚΑΙ 4000)
ΑΠΟ 01/08/2006 ΕΩΣ 31/08/2006	ΕΠΙΒΑΤΙΚΑ (Ε.Ι.Χ) ΚΑΙ ΦΟΡΤΗΓΑ ΜΕΧΡΙ ΚΑΙ 3,5Τ(ΦΙΧ < 3,5Τ) ΜΕ ΑΡΙΘΜΟΥΣ ΚΥΚΛΟΦΟΡΙΑΣ (ΚΧΒ 4001 ΕΩΣ ΚΑΙ 4500)

ΕΛΕΓΧΟΥ ΟΧΗΜΑΤΩΝ ΜΕ ΕΔΡΑ ΤΟ Ν. ΔΩΔΕΚΑΝΗΣΟΥ

ΕΠΙΣΗΣ

• ΚΑΛΟΥΝΤΑΙ ΟΛΑ ΤΑ ΠΑΡΑΠΑΝΩ ΟΧΗΜΑΤΑ ΝΑ ΠΡΟΒΟΥΝ ΣΕ ΤΕΧΝΙΚΟ ΕΛΕΓΧΟ ΣΕ ΟΠΟΙΟΔΗΠΟΤΕ Κ.Τ.Ε.Ο. ή Ι.Κ.Τ.Ε.Ο. ΤΗΣ ΧΩΡΑΣ

• ΕΠΙΣΗΣ ΘΑ ΕΛΕΓΧΟΝΤΑΙ ΟΣΑ ΟΧΗΜΑΤΑ ΥΠΟΧΡΕΟΥΝΤΑΙ ΒΑΣΕΙ ΠΑΛΑΙΟΤΕΡΩΝ ΠΡΟΓΡΑΜΜΑΤΩΝ ΠΡΟΣΚΛΗΣΗΣ.

• Ο ΕΜΠΡΟΘΕΣΜΟΣ ΠΡΟΓΡΑΜΜΑΤΙΣΜΟΣ ΤΩΝ ΟΧΗΜΑΤΩΝ ΓΙΑ ΕΛΕΓΧΟ (ΡΑΝΤΕΒΟΥ) ΓΙΝΕΤΑΙ ΕΩΣ ΚΑΙ 15 ΗΜΕΡΕΣ ΠΡΙΝ ΤΗΝ ΛΗΞΗ ΤΟΥ ΠΡΟΓΡΑΜΜΑΤΟΣ ΠΡΟΣΚΛΗΣΗΣ.

ΝΤΕΤΕΚΤΙΒΣ
30 ΧΡΟΝΙΑ ΜΟΝΙΜΑ
ΚΑΙ ΣΤΗ ΡΟΔΟ
35354
ΠΛΑΤΕΙΑ ΑΓΙΟΥ ΙΩΑΝΝΟΥ
Η ΛΥΣΗ!!!
ΣΕ ΚΑΘΕ ΣΑΣ ΠΡΟΒΛΗΜΑ
EXPRESS SECURITY

ΓΡΑΦΕΙΟ ΙΔΙΩΤΙΚΩΝ ΕΡΕΥΝΩΝ
(ΝΤΕΤΕΚΤΙΒΣ)
ΑΝΑΛΑΜΒΑΝΟΥΜΕ
Υποθέσεις ανηλίκων, οικογενειακές, προσωπικές κ.τλ.
ΔΙΑΘΕΤΟΥΜΕ ΤΑ ΠΛΕΟΝ ΣΥΓΧΡΟΝΑ ΟΠΤΙΚΟΑΚΟΥΣΤΙΚΑ ΣΥΣΤΗΜΑΤΑ
100% ΕΧΕΜΥΘΕΙΑ
ΡΩΜΗΣ 22, - ΡΟΔΙΝΙ
Κιν. 694 6997967

TOP PROPERTIES
GEORGE and SAVAS PIPINOS
ΓΕΩΡΓΙΟΣ και ΣΑΒΒΑΣ ΠΙΠΙΝΟΣ
ΣΥΜΒΟΥΛΟΙ και ΕΚΤΙΜΗΤΕΣ ΑΚΙΝΗΤΩΝ
REAL ESTATE AGENT - MEMBER OF F.I.A.B.C.I. - N.A.E.A. - C.E.I.
E-mail:gpipinos@otenet.gr.
URL:www.rhodestop-properties.com and www.pipinos.gr
Από το 1971



Η "TOP PROPERTIES" είναι ατομική επιχείρηση και ανήκει στους Γεώργιο και Σάββα Πιπίνο. Το γραφείο ασχολείται από το 1971 αποκλειστικά και μόνο με επενδύσεις και REAL ESTATE, στο νησί της Ρόδου, καθώς και στην ευρύτερη περιοχή της Δωδεκανήσου.

ΑΠΕΥΘΥΝΟΜΑΣΤΕ: Στους **σοβαρούς, απαιτητικούς και επιλεκτικούς** επενδυτές - επιχειρηματίες - ελεύθερους επαγγελματίες, Ελληνες και ξένους, υψηλού εισοδηματικού επιπέδου, που ενδιαφέρονται να κάνουν μια σοβαρή επένδυση **προβολής** στο νησί της Ρόδου.

ΠΡΟΣΦΕΡΟΥΜΕ: Α) Υπηρεσίες και πληροφορίες που γίνονται σε προσωπικό επίπεδο με **εχεμύθεια, διακριτικότητα** και **σοβαρότητα.**
Β) Μεγάλη **γκάμα** υψηλής ποιότητας ακινήτων, όπως: 1) Ξενοδοχεία Α' και Β' κατηγορίας των 600 - 500 - 350 - 300 κλινών 2) Κεντρικά αστικά ακίνητα κατάλληλα για Τράπεζες - καταστήματα - γραφεία 3) Παραλιακές εκτάσεις, κατάλληλες για τουριστικές επενδύσεις των 150.000 - 100.000 - 70.000 - 50.000 - 36.000 τ.μ. και 4) Διαμερίσματα και μαιζονέτες **προβολής**.

ΣΤΟΧΟΣ ΜΑΣ ΕΙΝΑΙ: Να προσφέρουμε στο αγοραστικό μας κοινό **υψηλής ποιότητας ακίνητα** και **ευκαιρίες** στο νησί της Ρόδου. Η τριακονταετής και πλέον πείρα μας στον τομέα αυτό αποτελεί εγγύηση.

ΣΥΝΘΗΜΑ ΜΑΣ ΕΙΝΑΙ: Επενδύστε στην ΡΟΔΟ ΤΩΡΑ, σε ακίνητα που **ΑΝΤΕΧΟΥΝ ΣΤΟ ΧΡΟΝΟ.**

Γεώργιος και Σάββας Πιπίνος
ΜΕΣΙΤΕΣ ΑΣΤΙΚΩΝ ΣΥΜΒΑΣΕΩΝ
Γιατί εμείς γνωρίζουμε καλύτερα!

SINCE 1971

TOP PROPERTIES is a father and son business. The senior, Mr George S. Pipinos, the founder of the office, has carved, over the years, a reputation for integrity and excellence in the world of Real Estate in the Dodecanese.

At Top Properties we try hard to attract important and selective investors: high calibre businessmen/women and discerning professional people, both Greek and foreign, who wish to acquire substantial and valuable property on Rhodes.

We offer our expertise and advice privately, discreetly and in strict confidence.

We keep a compehensive list of real estate of the highest specifications:

a. A' and B' class hotels (600, 500, 350, 300 beds capacity).

b. Centrally situated office buildings and other business premises.

c. Seaside land, ideal for development (hotels, holiday resorts, etc.), of 150.000, 100.000, 70.000, 50.000, 36.000 sq.m.

d. Luxury appartments, maisonettes, detached, semi - detached and terraced houses.

Our aim is to give our clients the opportunity to acquire value for money, first class real estate on Rhodes. Our 30- year - old experience in Real Estate is our warranty.

Our moto is: Invest in Rhodes. Invest in property.
It stands the test of time.



TOP PROPERTIES
George and Savas Pipinos
Because we Know best

ΚΕΝΝΕΝΤΥ 38, ΡΟΔΟΣ, 85 100, ΤΗΛ. 22410- 23895, 38243 και 6944-676003, 6944-390803 FAX: 22410-20883
38 KENNEDY STR., RHODES, 85 100, TEL. 22410- 23895, 38243, and 6944-676003, 6944-390803 FAX: 22410-20883
U.K. Direct Line: 08717115396

ΓΡΑΦΕΙΟ ΤΕΛΕΤΩΝ & ΜΝΗΜΟΣΥΝΩΝ ΡΟΔΟΥ
ΣΤΕΦΑΝΑ - ΣΤΟΛΙΣΜΟΙ
«ΑΜΕΡΙΚΑΝΟΥ»
Αμεση εξυπηρέτηση
ΟΛΟ ΤΟ 24ΩΡΟ
Αναλαμβάνουμε την τελετή
και με τα έξοδα
που χορηγούν τα ταμεία
χωρίς καμία επιβάρυνση
ΙΚΑ, ΤΕΒΕ, ΤΑΞΥ, ΔΗΜΟΣΙΟΥ,
ΛΙΜΕΝΙΚΩΝ, ΟΓΑ
και λοιπά ταμεία.
Τους ΑΠΟΡΟΥΣ ΔΩΡΕΑΝ
Πλατεία Βρούχου στη Μητρόπολη
Τηλέφωνα:28901 - 33400

Nutrition & Health Club
Μαρία - Φιλία Παρασκευά
Διατροφολόγος - Διαιτολόγος

BSc - University of Plymouth
MSc - London Metropolitan University

Ειδικές Εξατομικευμένες Δίαιτες
για όλα το Στάδια της Ζωής

Παιδική , Εφηβική , Εγκυμοσύνη , Τρίτη Ηλικία

Παχυσαρκία Υπέρταση Αναιμία
Οστεοπόρωση Σακχαρώδης Διαβήτης
Παθήσεις πεπτικού & Εντέρων
Αλλεργίας Ανορεξία - Βουλιμία

Γ.Ευσταθίου 7 (Παραπλεύρως Κλινικής Καραγιάννη) Ρόδος
Τηλ.& Φαξ : 22410 33915

ΓΙΑΤΡΟΙ ΚΑΡΔΙΑΣ
Αριθ. Απόφασης Πρωτοδικείου 4229/2001
Αριθ. Μητρώου Μ.Κ.Ο. της Υ.Δ.Α.Σ. 131

HEART DOCTORS
Court decision N° 4229/2001
N.G.O. Serial N° 131

ΑΝΑΚΟΙΝΩΣΗ
ΓΙΑΤΡΟΙ ΚΑΡΔΙΑΣ

Τα μέλη της μη-κυβερνητικής ανθρωπιστικής Οργάνωσης «ΓΙΑΤΡΟΙ ΚΑΡΔΙΑΣ» απευθύνουν έκκληση για την άμεση συγκέντρωση φαρμακευτικού υλικού το οποίο θα χρησιμοποιηθεί για τα θύματα της κρίσης στον Λίβανο.
Συγκεκριμένα τα υλικά που χρειαζόμαστε είναι ελαστικούς επιδέσμους, γάζες (απλές, fucidin), bedadin και παυσίπονα σε χαπάκια (ΟΧΙ ΑΣΠΙΡΙΝΕΣ).
Υπεύθυνη για την συγκέντρωση του υλικού ορίσθηκε η κυρία Ουρανία Υψηλάντη, με την οποία μπορείτε να επικοινωνείτε στα τηλέφωνα 22410-76070, Κένεντυ 5 Ρόδος.

ΟΙΚΟΔΟΜΙΚΕΣ-ΤΕΧΝΙΚΕΣ
ΕΜΠΟΡΙΚΕΣ-ΕΠΙΧΕΙΡΗΣΕΙΣ

ΑΦΟΙ ΑΣΒΕΣΤΗ Ο.Ε.

Αθηνών-Καβάλας 3 Ανάληψη Ρόδου
Τηλ. 22410/60678-60679
και fax: 22410/66028

ΠΩΛΟΥΝΤΑΙ

• ΚΑΤΑΣΤΗΜΑΤΑ
Οδός Αθηνών
1) Κατάστημα 127 τ.μ. με αποθήκη 127
2) Κατάστημα 137 τ.μ. με αποθήκη 160
Οδός Τσαλδάρη
1) Κατάστημα 127 τ.μ. με αποθήκη 160
Οδός Μιχ. Πετρίδη
1) Κατάστημα 90 τ.μ.
Οδός Αγ. Ιωάννου
1) Κατάστημα 50 τ.μ.

• ΔΙΑΜΕΡΙΣΜΑΤΑ
Οδός Μιχ. Πετρίδη
1) Διαμέρισμα 120 τ.μ. 3ου ορόφου
Οδός Γ. Παπανδρέου
1) Διαμέρισμα 120 τ.μ.
Οδός Αποστ. Παύλου
1) Διαμέρισμα 113 τ.μ. 3ου ορόφου
2) Διαμέρισμα 62 τ.μ.

ΕΓΓΥΗΣΗ Η ΠΟΛΥΕΤΗΣ ΠΕΙΡΑ ΜΑΣ

ΠΩΛΟΥΝΤΑΙ

Καταστήματα, αποθήκες, γραφεία, διαμερίσματα. Ολα πολυτελούς κατασκευής με γκαράζ επί της οδού Καναδά.

Πληροφορίες: Αναστάσιος Ατσίδης, Γεώργιος Ιωαννίδης.
Τηλέφωνα:
22410-21714 και 22410 – 28616

ΠΩΛΟΥΝΤΑΙ
Από την Εταιρεία «ΚΤΙΡΙΟ» Α.Ε.

- Διαμέρισμα 105 τ.μ., τρίτου ορόφου, στην οδό Δενδρινού 2β.
- Διαμερίσματα 118 και 122 τ.μ, δευτέρου και τρίτου ορόφου αντίστοιχα, στην οδό Μιχαήλ Πετρίδη.
με αποκλειστικές θέσεις στάθμευσης το καθένα και αποθήκη στο υπόγειο.

Πληροφορίες κ. Αναστάσιο Ατσίδη
Στεφ. Καζούλλη 74
Τηλ.: 22410-28616, Κιν.: 6947373651

ΧΑΡΟΥΛΑ ΤΣ. ΚΑΜΠΑΣΤΑΝΑ

ΦΥΣΙΚΟΘΕΡΑΠΕΥΤΡΙΑ
Πτυχιούχος Α.ΤΕΙ Θεσ/κης
Μεταπτυχιακή Εκπαίδευση
στη νευροεξελικτική αγωγή
Μέθοδος Bobath / N.D.T.

Αποκατάσταση
νευρολογικών παθήσεων και κινητικών διαταραχών σε παιδιά και ενήλικες

➢ Εγκεφαλική Παράλυση
➢ Κρανιοεγκεφαλικές κακώσεις
➢ Κακώσεις περιφερικών νεύρων
➢ Κακώσεις νωτιαίου μυελού
➢ Προβλήματα σπονδυλικής στήλης
➢ Αγγειακά Εγκεφαλικά Επεισόδια

Ολυμπίας και Δελφών γωνία (Καρακόνερο)
Τηλ./Fax: 22410-29241 κιν. 6932044173

ΠΩΛΟΥΝΤΑΙ

Μονοκατοικίες σε μπετά
των 135 τ.μ. στην Παστίδα
σε οικόπεδο 310 τ.μ.
Πληροφορίες
22410-28616 και 22410-21714
Κιν. 6932296983



ΞΥΛΟΤΥΠΟΙ
ΟΙΚΟΔΟΜΗΣ

ΦΟΝΤΑΣ & ΔΗΜΗΤΡΗΣ

ΜΑΣΣΑΡΙ - ΡΟΔΟΣ

ΚΙΝΗΤΑ: 6948206311 - 6948206312

ΓΕΝΙΚΗ ΕΚΤΙΜΗΣΗ ΣΤΗ ΧΘΕΣΙΝΗ ΣΥΣΚΕΨΗ ΤΗΣ ΝΔ

«ΑΝ ΠΙΣΤΕΨΟΥΜΕ ΣΤΗ ΝΙΚΗ μπορούμε να την επιτύχουμε»!

Οι υποψήφιοι κ.κ. Βασ. Υψηλάντης και Χ. Χατζηευθυμίου ζήτησαν γενική συστράτευση και καλύτερη οργάνωση του προεκλογικού αγώνα

«Αν πιστέψουμε στη νίκη θα την πετύχουμε».

Αυτό είναι το μήνυμα της χθεσινής σύσκεψης που πραγματοποιήθηκε στα γραφεία της Νομαρχιακής Επιτροπής της Νέας Δημοκρατίας με αντικείμενο τον καλύτερο συντονισμό του προεκλογικού αγώνα των υποψηφίων που στηρίζει το κόμμα στη Νομαρχία και στους δήμους του νομού.

Στη σύσκεψη, εκτός του προέδρου και των μελών της ΝΟΔΕ συμμετείχαν ο βουλευτής Αθηνών και γνωστός ηθοποιός κ. Γιώργος Βασιλείου, ο βουλευτής Δωδεκανήσου κ. Βασίλης Χρύσης, ο κομματικός «περιφερειάρχης» κ. Χρήστος Κασσαλίας, ο υποψήφιος νομάρχης κ. Βασίλης Υψηλάντης και ο υποψήφιος δήμαρχος Ροδίων κ. Χατζής Χατζηευθυμίου.

Οι κ.κ. Χρύσης και Βασιλείου αποτυπώνοντας το κλίμα που υπάρχει ως προς την υποψηφιότητα του κ. Υψηλάντη, υποστήριξαν ότι «είναι μια υποψηφιότητα ευρείας αποδοχής, όπως προκύπτει από τις εκδηλώσεις των πολιτών». Σημειώνεται ότι οι δύο βουλευτές συνόδευσαν προχθές το βράδυ και χθες το πρωί τον κ. Υψηλάντη στην Κρεμαστή και στη λαϊκή αγορά του Αγίου Δημητρίου αντίστοιχα και, συνεπώς, έγιναν αποδέκτες των λαϊκών αντιδράσεων.

Ωστόσο, ο κ. Χρύσης επεσήμανε αδυναμίες οργανωτικής φύσεως κυρίως που απομειώνουν τον αγώνα του υποψήφιου νομάρχη υπογραμμίζοντας την ανάγκη, να διαμορφωθεί γύρω από τον κ. Υψηλάντη ένας ετοιμοπόλεμος πυρήνας στελεχών που θα αναλάβουν το βάρος της οργάνωσης και της επικοινωνίας της παράταξης «ώστε, ο ίδιος ο υποψήφιος να απελευθερωθεί και να αφιερωθεί ολοκληρωτικά στην επαφή του με τον λαό και κυρίως των νησιών του βορείου συγκροτήματος», όπου φαίνεται να εντοπίζεται και το μεγαλύτερο πρόβλημα για τον κ. Υψηλάντη, αυτήν τη στιγμή τουλάχιστον.

Είναι προφανές ότι η χθεσινή σύσκεψη είχε τα χαρακτηριστικά μιας «υπερδόσης τονωτικού» για τους κ.κ. Υψηλάντη και Χατζηευθυμίου. Και παράλληλα είχε την έννοια υποβάθμισης ή υποτίμησης ορισμένων φαινομένων πολιτικής συναλλαγής με πρωταγωνιστές κομματικά στελέχη πρώτης γραμμής.

«Τα στελέχη αυτά είναι βέβαιο ότι θα περιθωριοποιηθούν από τον ίδιο τον λαό και ειδικότερα τους αγνούς αγωνιστές της παράταξής μας» ανέφερε χαρακτηριστικά ο κ. Χρύσης, φωτογραφίζοντας τον κ. Νίκο Τατάκη που, για λόγους πικρίας, εγκατέλειψε τη Ν.Δ. και προσχώρησε στην παράταξη του κ. Μαχαιρίδη.

Ο ίδιος ο κ. Υψηλάντης, σε αρκετά υψηλούς τόνους, όπως αναφέρουν οι πληροφορίες, αξίωσε μεγαλύτερη συσπείρωση όλων των στελεχών και μελών του κόμματος «διαφορετικά η μάχη είναι δύσκολο να κερδηθεί με τον αγώνα μόνο του υποψηφίου».

«Τα παθήματα του παρελθόντος πρέπει να μας γίνουν μαθήματα» ανέφερε χαρακτηριστικά υπογραμμίζοντας ότι ο ίδιος είναι αποφασισμένος να αγωνιστεί σκληρά για τη νίκη γιατί πιστεύει ότι μπορεί να προσφέρει στον τόπο όπως επιβεβαιώνει η μέχρι τώρα ανάμειξή του στις «κοινές υποθέσεις». Εσπευσε πάντως να τονίσει ότι αν χαθούν οι εκλογές γι' αυτό θα φταίνε όλοι και ολιγότερο αυτός που δεν θα έχει τίποτε άλλο να κάνει πλέον, παρά να επιστρέψει στο γραφείο του.





Στιγμιότυπα από την επίσκεψη Υψηλάντη - Βασιλείου στη λαϊκή αγορά

ΠΑΡΑΠΟΝΑ ΧΑΤΖΗΕΥΘΥΜΙΟΥ

Οι δημοτικές εκλογές και ειδικότερα η μάχη του Δήμου Ροδίων δεν απασχόλησε χθες τη σύσκεψη κορυφής της τοπικής Νέας Δημοκρατίας όσο θα έπρεπε και μοιραία ο κ. Χατζής Χατζηευθυμίου που βρέθηκε στη σκιά του κ. Υψηλάντη πρόβαλε δικαιολογημένα παράπονα.

Ειδικότερα υποστήριξε ότι αυτού του είδους οι συσκέψεις θα πρέπει να γίνονται χωριστά για τη νομαρχιακή αυτοδιοίκηση και χωριστά για τον Δήμο Ροδίων ώστε να επιτυγχάνεται το καλύτερο δυνατόν οργανωτικό αποτέλεσμα.

Ο κ. Χατζηευθυμίου διαβεβαίωσε ότι ήδη το ψηφοδέλτιό του είναι κλειστό, οι καθημερινές επαφές του με τους δημότες είναι ιδιαιτέρως ενθαρρυντικές και το πρόσφατο γκάλοπ που τον φέρει στην τρίτη θέση δεν μπορεί να γίνει πιστευτό γιατί δεν έχει όλα εκείνα τα στοιχεία που θα το χαρακτήριζαν σοβαρό και, άρα, αξιόπιστο.

Και ο ίδιος, όπως ο κ. Υψηλάντης, ζήτησε την πιο ενεργή στήριξη και βοήθεια του κομματικού μηχανισμού.

«ΕΠΙΘΕΤΙΚΟΣ ΑΓΩΝΑΣ»

Είναι γεγονός, πάντως, ότι όλοι όσοι τοποθετήθηκαν εστίασαν τις τοποθετήσεις τους σε τρία κυρίως σημεία αναφορικά με την εικόνα και τη μορφή του προεκλογικού αγώνα σε νομαρχιακό επίπεδο.

Το πρώτο που επισημάνθηκε είναι ότι το ψηφοδέλτιο πρέπει να κλείσει οριστικά το αργότερο σ' ένα δεκαήμερο από σήμερα «ώστε, στη μάχη να πέσουν και οι υποψήφιοι νομαρχιακοί σύμβουλοι».

Το δεύτερο που τονίστηκε, κατά κόρον, είναι ότι ο κ. Υψηλάντης θα πρέπει να υψώσει τους τόνους ασκώντας περισσότερο επιθετική κριτική κατά της νομαρχιακής αρχής σε όλους τους τομείς.

Το τρίτο να πιστέψει στη νίκη που μπορεί να έρθει διότι υπάρχουν αντικειμενικές προϋποθέσεις που συνηγορούν στην παραπάνω εκτίμηση.

ΕΛΛΗΝΙΚΗ ΔΗΜΟΚΡΑΤΙΑ
ΠΕΡΙΦΕΡΕΙΑ ΝΟΤΙΟΥ ΑΙΓΑΙΟΥ
ΝΟΜΟΣ ΔΩΔΕΚΑΝΗΣΟΥ
ΔΗΜΟΤΙΚΟΣ ΟΡΓΑΝΙΣΜΟΣ ΑΘΛΗΣΗΣ ΑΡΧΑΓΓΕΛΟΥ
Αρχάγγελος 24/7/2006

ΑΝΑΚΟΙΝΩΣΗ

Ο Δημοτικός Οργανισμός Αθλησης Αρχαγγέλου ανακοινώνει την ίδρυση Αθλητικών Ακαδημιών που περιλαμβάνουν παιδιά ηλικίας από 8 έως 14 ετών.
Πληροφορίες εγγραφής στα τηλ. 2244029142 & 6944 666750.

Ο ΠΡΟΕΔΡΟΣ Δ.Ο.Α.Α
ΠΑΠΑΟΙΚΟΝΟΜΟΥ ΚΩΝ/ΝΟΣ

με τη στήριξη του
ΠΟΛΙΤΙΣΤΙΚΟΥ ΟΡΓΑΝΙΣΜΟΥ ΔΗΜΟΥ ΡΟΔΙΩΝ
Όρνιθες του Αριστοφάνη
ΔΗ.ΠΕ.ΘΕ. Πάτρας
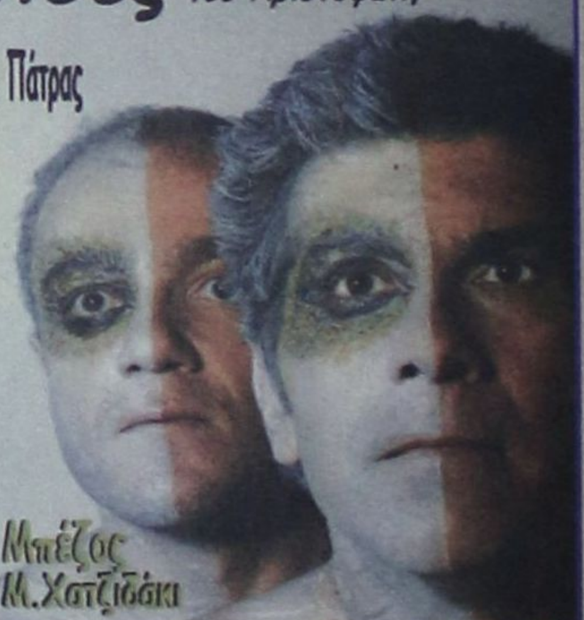
Γιάννης Μπέζος
Μουσική Μ.Χατζιδάκι
ΚΥΡΙΑΚΗ 6 & ΔΕΥΤΕΡΑ 7 ΑΥΓΟΥΣΤΟΥ, 21:00
ΘΕΑΤΡΟ ΜΕΣΑΙΩΝΙΚΗΣ ΤΑΦΡΟΥ
πληροφορίες: 22410 27427, 33343
ΠΡΟΠΩΛΟΥΝΤΑΙ ΕΙΣΙΤΗΡΙΑ: ΡΟΔΟΝ. ΤΗΛ 22410 28823
ΧΟΡΗΓΟΣ ΠΡΟΓΡΑΜΜΑΤΟΣ SCARABBE
ΧΟΡΗΓΟΙ ΕΠΙΚΟΙΝΩΝΙΑΣ ΑΤΕΡΣ ALPHA NEWS ΔΩΔ/ΣΟΥ ΕΡΑ ΡΟΔΟΥ ΠΑΛΜΟΣ