ΔΗΜΟΤΙΚΗ ΒΙΒΛΙΟΘΗΚΗ 1947 ΡΟΔΟΣ

η δημοκρατική της Ρόδου

στην υπηρεσία του δωδεκανησιακού λαού

ΕΛΤΑ Κωδικός 1876 Αρ. φύλλου 7240 ΠΕΜΠΤΗ 10 ΑΥΓΟΥΣΤΟΥ 2006 - Τιμή 0,70 ΕΥΡΩ - www.dimokratiki.gr - e-mail: info@dimokratiki.gr





ΜΕΛΕΤΗ ΤΟΥ ΙΤΕΠ

ΑΛΛΟΔΑΠΟΣ ΤΟΥΡΙΣΜΟΣ: *Τάσεις και προβλέψεις*

Η ολική ποιότητα του τουριστικού προϊόντος πρέπει να τυγχάνει της απόλυτης προτεραιότητας της τουριστικής ηγεσίας

• ΣΕΛ. 10-11



ΥΠΟΥΡΓΕΙΟ ΠΑΙΔΕΙΑΣ

ΟΛΟΚΛΗΡΟ ΤΟ ΠΡΟΓΡΑΜΜΑ ΓΙΑ *τα επαγγελματικά λύκεια*

Οι τομείς, οι ειδικότητες και οι κύκλοι μαθημάτων

• ΣΕΛ. 12-13

ΚΑΙ ΓΙΑ ΤΟ ΝΕΟ ΓΚΑΛΟΠ

Οργισμένη αντίδραση του κ. Χ. Χατζηευθυμίου



• ΣΕΛ. 7

ΔΙΑΜΑΡΤΥΡΙΑ ΝΟΣΗΛΕΥΤΩΝ



Σοβαρά προβλήματα στη Μονάδα Εμφραγμάτων

• ΣΕΛ. 6

ΑΠΟ ΤΡΕΙΣ ΥΠΟΥΡΓΟΥΣ

Εγκαινιάζεται σήμερα η νέα αίθουσα αναχωρήσεων του αεροδρομίου Ρόδου

• ΣΕΛ. 5

ΣΤΕΛΛΟΝΤΑΣ ΤΑΥΤΟΧΡΟΝΑ ΚΑΙ «ΜΗΝΥΜΑ»...

Ο Σ. ΚΑΡΑΓΙΑΝΝΗΣ κατηγορεί τη δημοτική αρχή για «εξαγορά ψήφων»!

Με «τροφοκάρτες» κατά την προεκλογική περίοδο

Παρουσίασε χθες τις προτάσεις της παρατάξεώς του «Άνοιξη στη Ρόδο» για την αντιμετώπιση της φτώχειας και της ανεργίας • Σύμφωνα με τις μελέτες μεγάλο μέρος του πληθυσμού ζει κάτω από τα όρια της φτώχειας

• ΣΕΛ. 3









η άποψη της ημέρας

Σε σωστό δρόμο η οικονομία

Η εξαγορά της Εμπορικής Τράπεζας από την Credit Agricole δεν συνιστά μόνο μια επιτυχή αποκρατικοποίηση εκ μέρους της κυβέρνησης, αλλά καταδεικνύει και την εμπιστοσύνη των ξένων επενδυτών στις προοπτικές της ελληνικής οικονομίας, όπως επισήμανε ο υπουργός Οικονομίας κ. Γ. Αλογοσκούφης.

Δεν είναι τυχαίο ότι η πώληση της Εμπορικής είναι η μεγαλύτερη ξένη επένδυση που έγινε ποτέ στην ελληνική οικονομία και ανοίγει το δρόμο και σε άλλες. Και τούτο όταν είναι γνωστό ότι οι ξένες επενδύσεις στην Ελλάδα ήταν **μηδενικές** επί των προηγούμενων κυβερνήσεων. Επομένως, το σημαντικό αυτό γεγονός αποτελεί επιβράβευση της οικονομικής πολιτικής της κυβέρνησης της Ν.Δ., επικύρωση της φιλοσοφίας της για «ήπια προσαρμογή» και εύσημα για την αταλάντευτη προσήλωσή της στη διαφάνεια καθώς και στην καταδίκη της «δημιουργικής λογιστικής» που εφάρμοσε κατά κόρο το ΠΑΣΟΚ. Εντέλει επιβραβεύθηκε η **«απογραφή»** του κ. Αλογοσκούφη καθώς «καθάρισε» από τα κουτοπόνηρα πράσινα ψεύδη την εικόνα της ελληνικής οικονομίας, δημιουργώντας συνθήκες εμπιστοσύνης που οδηγούν πλέον στην προσέλκυση μεγάλων ξένων επενδύσεων. Αλλά και οι Ελληνες επενδυτές έδειξαν εμπιστοσύνη από τη δική τους πλευρά προς την κυβέρνηση, αφού το 10% των μετοχών της Εμπορικής μεταβιβάστηκε από αυτούς.

Κι ενώ ο κ. Αλογοσκούφης, ως μία πράξη πολιτικού πολιτισμού, αναγνώρισε τη συμβολή της προηγούμενης κυβέρνησης στην πώληση της Εμπορικής, το κόμμα της αξιωματικής αντιπολίτευσης συνέχισε την τακτική της στείρας πολεμικής αντιπαράθεσης, μιλώντας για **«φθηνή πώληση»**! Αυτή η απαράδεκτη για το δημόσιο συμφέρον αλλά και επιεικώς ανεύθυνη πολιτική στάση, η οποία δεν βρίσκει ποτέ τίποτα θετικό στην κυβερνητική δράση, αντιμετωπίζει και πάλι σοβαρές αντιδράσεις στο εσωτερικό του ίδιου του ΠΑΣΟΚ. Τη φορά αυτή η διαφοροποίηση προέκυψε από τον καθ' ύλην αρμόδιο, πρώην υπουργό Οικονομίας του ΠΑΣΟΚ, Γιάννο Παπαντωνίου, ο οποίος χαρακτήρισε θετική την πώληση της Εμπορικής.

Γενικά, η **αντιπολιτευτική συμπεριφορά του ΠΑΣΟΚ** δεν θα αφορούσε κανέναν αν δεν δημιουργούσε προβλήματα στην εικόνα της ελληνικής οικονομίας και δεν ζημίωνε το δημόσιο συμφέρον. Δυστυχώς, η ηγεσία του ΠΑΣΟΚ, ταλαντιζόμενη από τα εσωτερικά της προβλήματα, δεν διστάζει ακόμη και να προβεί στην υπονόμευση της οικονομίας προκειμένου να αντιμετωπίσει την αμφισβήτησή της. Αλλά και ο ελληνικός λαός και γνωρίζει και ήδη αναγνωρίζει – όπως εξάλλου και οι ξένοι επενδυτές – τα αποτελέσματα της συνεπούς και ορθής οικονομικής πολιτικής της κυβέρνησης.

ο καιρός

Γενική πρόγνωση για σήμερα **ΠΕΜΠΤΗ 10-8-2006**
Για τα νησιά του ανατολικού Αιγαίου και τα Δωδεκάνησα αναμένεται γενικά αίθριος καιρός, ενώ οι άνεμοι θα πνέουν δυτικοί βορειοδυτικοί ασθενείς και στα νότια μέτριοι. Η θερμοκρασία προβλέπεται να κυμανθεί από 23 έως 29 βαθμούς Κελσίου.

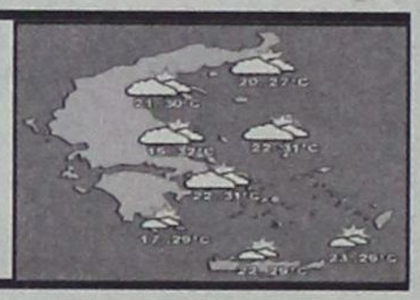

ΗΜΕΡΗΣΙΑ ΕΦΗΜΕΡΙΔΑ
η δημοκρατική της Ρόδου
Ετος ιδρύσεως 1982
Θεμ. Σοφούλη 77
Ταχ. Θυρίδα 339
85100 Ρόδος
Εκδότης - ιδιοκτήτης
ΒΑΣΙΛΗΣ Δ. ΑΘΑΝΑΣΙΟΥ
Διευθυντής:
ΔΑΜΙΑΝΟΣ Β. ΑΘΑΝΑΣΙΟΥ
Τηλέφωνα: 22410-34722, 76655, 37500, 26728, 27919
Telefax: 2241037333 - 22410 26728
ΕΤΗΣΙΕΣ ΣΥΝΔΡΟΜΕΣ
Εσωτερικού: 300 €
Εξωτερικού: 400€

www.dimokratiki.gr
e-mail:info@dimokratiki.gr





Νέα εμπλοκή στο θέμα των υποψηφίων νομαρχών των κομμάτων, σε ό,τι αφορά το νομό Δωδ/νήσου, μετά την ευθεία αμφισβήτηση αφ' ενός της υποψηφιότητας του κ. Γ. Παρασκευά από πολλές περιοχές του νομού αλλά και τις οργανώσεις και τον καταιγισμό του Εκτελεστικού Γραφείου από επιστολές φαξ και τηλεφωνήματα και τις νέες προοπτικές που διαφαίνονται στα υπόλοιπα κόμματα αφ' ετέρου.

Περιττό να σημειωθεί ότι σε κανένα κόμμα δεν υπάρχουν οριστικές αποφάσεις και για κανένα υποψήφιο. Ισχύει αυτό που έγραψε χθες η «δ» ότι ανεβλήθησαν οι ανακοινώσεις για την εβδομάδα αυτή και μάλλον για το τέλος της. Το νεότερο στοιχείο είναι ότι άρχισε σε ολόκληρο σχεδόν το νομό ευθεία αμφισβήτηση της υποψηφιότητας του κ. Γιάννη Παρασκευά, ενώ διαπιστώνεται ότι ήταν ανακριβή τα αποτελέσματα των εσωκομματικών ψηφοφοριών που είδαν το φως της δημοσιότητας. Η συντριπτική πλειοψηφία (άθροισμα ψήφων Μαχαιρίδη – Χιωτάκη) δεν εγκρίνει την υποψηφιότητα Παρασκευά ενώ εντάθηκαν οι φωνές ότι ως σίγουρος νομάρχης για 4 χρόνια «θα δημιουργήσει σοβαρά προβλήματα, γνωστού μάλιστα όντος, του πολιτικού ήθους και ύφους του, αλλά και της πρωτόγνωρης αλαζονείας του». Οι καθ' όλα έγκυρες πληροφορίες της «δ» αναφέρουν ότι μοναδικός θερμός υποστηρικτής του κ. Γ. Παρασκευά (από τους ισχυρούς) είναι ο υπουργός Εσωτερικών κ. Κώστας Σκανδαλίδης, που φέρεται να επηρέασε και ορισμένες διαδικασίες «δια καναλίων», όχι γιατί πιστεύει στο «άστρο» του, απεναντίας, αλλά γιατί δέχεται ισχυρότατες πιέσεις από εξωκομματικούς παράγοντες. Μάλιστα στο ΠΑΣΟΚ λέγεται ότι οι εξωκομματικοί αυτοί κύκλοι «χοροπηδάνε» στην κυριολεξία τον κ. Κ. Σκανδαλίδη, πιέζοντάς τον αφόρητα να «επιβάλει» με κάθε μέσο και τρόπο το «δίδυμο» Παρασκευά – Κόκκινου.

πριν 12 χρόνια

πληροφορίες

Η ΤΑΥΤΟΤΗΤΑ ΤΗΣ ΗΜΕΡΑΣ

ΠΕΜΠΤΗ 10 ΑΥΓΟΥΣΤΟΥ 2006
Λαυρεντίου διακόνου, Ξύστου επ. Ρώμης, Ιππολύτου
Ανατολή ηλίου 05.36 Δύση ηλίου 19.25 Πανσέληνο 222-143

ΦΑΡΜΑΚΕΙΑ

ΣΗΜΕΡΑ διημερεύει το φαρμακείο: ΦΑΝΟΥΡΑΚΗ Αικατ. Θεμ. Σοφούλη 83, τηλ. 36000 **ΣΗΜΕΡΑ διανυκτερεύει το φαρμακείο:** ΜΑΓΚΑΚΗΣ Ε., Αμερικής 34 (Μεταξύ ΟΤΕ και Παντελαίου), τηλ. 32770

ΚΑΥΣΙΜΑ

ΣΗΜΕΡΑ: Διανυκτερεύουν τα πρατήρια καυσίμων: 1) Μιχαήλου Π. ΕΚΟ Χρ. Τσιγάντε **2)** Ντανοβασίλης - Αυγενικός ΕΚΟ Γ. Σεφέρη **3)** Τοδουλάκης Γ. ΒΡ Ιαλυσός **4)** Κοντομανώλης Μ. SHELL Κρεμαστή **5)** Πιτροπάκη Μ. ΒΡ Καλαβάρδα **6)** Νικολουδάκη Τρ. ΕΚΟ Κρητηνία **7)** ΜΥΡΤΕΑ Α.Ε.- SHELL-Αφάντου **8)** Οίκουτας Μ. ΕΚΟ Αρχάγγελος

ΧΡΗΣΙΜΑ ΤΗΛΕΦΩΝΑ

Άμεση δράση	100	Πληρ. ΟΤΕ	11888
Αμεση Επέμβαση		Ώρα	141
Πυροσβεστικής	199	Φαρμακεία (Διημ.-Διαν.)	1434
Νοσοκομείο	80000	ΠΡΟ-ΠΟ • ΛΟΤΤΟ	1444
Οδική Ασφάλεια:		ΠΑΜΕ ΣΤΟΙΧΗΜΑ	1400
EXRESS SERVICE	154	ΡΟΔΑ	26300
HELLAS SERVICE	1057	ΚΤΕΥΛ	27706
HOULIS SERVICE	30977	ΕΒΕΔ	22281
ΑΦΟΙ Σιέχ	25776	Δικηγορικός Σύλλογος	27469
Ράδιο Ταξί	64712	Εμπορικός Σύλλογος	35255
Αστυν. Διεύθυνση	27653	Ολυμπιακή - Κρατήσεις	24555
Ασφάλεια	23294	ΔΑΝΕ (πρακτορείο)	43150
Τμήμα Τάξης	23849	ΙΚΑ	64912
Τροχαία	44131-32	ΤΕΒΕ	22688-77034
Λιμεναρχείο	28888		
Δασαρχείο	191	ΤΑΞΥ	68701-3
Τελωνείο	27703	ΟΑΕΔ	23265
Υγειονομείο	26666	Εργατικό Κέντρο	24730
Μητρόπολη	23274	Αρχαιολογία	34719
Νομαρχία	46501	Περιφ. Δ/ντής	38174 - 38175
Δήμος Ρόδου	46200		
Βλάβες ΟΤΕ	121	Aegean Airlines	98345
Βλάβες ΔΕΗ	1050	ΔΗΜ. ΕΠΙΧ. ΚΑΘ. ΡΟΔΟΥ	77600
ΒΛΑΒΕΣ ΔΕΥΑΡ	68755	ΥΠΗΡ. ΑΠΟΚΟΜΙΔΗΣ	61057

ΔΕΧΟΝΤΑΙ ΤΟ ΚΟΙΝΟ

- Ο Νομάρχης Δωδεκανήσου **Γιάννης Μαχαιρίδης** και οι βοηθοί Νομάρχη **Στάθης Κουσουρνάς** και **Νίκος Ζωίδης** δέχονται το κοινό κάθε **Τρίτη και Πέμπτη, από τις 11:00-13:00 το μεσημέρι**

ΑΕΡΟΠΟΡΙΚΑ ΔΡΟΜΟΛΟΓΙΑ

ΠΤΗΣΕΙΣ ΟΛΥΜΠΙΑΚΗΣ

ΡΟΔΟΣ - ΑΘΗΝΑ: Καθημερινά **07.10, 10.40, 13.55, 20.30, 23.00**
ΡΟΔΟΣ - ΚΩΣ: Δευτέρα,Τετάρτη, Παρασκευή Σάββατο, Κυριακή: **07.00**
ΡΟΔΟΣ - ΚΑΣΟΣ: Δευτέρα, Τρίτη, Πέμπτη, Παρασκευή, Σάββατο: **09.30,** Τετάρτη, Κυριακή: **09.30, 13.10,**
ΡΟΔΟΣ - ΗΡΑΚΛΕΙΟ: Δευτέρα, Παρασκευή: **15.30,** Τετάρτη, Κυριακή: **19.15,** Πέμπτη: **06.30** **19.30,** Παρασκευή & Κυριακή: **18.55**
ΡΟΔΟΣ - ΚΑΡΠΑΘΟΣ: Δευτέρα **09.30,** Τρίτη: **09.30, 13.10,** Τετάρτη: **09.30, 13.10, 16.50** Πέμπτη **09.30, 18.30,** Παρασκευή **09.30, 13.10** Σάββατο **09.30, 18.30** Κυριακή **09.30, 13.10, 16.50**
ΡΟΔΟΣ - ΜΥΤΙΛΗΝΗ: Δευτέρα: **10.00** Τρίτη: **11.35** Τετάρτη: **10.00** Πέμπτη: **12.15** Σάββατο: **10.50**
ΡΟΔΟΣ - ΛΗΜΝΟΣ: Δευτέρα, Τετάρτη: **10.00** Τρίτη: **11.35,** Πέμπτη: **12.15** Σάββατο: **10.50**
ΡΟΔΟΣ - ΛΕΡΟΣ: Τρίτη, Πέμπτη, Σάββατο: **13.10**
ΡΟΔΟΣ - ΑΣΤΥΠΑΛΑΙΑ: Τρίτη, Πέμπτη, Σάββατο: **13.10**
ΡΟΔΟΣ - ΘΕΣΣΑΛΟΝΙΚΗ: Δευτέρα, Τετάρτη, Παρασκευή , Σάββατο **22.10**

ΠΤΗΣΕΙΣ AEGEAN - AIRLINES

ΡΟΔΟΣ - ΑΘΗΝΑ: Καθημερινά πτήσεις: **14.15, 16.30, 19.50, 22.40**
ΡΟΔΟΣ - ΘΕΣΣΑΛΟΝΙΚΗ: Καθημερινά πτήση **10.20**

ΣΥΝΑΛΛΑΓΜΑ

ΔΟΛΛΑΡΙΟ Η.Π.Α.	1,2159	ΦΡΑΓΚΟ ΕΛΒΕΤΙΑΣ	1,5353
ΛΙΡΑ ΑΓΓΛΙΑΣ	0,6634	ΚΟΡΩΝΑ ΝΟΡΒΗΓΙΑΣ	8,3873
ΚΟΡΩΝΑ ΔΑΝΙΑΣ	7,3353	ΛΙΡΑ ΚΥΠΡΟΥ	0,5772
ΚΟΡΩΝΑ ΣΟΥΗΔΙΑΣ	9,1322	ΔΟΛΛΑΡΙΟ ΚΑΝΑΔΑ	1,6182
ΓΙΕΝ ΙΑΠΩΝΙΑΣ	130,02	ΔΟΛΛΑΡΙΟ ΑΥΣΤΡΑΛΙΑΣ	1,6252

ΠΕΡΑΣΕ ΗΣΥΧΕΣ ΔΙΑΚΟΠΕΣ

«ΙΓΚΟΓΝΙΤΟ» ΣΤΗ ΡΟΔΟ
ο κ. Γιάννης Αγγέλου

Επέστρεψε προχθές βράδυ στην Αθήνα

Αναχώρησε προχθές το απόγευμα, επιστρέφοντας στην Αθήνα, από τη Ρόδο όπου πέρασε τις διακοπές του, ο κ. Γ. Αγγέλου, γενικός διευθυντής του πολιτικού γραφείου του Πρωθυπουργού κ. Κ. Καραμανλή.

Ο κ. Αγγέλου είχε αφιχθεί στη Ρόδο το προπερασμένο Σάββατο μετά της συζύγου του (όπως είχε γράψει η «δ») και διέμενε στο ξενοδοχείο «Rodos Palace», αυστηρά «ιγκόγνιτο». Αυτός ήταν και ο λόγος που δεν είχε καμιά απολύτως συνεργασία και επικοινωνία με κομματικά στελέχη ή άλλους παράγοντες.

Στο ίδιο ξενοδοχείο διέμειναν και οι κ.κ. Προκόπης Παυλόπουλος και Γιάννης Βαληνάκης, με τους οποίους δείπνησε το βράδυ του Σαββάτου στην ταβέρνα «Φασούλι» της Ψίνθου.

Χθες τα «ΝΕΑ» (στήλη «μικροπολιτικός») έκαναν σχετικά το ακόλουθο σχόλιο:

ΤΡΙΑ ΕΠΩΝΥΜΑ ζεύγη τράβηξαν τα βλέμματα όσων βρίσκονταν στην ταβέρνα «Φασούλι» - ξακουστή για τους κρεατομεζέδες της – στην Ψίνθο της Ρόδου το βράδυ του Σαββάτου. Εκεί βρέθηκαν μετά συζύγων οι Προκόπης Παυλόπουλος, Γιάννης Βαληνάκης και Γιάννης Αγγέλου. Ο πρώτος βρέθηκε στο Νησί των Ιπποτών με την ευκαιρία εγκαινίων που έκανε με την ιδιότητα του υπουργού Εσωτερικών. Οι άλλοι δύο περνούν τις διακοπές τους στη Ρόδο και μάλιστα όπως πληροφορούμαι έχουν γίνει αυτοκόλλητοι.

Αντιλαμβάνομαι ότι οι σχέσεις Βαληνάκη με το Μαξίμου παραμένουν στενές.

ΣΤΕΛΛΟΝΤΑΣ ΤΑΥΤΟΧΡΟΝΑ «ΜΗΝΥΜΑ»

ΓΙΑ «ΕΞΑΓΟΡΑ ΨΗΦΩΝ» ΚΑΤΗΓΟΡΕΙ
τη δημοτική αρχή ο κ. Σάββας Καραγιάννης!

Παρουσίασε χθες τις προτάσεις του για την αντιμετώπιση της φτώχειας και της ανεργίας

Επίθεση κατά της δημοτικής αρχής με αφορμή την «κοινωνική πολιτική» που ασκεί για την αντιμετώπιση της φτώχειας, εξαπέλυσε χθες ο υποψήφιος δήμαρχος κ. Σάββας Καραγιάννης.

Παρουσιάζοντας στους δημοσιογράφους τις θέσεις και προτάσεις της παράταξής του «Ανοιξη στη Ρόδο» για την ανεργία και την απασχόληση κάλεσε τους υπεύθυνους του Δήμου Ροδίων «να σταματήσουν άμεσα τη γνωστή σε αυτούς παλιά μέθοδο εξαγοράς ψήφων, προσβάλλοντας βάναυσα την ανθρώπινη αξιοπρέπεια, τα πολιτικά ήθη των κατοίκων αυτής της πόλης αλλά και τη νοημοσύνη όλων μας».

Ο κ. Καραγιάννης κατήγγειλε συγκεκριμένα ότι «οι τροφοκάρτες, και οι τσάντες με τρόφιμα που δίνονται προεκλογικά, δεν είναι τα μέτρα που πρέπει να λάβει ο Δήμος, για να αντιμετωπίσει τη φτώχεια και την ανεργία της περιοχής των Αγ. Αποστόλων». Τόνισε μάλιστα με έμφαση ότι «γνωρίζουμε καλά τι άρχισε να συμβαίνει ήδη από τώρα» και προέτρεψε τους δημοσιογράφους να διερευνήσουν περαιτέρω την καταγγελία του, αφήνοντας να εννοηθεί ότι οι υπεύθυνοι του Δήμου που ασκούν κοινωνική πολιτική βρίσκουν τον τρόπο να «εξαγοράζουν ψήφους» ακόμα και με την καταβολή χίλιων ή και περισσότερων ευρώ.

Επί της ουσίας, πάντως, του θέματος ο κ. Καραγιάννης εξειδικεύονται την «προώθηση και εφαρμογή ειδικών δράσεων και πρωτοβουλιών για την ενίσχυση της απασχόλησης και τον περιορισμό της ανεργίας» ανέφερε ότι το φαινόμενο της φτώχειας είναι αρκετά έντονο και στη Ρόδο.

Απαντώντας μάλιστα στα ερωτήματα που ο ίδιος έθεσε και συγκεκριμένα αν υπάρχει φτώχεια στη Ρόδο, αν υπάρχει ανεργία και αν υπάρχουν κοινωνικά αποκλεισμένοι παρέθεσε στοιχεία από τη μελέτη που έκανε το 2000 (και επανεπιβεβαιώθηκε το 2004) το Εθνικό Κέντρο Κοινωνικών Ερευνών στην πόλη της Ρόδου, στοιχεία που, όπως είπε, δεν έχουν ληφθεί υπ' όψιν από κανέναν αρμόδιο του Δήμου Ροδίων μολονότι υπάρχουν στις αρμόδιες υπηρεσίες.

Σύμφωνα με αυτά τα στοιχεία τα ποσοστά των φτωχών που καταγράφονται ανά ζώνη – συνοικία είναι τα ακόλουθα:

- Μητρόπολη 11,01%
- Φανερωμένη 16,16%
- Αγ. Ανάργυροι – Αγιος Ιωάννης 11,46%
- Νιοχώρι – Κρητικά 17,11%
- Παλιά Πόλη 32%
- Αγιοι Απόστολοι 6,67%
- Μ. Στενό, Ανάληψη, Ροδίνι 20%

(Υπογραμμίζεται, ωστόσο, ότι στους Αγ. Αποστόλους τα στοιχεία δεν είναι αξιόπιστα καθώς 41 στα 124 νοικοκυριά της περιοχής δεν απάντησαν στο ερωτηματολόγιο).

Ως όριο της φτώχειας για ένα νοικοκυριό με τέσσερα μέλη θεωρείται το εισόδημα των 10.975 ευρώ τον χρόνο.

ΑΝΕΡΓΙΑ ΚΑΙ ΦΤΩΧΕΙΑ

Ως προς τη σχέση φτώχειας και ανεργίας ο κ. Καραγιάννης παρέθεσε τα ακόλουθα στοιχεία:

• Στην περίπτωση της Α-ζώνης (Μητρόπολη), σημειώνεται έντονη αναλογία φτωχών μεταξύ των ανέργων (25%) και σχετικά συντηρητική αναλογία συνταξιούχων που είναι φτωχοί (12,5%).

• Στη Β-ζώνη (Φανερωμένη) υψηλό κίνδυνο φτώχειας αντιμετωπίζουν οι άνεργοι (33,33%) και σε χαμηλότερο βαθμό οι συνταξιούχοι (11,76%).

• Στη Γ-ζώνη (Αγ. Ανάργυροι – Αγ. Ιωάννη) πλήττεται περισσότερο η ομάδα των συνταξιούχων (16%).

• Στη Δ-ζώνη (Νιοχώρι – Κρητικά) παρατηρείται έντονη διαφοροποίηση στην περίπτωση της ομάδας των συνταξιούχων όπου καταγράφεται φτώχεια (28,57).

• Στην Ε-ζώνη (Π. Πόλη) υψηλό κίνδυνο φτώχειας αντιμετωπίζουν οι άνεργοι (50,0%) καθώς και οι συνταξιούχοι (32,5%).

• Το ίδιο φαίνεται να ισχύει και για την τελευταία ζώνη Ζ (Μ. Στενό – Ανάληψη – Ροδίνι). Οι άνεργοι εμφανίζουν ποσοστά φτώχειας (33,33%) ενώ σε ακόμη πιο δυσμενή κατάσταση εμφανίζονται οι συνταξιούχοι (ποσοστό φτώχειας 38,89%).



Επομένως, αν η ανεργία αποτελεί φραγμό στην εμφάνιση υψηλών ποσοστών φτώχειας, το αντίθετο συμβαίνει με την αδυναμία απασχόλησης, λόγω ανεργίας, όπου τα ποσοστά φτώχειας υπερδιπλασιάζονται.

Ακόμη και στην περίπτωση της ομάδας των συνταξιούχων φαίνεται ότι, συναντάται μια σημαντική αναλογία η οποία διαβιεί σε κατάσταση φτώχειας.

ΠΡΟΤΑΣΕΙΣ

Αναφερόμενος στην αντιμετώπιση του φαινομένου ο κ. Καραγιάννης τόνισε ότι στόχος της παράταξής του, μέσα από μια συνολική προσπάθεια, είναι η δημιουργία νέων θέσεων εργασίας και απασχόλησης και πρόσθεσε:

ΣΥΝΕΧΕΙΑ ΣΤΗΝ ΣΕΛ. 20



ΓΙΑ ΤΑ ΧΡΕΗ ΤΩΝ «ΑΛΕΥΡΟΜΥΛΩΝ»

ΔΙΚΑΣΤΙΚΗ ΔΙΚΑΙΩΣΗ *του κ. Γερ. Καλογηράτου*

Θα εισπράξει 700 εκ. δρχ. από το εκπλειστηρίασμα

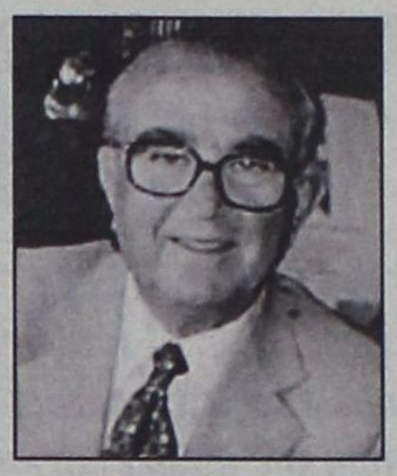

Τον δρόμο για την είσπραξη οφειλών ύψους 700 εκατ. δρχ. περίπου της εταιρείας «ΜΥΛΟΙ ΔΩΔΕΚΑΝΗΣΟΥ Ο ΤΑΞΙΑΡΧΗΣ Α.Ε.» από το εκπλειστηρίασμα του ακινήτου των Μύλων σε δύο offshore εταιρείες συμφερόντων του κ. Γ. Καλογεράτου άνοιξε με την υπ' αρίθμ. 556/2006 απόφασή του, που δημοσιεύθηκε χθες, το Μονομελές Πρωτοδικείο Ρόδου.

Οι offshore εταιρείες συμφερόντων του κ. Γ. Καλογεράτου «CATRIA INTERNATIONAL SA» και «BELLMARITA HOLDINGS LIMITED», που εδρεύουν στη Μονροβία Λιβερίας και εκπροσωπήθηκαν από τον δικηγόρο κ. Κυριάκο Τσέλιο, ζήτησαν συγκεκριμένα τον Φεβρουάριο του 2006 με προσφυγή τους ενώπιον του Μονομελούς Πρωτοδικείου Ρόδου την εξαφάνιση απορριπτικών πράξεων του Δικαστή του Κτηματολογίου Ρόδου και την εγγραφή της υπ' αριθμ. 1734/2005 τελεσίδικης απόφασης του Πολυμελούς Πρωτοδικείου Πειραιά με την οποία μετατράπηκαν σε υποθήκες, προσημειώσεις τους στο ακίνητο των Μύλων, έκτασης 10.502 τ.μ., της εταιρείας «ΜΥΛΟΙ ΔΩΔΕΚΑΝΗΣΟΥ Ο ΤΑΞΙΑΡΧΗΣ Α.Ε.»

Οι προσφεύγουσες άσκησαν συγκεκριμένα ενώπιον του Πολυμελούς Πρωτοδικείου Πειραιά την από 17/8/2002 αγωγή κατά των εταιρειών «FAST MED SHIP MANAGEMENT SA», «ABAVAD FINANCE CORPORATION», «ΚΟΛΥΜΠΙΑ ΑΝΩΝΥΜΟΣ ΕΤΑΙΡΕΙΑ ΞΕΝΟΔΟΧΕΙΑΚΗ ΚΑΙ ΤΟΥΡΙΣΤΙΚΗ ΕΤΑΙΡΕΙΑ», «ΜΥΛΟΙ ΔΩΔΕΚΑΝΗΣΟΥ Ο ΤΑΞΙΑΡΧΗΣ Α.Ε.», του Επαμεινώνδα Σολούνια του Σπυρίδωνος και «ΑΤΛΑΝΤΙΚΑ ΕΛΛΑΣ ΑΝΩΝΥΜΗ ΕΤΑΙΡΕΙΑ ΤΟΥΡΙΣΤΙΚΑΙ - ΕΜΠΟΡΙΚΑΙ - ΟΙΚΟΔΟΜΙΚΑΙ - ΝΑΥΤΙΛΙΑΚΑΙ ΕΠΙΧΕΙΡΗΣΕΙΣ».

Επί της αγωγής αυτής εκδόθηκε η υπ' αριθμ. 1734/2005 οριστική απόφαση με την οποία το ανωτέρω Δικαστήριο αναγνώρισε ότι οι πέντε πρώτοι των ως άνω εναγομένων οφείλουν να καταβάλουν στις προσφεύγουσες ευθυνόμενοι εις ολόκληρον έκαστος, στην πρώτη το ποσό των 2.820.899,67 ευρώ και στη δεύτερη το ποσό των 2.266.032,76 ευρώ με το νόμιμο τόκο.

Την απόφαση αυτή προσέβαλε νόμιμα και εμπρόθεσμα μόνο ο πέμπτος και η έκτη των ως άνω εναγομένων, ασκώντας τις από 31/8/2005 και 24/5/2005 αντίστοιχα εφέσεις τους, ενώ η τέταρτη εναγόμενη ανώνυμη εταιρεία με την επωνυμία «ΜΥΛΟΙ ΔΩΔΕΚΑΝΗΣΟΥ Ο ΤΑΞΙΑΡΧΗΣ Α.Ε.», άσκησε εκπρόθεσμα και επομένως απαράδεκτα την από 27/5/2005 έφεσή της. Η εταιρεία «ΜΥΛΟΙ ΔΩΔΕΚΑΝΗΣΟΥ Ο ΤΑΞΙΑΡΧΗΣ Α.Ε.» συγκεκριμένα άσκησε έφεση κατά της ως άνω απόφασης μετά την πάροδο των τριάντα ημερών από την επίδοσή της.

Εξαιτίας επομένως της απαράδεκτης άσκησης της έφεσης της ως άνω ανώνυμης εταιρείας «ΜΥΛΟΙ ΔΩΔΕΚΑΝΗΣΟΥ Ο ΤΑΞΙΑΡΧΗΣ Α.Ε.», η πρωτόδικη οριστική απόφαση κατέστη τελεσίδικη αυτοτελώς ως προς αυτή. Με βάση την τελεσιδικία αυτή οι προσφεύγουσες offshore εταιρείες του κ. Καλογεράτου ζήτησαν με τις από 6796/28.6.2005 και 6797/28.6.2005 αιτήσεις τους προς το Δικαστή του Κτηματολογίου Ρόδου την εγγραφή της υπ' αριθμ. 1734/2005 τελεσίδικης γι' αυτές απόφασης του Πολυμελούς Πρωτοδικείου Πειραιά ώστε να τραπούν οι ως άνω προσημειώσεις σε υποθήκες. Ο Κτηματολογικός Δικαστής όμως με τις από 8/2/2006 προσβαλλόμενες πράξεις του απέρριψε τις αιτήσεις αυτές, με την αιτιολογία ότι η έφεση που έχει ασκηθεί από τους ανωτέρω ομοδίκους της ανώνυμης εταιρείας επεκτείνεται και σε αυτή. Η αιτιολογία όμως αυτή κρίθηκε από τον Μονομελές Πρωτοδικείο Ρόδου εσφαλμένη.

Το δικαστήριο με την απόφασή του διέταξε την εγγραφή στα οικεία βιβλία του Κτηματολογίου Ρόδου της υπ' αριθμ. 1734/2005 τελεσίδικης απόφασης του Πολυμελούς Πρωτοδικείου Πειραιά ώστε να μετατραπούν σε υποθήκες οι ήδη εγγραφείσες σε βάρος της ανώνυμης εταιρείας με την επωνυμία «ΜΥΛΟΙ ΔΩΔΕΚΑΝΗΣΟΥ Ο ΤΑΞΙΑΡΧΗΣ Α.Ε.», προσημειώσεις, οι οποίες διατάχθηκαν με τις υπ' αριθμ. 3695/1997 και 3696/1997 αποφάσεις του Μονομελούς Πρωτοδικείου Πειραιά.

ΟΜΟΦΩΝΙΑ ΑΝΑΚΡΙΤΗ ΚΑΙ ΕΙΣΑΓΓΕΛΕΑ

ΕΛΕΥΘΕΡΟΣ ΧΩΡΙΣ ΟΡΟΥΣ *ο Αγγλος κωφάλαλος*

Μάλλον πρόκειται για «παρεξήγηση»

Ελεύθερος χωρίς όρους κρίθηκε χθες μετά την απολογία του με ομόφωνη απόφαση του τακτικού Ανακριτή κ. Γ. Πλαγάκου και του Εισαγγελέα Πλημμελειοδικών Ρόδου κ. Γ. Οικονόμου ο 19χρονος υπήκοος Μεγάλης Βρετανίας Bell Bryan του Bryan κατηγορούμενος για απόπειρα βιασμού της 17χρονης κωφάλαλης ομοεθνούς του N. M. R. του M..

Οπως έγραψε η «δ» στους αστυνομικούς του ΑΣ Φαληρακίου καταγγέλθηκε νωρίς το πρωί της Δευτέρας από την φερόμενη ως θύμα ότι περί ώρα 05.00 έως 06.00 το πρωί της Δευτέρας ο 19χρονος, που συνταξιδεύει μαζί της με γκρούπ κωφάλαλων που διαμένουν στα ενοικιαζόμενα δωμάτια «Διαγόρας» στο Φαληράκι στα πλαίσια εκδρομής που διοργανώνει το σχολείο τους, επιχείρησε ανεπιτυχώς να την βιάσει.

Η 17χρονη ισχυρίστηκε στην κατάθεση που έδωσε στους αστυνομικούς μέσω μεταφραστή της νοηματικής μεταξύ άλλων ότι ο 19χρονος εισήλθε στο δωμάτιο που διέμενε με δύο φίλες της και άρχισε να την φλερτάρει και να την αγγίζει στο στήθος και τα γεννητικά όργανα και στη συνέχεια χρησιμοποιώντας βία αποπειράθηκε να έρθει σε παραφύση επαφή μαζί της, πράξη που δεν ολοκλήρωσε λόγω της σθεναρής αντίδρασής της.

Απολογούμενος χθες ενώπιον του κ. Ανακριτή ο κατηγορούμενος υποστήριξε ότι δεν γνωρίζει τους λόγους που η 17χρονη του υπέβαλε μήνυση επισημαίνοντας ότι πρόκειται για παρεξήγηση. Τόνισε ότι ποτέ δεν έκανε κάτι που θα την έθιγε χαρακτηρίζοντας τα όσα κατέθεσε σε βάρος του ψευδή. Επεσήμανε ότι το μόνο που έκανε ήταν να την φλερτάρει, όπως άλλωστε είχε συμβεί και το προηγούμενο βράδυ πιστεύοντας ότι έδειχνε ανταπόκριση. Επεσήμανε μάλιστα ότι η 17χρονη του είπε όταν χώρισαν από την βραδινή τους διασκέδαση να την επισκεφτεί στο δωμάτιό της. Υπέθεσε μάλιστα ότι είχε πιεί παραπάνω και ίσως μέσα στον ύπνο της να μην κατάλαβε τι γίνεται προσθέτοντας ότι ούτε τις φίλες της ξύπνησε αλλά ούτε και έδειξε ότι κάτι σοβαρό έγινε, αφού κοιμήθηκε και το πρωί ενημέρωσε τις φίλες της.

Ως συνήγορος υπεράσπισής της παρέστη ο δικηγόρος κ. Ακης Δημητριάδης.

ΚΑΗΚΕ ΠΛΑΣΤΙΚΗ ΛΕΜΒΟΣ

Μικρή πλαστική λέμβος με ελληνική σημαία με το όνομα REFCUE τυλίχθηκε χθες στις 7:30 το βράδυ στις φλόγες από άγνωστη μέχρι στιγμής αιτία με αποτέλεσμα να καταστραφεί σχεδόν ολοσχερώς και στη συνέχεια να βουλιάξει. Δυνάμεις της Πυροσβεστικής με δύο οχήματα και εφτά άνδρες καθώς και του Λιμενικού έφθασαν αμέσως επί τόπου και κατάσβεσαν την πυρκαγιά ενώ ρυμουλκό σκάφος ανέσυρε και απομάκρυνε την πλαστική λέμβο.

Στο σκάφος επέβαιναν δύο Ελληνες, ένας άνδρας και μια γυναίκα, η οποία υπέστη σοβαρά εγκαύματα και μεταφέρθηκε στο Νοσοκομείο Ρόδου.

Προανάκριση διενεργεί το Κεντρικό Λιμεναρχείο Ρόδου.

RODOGAZ

Νέα νομοθεσία στα Εστιατόρια.

με τη νέα νομοθεσία η διαδικασία εγκατάστασης υγραερίου και στα εστιατόρια εντός πόλεως έγινε απλή!

30% οικονομία

αποκλειστικά για τα εστιατόρια με υγραέριο

Rodogaz η έξυπνη κίνηση για το δικό σου εστιατόριο!

2° χλμ. Λεωφόρου Ρόδου - Καλλιθέας - Τηλ.: 22410 62649

ΑΝΑΛΑΜΒΑΝΕΙ ΚΑΘΗΚΟΝΤΑ Ο κ. ΑΘ. ΚΟΣΣΙΩΡΗΣ

ΔΗΜΟΣΙΕΥΘΗΚΕ ΣΤΟ ΦΕΚ Η ΑΠΟΦΑΣΗ

για το νέο διοικητή του ΓΝΡ

θα είναι πλήρους και αποκλειστικής απασχόλησης με διετή θητεία

Δημοσιεύθηκε χθες στο υπ' αριθμ. 227 ΦΕΚ, τεύχος νομικών προσώπων δημοσίου δικαίου, με ημερομηνία 3 Αυγούστου 2006, η απόφαση του υπουργού Υγείας και Κοινωνικής Αλληλεγγύης κ. Δημ. Αβραμόπουλου, με την οποίαν διορίζεται ως διοικητής του Γενικού Νοσοκομείου Ρόδου ο κ. Αθ. Κοσσιώρης, με διετή θητεία.

Η απόφαση έχει ως εξής:

Με την υπ' αριθμ. Υ108/Γ.Π. οικ. 85935/17.7.2006 απόφαση του Υπουργού Υγείας και Κοινωνικής Αλληλεγγύης, η οποία εκδόθηκε σύμφωνα με τις διατάξεις του ν. 2683/1999 και του ν. 3329/2005 διορίζεται ο ΑΘΑΝΑΣΙΟΣ ΚΟΣΣΙΩΡΗΣ του Παναγιώτη, ως Διοικητής του Γενικού Νοσοκομείου Ρόδου «ΑΝΔΡΕΑΣ ΠΑΠΑΝΔΡΕΟΥ» της Β' Δ.Υ.ΠΕ. Νοτίου Αιγαίου, πλήρους και αποκλειστικής (απασχόλησης με διετή θητεία σε αντίστοιχη οργανική θέση της κατηγορίας Ε.θ. του άρθρου 79 του ν. 2683/1999 με βαθμό 1ο.

(Αριθμ. βεβ. Υ.Δ.Ε. Υπ. Υγείας και Κοινων. Αλληλεγγύης 5858/3.7.2006).



Ο ΥΠΟΥΡΓΟΣ ΔΗΜΗΤΡΙΟΣ ΑΒΡΑΜΟΠΟΥΛΟΣ

Η ορκωμοσία του κ. Αθ. Κοσσιώρη αναμένεται να γίνει μέχρι αύριο το μεσημέρι από τον διοικητή της Β' ΔΥΠΕ Νοτίου Αιγαίου κ. Μιχ. Νούσια, ήδη, όμως, άρχισε από προχθές να ενημερώνεται, αφού πρώτα έγινε η παρουσίασή του στους διευθυντές των κλινικών.

ΑΠΟ ΛΙΑΠΗ, ΠΑΥΛΙΔΗ ΚΑΙ ΞΑΝΘΟΠΟΥΛΟ

ΕΓΚΑΙΝΙΑΖΕΤΑΙ ΣΗΜΕΡΑ ΤΟ ΠΡΩΙ

η νέα αίθουσα αναχωρήσεων του αεροδρομίου Ρόδου

Πρόκειται για ένα πάρα πολύ σημαντικό έργο

Πραγματοποιούνται σήμερα, στις 11 το πρωί, τα εγκαίνια της αίθουσας αναχωρήσεων της νέας πτέρυγας του Κρατικού Αερολιμένα Ρόδου, από τους υπουργούς Μεταφορών και Επικοινωνιών κ. Μιχ. Λιάπη, Αιγαίου και Νησιωτικής Πολιτικής κ. Αρ. Παυλίδη και τον υφυπουργό ΠΕΧΩΔΕ κ. Θεμ. Ξανθόπουλο (δεν θα παρευρίσκεται δηλαδή ο ΥΠΕΧΩΔΕ κ. Γ. Σουφλιάς), οι οποίοι αφίχθησαν χθες βράδυ στη Ρόδο, προερχόμενοι από την Κάλυμνο όπου εγκαινίασαν το νέο αεροδρόμιο του νησιού.

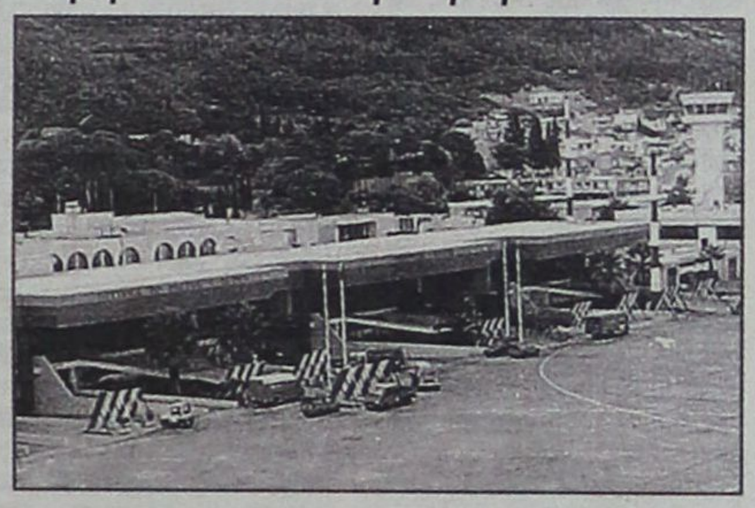

Η νέα αίθουσα αναχωρήσεων του αεροδρομίου «Διαγόρας», είναι επιφανείας 8.000 τ.μ. και αποτελεί συμπλήρωμα της παλιάς αίθουσας, εκτάσεως επίσης 8.000 τ.μ.

Κατασκευάστηκε στα πλαίσια υλοποίησης του έργου «επέκταση αεροσταθμού – αναδιαρρύθμιση τμήματος», είναι προϋπολογισμού δαπάνης 43,11 εκ. ευρώ και θα τεθεί σε πλήρη λειτουργία από την επόμενη τουριστική σεζόν. Σήμερα θα εγκαινιασθεί δηλαδή το τμήμα που δόθηκε ήδη σε χρήση από την περασμένη Τετάρτη και αποσυμφορεί το αεροδρόμιο, εξυπηρετώντας καλύτερα το επιβατικό κοινό.

Η νέα αίθουσα είναι «transit», κατασκευάσθηκε για την εξυπηρέτηση υπηκόων χωρών της «Sengen», όμως χρησιμοποιείται για όλους τους επιβάτες λόγω της ευρυχωρίας της.

Τα εγκαίνια αναμένονται με ιδιαίτερο ενδιαφέρον καθώς οι συμμετέχοντες υπουργοί θα αναλύσουν με την ευκαιρία και τους άξονες της κυβερνητικής πολιτικής στους τομείς των αρμοδιοτήτων τους.

ΕΠΙΣΤΡΕΦΕΙ ΣΗΜΕΡΑ ΑΠΟ ΤΗΝ ΚΑΛΥΜΝΟ

ΕΚΛΟΓΙΚΟ ΚΕΝΤΡΟ ΕΤΟΙΜΑΖΕΙ

ο κ. Βασίλης Υψηλάντης

Ολο το βάρος τις ημέρες αυτές στη συγκρότηση του ψηφοδελτίου



Την έναρξη λειτουργίας του πολιτικού γραφείου του στην οδό Εθνάρχου Μακαρίου 45, καθώς και την προετοιμασία λειτουργίας του εκλογικού του κέντρου, στην οδό Καρπάθου ανακοίνωσε χθες ο υποψήφιος νομάρχης Δωδ/σου κ. Βασ. Υψηλάντης ο οποίος από προχθές το απόγευμα βρίσκεται στην Κάλυμνο αφενός μεν για να συμπληρώσει το ψηφοδέλτιό του και αφετέρου για να παραστεί στα εγκαίνια του νέου αεροδρομίου.

Ο κ. Υψηλάντης αναμένεται να επιστρέψει σήμερα το πρωί στη Ρόδο και το μεσημέρι θα παραστεί στα εγκαίνια της νέας αίθουσας αναχωρήσεων του αεροδρομίου Ρόδου.

Από την παράταξη Υψηλάντη «Δωδεκανησιακή Ενωτική Κίνηση» εκδόθηκε χθες η ακόλουθη ενημερωτική ανακοίνωση:

Μέσα στα πλαίσια της προετοιμασίας και της πλήρους ενημέρωσης των Δωδεκανησίων, ενόψει των Νομαρχιακών Εκλογών της 15ης Οκτωβρίου 2006, ο συνδυασμός «Δωδεκανησιακή Ενωτική Κίνηση», με επικεφαλής το Βασίλη Υψηλάντη, σας ενημερώνει ότι λειτουργεί πολιτικό γραφείο στην οδό **Εθνάρχου Μακαρίου 45, στον 3ο όροφο.**

Οι ώρες λειτουργίας του γραφείου είναι από τις **9 π.μ. - 3 μ.μ.** και από τις **6 - 9 μ.μ.** και τα τηλέφωνα **2241037632, 2241070678, 2241070679 και 2241026695.**

Σκοπός & στόχος αυτής της προσπάθειας είναι η καθημερινή επαφή των ψηφοφόρων της Δωδεκανήσου με τους υποψηφίους νομαρχιακούς συμβούλους του συνδυασμού για την πλήρη και αντικειμενική ενημέρωσή τους, για τις δραστηριότητες της παράταξης και τα τεκταινόμενα στο νομό μας.

Η «Δωδεκανησιακή Ενωτική Κίνηση» ενισχύει την συμμετοχή όλων των Δωδεκανησίων, ανεξάρτητα κομματικών τοποθετήσεων.

Σε μας οι απόψεις και οι προτάσεις των πολιτών μπορούν να αξιοποιηθούν για το κοινό συμφέρον.

Ο συνδυασμός «Δωδεκανησιακή Ενωτική Κίνηση», τις επόμενες μέρες ετοιμάζει για να λειτουργήσει **εκλογικό κέντρο** στη συμβολή των οδών Καρπάθου και Στοάς Ροίκου, στο κέντρο της Ρόδου.

ΕΝΤΟΝΗ ΔΙΑΜΑΡΤΥΡΙΑ ΝΟΣΗΛΕΥΤΩΝ

ΣΟΒΑΡΑ ΠΡΟΒΛΗΜΑΤΑ ΣΤΗ ΜΟΝΑΔΑ

Εντατικής Παρακολούθησης Εμφραγμάτων

Ενημερώθηκε με υπόμνημα η εισαγγελική αρχή Ρόδου



Σοβαρά προβλήματα στην λειτουργία της Μονάδας Εντατικής Παρακολούθησης Εμφραγμάτων (Μ.Ε.Π.Ε.) του Γενικού Νοσοκομείου Ρόδου λόγω έλλειψης προσωπικού, που καταλογίζεται στους αρμόδιους για τη λειτουργία του νοσοκομείου καταγγέλλουν νοσηλευτές με αναφορά που υπέβαλε χθες ενώπιον του Εισαγγελέα Πλημμελειοδικών Ρόδου ο δικηγόρος κ. Βασίλειος Καταβενάκης επισημαίνοντας ότι οι νοσηλευτές κινδυνεύουν ανυπαίτια να βρεθούν αντιμέτωποι με την κατηγορία της πλημμελούς εκτέλεσης των καθηκόντων τους.

Με την αναφορά που κοινοποιήθηκε στην Νομαρχιακή Αυτοδιοίκηση Δωδεκανήσου και την Περιφέρεια Νοτίου Αιγαίου οι νοσηλευτές επιδιώκουν την παρέμβαση του Εισαγγελέα για να μην τεθεί σε κίνδυνο η ζωή των ασθενών λόγω της προβληματικής λειτουργίας της μονάδας.

Στην αναφορά επισημαίνονται τα εξής:

«Η αναφερόμενη Κρητικάκη Κατερίνα, υπεύθυνη της μονάδας Εντατικής Παρακολούθησης Εμφραγμάτων (Μ.Π.Ε.Ε.) του Γεν. Νοσ/μείου Ρόδου και μαζί με το υπόλοιπο προσωπικό παρακινούμενοι από την επικρατούσα κατάσταση που δεν παίρνει πλέον αναβολή στέλνουμε προς όλους τους υπεύθυνους έκκληση άμεσης βοήθειας.

Παρακαλούμε να γίνουν οι ανάλογες ενέργειες για την άμεση προσαγωγή προσωπικού, ώστε να μπορέσουμε να λειτουργήσουμε ατομικά εμείς σαν εργαζόμενοι και συνολικά σαν τμήμα.

Εγώ σαν υπεύθυνη του τμήματος, είμαι αναγκασμένη παρά τη θέλησή μου, να καταρτίζω και να καταθέτω το εβδομαδιαίο πρόγραμμα εργασίας με ένα ή και μισό ρεπό ανάπαυσης (το ρεπό - νύχτα), για προσωπικό που στο σύνολο είναι μητέρες με μικρά παιδιά, εκτός ενός συναδέλφου άνδρα.

Μιλώντας με απόλυτους αριθμούς για την περιγραφή της κατάστασης, η ΜΕΠΕ έχει (7) εφτά άτομα μόνιμο προσωπικό εκ των οποίων:

- Μία (1) συνάδελφος είναι δεσμευμένη για τις ανάγκες του Αιμοδυναμικού Εργαστηρίου (Δευτέρα και Τρίτη για τα προγραμματισμένα περιστατικά ή για οτιδήποτε έκτακτο προκύψει).

- Μία (3η) συνάδελφος θα πάρει κατ' ανάγκη, την κανονική άδεια του 2005 (26ημ), τον Αύγουστο, οπότε υπολείπονται τέσσερα (4) άτομα μόνιμου προσωπικού, για να καλυφθούν οι ανάγκες σε κυκλικό ωράριο τριών οκταώρων στο 24ωρο και με δύο νοσηλευτές ανά βάρδια. Κι αυτό σε μια εντατική μονάδα δύναμης (8) οκτώ κλινών, όπου σχεδόν πάντα υπάρχει ένας ασθενής διασωληνωμένος - ενίοτε και δύο - υποστηριζόμενοι μηχανικά και που μόνο αυτοί οι ασθενείς χρειάζονται έναν νοσηλευτή συνεχώς δίπλα τους.

- Η μια από τις συναδέλφους μόνιμη μεν, αλλά νέα στο τμήμα (ενάμισυ μήνα) και δικαιολογημένα νιώθει ανασφάλεια, γιατί αν δεν περάσει τουλάχιστον ένα εξάμηνο να προσαρμοστεί και να μάθει να αντιμετωπίζει όλα τα σοβαρά περιστατικά, δε δέχεται ορθώς και δε μπορεί να δουλέψει σαν υπεύθυνη βάρδιας.

- Οι δύο συμβασιούχοι που ήρθαν σαν επικουρικοί για τρεις μήνες, τώρα στη μέση του καλοκαιριού φεύγουν, για να ξεχρεωθούν τα οφειλόμενα ρεπό απ' την υπηρεσία. Επίσης πρέπει να τονίσουμε πως το καλοκαίρι οι ασθενείς της ΜΕΠΕ ενίοτε, είναι κατά πλειοψηφία αλλοδαποί με αποτέλεσμα, αν υπάρχει αυξημένος φόρτος εργασίας, λόγω του ότι πρέπει να συνεννοούμαστε με πρεσβείες, γιατρούς του εξωτερικού και να προετοιμαστούν σχετικά για τις αερομεταφορές, όταν χρειάζεται. Και σ' αυτές τις περιπτώσεις γνωρίζουμε τον λεπτομερή έλεγχο που γίνεται για τον τρόπο αντιμετώπισης των ασθενών τους και τον κίνδυνο που αντιμετωπίζουμε σε περίπτωση οποιουδήποτε λάθους από πλευράς μας και αυτό βέβαια δεν ισχύει μόνο για τους αλλοδαπούς ασθενείς, αλλά για όλους.

Σε αυτό το σημείο πρέπει να δηλώσουμε πως με την επικρατούσα κατάσταση σε περίπτωση οποιουδήποτε αρνητικού ή λαθεμένου συμβάντος, ουδεμία ευθύνη φέρουμε, γιατί δεν μπορούμε συνεχώς να εργαζόματε υπό τέτοιες συνθήκες και γι' αυτό ακριβώς πρέπει να μεριμνήσουμε οι πάντες υπεύθυνοι, γιατί κι εμείς πολλές φορές όχι μόνο φτάνουμε αλλά περνούμε και τα όρια μας.

Ολοι γνωρίζουμε πως μια ΜΕΘ σαν τμήμα, δεν μπορεί συνεχώς να λειτουργεί υπό τέτοιες συνθήκες, με προσωπικό προσωρινό και ανειδίκευτο σε ένα τμήμα αυξημένης φροντίδας.

Αιτούμαστε η ΜΕΠΕ να στελεχωθεί με μόνιμο προσωπικό, ώστε να εκπαιδευτεί, να ειδικευτεί και να παραμείνει στη μονάδα, για να μπορέσει εν καιρώ να λειτουργήσει οργανωμένα και χωρίς τέτοιου είδους προβλήματα.

Ενα παρόμοιο κατατέθηκε στη Δ/νση και στη Διοίκηση του Γεν. Νοσοκομείου Ρόδου και μέσω δικηγόρου, το παρόν κατατίθεται στην εισαγγελική αρχή του τόπου προς ενημέρωσή της και ασφάλειά μας, γιατί οτιδήποτε συμβεί είμαστε ακάλυπτοι, αφού σε μας πρώτιστα θα πέσουν οι ευθύνες κι εμείς θα κληθούμε ως πρώτοι υπόλογοι.

Με σεβασμό
Η υπεύθυνη και το νοσηλευτικό προσωπικό της ΜΕΠΕ
Αικατερίνη Κρητικάκη
Θαρρενού Κρητικάκη
Μπακαρτζή Χρύσα
Ταχτσής Νικόλαος
Χαλκίδου Δήμητρα
Γιουσουφάκη Αλεξάνδρα
Λαζογιάννη Παναγιώτα

Παρακαλούμε για την παρούσα κατάσταση να ενημερωθεί οπωσδήποτε και άμεσα ο κος Υπουργός Υγείας»



ΕΓΚΑΤΑΣΤΑΘΗΚΕ ΣΤΗ ΜΕΣΑΙΩΝΙΚΗ ΠΟΛΗ

ΕΠΕΣΤΡΕΨΕ ΣΤΗ ΡΟΔΟ

η εκρηκτική Τζ. Χειλουδάκη

Κατέθεσε αίτηση για οίκο ανοχής



Η Τζένη Χειλουδάκη, η τρανσέξουαλ ιέρεια της Αφροδίτης, που απασχόλησε έντονα την επικαιρότητα επί σειράν ετών για τον πολύκροτο δεσμό της με τον τέως εισαγγελέα Ρόδου, Γιώργο Σακελλαρόπουλο, που έφερε στην επιφάνεια αποκαλύψεις για ερωτικές της συνευρέσεις με επιφανή Δωδεκανήσιο πολιτικό και με υιό δημάρχου της νήσου Ρόδου μέσω της προσωπικής, εκ βαθέων, αυτο-βιογραφικής εξομολόγησής της στο βιβλίο με τίτλο «Οι άγγελοι δεν έχουν φύλλο», επέστρεψε στην οδό με τα κόκκινα φώτα στην Μεσαιωνική Πόλη και εξασκεί εκ νέου το αρχαιότερο επάγγελμα...

Η διάσημη τρανσέξουαλ εγκαταστάθηκε σε οίκο ανοχής στην οδό Αγίου Φανουρίου και υπέβαλε εκ νέου τα δικαιολογητικά που απαιτούνται για την απόκτηση αδείας ασκήσεως επαγγέλματος από την περασμένη Δευτέρα.

Αυτή τη στιγμή ο αριθμός των αδειών οίκων ανοχής στη Ρόδο ανέρχεται συνολικά σε δώδεκα. Μία από τις άδειες αυτές κατείχε παλαιότερα η Τζένη Χειλουδάκη, αλλά μετά τη γνωστοποίηση του ειδυλλίου της με τον τέως εισαγγελέα και τη μετακόμισή της στην Αθήνα, η άδεια δόθηκε από την Αστυνομία σε γυναίκα που βρισκόταν σε... λίστα αναμονής. Για έναν περίπου χρόνο το «σπίτι» που διατηρούσε η Τζ. Χειλουδάκη παρέμεινε κλειστό.

Τώρα πλέον αναμένει την απόφαση της επιτροπής για να μπορέσει νόμιμα να ασκήσει το επάγγελμα που ανέλπιστα την κατέταξε στα πιο δημοφιλή πρόσωπα της επικαιρότητας και την δυνατότητα να κάνει δημόσια ένα σωρό απίστευτα που ώθησαν το πανελλήνιο να ασχοληθεί μαζί της την προηγούμενη δεκαετία...

Οι σχέσεις της με τις λοιπές ιερόδουλες δεν ήταν ποτέ αρμονικές.

Η απόφασή της να εγκαταλείψει τα πάντα και να αποφασίσει μια οριστική επανεγκατάσταση στη γενέτειρά της, τη Σητεία και ένα νέο επαγγελματικό ξεκίνημα, εντελώς αντίθετο από την προηγούμενη, πολυτάραχη ζωή της, δεν κράτησε πολύ.

Το πραγματικό όνομα της Τζένης είναι Γιάννης, προς τιμή του εκλιπόντος πατέρα της που πνίγηκε στην θάλασσα ενώ προσπαθούσε να σώσει μια γυναίκα. Σε μικρή ηλικία διαπίστωσε ότι ήταν γυναίκα και από 13 ετών άρχισε να λαμβάνει θηλυκές ορμόνες. Διάλεξε το όνομα Τζένη προς τιμή της αδελφής της Ευγενίας που βοήθησε την οικογένεια όταν μετακόμισαν στην Αθήνα.

Χειρουργήθηκε σε ηλικία 20 ετών και ξεκίνησε το μόντελιγκ.

Εξελέγη γυναίκα της Ελλάδας το έτος 2000.

ΣΥΛΛΗΨΗ 60ΧΡΟΝΟΥ

για αποπλάνηση ανηλίκου

Την 8η Αυγούστου 2006 καταγγέλθηκε στο Τ.Α. Κω από 9χρονη ανήλικη συνοδευόμενη από τους γονείς της ότι 60χρονος ημεδαπός κάτοικος Κω την προσκάλεσε εντός του νεοϊδρυθέντος καταστήματός του και με το πρόσχημα να της το επιδείξει την προσέγγισε, την αγκάλιασε και τη θώπευσε παρά τη θέλησή της. Ο δράστης συνελήφθη και σε βάρος του σχηματίσθηκε δικογραφία για αποπλάνηση παιδιών.

Οι αστυνομικοί του Τ.Α. Κω διενήργησαν έρευνα για την διαπίστωση τυχόν τελέσεως όμοιων αδικημάτων από τον 60χρονο που διατηρεί επιχείρηση σνακ - μπαρ στο νησί, με αρνητικά αποτελέσματα.

Αξίζει να σημειωθεί ότι η 9χρονη είχε ξανασυναντήσει τον 60χρονο και στο παρελθόν και μάλιστα της είχε προσφέρει πορτοκαλάδα στο κατάστημά του. Προανακρινόμενος αρνήθηκε κατηγορηματικά τις καταγγελίες σε βάρος του.

Ο συλληφθείς θα οδηγηθεί ενώπιον του Εισαγγελέα Πλημμελειοδικών Κω για τα περαιτέρω.

ΚΑΙ ΓΙΑ ΤΟ ΝΕΟ ΓΚΑΛΟΠ

ΟΡΓΙΣΜΕΝΗ ΑΝΤΙΔΡΑΣΗ *του κ. Χ. Χατζηευθυμίου*

• «Ικανοποίηση» στα στρατόπεδα Σ. Καραγιάννη - Γ. Γιαννόπουλου

Στο τοπικό σύστημα διαπλοκής που επιχειρεί να χειραγωγήσει την κοινή γνώμη αναφέρθηκε χθες ο υποψήφιος δήμαρχος Ροδίων κ. Χατζής Χατζηευθυμίου κατά τη διάρκεια μη προγραμματισμένης συνέντευξης τύπου με αποκλειστικό θέμα τη δημοσκόπηση που άρχισε να δημοσιεύει από χθες η εφημερίδα «Ροδιακή» για τις δημοτικές εκλογές στον δήμο Ροδίων.

Το τελευταίο καιρό – είπε – βρίσκεται σε εξέλιξη μια μεθοδευμένη προσπάθεια προκειμένου να ανακοπεί το καθολικό αίτημα για αλλαγή στον δήμο Ροδίων.

Χαρακτηρίζοντας «αναξιόπιστη» και τη νέα δημοσκόπηση άφησε να εννοηθεί ότι είναι «στημένη» με τη σύμπραξη του τοπικού συστήματος διαπλοκής και της εταιρείας που τη διενήργησε, ως «τελευταία απέλπιδα προσπάθεια του να παραμείνει γαντζωμένο στην εξουσία».

Μάλιστα ο κ. Χατζηευθυμίου, ο οποίος εισαγωγικά δήλωσε ότι απευθύνεται σε όλους τους δημοκρατικούς πολίτες της Ρόδου «με πλήρη επίγνωση και συναίσθηση των ευθυνών μου» προειδοποίησε ότι θα καταθέσει αντίγραφα των δύο γκάλοπ (της ALCO και της Market Plan) στην Επιτροπή Δεοντολογίας «για να πάψουν ορισμένοι να συνεχίσουν την άνομη δραστηριότητά τους» αφήνοντας σαφείς αιχμές ότι πρέπει να υπάρξει παρέμβαση και των αρμοδίων αρχών, εν προκειμένω των δικαστικών αρχών.

ΟΙ ΠΟΛΙΤΕΣ ΓΕΛΟΥΝ

Ιδιαιτέρως οξύς ο κ. Χατζηευθυμίου υποστήριξε ότι τον τελευταίο καιρό η Ρόδος βρίσκεται στον αστερισμό των γκάλοπ.

«Γίναμε μάρτυρες μιας δημοσκόπησης προ ημερών η οποία διενεργήθηκε από την εταρεία ALCO και το αποτέλεσμα, μετά την ανακοίνωση των ευρημάτων, ήταν το γέλιο των δημοτών μας και η απαξίωση των δημοσκοπήσεων» ανέφερε και πρόσθεσε ότι «μετά την καθολική απόρριψη των ευρημάτων από τους δημότες της πόλης εκείνοι που προσπάθησαν να μας πείσουν για την υπεροχή του κ. Γιαννόπουλου προχώρησαν σε νέα μέτρηση», υπογραμμίζοντας το γεγονός ότι «μετά τη διαπιστωμένη μεγάλη απόκλιση των δύο δημοσκοπήσεων ως προς την πρόθεση ψήφου, αν μη τι άλλο, το ένα γκάλοπ εκ των δύο δεν είναι αληθές και, συνεπώς, υπάρχει μείζον ηθικό και πολιτικό θέμα».

Σε άλλο σημείο των δηλώσεών του ο κ. Χατζηευθυμίου υπογράμμισε με ιδιαίτερη έμφαση ότι ανεξάρτητα από την ανυποληψία των δημοσκοπήσεων «είναι βέβαιο ότι δεν θα αφήσουμε τις δημοσκοπήσεις και τους δημοσκόπους να εκλέξουν τον δήμαρχο της πόλης, αυτό θα το πράξουν οι δημότες μας στις 15 Οκτωβρίου».

Πρόσθεσε, επίσης, ότι και αυτή η προσπάθεια θα πέσει στο κενό και ότι οι πολίτες της Ρόδου στηρίζουν τον ίδιο και την παράταξη «Πρώτα η Ρόδος».

«Εδώ και τέσσερα χρόνια ένα μεγάλο πλειοψηφικό ρεύμα μας στηρίζει και μας εμπιστεύεται. Πιστεύει σε ένα καλύτερο μέλλον και αποδοκιμάζει πολιτικά και ηθικά την απερχόμενη δημοτική αρχή», τόνισε και συμπλήρωσε: «αυτή την πραγματικότητα κάποιοι επιχειρούν να την αλλοιώσουν και να τη φέρουν στα δικά τους μέτρα, όπως της σκοπιμότητας, της ευτέλειας και του ψεύδους».

Υπενθύμισε, τέλος, την πρόταση προς τους κ.κ. Γ. Γιαννόπουλο και Σ. Καραγιάννη για τη διενέργεια κοινής δημοσκόπησης, πρόταση που απορρίφθηκε και αναρωτήθηκε «γιατί;» Και κατέληξε:

«Η παράταξη «Πρώτα η Ρόδος» της οποίας έχω την τιμή να ηγούμαι και να διεκδικώ την ψήφο των δημοτών της πόλης απευθύνεται και λογοδοτεί μόνο σ' αυτούς. Δεν έχει εξαρτήσεις



ούτε και κανείς από εμάς έχει εμπλακεί σε υποθέσεις που εμπίπτουν στην αρμοδιότητα του ποινικού κώδικα και της Δικαιοσύνης. Δεν κατανοούμε πώς είναι δυνατόν οι δημότες της πόλης χωρίς να είναι ικανοποιημένοι από τη λειτουργία της πόλης (καθαριότητα, κυκλοφορία, στάθμευση κ.λπ.) να δηλώνουν ότι θέλουν και πάλι δήμαρχον τον σημερινό».

Ο κ. ΚΑΡΑΓΙΑΝΝΗΣ

Σε πλήρη αντίθεση με τον κ. Χατζηευθυμίου ο υποψήφιος δήμαρχος κ. Σάββας Καραγιάννης όχι μόνο δεν αμφισβήτησε τα αποτελέσματα της χθεσινής δημοσκόπησης αλλά υπογράμμισε κιόλας ότι «είμαστε και σ' αυτήν οι πρωταγωνιστές» μολονότι η παράταξή του καταλαμβάνει την τρίτη θέση, ενώ σ' εκείνη της ALCO (την πατρότητα της οποίας ουδείς ανέλαβε) ήταν δεύτερη στις προτιμήσεις των ψηφοφόρων.

«Δεν αμβισβητούμε τα αποτελέσματα, όπως δεν αμφισβητήσαμε και αυτά της ALCO, έχουμε όμως την αίσθηση ότι είμαστε οι πρωταγωνιστές διότι ανάμεσα σε δύο συγκροτημένους πόλους που έχουν πίσω τους και την στήριξη κομμάτων προβάλλουμε ως μια ήρεμη δύναμη».

Ο κ. Καραγιάννης τόνισε επίσης ότι η πραγματική δυναμική της «Ανοιξης στη Ρόδο» θα διαφανεί στη συνέχεια της έρευνας όταν οι πολίτες θα απαντήσουν στο δίλημμα «ποιον θα επιλέξουν τελικά» στη διαδικασία του δεύτερου γύρου, όπως άφησε να εννοηθεί.

Πάντως, σημείωσε ότι αποτελεί στοιχείο μελέτης το μεγάλο ποσοστό των αναποφάσιστων και εκτίμησε ότι «αυτή η εκλογική αναμέτρηση θα έχει πολύ μεγάλο ενδιαφέρον μέχρι το τέλος».

Ομως και χθες επανέλαβε ότι θα περίμενε να έχει αναπτυχθεί ένας μεγάλος προβληματισμός ως προς τις θεματικές προτάσεις που καταθέτει η παράταξη «κάτι που δεν βλέπουμε από τις αντίπερα πλευρές».

Η ΠΛΕΥΡΑ ΓΙΑΝΝΟΠΟΥΛΟΥ

Ο δήμαρχος Ροδίων κ. Γιώργος Γιαννόπουλος ο οποίος φέρεται να καταλαμβάνει την πρώτη θέση αλλά με μικρή διαφορά από τον κ. Χατζηευθυμίου (25% έναντι 20,7%) απέφυγε και χθες να προβεί σε σχολιασμούς.

Ωστόσο, στενοί συνεργάτες του έδειχναν, στην πρώτη ανάγνωση των αποτελεσμάτων, ιδιαίτερα ικανοποιημένοι διότι ο Δήμαρχος και η παράταξή του διατηρούν σαφή υπεροχή στις μεγάλες και λαϊκές συνοικίες (Παλιά Πόλη, Ροδίνι, Ανάληψη, Ηλιούπολη, Αγ. Απόστολοι), «συνοικίες που δίνουν την νίκη». Επίσης, ευελπιστούσαν ότι η αυξανόμενη συσπείρωση των ψηφοφόρων του ΠΑΣΟΚ θα ενισχύσει την παράταξη Γιαννόπουλου στη «μάχη των αναποφάσιστων». Τέλος, η ανανέωση του ψηφοδελτίου θα δώσει την απαιτούμενη δυναμική, ώστε ο κ. Γιαννόπουλος να αναδειχθεί δήμαρχος από την πρώτη Κυριακή!

Ο κ. ΗΛ. ΟΥΖΟΥΝΙΔΗΣ *νέος δ/ντής του ΕΒΕΔ*

Με απόφαση του δ.σ. του ΕΒΕΔ διορίσθηκε ο κ. Ηλίας Ουζουνίδης ως νέος διευθυντής στη θέση του κ. Γ. Παπαδημήτρη που υπέβαλε παραίτηση κι ανέλαβε άλλο πόστο.

Ηδη ο κ. Ηλ. Ουζουνίδης ανέλαβε πλήρως τα νέα του καθήκοντα. Αρχικώς για τη θέση του διευθυντή προοριζόταν ο κ. Γ. Μπαϊράμης, αλλά τελικά το δ.σ. του ΕΒΕΔ κατέληξε στον κ. Ηλ. Ουζουνίδη.



ΜΕΓΑΛΗ ΠΡΟΣΦΟΡΑ
ΓΕΡΜΑΝΙΑΣ ΠΑΡΚΕ
ΕΤΟΙΜΟΠΑΡΑΔΟΤΟ
ΣΕ 60 ΣΧΕΔΙΑ
ΕΩΣ 20 ΧΡΟΝΙΑ ΕΓΓΥΗΣΗ
15€ / m2 + ΦΠΑ
ΤΟΠΟΘΕΤΗΜΕΝΟ!!
LAMINATE PARKETTE GERMANY
20 ΧΡΟΝΙΑ ΕΓΓΥΗΣΗ
ΔΗΜΗΤΡΙΟΣ - ΝΙΚΟΛΑΟΣ
ΣΑΡΡΗΜΑΥΡΟΓΕΝΗΣ
1ο ΚΑΤΑΣΤΗΜΑ – Λ. ΛΙΝΔΟΥ 221 .
ΤΗΛ. 22410 69939
2ο ΚΑΤΑΣΤΗΜΑ – Κ. ΥΔΡΑΙΟΥ 59 .
ΤΗΛ. 22410 36279

ΔΡΑΣΤΗΡΙΟΠΟΙΕΙΤΑΙ ΕΠΙΤΡΟΠΗ ΑΛΛΗΛΕΓΓΥΗΣ

ΤΗΝ ΑΜΕΣΗ ΚΑΤΑΠΑΥΣΗ ΤΟΥ ΠΥΡΟΣ *στο Λίβανο ζητούν τοπικοί φορείς*

Σήμερα το βράδυ συγκέντρωση στην πλατεία Εβραίων Μαρτύρων



Συνέντευξη Τύπου έδωσαν χθες εκπρόσωποι των φορέων που συνδιοργανώνουν τη συγκέντρωση αλληλεγγύης που θα πραγματοποιηθεί σήμερα Πέμπτη 10 Αυγούστου στις 8.00 στην Πλατεία Εβραίων Μαρτύρων. Στη συνέντευξη μίλησαν ο Πρόεδρος του Ν.Σ. Δωδεκανήσου κ. Φ. Χατζηδιάκος, οι Πρόεδροι του Τεχνικού και του Οικονομικού Επιμελητηρίου κ.κ. Π. Βενέρης και Λ. Κασέκας, ο Πρόεδρος του Ιατρικού Συλλόγου Ρόδου κ. Χρ. Μαντάς, ο εκπρόσωπος της ΤΕΔΚ κ. Α. Χατζηιωάννου και ο Πρόεδρος του Αντιπυρηνικού Παρατηρητηρίου Μεσογείου κ. Θ. Αναπολιτάνος.

Ολοι επεσήμαναν την ανάγκη να δυναμώσουν οι φωνές συμπαράστασης στους δοκιμαζόμενους λαούς του Λιβάνου και της Παλαιστίνης και να ζητηθεί η άμεση και χωρίς όρους κατάπαυση του πυρός για να δοθεί ένα τέλος στην απερίγραπτη τραγωδία που βιώνουν οι δύο λαοί από τους ανηλεείς και αδιάκριτους Ισραηλινούς βομβαρδισμούς.

Στην σημερινή συγκέντρωση έχουν προσκληθεί για να χαιρετήσουν ο Νομάρχης Δωδεκανήσου, ο Δήμαρχος Ροδίων, εκπρόσωποι τοπικών φορέων, ενώ θα διαβαστεί μήνυμα του Πρεσβευτή του Λιβάνου στην Ελλάδα. Την εκδήλωση θα πλαισιώσουν επίσης μουσικά σχήματα Ροδίων καλλιτεχνών.

Η Επιτροπή Αλληλεγγύης ήδη έχει εκδώσει σε μεγάλο αριθμό ενημερωτικό φυλλάδιο στα ελληνικά και τα αγγλικά, με το οποίο καλούνται οι πολίτες της Ρόδου και οι ξένοι επισκέπτες μας να συμμετέχουν στη συγκέντρωση.Το κείμενο πάνω στο οποίο θα βασιστεί και το ψήφισμα της συγκέντρωσης έχει ως εξής:

Οργή και αγανάκτηση προκαλούν σε όλους τους πολίτες του Κόσμου αυτά που συμβαίνουν εδώ και ένα μήνα στο Λίβανο και τη Λωρίδα της Γάζας. Ενάντια σε κάθε έννοια λογικής, δικαίου και σεβασμού της ανθρώπινης ζωής και αξιοπρέπειας, η Ισραηλινή πολεμική μηχανή βομβαρδίζει ανηλεώς και αδιακρίτως, σπέρνοντας το θάνατο, τη δυστυχία και την καταστροφή.

Είναι προκλητική η στάση μεγάλων δυνάμεων – με πρώτες τις ΗΠΑ – που υποστηρίζουν τα εγκλήματα κατά της ανθρωπότητας που διαπράττονται, με πρόσχημα το γελοίο επιχείρημα ότι το Ισραήλ ασκεί το κυριαρχικό του δικαίωμα της αυτοάμυνας. Είναι απαράδεκτη η παθητική στάση που τηρούν Διεθνείς Οργανισμοί και η ΕΕ μπροστά στο μακελειό και το ξερίζωμα ενός ολόκληρου λαού. Ενώνουμε τις φωνές μας για να ζητήσουμε

- Την άμεση και χωρίς όρους κατάπαυση του πυρός και την απόσυρση των Ισραηλινών δυνάμεων από το Λίβανο
- Την ανάληψη διεθνών πρωτοβουλιών για τη διασφάλιση της Ειρήνης στην περιοχή
- Την, με κάθε τρόπο, εκδήλωση συμπαράστασης και συλλογή ανθρωπιστικής βοήθειας στους δοκιμαζόμενους λαούς του Λιβάνου και της Παλαιστίνης

ΟΙ ΠΟΛΙΤΕΣ ΤΟΥ ΚΟΣΜΟΥ ΕΧΟΥΝ ΤΗ ΔΥΝΑΜΗ ΝΑ ΣΤΑΜΑΤΗΣΟΥΝ ΤΟΝ ΠΟΛΕΜΟ ΠΑΡΤΕ ΜΕΡΟΣ ΣΤΗ ΣΥΓΚΕΝΤΡΩΣΗ ΑΛΛΗΛΕΓΓΥΗΣ

Πέμπτη 10 Αυγούστου
8.00 μ.μ. Πλατεία Εβραίων Μαρτύρων

ΠΕΡΙΕΦΕΡΑΝ ΤΟ ΠΤΩΜΑ στην Πάτμο, γιατί δεν υπήρχε *νεκροθάλαμος στο νησί*

Περιέφεραν επί ώρες έναν νεκρό με το όχημα του δήμου Πάτμου, γιατί δεν υπήρχε νεκροθάλαμος στο νησί! Ο άτυχος 46χρονος Πολωνός, το πτώμα του οποίου βρήκαν λουόμενοι στην παραλία του Κάτω Κάμπου, άφησε την τελευταία του πνοή από ανακοπή καρδιάς. Αμέσως ενημερώθηκε η Αστυνομία και στο σημείο έσπευσε το ασθενοφόρο του Κέντρου Υγείας με έναν γιατρό, ο οποίος διαπίστωσε το θάνατό του.

Στη συνέχεια όμως, το ασθενοφόρο, με εντολή της διοικούσας επιτροπής, δεν δεχόταν να παραλάβει τον νεκρό για να τον μεταφέρει στο Κέντρο Υγείας. Ετσι, επειδή δεν υπάρχει νεκροθάλαμος στο νησί για να παραμείνει η σορός, άρχισε ένας «μαραθώνιος» προκειμένου να μεταφερθεί σε κάποιο μέρος, μέχρι να διακομιστεί στην Ιατροδικαστική Υπηρεσία του Πειραιά.

Μετά την κατηγορηματική άρνηση των υπευθύνων του Κέντρου Υγείας να παραμείνει η σορός εκεί, ενημερώθηκε ο δήμαρχος, ο οποίος έδωσε μια προσωρινή λύση: να τοποθετηθεί το πτώμα του άτυχου αλλοδαπού σε ειδική σακούλα με πάγο και να παραμείνει για λίγο μέσα σε ένα φορτηγό του δήμου! Ο ίδιος επικοινώνησε με τον διοικητή του Κρατικού Θεραπευτηρίου Λέρου και τον πρόεδρο της Β' ΔΥΠΕ Νοτίου Αιγαίου, ώστε να μεσολαβήσουν για να διευθετηθεί το ζήτημα.

Ομως, η διοικούσα επιτροπή του Κ.Υ. εξακολουθούσε να είναι ανένδοτη, με αποτέλεσμα ο νεκρός να παραμείνει στο φορτηγό του δήμου, μέχρι που μεταφέρθηκε στην αποθήκη του λιμενικού ταμείου, για να διακομιστεί τελικά -εννέα ώρες μετά- με το πλοίο της γραμμής στην Ιατροδικαστική Υπηρεσία του Πειραιά.

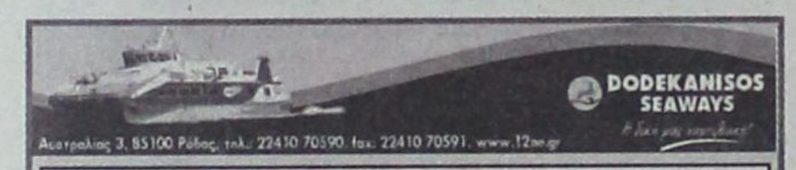

ΕΚΤΑΚΤΑ ΔΡΟΜΟΛΟΓΙΑ ΠΡΟΣ ΝΙΣΥΡΟ ΤΟΥ ΤΑΧΥΠΛΟΟΥ DODEKANISOS PRIDE

Η DODEKANISOS SEAWAYS, ενημερώνει τους κύριους επιβάτες πως, το **Σάββατο 12/08/2006** και την **Τρίτη 15/08/2006** το ταχύπλοο DODEKANISOS PRIDE θα πραγματοποιήσει έκτακτη προσέγγιση στην **ΝΙΣΥΡΟ** για τον εορτασμό του τριημέρου της Παναγίας και έχουν ως ακολούθως.
Για πληροφορίες- κρατήσεις επικοινωνήστε με τα κεντρικά γραφεία της DODEKANISOS SEAWAYS στο τηλέφωνο: **22410 70590** και στα κατά τόπους κεντρικά ή συνεργαζόμενα γραφεία.

Σάββατο 12/08/2006		
ΛΙΜΑΝΙ	ΑΦΙΞΗ	ΑΝΑΧ/ΣΗ
ΠΑΤΜΟΣ		06.00
ΛΕΡΟΣ	06.40	06.45
ΚΑΛΥΜΝΟΣ	07.30	07.40
ΚΩΣ	08.15	08.20
ΣΥΜΗ	09.45	09.50
ΡΟΔΟΣ	10.40	15.00
ΝΙΣΥΡΟΣ	16.45	16.50
ΚΩΣ	17.30	17.35
ΚΑΛΥΜΝΟΣ	18.10	18.15
ΛΕΡΟΣ	19.00	19.05
ΠΑΤΜΟΣ	19.45	Διαν/ση

Τρίτη 15/08/2006		
ΛΙΜΑΝΙ	ΑΦΙΞΗ	ΑΝΑΧ/ΣΗ
ΠΑΤΜΟΣ		10.00
ΛΕΡΟΣ	10.40	10.45
ΚΑΛΥΜΝΟΣ	11.30	11.35
ΚΩΣ	12.10	12.15
ΝΙΣΥΡΟΣ	12.55	13.00
ΡΟΔΟΣ	14.45	15.00
ΣΥΜΗ	15.50	15.55
ΚΩΣ	17.20	17.25
ΚΑΛΥΜΝΟΣ	18.00	18.05
ΛΕΡΟΣ	18.50	19.00
ΠΑΤΜΟΣ	19.40	Διαν/ση

DODEKANISOS PRIDE
Δρομολόγια
01/05/2006-15/10/2006

ΚΑΘΗΜΕΡΙΝΑ		
ΛΙΜΑΝΙ	ΑΦΙΞΗ	ΑΝΑΧΩΡΗΣΗ
PATMOS	-	06:00
LEROS	06:40	06:45
KALYMNOS	07:30	07:40
KOS	08:15	08:20
SIMI	09:45	09:50
RHODES	10:40	15:00
SIMI	15:50	15:55
KOS	17:20	17:25
KALYMNOS	18:00	18:05
LEROS	18:50	19:00
PATMOS	19:40	O/N

ΚΑΘΕ ΤΕΤΑΡΤΗ		
ΛΙΜΑΝΙ	ΑΦΙΞΗ	ΑΝΑΧΩΡΗΣΗ
PATMOS	-	06:00
LIPSI	06:20	06:25
LEROS	06:45	06:50
KALYMNOS	07:35	07:40
KOS	08:15	08:20
SIMI	09:45	09:50
RHODES	10:40	15:00
SIMI	15:50	15:55
KOS	17:20	17:25
KALYMNOS	18:00	18:05
LEROS	18:50	19:00
LIPSI	19:20	19:25
PATMOS	19:45	O/N

DODEKANISOS EXPRESS
Δρομολόγια
01/05/2006-15/10/2006

ΚΥΡΙΑΚΗ		
ΛΙΜΑΝΙ	ΑΦΙΞΗ	ΑΝΑΧΩΡΗΣΗ
RHODES	-	08:30
SIMI	09:25	09:30
KOS	11:00	11:10
KALYMNOS	11:50	12:00
LEROS	12:45	12:50
PATMOS	13:30	13:40
LEROS	14:20	14:30
KALYMNOS	15:20	15:30
KOS	16:10	16:20
SIMI	17:40	17:45
RHODES	18:30	O/N

ΤΡΙΤΗ, ΠΕΜΠΤΗ, ΠΑΡΑΣΚΕΥΗ, ΣΑΒΒΑΤΟ		
ΛΙΜΑΝΙ	ΑΦΙΞΗ	ΑΝΑΧΩΡΗΣΗ
RHODES	-	08:30
KOS	10:40	10:50
KALYMNOS	11:30	11:40
LEROS	12:30	12:35
LIPSI	13:00	13:05
PATMOS	13:30	13:40
LEROS	14:20	14:30
KALYMNOS	15:20	15:30
KOS	16:10	16:20
RHODES	18:30	O/N

ΔΕΥΤΕΡΑ		
ΛΙΜΑΝΙ	ΑΦΙΞΗ	ΑΝΑΧΩΡΗΣΗ
RHODES	-	08:30
KASTELORIZO	11:00	16:00
RHODES	18:30	O/N

ΤΕΤΑΡΤΗ		
ΛΙΜΑΝΙ	ΑΦΙΞΗ	ΑΝΑΧΩΡΗΣΗ
RHODES	-	08:30
SIMI	09:25	09:30
KOS	11:00	11:10
KALYMNOS	11:50	12:00
LEROS	12:50	14:30
KALYMNOS	15:20	15:30
KOS	16:10	16:20
SIMI	17:40	17:45
RHODES	18:30	O/N



DODEKANISOS SEAWAYS
Η δική μας ναυτιλιακή!
Αυστραλίας 3, 85100 Ρόδος, τηλ.: 22410 70590, fax: 22410 70591, www.12ne.gr

ΑΚΡΙΤΙΚΑ

καυστούλες με κάποιο νόημα

«Η φοβερότερη εκδίκηση είναι να περιφρονείς αυτούς που σε εχθρεύονται, αν και είσαι βέβαιος ότι μπορείς να τους συντρίψεις».
ΜΠΑΛΖΑΚ

άρσει· λέγων τ' αληθές ου σφαλεί ποτέ
ΣΟΦΟΚΛΗΣ

WINSTON CHURCHILL: Ο ελεύθερος Τύπος μπορεί να είναι καλός ή κακός Τύπος, ο ανελεύθερος δεν θα γίνει ποτέ τίποτε άλλο από κακός τύπος

«Δ ΗΜΟΣΚΟΠΗΣΕΙΣ»


ΒΛΑΠΤΟΥΝ ΑΝΤΙ ΝΑ ΩΦΕΛΟΥΝ

ΝΑ ΣΤΑΜΑΤΗΣΟΥΝ
οι «κατεργαριές» με τις δημοσκοπήσεις

Η μεν χειρ, χειρ Ησαύ η δε φωνή, φωνή Ιακώβ

Η «δημοκρατική» έχει μία πάγια αρχή, την οποίαν τηρεί με θρησκευτική ευλάβεια. Δεν σχολιάζει αρνητικά καμιά δημοσκόπηση. Κριτής όλων η Κοινή Γνώμη. Την δε ευθύνη έχουν οι εταιρείες δημοσκοπήσεων.

Τον κανόνα αυτόν δεν τήρησε για την περίφημη πλέον «δημοσκόπηση» της Alco με δήθεν εντολέα κάποιον επιχειρηματία των Αθηνών (!) ονόματι «Διονυσόπουλο» αγνώστων λοιπών στοιχείων, κατά κόσμον, όμως, Νίκο Χαραλάμπη.

Η «δ» ξετίναξε την δημοσκόπηση αυτή με πρωτοσέλιδο ρεπορτάζ της και τίτλο «Να σταματήσουν οι «κατεργαριές» με τις δημοσκοπήσεις!» Θα ανέμενε κανείς ότι θα έπαιρναν θέση επί της «κατηγορίας» οι «εμπλεκόμενοι». Ομως, άκρα του τάφου σιωπή! Πολλοί συμπολίτες μας ανέμεναν «επέμβαση εισαγγελέα» υπέρ του δημοσίου συμφέροντος.

Και ήρθε η δικαίωση με την νέα δημοσκόπηση της «Μάρκετ Πλαν», με εντολοδόχο την «Ροδιακή».

Και αναρωτιέται πραγματικά κανείς: Μέσα σε μια εβδομάδα ανετράπη «άρδην» η πρόθεση ψήφου του εκλογικού σώματος;

Τέτοια αστεία ούτε στα Παραμύθια του Αντερσεν δεν υποκρύπτονται.

Ποια δημοσκόπηση, λοιπόν, πρέπει να πιστέψει κανείς; Της Alco, που «καταχειροκροτήθηκε» απ' όλα σχεδόν τα ΜΜΕ πλην της «δ» ή της Market Plan;

Η απάντηση είναι μία: Διαλέγει κανείς και παίρνει. Η αίσθηση η οποία υπάρχει, πάντως, είναι ότι η δεύτερη περιέχει τις ολιγότερον δυνατές «ασάφειες».

Ωστόσο, με τον τρόπο και στο χρόνο που διενεργούνται τέτοιου είδους «δημοσκοπήσεις» συσκοτίζουν περισσότερο τα πράγματα αντί να τα «φωτίζουν».

Με αποτέλεσμα κανείς πλέον να μην πιστεύει στα «ευρήματα». Καλώς ή κακώς, οι δημοσκοπήσεις έχουν χάσει την αξιοπιστία τους γι' αυτό και δεν επηρεάζουν, σχεδόν ποτέ, το εκλογικό σώμα.

Οποιες επιφυλάξεις κι αν έχει, πάντως, κανείς (όπερ έδει, δείξαι) είναι προφανές ότι πρόκειται για μια καλή προσπάθεια. Και είναι σίγουρο ότι μια άλλη δημοσκόπηση, κατά μήνα Σεπτέμβριο θα δείξει άλλα αποτελέσματα, πιο κοντά στην πραγματικότητα.

Ε ΛΕΟΣ, ΕΠΙΤΕΛΟΥΣ



Ελεος, επιτέλους, με την τυμβωρυχία του μικρού Αλεξ. Από τη μια υπάρχει μια αξιοπρεπέστατη και σοβαρή μητέρα, που έδωσε και δίνει μαθήματα κοινωνικής συμπεριφοράς σε όλους τους Νεοέλληνες, και από την άλλη η εξαλλοσύνη των καναλιών και κυρίως όλων αυτών που εμπλέκονται στην υπόθεση για ίδιον όφελος. Πολιτικοί, δικηγόροι, ερευνητές ή «ερευνητές» γείτονες, πολίτες, γραφικές φιγούρες της Βέροιας που παριστάνουν το δημοσιογράφο ή κάτι άλλο και ό,τι άλλο βάζει ο νους του ανθρώπου αναπαράγουν μια ντροπιαστική εικόνα. Την εικόνα της σημερινής ελληνικής επαρχίας. Ομως, η υπόθεση είναι και ο ορισμός της νίλας για την Ελληνική Αστυνομία, η οποία με τις ολιγωρίες της αλλά και τις διαρροές της κατόπιν, αντί να ρίξει φως στην υπόθεση, την μπέρδεψε περισσότερο. Οταν έρθει η ώρα των κρίσεων, ο Βύρων Πολύδωρας ας έχει υπόψη του μερικά πράγματα...

Ε ΛΛΕΙΨΗ «ΣΤΙΓΜΑΤΟΣ»

Η έλλειψη σταθερού πολιτικού στίγματος είναι το υπ' αριθμόν ένα πρόβλημα του ΠΑΣΟΚ και όχι οι έριδες στελεχών, όπως υποστηρίζουν στη Χαριλάου Τρικούπη, επιχειρώντας να καλύψουν τα ιδεολογικά κενά του κόμματος. Το πρόβλημα είναι κεντρικό και δεν επιλύεται με «σιωπητήρια» στον κ. Ευάγγελο Βενιζέλο, στον κ. Παπαντωνίου ή σε οποιοδήποτε άλλο κομματικό στέλεχος που θα εκφέρει άποψη για τους άνεργους της Νάουσας ή τις μετοχές της Εμπορικής.

Η αστάθεια του ΠΑΣΟΚ οφείλεται πρωτίστως στην αδυναμία του κ. Γιώργου Παπανδρέου να διαχειριστεί ζητήματα οικονομίας. Ο πρόεδρος του ΠΑΣΟΚ αντιμετώπισε όλες τις κυβερνητικές μεταρρυθμίσεις, από τις πιο σύνθετες μέχρι τις πιο απλές, με επιπολαιότητα, προχειρότητα και με ατεκμηρίωτο καταγγελτικό λόγο. Πώς μπορεί ο κ. Παπανδρέου να πείσει τους πολίτες ότι μπορεί να γίνει πρωθυπουργός όταν δεν μπορεί να διατυπώσει εναλλακτικές προτάσεις στην οικονομία και η μοναδική του έγνοια είναι να καταστρέψει το παιχνίδι του αντιπάλου, υιοθετώντας την ξεπερασμένη από τις εξελίξεις τακτική του «κατενάτσιο»;

Το ΠΑΣΟΚ έχει μπει για τα καλά στο φαύλο κύκλο της εσωστρέφειας, τον οποίο δεν θα μπορέσει να σπάσει εάν η ηγεσία του επιμείνει στη γραμμή της στείρας αντιπολίτευσης.

Ε ΘΕΣΕΝ ΕΑΥΤΟΝ ΕΚΤΟΣ ΚΙΝΗΜΑΤΟΣ

Ο εκπρόσωπος του ΠΑΣΟΚ δήλωσε πως αν ο κ. Γ. Παπαντωνίου δεν αντιλαμβάνεται τις θέσεις του κόμματος για την αποκρατικοποίηση της Εμπορικής, αυτό είναι πρόβλημα του ιδίου και όχι του ΠΑΣΟΚ. Η εξέλιξη της υπόθεσης δείχνει ότι ο εκπρόσωπος κάνει λάθος. Ο κ. Παπαντωνίου τέθηκε προχθές εκτός Κοινοβουλευτικής Ομάδας του ΠΑΣΟΚ επειδή διαφώνησε με την αρνητική στάση του κόμματός του για την αποκρατικοποίηση της Εμπορικής, την οποία είχε ξεκινήσει η κυβέρνηση του ΠΑΣΟΚ και ολοκλήρωσε τώρα η Ν.Δ. Αν ο εκπρόσωπος -δηλαδή, για να λέμε τα πράγματα με το όνομά τους, ο κ. Γ. Παπανδρέου- δεν αντιλαμβάνεται πως με αυτόν τον τρόπο εκπέμπει στην κοινωνία μήνυμα σύγχυσης, τότε το πρόβλημα προφανώς δεν το έχει ο κ. Παπαντωνίου. Το έχει το ΠΑΣΟΚ και η ηγεσία του.

Και το έδειξε για πολλοστή φορά, καθώς το ίδιο σκηνικό στήθηκε με την απομάκρυνση του κ. Γ. Φλωρίδη από τη θέση του συντονιστή Οικονομικών, επειδή τάχθηκε υπέρ του σουηδικού μοντέλου για τις εργασιακές σχέσεις, παρά το γεγονός ότι τις ίδιες προτάσεις είχε διατυπώσει και ο αρχηγός του ΠΑΣΟΚ προεκλογικά. Το ζητούμενο, βέβαια, τώρα είναι ποια στάση θα κρατήσει η εκσυγχρονιστική πτέρυγα του ΠΑΣΟΚ και αν θα μιλήσει ο τέως πρωθυπουργός κ. Κ. Σημίτης για να υπερασπίσει την πολιτική του.

Το μήνυμα για την κυβέρνηση είναι πως όταν παίρνει πρωτοβουλίες και κάνει τομές, όχι μόνο κερδίζει την υποστήριξη της κοινής γνώμης (όπως δείχνουν οι δημοσκοπήσεις), αλλά επιπλέον αναδεικνύει την αδυναμία του αντιπάλου. Κι αυτό είναι καλό για την ίδια αλλά κακό για το πολιτικό σύστημα, που χρειάζεται και την αντιπολίτευση για να λειτουργήσει.

Q UIZ

Quiz για πολύ... προχωρημένους:

Σύμφωνα με έντονη φημολογία, στέλεχος κόμματος προσέφερε σε συμπολίτη μας για την αγορά κατοικίας το εξωφρενικό ποσό του 1,8 εκ. ευρώ!!

Δεν γνωρίζουμε αν η φήμη αληθεύει. Συνήθως, όμως, καπνός χωρίς φωτιά δεν υπάρχει.

Από έρευνα, πάντως που έγινε, διαπιστώθηκε ότι δεν ήταν αυτός ο μοναδικός τυχερός της τελευταίας κληρώσεως του τζόκερ.

Π ΑΣΟΚ Ι

Το μόνο που δεν χρειαζόταν το ΠΑΣΟΚ αυτή τη στιγμή ήταν μία ακόμα εσωκομματική σύγκρουση, συνοδευόμενη μάλιστα από την αποπομπή ενός, έστω πάλαι ποτέ, κορυφαίου στελέχους του. Η απομάκρυνση του Γ. Παπαντωνίου μπορεί βέβαια από τη μια να ενισχύει το ηγετικό προφίλ του Γ. Παπανδρέου, αλλά από την άλλη αποτελεί ουσιαστικά ένα «δωράκι» στην κυβέρνηση, καθώς επικαλύπτει σε μεγάλο βαθμό τις όποιες παρενέργειες από την πώληση της Εμπορικής. Αναδεικνύει όμως για μια φορά ακόμα το μεγάλο πρόβλημα του ΠΑΣΟΚ. Που δεν έχει καταφέρει στα δυόμισι χρόνια που βρίσκεται στην αντιπολίτευση να πείσει και τα στελέχη του, αλλά πολύ περισσότερο τους πολίτες ότι έχει διαμορφώσει μια ενιαία τακτική και στρατηγική, ότι αποτελεί μια αξιόπιστη εναλλακτική κυβερνητική λύση...

Π ΑΣΟΚ ΙΙ

*** Πράγματι, η στάση που κράτησε ο κ. Παπαντωνίου απέκλινε από την επίσημη κομματική θέση. Η διαφοροποίηση αυτή, όμως, πέρα από τις όποιες πολιτικές επιδιώξεις, υποκρύπτει ένα βαθύτερο ρήγμα που υπάρχει εδώ και πολύ καιρό ανάμεσα στη σημερινή ηγεσία του ΠΑΣΟΚ και τα στελέχη που εκφράζουν ή εξέφραζαν την πολιτική του «κυβερνητικού» ΠΑΣΟΚ.

Είναι ξεκάθαρο πλέον ότι ο κ. Παπανδρέου -θέλοντας προφανώς να αποστασιοποιηθεί από τις αμαρτίες που σημάδεψαν την ΠΑΣΟΚική εξουσία- αποφεύγει να υπερασπιστεί τα κυβερνητικά πεπραγμένα του κόμματός του. Επιπλέον, ως παρενέργεια αυτής της στάσης, κρατά σε απόσταση από τη σημερινή ηγετική ομάδα μια σειρά στελέχη που ταυτίστηκαν με την πολιτική αυτής της περιόδου.

Π ΑΣΟΚ ΙΙΙ

*** Αναπόφευκτα λοιπόν ορισμένα από αυτά τα στελέχη θεωρούν ότι δεν έχουν ρόλο σήμερα και μέλλον αύριο σ' ένα ΠΑΣΟΚ υπό τον κ. Παπανδρέου, με αποτέλεσμα να προσπαθούν, όπως ο κ. Παπαντωνίου, να υπερασπιστούν τις όποιες επιλογές τους. Οι διαφοροποιήσεις αυτές επιτείνονται από τη χαλαρή εσωκομματική λειτουργία αλλά και τις θολές σε μεγάλο βαθμό θέσεις που εκφράζει σήμερα το ΠΑΣΟΚ σε μείζονα θέματα, όπως αυτά της οικονομίας ή της παιδείας. Η πυγμή, λοιπόν, του κ. Παπανδρέου μπορεί να «λύνει» προσωρινά τα προβλήματα, αλλά δεν τα ξεκαθαρίζει. Γιατί κάτι τέτοιο μπορεί να γίνει μόνον αν το «όλον» ΠΑΣΟΚ αποφασίσει επιτέλους με ποια πολιτική, με ποιες τομές σε σχέση με το παρελθόν του, θα διεκδικήσει μια νέα κυβερνητική θητεία...

Δ ΟΞΑ ΤΩ ΘΕΩ!

Να πάψουμε, επιτέλους, να γκρινιάζουμε μονίμως σ' αυτόν τον τόπο, βρέξει, χιονίσει.

Να λέμε, κάπου - κάπου και «Δόξα Σοι ο Θεός» και να μην ψάχνουμε... ψύλλους στα άχυρα για να μηδενίζουμε τα πάντα. Ο τουρισμός μας πάει από το καλό στο καλύτερο, αυτό είναι μια πραγματικότητα την οποίαν κανείς δεν μπορεί να αμφισβητήσει.

Εκτός πια, κι αν δεν έχει σώας τας φρένας.

Υ.Τ.Ε.

ΑΠΟ ΤΡΕΙΣ ΥΠΟΥΡΓΟΥΣ

ΕΓΚΑΙΝΙΑΣΘΗΚΕ ΧΘΕΣ

το νέο αεροδρόμιο Καλύμνου

Α. Παυλίδης: Δικαιώθηκαν οι προσδοκίες των Καλυμνίων

Εγκαινιάσθηκε χθες το πρωί το νέο αεροδρόμιο Καλύμνου. Ο Υπουργός Αιγαίου και Νησιωτικής Πολιτικής, Αριστοτέλης Α. Παυλίδης, κατά την τελετή εγκαινίων του Κρατικού Αερολιμένα Καλύμνου ετόνισε τα παρακάτω:

«Παραδίδεται σήμερα, για να λειτουργήσει χωρίς κανένα κώλυμα, ένα από πάσης πλευράς άρτιο, σύγχρονο, νησιωτικό αεροδρόμιο, με διάδρομο προσγειώσεως 1.015 μ. και κτίριο αεροσταθμού 2.400 τ.μ. Επιβάλλεται, όμως, να θυμηθούμε την περιπέτεια αυτού του έργου που άρχισε το 1985 και που το παραλάβαμε, με τον διάδρομο μόνο κατασκευασμένο, το 2004. Ο αεροσταθμός θεμελιώθηκε στις 16 Ιουνίου 2004 και σε δύο χρόνια μέσα παραδίδονται κτίριο, εξοπλισμός και περιβάλλων χώρος. Στα δύο αυτά χρόνια παρουσιάσθηκαν άπειρες δυσχέρειες, αλλά ξεπεράστηκαν χάρη στην προσήλωση, στην ιδέα του έργου και στην ικανότητα των συνεργατών του συναδέλφου Υπουργού ΠΕ.ΧΩ.ΔΕ., κ. Γ. Σουφλιά και αυτήν, του Υπουργού Μεταφορών, κ. Μ. Λιάπη, της Διοίκησης και στελεχών της Υπηρεσίας Πολιτικής Αεροπορίας.

Ο Υπουργός Αιγαίου και Νησιωτικής Πολιτικής, στα πλαίσια των καθηκόντων του και κατόπιν συνεννοήσεως με τους συναρμόδιους συναδέλφους του, παρακολούθησε το έργο από την θεμελίωση μέχρι την παράδοση: 18 ταξίδια στην Κάλυμνο, για ενημέρωση επί εξελίξεως του έργου και 8 συσκέψεις στο Υπουργείο στην Αθήνα, με συμμετοχή όλων των συναρμόδιων υπηρεσιακών παραγόντων προκειμένου να λυθούν τα προβλήματα που παρουσιάσθηκαν, λόγω της νησιωτικότητας. Η συνεργασία απέδωσε κι έτσι σήμερα με τις ευλογίες της εκκλησίας, με την παρουσία του συναδέλφου, κ. Μ. Λιάπη, του Υφυπουργού, κ. Θ. Ξανθόπουλου, που παρακολουθεί το έργο από τη θεμελίωση και με προσωπικές παρεμβάσεις, όπου εχρειάζετο, όπως πολλές φορές έκανε και ο Υπουργός, κ. Γ. Σουφλιάς, καθώς επίσης και με τους Βουλευτές του Νομού, παρόντες και τους εκπροσώπους της Τοπικής Αυτοδιοίκησης, παραδίδεται στον καλυμνιακό λαό ένα έργο, που θα συμβάλλει μετά βεβαιότητας στο να αλλάξει η πορεία του νησιού.

Η αεροπορική σύνδεση της Καλύμνου με την Αθήνα και μάλιστα με εισιτήριο επιδοτούμενο κατά 50%, γίνεται καθημερινή υπόθεση, με 10 δρομολόγια την εβδομάδα επί του παρόντος, με πέρασμα από τη γειτονική Αστυπάλαια.

Οι προσδοκίες των Καλυμνίων, 25 περίπου ετών, δικαιώνονται από την Κυβέρνησή μας, που έβαλε ως στόχο, και ασφαλώς θα τον επιτύχει εφαρμόζοντας ολοκληρωμένη νησιωτική πολιτική, να απαλλάξει τα νησιά από την απομόνωση.

Στο πνεύμα αυτό, πέραν της αεροπορικής σύνδεσης που σήμερα αρχίζει, συμπληρώνεται η ακτοπλοϊκή, με τον επαναπατρισμό του πλοίου «ΔΙΑΓΟΡΑΣ», που από τις 12 του μηνός συνδέει την Κάλυμνο με τον Πειραιά 3 φορές την εβδομάδα.

Αυτές οι δύο σημαντικές κινήσεις, παράλληλα με άλλες που γίνονται στο νησί και χρηματοδοτούνται από ευρωπαϊκά προγράμματα, πιστεύω, βάσιμα ότι, θα συμβάλλουν αποφασιστικά στην τουριστική και οικονομική ανάπτυξη της Καλύμνου. Η Κάλυμνος θα ξαναβρεί το σφρίγος της και θα δοθεί και πάλι η δυνατότητα στους εργατικούς, στους νοικοκυραίους Καλύμνιους να πάρουν το γνωστό τους δρόμο της δημιουργίας, αλλά στον τόπο τους.

Αυτός είναι, όχι μόνο γενικός στόχος της Κυβερνήσεως Καραμανλή, αλλά και προσωπικός στόχος, του Υπουργού του Αιγαίου και Βουλευτού Δωδεκανήσου, που σήμερα σας διαβεβαιώνει πως χωρίς καμιά αμφιβολία θα επιτευχθεί!

Το οφείλουμε στην Κάλυμνο και στους Καλύμνιους!



ΜΕΛΕΤΗ ΤΟΥ ΙΤΕΠ

ΑΛΛΟΔΑΠΟΣ ΤΟΥΡΙΣΜΟΣ: ΤΑΣΕΙΣ - ΠΡΟΒΛΕΨΗ

«Η ολική ποιότητα του τουριστικού μας προϊόντος πρέπει να τυγχάνει της απόλυτης προτεραιότητας της τουριστικής πολιτικής»

Το τρέχον τουριστικό έτος φαίνεται να εξελίσσεται από απόψεως αφίξεων, σε πολύ καλό, πιθανότατα δε και σε εξαιρετικό. Η πιθανότητα να υπερβεί η αύξηση των αφίξεων την αισιόδοξη προγενέστερη πρόβλεψη του ΙΤΕΠ (Νοέμβριος 2005 – Μάιος 2006) είναι πολύ μεγάλη.

Οι ανοδικές τάσεις του διμήνου Ιουνίου – Ιουλίου υπήρξαν ιδιαιτέρως ισχυρές. Ο μέσος ρυθμός αυξήσεως των αεροπορικώς αφιχθέντων ήταν 8,3% τον Ιούνιο και 8,8% τον Ιούλιο, με βασικό χαρακτηριστικό μια ομόρροπη και κατ' ουσίαν ομοιογενή σε ισχύ αύξηση σε όλους τους μείζονες τουριστικούς προορισμούς της χώρας. Ο ρυθμός από (+)3,2% το 5μηνο Ιανουαρίου – Μαΐου αυξήθηκε σε 8,1% το επτάμηνο[1]. Είναι αξιοσημείωτη η ανάκαμψη στην τουριστική περιοχή των Ιονίων Νήσων – η οποία κατά τα πρόσφατα έτη γνώρισε ανησυχητική οπισθοδρόμηση. Για το επτάμηνο Ιανουαρίου – Ιουλίου η αύξηση είναι της τάξεως του 3,5 έναντι (-)0,7 της ίδιας περιόδου του 2005. Στα νησιά του Βορείου Αιγαίου η ανάκαμψη είναι αρκετά ισχυρή (+7,3% έναντι (-(4,7% το 2005). Το ίδιο δε πρότυπο παρατηρείται, κατά μη στατιστικές πληροφορίες, και στον προσφιλή προορισμό των Κυκλάδων.

Πρέπει, ωστόσο, να επισημανθεί ότι τα συναλλαγματικά στοιχεία, στα οποία καταγράφεται βασικώς η επίδοση του αλλοδαπού τουρισμού, υστερούν σε μεγαλύτερο βαθμό, απ' όσον θα ανέμενε κανείς, έναντι των αφίξεων. Συγκεκριμένα, για το 5μηνο Ιανουαρίου – Μαΐου 2006 οι τουριστικές συναλλαγματικές εισπράξεις παρουσίασαν μείωση 4% έναντι αυξήσεως κατά 3,2% των αφίξεων κατά την ίδια περίοδο. Βεβαίως, υπάρχουν αγνώστου κανονικότητας χρονικές υστερήσεις στις συναλλαγματικές εισπράξεις και ενδεχομένως αυξημένο στατιστικό σφάλμα, λόγω της νέας μεθόδου υπολογισμού, ωστόσο, η διαφορά 7 ποσοστιαίων μονάδων μεταξύ των ρυθμών μεταβολής αφίξεων και συναλλαγματικών εισπράξεων δεν αποτελεί εξέλιξη, την οποία επιτρέπεται να αγνοήσουμε με ελαφρά τη καρδία. Η υστέρηση αυτή των συναλλαγματικών εσόδων προσλαμβάνει ιδιαίτερη σημασία ενόψει της εντυπωσιακής ανάκαμψης των αφίξεων αμερικανών και ελληνοαμερικανών από τις Η.Π.Α.

Η διάσταση μεταξύ αφίξεων και συναλλαγματικών εισπράξεων δεν είναι εύκολο να ερμηνευθεί χωρίς αντίστοιχα διαθέσιμα στατιστικά στοιχεία, είναι δε συνετό να αναμείνουμε και τα στοιχεία των μηνών Ιουνίου – Ιουλίου για την συναγωγή στερεών συμπερασμάτων. Θα μπορούσε, παρά ταύτα, να ενοχοποιηθούν για την διάσταση αυτή η επέκταση του «All Inclusive», οι «βιαστικές» χαμηλές τιμές κλεισίματος των καταλυμάτων και, ίσως, σε πολύ μικρότερο βαθμό η διαχρονικώς συντελούμενη μείωση του μέσου αριθμού διανυκτερεύσεων ανά άφιξη.

Επισημαίνεται, ωστόσο, ότι ο πλεονάζων ενθουσιασμός, καθ' ο κακός σύμβουλος, έχει οδηγήσει σε ομοίως πλεονάζουσα ανευθυνότητα από πλευράς ικανού τμήματος των τουριστικώς επιχειρούντων. Δημοσιοποιούνται καθημερινώς περιστατικά δυσφημίσεως, ο ρόλος των οποίων στην δημιουργία, για μια ακόμη φορά, κακής εικόνας για τον ελληνικό τουρισμό δεν επιτρέπεται να υποβαθμίζεται. Αν οι τουριστικοί επιχειρηματίες δεν θέλουν να κατανοήσουν πού βρίσκεται το μακροπρόθεσμο συμφέρον τους, κάποιος πρέπει να το υπενθυμίσει σ' αυτούς. Δεν χρειάζεται γενίκευση των κακών συμπεριφορών για να ακυρωθεί σε μεγάλο βαθμό το προσδοκώμενο αποτέλεσμα από την προβολή και διαφήμιση, αλλά και προϊούσα αναβάθμιση των υποδομών.

Ο ρόλος της Τοπικής Αυτοδιοικήσεως φαίνεται να περιορίζεται στην είσπραξη του «χαρατσίου» 2% επί των εσόδων (!) (όχι των κερδών) των ξενοδοχείων και στην ικανοποίηση της ολιγαρκείας τους να συμβιβάζονται με την διαχείριση κοινοτικών κονδυλίων. Η μόνιμη δυνητική πηγή δημιουργίας πλούτου και ευκαιριών απασχολήσεως, όπως είναι ο τουρισμός, δεν τους απασχολεί. Ούτε κοκκινίζουν όταν διαβάζουν τις απόψεις των τουριστών για τα δυνατά και αδύνατα σημεία ενός προορισμού, από τις οποίες προκύπτει ότι τα ήκιστα ικανοποιητικά στοιχεία είναι η καθαριότητα και οι συνθήκες υγιεινής που αποτελούν κατ' εξοχή ευθύνη της Τοπικής Αυτοδιοικήσεως.

Με άλλα λόγια, ο τουρισμός μας, δηλ. η θάλασσά μας, ο ήλιος μας, η πολιτισμική μας παράδοση (στα οποία, ατυχώς, γίνεται απαξιωτική αναφορά από τον εσμό των φαντασιόπληκτων που συμβουλεύουν την Πολιτεία) και ό,τι συνδέεται με αυτά, δεν έχουν υποκατάστατα. Απλώς χρειάζεται να ενισχυθούν με αντίστοιχες σε ποιότητα ανθρώπινες συμπεριφορές και ανθρωπογενείς υποδομές. Και σ' αυτά είναι υπερεπείγον να διοχετευθούν οι δράσεις της Πολιτείας, αντί να αναλίσκεται σε επουσιώδη, τελείως οριακής σημασίας ζητήματα, όπως είναι ο «αγροτουρισμός» και άλλες «σωτήριες» διαβόητες μορφές «εναλλακτικού τουρισμού».

Η Ελλάδα διαθέτει σαφή, οφθαλμοφανή διεθνή συγκριτικά πλεονεκτήματα στον τουριστικό τομέα. Και σ' αυτά πρέπει να εγκύπτει με απόλυτη προτεραιότητα η εκάστοτε κυβέρνηση. Οι δήθεν εναλλακτικές μορφές ας αφεθούν στην ευθύνη της ιδιωτικής πρωτοβουλίας, η οποία γνωρίζει καλύτερα από την κάθε κυβέρνηση τους πιθανούς κινδύνους και προσδοκώμενες ωφέλειες από τυχούσα επένδυση.

Η ανάκαμψη κινδυνεύει να εξελιχθεί σε φευγαλέα έκλαμψη. Η «κακή εικόνα» επανεμφανίζεται δριμύτερη, με κίνδυνο η σημαντική προσπάθεια που έχει γίνει να αναλωθεί επί ματαίω. Η ολική ποιότητα του τουριστικού μας προϊόντος πρέπει να τυγχάνει της απόλυτης προτεραιότητος της τουριστικής πολιτικής. Είναι δε περίεργο, ότι ενώ κανείς δεν διαμαρτύρεται επειδή τα μονοπάτια μας δεν είναι αρκετά· επειδή οι υποδομές για καταδύσεις είναι ανεπαρκείς· επειδή δεν έχουμε αρκετά γήπεδα γκολφ· επειδή δεν έχομε αναπτύξει τον «αγροτουρισμό»· εμείς να αναλισκόμεθα σ' αυτά και όχι στα υπαρκτά σοβαρά προβλήματα που σχετίζονται με το συγκριτικό μας πλεονέκτημα.

Η σε πολύ καλή εξελισσόμενη εφετινή τουριστική περίοδος (ελπίζομε να τεκμηριωθεί και συναλλαγματικά), ασφαλώς έχει προσδιορισθεί από τις συνέπειες των ολυμπιακών αγώνων και την ικανοποιητικού βαθμού διαφήμιση και προβολή που ακολούθησε. Εμπεριέχει, όμως, και όχι επουσιώδη στοιχεία μη οικονομικής συγκυρίας. Τα στοιχεία αυτά είναι γνωστά. Είναι κρίμα να ευρεθούμε κατά τα προσεχή έτη στην ανάγκη να αναζητούμε δικαιολογίες για τυχούσα οπισθοδρόμηση, την οποία όλοι απευχόμεθα.

Πίνακας 1: Αφίξεις Αλλοδαπών Τουριστών Αεροπορικώς Ιανουάριος - Ιούλιος

	2004	2005	2006	% μεταβολή 2005/4	% μεταβολή 2006/5
1. Θεσσαλονίκη	619.129	628.268	647.485	1,48	3,06
2. Καβάλα	56.764	49.287	54.784	-13,17	11,15
(Β. Ελλάς)	**675.893**	**677.555**	**702.269**	**0,25**	**3,65**
3. Ηράκλειο	1.019.430	1.065.479	1.159.503	4,52	8,82
4. Χανιά	293.7781	308.711	372.946	5,08	20,81
(Κρήτη)	**1.313.211**	**1.374.190**	**1.532.449**	**4,64**	**11,52**
5. Ρόδος	615.968	629.112	711.111	2,13	13,03
6. Κως	329.981	318.766	344.616	-3,40	8,11
(Δωδεκάνησος)	**945.949**	**947.878**	**1.055.727**	**0,20**	**11,38**
7. Κέρκυρα	452.460	457.109	471.704	1,03	3,19
8. Κεφαλονιά	85.388	79.847	90.342	-6,49	13,14
9. Ζάκυνθος	263.733	256.807	263.193	-2,63	2,49
10. Άκτιο	77.682	79.157	78.488	1,90	-0,85
(Ιόνια Νησιά)	**879.263**	**872.920**	**903.727**	**-0,72**	**3,53**
11. Μυτιλήνη	41.039	39.031	40.156	-4,89	2,88
12. Χίος	9.341	7.909	8.890	-15,33	12,40
13. Σάμος	67.230	65.136	71.192	-3,11	9,30
(Β. Αιγαίο)	**117.610**	**112.076**	**120.238**	**-4,71**	**7,28**
ΣΥΝΟΛΟ	**3.931.926**	**3.984.619**	**4.314.410**	**1,34**	**8,28**

Πίνακας 2: Αφίξεις Αλλοδαπών Τουριστών Αεροπορικώς Ιούλιος

	2004	2005	2006 %	μεταβολή 2005/4	μεταβολή 2006/5
1. Θεσσαλονίκη	175.482	179.838	183.247	2,48	1,90
2. Καβάλα	20.882	18.127	21.796	-13,19	20,24
(Β. Ελλάς)	**196.364**	**197.965**	**205.043**	**0,82**	**3,58**
3. Ηράκλειο	356.368	409.676	445.698	14,96	8,79
4. Χανιά	108.042	113.444	135.398	5,00	19,35
(Κρήτη)	**464.410**	**523.120**	**581.096**	**12,64**	**11,08**
5. Ρόδος	223.893	253.375	289.219	13,17	14,15
6. Κως	132.019	131.735	145.455	-0,22	10,41
(Δωδ/νησος)	**355.912**	**385.110**	**434.674**	**8,20**	**12,87**
7. Κέρκυρα	181.678	191.743	201.374	5,54	5,02
8. Κεφαλονιά	30.603	29.618	35.065	-3,22	18,39
9. Ζάκυνθος	101.528	102.278	105.264	0,74	2,92
10. Άκτιο	29.892	32.468	33.062	8,62	1,83
(Ιόνια Νησιά)	**343.701**	**356.107**	**374.765**	**3,61**	**5,24**
11. Μυτιλήνη	16.250	14.624	15.457	-10,01	5,70
12. Χίος	3.244	2.607	3.392	-19,64	30,11
13. Σάμος	24.993	24.830	27.604	-0,65	11,17
(Β. Αιγαίο)	**44.487**	**42.061**	**46.453**	**-5,45**	**10,44**
ΣΥΝΟΛΟ	**1.404.874**	**1.504.363**	**1.642.031**	**7,08**	**9,15**

Πίνακας 3: Τουριστικές Συναλλαγματικές Εισπράξεις (σε εκατ. €)

2006	2005	2006	% μεταβολή 2006/5	αφίξεις %μεταβολή
Ιανουάριος - Μάρτιος	617,0	555,0	-10,0	
Ιανουάριος - Απρίλιος	987,0	980,0	-0,7	
Ιανουάριος - Μάιος	1.972,0	1.894,0	-4,0	5,6
Τουριστικό Συναλλαγματικό Ισοζύγιο (Πλεόνασμα)				
Ιανουάριος - Μάρτιος	66,0	88,0		
Ιανουάριος - Απρίλιος	271,0	310,0	33,3	
Ιανουάριος - Μάιος	1.041,0	982,5	-5,6	

ΓΙΑ ΤΟ «ΠΑΡΚΙΝΓΚ» ΤΗΣ ΟΔΟΥ ΛΑΡΝΑΚΑΣ

ΠΡΟΣΕΦΥΓΕ ΣΤΗΝ ΠΕΡΙΦΕΡΕΙΑ ΚΑΤΑ ΤΟΥ ΔΗΜΟΥ ΡΟΔΙΩΝ

Ενώπιον του Γενικού Γραμματέα της Περιφέρειας Νοτίου Αιγαίου κ. Χ. Κόκκινου προσέφυγε χθες ο κ. Χριστόφορος Μπόνης κάτοικος της οδού Λάρνακας, ζητώντας την παρέμβασή του στο ζήτημα της αυθαίρετης διαμόρφωσης πάρκινγκ απέναντι από την οικία του δημάρχου Ροδίων κ Γ. Γιαννόπουλου και σε ακίνητο του δώρισε ιδιώτης στον δήμο Ροδίων προκειμένου να διαμορφωθεί σε χώρο πρασίνου.

Για το ζήτημα ενημερώθηκε εξάλλου και ο Εισαγγελέας Πλημμελειοδικών Ρόδου κ. Γ. Οικονόμου ο οποίος αναμένεται να επιληφθεί διενεργώντας σχετική προκαταρκτική έρευνα.

Στην αίτηση – προσφυγή του κ. Μπόνη που κοινοποιήθηκε στον δήμαρχο Ροδίων και στις Τεχνικές υπηρεσίες του Δήμου Ροδίων αναφέρονται τα εξής:

«Κύριοι, Είμαι κάτοικος επί της οδού Λάρνακας. Εδώ και επτά ημέρες περίπου έχουν ξεκινήσει σε χώρο πλησίον της οικίας μου που φέρεται να ανήκει στον Δήμο Ροδίων, εργασίες οι οποίες καθ' ομολογίαν των εργαζομένων γίνονται με στόχο την κατασκευή χώρου πάρκινγκ. Πλην όμως σύμφωνα με την υπ' αριθμ. 239/1999 απόφαση του Δημοτικού Συμβουλίου περί αποδοχής δωρεάς ακινήτου στη συμβολή των οδών Π. Ροδίου και Λάρνακας, το συγκεκριμένο τμήμα που προέρχεται από την

• *Ενημέρωσε και τον αρμόδιο εισαγγελέα*

ενοποίηση των μερίδων 934α 934β, 933 γαιών Ρόδου, εμφαινόμενο με το στοιχείο Β και τα στοιχεία γωνιών α,φ,γ,δ,ι,κ,λ,α στο από Μάρτιο 1999 διάγραμμα της Αρχ. Μηχανικού Αγγελικής Λεβέντη – Νικολιδάκη, μετεβιβάσθη δωρεάν στο Δήμο Ροδίων και τροποποιηθέντος του σχεδίου πόλεως προβλέφθηκε στο συγκεκριμένο τμήμα να δημιουργηθεί χώρος πρασίνου και όχι πάρκινγκ.

Ως εκ τούτου μετέβην μετά της συζύγου μου στις Τεχνικές Υπηρεσίες του Δήμου, προκειμένου να ενημερωθώ εάν και με ποια απόφαση έχει τροποποιηθεί νομίμως η υπ' αριθμ. 239/99 απόφαση με τυχόν μεταγενέστερη απόφαση του Δημοτικού Συμβουλίου. Πλην όμως αφενός κάποιος υπάλληλος των τεχνικών υπηρεσιών μου είπε ότι οι τεχνικές υπηρεσίες του Δήμου είχαν τηλεφωνική εντολή από τον ίδιο τον κ. Γιαννόπουλο προκειμένου να εκτελέσουν την συγκεκριμένη εργασία, ο δε κ. Κωνστάτζος μας είπε να μην ανησυχούμε και ότι μέρος του τμήματος θα γίνει πράσινο και μέρος αυτού άσφαλτος. Πλην όμως παρά τη διαμαρτυρία μας και την υποβολή σχετικού προφορικού αιτήματος ουδείς μας υπέδειξε ή μας ανακοίνωσε τον αριθμό της απόφασης του Δημοτικού Συμβουλίου με την οποία απεφασίσθη το συγκεκριμένο τμήμα αντί για πνεύμονας πρασίνου, να γίνει ασφαλτοστρωμένο πάρκινγκ και μάλιστα καθ' ολοκληρίαν και όχι κατά το ήμισυ όπως μας είπε ο κ. Κωνστάτζος, καθώς έχει ήδη πέσει χαλίκι σε όλη την περιοχή από τους εργολάβους που εκτελούν το έργο, και ως γνωστόν το χαλίκι δεν προσφέρεται για δενδροφύτευση.

Επειδή η εκτέλεση των συγκεκριμένων εργασιών χωρίς γραπτή άδεια – εντολή από το Δημοτικό Συμβούλιο, επικυρωμένη από την Περιφέρεια τελεί εκτός των ορίων της νομιμότητας.

Επειδή από αυτές τις αυθαίρετες ενέργειες των τεχνικών υπηρεσιών του Δήμου υπάρχει κίνδυνος να ασφαλτοστρωθεί ένας χώρος 1.100 τ.μ. που προορίζετο να γίνει χώρος πρασίνου, προκαλώντας έτσι αφενός βλάβη στο περιβάλλον, αφετέρου δε μείωση της αξίας των παρακείμενων ιδιοκτησιών μου.

Επειδή υπάρχει ο ως άνω κίνδυνος και έχω έννομο συμφέρον.

Επειδή μέχρι τώρα δεν μου επιδείξατε το σχετικό έγγραφο της δωρεάς και τον αριθμό της κτηματολογικής πράξης τον οποίο αυτό έλαβε κατά την μεταγραφή του στο Κτηματολόγιο Ρόδου, έχω εύλογες αμφιβολίες ακόμη και για το αν ο Δήμος Ρόδου είναι ο νόμιμος κύριος του συγκεκριμένου τμήματος και δη εάν έχει ενεργήσει εντός των όρων που προβλέπονται στο σχετικό έγγραφο της δωρεάς, και ως εκ τούτου επιφυλάσσομαι για την άσκηση των εκ του νόμου προβλεπομένων δικαιωμάτων μου.

Για τους λόγους αυτούς και με την επιφύλαξη παντός εν γένει δικαιώματός μου

Ζητώ: όπως λάβετε υπ' όψιν την παρούσα και διατάξετε την παύση των εκτελουμένων εργασιών, από τους εργολάβους «Αφοί Στεφάνου» επί του τμήματος του ακινήτου που περιγράφεται στο ιστορικό της παρούσας επί της οδού Λάρνακας και Παναγιώτου Ροδίου προκειμένου να ελέγξετε την νομιμότητα των ως άνω εργασιών και τέλος όπως μου χορηγήσετε επικυρωμένα φωτοαντίγραφα από τα εξής έγγραφα:

1) το έγγραφο δωρεάς του ακινήτου που περιγράφεται στο ιστορικό της παρούσας υπέρ του Δήμου Ροδίων

2) την τυχόν υπάρχουσα απόφαση του Δημοτικού Συμβουλίου Ρόδου με την οποία τροποποιείται η υπ' αριθμ. 239/99 απόφαση του ίδιου ως άνω οργάνου και τροποποιείται η χρήση του χώρου από χώρο πρασίνου σε χώρο πάρκινγκ».

The Only Authorized Dealer In Rhodos

CIAO STORES

ΑΝΑΚΟΙΝΩΣΗ

Η εταιρεία **«ΛΑΚΗΣ ΓΑΒΑΛΑΣ Α.Ε.»**, η οποία εδρεύει στην Αθήνα, Λεωφ. Κηφισίας αρ. 231, είναι επί πολλά συναπτά έτη η **αποκλειστική** εισαγωγέας και διανομέας των γνησίων ειδών ανδρικής και γυναικείας ένδυσης, υπόδησης και αξεσουάρ με το εμπορικό σήμα **D&G DOLCE & GABBANA** της ιταλικής εταιρείας **ITTIERRE.**

Υπό την ως άνω ιδιότητά της, η εταιρεία «ΛΑΚΗΣ ΓΑΒΑΛΑΣ Α.Ε.» ανακοινώνει στο καταναλωτικό κοινό ότι για την περίοδο Άνοιξη/Καλοκαίρι 2006 στην πόλη της Ρόδου διαθέτει προς λιανική πώληση τα εν λόγω προϊόντα της ανδρικής συλλογής αποκλειστικά και μόνο στο κατάστημα «CIAO», που διατηρεί επί της οδού Εθελ. Δωδεκανησίων αρ. 38-40.

Με τιμή,
Δήμητρα Παναγοπούλου
Προϊστάμενη Πωλήσεων της
«ΛΑΚΗΣ ΓΑΒΑΛΑΣ Α.Ε»

D&G DOLCE & GABBANA
D&G JEANS
DOLCE & GABBANA FIRST LINE
D.A DANIELE ALESSANDRINI
DKNY JEANS
XZENO MILANO ITALY
GUESS
JOOP!
CK
ENZO Made in Italy
JUST cavalli
GFF GIANFRANCO FERRE
roberto cavalli
VERSACE JEANS COUTURE
RENE LEZARD

1. ΕΘ. ΔΩΔΕΚΑΝΗΣΙΩΝ 40 - ΡΟΔΟΣ ΤΗΛ. 22410 70402
2. ΔΗΜ. ΘΕΜΕΛΗ 83 - ΡΟΔΟΣ ΤΗΛ. 22410 70401
www.ciaoboutique.gr
email:info@ciaoboutique.gr

Ο John Boy ξανάνοιξε και σας περιμένει στην Ιαλυσό. Σε έναν υπέροχο χώρο χωρητικότητας 300 ατόμων με τις γνώριμες γεύσεις του και τις υπέροχες πίτσες του.
ΔΙΑΝΟΜΗ ΣΤΟ ΣΠΙΤΙ ΣΑΣ
ΤΗΛ: 22410-94666



JOHN BOY PIZZA
Delivery at home
Παράδοση στο σπίτι
22410 94666 - 6942200191- 6947820036
ΗΡΑΚΛΕΙΔΩΝ - ΑΓ. ΙΩΑΝΝΟΥ ΙΑΛΥΣΟΣ (κάτω από το Λύκειο Ιαλυσού)

JOHN BOY CATERING
Αναλαμβάνουμε γάμους - βαπτίσεις - γενέθλια και όλες σας τις εκδηλώσεις.
Διαθέτουμε και δικά μας χώρο 300 ατόμων.
22410 94666 - 6942200191 - 6947820036

Αναλαμβάνουμε γάμους, βαφτίσεις, γενέθλια και κάθε είδους εκδηλώσεις, στο χώρο μας ή στο χώρο σας.

Αλλη μια έκπληξη από τον John Boy για τους επιχειρηματίες.
Τα νόστιμα φαγητά μας μπορείτε κι εσείς να τα προσφέρετε στους δικούς σας πελάτες με τιμές χονδρικής.

Μουσακάς	Παστίτσιο
Στιφάδο	Γεμιστά
Γιουβέτσι	Σουτζουκάκια

Παράδοση στο κατάστημά σας όλη μέρα.

Ακριβώς στο Λύκειο Ιαλυσού.

δημοκρατικά

ΥΠΑΡΧΕΙ ΑΝΤΙΚΕΙΜΕΝΙΚΗ ΠΡΑΓΜΑΤΙΚΟΤΗΤΑ Η ΟΠΟΙΑ ΔΙΝΕΙ ΤΟ ΜΕΤΡΟ ΤΗΣ ΑΛΗΘΕΙΑΣ (ΑΡΙΣΤΟΤΕΛΗΣ)

ΠΟΙΑ ΕΙΝΑΙ Η ΝΕΑ ΠΟΡΕΙΑ;

Του Α. Δ. ΠΑΠΑΓΙΑΝΝΙΔΗ

Ηρθε πρώτος ο Γιώργος Παπανδρέου να εξηγήσει ότι *αυτός* θα έθετε βέτο στην προώθηση της ενταξιακής πορείας της Τουρκίας το φθινόπωρο, όπου οι Βρυξέλλες θα τα ξανασυζητήσουν αυτά. Ακολούθησε η Ντόρα Μπακογιάννη, μιλώντας για εναλλακτική προσέγγιση της ελληνικής εξωτερικής πολιτικής αν οι ευρωτουρκικές σχέσεις τελικά εκτροχιασθούν. Ανατρίχιασαν οι πιστοί εκσυγχρονιστές με τη στάση ΓΑΠ, έτριβαν τα μάτια τους οι πρέσβεις που άκουγαν – στο πλαίσιο γενικού jamboree του ΥΠΕΞ – την Ντόρα να υπαινίσσεται ειδική σχέση αντί ένταξης για την Αγκυρα. Και οι ξένες πρεσβείες βγήκαν στη γύρα, να καταλάβουν ποια θα είναι, αληθινά, η νέα θέση της Ελλάδας...

Ζήσαμε, βλέπετε, χρόνια τον άκριτο εναγκαλισμό με την άνευ όρων ελληνική υποστήριξη προς την ευρωπαϊκή πορεία της Τουρκίας. Βέβαια, εδώ και κάποιους μήνες, το στερεότυπο ψαλμούδιασμα *«η Ελλάδα στηρίζει»* απέκτησε συνοδευτική την επισήμανση ότι υπάρχουν αυτονόητοι όροι που η Αγκυρα *«οφείλει να τηρήσει»*: πρόκειται για τα γενικής λήψεως κριτήρια της Κοπεγχάγης, συν μια δειλή επιμονή στις «σχέσεις καλής γειτονίας», συν κάποιες αναφορές στο Κυπριακό (σκιές Ελσίνκι, αυτά). Ομως όλα αυτά sotto voce, καθώς η έμφαση δινόταν στη θερμή στήριξη του εξευρωπαϊσμού της Τουρκίας, που θα εξημέρωνε / θα πίεζε / θα εξανάγκαζε την Αγκυρα *«να φερθεί ευρωπαϊκά και να αφήσει πίσω την επιθετικότητα που τη διακρίνει»*.

Θα άξιζε, αντί να «πουλάμε» στην Αγκυρα ένταξη στην ΕΕ, να της εκμάθουμε τα οφέλη μιας ειδικής σχέσης

Οι πολιτικοί μας είχαν αρχίσει να το βλέπουν το αδιέξοδο. Οι Ευρωπαίοι δεν ήθελαν πλέον την Τουρκία: 48% της ΕΕ-25 θεωρούν αρνητική την προοπτική ένταξης, 39% μόνο τη βλέπουν θετικά. Στη Γερμανία το 69% είναι κατά, στη Γαλλία το 54%. Κυρίως οι ίδιοι οι Τούρκοι έχουν αλλάξει στάση: μόλις ένας στους τρεις δηλώνει σταθερά υπέρ της δικής τους ένταξης. Καθώς όμως οι διαμορφωτές της κοινής μας γνώμης, δηλαδή ο Τύπος και τα τηλεπαράθυρα, είχαμε καταπιεί αμάσητο το στόρι της ελληνοτουρκικής προσέγγισης μέσω Βρυξελλών, άρα ούτε εξοπλισμοί χρειάζονται (μέρισμα ειρήνης, νέα πακέτα Σημίτη κ.ο.κ.) αλλά ούτε και κανείς χρειάζεται να σηκώσει την ευθύνη αποφάσεων εξωτερικής πολιτικής (το πολύ πολύ να τα φορτώσουμε όλα στη Χάγη να ησυχάσουμε), χρειάστηκε πάνω από χρόνος για να αλλάξει πολικότητα το σύστημα! Αλλά όταν ήρθε το Ευρωβαρόμετρο και έδειξε ότι υπερδιπλάσιοι Γιουνάν είμαστε κατά της ένταξης της Τουρκίας, 67% κατά με μόλις 33% υπέρ, τότε ακόμη και οι πιο εθελότυφλοι είδαμε το φως. Ο ΓΑΠ και η Ντόρα ακολούθησαν, δεν προηγήθηκαν... Εχοντας το λευκότερο μητρώο στο μέτωπο του ρεαλισμού εξωτερικής πολιτικής / αντί-εθνικισμού, δύσκολα θα βληθούν. Οπότε η αλλαγή πορείας θα περάσει – περνάει ήδη – πολύ πιο εύκολα.

Μια στιγμή όμως! Αλλάξαμε πορεία: ποια όμως είναι η νέα; Ατύπως δίνεται η απάντηση ότι επενδύουμε στην οικονομική πλέον ελληνοτουρκική προσέγγιση, που οι Ευρωπαίοι (και οι Αμερικανοί...) την παρακολουθούν συγκινημένοι. Εθνική / Finansbank, λέει, αγωγός ΔΕΠΑ / Botas κ.ο.κ.: όμως κάτι τέτοια ωριμάζουν αργά, χώρια που ενεργειακοί σχεδιασμοί με την Ελλάδα στην απόληξη μάλλον μονόπλευρες εξαρτήσεις σπέρνουν πλην αν δεν ενταχθούν σε πολύ πολύ ευρύτερα πλαίσια. Επενδύουμε, λέει, και στη «διπλωματία των γαλονιών», με τα κόκκινα τηλέφωνα και την εξαιρετική συνεργασία Χηνοφώτη / Οζκιόκ (να δούμε τώρα και τον, διάδοχο του τελευταίου, σκληροπυρηνικό Γιασάρ Μπουγιούκανιτ στην Αθήνα...): προσοχή, όμως, μην οι πολιτικοί μας πάνε να τους χρησιμοποιήσουν ως άλλοθι! Η ως βολικά αλεξικέραυνα, οσάκις προκύπτει κρίση.

Και η διάσταση Βρυξελλών; Αν δεν είναι πολύ αργά, θα 'ξιζε να δούμε μήπως αντί να «πουλάμε» στην Αγκυρα ένταξη που κανείς δεν δείχνει πια να θέλει, της εκμάθουμε τα οφέλη μιας ειδικής σχέσης... η οποία να μην είναι εις βάρος μας! Πλην, τα μεταξωτά βρακιά θέλουν επιδέξιους χειριστές.

ΟΙ ΤΟΜΕΙΣ, ΟΙ ΕΙΔΙΚΟΤΗΤΕΣ ΚΑΙ ΟΙ ΚΥΚΛΟΙ ΤΩΝ ΜΑΘΗΜΑΤΩΝ ΤΩΝ ΕΠΑ.Λ., Η Α΄ ΤΑΞΗ ΤΩΝ ΟΠΟΙΩΝ ΘΑ ΞΕΚΙΝΗΣΕΙ ΝΑ ΛΕΙΤΟΥΡΓΕΙ ΑΠΟ ΦΕΤΟΣ

ΟΛΟ ΤΟ ΠΡΟΓΡΑΜΜΑ ΓΙΑ ΤΑ ΕΠΑΓΓΕΛΜΑΤΙΚΑ ΛΥΚΕΙΑ

Τη σταθερή πολιτική του υπουργείου Παιδείας να αντιμετωπίσει την αταξία της Τεχνικο-Επαγγελματικής Εκπαίδευσης αποδεικνύουν τελικά οι αποφάσεις για τη δομή και τη λειτουργία των Επαγγελματικών Λυκείων, η Α΄ τάξη των οποίων θα αρχίσει να λειτουργεί από φέτος, σχολικό έτος 2006-2007.

Με βάση τις σχετικές υπουργικές αποφάσεις, οι οποίες δημοσιοποιήθηκαν προχθές, οι μαθητές των Επαγγελματικών Λυκείων (ΕΠΑ.Λ.) θα δέχονται ικανές γνώσεις γενικής παιδείας και σε ισορροπία με την επαγγελματική κατάρτιση, ενώ οι κύκλοι σπουδών, οι τομείς και οι ειδικότητες των Λυκείων αυτών είναι αυστηρά καθορισμένοι και δεν ακολουθούν τη χαοτική κατάσταση των ΤΕΕ.

Ειδικότερα, προβλέπεται ότι στην Α΄ τάξη του Επαγγελματικού Λυκείου τα μαθήματα Γενικής Παιδείας θα διδάσκονται 25 ώρες εβδομαδιαίως στα ημερήσια ΕΠΑ.Λ. (18 στα Εσπερινά), ενώ τα μαθήματα των κύκλων από 9 έως 10 ώρες εβδομαδιαίως στα ημερήσια ΕΠΑ.Λ. και 7 στα εσπερινά, ανάλογα με τον κύκλο σπουδών που θα επιλέξει ο μαθητής.

Εξάλλου, οι ειδικότητες καθορίζονται σε 17 (στα ΤΕΕ ήταν 42 και πολλάκις οι εκπαιδευτικές ομοσπονδίες έχουν κάνει λόγο για πολυδιάσπασή τους) και οι τομείς σε 9 (στα ΤΕΕ ήταν 13). Σημειώνεται ότι στα εσπερινά ΕΠΑ.Λ. δεν θα λειτουργήσει κύκλος ναυτικών - ναυτιλιακών σπουδών.

Τα ΕΠΑ.Λ., όπως είναι γνωστό, θα δίνουν στους αποφοίτους τους δυνατότητα πρόσβασης και στα Πανεπιστήμια, ενώ θα λειτουργήσουν σε πλήρη ανάπτυξη από το σχολικό έτος 2008-2009, οπότε και οι μαθητές που θα αποφοιτήσουν φέτος στην πρώτη τάξη τους τότε θα είναι τελειόφοιτοι. Σημειώνεται ακόμη ότι έχει προβλεφθεί διασύνδεση και κινητικότητα μεταξύ των Επαγγελματικών Λυκείων και των Ενιαίων Λυκείων, πράγμα που σημαίνει ότι κάποιος μαθητής μπορεί να μεταπηδήσει από τον ένα τύπο Λυκείου στον άλλο.

Επιπλέον, από του χρόνου, σχολικό έτος 2007-2008 θα λειτουργήσουν και οι Επαγγελματικές Σχολές (ΕΠΑ.Σ.), οι οποίες θα απευθύνονται κυρίως στους νέους που ενδιαφέρονται να αποκτήσουν κατάρτιση.



Η ΟΛΜΕ

Πάντως, από την πλευρά της η ΟΛΜΕ υποστηρίζει ότι φέτος αναμένεται να παρατηρηθεί στροφή των μαθητών από την Τεχνική στη Γενική Εκπαίδευση καθώς οι τελευταίοι δεν έχουν ενημερωθεί αρκετά για τη δομή και τη λειτουργία του νέου τύπου Λυκείου. Επιπλέον, η ομοσπονδία των εκπαιδευτικών διατυπώνει επιφυλάξεις και για την ετοιμότητα του κλάδου να διδάξει από το ερχόμενο σχολικό έτος στα νέα Λύκεια καθώς, όπως ισχυρίζεται, το υπουργείο Παιδείας καθυστέρησε τις διαδικασίες ενημέρωσης.

Προθεσμία για δικαιολογητικά

Σήμερα Πέμπτη 10 Αυγούστου λήγει η προθεσμία κατάθεσης των δικαιολογητικών των αλλοδαπών – αλλογενών και των κοινοτικών αλλοδαπών που επιθυμούν να λάβουν μέρος στη διαδικασία επιλογής για εισαγωγή στην Τριτοβάθμια Εκπαίδευση. Υπενθυμίζεται ότι τα δικαιολογητικά κατατίθενται στην αρμόδια επιτροπή που εδρεύει στην Αθήνα, στο υπουργείο Παιδείας (Μητροπόλεως 15, Αθήνα, 1ος όροφος, γραφεία 120-121. Είσοδος από την οδό Πεντέλης 2), από τις 08.30 έως τις 14.00.

Τίτλοι σπουδών

Σύμφωνα με το νόμο για την αναμόρφωση της Τεχνικοεπαγγελματικής Εκπαίδευσης και την ίδρυση των ΕΠΑ.Λ., στους αποφοίτους του Επαγγελματικού Λυκείου με ενδοσχολικές εξετάσεις θα χορηγείται:

1. Απολυτήριο Επαγγελματικού Λυκείου καθ' όλα ισότιμο με του Γενικού.

2. Πτυχίο επιπέδου 3, που θα τους δίνει τη δυνατότητα να λάβουν άδεια ασκήσεως επαγγέλματος ή να συνεχίσουν τις σπουδές τους στα ΙΕΚ (σημειώνεται πως αυτό χορηγείται μόνο σε όσους αποφοίτους επιλέξουν να μη συνεχίσουν τις σπουδές τους στην Ανώτατη Εκπαίδευση).

Στους αποφοίτους της ΕΠΑ.Σ. θα χορηγείται πτυχίο επιπέδου 2, το οποίο θα τους δίνει τη δυνατότητα να λάβουν άδεια ασκήσεως επαγγέλματος ή να συνεχίσουν τις σπουδές τους στα ΙΕΚ.

• Σημειώνεται ότι η Β΄ τάξη του Α΄ κύκλου και ο Β΄ κύκλος των ΤΕΕ θα εξακολουθήσουν να λειτουργούν σύμφωνα με τα ισχύοντα προγράμματα διδασκαλίας μέχρι την αποφοίτηση των μαθητών οι οποίοι ενεγράφησαν κατά το σχολικό έτος 2005 – 2006.

Η κατάταξη των μαθητών στους κύκλους, στους τομείς και στις ειδικότητες

Σύμφωνα με τη σχετική υπουργική απόφαση:

1. Οι μαθητές κατά την εγγραφή τους στην Α΄ τάξη των Επαγγελματικών Λυκείων καταθέτουν δήλωση με την οποία επιλέγουν τον κύκλο μαθημάτων που επιθυμούν να παρακολουθήσουν.

2. Οι μαθητές κατά την εγγραφή τους στη Β΄ τάξη επιλέγουν τον τομέα τον οποίο θα παρακολουθήσουν, ανεξάρτητα από τον κύκλο μαθημάτων που παρακολούθησαν στην Α΄ τάξη, με εξαίρεση το Ναυτικό – Ναυτιλιακό Τομέα, τον οποίο επιλέγουν μόνο οι μαθητές που είχαν παρακολουθήσει στην Α΄ τάξη τα μαθήματα του Ναυτικού - Ναυτιλιακού Κύκλου.

3. Οι μαθητές κατά την εγγραφή τους στη Γ΄ τάξη επιλέγουν την ειδικότητα που θα παρακολουθήσουν και η οποία πρέπει να αντιστοιχεί προς τον τομέα που παρακολούθησαν στη Β΄ τάξη.

Ποιοι εγγράφονται στα ΕΠΑ.Λ.

Στην Α΄ τάξη εγγράφονται οι:

α) Κάτοχοι απολυτηρίου Γυμνασίου ή ενδεικτικού Γ΄ τάξης του παλαιού εξαταξίου Γυμνασίου.

β) Μαθητές της Α΄ τάξης παρελθόντων ετών των Γεν. Λυκείων, ΤΕΛ, Ενιαίων Λυκείων, ΛΕΝ, ΕΠΛ.

γ) Μαθητές της Α΄ & Β΄ Τάξης του 1ου Κύκλου ΤΕΕ.

δ) Μαθητές της Α΄ & Β΄ Τάξης των ΤΕΣ.

ε) Μαθητές της Δ΄ τάξης παλαιού εξαταξίου Γυμνασίου.

στ) Απορριπτόμενοι μαθητές της Α΄ τάξης του ΕΠΑΛ.

ζ) Μαθητές της Α΄ & Β΄ Τάξης Εσπερινού ΤΕΛ και ΤΕΣ.

Επίσης, στην Α΄ τάξη μετεγγράφονται οι μαθητές της Α΄ τάξης του ΓΕΛ ή του ΕΠΑ.Λ.

Στη Β΄ τάξη:

α) Οσοι προάγονται από την Α΄ τάξη του ΕΠΑ.Λ.

β) Κάτοχοι πτυχίου Α΄ ή Β΄ Κύκλου ΤΕΕ.

γ) Μαθητές της Ε΄ & ΣΤ΄ τάξης του παλαιού εξαταξίου Γυμνασίου.

δ) Μαθητές παρελθόντων ετών της Β΄ & Γ΄ τάξης των Γεν. Λυκείου, ΤΕΛ, Εν. Λυκείου, ΛΕΝ, ΕΠΛ.

ε) Μαθητές του 2ου κύκλου ΤΕΕ.

στ) Προαχθέντες της Α΄ τάξης των Γεν. Λυκείων, ΤΕΛ, Εν. Λυκείων, ΛΕΝ, ΕΠΛ.

ζ) Προαχθέντες της Δ΄ τάξης του παλαιού εξαταξίου Γυμνασίου.

η) Κάτοχοι πτυχίου ΤΕΣ και των ισοτίμων προς αυτές σχολών.

θ) Μαθητές οι οποίοι προήχθησαν από τη Β΄ τάξη ΕΠΑ.Λ. και επιθυμούν να φοιτήσουν σε διαφορετικό τομέα.

ι) Απορριπτόμενοι της Β΄ τάξης ΕΠΑ.Λ.

ια) Κάτοχοι πτυχίου ΕΠΑ.Σ.

ιβ) Μαθητές της Α΄ και Β΄ τάξης ΕΠΑ.Σ.

ιγ) Κάτοχοι πτυχίου ΤΕΛ και των ισοτίμων προς αυτά σχολών.

ιδ) Μαθητές της Γ΄ τάξης Εσπερινού ΤΕΛ.

Επίσης, στη Β΄ τάξη μετεγγράφονται οι:

α) Προαχθέντες της Α΄ τάξης ΓΕΛ.

β) Μαθητές της Β΄ και Γ΄ ΓΕΛ.

Στη Γ΄ τάξη εγγράφονται οι:

α) Οι προαχθέντες από τη Β΄ τάξη ΕΠΑ.Λ. σε ειδικότητα του ίδιου τομέα.

β) Οι απορριπτόμενοι μαθητές της Γ΄ ΕΠΑ.Λ., στην ίδια ή άλλη ειδικότητα του ίδιου τομέα.

Οι κύκλοι μαθημάτων, οι τομείς και οι ειδικότητες στα ΕΠΑ.Λ.

Α΄ τάξη
α) Τεχνολογικός
β) Υπηρεσιών
γ) Ναυτικός - Ναυτιλιακός

Β΄ τάξη
α) Μηχανολογίας
β) Ηλεκτρολογίας
γ) Ηλεκτρονικής
δ) Δομικών Εργων
ε) Πληροφορικής
στ) Οικονομικών και Διοικητικών Υπηρεσιών
ζ) Υγείας και Πρόνοιας
η) Γεωπονίας, Τροφίμων και Περιβάλλοντος
θ) Ναυτικός - Ναυτιλιακός

Γ΄ τάξη
α) Γενικής Μηχανολογίας
β) Μηχανικής Αυτοκινήτων
γ) Ηλεκτρολογικών Εγκαταστάσεων
δ) Ηλεκτρονικών Υπολογιστικών Συστημάτων και Δικτύων
ε) Ηλεκτρονικών Συστημά των Επικοινωνιών
στ) Κτιριακών Εργων
ζ) Υποστήριξη Συστημάτων, Εφαρμογών και Δικτύων
η) Υπαλλήλων Διοίκησης και Οικονομικών Υπηρεσιών
θ) Υπαλλήλων Τουριστικών Επιχειρήσεων
ι) Βοηθών Βρεφονηπ.
κ) Βοηθών Ιατρικών και Βιολογικών Εργαστηρίων
λ) Βοηθών Φαρμακείων
μ) Τεχνολογία και Ελεγχος Τροφίμων
ν) Εργα Τοπίου - Περιβάλλον και Αγροτουρισμός
ξ) Σύγχρονης Επιχειρηματικής Γεωργίας
ο) Πλοιάρχων Εμπορικού Ναυτικού
π) Μηχανικών Εμπορικού Ναυτικού.

Αντιστοιχία κύκλων μαθημάτων με τους τομείς

1. Οι συναφείς επαγγελματικοί τομείς του τεχνολογικού κύκλου είναι:
α) Μηχανολογίας
β) Ηλεκτρολογίας
γ) Ηλεκτρονικής
δ) Δομικών Εργων

2. Οι συναφείς επαγγελματικοί τομείς του κύκλου υπηρεσιών είναι:
α) Πληροφορικής
β) Οικονομικών και Διοικητικών Υπηρεσιών
γ) Υγείας και Πρόνοιας
δ) Γεωπονίας Τροφίμων και Περιβάλλοντος.

1. Συναφής επαγγελματικός τομέας του Ναυτικού - Ναυτιλιακού Κύκλου είναι ο Ναυτικός - Ναυτιλιακός Τομέας.

Αντιστοιχία τομέων με τις ειδικότητες

1. Ο τομέας Μηχανολογίας αντιστοιχεί προς τις ειδικότητες:
α) Γενικής Μηχανολογίας
β) Μηχανικής Αυτοκινήτων

2. Ο τομέας Ηλεκτρολογίας αντιστοιχεί προς την ειδικότητα:
α) Ηλεκτρολογικών Εγκαταστάσεων

3. Ο τομέας Ηλεκτρονικής αντιστοιχεί προς τις ειδικότητες:
α) Ηλεκτρονικών Υπολογιστικών Συστημάτων και Δικτύων
β) Ηλεκτρονικών Συστημά των Επικοινωνιών

4. Ο τομέας Δομικών Εργων αντιστοιχεί προς την ειδικότητα:
α) Κτιριακών Εργων

5. Ο τομέας Πληροφορικής αντιστοιχεί προς την ειδικότητα:
α) Υποστήριξη Συστημάτων, Εφαρμογών και Δικτύων

6. Ο τομέας Οικονομικών και Διοικητικών Υπηρεσιών αντιστοιχεί προς τις ειδικότητες:
α) Υπαλλήλων Διοίκησης και Οικονομικών Υπηρ.
β) Υπαλλήλων Τουριστικών Επιχειρήσεων

7. Ο τομέας Υγείας και Πρόνοιας αντιστοιχεί προς τις ειδικότητες:
α) Βοηθών Βρεφονηπιοκόμων
β) Ιατρικών και Βιολογικών Εργαστηρίων
γ) Βοηθών Φαρμακείων

8. Ο τομέας Γεωπονίας, Τροφίμων και Περιβάλλοντος αντιστοιχεί προς τις ειδικότητες:
α) Τεχνολογία και Ελεγχος Τροφίμων.
β) Εργα Τοπίου, Περιβάλλον και Αγροτουρισμός
γ) Γεωργικής Παραγωγής

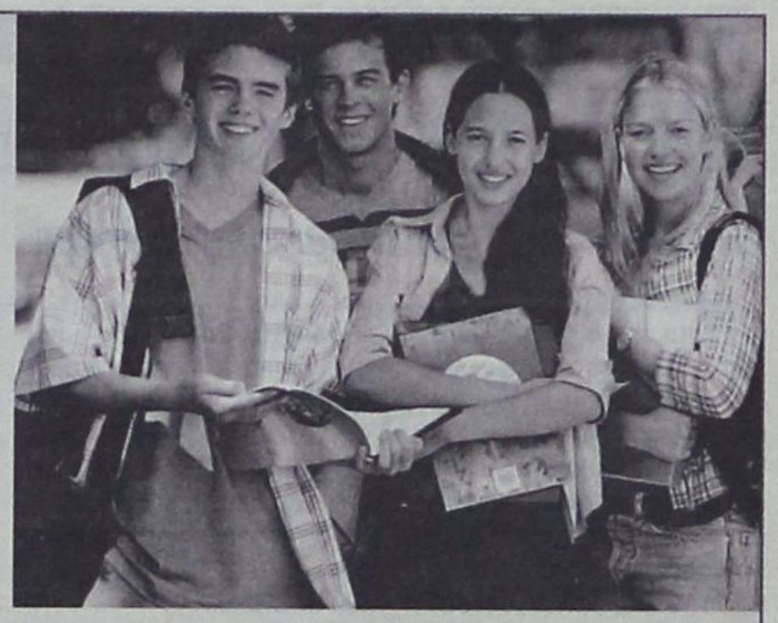

9. Ο τομέας Ναυτικός - Ναυτιλιακός αντιστοιχεί προς τις ειδικότητες:
α) Πλοιάρχων Εμπορικού Ναυτικού
β) Μηχανικών Εμπορικού Ναυτικού.

Το ωρολόγιο πρόγραμμα της Α΄ τάξης Ημερήσιων και Εσπερινών ΕΠΑ.Λ.

Α) ΩΡΟΛΟΓΙΟ ΠΡΟΓΡΑΜΜΑ Α΄ ΤΑΞΗΣ ΗΜΕΡΗΣΙΩΝ ΕΠΑ.Λ.
Α΄ ΤΑΞΗ - ΓΕΝΙΚΑ ΜΑΘΗΜΑΤΑ

ΜΑΘΗΜΑ	ΩΡΕΣ
ΘΡΗΣΚΕΥΤΙΚΑ	1
Ν. ΓΛΩΣΣΑ / ΛΟΓΟΤΕΧΝΙΑ	5
ΙΣΤΟΡΙΑ	2
ΑΛΓΕΒΡΑ	3/2
ΓΕΩΜΕΤΡΙΑ	2/3
ΦΥΣΙΚΗ	3
ΧΗΜΕΙΑ	2
ΞΕΝΗ ΓΛΩΣΣΑ	3
ΑΡΧΕΣ ΟΙΚΟΝΟΜΙΑΣ	2
ΦΥΣΙΚΗ ΑΓΩΓΗ	2
ΣΥΝΟΛΟ	25 ΩΡΕΣ

Το πρόγραμμα θα ισχύσει από φέτος, σχολικό έτος 2006-2007, και αφορά αποκλειστικά την Α΄ τάξη, δεδομένου ότι μόνο αυτή θα λειτουργήσει κατά το ερχόμενο σχολικό έτος (2006-2007).

ΜΑΘΗΜΑΤΑ ΚΥΚΛΩΝ
3) Κύκλος Τεχνολογικός

ΣΤΟΙΧΕΙΑ ΤΕΧΝΟΛΟΓΙΑΣ	2 ώρες
ΕΦΑΡΜΟΓΕΣ ΠΛΗΡΟΦΟΡΙΚΗΣ	3 ώρες
ΤΕΧΝΙΚΟ ΣΧΕΔΙΟ	2 ώρες
ΣΧΟΛΙΚΟΣ ΕΠΑΓΓΕΛΜΑΤΙΚΟΣ ΠΡΟΣΑΝΑΤΟΛΙΣΜΟΣ	-
ΠΕΡΙΒΑΛΛΟΝ ΕΡΓΑΣΙΑΣ	2 ώρες
ΣΥΝΟΛΟ	9 ώρες

ΕΠΙΠΛΑ ΚΟΥΖΙΝΑΣ



ΑΠΟ 29 ΕΥΡΩ ΤΟ ΜΗΝΑ*

ΒΟΛΑΣ
ΚΟΥΖΙΝΕΣ

*ΔΕΝ ΠΕΡΙΛΑΜΒΑΝΕΤΑΙ ΤΟΠΟΘΕΤΗΣΗ, ΠΑΓΚΟΣ ΚΑΙ ΝΕΡΟΧΥΤΗΣ
*Ο ΔΙΑΚΑΝΟΝΙΣΜΟΣ ΑΦΟΡΑ 48ΜΗΝΗ ΕΞΟΦΛΗΣΗ ΚΑΙ ΠΕΡΙΛΑΜΒΑΝΕΙ ΦΠΑ 13%

πλαισιο

Λ. ΕΛΕΥΘΕΡΙΑΣ 43-45 ΚΡΕΜΑΣΤΗ ΡΟΔΟΣ - ΤΗΛ. 22410 91275
FAX: 22410 94370 -- e-mail: lazarosvolas@yahoo.gr

ΕΠΙΠΛΑ ROUFAS

Τα πάντα παντός επίπλου!





ΑΡΧΑΓΓΕΛΟΣ • ΤΗΛ.: 22440.22452, 22440.22187
E-mail: www.roufas.com

ΚΑΤΑΓΓΕΛΙΑ ΟΜΟΓΕΝΟΥΣ

ΧΟΡΗΓΗΣΗ ΠΑΡΑΝΟΜΩΝ ΑΔΕΙΩΝ ΣΤΗΝ ΛΙΝΔΟ;

Διενεργείται προκαταρκτική εξέταση

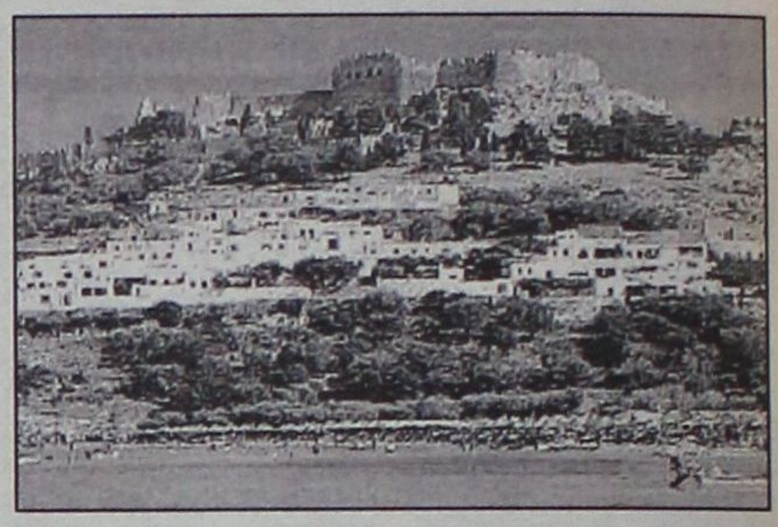

Προκαταρκτική έρευνα για την διαπίστωση τυχόν τελέσεως άδικων πράξεων από πλευράς του υφισταμένου κατά το έτος 1998 Κοινοτικού Συμβουλίου Λίνδου και εν συνεχεία του διαδόχου αυτού Δημοτικού Συμβουλίου του Δήμου Λινδίων και του Δημάρχου Λινδίων διενεργεί ο Εισαγγελέας Πλημμελειοδικών Ρόδου κ. Γ. Οικονόμου μετά την υποβολή μηνυτήριας αναφοράς από τον κ. Γρηγόριο Παλλά του Τσαμπίκου, κάτοικο Ελβετίας και προσωρινά Λίνδου Ρόδου που καταγγέλλει αυθαιρεσίες στην διαδικασία χορήγησης άδειας σε καταστήματα υγειονομικού ενδιαφέροντος.

Στην μηνυτήρια αναφορά ο κ. Παλλάς υποστηρίζει τα ακόλουθα:

Το έτος 1998 το κοινοτικό συμβούλιο Λίνδου με την υπ' αριθμ. 194/1998 απόφασή του, η οποία νομιμοποιήθηκε με το υπ' αριθμ. 13744/16.12.1998 έγγραφο της Περιφερειακής Διοίκησης Δωδεκανήσου, χορήγησε την υπ' αριθμ. 1995/23.12.1998 άδεια ίδρυσης και λειτουργίας καταστήματος (...), που βρίσκεται στο νυν Δ.Δ. Λίνδου, εντός του οικισμού.

Την απόφαση αυτή το τότε Κοινοτικό Συμβούλιο έλαβε έχοντας υπόψη μεταξύ άλλων και την υπ' αριθμ. 3308/3.12.1985 χορήγηση «άδειας για ανακατασκευή του ακινήτου που βρίσκεται εντός της μερίδας οικοδομών 294 Λίνδου» από την 4η Εφορεία Βυζαντινών Αρχαιοτήτων Δωδεκανήσου.

Στις 19.3.1987 η 4η Εφορεία Βυζαντινών Αρχαιοτήτων Δωδεκανήσου απέστειλε το υπ' αριθμ. πρωτοκόλλου 750/1987 έγγραφό της προς την Υγειονομική Υπηρεσία Ρόδου και το Αστυνομικό Τμήμα Τάξης Αρχαγγέλου, με το οποίο ζητεί να μην χορηγηθεί άδεια λειτουργίας του καταστήματος στη Λίνδο και σε περίπτωση που έχει ήδη δοθεί να ανακληθεί γιατί παραβιάστηκε η υπ' αριθμ. 3308/3.12.1985 απόφασή της.

Κατά την ίδια ημερομηνία, η ίδια υπηρεσία απέστειλε προς την Δ.Ε.Η. Ρόδου το υπ' αριθμ. 751/1987 έγγραφό της με το οποίο ζητεί την διακοπή της παροχής ηλεκτρικού ρεύματος στο εν λόγω ακίνητο λόγω παραβίασης της υπ' αριθμ. 3308/3.12.1985 απόφασής της.

Με το με αριθμ. πρωτοκ. 752/19.3.1987 έγγραφό της προς την Εισαγγελία Πρωτοδικών Ρόδου, τέλος, η 4η Εφορεία Βυζαντινών Αρχαιοτήτων Δωδεκανήσου μήνυσε τον (...) διότι παραβίασε την υπ' αριθμ. 3308/3.12.1985 απόφαση της δημιουργώντας αυθαίρετες κατασκευές στο εν λόγω ακίνητο που καταστρέφουν τη μορφή του ίδιου του κτιρίου και αλλοιώνουν βάναυσα το παραδοσιακό λινδιακό περιβάλλον.

Με μία σειρά από τηλεγραφήματα, μηνύσεις, σήματα διακοπής εργασιών, σε διαδοχικά χρονικά διαστήματα, η 4η Εφορεία Βυζαντινών Αρχαιοτήτων Δωδεκανήσου, απευθυνόμενη προς τις αρμόδιες κατά περίπτωση αρχές και τον ενδιαφερόμενο, ζητεί επίμονα και ξεκάθαρα την διακοπή των αυθαίρετων εργασιών, την αφαίρεση – απομάκρυνση των αυθαίρετων τοποθετήσεων και την αποκατάσταση της τάξης επί του επίμαχου ακινήτου.

Είναι απορίας άξιον, λοιπόν, το γεγονός ότι ενώ οι μηνυόμενοι κατά τον χρόνο που ο καθένας υπήρξε αρμόδιος, ζήτησαν και έλαβαν την υπ' αριθμ. 14252/30.11.1998 έγκριση καταλληλότητας από το τμήμα υγείας την Νομαρχιακής Αυτοδιοίκησης Δωδεκανήσου, την υπ' αριθμ. 5283/1997 βεβαίωση χώρου κύριας χρήσης προοριζόμενου για κατάστημα από το τμήμα Π & ΠΕ της Νομαρχιακής Αυτοδιοίκησης Δωδεκανήσου και την υπ' αριθμ. 5525/3.12.1998 βεβαίωση πυρασφάλειας από την Πυροσβεστική Υπηρεσία Ρόδου, αγνόησαν όλες τα ως άνω αναφερόμενα έγγραφα της 4ης Εφορείας Βυζαντινών Αρχαιοτήτων Δωδεκανήσοϋ και στηριζόμενοι στην υπ' αριθμ. 3308/3.12.1985 άδεια αυτής, χορήγησαν μεν αρχικώς την εν λόγω άδεια λειτουργίας καταστήματος υγειονομικού ενδιαφέροντος και εν συνεχεία δεν την αφαίρεσαν όπως θα έπρεπε.

Πιστεύω ότι η περαιτέρω έρευνα θα αποκαλύψει και νέα επιβαρυντικά στοιχεία. Ακόμα και σήμερα το εν λόγω κατάστημα εξακολουθεί να λειτουργεί παραβιάζοντας τους κανόνες δικαίου που αφορούν τα καταστήματα υγειονομικού ενδιαφέροντος όχι μόνο κατά τον τρόπο που ως άνω αναφέρεται, αλλά επιπλέον, κάνοντας χρήση τραπεζοκαθισμάτων πολλαπλάσιων του κατά την «άδειά» του επιτρεπτών, καταστρατηγώντας την άδεια πυρασφάλειας, σημειώνοντας σωρεία πολεοδομικών παραβάσεων, αλλοιώνοντας βάναυσα το παραδοσιακό περιβάλλον του οικισμού της Λίνδου και θέτοντας σε κίνδυνο την ασφάλεια των θαμώνων του, αλλά και εν γένει των κατοίκων της περιοχής»



SHIPPING COMPANY OF SYMI
Α.Ν.Ε.Σ.
ΑΝΩΝΥΜΗ ΝΑΥΤΙΛΙΑΚΗ ΕΤΑΙΡΕΙΑ ΣΥΜΗΣ



Ε/Γ - Ο/Γ ΠΡΩΤΕΥΣ ΑΠΟ 30/07/06 ΕΩΣ 30/09/06

ΔΕΥΤΕΡΑ		
ΛΙΜΑΝΙ	ΩΡΑ	
	ΑΦ.	ΑΝ.
ΠΑΡΑΜΟΝΗ ΣΤΟ ΛΙΜΑΝΙ ΤΗΣ ΡΟΔΟΥ		

ΤΡΙΤΗ		
ΛΙΜΑΝΙ	ΩΡΑ	
	ΑΦ.	ΑΝ.
ΡΟΔΟ	-	13.00
ΣΥΜΗ	14.40	15.00
ΤΗΛΟ	17.00	17.15
ΝΙΣΥΡΟ	18.30	18.45
ΚΩ	20.15	20.30
ΚΑΛ/ΝΟ	21.35	Δ

ΤΕΤΑΡΤΗ		
ΛΙΜΑΝΙ	ΩΡΑ	
	ΑΦ.	ΑΝ.
ΚΑΛ/ΝΟ		08.30
ΚΩ	09.35	10.00
ΝΙΣΥΡΟ	11.30	12.00
ΤΗΛΟ	13.15	13.45
ΣΥΜΗ	15.45	16.15
ΡΟΔΟ	17.55	18.30
ΣΥΜΗ	20.10	Δ

ΠΕΜΠΤΗ		
ΛΙΜΑΝΙ	ΩΡΑ	
	ΑΦ.	ΑΝ.
ΣΥΜΗ		06.00
ΡΟΔΟ	07.40	08.45
ΚΑΣΤ/ΖΟ	13.15	13.30
ΡΟΔΟ	18.15	Δ
-		

ΠΑΡΑΣΚΕΥΗ		
ΛΙΜΑΝΙ	ΩΡΑ	
	ΑΦ.	ΑΝ.
ΡΟΔΟ		13.00
ΣΥΜΗ	14.40	15.00
ΤΗΛΟ	17.00	17.15
ΝΙΣΥΡΟ	18.30	18.45
ΚΩ	20.15	Δ

ΣΑΒΒΑΤΟ		
ΛΙΜΑΝΙ	ΩΡΑ	
	ΑΦ.	ΑΝ.
ΚΩ		06.00
ΝΙΣΥΡΟ	07.30	07.45
ΤΗΛΟ	09.00	09.15
ΣΥΜΗ	11.15	11.35
ΡΟΔΟ	13.15	15.00
ΚΑΣΤ/ΖΟ	19.30	20.00
ΡΟΔΟ	00.30	Δ

ΚΥΡΙΑΚΗ		
ΛΙΜΑΝΙ	ΩΡΑ	
	ΑΦ.	ΑΝ.
ΡΟΔΟ		08.30
ΤΗΛΟ	11.30	11.45
ΝΙΣΥΡΟ	13.00	18.00
ΤΗΛΟ	19.15	19.30
ΣΥΜΗ	21.30	21.45
ΡΟΔΟ	22.30	Δ

ΠΑΡΑΤΗΡΗΣΕΙΣ: 1. ΣΕ ΠΕΡΙΠΤΩΣΗ ΠΟΥ ΥΠΑΡΞΟΥΝ ΤΡΟΠΟΠΟΙΗΣΕΙΣ ΣΤΙΣ ΩΡΕΣ ΑΝΑΧΩΡΗΣΗΣ ΤΩΝ ΠΛΟΙΩΝ BLUE STAR 2 & ΑΝΘΗ ΜΑΡΙΝΑ ΑΠΟ ΚΩ, ΘΑ ΕΠΑΝΕΛΘΟΥΜΕ ΜΕ ΝΕΟ ΠΡΟΓΡΑΜΜΑ ΠΟΥ ΘΑ ΠΡΟΣΑΡΜΟΖΕΤΑΙ ΣΤΙΣ ΑΝΤΑΠΟΚΡΙΣΕΙΣ ΤΩΝ ΑΝΩΤΕΡΩ ΠΛΟΙΩΝ 2. ΣΕ ΠΕΡΙΠΤΩΣΗ ΚΑΘΥΣΤΕΡΗΜΕΝΗΣ ΑΦΙΞΗΣ ΤΟΥ BLUE STAR 2 ΚΑΙ ΤΟΥ ΑΝΘΗ ΜΑΡΙΝΑ ΣΤΗΝ ΚΩ, ΤΟ Ε/Γ - Ο/Γ ΠΡΩΤΕΥΣ ΘΑ ΑΝΑΧΩΡΕΙ ΜΕΤΑ ΤΗΝ ΑΦΙΞΗ ΤΟΥ BLUE STAR 2 & ΤΟΥ ΑΝΘΗ ΜΑΡΙΝΑ ΠΡΟΚΕΙΜΕΝΟΥ ΝΑ ΕΠΙΤΥΓΧΑΝΕΤΑΙ Η ΑΝΤΑΠΟΚΡΙΣΗ.

Ε/Γ - Ο/Γ ΣΥΜΗ ΑΠΟ 31/05/2006 ΕΩΣ 30/09/2006

ΔΕΥΤΕΡΑ		
ΛΙΜΑΝΙ	ΩΡΑ	
	ΑΦ.	ΑΝ.
ΡΟΔΟ		09.00
ΠΑΝ/ΤΗ	10.50	12.00
ΣΥΜΗ	13.00	16.15
ΡΟΔΟ	18.05	Δ

ΤΡΙΤΗ		
ΛΙΜΑΝΙ	ΩΡΑ	
	ΑΦ.	ΑΝ.
ΡΟΔΟ		09.00
ΠΑΝ/ΤΗ	10.50	12.00
ΣΥΜΗ	13.00	16.15
ΡΟΔΟ	18.05	18.30
ΣΥΜΗ	20.20	Δ

ΤΕΤΑΡΤΗ		
ΛΙΜΑΝΙ	ΩΡΑ	
	ΑΦ.	ΑΝ.
ΣΥΜΗ		09.00
ΡΟΔΟ	10.50	Δ

ΠΕΜΠΤΗ		
ΛΙΜΑΝΙ	ΩΡΑ	
	ΑΦ.	ΑΝ.
ΡΟΔΟ		09.00
ΠΑΝ/Τ	10.50	12.00
ΣΥΜΗ	13.00	16.15
ΡΟΔΟ	18.05	18.30
ΣΥΜΗ	20.20	Δ

ΠΑΡΑΣΚΕΥΗ		
ΛΙΜΑΝΙ	ΩΡΑ	
	ΑΦ.	ΑΝ.
ΣΥΜΗ		06.00
ΡΟΔΟ	07.50	09.00
ΠΑΝ/ΤΗ	10.50	12.00
ΣΥΜΗ	13.00	16.15
ΡΟΔΟ	18.05	18.30
ΣΥΜΗ	20.20	Δ

ΣΑΒΒΑΤΟ		
ΛΙΜΑΝΙ	ΩΡΑ	
	ΑΦ.	ΑΝ.
ΣΥΜΗ		06.00
ΡΟΔΟ	07.50	09.00
ΠΑΝ/ΤΗ	10.50	12.00
ΣΥΜΗ	13.00	16.15
ΡΟΔΟ	18.05	Δ

ΚΥΡΙΑΚΗ		
ΛΙΜΑΝΙ	ΩΡΑ	
	ΑΦ.	ΑΝ.
ΡΟΔΟ		09.00
ΠΑΝ/ΤΗ	10.50	12.00
ΣΥΜΗ	13.00	15.45
ΡΟΔΟ	17.35	Δ

Υ/Γ ΑΙΓΛΗ ΑΠΟ 15/05/06 ΕΩΣ 31/10/06

ΔΕΥΤΕΡΑ		
ΛΙΜΑΝΙ	ΩΡΑ	
	ΑΦ.	ΑΝ.
ΣΥΜΗ		07.30
ΡΟΔΟ	08.30	09.00
ΣΥΜΗ	10.00	10.15
ΡΟΔΟ	11.15	18.00
ΣΥΜΗ	19.00	Δ

ΤΡΙΤΗ		
ΛΙΜΑΝΙ	ΩΡΑ	
	ΑΦ.	ΑΝ.
ΣΥΜΗ		07.30
ΡΟΔΟ	08.30	09.00
ΣΥΜΗ	10.00	10.15
ΡΟΔΟ	11.15	14.30
ΣΥΜΗ	15.30	16.30
ΡΟΔΟ	17.30	Δ

ΤΕΤΑΡΤΗ		
ΛΙΜΑΝΙ	ΩΡΑ	
	ΑΦ.	ΑΝ.
ΡΟΔΟ		09.00
ΣΥΜΗ	10.00	10.15
ΡΟΔΟ	11.15	14.30
ΣΥΜΗ	15.30	16.30
ΡΟΔΟ	17.30	Δ

ΠΕΜΠΤΗ		
ΛΙΜΑΝΙ	ΩΡΑ	
	ΑΦ.	ΑΝ.
ΡΟΔΟ		09.00
ΣΥΜΗ	10.00	10.15
ΡΟΔΟ	11.15	14.30
ΣΥΜΗ	15.30	16.30
ΡΟΔΟ	17.30	Δ

ΠΑΡΑΣΚΕΥΗ		
ΛΙΜΑΝΙ	ΩΡΑ	
	ΑΦ.	ΑΝ.
ΡΟΔΟ		14.30
ΣΥΜΗ	15.30	16.30
ΡΟΔΟ	17.30	Δ

ΣΑΒΒΑΤΟ		
ΛΙΜΑΝΙ	ΩΡΑ	
	ΑΦ.	ΑΝ.
ΡΟΔΟ		09.00
ΣΥΜΗ	10.00	10.15
ΡΟΔΟ	11.15	14.30
ΣΥΜΗ	15.30	16.30
ΡΟΔΟ	17.30	18.00
ΣΥΜΗ	19.00	Δ

ΚΥΡΙΑΚΗ		
ΛΙΜΑΝΙ	ΩΡΑ	
	ΑΦ.	ΑΝ.
ΣΥΜΗ		07.30
ΡΟΔΟ	08.30	09.00
ΣΥΜΗ	10.00	16.00
ΠΑΝ/ΤΗ	16.30	16.40
ΡΟΔΟ	17.40	18.00
ΣΥΜΗ	19.00	Δ

Τα δρομολόγια μπορούν να τροποποιηθούν λόγω εκτάκτων συγκοινωνιακών αναγκών ή καιρικών συνθηκών. Παρακαλούμε πριν ταξιδέψετε επικοινωνήστε με την Εταιρία: Γραφείο Σύμης:Τηλ. 2246071444 Φαξ. 2246071373 Γραφείο Ρόδου :Τηλ. 2241037769 Φαξ. 2241034493

sports

ΕΠΙΜΕΛΕΙΑ:
ΗΛΙΑΣ ΛΟΪΖΟΣ - ΣΤΕΦΑΝΟΣ ΓΚΙΖΛΗΣ

Ικανοποίηση Στράντζαλη



Σήμερα στις 6.00 το απόγευμα το δεύτερο φιλικό με τον Βύζαντα Μεγάρων • Στο δωμάτιό του έμεινε με πυρετό χθες ο Παναγιώτης Μαθιός

Το αποτέλεσμα (2-1) των «ελαφιών» με την Καλλιθέα προχθές καθόλου δεν αποσχόλησε τον Γιώργο Στράντζαλη.

Ο νεαρός τεχνικός στάθηκε στην προσπάθεια όλων των ποδοσφαιριστών του και μετά το παιχνίδι τους έδωσε συγχαρητήρια για την παρουσία τους στον αγωνιστικό χώρο.

Ο προπονητής της πράσινης ομάδας κατέγραψε πως έμεινε ικανοποιημένος από τους παίκτες του είναι αρκετό για να καταλάβουμε τι πραγματικά είδε. Επιδίωξή του είναι να χρησιμοποιηθούν όλοι οι παίκτες στα φιλικά αλλά στο τελευταίο κάποιοι θα πάρουν περισσότερο χρόνο συμμετοχής.

Η χθεσινή ημέρα στην πρωτεύουσα κύλησε με διπλή προπόνηση.

Τα «ελάφια» το πρωί έκαναν βάρη στις εγκαταστάσεις του παλαίμαχου παίκτη του Παναθηναϊκού Κώστα Ελευθεράκη, ενώ η απογευματινή προπόνηση έγινε στο γήπεδο της Ηλιούπολης. Και σήμερα το πρωί οι «πράσινοι» θα κάνουν προπόνηση, πάλι στις εγκαταστάσεις του Ελευθεράκη, ενώ το απόγευμα στις 6:00 θα βρεθούν στα Μέγαρα όπου στο δεύτερό τους φιλικό θ' αντιμετωπίσουν τον Βύζαντα.

Εκτός προπονήσεων και φιλικών βρίσκεται ο Παναγιώτης Μαθιός, αφού λόγω ίωσης έχει κάνει πυρετό. Τον παίκτη επισκέφθηκε γιατρός, που κάλεσε στο ξενοδοχείο ο Κώστας Παπαοικονόμου και του χορηγήθηκε αντιβίωση.

αυτά που ήθελε στο μυαλό του και μαζί με τους παίκτες του στην χθεσινή προπόνηση τα ανέλυσε.

Αυτό που ενδιαφέρει τον Γιώργο Στράντζαλη είναι η συνοχή της ομάδας και σύμφωνα με πληροφορίες από την πρωτεύουσα τα «ελάφια» βρίσκονται σε καλό δρόμο σ' αυτό τον τομέα.

Και μόνο το γεγονός ότι ο νεαρός τεχνικός δήλωσε

ΚΑΝΕΝΑ ΠΡΟΒΛΗΜΑ με τον Στεργαλλά

• Διευκρινίσεις στον «SKY FM 100» έδωσε προχθές το βράδυ ο τεχνικός σύμβουλος του Διαγόρα, Βασίλης Αθανασίου
• Αριστες οι σχέσεις μεταξύ των ποδοσφαιριστών και με την τεχνική ηγεσία

Το θέμα που δημιουργήθηκε την περασμένη Κυριακή στο πρώτο φιλικό των «κυανέρυθρων» με τον Κλεάνθη και είχε ως πρωταγωνιστή τον 20χρονο ποδοσφαιριστή Γιώργο Στεργαλλά έχει λήξει για την τεχνική ηγεσία του Διαγόρα και την διοίκηση.



Προχθές το βράδυ ο τεχνικός σύμβουλος του Διαγόρα Βασίλης Αθανασίου μιλώντας στην εκπομπή «Κερκίδα» του SKY FM 100 ανέφερε πως «ό,τι κι αν έγινε έχει τελειώσει οριστικά». Ο κ. Αθανασίου τόνισε χαρακτηριστικά πως «το κλίμα στην ομάδα είναι άριστο κι αυτό είναι που έχει σημασία καθώς και η όρεξη την οποία δείχνουν οι ποδοσφαιριστές στις προπονήσεις με τον Ντανιέλ Μπατίστα.

Ο τεχνικός σύμβουλος του Διαγόρα συνεχίζοντας ανέφερε πως «το πρόγραμμα της ομάδας στον Προφήτη Ηλία άλλαξε». Συγκεκριμένα είπε πως «την Παρασκευή το πρωί οι ποδοσφαιριστές θα κάνουν την τελευταία τους προπόνηση και στην συνέχεια θα κατηφορίσουν για την Ρόδο. Κανονικά η αποστολή θα επέστρεφε το Σάββατο το μεσημέρι αλλά τώρα θα είναι νωρίτερα στη βάση της και οι προπονήσεις θα συνεχισθούν σε γήπεδα της πόλης μας».

Αριστες οι σχέσεις

Ο τεχνικός σύμβουλος του «γηραιού» αναφέρθηκε στις σχέσεις μεταξύ των ποδοσφαιριστών αλλά και με τον προπονητή.

Τόνισε πως «πέρυσι κυκλοφορούσαν φήμες ότι οι σχέσεις μεταξύ των παικτών δεν ήταν καλές. Δεν γνωρίζω τότε τι συνέβαινε. Αυτό που ξέρω εγώ και το λέω με κάθε ειλικρίνεια είναι πως οι σχέσεις των παικτών μεταξύ τους είναι άριστες, ενώ το ίδιο ισχύει και για τις σχέσεις τους με τον Ντανιέλ Μπατίστα».

Νέα πρόσωπα στις Ελπίδες

Αρκετά νέα πρόσωπα περιλαμβάνει η αποστολή της εθνικής ομάδας των Ελπίδων για το ματς με το Εϊρε, στο πλαίσιο της προκριματικής φάσης του Ευρωπαϊκού πρωταθλήματος (16 Αυγούστου, Νέα Σμύρνη 20:00).

Ο ομοσπονδιακός προπονητής Στέλιος Αποσπόρης κάλεσε χθες τους εξής ποδοσφαιριστές: Σηφάκης (ΟΦΗ), Ανδριόλας (Ατρόμητος), Κοτίτσας (Ιωνικός), Τοροσίδης (Ξάνθη), Γκαλίτσιος (Λάρισα), Παπαζαχαρίας (Ηρακλής), Παπαδόπουλος (Αρης), Παγώνης (Ατρόμητος), Μάκος (Πανιώνιος), Καράμπελας (Αρης), Τζιόλης (Παναθηναϊκός), Λεοντίου (Παναθηναϊκός), Αραμπατζής (ΠΑΟΚ), Καπετάνος (Ηρακλής), Πλιάγκας (Λεβαδειακός), Αραβίδης (Πανιώνιος), Παπασταθόπουλος (ΑΕΚ), Πλιάτσικας (ΑΕΚ), Σαγανάς (Αιγάλεω), Πετρόπουλος (Αιγάλεω) και Παναγόπουλος (Ολυμπιακός).

ΨΥΧΟΜΑΝΗΣ Ο ΕΚΛΕΚΤΟΣ

• Αναλαμβάνει πρόεδρος της Κεντρικής Επιτροπής Διαιτησίας • Τέλος ο Παντελής Αργυρίου από την ΚΕΔ

Μετά από... συνεργασία που είχαν η ΕΠΟ και οι υπεύθυνοι της «Σούπερ Λίγκα» εδώ και κάποιες ημέρες κατέληξαν σύμφωνα με πληροφορίες στην νέα σύνθεση που θα έχει η Κεντρική Επιτροπή Διαιτησίας.

Ο εκλεκτός αρχιδιαιτητής λοιπόν των «αρχόντων» του ποδοσφαίρου θα είναι ο Γιώργος Ψυχομάνης όπως αναφέρουν οι πληροφορίες. Η επιτροπή άλλαξε κατά τα 4/5 καθώς ο Ψυχομάνης στην προηγούμενη Κ.Ε.Δ. είχε την θέση του αντιπροέδρου και τώρα προάγεται σε πρόεδρο.

Ο συμπατριώτης μας Παντελής Αργυρίου που κατείχε την θέση του γενικού γραμματέα στην Κ.Ε.Δ. αντικαθίσταται. Αποψη της «δσπορ» είναι πως εφ' όσον η επιτροπή δεν άλλαξε άρδην θα μπορούσε ο Αργυρίου να είναι και στο νέο σχήμα τουλάχιστον ως αντιπρόεδρος.

Αυτό θα συνέβαινε εάν σε κάποια στιγμή ο συμπατριώτης μας γενικός γραμματέας της ΕΠΟ Γιάννης Οικονομίδης αντιληφθεί εγκαίρως τι δύναμη διαθέτει στα χέρια του κατέχοντας αυτή την θέση. Είναι το Νο2 της ομοσπονδίας κι αυτό σημαίνει πάρα πολλά γι' αυτούς που ασχολούνται και γνωρίζουν τον χώρο του ποδοσφαίρου. Ισχυρός άνδρας στην ΕΠΟ δεν είναι μόνο ο πρόεδρός της Βασίλης Γκαγκάτσης που λύνει και δένει αλλά και ο γενικός γραμματέας Γιάννης Οικονομίδης.

Με το σκεπτικό της απόφασης της παραμονής του Ψυχομάνη στην Κ.Ε.Δ., και μάλιστα ως προέδρου, με το ίδιο μπορούσε να μείνει στην θέση του γραμματέα και ο Παντελής Αργυρίου.



Τα πρόσωπα που αποτελούν την σύνθεση της νέας ΚΕΔ είναι:

Αρχιδιαιτητής: Ψυχομάνης Γ. (Αθήνας).
Μέλη: Μπορομπήλος Γ. (Αρκαδίας), Μπρέντας Ν. (Θεσ/κης), Βελιώρης Σ. (Αθήνας), Κρούτσης Μ. (Κορίνθου).
Αναπληρωματικός: Παπατριανταφύλλου (Κιλκίς).

ΠΟΔΟΣΦΑΙΡΙΚΗ ΑΝΑΚΟΙΝΩΣΗ

Επειδή τον τελευταίο καιρό γίνεται λόγος για τους νεαρούς ταλαντούχους ποδοσφαιριστές η διοίκηση του Ηλιου πήρε την παρακάτω απόφαση.

Προσκαλεί όλους τους αποδεσμευθέντες - ελεύθερους - απογοητευμένους - τρελαμένους και αθλητικά «μάγκες ποδοσφαιριστές» μεγάλους σε ηλικία να έλθουν και να ενταχθούν στην ομάδα μας.

Καταλήξαμε σ' αυτή την επιλογή καθώς διαπιστώσαμε πως οι περισσότεροι νεαροί παίκτες επιδεικνύουν πλήρη έλλειψη σεβασμού στην φανέλα και το σήμα του κάθε σωματείου, έχοντας «καβαλήσει το καλάμι», όπως λέμε στην ποδοσφαιρική διάλεκτο.

ΚΟΛΟΣΣΟΣ

ΑΡΝΗΤΙΚΑ ΑΠΑΝΤΗΣΕ ο Ολυμπιακός

• Οι "ερυθρόλευκοι" δεν θα έρθουν τελικά στην Ρόδο για το "Τάσος Κουταλιανός"

• Συνεχίζεται χωρίς προβλήματα η προετοιμασία της ομάδας

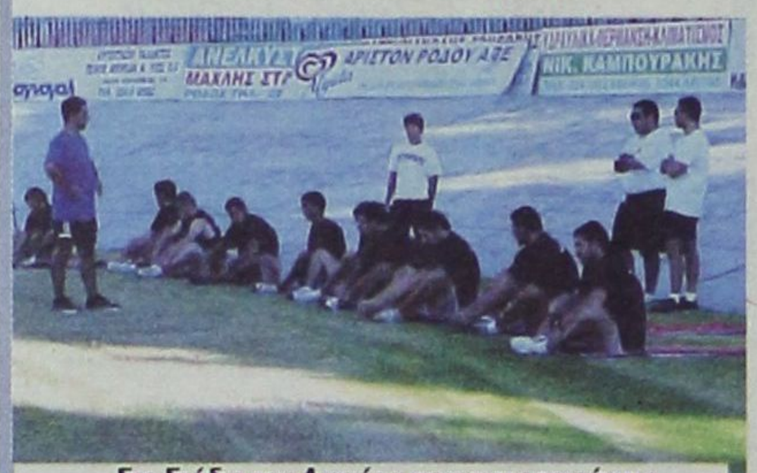

Στο Στάδιο του Διαγόρα πραγματοποιούν τις πρωινές τους προπονήσεις οι «θαλασσί»

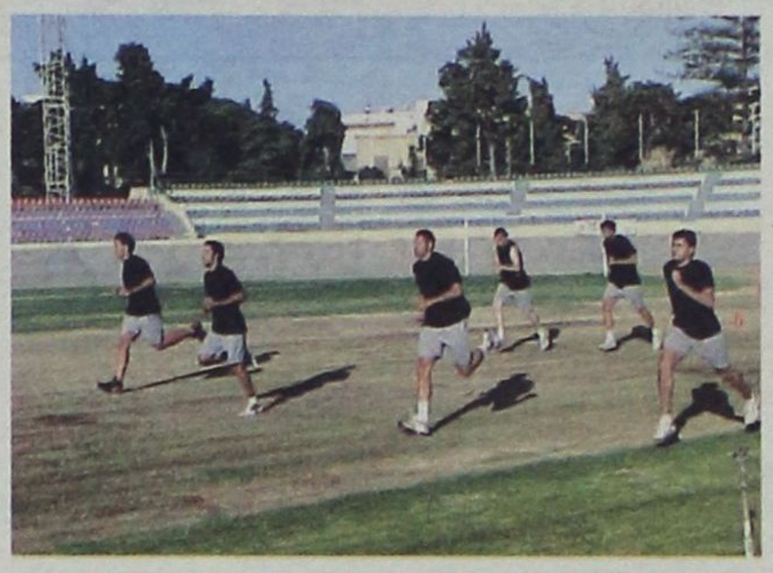

Αρνητική ήταν τελικά η απάντηση του Ολυμπιακού στην πρόσκληση του Κολοσσού για συμμετοχή στο τουρνουά «Τάσος Κουταλιανός» που θα διεξαχθεί 21 με 23 Σεπτέμβρη στο Βενετόκλειο.

Οι «ερυθρόλευκοι» εκείνη την περίοδο θα βρίσκονται στο εξωτερικό όπου και θα αγωνιστούν σε φιλικά προετοιμασίας αλλά και θα λάβουν μέρος σε τουρνουά. Τώρα οι «θαλασσί» απέστειλαν πρόσκληση στον τρίτο Ελληνα εκπρόσωπο στην φετινή Ευρωλίγκα, τον Αρη Θεσσαλονίκης και περιμένουν την απάντησή του εντός των ημερών. Παράλληλα διεξάγονται επαφές και με ορισμένες ακόμη ομάδες της Α1 για να βρεθούν τουλάχιστον δύο που θα μπορούν να συμμετάσχουν στο τουρνουά προετοιμασίας της Ρόδου.

ΤΡΕΙΣ ΠΡΟΠΟΝΗΣΕΙΣ

Εν τω μεταξύ οι προετοιμασίες των «θαλασσί» συνεχίζονται χωρίς προβλήματα και απρόοπτα με τον Γιώργο Ζευγώλη να βγάζει το «λάδι» των παικτών του πραγματοποιώντας τριπλές προπονήσεις.

Χθες το πρωί στις 7.30 οι μπασκετμπολίστες του Κολοσσού έτρεξαν στο δημοτικό στάδιο του Διαγόρα ενώ στις 12.00 και τις 19.00 προπονήθηκαν στο Βενετόκλειο. Σήμερα το πρόγραμμα περιλαμβάνει και πάλι πρωινό τρέξιμο, στη συνέχεια προστίθενται και ασκήσεις ενδυνάμωσης (βάρη) ενώ το απόγευμα οι παίκτες θα προπονηθούν με μπάλα στο κλειστό. Τέλος να σημειωθεί πως δεν υπάρχει κανένα θέμα σχετικά με την ημερομηνία έναρξης της Α2 καθώς υπήρξε απλά λάθος από πλευράς ΕΟΚ στην ημέρα τέλεσης της πρώτης αγωνιστικής.

ΑΣΤΕΡΑΣ ΜΑΣΑΡΩΝ

«ΕΝ ΜΕΡΕΙ ικανοποιημένος»

• Χρειάζονται αρκετή δουλειά ακόμη οι «κυανόλευκοι» για να φτάσουν στο επιθυμητό επίπεδο σύμφωνα με τον Μιχάλη Κυπριώτη, παρά την φιλική νίκη με 6-0 επί του Ευαγόρα

Εντυπωσιακά ξεκίνησε στο πρώτο του φιλικό για φέτος ο Αστέρα Μασάρων αφού κέρδισε με 6-0 τον Ευαγόρα.

Το συγκρότημα του Μιχάλη Κυπριώτη πέτυχε ένα γρήγορο τέρμα μόλις στο 2ο λεπτό με τον Κουρμαδιά (ψηλοκρεμαστό πλασέ) και τα υπόλοιπα πέντε στο δεύτερο μέρος, ενδεικτικό της πολύ καλής φυσικής κατάστασης των Μασαρενών. Ο Μουσακίνιας πέτυχε τα τρία από αυτά ενώ από ένα έβαλαν ο Παπαδόπουλος με διαγώνιο σουτ και ο Σπύρος Μουδάτσος με τον ίδιο τρόπο.

Ο νεαρός τεχνικός μίλησε στην «δσπορ» για τις πρώτες εντυπώσεις του από την ομάδα σε φιλικό τεστ. «Χρειαζόμαστε ακόμη δουλειά. Σήμερα ήθελα να δω κάποια πράγματα που έχουν να κάνουν με την τακτική αφού περίπου δέκα ημέρες δουλέψαμε πάνω στον συγκεκριμένο τομέα. Κάποια παιδιά της ομάδας είναι καινούργια και ακόμη προσαρμόζονται. Εμείνα εν μέρει ικανοποιημένος από την συνολική εικόνα αλλά θέλουμε ακόμη πολλή προσπάθεια ώστε να φτιάξουμε ένα συμπαγές και ανταγωνιστικό σχήμα».

Να σημειωθεί πως η επόμενη φιλική αναμέτρηση του Αστέρα θα είναι αύριο στις 16.30 πιθανότατα στο γήπεδο Μαριτσών.

Οι παίκτες που χρησιμοποιήθηκαν χθες από τον κ. Κυπριώτη είναι οι εξής: Ζουρίδης, Χωρίτης, Κουρμαδιάς, Σταυρίδης, Ξύπας, Χατζημιχαήλ, Μουδάτσος, Παπαδόπουλος, Μουσακίνιας, Κυπριώτης, Σκυλλαράκης Α. Επαιξαν και οι Σπανός, Σαρικάς, Νεσγός, Μουδάτσος Σπ., Σκαφίδας και Λούπος Μιχ.



Μετά το ατύχημα που είχε ο πρόεδρος του Αρη Αρχαγγέλου Νίκος Φουτούλης κληρονόμησε ένα κάταγμα κοντά στον αγκώνα.

Ο αεικίνητος πρόεδρος έπαιζε με την καρέκλα του και να τα αποτελέσματα. Με το χέρι μπαταρισμένο δεν μπορεί να οδηγήσει αυτοκίνητο και ο Τάσος Ψυλλάκης προθυμοποιήθηκε με το «βεσπί» του να τον εξυπηρετήσει παρά το γεγονός ότι πήγε στο γήπεδο Κοσκινού και κατασκόπευσε τον αγώνα Διγενή – Αγίου Γεωργίου.

«Βέλος» στην επίθεσή του

Με την πρώην του ομάδα τον Διγενή προπονείται τις τελευταίες δύο εβδομάδες ο Κύπριος ποδοσφαιριστής Χρήστος Σαββίδης, ο οποίος στο παρελθόν τίμησε την φανέλα του Διγενή με την παρουσία του στα γήπεδα.

Σύμφωνα με πληροφορίες ο Σαββίδης εντυπωσιάζει στις προπονήσεις και ο προπονητής του Διγενή Δημήτρης Δογιάμας δεν θα έλεγε όχι στην απόκτησή του εάν βέβαια ο έμπειρος παίκτης φέρει έγκαιρα την μπλε κάρτα από τη χώρα του.

Ο Κύπριος ποδοσφαιριστής παρά το γεγονός ότι έχει υπερβεί το 35ο έτος της ηλικίας του διατηρείται σε εξαιρετική κατάσταση ενώ η ταχύτητά του και η εκρηκτικότητά του εξακολουθούν να βρίσκονται σε καλή κατάσταση. Δεν αποκλείεται στο σημερινό φιλικό που θα δώσει ο Διγενής, ο Δημήτρης Δογιάμας να του δώσει χρόνο συμμετοχής. Πάντως Σαββίδης και Διγενής έχουν δείξει πως επιθυμούν να συνεργασθούν γι' ακόμη μια φορά.

Επίσης στο σημερινό φιλικό ο Δογιάμας θα έχει στη διάθεσή του τον Γιώργο Πάτρου, ο οποίος για προσωπικούς οικογενειακούς λόγους είχε βρεθεί λίγες ημέρες στο Καστελόριζο.

Στο μεταξύ ικανοποίηση επικρατεί στους κόλπους της ομάδας καθώς ο Μανώλης Παπαχριστοδούλου μπήκε στο γυμναστήριο. Ο «στράικερ» του Διγενή με ασκήσεις ενδυνάμωσης προσπαθεί να επαναφέρει το πόδι του στην καλύτερη κατάσταση. Από την ερχόμενη εβδομάδα ο Παπαχριστοδούλου θα ξεκινήσει και το τρέξιμο στο γήπεδο.



Ο Χρήστος Σαββίδης (δεξιά) βρέθηκε στο γήπεδο Κοσκινού το περασμένο Σάββατο και είχε την ευκαιρία να τα συζητήσει με τον Κώστα Παντίδο (αριστερά)

• Εντυπωσιάζει στις προπονήσεις του Διγενή ο πρώην ποδοσφαιριστής της ομάδας Χρήστος Σαββίδης • Στο γήπεδο μπαίνει την ερχόμενη εβδομάδα ο Μανώλης Παπαχριστοδούλου

ΟΛΛΑΝΔΟΣ ΦΟΡ ΣΤΟΝ «ΓΗΡΑΙΟ»

• Εδώ και τρεις ημέρες προπονείται στον Προφήτη Ηλία ο Αλεξάντερ Τεϊσέιρα • Τελειώνει και ο Μπαρμπόσα μετά τον Παπαδημητρίου, αντιδρά ο Σίμπαλιν στην λύση συμβολαίου



Στο μικροσκόπιο του Ντανιέλ Μπατίστα βρίσκεται, σύμφωνα με πληροφορίες, εδώ και τρεις ημέρες ο Ολλανδός επιθετικός Αλεξάντερ Τεϊσέιρα.

Ο έγχρωμος ποδοσφαιριστής προπονείται στον Προφήτη Ηλία με τους «κυανέρυθρους» αλλά ακόμα ο τεχνικός του Διαγόρα δεν έχει εκφράσει την άποψή του. Ολα δείχνουν πως ο Ντανιέλ Μπατίστα θα περιμένει το φιλικό του Σαββάτου με τον Ιάλυσο στο «Οικονομίδειο» όπου θα τον χρησιμοποιήσει για να βγάλει περισσότερα συμπεράσματα.

Ο 26χρονος ποδοσφαιριστής ήλθε στο νησί μας με καλές συστάσεις απ' αυτούς που ασχολούνται στην μεταγραφική αγορά, αναφέρει σε ανακοίνωσή της η ΠΑΕ ΔΙΑΓΟΡΑΣ. Ο Τεϊσέιρα συνεχίζει η ανακοίνωση του «γηραιού», είναι φορ περιοχής και αγωνιζόταν σε ομάδα Β' Εθνικής κατηγορίας της Ολλανδίας ενώ την ποδοσφαιρική του καριέρα την ξεκίνησε από την Φέζενορντ.

Στο μεταξύ σήμερα ή αύριο αναμένεται να λύσει το συμβόλαιό του και ο Μπερνάντο Μπαρμπόσα, θα είναι ο δεύτερος μετά τον Παπαδημητρίου, του οποίου ο μάνατζερ βρίσκεται ήδη στην Ελλάδα. Ο πρόεδρος του Διαγόραα Κώστας Χρυσοχοΐδης μίλησε μαζί του και επήλθε συμφωνία σε ό,τι αφορά την λύση του συμβολαίου του παίκτη με την ΠΑΕ.

ΑΝΤΙΔΡΑ Ο ΣΙΜΠΑΛΙΝ

Η τρίτη περίπτωση είναι αυτή του Ντανιέλ Σίμπαλιν. Ο παίκτης μίλησε με τον Βέλγο μάνατζέρ του αλλά απάντησε στην Διοίκηση πως θέλει να εξαντλήσει το συμβόλαιό του. Σε διαφορετική περίπτωση πρέπει να αποζημιωθεί για όλη τη διάρκεια. Αυτές οι οικονομικές απαιτήσεις που προέβαλε ο παίκτης ανάγκασαν τον επίσημο Διαγόρα να θέλει να μιλήσει με τον μάνατζέρ του. Οι δύο πλευρές βρίσκονται από την Τρίτη το βράδυ σε συνεχείς επαφές και καθώς φαίνεται εύκολα ή δύσκολα θα ξεδιαλύνει και αυτή η περίπτωση μέχρι το ερχόμενο Σάββατο είτε μέχρι την μέρα που θα φύγει για την Αθήνα για να δώσει τα φιλικά παιχνίδια που έχει κλείσει στην πρωτεύουσα. Σε διαφορετική περίπτωση πάντως η τεχνική ηγεσία δεν φαίνεται διατεθειμένη να πάρει μαζί στην αποστολή τον ποδοσφαιριστή.

Παράλληλα πρέπει να σημειωθεί πως ο επίσημος Διαγόρας ψάχνει στην μεταγραφική αγορά για την απόκτηση ενός σέντερ φορ που να κάνει την διαφορά. Υπάρχουν στην διάθεση της Διοίκησης και της τεχνικής ηγεσίας κάποιες περιπτώσεις αλλά καμιά προς το παρόν δεν είναι από αυτές που θέλει ο Διαγόρας.

ΝΩΡΙΤΕΡΑ Η ΕΠΙΣΤΡΟΦΗ

Οι προπονήσεις των «κυανέρυθρων» στον Προφήτη Ηλία θα συνεχισθούν μέχρι και την Παρασκευή το πρωί. Στην συνέχεια η αποστολή θα επιστρέψει στη Ρόδο και την επομένη (Σάββατο) το απόγευμα θα δώσει φιλικό με τον Ιάλυσο στο «Οικονομίδειο».

ΚΑΙ ΕΛΛΗΝΑΣ ΣΤΑ ΠΛΑΝΑ

Η διοίκηση του «γηραιού» ανεξάρτητα από την δοκιμασία του Τεϊσέιρα αναζητεί και Ελληνα παίκτη για την θέση του φορ. Πληροφορίες αναφέρουν πως στα πλάνα βρίσκεται ποδοσφαιριστής που αγωνίζεται στην Α' Εθνική.

ΠΕΠ
ΠΕΡΙΦΕΡΕΙΑΚΟ ΕΠΙΧΕΙΡΗΣΙΑΚΟ ΠΡΟΓΡΑΜΜΑ
ΝΟΤΙΟΥ ΑΙΓΑΙΟΥ 2000-2006

Με τη χρηματοδότηση της Ευρωπαϊκής Ένωσης περισσότερα από 600 έργα θα έχουν υλοποιηθεί ως το 2008 σε όλα τα νησιά των Κυκλάδων και της Δωδεκανήσου



Τα έργα που εικονίζονται στην παρούσα διαφημιστική καταχώρηση, καθώς και η ίδια η καταχώρηση υλοποιούνται στο πλαίσιο του Π.Ε.Π. Νότιου Αιγαίου 2000-2006 και συγχρηματοδοτούνται: κατά 75% από τα Διαρθρωτικά Ταμεία της Ευρωπαϊκής Ένωσης (ΕΤΠΑ - ΕΚΤ - ΕΓΤΠΕ) και κατά 25% από το ελληνικό δημόσιο.

ΕΥΡΩΠΑΪΚΟ ΠΡΩΤΑΘΛΗΜΑ ΣΤΙΒΟΥ

ΓΚΟΥΣΗΣ ΚΑΙ ΣΑΡΡΗΣ στα προημιτελικά...

Ο Τάσος Γκούσης και ο Παναγιώτης Σαρρής προκρίθηκαν στους προημιτελικούς των 200μ. του Ευρωπαϊκού Πρωταθλήματος στίβου, το οποίο διεξάγεται στο Γκέτεμποργκ, ενώ αντίθετα δεν κατάφερε να περάσει στον τελικό της σφυροβολίας ο Αλέξανδρος Παπαδημητρίου .

Ο Γκούσης κατέλαβε την πρώτη θέση στην 4η σειρά και με 20.64, επίδοση που ήταν η τέταρτη καλύτερη στα προκριματικά και πήρε πολύ εύκολα το «εισιτήριο» για τους προημιτελικούς, που θα διεξαχθούν το βράδυ.

Ο Γκούσης που έχει ατομικό ρεκόρ 20.44, ενώ πλησίασε την καλύτερη εφετινή επίδοσή του, η οποία είναι 20.54, έδειξε ότι μπορεί να φθάσει στον τελικό.

Ο Σαρρής πέρασε επίσης στα προημιτελικά, αφού πήρε την πέμπτη θέση στην πρώτη προκριματική σειρά με 20.99 και εξασφάλισε το «εισιτήριο» της πρόκρισης βάσει χρόνου.

Η καλύτερη εφετινή επίδοση του Σαρρή είναι 20.80, (έχει ατομικό ρεκόρ 20.48) ενώ προκρίθηκε στους προημιτελικούς των 200μ. με την 24η επίδοση από τους 32 αθλητές που θα λάβουν μέρος.

Ο Παπαδημητρίου με καλύτερη βολή στα 72.94μ κατέλαβε τη 10η θέση στο β' προκριματικό γκρουπ και την 17η στο σύνολο.

Χαρακτηριστικό είναι ότι το όριο πρόκρισης 77.50μ) έπιασαν μόνο δύο αθλητές, ο Φινλανδός Καριαλάινεν με 79.00μ και ο Γερμανός Κάρστεν Κομπς με 77.52μ. Στον τελικό πέρασαν ακόμη οι: Ιβάν Τίκον (Λευκορωσία, 77.21μ, Κρίστιαν Παρς (Ουγγαρία, 77.20μ), Βαντίμ Ντεβιατόφσκι (Λευκορωσία, 76.87μ), Μάρκους Εσερ (Γερμανία, 76.67μ), Ζίμον Ζιολκόφσκι (Πολωνία, 76.39μ), Πρίμοζ Κόζμους (Σλοβενία, 75.90μ), Νίκολα Βιτζόνι (Ιταλία, 75.21μ), Αντρέι Βοροντσόφ (Λευκορωσία, 75.15μ), Αντρας Χάκλιτς (Κροατία, 74,96μ.) και Μάρκο Λίνγκουα (Ιταλία, 74,69μ.).

ΑΠΟΛΛΩΝ ΚΑΛΥΘΙΩΝ

Εκλέχθηκαν οι αρχηγοί

• Ο Κώστας Δημητριάδης μαζί με τους Καβουσανάκη Τάσο και Βασίλη Λαζαρίδη θα έχουν το περιβραχιόνιο

• Σήμερα το πρώτο φιλικό με τον Διγενή

Εκλέχθηκαν οι αρχηγοί του Απόλλωνα Καλυθιών για τη φετινή χρονιά.

Συγκεκριμένα τις περισσότερες ψήφους πήρε ο Κώστας Δημητριάδης που θα αποτελεί και τον πρώτο αρχηγό της ομάδας, ενώ από εκεί και πέρα δεύτερος και τρίτος εκλέχθηκαν αντίστοιχα ο Τάσος Καβουσανάκης και ο Βασίλης Λαζαρίδης. Ως αναπληρωματικός ψηφίστηκε ο τερματοφύλακας Κυριάκος Κώστας.

ΣΗΜΕΡΑ ΤΑ ΑΠΟΚΑΛΥΠΤΗΡΙΑ

Με τον Διγενή Κοσκινού θα αγωνιστούν σήμερα οι Απολλωνιστές στο πρώτο φιλικό για τη φετινή σεζόν. Μοναδικός απόντας για το συγκρότημα του Σπύρου Αγγελόπουλου θα είναι ο Αποστόλης Κασταμούλας ο οποίος υπηρετεί την θητεία του και αδυνατεί να πάρει υπηρεσιακό. Ο προπονητής των Απολλωνιστών περιμένει να δει μέσω του συγκεκριμένου φιλικού τεστ την πρόοδο που έχει επιτευχθεί τόσο στους ποδοσφαιριστές ατομικά όσο και για την γενική εικόνα της ομάδος σε θέματα τακτικής. Να σημειωθεί πως για τους Κοσκινιάτες αυτό θα είναι το δεύτερο φιλικό μετά από την αναμέτρηση με τον Αγιο Γεώργιο Μαλώνας.

ISLAND GAMES

Προώθηση του εθελοντισμού

Εκστρατεία προώθησης του Εθελοντισμού πραγματοποιεί ο Τομέας Εθελοντών των NatWest Island Games XII- RHODES 2007 σε διάφορες Πολιτιστικές Εκδηλώσεις του νησιού μας!

Εθελοντές που από τώρα προσφέρουν για το καλό των **Αγώνων Νήσων** οι οποίοι θα πραγματοποιηθούν από τις **30 Ιουνίου έως τις 6 Ιουλίου 2007** και αποτελούν τη **μεγαλύτερη αθλητική διοργάνωση** για την Ελλάδα μετά την Ολυμπιάδα του 2004, έχουν ξεχυθεί σε όλα τα πολιτιστικά δρώμενα του καλοκαιριού προκειμένου να γνωστοποιήσουν αυτό το μεγάλο γεγονός στους πολίτες του νησιού και να προσελκύσουν όσο το δυνατόν **περισσότερους εθελοντές.** Να σημειώσουμε ότι για τη διοργάνωση των Αγώνων Νήσων απαιτούνται 1.200- 1.500 εθελοντές!! Η διοργάνωση βασίζεται στην προσφορά των εθελοντών οι οποίοι και θα αποτελέσουν την **ψυχή των Αγώνων** δεδομένου ότι χωρίς τους εθελοντές δεν μπορούν να πραγματοποιηθούν οι Αγώνες Νήσων!! Να αναφέρουμε επίσης ότι αναμένεται να σημειωθεί **ρεκόρ συμμετοχών** στην εικοσάχρονη και πλέον ιστορία των Αγώνων Νήσων και εύκολα γίνεται κατανοητό ότι οι υποχρεώσεις της Ρόδου θα είναι αυξημένες.



Οι εθελοντές ήδη **δήλωσαν το παρόν σε θεατρικές παραστάσεις** που έλαβαν χώρα στο Θέατρο της Μεσαιωνικής Τάφρου την περασμένη και την παρούσα εβδομάδα. Εκεί μοίρασαν **εκατοντάδες φυλλάδια των Island Games RHODES 2007 και αιτήσεις εθελοντισμού!** Όποιος επιθυμεί έχει τη δυνατότητα να **συμπληρώσει την αίτηση** εθελοντισμού **επί τόπου** και να την ρίξει στις ειδικά διαμορφωμένες **κάλπες του εθελοντισμού.** Τις εν λόγω κάλπες το κοινό της Ρόδου θα έχει την ευκαιρία να τις χρησιμοποιήσει σε διάφορα σημεία της πόλης της Ρόδου όπως γυμναστήρια, καφετέριες, κινηματογράφους. **Ο Τομέας Εθελοντών καλεί όλους τους πολίτες της Ρόδου να συμπληρώσουν την αίτηση του εθελοντισμού και να βοηθήσουν όλοι με τον τρόπο τους να είναι οι δωδέκατοι κατά σειρά Αγώνες Νήσων οι καλύτεροι στην ιστορία τους!**

Να γνωστοποιήσουμε στο κοινό της Ρόδου ότι ο Τομέας Εθελοντών πρόκειται να δώσει το παρών ακόμα στην Εκθεση Κρεμαστής, στο Διεθνές Φεστιβάλ Ιαλύσια 2006 και ακόμα στις συναυλίες που θα πραγματοποιηθούν στη Ρόδο! **Περιμένουμε την συμπαράσταση και την αίτηση σας!**

www.rhodes2007.info & volunteers@rhodes2007.info

ΑΠΟΛΛΩΝ ΑΠΟΛΛΩΝΩΝ

Ξεκινά την προετοιμασία

Η πρώτη ομάδα που ξεκινά την προετοιμασία από την Β' κατηγορία είναι ο Απόλλων Απολλώνων. Οι «κυανόλευκοι» θα βρεθούν σήμερα στο γήπεδο της ομάδας όπου θα τελεστεί ο αγιασμός και στη συνέχεια μια μίνι - προπόνηση.

Ο Σταμάτης Μαργιέλλος θα δουλέψει με τους παίκτες του για τρεις περίπου ημέρες στο γήπεδο Απολλώνων και στη συνέχεια θα ανηφορίσει προς τον Προφήτη Ηλία όπου και θα συνεχιστεί η προετοιμασία της ομάδας.

Είναι σημαντικό να αναφερθεί πως ο Απόλλωνας θα προπονείται για τρεις σχεδόν εβδομάδες χωρίς να παίξει φιλικό αφού η πρώτη του αναμέτρηση είναι προγραμματισμένη για τις 2 Σεπτεμβρίου.

Αναλυτικά το πρόγραμμα των φιλικών αγώνων της ομάδας, όπως ανακοινώθηκε χθες:

Σάββατο 2-9-06: Απόλλων Καλ. - Απόλλων Απολλώνων
Σάββατο 9-9-06: Κλεάνθης - Απόλλων Απολλώνων
Δευτέρα 11-9-06: Απόλλων Απολλώνων - Απόλλων Καλ.
Τετάρτη 20-9-06: Δαμάγητος - Απόλλων Απολλώνων
Τετάρτη 4-10-06: Απόλλων Απολλώνων - Ευκλής
Σάββατο 7-10-06: Απόλλων Απολλώνων - Ηρακλής Λάρδου
Σάββατο 11-10-06: Ηρακλής Λάρδου - Απόλλων Απολλώνων
Σάββατο 18-10-06: Απόλλων Απολλώνων - Ερμής
Σάββατο 21-10-06: Ερμής - Απόλλων Απολλώνων

ΑΣΠΙΔΑ ΣΑΛΑΚΟΥ

Πρώτη συνάντηση την Κυριακή

Συνάντηση για πρώτη φορά φέτος θα έχουν την Κυριακή 13/8 οι παίκτες, οι διοικούντες και ο προπονητής της Ασπίδας Σαλάκου. Οι ποδοσφαιριστές της ομάδας θα έχουν μια πρώτη γνωριμία και με τον νέο τους προπονητή τον Παναγιώτη Μακαρούνα που είναι η διάδοχη κατάσταση μετά τον Σταμάτη Μαργιέλλο.

Η ανακοίνωση - πρόσκληση της Ασπίδας προς τους παίκτες έχει ως εξής:

«Παρακαλούνται οι ποδοσφαιριστές που ανήκουν στο δυναμικό της ομάδας να βρίσκονται την Κυριακή 13-08-2006 και ώρα 19:00 μ.μ. στην καφετέρια Νύμφη που βρίσκεται στην Σάλακο.

Σκοπός της συνάντησης είναι μια πρώτη γνωριμία με τον νέο προπονητή της ομάδας κ. Μακαρούνα Παναγιώτη, ο οποίος θα δώσει και τις οδηγίες για το ξεκίνημα και τον τρόπο της προετοιμασίας. Επίσης θα γίνει αναφορά από τον πρόεδρο της ομάδας κ. Καϊμαξή Αλέκο για τους στόχους της ομάδας την νέα χρονιά.

Η παρουσία όλων κρίνεται αναγκαία και επιβεβλημένη».

Η F1 ΘΑ ΕΠΙΖΗΣΕΙ

Μείζον θέμα έχει γίνει τον τελευταίο χρόνο το αν θα παραμείνει στη Φόρμουλα 1 ο Μίκαελ Σουμάχερ.

Ο άνθρωπος που κινεί τα νήματα στο σπορ για περίπου 30 χρόνια, Μπέρνι Εκλεστοουν τόνισε ότι το σπορ δεν θα χαθεί.

Μάλιστα για να δικαιολογήσει το επιχείρημα του, προέβη σε μία σύγκριση με τον Ιρτον Σένα, ο οποίος έχασε τη ζωή του πριν από δώδεκα χρόνια στην Ιμολα.

«Ο Ιρτον ήταν περισσότερος δημοφιλής από τον Μίκαελ. Αλλά συνεχίσαμε. Η F1 έχει επιζήσει από το 1950, οπότε υποθέτω ότι είναι περισσότερο αγαπητή από έναν οδηγό», δήλωσε ο πλουσιότερος Βρετανός.

Οταν ρωτήθηκε να απαντήσει στο ερώτημα «για ποιό λόγο ο κόσμος αναφέρεται συνέχεια στο παρελθόν», ο Έκλεστοουν που ευθύνεται κατά ένα μεγάλο ποσοστό για τα σημερινά... χάλια του

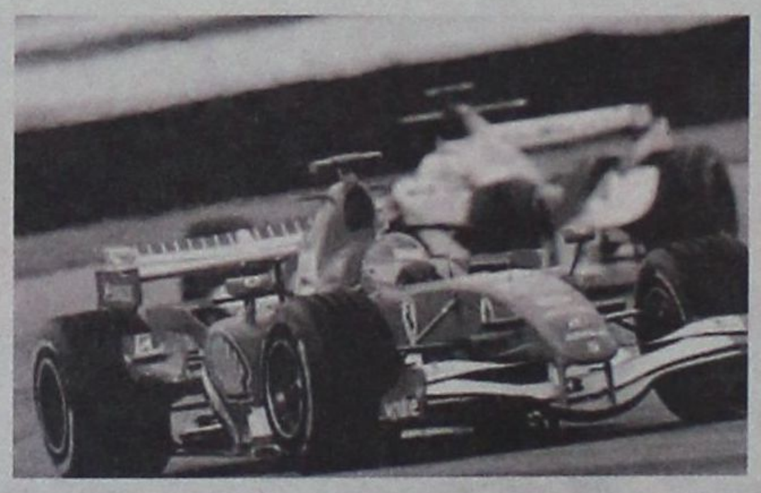

σπορ, αρκέστηκε να πει:

«Πια είμαστε περισσότερο επαγγελματίες και τα μονοθέσια είναι ασφαλή, όμως ο κόσμος πάντοτε μιλάει για τις παλιές καλές ημέρες. Ο κόσμος θέλει να δει συναρπαστικούς αγώνες, έχει δίκιο και πρέπει να κάνουμε καλύτερη δουλειά για να τους ικανοποιήσουμε».

ΑΥΣΤΗΡΟΤΕΡΕΣ ΠΟΙΝΕΣ ΠΡΟΒΛΕΠΕΙ ΤΟ Ν/Σ

Η ΠΟΛΙΤΕΙΑ ΚΗΡΥΣΣΕΙ *πόλεμο στην παιδοφιλία*

Το νομοσχέδιο επιχειρεί τη συστηματική κατηγοριοποίηση ανάλογα με την ηλικία των ανήλικων θυμάτων, ενώ βασικός άξονας για την ποινική μεταχείριση του δράστη είναι η εμπιστοσύνη που του έχει δείξει ο ανήλικος

Την καταπολέμηση των σύγχρονων μορφών παιδοφιλίας επιδιώκει το υπουργείο Δικαιοσύνης με την προσθήκη σχετικής τροπολογίας στο νομοσχέδιο για την ενδοοικογενειακή βία που αναμένεται να κατατεθεί στη Βουλή. Το νομοσχέδιο παρουσίασε στην Κυβερνητική Επιτροπή ο υπουργός Δικαιοσύνης Αναστάσης Παπαληγούρας, ο οποίος, αναφερόμενος στα φαινόμενα παιδοφιλίας στη χώρα μας, τόνισε: «Δεν μπορούμε να στρουθοκαμηλίζουμε. Οταν το κακό χτυπά την πόρτα μας, η σιωπή και η αδράνεια ισοδυναμούν με συνενοχή». Οπως προκύπτει από τα στοιχεία διεθνών μελετών και τα οποία παρουσίασε ο κ. Παπαληγούρας, μία στις πέντε γυναίκες και ένας στους δέκα άνδρες θυμούνται ότι ως ανήλικοι υπήρξαν θύματα σεξουαλικής κατάχρησης και μάλιστα στα οκτώ από τα δέκα περιστατικά το θύμα γνώριζε το δράστη. Αλλες μελέτες αποτυπώνουν ένα ποσοστό 13% αγοριών που δηλώνει ότι είχε γενετήσιες σχέσεις με άνδρες με παιδοφιλικό σεξουαλικό προσανατολισμό. Από τις σχέσεις αυτές, το 5,3% αναπτύχθηκαν παρά την εναντίωση του ανηλίκου, ενώ ποσοστό 7,7% δηλώνει ότι «συγκατατέθηκε» σ΄ αυτές. Η κατάσταση είναι ακόμα χειρότερη στα κορίτσια.



Οπως προκύπτει από τα στοιχεία διεθνών μελετών και τα οποία παρουσίασε ο κ. Παπαληγούρας, μία στις πέντε γυναίκες και ένας στους δέκα άνδρες θυμούνται ότι ως ανήλικοι υπήρξαν θύματα σεξουαλικής κατάχρησης και μάλιστα στα οκτώ από τα δέκα περιστατικά το θύμα γνώριζε το δράστη

ΚΑΤΗΓΟΡΙΟΠΟΙΗΣΗ

Το νομοσχέδιο επιχειρεί τη συστηματική κατηγοριοποίηση ανάλογα με την ηλικία των ανήλικων θυμάτων, ενώ βασικός άξονας για την ποινική μεταχείριση του δράστη είναι η εμπιστοσύνη που του έχει δείξει ο ανήλικος τον οποίο έχει αναλάβει να επιβλέπει ή να φυλάει και τα σημαντικότερα αδικήματα μετατρέπονται σε κακουργήματα.

Ετσι, λοιπόν, επιβαρυντική περίσταση πλέον θεωρείται το αδίκημα σε βάρος παιδιού από συγγενικό πρόσωπο ή από πρόσωπο για το οποίο το παιδί έτρεφε αισθήματα εμπιστοσύνης ή σεβασμού. Σε αυτή την περίπτωση ο δράστης τιμωρείται με 15ετή κάθειρξη αν το θύμα δεν έχει συμπληρώσει τα δεκατέσσερα έτη και με κάθειρξη 10 ετών αν το θύμα είναι μεταξύ δεκατεσσάρων και δεκαοκτώ ετών.

Επίσης, με φυλάκιση τουλάχιστον έξι μηνών τιμωρείται ο ενήλικος ο οποίος με χειρονομίες, με προτάσεις ή με εξιστόρηση, απεικόνιση ή παρουσίαση των πράξεων που αφορούν τη γενετήσια ζωή προσβάλλει την αιδώ ανηλίκου.

Παράλληλα, προβλέπεται ότι ο ενήλικος ο οποίος μέσω Διαδικτύου ή άλλου μέσου επικοινωνίας αποκτά επαφή με πρόσωπο που δεν έχει συμπληρώσει τα 16 έτη και με προτάσεις ή με εξιστόρηση, απεικόνιση πράξεων που αφορούν τη γενετήσια ζωή προσβάλλει την αιδώ του ανηλίκου τιμωρείται με φυλάκιση ενός έτους και αν η πράξη τελείται κατά συνήθεια με φυλάκιση τουλάχιστον τριών ετών.

ΚΑΚΟΥΡΓΗΜΑ, Ο ΒΙΑΣΜΟΣ ΕΝΤΟΣ ΓΑΜΟΥ

Τραγικά είναι, όμως, και τα στοιχεία που αφορούν την ελληνική οικογένεια. Σύμφωνα με αυτά, μία στις τρεις ελληνικές οικογένειες εμφανίζει φαινόμενα συστηματικής βάναυσης συμπεριφοράς, με θύματα κυρίως γυναίκες, ανυπεράσπιστα παιδιά αλλά και υπερήλικες. Το πιο δραματικό, όμως, είναι ότι τα περιστατικά είναι ανεξάρτητα από την οικονομική κατάσταση ή το μορφωτικό επίπεδο των μελών της οικογένειας.

Στην κατεύθυνση της καταπολέμησης του φαινομένου κινούνται οι διατάξεις του νομοσχεδίου, με βάση τις οποίες ο βιασμός εντός γάμου μετατρέπεται σε κακούργημα που τιμωρείται με κάθειρξη έως και δέκα χρόνια για βαριά σωματική ή διανοητική πάθηση. Επιπλέον, με φυλάκιση τουλάχιστον ενός έτους τιμωρείται η απλή σωματική βλάβη, ενώ η επικίνδυνη ή η βαριά σωματική βλάβη τιμωρείται με φυλάκιση δύο ετών. Το μέτρο δεν εφαρμόζεται μόνο για τους έγγαμους αλλά και για τα ζευγάρια με σταθερή συμβίωση εκτός γάμου.

Με άλλες διατάξεις:

• Καθιερώνεται ο θεσμός της δικαστικής διαμεσολάβησης για εγκλήματα ενδοοικογενειακής βίας, όταν είναι πλημμελληματικού χαρακτήρα.

• Απαγορεύεται ρητά η σωματική βία σε βάρος ανηλίκων ως μέσο σωφρονισμού.

• Επιβάλλεται κάθειρξη τουλάχιστον δέκα ετών αν το θύμα είναι ανήλικο στην περίπτωση μεθοδευμένης πρόκλησης έντονου σωματικού πόνου ή σωματικής εξάντλησης επικίνδυνης για την υγεία.

• Η άσκηση ενδοοικογενειακής βίας συνιστά τεκμήριο κλονισμού του γάμου όπως η μοιχεία, η διγαμία και η επιβουλή της ζωής.

• Τιμωρούνται με φυλάκιση τουλάχιστον δύο ετών όσοι τελούν πράξεις ενδοοικογενειακής βίας ενώπιον ανηλίκου ή σε βάρος εγκύου ή σε βάρος υπερήλικα, ανάπηρου, ασθενή κ.ά.

• Προβλέπεται επιμήκυνση του χρόνου παραγραφής των αδικημάτων ενδοοικογενειακής βίας σε βάρος ανηλίκου που πλέον μετράει από την ενηλικίωση του θύματος.

ΕΙΣΗΓΗΣΗ ΠΑΥΛΟΠΟΥΛΟΥ

Η παράλληλη ενίσχυση των διοικητικών δομών και μηχανισμών ως κατ' εξοχήν μέτρο αρωγής και στήριξης των θυμάτων ενδοοικογενειακής βίας, αλλά και η δυνατότητα επιχορήγησης δράσεων και Μη Κυβερνητικών Οργανώσεων για την προληπτική ή υποστηρικτική αντιμετώπισή της, αποτέλεσαν τους βασικούς άξονες της εισήγησης του υπουργού Εσωτερικών, Δημόσιας Διοίκησης και Αποκέντρωσης Προκόπη Παυλόπουλου στην Κυβερνητική Επιτροπή αναφορικά με το σχέδιο νόμου.

Σε ό,τι αφορά τον πρώτο άξονα της εισήγησης του υπουργού και με δεδομένο ότι ήδη υπάρχει αρωγή για τα θύματα μέσω των δύο Συμβουλευτικών Κέντρων της Γενικής Γραμματείας Ισότητας αλλά και των πέντε Συμβουλευτικών Κέντρων του ΚΕΘΙ σε Αθήνα, Θεσσαλονίκη, Πάτρα, Βόλο και Ηράκλειο, αναμένεται η λειτουργία, στο αμέσως προσεχές διάστημα, ακόμα τεσσάρων ανάλογων κέντρων σε Αμφισσα, Πρέβεζα, Καλαμάτα και Κομοτηνή για την αποκέντρωση των σχετικών δράσεων. Παράλληλα, στο νέο Δημοτικό και Κοινοτικό Κώδικα προβλέφθηκε η λειτουργία υπηρεσιών συμβουλευτικής στήριξης των θυμάτων και η δημιουργία ξενώνων – καταφυγίων για την προσωρινή φιλοξενία τους, αλλά και η προώθηση ρύθμισης στη Νομαρχιακή Αυτοδιοίκηση για τη δυνατότητα σύστασης αστικών εταιρειών μη κερδοσκοπικού χαρακτήρα με σκοπό τη δημιουργία ξενώνων υποδοχής και προσωρινής φιλοξενίας θυμάτων.

Με το άρθρο 21 του σχεδίου νόμου, δίνεται η δυνατότητα επιχορήγησης δράσεων και Μη Κυβερνητικών Οργανώσεων για την προληπτική ή υποστηρικτική αντιμετώπιση του φαινομένου. Πρέπει να σημειωθεί ότι η έγκαιρη ψήφιση του νομοσχεδίου ενισχύει τη θέση της χώρας μας κατά την παρουσίαση της Εθνικής Εκθεσης της Ελλάδας περιόδου 2001-2004 προς την Επιτροπή του ΟΗΕ για την Εξάλειψη των Διακρίσεων κατά των Γυναικών (CEDAW), που θα συζητηθεί τον Ιανουάριο του 2007, όπως είπε ο κ. Παυλόπουλος.

«Η ενδοοικογενειακή βία αποτελεί κοινωνικό φαινόμενο με ανησυχητικές διαστάσεις, το οποίο εκδηλώνεται, πρωτίστως, σε βάρος των γυναικών, με αποτέλεσμα να συνιστά διάκριση λόγω φύλου και παραβίαση της αρχής της ισότητας των φύλων», ανέφερε χαρακτηριστικά ο κ. Παυλόπουλος.

ΓΕΝΙΚΗ ΤΕΧΝΙΚΗ
ΟΜΙΛΟΣ ΕΤΑΙΡΕΙΩΝ

ΑΝΑΝΕΩΜΕΝΟΙ ΚΑΙ ΠΑΝΤΑ ΠΡΩΤΟΠΟΡΟΙ
ΜΑΖΙ ΣΑΣ ΜΕ ΣΤΟΧΟ ΤΙΣ ΚΑΛΥΤΕΡΕΣ
ΤΕΧΝΙΚΕΣ ΛΥΣΕΙΣ

• ΕΤΟΙΜΟ ΣΚΥΡΟΔΕΜΑ
με ανανεωμένες -
σύγχρονες εγκαταστάσεις

• ΑΔΡΑΝΗ ΥΛΙΚΑ
υψηλών προδιαγραφών και
απαιτήσεων από
το ΝΕΟ Λατομείο μας

ΕΡΓΟΣΤΑΣΙΑ ΣΚΥΡΟΔΕΜΑΤΟΣ:
ΡΟΔΟΣ: 6ο χλμ. Παλαιάς Εθν. Οδού Ρόδου - Λίνδου, τηλ. 22410 - 60560/62323 FAX: 22410 60561
ΓΕΝΝΑΔΙ: 2ο χλμ. οδού ΓΕΝΝΑΔΙΟΥ - ΒΑΤΙΟΥ, τηλ. 22440 - 43470 FAX: 22440 43470
ΛΑΤΟΜΕΙΟ: Θέση Στραβόλαιμο ΚΑΛΥΘΙΩΝ
ΓΡΑΦΕΙΑ: Ρόδος Αρκαδίου 2, Τηλ. 22410-22186/22968/28058 FAX: 22410 - 33021

ΤΟ ΒΡΑΔΥ ΤΗΣ ΠΑΡΑΣΚΕΥΗΣ

ΕΓΚΑΙΝΙΑΖΕΤΑΙ Η ΠΑΝΕΛΛΗΝΙΑ

Εκθεση Χειροτεχνίας Κρεμαστής

Το πρόγραμμα των εκδηλώσεων

Την Παρασκευή 11 Αυγούστου 2006, στις 8.30 το βράδυ, πρόκειται α πραγματοποιηθούν τα εγκαίνια της 41η Πανελλήνιας Εκθεσης Χειροτεχνίας Κρεμαστής, ενός θεσμού όχι μόνον για το Δήμο Πεταλουδών αλλά και για όλο το νησί της Ρόδου.

Πρόκειται για ένα σημαντικό οικονομικό και πολιτιστικό γεγονός το οποίο αναβαθμίζεται κάθε χρόνο, ενώ στόχος και όραμα της δημοτικής αρχής είναι να καθιερωθεί ως **θεσμός σε όλη την Μεσόγειο**.

Η δημοτική αρχή θεωρεί τον θεσμό της Εκθεσης απόλυτα ενταγμένο στον αναπτυξιακό σχεδιασμό του δήμου που στοχεύει στην αειφόρο ανάπτυξη και ως εκ τούτου έχει επενδύσει σ' αυτήν τόσο σε υλικοτεχνικές υποδομές όσο και σε ανθρώπινο δυναμικό, με σκοπό την αρτιότερη δυνατή οργάνωση και λειτουργία της.

Οπως αναφέρει μάλιστα και ο δήμαρχος Πεταλουδών κ. Μιχάλης Κορδίνας **«θεωρήσαμε επιβεβλημένη φέτος την μικτή παρουσία τόσο του χειροτεχνικού όσο και του εμπορικού κομματιού. Διατηρήσαμε δηλαδή τον παραδοσιακό χαρακτήρα της Πανελλήνιας Εκθεσης Χειροτεχνίας Κρεμαστής εμπλουτίζοντάς τον με τον βιοτεχνικό**.

Διευρύνεται επίσης η έκθεση και σε ότι αφορά τη συμμετοχή πόλεων από γειτονικά κράτη. Την περασμένη χρονιά προσκαλέσαμε και φιλοξενήσαμε αντιπροσωπεία επιχειρηματιών και αιρετών από την πόλη Φετιγέ της Τουρκίας. Φέτος θα φιλοξενήσουμε αντιπροσωπεία της Κύπρου, στο πλαίσιο πάντα της συνεργασίας του δήμου μας με γείτονες χώρες **και του οράματος που έχει η δημοτική αρχή ώστε η Πανελλήνια Εκθεση Χειροτεχνίας Κρεμαστής να εδραιωθεί σε όλη την Μεσόγειο»**.

Η Πανελλήνια Εκθεση Χειροτεχνίας Κρεμαστής αποτελεί την κορωνίδα των πολιτιστικών εκδηλώσεων στο Δήμο Πεταλουδών αφού καθ' όλη τη διάρκειά της, **πλαισιώνεται από πλούσια πολιτιστικά δρώμενα,** όπως θα διαπιστώσετε ρίχνοντας μια ματιά στην παρακάτω αναλυτική παρουσίαση του προγράμματος όλων των καλλιτεχνικών εκδηλώσεων που θα πραγματοποιηθούν στο χώρο της Εκθεσης από τις 11 - 23 Αυγούστου 2006.

Αναλυτικά το πρόγραμμα εκδηλώσεων:

Παρασκευή 11/8

8:30 μ.μ. Εγκαίνια της 41ης Πανελλήνιας Εκθεσης Χειροτεχνίας Κρεμαστής

Σάββατο 12/8

8:30 μ.μ. Παραδοσιακοί χοροί και έθιμα της Κύπρου από τα χορευτικά τμήματα του Πολιτιστικού Συλλόγου **ΠΑΡΓΑ** Κύπρου.

9:14 μ.μ.Παραδοσιακοί χοροί από το χορευτικό τμήμα του Δήμου Πεταλούδων

Κυριακή 13/8

8:30 μ.μ.Παραδοσιακοί χοροί της Τουρκίας από τα χορευτικά τμήματα του Δήμου **ΦΕΤΙΓΕ** Τουρκίας.

9:15 μ.μ. Χοροί και τραγούδια από το **ΚΑΠΗ** Ρόδου.

Τετάρτη 16/8

8:30 μ.μ. Εντεχνα Ελληνικά τραγούδια από την Μικτή Χορωδία του Δήμου Πεταλούδων

9:00 μ.μ. Παραδοσιακοί χοροί από το χορευτικό τμήμα του Πολιτιστικού Συλλόγου Μαριτσών **Ο ΚΕΡΩΝΙΑΤΗΣ**

9:30 μ.μ. Παραδοσιακοί χοροί από το χορευτικό τμήμα του Πολιτιστικού συλλόγου Παραδεισίου **ΒΙΛΛΑΝΟΒΑ**.

Πέμπτη 17/8

8:30 μ.μ. Ελληνικοί χοροί από τα χορευτικά τμήματα του Πολιτιστικού Συλλόγου **ΠΥΡΓΑ** Κύπρου.

9:00 μ.μ. Παραδοσιακοί χοροί από τα χορευτικά τμήματα της **Εμπωνας**.

Παρασκευή 18/8

8:30 μ.μ. Βράβευση των Πρωτευσάντων μαθητών του Δημοτικού σχολείου Γυμνασίου και Λυκείου Κρεμαστής εις μνήμην των Ιατρών **Κωστή και Μιχάλη Μιχαλάκη.**

9:00 μ.μ. Συναυλία από την Φιλαρμονική του Δήμου Πεταλούδων.

Σάββατο 19/8

9:00 Συναυλία έντεχνης μουσικής με την **SOPRANO Ελευθερία Ζαράκη**

Κυριακή 20/8

8:30 μ.μ.Παραδοσιακοί χοροί από το χορευτικό τμήμα του Δ.Δ, Παστίδας.

9:00 Τραγούδια από **τον Νίκο Τσικριτσάκη**

9:15 Χοροί από παιδιά της ενορίας Κρεμαστής

Δευτέρα 21/8

8:30 μ.μ. Δημοτικά τραγούδια από την Βυζαντινή χορωδία του Δήμου Πεταλούδων.

9:00 Μουσική Βραδιά.

Τρίτη 22/8

8:00 μ.μ. Εντεχνος χορός από την σχολή της **Κωνσταντίνας Νταλαμάγκα Μιρόσαβιτς.**

Τετάρτη 23/8

8:30 μ.μ. Βράβευση των Αριστούχων μαθητών του Γυμνασίου και Λυκείου κατά το σχολικό έτος 2005-2006, καθώς και των εισαχθέντων σε Α.Ε.Ι. και Τ.Ε.Ι. της Χώρας. Απονομή διπλωμάτων συμμετοχής στους μαθητές των τμημάτων εκμάθησης Η/Υ των τμημάτων της **ΝΕΛΕ**.

9:00 μ.μ. Παραδοσιακοί χοροί από τα τμήματα ενηλίκων και εφήβων του Αναπτυξιακού Συλλόγου Κρεμαστής **Η ΠΡΟΟΔΟΣ**



A.N.A FERRIES

ΠΡΟΓΡΑΜΜΑ ΔΡΟΜΟΛΟΓΙΩΝ

Ε\Γ-Ο\Γ ΡΟΔΑΝΘΗ, Ε\Γ-Ο\Γ ΜΑΡΙΝΑ, Ε\Γ-Ο\Γ ΑΝΘΗ ΜΑΡΙΝΑ

ΡΟΔΟ - ΠΕΙΡΑΙΑ

		ΤΕΤΑΡΤΗ 09/08
ΑΝΘΗ ΜΑΡΙΝΑ	17.00	ΚΩ (21.00)-ΛΕΡΟ (23.00)-ΠΑΤΜΟ (00.30)-ΠΕΙΡΑΙΑ (09.40)
		ΠΕΜΠΤΗ 10/08
ΡΟΔΑΝΘΗ	16.00	ΚΩ (20.40)-ΚΑΛΥΜΝΟ (22.30)-ΠΕΙΡΑΙΑ (09.20)
		ΠΑΡΑΣΚΕΥΗ 11/08
ΑΝΘΗ ΜΑΡΙΝΑ	13.00	ΚΩ (16.40)-ΛΕΡΟ (18.50)-ΠΑΤΜΟ (20.40)-ΠΕΙΡΑΙΑ (04.30)
		ΣΑΒΒΑΤΟ 12/08
ΡΟΔΑΝΘΗ	17.00	ΚΩ (21.10)-ΚΑΛΥΜΝΟ (22.30)-ΛΕΡΟ (23.59)-ΠΑΤΜΟ (01.40)-ΠΕΙΡΑΙΑ (11.20)
		ΚΥΡΙΑΚΗ 13/08
ΜΑΡΙΝΑ	13.00	ΣΥΜΗ (14.50)-ΤΗΛΟ (17.10)-ΝΙΣΥΡΟ (18.50)-ΚΩ (21.00)-ΚΑΛΥΜΝΟ (22.40)-ΠΕΙΡΑΙΑ (10.20)
		ΔΕΥΤΕΡΑ 14/08
ΑΝΘΗ ΜΑΡΙΝΑ	17.00	ΚΩ (21.50)-ΛΕΡΟ (23.20)-ΠΑΤΜΟ (00.50)-ΠΕΙΡΑΙΑ (09.40)
		ΤΡΙΤΗ 15/08

		ΤΕΤΑΡΤΗ 16/08
ΑΝΘΗ ΜΑΡΙΝΑ	17.00	ΚΩ (21.00)-ΛΕΡΟ (23.00)-ΠΑΤΜΟ (00.30)-ΠΕΙΡΑΙΑ (09.40)
		ΠΕΜΠΤΗ 17/08
ΡΟΔΑΝΘΗ	16.00	ΚΩ (20.40)-ΚΑΛΥΜΝΟ (22.30)-ΠΕΙΡΑΙΑ (09.20)
		ΠΑΡΑΣΚΕΥΗ 18/08
ΑΝΘΗ ΜΑΡΙΝΑ	13.00	ΚΩ (16.40)-ΛΕΡΟ (18.50)-ΠΑΤΜΟ (20.40)-ΠΕΙΡΑΙΑ (04.30)

TSAGARIS TRAVEL
Σαχτούρη 5 (έναντι Τελωνείου)
Τηλ.: 22410 36170, 30406, 35066

ΓΙΑ «ΕΞΑΓΟΡΑ ΨΗΦΩΝ» ΚΑΤΗΓΟΡΕΙ ΤΗ ΔΗΜΟΤΙΚΗ ΑΡΧΗ Ο Κ. ΣΑΒΒΑΣ ΚΑΡΑΓΙΑΝΝΗΣ

ΣΥΝΕΧΕΙΑ ΑΠΟ ΣΕΛ. 3

«Προς την κατεύθυνση αυτή αναζητούμε κάθε δυνατό μονοπάτι, που θα μας οδηγήσει στη διαμόρφωση κατάλληλων προϋποθέσεων με τη συμμετοχή των ίδιων των ανέργων, αλλά και όλων των άλλων εμπλεκομένων φορέων για να εξασφαλιστεί ο στόχος που θέτουμε.

Η «Ανοιξη στη Ρόδο» εκτιμώντας τις δυνατότητες που προσφέρουν ακόμα διάφορα κοινοτικά προγράμματα, κυρίως όμως ο νέος αναπτυξιακός νόμος 3299/2004 που ανέλπιστα είναι θαρρείς προσαρμοσμένος για το σκοπό αυτό αλλά και η φαντασία των συμπολιτών μας, πιστεύει ότι είναι δυνατόν να αξιοποιηθούν τα συγκριτικά πλεονεκτήματά μας με τον καλύτερο δυνατό τρόπο, ώστε να διαμορφωθούν οι προϋποθέσεις δημιουργίας νέων θέσεων εργασίας. Ενα νέο δίκτυο μικροεπιχειρήσεων εξειδικευμένων προϊόντων, ένα πλέγμα εξειδικευμένων δραστηριοτήτων και προσφοράς υπηρεσιών με χρηματοδότηση του αναπτυξιακού νόμου, είναι δυνατόν να προβληθούν και να ενταχθούν στο συνολικό σημερινό πακέτο των τουριστών μας, στο οποίο δεν περιλαμβάνεται τίποτε άλλο σημαντικό, εκτός από τον ύπνο και το φαγητό».

Ως τέτοιες επιμέρους δράσεις οι οποίες μπορεί να αναληφθούν με σκοπό τη δημιουργία νέων θέσεων εργασίας ο κ. Καραγιάννης προτείνει συνοπτικά, ανά τομέα:

ΓΑΣΤΡΟΝΟΜΙΑ

- Δημιουργία εργαστηρίου διδασκαλίας, παρασκευής ροδίτικων συνταγών.
- Δημιουργία μουσείου ελαιοκομικών προϊόντων για την προώθηση του ροδίτικου ελαιολάδου.
- Δημιουργία μελισσοκομικού μουσείου για την προώθηση του ροδίτικου μελιού και των προϊόντων του.
- Δημιουργία μουσείου αλιείας - σχολής διδασκαλίας ερασιτεχνικής αλιείας.
- Μουσείου ροδίτικης οινοποιΐας - προώθησης ροδίτικων προϊόντων.
- Δημιουργία ανοικτού εργαστηρίου ροδίτικης αργυροχρυσοχοίας.

ΠΟΛΙΤΙΣΜΟΣ - ΠΕΡΙΒΑΛΛΟΝ

- Δημιουργία σχολής εκμάθησης ροδίτικων παραδοσιακών χορών.
- Δημιουργία μουσείου και εργαστηρίου παραδοσιακών στολών της Ρόδου και της Δωδ/σου.
- Δημιουργία μουσείου φωτογραφίας και λειτουργία εργαστηρίου ερασιτεχνικής φωτογραφικής τέχνης.
- Δημιουργία δικτύου λειτουργίας και επίσκεψης σημαντικών αρχαιολογικών χώρων, που σήμερα μένουν αναξιοποίητοι.

ΠΡΩΤΟΒΟΥΛΙΕΣ ΤΟΥ ΔΗΜΟΥ ΓΙΑ ΤΟΝ ΠΕΡΙΟΡΙΣΜΟ ΤΗΣ ΑΝΕΡΓΙΑΣ

- Φροντίδα ηλικιωμένων.
- Επέκταση και διαφοροποίηση λειτουργίας μέσα στην ημέρα και στο χρόνο παιδικών σταθμών σε όλες τις συνοικίες.
- Δημιουργίες πολιτιστικών κέντρων νέων.
- Προώθηση προγραμμάτων «υιοθεσίας» μοναχικών ατόμων.
- Προγράμματα εκμάθησης ελληνικής γλώσσας σε ξενόγλωσσους.
- Προγράμματα ολοκληρωμένης φροντίδας των παιδιών των φαναριών.
- Προγράμματα αντιμετώπισης της επαιτείας, αποκατάστασης Ρομ κτλ.
- Δημιουργία κέντρου πληροφόρησης νέων και θυρίδα νεανικής επιχειρηματικότητας.

ΓΙΑ ΛΟΓΟΥΣ ΔΙΑΦΑΝΕΙΑΣ

ΠΙΟ ΑΥΣΤΗΡΕΣ ΟΙ ΔΙΑΔΙΚΑΣΙΕΣ ΕΚΔΟΣΕΩΣ ΑΔΕΙΩΝ ΚΥΝΗΓΙΟΥ

Εγκύκλιος του υπουργείου Αγροτικής Ανάπτυξης και Τροφίμων

Πιο αυστηρές καθίστανται εφεξής οι διαδικασίες εκδόσεως αδειών κυνηγιού με σκοπό την διαφάνεια. Από το υπουργείο Ανάπτυξης και Τροφίμων απεστάλη συγκεκριμένα προς όλες τις Δασικές Υπηρεσίες της χώρας η ακόλουθη ανακοίνωση:

Θέμα: Διαδικασία έκδοσης και ανανέωσης αδειών κυνηγιού, τήρηση βιβλίου θήρας και αρχείου των Δασικών Υπηρεσιών.

Σχετ.: 1. Η 99731/3483/1-8-2000 απόφαση του Υπουργού Υγείας 2. Η 89221/1539/10-3-2006 εγκύκλιός μας.

Με αφορμή την Εκθεση του Σώματος Επιθεωρητών – Ελεγκτών Δημόσιας Διοίκησης το οποίο διενήργησε έλεγχο με αντικείμενο, μεταξύ άλλων και τη διαδικασία έκδοσης αδειών κυνηγιού, αλλά και για τον ευχερή έλεγχο του Ειδικού Φορέα Δασών, σας διευκρινίζουμε τα κάτωθι:

1. Η άδεια θήρας είναι ατομική και εκδίδεται ή ανανεώνεται άπαξ, για κάθε κυνηγετική περίοδο, από την αρμόδια δασική υπηρεσία (Δασονομείο ή Δασαρχείο).

2. Η αίτηση που υποβάλει κάθε κυνηγός προς την αρμόδια δασική υπηρεσία, για έκδοση ή ανανέωση της άδειας κυνηγίου του, είτε ατομικά, είτε ομαδικά, καταχωρείται στο βιβλίο εισερχομένων αυτής και λαμβάνει, όπως όλα τα εισερχόμενα έγγραφα, αριθμό πρωτοκόλλου)άρθρο 12 του Ν. 2690/1999 ΦΕΚ: 45/Α/9-3-1000).

3. Εφόσον εκδίδεται ή ανανεώνεται, μετά από έλεγχο των απαραίτητων δικαιολογητικών, η αιτούμενη άδεια καταχωρείται κατ' αύξοντα, επίσης, αριθμό στο βιβλίο αδειών θήρας, κατά τον ακόλουθο τρόπο: Αναγράφεται ο αριθμός πρωτοκόλλου της αίτησης και ακολουθεί ο αριθμός καταχώρησης στο βιβλίο θήρας (π.χ. 1271/1) ούτως ώστε, κάθε άδεια που εκδίδεται ή ανανεώνεται να αντιστοιχεί σε ένα άτομο και σε έναν μοναδικό αριθμό.

4. Στην άδεια θήρας, και στο αντίστοιχο φύλλο, εκτός από τον ανωτέρω αριθμό αναγράφονται και όλα τα άλλα στοιχεία που προβλέπονται στην ανωτέρω σχετική υπουργική απόφαση, δηλαδή, ο αριθμός μητρώου του κυνηγού (ίδιος με τον αριθμό εγγραφής στο βιβλίο θήρας π.χ. 1271/1), το ονοματεπώνυμο – όνομα πατέρα και διεύθυνση μόνιμης κατοικίας, ο αριθμός τριπλότυπου ή γραμματίου είσπραξης των τελών και τέλος η κατηγορία της άδειας θήρας. Επιπροσθέτως, θα αναγράφεται και ο αριθμός είσπραξης των τελών υπέρ της αρμόδιας ΔΟΥ.

5. Η κατάθεση των τελών υπέρ του Ειδικού Φορέα Δασών και των τελών και χαρτοσήμων υπέρ ΔΟΥ γίνεται από υπάλληλο του Δασαρχείου τον οποίο ορίζει ο Προϊστάμενος αυτού. Η κατάθεση γίνεται ομαδικά, όμως σε κάθε τριπλότυπο αναγράφεται ο αύξων αριθμός των αδειών του βιβλίου θήρας (δεύτερο αριθμητικό στοιχείο), που καταβάλουν τα ως άνω ποσά, ως εξής: Τέλη που καταβλήθηκαν υπέρ Εθνικού Φορέα Δασών για τις άδειες με αριθμούς από 1 έως 300, τέλη που καταβλήθηκαν υπέρ ΔΟΥ για τις άδειες με αριθμούς από 1 έως 300 κ.ο.κ.

6. Οι αριθμοί των τριπλότυπων ή γραμματίων είσπραξης των εσόδων του Δημοσίου θα καταχωρούνται, όπως προαναφέραμε, στις αντίστοιχες θέσεις της άδειας θήρας. Επειδή τα τέλη υπέρ του Ειδικού Φορέα Δασών διακρίνονται σε διάφορες χρηματικές κατηγορίες (τοπικές, περιφερειακές, γενικές άδειες, συνεργαζόμενοι και μη κυνηγοί) θα αναγράφεται δίπλα στον αριθμό τριπλότυπου και το ακριβές ποσό που καταβλήθηκε για τα τέλη τόσο στην άδεια όσο και στο βιβλίο αδειών. Για τις υπέρ ΔΥΟ εισφορές αρκεί το



κλάσμα 1/τον αριθμό των αδειών π.χ. 1/300 αν το ποσό που καταβλήθηκε αφορά 300 άδειες.

7. Κατά τον έλεγχο των δικαιολογητικών θα εξετάζεται κατά πόσο οι εισφορές υπέρ τρίτων (Ομοσπονδία, Συνομοσπονδία) που καταβάλουν ομαδικά οι κυνηγοί των αναγνωρισμένων κυνηγετικών συλλόγων αντιστοιχούν, επίσης, στον ακριβή αριθμό των αιτήσεων για έκδοση ή ανανέωση αδειών.

8. Σχετικά με την τήρηση των βιβλίων, έχουν εφαρμογή οι ανωτέρω 1 σχετική υπουργική απόφαση και η 2 σχετική εγκύκλιός μας.

9. Τέλος, οι αιτήσεις των νέων κυνηγών για απόκτηση άδειας ικανότητας κυνηγιού θα πρωτοκολλούνται από το Δασαρχείο και θα τηρείται σχετικό αρχείο διενέργειας εξετάσεων, από το οποίο θα προκύπτουν οι αναγκαίες πληροφορίες (συμμετέχοντες, επιτυχόντες, αποτυχόντες κ.λπ.).

Παρακαλούμε, για την πιστή εφαρμογή των ανωτέρω, προκειμένου να αποφευχθούν προβλήματα που πιθανόν να εκθέσουν υπάλληλους και υπηρεσίες σε ενδεχόμενους ελέγχους για τη διαφυγή εσόδων του Δημοσίου και πλημμελή εκτέλεση καθηκόντων.

Ο Προϊστάμενος
της Γενικής Διεύθυνσης
Ελευθέριος Φραγκιουδάκης

ΚΟΙΝΗ ΥΠΟΥΡΓΙΚΗ ΑΠΟΦΑΣΗ ΤΩΝ
κ.κ. ΕΥ. ΜΠΑΣΙΑΚΟΥ ΚΑΙ Π. ΔΟΥΚΑ ΓΙΑ ΤΟ 2006-2007

ΚΑΘΟΡΙΣΤΗΚΑΝ ΤΑ ΤΕΛΗ *έκδοσης αδειών κυνηγιού*

Τα τέλη έκδοσης αδειών κυνηγίου για την κυνηγετική περίοδο 2006-2007 καθορίστηκαν με Κοινή Υπουργική Απόφαση του υπουργού Αγροτικής Ανάπτυξης και Τροφίμων κ. Ευ. Μπασιάκου και του υφυπουργού Οικονομικών κ. Π. Δούκα, ως ακολούθως:

1. Για τους ημεδαπούς κυνηγούς και τους υπηκόους κρατών – μελών της Ευρωπαϊκής Ενωσης που είναι μέλη αναγνωρισμένων συνεργαζόμενων με το υπουργείο Αγροτικής Ανάπτυξης και Τροφίμων κυνηγετικών συλλόγων τα τέλη καθορίσθηκαν για τοπική άδεια σε 9 ευρώ, περιφερειακή 30 ευρώ και γενική 50 ευρώ.

2. Οι υπήκοοι κρατών – μελών της Ευρωπαϊκής Ενωσης, οι ομογενείς ή οι υπήκοοι ξένων κρατών που διαμένουν στην Ελλάδα πέραν της 15ετίας, οι διπλωματικοί υπάλληλοι και οι ημεδαποί που εφοδιάζονται με άδεια κυνηγίου απευθείας από τις δασικές αρχές καταβάλλουν υπέρ του «Ειδικού Φορέα Δασών» του ΚΤΓΚ και Δασών (λογ. 26671/8) τα τέλη για τοπική άδεια 53,10 ευρώ, για περιφερειακή 74,10 ευρώ και για γενική άδεια κυνηγίου 94,10 ευρώ. Η ιδιότητα των διπλωματικών υπαλλήλων θα πιστοποιείται από την αρμόδια προξενική αρχή. Η παραμονή και εργασία των αλλοδαπών θα βεβαιώνεται από τα Τμήματα Αλλοδαπών των Δ/νσεων Ασφαλειών και των Αστυνομικών Δ/νσεων του υπουργείου Δημοσίας Τάξης.

β. Για τους υπηκόους ξένων κρατών (εκτός μελών Ε.Ε.):

- Οι κυνηγοί αυτοί μπορούν να κυνηγούν μόνο στις ελεγχόμενες δημόσιες ή ιδιωτικές κυνηγετικές περιοχές.
- Για τις δημόσιες ελεγχόμενες κυνηγετικές περιοχές η απαραίτητη γενική άδεια κυνηγίου εκδίδεται από τη δασική αρχή, στην οποία υπάγεται η ελεγχόμενη κυνηγετική περιοχή με τέλη 35 ευρώ μέχρι 15 ημέρες, 73 ευρώ μέχρι 2 μήνες και 88 ευρώ για όλη την κυνηγετική περίοδο.
- Για κάθε ελεγχόμενη κυνηγετική περιοχή απαιτείται και ειδική άδεια κυνηγίου σύμφωνα με τις διατάξεις του άρθρου 3 του Π.Δ. 453/1977 σε συνδυασμό με εκείνες των ΠΔ 332/1983 και 94/1993 και των Ν. 2240/94 και Ν. 2503/97 με απόφαση του Γεν. Γραμματέα της Περιφέρειας.
- Για τις ιδιωτικές ελεγχόμενες κυνηγετικές περιοχές, η γενική άδεια κυνηγιού εκδίδεται από την τοπική δασική αρχή, ισχύει για ολόκληρη την κυνηγετική περίοδο και το τέλος της καθορίζεται σε 35 ευρώ.



ΝΕΑ ΕΠΤΑΗΜΕΡΗ ΚΡΟΥΑΖΙΕΡΑ ΕΚΠΛΗΞΗ

«ΘΗΣΑΥΡΟΙ ΤΟΥ ΕΛΛΗΝΙΣΜΟΥ»

Από 2 έως 9 Σεπτεμβρίου με το πολυτελές κρουαζιερόπλοιο

IVORY (από 600 EURO)

2/9 Αναχ. από Ρόδο στις 13:00 για Πειραιά.
3/9 Αφιξη στον Πειραιά – Παραμονή επί του πλοίου και διανυκτέρευση.
4/9 Αναχ. στις 10:00 για Κωνσταντινούπολη, την ομορφότερη πόλη του κόσμου.
5/9 Αφιξη στην Πόλη – Επισκέψεις σε Πρίγκιπο και Χάλκη – Νυχτερινή διασκέδαση.
6/9 Αγία Σοφία, Οικουμενικό Πατριαρχείο στο Φανάρι, Τοπ -Καπί και Σκεπαστό παζάρι.

Αν. για Σμύρνη στις 15:00.

7/9 Αφιξη πρωί στο λιμάνι της Σμύρνης. Επίσκεψη στην πρώτη αγορά της Τουρκίας του ΚΕΜΕΡΑΛΤΙ.

Αν. στις 18:00 για Πειραιά.

8/9 Αφιξη Πειραιά στις 07:00.
8/9 Επιστροφή για Ρόδο με το πολυτελέστατο κρουαζιερόπλοιο SEA DIAMOND μέσω Μυκόνου ή αεροπορικώς – Θα τηρηθεί προτεραιότητα κρατήσεων – Θέσεις περιορισμένες.

Η τιμή αρχίζει από 600 EURO

Συμπεριλαμβάνει το ΡΟΔΟ – ΠΕΙΡΑΙΑ – ΤΟΥΡΚΙΑ (Κων/πολη και Σμύρνη) M/V IVORY ΠΕΙΡΑΙΑ – ΜΥΚΟΝΟ – ΡΟΔΟ – M/V SEA DIAMOND.
Ολα τα φαγητά στο πλοίο, διασκέδαση κλπ.
Παιδιά έως 17 ετών που μοιράζονται την καμπίνα με δύο ενήλικες πληρώνουν μόνο 81 € λιμενικά τέλη.

Πρόγραμμα αναλυτικό στο Πρακτορείο
ALHAMBRA TRAVEL

Δημ. Θεοδωράκη 13
Τηλ. 22410 – 25698
22410 – 37052

Δηλώσεις μέχρι 20/8

✓ ΠΑΡΑΓΩΓΗ ΗΛΕΚΤΡΙΚΗΣ ΕΝΕΡΓΕΙΑΣ ΜΕ ΦΩΤΟΒΟΛΤΑΪΚΑ ΚΑΙ ΑΝΕΜΟΓΕΝΝΗΤΡΙΕΣ

✓ ΕΞΟΙΚΟΝΟΜΗΣΗ ΕΝΕΡΓΕΙΑΣ ΜΕ ΠΟΙΟΤΙΚΕΣ ΣΥΣΚΕΥΕΣ

ΛΕΒΕΝΤΗΣ ΙΑΚΩΒΟΣ

ΤΗΛ. 22440 23107 FAX 22440 29088

leventis@rho.forthnet.gr

Ενέργεια Energy

A
B
C
D
E
G
F

ΟΙΚΟΥΜΕΝΙΚΟΝ ΠΑΤΡΙΑΡΧΕΙΟΝ
ΙΕΡΑ ΜΗΤΡΟΠΟΛΙΣ ΡΟΔΟΥ

ΑΝΑΚΟΙΝΩΣΙΣ

Γνωρίζουμε στο ευσεβές πλήρωμα της Ι. Μητροπόλεώς μας, ότι κατά τις προηγούμενες ημέρες έγινε διανομή αντιτύπων της Καινής Διαθήκης σε μετάφραση καί διαφόρων φυλλαδίων.
Τα αντίτυπα της Καινής Διαθήκης έχουν την έγκριση του Οικουμενικού Πατριαρχείου και της Εκκλησίας της Ελλάδος και είναι η λεγομένη υπό των τεσσάρων καθηγητών μετάφραση. Οσον αφορά τα φυλλάδια, αποτελούν δημοσιεύματα της «Ελληνικής Ιεραποστολικής Ενώσεως», η οποία είναι νεοπροτεσταντική οργάνωση, και σύμφωνα με δημοσιεύματά της, είχε προγραμματίσει για τους μήνες Ιούλιο και Αύγουστο 2006 ευρείας κλίμακας προσηλυτιστική δραστηριότητα, με διανομή εντύπων σε 40 ελληνικά νησιά.
Η διανομή της εγκεκριμένης από την Εκκλησία εκδόσεως της Καινής Διαθήκης έχει ως σκοπό να αποπροσανατολίσει τον κόσμο, ώστε να θεωρήσει και τα υπόλοιπα φυλλάδια ως έχοντα σχέση με την Εκκλησία και την Ορθοδοξία.
Προτρέπουμε τους πιστούς μας να είναι προσεκτικοί και να μην παραπλανώνται από τέτοιου είδους κινήσεις, έχοντας υπόψιν ότι πολλές αιρετικές ομάδες διανέμουν κατά καιρούς φυλλάδια αφήνοντας παραπλανητικά να φαίνεται ότι είναι ορθόδοξα για να περάσουν με αυτό τον τρόπο τα μηνύματά τους.

Εκ της Ιεράς Μητροπόλεως Ρόδου

ΕΛΛΗΝΙΚΟΣ ΕΡΥΘΡΟΣ ΣΤΑΥΡΟΣ

ΕΠΕΙΓΟΥΣΑ ΕΚΚΛΗΣΗ – ΛΙΒΑΝΟΣ

Ο Ελληνικός Ερυθρός Σταυρός καλεί όλους τους ενδιαφερομένους να συνδράμουν στο έργο βοηθείας προς τα θύματα του πολέμου στο Λίβανο. Οι οικογένειες που αναγκάστηκαν να εγκαταλείψουν τα σπίτια τους λόγω των εχθροπραξιών χρειάζονται είδη πρώτης ανάγκης για την επιβίωσή τους.
Οσοι επιθυμούν να συνεισφέρουν στις επιχειρήσεις βοηθείας μπορούν να κάνουν χρηματικές καταθέσεις στους εξής τραπεζικούς λογαριασμούς:
- Αγροτική Τράπεζα Ελλάδος, 017.04.005402.82
- ALPHA Τράπεζα, 101-00-2002-005560
- Αττικής Τράπεζα, 069/84298361
- CITY BANK, 0506687357
- Τράπεζα Εργασίας – EUROBANK, 0026.0240.33.0200055949

Οι καταθέσεις πρέπει να φέρουν την ένδειξη «Λίβανος»

Οι επιχειρήσεις βοηθείας στο πεδίο συντονίζονται από τη Διεθνή Επιτροπή Ερυθρού Σταυρού και τον Ερυθρό Σταυρό του Λιβάνου.
Για περισσότερες πληροφορίες απευθυνθείτε στη Διεύθυνση Διεθνών Σχέσεων, τηλ: 210 3621681 – 210 3615606.

ΚΗΔΕΙΑ

Την αγαπημένη μας μητέρα, γιαγιά, προγιαγιά, αδελφή και θεία

ΕΛΕΝΗ ΠΑΡΑΣΚΕΥΑ

Ετών 96
κηδεύουμε σήμερα Πέμπτη 10 Αυγούστου 2006 και ώρα 11 π.μ. από τον Ιερό Ναό Κοιμήσεως της Θεοτόκου δήμου ΙΑΛΥΣΟΥ

Τα παιδιά
Λάζαρος - Ασημίνα
Βάλσαμος - Ελένη
Μαρία - Σάββας Στάγκας
Ελευθερία - Βασίλης Παπανικόλα

τα εγγόνια, τα δισέγγονα, τα αδέλφια, τα ανίψια και οι λοιποί συγγενείς.



ΜΝΗΜΟΣΥΝΟ

Τελούμε στις 12 Αυγούστου, ημέρα Σάββατο και ώρα 9 π.μ., στον Ιερό Ναό Κοιμήσεως της Θεοτόκου στην Κρεμαστή, ετήσιο μνημόσυνο υπέρ αναπαύσεως της ψυχής του λατρευτού μας συζύγου, πατέρα και παππού

ΣΠΥΡΟΥ Ι. ΛΑΛΗ

Η σύζυγος Μαρία, τα παιδιά Αθανασία - Βασίλης, Σοφία, τα εγγόνια και οι λοιποί συγγενείς.

ΚΕΤΑ ΝΟΤΙΟΥ ΑΙΓΑΙΟΥ

ΠΡΟΣΚΛΗΣΗ ΕΚΔΗΛΩΣΗΣ ΕΝΔΙΑΦΕΡΟΝΤΟΣ

Το Κέντρο Επιχειρηματικής και Τεχνολογικής Ανάπτυξης (Κ.Ε.Τ.Α.) Νότιου Αιγαίου, στο πλαίσιο υλοποίησης του Σχεδίου Δράσης 2003-2007 «Παροχή υπηρεσιών υποστήριξης για τις επιχειρήσεις της Περιφέρειας Νοτίου Αιγαίου», επιθυμεί να προσλάβει στέλεχος ως Επιχειρηματικό Σύμβουλο για το Νομό Δωδεκανήσου με έδρα τη Ρόδο.

Επιθυμητά προσόντα:
- Πτυχίο ΑΕΙ με κατεύθυνση Οικονομικών, Διοικ. Επιχειρήσεων ή Θετικών Επιστημών
- Αριστη γνώση της αγγλικής γλώσσας, χειρισμός Η/Υ (Word, Excel, Access, Powerpoint, MS Project κ.τ.λ.), και χρήση Internet
- Προηγούμενη εργασιακή εμπειρία
- Πρόσθετο πλεονέκτημα η γνώση επιχειρηματικότητας Νοτίου Αιγαίου
- Οργανωτικές ικανότητες και ικανότητες επικοινωνίας

Υποβολή βιογραφικών γίνεται δεκτή έως και την **21η Αυγούστου 2006** στις παρακάτω διευθύνσεις:
Εδρα του ΚΕΤΑ Ν. ΑΙΓΑΙΟΥ: ΜΑΡΤΕΝ ΝΟΡΔΕΝΣΤΡΟΜ 4, ΤΚ 84100, ΣΥΡΟΣ, Fax: 2281089145, e-mail: contact@keta-notioaigaio.gr
Γραφείο Ρόδου: ΓΡ. ΛΑΜΠΡΑΚΗ 8, ΤΚ 85100, ΡΟΔΟΣ

Το Κέντρο Επιχειρηματικής και Τεχνολογικής Ανάπτυξης δημιουργήθηκε στο πλαίσιο της δράσης 1.4.1. (Δομές Υποστήριξης ΜΜΕ) του Επιχειρησιακού Προγράμματος «Ανταγωνιστικότητα» του Υπουργείου Ανάπτυξης και χρηματοδοτείται κατά 75% από το Ευρωπαϊκό Ταμείο Περιφερειακής Ανάπτυξης (ΕΤΠΑ), και κατά 25% από Εθνική Δημόσια Δαπάνη.

ΣΤΟ ΣΤΟΧΑΣΤΡΟ ΟΙ ΕΠΙΤΗΔΕΥΜΑΤΙΕΣ ΠΟΥ ΔΕΝ ΥΠΕΒΑΛΑΝ ΠΕΡΙΟΔΙΚΕΣ ΔΗΛΩΣΕΙΣ ΤΟ Β' ΤΡΙΜΗΝΟ

ΣΑΦΑΡΙ ΓΙΑ ΕΙΣΠΡΑΞΗ ΤΟΥ ΦΠΑ

Σε πρώτη φάση θα ελεγχθούν περίπου 5.000 μεγάλες επιχειρήσεις



Φοροκυνηγητό για την απόδοση του ΦΠΑ εξαπολύει η εφορία, θέτοντας στο στόχαστρο τους επιτηδευματίες που δεν υπέβαλαν περιοδικές δηλώσεις το δεύτερο τρίμηνο του 2006 αλλά και όλες τις εκκαθαριστικές δηλώσεις που υποβλήθηκαν πέρυσι. Απώτερος στόχος είναι να περιοριστεί ο κίνδυνος αποκλίσεων και να διασφαλιστεί η ομαλή εκτέλεση του προϋπολογισμού μετά τα σημάδια κόπωσης που εμφάνισαν τα δημόσια έσοδα τον περασμένο μήνα.

Σχετικές εντολές έχει δώσει ήδη ο υφυπουργός Οικονομικών κ. **Α. Μπέζας** στους προϊσταμένους των ΔΟΥ, προκειμένου ακριβώς να ελεγχθούν σε πρώτη φάση οι περίπου 5.000 μεγάλες επιχειρήσεις που εντοπίστηκαν να μην έχουν υποβάλει περιοδικές δηλώσεις το πρώτο τρίμηνο του έτους. Οι έλεγχοι, σύμφωνα με τις ίδιες εντολές, θα επεκταθούν και στους υπόχρεους για το δεύτερο τρίμηνο και στη συνέχεια στο σύνολο των επιχειρήσεων που είναι υποχρεωμένες να υποβάλουν ΦΠΑ. Σύμφωνα πάντως με πληροφορίες, 4.200 επιχειρήσεις έχουν ήδη ελεγχθεί από την εφορία και έχουν καταβάλει τον φόρο με τις προβλεπόμενες προσαυξήσεις.

ΠΕΡΙΟΔΙΚΕΣ ΙΟΥΝΙΟΥ

Αξίζει να σημειωθεί ότι οι προληπτικοί έλεγχοι για την απόδοση του ΦΠΑ θα συνεχισθούν κανονικά σε όλο το φάσμα της οικονομικής δραστηριότητας καθ' όλη τη διάρκεια του καλοκαιριού και ιδιαίτερα στις επιχειρήσεις εκείνες, που με βάση τις περιοδικές δηλώσεις Ιουνίου δραστηριοποιούνται στη χωρική αρμοδιότητα των εφοριών που παρουσιάζουν σημαντική υστέρηση στην απόδοση του φόρου.

Κριτήρια αξιολόγησης των προς έλεγχο επιχειρήσεων θα είναι η ύπαρξη μεγάλων πιστωτικών υπολοίπων ΦΠΑ, η ύπαρξη παραβάσεων του ΚΒΣ ή ΦΠΑ, οι συχνές μεταβολές δραστηριοτήτων αλλά και το ύψος των κερδών.

Οπως αναφέρει σε επιχειρησιακή εγκύκλιό του ο ειδικός γραμματέας της Υπηρεσίας Ειδικών Ελέγχων κ. **Ηλίας Αργυρός,** οι περιφερειακές διευθύνσεις της ΥΠΕΕ θα πρέπει να μελετήσουν αναλυτικά όλα τα στοιχεία που προκύπτουν από τις περιοδικές δηλώσεις ΦΠΑ που υποβλήθηκαν τον Ιούνιο, προκειμένου να εστιάσουν τις ελεγκτικές προσπάθειες στις περιοχές εκείνες όπου παρατηρείται αφύσικη απόκλιση εσόδων από τον ΦΠΑ το 2006 σε σχέση με το 2005.

Προκειμένου μάλιστα να «στοχοποιηθούν» ελεγκτικά οι υποψήφιες προς έλεγχο επιχειρήσεις, η ΥΠΕΕ κατήρτισε ειδικούς πίνακες στους οποίους εμφανίζεται ανά ΔΟΥ η μεταβολή των εσόδων ΦΠΑ. Η μεταβολή είναι ομαδοποιημένη σε πέντε κατηγορίες, ως εξής:

- 1η κατηγορία με εύρος μεταβολής αύξηση έως 10%.
- 2η κατηγορία με εύρος μεταβολής αύξηση από 10% έως 20%.
- 3η κατηγορία με εύρος μεταβολής αύξηση 20% και άνω.
- 4η κατηγορία με εύρος μεταβολής υστέρηση έως 10%.
- 5η κατηγορία με εύρος μεταβολής υστέρηση άνω του 10%.



ΜΕ ΕΓΚΥΚΛΙΟ ΤΟΥ ΥΠΟΥΡΓΕΙΟΥ ΟΙΚΟΝΟΜΙΚΩΝ ΔΙΕΥΚΡΙΝΙΖΕΤΑΙ Ο ΧΡΟΝΟΣ ΦΥΛΑΞΗΣ ΤΩΝ ΒΙΒΛΙΩΝ

ΠΑΡΑΤΕΙΝΕΤΑΙ Ο ΧΡΟΝΟΣ ΠΑΡΑΓΡΑΦΗΣ

«αμαρτωλών» οικονομικών χρήσεων



«Ομηροι» της εφορίας θα παραμείνουν οι επιχειρήσεις που «κατηγορούνται» για λήψη ή έκδοση πλαστών τιμολογίων, παρουσιάζουν κατασχεθέντα ανεπίσημα βιβλία και στοιχεία ή δεν έχουν υποβάλει δήλωση φορολογίας εισοδήματος, καθώς σύμφωνα με προχθεσινή εγκύκλιο του υπουργείου Οικονομικών για τις επιχειρήσεις αυτές παρατείνεται ο χρόνος παραγραφής τόσο των «αμαρτωλών» χρήσεων όσο και των μεταγενέστερων ανέλεγκτων υποθέσεών τους. Κατόπιν αυτών, οι εταιρείες αυτές δεν μπορούν να «καταστρέψουν» τα βιβλία και στοιχεία του ΚΒΣ ακόμη και εάν έχει παρέλθει ο απαραίτητος χρόνος διατήρησής τους.

Ειδικότερα, το υπουργείο Οικονομικών με προχθεσινή του εγκύκλιο παρέχει διευκρινίσεις για το χρόνο διαφύλαξης των βιβλίων και στοιχείων του ΚΒΣ από τις επιχειρήσεις, καθώς επίσης και για το δικαίωμα παραγραφής του Δημοσίου ανάλογα με το είδος των υποθέσεων (περαιωμένες υποθέσεις, ανέλεγκτες, κατασχεθέντα βιβλία, πλαστά τιμολόγια κ.λπ.). Ειδικότερα, το πλήρες κείμενο της εγκυκλίου (απ: 1044338/359/0015) έχει ως εξής:

«ΧΡΟΝΟΣ ΔΙΑΦΥΛΑΞΗΣ ΒΙΒΛΙΩΝ ΚΑΙ ΣΤΟΙΧΕΙΩΝ ΤΟΥ ΚΒΣ»

1. Σύμφωνα με τις διατάξεις της παραγράφου 2 του άρθρου 21 του ΚΒΣ (ΠΔ 186/1992), όπως ισχύουν από 14/12/2004 μετά την τροποποίησή τους με τις παραγράφους 10 και 11 του άρθρου 20 του Ν. 3296/2004, τα βιβλία, οι οπτικοί δίσκοι και γενικά όλα τα ηλεκτρομαγνητικά μέσα στα οποία αποθηκεύονται δεδομένα βιβλίων για τα οποία δεν υπάρχει υποχρέωση εκτύπωσής τους, τα στοιχεία που ορίζονται από τον Κώδικα αυτό, καθώς και τα λοιπά δικαιολογητικά των εγγραφών στα βιβλία διατηρούνται στον εκάστοτε οριζόμενο από τις σχετικές φορολογικές διατάξεις χρόνο παραγραφής του δικαιώματος του Δημοσίου για επιβολή φόρου.

Τα βιβλία και τα στοιχεία αυτά διατηρούνται οπωσδήποτε όσο χρόνο εκκρεμεί σχετική υπόθεση ενώπιον των διοικητικών δικαστηρίων ή του Συμβουλίου της Επικρατείας.

Οι πιο πάνω διατάξεις έχουν εφαρμογή σύμφωνα με την παράγραφο 19 του άρθρου 20 του Ν. 3296/2004 για τα βιβλία και τα στοιχεία για τα οποία μέχρι τη δημοσίευση αυτού του νόμου (14/12/2004) έχει παρέλθει ο χρόνος διαφύλαξής τους με βάση τις προϊσχύουσες διατάξεις.

2. Περαιτέρω σύμφωνα με τις διατάξεις της παραγράφου 20 του άρθρου 20 του Ν. 3296/2004 τα στοιχεία των χρήσεων εκείνων για τις οποίες οι σχετικές εγγραφές κατέστησαν αμετάκλητες μέχρι την ημερομηνία δημοσίευσης του νόμου αυτού (14/12/2004) μπορεί να καταστραφούν, ανεξάρτητα από το πότε λήγει ο χρόνος διαφύλαξής τους σύμφωνα με τις νέες κοινοποιούμενες διατάξεις του πρώτου εδαφίου της παραγράφου 2 του άρθρου 21 του ΚΒΣ.

3. Με βάση τις προαναφερόμενες διατάξεις και όσα αναφέρονται στις παραγράφους 10 και 19, 11 και 20 της ερμηνευτικής εγκυκλίου ΠΟΛ. 1010/26-1-2005, με την οποία δόθηκαν οδηγίες και λεπτομερείς διευκρινίσεις για την εφαρμογή των διατάξεων του άρθρου 20 του Ν. 3296/2004, τα βιβλία και τα στοιχεία της εταιρείας σας διατηρούνται ως ακολούθως:

- Τα βιβλία και τα στοιχεία των χρήσεων μέχρι και 1999 (οικον. έτος 2000) για τις οποίες παραγράφηκε το δικαίωμα του Δημοσίου για επιβολή φόρου ή έχει λήξει ο χρόνος διαφύλαξής τους πριν από την έναρξη εφαρμογής των νέων διατάξεων της παρ. 2 του άρθρου 21 του ΚΒΣ (14/12/2004) ανάλογα την περίπτωση, μπορούν να καταστραφούν.
- Τα βιβλία των χρήσεων 2000 και μετά (οικ. έτη 2001 και μετά) πρέπει να διατηρηθούν κατ' εφαρμογή των διατάξεων που αναφέρονται στην παράγραφο 1 του παρόντος μέχρι τον χρόνο παραγραφής του δικαιώματος του Δημοσίου για επιβολή φόρου εισοδήματος, όπως αυτός ορίζεται με τις διατάξεις της παρ. 1 του άρθρου 84 του ΚΦΕ (Ν. 2238/1994), ως εξής:
- Βιβλία Χρήσης 2000 μέχρι 31/12/2006
- Βιβλία Χρήσης 2001 μέχρι 31/12/2007
- Βιβλία Χρήσης 2002 μέχρι 31/12/2008
- Βιβλία Χρήσης 2003 μέχρι 31/12/2009 κοκ.
- Τα στοιχεία και τα λοιπά δικαιολογητικά εγγράφων των χρήσεων 2000 και μετά (οικ. έτη 2001 και μετά) μπορούν να καταστραφούν, εφόσον οι σχετικές εγγραφές κατέστησαν αμετάκλητες μέχρι 14/12/2004 (μετά από τακτικό έλεγχο, από περαίωση υποθέσεων και εφόσον έχουν εκπληρωθεί οι προϋποθέσεις που ορίζονται από τις κατ' ιδίαν διατάξεις περί περαίωσης υποθέσεων), ανεξάρτητα από το πότε λήγει ο χρόνος διαφύλαξής τους σύμφωνα με τις νέες διατάξεις του πρώτου εδαφίου της παρ. 2 του άρθρου 21 του ΚΒΣ, ενώ τα στοιχεία και τα λοιπά δικαιολογητικά εγγραφών των χρήσεων εκείνων που οι εγγραφές καθίστανται αμετάκλητες μετά τη δημοσίευση του Ν. 3296/1994 (14/12/1994) δεν καταστρέφονται και φυλάσσονται και μετά τον έλεγχο μέχρι το χρόνο παραγραφής του δικαιώματος του Δημοσίου για επιβολή φόρου εισοδήματος, όπως αυτός ορίζεται με τις διατάξεις της παρ. 1 του άρθρου 84 του ΚΦΕ (Ν. 2238/1994).

- Επισημαίνεται ότι τα αναφερόμενα στην ανωτέρω παράγραφο δεν ισχύουν για τα βιβλία και στοιχεία των χρήσεων στις οποίες υπάρχουν πλαστά, εικονικά ή νοθευμένα στοιχεία ή κατασχεμένα ανεπίσημα βιβλία και στοιχεία, καθώς και για τα βιβλία και στοιχεία των χρήσεων για τις οποίες δεν έχει υποβληθεί δήλωση φορολογίας εισοδήματος, καθότι στις περιπτώσεις αυτές ορίζεται διαφορετικός χρόνος παραγραφής του δικαιώματος του Δημοσίου για επιβολή φόρου κατά τα οριζόμενα στις διατάξεις των άρθρων 19 παρ. 18 του Ν. 3091/2002, 22 παρ. 3 του Ν. 3212/2003 και 84 παρ. 5 του ΚΒΕ (Ν. 2238/1994).

ΣΥΜΦΩΝΑ ΜΕ ΕΡΕΥΝΑ ΤΗΣ ΕΘΝΙΚΗΣ ΣΥΝΟΜΟΣΠΟΝΔΙΑΣ ΕΛΛΗΝΙΚΟΥ ΕΜΠΟΡΙΟΥ

ΟΙ ΕΛΛΗΝΕΣ ΔΑΠΑΝΟΥΝ ΠΕΡΙΣΣΟΤΕΡΑ *για αγορά αυτοκινήτου και αναψυχή*

Οι Ελληνες δαπανούν, πλέον, περισσότερα χρήματα για αγορά αυτοκινήτου, αναψυχή και ψυχαγωγία και κινητή τηλεφωνία. Ετσι, η αύξηση τουεισοδήματός τους και η βελτίωση του βιοτικού τους επιπέδου είχε σαν αποτέλεσμα να μειωθεί η συμμετοχή των δαπανών (μερίδιο), ως προς το σύνολο των εισοδημάτων τους, για διατροφή

Παράλληλα το μέσο νοικοκυριό ξοδεύει τα διπλάσια για είδη διατροφής από ό,τι για ένδυση – υπόδηση και τα επταπλάσια περίπου σε σχέση με την εκπαίδευση.

Ετσι 10% αύξηση στις τιμές των ειδών διατροφής θα έχει διπλάσια ή επταπλάσια επίπτωση στο συνολικό κόστος του καλαθιού όταν συγκριθεί με ισόποση αύξηση στην ένδυση – υπόδηση ή την εκπαίδευση αντίστοιχα.

Οι επισημάνσεις αυτές γίνονται σε έρευνα της Εθνικής Συνομοσπονδίας Ελληνικού Εμπορίου με βάση τα στοιχεία του νέου Δείκτη Τιμών Καταναλωτή (ΔΤΚ), που καταρτίζεται από την Εθνική Στατιστική Υπηρεσία της Ελλάδος (ΕΣΥΕ) και ισχύει από τον περασμένο Μάιο.

Σύμφωνα με τη σχετική έρευνα, που είχε στόχο την ενημέρωση του εμπορικού κόσμου, σκοπός του ΔΤΚ είναι η παρακολούθηση της εξέλιξης των τιμών των αγαθών και υπηρεσιών συγκεκριμένου «καλαθιού» που έχει αγοραστεί για να καλύψει τις καταναλωτικές ανάγκες ενός μέσου νοικοκυριού κατά το έτος βάσης (2005).

Αυτό περιλαμβάνει κυρίως καθημερινές αγορές για διατροφή, ποτά, καπνό, εισιτήρια μεταφορών, βενζίνη κ.τ.λ., αγορές λιγότερο συχνές για διαρκή αγαθά, όπως οικιακές συσκευές, ρούχα, παπούτσια και αυτοκίνητα, πετρέλαιο θέρμανσης, καθώς και για μια σειρά υπηρεσιών όπως ηλεκτρικό ρεύμα, τηλέφωνα, ενοίκια, κουρεία, διασκέδαση, ξενοδοχεία, υπηρεσίες υγείας κ.τ.λ.

Οι ποσότητες των αγαθών και υπηρεσιών που περιλαμβάνονται στο «καλάθι» του καταναλωτή παραμένουν σταθερές διαχρονικά και παρακολουθούνται μόνον οι εξελίξεις στις τιμές τους. Οι μεταβολές του ΔΤΚ από τη μια χρονική περίοδο στην άλλη αντανακλούν αυτό που συνήθως αποκαλούμε πληθωρισμό.

Η ΑΝΑΘΕΩΡΗΣΗ ΤΟΥ ΔΤΚ

Η ΕΣΥΕ, υπογραμμίζει η ΕΣΕΕ, είχε δρομολογήσει τις διαδικασίες για την αναθεώρηση του δείκτη πριν από δύο χρόνια περίπου και από το Μάιο του 2006 δίνεται πλέον στη δημοσιότητα υπό τη νέα του μορφή.

Η αναθεώρηση βασίστηκε στα αποτελέσματα της Ερευνας Οικογενειακών Προϋπολογισμών (ΕΟΠ) περιόδου 2004/05 και από τον Απρίλιο 2006, υπολογίζεται ο αναθεωρημένος ΔΤΚ, με έτος βάσης 2005=100,0, που θα ισχύει για τα επόμενα χρόνια στη χώρα μας. Ο νέος ΔΤΚ, προσαρμοσμένος στις πρόσφατες καταναλωτικές δαπάνες των ιδιωτικών νοικοκυριών της χώρας, γίνεται πιο αντιπροσωπευτικός και απεικονίζει ακριβέστερα τη διαχρονική εξέλιξη των μεταβολών των τιμών των αγαθών και υπηρεσιών, που συνθέτουν το «καλάθι» αγορών του μέσου νοικοκυριού.

Τα βασικά αγαθά και οι υπηρεσίες που περιλαμβάνονται στο ΔΤΚ ανέρχονται σε 784 που αναπτύσσονται στη συνέχεια σε αισθητά μεγαλύτερο αριθμό ποικιλιών και παραλλαγών. Σε σύγκριση με τον προηγούμενο ΔΤΚ (99=100) προστέθηκαν 101 νέα είδη και διεγράφησαν 42 παλαιά είδη που έπαυσαν να είναι αντιπροσωπευτικά της κατανάλωσης του μέσου νοικοκυριού.

Γεωγραφική και πληθυσμιακή κάλυψη του ΔΤΚΟ νέος Δείκτης Τιμών Καταναλωτή, όπως και ο προηγούμενος, σημειώνει η ΕΣΕΕ, αναφέρεται γεωγραφικά στο σύνολο της χώρας, καλύπτοντας τις αστικές, ημιαστικές και αγροτικές περιοχές της. Ως προς την πληθυσμιακή κάλυψη του νέου ΔΤΚ, αυτή παραμένει η ίδια όπως και στον προηγούμενο, καλύπτει, δηλαδή, μόνο τα ιδιωτικά νοικοκυριά, και όχι τα συλλογικά νοικοκυριά (νοσοκομεία, γηροκομεία, οικοτροφεία, κ.λπ.), αλλά ούτε και τους ξένους επισκέπτες (τουρίστες) στη χώρα.

ΣΥΝΤΕΛΕΣΤΕΣ ΣΤΑΘΜΙΣΗΣ

Εξαιρετικά σημαντική είναι η σημασία του παράγοντα «συντελεστής στάθμισης», που λαμβάνεται υπόψη στον υπολογισμό του ΔΤΚ. Κάθε είδος ή υπηρεσία που περιλαμβάνεται στο ΔΤΚ σταθμίζεται, ώστε να αντανακλά το ποσόν ή την αναλογία της δαπάνης του νοικοκυριού που διατίθεται για αυτό το είδος.

Ετσι, η μεταβολή των τιμών σε συγκεκριμένα είδη έχει διαφορετική επίπτωση στη μεταβολή του συνόλου του «καλαθιού» από άλλα είδη. Η διαφοροποίηση αυτή στην περίπτωση του συνόλου του καλαθιού, από τη μεταβολή των τιμών των επιμέρους ειδών, καθιστά σημαντική την ύπαρξη των συντελεστών στάθμισης.

ΠΟΛΕΙΣ ΤΙΜΟΛΗΨΙΑΣ

Η συλλογή των τιμών των ειδών του νέου ΔΤΚ υπογραμμίζει η ΕΣΕΕ, διενεργείται, ταυτόχρονα από έμπειρους τιμολήπτες σε 24 πόλεις, των οποίων οι αγορές θεωρούνται ως αντιπροσωπευτικά κέντρα ευρύτερων γεωγραφικών περιοχών, με σκοπό την αντιπροσωπευτική κάλυψη και των 13 Περιφερειών της χώρας.

Τα κριτήρια με τα οποία επελέγησαν οι εν λόγω πόλεις είναι το μέγεθος, οι ιδιαιτερότητες των αγορών τους και η διατήρηση της συνέχειας και συγκρισιμότητας του δείκτη σε συνδυασμό με το υφιστάμενο κόστος τιμοληψίας. Οι πόλεις αυτές, είναι οι εξής: (Σε παρένθεση η κατά προσέγγιση ποσοστιαία συμμετοχή τους) Αθήνα-Πειραιάς (41%), Θεσσαλονίκη (13%), Πάτρα (6%), Λάρισα (5%), Ηράκλειο (5%), Καβάλα (3%), Ιωάννινα (3%), Καλαμάτα (3%), Βόλος (2%), Κοζάνη (2%), Κομοτηνή (2%), Μυτιλήνη (2%), Σέρρες (2%), Λαμία (2%), Κέρκυρα (2%), Ρόδος (2%), Τρίπολη (2%), Εδεσσα (1%), Μεσολόγγι (1%), Αγιος Νικόλαος Κρήτης (1%), Λευκάδα (0,5%), Αμφισσα (0,5%), Ηγουμενίτσα (0,5%) και Γρεβενά (0,5%).

ΠΗΓΕΣ ΤΙΜΟΛΗΨΙΑΣ

Η συλλογή των τιμών των ειδών του ΔΤΚ γίνεται από καταστήματα λιανικής πώλησης, επιχειρήσεις παροχής υπηρεσιών, λαϊκές αγορές, κ.λπ., που θεωρούνται αντιπροσωπευτικές των κλάδων των καταστημάτων όπου γίνονται οι αγορές των νοικοκυριών της χώρας στις 24 αναφερόμενες και επιλεγμένες, για τιμοληψία, πόλεις. Για κάθε αγαθό ή υπηρεσία που γίνεται τιμοληψία καταγράφονται τα βασικά χαρακτηριστικά που συνθέτουν την ποιότητα, το βάρος, τη συσκευασία και κάθε ειδικό προσδιορισμό, ώστε να αποφεύγονται μεταβολές τιμών που οφείλονται σε αλλαγές αυτών των προδιαγραφών.

Σε περίπτωση που οι προεπιλεγμένες προδιαγραφές του τιμοληπτούμενου είδους μεταβάλλονται, τότε γίνεται αντικατάσταση ή ανάλογη προσαρμογή της τιμής. Για τα εποχιακά είδη, όπως είναι τα φρέσκα φρούτα – λαχανικά χρησιμοποιούνται μεταβαλλόμενοι μηνιαίοι συντελεστές.

Ο αναθεωρημένος ΔΤΚ

Από τα δεδομένα του νέου ΔΤΚ προκύπτει ότι η συμμετοχή της δαπάνης για «Διατροφή και μη αλκοολούχα ποτά» στη συνολική δαπάνη του μέσου νοικοκυριού μειώθηκε, ως μερίδιο, σε σύγκριση με το έτος 1999. Επίσης, μειώθηκαν οι συμμετοχές των δαπανών για «Ενδυση – Υπόδηση», «Διαρκή Αγαθά – Είδη νοικοκυριού και υπηρεσίες», «Εκπαίδευση» και «Στέγαση». Σε σύγκριση με το 1999 οι μεγαλύτερες μειώσεις παρατηρήθηκαν στην «Ενδυση – Υπόδηση» και στα «Διαρκή αγαθά – Είδη νοικοκυριού και υπηρεσίες» και η μικρότερη μείωση στη «Στέγαση». Αντίθετα, σημαντικές αυξήσεις στη συνολική δαπάνη του μέσου νοικοκυριού κατά το έτος 2005 σε σύγκριση με το έτος 1999, σημείωσαν οι συμμετοχές των δαπανών για τις «Επικοινωνίες», την «Υγεία», τα «Αλκοολούχα ποτά και καπνό» και για τα «Αλλα αγαθά & υπηρεσίες». Ειδικότερα στις «Επικοινωνίες», η μεγαλύτερη αύξηση της συμμετοχής των δαπανών οφείλεται στην αύξηση του μεγέθους της αγοράς υπηρεσιών κινητής τηλεφωνίας, λόγω της προσφοράς και διάθεσης περισσότερων και ελκυστικότερων πακέτων από τους παρόχους (εταιρείες) προς τους καταναλωτές. Μικρότερες αυξήσεις παρουσίασαν οι συμμετοχές των δαπανών για «Πολιτιστικές δραστηριότητες», «Ξενοδοχεία – Καφέ – Εστιατόρια» και για «Μεταφορές».

Οι τιμές των ειδών που διατίθενται σε προσφορές ή ειδικές εκπτώσεις ή για περιορισμένες κατηγορίες καταναλωτών δεν λαμβάνονται υπόψη, εκτός αν έχουν γενικό χαρακτήρα. Αντίθετα, οι θεσμοθετημένες γενικές εκπτώσεις (χειμερινές και θερινές), καθώς και τα δώρα των εορτών Πάσχα και Χριστουγέννων τιμοληπτούνται κανονικά, με τη διαφορά ότι μετά τη λήξη τους οι τιμές επανέρχονται στα ίδια προ των εκπτώσεων επίπεδα. Οσον αφορά τα ενοίκια, έγινε επέκταση του δείγματος των ενοικιαζομένων κατοικιών σε 4.500 στο σύνολο της χώρας, από 1.300 κατοικίες στην Αθήνα και Θεσσαλονίκη που περιείχε ο προηγούμενος δείκτης.

ΓΝΩΜΩΝ ΦΡΟΝΤΙΣΤΗΡΙΑ
Μ. ΓΙΑΝΝΙΚΟΥΡΗΣ

...ΜΕΤΡΑΜΕ
33 χρόνια

• Μαθηματικά • Φυσική • Χημεία • Βιολογία • Αρχαία • Ιστορία • Έκθεση • Α.Ο.Θ. • Α.Ο.Δ.Ε. • Ανάπτυξη εφαρμογών σε προγραμματιστικό περιβάλλον

Διδάσκουν:
Γιαννικουρής Μανώλης
Οικονόμου Νέστορας
Σέρβου Βεατρίκη
Αναγνώστου Ειρήνη

Τμήματα: 4μελή – 6μελή – 8μελή - Ιδιαίτερα

Έναρξη Μαθημάτων: 1 Σεπτεμβρίου

Εγγραφές – Πληροφορίες: Καθημερινά 10-1 το πρωί και 7-10 το απόγευμα
Τηλέφωνα: 22410 25700 - 25250 - 25252 Κιν: 694 88 89 689

ΤΗΛΟΣ 21ος ΑΙΩΝΑΣ
SEA STAR ΝΑΥΤΙΚΗ ΕΤΑΙΡΕΙΑ

ΠΡΟΓΡΑΜΜΑ SEA STAR ΑΠΟ 8-8-2006

ΔΕΥΤΕΡΑ

	ΑΦΙΞΗ	ΑΝΑΧΩΡΗΣΗ
ΡΟΔΟΣ		09:20
ΤΗΛΟΣ	10:40	14:30
ΝΙΣΥΡΟΣ	15:05	17:30
ΤΗΛΟΣ	18:05	18:20
ΡΟΔΟΣ	19:40	Δ.

ΤΡΙΤΗ

	ΑΦΙΞΗ	ΑΝΑΧΩΡΗΣΗ
ΡΟΔΟΣ		16:00
ΤΗΛΟΣ	17:20	Δ.

ΤΕΤΑΡΤΗ

	ΑΦΙΞΗ	ΑΝΑΧΩΡΗΣΗ
ΤΗΛΟΣ		09:00
ΡΟΔΟΣ	10:20	18:00
ΤΗΛΟΣ	19:20	

ΠΕΜΠΤΗ

	ΑΦΙΞΗ	ΑΝΑΧΩΡΗΣΗ
ΤΗΛΟΣ		07:30
ΡΟΔΟΣ	08:50	16:30
ΤΗΛΟΣ	17:50	Δ.

ΠΑΡΑΣΚΕΥΗ

	ΑΦΙΞΗ	ΑΝΑΧΩΡΗΣΗ
ΤΗΛΟΣ		09:00
ΡΟΔΟΣ	10:20	18:00
ΤΗΛΟΣ	19:20	Δ.

ΚΥΡΙΑΚΗ

	ΑΦΙΞΗ	ΑΝΑΧΩΡΗΣΗ
ΤΗΛΟΣ		07:30
ΡΟΔΟΣ	08:50	18:00
ΤΗΛΟΣ	19:20	19:40
ΡΟΔΟΣ	21:00	Δ.



ΠΛΗΡΟΦΟΡΙΕΣ:
ΡΟΔΟΣ: ΤΗΛ./ΦΑΞ 2241078052, ΚΙΝΗΤΟ 6938244523
ΤΗΛΟΣ: ΤΗΛ. 2246044000, ΦΑΞ 2246044044

ΑΚΤΟΠΛΟΪΑ

ΕΡΕΥΝΑ ΓΙΑ ΤΙΣ ΕΠΙΔΟΤΗΣΕΙΣ

Από «κόσκινο» θα περάσει η Κομισιόν *τις διαδικασίες επιδότησης των άγονων γραμμών, για να διαπιστώσει αν έχουν πάρει χαρακτήρα κρατικών ενισχύσεων. Απειλείται η χώρα μας με παραπομπή στο Ευρωπαϊκό Δικαστήριο*



«Το καρτέλ των ακτοπλόων πρέπει να σπάσει», δήλωσε ο ευρωβουλευτής του ΣΥΝ Δημ. Παπαδημούλης

Στο «μικροσκόπιο» της Ευρωπαϊκής Επιτροπής μπαίνουν οι διαδικασίες της επιδότησης ακτοπλοϊκών εταιρειών για την κάλυψη των λεγόμενων άγονων γραμμών.

Η Επιτροπή (Κομισιόν) θα ερευνήσει, μεταξύ άλλων, εάν οι επιδοτήσεις, που διατίθενται από τα συναρμόδια υπουργεία Ναυτιλίας και Αιγαίου και φέτος για το σύνολο των γραμμών θα είναι της τάξης των 50 εκατομμυρίων ευρώ, έχουν πάρει χαρακτήρα κρατικών ενισχύσεων, αντίθετο με την ευρωπαϊκή νομοθεσία.

Για τον επόμενο χρόνο, όπως έχει ειπωθεί και στη Βουλή από κυβερνητικούς βουλευτές, οι επιδοτήσεις θα ξεπεράσουν το παραπάνω ποσό.

Η απόφαση της Επιτροπής να ξεκινήσει την έρευνα γνωστοποιήθηκε από τον επίτροπο, αρμόδιο για θέματα Μεταφορών, Ζακ Μπαρό, απαντώντας σε ερώτηση του ευρωβουλευτή του Συνασπισμού Δημήτρη Παπαδημούλη, με την επισήμανση ότι εάν διαπιστωθούν παραβάσεις θα κινηθεί διαδικασία παραπομπής της χώρας μας στο Ευρωπαϊκό Δικαστήριο.

Ο κ. Παπαδημούλης χαρακτήρισε ενδιαφέρουσα την απάντηση της Κομισιόν, λέγοντας ότι:

«Το καρτέλ των ακτοπλόων, που με κυβερνητικές πλάτες μοιράζει την αγορά, φουσκώνει τα εισιτήρια και ροκανίζει τις επιδοτήσεις, πρέπει να σπάσει. Το επιβάλλουν το δημόσιο συμφέρον και η προστασία των επιβατών και η ανάπτυξη των νησιών μας».

Αφορμή για την υποβολή της ερώτησης του κ. Παπαδημούλη αποτέλεσε η «ομαδική» άρνηση πλοιοκτητριών εταιρειών να εκδηλώσουν ενδιαφέρον σε πρόσφατο διαγωνισμό του υπουργείου Ναυτιλίας για τη σύναψη 5ετούς σύμβασης ανάθεσης δημόσιας υπηρεσίας για την αποκλειστική εξυπηρέτηση των γραμμών Πειραιάς - Χανιά και Πειραιάς - Ηράκλειο.

«Η πρακτική αυτή εκ μέρους των πλοιοκτητών ακολουθείται για όλες τις ακτοπλοϊκές γραμμές. Σύμφωνα με την ισχύουσα νομοθεσία, εφόσον δεν εκδηλωθεί ενδιαφέρον τα δρομολόγια θα κριθούν άγονα και ως εκ τούτου επιδοτούμενα», είχε επισημάνει στην ερώτησή του ο ευρωβουλευτής του ΣΥΝ, ο οποίος ρωτούσε την Ευρωπαϊκή Επιτροπή εάν:

1. Μπορεί να καταστήσει σαφές ότι τυχόν επιδοτήσεις -που κάποιοι μεθοδεύουν εκμεταλλευόμενοι κενά στην κοινοτική και την ελληνική νομοθεσία σε νησιά με μεγάλη κίνηση και εμπορικό ενδιαφέρον- θα ελέγχονται ως παράνομες κρατικές ενισχύσεις;

2. Προτίθεται να εξετάσει αν η αποχή των πλοιοκτητών από τις προσκλήσεις ενδιαφέροντος του ελληνικού υπουργείου Εμπορικής Ναυτιλίας συνιστά εναρμονισμένη πρακτική;

Στην απάντησή του ο κ. Μπαρό γνωστοποίησε την έναρξη της έρευνας, λέγοντας ότι «η Επιτροπή θα απευθύνει στην Ελλάδα λεπτομερές ερωτηματολόγιο, προκειμένου να εξακριβώσει κατά πόσον πληρούνται



Ο επίτροπος για θέματα μεταφορών, Ζακ Μπαρό, τονίζει ότι θα συνταχθεί λεπτομερές ερωτηματολόγιο για τις επιδοτήσεις των ακτοπλοϊκών εταιρειών

οι όροι που επιβάλλει ο κανονισμός (ΕΟΚ) αριθ. 3577/92 για τη σύναψη συμβάσεων παροχής δημόσιας υπηρεσίας ή για την επιβολή υποχρεώσεων παροχής δημόσιας υπηρεσίας.

Εξάλλου θα ελέγξει κατά πόσον χορηγήθηκαν δημόσιες επιδοτήσεις ή, ενδεχομένως, κατά πόσον αυτές είναι συμβατές με τις διατάξεις της Συνθήκης, που διέπουν τις κρατικές ενισχύσεις».

«Βάσει των απαντήσεων ελληνικών αρχών, η Επιτροπή θα είναι σε θέση να κινήσει, ενδεχομένως, επίσημη διαδικασία για την τήρηση του Κανονισμού (ΕΟΚ) αριθ. 3577/92 ή για την ενδεχόμενη χορήγηση κρατικών ενισχύσεων», ανέφερε, καταλήγοντας, ο Γάλλος επίτροπος.

«Η απάντηση της Κομισιόν έχει ιδιαίτερο ενδιαφέρον. Κρίσιμη, ωστόσο, σημασία θα έχουν τα επόμενα πρακτικά βήματα και κυρίως η αντίδραση της ελληνικής κυβέρνησης.

Σκοπεύω να δώσω συνέχεια με νέες πρωτοβουλίες κοινοβουλευτικού ελέγχου», μας είπε ο κ. Παπαδημούλης.

ΧΟΡΟΣ ΕΚΑΤΟΜΜΥΡΙΩΝ

ΔΥΟ ΕΤΑΙΡΕΙΕΣ ΜΟΙΡΑΖΟΝΤΑΙ ΤΑ ΠΕΡΙΣΣΟΤΕΡΑ

«Χορός» εκατομμυρίων γίνεται, κάθε χρόνο, με τις επιδοτήσεις των λεγόμενων άγονων γραμμών.

Μόνο για φέτος και τον επόμενο χρόνο υπολογίζεται ότι το συνολικό ύψος των επιδοτήσεων που θα δοθούν θα είναι της τάξης των 100 εκατομμυρίων ευρώ.

Σύμφωνα με στοιχεία που έχει δημοσιοποιήσει η Πανελλήνια Ενωση Ναυτών Εμπορικού Ναυτικού (ΠΕΝΕΝ), μόνο για την τρέχουσα δρομολογιακή περίοδο (από 1/11/2005 μέχρι 31/10/2006) το υπουργείο Ναυτιλίας θα διαθέσει για τις γραμμές της αρμοδιότητάς του επιδοτήσεις συνολικού ύψους 13.569.228 ευρώ.

Από αυτά τη «μερίδα του λέοντος» μοιράζονται δύο εταιρείες, η ΣΑΟΣ, συμφερόντων του κ. Φώτη Μανούση, και η G.A. Ferries, του κ. Γεράσιμου Αγούδημου, που τα πλοία τους συνολικά θα εισπράξουν για τα ετήσια μισθωμένα δρομολόγιά τους 10.202.248 ευρώ. Δηλαδή το 75% του συνολικού ποσού των επιδοτήσεων, που θα διαθέσει το ΥΕΝ.

Ειδικότερα, σύμφωνα με τα ίδια στοιχεία, τα πλοία συμφερόντων της εταιρείας ΣΑΟΣ («Σαμοθράκη» και «ΣΑΟΣ ΙΙ») θα εισπράξουν για όλο το έτος ένα ποσό της τάξης των 5.210.400 ευρώ και τα πλοία της δεύτερης εταιρείας («Ρομίλντα», «Δημητρούλα», «Μαρίνα» / «Ανθή Μαρίνα») 4.991.848 ευρώ.

Επειδή τα στοιχεία προέρχονται από τους διαγωνισμούς που είχε διενεργήσει πέρυσι το ΥΕΝ είναι βέβαιον ότι το τελικό ύψος των επιδοτήσεων που θα καταβληθούν τελικά είναι μεγαλύτερο, αφού έχουν γίνει και άλλες μισθώσεις για την κάλυψη έκτακτων αναγκών.

Ετσι ήδη το καταγεγραμμένο κονδύλι για επιδοτήσεις στον προϋπολογισμό του ΥΕΝ για το 2006, που ήταν 11.500.000 ευρώ, φαντάζει ξεπερασμένο.

Για το υπουργείο Αιγαίου, που έχει στην αρμοδιότητά του τον μεγαλύτερο αριθμό επιδοτούμενων γραμμών, στον προϋπολογισμό είχε καταγραφεί για το 2006 κονδύλι ύψους 20 εκατομμυρίων ευρώ.

Δηλαδή, η κυβέρνηση είχε προϋπολογίσει για επιδοτήσεις ένα ποσό της τάξης των 31.500.000 ευρώ, για το οποίο εκτιμάται βάσιμα ότι θα αυξηθεί τελικά και θα προσεγγίσει τα 50 εκατομμύρια, δεδομένου πως για το 2005 οι επιδοτήσεις είχαν φτάσει στα 44 εκατομμύρια ευρώ, καταγράφοντας αύξηση κατά 23,2% σε σχέση με το 2004.

Για τον επόμενο χρόνο κυβερνητικοί βουλευτές έχουν πει στη Βουλή ότι οι επιδοτήσεις θα ξεπεράσουν τα 50 εκατομμύρια ευρώ.

INEMA

ΙΑΤΡΙΚΟΣ & ΝΟΣΟΚΟΜΕΙΑΚΟΣ ΕΞΟΠΛΙΣΜΟΣ

από το 1988 είμαστε οι μεγαλύτεροι προμηθευτές ΙΑΤΡΙΚΟΥ-ΟΡΘΟΠΕΔΙΚΟΥ & ΝΟΣΟΚΟΜΕΙΑΚΟΥ ΥΛΙΚΟΥ ΣΤΗ ΔΩΔΕΚΑΝΗΣΟΥ

18 χρόνια εμπειρίας Εμπιστευθείτε μας!











- ΑΝΑΠΗΡΙΚΑ ΚΑΡΟΤΣΙΑ
- ΒΑΔΙΣΤΙΚΑ
- ΟΡΘΟΠΕΔΙΚΑ ΕΙΔΗ
- ΜΠΛΟΥΖΕΣ ΙΑΤΡΙΚΕΣ
- ΚΑΛΤΣΕΣ ΦΛΕΒΙΤΙΔΑΣ
- ΠΕΛΜΑΤΑ
- ΟΡΘΟΠΕΔΙΚΑ ΜΑΞΙΛΑΡΙΑ
- ΚΡΕΒΑΤΙΑ ΝΟΣΟΚΟΜΕΙΑΚΑ
- ΙΑΤΡΙΚΟΣ ΕΞΟΠΛΙΣΜΟΣ και ΑΝΑΛΩΣΙΜΑ
- ΟΡΓΑΝΑ ΧΗΜΕΙΟΥ
- και κάθε άλλο είδος για κατ'οίκο νοσηλεία

ΡΟΔΟΣ: ΛΕΜΕΣΣΟΥ 2 - ΤΗΛ: 22410 32238 www.inema.gr

ΚΩΣ: ΕΛ. ΒΕΝΙΖΕΛΟΥ 38 (παραπ/ρως Αγίας Παρασκευής) - ΤΗΛ: 22420 20048

AEGEAN FLYING DOLPHINS

FLYING DOLPHIN 22

ΡΟΔΟ - ΚΩ

σε 1 ώρα και 50 λεπτά.

Τιμή κατά άτομο 23,50 €

ΡΟΔΟ - ΚΑΛΥΜΝΟ

σε 2 ώρες και 30 λεπτά.

Τιμή κατά άτομο 25 €

ΔΡΟΜΟΛΟΓΙΑ: ΑΠΟ 18/4/06 ΕΩΣ 15/10/06

ΔΕΥΤΕΡΑ ΕΩΣ ΣΑΒΒΑΤΟ (ΚΥΡΙΑΚΗ ΑΡΓΙΑ)

ΛΙΜΑΝΙ	ΑΦΙΞΗ	ΑΝΑΧΩΡΗΣΗ	ΛΕΠΤΑ
ΚΑΛΥΜΝΟΣ		7:20	
			30′
ΚΩΣ	7:55	8:00	
			115′
ΡΟΔΟΣ	10:00	15:30	
			115′
ΚΩΣ	17:25	17:30	
			30′
ΚΑΛΥΜΝΟΣ	18:00	Δ	

Πληροφορίες - Εισιτήρια στα γραφεία της εταιρείας Α.Ν.Ε.Σ. Α.Ε. στη Ρόδο, Αυστραλίας 88 και Τηλ. 2241 0 37769 & fax 2241 0 34493.

Μικρές αγγελίες

ΕΝΟΙΚΙΑΣΕΙΣ

ΕΝΟΙΚΙΑΖΕΤΑΙ διαμέρισμα επιφανείας 106 τ.μ. στην οδό Ενόπλων Δυνάμεων 9. Πληρ. τηλ. 22410 22932.

ΕΝΟΙΚΙΑΖΟΝΤΑΙ δύο γραφεία, επιφανείας 50 τ.μ. το καθένα, στην οδό Ιωάννου Καζούλη 1. Πληρ. τηλ. 22410 22932.

ΕΝΟΙΚΙΑΖΕΤΑΙ διαμέρισμα 65 τ.μ. στην οδό Μαν. Παπαμανώλη 10, στη Ρόδο, με δύο υπνοδωμάτια, σαλόνι, κουζίνα και λουτρό, στο δεύτερο όροφο. Πληροφορίες: 22410 36547, 22410 87130, 22410 27202.

ΕΝΟΙΚΙΑΖΟΝΤΑΙ πλήρως επιπλωμένες γκαρσονιέρες με μπαλκόνι και χωρίς στο Ροδίνι – Κυρά της Ρω 13. Λογικές τιμές. Πληροφορίες κινητό 6947078287 και 2241074762 (ώρες επικοινωνίας 08:00 – 15:00 και 18:00 – 22:00)

ΕΝΟΙΚΙΑΖΕΤΑΙ δυάρι επιπλωμένο επί της Σουλίου 6. Τιμή 400 ευρώ. Πληρ. Τηλ. 6972893818 κ. Ρένα

ΕΝΟΙΚΙΑΖΕΤΑΙ διαμπερές διαμέρισμα 2 υπνοδωματίων, σαλοτραπεζαρία στην οδό Γαριβάλδη απέναντι από το πάρκινγκ Σπανού. Πληρ. τηλ. 35165 και 6976701497

ΕΝΟΙΚΙΑΖΟΝΤΑΙ:

α) Νεόκτιστη διώροφη οικοδομή, σαν ενιαίος χώρος, με μεγάλη ταράτσα με καταπληκτική θέα προς το αεροδρόμιο, επί της Λεωφ. Δημοκρατίας 49 στο χωριό **Παραδείσι** Ρόδου.

β) Κατάστημα – Γραφείο 50 τ.μ. επί της Λεωφ. Δημοκρατίας στο χωριό **Παραδείσι**.

γ) Διαμέρισμα 50 τ.μ. στον Α' όροφο, επί της Λεωφ. Δημοκρατίας και Κανάρη 1, στο χωριό **Παραδείσι**.

δ) Διώροφο κατάστημα με μεγάλη βεράντα, στην οδό Γεωργίου Λέοντος αριθμ. 13 – 15, κοντά στο Ξεν. «Μανούσος» στο **Νιοχώρι Ρόδου**.

Πληροφορίες στα τηλέφωνα: 22410 25450 και 22410 20277, κινητό: 6979357878.

ΕΝΟΙΚΙΑΖΕΤΑΙ
γκαρσονιέρα επιπλωμένη στην οδό Σουλίου.
Πληρ. κ. Ρένα
τηλ. 6937343297

ΕΝΟΙΚΙΑΖΕΤΑΙ δυομισάρι διαμέρισμα στην Αθήνα περιοχή Παγκράτι, Αγ. Φανουρίου 17, Β όροφος με λίγα κοινόχρηστα. Πληρ. κ. Φατσέα τηλ. 2241020807
Από 08.00 – 10.00 και 20.00 – 23.00

ΕΝΟΙΚΙΑΖΕΤΑΙ οικία 200τ.μ. στην Παστίδα επιπλωμένο ή μη με τρία υπνοδωμάτια, κουζίνα, σαλονοτραπεζαρία, καθιστικό με κεντρική θέρμανση και air-condition και με μικρό κήπο. Τιμή 550 ευρώ. Πληροφορίες στο τηλέφωνο 6947720866.

ΖΗΤΕΙΤΑΙ προς ενοικίαση αποθηκευτικός χώρος 50-70 τ.μ. στην περιοχή της Ρόδου. **Τηλ. 6932-314447**

ΕΝΟΙΚΙΑΖΟΝΤΑΙ α) Διαμέρισμα με δύο υπνοδωμάτια, κουζίνα, μπάνιο και β) Διαμέρισμα ενός υπνοδωματίου, κουζίνα, μπάνιο, επί της οδού Καναδά 114. Τα διαμερίσματα είναι κατάλληλα για διαμονή φοιτητών – στρατιωτικών – δημοσίων υπαλλήλων κτλ. Πληροφορίες στα τηλέφωνα 22410 66740 - 6938351993

ΕΝΟΙΚΙΑΖΟΝΤΑΙ: Από 12 Ιουνίου πολυτελές διαμέρισμα Α' ορόφου 85 τ.μ. καθώς και γκαρσονιέρα 42 τ.μ. δύο χώρων, επιπλωμένη στο ισόγειο με αυτόνομη είσοδο. Περιοχή (Αραπάκι) Παρθενόπης 18. Πληροφορίες στα τηλ: 22410-30507, Κινητό: 6944209883 Κο Θεόδωρο

ΕΝΟΙΚΙΑΖΕΤΑΙ διαμέρισμα ενός υπνοδωματίου, κουζίνα, μπάνιο, κοντά στο Πανεπιστήμιο Αιγαίου. Το διαμέρισμα είναι κατάλληλο για διαμονή φοιτητών – στρατιωτικών- δημοσίων υπαλλήλων κτλ. Πληροφορίες στο τηλέφωνο **6938719954.**

ΕΝΟΙΚΙΑΖΕΤΑΙ αποθήκη 160 τετρ. μέτρα κατάλληλη για επαγγελματική χρήση με τουαλέτα και τηλέφ. επί της λεωφόρου Ρόδου- Λίνδου στον βιοτεχνικό χώρο Μανουσέλη, ενοίκιο 600 ευρώ **τηλ. 24118.**

ΕΝΟΙΚΙΑΖΕΤΑΙ γκαρσονιέρα επί της οδού Σάββα Παυλίδη (κοντά στο «Καστρί»). **Πληροφορίες:** Τηλ. 22410-23762 μετά τις 8:00 το βράδυ ή στο Κιν. 6942265113.

ΕΝΟΙΚΙΑΖΕΤΑΙ αποθήκη 500 τ.μ. με μεγάλο περιβάλλοντα χώρο στ' Ασγούρου. Η αποθήκη μπορεί να μοιραστεί στα δύο. Οι ενδιαφερόμενοι καλούνται να επικοινωνήσουν στο 22410 61434.

ΕΝΟΙΚΙΑΖΕΤΑΙ διαμέρισμα με 3 υπνοδωμάτια, 2 W.C., κουζίνα - σαλόνι στις 7 βαγιές (Γρηγορίου Ε' 18). **Πληροφορίες στο τηλ. 6973506879 κ. Γιώργος Ελένης**

ΕΝΟΙΚΙΑΖΕΤΑΙ μεγάλη επιπλωμένη γκαρσονιέρα με αυλή στο Παραδείσι. Πληρ. τηλ. 81884

ΕΝΟΙΚΙΑΖΕΤΑΙ υπόγειο κατάστημα 160 τ.μ. πρώην ξυλουργείο για οποιαδήποτε επαγγελματική χρήση. Επί της οδού Κολοκοτρώνη 36 απέναντι από του Σωτηράκη τις αντιπροσωπείες. **Τηλέφωνο 2241027863**

ΕΝΟΙΚΙΑΖΕΤΑΙ στη Μαλώνα διαμέρισμα 4 δωματίων, επιπλωμένο. Μηνιαίο μίσθωμα 250 ευρώ. Πληρ. τηλ. 22440-51044 κ. Γ. Φουτούλη

ΕΝΟΙΚΙΑΖΟΝΤΑΙ: Μονόχωρες γκαρσονιέρες εντός πόλεως Ρόδου για όλο το χρόνο. **Τηλ. 2241020021 και 6947374732**

ΕΝΟΙΚΙΑΖΕΤΑΙ καινούργιο, ήσυχο, επιπλωμένο διαμέρισμα δυο δωματίων, επί της Λεωφόρου Ρόδου - Λίνδου αρ. 232, σε κτίριο δίπλα στο TSELIOS BAGNO, με χώρο στάθμευσης (PARKING). Πληροφορίες στα τηλέφωνα: 2241024514, 2241026023 και 2241064458, ώρες γραφείου 9:00 - 14:00 και 18:00 - 21:00.

ΕΝΟΙΚΙΑΖΕΤΑΙ επιπλωμένη γκαρσονιέρα με 30 τ.μ. περίπου εσωτερικό χώρο (κουζίνα-υπνοδωμάτιο-λουτρό) και 30 τ.μ. αυλή στην Ιαλυσό (οδός Σύμης αρ. 6). Εξοπλισμένη επίσης με αυτόνομο ηλιακό θερμοσίφωνα, πλυντήριο, χωρίς κοινόχρηστα και νερό. Πληροφορίες στα τηλέφωνα 22410 75448. Κιν. 6974474999.

ΕΝΟΙΚΙΑΖΕΤΑΙ επαγγελματικός χώρος (κατάστημα) ισόγειο 87m² με πατάρι, επί της οδού Ελ. Βενιζέλου - ΙΞΙΑ. **Πληρ. τηλ.:** 2241020844

ΕΝΟΙΚΙΑΖΕΤΑΙ Δυάρι διαμέρισμα, ισόγειο, με ανεξάρτητη είσοδο χωρίς κοινόχρηστα, με δύο υπνοδωμάτια, στο Καρακόνερο. Τηλ. 65471, 11πμ. - 8 μ.μ.

ΕΝΟΙΚΙΑΖΕΤΑΙ το ισόγειο διώροφου παραδοσιακής οικίας μ² 150 με 2 βεράντες και αυλόγυρο με λουλούδια, στην οδό Καναδά 78-80. Πληροφ. στον πάνω όροφο και στα τηλέφωνα 22410-29715 και 2241027985.

ΕΝΟΙΚΙΑΖΕΤΑΙ στην οδό Ηρώων Πολυτεχνείου αρ. 4 δίπλα στο Καζίνο διαμέρισμα-γραφείο 2ου ορόφου επιφάνειας 90τ.μ. με αποθήκη 50 τ.μ. και θέση στάθμευσης. Η αποθήκη ενοικιάζεται και μόνη. Ενοίκιο 1.200 ευρώ. Πληροφορίες τηλ. 6944386069.

ΑΥΤΟΚΙΝΗΤΑ

ΠΩΛΕΙΤΑΙ Πεζώ 205 (1993), πρώτο χέρι χωρίς πρόβλημα και με πρόσφατο τεχν. έλεγχο της Υπηρεσίας Συγκοινωνιών. Τιμή 2200 ευρώ. Πληρ. 22410-21221 ή 6944654725

ΠΩΛΕΙΤΑΙ Παπί HONDA INNOVA 125 5.000 χλμ. ολοκαίνουργιο 4 μηνών τηλ. 6932090167

ΠΩΛΕΙΤΑΙ MAZDA 323 F μοντέλο '99 τρακαρισμένο ή για ανταλλακτικά. Τιμή: 1000 ΕΥΡΩ. Τηλ. 6937222375

ΠΩΛΕΙΤΑΙ SMART PASSION γκρι, Β' εξάμηνο 2004, με δερμάτινα καθίσματα. Πληρ. τηλ. 6944712775 κ. Παναγιώτης.

ΠΩΛΕΙΤΑΙ OPEL CORSA 1.200cc μοντέλο τέλος του 1997 σε τιμή ευκαιρίας.
Πληροφορίες κ. Μιχάλη 3.300 ευρώ
Τηλ. όλες τις ώρες 6948888880 – 6947999939

ΠΩΛΕΙΤΑΙ μοτοσυκλέτα μάρκας YAMAHA ZT 600, μοντέλο 2003, για 4.000 ευρώ, με λίγα χιλιόμετρα. Πληρ. Τηλ. 6972324351

ΖΗΤΟΥΝ ΠΡΟΣΩΠΙΚΟ

ΖΗΤΕΙΤΑΙ ΥΠΑΛΛΗΛΟΣ

Από όμιλο εταιρειών ζητείται υπάλληλος για τμήμα γραμματειακής υποστήριξης (τηλεφωνικό κέντρο – υποδοχή).
Ωράριο εργασίας: καθημερινά από 17:00 μ.μ. – 21:00 μ.μ.
Σάββατο από 8:30 π.μ. – 13:00 μ.μ.
Απαραίτητη η αποστολή βιογραφικού σημειώματος στο FAX: 22410 31598

ΖΗΤΕΙΤΑΙ σερβιτόρος – σερβιτόρα για εστιατόριο στην πόλη της Ρόδου. Ημερήσιο ωράριο. Πληροφορίες Τηλ. 22410-22545

ΖΗΤΕΙΤΑΙ πωλήτρια από κατάστημα γυναικείων ενδυμάτων στο Νιοχώρι. Απαραίτητα αγγλικά. **Πληρ. τηλ. 22410-32500.**

ΖΗΤΕΙΤΑΙ σερβιτόρος με ευχέρεια στις ξένες γλώσσες και την επικοινωνία με αλλοδαπούς πελάτες για εστιατόριο – καφετέρια στο Μαντράκι. Προϋπηρεσία σε αντίστοιχα μαγαζιά εποχιακού τύπου απαιτούμενη.
Πλ. τηλ. 6972253826

ΡΟΔΟΜΑΡ ΕΠΕ
Εμπόριο νωπών ψαριών

ΖΗΤΕΙΤΑΙ ΟΔΗΓΟΣ ηλικίας 24-40 ετών με επαγγελματικό δίπλωμα Γ' κατηγορίας, για άμεση πρόσληψη για διανομές στη Ρόδο, για πλήρη – μόνιμη απασχόληση.
Επιθυμητή προϋπηρεσία, ικανότητα επικοινωνίας και συνεργασίας.
Πληροφορίες στο τηλ. 2241-0-60170, 08:30-16:00.

ΖΗΤΕΙΤΑΙ νηπιαγωγός και βρεφοκόμος για παιδικό σταθμό – νηπιαγωγείο. Πρωινή – πενθήμερη εργασία, μισθός συν ΙΚΑ. Τυχόν προϋπηρεσία θα ληφθεί υπόψιν **Τηλ. 697.200.7352 - 2241 -0- 39739**

ΖΗΤΕΙΤΑΙ κυρία άνω των 40 ετών για καθαρισμό σπιτιού ή φύλαξη παιδιών. Παρέχεται στέγη ανεξάρτητη. Πληροφ. τηλεφ. 6944 202409 ώρες 8:00 – 14:00 μ.μ. και 18:00 – 21:00 μ.μ.

ΖΗΤΟΥΝΤΑΙ σερβιτόροι από εστιατόριο – καφετέρια στο Μαντράκι που να μιλούν ξένες γλώσσες και άπταιστα ελληνικά και να έχουν προϋπηρεσία σε αντίστοιχα μαγαζιά εποχιακού τύπου. Πληρ. τηλ. 6972253826

Σοβαρή οικογένεια με 2 παιδιά (7 και 10 ετών), ζητεί έμπειρη και υπεύθυνη:

BABY SITTER – ΟΙΚΙΑΚΗ ΒΟΗΘΟ

για εξαήμερη απασχόληση.
Προηγούμενες συστάσεις θεωρούνται απαραίτητες
Πληροφορίες: Τηλ.: 22410 73313, 22410 97218
Κο Γιώργο

ΕΝΟΙΚΙΑΖΕΤΑΙ

επιπλωμένο διαμερισματάκι στον 1ο όροφο, 2όροφης οικοδομής, επιφανείαςπερί τα 30 τ.μ. με υπνοδωμάτιο - κουζίνα - W.C., στην οδό Ευκλή 25 στο Καρακόνερο της πόλης Ρόδου.
Κιν.: 6945151945 ή 6946795725, 2241052635.

ΕΝΟΙΚΙΑΖΕΤΑΙ

ισόγειο διαμέρισμα 120 τ.μ. επί της πλατείας Ακαδημίας περιβαλλόμενο από κήπο – αυλή 150 τ.μ. με δύο ανεξάρτητες εισόδους και όλα τα κομφόρ για επαγγελματική στέγη, σπίτι ή μικτή χρήση. Επιπλωμένο ή ανεπίπλωτο. Επίσης στο ίδιο κτίριο υπόγειοι χώροι 170, 100 και 40 τ.μ. κατάλληλοι και για κύρια χρήση με είσοδο επί της Ηρώων Πολυτεχνείου.

Πληρ. τηλ. 6972253826

ΖΗΤΕΙΤΑΙ ΠΩΛΗΤΡΙΑ

«Από εμπορικό κατάστημα της Ρόδου ζητείται πωλήτρια με γνώσεις διακόσμησης και αρχιτεκτονικής εσωτερικού χώρου. Αποστολή βιογραφικών με επισυναπτόμενη φωτογραφία:

Λεμεσσού 20 – 22, Ρόδος Τ.Κ. 85100.
Τηλ. Επικοινωνίας: 22410-39083»

ΖΗΤΟΥΝΤΑΙ ελαιοχρωματιστές -υδροχρωματιστές με ανάλογη προϋπηρεσία για άμεση εργασία στο Ξενοδοχείο RODOS PALACE. Οι ενδιαφερόμενοι μπορούν να απευθύνονται καθημερινά στο τηλέφωνο 22410-25222. Υπόψιν κ. Παύλου Ρούμπη.

ΖΗΤΕΙΤΑΙ κοπέλα για πρόσληψη σε καφετέρια, στο Χαράκι. Βραδινή εργασία, συνθήκες άριστες. Πληρ. τηλ. 6945264279

ΑΠΟ εμπορικό κατάστημα της Ρόδου ζητείται πωλήτρια με γνώσεις διακόσμησης και αρχιτεκτονικής εσωτερικού χώρου και σχεδιάστρια. Αποστολή βιογραφικών με επισυναπτόμενη φωτογραφία: **Λεμεσού 20-22 Ρόδος Τ.Κ. 85100 Τηλ. Επικοινωνίας: 22410-39083**

ΖΗΤΟΥΝΤΑΙ Barman και σερβιτόροι από café-bar στην Ιαλυσό. Για περισσότερες πληροφορίες στο τηλέφωνο 6947720874 από 15:00 έως τις 19:00.

ΗΤΕΙΤΑΙ κοπέλα άνω των 40 ετών, ελληνίδα ή αλλοδαπή που να μιλάει καλά τα ελληνικά, ως εσωτερική σε σπίτι με δύο παιδιά ηλικίας 3 και 1 έτους. **Συστάσεις απαραίτητες. Πληρ. Τηλ. 6944 202409 καθημερινά 10-1 το πρωί και 6-9 το απόγευμα.**

ΖΗΤΕΙΤΑΙ δεσποινίδα ηλικίας έως 30 ετών για εργασία γραμματειακής υποστήριξης σε Ιατρείο. Προσόντα: γνώση λογισμικού MICROSOFT OFFICE, τυφλού συστήματος δακτυλογράφησης, αγγλικής γλώσσας. Παραπάνω προσόντα να συνοδεύονται από πιστοποιητικά. Τηλέφωνο επικοινωνίας 22410-43000.

ΔΙΑΦΟΡΑ

ΠΩΛΕΙΤΑΙ, τραπεζαρία με 6 καθίσματα, μπουφές και κρυσταλιέρα σε χρώμα μαύρο λάκα. Τιμή 1.200 ευρώ. **Πληροφορίες στο τηλ. 23180-21572**

ΠΩΛΕΙΤΑΙ
κατάστημα ανταλλακτικών αυτοκινήτων (βαρέων και επιβατηγών) στην Ερνεστ Μπέβιν σε τιμή ευκαιρίας.
Γ. Ρούσσος.
Τηλ. 22410-20075 & 36015

ΠΩΛΕΙΤΑΙ τραπεζαρία με 6 καθίσματα μαύρη λάκα και σαλόνι με 3θέσιο, 2θέσιο, μονό καναπέ και ένα τραπεζάκι, λόγω έλλειψης χώρου. Πληρ. τηλ. 6944231199

ΠΩΛΕΙΤΑΙ Η/Υ: Intel Pentium 4 στα 2.8GHz, Kingston μνήμη 1Gb, Maxtor σκληρός δίσκος 80Gb, DVD αντιγραφικό 8X, Οθόνη 17", Τιμή: 550 €, Τηλ. επικοινωνίας: 6944652658. Φώτης

ΕΜΠΕΙΡΟΤΕΧΝΗΣ ελαιοχρωματιστής αναλαμβάνει παντός είδους ελαιοχρωματισμούς. Τηλ: 6946204157

ΚΥΡΙΑ αναλαμβάνει καθαρισμό σπιτιών, γραφείων, κοινόχρηστους χώρους πολυκατοικιών, σιδέρωμα, φύλαξη παιδιών. Μόνο σοβαρές προτάσεις. Πληρ. τηλ. 6934176045.

ΕΚΔΟΤΙΚΟΣ οίκος ζητεί αντιπρόσωπο για Ρόδο και Κω, για την προώθηση των εκδόσεών του σε έτοιμο πελατολόγιο. Βιογραφικά: Φαξ: 210 4524851. Email: nbpetkar@otenet.gr

ΠΩΛΕΙΤΑΙ επικερδής επιχείρηση οβελιστηρίου στον πεζόδρομο επί της Μανδηλαρά, πλήρως εξοπλισμένο, έτοιμο προς λειτουργία. Διαθέτει βοηθητικούς χώρους και παρασκευαστήριο. Δουλεύει όλο το χρόνο. Τηλ. 6936161740 και 6946282082

ΔΥΝΑΜΙΚΗ νεοσύστατη επιχείρηση, «Multi χώρος» (όχι club ή Bar) στην Παλιά πόλη με ταυτότητα εργασιών self service, ζητεί συνεργάτες με όρεξη για δουλειά. (Ελληνες ή από χώρες Ε.Ε.). **Πληροφορίες: 6936179033, Κ. Σάββα**

ΜΕΓΑΛΗ ΕΥΚΑΙΡΙΑ ΓΙΑ ΑΡΤΟΠΟΙΟΥΣ κ' ΖΑΧΑΡΟΠΛΑΣΤΕΣ ΠΩΛΟΥΝΤΑΙ
1. Ζυμωτήριο 2 ταχυτήτων από 5 Kg - 120 Kg, αλεύρι ζύμωση. 2. Πάγκος εργασίας 3 μέτρα ανοξείδωτος. 3. Αυτόματη μηχανή παραγωγής τυρόπιττας και μπουγάτσας, κρεατόπιτας. **Ολα μαζί 1.100 ευρ. Τηλ. 22410-26863**

ΧΑΘΗΚΕ Ζεύγος σκύλων την Τρίτη βράδυ στην περιοχή Μόντε Σμιθ. Ενα λυκόσκυλο καφέ - μαύρο, μαρκαρισμένο στο αυτί και μαύρο μικρό αδύνατο ημίαιμο γκριφόν. Μεγάλη συναισθηματική αξία για ιδιοκτήτη. Δίδεται αμοιβή. **Τηλ. 6934411866, 6944394067**

ΠΩΛΕΙΤΑΙ σύνθετο σύνθεση λόγω λάθους διαστάσεων. Πληρ. τηλ. 2241030230 ώρες από 2.30 μέχρι 4.30 και μετά τις 9.00

ΕΙΣΑΓΩΓΙΚΗ εταιρεία Ιταλικού καφέ Espresso και συναφών ειδών, ζητάει αποκλειστικό αντιπρόσωπο για τα προϊόντα της στη Ρόδο, Τηλ.: 275 2096278

ΠΩΛΕΙΤΑΙ LAPTOP ACER P4, 2,93, 17", **Τηλέφωνο 6977509192**

ΠΩΛΕΙΤΑΙ: Μονάδα με γκαστρωμένες αγελάδες και με γάλα μαζί, 30 τόνους ποσόστωση, 6 δικαιώματα για αγελάδες. Τηλ. 75739 μετά τις 5.00μ.μ.

ΠΩΛΕΙΤΑΙ μπαρ (ημικυκλικό) 1,50 μ. 400 ευρώ. Τηλ. 6973 394166

ΠΩΛΟΥΝΤΑΙ σκυλιά ράτσας ΕΠΑΝΙΕΛ ΜΠΡΕΝΤΟΝ, ημερομηνία γέννησης 5-4-06 **Πληρ. στο κιν. 6976210478, Μιχάλης**

ΠΩΛΗΣΕΙΣ ΑΚΙΝΗΤΩΝ

ΡΟΔΟΣ - ΜΑΛΩΝΑ πωλείται σε φανταστικό γωνιακό οικόπεδο 350 τ.μ. με διώροφη μεζονέτα 200 τ.μ. καινούργια ημιτελής 200.000 €
Τηλ. 2392072214 6946259780
Αλληλογραφία
Πασπάλη Παρασκευή
ΤΘ 90 ΤΚ 57001
Ταγαράδες - Θεσ/κη

ΠΩΛΕΙΤΑΙ διαμέρισμα 50 τ.μ. επιπλωμένο στο Ροδίνι Ρόδου 90.000 € στον 2ο όροφο. Τηλέφωνο 22410 27535 κα Στέλλα.

ΠΩΛΕΙΤΑΙ οικόπεδο 5 στρεμμάτων στο χωριό Αγίας Μαρίνας στην Κάσο, πανοραμική θέα, τιμή λογική, τηλέφωνο επικοινωνίας: 6974307854.

ΠΩΛΕΙΤΑΙ οικόπεδο στα Κρητικά 3.000 τ.μ. οικοδομήσιμο. Τηλ. 6936271471.

ΠΩΛΕΙΤΑΙ διαμέρισμα υπόγειο εντός Ρόδου 160τ.μ. κατάλληλο και για αποθήκη ή επιχείρηση. Τηλ. 2102835963 - 6946559539

ΠΩΛΕΙΤΑΙ στις Καλυθιές γκαρσονέρα ανεξάρτητη και καινουργής 30 τ.μ., 33.000 ευρώ. **Τηλ. 22410-21206 4-9 μ.μ.**

ΠΩΛΕΙΤΑΙ fast food στην περιοχή Κολυμπίων, πλήρως εξοπλισμένο. Πληρ. τηλ. 2410 56038

ΠΩΛΕΙΤΑΙ αργυροχρυσοχοείο στο κέντρο της πόλης με ή χωρίς εμπόρευμα έτοιμο προς λειτουργία. Τηλ: 6936915551

ΠΩΛΕΙΤΑΙ οροφοδιαμέρισμα 125 τ.μ., στην Ανάληψη, με μεγάλο σαλόνι, 3 Υ/Δ, 2 W.C.,τζάκι, πολυτελούς κατασκευής, χρήσης δεκαετίας. Τιμή 180.000 ευρώ. **Πληροφορίες: 6973317601**

ΜΑΘΗΜΑΤΑ

ΚΑΘΗΓΗΤΡΙΑ ΓΕΡΜΑΝΙΚΗΣ ΦΙΛΟΛΟΓΙΑΣ πτυχιούχος Πανεπιστημίου Αθηνών παραδίδει μαθήματα Γερμανικής Γλώσσας όπως επίσης και βοήθεια στο σχολικό βιβλίο Γερμανικών. Πληρ. τηλ. 6944949746

ΠΑΡΑΔΙΔΟΝΤΑΙ
ιδιαίτερα μαθήματα σε μαθητές του Δημοτικού από Δασκάλα.
Τηλέφωνο: 6932323122

ΜΑΘΕΤΕ ΡΩΣΙΚΑ! Παραδίδονται μαθήματα Ρωσικής γλώσσας από μέλος του Συλλόγου Καθηγητών Ρωσικής Φιλολογίας, με χρήση νέας αποτελεσματικής μεθοδολογίας. Πληροφορίες: Τηλ. 6978195931

ΠΑΡΑΔΙΔΟΝΤΑΙ μαθήματα Εμπ. Εφαρμογών (Singular Manager, Eurofasma, Unisoft Εσοδα-Εξοδα, ΚΕΠΥΟ, ΚΕΦΑΛΑΙΟ, κ.λ.π., Πληροφορικής & Αγγλικών με χρήση πολυμέσων όλων των επιπέδων από έμπειρο Λογιστή Τ.Ε. - καθηγητή πτυχιούχο Michigan Proficiensy σε τμήματα ή μεμονωμένα. Επίσης γίνονται μεταφράσεις & δακτυλογραφήσεις κάθε τύπου κειμένου. Τιμές προσιτές. Πληρ.: 22410-66304, 31560, 6946283008, 6972419715, 6936277851. Ηλ. ταχ. (e-mail): Dnetwork@SoftHome.net

ΠΑΡΑΔΟΣΗ ΜΑΘΗΜΑΤΩΝ

ΜΑΘΗΜΑΤΑ ΠΑΝΕΛΛΗΝΙΩΝ ΤΕΧΝΟΛΟΓΙΚΗΣ ΚΑΤΕΥΘΥΝΣΗΣ
1. Ανάπτυξη εφαρμογών σε προγραμματιστικό περιβάλλον.
2. Αρχές οργάνωσης και διοίκησης επιχειρήσεων.
Ολιγομελή τμήματα.
Πτυχιούχος Master Πληροφορικής και διοίκησης.
Τηλέφωνο επικοινωνίας: 6944685289

ΟΙΚΟΔΟΜΙΚΕΣ ΕΠΙΧΕΙΡΗΣΕΙΣ ΔΙΑΚΟΓΕΩΡΓΙΟΥ ΚΑΛΛΙΣΤΟΣ

ΕΘΝ. ΑΝΤΙΣΤΑΣΕΩΣ 11 (πρώην Αννης Μαρίας)

ΠΩΛΗΣΕΙΣ ΔΙΑΜΕΡΙΣΜΑΤΩΝ ΚΑΤΑΣΤΗΜΑΤΑ -ΑΠΟΘΗΚΕΣ ΑΝΤΑΛΛΑΓΕΣ ΑΚΙΝΗΤΩΝ - ΑΓΟΡΕΣ ΟΙΚΟΠΕΔΩΝ ΑΝΑΛΑΜΒΑΝΟΥΜΕ ΑΝΤΙΠΑΡΟΧΕΣ

Πωλούνται διαμερίσματα λουξ κατασκευής με απεριόριστη θέα. Τα διαμερίσματα διαθέτουν θωρακισμένες πόρτες - εντοιχισμένες κουζίνες - ντουλάπες - εντοιχισμένο νιπτήρα με ντουλάπι - κεντρική θέρμανση αυτόνομη - ανοιγόμενα ανακλινόμενα κουφώματα με διπλά τζάμια - σίτες - ρολά - υδραυλικό ασανσέρ - τριφασικό ρεύμα.

Ολοι οι χώροι σπατουλαριστοί - εσωτερικές πόρτες M.D.F. με σχέδιο.

ΓΡΑΦΕΙΑ ΙΑΤΡΕΙΑ
1) Επί της οδού Μεγ. Κων/νου - Κων/νου Παλαιολόγου των 80 τ.μ.
2) Επί της οδού Κων/νου Παλαιολόγου και Θεοτοκοπούλου 60-80 τ.μ.
3) Επί της οδού Ρήγα Φεραίου στο πάρκο 60-80-100 τ.μ.

ΚΑΤΑΣΤΗΜΑΤΑ
1) Επί της οδού Κων/νου Παλαιολόγου και Θεοτοκοπούλου 60-80 τ.μ.
2) Επί της οδού Λεωφόρου Καλλιθέας (Καρακόνερο) 90 τ.μ.

ΔΙΑΜΕΡΙΣΜΑΤΑ
1) Επί της οδού Χρ. Φέσσα (Κάθετος Αποστ. Παύλου) 90τ.μ. τριάρια.
Επίσης οροφοδιαμερίσματα των 90 τ.μ. (οικοδομή μόνο τριών διαμερισμάτων).

ΟΙΚΟΔΟΜΕΣ
1) Οικοδομή επί της οδού Πτολεμαίων και Χρ.Φέσσα των 117-125 τ.μ.
2) Οικοδομή υπό ανέγερση επί της οδού Ρήγα Φεραίου στο Πάρκο. Διαμερίσματα τριάρια - τεσσάρια.
3) Οικοδομή υπό ανέγερση επί της οδού Κ. Παλαιολόγου και Θεοτοκοπούλου. Διαμερίσματα δυάρια - τριάρια - τεσσάρια - καταστήματα.
5) Επί της οδού Β. Ηρακλείου οικοδομή τεσσάρων διαμερισμάτων. Οροφοδιαμερίσματα των 133τ.μ. Η οικοδομή έχει πιλοτή για πάρκινγκ

ΑΠΟΘΗΚΕΣ
1) Πλησίον Στέλιου Κωτιάδη των 130τ.μ.
2) Στη Λεωφόρο Καλλιθέας (Καρακόνερο) των 80-300τ.μ.

• Οι πωλήσεις μπορούν να γίνουν και με όλα τα Δάνεια Τράπεζας και οργανισμών.
• Αναλαμβάνουμε ΑΝΤΙΠΑΡΟΧΕΣ και Αγορές οικοπέδων. • Δεχόμαστε ανταλλαγές ακινήτων.

ΠΛΗΡΟΦΟΡΙΕΣ: ΔΙΑΚΟΓΕΩΡΓΙΟΥ ΚΑΛΛΙΣΤΟΣ
ΤΗΛΕΦΩΝΟ: 29318 - 34598 - ΤΗΛ. 78501 - 78502

Έτοιμοι για ΚΤΕΟ;
τώρα ΚΤΕΟ σε 25 λεπτά!

AUTOVISION

Ιδιωτικό ΚΤΕΟ Ρόδου
για ραντεβού..22410 67677
ανοιχτά απογεύματα και σάββατο, όλα τα παράβολα αγοράζονται στο ΚΤΕΟ

ΠΡΟΓΡΑΜΜΑ ΠΡΟΣΚΛΗΣΗΣ ΟΧΗΜΑΤΩΝ Ν. ΔΩΔ/ΣΟΥ
!!! - Τον Ιούλιο ΡΟΖ 5501 εώς ΡΟΖ 7500
- Τον Αύγουστο ΡΟΖ 7501 εώς ΡΟΖ 9500

Η ΜΗ ΔΙΕΝΕΡΓΕΙΑ ΤΕΧΝΙΚΟΥ ΕΛΕΓΧΟΥ ΤΟΥ ΟΧΗΜΑΤΟΣ ΣΑΣ (ΚΤΕΟ) ΜΕΣΑ ΣΤΙΣ ΠΡΟΘΕΣΜΙΕΣ, ΑΠΟΤΕΛΕΙ ΠΑΡΑΒΑΣΗ (ΚΟΚ 86) ΚΑΙ ΤΙΜΩΡΕΙΤΑΙ ΑΠΟ ΤΙΣ ΑΡΧΕΣ ΜΕ ΠΡΟΣΤΙΜΟ 334 ΕΥΡΩ ΚΑΙ ΑΦΑΙΡΕΣΗ ΠΙΝΑΚΙΔΩΝ

ΝΟΜΟΣ ΔΩΔΕΚΑΝΗΣΟΥ
ΝΟΜΑΡΧΙΑΚΗ ΑΥΤ/ΣΗ ΔΩΔΕΚΑΝΗΣΟΥ
Δ/ΝΣΗ ΜΕΤΑΦΟΡΩΝ ΚΑΙ ΕΠΙΚΟΙΝΩΝΙΩΝ
ΤΜΗΜΑ Κ.Τ.Ε.Ο.
Τηλέφωνο: 22410 72053 22410 72064

ΠΡΟΓΡΑΜΜΑ ΠΡΟΣΚΛΗΣΗΣ ΓΙΑ ΔΙΕΝΕΡΓΕΙΑ ΤΕΧΝΙΚΟΥ



ΣΥΓΚΟΙΝΩΝΙΑΚΗ ΕΔΡΑ ΡΟΔΟΥ	
ΧΡΟΝΙΚΗ ΠΕΡΙΟΔΟΣ	ΕΙΔΟΣ ΟΧΗΜΑΤΟΣ
ΑΠΟ 01-07-2006 ΕΩΣ 31-07-2006	ΕΠΙΒΑΤΙΚΑ (Ε.Ι.Χ.) ΚΑΙ ΦΟΡΤΗΓΑ ΜΕΧΡΙ ΚΑΙ 3,5 Τ(ΦΙΧ ‹ 3,5Τ) ΜΕ ΑΡΙΘΜΟΥΣ ΚΥΚΛΟΦΟΡΙΑΣ (ΡΟΖ 5501 ΕΩΣ ΚΑΙ 7500)
ΑΠΟ 01-08-2006 ΕΩΣ 31-08-2006	ΕΠΙΒΑΤΙΚΑ (Ε.Ι.Χ.) ΚΑΙ ΦΟΡΤΗΓΑ ΜΕΧΡΙ ΚΑΙ 3,5 Τ(ΦΙΧ ‹ 3,5Τ) ΜΕ ΑΡΙΘΜΟΥΣ ΚΥΚΛΟΦΟΡΙΑΣ (ΡΟΖ 7501 ΕΩΣ ΚΑΙ 9500)
ΣΥΓΚΟΙΝΩΝΙΑΚΗ ΕΔΡΑ ΚΩ	
ΧΡΟΝΙΚΗ ΠΕΡΙΟΔΟΣ	ΕΙΔΟΣ ΟΧΗΜΑΤΟΣ
ΑΠΟ 01-07-2006 ΕΩΣ 31-07-2006	ΕΠΙΒΑΤΙΚΑ (Ε.Ι.Χ) ΚΑΙ ΦΟΡΤΗΓΑ ΜΕΧΡΙ ΚΑΙ 3,5Τ(ΦΙΧ ‹ 3,5Τ) ΜΕ ΑΡΙΘΜΟΥΣ ΚΥΚΛΟΦΟΡΙΑΣ (ΚΧΒ 3501 ΕΩΣ ΚΑΙ 4000)
ΑΠΟ 01/08/2006 ΕΩΣ 31/08/2006	ΕΠΙΒΑΤΙΚΑ (Ε.Ι.Χ) ΚΑΙ ΦΟΡΤΗΓΑ ΜΕΧΡΙ ΚΑΙ 3,5Τ(ΦΙΧ ‹ 3,5Τ) ΜΕ ΑΡΙΘΜΟΥΣ ΚΥΚΛΟΦΟΡΙΑΣ (ΚΧΒ 4001 ΕΩΣ ΚΑΙ 4500)

ΕΛΕΓΧΟΥ ΟΧΗΜΑΤΩΝ ΜΕ ΕΔΡΑ ΤΟ Ν. ΔΩΔΕΚΑΝΗΣΟΥ

ΕΠΙΣΗΣ

• ΚΑΛΟΥΝΤΑΙ ΟΛΑ ΤΑ ΠΑΡΑΠΑΝΩ ΟΧΗΜΑΤΑ ΝΑ ΠΡΟΒΟΥΝ ΣΕ ΤΕΧΝΙΚΟ ΕΛΕΓΧΟ ΣΕ ΟΠΟΙΟΔΗΠΟΤΕ Κ.Τ.Ε.Ο. ή Ι.Κ.Τ.Ε.Ο. ΤΗΣ ΧΩΡΑΣ

• ΕΠΙΣΗΣ ΘΑ ΕΛΕΓΧΟΝΤΑΙ ΟΣΑ ΟΧΗΜΑΤΑ ΥΠΟΧΡΕΟΥΝΤΑΙ ΒΑΣΕΙ ΠΑΛΑΙΟΤΕΡΩΝ ΠΡΟΓΡΑΜΜΑΤΩΝ ΠΡΟΣΚΛΗΣΗΣ.

• Ο ΕΜΠΡΟΘΕΣΜΟΣ ΠΡΟΓΡΑΜΜΑΤΙΣΜΟΣ ΤΩΝ ΟΧΗΜΑΤΩΝ ΓΙΑ ΕΛΕΓΧΟ (ΡΑΝΤΕΒΟΥ) ΓΙΝΕΤΑΙ ΕΩΣ ΚΑΙ 15 ΗΜΕΡΕΣ ΠΡΙΝ ΤΗΝ ΛΗΞΗ ΤΟΥ ΠΡΟΓΡΑΜΜΑΤΟΣ ΠΡΟΣΚΛΗΣΗΣ.

ΓΡΑΦΕΙΟ ΤΕΛΕΤΩΝ & ΜΝΗΜΟΣΥΝΩΝ ΡΟΔΟΥ
ΣΤΕΦΑΝΑ - ΣΤΟΛΙΣΜΟΙ
«ΑΜΕΡΙΚΑΝΟΥ»

Αμεση εξυπηρέτηση
ΟΛΟ ΤΟ 24ΩΡΟ

Αναλαμβάνουμε την τελετή
και με τα έξοδαπου χορηγούν τα ταμεία
χωρίς καμία επιβάρυνση
ΙΚΑ, ΤΕΒΕ, ΤΑΞΥ, ΔΗΜΟΣΙΟΥ,
ΛΙΜΕΝΙΚΩΝ, ΟΓΑ
και λοιπά ταμεία.

Τους ΑΠΟΡΟΥΣ ΔΩΡΕΑΝ
Πλατεία Βρούχου στη Μητρόπολη
Τηλέφωνα:28901 - 33400

ΝΤΕΤΕΚΤΙΒΣ
30 ΧΡΟΝΙΑ ΜΟΝΙΜΑ ΚΑΙ ΣΤΗ ΡΟΔΟ
35354
ΠΛΑΤΕΙΑ ΑΓΙΟΥ ΙΩΑΝΝΟΥ
Η ΛΥΣΗ!!!
ΣΕ ΚΑΘΕ ΣΑΣ ΠΡΟΒΛΗΜΑ
EXPRESS SECURITY

ΓΡΑΦΕΙΟ ΙΔΙΩΤΙΚΩΝ ΕΡΕΥΝΩΝ
(ΝΤΕΤΕΚΤΙΒΣ)
ΑΝΑΛΑΜΒΑΝΟΥΜΕ
Υποθέσεις ανηλίκων, οικογενειακές, προσωπικές κ.τλ.
ΔΙΑΘΕΤΟΥΜΕ ΤΑ ΠΛΕΟΝ ΣΥΓΧΡΟΝΑ ΟΠΤΙΚΟΑΚΟΥΣΤΙΚΑ ΣΥΣΤΗΜΑΤΑ
100% ΕΧΕΜΥΘΕΙΑ
ΡΩΜΗΣ 22, - ΡΟΔΙΝΙ
Κιν. 694 6997967

TOP PROPERTIES
GEORGE and SAVAS PIPINOS
ΓΕΩΡΓΙΟΣ και ΣΑΒΒΑΣ ΠΙΠΙΝΟΣ
ΣΥΜΒΟΥΛΟΙ και ΕΚΤΙΜΗΤΕΣ ΑΚΙΝΗΤΩΝ
REAL ESTATE AGENT - MEMBER OF F.I.A.B.C.I. - N.A.E.A. - C.E.I.
E-mail:gpipinos@otenet.gr.
URL:www.rhodestop-properties.com and www.pipinos.gr
Από το 1971



Η "TOP PROPERTIES" είναι ατομική επιχείρηση και ανήκει στους Γεώργιο και Σάββα Πιπίνο. Το γραφείο ασχολείται από το 1971 αποκλειστικά και μόνο με επενδύσεις και REAL ESTATE, στο νησί της Ρόδου, καθώς και στην ευρύτερη περιοχή της Δωδεκανήσου.

ΑΠΕΥΘΥΝΟΜΑΣΤΕ: Στους **σοβαρούς, απαιτητικούς** και **επιλεκτικούς** επενδυτές - επιχειρηματίες - ελεύθερους επαγγελματίες, Ελληνες και ξένους, υψηλού εισοδηματικού επιπέδου, που ενδιαφέρονται να κάνουν μια σοβαρή επένδυση **προβολής** στο νησί της Ρόδου.

ΠΡΟΣΦΕΡΟΥΜΕ: Α) Υπηρεσίες και πληροφορίες που γίνονται σε προσωπικό επίπεδο με **εχεμύθεια, διακριτικότητα και σοβαρότητα.**
Β) Μεγάλη **γκάμα** υψηλής ποιότητας ακινήτων, όπως: 1) Ξενοδοχεία Α' και Β' κατηγορίας των 600 - 500 - 350 - 300 κλινών 2) Κεντρικά αστικά ακίνητα κατάλληλα για Τράπεζες - καταστήματα - γραφεία 3) Παραλιακές εκτάσεις, κατάλληλες για τουριστικές επενδύσεις των 150.000 - 100.000 - 70.000 - 50.000 - 36.000 τ.μ. και 4) Διαμερίσματα και μαιζονέτες **προβολής.**

ΣΤΟΧΟΣ ΜΑΣ ΕΙΝΑΙ: Να προσφέρουμε στο αγοραστικό μας κοινό **υψηλής ποιότητας ακίνητα** και **ευκαιρίες** στο νησί της Ρόδου. Η τριακονταετής και πλέον πείρα μας στον τομέα αυτό αποτελεί εγγύηση.

ΣΥΝΘΗΜΑ ΜΑΣ ΕΙΝΑΙ: Επενδύστε στην ΡΟΔΟ ΤΩΡΑ, σε ακίνητα που **ΑΝΤΕΧΟΥΝ ΣΤΟ ΧΡΟΝΟ.**

Γεώργιος και Σάββας Πιπίνος
ΜΕΣΙΤΕΣ ΑΣΤΙΚΩΝ ΣΥΜΒΑΣΕΩΝ
Γιατί εμείς γνωρίζουμε καλύτερα!

SINCE 1971

TOP PROPERTIES is a father and son business. The senior, Mr George S. Pipinos, the founder of the office, has carved, over the years, a reputation for integrity and excellence in the world of Real Estate in the Dodecanese.

At Top Properties we try hard to attract important and selective investors: high calibre businessmen/women and discerning professional people, both Greek and foreign, who wish to acquire substantial and valuable property on Rhodes.

We offer our expertise and advice privately, discreetly and in strict confidence.

We keep a compehensive list of real estate of the highest specifications:

a. A' and B' class hotels (600, 500, 350, 300 beds capacity).
b. Centrally situated office buildings and other business premises.
c. Seaside land, ideal for development (hotels, holiday resorts, etc.), of 150.000, 100.000, 70.000, 50.000, 36.000 sq.m.
d. Luxury appartments, maisonettes, detached, semi - detached and terraced houses.

Our aim is to give our clients the opportunity to acquire value for money, first class real estate on Rhodes. Our 30- year - old experience in Real Estate is our warranty.

Our moto is: Invest in Rhodes. Invest in property.
It stands the test of time.



TOP PROPERTIES
George and Savas Pipinos
Because we Know best

KENNENTY 38, ΡΟΔΟΣ, 85 100, ΤΗΛ. 22410- 23895, 38243 και 6944-676003, 6944-390803 FAX: 22410-20883
38 KENNEDY STR., RHODES, 85 100, TEL. 22410- 23895, 38243, and 6944-676003, 6944-390803 FAX: 22410-20883
U.K. Direct Line: 08717115396

Nutrition & Health Club
Μαρία - Φιλία Παρασκευά
Διατροφολόγος - Διαιτολόγος
BSc - University of Plymouth
MSc - London Metropolitan University
Ειδικές Εξατομικευμένες Διαίτες
για όλα τα Στάδια της Ζωής
Παιδική, Εφηβική, Γκυμοσύνη, Τρίτη Ηλικία
Παχυσαρκία Υπέρταση Αναιμία
Οστεοπόρωση Σακχαρώδης Διαβήτης
Παθήσεις πεπτικού & Εντέρων
Αλλεργίες Ανορεξία - Βουλιμία
Γ.Σωτσιάδου 7 (Παραπλεύρως Κυνικής Καραγιάννη) Ρόδος
Τηλ.& Φαξ : 22410 33915

ΓΙΑΤΡΟΙ ΚΑΡΔΙΑΣ
Αριθ. Απόφασης Πρωτοδικείου 4229/2001
Αριθ. Μητρώου Μ.Κ.Ο. της Υ.Δ.Α.Σ. 131
HEART DOCTORS
Court decision N° 4229/2001
N.G.O. Serial N° 131

ΑΝΑΚΟΙΝΩΣΗ
ΓΙΑΤΡΟΙ ΚΑΡΔΙΑΣ

Τα μέλη της μη-κυβερνητικής ανθρωπιστικής Οργάνωσης «ΓΙΑΤΡΟΙ ΚΑΡΔΙΑΣ» απευθύνουν έκκληση για την άμεση συγκέντρωση φαρμακευτικού υλικού το οποίο θα χρησιμοποιηθεί για τα θύματα της κρίσης στον Λίβανο.
Συγκεκριμένα τα υλικά που χρειαζόμαστε είναι ελαστικούς επιδέσμους, γάζες (απλές, fucidin), bedadin και παυσίπονα σε χαπάκια (ΟΧΙ ΑΣΠΙΡΙΝΕΣ).
Υπεύθυνη για την συγκέντρωση του υλικού ορίσθηκε η κυρία Ουρανία Υψηλάντη, με την οποία μπορείτε να επικοινωνείτε στα τηλέφωνα 22410-76070, Κένεντυ 5 Ρόδος.

ΟΙΚΟΔΟΜΙΚΕΣ-ΤΕΧΝΙΚΕΣ
ΕΜΠΟΡΙΚΕΣ-ΕΠΙΧΕΙΡΗΣΕΙΣ
ΑΦΟΙ ΑΣΒΕΣΤΗ Ο.Ε.
Αθηνών-Καβάλας 3 Ανάληψη Ρόδου
Τηλ. 22410/60678-60679
και fax: 22410/66028

ΠΩΛΟΥΝΤΑΙ

• ΚΑΤΑΣΤΗΜΑΤΑ
Οδός Αθηνών
1) Κατάστημα 127 τ.μ. με αποθήκη 127
2) Κατάστημα 137 τ.μ. με αποθήκη 160
Οδός Τσαλδάρη
1) Κατάστημα 127 τ.μ. με αποθήκη 160
Οδός Μιχ. Πετρίδη
1) Κατάστημα 90 τ.μ.
Οδός Αγ. Ιωάννου
1) Κατάστημα 50 τ.μ.

• ΔΙΑΜΕΡΙΣΜΑΤΑ
Οδός Μιχ. Πετρίδη
1) Διαμέρισμα 120 τ.μ. 3ου ορόφου
Οδός Γ. Παπανδρέου
1) Διαμέρισμα 120 τ.μ.
Οδός Αποστ. Παύλου
1) Διαμέρισμα 113 τ.μ. 3ου ορόφου
2) Διαμέρισμα 62 τ.μ.

ΕΓΓΥΗΣΗ Η ΠΟΛΥΕΤΗΣ ΠΕΙΡΑ ΜΑΣ

ΠΩΛΟΥΝΤΑΙ
Καταστήματα, αποθήκες, γραφεία, διαμερίσματα. Ολα πολυτελούς κατασκευής με γκαράζ επί της οδού Καναδά.
Πληροφορίες: Αναστάσιος Ατσίδης, Γεώργιος Ιωαννίδης.
Τηλέφωνα:
22410-21714 και 22410 – 28616

ΧΑΡΟΥΛΑ ΤΣ. ΚΑΜΠΑΣΤΑΝΑ
ΦΥΣΙΚΟΘΕΡΑΠΕΥΤΡΙΑ
Πτυχιούχος Α.ΤΕΙ Θεσ/κης
Μεταπτυχιακή Εκπαίδευση
στη νευροεξελικτική αγωγή
Μέθοδος Bobath / N.D.T.

Αποκατάσταση
νευρολογικών παθήσεων και κινητικών διαταραχών σε παιδιά και ενήλικες

➢ Εγκεφαλική Παράλυση
➢ Κρανιοεγκεφαλικές κακώσεις
➢ Κακώσεις περιφερικών νεύρων
➢ Κακώσεις νωτιαίου μυελού
➢ Προβλήματα σπονδυλικής στήλης
➢ Αγγειακά Εγκεφαλικά Επεισόδια

Ολυμπίας και Δελφών γωνία (Καρακόνερο)
Τηλ./Fax: 22410-29241 κιν. 6932044173

«ΚΤΙΡΙΟ» ΑΕ
ΠΩΛΗΣΕΙΣ ΑΚΙΝΗΤΩΝ

✓ Διαμερίσματα 90 τ.μ. και 115 τ.μ. σε πολυκατοικία στην οδό Βενετοκλέων και Ξάνθου, με θέσεις στάθμευσης στην πυλωτή, πολυτελούς κατασκευής.
✓ Διαμέρισμα 118 τ.μ. τρίτου ορόφου, στην οδό Μιχ. Πετρίδη (πιο πάνω από το SUPER MARKET ΣΠΑΝΟΣ), με τζάκι, θέση στάθμευσης και αποθήκη στο υπόγειο της πολυκατοικίας.

ΠΛΗΡΟΦΟΡΙΕΣ
ΑΝΑΣΤΑΣΙΟΣ ΑΤΣΙΔΗΣ
ΕΘΝ. ΑΝΤΙΣΤΑΣΗΣ 11-ΡΟΔΟΣ
Τηλ: 22410-28616
Κιν: 6947373651

ΠΩΛΟΥΝΤΑΙ
Μονοκατοικίες σε μπετά
των 135 τ.μ. στην Παστίδα
σε οικόπεδο 310 τ.μ.
Πληροφορίες
22410-28616 και 22410-21714
Κιν. 6932296983



ΞΥΛΟΤΥΠΟΙ
ΟΙΚΟΔΟΜΗΣ
ΦΟΝΤΑΣ & ΔΗΜΗΤΡΗΣ
ΜΑΣΣΑΡΙ - ΡΟΔΟΣ
ΚΙΝΗΤΑ: 6948206311 - 6948206312



METROPOL
22410 28400
INFORMATION - RESERVATIONS
ΠΛΗΡΟΦΟΡΙΕΣ - ΚΡΑΤΗΣΕΙΣ
www.cinemametropol.gr

ΤΟ ΜΕΤΡΟΠΟΛ ΘΑ ΠΑΡΑΜΕΙΝΕΙ ΚΛΕΙΣΤΟ
ΑΠΟ 3 ΑΥΓΟΥΣΤΟΥ ΕΩΣ ΚΑΙ 23 ΑΥΓΟΥΣΤΟΥ

ΕΡΧΟΝΤΑΙ από Πέμπτη 24 Αυγούστου

ΟΙ ΠΕΙΡΑΤΕΣ ΤΗΣ ΚΑΡΑΪΒΙΚΗΣ
"Το Σεντούκι του Νεκρού"
PIRATES OF THE CARIBBEAN



ΕΡΧΟΝΤΑΙ τον Σεπτέμβριο



GARFIELD 2

ΛΗΣΤΑΡΧΙΝΕΣ
BANDIDAS



ΤΟ ΣΚΙΑΧΤΡΟ
THE WICKER MAN



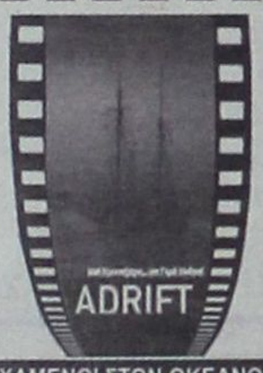

ΧΑΜΕΝΟΙ ΣΤΟΝ ΩΚΕΑΝΟ
ADRIFT

MY SUPER
EX - GIRLFRIEND





Τα Προγράμματα

ΕΤ1

07:00 Ταξιδεύοντας (Ε)
08:00 Παιδικό πρόγραμμα
10:40 Ευρωπαϊκό πρωτάθλημα στίβου
14:30 Φλορισιέντα (Ε)
16:00 Ατίθασα νιάτα
17:00 Μένουμε Ελλάδα
18:35 Ευρωπαϊκό πρωτάθλημα στίβου
22:00 Φώτο φίνις
23:00 Ειδήσεις
24:00 Ο δεκάλογος
01:00 Θεώρημα

ΝΕΤ

10:00 Παιδική εκπομπή
12:00 Ειδήσεις
13:00 Υγεία για όλους (Ε)
14:00 Ταξιδεύοντας στην Ελλάδα (Ε)
15:00 Ειδήσεις
16:00 Η ζωή είναι παιχνίδι (Ε)
18:00 Ειδήσεις
19:00 Ανυπότακτες καρδιές (Ε)
20:00 Τοις μετρητοίς
21:00 Ειδήσεις
23:30 Το πάγωμα του χρόνου
01:00 Ειδήσεις
01:45 Extreme Makeover
05:45 Πρώτη γραμμή

ΜΕGΑ

06:30 Πρωινό Mega
10:00 Βίος ανθόσπαρτος(Ε)
11:00 Το ρετιρέ (Ε)
12:00 Η απλή μέθοδος των τριών (Ε)
13:00 Περί ανέμων και υδάτων (Ε)
14:00 Δελτίο ειδήσεων
15:00 Κάτι τρέχει με τους δίπλα (Ε)
15:40 Εμείς κι εμείς (Ε)
16:20 Φάε τη σοκολάτα σου (Ε)
17:10 Σ' αγαπώ - μ' αγαπάς (Ε)
17:50 Ματιές στα γεγονότα
18:00 Μπουκιά και συγχώριο (Ε)
20:00 Κεντρικό δελτίο ειδήσεων
21:00 Τα σύνορα της αγάπης (Ε)
22:40 Safe sex (Ε)
23:40 Ομορφος κόσμος (Ε)
00:15 Ειδήσεις
01:00 The blue and the grey
04:30 Τηλεαγορές Τηλεμάρκετιγκ
05:00 Απαγορευμένη αγάπη (Ε)
05:30 Φιλοδοξίες (Ε)

ΑΝΤ1

06:20 Κινούμενα σχέδια
07:30 Καραμπόλα (Ε)
08:10 Φιλαράκια (Ε)
09:10 Σαν το σκύλο με τη γάτα (Ε)
10:15 Νταντά για όλες τις δουλειές (Ε)
11:00 Λήφτινγκ (Ε)
12:00 Βότκα πορτοκάλι (Ε)
13:00 Ειδήσεις
13:50 Εκείνες κι εγώ (Ε)
14:45 Ιδιαιτέρα για κλάματα (Ε)
15:40 Και οι παντρεμένοι έχουν ψυχή (Ε)
16:50 Ελλάς το μεγαλείο σου (Ε)
17:45 Super game
18:00 Εγκλήματα (Ε)
19:00 Κωνσταντίνου και Ελένης (Ε)
20:00 Τα νέα του ΑΝΤ1
21:00 Θα βρεις το δάσκαλό σου (Ε)
22:00 Το καφέ της Χαράς (Ε)
23:00 Οι στάβλοι της Εριέτας Ζαΐμη (Ε)
24:00 Ειδήσεις
00:30 Fear factor
01:30 Puzzle mania
02:30 Κορμιά για αποπλάνηση
04:30 Αλι Μακμπίλ
05:30 Τηλεαγορές Τηλεμάρκετιγκ

ALPHA

06:30 Πρωινή παρέα
10:00 Καφές με την Ελένη (Ε)
13:00 Rubi
15:00 Ειδήσεις
15:45 Κρυφά πάθη
16:45 Ελληνική σειρά (Ε)
17:50 Ειδήσεις
18:00 Εικόνες (Ε)
19:00 Ποιος θέλει να γίνει εκατομμυριούχος (Ε)
20:00 Ειδήσεις
21:00 Πάμε πακέτο (Ε)
22:00 Belissima ALPHA
23:00 10η Εντολή (Ε)
01:00 Ειδήσεις
01:15 Στην εντατική
02:15 Αεροπειρατεία
04:00 Τηλεαγορές Τηλεμάρκετιγκ
04:15 Νίνα

STAR

06:00 Κινούμενα σχέδια
10:00 Χουάνα, η παρθένα
13:00 Ειδήσεις
14:00 Οι λωποδύτες
14:45 Οι ιππότες της ασφάλτου
15:45 Ηρακλής
16:30 Ειδήσεις
16:45 Κορίνα, η αγριόγατα
17:45 Οι Ρόλνταν
18:45 Ζίνα
19:45 Ειδήσεις
21:00 Οι μάγισσες
22:00 Φαντάσματα από το παρελθόν
00:45 Νόμος και τάξη
01:45 Υπαστυνόμος Παρασκευάς
02:45 Ειδήσεις
03:00 Κυνηγός επικηρυγμένων

FILMNET

06:55 E! Entertainment
07:55 Χιντάλγκο: Καλπάζοντας στην έρημο
10:15 Η θάλασσα μέσα μου
12:25 Coach Carter
14:45 Εκείνο το καλοκαίρι
16:35 Αληθινά παραμύθια
18:10 La County 187
19:50 Ο ξεχωριστός Γουίλ Χάντινγκ
22:00 Πληρωμένο Συμβόλαιο θανάτου
23:40 Πλαστική ομορφιά
01:45 Γαλλικό φιλί
03:05 The Tenants
04:45 Τετοστερόνη

ΕΤ3

08:00 Ο κόσμος των σπορ (Ε)
09:00 Ντοκυμανταίρ (Ε)
11:00 Νησιτικό αρκούδι (Ε)
11:30 Τα μυστικά της οινοποϊας
12:00 Οι θησαυροί της γης
12:30 Ντοκυμαντέρ (Ε)
13:00 Ειδήσεις
14:30 Καρμελίτα (Ε)
16:00 Εκτη αίσθηση (Ε)
16:15 Ειδήσεις στη νοηματική γλώσσα
16:30 Ζορρό
16:50 Νησιτικό αρκούδι (Ε)
17:30 Χρώμα Ελλάδας
19:00 Ειδήσεις
20:30 Προορισμοί
21:00 Ο κόσμος των σπορ
22:00 Αληθινά σενάρια (Ε)
23:00 Οι δύο ζωές του αρχηγού Μάο
24:00 Ειδήσεις
00:30 Σινεμάνια (Ε)

ALTER

06:20 Alter kids
11:45 Εις υγείαν
12:30 Ειδήσεις
14:00 Summer time
16:30 Το ψώνιο
18:45 Ειδήσεις
21:00 Renegades
23:00 Ειδήσεις
23:30 Sex and the city
00:30 Auto Alter
00:35 Αϋπνίες με την Αννίτα Πάνια (Ε)
03:15 Ερωτας στη Ρώμη

902

07:00 Καλημέρα με τον 902
10:00 Τηλεπωλήσεις
15:00 Ειδήσεις
16:30 Παιδικό πρόγραμμα
17:00 Αθλητικό ραντεβού
17:40 Εκπαιδευτική τηλεόραση
18:00 Ειδήσεις στη νοηματική
18:10 Η Ελλάδα και ο κόσμος
18:45 Εις υγείαν
19:30 Ειδήσεις
20:50 Μουσικές διαδρομές
21:00 Ο 902 σας πάει σινεμά
23:00 Στα μονοπάτια του πολιτισμού
00.00 Ειδήσεις

COSMOS TV

00:00 Ειδήσεις
01:00 Κινηματογράφος
03:00 Ο κόσμος του αθλητισμού
04:00 Ράδιο-Τηλεόραση
05:00 Ο κόσμος της Ζωής
07:00 Διάλογοι
09:00 Ράδιο-Τηλεόραση
10:00 Ο κόσμος της Ζωής
12:00 Οψεις απόψεις
13:00 Παιδικό
13:30 Ντοκιμαντέρ
14:00 Κινηματογράφος - Ελληνική ταινία
Τι λέει ο κόσμος
Ο τόπος μας
16:00 Ο κόσμος του αθλητισμού
Ειδήσεις (1')
Τι λέει ο κόσμος
17:00 Ειδήσεις (1')
Ο κόσμος της Ζωής
Τι λέει ο κόσμος
Ο τόπος μας
19:00 Ειδήσεις (1')
Οψεις απόψεις
Τι λέει ο κόσμος
20:00 Ειδήσεις (1')
Ο κόσμος του αθλητισμού
Τι λέει ο κόσμος
21:00 Κεντρικό δελτίο ειδήσεων
Αθλητικά
Καιρός (Αναλυτικός)
Τι λέει ο κόσμος
22:00 Διάλογοι

SKAI

12:30 The Oprah Winfrey show (Ε)
13:30 Θάλασσα - Ο υδάτινος κόσμος
14:00 Fashion TV
16:00 Entertainment this week
17:00 Red-Music for the masses
17:30 Hollywood stars
18:00 The Oprah Winfrey show
19:00 Θάλασσα - Ο υδάτινος κόσμος
19:30 Απίθανα ζώα
20:30 Ειδήσεις
21:00 Ιστορίες από τη θάλασσα
21:30 Γκέϊζερ
22:00 Επίκαιρα
23:00 Taboo «Τελετές ωρίμανσης»
24:00 Ειδήσεις
00:30 The Oprah Winfrey show (Ε)
01:30 Entertainment this week (Ε)
02:30 Red 96.3
03:00 Fashion TV

ΕΛΛΗΝΙΚΗ ΔΗΜΟΚΡΑΤΙΑ
ΠΕΡΙΦΕΡΕΙΑ Ν. ΑΙΓΑΙΟΥ
ΝΟΜΟΣ ΔΩΔ/ΣΟΥ
ΔΗΜΟΣ ΑΡΧΑΓΓΕΛΟΥ
ΑΡΧΑΓΓΕΛΟΣ 9-8-06
ΑΡ.ΠΡ. 6152

ΠΕΡΙΛΗΨΗ ΔΙΑΚΗΡΥΞΗΣ ΕΠΑΝΑΛΗΠΤΙΚΟΥ ΑΝΟΙΚΤΟΥ ΔΙΑΓΩΝΙΣΜΟΥ

Ο Δήμαρχος Αρχαγγέλου προκηρύσσει επαναληπτικό Δημόσιο Ανοικτό Μειοδοτικό Διαγωνισμό με κριτήριο κατακύρωσης τη χαμηλότερη τιμή, με σφραγισμένες προσφορές και με τη συμπλήρωση εντύπου προσφοράς, για την: **« Προμήθεια Γάλακτος προσωπικού»** και συγκεκριμένα **γάλα αγελαδινό πλήρες, 3,5% λιπαρά σε συσκευασία τετραπακ (όχι εβαπορέ ή μακράς διάρκειας) 11.400 λίτρων».**

Η διενέργεια του διαγωνισμού και η εκτέλεση της προμήθειας θα γίνουν σύμφωνα με τις διατάξεις:

1. Του Π.Δ./τος 28/1980 «Περί εκτέλεσης έργων προμηθειών Οργανισμών Τοπικής Αυτοδιοίκησης», και του Π.Δ. 410/95 του Ν. 2286/95 και τις διατάξεις του αρ. 13 του Ν. 2503/97 που αφορούν τον τρόπο προμήθειας των καυσίμων ελαιολιπαντικών, γραφικής ύλης, ανταλλακτικών, ειδών παντοπωλείου και φαρμάκων.
2. Εγκυκλίων και προδιαγραφών των Υπουργείων Εσωτερικών και Εμπορίου αντίστοιχα με το είδος της προμήθειας.

Συμβατικά στοιχεία κατά σειρά ισχύος είναι:

α) Το συμφωνητικό της προμήθειας, β) η Διακήρυξη του Διαγωνισμού, γ) η γενική συγγραφή υποχρεώσεων, οικονομική προσφορά, δ) οι τεχνικές προδιαγραφές, ε) η Τεχνική Εκθεση της μελέτης.

Η προϋπολογισθείσα ενδεικτική δαπάνη της προμήθειας ανέρχεται στο ποσό των **14.500,80 €** συμπεριλαμβανομένου του Φ.Π.Α. 6% και θα χρηματοδοτηθεί από Ι.Π. 2006.

Ο διαγωνισμός θα γίνει στο δημοτικό κατάστημα Αρχαγγέλου και από την αρμόδια Επιτροπή την 28η του μηνός Αυγούστου ημέρα Δευτέρα του έτους 2006 και ώρα 10.00 π.μ. έως 11.00 π.μ.

Στο διαγωνισμό γίνονται δεκτοί όλα τα φυσικά και νομικά πρόσωπα, συνεταιρισμοί και ενώσεις προμηθευτών που υποβάλουν κοινή προσφορά.

Για περισσότερες πληροφορίες οι ενδιαφερόμενοι μπορούν να απευθύνονται στα γραφεία Τεχνικής Υπηρεσίας του Δήμου Αρχαγγέλου, τηλ. 2244029157 – 158, κατά τις εργάσιμες ημέρες και ώρες.

Το σφραγισμένο έντυπο Οικονομικής Προσφοράς, το οποίο θα συμπληρώσουν οι διαγωνιζόμενοι για την προσφορά τους, το πλήρες κείμενο της διακήρυξης καθώς και τα τεύχη δημοπράτησης χορηγούνται όλες τις εργάσιμες ημέρες και ώρες στα γραφεία της Τεχνικής Υπηρεσίας του Δήμου Αρχαγγέλου, μέχρι 23/08/2006, δύο εργάσιμες ημέρες πριν από την ημέρα υποβολής των προσφορών (χωρίς να προσμετράται η ημέρα του διαγωνισμού).

ΑΡΧΑΓΓΕΛΟΣ 09/08/2006
Ο ΔΗΜΑΡΧΟΣ
ΑΛΕΞΑΝΔΡΟΣ ΠΑΝ. ΠΑΠΟΥΡΑΣ

ΕΛΛΗΝΙΚΗ ΔΗΜΟΚΡΑΤΙΑ
ΠΕΡΙΦΕΡΕΙΑ ΝΟΤΙΟΥ ΑΙΓΑΙΟΥ
ΝΟΜΟΣ ΔΩΔΕΚΑΝΗΣΟΥ
ΔΗΜΟΣ ΑΡΧΑΓΓΕΛΟΥ
Αρχάγγελος 8/8/2006
Αριθ. Πρωτ. 6126

ΠΕΡΙΛΗΨΗ ΔΙΑΚΗΡΥΞΗΣ

Ο Δήμος Αρχαγγέλου προκηρύσσει ανοικτό μειοδοτικό διαγωνισμό για την προμήθεια σκυροδέματος για την εκτέλεση του έργου «βελτίωση βατότητας οδών, επισκευή παλαιών και κατασκευή νέων τεχνικών στην αστική και αγροτική οδοποιία Δ.Δ. Μαλώνας» προϋπολογιζόμενης δαπάνης 42.174,99 ΕΥΡΩ με Φ.Π.Α.

Ο διαγωνισμός θα διεξαχθεί στα γραφεία του Δήμου, στις 21 Αυγούστου 2006, ημέρα Δευτέρα και ώρα λήξης παραλαβής προσφορών στις 11:00 π.μ.

Η διενέργεια του διαγωνισμού διέπεται από τις διατάξεις του Π.Δ. 28/1980 και του Π.Δ. 410/1995.

Οι ενδιαφερόμενοι για να λάβουν μέρος στο διαγωνισμό, πρέπει να καταθέσουν με την προσφορά τους και εγγύηση συμμετοχής ποσοστού 3% της προϋπολογιζόμενης δαπάνης (συμπεριλαμβανομένου ΦΠΑ) ήτοι ύψους 1.265,25 ΕΥΡΩ.

Για περισσότερες πληροφορίες ως προς τα δικαιολογητικά συμμετοχής και την παραλαβή της διακήρυξης, οι ενδιαφερόμενοι μπορούν να απευθύνονται στο Δήμο, καθημερινά τις εργάσιμες ημέρες και ώρες (τηλ. 22440-29152 αρμόδιος κ. Αφαντενός Νικόλαος).

Ο ΔΗΜΑΡΧΟΣ
ΠΑΠΟΥΡΑΣ ΑΛΕΞΑΝΔΡΟΣ

ΕΛΛΗΝΙΚΗ ΔΗΜΟΚΡΑΤΙΑ
ΠΕΡΙΦΕΡΕΙΑ ΝΟΤΙΟΥ ΑΙΓΑΙΟΥ
ΝΟΜΟΣ ΔΩΔΕΚΑΝΗΣΟΥ
ΔΗΜΟΣ ΑΡΧΑΓΓΕΛΟΥ
Αρχάγγελος 8/8/2006
Αριθ. Πρωτ. 6125

ΠΕΡΙΛΗΨΗ ΔΙΑΚΗΡΥΞΗΣ

Ο Δήμος Αρχαγγέλου προκηρύσσει ανοικτό μειοδοτικό διαγωνισμό για την προμήθεια σκυροδέματος για την εκτέλεση του έργου «τσιμεντοστρώσεις δημοτικών οδών στην έδρα του Δήμου Αρχαγγέλου» προϋπολογιζόμενης δαπάνης 24.331,72 ΕΥΡΩ με Φ.Π.Α.

Ο διαγωνισμός θα διεξαχθεί στα γραφεία του Δήμου, στις 21 Αυγούστου 2006, ημέρα Δευτέρα και ώρα λήξης παραλαβής προσφορών στις 11:00 π.μ.

Η διενέργεια του διαγωνισμού διέπεται από τις διατάξεις του Π.Δ. 28/1980 και του Π.Δ. 410/1995.

Οι ενδιαφερόμενοι για να λάβουν μέρος στο διαγωνισμό, πρέπει να καταθέσουν με την προσφορά τους και εγγύηση συμμετοχής ποσοστού 3% της προϋπολογιζόμενης δαπάνης (συμπεριλαμβανομένου ΦΠΑ) ήτοι ύψους 729,95 ΕΥΡΩ.

Για περισσότερες πληροφορίες ως προς τα δικαιολογητικά συμμετοχής και την παραλαβή της διακήρυξης, οι ενδιαφερόμενοι μπορούν να απευθύνονται στο Δήμο, καθημερινά τις εργάσιμες ημέρες και ώρες (τηλ. 22440-29152 αρμόδιος κ. Αφαντενός Νικόλαος).

Ο ΔΗΜΑΡΧΟΣ
ΠΑΠΟΥΡΑΣ ΑΛΕΞΑΝΔΡΟΣ

ΔΗΜΟΣ ΚΑΛΛΙΘΕΑΣ ΡΟΔΟΥ

ΕΛΛΗΝΙΚΗ ΔΗΜΟΚΡΑΤΙΑ
ΠΕΡΙΦΕΡΕΙΑ ΝΟΤΙΟΥ ΑΙΓΑΙΟΥ
ΝΟΜΟΣ ΔΩΔΕΚΑΝΗΣΟΥ
ΔΗΜΟΣ ΚΑΛΛΙΘΕΑΣ
Καλυθιές 9-8-2006
Αρ. Πρωτ. Τ.Υ. 1554

ΠΕΡΙΛΗΨΗ ΔΙΑΚΗΡΥΞΗΣ ΑΝΟΙΧΤΗΣ ΔΗΜΟΠΡΑΣΙΑΣ

Η Διεύθυνση Τεχνικών Υπηρεσιών του Δήμου Καλλιθέας, Ν. Δωδεκανήσου, Περιφέρεια Ν. Αιγαίου, για λογαριασμό του Δήμου Καλλιθέας Δωδεκανήσου, προκηρύσσει ανοικτό διαγωνισμό για την ανάθεση του έργου: **«Λειτουργική Βελτίωση Εθνικής Οδού Ρόδου Φαληρακίου (Τμήμα από διασταύρωση προς Κοσκινού έως διασταύρωση προς ΛΑΔΙΚΟ, Διοικητικά όρια Δήμου Καλλιθέας)»,** με προϋπολογισμό **3.395.000,36** ΕΥΡΩ (χωρίς Αναθεώρηση και Φ.Π.Α.). Το έργο συντίθεται από τις ακόλουθες κατηγορίες εργασιών:

1. κατηγορία **ΟΔΟΠΟΙΙΑΣ,** με προϋπολογισμό **1.655.133,58 €** (δαπάνη εργασιών, ΓΕ & Ο.Ε. και απρόβλεπτα).
2. κατηγορία **ΟΙΚΟΔΟΜΙΚΩΝ,** με προϋπολογισμό **520.515,88 €**
3. κατηγορία **ΗΛΕΚΤΡΟΜΗΧΑΝΟΛΟΓΙΚΩΝ,** με προϋπολογισμό **1.219.350,90 €**

Οι ενδιαφερόμενοι μπορούν να παραλάβουν τα συμβατικά τεύχη του διαγωνισμού (Διακήρυξη, Συγγραφή Υποχρεώσεων κ.λπ.) από την Τεχνική Υπηρεσία Δήμου Καλλιθέας με έδρα: Τιμίου Σταυρού 85 105 Καλυθιές Ρόδου, μέχρι τις 05-09-2006.

Η Διακήρυξη του έργου έχει συνταχθεί κατά το εγκεκριμένο από τον Υπουργό ΠΕΧΩΔΕ υπόδειγμα τύπου **Β.**

Πληροφορίες στα τηλέφωνα 22410-60638-39-41, φαξ επικοινωνίας: 22410-60645, αρμόδιος υπάλληλος για επικοινωνία: **κα Σαββούλη Σεβαστή.**

Ο Διαγωνισμός θα διεξαχθεί στις **07-09-2006** ημέρα **Πέμπτη** και ώρα 9:00 π.μ. – 10:00 π.μ. και το σύστημα υποβολής προσφορών είναι με επιμέρους ποσοστά έκπτωσης κατά το άρθρο 7 του ΠΔ. 609/85.

Στο διαγωνισμό γίνονται δεκτοί:

Α) ημεδαποί διαγωνιζόμενοι, μεμονωμένοι ή σε κοινοπραξία, εγγεγραμμένοι στο ΜΕΕΠ, που καλύπτουν τις κατηγορίες και τάξεις του έργου, ήτοι τάξεις **3η** ή **4η** στην κατηγορία **ΟΔΟΠΟΙΙΑΣ,** τάξεις **1η** ή **2η** ή **3η** στην κατηγορία **ΟΙΚΟΔΟΜΙΚΩΝ** και **2η** ή **3η** στην κατηγορία **ΗΛΕΚΤΡΟΜΗΧΑΝΟΛΟΓΙΚΩΝ** για επιχειρήσεις με έδρα εκτός Νομού ή στην **2η** ή **3η** ή **4η** στην κατηγορία **ΗΛΕΚΤΡΟΜΗΧΑΝΟΛΟΓΙΚΩΝ** για επιχειρήσεις με έδρα εντός Νομού.

Β) αλλοδαποί διαγωνιζόμενοι

β. Προερχόμενες από κράτη – μέλη της Ευρωπαϊκής Ενωσης ή του Ευρωπαϊκού Οικονομικού Χώρου (Ε.Ο.Χ.), ή από κράτη που έχουν Παγκόσμιου Οργανισμού Εμπορίου (Π.Ο.Ε.), στα οποία τηρούνται επίσημοι κατάλογοι αναγνωρισμένων εργοληπτών, εφόσον είναι εγγεγραμμένες σε αυτούς και σε τάξη και κατηγορία αντίστοιχη με τις καλούμενες του Ελληνικού Μητρώου ΜΕΕΠ.

γ. Προερχόμενες από ως ανωτέρω β' κράτη, στα οποία δεν τηρούνται επίσημοι κατάλογοι αναγνωρισμένων εργοληπτών, εφόσον αποδεικνύουν ότι έχουν εκτελέσει έργα παρόμοια με το δημοπρατούμενο, από ποιοτική και ποσοτική άποψη.

Για τη συμμετοχή στο διαγωνισμό απαιτείται η κατάθεση εγγυητικής επιστολής ύψους **67.900,00 ΕΥΡΩ** και ισχύ τουλάχιστον **εκατόν πενήντα (150) ημερών,** μετά την ημέρα διεξαγωγής του διαγωνισμού. Ο χρόνος ισχύος των προσφορών είναι **εκατόν είκοσι (120) ημέρες.**

Το έργο συγχρηματοδοτείται από το ΕΤΠΑ κατά 75% και από Εθνικούς Πόρους κατά 25%.

Προκαταβολή δε θα δοθεί.

Το αποτέλεσμα της Δημοπρασίας θα εγκριθεί από το Δημοτικό Συμβούλιο Δήμου Καλλιθέας.

Η Διευθύντρια Τεχνικής Υπηρεσίας
Δήμου Καλλιθέας

Σεβαστή ΛΟΥΚΑ
Πολιτικός Μηχανικός

ΕΛΛΗΝΙΚΗ ΔΗΜΟΚΡΑΤΙΑ
ΠΕΡΙΦΕΡΕΙΑ ΝΟΤΙΟΥ ΑΙΓΑΙΟΥ
ΝΟΜΟΣ ΔΩΔΕΚΑΝΗΣΟΥ
ΝΟΜΑΡΧΙΑΚΗ ΑΥΤ/ΣΗ ΔΩΔ/ΣΟΥ
ΝΟΜΑΡΧΙΑΚΟ ΣΥΜΒΟΥΛΙΟ

Ρόδος, 9/8/2006
Αριθμ. Πρωτ.: Ν. Σ. 415
ΑΝΑΚΟΙΝΩΣΗ

Με την παρούσα ανακοινώνουμε ότι στις 8-8-2006, η Περιφέρεια Νοτίου Αιγαίου – Γενική Διεύθυνση Περιφέρειας – Τμήμα ΠΕ.ΧΩ. Δωδεκανήσου, μας διαβίβασε την με αριθμ. πρωτ. 794/1-8-06 Απόφαση του Γενικού Γραμματέα Περιφέρειας Νοτίου Αιγαίου με θέμα «Υπαγωγή στην 4η υποκατηγορία της Η.Π. 15393/2332/5.8.2002 ΚΥΑ, σύφωνα με τη διαδικασία του άρθρου -9- της Η.Π. 1104/703/Φ104/14.3.2--3 ΚΥΑ του έργου «Προσθήκη τριώροφης αποθήκης», στην υφιστάμενη βιομηχανία εμφιάλωσης νερού και αεριούχων ποτών, στην περιοχή «Αγία Βαρβάρα – Τσαΐρι», Δήμου Καλλιθέας, Νήσου Ρόδου, Νομού Δωδεκανήσου, ιδιοκτησίας «ΒΑΠ Π. ΚΟΥΓΙΟΣ ΑΒΕΕ».

Καλούμε κάθε ενδιαφερόμενο, προκειμένου να λάβει γνώση της ανωτέρω απόφασης, να αποταθεί στο Τοπικό Τμήμα Περιβάλλοντος της Δ/νσης Πολεοδομίας – Χωροταξίας – Περιβάλλοντος της Ν.Α. Δωδ/σου (τηλ. 22410-30413).

Η προαναφερόμενη απόφαση θα αναρτηθεί, για τις προσεχείς μέρες, στον πίνακα ανακοινώσεων της Νομαρχίας.

Ο Πρόεδρος του Ν.Σ.
Δωδ/σου
Φώτης Χατζηδιάκος

ΕΛΛΗΝΙΚΗ ΔΗΜΟΚΡΑΤΙΑ
ΝΟΜΟΣ ΔΩΔΕΚΑΝΗΣΟΥ
ΔΗΜΟΣ ΙΑΛΥΣΟΥ
ΔΗΜΑΡΧΙΑΚΗ ΕΠΙΤΡΟΠΗ
Τηλ. 22410 98431
Ιαλυσός 5/8/2006
Α.Π. 4398

ΠΡΟΣΚΛΗΣΗ ΕΚΔΗΛΩΣΗΣ ΕΝΔΙΑΦΕΡΟΝΤΟΣ ΓΙΑ ΤΗΝ ΔΙΑΘΕΣΗ ΧΩΡΟΥ ΓΙΑ ΤΗΝ ΕΓΚΑΤΑΣΤΑΣΗ ΜΙΚΡΟΠΩΛΗΤΩΝ (ΜΕΛΗ ΣΥΛΛΟΓΟΥ ΙΑΛΥΣΟΥ), ΔΙΑΘΕΣΗ ΧΩΡΟΥ ΓΙΑ ΤΗΝ ΕΓΚΑΤΑΣΤΑΣΗ ΜΙΚΡΟΠΩΛΗΤΩΝ (ΜΗ ΜΕΛΗ ΣΥΛΛΟΓΟΥ), ΔΙΑΘΕΣΗ ΧΩΡΟΥ ΓΙΑ ΤΗΝ ΕΓΚΑΤΑΣΤΑΣΗ ΟΒΕΛΙΣΤΗΡΙΩΝ ΕΝΤΟΣ ΚΑΙ ΕΚΤΟΣ ΤΟΥ ΧΩΡΟΥ ΤΟΥ 2ου ΔΗΜΟΤΙΚΟΥ ΣΧΟΛΕΙΟΥ ΚΑΤΑ ΤΗΝ ΠΕΡΙΟΔΟ 12 ΑΥΓΟΥΣΤΟΥ – 20 ΑΥΓΟΥΣΤΟΥ 2005

Η Δημαρχιακή Επιτροπή βάσει του άρθρου 19 παρ. 3 του Ν. 1416/1984 – παρ. 1 του άρθρου 101 του Ν. 1065/1980, προκειμένου να προβεί στην έγκριση διάθεσης χώρων για τις εγκαταστάσεις μικροπωλητών (μέλη συλλόγου Ιαλυσού), μικροπωλητών (μη μέλη συλλόγου), οβελιστήρια, **προσκαλεί** τους ενδιαφερόμενους για τα παραπάνω, στη δημοπρασία που θα γίνει στις 11 Αυγούστου 2006 ημέρα Παρασκευή και ώρα από 11:00 έως 12:00.

Δικαίωμα συμμετοχής έχουν:

1. ΜΙΚΡΟΠΩΛΗΤΕΣ (ΜΕΛΗ ΣΥΛΛΟΓΟΥ ΙΑΛΥΣΟΥ)
➢ Βεβαίωση μελών συλλόγου
➢ Δημοτική ενημερότητα
➢ Αδεια μικροπωλητών

2. ΜΙΚΡΟΠΩΛΗΤΕΣ (ΜΗ ΜΕΛΗ ΣΥΛΛΟΓΟΥ)
➢ Δημοτική ενημερότητα
➢ Αδεια μικροπωλητών

3. ΟΒΕΛΙΣΤΗΡΙΑ
➢ Αδεια λειτουργίας
➢ Δημοτική ενημερότητα.

Οι όροι διακήρυξης των δημοπρασιών διατίθενται από το Γραφείο Δημαρχιακής Επιτροπής του Δήμου Ιαλυσού (Πολυτεχνείου 7 – Ιαλυσός τηλ. 2241098431 fax 2241098412).

Ο ΔΗΜΑΡΧΟΣ ΙΑΛΥΣΟΥ
ΣΤΑΓΚΑΣ ΣΤΕΡΓΟΣ

ΑΙΜΑΤΟΧΥΣΙΑ ΔΙΧΩΣ ΤΕΛΟΣ

ΔΙΕΥΡΥΝΕΤΑΙ Η ΧΕΡΣΑΙΑ

επιχείρηση του Ισραήλ στο Λίβανο

Ισραηλινοί στρατιώτες το... διασκεδάζουν σε ένα μικρό διάλειμμα του πολέμου



Σοβαρή κλιμάκωση συνιστά η απόφαση της ισραηλινής κυβέρνησης να επεκτείνει τις χερσαίες επιχειρήσεις στο Λίβανο σε βάθος έως και 20 χλμ βορείως των συνόρων. Για μία ακόμη ημέρα συνεχίστηκαν την Τετάρτη οι αιματηρές ισραηλινές επιδρομές και τα αντίποινα της Χεζμπολάχ. Μία ολόκληρη οικογένεια ξεκληρίστηκε σε βομβαρδισμό οικίας στην κοιλάδα Μπεκάα, καθώς ο πατέρας ήταν στέλεχος της Χεζμπολάχ...

Το ισραηλινό υπουργικό συμβούλιο Εθνικής Ασφαλείας συνεδρίασε την Τετάρτη αποφασίζοντας την επέκταση των χερσαίων επιχειρήσεων. Η απόφαση του Ισραηλινού πρωθυπουργού Εχούντ Ολμέρτ και κορυφαίων υπουργών να στείλουν στρατεύματα βαθύτερα στο Λίβανο επιφέρει σοβαρή κλιμάκωση παρά τις διπλωματικές προσπάθειες στον ΟΗΕ για κατάπαυση του πυρός.

Ο στρατός θα εισχωρήσει πιθανώς μέχρι τον ποταμό Λιτάνι, σε βάθος 20 χιλιομέτρων βόρεια των συνόρων. Οι Ισραηλινοί στρατηγοί και ο υπουργός Αμυνας Αμίρ Πέρετζ υποστηρίζουν το σχέδιο αυτό ελπίζοντας να καταστρέψουν όσο γίνεται περισότερο τις θέσεις της Χεζμπολάχ πριν την εφαρμογή οιασδήποτε ειρηνευτικής συμφωνίας.

Μετά από τέσσερις εβδομάδες πολεμικών επιχειρήσεων που έχουν στοιχίσει τη ζωή σε περισσότερους από 1.000 Λιβανέζους και σε 100 Ισραηλινούς, η πολιτική και στρατιωτική ηγεσία στο Ισραήλ εκτιμά ότι η επέκταση των επιχειρήσεων προς Βορρά θα βοηθήσει στην επίτευξη μιάς συμφωνίας με όρους καλύτερους για το Ισραήλ.

Το Ισραήλ έχει στείλει ήδη 10.000 στρατιώτες στο νότιο Λίβανο και για την ώρα παραμένει άγνωστος ο πρόσθετος αριθμός ανδρών που προτίθεται να αναπτύξει στο πλαίσιο της διευρυμένης στρατιωτικής επιχείρησης. Σύμφωνα με το γραφείο του Ολμέρτ οι λεπτομέρειες θα ανακοινωθούν χωριστά.

ΕΠΙΔΡΟΜΩΝ ΚΑΙ ΑΝΤΙΠΟΙΝΩΝ ΣΥΝΕΧΕΙΑ

Την Τετάρτη συνεχίστηκαν οι αιματηρές ισραηλινές επιδρομές και τα αντίποινα της Χεζμπολάχ. Μία ολόκληρη οικογένεια ξεκληρίστηκε σε βομβαρδισμό οικίας στην κοιλάδα Μπεκάα, καθώς ο πατέρας ήταν στέλεχος της Χεζμπολάχ...

Η επίθεση των ισραηλινών βομβαρδιστικών εκδηλώθηκε στο χωριό Ματσγκάρα, στο νότιο τμήμα της κοιλάδας Μπεκάα. «Ο Χασάν Σαντέρ, η σύζυγός του και τα πέντε τους παιδιά βρέθηκαν νεκροί στα ερείπια της κατοικίας τους, μετά την ισραηλινή αεροπορική επιδρομή» δήλωσε εκπρόσωπος της Αστυνομίας.

Επίσης, τουλάχιστον δύο Παλαιστίνιοι σκοτώθηκαν και άλλοι οκτώ τραυματίστηκαν, ανάμεσά τους πέντε παιδιά, όταν ισραηλινά αεροπλάνα βομβάρδισαν τα ξημερώματα της Τετάρτης τον καταυλισμό προσφύγων του Αϊν Ελουέ, στο νότιο Λίβανο.

Τα θύματα ανασύρθηκαν από τα ερείπια ενός σπιτιού που καταστράφηκε από τον βομβαρδισμό και τα σωστικά συνεργεία αναζητούν και άλλους ανθρώπους που βρίσκονταν στο κτίριο. Το σπίτι βρισκόταν δίπλα σε ένα κέντρο που ανήκει στον τοπικό αρχηγό της Φατάχ, τον Μουνίρ Μακντάχ.

Αλλοι δύο Παλαιστίνιοι σκοτώθηκαν από ρουκέτα που εκτόξευσε ισραηλινό ελικόπτερο εναντίον προσφυγικού καταυλισμού στο Τζενίν, στο βόρειο τμήμα της Δυτικής Οχθης, ανακοίνωσαν παλαιστινιακές πηγές.

Εν τω μεταξύ, εκκενώνεται την Τετάρτη η μικρή ισραηλινή πόλη Κιριάτ Σμονά, που βρίσκεται κοντά στα σύνορα με το Λίβανο και αποτελεί καθημερινά στόχο των ρουκετών της Χεζμπολάχ. Οι σειρήνες ήχησαν και πάλι νωρίς το πρωί στην περιοχή, προειδοποιώντας τους εναπομείναντες κατοίκους για νέες επιθέσεις της Χεζμπολάχ.

Δεκαπέντε Ισραηλινοί στρατιώτες τραυματίστηκαν σε συγκρούσεις με αντάρτες της Χεζμπολάχ στο νότιο Λίβανο. Επίκεντρο των συγκρούσεων ήταν το χωριό Τάιμπεχ. Το δίκτυο Αλ Αραμπίγια μετέδωσε πάντως ότι σκοτώθηκαν 11 στρατιώτες.

Επίσης, ρουκέτες που εκτοξεύτηκαν την Τετάρτη από τη Χεζμπολάχ έπεσαν στο βόρειο τμήμα της Δυτικής Οχθης, κοντά στη ισραηλινή πόλη Μπέιτ Σεάν. Τουλάχιστον πέντε ρουκέτες έπεσαν στα περίχωρα παλαιστινιακών χωριών στην περιοχή της Τζενίν χωρίς να υπάρξουν θύματα.

Το Ισραήλ ανακοίνωσε πως από την έναρξη της κρίσης η Χεζμπολάχ έχει εκτοξεύσει περισσότερες από 3.333 ρουκέτες στην ισραηλινή επικράτεια. Μόνο την Τετάρτη εκτοξεύτηκαν περισσότερες από 100 ρουκέτες προς το Ισραήλ.

Επίσης ο απολογισμός από το ισραηλινό αεροπορικό χτύπημα της Δευτέρας σε σιιτική γειτονιά της νότιας Βηρυτού εκτινάχθηκε στους 41 νεκρούς και 61 τραυματίες, σύμφωνα με αξιωματούχους των λιβανικών υπηρεσιών ασφαλείας.

Τέλος, η προσωρινή δύναμη των Ηνωμένων Εθνών στο Λίβανο (Finul) προειδοποίησε την Τετάρτη ότι ενδέχεται να μην μπορέσει να κρατήσει ορισμένες από τις θέσεις της εάν δεν εφοδιαστεί με καύσιμα μέσα στις επόμενες 48 ώρες.

ΕΛΛΗΝΙΚΗ ΔΗΜΟΚΡΑΤΙΑ
ΠΕΡΙΦΕΡΕΙΑ ΝΟΤΙΟΥ ΑΙΓΑΙΟΥ
ΝΟΜΟΣ ΔΩΔΕΚΑΝΗΣΟΥ
ΔΗΜΟΤΙΚΟΣ ΟΡΓΑΝΙΣΜΟΣ ΑΘΛΗΣΗΣ ΑΡΧΑΓΓΕΛΟΥ
Αρχάγγελος 24/7/2006

ΑΝΑΚΟΙΝΩΣΗ

Ο Δημοτικός Οργανισμός Αθλησης Αρχαγγέλου ανακοινώνει την ίδρυση Αθλητικών Ακαδημιών που περιλαμβάνουν παιδιά ηλικίας από 8 έως 14 ετών.
Πληροφορίες εγγραφής στα τηλ. 2244029142 & 6944 666750.

Ο ΠΡΟΕΔΡΟΣ Δ.Ο.Α.Α
ΠΑΠΑΟΙΚΟΝΟΜΟΥ ΚΩΝ/ΝΟΣ

Δήμος Ιαλυσού
Πολιτιστικός Οργανισμός
Μ.Ε.Κ.Τ.Ο. Ιαλυσού
ΔΙΕΘΝΕΣ ΦΕΣΤΙΒΑΛ
ΜΟΥΣΙΚΗΣ -ΧΟΡΟΥ-ΘΕΑΤΡΟΥ
«Ι Α Λ Υ Σ Ι Α 2006»

ΠΡΟΓΡΑΜΜΑ ΕΚΔΗΛΩΣΕΩΝ
(οι εκδηλώσεις, εκτός από τη συναυλία της 14ης Αυγούστου, θα γίνουν στον αύλειο χώρο του 2ου δημοτικού σχολείου Ιαλυσού)

Παρασκευή 11/08/2006 Ώρα 21.00
- Τελετή έναρξης του Διεθνούς Φεστιβάλ ΙΑΛΥΣΙΑ 2006
- 21.00 Παρέλαση συγκροτημάτων από την πλατεία Ράπτη στον χώρο των εκδηλώσεων (2ο Δημοτικό Σχολείο Ιαλυσού)
- Χαιρετισμός του Δημάρχου και Προέδρου του Μ.Ε.Κ.Τ.Ο. Ιαλυσού κ. Στέργου Στάγκα.
- Ενδεικτική παρουσίαση από τα χορευτικά συγκροτήματα :
  1. Παιδικό χορευτικό Μ.Ε.Κ.Τ.Ο. Ιαλυσού
  2. Σύλλογος Μικρασιατών Ν. Καβάλας
  3. Λαογραφικός Όμιλος ΑΣΚΛΗΠΙΟΣ Ν. Τρικάλων
  4. Σύλλογος Ποντίων Σταυρούπολης (Ακρίτες του Πόντου)
  5. Χορευτική ομάδα Δήμου Ιαλυσού.

  Κλείσιμο της βραδιάς με ρίψεις βεγγαλικών.

Σάββατο 12/08/2006 Ώρα 21.00
- Παράσταση από την χορευτική ομάδα του Δήμου Ιαλυσού με χορούς της Δωδεκανήσου. 20'.
- Παράσταση από την χορευτική ομάδα του Συλλόγου Μικρασιατών Ν. Καβάλας. 30' με χορούς της Καππαδοκίας.
- Παράσταση από την χορευτική ομάδα του Ομίλου ΑΣΚΛΗΠΙΟΣ Ν. Τρικάλων. 30' με χορούς της περιοχής Τρικάλων.

Κυριακή 13/08/2006 Ώρα 21.00
- Παράσταση από την χορευτική ομάδα του Συλλόγου Μικρασιατών Ν. Καβάλας. 30'με χορούς της Σμύρνης και της Πόλης.
- Παράσταση από την χορευτική ομάδα του Ομίλου ΑΣΚΛΗΠΙΟΣ Ν. Τρικάλων. 20' με χορούς της Μακεδονίας.
- Παράσταση με χορούς της Κρήτης από την χορευτική ομάδα του Μ.Ε.Κ.Τ.Ο. ΙΑΛΥΣΟΥ 15'.
- Παράσταση από τον Σύλλογο Ποντίων Σταυρούπολης (Ακρίτες του Πόντου) 20'. Χοροί του Πόντου.

Απονομή αναμνηστικών στους υπεύθυνους των φιλοξενούμενων συγκροτημάτων.

Δευτέρα 14/08/2006 Ώρα 22.00
- Μεγάλη μουσική συναυλία από το μουσικό συγκρότημα: **Γλυκερίας – Γεράσιμου Ανδρεάτου**.

  Είσοδος ελεύθερη !!!

Οικονομίδειο Δημοτικό Γήπεδο Ιαλυσού

Τρίτη 15/08/2006 Ώρα 21.00
- Βραδιά φιλαρμονικών του Μ.Ε.Κ.Τ.Ο Δήμου Ιαλυσού & Μ.Ε.Κ.Τ.Ο Δήμου Καλλιθέας.
- Απονομή χρηματικών βραβείων στους τρεις πρώτους αποφοιτήσαντες αριστούχους μαθητές του Λυκείου Ιαλυσού από τον λογοτέχνη συγγραφέα κο Δημήτρη Οικονομόπουλο.
- Απονομή βραβείων στους επιτυχόντες στα ανώτερα και ανώτατα εκπαιδευτικά ιδρύματα της χώρας.
- Απονομή βραβείων στους αριστεύσαντες μαθητές Γυμνασίων και Λυκείων.

Τετάρτη 16/08/2006 Ώρα 21.00
- Θέατρο Νοτίου Αιγαίου με την κωμωδία του Μιχάλη Χουρμούζη «Ο ΛΕΠΡΕΝΤΗΣ».

Πέμπτη 17/08/2006 Ώρα 21.00
- Παρέλαση συγκροτημάτων από την πλατεία Ράπτη στον χώρο των εκδηλώσεων (2ο Δημοτικό σχολείο Ιαλυσού).
- Παρουσίαση των ευρυζωνικών υπηρεσιών και υποδομών του Δήμου Ιαλυσού.
- Ενδεικτική παρουσίαση από τα χορευτικά συγκροτήματα
  1. Ρωσίας SUNNY RAINBOW 20'.
  2. Ρουμανίας ENSEMBLE από το PLOIESTI. 20'.
  3. Γεωργίας ROKVA 20'.
  4. Τουρκίας 'KARSIYAKA HALK EGITIM MERKEZI'. 20'.

Παρασκευή 18/08/2006 Ώρα 21.00
- Παράσταση από το Ρωσικό συγκρότημα SUNNY RAINBOW 50'.
- Παράσταση από το Ρουμάνικο συγκρότημα ENSEMBLE from PLOIESTI 50'.

Σάββατο 19/08/2006 Ώρα 21.00
- Παράσταση από την Τουρκία «KARSIYAKA HALK EGITIM MERKEZI» 50'.
- Παράσταση από το Γεωργιανό συγκρότημα ROKVA 50'.

Κυριακή 20/08/2006 Ώρα 21.00
- Παράσταση από το Ρωσικό συγκρότημα SUNNY RAINBOW 30'.
- Παράσταση από το Ρουμάνικο συγκρότημα ENSEMBLE from PLOIESTI 30'.
- Παράσταση από την Τουρκικό συγκρότημα «KARSIYAKA HALK EGITIM MERKEZI» 30'.
- Παράσταση από το Γεωργιανό συγκρότημα ROKVA 30'.

Απονομή αναμνηστικών στους υπεύθυνους των φιλοξενούμενων συγκροτημάτων.
Τελετή λήξης του Διεθνούς Φεστιβάλ «ΙΑΛΥΣΙΑ 2006» με ρίψεις βεγγαλικών.