ΔΗΜΟΤΙΚΗ ΒΙΒΛΙΟΘΗΚΗ ΡΟΔΟΥ 1947


# η δημοκρατική της Ρόδου

στην υπηρεσία του δωδεκανησιακού λαού

ΕΛΤΑ Κωδικός 1876 Αρ. φύλλου 7243 ΚΥΡΙΑΚΗ 13 ΑΥΓΟΥΣΤΟΥ 2006 - Τιμή 0,70 ΕΥΡΩ - www.dimokratiki.gr - e-mail: info@dimokratiki.gr


ΡΑΓΓΟΥΤΟ 2006



ΓΙΑ ΤΗ ΣΥΓΚΡΟΤΗΣΗ ΤΩΝ ΨΗΦΟΔΕΛΤΙΩΝ ΤΟΥΣ

## ΜΕ ΠΟΛΥ ΠΡΟΣΕΚΤΙΚΑ ΒΗΜΑΤΑ ΠΡΟΧΩΡΟΥΝ Γ. Γιαννόπουλος - Σ. Καραγιάννης

*Και οι δύο φρονούν ότι πρέπει να γίνουν ριζικές αλλαγές και ανανέωση προσώπων και πρακτικών*

• ΣΕΛ. 3



Β. ΠΑΠΑΝΙΚΟΛΑΣ, ΓΡΑΜΜΑΤΕΑΣ «ΠΕΡΙΦΕΡΕΙΑΚΗΣ»

## «ΟΙ ΕΚΛΟΓΕΣ ΤΟΥ ΟΚΤΩΒΡΙΟΥ ΘΑ ΕΙΝΑΙ για το ΠΑΣΟΚ η σημαντικότερη πολιτική αναμέτρηση με την Κυβέρνηση»

• ΣΕΛ. 12-13



Γ. ΙΑΤΡΙΔΗΣ, ΔΗΜΑΡΧΟΣ ΚΑΛΛΙΘΕΑΣ

### «Συνδιοίκηση - συνδιαχείριση βιολογικού και αγωγών»



• ΣΕΛ. 14-15

ΑΓΑΠΗΤΟΣ ΑΝΤΩΝΙΑΔΗΣ



### «Ηταν η 4ετία των μεγάλων απογοητεύσεων για τους Συμιακούς»

• ΣΕΛ. 6-7

Μ. ΙΩΑΝΝΙΔΗΣ, ΔΗΜΑΡΧΟΣ ΚΑΡΠΑΘΟΥ

### «Πρώτο μέλημα ο τουρισμός και οι επενδύσεις»



• ΣΕΛ. 27

Κ. ΤΖΙΤΖΙΚΩΣΤΑ, ΠΡΟΕΔΡΟΣ ΕΕΕ UNESCO

# Η ΜΕΣΑΙΩΝΙΚΗ ΠΟΛΗ ανήκει στην Ανθρωπότητα!

Η Κοιλάδα των Πεταλούδων θα είναι το πρώτο μνημείο φυσικού κάλλους στην Ελλάδα που θα τεθεί υπό την αιγίδα της UNESCO

• ΣΕΛ. 4-5

***Επιβάλλεται να την χειριστούμε διαφορετικά και να την σεβαστούμε ως Μνημείο Παγκόσμιας Κληρονομιάς***



**ΡΟΔΟΣ: ΝΕΕΣ ΕΞΕΛΙΞΕΙΣ ΣΤΟ «ΠΑΡΑΔΙΚΑΣΤΙΚΟ»** • ΣΕΛ. 16

Η ΔΕΥΤΕΡΗ 11 ΣΕΠΤΕΜΒΡΙΟΥ

### «Δάκτυλος» Αλ Κάιντα πίσω από την τρομοκρατική συνωμοσία

• ΣΕΛ. 40

ΑΠΟ ΕΠΙΘΕΩΡΗΤΕΣ



### Επιβαρυντικό πόρισμα για το δήμαρχο Κω

• ΣΕΛ. 23

Κ. ΞΕΝΑΚΗΣ

### «Στη σημερινή τέχνη δεν υπάρχει πρόοδος»

• ΣΕΛ. 25


12 nissia
GOURMET RESTAURANT
Ex "La Rotisserie" by RODOS PALACE



Κρατήσαμε τα συστατικά... Αλλάξαμε τον χώρο!

Το καινούριο γαστρονομικό εστιατόριο της Ρόδου σχεδιάστηκε από την αρχή με νέα αισθητική και μίνιμαλ άποψη.

Απολαύστε τις γαστρονομικές προτάσεις του Chef Κωνσταντίνου, σε ένα νέο, σύγχρονου design χώρο, που εκτείνεται με decks στη λίμνη, τα ρυάκια και τους κήπους του ξενοδοχείου.

Στο πιάνο ο Γιάννης Βασιλαράκης και η Βάλια Ζώπα.

Καθημερινά από τις 20:00 έως τις 24:00. Κρατήσεις: 22410 25222


ΕΛΛΗΝΟΤΟΥΡΚΙΚΟΣ ΤΟΥΡΙΣΜΟΣ

### Παρέμβαση Καραμανλή προς Ερντογάν για να καταργηθεί το «χαράτσι»

• ΣΕΛ. 10


CASINO RODOS




Κερδίζουν όλοι
Κερδίζουν κάθε μέρα
Κερδίζουν σε όλες τις μηχανές

Έως 31 Αυγούστου 2006





# η άποψη της ημέρας

**Σε μια εξαιρετικά δύσκολη συγκυρία για το διεθνές μας περιβάλλον – πόλεμος στο Λίβανο, τρομοκρατικά σενάρια και «κόκκινοι συναγερμοί» στην Ευρώπη – η Ελλάδα είναι στα μάτια όλου του κόσμου μια χώρα – όαση ειρήνης και ασφάλειας. Αυτό δεν είναι κάτι που προέκυψε από το πουθενά αλλά κατακτήθηκε τόσο στο επίπεδο των υποδομών ασφαλείας, τεχνογνωσίας και οργάνωσης, δηλαδή σε τεχνικό επίπεδο, όσο και στο επίπεδο της πολιτικής.**

Είναι άκρως σημαντικό το γεγονός για τη χώρα μας ότι τη στιγμή που σε όλα τα αεροδρόμια της Ευρώπης, χθες, επικρατούσε μια χαώδης κατάσταση, τα αντίστοιχα ελληνικά, όπως και η Ολυμπιακή, λειτούργησαν ομαλά, χωρίς την ανάγκη να ματαιωθεί επί της ουσίας ούτε μία πτήση. Επίσης, τα μέτρα ασφαλείας λειτούργησαν άμεσα και διαπιστώθηκε για μία ακόμη φορά ότι η τεχνογνωσία και εμπειρία των Ολυμπιακών Αγώνων είναι ένα ανυπολόγιστης σημασίας εθνικό κεφάλαιο. Αυτό το «κεφάλαιο» έχει ασφαλώς και τις θετικές του οικονομικές συνέπειες, αφού διαμορφώνει και εδραιώνει την πεποίθηση στους επισκέπτες και τους τουρίστες

## Ασφαλής χώρα

απ' όλο τον κόσμο ότι η Ελλάδα είναι ένας ασφαλέστατος προορισμός.

Στο τεχνικό σκέλος, δηλαδή τις υποδομές και την τεχνογνωσία που αφορούν την ασφάλεια, οφείλουμε να προσθέσουμε και την πολιτική παράμετρο. Η πολιτική μη εμπλοκής της κυβέρνησης στις αντιπαραθέσεις της περιοχής, η δεδηλωμένη απόστασή της από τις κραυγές και τους φανατισμούς των ακραίων και ο θετικός και εποικοδομητικός τρόπος προσέγγισης των αντιπαρατιθέμενων με στόχο την ειρηνική διευθέτηση των διαφορών τους, έχει αναγάγει την Ελλάδα σε παράγοντα ειρήνης και σταθερότητας στην περιοχή τόσο σε συμβολικό επίπεδο όσο και στο επίπεδο της ενεργούς παρέμβασης στην τεταμένη διεθνή πραγματικότητα που την περιβάλλει.

Ολα τούτα, όμως, για να επιτευχθούν και να διατηρηθούν απαιτούν συνεχή ετοιμότητα και εγρήγορση όλων των εμπλεκομένων και αναφερόμαστε τόσο στη φυσική ηγεσία των Σωμάτων Ασφαλείας και του Στρατού όσο και στην αντίστοιχη πολιτική ηγεσία καθώς και στο υπουργείο Εξωτερικών.

Και αυτά πρέπει να διαφυλαχθούν ως κόρη οφθαλμού όχι μόνο γιατί πρέπει να μη συμβεί ποτέ στην Ελλάδα κάποιο τρομοκρατικό χτύπημα αλλά και γιατί στη χώρα μας ο τουρισμός είναι το κατ' εξοχήν βιομηχανικό προϊόν και το συγκριτικό της πλεονέκτημα.

## ο καιρός



Γενική πρόγνωση για σήμερα **ΚΥΡΙΑΚΗ 13/8/2006.** Οι άνεμοι θα πνέουν μεταβλητοί ασθενείς μέχρι μέτριοι και στα νότια δυτικοί βορειοδυτικοί μέτριοι μέχρι ισχυροί. Η θερμοκρασία θα σημειώσει άνοδο.

**ΗΜΕΡΗΣΙΑ ΕΦΗΜΕΡΙΔΑ**
**η δημοκρατική της Ρόδου**
Ετος ιδρύσεως 1982
Θεμ. Σοφούλη 77
Ταχ. Θυρίδα 339
85100 Ρόδος
Εκδότης - ιδιοκτήτης
ΒΑΣΙΛΗΣ Δ. ΑΘΑΝΑΣΙΟΥ
Διευθυντής:
ΔΑΜΙΑΝΟΣ Β. ΑΘΑΝΑΣΙΟΥ
Τηλέφωνα: 22410-34722, 76655, 37500, 26728, 27919
Telefax: 2241037333 - 22410 26728
ΕΤΗΣΙΕΣ ΣΥΝΔΡΟΜΕΣ
Εσωτερικού: 300 €
Εξωτερικού: 400€

www.dimokratiki.gr
e-mail:info@dimokratiki.gr







**Σοβαρές εξελίξεις σημειώθηκαν χθες στα τοπικά πολιτικά πράγματα, με αποτέλεσμα οι υποψηφιότητες να «παίζουν» και πάλι από «μηδενικής βάσεως» και μάλιστα σε όλα τα κόμματα.**

Το Εκτελεστικό Γραφείο του ΠΑΣΟΚ αντιμετωπίζει από χθες και μάλιστα πολύ σοβαρά, θέμα αντισυνταγματικής συμμετοχής του κ. Γ. Παρασκευά στις εκλογικές διαδικασίες («ασυμβίβαστου»), προς επιβεβαίωση χθεσινών και παλαιότερων δημοσιευμάτων της «δ», με αποτέλεσμα να ενισχύονται οι υποψηφιότητες των κ.κ. Γ. Μαχαιρίδη και Κ. Σφυρίου, καθώς μάλιστα υπάρχει άρση του ασυμβίβαστου για τους βουλευτές. Ενδεικτικό της σοβαρότητας του προβλήματος είναι και το γεγονός ότι ο νομάρχης Θεσσαλονίκης κ. Παπαδόπουλος εγκατέλειψε κάθε σκέψη ύστερα και από σχετικές γνωματεύσεις συνταγματολόγων. Εν πάση περιπτώσει αναβάλλεται η ανακοίνωση των υποψηφίων νομαρχών του ΠΑΣΟΚ για το τέλος του μηνός, ενώ δεν υπάρχουν ενδείξεις ότι θα τους ανακοινώσει ενωρίτερα η Νέα Δημοκρατία, η οποία σε τοπικό επίπεδο παίζει με τους κ.κ. Δρόσο Ταυλάριο και Αντώνη Γεωργιάδη.

Σε ό,τι αφορά τώρα τα «δημαρχιακά», ο γιατρός κ. Μιχ. Μιχαλάκης επανέλαβε και χθες το οριστικό του «όχι» για το οποίο είχε γράψει η «δ» την Παρασκευή, 5 Αυγούστου. Ο κ. Μιχαλάκης προέβη συγκεκριμένα στην ακόλουθη δήλωση: «Ευχαριστώ τη Νέα Δημοκρατία για την πρόθεση που είχε να στηρίξει τον συνδυασμό μου, πλην όμως, προσωπικοί λόγοι με υποχρεώνουν να παραμείνω μακριά από τις εκλογές». Υστερα και από την εξέλιξη αυτή το ιδανικότερο είναι πλέον, η Νέα Δημοκρατία να «χρίσει» στο Δήμο Ρόδου ως υποψήφιο δήμαρχο τον κ. Αντώνη Γεωργιάδη.

*πριν 12 χρόνια*

# πληροφορίες

## Η ΤΑΥΤΟΤΗΤΑ ΤΗΣ ΗΜΕΡΑΣ

**ΚΥΡΙΑΚΗ 13 ΑΥΓΟΥΣΤΟΥ 2006**

Θ' ΜΑΤΘΑΙΟΥ, Αναχ. Λειψάνων Μαξίμου ομ.

Ανατολή ηλίου 05.38 Δύση ηλίου 19.21, Σελ. 20 ημερ., 225-140

## ΦΑΡΜΑΚΕΙΑ

**ΣΗΜΕΡΑ: διημερεύει το φαρμακείο** ΒΑΣΙΛΟΠΟΥΛΟΥ Ε., Ι. Δραγούμη 5-7 (πλησίον Σάντα Μαρία) τηλ. 33855
**ΣΗΜΕΡΑ: διανυκτερεύει το φαρμακείο** ΜΙΧΑΛΑΚΗΣ Β., Αγ. Αναστασίας 81 (δίπλα στην εκκλησία Αγ. Αναστασίας) τηλ. 34282

## ΚΑΥΣΙΜΑ

**ΣΗΜΕΡΑ: Διανυκτερεύουν τα πρατήρια καυσίμων: 1)** Σταυριανάκης Π. - SHELL- Ψαροπούλα **2)** Τζωρτζής Γ. - ΒΡ - Ροδίνι **3)** Α1 ΓΙΩΤ. ΤΡΕΪΝΤ - ΕΚΟ - Κρεμαστή **4)** Καραγιάννης Κ. - ΕΚΟ - Σορωνή **5)** Φλοσκάκης Κ. - JET OIL - Εμπωνα **6)** Κοιλιάς Ι. - ΒΡ - Αφάντου **7)** Οίκουτας Μ. - ΕΚΟ- Αρχάγγελος

## ΧΡΗΣΙΜΑ ΤΗΛΕΦΩΝΑ

| | | | |
|---|---|---|---|
| Άμεση δράση | 100 | Πληρ. ΟΤΕ | 11888 |
| Αμεση Επέμβαση | | Ώρα | 141 |
| Πυροσβεστικής | 199 | Φαρμακεία (Διημ.-Διαν.) | 1434 |
| Νοσοκομείο | 80000 | ΠΡΟ-ΠΟ • ΛΟΤΤΟ | 1444 |
| **Οδική Ασφάλεια:** | | ΠΑΜΕ ΣΤΟΙΧΗΜΑ | 1400 |
| EXRESS SERVICE | 154 | ΡΟΔΑ | 26300 |
| HELLAS SERVICE | 1057 | ΚΤΕΥΛ | 27706 |
| HOULIS SERVICE | 30977 | ΕΒΕΔ | 22281 |
| ΑΦΟΙ Σιέχ | 25776 | Δικηγορικός Σύλλογος | 27469 |
| Ράδιο Ταξί | 64712 | Εμπορικός Σύλλογος | 35255 |
| Αστυν. Διεύθυνση | 27653 | Ολυμπιακή - Κρατήσεις | 24555 |
| Ασφάλεια | 23294 | ΔΑΝΕ (πρακτορείο) | 43150 |
| Τμήμα Τάξης | 23849 | ΙΚΑ | 64912 |
| Τροχαία | 44131-32 | ΤΕΒΕ | 22688- |
| Λιμεναρχείο | 28888 | | 77034 |
| Δασαρχείο | 191 | ΤΑΞΥ | 68701-3 |
| Τελωνείο | 27703 | ΟΑΕΔ | 23265 |
| Υγειονομείο | 26666 | Εργατικό Κέντρο | 24730 |
| Μητρόπολη | 23274 | Αρχαιολογία | 34719 |
| Νομαρχία | 46501 | Περιφ. Δ/ντής | 38174 - |
| Δήμος Ρόδου | 46200 | | 38175 |
| Βλάβες ΟΤΕ | 121 | Aegean Airlines | 98345 |
| Βλάβες ΔΕΗ | 1050 | ΔΗΜ. ΕΠΙΧ. ΚΑΘ. ΡΟΔΟΥ | 77600 |
| ΒΛΑΒΕΣ ΔΕΥΑΡ | 68755 | ΥΠΗΡ. ΑΠΟΚΟΜΙΔΗΣ | 61057 |

## ΔΕΧΟΝΤΑΙ ΤΟ ΚΟΙΝΟ

- Ο Νομάρχης Δωδεκανήσου **Γιάννης Μαχαιρίδης** και οι βοηθοί Νομάρχη **Στάθης Κουσουρνάς** και **Νίκος Ζωίδης** δέχονται το κοινό κάθε **Τρίτη και Πέμπτη, από τις 11:00-13:00 το μεσημέρι**

## ΑΕΡΟΠΟΡΙΚΑ ΔΡΟΜΟΛΟΓΙΑ

**ΠΤΗΣΕΙΣ ΟΛΥΜΠΙΑΚΗΣ**

ΡΟΔΟΣ - **ΑΘΗΝΑ:** Καθημερινά **8.10, 11.55, 14.55, 20.45** Δευτέρα, Τετάρτη, Πέμπτη, Παρασκευή, Σάββατο, Κυριακή: **23.55**
ΡΟΔΟΣ - **ΚΩΣ:** Τρίτη, Πέμπτη **11.30**
ΡΟΔΟΣ - **ΚΑΣΟΣ:** Τρίτη - Σάββατο **8.15,** Δευτέρα, Τετάρτη: **12.55,** Παρασκευή, Σάββατο, Κυριακή: **13.05**
ΡΟΔΟΣ - **ΗΡΑΚΛΕΙΟ:** Τρίτη **17.10,** Τετάρτη: **19.55,** Πέμπτη & Σάββατο: **19.30,** Παρασκευή & Κυριακή: **18.55**
ΡΟΔΟΣ - **ΚΑΡΠΑΘΟΣ:** Τρίτη, Πέμπτη **7.35,** Δευτέρα, Τετάρτη: **10.00, 12.15, 15.50** Παρασκευή, Σάββατο, Κυριακή: **10.05, 12.25** Παρασκευή, Κυριακή: **16.05** Σάββατο, Πέμπτη: **16.50**
ΡΟΔΟΣ - **ΜΥΤΙΛΗΝΗ:** Δευτέρα: **10.55** Τρίτη: **14.00** Τετάρτη: **11.55** Πέμπτη: **12.35** Σάββατο: **16.55**
ΡΟΔΟΣ - **ΛΗΜΝΟΣ:** Δευτέρα: **12.00** Τρίτη: **15:05** Τετάρτη, Πέμπτη: **13.00, 13:40** Σάββατο: **18.00**
ΡΟΔΟΣ - **ΧΙΟΣ:** Τρίτη: **13.05** Πέμπτη: **11.40**
ΡΟΔΟΣ - **ΑΣΤΥΠΑΛΑΙΑ:** Τρίτη, Πέμπτη: **13.00**
ΡΟΔΟΣ - **ΘΕΣΣΑΛΟΝΙΚΗ:** Δευτέρα, Τετάρτη, Παρασκευή: **18.00** Κυριακή: **18.15**

**ΠΤΗΣΕΙΣ AEGEAN - AIRLINES**

ΡΟΔΟΣ - **ΑΘΗΝΑ:** Καθημερινά πτήσεις: **14.15, 16.30, 19.50, 22.40**
ΡΟΔΟΣ - **ΘΕΣΣΑΛΟΝΙΚΗ:** Καθημερινά πτήση **10.20**

## ΣΥΝΑΛΛΑΓΜΑ

| | | | |
|---|---|---|---|
| ΔΟΛΛΑΡΙΟ Η.Π.Α. | 1,2159 | ΦΡΑΓΚΟ ΕΛΒΕΤΙΑΣ | 1,5353 |
| ΛΙΡΑ ΑΓΓΛΙΑΣ | 0,6634 | ΚΟΡΩΝΑ ΝΟΡΒΗΓΙΑΣ | 8,3873 |
| ΚΟΡΩΝΑ ΔΑΝΙΑΣ | 7,3353 | ΛΙΡΑ ΚΥΠΡΟΥ | 0,5772 |
| ΚΟΡΩΝΑ ΣΟΥΗΔΙΑΣ | 9,1322 | ΔΟΛΛΑΡΙΟ ΚΑΝΑΔΑ | 1,6182 |
| ΓΙΕΝ ΙΑΠΩΝΙΑΣ | 130,02 | ΔΟΛΛΑΡΙΟ ΑΥΣΤΡΑΛΙΑΣ | 1,6252 |

ΓΙΑ ΤΗ ΣΥΓΚΡΟΤΗΣΗ ΤΩΝ ΨΗΦΟΔΕΛΤΙΩΝ ΤΟΥΣ

# ΜΕ ΠΟΛΥ ΠΡΟΣΕΚΤΙΚΑ ΒΗΜΑΤΑ ΠΡΟΧΩΡΟΥΝ Γ. ΓΙΑΝΝΟΠΟΥΛΟΣ - Σ. ΚΑΡΑΓΙΑΝΝΗΣ

***Και οι δύο φρονούν ότι πρέπει να γίνουν ριζικές αλλαγές, ανανέωση προσώπων και πρακτικών και κατάθεση ενός νέου προγράμματος που θα δίνει «όραμα και προοπτική»***



**Κατά τρόπον που, αν μη τι άλλο, προκαλεί εντύπωση η πολυσυζητημένη δημοσκόπηση των τελευταίων ημερών ως προς τις δημοτικές εκλογές στον δήμο Ροδίων όχι μόνο δεν έδωσε σαφή εικόνα αλλά προκάλεσε μεγάλη σύγχυση και εύλογα ερωτηματικά στους πολίτες με τα ευρήματά της.**

Ως προς την πρόθεση ψήφου οι τρεις βασικοί διεκδικητές της δημαρχίας κ.κ. Γιώργος Γιαννόπουλος, Χατζής Χατζηευθυμίου και Σάββας Καραγιάννης συγκεντρώνουν ποσοστά στα όρια του στατιστικού λάθους και, συνεπώς, δεν μπορεί να εκληφθούν ως απολύτως αξιόπιστα.

Επίσης, στα υποθετικά σενάρια (αν υπάρξει δηλαδή δεύτερος γύρος) η πρόθεση ψήφου, ανεξαρτήτως αντιπάλων, κινείται στα περιορισμένα πλαίσια του στατιστικού λάθους και, άρα, ούτε σ' αυτό το σημείο η εικόνα είναι σαφής και αποκρυσταλλωμένη.

Ενα τρίτο, άξιο προσοχής, στοιχείο της πολυσυζητημένης έρευνας, που απλώς τάραξε τα νερά και τίποτα παραπάνω, είναι το σταθερά υψηλό ποσοστό αναποφάσιστων ή που δεν θέλουν να απαντήσουν ή απορρίπτουν κατηγορηματικά όλους τους υποψήφιους.

Με πρόθεση ψήφου στα όρια του στατιστικού λάθους και με ποσοστό αναποφάσιστων, αρνητικής ψήφου κλπ άνω του 32%, κανείς δεν δικαιούται να ομιλεί περί της δυναμικής των υποψηφίων, δύο ακριβώς μήνες πριν από τη μεγάλη αναμέτρηση. Και φυσικά ουδείς μπορεί να διαρρηγνύει τα ιμάτιά του για την αξιοπιστία της μέτρησης.

***Ο Γ. ΓΙΑΝΝΟΠΟΥΛΟΣ***

Εμπειρος και πολυμήχανος ο δήμαρχος Ροδίων κ. Γιώργος Γιαννόπουλος περιορίστηκε να δηλώσει «πάμε καλά» με αφορμή τα ευρήματα της έρευνας, γνωρίζει, όμως, ότι η παραμονή του στον δημαρχιακό θώκο για τέταρτη (κατά σειράν) τετραετία θα εξαρτηθεί από τρεις, κυρίως, παράγοντες.

Πρώτον, αν αναγνωρίσει, στο πλαίσιο μιας αυτοκριτικής, ότι η παράταξή του συνολικά έδειξε συμπτώματα κόπωσης και δεν απέδωσε τα αναμενόμενα και αν ο ίδιος μπορέσει να πείσει ότι έχει ακόμα «όραμα» γι' αυτή την πόλη κάτι που θα τον κατεβάσει, εκ των πραγμάτων, στο «πεζοδρόμιο» σε μια διαρκή και ειλικρινή πορεία προς τον λαό της πόλης και ειδικότερα προς τις λαϊκές συνοικίες όπου και διατηρεί ισχυρά ερείσματα.

Δεύτερον, όσο επώδυνο και αν είναι να κόψει τον «ομφάλιο λώρο» της παράταξης με μέλη που για οποιοδήποτε λόγο του προκάλεσαν σοβαρές δικαστικές εμπλοκές που βρίσκονται σε εξέλιξη.

Τρίτον, να εμπνεύσει ξανά τους νέους με τους οποίους φέρεται να διατηρεί μια πολύ καλή σχέση και, φυσικά, να ανανεώσει το ψηφοδέλτιό του, όχι μόνο ηλικιακά αλλά και «ποιοτικά», στοιχείο που θα επανατροφοδοτήσει τους δημότες με ελπίδες και προσδοκίες.

Φυσικά και οι τρεις αυτές «προϋποθέσεις» δεν είναι εύκολες, αποτελούν όμως μονόδρομο για τον κ. Γιαννόπουλο.

Μάλιστα όλες οι πρωτοβουλίες του στο διάστημα των δέκα τελευταίων ημερών προς αυτή την κατεύθυνση κινούνται, σύμφωνα με ασφαλείς πληροφορίες.

Η υπογραφή της απόφασης από την υπουργό Τουρισμού για τη μετατροπή του Μανδρακίου σε μαρίνα υψηλών διεθνών προδιαγραφών και η προκήρυξη του διαγωνισμού για το Καρνάγιο είναι δύο πολύ σημαντικές και «αξιοποιήσιμες» εξελίξεις που καταγράφονται στο ενεργητικό του και δείχνουν ότι κάθε άλλο παρά έχει κουραστεί στη διεκδίκηση των θεμάτων της πόλης.

Στο ίδιο πνεύμα οι συνεργάτες του που καταρτίζουν το πρόγραμμα δράσης της επόμενης τετραετίας και μαζί τον «απολογισμό της δωδεκαετίας» έχουν σαφή εντολή από τον κ. Γιαννόπουλο να προτάξουν τα προβλήματα της καθημερινότητας που αποτελούν και την «αχίλλειον πτέρνα» του σήμερα.

Σε συνάντηση που είχε στις αρχές της εβδομάδας με την «παλιά φρουρά» της παράταξής του συμφωνήθηκε η «εθελουσία έξοδος» των κ.κ. Γιάννη Τσιγάρου, Αντώνη Αλαβέρα, Κώστα Σκανδαλίδη και Γιώργου Συμεωνίδη.

Ακόμη εκτός ψηφοδελτίου θα μείνει ο κ. Δημήτρης Ασβέστης του οποίου τη θέση θα πάρει ο νεαρός γιος του και πολύ πιθανόν ο κ. Περικλής Μαντάλης ο οποίος έχει υπερβάλει εαυτόν, ομολογουμένως, για να στηρίξει με κάθε τρόπο την παράταξη.

Οι υπόλοιποι εν ενεργεία δημοτικοί σύμβουλοι της παράταξης του κ. Γιαννόπουλου θα παραμείνουν σύμφωνα με όλες τις ενδείξεις.

Εκεί που ο κ. Γιαννόπουλος δίνει τα «ρέστα» του αυτή την περίοδο είναι η προσέλκυση νεαρών υποψηφίων με μόρφωση, ήθος και με ισχυρές οικογενειακές καταβολές κριτήρια που συνοδεύουν την ψηφοσυλλεκτική ικανότητά τους αφενός και αφετέρου εγγυώνται την ευπρεπή και παραγωγική παρουσία τους στο νέο δημοτικό συμβούλιο.

Ο κ. Δήμαρχος κρατά επταφράγιστο μυστικό αυτές τις επαφές τους αλλά σύμφωνα με όσα έχουν διαρρεύσει έχει ήδη «κλείσει» περισσότερους από πέντε νέους ηλικίας κάτω των 30 ετών που θα αποτελέσουν, όπως λέγεται, την έκπληξη αυτών των εκλογών.

Ο κ. Γιαννόπουλος μπορεί να δείχνει ότι ζει στην καθημερινότητά του η αλήθεια, όμως, είναι ότι έχει μπει ήδη σε φουλ προεκλογικούς ρυθμούς. Μάλιστα εμφανίζεται μετανιωμένος που ξεκίνησε αργά, σύμφωνα με δηλώσεις στενών συνεργατών του οι οποίοι, πάντως, επαναλαμβάνουν ότι «ο Δήμαρχος και έτσι θα έχει το πάνω χέρι και σ'αυτές τις εκλογές και επομένως, θα είναι δήμαρχος και στην επόμενη τετραετία».

Ωστόσο, με τον κ. Χατζή Χατζηευθυμίου σε «δυναμική τροχιά εξουσίας» και τον κ. Σάββα Καραγιάννη απέναντί του κανείς δεν μπορεί να είναι βέβαιος γι' αυτό.

***Ο Σ. ΚΑΡΑΓΙΑΝΝΗΣ***

Ούτε, όμως, και ο υποψήφιος δήμαρχος Ροδίων κ. Σάββας Καραγιάννης «βιάζεται» για να ανακοινώσει το ψηφοδέλτιό του, καθώς πιστεύει, σύμφωνα με στενούς συνεργάτες του ότι η δημιουργία εντυπώσεων δεν πρέπει να αποβαίνει εις βάρος της «ουσίας».

Και «ουσία» κατά την παράταξη «Ανοιξη στη Ρόδο» είναι, η συγκρότηση, με προσοχή, ενός αξιόμαχου και αξιόπιστου ψηφοδελτίου, καθ' όλα «νέου», το οποίο θα εκφράζει τις σύγχρονες απαιτήσεις της τοπικής κοινωνίας και ταυτόχρονα θα δίνει «όραμα και προοπτική».

Αλλωστε, όπως λένε συνεργάτες του, η νέα πρωτοβουλία – παρέμβαση του κ. Σ. Καραγιάννη στα τοπικά πολιτικά πράγματα (στην προκειμένη περίπτωση στα δημοτικά) θα είναι η τελευταία γι' αυτό και επιδίωξή του είναι να πείσει τους δημότες ότι μπαίνοντας ως «σφήνα» ανάμεσα στους κ.κ. Γ. Γιαννόπουλο και Χ. Χατζηευθυμίου, δεν το κάνει για να ικανοποιήσει προσωπικές επιδιώξεις, αλλά να καταθέσει μια άλλη πρόταση, να δείξει ότι ο τόπος χρειάζεται «ήρεμες δυνάμεις» με εμπειρία και γνώση, για να βγει η πόλη από την αδράνεια και την απραξία. Και όπως πιστεύει, αυτό μπορεί να επιτευχθεί με ένα «μίγμα» παλαιών και νέων στελεχών, που θέλουν να ξεφύγουν από τα «τετριμμένα» και τις παραδοσιακές πολιτικές του «μην κάνεις τίποτα για να μην προκαλείς αντιδράσεις».

Σύμφωνα με τις πληροφορίες ο κ. Σ. Καραγιάννης έχει μια λίστα περίπου 50 ατόμων, την οποία μελετά και επεξεργάζεται, προτού καταλήξει στις οριστικές αποφάσεις του, γιατί πιστεύει, επιπλέον, ότι θα κριθεί περισσότερο αυστηρά από τους υπόλοιπους υποψήφιους.

Περιττό να σημειωθεί ότι ιδιαιτέρως ενδιαφέρεται και για την υστεροφημία του.

Εν πάση περιπτώσει, οι πληροφορίες αναφέρουν ότι το ψηφοδέλτιο θα ανακοινωθεί, στο σύνολό του, ως τα τέλη Αυγούστου, οπότε και θα αρχίσει για την παράταξη η πραγματική προεκλογική περίοδος.



**ΚΑΙΤΗ ΤΖΙΤΖΙΚΩΣΤΑ, ΠΡΟΕΔΡΟΣ ΕΛΛΗΝΙΚΗΣ ΕΘΝΙΚΗΣ ΕΠΙΤΡΟΠΗΣ UNESCO**

# «Η ΠΑΛΙΑ ΠΟΛΗ ΑΝΗΚΕΙ ΣΤΗΝ ΑΝΘΡΩΠΟΤΗΤΑ ΚΑΙ ΕΠΙΒΑΛΛΕΤΑΙ να τη χειριστούμε διαφορετικά και να τη σεβαστούμε

## ως Μνημείο Παγκόσμιας Κληρονομιάς»

***✓ Η Κοιλάδα των Πεταλούδων θα είναι το πρώτο μνημείο φυσικού κάλλους στην Ελλάδα που θα τεθεί υπό την αιγίδα της UNESCO***



***Στη Ρόδο βρίσκεται τις ημέρες αυτές, η Πρόεδρος της Ελληνικής Εθνικής Επιτροπής UNESCO κ. Καίτη Τζιτζικώστα, η οποία φιλοξενείται στο ξενοδοχείο Rodos Palace. Η ίδια, σε συνέντευξή της στη «δημοκρατική» εξηγώντας τους λόγους επισκέψεώς της στο νησί μας, αναφέρεται στο ρόλο της UNESCO στην παγκοσμιότητα, τη συνεργασία του Οργανισμού με το δήμο Πεταλούδων, αλλά και την αποδοκιμασία του Οργανισμού – μετά από σχετικές καταγγελίες - σχετικά με τον υφιστάμενο τρόπο χειρισμού της Παλιάς Πόλης ως μνημείο Παγκόσμιας Πολιτιστικής Κληρονομιάς.***

***Η συνέντευξη αναλυτικά:***

ΣΥΝΕΝΤΕΥΞΗ ΣΤΗ
ΜΑΡΙΑ ΒΑΛΛΑ
mvalla@walla.com

**• Κυρία Τζιτζικώστα, θα σας ζητούσα αρχικά, να αναφερθείτε στο ιστορικό της UNESCO αλλά και στο ρόλο που διαδραματίζει παγκοσμίως.**

Η Ελληνική Εθνική Επιτροπή UNESCO που ξεκίνησε από το 1947, κλείνει εφέτος τα 60 χρόνια τα οποία και εορτάζουμε παγκοσμίως. Είναι διεθνής Οργανισμός, που ασχολείται με θέματα πολιτισμού, παιδείας, επιστημών και ανθρωπίνων δικαιωμάτων. Προσπαθεί να στηρίξει και να αναβαθμίσει τους ανθρώπους και στην τελευταία άκρη της γης, να παρέχει δικαίωμα εκπαίδευσης για όλους, σεβασμό στο διαπολιτισμό και τις πολιτιστικές αξίες, προώθηση επιστημών μέσα από προγράμματα και Ινστιτούτα με τα οποία συνεργάζεται αλλά και Ινστιτούτα που η ίδια δημιούργησε στα γραφεία της.

Η Ελληνική Εθνική Επιτροπή UNESCO είναι η εκπροσώπηση της UNESCO στην Ελλάδα. Προσπαθούμε μέσα από αυτήν, να προωθήσουμε τις πολιτικές και τις προτεραιότητες του Οργανισμού.

Πρόσφατα υπεγράφη η μεγάλη σύμβαση – στην οποία ρόλο έπαιξε ο υφυπουργός κ. Γιώργος Ορφανός – και αναφέρετο στην προσπάθεια εναντίον του ντόπινγκ στο αθλητικό γίγνεσθαι, με εφαρμογή νέων τεχνολογιών. Ο Οργανισμός βοηθά και στηρίζει περιοχές όπως η Αφρική και η Ασία, δημιουργεί το μεγάλο πρόγραμμα του κοινωνικού μετασχηματισμού, όπου όλοι μπορούν να παίξουν το δικό τους ρόλο.

Επί πλέον, στηρίζεται η ενεργοποίηση των πολιτών προς διάφορες κατευθύνσεις, έτσι ώστε να υπάρχουν δραστήριοι και ενεργοί πολίτες και για το λόγο αυτό στηρίζει και τις μη κυβερνητικές οργανώσεις που αποκτούν μια νέα διάσταση με τη συμμετοχή τους στους παγκόσμιους Οργανισμούς. Είναι ομάδες συνειδητοποιημένων πολιτών που έχουν τη δύναμη να επιτύχουν πολλά.

Η Ελλάδα αποτελεί γερή κοινωνία, διατηρεί έναν μεγάλο πυρήνα που είναι η οικογένεια και επιβάλλεται, εκτός από την προτεραιότητα στην οικονομική ευμάρεια, να στρέψουμε την προσοχή προς τις αρχές μας. Όλα αυτά τα χρόνια, παρ' όλα τα δεινά που έχουμε περάσει ως λαός, αντέξαμε διότι έχουμε αρχές που μας συνδέουν. Προσωπικά συμμετείχα πολλές φορές στα Ηνωμένα Έθνη στη Νέα Υόρκη με συμμετοχή κυβερνήσεων ανά τον κόσμο για θέματα γυναικών και τα θέματα που συζητούνται είναι σπουδαία. Οι πρόοδοι που γίνονται με πρωτοβουλία πολιτών που ενδιαφέρονται να αλλάξουν τα κακώς κείμενα είναι αξιοσημείωτες.

**• Είσαστε η ιδρύτρια και του Κέντρου Βαλκανίων της UNESCO.**

Πράγματι από το 1993 σύμφωνα με διάταξη που πέρασε στη Γενική Διάσκεψη, ο Οργανισμός, μέσα στον πόλεμο της Γιουγκοσλαβίας, ψήφισε την ίδρυση Κέντρου όπου μέσα από τις γυναίκες προωθείται η ειρήνη. Είναι περιφερειακό κέντρο που ξεκίνησα από τη Θεσσαλονίκη, συμμετέχουν σε αυτό όλες οι Βαλκανικές χώρες και σημερινή α' αντιπρόεδρος είναι η υπουργός Εργασίας και Πρόνοιας της Γιουγκοσλαβίας. Συμμετέχουν διάφορες χώρες και την πολιτική καθορίζουν ανά διετία τα μέλη, μέσα από μια γενική συνέλευση 12 εκπροσώπων με έδρα τη Θεσσαλονίκη.

Σε ό,τι αφορά την Ελλάδα γενικότερα, είναι διαπολιτιστικό Κέντρο από μόνη της. Έχουν περάσει ανά τους αιώνες δεκάδες πολιτισμοί. Δεν θα πρέπει να τους φοβόμαστε, διότι δεν υπάρχει περίπτωση ο πολιτισμός μας να χαθεί, ή να υποβαθμιστεί. Είναι δυνατός πολιτισμός.

**• Η επίσκεψή σας στο νησί μας, αποτελεί μέγιστη τιμή για εμάς. Εκτός από το ότι αγαπάτε τη Ρόδο – όπως δηλώνετε – ποιος άλλος λόγος σας έκανε να ταξιδέψετε μέχρι εδώ;**

Πράγματι είναι πανέμορφο νησί, διαπιστώνει όμως όποιος έρχεται συχνά, ότι ενώ προχωρά αναπτυξιακά, καταστρέφεται η εικόνα με όλο αυτό τον ατελείωτο τουρισμό, που βεβαίως έχουμε ανάγκη, πρέπει όμως να υπάρχουν κανόνες έτσι ώστε να επανέλθει και να διατηρηθεί στο υψηλό επίπεδο που είχε στο παρελθόν.

Ούτως ή άλλως το νησί έχει όλον αυτό τον πολιτισμό, η Παλιά Πόλη έχει το προνόμιο να ανήκει - μεταξύ άλλων 16 μνημείων στην Ελλάδα - στην Παγκόσμια Πολιτιστική Κληρονομιά της UNESCO και πρέπει να τύχει ιδιαίτερης μεταχείρισης. Η Παλιά Πόλη πρέπει να προσεχθεί, διότι αυτή τη στιγμή, δεν ανήκει στη Ρόδο, δεν ανήκει στην Ελλάδα, ανήκει στην ανθρωπότητα. Η διατήρηση αυτού του μνημείου είναι μεγάλο θέμα.

Ο βασικός λόγος που βρίσκομαι εδώ, είναι ότι η Ελληνική Εθνική Επιτροπή της UNESCO έκανε ένα γράμμα προς όλους τους δήμους της χώρας, προκειμένου με διάφορες εκδηλώσεις, να γιορτάσουν μαζί μας τα 60 χρόνια από την ίδρυσή της, με διάφορες δραστηριότητες. Ο μοναδικός δήμος που ανταποκρίθηκε στα Δωδεκάνησα, είναι ο δήμος Πεταλούδων. Ο δήμαρχος Πεταλούδων Μιχάλης Κορδίνας, με προσκάλεσε να τιμήσω τα εγκαίνια της Πανελλήνιας Έκθεσης Χειροτεχνίας Κρεμαστής, με τον υπουργό Αιγαίου και Νησιωτικής Πολιτικής κ. Παυλίδη, τους βουλευτές του νομού, τους Σεβασμιότατους Μητροπολίτες Ρόδου και Ιταλίας, το νομάρχη κ. Μαχαιρίδη και τους άλλους φορείς.

Ο δήμαρχος Πεταλούδων, έχει δείξει μεγάλη πρόθεση συνεργασίας με την Ελληνική Εθνική Επιτροπή UNESCO και θα μπορούσαν να ανοίξουν μεγάλοι δίαυλοι συνεργασίας μεταξύ μας, όπως π.χ. η δημιουργία Ομίλου UNESCO Πολιτισμού Μεσογείου. Ο ίδιος ζήτησε τη συνεργασία μας προκειμένου να ενταχθεί η Κοιλάδα των Πεταλούδων – αυτό το θαύμα φυσικού κάλλους που έχει χαραχτηρισθεί ως περιοχή NATURA- στον Παγκόσμιο Οργανισμό. Οπωσδήποτε θα έχει τη βοήθειά μας και θα είναι το πρώτο τοπίο περιβαλλοντικής αξίας στην Ελλάδα που θα ενταχθεί.

Επίσης, η πρόταση για δημιουργία έδρας UNESCO στο Πανεπιστήμιο Αιγαίου με βάση τη λειτουργία μεταπτυχιακού τμήματος Περιβάλλοντος και Κέντρου Περιβαλλοντικής Εκπαίδευσης του υπουργείου Παιδείας έχει πολύ ενδιαφέρον και απήχηση στον Οργανισμό.

Alhambra Travel

LOUIS HELLENIC CRUISES LINES
ΝΕΑ ΕΠΤΑΗΜΕΡΗ ΚΡΟΥΑΖΙΕΡΑ ΕΚΠΛΗΞΗ
«ΘΗΣΑΥΡΟΙ ΤΟΥ ΕΛΛΗΝΙΣΜΟΥ»

Από 2 έως 9 Σεπτεμβρίου με
το πολυτελές κρουαζιερόπλοιο
IVORY (από 600 ευρώ)

2/9 Αναχ. από Ρόδο στις 13:00 για Πειραιά.
3/9 Αφιξη στον Πειραιά – Παραμονή επί του πλοίου και διανυκτέρευση.
4/9 Αναχ. στις 10:00 για Κωνσταντινούπολη, την ομορφότερη πόλη του κόσμου.
5/9 Αφιξη στην Πόλη – Επισκέψεις σε Πρίγκιπο και Χάλκη – Νυχτερινή διασκέδαση.
6/9 Αγία Σοφία, Οικουμενικό Πατριαρχείο στο Φανάρι, Τοπ -Καπί και Σκεπαστό παζάρι. Αν. για Σμύρνη στις 15:00.
7/9 Αφιξη πρωί στο λιμάνι της Σμύρνης. Επίσκεψη στην πρώτη αγορά της Τουρκίας του ΚΕΜΕΡΑΛΤΙ. Αν. στις 18:00 για Πειραιά.
8/9 Αφιξη Πειραιά στις 07:00.
8/9 Επιστροφή για Ρόδο με το πολυτελέστατο κρουαζιερόπλοιο SEA DIAMOND μέσω Μυκόνου ή αεροπορικώς – θα τηρηθεί προτεραιότητα κρατήσεων – θέσεις περιορισμένες.

Η τιμή αρχίζει από
600 EURO!!!

Συμπεριλαμβάνει:
-το ΡΟΔΟ – ΠΕΙΡΑΙΑ – ΤΟΥΡΚΙΑ (Κων/πολη και Σμύρνη) M/V IVORY ΠΕΙΡΑΙΑ – ΜΥΚΟΝΟ – ΡΟΔΟ – M/V SEA DIAMOND.

Ολα τα φαγητά στο πλοίο, διασκέδαση κλπ.
Παιδιά έως 17 ετών που μοιράζονται την καμπίνα με δύο ενήλικες πληρώνουν μόνο 81 € λιμενικά τέλη.

Πρόγραμμα αναλυτικό στο Πρακτορείο
ALHAMBRA TRAVEL
Δημ. Θεοδωράκη 13
Τηλ. 22410 – 25698
22410 – 37052
Δηλώσεις μέχρι 20/8

Παράλληλα υπάρχουν και άλλες μορφές συνεργασίας, όπως η ένταξη της Έκθεσης Χειροτεχνίας στο πλαίσιο του εορτασμού των 60 ετών της UNESCO καθώς η Έκθεση με τα πολιτιστικά δρώμενα διευρύνεται και μετατρέπεται σε Διαμεσογειακή ενώνοντας πολιτισμούς βορρά – νότου, πολιτισμούς που έχουν συνυπάρξει επί σειρά ετών σε αυτή τη γεωγραφική περιοχή, που ήταν και η σημαντικότερη του κόσμου από την αρχαιότητα.

Η προθυμία του δημάρχου να παραχωρήσει γραφείο στο κτίριο της Βιβλιοθήκης Κρεμαστής και παραδοσιακό σπίτι στο Δ.Δ. Παραδεισίου για διεξαγωγή σεμιναρίων διαπολιτισμού της UNESCO, είναι επίσης αξιοσημείωτη.

**• Υπάρχουν 16 σημεία αναφοράς στην Ελλάδα και πολλά ανά τον κόσμο, που πιστοποιούνται από την UNESCO. Με ποιες διαδικασίες εντάσσεται στον Οργανισμό ένας συγκεκριμένος χώρος;**

Αναφορικά με τα μνημεία στην Ελλάδα, την ευθύνη έχει το υπουργείο Πολιτισμού. Πρέπει ο χώρος να μπει σε λίστα προτεραιότητος και στη συνέχεια να παρουσιαστεί στον Οργανισμό, όπου μια εκλεγμένη διακρατική Επιτροπή, ψηφίζει τις περιοχές για τις οποίες έχουν υποβληθεί πολύ σωστοί φάκελοι. Μετά λύπης μου ομολογώ, ότι μετά από τόσο φυσικό πλούτο στη χώρα μας, τόσα χρώματα γύρω μας, δεν έχει ακόμα υποβληθεί φάκελος για περιοχές φυσικής ομορφιάς. Χαίρομαι που η Κοιλάδα των Πεταλούδων θα είναι η πρώτη περιοχή.

**• Να αναφερθούμε στην Παλιά Πόλη της Ρόδου που έχει χαρακτηρισθεί ως μνημείο της UNESCO. Ο Οργανισμός, πόσο ικανοποιημένος είναι από τη σημερινή εικόνα της περιοχής;**

Η UNESCO ακολουθεί μια συγκεκριμένη πολιτική για όλα τα μνημεία του κόσμου που ανήκουν στην Παγκόσμια Πολιτιστική Κληρονομιά. Θα πρέπει να είναι καθαρά και μακράν την οικονομικής εκμετάλλευσης. Με λύπη μου αναφέρω, ότι ως Ελληνική Εθνική Επιτροπή UNESCO έχω τουλάχιστον 15 καταγγελίες – ως επί το πλείστον ξένων – για την Παλιά Πόλη της Ρόδου. Οι διαμαρτυρίες αφορούν την ηχορύπανση, την κυκλοφορία αυτοκινήτων κ.ά. Μέσα από διαμαρτυρίες, ρωτούν και τι κάνουμε εμείς ως Επιτροπή προκειμένου να προστατεύσουμε και να διατηρήσουμε αυτό το Μνημείο Παγκόσμιας Πολιτιστικής Κληρονομιάς.

Βεβαίως το υπουργείο Πολιτισμού δεν μπορεί να κάνει τον αστυνόμο. Θα πρέπει να δοθεί μια προσοχή πριν συμβούν δυσάρεστα, καθώς ήδη σε επιστολές θίγεται το θέμα, που αφορά την κακή διατήρηση του μνημείου. Η Παλιά Πόλη της Ρόδου, θα πρέπει τουλάχιστον να απολαμβάνει του σεβασμού των ανθρώπων. Αντίθετα, γίνεται μια εκμετάλλευση της περιοχής, η οποία έχει μετατραπεί σε πανηγύρι. Αυτό τον εθνικό πλούτο, θα έπρεπε να τον φροντίσουμε περισσότερο. Θα βρεθώ σε πολύ δυσάρεστη θέση αν λάβω και δεύτερη επιστολή από την UNESCO που θα αναφέρεται σε παρόμοιες καταγγελίες.



Για παράδειγμα, ο δήμαρχος Ηρακλείου, ανήγγειλε ότι η Κνωσός θα μπει στον Οργανισμό. Αυτό δεν πρόκειται να συμβεί. Αποτελεί βεβαίως μνημείο η περιοχή, όμως, μέχρι και στα τείχη της περιοχής είναι χτισμένα διάφορα κτίρια και γίνεται εκμετάλλευση. Επιβάλλεται η δημιουργία ζώνης προστασίας του μνημείου. Χωρίς προϋποθέσεις, πώς θα ενταχθεί το μνημείο στον Οργανισμό; Κάνουμε διάφορες εξαγγελίες για πολιτικούς λόγους, που στο τέλος δεν ευσταθούν. Κανένα μνημείο δεν εντάσσεται χωρίς προϋποθέσεις. Όπως αρνήθηκαν για την Κνωσό, δεν θα ήθελα κάποια στιγμή να δημιουργηθεί κακή προϋπόθεση για τα επόμενα πολιτιστικά μνημεία που θέλουμε να εντάξουμε.

**• Επειδή η Ελλάδα πράγματι είναι σταυροδρόμι πολιτισμών, και η Μεσόγειος περιλαμβάνει σειρά πολιτισμών, ποιος είναι ο ρόλος του Φόρουμ Γυναικών της Μεσογείου; Γνωρίζουμε ότι είσαστε γεν. γραμματέας.**

Έχει ως αντικείμενο τον πολιτισμό και τη θέση της γυναίκας. Η Μεσόγειος έχει δύο γεωγραφικές περιοχές. Τη βόρειο, που περιλαμβάνει κράτη της νότιας Ευρώπης και τη νότιο με όλες τις αραβικές χώρες. Δεν μπορώ να πω ότι η θέση της γυναίκας είναι αυτή που θα έπρεπε. Ειδικά στις αραβικές χώρες, έχει μεγάλα προβλήματα. Στηρίζουμε λοιπόν το διαπολιτισμό, το σεβασμό της μίας χώρας στην άλλη ως προς τον πολιτισμό. Αυτό που ακούμε σήμερα, ότι δηλαδή δεχόμαστε ένα πόλεμο πολιτισμών, προσωπικά δεν το πιστεύω. Πιστεύω ότι πρόκειται για πόλεμο μεταξύ φτωχών και πλουσίων.

Ο πολιτισμός είναι θέμα εκπαίδευσης. Οι άνθρωποι στις χώρες αυτές, δεν έχουν τα μέσα και τις ανάλογες γνώσεις χειρισμού της τεχνολογίας όπως στις άλλες χώρες. Εφαρμόζουμε ένα πρόγραμμα που αφορά τον κοινωνικό μετασχηματισμό. Θα πρέπει να διαπιστώσουμε, ποιοι παράγοντες μπαίνουν στο παιχνίδι για τη νέα κοινωνία των εθνών που έρχεται. Θα πρέπει να προβληματιστούμε έντονα για το πού πάμε.

**• Ένα έντονο πρόβλημα που αυτή τη στιγμή αντιμετωπίζει η παγκοσμιότητα είναι αυτό της διαμάχης μεταξύ των λαών. Διαδραματίζονται τραγικά και απάνθρωπα γεγονότα στο Λίβανο. Προ ημερών στο παρά πέντε αποφεύχθηκε η απώλεια εκατοντάδων ανθρωπίνων υπάρξεων από τρομοκρατική ενέργεια στο αεροδρόμιο της Αγγλίας. Ο άνθρωπος έχει στραφεί εναντίον του ανθρώπου. Πού πάμε αλήθεια; Πώς αντιδρά στα γεγονότα αυτά η UNESCO;**

Βεβαίως δεν είναι πολιτικός Οργανισμός. Υπάρχουν το Συμβούλιο Ασφαλείας και τα Ηνωμένα Έθνη. Εκεί λαμβάνονται οι αποφάσεις. Όμως ο Οργανισμός, ενδιαφέρεται για τη στήριξη των ανθρώπων. Δίδουμε σημασία στην εκπαίδευση και τον πολιτισμό, άρα στην ανθρώπινη ζωή πρώτα απ' όλα. Προσπαθεί εκ των υστέρων να στηρίξει. Και λυπάμαι διότι προηγείται το «εκ των προτέρων». Προηγείται η καταστροφή, όπου όμως, δεν μπορούμε να κάνουμε τίποτα, δεν έχουμε δικαιοδοσία να αποφασίσουμε ούτε για πόλεμο, ούτε για κατάπαυση του πυρός.

Είμαστε οπωσδήποτε κατά της τρομοκρατίας και είναι φοβερό εν έτει 2006 να υπάρχουν τέτοιες εικόνες μέσα σε μια πολιτισμένη ανθρωπότητα του σήμερα. Είναι τραγικό να χτυπούν άμαχο πληθυσμό. Ας δοθούν λύσεις και εγγυήσεις στους τρομοκράτες, οι οποίοι έχουν παρανοήσει και ενεργούν παράλογα.

Θα πρέπει να αναλογισθούμε όλοι τις ευθύνες μας και η κοινωνία των πολιτών να αντιδράσει ανάλογα. Θα πρέπει να λαμβάνονται αποφάσεις σύμφωνα με τον πολιτισμό που – υποτίθεται – χαρακτηρίζει την εποχή μας.

**• Του σημερινού προέδρου της UNESCO προηγήθηκε ο Ισπανός Μαγιώρ που αποδείχθηκε και φιλέλληνας. Με την ανάληψη καθηκόντων από τον Γιαπωνέζο Ματσούρα Κοϊτσίρο, σηματοδοτήθηκε νέα εποχή για τον Οργανισμό;**

Αποτελούν διαφορετικές προσωπικότητες. Έζησα από κοντά τον κ. Μαγιώρ, που δημιούργησε το Κέντρο UNESCO στη Θεσσαλονίκη. Ο καθένας ακολουθεί συγκεκριμένη πολιτική. Αυτό που μπορώ να πω, είναι ότι η UNESCO σήμερα, έχει αφαιρέσει από τον προϋπολογισμό της χώρες ανεπτυγμένες, όπως η Ελλάδα που στηρίζεται, όχι όμως σε οικονομικό επίπεδο.

**• Ποιες είναι οι φετινές διοργανώσεις της Ελληνικής Εθνικής Επιτροπής;**

Πρώτα απ' όλα διοργάνωσε τη συνάντηση όλων των Εθνικών Επιτροπών για την πολιτική των Βαλκανικών χωρών μαζί με το γραφείο Βενετίας, έγινε η συμβουλευτική συνάντηση για τη διαμόρφωση του προγράμματος 2007 – 8 – 9, που αποτελεί την πολιτική, το πρόγραμμα και τον πολιτισμό του Οργανισμού και εξέτασε τη μεσοπρόθεσμη στρατηγική μέχρι το 2013 και το ρόλο του μέσα στο σύστημα των Ηνωμένων Εθνών. Είχαμε 150 εκπροσώπους από 49 χώρες, 20 άτομα από τη Γραμματεία στο Παρίσι, διοργανώνουμε τώρα το Φεστιβάλ Γυναικών Δημιουργών στη Θεσσαλονίκη, το Νοέμβριο κάνουμε το Συνέδριο με θέμα: «Κοινωνικός Πολιτισμός – Ελληνικός Πολιτισμός – Παράλληλοι Πολιτισμοί» και επίσης έχουμε και τη συνάντηση των Ευρωπαϊκών Ομίλων, που όπως σας είπα, κάτι ανάλογο μπορεί να γίνει και στο δήμο Πεταλούδων. Για το Μάρτιο έχει αναγγελθεί το Παγκόσμιο Συνέδριο απ' όπου θα προκύψει με εκλογικές διαδικασίες το Παγκόσμιο Συμβούλιο Ομίλων και Κέντρων Παγκόσμιας Ομοσπονδίας.

Διοργανώσεις τέτοιου είδους, μπορούν να γίνουν και στη Ρόδο, καθώς πληροφορούμαστε ότι διοργανώνονται εδώ πολλά Συνέδρια Παγκόσμιας εμβέλειας. Μια τέτοια συνάντηση προϋποθέτει αρχικά καλή γνώση του χώρου και των τοπικών παραγόντων. Το υπουργείο Αιγαίου, θα παίξει σημαντικό ρόλο. Πιστεύω ότι η επαφή μου αυτή τη φορά με τοπικούς παράγοντες είναι μια καλή αρχή.

**• Ήσασταν σύζυγος ενός σπουδαίου ανθρώπου, σπουδαίου πολιτικού παράγοντα, του τέως υπουργού Μακεδονίας – Θράκης και Συντονισμού, του Γιώργου Τζιτζικώστα, που πλέον δεν είναι ανάμεσά μας. Είχατε ενεργό ρόλο δίπλα του. Ποια είναι η εμπειρία σας;**

Θα πρέπει να σας πω ότι υπήρξα προσκοπίνα από τα 12 μου χρόνια. Το τονίζω διότι, ο προσκοπισμός, σε βοηθά να ασχολείσαι σωστά με τα κοινά. Ως γυναίκα πολιτικού, προσπάθησα να βοηθήσω. Μπορεί να το κάνει αυτό η σύζυγος πολιτικού, χωρίς να ενοχλεί. Διακριτικά. Έχοντας τη δική της προσωπικότητα και θέτοντας στόχους. Χωρίς να ανακατεύεσαι. Να στηρίζεις τον πολίτη και τις οργανώσεις που θέλουν στήριξη, καθώς από θέση, έχεις άμεσα πρόσβαση σε ανθρώπους που αποφασίζουν.

Να προσπαθείς όμως να έχεις τη δική σου ταυτότητα, τη δική σου προσωπικότητα.

Και θέλω να καταθέσω με συγκίνηση, ότι όταν έχασα τον άνδρα μου, η Θεσσαλονίκη, ο κόσμος της Θεσσαλονίκης με αγκάλιασε. Είναι κάτι που ποτέ δεν θα ξεχάσω...



ΑΓ. ΑΝΤΩΝΙΑΔΗΣ, ΥΠΟΨΗΦΙΟΣ ΔΗΜΑΡΧΟΣ ΣΥΜΗΣ

# «ΗΤΑΝ Η 4ΕΤΙΑ ΤΩΝ ΜΕΓΑΛΩΝ απογοητεύσεων για τους Συμιακούς»

## «Αδεια ταμεία, συρτάρια γεμάτα ακριβοπληρωμένες μελέτες, που δεν θα υλοποιηθούν ποτέ, χρέη προς κάθε κατεύθυνση, λύσεις - μπαλώματα, που χειροτερεύουν και τα μεγάλα προβλήματα»



***Τετραετία των μεγάλων απογοητεύσεων για τους Συμιακούς χαρακτηρίζει την θητεία της υπό τον κ. Λ. Παπακαλοδούκα δημοτικής αρχής του Δήμου Σύμης ο υποψήφιος δήμαρχος του ακριτικού νησιού κ. Αγ. Αντωνιάδης επισημαίνοντας ότι «η απερχόμενη δημοτική αρχή δεν είχε όραμα, δεν είχε πρόγραμμα, δεν είχε τους συνεργάτες για να αντιμετωπίσει τα προβλήματα» και καταγγέλλοντας ότι η εικόνα που έχει διαμορφωθεί περιλαμβάνει «άδεια ταμεία, συρτάρια γεμάτα ακριβοπληρωμένες μελέτες που δεν θα υλοποιηθούν ποτέ, χρέη προς κάθε κατεύθυνση, λύσεις-μπαλώματα που χειροτερεύουν τα μεγάλα προβλήματα»***

*Ο κ. Αντωνιάδης στην συνέντευξη ποταμό για την δημοτική αρχή του Δήμου Σύμης καταγγέλλει άσκοπες δαπάνες που αγανακτούν ακόμα και στελέχη της σημερινής πλειοψηφίας, υποθήκευση της περιουσίας του δήμου ενώ φέρνει στην επιφάνεια το ζήτημα της μόλυνσης του θαλάσσιου ορίζοντα του νησιού από την αυθαίρετη λειτουργία ακατάλληλου βιολογικού καθαρισμού.*

*Καταγγέλλει ακόμη τον κ. Παπακαλοδούκα για άσκηση εξουσίας με πελατειακά κριτήρια επισημαίνοντας ότι η πολιτική που ακολουθεί «διχάζει τους ανθρώπους του τόπου». Επισημαίνει μάλιστα ότι ο κ. Παπακαλοδούκας «χρησιμοποιεί την ραδιοφωνική ζώνη του τοπικού σταθμού που είναι νοικιασμένη από τον δήμο για να κάνει προπαγάνδα της υποψηφιότητάς του» χρησιμοποιώντας το δημοτικό χρήμα για την προεκλογική του εκστρατεία!!*

*Εξαιρετικό ενδιαφέρον παρουσιάζουν οι απόψεις του κ. Αντωνιάδη για την διαχείριση του κληροδοτήματος του Μιχαήλ Χατζή από τον δήμαρχο.*

*Στην ίδια συνέντευξη ο κ. Αντωνιάδης αναφέρεται στο πρόγραμμα της παράταξής του, στο φεστιβάλ της Σύμης και στον ρόλο των κομμάτων στην ανάδειξη του νέου δημάρχου.*

**Αναλυτικά η συνέντευξη του κ. Αγαπητού Αντωνιάδη...**

### ΣΥΝΕΝΤΕΥΞΗ ΣΤΟΝ ΔΑΜΙΑΝΟ ΑΘΑΝΑΣΙΟΥ

**• Κύριε Αντωνιάδη, ποιοι είναι οι λόγοι που σας οδήγησαν στην απόφαση να διεκδικήσετε τον δήμο Σύμης;**

Αγαπώ τη Σύμη και κάθε πρόβλημά της, το θεωρώ δικό μου.

Εδώ γεννήθηκα, εδώ είναι ο τόπος των προγόνων μου, εδώ δραστηριοποιήθηκα επαγγελματικά, εδώ μεγαλώνω τα παιδιά μου.

Στη Σύμη οφείλουμε τα πάντα, και η συμμετοχή μας στα κοινά είναι η ελάχιστη προσφορά γι' αυτήν. Γι' αυτό και πολλά χρόνια τώρα ως δημοτικός σύμβουλος αλλά και κάποια περίοδο ως αντιδήμαρχος αγωνίζομαι για τα συμφέροντα όλων των Συμιακών, πιστεύω με συνέπεια και αποτελεσματικότητα.

Θεώρησα λοιπόν μεγάλη μου τιμή την απόφαση εκλεκτών συμπολιτών μας να μου ζητήσουν να ηγηθώ της Ανεξάρτητης Δημιουργικής Συνεργασίας σε μια κοινή προσπάθεια να οδηγήσουμε και πάλι το δήμο μας στον δρόμο της προόδου.

Εδώ θα τονίσω ότι η συμμετοχή στα κοινά δεν μπορεί να είναι επάγγελμα, είναι καθήκον, και αυτή είναι πεποίθησή μου όπως και όλων των συνεργατών μου.

**• Πού βλέπετε ότι υστερεί η υπό τον κ. Παπακαλοδούκα δημοτική αρχή και πώς κρίνετε το έργο της;**

Ο κ. Παπακαλοδούκας είναι ένας νέος άνθρωπος που τέσσερα χρόνια πριν έπεισε τους συνδημότες μας ότι ήταν ο εκφραστής μιας καινούργιας νοοτροπίας που κάτι καλό θα έφερνε στον τόπο μας.

Δυστυχώς, η τετραετία που διανύουμε ήταν τετραετία των μεγάλων απογοητεύσεων για τους Συμιακούς.

Φαίνεται ότι η απερχόμενη δημοτική αρχή δεν είχε όραμα, δεν είχε πρόγραμμα, δεν είχε τους συνεργάτες για να αντιμετωπίσει τα προβλήματα.

Άδεια ταμεία, συρτάρια γεμάτα ακριβοπληρωμένες μελέτες που δεν θα υλοποιηθούν ποτέ, χρέη προς κάθε κατεύθυνση, λύσεις-μπαλώματα που χειροτερεύουν τα μεγάλα μας προβλήματα είναι τα κομμάτια μιας εικόνας που την χαρακτηρίζει.

Η λογική του "βλέποντας και κάνοντας", η προχειρότης, η αντίληψη του μικροβολέματος ως μέσου πολιτικών πελατειακών σχέσεων δεν ταιριάζουν στη Σύμη, δεν βοηθάνε στις αναπτυξιακές αναγκαιότητές της, δεν ταιριάζουν με την βούληση των Συμιακών που ζητάνε ένα καλύτερο αύριο.

**• Τι ρόλο θεωρείτε ότι θα παίξουν τα κόμματα στην εκλογή του νέου δημάρχου Σύμης;**

Οι δημοτικές εκλογές στη Σύμη, δεν πρέπει να έχουν και ευτυχώς δεν θα έχουν κομματικό χαρακτήρα.

Υπάρχουν οι μεγάλοι δήμοι, οι δήμοι των πρωτευουσών κάθε νομού, υπάρχουν και οι εκλογές του β' βαθμού τοπικής αυτοδιοίκησης που θα δώσουν τη δυνατότητα στα πολιτικά κόμματα να καταμετρήσουν τις δυνάμεις τους.

Η Σύμη αποτελεί μια ακριτική γωνιά με κατοίκους που αγωνιούν για τα προβλήματα του τόπου τους. Αλίμονο, αν πορευτούμε με κομματικά κριτήρια διαχωρίζοντας τους συνδημότες μας με το πολιτικό πιστεύω τους!!

Η "**Ανεξάρτητη Δημιουργική Συνεργασία**" έχει στελέχη από όλους τους πολιτικούς χώρους, με ιστορία και προσφορά στους κομματικούς οργανισμούς που ανήκουν. Αυτό είναι ένα στοιχείο που αποτελεί εγγύηση για τον αυτοδιοικητικό χαρακτήρα της.

**• Πώς προγραμματίζετε να αντιμετωπίσετε το μεγάλο χρέος που έχει δημιουργήσει στα οικονομικά του δήμου η τωρινή δημοτική αρχή;**

Το νοικοκύρεμα των οικονομικών του δήμου αποτελεί μια από τις πρώτες προτεραιότητές μας.

Οι άσκοπες δαπάνες που αγανακτούν ακόμα και στελέχη της σημερινής πλειοψηφίας, η κατά περίπτωση και χωρίς προοπτική αντιμετώπιση μεγάλων προβλημάτων μας (π.χ. αποχετευτικό), η ανάθεση δεκάδων ακριβοπληρωμένων μελετών που σήμερα στοιβάζονται στα συρτάρια του δημάρχου προκάλεσαν το σημερινό χρέος που αποτελεί "ωρολογιακή βόμβα" για το μέλλον του νησιού.

Ήδη δημοτικά κτίρια υποθηκεύθηκαν, ο δήμος δεν εξυπηρετεί τις τρέχουσες υποχρεώσεις του, υπάρχει πλήρης αδυναμία για την κάλυψη της «ίδιας συμμετοχής» για όσα έργα έχουν ενταχθεί στα Ευρωπαϊκά Προγράμματα.

Πάση θυσία η νέα δημοτική αρχή πρέπει να ανατρέψει τη σημερινή κατάσταση, έχουμε τις δυνατότητες και δεσμευόμαστε ότι θα το κάνουμε.

**• Ποια έργα και δράσεις θεωρείτε ότι πρέπει να γίνουν προκειμένου να επιτευχθεί η περαιτέρω ανάπτυξη του νησιού;**

Το πρόγραμμα της παράταξης θα προτείνει μια σειρά από έργα και δράσεις που θα επαναφέρουν το νησί σε τροχιά ανάπτυξης.

Επιγραμματικά αναφέρουμε:

- Την οριστική επίλυση του αποχετευτικού προβλήματος.
- Την επίλυση του προβλήματος της ύδρευσης με την δημιουργία σύγχρονης μονάδας αφαλάτωσης.
- Τη διάνοιξη δρόμων για αγροτική και τουριστική χρήση (ΘΕΟΛΟΓΟΣ -ΔΑΦΝΗ- ΑΓ. ΒΑΣΙΛΕΙΟ κ.ά.).
- Στήριξη στις πολυμελείς οικογένειες με ανάληψη των εξόδων σπουδών για ένα παιδί από κάθε μια.
- Δημιουργία τοπικού τηλεοπτικού σταθμού από τον ΔΗΜΟ.
- Άμεση πρόσληψη δυο νοσοκόμων, μιας κοινωνικής λειτουργού και μιας βιβλιοθηκονόμου στον Δήμο με παράλληλη επαναλειτουργία του παιδικού σταθμού στο ΠΕΔΙ.



- Η συνεργασία με επιτροπές γειτονιάς για θέματα καθαριότητας, δενδροφυτεύσεως, φωτισμού κλπ.
- Οργάνωση επιστημονικών συνεδρίων στο Πανορμίτειο Συνεδριακό Κέντρο.
- Ενίσχυση τουρισμού με την δημιουργία θαλάσσιων πάρκων.
- Κατασκευή πέντε υδατοδεξαμενών για τους κτηνοτρόφους (ΖΕΡΕΣ – ΚΑΘΟΛΙΚΗ – ΞΙΣΟΣ – ΠΑΝΤΕΛΕΗΜΟΝΑ – ΝΟΥΛΙΑ).
- Δημιουργία Δημοτικής Φιλαρμονικής Χορωδίας, Βυζαντινής Μουσικής.
- Κατασκευή ΧΥΤΑ στην προβλεπόμενη θέση.
- Κατασκευή Γηπέδου στο Πέδι.

**• Αρκεί το φεστιβάλ της Σύμης για την προσέλκυση αλλοδαπών και ημεδαπών τουριστών στο νησί; Είναι δυνατή η εξασφάλιση χειμερινού τουρισμού στο νησί και πώς;**

Το Φεστιβάλ της Σύμης ήταν η πολιτιστική εκδήλωση που ξεπέρασε τα όρια του νησιού μας συντελώντας αποφασιστικά στην τουριστική του ανάπτυξη.

Η αναγκαιότητα της συνέχισης της λειτουργίας του είναι μεγάλη, θεωρώ όμως ότι έχει κλείσει ένας κύκλος ζωής του. Άνθρωποι που αγαπούν τον πολιτισμό και τη Σύμη πρέπει να ξαναβρεθούν κοντά μας για να δούμε πώς θα επιτύχουμε ένα νέο ξεκίνημα, μια αναβάθμιση του Φεστιβάλ που πρέπει να ξαναβρεί τον παλιό χαρακτήρα της αφιλοκερδούς συμμετοχής των καλλιτεχνών.

Παράλληλα με το Φεστιβάλ πρέπει να αναπτυχθούν και άλλες δράσεις που θα προσελκύσουν τουρίστες στο νησί μας.

Θαλάσσιοι αγώνες, εκδηλώσεις με τις πόλεις της απέναντι ακτής, η σύνδεση με το απανταχού της γης συμιακό στοιχείο, ο θρησκευτικός τουρισμός θα διευρύνουν το τουριστικό μας ρεύμα και μάλιστα σε περιόδους ευρύτερες απ' αυτές της θερινής.

**• Σε ό,τι αφορά τα σοβαρά έργα υποδομής σύμφωνα με τις πληροφορίες ο «βιολογικός» που κατασκεύασε η δημοτική αρχή όχι μόνο είναι ακατάλληλος αλλά και δημιουργεί μόλυνση στον θαλάσσιο ορίζοντα. Αληθεύουν τα όσα καταγγέλλονται και αν ναι, πώς θα αντιμετωπίσετε το πρόβλημα;**

Δυστυχώς, η δημοτική αρχή αντί να προσανατολιστεί στην κατασκευή ενός βιολογικού σύμφωνα με τις απαιτήσεις της επιστήμης που θα έλυνε οριστικά και με τον καλύτερο τρόπο ένα χρόνιο πρόβλημα του οικισμού μας, επέλεξε την πρόχειρη μέθοδο και το αποτέλεσμα είναι τραγικό και το αντιλαμβάνεται κανείς τόσο με τις οσμές που υποβαθμίζουν την τουριστική περιοχή του Γιαλού όσον και με την μόλυνση των νερών που είναι περισσότερο από εμφανής στο άλλοτε πεντακάθαρο λιμάνι μας.

Η "**Ανεξάρτητη Δημιουργική Συνεργασία**" θα δώσει άμεση προτεραιότητα στην κατασκευή της σύγχρονης μονάδας βιολογικού καθαρισμού των λυμάτων. Μέχρι να γίνει αυτός ας επιδιώξουμε να λειτουργεί με τον καλύτερο δυνατό τρόπο η υπάρχουσα υποτυπώδης λύση.

Ας μας πληροφορήσει λοιπόν ο κ. Παπακαλοδούκας για τις προδιαγραφές της μονάδας του Γιαλού, δηλαδή τι δυναμικό έχει σε ισοδύναμο ανθρώπων, τι αριθμό κατοίκων εξυπηρετεί αυτή την στιγμή, ποιος ελέγχει καθημερινά την σωστή λειτουργία της. Έχω την βεβαιότητα ότι οι απαντήσεις θα δικαιολογήσουν τους χειρότερους από τους φόβους για την περιβαλλοντολογική επιβάρυνση που δέχεται αυτή τη στιγμή το νησί μας. Είναι κρίμα γιατί τα ίδια προβλήματα, και εύχομαι να αποδειχθώ κακός μάντης και όχι μάντης κακών, θα αντιμετωπίσει σύντομα και το ΠΕΔΙ.



**• Πώς προγραμματίζετε να αντιμετωπίσετε το σοβαρό ζήτημα της έλλειψης νερού;**

Η αντιμετώπιση του προβλήματος ύδρευσης είναι από τις πρώτες προτεραιότητες του προγράμματός μας.

Χρόνια τώρα στον τομέα αυτόν δεν έχει γίνει καμιά ουσιαστική πρόοδος, αφού η εξάρτησή μας από τις υδροφόρες είναι ολοκληρωτική. Ευτυχώς τα τελευταία χρόνια η αρμονική συνεργασία Υπουργείου Αιγαίου Περιφέρειας – Νομαρχίας έχει εξασφαλίσει τα απαραίτητα κονδύλια για να έχουμε επάρκεια νερού. Έχουμε όμως δει στο παρελθόν και την άλλη όψη αυτού του νομίσματος.

Γι' αυτό και η αυτονομία που θα μας δώσει ένα εργοστάσιο αφαλάτωσης είναι αναγκαία.

Να λοιπόν το δεύτερο έργο μετά την αποχέτευση που η δημοτική αρχή πρέπει να βρει την οικονομική δύναμη να υλοποιήσει με προτεραιότητα επειγόντως.

**• Έχετε γίνει και εσείς αποδέκτης παραπόνων και καταγγελιών από δημότες για μεροληπτική συμπεριφορά του δημάρχου απέναντι σε όσους δεν ανήκουν στην προεκλογική του πελατεία και αν ναι, πώς ακριβώς έχει το ζήτημα;**

Η άσκηση εξουσίας με πελατειακά κριτήρια είναι τραγική για μικρές κοινωνίες όπως η δική μας και δυστυχώς ο κ. Παπακαλοδούκας δεν το έχει κατανοήσει.

Χωρίζοντας τους δημότες σε «δικούς μου και δικούς του» διχάζει τους ανθρώπους του τόπου μας, ναρκοθετεί τους κοινούς αγώνες που χρειαζόμαστε για πρόοδο και ευημερία.

Η εφημερίδα σας πρόσφατα δημοσίευσε συγκεκριμένες καταγγελίες αλλά πιστεύω ότι το θέμα είναι ευρύτερο και αφορά την νοοτροπία της εκλογικής νίκης με κάθε μεθόδευση.

Η νοοτροπία αυτή είχε περάσει το 2002 αλλά δεν θα επιτρέψουμε σε καμία περίπτωση την επανάληψη των ίδιων αντιδημοκρατικών φαινομένων και το 2006.

Λασπολογία, συκοφαντίες, κτυπήματα "κάτω από την ζώνη" θα τα αντιμετωπίσουμε κατάλληλα. Και με την ευκαιρία ρωτάμε τον κ. δήμαρχο "Ως πότε θα χρησιμοποιεί την ραδιοφωνική ζώνη του τοπικού σταθμού που είναι νοικιασμένη από τον δήμο για να κάνει προπαγάνδα της υποψηφιότητάς του;", "Είναι δυνατόν το δημοτικό χρήμα να χρησιμοποιείται για την προεκλογική εκστρατεία συγκεκριμένης παράταξης;".

**• Τι ακριβώς συμβαίνει με το κληροδότημα του Μιχαήλ Χατζή και με τις προσπάθειες του δημάρχου να τροποποιήσει μέσω δικαστικής οδού τους όρους της δωρεάς;**

Ο Μιχαήλ Χατζής, ένας υπέροχος πατριώτης, άφησε κληροδότημα στον Δήμο Σύμης ένα ακίνητο που βρίσκεται στον Δήμο Βούλας. Σύμφωνα με την επιθυμία του εκλιπόντος οφείλουμε να προχωρήσουμε μέσα από ξεκάθαρες διαδικασίες σε αξιοποίησή του π.χ. μέσω αντιπαροχής ώστε ο δήμος να αποκτήσει μια συνεχή πηγή εσόδων που θα διατεθούν για έργα και φιλανθρωπικούς σκοπούς.

Δυστυχώς, ο κ. Παπακαλοδούκας με την υπ' αριθ. 22/2005 απόφαση του δημοτικού συμβουλίου που ελήφθη κατά πλειοψηφία επιχειρεί να πουλήσει αυτό το ακίνητο και να αλλάξει μέσω δικαστικής οδού τους όρους της Δωρεάς. Το θέμα έχει πολλές πλευρές:

1) Η μεθόδευση και μάλιστα μέσα από τα δικαστήρια ώστε να αλλάξουν οι όροι της δωρεάς αποτελεί προσβολή στην μνήμη ευεργέτη μας.

2) Αποστερεί από ανήμπορους συμπολίτες μας την βοήθεια που θα ελάμβαναν μέσω της δωρεάς Χατζή.

3) Λειτουργεί αποτρεπτικά για όσους θα θελήσουν στο μέλλον να μιμηθούν τον ευεργέτη.

Επαναλαμβάνω λοιπόν ότι ο δήμος πρέπει να περιορίσει τις άσκοπες σπατάλες, να νοικοκυρευτεί οικονομικά και να λύσει έτσι τα προβλήματά του αφήνοντας κατά μέρος κινήσεις που προκαλούν τον Συμιακό πολιτισμό και προσβάλλουν την μνήμη συμπατριωτών μας που είχαν το μεγαλείο να αφήσουν περιουσιακά των στοιχεία για να βοηθήσουν ανήμπορους συμπολίτες μας.

ΖΑΓΟΡΙΤΗΣ: «ΔΕΝ ΘΑ ΕΙΜΑΣΤΕ ΕΜΕΙΣ ΣΚΛΗΡΟΙ, ΘΑ ΕΙΝΑΙ ΕΚΕΙΝΟΙ ΣΚΛΗΡΟΙ ΜΕ ΤΟΝ ΕΑΥΤΟ ΤΟΥΣ»

# ΑΝΟΧΗ ΤΕΛΟΣ ΣΤΟΥΣ ΑΝΤΑΡΤΕΣ

***Η Νέα Δημοκρατία αυτή τη φορά αντιμετωπίζει τα λιγότερα προβλήματα με διασπαστικά ψηφοδέλτια, κυρίως στις νομαρχίες απ' όπου και θα εξαχθούν τα πολιτικά συμπεράσματα***

**Αποφασισμένοι να μην ανεχθούν προσωπικές στρατηγικές σε βάρος της παράταξης είναι οι κορυφαίοι επιτελείς της Νέας Δημοκρατίας και ο γραμματέας της Κεντρικής Επιτροπής Λευτέρης Ζαγορίτης πήρε το πράσινο φως από τον πρωθυπουργό Κώστα Καραμανλή στην πρόσφατη συνάντησή τους, να προβεί στις απαραίτητες ενέργειες ώστε να διασφαλίσει τις καλύτερες δυνατές συνθήκες για τους υποψηφίους τους οποίους στηρίζει επισήμως η Νέα Δημοκρατία.**

Την 1η Σεπτεμβρίου θα συνεδριάσει η σύνοδος των προέδρων των ΝΟΔΕ, οπότε τόσο ο Λευτέρης Ζαγορίτης όσο και άλλα κορυφαία στελέχη του κόμματος θα καλέσουν τους επικεφαλής των κομματικών οργανώσεων ανά νομό να ασκήσουν κάθε δυνατή πίεση στους αντάρτες που εμφανίζονται κυρίως σε δήμους, για να μην υπάρξουν δυσμενή αποτελέσματα.

Παράλληλα, το θέμα θα τεθεί και από τον ίδιο τον Κώστα Καραμανλή στη συνεδρίαση της Κεντρικής Επιτροπής της Νέας Δημοκρατίας μετά τη Διεθνή Εκθεση Θεσσαλονίκης.

Στο μεσοδιάστημα, τόσο ο Λευτέρης Ζαγορίτης όσο και ο γραμματέας Πολιτικού Σχεδιασμού Νίκος Καραχάλιος θα επισκεφθούν για πολλοστή φορά περιοχές όπου υπάρχουν προβλήματα με διασπαστικά ψηφοδέλτια και θα πιέσουν τους αντάρτες να αποσύρουν τις υποψηφιότητές τους.

Η αρχική εκτίμηση ήταν πως τώρα που η Νέα Δημοκρατία βρίσκεται στην εξουσία θα είναι ευκολότερο να πειστεί κάποιος αντάρτης να αποσύρει την υποψηφιότητά του. Ομως, αυτό δεν επηρέασε αρκετούς να θέσουν υποψηφιότητα και να επιμείνουν μέχρι τώρα σε αυτή.

Πάντως, εκτίμηση της Ρηγίλλης είναι πως, όσο πλησιάζουμε στις εκλογές, τόσο περισσότερο θα μειώνονται οι διασπαστικές υποψηφιότητες, γιατί αναμένεται να επικρατήσει ο κομματικός πατριωτισμός...

Εχουμε ξαναγράψει ότι η Νέα Δημοκρατία αυτή τη φορά αντιμετωπίζει τα λιγότερα προβλήματα με διασπαστικά ψηφοδέλτια, κυρίως στις νομαρχίες απ' όπου και θα εξαχθούν τα πολιτικά συμπεράσματα. Ομως, κάθε αντάρτης περιορίζει τις δυνατότητες επιτυχίας των υποψηφίων τους οποίους στηρίζει η παράταξη και γι' αυτό δεν υπάρχουν πολυτέλειες να χαθεί ούτε ένας δήμος, όσο μικρός κι αν είναι, λένε στη Ρηγίλλης.

Πάντως, από την πλευρά του, ο Λευτέρης Ζαγορίτης είναι σαφής πως δεν θα περάσει αβρόχοις ποσί το αντάρτικο στις εκλογές.

«Δεν θα είμαστε σκληροί εμείς, θα είναι σκληροί απέναντι στον εαυτό τους εκείνοι που αυτοπροσδιορίζονται απέναντι στις θέσεις και τις αρχές τις οποίες έχουμε και στις αποφάσεις των συλλογικών μας οργάνων. Κάποιος ο οποίος έχει μια θεσμική θέση, κάποιος ο οποίος έχει ένα αξίωμα το οποίο του το έδωσε η παράταξη είναι αυτονόητο ότι θα εκπέσει του αξιώματός του, θα χάσει την ιδιότητά του εάν λειτουργήσει κόντρα, εάν λειτουργήσει αντίθετα στις αποφάσεις τις οποίες έχουμε δημοκρατικά πάρει. Σε αυτή τη βάση, λοιπόν, δεν είναι ζήτημα δικής μας σκληρότητας· είναι κάτι το οποίο έτσι κι αλλιώς γινόταν, γίνεται και θα γίνεται», είπε σε δηλώσεις του ο γραμματέας της Κεντρικής Επιτροπής της Νέας Δημοκρατίας.

Βέβαια, πρέπει να τονίσουμε ότι η στάση του κόμματος κατά το παρελθόν δεν έχει αποθαρρύνει τους διασπαστές, ενώ και η επιλογή παλαιών ανταρτών οι οποίοι είχαν γίνει αιτία να χαθούν νομαρχίες και δήμοι για τη Ν.Δ., ως επίσημων υποψηφίων σήμερα, μάλλον δεν δίνει το καλύτερο μήνυμα στους επίδοξους διασπαστές αλλά και σε όσους επιμένουν να στηρίζουν τις επιλογές του κόμματος.

«Εμείς πιστεύουμε στο διάλογο· τους θέλουμε όλους δίπλα μας, δεν τους θέλουμε απέναντί μας. Εξαντλούμε ό,τι περιθώριο διαλόγου υπάρχει, όμως κάποια στιγμή έρχεται και η ώρα της αλήθειας. Και η ώρα της αλήθειας λέει ότι αυτός ο οποίος εμμένει σε μια λάθος πολιτική, εμμένει σε μια λάθος κατεύθυνση, εμμένει να διαφοροποιηθεί από τις αποφάσεις τις οποίες πήραμε, θα υποστεί και τις συνέπειες», πρόσθεσε ο Λευτέρης Ζαγορίτης.

ΓΙΑ ΤΟ ΔΗΜΟ ΑΦΑΝΤΟΥ

# ΔΟΘΗΚΕ ΣΤΗ ΔΗΜΟΣΙΟΤΗΤΑ ΤΟ ΨΗΦΟΔΕΛΤΙΟ ΤΟΥ κ. Α. ΣΠΑΝΟΥ

***Η παράταξη «αποφασισμένη να γυρίσει σελίδα»***

**Η δημοτική παράταξη «Νέα Ελπίδα για τ' Αφάντου και την Αρχίπολη», του κ. Τάσου Σπανού έδωσε χθες στη δημοσιότητα την ακόλουθη πολιτική διακήρυξη με το ψηφοδέλτιό της:**

Με αίσθημα ευθύνης δίνουμε σήμερα στη δημοσιότητα τα ονόματα 23 δημοτικών συμβούλων που αποτελούν τους ανθρώπους στους οποίους στηρίζεται η «ΝΕΑ ΕΛΠΙΔΑ ΓΙΑ Τ'ΑΦΑΝΤΟΥ ΚΑΙ ΤΗΝ ΑΡΧΙΠΟΛΗ».

Είναι άνθρωποι, ικανοί και δημιουργικοί, με κέφι, όρεξη και αστείρευτη διάθεση προσφοράς. Αγαπούν τον τόπο τους, ζουν, εργάζονται και αναπνέουν εδώ.

Προσωπικά έχω έναν ακόμη λόγο για να είμαι χαρούμενος τη σημερινή ημέρα αφού τηρείται στο ακέραιο η δέσμευση και η υπόσχεσή μου στους πολίτες του Αφάντου για ένα πολυσυλλεκτικό, πολυτασικό και πραγματικά ανεξάρτητο συνδυασμό.

Ανθρωποι από διαφορετικές πολιτικές αφετηρίες, άνθρωποι με διαφορετικές κομματικές αναφορές ενώνουν τις δυνάμεις τους και δημιουργούν μια «ΝΕΑ ΕΛΠΙΔΑ ΓΙΑ Τ' ΑΦΑΝΤΟΥ ΚΑΙ ΤΗΝ ΑΡΧΙΠΟΛΗ».

Είμαστε αποφασισμένοι να διευρύνουμε σε καθημερινή βάση αυτή την μεγάλη πλατιά, πολιτική και κοινωνική συμμαχία που μας στηρίζει και μας εμπιστεύεται.

Σήμερα επιβεβαιώνεται η αποφασιστικότητά μας, να γυρίσουμε σελίδα, να μπούμε σε μια νέα εποχή, να διεκδικήσουμε ένα καλύτερο αύριο για τ' Αφάντου.

Σήμερα αναδεικνύονται οι δυνατότητες αλλά και η δυναμική που διαθέτει μια κίνηση με όραμα και σχέδιο για τ' Αφάντου.

Θέλω μέσα από την καρδιά μου να απευθύνω ένα μεγάλο ευχαριστώ στους Αφαντενούς και στις Αφαντενές, στους απλούς πολίτες που έδωσαν φτερά σε αυτή μας την προσπάθεια, την αγκάλιασαν με αγάπη, πίστη και εμπιστοσύνη.

Ξεκινάμε επίσημα σήμερα με την ανακοίνωση 23 υποψηφίων δημοτικών συμβούλων. Ηδη όμως έχουμε πετύχει κάτι σημαντικό. Η ελπίδα και η αισιοδοξία ξαναγύρισαν στο Αφάντου.

Μια ΝΕΑ ΕΛΠΙΔΑ ΓΙΑ Τ'ΑΦΑΝΤΟΥ ΚΑΙ ΤΗΝ ΑΡΧΙΠΟΛΗ επέστρεψε, και αυτή την φορά ήρθε για να μείνει εδώ για πάντα.

**ΤΑΣΟΣ ΣΠΑΝΟΣ**
**ΥΠΟΨΗΦΙΟΣ ΔΗΜΑΡΧΟΣ ΑΦΑΝΤΟΥ**

**ΥΠΟΨΗΦΙΟΙ**

1. **Σπανός** Αναστάσιος (υποψήφιος δήμαρχος) (επιχειρηματίας)
2. **Δοντάς** Σάββας του Γεωργίου (πλοίαρχος τους εμπορικού ναυτικού - επιχειρηματίας)
3. **Σπανός** Βασίλειος (διευθυντής τράπεζας)
4. **Βαλσάμης** Ελευθέριος (επιχειρηματίας)
5. **Μπαρμπάλης** Εμμανουήλ (καθηγητής πληροφορικής)
6. **Γιαννακάκης** Περικλής (συνταξιούχος ΔΕΗ - ηλεκτρονικός)
7. **Παυλούς** Νικόλαος (δημόσιος υπάλληλος)
8. **Πέρος** Ηλίας (λογιστής επιχειρηματίας)
9. **Πέρος** Γεώργιος (τοπογράφος μηχανικός)
10. **Καραγιάννης** Δημήτριος (λογιστής)
11. **Συμιακός** Νικόλαος (διευθυντής ξενοδοχείου)
12. **Φλεβάρης** Ιωάννης (επιχειρηματίας)
13. **Γιακουμάκη - Παπαγιάννη** Καθολική (ξενοδοχοϋπάλληλος)
14. **Παπακυριάκου** Μιχαλίτσα (επιχειρηματίας)
15. **Μπακίρης** Στυλιανός (επιχειρηματίας)
16. **Βασιλά** Μαρία (ξενοδοχοϋπάλληλος)
17. **Χριστοφή** Μιχαλίτσα (επιχειρηματίας)
18. **Κάλλας** Αντώνιος (ελεύθερος επαγγελματίας)
19. **Μεσαναγρενός** Φιλήμωνας (ξενοδοχοϋπάλληλος)
20. **Αλεξίου** Δημήτριος (ξενοδοχοϋπάλληλος)
21. **Κατταβενού** Φωτεινή (αγρότισσα)
22. **Μακρή** Θεοδώρα (ιδιωτικός υπάλληλος)
23. **Χατζηγεωργίου** Δημήτριος (ξενοδοχοϋπάλληλος)


**DODEKANISOS PRIDE**
Δρομολόγια
01/05/2006-15/10/2006

| ΚΑΘΗΜΕΡΙΝΑ | | |
|---|---|---|
| ΛΙΜΑΝΙ | ΑΦΙΞΗ | ΑΝΑΧΩΡΗΣΗ |
| PATMOS | - | 06:00 |
| LEROS | 06:40 | 06:45 |
| KALYMNOS | 07:30 | 07:40 |
| KOS | 08:15 | 08:20 |
| SIMI | 09:45 | 09:50 |
| RHODES | 10:40 | 15:00 |
| SIMI | 15:50 | 15:55 |
| KOS | 17:20 | 17:25 |
| KALYMNOS | 18:00 | 18:05 |
| LEROS | 18:50 | 19:00 |
| PATMOS | 19:40 | O/N |

| ΚΑΘΕ ΤΕΤΑΡΤΗ | | |
|---|---|---|
| ΛΙΜΑΝΙ | ΑΦΙΞΗ | ΑΝΑΧΩΡΗΣΗ |
| PATMOS | - | 06:00 |
| LIPSI | 06:20 | 06:25 |
| LEROS | 06:45 | 06:50 |
| KALYMNOS | 07:35 | 07:40 |
| KOS | 08:15 | 08:20 |
| SIMI | 09:45 | 09:50 |
| RHODES | 10:40 | 15:00 |
| SIMI | 15:50 | 15:55 |
| KOS | 17:20 | 17:25 |
| KALYMNOS | 18:00 | 18:05 |
| LEROS | 18:50 | 19:00 |
| LIPSI | 19:20 | 19:25 |
| PATMOS | 19:45 | O/N |

**DODEKANISOS EXPRESS**
Δρομολόγια
01/05/2006-15/10/2006

| ΚΥΡΙΑΚΗ | | |
|---|---|---|
| ΛΙΜΑΝΙ | ΑΦΙΞΗ | ΑΝΑΧΩΡΗΣΗ |
| RHODES | - | 08:30 |
| SIMI | 09:25 | 09:30 |
| KOS | 11:00 | 11:10 |
| KALYMNOS | 11:50 | 12:00 |
| LEROS | 12:45 | 12:50 |
| PATMOS | 13:30 | 13:40 |
| LEROS | 14:20 | 14:30 |
| KALYMNOS | 15:20 | 15:30 |
| KOS | 16:10 | 16:20 |
| SIMI | 17:40 | 17:45 |
| RHODES | 18:30 | O/N |

| ΤΡΙΤΗ, ΠΕΜΠΤΗ, ΠΑΡΑΣΚΕΥΗ, ΣΑΒΒΑΤΟ | | |
|---|---|---|
| ΛΙΜΑΝΙ | ΑΦΙΞΗ | ΑΝΑΧΩΡΗΣΗ |
| RHODES | - | 08:30 |
| KOS | 10:40 | 10:50 |
| KALYMNOS | 11:30 | 11:40 |
| LEROS | 12:30 | 12:35 |
| LIPSI | 13:00 | 13:05 |
| PATMOS | 13:30 | 13:40 |
| LEROS | 14:20 | 14:30 |
| KALYMNOS | 15:20 | 15:30 |
| KOS | 16:10 | 16:20 |
| RHODES | 18:30 | O/N |

| ΔΕΥΤΕΡΑ | | |
|---|---|---|
| ΛΙΜΑΝΙ | ΑΦΙΞΗ | ΑΝΑΧΩΡΗΣΗ |
| RHODES | - | 08:30 |
| KASTELORIZO | 11:00 | 16:00 |
| RHODES | 18:30 | O/N |

| ΤΕΤΑΡΤΗ | | |
|---|---|---|
| ΛΙΜΑΝΙ | ΑΦΙΞΗ | ΑΝΑΧΩΡΗΣΗ |
| RHODES | - | 08:30 |
| SIMI | 09:25 | 09:30 |
| KOS | 11:00 | 11:10 |
| KALYMNOS | 11:50 | 12:00 |
| LEROS | 12:50 | 14:30 |
| KALYMNOS | 15:20 | 15:30 |
| KOS | 16:10 | 16:20 |
| SIMI | 17:40 | 17:45 |
| RHODES | 18:30 | O/N |



DODEKANISOS SEAWAYS
Η δική μας ναυτιλιακή!

Αυστραλίας 3, 85100 Ρόδος, τηλ.: 22410 70590, fax: 22410 70591, www.12ne.gr






Αυστραλίας 3, 85100 Ρόδος, τηλ.: 22410 70590, fax: 22410 70591, www.12ne.gr

**ΕΚΤΑΚΤΑ ΔΡΟΜΟΛΟΓΙΑ ΠΡΟΣ ΝΙΣΥΡΟ ΤΟΥ ΤΑΧΥΠΛΟΟΥ DODEKANISOS PRIDE**

Η DODEKANISOS SEAWAYS, ενημερώνει τους κύριους επιβάτες πως, το **Σάββατο 12/08/2006** και την **Τρίτη 15/08/2006** το ταχύπλοο DODEKANISOS PRIDE θα πραγματοποιήσει έκτακτη προσέγγιση στην **ΝΙΣΥΡΟ** για τον εορτασμό του τριημέρου της Παναγίας και έχουν ως ακολούθως. Για πληροφορίες- κρατήσεις επικοινωνήστε με τα κεντρικά γραφεία της DODEKANISOS SEAWAYS στο τηλέφωνο: **22410 70590** και στα κατά τόπους κεντρικά ή συνεργαζόμενα γραφεία.

| Σάββατο 12/08/2006 | | |
|---|---|---|
| ΛΙΜΑΝΙ | ΑΦΙΞΗ | ΑΝΑΧ/ΣΗ |
| ΠΑΤΜΟΣ | | 06.00 |
| ΛΕΡΟΣ | 06.40 | 06.45 |
| ΚΑΛΥΜΝΟΣ | 07.30 | 07.40 |
| ΚΩΣ | 08.15 | 08.20 |
| ΣΥΜΗ | 09.45 | 09.50 |
| ΡΟΔΟΣ | 10.40 | 15.00 |
| | | |
| ΝΙΣΥΡΟΣ | 16.45 | 16.50 |
| | | |
| ΚΩΣ | 17.30 | 17.35 |
| ΚΑΛΥΜΝΟΣ | 18.10 | 18.15 |
| ΛΕΡΟΣ | 19.00 | 19.05 |
| ΠΑΤΜΟΣ | 19.45 | Διαν/ση |

| Τρίτη 15/08/2006 | | |
|---|---|---|
| ΛΙΜΑΝΙ | ΑΦΙΞΗ | ΑΝΑΧ/ΣΗ |
| ΠΑΤΜΟΣ | | 10.00 |
| ΛΕΡΟΣ | 10.40 | 10.45 |
| ΚΑΛΥΜΝΟΣ | 11.30 | 11.35 |
| ΚΩΣ | 12.10 | 12.15 |
| | | |
| ΝΙΣΥΡΟΣ | 12.55 | 13.00 |
| | | |
| ΡΟΔΟΣ | 14.45 | 15.00 |
| ΣΥΜΗ | 15.50 | 15.55 |
| ΚΩΣ | 17.20 | 17.25 |
| ΚΑΛΥΜΝΟΣ | 18.00 | 18.05 |
| ΛΕΡΟΣ | 18.50 | 19.00 |
| ΠΑΤΜΟΣ | 19.40 | Διαν/ση |

# ΑΚΡΙΤΙΚΑ

κουβεντούλες με κάποιο νόημα

«Η φοβερότερη εκδίκηση είναι να περιφρονείς αυτούς που σε εχθρεύονται, αν και είσαι βέβαιος ότι μπορείς να τους συντρίψεις».
**ΜΠΑΛΖΑΚ**

Θάρσει· λέγων τ' αληθές ου σφαλεί ποτέ **ΣΟΦΟΚΛΗΣ**

**WINSTON CHURCHILL:** Ο ελεύθερος Τύπος μπορεί να είναι καλός ή κακός Τύπος, ο ανελεύθερος δεν θα γίνει ποτέ τίποτε άλλο από κακός τύπος

## Το «ΠΑΤΡΙΑΡΧΙΚΟ ΚΕΝΤΡΟ»

Τι γίνεται τελικά με το περίφημο πλέον «Πατριαρχικό Κέντρο»;

Γιατί δεν το παραλαμβάνει το Πατριαρχείο; Τι συμβαίνει; Δεν πρέπει να ενημερωθεί, επιτέλους, η Κοινή Γνώμη γιατί παραδόθηκε στη «λήθη» αν και δαπανήθηκαν τεράστια ποσά;

Πού βρίσκεται η δικαστική διερεύνηση του θέματος;

Και στην περίπτωση αυτή «κουκούλωμα» θα έχουμε;

Αγνοούνται, ακόμα και οι εντολές του εισαγγελέα του Αρείου Πάγου;

## Ρ ΟΔΟΣ, ΑΘΡΩΠΙΝΗ ΠΟΛΗ!

Αυτό το «μαύρο χάλι» επικρατεί καθημερινά στην οδό Αβέρωφ, δηλαδή στην «καρδιά» της πόλης, μεσούσης της τουριστικής σεζόν.

Από πάνω είναι τα γραφεία της Δημοτικής Αστυνομίας η οποία ούτε βλέπει, ούτε ακούει. Ολοι τους μαζεύονται κάτω από τα δέντρα της πλατείας Κύπρου για να εξασφαλίζουν θέσεις πάρκινγκ, παρανόμως φυσικά, σε κάποιους «μάγκες».

Αξιος ο μισθός τους!



## Οι «ΑΝΤΑΡΤΕΣ»

Αποφασισμένοι να μην ανεχθούν προσωπικές στρατηγικές σε βάρος της παράταξης είναι οι κορυφαίοι επιτελείς της Νέας Δημοκρατίας και ο γραμματέας της Κεντρικής Επιτροπής Λευτέρης Ζαγορίτης πήρε το «πράσινο φως» από τον πρωθυπουργό Κώστα Καραμανλή στην πρόσφατη συνάντησή τους, να προβεί στις απαραίτητες ενέργειες ώστε να διασφαλίσει τις καλύτερες δυνατές συνθήκες για τους υποψηφίους που στηρίζει επισήμως η Νέα Δημοκρατία.

Την 1η Σεπτεμβρίου θα συνεδριάσει η σύνοδος των προέδρων των ΝΟΔΕ όπου τόσο ο Λευτέρης Ζαγορίτης όσο και άλλα κορυφαία στελέχη του κόμματος θα καλέσουν τους επικεφαλής των κομματικών οργανώσεων ανά νομό, να ασκήσουν κάθε δυνατή πίεση στους αντάρτες που εμφανίζονται κυρίως σε δήμους, για να μην υπάρξουν δυσμενή αποτελέσματα.

## Να μιλήσει ο τέως μητροπολίτης

Να βγει, επιτέλους, και να μιλήσει ο τέως μητροπολίτης κ. Απόστολος. Είναι απαράδεκτο, αν όχι καινοφανές, ένας μητροπολίτης να «κουκουλώνει» σκάνδαλα και μάλιστα πρωτοφανούς μεγέθους και επινοήσεως.

Δέσποτα Απόστολε, ποιοι σου «φάγανε» τα 388.000 ευρώ με το πρόσχημα της «επενδύσεώς» τους; Από ποιους εκβιάζεσαι; Οφείλεις να τους κατονομάσεις. Είναι υποχρέωσή σου έναντι του θεού και των ανθρώπων. Δεν δικαιούσαι για να σιωπάς!

## Της Αστυπάλαιας



Ιδιαίτερα ικανοποιημένοι ήταν οι κάτοικοι της Αστυπάλαιας από τη στάση που έκανε στο νησί τους ο υπουργός Μεταφορών, Μιχάλης Λιάπης, καθ' οδόν προς την Κάλυμνο, όπου την περασμένη Τετάρτη εγκαινίασε το νέο αεροδρόμιο. Τοπικοί παράγοντες είχαν αντιδράσει έντονα τις τελευταίες ημέρες, γιατί θεώρησαν ότι η επέκταση της πτήσης των Ο.Α. Αθήνα – Αστυπάλαια προς την Κάλυμνο μειώνει τον αριθμό των προσφερόμενων θέσεων προς το νησί τους.

Επιπλέον, έλεγαν, οι αλλαγές στο πτητικό πρόγραμμα ανατρέπουν τον προγραμματισμό όσων είχαν κανονίσει τις διακοπές τους στο ανατολικό νησί των Δωδεκανήσων. Ο κ. Λιάπης έκανε, όπως είπε, τη στάση στο νησί και για συναισθηματικούς λόγους, καθώς πρόσφατα το είχε επισκεφθεί ιδιωτικώς και απόλαυσε τις ομορφιές του. Υποσχέθηκε δε ότι από του χρόνου ο προγραμματισμός των πτήσεων της Ο.Α. θα είναι έγκαιρα γνωστός, προκειμένου ο κόσμος να καταρτίσει το πρόγραμμα των διακοπών του με ασφάλεια. Παράλληλα, δεσμεύτηκε να εξετάσει, μέσω της ΥΠΑ, το αίτημα να επεκταθεί ο διάδρομος του νησιού, ώστε να δέχεται και μεγαλύτερα αεροπλάνα πτήσεων τσάρτερ. Γεγονός που ενθουσίασε τους παρισταμένους...

## Καρατομήσεις περιφερειαρχών

Σωρηδόν παράπονα κυβερνητικών βουλευτών φτάνουν σε Μαξίμου και Ρηγίλλης για τη συμπεριφορά περιφερειαρχών οι οποίοι, ούτε λίγο ούτε πολύ, εμφανίζονται ως τοπικοί υπερυπουργοί, υιοθετώντας συμπεριφορές που μακράν απέχουν του δόγματος Καραμανλή περί σεμνότητας και ταπεινότητας.

Ηδη, πάντως, όπως αναφέρουν πληροφορίες, οι αποφάσεις έχουν ληφθεί και η περίοδος των αλλαγών που θα περιλάβει και μερικές απαραίτητες... καρατομήσεις, έχει καθοριστεί για τις τελευταίες ημέρες του Αυγούστου και τις πρώτες του Σεπτέμβρη. Προχωρούν άλλωστε και οι αλλαγές σε γενικές γραμματείες και ΔΕΚΟ, λόγω του 18μηνου και των βουλευτικών εκλογών, οπότε, μιας και θα είναι ανοιχτή η πόρτα...

Υπάρχουν μάλιστα φήμες ότι πρόβλημα υπάρχει και με τον Περιφερειάρχη Νοτίου Αιγαίου κ. Χαρ. Κόκκινο. Λέτε να τον χάσουμε;

## Η Γη της Επαγγελίας

Υπάρχει ένα, τελείως φανταστικό, αλλά «γνήσιο» -και άκρως επίκαιρο- ερώτημα: ποια θα ήταν άραγε η πορεία αυτού του κόσμου, ή πώς θα ήταν ο σημερινός κόσμος, αν ο Μωυσής, αυτός ο φοβερός γενάρχης των Εβραίων, είχε στην διάθεσή του, τότε, όταν προσπαθούσε να διασχίσει την Ερυθρά Θάλασσα, μερικά σμήνη αμερικανικών F-16... Και, από κοντά, ο αντίλογος: αν ο Μωάμεθ (όχι ο Πορθητής της Κωνσταντινούπολης, αλλά ο άλλος, ο προγενέστερός του, κατά... 700 χρόνια, ο γενάρχης του Ισλάμ) είχε, όταν πριν από 14 αιώνες έστηνε την δυναστεία του Ισλάμ, στην διάθεσή του -εκτός από τους φοβερούς πολεμιστές του- και μερικές χιλιάδες πυραύλους και ρουκέτες Κατιούσα... Ομοιες με αυτές που διαθέτουν σε απεριόριστες, όπως φαίνεται, ποσότητες οι πολεμιστές της Χεζμπολάχ... Πού θα είχαν φθάσει, άραγε, ποιος θα είχε μπορέσει να συγκρατήσει τις φοβερές στρατιές τους... Καίρια, έστω και φανταστικά, ερωτήματα, για πρόσωπα του μύθου, αλλά και της ιστορίας, που έστω και με διαφορά πολλών-πολλών αιώνων, συνετέλεσαν όσο κανείς άλλος, έστω και εν αγνοία τους, έστω και άθελά τους, στην δημιουργία αυτών των αλληλομισουμένων λαών. Σε χώματα μάλιστα που κάποτε είχαν αποκληθεί Γη της Επαγγελίας...

## Της Ακτοπλοΐας

Από 8%-12% ακριβότερα αναμένεται να πληρώνουν οι ταξιδιώτες τα ακτοπλοϊκά εισιτήρια, την ώρα που στο πολιτικό πεδίο επικρατεί αναβρασμός εξαιτίας του προεδρικού διατάγματος που καταργεί τα όρια ηλικίας των πλοίων.

Οι αυξήσεις αυτές είναι αποτέλεσμα της εφαρμογής της κοινοτικής οδηγίας, που υποχρεώνει τα πλοία του κλάδου να χρησιμοποιούν νέες γενιές καυσίμων κίνησης που δεν επιβαρύνουν το περιβάλλον. Σύμφωνα με εκτιμήσεις, οι αυξήσεις αυτές αναμένεται να εφαρμοσθούν εντός των προσεχών ημερών, αφού οι ακτοπλοϊκές εταιρείες έχουν ήδη αποφασίσει να μετακυλίσουν στους επιβάτες το αυξημένο κόστος των νέων καυσίμων που καλούνται πλέον να χρησιμοποιούν. Παράλληλα, υπάρχουν αρκετές ακτοπλοϊκές εταιρείες οι οποίες ζητούν από το υπουργείο Εμπορικής Ναυτιλίας να παγώσει την εφαρμογή της οδηγίας ή να επιτρέψει για ένα χρονικό διάστημα τη χρήση και των δύο καυσίμων, καθώς πολλά διυλιστήρια εμφανίζονται να μη διαθέτουν τις ικανές ποσότητες που απαιτεί η ακτοπλοΐα αυτή την περίοδο. Εντονη δε είναι και η κριτική που ασκούν αρκετοί ακτοπλόοι στην κυβέρνηση για την απουσία της όταν ελήφθησαν οι σχετικές αποφάσεις σε ευρωπαϊκό επίπεδο.

## Μεγάλη έξοδος

Μεγάλη είναι η έξοδος και των Ροδίων από τις πόλεις, είτε προς το εσωτερικό του νησιού, με προτίμηση τη Νότια Ρόδο, είτε προς τα νησιά και την υπόλοιπη χώρα, είτε προς το εξωτερικό.

Είναι η πρώτη φορά, τουλάχιστον στα τελευταία χρόνια, που παρατηρείται τόσο μεγάλη έξοδος αν και βρισκόμαστε στην «καρδιά» της τουριστικής σεζόν.

Προς τούτο βοηθά και το 4ήμερο, είτε φυσιολογικό και νόμιμο είτε με άδεια από τη Σημαία.

Οπως κι αν έχει πάντως το πράγμα ευχόμαστε σε όλους καλή ξεκούραση και καλές διακοπές.

## Του... Βαληνάκη

Από το «Εθνος»:

Για τα όσα συνέβησαν στα εγκαίνια της νέας πτέρυγας του αεροδρομίου της Ρόδου -για την αντίδραση δηλαδή του υφυπουργού ΠΕΧΩΔΕ Θ. Ξανθόπουλου, ο οποίος διαμαρτυρήθηκε επειδή κανένας από τους παριστάμενους δεν αναφέρθηκε στη συμβολή του ΥΠΕΧΩΔΕ στην ολοκλήρωση του έργου- σας ενημέρωσε ήδη το «Εθνος». Ωστόσο, σε πολιτικό επίπεδο, φαίνεται ότι οι φιέστες με προεκλογικό χρώμα ξεκίνησαν από τα Δωδεκάνησα. Και τούτο διότι ο υπουργός Αιγαίου Αρ. Παυλίδης έχει καταληφθεί από τρομερό άγχος... Βλέπετε, στις επόμενες εκλογές θα έχει να αντιμετωπίσει ως συνυποψήφιό του στην ίδια περιφέρεια τον άκρως προβεβλημένο - και εν μέρει υποστηριζόμενο από το πρωθυπουργικό περιβάλλον-υφυπουργό Εξωτερικών Γ. Βαληνάκη.

**Υ.Τ.Ε.**

## δημοκρατικά

ΥΠΑΡΧΕΙ ΑΝΤΙΚΕΙΜΕΝΙΚΗ ΠΡΑΓΜΑΤΙΚΟΤΗΤΑ Η ΟΠΟΙΑ ΔΙΝΕΙ ΤΟ ΜΕΤΡΟ ΤΗΣ ΑΛΗΘΕΙΑΣ (ΑΡΙΣΤΟΤΕΛΗΣ)

# Η ΔΙΑΧΕΙΡΙΣΗ ΤΗΣ ΑΝΑΣΦΑΛΕΙΑΣ

**Του ΗΡΑΚΛΗ ΜΟΣΚΩΦ**

**Η κλιμάκωση της βίας στη Μέση Ανατολή και η αδυναμία της διεθνούς κοινότητας να προστατεύσει τους αμάχους και να υπερασπιστεί το ανθρωπιστικό Δίκαιο οδηγεί στην απαξίωση ορισμένες βασικές αρχές στην ανάλυση των διεθνών σχέσεων. Κυριαρχεί η εύλογη αντίδραση και οργή όλων όσοι παρακολουθούμε εμβρόντητοι τα αλλεπάλληλα κύματα πολεμικής βίας.**

Ενώ διαπιστώνουμε στην πράξη τη ματαίωση των πολιτικών στόχων της ανάπτυξης, της σταθερότητας και του εκδημοκρατισμού, εμείς επιμένουμε να επαναλαμβάνουμε μονότονα τα ίδια τετριμμένα πολιτικά σλόγκαν. Η «νέα Μέση Ανατολή» και ο «οδικός χάρτης» για την ειρήνη έχουν απαξιωθεί από τα όπλα, τον πόνο και το μίσος. Ακόμα και ο Χένρι Κίσιντζερ δηλώνει έκπληκτος από την απουσία στρατηγικών στόχων και πολιτικών κριτηρίων στην πρόσφατη πολεμική αναμέτρηση. Πρόσθετη ανησυχία προκαλεί το γεγονός ότι περιοριζόμαστε σε μια πραγματολογική περιγραφή των επιθέσεων μέσα από τα ΜΜΕ. Αυτό συνήθως οδηγεί και σε μια διακηρυκτική καταδίκη της ένοπλης βίας που δεν εκφράζει τη λαϊκή δυσφορία και το βουβό αίτημα να αναζητηθούν πολιτικές λύσεις που θα δώσουν ένα τέλος στον φαύλο κύκλο της βίας. Επιτακτική είναι η ανάγκη νέων πολιτικών στόχων που θα βασίζονται στα πραγματικά δεδομένα και όχι σε ψευδεπίγραφες υποσχέσεις. Ο μόνος τρόπος να αναζητηθούν αυτοί οι νέοι πολιτικοί στόχοι προέρχονται από μια σοβαρή αποτίμηση των μεταβολών που έχουν συντελεστεί στις ένοπλες συγκρούσεις μετά τον Σεπτέμβριο του 2001.

***Το κυνήγι των τρομοκρατών δεν έχει νόημα αν την ίδια μέρα εκατοντάδες ανυποψίαστοι πολίτες χάνουν τη ζωή τους από διάσπαρτες νάρκες***

Μια στατιστική αποτύπωση των ανθρώπων που χάθηκαν από ένοπλες πολεμικές συρράξεις τα τελευταία δέκα χρόνια τεκμηριώνει ότι οι εμφύλιες διαμάχες, οι παράπλευρες απώλειες των «προληπτικών επιθέσεων», η κρατική τρομοκρατία των αυταρχικών καθεστώτων και το οργανωμένο έγκλημα ευθύνονται για πολλούς περισσότερους νεκρούς, κυρίως μεταξύ των αμάχων, από ό,τι η σύγκρουση μεταξύ των τακτικών στρατών δύο κρατών. Η εθνική ασφάλεια, η ακεραιότητα του κράτους και η αμφισβήτηση των συνόρων, δεν αποτελούν πλέον άμεσο στόχο των πολεμικών συγκρούσεων. Ολοι ασχολούνται με τη συμφωνία κατάπαυσης του πυρός στον Λίβανο, όταν είναι σίγουρο ότι οι συγκρούσεις θα συνεχιστούν και μετά από την επίτευξή της. Μιλάμε για εγκαθίδρυση δημοκρατικών θεσμών στο Ιράκ, ενώ μαίνεται ένας αιματηρός εμφύλιος πόλεμος που δεν έχει τέλος. Ενας πόλεμος που δεν εμπλέκει στρατούς, αλλά πλήττει περαστικούς και μικροπωλητές. Σύμφωνα με τον ΟΗΕ μόνο στη Βαγδάτη 300 ρακοσυλλέκτες σκοτώθηκαν τους τελευταίους μήνες, ενώ 6000 πολίτες έχασαν τη ζωή τους τον Μάιο και τον Ιούνιο.

Στις παρυφές του διαλόγου περί μεταρρύθμισης του ΟΗΕ πληθαίνουν οι χώρες που απαιτούν μια νέα πολιτική που θα δίνει έμφαση στην αναπτυξιακή συνεργασία, την πρόληψη των συγκρούσεων και την υπεράσπιση της ασφάλειας των πολιτών. Στόχος είναι απεμπλακούμε από τη λογική «πρώτα χτυπάμε και μετά σκεφτόμαστε». Το κυνήγι των τρομοκρατών δεν έχει νόημα αν την ίδια μέρα εκατοντάδες ανυποψίαστοι πολίτες χάνουν τη ζωή τους από διάσπαρτες νάρκες και μικρά όπλα που πωλούνται από το οργανωμένο έγκλημα για ένα δολάριο. Η υπεράσπιση της ειρήνης δεν νοείται χωρίς μέριμνα για την απελευθέρωση των πολιτών από το φόβο της βίας, της πείνας και την κατοχύρωση του δικαιώματος στην αξιοπρεπή διαβίωση. Είναι προφανες ότι στη διεθνή κοινότητα η μόνη δύναμη που έχει την πολιτική, οικονομική και ηθική θωράκιση ώστε να αναλάβει πρωτοβουλίες για την ανθρώπινη ασφάλεια είναι η Ευρώπη σε συνεργασία με «ήπιες δυνάμεις» όπως ο Καναδάς και η Ιαπωνία.

Δυστυχώς ο πολιτικός στόχος της ασφάλειας των πολιτών δεν βρίσκει ουσιαστική ανταπόκριση σε μια Ευρώπη που διστάζει να πάρει πρωτοβουλίες που θα την καταστήσουνε μια αυτοτελή γεωπολιτική δύναμη, υπερβαίνοντας την παρούσα περίοδο περίσκεψης και εσωστρέφειας. Οπως είπε πρόσφατα ευρωπαίος πρωθυπουργός, όλοι ξέρουμε τι πρέπει να κάνουμε, δεν γνωρίζουμε όμως πώς θα κερδίσουμε τις εκλογές αν το κάνουμε. Οι ευρωπαϊκές ηγεσίες στηρίζουν την πολιτική επιβίωση τους στραμμένες στην εσωτερική διαχείριση της εθνικής τους ανασφάλειας και καθημερινότητας.

Ο κ. Ηρακλής Μοσκώφ είναι διδάκτωρ Κοινωνιολογίας στη London School of Economics.

**ΟΙ ΑΜΕΡΙΚΑΝΟΙ ΜΑΖΙ ΜΕ ΤΟΥΣ ΡΩΣΟΥΣ ΞΟΔΕΥΟΥΝ 1.135 ΕΥΡΩ**

# ΤΟΥΡΚΟΣ ΤΟΥΡΙΣΤΑΣ: ΕΧΕΙ ΠΑΡΑ, *πληρώνει και χαράτσι*

***✓ Οι Ελληνες δίνουν ρέστα σε ολλανδικές τουλίπες και πύργο του Αϊφελ***

**Του ΓΙΩΡΓΗ ΜΕΡΜΗΓΚΑ**





***Εξεπλάγησαν οι παριστάμενοι πολιτικοί, συμβουλάτορες και δημοσιογράφοι όταν άκουσαν τον πρωθυπουργό της Ελλάδας Κώστα Καραμανλή να ζητεί μια μικρή «χάρη» από τον ομόλογό του και κουμπάρο Ταγίπ Ερντογάν, κατά την πρόσφατη συνάντησή τους στη Βιέννη, στο περιθώριο των εργασιών της συνόδου Ευρωπαϊκής Ενωσης - Λατινικής Αμερικής***

**«Καταργήστε επιτέλους κ. πρόεδρε τον φόρο των 50 δολαρίων που επιβάλλουν οι τουρκικές αρχές σε κάθε Τούρκο επισκέπτη που εισέρχεται στο ελληνικό έδαφος, για να αναπτυχθούν ακόμη περισσότερο οι μεταξύ μας τουριστικές σχέσεις και να προχωρήσουμε σε κοινές δράσεις και συνεργασίες».**

«Θα σκεφτώ και θα βρούμε μια λύση», απάντησε ο κ. Ερντογάν.

Αγωνία και ζέση για την όσο το δυνατόν πλατύτερη και γρηγορότερη ανάπτυξη των οικονομικών και τουριστικών σχέσεων και συμπράξεων μεταξύ Ελλάδας και Τουρκίας θα ένιωθε ασφαλώς ο Ελληνας πρωθυπουργός ζητώντας διευκολύνσεις για το δυσβάσταχτο αυτό «χαράτσι» των 200 ευρώ ανά τουρκική οικογένεια που αποτρέπει τα τουριστικά πάρε - δωσε από τουρκικής κυρίως πλευράς, ενώ από ελληνικής, παρά το εμπόδιο της βίζας, τουλάχιστον 500.000 Ελληνες διαβαίνουν κάθε χρόνο για ψώνια ή αναψυχή τα σύνορα της γείτονος.

Πιθανώς όμως και να γνώριζε ο κ. Καραμανλής ότι οι Τούρκοι είναι οι καλύτεροι και οι πιο «χουβαρντάδες» τουρίστες που πατούν το πόδι τους στην ελληνική επικράτεια - μόνον που ανέρχονται σε λίγες χιλιάδες επισκεπτών που παραμένουν στη χώρα για εξαιρετικά βραχύ χρονικό διάστημα, το οποίο δεν ξεπερνά τις 5 ημέρες - αφού ξοδεύουν 112,5 ευρώ ανά διανυκτέρευση. Πολλά περισσότερα δηλαδή και από τους Αμερικανούς (101,6 ευρώ), τους Γερμανούς τουρίστες (μόνο 57,1 ευρώ, αλλά με συνολικά 14 ημέρες παραμονής) ή τους Εγγλέζους που δαπανούν 80,4 ευρώ στη χώρα μας για κάθε ημέρα των διακοπών τους εδώ, που διαρκούν ωστόσο τουλάχιστον ένα γεμάτο 10ήμερο.

**Ρώσοι Κροίσοι, Κύπριοι «μπατίρηδες»...**

Στους «μπατιροτουρίστες» μπορούμε άνετα να κατατάξουμε τους αδελφούς Κυπρίους που ξοδεύουν μόνο 55,3 ευρώ για κάθε ημέρα παραμονής, ενώ από κοντά έρχονται και οι ψυχροί Σουηδοί που αποδεικνύονται και σφιχτοχέρηδες με 58,7 ευρώ δαπάνη ανά διανυκτέρευση.

Σύμφωνα όμως με μια θαυμάσια έρευνα των Ευάγγελου Παντελίδη και Γιώργου Κουβατσέα που αναδιφούν στα μυστικά και ψέματα του ελληνικού τουρισμού για λογαριασμό της Τράπεζας της Ελλάδος παραθέτοντας αυτούσια στοιχεία δαπανών (για τα έτη 2003-2005) εντός και εκτός συνόρων, «μπρούκληδες» αποδεικνύονται οι Αμερικανοί τουρίστες αφού ακουμπούν 1.135 ευρώ κατά μέσο όρο στα ελληνικά ξενοδοχεία και τα μαγαζιά, παραμένοντας τουλάχιστον 12 ημέρες στη χώρα, συνήθως πάνω στα σκάφη και κρουαζιερόπλοια.

Ακριβώς το ίδιο ποσό - δηλαδή 1.135 ευρώ - ξοδεύουν στην Ελλάδα και οι Ρώσοι τουρίστες που παραμένουν και αυτοί συνολικά 12 ημέρες εδώ, αποδεικνύοντας έτσι ότι οι νεόπλουτοι (ου μην και μαφιόζοι) του πρώην ανατολικού μπλοκ είναι από τους πιο περιζήτητους τουρίστες της εποχής των άκρων, με τις σουίτες των 5 stars resorts που κοστίζουν ως και 7.000 ευρώ το βράδυ, αλλά και τα νέα φρούτα των all inclusive συγκροτημάτων, όπου βολεύονται διάφορων ειδών τουριστικές «φυλές», ακόμη και με 20-30 ευρώ την ημέρα!...

Επειδή όμως στον τουρισμό δεν ισχύει το «ουκ εν τω πολλώ το ευ», οι Γερμανοί με τα περίπου 2,5 εκατ. αφίξεων κάθε χρόνο στη χώρα διεκδικούν τα σκήπτρα των συνολικών δαπανών συναλλάγματος, αφήνοντας 2,3 δισ. ευρώ συνολικά στη χώρα, έναντι 1,99 δισ. ευρώ των Βρετανών τουριστών, των 689 εκατ. ευρώ που δαπανούν οι Αμερικανοί τουρίστες, ενώ στον πάτο βρίσκονται οι Αλβανοί τουρίστες (υπάρχει και αυτό το είδος, πέραν των εκατοντάδων χιλιάδων εργαζομένων εδώ) με συνολική δαπάνη 62 εκατ. ευρώ.

Εξαιρετικά ανοιχτοχέρηδες, πάντως, αποδεικνύονται οι Ελληνες όταν ταξιδεύουν στο εξωτερικό, κυρίως για λόγους αναψυχής, σε ποσοστό περίπου 80%.

Σε κάθε ταξίδι τους σε χώρες της Ευρωπαϊκής Ενωσης οι συμπατριώτες ξοδεύουν 656 ευρώ κατά μέσο όρο (πριν από τρία χρόνια δαπανούσαν 587 ευρώ) και για κάθε διανυκτέρευσή τους στο εξωτερικό κάτι περισσότερο από 64 ευρώ. Ο μέσος όρος παραμονής των Ελλήνων στο εξωτερικό πάντως μειώθηκε στις 10 ημέρες από 12 ημέρες που ήταν το 2003, γεγονός ευεξήγητο από το ολοένα εντεινόμενο «σφίξιμο» των εισοδημάτων τους.

Συνολικά, πάντως, οι Ελληνες ξόδεψαν 2,7 δισεκατομμύρια ευρώ το 2005 ταξιδεύοντας σε ολόκληρο τον κόσμο.

Οσο κι αν φαίνεται περίεργο, τα περισσότερα ευρώ δεν τα αφήνουμε σε Λόντρα, Παρίσι, Νέα Υόρκη, Βουδαπέστη, Βιέννη αλλά στην Ολλανδία (Αμστερνταμ, Ρότερνταμ, Χάγη) όπου στις πολύ καλές και σχετικά φθηνές αγορές οι Ελληνες ξοδεύουν 129 ευρώ «ανά κεφάλι» για κάθε ημέρα της εκεί παραμονής τους.

Η αντίστοιχη δαπάνη είναι 120 ευρώ για το Παρίσι (Γαλλία), 102 ευρώ για Ιταλία, 105 ευρώ για Ισπανία κ.ο.κ.

# Ο ΠΑΤΡΙΑΡΧΗΣ ΣΤΗ ΜΥΤΙΛΗΝΗ

**Εκ μέρους της κυβέρνησης ο Υπουργός Αιγαίου και Νησιωτικής Πολιτικής κ. Α. Παυλίδης υποδέχθηκε στην Μυτιλήνη τον Οικουμενικό Πατριάρχη κ. Βαρθολομαίο ο οποίος επισκέπτεται επίσημα την Λέσβο και την Σάμο (12 - 20 Αυγούστου).**

Ο Οικουμενικός Πατριάρχης θα μετάσχει στις εκδηλώσεις που οργανώνονται στα πλαίσια του εορτασμού των 200 ετών από ιδρύσεως του προσκυνήματος της Παναγίας της Αγιάσου.

Την 15η Αυγούστου μετά την θεία Λειτουργία, στην οποία θα χοροστατήσει Α.Θ.Π. Οικουμενικός Πατριάρχης την οποία θα παρακολουθήσει και ο Πρόεδρος της Δημοκρατίας κ. Κ. Παπούλιας, ο Υπουργός κ. Α. Παυλίδης θα παραθέσει επίσημο γεύμα προς τιμήν των δύο ηγετών.

Παράλληλα, το βράδυ της 15ης Αυγούστου το Υπουργείο Αιγαίου και Νησιωτικής Πολιτικής οργανώνει ειδική τελετή για την συμπλήρωση 20 ετών από ιδρύσεώς του με τιμώμενο πρόσωπο τον Οικουμενικό Πατριάρχη τον οποίο θα συνοδεύσει κατά την επίσκεψή του στην Σάμο ο Υπουργός κ. Α. Παυλίδης.

**ΔΥΣΚΟΛΗ Η ΣΥΓΚΡΟΤΗΣΗ ΨΗΦΟΔΕΛΤΙΩΝ**

# ΤΙ ΜΠΟΡΕΙ ΝΑ ΦΕΡΕΙ ΣΤ' ΑΦΑΝΤΟΥ

## *Ο «συνωστισμός» υποψηφίων;*

***Πώς έχει σήμερα η κατάσταση και ποιες προοπτικές προδιαγράφονται***

**Οι δημοτικές εκλογές στ' Αφάντου παραδοσιακά έχουν ένα διαφορετικό «χρώμα» λόγω της πολιτικής ιδιοσυγκρασίας των κατοίκων του, αλλά και της ενεργού αναμείξεώς τους με τα κοινά. Σήμερα όμως η εμφάνιση και μόνο έξι υποψηφίων δημάρχων, αλλάζει το σκηνικό. Και είναι φυσικό, αφού η αναζήτηση υποψηφίων συμβούλων προβάλλει ως εξαιρετικά δύσκολη, αν όχι αδύνατη , υπόθεση, αν αναλογιστεί κανείς ότι χρειάζονται περισσότερα από 200 (!) άτομα – άνδρες και γυναίκες**.

Είναι ένα στοιχείο που κάνει τους κατοίκους τ' Αφάντου να αναρωτιούνται (ένα μήνα πριν από την κατάθεση των ψηφοδελτίων) «ποιοι, τελικώς, από τους έξι θα καταφέρουν να καταρτίσουν ολοκληρωμένα και, προπαντός, αξιόπιστα ψηφοδέλτια».

Και όσο αναρωτιούνται η ένταση των περασμένων καιρών δίνει τη θέση της στον προβληματισμό και στα «μετρημένα λόγια».

Ομως, το σοβαρότερο ή κρισιμότερο ζήτημα που θέτει, εκ των πραγμάτων, η πολυδιάσπαση των τοπικών πολιτικών και κοινωνικών δυνάμεων είναι άλλο, και συγκεκριμένα: Ποια δημοτική παράταξη με τέτοια πολυδιάσπαση, αλλά και αναπόφευκτα «παζάρια» κατά τη διαδικασία του δεύτερου γύρου, θα μπορέσει να αντιμετωπίσει αποτελεσματικά και αποδοτικά για τον λαό του δήμου τα μεγάλα προβλήματά του;

Σοβαρά προβλήματα που περιμένουν επί δεκαετίες λύσεις, όπως το Γκολφ, το Πολεοδομικό Σχέδιο, ο αγωγός λυμάτων, η αξιοποίηση των παραλιών, η αναβάθμιση των υποδομών στα Κολύμπια κ.ά.

### ΣΥΝΩΣΤΙΣΜΟΣ

Πώς διαμορφώνεται, σήμερα, το σκηνικό με τους έξι υποψήφιους; Η «δ» επιχειρεί να αποτυπώσει την εικόνα βάσει των στοιχείων και των πληροφοριών που υπάρχουν έως αυτήν τη στιγμή.

Από τον χώρο της Νέας Δημοκρατίας ο σημερινός δήμαρχος κ. Σταμάτης Καββάδας βάσει της καθημερινής πρακτικής του αλλά και τις κατά καιρούς δηλώσεις του φαίνεται ότι είναι αποφασισμένος να ζητήσει ανανέωση της θητείας του.

Οι αποχωρήσεις όμως στενών συνεργατών του όπως των κ.κ. Μιχάλη Μαχραμά, πρώην προέδρου του Δ.Σ., Εμμανουήλ Κρητικού, πρώην αντιδημάρχου, Ιωάννη Μανέττα και Δημήτρη Γιαννιού, αναμένεται να δυσχεράνουν σημαντικά την προσπάθειά του με πιθανή μείωση και της εκλογικής δύναμής του – λόγω και της φθοράς της εξουσίας.

Ο κ. Καββάδας για λόγους τακτικής και στρατηγικής δεν ζήτησε το «χρίσμα» της Νέας Δημοκρατίας το οποίο, από την νομαρχιακή επιτροπή δόθηκε στον κ. Αναστάσιο Σπανό, όχι όμως και από την «Ρηγίλλης», για λόγους αυτονόητους.

Ο τελευταίος, για πολλά χρόνια πρόεδρος της ΤΕ της Νέας Δημοκρατίας και μέλος (εκπρόσωπος Τύπου κάποτε) της ΝΟΔΕ, στήριζε και στηρίζει την υποψηφιότητά του στις στενές σχέσεις που έχει με τον υπουργό Αιγαίου και Νησιωτικής Πολιτικής κ. Αριστοτέλη Παυλίδη. Ομως αυτή η στενή σχέση του με τον κ. Παυλίδη αποτελεί και το «βαρίδιο» για την υποψηφιότητά του καθώς έχει κάνει «εχθρούς» τους υπόλοιπους νεοδημοκράτες που ανήκουν στη σφαίρα επιρροής των βουλευτών κ.κ. Βασίλη Χρύση («τοπάρχη» τ' Αφάντου λόγω καταγωγής) και Αναστάσιου Καραμάριου, οι οποίοι μάλιστα φέρονται να στηρίζουν την υποψηφιότητα του κ. Σταμάτη Καββάδα.

Τρίτος υποψήφιος από τον χώρο της Νέας Δημοκρατίας προβάλλει ο κ. Μιχάλης Μαχραμάς. Βασικό στέλεχος του συνδυασμού του νυν δημάρχου τα «έσπασε» από την αρχή της θητείας του με τον κ. Καββάδα και σήμερα με κεντρικό πυρήνα του τον πρώην αντιδήμαρχο κ. Κρητικό και τον κ. Μανέττα, προχωρά για τον δικό του συνδυασμό.

Ο ίδιος αναφερόμενος στη σύγκρουσή του με τον κ. Καββάδα κάνει λόγο για αθέτηση των προεκλογικών δεσμεύσεών του, οι αντίπαλοί του, ωστόσο, κάνουν λόγο για «σχεδιασμένη αποχώρηση λόγω προσωπικών πολιτικών φιλοδοξιών».

Η προσπάθεια, πάντως, να «χρεώσουν» τον κ. Μαχραμά στον τοπικό βουλευτή κ. Βασίλη Χρύση φαίνεται να μην έχει βάση καθώς ο κ. Χρύσης πολύ έγκαιρα έχει ξεκαθαρίσει με δήλωσή του «οι Αφαντενοί ας επιλέξουν τον καταλληλότερο και ικανότερο για τον Δήμο».

### ΤΟ ΠΑΣΟΚ

Στον χώρο του ΠΑΣΟΚ είναι γνωστό ότι η ισχυρή ομάδα των αδελφών Παρασκευά πέτυχε να δώσει το «χρίσμα» στον κ. Σάββα Διακοσταματίου (πρώην στενό συνεργάτη του κ. Σταυρή) αποβλέποντας κυρίως στις επόμενες βουλευτικές εκλογές. Δεν υπάρχει αμφιβολία ότι η επιλογή του υπήρξε ένα ξεκαθάρισμα «εσωκομματικών λογαριασμών».

Ο κ. Διακοσταματίου, ένα νέο δραστήριο μέλος του ΠΑΣΟΚ με δύο θητείες στο δημοτικό συμβούλιο έχει, σαφώς, εμπειρία αλλά μέχρι στιγμής δεν έχει καταφέρει να εκφράσει συνολικά το ΠΑΣΟΚ και, άρα, να το συσπειρώσει. Το ξεκίνημά του με την ανακοίνωση του συνδυασμού του φάνηκε αρχικά να είναι μια σωστή πολιτική κίνηση, σύμφωνα όμως με νεότερες εκτιμήσεις κατοίκων του δήμου «φαίνεται να χάνει τη δυναμική του».

Στον αντίπερα πασοκικό πόλο ο πρώην δήμαρχος κ. Σταύρος Σταυρής όχι μόνο δεν έχει παραιτηθεί του στόχου να ηγηθεί και πάλι συνδυασμού αλλά συγκεντρώνει, κατά τις ενδείξεις, γύρω του παλιά και έμπειρα στελέχη της τοπικής κοινωνίας και της αυτοδιοίκησης.

Το αποτέλεσμα των εκλογών του 2002 όταν το 43% περίπου του πρώτου γύρου ανατράπηκε θεαματικά στην επόμενη Κυριακή φαίνεται να τον έχει ωριμάσει – και γιατί όχι να τον έχει διδάξει.

Μέχρι στιγμής δεν έχει ανοίξει τα χαρτιά του, εν αναμονή, προφανώς, των εξελίξεων κάτω από την εκτίμηση ότι «και οι έξι είναι αδύνατον να σχηματίσουν ψηφοδέλτιο και, άρα, κάποιοι εξ' αυτών θα υποχρεωθούν, εκ των πραγμάτων, σε συνεργασίες».

Τέλος η κ. Μαρία Καραγιάννη, με μια πολύ καλή, ομολογουμένως, παρουσία σ' αυτή την τετραετία κάνει τις δικές της κινήσεις στη «σκακιέρα» τ' Αφάντου χαράσσοντας πραγματικά ανεξάρτητη πορεία από κόμματα και παρατάξεις έχοντας, κατά τις πληροφορίες, στο πλευρό της έναν αξιόλογο και ισχυρό πυρήνα υποψηφίων.

Αυτή είναι η προεκλογική εικόνα στ' Αφάντου. Μια εικόνα που δεν «αγγίζει» μέχρι στιγμής την κρισιμότητα των προβλημάτων του τουριστικού δήμου.

Είναι όμως βέβαιο ότι, αυτά ακριβώς τα προβλήματα και η αναγκαιότητα της «εδώ και τώρα» επίλυσής τους (μετά από αδράνεια δεκαετιών) θα δημιουργήσουν τις προϋποθέσεις εξ ανάγκης «σύγκλισης των παρατάξεων» προς όφελος της ανάπτυξης και της τοπικής κοινωνίας.

RODOGAZ

Νέα νομοθεσία στα Εστιατόρια

με τη νέα νομοθεσία η διαδικασία εγκατάστασης
υγραερίου και στα εστιατόρια εντός πόλεως έγινε απλή!

30%
οικονομία
αποκλειστικά για τα εστιατόρια με υγραέριο

Rodogaz η έξυπνη κίνηση για το δικό σου εστιατόριο!

2° χλμ. Λεωφόρου Ρόδου - Καλλιθέας - Τηλ.: 22410 62649

### ΒΑΣ. ΠΑΠΑΝΙΚΟΛΑΣ, ΓΡΑΜΜΑΤΕΑΣ «ΠΕΡΙΦΕΡΕΙΑΚΗΣ» ΤΟΥ ΠΑΣΟΚ

# «ΟΙ ΕΚΛΟΓΕΣ ΤΟΥ ΟΚΤΩΒΡΙΟΥ ΘΑ ΕΙΝΑΙ Η ΣΗΜΑΝΤΙΚΟΤΕΡΗ *πολιτική αναμέτρηση με την Κυβέρνηση»*

ΠΑΣΟΚ

***Για τη σημασία που δίνει το ΠΑΣΟΚ στις επερχόμενες δημοτικές και νομαρχιακές εκλογές μιλά ο Γραμματέας της Περιφερειακής Επιτροπής Νοτίου Αιγαίου κ. Βασίλης Παπανικόλας σε συνέντευξή του προς την «δ», σε μια συγκυρία που το πολιτικό θερμόμετρο ανέβηκε απότομα κυρίως λόγω των κραδασμών που προκάλεσαν οι για πολλούς αμφιλεγόμενες δημοσκοπήσεις των τελευταίων ημερών. Ο κ. Παπανικόλας:***

**Τονίζει** *ότι* ***«οι δημοτικές και νομαρχιακές εκλογές του Οκτώβρη, αποτελούν τη σημαντικότερη πολιτική αναμέτρηση με την κυβέρνηση, ένα περίπου χρόνο πριν από τις εθνικές εκλογές και θα αποτελέσουν σίγουρα την καλύτερη και πλέον έγκυρη δημοσκόπηση»****, ενώ θα αποτελέσουν* ***«την αρχή του τέλους, της πλέον ανίκανης κυβέρνησης που έχει γνωρίσει μεταπολιτευτικά η χώρα μας».***

**Εκφράζει** *με τρόπο απόλυτο τη βεβαιότητα ότι ο κ. Γιώργος Γιαννόπουλος θα επανεκλεγεί, όχι μόνο γιατί τον στηρίζει το ΠΑΣΟΚ αλλά* ***«γιατί είναι μακράν ο καλύτερος από όλους τους υποψηφίους». «Δεν κατάλαβαν κάποιοι αφελείς, ότι για να γίνει κανείς Δήμαρχος στη Ρόδο, απαιτείται να έχει πολιτική υπόσταση και ότι δεν αρκούν γι΄ αυτό, ούτε οι καταγγελίες ούτε η χάλκευση αστήρικτων καταγγελιών. Δήμαρχος γίνεται αυτός που μπορεί να εκπροσωπήσει στο εσωτερικό αλλά και στο εξωτερικό επάξια τους Ροδίτες και όχι αυτός που έχει εναποθέσει τις ελπίδες του στους δικαστές και τους εισαγγελείς»*** *αναφέρει.*

**Θεωρεί** *ότι* ***«η παράταξη του κ. Μαχαιρίδη έχει ένα πάρα πολύ ασφαλές προβάδισμα, ενώ η επανεκλογή του θα πρέπει να θεωρείται όχι σφόδρα πιθανή αλλά μάλλον σφόδρα βεβαία».***

**Σχολιάζει** *την κριτική που ασκεί ο υποψήφιος νομάρχης της Νέας Δημοκρατίας Βασίλης Υψηλάντης, λέγοντας ότι* ***«στη δικαστηριακή πρακτική, δεν είναι και τόσο τιμητικό για ένα δικηγόρο, να του απορρίπτεται ένα αίτημα ή ένα δικόγραφο ως «αόριστο και ανεπίδεκτο δικαστικής εκτίμησης»!***

**Απαντά** *με τρόπο σκωπτικό τις πρόσφατες δηλώσεις του υποψηφίου με την παράταξη Υψηλάντη Γ. Ζωγραφίδη σχετικά με τους Αλβανούς που διαμένουν στη Δωδεκάνησο:* ***«Ελπίζω η επόμενη δήλωση να μην είναι ότι... τα Δωδεκάνησα θα αποχωρήσουν από την Ευρωπαϊκή Ενωση ή ότι στο νομό μας... θα καταργήσουμε το ευρώ και θα φέρουμε πίσω ξανά τη δραχμή!!»***

**Σχολιάζει** *τις συνεχιζόμενες αναφορές στην μη Δωδεκανησιακή καταγωγή του Γιάννη Μαχαιρίδη λέγοντας ότι* ***«το φαινόμενο αυτό δεν αντέχει, σε σοβαρό σχολιασμό».***

**Ξεκαθαρίζει** *σε ρεαλιστική βάση τη θέση του κόμματος και των οργάνων του απέναντι στα ζητήματα της κομματικής πειθαρχίας από τη μια πλευρά και των συνεργασιών των υποψηφίων που στηρίζει το ΠΑΣΟΚ, με στελέχη άλλων κομματικών χώρων.* ***«Η κατάρτιση των συνδυασμών και οι ενέργειες που θα ακολουθηθούν για να κατακτήσουν το στρατηγικό τους στόχο, αποτελούν ευθύνη των επικεφαλής των, τους οποίους εμείς οι ίδιοι επιλέξαμε και τους οποίους εμπιστευόμαστε. Δεν τους έχουμε υπό επιτροπεία ούτε υπό επιτήρηση. Το θέμα της «απόλυτης κομματικής καθαρότητας» των συνδυασμών, αντιφάσκει με την ιδεολογική θεώρηση και με τις θέσεις του ΠΑΣΟΚ για την Αυτοδιοίκηση, αφού εμείς επιδιώκουμε ευρύτερες συμφωνίες και συσπειρώσεις στη βάση των τοπικών μας κοινωνιών.***

***Είναι όμως δυνατόν να πείσουμε τους πολίτες για τις επιλογές μας, εάν κάποιοι μέσα στο ίδιο το κόμμα μας τις αμφισβητούν και μάλιστα δημόσια;»***

**Η ΣΥΝΕΝΤΕΥΞΗ**

***ΣΥΝΕΝΤΕΥΞΗ ΣΤΗ ΡΕΝΑ ΔΙΑΚΙΔΗ***

**• Κύριε Παπανικόλα, πόσο κρίσιμες είναι οι προσεχείς δημοτικές και νομαρχιακές εκλογές για το ΠΑΣΟΚ;**

«Για μας, για το ΠΑΣΟΚ, οι δημοτικές και νομαρχιακές εκλογές του Οκτώβρη, αποτελούν τη σημαντικότερη πολιτική αναμέτρηση με την κυβέρνηση, ένα περίπου χρόνο πριν από τις εθνικές εκλογές.

Σε αυτή την πολιτική αναμέτρηση, η οποία θα πρέπει κυρίως να είναι μια αναμέτρηση



πολιτικών, ιδεών και προτάσεων για το θεσμό της Αυτοδιοίκησης και της Αποκέντρωσης, το ΠΑΣΟΚ είναι πάνοπλο με νέες θέσεις και πολιτικές προτάσεις, με τη διαχρονική έμπρακτη στήριξή του απέναντι στο θεσμό και με τα πολλά και αξιόλογα στελέχη που έχει επιλέξει μέσα από τις διαδικασίες του να στηρίξει.

Είναι γεγονός όμως ότι οι εκλογές αυτές δεν θα πραγματοποιηθούν σε ένα πολιτικά αποστειρωμένο περιβάλλον. Θα πραγματοποιηθούν στην Ελλάδα του 2006, όπου οι πολίτες της δοκιμάζονται από την οικονομική ανέχεια, την ανεργία, την ακρίβεια και την έλλειψη κοινωνικού κράτους, οπότε και με ενδιαφέρον περιμένουμε να δούμε και να εκτιμήσουμε τα μηνύματα καταδίκης των κυβερνητικών πολιτικών, τα οποία μετά βεβαιότητος θα «στείλουν» οι πολίτες προς τη Ν.Δ. και τους υποψηφίους της».

**•Την τελευταία εβδομάδα η επικαιρότητα κινήθηκε στο κλίμα της "γκαλοπολογίας", λόγω δημοσκοπήσεων αμφιλεγόμενων και μη. Ολες έδωσαν ένα μεγάλο ποσοστό αναποφάσιστων. Αυτό το στοιχείο σε ποια συμπεράσματα σας οδηγεί;**

«Ο κόσμος, οι πολίτες, είναι αιφνιδιασμένοι ακόμα από τη ραγδαία διάψευση των προσδοκιών που στήριξαν απέναντι σε μια κυβέρνηση, στην οποία δύο μόλις χρόνια πριν είχαν δώσει την εμπιστοσύνη τους και την εντολή να κυβερνήσει τη χώρα. Η τακτική της Ν.Δ., η οποία προκειμένου να γίνει κυβέρνηση, έταξε «λαγούς με πετραχήλια» χωρίς στη συνέχεια να κάνει τίποτα, έκανε επιφυλακτικούς τους πολίτες απέναντι στα κόμματα και πισωγύρισε την αξιοπιστία της πολιτικής σε επίπεδα περασμένων δεκαετιών και εποχών κατά τις οποίες κυριαρχούσαν οι «Μαυρογιαλούροι». Με αυτό το δεδομένο λοιπόν, δεν πρέπει να μας ξενίζει ο μεγάλος αριθμός των αναποφάσιστων πολιτών».

***Εκφράζει «βεβαιότητα» για την επικράτηση των κ.κ. Γ. Μαχαιρίδη και Γ. Γιαννόπουλου***

**• Το γεγονός ότι οι ψηφοφόροι του ΠΑΣΟΚ στο Δήμο της Ρόδου δίνουν στην πρόθεση ψήφου ένα ποσοστό 23,6% στον κ. Καραγιάννη και στον κ. Χατζηευθυμίου 12,6% πώς το ερμηνεύετε; Ο κ. Γιαννόπουλος παίρνει μόνο το 40,2% του ΠΑΣΟΚ. Ο χώρος σας έχει πρόβλημα συσπείρωσης;**

«Θα μπορούσα να σας απαντήσω ότι, στην ίδια δημοσκόπηση, η Ν.Δ. έχει 37,1% συσπείρωση απέναντι στον επίσημο υποψήφιό της στο Δήμο της Ρόδου, δηλαδή στον κ. Χατζηευθυμίου, συνεπώς μικρότερη συσπείρωση από το ΠΑΣΟΚ.

Θα μπορούσα επίσης να σας απαντήσω ότι στην δεύτερη δημοσκόπηση, της ALCO, η συσπείρωση του ΠΑΣΟΚ στην υποψηφιότητα Γιαννόπουλου, ανέρχεται στο 62%. Την απάντηση όμως στο ερώτημά σας, η οποία θα είναι και αδιαμφισβήτητη, θα τη δώσουν οι ίδιοι οι πολίτες της Ρόδου με την ψήφο τους τον Οκτώβρη. Μέχρι τότε, και τον κόσμο μας θα συσπειρώσουμε τελείως και ο κ. Γιαννόπουλος θα εκλεγεί εκ νέου Δήμαρχος της πόλης μας. Θα εκλεγεί, όχι μόνο επειδή τον στηρίζουμε εμείς, θα εκλεγεί – και σ' αυτό είμαι απόλυτος - **γιατί είναι μακράν ο καλύτερος από όλους τους υποψηφίους** και αυτό, είμαι βέβαιος, θα το αναγνωρίσουν και πάλι οι Ροδίτες.

**Δεν κατάλαβαν, κάποιοι αφελείς, ότι για να γίνει κανείς Δήμαρχος στη Ρόδο, απαιτείται να έχει πολιτική υπόσταση και ότι δεν αρκούν γι' αυτό, ούτε οι καταγγελίες ούτε η χάλκευση αστήρικτων καταγγελιών. Δήμαρχος γίνεται αυτός που μπορεί να εκπροσωπήσει στο εσωτερικό αλλά και στο εξωτερικό επάξια τους Ροδίτες και όχι αυτός που έχει εναποθέσει τις ελπίδες του στους δικαστές και τους εισαγγελείς...** Η συντηρητική παράταξη, που εφηύρε και εφάρμοσε διαχρονικά αυτές τις πρακτικές, θα έπρεπε ήδη να έχει πάρει τα διδάγματά της, κάτι που δυστυχώς δεν φάνηκε να έχει συμβεί ούτε στη Ρόδο, ούτε στην Τήλο!!!

**• Αν και μέχρι στιγμής δεν έχουν γίνει επισήμως γνωστά αποτελέσματα μέτρησης όσον αφορά τις νομαρχιακές εκλογές, ποια είναι η δική σας εκτίμηση;**

«Η αποδοχή του Νομάρχη, κ. Γιάννη Μαχαιρίδη, σε όλα τα νησιά του νομού, είναι σε πολύ υψηλά επίπεδα. Τούτο οφείλεται και στον ίδιο προσωπικά αλλά και σε πολλούς από τους συνεργάτες του, στο έργο τους και στην καθημερινή πολιτική τους παρουσία. Εχω λοιπόν την αίσθηση ότι η παράταξη του κ. Μαχαιρίδη έχει ένα πάρα πολύ ασφαλές προβάδισμα, ενώ η επανεκλογή του θα πρέπει να θεωρείται όχι σφόδρα πιθανή αλλά μάλλον σφόδρα βεβαία».

**• Πώς σχολιάζετε δήλωση του επόπτη εργασίας και υποψηφίου με την παράταξη Υψηλάντη, Γιώργου Ζωγραφίδη, ότι αν εκλεγούν στις νομαρχιακές εκλογές, δεν θα δεχθούν να αναπτύξει επιχειρηματική δράση κανένας Αλβανός στα Δωδεκάνησα;**

«Ελπίζω η επόμενη δήλωση να μην είναι ότι... τα Δωδεκάνησα θα αποχωρήσουν από την Ευρωπαϊκή Ενωση ή ότι στο νομό μας... θα καταργήσουμε το ευρώ και θα φέρουμε πίσω ξανά τη δραχμή!!»

**• Ο υποψήφιος νομάρχης της ΝΔ, σχολιάζοντας προσφάτως τη σημερινή νομαρχιακή αρχή έκανε λόγο για «μεθοδεύσεις προσώπων και ξεπερασμένα μοντέλα ενεργειών που οδήγησαν τον τόπο σε αδιέξοδα και στασιμότητα που ο λαός είναι αποφασισμένος να καταδικάσει». Πώς σχολιάζετε αυτή τη δήλωση;**

«Θεωρώ ότι χρήζει επεξήγησης, γιατί **είναι μια γενικόλογη και αόριστη δήλωση, η οποία θα μπορούσε κάλλιστα λ.χ. να συμπεριληφθεί από μας, σε μια ανακοίνωση της Περιφερειακής Επιτροπής του ΠΑΣΟΚ κατά της κυβέρνησης της Ν.Δ.!**

Θα πρέπει, για να μπορέσω να την κατανοήσω, να μάθω ποιες ήταν οι μεθοδεύσεις, ποια ήταν τα πρόσωπα τα οποία τις μετήλθαν, ποια είναι τα ξεπερασμένα μοντέλα, κυρίως όμως ποιες είναι οι προτάσεις του ίδιου που τις καταδικάζει και ποια είναι τα δικά του μοντέλα που θα εφαρμόσει εάν του δοθεί ανάλογη ευκαιρία. Αυτά, εκτός των άλλων και για τον πρόσθετο λόγο ότι στη δικαστηριακή πρακτική, δεν είναι και τόσο τιμητικό για ένα δικηγόρο, να του απορρίπτεται ένα αίτημα ή ένα δικόγραφο ως «αόριστο και ανεπίδεκτο δικαστικής εκτίμησης»!

**• Ο κ. Υψηλάντης συνεχίζει να τονίζει το στοιχείο της καταγωγής του κ. Μαχαιρίδη. Προσφάτως δήλωσε ότι η παράταξή του «θα πορευθεί νικηφόρα αποκλειστικά με Δωδεκανησίους». Θα ήθελα το σχόλιό σας.**

«Το επιχείρημα αυτό κρίθηκε ήδη στις προηγούμενες νομαρχιακές και εκλογές και δεν απέδωσε εκλογικά οφέλη. Ελπίζω, στις επόμενες να έχει ξεχαστεί παντελώς. Οι καιροί, βλέπετε, άλλαξαν. Η ικανότητα δεν μπορεί να είναι μικρότερης σημασίας κριτήριο από την καταγωγή. Αλλά και **η ελεύθερη επιλογή κάποιου να ζήσει εδώ και να γίνει Δωδεκανήσιος, επειδή ο ίδιος το θέλησε, μετρά ίσως πολύ περισσότερο από το τυχαίο γεγονός ότι κάποιος άλλος είναι Δωδεκανήσιος επειδή απλώς γεννήθηκε εδώ!**

Γενικά θα έλεγα ότι σαν φιλοσοφία είναι παρωχημένη και σαν πολιτικό επιχείρημα είναι ατελέσφορο».

**• Πόσο σημαντική είναι η κομματική πειθαρχία για το ΠΑΣΟΚ όσον αφορά τις εκλογές της αυτοδιοίκησης;**

«Στα πολιτικά κόμματα, η έννοια της πειθαρχίας έχει ευθεία αναφορά στη βασικότερη αρχή της Δημοκρατίας, **την αρχή της πλειοψηφίας.** Ο καθένας που επιλέγει να είναι μέλος κάποιου κόμματος, έχει το δημοκρατικό δικαίωμα να εκφράζει ελεύθερα την άποψή του και να αγωνίζεται να την καταστήσει πλειοψηφική μέσα στο κόμμα του. Ταυτόχρονα όμως, έχει και την υποχρέωση εάν αυτή του η άποψη δεν καταφέρει να γίνει δεκτή από τους περισσότερους, να συντάσσεται με την άποψη της πλειοψηφίας και να αγωνίζεται για να την πραγματώσει. Εάν δεν το κάνει αυτό, τότε θα πρέπει να πάψει να είναι μέλος, πράγμα για το οποίο, άλλωστε, κανένας δεν τον υποχρέωσε. Θα μπορεί κάλλιστα να είναι ψηφοφόρος, φίλος ή οπαδός του κόμματος, μέλος όμως δεν μπορεί να είναι.

Στις εκλογές αυτές λοιπόν, το ΠΑΣΟΚ, για τους λόγους που προανέφερα, δίνει μεγάλη σημασία. **Είναι όμως δυνατόν να πείσουμε τους πολίτες για τις επιλογές μας, εάν κάποιοι μέσα στο ίδιο το κόμμα μας τις αμφισβητούν και μάλιστα δημόσια;**

Εμείς λοιπόν, σαν Περιφερειακή Επιτροπή, που είναι το ανώτατο κομματικό όργανο στους νομούς της Δωδεκανήσου και των Κυκλάδων, έχουμε υποχρέωση να διασφαλίσουμε απέναντι στους πολίτες, την εικόνα ενός σοβαρού, συντεταγμένου και με ενιαία έκφραση κόμματος. Ενός κόμματος που θα μπορούν να το εμπιστευθούν για να τους εκπροσωπήσει και όχι ενός κόμματος που θα τους προκαλεί σύγχυση και θα τους μπερδεύει καθημερινά».

**• Πώς εξηγείτε το γεγονός ότι την ώρα που ως κομματική οργάνωση κάνετε αποδεκτή τη συνεργασία δικών σας υποψηφίων (Μαχαιρίδη, Κυρίτση κ.λπ.) με στελέχη της ΝΔ, παράλληλα εξετάζετε την επιβολή των προβλεπομένων κυρώσεων στους δικούς σας απείθαρχους, όπως π.χ. στην Δ.Ο. της Κω. Ενα δεύτερο παράδειγμα που θα μπορούσε να αναφερθεί είναι ο κ. Γιάννης Παρασκευάς. Ενώ σαν βουλευτής σήμερα κατακεραυνώνει τη συνεργασία Μαχαιρίδη – Τατάκη, ο ίδιος είχε μαζί του ως νομάρχης, στελέχη της ΝΔ.**

«Πρέπει να διαχωρίσουμε το θέμα της κομματικής πειθαρχίας, όπως σας το ανέφερα από το θέμα της εκλογικής τακτικής των συνδυασμών μας.

Η Οργάνωση θα πρέπει να λειτουργεί εκπέμποντας εικόνα σοβαρού και με ενιαίο λόγο κόμματος, ενώ οι εκλογικοί μας συνδυασμοί θα πρέπει να επιδιώκουν την εκλογική νίκη τους. Η κατάρτιση των συνδυασμών και οι ενέργειες που θα ακολουθηθούν για να κατακτήσουν το στρατηγικό τους στόχο, δηλαδή τη νίκη στις εκλογές, αποτελούν ευθύνη των επικεφαλής των, τους οποίους εμείς οι ίδιοι επιλέξαμε να στηρίξουμε και τους οποίους φυσικά εμπιστευόμαστε. Δεν τους έχουμε υπό επιτροπεία ούτε υπό επιτήρηση.

Το θέμα της «απόλυτης κομματικής καθαρότητας» των συνδυασμών, αντιφάσκει με την ιδεολογική θεώρηση και με τις θέσεις του ΠΑΣΟΚ για την Αυτοδιοίκηση, αφού εμείς επιδιώκουμε ευρύτερες συμφωνίες και συσπειρώσεις στη βάση των τοπικών μας κοινωνιών».

**• Η γνωστή αναδίπλωση του κ. Κώστα Κάισερλη μπροστά στα αρμόδια κομματικά όργανα, πιστεύετε ότι θα του κοστίσει πολιτικά;**

«Η απάντηση στο ερώτημά σας, λόγω πολιτικού «τακτ» δεν είναι δυνατόν να απαντηθεί από μένα. Καλύτερα να προχωρήσουμε στην επόμενη ερώτησή σας».

**• Με εξαίρεση τη δική σας - της Περιφερειακής Επιτροπής του ΠΑΣΟΚ – ανακοίνωση για την υπογραφή του Προεδρικού Διατάγματος που καταργεί το όριο ηλικίας των πλοίων, γεγονός είναι ότι κανένας άλλος τοπικός φορέας δεν έκανε κάποιο επίσημο διάβημα διαμαρτυρίας. Μήπως τελικά ο τρόπος αντίδρασής μας είναι μάλλον χλιαρός;**

«Είμαι βέβαιος ότι, εάν την απόφαση αυτή, δηλαδή της κατάργησης από την κυβέρνηση της ΝΔ του ορίου ηλικίας των 30 ετών για τα πλοία, την είχε πάρει η κυβέρνηση του ΠΑΣΟΚ, **οι φορείς αυτοί που τώρα λουφάζουν και σφυρίζουν αδιάφορα, θα είχαν αναρτήσει τις μαύρες σημαίες και θα μας βομβάρδιζαν με διαμαρτυρίες, ανακοινώσεις και παραστάσεις, με πρώτα κάποια από τα Επιμελητήρια.** Αλήθεια, πού είναι σήμερα όλοι αυτοί; Πού είναι οι ανησυχίες για το μέλλον του τόπου, όταν με την απόφαση αυτή που έκανε «δώρο» στους εφοπλιστές ο κ. Μ. Κεφαλογιάννης, πλήττεται καίρια η αναπτυξιακή προοπτική των νησιών, ο τουρισμός μας αλλά και υποτιμάται σαν ανθρώπινη υπόσταση ο νησιώτης, ο οποίος εξαναγκάζεται από το ίδιο του το κράτος, να ταξιδεύει με παμπάλαια και ανασφαλή πλοία; Πόσοι από αυτούς τους κυρίους βγήκαν να διαμαρτυρηθούν, εκτός από το ΤΕΕ και τη Νομαρχία, για την επιχειρούμενη εκ νέου οικοπεδοποίηση των παραλιών της Ρόδου και της Κω; **Πριν μερικά χρόνια, είχα καταφέρει σαν βουλευτής να εμποδίσω την ψήφιση αυτής της διάταξης και είχα έλθει για το θέμα αυτό σε σφοδρή πολιτική σύγκρουση με τον τότε Υφυπουργό Οικονομικών κ. Φωτιάδη. Σήμερα, οι ίδιοι κύκλοι προωθούν και πάλι την ίδια διάταξη, αλλά δεν βλέπω ούτε φύλλο να κινείται!!**

Το θέμα της κατάργησης του ορίου ηλικίας των πλοίων, κα Διακίδη, και το θέμα της οικοπεδοποίησης των παραλιών της Ρόδου και της Κω, είναι δύο τεράστιας σημασίας θέματα για τα οποία θα πρέπει να δραστηριοποιηθούν όλοι τοπικά και όταν λέω όλοι εννοώ ΟΛΟΙ, δεν αρκούν μόνο ο Μαχαιρίδης και το ΤΕΕ. Εκτός, λέω εκτός, εάν υπάρχει σκοπιμότητα σ' αυτή τη σιωπή...».

**• Πώς σχολιάζετε την παρουσία των υπουργών της κυβέρνησης στα Δωδεκάνησα το τελευταίο διάστημα;**

«Καλοκαιράκι έχουμε, επικοινωνιακή απλά πολιτική συνήθισαν να κάνουν, έργα του ΠΑΣΟΚ μπόλικα στα νησιά, να τα αφήσουν ανεκμετάλλευτα; Κάνουν οι άνθρωποι λοιπόν το ταξιδάκι τους, κόβουν και καμιά κορδέλα για να δει η υπόλοιπη Ελλάδα το... τεράστιο έργο τους και έτσι όλοι έχουμε την ψευδαίσθηση ότι η χώρα έχει κυβέρνηση που κυβερνά ακόμα και στο μεσοκαλόκαιρο... Δεν αντέχει, βλέπετε, σε σοβαρό σχολιασμό το φαινόμενο».

**• Πώς εξηγείτε ότι ενώ υπάρχουν σοβαρά κοινωνικά προβλήματα που η κυβέρνηση δεν δείχνει να τα αντιμετωπίζει αποτελεσματικά, εν τούτοις τη δυσαρέσκεια δεν την εισπράττει το ΠΑΣΟΚ, όπως τουλάχιστον δείχνουν οι δημοσκοπήσεις;**



«Το ΠΑΣΟΚ οφείλει άμεσα να αρχίσει να δημοσιοποιεί συγκεκριμένες προτάσεις που θα απαντούν στα ζητούμενα και στα αδιέξοδα που έχει δημιουργήσει στην Ελλάδα και στους Ελληνες η λεγόμενη «Νέα Διακυβέρνηση». Η καταγγελία απλά και μόνο των κυβερνητικών επιλογών, δεν αρκεί στους πολίτες σήμερα.

Πιστεύω όμως, παράλληλα, ότι η γενικευμένη δυσφορία που υπάρχει στη μεγάλη πλειοψηφία του ελληνικού λαού κατά της κυβέρνησης, πολύ σύντομα θα μετατραπεί σε έκρηξη που θα αλλάξει τελείως τις δημοσκοπήσεις του φθινοπώρου, με αφετηρία τα αποτελέσματα των δημοτικών και νομαρχιακών εκλογών».

**• Υπό την έννοια αυτή, οι εκλογές του Οκτωβρίου αποτελούν πρόκριμα για σας;**

«Θα αποτελέσουν σίγουρα την καλύτερη και πλέον έγκυρη δημοσκόπηση. Είμαι βέβαιος ότι τα μηνύματα που θα πάρει η κυβέρνηση από τις κάλπες του Οκτώβρη θα είναι πολυσήμαντα και θα αποτελέσουν την αρχή του τέλους, της πλέον ανίκανης κυβέρνησης που έχει γνωρίσει μεταπολιτευτικά η χώρα μας».



**«Πιστεύω ότι η καλύτερη λύση στην περίπτωσή μας, και την έχω εκφράσει στις σχετικές συζητήσεις που έγιναν στο τελευταίο διάστημα, είναι οι προγραμματικές Συμβάσεις μεταξύ των Δ.Ε.Υ.Α. για να μπορέσει να λυθεί το πρόβλημα».**

**ΣΥΝΕΝΤΕΥΞΗ ΣΤΟΝ ΔΙΑΜΑΝΤΗ ΔΙΑΜΑΝΤΗ**

## ΓΙΑΝΝΗΣ ΙΑΤΡΙΔΗΣ, ΔΗΜΑΡΧΟΣ ΚΑΛΛΙΘΕΑΣ

# «ΣΥΝΔΙΟΙΚΗΣΗ - ΣΥΝΔΙΑΧΕΙΡΙΣΗ ΒΙΟΛΟΓΙΚΟΥ ΚΑΙ ΑΓΩΓΩΝ»

## *Οι προγραμματικές συμβάσεις μεταξύ των ΔΕΥΑ θα δώσουν λύσεις στα προβλήματα*

*Αυτά τονίζει μεταξύ άλλων ο Δήμαρχος Καλλιθέας Γιάννης Ιατρίδης για το θέμα της συνδιοίκησης και συνδιαχείρισης του Βιολογικού και των αγωγών ανάμεσα στους Δήμους Ροδίων, Ιαλυσού και Καλλιθέας.*

*Ο κ. Ιατρίδης ξεκαθαρίζει ότι «με βάση το νέο κώδικα υπάρχει η δυνατότητα ή να συσταθεί μια ενιαία Δ.Ε.Υ.Α. ή μια Ανώνυμη Εταιρεία (Α.Ε.)» και επιμένει ότι η συνεργασία είναι μονόδρομος όπως και η εξεύρεση μιας κοινά αποδεκτής λύσης.*

*Ο Δήμαρχος Καλλιθέας δηλώνει ότι «αυτή τη στιγμή προτεραιότητα έχει η ομαλή λειτουργία του Βιολογικού... Πρέπει να βρεθεί η κατάλληλη νομική μορφή για τη διοίκηση και λειτουργία των έργων».*

*Ο κ. Ιατρίδης ανακοινώνει ότι τα εγκαίνια της μεγάλης Ροτόντας στην Καλλιθέα θα πραγματοποιηθούν στις 29 του μηνός και ότι είναι σχεδόν όλα έτοιμα γι' αυτή τη μεγάλη στιγμή.*

*Θετικές εξελίξεις είχαμε και στο θέμα της περίφραξης στο άλσος της Καλλιθέας μετά τη σχετική συνεδρίαση του Κεντρικού Αρχαιολογικού Συμβουλίου (ΚΑΣ). Σύμφωνα με τα λεγόμενα του Δημάρχου «το έργο δεν έχει απενταχθεί και ο εργολάβος δέχεται να συνεχίσει την περίφραξη. Τελικά δεν χάνονται οι προθεσμίες και ευτυχώς το έργο θα ολοκληρωθεί».*

*Το προεκλογικό κλίμα στον Δήμο Καλλιθεάς κατά τον κ. Ιατρίδη εξελίσσεται ήρεμα και πολιτισμένα.*

*Για τις άλλες υποψηφιότητες που έχουν εκδηλωθεί ο Δήμαρχος τονίζει πως «σε μια δημοκρατία είναι θεμιτό και υγιές να υπάρχουν άνθρωποι που ενδιαφέρονται και θέλουν να ασχοληθούν με τα κοινά».Ο κ. Ιατρίδης δηλώνει ότι «βασικός στόχος της επόμενης τετραετίας είναι η επένδυση στον άνθρωπο».*

*Αποκαλύπτει εξάλλου ότι το ψηφοδέλτιό του θα είναι ένας συνδυασμός εμπειρίας και ανανέωσης. Τέλος αξιολογώντας το έργο της τετραετίας τονίζει με ικανοποίηση πως «από τον προγραμματισμό μας καλύψαμε το 80-85%, ένα πολύ μεγάλο ποσοστό. Νομίζω πως καταφέραμε να γίνουν πολλά και σημαντικά έργα στο Δήμο μας».*

Η συνέντευξη αναλυτικά...

**• Κύριε Ιατρίδη, πού βρίσκονται οι συζητήσεις ανάμεσα στους δήμους Ροδίων, Ιαλυσού και Καλλιθέας για τη δημιουργία του Ενιαίου φορέα Υδρευσης και Αποχέτευσης;**

Η συζήτηση αυτή τη στιγμή έχει «μεταφερθεί» στις νομικές υπηρεσίες των τριών Δήμων. Εγινε η σχετική διερεύνηση του θέματος από τους νομικούς και σ' αυτό που καταλήγει είναι ότι η έκφραση «ενιαίος φορέας» δεν μπορεί να σταθεί. Με βάση το νέο κώδικα υπάρχει η δυνατότητα ή να συσταθεί μια ενιαία Δ.Ε.Υ.Α. ή μια Ανώνυμη Εταιρεία (Α.Ε.).

**• Ποια λύση πιστεύετε ότι είναι η καλύτερη στην προκειμένη περίπτωση;**

Πιστεύω ότι η καλύτερη λύση στην περίπτωσή μας και την έχω εκφράσει στις σχετικές συζητήσεις που έγιναν το τελευταίο διάστημα είναι οι Προγραμματικές Συμβάσεις μεταξύ των Δ.Ε.Υ.Α. για να μπορέσει να λυθεί το πρόβλημα. Πρέπει από κοινού να αντιμετωπίσουμε το σοβαρό αυτό θέμα και να είμαστε όλοι συνυπεύθυνοι για τη λειτουργία του Βιολογικού και των αγωγών.

**• Εκτιμάτε ότι με βάση τις συζητήσεις και τις απόψεις που εκφράζουν οι υπόλοιποι Δήμοι θα καταλήξετε σε μια ενιαία θέση που θα προστατεύει το περιβάλλον και θα εξυπηρετεί τους πολίτες;**

Πρέπει να καταλάβουμε ότι η ενιαία θέση είναι μονόδρομος. Δεν υπάρχει επιστροφή. Πρέπει να βρεθεί λύση κοινά αποδεκτή. Με τις διευκρινιστικές ερωτήσεις που θα υποβάλουμε στη Νομική Υπηρεσία του Υπουργείου Εσωτερικών και τις απαντήσεις που θα λάβουμε για τη μορφή και τη σύσταση που θα έχει η λειτουργία του Βιολογικού καθαρισμού, ελπίζω να ξεκαθαρίσει το τοπίο. Ετσι την επόμενη ημέρα θα μπορούμε να μιλήσουμε για συγκεκριμένα πράγματα.

**• Ο διευθυντής της Δ.Ε.Υ.Α.Ρ. κ. Διακομανώλης σε συνέντευξή του στην «δημοκρατική» τόνισε ότι σ' αυτό το θέμα της συνδιοίκησης και συνδιαχείρισης του Βιολογικού και των δικτύων το πρωτεύον δεν είναι οι οικονομικές διαφορές αλλά τα διοικητικά και τα τεχνικά ζητήματα που θα προκύψουν.**

Φυσικά και συμφωνώ με την παραπάνω θέση και την ίδια άποψη έχω εκφράσει στις σχετικές συναντήσεις για την αντιμετώπιση του προβλήματος. Αυτή τη στιγμή προτεραιότητα έχει η ομαλή λειτουργία του Βιολογικού. Οπως γνωρίζετε ο Δήμος Καλλιθέας είναι αυτός που στα όριά του «φιλοξενεί» του άλλους Δήμους. Εχει λοιπόν ένα λόγο παραπάνω για να «πιέζει» ώστε να βρεθεί η κατάλληλη νομική μορφή για τη διοίκηση και λειτουργία του Βιολογικού και των αγωγών.

**• Πριν απομακρυνθούμε από τον Βιολογικό θέλω να σας ρωτήσω τι γίνεται με τη λυματολάσπη. Πόσο κοντά στη λύση του προβλήματος βρισκόμαστε;**

Μετά τις περσινές εξελίξεις, όπως γνωρίζετε έγινε η σχετική προκήρυξη από τη Δ.Ε.Υ.Α.Ρ. για να κατατεθούν προτάσεις από εξειδικευμένα γραφεία και εταιρείες για την αντιμετώπιση του προβλήματος. Εκτιμώ ότι βρισκόμαστε σε καλό δρόμο. Εχουν κατατεθεί εξαιρετικές προτάσεις. Αυτό που μένει είναι η αξιολόγησή τους. Ολα δείχνουν ότι σε σύντομο χρονικό διάστημα θα έχουμε στα χέρια μας τον μπούσουλα για το τι θα κάνουμε.

Η προσωρινή λύση που έχει επιλεγεί, της εκ περιτροπής εναπόθεσης της λάσπης στους ΧΥΤΑ των δήμων του νησιού, δεν μπορεί να συνεχίζεται επ' αόριστον. Εχει ημερομηνία λήξης.

**• Να προχωρήσουμε λίγο πιο κάτω, από τον Βιολογικό στην Καλλιθέα. Πώς εξελίσσονται οι παρεμβάσεις; Είναι όλα έτοιμα για τη μεγάλη στιγμή των εγκαινίων;**

Δουλεύουμε με εντατικούς ρυθμούς και ο εργολάβος μας







JOHN BOY
PIZZA
Delivery at home
Παράδοση στο σπίτι
22410 94666 - 6942200191- 6947820036
ΗΡΑΚΛΕΙΔΩΝ - ΑΓ. ΙΩΑΝΝΟΥ ΙΑΛΥΣΟΣ (κάτω απο το Λύκειο Ιαλυσού)

Ο John Boy ξανάνοιξε και σας περιμένει στην Ιαλυσό. Σε έναν υπέροχο χώρο χωρητικότητας 300 ατόμων με τις γνώριμες γεύσεις του και τις υπέροχες πίτσες του.
ΔΙΑΝΟΜΗ ΣΤΟ ΣΠΙΤΙ ΣΑΣ
ΤΗΛ: 22410-94666

JOHN BOY
CATERING
Αναλαμβάνουμε γάμους - βαπτίσεις - γενέθλια και όλες σας τις εκδηλώσεις.
Διαθέτουμε και δικό μας χώρο 300 ατόμων.
22410 94666 - 6942200191 - 6947820036

Αναλαμβάνουμε γάμους, βαφτίσεις, γενέθλια και κάθε είδους εκδηλώσεις, στο χώρο μας ή στο χώρο σας.

Αλλη μια έκπληξη από τον John Boy για τους επιχειρηματίες.
Τα νόστιμα φαγητά μας μπορείτε κι εσείς να τα προσφέρετε στους δικούς σας πελάτες με τιμές χονδρικής.

| | |
|---|---|
| Μουσακάς | Παστίτσιο |
| Στιφάδο | Γεμιστά |
| Γιουβέτσι | Σουτζουκάκια |

Παράδοση στο κατάστημά σας όλη μέρα.

Ακριβώς στο Λύκειο Ιαλυσού.

διαβεβαίωσε ότι όλα θα είναι έτοιμα για τα εγκαίνια στις 29 του μηνός. Μιλάμε φυσικά για τα εγκαίνια της μεγάλης ροτόντας. Αυτό το τονίζω για να μην υπάρξει σύγχυση. Είναι σχεδόν έτοιμη αυτή τη στιγμή που μιλάμε. Βρισκόμαστε στα βαψίματα, τοποθετούνται τα φωτιστικά. Τις επόμενες ημέρες θα μας δοθεί από τη ΔΕΗ η αναγκαία παροχή για να ξεκινήσουμε τις δοκιμές στις ηλεκτρομηχανολογικές εγκαταστάσεις και στο φωτισμό. Ενα πρόβλημα που υπάρχει στην αποκατάσταση του βοτσαλωτού (λόγω έλλειψης) νομίζω πως θα το ξεπεράσουμε.

**• Στο θέμα της περίφραξης πού κατέληξε το Κεντρικό Αρχαιολογικό Συμβούλιο (ΚΑΣ);**

Το Κεντρικό Αρχαιολογικό Συμβούλιο (ΚΑΣ) μας έδωσε εγγράφως την άδεια να μπαζώσουμε και να καθαρίσουμε το χώρο. Περιμένουμε το πρακτικό της συνεδρίασης του ΚΑΣ ώστε να προχωρήσουμε αφού το έργο δεν έχει απενταχθεί και ο εργολάβος δέχεται να συνεχίσει την περίφραξη. Τελικά δεν χάνονται οι προθεσμίες και ευτυχώς το έργο θα ολοκληρωθεί. Μετά τη συνεδρίαση του ΚΑΣ με την παρουσία τη δική μου, του επιβλέποντος μηχανικού και του προϊσταμένου της Δ/νσης Δασών η εξέλιξη στο θέμα ήταν θετική.

**• Είμαστε δυο περίπου μήνες πριν από τις Δημοτικές και Νομαρχιακές Εκλογές. Πώς είναι το προεκλογικό κλίμα στο Δήμο Καλλιθέας;**

Τα πράγματα εξελίσσονται ήρεμα. Νομίζω πια πως έχουμε κατακτήσει ένα επίπεδο πολιτικού πολιτισμού. Οι πολίτες έχουν όλα τα στοιχεία στη διάθεσή τους μέσα σε μια ήρεμη και πολιτισμένη ατμόσφαιρα να κρίνουν και να εκλέξουν τη νέα Δημοτική Αρχή.

**• Πώς βλέπετε τη νέα υποψηφιότητα του κ. Κώνστα που εκδηλώθηκε στο Δήμο σας;**

Υπάρχουν κι άλλες υποψηφιότητες. Εκτός από τον κ. Κώνστα και ο κ. Βαγιανός έχει δηλώσει ότι θα είναι υποψήφιος Δήμαρχος. Σε μια δημοκρατία είναι θεμιτό και υγιές να υπάρχουν άνθρωποι που ενδιαφέρονται και θέλουν να ασχοληθούν με τα κοινά. Πάντως οι όποιες υποψηφιότητες σε καμία περίπτωση δεν αλλάζουν τα σχέδια και τον προγραμματισμό μας.

**• Πού βρίσκονται οι διαδικασίες συγκρότησης του ψηφοδελτίου σας;**

Βρισκόμαστε στο στάδιο της ολοκλήρωσης. Πιστεύω ότι θα είναι ένα πολύ ισχυρό ψηφοδέλτιο. Θα περιλαμβάνει ανθρώπους με εμπειρία στα κοινά. Νομίζω ότι αυτή η συσσωρευμένη εμπειρία είναι απαραίτητη, ιδιαίτερα όταν συνδυαστεί με τη φρεσκάδα και τη ζωντάνια νέων ανθρώπων. Γιατί στο συνδυασμό μας θα συμμετέχει μια πλειάδα νέων ανθρώπων οι οποίοι δίπλα μας θα αποκομίσουν την απαραίτητη εμπειρία. Ετσι θα υπάρξει συνέχεια για το μέλλον.

**• Ποιοι είναι οι βασικοί στόχοι της παράταξής σας για τη νέα τετραετία;**

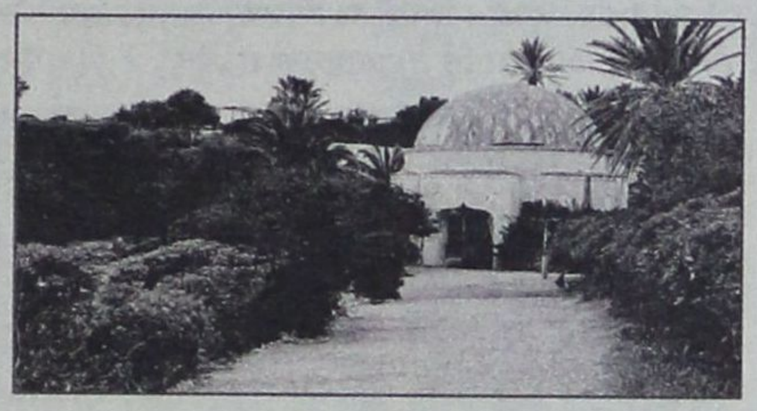

Ο βασικός μας στόχος την επόμενη τετραετία είναι να επενδύσουμε στον άνθρωπο. Τα μεγάλα έργα είναι όλα προγραμματισμένα. Πριν λίγες μέρες δημοπρατήσαμε τη «Λειτουργική Βελτίωση του Εθνικού δρόμου». Πρόκειται για ένα μεγάλο έργο προϋπολογισμού 4 εκατομμυρίων €. Από εδώ και πέρα πρωταρχικός μας στόχος θα είναι ο άνθρωπος κι αυτός ο στόχος «δένει» με το Δ΄ ΚΠΣ. Εχουμε το απαραίτητο υπόβαθρο, διαθέτουμε τη γνώση και την εμπειρία από ανάλογα προγράμματα που αναπτύξαμε ώστε να πετύχουμε την υπέρβαση επενδύοντας στον ανθρώπινο παράγοντα.

**• Κάποιοι με κριτική διάθεση διατύπωσαν την άποψη ότι δεν είναι δυνατό ο κ. Ιατρίδης να ζητά ακόμη μια τετραετία για να ολοκληρώσει το πρόγραμμά του. Τι απαντάτε;**

Η πορεία του τόπου έχει μια συνέχεια όπως και τα προβλήματα. Οι εξελίξεις δημιουργούν νέα προβλήματα και άλλες προϋποθέσεις. Γι' αυτό και η εμπειρία μας είναι προϋπόθεση για την ανοδική πορεία του τόπου.

**• Πού βρίσκονται τα έργα ανάπλασης των οικισμών του Δήμου;**

Τα έργα ανάπλασης στα Κοσκινού, στις Καλυθιές και στην Ψίνθο βρίσκονται σε εξέλιξη. Είναι έργα προγραμματισμένα, ενταγμένα, δρομολογημένα.

**• Είμαστε στην καρδιά της τουριστικής περιόδου. Πώς έχει η κατάσταση στο Φαληράκι;**

Φαίνεται ότι τα μέτρα που πήραμε ήτανε προς τη σωστή κατεύθυνση. Αυτή τη στιγμή δεν υπάρχει ούτε ένα δωμάτιο άδειο. Σχεδόν όλοι είναι ικανοποιημένοι. Το πρόβλημα που αντιμετωπίζουν οι επαγγελματίες στο Φαληράκι, όπως και στην υπόλοιπη Ρόδο είναι το σύστημα all inclusive.

Είναι ένα πακέτο που αυτή τη στιγμή έχει μεγάλη ζήτηση, κυριαρχεί στην αγορά και δημιουργεί παρενέργειες. Και οι παρενέργειες αυτές κτυπούν τη ραχοκοκαλιά της οικονομίας, τους μικρομεσαίους επιχειρηματίες, αφού εκεί το all inclusive δημιουργεί σοβαρά προβλήματα. Πάντως σε νούμερα ο Ιούλιος έκλεισε με μια αύξηση της τάξης του 12%. Ο Αύγουστος εκτιμώ ότι μπορεί να φθάσει στο 15%.

**• Πιστεύετε ότι οι δύσκολες εποχές πέρασαν για το Φαληράκι;**

Τίποτα δεν περνά τόσο απλά. Χρειάζεται ποιότητα των προσφερόμενων υπηρεσιών για να κερδίσουμε τη μάχη. Αυτό πρέπει όλοι να το καταλάβουμε. Αν δεν δώσουμε προσοχή στον πελάτη το μαγαζί γρήγορα θα κλείσει. Εχουμε υποχρέωση να σεβαστούμε τον επισκέπτη. Και να κατανοήσουμε ότι σήμερα μόνο η ποιότητα «πουλάει».

**• Πού θα δώσετε βάρος το επόμενο διάστημα μέχρι την ημέρα των εκλογών;**

Θα δώσουμε βάρος στην επαφή με τους δημότες, στην ενημέρωση και ανάδειξη του έργου μας. Αυτή θα είναι η προτεραιότητά μας. Πρέπει να φέρουμε το έργο μας κοντά στον πολίτη. Εκτιμώ δε ότι έχουμε να επιδείξουμε και να προβάλουμε ένα σημαντικό έργο.

**• Μου δίνετε την ευκαιρία να σας ρωτήσω πόσο ικανοποιημένος είστε από το έργο που έχει παραχθεί στη διάρκεια της τετραετίας που σε λίγο ολοκληρώνεται.**

Από τον προγραμματισμό μας αυτή τη στιγμή πλησιάζουμε το 80-85%, ένα πολύ μεγάλο ποσοστό. Νομίζω πως καταφέραμε να γίνουν πολλά και σημαντικά έργα στο Δήμο μας. Στο τέλος του χρόνου στο Δήμο θα υπάρχουν 4 γήπεδα με χορτάρι (φυσικό ή πλαστικό), θα έχουν προχωρήσει οι αναπλάσεις στους 3 οικισμούς και στο Φαληράκι, ολοκληρώσαμε το μεγαλύτερο μέρος των αποχετευτικών δικτύων, εξασφαλίσαμε την επάρκεια του νερού και πολλά άλλα. Οπως η Καλλιθέα η οποία για να φθάσει στο σημερινό σημείο χρειαζόταν ένα Δήμαρχο αποκλειστικά.







ΚΑΙ ΝΕΑ ΑΝΑΦΟΡΑ ΣΤΟΝ ΕΙΣΑΓΓΕΛΕΑ ΤΟΥ ΑΡΕΙΟΥ ΠΑΓΟΥ

# ΔΙΕΥΡΥΝΕΤΑΙ Ο ΚΥΚΛΟΣ ΤΩΝ «ΥΠΟΠΤΩΝ» ΔΙΚΑΣΤΩΝ

## *για εμπλοκή σε παραδικαστικό κύκλωμα στη Ρόδο!*

**Διευρύνεται σύμφωνα με όλες τις ενδείξεις η έρευνα που διενεργεί από την 14η Μαρτίου 2006 ο Εισαγγελέας του Αρείου Πάγου κ. Γ. Σανιδάς για την διαπίστωση τυχόν τελέσεως ποινικά και πειθαρχικά διωκόμενων αδικημάτων από πλευράς δικαστών που υπηρετούσαν παλαιότερα στο πρωτοδικείο της Ρόδου.**

***✓ Περαιώθηκε το πρώτο σκέλος της δικαστικής έρευνας από τον Εισαγγελέα Εφετών Δωδεκανήσου κ. Στ. Μαντακιοζίδη ✓ Στα χέρια του Εισαγγελέα του Αρείου Πάγου προκαταρκτικό πόρισμα για τυχόν ευθύνες συγκεκριμένης πρωτοδίκη***

***✓ Καταγγέλθηκαν με συμπληρωματική αναφορά ακόμη 2 δικαστές και ένας δικηγόρος***

ΡΕΠΟΡΤΑΖ
ΔΑΜΙΑΝΟΣ ΑΘΑΝΑΣΙΟΥ
damianos@dimokratiki.gr

Σε συνέχεια καταγγελίας που είχε υποβάλει κάτοικος του νησιού στον πρώην Εισαγγελέα του Αρείου Πάγου κ. Δ. Λινό και κοινοποίησε στον Πρόεδρο Συμβουλίου Επιθεώρησης Δικαστηρίων κ. Ν. Γεωργιλή και στον τότε Αντεισαγγελέα Αρείου Πάγου κ. Γ. Σανιδά την 8η Αυγούστου 2006 απέστειλε και νέα συμπληρωματική αναφορά με την οποία καταγγέλλεται δικηγόρος και 2 ακόμη πρωτοδίκες που δεν υπηρετούν πλέον στο νησί για την διάπραξη άλλων σοβαρών αξιόποινων πράξεων και πειθαρχικών αδικημάτων.

Με την νέα αυτή αναφορά που πήρε αριθμ. πρωτ. 1080 και επιδόθηκε με δικαστικό επιμελητή στον Αντεισαγγελέα του Αρείου Πάγου κ. Β. Μακρή ο «θιγόμενος» επιχειρηματίας καταγγέλλει ότι μια πρωτοδίκης που εξυπηρετήθηκε με υπηρεσίες από συγκεκριμένο δικηγόρο με τον οποίον φέρεται να διατηρούσε φιλικές σχέσεις εξέδωσε απόφαση για πελάτη του που ήταν κατά τους ισχυρισμούς του εμφανώς άδικη και παράνομη. Πέραν αυτού και η πρωτοδίκης αυτή πιθανολογείται ότι διέμενε σε διαμέρισμα που μίσθωνε από συγγενικό πρόσωπο του πελάτη του δικηγόρου αυτού. Η πρωτοδίκης αυτή καταγγέλλεται συγκεκριμένα για παράβαση καθήκοντος και για αποσιώπηση λόγου εξαίρεσης.

Με την ίδια αναφορά καταγγέλλεται πρώην ανακρίτρια της Ρόδου η οποία εμφανίζεται να παρέβη το καθήκον της διότι περαίωσε δικογραφία χωρίς να καλέσει κατηγορούμενο σε απολογία.

Καταγγέλλονται ακόμη άγνωστα πρόσωπα τα οποία εμφανίζονται να απογύμνωσαν δύο δικογραφίες από ουσιώδη έγγραφα που είχε προσκομίσει ο καταγγέλλων ενώ υποστηρίζεται ότι η έρευνα για την διαπίστωση της ταυτότητας των δραστών δεν προχωρεί με «λογικούς» ρυθμούς.



Πέραν των ανωτέρω ζητείται από τον κ. Σανιδά να μεριμνήσει δίνοντας εντολή σε υφιστάμενούς του στην Εισαγγελία Πρωτοδικών Ρόδου και στο Πρωτοδικείο Ρόδου για να συγκεντρωθούν στοιχεία γύρω από πτυχές της υπό διερεύνηση υπόθεσης τα οποία παρά τις εκκλήσεις και υποδείξεις του «θιγόμενου» δεν έχουν ακόμη αναζητηθεί.

Με την ίδια αναφορά κρίνεται ως παράτυπη η συμμετοχή συγκεκριμένων προσώπων σε συνεδρίαση του Συμβουλίου Εφετών Δωδεκανήσου το 2005.

Μεταξύ άλλων με την ίδια αναφορά προτείνονται μάρτυρες για την απόδειξη των ισχυρισμών του καταγγέλλοντος από τις τάξεις των δικαστών και των δικηγόρων της Ρόδου.

Όπως έχει αποκαλύψει η «δ» για την υπόθεση αυτήν έχουν ήδη υποβληθεί στον Εισαγγελέα του Αρείου Πάγου κ. Γ. Σανιδά δύο προκαταρκτικά πορίσματα από τον Εισαγγελέα Εφετών Δωδεκανήσου κ. Στ. Μαντακιοζίδη που ανέλαβε την λήψη καταθέσεων από τους καταγγελλόμενους ενώ πραγματοποίησε και έρευνα σε λογαριασμό πρωτοδίκη που υπηρετούσε στην Ρόδο.

Υπενθυμίζουμε ότι στην αρχική του αναφορά ο καταγγέλλων υπεστήριξε ότι εκβιάστηκε από συγκεκριμένο επιχειρηματία να αντικαταστήσει με άλλες επιταγές που του είχε υπεξαιρέσει και πλαστογραφήσει ένας καταζητούμενος από την Interpol προκειμένου να μην βρεθεί με δυσμενή στοιχεία στο σύστημα πιστοληπτικής ικανότητας των τραπεζών «Τειρεσίας».

Υποστηρίζει ακόμη ότι μετά από εμπλοκή στελεχών συγκεκριμένης τράπεζας ο επιχειρηματίας αυτός παρανόμως κίνησε διαδικασία για την εξόφληση μιας εξ αυτών. Καταγγέλλει ακόμη την σύμπραξη του επιχειρηματία αυτού με δύο καταζητούμενους.

Ο ίδιος επιχειρηματίας καταγγέλλεται ότι εξασφάλισε να εκδοθεί εις βάρος του διαταγή πληρωμής σε επιταγή που έφερε εξόφθαλμες αλλοιώσεις και ως εκ τούτου ήταν άκυρη.

Ο επιχειρηματίας καταγγέλλεται ακόμη για τοκογλυφία με την συνδρομή και υπαλλήλων της τράπεζας.

Όπως επισημαίνει στην αναφορά του προχώρησε μετά την έκδοση της διαταγής πληρωμής σε αίτημα για ανακοπή και εκφράζει υποψίες ότι την εκδίκασή της ανέλαβε παράνομα δικαστίνα αφού κατήργησε τον φυσικό του δικαστή καθώς μετά από έρευνα που διενήργησε διαπίστωσε ότι το πινάκιο χρεώσεως υποθέσεων της συγκεκριμένης ημέρας έφερε διαγραφές και σβησίματα με blanco και αλλαγές στην ανάθεση υποθέσεων σε δικαστές την συγκεκριμένη ημέρα.

Η δικαστής που ανέλαβε να εκδικάσει την ανακοπή καταγγέλλεται ακόμη ότι διατηρούσε στενές σχέσεις με την οικογένεια του επιχειρηματία ενώ μίσθωνε κατοικία από την οικογένεια αυτή και όφειλε να εξαιρεθεί για τον λόγο αυτό αλλά και για διάφορους άλλους. Πιθανολογεί μάλιστα ότι η κατοικία αυτή είναι αυθαίρετη.

Η ίδια δικαστής όπως υποστηρίζει ο καταγγέλλων ανέλαβε, ενώ όφειλε να εξαιρεθεί, διότι είχε κρίνει την υπόθεση στο αστικό της πεδίο και το ποινικό της. Μάλιστα ισχυρίζεται ότι η δικαστής αυτή παράνομα και αντιδεοντολογικά απήλλαξε τον επιχειρηματία. Καταγγέλλει εξάλλου και παρεμβάσεις στην ίδια υπόθεση συγκεκριμένων μελών του δ.σ. του Δικηγορικού Συλλόγου.

Στην πορεία μάλιστα και μετά την υποβολή της αναφοράς η υπόθεση εξετάστηκε σε δεύτερο βαθμό μετά από έφεση και εκδόθηκε απόφαση του Εφετείου Δωδεκανήσου που έρχεται σε πλήρη αντίθεση με αποφάσεις που είχε εκδώσει η καταγγελλόμενη δικαστική λειτουργός αλλά και με την ποινική αξιολόγηση της ίδιας υπόθεσης από το Συμβούλιο Πλημμελειοδικών Ρόδου στην σύνθεση του οποίου μετείχε.

Ο καταγγέλλων ακόμη είχε ασκήσει κατά του καταγγελλόμενου επιχειρηματία μηνυτήρια αναφορά για πλαστογραφία, απάτη, απάτη σε δικαστήριο και συκοφαντική δυσφήμιση. Κατόπιν προκαταρκτικής εξέτασης που διενεργήθηκε ο Αντεισαγγελέας Πλημμελειοδικών Ρόδου παρέπεμψε τον επιχειρηματία ενώπιον του Τριμελούς Πλημμελειοδικείου Ρόδου με τις κατηγορίες της πλαστογραφίας μετά χρήσεως και απάτης επί δικαστηρίω. Ο κατηγορούμενος ωστόσο άσκησε προσφυγή κατά του κλητηρίου θεσπίσματος και Αντεισαγγελέας Εφετών Δωδεκανήσου έκανε πρόταση, η οποία βασίστηκε ουσιαστικά στην απόφαση του Μονομελούς Πρωτοδικείου Ρόδου που είχε εκδώσει η καταγγελλόμενη δικαστής, για να μην γίνει κατηγορία κατά του κατηγορούμενου και εισήγαγε την υπόθεση στο Συμβούλιο Πλημμελειοδικών Ρόδου.

Το Συμβούλιο Πλημμελειοδικών Ρόδου ακολούθως με βούλευμα που εξέδωσε έθεσε τελικά την υπόθεση στο αρχείο κάνοντας δεκτή την πρόταση του κ. Αντεισαγγελέα αλλά στην σύνθεση του Συμβουλίου συμμετείχε ως μέλος η ίδια καταγγελλόμενη πρωτοδίκης.

Ο καταγγέλλων υποστηρίζει μάλιστα ότι κατά την διερεύνηση αντίθετης μήνυσης που του υπέβαλε ο επιχειρηματίας εξαφανίστηκαν από την δικογραφία σειρά εγγράφων που είχε καταθέσει και που αποδεικνύουν την αθωότητά του ενώ εκκρεμεί για μεγάλο διάστημα η ολοκλήρωση της έρευνας που διενεργείται για την διαπίστωση της ταυτότητας των δραστών της λαθροχειρίας αυτής.

Σε όμοια υπόθεση μήνυσης που είχε υποβάλει ο ίδιος επιχειρηματίας και η οποία εξετάστηκε από κατώτερη βαθμίδα της δικαιοσύνης καταγγέλλει ότι συμμετείχε και πάλι παράνομα η ίδια δικαστής.

Η δικαστής σύμφωνα πάντα με την αναφορά συμμετείχε επίσης και σε άλλη υπόθεση για την οποίαν είχε μηνύσει τον ίδιο επιχειρηματία και μετά από δημοσιεύματα του τύπου αυτοεξαιρέθηκε.

Η υπόθεση είναι σύνθετη και μέχρι στιγμής φέρεται να έχει διερευνηθεί μόνο ένα σκέλος της που αφορά συγκεκριμένη δικαστή. Εκκρεμούν εξάλλου προκαταρκτικές εξετάσεις εις βάρος της ίδιας πρωτοδίκου για ακόμη δύο υποθέσεις και συγκεκριμένα για αμέλεια κατά την άσκηση των καθηκόντων της που της καταλογίζει με αναφορά του ο Πρόεδρος Πρωτοδικών Ρόδου κ. Ανδρέας Κράνης και για τέλεση του αδικήματος της αποσιώπησης λόγου εξαίρεσης για το οποίο καταγγέλθηκε από ξενοδόχο.

Στο πρόσωπο της συγκεκριμένης δικαστή συμπίπτουν συγκεκριμένα 3 αναφορές από ξεχωριστά άτομα ενώ κατά μια εκδοχή από τις έρευνες που διενεργήθηκαν έχουν ήδη υπάρξει αποχρώσες ενδείξεις για την τέλεση του αδικήματος της αποσιώπησης λόγου εξαίρεσης ενώ συνεχίζεται η έρευνα για την διαπίστωση τυχόν τελέσεως κι άλλων αδικημάτων.

Οι εξελίξεις θα είναι ραγδαίες ενώ θα πρέπει γι' ακόμη μια φορά να τονιστεί ότι μεμονωμένες συμπεριφορές δικαστών που καταγγέλλονται δεν θα πρέπει να γενικεύονται καθώς στην συντριπτική τους πλειοψηφία οι δικαστικοί λειτουργοί της περιοχής μας είναι προσηλωμένοι στο καθήκον και δεν έχουν δείξει ποτέ δείγματα παραβατικής συμπεριφοράς ούτε έχουν έρθει αντιμέτωποι με καταγγελίες του είδους, ιδιαιτέρως οι υπηρετούντες σήμερα.

Τον «θιγόμενο» επιχειρηματία έχουν εκπροσωπήσει ή και εκπροσωπούν σε διάφορα στάδια των υπό διερεύνηση υποθέσεων ο καθηγητής ποινικού δικαίου κ. Θρασύβουλος Κονταξής, οι δικηγόροι Ρόδου κ.κ. Μ. Κουτσούκος, Γ. Παντελίδης, Ακης Δημητριάδης και ο δικηγόρος Αθηνών κ Γ. Σακελλάρης.

# sports

**ΕΠΙΜΕΛΕΙΑ:**
ΗΛΙΑΣ ΛΟΪΖΟΣ -
ΣΤΕΦΑΝΟΣ ΓΚΙΖΛΗΣ

## ΜΠΑΣΚΕΤ

### *Εχασε η Εθνική από τη Γαλλία*

➤ Με 72-68 ηττήθηκε το συγκρότημα του Γιαννάκη

## ΦΟΙΒΟΣ ΚΡ.

### Τρία μικρά «αγκάθια» για τον Σταύρου

## ΑΠΟΛΛΩΝ ΚΑΛΥΘΙΩΝ

### *Επόμενο φιλικό με Κλεόβουλο*

## ΚΟΛΟΣΣΟΣ

# ΠΡΩΤΗ ΠΡΟΠΟΝΗΣΗ για Χαρτ

➤ *Εφτασε χθες στη Ρόδο ο Αμερικανός*

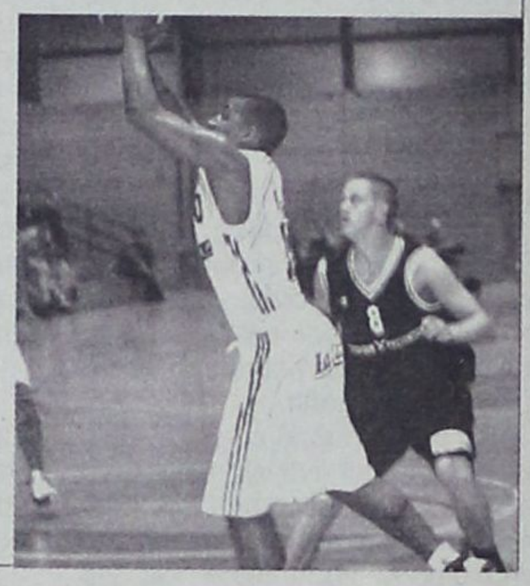

# ΑΦΑΝΤΟΣ Ο ΜΑΝΑΤΖΕΡ

***• Ο Μπερνάντο Μπαρμπόσα δεν υπογράφει την διακοπή του συμβολαίου του • Τον Καούνο περιμένουν οι «κυανέρυθροι» αλλά έχουν για εναλλακτική λύση τον Πέτρο Κοντέων***

**Από την Παρασκευή το βράδυ ακόμα ένας ποδοσφαιριστής αποτελεί παρελθόν από το ρόστερ του Διαγόρα. Οι «κυανέρυθροι» άδειασαν μια θέση επιθετικού και ψάχνουν εναγωνίως για τον αντικαταστάτη του που θα είναι φόρ περιοχής και θα έχει ευχέρεια στο σκοράρισμα.**

Ο λόγος για τον Νταniέλ Σίμπαλιν που πήγε στα γραφεία της ΠΑΕ την Παρασκευή το βράδυ τελικά και έβαλε την υπογραφή του στην λύση κοινή συναινέσει του συμβολαίου του με την ΠΑΕ Διαγόρας.

Αποτελεί ουσιαστικά την δεύτερη λύση συμβολαίου αυτής της περιόδου μετά την υπογραφή του Ερρίκου Παπαδημητρίου.

Ο Σίμπαλιν όπως αναφέρουν έγκυρες πληροφορίες επιστρέφει στην Κύπρο και σε ομάδα Β' Εθνικής που τον θέλει αλλά όλα θα εξαρτηθούν και από το μάνατζέρ του.

Ενώ όμως όλα βαίνουν σύμφωνα με τον σχεδιασμό και τον προγραμματισμό για τον Διαγόρα η μια από τις τρεις περιπτώσεις για την οποία έχει ήδη αναφερθεί δεν έχει ακόμα ευδοκιμήσει.

Ο λόγος για τον Μπερνάρντο Μπαρμπόσα που παρά το γεγονός του ότι επιτεύχθηκε επαφή και συμφωνία με τον μάνατζερ του έκτοτε εκείνος είναι άφαντος για να υπάρξει η οριστική συνεννόηση και να λυθεί και το συμβόλαιο. Αποτέλεσμα αυτής της συμπεριφοράς του μάνατζερ του παίκτη είναι και ο Διαγόρας να μην μπορεί να προχωρήσει στην επόμενη κίνηση αλλά και ο παίκτης να κάθεται σε αναμμένα κάρβουνα λόγω του ότι δεν υπάρχει ο άνθρωπος να τον καθοδηγήσει αλλά και να του βρει την επόμενη ομάδα να πάει.

**ΟΙ ΕΠΑΦΕΣ ΣΥΝΕΧΙΖΟΝΤΑΙ**

Η ΠΑΕ Διαγόρας συνεχίζει τις επαφές της με τον επιθετικό Βαγγέλη Καούνο τον οποίο όμως διεκδικούν και άλλες ομάδες.

Ο ποδοσφαιριστής δεν έχει δώσει απάντηση ακόμα σε καμία, αλλά αυτή που τον πολιορκεί στενά εκτός από τον Διαγόρα είναι η Αναγέννηση Καρδίτσας η οποία θέλει πακέτο τον Καούνο μαζί με τον Βιλανάκη.

Ο Διαγόρας μίλησε και χθες με τον παίκτη αλλά τα πάντα μέχρι τώρα είναι στο επίπεδο των επαφών και σε μια προσπάθεια να «πέσει» στις απαιτήσεις του ο παίκτης και να καταστεί εφικτότερη η συμφωνία.

Η ουσία είναι πώς ο Διαγόρας βρίσκεται σε αναζήτηση σέντερ περιοχής και αυτό πρέπει να έχει ολοκληρωθεί μέχρι τις 17 Αυγούστου που τελειώνει η μεταγραφική περίοδος.

Στο μεταξύ ο «γηραιός» ετοιμάζεται να ταξιδεύσει μέσα στην εβδομάδα στην Αθήνα για να δώσει εκεί τα φιλικά που έχει κλείσει και να μονταριστεί σύμφωνα με αυτά που πρεσβεύει ο προπονητής Ντανιέλ Μπατίστα και η τεχνική ηγεσία.

**ΣΤΑ ΠΛΑΝΑ ΚΑΙ Ο ΚΟΝΤΕΩΝ**

Στο μεταξύ σύμφωνα με έγκυρες πληροφορίες οι «κυανέρυθροι» σε περίπτωση που ναυαγήσει η περίπτωση του Βαγγέλη Καούνου έχουν έτοιμη εναλλακτική λύση.

Πρόκειται για τον 22χρονο Πέτρο Κοντών, ο οποίος έχει περάσει από ΠΑΟΚ, Πανσερραϊκό, Νίκη Βόλου και πρόσφατ πήγε στον ΠΑΣ Γιάννινα.

Ωστόσο οιίδιες πληροφορίες αναφέρουν πως ο Κοντών δεν είναι της αξίας του Καούνου και εάν έλθει στον «γηραιό» δεν θα κάνει την διαφορά που ψάχνει ο Ματίστα.

# ΔΕΥΤΕΡΟ ΦΙΛΙΚΟ με την Καλλιθέα

## Για μικρό διάστημα θα χρησιμοποιείτο χθες ο Σταμάτης Καντιμοίρης



**Την φιλική ρεβάνς με την ομάδα της Καλλιθέας αναμένεται να δώσουν την ερχόμενη Πέμπτη (17/8) τα «ελάφια». Σύμφωνα με πληροφορίες χθες ο προπονητής της Καλλιθέας Αντώνης Μανίκας συναντήθηκε με τον Γιώργο Στράντζαλη και συζήτησαν γι' αρκετή ώρα.**

Στο μεταξύ χθες η Ρόδος θ' αντιμετώπιζε τον Θρασύβουλο στο γήπεδο φυλής και ίσως ο νεαρός τεχνικός ν' άνοιξε περισσότερο τα χαρτιά του σε ό,τι αφορά τον κορμό της εντεκάδας.

Ο Σταμάτης Καντιμοίρης θα δοκιμάσει το πόδι του και εάν δεν νιώθει πόνους τότε ίσως να χρησιμοποιηθεί για μικρό χρονικό διάστημα. Σε διαφορετική περίπτωση ο Γιώργος Στράντζαλης θα τον προφυλάξει από μια πιθανή κλοτσιά στο ίδιο σημείο του μηρού.

Χθες το πρωί οι πράσινοι είχαν ρεπό και πήραν τις ανάσες που ήθελαν. Την Παρασκευή το πρωί τα «ελάφια» θα κάνουν την τελευταία τους προπόνηση σε αθηναϊκό έδαφος και το βράδυ της ίδιας ημέρας θα επιστρέψουν στην Ρόδο.

ΚΟΛΟΣΣΟΣ

# ΠΡΩΤΗ ΠΡΟΠΟΝΗΣΗ ΓΙΑ ΧΑΡΤ

***• Εφτασε χθες στη Ρόδο ο Αμερικανός και σήμερα θα βρεθεί για πρώτη φορά στο Βενετόκλειο στις 10:00 το πρωί***

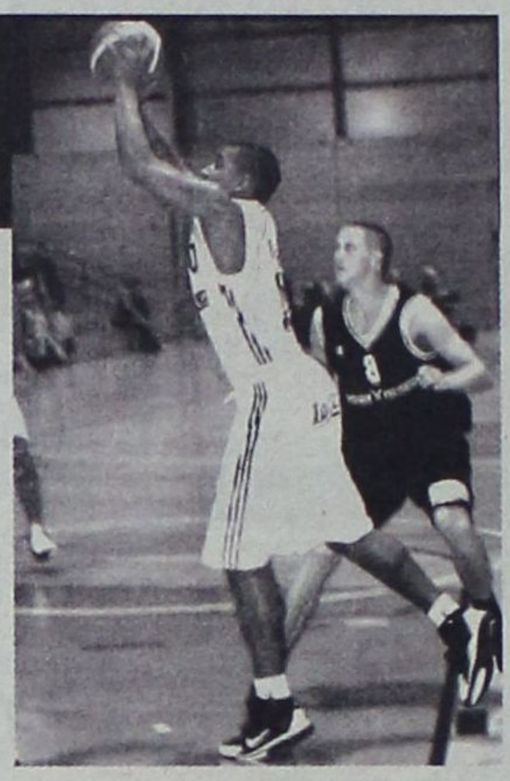

**Ένα νέο πρόσωπο θα βρίσκεται ανάμεσα στους «θαλασσί» στις σημερινές δύο προπονήσεις της ομάδας.**

Αυτός δεν είναι άλλος από τον Τζάρετ Χαρτ που χθες το βράδι έφτασε στη Ρόδο με καθυστέρηση μιας ημέρας λόγω ακυρώσεων των πτήσεων.

Ως γνωστόν ο Αμερικανός με αγγλικό διαβατήριο έφτασε στη Γενεύη από τις ΗΠΑ αλλά εκεί έχασε το αεροπλάνο για την Ελλάδα κι έτσι αναγκαστικά πέρασε τη νύχτα στην ελβετική πόλη.

Χθες στο αεροδρόμιο του νησιού των παρέλαβαν άνθρωποι της διοίκησης του Κολοσσού που .τον οδήγησαν στο νέο του σπίτι, ενώ τον ενημέρωσαν παράλληλα και για την ώρα έναρξης της πρωινής προπόνησης.

Ετσι λοιπόν σήμερα στις 10:00 ο Τζάρετ Χαρτ θα κάνει την πρώτη του εμφάνιση στο Βενετόκλειο όπου θα γνωρίσει τους νέους του συμπαίκτες και τον προπονητή και θα πραγματοποιήσει την πρώτη του προπόνηση.

Οι «θαλασσί» χθες προπονήθηκαν τρεις φορές, ενώ σήμερα θα βρεθούν δύο φορές στο κλειστό του Βενετοκλείου (πρωί και απόγευμα). Την Δευτέρα είναι προγραμματισμένη ξανά διπλή προπόνηση, ενώ το μεσημέρι οι παίκτες θα πάνε για χαλάρωση σε πισίνα.

**Ο ΘΕΜΗΣ ΚΟΥΠΙΔΗΣ**

Τώρα όσον αφορά τις ενοχλήσεις που ένιωσε την Παρασκευή ο Θέμης Κουπίδης δεν υπάρχει λόγος ανησυχίας όπως διαβεβαιώνουν οι άνθρωποι της ομάδας.

Απλώς ο παίκτης χρειάζεται κάποιο διάστημα ξεκούρασης λόγω ενοχλήσεων στην μέση και στον ώμο (είχε υποβληθεί και σε επέμβαση στο συγκεκριμένο σημείο, αφού τραυματίστηκε δύο φορές κατά την περσινή σεζόν).

Ο παίκτης θα εξεταστεί από γιατρό που θα αποφανθεί εάν ο παίκτης μπορεί να μπει σε κανονικούς ρυθμούς προετοιμασίας και το πιθανότερο από την Τετάρτη ο Κουπίδης θα είναι πάλι στη διάθεση του προπονητή.

ΜΠΑΣΚΕΤ

# *Εσπασε την αρνητική παράδοση*

**Η Γαλλία του Κλοντ Μπερζό επικράτησε με 72-68 της Εθνικής Ελλάδος στον δεύτερο αγώνα του «Stancovic Cup» και γεύτηκε την χαρά της «γαλανόλευκης» μετά από 23 χρόνια!**

**Χρειάστηκε κάτι παραπάνω από 23 χρόνια για να καταφέρει η Γαλλία να χαρεί νίκη επί της Εθνικής μας ομάδας! Ευτυχώς το έκανε στο πλαίσιο του 2ου τουρνουά «STANKOVIC CONTINENTAL CHAMPION CUP» και όχι σε κάποια επίσημη διοργάνωση.**

Οι τρικολόρ επικράτησαν του αντιπροσωπευτικού μας συγκροτήματος με 68-72, σε μια αναμέτρηση που παραδόξως η ελληνική ομάδα δεν κατάφερε να εκμεταλλευτεί το μεγάλο της όπλο, την άμυνά της. Αυτή ήταν η πρώτη ήττα των διεθνών μας επί κινεζικού εδάφους και η δεύτερη συνολικά στις φιλικές τους αναμετρήσεις. Εκτός συγκλονιστικού απροόπτου, η Εθνική θα καταλάβει την 2η θέση του γκρουπ της και την Δευτέρα (15/08, 13.00) θα αντιμετωπίσει -σε ένα ματς κάτι σαν μικρό τελικό του τουρνουά- την ομάδα που θα καταλάβει αντίστοιχα την 2η θέση του Β' ομίλου.

Κόντρα στις... συνήθειες της, η ελληνική ομάδα ξεκίνησε δυναμικά και πήρε κεφάλι από νωρίς (6-0). Παίζοντας καλή άμυνα και κυκλοφορώντας υποδειγματικά την μπάλα, το αντιπροσωπευτικό μας συγκρότημα έχτισε μια διαφορά 9π. (15-6). Ωστόσο, οι Γάλλοι βρήκαν στόχο από τα 6.25μ. και κατάφεραν να ρίξουν την διαφορά στους 5π. (23-18, στο 10ο λεπτό). Με τον Θοδωρή Παπαλουκά να τους θυμίζει τι τους... έκανε πέρυσι στο Βελιγράδι, η Εθνική ανέβασε τον δείκτη της διαφοράς στους 7π. (28-21, στο 15ο λεπτό). Στην συνέχεια, όμως, πλήρωσε τα αμυντικά της κενά, αλλά και τις κακές της επιθετικές επιλογές, επιτρέποντας στους τρικολόρ να πλησιάσουν για πρώτη φορά στον πόντο (36-35, στο 20ο λεπτό).



Τα προβλήματα στην άμυνα δεν ξεπεράστηκαν στην επανάληψη, γεγονός που εκμεταλλεύτηκαν οι παίκτες του Κλοντ Μπερζό και προσπέρασαν για πρώτη φορά στο 22ο λεπτό με 39-40. Ο Λάζαρος Παπαδόπουλος έδωσε ουσιαστικές λύσεις (52-50), ωστόσο, με την αντικατάστασή του, η Εθνική ομάδα δυσκολεύτηκε αρκετά να κρατήσει την επαφή της με το καλάθι, δέχθηκε ένα σερί 7-0 και βρέθηκε και πάλι πίσω στο σκορ (5π., 52-57). Η 3η περίοδος έκλεισε με δύο βολές του Δήμου Ντικούδη, χάρη στις οποίες το αντιπροσωπευτικό μας συγκρότημα μείωσε σε 54-57. Αν και συνήθως σε τέτοιες περιπτώσεις ο Παναγιώτης Γιαννάκης δίνει εντολή για πιεστική άμυνα, αυτή την φορά το αντιπροσωπευτικό μας συγκρότημα περίμενε τα τελευταία δύο λεπτά για να πιέσει και λίγο έλειψε να κάνει την ανατροπή... Με 1/2 ελεύθερη βολή ο Πάρκερ έγραψε το 61-68, όμως οι διεθνείς μας -παρά τα λάθη- πλησίασαν στους 3π. (65-67). Τα παιδιά του Παναγιώτη Γιαννάκη είχαν την ευκαιρία να γυρίσουν μια και καλή υπέρ τους το ματς (ειδικά μετά το κλέψιμο του Σπανούλη από τον Πάρκερ στα 12 τελευταία δευτερόλεπτα), πλήρωσαν, όμως, τις κακές επιθετικές τους επιλογές και επέτρεψαν στους Γάλλους να πανηγυρίσουν τη νίκη (68-72).

**Τα δεκάλεπτα**: 23-18, 36-35, 54-57, 68-72.

# Επόμενος... - «αντίπαλος» ο Αρης Αρχαγγέλου

**• Την προσεχή Πέμπτη ο Κλεάνθης θα δώσει ακόμη ένα φιλικό παιχνίδι**

**• Σοβαρότατο πρόβλημα το γήπεδο για τους «ροσονέρι»**

**Με προπόνηση συνεχίσθηκε η προετοιμασία των ποδοσφαιριστών του Κλεάνθη χτες το απόγευμα (4.00) στο γήπεδο των Αγίων Αποστόλων μετά το προχθεσινό φιλικό που έδωσαν οι «ροσονέρι» στα Μαριτσά με αντίπαλο τον Αστέρα Μασάρων.**

Ωστόσο ο Ανδρέας Σταύρου και σήμερα την ίδια ώρα θα περιμένει πάλι τους ποδοσφαιριστές του για προπόνηση στους Αγίους Αποστόλους. Αύριο (Δευτέρα) το πρόγραμμα του έμπειρου τεχνικού έχει διπλή προπόνηση αλλά ανήμερα της Παναγίας (Τρίτη 15/8) οι ποδοσφαιριστές θα εισπράξουν το ρεπό τους από Κύπριο προπονητή.

Την επόμενη μέρα οι «ροσονέρι» θα έχουν και πάλι προπόνηση αλλά παραμένει άγνωστο το γήπεδο. Είναι εμφανές ότι ο Κλεάνθης αντιμετωπίζει τεράστιο πρόβλημα στο γηπεδικό κι αυτό ακόμα δεν το έχουν καταλάβει ο δήμαρχος Πεταλούδων Μιχάλης Κορδίνας και οι συνεργάτες του. Επιβάλλεται να πιέσουν τον εργολάβο που έχει αναλάβει τις εργασίες στο γήπεδο Παραδεισίου να γίνουν πιο έντονοι οι ρυθμοί και να επισπευσθεί η παράδοσή του στους «ροσονέρι».

Οταν το πρόβλημα που αντιμετωπίζει αυτή την περίοδο ο Κλεάνθης αλλά και αργότερα στο πρωτάθλημα, στοιχίσει, τότε θα είναι πολύ αργά. Και η προσπάθεια που έχουν ξεκινήσει ο πρόεδρος Σταμάτης Μαχλής και οι συνεργάτες του θα πάει στράφι.

Δεν επιθυμούμε να είμαστε μάντεις κακών, αλλά η κάθε ομάδα χρειάζεται και πρέπει να έχει στην διάθεσή της την φυσική της έδρα που είναι μέρος της δύναμής της.

Ο Ανδρέας Σταύρου στα φιλικά παιχνίδια που έχει δώσει μέχρι τώρα η ομάδα του σε γενικές γραμμές είναι ικανοποιημένος απ' αυτά που παρουσιάζουν στον αγωνιστικό χώρο οι ποδοσφαιριστές του. Την ερχόμενη Πέμπτη ο Κλεάνθης θα δώσει ακόμη ένα φιλικό με αντίπαλο τον Αρη. Ο αγώνας θα φιλοξενηθεί στο γήπεδο Αρχαγγέλου με πιθανότερη ώρα διεξαγωγής του στις 5.30 το απόγευμα.

## ΠΟΔΟΣΦΑΙΡΙΚΗ ΑΝΑΚΟΙΝΩΣΗ

**Επειδή τον τελευταίο καιρό γίνεται λόγος για τους νεαρούς ταλαντούχους ποδοσφαιριστές η διοίκηση του Ηλιου πήρε την παρακάτω απόφαση.**

Προσκαλεί όλους τους αποδεσμευθέντες - ελεύθερους - απογοητευμένους - τρελαμένους και αθλητικά «μάγκες ποδοσφαιριστές» μεγάλους σε ηλικία να έλθουν και να ενταχθούν στην ομάδα μας.

Καταλήξαμε σ' αυτή την επιλογή καθώς διαπιστώσαμε πως οι περισσότεροι νεαροί παίκτες επιδεικνύουν πλήρη έλλειψη σεβασμού στην φανέλα και το σήμα του κάθε σωματείου, έχοντας «καβαλήσει το καλάμι», όπως λέμε στην ποδοσφαιρική διάλεκτο.

ΝΙΚΑΓΟΡΑΣ ΚΕΦΑΛΟΥ

# Ξεκινούν οι εργασίες στο γήπεδο

*Μέχρι τις 20 Αυγούστου το αργότερο θα έχει μπει το συνεργείο στον αγωνιστικό χώρο*

**Σε καλό δρόμο βρίσκεται η ανακατασκευή του γηπέδου του Νικαγόρα στην Κέφαλο αν και ακόμη δεν έχουν μπει τα συνεργεία για το ξεκίνημα των εργασιών. Στις 7 Αυγούστου το έργο ανατέθηκε όπως είχε προγραμματιστεί σε εταιρεία και μέχρι αύριο περιμένουν στην ομάδα ώστε να μην υπάρξει κάποια ένσταση (το τυπικό του θέματος δηλαδή).**

Το αργότερο μέχρι τις 20 Αυγούστου ο εργολάβος θα ξεκινήσει τις εργασίες τοποθέτησης του πλαστικού τάπητα οι οποίες αναμένεται πως δεν θα χρειαστούν περισσότερο από 45 ημέρες για να ολοκληρωθούν και να παραδοθεί το έργο. Ο Δήμος θα συνεισφέρει και αυτός με δικά του μηχανήματα και προσωπικό ώστε να επισπευθούν οι διαδικασίες ενώ και το γεγονός πως ήδη υπάρχουν οι υποδομές (Αποστραγγιστικό σύστημα) είναι σίγουρα προς όφελος του Νικαγόρα που θα έχει την φυσική έδρα του από τις πρώτες αγωνιστικές της Α' κατηγορίας.

Αυτό που δεν έχει ακόμη αποσαφηνιστεί είναι το μέρος που θα πραγματοποιούνται οι προπονήσεις της ομάδας μέχρι να παραδοθεί το έργο. Οι διοικούντες έχουν πραγματοποιήσει ορισμένες επαφές με ομάδες για να μοιραστούν κάποιο γήπεδο ενώ παράλληλα υπάρχουν και συζητήσεις με ξενοδοχεία που διαθέτουν κατάλληλες εγκαταστάσεις. Οπως και να έχει το πιθανότερο είναι πως από τις 20 Αυγούστου και έπειτα ο Νικαγόρας θα πραγματοποιεί σε άλλο χώρο τις προπονήσεις του.

Τώρα όσον αφορά την προετοιμασία αυτή συνεχίζεται κανονικά με μοναδικά προβλήματα ορισμένες απουσίες στρατευμένων παικτών που δεν μπορούν να εξασφαλίσουν υπηρεσιακό για να βρίσκονται στο γήπεδο. Από εκεί και πέρα μέσα στην εβδομάδα το σωματείο της Κεφάλου θα δώσει και το πρώτο του φιλικό παιχνίδι πιθανότατα με αντίπαλο τον Αντίμαχος.

ΑΕ ΚΑΤΑΒΙΑΣ

# ΤΗΝ ΤΕΤΑΡΤΗ ΤΟ ΠΡΩΤΟ «ΤΕΣΤ»

*Τον Διαγόρα Βατίου θα αντιμετωπίσουν στις 16 Αυγούστου οι «κιτρινόμαυροι»*

**Συνεχίζονται χωρίς προβλήματα οι προπονήσεις της ΑΕ Κατταβιάς που μέχρι στιγμής διεξάγονται ολοκληρωτικά στο πάρκο έναντι του Πανεπιστημίου Αιγαίου. Ο Μανώλης Φραντζής δίνει μεγάλο βάρος στον τομέα της φυσικής κατάστασης ενώ όσον αφορά την τακτική και την προπόνηση πάνω σε αυτό τον τομέα θα ξεκινήσει στα τέλη αυτής της εβδομάδας.**

Ο προπονητής των «κιτρινόμαυρων» έχει στη διάθεσή του ολόκληρο το ρόστερ εκτός όμως των τριών Κυπρίων ποδοσφαιριστών που ανήκουν στην ομάδα. Αυτοί αναμένεται να φτάσουν στη Ρόδο μετά τον δεκαπενταύγουστο κάτι που σημαίνει πως δεν θα βρίσκονται στη διάθεσή του προπονητή τους για το πρώτο φιλικό «τεστ» μέσα στην περίοδο προετοιμασίας.

Η αναμέτρηση με τον Διαγόρα Βατίου έχει προγραμματιστεί για την Τετάρτη 16 Αυγούστου στο Ενωσιακό γήπεδο στο Καρακόνερο με ώρα έναρξης 17.30. Φυσικά λόγω του ότι ο Μανώλης Φραντζής δεν έχει ακόμη δουλέψει σε θέματα τακτικής με τους παίκτες του θα περιμένει να δει το κατά πόσο θα αντέξουν στον τομέα της φυσικής κατάστασης και σε κάποιους ακόμη σχετικούς τομείς. Οι Κατταβενοί ήδη έχουν καταθέσει αίτηση στην ΕΠΣΔ για ενοικίαση του Ενωσιακού γηπέδου ώστε να προπονούνται κάτι το οποίο αναμένεται να γίνει από την Πέμπτη.



*Ο Μανώλης Φραντζής*

Τέλος να σημειωθεί πως σήμερα και την Τρίτη όπως άλλωστε ήταν και το αναμενόμενο οι παίκτες θα έχουν ρεπό.

# ΣΤΗ RED BULL Ο ΟΥΕΜΠΕΡ

**Ο Μαρκ Ουέμπερ θα είναι ο ομόσταυλος του Ντέιβιντ Κούλθαρντ στην ομάδα το 2007 ενώ ο Κρίστιαν Κλιν θα συνεχίσει να αγωνίζεται μέχρι το τέλος της σεζόν με το μέλλον του να κρίνεται αβέβαιο.**

Μιλώντας για τη νέα του ομάδα ο **Μαρκ Ουέμπερ** σχολίασε: «Είναι φανταστικό το ότι θα αγωνίζομαι στη **Red Bull**. Είναι σαφές ότι η ομάδα είναι πεινασμένη για μακροπρόθεσμες επιτυχίες, έχει μία πολυτάλαντη ομάδα προσωπικού και το κλίμα είναι υπέροχο. Πιστεύω ότι η στιγμή που πηγαίνω στην ομάδα είναι η κατάλληλη για την επιτυχία. Οταν άφησα τη **Jaguar** στα τέλη του 2004 κι έμαθα αργότερα ότι ο κύριος **Μάτεσιτζ** ανέλαβε την διοίκηση, είχα πει ότι λυπήθηκα που αποχώρησα γιατί η ομάδα πέρασε σε πολύ καλά χέρια και με εξασφαλισμένο μέλλον. Η πρόκληση είναι πολύ μεγάλη και επιθυμώ με την **Red Bull** να κάνω την καλύτερη παρουσία της καριέρας μου. Ανυπομονώ για μεγάλες στιγμές με τον **Ντέιβιντ** και την υπόλοιπη ομάδα».

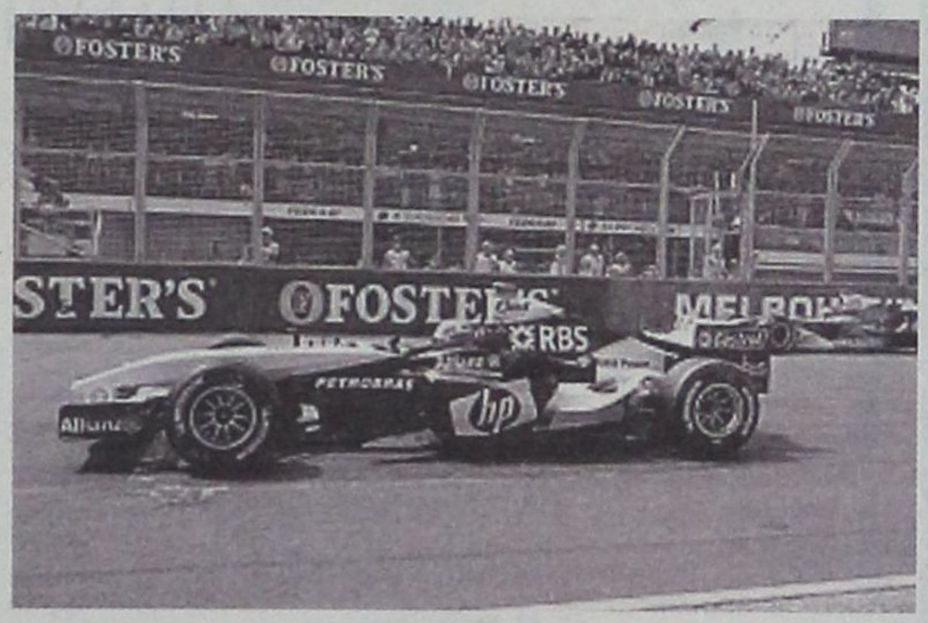


### ΑΝΑΝΕΩΣΕ ΚΑΙ Ο ΚΟΥΛΘΑΡΝΤ

Ο **Σκωτσέζος** ανανέωσε για μία ακόμη σεζόν με τη Red Bull όπως ανακοινώθηκε και θα είναι η τρίτη του χρονιά στην ομάδα.

Πανευτυχής με το αποτέλεσμα των διαπραγματεύσεων ο **Ντέιβιντ Κούλθαρντ** δήλωσε: «Πιστεύω ότι η ομάδα έχει αρχίσει να λειτουργεί ως σύνολο. Ανυπομονώ να ανεβάσω την απόδοση της ομάδας και του μονοθεσίου και να κάνουμε την Red Bull να βρίσκεται διαρκώς στις βαθμολογούμενες θέσεις». Ο επικεφαλής της ομάδας **Κρίστιαν Χόρνερ** σχολίασε: «Είμαι πολύ ικανοποιημένος που ανακοινώσαμε το ρόστερ των πιλότων μας. Ο **Κούλθαρντ** συνεχίζει να ηγείται της ομάδας και να δείχνει τις ικανότητες που έδειξε και το **2005**. Φέτος πήρε το πρώτο βάθρο της ομάδας στο **Μονακό** κι έδειξε τις σπάνιες ικανότητές του. Γι' αυτό και ήταν εύκολο για τις 2 πλευρές να ανανεώσουν τη συνεργασία τους για το **2007**. Παραμένει **ένας από τους καλύτερους πιλότους στο χώρο** κι είμαστε χαρούμενοι που τον έχουμε στο δυναμικό μας».

### ΚΟΝΤΑ ΜΕ ΙΝΤΙΑΝΑΠΟΛΗ

Οι άνθρωποι της πίστας συνεχίζουν τις διαπραγματεύσεις με τον **Μπέρνι Εκλστόουν** και είναι πολύ πιθανή η διεξαγωγή του αγώνα και το 2007 σύμφωνα με τον ιδιοκτήτη, **Τζόι Τσίτγουντ**. Ο Τσίτγουντ αποκάλυψε ότι είναι αρκετά συχνές οι επαφές του Εκλστόουν με έναν από τους επικεφαλής της πίστας, τον **Τόνι Τζορτζ ενώ σε δηλώσεις του στην τοπική εφημερίδα Indycar ανέφερε: «Οσο περισσότερο κρατούν οι διαπραγματεύσεις τόσο δυσκολότερο για εμάς θα είναι να πληροφορήσουμε τους πελάτες μας»**.

### ΡΟΛΦ ΣΟΥΜΑΧΕΡ: Ο ΜΙΚΑΕΛ ΘΑ ΣΥΝΕΧΙΣΕΙ

Ο πατέρας του Γερμανού πιλότου αποκάλυψε ότι ο γιος του θα ανακοινώσει στη Μόντσα ότι θα συνεχίσει να αγωνίζεται και την επόμενη σεζόν. Οι δηλώσεις του Ρολφ Σουμάχερ είχαν ως εξής: «Ο γιος μου ακόμα δεν έχειαποφασίσει αν θα συνεχίσει να αγωνίζεται ή όχι. Το ένστικτό μου, μου λέει ότι θα συνεχίσει αλλά δεν μπορώ να μιλήσω για λογαριασμό του. Πρέπει να πάρει εντελώς μόνος του την απόφαση. Πιστεύω ότι το πιο σημαντικό γιαεκείνον είναι το ότι θα πρέπει να απολαμβάνει την δουλειά του. Αν δεν την απολαμβάνει τότε θα αποχωρήσει, αλλά αν βλέπει ότι μπορεί ακόμα να διεκδικεί τον τίτλο από τους μικρότερους σε ηλικία πιλότους τότε θα συνεχίσει».

### ΥΠΟΣΤΗΡΙΞΗ ΣΕ ΚΟΥΜΠΙΤΣΑ

Ο πρώτος πιλότος της **BMW** πιστεύει ότι ο **Ρόμπερτ Κούμπιτσα** μπορεί να κάνει πολύ καλή δουλειά ως αντικαταστάτης του **Βιλνέβ**. Χαρακτηριστικά είναι τα λόγια του Γερμανού πιλότου: «Ακόμα περισσότερο από τον ρυθμό του έχω εντυπωσιαστεί από το γεγονός ότι κάνει ελάχιστα λάθη. **Πριν τη σεζόν απαιτούσα έναν έμπειρο τρίτο πιλότο και όχι κάποιον νέο που θα πρέπει να μάθει τις πίστες, αλλά ο Ρόμπερτ τις μαθαίνει εξαιρετικά γρήγορα** και υποπίπτει σε ελάχιστα λάθη».

ΤΟΠΙΚΟ ΠΟΔΟΣΦΑΙΡΟ

# Τετάρτη λήγει η προθεσμία...

**Μέχρι τις 16 Αυγούστου θα πρέπει να έχουν καταθέσει τις δηλώσεις συμμετοχής για την Α' Κατηγορία τα σωματεία**

**Μόλις ένας ελάχιστος αριθμός ομάδων έχει καταθέσει μέχρι στιγμής δήλωση συμμετοχής για το πρωτάθλημα της Α' Κατηγορίας Δωδεκανήσου. Βέβαια η προθεσμία υποβολής των απαραίτητων εγγράφων λήγει στις 16 Αυγούστου κι έτσι οι ομάδες που δικαιούνται να συμμετάσχουν στην μεγάλο τοπική κατηγορία θα πρέπει να το πράξουν είτε την Δευτέρα είτε την Τετάρτη το πρωί.**

Η ΑΕ Κως κατέθεσε τα χαρτιά για τη συμμετοχή στο πρωτάθλημα λόγω της συγχώνευσής της με Ανταγόρα και Ασκληπιό κάτι που όμως νομότυπα θα πρέπει να κάνει και για τα πρωταθλήματα της Β' και Γ' κατηγορίας.

Από εκεί και πέρα στην ΕΠΣΔ περίμεναν να δουν εάν ο Αντίμαχος θα δηλώσει συμμετοχής καθώς σε αντίθετη περίπτωση η Τήλος θα είναι αυτή που θα πάρει τη θέση του.

# ΕΠΑΝΗΛΘΕ Ο ΑΧΙΟΛΑΣ

- *Ο Σπύρος Αγγελόπουλος χρησιμοποίησε τον έμπειρο παίκτη στο χθεσινό φιλικό*
- *Νέα φιλική συνάντηση του Απόλλωνα την Τρίτη με τον Κλεόβουλο στις Καλυθιές*

**Στις προπονήσεις επέστρεψε κανονικά ο Αντώνης Αχιολάς μετά τις απουσίες που έκανε καθαρά για προληπτικούς λόγους.**

Συγκεκριμένα ο έμπειρος ποδοσφαιριστής είχε αισθανθεί ορισμένες ενοχλήσεις στην μέση του όχι όμως εξαιτίας των προπονήσεων, αλλά λόγω δουλειάς.

Ο Αχιολάς ξεπέρασε τις ενοχλήσεις και μάλιστα στο χθεσινό φιλικό του Απόλλωνα με τον Αγιο Γεώργιο, ο Σπύρος Αγγελόπουλος ίσως να τον χρησιμοποιούσε κάποιο χρονικό διάστημα.

Ωστόσο ο έμπειρος τεχνικός των Απολλωνιστών δεν θα είχε στην διάθεσή του τον τερματοφύλακα Κυριάκο Κώστα καθαρά για προληπτικούς λόγους.

Ο έμπειρος πορτιέρο εδώ και μια εβδομάδα ταλαιπωρείται από μια κάκωση στον αντίχειρα του δεξιού του χεριού και έχει τοποθετήσει σε ελαστικό νάρθηκα. Σύμφωνα με όσα έγιναν γνωστά ο Κώστας θα επιστρέψει στις προπονήσεις αύριο Δευτέρα με την σύμφωνη όμως γνώμη του γιατρού.

Επίσης απών από το χθεσινό φιλικό θα ήταν και ο Κασταμούλας που είναι στρατευμένος και έχει χάσει πολύτιμο έδαφος από την προετοιμασία καθώς δεν μπορεί να εξασφαλίσει άδειες από την μονάδα του.

Σήμερα οι Απολλωνιστές θα πάρουν ρεπό από τον Σπύρο Αγγελόπουλο, ο οποίος όμως αύριο θα τους περιμένει για βάρη και τρέξιμο.

Ανήμερα της Παναγίας (15/8) οι Απολλωνιστές θα ξεκουρασθούν ακόμη μια ημέρα αλλά την Τετάρτη θα δώσουν ακόμη ένα φιλικό στην έδρα τους με αντίπαλο αυτή τη φορά τον Κλεόβουλο Λίνδου.



*Στις προπονήσεις του Απόλλωνα και οι σφυγμοί του προπονητή Σπύρου Αγγελόπουλου είναι ανεβασμένοι. Δεξιά ο Κιλασίν σε μια από τις προπονήσεις εκτελεί άσκηση*


Στηρίζουμε τις επιλογές ανάπτυξης, ενημερωνόμαστε για το ΠΕΠ Νότιου Αιγαίου !

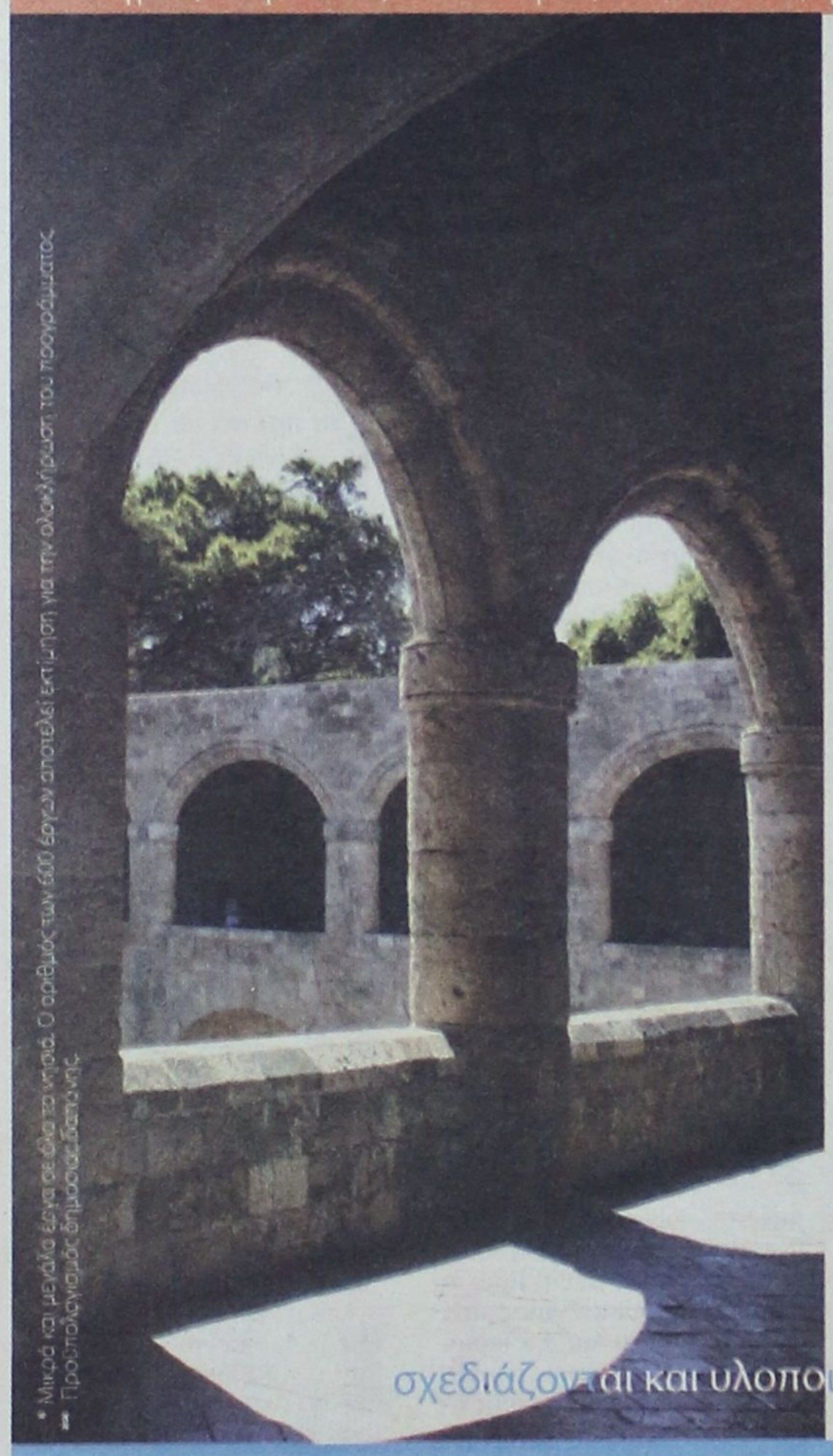

* Μικρά και μεγάλα έργα σε όλα τα νησιά. Ο αριθμός των 600 έργων αποτελεί εκτίμηση για την ολοκλήρωση του προγράμματος
** Προϋπολογισμός δημόσιας δαπάνης

ΕΡΓΑ ΥΠΟΔΟΜΗΣ • ΠΕΡΙΒΑΛΛΟΝ • ΑΓΡΟΤΙΚΗ ΑΝΑΠΤΥΞΗ • ΤΟΥΡΙΣΜΟΣ • ΒΙΟΜΗΧΑΝΙΚΗ ΑΝΑΠΤΥΞΗ • ΔΡΑΣΕΙΣ ΚΟΙΝΩΝΙΚΗΣ ΑΛΛΗΛΕΓΓΥΗΣ

600* σημαντικά έργα
στα νησιά μας!

ΠΕΠ
ΠΕΡΙΦΕΡΕΙΑΚΟ ΕΠΙΧΕΙΡΗΣΙΑΚΟ ΠΡΟΓΡΑΜΜΑ
ΝΟΤΙΟΥ ΑΙΓΑΙΟΥ 2000-2006

550** εκατομμύρια ευρώ

στηρίζω
συμμετέχω
στην ανάπτυξη

με διαφάνεια & αποτελεσματικότητα
σχεδιάζονται και υλοποιούνται μικρά και μεγάλα έργα, απαραίτητα για τα νησιά μας !

Ανάπτυξη αντάξια στο Περιβάλλον, την Ιστορία και τον Πολιτισμό του Αιγαίου

# ΤΡΙΑ ΤΑ ΠΡΟΒΛΗΜΑΤΑ

## Φιλικό παιχνίδι με την Αναγέννηση Εμπωνα θα έδινε χθες ο Φοίβος στα Μαριτσά

**Την Αναγέννηση Εμπωνα θα αντιμετώπιζε χθες το απόγευμα σε φιλικό αγώνα οι Φοίβος Κρεμαστής.**

Το παιχνίδι ήταν προγραμματισμένο να γίνει στο γήπεδο Μαριτσών, αλλά τον τεχνικό της ομάδας τον απασχολούσαν τρία προβλήματα.

Συγκεκριμένα ο Σταύρος Σταύρου για προληπτικούς λόγους και μόνο δεν επιθυμούσε να χρησιμοποιήσει τρεις ποδοσφαιριστές του.

Στην μέχρι τώρα προετοιμασία του Φοίβου όλα πηγαίνουν καλά, αλλά οι Μανώλης Σάββενας, Παντελής Μπιλιάς και Μιχάλης Φλεβάρης αισθάνθηκαν απλά κάποιες μυϊκές ενοχλήσεις και γι' αυτό τον λόγο ο προπονητής τους δεν επιθυμούσε να τους χρησιμοποιήσει στο χθεσινό φιλικό.

Ωστόσο ο έμπειρος τεχνικός άφησε να εννοηθεί πως στην αυριανή προπόνηση θα εξαρτηθεί από τους ίδιους τους ποδοσφαιριστές εάν θα λάβουν μέρος.

Φυσικά ανήμερα της Παναγίας ο Σταύρος Σταύρος θ' αφήσει ελεύθερους τους ποδοσφαιριστές του και την επομένη (17/8) θα τους περιμένει για προπόνηση.

# Κρίσιμη συνεδρίαση στον Αντίμαχο

**Τελευταία προθεσμία για το μέλλον του Αντίμαχου είναι η σημερινή μέρα καθώς τα μέλη του σωματείου καλούνται ν' αποφασίσουν για δύο σοβαρά θέματα.**

Κατ' αρχάς θα πρέπει να υπάρξει απαρτία στην προγραμματισμένη συνεδρίαση για να μπορέσει η γενική συνέλευση να εκλέξει νέο διοικητικό συμβούλιο. Είναι γνωστό πως ο απερχόμενος πρόεδρος του ΔΣ Κυριάκος Πέτρου είναι απογοητευμένος από την στάση κάποιων συνεργατών του και δεν επιθυμεί ν' ανανεώσει τη θητεία του στην ομάδα.

Ανεξάρτητα απ' αυτό το γεγονός όμως οι άνθρωποι του Αντίμαχου θα πρέπει να δείξουν πραγματικό ενδιαφέρον και να εκλέξουν διοίκηση, η οποία αμέσως πρέπει να προχωρήσει στη λήψη και μιας σπουδαίας απόφασης.

Το Δ.Σ. πρέπει ν' αποφασίσει εάν η ομάδα θα δηλώσει συμμετοχή στο πρωτάθλημα της Α' Κατηγορίας Δωδεκανήσου μετά το κενό που δημιουργήθηκε από την απουσία της ΑΕ Κως η οποία συγχωνεύθηκε με τον Ανταγόρα.

Σε διαφορετική περίπτωση η ομάδα της Αντιμάχειας θα συμμετάσχει στο πρωτάθλημα της Β' Κατηγορίας.


Στηρίζουμε τις επιλογές ανάπτυξης, συμμετέχουμε στο ΠΕΠ Νότιου Αιγαίου !

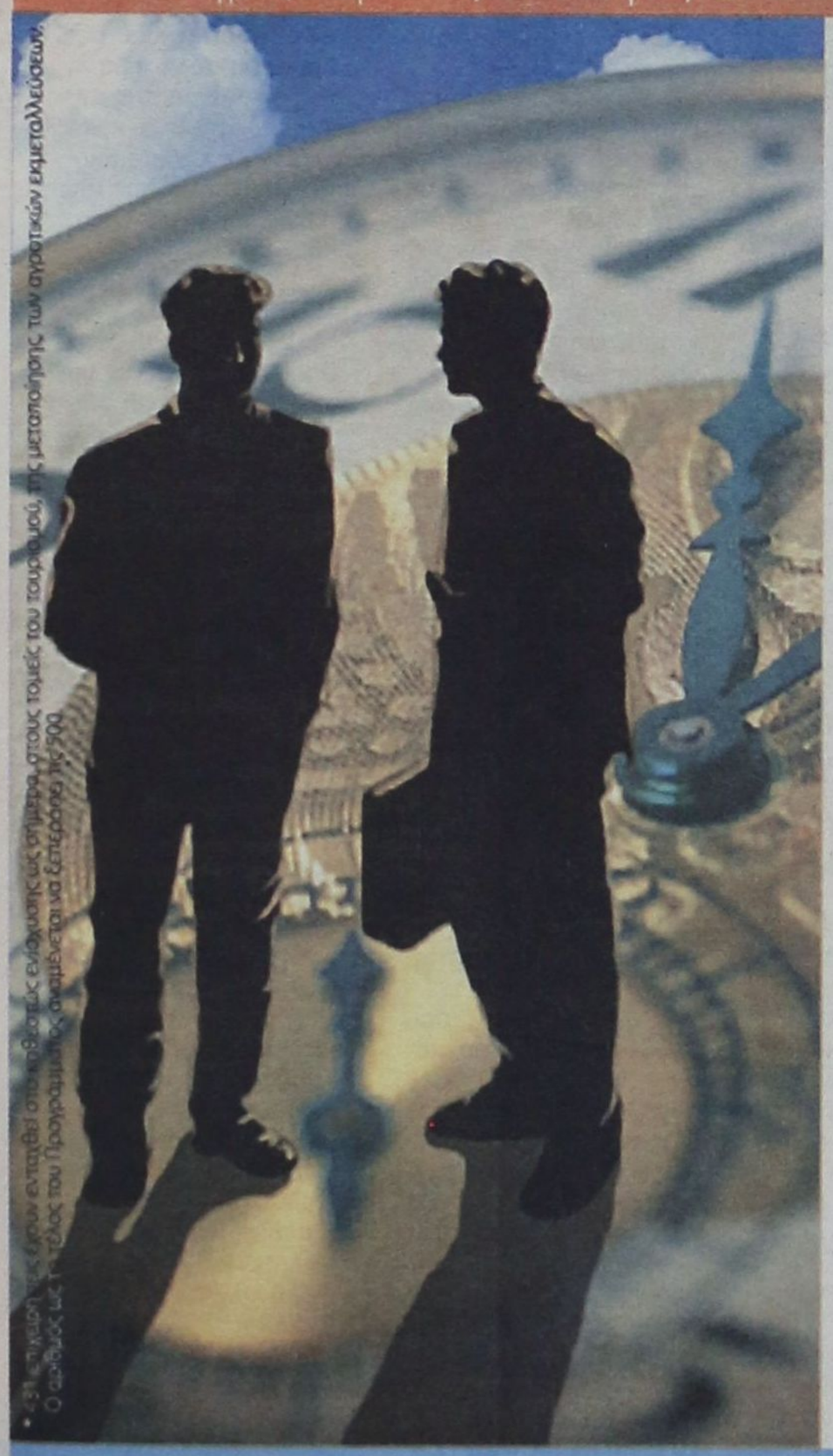

431* επιχειρήσεις
ενισχύονται

ΠΕΠ
ΠΕΡΙΦΕΡΕΙΑΚΟ ΕΠΙΧΕΙΡΗΣΙΑΚΟ ΠΡΟΓΡΑΜΜΑ
ΝΟΤΙΟΥ ΑΙΓΑΙΟΥ 2000-2006

103 εκατομύρια ευρώ
προϋπολογισμός επενδύσεων

61 εκατομύρια ευρώ
ιδιωτικής συμμετοχής

στηρίζω
συμμετέχω
στην ανάπτυξη

με διαφάνεια & αποτελεσματικότητα
ενισχύεται η ανταγωνιστικότητα των επιχειρήσεών μας

ΕΡΓΑ ΥΠΟΔΟΜΗΣ • ΠΕΡΙΒΑΛΛΟΝ • ΑΓΡΟΤΙΚΗ ΑΝΑΠΤΥΞΗ • ΤΟΥΡΙΣΜΟΣ • ΕΠΙΧΕΙΡΗΣΕΙΣ • ΔΡΑΣΕΙΣ ΚΟΙΝΩΝΙΚΗΣ ΑΛΛΗΛΕΓΓΥΗΣ

Ανάπτυξη αντάξια στο Περιβάλλον, την Ιστορία και τον Πολιτισμό του Αιγαίου

# ΕΡΓΑΣΙΑΚΟ ΤΟΥΡΝΟΥΑ ΠΟΔΟΣΦΑΙΡΟΥ 5Χ5

**Ο Δημοτικός Οργανισμός Νεολαίας και Αθλησης του Δήμου Ρόδου όπως κάθε χρόνο έτσι και φέτος διοργανώνει για 14η συνεχόμενη χρονιά το Εργασιακό Τουρνουά Ποδοσφαίρου 5Χ5 Υπηρεσιών και Επιχειρήσεων.**

Εφέτος το ενδιαφέρον των ομάδων και των εργαζόμενων είναι αυξημένο καθώς η χρονική περίοδος που αποφάσισε ο ΔΟΝΑ Ρόδου να διοργανώσει το τουρνουά είναι καλύτερη.

Οι εργαζόμενοι - ποδοσφαιριστές δεν θα είναι υποχρεωμένοι ν' αγωνίζονται μέσα στην εξέστη του καλοκαιριού καθώς είναι γνωστό πως τον Σεπτέμβριο οι καιρφοί είναι πιο δροσεροί.

Επίσης πιστεύεται πως και η προσέλευση των θεατών θα είναι μεγαλύτερη στους αγώνες.

Η προκήρυξη του τουρνουά έχει ως εξής:

**Αρθρο 1ο**
**ΣΤΟΧΟΣ ΤΟΥ ΤΟΥΡΝΟΥΑ**

Το τουρνουά υπηρεσιών και Επιχειρήσεων ποδοσφαίρου Ρόδου σαν θεσμός έχει στόχο την άθληση των υπαλλήλων που συμμετέχουν και τη γνωριμία μεταξύ τους.

Λόγω της σημασίας του είναι επιβεβλημένο να διεξάγεται κάτω από ορισμένους σταθερούς και διαρκείς κανόνες ώστε να καθίσταται κατ' αυτόν τον τρόπο ωφελιμότερη η διεξαγωγή του.

**Αρθρο 2ο**
**ΔΙΟΡΓΑΝΩΤΗΣ ΦΟΡΕΑΣ**

Την διοργάνωση του Τουρνουά αυτού αναλαμβάνει ο Δ.Ο.Ν.Α. (Δημοτικός Οργανισμός Νεολαίας & Αθλησης) Ρόδου με υπεύθυνη την Οργανωτική Επιτροπή.

**Αρθρο 3ο**
**ΧΡΟΝΟΣ ΔΙΕΞΑΓΩΓΗΣ**

Το Τουρνουά θα ξεκινήσει την **Δευτέρα 11 Σεπτεμβρίου 2006.** Οι δηλώσεις συμμετοχής θα παραλαμβάνονται στα γραφεία του Δ.Ο.Ν.Α. και θα υποβληθούν μέχρι και την **Δευτέρα 4 Σεπτεμβρίου 2006** και ώρα **12 π.μ.** όπου θ' ακολουθήσει η κλήρωση.

**Αρθρο 4ο**
**ΣΥΣΤΗΜΑ ΔΙΕΞΑΓΩΓΗΣ**

Το Τουρνουά θα διεξάγεται σε ένα ή δύο ομίλους ανάλογα με τις συμμετοχές που θα υποβληθούν.



Αυξημένο το ενδιαφέρον από τις ομάδες υπηρεσιών και επιχειρήσεων καθώς εξυπηρετεί καλύτερα η χρονική περίοδος των αγώνων

Στην περίπτωση των δύο ομίλων θα γίνει κλήρωση μεταξύ των ομάδων για τον καταρτισμό των ομίλων.

Η βαθμολογία για μεν την νίκη είναι τρεις (3) βαθμοί, ένας (1) για την ισοπαλία και μηδέν (0) για την ήττα.

Στην περίπτωση των δύο ομίλων στην ημιτελική φάση θα προκριθούν οι δύο πρώτοι του κάθε ομίλου σε μονούς αγώνες με την εξής σειρά: Α1 – Β2, Α2 – Β1. Σε περίπτωση ισοπαλίας θα ακολουθείται 15λεπτη παράταση (2Χ7,30 λεπτά) και αν έχουμε πάλι ισόπαλο αποτέλεσμα θα εκτελεσθούν από πέντε πέναλτι.

Οι νικητές θα προκριθούν στον μεγάλο τελικό και οι ηττημένοι στο μικρό τελικό.

**Αρθρο 5ο**
**ΔΙΑΙΤΗΤΕΣ – ΔΙΑΡΚΕΙΑ ΑΓΩΝΩΝ**

**1.** Υπεύθυνη για την εξασφάλιση του γηπέδου είναι η Οργανωτική Επιτροπή του τουρνουά.

**2.** Η διάρκεια των αγώνων θα είναι 60' σε δύο ημίχρονα των 30' το καθένα.

**3. Σε περίπτωση που ισοβαθμήσουν δύο ομάδες για την πρόκριση στην τελική τετράδα θα μετρήσει πρώτα απ' όλα το αποτέλεσμα που έφεραν στον μεταξύ τους αγώνα και εάν έφεραν και εκεί ισόπαλο αποτέλεσμα θα μετρήσει η συνολική διαφορά τερμάτων σαν και εκεί δε έχουμε ισοπαλία θα γίνει κλήρωση.**

**4.** Κάθε ομάδα θα δηλώνει στο Φ.Α. μέχρι **15 ποδοσφαιριστές** θ' αγωνίζονται **5 ποδοσφαιριστές** με απεριόριστες αλλαγές. Οι αλλαγές θα γίνονται χωρίς να σταματάει ο χρόνος κατά τη διάρκεια του αγώνα.

Σε περίπτωση ισοβαθμίας περισσοτέρων των δύο ομάδων θα προκριθεί Ομάδα η οποία θα συγκεντρώσει τους περισσότερους βαθμούς από την μεταξύ τους ειδική βαθμολογία στους αγώνες κατάταξης.

**5.** Οι ημέρες διεξαγωγής των αγώνων θα ανακοινωθούν από την Επιτροπή Ποδοσφαίρου. Η ημέρα μπορεί ν' αλλάξει λόγω βεβαιωμένης ανωτέρας βίας κάποιας ομάδας μόνο από την Επιτροπή Ποδοσφαίρου.

**6.** Σε πειθαρχικά παραπτώματα των αγωνιζομένων θα επιβάλλονται ποινές σύμφωνα με τις διατάξεις του **Κ.Α.Π.**

**7.** Ο,τι δεν προβλέπεται στην παρούσα προκήρυξη θα εφαρμόζονται οι διατάξεις του **Κ.Α.Π.**

**Αρθρο 6ο**
**ΦΥΛΛΑ ΑΓΩΝΩΝ**

**1.** Το σχετικό φύλλο αγώνα θα συντάσσεται από τον Διαιτητή σε τρία (3) αντίτυπα. Το ένα θα προσκομίζει ο διαιτητής την επόμενη ημέρα στα γραφεία του Δ.Ο.Ν.Α. οι δε αρχηγοί των διαγωνιζομένων ομάδων θα λαμβάνουν από ένα αντίγραφο.

**Αρθρο 7ο**
**ΑΔΥΝΑΜΙΑ ΣΥΜΜΕΤΟΧΗΣ – ΔΙΑΚΟΠΗ ΑΓΩΝΑ**

**1.** Ομάδα που δεν μπορεί να πάρει μέρος σε κάποιο αγώνα πρέπει να ειδοποιήσει την Επιτροπή Ποδοσφαίρου δύο (2) τουλάχιστον ημέρες πριν την τέλεση του αγώνα.

**2.** Αν η μη συμμετοχή οφείλεται σε λόγους ανωτέρας βίας, η υπαίτια ομάδα θα χάνει τον αγώνα και από την βαθμολογία της θα αφαιρούνται τρεις (3) βαθμοί, ο δε αγώνας θα κατακυρώνεται υπέρ της άλλης ομάδας με τέρματα δύο (2) – μηδέν (0).

**3.** Ομάδα που δεν αγωνίστηκε αδικαιολόγητα σε δύο (2) αγώνες, θα αποκλείεται από την συνέχεια του τουρνουά. Σε περίπτωση που υπολείπονται αγώνες θα κατακυρωθούν υπέρ των αντιπάλων της με τέρματα και βαθμούς 2-0.

**Αρθρο 8ο**
**ΟΡΟΙ ΣΥΜΜΕΤΟΧΗΣ ΣΤΟΥΣ ΑΓΩΝΕΣ**

**1.** Σε κάθε ομάδα μπορούν να αγωνίζονται μόνο μέλη – εργαζόμενοι της Υπηρεσίας και Επιχειρήσεων.

**2.** Κάθε ομάδα οφείλει έγκαιρα να υποβάλει στην διοργανώτρια αρχή κατάσταση **20 αθλουμένων μελών** με την ταυτότητα και φωτογραφίες για την έκδοση νέων δελτίων συμμετοχής.

**3.** Η κατάσταση των αθλουμένων μελών θα υπογράφεται από τον προϊστάμενο της υπηρεσίας Οικονομικής Εκκαθάρισης και θα βεβαιώνεται η υπαλληλική σχέση από τον Διευθυντή της υπηρεσίας ή της Επιχείρησης. **Επίσης τα δελτία συμμετοχής θα υπογράφονται από Ιατρό Ειδικό Παθολόγο ή Καρδιολόγο ο οποίος θα επιβεβαιώνει την υγεία των δηλωθέντων αθλητών.**

**4.** Σε περίπτωση που αποδειχθεί ότι από κάποια ομάδα δηλώθηκε αθλούμενος ο οποίος δεν ανήκει στην Υπηρεσία ή την Α.Ε. που έχει υποβάλει δήλωση αυτή θ' αποβάλλεται άμεσα από το τουρνουά και θ' απαγορευθεί η συμμετοχή της και σε μελλοντικά τουρνουά του Δ.Ο.Ν.Α.

**5. ΑΠΑΓΟΡΕΥΕΤΑΙ Ν' ΑΓΩΝΙΖΟΝΤΑΙ ΣΤΟ ΤΟΥΡΝΟΥΑ ΕΝ ΕΝΕΡΓΕΙΑ ΠΟΔΟΣΦΑΙΡΙΣΤΕΣ. ΕΝ ΕΝΕΡΓΕΙΑ ΕΙΝΑΙ Ο ΠΟΔΟΣΦΑΙΡΙΣΤΗΣ ΠΟΥ ΣΤΗΝ ΠΟΔΟΣΦΑΙΡΙΚΗ ΠΕΡΙΟΔΟ 2005-2006 ΣΥΜΜΕΤΕΙΧΕ ΣΕ ΕΠΙΣΗΜΟΥΣ ΑΓΩΝΕΣ ΠΟΥ ΔΙΟΡΓΑΝΩΣΕ Η Ε.Π.Σ.Δ.**

**Αρθρο 9ο**
**ΕΝΣΤΑΣΕΙΣ**

Ενστάσεις υποβάλλονται από τον εκπρόσωπο των διαγωνιζομένων ομάδων εντός 24ώρου από την τέλεση του αγώνα εκτός των περιπτώσεων που ορίζει ο **Κ.Α.Π.** οι οποίες αναγράφονται στο Φύλλο Αγώνα από τον αρχηγό της ομάδας κατά την τέλεσή του. Οι ενστάσεις θα εκδικάζονται από την Επιτροπή Ποδοσφαίρου εφ' όσον έχουν υποστηριχθεί.

Σε περίπτωση που η επόμενη ημέρα της τέλεσης του αγώνα είναι αργία οι ενστάσεις μπορούν να υποβληθούν την αμέσως επόμενη εργάσιμη.

**Αρθρο 10ο**
**ΟΙΚΟΝΟΜΙΚΕΣ ΥΠΟΧΡΕΩΣΕΙΣ**

Οποια ομάδα θέλει να υποβάλει ένσταση θα την υποστηρίζει με παράβολο **50 euro.**

**Αρθρο 11ο**
**ΕΠΑΘΛΑ**

Στην νικήτρια ομάδα θα απονεμηθεί κύπελλο και στις 3 πρώτες ομάδες μετάλλια. Επίσης πλακέτα θα απονεμηθεί και στον 1ο σκόρερ του τουρνουά.

**Αρθρο 12ο**
**ΟΡΓΑΝΩΤΙΚΗ ΕΠΙΤΡΟΠΗ**

Την καλή και ομαλή διεξαγωγή του τουρνουά θα ελέγχει η Οργανωτική Επιτροπή που θα είναι πενταμελής και θα αποτελείται από τους:

**1) Θανάσης Μπαράκας (Πρόεδρος Δ.Ο.Ν.Α. Ροδίων).**
**2) Γιώργος Συμεωνίδης (Μέλος Δ.Σ. Δ.Ο.Ν.Α. Ροδίων).**
**3) Βασίλης Κουγιός (Μέλος Δ.Σ. Δ.Ο.Ν.Α. Ροδίων).**
**4) Μιχάλης Βεργωτής (Μέλος Δ.Σ. Δ.Ο.Ν.Α. Ροδίων).**
**5) Γιώργος Ευγενικός (Μέλος Δ.Σ. Δ.Ο.Ν.Α. Ροδίων).**

ΑΚΡΩΣ ΕΠΙΒΑΡΥΝΤΙΚΟ ΠΟΡΙΣΜΑ ΕΠΙΘΕΩΡΗΤΩΝ ΔΗΜΟΣΙΑΣ ΔΙΟΙΚΗΣΗΣ

# ΕΝΤΟΛΗ ΤΟΥ ΓΕΝΙΚΟΥ ΕΠΙΘΕΩΡΗΤΗ ΔΗΜΟΣΙΑΣ ΔΙΟΙΚΗΣΗΣ

## *για την άσκηση πειθαρχικών διώξεων στον δήμαρχο Κω*

***• Στον κ. Μιλτιάδη Φάκκο καταλογίζονται παραλείψεις και παρατυπίες στην διαδικασία χορήγησης αδειών σε καταστήματα υγειονομικού ενδιαφέροντος αλλά και στην διαδικασία σφράγισης αυτών μετά την διαπίστωση παραβάσεων • Εκκρεμεί η ποινική αξιολόγηση της ίδιας υπόθεσης από την Εισαγγελία Πλημμελειοδικών Κω • Ψευδή, απολύτως ανακριβή και παράνομη χαρακτηρίζουν 23 κάτοικοι της Κω, με αίτηση-παρέμβασή τους προς την Περιφέρεια Νοτίου Αιγαίου την έκθεση των επιθεωρητών***



**«Τέρατα και σημεία» σχετικά με την λειτουργία καταστημάτων Υγειονομικού Ενδιαφέροντος (ΚΥΕ) στον Δήμο Κω, με ευθύνη και της δημοτικής αρχής, διαπιστώθηκαν ύστερα από έρευνα που διενήργησε στο νησί το Σώμα Επιθεωρητών-Ελεγκτών Δημόσιας Διοίκησης.**

ΡΕΠΟΡΤΑΖ
ΔΑΜΙΑΝΟΣ ΑΘΑΝΑΣΙΟΥ
damianos@dimokratiki.gr

Το πόρισμα των επιθεωρητών που αφορά ειδικότερα τις διαδικασίες για την χορήγηση αδειών ίδρυσης και λειτουργίας ΚΥΕ, την χορήγηση αδειών χρήσης μουσικών οργάνων, την χρήση κοινόχρηστων χώρων και την χρήση αιγιαλού-παραλίας, διαβιβάστηκε προχθες, σύμφωνα με δημοσιογραφικές πληροφορίες από τον Γενικό Επιθεωρητή Δημόσιας Διοίκησης κ. Λ. Ρακιτζή στην Περιφέρεια Νοτίου Αιγαίου με πρόταση για την άσκηση πειθαρχικής δίωξης κατά του δημάρχου Κω κ. Μ. Φάκκου και του δημοτικού συμβουλίου τον Μάρτιο του 2005.

Ο Γενικός Επιθεωρητής Δημόσιας Διοίκησης κ. Λ. Ρακιτζής αφού διαπίστωσε ότι δεν ασκήθηκαν οι προβλεπόμενες πειθαρχικές διώξεις στον δήμαρχο Κω κ. Μιλτιάδη Φάκκο με έγγραφο που απέστειλε την Παρασκευή στην Περιφέρεια Νοτίου Αιγαίου ζητεί από τον Γενικό Γραμματέα της Περιφέρειας κ. Χ. Κόκκινο να προβεί στα νόμιμα στο πλαίσιο της άσκησης της πειθαρχικής του αρμοδιότητάς σχετικά με τις διαπιστωθείσες παραλείψεις και παρατυπίες του Δημάρχου Κω κ. Μ. Φάκκου και του Δημοτικού Συμβουλίου της Κω.

Η «αναμόχλευση» του θέματος, που είχε προκαλέσει μεγάλο θόρυβο και αντιδράσεις στην νήσο Κω, την παρούσα περίοδο ενόψει μάλιστα της συμμετοχής του κ. Φάκκου στο ψηφοδέλτιο του υποψήφιου Νομάρχη Δωδεκανήσου κ Γ. Μαχαιρίδη αναμένεται να τορπιλίσει το προεκλογικό κλίμα και να δημιουργήσει, συνειρμικά, υποψίες και ισχυρισμούς για πολιτικές διώξεις.

Σε κάθε περίπτωση πάντως ο Γενικός Γραμματέας της Περιφέρειας Νοτίου Αιγαίου είναι υποχρεωμένος να προχωρήσει στις προβλεπόμενες διαδικασίες καθώς μάλιστα ενώ έχει κληθεί σε απολογία ο κ. Φάκκος και έχει δώσει τις εξηγήσεις του. Η πειθαρχική επιτροπή δεν έχει ακόμη επιληφθεί του ζητήματος για να καταλογίσει τυχόν ευθύνες ή να τον απαλλάξει.

Εν πάση περιπτώσει οι επιθεωρητές του Σώματος Επιθεωρητών -Ελεγκτών Δημόσιας Διοίκησης κ.κ. Αργ. Αλεβιζόπουλου και Μ. Παπούλη διεπίστωσαν στην έκθεσή τους τα ακόλουθα:

«ο 23 καταστήματα (ποσοστό 88%) από το σύνολο του δείγματος των καταστημάτων που ελέγχθηκαν δεν διαθέτουν άδεια Μουσικών Οργάνων, αν και χρησιμοποιούν μουσικά όργανα, πέραν δε αυτού 11 καταστήματα (ποσοστό 42%) παραβιάζουν το ωράριο λειτουργίας μουσικών οργάνων και 9 καταστήματα (ποσοστό 34,6%) υπερβαίνουν το επιτρεπόμενο όριο ηχοστάθμης! 13 καταστήματα (ποσοστό 50%) λειτουργούν έχοντας κάνει τροποποίηση των όρων λειτουργίας, 10 καταστήματα (ποσοστό 38%) δεν διαθέτουν πυρασφάλεια, 8 καταστήματα (ποσοστό 30,7%) κάνουν χρήση κοινόχρηστου χώρου χωρίς άδεια, 6 καταστήματα (ποσοστό 23%) έχουν κάνει αλλαγή χρήσης, 4 καταστήματα (ποσοστό 15,4%) δεν διαθέτουν πυροπροστασία και τέλος για 23 καταστήματα (ποσοστό 88%) πέραν των ανωτέρω έχουν βεβαιωθεί παραβάσεις για διάφορα άλλα θέματα.

Από τα παραπάνω συνάγεται ότι, η δραστηριότητα των καταστημάτων όπως αυτή ορίζεται από την άδεια ίδρυσης και λειτουργίας τους έχει σημαντικά διαφοροποιηθεί, χωρίς όμως ο Δήμαρχος να εφαρμόζει ουσιαστικά τις διατάξεις του άρθρου 2 του Π.Δ. 180/1979, όπως αντικαταστάθηκε με το άρθρο 1 παρ. 2 Π.Δ. 457/1990, καθώς και τις διατάξεις του αρθρ. 25 του Δημοτικού και Κοινοτικού Κώδικα και ειδικότερα, την παρ. 3 του άρθρου 25 του ίδιου Κώδικα, όπως τροποποιήθηκε με το άρθρο 11 Ν. 2307/95 (ΦΕΚ Α' 113).

• Ο Δήμαρχος Κω με την υπ' αρ. 26/13-2-01 απόφασή του όρισε τον Δ/ντή Οικονομικών Υπηρεσιών, Γενικό Δ/ντή του Δήμου, παρόλο που δεν προβλέπεται τέτοια θέση από τον Οργανισμό Εσωτερικής Υπηρεσίας του Δήμου Κω Ν. Δωδεκανήσου (Αρ. 3901/25-5-04 (ΦΕΚ 768τ.Β').

• Το Γραφείο εκδόσεως αδειών ΚΥΕ έχει προμηθευτεί ολοκληρωμένο λογισμικό πρόγραμμα, το οποίο έχει ενημερωθεί για το σύνολο των αδειών που έχουν εκδοθεί στη διοικητική αρμοδιότητα του Δήμου Κω. Στο πρόγραμμα αυτό καταχωρούνται ηλεκτρονικά όλα τα στάδια της διαδικασίας για χορήγηση ίδρυσης και λειτουργίας Κ.Υ.Ε. χρήσης μουσικών οργάνων, κοινόχρηστων χώρων κτλ. εκτός από την ημερομηνία διαβίβασης του σχετικού φακέλου στο Δημοτικό Συμβούλιο.

• Οι μηνύσεις που έχουν υποβληθεί στο Δήμο και οι ενέργειες της υπηρεσίας ανά περίπτωση (έγγραφη ειδοποίηση, επιβολή των προβλεπόμενων διοικητικών κυρώσεων) δεν έχουν καταχωρηθεί, παρόλο που υπάρχει η τεχνική δυνατότητα.

• Κατά το δειγματοληπτικό έλεγχο για τα έτη 2001-2004 συνολικά εννέα (9) καταστήματα (ποσοστό 28%) λειτουργούσαν χωρίς άδεια ίδρυσης και λειτουργίας για μικρό ή μεγάλο χρονικό διάστημα.

• Στο άρθρο 11 της υπ' αριθμ. 219/94 κανονιστικής απόφασης του Δημοτικού Συμβουλίου προβλέπεται μία πρόσθετη διαδικασία που αναφέρεται ως άδεια καταλληλότητας, η οποία κατά τη γνώμη μας προσομοιάζει με τη διαδικασία προέλεγχου, όπως προβλέπεται από τις διατάξεις του άρθρου 25 του Δ.Κ.Κ. Π.Δ. 410/95. Η άδεια αυτή σε καμία περίπτωση δεν υποκαθιστά την άδεια ίδρυσης και λειτουργίας και δεν μονιμοποιεί τη λειτουργία καταστήματος. Από τα στοιχεία που τέθηκαν υπόψη μας σε σύνολο 1273 καταστημάτων τα 39 έχουν μόνο άδεια καταλληλότητας (ποσοστό 3%), ενώ οι ενδιαφερόμενοι δεν έχουν καταθέσει στην προθεσμία των 20 ημερών όπως προβλέπεται από την αριθ,. 219/94 κανονιστική απόφαση, πλήρη φάκελο χωρίς να τους επιβληθούν οι νόμιμες κυρώσεις για τα έτη 2001-2004.

• Από το δειγματοληπτικό έλεγχο για τα έτη 2001-2004 προκύπτει ότι ένας πολύ μικρός αριθμός ενδιαφερομένων προβαίνει στην υποβολή αίτησης για την έκδοση της άδειας χρήσης μουσικών οργάνων. Είκοσι (20) καταστήματα (ποσοστό 63%) βρέθηκαν να λειτουργούν χωρίς άδεια μουσικών οργάνων για μικρό ή μεγάλο χρονικό διάστημα. Ο αριθμός των αιτημάτων των ενδιαφερομένων για χορήγηση άδειας χρήσης μουσικών οργάνων είναι ο ίδιος με τον αριθμό των αιτημάτων για παράταση ωραρίου, τη στιγμή μάλιστα, που σύμφωνα με τα διδάγματα της κοινής πείρας, το σύνολο σχεδόν των καταστημάτων εντός της περιοχής Εξαρχείων κάνουν χρήση μουσικής πέραν του βασικού ωραρίου.

Το αξιοσημείωτο για το Δήμο Κω είναι ότι τα περισσότερα αιτήματα για άδεια χρήσης μουσικών οργάνων και παράτασης μουσικής υποβλήθηκαν από ενδιαφερομένους που λειτουργούν ΚΥΕ στα Ο.Τ. που συμπεριλαμβάνονται στην περιοχή ανάπλασης και στη ζώνη προστασίας παραδοσιακών συνόλων (Εξάρχεια), όπου σύμφωνα με την ΧΟΠ/ΕΠΑ/101/3-8-1990 απόφαση του Νομάρχη Δωδ/σου απαγορεύονται οι χρήσεις καφενείων, μπαρ, καφετεριών, κέντρων διασκέδασης. Τα εν λόγω καταστήματα λειτουργούν στα ανωτέρω Οικοδομικά Τετράγωνα ως ζαχαροπλαστεία, σνακ-μπαρ, αναψυκτήρια κλπ. Το Δ.Σ. Κω χορήγησε τις σχετικές άδειες λειτουργίας μουσικών οργάνων χωρίς να εξετάσει τις βεβαιώσεις των παραβάσεων για την καθ' υπέρβαση των όρων λειτουργίας των αδειών όπως περιγράφεται στο οικείο κεφάλαιο της παρούσας έκθεσης.

• Η αρμόδια υπηρεσία δεν προβαίνει στην επιβολή διοικητικών κυρώσεων και στη βεβαίωση προστίμων στις περιπτώσεις που διαπιστώνεται χρήση κοινόχρηστου χώρου για την τοποθέτηση τραπεζοκαθισμάτων χωρίς την απαιτούμενη άδεια.

Δεδομένου ότι οι υπαίθριοι χώροι δεν εξετάζονται από την Πυροσβεστική Υπηρεσία κατά την έγκριση των μελετών πυρασφάλειας, δεν λαμβάνονται πρόσθετα μέτρα πυρασφάλειας για την κάλυψη των θαμώνων που καταλαμβάνουν τους χώρους αυτούς.

• Από τα τηρούμενα στο Δήμο στοιχεία με την καταβολή των αναλογούντων τελών διαπιστώθηκε ότι πολλοί από τους ιδιώτες που έχουν μισθώσει τμήμα παραλίας για την τοποθέτηση ξαπλωστρών, ομπρελών κλπ. δεν συμμορφώνονται με τους συμφωνηθέντες όρους με συνέπεια το Γραφείο Εσόδων να συντάσσει χρηματικούς καταλόγους τους οποίους διαβιβάζει στο Δημοτικό Ταμείο προς είσπραξη.

Κατά τη διεξαγωγή του ελέγχου διαπιστώθηκε λειτουργία κινητής ρυμουλκούμενης καντίνας στην περιοχή Αγ. Φωκά (Θερμά) στο Δήμο Κω, η οποία στερείται άδειας λειτουργίας.

Παρά το γεγονός ότι 3 συναρμόδιες υπηρεσίες ενημέρωσαν σχετικά τον Δήμο δεν έχει προβεί σε κυρώσεις».

Ψευδή, απολύτως ανακριβή και παράνομη χαρακτηρίζουν 23 κάτοικοι της Κω, με αίτηση-παρέμβασή τους προς την Περιφέρεια Νοτίου Αιγαίου την έκθεση που συνέταξαν επιθεωρητές-ελεγκτές του Σώματος Επιθεωρητών Ελεγκτών Δημόσιας Διοίκησης.

Στην αίτηση, την οποίαν υπογράφουν οι κ.κ. Β. Τσεκλημάς, Β. Λαντζιός, Α. Παϊζάνογλου, Εμμ. Καμπούρης, Δ. Φλάγκου-Μαραγκάκη, Δ. Τουμανίδης, Λ. Μάνος, Στ. Καμπουράκης, Θ. Χατζηπέτρος, Δ. Γιαλούσης, Π, Βρακίδης, Στ. Χόνδρος, Κ. Μαραγκάκης, Δ. Ηλιος, Γ. Εψιμος, Γ. Σερδάρης, Π. Αηδονόπουλος, Ευαγ. Τσεσμετζής, Ι. Τσεσμετζής, Π. Σεπετίδης, Β. Σκυφνάς, Κ. Μεντίσης και Αλ. Τζανέρης τονίζεται μάλιστα ότι η έκθεση αυτή συντάχθηκε μετά από καταγγελία ανταγωνιστικών επιχειρήσεων που λειτουργούν στον Δήμο Κω, οι οποίες δεν είχαν συμπεριληφθεί στο δείγμα και δεν ελέγχθησαν παρά το γεγονός ότι λειτουργούν κάτω από το ίδιο καθεστώς.

Υποστηρίζουν μάλιστα ότι δεν εκλήθησαν για να δώσουν εξηγήσεις παρά μόνο οι καταγγέλλοντες και κατηγορούν τους επιθεωρητές για «μεροληψία και πλημμελή εκτέλεση των καθηκόντων τους»! Σε άλλο σημείο εξηγούν ότι για ορισμένες παραβάσεις που βεβαιώθηκαν από την αστυνομία οι ιδιοκτήτες των κέντρων έχουν αθωωθεί από το δικαστήριο και ότι οι επιθεωρητές παρ' όλα αυτά τις έλαβαν αυθαίρετα υπόψιν τους.

Παντελώς ψευδές χαρακτηρίζουν επίσης το συμπέρασμα των επιθεωρητών ότι ο Δήμος Κω δεν προέβη στις προβλεπόμενες από το νόμο ενέργειες για την ανάκληση των αδειών καταστημάτων στα οποία είχαν βεβαιωθεί 3 παραβάσεις και εξηγούν ότι έχουν τύχει αναστολής των αποφάσεων από τα Διοικητικά Δικαστήρια.

Επισημαίνουν ακολούθως ότι δεν υπάρχει διατάραξη της κοινής ησυχίας περιοίκων και προσκομίζουν επιστολές φορέων και τάξεων αλλά και του Μητροπολίτη Κω κ.κ. Αιμιλιανού στις οποίες τονίζεται ότι τα μπαρ δεν ενοχλούν τους κατοίκους της περιοχής.

ΓΝΩΜΩΝ
ΦΡΟΝΤΙΣΤΗΡΙΑ
Μ. ΓΙΑΝΝΙΚΟΥΡΗΣ

...ΜΕΤΡΑΜΕ
33 χρόνια

• Μαθηματικά • Φυσική • Χημεία • Βιολογία
• Αρχαία • Ιστορία • Έκθεση • Α.Ο.Θ.
• Α.Ο.Δ.Ε. • Ανάπτυξη εφαρμογών σε προγραμματιστικό περιβάλλον

Διδάσκουν:
Γιαννικουρής Μανώλης
Οικονόμου Νέστορας
Σέρβου Βεατρίκη
Αναγνώστου Ειρήνη

Τμήματα: 4μελή – 6μελή – 8μελή - Ιδιαίτερα

Έναρξη Μαθημάτων: 1 Σεπτεμβρίου

Εγγραφές – Πληροφορίες: Καθημερινά 10-1 το πρωί και 7-10 το απόγευμα
Τηλέφωνα: 22410 25700 - 25250 - 25252 Κιν: 694 88 89 689

ΑΠΕ, Ηνωμένα Εθνη

**Η ΔΙΠΛΩΜΑΤΙΑ ΑΡΓΗΣΕ ΠΟΛΥ...**

# ΣΥΝΕΧΙΖΕΤΑΙ Η ΑΙΜΑΤΟΧΥΣΙΑ στο Λίβανο παρα το ψήφισμα ειρήνης

**Πλήρη κατάπαυση του πυρός στη Μέση Ανατολή ζήτησε ομόφωνα το Συμβούλιο Ασφαλείας από τη Νέα Υόρκη μετά από μακρά διπλωματική σιωπή, όμως ο ισραηλινός στρατός επεκτείνει το Σάββατο τις χερσαίες επιχειρήσεις στο νότιο Λίβανο. Νέες αιματηρές αεροπορικές επιδρομές με θύματα δεκάδες άμαχους...**

Επειτα από ένα μήνα ανελέητων βομβαρδισμών του Ισραήλ εις βάρους του Λιβάνου με περισσότερους από 1.000 νεκρούς, το Συμβούλιο Ασφαλείας υιοθέτησε το ψήφισμα 1701 ζητώντας πλήρη, όχι απαραιτήτως άμεση, κατάπαυση του πυρός μεταξύ Ισραήλ και Χεζμπολάχ και τη συνδρομή 15.000 κυανόκρανων και 15.000 Λιβανέζων στρατιωτών για την εφαρμογή της εκεχειρίας.

## *Ομοφώνως υιοθετήθηκε από το Συμβούλιο Ασφαλείας το ψήφισμα για πλήρη κατάπαυση του πυρός*



Η ψηφοφορία στη Νέα Υόρκη, περί τις 03.00 ξημερώματα του Σαββάτου (ώρα Ελλάδος), ακολούθησε τη θλιβερή παραδοχή του **Κόφι Ανάν:** «Θα παρέβαινα το καθήκον μου αν δεν εξέφραζα τη βαθιά μου απογοήτευση για το ότι το Συμβούλιο Ασφαλείας δεν είχε καταλήξει σε απόφαση πολύ, πολύ, πολύ νωρίτερα».

Ενώπιον του Συμβουλίου Ασφαλείας ο Γενικός Γραμματέας των Ηνωμένων Εθνών υπογράμμισε πως «η ανικανότητα των κρατών-μελών να συνεννοηθούν ταχύτερα κλόνισε σε σοβαρό βαθμό την εμπιστοσύνη με την οποία θα πρέπει να περιβάλλει η διεθνής κοινότητα την ακεραιότητα και την εξουσία που έχει το ΣΑ του ΟΗΕ».

Συγκεκριμένα, το ψήφισμα 1701 περιλαμβάνει αριθμητική διεύρυνση και ενίσχυση της εντολής της ήδη υπάρχουσας δύναμης Unifil και αποχώρηση των ισραηλινών στρατευμάτων από το νότιο Λίβανο όταν σταματήσουν οι συγκρούσεις. Η όλη διαδικασία δεν υπάγεται στο Κεφάλαιο 7 του Καταστατικού Χάρτη του ΟΗΕ, που προβλέπει προσφυγή στην ένοπλη βία για την πιστή εφαρμογή της.

Ζητείται, επίσης, αποκατάσταση της λιβανικής κυριαρχίας σε όλη ανεξαιρέτως την επικράτεια του Λιβάνου. Τονίζονται τα στοιχεία της ακεραιότητας του Λιβάνου και της ανεξαρτησίας της χώρας. Υπογραμμίζεται η ανάγκη αφοπλισμού της Χεζμπολάχ και υποχώρηση των μαχητών της σε απόσταση 20 χλμ από τη μεθόριο με το Ισραήλ.

Ζητείται αποκατάσταση της «μπλε γραμμής», τα όρια που ίσχυσαν όταν το Ισραήλ αποσύρθηκε από το Λίβανο το 2000. Ακόμη ορίζεται μία διορία 30 ημερών εντός της οποίας ο ΓΓ του ΟΗΕ θα καταθέσει προτάσεις για ειδικά διαφιλονικούμενα εδαφικά ζητήματα. υποχώρηση των μαχητών της Χεζμπολάχ σε απόσταση 20 χλμ από τη μεθόριο με το Ισραήλ.

Η Αμερικανίδα υπουργός Εξωτερικών **Κοντολίζα Ράις** δήλωσε πως η συμφωνία στο Συμβούλιο Ασφαλείας θα ανοίξει το δρόμο για μία διαρκή ειρήνη μεταξύ Λιβάνου και Ισραήλ. Ο Γάλλος ΥΠΕΞ Φιλίπ Ντουστ-Μπλαζί μίλησε για «ιστορική καμπή», ενώ ο Βρετανός πρωθυπουργός Τόνι Μπλερ καλωσόρισε το ψήφισμα και προανήγγειλε επίσκεψη στη Μέση Ανατολή.

Το ισραηλινό υπουργικό συμβούλιο πρόκειται να συνεδριάσει την Κυριακή και θα θέσει τέλος στις στρατιωτικές επιχειρήσεις μόνο εφόσον προηγηθεί εσωτερική ψηφοφορία. Ο Ισραηλινός πρωθυπουργός Εχούντ Ολμέρτ έχει δηλώσει πως θα εισηγηθεί την αποδοχή της απόφασης που βασίστηκε στο γαλλοαμερικανικό σχέδιο.

Για την αντιπρόεδρο της ισραηλινής κυβέρνησης Σιμόν Πέρες η απόφαση του ΟΗΕ δικαιώνει πλήρως το Ισραήλ. «Χωρίς τη στρατιωτική πίεση δεν θα είχε επιτευχθεί η διπλωματική συμφωνία» δηλώνει. Η κυβέρνηση του Λιβάνου καλωσόρισε επιφυλακτικά το ψήφισμα, ενώ δεν υπήρξε άμεση αντίδραση από τη Χεζμπολάχ.

### *ΧΕΡΣΑΙΑ ΠΡΟΕΛΑΣΗ ΚΑΙ ΑΙΜΑΤΗΡΟΙ ΒΟΜΒΑΡΔΙΣΜΟΙ*

Τη στιγμή που οριστικοποιούνταν στα Ηνωμένα Έθνη οι λεπτομέρειες του ψηφίσματος ο Ισραηλινός πρωθυπουργός Εχούντ Ολμέρτ έδινε εντολή για την επέκταση των χερσαίων επιχειρήσεων. Τα στρατεύματα κινούνται το Σάββατο προς τον στρατηγικής σημασίας ποταμό Λιτάνι, σε βάθος 20 έως 30 χιλιομέτρων εντός της επικράτειας του Λιβάνου.

Εκπρόσωπος του ισραηλινού υπουργείου Εξωτερικών δήλωσε πως οι ενέργειες του στρατού θα προετοιμάσουν το έδαφος για την τελική ανάληψη του ελέγχου του νότιου Λιβάνου από στρατιώτες της Unfil και δυνάμεις του Λιβάνου.

Από πλευράς στρατού, ο στρατηγός Αλόν Φρίντμαν, επικεφαλής των στρατιωτικών επιχειρήσεων στο βόρειο μέτωπο, ανέφερε μιλώντας στο ισραηλινό ραδιόφωνο πως η χερσαία επιχείρηση που άρχισε το πρωί του Σαββάτου μπορεί να διαρκέσει εβδομάδες και αν χρειαστεί να επεκταθεί πέραν του ποταμού Λιτάνι.

«Πρόκειται για μια επιχείρηση που θα γίνει σε στάδια: Το πρώτο στάδιο θα διαρκέσει ορισμένες μέρες για να μπορέσουμε να ελέγξουμε το πεδίο. Το δεύτερο στάδιο που θα έχει στόχο την εκκαθάριση του πεδίου θα διαρκέσει επίσης κάποιες ημέρες ή ακόμη και αρκετές εβδομάδες» είπε.

Τα ισραηλινά μαχητικά προκάλεσαν το Σάββατο το θάνατο 15 αμάχων στο χωριό Ρατσάφ κοντά στη νότια πόλη της Τύρου, η οποία έχει γίνει ήδη θέατρο σφοδρών επιδρομών. Αεροπορικές επιθέσεις πραγματοποιήθηκαν και στη Σιδώνα, βορείως του ποταμού Λιτάνι, όπου καταστράφηκε σταθμός ηλεκτρικής ενέργειας.

Ισραηλινοί πύραυλοι κοντά στα βόρεια σύνορα του Λιβάνου με τη Συρία μπλόκαραν το τελευταίο μεθοριακό πέρασμα από και προς το Λίβανο που είχε παραμείνει ανοικτό σε ένα μήνα πολέμου.

Την Παρασκευή βομβαρδίστηκε από ισραηλινά μαχητικά λιβανέζικη αυτοκινητοπομπή υπό την προστασία κυανόκρανων του ΟΗΕ που αποχωρούσε από την πόλη Μαρζαγιούν, η οποία κατοικείται κατά πλειοψηφία από χριστιανούς. Τραγικό θάνατο βρήκαν οκτώ άνθρωποι και άλλοι 35 τραυματίστηκαν.


The Only Authorized Dealer In Rhodos

CIAO STORES

D&G DOLCE & GABBANA
D&G JEANS
DOLCE & GABBANA FIRST LINE
D.A DANIELE ALESSANDRINI
DKNY JEANS
XZENO MILANO ITALY
GUESS
JOOP!
CK
ENZO Made in Italy
JUSTcavalli
GFF GIANFRANCO FERRE
roberto cavalli
VERSACE JEANS COUTURE
RENE LEZARD

**ΑΝΑΚΟΙΝΩΣΗ**

Η εταρεία **«ΛΑΚΗΣ ΓΑΒΑΛΑΣ Α.Ε.»**, η οποία εδρεύει στην Αθήνα, Λεωφ. Κηφισίας αρ. 231, είναι επί πολλά συναπτά έτη η **αποκλειστική** εισαγωγέας και διανομέας των γνησίων ειδών ανδρικής και γυναικείας ένδυσης, υπόδησης και αξεσουάρ με το εμπορικό σήμα **D&G DOLCE & GABBANA** της ιταλικής εταιρείας **ITTIERRE.**

Υπό την ως άνω ιδιότητά της, η εταιρεία «ΛΑΚΗΣ ΓΑΒΑΛΑΣ Α.Ε.» ανακοινώνει στο καταναλωτικό κοινό ότι για την περίοδο Ανοιξη/Καλοκαίρι 2006 στην πόλη της Ρόδου διαθέτει προς λιανική πώληση τα εν λόγω προϊόντα της ανδρικής συλλογής αποκλειστικά και μόνο στο κατάστημα «CIAO», που διατηρεί επί της οδού Εθελ. Δωδεκανησίων αρ. 38-40.

**Με τιμή,**
**Δήμητρα Παναγοπούλου**
**Προϊστάμενη Πωλήσεων της**
**«ΛΑΚΗΣ ΓΑΒΑΛΑΣ Α.Ε»**

1. ΕΘ. ΔΩΔΕΚΑΝΗΣΙΩΝ 40 - ΡΟΔΟΣ ΤΗΛ. 22410 70402
2. ΔΗΜ. ΘΕΜΕΛΗ 83 - ΡΟΔΟΣ ΤΗΛ. 22410 70401
www.ciaoboutique.gr
email:info@ciaoboutique.gr





ΚΩΝΣΤΑΝΤΙΝΟΣ ΞΕΝΑΚΗΣ, ΖΩΓΡΑΦΟΣ

# «ΣΤΗ ΣΗΜΕΡΙΝΗ ΤΕΧΝΗ, ΔΕΝ ΥΠΑΡΧΕΙ ΠΡΟΟΔΟΣ»

***• «Η Ρόδος θα μπορούσε να φιλοξενεί εκθέσεις πολύ υψηλών προδιαγραφών» • «Μόνον εκ των υστέρων μπορούμε να κρίνουμε έναν καλλιτέχνη» • «Απαιτώ να συναντήσω τον "δημιουργό" και όχι τον καλλιτέχνη» • «Αυτός που "μιμείται" το παρελθόν δεν έχει τίποτα να πει και δεν έχει κανένα μέλλον»***

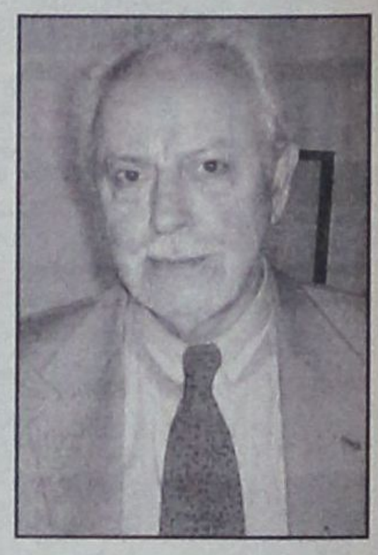

***Πρόσφατα ολοκληρώθηκε μία εκλεκτή έκθεση ζωγραφικής που πραγματοποιήθηκε στην Πινακοθήκη (Πλατεία Σύμης) του καταξιωμένου εικαστικού κ. Κωνσταντίνου Ξενάκη.***

ΣΥΝΕΝΤΕΥΞΗ ΣΤΗΝ ΠΕΓΚΥ ΝΤΟΚΟΥ

*Ο Κωνσταντίνος Ξενάκης, Έλληνας του Καΐρου εγκατεστημένος στη Γαλλία κατά το τέλος της δεκαετίας του '50, δεν σταμάτησε ποτέ να πλανιέται μεταξύ αρχαϊσμού και μοντερνισμού. Παρατηρεί τη σύγχρονη ζωή, την υπερπαραγωγή των τρόπων επικοινωνίας και των μηνυμάτων, την πολυπλοκότητα των σημάτων, των σημείων, των συμβόλων και των εννοιών με ιδιαίτερα κριτικό πνεύμα και θεωρητική προσέγγιση.*

*Ακάματος ταξιδιώτης δημιουργεί και εκθέτει συνεχώς στην Ευρώπη και σε όλον τον κόσμο.*

*Με τη σημερινή συνέντευξη, επιχειρούμε μία δεύτερη «ανάγνωση» στον δικό του «κωδικοποιημένο» κόσμο της δημιουργίας. Δεν κρύβει τις ανησυχίες του για την εξέλιξη της τέχνης αλλά και για την πρόοδο του κόσμου και του σημερινού ανθρώπου, γενικότερα, ο οποίος «δεν είναι καλύτερος από εκείνον της Αρχαίας Ελλάδας...» όπως επισημαίνει.*

**• Κύριε Ξενάκη, πρόσφατα ολοκληρώθηκε η έκθεση ζωγραφικής που πραγματοποιήσατε στη Ρόδο. Θα ήθελα να ξεκινήσουμε από τις εντυπώσεις σας.**

Είναι η πρώτη φορά που ήρθα στη Ρόδο και φυσικά η πρώτη φορά που πραγματοποίησα έκθεση. Από ό,τι έχω ξαναπεί εξακολουθώ να πιστεύω ότι η Ρόδος θα μπορούσε να είναι το κέντρο του Μεσογειακού Πολιτισμού, τόσο λόγω της γεωγραφικής της θέσης όσο και λόγο του πολυ-πολιτισμικού χαρακτήρα της.

Βέβαια, έχω την πεποίθηση ότι θα μπορούσαν να φιλοξενούνται εκθέσεις πολύ υψηλών προδιαγραφών στη Ρόδο εάν υπήρχε η κατάλληλη κατάρτιση από το ανθρώπινο δυναμικό. Διότι οι εικαστικοί χώροι είναι αξιόλογοι και μπορούν να αξιοποιηθούν.

**• Εσείς, εκθέτετε εδώ και πάρα πολλά χρόνια στο εξωτερικό, και κυρίως στην Ευρώπη. Πόσο διαφορετικές είναι οι συνθήκες σε σχέση με την χώρα μας;**

Θα σας φέρω ένα απλό παράδειγμα. Πριν από λίγο καιρό έλαβα μέρος σε μια ομαδική έκθεση που πραγματοποιήθηκε σε μία πόλη, έξω από το Παρίσι, την οποία ούτε που γνώριζα ότι υπήρχε. Μιλάω για την Σουντέν, που βρίσκεται 50 χιλιόμετρα νότια του Παρισιού και ομολογώ ότι ενώ δεν είχε κανένα ιδιαίτερο παρελθόν, ούτε και ενδιαφέρον, με εντυπωσίασε η οργάνωση του πολιτιστικού της κέντρου που λειτουργεί και σαν μουσείο.

Καταλαβαίνετε λοιπόν, πόσο ρόλο παίζει, όταν υπάρχει μία πόλη με μεγάλο παρελθόν, όπως η Ρόδος. Η αλήθεια είναι ότι στην Πινακοθήκη της Ρόδου υπάρχει μια πολύ σημαντική συλλογή με έργα αξιόλογων καλλιτεχνών. Θα μπορούσε λοιπόν να φιλοξενεί εκθέσεις πολύ υψηλών προδιαγραφών. Εάν θέλετε πάντως να σας μιλήσω από την καθαρά επαγγελματική οργάνωση, θα σας έλεγα ότι αυτό που χρειάζεται είναι η παρουσία ενός καλλιτεχνικού διευθυντή και φυσικά, ανθρώπινο δυναμικό που να είναι ανάλογα καταρτισμένο.

**• Ν' αλλάξουμε θέμα και να ζητήσω την εκτίμησή σας γύρω από αυτό που ονομάζουμε «ταλέντο». Πιστεύετε ότι οι μεγάλοι καλλιτέχνες πρέπει να έχουν αποφοιτήσει από τις σχολές καλών τεχνών για να μπορέσουν να λένε ότι εκπροσωπούν την τέχνη;**

Οχι, ασφαλώς όχι! Για μένα η σχολή καλών τεχνών είναι ένα μέσο -όπως και το ταλέντο είναι ένα μέσο- για να μπορέσεις να φτιάξεις έργο. Εγώ, απαιτώ να συναντήσω τον «δημιουργό» και όχι τον καλλιτέχνη. Εάν αυτός ο δημιουργός δεν έχει τίποτα να πει, το ταλέντο πάει... περίπατο. Συνεπώς, το ταλέντο δεν αρκεί. Για παράδειγμα, στην Ρόδο, υπάρχουν οι υπαίθριοι ζωγράφοι. Για μένα αυτό που κάνουν δεν είναι τέχνη. Εχουν, βέβαια, ταλέντο, αλλά δεν έχουν σχέση με αληθινή, προσωπική «δημιουργία».

**• Κάποτε, μέχρι και τις αρχές του 20ού αιώνα, οι καλλιτέχνες έκαναν «επαναστάσεις» με τις δημιουργίες τους. Εσείς σαν καλλιτέχνης, μπορείτε να προσδιορίσετε τι είναι αυτό που θα μπορούσε να φέρει μια νέα επανάσταση σ' αυτή την εποχή που ζούμε, τη στιγμή που ακόμη και ένα... σκουπίδι θεωρείται πια, έργο τέχνης;**

Δεν πρέπει να απλοποιούμε τα πράγματα. Στο παρελθόν οι ρυθμοί ήταν διαφορετικοί, λιγότερο «γρήγοροι». Η τέχνη, γενικότερα είναι ένα σημείο της καθημερινής μας ζωής. Σήμερα όλα πηγαίνουν πολύ γρήγορα. Στην Φαραωνική περίοδο για παράδειγμα, έπρεπε να περάσουν αιώνες για να αλλάξει κάποια φόρμα, ή κάποιο χρώμα! Αυτό βέβαια, δε σημαίνει ότι στη σημερινή εποχή είναι καλύτερη η ζωή μας. Θα έλεγα ότι υπάρχει ένα σημείο αδυναμίας σ' αυτούς τους ρυθμούς. Το γεγονός ότι δεν προλαβαίνεις να «χωνέψεις» και να καταλάβεις αυτό που ήδη έχεις εισπράξει. Αυτό το θεωρώ πρόβλημα. Η μοναδική πρόοδος που εμφανίζεται πλέον είναι η τεχνολογία και η επιστήμη. Στην τέχνη, σήμερα, δεν υπάρχει πρόοδος. Και βέβαια, ο άνθρωπος του 21ου αιώνα δεν είναι καλύτερος από εκείνον της Αρχαίας Ελλάδας. Δεν έγινε καλύτερος, δυστυχώς.

Εδώ θέλω να πω ότι παίζει ρόλο και η τεράστια κρίση αξιών που κυριαρχεί σε όλο τον κόσμο. Αρα, λοιπόν, ας μην περιμένουμε κανενός είδους «επαναστάσεις» από την τέχνη που θα λύσουν προβλήματα. Αλλωστε η τέχνη δεν λύνει προβλήματα. Μας επιτρέπει να βλέπουμε τα πράγματα με άλλο τρόπο.

Για τη σημερινή τέχνη ωστόσο, πιστεύω ότι δεν μπορούμε να την κρίνουμε σήμερα, γιατί κρίνεται εκ των υστέρων. Δεν μπορούμε να ξέρουμε ποιος θα «μείνει» αργότερα. Η τέχνη, μας δίνει την εικόνα του σήμερα και αναγνώσεις πολλαπλές αύριο. Σαφώς αυτός που «μιμείται» το παρελθόν δεν έχει τίποτα να πει και δεν έχει κανένα μέλλον. Μπαίνει στη λογική της απλής καλλιτεχνικής επιδεξιότητας και τίποτα περισσότερο.

**• Υπάρχουν όμως σύγχρονοι δημιουργοί (μετά τον 19ο αιώνα) που ξεχώρισαν.**

Υπάρχουν πάρα πολλοί που λένε «κάτι» αλλά δεν ξέρουμε αν θα κρατήσει στο χρόνο. Εγώ θα επέλεγα εποχές και κινήματα που επηρέασαν τον 20ό αιώνα, όπως η Σχολή του Μπάουχαους, η Ρωσική Πρωτοπορία, ο Νταντάϊσμός, που περιλαμβάνουν πολλούς καλλιτέχνες οι οποίοι εξέφρασαν προβληματισμούς και άσκησαν επιρροές.

Ο Μαρσέλ Ντυσάν για παράδειγμα για μένα είναι μια ιδιαίτερα έντονη φυσιογνωμία. Αυτό δε σημαίνει ότι όλο του το έργο είναι ενδιαφέρον, αλλά σίγουρα η προσωπικότητά του και η δημιουργία του ήταν αξιοπρόσεκτες.

**• Θα λέγατε το ίδιο για τον Τζάκσον Πόλλοκ ή τον Βασίλι Καντίνσκι -μεγάλους δημιουργούς και εκφραστές του αφηρημένου εξπρεσιονισμού;**

Για μένα ο Καντίνσκι είναι μια μεγάλη φυσιογνωμία, μεγαλύτερη από τον Πόλλοκ. Οταν βλέπω ότι μέσα από την Ρωσική Πρωτοπορία, έκανε την εμφάνισή του κάποιος καλλιτέχνης που τα έργα του θύμιζαν Πόλλοκ, αυτό αποτελεί από μόνο του πρόβλημα. Εδώ όμως, υπάρχει και κάτι άλλο: κατά πόσο ένας καλλιτέχνης «εξαφανίζεται» ενώ προβάλλεται κάποιος άλλος, πιο μέτριος. Εδώ παίζει ρόλο το πολιτικο-οικονομικό κριτήριο που έχει μια χώρα. Για παράδειγμα η Αμερική έχει τα μέσα να «επιβάλει» τους καλλιτέχνες που θέλει. Αν ο Πόλλοκ ήταν σε μια χώρα του τρίτου κόσμου, δεν θα είχε καμία ελπίδα να ξεχωρίσει. Εδώ λοιπόν παίζεται ένα παιχνίδι που ξεπερνά τα όρια της δημιουργίας. Πώς ένας καλλιτέχνης προβάλλεται και ένας άλλος με τις ίδιες δυνατότητες ή καλύτερός του εξαφανίζεται.

**• Είναι αλήθεια όμως, ότι ο 21ος αιώνας δεν μας έχει δώσει ακόμη μία «τάση», μία σχολή ή ένα κίνημα. Είναι όλα αποδεκτά, τώρα πια και δεν υπάρχει κάτι που να προσδιορίζει την τέχνη, το ωραίο ή το άσχημο.**

Ας το αφήσουμε καλύτερα! Ας μιλήσουμε για την επιρροή του 20ού αιώνα που έδωσε πολλά μέχρι το 1975. Μετά εμφανίσθηκαν πολλές και διάφορες ευαίσθητες επαναλήψεις. Και πάλι όμως θα καταλήξω στην αρχική μου σκέψη ότι μόνον εκ των υστέρων μπορούμε να κρίνουμε έναν καλλιτέχνη. Αλλωστε πρέπει να ξέρετε ότι και στην τέχνη παίζονται πολλά παιχνίδια...

**• Πάνω σε τι εργάζεστε τώρα και τι προγραμματίζετε;**

Ετοιμάζομαι για μία έκθεση που θα γίνει σε ένα ιδιωτικό μουσείο στην Αθήνα το χειμώνα και του χρόνου ετοιμάζω μία έκθεση σε γκαλερί της Θεσσαλονίκης. Θα επισκεφθώ και το Παρίσι το Σεπτέμβριο, αλλά θέλω να ολοκληρώσω με αυτές τις δύο εκθέσεις πρώτα.



### ΜΑΣ ΠΡΟΤΙΜΟΥΝ ΚΑΙ ΟΙ ΞΕΝΟΙ ΤΟΥΡΙΣΤΕΣ ΓΙΑ ΤΙΣ ΔΙΑΚΟΠΕΣ ΤΟΥΣ

# Η ΕΛΛΑΔΑ ΚΕΡΔΙΖΕΙ ΠΟΝΤΟΥΣ ΣΤΟΝ ΤΟΥΡΙΣΜΟ



**Στην κορύφωση της τουριστικής περιόδου, ήδη τα πρώτα στατιστικά στοιχεία που δημοσιοποιούνται επιβεβαιώνουν και ενδεχομένως και να υπερκεράσουν τις αρχικά αισιόδοξες εκτιμήσεις ότι η Ελλάδα φέτος «κερδίζει» πόντους ως προορισμός διακοπών. Εχοντας, πλέον, μπει στον Αύγουστο και με δεδομένο ότι πολλοί προορισμοί έχουν ήδη υψηλές πληρότητες στη διαμονή αλλά και στην ακτοπλοϊκή μετακίνηση λόγω της υψηλής περιόδου διακοπών από τους Ελληνες τουρίστες, διαφαίνεται μια δυναμική και τον Ιούλιο μήνα από το εξωτερικό. Η εικόνα στην πλειονότητα των ελληνικών προορισμών δείχνει ότι σαφώς υπάρχει αυξημένο ενδιαφέρον φέτος για διακοπές στην Ελλάδα από κύριες αγορές όπως η Γερμανία, αλλά και από ανερχόμενες όπως η Ρωσία.**

#### ΚΩΣ

Η Κως, επίσης, εμφανίζει μεγάλη αύξηση στον αριθμό των επισκεπτών που δέχθηκε φέτος από το εξωτερικό και με τα μέχρι στιγμής στοιχεία. Συνολικά, στο διάστημα Ιανουαρίου - Ιουλίου το νησί δέχθηκε περισσότερους από 344.600 τουρίστες (8,11% αύξηση σε σχέση με πέρυσι), ενώ μόνο τον Ιούλιο μήνα στο αεροδρόμιο αφίχθησαν 145.455 άτομα και έτσι οι αφίξεις ήταν αυξημένες σε ποσοστό μεγαλύτερο του 10%.

#### ΚΕΡΚΥΡΑ

Η Κέρκυρα, παρότι εξαρτάται σε μεγάλο βαθμό από τη βρετανική αγορά (η οποία φέτος δεν ακολουθεί το ρεύμα της μεγάλης αύξησης στα ταξίδια προς Ελλάδα), διατηρεί συνολικά μια αύξηση στις αφίξεις μεγαλύτερη του 3% για το επτάμηνο. Σημαντικό ρόλο έπαιξαν οι αφίξεις του Ιουλίου, που ήταν αυξημένες σε ποσοστό μεγαλύτερο του 5% σε σχέση με τον περσινό Ιούλιο. Την Κέρκυρα μέχρι τα τέλη Ιουλίου επισκέφθηκαν από το εξωτερικό περίπου 471.700 άτομα, εκ των οποίων τα 201.000 και πλέον μόνο τον Ιούλιο.

#### ΙΟΝΙΑ ΝΗΣΙΑ

Συνολικά στα Ιόνια νησιά η άνοδος της τουριστικής κίνησης βάσει των αεροπορικών αφίξεων κυμαίνεται σε επίπεδα άνω του 5%, όσο περίπου εκτιμούν και οι τοπικοί φορείς ότι τείνει να κλείσει τουριστικά το έτος για την περιοχή. Εκτός από την Κέρκυρα, τον Ιούλιο μήνα έφθασαν αεροπορικώς στη Ζάκυνθο περισσότεροι από 105.000 επισκέπτες, στοιχείο που δείχνει ότι υπάρχει μία διατήρηση των περσινών επιπέδων (καθώς υπάρχει μεγάλη αύξηση από αγορές όπως η Αυστρία, η Ολλανδία κ.τ.λ. που αντισταθμίζει τις διστακτικές αφίξεις των Βρετανών τουριστών φέτος). Αίσθηση προκαλεί η αύξηση στις αφίξεις προς Κεφαλονιά (σχεδόν 18,4% τον Ιούλιο και άνω του 13,1% συνολικά στο επτάμηνο). Στο αεροδρόμιο του Ακτίου, από όπου διοχετεύεται η τουριστική κίνηση προς Λευκάδα και τα ηπειρώτικα παράλια, τα στοιχεία αντικατοπτρίζουν την περσινή εικόνα.

#### ΒΟΡΕΙΟ ΑΙΓΑΙΟ

Μία καλή χρονιά - και σαφώς καλύτερη από την περσινή - διαφαίνεται για τα νησιά του Βορείου Αιγαίου. Παρότι οι αεροπορικές αφίξεις από το εξωτερικό δεν ξεπερνούν συνολικά στο επτάμηνο τις 120.238 - στα αεροδρόμια Μυτιλήνης, Σάμου και Χίου-, υπάρχει φέτος μία σημαντική αύξηση σε σχέση με την περσινή χρονιά. Συνολικά στο επτάμηνο καταγράφεται αύξηση 7,28%, ξεπερνώντας έτσι σε απόλυτους αριθμούς και τις αφίξεις του 2004, ενώ μόνο τον Ιούλιο η αύξηση αυτή ξεπερνά το 10,4%, δείχνοντας μία ισχυρή δυναμική που αναμένεται να διατηρηθεί και τον Αύγουστο.

#### ΒΟΡΕΙΑ ΕΛΛΑΔΑ

Η μεγάλη αύξηση επισκεπτών από Κεντρική Ευρώπη αλλά και από Ρωσία καταγράφεται στις αφίξεις των αεροδρομίων Θεσσαλονίκης και Καβάλας, από όπου και διοχετεύεται μεγάλος αριθμός τουριστών προς τουριστικούς προορισμούς όπως η Χαλκιδική, η παραλιακή ζώνη του Θρακικού πελάγους, η Σαμοθράκη κτλ. Αίσθηση προκαλεί η αύξηση άνω του 20% στις αφίξεις του αεροδρομίου της Καβάλας τον Ιούλιο. Συνολικά προς τα δύο αυτά αεροδρόμια κινήθηκαν τον Ιούλιο περισσότεροι από 205 χιλιάδες επισκέπτες, ενώ στο επτάμηνο ξεπέρασαν τις 702 χιλιάδες.

#### ΧΑΛΚΙΔΙΚΗ

Ο τουρισμός φέτος στη Χαλκιδική κινείται σε εξαιρετικά επίπεδα και οι εκτιμήσεις της οικείας Ενωσης Ξενοδόχων κάνουν λόγο για διψήφιο ποσοστό αύξησης στη σεζόν από Ελλάδα και εξωτερικό. Μόνο από τη Γερμανία έχει αύξηση 10% στις αφίξεις, ενώ για πρώτη φορά τα στοιχεία του αεροδρομίου «Μακεδονία» δείχνουν αύξηση στο δίμηνο Μαΐου - Ιουνίου 40% και 35% από τη Ρωσία (φέτος αναμένεται να επισκεφθούν τη Χαλκιδική περισσότεροι από 70.000 Ρώσοι). Σε ποσοστό 35% είναι αυξημένες και οι αφίξεις τουριστών από Αυστρία.

#### ΚΡΗΤΗ

Η Κρήτη φαίνεται ότι είναι από τους μεγάλους κερδισμένους της φετινής χρονιάς όσον αφορά την προσέλκυση τουριστών. Ηδη στο πρώτο επτάμηνο του 2006, τις πύλες των δύο αεροδρομίων, Χανίων και Ηρακλείου, πέρασαν 1.532.449 άτομα από το εξωτερικό, με καταγραφόμενη έτσι αύξηση των αφίξεων μεγαλύτερη του 11,5%. Ειδικότερα στο Ηράκλειο, οι αφίξεις έφτασαν το επτάμηνο τις 1,16 εκατομμύρια περίπου (95.000 άτομα περισσότερα από ό,τι πέρυσι το ίδιο διάστημα), ενώ στα Χανιά η αύξηση στις αφίξεις ξεπέρασε το 20,8%, με επιπλέον 60.000 άτομα σε σχέση με πέρυσι.

Οσον αφορά τις κρατήσεις σε ξενοδοχεία του Ηρακλείου, οι ξενοδόχοι εκτιμούν ότι η ανοδική τάση θα συνεχιστεί και το Σεπτέμβρη - ένας παραδοσιακά καλός μήνας για την περιοχή. Το «ιδιαίτερο χαρακτηριστικό» φέτος είναι η μεγάλη άνοδος από τη γερμανική αγορά.

## ΡΟΔΟΣ

**Την τάση της Κρήτης «συναγωνίζονται» και τα Δωδεκάνησα, όπου τους επτά μήνες της φετινής χρονιάς καταγράφηκαν στα αεροδρόμια αυξημένες αφίξεις σε ποσοστό 11,38%. Συνολικά έφτασαν αεροπορικώς περισσότεροι από 1.055.000 επισκέπτες του εξωτερικού. Το μεγαλύτερο ρεύμα των τουριστών συγκεντρώνει η Ρόδος. Με αύξηση 13,03% στο επτάμηνο, η Ρόδος δέχθηκε φέτος 711.111 τουρίστες, περίπου 82.000 περισσότερους απ' ό,τι το ίδιο διάστημα πέρυσι. Ο Ιούλιος αποτελεί μήνα υψηλής αιχμής για τη Ρόδο, με 289.219 αφίξεις στο αεροδρόμιο «Διαγόρας» και αύξηση που ξεπέρασε το 14% σε σχέση με τον αντίστοιχο περσινό μήνα. Βάσει των κρατήσεων στα ξενοδοχεία, καταγράφεται σημαντικό ενδιαφέρον από αγορές όπως η Ιταλία αλλά και η Κεντρική Ευρώπη, με έμφαση στη Γερμανία, την Αυστρία κτλ.**

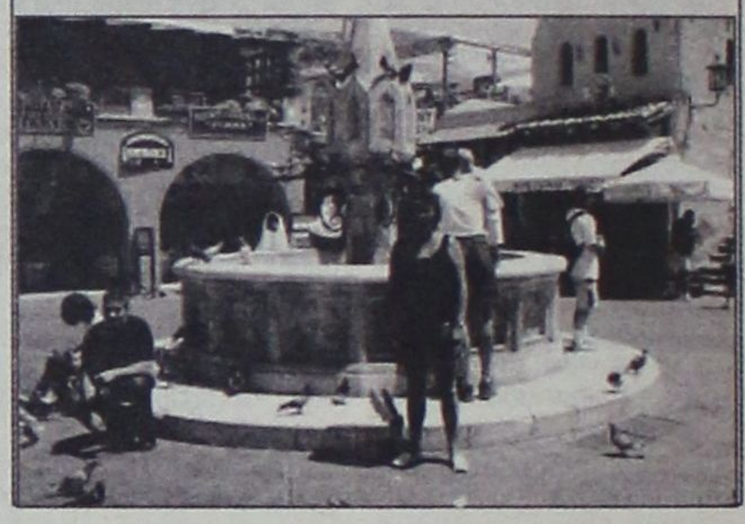

## ΟΡΚΩΜΟΣΙΑ ΝΕΟΣΥΛΛΕΚΤΩΝ

**Την 19 Αυγούστου 2006, ημέρα Σάββατο και ώρα 10:00, θα πραγματοποιηθεί η τελετή ορκωμοσίας των νεοσυλλέκτων οπλιτών της 2006 Γ' ΕΣΣΟ στο Στρατόπεδο «Ανθλγού (ΠΖ) Παπαποστόλου», στ' Αφάντου, παρουσία του Στρατηγού Διοικητή της 95 ΑΔΤΕ, Υποστράτηγου κ. Δημητρόπουλου Ιωάννη.**

Την εκδήλωση έχουν προσκληθεί να τιμήσουν με την παρουσία τους οι τοπικές αρχές του νησιού και οι συγγενείς των νεοσυλλέκτων οπλιτών.


## ΤΗΛΟΣ 21ος ΑΙΩΝΑΣ
## SEA STAR ΝΑΥΤΙΚΗ ΕΤΑΙΡΕΙΑ

### ΠΡΟΓΡΑΜΜΑ SEA STAR ΑΠΟ 8-8-2006

**ΔΕΥΤΕΡΑ**

| | ΑΦΙΞΗ | ΑΝΑΧΩΡΗΣΗ |
|---|---|---|
| ΡΟΔΟΣ | | 09:20 |
| ΤΗΛΟΣ | 10:40 | 14:30 |
| ΝΙΣΥΡΟΣ | 15:05 | 17:30 |
| ΤΗΛΟΣ | 18:05 | 18:20 |
| ΡΟΔΟΣ | 19:40 | Δ. |

**ΤΡΙΤΗ**

| | ΑΦΙΞΗ | ΑΝΑΧΩΡΗΣΗ |
|---|---|---|
| ΡΟΔΟΣ | | 16:00 |
| ΤΗΛΟΣ | 17:20 | Δ. |

**ΤΕΤΑΡΤΗ**

| | ΑΦΙΞΗ | ΑΝΑΧΩΡΗΣΗ |
|---|---|---|
| ΤΗΛΟΣ | | 09:00 |
| ΡΟΔΟΣ | 10:20 | 18:00 |
| ΤΗΛΟΣ | 19:20 | |

**ΠΕΜΠΤΗ**

| | ΑΦΙΞΗ | ΑΝΑΧΩΡΗΣΗ |
|---|---|---|
| ΤΗΛΟΣ | | 07:30 |
| ΡΟΔΟΣ | 08:50 | 16:30 |
| ΤΗΛΟΣ | 17:50 | Δ. |

**ΠΑΡΑΣΚΕΥΗ**

| | ΑΦΙΞΗ | ΑΝΑΧΩΡΗΣΗ |
|---|---|---|
| ΤΗΛΟΣ | | 09:00 |
| ΡΟΔΟΣ | 10:20 | 18:00 |
| ΤΗΛΟΣ | 19:20 | Δ. |

**ΚΥΡΙΑΚΗ**

| | ΑΦΙΞΗ | ΑΝΑΧΩΡΗΣΗ |
|---|---|---|
| ΤΗΛΟΣ | | 07:30 |
| ΡΟΔΟΣ | 08:50 | 18:00 |
| ΤΗΛΟΣ | 19:20 | 19:40 |
| ΡΟΔΟΣ | 21:00 | Δ. |



**ΠΛΗΡΟΦΟΡΙΕΣ:**
**ΡΟΔΟΣ:** ΤΗΛ./ΦΑΞ 2241078052, ΚΙΝΗΤΟ 6938244523
**ΤΗΛΟΣ:** ΤΗΛ. 2246044000, ΦΑΞ 2246044044



ΣΥΝΕΝΤΕΥΞΗ ΣΤΟΝ ΔΙΑΜΑΝΤΗ ΔΙΑΜΑΝΤΗ

ΜΙΧ. ΙΩΑΝΝΙΔΗΣ, ΔΗΜΑΡΧΟΣ ΚΑΡΠΑΘΟΥ

# «ΠΡΩΤΟ ΜΕΛΗΜΑ Ο ΤΟΥΡΙΣΜΟΣ ΚΑΙ ΟΙ ΕΠΕΝΔΥΣΕΙΣ»

## *Στις προτεραιότητες τα θέματα υγείας, τα λιμενικά και τα έργα ύδρευσης - άρδευσης*

**Ικανοποιημένος από το έργο που υλοποίησε η Δημοτική Αρχή στη διάρκεια της τετραετίας και αισιόδοξος για το αποτέλεσμα των δημοτικών εκλογών του Οκτωβρίου εμφανίζεται ο Δήμαρχος Καρπάθου Μιχάλης Ιωαννίδης στη συνέντευξη που παραχώρησε στην «δ».**

*«Ηταν μια τετραετία που ασχοληθήκαμε με τα μεγάλα έργα υποδομής για τα οποία τόσα χρόνια πολλά ακούγαμε αλλά δεν τα βλέπαμε»* τονίζει χαρακτηριστικά και προσθέτει ότι μέχρι την 1/1/2003 οπότε και ανέλαβε την ευθύνη, ο Δήμος Καρπάθου δεν είχε εντάξει στο ΠΕΠ ούτε ένα έργο!

Από τα έργα που δρομολογήθηκαν ο κος Ιωαννίδης δίνει μεγάλη σημασία στο Φράγμα Σχοινά *«το οποίο θα λύσει το υδρευτικό και αρδευτικό πρόβλημα της Καρπάθου»*, καθώς επίσης και στην επέκταση των κτιριακών εγκαταστάσεων του Κέντρου Υγείας. Δεν είναι τυχαίο ότι η αναβάθμιση των υπηρεσιών υγείας μαζί με την προώθηση των λιμενικών, του βιολογικού και των αποχετευτικών δικτύων είναι οι βασικοί στόχοι για την επόμενη τετραετία.

Για την «ιδιαίτερη» προσοχή που κάποιοι «καταλογίζουν» στον Υπουργό Αιγαίου προς την Κάρπαθο, ο Δήμαρχος υποστηρίζει ότι το νησί *«για πολλά χρόνια είχε παραμεληθεί. Γι' αυτό θεωρούμε πολύ σημαντικό ότι τώρα μας έδωσαν προσοχή»*.

Ο κος Ιωαννίδης ανακοινώνει ότι από 23 έως 31 Αυγούστου θα πραγματοποιηθεί στην Κάρπαθο το Παγκόσμιο Πρωτάθλημα windsurfing, κάτι που θα βοηθήσει στην προβολή και τη διαφήμιση του νησιού. Εξ' άλλου ο Δήμαρχος δηλώνει πως *«δίνουμε μεγάλη σημασία στην τουριστική ανάπτυξη της Καρπάθου γι' αυτό και ασχοληθήκαμε με τη διαφήμιση και την προβολή... Επιδιώκουμε την προσέλκυση επενδυτών οι οποίοι θα επενδύσουν σε διάφορους παραγωγικούς τομείς και κυρίως στον τουριστικό»*.

Ο κος Ιωαννίδης εμφανίζεται ενοχλημένος από την «εισβολή» του υποψηφίου Δημάρχου κου Μανωλάκη στο γραφείο του και το «θερμό» επεισόδιο που δημιουργήθηκε και ξεκαθαρίζει πως *«η παράταξή μας δεν έχει κανένα λόγο να προκαλεί εντάσεις και να πολώνει το κλίμα»*. Ο Δήμαρχος θεωρεί το επεισόδιο λήξαν αλλά κάνει έκκληση στην άλλη πλευρά να σταματήσει αυτή τη συμπεριφορά.

Τέλος αποκαλύπτει ότι οι διαδικασίες συμπλήρωσης του ψηφοδελτίου του έχουν ολοκληρωθεί. Πιστεύει δε ότι *«ο κόσμος του νησιού εκτιμά το έργο που υλοποιήθηκε στα τελευταία χρόνια στην Κάρπαθο και επιθυμεί να συνεχιστεί η ίδια θετική πορεία, κάτι που θα εκφραστεί στις εκλογές του Οκτωβρίου»*.

Η συνέντευξη αναλυτικά...

**• Κύριε Ιωαννίδη, σε λίγους μήνες ολοκληρώνεται η πρώτη θητεία σας στον Δήμο Καρπάθου. Είστε ικανοποιημένος από το έργο που έχει παραχθεί στη διάρκεια της τετραετίας;**

Αν συνυπολογίσει κανείς το μέγεθος των προβλημάτων της Καρπάθου και το σημείο στο οποίο παραλάβαμε τον Δήμο είμαι πολύ ευχαριστημένος από το έργο που προωθήσαμε στη διάρκεια της θητείας μας. Ηταν μια τετραετία που ασχοληθήκαμε με τα μεγάλα έργα υποδομής για τα οποία τόσα χρόνια πολλά ακούγαμε αλλά δεν τα βλέπαμε. Αρκεί να σας πω ότι στις 1/1/2003 που η παρούσα Δημοτική Αρχή ανέλαβε τη διοίκηση του Δήμου Καρπάθου ο αριθμός των έργων για τον Δήμο μας που ήταν ενταγμένα στο ΠΕΠ Νοτίου Αιγαίου ήταν ΜΗΔΕΝ. Αν και πέρασαν τρία κοινοτικά πλαίσια ο Δήμος Καρπάθου δεν είχε κατορθώσει να εντάξει ούτε ένα έργο και δεν είχε δεσμεύσει κανένα χρηματικό ποσό για να υλοποιήσει έργα. Αυτή τη στιγμή έχουμε δρομολογήσει όλα τα μεγάλα έργα.

**• Από τον κατάλογο των έργων που έχουν δρομολογηθεί ποια κατά την άποψή σας είναι τα πιο σημαντικά;**

Να ξεκινήσω από το Φράγμα Σχοινά, το οποίο θα λύσει το υδρευτικό και αρδευτικό πρόβλημα της Καρπάθου. Εχει ήδη δημοπρατηθεί με προϋπολογισμό 15.000.000 €. Η μαρίνα η οποία ολοκληρώνεται σε σύντομο διάστημα απορρόφησε 3.000.000 €. Η επέκταση των κτιριακών εγκαταστάσεων στο Κέντρο Υγείας, έργο που εκτελείται από τη Νομαρχιακή Αυτοδιοίκηση Δωδεκανήσου, προϋπολογισμού 2.000.000 € αναβαθμίζει τις υπηρεσίες υγείας στο νησί και κατά κάποιο τρόπο μετατρέπει το Κέντρο Υγείας σ' ένα μικρό νοσοκομείο. Να προσθέσω την επέκταση των κτιριακών εγκαταστάσεων στο αεροδρόμιο με προϋπολογισμό 24.000.000 €, δημοπρατήσαμε την κατασκευή του χώρου υγειονομικής ταφής των απορριμμάτων (3.000.000 €) και προωθήσαμε μια σειρά άλλων έργων όπως το δίκτυο ομβρίων υδάτων στα Πηγάδια, η ανάπλαση του παραλιακού δρόμου στον ίδιο οικισμό. Τέλος να προσθέσω τις σοβαρές παρεμβάσεις που έγιναν σ' ολόκληρο το οδικό δίκτυο του νησιού.

**• Υπάρχουν κάποιοι τομείς που για διάφορους λόγους έμειναν πίσω και δεν είχαν την απαιτούμενη εξέλιξη;**

Είναι ο τομέας των λιμενικών έργων και τη στιγμή αυτή εκεί δίνουμε το βάρος και εντείνουμε τις προσπάθειές μας. Η μαρίνα όπως σας είπα έχει προχωρήσει, όπως υπάρχουν πολλά που πρέπει να γίνουν. Είμαστε στη διαδικασία εκπόνησης γεωτεχνικής μελέτης για το αλιευτικό καταφύγιο του Λευκού με μια πίστωση 200.000 € από το Υπουργείο Αιγαίου και Νησιωτικής Πολιτικής. Ακολουθεί η αποκατάσταση της κατεστραμμένης προβλήτας στον Αγιο Νικόλαο (πίστωση 150.000 € από το Υπουργείο Αιγαίου). Πάντα στον τομέα των λιμενικών μετά από μια στασιμότητα περίπου 12 χρόνων το αλιευτικό καταφύγιο στο Φοινίκι το εντάξαμε στο ΠΕΠ Νοτίου Αιγαίου με προϋπολογισμό 1.000.000 €.

**• Η αναφορά σας στο Υπουργείο Αιγαίου και Νησιωτικής Πολιτικής μου δίνει την αφορμή να σας μεταφέρω αυτά που διαδίδουν οι «κακές γλώσσες», ότι δηλαδή ο κος Αριστοτέλης Παυλίδης στήριξε ιδιαιτέρως τον Δήμο Καρπάθου...**

Κοιτάξτε, η Κάρπαθος για πολλά χρόνια είχε παραμεληθεί. Γι' αυτό θεωρούμε πολύ σημαντικό ότι τώρα μας έδωσαν προσοχή. Τα προηγούμενα χρόνια η Κάρπαθος αδικήθηκε. Οπως σας είπα δεν είχε απορροφήσει κανένα ποσό από τα Ευρωπαϊκά προγράμματα, όταν άλλοι μικρότεροι Δήμοι είχαν τεράστια απορροφητικότητα. Υπήρξε ο κίνδυνος να τελειώσουν τα κοινοτικά πλαίσια στήριξης και η Κάρπαθος να μην έχει πάρει ούτε 1 €. Καταλαβαίνετε επομένως πόσο σημαντικό είναι για το νησί που καταφέραμε με την ανάλογη στήριξη να δρομολογήσουμε όλα τα σημαντικά έργα υποδομής. Πρέπει να σας πω ότι επειδή οι παραλιακοί οικισμοί αντιμετωπίζουν αποχετευτικά προβλήματα, αυτή τη στιγμή εκπονούνται και ολοκληρώνονται οι μελέτες για τους βιολογικούς και τα αποχετευτικά όλων των παραλιακών οικισμών της Καρπάθου.

Επίσης ολοκληρώσαμε τη μελέτη και το σύνολο των αδειοδοτήσεων για τον βιολογικό καθαρισμό και τα δίκτυα των αποχετεύσεων στα Πηγάδια με προϋπολογισμό 7.000.000 €.

**• Ως δημοτική αρχή δώσατε βάρος στην προβολή και διαφήμιση του νησιού. Ποια τα αποτελέσματα; Πώς διαμορφώνεται η τουριστική περίοδος για την Κάρπαθο;**

Δίνουμε μεγάλη σημασία στην τουριστική ανάπτυξη της Καρπάθου γι' αυτό και ασχοληθήκαμε με τη διαφήμιση και την προβολή του νησιού. Θέλω να σας πω ότι από τις 23 - 31 Αυγούστου θα πραγματοποιηθεί στην Κάρπαθο το παγκόσμιο πρωτάθλημα ταχύτητας windsurfing. Είναι ένα μεγάλο γεγονός που θα συμβάλει τα μέγιστα στη διαφήμιση του νησιού.

Στο θέμα της τουριστικής κίνησης η περίοδος ξεκίνησε με κάμψη τον Μάιο. Τώρα τα πράγματα έχουν ισορροπήσει. Φυσικά το συγκοινωνιακό είναι ένα από τα μεγάλα προβλήματα που πρέπει να λύσουμε. Με την ευκαιρία να σας πληροφορήσω ότι εκπονούμε μελέτη (350.000 €) για νέο λιμάνι στα Πηγάδια.

**• Μετά τη δρομολόγηση των βασικών υποδομών ποιοι είναι οι στόχοι σας για τη νέα τετραετία που διεκδικείτε;**

Ενας από τους βασικούς στόχους της επόμενης τετραετίας θα είναι η βελτίωση των συνθηκών υγείας στο νησί για να νιώθουν ασφαλείς οι κάτοικοι. Φυσικά θα πρέπει να ολοκληρώσουμε όλα τα έργα και να επιδιώξουμε την προσέλκυση επενδυτών οι οποίοι θα επενδύσουν σε διάφορους παραγωγικούς τομείς και κυρίως στον τουριστικό. Η Κάρπαθος έχει ανάγκη από σύγχρονες ξενοδοχειακές μονάδες που θα αυξήσουν την τουριστική κίνηση.

**• Πώς εξελίσσεται το προεκλογικό τμήμα μετά το «θερμό» επεισόδιο που είχατε στο γραφείο σας με τον αντίπαλό σας στις προσεχείς δημοτικές εκλογές κο Μανωλάκη;**

Κοιτάξτε, επειδή ο Δήμος έχει αναπτύξει μεγάλη δυναμική υλοποιώντας σημαντικά έργα, η παράταξή μας δεν έχει κανένα λόγο να δημιουργεί εντάσεις και να πολώνει το κλίμα. Θα προχωρήσουμε αντιμετωπίζοντας τους αντιπάλους με σεβασμό και αξιοπρέπεια. Αυτό κάναμε μέχρι τώρα και όπως γνωρίζετε είχαμε υποβάλει την πρόταση για κοινή εκδήλωση - συζήτηση των υποψηφίων πάνω στα προγράμματα και τις θέσεις των συνδυασμών για τα προβλήματα του νησιού. Φαίνεται πως αυτή η πρόταση που έκανα δημιούργησε σύγχυση στην αντίπαλη παράταξη. Χάθηκε η ψυχραιμία και προέκυψε το γνωστό επεισόδιο. Εμείς θεωρούμε το επεισόδιο λήξαν και κάναμε έκκληση στην άλλη πλευρά να σταματήσει αυτή τη συμπεριφορά. Γιατί πρέπει να σας τονίσω πως δεν είναι μόνο το συγκεκριμένο επεισόδιο. Εδώ και μήνες διαπιστώνουμε μια συμπεριφορά λάσπης και συκοφαντίας που δεν συνάδει με τον πολιτισμό του νησιού μας και την αξιοπρέπεια των κατοίκων.

**• Πού βρίσκεται η διαδικασία κατάρτισης του ψηφοδελτίου σας;**

Το ψηφοδέλτιό μας έχει ολοκληρωθεί και σε σχέση με τις προηγούμενες εκλογές εκτιμώ ότι έχει μεγαλύτερη δυναμική. Είναι ένα ψηφοδέλτιο υπερκομματικό και περιλαμβάνει στελέχη απ' όλους τους χώρους, αξιόλογα και ικανά. Πιστεύω ότι ο κόσμος του νησιού εκτιμά το έργο που υλοποιήθηκε τα τελευταία χρόνια στην Κάρπαθο και επιθυμεί να συνεχιστεί αυτή η θετική πορεία, κάτι που θα εκφραστεί στις εκλογές του Οκτωβρίου.


INEMA
ΙΑΤΡΙΚΟΣ & ΝΟΣΟΚΟΜΕΙΑΚΟΣ ΕΞΟΠΛΙΣΜΟΣ
από το 1988 είμαστε οι μεγαλύτεροι προμηθευτές ΙΑΤΡΙΚΟΥ-ΟΡΘΟΠΕΔΙΚΟΥ & ΝΟΣΟΚΟΜΕΙΑΚΟΥ ΥΛΙΚΟΥ ΣΤΗ ΔΩΔΕΚΑΝΗΣΟ




- ΑΝΑΠΗΡΙΚΑ ΚΑΡΟΤΣΙΑ
- ΒΑΔΙΣΤΙΚΑ
- ΟΡΘΟΠΕΔΙΚΑ ΕΙΔΗ
- ΜΠΛΟΥΖΕΣ ΙΑΤΡΙΚΕΣ
- ΚΑΛΤΣΕΣ ΦΛΕΒΙΤΙΔΑΣ
- ΠΕΛΜΑΤΑ
- ΟΡΘΟΠΕΔΙΚΑ ΜΑΞΙΛΑΡΙΑ
- ΚΡΕΒΑΤΙΑ ΝΟΣΟΚΟΜΕΙΑΚΑ
- ΙΑΤΡΙΚΟΣ ΕΞΟΠΛΙΣΜΟΣ και ΑΝΑΛΩΣΙΜΑ
- ΟΡΓΑΝΑ ΧΗΜΕΙΟΥ
- και κάθε άλλο είδος για κατ'οίκο νοσηλεία

ΡΟΔΟΣ: ΛΕΜΕΣΣΟΥ 2 - ΤΗΛ: 22410 32238 www.inema.gr
ΚΩΣ: ΕΛ. ΒΕΝΙΖΕΛΟΥ 38 (παραπ/ρως Αγίας Παρασκευής) - ΤΗΛ: 22420 20048



A.N.A FERRIES

ΠΡΟΓΡΑΜΜΑ ΔΡΟΜΟΛΟΓΙΩΝ
Ε\Γ-Ο\Γ ΡΟΔΑΝΘΗ, Ε\Γ-Ο\Γ ΜΑΡΙΝΑ, Ε\Γ-Ο\Γ ΑΝΘΗ ΜΑΡΙΝΑ
ΡΟΔΟ - ΠΕΙΡΑΙΑ

ΚΥΡΙΑΚΗ 13/08
ΜΑΡΙΝΑ 13.00 ΣΥΜΗ (14.50)-ΤΗΛΟ (17.10)-ΝΙΣΥΡΟ (18.50)-ΚΩ (21.00)-ΚΑΛΥΜΝΟ (22.40)-ΠΕΙΡΑΙΑ (10.20)
ΔΕΥΤΕΡΑ 14/08
ΑΝΘΗ ΜΑΡΙΝΑ 17.00 ΚΩ (21.50)-ΛΕΡΟ (23.20)-ΠΑΤΜΟ (00.50)-ΠΕΙΡΑΙΑ (09.40)
ΤΡΙΤΗ 15/08
---
ΤΕΤΑΡΤΗ 16/08
ΑΝΘΗ ΜΑΡΙΝΑ 17.00 ΚΩ (21.00)-ΛΕΡΟ (23.00)-ΠΑΤΜΟ (00.30)-ΠΕΙΡΑΙΑ (09.40)
ΠΕΜΠΤΗ 17/08
ΡΟΔΑΝΘΗ 16.00 ΚΩ (20.40)-ΚΑΛΥΜΝΟ (22.30)-ΠΕΙΡΑΙΑ (09.20)
ΠΑΡΑΣΚΕΥΗ 18/08
ΑΝΘΗ ΜΑΡΙΝΑ 13.00 ΚΩ (16.40)-ΛΕΡΟ (18.50)-ΠΑΤΜΟ (20.40)-ΠΕΙΡΑΙΑ (04.30)
ΣΑΒΒΑΤΟ 19/08
ΡΟΔΑΝΘΗ 17.00 ΚΩ (21.10)-ΚΑΛΥΜΝΟ (22.30)-ΛΕΡΟ (23.59)-ΠΑΤΜΟ (01.40)-ΠΕΙΡΑΙΑ (12.30)
ΚΥΡΙΑΚΗ 20/08
ΜΑΡΙΝΑ 13.00 ΣΥΜΗ (14.50)-ΤΗΛΟ (17.10)-ΝΙΣΥΡΟ (18.50)-ΚΩ (21.00)-ΚΑΛΥΜΝΟ (22.40)-ΠΕΙΡΑΙΑ (10.20)
ΔΕΥΤΕΡΑ 21/08
ΑΝΘΗ ΜΑΡΙΝΑ 17.00 ΚΩ (21.50)-ΛΕΡΟ (23.20)-ΠΑΤΜΟ (00.50)-ΠΕΙΡΑΙΑ (09.40)

TSAGARIS TRAVEL
Σαχτούρη 5 (έναντι Τελωνείου)
Τηλ.: 22410 36170, 30406, 35066

# η Βαθμολογία της εβδομάδας

Μη σας περάσει από το μυαλό ότι ο δήμαρχος Γ. Γιαννόπουλος και ο αντινομάρχης Νίκος Ζωΐδης μιλάνε με άλλους ή με το... υπερπέραν!

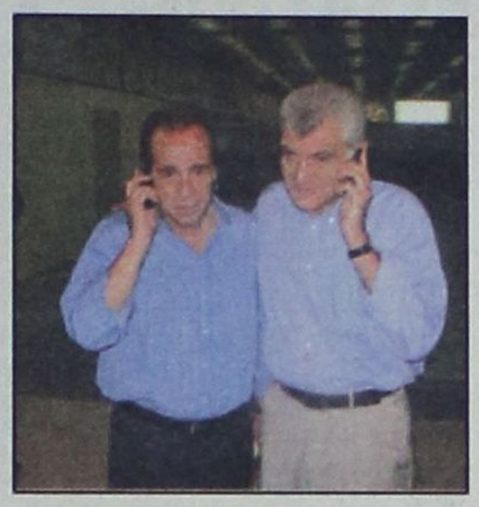

Μεταξύ τους μιλάνε από κοντά για να καταλαβαίνει ο ένας πιο καλά τον άλλο!!
Λόγω τιμής! Αν δεν πιστεύετε, ρωτήστε και τους δύο.
Στα κινητά τους τηλέφωνα που είναι... μεγάλης εμβέλειας και ευκρινούς λήψεως ΔΕΚΑ (10) άριστα.

Δύο μάχες δίνει καθημερινά ο Ακης Δημητριάδης. Με τον Βασίλη Υψηλάντη και με τα χαρτιά του.
Μόνο η Ρένα Μαντικού μπορεί να τον συναγωνισθεί σε χαρτοβασίλειο!

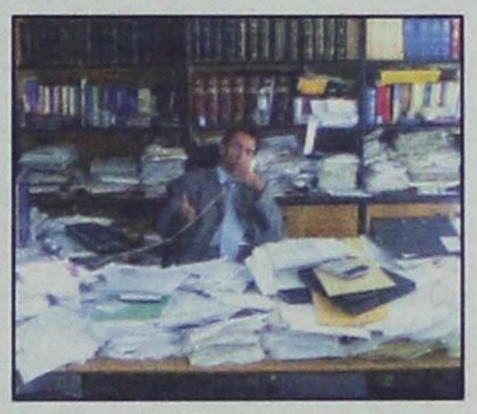

Κι όμως, ο μπαγάσας, βρίσκει άκρη, όπως και η Ρένα.
Εκεί που δεν βρίσκει άκρη είναι με τα εκλογικά.
Μύλος η υπόθεση!
Στον Ακη που ελέγχει πλήρως την κατάσταση με τα χαρτιά του, ΔΕΚΑ (10) άριστα.

Μη, μη, φωτιά!!
Κάτω τα χέρια από τον Λίβανο!
Στο Ισραήλ, που επιτίθεται με σφοδρότητα κατά του Λιβάνου, παραβιάζοντας το Διεθνές Δίκαιο, ένα ΜΗΔΕΝΙΚΟ (0).



Σιγά που θα χάσει τις εκλογές ο Μανώλης ο Καμπουρόπουλος, με τέτοια στήριξη!
Κούνια που τους κούναγε, όσοι νομίζουν.



Στο Μανώλη που σαρώνει προεκλογικά στο γυναικείο Κίνημα, ΔΕΚΑ (10) άριστα.

Ή τον «ματιάξανε» τον Πόντιο ή η θάλασσα στέρεψε από ψάρια!
Αλλιώς δεν εξηγείται το φαινόμενο, να έχει πάει στο ψάρεμα, κατά Κάλυμνο μεριά, με επαγγελματίες ψαράδες και να γυρίσει με άδεια χέρια.



Εκτός κι αν ο Μιχάλης Αλαχούζος διέταξε τα ψάρια να κρυπτούν για να «τιμωρήσει» τον Πόντιο.
Σε όσους ζηλεύουν τον Ιωάννη, για τις μεγάλες του ψαρικές ικανότητες, ένα ΜΗΔΕΝΙΚΟ (0).

Μετά τη δημοσίευση του γκάλοπ, συνήλθε σε συνεδρίαση η Επιτροπή Δεοντολογίας, υπό την προεδρία του Κυριάκου Αρχοντάκη και απεφάνθη ομοφώνως, ότι μόνον ο «σουπιάς», κατά κόσμον Τάσος Διάκος, μπορεί να κτυπήσει αλύπητα, σαν το χταπόδι στις εκλογές τον Γ. Γιαννόπουλο ή τον Γ. Μαχαιρίδη έχοντας στο τημ του τον Νίκο Ζωΐδη και τον Γρηγόρη Μοράρη.



Κατόπιν αυτού ο «σουπιάς» το σκέφτεται.
Στον πιο δημοφιλή πολιτικό της Δωδ/νήσου όλων των εποχών Τάσο Διάκο, ΔΕΚΑ (10) άριστα.

Η αποκάλυψη της χρονιάς: Ο υποψήφιος δήμαρχος Αθηναίων Κώστας Σκανδαλίδης παίζει τάβλι στο «Ακταίον» με τον πρώην υπουργό Μιλτιάδη Παπαϊωάννου και για πρώτη φορά κέρδισε (στο τάβλι) στη ζωή του, με εξαίρεση ένα «σικέ» αγώνα που τον άφησε (να κερδίσει) ο Don Stileto, για... παρηγοριά!
Στην κυριολεξία έκανε τον Μιλτιάδη με τα «κρεμμυδάκια»!
Τι συνέβη, όμως; Επαιρνε, μέσω μικροπομπού οδηγίες από τον εκδότη της «δ» που ήταν κρυμμένος πίσω από ένα δέντρο και παρακολουθούσε τον αγώνα!!
Στον μεγάλο παίκτη Μιλτιάδη, που μόνο με τέτοια «κόλπα» θα μπορούσε να χάσει, ΔΕΚΑ (10) άριστα.



Μετά τις διαπιστώσεις της επιτροπής δεοντολογίας είχαν ιδιαίτερη συνεργασία Μοράρης και Αρχοντάκης μεταξύ τυρού και αχλαδιού, και ελαφρών ποτών, και κατέστρωσαν τα σχέδια για την προώθηση του «σουπιά» στη δημαρχία Ρόδου!
Τα σχέδια θα παραμείνουν, ωστόσο, μυστικά, μη τα μάθει ο «σουπιάς» και από το φόβο του αποσυρθεί.
Στα σκοτεινά σχέδια του «διδύμου» ΔΕΚΑ (10) άριστα.



Ετσι και δει η φώτο αυτή... κατά λάθος, το φως της δημοσιότητας, θα ψάχνεται κόσμος και κοσμάκης!
Και θα τρέχει στις χαρτορίχτρες και στις εταιρείες δημοσκοπήσεων.



Η στήλη, πάντως, πιστεύει ότι η συζήτηση περιεστράφη γύρω από την αξιοποίηση της γεωθερμίας στην Νίσυρο.
Στο ηφαίστειο της Νισύρου, που αν εκραγεί θα προκαλέσει μεγάλο σεισμό, ΔΕΚΑ (10) άριστα.

Ο θεός να βάλει το χέρι Του.
Γιατί από μια σύμπραξη Καστελορίζου, Σύμης και Νισύρου, τίποτα το καλό δεν προμηνύεται για τον τόπο και γενικά για την ανθρωπότητα.
Τύφλα να' χουν οι Εβραίοι.



Στις νέες... νησιωτικές πολιτικές που υπόσχεται ο Γιώργος Νικητιάδης ένα ΠΕΝΤΑΡΙ (5)

Με δύο γίγαντες δίπλα του ο Βασίλης Υψηλάντης, τον Μιχάλη Λιάπη και τον Κυριάκο Τσέλιο, μάλλον εύκολη δουλειά θα έχει με τον Πόντιο! Εκτός κι αν χαλάσει τη συνταγή ο Τέλης του Αιγαίου Πελάγους.
Στον Τέλη, που κτυπά, συνήθως, όταν οι άλλοι δεν το περιμένουν (είναι σαν τον Ριβάλντο), ΔΕΚΑ (10) άριστα.



Το αγγούρι αυτό, μήκους 98 πόντων και βάρους 5,2 κιλών, είναι παραγωγής του Αιγέα Μπαφίτη.
Σε λίγο καιρό, αν όλα πάνε καλά, θα μπορεί να τροφοδοτεί και τις λαϊκές αγορές.
Παράγει επίσης καρπούζια, πεπόνια, ντομάτες, φασολάκια, μπάμιες και κολοκυθάκια, αλλά για ιδία χρήση.
Στον Μπαφίτη για το πιο μεγάλο αγγούρι που παρήχθη ποτέ επί γήινου εδάφους, ΔΕΚΑ (10) άριστα.





BY KOSTAS X

# PAPARAZZI

## beautiful people






beautiful clothes...
for beautiful people
Room 7
65, Sof. Venizelou Str. • 851 00 Rodos - Greece
Tel. +302241020139 • E-mail: ziogos@rho.forthnet.gr


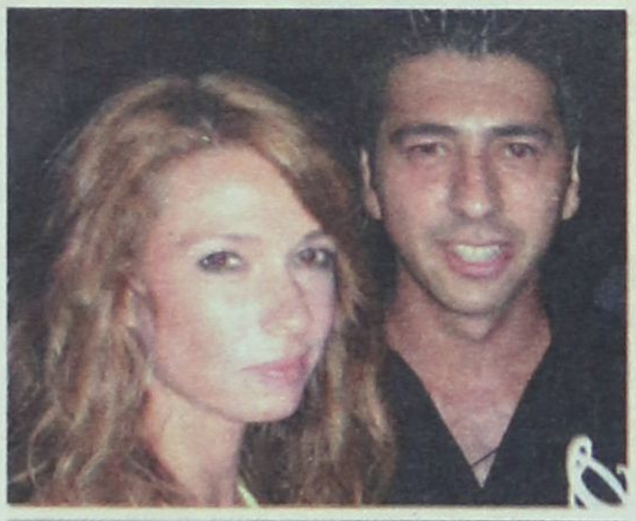





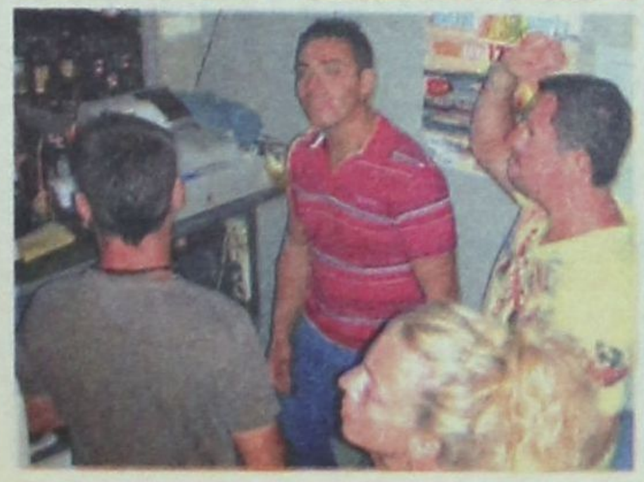



# ο ρυθμός της πόλης

τα τελευταία μουσικά νέα

Επιμέλεια Γ. Κιουκιούκαλης
Rythmos Music Store
Αλ. Διάκου 50 - Τήλ: 2241037046




## • TOP DVD RENTAL

1) THE RINGER
2) PINK PANTHER
3) ΣΥΓΚΑΤΟΙΚΟΙ ΣΤΗΝ ΤΡΕΛΑ - GRANDMA'S BOY
4) ΠΕΡΗΦΑΝΙΑ ΚΑΙ ΠΡΟΚΑΤΑΛΗΨΗ - PRIDE & PREJUDICE
5) Η ΜΕΓΑΛΗ ΕΞΕΓΕΡΣΗ - RIVER QUEEN
6) THE LAST HOLIDAY
7) ΑΝΑΜΝΗΣΕΙΣ ΜΙΑΣ ΓΚΕΪΣΑΣ - MEMOIRS OF A GEISHA
8) THE DETONATOR - ΕΚΡΗΚΤΙΚΗ ΑΠΕΙΛΗ
9) ΜΗΝ ΤΟ ΠΕΙΣ... ΟΥΤΕ ΤΟΥ ΠΑΠΑ - KEEPING MUM
10) HOSTEL: Η ΑΡΧΗ ΤΗΣ ΠΑΡΑΝΟΙΑΣ

## • Ο ΡΥΘΜΟΣ ΠΡΟΤΕΙΝΕΙ...

- CAFE DEL MAR - «THE LAGEND» (DVD)
- OMAYA - «NOVO»
- VARIOUS - «GOYA VOL.2»
- QUANTIC - «AN ANNOUNCEMENT TO ANSWER»
- VARIOUS - «THE RAID»
- VARIOUS - «FUNKY PLUSCH»
- VARIOUS - «NORDIC LOUNGE WEEKEND»
- VARIOUS - «MAMBO 2006»
- RAZOOF - «LIFE, LOVE & UNITY»
- MACHOMOVERS - «BARE, DEEP & LONG»
- VARIOUS - «BROADCITE UNPLUGGEDVOL.2
- JHON ACQUAVIVA - «ACQUAHOLIC»

## Ελληνικό Top

1. ΕΛΕΝΑ ΠΑΠΑΡΙΖΟΥ - ΥΠΑΡΧΕΙ ΛΟΓΟΣ
2. ΔΙΑΦΟΡΟΙ - ΘΑΛΑΣΣΑ 2006
3. ΑΝΝΑ ΒΙΣΣΗ - NYLON
4. ΔΙΑΦΟΡΟΙ - ΚΑΛΟΚΑΙΡΙ 2006
5. ΧΑΡΙΣ ΑΛΕΞΙΟΥ - ΒΥΣΣΙΝΟ & ΝΕΡΑΝΤΖΙ
6. ΓΙΩΡΓΟΣ ΝΤΑΛΑΡΑΣ - ΕΡΗΜΑ ΧΩΡΙΑ
7. ΜΙΧΑΛΗΣ ΧΑΤΖΗΓΙΑΝΝΗΣ - LIVE
8. ΔΙΑΦΟΡΟΙ - BIG MIX 2006
9. GOIN' THROUGH - VENDETTA
10. ΣΑΡΜΠΕΛ - SAHARA

## Ξένο Top

1. VARIOUS - NOW 64
2. VARIOUS - VILLAGE FM SUMMER HITS 2006
3. SHAKIRA - ORAL FIXATION VOL. 2
4. MADONNA - CONFESSIONS ON A DANCE FLOOR
5. RED HOT CHILI PEPPERS - STADIUM ARCADIUM
6. 50 CENT - GET RICH OR DIE TRYIN'
7. VARIOUS - SUMMERTIME R & B
8. VARIOUS - WELCOME TO SUPER PARADISE
9. ARMIN VAN BUUREN - A STATE OF TRANCE 2006
10. SODA INC - INNER VISION

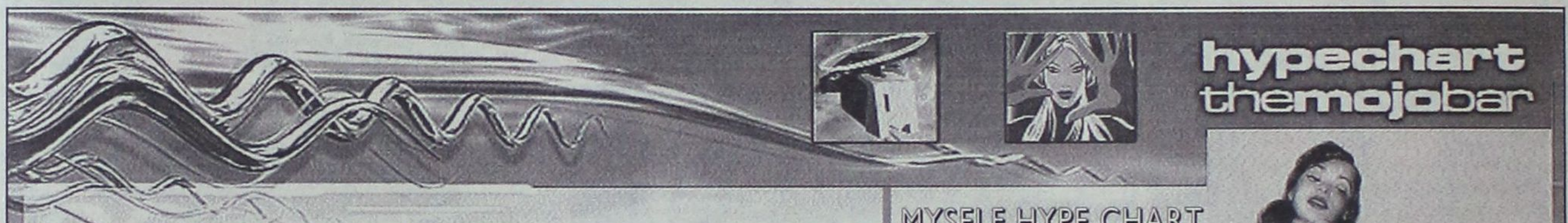

# hypechart themojobar

## *Reworks Festival is back again*

Επειτα από τη πολύ θερμή υποδοχή που γνώρισε το πρώτο Reworks festival την 1η Οκτωβρίου 2005, οι NON διοργανώνουν για 2η συνεχή χρονιά τον ετήσιο θεσμό. Το Σάββατο 30 Σεπτεμβρίου 2006, στον πολυχώρο του Μύλου το δεύτερο Reworks Festival που εντάσσεται στο πρόγραμμα εκδηλώσεων των 'Δημητρίων 06' παίρνει ξανά σάρκα και οστά!
Η νέα έκδοση του Reworks festival περιλαμβάνει όλα εκείνα τα στοιχεία που συνέθεσαν το soundtrack των ονείρων μας για την προηγούμενη χρονιά και προχωρεί σε ακόμη βαθύτερες τομές. Εισάγει, για πρώτη φορά στα ελληνικά μουσικά δρώμενα, 12 καλλιτέχνες, σε 7 stages οι οποίοι θα συζητηθούν αρκετά στο άμεσο μέλλον. Παρουσιάζει και στηρίζει νέους δημιουργούς με ανεξάρτητη και δυνατή φωνή και ντύνεται οπτικά (όπως και την προηγούμενη χρονιά) από τις πλέον εμπνευσμένες γραφιστικές ομάδες της εγχώριας σκηνής.
Η προπώληση ξεκινά στις αρχές Σεπτεμβρίου και τα πρώτα ονόματα που έχουν ανακοινωθεί ως τώρα είναι, Michael Mayer, Ada, Anders Ilar, Isan, MDSLKTR, Solar, Ison, Dominik Eulberg, Haris Pallas, Alter Vision, Elias, Ivφo, Influx art...and many more που αναμένεται να ανακοινωθούν, τέλος Αυγούστου.

## MYSELF HYPE CHART

SPILLER JUMBO
KERRI CHANDLER OBLIVION
MR TIMOTHY 4 EVER
FRANCESCO FARFA
CHANGONG SHAPES (CHUS & CEBALLOS)
LORENZ RHODE DO U
FRANCK ROGER BACK & FORTH EP
LINUS LOVES NIGHT MUSIC (MIXES)
CPEN STACK OF YESTERDAYS
280 WEST FEAT DIAMOND TEMPLE
I NEVER KNEW
FLOETRY FEELINGS



ΜΕΓΑΛΗ ΠΡΟΣΦΟΡΑ
ΓΕΡΜΑΝΙΑΣ ΠΑΡΚΕ
ΕΤΟΙΜΟΠΑΡΑΔΟΤΟ
ΣΕ 60 ΣΧΕΔΙΑ
ΕΩΣ 20 ΧΡΟΝΙΑ ΕΓΓΥΗΣΗ
15€ / m2 + ΦΠΑ
ΤΟΠΟΘΕΤΗΜΕΝΟ!!
LAMINATE PARKETTE
GERMANY
20 ΧΡΟΝΙΑ ΕΓΓΥΗΣΗ
ΔΗΜΗΤΡΙΟΣ - ΝΙΚΟΛΑΟΣ
ΣΑΡΡΗΜΑΥΡΟΓΕΝΗΣ
1ο ΚΑΤΑΣΤΗΜΑ -- Λ. ΛΙΝΔΟΥ 221 .
ΤΗΛ. 22410 69939
2ο ΚΑΤΑΣΤΗΜΑ -- Κ. ΥΔΡΑΙΟΥ 59 .
ΤΗΛ. 22410 36279



# υπόθεση: Πολιτισμός



ΓΡΑΦΕΙ Η ΠΕΓΚΥ ΝΤΟΚΟΥ pegkyd@hotmail.com

## ΤΑ ΨΕΥΤΙΚΑ, ΤΑ ΛΟΓΙΑ, ΤΑ ΜΕΓΑΛΑ...

***• Με ιδιαίτερο ενδιαφέρον παρακολουθήσαμε την πρόταση του υποψηφίου Δημάρχου Ροδίων κ. Χατζή Χατζηευθυμίου για τον Πολιτισμό.***

*Διαφοροποιούμενος από τον ανθυποψήφιό του κ. Σάββα Καραγιάννη που έχει ήδη προχωρήσει σε παρουσίαση διαφόρων κομματιών του προγράμματός του, ο κ. Χατζηευθυμίου φάνηκε ότι έκανε την «διαφορά».*



*(Για να μην αδικήσουμε τον κ. Καραγιάννη όμως, απλά αναφέρω ότι αναμένουμε και τη δική του πρόταση για τον Πολιτισμό ούτως ώστε να μπορούμε να κάνουμε σύγκριση).*

*Πρώτο θετικό σημείο, λοιπόν, το γεγονός ότι ο κ. Χατζηευθυμίου παρουσίασε εκτενώς όσα ο κ. Γιώργος Γιαννόπουλος είχε υποσχεθεί για τον Πολιτισμό και ουδέποτε πραγματοποίησε. Από τις προεκλογικές υποσχέσεις του 1994 μέχρι σήμερα, εν έτει 2006, ο νυν Δήμαρχος το μόνο που κατάφερε είναι να αποδείξει την αναποτελεσματικότητά του σε αυτό το επίπεδο. Αναντιστοιχία λόγων και έργων σε όλο τους το μεγαλείο. Και φυσικά, ομιλούν οι πράξεις του (για τις δηλώσεις του δεν το συζητάμε).*

*Οσον αφορά το «όραμα» για την κατασκευή νέου Κολοσσού, φαίνεται ότι «ναυάγησε» προ πολλού. Μάλλον θα το καταχωρήσουμε μαζί με τα υπόλοιπα ανέκδοτα και σε λίγο θα το κάνουμε και ringtone ή wallpaper με τη μακέτα του Κολοσσού να κρατάει ένα δαυλό και έναν Γιαννόπουλο (!) ενώ οι αρχιτέκτονες και οι πολιτικοί μηχανικοί του νησιού έλεγαν ότι ακόμα και σε περίπτωση που βρίσκονταν τα χρήματα για την κατασκευή ενός τέτοιου μνημείου, πού θα μπορούσε να τοποθετηθεί;*

*Το δεύτερο «όραμα» περί διεκδίκησης της Ρόδου για να γίνει Πολιτιστική Πρωτεύουσα της Ευρώπης, ήταν απλά μια... μπαρούφα. Αποδείχθηκε ότι η Ρόδος (εάν και εφόσον έχει τα εχέγγυα, που δεν είναι μόνον η ιστορία της και ο πολυ-πολιτισμικός της χαρακτήρας) μπορεί να το κάνει αυτό μετά το 2020!!! Μπράβο... χρονικός ορίζοντας... Κανείς από τους «αρμόδιους» συμβούλους του κ. Δημάρχου δεν του το είπε αυτό και μάλιστα την στιγμή που ανακοινώθηκε ότι Πολιτιστική Πρωτεύουσα για το 2010 επιλέχθηκε ήδη η Κωνσταντινούπολη;*

*Από την άλλη, ο αντίπαλός του παρουσίασε προτάσεις υλοποιήσιμες, προσγειωμένες και τουλάχιστον εφικτές. Για' αυτό και οι παρουσίες των κυρίων Τζιτζικώστα, Αλιφέρης και Στασινοπούλου που ήρθαν για δείξουν ότι οι προτάσεις του κ. Χατζηευθυμίου είναι υλοποιήσιμες και θα έχουν άνωθεν στήριξη.*

*Για να μην αναφέρω το τι ακούστηκε για τις παρουσίες αυτές, από την πλευρά της δημοτικής αρχής.*

*Οσον αφορά την «παρακμή» του ΔΗΠΕΘΕ, μάθαμε πια από πρώτο χέρι πώς έγινε...*

*Πολύ καλό και το παράδειγμα της επισκευής του Εθνικού Θεάτρου διότι τελικά έχει χρονικό ορίζοντα μόνον μετά τέσσερα χρόνια!*

*Φυσικά, μερικά από τα «επιτεύγματα» της δημοτικής αρχής όπως το Ecofilms ή τα Φεστιβάλ, δεν αναφέρθηκαν, αλλά σίγουρα χρειάζονται ανανέωση. Ειδικά για τις καλοκαιρινές εκδηλώσεις, πρέπει να σημειώσουμε ότι μόνον ο Κύκλος Αρχαίου Δράματος έχει σώσει την κατάσταση, διότι ο ΠΟΔΡ δεν έχει καταφέρνει να παράξει ούτε και να προωθήσει τίποτε εγχώριο, γι' αυτό καταφεύγει μόνον σε μετακλήσεις. (Με το Συμιακό θέατρο και τους ερασιτεχνικούς συλλόγους που δεν έχουν βοηθηθεί ποτέ, τι στο καλό να παρουσιάσει;)*

*Παρεμπιπτόντως, πολύ ενδιαφέρουσα ήταν και η πρόταση για καθιέρωση μιας Μπιενάλε για νέους αλλά και καταξιωμένους καλλιτέχνες, αλλά και του διαγωνισμού αρχιτεκτόνων.*

*Για να μην μιλήσουμε για την Ακαδημία Πολιτισμού που ήδη λειτουργεί σε Αθήνα και Θεσσαλονίκη και φυσικά, με τις καλύτερες συστάσεις και προϋποθέσεις.*

*Και μία σημείωση: ο κ. Χατζηευθυμίου, πουθενά ΔΕΝ αναφέρθηκε στο Κέντρο Λογοτεχνών και στον άλλοτε «αντάρτη» της παράταξής του κ. Καζουλάκη που προεδρεύει, παρά τις καλές κριτικές για την προκοπή του! Είναι σα να του λέει, ότι το Κέντρο θα παραμείνει και μετά Γιαννόπουλον εποχή, αλλά ενδεχομένως χωρίς τον τωρινό του πρόεδρο...*

*Τα ψεύτικα, τα λόγια, τα μεγάλα, λοιπόν του κ. Γιαννόπουλου για τον Πολιτισμό.*

*Τόσο ψεύτικα και τόσο αμφισβητήσιμα που δεν χρειάζονται και πολλά για να αποδείξεις το αποτέλεσμα.*

## ΔΙΑΦΟΡΑ

***• Μέχρι τις 23 Σεπτεμβρίου θα διαρκέσει η έκθεση φωτογραφίας της Τζούλιας Κλήμη*** στο νεοκλασικό κτίριο του Χατζηγεωργιάδειου Πολιτιστικού Κέντρου στο όμορφο χωριό Απέρι της Καρπάθου.

***• Ο Πολιτιστικός Οργανισμός του Δήμου Καλλιθέας στα πλαίσια των Καλοκαιρινών Πολιτιστικών Εκδηλώσεων «ΚΑΛΟΚΑΙΡΙ 2006» παρουσιάζει το πρόγραμμα που θα πραγματοποιηθεί τους επόμενους μήνες.*** ΑΥΓΟΥΣΤΟΣ 13/8/2006, Κοσκινού, ώρα 20:30 Χορευτικό Ελληνικό Χορευτικό Συγκρότημα ΜΕΚΤΟ 18/8/2006, Ψίνθος, ώρα 20:30 Χορευτικό Ξένο - ΚΔΑΠ Δήμου Καλλιθέας Φιλαρμονική ΜΕΚΤΟ Δήμου Καλλιθέας 19/8/2006, Καλυθιές, ώρα 20:30 Χορευτικό Ξένο - ΚΔΑΠ Δήμου Καλλιθέας Φιλαρμονική ΜΕΚΤΟ Δήμου Καλλιθέας

***• Από την Ιερά Μητρόπολη Ρόδου ανακοινώθηκε το πρόγραμμα των Ακολουθιών του Δεκαπενταύγουστου, στις οποίες θα προεξάρχει ο σεβασμιότατος μητροπολίτης Ρόδου κ. Κύριλλος.*** Κυριακή 13 Αυγούστου: Θεία Λειτουργία εις τον Ι. Ναόν Κοιμήσεως Θεοτόκου Ασκληπειού. Εσπερινός, Εγκώμια και Επιτάφιος της Υπεραγίας Θεοτόκου εις τον Ι. Ναόν Κοιμήσεως Θεοτόκου Ιαλυσού. Δευτέρα 14 Αυγούστου: Εσπερινός εις τον Ι. Ναόν Παναγίας Καθολικής Αφάντου. Τρίτη 15 Αυγούστου: Θεία Λειτουργία εις τον Ι. Ναόν Κοιμήσεως Θεοτόκου.

***• Συναυλία του Νίκου Μίχα θα πραγματοποιηθεί αύριο στο πλαίσιο του Φεστιβάλ της Σύμης, ο οποίος θα παρουσιάσει τα τραγούδια της δισκογραφικής δουλειά του «Στη χώρα του Ποτέ» καθώς και κομμάτια άλλων ερμηνευτών της σύγχρονης ελληνικής μουσικής.*** Σας προσκαλούμε σε μια συναυλία γεμάτη νεανική ζωντάνια και κέφι. Η συναυλία θα γίνει στην Κεντρική Πλατεία του Γιαλού στις 9 το βράδυ. Είσοδος ελεύθερη.

## ΤΑ ΒΡΑΒΕΙΑ ΠΑΙΔΙΚΟΥ ΒΙΒΛΙΟΥ

***Με τελείως διαφορετικούς ρυθμούς λειτουργεί η Επιτροπή Κρατικών Βραβείων Παιδικού Βιβλίου, αφού μεσούντος του Αυγούστου ανακοίνωσε τα βιβλία που εκδόθηκαν το 2004 και τιμώνται με τα κρατικά βραβεία παιδικού βιβλίου. Πρόκειται για:***

- Εξ ημισείας, ομόφωνα, κερδίζουν το βραβείο Παιδικού Λογοτεχνικού Βιβλίου η Αγγελική Δαρλάση («Ονειροφύλακες», Πατάκης) και η Ιουλίτα Ηλιοπούλου («Τι ζητάει ο Ζήνων;», Υψιλον).
- Το βραβείο Εικονογράφησης Παιδικού Βιβλίου απονέμεται ομόφωνα στον Γιάννη Κόττη για το βιβλίο «Τι ζητάει ο Ζήνων;» (Υψιλον).
- Το βραβείο Βιβλίου Γνώσεων για παιδιά απονέμεται ομόφωνα στη Μαρίζα Ντεκάστρο και στον Πάνο Βαλαβάνη για το βιβλίο «Μικρές ιστορίες του Μουσείου: Θησαυροί του Εθνικού Αρχαιολογικού Μουσείου» (Κάστωρ).
- Το Ειδικό Τιμητικό Βραβείο Εικονογράφησης απονέμεται ομόφωνα στη Μαρίνα Μαρκολίν για την εικονογράφηση του βιβλίου «Μαζί θα περάσουμε το χειμώνα» του Μάνου Κοντολέοντος (Πατάκης). Τη μετάφραση των βραβευμένων βιβλίων στα αγγλικά έχει αναλάβει το Hellenic Studies Program του Πανεπιστημίου Yale και την προώθησή τους στο εξωτερικό η Modern Greek Studies Association. Τα βιβλία θα μεταγραφούν, επίσης, σε γραφή μπράιγ.

## ΗΛΕΚΤΡΟΝΙΚΟ ΠΕΡΙΟΔΙΚΟ ΠΟΙΗΣΗΣ

Ενα ακόμα ηλεκτρονικό περιοδικό κάνει την εμφάνισή του στον διαδικτυακό τόπο. Τίτλος του (. poema..) και τις σελίδες του μπορείτε να τις βρείτε στην ηλεκτρονική διεύθυνση www.e-poema.eu

Εκδότης και διευθυντής του νέου αυτού ηλεκτρονικού περιοδικού εγχειρήματος ο δημοσιογράφος και ποιητής Βασίλης Ρούβαλης και τη συντακτική ομάδα αποτελούν οι Κώστας Δανόπουλος, Γιώργος Λίλλης, Ισμήνη Ελένη Ραντούλοβιτς και Σούζαν Μπίντερμαν.

Το (. poema..) θα ανανεώνεται κάθε τέσσερις μήνες και «εκδίδεται» σε πέντε γλώσσες (ελληνικά, αγγλικά, γαλλικά, γερμανικά, ιταλικά και ισπανικά). Στα περιεχόμενά του περιλαμβάνονται προτάσεις για ποιητές και ποιήματα, θεματικά αφιερώματα, κείμενα και άρθρα γύρω από τον ποιητικό και δοκιμιακό λόγο, έκθεση εικαστικών έργων από σύγχρονους Ελληνες δημιουργούς, προδημοσιεύσεις και κατάλογοι νέων εκδόσεων, παρουσιάσεις έντυπων λογοτεχνικών περιοδικών, ηχητικά και οπτικά τεκμήρια.

Το αφιέρωμα του 1ου τεύχους είναι «Γυναίκες στην ποίηση» και είδαμε κείμενα του Κ. Δανόπουλου (για τη βιβλιοθήκη του Μάρκου Αυγέρη), του Γ. Παπακώστα, του Αλ. Ζήρα, του Β. Ρούβαλη κ.ά. Το οπισθόφυλλο, αφιερωμένο στη Λούλα Αναγνωστάκη (φωτογραφία), υπογράφει η Μαριγώ Αλεξοπούλου.

## ΒΡΑΒΕΙΟ «ΜΕΛΙΝΑ ΜΕΡΚΟΥΡΗ»

Για πέμπτη συνεχή χρονιά η ΟΥΝΕΣΚΟ και η ελληνική κυβέρνηση διοργανώνουν την απονομή του Διεθνούς Βραβείου «Μελίνα Μερκούρη» για την προστασία και τη διαχείριση του πολιτιστικού τοπίου για το έτος 2007. Το βραβείο, που συνοδεύεται από έπαθλο 20.000 ευρώ, απονέμεται από το 1999, κάθε διετία, σε πρόσωπο ή ομάδα ανθρώπων που έχουν σημαντική συμβολή στη συντήρηση, διαχείριση και προβολή πολιτιστικών τοπίων. Οι υποψηφιότητες θα πρέπει να εμπίπτουν σε μία τουλάχιστον από τις ακόλουθες κατηγορίες:

1. Πολιτιστικό τοπίο που έχει ξεκάθαρα διαμορφωθεί από ανθρώπινη επέμβαση (π.χ. κήποι και πάρκα διαμορφωμένα για λόγους αισθητικής).
2. Πολιτιστικό τοπίο που προέκυψε κατά την πάροδο των χρόνων από την αλληλεπίδραση φύσης και ανθρώπινης κοινωνίας.
3. Πολιτιστικό τοπίο που σχετίζεται με πολιτισμικές εκδηλώσεις της ανθρώπινης κοινωνίας και αφορά σημαντικές θρησκευτικές, καλλιτεχνικές ή πολιτισμικές συσχετίσεις που κάνουν οι άνθρωποι που κατοικούν σε μια περιοχή με το φυσικό τοπίο που τους περιβάλλει. Πληροφορίες στο site του Κέντρου της Παγκόσμιας Κληρονομιάς της ΟΥΝΕΣΚΟ whc.unesco.org και στα τηλέφωνα 0033145681140, (για την Ελλάδα τηλ. 210-36.82.395, 6, 7). Υποβολή αιτήσεων μέχρι 29 Νοεμβρίου.

## ΠΑΡΟΥΣΙΑΣΗ ΒΙΒΛΙΟΥ

***• Το Σάββατο 5 Αυγούστου, στο ξενοδοχείο «Mira Mare», πραγματοποιήθηκε η παρουσίαση της ποιοτικής συλλογής «Το απήχημα του Νη», του Ιωάννη Μ. Μηνατσή, το οποίο αποτελεί έκδοση του Επαρχείου Καρπάθου.*** Την έναρξη της εκδήλωσης έκανε ο έπαρχος Καρπάθου - Κάσου, Μιχάλης Ερωτόκριτος. Επειτα μίλησε για τον ποιητή Γιάννη Μηνατσή, ο ιατρός Μιχάλης Μακρής, ο οποίος αναφέρθηκε στο έργο και την προσωπικότητά του. Κύριοι ομιλητές ήταν ο καθηγητής του Δημοκριτείου Πανεπιστημίου Θράκης Γιάννης Βασιλαράκης και ο φιλόλογος καθηγητής Γιώργος Μηνακάκης, οι οποίοι με τη σειρά τους αναφέρθηκαν συνολικά και στις πέντε ποιητικές συλλογές του κ. Μηνατσή, που είναι: 1. Εκ βαθέων 2. Ιδού 3. Μικροί πλόες 4. Οεπί Νέφους η Ερχομένη 5. Το απήχημα του Νη Οι ομιλητές απήγγειλαν αποσπάσματα από τα έργα του ποιητή, τα οποία έντυσε με τη μουσική της η μαέστρος Μοσχούλα Βαρδαούλη. Η ίδια μελοποίησε κι ένα από τα ποιήματά του, από το «Εκ βαθέων», το οποίο και τραγούδησε ο κ. Μίμης Πανάρετος. Η εκδήλωση ολοκληρώθηκε με επιτυχία. Παρευρέθηκαν σε αυτήν ο Νομαρχιακός Σύμβουλος Γιώργος Νισύριος, ο πρόεδρος του Τ.Σ. Απερίου Μιχάλης Τσαγκάρης, ο υποψήφιος δήμαρχος κ. Μανωλάκης, διευθυντές των σχολικών μονάδων, ο πρόεδρος της Ενωσης Ξενοδόχων κ. Βούρτσης, η πρόεδρος της «Δωδεκανησιακής Μέλισσας» κα Παζαρζή, η πρόεδρος του Παγκαρπαθιακού Συλλόγου Ρόδου κ. Βλάχου και πολλοί άλλοι.

AEGEAN FLYING DOLPHINS

**FLYING DOLPHIN 22**

**ΡΟΔΟ - ΚΩ**

σε **1** ώρα και **50** λεπτά.

Τιμή κατά άτομο **23,50** €

**ΡΟΔΟ - ΚΑΛΥΜΝΟ**

σε **2** ώρες και **30** λεπτά.

Τιμή κατά άτομο **25** €

**ΔΡΟΜΟΛΟΓΙΑ: ΑΠΟ 18/4/06 ΕΩΣ 15/10/06**

**ΔΕΥΤΕΡΑ ΕΩΣ ΣΑΒΒΑΤΟ (ΚΥΡΙΑΚΗ ΑΡΓΙΑ)**

| ΛΙΜΑΝΙ | ΑΦΙΞΗ | ΑΝΑΧΩΡΗΣΗ | ΛΕΠΤΑ |
|---|---|---|---|
| ΚΑΛΥΜΝΟΣ | | 7:20 | |
| | | | 30′ |
| ΚΩΣ | 7:55 | 8:00 | |
| | | | 115′ |
| ΡΟΔΟΣ | 10:00 | 15:30 | |
| | | | 115′ |
| ΚΩΣ | 17:25 | 17:30 | |
| | | | 30′ |
| ΚΑΛΥΜΝΟΣ | 18:00 | Δ | |

**Πληροφορίες - Εισιτήρια στα γραφεία της εταιρείας Α.Ν.Ε.Σ. Α.Ε. στη Ρόδο, Αυστραλίας 88 και Τηλ. 2241 0 37769 & fax 2241 0 34493.**



## ΜΝΗΜΟΣΥΝΟ

Την 14η μηνός Αυγούστου ημέρα Δευτέρα και ώρα 08:30 π.μ. εις τον Ιερό Ναό Ταξιαρχών Νεκροταφείου, τελούμε 9ήμερο μνημόσυνο υπέρ αναπαύσεως της ψυχής του λατρευτού μας συζύγου, πατέρα και παππού

**ΑΝΤΩΝΙΟΥ ΠΑΥΛΙΔΗ**

**Η σύζυγος: Μαρία**
**Τα παιδιά: Νίκος και Πόπη, Νίκος, Πελαγία**
**Τα εγγόνια: Κώστας, Αντώνης και Ρίτα**

## CONSULATE OF SWEDEN RHODES

### ΑΝΑΚΟΙΝΩΣΗ

Το Σουηδικό Προξενείο γνωστοποιεί στους Σουηδούς υπηκόους που διαμένουν ή κάνουν διακοπές στη ΡΟΔΟ, ΣΥΜΗ, ΤΗΛΟ, ΧΑΛΚΗ, ΚΑΡΠΑΘΟ, ΚΑΣΟ και ΚΑΣΤΕΛΟΡΙΖΟ, και θέλουν να ψηφίσουν, για τις Βουλευτικές, Νομαρχιακές και Δημοτικές εκλογές της Σουηδίας, ότι μπορούν να προσέλθουν από τις 24 Αυγούστου και έως την 8ην Σεπτεμβρίου 2006. Απαραίτητα χαρτιά για να ψηφίσετε είναι α) Εκλογική κάρτα του 2006 και β) Το Διαβατήριο.

Το Προξενείο θα είναι ανοικτό καθημερινά από 10.00 – 13.00 εκτός Σαββάτου & Κυριακής.

Και τελευταία ημέρα ψηφοφορίας θα είναι η Παρασκευή 08-09-2006 10.00 – 13.00.

Εκ του Σουηδικού Προξενείου Ρόδου
Οδός: Δημ. Θεοδωράκη 34
85 100 ΡΟΔΟΣ
Τηλ. 22410-31822 ΦΑΞ. 22410-77758

Ο Πρόξενος της Σουηδίας στη Ρόδο
**Ανδρέας ΑΝΔΡΕΑΔΗΣ**

## ΜΝΗΜΟΣΥΝΟ

Την 14η μηνός Αυγούστου ημέρα Δευτέρα και ώρα 08:30 π.μ. εις τον Ιερό Ναό Ταξιαρχών Νεκροταφείου, τελούμε ετήσιο μνημόσυνο υπέρ αναπαύσεως της ψυχής της λατρευτής μας συζύγου, μητέρας, γιαγιάς, αδελφής και θείας

**ΑΙΚΑΤΕΡΙΝΗΣ ΧΑΠΙΠΗ**

**Ο σύζυγος: Παντελής**
**Τα παιδιά: Δέσποινα - Αριστοτέλης, Γιώργος - Χριστίνα**
**Τα εγγόνια: Ελένη, Παντελής, Κατερίνα, Αριστοτέλης, Παντελής**
**Τα αδέρφια, τα ανίψια, τα εξαδέλφια, και οι λοιποί συγγενείς**

### ΠΕΡΙΛΗΨΗ ΑΓΩΓΗΣ

Με τη με αριθμό 2288/10-8-2006 έκθεση επίδοσης του δικαστικού Επιμελητή Ρόδου, Γεωργίου Καλογήρου, την 10-8-2006 επεδόθη στον Εισαγγελέα Πρωτοδικών Ρόδου, ακριβές αντίγραφο της από 2-9-2005 με αριθμ. κατ. 47/20065 αγωγής της Παρασκευής συζ. Βαγιανού Διακοσταματίου, το γένος Κωνσταντίνου Πετράκη, κατοίκου Αφάντου Ρόδου κατά και του Μιχαήλ Τριανταφύλλα του Τριανταφύλλου, πρώην κατοίκου Αφάντου Ρόδου και ήδη αγνώστου διαμονής, που απευθύνεται στο Ειρηνοδικείο Ρόδου και ζητά να αναγνωρισθεί ότι συμπληρώθηκε στο πρόσωπό της ο νόμιμος χρόνος κτητικής παραγραφής επί ενός τμήματος αγρού (οικοπέδου) εκτάσεως μ.τ. 178, όπως αυτό εμφαίνεται στο συνημμένο στην αγωγή τοπογραφικό διάγραμμα του Αγρονόμου μηχανικού Διακοσταματίου Παύλου, με το γράμμα Α και περικλείεται από τους αριθμούς: 1-2-3-4-5, με κτηματολογικά στοιχεία: τόμως γαιών αφάντου 18, φύλλο 163, μερίδα 5230 και φάκελος 5169, καλούμενο να παραστεί κατά τη συζήτηση αυτής την 21 Νοεμβρίου 2006 και ώρα 9 π.μ. στο ακροατήριο του Ειρηνοδικείου Ρόδου.-

Ρόδος 8-8-2006
**Ο πληρεξούσιος δικηγόρος**
**ΧΡΙΣΤΟΦΟΡΟΣ ΚΑΛΟΓΗΡΟΥ**
**ΔΙΚΗΓΟΡΟΣ**
**ΑΜΕΡΙΚΗΣ 111-ΡΟΔΟΣ**

**ΓΕΝΙΚΗ ΤΕΧΝΙΚΗ**
**ΟΜΙΛΟΣ ΕΤΑΙΡΕΙΩΝ**

***ΑΝΑΝΕΩΜΕΝΟΙ ΚΑΙ ΠΑΝΤΑ ΠΡΩΤΟΠΟΡΟΙ***
***ΜΑΖΙ ΣΑΣ ΜΕ ΣΤΟΧΟ ΤΙΣ ΚΑΛΥΤΕΡΕΣ***
***ΤΕΧΝΙΚΕΣ ΛΥΣΕΙΣ***



• **ΕΤΟΙΜΟ ΣΚΥΡΟΔΕΜΑ**
με ανανεωμένες -
σύγχρονες εγκαταστάσεις

• **ΑΔΡΑΝΗ ΥΛΙΚΑ**
υψηλών προδιαγραφών και
απαιτήσεων από
το ΝΕΟ Λατομείο μας

**ΕΡΓΟΣΤΑΣΙΑ ΣΚΥΡΟΔΕΜΑΤΟΣ:**
ΡΟΔΟΣ: 6ο χλμ. παλαιάς Ρόδου - Λίνδου, τηλ. 22410 - 60560/62323 FAX: 22410 60561
ΓΕΝΝΑΔΙ: 2ο χλμ. οδού ΓΕΝΝΑΔΙΟΥ - ΒΑΤΙΟΥ, τηλ. 22440 - 43470 FAX: 22440 43470
ΛΑΤΟΜΕΙΟ: Θέση Στραβόλαιμο ΚΑΛΥΘΙΩΝ
ΓΡΑΦΕΙΑ: Ρόδος Αρκαδίου 2, Τηλ. 22410-22186/22968/28058 FAX: 22410 - 33021




METROPOL
22410 28400
INFORMATION - RESERVATIONS
ΠΛΗΡΟΦΟΡΙΕΣ - ΚΡΑΤΗΣΕΙΣ
www.cinemametropol.gr

ΤΟ ΜΕΤΡΟΠΟΛ ΘΑ ΠΑΡΑΜΕΙΝΕΙ ΚΛΕΙΣΤΟ
ΑΠΟ 3 ΑΥΓΟΥΣΤΟΥ ΕΩΣ ΚΑΙ 23 ΑΥΓΟΥΣΤΟΥ

ΕΡΧΟΝΤΑΙ από Πέμπτη 24 Αυγούστου

ΟΙ ΠΕΙΡΑΤΕΣ ΤΗΣ ΚΑΡΑΪΒΙΚΗΣ
"Το Σεντούκι του Νεκρού"
PIRATES OF THE CARIBBEAN



ΕΡΧΟΝΤΑΙ τον Σεπτέμβριο




ΛΗΣΤΑΡΧΙΝΕΣ BANDIDAS



ΤΟ ΣΚΙΑΧΤΡΟ THE WICKER MAN



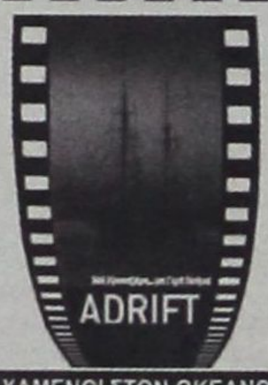


ΧΑΜΕΝΟΙ ΣΤΟΝ ΩΚΕΑΝΟ

MY SUPER EX - GIRLFRIEND













# Το Πρόγραμμα

## ΕΤ 1

08:00 Θεία λειτουργία
10:30 Αρχονταρίκι
11:20 Η ακουλουθια του επιταφίου της Παναγίας
12:30 Με αρετή και τόλμη
13:10 Ευρωπαϊκό πρωτάθλημα στίβου
19:00 Φώτο φίνις
20:00 Πανελλήνιο πρωτάθλημα Beach Volley
21:30 Βρώμικοι άγγελοι
**23:00 Ειδήσεις**
23:45 Παγκόσμιο πρωτάθλημα ράλι
00:00 Όταν γιορτάζουν οι θεοί

## ΝΕΤ

06:00 Ημερολόγιο καταδύσεων
06:30 Αγγίζοντας το αξεπέραστο
07:00 Δια χειρός ανθρώπου
08:00 Οι εραστές της περιπέτειας
09:00 Το βασίλειο του Δαυίδ
10:00 Ο βασιλιάς των λιονταριών
11:00 Quack pack
**12:00 Ειδήσεις**
12:30 Η κατάλληλη στιγμή
13:30 Κυριακάτικο τραπέζι
**15:00 Ειδήσεις**
16:00 Ταξιδεύοντας με τη μαγιά Τσόκλη
17:00 Λίβερπουλ Τσέλσι
**18:00 Ειδήσεις**
19:00 Τρελλοκόριτσο
**21:00 Ειδήσεις**
22:00 Μπίλι Μπαθγκεϊτ
00:00 Μην πυροβολείτε τον πιανίστα
**01:00 Ειδήσεις**
01:15 Ο υδραυλικός

## MEGA

06:00 Φιλοδοξίες (Ε)
07:00 Τζιβαέρι (Ε)
08:00 Ο μεγάλος θυμός (Ε)
09:00 Horizons
11:00 Μετράω στιγμές (Ε)
11:45 Ψίθυροι καρδιάς (Ε)
12:45 Megalicious chart
**14:00 Ειδήσεις**
14:50 Κανείς δε λέει σ' αγαπώ (Ε)
15:40 Γη και ουρανός (Ε)
**16:55 Ειδήσεις**
17:00 Απόσταση αναπνοής (Ε)
18:00 Να με προσέχεις (Ε)
19:10 Οι αταίριαστοι (Ε)
**20:00 Ειδήσεις**
21:00 Τα τέσσερα φτερά
23:45 Οι φάκελοι (Ε)
**01:00 Ειδήσεις**
01:10 Μπλε Ιγκουάνα
03:15 Telemarketing
04:00 Απαγορευμένη αγάπη (Ε)
05:00 Φιλοδοξίες (Ε)

## ΑΝΤ 1

06:50 Πάουερ ρέιντζερς
07:15 Το Αστέρι του Μπέϊζμπολ
09:10 Cheek to chekk (Ε)
10:30 Η μεγάλη των μπάτσων σχολή (Ε)
11:20 Της Ελλάδος τα παιδιά (Ε)
12:00 Μπαμ (Ε)
12:55 Super game
**13:00 Ειδήσεις**
13:50 Μη μου λες αντίο (Ε)
14:50 Στρίβειν δια του αρραβώνος
15:50 Για μια γυναίκα κι ένα αυτοκίνητο (Ε)
**17:50 Ειδήσεις**
17:55 Όχι τώρα αγαπούλα
18:40 Κωνσταντίνου και Ελένης (Ε)
**20:00 Ειδήσεις**
21:00 Στο έλεος της φωτιάς
22:45 Η χρυσή κούκλα
**00:00 Ειδήσεις**
00:15 Η χρυσή κούκλα
04:00 Κρουζέιρο-Φλουμινένσε
05:50 Τηλεμάρκετινγκ

## ALPHA

07:00 Εικόνες (Ε)
08:00 Καλοκαιρινές σελίδες
10:00 Αυτό μας έλειπε (Ε)
13:00 Αλλαξέ το (Ε)
14:00 Έκτακτη ενημερωτική εκπομπή
**15:00 Ειδήσεις**
16:00 Εγώ και το κορίτσι μου
**16:30 Ειδήσεις στη νοηματική γλώσσα**
16:45 Στα όρια της ταχύτητας
19:00 Αγιαξ - Άιντχόβεν
21:00 Ο ψεύτης
**23:00 Ειδήσεις**
23:05 12 με τον Νίκο Μαστοράκη
01:45 Third Watch
03:45 Τηλεαγορές
04:00 Νίνα

## STAR

06:00 Σιν Τσαν
06:30 Problem child
07:00 Μπετόβεν
07:30 Shaman King
08:00 A.T.O.M.
08:30 Γούντι ο τρυποκάρυδος
09:00 Δε παουερπαφ γκερλς
09:30 Πόκεμον
10:00 Γιου-Γκι-ο
10:30 Τομ και Τζέρι
11:00 Μπέμπι λουνεϊ Τουνς
11:30 Σκούμπι Ντου
12:00 Tazmania
12:30 Τα στρουμφάκια
**13:00 Ειδήσεις**
13:30 Everwood: η μικρή πόλη
14:30 Τα διαολάκια
15:30 Η ομάδα με τα μαύρα
16:30 Τζακ και Μπόμπι
17:30 Ιατρικές υποθέσεις
18:30 Survivor: Ταϊλάνδη
**19:30 Ειδήσεις**
21:00 Ο θαυμαστός κόσμος του Γουέλς
02:00 Ένας αμερικανός στο Παρίσι

## FILMNET

07:55 Κωμωδία: Ξανθιές γκόμενοι
09:45 Σκηνές από τον κινηματογράφο
10:20 Αστυνομική: Πρωταθλητές στο σκονάκι
11:55 Κωμωδία: Σαν τα παραμύθια
13:45 Κωμωδία: Κύριος 3000
15:35 Ο τελευταίος αυτοκράτορας
18:20 Αισθηματική: Η τελευταία λέξη της Τζούλια
20:10 Θρίλερ: Σκοτεινό χωριό
22:00 Ρομαντική κομεντί: Ισπαγγλικά
00:15 Δράμα: Αγάπη στα 16
02:20 Ερωτική: Φαντασία ΕΠΕ
04:00 Δράμα: Το απέναντι παράθυρο
05:45 Αισθηματική: Αληθινή ζωή

## ΕΤ3

06:15 Προσωπογραφίες
07:00 Θεσσαλονίκης Εγκώμιον
07:30 Θεία λειτουργία
10:30 Γόνιμη γη η Ευρώπη της αειφόρου γεωργίας
11:00 Τα μάρμαρα που μιλούν
11:30 Αληθινά σενάρια
12:30 Κάθε Τόπος και τραγούδι
**13:00 Ειδήσεις**
13:30 Περί γης ο λόγος
14:30 Κυριακή στο χωριό
16:00 Η χαρά της ζωγραφικής
16:30 Η Κουζίνα της μαμάς
17:00 Ητημένη πορεία
18:00 Εκτός έδρας
**19:00 Ειδήσεις**
20:00 3ο διεθνές φεστιβάλ τσίρκο της Βουδαπέστης
21:00 Μια πόλη ένα βλέμμα
22:00 Mixer
23:00 Αρχείο
**00:00 Ειδήσεις**
00:30 Σπορ στο τρία
01:30 Μουντιάλ 2006
03:30 Ητημένη πορεία

## ALTER

06:30 Κινούμενα σχέδια
12:00 Οι περιπέτειες της Σίντνεϊ Φο
13:00 Number one
**13:30 Ειδήσεις**
14:00 Τα μυστικά της υγείας
14:15 Τρελάδικο πολυτελείας
16:15 Παρατράγουδα με την Αννίτα Πάνια
21:00 Το πάρτι της ζωής σου
23:00 Μαθήματα ανατομίας
**00:00 Ειδήσεις**
00:15 Μήτσι - Χώστα
01:15 Το πακέτο
03:15 Line of fire

## 902

07:00 Σάββατο - Κυριακή στον 902
10:00 Τηλεπωλήσεις
**15:00 Ειδήσεις**
15:45 Αθλητικές Συναντήσεις
17:30 Το βήμα της Βουλής
18:30 Κοντά στην παράδοση
**19:30 Ειδήσεις**
20:45 Στα μονοπάτια του πολιτισμού
21:00 Ο 902 πάει σινεμά
23:00 Αθλητικές Συναντήσεις
**00:00 Ειδήσεις**

## ΣΚΑΪ

13:00 The Oprah Winfrey show (Ε)
16:00 Θάλασσα - Ο υδάτινος κόσμος (Ε)
16:30 Διάσημα ζευγάρια
17:00 Θάλασσα - Ο υδάτινος κόσμος
17:30 Αγριπνες λεοπαρδάλεις (Ε)
18:30 Τεχνολογία και θάλασσα
19:00 Ανθρώπινα λάθη
19:30 Τα πιο απίθανα video του κόσμου
**20:30 Ειδήσεις**
21:00 Αναζητώντας το πολύχρωμο φίδι
22:00 Πολιτική στον ΣΚΑΪ
23:00 Εξιχνιάζοντας το μυστήριο του Μότσε (Ε)
**24:00 Ειδήσεις**

## COSMOS TV

**00:00 Ειδήσεις**
01:00 Ράδιο-Τηλεόραση
03:00 Ξένη ταινία
05:00 Ελληνική ταινία
07:00 Ρ/TV
09:00 Παιδικό ΝΗΠ
10:00 Ελληνική ταινία
12:00 Ο κόσμος της Ζωής
14:00 Ελληνική ταινία
16:00 Ράδιο-Τηλεόραση
17:00 Ο κόσμος της φύσης Ε
18:00 Στιγμές αγωνίας
18:30 Οι τρεις άχαροι
19:00 Διάλογοι Ε
**21:00 Ειδήσεις**
22:00 Ελληνική ταινία

ΥΠΟΒΛΗΘΗΚΑΝ ΠΡΟΤΑΣΕΙΣ ΣΤΗΝ ΚΥΒΕΡΝΗΣΗ ΑΠΟ ΤΟ ΞΕΝΟΔΟΧΕΙΑΚΟ ΕΠΙΜΕΛΗΤΗΡΙΟ ΕΛΛΑΔΟΣ

# ΠΑΡΕΜΒΑΣΕΙΣ ΓΙΑ ΑΝΑΒΑΘΜΙΣΗ ΤΟΥ ΤΟΥΡΙΣΤΙΚΟΥ ΠΡΟΪΟΝΤΟΣ (2007-2013)

***Πακέτο προτάσεων σχετικά με τις προτεραιότητες που θα πρέπει να ανανληφθούν στον τομέα του τουρισμού την περίοδο 2007-2013 υπέβαλε στην ηγεσία του υπουργείου Τουριστικής Ανάπτυξης το Ξενοδοχειακό Επιμελητήριο Ελλάδος***

**ΜΕΤΑΞΥ των άλλων προτείνεται η εξασφάλιση επαρκών κονδυλίων από το επιχειρησιακό πρόγραμμα «Ανταγωνιστικότητα» για ειδικές δράσεις του τουριστικού τομέα, κλαδική επεξεργασία από το ΞΕΕ και τους συλλογικούς τουριστικούς φορείς των δράσεων που απευθύνονται σε όλες τις μικρού και μεσαίου μεγέθους επιχειρήσεις. Παράλληλα, κύριο στόχο πρέπει να αποτελεί η συνολική αναβάθμιση της ποιότητας των τουριστικών υπηρεσιών, η άμβλυνση της εποχικότητας και η ενίσχυση των θεματικών μορφών τουρισμού που συμπληρώνουν και διαφοροποιούν την προσφορά σε κάθε τουριστικό προορισμό.**

Για τις παρεμβάσεις θεσμικού χαρακτήρα προτείνεται η επίλυση του προβλήματος της έλλειψης συντονισμού των κρατικών πολιτικών που επηρεάζουν τον τουρισμό, ολοκλήρωση και θεσμοθέτηση του χωροταξικού σχεδιασμού κ.λπ. Τέλος, για την ενίσχυση της επιχειρηματικότητας και της εξωστρέφειας συνιστάται η ορθολογική και λελογισμένη επέκταση της δυναμικότητας με επιδοτούμενη ίδρυση – επέκταση ξενοδοχείων εκτός ανεπτυγμένων τουριστικών περιοχών, χρηματοδότηση στοχευμένων πρωτοβουλιών για συνεργασίες με άλλες χώρες κ.λπ.

***Οι προτάσεις***

Αναλυτικότερα, στο κείμενο των προτάσεων του Ξενοδοχειακού Επιμελητηρίου Ελλάδος αναφέρονται τα ακόλουθα:

**1. Ενταξη του τουρισμού στο νέο ΕΠΑΝ:**

Το πρόβλημα με τον Τουρισμό είναι ότι οι ανάγκες του είναι πολύ εξειδικευμένες και δεν ταυτίζονται με αυτές των άλλων παραγωγικών κλάδων. Κατά συνέπεια, η διατήρηση μιας δυνατότητας διάθεσης κονδυλίων του τουρισμού προς κατευθύνσεις – παρεμβάσεις που δεν αφορούν άλλους κλάδους θα πρέπει να θεωρείται απόλυτα αναγκαία και να εξασφαλίζεται από το αρχικό στάδιο σχεδιασμού. Η κρίση ότι το ΕΠΑΝ (Ι) υπήρξε ένα «πολυτομεακό μωσαϊκό», αν και ακριβής, δεν απηχεί τη σκοπιά του τουρισμού, για το οποίο το ΕΠΑΝ δεν υπήρξε όσο έπρεπε κυρίως ποσοτικά όσον αφορά τους πόρους αλλά και ποιότικά πολυτομεακό μωσαϊκό. Κι αυτό, διότι οι παρεμβάσεις που σχεδιάζονται για όλες τις μορφές των κλάδων και των επιχειρήσεων έχει διαπιστωθεί ότι δύσκολα ικανοποιούν τις δυνατότητες και δύσκολα καλύπτουν τις ανάγκες του τουριστικού τομέα. Γι' αυτό, αν περιοριστούμε στη λογική του κειμένου, που μας δόθηκε, θα πρέπει πάντως να απαιτήσουμε να τεθεί ρητά ότι και στις κοινές για περισσότερους του ενός κλάδου παρεμβάσεις θα υπάρχει υποχρεωτικά κλαδική επεξεργασία (από τον ΕΟΤ, το ΞΕΕ και τους συλλογικούς φορείς) και η αναγκαία διαφοροποίηση όρων που να καλύπτουν τον τουρισμό και να αντιστοιχούν στις πραγματικές δυνατότητες των επιχειρήσεων και του τομέα. Προκειμένου να καταδειχθεί το βάσιμο της επιχειρηματολογίας μας, μπορούμε να αναφερθούμε στον ανάλογο σχεδιασμό προγραμμάτων του ΕΠΑΝ που δεν έτυχαν προηγουμένως εξειδικευμένης επεξεργασίας από τη σκοπιά του τουρισμού και που:

- είτε οδήγησαν σε αποτελέσματα αντίθετα με την ισχύουσα τουριστική νομοθεσία σε βάρος των αντίστοιχων κλάδων τουριστικών επιχειρήσεων
- ή οδήγησαν σε αποτυχία στο χώρο του τουρισμού λόγω της πρόβλεψης όρων που δεν ήταν εφικτό να πληρούν οι τουριστικές επιχειρήσεις – αποδέκτες.

Η ένταξη του τουρισμού σε συγκεκριμένο Επιχειρησιακό Πρόγραμμα, το νέο ΕΠΑΝ ΙΙ ή άλλο, πρέπει να διέπεται από τις παρακάτω αρχές κατά το στάδιο του αρχικού σχεδιασμού, αν θέλουμε να έχει επιτυχία:

- Οι κοινές δράσεις να είναι εξειδικευμένες σύμφωνα με τις ανάγκες του τομέα, οι οποίες δεν ταυτίζονται με αυτές των άλλων παραγωγικών κλάδων.
- Να εξασφαλιστεί η διάθεση κονδυλίων προς κατευθύνσεις – παρεμβάσεις του τουρισμού, που δεν αφορούν άλλους κλάδους, δεδομένου ότι τα προηγούμενα προγράμματα δεν ικανοποίησαν τις δυνατότητες του τομέα και δεν κάλυψαν τις ανάγκες του.
- Να τεθεί ρητά ότι και στις κοινές για περισσότερους του ενός κλάδου παρεμβάσεις, όπως και για τις ειδικές δράσεις, θα υπάρχει υποχρεωτικά κλαδική επεξεργασία από τον ΕΟΤ, το ΞΕΕ και τους συλλογικούς φορείς.
- Τα προγράμματα ενίσχυσης του εκσυγχρονισμού των ΜΜΕ του κλάδου θα πρέπει να παραμείνουν ως έχουν όσον αφορά τα ποσοστά επιχορήγησης των επενδύσεων. Πρέπει όμως να εξαλειφθούν οι περιορισμοί, που ισχύουν σήμερα τόσο στο ΕΠΑΝ όσο και στα ΠΕΠ, όσον αφορά τη δυναμικότητα και την κατηγορία αστέρων και να τεθεί οροφή μόνο ως προς το ύψος του επιχορηγούμενου προϋπολογισμού. Δηλαδή όλες οι επιχειρήσεις του κλάδου να μπορούν να επιλέγουν τα προγράμματα του ΕΠΑΝ ΙΙ για επενδύσεις εκσυγχρονισμού π.χ. μέχρι 350.000 ευρώ ή τον αναπτυξιακό νόμο για πιο εκτεταμένης μορφής επενδύσεις άνω αυτού του ποσού.

Γενικά, θα ήταν σκόπιμο να διερευνηθούν με συστηματικό τρόπο οι αστοχίες, οι λανθασμένες παρεμβάσεις και οι λόγοι αποτυχίας ή εγκατάλειψης μέτρων / δράσεων του ΕΠΑΝ (τουριστικός τομέας), ώστε να μην επαναληφθούν τα ίδια λάθη και γραφειοκρατικές αγκυλώσεις.

**2. Από το κείμενο προκύπτουν με σαφήνεια δύο κορυφαίοι στόχοι: η απεξάρτηση από τον ήλιο και τη θάλασσα και ως συνέπειά του η επίδοση σε εναλλακτικές μορφές τουρισμού.**

Θεωρούμε άστοχη την αναφορά σε απεξάρτηση της τουριστικής δραστηριότητας από το μοντέλο «ήλιος + θάλασσα». Ερευνες Αγοράς, οι οποίες έχουν πραγματοποιηθεί κατά καιρούς έχουν δείξει ότι η απεξάρτηση της χώρας από το μοντέλο του κλασικού παραθεριστικού τουρισμού δεν είναι μεσοπρόθεσμα ούτε σκόπιμη αλλά ούτε και εφικτή, αφού αυτή η μορφή ασκεί ή προτίθεται να ασκήσει η συντριπτική πλειοψηφία των πραγματικών και δυνητικών τουριστών μας. Σήμερα υπολογίζουμε ότι ο παραθεριστικός τουρισμός αντιπροσωπεύει άνω του 90% της συνολικής μας ζήτησης. Εξάλλου, η υφιστάμενη τουριστική προσφορά είναι σχεδόν στο σύνολό της (ιδίως όσον αφορά τις ΠΜΕ




SHIPPING COMPANY OF SYMI

Α.Ν.Ε.Σ.

ΑΝΩΝΥΜΗ ΝΑΥΤΙΛΙΑΚΗ ΕΤΑΙΡΕΙΑ ΣΥΜΗΣ



Ε/Γ - Ο/Γ ΠΡΩΤΕΥΣ ΑΠΟ 30/07/06 ΕΩΣ 30/09/06

| ΔΕΥΤΕΡΑ | | | ΤΡΙΤΗ | | | ΤΕΤΑΡΤΗ | | | ΠΕΜΠΤΗ | | | ΠΑΡΑΣΚΕΥΗ | | | ΣΑΒΒΑΤΟ | | | ΚΥΡΙΑΚΗ | | |
|---|---|---|---|---|---|---|---|---|---|---|---|---|---|---|---|---|---|---|---|---|
| ΛΙΜΑΝΙ | ΩΡΑ | | ΛΙΜΑΝΙ | ΩΡΑ | | ΛΙΜΑΝΙ | ΩΡΑ | | ΛΙΜΑΝΙ | ΩΡΑ | | ΛΙΜΑΝΙ | ΩΡΑ | | ΛΙΜΑΝΙ | ΩΡΑ | | ΛΙΜΑΝΙ | ΩΡΑ | |
| | ΑΦ. | ΑΝ. | | ΑΦ. | ΑΝ. | | ΑΦ. | ΑΝ. | | ΑΦ. | ΑΝ. | | ΑΦ. | ΑΝ. | | ΑΦ. | ΑΝ. | | ΑΦ. | ΑΝ. |
| ΠΑΡΑΜΟΝΗ ΣΤΟ ΛΙΜΑΝΙ ΤΗΣ ΡΟΔΟΥ | | | ΡΟΔΟ | - | 13.00 | ΚΑΛ/ΝΟ | | 08.30 | ΣΥΜΗ | | 06.00 | ΡΟΔΟ | | 13.00 | ΚΩ | | 06.00 | ΡΟΔΟ | | 08.30 |
| | | | ΣΥΜΗ | 14.40 | 15.00 | ΚΩ | 09.35 | 10.00 | ΡΟΔΟ | 07.40 | 08.45 | ΣΥΜΗ | 14.40 | 15.00 | ΝΙΣΥΡΟ | 07.30 | 07.45 | ΤΗΛΟ | 11.30 | 11.45 |
| | | | ΤΗΛΟ | 17.00 | 17.15 | ΝΙΣΥΡΟ | 11.30 | 12.00 | ΚΑΣΤ/ΖΟ | 13.15 | 13.30 | ΤΗΛΟ | 17.00 | 17.15 | ΤΗΛΟ | 09.00 | 09.15 | ΝΙΣΥΡΟ | 13.00 | 18.00 |
| | | | ΝΙΣΥΡΟ | 18.30 | 18.45 | ΤΗΛΟ | 13.15 | 13.45 | ΡΟΔΟ | 18.15 | Δ | ΝΙΣΥΡΟ | 18.30 | 18.45 | ΣΥΜΗ | 11.15 | 11.35 | ΤΗΛΟ | 19.15 | 19.30 |
| | | | ΚΩ | 20.15 | 20.30 | ΣΥΜΗ | 15.45 | 16.15 | | | | ΚΩ | 20.15 | Δ | ΡΟΔΟ | 13.15 | 15.00 | ΣΥΜΗ | 21.30 | 21.45 |
| | | | ΚΑΛ/ΝΟ | 21.35 | Δ | ΡΟΔΟ | 17.55 | 18.30 | | | | | | | ΚΑΣΤ/ΖΟ | 19.30 | 20.00 | ΡΟΔΟ | 22.30 | Δ |
| | | | | | | ΣΥΜΗ | 20.10 | Δ | | | | | | | ΡΟΔΟ | 00.30 | Δ | | | |

ΠΑΡΑΤΗΡΗΣΕΙΣ: 1. ΣΕ ΠΕΡΙΠΤΩΣΗ ΠΟΥ ΥΠΑΡΞΟΥΝ ΤΡΟΠΟΠΟΙΗΣΕΙΣ ΣΤΙΣ ΩΡΕΣ ΑΝΑΧΩΡΗΣΗΣ ΤΩΝ ΠΛΟΙΩΝ BLUE STAR 2 & ΑΝΘΗ ΜΑΡΙΝΑ ΑΠΟ ΚΩ, ΘΑ ΕΠΑΝΕΛΘΟΥΜΕ ΜΕ ΝΕΟ ΠΡΟΓΡΑΜΜΑ ΠΟΥ ΘΑ ΠΡΟΣΑΡΜΟΖΕΤΑΙ ΣΤΙΣ ΑΝΤΑΠΟΚΡΙΣΕΙΣ ΤΩΝ ΑΝΩΤΕΡΩ ΠΛΟΙΩΝ 2. ΣΕ ΠΕΡΙΠΤΩΣΗ ΚΑΘΥΣΤΕΡΗΜΕΝΗΣ ΑΦΙΞΗΣ ΤΟΥ BLUE STAR 2 ΚΑΙ ΤΟΥ ΑΝΘΗ ΜΑΡΙΝΑ ΣΤΗΝ ΚΩ, ΤΟ Ε/Γ - Ο/Γ ΠΡΩΤΕΥΣ ΘΑ ΑΝΑΧΩΡΕΙ ΜΕΤΑ ΤΗΝ ΑΦΙΞΗ ΤΟΥ BLUE STAR 2 & ΤΟΥ ΑΝΘΗ ΜΑΡΙΝΑ ΠΡΟΚΕΙΜΕΝΟΥ ΝΑ ΕΠΙΤΥΓΧΑΝΕΤΑΙ Η ΑΝΤΑΠΟΚΡΙΣΗ.

Ε/Γ - Ο/Γ ΣΥΜΗ ΑΠΟ 31/05/2006 ΕΩΣ 30/09/2006

| ΔΕΥΤΕΡΑ | | | ΤΡΙΤΗ | | | ΤΕΤΑΡΤΗ | | | ΠΕΜΠΤΗ | | | ΠΑΡΑΣΚΕΥΗ | | | ΣΑΒΒΑΤΟ | | | ΚΥΡΙΑΚΗ | | |
|---|---|---|---|---|---|---|---|---|---|---|---|---|---|---|---|---|---|---|---|---|
| ΛΙΜΑΝΙ | ΩΡΑ | | ΛΙΜΑΝΙ | ΩΡΑ | | ΛΙΜΑΝΙ | ΩΡΑ | | ΛΙΜΑΝΙ | ΩΡΑ | | ΛΙΜΑΝΙ | ΩΡΑ | | ΛΙΜΑΝΙ | ΩΡΑ | | ΛΙΜΑΝΙ | ΩΡΑ | |
| | ΑΦ. | ΑΝ. | | ΑΦ. | ΑΝ. | | ΑΦ. | ΑΝ. | | ΑΦ. | ΑΝ. | | ΑΦ. | ΑΝ. | | ΑΦ. | ΑΝ. | | ΑΦ. | ΑΝ. |
| ΡΟΔΟ | | 09.00 | ΡΟΔΟ | | 09.00 | ΣΥΜΗ | | 09.00 | ΡΟΔΟ | | 09.00 | ΣΥΜΗ | | 06.00 | ΣΥΜΗ | | 06.00 | ΡΟΔΟ | | 09.00 |
| ΠΑΝ/ΤΗ | 10.50 | 12.00 | ΠΑΝ/ΤΗ | 10.50 | 12.00 | ΡΟΔΟ | 10.50 | Δ | ΠΑΝ/Τ | 10.50 | 12.00 | ΡΟΔΟ | 07.50 | 09.00 | ΡΟΔΟ | 07.50 | 09.00 | ΠΑΝ/ΤΗ | 10.50 | 12.00 |
| ΣΥΜΗ | 13.00 | 16.15 | ΣΥΜΗ | 13.00 | 16.15 | | | | ΣΥΜΗ | 13.00 | 16.15 | ΠΑΝ/ΤΗ | 10.50 | 12.00 | ΠΑΝ/ΤΗ | 10.50 | 12.00 | ΣΥΜΗ | 13.00 | 15.45 |
| ΡΟΔΟ | 18.05 | Δ | ΡΟΔΟ | 18.05 | 18.30 | | | | ΡΟΔΟ | 18.05 | 18.30 | ΣΥΜΗ | 13.00 | 16.15 | ΣΥΜΗ | 13.00 | 16.15 | ΡΟΔΟ | 17.35 | Δ |
| | | | ΣΥΜΗ | 20.20 | Δ | | | | ΣΥΜΗ | 20.20 | Δ | ΡΟΔΟ | 18.05 | 18.30 | ΡΟΔΟ | 18.05 | Δ | | | |
| | | | | | | | | | | | | ΣΥΜΗ | 20.20 | Δ | | | | | | |

Υ/Γ ΑΙΓΛΗ ΑΠΟ 15/05/06 ΕΩΣ 31/10/06

| ΔΕΥΤΕΡΑ | | | ΤΡΙΤΗ | | | ΤΕΤΑΡΤΗ | | | ΠΕΜΠΤΗ | | | ΠΑΡΑΣΚΕΥΗ | | | ΣΑΒΒΑΤΟ | | | ΚΥΡΙΑΚΗ | | |
|---|---|---|---|---|---|---|---|---|---|---|---|---|---|---|---|---|---|---|---|---|
| ΛΙΜΑΝΙ | ΩΡΑ | | ΛΙΜΑΝΙ | ΩΡΑ | | ΛΙΜΑΝΙ | ΩΡΑ | | ΛΙΜΑΝΙ | ΩΡΑ | | ΛΙΜΑΝΙ | ΩΡΑ | | ΛΙΜΑΝΙ | ΩΡΑ | | ΛΙΜΑΝΙ | ΩΡΑ | |
| | ΑΦ. | ΑΝ. | | ΑΦ. | ΑΝ. | | ΑΦ. | ΑΝ. | | ΑΦ. | ΑΝ. | | ΑΦ. | ΑΝ. | | ΑΦ. | ΑΝ. | | ΑΦ. | ΑΝ. |
| ΣΥΜΗ | | 07.30 | ΣΥΜΗ | | 07.30 | ΡΟΔΟ | | 09.00 | ΡΟΔΟ | | 09.00 | ΡΟΔΟ | | 14.30 | ΡΟΔΟ | | 09.00 | ΣΥΜΗ | | 07.30 |
| ΡΟΔΟ | 08.30 | 09.00 | ΡΟΔΟ | 08.30 | 09.00 | ΣΥΜΗ | 10.00 | 10.15 | ΣΥΜΗ | 10.00 | 10.15 | ΣΥΜΗ | 15.30 | 16.30 | ΣΥΜΗ | 10.00 | 10.15 | ΡΟΔΟ | 08.30 | 09.00 |
| ΣΥΜΗ | 10.00 | 10.15 | ΣΥΜΗ | 10.00 | 10.15 | ΡΟΔΟ | 11.15 | 14.30 | ΡΟΔΟ | 11.15 | 14.30 | ΡΟΔΟ | 17.30 | Δ | ΡΟΔΟ | 11.15 | 14.30 | ΣΥΜΗ | 10.00 | 16.00 |
| ΡΟΔΟ | 11.15 | 18.00 | ΡΟΔΟ | 11.15 | 14.30 | ΣΥΜΗ | 15.30 | 16.30 | ΣΥΜΗ | 15.30 | 16.30 | | | | ΣΥΜΗ | 15.30 | 16.30 | ΠΑΝ/ΤΗ | 16.30 | 16.40 |
| ΣΥΜΗ | 19.00 | Δ | ΣΥΜΗ | 15.30 | 16.30 | ΡΟΔΟ | 17.30 | Δ | ΡΟΔΟ | 17.30 | Δ | | | | ΡΟΔΟ | 17.30 | 18.00 | ΡΟΔΟ | 17.40 | 18.00 |
| | | | ΡΟΔΟ | 17.30 | Δ | | | | | | | | | | ΣΥΜΗ | 19.00 | Δ | ΣΥΜΗ | 19.00 | Δ |

Τα δρομολόγια μπορούν να τροποποιηθούν λόγω εκτάκτων συγκοινωνιακών αναγκών ή καιρικών συνθηκών. Παρακαλούμε πριν ταξιδέψετε επικοινωνήστε με την Εταιρία: Γραφείο Σύμης:Τηλ. 2246071444 Φαξ. 2246071373 Γραφείο Ρόδου :Τηλ. 2241037769 Φαξ. 2241034493

και ΜΜΕ) προσανατολισμένη στον παραθεριστικό τουρισμό, ο αναπροσανατολισμός της δεν είναι μεσοπρόθεσμα εφικτός και τυχόν μείωση των μεγεθών της ζήτησης παραθεριστικού τουρισμού θα οδηγούσε σε σοβαρό κοινωνικό πρόβλημα στις τουριστικές περιοχές.

Το ζητούμενο, επομένως, δεν είναι να στραφεί το ξενοδοχειακό δυναμικό της χώρας σε άλλα είδη τουρισμού, αλλά να μετατραπούν τα μικρά ξενοδοχεία σε ποιοτικά καταλύματα τύπου μπουτίκ, που θα απευθύνονται σε απαιτητικούς παραθεριστές.

Γι' αυτό είναι σκόπιμο μεν να αναφερόμαστε σε εμπλουτισμό και αναβάθμιση της ποιότητας του βασικού μας προϊόντος, αλλά όχι σε απεξάρτηση απ' αυτό. Γενικά, είναι λάθος, κατά τη γνώμη μας, να υποβαθμίζουμε τη σημασία του παραθεριστικού τουρισμού ή να τον θεωρούμε δεδομένο. Αντίθετα, είναι σκόπιμο να στοχεύουμε σε άμβλυνση της εποχικότητας και σε διαφοροποίηση του τουριστικού προϊόντος, έχοντας όμως πάντα κατά νου ότι πρόκειται – στην καλύτερη περίπτωση – για διαρκείς διαδικασίες με μικρή σταδιακή απόδοση από έτος σε έτος.

Η θέση μας για τις κατευθύνσεις της τουριστικής πολιτικής και τη συγκέντρωση δυνάμεων για την πραγμάτωσή της κινείται σε τέσσερις άξονες:

(α) τον ήλιο – θάλασσα

(β) τα πολιτισμικά αξιοθέατα

(γ) τον τουρισμό πόλεων, με έμφαση την τρίτη ηλικία και τα συνέδρια και

(δ) το θαλάσσιο τουρισμό (συνδεόμενες με τη θάλασσα ειδικές τουριστικές υπηρεσίες).

Αν αξιοποιήσουμε σε ικανοποιητικό βαθμό τα ανωτέρω, τα οποία συνδυάζονται και συνυπάρχουν με σπάνιας ομορφιάς νησιωτικά συμπλέγματα και άφθονα και μοναδικά πολιτισμικά στοιχεία, θα χρειασθεί να λάβουμε μέτρα συγκράτησης των τουριστικών ρευμάτων. Η οπισθοδρόμηση του τουρισμού μας έχει συγκεκριμένα αίτια, που συνδέονται σε υψηλό βαθμό με την απουσία τουριστικής συνείδησης και παιδείας και όχι σε έλλειμμα «εξειδικευμένων τουριστικών προϊόντων».

Ως τουριστική χώρα, αλλά και για τις ανάγκες του εσωτερικού, ασφαλώς χρειαζόμαστε συμπληρωματικού τύπου υπηρεσίες. Από το σημείο, όμως, αυτό μέχρι να αναφερόμαστε στην «απεξάρτηση από τον ήλιο και τη θάλασσα» υπάρχει αγεφύρωτο χάσμα.

Οι ειδικές υποδομές, στις οποίες τον τελευταίο καιρό δίδεται ιδιαίτερη έμφαση, μπορεί να έχουν σπουδαιότητα για άλλες τουριστικές χώρες (λόγω προσεγγισιμότητας π.χ.), όχι όμως, αναγκαίως, για την Ελλάδα. Το θέμα απαιτεί μελέτη και ρεαλισμό. Η κατ' αναλογία μίμηση και εφαρμογή ενέχουν μεγάλο κίνδυνο σε όρους σπατάλης πόρων και απώλειας χρόνου.

Η ανάγκη αξιοποίησης κοινοτικών πόρων δεν είναι απαραίτητο να οδηγήσουν σε ανεδαφικές επιδιώξεις και οπισθοδρόμηση του τομέα, όταν μάλιστα αποτελεί τη μόνη βάσιμη ελπίδα για ανάπτυξη της οικονομίας της χώρας.

**3. Ενίσχυση της διεθνούς προβολής της χώρας, με παράλληλη όμως ενίσχυση και του εγχώριου τουρισμού:**

Η προβολή της χώρας στο εξωτερικό δεν πρέπει να τίθεται «αντιθετικά» με τον εγχώριο τουρισμό. Η Ελλάδα, σύμφωνα με τη σχετική έρευνα της ΕΣΥΕ, που ενσωματώνεται στη συνολική έρευνα του Ευρωβαρομέτρου («Οι Ευρωπαίοι σε διακοπές» - τελευταία έκδοση) έχει υψηλότερο ποσοστό πολιτών (άνω του 90%), που πραγματοποιούν τις κύριες διακοπές στη χώρα τους και ως εκ τούτου η διάθεση κονδυλίων για την αύξηση ενός τέτοιου ήδη υψηλότατου ποσοστού είναι δυνατόν να είναι άσκοπη. Επίσης, η προσπάθεια συγκράτησης των στρωμάτων εκείνων των Ελλήνων πολιτών που ταξιδεύουν στο εξωτερικό (πολιτιστικός τουρισμός, τουρισμός πόλεων) δεν έχει νόημα, διότι πρόκειται για ικανοποίηση μορφωτικών κυρίως αναγκών που δεν ανασταλλονται. Αντίθετα, είναι σκόπιμο να διατεθούν πόροι από το Δ' Πακέτο για τη διευκόλυνση των διακοπών των Ελλήνων, λαμβάνοντας υπόψη ότι ταξιδεύουν και εκτός των καθιερωμένων προορισμών (επίλυση προβλημάτων λιμανιών, ακτοπλοΐας, άγονης γραμμής) και παράλληλα να συνεχιστεί η ενίσχυση των χαμηλόμισθων και χαμηλοσυνταξιούχων για διακοπές με εθνικούς πόρους, όπως ήδη συμβαίνει.

Γενικά, η στόχευση της προβολής δεν είναι σκόπιμο να τεθεί εκ των προτέρων (π.χ. ασφαλής χώρα), αλλά θα πρέπει να προκύψει μέσα από σχετική Μελέτη Μάρκετινγκ 3ετούς – 5ετούς διάρκειας.

Πάντως, αποτελεί σημαντική παράλειψη και η μη διάκριση μεταξύ αλλοδαπού και εσωτερικού τουρισμού. Η διάκριση αυτή είναι αναγκαία, διότι οι ανάγκες του εσωτερικού τουρίστα διαφοροποιούνται και χρονικά, αλλά και από άποψη πλουραλισμού υπηρεσιών, περιφερειακής κατανομής και εποχικότητας. Ο εσωτερικός τουρισμός δεν αποτελεί υποκατάστατο του αλλοδαπού τουρισμού σε καμία διάσταση.



Είναι, επομένως, σημαντικό να διασαφηνισθεί εάν εξετάζεται το τουριστικό πλήθος – αλλοδαποί και ημεδαποί – ως ενιαίο και κατά μέσο όρο ομοιογενές σε απαιτήσεις, προτιμήσεις κτλ.

**4. Παρεμβάσεις θεσμικού χαρακτήρα:**

Οσον αφορά τις παρεμβάσεις θεσμικού πλαισίου που περιλαμβάνονται στο κείμενο παρατηρούμε ότι ορισμένες, όπως καταγράφονται, δεν προδίδουν τον επιδιωκόμενο σκοπό, ενώ άλλες έχουν καθυστερήσει σημαντικά χωρίς να γνωρίζουμε το λόγο. Επίσης, με δεδομένο το γεγονός ότι η χώρα διαθέτει αριθμό ξενοδοχειακών κ.λπ. κλινών, ικανών να καλύψουν σε ετήσια βάση πολλαπλάσια της σημερινής ζήτησης, δεν κατανοούμε τι σημαίνει «καθορισμός ζωνών υπέρβασης της φέρουσας ικανότητας» εκτός αν αναφερόμαστε μόνο σε χρηματοδότηση αναπλάσεων, έργων διαμόρφωσης κοινόχρηστων χώρων και σε απόσυρση υπερβάλλουσας δυναμικότητας καταλυμάτων, που αν και αποτελεί σταθερή πολιτική δέσμευση, δεν φαίνεται να προωθείται ουσιαστικά.

Τέλος, δεν θεωρούμε σκόπιμο να τεθούν έμμεσα στο κείμενο του σχεδιασμού θέματα εσωτερικής αναδιάρθρωσης μεταξύ υπουργείου και ΕΟΤ, όπως π.χ. η δημιουργία Δ/νσης Υποδοχής Επενδυτικών προτάσεων κ.λπ. Η δημιουργία «one stop shops» δεν αποτελεί διαρθρωτικό πρόβλημα, αλλά πρώτιστα πρόβλημα συντονισμού κρατικών πολιτικών.

Για παράδειγμα, αν δεν ολοκληρωθεί και θεσμοθετηθεί ο χωροταξικός σχεδιασμός, κανένα one stop shop δεν θα μπορέσει να υπερβεί τις υπηρεσίες του ΥΠΕΧΩΔΕ και να αντιμετωπίσει τα αιτήματα των δυνητικών επενδυτών. Αυτός είναι και ο λόγος για τον οποίο το ΕΛΚΕ δεν μπόρεσε να αποδώσει τα αναμενόμενα ως one stop shop.

***Προκύπτουν με σαφήνεια δύο κορυφαίοι στόχοι: η απεξάρτηση από τον ήλιο και τη θάλασσα και ως συνέπειά του η επίδοση σε εναλλακτικές μορφές τουρισμού***

**5. Παρεμβάσεις στο πλαίσιο του στόχου «Ενίσχυση της επιχειρηματικότητας και της εξωστρέφειας». Το κείμενο προτείνει μεταξύ άλλων:**

α) Την ορθολογική και λελογισμένη επέκταση του τουριστικού τομέα.

Είναι γνωστές οι απόψεις του ΞΕΕ για το θέμα του μεγέθους της υφιστάμενης προσφοράς σε κλίνες: μπορεί αναμφίβολα να καλύψει πολύ μεγαλύτερη ζήτηση. Κατά συνέπεια, ως «ορθολογική και λελογισμένη επέκταση της δυναμικότητας» θα θεωρούσαμε την επιδοτούμενη ίδρυση – επέκταση ξενοδοχείων αυστηρά εκτός ανεπτυγμένων τουριστικών περιοχών. Δεν θεωρούμε "λελογισμένη επέκταση" τη δημιουργία νεών ξενοδοχείων με βάση την ισχύουσα ΚΥΑ για τον καθορισμό των περιοχών της χώρας στις οποίες δεν χορηγείται επιχορήγηση για την ίδρυση νέων ξενοδοχείων.

Η επιχορήγηση νέων ξενοδοχείων (έστω και 5*) δεν είναι αναγκαία, αποτελεί άνιση μεταχείριση και νόθευση επιχειρηματιών και επομένως δεν είναι ούτε «ορθολογική» ούτε «λελογισμένη».

β) Τη διασύνδεση με τις διεθνείς επιχειρήσεις ή ολοκληρωμένα συστήματα διακίνησης τουριστών, με έμφαση στην εγκατάσταση μόνιμων συνεργασιών ελληνικών και διεθνών επιχειρήσεων.

Δεν είναι κατανοητό τι ακριβώς θα ενισχυθεί, ώστε να κρίνουμε το εφικτό της πρότασης στο πλαίσιο της διάρθρωσης και του πλαισίου λειτουργίας το διεθνούς τουρισμού, αλλά και να βεβαιωθούμε ότι με την επιδιωκόμενη – μέσω ιδιωτικών επενδύσεων – μόνιμη διασύνδεση ελληνικών επιχειρήσεων με ξένους ομίλους δεν θα προκύψει νόθευση των συνθηκών της ελεύθερης αγοράς.

γ) Τη μετασκευή και διαμόρφωση παλαιών βιομηχανοστασίων σε χώρους πολιτιστικών εκδηλώσεων μέσω του αναπτυξιακού νόμου.

Θεωρούμε ότι η μετασκευή και διαμόρφωση παλιών βιομηχανοστασίων (συμπεραίνουμε ότι αναφερόμαστε σε δείγματα παραδοσιακής βιομηχανικής αρχιτεκτονικής κ.ά. ενδιαφέροντα από αρχιτεκτονική σκοπιά κτίρια) σε χώρους πολιτιστικών εκδηλώσεων κ.λπ. δεν είναι σκόπιμο να εντάσσεται στον αναπτυξιακό νόμο, αλλά σε ειδικό πρόγραμμα του ΕΠΑΝ ΙΙ, διότι ενδέχεται οι επενδυτές να είναι ΟΤΑ ή επιχειρήσεις των ΟΤΑ, που δεν έχουν προσπέλαση (ή εύκολη προσπέλαση) στον αναπτυξιακό νόμο. Εξ όσων γνωρίζουμε, ένα τέτοιο πρόγραμμα είχε ενταχθεί στο ΕΠΑΝ (Ι) και είχε καταρτιστεί από τον ΕΟΤ, αλλά άγνωστο για ποιους λόγους απεντάχθηκε. Θα ήταν δυνατό να αποτελέσει τη βάση για το σχεδιασμό του νέου προγράμματος.

δ) Την ενίσχυση επενδυτικών σχεδίων για τη διάσωση, αποκατάσταση και τουριστική αξιοποίηση παραδοσιακών ή διατηρητέων παλαιών ξύλινων σκαφών, την επισκευή, ανακαίνιση, συντήρηση και τουριστική αξιοποίηση διατηρητέων βιομηχανικών και βιοτεχνικών κτιρίων (ανεμόμυλοι, νερόμυλοι, ελαιοτριβεία, βυρσοδεψία, παλαιά ναυπηγεία κ.λπ.), καθώς και τη διατήρηση και τουριστική αξιοποίηση επιχειρήσεων εστίασης παραδοσιακής μορφής (παραδοσιακά καφενεία, παντοπωλεία κ.λπ.).

Για όλες αυτές τις δράσεις είχαν προβλεφθεί προγράμματα στο ΕΠΑΝ (Ι), αλλά ξαφνικά απεντάχθηκαν άγνωστο για ποιους λόγους. Αυτά προβλέπονται και πάλι ως παρεμβάσεις και στο ΕΠΑΝ ΙΙ και γι' αυτόν το λόγο πρέπει να δούμε και να απαλείψουμε έγκαιρα τους λόγους της μη προώθησής τους.

ε) Την ενίσχυση επενδυτικών σχεδίων για την ανάπτυξη των διεθνών σχέσεων και διασυνοριακών προγραμμάτων, με τη δημιουργία κοινών τουριστικών πακέτων στο μεσογειακό χώρο:

Η αναφορά σε «κοινά πακέτα» με άλλες χώρες και δη γειτονικές, μεσογειακές κ.λπ. θα πρέπει να γίνεται, κατά τη γνώμη μας, με μεγάλη προσοχή δεδομένου ότι:

• Οι μεσογειακές χώρες «λειτουργούν» ανταγωνιστικά.

• Η κοινή προβολή προκαλεί «σύγχυση» στην εικόνα της χώρας στη συνείδηση του μέσου τουρίστα – καταναλωτή.

• Η βασική μας τουριστική πελατεία (ευρωπαϊκή) δεν πραγματοποιεί μετακινήσεις προς περισσότερους προορισμούς (είναι πελατεία monodestination).

• Το κυριότερο, οι πολιτικές, οικονομικές και κοινωνικές συνθήκες σε αρκετές μεσογειακές χώρες (Μ. Ανατολή, Β. Αφρική) είναι πολύ διαφορετικές και είναι πολύ επικίνδυνο να συνδέουμε τη χώρα μας με ενέργειες μάρκετινγκ με τις χώρες αυτές. Είναι άλλο πράγμα τα «κοινά προγράμματα» αν τίθενται (ως ευχή) σε μια διμερή συμφωνία τουριστικής συνεργασίας και άλλο να υλοποιούνται στην πράξη και μάλιστα με πόρους του Δ' Πακέτου.

Γι' αυτό και δεν συμφωνούμε με την προβλεπόμενη ενίσχυση. Θα μπορούσε η πολιτεία να χρηματοδοτήσει με άλλους τρόπους (π.χ. εθνικά διαθέσιμα για διεθνή αναπτυξιακή βοήθεια κ.λπ.) τέτοιες επιλεγμένες και αυστηρά στοχευμένες πρωτοβουλίες, εφόσον όμως εξασφάλιζε τη συμμετοχή και άλλων κοινοτικών χωρών.

**6. Στο κείμενο, μεταξύ των παρεμβάσεων για τη βελτίωση του επιχειρηματικού περιβάλλοντος, την ενδυνάμωση του ανταγωνισμού και την προστασία του καταναλωτή, περιλαμβάνονται η αναβάθμιση, η συμπλήρωση και ο εκσυγχρονισμός υποδομών χειμερινού τουρισμού (χιονοδρομικών κέντρων, ορεινών καταφυγίων) και η ανάπτυξη δικτύων ορειβατικών και ιστορικών μονοπατιών.**

Θεωρούμε ότι παρεμβάσεις που αναφέρονται σε υποδομές μορφών τουρισμού στις οποίες η χώρα δεν διαθέτει ισχυρό συγκριτικό πλεονέκτημα (π.χ. χιονοδρομία) και, επομένως, δεν απευθύνονται κατ' αρχήν σε εισερχόμενο τουρισμό ή σε υποδομές που δημιουργήθηκαν σε ικανοποιητικό αριθμό στο πλαίσιο του Β' και του Γ' ΚΠΣ (ορειβατικά μονοπάτια, καταφύγια κ.λπ.) δεν πρέπει να αποτελέσουν περιεχόμενο του κεντρικού ΕΠΑΝ ΙΙ, αλλά των Περιφερειακών Ε.Π. με κριτήριο τα συγκριτικά πλεονεκτήματα των επιμέρους περιφερειών. Και αυτό θα πρέπει να γίνει με σχετική φειδώ ως προς τα κονδύλια που θα διατεθούν, καθόσον τα διακινούμενα μεγέθη ζήτησης είναι πολύ μικρά.

Το κεντρικό Ε.Π. θα πρέπει να συγκεντρώσει τους διατιθέμενους πόρους (όσον αφορά τη διαφοροποίηση του προϊόντος) στις μορφές εκείνες για τις οποίες υφίσταται συγκριτικό πλεονέκτημα (όχι μόνο με όρους προσφοράς, αλλά και με όρους πραγματικής δυνατότητας άντλησης εξειδικευμένης ζήτησης).

Επίσης, σε σχέση με τα πολιτιστικά στοιχεία θα πρέπει να υπάρξει πρόβλεψη για την παρουσίαση των αρχαιολογικών χώρων, μνημείων και μουσείων με σύγχρονους τρόπους και με τη χρήση σύγχρονης τεχνολογίας (π.χ. σύγχρονη διάρθρωση και ερμηνεία εκθεμάτων, χρήση ηλεκτρονικής παρουσίασης επιτόπου, «ξενάγηση» με ειδικό εξοπλισμό – ακουστικά κ.λπ.).

## Η ΠΛΗΡΟΤΗΤΑ ΤΩΝ ΞΕΝΟΔΟΧΕΙΩΝ

Αύξηση κατά 10% παρουσίασε στο πρώτο εξάμηνο του 2006 η μέση πληρότητα των ξενοδοχείων της Αττικής, την υψηλότερη αύξηση σε πανευρωπαϊκό επίπεδο. Ωστόσο, όπως τονίζει σε ανακοίνωσή της η Ενωση Ξενοδόχων Αττικής (ΕΞΑ), η μέση τιμή των δωματίων των ξενοδοχείων της Αττικής παραμένει η χαμηλότερη της Ευρώπης, στα 107,70 ευρώ, αυξημένη μόλις κατά 2,5% σε σχέση με το 2005. Η αύξηση αυτή - όπως αναφέρει η ΕΞΑ - υπολείπεται τουλάχιστον κατά 3,5% για την κάλυψη της αύξησης του πραγματικού κόστους λειτουργίας των ξενοδοχειακών μονάδων της Αττικής. Χαρακτηριστικό είναι το παράδειγμα της Κωνσταντινούπολης, που μετά την περυσινή φρενήρη αύξηση των δεικτών της, φέτος η πληρότητά της είναι μειωμένη κατά 8% σε σχέση με το 2005, αλλά η μέση τιμή των δωματίων της αυξήθηκε κατά 9%, με αποτέλεσμα τα μέσα έσοδα να μην παρουσιάζουν καμία μεταβολή από χρόνο σε χρόνο.

# Μικρές αγγελίες

## ΕΝΟΙΚΙΑΣΕΙΣ

**ΕΝΟΙΚΙΑΖΕΤΑΙ** διαμέρισμα επιφανείας 106 τ.μ. στην οδό Ενόπλων Δυνάμεων 9. Πληρ. τηλ. 22410 22932.

**ΕΝΟΙΚΙΑΖΟΝΤΑΙ** δύο γραφεία, επιφανείας 50 τ.μ. το καθένα, στην οδό Ιωάννου Καζούλη 1. Πληρ. τηλ. 22410 22932.

**ΕΝΟΙΚΙΑΖΕΤΑΙ** διαμέρισμα 65 τ.μ. στην οδό Μαν. Παπαμανώλη 10, στη Ρόδο, με δύο υπνοδωμάτια, σαλόνι, κουζίνα και λουτρό, στο δεύτερο όροφο. Πληροφορίες: 22410 36547, 22410 87130, 22410 27202.

**ΕΝΟΙΚΙΑΖΟΝΤΑΙ** πλήρως επιπλωμένες γκαρσονιέρες με μπαλκόνι και χωρίς στο Ροδίνι - Κυρά της Ρω 13. Λογικές τιμές. Πληροφορίες κινητό 6947078287 και 2241074762 (ώρες επικοινωνίας 08:00 - 15:00 και 18:00 - 22:00)

**ΕΝΟΙΚΙΑΖΕΤΑΙ** δυάρι επιπλωμένο επί της Σουλίου 6. Τιμή 400 ευρώ. Πληρ. Τηλ. 6972893818 κ. Ρένα

**ΕΝΟΙΚΙΑΖΕΤΑΙ** διαμπερές διαμέρισμα 2 υπνοδωματίων, σαλοτραπεζαρία στην οδό Γαριβάλδη απέναντι από το πάρκινγκ Σπανού. Πληρ. τηλ. 35165 και 6976701497

**ΕΝΟΙΚΙΑΖΟΝΤΑΙ:**

**α) Νεόκτιστη διώροφη οικοδομή**, σαν ενιαίος χώρος, με μεγάλη ταράτσα με καταπληκτική θέα προς το αεροδρόμιο, επί της Λεωφ. Δημοκρατίας 49 στο χωριό **Παραδείσι** Ρόδου.
**β) Κατάστημα - Γραφείο** 50 τ.μ. επί της Λεωφ. Δημοκρατίας στο χωριό **Παραδείσι**.
**γ) Διαμέρισμα** 50 τ.μ. στον Α' όροφο, επί της Λεωφ. Δημοκρατίας και Κανάρη 1, στο χωριό **Παραδείσι**.
**δ) Διώροφο κατάστημα** με μεγάλη βεράντα, στην οδό Γεωργίου Λέοντος αριθμ. 13 - 15, κοντά στο Ξεν. «Μανούσος» στο **Νιοχώρι Ρόδου**.
Πληροφορίες στα τηλέφωνα: 22410 25450 και 22410 20277, κινητό: 6979357878.

**ΕΝΟΙΚΙΑΖΕΤΑΙ**
γκαρσονιέρα επιπλωμένη στην οδό Σουλίου.
Πληρ. κ. Ρένα
τηλ. 6937343297

**ΕΝΟΙΚΙΑΖΕΤΑΙ** δυομισάρι διαμέρισμα στην Αθήνα περιοχή Παγκράτι, Αγ. Φανουρίου 17, Β όροφος με λίγα κοινόχρηστα. Πληρ. κ. Φατσέα τηλ. 2241020807
Από 08.00 - 10.00 και 20.00 - 23.00

**ΕΝΟΙΚΙΑΖΕΤΑΙ** οικία 200τ.μ. στην Παστίδα επιπλωμένο ή μη με τρία υπνοδωμάτια, κουζίνα, σαλονοτραπεζαρία, καθιστικό με κεντρική θέρμανση και air-condition και με μικρό κήπο. Τιμή 550 ευρώ. Πληροφορίες στο τηλέφωνο 6947720866.

**ΖΗΤΕΙΤΑΙ** προς ενοικίαση αποθηκευτικός χώρος 50-70 τ.μ. στην περιοχή της Ρόδου. **Τηλ. 6932-314447**

**ΕΝΟΙΚΙΑΖΟΝΤΑΙ** α) Διαμέρισμα με δύο υπνοδωμάτια, κουζίνα, μπάνιο και β) Διαμέρισμα ενός υπνοδωματίου, κουζίνα, μπάνιο, επί της οδού Καναδά 114. Τα διαμερίσματα είναι κατάλληλα για διαμονή φοιτητών - στρατιωτικών - δημοσίων υπαλλήλων κτλ. Πληροφορίες στα τηλέφωνα 22410 66740 - 6938351993

**ΕΝΟΙΚΙΑΖΟΝΤΑΙ:** Από 12 Ιουνίου πολυτελές διαμέρισμα Α' ορόφου 85 τ.μ. καθώς και γκαρσονιέρα 42 τ.μ. δύο χώρων, επιπλωμένη στο ισόγειο με αυτόνομη είσοδο. Περιοχή (Αραπάκι) Παρθενόπης 18. Πληροφορίες στα τηλ: 22410-30507, Κινητό: 6944209883 Κο Θεόδωρο

**ΕΝΟΙΚΙΑΖΕΤΑΙ** διαμέρισμα ενός υπνοδωματίου, κουζίνα, μπάνιο, κοντά στο Πανεπιστήμιο Αιγαίου. Το διαμέρισμα είναι κατάλληλο για διαμονή φοιτητών - στρατιωτικών- δημοσίων υπαλλήλων κτλ. Πληροφορίες στο τηλέφωνο **6938719954.**

**ΕΝΟΙΚΙΑΖΕΤΑΙ** αποθήκη 160 τετρ. μέτρα κατάλληλη για επαγγελματική χρήση με τουαλέτα και τηλέφ. επί της λεωφόρου Ρόδου- Λίνδου στον βιοτεχνικό χώρο Μανουσέλη, ενοίκιο 600 ευρώ **τηλ. 24118.**

**ΕΝΟΙΚΙΑΖΕΤΑΙ** γκαρσονιέρα επί της οδού Σάββα Παυλίδη (κοντά στο «Καστρί»). **Πληροφορίες:** Τηλ. 22410-23762 μετά τις 8:00 το βράδυ ή στο Κιν. 6942265113.

**ΕΝΟΙΚΙΑΖΕΤΑΙ** αποθήκη 500 τ.μ. με μεγάλο περιβάλλοντα χώρο στ' Ασγούρου. Η αποθήκη μπορεί να μοιραστεί στα δύο. Οι ενδιαφερόμενοι καλούνται να επικοινωνήσουν στο 22410 61434.

**ΕΝΟΙΚΙΑΖΕΤΑΙ** διαμέρισμα με 3 υπνοδωμάτια, 2 W.C., κουζίνα - σαλόνι στις 7 βαγιές (Γρηγορίου Ε' 18). **Πληροφορίες στο τηλ. 6973506879 κ. Γιώργος Ελένης**

**ΕΝΟΙΚΙΑΖΕΤΑΙ** μεγάλη επιπλωμένη γκαρσονιέρα με αυλή στο Παραδείσι. Πληρ. τηλ. 81884

**ΕΝΟΙΚΙΑΖΕΤΑΙ** υπόγειο κατάστημα 160 τ.μ. πρώην ξυλουργείο για οποιαδήποτε επαγγελματική χρήση. Επί της οδού Κολοκοτρώνη 36 απέναντι από του Σωτηράκη τις αντιπροσωπείες. **Τηλέφωνο 2241027863**

**ΕΝΟΙΚΙΑΖΕΤΑΙ** στη Μαλώνα διαμέρισμα 4 δωματίων, επιπλωμένο. Μηνιαίο μίσθωμα 250 ευρώ. Πληρ. τηλ. 22440-51044 κ. Γ. Φουτούλη

**ΕΝΟΙΚΙΑΖΟΝΤΑΙ:** Μονόχωρες γκαρσονιέρες εντός πόλεως Ρόδου για όλο το χρόνο. **Τηλ. 2241020021 και 6947374732**

**ΕΝΟΙΚΙΑΖΕΤΑΙ** καινούργιο, ήσυχο, επιπλωμένο διαμέρισμα δυο δωματίων, επί της Λεωφόρου Ρόδου - Λίνδου αρ. 232, σε κτίριο δίπλα στο TSELIOS BAGNO, με χώρο στάθμευσης (PARKING). Πληροφορίες στα τηλέφωνα: 2241024514, 2241026023 και 2241064458, ώρες γραφείου 9:00 - 14:00 και 18:00 - 21:00.

**ΕΝΟΙΚΙΑΖΕΤΑΙ** επιπλωμένη γκαρσονιέρα με 30 τ.μ. περίπου εσωτερικό χώρο (κουζίνα-υπνοδωμάτιο-λουτρό) και 30 τ.μ. αυλή στην Ιαλυσό (οδός Σύμης αρ. 6). Εξοπλισμένη επίσης με αυτόνομο ηλιακό θερμοσίφωνα, πλυντήριο, χωρίς κοινόχρηστα και νερό. Πληροφορίες στα τηλέφωνα 22410 75448. Κιν. 6974474999.

**ΕΝΟΙΚΙΑΖΕΤΑΙ** επαγγελματικός χώρος (κατάστημα) ισόγειο 87m² με πατάρι, επί της οδού Ελ. Βενιζέλου - ΙΞΙΑ. **Πληρ. τηλ.:** 2241020844

**ΕΝΟΙΚΙΑΖΕΤΑΙ** Δυάρι διαμέρισμα, ισόγειο, με ανεξάρτητη είσοδο χωρίς κοινόχρηστα, με δύο υπνοδωμάτια, στο Καρακόνερο. Τηλ. 65471, 11πμ. - 8 μ.μ.

**ΕΝΟΙΚΙΑΖΕΤΑΙ** το ισόγειο διώροφου παραδοσιακής οικίας μ² 150 με 2 βεράντες και αυλόγυρο με λουλούδια, στην οδό Καναδά 78-80. Πληροφ. στον πάνω όροφο και στα τηλέφωνα 22410-29715 και 2241027985.

**ΕΝΟΙΚΙΑΖΕΤΑΙ** στην οδό Ηρώων Πολυτεχνείου αρ. 4 δίπλα στο Καζίνο διαμέρισμα-γραφείο 2ου ορόφου επιφάνειας 90τ.μ. με αποθήκη 50 τ.μ. και θέση στάθμευσης. Η αποθήκη ενοικιάζεται και μόνη. Ενοίκιο 1.200 ευρώ. Πληροφορίες τηλ. 6944386069.

## ΑΥΤΟΚΙΝΗΤΑ

**ΠΩΛΕΙΤΑΙ** Πεζώ 205 (1993), πρώτο χέρι χωρίς πρόβλημα και με πρόσφατο τεχν. έλεγχο της Υπηρεσίας Συγκοινωνιών. Τιμή 2200 ευρώ. Πληρ. 22410-21221 ή 6944654725

**ΠΩΛΕΙΤΑΙ** Παπί HONDA INNOVA 125 5.000 χλμ. ολοκαίνουργιο 4 μηνών τηλ. 6932090167

**ΠΩΛΕΙΤΑΙ** MAZDA 323 F μοντέλο '99 τρακαρισμένο ή για ανταλλακτικά. Τιμή: 1000 ΕΥΡΩ. Τηλ. 6937222375

**ΠΩΛΕΙΤΑΙ** SMART PASSION γκρι, β' εξάμηνο 2004, με δερμάτινα καθίσματα. Πληρ. τηλ. 6944712775 κ. Παναγιώτης.

**ΠΩΛΕΙΤΑΙ** OPEL CORSA 1.200cc μοντέλο τέλος του 1997 σε τιμή ευκαιρίας.
**Πληροφορίες κ. Μιχάλη 3.300 ευρώ**
**Τηλ. όλες τις ώρες**
**6948888880 - 6947999939**

**ΠΩΛΕΙΤΑΙ** μοτοσυκλέτα μάρκας YAMAHA ZT 600, μοντέλο 2003, για 4.000 ευρώ, με λίγα χιλιόμετρα. Πληρ. Τηλ. 6972324351

## ΖΗΤΟΥΝ ΠΡΟΣΩΠΙΚΟ

**ΖΗΤΕΙΤΑΙ ΥΠΑΛΛΗΛΟΣ**
Από όμιλο εταιρειών ζητείται υπάλληλος για τμήμα γραμματειακής υποστήριξης (τηλεφωνικό κέντρο - υποδοχή).
Ωράριο εργασίας: καθημερινά από 17:00 μ.μ. - 21:00 μ.μ.
Σάββατο από 8:30 π.μ. - 13:00 μ.μ.
Απαραίτητη η αποστολή βιογραφικού σημειώματος στο FAX: 22410 31598

**ΖΗΤΕΙΤΑΙ** σερβιτόρος - σερβιτόρα για εστιατόριο στην πόλη της Ρόδου. Ημερήσιο ωράριο. Πληροφορίες Τηλ. 22410-22545

**ΖΗΤΕΙΤΑΙ** πωλήτρια από κατάστημα γυναικείων ενδυμάτων στο Νιοχώρι. Απαραίτητα αγγλικά. **Πληρ. τηλ. 22410-32500.**
**ΖΗΤΕΙΤΑΙ** σερβιτόρος με ευχέρεια στις ξένες γλώσσες και την επικοινωνία με αλλοδαπούς πελάτες για εστιατόριο - καφετέρια στο Μαντράκι. Προϋπηρεσία σε αντίστοιχα μαγαζιά εποχιακού τύπου απαιτούμενη.
**Πλ. τηλ. 6972253826**

**ΡΟΔΟΜΑΡ ΕΠΕ**
**Εμπόριο νωπών ψαριών**
**ΖΗΤΕΙΤΑΙ ΟΔΗΓΟΣ** ηλικίας 24-40 ετών με επαγγελματικό δίπλωμα Γ' κατηγορίας, για άμεση πρόσληψη για διανομές στη Ρόδο, για πλήρη - μόνιμη απασχόληση.
Επιθυμητή προϋπηρεσία, ικανότητα επικοινωνίας και συνεργασίας.
Πληροφορίες στο τηλ. 2241-0-60170, 08:30-16:00.

**ΖΗΤΕΙΤΑΙ** νηπιαγωγός και βρεφοκόμος για παιδικό σταθμό - νηπιαγωγείο. Πρωινή - πενθήμερη εργασία, μισθός συν ΙΚΑ. Τυχόν προϋπηρεσία θα ληφθεί υπόψιν **Τηλ. 697.200.7352 - 2241 -0- 39739**

**ΖΗΤΕΙΤΑΙ** κυρία άνω των 40 ετών για καθαρισμό σπιτιού ή φύλαξη παιδιών. Παρέχεται στέγη ανεξάρτητη. Πληροφ. τηλεφ. 6944 202409 ώρες 8:00 - 14:00 μ.μ. και 18:00 - 21:00 μ.μ.

**ΖΗΤΟΥΝΤΑΙ** σερβιτόροι από εστιατόριο - καφετέρια στο Μαντράκι που να μιλούν ξένες γλώσσες και άπταιστα ελληνικά και να έχουν προϋπηρεσία σε αντίστοιχα μαγαζιά εποχιακού τύπου. Πληρ. τηλ. 6972253826

Σοβαρή οικογένεια με 2 παιδιά (7 και 10 ετών),
ζητεί έμπειρη και υπεύθυνη:

**BABY SITTER - ΟΙΚΙΑΚΗ ΒΟΗΘΟ**

για εξαήμερη απασχόληση.
Προηγούμενες συστάσεις θεωρούνται απαραίτητες
Πληροφορίες: Τηλ.: 22410 73313, 22410 97218
Κο Γιώργο

**ΖΗΤΕΙΤΑΙ ΠΩΛΗΤΡΙΑ**

«Από εμπορικό κατάστημα της Ρόδου ζητείται πωλήτρια με γνώσεις διακόσμησης και αρχιτεκτονικής εσωτερικού χώρου. Αποστολή βιογραφικών με επισυναπτόμενη φωτογραφία:

Λεμεσσού 20 – 22, Ρόδος Τ.Κ. 85100.
Τηλ. Επικοινωνίας: 22410-39083»

**ΕΝΟΙΚΙΑΖΕΤΑΙ**

επιπλωμένο διαμερισματάκι στον 1ο όροφο,
2όροφης οικοδομής, επιφανείαςπερί
τα 30 τ.μ. με υπνοδωμάτιο - κουζίνα - W.C.,
στην οδό Ευκλή 25
στο Καρακόνερο της πόλης Ρόδου.
Κιν.: 6945151945 ή 6946795725, 2241052635.

**ΕΝΟΙΚΙΑΖΕΤΑΙ**

ισόγειο διαμέρισμα 120 τ.μ.
επί της πλατείας Ακαδημίας
περιβαλλόμενο από κήπο – αυλή 150 τ.μ.
με δύο ανεξάρτητες εισόδους
και όλα τα κομφόρ για επαγγελματική στέγη, σπίτι ή μικτή χρήση. Επιπλωμένο
ή ανεπίπλωτο. Επίσης στο ίδιο κτίριο
υπόγειοι χώροι 170, 100 και 40 τ.μ.
κατάλληλοι και για κύρια χρήση
με είσοδο επί της Ηρώων Πολυτεχνείου.

Πληρ. τηλ. 6972253826

**ΖΗΤΟΥΝΤΑΙ** ελαιοχρωματιστές -υδροχρωματιστές με ανάλογη προϋπηρεσία για άμεση εργασία στο Ξενοδοχείο RODOS PALACE. Οι ενδιαφερόμενοι μπορούν να απευθύνονται καθημερινά στο τηλέφωνο 22410-25222. Υπόψιν κ. Παύλου Ρούμπη.

**ΖΗΤΕΙΤΑΙ** κοπέλα για πρόσληψη σε καφετέρια, στο Χαράκι. Βραδινή εργασία, συνθήκες άριστες. Πληρ. τηλ. 6945264279

**ΑΠΟ** εμπορικό κατάστημα της Ρόδου ζητείται πωλήτρια με γνώσεις διακόσμησης και αρχιτεκτονικής εσωτερικού χώρου και σχεδιάστρια. Αποστολή βιογραφικών με επισυναπτόμενη φωτογραφία: **Λεμεσού 20-22 Ρόδος Τ.Κ. 85100 Τηλ. Επικοινωνίας: 22410-39083**

**ΖΗΤΟΥΝΤΑΙ** Barman και σερβιτόροι από café-bar στην Ιαλυσό. Για περισσότερες πληροφορίες στο τηλέφωνο 6947720874 από 15:00 έως τις 19:00.

**ΗΤΕΙΤΑΙ** κοπέλα άνω των 40 ετών, ελληνίδα ή αλλοδαπή που να μιλάει καλά τα ελληνικά, ως εσωτερική σε σπίτι με δύο παιδιά ηλικίας 3 και 1 έτους. **Συστάσεις απαραίτητες. Πληρ. Τηλ. 6944 202409 καθημερινά 10-1 το πρωί και 6-9 το απόγευμα.**

**ΖΗΤΕΙΤΑΙ** δεσποινίδα ηλικίας έως 30 ετών για εργασία γραμματειακής υποστήριξης σε Ιατρείο. Προσόντα: γνώση λογισμικού MICROSOFT OFFICE, τυφλού συστήματος δακτυλογράφησης, αγγλικής γλώσσας. Παραπάνω προσόντα να συνοδεύονται από πιστοποιητικά. Τηλέφωνο επικοινωνίας 22410-43000.

## ΔΙΑΦΟΡΑ

**ΠΩΛΕΙΤΑΙ,** τραπεζαρία με 6 καθίσματα, μπουφές και κρυσταλιέρα σε χρώμα μαύρο λάκα. Τιμή 1.200 ευρώ. **Πληροφορίες στο τηλ. 23180-21572**

**ΠΩΛΕΙΤΑΙ**
κατάστημα ανταλλακτικών αυτοκινήτων (βαρέων και επιβατηγών) στην Ερνεστ Μπέβιν σε τιμή ευκαιρίας.
Γ. Ρούσσος.
**Τηλ. 22410-20075 & 36015**

**ΠΩΛΕΙΤΑΙ** τραπεζαρία με 6 καθίσματα μαύρη λάκα και σαλόνι με 3θέσιο, 2θέσιο, μονό καναπέ και ένα τραπεζάκι, λόγω έλλειψης χώρου. Πληρ. τηλ. 6944231199

**ΠΩΛΕΙΤΑΙ Η/Υ:** Intel Pentium 4 στα 2.8GHz, Kingston μνήμη 1Gb, Maxtor σκληρός δίσκος 80Gb, DVD αντιγραφικό 8X, Οθόνη 17", Τιμή: 550 €, Τηλ. επικοινωνίας: 6944652658. Φώτης

**ΕΜΠΕΙΡΟΤΕΧΝΗΣ** ελαιοχρωματιστής αναλαμβάνει παντός είδους ελαιοχρωματισμούς. Τηλ: 6946204157

**ΚΥΡΙΑ** αναλαμβάνει καθαρισμό σπιτιών, γραφείων, κοινόχρηστους χώρους πολυκατοικιών, σιδέρωμα, φύλαξη παιδιών. Μόνο σοβαρές προτάσεις. Πληρ. τηλ. 6934176045.

**ΕΚΔΟΤΙΚΟΣ** οίκος ζητεί αντιπρόσωπο για Ρόδο και Κω, για την προώθηση των εκδόσεών του σε έτοιμο πελατολόγιο. Βιογραφικά: Φαξ: 210 4524851. Email: nbpetkar@otenet.gr

**ΠΩΛΕΙΤΑΙ** επικερδής επιχείρηση οβελιστηρίου στον πεζόδρομο επί της Μανδηλαρά, πλήρως εξοπλισμένο, έτοιμο προς λειτουργία. Διαθέτει βοηθητικούς χώρους και παρασκευαστήριο. Δουλεύει όλο το χρόνο. Τηλ. 6936161740 και 6946282082

**ΔΥΝΑΜΙΚΗ** νεοσύστατη επιχείρηση, «Multi χώρος» (όχι club ή Bar) στην Παλιά πόλη με ταυτότητα εργασιών self service, ζητεί συνεργάτες με όρεξη για δουλειά. (Ελληνες ή από χώρες Ε.Ε.). **Πληροφορίες: 6936179033, Κ. Σάββα**

**ΜΕΓΑΛΗ ΕΥΚΑΙΡΙΑ ΓΙΑ ΑΡΤΟΠΟΙΟΥΣ κ' ΖΑΧΑΡΟΠΛΑΣΤΕΣ ΠΩΛΟΥΝΤΑΙ**
1. Ζυμωτήριο 2 ταχυτήτων από 5 Kg – 120 Kg, αλεύρι ζύμωση. 2. Πάγκος εργασίας 3 μέτρα ανοξείδωτος. 3. Αυτόματη μηχανή παραγωγής τυρόπιτας και μπουγάτσας, κρεατόπιτας. **Ολα μαζί 1.100 ευρ. Τηλ. 22410-26863**

**ΧΑΘΗΚΕ** Ζεύγος σκύλων την Τρίτη βράδυ στην περιοχή Μόντε Σμιθ. Ενα λυκόσκυλο καφέ – μαύρο, μαρκαρισμένο στο αυτί και μαύρο μικρό αδύνατο ημίαιμο γκριφόν. Μεγάλη συναισθηματική αξία για ιδιοκτήτη. Δίδεται αμοιβή. **Τηλ. 6934411866, 6944394067**

## ΠΩΛΗΣΕΙΣ ΑΚΙΝΗΤΩΝ

**ΡΟΔΟΣ – ΜΑΛΩΝΑ** πωλείται σε φανταστικό γωνιακό οικόπεδο 350 τ.μ. με διώροφη μεζονέτα 200 τ.μ. καινούργια ημιτελής 200.000 €
Τηλ. 2392072214 6946259780
Αλληλογραφία
Πασπάλη Παρασκευή
ΤΘ 90 ΤΚ 57001
Ταγαράδες – Θεσ/κη

**ΠΩΛΕΙΤΑΙ** διαμέρισμα 50 τ.μ. επιπλωμένο στο Ροδίνι Ρόδου 90.000 € στον 2ο όροφο. Τηλέφωνο 22410 27535 κα Στέλλα.

**ΠΩΛΕΙΤΑΙ** οικόπεδο 5 στρεμμάτων στο χωριό Αγίας Μαρίνας στην Κάσο, πανοραμική θέα, τιμή λογική, τηλέφωνο επικοινωνίας: 6974307854.

**ΠΩΛΕΙΤΑΙ** οικόπεδο στα Κρητικά 3.000 τ.μ. οικοδομήσιμο. Τηλ. 6936271471.

**ΠΩΛΕΙΤΑΙ** διαμέρισμα υπόγειο εντός Ρόδου 160τ.μ. κατάλληλο και για αποθήκη ή επιχείρηση. Τηλ. 2102835963 - 6946559539

**ΠΩΛΕΙΤΑΙ** στις Καλυθιές γκαρσιονέρα ανεξάρτητη και καινουργής 30 τ.μ., 33.000 ευρώ. **Τηλ. 22410-21206 4-9 μ.μ.**

**ΠΩΛΕΙΤΑΙ** fast food στην περιοχή Κολυμπίων, πλήρως εξοπλισμένο. Πληρ. τηλ. 2410 56038

**ΠΩΛΕΙΤΑΙ** αργυροχρυσοχοείο στο κέντρο της πόλης με ή χωρίς εμπόρευμα έτοιμο προς λειτουργία. Τηλ: 6936915551

**ΠΩΛΕΙΤΑΙ** οροφοδιαμέρισμα 125 τ.μ., στην Ανάληψη, με μεγάλο σαλόνι, 3 Υ/Δ, 2 W.C.,τζάκι, πολυτελούς κατασκευής, χρήσης δεκαετίας. Τιμή 180.000 ευρώ. **Πληροφορίες: 6973317601**

## ΜΑΘΗΜΑΤΑ

**ΚΑΘΗΓΗΤΡΙΑ ΓΕΡΜΑΝΙΚΗΣ ΦΙΛΟΛΟΓΙΑΣ** πτυχιούχος Πανεπιστημίου Αθηνών παραδίδει μαθήματα Γερμανικής Γλώσσας όπως επίσης και βοήθεια στο σχολικό βιβλίο Γερμανικών. Πληρ. τηλ. 6944949746

**ΠΑΡΑΔΙΔΟΝΤΑΙ**
ιδιαίτερα μαθήματα σε μαθητές του Δημοτικού από Δασκάλα.
Τηλέφωνο: 6932323122

**ΜΑΘΕΤΕ ΡΩΣΙΚΑ!** Παραδίδονται μαθήματα Ρωσικής γλώσσας από μέλος του Συλλόγου Καθηγητών Ρωσικής Φιλολογίας, με χρήση νέας αποτελεσματικής μεθοδολογίας. Πληροφορίες: Τηλ. 6978195931

**ΠΑΡΑΔΙΔΟΝΤΑΙ** μαθήματα Εμπ. Εφαρμογών (Singular Manager, Eurofasma, Unisoft Εσοδα-Εξοδα, ΚΕΠΥΟ, ΚΕΦΑΛΑΙΟ, κ.λ.π., Πληροφορικής & Αγγλικών με χρήση πολυμέσων όλων των επιπέδων από έμπειρο Λογιστή Τ.Ε. - καθηγητή πτυχιούχο Michigan Proficiensy σε τμήματα ή μεμονωμένα. Επίσης γίνονται μεταφράσεις & δακτυλογραφήσεις κάθε τύπου κειμένου. Τιμές προσιτές. Πληρ.: 22410-66304, 31560, 6946283008, 6972419715, 6936277851. Ηλ. ταχ. (e-mail): Dnetwork@SoftHome.net

**ΠΑΡΑΔΟΣΗ ΜΑΘΗΜΑΤΩΝ**

**ΜΑΘΗΜΑΤΑ ΠΑΝΕΛΛΗΝΙΩΝ ΤΕΧΝΟΛΟΓΙΚΗΣ ΚΑΤΕΥΘΥΝΣΗΣ**
1. Ανάπτυξη εφαρμογών σε προγραμματιστικό περιβάλλον.
2. Αρχές οργάνωσης και διοίκησης επιχειρήσεων.
Ολιγομελή τμήματα.
Πτυχιούχος Master Πληροφορικής και διοίκησης.
Τηλέφωνο επικοινωνίας: 6944685289

## ΠΩΛΟΥΝΤΑΙ

**Μονοκατοικίες σε μπετά των 135 τ.μ. στην Παστίδα σε οικόπεδο 310 τ.μ.**
**Πληροφορίες**
**22410-28616 και 22410-21714**
**Κιν. 6932296983**

# ΟΙΚΟΔΟΜΙΚΕΣ ΕΠΙΧΕΙΡΗΣΕΙΣ ΔΙΑΚΟΓΕΩΡΓΙΟΥ ΚΑΛΛΙΣΤΟΣ

***ΕΘΝ. ΑΝΤΙΣΤΑΣΕΩΣ 11 (πρώην Αννης Μαρίας)***

***ΠΩΛΗΣΕΙΣ ΔΙΑΜΕΡΙΣΜΑΤΩΝ ΚΑΤΑΣΤΗΜΑΤΑ -ΑΠΟΘΗΚΕΣ ΑΝΤΑΛΛΑΓΕΣ ΑΚΙΝΗΤΩΝ - ΑΓΟΡΕΣ ΟΙΚΟΠΕΔΩΝ ΑΝΑΛΑΜΒΑΝΟΥΜΕ ΑΝΤΙΠΑΡΟΧΕΣ***

**Πωλούνται διαμερίσματα** λουξ κατασκευής με απεριόριστη θέα. Τα διαμερίσματα διαθέτουν θωρακισμένες πόρτες - εντοιχισμένες κουζίνες - ντουλάπες - εντοιχισμένο νιπτήρα με ντουλάπι - κεντρική θέρμανση αυτόνομη - ανοιγόμενα ανακλινόμενα κουφώματα με διπλά τζάμια - σίτες - ρολά - υδραυλικό ασανσέρ - τριφασικό ρεύμα.

Ολοι οι χώροι σπατουλαριστοί - εσωτερικές πόρτες M.D.F. με σχέδιο.

**ΓΡΑΦΕΙΑ ΙΑΤΡΕΙΑ**
1) Επί της οδού Μεγ. Κων/νου - Κων/νου Παλαιολόγου των 80 τ.μ.
2) Επί της οδού Κων/νου Παλαιολόγου και Θεοτοκοπούλου 60-80 τ.μ.
3) Επί της οδού Ρήγα Φεραίου στο πάρκο 60-80-100 τ.μ.

**ΚΑΤΑΣΤΗΜΑΤΑ**
1) Επί της οδού Κων/νου Παλαιολόγου και Θεοτοκοπούλου 60-80 τ.μ.
2) Επί της οδού Λεωφόρου Καλλιθέας (Καρακόνερο) 90 τ.μ.

**ΔΙΑΜΕΡΙΣΜΑΤΑ**
1) Επί της οδού Χρ. Φέσσα (Κάθετος Αποστ. Παύλου) 90τ.μ. τριάρια.

Επίσης οροφοδιαμερίσματα των 90 τ.μ. (οικοδομή μόνο τριών διαμερισμάτων).

**ΟΙΚΟΔΟΜΕΣ**
1) Οικοδομή επί της οδού Πτολεμαίων και Χρ.Φέσσα των 117-125 τ.μ.
2) Οικοδομή υπό ανέγερση επί της οδού Ρήγα Φεραίου στο Πάρκο. Διαμερίσματα τριάρια - τεσσάρια.
3) Οικοδομή υπό ανέγερση επί της οδού Κ. Παλαιολόγου και Θεοτοκοπούλου. Διαμερίσματα δυάρια - τριάρια - τεσσάρια - καταστήματα.
5) Επί της οδού Β. Ηρακλείου οικοδομή τεσσάρων διαμερισμάτων. Οροφοδιαμερίσματα των 133τ.μ. Η οικοδομή έχει πιλοτή για πάρκινγκ

**ΑΠΟΘΗΚΕΣ**
1) Πλησίον Στέλιου Κωτιάδη των 130τ.μ.
2) Στη Λεωφόρο Καλλιθέας (Καρακόνερο) των 80-300τ.μ.

***• Οι πωλήσεις μπορούν να γίνουν και με όλα τα Δάνεια Τράπεζας και οργανισμών.***
***• Αναλαμβάνουμε ΑΝΤΙΠΑΡΟΧΕΣ και Αγορές οικοπέδων. • Δεχόμαστε ανταλλαγές ακινήτων.***

**ΠΛΗΡΟΦΟΡΙΕΣ: ΔΙΑΚΟΓΕΩΡΓΙΟΥ ΚΑΛΛΙΣΤΟΣ**
**ΤΗΛΕΦΩΝΟ: 29318 - 34598 - ΤΗΛ. 78501 - 78502**

# Έτοιμοι για ΚΤΕΟ;
# τώρα ΚΤΕΟ σε 25 λεπτά!

AUTOVISION

**Ιδιωτικό ΚΤΕΟ Ρόδου**
**για ραντεβού..22410 67677**
*ανοιχτά απογεύματα και σάββατο, όλα τα παράβολα αγοράζονται στο ΚΤΕΟ*

**ΠΡΟΓΡΑΜΜΑ ΠΡΟΣΚΛΗΣΗΣ ΟΧΗΜΑΤΩΝ Ν. ΔΩΔ/ΣΟΥ**

**!!!**
**- Τον Ιούλιο ΡΟΖ 5501 εώς ΡΟΖ 7500**
**- Τον Αύγουστο ΡΟΖ 7501 εώς ΡΟΖ 9500**

Η ΜΗ ΔΙΕΝΕΡΓΕΙΑ ΤΕΧΝΙΚΟΥ ΕΛΕΓΧΟΥ ΤΟΥ ΟΧΗΜΑΤΟΣ ΣΑΣ (ΚΤΕΟ) ΜΕΣΑ ΣΤΙΣ ΠΡΟΘΕΣΜΙΕΣ, ΑΠΟΤΕΛΕΙ ΠΑΡΑΒΑΣΗ (ΚΟΚ 86) ΚΑΙ ΤΙΜΩΡΕΙΤΑΙ ΑΠΟ ΤΙΣ ΑΡΧΕΣ ΜΕ ΠΡΟΣΤΙΜΟ 334 ΕΥΡΩ ΚΑΙ ΑΦΑΙΡΕΣΗ ΠΙΝΑΚΙΔΩΝ

**ΝΟΜΟΣ ΔΩΔΕΚΑΝΗΣΟΥ**
**ΝΟΜΑΡΧΙΑΚΗ ΑΥΤ/ΣΗ ΔΩΔΕΚΑΝΗΣΟΥ**
**Δ/ΝΣΗ ΜΕΤΑΦΟΡΩΝ ΚΑΙ ΕΠΙΚΟΙΝΩΝΙΩΝ**
**ΤΜΗΜΑ Κ.Τ.Ε.Ο.**
Τηλέφωνο: 22410 72053 22410 72064

**ΠΡΟΓΡΑΜΜΑ ΠΡΟΣΚΛΗΣΗΣ ΓΙΑ ΔΙΕΝΕΡΓΕΙΑ ΤΕΧΝΙΚΟΥ**

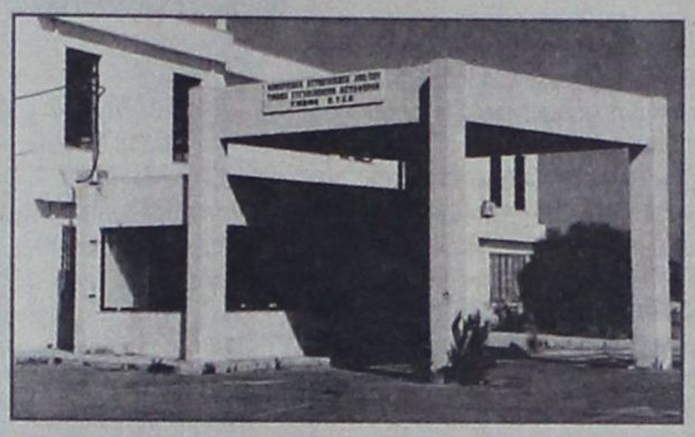

| ΣΥΓΚΟΙΝΩΝΙΑΚΗ ΕΔΡΑ ΡΟΔΟΥ | |
|---|---|
| ΧΡΟΝΙΚΗ ΠΕΡΙΟΔΟΣ | ΕΙΔΟΣ ΟΧΗΜΑΤΟΣ |
| ΑΠΟ 01-07-2006 ΕΩΣ 31-07-2006 | ΕΠΙΒΑΤΙΚΑ (Ε.Ι.Χ.) ΚΑΙ ΦΟΡΤΗΓΑ ΜΕΧΡΙ ΚΑΙ 3,5 Τ(ΦΙΧ ‹ 3,5Τ) ΜΕ ΑΡΙΘΜΟΥΣ ΚΥΚΛΟΦΟΡΙΑΣ (ΡΟΖ 5501 ΕΩΣ ΚΑΙ 7500) |
| ΑΠΟ 01-08-2006 ΕΩΣ 31-08-2006 | ΕΠΙΒΑΤΙΚΑ (Ε.Ι.Χ.) ΚΑΙ ΦΟΡΤΗΓΑ ΜΕΧΡΙ ΚΑΙ 3,5 Τ(ΦΙΧ ‹ 3,5Τ) ΜΕ ΑΡΙΘΜΟΥΣ ΚΥΚΛΟΦΟΡΙΑΣ (ΡΟΖ 7501 ΕΩΣ ΚΑΙ 9500) |
| **ΣΥΓΚΟΙΝΩΝΙΑΚΗ ΕΔΡΑ ΚΩ** | |
| ΧΡΟΝΙΚΗ ΠΕΡΙΟΔΟΣ | ΕΙΔΟΣ ΟΧΗΜΑΤΟΣ |
| ΑΠΟ 01-07-2006 ΕΩΣ 31-07-2006 | ΕΠΙΒΑΤΙΚΑ (Ε.Ι.Χ) ΚΑΙ ΦΟΡΤΗΓΑ ΜΕΧΡΙ ΚΑΙ 3,5Τ(ΦΙΧ ‹ 3,5Τ) ΜΕ ΑΡΙΘΜΟΥΣ ΚΥΚΛΟΦΟΡΙΑΣ (ΚΧΒ 3501 ΕΩΣ ΚΑΙ 4000) |
| ΑΠΟ 01/08/2006 ΕΩΣ 31/08/2006 | ΕΠΙΒΑΤΙΚΑ (Ε.Ι.Χ) ΚΑΙ ΦΟΡΤΗΓΑ ΜΕΧΡΙ ΚΑΙ 3,5Τ(ΦΙΧ ‹ 3,5Τ) ΜΕ ΑΡΙΘΜΟΥΣ ΚΥΚΛΟΦΟΡΙΑΣ (ΚΧΒ 4001 ΕΩΣ ΚΑΙ 4500) |

**ΕΛΕΓΧΟΥ ΟΧΗΜΑΤΩΝ ΜΕ ΕΔΡΑ ΤΟ Ν. ΔΩΔΕΚΑΝΗΣΟΥ**
**ΕΠΙΣΗΣ**

• ΚΑΛΟΥΝΤΑΙ ΟΛΑ ΤΑ ΠΑΡΑΠΑΝΩ ΟΧΗΜΑΤΑ ΝΑ ΠΡΟΒΟΥΝ ΣΕ ΤΕΧΝΙΚΟ ΕΛΕΓΧΟ ΣΕ ΟΠΟΙΟΔΗΠΟΤΕ Κ.Τ.Ε.Ο. ή Ι.Κ.Τ.Ε.Ο. ΤΗΣ ΧΩΡΑΣ

• ΕΠΙΣΗΣ ΘΑ ΕΛΕΓΧΟΝΤΑΙ ΟΣΑ ΟΧΗΜΑΤΑ ΥΠΟΧΡΕΟΥΝΤΑΙ ΒΑΣΕΙ ΠΑΛΑΙΟΤΕΡΩΝ ΠΡΟΓΡΑΜΜΑΤΩΝ ΠΡΟΣΚΛΗΣΗΣ.

• Ο ΕΜΠΡΟΘΕΣΜΟΣ ΠΡΟΓΡΑΜΜΑΤΙΣΜΟΣ ΤΩΝ ΟΧΗΜΑΤΩΝ ΓΙΑ ΕΛΕΓΧΟ (ΡΑΝΤΕΒΟΥ) ΓΙΝΕΤΑΙ ΕΩΣ ΚΑΙ 15 ΗΜΕΡΕΣ ΠΡΙΝ ΤΗΝ ΛΗΞΗ ΤΟΥ ΠΡΟΓΡΑΜΜΑΤΟΣ ΠΡΟΣΚΛΗΣΗΣ.

***ΓΡΑΦΕΙΟ ΤΕΛΕΤΩΝ & ΜΝΗΜΟΣΥΝΩΝ ΡΟΔΟΥ***
***ΣΤΕΦΑΝΑ - ΣΤΟΛΙΣΜΟΙ***
***«ΑΜΕΡΙΚΑΝΟΥ»***

*Αμεση εξυπηρέτηση*
***ΟΛΟ ΤΟ 24ΩΡΟ***

Αναλαμβάνουμε την τελετή
και με τα έξοδα
που χορηγούν τα ταμεία
χωρίς καμία επιβάρυνση
ΙΚΑ, ΤΕΒΕ, ΤΑΞΥ, ΔΗΜΟΣΙΟΥ,
ΛΙΜΕΝΙΚΩΝ, ΟΓΑ
και λοιπά ταμεία.

Τους ΑΠΟΡΟΥΣ ΔΩΡΕΑΝ
Πλατεία Βρούχου στη Μητρόπολη
Τηλέφωνα:28901 - 33400

**ΝΤΕΤΕΚΤΙΒΣ**
**30 ΧΡΟΝΙΑ ΜΟΝΙΜΑ ΚΑΙ ΣΤΗ ΡΟΔΟ**
**35354**
**ΠΛΑΤΕΙΑ ΑΓΙΟΥ ΙΩΑΝΝΟΥ**
**Η ΛΥΣΗ!!!**
**ΣΕ ΚΑΘΕ ΣΑΣ ΠΡΟΒΛΗΜΑ**
**EXPRESS SECURITY**

**ΓΡΑΦΕΙΟ**
**ΙΔΙΩΤΙΚΩΝ ΕΡΕΥΝΩΝ**
(ΝΤΕΤΕΚΤΙΒΣ)
**ΑΝΑΛΑΜΒΑΝΟΥΜΕ**
*Υποθέσεις ανηλίκων, οικογενειακές, προσωπικές κ.τλ.*
**ΔΙΑΘΕΤΟΥΜΕ ΤΑ ΠΛΕΟΝ ΣΥΓΧΡΟΝΑ ΟΠΤΙΚΟΑΚΟΥΣΤΙΚΑ ΣΥΣΤΗΜΑΤΑ**
**100% ΕΧΕΜΥΘΕΙΑ**
**ΡΩΜΗΣ 22, - ΡΟΔΙΝΙ**
**Κιν. 694 6997967**

# *TOP PROPERTIES*

**GEORGE and SAVAS PIPINOS**
**ΓΕΩΡΓΙΟΣ και ΣΑΒΒΑΣ ΠΙΠΙΝΟΣ**
*ΣΥΜΒΟΥΛΟΙ και ΕΚΤΙΜΗΤΕΣ ΑΚΙΝΗΤΩΝ*
*REAL ESTATE AGENT - MEMBER OF F.I.A.B.C.I. - N.A.E.A. - C.E.I.*
*E-mail:gpipinos@otenet.gr.*
*URL:www.rhodestop-properties.com and www.pipinos.gr*

***Από το 1971***



**Η "TOP PROPERTIES"** είναι ατομική επιχείρηση και ανήκει στους Γεώργιο και Σάββα Πιπίνο. Το γραφείο ασχολείται από το 1971 αποκλειστικά και μόνο με επενδύσεις και REAL ESTATE, στο νησί της Ρόδου, καθώς και στην ευρύτερη περιοχή της Δωδεκανήσου.

**ΑΠΕΥΘΥΝΟΜΑΣΤΕ:** Στους **σοβαρούς, απαιτητικούς και επιλεκτικούς** επενδυτές - επιχειρηματίες - ελεύθερους επαγγελματίες, Ελληνες και ξένους, υψηλού εισοδηματικού επιπέδου, που ενδιαφέρονται να κάνουν μια σοβαρή επένδυση **προβολής** στο νησί της Ρόδου.

**ΠΡΟΣΦΕΡΟΥΜΕ:** Α) Υπηρεσίες και πληροφορίες που γίνονται σε προσωπικό επίπεδο με **εχεμύθεια, διακριτικότητα και σοβαρότητα.**
Β) Μεγάλη **γκάμα** υψηλής ποιότητας ακινήτων, όπως: 1) Ξενοδοχεία Α' και Β' κατηγορίας των 600 - 500 - 350 - 300 κλινών 2) Κεντρικά αστικά ακίνητα κατάλληλα για Τράπεζες - καταστήματα - γραφεία 3) Παραλιακές εκτάσεις, κατάλληλες για τουριστικές επενδύσεις των 150.000 - 100.000 - 70.000 - 50.000 - 36.000 τ.μ. και 4) Διαμερίσματα και μαιζονέτες **προβολής.**

**ΣΤΟΧΟΣ ΜΑΣ ΕΙΝΑΙ:** Να προσφέρουμε στο αγοραστικό μας κοινό **υψηλής ποιότητας ακίνητα και ευκαιρίες** στο νησί της Ρόδου. Η τριακονταετής και πλέον πείρα μας στον τομέα αυτό αποτελεί εγγύηση.

**ΣΥΝΘΗΜΑ ΜΑΣ ΕΙΝΑΙ: Επενδύστε στην ΡΟΔΟ ΤΩΡΑ,** σε ακίνητα που **ΑΝΤΕΧΟΥΝ ΣΤΟ ΧΡΟΝΟ.**

*Γεώργιος και Σάββας Πιπίνος*
*ΜΕΣΙΤΕΣ ΑΣΤΙΚΩΝ ΣΥΜΒΑΣΕΩΝ*
*Γιατί εμείς γνωρίζουμε καλύτερα!*

***SINCE 1971***

**TOP PROPERTIES** is a father and son business. The senior, Mr George S. Pipinos, the founder of the office, has carved, over the years, a reputation for integrity and excellence in the world of Real Estate in the Dodecanese.

**At Top Properties** we try hard to attract important and selective investors: high calibre businessmen/women and discerning professional people, both Greek and foreign, who wish to acquire substantial and valuable property on Rhodes.

**We offer** our expertise and advice privately, discreetly and in strict confidence.

**We keep** a compehensive list of real estate of the highest specifications:

a. A' and B' class hotels (600, 500, 350, 300 beds capacity).
b. Centrally situated office buildings and other business premises.
c. Seaside land, ideal for development (hotels, holiday resorts, etc.), of 150.000, 100.000, 70.000, 50.000, 36.000 sq.m.
d. Luxury appartments, maisonettes, detached, semi - detached and terraced houses.

**Our aim** is to give our clients the opportunity to acquire value for money, first class real estate on Rhodes. Our 30- year - old experience in Real Estate is our warranty.

**Our moto is: Invest in Rhodes. Invest in property.**
**It stands the test of time.**




*TOP PROPERTIES*
*George and Savas Pipinos*
*Because we Know best*

**ΚΕΝΝΕΝΤΥ 38, ΡΟΔΟΣ, 85 100, ΤΗΛ. 22410- 23895, 38243 και 6944-676003, 6944-390803 FAX: 22410-20883**
**38 KENNEDY STR., RHODES, 85 100, TEL. 22410- 23895, 38243, and 6944-676003, 6944-390803 FAX: 22410-20883**
**U.K. Direct Line: 08717115396**

Nutrition & Health Club
Μαρία - Φιλία Παρασκευά
Διατροφολόγος - Διαιτολόγος
BSc - University of Plymouth
MSc - London Metropolitan University
Ειδικες Εξατομικευμενες Διαιτες
για ολο το Σταδιο της Ζωης
Παιδική , Εφηβική , Εγκυμοσύνη , Τρίτη Ηλικία
Παχυσαρκία Υπέρταση Αναιμία
Οστεοπόρωση Σακχαρώδης Διαβήτης
Παθήσεις πεπτικού & Εντέρων
Αλλεργίες Ανορεξία - Βουλιμία
Γ.Σουτσιού 7 ( Παραπλεύρως Κλινικής Καραγιάννη ) Ρόδος
Τηλ.& Φαξ . 22410 33915

ΠΩΛΟΥΝΤΑΙ

Καταστήματα, αποθήκες, γραφεία, διαμερίσματα. Ολα πολυτελούς κατασκευής με γκαράζ επί της οδού Καναδά.

Πληροφορίες: Αναστάσιος Ατσίδης, Γεώργιος Ιωαννίδης.
Τηλέφωνα:
22410-21714 και 22410 – 28616

✓ ΠΑΡΑΓΩΓΗ ΗΛΕΚΤΡΙΚΗΣ ΕΝΕΡΓΕΙΑΣ ΜΕ ΦΩΤΟΒΟΛΤΑΪΚΑ ΚΑΙ ΑΝΕΜΟΓΕΝΝΗΤΡΙΕΣ
✓ ΕΞΟΙΚΟΝΟΜΗΣΗ ΕΝΕΡΓΕΙΑΣ ΜΕ ΠΟΙΟΤΙΚΕΣ ΣΥΣΚΕΥΕΣ
ΛΕΒΕΝΤΗΣ ΙΑΚΩΒΟΣ
ΤΗΛ. 22440 23107 FAX 22440 29088
leventis@rho.forthnet.gr
Ενέργεια Energy
A
B
C
D
E
G
F

«ΚΤΙΡΙΟ» ΑΕ
ΠΩΛΗΣΕΙΣ ΑΚΙΝΗΤΩΝ

✓ Διαμερίσματα 90 τ.μ. και 115 τ.μ. σε πολυκατοικία στην οδό Βενετοκλέων και Ξάνθου, με θέσεις στάθμευσης στην πυλωτή, πολυτελούς κατασκευής.
✓ Διαμέρισμα 118 τ.μ. τρίτου ορόφου, στην οδό Μιχ. Πετρίδη (πιο πάνω από το SUPER MARKET ΣΠΑΝΟΣ), με τζάκι, θέση στάθμευσης και αποθήκη στο υπόγειο της πολυκατοικίας.

ΠΛΗΡΟΦΟΡΙΕΣ
ΑΝΑΣΤΑΣΙΟΣ ΑΤΣΙΔΗΣ
ΕΘΝ. ΑΝΤΙΣΤΑΣΗΣ 11-ΡΟΔΟΣ
Τηλ: 22410-28616
Κιν: 6947373651

ΧΑΡΟΥΛΑ ΤΣ. ΚΑΜΠΑΣΤΑΝΑ

ΦΥΣΙΚΟΘΕΡΑΠΕΥΤΡΙΑ
Πτυχιούχος Α.ΤΕΙ Θεσ/κης
Μεταπτυχιακή Εκπαίδευση
στη νευροεξελικτική αγωγή
Μέθοδος Bobath / N.D.T.

Αποκατάσταση
νευρολογικών παθήσεων και κινητικών διαταραχών σε παιδιά και ενήλικες

➢ Εγκεφαλική Παράλυση
➢ Κρανιοεγκεφαλικές κακώσεις
➢ Κακώσεις περιφερικών νεύρων
➢ Κακώσεις νωτιαίου μυελού
➢ Προβλήματα σπονδυλικής στήλης
➢ Αγγειακά Εγκεφαλικά Επεισόδια

Ολυμπίας και Δελφών γωνία (Καρακόνερο)
Τηλ./Fax: 22410-29241 κιν. 6932044173

ΓΙΑΓΚΟΣ Α. ΒΑΡΕΛΗΣ
ΛΥΡΙΚΕΣ ΕΝΟΤΗΤΕΣ

Ενα συναισθηματικό βιβλίο για όλους πηγαίων στοχασμών και συγκινήσεων κυκλοφορεί από τις εκδόσεις ΓΑΒΡΙΗΛΙΔΗ σε όλα τα καλά βιβλιοπωλεία.

ΟΙΚΟΔΟΜΙΚΕΣ-ΤΕΧΝΙΚΕΣ ΕΜΠΟΡΙΚΕΣ-ΕΠΙΧΕΙΡΗΣΕΙΣ
ΑΦΟΙ ΑΣΒΕΣΤΗ Ο.Ε.

Αθηνών-Καβάλας 3 Ανάληψη Ρόδου
Τηλ. 22410/60678-60679
και fax: 22410/66028

ΠΩΛΟΥΝΤΑΙ

• ΚΑΤΑΣΤΗΜΑΤΑ
Οδός Αθηνών
1) Κατάστημα 127 τ.μ. με αποθήκη 127
2) Κατάστημα 137 τ.μ. με αποθήκη 160
Οδός Τσαλδάρη
1) Κατάστημα 127 τ.μ. με αποθήκη 160
Οδός Μιχ. Πετρίδη
1) Κατάστημα 90 τ.μ.
Οδός Αγ. Ιωάννου
1) Κατάστημα 50 τ.μ.

• ΔΙΑΜΕΡΙΣΜΑΤΑ
Οδός Μιχ. Πετρίδη
1) Διαμέρισμα 120 τ.μ. 3ου ορόφου
Οδός Γ. Παπανδρέου
1) Διαμέρισμα 120 τ.μ.
Οδός Αποστ. Παύλου
1) Διαμέρισμα 113 τ.μ. 3ου ορόφου
2) Διαμέρισμα 62 τ.μ.

ΕΓΓΥΗΣΗ Η ΠΟΛΥΕΤΗΣ ΠΕΙΡΑ ΜΑΣ

Γεώργιος Ιωαννίδης
Οικοδομικές Επιχειρήσεις
ARCH Net architects

ΠΩΛΟΥΝΤΑΙ ΑΝΕΞΑΡΤΗΤΕΣ ΜΟΝΟΚΑΤΟΙΚΙΕΣ ΣΤΗΝ ΙΞΙΑ ΚΑΙ ΣΤΗΝ ΑΝΟΙΞΗ 135 - 180 - 200
ΝΕΑ ΑΓΟΡΑ 78 &ΓΑΛΛΙΑΣ 15 ΤΗΛ 22410-22307 ΚΙΝ. 69 32 296 983

ΞΥΛΟΤΥΠΟΙ ΟΙΚΟΔΟΜΗΣ

ΦΟΝΤΑΣ & ΔΗΜΗΤΡΗΣ

ΜΑΣΣΑΡΙ - ΡΟΔΟΣ
ΚΙΝΗΤΑ: 6948206311 - 6948206312

Η ΔΕΥΤΕΡΗ 11Η ΣΕΠΤΕΜΒΡΙΟΥ...

# «ΔΑΚΤΥΛΟΣ» ΑΛ ΚΑΪΝΤΑ ΠΙΣΩ ΑΠΟ ΤΗΝ τρομοκρατική συνωμοσία στη Βρετανία

✓ **Σοκ έχει προκαλέσει στους Αγγλους η σύλληψη ανθρώπων «υπεράνω υποψίας»**

✓ **Σε ισχύ η απαγόρευση στις χειραποσκευές στα αεροδρόμια της Βρετανίας**



***Associated Press, Λονδίνο***

Σε «κόκκινο» συναγερμό παραμένει η Βρετανία ενόσω ξεδιπλώνονται πτυχές της εφιαλτικής τρομοκρατικής συνωμοσίας για την ανατίναξη αεροσκαφών εν πτήσει προς τις ΗΠΑ. Από το Πακιστάν προέρχονται στοιχεία διασύνδεσης της Αλ Κάιντα με τους επίδοξους καμικάζι που τελούν υπό ανάκριση.

Ο βρετανικός Τύπος γράφει ότι το καθοριστικό χτύπημα για την εξάρθρωση του πυρήνα τρομοκρατών, που όμως φαίνεται σχεδίαζε μία δεύτερη 11η Σεπτεμβρίου, ήταν η σύλληψη από την πακιστανική αστυνομία του Ρασίντ Ραούφ, αδελφού δύο εκ των συλληφθέντων στη Βρετανία (στο Μπέρμιγχαμ την περασμένη Πέμπτη).

Ο Ρασίντ Ραούφ συνελήφθη στη μεθοριακή περιοχή με το Αφγανιστάν έπειτα από αρκετές ημέρες παρακολούθησης. Κυβερνητικοί αξιωματούχοι στο Πακιστάν αναφέρουν πως είχε διασυνδέσεις με την Αλ Κάιντα. Φέρεται ως ο επιχειρησιακός συντονιστής και σύνδεσμος των εγκεφάλων και των επίδοξων καμικάζι, επισημαίνει ο Guardian στο φύλλο του Σαββάτου.

«Τον συλλάβαμε κοντά στα σύνορα και μοιραστήκαμε με τις βρετανικές Αρχές τις πληροφορίες που συλλέξαμε, γεγονός που οδήγησε σε περαιτέρω συλλήψεις στη Βρετανία» ανακοίνωσε ο Πακιστανός υπουργός Εσωτερικών Αφτάμπ Χαν Σερπάο. Πέραν του Ραούφ, η πακιστανική αστυνομία έχει συλλάβει άλλα έξι άτομα τις τελευταίες ημέρες.

Αλλο ένα στοιχείο που συνηγορεί σε ανάμειξη της Αλ Κάιντα στην τρομοκρατική συνωμοσία είναι ότι τουλάχιστον ένας ύποπτος που συνελήφθη στο ανατολικό Λονδίνο είχε εκπαιδευθεί σε στρατόπεδο της οργάνωσης Ταμπλίνι Τζαμάατ, από την οποία η Αλ Κάιντα στρατολογεί νέα μέλη όπως πιστεύουν οι Αμερικανοί.

Επικαλούμενο αμερικανικές πηγές το CNN μετέδωσε το Σάββατο ότι οι μετέχοντες στη συνωμοσία είχαν λάβει τρεις ημέρες προ της σύλληψής τους μήνυμα από ύποπτο στο Πακιστάν που τους καλούσε «να κάνουν τώρα τις επιθέσεις». Το μήνυμα, που υπεκλάπη και αποκωδικοποιήθηκε, οδήγησε τις βρετανικές Αρχές στο συμπέρασμα ότι οι επιθέσεις ήταν πλέον ζήτημα ελάχιστων ημερών.



Αμερικανοί ερευνητές χρησιμοποιούν πληροφορίες από τη Βρετανία για να διακριβώσουν εάν υπάρχουν άτομα στις ΗΠΑ που σχετίζονταν με τη συνωμοσία. Αξιωματούχοι του αμερικανικού υπουργείου Εθνικής Ασφαλείας εκφράζουν ανησυχία ότι ενδέχεται να διαφεύγουν άτομα που είχαν γνώση του τρομοκρατικού σχεδίου.

**ΣΟΚ ΓΙΑ ΤΟΥΣ ΒΡΕΤΑΝΟΥΣ**

Το σοκ για τους Βρετανούς είναι ότι όλοι οι συλληφθέντες είναι «άνθρωποι της διπλανής πόρτας». Γεννημένοι στη Βρετανία, μεσαίας κοινωνικής τάξης και με καλή μόρφωση. Ανάμεσά τους ένας 22χρονος φοιτητής Βιοχημείας στο Μητροπολιτικό Πανεπιστήμιο του Λονδίνου, ένας οδηγός ταξί, ένας εργαζόμενος σε πιτσαρία και κάποιοι που αγόραζαν και πουλούσαν μεταχειρισμένα αυτοκίνητα.

Πολλοι εξ αυτών είναι έγγαμοι, με μικρά παιδιά και εγγύους γυναίκες. Ζουν σε τυπικά προάστια, παρακολουθούσαν ποδόσφαιρο και κρίκετ. Είκοσι δύο ύποπτοι τελούν υπό ανάκριση στο Λονδίνο βάσει του αντιτρομοκρατικού νόμου -ένας αφέθηκε ελεύθερος το βράδυ της Παρασκευής, ενώ τη Δευτέρα θα αποφασιστεί η παράταση ή μη της κράτησης άλλου ενός, αναφέρει το BBC.

Σε πολιτικό επίπεδο, η φινλανδική προεδρία του Συμβουλίου της Ευρωπαϊκής Ένωσης θα πραγματοποιήσει την προσεχή εβδομάδα στις Βρυξέλλες συνεδρίαση κατά την οποία ειδικοί στους τομείς της αεροπλοΐας και της ασφάλειας θα εξετάσουν τα νέα δεδομένα για την ασφάλεια των πτήσεων.

Η κίνηση στα βρετανικά αεροδρόμια έχει αρχίσει να εξομαλύνεται σταδιακά, αν και παραμένουν οι καθυστερήσεις εξαιτίας των εξονυχιστικών ελέγχων στους οποίους υποβάλλονται οι επιβάτες, ιδίως όσοι κατευθύνονται προς Αμερική. Αυστηρά μέτρα ασφαλείας έχουν ληφθεί επίσης στα αεροδρόμια των ΗΠΑ, ενώ σε αυξημένη επαγρύπνηση βρίσκονται και οι αερολιμένες της Ευρώπης.


**Δήμος Ιαλυσού**
**Πολιτιστικός Οργανισμός**
**Μ.Ε.Κ.Τ.Ο. Ιαλυσού**

**ΔΙΕΘΝΕΣ ΦΕΣΤΙΒΑΛ ΜΟΥΣΙΚΗΣ -ΧΟΡΟΥ-ΘΕΑΤΡΟΥ**

**«ΙΑΛΥΣΙΑ 2006»**

ΠΡΟΓΡΑΜΜΑ ΕΚΔΗΛΩΣΕΩΝ

(οι εκδηλώσεις, εκτός από τη συναυλία της 14ης Αυγούστου, θα γίνουν στον αύλειο χώρο του 2ου δημοτικού σχολείου Ιαλυσού)

**Κυριακή 13/08/2006 Ώρα 21.00**

- Παράσταση από την χορευτική ομάδα του Συλλόγου Μικρασιατών Ν. Καβάλας. 30'με χορούς της Σμύρνης και της Πόλης.
- Παράσταση από την χορευτική ομάδα του Ομίλου ΑΣΚΛΗΠΙΟΣ Ν. Τρικάλων. 20' με χορούς της Μακεδονίας.
- Παράσταση με χορούς της Κρήτης από την χορευτική ομάδα του Μ.Ε.Κ.Τ.Ο. ΙΑΛΥΣΟΥ 15'.
- Παράσταση από τον Σύλλογο Ποντίων Σταυρούπολης (Ακρίτες του Πόντου) 20'. Χοροί του Πόντου.

Απονομή αναμνηστικών στους υπεύθυνους των φιλοξενούμενων συγκροτημάτων.

**Δευτέρα 14/08/2006 Ώρα 22.00**

- Μεγάλη μουσική συναυλία από το μουσικό συγκρότημα: **Γλυκερίας – Γεράσιμου Ανδρεάτου**.

Είσοδος ελεύθερη !!!

**Οικονομίδειο Δημοτικό Γήπεδο Ιαλυσού**

**Τρίτη 15/08/2006 Ώρα 21.00**

- Βραδιά φιλαρμονικών του Μ.Ε.Κ.Τ.Ο Δήμου Ιαλυσού & Μ.Ε.Κ.Τ.Ο Δήμου Καλλιθέας.
- Απονομή χρηματικών βραβείων στους τρεις πρώτους αποφοιτήσαντες αριστούχους μαθητές του Λυκείου Ιαλυσού από τον λογοτέχνη συγγραφέα κο Δημήτρη Οικονομόπουλο.
- Απονομή βραβείων στους επιτυχόντες στα ανώτερα και ανώτατα εκπαιδευτικά ιδρύματα της χώρας.
- Απονομή βραβείων στους αριστεύσαντες μαθητές Γυμνασίων και Λυκείων.

**Τετάρτη 16/08/2006 Ώρα 21.00**

- Θέατρο Νοτίου Αιγαίου με την κωμωδία του Μιχάλη Χουρμούζη «Ο ΛΕΠΡΕΝΤΗΣ».

**Πέμπτη 17/08/2006 Ώρα 21.00**

- Παρέλαση συγκροτημάτων από την πλατεία Ράπτη στον χώρο των εκδηλώσεων (2ο Δημοτικό σχολείο Ιαλυσού).
- Παρουσίαση των ευρυζωνικών υπηρεσιών και υποδομών του Δήμου Ιαλυσού.
- Ενδεικτική παρουσίαση από τα χορευτικά συγκροτήματα
  1. Ρωσίας SUNNY RAINBOW 20'.
  2. Ρουμανίας ENSEMBLE από το PLOIESTI. 20'.
  3. Γεωργίας ROKVA 20'.
  4. Τουρκίας 'KARSIYAKA HALK EGITIM MERKEZI'. 20'.

**Παρασκευή 18/08/2006 Ώρα 21.00**

- Παράσταση από το Ρωσικό συγκρότημα SUNNY RAINBOW 50'.
- Παράσταση από το Ρουμάνικο συγκρότημα ENSEMBLE from PLOIESTI 50'.

**Σάββατο 19/08/2006 Ώρα 21.00**

- Παράσταση από την Τουρκία «KARSIYAKA HALK EGITIM MERKEZI» 50'.
- Παράσταση από το Γεωργιανό συγκρότημα ROKVA 50'.

**Κυριακή 20/08/2006 Ώρα 21.00**

- Παράσταση από το Ρωσικό συγκρότημα SUNNY RAINBOW 30'.
- Παράσταση από το Ρουμάνικο συγκρότημα ENSEMBLE from PLOIESTI 30'.
- Παράσταση από την Τουρκικό συγκρότημα «KARSIYAKA HALK EGITIM MERKEZI» 30'.
- Παράσταση από το Γεωργιανό συγκρότημα ROKVA 30'.

Απονομή αναμνηστικών στους υπεύθυνους των φιλοξενούμενων συγκροτημάτων.

Τελετή λήξης του Διεθνούς Φεστιβάλ «ΙΑΛΥΣΙΑ 2006» με ρίψεις βεγγαλικών.