η δημοκρατική της Ρόδου

στην υπηρεσία του δωδεκανησιακού λαού

ΕΛΤΑ Κωδικός 1876 Αρ. φύλλου 7245 ΠΕΜΠΤΗ 17 ΑΥΓΟΥΣΤΟΥ 2006 - Τιμή 0,70 ΕΥΡΩ - www.dimokratiki.gr - e-mail: info@dimokratiki.gr





Ο Β. ΥΨΗΛΑΝΤΗΣ ΚΑΘΟΡΙΖΕΙ ΤΗ ΣΤΡΑΤΗΓΙΚΗ ΤΟΥ

ΣΚΛΗΡΗ ΘΑ ΕΙΝΑΙ Η ΜΑΧΗ για τη Νομαρχία Δωδ/νήσου

Αυστηρές οδηγίες προς τις οργανώσεις έδωσε η κεντρική διοίκηση της Νέας Δημοκρατίας

• ΣΕΛ. 7



ΣΕ «ΓΕΝΙΚΕΣ ΓΡΑΜΜΕΣ» ΕΙΝΑΙ ΕΤΟΙΜΟ

«ΜΑΓΕΙΡΕΥΕΙ» ΤΟ ΨΗΦΟΔΕΛΤΙΟ ο δήμαρχος Γ. Γιαννόπουλος

Μετέχουν πολλοί παλιοί και νέοι υποψήφιοι δημοτικοί σύμβουλοι

• ΣΕΛ. 3

ΠΟΛΟΣ ΕΛΞΗΣ Ο ΤΟΥΡΙΣΜΟΣ ΜΑΣ

Φλερτ με ξενοδοχεία από Ελληνες και ξένους

• ΣΕΛ. 14

ΤΗΝ ΤΕΤΑΡΤΗ ΟΙ ΒΑΣΕΙΣ

Ανεβαίνει ο πήχης στις περιζήτητες σχολές

• ΣΕΛ. 19

ΕΜΕΙΝΑΝ ΧΩΡΙΣ ΝΕΡΟ

«Κορακιάζουν» στη Λίνδο κάτοικοι και τουρίστες

• ΣΕΛ. 32



ΝΕΕΣ ΔΙΑΣΤΑΣΕΙΣ ΠΡΟΣΕΛΑΒΕ Η ΑΝΤΙΠΑΡΑΘΕΣΗ

ΑΝΑΨΑΝ ΤΑ ΑΙΜΑΤΑ για τη Μεσαιωνική Πόλη

✓ *Νέα «ανταλλαγή πυρών» μεταξύ του δημάρχου και της προέδρου της UNESCO*

Προαναγγέλθηκε «καβγάς» και στις εκδηλώσεις της Πάτμου • Ανέβασαν το θερμόμετρο με δηλώσεις τους οι κ.κ. Χ. Χατζηευθυμίου και Μιχ. Μπαλάνος • **Κ. ΤΖΙΤΖΙΚΩΣΤΑ:** «Και λίγα είπα για την αδιαφορία του Δήμου» • **ΜΙΧ. ΜΠΑΛΑΝΟΣ:** «Μια τέταρτη 4ετία Γιαννόπουλου θα σήμαινε αυτοκτονία για την πόλη»!

• ΣΕΛ. 3





ΟΜΟΦΩΝΙΑ ΑΝΑΚΡΙΤΗ ΚΑΙ ΕΙΣΑΓΓΕΛΕΑ

Αποφασίστηκε ο εγκλεισμός του βιαστή Αμερικανίδας σε ψυχιατρική κλινική

• ΣΕΛ. 5



ΑΠΟ ΕΞΡ ΚΑΙ ΠΡΟΤΟΥΡ

Ιδιαίτερη έμφαση στη ρωσική αγορά

• ΣΕΛ. 7

ΑΝΑΚΗΡΥΣΣΕΤΑΙ ΤΗΝ ΠΡΟΣΕΧΗ ΚΥΡΙΑΚΗ

ΤΟ ΝΗΣΙ ΤΗΣ ΑΠΟΚΑΛΥΨΕΩΣ ΜΝΗΜΕΙΟ Παγκόσμιας Πολιτιστικής Κληρονομιάς

Διήμερες εκδηλώσεις στο νησί με συμμετοχή πολλών προσωπικοτήτων κι εκπροσώπων της UNESCO

• ΣΕΛ. 6



ΕΝΑΣ ΑΡΧΙΦΥΛΑΚΑΣ ΤΗΣ ΕΛ.ΑΣ.

Κατηγορείται ότι έστησε «παράγκα» μέσα σε αστυνομικό τμήμα!

• ΣΕΛ. 4



ΕΝΑΣ ΑΡΧΙΛΟΧΙΑΣ ΣΤΗΝ ΚΩ

Υπεξαίρεσε πολλά χρήματα από στρατιωτικό νοσοκομείο

• ΣΕΛ. 10

η άποψη της ημέρας

Η εμπέδωση της ειρήνης

Γενικευμένη είναι η ικανοποίηση από την εκεχειρία που επιτεύχθηκε στο Λίβανο. Ολοι ελπίζουν και περισσότερο εμείς που γειτνιάζουμε με τη Μ. Ανατολή, ότι η εκεχειρία θα είναι ένα βήμα προς τη διαρκή ειρήνη και όχι η προετοιμασία για μια νέα πολεμική αντιπαράθεση που θα έχει απρόβλεπτες συνέπειες για την περιοχή. Αλλά από την κατάπαυση του πυρός ως την εμπέδωση της ειρήνης ο δρόμος είναι πολύ μακρύς. Ηδη στο Ισραήλ ο πρωθυπουργός Ε. Ολμέρτ προανήγγειλε τον επόμενο πόλεμο και η αντιπολίτευση πιέζει για αύξηση των κονδυλίων για τα εξοπλιστικά προγράμματα. Η ίδια η κοινή γνώμη του Ισραήλ πιέζει για τη ρεβάνς που θα επιφέρει την ίαση από την τραυματική εμπειρία του Λιβάνου.

Ομως, αυτός ο δρόμος είναι αδιέξοδος και αντί να επιλύει τα προβλήματα, τα οξύνει, αναπαράγοντας το φαύλο κύκλο της βίας. Γι' αυτό θα πρέπει να ενισχυθούν εκείνοι τόσο στο Ισραήλ όσο και στις **ΗΠΑ** που παροτρύνουν για μία πολιτική στροφή προς την ειρηνική επίλυση των διαφορών μέσω των διπλωματικών διαπραγματεύσεων.

Δεκαετίες τώρα η εκατέρωθεν βία αλλά και ο νόμος του πολέμου μέσω της στρατιωτικής υπεροπλίας του Ισραήλ δεν απέφερε κανένα αποτέλεσμα. Αντίθετα, δημιούργησε εκατόμβες θυμάτων και από τις δύο πλευρές. Γενικά, η «ήττα» σε συμβολικό επίπεδο του Ισραήλ, σήμερα, δεν πρέπει να οδηγήσει τους Ισραηλινούς σε μία νέα αντιπαράθεση για καθαρά ρεβανσιστικούς, εθνικιστικούς λόγους ούτε τους μουσουλμάνους και τους **Αραβες** σ' έναν παρόμοιο παροξυσμό που θα εκφραστεί σε μία πολεμική αντιπαράθεση που θα έχει ως στόχο να «διαλύσει το Ισραήλ». Επιτέλους, και στις δύο πλευρές ας επικρατήσουν η σύνεση, η λογική και η ευαισθησία για τα αθώα παιδιά, για τους αμάχους, για τους νέους στρατιώτες που χάνονται σ' αυτόν τον χωρίς τέλος πόλεμο.

Αλλά για να επικρατήσει η σύνεση πρέπει η διεθνής κοινότητα και κυρίως οι μεγάλες δυνάμεις με πρώτη την πλανητική υπερδύναμη να πάψουν να παίζουν τα γεωπολιτικά τους παιχνίδια σε βάρος των λαών της περιοχής. Καμία περιοχή του κόσμου, καμία Μέση Ανατολή δεν μπορεί να γίνει «νέα» αν δεν το θελήσουν οι λαοί της. Καμία Μ. Ανατολή δεν μπορεί να γίνει «νέα», δηλαδή υπό τον έλεγχο των Αμερικανών, χωρίς αντίσταση. Κι αυτό πρέπει να το αντιληφθεί η **Ουάσινγκτον** και να επιστρέψει στη λογική των ειρηνικών διαπραγματεύσεων, όπως ζητούν πολλοί ήδη στο εσωτερικό των ΗΠΑ. Οι διεθνείς θεσμοί, όπως ο **ΟΗΕ,** πρέπει να ξαναγίνουν όργανα ειρηνικής διευθέτησης των διαφορών και όχι υποχείρια των πολιτικών της υπερδύναμης και των περιφερειακών άλλων μεγάλων δυνάμεων. Μόνο έτσι θα υπάρξουν ελπίδες για μία διαρκή εμπέδωση της ειρήνης στη **Μ. Ανατολή** και σε όλο τον κόσμο.

ο καιρός



Γενική πρόγνωση για σήμερα **ΠΕΜΠΤΗ 17-8-2006** Γενικά αίθριος αναμένεται ο καιρός στη χώρα τη Πέμπτη. Οι άνεμοι θα πνέουν βόρειοι, στα δυτικά ασθενείς μέχρι μέτριοι, στα ανατολικά μέτριοι μέχρι ισχυροί και τοπικά στο Αιγαίο πολύ ισχυροί. Η θερμοκρασία δεν θα σημειώσει αξιόλογη μεταβολή.

ΗΜΕΡΗΣΙΑ ΕΦΗΜΕΡΙΔΑ
η δημοκρατική της Ρόδου
Ετος ιδρύσεως 1982
Θεμ. Σοφούλη 77
Ταχ. Θυρίδα 339
85100 Ρόδος
Εκδότης - ιδιοκτήτης
ΒΑΣΙΛΗΣ Δ. ΑΘΑΝΑΣΙΟΥ
Διευθυντής:
ΔΑΜΙΑΝΟΣ Β. ΑΘΑΝΑΣΙΟΥ
Τηλέφωνα: 22410-34722, 76655, 37500, 26728, 27919
Telefax: 2241037333 - 22410 26728
ΕΤΗΣΙΕΣ ΣΥΝΔΡΟΜΕΣ
Εσωτερικού: 300 €
Εξωτερικού: 400€

www.dimokratiki.gr
e-mail:info@dimokratiki.gr



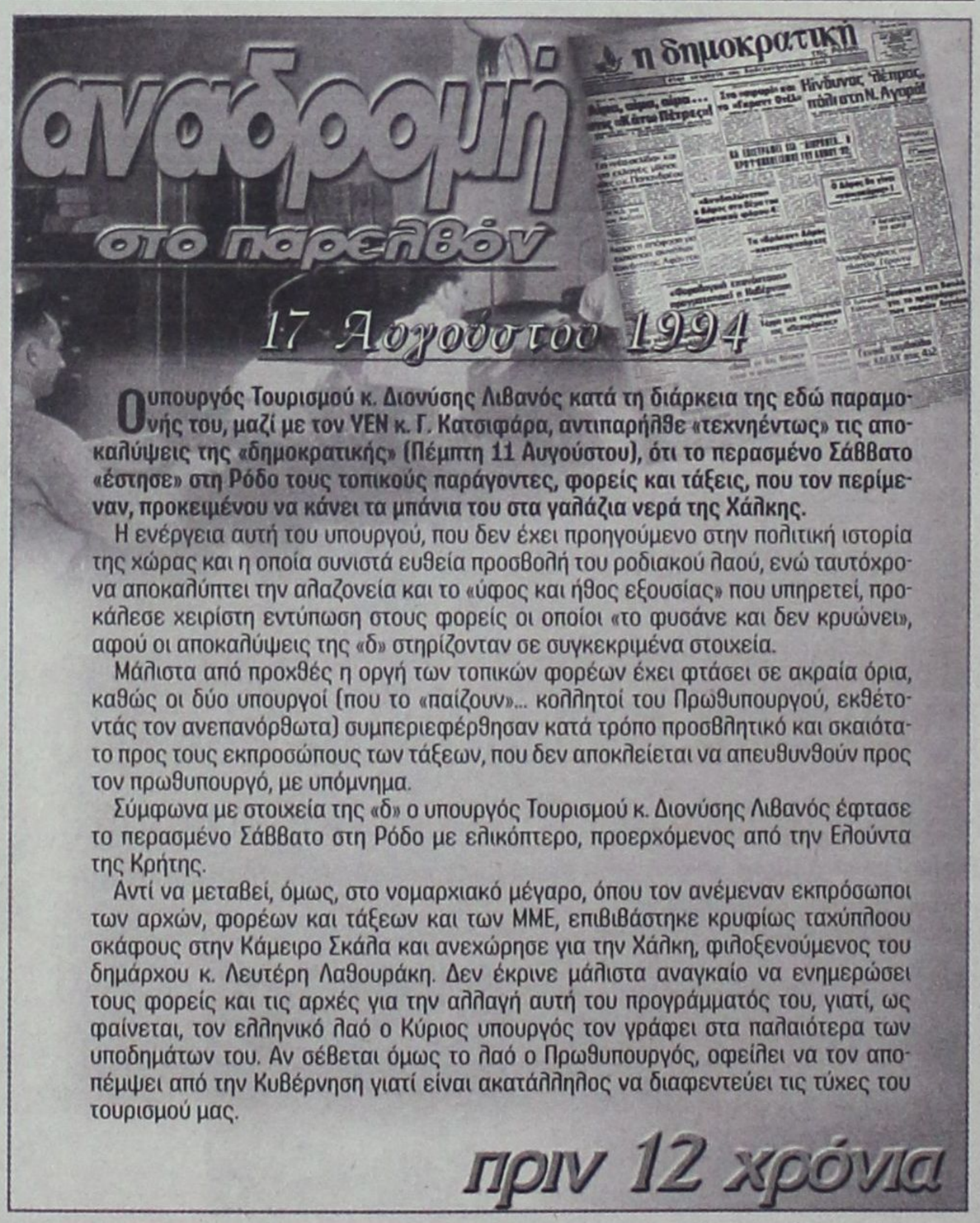

Ο υπουργός Τουρισμού κ. Διονύσης Λιβανός κατά τη διάρκεια της εδώ παραμονής του, μαζί με τον ΥΕΝ κ. Γ. Κατσιφάρα, αντιπαρήλθε «τεχνηέντως» τις αποκαλύψεις της «δημοκρατικής» (Πέμπτη 11 Αυγούστου), ότι το περασμένο Σάββατο «έστησε» στη Ρόδο τους τοπικούς παράγοντες, φορείς και τάξεις, που τον περίμεναν, προκειμένου να κάνει τα μπάνια του στα γαλάζια νερά της Χάλκης.

Η ενέργεια αυτή του υπουργού, που δεν έχει προηγούμενο στην πολιτική ιστορία της χώρας και η οποία συνιστά ευθεία προσβολή του ροδιακού λαού, ενώ ταυτόχρονα αποκαλύπτει την αλαζονεία και το «ύφος και ήθος εξουσίας» που υπηρετεί, προκάλεσε χειρίστη εντύπωση στους φορείς οι οποίοι «το φυσάνε και δεν κρυώνει», αφού οι αποκαλύψεις της «δ» στηρίζονταν σε συγκεκριμένα στοιχεία.

Μάλιστα από προχθές η οργή των τοπικών φορέων έχει φτάσει σε ακραία όρια, καθώς οι δύο υπουργοί (που το «παίζουν»... κολλητοί του Πρωθυπουργού, εκθέτοντάς τον ανεπανόρθωτα) συμπεριεφέρθησαν κατά τρόπο προσβλητικό και σκαιότατο προς τους εκπροσώπους των τάξεων, που δεν αποκλείεται να απευθυνθούν προς τον πρωθυπουργό, με υπόμνημα.

Σύμφωνα με στοιχεία της «δ» ο υπουργός Τουρισμού κ. Διονύσης Λιβανός έφτασε το περασμένο Σάββατο στη Ρόδο με ελικόπτερο, προερχόμενος από την Ελούντα της Κρήτης.

Αντί να μεταβεί, όμως, στο νομαρχιακό μέγαρο, όπου τον ανέμεναν εκπρόσωποι των αρχών, φορέων και τάξεων και των ΜΜΕ, επιβιβάστηκε κρυφίως ταχύπλοου σκάφους στην Κάμειρο Σκάλα και ανεχώρησε για την Χάλκη, φιλοξενούμενος του δημάρχου κ. Λευτέρη Λαθουράκη. Δεν έκρινε μάλιστα αναγκαίο να ενημερώσει τους φορείς και τις αρχές για την αλλαγή αυτή του προγράμματός του, γιατί, ως φαίνεται, τον ελληνικό λαό ο Κύριος υπουργός τον γράφει στα παλαιότερα των υποδημάτων του. Αν σέβεται όμως το λαό ο Πρωθυπουργός, οφείλει να τον απομέμψει από την Κυβέρνηση γιατί είναι ακατάλληλος να διαφεντεύει τις τύχες του τουρισμού μας.

πριν 12 χρόνια

πληροφορίες

Η ΤΑΥΤΟΤΗΤΑ ΤΗΣ ΗΜΕΡΑΣ

ΠΕΜΠΤΗ 17 ΑΥΓΟΥΣΤΟΥ 2006

Μύρωνος, Παύλου και Ιουλιανής μαρτύρων

Ανατολή ηλίου 05.42 Δύση ηλίου 19.16 Σελ. 19ημερ. 229-136

ΦΑΡΜΑΚΕΙΑ

ΣΗΜΕΡΑ διημερεύει το φαρμακείο: ΚΑΖΟΥΛΛΑΚΗΣ Ι., Ερ. Σταυρού και Αλ. Διάκου 61 (Παλαιό Νοσοκομείο) τηλ. 33038 **ΣΗΜΕΡΑ διανυκτερεύει το φαρμακείο:** ΑΡΦΑΡΑΣ Ι., Στέλιου Κωτιάδη 50, τηλ. 30008

ΚΑΥΣΙΜΑ

ΣΗΜΕΡΑ: Διανυκτερεύουν τα πρατήρια καυσίμων: 1) Σαρικάς Μ. SHELL Εθνικής Αντιστάσεως **2)** Κοντομανώλης Μ. ΕΚΟ Ιαλυσός **3)** Πισσαδάκης Δ. JET OIL Παραδείσι **4)** Παπαθεοδώρου Α. ΕΚΟ Φάνες **5)** Φλοσκάκης Κ. - JET OIL- Εμπωνα **6)** Κούτρης Δ. ΕΚΟ 17ο χλμ. Ρόδου - Λίνδου **7)** Νεσγός Μ. ΕΚΟ Μάσαρι.

ΧΡΗΣΙΜΑ ΤΗΛΕΦΩΝΑ

Αμεση δράση	100	Πληρ. ΟΤΕ	11888
Αμεση Επέμβαση		Ώρα	141
Πυροσβεστικής	199	Φαρμακεία (Διημ.-Διαν.)	1434
Νοσοκομείο	80000	ΠΡΟ-ΠΟ • ΛΟΤΤΟ	1444
Οδική Ασφάλεια:		ΠΑΜΕ ΣΤΟΙΧΗΜΑ	1400
EXRESS SERVICE	154	ΡΟΔΑ	26300
HELLAS SERVICE	1057	ΚΤΕΥΛ	27706
HOULIS SERVICE	30977	ΕΒΕΔ	22281
ΑΦΟΙ Σιέχ	25776	Δικηγορικός Σύλλογος	27469
Ράδιο Ταξί	64712	Εμπορικός Σύλλογος	35255
Αστυν. Διεύθυνση	27653	Ολυμπιακή - Κρατήσεις	24555
Ασφάλεια	23294	ΔΑΝΕ (πρακτορείο)	43150
Τμήμα Τάξης	23849	ΙΚΑ	64912
Τροχαία	44131-32	ΤΕΒΕ	22688-
Λιμεναρχείο	28888		77034
Δασαρχείο	191	ΤΑΞΥ	68701-3
Τελωνείο	27703	ΟΑΕΔ	23265
Υγειονομείο	26666	Εργατικό Κέντρο	24730
Μητρόπολη	23274	Αρχαιολογία	34719
Νομαρχία	46501	Περιφ. Δ/ντής	38174 -
Δήμος Ρόδου	46200		38175
Βλάβες ΟΤΕ	121	Aegean Airlines	98345
Βλάβες ΔΕΗ	1050	ΔΗΜ. ΕΠΙΧ. ΚΑΘ. ΡΟΔΟΥ	77600
ΒΛΑΒΕΣ ΔΕΥΑΡ	68755	ΥΠΗΡ. ΑΠΟΚΟΜΙΔΗΣ	61057

ΔΕΧΟΝΤΑΙ ΤΟ ΚΟΙΝΟ

- Ο Νομάρχης Δωδεκανήσου **Γιάννης Μαχαιρίδης** και οι βοηθοί Νομάρχη **Στάθης Κουσουρνάς** και **Νίκος Ζωίδης** δέχονται το κοινό κάθε **Τρίτη και Πέμπτη, από τις 11:00-13:00 το μεσημέρι**

ΑΕΡΟΠΟΡΙΚΑ ΔΡΟΜΟΛΟΓΙΑ

ΠΤΗΣΕΙΣ ΟΛΥΜΠΙΑΚΗΣ

ΡΟΔΟΣ - ΑΘΗΝΑ: Καθημερινά **07.10, 10.40, 13.55, 20.30, 23.00**

ΡΟΔΟΣ - ΚΩΣ: Δευτέρα,Τετάρτη, Παρασκευή Σάββατο, Κυριακή: **07.00**

ΡΟΔΟΣ - ΚΑΣΟΣ: Δευτέρα, Τρίτη, Πέμπτη, Παρασκευή, Σάββατο: **09.30,** Τετάρτη, Κυριακή: **09.30, 13.10,**

ΡΟΔΟΣ - ΗΡΑΚΛΕΙΟ: Δευτέρα, Παρασκευή: **15.30,** Τετάρτη, Κυριακή: **19.15,** Πέμπτη: **06.30**
19.30, Παρασκευή & Κυριακή: **18.55**

ΡΟΔΟΣ - ΚΑΡΠΑΘΟΣ: Δευτέρα **09.30,** Τρίτη: **09.30, 13.10,** Τετάρτη: **09.30, 13.10, 16.50** Πέμπτη **09.30, 18.30,** Παρασκευή **09.30, 13.10** Σάββατο **09.30, 18.30** Κυριακή **09.30, 13.10, 16.50**

ΡΟΔΟΣ - ΜΥΤΙΛΗΝΗ: Δευτέρα: **10.00** Τρίτη: **11.35** Τετάρτη: **10.00** Πέμπτη: **12.15** Σάββατο: **10.50**

ΡΟΔΟΣ - ΛΗΜΝΟΣ: Δευτέρα, Τετάρτη: **10.00** Τρίτη: **11.35,** Πέμπτη: **12.15** Σάββατο: **10.50**

ΡΟΔΟΣ - ΛΕΡΟΣ: Τρίτη, Πέμπτη, Σάββατο: **13.10**

ΡΟΔΟΣ - ΑΣΤΥΠΑΛΑΙΑ: Τρίτη, Πέμπτη, Σάββατο: **13.10**

ΡΟΔΟΣ - ΘΕΣΣΑΛΟΝΙΚΗ: Δευτέρα, Τετάρτη, Παρασκευή , Σάββατο **22.10**

ΠΤΗΣΕΙΣ AEGEAN - AIRLINES

ΡΟΔΟΣ - ΑΘΗΝΑ: Καθημερινά πτήσεις: **14.15, 16.30, 19.50, 22.40**

ΡΟΔΟΣ - ΘΕΣΣΑΛΟΝΙΚΗ: Καθημερινά πτήση **10.20**

ΣΥΝΑΛΛΑΓΜΑ

ΔΟΛΛΑΡΙΟ Η.Π.Α.	1,2159	ΦΡΑΓΚΟ ΕΛΒΕΤΙΑΣ	1,5353
ΛΙΡΑ ΑΓΓΛΙΑΣ	0,6634	ΚΟΡΩΝΑ ΝΟΡΒΗΓΙΑΣ	8,3873
ΚΟΡΩΝΑ ΔΑΝΙΑΣ	7,3353	ΛΙΡΑ ΚΥΠΡΟΥ	0,5772
ΚΟΡΩΝΑ ΣΟΥΗΔΙΑΣ	9,1322	ΔΟΛΛΑΡΙΟ ΚΑΝΑΔΑ	1,6182
ΓΙΕΝ ΙΑΠΩΝΙΑΣ	130,02	ΔΟΛΛΑΡΙΟ ΑΥΣΤΡΑΛΙΑΣ	1,6252

ΜΕΤΑΞΥ ΔΗΜΑΡΧΟΥ ΚΙ ΕΚΠΡΟΣΩΠΟΥ ΤΗΣ UNESCO

ΣΥΝΕΧΙΖΕΤΑΙ Η ΑΝΤΙΠΑΡΑΘΕΣΗ *για τη Μεσαιωνική Πόλη*

✓ *Ανέβασαν τους τόνους και οι δύο πλευρές*

✓ *Παρέμβαση από Χ. Χατζηευθυμίου - Μιχ. Μπαλάνο*

Συνέχεια, με απρόβλεπτες διαστάσεις, αναμένεται να έχει η αντιπαράθεση του δημάρχου Ροδίων κ. Γιώργου Γιαννόπουλου με την πρόεδρο της Ελληνικής Εθνικής Επιτροπής της UNESCO κ. Καίτη Τζιτζικώστα με αφορμή την παρουσία της στην προεκλογική εκδήλωση του κ. Χατζή Χατζηευθυμίου κατά την οποία παρουσίασε το πολιτιστικό πρόγραμμά του.

Μετά τη γραπτή δήλωση του δημάρχου Ροδίων με την οποία κατηγόρησε την κ. Τζιτζικώστα για ανεπίτρεπτη ανάμειξη στα προεκλογικά της Ρόδου η εγκαλούμενη πρόεδρος απάντησε ότι τώρα νομιμοποιείται να πει πολλά περισσότερα για τη λειτουργία της Μεσαιωνικής Πόλης και την κατάσταση στην οποία βρίσκεται.

Και ενώ ο κ. Γιαννόπουλος και η κ. Τζιτζικώστα πρόκειται να συναντηθούν στην Πάτμο στις 26 Αυγούστου με την ευκαιρία των εορταστικών εκδηλώσεων για την ανακήρυξη του ιερού νησιού της Αποκάλυψης σε Μνημείο Παγκόσμιας Πολιτιστικής Κληρονομιάς της UNESCO στον χορό της αντιπαράθεσης μπήκαν χθες (με δηλώσεις τους από τον ραδιοφωνικό σταθμό Sky) ο επικεφαλής της μειοψηφίας κ. Χατζής Χατζηευθυμίου και ο νομαρχιακός σύμβουλος, υποψήφιος δημοτικός σύμβουλος (με την παράταξη του κ. Σ. Καραγιάννη) κ. Μιχάλης Μπαλάνος ανεβάζοντας τον υδράργυρο του πολιτικού θερμομέτρου.

«ΕΙΝΑΙ ΑΝΕΠΙΤΡΕΠΤΟ»

Με νεότερη χθεσινή δήλωσή του σε συντάκτη της «δ» ο κ. Γ. Γιαννόπουλος επανέλαβε ότι «είναι ανεπίτρεπτο η κ. Τζιτζικώστα, με το επιχείρημα ότι έχει 15 επιστολές διαμαρτυρίας για την Παλιά Πόλη να παρεμβαίνει απροκάλυπτα στα προεκλογικά πράγματα της πόλης μας» και πρόσθεσε:

«Προσωπικά δεν έχω ενοχληθεί από την παρουσία της κ. Τζιτζικώστα, και των άλλων κυριών ηθοποιών, στην παραταξιακή προεκλογική εκδήλωση του κ. Χατζηευθυμίου στο «Ακταίον». Με έχει ενοχλήσει μόνο το γεγονός ότι επεχείρησε να κινδυνολογήσει ασύστολα και στην ουσία να ακυρώσει το μεγάλο έργο αυτής της δημοτικής αρχή στην Παλιά Πόλη με ψεύδη και ανακρίβειες στον βωμό μιας μικροκομματικής, μικροπολιτικής εκμετάλλευσης.

Η κ. Τζιτζικώστα δεν μπορεί να επικαλείται τις 15 επιστολές διαμαρτυρίας αλλοδαπών επισκεπτών όταν τη Μεσαιωνική Πόλη επισκέπτονται ετησίως δυόμισυ εκατομμύρια άνθρωποι.

Αλλά και αν ακόμα ήταν έτσι υπήρχε άλλη οδός για να ενεργήσει με την ιδιότητα της προέδρου της εθνικής επιτροπής της UNESCO. Και, φυσικά, θα μπορούσε να ζητήσει ενημέρωση από τον Δήμο, αν αυτό πραγματικά επεδίωκε και όχι για να δείξει την κομματική καταγωγή της».

Και ο κ. Γιαννόπουλος κατέληξε: «Με την κ. Τζιτζικώστα θα βρεθούμε σε λίγες μέρες στην Πάτμο και εκεί θα κληθεί δημόσια να δώσει εξηγήσεις για το ατόπημά της».

Η κ. ΤΖΙΤΖΙΚΩΣΤΑ

Από την πλευρά της η κ. Τζιτζικώστα με δηλώσεις της στον ραδιοφωνικό σταθμό τόνισε ότι προσωπικά δεν γνωρίζει τον δήμαρχο της πόλης και συνεπώς, δεν είχε καμιά σκοπιμότητα προεκλογική η παρουσία της στην εκδήλωση του κ. Χατζηευθυμίου.



«Κλήθηκα και πήγα διότι επρόκειτο για μια εκδήλωση που αφορούσε τον πολιτισμό» τόνισε, διευκρινίζοντας ότι στη Ρόδο ήρθε προσκεκλημένη του δημάρχου Πεταλούδων -μαζί με τις ηθοποιούς Τιτίκα Στασινοπούλου και Μαρία Αλιφέρη.

Επί της ουσίας, πάντως, η κ. Τζιτζικώστα ανέφερε ότι δεν είναι μόνο η ηχορύπανση που υποβαθμίζει τη Μεσαιωνική Πόλη:

«Την επισκέφθηκα και τώρα μπορώ να πω πολλά περισσότερα» τόνισε χαρακτηριστικά απαντώντας εμμέσως στις κατηγορίες του δημάρχου περί ψεμμάτων και ανακριβειών.

Τέλος, υπογράμμισε και αυτή ότι με τον κ. Γιαννόπουλο θα τα πει στην Πάτμο, όπου θα συναντηθούν.

ΧΑΤΖΗΕΥΘΥΜΙΟΥ ΚΑΙ ΜΠΑΛΑΝΟΣ

Στον χορό των δηλώσεων μπήκαν χθες ο επικεφαλής της μειοψηφίας κ. Χατζής Χατζηευθυμίου και ο νομαρχιακός σύμβουλος κ. Μιχάλης Μπαλάνος.

Σαφώς ενοχλημένος από τη γραπτή δήλωση του Δημάρχου ο κ. Χατζηευθυμίου υπενθύμισε στον κ. Γιαννόπουλο ότι ήταν αυτός που είχε φέρει τον τότε δήμαρχο Αθηναίων και πρόεδρο της ΚΕΔΚΕ κ. Δημήτρη Αβραμόπουλο και τον περιέφερε για τις προεκλογικές του ανάγκες, και, επίσης, ήταν αυτός που είχε επιστρατεύσει υπουργούς και γενικούς γραμματείς της κυβέρνησης του ΠΑΣΟΚ να έρθουν στη Ρόδο για να στηρίξουν προεκλογικά την υποψηφιότητά του υποσχόμενοι επίλυση του γνωστού θέματος με το Δικαστικό Μέγαρο, «υποσχέσεις που ποτέ δεν υλοποιήθηκαν».

Περισσότερο οξύς ο κ. Μιχάλης Μπαλάνος, υποψήφιος δημοτικός σύμβουλος της παράταξης «Άνοιξη στη Ρόδο» του κ. Σ. Καραγιάννη επιτέθηκε με σφοδρότητα κατά του κ. Γ. Γιαννόπουλου καλώντας τον ροδιακό λαό να μην ξανακάνει το ίδιο λάθος και τον εκλέξει δήμαρχο της πόλης για τέταρτη τετραετία.

«Αν η τρίτη τετραετία του κ. Γιαννόπουλου ήταν μεγάλο ατύχημα για την πόλη η τέταρτη θα είναι αυτοκτονία της πόλης» δήλωσε ο κ. Μπαλάνος εκτιμώντας ότι ο νυν δήμαρχος έχει κλείσει τον πολιτικό κύκλο του και πρέπει να πάει στο σπίτι του.

Είναι προφανές ότι με το τέλος του Δεκαπενταύγουστου οι τόνοι, τεχνηέντως, θα ανέβουν απ' όλες τις πλευρές και, φυσικά, μαζί ο προεκλογικός υδράργυρος.

ΣΕ «ΓΕΝΙΚΕΣ ΓΡΑΜΜΕΣ» ΕΙΝΑΙ ΕΤΟΙΜΟ

«ΜΑΓΕΙΡΕΥΕΙ» ΤΟ ΨΗΦΟΔΕΛΤΙΟ *ο δήμαρχος Γ. Γιαννόπουλος*

Μετέχουν πολλοί παλιοί και νέοι υποψήφιοι



Στο στάδιο της οριστικοποιήσεως του ψηφοδελτίου του, βρίσκεται, σύμφωνα με δημοσιογραφικές πληροφορίες, ο δήμαρχος κ. Γ. Γιαννόπουλος, υποψήφιος και στις δημοτικές εκλογές του προσεχούς Οκτωβρίου, επικεφαλής της δημοτικής παράταξης «Ρόδος – Ανθρώπινη Πόλη».

Σύμφωνα με τις πληροφορίες τις τελευταίες ημέρες ιδιαίτερα ο κ. Γ. Γιαννόπουλος αφιέρωσε πολλές ώρες στη μελέτη λίστας υποψηφίων που έχει στη διάθεσή του και φέρεται να κατέληξε στα πρώτα συμπεράσματα χωρίς ωστόσο και να κλείσει το συνδυασμό καθώς βολιδοσκοπεί ακόμα κάποια νέα πρόσωπα, στα πλαίσια των αλλαγών που επαγγέλλεται.

Το βέβαιο είναι ότι όλα θα κριθούν μέσα στην επόμενη εβδομάδα χωρίς αυτό και να σημαίνει ότι θα προβεί αμέσως και σε ανακοινώσεις. Το πιθανότερο είναι η λίστα των υποψηφίων συμβούλων να γνωστοποιηθεί στην ολομέλεια της παρατάξεως, η οποία, εκτός σοβαρού απροόπτου, θα συνέλθει μέχρι το τέλος του μηνός.

Το βέβαιο είναι, τουλάχιστον σύμφωνα με αυτά που διαρρέουν από επιτελείς του ότι από τους εν ενεργεία δημοτικούς συμβούλους υποψήφιοι θα είναι και πάλι οι κ.κ. Μανώλης Γλυνός, Τέλης Ηρακλείδης, Λιλή Χριστοφάκη-Τρίπη, Γεώργιος Συμεωνίδης, Νικήτας Μόσχος, Κάλλιστος Διακογεωργίου, Κωνσταντίνος Καρατζιάς, Θανάσης Μπαράκας, Γεώργιος Μπεκιάρης, Νίκος Χαραλάμπης και Μαρίνα Μπόνη.

Ακόμα δεν ξεκαθάρισαν τη θέση τους οι κ.κ. Αντώνης Αλαβέρας, Γιάννης Τσιγάρος, Περικλής Μαντάλης και Δημ. Ασβέστης, δεν αποκλείεται, ωστόσο, οι τρεις τουλάχιστον πρώτοι να είναι ξανά στο ψηφοδέλτιο παρά τα αντιθέτως φημολογούμενα. (Δεν θα είναι, μάλλον, υποψήφιος ο κ. Κ. Σκανδαλίδης).

Αναμένεται επίσης να ξεκαθαρίσουν τη θέση τους ορισμένοι υποψήφιοι (που δεν εξελέγησαν), οι οποίοι μετείχαν των δημοτικών εκλογών του Οκτωβρίου 2002.

Σε ό,τι αφορά τους νέους υποψήφιους, σίγουροι θα πρέπει να θεωρούνται από τώρα οι κ.κ. Δημ. Σαλαμαστράκης, Τάσος Διάκος, Αντώνης Χατζηιωάννου, Μιχαήλ Φωτάρας, Παναγ. Λήμουρας, Τσαμπίκα Κεχαγιά κ.ά.



ΕΝΑΣ ΑΡΧΙΦΥΛΑΚΑΣ ΤΗΣ ΕΛΑΣ

ΚΑΤΗΓΟΡΕΙΤΑΙ ΟΤΙ ΕΣΤΗΣΕ

«παράγκα» μέσα σε αστυνομικό τμήμα

Εκμεταλλευόταν συστηματικά αλλοδαπούς και εισέπραττε χρήματα



Για τον μήνα Σεπτέμβριο του 2006 δρομολογήθηκε η εκδίκαση ενώπιον του Τριμελούς Πλημμελειοδικείου Ρόδου μιας υπόθεσης διαφθοράς στους κόλπους της τοπικής ΕΛΑΣ, που έχει αγγίξει ήδη τα όρια της παραγραφής, με κατηγορούμενο για τις πράξεις της καταπίεσης κατά συρροή, της δωροδοκίας για νόμιμες πράξεις, της απάτης κατ' εξακολούθηση και της εκβίασης έναν αρχιφύλακα που υπηρετούσε στο Αστυνομικό Τμήμα Αρχαγγέλου και που έχει παραπεμφθεί σε δίκη με το υπ' αρίθμ 92/2002 βούλευμα του Συμβουλίου Πλημμελειοδικών Ρόδου.

Σύμφωνα με το παραπεμπτικό βούλευμα στο εδώλιο του Τριμελούς Πλημμελειοδικείου Ρόδου θα καθίσουν, οι κατηγορούμενοι Δημήτριος Κατσούλης του Χαραλάμπους, Αργυρώ Μαραγκάκη του Ιωάννη, και Δημήτριος Βάσσης του Χρήστου, για να δικαστούν ως υπαίτιοι του ότι στον Αρχάγγελο Ρόδου στους παρακάτω ειδικά αναφερόμενους χρόνους με περισσότερες πράξεις τέλεσαν περισσότερα εγκλήματα που τιμωρούνται με στερητικές της ελευθερίας ποινής και συγκεκριμένα:

Ο πρώτος Δημήτριος Κατσούλης, όντας υπάλληλος, εν γνώσει του εισέπραξε τέλη υπέρ του Δημοσίου και ειδικότερα κατά το χρονικό διάστημα από μήνα Σεπτέμβριο 1998 έως και 12-12-2000 ενώ υπηρετούσε ως Αρχιφύλακας της ΕΛ.ΑΣ στο ΑΤ Αρχαγγέλου και είχε ορισθεί από τον Διοικητή του αρμόδιος για την παραλαβή αιτήσεων αλλοδαπών για την έκδοση αδείας παραμονής ή ανανέωσής της, καθώς και για την είσπραξη των αντιστοιχούντων τελών χαρτοσήμου, εν γνώσει του αξίωσε και έλαβε τέλη χαρτοσήμου μη οφειλόμενα ή περισσότερα από τα πράγματι οφειλόμενα, βλάπτοντας έτσι οικονομικά αυτούς και ωφελούμενος ο ίδιος, αντίστοιχα και ειδικότερα:

- Στα μέσα του έτους 1999 εισέπραξε από την Paresa Airieva το ποσό των 88.000 δρχ. για ανανέωση της άδειας παραμονής της ίδιας, του συζύγου της Aleksandr Airiev και της κόρης τους Zinaida Airieva, επικόλλησε στην άδεια παραμονής της P. Airieva χαρτόσημα του Μ.Τ.Σ. αξίας 200 δρχ., στην άδεια του σύζύγου της χαρτόσημο 300 δρχ. της ΕΛ.ΑΣ, ενώ στην άδεια της κόρης των δεν επικόλλησε χαρτόσημα, με αποτέλεσμα να αποκομίσει παράνομο περιουσιακό όφελος 87.500 δρχ.

-Τον Ιανουάριο 2000 εισέπραξε από την Paresa Airieva το ποσό των 88.000 δρχ. για ανανέωση της άδειας παραμονής της ίδιας, του συζύγου της Aleksandr Airiev και της κόρης τους Zinaida Airieva, επικολλώντας στην άδεια παραμονής της P. Airieva χαρτόσημο 100 δρχ. της ΕΛ.ΑΣ και στην άδεια του συζύγου της χαρτόσημο 2.500 δρχ. του ελληνικού δημοσίου, με αποτέλεσμα να αποκομίσει παράνομο περιουσιακό όφελος 79.400 δρχ.

-Τον Ιούνιο 1999 εισέπραξε από την Olga Sobakar το ποσό των 22.000 δρχ., χωρίς να επικολλήσει στην άδεια παραμονής της χαρτόσημα με αποτέλεσμα να αποκομίσει παράνομα περιουσιακό όφελος 22.000 δρχ.

-Στα μέσα Σεπτεμβρίου 1999 εισέπραξε από την Olga Sobakar το ποσό των 45.000 δρχ., χωρίς να προβεί σε καμία ενέργεια για την ανανέωση της άδειας παραμονής της, με αποτέλεσμα να αποκομίσει παράνομο περιουσιακό όφελος 45.000 δρχ. - Τον Δεκέμβριο 1999 εισέπραξε από την Kornelia Fodor το ποσό των 30.000 δρχ. και στην άδεια παραμονής της επικόλλησε χαρτόσημα αξίας 120 δρχ. του Μ.Τ.Σ., με αποτέλεσμα να αποκομίσει παράνομο περιουσιακό όφελος 29.880 δρχ.,

-Τον Φεβρουάριο 1999 εισέπραξε από την Olga Popandopoulo το ποσό των 45.000 δρχ., ενώ στην άδεια παραμονής της επικόλλησε χαρτόσημο αξίας 100 δρχ. Μ.Τ.Σ., με αποτέλεσμα να αποκομίσει παράνομο περιουσιακό όφελος 44.900 δρχ.

-Τον Απρίλιο 2000 εισέπραξε από την Tatiana Pilidi το ποσό των 44.000 δρχ. για την ανανέωση της άδειας παραμονής της ίδιας και του συζύγου της.

-Στις 12-12-2000 εισέπραξε από τον Στέργο ΛΕΛΕ το ποσό των 44.000 δρχ., για την έκδοση άδειας παραμονής της συζύγου του Eliza Ntemirtzian και

-τον Νοέμβριο 2000 εισέπραξε από τον Βασίλειο Παπαβασιλείου το ποσό των 44.000 δρχ., για την έκδοση αδείας παραμονής της Ολέσια Ασημάκη, την οποία τελικά δεν εξέδωσε λόγω φυγής της αλλοδαπής.

Ο ίδιος ως άνω κατηγορούμενος και κατά το χρονικό διάστημα από τον Σεπτέμβριο 1998 έως και την 12-12-2000 με περισσότερες πράξεις που συνιστούν εξακολούθηση του ίδιου εγκλήματος, με σκοπό να αποκομίσει παράνομο περιουσιακό όφελος έβλαψε ξένη περιουσία πείθοντας άλλους σε πράξη με την εν γνώσει παράσταση ψευδών γεγονότων ως αληθινών και ειδικότερα παρέστησε ψευδώς στους ως άνω αναφερόμενους αλλοδαπούς ότι για την έκδοση άδειας παραμονής ή ανανέωσης αυτής ή έκδοσης αδείας εργασίας όφειλαν να καταβάλουν για τέλη χαρτοσήμου τα προαναφερόμενα ποσά, ενώ το αληθές ήτο ότι απαιτείτο μόνον ένα χαρτόσημο των 100 δρχ..

Εμφανίζεται επίσης να απαίτησε από τον αλλοδαπό Jose-Carlos Pereira του Ruimundo, υπηκόο Βραζιλίας το ποσό των 160.000 δρχ. για την έκδοση άδειας παραμονής στην Ελλάδα και το ποσό των 90.000 δρχ. για την έκδοση αδείας εργασίας αυτού.

Στον Αρχάγγελο Ρόδου τον Ιούλιο 2000, όλοι οι κατηγορούμενοι, φέρονται επιπλέον ενεργώντας από κοινού να απείλησαν τον αλλοδαπό Jose-Carlos Pereira του Ruimundo ότι δεν μπορεί να παραμείνει στην Ελλάδα καθόσον η σύζυγός του Αργυρώ Μαραγκάκη είχε υποβάλει υπεύθυνη δήλωση του ν. 1599/86 στο ΑΤ Αρχαγγέλου σύμφωνα με την οποία βεβαίωνε ότι δεν συμβιώνουν και ότι βρίσκονται εν διαστάσει, στη συνέχεια δε του ζήτησαν εκμεταλλευόμενοι τον φόβο στον οποίο είχε περιέλθει από την απειλή της απέλασης, το ποσό των 6.000.000 δρχ., προκειμένου να μην καταγγείλουν ότι διαμένει παράνομα στην Ελλάδα με αποτέλεσμα να τον εξαναγκάσουν να τους παραδώσει το ποσό των 100.000 δρχ. τον Ιούλιο του 2000, καθώς και το ποσό των 50.000 δρχ. κάθε μήνα από τον Ιούλιο 2000 έως και το Δεκέμβριο 2000, ήτοι συνολικά τους κατέβαλε το ποσό των 350.000 δρχ., ποσό το οποίο αντίστοιχα ζημιώθηκε ο εξαναγκαζόμενος τον J. C. Pereira.

ΑΠΟ ΤΟΝ ΑΡΜΟΔΙΟ ΕΙΣΑΓΓΕΛΕΑ

ΑΣΚΗΣΗ ΠΟΙΝΙΚΩΝ ΔΙΩΞΕΩΝ

για αγορά και μεταφορά χασίς

Ελεύθεροι με όρους οι Ιταλοί

Ποινικές διώξεις για αγορά και μεταφορά από κοινού ναρκωτικών ουσιών και κατοχή ναρκωτικών ουσιών άσκησε ο Εισαγγελέας Πλημμελειοδικών Ρόδου κ. Γ. Οικονόμου στους Ledion Saraci του Resht 21 ετών, υπήκοο Αλβανίας, κάτοικο Αφάντου Ρόδου, άεργο και Γεώργιο Τσιλιγκίρη του Φιλήμονα 21 ετών, κάτοικο Αφάντου, άεργο που συνελήφθησαν την Κυριακή το πρωί από αστυνομικούς του Τμήματος Δίωξης Ναρκωτικών Ρόδου.

Ο αλλοδαπός κατελήφθη συγκεκριμένα από τους αστυνομικούς στην Ακτή Σαχτούρη, να κατέχει εντός σακ βουαγιάζ, μία αυτοσχέδια πλαστική συσκευασία με ακατέργαστη κάνναβη 1 κιλού περίπου.

Από την προανάκριση προέκυψε ότι οι δύο δράστες συνταξίδεψαν στην Αθήνα προκειμένου να προμηθευτούν την ανωτέρω ποσότητα ακατέργαστης κάνναβης και να την μεταφέρουν στη Ρόδο. Στην κατοχή του πρώτου δράστη βρέθηκαν τρία κινητά τηλέφωνα τα οποία χρησιμοποιούσε στις παράνομες συναλλαγές του.

Προανακρινόμενοι ομολόγησαν τις πράξεις τους αν και σήμερα ενώπιον του τακτικού Ανακριτή ο Τσιλιγκίρης σύμφωνα με τις πληροφορίες θα υποστηρίξει και ότι η κατάθεσή του ενώπιον των αστυνομικών ήταν ψευδής και έγινε υπό τον φόβο απειλών για την ζωή του από τον Αλβανό υπήκοο, μέλος σπείρας ναρκεμπόρων της Αθήνας, όπως ισχυρίζεται.

Ο Τσιλιγκίρης υποστηρίζει συγκεκριμένα ότι ο Αλβανός που γνώριζε ότι ήταν τοξικομανής τον πήρε μαζί του στην Αθήνα σαν δοκιμαστή της κάνναβης που θα αγόραζε. Είχε σκοπό συγκεκριμένα, σύμφωνα πάντα με τους ισχυρισμούς του, να αγόραζε 10 κιλά κάνναβης από κύκλωμα ομοεθνών του έναντι ποσού 5.000 ευρώ και του είχε υποσχεθεί ότι θα του έδινε μερίδιο από την ποσότητα που θα αγόραζε για να καλύψει την εξάρτησή του.

Η αγοραπωλησία σύμφωνα με τους ισχυρισμούς του Τσιλιγκίρη δεν έγινε στο Ζεφύρι της Αττικής αλλά στην Αγία Παρασκευή ενώ τονίζει ότι ανέλαβε όλη την ευθύνη για την μεταφορά και αγορά της κάνναβης μετά από απειλές που δέχτηκε από το κύκλωμα.

Τον Αλβανό υπήκοο εκπροσωπεί ο δικηγόρος κ. Ν. Γιαννάς και τον Τσιλιγκίρη ο δικηγόρος κ. Κ. Δένδης.

Στο μεταξύ ελεύθεροι με τον περιοριστικό όρο της καταβολής χρηματικής εγγύησης ύψους 500 ευρώ κρίθηκαν χθες μετά την απολογία τους με ομόφωνη απόφαση του τακτικού Ανακριτή κ. Γ. Πλαγάκου και του Εισαγγελέα Πλημμελειοδικών Ρόδου κ. Γ. Οικονόμου οι υπήκοοι Ιταλίας Claudio Polese του Michele, 20 ετών, Vincenzo Riccio του Carlo, 20 ετών και Marino Alessio του Francesco 19 ετών κάτοικοι προσωρινά του «Jimmys studios» στο Φαληράκι που συνελήφθησαν το περασμένο Σάββατο.

Οι δράστες κατελήφθησαν συγκεκριμένα να κατέχουν από κοινού εντός του δωματίου διαμονής τους 5,40 γρ. ακατέργαστης ινδικής κάνναβης, 21 γρ. κατεργασμένης ινδικής κάνναβης, ένα γυάλινο φιαλίδιο που περιείχε υγρό άγνωστης ιδιοσύστασης και δύο χαρτονομίσματα των 100 ευρώ πιθανόν πλαστά.

Απολογούμενοι ομολόγησαν ότι αγόρασαν τα ναρκωτικά από ομοεθνή τους για ιδίαν χρήση και υποστήριξαν ότι τα πλαστά χαρτονομίσματα τους τα έδωσε ως ρέστα από τα ναρκωτικά που αγόρασαν με χαρτονόμισμα των 500 ευρώ ο έμπορος.

Ως συνήγορος υπεράσπισής τους παρέστη ο δικηγόρος κ. Γ. Σκλάβος .

ΣΥΛΛΗΨΗ ΤΟΞΙΚΟΜΑΝΗ

για απόπειρα κλοπής

Την 15η Αυγούστου 2006 και ώρα πρωινή συνελήφθη στη Ρόδο από Αστ/κούς της Υ.Α. Ρόδου, 35χρονος ημεδαπός κατ. Ρόδου, υπότροπος σε υποθέσεις κλοπών και ναρκωτικών, καθ' ον χρόνο προσπαθούσε να εισέλθει από βιτρίνα, το τζάμι της οποίας είχε προηγουμένως σπάσει, σε κατάστημα ειδών ρουχισμού 43χρονου υπηκόου Κίνας με σκοπό την κλοπή.

Κατά την στιγμή της προσέγγισής του από τους Αστ/κούς επέρριψε στο έδαφος μια νάιλον συσκευασία η οποία περιείχε ποσότητα ηρωίνης βάρους 2,50 γραμ.

ΟΜΟΦΩΝΙΑ ΑΝΑΚΡΙΤΗ ΚΑΙ ΕΙΣΑΓΓΕΛΕΑ

ΑΠΟΦΑΣΙΣΤΗΚΕ Ο ΕΓΚΛΕΙΣΜΟΣ

του βιαστή σε ψυχιατρική κλινική

Από έγγραφα προέκυψε ότι αντιμετωπίζει προβλήματα

Τον εγκλεισμό του κατηγορούμενου για τον απάνθρωπο βιασμό μιας 22χρονης υπηκόου των Ηνωμένων Πολιτειών της Αμερικής, Μιχαήλ Κυριακίδη του Τριανταφύλλου, 54 ετών, πλανόδιου εμπόρου έργων ζωγραφικής, κατοίκου Αισχύνης Εβρου, στην ψυχιατρική κλινική των φυλακών Κορυδαλλού διέταξαν χθες με ομόφωνη απόφασή τους ο τακτικός Ανακριτής Ρόδου κ. Γ. Πλαγάκος και ο Εισαγγελέας Πλημμελειοδικών Ρόδου κ. Γ. Οικονόμου.

Όπως διαπιστώθηκε από έγγραφα που προσκόμισε στον τακτικό Ανακριτή ο συνήγορος υπεράσπισής του κ. Στ. Παναγιωτακόπουλος ο δράστης νοσηλεύθηκε επί σειράν ετών σε διάφορες ψυχιατρικές κλινικές της Αθήνας (Νοσοκομείο Σωτηρία, Δρομοκαΐκειο, Σινιούρι) αλλά και σε ψυχιατρική κλινική της Ισπανίας. Από ιατρικές βεβαιώσεις που προσκομίστηκαν συμπεριλαμβανομένης και ιατρικής πραγματογνωμοσύνης ψυχολόγων ιατρών του Γενικού Νοσοκομείου Ρόδου προέκυψε ότι πάσχει από ψύχωση σχιζοσυναισθηματικού τύπου.

Θύμα και θύτης συνταξίδευαν από την Κάρπαθο στην Ρόδο με το πλοίο «Ιεράπετρα» και γνωρίστηκαν. Οταν το πλοίο κατέπλευσε στην Ρόδο την 8η Αυγούστου 2006 και περί ώραν 11.00 ο 54χρονος που οδηγούσε μια μηχανή χρώματος μαύρου, τύπου Aprilia, χωρίς αριθμό κυκλοφορίας και που είχε μισθώσει για τις διακοπές του δωμάτιο στην οδό Μανδηλαρά, της πρότεινε να την βοηθήσει για να βρει κατάλυμα για να μείνει.

Μετέβησαν σε μισθωμένο από τον ίδιο δωμάτιο στην οδό Μανδηλαρά και άφησαν τα πράγματά της. Ο εμφανιζόμενος ως ευγενικός 54χρονος πρότεινε στο 22χρονο θύμα του να μεταβούν στην Λίνδο για διασκέδαση. Οπερ και εγένετο και μετά την διασκέδασή τους στο κέντρο «Αμφιθέατρο» περί ώραν 04.30 της 8ης Αυγούστου 2006 την οδήγησε σε ερημική παραλία της Λάρδου και εκεί χρησιμοποιώντας σωματική βία και με την απειλή μαχαιριού την εξανάγκασε σε εξώγαμη συνουσία. Η παθούσα αντιστάθηκε και ο δράστης την τραυμάτισε με το μαχαίρι στην αριστερή παλάμη του χεριού της. Επλυνε το σώμα της στην θάλασσα για να «σβήσει» ό,τι στοιχεία είχε αφήσει σ' αυτό, έκλεψε την τσάντα της που περιείχε τα προσωπικά της αντικείμενα και το διαβατήριό της και εξαφανίστηκε με την μηχανή του.

Η 22χρονη αιμόφυρτη βγήκε στον δρόμο και εντοπίστηκε από διερχόμενο οδηγό ο οποίος ειδοποίησε την αστυνομία. Λίγα λεπτά αργότερα έφτασε στο σημείο αστυνομικός για να παραλάβει το θύμα που βρισκόταν σε κατάσταση σοκ και την οδήγησε στο Κέντρο Υγείας Αρχαγγέλου και στη συνέχεια στο ΑΤ Αρχαγγέλου.

Η 22χρονη δεν γνώριζε κανένα στοιχείο του δράστη παρά μόνο ότι το όνομά του ήταν Μιχάλης, ότι έφερε τεχνητό άκρο στο δεξί του πόδι (είναι κουτσός), ότι έφερε επίδεσμο στο αριστερό χέρι του από τραυματισμό σε ατύχημα, ότι είχε στο ίδιο χέρι τατουάζ που απεικόνιζε μια γυναίκα και ότι οδηγούσε μια μαύρη μηχανή. Στήθηκε έτσι επιχείρηση για τον εντοπισμό του και με την συνδρομή ανδρών της ΟΠΚΕ οι οποίοι έκλεισαν όλες τις διόδους εξόδου από το νησί ελέγχοντας ένα προς ένα τους επιβάτες πλοίων και αεροσκαφών.

Με την συνδρομή αστυνομικών του ΑΤ Καρπάθου διαπιστώθηκε ότι ο δράστης είχε εμπλακεί ευρισκόμενος στην Κάρπαθο σε ατύχημα υλικών ζημιών με την μηχανή του και από την δικογραφία που είχε σχηματιστεί βρέθηκαν τα στοιχεία της ταυτότητάς του.

Περί ώραν 23.30 της 9ης Αυγούστου 2006 ο δράστης εντοπίστηκε στο Γεννάδι όπου είχε μεταβεί για να ενοικιάσει διαμέρισμα και συνελήφθη. Στο δωμάτιο που μίσθωνε στην οδό Μανδηλαρά βρέθηκαν οι αποσκευές της 22χρονης ενώ για την τσάντα και το διαβατήριό της είπε ότι τα πέταξε σε σημείο που δεν θυμάται.

Απολογούμενος ενώπιον του τακτικού Ανακριτή παρά την προανακριτική ομολογία του αρνήθηκε ότι είχε βιάσει την 22χρονη. Κατέθεσε συγκεκριμένα ότι είχε γνωριστεί μαζί της στο πλοίο και είχαν αποκτήσει οικειότητα. Όταν κατέβηκαν από το πλοίο στην Ρόδο σύμφωνα με τους ισχυρισμούς του προσφέρθηκε να της βρεί δωμάτιο στην πανσιόν «Αναστασία» όπου διέμενε αλλά ο ιδιοκτήτης τους ειδοποίησε ότι δεν είχε δωμάτιο. Τότε όπως υποστηρίζει η 22χρονη του πρότεινε να κοιμηθούν μαζί σε μια παραλία και για τον λόγο αυτό άφησε τα πράγματά της στο δωμάτιό του και πήρε μαζί της ένα σλίπινγκ μπαγκ. Ο 54χρονος δράστης ισχυρίστηκε ότι μετέβησαν σε εστιατόριο της Ιαλυσού όπου της πρόσφερε γεύμα και ακολούθως με την μοτοσικλέτα του στην Λίνδο και στο κέντρο «Αμφιθέατρο» που κατανάλωσαν με δικά του έξοδα οινοπνευματώδη ποτά. Εκεί όπως είπε πήγε να την πειράξει ένας Ιταλός και εκείνος παραλίγο να πιαστεί μαζί του στα χέρια.

Σύμφωνα με όσα υποστήριξε μετέβησαν ακολούθως σε παραλία της Λάρδου όπου ήλθαν σε εξώγαμη συνουσία με την θέλησή της. Με την ολοκλήρωση της πράξης, όπως ισχυρίζεται, η 22χρονη διαπίστωσε ότι ήταν κουτσός και έφερε τεχνητό μέλος, αηδίασε και τον προσέβαλε με αποτέλεσμα να την χτυπήσει και εκείνη να του καταφέρει ένα χτύπημα με πέτρα στο πρόσωπο. Υποστηρίζει ότι η 22χρονη έβγαλε τότε από την τσάντα της ένα αιχμηρό αντικείμενο έχοντας σκοπό να τον χτυπήσει και εκείνος την αφόπλισε. Κατά την διάρκεια του καβγά κατά τους ισχυρισμούς του η 22χρονη αυτοτραυματίστηκε στο χέρι. Ισχυρίζεται ακόμη ότι της πρόσφερε βοήθεια και ότι πήγε στο Hotel Princess για να της βρει επίδεσμους και εκείνη βρήκε ευκαιρία και έφυγε καταγγέλλοντάς τον ακολούθως ψευδώς για βιασμό.

ΕΝΑΣ 51ΧΡΟΝΟΣ ΣΥΜΠΟΛΙΤΗΣ ΜΑΣ

ΕΘΕΣΕ ΤΕΡΜΑ ΣΤΗ ΖΩΗ ΤΟΥ επειδή τον απατούσε η γυναίκα του με Αλβανό!

Αφησε σημείωμα εξηγώντας τους λόγους της αυτοκτονίας

Τέρμα στην ζωή του δι' απαγχονισμού έθεσε τις πρώτες πρωινές ώρες της Τετάρτης ο Ε.Κ. του Κ. 51 ετών, κάτοικος εν ζωή Ρόδου που αντιμετώπιζε ψυχολογικά προβλήματα μετά την απόφαση της συζύγου του να συνάψει ερωτική σχέση με έναν αλλοδαπό, υπήκοο Αλβανίας.

Ο 51χρονος βρέθηκε απαγχονισμένος σε δέντρο στον προαύλιο χώρο των γραφείων της επιχείρησης σιδεροκατασκευών που διατηρούσε στην περιοχή Τσαΐρι, από τον πατέρα του, περί ώραν 03.00 της Τετάρτης. Ο ηλικιωμένος πατέρας του έκοψε το σκοινί που είχε χρησιμοποιήσει ο γιος του και προσπάθησε μάταια να τον φέρει στην ζωή. Ακολούθως ενημέρωσε το ΕΚΑΒ και τις αστυνομικές αρχές που διαπίστωσαν απλώς τον θάνατό του.

Αστυνομικοί που διενήργησαν έρευνα στον τόπο της αυτοκτονίας βρήκαν ένα μπλοκ παραγγελίας εστιατορίων, 8 φύλλα του οποίου είχε χρησιμοποιήσει ο 51χρονος για να αφήσει σημείωμα εξηγώντας τους λόγους που τον οδήγησαν στην απόφαση να θέσει τέρμα στην ζωή του.

Στο σημείωμα αυτό ο 51χρονος με κεφαλαία γράμματα αποδίδει τον θάνατο του στο ότι η γυναίκα του είχε συνάψει σχέση με έναν υπήκοο Αλβανίας και στο ότι τον εγκατέλειψε και επέστρεψε στην Πάτμο απ' όπου κατάγεται ενώ αφήνει περίπου 4.500 ευρώ που διατηρεί σε λογαριασμό τραπέζης τον οποίο αναφέρει σε ένα εκ των δύο του παιδιών προκειμένου να καλύψει τα έξοδα της κηδείας του.

Η φόρτισή του ήταν μεγάλη όπως προκύπτει από το περιεχόμενο του σημειώματος που άφησε και για τον πρόσθετο λόγο ότι είχε χωρίσει από άλλο γάμο που είχε συνάψει με μια υπήκοο Βελγίου πριν παντρευτεί την Ελληνίδα. Στο σημείωμα που άφησε τονίζει μάλιστα ότι τον κυνηγάει η κατάρα της Βελγίδας...

Τον 51χρονο είχε δει για τελευταία φορά ένας συνεργάτης του το απόγευμα της Τρίτης και έκτοτε είχαν χαθεί τα ίχνη του. Ο συνεργάτης του είχε διαπιστώσει ότι βρισκόταν σε άσχημη ψυχολογική κατάσταση αλλά δεν μπορούσε να φανταστεί ότι θα έθετε τέρμα στην ζωή του.

Προανάκριση διενεργούν οι αστυνομικοί του Α.Τ. Ρόδου.



ΑΝΑΚΗΡΥΣΣΕΤΑΙ ΤΗΝ ΠΡΟΣΕΧΗ ΚΥΡΙΑΚΗ

Η ΠΑΤΜΟΣ ΜΝΗΜΕΙΟ ΠΑΓΚΟΣΜΙΑΣ *Πολιτιστικής Κληρονομιάς*

Διήμερες εκδηλώσεις στο νησί της Αποκαλύψεως

Στο επίκεντρο του παγκόσμιου πολιτιστικού ενδιαφέροντος θα βρεθεί το ερχόμενο Σαββατοκύριακο 26 και 27 Αυγούστου η Πάτμος, το ιερό νησί της Αποκάλυψης.

Παρουσία σημαντικών πολιτικών προσωπικοτήτων και εκπροσώπων της UNESCO θα πραγματοποιηθεί συγκεκριμένα η τελετή ανακήρυξής της σε μνημείο Παγκόσμιας Πολιτιστικής Κληρονομιάς της UNESCO και θα περάσει έτσι στην ιστορία των σημαντικότερων ιστορικών, πολιτιστικών μνημείων του κόσμου.

Η τελετή θα πραγματοποιηθεί το πρωί της Κυριακής στην πλατεία Ξάνθου, αμέσως μετά τη θεία Λειτουργία στην Ιερά Μονή της Ζωοδόχου Πηγής.

Οι εκδηλώσεις που προγραμματίζονται συνδιοργανώνονται από την 4η Εφορεία Βυζαντινών Αρχαιοτήτων, την Ιερά Μονή Αγίου Ιωάννου του Θεολόγου και τον Δήμο Πατμίων.

Στο πλαίσιο των εκδηλώσεων το απόγευμα του Σαββάτου 26 Αυγούστου θα γίνουν τα εγκαίνια του Αρχοντικού Νικολαΐδη στη Χώρα, έργο που χρηματοδοτήθηκε από το Γ΄ ΚΠΣ μέσω του ΠΕΠ Νοτίου Αιγαίου, και το απόγευμα της Κυριακής τα εγκαίνια του Κέντρου Ορθόδοξου Πολιτισμού και Πληροφόρησης της Ιεράς Μονής και Εξαρχίας Αγίου Ιωάννου του Θεολόγου.

Την UNESCO σε ελληνικό επίπεδο θα εκπροσωπήσουν ο κ. Γεώργιος Αναστασόπουλος, πρέσβης - μόνιμος αντιπρόσωπος της Ελλάδας στην UNESCO και η πρόεδρος της Ελληνικής Εθνικής Επιτροπής για την UNESCO κ. Μαρία - Αικατερίνη Παπαχριστοπούλου - Τζιτζικώστα η οποία θα αναφερθεί στα 60 χρόνια του Οργανισμού.

Τον Οργανισμό των Ιστορικών Πόλεων Παγκόσμιας Κληρονομιάς θα εκπροσωπήσει ο πρόεδρός του, δήμαρχος Ροδίων κ. Γιώργος Γιαννόπουλος

ΤΟ ΠΡΟΓΡΑΜΜΑ

Αναλυτικά, όπως ανακοινώθηκε, το πρόγραμμα των εκδηλώσεων της Πάτμου έχει ως εξής:

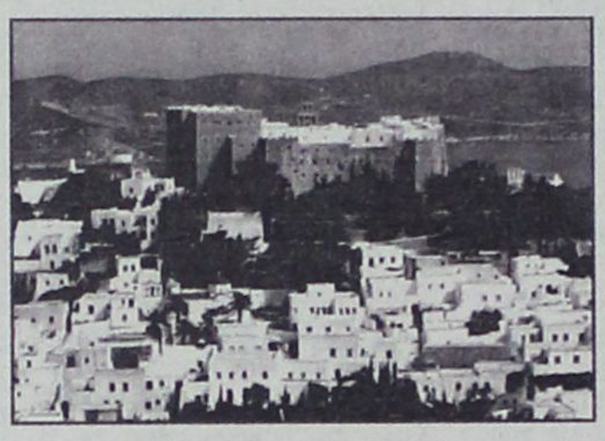

Σάββατο 26 Αυγούστου
Πάτμιο Πνευματικό Κέντρο: Εναρξη των εκδηλώσεων

09:30-10:00 **Χαιρετισμοί**

Χαιρετισμός του Πανοσιολογιωτάτου Καθηγουμένου και πατριαρχικού Εξάρχου Πάτμου κ. Αντίπα.

Χαιρετισμός του Δημάρχου Πατμίων κ. Γρηγορίου Καμπόσου

Εισηγήσεις

Πρόεδρος: Ελενα Κόρκα, Προϊσταμένη της Διεύθυνσης Προϊστορικών και Κλασικών Αρχαιοτήτων.

10:00-10:15 Γεώργιος Αναστασόπουλος, Πρέσβης, μόνιμος αντιπρόσωπος της Ελλάδας στην UNESCO:

«Μια πολιτιστική καταξίωση με δικαιώματα και υποχρεώσεις»

10:15 - 10:30 Μαρία - Αικατερίνη Παπαχριστοπούλου Τζιτζικώστα, Πρόεδρος της Ελληνικής Εθνικής Επιτροπής για την UNESCO:

«Εξήντα χρόνια UNESCO»

10:30 - 10:45 Γεώργιος Γιαννόπουλος, Δήμαρχος Ροδίων, Πρόεδρος των πόλεων της Παγκόσμιας Πολιτιστικής Κληρονομιάς:

«Οργανισμός των πόλεων της Παγκόσμιας Κληρονομιάς»

10:45 - 11:15 **Διάλειμμα**

Πρόεδρος: Ισίδωρος Κακούρης, Προϊστάμενος της Διεύθυνσης Βυζαντινών και Μεταβυζαντινών

11.15 - 11.45 Professor Herb Stovel, co-ordinator, Heritage Conservation Programme, School of Canadian Studies, Carleton University, Ottawa, Canada:

«Reconciling Conservation and faith on World Heritage properties»

11.45 - 12.00 Ηλία Κόλλιας, επίτιμος Εφορος Αρχαιοτήτων: **«Η Πάτμος του οσίου Χριστοδούλου και των διαδόχων του»**

12.00 - 12.15 Μαρία Μιχαηλίδου, Προϊσταμένη της 4ης Εφορείας Βυζαντινών Αρχαιοτήτων: **«Το έργο της διάσωσης, της προστασίας και της ανάδειξης των μνημείων της Πάτμου. Προοπτικές διαχείρισης».**

12.15 - 13.00 **Συζήτηση**

19.00 Εγκαίνια του Αρχοντικού Νικολαΐδη στη Χώρα (Εργο Γ΄ ΚΠΣ, ΠΕΠ Νοτίου Αιγαίου)

Κυριακή 27 Αυγούστου

08.30 Τέλεση Θείας Λειτουργίας στην Ιερά Μονή Ζωοδόχου Πηγής.

11.00 Τελετή ανακήρυξης της Πάτμου ως μνημείου της Παγκόσμιας Πολιτιστικής Κληρονομιάς της UNESCO στην πλατεία Ξάνθου.

12.00 Επίσκεψη στην Ιερά Μονή Αγίου Ιωάννου του Θεολόγου.

19.00 Εγκαίνια του Κέντρου Ορθόδοξου Πολιτισμού και Πληροφόρησης της Ιεράς Μονής και Εξαρχίας Αγίου Ιωάννου του Θεολόγου.

ΕΠΙΣΤΟΛΗ ΤΟΥ ΠΡ. ΒΟΥΛΕΥΤΗ κ. Γ. ΧΙΩΤΑΚΗ

ΟΙ ΑΡΜΟΔΙΟΙ ΔΕΝ ΒΑΖΟΥΝ ΤΑΞΗ *στο «μπάχαλο» της Καρπάθου*

Απαράδεκτα τα όσα συμβαίνουν με τα καταστήματα υγειονομικού ενδιαφέροντος



Από τον πρώην βουλευτή κ. Γιώργο Χιωτάκη μας απεστάλη προς δημοσίευση η ακόλουθη επιστολή:

Κύριε Διευθυντά,

Σχετικά με άρθρο σας της 12-8-2006 στην ΔΗΜΟΚΡΑΤΙΚΗ το αναφερόμενο στην εισαγγελική παραγγελία για Προκαταρκτική εξέταση για κέντρα της Καρπάθου - Λειτουργούν χωρίς άδεια, πρέπει να τονίσω τα εξής, για να ενημερωθούν όλοι οι καλόπιστοι αναγνώστες της έγκριτης εφημερίδας σας για όσα συμβαίνουν στο ακριτικό μας Νησί:

Δυστυχώς πρέπει να παραδεχθώ ότι μέχρι στιγμής, καμία παρέμβαση και καμία αλλαγή στην στάση είτε των αστυνομικών είτε των αρμοδίων δημοτικών είτε άλλων δημοσίων αρχών παρατηρήθηκε τις τελευταίες ημέρες στην Κάρπαθο! Αντίθετα τα πάντα παρέμειναν και παραμένουν ως είχαν! Οι καταγγελίες του Μιχ. Ζαννάκη, πέρα για πέρα αληθείς και πραγματικές ούτε συγκινούν ούτε φαίνεται να επηρεάζουν την κατάσταση. Να διευκρινίσω ότι μεταξύ των άμεσα θιγομένων από την λειτουργία του παράνομου νυκτερινού κέντρου στο Βρόντη της Καρπάθου, είμαι και εγώ, που διατηρώ σε μικρότερη από 200 μέτρα απόσταση, κατοικία στην οποία διέρχομαι τις διακοπές μου μετά της συζύγου μου. Το νυκτερινό αυτό κέντρο λειτουργεί χωρίς άδεια, παράνομα και κατα-χρηστικά και έχει την ονομασία FEVER ή Μέσα - έξω, είναι υπαίθριο και η μουσική του στην διαπασών!... Οπως πληροφορούμαι πέρυσι το κέντρο αυτό σφραγίσθηκε, αλλά ξεσφραγίσθηκε με το «έτσι θέλω» από τον επιχειρηματία, που παρά τις μηνύσεις εξακολουθεί να το λειτουργεί καθημερινά μέχρι τις 6:30 πρωινής!... Και διερωτάται ο μέσος Ελληνας πολίτης: Ποιος ή ποιοι τον «προστατεύουν», για ποιο λόγο όλοι οι αρμόδιοι «κωφεύουν», ποιος ή ποιοι παραβαίνουν τα καθήκοντά τους, δεν υπάρχει κράτος, δεν υπάρχει αστυνομία, δεν υπάρχει δημοτική αρχή, δεν υπάρχει ούτε Δικαιοσύνη;;

Πολλές φορές και προφορικώς στις 4-5 το πρωί (!), μη μπορώντας να κοιμηθώ από την ένταση της μουσικής, κατήγγειλα στην αστυνομία αλλά και εγγράφως προς τον διοικητή και προς τον Δήμαρχο τις παρανομίες και τις οχλήσεις και ζήτησα την λήψη μέτρων, αλλά δυστυχώς τίποτε ούτε έγινε ούτε φαίνεται να γίνει. Γιατί; Το θέμα φαίνεται να έχει ως εξής: Η θερινή τουριστική περίοδος για τους νέους επισκέπτες (πελάτες του νυκτερινού κέντρου) φαίνεται να λήγει στο τέλος του μηνός Αυγούστου, οπότε οι επιχειρηματίες έχουν «ματσώσει» τα λεφτά, έχουν ικανοποιήσει τις... απαιτήσεις των «συνεργατών» και των «προστατών» τους και ούτε γάτα ούτε ζημιά!... Το ότι λειτουργεί χωρίς άδεια, με μουσική στην διαπασών, που ακούγεται σε απόσταση 4 χιλιομέτρων, παράνομα και κατα-χρηστικά δεν φαίνεται να συγκινεί κανένα «αρμόδιο»!! Να σημειώσω ότι το νυκτερινό αυτό υπαίθριο κέντρο βρίσκεται πάνω στην επαρχιακή οδό Πηγαδίων - Απερείου, ότι «γεμίζει» κυριολεκτικά κάθε βράδυ από εκατοντάδες νεολαίους, που, φαίνεται, κάνουν μεγάλη κατανάλωση, αν συγκρίνει κανείς από τους σωρούς των απορριμμάτων, κάθε πρωί, μέσα και έξω τους δημοτικούς κάδους και ότι λειτουργεί στο ύπαιθρο, με την μουσική του στην διαπασών... και αυτό, φαίνεται, να ικανοποιεί πλήρως τους νεολαίους. Αλλά για το σύνολο και για τους Νόμους, που παραβιάζονται, ποιος θα... συγκινηθεί;

Με τιμή
Γεώργος Λογ. Χιωτάκης
Πρ. Βουλευτής
Δωδεκανήσου



Ο κ. Β. ΥΨΗΛΑΝΤΗΣ ΚΑΘΟΡΙΖΕΙ ΤΗ ΣΤΡΑΤΗΓΙΚΗ ΤΟΥ

ΣΚΛΗΡΗ ΘΑ ΕΙΝΑΙ Η ΜΑΧΗ *για τη Νομαρχία Δωδ/νήσου*

Αυστηρές οδηγίες προς τις οργανώσεις έδωσε η κεντρική διοίκηση του κόμματος



Με τη χάραξη της τακτικής και στρατηγικής που θα ακολουθήσει μέχρι τις εκλογές της 15ης Οκτωβρίου ασχολείται τις ημέρες αυτές ο υποψήφιος νομάρχης Δωδ/νήσου κ. Βασίλης Υψηλάντης, μαζί με τους επιτελείς του, σύμφωνα με τις πληροφορίες, ενώ ταυτόχρονα συνεχίζει τις προσωπικές επαφές με τους πολίτες, τόσο στην πόλη της Ρόδου όσο και στους υπόλοιπους Δήμους αλλά και στα νησιά, δηλώνοντας ικανοποιημένος από τα μέχρι τώρα αποτελέσματα.

Ταυτόχρονα ασχολείται με την εκπόνηση του προγράμματός του που θα παρουσιάσει στον δωδεκανησιακό λαό, μάλλον σε πανηγυρική συγκέντρωση. Σε ό,τι αφορά το ψηφοδέλτιο, οι ίδιες πληροφορίες αναφέρουν ότι βάζει τις τελευταίες «πινελιές», έχοντας ως τελευταίο χρονικό περιθώριο το τέλος του μηνός.

Σύμφωνα με τις ίδιες πληροφορίες, από τις αρχές της προσεχούς εβδομάδας η παράταξη θα ριχθεί συντονισμένα και με συγκεκριμένο πρόγραμμα στη μάχη, σε συνεργασία πάντα με τους βουλευτές και τα στελέχη της Ν.Δ., στα οποία δόθηκαν αυστηρές οδηγίες από την κεντρική διοίκηση του κόμματος σχετικά με τη στήριξη της όλης προσπάθειας.

Η «Ρηγίλλης» φέρεται ειδικότερα να δίνει μεγάλη σημασία στις εκλογές για τη Νομαρχιακή Αυτοδιοίκηση, και έχοντας προφανώς πληροφορίες ότι δεν έχει εκδηλωθεί ακόμα η μεγίστη δυνατή κινητοποίηση, πιέζει προς την κατεύθυνση αυτήν.

Οπως λέγεται, ζήτησε από τον υπουργό Αιγαίου και Νησιωτικής Πολιτικής και τους βουλευτές, να μπουν αποφασιστικά πλέον στη μάχη, αλλά να συμβάλουν και στην συγκρότηση ικανού και αξιόμαχου ψηφοδελτίου, το οποίο να είναι αντιπροσωπευτικό και να εκφράζει, κατά το δυνατόν, όλες τις κοινωνικές δυνάμεις.

Στα πλαίσια αυτά ιδιαίτερη έμφαση θα δοθεί και στην αντιπροσώπευση όλων των νησιών, κατά το δυνατόν, στο ψηφοδέλτιο, αλλά και στην αναζήτηση γυναικών οι οποίες θα δώσουν άλλο χρώμα στην εκλογική αναμέτρηση.

Σε γενικές γραμμές, σύμφωνα με τις πληροφορίες, στις τάξεις της Ν.Δ. επικρατεί αισιοδοξία για το τελικό αποτέλεσμα και όλοι πιστεύουν ότι οι εκλογές δεν θα είναι ένα «υγιεινός περίπατος» για τον κ. Γ. Μαχαιρίδη.

ΕΠΙΣΚΕΨΗ Δ. ΑΒΡΑΜΟΠΟΥΛΟΥ ΣΤΗΝ ΚΑΛΥΜΝΟ



Ο Υπουργός Υγείας και Κοινωνικής Αλληλεγγύης κ. Δημήτρης Αβραμόπουλος πραγματοποίησε, χθες Τετάρτη 16 Αυγούστου 2006, επίσκεψη στο Γενικό Νοσοκομείο Καλύμνου.

Ο κ. Αβραμόπουλος είχε συνεργασία με τη διοίκηση του Νοσοκομείου, συναντήθηκε με εκπροσώπους των εργαζομένων, ιατρούς και νοσηλευτές και ευχήθηκε καλή ανάρρωση σε ασθενείς και συγγενείς τους, οι οποίοι βρίσκονταν στο νοσηλευτικό ίδρυμα την ώρα της επίσκεψης του κ. Υπουργού.

Σε δηλώσεις του, ο Υπουργός Υγείας και Κοινωνικής Αλληλεγγύης κ. Δημήτρης Αβραμόπουλος επαίνεσε τις προσπάθειες που καταβάλλουν γιατροί και νοσηλευτές σημειώνοντας, ότι χάρη σε εκείνους το Νοσοκομείο λειτουργεί με επάρκεια την εορταστική περίοδο που διανύουμε.

Ο κ. Αβραμόπουλος ξεκαθάρισε ότι θα αντιμετωπιστούν άμεσα οι ελλείψεις σε προσωπικό, ενώ υπογράμμισε την ανάγκη εκσυγχρονισμού των υποδομών και λειτουργίας νέων πτερύγων στο Νοσοκομείο, προκειμένου να λειτουργήσει με απόλυτη πληρότητα και επάρκεια, προσφέροντας χρήσιμες ιατρικές υπηρεσίες στους πολίτες της Καλύμνου και της ευρύτερης περιοχής.

Ο Υπουργός Υγείας και Κοινωνικής Αλληλεγγύης χαρακτήρισε σωστά και δίκαια τα αιτήματα που του έθεσαν οι εκπρόσωποι των εργαζομένων, του ιατρικού και του νοσηλευτικού προσωπικού, επισημαίνοντας ότι αντιμετωπίστηκαν άμεσα.

ΑΠΟ ΕΞΠ ΚΑΙ ΠΡΟΤΟΥΡ

ΙΔΙΑΙΤΕΡΗ ΕΜΦΑΣΗ *στη Ρώσικη αγορά*

Αυξημένα τα κονδύλια για προβολή και διαφήμιση

Στο ενάμισυ εκατομμύριο ευρώ διαμορφώνεται ο προϋπολογισμός του Οργανισμού Προώθησης Ροδιακού Τουρισμού (ΠΡΟΤΟΥΡ) για το επόμενο έτος που αναμένεται να εγκριθεί από τους «εταίρους», δηλαδή την Ενωση Ξενοδόχων Ρόδου, το Επιμελητήριο Δωδεκανήσου και τον Δήμο Ροδίων.

Ο προϋπολογισμός είναι αυξημένος κατά 200.000 ευρώ περίπου και σύμφωνα με τον προγραμματισμό, πέραν από τη συμμετοχή σε διεθνείς τουριστικές εκθέσεις και την έκδοση διαφημιστικών εντύπων, ιδιαίτερη έμφαση αποδίδεται στη ρωσική αγορά και τη διαφημιστική καμπάνια για την προσέλκυση Ρώσων τουριστών.

Το γεγονός αποτελεί επακόλουθο της πρόσφατης συνεργασίας της διοίκησης των ξενοδόχων και του υφυπουργού Εξωτερικών κ. Γιάννη Βαληνάκη, κατά την οποία κυριάρχησε το θέμα της βίζας.

Οι ενθαρρυντικές διαβεβαιώσεις του κ. Βαληνάκη σχετικά με την εντατικοποίηση του ρυθμού χορήγησης της απαιτούμενης βίζας σε Ρώσους ταξιδιώτες από τις ελληνικές προξενικές αρχές της Μόσχας και της Αγίας Πετρούπολης, καθώς και της Ουκρανίας, στρέφουν τον ΠΡΟΤΟΥΡ με ιδιαίτερη αισιοδοξία προς τη μεγάλη αυτή τουριστική αγορά.

Στόχος, ο πενταπλασιασμός, τουλάχιστον, των Ρώσων επισκεπτών της Ρόδου στο διάστημα της επόμενης τριετίας, στόχος που δεν είναι ανέφικτος, όπως ισχυρίζονται οι διοικούντες την Ενωση Ξενοδόχων και τον ΠΡΟΤΟΥΡ.

Φέτος ο αριθμός των Ρώσων τουριστών δεν προβλέπεται να υπερβεί, βάσει των εβδομαδιαίων πτήσεων και των κρατήσεων, τους 5.000 συνολικά για την περίοδο και, άρα, ο στόχος των 20.000-25.000 για την τουριστική σεζόν του 2010 προβάλλει ως εφικτός, εφόσον ο ρυθμός των προξενείων στη χορήγηση βίζας ενταθεί, όπως δεσμεύθηκε ο κ. Βαληνάκης.

Ούτως ή άλλως, όμως, οι τουριστικοί παράγοντες της Ρόδου προσβλέπουν στη ρώσικη τουριστική αγορά με τη βεβαιότητα ότι μπορεί στα αμέσως επόμενα χρόνια να εξελιχθεί στην τρίτη τουριστική δύναμη για τη Ρόδο –μετά την αγγλική και γερμανική αγορά.

Υπάρχουν γι' αυτό όλες οι προϋποθέσεις, όπως ισχυρίζονται, αρκεί η προβολή και διαφήμιση της Ρόδου στη μεγάλη χώρα του Βορρά να είναι μόνιμη και εντυπωσιακή.

Το ίδιο, βέβαια, ισχύει και για τις πρώην χώρες του ανατολικού μπλοκ των οποίων οι οικονομίες είναι ραγδαία αναπτυσσόμενες με αποτέλεσμα την αύξηση του εισοδήματος των πολιτών τους.

Υπ' όψιν ότι η προσέλκυση Ρώσων τουριστών είναι δυνατή από τις αρχές Απριλίου μέχρι το τέλος Οκτωβρίου, στοιχείο πολύ σημαντικό για τον ροδιακό τουρισμό και την προσπάθεια επιμήκυνσης της τουριστικής περιόδου.

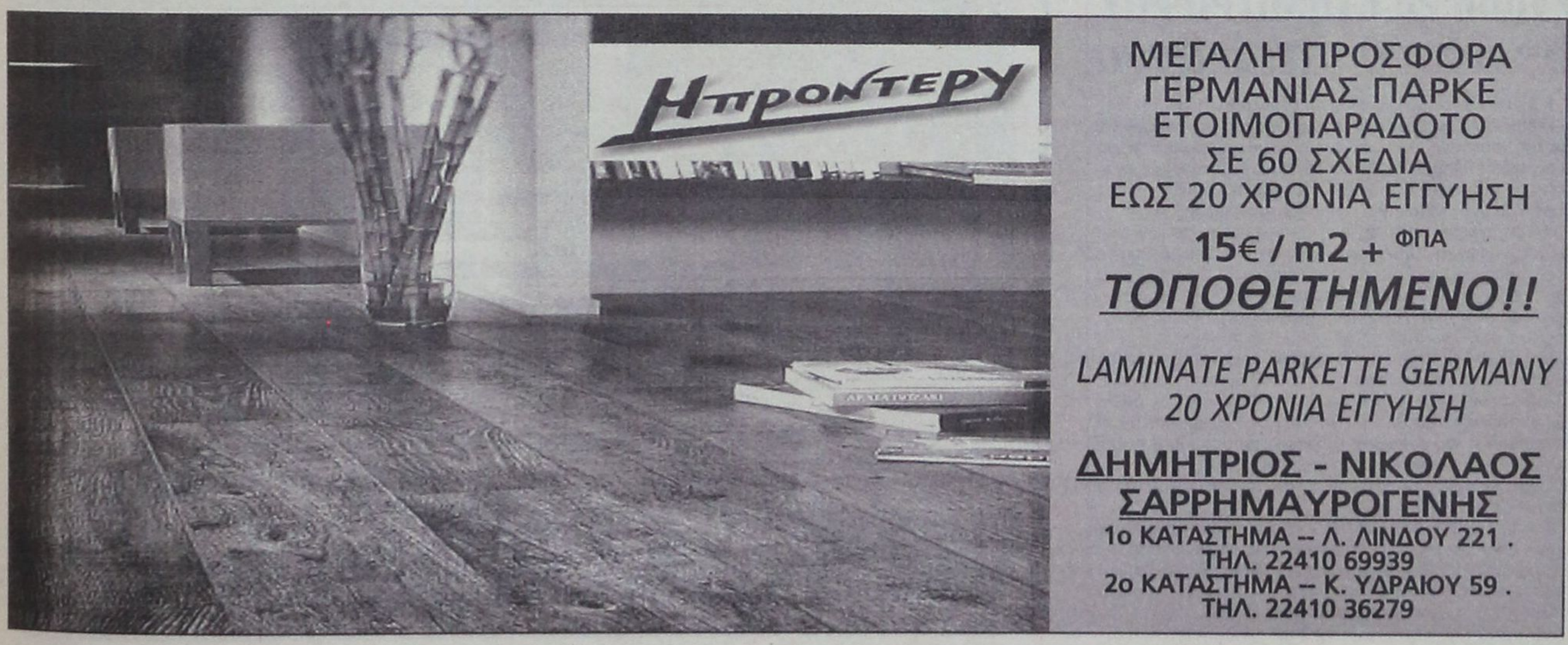

ΓΙΑ ΔΥΣΦΗΜΙΣΗ ΚΑΙ ΨΕΥΔΗ ΚΑΤΑΜΗΝΥΣΗ

ΠΑΡΑΠΕΜΠΟΝΤΑΙ ΣΕ ΔΙΚΗ *συνδικαλιστές του Καζίνο*



Τι αναφέρεται στο κατηγορητήριο

Αναβιώνει ενώπιον του Τριμελούς Πλημμελειοδικείου Ρόδου σε προσεχή συνεδρίασή του η ένδικη διαφορά της εταιρείας Καζίνο Ρόδου ΑΕ με τα μέλη του σωματείου των υπαλλήλων της με κατηγορούμενους σε ποινική πλέον δίκη για τις πράξεις της ψευδούς καταμήνυσης και της δυσφήμισης ανώνυμης εταιρείας τον πρόεδρο του σωματείου Ευστάθιο Πάσσαρη και την γραμματέα κ. Ελευθερία Πεσσυρίδη.

Σύμφωνα με το κατηγορητήριο οι ανωτέρω εμφανίζονται ως υπαίτιοι του ότι στη Ρόδο και στις 7-5-2003, υπέβαλαν ψευδή κατά περιεχόμενο μηνυτήρια αναφορά κατά των νυν μηνυτών της εταιρίας «ΚΑΖΙΝΟ ΡΟΔΟΥ ΞΕΝΟΔΟΧΕΙΑΚΗ – ΤΟΥΡΙΣΤΙΚΗ – ΚΑΤΑΣΚΕΥΑΣΤΙΚΗ ΑΕ» και του κ. Enrico Aidan εις την οποίαν ανέφεραν μεταξύ άλλων τα κάτωθι:

«Κύριοι, με την παρούσα καταγγέλλουμε την εργοδότριά μας εταιρεία με την επωνυμία «ΚΑΖΙΝΟ ΡΟΔΟΥ Α.Ε.» και τον πρόεδρο και διευθύνοντα σύμβουλο αυτής κ. Enrico Aidan, για τις παράνομες και καταχρηστικές απολύσεις τριών (3) ακόμα συναδέλφων μας, καθώς επίσης και για την ευθεία παρέμβαση και παρεμπόδιση των αρχαιρεσιών του σωματείου μας.

Η διοίκηση της εργοδότριας εταιρείας ακολουθώντας μια στυγνή πολιτική, προέβη σε επιλεκτικές απολύσεις συναδέλφων μας, προκειμένου να παρεμποδίσει τις προγραμματισμένες αρχαιρεσίες του σωματείου μας για την 17η – 18η και 19η Μαΐου και να ασκήσει πιέσεις στα συνδικαλιστικά στελέχη και σε όσους επιθυμούν να θέσουν υποψηφιότητα για τα όργανα του συλλόγου, οι οποίοι δεν είναι οι «επιθυμητοί» από την διοίκηση.

Δεν είναι τυχαία η απόλυση της συναδέλφου Βασιλείου Ελένης, η οποία ήταν η πρώτη εργαζόμενη – υποψήφια για το Διοικητικό Συμβούλιο και η οποία είχε εκφράσει ανοιχτά τις θέσεις της προς την διοίκηση λίγες ημέρες πριν. Η απόλυση αυτής έχει ως στόχο την τρομοκρατία και την αποθάρρυνση όσων επιθυμούν να συμμετέχουν στις αρχαιρεσίες ως μη κατευθυνόμενοι υποψήφιοι και τιμωρήθηκε γι' αυτό.

Δεν είναι τυχαία η απόλυση της συναδέλφου Πάσσαρη Βέσνας, συζύγου του αντιπροέδρου του σωματείου μας κ. Πάσσαρη Ευστάθιου του οποίου η τριετής θητεία και δράση κάθε άλλο παρά αρεστή ήταν στην διοίκηση της εργοδότριας εταιρείας, και στόχος ήταν ο ίδιος και η απόσυρση της υποψηφιότητάς του στις ερχόμενες αρχαιρεσίες.

Δεν είναι τυχαίο ότι οι απολύσεις έγιναν την πρώτη ημέρα υποβολής των υποψηφιοτήτων.

Ως επέκταση της παρεμβατικότητας και της άμεσης εμπλοκής της διοίκησης στις αρχαιρεσίες, ο κ. Σκευοφύλακας, Διευθυντής Προσωπικού, προχώρησε στην έκδοση σχετικής ανακοίνωσης, σύμφωνα με την οποία προσκαλεί όλους τους εργαζόμενους να συμμετάσχουν στις αρχαιρεσίες προκειμένου να εκλέξουν νέα διοίκηση που θα είναι για πρώτη φορά σεβαστή από τη Διοίκηση. Επιπλέον για να επιτύχει την παρέμβαση αυτή, επαναφέρει στους εργαζόμενους προνόμια που η Διοίκηση είχε ανακαλέσει (υπάλληλος του μήνα, δικαίωμα εσωτερικού δανείου, διαμονή στην αυτοκρατορική σουίτα, εκδηλώσεις και πάρτι προσωπικού, επιτρέπει την είσοδο εργαζομένων στα εστιατόρια και τις καφετέριες...) και ταυτόχρονα ο κ. Aidan συγκαλεί συγκεντρώσεις με το προσωπικό όπου τους παροτρύνει να εγγραφούν στο σωματείο και να ψηφίσουν «σωστούς» και αποδεκτούς από την διοίκηση εκπρόσωπους.

Ολα τα παραπάνω αποτελούν σαφέστατες παραβιάσεις της εργατικής νομοθεσίας και ειδικότερα του Ν. 1264/1982 και έχουν ως στόχο να παρεμποδίσουν το έργο και την δράση του σωματείου».

Σύμφωνα με το κατηγορητήριο τα ανωτέρω ήταν ψευδή και είχαν αποκλειστικό σκοπό και μόνο να ασκηθεί ποινική δίωξη εις βάρος των ανωτέρω μηνυτών σε παράβαση του Ν. 1264/82 όπερ και εγένετο.

ΕΞΑΓΓΕΛΘΗΚΕ ΑΠΟ ΤΟΝ ΥΠΟΥΡΓΟ ΥΓΕΙΑΣ

ΙΚΑΝΟΠΟΙΗΣΗ ΣΤΗΝ ΚΩ *για το νέο νοσοκομείο*

Δήλωση της Επάρχου κ. Μαρίας Κυπραίου



Η έπαρχος Κω κ. Μαρία Κυπραίου – Νικηταρά προέβη στην ακόλουθη δήλωση:

Θέλω και δημόσια να δηλώσω την ικανοποίησή μου και να εκφράσω τις ευχαριστίες μου προς τον Υπουργό Υγείας και Κοινωνικής Αλληλεγγύης κο Αβραμόπουλο, ο οποίος ανταποκρίθηκε άμεσα στην πρόσκλησή μου να ασχοληθεί με θέματα που ανήκουν στην αρμοδιότητα του Υπουργείου του, κατά την περίοδο των διακοπών του στο νησί της Κω.

Η επίσκεψή του στον χώρο του νοσηλευτικού ιδρύματος, δείχνει πως μια σειρά από θέματα που αφορούν τον ευαίσθητο χώρο της υγείας δρομολογούνται, με κυρίαρχα τα ζητήματα του Νοσηλευτικού Προσωπικού, και της ανέγερσης νέου Νοσοκομείου.

Αισθάνομαι ευτυχής, γιατί ένα τόσο σοβαρό θέμα όπως αυτό της ανέγερσης νέου Νοσοκομείου, για το οποίο πάλεψα μαζί με τους συναδέλφους μου στην Τ.Α., με συμπαραστάτη την τοπική κοινωνία, παίρνει με αργά αλλά σταθερά βήματα τον δρόμο της υλοποίησης.

Εναν δρόμο που θα είναι σίγουρα μακρύς, αλλά στο τέλος του θα έχει φως!!

Η ανέγερση του νέου Νοσοκομείου, δεν αποτελεί μόνο αναγκαιότητα. Είναι ταυτόχρονα κυρίαρχη πολιτική στόχευση, και αυτόν τον στόχο με απόλυτη συνέπεια θα υπηρετήσω και στο μέλλον.

Επαρχος Κω – Νισύρου
Μαρία Κυπραίου - Νικηταρά

ΣΥΛΛΗΨΗ ΚΤΗΝΟΤΡΟΦΟΥ *σε βουνό στα Σιάννα*

Με τις κατηγορίες της απειλής σωματικής βλάβης, της απειλής φθοράς ξένης ιδιοκτησίας, της εξύβρισης και της παράνομης κατοχής όπλου παραπέμφθηκε από τον Εισαγγελέα Πλημμελειοδικών Ρόδου κ. Γ. Οικονόμου ενώπιον του Αυτόφωρου Τριμελούς Πλημμελειοδικείου Ρόδου ένας 42χρονος κάτοικος Σιάννων, κτηνοτρόφος.

Ο 42χρονος συνελήφθη από αστυνομικούς με την συνδρομή ανδρών της ΟΠΚΕ Δωδεκανήσου μετά από έρευνα σε ορεινή περιοχή στα Σιάννα Ρόδου όπου είχε καταφύγει για να αποφεύγει την σύλληψη μετά από εγκλήσεις που υπέβαλαν δύο κάτοικοι του ίδιου δημοτικού διαμερίσματος σε βάρος του.

Την 13-8-06 και ώρα 17.30 περίπου φέρεται να κτύπησε με τα χέρια του έναν 32χρονο, να τον εξύβρισε, να του έσκισε την μπλούζα που φορούσε και να τον απείλησε δε ότι θα τον τακτοποιήσει κατάλληλα, ενώ την 14-8-06 και ώρα 09.30 σε παράπονα που εξέφρασε η 58χρονη μητέρα του σ' αυτόν στο χωριό για τη συμπεριφορά του προς τον γιο της, την εξύβρισε με ακατονόμαστες φράσεις και την κτύπησε με τα χέρια του στο πρόσωπό της.

Από έρευνα που έγινε στο Ι.Χ.Φ. αυτοκίνητό του βρέθηκαν στην κατοχή του και κατασχέθηκαν δύο μαχαίρια μήκους συνολικού 51 και 25 cm που είχαν μήκος λάμας 30 και 15 εκατοστά του μέτρου αντίστοιχα τα οποία κατείχε χωρίς άδεια καθώς και οκτώ φυσίγγια κυνηγετικού όπλου.

DODEKANISOS PRIDE
Δρομολόγια
01/05/2006-15/10/2006

ΚΑΘΗΜΕΡΙΝΑ		
ΛΙΜΑΝΙ	ΑΦΙΞΗ	ΑΝΑΧΩΡΗΣΗ
PATMOS	-	06:00
LEROS	06:40	06:45
KALYMNOS	07:30	07:40
KOS	08:15	08:20
SIMI	09:45	09:50
RHODES	10:40	15:00
SIMI	15:50	15:55
KOS	17:20	17:25
KALYMNOS	18:00	18:05
LEROS	18:50	19:00
PATMOS	19:40	O/N

ΚΑΘΕ ΤΕΤΑΡΤΗ		
ΛΙΜΑΝΙ	ΑΦΙΞΗ	ΑΝΑΧΩΡΗΣΗ
PATMOS	-	06:00
LIPSI	06:20	06:25
LEROS	06:45	06:50
KALYMNOS	07:35	07:40
KOS	08:15	08:20
SIMI	09:45	09:50
RHODES	10:40	15:00
SIMI	15:50	15:55
KOS	17:20	17:25
KALYMNOS	18:00	18:05
LEROS	18:50	19:00
LIPSI	19:20	19:25
PATMOS	19:45	O/N

DODEKANISOS EXPRESS
Δρομολόγια
01/05/2006-15/10/2006

ΚΥΡΙΑΚΗ		
ΛΙΜΑΝΙ	ΑΦΙΞΗ	ΑΝΑΧΩΡΗΣΗ
RHODES	-	08:30
SIMI	09:25	09:30
KOS	11:00	11:10
KALYMNOS	11:50	12:00
LEROS	12:45	12:50
PATMOS	13:30	13:40
LEROS	14:20	14:30
KALYMNOS	15:20	15:30
KOS	16:10	16:20
SIMI	17:40	17:45
RHODES	18:30	O/N

ΤΡΙΤΗ, ΠΕΜΠΤΗ, ΠΑΡΑΣΚΕΥΗ, ΣΑΒΒΑΤΟ		
ΛΙΜΑΝΙ	ΑΦΙΞΗ	ΑΝΑΧΩΡΗΣΗ
RHODES	-	08:30
KOS	10:40	10:50
KALYMNOS	11:30	11:40
LEROS	12:30	12:35
LIPSI	13:00	13:05
PATMOS	13:30	13:40
LEROS	14:20	14:30
KALYMNOS	15:20	15:30
KOS	16:10	16:20
RHODES	18:30	O/N

ΔΕΥΤΕΡΑ		
ΛΙΜΑΝΙ	ΑΦΙΞΗ	ΑΝΑΧΩΡΗΣΗ
RHODES	-	08:30
KASTELORIZO	11:00	16:00
RHODES	18:30	O/N

ΤΕΤΑΡΤΗ		
ΛΙΜΑΝΙ	ΑΦΙΞΗ	ΑΝΑΧΩΡΗΣΗ
RHODES	-	08:30
SIMI	09:25	09:30
KOS	11:00	11:10
KALYMNOS	11:50	12:00
LEROS	12:50	14:30
KALYMNOS	15:20	15:30
KOS	16:10	16:20
SIMI	17:40	17:45
RHODES	18:30	O/N



Αυστραλίας 3, 85100 Ρόδος, τηλ.: 22410 70590, fax: 22410 70591, www.12ne.gr

DODEKANISOS SEAWAYS
Η δική μας ναυτιλιακή!

ΑΚΡΙΤΙΚΑ

καυστικούλες με κάποια νάρκα

Θ άρσει· λέγων τ' αληθές ου σφαλεί ποτέ
ΣΟΦΟΚΛΗΣ

«Η φοβερότερη εκδίκηση είναι να περιφρονείς αυτούς που σε εχθρεύονται, αν και είσαι βέβαιος ότι μπορείς να τους συντρίψεις».
ΜΠΑΛΖΑΚ

WINSTON CHURCHILL: Ο ελεύθερος Τύπος μπορεί να είναι καλός ή κακός Τύπος, ο ανελεύθερος δεν θα γίνει ποτέ τίποτε άλλο από κακός τύπος

Τ Ο ΜΗΝΥΜΑ

Η τραγική αντιστροφή, ο Γολιάθ (πρώην Δαβίδ) ηττήθηκε από τον Δαβίδ – Χεζμπολά! Και αν αυτό είναι ένα διαχρονικό μήνυμα, το συμβολικό μήνυμα, σήμερα, είναι πως οι υπερεκτιμημένες νέες, στρατιωτικές τεχνολογίες είναι το ίδιο ευάλωτες απέναντι στο «γυμνό ιππέα» της Βαγδάτης, τον πολεμιστή εκείνο που με τα αρχαϊκά του όπλα νίκησε τον κατάφρακτο σταυροφόρο. Για μια ακόμη φορά αποδεικνύεται ότι η στρατιωτική υπεροπλία δεν είναι αναγκαίος όρος για την επιβολή. Αλλά το Ισραήλ ηττήθηκε, επιπροσθέτως, διότι αντί να διαλύσει τη Χεζμπολά, την έκανε σύμβολο των Λιβανέζων, των Αράβων και όλων των μουσουλμάνων. Το Ισραήλ ηττήθηκε, επίσης, στο πεδίο της ηθικής, αφού έσπειρε «τυφλά» τον όλεθρο σε άμαχους και παιδιά. Η αποκάλυψη μάλιστα του The New Yorker ότι ο πόλεμος προετοιμαζόταν από πολλούς μήνες πριν με τη συνεργασία των ΗΠΑ κατέρριψε και τα ισχνά επιχειρήματα περί «αμυντικού πολέμου» και «επιβίωσης» που είχαν εγείρει διανοούμενοι όπως ο Αμος Οζ κ.ά. Οσο για τον επόμενο πόλεμο του Ισραήλ, ο Ολμέρτ ήδη τον προανήγγειλε, λέγοντας κατηγορηματικά ότι «στον επόμενο πόλεμο θα είμαστε καλύτεροι. Και θα υπάρξει επόμενος (πόλεμος)»! Αλλά ποιος ήταν ο στόχος αυτού του πολέμου; Το έχουμε ξαναγράψει: ο «πραγματισμός» της Ουάσινγκτον είναι η δράση με «πιλοτικά προγράμματα». Οταν ένα τέτοιο πρόγραμμα επιτύχει, αποκτά γενικότερη εφαρμογή, ενώ όταν αποτύχει εγκαταλείπεται. Το Ιράκ απέτυχε. Ο Λίβανος και η δια των όπλων δημιουργία της «Νέας Μ. Ανατολής» απέτυχε. Γενικά, η επιβολή στον κόσμο από τις ΗΠΑ με τη στρατιωτικοποίηση των διεθνών σχέσεων βρίσκεται σε αδιέξοδο. Ηδη οι «φωνές» για επάνοδο στη λογική των διπλωματικών διαπραγματεύσεων είναι ισχυρές. Αλλά η κεκτημένη ταχύτητα και τα χρήματα είναι πολλά για να γίνει μια στροφή. Θα χρειαστούν, συνεπώς, κι άλλες ήττες και, δυστυχώς, κι άλλες εκατόμβες θυμάτων.

Υ ΨΗΛΕΣ ΘΕΡΜΟΚΡΑΣΙΕΣ

Στα ύψη ανεβαίνει ο υδράργυρος από την ερχόμενη Παρασκευή, προκαλώντας μέσα στο Σαββατοκύριακο «ασφυξία» σε ολόκληρη τη χώρα. Οι μετεωρολόγοι κάνουν λόγο για την πλέον ισχυρή θερμή εισβολή του φετινού καλοκαιριού και περιμένουν ιδιαίτερα υψηλές θερμοκρασίες σε όλη την ηπειρωτική Ελλάδα, αλλά και στα νησιά του Ανατολικού Αιγαίου. «Από την Παρασκευή μέχρι και την Τρίτη η θερμοκρασία θα αγγίξει τους 38-40 βαθμούς σε πολλές περιοχές της ηπειρωτικής Ελλάδας.

Πιθανόν ο υδράργυρος να ξεπεράσει ακόμη και τους 40 βαθμούς σε ορισμένες περιοχές. Χαρακτηριστικό είναι πως η μεγάλη άνοδος της θερμοκρασίας θα γίνει αισθητή ακόμη και σε βόρειους νομούς της χώρας.

Αν προστεθούν τώρα και οι υψηλές πολιτικές θερμοκρασίες, ο θεός να βάλει το χέρι Του.

Ν ΟΣΟΚΟΜΕΙΑΚΑ

Το νησί του Ιπποκράτη επισκέφθηκε ο υπουργός Υγείας Δημήτρης Αβραμόπουλος το Δεκαπενταύγουστο. Την παραμονή της γιορτής της Παναγίας ο κ. Αβραμόπουλος επισκέφθηκε το Γενικό Νοσοκομείο της Κω για να ενημερωθεί για τα προβλήματα. Ο υπουργός Υγείας στη συνάντηση που είχε με τη διοίκηση, τους γιατρούς και το προσωπικό τόνισε πως έχουν δρομολογηθεί οι διαδικασίες για την ανέγερση νέου νοσοκομείου και πρόσθεσε ότι εντός δώδεκα μηνών θα λειτουργήσει στο νησί το νέο κέντρο υγείας.

Ε ΠΙ ΠΟΛΟΥ ΟΝΟΥ

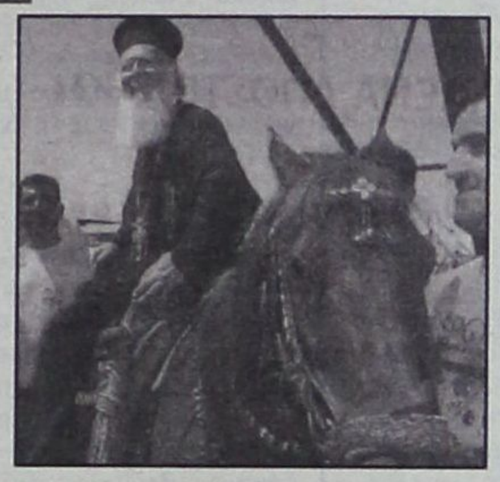

Σε αντίθεση με ορισμένους ιεράρχες, ο πατριάρχης κ. Βαρθολομαίος προτιμά να ιππεύει άλογα, αντί μερσεντές ή... καλάμια.

Ο Ι ΕΚΤΙΜΗΣΕΙΣ ΓΙΑ ΤΙΣ ΔΗΜΟΤΙΚΕΣ

Με την παρατήρηση ότι όλες οι εκτιμήσεις είναι σεβαστές, δημοσιεύουμε την ακόλουθη επιστολή:

Κύριε Διευθυντά

Στο χθεσινό φύλλο 15-8-2006 της έγκριτης εφημερίδας που αναφέρεται στις «Πρώτες εκτιμήσεις για τις δημοτικές εκλογές στον Νομό Δωδ/σου» αναφέρεται ότι ο σημερινός δήμαρχος του Δήμου Αταβύρου Κος Κυριακούλης «παίζει μόνος του στο γήπεδο». Επειδή η αναφορά σας αυτή καθόλου δεν ανταποκρίνεται στην πραγματικότητα, θα σας παρακαλούσα για την πληρέστερη ενημέρωση των αναγνωστών σας και προκειμένου να βγάλετε τα πρώτα συμπεράσματα σχετικά με την έκβαση του προεκλογικού αγώνα στον Δήμο Αταβύρου, να διενεργήσετε ένα μικρό ρεπορτάζ κυρίως στα Δ.Δ. Εμπωνας, Σιαννών και Μονολίθου αλλά και στα Δ.Δ. Αγίου Ισιδώρου, Κρητηνίας και στον οικισμό Μαντρικού. Σε κάθε περίπτωση είμαι στην διάθεσή σας για οποιανδήποτε ενημέρωση θέλετε να έχετε σχετικά με τα πολιτικά δρώμενα στον Δήμο Αταβύρου.

Με εκτίμηση
Ιορδάνης Παπασταματίου
Ανεξάρτητος δημοτικός σύμβουλος Δ. Αταβύρου

Γ ΡΑΦΕΙΟΚΡΑΤΙΑ

Η ταχύτατη ανάπτυξη με ρυθμό που θα φτάνει στα επίπεδα του 5%, χωρίς όμως υψηλό πληθωρισμό, είναι το μεγάλο ζητούμενο για την ελληνική οικονομία για τα επόμενα χρόνια. Την υποσχέθηκε προεκλογικά και η Νέα Δημοκρατία, αλλά ως κυβέρνηση αδυνατεί να την υλοποιήσει.

Το μυστικό της επιτυχίας οι ειδικοί το εντοπίζουν στη συνεχή αύξηση της παραγωγικότητας χάρη στις νέες τεχνολογίες, το καταρτισμένο εργατικό δυναμικό και προπαντός την απουσία γραφειοκρατίας.

Συνεπώς, η ελληνική οικονομία, για να επιταχύνει την οικονομική ανάπτυξη, χωρίς υπερθέρμανση, πρέπει να προχωρήσει σε επενδύσεις σε μηχανολογικό εξοπλισμό, στην εισαγωγή των νέων τεχνολογιών στην παραγωγική διαδικασία, στην ουσιαστική βελτίωση του ανθρώπινου δυναμικού και στη λειτουργία των επιχειρήσεων και της οικονομίας γενικότερα χωρίς γραφειοκρατικές αγκυλώσεις. Η ειδίκευση, η εκπαίδευση και η κατάρτιση των εργαζομένων είναι ίσως το αποτελεσματικότερο μέτρο, αφού, όπως λένε οι γκουρού του μάνατζμεντ, «το μέλλον ανήκει στις επιχειρήσεις που θα καταφέρουν να ενεργοποιήσουν τις δημιουργικές δυνάμεις των εργαζομένων».

Κι αυτό γιατί τη νέα τεχνολογία όλες πλέον οι επιχειρήσεις μπορούν να την προμηθευτούν. Να τη χρησιμοποιήσουν, όμως, καλύτερα μπορούν μόνο εκείνες που καταφέρνουν να κινητοποιήσουν τους εργαζόμενους, να τους κάνουν συμμέτοχους στην υπόθεση.

Βεβαίως, αυτό συνεπάγεται καλύτερη οργάνωση της επιχείρησης, καλό εργασιακό περιβάλλον, καλές αμοιβές και προπαντός τον... θάνατο της κρατικής γραφειοκρατίας. Την τελευταία, δυστυχώς, η κυβέρνηση, όταν δεν την ενισχύει με αλλοπρόσαλλες αποφάσεις, την αφήνει στο απυρόβλητο.

Γιατί τα οποιαδήποτε άτολμα και αποσπασματικά ημίμετρα έχουν κατά καιρούς ανακοινωθεί, δεν συνιστούν χτύπημα της γραφειοκρατίας.

Για να γίνει αυτό χρειάζεται ολοκληρωμένο και τολμηρό σχέδιο. Είναι, επίσης, απαραίτητες οι συγκρούσεις με συμφέροντα και νοοτροπίες που ευνοούνται από τη γραφειοκρατία, συγκρούσεις που η σημερινή κυβέρνηση δεν μπορεί ή δεν θέλει να αναλάβει, φοβούμενη το πολιτικό κόστος εν όψει της επερχόμενης εκλογικής αναμέτρησης.

Ε ΞΑΣΦΑΛΙΖΟΥΝ ΚΑΙ ΤΑ... ΔΙΣΕΓΚΟΝΑΙ

Καλά εκείνοι οι «πράσινοι», χρειάστηκαν 20 χρόνια εξουσίας για να δροσίσουν το... λαρυγγάκι τους. Κάποιοι «γαλάζιοι» όμως, θέλουν να εξασφαλίσουν και τα... τρισέγγονά τους μέσα σε δύο χρόνια! «Σεμνά και ταπεινά», όπως συνηθίζει να λέει ο Καραμανλής!

Μ ΠΑΧΑΛΟ

Το ότι θα γίνουν «μπάχαλο» στην τοπική Νέα Δημοκρατία μετά τις εκλογές, αυτό είναι κάτι παραπάνω από βέβαιο! Ισως, όμως, να είναι και ΠΑΛΙ αργά, γιατί στο μεταξύ θα έχουν χαθεί ΚΑΙ αυτές οι εκλογές από τους «συνήθεις ύποπτους».

«Μπαρούτι» είναι, καθώς μαθαίνω ο Χατζής, τα μένεα πνέει ο Υψηλάντης, ενώ ο Βαληνάκης το «φυσάει και δεν κρυώνει»!

Αυτά έχουν οι κουμπαριές και τα συμπεθέρια! Παράπλευρες απώλειες.

Ε ΜΕΙΣ ΔΕΝ ΞΕΧΝΑΜΕ...

Ανακοίνωση της ΕΔΗΝ:

Εφτά χρόνια καταδίκη στο γύψο. Ενας άνθρωπος σπίθα λαμπρή τιμά τα πρότερα, σηκώνει το λάβαρο και προχωρά. Σχεδόν μόνος, ένα πρωί του '68 «να σύρει πρώτος το χορό», ενάντια στη δικτατορία.

Χρόνια μετά έχει γίνει όνομα σε ταμπέλες δρόμων, έχει δώσει το όνομά του σε πλατείες, λεωφόρους, πάρκα. Αλλά τίποτε άλλο. Η πολιτεία τον ξέχασε, όπως κάνει με κάθε «αγκάθι». Πολεμάει να τον ξεχάσουμε και εμείς.

Η ουσιαστική απόδοση τιμής στον ήρωα Αλέκο Παναγούλη θα ήταν η δικαίωση των αγώνων του, η συνέχισή τους. Η μεταλαμπάδευσή τους στη νεολαία. Δυστυχώς όμως, μια διαρκώς ευνουχιζόμενη, από όλους, νεολαία... Πόσοι το θυμήθηκαν φέτος, που αποτελεί ένα λαμπρό παράδειγμα ενάντια στη σκοτεινιά και την αναρχία που αναδύεται από την Τυποθηρεύουσα τρομοκρατία;

Αξίζει κάποιος να καταθέτει τα καλύτερα χρόνια του σε έναν αγώνα από τον οποίο έδρεψαν δάφνες άλλοι; Οι οποίοι μόνο αγώνα δεν κάνανε σε οποιοδήποτε Παρίσι, σε οποιονδήποτε Καναδά, είχανε απλά κρυφτεί... ΑΞΙΖΕΙ! Θα τον θυμούνται πάντοτε τα παιδιά της ΕΔΗΝ.

Υ.Τ.Ε.

ΕΝΑΣ ΑΡΧΙΛΟΧΙΑΣ, ΣΤΗΝ ΚΩ

ΥΠΕΞΑΙΡΕΣΕ ΧΡΗΜΑΤΑ *από στρατιωτικό νοσοκομείο!*

Μέσω «παραγγελίας» υγειονομικού υλικού

Μια σοβαρή υπόθεση υπεξαίρεσης σημαντικού χρηματικού ποσού σε στρατιωτικό νοσοκομείο από Αρχιλοχία που γεννήθηκε και διαμένει μόνιμα στο νησί της Κω απασχόλησε πρόσφατα το Στ΄ Ποινικό Τμήμα του Αρείου Πάγου που ζήτησε την αναίρεση καταδικαστικής αποφάσεως που εξέδωσε σε βάρος του το Αναθεωρητικό Δικαστήριο Θεσσαλονίκης.

Με απόφαση του Αναθεωρητικού Δικαστηρίου (Πενταμελούς) Θεσσαλονίκης Τμήματος Β', ο αρχιλοχίας έχει καταδικαστεί συγκεκριμένα για την πράξη της υπεξαίρεσης από στρατιωτικό υπόλογο, σε ποινή φυλάκισης ενός έτους, η οποία ανεστάλη επί τριετία.

Στο αιτιολογικό της απόφασης αναφέρεται, ότι από τις καταθέσεις των μαρτύρων που εξετάσθηκαν στο ακροατήριο του δικαστηρίου, τις καταθέσεις κατά την προδικασία, τα πρακτικά της πρωτόδικης απόφασης και τα έγγραφα που αναγνώσθηκαν, καθώς και την απολογία του κατηγορούμενου και όλη την αποδεικτική διαδικασία, αποδείχθηκαν, μεταξύ άλλων, τα εξής:

Ο κατηγορούμενος υπηρετούσε στο 424 Γ.Σ.Ν.Ε. με ειδικότερα καθήκοντα βοηθού στο 4ο Γραφείο. Το Γραφείο αυτό ήταν επιφορτισμένο με την προμήθεια του απαιτούμενου στις διάφορες Κλινικές υγειονομικού υλικού, τη συγκέντρωση των σχετικών δικαιολογητικών και γενικά με την διαχείριση των εκάστοτε πιστώσεων, για την προμήθεια υγειονομικού υλικού. Εκ της υπηρεσίας του αυτής ο κατηγορούμενος, ανήκοντας δηλαδή στο προσωπικό του αναφερόμενου Γραφείου, είχε την ιδιότητα του στρατιωτικού υπολόγου, όπως αυτή ορίζεται στις σχετικές διατάξεις. Την 31-10-2001 εμφάνισε στο Διευθυντή του νοσοκομείου ταξίαρχο φάκελο δικαιολογητικών που αφορούσε δαπάνη προμήθειας υγειονομικού υλικού, ποσού 62.000.000 δρχ., για τις ανάγκες του νοσοκομείου, προκειμένου εκείνος να υπογράψει έγγραφο για την προώθηση της δαπάνης στην 9η Τ.Α.Ε.Υ.Π..

Ο Διευθυντής του νοσοκομείου, διαπίστωσε κατά τον έλεγχο των δικαιολογητικών, ότι η δαπάνη αφορούσε μεταξύ άλλων και προμήθεια ορθοπεδικού υλικού και αντίστοιχη παραγγελία, το οποίο ο ίδιος, ως ιατρός ειδικότητας ορθοπεδικού, γνώριζε, ότι δεν χρησιμοποιείται πλέον από την αντίστοιχη Κλινική του νοσοκομείου, λόγω της αμφίβολης αποτελεσματικότητάς του.

Επικοινώνησε τότε με το Διευθυντή της Ορθοπεδικής Κλινικής του νοσοκομείου και εκείνος τον διαβεβαίωσε ότι δεν είχαν παραγγελθεί από την Κλινική του τέτοια υλικά.

Στη συνέχεια ζήτησε από τον κατηγορούμενο, να του παραδώσει τα σχετικά δελτία παραγγελίας, εκείνος δε ευρισκόμενος προφανώς σε αδιέξοδο, αφού αρχικά προσπάθησε να τον παραπλανήσει, προφασιζόμενος ότι αναζητεί τα δελτία και να κερδίσει χρόνο, παραδέχθηκε τελικά (ενώπιον του Διευθυντή), ότι δεν υπήρχε σχετική παραγγελία της Κλινικής και ότι ο ίδιος είχε παραγγείλει τηλεφωνικά τα υλικά αυτά και τα είχε παραλάβει από την προμηθεύτρια εταιρεία, ακολούθως δε τα πέταξε, κατά το χρονικό διάστημα από 1-10-2001 μέχρι 10-10-2001, χωρίς να θυμάται την ακριβή χρονολογία.

Του υποδείχθηκε τότε από το Διευθυντή του νοσοκομείου, να επιστρέψει το ποσό των 3.564.000 δρχ, το οποίο αντιστοιχούσε στο ποσό των σχετικών τιμολογίων που είχαν εκδοθεί για τα υλικά αυτά από την προμηθεύτρια εταιρεία και εκείνος συμμορφώθηκε.

Ο κατηγορούμενος ομολόγησε κατά την απολογία του την τέλεση της πράξεως και επικαλέσθηκε οικονομικά προβλήματα, υπέβαλε δε δια του συνηγόρου του, τον αυτοτελή ισχυρισμό για εξάλειψη του αξιοποίνου, εκ της εμπράκτου μετανοίας του και της επιστροφής της αξίας των υλικών που είχε ιδιοποιηθεί.

Ομως η επιστροφή από τον κατηγορούμενο της αξίας των υλικών που είχε ιδιοποιηθεί, λίγο χρόνο μετά την αποκάλυψη της πράξης του, δεν ήταν οικειοθελής αυτού ενέργεια. Αυτό δε γιατί ακολούθησε την αποκάλυψη της πράξης, έγινε μετά μακρό χρόνο από την τέλεση αυτής, υπό τη βεβαιότητα για επικείμενη άσκηση εναντίον του ποινικής διώξεως, αφού προηγήθηκε προσπάθειά του να παραπλανηθεί ο Διευθυντής του νοσοκομείου και μετά από επανειλημμένες προσκλήσεις του τελευταίου, να του προσκομισθούν (από τον κατηγορούμενο) τα σχετικά δελτία παραγγελίας.

Ο Αρειος Πάγος απέρριψε την αίτηση για αναίρεση της καταδικαστικής απόφασης που υπέβαλε ο αρχιλοχίας της Κω.

ΔΕΝ ΥΠΕΓΡΑΦΗ ΑΚΟΜΑ Η ΑΠΟΦΑΣΗ

ΠΡΟΒΛΗΜΑ ΣΤΟ ΚΕΚΥΚΑΜΕΑ *με τις μονιμοποιήσεις*

Οι υπάλληλοι απειλούν με «λουκέτο»

Στην επικαιρότητα επανέρχεται και πάλι το θέμα των 32 υπαλλήλων του ΚΕΚΥΚΑΜΕΑ που, ενώ η μονιμοποίησή τους έχει «περάσει» από το Ανώτατο Συμβούλιο Επιλογής Προσωπικού (ΑΣΕΠ) οι συναρμόδιοι υπουργοί Εσωτερικών και Οικονομικών δεν έχουν υπογράψει μέχρι τώρα τη σχετική απόφαση.

Πρόκειται για εμπαιγμό πρώτου μεγέθους λένε οι εργαζόμενοι και ο πρόεδρος του δωδεκανησιακού συλλόγου ατόμων με ειδικές ανάγκες κ. Μανώλης Ζηδιανάκης ο οποίος, στο διάστημα των τελευταίων ημερών, βρίσκεται σ' επαφή με τον δήμαρχο Ροδίων κ. Γιώργο Γιαννόπουλο προκειμένου να δοθεί λύση στο δράμα τους. Ενα δράμα που αρχίζει πριν από 20 μήνες ακριβώς όταν το ΑΣΕΠ εξέτασε τις αιτήσεις μονιμοποίησής τους και απεφάνθη ότι πληρούν όλες τις προϋποθέσεις για τη μετατροπή των συμβάσεών τους.

Το ΑΣΕΠ κοινοποίησε τότε την απόφασή του στον ΥΠΕΣΔΔΑ κ. Προκόπη Παυλόπουλο αλλά ο τελευταίος με το πρόσχημα ότι προηγουμένως το Υπουργείο Οικονομικών πρέπει να προχωρήσει στην «πρόβλεψη» της σχετικής πίστωσης δεν υπογράφει τη μονιμοποίησή τους.

Ο πραγματικός όμως λόγος πρέπει να είναι η πρόθεση των κυβερνώντων για κατάργηση των ΚΕΚΥΚΑΜΕΑ της χώρας τα οποία, στο σύνολό τους σχεδόν, λειτουργούν σήμερα με προγραμματικές συμβάσεις. Για παράδειγμα το ΚΕΚΥΚΑΜΕΑ Ρόδου λειτουργεί με προγραμματική σύμβαση στην οποία «εταίροι» είναι το Υπουργείο Υγείας και Πρόνοιας δια της Β' ΔΥΠΕ Νοτίου Αιγαίου, ο Δήμος Ροδίων, η Νομαρχιακή Αυτοδιοίκηση Δωδεκανήσου, η ΤΕΔΚ-Δ και ο Σύλλογος ΑΜΕΑ Δωδεκανήσου.

Σήμερα, οι εργαζόμενοι απογοητευμένοι αλλά και αποφασισμένοι να διεκδικήσουν το «δικαίωμα» στη μονιμοποίησή τους προσανατολίζονται στο να «κλείσουν» το ίδρυμα.

Ηδη, ο δήμαρχος Ροδίων έχει ενημερωθεί για τις προθέσεις του και στο επόμενο δημοτικό συμβούλιο προτίθεται να φέρει το θέμα προκειμένου να ληφθεί οριστική απόφαση για την τύχη της προγραμματικής σύμβασης καθώς αρχίζει πλέον ο ίδιος ο Δήμος και προσωπικά να έχουν τυπικό και ουσιαστικό νομικό πρόβλημα ως προς την πληρωμή των εργαζομένων.

Μέχρι τώρα οι εργαζόμενοι πληρώνονται από τον Δήμο Ροδίων αλλά, όπως αναφέρουν οι πληροφορίες ο επίτροπος του Ελεγκτικού Συνεδρίου έχει ήδη ενημερώσει ότι δεν πρόκειται να εγκρίνει τη σχετική δαπάνη επειδή, όπως διατείνεται, «η καταβολή των μισθών από τον Δήμο Ροδίων δεν είναι νόμιμη αφού, μετά την απόφαση του ΑΣΕΠ η μισθοδοσία τους πρέπει να καταβάλλεται από το Υπουργείο Οικονομικών, όπως γίνεται με όλους τους δημόσιους υπαλλήλους».

Η συζήτηση ενώπιον του δημοτικού συμβουλίου προβλέπεται ιδιαιτέρως θερμή λόγω και του προεκλογικού κλίματος καθώς ο κ. Γιαννόπουλος, είναι βέβαιο, θα καλέσει τους αρμόδιους πολιτικούς παράγοντες να πάψουν να παίζουν το ρόλο Πόντιου Πιλάτου και να δώσουν άμεση λύση στο οξύ κοινωνικό πρόβλημα που έχει διαμορφωθεί.

ΓΝΩΜΩΝ
ΦΡΟΝΤΙΣΤΗΡΙΑ
Μ. ΓΙΑΝΝΙΚΟΥΡΗΣ

...ΜΕΤΡΑΜΕ
33 χρόνια

Διδάσκουν:
Γιαννικουρής Μανώλης
Οικονόμου Νέστορας
Σέρβου Βεατρίκη
Αναγνώστου Ειρήνη

• Μαθηματικά • Φυσική • Χημεία • Βιολογία
• Αρχαία • Ιστορία • Έκθεση • Α.Ο.Θ.
• Α.Ο.Δ.Ε. • Ανάπτυξη εφαρμογών σε προγραμματιστικό περιβάλλον

Τμήματα: 4μελή – 6μελή – 8μελή - Ιδιαίτερα

Έναρξη Μαθημάτων: 1 Σεπτεμβρίου

Εγγραφές – Πληροφορίες: Καθημερινά 10-1 το πρωί και 7-10 το απόγευμα
Τηλέφωνα: 22410 25700 - 25250 - 25252 Κιν: 694 88 89 689

A.N.A FERRIES

ΠΡΟΓΡΑΜΜΑ ΔΡΟΜΟΛΟΓΙΩΝ
Ε\Γ-Ο\Γ ΡΟΔΑΝΘΗ, Ε\Γ-Ο\Γ ΜΑΡΙΝΑ, Ε\Γ-Ο\Γ ΑΝΘΗ ΜΑΡΙΝΑ
ΡΟΔΟ - ΠΕΙΡΑΙΑ

ΠΕΜΠΤΗ 17/08
ΡΟΔΑΝΘΗ 16.00 ΚΩ (20.40)-ΚΑΛΥΜΝΟ (22.30)-ΠΕΙΡΑΙΑ (09.20)
ΠΑΡΑΣΚΕΥΗ 18/08
ΑΝΘΗ ΜΑΡΙΝΑ 13.00 ΚΩ (16.40)-ΛΕΡΟ (18.50)-ΠΑΤΜΟ (20.40)-ΠΕΙΡΑΙΑ (04.30)
ΣΑΒΒΑΤΟ 19/08
ΡΟΔΑΝΘΗ 17.00 ΚΩ (21.10)-ΚΑΛΥΜΝΟ (22.30)-ΛΕΡΟ (23.59)-ΠΑΤΜΟ (01.40)-ΠΕΙΡΑΙΑ (12.30)
ΚΥΡΙΑΚΗ 20/08
ΜΑΡΙΝΑ 13.00 ΣΥΜΗ (14.50)-ΤΗΛΟ (17.10)-ΝΙΣΥΡΟ (18.50)-ΚΩ (21.00)-ΚΑΛΥΜΝΟ (22.40)-ΠΕΙΡΑΙΑ (10.20)
ΔΕΥΤΕΡΑ 21/08
ΑΝΘΗ ΜΑΡΙΝΑ 17.00 ΚΩ (21.50)-ΛΕΡΟ (23.20)-ΠΑΤΜΟ (00.50)-ΠΕΙΡΑΙΑ (09.40)
ΤΡΙΤΗ 22/08

ΤΕΤΑΡΤΗ 23/08
ΑΝΘΗ ΜΑΡΙΝΑ 17.00 ΚΩ (21.00)-ΛΕΡΟ (23.00)-ΠΑΤΜΟ (00.30)-ΠΕΙΡΑΙΑ (09.40)
ΠΕΜΠΤΗ 24/08
ΡΟΔΑΝΘΗ 16.00 ΚΩ (20.40)-ΚΑΛΥΜΝΟ (22.30)-ΠΕΙΡΑΙΑ (09.20)
ΠΑΡΑΣΚΕΥΗ 25/08
ΑΝΘΗ ΜΑΡΙΝΑ 13.00 ΚΩ (16.40)-ΛΕΡΟ (18.50)-ΠΑΤΜΟ (20.40)-ΠΕΙΡΑΙΑ (04.30)
ΣΑΒΒΑΤΟ 26/08
ΡΟΔΑΝΘΗ 17.00 ΚΩ (21.10)-ΚΑΛΥΜΝΟ (22.30)-ΛΕΡΟ (23.59)-ΠΑΤΜΟ (01.40)-ΠΕΙΡΑΙΑ (12.30)

TSAGARIS TRAVEL
Σαχτούρη 5 (έναντι Τελωνείου)
Τηλ.: 22410 36170, 30406, 35066

ΣΥΣΤΗΝΕΤΑΙ ΝΕΑ ΔΙΥΠΟΥΡΓΙΚΗ ΕΠΙΤΡΟΠΗ ΠΟΥ ΘΑ ΕΠΟΠΤΕΥΕΙ ΤΗΝ ΠΟΡΕΙΑ ΑΞΙΟΠΟΙΗΣΗΣ

ΕΥΕΛΙΚΤΕΣ ΔΙΑΔΙΚΑΣΙΕΣ ΓΙΑ ΠΩΛΗΣΗ ΔΗΜΟΣΙΩΝ ΑΚΙΝΗΤΩΝ

Την ταχύτερη αξιοποίηση της τεράστιας ακίνητης περιουσίας του Δημοσίου θα έχει ως βασική αποστολή το νέο συντονιστικό διυπουργικό όργανο που πρόκειται τα συσταθεί σύντομα στο υπουργείο Οικονομίας και Οικονομικών.

Ο υπουργός Οικονομίας, Γιώργος Αλογοσκούφης.Ταχύτερες και πιο αποτελεσματικές διαδικασίες για την αξιοποίηση της ακίνητης περιουσίας της ΚΕΔ, των μη εισηγμένων ΔΕΚΟ, αλλά και των ασφαλιστικών ταμείων, αναμένεται να δρομολογηθούν σύντομα από το υπουργείο Οικονομίας και Οικονομικών.

Ο υπουργός Οικονομίας, Γιώργος Αλογοσκούφης, ακολουθώντας την ίδια τακτική με τις ΔΕΚΟ και πιο πρόσφατα με τη διαχείριση των πόρων του Γ' ΚΠΣ αλλά και των προ ετοιμασιών για το Δ' ΚΠΣ προτίθεται να συστήσει ένα νέο διυπουργικό συντονιστικό όργανο με τη συμμετοχή των υπουργών Ανάπτυξης, Μεταφορών και Επικοινωνιών, Απασχόλησης και Κοινωνικής Προστασίας και Τουρισμού.

Το νέο όργανο θα έχει ως στόχο το συντονισμό των προσπαθειών για την αξιοποίηση της ακίνητης περιουσίας του Δημοσίου της οποίας η διαχείριση, είναι κατακερματισμένη σε πολλούς διαφορετικούς φορείς.

Συγκεκριμένα, τα υπουργεία Μεταφορών, Ανάπτυξης και Τουρισμού διαχειρίζονται την περιουσία των δημοσίων επιχειρήσεων της ευθύνης τους, το υπουργείο Οικονομίας διαχειρίζεται την ΚΕΔ και το υπουργείο Απασχόλησης που έχει την ευθύνη της αξιοποίησης της περιουσίας των ασφαλιστικών ταμείων. Το γεγονός αυτό έχει ως αποτέλεσμα την πολυδιάσπαση και κάποιες φορές αλληλοεπικάλυψη των αρμοδιοτήτων, υπερβολική γραφειοκρατία και τελικά, καθυστερήσεις που κοστίζουν εκατοντάδες εκατομμύρια στο Δημόσιο.

Ένας ακόμη λόγος της δημιουργίας του κεντρικού συντονιστικού οργάνου είναι και οι ισορροπίες που θα πρέπει να τηρηθούν στο χώρο της ευρύτερης κεφαλαιαγοράς. Με δεδομένο ότι το ελληνικό Δημόσιο θα είναι ο εν δυνάμει μεγαλύτερος κτηματομεσίτης στη χώρα η διάθεση μεγάλων τμημάτων δημόσιας ακίνητης περιουσίας χωρίς συντονισμό θα προκαλούσε «νευρικότητα» των τιμών στην κτηματαγορά. Κάτι τέτοιο θα είχε ένα αποτέλεσμα τελείως αντίθετο από το επιδιωκόμενο για το υπουργείο Οικονομίας.

ΚΕΔ

Το έργο της νέας επιτροπής θα είναι και μεγάλο και δύσκολο. Μόνο η περιουσία της ΚΕΔ εκτείνεται σε 98.000 στρέμματα και περίπου 100.000 ακίνητα. Από τα ακίνητα της ΚΕΔ μόνο τα 1.500 διατίθενται για ενοικίαση και τα μισθώματα είναι σημαντικά χαμηλότερα από αυτά της αγοράς.

Στο περιουσιακά στοιχεία της ΚΕΔ περιλαμβάνονται επίσης:

- Δικαιώματα διοίκησης και διαχείρισης περίπου 50 επιχειρηματικών μονάδων. Σε αυτά τα ακίνητα ο ΕΟΤ είχε αναπτύξει τις πρώτες οργανωμένες τουριστικές υποδομές που δημιουργήθηκαν στην Ελλάδα, μονοπωλιακού σχεδόν χαρακτήρα, όπως καζίνα, Ξενία, οργανωμένες ακτές, μαρίνες, ιαματικές πηγές, οργανωμένες κατασκηνώσεις, τουριστικά περίπτερα, χιονοδρομικό κέντρο κτλ.

- Δικαιώματα χρήσης και εκμετάλλευσης χαρτοφυλακίου ανεκμετάλλευτων εκτάσεων. Πρόκειται για αναξιοποίητες εκτάσεις σημαντικού μεγέθους και προοπτικών σε στρατηγικές τοποθεσίες με μοναδικά πλεονεκτήματα. Αυτή είναι η λεγομένη σχολάζουσα περιουσία, της οποίας η αξιοποίηση συνδυάζεται με την ανάπτυξη σύγχρονων τουριστικών υποδομών.

- Δικαιώματα διαχείρισης περίπου 300 μισθωτικών συμβάσεων, των οποίων ο κύκλος εργασιών για τη χρήση 2002 (τελευταία διαθέσιμα στοιχεία) ανήλθε σε 13,5 εκατ. ευρώ. Για το τελευταίο σε πρώτη φάση προβλέπεται η αναθεώρηση όλων των χρηματοδοτικών μισθώσεων ακινήτων του δημοσίου.

Επίσης εκκρεμεί ακόμη και η λειτουργία της θυγατρικής που θα έχει ως στόχο τις επενδύσεις σε ακίνητη περιουσία. Το εγχείρημα έχει σταματήσει στις προσπάθειες που έγιναν το 2003 όταν η προηγούμενη κυβέρνηση είχε επιχειρήσει να εισαγάγει στο χρηματιστήριό της εταιρεία με περιουσία μόνο 25 από 100.000 ακίνητα της ΚΕΔ πολλά από τα οποία ήταν νοικιασμένα σε Δ.Ο.Υ

Το πρώτο μεγάλο βήμα για την ΚΕΔ θα είναι το ξεκαθάρισμα των καταπατημένων εκτάσεων που έχει στη διαχείρισή της. Εχει ήδη δοθεί σε δημόσια διαβούλευση το σχέδιο νόμου για την παραχώρηση των εκτάσεων που είναι καταπατημένες.

Σύμφωνα με το νομοσχέδιο θα δίδεται η δυνατότητα νομιμοποίησης περίπου 70.000 ιδιοκτησιών οι οποίες κατέχονται χωρίς διακοπή, τουλάχιστον για 20 χρόνια από τις 31/12/1983. Η εξαγορά των καταπατημένων εκτάσεων θα γίνεται στην αντικειμενική τους αξία, αν η περιοχή είναι εντός του αντικειμενικού συστήματος. Αν το ακίνητο είναι του αντικειμενικού συστήματος, το τίμημα θα ορίζεται στην αγοραία αξία (με βάση την αξία των όμορων) μειωμένη κατά 20%.

Όσοι νομιμοποιήσουν τις εκτάσεις που κατέχουν αυθαίρετα, απαλλάσσονται από την καταβολή προστίμου αυθαίρετης χρήσης, έστω κι αν έχει βεβαιωθεί. Εκτός από τα ακίνητα της ΚΕΔ το νέο όργανο θα πρέπει να προωθήσει και την υλοποίηση του νομοσχεδίου που προβλέπει την πώληση και επαναμίσθωση (sale & lease back) ακινήτων μεγάλης ακίνητης περιουσίας του Δημοσίου. Στην παρούσα φάση υπάρχει διαπραγμάτευση με την Eurostat αν θα μπορούσαν τα έσοδα που θα υπήρχαν από την πώληση και επαναμίσθωση να εγγραφούν απευθείας στα δημόσια έσοδα.

Ακίνητη περιουσία ΔΕΚΟ

Οι ελλειμματικές δημόσιες διαθέτουν τεράστιες ανεκμετάλλευτες εκτάσεις και εγκαταστάσεις και την ίδια ώρα κοστίζουν κάθε χρόνο περίπου 2,5 δισ. ευρώ στον κρατικό προϋπολογισμό.

Κατά τη διάρκεια των εκκαθαρίσεων που έγιναν με την σύνταξη του νέου νόμου για τις ΔΕΚΟ η αρμόδια ειδική γραμματεία ανακάλυψε ότι η έκταση των ακινήτων και των εκτάσεων που κατέχουν ελλειμματικές δημόσιες επιχειρήσεις είναι πολύ μεγαλύτερες από τις αρχικές εκτιμήσεις.

Ο ΟΣΕ πρώτος από όλες μέσω της ΓΑΙΑ ΟΣΕ διαχειρίζεται τη δεύτερη μεγαλύτερη σε έκταση και αξία ακίνητη περιουσία στην Ελλάδα. Η συνολική αξία ξεπερνάει τα 5 δισ. ευρώ, ενώ η αξία της πραγματικά αξιοποιήσιμης περιουσίας τα 3 δισ. ευρώ.

Η απόδοση από τα ενοίκια των ακινήτων του Οργανισμού δεν ξεπερνά το 0,32% επί της αντικειμενικής τους αξίας σε ετήσια βάση.

Ο δεύτερος πιο ελλειμματικός Οργανισμός, ο ΟΑΣΑ έχει ως περιουσία περίπου 600 στρέμματα στην περιοχή των Λιοσίων τα οποία παραμένουν αναξιοποίητα.

Η ΔΕΠΟΣ βρέθηκε να κατέχει περίπου 300 στρέμματα σε παραλιακές εκτάσεις της χώρας τα οποία σήμερα παραμένουν τελείως αναξιοποίητα.

Η ΕΤΑ Α.Ε. είναι μια εταιρεία που διαχειρίζεται τουριστικά ακίνητα και εκτάσεις συνολικής αξίας περίπου 3,3 δισ. ευρώ. Οι δραστηριότητες αξιοποίησης της ακίνητης περιουσίας είχαν παγώσει από το 2003 ακόμη λόγω δικαστικών εμπλοκών. Τώρα όμως ετοιμάζεται μια σειρά προκηρύξεων για την αξιοποίηση του Τουριστικού Λιμένα (Μαρίνα) Φαλήρου, του Ελληνικό Καζίνο Κέρκυρας Α.Ε., του Γκολφ Αφάντου Ρόδου, των Αλυκών Αναβύσσου και του Ξενία Βυτίνας, κ.λπ.

Περιουσία ασφαλιστικών ταμείων

Στα ασφαλιστικά ταμεία ο προϋπολογισμός καλύπτει κάθε χρόνο ένα έλλειμμα περίπου 5,5 δισ. ευρώ την στιγμή που σχεδόν όλα διαθέτουν ακίνητη περιουσία που είναι ελάχιστα ή καθόλου ανταποδοτική στα έσοδά τους.

Πρώτο το ΙΚΑ σε πρόσφατη έρευνα που έγινε από το υπουργείο απασχόλησης βρέθηκε να έχει πολύ μεγάλη ακίνητη περιουσία η οποία όμως έχει μια πολύ χαμηλή απόδοση ακόμη και έναντι της αντικειμενικής αξίας των ακινήτων του.

Μεγάλη ακίνητη περιουσία εκτιμάται ότι έχει και ο ΟΓΑ, η αξιοποίηση της οποίας απέχει πολύ από το να χαρακτηριστεί η ενδεδειγμένη.

Μια πρώτη προσπάθεια για την καταγραφή της ακίνητης περιουσίας των ταμείων έχει γίνει από τον υπουργό Απασχόλησης Σάββα Τσιτουρίδη προκειμένου να εντοπιστούν τα ακίνητα και οι εκτάσεις που θα πάρουν πρώτα τον δρόμο της αξιοποίησης.

Άλλωστε τόσο η καλύτερη διαχείριση των αποθεματικών των ταμείων όσο και της ακίνητης περιουσίας θα παίξει σημαντικό ρόλο στη μελλοντική βελτίωση των οικονομικών τους στοιχείων. Κάτι τέτοιο θα βοηθούσε σημαντικά τόσο το έργο της επιτροπής σοφών υπό τον κ. Νίκο Αναλυτή στη συνολική αποτίμηση της κατάστασης όσο και - αργότερα - στη λήψη αποφάσεων για την αναμόρφωση του ασφαλιστικού συστήματος.

The Only Authorized Dealer In Rhodos

CIAO STORES

ΑΝΑΚΟΙΝΩΣΗ

Η εταιρεία **«ΛΑΚΗΣ ΓΑΒΑΛΑΣ Α.Ε.»**, η οποία εδρεύει στην Αθήνα, Λεωφ. Κηφισίας αρ. 231, είναι επί πολλά συναπτά έτη η **αποκλειστική** εισαγωγέας και διανομέας των γνησίων ειδών ανδρικής και γυναικείας ένδυσης, υπόδησης και αξεσουάρ με το εμπορικό σήμα **D&G DOLCE & GABBANA** της ιταλικής εταιρείας **ITTIERRE.**

Υπό την ως άνω ιδιότητά της, η εταιρεία «ΛΑΚΗΣ ΓΑΒΑΛΑΣ Α.Ε.» ανακοινώνει στο καταναλωτικό κοινό ότι για την περίοδο Ανοιξη/Καλοκαίρι 2006 στην πόλη της Ρόδου διαθέτει προς λιανική πώληση τα εν λόγω προϊόντα της ανδρικής συλλογής αποκλειστικά και μόνο στο κατάστημα «CIAO», που διατηρεί επί της οδού Εθελ. Δωδεκανησίων αρ. 38-40.

Με τιμή,
Δήμητρα Παναγοπούλου
Προϊστάμενη Πωλήσεων της
«ΛΑΚΗΣ ΓΑΒΑΛΑΣ Α.Ε»

D&G DOLCE & GABANNA
D&G JEANS
DOLCE & GABANNA FIRST LINE
D.A DANIELE ALESSANDRINI
DKNY JEANS
XZENO MILANO ITALY
GUESS
JOOP!
CK
ENZO Made in Italy
JUST cavalli
GFF GIANFRANCO FERRE
roberto cavalli
VERSACE JEANS COUTURE
RENE LEZARD

1. ΕΘ. ΔΩΔΕΚΑΝΗΣΙΩΝ 40 - ΡΟΔΟΣ ΤΗΛ. 22410 70402
2. ΔΗΜ. ΘΕΜΕΛΗ 83 - ΡΟΔΟΣ ΤΗΛ. 22410 70401
www.ciaoboutique.gr
email:info@ciaoboutique.gr



νέα εμφάνιση! νέες διεθνείς διακρίσεις!

Ο πετυχημένος συνδυασμός
της ονθρής Μανδηλαριάς
με το μοναδικό Μοσχάτο Τράνι,
προκαλεί με το εντυπωσιακό χρυσαφί
χρώμα και τα γοητευτικά
άρωματα κόκκινων φρούτων
και τριαντάφυλλου.
Συνοδεύει ιδανικά λευκά κρέατα,
θαλασσινά, ζυμαρικά,
πίτσα κανέζικης κουζίνας,
sushi, σνάκς και ορεκτικά.

ΕΝΑ ΑΠΟ ΤΑ 12 ΒΡΑΒΕΥΜΕΝΑ ΡΟΖΕ ΤΟΠΙΚΑ ΚΡΑΣΙΑ ΤΟΥ ΔΙΕΘΝΗ ΔΙΑΓΩΝΙΣΜΟΥ ΤΗΣ VINITALY *που πραγματοποιήθηκε στην Βερόνα της Ιταλίας τον Απρίλιο του 2003.*

CAIR
1908
δημιουργίες ποιότητας

ΚΑΙΡ Α.Ε. Βιομ. Περιοχή Ρόδου-Λίνδου, Ρόδος
Τηλ: 22410 68770-3, Fax: 22410 68073, e-mail: info@cair.gr

Περιφερειακό Αθηνών Νέο Φάληρο
Τηλ. 210 4813976, Fax: 210 4814055, e-mail: cair-2@otenet.gr

δημοκρατικά

ΥΠΑΡΧΕΙ ΑΝΤΙΚΕΙΜΕΝΙΚΗ ΠΡΑΓΜΑΤΙΚΟΤΗΤΑ Η ΟΠΟΙΑ ΔΙΝΕΙ ΤΟ ΜΕΤΡΟ ΤΗΣ ΑΛΗΘΕΙΑΣ (ΑΡΙΣΤΟΤΕΛΗΣ)

ΜΕ ΤΙΣ... ΕΥΛΟΓΙΕΣ ΤΗΣ ΤΗΛΕΟΡΑΣΗΣ!

Το αίμα νερό δε γίνεται, λένε... Βεβαίως και δεν γίνεται! Γι' αυτό, και προχθές, με κυβέρνηση Καραμανλή-εδώ και τριάντα μήνες, οι ειδήσεις της ΝΕΤ με τους πολυποίκιλους αρχηγούς της και διευθυντές ειδήσεων, επιβεβαίωσαν την... αυτονομία της, την... ανεξαρτησία της και, προ πάντων, την άξεστη «ιδιαιτερότητά» της! Δώδεκα το μεσημέρι, οι πρώτες τηλεοπτικές ειδήσεις της ημέρας και η νεαρή, ξανθιά παρουσιάστρια, λέει τις ειδήσεις που της έχουν ετοιμάσει. Η Παναγία, η γιορτή και η χάρη της, οι γιορτές, οι τελετές και τα πανηγύρια που γίνονται σε όλη την Ελλάδα, προς χάριν και για χάρη της. Πρώτη και καλύτερη στην σειρά η μετάδοση από την Πάρο, της Παναγίας της Εκατονταπυλιανής ή όπως αλλιώς την αποκαλούν οι πιστοί... Πρώτος στην σειρά, ευλαβικός όσο γίνεται και πρώτος στις ειδήσεις ο κ. Γ. Α. Παπανδρέου, που όχι μόνον εικονογραφείται, αλλά κάνει και δηλώσεις. Για την... έννοια της πίστης, για την προχθεσινή γιορτή, ευχές, πίστη και ευλάβεια, όλα σε πιστή απόδοση από την κρατική τηλεόραση.

Ουδείς ψόγος... Αρχηγός της αξιωματικής αντιπολίτευσης είναι ο άνθρωπος, ως πιστός χριστιανός εμφανίζεται, σε εκκλησία βρίσκεται, φωτογένεια έχει! Αλλά... Υπάρχει ένα διαβολικό αλλά... Δίπλα ακριβώς στον κ. Παπανδρέου στέκει, όρθιος και αυτός και (ίσως λίγο παραπάνω) ευλαβής, ο Αργύρης ο Ντινόπουλος, με τον οποίο η κυβέρνηση ελπίζει να σπάσει τον τσαμπουκά της κυρίας Φώφης στην περίφημη, πλέον, Υπερνομαρχία. Ουδείς λόγος, η παραμικρή αναφορά, τυχαίως η κάμερα, αποτυπώνοντας κατά κόρον και αποκλειστικώς τον πρόεδρο του ΠΑΣΟΚ, τράβηξε συμπτωματικώς και σχεδόν... ξώφαλτσα και τον ατυχή Αργύρη... Που είτε ήταν είτε δεν ήταν εκεί, στα να... του συνεργείου που τράβηξε το βίντεο, του δημοσιογράφου που επιμελήθηκε το γύρισμα και την αποστολή του βίντεο στην Αθήνα. Και προ πάντων, του υπεύθυνου του χθεσινού δελτίου, στην Αθήνα, που και μόνο γι' αυτήν την απρέπεια θα έπρεπε να παύσει να επιμελείται τα δελτία της κρατικής τηλεόρασης.

Και ας μην σπεύσει κανείς, από όλους αυτούς τους Καππαδόκες της Αγίας Παρασκευής και της οδού Μεσογείων, να πει ότι γράφω κακίες. Διότι ο Φαράκος δεν είναι ηλίθιος – για να μην θυμίσω εκείνον τον περίφημο «αδαμάντινο νόμο των εφεδρειών»... Διότι, θα προσθέσω ακόμη (και μη προς κακοφανισμόν ουδενός, ούτε του φίλου μου, του Θόδωρου του Ρουσόπουλου), ότι στον ίδιο χώρο, στην ίδια εκκλησία, την ίδια ημέρα, την ίδια ώρα και την ίδια στιγμή, μισό μέτρο δεξιά του κυρίου και της κυρίας Παπανδρέου, πρώτη σειρά και αυτός, βρισκόταν όρθιος και με σταυρωμένα (και αυτός σίγουρα πιο ευλαβικά) τα χέρια ο... υπουργός Οικονομικών και Οικονομίας, ο πασίγνωστος και... οπτικοποιημένος άπειρες φορές κύριος Γεώργιος Αλογοσκούφης! Προφανώς, προφανέστατα, ως εκπρόσωπος της ελληνικής κυβέρνησης (τι να κάνουμε, δεν μπορούν όλοι να ανήκουν στο ΠΑΣΟΚ).

Ουδείς όμως καταδέχθηκε να ασχοληθεί μαζί του, ουδείς τον ρώτησε το παραμικρό, ουδείς έγραψε στο ρεπορτάζ τίποτε, ούτε λέξη... Ως να ήταν αόρατος, ανύπαρκτος, άυλος, διαφανής, ως να μην τον έβλεπε κανείς... Οχι μόνον ουδείς από όσους έστειλε στην Πάρο η περίφημη ΕΡΤ, αλλά και κανείς από εκείνους που εδώ στην Αθήνα έχουν την ευθύνη ενός σωστού, αξιοπρεπούς και – προ πάντων – τίμιου και δημοσιογραφικά άψογου δελτίου ειδήσεων... Θα μπορούσες να πεις με καλοπροαίρετη ειλικρίνεια, απευθυνόμενος προς τον κ. Αλογοσκούφη: Καλά να πάθεις, αφού ήθελες να είσαι υπουργός στην κυβέρνηση της Νέας Δημοκρατίας. Ακόμη και εκπρόσωπος του κ. Αλαβάνου να ήσουν χθες, εκεί στην εκκλησία, πάλι θα σε φρόντιζε καλύτερα η κρατική (και τολμούν να λένε, μερικοί, η «κυβερνητική») ΕΡΤ και, τουλάχιστον, θα σε ανέφερε. Καλά να πάθεις αφού το κόμμα σου κέρδισε τις εκλογές και... τόλμησε να κάνει κυβέρνηση... Είναι... κρίμα που η τερματίζουσα την θητεία της κ.Φώφη Γεννηματά δεν βρέθηκε και αυτή στην ίδια χθεσινή ιερή σύναξη της Πάρου. Εύκολα υποπτεύεται κανείς τι σάλος, τι θόρυβος θα γινόταν, τι... τρυφερότητα θα επεδείκνυε η κρατική τηλεόραση για την εν λόγω – συμπαθή κατά τα άλλα – κυρία. Τι ζουμ επάνω στα κοκκινόξανθα μαλλιά της θα... έκαναν οι κρατικές κάμερες, τι ερωτήσεις θα της έκαναν οι αετοί δημοσιογράφοι του τηλεοπτικού συνεργείου, τι «ενστάντανέ» δίπλα στον αρχηγό της θα αποτύπωναν και πώς κατά κόρον θα μεταδίδοντο όλα, μέχρι τελευταίου δευτερολέπτου. Μην χάσει η Βενετιά βελόνι! Ενώ ο ατυχής Αργύρης (που έχει αφεθεί να παλεύει μόνος του και σχεδόν αβοήθητος στον σκληρό αγώνα του, μαζί με τους δύο συντρόφους του) αφέθηκε στην νεοδημοκρατική μοίρα του!

ΣΕ ΙΣΧΥ Η ΕΚΕΧΕΙΡΙΑ

ΕΝ ΑΝΑΜΟΝΗ ΤΗΣ ΕΙΡΗΝΕΥΤΙΚΗΣ *δύναμης των Ηνωμένων Εθνών ο Λίβανος*

Οι κυανόκρανοι θα αναλάβουν τον έλεγχο μετά την απόσυρση των ισραηλινών δυνάμεων - Πόλεμος δηλώσεων μεταξύ Συρίας, Ισραήλ και Ιράν



Προφυλακή 3.500 κυανόκρανων ευελπιστεί να στείλει ο ΟΗΕ στο Λίβανο σε διάστημα δύο εβδομάδων. Η κατάπαυση του πυρός διατηρείται για τρίτη ημέρα, και χιλιάδες εσωτερικοί πρόσφυγες επιστρέφουν στο νότο παρά τις προειδοποιήσεις πως δεν είναι ακόμη ασφαλής η επιστροφή. «Πόλεμος» δηλώσεων μεταξύ Ισραήλ, Συρίας και Ιράν...

Το ψήφισμα 1701 του Συμβουλίου Ασφαλείας των Ηνωμένων Εθνών προβλέπει την ανάπτυξη 15.000 κυανοκράνων -έναντι 1.990 που υπηρετούν σήμερα στις τάξεις της UNIFIL στο νότιο Λίβανο- για τη διασφάλιση της εκεχειρίας που διατηρείται για τρίτη ημέρα παρά τη σποραδική βία. Στο νότο θα αναπτυχθούν άλλοι 15.000 άνδρες του λιβανικού στρατού.

Ο ΟΗΕ ευελπιστεί στην ταχεία ανάπτυξη 3.500 ανδρών στο νότιο Λίβανο, οι οποίοι θα αποτελέσουν την εμπροσθοφυλακή της ενισχυμένης διεθνούς ειρηνευτικής δύναμης. Οι κυανόκρανοι θα αναλάβουν τον έλεγχο μετά την απόσυρση των ισραηλινών δυνάμεων, η οποία έχει αρχίσει σε μικρή κλίμακα, και εν συνεχεία θα παραδώσουν στο λιβανικό στρατό.

«Ελπίζουμε να δούμε την ανάπτυξη 3.000 με 3.500 στρατιωτών μέσα σε 10 με 15 ημέρες» δήλωσε στους δημοσιογράφους ο Χέντι Αναμπι, αναπληρωτής Γενικός Γραμματέας του ΟΗΕ, αρμόδιος για τις ειρηνευτικές αποστολές. Η όλη διαδικασία μπορεί να λάβει χώρα ακόμη πιο γρήγορα εάν υπάρχει η πολιτική βούληση, τόνισε ο Αναμπι.

Η Γαλλία αναμένεται να αναλάβει επικεφαλής της νέας δύναμης δεδομένου ότι μπορεί να αναπτύξει γρήγορα τους στρατιώτες της και το κυριότερο διατηρεί σχετική αξιοπιστία στον αραβικό κόσμο, λόγω της αντίθεσής της στην αμερικανο-βρετανική επέμβαση στο Ιράκ.

Πάντως, ο ΟΗΕ δεν έχει ακόμη επίσημες προσφορές συμμετοχής στην ειρηνευτική δύναμη. Αν και αρκετές ευρωπαικές χώρες έχουν εκφράσει ενδιαφέρον να μετάσχουν στην υπό συγκρότηση διεθνή δύναμη, δεν έχουν δεσμευθεί τόσο κατηγορηματικά όσο η Γαλλία. Εκτός από τους Ευρωπαίους, έχουν δείξει ενδιαφέρον να στείλουν στρατό η Τουρκία, η Ινδονησία και η Μαλαισία.

Ανταποκριτής του BBC επισημαίνει πως στην έδρα του ΟΗΕ επικρατεί ανησυχία για τον εμφανή δισταγμό πολλών χωρών να μετάσχουν στη δύναμη. Υπάρχει ο φόβος ότι εάν υπάρξει μεγάλη καθυστέρηση στην ανάπτυξη της ειρηνευτικής δύναμης θα εκτροχιαστεί η εκεχειρία.

Ο επικεφαλής του ισραηλινού Γενικού Επιτελείου στρατηγός Νταν Χαλούτζ δήλωσε την Τετάρτη ενώπιον κοινοβουλευτικής επιτροπής πως το Ισραήλ είναι προετοιμασμένο να διατηρήσει στρατεύματα στο νότιο Λίβανο για μήνες εάν διαρκέσει τόσο πολύ η ανάπτυξη της διεθνούς δύναμης, μεταδίδει σχετικά το Reuters.

Στο Λίβανο, ο υπουργός Αμυνας Ελίας Μουρ δήλωσε την Τετάρτη πως ο στρατός θα είναι έτοιμος εντός λίγων ημερών να κινηθεί προς την περιοχή του ποταμού Λιτάνι στο νότο. Υπογράμμισε ότι δεν είναι αρμοδιότητα του στρατού να αφοπλίσει τους μαχητές της Χεζμπολάχ, δήλωσε πάντως βέβαιος πως θα αποχωρήσουν από τις νότιες περιοχές όταν αρχίσουν να αναπτύσσονται στρατεύματα.

ΕΠΑΦΕΣ ΝΤΟΥΣΤ-ΜΠΛΑΖΙ ΚΑΙ ΓΚΙΟΥΛ ΣΤΗ ΒΗΡΥΤΟ

Στη Βηρυτό μετέβη την Τετάρτη ο Γάλλος υπουργός Εξωτερικών Φιλίπ Ντουστ-Μπλαζί, του οποίου οι συνομιλίες στο Λίβανο επικεντρώθηκαν στους όρους ανάπτυξης της πολυεθνούς δύναμης.

Ο Γάλλος υπουργός κάλεσε το Ισραήλ να άρει τον πλήρη αποκλεισμό που επιβάλλει από τις 12 Ιουλίου στο Λίβανο.

Ο ο κ. Ντουστ-Μπλαζί είχε εξάλλου συνομιλίες με τον Τούρκο ομόλογό του Αμπντουλάχ Γκιουλ, ο οποίος επίσης βρίσκεται για μονοήμερη επίσκεψη στη Βηρυτό, σχετικά με την συμβολή δυνάμεων για την ενίσχυση των δύναμης του ΟΗΕ στις μεθοριακές περιοχές του Λιβάνου.

Ο Γάλλος υπουργός συναντήθηκε επίσης με τον επικεφαλής της αντισυριακής κοινοβουλευτικής πλειοψηφίας Σαάντ Χαρίρι, τον Λιβανέζο υπουργό Εξωτερικών Φάουζι Σαλκούχ και τον σίτη πρόεδρο της λιβανικής Βουλής Ναμπίχ Μπέρι.

Αντίστοιχα ο κ. Γκιουλ είχε επαφές με τους κ.κ. Μπέρι και Σαλκούχ καθώς και με τον πρωθυπουργό Φουάντ Σινιόρα.

ΕΠΙΣΤΡΟΦΗ ΣΤΟΝ ΙΣΟΠΕΔΩΜΕΝΟ ΝΟΤΟ

Την ίδια ώρα, οι Λιβανέζοι επιστρέφουν κατά κύματα στον ισοπεδωμένο νότο παρά τις προειδοποιήσεις πως δεν θα είναι ακόμη ασφαλείς. Ο ισραηλινός στρατός έριξε φυλλάδια πάνω από την Τύρο, στο νότιο Λίβανο, προειδοποιώντας τους κατοίκους για τους κινδύνους που μπορεί να αντιμετωπίσουν επιστρέφοντας στον τόπο κατοικίας τους.

«Η κατάσταση πρόκειται να παραμείνει επικίνδυνη στον νότιο Λίβανο καθ' όσον δεν έχουν αναπτυχθεί ακόμη σε όλη του την επικράτεια ο στρατός του Λιβάνου και η διεθνής δύναμη του ΟΗΕ. Για την ασφάλειά σας, σας ζητούμε να μην επιστρέψετε όσο οι δυνάμεις, που είναι επιφορτισμένες να εγγυηθούν την ασφάλειά σας, δεν έχουν αναπτυχθεί» αναφέρεται.

Τα Ηνωμένα Έθνη προειδοποίησαν, παράλληλα, τους κατοίκους πως διατρέχουν κίνδυνο από οβίδες που δεν έχουν εκραγεί.

Σε τηλεοπτικό του μήνυμα ο ηγέτης της Χεζμπολάχ Χασάν Νασράλα, ο οποίος έχει ήδη διακηρύξει τη νίκη της σιιτικής οργάνωσης έναντι του Ισραήλ, δήλωσε πως θα βοηθήσει τους κατοίκους να ξαναφτιάξουν τα σπίτια τους που καταστράφηκαν σε 34 ημέρες ανελέητων βομβαρδισμών.

Σε μία διαφορετική εξέλιξη, ο ισραηλινός στρατός ανακοίνωσε ότι είχε σκοτώσει ανώτατο στέλεχος της Χεζμπολάχ λίγες ώρες πριν τεθεί σε εφαρμογή η εκεχειρία. Εκπρόσωπος του στρατού ανέφερε πως σκοτώθηκε ο Σατζίντ Νταγουαγιέρ, επικεφαλής των ειδικών δυνάμεων της Χεζμπολάχ. Δεν έδωσε περισσότερες λεπτομέρειες, ούτε διευκρίνισε γιατί καθυστέρησε η ανακοίνωση.

Πάντως, στέλεχος της Χεζμπολάχ στη νότια πόλη της Σιδώνας απέρριψε ως αβάσιμη την ισραηλινή ανακοίνωση.

«ΠΟΛΕΜΟΣ» ΔΗΛΩΣΕΩΝ ΜΕΤΑΞΥ ΙΣΡΑΗΛ, ΣΥΡΙΑΣ ΚΑΙ ΙΡΑΝ

Σε πολιτικό επίπεδο, το Ισραήλ κατηγόρησε τον Σύρο πρόεδρο Μπασάρ αλ Ασαντ ότι ευθυγραμμίζεται με τα εξτρεμιστικά στοιχεία στη Μέση Ανατολή μετά από δηλώσεις του για νίκη της Χεζμπολάχ και την εκτίμηση ότι δεν θα υπάρξει προσεχώς ειρήνη με τον «ισραηλινό εχθρό» εξαιτίας της πολιτικής της κυβέρνησης Μπους.

«Το εξτρεμιστικό στρατόπεδο περιλαμβάνει το Ιράν, τη Χεζμπολάχ, τη Χαμάς και τη Τζιχάντ. Όσο η Συρία ανήκει στον άξονα αυτό, ουδείς λογικός άνθρωπος μπορεί να θεωρήσει ότι η Δαμασκός είναι μέρος του στρατοπέδου ειρήνης» δήλωσε εκπρόσωπος του ισραηλινού υπουργείου Εξωτερικών.

Ο Σύρος πρόεδρος δήλωσε την Τρίτη πως αποτελεί ψευδαίσθηση το σχέδιο των ΗΠΑ για μία «νέα Μέση Ανατολή» και το ίδιο επανέλαβε την Τετάρτη ο Μαχμούντ Αχμαντινετζάντ.

«Αυτοί [το Ισραήλ] επιτέθηκαν στο Λίβανο σαν αρχή του σχεδίου για μία νέα Μέση Ανατολή. Πίστευαν πως μπορούν να εδραιώσουν την ισχύ τους διαλύοντας την ενότητα του λιβανικού έθνους και επεκτείνοντας την επιρροή τους στην υπόλοιπη Μέση Ανατολή» τόνισε ο Ιρανός πρόεδρος.

Ο ίδιος τόνισε πως επιθυμεί μία νέα Μέση Ανατολή, αλλά απαλλαγμένη από την αμερικανική και βρετανική ηγεμονία.

Από πλευράς της, η υπουργός Εξωτερικών του Ισραήλ Τζίπι Λίβνι, που θα έχει την Τετάρτη συνάντηση με τον Κόφι Ανάν στη Νέα Υόρκη, προειδοποίησε ότι το Ισραήλ θα προβεί σε κάθε απαραίτητη ενέργεια για την προστασία του, όπως έχει ήδη πράξει.

Στις ΗΠΑ και συγκεκριμένα στην Ουάσινγκτον βρίσκεται και ο αντιπρόεδρος της ισραηλινής κυβέρνησης Σιμόν Πέρες, ο οποίος και υποστήριξε την Τετάρτη πως η Χεζμπολάχ, «λεγεώνα των ξένων που εκπαιδεύεται και εξοπλίζεται από το Ιράν», έχασε σχεδόν τους μισούς άνδρες της κατά τη διάρκεια των συγκρούσεων στο νότιο Λίβανο.

ΔΕ ΘΕΛΕΙ ΣΚΕΨΗ...



ΘΕΛΕΙ ΕΠΙΣΚΕΨΗ!



Σίγουρα η απόφαση για την επιλογή του ιδανικού σχολείου απαιτεί πολύ σκέψη απ' όλα σχεδόν τα μέλη της οικογένειας.
Όταν όμως κάποιοι έχουν ήδη φροντίσει να δημιουργήσουν με **«πάθος για παιδαγωγία»** το ιδανικό σχολείο, τότε δε χρειάζεται παρά μόνο μία επίσκεψη!

Γι' αυτό το λόγο το **ΚΟΛΛΕΓΙΟ ΡΟΔΟΥ** διοργανώνει μια πρωτότυπη παρουσίαση των υποδομών και της εκπαιδευτικής του φιλοσοφίας.

ΣΑΒΒΑΤΟ 2 ΣΕΠΤΕΜΒΡΙΟΥ στις 19.00 το απόγευμα

Το **ΚΟΛΛΕΓΙΟ ΡΟΔΟΥ** ανοίγει τις πύλες του σε ενδιαφερόμενους γονείς και μαθητές που επιθυμούν να το γνωρίσουν για πρώτη φορά και δείχνει τι σημαίνει ανθρωποκεντρικό, σύγχρονο, πολυδύναμο, πολυδιάστατο και ανοιχτό σχολείο.

Περιηγηθείτε στις υπερσύγχρονες και ασφαλείς εγκαταστάσεις, στα πολυάριθμα και εντυπωσιακά εργαστήρια, στους χώρους δραστηριοτήτων, άθλησης και πολιτισμού! Συζητήστε με το εκπαιδευτικό και διοικητικό προσωπικό για τις διδακτικές καινοτομίες, τη σύγχρονη εκπαιδευτική φιλοσοφία, τα προγράμματα βιωματικής μάθησης και τη θέσπιση εκπαιδευτικών στόχων.
Βιώστε το μορφωσιογόνο περιβάλλον ενός από τους πιο σύγχρονους Εκπαιδευτικούς Οργανισμούς της Ευρώπης και συνδιαλεχτείτε με το **μέλλον της εκπαίδευσης!**

Κι επειδή η ενεργητική μάθηση συνδέεται άρρηκτα με τη δημιουργικότητα, οι αγαπημένοι σας **τηλεοπτικοί πρωταγωνιστές** θα συμβάλλουν στην παρουσίαση του **ΚΟΛΛΕΓΙΟΥ ΡΟΔΟΥ** με μια ειδική θεατρική παρέμβαση.



Βέτα Κωνσταντινίδου



Αργύρης Αγγέλου



Αγγελική Λάμπρη

Η εκδήλωση εντάσσεται στα πλαίσια της επικοινωνιακής πολιτικής του **ΚΟΛΛΕΓΙΟΥ ΡΟΔΟΥ** και απευθύνεται σε άμεσα ενδιαφερόμενους γονείς. Για την καλύτερη εξυπηρέτησή σας και για την αποφυγή συνωστισμού παρακαλείστε να επικοινωνήσετε έγκαιρα με τη γραμματεία του ΚΟΛΛΕΓΙΟΥ για την εγγραφή σας στην επίσημη λίστα προσκεκλημένων με αριθμημένες θέσεις.

ΒΡΕΦΟΝΗΠΙΑΚΟΣ ΣΤΑΘΜΟΣ • ΝΗΠΙΑΓΩΓΕΙΟ • ΔΗΜΟΤΙΚΟ • ΓΥΜΝΑΣΙΟ • ΛΥΚΕΙΟ • INTERNATIONAL BACCALAUREATE
Με την τεχνογνωσία των εκπαιδευτηρίων «ΓΕΙΤΟΝΑ»

ΠΡΟΓΡΑΜΜΑ ΕΚΔΗΛΩΣΗΣ

19.00
-ΠΡΟΣΕΛΕΥΣΗ
-COCKTAIL LOUNGE

19.30
-ΞΕΝΑΓΗΣΗ ΣΤΙΣ ΕΓΚΑΤΑΣΤΑΣΕΙΣ

20.20
-ΣΥΓΚΕΝΤΡΩΣΗ ΣΤΟ ΑΜΦΙΘΕΑΤΡΟ

21.10
-ΔΕΞΙΩΣΗ
-ΣΥΖΗΤΗΣΕΙΣ ΜΕ ΔΙΔΑΚΤΙΚΟ ΚΑΙ ΔΙΟΙΚΗΤΙΚΟ ΠΡΟΣΩΠΙΚΟ

Την ίδια ημέρα θα δοθούν ειδικά προνόμια νέων εγγραφών και η δυνατότητα εκπαιδευτικής προσομοίωσης για τα παιδιά που θέλουν να γνωρίσουν «δοκιμαστικά» το περιβάλλον του σχολείου.

ΚΟΛΛΕΓΙΟ ΡΟΔΟΥ

ΕΠΕΝΔΥΣΗ ΖΩΗΣ

Κολλέγιο Ρόδου Α.Ε.Μ.Ε - 10ο χλμ Ρόδου-Λίνδου, Δήμος Καλλιθέας-Ρόδος.
Τηλ: 22410 87747-9, Fax: 22410 87430, www.rodos-college.gr, info@rodos-college.gr

Ο ΤΟΥΡΙΣΜΟΣ, ΠΟΛΟΣ ΕΛΞΗΣ ΓΙΑ ΕΛΛΗΝΕΣ ΚΑΙ ΞΕΝΟΥΣ ΕΠΕΝΔΥΤΕΣ

ΜΕΓΑΛΑ FUNDS ΦΛΕΡΤΑΡΟΥΝ με ξενοδοχειακές επιχειρήσεις

Νέοι επενδυτές ετοιμάζουν την είσοδό τους στην τουριστική αγορά, «αγοράζοντας» δανειακές οφειλές επιχειρήσεων

Εντονο φλερτ με νέα χρηματοδοτικά σχήματα που αναζητούν διέξοδο σε ελκυστικούς κλάδους, πραγματοποιούν οι τουριστικές και κυρίως οι ξενοδοχειακές επιχειρήσεις, με σκοπό είτε την εξυγίανσή τους είτε την υλοποίηση των αναπτυξιακών τους σχεδίων.

Τουλάχιστον 10 από τις επιχειρήσεις του ξενοδοχειακού κλάδου σκέπτονται σοβαρά το ενδεχόμενο «γάμου» με τους νέους υποψήφιους επενδυτές που αναζητούν να πάρουν ένα μέρος των οφειλών των επιχειρήσεων - στόχων, να τους βοηθήσουν, με αντάλλαγμα βέβαια, στην ανάπτυξη των όποιων σχεδίων τους, ή και να τους λύσουν γενικότερα προβλήματα που έχουν στην ανάπτυξη των επιχειρήσεών τους (π.χ. διαδοχή, απουσία στρατηγικής).

Είναι σίγουρο δε ότι τις πρώτες επιχειρήσεις θα ακολουθήσουν αρκετές άλλες μέσα στο πλαίσιο του ανταγωνισμού και της ανάπτυξης.

Είναι αρκετές οι περιπτώσεις που σημαντικές επιχειρήσεις υπό το βάρος των προβλημάτων του κλάδου αύξησαν σε ιδιαίτερα υψηλό ποσό τις δανειακές τους υποχρεώσεις, με αποτέλεσμα να είναι όμηροι των τραπεζών και να αναστέλλεται το οποιοδήποτε αναπτυξιακό τους σχέδιο».

Νεα προϊόντα

Μετά την κρίση της περιόδου 2001 - 2004 η τριετία 2005 - 2007 εκτιμάται ότι θα αποτελέσει μια ιδιαίτερα κρίσιμη περίοδο θετικών αποτελεσμάτων, την οποία θα πρέπει να εκμεταλλευτούν οι επιχειρήσεις του κλάδου είτε στις επαφές τους για επαναχρηματοδότηση των δανείων τους με νέα προϊόντα είτε σε μικρότερο επίπεδο που αναζητήσουν συμπράξεις και συμμαχίες με άλλες επιχειρήσεις ώστε να δημιουργήσουν ικανά επιχειρηματικά σχήματα.

Πρόσφατα ένας γνωστός Ελληνας τραπεζίτης ερωτώμενος για το μέλλον των επενδύσεων στην Ελλάδα ανέφερε τον τουρισμό ως έναν από τους τρεις κλάδους που θα προσελκύσουν ένα σημαντικό μέρος των κεφαλαίων των ελληνικών και ξένων επενδυτικών φορέων.

Δεν είναι τυχαίο άλλωστε ότι ήδη οι κορυφαίες επιχειρήσεις της ελληνικής ξενοδοχειακής αγοράς έχουν αποτελέσει τον στόχο αρκετών εκπροσώπων ελληνικών ή ξένων funds που ανιχνεύουν το έδαφος και τις προθέσεις των ξενοδοχειακών επιχειρηματιών.

Επίσης ένα άλλο στοιχείο που συνηγορεί στην επερχόμενη επιχειρηματική αναδιάρθρωση του ξενοδοχειακού κλάδου και στην είσοδο νέων κεφαλαίων αποτελεί το γεγονός ότι πρώτες οι ελληνικές τράπεζες, που έχουν χρηματοδοτήσει τον τουρισμό με περισσότερα από 4 δισ. ευρώ, προτείνουν στους πελάτες τους νέα χρηματοδοτικά προϊόντα, με σκοπό να αποφύγουν τις τυχόν διαρροές προς τους επίδοξους νέους χρηματοδότες.

Τα νέα τραπεζικά προϊόντα θα πρέπει να είναι ιδιαίτερα ανταγωνιστικά, καθώς σε αρκετές περιπτώσεις οι προτάσεις προς επιχειρήσεις με υψηλές οφειλές, αλλά και σημαντικές προοπτικές είναι ιδιαίτερα ελκυστικές.

Είναι χαρακτηριστική η περίπτωση επιχείρησης που λόγω των υψηλών οφειλών στις τράπεζες δεν μπορούσε να πάρει κι άλλα δάνεια. Τον ρόλο του χρηματοδότη, προτείνεται, χωρίς να είναι γνωστό το αντάλλαγμα που ζητείται να το αναλάβει ένα funds του εξωτερικού (εταιρείες επενδύσεων χαρτοφυλακίου) που διαχειρίζονται κεφάλαια ιδιωτών και η λειτουργία τους υπόκεινται στα χαλαρά νομοθετικά πλαίσια περιοχών όπως της νήσου Guersney, στο στενό της Μάγχης, της Κύπρου, του Λουξεμβούργου κ.λπ.

Μέσα στο πλαίσιο αυτό αναμένεται να λειτουργήσει ένα μεγάλο μέρος της σημαντικότερης τουριστικής επιχειρηματικής δραστηριότητας στην Ελλάδα τα επόμενα χρόνια.

Συνεργασίες

Ωστόσο, όπως επισημαίνει κορυφαίος παράγοντας του κλάδου, ο δρόμος για την εξεύρεση νέων κεφαλαίων και νέων μεθόδων θα ήταν πολύ πιο αποδοτικός, αν πριν οι ξενοδοχειακές επιχειρήσεις φροντίσουν με συνεργασίες να δημιουργήσουν τα κατάλληλα επιχειρηματικά σχήματα και το κατάλληλο μέγεθος.

Ετσι θα μπορούσε αφενός μεν να υπάρξει καλύτερη διαπραγματευτική ισχύ και πολύ ακαλύτερα να αξιοποιηθεί η δυναμική και το «χρήμα» των νέων χρηματοδοτικών προτάσεων.

Ο ΠΕΤΡΟΣ ΚΩΣΤΟΠΟΥΛΟΣ ΚΑΙ Η ΤΖΕΝΗ

Μπαλατσινού στην Πάτμο και πολλοί άλλοι celebrities

Σύνταξη
Σμαράγδα Μουλιάτη

Πηγή Patmostimes

Την Πάτμο κάθε καλοκαίρι προτιμούν οι VIPS ή Celebrities, όπως συνηθίζουμε να τους αποκαλούμε τελευταία.

Στην Πάτμο ήρθαν φέτος για διακοπές ο Πέτρος Κωστόπουλος και η σύζυγός του Τζένη Μπαλατσινού. Διασκέδασαν στην Αστιβή.

Επίσης στο νησί μας ήρθαν για διακοπές:

Ο γ΄ αντιπρόεδρος της Βουλής κ. Γιάννης Τραγάκης. Φιλοξενήθηκε από τον διοικητή του Αγίου Όρους Γεώργιο Δαλακούρα στο σπίτι του στη Χώρα.

Ο Γενικός Πρόξενος της Τουρκίας στην Ρόδο εξοχώτατος κ. Ahmet Arda.

Ο πρόεδρος της Eurobank κ. Νανόπουλος με τη σύζυγό του . Ηρθαν με σκάφος. Τους συναντήσαμε μεσημεράκι στο Δωδώνη. Πήγαν για παγωτό.

Εχουμε έρθει πολλές φορές στο νησί σας και μας αρέσει πολύ, μας είπαν.



Φωτό: (Γιασμίν Σταμπούλη) Ο Πέτρος με την Τζένη στην Αστιβή. Μαζί τους ο ιδοκτήτης Γιάννης Πουλιέζος. Η Μάρθα Κουτουμάνου Μπονάτσου στο Καφέ Αμάν με τον ιδιοκτήτη του.

Στο Δωδώνη συναντήσαμε λίγη ώρα μετά και τον Αντρίκο Παπανδρέου.

Η Ζωή Λάσκαρη και η κόρη της Μάρθα Κουτουμάνου - Μπονάτσου ήταν εδώ και έμειναν σε σπίτι στα Σάψιλα. Τη Ζωή τη συναντήσαμε στην Αστιβή και την Μάρθα στο Καφέ Αμάν. Η Μάρθα ξανάρθε και μετά τις 20 Αυγούστου θα έρθει ξανά η Ζωή Λάσκαρη με τον Αλέξανδρο Λυκουρέζο.

Στην Πάτμο ήταν και ο Κώστας Κανδύλης μηχανικός αρχιτέκτονας, κατασκευαστής ουρανοξιστών στην Νέα Υόρκη. Τον συναντήσαμε στο εστιατόριο Μπαλκόνι του Τζίμη Καλαϊτζή.

Στην Πάτμο έκαναν επίσης ολιγοήμερες διακοπές οι ηθοποιοί Ρένος Χαραλαμπίδης και Μπέτυ Μαγγίρα.

Ο κυβερνητικός εκπρόσωπος κ. Ευάγγελος Αντώναρος, ο κ. και η κ. Ανδριώτη.

Ο πρώην πρόεδρος της ΑΕΚ κ. Μελισσανίδης.

Και φυσικά εδώ περνάνε τις διακοπές τους πρίγκιπες και πριγκιπόπουλα που έχουν σπίτια στη Χώρα όπως ο πρίγκηπας Μιχαήλ Ντεγρέτσια και η πριγκίπισσα Μαρίνα Καρέλα, ο Αμίν Αγά Χαν κ.λ.π.

INEMA

ΙΑΤΡΙΚΟΣ & ΝΟΣΟΚΟΜΕΙΑΚΟΣ ΕΞΟΠΛΙΣΜΟΣ

από το 1988 είμαστε οι μεγαλύτεροι προμηθευτές ΙΑΤΡΙΚΟΥ-ΟΡΘΟΠΕΔΙΚΟΥ & ΝΟΣΟΚΟΜΕΙΑΚΟΥ ΥΛΙΚΟΥ ΣΤΗ ΔΩΔΕΚΑΝΗΣΟΥ

18 χρόνια εμπειρίας Εμπιστευθείτε μας!











- ΑΝΑΠΗΡΙΚΑ ΚΑΡΟΤΣΙΑ
- ΒΑΔΙΣΤΙΚΑ
- ΟΡΘΟΠΕΔΙΚΑ ΕΙΔΗ
- ΜΠΛΟΥΖΕΣ ΙΑΤΡΙΚΕΣ
- ΚΑΛΤΣΕΣ ΦΛΕΒΙΤΙΔΑΣ
- ΠΕΛΜΑΤΑ
- ΟΡΘΟΠΕΔΙΚΑ ΜΑΞΙΛΑΡΙΑ
- ΚΡΕΒΑΤΙΑ ΝΟΣΟΚΟΜΕΙΑΚΑ
- ΙΑΤΡΙΚΟΣ ΕΞΟΠΛΙΣΜΟΣ και ΑΝΑΛΩΣΙΜΑ
- ΟΡΓΑΝΑ ΧΗΜΕΙΟΥ
- και κάθε άλλο είδος για κατ'οίκο νοσηλεία

ΡΟΔΟΣ: ΛΕΜΕΣΣΟΥ 2 - ΤΗΛ: 22410 32238 www.inema.gr
ΚΩΣ: ΕΛ. ΒΕΝΙΖΕΛΟΥ 38 (παραπ/ρως Αγίας Παρασκευής) - ΤΗΛ: 22420 20048

Ο John Boy ξανάνοιξε και σας περιμένει στην Ιαλυσό. Σε έναν υπέροχο χώρο χωρητικότητας 300 ατόμων με τις γνώριμες γεύσεις του και τις υπέροχες πίτσες του.
ΔΙΑΝΟΜΗ ΣΤΟ ΣΠΙΤΙ ΣΑΣ
ΤΗΛ: 22410-94666



JOHN BOY PIZZA
Delivery at home
Παράδοση στο σπίτι
22410 94666 - 6942200191- 6947820036
ΗΡΑΚΛΕΙΔΩΝ - ΑΓ. ΙΩΑΝΝΟΥ ΙΑΛΥΣΟΣ (κάτω απο το Λύκειο Ιαλυσού)

JOHN BOY CATERING
Αναλαμβάνουμε γάμους - βαπτίσεις - γενέθλια και όλες σας τις εκδηλώσεις.
Διαθέτουμε και δικό μας χώρο 300 ατόμων.
22410 94666 - 6942200191 - 6947820036

Αναλαμβάνουμε γάμους, βαφτίσεις, γενέθλια και κάθε είδους εκδηλώσεις, στο χώρο μας ή στο χώρο σας.

Αλλη μια έκπληξη από τον John Boy για τους επιχειρηματίες.
Τα νόστιμα φαγητά μας μπορείτε κι εσείς να τα προσφέρετε στους δικούς σας πελάτες με τιμές χονδρικής.

Μουσακάς — Παστίτσιο
Στιφάδο — Γεμιστά
Γιουβέτσι — Σουτζουκάκια

Παράδοση στο κατάστημά σας όλη μέρα.

Ακριβώς στο Λύκειο Ιαλυσού.

δsports

ΕΠΙΜΕΛΕΙΑ:
ΗΛΙΑΣ ΛΟΪΖΟΣ -
ΣΤΕΦΑΝΟΣ ΓΚΙΖΛΗΣ

ΚΟΛΟΣΣΟΣ

ΔΟΚΙΜΑΣΕ Ο ΚΟΥΠΙΔΗΣ



Δεν ένιωσε ενοχλήσεις ο νεαρός παίκτης τρέχοντας σε χαλαρούς ρυθμούς το πρωί αλλά στην απογευματινή προπόνηση επρόκειτο να «τεστάρει» για μια ακόμη φορά τον εαυτό του παρουσία γιατρού

Μετά από το ρεπό της Τρίτης λόγω της ημέρας οι «θαλασσί» ξαναμπήκαν χθες σε κανονικό ρυθμό προπονήσεων.

Οι παίκτες είχαν χθες πρωινό ξύπνημα για να δουλέψουν πάνω στον τομέα της φυσικής κατάστασης στο δημοτικό στάδιο «Ο Διαγόρας» ενώ οι επόμενες δύο προπονήσεις μεταξύ των οποίων και η απογευματινή διεξήχθησαν στο Βενετόκλειο.

Χθες εκτός των άλλων δοκίμασε να τρέξει σε χαλαρό ρυθμό και ο θέμης Κουπίδης λόγω των ενοχλήσεων που νιώθει σε μέση και ώμο. Ο παίκτης από ό,τι είπε στους ανθρώπους του Κολοσσού δεν είχε πρόβλημα σε αυτούς τους ρυθμούς όμως επρόκειτο να δοκιμάσει εκ νέου στην απογευματινή προπόνηση στο κλειστό του Βενετοκλείου παρουσία γιατρού.

Εκεί με την καθοδήγησή του, ο νεαρός παίκτης των «θαλασσί» θα πίεζε λίγο περισσότερο τον εαυτό του ώστε να φανεί εάν βρίσκεται σε κατάσταση η οποία του επιτρέπει να μπει σε κάποιο πρόγραμμα (ίσως όχι με μπάλα αρχικά αλλά μόνο με τρέξιμο) ή εάν χρειάζεται περαιτέρω ξεκούραση.

Αυτά όλα θα γίνονταν γνωστά μετά το τέλος της χθεσινής προπόνησης και σίγουρα αυτός που είχε την περισσότερη αγωνία ήταν ο Γιώργος Ζευγώλης που θέλει τον Κουπίδη να είναι έτοιμος αφού ποντάρει πολλά σ' αυτόν και όλες αυτές οι καταστάσεις τον αφήνουν ένα βήμα πίσω από τους υπόλοιπους συμπαίκτες του.

ΣΥΜΒΟΥΛΙΟ ΤΡΙΩΝ...

Χθες αργά το απόγευμα εκτός των άλλων επρόκειτο να συναντηθεί μια τριμελής επιτροπή αποτελούμενη από τον Γενικό Διευθυντή κ. Θεόδωρο Λεβέντη, τον Γενικό Αρχηγό κ. Μιχάλη Μπράτιτση και τον μάνατζερ του Κολοσσού κ. Θεόφιλο Ξυπολιτά που θα συζητούσε θέματα σχετικά με την διοργάνωση του τουρνουά «Τάσος Κουταλιανός».

Οι τρεις παράγοντες αναμενόταν να έρθουν σε επαφή με τις διοικήσεις του Αρη Θεσσαλονίκης και του Πανελληνίου ώστε να τεθεί εκ νέου επί τάπητος το θέμα της συμμετοχής των δύο ομάδων στο Τουρνουά της Ρόδου. Ως γνωστόν μετά τις αρνητικές απαντήσεις του Παναθηναϊκού και του Ολυμπιακού η διοίκηση του Κολοσσού έχει επικεντρώσει τις προσπάθειές της στους δύο πραναφερθέντες συλλόγους πρωτίστως αλλά και σε κάποιους ακόμη σε περίπτωση που δεν έχουν αίσια κατάληξη οι συζητήσεις.

Πάντως μέχρι τα τέλη αυτής της εβδομάδας θα γνωστοποιηθεί το πιθανότερο κάποια από τις ομάδες που θα λάβει μέρος στο «Τάσος Κουταλιανός».

Στην 32η θέση η Εθνική



Η Εθνική Ελλάδας διατηρήθηκε στην 32η θέση της κατάταξης της FIFA (Coca-Cola ranking) τον Αύγουστο.

Γενικότερα, στο διεθνές ταμπλό δεν υπήρξαν πολλές μεταβολές, αφού τον προηγούμενο μήνα διεξήχθησαν συνολικά μόλις 24 αγώνες σε επίπεδο Εθνικών Ομάδων Ανδρών, εντούτοις οι περισσότεροι αντίπαλοι του αντιπροσωπευτικού συγκροτήματος στα προκριματικά του EURO 2008 κέρδισαν λίγες θέσεις:

Τουρκία: 28η (-1)
Βοσνία: 42η (+1)
Νορβηγία: 49η (+3)
Μολδαβία: 73η (+4)
Ουγγαρία: 80ή (+4)
Μάλτα: 122η (καμία μεταβολή)

Η πρώτη 10άδα του Coca-Cola ranking:

1. Βραζιλία
2. Ιταλία
3. Αργεντινή
4. Γαλλία
5. Αγγλία
6. Ολλανδία
7. Ισπανία
8. Πορτογαλία
9. Γερμανία
10. Τσεχία

ΚΥΠΕΛΛΟ ΕΛΛΑΔΑΣ

ΚΛΗΡΩΝΕΙ ΣΗΜΕΡΑ

Παρόντες θα είναι οι πρόεδροι της Ρόδου και του Διαγόρα Ηλιακίδης και Χρυσοχοΐδης αντίστοιχα



Σήμερα το μεσημέρι η ΠΑΕ Ρόδος και η ΠΑΕ Διαγόρας θα γνωρίζουν τους αντιπάλους τους στην πρώτη φάση του Κυπέλλου Ελλάδας.

Οι διαδικασίες θα ξεκινήσουν στις 12.00 και θα τις παρακολουθήσουν ο πρόεδρος της Ρόδου Χρήστος Ηλιακίδης και ο πρόεδρος του Διαγόρα, Κώστας Χρυσοχοΐδης.

Στην κληρωτίδα θα μπουν οι 33 ομάδες της Γ' Εθνικής και η πρώτη ομάδα που θα κληρωθεί θα περάσει χωρίς αγώνα στην επόμενη φάση.

ΤΡΟΠΟΣ ΔΙΕΞΑΓΩΓΗΣ

Ενόψει της κλήρωσης του Κυπέλλου Ελλάδας Επαγγελματιών Ποδοσφαιριστών περιόδου 2006-2007, η ΕΠΟ ανακοίνωσε στις ομάδες Α', Β' και Γ' Εθνικής Κατηγορίας το αναπροσαρμοσμένο σύστημα διεξαγωγής της διοργάνωσης από την 1η έως την 4η φάση. Υπενθυμίζεται ότι στη Β' Εθνική δεν δήλωσε συμμετοχή η ΠΑΕ Ακράτητος και σύμφωνα με τον ΚΑΠ ανήλθε από τη Γ' Εθνική στη Β' Εθνική η ΠΑΕ Πανθρακικός (σύνολο 18 ομάδες) και στην Γ' Εθνική δεν δήλωσε συμμετοχή η ΠΑΕ Χαλκίδα ΑΟΦ Λήλας Βασιλικού.

Η πρωταθλήτρια του 6ου ομίλου της Δ' Εθνικής που θα ανέλθει στη Γ' Εθνική, δε θα λάβει μέρος στο Κύπελλο Ελλάδος, επομένως στη Γ' Εθνική δήλωσαν συμμετοχή 33 ομάδες και με τις υπάρχουσες ομάδες η κλήρωση για την 1η έως και 4η φάση διαμορφώνεται και θα διεξαχθεί ως εξής:

1η Φάση

Θα λάβουν μέρος οι 33 ομάδες της Γ' Εθνικής Κατηγορίας. Η πρώτη ομάδα που θα κληρωθεί θα εξαιρεθεί και θα περάσει στην επόμενη φάση χωρίς αγώνα. Θα διεξαχθούν 16 απλοί αγώνες. Η ομάδα που θα εξαιρεθεί και οι 16 νικήτριες ομάδες, σύνολο 17 ομάδες θα περάσουν στη 2η φάση.



2η Φάση

Θα λάβουν μέρος οι 17 ομάδες που θα προκύψουν από την 1η φάση και οι 18 ομάδες της Β' Εθνικής Κατηγορίας. Η πρώτη ομάδα της Β' Εθνικής που θα κληρωθεί θα εξαιρεθεί και θα περάσει στην επόμενη φάση χωρίς αγώνα. Η δεύτερη ομάδα της Β' Εθνικής που θα κληρωθεί θα αγωνισθεί με την ομάδα που εξαιρέθηκε από την Γ' Εθνική στην 1η φάση. Θα διεξαχθούν σύνολο 17 απλοί αγώνες (στην έδρα των ομάδων που θα προκριθούν από την 1η φάση). Η ομάδα που θα εξαιρεθεί και οι 17 νικήτριες ομάδες, σύνολο 18 ομάδες θα λάβουν μέρος στην κλήρωση για την 3η φάση.

3η Φάση

Θα λάβουν μέρος οι 18 ομάδες που θα προκριθούν από τη 2η φάση (κλήροι: Νο 18-35). Από τα 18 νούμερα θα κληρωθούν τέσσερις ομάδες που θα αγωνισθούν μεταξύ τους σε 2 απλούς αγώνες. Αν το ζευγάρι προκύψει με ομάδες από τη Β' και Γ' Εθνική, ο αγώνας θα διεξαχθεί στην έδρα της ομάδας της Γ' Εθνικής (και όχι στην έδρα της ομάδας που θα κληρωθεί πρώτη, όπως εκ παραδρομής αναφέρθηκε στην προκήρυξη). Αν το ζευγάρι προκύψει με ομάδες της ίδιας κατηγορίας, θα διεξαχθεί στην έδρα της ομάδας που θα κληρωθεί πρώτη. Θα προκύψουν δύο νικήτριες ομάδες.

4η Φάση

Θα λάβουν μέρος (οι 14 ομάδες της 3ης φάσης που θα περάσουν στην επόμενη φάση χωρίς αγώνα και οι 2 νικήτριες ομάδες που θα προκριθούν από τους αγώνες της 3ης φάσης) σύνολο 16 ομάδες και οι 16 ομάδες της Α' Εθνικής Κατηγορίας. Θα διεξαχθούν 16 απλοί αγώνες (στην έδρα των ομάδων που θα αναδειχθούν νικήτριες από τη 2η και 3η φάση).

ΚΟΙΝΟΤΙΚΟΣ Ο «ΦΟΥΝΤΑΡΙΣΤΟΣ»

• Ο Καμερουνέζος 21χρονος ποδοσφαιριστής Χαμίλ Τσαμπού Μπόγιου προτάθηκε να είναι η αιχμή του δόρατος στην επίθεση του Διαγόρα • Σήμερα το πρώτο φιλικό των «κυανέρυθρων» με την Καλλιθέα στο «Ελ Πάσο»



Στο πρόσωπο του Χαμίλ Τσαμπού Μπόγιου οι «κυανέρυθροι» θεωρούν πως βρήκαν την λύση για τον επιθετικό που εδώ και καιρό αναζητά ο Ντανιέλ Μπατίστα.

Ο ποδοσφαιριστής προτάθηκε την τελευταία στιγμή όπως και πάρα πολλοί άλλοι, αφού σύμφωνα με πληροφορίες τα γραφεία του Διαγόρα τις τελευταίες ημέρες γέμισαν από φαξ. Τα έστελναν μάνατζερ και διάφοροι άλλοι, οι οποίοι... «ενδιαφέρονται» διακαώς να βρουν καλό επιθετικό στους «κυανέρυθρους».

Οι στατιστικές, οι αριθμοί και τα προσόντα του αναφέρουν πως είναι εξαιρετικός παίκτης, όμως αυτά δεν ήταν αρκετά για τον Ντανιέλ Μπατίστα, ο οποίος επιμένει να τον δοκιμάσει και να βγάλει ο ίδιος τα συμπεράσματά του για τον Χαμίλ Τσαμπού Μπόγιου.

Χθες το βράδυ ο Καμερουνέζος με Γαλλικό διαβατήριο ποδοσφαιριστής επρόκειτο να έλθει στο νησί μας για να υπογράψει επαγγελματικό συμβόλαιο με τον Διαγόρα.

Το νέο απόκτημα «γηραιού» γεννήθηκε το 1985 και μέχρι πρόσφατα, όπως αναφέρουν οι υπεύθυνοι της ομάδας αγωνιζόταν στην ST SIMON του Γκιγκαμπ, ομάδα Γ' Εθνικής της Γαλλίας, με τα χρώματα της οποίας πέτυχε 22 γκολ στην περυσινή περίοδο.

Ο νεαρός τεχνικός του Διαγόρα θα έχει την ευκαιρία να βγάλει τα συμπεράσματά του για τον Μπόγιου στην Αθήνα όπου οι «κυανέρυθροι» θα δώσουν τέσσερα φιλικά παιχνίδια στο πλαίσιο της προετοιμασίας τους.

Ο Ντανιέλ Μπατίστα γύμνασε τους ποδοσφαιριστές του χθες το πρωί στο βοηθητικό γήπεδο του στίβου και το πρόγραμμα περιλάμβανε ασκήσεις τακτικής με μπάλα που αφορούσαν τον επιθετικό τομέα και το τελείωμα των φάσεων (γκολ).

Παρά τις καθημερινές προπονήσεις και το βαρύ πρόγραμμα οι παίκτες του Μπατίστα έδειξαν ευδιάθετοι με όρεξη και ακολουθούσαν τις οδηγίες του προπονητή τους.

Το απόγευμα ο νεαρός τεχνικός άφησε ελεύθερους τους ποδοσφαιριστές του να ξεκουρασθούν καθώς μεσολαβεί το πρώτο φιλικό με την Καλλιθέα.

Σύμφωνα με όσα έγιναν γνωστά ο Ντανιέλ Μπατίστα είναι διατεθειμένος από τα πρώτα φιλικά να δείξει τις προθέσεις του που αφορούν την εντεκάδα με την οποία θα ξεκινήσει ο «γηραιός» τις υποχρεώσεις του στο κύπελλο Ελλάδας και το πρωτάθλημα.

ΠΡΟΠΟΝΗΘΗΚΕ Ο ΑΜΠΕΛΑΣ

Στις τελευταίες προπονήσεις των «κυανέρυθρων» πήρε μέρος κι ένας πρώην παίκτης του Διαγόρα.

Πρόκειται για τον Αγαπητό Αμπελά που έμεινε ελεύθερος από τον Αρη Θεσσαλονίκης και περιμένει απαντήσεις από ομάδες της Ιταλίας και της Αγγλίας καθώς επιθυμία του είναι να δοκιμάσει την τύχη του σε Ευρωπαϊκά Πρωταθλήματα. Ωστόσο άλλες πληροφορίες αναφέρουν πως ενδεχομένως από πλευράς Διαγόρα να γίνουν κρούσεις στον έμπειρο παίκτη και να επιστρέψει στα λημέρια από τα οποία ξεκίνησε.

ΣΤΗΝ ΠΡΩΤΕΥΟΥΣΑ ΓΙΑ ΤΑ ΦΙΛΙΚΑ

Αναχωρεί σήμερα το πρωί για την Αθήνα για να δώσει τα ήδη προγραμματισμένα φιλικά της η ομάδα του Διαγόρα.

Αφού πραγματοποίησε το βασικό στάδιο της προετοιμασίας της στον Προφήτη Ηλία και έδωσε και δυο φιλικά για την περίοδο αυτή σε Ροδίτικο έδαφος αναχωρεί σήμερα το πρωί για την πρωτεύουσα προκειμένου να συνεχίσει εκεί την προετοιμασία της και σήμερα μάλιστα δίνει το πρώτο φιλικό παιχνίδι στο Ελ Πάσο με αντίπαλο την ομάδα της Καλλιθέας. Το σημερινό φιλικό κατόπιν συνεννόησης των δύο προπονητών θα ξεκινήσει σήμερα στις 18.15

Της αποστολής ηγείται ο γενικός αρχηγός κ. Μιχάλης Ευθυμίου ενώ την απαρτίζουν:

- Ο προπονητής Ντανιέλ Μπατίστα
- Ο βοηθός του Γιάννης Καμπούρης
- Ο γυμναστής της ομάδας Νίκος Μαντικός
- Ο φροντιστής Λευτέρης Καφκιός

Και οι ποδοσφαιριστές:

- Παναγιώτης Αγγελόπουλος
- Χρήστος Βελής
- Νίκος Βούλγαρης
- Μάρκος Γκιάτας
- Πιότρ Γκέρτσακ
- Γκάμπορ Εγκρέσσι
- Μιχάλης Κεφάλας
- Γιάννης Κοσκινιάτης
- Χρήστος Λυμπερόπουλος
- Ρεΐσης Μαΐλης
- Χρήστος Μιχαλάκης
- Θεοχάρης Μοσχής
- Σάββας Παφιάκης
- Μανώλης Παπαδημήτρης
- Κώστας Παπαδόπουλος
- Πέτρος Ρουτζιέρης
- Γιώργος Σαλαμαστράκης
- Παναγιώτης Σπάρταλης
- Γιώργος Στεργαλάς
- Νόρμπερτ Τυράτσκι
- Στέλιος Τσιαντούλης
- Ερνέστο Φερέιρα
- Δήμος Χαριστέας
- Εντουάρντο Μπρίτο
- Κώστας Καλημέρης αλλά και
- Χαμίλ Τσαμπού Μπόγιου.

Κοντά στην αποστολή θα βρεθούν εκ περιτροπής ο πρόεδρος της ομάδας Κώστας Χρυσοχοΐδης καθώς και ο τεχνικός διευθυντής της ομάδας Βασίλης Αθανασίου αλλά και τα υπόλοιπα μέλη της Διοίκησης της ΠΑΕ.

Στην Αθήνα ο Διαγόρας θα παίξει:

- Σήμερα με την Καλλιθέα
- Το Σάββατο 19 Αυγούστου με τον Ηλυσιακό
- Την Τρίτη 22 Αυγούστου με τον Εθνικό
- Και την Τετάρτη 23 Αυγούστου θα κλείσει τον κύκλο των φιλικών με αντίπαλο τον Εθνικό Αστέρα.

ΤΕΛΟΣ ΟΙ ΜΕΤΑΓΡΑΦΕΣ

Οριστικά σήμερα το βράδυ στις 8:00 λήγουν οι μεταγραφές για τους επαγγελματίες ποδοσφαιριστές.

Σ' αυτή την απόφαση κατέληξε η Ελληνική Ποδοσφαιρική Ομοσπονδία κι έτσι το πρωτόκολλο των μεταγραφών θα μείνει ανοιχτό για όποια ομάδα θα ήθελε να καταθέσει τα έγγραφα κάποιας τελευταίας μεταγραφικής κίνησης.

Η ΚΛΗΡΩΣΗ της Β'και Γ' Εθνικής

Την Πέμπτη 24/8/2006 και ώρα 11:00 θα πραγματοποιηθεί η Γενική Συνέλευση της Ένωσης Επαγγελματικού Ποδοσφαίρου Β' & Γ' Εθνικής Κατηγορίας.

Επίσης την ίδια ημέρα, στις 20:30 θα πραγματοποιηθεί η κλήρωση των Πρωταθλημάτων Β' & Γ' Εθνικής, για την αγωνιστική περίοδο 2006-2007, στο Ξενοδοχείο "METROPOLITAN" (Λ. Συγγρού 385, Παλαιό Φάληρο, Αίθουσα AEGEAN).

Κλειστά χαρτιά και χθες

• Η Ρόδος ηττήθηκε στο χθεσινό φιλικό με 2-1 από τον Εθνικό Αστέρα με τον Γιώργο Στράντζαλη να μην προβάρει την εντεκάδα του πρωταθλήματος

Καλό ποδόσφαιρο κατά διαστήματα έπαιξε και χθες η Ρόδος ιδιαίτερα στο δεύτερο ημίχρονο αλλά ηττήθηκε με 2-1 από τον Εθνικό Αστέρα. Ωστόσο ο προπονητής των «ελαφιών» ούτε και χθες άνοιξε τα χαρτιά του και δεν πρόβαρε την 11άδα που θα χρησιμοποιήσει στους αγώνες κυπέλλου. Ο Γιώργος Στράντζαλης είχε την ευκαιρία καθώς ο Εθνικός Αστέρας είναι μια δυνατή ομάδα, πιο έτοιμη και μεγαλύτερης κατηγορίας.

Α' ΗΜΙΧΡΟΝΟ

Το παιχνίδι ξεκίνησε με τη Ρόδο να στέκεται καλά στο πρώτο μισάωρο της αναμέτρησης απέναντι σε έναν αντίπαλο μεγαλύτερης κατηγορίας και σαφώς πιο έτοιμο σε θέματα προετοιμασίας.

Παρ' όλα αυτά δεν ήταν λίγες οι φορές που τα «ελάφια» υπέπεσαν σε εύκολα λάθη τα οποία σε συνδυασμό με την έλλειψη της επιθυμητής από τον Στράντζαλη συνοχής και της κούρασης έγειραν την πλάστιγγα για τον Εθνικό Αστέρα.

Η πρώτη καλή φάση για τους «ερυθρόλευκους» σημειώθηκε στο 5' όταν ο Παπαδόπουλος μπλόκαρε σουτ του Φερεκίδη, ενώ στο 10' ο βοηθός διαιτητή Αγγελόπουλος «έκοψε» λανθασμένα ως οφσάιντ τον Μαθιό που έφευγε μόνος του στην επίθεση.

Στο 22' ο Μπαλογιάννης με κάθετη μπαλιά βρήκε τον Κορομπόκη, τον οποίο πρόλαβαν οι αμυντικοί, ενώ στο 31' ο Εθνικός Αστέρας άνοιξε το σκορ (1-0) όταν ο Κολυμπάδης εκτέλεσε φάουλ και ο Ντία με καρφωτή κεφαλιά νίκησε τον «πορτιέρο» της Ρόδου.

Μετά το γκολ η Ρόδος φάνηκε να αποπροσανατολίζεται για ένα δεκάλεπτο περίπου, ωστόσο στη συνέχεια ανέβηκε απειλώντας μάλιστα στο 41' με ένα σουτ του Μπαλογιάννη (άουτ).

Στο 45' και μετά από λάθος της άμυνας ο Αρχοντούλης βρήκε τον Γιάνικ που απέφυγε δύο αμυντικούς και πλάσαρε εύστοχα τον Ροδανάκη «κλείνοντας» το ημίχρονο με 2-0.

Β' ΗΜΙΧΡΟΝΟ

Τα «ελάφια» και στην επανάληψη παρουσίασαν την εικόνα που είχαν στο πρώτο μέρος μέχρι να δεχτούν το γκολ καθώς και στο διάστημα 35'-44'.

Οι αλλαγές που έγιναν δεν επηρέασαν την ομάδα της Ρόδου και μάλιστα στο 60' έφθασε κοντά στο γκολ. Συγκεκριμένα ο Μαλλιάκας με ωραία μπαλιά βρήκε τον Τρούλη μέσα στην περιοχή. Ο δεύτερος καθυστέρησε να κάνει το σουτ και πρόλαβαν οι αμυντικοί να απομακρύνουν την μπάλα.

Στο 66' ο Φερεκίδης από το ύψος της μεγάλης περιοχής εξαπέλυσε το δυνατό σουτ, όμως ο Κλιάφας με εκπληκτική εκτίναξη έπεσε στην δεξιά του γωνία κι απέκρουσε.

Ακολούθησαν δύο επικίνδυνες σέντρες του Γκινή (69', 70') αλλά πέρασαν ανεκμετάλλευτες.

Λίγα λεπτά πριν το τέλος του αγώνα (84') η Ρόδος κέρδισε φάουλ με τον Τριπολίτη σε καλή θέση. Το εκτέλεσε εκπληκτικά ο Δερμιτζάκης και μείωσε σε 2-1. Στο 88' οι γηπεδούχοι έφθασαν κοντά στο 3-1 αλλά το φάουλ που εκτέλεσε ο Φερεκίδης αποκρούσθηκε από το οριζόντιο δοκάρι του Κλιάφα.

Διαιτητής του αγώνα ήταν ο κ. Καλογερόπουλος με βοηθούς τους κ.κ. Αγγελόπουλο-Ελευθερίου.

ΕΘΝΙΚΟΣ ΑΣΤΕΡΑΣ

Ασμάρ, Παρασκευαΐδης, Γανίκ, Φερεκίδης, Αρχοντούλης, Ζουλιώτης, Κολυμπάδη, Ντία, Σιόντης, Μπενίσκος, Ντυπάλας. Επίσης έπαιξαν και οι Κρητικός, Λαγκαδινός.

ΡΟΔΟΣ

Παπαδόπουλος (33' Ροδανάκης, 60' Κλιάφας), Πάττας (46' Κωνσταντάκης), Αθανασίου (46' Μακρυδημήτρης), Φυλακούρης (33' Δανάς, 55' Ισκάς), Στ. Καντιμοίρης (46' Μαλλιάκας), Ναλμπάντης (55' Τρούλης), Μπαλογιάννης (62' Ορφανίδης, 77' Τριπολίτης), Μαθιός (46' Δερμιτζάκης), Κορομπόκης (60' Γκινής), Καντιμοίρης Γ. (46' Μποϊλής), Ντίξον (46' Καρκαλέτσης).

ΣΤΗΝ Α' ΚΑΤΗΓΟΡΙΑ ο Α.Σ. Τήλου



Χθες το πρωί ο Αντίμαχος με έγγραφό του αρνήθηκε να πάρει μέρος στο πρωτάθλημα της πρώτης κατηγορίας Δωδεκανήσου

Στο πρωτάθλημα της Β' Κατηγορίας Δωδεκανήσου επέλεξε να συμμετάσχει και στην νέα περίοδο ο Αντίμαχος.

Τα προβλήματα που ταλάνιζαν την ομάδα σε διοικητικό επίπεδο ήταν η βασική αιτία που οι διοικούντες έκαναν αυτή την επιλογή.

Στην Αντιμάχεια έγιναν τρεις απόπειρες για να γίνει γενική συνέλευση αλλά τα μέλη του σωματείου έδειξαν αδιαφορία κι έτσι οι αποφάσεις λήφθηκαν από τον απερχόμενο Δ.Σ. και τα λιγοστά μέλη που βρέθηκαν στην τρίτη και τελευταία Γ.Σ.

Χθες το πρωί έφθασε στα γραφεία της ΕΠΣΔ η αρνητική απάντηση του Κωακού σωματείου να συμμετάσχει στο πρωτάθλημα της Α' Κατηγορίας και λογικά ο Αντίμαχος θα αγωνισθεί στην Β' Κατηγορία.

Ωστόσο οι πληροφορίες αναφέρουν πως ενδέχεται ο Αντίμαχος να μην συμμετάσχει ούτε στην Β' Κατηγορία, καθώς η κρίση σε διοικητικά επίπεδα συνεχίζεται.

Εάν δεν υπάρξει ενδιαφέρον από άτομα ν' αναλάβουν την ομάδα τότε ενδέχεται τα βιβλία να παραδοθούν στο Πρωτοδικείο.

Στην Α' η Τήλος

«Το όνειρο έγινε πραγματικότητα» ήταν οι πρώτες κουβέντες του Γιάννη Μηλιού στην «δσπορ», παίκτη – προπονητή στην ομάδα της Τήλου.

«Ο καημός των Τηλιακών εδώ και δύο χρόνια ήταν να δουν την ομάδα του νησιού στην Α' Κατηγορία» συνέχισε ο Γιάννης Μηλιός. «Και πλέον στην νέα χρονιά θα έχουν την ευκαιρία να την παρακολουθήσουν στις νέες της υποχρεώσεις».

Από χθες στο νησί της Τήλου, από την στιγμή που έγιναν γνωστές οι προθέσεις του Αντίμαχου άρχισαν οι πανηγυρισμοί για την συμμετοχή της ομάδας στην Α' Κατηγορία. Ηταν κάτι το οποίο δεν περίμεναν οι Τηλιακοί και η είδηση έκανε γρήγορα τον γύρο του νησιού.

Εκτός απροόπτου σήμερα η ΕΠΣΔ πρέπει να ζητήσει κι επισήμως με έγγραφό της από τον Α.Σ. Τήλου εάν αποδέχεται ν' αγωνισθεί στην Α' Κατηγορία.

Η απάντηση θα είναι θετική αλλά πρέπει οι Τηλιακοί να την στείλουν εγγράφως μέχρι την Παρασκευή, αφού το ερχόμενο Σάββατο θα πραγματοποιηθεί η κλήρωση του πρωταθλήματος.

ΤΟΠΙΚΟ ΠΟΔΟΣΦΑΙΡΟ

ΕΝΤΥΠΩΣΙΑΚΟΣ στην επανάληψη

Νίκη με 5-2 για τον Απόλλωνα Καλυθιών επί του Κλεόβουλου με τον Νεκτάριο Ορφανό να πετυχαίνει δύο τέρματα



Νεκτάριος Ορφανός

Δύο τέρματα είχε πετύχει στα προηγούμενα δύο φιλικά με Διγενή και Αγιο Γεώργιο ο Απόλλωνας Καλυθιών και φαίνεται πως περίμενε τον Κλεόβουλο για να «ξεσπάσει», αφού στο χθεσινό ματς που διεξήχθη στις Καλυθιές επικράτησε με 5-2.

Βέβαια το παιχνίδι δεν αντέχει ιδιαίτερης κριτικής, όχι φυσικά γιατί η νίκη των Απολλωνιστών δεν ήταν δίκαιη (το κάθε άλλο μάλιστα) αλλά διότι για τους Λινδίους αυτό ήταν το πρώτο φιλικό παιχνίδι ενώ δεν υπάρχει και η απαραίτητη εξοικείωση από πλευράς παικτών με τα γήπεδα με χόρτο όπως αυτό των Καλυθιών. Μάλιστα η διαφορά ετοιμότητας γίνεται απόλυτα εμφανής εάν ρίξει κανείς μια ματιά στη διακύμανση του σκορ αφού στο ημίχρονο οι ομάδες ήταν ισόπαλες με 1-1 ενώ όσο περνούσε η ώρα ο Απόλλωνας «ανέβαζε στροφές», σε αντίθεση με τον αντίπαλό του.

Στο πρώτο μέρος το παιχνίδι ήταν σε γενικές γραμμές μοιρασμένο με μια ελαφρά υπεροχή των γηπεδούχων. Αυτοί που πέτυχαν πρώτοι γκολ ήταν οι Λίνδιοι στο 7' με τον Χαρίτο. Ομως οι Απολλωνιστές έφεραν το ματς στα ίσα στο 33' με κεφαλιά του έμπειρου Καβουσανάκη.

Στην επανάληψη όπως προαναφέρθηκε το συγκρότημα του Σπύρου Αγγελόπουλου κυριάρχησε ολοκληρωτικά στον αγωνιστικό χώρο και εκμεταλλευόμενο τις λάθος εκτιμήσεις του τερματοφύλακα Μαρκιού, ο οποίος αντικατέστησε τον Ναούμ κάτω από τα δοκάρια, δεν είχε πρόβλημα να φτάσει τελικά σε μία άνετη νίκη.

Το προβάδισμα για τους Καλυθενούς έδωσε λίγο μετά τη συμπλήρωση πέντε λεπτών στο δεύτερο μέρος (51') ο Κιάρι με κεφαλιά ύστερα από άστοχη έξοδο του Μαρκιού (2-1). Το 3-1 σημείωσε με πλασέ ο έμπειρος φορ των γηπεδούχων Νεκτάριος Ορφανός στο 73' ενώ πέντε λεπτά μετά (78') ο Ευγενικός με άπιαστο σουτ ανέβασε τον δείκτη του σκορ στο 4-1. Στο 83' ο Παλάνης έχασε μεγάλη ευκαιρία ώστε να μειώσει για λογαριασμό του Κλεόβουλου, κάτι που τελικά κατάφερε στο επόμενο ακριβώς λεπτό (84') ο Παρισίδης ο οποίος αφού πέρασε και τον Μιχ. Υψηλάντη πλάσαρε σε κενή εστία για το 4-2.

Το τελικό 5-2 διαμόρφωσε και πάλι ο Νεκτάριος Ορφανός που πλέον έφτασε τα τρία γκολ στα φιλικά του Απόλλωνα όταν όλη η ομάδα έχει πετύχει επτά.

ΑΠΟΛΛΩΝ ΚΑΛΥΘΙΩΝ:

Κώστας Βιτσέντζος, Κόκας, Καβουσανάκης, Κιλασίν, Λαζαρίδης, Νικολός, Ματσαγγός, Ευγενικός, Αχιολάς, Σάρλης.

Επαιξαν και οι: *Πολυχρόνης, Ηλίας, Κιάρι, Υψηλάντης Μιχ., Κοντουδιός, Χατζηγιάννης, Σταυρής Μιχ., Τραβαγιάκης.*

ΚΛΕΟΒΟΥΛΟΣ:

Ναούμ, Γιακουμάκης, Στρατής, Καλογήρου, Λάμπης Χρ., Ιωαννίδης, Ιακωβίδης, Παλάνης, Χαρίτος, Λυριστής, Κοιλιάς.

Επαιξαν και οι: *Μαρκιού, Πολός, Τσακίρης, Κανέλλος, Παρισίδης, Αγγελόπουλος, Παπανθίμου.*

ΟΡΦΕΑΣ

«ΠΡΩΤΗ» ΑΥΡΙΟ ΓΙΑ τους «ερυθρόλευκους»

Παίκτες, προπονητής και διοίκηση θα συναντηθούν στα γραφεία του συλλόγου στις 17:30

Την πρώτη του συγκέντρωση θα πραγματοποιήσει αύριο ο Ορφέας. Οι «ερυθρόλευκοι» θα βρεθούν στα γραφεία του συλλόγου στις 17:30. Το Δ.Σ. εξέδωσε την παρακάτω ανακοίνωση – κάλεσμα προς τους παίκτες στην οποία γίνεται και αναφορά στις συναντήσεις που θα πραγματοποιηθούν εντός της εβδομάδας με τους υποψήφιους Δημάρχου Ροδίων:

«Το Δ.Σ. και ο προπονητής Λούπης Παν. καλούν τους παρακάτω ποδοσφαιριστές της ομάδος του ΑΟ Ορφέα όπως παρευρίσκονται την Παρασκευή 18-08-2006 και ώραν 17:30 μ.μ. στα γραφεία της ομάδος για να δοθούν οδηγίες για την καινούργια σεζόν.

1) Μαθιός Τσ., 2) Ατσίδης Τρ., 3) Καρούσος Ανδρ., 4) Αλαφάκης Μιχ., 5) Δημητρόφ Γεώρ., 6) Δήμας Αλκ., 7) Λάτος Δημ., 8) Κουτρουμάνος Χρ., 9) Τανίδης Παν., 10) Μπουρμπουλάκης Αλ., 11) Χατζημιχάλης Στρ., 12) Σκιαθίτης Χρ. 13) Ρίζος Παν., 14) Καμαράτος Μην., 15) Χρυσόπουλος Γεώργ., 16) Σαΐμίρ Ντάια, 17) Αλαφάκης Ν., 18) Κοντογιάννης Σ., 19) Γαλουζής Μικές, 20) Γαλουζής Αν., 21) Κουλουριώτης Φρ., 22) Αργυρός Τ., 23) Πάνου Σωτ., 29) Βαρκάδος Ν., 25) Φλεβάρης Σ., 26) Φλεβάρης Δ., 27) Τζοβάρας Ν., 28) Ματθαίος Γ.

Επί τη ευκαιρία το σωματείο μας θα πραγματοποιήσει συνάντηση την προσεχή εβδομάδα με τους υποψηφίους Δημάρχους της πόλεώς μας για συζήτηση που αφορά θέματα του σωματείου μας και προβλήματα που απασχολούν τα ερασιτεχνικά σωματεία της πόλεώς μας. Η επιτροπή αποτελείται από τους κάτωθι: 1) Σκιαθίτη Ιωάννη, 2) Δασκουλίδη Ηλία, 3) Κουκιαΐνη Παντελή, 4) Αποκούραστο Γεώργιο.»

ΜΠΑΣΚΕΤ

ΣΕΛΗΝΙΑΣΜΕΝΗ Η ΕΘΝΙΚΗ!

• Οι παίκτες του Παναγιώτη Γιαννάκη έκαναν πλάκα με τον Νοβίτσκι και τους υπόλοιπους Γερμανούς κατακτώντας το Stancovic Cup με τελικό σκορ 84 - 47!

Σε μια παράσταση για ένα ρόλο εξελίχθηκε ο τελικός του Stankovic Cup με την Ελλάδα να διαλύει τους Γερμανούς με 84-47, κατακτώντας την πρώτη θέση του τουρνουά. Η πρωταθλήτρια Ευρώπης δεν άφησε περιθώρια στην Γερμανία να μπει στο παιχνίδι και η τελική διαφορά δείχνει την εξαιρετική άμυνα που έπαιξε η εθνική μας. Το ενθαρρυντικό για την εθνική μας, λίγες ημέρες πριν το Μουντομπάσκετ, είναι η καλή επιθετική λειτουργία και τα καλά ποσοστά ευστοχίας των διεθνών μας.

Η εθνική μας ξεκίνησε φουριόζα τον αγώνα και από την αρχή πήρε προβάδισμα στο σκορ. Ο Νοβίτσκι πάλευε μόνος του με τους Έλληνες διεθνείς αλλά αυτό δεν αρκούσε για την Γερμανία. Όσο περνούσε η ώρα, η διαφορά μεγάλωνε και η Ελλάδα έχοντας πολύ καλά ποσοστά ευστοχίας (εκτός από τις ελεύθερες βολές) βρέθηκε να προηγείται ακόμα και με γταμπλ σκορ. Το δεύτερο ημίχρονο ήταν ονειρικό για τους διεθνείς μας και με την εξαιρετική τους άμυνα αλλά και τις πολύ καλές επιθετικές λύσεις έφτασαν την διαφορά σε δυσθεώρητα ύψη. Πολλοί καλοί για την εθνική μας οι Φώτσης, Παπαδόπουλος και Κακιούζης χωρίς να είναι κάποιος που να υστέρησε. Ο Νοβίτσκι, από πλευράς Γερμανίας, δεν κατάφερε να κάνει την διαφορά καθώς δεν αγωνίστηκε πολύ, ειδικά στο δεύτερο ημίχρονο.

Τα δεκάλεπτα: 18-10, 41-25, 63-36, 84-47

ΣΤΗΝ 12ΑΔΑ Ο ΣΟΦΟΚΛΗΣ ΣΧΟΡΤΣΙΑΝΙΤΗΣ

Ο Σοφοκλής Σχορτσιανίτης συμπεριλήφθηκε από τον Παναγιώτη Γιαννάκη στην 12άδα της Εθνικής που θα παίξει στο Παγκόσμιο πρωτάθλημα της Ιαπωνίας. Ο Λουκάς Μαυροκεφαλίδης που αποκλείσθηκε, θα ακολουθήσει την ελληνική αποστολή στην Ιαπωνία.

Κορυφαίος ο Γιαννάκης

Το καλύτερο «δώρο» για την ονομαστική εορτή του, έδωσαν οι διεθνείς παίκτες στον Παναγιώτη Γιαννάκη, με την εμφάνιση τους στον τελικό του «Stankovic Cup » και την άνετη νίκη επί της Γερμανίας. Ο προπονητής της πρωταθλήτριας Ευρώπης αναδείχθηκε από τους Κινέζους διοργανωτές ως ο κορυφαίος του τουρνουά.

ΠΑΝΑΓΙΩΤΗΣ ΓΙΑΝΝΑΚΗΣ:

«Για εμένα η Εθνική πρέπει να παίζει, πάντα, όπως σήμερα. Κάναμε το καλύτερο δυνατό στο τελευταίο φιλικό της προετοιμασίας μας. Πιέσαμε τους αντιπάλους μας και δεν κάναμε λάθη στην επίθεση. Είχαμε μεγάλη διάθεση για την νίκη και βγάλαμε πολλή ενέργεια σ' όλους τους τομείς. Το τουρνουά της Κίνας ήταν πολύ καλό, μας έδωσε σημαντικά στοιχεία για την ετοιμότητα μας και παίξαμε με δυνατές ομάδες. Αντιμετωπίσαμε διάφορες καταστάσεις και διαπιστώσαμε την αντίδραση μας. Θα προσέξουμε κάποιες λεπτομέρειες στις τελευταίες ημέρες που απομένουν μέχρι το πρώτο παιχνίδι του Παγκοσμίου πρωταθλήματος. Στην Ιαπωνία πάμε για να παίξουμε καλό μπάσκετ και να φτάσουμε όσο πιό μακριά γίνεται και μπορούμε».

ΜΙΧΑΛΗΣ ΚΑΚΙΟΥΖΗΣ (Αρχηγός Εθνικής ομάδας):

«Ήταν το πιό δυνατό τουρνουά μας. Παίξαμε με πολύ δύσκολες ομάδες και είδαμε τα λάθη μας. Σήμερα, ήτασταν πολύ βελτιωμένοι σ' αυτόν τον τομέα, ύστερα από την ήττα που γνωρίσαμε από την Γαλλία. Είχαμε μεγάλη συγκέντρωση, ακόμα και όταν η διαφορά του σκόρ ήταν συνεχώς πάνω από τους 20 πόντους. Είμαστε σε καλό δρόμο και συνεχώς θα γινόμαστε καλύτεροι. Δεν πρέπει να μας ξεγελάνε η διαφορά των 37 πόντων. Η Γερμανία είναι καλύτερη ομάδα απ' αυτό που έδειξε στον τελικό του τουρνουά. Εχει μεγάλη σημασία ότι στην επίθεση πήραμε πολλούς πόντους και από πολλούς παίκτες. Αυτό που θέλαμε ήταν να τσεκάρουμε την τακτική των εαυτών μας και όχι στην ομαδική τακτική που θα αλλάζει σε κάθε παιχνίδι. Το μόνο που δεν θα αλλάξει στο Παγκόσμιο είναι η άμυνα μας. Στην επίθεση, θέλαμε να δούμε τί μπορεί να κάνει ο καθένας μέσα από την συνεργασία και πώς θα τελειώσει την κάθε φάση. Δεν ξέρω αν είναι το μάξιμουμ των δυνατοτήτων μας, αλλά είμαστε έτοιμοι γι' όλα. Τώρα, θα αρχίσουν τα πραγματικά παιχνίδια. Στην Ιαπωνία πάμε για το καλύτερο δυνατό και αν αυτό είναι ένα μετάλλιο, γιατί να μην το κατακτήσουμε».

ΠΟΔΟΣΦΑΙΡΙΚΟ ΤΟΥΡΝΟΥΑ «Αλέκος Παπαγρηγορίου»

• *Σήμερα το φιλικό του Κλεάνθη με τον Αρη στους Αγ. Αποστόλους*

Την προσεχή Κυριακή (20/8) στο γήπεδο Μαριτσών ο Κλεάνθης Παραδεισίου διοργανώνει το Ποδοσφαιρικό Τουρνουά στην μνήμη του αείμνηστου ποδοσφαιριστή του, Αλέκου Παπαγρηγορίου.

Εκτός από τον Κλεάνθη την μνήμη του Παπαγρηγορίου θα τιμήσουν και οι ομάδες των Φοίβου, Απόλλωνα Καλυθιών και Ηρακλή Μαριτσών. Οι αγώνες θα έχουν διάρκεια 45' και θα ξεκινήσουν στις 17.45 θα γίνει η κλήρωση των αγώνων.

Το πρόγραμμα θα κυλήσει ως εξής:

• Στις 17.45 κλήρωση αγώνων:
- Πρώτος αγώνας 17.45
- Δεύτερος αγώνας 19.00
- Μικρός τελικός 20.15
- Μεγάλος τελικός 21.00
- Απονομές 22.00

ΦΙΛΙΚΟ ΜΕ ΑΡΗ

Στο μεταξύ σήμερα το απόγευμα Στις 6.30 οι «ροσονέρι» θα δώσουν ακόμη ένα φιλικό παιχνίδι με αντίπαλο τον Αρη Αρχαγγέλου. Ο αγώνας θα φιλοξενηθεί στο γήπεδο των Αγίων Αποστόλων καθώς είναι γνωστό το πρόβλημα του γηπεδικού που αντιμετωπίζει ο Κλεάνθης.

Θετικά είναι τα νέα που αφορούν τις εργασίες στο γήπεδο Παραδεισίου.

Ο αγωνιστικός χώρος είναι έτοιμος και σε λίγες ημέρες αναμένεται να γίνει η σπορά. Επίσης πρόοδος εργασιών υπάρχει και στον περιβάλλοντα χώρο του γηπέδου. Χθες έγινε αυτοψία στον χώρο από τις τεχνικές υπηρεσίες του Δήμου Πεταλούδων με επικεφαλής τον κ. Κανάκη, που συνοδευόταν από τον πρόεδρο του Κλεάνθη Σταμάτη Μαχλή. Το ίδιο έγινε και στο γήπεδο Μαριτσών καθώς αυτό θα χρησιμοποιηθεί από τον Κλεάνθη τουλάχιστον στις πρώτες αγωνιστικές του πρωταθλήματος.

ΠΕΡΙΦΕΡΕΙΑΚΟ ΠΡΩΤΑΘΛΗΜΑ

ΑΚΟΜΗ ΝΑ ΑΠΟΦΑΣΙΣΟΥΝ

Περίπου 155 ομάδες περιμένουν την αρμόδια επιτροπή της ΕΠΟ να αποφασίσει πότε θα ξεκαθαρίσει η υπόθεση των ομίλων του Περιφερειακού Πρωταθλήματος για την περίοδο 2006-2007.

Στις παραπάνω ομάδες δεν περιλαμβάνονται η Ζάκυνθος και ο Α.Ο. Βάρδας που πάνω από τρεις μήνες περιμένουν την ΕΠΟ να τους γνωστοποιήσει σε ποια κατηγορία θ' αγωνισθούν τελικά.

Η κατάσταση που υπάρχει μέχρι σήμερα στο Περιφερειακό Πρωτάθλημα έχει ως εξής:

Οι... σίγουρες

1ος όμιλος
Οδυσσέας Σερρών
Βαισαλτιακός Νιγρίτας
Προσοτσάνη
Νέστος Χρυσούπολης
Ανακάλυψη
Εθνικός Αλεξανδρούπολης
Απόλλων Παραλιμνίου
Μ. Αλέξ. Ηράκλειας
Εθνικός Σιδηροκάστρου
Δόξα Ξάνθης

2ος όμιλος
Αναγ. Επανομής
Νίκη Πολυγύρου
Ομόνοια Σίνδου
Αετός Σκύδρας
ΠΑΟ Κουφαλίων
Αναγ. Γιαννιτσών
Μακεδονικός
Νέα Τριγλία
Αλμωπός Αριδαίας
Απόλλων Κρ. Βρύσης

3ος όμιλος
Τιτάν Σερβίων
Υψηλάντης
Γαλατινή
Αλεξάνδρεια
Πύδνα Κίτρους
Αχιλλέας Νεοκάστρου
Αστραπή Μεσοποταμιάς
Εν. Απ. Παύλου
Α.Ε. Κοζάνης

4ος όμιλος
Ρ. Φεραίος
Ταυρωπός
Φαρκαδόνα
Α.Ο. Καρδίτσας
Εθν. Ολυμπιακός Βόλου
Φιλοκτήτης
Ηρακλής Χάλκης
Απόλλων Λάρισας
Αχιλλέας Φαρσάλων
Πανθυρεατικός

8ος όμιλος
Ρουφ
Αγ. Παρασκευή
Φωστήρας
Ν. Ιωνία
Κίσαβος

5ος όμιλος
Εθνικός Φιλιππιάδας
Κρόνος Αργυράδων
Απόλλων Πάργας
Πρέβεζα
Δόξα Κρανούλας
Σταυραετός Συρράκου
Μεσολόγγι
Τηλυκράτης
Ανατολή Ιωαννίνων

6ος όμιλος
Παναιγιάλειος
Ηλειακός Λεχαινών
Αίας Γαστούνης
Αστέρας Αρφαρών
Ζαβλάνι
Μιλτιάδης
Απόλλων Πεταλιδίου
Πάμισος
Μολαϊκός

7ος όμιλος
Κόρινθος
Πανελευσινιακός
Ασπρόπυργος
Παναργειακός
Επαμεινώνδας
Ολυμπιακός Λουτρακίου
Λεωνίδιο
Ελλάς Βέλους

1ος όμιλος
Μ. Αλέξ. Αγίου Αθανασίου
Ορφέας Ξάνθης
Εβρος Σουφλίου
Ασπίδα Δορδοφίκης
Αστέρας Αιγείρου
Αθηναϊκός
Τερψιθέα
Σούρμενα
Αχιλλέας Κ. Αχαρνών
Αθηναΐδα

9ος όμιλος
Κεραυνός Κερατέας
Μαρκό
Ερμής Κορυδαλλού
Αίας Σαλαμίνας
Πανναξιακός
Σαρωνικός
Ιάλυσος
Μοσχάτο
Γλ. Νερά
Ατρόμητος Πειραιά

10ος όμιλος
Χερσόνησος
Επισκοπή
Πλατανιάς
Ηρόδοτος
Αστέρας Ρεθύμνου
Α.Ο. Χανίων
ΠΑΝΟΜ
Τυμπάκι
Αστέρας Περάματος
Κουτσουράς

Τα... συμπληρώματα
ΟΦΑΜ Αγίου Ματθαίου

6ος όμιλος
Δάφνη Ανδραβίδας
Ατρόμητος Λάππα
Πειρατής Λαγανά
Ανώγη
Αχαϊκή
Εράνη Φιλιατών

7ος όμιλος
Νέα Πέραμος
Πέλοπας Κιάτου
Αρτάκη
Ορχομενός
Αρης Αγίου Κωνσταντίνου

8ος όμιλος
Αγ. Ανάργυροι
Αίας Ταύρου
Κανάρης Νενήτων
Αιγέας Πλωμαρίου
Κρανίδι
Δόξα Μεγαλόπολης
Ακράτητο

9ος όμιλος
Ηρακλής Νικαίας
Α.Ε. Περάματος
Πρωτέας Π. Φωκαίας
Μύκονος
Κλεάνθης Παραδεισίου
Κερατσίνι

10ος όμιλος
ΠΑΟ Κρουσώνας
Αστέρας Χαλέπας
ΕΑΠ
Κριτσά
Ιωνία Χανίων

1ος όμιλος
Κεραυνός Κρηνίδων

2ος όμιλος
Κιλκισιακός
Γ.Σ. Ηλιούπολης
ΠΑΟ Διοικητηρίου
Τορωναίος Αφύτου
Εδεσσαϊκός
Πτολεμαΐδα

3ος όμιλος
Απόλλων Λιτόχωρου
Φλάτσατα Οινόης
ΠΑΣ Φλώρινας
Απόλλων Κλειδίου
Σιάτιστα
Ευκλείδης
Κοζάνη

4ος όμιλος
Φωκικός
Παραληθαίοι
Ηρακλής Σοφάδων
Αστέρας Ριζομύλου
Α.Ε.Δ Νίκαιας
ΑΠΟΚ Βελούχι

5ος όμιλος
Ατρόμητος Αντιρίου
Αχέρων Καναλακίου
Αραχθος Παχυκαλάμου
Αρης Φιλιατών
Θύελλα Κατσικά

ΤΗΝ ΕΡΧΟΜΕΝΗ ΤΕΤΑΡΤΗ ΟΙ ΒΑΣΕΙΣ ΓΙΑ ΑΕΙ - ΤΕΙ

ΑΝΕΒΑΙΝΕΙ Ο ΠΗΧΗΣ ΕΙΣΑΓΩΓΗΣ ΣΤΙΣ ΠΕΡΙΖΗΤΗΤΕΣ ΣΧΟΛΕΣ

Σύμφωνα με εκπαιδευτικούς - ερευνητές η εισαγωγή των υποψηφίων, κυρίως στην Αθήνα, θα κριθεί στα... σημεία

Μέσα στην ερχόμενη εβδομάδα, πιθανότατα την Τετάρτη 23 Αυγούστου, θα ανακοινωθούν από το υπουργείο Παιδείας οι βάσεις εισαγωγής στα Πανεπιστήμια και τα ΤΕΙ, δίνοντας τέλος στην αγωνία των υποψηφίων που συμμετείχαν στις πανελλαδικές εξετάσεις.

Σύμφωνα με εκπαιδευτικούς - ερευνητές, οι βάσεις στην πλειονότητα των Σχολών και των Τμημάτων υψηλής και μεσαίας ζήτησης θα κινηθούν ανοδικά και η εισαγωγή των υποψηφίων, κυρίως στην Αθήνα, θα κριθεί στα... σημεία. Η μείωση των θέσεων εισακτέων και τα υψηλότερα, σε σύγκριση με πέρυσι, ποσοστά άριστων γραπτών αυξάνουν τον ανταγωνισμό και ανεβάζουν περισσότερο τον «πήχη» εισαγωγής σε **Νομικές, Ιατρικές, Πολυτεχνικές και Οικονομικές σχολές.** Στα ίδια επίπεδα με πέρυσι, με αυξομειώσεις, θα διαμορφωθούν οι βάσεις στις σχολές και τα τμήματα μικρότερης ζήτησης. Η βαθμολογική βάση του «10» θα προκαλέσει «τεχνητή» άνοδο στις βάσεις δεκάδων τμημάτων σε περιφερειακά ΤΕΙ, τα οποία έως και πέρυσι άνοιγαν τις πύλες τους με θεαματικά χαμηλές βαθμολογίες. Ειδικότερα, εκτιμάται ότι η πορεία των βάσεων εισαγωγής ανά επιστημονικό πεδίο θα κινηθεί ως εξής:

1ο πεδίο: Μικρή άνοδο αναμένεται να σημειώσουν οι βάσεις στις υψηλόβαθμες Σχολές, (Νομικές, Φιλοσοφικές). Αντίθετα, στα περσινά επίπεδα ή ελαφρώς καθοδικά εκτιμάται ότι θα κινηθούν οι βάσεις στα χαμηλόβαθμα πανεπιστημιακά τμήματα του 1ου πεδίου. Οι επιδόσεις των υποψηφίων της θεωρητικής κατεύθυνσης παρουσίασαν καλύτερη εικόνα στη Βιολογία και την Ιστορία γενικής παιδείας, ενώ ήταν αισθητά χειρότερες οι βαθμολογίες στη Νεοελληνική Λογοτεχνία, όπου το 52,28% έγραψε κάτω από τη βάση.

2ο - 4ο πεδίο: Προς τα πάνω πιέζονται οι βάσεις στις περιζήτητες σχολές, όπως Πολυτεχνικές, Φυσικομαθηματικές κ.ά., κυρίως σε Αθήνα και Θεσσαλονίκη. Στο «ρετιρέ» αναμένεται να βρεθεί και φέτος το τμήμα Ηλεκτρολόγων Μηχανικών Η/Υ του ΕΜΠ, με τη βάση να ξεπερνά ενδεχομένως τα 19.000 μόρια. Μικρές αυξομειώσεις θα παρουσιάσουν οι βάσεις στις «μικρομεσαίες» Σχολές της περιφέρειας.

3ο πεδίο: Ακόμη πιο... περιζήτητες γίνονται οι Ιατρικές Σχολές. Στην Ιατρική Αθήνας, εκτιμάται ότι η βάση εισαγωγής θα κινηθεί κοντά ή πάνω από 19.300 μόρια, ενώ περισσότερα από 19.000 μόρια θα πρέπει να συγκεντρώσουν οι υποψήφιοι για τις Ιατρικές Θεσσαλονίκης και Πάτρας. Ανοδική πορεία θα ακολουθήσουν οι βάσεις σε Οδοντιατρικές, Φαρμακευτικές και Κτηνιατρικές Σχολές, αλλά και σε Τμήματα των ΤΕΙ (Νοσηλευτική Αθήνας, Φυσικοθεραπείας Αθήνας και Θεσσαλονίκης) στα οποία οι θέσεις εισακτέων μειώθηκαν σημαντικά (κατά 350).

5ο πεδίο: Ανοδο εκτιμάται ότι θα έχουν τα τμήματα υψηλής ζήτησης, όπως Μάρκετινγκ και Επικοινωνίας του Οικονομικού Πανεπιστημίου Αθήνας, Χρηματοοικονομικής και Τραπεζικής Πειραιά, δεδομένης της καλύτερης απόδοσης των υποψηφίων στις Αρχές Οικονομικής Θεωρίας αλλά και στα Μαθηματικά γενικής παιδείας. Μεγαλύτερη άνοδο θα έχουν τα Τμήματα με χαμηλές βαθμολογίες, όπως Δημοσίων Σχέσεων και Επικοινωνίας, Διοίκησης Γεωργικών Εκμεταλλεύσεων, Τουριστικών Επιχειρήσεων (εκτός της Αθήνας). Σημειώνεται ότι ανοδικά εκτιμάται ότι θα κινηθούν οι βάσεις εισαγωγής στην πλειονότητα των Στρατιωτικών και Αστυνομικών Σχολών, που προσελκύουν κάθε χρόνο το ενδιαφέρον χιλιάδων υποψηφίων.

ΑΝΕΒΑΙΝΟΥΝ ΟΙ ΒΑΣΕΙΣ



➢ Τέλος στην αγωνία χιλιάδων υποψηφίων. Την ερχόμενη Τετάρτη αναμένεται η ανακοίνωση των βάσεων εισαγωγής.

➢ Στα... ύψη οι περιζήτητες Σχολές. Αναμένεται άνοδος σε Νομικές, Ιατρικές, Πολυτεχνικές.

➢ «Μάχη στήθος με στήθος» για μια θέση σε Αθήνα ή Θεσσαλονίκη, όπου οι θέσεις των εισακτέων έχουν μειωθεί σημαντικά.

➢ Τεχνητή άνοδος των βάσεων σε δεκάδες τμήματα περιφερειακών ΤΕΙ, λόγω της βάσης του «10».
➢ Μικρές αυξομειώσεις στα τμήματα μεσαίας και χαμηλής ζήτησης, κυρίως της περιφέρειας.

ΤΟΝ ΣΕΠΤΕΜΒΡΙΟ Η ΠΡΩΤΗ ΔΙΚΗ
του φυγόδικου Πορικού

Για την 20ή Σεπτεμβρίου 2006 προσδιορίστηκε χθες από την Εισαγγελία Πλημμελειοδικών Ρόδου η εκδίκαση της πρώτης από μια σειρά υποθέσεων με κατηγορούμενο για το αδίκημα της απάτης τον καταζητούμενο από την Interpol πρώην διευθυντή του υποκαταστήματος της Λαϊκής Τράπεζας στην Ρόδο Διαμαντή Πορικό του Σωτηρίου.

Σύμφωνα με το κατηγορητήριο που έχει σχηματιστεί ο φυγόδικος κακοποιός στις 4.8.2003 παρέστησε ψευδώς στον μηνυτή κ. Πρόδρομο Σεΐτη ότι η υπ' αριθμ. 0331893-4 επιταγή της NOVA BANK ποσού 7.120 ευρώ με ημερομηνία εκδόσεως 30-1-2004 έχει νομίμως εκδοθεί και έπεισε αυτόν να την προεξοφλήσει καταβάλλοντας το ποσό των 6.000 ευρώ ενώ η αλήθεια ήταν ότι η ανωτέρω επιταγή ήταν κλεμμένη, γεγονός το οποίο αν γνώριζε ο μηνυτής δεν θα κατέβαλε το ανωτέρω ποσό αποκομίζοντας κατ' αυτόν τον τρόπο ο κατ/νος παράνομο περιουσιακό όφελος 6.000 ευρώ, βλάπτοντας συνάμα την περιουσία του μηνυτή με το αντίστοιχο ποσό.

Ε/Γ - Ο/Γ ΠΡΩΤΕΥΣ Απο 30/07/06 ΕΩΣ 30/09/06

ΔΕΥΤΕΡΑ			ΤΡΙΤΗ			ΤΕΤΑΡΤΗ			ΠΕΜΠΤΗ			ΠΑΡΑΣΚΕΥΗ			ΣΑΒΒΑΤΟ			ΚΥΡΙΑΚΗ		
ΛΙΜΑΝΙ	ΩΡΑ		ΛΙΜΑΝΙ	ΩΡΑ		ΛΙΜΑΝΙ	ΩΡΑ		ΛΙΜΑΝΙ	ΩΡΑ		ΛΙΜΑΝΙ	ΩΡΑ		ΛΙΜΑΝΙ	ΩΡΑ		ΛΙΜΑΝΙ	ΩΡΑ	
	ΑΦ	ΑΝ		ΑΦ	ΑΝ		ΑΦ	ΑΝ		ΑΦ	ΑΝ		ΑΦ	ΑΝ		ΑΦ	ΑΝ		ΑΦ	ΑΝ
ΠΑΡΑΜΟΝΗ ΣΤΟ ΛΙΜΑΝΙ ΤΗΣ ΡΟΔΟΥ			ΡΟΔΟ	-	13.00	ΚΑΛ/ΝΟ		08.30	ΣΥΜΗ		06.00	ΡΟΔΟ		13.00	ΚΩ		06.00	ΡΟΔΟ		08.30
			ΣΥΜΗ	14.40	15.00	ΚΩ	09.35	10.00	ΡΟΔΟ	07.40	08.45	ΣΥΜΗ	14.40	15.00	ΝΙΣΥΡΟ	07.30	07.45	ΤΗΛΟ	11.30	11.45
			ΤΗΛΟ	17.00	17.15	ΝΙΣΥΡΟ	11.30	12.00	ΚΑΣΤ/ΖΟ	13.15	13.30	ΤΗΛΟ	17.00	17.15	ΤΗΛΟ	09.00	09.15	ΝΙΣΥΡΟ	13.00	18.00
			ΝΙΣΥΡΟ	18.30	18.45	ΤΗΛΟ	13.15	13.45	ΡΟΔΟ	18.15	Δ	ΝΙΣΥΡΟ	18.30	18.45	ΣΥΜΗ	11.15	11.35	ΤΗΛΟ	19.15	19.30
			ΚΩ	20.15	20.30	ΣΥΜΗ	15.45	16.15				ΚΩ	20.15	Δ	ΡΟΔΟ	13.15	15.00	ΣΥΜΗ	21.30	21.45
			ΚΑΛ/ΝΟ	21.35	Δ	ΡΟΔΟ	17.55	18.30							ΚΑΣΤ/ΖΟ	19.30	20.00	ΡΟΔΟ	23.30	Δ
						ΣΥΜΗ	20.10	Δ							ΡΟΔΟ	00.30	Δ			

ΠΑΡΑΤΗΡΗΣΕΙΣ: 1. ΣΕ ΠΕΡΙΠΤΩΣΗ ΠΟΥ ΥΠΑΡΞΟΥΝ ΤΡΟΠΟΠΟΙΗΣΕΙΣ ΣΤΙΣ ΩΡΕΣ ΑΝΑΧΩΡΗΣΗΣ ΤΩΝ ΠΛΟΙΩΝ BLUE STAR 2 & ΑΝΘΗ ΜΑΡΙΝΑ ΑΠΟ ΚΩ, ΘΑ ΕΠΑΝΕΛΘΟΥΜΕ ΜΕ ΝΕΟ ΠΡΟΓΡΑΜΜΑ ΠΟΥ ΘΑ ΠΡΟΣΑΡΜΟΖΕΤΑΙ ΣΤΙΣ ΑΝΤΑΠΟΚΡΙΣΕΙΣ ΤΩΝ ΑΝΩΤΕΡΩ ΠΛΟΙΩΝ.
2. ΣΕ ΠΕΡΙΠΤΩΣΗ ΚΑΘΥΣΤΕΡΗΜΕΝΗΣ ΑΦΙΞΗΣ ΤΟΥ BLUE STAR 2 ΚΑΙ ΤΟΥ ΑΝΘΗ ΜΑΡΙΝΑ ΣΤΗΝ ΚΩ, ΤΟ Ε/Γ - Ο/Γ ΠΡΩΤΕΥΣ ΘΑ ΑΝΑΧΩΡΕΙ ΜΕΤΑ ΤΗΝ ΑΦΙΞΗ ΤΟΥ BLUE STAR 2 & ΤΟΥ ΑΝΘΗ ΜΑΡΙΝΑ ΠΡΟΚΕΙΜΕΝΟΥ ΝΑ ΕΠΙΤΥΧΑΝΕΤΑΙ Η ΑΝΤΑΠΟΚΡΙΣΗ.

Ε/Γ - Ο/Γ ΣΥΜΗ Απο 31/05/2006 ΕΩΣ 30/09/2006

ΔΕΥΤΕΡΑ			ΤΡΙΤΗ			ΤΕΤΑΡΤΗ			ΠΕΜΠΤΗ			ΠΑΡΑΣΚΕΥΗ			ΣΑΒΒΑΤΟ			ΚΥΡΙΑΚΗ		
ΛΙΜΑΝΙ	ΩΡΑ		ΛΙΜΑΝΙ	ΩΡΑ		ΛΙΜΑΝΙ	ΩΡΑ		ΛΙΜΑΝΙ	ΩΡΑ		ΛΙΜΑΝΙ	ΩΡΑ		ΛΙΜΑΝΙ	ΩΡΑ		ΛΙΜΑΝΙ	ΩΡΑ	
	ΑΦ	ΑΝ		ΑΦ	ΑΝ		ΑΦ	ΑΝ		ΑΦ	ΑΝ		ΑΦ	ΑΝ		ΑΦ	ΑΝ		ΑΦ	ΑΝ
ΡΟΔΟ		09.00	ΡΟΔΟ		09.00	ΣΥΜΗ		09.00	ΡΟΔΟ		09.00	ΣΥΜΗ		06.00	ΣΥΜΗ		06.00	ΡΟΔΟ		09.00
ΠΑΝ/ΤΗ	10.50	12.00	ΠΑΝ/ΤΗ	10.50	12.00	ΡΟΔΟ	10.50	Δ	ΠΑΝ/Τ	10.50	12.00	ΡΟΔΟ	07.50	09.00	ΡΟΔΟ	07.50	09.00	ΠΑΝ/ΤΗ	10.50	12.00
ΣΥΜΗ	13.00	16.15	ΣΥΜΗ	13.00	16.15				ΣΥΜΗ	13.00	16.15	ΠΑΝ/ΤΗ	10.50	12.00	ΠΑΝ/ΤΗ	10.50	12.00	ΣΥΜΗ	13.00	15.45
ΡΟΔΟ	18.05	Δ	ΡΟΔΟ	18.05	18.30				ΡΟΔΟ	18.05	18.30	ΣΥΜΗ	13.00	16.15	ΣΥΜΗ	13.00	16.15	ΡΟΔΟ	17.35	Δ
			ΣΥΜΗ	20.20	Δ				ΣΥΜΗ	20.20	Δ	ΡΟΔΟ	18.05	18.30	ΡΟΔΟ	18.05	Δ			
												ΣΥΜΗ	20.20	Δ						

Υ/Γ ΑΙΓΛΗ Απο 15/05/06 ΕΩΣ 31/10/06

ΔΕΥΤΕΡΑ			ΤΡΙΤΗ			ΤΕΤΑΡΤΗ			ΠΕΜΠΤΗ			ΠΑΡΑΣΚΕΥΗ			ΣΑΒΒΑΤΟ			ΚΥΡΙΑΚΗ		
ΛΙΜΑΝΙ	ΩΡΑ		ΛΙΜΑΝΙ	ΩΡΑ		ΛΙΜΑΝΙ	ΩΡΑ		ΛΙΜΑΝΙ	ΩΡΑ		ΛΙΜΑΝΙ	ΩΡΑ		ΛΙΜΑΝΙ	ΩΡΑ		ΛΙΜΑΝΙ	ΩΡΑ	
	ΑΦ	ΑΝ		ΑΦ	ΑΝ		ΑΦ	ΑΝ		ΑΦ	ΑΝ		ΑΦ	ΑΝ		ΑΦ	ΑΝ		ΑΦ	ΑΝ
ΣΥΜΗ		07.30	ΣΥΜΗ		07.30	ΡΟΔΟ		09.00	ΡΟΔΟ		09.00	ΡΟΔΟ		14.30	ΡΟΔΟ		09.00	ΣΥΜΗ		07.30
ΡΟΔΟ	08.30	09.00	ΡΟΔΟ	08.30	09.00	ΣΥΜΗ	10.00	10.15	ΣΥΜΗ	10.00	10.15	ΣΥΜΗ	15.30	16.30	ΣΥΜΗ	10.00	10.15	ΡΟΔΟ	08.30	09.00
ΣΥΜΗ	10.00	10.15	ΣΥΜΗ	10.00	10.15	ΡΟΔΟ	11.15	14.30	ΡΟΔΟ	11.15	14.30	ΡΟΔΟ	17.30	Δ	ΡΟΔΟ	11.15	14.30	ΣΥΜΗ	10.00	16.00
ΡΟΔΟ	11.15	18.00	ΡΟΔΟ	11.15	14.30	ΣΥΜΗ	15.30	16.30	ΣΥΜΗ	15.30	16.30				ΣΥΜΗ	15.30	16.30	ΠΑΝ/ΤΗ	16.30	16.40
ΣΥΜΗ	19.00	Δ	ΣΥΜΗ	15.30	16.30	ΡΟΔΟ	17.30	Δ	ΡΟΔΟ	17.30	Δ				ΡΟΔΟ	17.30	18.00	ΡΟΔΟ	17.40	18.00
			ΡΟΔΟ	17.30	Δ										ΣΥΜΗ	19.00	Δ	ΣΥΜΗ	19.00	Δ

ΚΡΑΤΗΣΕΙΣ ΕΙΣΙΤΗΡΙΩΝ ΚΑΙ ΜΕΣΩ INTERNET: www.anes.gr
Τα δρομολόγια μπορούν να τροποποιηθούν λόγω εκτάκτων συγκοινωνιακών αναγκών ή καιρικών συνθηκών. Παρακαλούμε πριν ταξιδέψετε επικοινωνήστε με την Εταιρία:
Γραφείο Σύμης: Τηλ. 2246071444 • Φαξ 2246071373
Γραφείο Ρόδου: Τηλ. 2241037769 • Φαξ 2241034493

ΑΝΕΣ ΑΝΩΝΥΜΗ ΝΑΥΤΙΛΙΑΚΗ ΕΤΑΙΡΙΑ ΣΥΜΗΣ

AM design

ΥΠΕΥΘΥΝΟΙ ΠΟΛΙΤΙΚΟΙ ΚΑΙ ΔΙΚΑΙΟΣΥΝΗ

ΕΘΝΙΚΟ ΠΡΟΒΛΗΜΑ ΓΙΑ *τους Ελληνες η διαφθορά*

Σύμφωνα με το ευρωβαρόμετρο, την ίδια γνώμη με τους Ελληνες έχουν το 72% των Ευρωπαίων (93% Κύπριοι και Ούγγροι, 91% Πορτογάλοι και Σλοβάκοι, 27% Φινλανδοί και 24% Δανοί)

Μείζον πρόβλημα της κοινωνικής, πολιτικής και οικονομικής ζωής της χώρας τους θεωρούν, στη συντριπτική πλειοψηφία τους, οι Ελληνες – ανεξαρτήτως πολιτικής τοποθέτησης – τη διαφθορά. Σύμφωνα με δημοσκόπηση (ευρωβαρόμετρο) που δημοσίευσε διακριτικά και χωρίς τυμπανοκρουσίες, πριν από λίγες ημέρες η Κομισιόν, το 94% των Ελλήνων χαρακτηρίζει τη διαφθορά ως «ένα μείζον εθνικό πρόβλημα».

Την ίδια γνώμη με τους Ελληνες έχουν το 72% των Ευρωπαίων (93% Κύπριοι, 93% Ούγγροι, 91% Πορτογάλοι και Σλοβάκοι, 27% Φινλανδοί και 24% Δανοί).

ΔΩΡΟΔΟΚΙΕΣ

Το 64% των Ελλήνων (59% των Ευρωπαίων) δεν πιστεύει ότι είναι επαρκείς οι δικαστικές διώξεις και καταδίκες που θα απέτρεπαν τις παράνομες δωροδοκίες.

Το 94% των Ελλήνων (78% των Ευρωπαίων) πιστεύει ότι η διαφθορά υφίσταται μέσα στα ίδια τα κρατικά όργανα και θεσμούς, ενώ το 95% των συμπατριωτών μας (75% των Ευρωπαίων) θεωρεί ότι η διαφθορά είναι παρούσα και στους θεσμούς της Τοπικής Αυτοδιοίκησης (περιφέρειες, Νομοί, Δήμοι, Κοινότητες).

Το 77% των Ελλήνων (71% των Ευρωπαίων) θεωρεί ότι η διαφθορά υπάρχει και μέσα στα ίδια τα θεσμικά όργανα της Κοινότητας (Κομισιόν, Συμβούλιο Υπουργών, Ευρ. Κοινοβούλιο, κ.λπ.).

Το 82% των Ελλήνων πιστεύει ότι η διαφθορά βρίσκεται μέσα στη Δικαιοσύνη και τους λειτουργούς της (35% των Ευρωπαίων) και το 81% θεωρεί διεφθαρμένα τα πρόσωπα (γιατροί, νοσοκόμες κ.λπ.) που απασχολούνται στον δημόσιο τομέα της Υγείας (31% των Ευρωπαίων). Το 75% των Ελλήνων θεωρεί ότι είναι διεφθαρμένες οι Τελωνειακές Υπηρεσίες, καθώς και το 72% των Αστυνομικών (Ευρωπαίοι: 38% και 39% αντίστοιχα).

Διεφθαρμένοι είναι επίσης για τους Ελληνες και το 59% των δημοσίων υπαλλήλων που εγκρίνουν και αποφασίζουν για τις αναθέσεις των δημοσίων συμβάσεων (δημόσια έργα).

Εντύπωση επίσης προκαλεί ότι το 66% των Ελλήνων (δύο στους τρεις) θεωρεί διεφθαρμένους τους πολιτικούς (άνδρες και γυναίκες) με μέσο ευρωπαϊκό όρο το 54%.

Στο στόχαστρο των Ελλήνων είναι και οι δημόσιοι υπάλληλοι που εκδίδουν άδειες οδήγησης, αφού το 64% τους θεωρεί διεφθαρμένους.

Οκτώ (8) Ελληνες στους δέκα (10) (79%) επιρρίπτουν την ευθύνη για την καταπολέμηση της διαφθοράς στην κυβέρνηση, το μεγαλύτερο ποσοστό μεταξύ των λαών των 25 κοινοτικών χωρών που άλλοι επιλέγουν τη Δικαιοσύνη και στην Αστυνομία (Δανοί, Γερμανοί) και άλλοι (Δανοί, Κύπριοι, Ολλανδοί) θεωρούν ότι η καταπολέμηση της διαφθοράς είναι υπόθεση και των ίδιων των πολιτών.

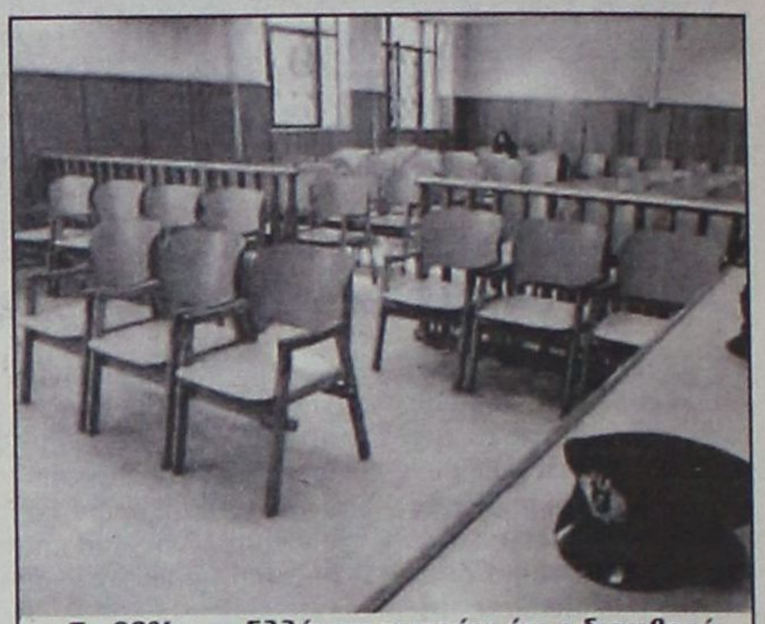

Το 82% των Ελλήνων πιστεύει ότι η διαφθορά βρίσκεται μέσα στη Δικαιοσύνη και τους λειτουργούς της (35% των Ευρωπαίων)

ΠΑΝΕ ΜΑΖΙ...

Τέλος, στο ερώτημα αν η διαφθορά συνδέεται με το οργανωμένο έγκλημα μόλις το 56% των Ελλήνων (84% των Ευρωπαίων) συμφωνεί με αυτή την άποψη. Με άλλα λόγια το 38% των Ελλήνων θεωρεί τη διαφθορά σαν αυτόνομο στοιχείο που έχει διαβρώσει ολόκληρη την κοινωνία.

Περισσότεροι από ένας στους τρεις Ελληνες είναι πεπεισμένοι ότι η διαφθορά είναι ένα από τα συστατικά της ίδιας της πολιτικής, κοινωνικής και οικονομικής ζωής της χώρας τους και αποτελεί τμήμα της καθημερινότητάς τους.

Alhambra Travel

LOUIS HELLENIC CRUISES LINES

ΝΕΑ ΕΠΤΑΗΜΕΡΗ ΚΡΟΥΑΖΙΕΡΑ ΕΚΠΛΗΞΗ

«ΘΗΣΑΥΡΟΙ ΤΟΥ ΕΛΛΗΝΙΣΜΟΥ»

Από 2 έως 9 Σεπτεμβρίου με το πολυτελές κρουαζιερόπλοιο

IVORY (από 600 ευρώ)

2/9 Αναχ. από Ρόδο στις 13:00 για Πειραιά.
3/9 Αφιξη στον Πειραιά – Παραμονή επί του πλοίου και διανυκτέρευση.
4/9 Αναχ. στις 10:00 για Κωνσταντινούπολη, την ομορφότερη πόλη του κόσμου.
5/9 Αφιξη στην Πόλη – Επισκέψεις σε Πρίγκιπο και Χάλκη – Νυχτερινή διασκέδαση.
6/9 Αγία Σοφία, Οικουμενικό Πατριαρχείο στο Φανάρι, Τοπ -Καπί και Σκεπαστό παζάρι. Αν. για Σμύρνη στις 15:00.
7/9 Αφιξη πρωί στο λιμάνι της Σμύρνης. Επίσκεψη στην πρώτη αγορά της Τουρκίας του ΚΕΜΕΡΑΛΤΙ. Αν. στις 18:00 για Πειραιά.
8/9 Αφιξη Πειραιά στις 07:00.
8/9 Επιστροφή για Ρόδο με το πολυτελέστατο κρουαζιερόπλοιο SEA DIAMOND μέσω Μυκόνου ή αεροπορικώς – θα τηρηθεί προτεραιότητα κρατήσεων – θέσεις περιορισμένες.

Η τιμή αρχίζει από 600 EURO!!!

Συμπεριλαμβάνει:
-το ΡΟΔΟ – ΠΕΙΡΑΙΑ – ΤΟΥΡΚΙΑ (Κων/πολη και Σμύρνη) M/V IVORY ΠΕΙΡΑΙΑ – ΜΥΚΟΝΟ – ΡΟΔΟ – M/V SEA DIAMOND.

Ολα τα φαγητά στο πλοίο, διασκέδαση κλπ. Παιδιά έως 17 ετών που μοιράζονται την καμπίνα με δύο ενήλικες πληρώνουν μόνο 81 € λιμενικά τέλη.

Πρόγραμμα αναλυτικό στο Πρακτορείο

ALHAMBRA TRAVEL

Δημ. Θεοδωράκη 13
Τηλ. 22410 – 25698
22410 – 37052
Δηλώσεις μέχρι 20/8

υπόθεση: Πολιτισμός



ΓΡΑΦΕΙ Η ΠΕΓΚΥ ΝΤΟΚΟΥpegkyd@hotmail.com

ΑΡΚΑΝΤΙΑ, ΦΡΑΓΚΟΥΛΗΣ, Χατζηγιάννης, Πιάνο και... «Μαρία Πενταγιώτισσα»

• Μια ενδιαφέρουσα βραδιά με τραγούδια από το ελληνικό πεντάγραμμο θα παρουσιάσει η Νορβηγική Χορωδία ΑΡΚΑΝΤΙΑ από το Όσλο, σήμερα Πέμπτη 17 Αυγούστου, στις 21:00, στην αυλή του Παλιού Συσσιτίου (Σωκράτους 179), στην Παλιά Πόλη της Ρόδου. Την χορωδία θα συνοδεύσουν ο λευκορώσσος βιολονίστας και μαέστρος Ιγκόρ Ρύμπακ (απόφοιτος της Μουσικής Ακαδημίας του Μινσκ) και ο πιανίστας Στέφανος Ίψεν Ζλάτανος (σπουδαστής της Μουσικής Ακαδημίας του Όσλο). Υπό τη διεύθυνση της μαέστρου της Χορωδίας, Μαριλένα Ζλατάνου, η οποία είναι και σολίστ στο πρόγραμμα, η χορωδία Arkadia θα παρουσιάσει τα τραγούδια: «Ακάθιστος Ύμνος» του Χρήστου Λεοντή, έξι τραγούδια από τα «Λιανοτράγουδα της πικρής πατρίδας», αλλά και άλλα έργα του Μίκη Θεοδωράκη, τρία τραγούδια από τη «Μικρά Ασία» του Απόστολου Καλδάρα, και γνωστά τραγούδια των Μάνου Χατζιδάκι, Μάνου Λοΐζου και W. A. Mozart. Είναι η δεύτερη εμφάνιση της Χορωδίας στον Δήμο της Ρόδου, μετά την πολύ επιτυχημένη συναυλία της το καλοκαίρι του 2002. Η είσοδος είναι ελεύθερη για το κοινό. Αλλες εκδηλώσεις του ΠΟΔΡ:

• Παρασκευή 25 Αυγούστου: συναυλία με τον Μάριο Φραγκούλη, στις 21:30 στο Θέατρο Τάφρου (όχι την Δευτέρα 21 Αυγούστου). Αφιέρωμα στον Λόρκα από «Τα σονέτα του Σκοτεινού Έρωτα» σε μετάφραση Σωτήρη Τριβιζά και μουσική Δημήτρη Μαραμή με την συμμετοχή των νέων ερμηνευτών Εύης Σιαμαντά και Κων/νου Κληρονόμου και πολλές επιτυχίες του αγαπημένου Έλληνα τενόρου.

• Κυριακή 27 Αυγούστου: - συναυλία πιάνου με τους προχωρημένους μαθητές της τάξης πιάνου της Σεβαστής Χατζηστρατή, στις 20:00, στο Δημοτικό Θέατρο Ρόδου

- Συναυλία της Φιλαρμονικής Δήμου Ροδίων, στις 20:00, στην οδό Σωκράτους στην Παλιά Πόλη

• Τρίτη 29 Αυγούστου: συναυλία Μιχάλη Χατζηγιάννη, στις 21:30, στο Θέατρο Τάφρου. Μαζί του η Αθηνά Ρούτση σε ένα ταξίδι γεμάτο φρεσκάδα, και ενέργεια με τραγούδια από τον τελευταίο ήδη πλατινένιο δίσκο του καθώς και με κάποια από τα πιο αντιπροσωπευτικά δείγματα της σύγχρονης ελληνικής μουσικής δημιουργίας.

• Πέμπτη 31 Αυγούστου: «Μαρία Πενταγιώτισσα» του Μποστ με το Θέατρο Διαδρομή, σε σκηνοθεσία Κώστα Τσιάνου. Πρωταγωνιστούν: Πέτρος Φιλιππίδης, Γιώργος Λέφας και Χριστίνα Τσάφου. Στις 21:00, στο Θέατρο Τάφρου.

Εισιτήρια για τις συναυλίες των Φραγκούλη, Χατζηγιάννη και του έργου «Μ. Πενταγιώτισσα» θα προπωλούνται από τη Δευτέρα 21/8 στο κιν/τρο ΡΟΔΟΝ (τηλ. 22410 28823) 9:00 - 13:30 και 18:00 - 21:00. Πληρ. τηλ. 22410 33343, 26385.

Ο Φιλιππίδης... «Πενταγιώτισσα»

• Μια θρυλική βουκολική παράσταση, τη «Μαρία Πενταγιώτισσα» του Μποστ, παρουσιάζει το Θέατρο Διαδρομή φέτος το καλοκαίρι σε όλη την Ελλάδα, με τον Πέτρο Φιλιππίδη στον... ομώνυμο ρόλο! Τη σκηνοθεσία υπογράφει ο Κώστας Τσιάνος. Στο έργο ο θρύλος και η παράδοση αποτελούν μόνο τις αφορμές. Το ομώνυμο δραματικό ειδύλλιο είναι ο καμβάς πάνω στον οποίο ο Μποστ κέντησε, με το δικό του χαρακτηριστικό τρόπο, μια ξεκαρδιστική σουρεαλιστική κωμωδία, μια παρωδία ηθών και εθίμων. Μέσα από συνεχείς ανατροπές, η μεγαλοστομία, ο διδακτισμός και η σύγχρονη ιστορία μας, με φορείο τον εθνικό δεκαπεντασύλλαβο, γίνονται στα χέρια του Μποστ όπλα. Οπλα που καταδεικνύουν σατιρικά την ανορθογραφία, την κενότητα, την ανοησία και τη στρεβλή εικόνα που έχουμε διαμορφώσει για την κοινωνία μας. Στο έργο μέχρι και οι φόνοι δικαιολογούνται επαρκώς και θεωρούνται φυσιολογικοί. Η ομορφιά της Πενταγιώτισσας που «στην ποδιά της σφάζονταν παλληκάρια», την βοηθά στο να αποχαλινωθεί, να απογειωθεί και να χάσει το μέτρο, τόσο η ίδια, όσο και αυτοί που τη συνερίζονται. Ουσιαστικά η φεμινίστρια Πενταγιώτισσα - Ελλάδα έχει χάσει κάθε ηθικό μέτρο και δικαιολογεί με ανέξοδο λεκτικό πρωϊσμό εσωτερικής κατανάλωσης τον εαυτό της και τα λάθη της. Κάτω από την καυστική ματιά του Μποστ, τίποτα δε μένει όρθιο. Οι ευκολίες της διαφήμισης, η κουτσομπολίστικη διάθεση όλων μας, η αλλοτροίωση που επιφέρουν στα κόμματα οι παροχές στα δικά μας παιδιά, ο ρόλος της εκκλησίας, του διεφθαρμένου κράτους, τα στερεότυπα του φεμινισμού, η στάση των ανδρών, ο ωχαδερφισμός, οι πολυπλόκαμες διαπλοκές, η τρέχουσα ηθική και ότι μας περιβάλλει υποσκάπτονται και κατεδαφίζονται συστηματικά. Γι' αυτό το λόγο άλλωστε το έργο είναι τόσο σύγχρονο παρ' όλο που γράφτηκε στο μακρινό 1980.



Η Θερινή Ακαδημία Πιάνου

• Ολοκληρώθηκε με επιτυχία η 2η Θερινή Ακαδημία Πιάνου της Ρόδου, που πραγματοποιήθηκε στο νησί μας από 20 έως 30 Ιουλίου 2006 στο Μουσικό Σχολείο Ρόδου που διεξήχθη υπό την αιγίδα της Ελληνικής Εθνικής Επιτροπής UNESCO, με τη στήριξη του ΟΠΑΔ και του Δήμου Καλλιθέας. Πρόκειται για μία διοργάνωση που έχει στόχο την ενίσχυση και καλλιέργεια της μουσικής παιδείας στον τόπο μας. Το υψηλό επίπεδο των διδασκόντων και ο έγκαιρος προγραμματισμός, απέφεραν το επιθυμητό αποτέλεσμα με τη συμμετοχή 40 καλλιτεχνών από την Ελλάδα, την Γαλλία, την Γερμανία, την Αγγλία, την Βουλγαρία, την Ρωσία, την Ισπανία, την Ιαπωνία και την Κορέα. Το σημαντικό έργο που συντελεί η Θερινή Ακαδημία Πιάνου στην κοινωνία της Ρόδου, εκφράστηκε με τον καλύτερο τρόπο στην τελετή λήξης της Ακαδημίας, την Κυριακή 30 Ιουλίου. Στον κήπο του «Ήχος και Φως» και με θέα το Παλάτι του Μεγάλου Μαγίστρου, οι συμμετέχοντες της Ακαδημίας έδωσαν δείγματα της τέχνης τους και καταχειροκροτήθηκαν από το κοινό -που πρέπει να σημειωθεί πως ξεπερνούσε τα τετρακόσια άτομα. Ανάμεσά τους, φορείς κάι εκπρόσωποι της τοπικής κοινωνίας, οι οποίοι τίμησαν τους συμμετέχοντες της Ακαδημίας, δείχνοντας με τον καλύτερο τρόπο την στήριξη και τη σημασία που αποδίδουν στον πολιτισμό. Τα οφέλη από μια τέτοια διοργάνωση είναι πλέον ορατά στον τομέα της παιδείας, του πολιτισμού, της αναβάθμισης του τουριστικού προϊόντος και της ενίσχυσης της τοπικής οικονομίας. Η χώρα μας διαφημίστηκε στο εξωτερικό μέσα από ένα εκπαιδευτικό πρόγραμμα υψηλού επιπέδου, ενισχύοντας το προφίλ της Ρόδου, αλλά και γενικότερα της Ελλάδας, ως Διεθνές Κέντρο Τέχνης και Πολιτισμού. Με τη συμμετοχή καταξιωμένων διεθνώς καθηγητών, η Θερινή Ακαδημία Πιάνου μπορεί να αποτελέσει έναν σημαντικό πόλο έλξης καλλιτεχνών απ' όλο τον κόσμο, αλλά παράλληλα να συμβάλλει στην ενίσχυση των δεξιοτήτων των δικών μας παιδιών και να τους δώσει τη δυνατότητα μέσα από το Διεθνή Διαγωνισμό Πιάνου που διοργανώνεται κάθε δύο χρόνια στη Ρόδο, να διακριθούν στο εξωτερικό για να ανοίξουν τα φτερά τους και καταξιωθούν ως καλλιτέχνες στο διεθνή μουσικό χώρο. Παράλληλα η Θερινή Ακαδημία μπορεί να καταστεί ένας Διεθνής Καλλιτεχνικός Θεσμός που θα διεξάγεται κάθε χρόνο και θα προσελκύει όσο το δυνατό περισσότερους ξένους καλλιτέχνες που ενδιαφέρονται να συνδυάσουν την ανάπτυξη των μουσικών τους δεξιοτήτων με την παραμονή τους σ' έναν τόπο με πλούσια πολιτιστική κληρονομιά, αλλά και με απαράμιλλο φυσικό κάλλος.

ΟΙ ΑΡΧΑΙΟΙ... ΓΝΩΡΙΖΑΝ

• Σημαντικές γνώσεις, περιγραφές και επιτεύγματα της σύγχρονης τεχνολογίας, ακόμα και για τα ρομπότ, μπορούν να αντλήσουν οι επιστήμονες μέσα από την «Ιλιάδα» και την «Οδύσσεια» του Ομήρου. Αυτό άλλωστε είναι το θέμα του διεθνούς συνεδρίου που οργανώνουν το Πανεπιστήμιο Πατρών και το ΤΕΕ στην Αρχαία Ολυμπία από 27-30/8. Οι επιστήμονες, θέλοντας να αποδείξουν πώς ο Όμηρος περιγράφει στα έργα του καινοτόμες τεχνολογικές μεθόδους, δίνουν ορισμένα παραδείγματα, όπως για τον τάφο του Ατρέα, που θεωρείται παράδειγμα αντισεισμικής κατασκευής. Οι οδηγίες που έδωσε η Κίρκη στον Οδυσσέα για το πώς θα περάσει τα στενά μεταξύ Σκύλλας και Χάρυβδης αποκαλύπτουν γνώσεις υδροδυναμικής. Η έρευνα των τελευταίων χρόνων έχει προσθέσει απτές αποδείξεις για την ύπαρξη προχωρημένης τεχνολογίας στην κατεργασία μετάλλων από την τέταρτη χιλιετία π.Χ., την εκτέλεση μεγάλων αποξηραντικών έργων και φραγμάτων στην Κωπαΐδα από το 2200 π.Χ., την κατασκευή πεντηκοντόρων (πλοίων με 50 κωπηλάτες) κ.ά.

ΔΙΑΦΟΡΑ

• Πριν λίγες μέρες εκδόθηκε το cd «Δωδεκάνησα: Σκοποί και Τραγούδια» από τον ΟΠΑΔ. Την μουσική επιμέλεια έκαναν ο Μανώλης Καρπάθιος και ο Παντελής Αναστασόπουλος. Η διπλή έκδοση περιέχει 17 και 16 τραγούδια αντίστοιχα, ένα πολυσέλιδο ένθετο με φωτογραφικό υλικό από το αρχείο του Αντώνη Σεβ. Μαϊλλη καθώς και αναλυτικά σχόλια και στίχους του κάθε τραγουδιού. Το ιστορικό σημείωμα για τα Δωδεκάνησα έγραψε ο Κώστας Δ. Κοντός, το χρονολόγιο με την έρευνα της Δωδεκανησιακής μουσικής επιμελήθηκε ο Μάρκος Φ. Δραγούμης. Έπαιξαν και/ή τραγούδησαν οι εξής (αλφαβητικά): *Νίκος Αθανασίου, Ηλίας Αναστασιάδης, Ελένη Αργυράκη, Νικήτας Αστρουλάκης, Μανώλης Δαλαρής, Πέτρος Διακοβασίλης, Φώτης Ελιαμός, Κωνσταντής Ζαμπετούλας, Ζαχαρίας Ιτσινές, Μανώλης Καλύμνιος, Σταμάτης Καλύμνιος, Λευτέρης/Γιώργος/Σώζων Καμίτσης, Κωνσταντία Καπετανοπούλου, Γεώργιος Καραβέλατζης, Άννα Σαρρή Καραμπεσίνη, Κωνσταντίνος Κίκιλης, Ιωάννης Κλαδάκης, Νικήτας Κονταράτος, Κωνσταντίνος Κοντός, Μανώλης Κόττορος, Φλώρα Κρητικού, Δ. Κουμιανού, Φίλιππος Λαρδόπουλος, Νίκος Λεβέντης, Ιωάννης Λεντάκης, Μανώλης Ν. Λεντάκης, Κωνσταντίνος Μαγιάφης, Γιάννης Μεγαλούδης, Μ. Μηνά, Ιωάννης Μ. Μπαλασκάς, Αντώης Νταλλαρής, Νικήτας Νταλλαρής, Κατερίνα Παππούλη, Κυριάκος Παππούλης, Δημήτρης Σ. Περσελής, Σάββας Δ. Περσελής, Γιάννης Πλατής, Μανώλης Πρεάρης, Μ. Σακουμπούρδη, Παντελής Σκαρβέλης, Μανώλης Ι. Σοφίλλας, Σάββας Σταυρούλης, Αντώνης Τσακίρης, Ελισάβη Φιλίππου, Θοδωρής Χαλιπίλιας, Χρήστος Χατζηγιάννης, Νικολιός Χατζηνικολάου, Γεώργιος Χατζηπέτρος. Ηχολήπτες: Joannes Kroon, Γιώργος Ρούσσος. Μίξη ήχου: Γιώργος Ρούσσος.* Πληροφορίες: ΟΠΑΔ, 22410-43036 opad@nad.gr.

• Ο Πολιτιστικός Οργανισμός του Δήμου Καλλιθέας στα πλαίσια των Καλοκαιρινών Πολιτιστικών Εκδηλώσεων «Καλοκαίρι 2006» προγραμματίζει: 18/8/2006, Ψίνθος, ώρα 20:30 Χορευτικό Ξένο - ΚΔΑΠ Δήμου Καλλιθέας Φιλαρμονική ΜΕΚΤΟ Δήμου Καλλιθέας. 19/8/2006, Καλυθιές, ώρα 20:30 Χορευτικό Ξένο - ΚΔΑΠ Δήμου Καλλιθέας Φιλαρμονική ΜΕΚΤΟ Δήμου Καλλιθέας.

• Συνεχίζεται η έκθεση φωτογραφίας του Νίκου Κασέρη στο Παλάτι του Μεγάλου Μαγίστρου έως τις 31/8.
Ωρες λειτουργίας: Τρ-Κυρ 8.00-19.00 / Δευ 12.30 -19.00.

• Μέχρι τις 23 Σεπτεμβρίου θα διαρκέσει η έκθεση φωτογραφίας της Τζούλιας Κλήμη στο νεοκλασικό κτίριο του Χατζηγεωργιάδειου Πολιτιστικού Κέντρου στο όμορφο χωριό Απέρι της Καρπάθου.

• Στα πλαίσια των πολιτιστικών εκδηλώσεων του Δήμου Λινδίων για τη θερινή περίοδο 2006, θα δοθεί και η παρακάτω παράσταση με το Θέατρο Σκιών «Ο ΚΑΡΑΓΚΙΟΖΗΣ»:
Παρασκευή 18/8/2006, στο Δ.Δ. Λαέρμων. Ωρα έναρξης παραστάσεων 20.45 μ.μ.

• Την Τετάρτη 9 Αυγούστου 2006, στο Απέρι της Καρπάθου, πραγματοποιήθηκε η παρουσίαση της ποιητικής συλλογής «Άνθη ζωής», του Γ. Χιωτάκη. Συντονιστής της εκδήλωσης ήταν ο διευθυντής του Ενιαίου Λυκείου Απερίου, Ν. Παπαγεωργίου. Ο παρουσιαστής της εκδήλωσης ήταν ο Κ. Σκανδαλίδης, πρώην πρόεδρος του Κέντρου Λογοτεχνών, ο οποίος αναφέρθηκε στο έργο και την προσωπικότητα του κ. Χιωτάκη. Συμπαρουσιάστριά του ήταν η Σοφία Τούμα, διευθύντρια του Α' Δημ. Σχ. Καρπάθου, η οποία και απήγγειλε αποσπάσματα από την ποιητική συλλογή του. Στην εκδήλωση, η οποία οργανώθηκε από το Επαρχείο, σε συνεργασία με τον τοπικό σύλλογο «Ομόνοια», παραβρέθηκε πλήθος κόσμου και μεταξύ των άλλων παρευρέθηκαν και έδωσαν χαιρετισμούς ο μητροπολίτης Καρπάθου Αμβρόσιος, ο έπαρχος Καρπάθου - Κάσου Μ. Ερωτόκριτος και ο αντινομάρχης Γ. Χριστοφάκης.

ΠΕΡΙΟΔΙΚΑ

• Centro (τεύχος 5). Συνεντεύξεις των Διονύση Σαββόπουλου, Κώστα Γεωργουσόπουλου, Φωτεινής Τσαλίκογλου, Μίμη Ανδρουλάκη. Τηλ. 211 7509.246.

• Κινστέρνα (τεύχος 9). Αθανάσιος Παπάς «Περί του Ιερού Ναού της Θεοτόκου Σταυροδρομίου και της διακοσμήσεώς του».

• Ανάλεκτα των ερευνών (τεύχος 12). Νανόκοσμος: ένας γιγάντιος κόσμος. Τηλ. 2310 994.013.

• Σκουπίδια και ανακύκλωση (τεύχος 58). Γιάννης Καπουτσής «Αρχική επαγγελματική κατάρτιση και ανακύκλωση». Τηλ. 210 8224.481.

• Παναγιωτία (τεύχος 130). Κρυστάλλω Τρίμη «Το ρολόι του Ευαγγελισμού». Τηλ. 210 8228.150.

ΣΥΛΛΥΠΗΤΗΡΙΟ
ΦΑΡΜΑΚΕΥΤΙΚΟΥ ΣΥΛΛΟΓΟΥ ΔΩΔ/ΣΟΥ

Το Δ.Σ. και τα μέλη του φαρμακευτικού συλ/γου Δωδ/σου εκφράζουν τα θερμά τους συλλυπητήρια στην οικογένεια του συναδέλφου μας Παπαμιχαήλ Βασίλη για τον αδόκητο χαμό της πολυαγαπημένης μητέρας του Αννας.

ΓΙΑ ΤΟ Δ.Σ.
Ο ΠΡΟΕΔΡΟΣ
Σ. ΠΑΜΠΑΚΑΣ
Η ΓΡΑΜΜΑΤΕΑΣ
Λ. ΒΑΡΒΑΡΕΣΟΥ

ΔΙΕΥΘΥΝΣΗ ΔΑΣΩΝ ΔΩΔΕΚΑΝΗΣΟΥ
ΑΝΑΚΟΙΝΩΣΗ

Γνωστοποιείται κατά το άρθρο 14 του Ν. 998/79, η αποστολή για ανάρτηση στον Δήμο Ιαλυσού, της αριθμ. Πρωτ. **4295/11-8-2006** Πράξης χαρακτηρισμού έκτασης που εκδόθηκε από τον Δ/ντή Δασών Δωδεκανήσου, κατόπιν αιτήσεως της Αλχαδέφ Ειρήνης του Ισαάκ – Ανδρέα. Η **Κ.Μ. 142** γαιών **Κανδυλί** συνολικού εμβαδού **15510 τ.μ.**, χαρακτηρίζεται ως **γεωργική** έκταση κατά το τμήμα **Γ** με στοιχεία **(Β', 1, 2,3, 4, 5, Ι, Κ, Λ, Μ, Ν, Ξ, Ο, Π, Ρ, Σ, Τ, Χ, Ψ, Ω', 6, 7, 8, 9, 10, 11, Β, Β')** εμβαδού **11560 τ.μ.** και **Δάσος** κατά τα τμήματα **Α** και **Β** με στοιχεία **(Α, Ω', 6, 7, 8, 9, 10, 11, Α)** και **(Β», Γ, Δ, Ε, Ζ, Η, Θ, 5, 4, 3, 2, 1, Β')** εμβαδού **2100 τ.μ.** και **1850 τ.μ.** αντίστοιχα.

Ο Δ/ΝΤΗΣ ΔΑΣΩΝ
ΔΩΔ/ΝΗΣΟΥ
Κοντίτσης Φίλιππος
Δασολόγος με βαθμό Α'

C·A·I·R RODOS δημιουργίες ποιότητας

ΚΑΙΡ ΑΕ

ΑΝΑΚΟΙΝΩΣΗ - ΓΝΩΣΤΟΠΟΙΗΣΗ

Η Ανώνυμη Γεωργική και Βιομηχανική Εταιρεία με την επωνυμία «ΚΑΙΡ ΑΓΒΕ» γνωστοποιεί ότι ενδιαφέρεται να αξιοποιήσει με την μέθοδο της αντιπαροχής ακίνητο ιδιοκτησίας της, που βρίσκεται στην γωνία των οδών Αυστραλίας και Μακρυγιάννη στην περιοχή της νέας μαρίνας ΟΤ 195 εντός του ρυμοτομικού σχεδίου πόλεως Ρόδου.
Το εν λόγω ακίνητο είναι οικόπεδο συνολικής επιφανείας 4.228,30 τ.μ., είναι άρτιο και οικοδομήσιμο.
Αποτελείται από δύο όμορες κτηματολογικές μερίδες (μερίδες οικοδομών Ρόδου V 3089 με εκθέτη Α3Γ και V3092).
Εντός του οικοπέδου υπάρχουν παλαιές ισόγειες οινοδεξαμενές που δεν χρησιμοποιούνται.
Για τον σκοπό αυτό θα διενεργηθεί δημόσιος πλειοδοτικός διαγωνισμός με την υποβολή κλειστών προσφορών στα γραφεία της ΚΑΙΡ που βρίσκονται στην έδρα της εταιρείας στην Ρόδο, στο 2ο χλμ. Λ. Ρόδου – Λίνδου, 1ος όροφος, αίθουσα συνεδριάσεων.
Η ημερομηνία διαγωνισμού ορίζεται η 22/09/2006 και ώρα 12:30 μ.μ. μετά την οποία θα ανοιχθούν οι προσφορές.
Κάθε φάκελος θα περιέχει την προσφορά για την αξιοποίηση του ακινήτου στην οποία μπορεί να περιλαμβάνονται μια ή περισσότερες εναλλακτικές προτάσεις.
Η προσφορά πρέπει να περιλαμβάνει υποχρεωτικά αναλυτική περιγραφή και τεκμηρίωση του προσφερομένου ποσοστού, τις επιφάνειες του κτίσματος σε κάθε όροφο και το ακριβές χρονοδιάγραμμα υλοποίησης του έργου.
Επιθυμητή η προμελέτη του προτεινόμενου για ανέγερση κτιρίου (κατόψεις, πρόσοψη, τομή, διάγραμμα κάλυψης), καθώς και η απεικόνιση των οριζόντιων ιδιοκτησιών που αντιστοιχούν στο προσφερόμενο ποσοστό.
Η δήλωση προσφοράς πρέπει να είναι υπογεγραμμένη από τον προσφέροντα.
Η παρούσα ανακοίνωση – γνωστοποίηση βρίσκεται και στο διαδίκτυο στην διεύθυνση: http://www.cair.gr/greek/news.html
Για τυχόν διευκρινίσεις, πρόσθετες πληροφορίες, καθώς και για την διάθεση του τοπογραφικού διαγράμματος του οικοπέδου και των πιστοποιητικών κυριότητας των κτηματολογικών αυτών μερίδων οι ενδιαφερόμενοι μπορούν να απευθύνονται στον κο Χατζηκυριαζή Κυριαζή, τηλ. 22410 – 68770, 68771, 68772, 68773 και 63993.
Ρόδος 10/08/2006

Για το Δ.Σ. της ΚΑΙΡ
Δημήτριος Σαλαμαστράκης
Αντιπρόεδρος Δ.Σ.

Νέου τύπου ελαφρύνσεις προς τις επιχειρήσεις ετοιμάζει το υπουργείο Οικονομίας, *με την εφαρμογή από την 1η Ιανουαρίου 2007 του νέου Κώδικα Βιβλίων και Στοιχείων, τον οποίο «τηρούν» περίπου 1.000.000 επιχειρήσεις και ελεύθεροι επαγγελματίες.*

ΣΗΜΑΝΤΙΚΕΣ ΑΛΛΑΓΕΣ ΦΕΡΝΕΙ ΤΟ 2007 Ο ΝΕΟΣ ΚΒΣ

ΜΙΚΡΟΤΕΡΑ ΠΡΟΣΤΙΜΑ ΚΑΙ *νέες παροχές για τις επιχειρήσεις*

Το δεύτερο πακέτο παροχών προς τις επιχειρήσεις ετοιμάζει για το 2007 το οικονομικό επιτελείο της κυβέρνησης. Μετά τη μείωση των φορολογικών συντελεστών που απολαμβάνουν από πέρυσι οι επιχειρήσεις, στο υπουργείο Οικονομικών ετοιμάζουν νέου τύπου ελαφρύνσεις με την εφαρμογή από την 1η Ιανουαρίου 2007 του νέου Κώδικα Βιβλίων και Στοιχείων. Σύμφωνα με πληροφορίες, ο νέος ΚΒΣ θα προβλέπει μείωση των προστίμων και ποινών για τους φορο-παραβάτες και συγκεκριμένα για απλές φορολογικές παραβάσεις, κατάργηση πρόσθετων βιβλίων για ορισμένες κατηγορίες επιχειρήσεων αλλά και αύξηση των ορίων ακαθάριστων εσόδων για την ένταξη των επιτηδευματιών σε βιβλία Β και Γ κατηγορίας.

Επίσης, θα επιφέρει σημαντικές αλλαγές και απλοποιήσεις στο σύστημα που θα περιορίζουν την γραφειοκρατία και τις επισκέψεις των επιτηδευματιών στην εφορία.

Μειωμένες ποινές

➤ ***Ο νέος Κώδικας*** *Βιβλίων και Στοιχείων θα προβλέπει μείωση των προστίμων και ποινών για τους φοροπαραβάτες.*

Περιορισμός γραφειοκρατίας

➤ ***Στόχος του Οικονομικού*** *επιτελείου είναι ο περιορισμός της γραφειοκρατίας και η μείωση των επισκέψεων των επητιδευματιών στις Εφορίες.*

Οι αλλαγές

Οι βασικότερες αλλαγές που σχεδιάζουν στο υπουργείο Οικονομικών έχουν να κάνουν με την εναρμόνιση του Κώδικα με τα Διεθνή Λογιστικά Πρότυπα, την απλοποίηση των διαδικασιών θεώρησης των στοιχείων, τον εξορθολογισμό των ποινών που επιβάλλονται για απλές φορολογικές παραβάσεις και την άμβλυνση των σημείων τριβής των επιχειρήσεων με τις φορολογικές αρχές, αφού τα σημεία αυτά είναι που «φορτώνουν» τις επιχειρήσεις με αντιπαραγωγικό κόστος, περιττές διαδικασίες και πρόστιμα.

Ηδη, η αρμόδια Επιτροπή για την αναμόρφωση του ΚΒΣ έχει παραδώσει στον υφυπουργό Οικονομικών Αντώνη Μπέζα το πόρισμά της στο οποίο περιλαμβάνονται οι απόψεις των φορέων.

Μεταξύ άλλων, η Επιτροπή



προτείνει:

1. Αύξηση των ορίων για την ένταξη σε βιβλία Β και Γ κατηγορίας. Σήμερα τα όρια είναι έως 100.000 ευρώ για όσους τηρούν βιβλία πρώτης κατηγορίας, από 100.000 έως 1.000.000 ευρώ για επιτηδευματίες με βιβλία Β κατηγορίας και πάνω από 1.000.000 ευρώ για τους τηρούντες βιβλία Γ κατηγορίας.

2. Αύξηση των ορίων τήρησης του βιβλίου Αποθήκης. Σήμερα υποχρεούται να τηρεί βιβλίο αποθήκης κατ είδος, ποσότητα και αξία κατά την εισαγωγή και εξαγωγή:

➤ Ο επιτηδευματίας που πωλεί αγαθά για δικό του λογαριασμό χονδρικώς ή κατά κύριο λόγο χονδρικώς, εφόσον κατά τις δύο προηγούμενες διαχειριστικές περιόδους τα ετήσια ακαθάριστα έσοδά του υπερέβησαν τα 3.000.000 ευρώ.

➤ Ο επιτηδευματίας που πωλεί αγαθά για δικό του λογαριασμό λιανικώς ή κατά κύριο λόγο λιανικώς, εφόσον κατά τις δύο προηγούμενες διαχειριστικές περιόδους τα ετήσια ακαθάριστα έσοδά του υπερέβησαν τα 4.000.000 ευρώ.

3. Διεύρυνση των κατηγοριών επιχειρήσεων που απαλλάσσονται σήμερα από την τήρηση του βιβλίου αποθήκης. Σήμερα απαλλάσσονται 14 κατηγορίες επιχειρήσεων όπως ο πωλητής βενζίνης και πετρελαίου, ο εκμεταλλευτής ξενοδοχείου ή κάμπινγκ, ο παραγωγός κινηματογραφικών και τηλεοπτικών ταινιών, ο πράκτορας εφημερίδων και περιοδικών, ο εκμεταλλευτής κλινικής ή θεραπευτηρίου, ο κατασκευαστής δημοσίων ή ιδιωτικών τεχνικών έργων.

4. Να μη θεωρούνται παραβάσεις οι τυπικές και μη ουσιαστικές παραλείψεις.

5. Πλήρης εναρμόνιση του ΚΒΣ με τα Διεθνή Λογιστικά Πρότυπα και ειδικά όσον αφορά την αποτίμηση των συμμετοχών και χρεογράφων, αλλά και της αποτίμησης των απαιτήσεων και υποχρεώσεων σε ξένο νόμισμα με τα ΔΛΠ (πιστωτικές συναλλαγματικές διαφορές).

6. Ο χρόνος ενημέρωσης των βιβλίων να είναι 45 ημέρες και οπωσδήποτε μέσα στην προθεσμία απόδοσης του ΦΠΑ.

7. Κατάργηση του βιβλίου τεχνικών προδιαγραφών παραγωγής κοστολογίου για τις μεταποιητικές επιχειρήσεις.

8. Να μην αποτελούν παραβάσεις οι διαφορές κατά τη διακίνηση ειδών που οφείλονται σε λάθη.

9. Να καταργηθεί η υποχρέωση έκδοσης δίγραμμων επιταγών, στις περιπτώσεις συμψηφισμού λογαριασμών πελατών - προμηθευτών του ίδιου συναλλασσόμενου καθώς και στις συναλλαγές μεταξύ μητρικής και θυγατρικών εταιρειών.

10. Η εκ παραδρομής πληρωμή με μη δίγραμμη επιταγή να μην συνεπάγεται τις συνέπειες ανακρίβειας ή ανεπάρκειας των βιβλίων.

11 Αύξηση του ποσοστού (από 3% σε 10%) που προβλέπεται για την υποχρέωση τήρησης βιβλίου αποθήκης για τις βοηθητικές ύλες και τα υλικά συσκευασίας.

12 Να επιτρέπεται η έκδοση των δελτίων αποστολής με προγενέστερη ημερομηνία από αυτή της μεταφοράς, με ευθύνη του εκδότη.

ΕΠΕΚΤΕΙΝΕΤΑΙ Ο ΘΕΣΜΟΣ ΤΟΥ ΑΥΤΟΕΛΕΓΧΟΥ

Ασυλία από τον φορολογικό έλεγχο σχεδιάζει να δώσει το 2006 το υπουργείο Οικονομίας και Οικονομικών σε περισσότερες επιχειρήσεις και ελεύθερους επαγγελματίες. Για να αντλήσει επιπλέον έσοδα το 2007, το οικονομικό επιτελείο εξετάζει σύμφωνα με πληροφορίες, να επεκτείνει τον αυτοέλεγχο και την αυτόματη περαίωση των εκκρεμών φορολογικών υποθέσεων σε περισσότερες και μεγαλύτερες επιχειρήσεις.

Συγκεκριμένα, σχεδιάζει να εντάξει στη διαδικασία του ετήσιου αυτοελέγχου εμπορικές επιχειρήσεις με τζίρο μέχρι 400.000 ή 500.000 ευρώ και ελεύθερους επαγγελματίες με ακαθάριστες αμοιβές μέχρι 200.000 ευρώ.

Σήμερα στην αυτορύθμιση μπορούν να υπαχθούν περίπου 700.000 εμπορικές επιχειρήσεις με τζίρο μέχρι 300.000 ευρώ και ελεύθεροι επαγγελματίες με αμοιβές μέχρι 150.000 ευρώ. Με την αύξηση των ορίων υπολογίζεται ότι στη ρύθμιση θα ενταχθούν ακόμη περίπου 100.000 φορολογούμενοι ενώ το δημόσιο θα ενισχύσει τις εισπράξεις του, αφού υπό τη «δαμόκλειο σπάθη» του τακτικού ελέγχου οι επιτηδευματίες προτιμούν να πληρώνουν περισσότερο φόρο και να κλείνουν κάθε χρόνο τη φορολογική χρήση του προηγούμενου έτους παρά να έρθουν αντιμέτωποι με τους φορο-ελεγκτές.

Αύξηση ορίων

Παράλληλα, στο υπουργείο εξετάζουν ορισμένες αλλαγές στο σημερινό σύστημα αυτοελέγχου ενώ δεν αποκλείεται να υπαχθούν σ' αυτό ακόμη και επιχειρήσεις, οι οποίες βαρύνονται με πρόστιμα του Κώδικα Βιβλίων και Στοιχείων. Η αύξηση των ορίων, αναμένεται να νομοθετηθεί μέχρι τέλος του έτους, ώστε να ισχύσει από τον Ιανουάριο του 2007.

Η αυτορύθμιση είναι προαιρετική για τους επιτηδευματίες, αλλά αν υπαχθούν απαλλάσσονται από τον τακτικό φορολογικό έλεγχο και φυσικά εντάσσονται εσαεί.

Με βάση το ισχύον σύστημα τα καθαρά κέρδη του ελεύθερου επαγγελματία ή της επιχείρησης προσδιορίζονται εξωλογιστικά, δηλαδή είναι ίσα με το γινόμενο των ακαθαρίστων εσόδων και του μοναδικού συντελεστή καθαρού κέρδους (ΜΣΚΚ). Σε κάθε περίπτωση δηλώνονται τα μεγαλύτερα καθαρά κέρδη που προκύπτουν από την εξωλογιστική ή τη λογιστική μέθοδο.

Για επιχειρήσεις εμπορίας ή παραγωγής αγαθών ή μεικτές επιχειρήσεις, ως ακαθάριστα έσοδα λαμβάνεται το άθροισμα του κόστους πωληθέντων αγαθών, δαπανών, αποσβέσεων και μεικτού κέρδους, κι εφόσον είναι υψηλότερο των δηλωθέντων. Κι αν αυτά τα ακαθάριστα έσοδα είναι μεγαλύτερα των δηλωθέντων, η επιχείρηση υποβάλλει και ειδικό σημείωμα περαίωσης του ΦΠΑ, ο οποίος υπολογίζεται στη διαφορά των ακαθάριστων εσόδων.



ΥΠ. ΟΙΚΟΝΟΜΙΚΩΝ

ΝΕΑ ΡΥΘΜΙΣΗ ΧΡΕΩΝ ΠΡΟΣ ΤΟ ΔΗΜΟΣΙΟ

Εξετάζεται η αναβίωση του μέτρου του 2004 / Προβλέπει δυνατότητα διακανονισμού έως 60 μηνιαίες δόσεις και σημαντικές εκπτώσεις μέχρι 80% επί των προσαυξήσεων

Την προώθηση ρύθμισης για την εξόφληση των ληξιπρόθεσμων χρεών προς το Δημόσιο εξετάζει το υπουργείο Οικονομίας και Οικονομικών, με στόχο την ενίσχυση του Κρατικού Προϋπολογισμού του 2007 με επιπλέον έσοδα. Οι οφειλέτες ληξιπρόθεσμων χρεών προς το Δημόσιο που είναι φυσικά πρόσωπα φθάνουν τους 570.000 και το συνολικό υπόλοιπο των οφειλών τους ξεπερνά τα 4,5 δισ. ευρώ.

Το υπουργείο Οικονομίας και Οικονομικών μελετά το ενδεχόμενο να προχωρήσει στην «αναβίωση» της ρύθμισης για τα ληξιπρόθεσμα χρέη προς το Δημόσιο που είχε νομοθετήσει τον Ιούλιο του 2004. Εφόσον υιοθετηθεί το σχέδιο αυτό, θα δοθεί η δυνατότητα σε κάθε οφειλέτη του Δημοσίου να εξοφλήσει το ληξιπρόθεσμο χρέος του είτε εφάπαξ είτε μέχρι και σε 60 μηνιαίες δόσεις, με εκπτώσεις επί των προσαυξήσεων κλιμακούμενες αντιστρόφως ανάλογα με τον αριθμό των δόσεων που θα επιλέγει ο οφειλέτης.

ΔΥΝΑΤΟΤΗΤΕΣ

Συγκεκριμένα, κάθε οφειλέτης θα έχει τη δυνατότητα να επιλέξει έναν από τους παρακάτω τρόπους για την εξόφληση των ληξιπρόθεσμων χρεών του:

α. Σε μία δόση με απαλλαγή από το 80% των προσαυξήσεων εκ πρόθεσμης καταβολής.

β. Μέχρι 6 μηνιαίες δόσεις με απαλλαγή από το 77% των προσαυξήσεων.

γ. Μέχρι 10 μηνιαίες δόσεις με απαλλαγή από το 75% των προσαυξήσεων.

δ. Μέχρι 20 μηνιαίες δόσεις με απαλλαγή από το 70% των προσαυξήσεων.

ε. Μέχρι 24 μηνιαίες δόσεις με απαλλαγή από το 68% των προσαυξήσεων.

στ. Μέχρι 30 μηνιαίες δόσεις με απαλλαγή από το 65% των προσαυξήσεων.

ζ. Μέχρι 40 μηνιαίες δόσεις με απαλλαγή από το 60% των προσαυξήσεων.

η. Μέχρι 48 μηνιαίες δόσεις με απαλλαγή από το 56% των προσαυξήσεων.

θ. Μέχρι 54 μηνιαίες δόσεις με απαλλαγή από το 53% των προσαυξήσεων.

ι. Μέχρι 60 μηνιαίες δόσεις με απαλλαγή από το 50% των προσαυξήσεων.

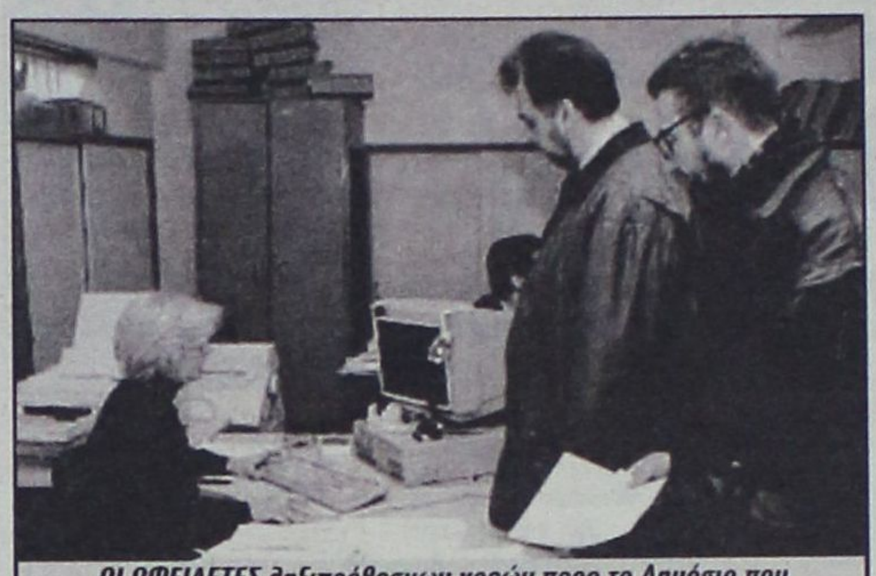

ΟΙ ΟΦΕΙΛΕΤΕΣ ληξιπρόθεσμων χρεών προς το Δημόσιο που είναι φυσικά πρόσωπα φθάνουν τους 570.000 και το συνολικό υπόλοιπο των οφειλών τους ξεπερνά τα 4,5 δισ. ευρώ

Το συνολικό ποσό κάθε δόσης δεν θα μπορεί να είναι μικρότερο των 150 ευρώ.

Σημαντικά κίνητρα για την υπαγωγή των οφειλετών στη ρύθμιση αναμένεται επίσης να αποτελέσουν, εκτός από το μεγάλο αριθμό των δόσεων και τις εκπτώσεις επί των προσαυξήσεων, οι διατάξεις που θα προβλέπουν ότι:

α) Σε κάθε οφειλέτη που είναι συνεπής στη ρύθμιση χορηγείται αποδεικτικό ενημερότητας εφόσον έχουν πληρωθεί όλες οι δόσεις της ρύθμισης μέχρι την ημέρα έκδοσής του και εφόσον ο οφειλέτης είναι ενήμερος σε τυχόν άλλες ληξιπρόθεσμες οφειλές.

β) Δεν λαμβάνονται σε βάρος του οφειλέτη που θα ρυθμίσει το χρέος του τα παρακάτω μέτρα:

➤ Της ποινικής δίωξης λόγω μη καταβολής ληξιπρόθεσμων χρεών προς το Δημόσιο.

Ενδέχεται να δοθεί και «δεύτερη ευκαιρία» στους οφειλέτες που είχαν υπαχθεί στην προηγούμενη ρύθμιση αλλά ήταν ασυνεπείς

➤ Του κλεισίματος των καταστημάτων ή επιχειρήσεων.

➤ Της προσωπικής κράτησης σύμφωνα με τις ισχύουσες διατάξεις.

Εφόσον έχουν ήδη ληφθεί σε βάρος των οφειλετών που υπάγονται στη ρύθμιση τα πιο πάνω μέτρα θα αναστέλλονται.

γ) Αναστέλλεται η συνέχιση διαδικασίας της αναγκαστικής εκτέλεσης κινητών ή ακινήτων (έκδοση προγράμματος πλειστηριασμού), εφόσον η εκτέλεση αφορά μόνο ρυθμισμένα χρέη.

Σύμφωνα με πληροφορίες, στη νέα ρύθμιση θα είναι δυνατό να υπαχθούν χρέη που έχουν καταστεί ληξιπρόθεσμα τουλάχιστον μέχρι 28-2-2006, χωρίς να αποκλείεται και μεταγενέστερη καταληκτική ημερομηνία.

Σε όσους οφειλέτες είχαν υπαχθεί στην προηγούμενη ρύθμιση, που είχε νομοθετηθεί τον Ιούλιο του 2004, και αφορούσε χρέη που είχαν καταστεί ληξιπρόθεσμα μέχρι 29-2-2004 αλλά δεν κατάφεραν να είναι συνεπείς με τους όρους της ρύθμισης εκείνης ενδέχεται, εξάλλου, να δοθεί μια «δεύτερη ευκαιρία» επανένταξης στην αρχική ρύθμιση, υπό την προϋπόθεση της εξόφλησης των δόσεων που δεν πληρώθηκαν εγκαίρως.

ΗΛΕΚΤΡΟΝΙΚΟΠΟΙΟΥΝΤΑΙ ΟΙ ΥΠΗΡΕΣΙΕΣ ΤΟΥ ΤΟΥΡΙΣΜΟΥ

ΚΑΛΥΤΕΡΗ ΚΑΙ ΕΥΚΟΛΟΤΕΡΗ ΕΞΥΠΗΡΕΤΗΣΗ

Μέσα από την προκήρυξη ενός νέου διαγωνισμού επιδιώκεται να δημιουργηθεί ένα σύστημα το οποίο θα υποστηρίζει τη δυνατότητα ηλεκτρονικής υποβολής αιτήσεων προς τους φορείς του υπουργείου

«Εκσυγχρονίζει» το υπουργείο Τουριστικής Ανάπτυξης τις διαδικασίες συναλλαγών των πολιτών και την επικοινωνία τους με τις υπηρεσίες του και τον ΕΟΤ, προχωρώντας στο σχεδιασμό ενός ολοκληρωμένου πληροφοριακού συστήματος πρόσβασης, εξυπηρέτησης, παρακολούθησης και διαχείρισης ηλεκτρονικών υπηρεσιών. Στόχο αποτελεί η καλύτερη, ευκολότερη και γρηγορότερη εξυπηρέτηση των φορέων που συναλλάσσονται καθημερινά με το υπουργείο μέσα από το σχεδιασμό, την ανάπτυξη και τη λειτουργία σύγχρονων ολοκληρωμένων ηλεκτρονικών υπηρεσιών με τη βοήθεια προηγμένων Τεχνολογιών Πληροφορικής και Επικοινωνιών. Ιδιαίτερη έμφαση θα δοθεί στη μείωση του χρόνου απόκρισης και εξυπηρέτησης για διαδικασίες που εμπλέκουν το υπουργείο Τουριστικής Ανάπτυξης, τους εποπτευόμενους φορείς του και τους πολίτες.

Πρόκειται για την προκήρυξη διαγωνισμού επιλογής αναδόχου του έργου: «Κεντρική Εφαρμογή Πρόσβασης, Εξυπηρέτησης, Παρακολούθησης και Διαχείρισης Ηλεκτρονικών Υπηρεσιών του Υπουργείου Τουριστικής Ανάπτυξης (Tour-On-Net), εξασφάλιση λειτουργίας και προμήθεια λογισμικού και υλικού», στο πλαίσιο του Μέτρου 2.2 «Ηλεκτρονική κυβέρνηση για την εξυπηρέτηση του πολίτη» του Ε.Π. ΚτΠ.

Ειδικότερα, μέσα από την προκήρυξη ενός νέου διαγωνισμού επιδιώκεται να δημιουργηθεί ένα σύστημα το οποίο θα υποστηρίζει τη δυνατότητα ηλεκτρονικής υποβολής αιτήσεων προς τους φορείς του υπουργείου Τουριστικής Ανάπτυξης. Επίσης, μεταξύ άλλων, προβλέπεται και η διαχείριση των αιτήσεων των πολιτών από τους αρμόδιους υπαλλήλους των φορέων του ΥΤΑΝ, η δυνατότητα άμεσης ηλεκτρονικής ενημέρωσης των πολιτών και η παρακολούθηση της κατάστασης των αιτήσεων από όλους τους ενδιαφερομένους μέχρι το τελικό στάδιο. Θα μπορούν, δηλαδή, μέσω μίας ειδικής πλατφόρμας, όλοι οι πολίτες να υποβάλλουν ηλεκτρονικά – μέσω Ιντερνετ ή sms – τα αιτήματά τους απευθείας προς τα διάφορα τμήματα του υπουργείου όσο και μέσω των εποπτευόμενων από αυτό νομικών προσώπων που τελικά προωθούν τα αιτήματα στο υπουργείο (Ελληνικός Οργανισμός Τουρισμού, Οργανισμός Τουριστικής Εκπαίδευσης και Κατάρτισης, Ξενοδοχειακό Επιμελητήριο Ελλάδας, Εταιρεία Τουριστικής Ανάπτυξης) μέσω Διαδικτύου ή εναλλακτικά μέσω μηνυμάτων SMS.

Υπηρεσίες

Το ολοκληρωμένο πληροφοριακό σύστημα σχεδιάζεται να καλύπτει και να υποστηρίζει ηλεκτρονικές υπηρεσίες που αφορούν:

- το δημόσιο τομέα,
- το σύνολο των επιχειρηματιών του τουριστικού τομέα,
- τους νέους δυνητικούς επενδυτές στο χώρο του ελληνικού τουρισμού,
- τους εργαζόμενους στον ευρύτερο τουριστικό τομέα, και
- το ευρύ κοινό.

Ενδεικτικά ηλεκτρονικές υπηρεσίες που θα παρέχονται στη διεκπεραίωση των συναλλαγών, είναι οι εξής:

- αιτήματα για πληροφορίες σχετικές με την υλοποίηση έργων από τον ευρύτερο δημόσιο τομέα,
- αιτήματα αδειοδότησης από επιχειρηματίες ή νέους δυνητικούς επενδυτές,
- υποβολή, παραλαβή και έλεγχος δικαιολογητικών για έκδοση σημάτων και αδειών λειτουργίας τουριστικών επιχειρήσεων (καταλύματα, τουριστικά γραφεία κ.τ.λ.),
- ενημέρωση για προγράμματα χρηματοδοτήσεων και υποδοχή αιτημάτων χορήγησης χρηματοδοτήσεων, ανάλογα με τον τύπο των καταλυμάτων και την κατηγορία τους,
- χορήγηση σημάτων πιστοποίησης,
- χορήγηση στατιστικών δεδομένων παρακολούθησης του ελληνικού τουριστικού τομέα μέσα από το σύστημα του Δορυφόρου Λογαριασμού (ΔΛΤ) και του Παρατηρητηρίου Τουρισμού,
- χορήγηση ειδικών πληροφοριών για τουριστικούς προορισμούς,
- αιτήματα παραπόνων,
- ενημέρωση των ενδιαφερομένων για εκπαίδευση και κατάρτιση στον τουριστικό τομέα.

Το υπουργείο και ο ΕΟΤ σχεδιάζουν, εξάλλου, να στηρίξουν ένα τέτοιο νέο περιβάλλον με μια πολυδιάστατη διαδικτυακή παρουσία (portal), διαδραματίζοντας το ρόλο του συντονιστή διαδικτυακών αλληλεπιδράσεων σε καταναλωτικό, επιχειρηματικό και κρατικό επίπεδο.

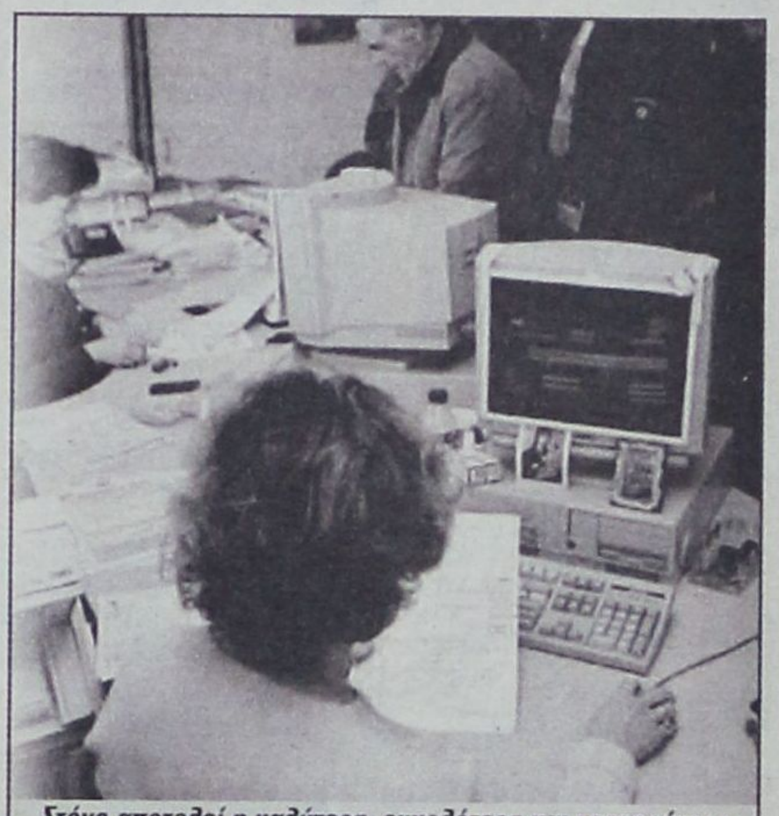

Στόχο αποτελεί η καλύτερη, ευκολότερη και γρηγορότερη εξυπηρέτηση των φορέων οι οποίοι συναλλάσσονται καθημερινά με το υπουργείο μέσα από το σχεδιασμό, την ανάπτυξη και τη λειτουργία σύγχρονων ολοκληρωμένων ηλεκτρονικών υπηρεσιών

AEGEAN FLYING DOLPHINS

FLYING DOLPHIN 22

ΡΟΔΟ - ΚΩ
σε 1 ώρα και 50 λεπτά.
Τιμή κατά άτομο 23,50 €

ΡΟΔΟ - ΚΑΛΥΜΝΟ
σε 2 ώρες και 30 λεπτά.
Τιμή κατά άτομο 25 €

ΔΡΟΜΟΛΟΓΙΑ: ΑΠΟ 18/4/06 ΕΩΣ 15/10/06
ΔΕΥΤΕΡΑ ΕΩΣ ΣΑΒΒΑΤΟ (ΚΥΡΙΑΚΗ ΑΡΓΙΑ)

ΛΙΜΑΝΙ	ΑΦΙΞΗ	ΑΝΑΧΩΡΗΣΗ	ΛΕΠΤΑ
ΚΑΛΥΜΝΟΣ		7:20	
			30'
ΚΩΣ	7:55	8:00	
			115'
ΡΟΔΟΣ	10:00	15:30	
			115'
ΚΩΣ	17:25	17:30	
			30'
ΚΑΛΥΜΝΟΣ	18:00	Δ	

Πληροφορίες - Εισιτήρια στα γραφεία της εταιρείας Α.Ν.Ε.Σ. Α.Ε. στη Ρόδο, Αυστραλίας 88 και Τηλ. 2241 0 37769 & fax 2241 0 34493.

ΕΠΙΠΛΑ ROUFAS

Τα πάντα παντός επίπλου!

ΑΡΧΑΓΓΕΛΟΣ • ΤΗΛ.: 22440.22452, 22440.22187
E-mail: www.roufas.com

Μικρές αγγελίες

ΕΝΟΙΚΙΑΣΕΙΣ

ΕΝΟΙΚΙΑΖΕΤΑΙ διαμέρισμα επιφανείας 106 τ.μ. στην οδό Ενόπλων Δυνάμεων 9. Πληρ. τηλ. 22410 22932.

ΕΝΟΙΚΙΑΖΟΝΤΑΙ δύο γραφεία, επιφανείας 50 τ.μ. το καθένα, στην οδό Ιωάννου Καζούλη 1. Πληρ. τηλ. 22410 22932.

ΕΝΟΙΚΙΑΖΕΤΑΙ διαμέρισμα 65 τ.μ. στην οδό Μαν. Παπαμανώλη 10, στη Ρόδο, με δύο υπνοδωμάτια, σαλόνι, κουζίνα και λουτρό, στο δεύτερο όροφο. Πληροφορίες: 22410 36547, 22410 87130, 22410 27202.

ΕΝΟΙΚΙΑΖΟΝΤΑΙ πλήρως επιπλωμένες γκαρσονιέρες με μπαλκόνι και χωρίς στο Ροδίνι – Κυρά της Ρω 13. Λογικές τιμές. Πληροφορίες κινητό 6947078287 και 2241074762 (ώρες επικοινωνίας 08:00 – 15:00 και 18:00 – 22:00)

ΕΝΟΙΚΙΑΖΕΤΑΙ δυάρι επιπλωμένο επί της Σουλίου 6. Τιμή 400 ευρώ. Πληρ. Τηλ. 6972893818 κ. Ρένα

ΕΝΟΙΚΙΑΖΕΤΑΙ διαμπερές διαμέρισμα 2 υπνοδωματίων, σαλοτραπεζαρία στην οδό Γαριβάλδη απέναντι από το πάρκινγκ Σπανού. Πληρ. τηλ. 35165 και 6976701497

ΕΝΟΙΚΙΑΖΟΝΤΑΙ:

α) Νεόκτιστη διώροφη οικοδομή, σαν ενιαίος χώρος, με μεγάλη ταράτσα με καταπληκτική θέα προς το αεροδρόμιο, επί της Λεωφ. Δημοκρατίας 49 στο χωριό **Παραδείσι** Ρόδου.
β) Κατάστημα – Γραφείο 50 τ.μ. επί της Λεωφ. Δημοκρατίας στο χωριό **Παραδείσι**.
γ) Διαμέρισμα 50 τ.μ. στον Α' όροφο, επί της Λεωφ. Δημοκρατίας και Κανάρη 1, στο χωριό **Παραδείσι**.
δ) Διώροφο κατάστημα με μεγάλη θεράντα, στην οδό Γεωργίου Λέοντος αριθμ. 13 – 15, κοντά στο Ξεν. «Μανούσος» στο **Νιοχώρι Ρόδου**.
Πληροφορίες στα τηλέφωνα: 22410 25450 και 22410 20277, κινητό: 6979357878.

ΕΝΟΙΚΙΑΖΕΤΑΙ
γκαρσονιέρα επιπλωμένη στην οδό Σουλίου.
Πληρ. κ. Ρένα
τηλ. 6937343297

ΕΝΟΙΚΙΑΖΕΤΑΙ δυομισάρι διαμέρισμα στην Αθήνα περιοχή Παγκράτι, Αγ. Φανουρίου 17, β όροφος με λίγα κοινόχρηστα. Πληρ. κ. Φατσέα τηλ. 2241020807
Από 08.00 – 10.00 και 20.00 – 23.00

ΕΝΟΙΚΙΑΖΕΤΑΙ οικία 200τ.μ. στην Παστίδα επιπλωμένο ή μη με τρία υπνοδωμάτια, κουζίνα, σαλονοτραπεζαρία, καθιστικό με κεντρική θέρμανση και air-condition και με μικρό κήπο. Τιμή 550 ευρώ. Πληροφορίες στο τηλέφωνο 6947720866.

ΖΗΤΕΙΤΑΙ προς ενοικίαση αποθηκευτικός χώρος 50-70 τ.μ. στην περιοχή της Ρόδου. **Τηλ. 6932-314447**

ΕΝΟΙΚΙΑΖΟΝΤΑΙ α) Διαμέρισμα με δύο υπνοδωμάτια, κουζίνα, μπάνιο και β) Διαμέρισμα ενός υπνοδωματίου, κουζίνα, μπάνιο, επί της οδού Καναδά 114. Τα διαμερίσματα είναι κατάλληλα για διαμονή φοιτητών – στρατιωτικών – δημοσίων υπαλλήλων κτλ. Πληροφορίες στα τηλέφωνα 22410 66740 - 6938351993

ΕΝΟΙΚΙΑΖΟΝΤΑΙ: Από 12 Ιουνίου πολυτελές διαμέρισμα Α' ορόφου 85 τ.μ. καθώς και γκαρσονιέρα 42 τ.μ. δύο χώρων, επιπλωμένη στο ισόγειο με αυτόνομη είσοδο. Περιοχή (Αραπάκι) Παρθενόπης 18. Πληροφορίες στα τηλ: 22410-30507, Κινητό: 6944209883 Κο Θεόδωρο

ΕΝΟΙΚΙΑΖΕΤΑΙ διαμέρισμα ενός υπνοδωματίου, κουζίνα, μπάνιο, κοντά στο Πανεπιστήμιο Αιγαίου. Το διαμέρισμα είναι κατάλληλο για διαμονή φοιτητών – στρατιωτικών- δημοσίων υπαλλήλων κτλ. Πληροφορίες στο τηλέφωνο **6938719954.**

ΕΝΟΙΚΙΑΖΕΤΑΙ αποθήκη 160 τετρ. μέτρα κατάλληλη για επαγγελματική χρήση με τουαλέτα και τηλέφ. επί της λεωφόρου Ρόδου- Λίνδου στον βιοτεχνικό χώρο Μανουσέλη, ενοίκιο 600 ευρώ **τηλ. 24118.**

ΕΝΟΙΚΙΑΖΕΤΑΙ γκαρσονιέρα επί της οδού Σάββα Παυλίδη (κοντά στο «Καστρί»). **Πληροφορίες:** Τηλ. 22410-23762 μετά τις 8:00 το βράδυ ή στο Κιν. 6942265113.

ΕΝΟΙΚΙΑΖΕΤΑΙ αποθήκη 500 τ.μ. με μεγάλο περιβάλλοντα χώρο στ' Ασγούρου. Η αποθήκη μπορεί να μοιραστεί στα δύο. Οι ενδιαφερόμενοι καλούνται να επικοινωνήσουν στο 22410 61434.

ΕΝΟΙΚΙΑΖΕΤΑΙ διαμέρισμα με 3 υπνοδωμάτια, 2 W.C., κουζίνα - σαλόνι στις 7 Βαγιές (Γρηγορίου Ε' 18). **Πληροφορίες στο τηλ. 6973506879 κ. Γιώργος Ελένης**

ΕΝΟΙΚΙΑΖΕΤΑΙ μεγάλη επιπλωμένη γκαρσονιέρα με αυλή στο Παραδείσι. Πληρ. τηλ. 81884

ΕΝΟΙΚΙΑΖΕΤΑΙ υπόγειο κατάστημα 160 τ.μ. πρώην ξυλουργείο για οποιαδήποτε επαγγελματική χρήση. Επί της οδού Κολοκοτρώνη 36 απέναντι από του Σωτηράκη τις αντιπροσωπείες. **Τηλέφωνο 2241027863**

ΕΝΟΙΚΙΑΖΕΤΑΙ στη Μαλώνα διαμέρισμα 4 δωματίων, επιπλωμένο. Μηνιαίο μίσθωμα 250 ευρώ. Πληρ. τηλ. 22440-51044 κ. Γ. Φουτούλη

ΕΝΟΙΚΙΑΖΟΝΤΑΙ: Μονόχωρες γκαρσονιέρες εντός πόλεως Ρόδου για όλο το χρόνο. **Τηλ. 2241020021 και 6947374732**

ΕΝΟΙΚΙΑΖΕΤΑΙ καινούργιο, ήσυχο, επιπλωμένο διαμέρισμα δυο δωματίων, επί της Λεωφόρου Ρόδου - Λίνδου αρ. 232, σε κτίριο δίπλα στο TSELIOS BAGNO, με χώρο στάθμευσης (PARKING). Πληροφορίες στα τηλέφωνα: 2241024514, 2241026023 και 2241064458, ώρες γραφείου 9:00 - 14:00 και 18:00 - 21:00.

ΕΝΟΙΚΙΑΖΕΤΑΙ επιπλωμένη γκαρσονιέρα με 30 τ.μ. περίπου εσωτερικό χώρο (κουζίνα-υπνοδωμάτιο-λουτρό) και 30 τ.μ. αυλή στην Ιαλυσό (οδός Σύμης αρ. 6). Εξοπλισμένη επίσης με αυτόνομο ηλιακό θερμοσίφωνα, πλυντήριο, χωρίς κοινόχρηστα και νερό. Πληροφορίες στα τηλέφωνα 22410 75448. Κιν. 6974474999.

ΕΝΟΙΚΙΑΖΕΤΑΙ επαγγελματικός χώρος (κατάστημα) ισόγειο 87m² με πατάρι, επί της οδού Ελ. Βενιζέλου - ΙΞΙΑ. **Πληρ. τηλ.:** 2241020844

ΕΝΟΙΚΙΑΖΕΤΑΙ Δυάρι διαμέρισμα, ισόγειο, με ανεξάρτητη είσοδο χωρίς κοινόχρηστα, με δύο υπνοδωμάτια, στο Καρακόνερο. Τηλ. 65471, 11πμ. - 8 μ.μ.

ΕΝΟΙΚΙΑΖΕΤΑΙ το ισόγειο διώροφου παραδοσιακής οικίας μ² 150 με 2 θεράντες και αυλόγυρο με λουλούδια, στην οδό Καναδά 78-80. Πληροφ. στον πάνω όροφο και στα τηλέφωνα 22410-29715 και 2241027985.

ΕΝΟΙΚΙΑΖΕΤΑΙ στην οδό Ηρώων Πολυτεχνείου αρ. 4 δίπλα στο Καζίνο διαμέρισμα-γραφείο 2ου ορόφου επιφάνειας 90τ.μ. με αποθήκη 50 τ.μ. και θέση στάθμευσης. Η αποθήκη ενοικιάζεται και μόνη. Ενοίκιο 1.200 ευρώ. Πληροφορίες τηλ. 6944386069.

ΑΥΤΟΚΙΝΗΤΑ

ΠΩΛΕΙΤΑΙ Πεζώ 205 (1993), πρώτο χέρι χωρίς πρόβλημα και με πρόσφατο τεχν. έλεγχο της Υπηρεσίας Συγκοινωνιών. Τιμή 2200 ευρώ. Πληρ. 22410-21221 ή 6944654725

ΠΩΛΕΙΤΑΙ Παπί HONDA INNOVA 125 5.000 χλμ. ολοκαίνουργιο 4 μηνών τηλ. 6932090167

ΠΩΛΕΙΤΑΙ MAZDA 323 F μοντέλο '99 τρακαρισμένο ή για ανταλλακτικά. Τιμή: 1000 ΕΥΡΩ. Τηλ. 6937222375

ΠΩΛΕΙΤΑΙ SMART PASSION γκρι, β' εξάμηνο 2004, με δερμάτινα καθίσματα. Πληρ. τηλ. 6944712775 κ. Παναγιώτης.

ΠΩΛΕΙΤΑΙ OPEL CORSA 1.200cc μοντέλο τέλος του 1997 σε τιμή ευκαιρίας.
Πληροφορίες κ. Μιχάλη 3.300 ευρώ
Τηλ. όλες τις ώρες
6948888880 – 6947999939

ΠΩΛΕΙΤΑΙ μοτοσυκλέτα μάρκας YAMAHA ZT 600, μοντέλο 2003, για 4.000 ευρώ, με λίγα χιλιόμετρα. Πληρ. Τηλ. 6972324351

ΖΗΤΟΥΝ ΠΡΟΣΩΠΙΚΟ

ΖΗΤΕΙΤΑΙ ΥΠΑΛΛΗΛΟΣ
Από όμιλο εταιρειών ζητείται υπάλληλος για τμήμα γραμματειακής υποστήριξης (τηλεφωνικό κέντρο – υποδοχή).
Ωράριο εργασίας: καθημερινά από 17:00 μ.μ. – 21:00 μ.μ.
Σάββατο από 8:30 π.μ. – 13:00 μ.μ.
Απαραίτητη η αποστολή βιογραφικού σημειώματος στο FAX: 22410 31598

ΖΗΤΕΙΤΑΙ σερβιτόρος – σερβιτόρα για εστιατόριο στην πόλη της Ρόδου. Ημερήσιο ωράριο. Πληροφορίες Τηλ. 22410-22545

ΖΗΤΕΙΤΑΙ πωλήτρια από κατάστημα γυναικείων ενδυμάτων στο Νιοχώρι. Απαραίτητα αγγλικά. **Πληρ. τηλ. 22410-32500.**
ΖΗΤΕΙΤΑΙ σερβιτόρος με ευχέρεια στις ξένες γλώσσες και την επικοινωνία με αλλοδαπούς πελάτες για εστιατόριο – καφετέρια στο Μαντράκι. Προϋπηρεσία σε αντίστοιχα μαγαζιά εποχιακού τύπου απαιτούμενη.
Πλ. τηλ. 6972253826

ΡΟΔΟΜΑΡ ΕΠΕ
Εμπόριο νωπών ψαριών
ΖΗΤΕΙΤΑΙ ΟΔΗΓΟΣ ηλικίας 24-40 ετών με επαγγελματικό δίπλωμα Γ' κατηγορίας, για άμεση πρόσληψη για διανομές στη Ρόδο, για πλήρη – μόνιμη απασχόληση.
Επιθυμητή προϋπηρεσία, ικανότητα επικοινωνίας και συνεργασίας.
Πληροφορίες στο τηλ. 2241-0-60170, 08:30-16:00.

ΖΗΤΕΙΤΑΙ νηπιαγωγός και βρεφοκόμος για παιδικό σταθμό – νηπιαγωγείο. Πρωινή – πενθήμερη εργασία, μισθός συν ΙΚΑ. Τυχόν προϋπηρεσία θα ληφθεί υπόψιν **Τηλ. 697.200.7352 - 2241 -0- 39739**

ΖΗΤΕΙΤΑΙ κυρία άνω των 40 ετών για καθαρισμό σπιτιού ή φύλαξη παιδιών. Παρέχεται στέγη ανεξάρτητη. Πληροφ. τηλεφ. 6944 202409 ώρες 8:00 – 14:00 μ.μ. και 18:00 – 21:00 μ.μ.

ΖΗΤΟΥΝΤΑΙ σερβιτόροι από εστιατόριο – καφετέρια στο Μαντράκι που να μιλούν ξένες γλώσσες και άπταιστα ελληνικά και να έχουν προϋπηρεσία σε αντίστοιχα μαγαζιά εποχιακού τύπου. Πληρ. τηλ. 6972253826

Σοβαρή οικογένεια με 2 παιδιά (7 και 10 ετών), ζητεί έμπειρη και υπεύθυνη:

BABY SITTER – ΟΙΚΙΑΚΗ ΒΟΗΘΟ

για εξαήμερη απασχόληση.
Προηγούμενες συστάσεις θεωρούνται απαραίτητες
Πληροφορίες: Τηλ.: 22410 25222, 22410 97218
Κο Γιώργο

ΕΝΟΙΚΙΑΖΕΤΑΙ
επιπλωμένο διαμερισματάκι στον 1ο όροφο, 2όροφης οικοδομής, επιφανείαςπερί τα 30 τ.μ. με υπνοδωμάτιο - κουζίνα - W.C., στην οδό Ευκλή 25 στο Καρακόνερο της πόλης Ρόδου.
Κιν.: 6945151945 ή 6946795725, 2241052635.

ΕΝΟΙΚΙΑΖΕΤΑΙ
ισόγειο διαμέρισμα 120 τ.μ. επί της πλατείας Ακαδημίας περιβαλλόμενο από κήπο – αυλή 150 τ.μ. με δύο ανεξάρτητες εισόδους και όλα τα κομφόρ για επαγγελματική στέγη, σπίτι ή μικτή χρήση. Επιπλωμένο ή ανεπίπλωτο. Επίσης στο ίδιο κτίριο υπόγειοι χώροι 170, 100 και 40 τ.μ. κατάλληλοι και για κύρια χρήση με είσοδο επί της Ηρώων Πολυτεχνείου.

Πληρ. τηλ. 6972253826

ΖΗΤΕΙΤΑΙ ΠΩΛΗΤΡΙΑ

«Από εμπορικό κατάστημα της Ρόδου ζητείται πωλήτρια με γνώσεις διακόσμησης και αρχιτεκτονικής εσωτερικού χώρου. Αποστολή βιογραφικών με επισυναπτόμενη φωτογραφία:

Λεμεσσού 20 – 22, Ρόδος Τ.Κ. 85100.
Τηλ.-Επικοινωνίας: 22410-39083»

ΖΗΤΟΥΝΤΑΙ ελαιοχρωματιστές -υδροχρωματιστές με ανάλογη προϋπηρεσία για άμεση εργασία στο ξενοδοχείο RODOS PALACE. Οι ενδιαφερόμενοι μπορούν να απευθύνονται καθημερινά στο τηλέφωνο 22410-25222. Υπόψιν κ. Παύλου Ρούμπη.

ΖΗΤΕΙΤΑΙ κοπέλα για πρόσληψη σε καφετέρια, στο Χαράκι. Βραδινή εργασία, συνθήκες άριστες. Πληρ. τηλ. 6945264279

ΑΠΟ εμπορικό κατάστημα της Ρόδου ζητείται πωλήτρια με γνώσεις διακόσμησης και αρχιτεκτονικής εσωτερικού χώρου και σχεδιάστρια. Αποστολή βιογραφικών με επισυναπτόμενη φωτογραφία: **Λεμεσού 20-22 Ρόδος Τ.Κ. 85100 Τηλ. Επικοινωνίας: 22410-39083**

ΖΗΤΟΥΝΤΑΙ Barman και σερβιτόροι από café-bar στην Ιαλυσό. Για περισσότερες πληροφορίες στο τηλέφωνο 6947720874 από 15:00 έως τις 19:00.

ΗΤΕΙΤΑΙ κοπέλα άνω των 40 ετών, ελληνίδα ή αλλοδαπή που να μιλάει καλά τα ελληνικά, ως εσωτερική σε σπίτι με δύο παιδιά ηλικίας 3 και 1 έτους. **Συστάσεις απαραίτητες. Πληρ. Τηλ. 6944 202409 καθημερινά 10-1 το πρωί και 6-9 το απόγευμα.**

ΖΗΤΕΙΤΑΙ δεσποινίδα ηλικίας έως 30 ετών για εργασία γραμματειακής υποστήριξης σε Ιατρείο. Προσόντα: γνώση λογισμικού MICROSOFT OFFICE, τυφλού συστήματος δακτυλογράφησης, αγγλικής γλώσσας. Παραπάνω προσόντα να συνοδεύονται από πιστοποιητικά. Τηλέφωνο επικοινωνίας 22410-43000.

ΠΩΛΕΙΤΑΙ Η/Υ: Intel Pentium 4 στα 2.8GHz, Kingston μνήμη 1Gb, Maxtor σκληρός δίσκος 80Gb, DVD αντιγραφικό 8X, Οθόνη 17", Τιμή: 550 €, Τηλ. επικοινωνίας: 6944652658. Φώτης

ΕΜΠΕΙΡΟΤΕΧΝΗΣ ελαιοχρωματιστής αναλαμβάνει παντός είδους ελαιοχρωματισμούς. Τηλ: 6946204157

ΚΥΡΙΑ αναλαμβάνει καθαρισμό σπιτιών, γραφείων, κοινόχρηστους χώρους πολυκατοικιών, σιδέρωμα, φύλαξη παιδιών. Μόνο σοβαρές προτάσεις. Πληρ. τηλ. 6934176045.

ΕΚΔΟΤΙΚΟΣ οίκος ζητεί αντιπρόσωπο για Ρόδο και Κω, για την προώθηση των εκδόσεών του σε έτοιμο πελατολόγιο. Βιογραφικά: Φαξ: 210 4524851. Email: nbpetkar@otenet.gr

ΠΩΛΗΣΕΙΣ ΑΚΙΝΗΤΩΝ

ΠΩΛΕΙΤΑΙ
διαμέρισμα τριάρι ανακαινισμένο πλήρως προ 15ετίας, επί της οδού Κέννεντυ στον τρίτο όροφο με θέα τη θάλασσα, τζάκι και ηλιακό θερμοσίφωνο. Πληρ. Τηλ: 22410 28050 και 6936400311

ΡΟΔΟΣ – ΜΑΛΩΝΑ πωλείται σε φανταστικό γωνιακό οικόπεδο 350 τ.μ. με διώροφη μεζονέτα 200 τ.μ. καινούργια ημιτελής 200.000 €

Τηλ. 2392072214 6946259780
Αλληλογραφία
Πασπάλη Παρασκευή
ΤΘ 90 ΤΚ 57001
Ταγαράδες - Θεσ/κη

ΠΩΛΕΙΤΑΙ διαμέρισμα 50 τ.μ. επιπλωμένο στο Ροδίνι Ρόδου 90.000 € στον 2ο όροφο. Τηλέφωνο 22410 27535 κα Στέλλα.

ΠΩΛΕΙΤΑΙ οικόπεδο 5 στρεμμάτων στο χωριό Αγίας Μαρίνας στην Κάσο, πανοραμική θέα, τιμή λογική, τηλέφωνο επικοινωνίας: 6974307854.

ΠΩΛΕΙΤΑΙ οικόπεδο στα Κρητικά 3.000 τ.μ. οικοδομήσιμο. Τηλ. 6936271471.

ΠΩΛΕΙΤΑΙ διαμέρισμα υπόγειο εντός Ρόδου 160τ.μ. κατάλληλο και για αποθήκη ή επιχείρηση. Τηλ. 2102835963 - 6946559539

ΠΩΛΕΙΤΑΙ στις Καλυθιές γκαρσιονέρα ανεξάρτητη και καινουργής 30 τ.μ., 33.000 ευρώ. **Τηλ. 22410-21206 4-9 μ.μ.**

ΠΩΛΕΙΤΑΙ fast food στην περιοχή Κολυμπίων, πλήρως εξοπλισμένο. Πληρ. τηλ. 2410 56038

ΠΩΛΕΙΤΑΙ αργυροχρυσοχοείο στο κέντρο της πόλης με ή χωρίς εμπόρευμα έτοιμο προς λειτουργία. Τηλ: 6936915551

ΠΩΛΕΙΤΑΙ οροφοδιαμέρισμα 125 τ.μ., στην Ανάληψη, με μεγάλο σαλόνι, 3 Υ/Δ, 2 W.C.,τζάκι, πολυτελούς κατασκευής, χρήσης δεκαετίας. Τιμή 180.000 ευρώ. **Πληροφορίες: 6973317601**

ΠΩΛΟΥΝΤΑΙ

Μονοκατοικίες σε μπετά των 135 τ.μ. στην Παστίδα σε οικόπεδο 310 τ.μ.
Πληροφορίες
22410-28616 και 22410-21714
Κιν. 6932296983

ΜΑΘΗΜΑΤΑ

ΚΑΘΗΓΗΤΡΙΑ ΓΕΡΜΑΝΙΚΗΣ ΦΙΛΟΛΟΓΙΑΣ πτυχιούχος Πανεπιστημίου Αθηνών παραδίδει μαθήματα Γερμανικής Γλώσσας όπως επίσης και βοήθεια στο σχολικό βιβλίο Γερμανικών. Πληρ. τηλ. 6944949746

ΠΑΡΑΔΙΔΟΝΤΑΙ
ιδιαίτερα μαθήματα σε μαθητές του Δημοτικού από Δασκάλα.
Τηλέφωνο: 6932323122

ΜΑΘΕΤΕ ΡΩΣΙΚΑ! Παραδίδονται μαθήματα Ρωσικής γλώσσας από μέλος του Συλλόγου Καθηγητών Ρωσικής Φιλολογίας, με χρήση νέας αποτελεσματικής μεθοδολογίας. Πληροφορίες: Τηλ. 6978195931

ΠΑΡΑΔΙΔΟΝΤΑΙ μαθήματα Εμπ. Εφαρμογών (Singular Manager, Eurofasma, Unisoft Εσοδα-Εξοδα, ΚΕΠΥΟ, ΚΕΦΑΛΑΙΟ, κ.λ.π., Πληροφορικής & Αγγλικών με χρήση πολυμέσων όλων των επιπέδων από έμπειρο Λογιστή Τ.Ε. - καθηγητή πτυχιούχο Michigan Proficiensy σε τμήματα ή μεμονωμένα. Επίσης γίνονται μεταφράσεις & δακτυλογραφήσεις κάθε τύπου κειμένου. Τιμές προσιτές. Πληρ.: 22410-66304, 31560, 6946283008, 6972419715, 6936277851.
Ηλ. ταχ. (e-mail): Dnetwork@SoftHome.net

ΠΑΡΑΔΟΣΗ ΜΑΘΗΜΑΤΩΝ

ΜΑΘΗΜΑΤΑ ΠΑΝΕΛΛΗΝΙΩΝ ΤΕΧΝΟΛΟΓΙΚΗΣ ΚΑΤΕΥΘΥΝΣΗΣ

1. Ανάπτυξη εφαρμογών σε προγραμματιστικό περιβάλλον.
2. Αρχές οργάνωσης και διοίκησης επιχειρήσεων.

Ολιγομελή τμήματα. Πτυχιούχος Master Πληροφορικής και διοίκησης. Τηλέφωνο επικοινωνίας: 6944685289

ΔΙΑΦΟΡΑ

ΠΩΛΕΙΤΑΙ, τραπεζαρία με 6 καθίσματα, μπουφές και κρυσταλιέρα σε χρώμα μαύρο λάκα. Τιμή 1.200 ευρώ. **Πληροφορίες στο τηλ. 23180-21572**

ΠΩΛΕΙΤΑΙ
κατάστημα ανταλλακτικών αυτοκινήτων (βαρέων και επιβατηγών) στην Ερνεστ Μπέβιν σε τιμή ευκαιρίας. Γ. Ρούσσος.
Τηλ. 22410-20075 & 36015

ΠΩΛΕΙΤΑΙ τραπεζαρία με 6 καθίσματα μαύρη λάκα και σαλόνι με 3θέσιο, 2θέσιο, μονό καναπέ και ένα τραπεζάκι, λόγω έλλειψης χώρου. Πληρ. τηλ. 6944231199

ΟΙΚΟΔΟΜΙΚΕΣ ΕΠΙΧΕΙΡΗΣΕΙΣ ΔΙΑΚΟΓΕΩΡΓΙΟΥ ΚΑΛΛΙΣΤΟΣ

ΕΘΝ. ΑΝΤΙΣΤΑΣΕΩΣ 11 (πρώην Αννης Μαρίας)

ΠΩΛΗΣΕΙΣ ΔΙΑΜΕΡΙΣΜΑΤΩΝ ΚΑΤΑΣΤΗΜΑΤΑ -ΑΠΟΘΗΚΕΣ ΑΝΤΑΛΛΑΓΕΣ ΑΚΙΝΗΤΩΝ - ΑΓΟΡΕΣ ΟΙΚΟΠΕΔΩΝ ΑΝΑΛΑΜΒΑΝΟΥΜΕ ΑΝΤΙΠΑΡΟΧΕΣ

Πωλούνται διαμερίσματα λουξ κατασκευής με απεριόριστη θέα. Τα διαμερίσματα διαθέτουν θωρακισμένες πόρτες - εντοιχισμένες κουζίνες - ντουλάπες - εντοιχισμένο νιπτήρα με ντουλάπι - κεντρική θέρμανση αυτόνομη - ανοιγόμενα ανακλινόμενα κουφώματα με διπλά τζάμια - σίτες - ρολά - υδραυλικό ασανσέρ - τριφασικό ρεύμα.

Ολοι οι χώροι σπατουλαριστοί - εσωτερικές πόρτες M.D.F. με σχέδιο.

ΓΡΑΦΕΙΑ ΙΑΤΡΕΙΑ
1) Επί της οδού Μεγ. Κων/νου - Κων/νου Παλαιολόγου των 80 τ.μ.
2) Επί της οδού Κων/νου Παλαιολόγου και Θεοτοκοπούλου 60-80 τ.μ.
3) Επί της οδού Ρήγα Φεραίου στο πάρκο 60-80-100 τ.μ.

ΚΑΤΑΣΤΗΜΑΤΑ
1) Επί της οδού Κων/νου Παλαιολόγου και Θεοτοκοπούλου 60-80 τ.μ.
2) Επί της οδού Λεωφόρου Καλλιθέας (Καρακόνερο) 90 τ.μ.

ΔΙΑΜΕΡΙΣΜΑΤΑ
1) Επί της οδού Χρ. Φέσσα (Κάθετος Αποστ. Παύλου) 90τ.μ. τριάρια.

Επίσης οροφοδιαμερίσματα των 90 τ.μ. (οικοδομή μόνο τριών διαμερισμάτων).

ΟΙΚΟΔΟΜΕΣ
1) Οικοδομή επί της οδού Πτολεμαίων και Χρ.Φέσσα των 117-125 τ.μ.
2) Οικοδομή υπό ανέγερση επί της οδού Ρήγα Φεραίου στο Πάρκο. Διαμερίσματα τριάρια - τεσσάρια.
3) Οικοδομή υπό ανέγερση επί της οδού Κ. Παλαιολόγου και Θεοτοκοπούλου. Διαμερίσματα δυάρια - τριάρια - τεσσάρια - καταστήματα.
5) Επί της οδού Β. Ηρακλείου οικοδομή τεσσάρων διαμερισμάτων. Οροφοδιαμερίσματα των 133τ.μ. Η οικοδομή έχει πιλοτή για πάρκινγκ

ΑΠΟΘΗΚΕΣ
1) Πλησίον Στέλιου Κωτιάδη των 130τ.μ.
2) Στη Λεωφόρο Καλλιθέας (Καρακόνερο) των 80-300τ.μ.

• Οι πωλήσεις μπορούν να γίνουν και με όλα τα Δάνεια Τράπεζας και οργανισμών.
• Αναλαμβάνουμε ΑΝΤΙΠΑΡΟΧΕΣ και Αγορές οικοπέδων. • Δεχόμαστε ανταλλαγές ακινήτων.

ΠΛΗΡΟΦΟΡΙΕΣ: ΔΙΑΚΟΓΕΩΡΓΙΟΥ ΚΑΛΛΙΣΤΟΣ
ΤΗΛΕΦΩΝΟ: 29318 - 34598 - ΤΗΛ. 78501 - 78502

Έτοιμοι για ΚΤΕΟ;
τώρα ΚΤΕΟ σε 25 λεπτά!

Ιδιωτικό ΚΤΕΟ Ρόδου
για ραντεβού..22410 67677
ανοιχτά απογεύματα και σάββατο, όλα τα παράβολα αγοράζονται στο ΚΤΕΟ

AUTOVISION

ΠΡΟΓΡΑΜΜΑ ΠΡΟΣΚΛΗΣΗΣ ΟΧΗΜΑΤΩΝ Ν. ΔΩΔ/ΣΟΥ

!!! - Τον Ιούλιο ΡΟΖ 5501 εώς ΡΟΖ 7500
- Τον Αύγουστο ΡΟΖ 7501 εώς ΡΟΖ 9500

Η ΜΗ ΔΙΕΝΕΡΓΕΙΑ ΤΕΧΝΙΚΟΥ ΕΛΕΓΧΟΥ ΤΟΥ ΟΧΗΜΑΤΟΣ ΣΑΣ (ΚΤΕΟ) ΜΕΣΑ ΣΤΙΣ ΠΡΟΘΕΣΜΙΕΣ, ΑΠΟΤΕΛΕΙ ΠΑΡΑΒΑΣΗ (ΚΟΚ 86) ΚΑΙ ΤΙΜΩΡΕΙΤΑΙ ΑΠΟ ΤΙΣ ΑΡΧΕΣ ΜΕ ΠΡΟΣΤΙΜΟ 334 ΕΥΡΩ ΚΑΙ ΑΦΑΙΡΕΣΗ ΠΙΝΑΚΙΔΩΝ

ΝΟΜΟΣ ΔΩΔΕΚΑΝΗΣΟΥ
ΝΟΜΑΡΧΙΑΚΗ ΑΥΤ/ΣΗ
ΔΩΔΕΚΑΝΗΣΟΥ
Δ/ΝΣΗ ΜΕΤΑΦΟΡΩΝ ΚΑΙ ΕΠΙΚΟΙΝΩΝΙΩΝ
ΤΜΗΜΑ Κ.Τ.Ε.Ο.
Τηλέφωνο: 22410 72053 22410 72064
ΠΡΟΓΡΑΜΜΑ ΠΡΟΣΚΛΗΣΗΣ ΓΙΑ ΔΙΕΝΕΡΓΕΙΑ ΤΕΧΝΙΚΟΥ

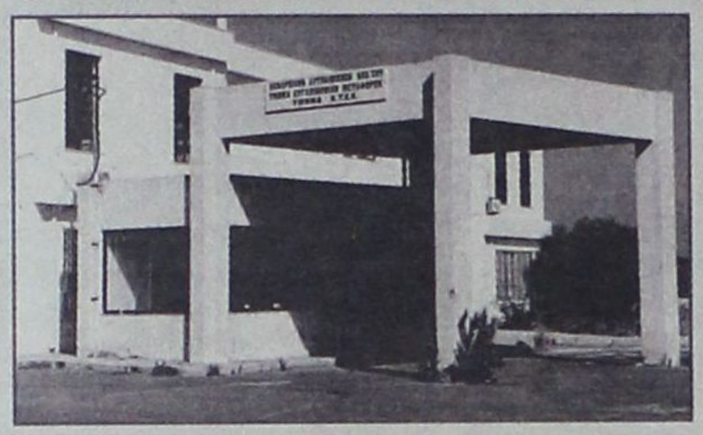

ΣΥΓΚΟΙΝΩΝΙΑΚΗ ΕΔΡΑ ΡΟΔΟΥ	
ΧΡΟΝΙΚΗ ΠΕΡΙΟΔΟΣ	ΕΙΔΟΣ ΟΧΗΜΑΤΟΣ
ΑΠΟ 01-07-2006 ΕΩΣ 31-07-2006	ΕΠΙΒΑΤΙΚΑ (Ε.Ι.Χ.) ΚΑΙ ΦΟΡΤΗΓΑ ΜΕΧΡΙ ΚΑΙ 3,5 Τ(ΦΙΧ < 3,5Τ) ΜΕ ΑΡΙΘΜΟΥΣ ΚΥΚΛΟΦΟΡΙΑΣ (ΡΟΖ 5501 ΕΩΣ ΚΑΙ 7500)
ΑΠΟ 01-08-2006 ΕΩΣ 31-08-2006	ΕΠΙΒΑΤΙΚΑ (Ε.Ι.Χ.) ΚΑΙ ΦΟΡΤΗΓΑ ΜΕΧΡΙ ΚΑΙ 3,5 Τ(ΦΙΧ < 3,5Τ) ΜΕ ΑΡΙΘΜΟΥΣ ΚΥΚΛΟΦΟΡΙΑΣ (ΡΟΖ 7501 ΕΩΣ ΚΑΙ 9500)
ΣΥΓΚΟΙΝΩΝΙΑΚΗ ΕΔΡΑ ΚΩ	
ΧΡΟΝΙΚΗ ΠΕΡΙΟΔΟΣ	ΕΙΔΟΣ ΟΧΗΜΑΤΟΣ
ΑΠΟ 01-07-2006 ΕΩΣ 31-07-2006	ΕΠΙΒΑΤΙΚΑ (Ε.Ι.Χ) ΚΑΙ ΦΟΡΤΗΓΑ ΜΕΧΡΙ ΚΑΙ 3,5Τ(ΦΙΧ < 3,5Τ) ΜΕ ΑΡΙΘΜΟΥΣ ΚΥΚΛΟΦΟΡΙΑΣ (ΚΧΒ 3501 ΕΩΣ ΚΑΙ 4000)
ΑΠΟ 01/08/2006 ΕΩΣ 31/08/2006	ΕΠΙΒΑΤΙΚΑ (Ε.Ι.Χ) ΚΑΙ ΦΟΡΤΗΓΑ ΜΕΧΡΙ ΚΑΙ 3,5Τ(ΦΙΧ < 3,5Τ) ΜΕ ΑΡΙΘΜΟΥΣ ΚΥΚΛΟΦΟΡΙΑΣ (ΚΧΒ 4001 ΕΩΣ ΚΑΙ 4500)

ΕΛΕΓΧΟΥ ΟΧΗΜΑΤΩΝ ΜΕ ΕΔΡΑ ΤΟ Ν. ΔΩΔΕΚΑΝΗΣΟΥ

ΕΠΙΣΗΣ

• ΚΑΛΟΥΝΤΑΙ ΟΛΑ ΤΑ ΠΑΡΑΠΑΝΩ ΟΧΗΜΑΤΑ ΝΑ ΠΡΟΒΟΥΝ ΣΕ ΤΕΧΝΙΚΟ ΕΛΕΓΧΟ ΣΕ ΟΠΟΙΟΔΗΠΟΤΕ Κ.Τ.Ε.Ο. ή Ι.Κ.Τ.Ε.Ο. ΤΗΣ ΧΩΡΑΣ

• ΕΠΙΣΗΣ ΘΑ ΕΛΕΓΧΟΝΤΑΙ ΟΣΑ ΟΧΗΜΑΤΑ ΥΠΟΧΡΕΟΥΝΤΑΙ ΒΑΣΕΙ ΠΑΛΑΙΟΤΕΡΩΝ ΠΡΟΓΡΑΜΜΑΤΩΝ ΠΡΟΣΚΛΗΣΗΣ.

• Ο ΕΜΠΡΟΘΕΣΜΟΣ ΠΡΟΓΡΑΜΜΑΤΙΣΜΟΣ ΤΩΝ ΟΧΗΜΑΤΩΝ ΓΙΑ ΕΛΕΓΧΟ (ΡΑΝΤΕΒΟΥ) ΓΙΝΕΤΑΙ ΕΩΣ ΚΑΙ 15 ΗΜΕΡΕΣ ΠΡΙΝ ΤΗΝ ΛΗΞΗ ΤΟΥ ΠΡΟΓΡΑΜΜΑΤΟΣ ΠΡΟΣΚΛΗΣΗΣ.

ΓΡΑΦΕΙΟ ΤΕΛΕΤΩΝ & ΜΝΗΜΟΣΥΝΩΝ ΡΟΔΟΥ
ΣΤΕΦΑΝΑ - ΣΤΟΛΙΣΜΟΙ
«ΑΜΕΡΙΚΑΝΟΥ»

Αμεση εξυπηρέτηση
ΟΛΟ ΤΟ 24ΩΡΟ

Αναλαμβάνουμε την τελετή
και με τα έξοδα που χορηγούν τα ταμεία
χωρίς καμία επιβάρυνση
ΙΚΑ, ΤΕΒΕ, ΤΑΞΥ, ΔΗΜΟΣΙΟΥ,
ΛΙΜΕΝΙΚΩΝ, ΟΓΑ
και λοιπά ταμεία.

Τους ΑΠΟΡΟΥΣ ΔΩΡΕΑΝ
Πλατεία Βρούχου στη Μητρόπολη
Τηλέφωνα:28901 - 33400

ΝΤΕΤΕΚΤΙΒΣ

30 ΧΡΟΝΙΑ ΜΟΝΙΜΑ ΚΑΙ ΣΤΗ ΡΟΔΟ
35354
ΠΛΑΤΕΙΑ ΑΓΙΟΥ ΙΩΑΝΝΟΥ
Η ΛΥΣΗ!!!
ΣΕ ΚΑΘΕ ΣΑΣ ΠΡΟΒΛΗΜΑ
EXPRESS SECURITY

ΓΡΑΦΕΙΟ ΙΔΙΩΤΙΚΩΝ ΕΡΕΥΝΩΝ
(ΝΤΕΤΕΚΤΙΒΣ)

ΑΝΑΛΑΜΒΑΝΟΥΜΕ
Υποθέσεις ανηλίκων, οικογενειακές, προσωπικές κ.τλ.
ΔΙΑΘΕΤΟΥΜΕ ΤΑ ΠΛΕΟΝ ΣΥΓΧΡΟΝΑ ΟΠΤΙΚΟΑΚΟΥΣΤΙΚΑ ΣΥΣΤΗΜΑΤΑ
100% ΕΧΕΜΥΘΕΙΑ
ΡΩΜΗΣ 22, - ΡΟΔΙΝΙ
Κιν. 694 6997967

TOP PROPERTIES

GEORGE and SAVAS PIPINOS
ΓΕΩΡΓΙΟΣ και ΣΑΒΒΑΣ ΠΙΠΙΝΟΣ

ΣΥΜΒΟΥΛΟΙ και ΕΚΤΙΜΗΤΕΣ ΑΚΙΝΗΤΩΝ

REAL ESTATE AGENT - MEMBER OF F.I.A.B.C.I. - N.A.E.A. - C.E.I.

Από το 1971

E-mail:gpipinos@otenet.gr.
URL:www.rhodestop-properties.com and www.pipinos.gr



Η "TOP PROPERTIES" είναι ατομική επιχείρηση και ανήκει στους Γεώργιο και Σάββα Πιπίνο. Το γραφείο ασχολείται από το 1971 αποκλειστικά και μόνο με επενδύσεις και REAL ESTATE, στο νησί της Ρόδου, καθώς και στην ευρύτερη περιοχή της Δωδεκανήσου.

ΑΠΕΥΘΥΝΟΜΑΣΤΕ: Στους **σοβαρούς, απαιτητικούς και επιλεκτικούς** επενδυτές - επιχειρηματίες - ελεύθερους επαγγελματίες, Ελληνες και ξένους, υψηλού εισοδηματικού επιπέδου, που ενδιαφέρονται να κάνουν μια σοβαρή επένδυση **προβολής** στο νησί της Ρόδου.

ΠΡΟΣΦΕΡΟΥΜΕ: Α) Υπηρεσίες και πληροφορίες που γίνονται σε προσωπικό επίπεδο με **εχεμύθεια, διακριτικότητα** και σοβαρότητα.
Β) Μεγάλη **γκάμα** υψηλής ποιότητας ακινήτων, όπως: 1) Ξενοδοχεία Α' και Β' κατηγορίας των 600 - 500 - 350 - 300 κλινών 2) Κεντρικά αστικά ακίνητα κατάλληλα για Τράπεζες - καταστήματα - γραφεία 3) Παραλιακές εκτάσεις, κατάλληλες για τουριστικές επενδύσεις των 150.000 - 100.000 - 70.000 - 50.000 - 36.000 τ.μ. και 4) Διαμερίσματα και μαιζονέτες **προβολής.**

ΣΤΟΧΟΣ ΜΑΣ ΕΙΝΑΙ: Να προσφέρουμε στο αγοραστικό μας κοινό **υψηλής ποιότητας ακίνητα και ευκαιρίες** στο νησί της Ρόδου. Η τριακονταετής και πλέον πείρα μας στον τομέα αυτό αποτελεί εγγύηση.

ΣΥΝΘΗΜΑ ΜΑΣ ΕΙΝΑΙ: Επενδύστε στην ΡΟΔΟ ΤΩΡΑ, σε ακίνητα που **ΑΝΤΕΧΟΥΝ ΣΤΟ ΧΡΟΝΟ.**

Γεώργιος και Σάββας Πιπίνος
ΜΕΣΙΤΕΣ ΑΣΤΙΚΩΝ ΣΥΜΒΑΣΕΩΝ
Γιατί εμείς γνωρίζουμε καλύτερα!

SINCE 1971

TOP PROPERTIES is a father and son business. The senior, Mr George S. Pipinos, the founder of the office, has carved, over the years, a reputation for integrity and excellence in the world of Real Estate in the Dodecanese.

At Top Properties we try hard to attract important and selective investors: high calibre businessmen/women and discerning professional people, both Greek and foreign, who wish to acquire substantial and valuable property on Rhodes.

We offer our expertise and advice privately, discreetly and in strict confidence.

We keep a compehensive list of real estate of the highest specifications:

a. A' and B' class hotels (600, 500, 350, 300 beds capacity).
b. Centrally situated office buildings and other business premises.
c. Seaside land, ideal for development (hotels, holiday resorts, etc.), of 150.000, 100.000, 70.000, 50.000, 36.000 sq.m.
d. Luxury appartments, maisonettes, detached, semi - detached and terraced houses.

Our aim is to give our clients the opportunity to acquire value for money, first class real estate on Rhodes. Our 30- year - old experience in Real Estate is our warranty.

Our moto is: Invest in Rhodes. Invest in property.
It stands the test of time.



TOP PROPERTIES
George and Savas Pipinos
Because we Know best

KENNENTY 38, ΡΟΔΟΣ, 85 100, ΤΗΛ. 22410- 23895, 38243 και 6944-676003, 6944-390803 FAX: 22410-20883
38 KENNEDY STR., RHODES, 85 100, TEL. 22410- 23895, 38243, and 6944-676003, 6944-390803 FAX: 22410-20883
U.K. Direct Line: 08717115396

Nutrition & Health Club
Μαρία - Φιλία Παρασκευά
Διατροφολόγος - Διαιτολόγος

BSc - University of Plymouth
MSc - London Metropolitan University

Ειδικές Εξατομικευμένες Δίαιτες
για όλα τα Στάδια της Ζωής

Παιδική , Εφηβική , Γυναικούνη , Τρίτη Ηλικία

Παχυσαρκία Υπέρταση Αναιμία
Οστεοπόρωση Σακχαρώδης Διαβήτης
Παθήσεις πεπτικού & Εντέρων
Αλλεργίας Ανορεξία - Βουλιμία

Γ.Σωτηρίου 7 (Παραπλεύρως Κλινικής Καραγιάννη) Ρόδος
Τηλ.& Φαξ . 22410 33915

ΠΩΛΟΥΝΤΑΙ

Καταστήματα, αποθήκες, γραφεία, διαμερίσματα. Ολα πολυτελούς κατασκευής με γκαράζ επί της οδού Καναδά.

Πληροφορίες: Αναστάσιος Ατσίδης, Γεώργιος Ιωαννίδης.
Τηλέφωνα:
22410-21714 και 22410 – 28616

✓ ΠΑΡΑΓΩΓΗ ΗΛΕΚΤΡΙΚΗΣ ΕΝΕΡΓΕΙΑΣ ΜΕ ΦΩΤΟΒΟΛΤΑΪΚΑ ΚΑΙ ΑΝΕΜΟΓΕΝΝΗΤΡΙΕΣ
✓ ΕΞΟΙΚΟΝΟΜΗΣΗ ΕΝΕΡΓΕΙΑΣ ΜΕ ΠΟΙΟΤΙΚΕΣ ΣΥΣΚΕΥΕΣ

ΛΕΒΕΝΤΗΣ ΙΑΚΩΒΟΣ
ΤΗΛ. 22440 23107 FAX 22440 29088
leventis@rho.forthnet.gr

Ενέργεια Energy
A A
B
C
D
E
G
F

«ΚΤΙΡΙΟ» ΑΕ
ΠΩΛΗΣΕΙΣ ΑΚΙΝΗΤΩΝ

✓ Διαμερίσματα 90 τ.μ. και 115 τ.μ. σε πολυκατοικία στην οδό Βενετοκλέων και Ξάνθου, με θέσεις στάθμευσης στην πυλωτή, πολυτελούς κατασκευής.
✓ Διαμέρισμα 118 τ.μ. τρίτου ορόφου, στην οδό Μιχ. Πετρίδη (πιο πάνω από το SUPER MARKET ΣΠΑΝΟΣ), με τζάκι, θέση στάθμευσης και αποθήκη στο υπόγειο της πολυκατοικίας.

ΠΛΗΡΟΦΟΡΙΕΣ
ΑΝΑΣΤΑΣΙΟΣ ΑΤΣΙΔΗΣ
ΕΘΝ. ΑΝΤΙΣΤΑΣΗΣ 11-ΡΟΔΟΣ
Τηλ: 22410-28616
Κιν: 6947373651

ΧΑΡΟΥΛΑ ΤΣ. ΚΑΜΠΑΣΤΑΝΑ

ΦΥΣΙΚΟΘΕΡΑΠΕΥΤΡΙΑ
Πτυχιούχος Α.ΤΕΙ Θεσ/κης
Μεταπτυχιακή Εκπαίδευση
στη νευροεξελικτική αγωγή
Μέθοδος Bobath / N.D.T.

Αποκατάσταση
νευρολογικών παθήσεων και κινητικών διαταραχών σε παιδιά και ενήλικες

➢ Εγκεφαλική Παράλυση
➢ Κρανιοεγκεφαλικές κακώσεις
➢ Κακώσεις περιφερικών νεύρων
➢ Κακώσεις νωτιαίου μυελού
➢ Προβλήματα σπονδυλικής στήλης
➢ Αγγειακά Εγκεφαλικά Επεισόδια

Ολυμπίας και Δελφών γωνία (Καρακόνερο)
Τηλ./Fax: 22410-29241 κιν. 6932044173

ΓΙΑΓΚΟΣ Α. ΒΑΡΕΛΗΣ
ΛΥΡΙΚΕΣ ΕΝΟΤΗΤΕΣ

Ενα συναισθηματικό βιβλίο για όλους πηγαίων στοχασμών και συγκινήσεων κυκλοφορεί από τις εκδόσεις ΓΑΒΡΙΗΛΙΔΗ σε όλα τα καλά βιβλιοπωλεία.

ΟΙΚΟΔΟΜΙΚΕΣ-ΤΕΧΝΙΚΕΣ
ΕΜΠΟΡΙΚΕΣ-ΕΠΙΧΕΙΡΗΣΕΙΣ

ΑΦΟΙ ΑΣΒΕΣΤΗ Ο.Ε.

Αθηνών-Καβάλας 3 Ανάληψη Ρόδου
Τηλ. 22410/60678-60679
και fax: 22410/66028

ΠΩΛΟΥΝΤΑΙ

• ΚΑΤΑΣΤΗΜΑΤΑ
Οδός Αθηνών
1) Κατάστημα 127 τ.μ. με αποθήκη 127
2) Κατάστημα 137 τ.μ. με αποθήκη 160
Οδός Τσαλδάρη
1) Κατάστημα 127 τ.μ. με αποθήκη 160
Οδός Μιχ. Πετρίδη
1) Κατάστημα 90 τ.μ.
Οδός Αγ. Ιωάννου
1) Κατάστημα 50 τ.μ.

• ΔΙΑΜΕΡΙΣΜΑΤΑ
Οδός Μιχ. Πετρίδη
1) Διαμέρισμα 120 τ.μ. 3ου ορόφου
Οδός Γ. Παπανδρέου
1) Διαμέρισμα 120 τ.μ.
Οδός Αποστ. Παύλου
1) Διαμέρισμα 113 τ.μ. 3ου ορόφου
2) Διαμέρισμα 62 τ.μ.

ΕΓΓΥΗΣΗ Η ΠΟΛΥΕΤΗΣ ΠΕΙΡΑ ΜΑΣ

Γεώργιος Ιωαννίδης
Οικοδομικές Επιχειρήσεις
ARCH net architects
ΠΩΛΟΥΝΤΑΙ ΑΝΕΞΑΡΤΗΤΕΣ ΜΟΝΟΚΑΤΟΙΚΙΕΣ
ΣΤΗΝ ΙΞΙΑ ΚΑΙ ΣΤΗΝ ΑΝΟΙΞΗ 135 - 180 - 200
ΝΕΑ ΑΓΟΡΑ 78 &ΓΑΛΛΙΑΣ 15 ΤΗΛ 22410-22307 ΚΙΝ. 69 32 296 983

ΞΥΛΟΤΥΠΟΙ ΟΙΚΟΔΟΜΗΣ
ΦΟΝΤΑΣ & ΔΗΜΗΤΡΗΣ
ΜΑΣΣΑΡΙ - ΡΟΔΟΣ
ΚΙΝΗΤΑ: 6948206311 - 6948206312



METROPOL
22410 28400
INFORMATION - RESERVATIONS
ΠΛΗΡΟΦΟΡΙΕΣ - ΚΡΑΤΗΣΕΙΣ
www.cinemametropol.gr

ΤΟ ΜΕΤΡΟΠΟΛ ΘΑ ΠΑΡΑΜΕΙΝΕΙ ΚΛΕΙΣΤΟ
ΑΠΟ 3 ΑΥΓΟΥΣΤΟΥ ΕΩΣ ΚΑΙ 23 ΑΥΓΟΥΣΤΟΥ

ΕΡΧΟΝΤΑΙ από Πέμπτη 24 Αυγούστου

ΟΙ ΠΕΙΡΑΤΕΣ ΤΗΣ ΚΑΡΑΪΒΙΚΗΣ "Το Σεντούκι του Νεκρού" PIRATES OF THE CARIBBEAN



ΕΡΧΟΝΤΑΙ τον Σεπτέμβριο



ΛΗΣΤΑΡΧΙΝΕΣ BANDIDAS



ΤΟ ΣΚΙΑΧΤΡΟ THE WICKER MAN



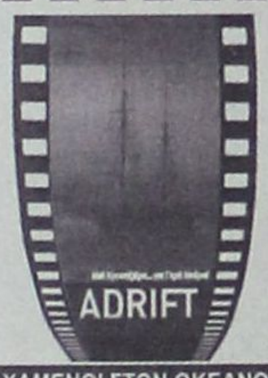

ΧΑΜΕΝΟΙ ΣΤΟΝ ΩΚΕΑΝΟ ADRIFT

MY SUPER EX - GIRLFRIEND



Τ Υπρογραμμα

ΕΤ1

07:00 Αυστραλία: παραδεισένια νησιά
08:00 Παιδικό πρόγραμμα
08:30 Το μικρό ουράνιο Τόξο
08:55 Παιχνίδια χωρίς σύνορα
10:30 The biography channel
11:15 The History channel
12:00 Αφρική: η μεγάλη μετανάστευση των ζώων
13:00 Ο Όλιβερ τουιστ μαγειρεύει
14:00 Ειδήσεις
14:30 Φλορισιέντα, η σύγχρονη σταχτοπούτα
16:00 Ατίθασα νιάτα
17:00 Μένουμε Ελλάδα
19:00 Ο κόσμος του αύριο
20:00 Ελλάδα δύναμη ανθρωπιάς
21:00 Ιστορία των χρόνων μου
22:00 Crime and investigation network
23:00 Ειδήσεις
00:00 Δεκάλογος 6 μην επιθυμησεις τα πλούτη
01:00 Διαβολικοί εραστές

NET

10:00 Οι περιπέτειες του ΤΖ. Λογκ
10:50 Λογαριάζοντας χωρίς το φρούτο
11:35 Ταρζάν
12:00 Ειδήσεις
13:00 Υγεία για όλους
14:00 Ταξιδεύοντας στην Ελλάδα
15:00 Ειδήσεις
16:00 Η ζωή είναι παιχνίδι
18:00 Ειδήσεις
19:00 Ανυπότακτες καρδιές
20:00 Τοις μετρητοίς
21:00 Ειδήσεις
22:00 Νοικοκυρές σε απόγνωση
23:00 Μόνον αίμα - Θερινό σινεμά
01:00 Ειδήσεις
01:15 Ριζική αναμόρφωση
05:45 Πρώτη γραμμή

MEGA

06:30 Πρωινό MEGA
10:00 Επαφή
11:00 Αν θυμηθείς τ' όνειρο μου
12:00 Το ρετιρέ
13:00 Περί ανέμων και υδάτων
14:00 Μεσημβρινό δελτίο ειδήσεων
15:00 Κάτι τρέχει με τους δίπλα
15:40 Εμείς κι εμείς
16:20 Φάε τη σοκολάτα σου
17:10 Σ' αγαπώ μ' αγαπάς
17:50 Απογευματινό δελτίο ειδήσεων
18:00 Μπουκιά και συχώριο
19:00 Η ώρα η καλή
20:00 Κεντρικό δελτίο ειδήσεων Mega
21:00 Τα σύνορα της αγάπης
22:40 Safe sex
23:45 Τελευταία γεγονότα
01:00 Cheaters
02:45 Telemarketing
03:30 Απαγορευμένη αγάπη
04:00 Απαγορευμένη αγάπη
04:30 Φιλοδοξίες
05:30 Φιλοδοξίες

ΑΝΤ1

06:20 Πάουερ ρεντζερς
07:30 Καραμπόλα
08:10 Τα φιλαράκια
09:10 Σαν τον σκύλο με τη γάτα
10:15 Νταντά για όλες τις δουλειές
11:00 Λίφτινγκ
12:00 Βότκα πορτοκάλι
13:00 Ειδήσεις
13:50 Εκείνες κι εγώ
14:45 Ιδιαίτερα για κλάματα
15:40 Και οι παντρεμένοι έχουν ψυχή
16:50 ΕΛΛΑΣ το μεγαλείο σου
18:00 Εγκλήματα
19:00 Κωνσταντίνου και Ελένης
20:00 Ειδήσεις
21:00 Θα βρεις το δάσκαλο σου
22:00 Το καφέ της Χαράς
23:00 Οι στάβλοι της Εριέτας Ζαΐμη
00:00 Ειδήσεις
00:30 The x-files Ant1
01:30 Puzzle mania
02:30 Ποδόσφαιρο
04:30 Αλι μακμπιλ
05:30 Τηλεαγορές

ALPHA

06:30 Πρωϊνή παρέα
10:00 Μαγειρεύοντας με τη Βέφα
11:00 Ο γυναίκας
15:00 Ειδήσεις
15:45 Κρυφά πάθη
16:45 Belissima
17:50 Ειδήσεις στη νοηματική γλώσσα
18:00 Θα σε δω στο πλοίο
19:00 Ποιος θέλει να γίνει εκατομμυριούχος
20:00 Ειδήσεις
21:00 Έρωτας με επιδότηση ΟΓΑ
21:00 Έρωτας με επιδότηση ΟΓΑ
22:00 Σαν όνειρο
23:00 10η εντολή
00:00 Νικίτα
01:00 Ειδήσεις
01:15 Στην Εντατική
02:15 Συνέβη τα μεσάνυχτα
04:30 Τηλεαγορές
04:45 Νίνα

STAR

06:00 Σιν Τσαν
11:00 Χουάνα η παρθένα
13:00 Ειδήσεις
14:00 Οι λωποδύτες
14:45 Οι ιππότες της ασφάλτου
15:45 Ηρακλής
16:30 Ειδήσεις
16:45 Κορίνα, η αγριόγατα
17:45 Οι Ροϊντάν
18:45 Ζίνα
19:45 Ειδήσεις
21:00 Οι μάγισσες
22:00 Βασικός στόχος
00:00 Τέξας Ρέιντζερ
01:00 Νόμος και τάξη: αστυνομικές ιστορίες
02:00 Υπαστυνόμος Παρασκευάς
03:00 Ειδήσεις
03:15 Κυνηγός επικηρυγμένων

FILMNET

06:40 Περιπέτεια: Βασιλιάς Αρθούρος
08:45 Δράμα: Και έζησαν αυτοί καλά...
10:30 Κωμωδία: Halloweetonwn high
11:55 Κωμωδία: Ελβίρα - οι στοιχειωμένοι λόφοι
13:30 Αισθηματική: Αλο.. Ντολι!
16:00 Κωμωδία: Οι μάγοι
17:55 Κωμωδία: The truth about love
19:35 Κωμωδία: Θεός για μια βδομάδα
21:20 Mad of filmnet
22:00 Δράμα: Dear Wendy
23:50 Πλαστική ομορφιά
00:30 Αστυνομική: Υποπτος μηδέν
02:10 Ερωτική: Η ιστορία της Τζόρτζια Αντερ
04:15 Δράμα: Η κυρία και ο ναύτης

ΕΤ3

06:00 Καρμελίτα
08:00 Ο κόσμος των Σπορ
09:00 Θάλασσα, ο υδάτινος κόσμος
09:30 Χρώμα Ελλάδας
11:00 Νηστικό αρκούδι
11:30 Τα μυστικά της Οινοποιίας
12:00 Οι θησαυροί της γης
12:30 Ασιατική φαντασία
13:00 Ειδήσεις
14:20 Καιρός
14:30 Καρμελίτα
16:00 Έκτη αίσθηση
16:15 Ειδήσεις
16:32 Ζορρο
16:50 Νηστικό αρκούδι
17:30 Χρώμα Ελλάδας
19:00 Ειδήσεις
20:15 Καιρός
21:00 Προορισμοί
22:00 Αληθινά σενάρια -
23:00 Νικολάι Τσαουσέσκου. ο Κόκκινος αυτοκράτορας
00:00 Ειδήσεις
00:20 Καιρός
00:30 Σινεμανια
01:30 Theatis.GR
02:30 Νικολάι Τσαουσέσκου. ο Κόκκινος αυτοκράτορας
03:30 4ο φεστιβάλ Ευρωπαϊκής τηλεόρασης circom
04:00 Design
05:00 Euromusica
05:30 Ο Τύπος των μεταναστών

ALTER

06:20 Alter kids
11:45 Εις υγείαν
12:30 Ειδήσεις
14:00 Summer time
16:00 Η λίμνη των στεναγμών
16:40 Ειδήσεις
16:45 Η μεγάλη απόφραξη
18:45 Ειδήσεις
21:00 ΜακΜπράιντ: μεταμεσονύχτιος φόνος
23:00 Ειδήσεις
23:30 Sex and the city
00:30 Auto Alter
00:35 Αϋπνίες με την Αννίτα Πάνια (Ε)
03:15 Il marito

902

07:00 Καλημέρα με τον 902
10:00 Τηλεπωλήσεις
15:00 Ειδήσεις
16:30 Παιδικό πρόγραμμα
17:00 Αθλητικό ραντεβού
17:40 Εκπαιδευτική τηλεόραση
18:00 Ειδήσεις στη νοηματική
18:10 Η Ελλάδα και ο κόσμος
18:45 Εις υγείαν
19:30 Ειδήσεις
20:50 Μουσικές διαδρομές
21:00 Ο 902 σας πάει σινεμά
23:00 Στα μονοπάτια του πολιτισμού
00.00 Ειδήσεις

COSMOS TV

00:00 Ειδήσεις
01:00 Κινηματογράφος
03:00 Ο κόσμος του αθλητισμού
04:00 Ράδιο-Τηλεόραση
05:00 Ο κόσμος της Ζωής
07:00 Διάλογοι
09:00 Ράδιο-Τηλεόραση
10:00 Ο κόσμος της Ζωής
12:00 Οψεις απόψεις
13:00 Παιδικό
13:30 Ντοκιμαντέρ
14:00 Κινηματογράφος - Ελληνική ταινία
Τι λέει ο κόσμος
Ο τόπος μας
16:00 Ο κόσμος του αθλητισμού
Ειδήσεις (1')
Τι λέει ο κόσμος
17:00 Ειδήσεις (1')
Ο κόσμος της Ζωής
Τι λέει ο κόσμος
Ο τόπος μας
19:00 Ειδήσεις (1')
Οψεις απόψεις
Τι λέει ο κόσμος
20:00 Ειδήσεις (1')
Ο κόσμος του αθλητισμού
Τι λέει ο κόσμος
21:00 Κεντρικό δελτίο ειδήσεων
Αθλητικά
Καιρός (Αναλυτικός)
Τι λέει ο κόσμος
22:00 Διάλογοι

SKAI

12:30 The Oprah Winfrey show (Ε)
13:30 Θάλασσα - Ο υδάτινος κόσμος
14:00 Fashion TV
16:00 Entertainment this week
17:00 Red-Music for the masses
17:30 Hollywood stars
18:00 The Oprah Winfrey show
19:00 Θάλασσα - Ο υδάτινος κόσμος
19:30 Εξερεύνηση στο δάσος
20:30 Ειδήσεις
21:00 Γκέιζερ
22:00 Επίκαιρα
23:00 Taboo «Θρησκευτικές δοκιμασίες»
24:00 Ειδήσεις
00:30 The Oprah Winfrey show
01:30 Entertainment this week
02:30 Red 96.3
03:00 Fashion TV

ΕΛΛΗΝΙΚΗ ΔΗΜΟΚΡΑΤΙΑ
ΥΠΟΥΡΓΕΙΟ ΕΘΝΙΚΗΣ ΠΑΙΔΕΙΑΣ & ΘΡΗΣΚΕΥΜΑΤΩΝ
ΓΕΝΙΚΗ ΔΙΕΥΘΥΝΣΗ ΣΠΟΥΔΩΝ Π.Ε. & Δ.Ε.
ΔΙΕΥΘΥΝΣΗ ΕΙΔΙΚΗΣ ΑΓΩΓΗΣ
ΤΜΗΜΑ Β'

Αθήνα 3-8-2006

Αρ. Πρωτ. Βαθμός Προτερ.
79461/Γ6

Μητροπόλεως 15
10185 ΑΘΗΝΑ
Πληροφορίες: Ε. Μπόμπολα
Τηλέφωνο: 2103235751
FAX: 2103235876

ΘΕΜΑ: Περίληψη προκήρυξης πρόσληψης οδηγών - συνοδών για Σ.Μ.Ε.Α.

Με ταυτάριθμη απόφαση της Υπουργού Εθνικής Παιδείας και Θρησκευμάτων προκηρύσσεται η πλήρωση 23 θέσεων κλάδου ΔΕ Οδηγών αυτοκινήτων και 29 θέσεων ΔΕ Συνοδών μαθητών με σύμβαση εργασίας Ιδιωτικού Δικαίου Ορισμένου Χρόνου (10 μήνες) για τις ακόλουθες Σχολικές Μονάδες Ειδικής Αγωγής.

ΣΧΟΛΙΚΕΣ ΜΟΝΑΔΕΣ ΕΙΔΙΚΗΣ ΑΓΩΓΗΣ	ΟΔΗΓΟΙ	ΣΥΝΟΔΟΙ
Ειδικό Γυμνάσιο - Λύκειο Ιλίου	3	6
Ειδικό Γυμνάσιο - Λύκειο Ηλιούπολης	3	6
Ειδικό Δημοτικό Σερρών	1	1
Ειδικό Δημοτικό Δράμας	1	1
Ειδικό Δημοτικό Αργυρούπολης	4	4
Ειδικό Δημοτικό Λέσβου	1	1
Ειδικό Δημοτικό Νάουσας	1	1
Ειδικό Δημοτικό Βέροιας	1	1
Ειδικό Δημοτικό Σχολείο Κιλκίς	1	1
Ειδικό Δημοτικό Σχολείο Αλμυρού Μαγνησίας	1	1
1° Ειδικό Δημοτικό Σχολείο Ν. Ιωνίας Μαγνησίας «Κένταυροι»	1	1
1° και 2ο Ειδικό Δημοτικό Σχολείο Λαμίας	1	1
Ειδικό Δημοτικό Σχολείο Νάξου	1	1
Ε.Ε.Ε.Ε.Κ. Ελευσίνας	1	1
Ειδικό Δημοτικό Σχολείο - Νηπ/γείο Κέρκυρας	1	1
Ειδικό Δημοτικό Σχολείο Ρόδου	1	1
ΣΥΝΟΛΟ	**23**	**29**

Προσόντα διορισμού ορίζονται τα ακόλουθα κατά ειδικότητα:

ΕΙΔΙΚΟΤΗΤΑ	ΕΙΔΙΚΑ ΤΥΠΙΚΑ ΠΡΟΣΟΝΤΑ
1. Δ.Ε. ΟΔΗΓΩΝ	Δίπλωμα επαγγελματικής κατάρτισης (ΙΕΚ) ειδικοτήτων (α) τεχνικού αυτοκινήτων οχημάτων ή (β) εκπαιδευτική υποψηφίων οδηγών αυτοκινήτων ή πτυχίο Α' ή Β' κύκλου σπουδών ΤΕΕ ειδικότητας Μηχανών και Συστημάτων Αυτοκινήτου ή απολυτήριος τίτλος Ενιαίου Πολυκλαδικού Λυκείου Τμήματος Μηχανικών Αυτοκινήτων ή Τεχνικής Επαγγελματικής Σχολής Δευτεροβάθμιας Εκπαίδευσης Ειδικότητας Μηχανών Αυτοκινήτου ή απολυτήριος τίτλος Σχολής Μαθητείας του ΟΑΕΔ ειδικότητας Μηχανοτεχνίτη αυτοκινήτου ή συναφούς ειδικότητας, δηλαδή: Ηλεκτρολογικών Συστημάτων αυτοκινήτου ή Ηλεκτρομηχανικών Συστημάτων και Αυτοματισμού αυτοκινήτου ΤΕΕ ή Ηλεκτρικού Συστήματος αυτοκινήτου ΤΕΣ ή Ηλεκτροτεχνίτη αυτοκινήτων Σχολής Μαθητείας του ΟΑΕΔ ή Ηλεκτρολόγος αυτοκινήτων οχημάτων ΙΕΚ ή άλλος ισότιμος τίτλος σχολικής μονάδας της ημεδαπής ή αλλοδαπής, αντίστοιχης ειδικότητας **(κύρια προσόντα).** Αν δεν είναι δυνατή η πλήρωση των θέσεων από υποψήφιους με τα προσόντα της προηγούμενης παραγράφου, επιτρέπεται η πρόσληψη με οποιοδήποτε τίτλο ΙΕΚ ή Δευτεροβάθμιας Εκπ/σης ή άλλο ισότιμο και αντίστοιχο τίτλο Σχολικών Μονάδων της ημεδαπής ή αλλοδαπής **(επικουρικά προσόντα 1).** Σε περίπτωση που δεν καθίσταται δυνατή η πλήρωση των θέσεων ούτε από υποψηφίους με τα προαναφερόμενα προσόντα, επιτρέπεται η πρόσληψη με Απολυτήριο τίτλο τουλάχιστον Υποχρεωτικής Εκπ/σης. (Δηλαδή Απολυτήριο Τριταξίου Γυμνασίου ή για υποψήφιους που έχουν αποφοιτήσει μέχρι και το 1980 Απολυτήριο Δημοτικού σχολείου) και αντίστοιχη εμπειρία τουλάχιστον ενός έτους στο αντικείμενο **(επικουρικά προσόντα 2).** **Σε κάθε περίπτωση απαιτείται και Επαγγελματική άδεια οδήγησης Δ' κατηγορίας σε ισχύ.**
2. ΣΥΝΟΔΩΝ Δ.Ε.	Οποιοσδήποτε τίτλος Ι.Ε.Κ. ή Δευτεροβάθμιας Εκπαίδευσης ή άλλος ισότιμος και αντίστοιχος τίτλος σχολικών μονάδων της ημεδαπής ή αλλοδαπής **(κύρια προσόντα).** Σε περίπτωση που δεν καθίσταται δυνατή η πλήρωση των θέσεων από υποψήφιους με τα προαναφερόμενα προσόντα, επιτρέπεται η πρόσληψη με Απολυτήριο τίτλο τουλάχιστον Υποχρεωτικής Εκπ/σης (δηλαδή Απολυτήριο Τριταξίου Γυμνασίου ή για υποψήφιους που έχουν αποφοιτήσει μέχρι και το 1980 Απολυτήριο Δημοτικού σχολείου **(επικουρικά προσόντα 1).**

ΓΕΝΙΚΑ ΠΡΟΣΟΝΤΑ ΠΡΟΣΛΗΨΗΣ

1.- Οι υποψήφιοι πρέπει να έχουν ηλικία από 18 έως 65 ετών.

2.- Να έχουν την υγεία και τη φυσική καταλληλότητα που τους επιτρέπει την εκτέλεση των καθηκόντων της θέσεως που επιλέγουν.

3.- Να μην έχουν κώλυμα κατά το άρθρο 8 του Υπαλληλικού Κώδικα (καταδίκη, υποδικία, δικαστική συμπαράσταση), με την επιφύλαξη της επόμενης εξαίρεσης.

Εξαίρεση: Οι υποψήφιοι για θέσεις βοηθητικού ή ανειδίκευτου προσωπικού υπό την προϋπόθεση ότι έχουν εκτίσει την ποινή ή τα μέτρα ασφαλείας που τους έχουν επιβληθεί έχουν αρθεί ή έχουν απολυθεί υπό όρο (Ν.2207/1994 άρθρο 4 παρ. 6).

Καλούνται οι ενδιαφερόμενοι να υποβάλλουν σχετική αίτηση με τα απαραίτητα δικαιολογητικά στη Δ/νση Ειδικής Αγωγής του Υπουργείου Εθνικής Παιδείας και Θρησκευμάτων, Ερμού 15, Αθήνα, στις Δ/νσεις Α/θμιας Εκπ/σης Σερρών (Κερασούντος 2, 62110 Σέρρες), Δράμας (Διοικητήριο, 66100 Δράμα), Λέσβου (Βουρνάζων 10, 81100 Μυτιλήνη), Ημαθίας (Μητροπόλεως 44, 59100 Βέροια), Κιλκίς (Αγ. Γεωργίου 1, 61100 Κιλκίς), Μαγνησίας (Γ. Καρτάλη 74, 38333 Βόλος), Φθιώτιδας (Κύπρου 87,35100 Λαμία) και Κυκλάδων (Πετροκοκκίνου 18, 84100 Σύρος), Δωδεκανήσου (Γεωργίου Μαύρου 2 - Ζέφυρος (4ος όροφος), 85100 Ρόδος), Ιόνιων Νήσων (Πλ. Ν. Φρουρίου, 49100 Κέρκυρα), εντός προθεσμίας δέκα (10) ημερών, που αρχίζει από την επομένη ημέρα της τελευταίας δημοσίευσης της παρούσας στον ημερήσιο τύπο, σε τοπικές εφημερίδες ή της ανάρτησής της στο κατάστημα των παραπάνω Υπηρεσιών και στο χώρο των ανακοινώσεων των Δημοτικών καταστημάτων, εφόσον η ανάρτησή της είναι τυχόν μεταγενέστερη της δημοσίευσης στις εφημερίδες.

Δεν κατατάσσονται υποψήφιοι που έχουν συνάψει με το φορέα διαδοχικές συμβάσεις, όπως αυτές περιγράφονται στο άρθρο 5 του Π.Δ. 164/2004, εκτός αν η πρόσληψή τους δικαιολογείται από αντικειμενικούς λόγους.

Οι αιτήσεις που θα υποβληθούν σε όλες τις παραπάνω υπηρεσίες ταχυδρομικά, δε θα ληφθούν υπόψη.

Για συμπληρωματικές πληροφορίες οι ενδιαφερόμενοι μπορούν να απευθύνονται στη Διεύθυνση Ειδικής Αγωγής καθώς και στο τηλέφωνο 2103235751.

Ο Διευθυντής

Παναγιώτης Σωτηρόπουλος

RODOGAZ

Νέα νομοθεσία στα Εστιατόρια

με τη νέα νομοθεσία η διαδικασία εγκατάστασης υγραερίου και στα εστιατόρια εντός πόλεως έγινε απλή!



30% οικονομία

αποκλειστικά για τα εστιατόρια με υγραέριο

Rodogaz η έξυπνη κίνηση για το δικό σου εστιατόριο!

2° χλμ. Λεωφόρου Ρόδου - Καλλιθέας - Τηλ.: 22410 62649

add

ΕΝΩ Ο ΥΔΡΑΡΓΥΡΟΣ ΚΑΙΕΙ ΚΑΙ ΤΙΣ ΠΕΤΡΕΣ

«ΚΟΡΑΚΙΑΖΟΥΝ» ΣΤΗΝ ΛΙΝΔΟ

κάτοικοι και τουρίστες!

Εμειναν χωρίς νερό για δύο ημέρες - Βαρύτατο πλήγμα εδέχθη ο τουρισμός - Οργή και αγανάκτηση κατά της δημοτικής αρχής

Αγανακτισμένοι με την δημοτική αρχή φέρονται να είναι οι τουριστικοί επιχειρηματίες της ευρύτερης περιοχής της ιστορικής κωμόπολης Λίνδου και του οικισμού «Πεύκοι» λόγω της 48ωρης διακοπής στην παροχή νερού που σημειώθηκε την περασμένη Δευτέρα και Τρίτη.

Η διακοπή υδροδότησης σημειώθηκε, σύμφωνα με τον δήμαρχο Λινδίων κ. Γιώργο Θαρρενό, λόγω διακοπής στην παροχή ηλεκτρικού ρεύματος από βλάβη της ΔΕΗ η οποία είχε ως επακόλουθο τη βλάβη στο αντλητικό συγκρότημα του Δήμου.

Οι «εξηγήσεις», ωστόσο, του Δημάρχου δεν έπεισαν τους τουριστικούς επιχειρηματίες και τους κάτοικους αλλά και τους πολιτικούς παράγοντες της Λίνδου οι οποίοι καταλογίζουν στη δημοτική αρχή παντελή αδιαφορία υποστηρίζοντας ότι έπρεπε να έχει κάνει την οφειλόμενη πρόβλεψη με την προμήθεια γεννήτριας, ώστε η λειτουργία του αντλητικού συγκροτήματος να διασφαλίζεται στις διακοπές της ΔΕΗ.

Ιδιαιτέρως οξείς, επιχειρηματίες της περιοχής «Πεύκοι» που φιλοξενεί αυτή την περίοδο περισσότερους από τέσσερις χιλιάδες τουρίστες κατήγγειλαν στη «δ» ότι η διήμερη διακοπή της υδροδότησης των ξενοδοχείων και των άλλων τουριστικών επιχειρήσεων αποτέλεσε ισχυρότατο πλήγμα για την περιοχή και την τουριστική φήμη της.

Αρκετοί πελάτες κατέφυγαν στα γραφεία που τους διακινούν και κατήγγειλαν το γεγονός αξιώνοντας να τους καταβληθούν οι προβλεπόμενες στην περίσταση αποζημιώσεις βάσει των συμβολαίων τους υπογραμμίζοντας ότι υποβάθμισε και «χάλασε» τις διακοπές τους.

Οπως υποστηρίζουν οι ίδιοι επιχειρηματίες δεν είναι η πρώτη φορά που θα κληθούν να καταβάλουν αποζημιώσεις σε αλλοδαπούς πελάτες τους εξ' αιτίας παραλείψεων ή αδιαφορίας της δημοτικής αρχής.

Να σημειωθεί ότι ο «πόλεμος» του νερού που ξέσπασε μεταξύ των επιχειρηματιών της Λίνδου και των Πεύκων και της δημοτικής αρχής προσλαμβάνει πλέον πολιτικές, προεκλογικές προεκτάσεις.

Οι πρώτοι κατηγορούν τον απερχόμενο δήμαρχο κ. Γιώργο Θαρρενό και τον αντιδήμαρχο και υποψήφιο δήμαρχο κ. Παναγιώτη Παπακωνσταντίνου ότι ψεύδονται ως προς τα αίτια της βλάβης και τους καταλογίζουν «βαρεία αμέλεια» ως προς την αντιμετώπιση των προβλημάτων της ιστορικής περιοχής.

Μάλιστα δίνουν με την ευκαιρία το σύνθημα της εκλογής ενός δημάρχου που θα γνωρίζει και θα νοιάζεται για τα προβλήματά τους «φωτογραφίζοντας» τον κ. Μανώλη Παλλά επικεφαλής της μειοψηφίας σήμερα στο δημοτικό συμβούλιο του δήμου Λινδίων.

Από την άλλη ο νυν αντιδήμαρχος και υποψήφιος δήμαρχος κ. Παναγιώτης Παπακωνσταντίνου, ο οποίος έχει κατά το ήμισυ την καταγωγή από τη Λίνδο, φέρεται, κατά τις πληροφορίες, να καταλογίζει σκοπιμότητα στους επιχειρηματίες υποστηρίζοντας ότι οι κραυγές τους είναι, τουλάχιστον, υπερβολικές και σκοπεύουν να βλάψουν την υποψηφιότητά του.

Εκτιμάται δε, ότι η υπόθεση του νερού θα έχει και συνέχεια και πολύ πιθανόν να πολώσει το προεκλογικό τμήμα.

ΔΗΛΩΣΗ ΠΑΛΛΑ

Ο υποψήφιος δήμαρχος Λινδίων κ. Μανώλης Παλλάς παίρνοντας αφορμή από την αφόρητη κατάσταση που έχει δημιουργηθεί, προέβη χθες στην ακόλουθη γραπτή δήλωση:

«Η μακαριότης της Δημοτικής αρχής Λινδίων αρχίζει να γίνεται εφιάλτης για τους δημότες μας και τα καλώς εννοούμενα συμφέροντά τους.

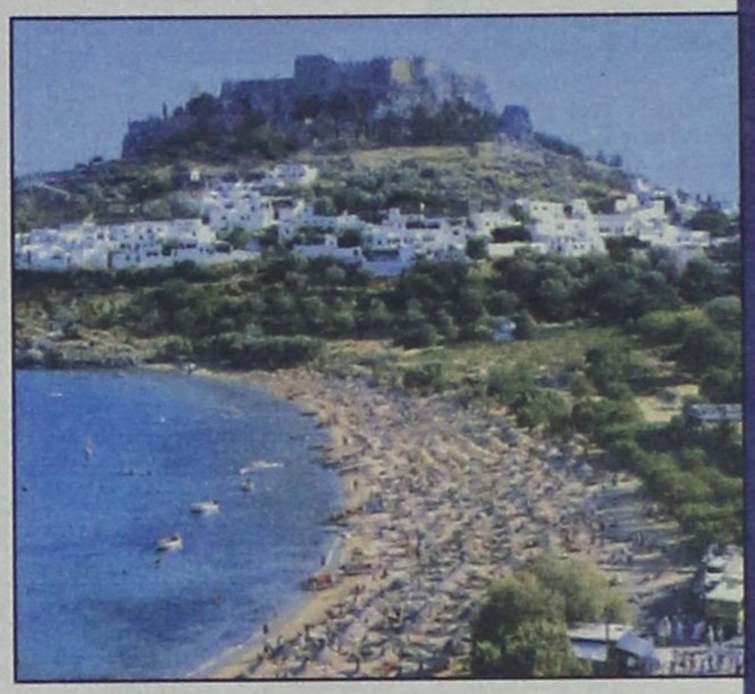

Για πολλοστή φορά και εν μέσω Αυγούστου του μηνός δηλαδή που η τουριστική κίνηση κορυφώνεται, η Λίνδος και οι Πεύκοι αντιμετωπίζουν σοβαρό πρόβλημα υδροδότησης.

Το θέαμα των εξαγριωμένων τουριστών και η ζημιά που θα επιφέρει στον τουρισμό αυτή η απαράδεκτη κατάσταση ας ενεργοποιήσουν επιτέλους τον κ. Δήμαρχο αλλά προπαντός τον κ. αντιδήμαρχο και υποψήφιο κ. Παπακωνσταντίνου που ζητάει ξανά την ψήφο των Λινδίων ίσως για να συνεχίσει την ίδια μακροχρόνια η απραξία του.

Μέχρι εδώ, αρκετά βλάψατε τα συμφέροντα των Λινδίων.

Με οράματα στα λόγια και κακοδιοίκηση του δήμου στην καθημερινότητα ιδού τα αποτελέσματα.

Ηλθε η ώρα να αναλάβουν τον Δήμο καινούργια πρόσωπα με όρεξη για δουλειά, ιδέες και αποφασιστικότητα που θα αντιλαμβάνονται την προσφορά τους στο κοινό συμφέρον ως υποχρέωση και όχι αποτέλεσμα κομματικής σκοπιμότητας, υλικών αμοιβών ή ατομικής προβολής».

Ο ΣΥΛΛΟΓΟΣ ΠΡΟΣΤΑΣΙΑΣ ΠΕΡΙΒΑΛΛΟΝΤΟΣ

Για το ίδιο θέμα ο Σύλλογος Προστασίας Περιβάλλοντος εξέδωσε χθες την ακόλουθη ανακοίνωση - καταγγελία:

Ο Σύλλογος Προστασίας Περιβάλλοντος της Ρόδου καθημερινά γίνεται δέκτης πολλών παραπόνων κατοίκων και επιχειρηματιών της περιοχής των Πεύκων της Λίνδου οι οποίοι καταγγέλλουν την εξωφρενική αδιαφορία του Δήμου των Λινδίων για τις συνεχείς διακοπές του νερού κατά την διάρκεια του Αυγούστου. Αναφέρουν ότι σχεδόν μέρα παρά μέρα υπάρχει διακοπή του νερού. Το αποτέλεσμα είναι τα πολλά παράπονα και οι έντονες αντιδράσεις των τουριστών οι οποίοι πολλοί από αυτούς εγκαταλείπουν τα ξενοδοχεία, με τεράστιες ζημιές για τους μικροξενοδόχους, τους εστιάτορες, τα νυκτερινά κέντρα που περίμεναν να δουλέψουν τον μήνα αυτόν.

Το πρόβλημα όπως αναφέρουν υφίσταται εδώ και αρκετά χρόνια χωρίς ποτέ να αντιμετωπισθεί ριζικά από τον Δήμο της Λίνδου αν και εισπράττει δεκάδες χιλιάδες ευρώ από τους φόρους όλων των επιχειρήσεων που εδρεύουν στην περιοχή και βεβαίως τελικά πληρώνουν οι πελάτες.

Η δυσφήμιση για την τουριστική αυτή περιοχή είναι τεράστια και ζητούν να επέμβει άμεσα ο κ. Νομάρχης ή και η κ. Υπουργός Τουρισμού, ενώ επίσης συζητούν το ενδεχόμενο να μηνύσουν τον Δήμο για απώλειες εσόδων και διαφυγή κερδών.

Δήμος Ιαλυσού
Πολιτιστικός Οργανισμός
Μ.Ε.Κ.Τ.Ο. Ιαλυσού
ΔΙΕΘΝΕΣ ΦΕΣΤΙΒΑΛ
ΜΟΥΣΙΚΗΣ -ΧΟΡΟΥ-ΘΕΑΤΡΟΥ

«ΙΑΛΥΣΙΑ 2006»

ΠΡΟΓΡΑΜΜΑ ΕΚΔΗΛΩΣΕΩΝ
(οι εκδηλώσεις, εκτός από τη συναυλία της 14ης Αυγούστου, θα γίνουν στον αύλειο χώρο του 2ου δημοτικού σχολείου Ιαλυσού)

Πέμπτη 17/08/2006 Ώρα 21.00

- Παρέλαση συγκροτημάτων από την πλατεία Ράπτη στον χώρο των εκδηλώσεων (2ο Δημοτικό σχολείο Ιαλυσού).
- Παρουσίαση των ευρυζωνικών υπηρεσιών και υποδομών του Δήμου Ιαλυσού.
- Ενδεικτική παρουσίαση από τα χορευτικά συγκροτήματα
  1. Ρωσίας SUNNY RAINBOW 20'.
  2. Ρουμανίας ENSEMBLE από το PLOIESTI. 20'.
  3. Γεωργίας ROKVA 20'.
  4. Τουρκίας 'KARSIYAKA HALK EGITIM MERKEZI'. 20'.

Παρασκευή 18/08/2006 Ώρα 21.00

- Παράσταση από το Ρωσικό συγκρότημα SUNNY RAINBOW 50'.
- Παράσταση από το Ρουμάνικο συγκρότημα ENSEMBLE from PLOIESTI 50'.

Σάββατο 19/08/2006 Ώρα 21.00

- Παράσταση από την Τουρκία «KARSIYAKA HALK EGITIM MERKEZI» 50'.
- Παράσταση από το Γεωργιανό συγκρότημα ROKVA 50'.

Κυριακή 20/08/2006 Ώρα 21.00

- Παράσταση από το Ρωσικό συγκρότημα SUNNY RAINBOW 30'.
- Παράσταση από το Ρουμάνικο συγκρότημα ENSEMBLE from PLOIESTI 30'.
- Παράσταση από την Τουρκικό συγκρότημα «KARSIYAKA HALK EGITIM MERKEZI» 30'.
- Παράσταση από το Γεωργιανό συγκρότημα ROKVA 30'.

Απονομή αναμνηστικών στους υπεύθυνους των φιλοξενούμενων συγκροτημάτων.
Τελετή λήξης του Διεθνούς Φεστιβάλ «ΙΑΛΥΣΙΑ 2006» με ρίψεις βεγγαλικών.

ΠΟΛΙΤΙΣΤΙΚΟΣ ΟΡΓΑΝΙΣΜΟΣ ΔΗΜΟΥ ΡΟΔΙΩΝ
Συναυλία
Της Νορβηγικής Χορωδίας
ARKADIA

Σε έργα:
Θεοδωράκη, Χατζιδάκι, Λεοντή
Καλδάρα, Λοϊζου, Mozart
ΠΕΜΠΤΗ 17 ΑΥΓΟΥΣΤΟΥ, 21:00
'ΠΑΛΙΟ ΣΥΣΣΙΤΙΟ', ΣΩΚΡΑΤΟΥΣ 179
ΠΑΛΙΑ ΠΟΛΗ
ΕΛΕΥΘΕΡΗ ΕΙΣΟΔΟΣ