ΔΗΜΟΣΙΑ ΒΙΒΛΙΟΘΗΚΗ ΡΟΔΟΥ 1947


# η δημοκρατική της Ρόδου

στην υπηρεσία του δωδεκανησιακού λαού

ΕΛΤΑ Κωδικός 1876 Αρ. φύλλου 7246 ΠΑΡΑΣΚΕΥΗ 18 ΑΥΓΟΥΣΤΟΥ 2006 - Τιμή 0,70 ΕΥΡΩ - www.dimokratiki.gr - e-mail: info@dimokratiki.gr







ΣΥΝΑΝΤΗΣΗ ΠΕΤΡΑΛΙΑ ΜΕ ΚΟΤΣ

## «ΤΟ ΑΙΓΑΙΟ ΓΕΦΥΡΑ ΕΙΡΗΝΗΣ μεταξύ Ελλάδας και Τουρκίας»

*Η συνάντηση των δύο υπουργών αφετηρία για μια στενότερη συνεργασία στον τουρισμό*

• ΣΕΛ. 32



ΘΑ «ΨΗΘΕΙ» ΟΛΟΚΛΗΡΗ Η ΧΩΡΑ

## ΣΤΟΥΣ 42° Ο ΥΔΡΑΡΓΥΡΟΣ!

*Λαμβάνονται έκτακτα μέτρα για τις ευπαθείς ομάδες και τους εργαζομένους κατά του καύσωνα*

• ΣΕΛ. 14

ΑΠΟ ΤΟΝ ΠΕΡΙΦΕΡΕΙΑΡΧΗ

## Υπεγράφη η ρυθμιστική απόφαση για το κυνήγι στο νομό Δωδ/σου



• ΣΕΛ. 3

ΑΣΤΟΧΗ Η ΠΑΡΑΦΙΛΟΛΟΓΙΑ

## *Ισχυρή η υπουργική απόφαση για τις εφημερίες των γιατρών*

• ΣΕΛ. 7

ΥΠΟΥΡΓΕΙΟ ΤΟΥΡΙΣΤΙΚΗΣ ΑΝΑΠΤΥΞΗΣ

## Π.Δ. για νέες μορφές τουρισμού

*Εμφαση στο Γκολφ Αφάντου*

• ΣΕΛ. 13



ΣΤΗΝ ΑΝΤΕΠΙΘΕΣΗ ΠΕΡΑΣΕ Ο κ. Γ. ΓΙΑΝΝΟΠΟΥΛΟΣ

# ΣΥΝΕΧΙΖΕΤΑΙ η «ανταλλαγή πυρών» για τη Μεσαιωνική Πόλη!



Σύμφωνα με τα στοιχεία του Δήμου η κίνηση «εντός των τειχών» είναι εντυπωσιακή • Βολές κατά Χατζή και Μπαλάνου • Στις «διαδικασίες» τα μεγάλα έργα υποδομής σύμφωνα με τον κ. Γ. Γιαννόπουλο

• ΣΕΛ. 5

✓ *Ο δήμαρχος Ροδίων εμφανίστηκε και χθες αισιόδοξος για το αποτέλεσμα των εκλογών*

ΣΤΗΝ ΥΠΗΡΕΣΙΑ ΤΗΣ ΟΙΚΟΝΟΜΙΑΣ ΚΑΙ ΤΟΥ ΤΟΥΡΙΣΜΟΥ

## Νέους στόχους θέτουν ΔΕΘ και «Philoxenia»

• ΣΕΛ. 32



ΑΠΟ ΤΟΝ Γ. ΠΟΚΚΙΑ

## Βαρύτατοι χαρακτηρισμοί κατά του Περιφερειάρχη!

• ΣΕΛ. 11

Ο ΕΙΣΑΓΓΕΛΕΑΣ ΠΛΗΜΜΕΛΕΙΟΔΙΚΩΝ

## Προτείνει την παραπομπή και των «9» για το βιασμό και την εξώθηση στην πορνεία

• ΣΕΛ. 6

ΑΠΟ ΤΗΝ ΑΡΜΟΔΙΑ ΕΠΙΤΡΟΠΗ

## Απερρίφθησαν οι προσφυγές για τις απαλλοτριώσεις στην «περιμετρική»

• ΣΕΛ. 4







# η άποψη της ημέρας

**Και τώρα τι θα γίνουμε χωρίς τον Λίβανο; Μπορεί τα προβλήματα εκεί να παραμένουν άλυτα (ίσως και να καθίστανται πιο επικίνδυνα), ίσως ακριβώς επειδή ο πόλεμος (υποτίθεται ότι) τελείωσε, αλλά ήταν και μία... ωραία λύση.**

**Οι κραυγές των καναλιών και τα κραυγαλέα πρωτοσέλιδα των εφημερίδων, εδώ και τριάντα πέντε ημέρες, δεν προσέφεραν απλώς παραμορφωτική ενημέρωση και στο ελληνικό κοινό. Μας είχαν απομακρύνει βίαια από τα δικά μας προβλήματα, μας είχαν... πείσει να λησμονήσουμε προσκαίρως τα του οίκου μας... Και κάτι ακόμη πιο... χαυνωτικό: με την μέθοδο της σύγκρισης, νιώθαμε απείρως ευτυχέστεροι από πολλούς άλλους – σε κάποια φάση, μάλιστα, πολύ ευτυχέστεροι από τους Αγγλους του Χίθροου και των αοράτων βομβών που απειλούσαν να τους τινάξουν στον αέρα...**

Οχι ότι τα προβλήματα στην Μέση Ανατολή εξαφανίσθηκαν ως δια μαγείας με τον τερματισμό των εχθροπραξιών από το πρωί της Δευτέρας. Μπορεί οι εκ του συστάδην μάχες να έληξαν (αν και αυτό σηκώνει πολλή συζήτηση...), αλλά το πραγματικό πρόβλημα είναι σαν την Λερναία Υδρα.

## Τι θα γίνουμε χωρίς... βαρβάρους;

Οσες κεφαλές και της κόψεις, πάντα θα υπάρχουν ή θα φυτρώνουν άλλες... Εδώ, όμως, είναι που παραλληλισμός καθίσταται μπούμερανγκ... Κοιτάζοντας πίσω, εδώ στην Ελλάδα, πριν από τις 12 Ιουλίου – και πριν οι πρώτες ισραηλινές βόμβες (ξαν)γκρεμίσουν τον Λίβανο ,- βλέπουμε με... θανάσιμη ακρίβεια, τα προβλήματα που ξεχάσθηκαν λόγω του πολέμου και τώρα... ανυπομονούν να επανεμφανισθούν.

Η παράδοξη «εθνική ενότητα» που είχε προκύψει στις... προτιμήσεις μας σε αυτόν τον πόλεμο, εξαφανίζεται και όλοι ξαναπαίρνουμε το όπλο μας. Και μην κοιτάτε τι είπε από την Εκατονταπυλιανή της Πάρου, προχθές το μεσημέρι, ο κ. Γ. Παπανδρέου και τι... δεν θέλησε να πει -σεβόμενος προφανώς την ημέρα – από την Παναγία της Τήνου ο κ. Καραμανλής... Ο δικός μας πόλεμος ξαναρχίζει και όλοι ζωνόμαστε τις «μπαλάσκες» και ακονίζουμε τα σπαθιά μας – μερικοί, πιο... πρωτοπόροι μάλιστα και στο «πνεύμα των ημερών», ετοιμάζουν και τα εκρηκτικά τους...

Μπορεί οι διακοπές του Ιουλίου και η πανδημία της μαζικής εξόδου και της εξαφάνισής μας τον πάντοτε «καλό μήνα Αύγουστο» να είχαν εκμηδενίσει τα πολιτικά και τα κοινωνικά ανακλαστικά μας, αλλά και αυτά τελειώνουν. Με μία, επιπλέον μάλιστα, «επιβάρυνση». Ως καλοί και γνήσιοι Ελληνες πιστεύουμε ακράδαντα ότι αυτές τις 35 ημέρες του πολέμου, όχι μόνον δεν λύθηκε κανένα δικό μας πρόβλημα, αλλά επιπλέον (έτσι θέλουμε να πιστεύουμε τουλάχιστον) δημιουργήθηκαν και συσσωρεύτηκαν και άλλα προβλήματα, για να μην πουν (πάρα πολλοί, ατυχώς) ότι και τα προβλήματα που υπήρχαν και παράμεναν άλυτα, κατέστησαν ακόμη πιο... βαριά, δύσκολα, δυσεπίλυτα... Τι απομένει; Απλώς, η λέξη «οψόμεθα»!

## ο καιρός



Γενική πρόγνωση για σήμερα **ΠΑΡΑΣΚΕΥΗ 18-8-2006** Γενικά αίθριος θα είναι ο καιρός και την Παρασκευή. Οι άνεμοι θα πνέουν βόρειοι στα δυτικά ασθενείς, στα ανατολικά μέτριοι μέχρι ισχυροί, στο Αιγαίο τοπικά πολύ ισχυροί και πρόσκαιρα θυελλώδεις.

**ΗΜΕΡΗΣΙΑ ΕΦΗΜΕΡΙΔΑ**
**η δημοκρατική της Ρόδου**
**Ετος ιδρύσεως 1982**
**Θεμ. Σοφούλη 77**
**Ταχ. Θυρίδα 339**
**85100 Ρόδος**
**Εκδότης - ιδιοκτήτης**
**ΒΑΣΙΛΗΣ Δ. ΑΘΑΝΑΣΙΟΥ**
**Διευθυντής:**
**ΔΑΜΙΑΝΟΣ Β. ΑΘΑΝΑΣΙΟΥ**
**Τηλέφωνα: 22410-34722, 76655, 37500, 26728, 27919**
**Telefax: 2241037333 - 22410 26728**
**ΕΤΗΣΙΕΣ ΣΥΝΔΡΟΜΕΣ**
**Εσωτερικού: 300 €**
**Εξωτερικού: 400€**

***www.dimokratiki.gr***
***e-mail:info@dimokratiki.gr***




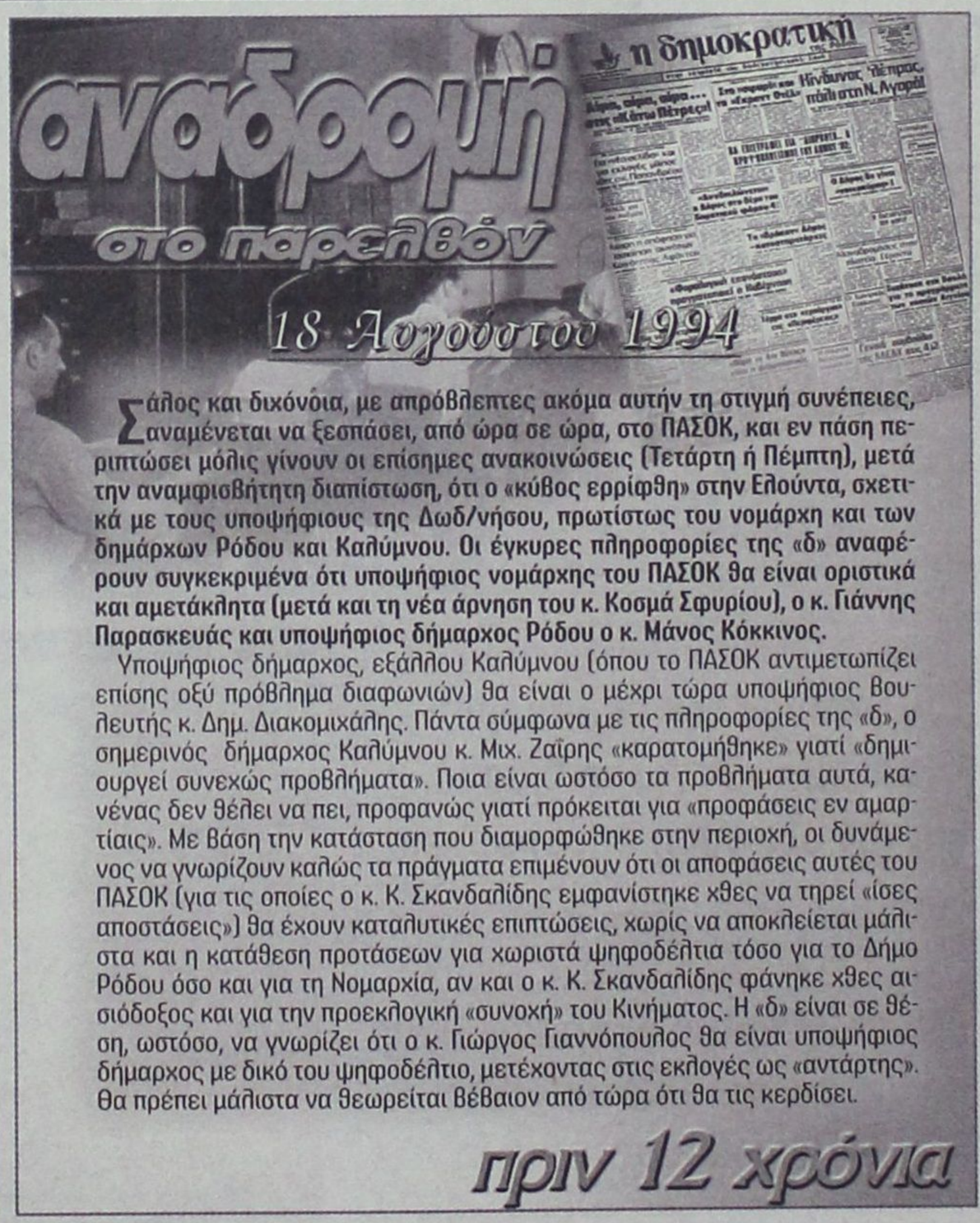


**Σάλος και δικόνοια, με απρόβλεπτες ακόμα αυτήν τη στιγμή συνέπειες, αναμένεται να ξεσπάσει, από ώρα σε ώρα, στο ΠΑΣΟΚ, και εν πάση περιπτώσει μόλις γίνουν οι επίσημες ανακοινώσεις (Τετάρτη ή Πέμπτη), μετά την αναμφισβήτητη διαπίστωση, ότι ο «κύβος ερρίφθη» στην Ελούντα, σχετικά με τους υποψήφιους της Δωδ/νήσου, πρωτίστως του νομάρχη και των δημάρχων Ρόδου και Καλύμνου. Οι έγκυρες πληροφορίες της «δ» αναφέρουν συγκεκριμένα ότι υποψήφιος νομάρχης του ΠΑΣΟΚ θα είναι οριστικά και αμετάκλητα (μετά και τη νέα άρνηση του κ. Κοσμά Σφυρίου), ο κ. Γιάννης Παρασκευάς και υποψήφιος δήμαρχος Ρόδου ο κ. Μάνος Κόκκινος.**

Υποψήφιος δήμαρχος, εξάλλου Καλύμνου (όπου το ΠΑΣΟΚ αντιμετωπίζει επίσης οξύ πρόβλημα διαφωνιών) θα είναι ο μέχρι τώρα υποψήφιος βουλευτής κ. Δημ. Διακομιχάλης. Πάντα σύμφωνα με τις πληροφορίες της «δ», ο σημερινός δήμαρχος Καλύμνου κ. Μιχ. Ζαΐρης «καρατομήθηκε» γιατί «δημιουργεί συνεχώς προβλήματα». Ποια είναι ωστόσο τα προβλήματα αυτά, κανένας δεν θέλει να πει, προφανώς γιατί πρόκειται για «προφάσεις εν αμαρτίαις». Με βάση την κατάσταση που διαμορφώθηκε στην περιοχή, οι δυνάμενος να γνωρίζουν καλώς τα πράγματα επιμένουν ότι οι αποφάσεις αυτές του ΠΑΣΟΚ (για τις οποίες ο κ. Κ. Σκανδαλίδης εμφανίστηκε χθες να τηρεί «ίσες αποστάσεις») θα έχουν καταλυτικές επιπτώσεις, χωρίς να αποκλείεται μάλιστα και η κατάθεση προτάσεων για χωριστά ψηφοδέλτια τόσο για το Δήμο Ρόδου όσο και για τη Νομαρχία, αν και ο κ. Κ. Σκανδαλίδης φάνηκε χθες αισιόδοξος και για την προεκλογική «συνοχή» του Κινήματος. Η «δ» είναι σε θέση, ωστόσο, να γνωρίζει ότι ο κ. Γιώργος Γιαννόπουλος θα είναι υποψήφιος δήμαρχος με δικό του ψηφοδέλτιο, μετέχοντας στις εκλογές ως «αντάρτης». Θα πρέπει μάλιστα να θεωρείται βέβαιον από τώρα ότι θα τις κερδίσει.

*πριν 12 χρόνια*

# πληροφορίες

## Η ΤΑΥΤΟΤΗΤΑ ΤΗΣ ΗΜΕΡΑΣ

**ΠΑΡΑΣΚΕΥΗ 18 ΑΥΓΟΥΣΤΟΥ 2006**

Φλώρου, Λαύρου, Λέοντος ,& Ερμού μαρτύρων
Ανατολή ηλίου 05.43 Δύση ηλίου 19.15 Σελ. 25ημερ. 230-135

## ΦΑΡΜΑΚΕΙΑ

**ΣΗΜΕΡΑ διημερεύει το φαρμακείο:** ΛΑΡΔΟΠΟΥΛΟΣ Π. Αποστ. Παύλου 20, τηλ. 63036 **ΣΗΜΕΡΑ διανυκτερεύει το φαρμακείο:** ΠΟΑΛΑΣ ΘΕΟΔ., Διονυσίου 2, Παλαιά Πόλη (Είσοδος Ακαντιάς) τηλ. 33981

## ΚΑΥΣΙΜΑ

**ΣΗΜΕΡΑ: Διανυκτερεύουν τα πρατήρια καυσίμων: 1)** Μιχαήλου Π. ΕΚΟ Χρ. Τσιγάντε **2)** Ντανοβασίλης - Αυγενικός ΕΚΟ Γ. Σεφέρη **3)** Κορωναίος Δ. SHELL Κρεμαστή **4)** Πισσαδάκη Σεβ. SHELL -Παραδείσι **5)** Πιτροπάκη Μ. ΒΡ Καλαβάρδα **6)** Νικολουδάκη Τρ. ΕΚΟ Κρητηνία **7)** ΜΥΡΤΕΑ Α.Ε.-SHELL-Αφάντου **8)** Καλλιθενός Π. ΕΚΟ Αρχάγγελος

## ΧΡΗΣΙΜΑ ΤΗΛΕΦΩΝΑ

| | | | |
|---|---|---|---|
| Αμεση δράση | 100 | Πληρ. ΟΤΕ | 11888 |
| Αμεση Επέμβαση | | Ώρα | 141 |
| Πυροσβεστικής | 199 | Φαρμακεία (Διημ.-Διαν.) | 1434 |
| Νοσοκομείο | 80000 | ΠΡΟ-ΠΟ • ΛΟΤΤΟ | 1444 |
| **Οδική Ασφάλεια:** | | ΠΑΜΕ ΣΤΟΙΧΗΜΑ | 1400 |
| EXRESS SERVICE | 154 | ΡΟΔΑ | 26300 |
| HELLAS SERVICE | 1057 | ΚΤΕΥΛ | 27706 |
| HOULIS SERVICE | 30977 | ΕΒΕΔ | 22281 |
| ΑΦΟΙ Σιέκ | 25776 | Δικηγορικός Σύλλογος | 27469 |
| Ράδιο Ταξί | 64712 | Εμπορικός Σύλλογος | 35255 |
| Αστυν. Διεύθυνση | 27653 | Ολυμπιακή - Κρατήσεις | 24555 |
| Ασφάλεια | 23294 | ΔΑΝΕ (πρακτορείο) | 43150 |
| Τμήμα Τάξης | 23849 | ΙΚΑ | 64912 |
| Τροχαία | 44131-32 | ΤΕΒΕ | 22688-77034 |
| Λιμεναρχείο | 28888 | | |
| Δασαρχείο | 191 | ΤΑΞΥ | 68701-3 |
| Τελωνείο | 27703 | ΟΑΕΔ | 23265 |
| Υγειονομείο | 26666 | Εργατικό Κέντρο | 24730 |
| Μητρόπολη | 23274 | Αρχαιολογία | 34719 |
| Νομαρχία | 46501 | Περιφ. Δ/ντής | 38174 - 38175 |
| Δήμος Ρόδου | 46200 | | |
| Βλάβες ΟΤΕ | 121 | Aegean Airlines | 98345 |
| Βλάβες ΔΕΗ | 1050 | ΔΗΜ. ΕΠΙΧ. ΚΑΘ. ΡΟΔΟΥ | 77600 |
| ΒΛΑΒΕΣ ΔΕΥΑΡ | 68755 | ΥΠΗΡ. ΑΠΟΚΟΜΙΔΗΣ | 61057 |

## ΔΕΧΟΝΤΑΙ ΤΟ ΚΟΙΝΟ

- Ο Νομάρχης Δωδεκανήσου **Γιάννης Μαχαιρίδης** και οι βοηθοί Νομάρχη **Στάθης Κουσουρνάς** και **Νίκος Ζωίδης** δέχονται το κοινό κάθε **Τρίτη και Πέμπτη, από τις 11:00-13:00 το μεσημέρι**

## ΑΕΡΟΠΟΡΙΚΑ ΔΡΟΜΟΛΟΓΙΑ

**ΠΤΗΣΕΙΣ ΟΛΥΜΠΙΑΚΗΣ**

**ΡΟΔΟΣ - ΑΘΗΝΑ:** Καθημερινά **07.10, 10.40, 13.55, 20.30, 23.00**
**ΡΟΔΟΣ - ΚΩΣ:** Δευτέρα,Τετάρτη, Παρασκευή Σάββατο, Κυριακή: **07.00**
**ΡΟΔΟΣ - ΚΑΣΟΣ:** Δευτέρα, Τρίτη, Πέμπτη, Παρασκευή, Σάββατο: **09.30,** Τετάρτη, Κυριακή: **09.30, 13.10,**
**ΡΟΔΟΣ - ΗΡΑΚΛΕΙΟ:** Δευτέρα, Παρασκευή: **15.30,** Τετάρτη, Κυριακή: **19.15,** Πέμπτη: **06.30** **19.30,** Παρασκευή & Κυριακή: **18.55**
**ΡΟΔΟΣ - ΚΑΡΠΑΘΟΣ:** Δευτέρα **09.30,** Τρίτη: **09.30, 13.10,** Τετάρτη: **09.30, 13.10, 16.50** Πέμπτη **09.30, 18.30,** Παρασκευή **09.30, 13.10** Σάββατο **09.30, 18.30** Κυριακή **09.30, 13.10, 16.50**
**ΡΟΔΟΣ - ΜΥΤΙΛΗΝΗ:** Δευτέρα: **10.00** Τρίτη: **11.35** Τετάρτη: **10.00** Πέμπτη: **12.15** Σάββατο: **10.50**
**ΡΟΔΟΣ - ΛΗΜΝΟΣ:** Δευτέρα, Τετάρτη: **10.00** Τρίτη: **11.35,** Πέμπτη: **12.15** Σάββατο: **10.50**
**ΡΟΔΟΣ - ΛΕΡΟΣ:** Τρίτη, Πέμπτη, Σάββατο: **13.10**
**ΡΟΔΟΣ - ΑΣΤΥΠΑΛΑΙΑ:** Τρίτη, Πέμπτη, Σάββατο: **13.10**
**ΡΟΔΟΣ - ΘΕΣΣΑΛΟΝΙΚΗ:** Δευτέρα, Τετάρτη, Παρασκευή , Σάββατο **22.10**

**ΠΤΗΣΕΙΣ AEGEAN - AIRLINES**

**ΡΟΔΟΣ - ΑΘΗΝΑ:** Καθημερινά πτήσεις: **14.15, 16.30, 19.50, 22.40**
**ΡΟΔΟΣ - ΘΕΣΣΑΛΟΝΙΚΗ:** Καθημερινά πτήση **10.20**

## ΣΥΝΑΛΛΑΓΜΑ

| | | | |
|---|---|---|---|
| ΔΟΛΛΑΡΙΟ Η.Π.Α. | 1,2159 | ΦΡΑΓΚΟ ΕΛΒΕΤΙΑΣ | 1,5353 |
| ΛΙΡΑ ΑΓΓΛΙΑΣ | 0,6634 | ΚΟΡΩΝΑ ΝΟΡΒΗΓΙΑΣ | 8,3873 |
| ΚΟΡΩΝΑ ΔΑΝΙΑΣ | 7,3353 | ΛΙΡΑ ΚΥΠΡΟΥ | 0,5772 |
| ΚΟΡΩΝΑ ΣΟΥΗΔΙΑΣ | 9,1322 | ΔΟΛΛΑΡΙΟ ΚΑΝΑΔΑ | 1,6182 |
| ΓΙΕΝ ΙΑΠΩΝΙΑΣ | 130,02 | ΔΟΛΛΑΡΙΟ ΑΥΣΤΡΑΛΙΑΣ | 1,6252 |

**ΑΠΟ ΤΟΝ ΠΕΡΙΦΕΡΕΙΑΡΧΗ κ. ΧΑΡ. ΚΟΚΚΙΝΟ**

# ΥΠΕΓΡΑΦΗ Η ΡΥΘΜΙΣΤΙΚΗ ΑΠΟΦΑΣΗ

## για το κυνήγι στο νομό Δωδ/νήσου

***✓ Στη Ρόδο, Κάρπαθο και Κάσο θα αρχίσει στις 20 Αυγούστου και στα υπόλοιπα νησιά την 15η Σεπτεμβρίου ✓ Απαγορεύεται γενικώς το κυνήγι στην Τήλο***

**Υπεγράφη χθες από τον γενικό γραμματέα της Περιφέρειας Νοτίου Αιγαίου κ. Χαρ. Κόκκινο η ρυθμιστική απόφαση της Δ/νσεως Δασών για τους όρους διεξαγωγής του κυνηγιού για την περίοδο 2006-2007 στο νομό Δωδ/νήσου.**

Σύμφωνα με την απόφαση το κυνήγι θα αρχίσει στα νησιά Ρόδο, Κάρπαθο και Κάσο στις 20 Αυγούστου, αλλά μόνο στις ζώνες διάβασης αποδημητικών πουλιών ενώ στα υπόλοιπα νησιά θα αρχίσει στις 15 Σεπτεμβρίου.

Σύμφωνα με την ίδια απόφαση στα νησιά Κάλυμνο και Αστυπάλαια απαγορεύεται το κυνήγι του λαγού ενώ απαγορεύεται γενικώς το κυνήγι στην Τήλο για να μη βρεθεί ξανά η χώρα μας κατηγορούμενη ενώπιον των δικαστηρίων και των διεθνών οργανισμών. Σύμφωνα με τις πληροφορίες αναμένεται να εκδοθεί επ' αυτού σχετική ανακοίνωση του Περιφερειάρχη.

Αναλυτικά η απόφαση:

**ΘΕΜΑ:** Ρυθμίσεις Θήρας για την κυνηγετική περίοδο 2006-2007 στην περιοχή του Νομού Δωδ/σου

**ΑΠΟΦΑΣΗ**

**Ο Γεν. Γραμμ. Περιφ. Ν. Αιγαίου**

Εχοντας υπόψη:

1. Τις διατάξεις του Ν.Δ. 86/69 «περί δασικού κώδικα (άρθρα 251, 258, 259 και 261) το Ν.Δ. 996/71 (άρθρο 11), του Ν. 177/75 (άρθρα 7 και 8), του Ν. 2637/98 (άρθρα 57, 58 και 59) και της 414985/29-11-85 (ΦΕΚ 757/Β/18-12-85) κοινής απόφασης των Υφυπουργού Εθνικής Οικονομίας και Αναπληρωτή Υπουργού Γεωργίας «Μέτρα διαχείρισης της άγριας πτηνοπανίδας», όπως αυτή τροποποιήθηκε με τις 366599/16-12-96 (ΦΕΚ 1188/Β/31-12-96) και 294283/23-12-97 (ΦΕΚ 68/Β/4-2-98) κοινές αποφάσεις των Υπουργών Εθνικής Οικονομίας και Γεωργίας.

2. Το άρθρο 255 του Ν.Δ. 86/69, όπως αντικαταστάθηκε με το άρθρο 57, παρ. 4 του Ν. 2637/98.

3. Την αρ. πρ. 96666/4561/3-8-06 απόφαση του Υπουργού Αγροτικής Ανάπτυξης και Τροφίμων, σχετική με ρυθμίσεις θήρας για την κυνηγ. Περίοδο 2006-2007.

4. Τις διατάξεις του Π.Δ. 94/93 (ΦΕΚ 40Α/22-3-93) σε συνδυασμό με εκείνες του άρθρου 1 του Ν.



2026/92 (ΦΕΚ 43/Α/92) με τις οποίες η αρμοδιότητα του Υπουργού Γεωργίας να εξετάζει και να εγκρίνει αιτήματα απαγόρευσης θήρας για περιορισμένη χρονική διάρκεια έχει μεταβιβασθεί στους κ.κ. Νομάρχες.

5. Τις διατάξεις του Ν. 2503/97 «Οργάνωση, διοίκηση, στελέχωση περιφέρειας κ.λπ.

6. Το αρ. ΔΕ 13684/3-9-93 έγγραφο της Νομαρχίας Δωδ/σου σχετικό με νέες αρμοδιότητες των Νομαρχών.

7. Το αρ. πρ. 78006/2538/1-7-94 έγγραφο του Υπ. Γεωργίας, σχετικό με απαγορεύσεις κυνηγίου ορισμένου χρόνου.

8. Τον Ν. 2240/16-9-94 (ΦΕΚ 153Α) «Συμπλήρωση διατάξεων για τη Νομαρχιακή Αυτοδιοίκηση και άλλες διατάξεις»

9. Το αρ. πρ. οικ. 51131/4361/5-10-01 Υπουργείου ΠΕ.ΧΩ.Δ.Ε. με θέμα «Ζώνες ειδικής προστασίας στα πλάισια εφαρμογής της οδηγίας 79/409/Ε.Ο.Κ. περί διατήρησης των αγρίων πτηνών»

10. Το αρ. πρ. 102587/2462/24-5-04 Υπουργείου Αγροτ. Ανάπτυξης και Τροφίμων με θέμα «Εγκριση πρότασης life-φύση για την νήσο Τήλο»

11. Τις σχετικές εισηγήσεις των Κυνηγετικών Συλλόγων Νομού Δωδ/σου.

12. Την ΔΥ/11-8-06 έγγραφη εισήγηση της Δασοπόνου του Γρ. Θήρας Κιότου Τσαμπίκας.

13. Την ανάγκη ρύθμισης του τρόπου άσκησης του κυνηγίου στην περιφέρεια του Νομού Δωδ/σου.

**Αποφασίζουμε**

**Α.1.** Ορίζουμε σε όλο το Ν. Δωδ/σου πλην των νήσων Ρόδου, Καρπάθου, Κάσου ημερομηνία έναρξης του Κυνηγίου για την κυνηγ. Περίοδο 2006-2007 την 15 Σεπτεμβρίου 2006 ημέρα Παρασκευή.

2. Ορίζουμε για της Νήσους Ρόδο, Κάρπαθο, Κάσο ημερομηνία έναρξης κυνηγίου για την κυνηγ. περίοδο 2006-2007 την 20ήν Αυγούστου ημέρα Κυριακή **ΜΟΝΟΝ** εντός των ζωνών διάβασης αποδημητικών.

3. Ορίζουμε σαν ημερομηνία λήξης του κυνηγίου για όλο το Νομό Δωδ/σου την ημ/νία που καθορίζεται με την ανωτέρω Υπουργική απόφαση, εκτός από την ημερομηνία λήξης του κυνηγίου που αφορά το αγριοκούνελο, την οποία καθορίζουμε στις 10 Ιανουαρίου 2007 μαζί με την ημ/νία λήξης κυνηγίου, που αφορά τον λαγό.

Περιορίζουμε δε το κυνήγι του αγριοκούνελου σε τρεις φορές την εβδομάδα δηλαδή Τετάρτη, Σάββατο και Κυριακή και ορίζουμε μέγιστο αριθμό θηραμάτων κατ' έξοδο τα τέσσερα αγριοκούνελα.

4. Απαγορεύουμε στα νησιά Κάλυμνο και Αστυπάλαια το κυνήγι του λαγού.

5. Ορίζουμε ημέρες κυνηγίου για τις νήσους Ρόδο, Κάρπαθο, Κάσο, αυτές που ορίζονται στην ανωτέρω απόφαση του Υπουργού Αγρ. Αν. κ' Τροφίμων. Σε όλα τα υπόλοιπα νησιά του Ν. Δωδ/σου περιορίζουμε τις ημέρες κυνηγίου από την ημ/νία έναρξής τους έως 30 Νοεμβρίου 2006 σε τρεις φορές την εβδομάδα δηλαδή Τετάρτη, Σάββατο και Κυριακή για όλα τα θηράματα που επιτρέπεται να κυνηγηθούν, σύμφωνα με την ανωτέρω Υπ. Απόφαση. Από 1 Δεκεμβρίου 2006 έως τη λήξη της κυνηγετικής περιόδου το κυνήγι ασκείται σύμφωνα με την ανωτέρω Υπ. Απόφαση.

6. Απαγορεύουμε την θήρα, στην Νήσο Τήλο για την κυνηγετική περίιοδο 2006-2007.

**Β.** Κατά τα λοιπά ισχύει σε όλο το Ν. Δωδ/σου η αρ. πρ. 96666/4561/3-8-06 απόφαση του Υπουργού Αγροτ. Αν. κ' Τροφίμων.

**Γ.** Η παρούσα απόφαση να δημοσιευθεί στην εφημερίδα της Κυβερνήσεως.

**Ο Γεν. Γραμμ. Περιφ.**
**Νοτ. Αιγαίου**
**Χαρ. Κόκκινος**

ΑΠΟ ΤΗΝ ΑΡΜΟΔΙΑ ΕΠΙΤΡΟΠΗ ΤΗΣ ΠΕΡΙΦΕΡΕΙΑΣ

# ΑΠΕΡΡΙΦΘΗΣΑΝ ΟΙ ΠΡΟΣΦΥΓΕΣ ΓΙΑ ΤΙΣ ΑΠΑΛΛΟΤΡΙΩΣΕΙΣ

## *Αναφέροντο στην κατασκευή της περιμετρικής οδού*

**Με την με αριθμ. Πρωτ. 249/2006 απόφαση της επιτροπής του άρθρου 7 της Περιφέρειας Νοτίου Αιγαίου απορρίφθηκε κατά πλειοψηφία η προσφυγή των κ.κ. Σταματίας συζ. Γ. Καλυβά, Στηβ – Σταύρου Ταντή και Πήτερ Παντελή Ταντή κατά της με αρίθμ 91/2006 απόφασης του δημοτικού συμβουλίου του Δήμου Ροδίων με την οποία καθορίστηκαν οι απαλλοτριώσεις για την κατασκευή του έργου της Περιμετρικής οδού της πόλεως Ρόδου.**

Στην απόφαση της επιτροπής αναφέρονται μεταξύ άλλων και τα εξής:

«Το ΔΣ Δήμου Ροδίων αποφάσισε ομόφωνα την υπέρ του Δήμου Ροδίων κήρυξη αναγκαστικής απαλλοτρίωσης έκτασης 167.352,28 τ.μ. περιμετρικά της πόλης και εντός της διοικητικής περιφέρειας του Δήμου Ροδίων, στις περιοχές «Καναμάτ» και «Ροδοπούλα» για την κατασκευή περιμετρικής οδού που συνδέει το Δήμο Ροδίων από την δημοτικό οδό Γ. Σεφέρη, με τις δύο ανατολικές εισόδους - εξόδους της πόλης, δηλαδή με την εθνική οδό Ρόδου – Λίνδου και με την επαρχιακή οδό Ρόδου Καλλιθέας με την εκτέλεση του έργου με τίτλο: «Περιμετρική Οδός Πόλης Ρόδου - Τμήμα από κόμβο Καλλιθέας μέχρι την οδό Σεφέρη», για τους λόγους δημόσιας ωφέλειας που αναγράφονται αναλυτικά στο σώμα της απόφασης αυτής.

Κατά της απόφασης αυτής άσκησαν οι Σταματία Καλύβα κ.λπ. (συν 25) την από 13-7-2006 προσφυγή τους ενώπιον της Επιτροπής του άρθρου 7 ν. 2839/2000 με αίτημα την ακύρωσή της λόγω μη νομότυπης κήρυξης της αναγκαστικής απαλλοτρίωσης.

Οπως συνάγεται από το σώμα της προσβαλλόμενης απόφασης έχει συνταχθεί η προμελέτη του έργου και η οριστική μελέτη οδοποιΐας του έργου, όπως αυτή εγκρίθηκε με την υπ' αριθμ. 179/2005 απόφαση του Δημοτικού Συμβουλίου και την 6272/2005 πράξη της Περιφέρειας Ν. Αιγαίου και τα παραρτήματα μελετών αυτής, συμπεριλαμβανομένης της Μελέτης Περιβαλλοντικών Επιπτώσεων και των εγκεκριμένων Περιβαλλοντικών Ορων που εγκρίθηκαν με την με αριθμ. 503/12-10-2004 έγκριση του τμήματος Περιβάλλοντος Χωροταξίας Δωδεκανήσου της Περιφέρειας Νοτίου Αιγαίου και την έγκριση οριστικής μελέτης οδοποιΐας με αριθμ. 2625/10-9-2004 Απόφαση της Δ/νσης Υποδομών & Τεχνικών έργων της Νομαρχιακής Αυτοδιοίκησης.

Από το φάκελο που περιήλθε στην Επιτροπή δεν προκύπτει ότι διατάχθηκε η αναστολή εκτέλεσης της με αριθμ. 503/12-10-2004 απόφασης Γ.Γ. Περιφέρειας Ν. Αιγαίου περί έγκρισης των περιβαλλοντικών όρων για την κατασκευή και λειτουργία του έργου περί του οποίου η κήρυξη της απαλλοτρίωσης, κατά της οποίας ασκήθηκε αίτηση ακύρωσης ενώπιον του ΣτΕ, κατά τη διαδικασία του άρθρου 52 ΠΔ 18/1989.

Από τις απόψεις που κατάθεσε ο Δήμος Ροδίων προκύπτει ότι δια των εγγράφων 2182/24-6-2004 και 2683/24-6-2004 που αναφέρονται στην έγκριση των Περιβαλλοντικών όρων, η Διεύθυνση Δασών Δωδ/σου έχει εκφράσει τις απόψεις της για την κήρυξη της αναγκαστικής απαλλοτρίωσης κατ' άρθρο 3 & 4 ν. 2882/2001.

Εξ' άλλου η ΚΒ Εφορία Προϊστορικών και Κλασικών Αρχαιοτήτων με το με αριθμ. 1904/15-6-2004 έγγραφό της ανέκρινε κατ' αρχήν τη μελέτη περιβαλλοντικών επιπτώσεων του έργου «Περιμετρική οδός Πόλης Ρόδου».

Περαιτέρω με την 2736/1987 απόφαση Υπουργού ΥΠΕΧΩΔΕ περί έγκρισης του Γενικού Πολεοδομικού Σχεδίου του οικισμού Ρόδου (ΦΕΚ Δ' 193/1987), έχει εγκριθεί και ισχύει στη Ρόδο Γ.Π.Σ. (Γενικό Πολεοδομικό Σχέδιο) στο οποίο προβλέπεται η υπό διάνοιξη περιμετρική οδός της πόλεως Ρόδου.

Οσον αφορά την τήρηση της διαδικασίας των άρθρων 11 και 12 ν. 2742/1999 για την κήρυξη της υπό κρίση απαλλοτριώσεως πρέπει να απορριφθεί ο σχετικός λόγος της προσφυγής εφόσον δεν πρόκειται για ολοκληρωμένη αστική παρέμβαση αλλά για διάνοιξη περιμετρικής οδού αποσκοπούσας στην αποφόρτιση της κυκλοφορίας της πόλης από μεγάλο αριθμό οχημάτων.

Οπως αναγράφεται στο προοίμιο της προσβαλλόμενης απόφασης η κατασκευή της περιμετρικής οδού είναι ανεξάρτητη από το σχέδιο πόλεως, διότι δεν είναι οδός που συνδέεται ρυμοτομικά με το σχέδιο πόλεως, ούτε επιφέρονται πολεοδομικές ρυθμίσεις και συνέπειες κατά την έννοια του άρθρου 2 & 1 ν. 1577/1985 όπως ισχύει, εντός της διοικητικής περιφέρειας του Δήμου Ροδίων.

Ως εκ τούτου κατ' άρθρο 29 & 9 ν. 2882/2001 η κήρυξη της απαλλοτρίωσης για την κατασκευή της εντάσσονται στα πλαίσια των άρθων 274 και 275 ΠΔ 410/95».

Με την ως άνω απόφαση της επιτροπής μειοψήφησε το μέλος κ. Ρ. Μαντικού επισημαίνοντας στην εισήγησή της μεταξύ άλλων ότι:

«Στην παρούσα αναγκαστική απαλλοτρίωση υπέρ του Δήμου Ροδίων δεν συντρέχουν οι προϋποθέσεις των άρθρων 274 και 275 ΠΔ 410/95 γιατί έχει γίνει δεκτό από τη νομολογία του ΣτΕ (ΣτΕ 651/1988 Ελλ. Δνη 1990.215) ότι δεν συντρέχει περίπτωση εφαρμογής των παραπάνω διατάξεων του ΔΚΚ όταν η απαλλοτρίωση αποβλέπει στην κατασκευή συνδετήριας οδού, η οποία από ορισμένο τμήμα μιας Λεωφόρου θα καταλήγει σε άλλο τμήμα αυτής, για να εξυπηρετήσει τις συγκοινωνιακές ανάγκες όχι του Δήμου Ροδίων αλλά της Εθνικής αυτής οδού. Το οδικό δίκτυο των ΟΤΑ δεν αποτελεί τοπική υπόθεση, γιατί συνδέεται με το υπόλοιπο δίκτυο της χώρας και την προστασία των γεωσυστημάτων του φυσικού χώρου, που αποτελούν στοιχεία της εθνικής φυσικής κληρονομιάς».

Επεσήμανε ακόμη ότι:

«σύμφωνα με το άρθρο 1° του Ν. 2882/2001 «η αναγκαστική απαλλοτρίωση κηρύσσεται με απόφαση του γενικού Γραμματέα Περιφέρειας προκειμένου περί έργων που έχουν ενταχθεί στο Περιφερειακό Επιχειρησιακό Σχέδιο».

Το εν λόγω έργο έχει ενταχθεί στο Περιφερειακό Επιχειρησιακό Πρόγραμμα Νοτίου Αιγαίου και κατά συνέπεια κατ' εφαρμογή της παραπάνω διατάξεως, αρμόδιος για την κήρυξη της απαλλοτρίωσης είναι ο Γενικός Γραμματέας της Περιφέρειας».

ΔΙΚΑΖΕΤΑΙ ΣΗΜΕΡΑ ΣΤΟ ΤΡΙΜΕΛΕΣ

# ΚΑΤΗΓΟΡΕΙΤΑΙ ΓΙΑ ΕΞΥΒΡΙΣΗ *Προέδρου Πρωτοδικών*

## *Νέα μηνυτήρια αναφορά του κ. Α. Κράνη*

**Για σήμερα το μεσημέρι έχει προγραμματιστεί η εκδίκαση ενώπιον του Τριμελούς Πλημμελειοδικείου Ρόδου της υπόθεσης με κατηγορούμενο για εξύβριση δικαστικό υπάλληλο που καταμηνύθηκε από τον Πρόεδρο Πρωτοδικών Ρόδου κ. Ανδρέα Κράνη.**

Ο δικαστικός υπάλληλος ως «απάντηση» στα όσα του καταλογίζονται αναμένεται, όπως ξανάγραψε η «δ», να υποβάλει μήνυση για ψευδή καταμήνυση την οποίαν θα ενισχύσει με την λήψη μαρτυρικών καταθέσεων συναδέλφων του.

Σύμφωνα με την μήνυση του Προέδρου Πρωτοδικών την 3η Αυγούστου 2006, και περί ώρα 9.00 π.μ. τηλεφώνησε στο Πρωτοδικείο Ρόδου, προκειμένου να ενημερωθεί για την αλληλογραφία του Δικαστηρίου. Στο τηλέφωνο φέρεται να απάντησε ο δικαστικός επιμελητής, τον οποίον ρώτησε αν πήγε στο ταχυδρομείο για να παραλάβει την αλληλογραφία και εκείνος, σύμφωνα με την μήνυση του απάντησε απαξιωτικά λέγοντάς του ότι είναι «ένας έκπτωτος Πρόεδρος Πρωτοδικών» ζητώντας του να έρθει στην Ρόδο, «να πάρει το χαρτί της μετάθεσής του και να φύγει»!

Ο δικαστικός υπάλληλος (επιμελητής) συνελήφθη το πρωί της 3ης Αυγούστου 2006 από αστυνομικούς του ΑΤ Ρόδου. Κατά την εξέτασή του από τους αστυνομικούς δεν έδωσε εξηγήσεις για τις κατηγορίες που του απηύθυνε ο προϊστάμενός του, δηλώνοντας ότι όσα έχει να πει θα τα αναφέρει ενώπιον του δικαστηρίου.

Στο μεταξύ ο Πρόεδρος Πρωτοδικών Ρόδου υπέβαλε και νέα μηνυτήρια αναφορά, την οποία κοινοποίησε στον Γενικό Γραμματέα του Υπουργείου Δικαιοσύνης, στον Προϊστάμενο της Επιθεώρησης του Αρείου Πάγου και στον Εισαγγελέα Εφετών Δωδεκανήσου με την οποία καταγγέλλει πέραν των ανωτέρω κι άλλα θέματα που άπτονται της λειτουργίας του Πρωτοδικείου.

Η αναφορά του έχει ήδη διαβιβαστεί από τον Εισαγγελέα Πλημμελειοδικών Ρόδου κ. Γ. Οικονόμου σε πταισματοδίκη και αποτελεί αντικείμενο προκαταρκτικής εξέτασης.

Σύμφωνα με την αναφορά του Προέδρου Πρωτοδικών ο επιμελητής τοποθετήθηκε απόντος εκείνου και χωρίς την έγκριση, συναίνεση ή αποδοχή του στον προθάλαμο του γραφείου του Προϊσταμένου του Πρωτοδικείου Ρόδου με άγνωστες αρμοδιότητες, αφού απομακρύνθηκε χωρίς την δική του έγκριση, συναίνεση ή αποδοχή, καθόν χρόνο τελούσε σε αναρρωτική άδεια στην Αθήνα το 2ο δεκαπενθήμερο του Ιουνίου άλλη δικαστική υπάλληλος.

Καταγγέλλει ακόμη ότι από το χώρο έξωθι του ακροατηρίου του Πρωτοδικείου Ρόδου κατά την απουσία του, χωρίς την προηγούμενη ενημέρωση, συγκατάθεση, έγκριση ή αποδοχή του μεταφέρθηκαν στο γραφείο του Προϊσταμένου της Διευθύνσεως της Γραμματείας 2 ντουλάπες, που με δική του εντολή είχαν τοποθετηθεί εκεί, μέχρι να διευκρινισθεί, αν έχουν νομίμως παραληφθεί ή αν είναι προϊόν παράνομης προμήθειας.

Υποστηρίζει ακόμη ότι το δεύτερο δεκαπενθήμερο του Ιουνίου χωρίς τη δική του εντολή, συγκατάθεση ή αποδοχή ο προσδιορισμός και η εγγραφή στα πινάκια άρχισε να γίνεται μόνο από δικαστική υπάλληλο και όχι από τους Δικαστές, τους οποίους έχει ορίσει προς τούτο όπως προβλέπει η νομοθεσία.

RODOGAZ

Νέα νομοθεσία στα Εστιατόρια

με τη νέα νομοθεσία η διαδικασία εγκατάστασης υγραερίου και στα εστιατόρια εντός πόλεως έγινε απλή!

30% οικονομία

αποκλειστικά για τα εστιατόρια με υγραέριο

Rodogaz η έξυπνη κίνηση για το δικό σου εστιατόριο!

2° χλμ. Λεωφόρου Ρόδου - Καλλιθέας - Τηλ.: 22410 62649

ΣΤΗΝ ΑΝΤΕΠΙΘΕΣΗ ΠΕΡΑΣΕ Ο κ. Γ. ΓΙΑΝΝΟΠΟΥΛΟΣ

# ΣΥΝΕΧΙΖΕΤΑΙ Η «ΑΝΤΑΛΛΑΓΗ ΠΥΡΩΝ»

## με επίκεντρο τη Μεσαιωνική Πόλη

***Εμφανίστηκε και χθες αισιόδοξος για το αποτέλεσμα των δημοτικών εκλογών***

**«Δεν μπορεί και δεν θα επιτρέψουμε στο μικροκομματικό παιχνίδι των εκλογών να ενταχθεί ένα πολιτιστικό μνημείο παγκόσμιας κληρονομιάς, ένα μνημείο που πρέπει να διαφυλάξουμε ως κόρην οφθαλμού» δήλωσε χθες, κατά τη διάρκεια συνέντευξης τύπου που παραχώρησε στους εκπροσώπους των τοπικών ΜΜΕ, ο δήμαρχος Ροδίων κ. Γιώργος Γιαννόπουλος, δίνοντας συνέχεια στην αντιπαράθεση με την πρόεδρο της Ελληνικής Επιτροπής της UNESCO κ. Καίτη Τζιτζικώστα.**

Ο κ. Γιαννόπουλος διευκρίνισε ότι δεν θα επιτρέψει το γεγονός όχι γιατί ενδεχομένως ένας διάλογος γύρω από το μοναδικό αυτό μνημείο θα τον βλάψει προσωπικά αλλά γιατί, όπως τόνισε, «πρέπει κάποτε να πάψουμε την εθνική νοοτροπία να απαξιώνουμε εμείς οι ίδιοι αυτά που πανευρωπαϊκά και παγκόσμια αναγνωρίζονται ως κατορθώματά μας».

Πρόσθεσε ακόμα ότι δεν πρόκειται να το δεχθεί «πολύ περισσότερο όταν παραβιάζονται οι όροι και προϋποθέσεις λειτουργίας θεσμικών οργάνων της παγκόσμιας κοινότητας».

Η αναφορά αυτή αφορούσε αποκλειστικά τον ρόλο που έχει η κ. Τζιτζικώστα ως πρόεδρος της Ελληνικής Επιτροπής της UNESCO, ενώ απαντώντας σε σχετικές ερωτήσεις επιβεβαίωσε το χθεσινό ρεπορτάζ της «δ» σύμφωνα με το οποίο ο κ. Γιαννόπουλος θα ζητήσει δημόσια εξηγήσεις από την κ. Τζιτζικώστα κατά τη διάρκεια των εκδηλώσεων για την ανακήρυξη της Πάτμου σε μνημείο Παγκόσμιας Κληρονομιάς από την UNESCO στις 26 Αυγούστου, όπου και θα ομιλήσει ως πρόεδρος πια του Παγκόσμιου Οργανισμού των Ιστορικών Πόλεων.

Ο κ. Γιαννόπουλος επανέλαβε και χθες ότι ήταν ατόπημα της κ. Τζιτζικώστα να αναμείξει τη Μεσαιωνική Πόλη σε μια κομματική προεκλογική εκδήλωση αλλά έσπευσε να υπογραμμίσει ότι η επιστράτευση των όποιων κέντρων για να ενισχυθεί ο προεκλογικός αγώνας μιας παράταξης δεν θα αποδώσει.

«Οσες ενισχύσεις και αν έλθουν, τις οποίες περιμένουμε να έλθουν, για τους αντιπάλους στις ερχόμενες εκλογές από το Κέντρο, αποτέλεσμα ευτυχές γι' αυτούς δεν θα υπάρχει, γιατί – δυστυχώς γι' αυτούς – δεν ψηφίζουν οι ενισχύσεις. Ψηφίζουν οι πολίτες και αυτοί έχουν και μνήμη και κρίση» τόνισε χαρακτηριστικά.

Σε άλλο σημείο των δηλώσεών του ο δήμαρχος Ροδίων επεσήμανε ότι οι μηδενιστικού περιεχομένου και αφοριστικού τύπου προσεγγίσεις που γίνονται για τη Μεσαιωνική Πόλη ειδικότερα και τη λειτουργία της πέφτουν στο κενό διότι η κρίση των πολιτών που παρακολουθούν το έργο της παρούσας δημοτικής αρχής «δεν είναι τόσο εύπλαστη ώστε να παραπλανάται από τέτοιου είδους προσεγγίσεις».

### ΠΡΟΣΒΑΛΛΟΥΝ ΤΟΝ ΛΑΟ

Νηφάλιος αλλά ιδιαιτέρως οξύς στην έκφρασή του ο κ. Γιαννόπουλος καταφέρθηκε κατά των κ.κ. Χατζή Χατζηευθυμίου και Μιχάλη Μπαλάνου με αφορμή τις προχθεσινές δηλώσεις τους από ραδιοφωνικό σταθμό.

Υπενθυμίζεται ότι ο κ. Μπαλάνος ειδικότερα χαρακτήρισε την τρίτη τετραετία του κ. Γιαννόπουλου «μεγάλο ατύχημα για την πόλη» προσθέτοντας ότι «μια νέα τετραετία θα είναι αυτοκτονία για την πόλη».

Απαντώντας χθες σε σχετική ερώτηση ο δήμαρχος Ροδίων τόνισε:

«Θεωρώ ότι προσβάλλουν τις επιλογές του ροδιακού λαού. Οι επιλογές ήταν συνεχείς και μπορεί να μην τους αρέσανε, αλλά δεν μπορούν να τις προσβάλλουν. Και ακριβώς επειδή προσβάλλουν τις επιλογές του Ροδίτη πολίτη στις τρεις προηγούμενες εκλογικές αναμετρήσεις, νομίζω ότι θα πάρουν μιαν αντίστοιχη απάντηση από τους πολίτες».

Να σημειωθεί ότι τόσον ο κ. Γιαννόπουλος όσο και οι επιτελείς του εκτιμούν ότι η ταυτόχρονη επίθεση εναντίον του από τα ερτζιανά από τους κ.κ. Χατζηευθυμίου και Μπαλάνο δεν ήταν συμπτωματική αλλά σηματοδοτεί τη διαμόρφωση «κοινού μετώπου» με στόχο τον δεύτερο γύρο –αν φυσικά υπάρξει.

ΣΥΜΦΩΝΑ ΜΕ ΣΤΟΙΧΕΙΑ ΤΟΥ ΔΗΜΟΥ

# ΕΝΤΥΠΩΣΙΑΚΗ Η ΚΙΝΗΣΗ

## τουριστών «εντός των Τειχών»

***Στις διαδικασίες τα μεγάλα έργα σύμφωνα με τον δήμαρχο Ροδίων***

**Η διαχείριση ενός μνημείου Παγκόσμιας Κληρονομιάς, όπως η Μεσαιωνική Πόλη δεν είναι μια εύκολη υπόθεση, δήλωσε χθες ο δήμαρχος Ροδίων κ. Γιώργος Γιαννόπουλος, δίνοντας στους δημοσιογράφους στοιχεία που αφορούν την επισκεψιμότητα του χώρου.**

Οπως ανέφερε κατά την περίοδο αιχμής που διανύουμε την επισκέπτονται καθημερινά περισσότεροι από 30.000 ημεδαποί και αλλοδαποί τουρίστες ενώ η ροή του «ανθρώπινου ποταμιού» που κατακλύζει την οδό Σωκράτους είναι 3.000 άτομα ανά ώρα, στοιχείο που την καθιστά ως την πρώτη οδό της Παλιάς και νέας πόλης.

Αυτό έδειξαν σχετικές μετρήσεις από τις 9 το βράδυ μέχρι τις 12 τα μεσάνυχτα, στοιχείο που έκανε τον δήμαρχο να χρησιμοποιήσει τον όρο «νυφοπάζαρο».

Οπως είπε «για να συνεχίσει αυτό χωρίς προβλήματα και η λειτουργία της Παλιάς Πόλης να είναι ομαλή χρειάζεται συνεχής παρακολούθηση και επίπονη προσπάθεια και οφείλω εδώ να ευχαριστήσω όλους τους υπαλλήλους διότι είναι εκεί, παρόντες στο καθήκον, χωρίς να έχουν πάρει άδειες τον Δεκαπενταύγουστο».

Αναφερόμενος γενικά στην τουριστική κίνηση ο κ. Γιαννόπουλος χαρακτήρισε αυτές τις μέρες «απόγειο της τουριστικής κίνησης» με το νησί να φιλοξενεί συνολικά 130.000 έως 140.000 τουρίστες, επιβεβαιώνοντας πλέον την εκτίμηση των τουριστικών παραγόντων που κάνουν λόγο για αύξηση 12%-13% σε σχέση με το 2005.

Υψηλοί ρυθμοί αφίξεων παρατηρούνται, όπως δήλωσε, και με τα κρουαζιερόπλοια επισημαίνοντας ότι κάποια μέρα στο λιμάνι ήταν δεμένα ταυτόχρονα 9 κρουαζιερόπλοια, πράγμα που δεν συνέβη ποτέ στο παρελθόν.

### ΜΑΡΙΝΑ – ΚΑΡΝΑΓΙΟ ΚΑΙ ΠΑΛΑΙ ΝΤΕ ΣΠΟΡ

Αναφερόμενος, εξ' άλλου, στα μεγάλα έργα που βρίσκονται σε εξέλιξη, ο κ. Γιαννόπουλος ανακοίνωσε ότι εντός των αμέσως επόμενων ημερών θα υπογραφεί η σύμβαση μεταξύ του Δήμου Ροδίων και του επενδυτικού σχήματος (κοινοπραξίας) που ανέλαβε, κατόπιν διαγωνισμού, την κατασκευή και εκμετάλλευση της Μαρίνας στην περιοχή «Ζέφυρος».

Οπως διευκρίνισε, η απαιτούμενη πράξη σύστασης της ανώνυμης εταιρείας από τους εταίρους της κοινοπραξίας έχει σταλεί προς δημοσίευση στο ΦΕΚ.

Επίσης χαρακτήρισε σημαντική εξέλιξη την έγκριση των όρων δημοπράτησης του νέου Καρνάγιου στο Καρακόνερο από τη Λιμενική Επιτροπή του Λιμενικού Ταμείου Νότιας Δωδεκανήσου, όπως και τη δημοπράτηση του μεγάλου αθλητικού έργου της πόλης «Παλαί Ντε Σπορ» στην περιοχή «Ζέφυρος».

Προσφορές κατέθεσαν πολλές εταιρείες εκ των οποίων οι περισσότερες συμμετείχαν στην εκτέλεση αθλητικών έργων στο πλαίσιο της Ολυμπιάδας του 2004 στην Αθήνα, στοιχείο αξιοπιστίας, όπως επεσήμανε, για την εξέλιξη του έργου.

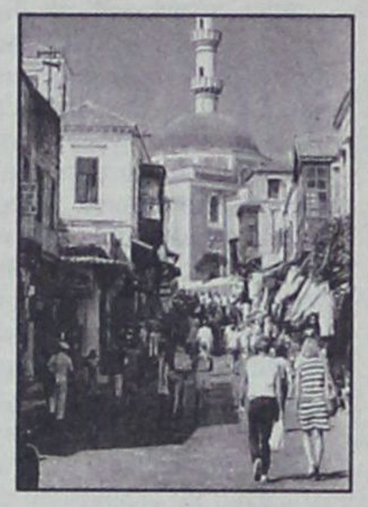

Τέλος, ο κ. Γιαννόπουλος αναφέρθηκε στο έργο του περιμετρικού που «παρά τα προβλήματα που παρουσιάστηκαν προχωρεί έστω και αργά».

### Η ΠΑΤΜΟΣ

Με την ευκαιρία της ανακήρυξης της Πάτμου σε μνημείο Παγκόσμιας Κληρονομιάς από την UNESCO την Κυριακή 27 Αυγούστου, όπου ο κ. Γιαννόπουλος θα συμμετέχει στις εκδηλώσεις με την ιδιότητα του προέδρου του παγκόσμιου οργανισμού ιστορικών πόλεων, εξήρε τον ρόλο των αρχαιολόγων της Ρόδου υπογραμμίζοντας, μεταξύ άλλων, τα εξής:

«Εάν δεν υπήρχε ο Ηλίας Κόλλιας υπό την εμπνευσμένη καθοδήγηση της Μελίνας Μερκούρη η Ρόδος και η Πάτμος δεν θα ήταν σήμερα εγγεγραμμένες στον κατάλογο των πόλεων της παγκόσμιας κληρονομιάς.

Εργο που συνεχίζει σήμερα η έφορος κ. Μάνια Μιχαηλίδου, με τον ίδιο ζήλο και την ίδια φιλοσοφία και αυτά τα πράγματα πρέπει κάποτε να τα αναγνωρίζουμε. Συνήθως ρίχνουμε το "ανάθεμα" στην Αρχαιολογία όμως Ηλίας Κόλλιας, Γιάννης Παπαχριστοδούλου, Μελίνα, Φιλήμονος, Αγγελική Γιαννικουρή και άλλοι αρχαιολόγοι μας είναι κεφάλαια για τον τόπο».



### Ο ΕΙΣΑΓΓΕΛΕΑΣ ΠΛΗΜΜΕΛΕΙΟΔΙΚΩΝ κ. Γ. ΟΙΚΟΝΟΜΟΥ

# ΠΡΟΤΕΙΝΕΙ ΤΗΝ ΠΑΡΑΠΟΜΠΗ ΚΑΙ ΤΩΝ «9»

## *για το βιασμό κι εκμετάλλευση αλλοδαπής*

***Την οριστική απόφαση θα λάβει το Δικαστικό Συμβούλιο***

**Την παραπομπή σε δίκη ενώπιον Μικτού Ορκωτού Δικαστηρίου της περιφέρειας του Εφετείου Δωδεκανήσου και των 9 κατηγορούμενων στην υπόθεση των κατηγοριών της κ. Ν. Κ. του Slavon, 29 ετών υπηκόου Βουλγαρίας που κατήγγειλε εξακολουθητικό βιασμό της από έναν αστυνομικό και έναν ανθυπαστυνόμο κατά την διάρκεια της δήμερης κράτησής της στο ΑΤ Ιαλυσού, την σύμπραξη στον βιασμό ενός τρίτου αστυνομικού που την μετέφερε με υπηρεσιακό αυτοκίνητο στο σπίτι συναδέλφου του, αλλά και «κουκούλωμα» καταγγελίας που έκανε την ημέρα της σύλληψής της εις βάρος ιδιοκτήτη στριπτιζάδικου που την εξωθούσε στην πορνεία εισηγήθηκε χθες στο Συμβούλιο Πλημμελειοδικών Ρόδου με την υπ' αρίθμ. 91/2006 πρότασή του ο Εισαγγελέας Πλημμελειοδικών Ρόδου κ. Γ. Οικονόμου.**

Ο κ. Εισαγγελέας απέρριψε με την πρότασή του το σύνολο των υπερασπιστικών ισχυρισμών των κατηγορουμένων που από την πρώτη στιγμή ανέδειξαν αντιφάσεις στις οποίες είχε υποπέσει σε καταθέσεις της η αλλοδαπή και υποστήριξαν ότι οι ισχυρισμοί της είναι ψευδείς και αποσκοπούν στο να τύχει υπαγωγής στις ευεργετικές διατάξεις του νόμου περί αλλοδαπών προκειμένου να εξασφαλίσει την παραμονή της στην Ελλάδα.

Σύμφωνα με όσα έγιναν χθες γνωστά με την πρότασή του προς το Συμβούλιο Πλημμελειοδικών Ρόδου ο κ. Εισαγγελέας ζητεί να παραπεμφθούν σε δίκη:

-για σωματεμπορία από κοινού, παράβαση του νόμου περί αλλοδαπών και εκβίαση ο κ. Παύλος Αργυρίου του Παντελή, κάτοικος Ρόδου, επιχειρηματίας, ιδιοκτήτης του στριπτιζάδικου «Diamond Kitty».

-για σωματεμπορία από κοινού και εκβίαση ο κ Ιωάννης Μετοχιονάκης του Δημητρίου, κάτοικος Ηρακλείου Κρήτης, κτηνοτρόφος.

- για βιασμό και κατάχρηση εξουσίας ο κ. Δημήτριος Ρεμπελάκης του Ιωάννη, Αστυφύλακας.

- για βιασμό κατ' εξακολούθηση και κατάχρηση εξουσίας, ο κ. Ζαφείρης Ζαφειρόπουλος του Παναγιώτη, Ανθυπαστυνόμος.

- για απλή συνέργια σε βιασμό, ο κ. Γεώργιος Βλαχόπουλος του Χρήστου, Αστυφύλακας.

- για κατάχρηση εξουσίας, ο κ. Γεώργιος Ψαράκης του Δημητρίου, Αρχιφύλακας και ο Υποδιοικητής του ΑΤ Ιαλυσού κ. Νικόλαος Τσέλιος του Ερωτόκριτου, Υπαστυνόμος Β'.

- για παράβαση καθήκοντος η κ. Μαρία Δανεηλά του Γεωργίου, Αστυφύλακας, και ο πρώην διοικητής του ΑΤ Ιαλυσού κ. Ι. Τσακιράκης του Σπύρου Αστυνόμος Β'.

Το ιστορικό της υπόθεσης όπως απεικονίζεται στην πρόταση του κ. Εισαγγελέα έχει ως εξής:

Αγνωστος κατήγγειλε στο ΑΤ Ιαλυσού ότι η 29χρονη υπήκοος Βουλγαρίας κ. Ν. Κ. κάτοικος Ιαλυσού, ξενοδοχείο «Ελένη», διαμένει και εργάζεται παράνομα στην χώρα και αστυνομικοί της υπηρεσίας μετέβησαν στο κέντρο για να την αναζητήσουν αλλά δεν την βρήκαν.

Την 30ή Μαρτίου 2006 ο κ. Αργυρίου φέρεται να πήγε στο ξενοδοχείο, όπου διέμενε και αφού της παρέδωσε το διαβατήριό της, την ενημέρωσε ότι την αναζητά η Αστυνομία. Αυτή προκειμένου να ενημερωθεί για το λόγο της αναζήτησης μετέβη στο Α.Τ. Ιαλυσού όπου συνελήφθη καθ' όσον διαπιστώθηκε εκεί η παράνομη παραμονή της στη χώρα μας. Ο κ. Αργυρίου υποστηρίζει ότι την ειδοποίησε και την μετέφερε με το αυτοκίνητό του στο ΑΤ Ιαλυσού το ίδιο βράδυ ενώ η ίδια υποστηρίζει ότι πήγε στο ΑΤ Ιαλυσού μόνη, με τα πόδια.

Η 29χρονη κρατούμενη λόγω διοικητικής απέλασης, τις μεσημβρινές ώρες της 5ης Απριλίου 2006 κατήγγειλε στην Υποδιεύθυνση Ασφαλείας Ρόδου ότι κατά το χρονικό διάστημα από 23-3-2006 μέχρι την 30-03-2006 ο κ. Αργυρίου της παρακρατούσε παράνομα το διαβατήριο και την εξέδιδε σε διάφορους άντρες έναντι χρηματικής αμοιβής και παρά τη θέλησή της. Όπως ισχυρίστηκε είχε καταγγείλει στους αστυνομικούς του ΑΤ Ιαλυσού από την 30ή Μαρτίου 2006 ότι ο ιδιοκτήτης του στριπτιζάδικου με το αυτοκίνητό του την οδήγησε σε 5 σπίτια και ότι εκεί ήλθε σε εξώγαμη συνουσία με ισάριθμα άτομα.

Υποστηρίζει ειδικότερα ότι στην πρώτη «βίζιτα» που την εξώθησε ο ιδιοκτήτης του στριπτιζάδικου ήλθε δια της βίας σε πλήρη συνουσία με έναν πελάτη που κατέβαλε στον ιδιοκτήτη του στριπτιζάδικου 150 ευρώ, στην δεύτερη πάλι με την βία εξαναγκάστηκε να προβεί σε πεολειχία σε έναν δεύτερο χωρίς να της πει αν πλήρωσε και οι υπόλοιποι 3 «πελάτες» ήλθαν σε πλήρη συνουσία μαζί της χωρίς να γνωρίζει ομοίως αν πλήρωσαν.

Οπως καταγγέλλει πάντα η αλλοδαπή παρότι ενημέρωσε τους αστυνομικούς του Α.Τ. Ιαλυσού και συγκεκριμένα τον Υποδιοικητή κ. Τσέλιο αυτός δεν έκανε τίποτα, ενώ, ο ίδιος

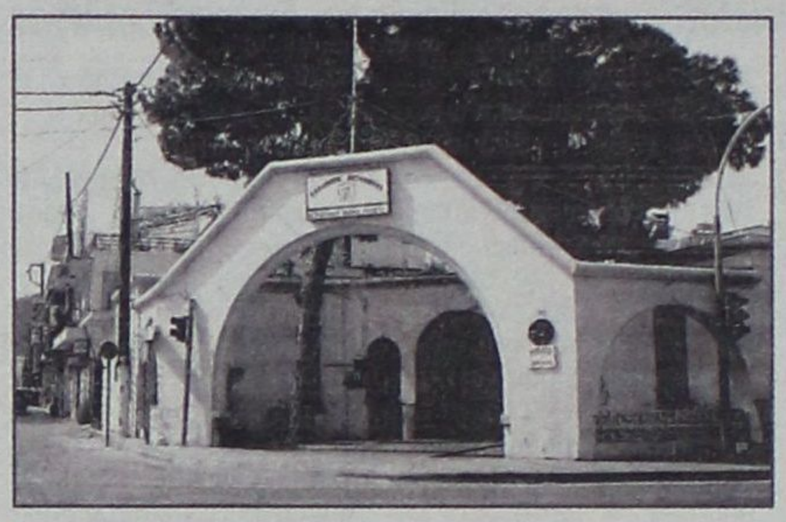

επισημαίνει ότι της ζήτησε, επίμονα μάλιστα, στοιχεία σχετικά με τον κ. Αργυρίου και εκείνη δεν του έδωσε καμία σαφή πληροφορία παρά μόνο μιλούσε αόριστα.

Επίσης κατήγγειλε ότι τις μεταμεσονύκτιες ώρες της 31ης Μαρτίου 2006 προς την 1η Απριλίου 2006 οι Αστυνομικοί κ.κ. Ρεμπελάκης και Βλαχόπουλος, που ήταν σε διατεταγμένη υπηρεσία εποχούμενης περιπολίας τις ώρες 22.00-06.00, εν γνώσει του κ. Ζαφειρόπουλου και της κ. Δανεηλά, που εκτελούσαν κατά το ίδιο χρονικό διάστημα καθήκοντα αξιωματικού υπηρεσίας και σκοπού καταστήματος αντίστοιχα, την παρέλαβαν και με το πρόσχημα της λήψης λουτρού την οδήγησαν με το υπηρεσιακό αυτοκίνητο στην οικία του κ. Ρεμπελάκη.

Εκεί αυτός όπως καταγγέλλει ήρθε σε εξώγαμη συνουσία μαζί της, παρά τη θέλησή της. Υποστηρίζει ειδικότερα ότι την έσπρωξε, της κατέβασε το τζιν και φορώντας προφυλακτικό την βίασε.

Ακολούθως οι κ.κ. Ρεμπελάκης και Βλαχόπουλος την μετέφεραν στο Α.Τ. Ιαλυσού με το υπηρεσιακό αυτοκίνητο.

Μικρό χρονικό διάστημα μετά την επιστροφή στο Α.Τ. Ιαλυσού και ενώ οι κ.κ. Ρεμπελάκης, Βλαχόπουλος και Δανεηλά αποχώρησαν από το αστυνομικό κατάστημα, ο κ. Ζαφειρόπουλος, σύμφωνα με την ίδια καταγγελία, την οδήγησε σε βοηθητικό χώρο του τμήματος (κουζίνα) όπου ήρθε σε εξώγαμη συνουσία μαζί της παρά τη θέλησή της. Την ίδια πράξη, όπως καταγγέλλει, επανέλαβε ο κ. Ζαφειρόπουλος και την 1η προς 2η Απριλίου 2006 κατά το χρόνο που εκτελούσε καθήκοντα αξιωματικού υπηρεσίας, τις ώρες 22.00 - 06.00 και ενώ εκείνη κοιμόταν σε γραφείο του Α.Τ. Ιαλυσού.

Σύμφωνα με την καταγγελία της 29χρονης την 4η Απριλίου 2006 ο κ. Ψαράκης της πρότεινε να ζητήσει χρήματα από αυτούς που καταγγέλλει για να αποσιωπήσει τις εις βάρος τους καταγγελίες.

Αξίζει να σημειωθεί ότι για τον Μετοχιονάκη και τον Διοικητή του ΑΤ Ιαλυσού δεν έχει καταγγείλει τίποτα η 29χρονη.

Ο πρώτος βρέθηκε κατηγορούμενος για σωματεμπορία διότι της συνέστησε να έρθει στη Ρόδο από την Κρήτη για να βρει εργασία στον Αργυρίου ο οποίος μεταξύ άλλων διατηρούσε και στριπτιζάδικο.

Η 29χρονη είχε συνάψει σχέση με τον Μετοχιονάκη καθόν χρόνο αυτός βρισκόταν στην Βουλγαρία για την αγορά αγελάδων (είναι κρεατέμπορος). Με ταξιδιωτική βίζα τον ακολούθησε στην Κρήτη και συνέχιζε να έχει ερωτική σχέση μαζί του, πράγμα που ομολογεί και η ίδια. Ο Μετοχιονάκης που είναι σε διάσταση με την σύζυγό του και έχει κινήσει την διαδικασία εκδόσεως διαζυγίου όπως τόνισε στην απολογία του είχε κάνει πολλά δώρα και μάλιστα ακριβά στην 29χρονη την οποίαν είχε ερωτευθεί και όταν έληξε η βίζα της εκείνη επέστρεψε στην Βουλγαρία και μετά στην Κρήτη με παράνομο τρόπο.

Έπρεπε όμως επειδή έμενε στο σπίτι της μητέρας του να χωρίσουν για λίγο χρονικό διάστημα διότι δεν μπορούσε πλέον να την φιλοξενεί μέχρι να βγεί το διαζύγιό του και γιατί η συμβίωση μαζί της του κόστιζε πολλά χρήματα.

Συναποφάσισαν έτσι να βρει εργασία για 50 - 60 μέρες μέχρι να λήξει η βίζα της και όπως είπε της πρότεινε να εργαστεί στον φίλο του Αργυρίου στην Ρόδο για τον οποίον γνώριζε ότι διατηρεί καφετέρια και χρυσοχοείο.

Επεσήμανε μάλιστα ότι τόσο κατά την διάρκεια της παραμονής της στην Ρόδο όσο και κατά την διάρκεια την κράτησής της στο ΑΤ Ιαλυσού μιλούσε μαζί του στο τηλέφωνο καλώντας τον από τον κινητό και ότι δεν του έκανε κανένα παράπονο για τον Αργυρίου αλλά και για τους αστυνομικούς.

Συχνή επικοινωνία είχε εξάλλου και με τον Αργυρίου μέσω του κινητού της τηλεφώνου στο χρονικό διάστημα που υποστηρίζει ότι τον είχε καταγγείλει για σωματεμπορία στους αστυνομικούς.

Εν πάση περιπτώσει η υπόθεση έχει πολλά σκοτεινά σημεία και τον τελικό λόγο για την παραπομπή ή μη των κατηγορουμένων θα έχει τελικά το Συμβούλιο Πλημμελειοδικών Ρόδου.









Μοναδικοί χώροι
για ξεχωριστές στιγμές
THE GRAND HOTEL
Πληροφορίες - Τηλ. 22410 54700

**ΑΣΤΟΧΗ Η ΠΑΡΑΦΙΛΟΛΟΓΙΑ ΤΩΝ ΗΜΕΡΩΝ**

# ΙΣΧΥΡΗ Η ΥΠΟΥΡΓΙΚΗ ΑΠΟΦΑΣΗ *για τις εφημερίες των γιατρών*

***Στη διάθεση των γιατρών από σήμερα τα 300.000 ευρώ - Αναστέλλεται από την Δευτέρα η επίσχεση εργασίας***

**Μέχρι την προσεχή Δευτέρα θα διαρκέσει, λόγω ανειλημμένης αποφάσεως, η επίσχεση εργασίας των ιατρών του Γενικού Νοσοκομείου Ρόδου και μετά θα ανασταλεί, καθώς τακτοποιήθηκε ήδη το πρόβλημα με την πληρωμή των δεδουλευμένων εφημεριών.**

Σύμφωνα με τις πληροφορίες συγκεκριμένα στη διάθεση των ιατρών θα ευρίσκεται από σήμερα το ποσό των 300.000 ευρώ (συμπληρωματική πίστωση), ύστερα από την έκδοση του σχετικού χρηματικού εντάλματος από την Υπηρεσία Εντελλομένων της Νομαρχίας Δωδ/νήσου και την υπογραφή του από τον Επίτροπο του Ελεγκτικού Συνεδρίου.

Οπως προέκυψε, ο ισχυρισμός ότι η κοινή υπουργική απόφαση για τη χορήγηση της συμπληρωματικής πιστώσεως των 300.000 ευρώ, δεν έφερε υπογραφή και επομένως δεν είχε καμία νομική ισχύ (!) οφείλετο σε... παρεξήγηση! Οι πρωτότυπες υπογραφές υπάρχουν συγκεκριμένα στα σχέδια των αποφάσεων, οι δε δημοσιευόμενες ή κοινοποιούμενες φέρουν την υπογραφή του υπηρεσιακού παράγοντα που εκδίδει ακριβή αντίγραφα.

Υστερα από ένα μαραθώνιο διαβουλεύσεων και εξηγήσεων, αλλά και παρέμβαση του υπουργείου Οικονομικών, που έβαλε τα πράγματα στη σωστή τους βάση και από νομικής πλευράς, ήρθησαν οι «παρεξηγήσεις» τόσο σε επίπεδο υπηρεσίας εντελλομένων όσο και από τους γιατρούς, με το αποτέλεσμα που προαναφέρθηκε. Ο θόρυβος δηλαδή ήταν άσκοπος καθώς η υπουργική απόφαση υπήρχε και ήταν αναμφισβήτητη. Αυτός είναι και ο λόγος που η «δ» δεν μπήκε στον «πόλεμο της παραφιλολογίας».

**Η ΥΠΟΥΡΓΙΚΗ ΑΠΟΦΑΣΗ**

Προκειμένου να ξεκαθαρίσει το όλο θέμα και να έχει επίσημη ενημέρωση, η «δ» απευθύνθηκε χθες στο υπουργείο Οικονομικών και εξασφάλισε αντίγραφο της κοινής υπουργικής απόφασης για τις εφημερίες των νοσοκομειακών ιατρών, που φέρει ημερομηνία 10 Αυγούστου 2006.




Στην απόφαση αναφέρονται τα εξής:

Οι υπουργοί Οικονομίας και Οικονομικών και Υγείας και Κοινωνικής Αλληλεγγύης, έχοντας υπόψη κλπ κλπ

Αποφασίζουμε

Συμπληρώνουμε την Υ10α/Γ.Π. 129776/30-1-2006 (ΦΕΚ 92/τ.Β/30-1-2006) κοινή απόφαση των υπουργών Οικονομίας και Οικονομικών και Υγείας και Κοινωνικής Αλληλεγγύης, για τις εφημερίες ιατρικού προσωπικού και στην ετήσια πίστωση Νοσοκομείων και Κέντρων Υγείας προσθέτουμε τα εξής ποσά:

Νοσοκομεία: ΓΝ Ρόδου – Δαπάνη 300.000,00 ευρώ.

Η αύξηση αυτή αποτελεί την τελική οριστικοποίηση των δαπανών για εφημερίες έτους 2006 και οποιαδήποτε νέα μεταβολή θα μπορεί να γίνει μόνο με ισόποση ανακατανομή πιστώσεων του ίδιου κωδικού. Κατά τα λοιπά ισχύει η προαναφερόμενη απόφαση ως έχει. Η απόφαση αυτή να δημοσιευθεί στην Εφημερίδα της Κυβέρνησης.

Ο υφ/ργός Οικονομίας και Οικονομικών Πέτρος Δούκας

Ο υπουργός Υγείας και Κοινωνικής Αλληλεγγύης Δημ. Αβραμόπουλος

ΕΛΛΗΝΙΚΗ ΔΗΜΟΚΡΑΤΙΑ
ΥΠΟΥΡΓΕΙΟ ΟΙΚΟΝΟΜΙΑΣ ΚΑΙ ΟΙΚΟΝΟΜΙΚΩΝ
ΓΕΝ.ΓΡΑΜ ΔΗΜ/ΚΗΣ ΠΟΛΙΤΙΚΗΣ
ΓΕΝΙΚΟ ΛΟΓΙΣΤΗΡΙΟ ΤΟΥ ΚΡΑΤΟΥΣ
ΓΕΝ. ΔΝΣΗ ΜΙΣΘΩΝ ΚΑΙ ΣΥΝΤΑΞΕΩΝ
ΔΙΕΥΘΥΝΣΗ : 22η ΜΙΣΘΟΛΟΓΙΟΥ
ΤΜΗΜΑ : Γ

Ταχ. Δ/νση : Πανεπιστημίου 37
10165 ΑΘΗΝΑ
Πληροφορίες : Ιωάννη Θ.Δούκας
Τηλέφωνο : 210 33 38 351
ΦΑΞ : 210 33 38 236
ΡΤ

Αθήνα 10.8.2006

Αριθμ. Πρωτ 2/45434/0022

ΘΕΜΑ: Εφημερίες γιατρών

**ΑΠΟΦΑΣΗ**
**ΟΙ ΥΠΟΥΡΓΟΙ**
**ΟΙΚΟΝΟΜΙΑΣ ΚΑΙ ΟΙΚΟΝΟΜΙΚΩΝ ΚΑΙ ΥΓΕΙΑΣ & ΚΟΙΝΩΝΙΚΗΣ ΑΛΛΗΛΕΓΓΥΗΣ**

Εχοντας υπόψη :
1. Τις διατάξεις των :
α. Ν.1397/83 (ΦΕΚ 143/Α/7-10-83).
β. Ν.2021/92 (ΦΕΚ 123/Α/92).
γ. Ν.2519/97 (ΦΕΚ 165/Α/21.8.97).
δ. Ν.2646/98 (ΦΕΚ 236/Α/20.10.98).
ε. Ν.2676/99 (ΦΕΚ 1/Α/5.1.99).
στ. Ν.2606/98 (ΦΕΚ 80/Α/22.4.98)
ζ. Τοϋ άρθρου 40 του Ν.849/78.
η. Ν.2703/99 (ΦΕΚ 72/Α/99).
θ. Ν.2889/2001 (ΦΕΚ 37/τ.Α'/2.3.2001).
ι. Ν.2920/2001 (ΦΕΚ 131/τ.Α'/27.6.2001).
κα Ν.3205/03 (ΦΕΚ 297/τ.Α'/03).
κβ. Του άρθρου 35 του Ν.3252/04 (ΦΕΚ 132/τ.Α'/16.7.2004).
κγ. Την με αρ.Υ3α/Γ.Π.οικ.81535/2005 απόφαση (ΦΕΚ 1188/τ.Β'/26.8.2005)

2. Τις διατάξεις του άρθρου 1 παρ.β του Π.Δ.131/87 (ΦΕΚ 73/α/25.5.87).
3. Την αριθμ.37930/ΔΙΟΕ/1264/14.10.2005 απόφαση του Πρωθυπουργού και του Υπουργού Οικονομίας και Οικονομικών «Ανάθεση αρμοδιοτήτων του Υπουργού Οικονομίας και Οικονομικών στους Υφυπουργούς Οικονομίας και Οικονομικών (ΦΕΚ 1432/τ.Β'/14.10.2005).
4. Τις υπ'αρ.Υ10α/Γ.Π./138299/30.1.2006, Υ10α/Γ.Π.129776/30.1.2006, αποφάσεις του Υπουργείου Υγείας και Κοινωνικής Αλληλεγγύης.
5. Τ.Δ.με αρ.πρωτ.2233/21.3.2006 έγγραφο της Β.Δ.Υ.ΠΕ. Νοτίου Αιγαίου.
6. Την επιτακτική ανάγκη εύρυθμης λειτουργίας του Γ.Ν. Ρόδου.
7. Τα γεγονός ότι από την απόφαση αυτή προκαλείται δαπάνη ύψους πλειού 300.000,00 € η οποία θα αντιμετωπισθεί από τις πιστώσεις του ΚΑΕ 0562 του Φ.210 του Υπουργείου Υγείας και Κοινωνικής Αλληλεγγύης.

**Αποφασίζουμε**

Συμπληρώνουμε την Υ10α/Γ.Π.129776/30.1.2006 (ΦΕΚ 92/τ.Β'/30.1.2006) κοινή απόφαση των Υπουργών Οικονομίας και Οικονομικών και Υγείας και Κοινωνικής Αλληλεγγύης, για τις εφημερίες ιατρικού προσωπικού και στην ετήσια πίστωση Νοσοκομείων και Κέντρων Υγείας προσθέτουμε τα εξής ποσά :

| ΝΟΣΟΚΟΜΕΙΑ | ΔΑΠΑΝΗ |
|---|---|
| Γ.Ν.Ρόδου | 300.000,00 € |

Η αύξηση αυτή αποτελεί την τελική οριστικοποίηση των δαπανών για εφημερίες έτους 2006 και οποιαδήποτε νέα μεταβολή θα μπορεί να γίνει μόνο με ισόποση ανακατανομή πιστώσεων του ίδιου κωδικού.
Κατά λοιπά ισχύει η προαναφερόμενη απόφαση ως έχει.
Η απόφαση αυτή να δημοσιευθεί στην εφημερίδα της Κυβέρνησης.

**Ο ΥΦΥΠΟΥΡΓΟΣ ΟΙΚΟΝΟΜΙΑΣ ΚΑΙ ΟΙΚΟΝΟΜΙΚΩΝ ΠΕΤΡΟΣ ΔΟΥΚΑΣ**

**Ο ΥΠΟΥΡΓΟΣ ΥΓΕΙΑΣ ΚΑΙ ΚΟΙΝΩΝΙΚΗΣ ΑΛΛΗΛΕΓΓΥΗΣ Δ.ΑΒΡΑΜΟΠΟΥΛΟΣ**

Εσωτερική διανομή :
Δ/νση 22η Γ (2)
Δ/νση 20η




ΜΕΓΑΛΗ ΠΡΟΣΦΟΡΑ
ΓΕΡΜΑΝΙΑΣ ΠΑΡΚΕ
• ΕΤΟΙΜΟΠΑΡΑΔΟΤΟ
ΣΕ 60 ΣΧΕΔΙΑ
ΕΩΣ 20 ΧΡΟΝΙΑ ΕΓΓΥΗΣΗ
15€ / m2 + ΦΠΑ
ΤΟΠΟΘΕΤΗΜΕΝΟ!!

*LAMINATE PARKETTE GERMANY*
*20 ΧΡΟΝΙΑ ΕΓΓΥΗΣΗ*

**ΔΗΜΗΤΡΙΟΣ - ΝΙΚΟΛΑΟΣ**
**ΣΑΡΡΗΜΑΥΡΟΓΕΝΗΣ**
1ο ΚΑΤΑΣΤΗΜΑ – Λ. ΛΙΝΔΟΥ 221 .
ΤΗΛ. 22410 69939
2ο ΚΑΤΑΣΤΗΜΑ – Κ. ΥΔΡΑΙΟΥ 59 .
ΤΗΛ. 22410 36279

ΔΙΚΑΙΩΘΗΚΕ ΑΠΟ ΤΑ ΔΙΚΑΣΤΗΡΙΑ

# ΚΕΡΔΙΣΕ ΤΗ ΜΑΧΗ ΜΕ ΤΟ ΙΚΑ ΧΗΡΑ ΜΕ ΑΝΗΛΙΚΟ ΠΑΙΔΙ

## *Της αμφισβητήθηκαν νόμιμα δικαιώματα*

**Χρηματική αποζημίωση συνολικού ύψους 23.209,91 ευρώ, νομιμοτόκως από το 2003, επεδίκασε το Τριμελές Διοικητικό Πρωτοδικείο Ρόδου, σε μια χήρα και μητέρα ενός ανήλικου τέκνου θανόντος ασφαλισμένου αναγνωρίζοντας ηθικές και ουσιαστικές βλάβες που υπέστη από το γεγονός ότι το ΙΚΑ δεν της κατέβαλε το ποσό της σύνταξης που της όφειλε.**

Σύμφωνα με την υπ' αρίθμ 70/2006 απόφαση του δικαστηρίου η ενάγουσα τέλεσε γάμο στις 20.2.1997 με τον ενδιαμέσως εκλιπόντα ασφαλισμένο και απέκτησε μαζί του ένα τέκνο στις 2.3.1997. Ο εκλιπών ασφαλίστηκε διαδοχικώς στους εξής ασφαλιστικούς οργανισμούς: στο ΙΚΑ από το έτος 1992 - 18.8.1993 και πραγματοποίησε 601 ημέρες εργασίας και στο Ναυτικό Απομαχικό Ταμείο από 17.12.1965 - 24.11.1997 και πραγματοποίησε 3.102 ημέρες εργασίας, συνολικά δε πραγματοποίησε 3.703 ημέρες εργασίας. Στις 26.11.1998 απεβίωσε. Η ενάγουσα, με την από 18.12.1998 αίτησή της προς το ΝΑΤ ζήτησε να της χορηγηθεί σύνταξη λόγω θανάτου του συζύγου της με συνυπολογισμό και του χρόνου ασφάλισής του στο ΙΚΑ. Ο Διευθυντής Παροχών του ΝΑΤ, με την υπ' αριθ. 1756/2000 απόφασή του απέρριψε το αίτημά της, με την αιτιολογία ότι ο σύζυγός της δεν κάλυψε το τριπλάσιο όριο και δεν συμπλήρωσε, σύμφωνα με το άρθρο 38 του ν. 1085/1980 συνολική συντάξιμη υπηρεσία (ΝΑΤ και ΙΚΑ) 15 χρόνων.

Η ενάγουσα με την από 13.7.2000 αίτησή της προς το Υποκατάστημα ΙΚΑ Ρόδου, ζήτησε από αυτό τη χορήγηση σύνταξης λόγω θανάτου. Ο Διευθυντής του εν λόγω Υποκαταστήματος με το αριθ. 6456/19.3.2001 έγγραφό του, έκρινε το αίτημά της ως άνευ αντικειμένου, εφόσον τούτο είχε εξεταστεί και απορριφθεί ήδη από το ΝΑΤ, που ήταν ο τελευταίος ασφαλιστικός φορέας του θανόντα, στην ασφάλιση του οποίου δεν επήλθε ο ασφαλιστικός κίνδυνος. Ακολούθως, το ΝΑΤ με το με αριθ. πρωτ. 56758/23.5.2001 έγγραφό του διαβίβασε στο Υποκατάστημα ΙΚΑ Ρόδου, ως επόμενου

αρμόδιου ασφαλιστικού φορέα σύμφωνα με τις διατάξεις της διαδοχικής ασφάλισης, αντίγραφο της ανωτέρω απορριπτικής απόφασης καθώς και τα σχετικά δικαιολογητικά προς εξέταση του συνταξιοδοτικού της αιτήματος.

Κατόπιν τούτου, ενόψει της αμφισβήτησης που ανέκυψε μεταξύ ΙΚΑ και ΝΑΤ, επιλήφθηκε της υπόθεσης, μετά από αίτηση της ενάγουσας, βάσει των διατάξεων του άρθρου 11 του ν.δ/τος 4202/1961, ο Υπουργός Εργασίας και Κοινωνικών Ασφαλίσεων, ο οποίος με την υπ' αριθ. Φ61/658/26.11.2001 απόφασή του απέρριψε το αίτημα συνταξιοδότησης της ενάγουσας, με την αιτιολογία ότι εφόσον ο σύζυγος αυτής δεν είχε πραγματοποιήσει στο ΝΑΤ τις προϋποθέσεις που προβλέπονται από τη νομοθεσία του, και συγκεκριμένα εφόσον δεν είχε συμπληρώσει 15 χρόνια ασφάλισης και πενταετή πραγματική ναυτική υπηρεσία μέσα στο τριπλάσιο όριο, δεν είχε επαληθευθεί ο ασφαλιστικός του κίνδυνος και δεν ήταν δυνατό να διαβιβαστεί ο φάκελός του στον προηγούμενο φορέα για να κριθεί το αίτημά της από αυτό ως ο επόμενος ασφαλιστικός φορέας, σύμφωνα με τις διατάξεις της διαδοχικής ασφάλισης.

Η ενάγουσα, με την κρινόμενη αγωγή ισχυρίστηκε ότι παρανόμως το εναγόμενο Ίδρυμα, ως επόμενος ασφαλιστικός φορέας κατά τις διατάξεις της διαδοχικής ασφάλισης, δεν εξέτασε το συνταξιοδοτικό της αίτημα, με αποτέλεσμα, αν και ο σύζυγός της συγκεντρώνει τις απαιτούμενες χρονικές προϋποθέσεις με βάση τη νομοθεσία του ΙΚΑ για τη θεμελίωση συνταξιοδοτικού δικαιώματος, να στερηθεί η ίδια και το ανήλικο τέκνο της από τη σύνταξή της, που αποτελεί το μοναδικό πόρο διαβίωσής της. Για το λόγο αυτό επιδίωξε, μετά τη μετατροπή του αιτήματός της από καταψηφιστικό σε αναγνωριστικό, να αναγνωρισθεί η υποχρέωση του εναγομένου να της καταβάλει, βάσει των διατάξεων των άρθρων 105 και 106 ΕισΝΑΚ, ποσό 20.209,91 ευρώ. Περαιτέρω, επιδίωξε 20.000 ευρώ για την ίδια και 20.000 ευρώ για το τέκνο της, για λογαριασμό του οποίου ενεργεί, ως χρηματική ικανοποίηση, διότι από την παράνομη ενέργεια του εναγομένου περιήλθαν σε ένδεια και κοινωνικό παραμερισμό. Τα ανωτέρω ποσά η ενάγουσα επιδίωξε νομιμοτόκως με απόφαση που

θα κηρυχθεί προσωρινά εκτελεστή. Ακολούθως, το Δικαστήριο, με την 349/2004 απόφασή του έκρινε, βάσει των όσων




έγιναν ερμηνευτικώς δεκτά στη μείζονα σκέψη της παρούσας απόφασης, ότι αν και η ενάγουσα δεν θεμελίωνε συνταξιοδοτικό δικαίωμα με συνυπολογισμό των διαδοχικών χρόνων ασφαλίσεως του συζύγου της κατά τις διατάξεις του ΝΑΤ, που ήταν ο κατ' αρχήν απονέμων τη σύνταξη ασφαλιστικός οργανισμός, το Υποκατάστημα ΙΚΑ Ρόδου όφειλε, μετά την παραπομπή του συνταξιοδοτικού της φακέλου σε αυτό, να αναζητήσει τη δυνατότητα απονομής συντάξεως σε αυτήν, σύμφωνα με τις διατάξεις της καταστατικής του νομοθεσίας και επομένως, ότι η ενάγουσα δικαιούται αποζημίωσης από την παράνομη παράλειψη του εναγομένου να εξετάσει κατ' ουσίαν το συνταξιοδοτικό της δικαίωμα.

Το δικαστήριο λαμβάνοντας υπ' όψη, ότι η ενάγουσα από την παράνομη παράλειψη του ΙΚΑ να εξετάσει κατ' ουσίαν το συνταξιοδοτικό της δικαίωμα, στερήθηκε το ποσό της σύνταξης που δικαιούταν να λάβει, τόσο αυτή όσο και το ανήλικο τέκνο της, έκρινε ότι αυτή δικαιούται να λάβει ως αποζημίωση ποσό 20.209,91 ευρώ.

Ακολούθως, ενόψει της ταλαιπωρίας που υπέστη η ενάγουσα κατά τη διεκδίκηση της σύνταξής της και της ένδειας, στην οποία περιήλθε από τη στέρησή της κατά το προαναφερόμενο διάστημα, της οικογενειακής, κοινωνικής και οικονομικής της κατάστασης, (μη εργαζόμενης με ανήλικο τέκνο), το Δικαστήριο έκρινε ότι η ενάγουσα καθώς και το ανήλικο τέκνο αυτής υπέστησαν ηθική βλάβη και επομένως πρέπει να επιδικασθεί υπέρ αυτών, ως εύλογη χρηματική ικανοποίηση το ποσό των 2.000 ευρώ και 1.000 ευρώ αντίστοιχα.


DODEKANISOS PRIDE
Δρομολόγια
01/05/2006-15/10/2006

| ΚΑΘΗΜΕΡΙΝΑ | | |
|---|---|---|
| ΛΙΜΑΝΙ | ΑΦΙΞΗ | ΑΝΑΧΩΡΗΣΗ |
| PATMOS | - | 06:00 |
| LEROS | 06:40 | 06:45 |
| KALYMNOS | 07:30 | 07:40 |
| KOS | 08:15 | 08:20 |
| SIMI | 09:45 | 09:50 |
| RHODES | 10:40 | 15:00 |
| SIMI | 15:50 | 15:55 |
| KOS | 17:20 | 17:25 |
| KALYMNOS | 18:00 | 18:05 |
| LEROS | 18:50 | 19:00 |
| PATMOS | 19:40 | O/N |

| ΚΑΘΕ ΤΕΤΑΡΤΗ | | |
|---|---|---|
| ΛΙΜΑΝΙ | ΑΦΙΞΗ | ΑΝΑΧΩΡΗΣΗ |
| PATMOS | - | 06:00 |
| LIPSI | 06:20 | 06:25 |
| LEROS | 06:45 | 06:50 |
| KALYMNOS | 07:35 | 07:40 |
| KOS | 08:15 | 08:20 |
| SIMI | 09:45 | 09:50 |
| RHODES | 10:40 | 15:00 |
| SIMI | 15:50 | 15:55 |
| KOS | 17:20 | 17:25 |
| KALYMNOS | 18:00 | 18:05 |
| LEROS | 18:50 | 19:00 |
| LIPSI | 19:20 | 19:25 |
| PATMOS | 19:45 | O/N |

DODEKANISOS EXPRESS
Δρομολόγια
01/05/2006-15/10/2006

| ΚΥΡΙΑΚΗ | | |
|---|---|---|
| ΛΙΜΑΝΙ | ΑΦΙΞΗ | ΑΝΑΧΩΡΗΣΗ |
| RHODES | - | 08:30 |
| SIMI | 09:25 | 09:30 |
| KOS | 11:00 | 11:10 |
| KALYMNOS | 11:50 | 12:00 |
| LEROS | 12:45 | 12:50 |
| PATMOS | 13:30 | 13:40 |
| LEROS | 14:20 | 14:30 |
| KALYMNOS | 15:20 | 15:30 |
| KOS | 16:10 | 16:20 |
| SIMI | 17:40 | 17:45 |
| RHODES | 18:30 | O/N |

| ΤΡΙΤΗ, ΠΕΜΠΤΗ, ΠΑΡΑΣΚΕΥΗ, ΣΑΒΒΑΤΟ | | |
|---|---|---|
| ΛΙΜΑΝΙ | ΑΦΙΞΗ | ΑΝΑΧΩΡΗΣΗ |
| RHODES | - | 08:30 |
| KOS | 10:40 | 10:50 |
| KALYMNOS | 11:30 | 11:40 |
| LEROS | 12:30 | 12:35 |
| LIPSI | 13:00 | 13:05 |
| PATMOS | 13:30 | 13:40 |
| LEROS | 14:20 | 14:30 |
| KALYMNOS | 15:20 | 15:30 |
| KOS | 16:10 | 16:20 |
| RHODES | 18:30 | O/N |

| ΔΕΥΤΕΡΑ | | |
|---|---|---|
| ΛΙΜΑΝΙ | ΑΦΙΞΗ | ΑΝΑΧΩΡΗΣΗ |
| RHODES | - | 08:30 |
| KASTELORIZO | 11:00 | 16:00 |
| RHODES | 18:30 | O/N |

| ΤΕΤΑΡΤΗ | | |
|---|---|---|
| ΛΙΜΑΝΙ | ΑΦΙΞΗ | ΑΝΑΧΩΡΗΣΗ |
| RHODES | - | 08:30 |
| SIMI | 09:25 | 09:30 |
| KOS | 11:00 | 11:10 |
| KALYMNOS | 11:50 | 12:00 |
| LEROS | 12:50 | 14:30 |
| KALYMNOS | 15:20 | 15:30 |
| KOS | 16:10 | 16:20 |
| SIMI | 17:40 | 17:45 |
| RHODES | 18:30 | O/N |



DODEKANISOS SEAWAYS
Η δική μας ναυτιλιακή!

Αυστραλίας 3, 85100 Ρόδος, τηλ.: 22410 70590, fax: 22410 70591, www.12ne.gr

# ΑΚΡΙΤΙΚΑ

καυστικές με κάποια νόημα

«Η φοβερότερη εκδίκηση είναι να περιφρονείς αυτούς που σε εχθρεύονται, αν και είσαι βέβαιος ότι μπορείς να τους συντρίψεις».
**ΜΠΑΛΖΑΚ**

Θ άρσει· λέγων τ᾽ αληθές ου σφαλεί ποτέ
**ΣΟΦΟΚΛΗΣ**

**WINSTON CHURCHILL:** Ο ελεύθερος Τύπος μπορεί να είναι καλός ή κακός Τύπος, ο ανελεύθερος δεν θα γίνει ποτέ τίποτε άλλο από κακός τύπος

## Ο ... ΕΠΟΜΕΝΟΣ ΠΟΛΕΜΟΣ

Μετά τον Ολμέρτ που προανήγγειλε τον επόμενο πόλεμο, ήρθε και η Κοντολίζα Ράις να δηλώσει ότι το σχέδιό της (η απόφαση 1701 του Σ.Α. του ΟΗΕ) «είναι ανεφάρμοστο»! Μόνο το πότε θα ξαναρχίσει ο πόλεμος δεν μας λένε. Εν τω μεταξύ πέφτει συνεχώς η τιμή του πετρελαίου, αλλά στην Ελλάδα οι τιμές εξακολουθούν να ανεβαίνουν λόγω... πετρελαίου. Αυξάνεται και το ΑΕΠ. Αλλά πώς γίνεται κι εμείς συρρικνωνόμαστε; Γνωρίζεται πώς μετριέται το κατά κεφαλήν ΑΕΠ του Ροβινσώνα Κρούσου και του δούλου του Παρασκευά; Μα, διαιρώντας διά δύο! Στο Νότιο Λίβανο δεν παίζουν το έργο «Περιμένοντας τον Γκοντό» του Μπέκετ, αλλά το «Περιμένοντας τους Μπλε» του Κόφι Ανάν. Κάθε συνειρμός χαρακτηρίζεται ως μη πολιτικά ορθός. Τέλος, μάθαμε ότι οι πλανήτες του ηλιακού μας συστήματος είναι 12 και όχι 9. Οχι δεν ανακάλυψαν νέους, απλώς αναβάθμισαν τρία αστέρια, ορίζοντας με διαφορετικό τρόπο τον πλανήτη. Ολα μπορεί να γίνουν αλλάζοντας τα κριτήρια. Ακόμη και ο Αμος Οζ και οι Ελληνες συνοδοιπόροι του ειρηνιστές!

## Π ΕΡΙ... ΒΑΣΕΩΝ

Εδώ και χρόνια αδυνατούμε να αντιληφθούμε γιατί η άνοδος των βάσεων εισαγωγής στις σχολές της Τριτοβάθμιας Εκπαίδευσης παρουσιάζεται ως «σφαγή» των υποψηφίων. Εφόσον ο αριθμός των εισακτέων παραμένει σταθερός είτε ανέβουν είτε πέσουν οι βάσεις (η άνοδος των βάσεων δεν συνεπάγεται μείωση του αριθμού των φοιτητών), το αποτέλεσμα είναι ουδέτερο. Οι εκτιμήσεις για την πορεία των βάσεων εισαγωγής δείχνουν, πάντως, ότι η νεολαία δεν έχει ξεφύγει από το στερεότυπο του γιατρού και του δικηγόρου που επικρατεί επί δεκαετίες στην ελληνική κοινωνία.

## Σ ΤΙΣ ΕΠΙΤΡΟΠΕΣ

Οταν δεν ξέρεις πώς ή δεν θέλεις να λύσεις κάποιο πρόβλημα, σχηματίζεις μια επιτροπή. Κάπως έτσι, ύστερα από δυόμισι χρόνια διακυβέρνησης, θυμήθηκαν τώρα να σχηματίσουν μια διυπουργική επιτροπή, που θα ασχολείται, λέει, με την αξιοποίηση της ακίνητης περιουσίας του Δημοσίου. Και έτσι θα έχουμε μια ομάδα υπουργών να κάνουν ό,τι θα έπρεπε κανονικά να διεκπεραίωναν με γρήγορες διαδικασίες πέντε καλοί τεχνοκράτες. Οσκαρ συγκεντρωτισμού...

## Γ ΙΑ ΤΟ ΚΑΛΟ ΜΑΣ;

Αν ο πόλεμος για τη Μεσαιωνική Πόλη της Ρόδου ξέσπασε για το καλό του Τόπου και για το καλό όλων μας, γαία πυρί μιχθήτω. Να συνεχισθεί, μπας και βγει κάτι το καλό. Αν, όμως, όλα γίνονται για το «θεαθήναι τοις ανθρώποις», ας σταματήσει εδώ. Γιατί μόνο βλάβη θα προκαλέσει.

Για τα αίτια ενός πολέμου πάντα υπάρχουν δύο όψεις και δύο εξηγήσεις. Αυτών που προκαλούν τον πόλεμο και αυτών που επιζητούν την ειρήνη μέσω του... πολέμου!

## Τ ΗΣ... ΛΙΝΔΟΥ

Ολα κρίνονται, σε τελευταία ανάλυση εκ του αποτελέσματος. Και το αποτέλεσμα είναι ότι ο ροδιακός τουρισμός, και όχι μόνο ο λινδιακός, υπέστη βαρύτατο πλήγμα από την διήμερη διακοπή του νερού, μέσα στον 15αύγουστο.

Ας τα βρουν, λοιπόν, μεταξύ τους Δήμος Λινδίων και ΔΕΗ για τις ευθύνες, αν και η αλήθεια είναι ότι φταίνε και οι δύο, άλλος λιγότερο κι άλλος περισσότερο. Ταυτόχρονα, ας φροντίσουν να μην επαναληφθούν τέτοια φαινόμενα. Οι όποιες δικαιολογίες προσβάλλουν πρωτίστως την νοημοσύνη των ιδίων.

## Κ ΙΝΗΤΑ ΚΙΝΔΥΝΟΣ ΘΑΝΑΤΟΣ

Η απροσεξία των οδηγών – και κυρίως η χρήση του κινητού τηλεφώνου – είναι η κυριότερη αιτία για τα περισσότερα θανατηφόρα τροχαία.

Τη διαπίστωση αυτή των στελεχών της Τροχαίας, τα οποία εδώ και καιρό συνιστούν στους οδηγούς να μη μιλούν στο τηλέφωνό τους την ώρα που οδηγούν, έρχονται να επιβεβαιώσουν τα στοιχεία του υπουργείου Δημόσιας Τάξης για τα τροχαία του Δεκαπενταύγουστου.

Από τα 21 θανατηφόρα τροχαία που συνέβησαν σε όλη τη χώρα κατά την έξοδο και την επιστροφή των εκδρομέων τον Δεκαπενταύγουστο τα 10 οφείλονται κατά κύριο λόγο στη χρήση του φορητού τηλεφώνου.

Μετά την εν λόγω διαπίστωση, το υπουργείο Δημόσιας Τάξης διέταξε ν' αρχίσουν από σήμερα κιόλας αυστηροί έλεγχοι σε ολόκληρο το οδικό δίκτυο της χώρας για τον περιορισμό της χρήσης του φορητού τηλεφώνου από τους οδηγούς.

Γενικότερα η απόσπαση της προσοχής του οδηγού στάθηκε η αιτία, σύμφωνα με τα στοιχεία του υπουργείου Δημόσιας Τάξης, για σχεδόν το 50% των θανατηφόρων τροχαίων που σημειώθηκαν φέτος τον Δεκαπενταύγουστο.

## «Δ ΗΜΟΣΚΟΠΗΣΕΙΣ»

Το έλεγε φίλος πασόκος και το βρήκαμε επιτυχημένο: «Οσο κάποιος έχει άγχος για το μέγεθος του πέους του τόσο πιθανόν είναι αυτό να μικραίνει λόγω του άγχους», αποφάνθηκαν κάποιοι ξένοι επιστήμονες. Ε, κάπως έτσι γίνεται και με το ΠΑΣΟΚ και τις δημοσκοπήσεις: όσο έχει άγχος τι θα βγάλουν, τόσο μικρότερα νούμερα δίνουν. Να δούμε τώρα που ξέχασαν τις μετρήσεις και το έριξαν στη σκληρή αντιπολίτευση τι ψάρια θα πιάσουν.

## Τ ΟΥΡΙΣΤΙΚΑ

Κάτι η θερινή ραστώνη, κάτι οι καλοκαιρινές άδειες, έρχονται να προστεθούν και οι αργίες του Δεκαπενταύγουστου, είμαστε συνηθισμένοι πλέον στην εικόνα υπολειτουργίας υπηρεσιών του Δημοσίου. Στον ΕΟΤ, όμως, τις τελευταίες ημέρες βρίσκονται σε... πυρετώδεις προετοιμασίες καθώς από το φθινόπωρο ξεκινά ένα βαρύ πρόγραμμα προβολής της Ελλάδας στο εξωτερικό και συμμετοχής σε μεγάλες διεθνείς εκθέσεις. Ετσι, τις τελευταίες εβδομάδες βγαίνουν η μια μετά την άλλη οι προκηρύξεις για την κατασκευή των περιπτέρων του ΕΟΤ στις Διεθνείς Εκθέσεις Τουρισμού Μεγάλης Βρετανίας για το διάστημα 2006 (όσο απομένει) – 2007. Χαρακτηριστικό είναι ότι μόνο για τη Μεγάλη Βρετανία και την Ιρλανδία ο ΕΟΤ συμμετέχει σε έξι εκθέσεις.

## Τ ΟΥ ΑΒΡΑΜΟΠΟΥΛΟΥ

Αιφνιδιαστική επίσκεψη στο Νοσοκομείο Καλύμνου πραγματοποίησε χθες ο υπουργός Υγείας κ. Δημήτρης Αβραμόπουλος. Εκεί, αφού ολοκλήρωσε τη συνεργασία του με τη διοίκηση του νοσοκομείου, συναντήθηκε με γιατρούς και νοσηλευτές, ενώ ευχήθηκε καλή ανάρρωση στους ασθενείς και τους συγγενείς τους.

Μετά τη συνάντησή του με εκπροσώπους των εργαζομένων στο νοσοκομείο, ο κ. Αβραμόπουλος χαρακτήρισε σωστά και δίκαια τα αιτήματά τους, κάνοντας λόγο για άμεση αντιμετώπισή τους.

Ο υπουργός Υγείας δεσμεύτηκε ότι θα αντιμετωπιστούν άμεσα οι ελλείψεις στο προσωπικό τους ιδρύματος, ενώ υπογράμμισε την ανάγκη εκσυγχρονισμού των υποδομών και λειτουργίας νέων πτερύγων, ώστε να προσφέρονται επαρκώς οι ιατρικές υπηρεσίες στους πολίτες της Καλύμνου και της ευρύτερης περιοχής.

Κύριε υπουργέ, με το νοσοκομείο της Ρόδου, τι θα γίνει;

## Η ΕΠΟΜΕΝΗ ΗΜΕΡΑ

Ανυπομονούμε πραγματικά να διαβάσουμε την επόμενη ημέρα των εκλογών τις δηλώσεις των υποψηφίων νομαρχών και δημάρχων.

Σε ποιους θα οφείλονται οι νίκες και σε ποιους οι ήττες.

Ως γνωστόν η ιστορία διδάσκει ότι οι νίκες έχουν πατέρα και μητέρα, ενώ οι ήττες είναι ορφανές πατρός και μητρός.

Σε κάθε περίπτωση, πάντως, για τις ήττες δεν θα φταίνε οι υποψήφιοι αλλά ο... γείτονας!

## Α ΠΑΡΑΔΕΚΤΗ ΚΑΤΑΣΤΑΣΗ

Είναι απαράδεκτη, λίαν επιεικώς, η κατάσταση που επικρατεί καθημερινά στην οδό Αβέρωφ, με τα δεκάδες ΙΧ και λεωφορεία, που καταλαμβάνουν (παρανόμως) όλο το δρόμο, εμποδίζοντας την ομαλή διεξαγωγή της κυκλοφορίας. Το πιο απαράδεκτο κι εξωφρενικό είναι, όμως, ότι κανένας δεν συγκινείται απ' αυτούς που όφειλαν.

Καιρός να εγκαταλείψουν όλοι τους (και είναι πολλοί) τις σκιές των δέντρων στην πλατεία Κύπρου και να πάνε δύο βήματα πιο κάτω. Να βάλουν, επιτέλους, τάξη.

Γι' αυτό πληρώνονται. Για να εργάζονται κι όχι για να δουλεύουν τον κοσμάκη.

## Κ ΥΜΑ ΤΡΟΜΟΚΡΑΤΙΑΣ

Και τα μισά να είναι αληθινά απ' αυτά που καθημερινά καταγγέλλονται και πάλι θα υπήρχε μείζον ζήτημα.

Ο λόγος και πάλι για το Δήμο Αρχαγγέλου όπου υπάρχει κλίμα τρομοκρατίας και εκμαυλισμού συνειδήσεων.

Παρατηρούνται φαινόμενα νεοφασισμού, τραμπουκισμών και εξαγοράς.

Αν αυτή είναι η δημοκρατία τους, να την χαίρονται.

Να προσέξουν, όμως, οι καθ' έξιν ρέποντες προς τον νεοφασισμό, ότι η βία φέρνει αντιβία.

Μα τον τσαμπουκά, τις απειλές και την τρομοκρατία δεν κερδίζονται εκλογές. Αν εξαντληθεί η υπομονή του δημοκρατικού λαού του Αρχαγγέλου, το τίμημα θα είναι βαρύ. Ας το λάβουν αυτό υπόψη τους οι αδιόρθωτοι.

*Υ.Τ.Ε.*

ΟΜΟΦΩΝΙΑ ΕΙΣΑΓΓΕΛΕΑ ΚΑΙ ΑΝΑΚΡΙΤΗ

# ΠΡΟΣΩΡΙΝΑ ΚΡΑΤΟΥΜΕΝΟΣ
## ο Αλβανός με τα ναρκωτικά

***Ποινική δίωξη σε δύο για καλλιέργεια χασισόδεντρων***

**Προσωρινά κρατούμενος στις δικαστικές φυλακές της Κω κρίθηκε χθες μετά την απολογία του με ομόφωνη απόφαση του τακτικού Ανακριτή κ. Γ. Πλαγάκου και του Εισαγγελέα Πλημμελειοδικών Ρόδου κ. Γ. Οικονόμου ο κατηγορούμενος για αγορά, μεταφορά και κατοχή ναρκωτικών ουσιών Ledion Saraci του Resht 21 ετών, υπήκοος Αλβανίας, κάτοικος Αφάντου Ρόδου, άεργος ενώ ελεύθερος με τους περιοριστικούς όρους της καταβολής χρηματικής εγγύησης ύψους 3000 ευρώ και της εμφανίσεώς του την 1η κάθε μήνα στο ΑΤ Αρχαγγέλου κρίθηκε ο συγκατηγορούμενός του Γεώργιος Τσιλιγκίρης του Φιλήμονα 21 ετών, κάτοικος Αφάντου, άεργος.**

Ο αλλοδαπός, όπως ξανάγραψε η «δ», κατελήφθη το πρωί της περασμένης Κυριακής από αστυνομικούς του Τμήματος Δίωξης Ναρκωτικών Ρόδου στην Ακτή Σαχτούρη, να κατέχει εντός σακ βουαγιάζ, μία αυτοσχέδια πλαστική συσκευασία με ακατέργαστη κάνναβη 1 κιλού περίπου.

Από την προανάκριση που διενήργησαν οι αστυνομικοί προέκυψε ότι οι δύο δράστες συνταξίδεψαν στην Αθήνα προκειμένου να προμηθευτούν την ανωτέρω ποσότητα ακατέργαστης κάνναβης και να την μεταφέρουν στη Ρόδο. Στην κατοχή του πρώτου δράστη βρέθηκαν τρία κινητά τηλέφωνα τα οποία χρησιμοποιούσε στις παράνομες συναλλαγές του.

Ενώπιον του τακτικού Ανακριτή ο Τσιλιγκίρης άλλαξε την προανακριτική του κατάθεση και υποστήριξε ότι ο Αλβανός που γνώριζε ότι ήταν τοξικομανής τον πήρε μαζί του στην Αθήνα σαν δοκιμαστή της κάνναβης που θα αγόραζε. Σύμφωνα με τους ισχυρισμούς του ο Αλβανός είχε σκοπό να αγοράσει 10 κιλά κάνναβης από κύκλωμα ομοεθνών του έναντι ποσού 5.000 ευρώ και του είχε υποσχεθεί ότι θα του έδινε μερίδιο από την ποσότητα που θα αγόραζε για να καλύψει την εξάρτησή του. Διέψευσε εξάλλου τους ισχυρισμούς του Αλβανού ότι η αγοραπωλησία έγινε στο Ζεφύρι της Αττικής υποστηρίζοντας ότι έγινε στην Αγία Παρασκευή.

Τον Αλβανό υπήκοο εκπροσώπησε ο δικηγόρος κ. Ν. Γιαννάς και τον Τσιλιγκίρη ο δικηγόρος κ. Κ. Δένδης

Στο μεταξύ χθες ο Εισαγγελέας Πλημμελειοδικών Ρόδου κ. Γ. Οικονόμου άσκησε ποινική δίωξη για καλλιέργεια ινδικής κάνναβης από κοινού στους συλληφθέντες από αστυνομικούς του Τμήματος Δίωξης Ναρκωτικών Maxim Mehlinger του Arnold, υπήκοο Λουξεμβούργου, 31 ετών, ιδιωτικό υπάλληλο και Παναγιώτη-Ιωσήφ Κωνσταντάκη του Σπυρίδωνος 34 ετών, οδηγό ταξί, που διέμεναν σε διαμέρισμα της οδού Αγίου Φανουρίου.

Οι ανωτέρω χθες και περί ώρα 09.30 κατελήφθησαν από αστυνομικούς να καλλιεργούν στον προαύλιο χώρο της οικίας τους μέσα σε γλάστρες δέκα δενδρύλλια κάνναβης ύψους 20 έως 40 εκατοστών τα οποία εκριζώθηκαν και κατασχέθηκαν.

Εξεταζόμενοι ο μεν Mehlinger ισχυρίσθηκε ότι είναι περιστασιακός χρήστης κάνναβης και τα δενδρύλλια καλλιεργούσε προκειμένου να συγκομίσει ποσότητες κάνναβης για δική του χρήση, ο δε Κωνσταντάκης ότι δεν γνώριζε ότι ο Mehlinger καλλιεργούσε τα δενδρύλλια κάνναβης στην αυλή του σπιτιού.


ANA FERRIES

**ΠΡΟΓΡΑΜΜΑ ΔΡΟΜΟΛΟΓΙΩΝ**

**ΕΛΓ-ΟΛΓ ΡΟΔΑΝΘΗ, ΕΛΓ-ΟΛΓ ΜΑΡΙΝΑ, ΕΛΓ-ΟΛΓ ΑΝΘΗ ΜΑΡΙΝΑ**

**ΡΟΔΟ - ΠΕΙΡΑΙΑ**

| | | |
|---|---|---|
| | | *ΠΑΡΑΣΚΕΥΗ 18/08* |
| ΑΝΘΗ ΜΑΡΙΝΑ | 13.00 | ΚΩ (16.40)-ΛΕΡΟ (18.50)-ΠΑΤΜΟ (20.40)-ΠΕΙΡΑΙΑ (04.30) |
| | | *ΣΑΒΒΑΤΟ 19/08* |
| ΡΟΔΑΝΘΗ | 17.00 | ΚΩ (21.10)-ΚΑΛΥΜΝΟ (22.30)-ΛΕΡΟ (23.59)-ΠΑΤΜΟ (01.40)-ΠΕΙΡΑΙΑ (12.30) |
| | | *ΚΥΡΙΑΚΗ 20/08* |
| ΜΑΡΙΝΑ | 13.00 | ΣΥΜΗ (14.50)-ΤΗΛΟ (17.10)-ΝΙΣΥΡΟ (18.50)-ΚΩ (21.00)-ΚΑΛΥΜΝΟ (22.40)-ΠΕΙΡΑΙΑ (10.20) |
| | | *ΔΕΥΤΕΡΑ 21/08* |
| ΑΝΘΗ ΜΑΡΙΝΑ | 17.00 | ΚΩ (21.50)-ΛΕΡΟ (23.20)-ΠΑΤΜΟ (00.50)-ΠΕΙΡΑΙΑ (09.40) |
| | | *ΤΡΙΤΗ 22/08* |
| | | *ΤΕΤΑΡΤΗ 23/08* |
| ΑΝΘΗ ΜΑΡΙΝΑ | 17.00 | ΚΩ (21.00)-ΛΕΡΟ (23.00)-ΠΑΤΜΟ (00.30)-ΠΕΙΡΑΙΑ (09.40) |
| | | *ΠΕΜΠΤΗ 24/08* |
| ΡΟΔΑΝΘΗ | 16.00 | ΚΩ (20.40)-ΚΑΛΥΜΝΟ (22.30)-ΠΕΙΡΑΙΑ (09.20) |
| | | *ΠΑΡΑΣΚΕΥΗ 25/08* |
| ΑΝΘΗ ΜΑΡΙΝΑ | 13.00 | ΚΩ (16.40)-ΛΕΡΟ (18.50)-ΠΑΤΜΟ (20.40)-ΠΕΙΡΑΙΑ (04.30) |
| | | *ΣΑΒΒΑΤΟ 26/08* |
| ΡΟΔΑΝΘΗ | 17.00 | ΚΩ (21.10)-ΚΑΛΥΜΝΟ (22.30)-ΛΕΡΟ (23.59)-ΠΑΤΜΟ (01.40)-ΠΕΙΡΑΙΑ (12.30) |
| | | *ΚΥΡΙΑΚΗ 27/08* |
| ΜΑΡΙΝΑ | 13.00 | ΣΥΜΗ (14.50)-ΤΗΛΟ (17.10)-ΝΙΣΥΡΟ (18.50)-ΚΩ (21.00)-ΚΑΛΥΜΝΟ (22.40)-ΠΕΙΡΑΙΑ (10.20) |

**TSAGARIS TRAVEL**
Σαχτούρη 5 (έναντι Τελωνείου)
Τηλ.: 22410 36170, 30406, 35066


ΠΡΕΠΕΙ ΝΑ ΠΡΟΣΕΧΟΥΝ ΟΙ ΚΑΤΑΘΕΤΕΣ

# ΚΙ ΑΛΛΗ ΚΑΤΑΓΓΕΛΙΑ ΓΙΑ ΥΠΕΞΑΙΡΕΣΗ
## χρημάτων από ΑΤΜ Τραπεζών της Ρόδου!

***Υποψίες για την δράση κυκλωμάτων στο νησί***



**Πληθαίνουν οι περιπτώσεις συναλλασσόμενων με υποκαταστήματα τραπεζών της Ρόδου που διαπιστώνουν ότι σημαντικά ποσά από τους λογαριασμούς τους «κάνουν φτερά» με περίεργες και ανεξήγητες αναλήψεις από ΑΤΜ.**

Στην δικογραφία που έχει σχηματιστεί συγκεκριμένα από τους αστυνομικούς της Υποδιεύθυνσης Ασφαλείας Ρόδου για τον εντοπισμό και την σύλληψη κυκλώματος αλλοδαπών που με την χρήση υπερσύγχρονων ηλεκτρονικών μέσων επεμβαίνουν σε μηχανήματα αυτόματης ανάληψης μετρητών από τράπεζες και αφού υποκλέπτουν τα στοιχεία των καρτών πελατών (πιστωτικών και ανάληψης) προβαίνουν σε αναλήψεις από τους λογαριασμούς τους, αναμένεται να ενσωματωθεί και να συσχετιστεί σήμερα μια νέα καταγγελία ενός κατοίκου της Ρόδου που διαπίστωσε ότι άγνωστα άτομα πραγματοποίησαν αναλήψεις από τραπεζικούς λογαριασμούς που διατηρούσε στο υποκατάστημα της EUROBANK αλλά και της ALPHA BANK!

Πρόκειται για τον κ. Μιχαήλ Κωνσταντάρα του Στεφάνου, κάτοικο Ρόδου ο οποίος σε μηνυτήρια αναφορά που υπέβαλε καταγγέλλει τα ακόλουθα:

«Στο εν Ρόδω υποκατάστημα της ανώνυμης τραπεζικής εταιρείας με την επωνυμία «ΤΡΑΠΕΖΑ EFG EUROBANK ERGASIAS A.E.» (Κατάστημα Εθν. Αντίστασης 357) διατηρώ λογαριασμό ταμιευτηρίου, με συνδικαιούχο την μητέρα μου, ο οποίος εξυπηρετείται και με την υπ' αριθμόν (...) κάρτα.

Την 4-7-2006 όταν προσήλθα στο υποκατάστημα της τράπεζας (Εθν. Αντίστασης) για να ενημερώσω το βιβλιάριό μου, επειδή από ημερών δεν ήμουν σίγουρος για τα ποσά που εμφάνιζε στις συναλλαγές μου το ΑΤΜ του εν λόγω υποκαταστήματος που αποκλειστικά χρησιμοποιούσα, με ενημέρωσαν ότι το διαθέσιμο υπόλοιπο του λογαριασμού μου ήταν μόλις 80,77 ευρώ ενώ το ανέμενα πολύ περισσότερο.

Αμέσως εισήλθα στο κατάστημα, ενημέρωσα τους προϊστάμενους, ζήτησα από το κατάστημα αντίγραφα της κίνησης του λογαριασμού μου και από τις αναλυτικές καταστάσεις συναλλαγών που μου χορήγησαν προκύπτει ότι κατά το χρονικό διάστημα από 26 Ιουνίου 2006 έως 4 Αυγούστου 2006 έλαβαν χώρα οι 11 αναλήψεις των 600 ευρώ έκαστη από το ΑΤΜ του καταστήματος της ΑΛΦΑ ΤΡΑΠΕΖΑΣ μέσω του διατραπεζικού συστήματος ΔΙΑΣ.

Επειδή με τις παραπάνω πράξεις έχω ήδη υποστεί μεγάλη και ανεπανόρθωτη τόσο οικονομική όσο και ηθική ζημία.

Επειδή προ ολίγων μηνών υπέστην ζημία 12.680 ευρώ με παρόμοιο τρόπο «αναλήψεων» από ΑΤΜ από την άλλη κάρτα που είχα στην ΑΛΦΑ ΤΡΑΠΕΖΑ!!! και υπέβαλα σχετική μήνυση.

Επειδή η προαναφερόμενη άδικη και αξιόποινη συμπεριφορά του οποιουδήποτε αφαίρεσε το άνω ποσόν από τον λογαριασμό μου στοιχειοθετεί τουλάχιστον τα εγκλήματα της απάτης, της κλοπής κλπ

Επειδή οι συνθήκες κάτω από τις οποίες έγιναν οι προαναφερόμενες πράξεις φανερώνουν ιδιαίτερη επικινδυνότητα του υπεύθυνου για τις πράξεις αυτές.

Για τους λόγους αυτούς

Και με ρητή επιφύλαξη κάθε νομίμου δικαιώματός μου

Ζητώ

Να κινήσετε την ποινική δίωξη κατά παντός υπευθύνου προκειμένου να ανευρεθούν οι δράστες και να τιμωρηθούν πραγματικά.

Τέλος δηλώνω παράσταση πολιτικής αγωγής για το συμβολικό ποσό των 100 ευρώ, με κάθε επιφύλαξη προκειμένου να ζητήσω την πλήρη ικανοποίησή μου για την αιτία αυτή από το αρμόδιο πολιτικό Δικαστήριο, διορίζω πληρεξούσιό μου και αντίκλητο τον δικηγόρο Ρόδου Εμμανουήλ Στάγκα».


ΓΝΩΜΩΝ ΦΡΟΝΤΙΣΤΗΡΙΑ
Μ. ΓΙΑΝΝΙΚΟΥΡΗΣ

*...ΜΕΤΡΑΜΕ*
*33 χρόνια*

**Διδάσκουν:**

| | |
|---|---|
| Γιαννικουρής | Μανώλης |
| Οικονόμου | Νέστορας |
| Σέρβου | Βεατρίκη |
| Αναγνώστου | Ειρήνη |

• Μαθηματικά • Φυσική • Χημεία • Βιολογία
• Αρχαία • Ιστορία • Έκθεση • Α.Ο.Θ.
• Α.Ο.Δ.Ε. • Ανάπτυξη εφαρμογών σε προγραμματιστικό περιβάλλον

**Τμήματα:** 4μελή – 6μελή – 8μελή - Ιδιαίτερα

**Έναρξη Μαθημάτων:** 1 Σεπτεμβρίου

**Εγγραφές – Πληροφορίες:** Καθημερινά 10-1 το πρωί και 7-10 το απόγευμα
**Τηλέφωνα:** 22410 25700 - 25250 - 25252 **Κιν:** 694 88 89 689

ΑΠΟ ΤΟΝ κ. ΓΙΩΡΓΟ ΠΟΚΚΙΑ

# ΒΑΡΥΤΑΤΟΙ ΧΑΡΑΚΤΗΡΙΣΜΟΙ *κατά του Περιφερειάρχη!*

***Αναμένεται σκληρή αντιπαράθεση ΠΑΣΟΚ - Ν.Δ. ενόψει των εκλογών***

**Εντονότατες αντιδράσεις, μεταξύ των στελεχών του ΠΑΣΟΚ, προκάλεσαν χθεσινές αναφορές του Γενικού Γραμματέα της Περιφέρειας Νοτίου Αιγαίου κ. Χαράλαμπου Κόκκινου στις δημοτικές και νομαρχιακές εκλογές του Οκτωβρίου και στην υποψηφιότητα των ειδικών συμβούλων του κ.κ. Κώστα Ταρασλιά και Τσαμπίκου Τριομμάτη, καθώς και της τμηματάρχου κ. Ρένας Μαντικού.**

Οι αναφορές έγιναν από τον ραδιοφωνικό σταθμό SKY σε μια προσπάθεια του κ. Κόκκινου να πείσει την κοινή γνώμη ότι προσωπικά και οι υπηρεσίες της Περιφέρειας δεν πρόκειται να εμπλακούν στον προεκλογικό αγώνα.

Συγκεκριμένα υποστήριξε ότι οι δύο σύμβουλοί του και η κ. Μαντικού έχουν απαλλαγεί των καθηκόντων τους εδώ και ενάμισι μήνα αφήνοντας σαφείς αιχμές για το τι συνέβαινε επί ΠΑΣΟΚ όταν συνεργάτες των «πράσινων» περιφερειαρχών παρέμεναν στα πόστα τους, επηρεάζοντας κατ' αυτόν τον τρόπο τις εκλογικές διαδικασίες.

Οπως είναι γνωστό οι κ.κ. Τριομμάτης και Μαντικού θα είναι υποψήφιοι με την παράταξη του κ. Χατζηευθυμίου στον Δήμο Ροδίων και ο κ. Ταρασλιάς με την παράταξη του υποψήφιου νομάρχη κ. Β. Υψηλάντη.

Οι δηλώσεις του κ. Κόκκινου για τους πρώην περιφερειάρχες και τους συνεργάτες τους και για το «νέο ήθος» που επικρατεί στην Περιφέρεια σήμερα προκάλεσαν την έντονη αντίδραση του προέδρου του δημοτικού συμβουλίου του Δήμου Νότιας Ρόδου και μέλους της ΝΕ ΠΑΣΟΚ κ. Γιώργου Πόκκια, πρώην ειδικού συμβούλου και στενού συνεργάτη της πρώην Περιφερειάρχη κ. Μάρθας Σημαντώνη.

Ο κ. Πόκκιας απεκάλεσε τον κ. Κόκκινο «ψεύτη» υποστηρίζοντας ότι, οι τρεις συνεργάτες του «που συμμετέχουν στις εκλογές κατ' εντολήν για να στηρίξουν τους κομματικούς συνδυασμούς της Νέας Δημοκρατίας», ποτέ δεν πήραν άδεια.

Μάλιστα ο κ. Πόκκιας ισχυρίστηκε ότι έχει στα χέρια του έγγραφα με την υπογραφή της κ. Μαντικού που «επιβεβαιώνουν τα ψεύδη του Περιφερειάρχη»!

Αναφερόμενος στην δική του υποψηφιότητα ο κ. Πόκκιας υποστήριξε ότι συμμετείχε στις εκλογές σ' έναν πολυσυλλεκτικό συνδυασμό, και όχι κομματικό, στον οποίο συμμετείχαν και στελέχη της Νέας Δημοκρατίας και έκανε λόγο για «πολιτικό θράσος» του κ. Κόκκινου τον οποίο απεκάλεσε «κομματικό εγκάθετο της Δεξιάς»!

Τον «συμβούλευσε» μάλιστα «να σταματήσει να συμπεριφέρεται ως «κομματικός εγκάθετος» και να αντιληφθεί ότι είναι περιφερειάρχης που πρέπει να ασχολείται μόνο με τα προβλήματα των νησιωτών τους οποίους υποτιμά συνεχώς».

Το στέλεχος του ΠΑΣΟΚ επέκρινε, επίσης, τον Γενικό Γραμματέα της Περιφέρειας για τις κατά καιρούς δηλώσεις του στο παρελθόν και για το ΠΑΣΟΚ λέγοντας χαρακτηριστικά:

«Πρέπει κάποτε να σταματήσει να λέει ότι τότε, επί των κυβερνήσεων δηλαδή του ΠΑΣΟΚ, συνέβαιναν όλα τα κακά και ανήθικα, οι διαπλοκές και όλα τ' άλλα που επικαλείται, ενώ τώρα όλα είναι καθαρά και άγια. Ολα έχουν ένα όριο και καλό θα είναι να σεβαστεί τον λαό των νησιών μας ή να ασχολείται με τα εγκαίνια έργων που οι προηγούμενες κυβερνήσεις έκαναν».

Σύμφωνα, εξ' άλλου, με πληροφορίες στις δηλώσεις του κ. Κόκκινου αναμένεται να δώσει σήμερα επίσημη απάντηση ο γραμματέας της Περιφερειακής Επιτροπής του ΠΑΣΟΚ Νοτίου Αιγαίου κ. Βασίλης Παπανικόλας.

Πάντως στους κόλπους του ΠΑΣΟΚ επικρατεί δυσφορία και δυσαρέσκεια επειδή τα όργανά του, στις συχνές επιθέσεις που δέχονται το κόμμα και οι υποψήφιοί του από τη Νέα Δημοκρατία και τα στελέχη της, «σιωπούν ένοχα», οπότε θα πρέπει να αναμένεται αντεπίθεση του ΠΑΣΟΚ σε όλα τα μέτωπα.

ΣΥΜΦΩΝΑ ΜΕ ΤΟΝ ΑΝΤΙΔΗΜΑΡΧΟ

# ΣΤΗ ΔΕΗ ΟΦΕΙΛΕΤΑΙ Η ΔΙΑΚΟΠΗ *της υδροδότησης στην Λίνδο*

***Ο κ. Π. Παπακωνσταντίνου κάνει λόγο για προεκλογική εκμετάλλευση του θέματος***

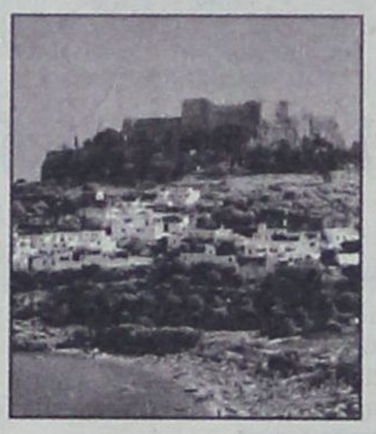

**Με αφορμή την διακοπή της υδροδότησης στους οικισμούς Λινδίων και Πεύκων και τις δηλώσεις του κ. Μανώλη Παλλά, ο αντιδήμαρχος και υποψήφιος δήμαρχος κ. Παναγ. Παπακωνσταντίνου προέβη χθες στην ακόλουθη γραπτή δήλωση:**

Τις τελευταίες ημέρες οι κάτοικοι και οι επιχειρηματίες του Δήμου Λινδίων δοκιμάζονται εξαιτίας της έλλειψης νερού με υπαιτιότητα της ΔΕΗ και όχι της δημοτικής αρχής. Ωστόσο κάποιοι βρήκαν την ευκαιρία να ασκήσουν φτηνή αντιπολίτευση στις πλάτες των δημοτών και αντί να ενισχύσουν την προσπάθεια για την εύρεση λύσης, βγάζουν άναρθρες, κραυγές προσπαθώντας να εκμεταλλευτούν πολιτικά το ζήτημα που προέκυψε εξαιτίας της διακοπής ρεύματος και είχε σαν αποτέλεσμα να τεθούν εκτός λειτουργίας τα αντλιοστάσια.

Από την πρώτη στιγμή που προέκυψε το πρόβλημα στην παροχή νερού η Δημοτική Αρχή ξεκίνησε σειρά επαφών με τη ΔΕΗ ώστε άμεσα, ως αποκλειστικά υπεύθυνη, να προχωρήσει στις απαραίτητες ενέργειες για να αποκαταστήσει τη βλάβη.

Η προσπάθεια του κ. Παλλά και των συνεργατών του να εκμεταλλευθούν πολιτικά το ζήτημα θα πέσει στο κενό. Με τις ενέργειες και τις δηλώσεις του καταδεικνύει την απέραντη ικανοποίησή του για το πρόβλημα που προέκυψε και στο οποίο βασίστηκε για να εξαπολύσει επίθεση κατά της δημοτικής αρχής, αν και δεν φέρει καμία ευθύνη, παραπλανώντας τους δημότες σε μια προσπάθεια να κερδίσει τις εντυπώσεις καθώς γνωρίζει ότι επί της ουσίας δεν μπορεί να ασκήσει αντιπολίτευση αφού η διαφάνεια και η ορθή διοίκηση ήταν, είναι και θα είναι ο βασικός μας άξονας.

Αντί να χαίρεται και να πανηγυρίζει για το πρόβλημα που αντιμετωπίζουν δεκάδες επιχειρήσεις και σπίτια του Δήμου μας θα έπρεπε και ο ίδιος να ενώσει τις δυνάμεις του με τις δικές μας ώστε από κοινού να ασκήσουμε πιέσεις για να ληφθούν τα απαραίτητα μέτρα που θα διασφαλίσουν την παροχή νερού χωρίς περαιτέρω προβλήματα.

Σχετικά με την αναφορά του κ. Παλλά στην επιστολή του για την κίνηση επιχειρηματιών της περιοχής μας να ζητήσουν την παρέμβαση του Νομάρχη ή και της Υπουργού Τουριστικής Ανάπτυξης προκειμένου να ασκηθούν πιέσεις για την επίλυση του προβλήματος, τους προσκαλούμε να ενισχύσουν την προσπάθειά μας με τη δημιουργία ενιαίου μετώπου ώστε ενωμένοι να πιέσουμε προς κάθε αρμόδιο φορέα.

Η ανάπτυξη του τουρισμού είναι ένας από τους βασικούς στόχους της παράταξής μας και πρώτοι εμείς είμαστε εκείνοι που προσπαθούμε με κάθε δυνατό τρόπο να διασφαλίσουμε τις καλύτερες προϋποθέσεις για την προώθηση και προβολή του Δήμου μας. Το όψιμο ενδιαφέρον κάποιων για την συνολική τουριστική πορεία του Δήμου Λινδίων πραγματικά προκαλεί απορία και εύκολα γίνεται αντιληπτό ότι εν όψει της προεκλογικής περιόδου χρησιμοποιούν πυροτεχνήματα για να στρέψουν το ενδιαφέρον προς την πλευρά τους, καθώς οι συνδημότες μας τους έχουν δείξει κατ' επανάληψη τα έδρανα της αντιπολίτευσης.

Ζητούμε την κατανόηση των συνδημοτών μας και τους παρακαλούμε μέχρι την οριστική διευθέτηση του προβλήματος να προσπαθήσουν να κάνουν λελογισμένη διαχείριση του νερού αποφεύγοντας την άσκοπη χρήση ώστε να περιοριστούν οι απώλειες στον μεγαλύτερο δυνατό βαθμό.







## δημοκρατικά

ΥΠΑΡΧΕΙ ΑΝΤΙΚΕΙΜΕΝΙΚΗ ΠΡΑΓΜΑΤΙΚΟΤΗΤΑ Η ΟΠΟΙΑ ΔΙΝΕΙ ΤΟ ΜΕΤΡΟ ΤΗΣ ΑΛΗΘΕΙΑΣ (ΑΡΙΣΤΟΤΕΛΗΣ)

# ΣΥΝΕΧΙΖΕΙ ΝΑ ΔΙΑΤΗΡΕΙ ΤΗΝ ΙΔΕΟΛΟΓΙΚΗ ΗΓΕΜΟΝΙΑ

**Το καλοκαίρι τελειώνει και η αυλαία της νέας πολιτικής περιόδου ανοίγει, με την κυβέρνηση να προηγείται στις δημοσκοπήσεις. Δύσκολο να βρεθεί μια πειστική πολιτική εξήγηση για αυτό το νέο ελληνικό παράδοξο. Τι είναι αλήθεια αυτό που κάνει μια κυβέρνηση, η οποία κατά κοινή ομολογία πηγαίνει από το κακό (ακρίβεια, ανεργία, οικονομική ύφεση, υποκλοπές, κομματισμός, αναξιοκρατία) στο χειρότερο (νέοι φόροι, αυξήσεις, πληθωρισμός, κερδοσκοπία, εξυπηρέτηση συμφερόντων), να εξακολουθεί παρ' όλα αυτά να απολαμβάνει τη λαϊκή επιδοκιμασία;**

Η απάντηση ασφαλώς και δεν βρίσκεται στις πολυδιαφημισμένες, πλην όμως αναπόδεικτες, πολιτικές αρετές της κυβερνητικής παράταξης. Ούτε όμως και στις φερόμενες ως αδυναμίες της αξιωματικής αντιπολίτευσης, το κυβερνητικό παρελθόν και η διεθνής αναγνώριση του έργου της οποίας αποτελούν αδιάψευστο μάρτυρα των ικανοτήτων της.

Η ΝΔ εξακολουθεί να προηγείται στις δημοσκοπήσεις, γιατί συνεχίζει να διατηρεί, ακόμη και σήμερα, την ιδεολογική ηγεμονία. Μια ηγεμονία την οποία οικοδόμησε μεταφέροντας ευφυώς τη συζήτηση από το ελάχιστα προνομιακό για αυτήν γήπεδο της πολιτικής στο βολικότερο πεδίο της ηθικολογίας.

Από το πραγματικό λοιπόν επίπεδο της πολιτικής δράσης, όπου η αξιολόγηση στηρίζεται στα έργα και στα απτά αποτελέσματα, η πολιτική αντιπαράθεση πέρασε στο εικονικό επίπεδο της ηθικής, όπου δεν υπάρχουν μετρήσιμα κριτήρια, αλλά μόνο θέσφατα, δόγματα και βαθιά ριζωμένες προκαταλήψεις. Το γεγονός αυτό έδωσε στη ΝΔ το πλεονέκτημα να μεταθέτει διαρκώς και χωρίς αιτιολόγηση τις ευθύνες στους πολιτικούς της αντιπάλους. Απολαμβάνοντας ταυτόχρονα αυτή μόνη (γιατί άραγε;) τα προνόμια της ηθικής και της εντιμότητας.

Η συνταγή βέβαια δεν είναι καινούργια. Από την εποχή ακόμη του Ελευθερίου Βενιζέλου, με το σύνθημα «έξω οι κλέφτες!», έως πρόσφατα την εποχή του Ανδρέα Παπανδρέου και το περίφημο σκάνδαλο Κοσκωτά, η μόνιμη αιχμή της συντηρητικής επίθεσης κατά της δημοκρατικής παράταξης υπήρξε πάντοτε η ίδια. Μόνον οι μέθοδοι διαφέρουν. Και εδώ θα πρέπει να αναγνωριστεί στη συντηρητική παράταξη ότι βελτίωσε σημαντικά τη μεθοδολογία της.

Αντλώντας λοιπόν εμπειρία από την εποχή Μητσοτάκη και γνωρίζοντας καλά ότι η αθώωση Παπανδρέου υπήρξε τότε η κύρια αιτία της απώλειας της εξουσίας, απέφυγε προσεκτικά το «λάθος» της ποινικοποίησης της πολιτικής ζωής. Η οποία τουλάχιστον θα έδινε τη δυνατότητα στους κατηγορούμενους να δικαστούν και να αποδείξουν την αθωότητά τους. Αντ' αυτού, επέλεξε τον δρόμο της ατεκμηρίωτης κατασυκοφάντησης και της αοριστολογικής λασπολογίας, με ενισχυμένες όμως δόσεις ανηθικότητας. Καταδίκασε το ΠΑΣΟΚ στη συνείδηση των πολιτών, χωρίς όμως να του δώσει την ευκαιρία της προσφυγής στη Δικαιοσύνη. Αφήνοντας έτσι τις εναντίον του κατηγορίες μετέωρες, να πλανώνται και να το βαρύνουν στο διηνεκές.

Να γιατί οι πολίτες σήμερα, παρά τη δυσαρέσκεια που εκδηλώνουν εναντίον της κυβέρνησης, εμφανίζονται διστακτικοί να επιδοκιμάσουν το ΠΑΣΟΚ. Γιατί η μομφή εναντίον του παραμένει. Η κάθαρση δεν έχει επέλθει. Και όσο τουλάχιστον εξαρτάται από την κυβέρνηση, ούτε και θα επέλθει ποτέ...

Ο απλός συνεπώς πολίτης έχει κάθε λόγο και σήμερα ακόμη να πιστεύει ότι ο πρώην πρωθυπουργός υπήρξε πράγματι «αρχιερέας της διαπλοκής», ότι το ΠΑΣΟΚ ήταν όντως «βουτηγμένο ως το κόκαλο στη διαφθορά» και ότι τα στελέχη του έδρασαν περίπου ως σύγχρονοι Ντίλιγκερ και Αλ Καπόνε! Αφού τίποτε δεν υπάρχει που να προστατεύει τη συλλογική τιμή του θύματος αυτής της σκευωρίας.

Η λύση λοιπόν του σημερινού προβλήματος είναι λάθος να αναζητείται στην πολιτική. Στη συνείδηση του πολίτη, όσο οι καταγγελίες σε βάρος του ΠΑΣΟΚ δεν καταρρίπτονται, είναι σαν να έχουν επαληθευτεί. Και όσο η κυβέρνηση εξακολουθεί ανενόχλητα να κατέχει, με άνωθεν εντολή, τα πρωτεία της εντιμότητας και της ηθικής τόσο το ΠΑΣΟΚ θα παραμένει όμηρος. Συνεχίζοντας να είναι ευάλωτο στις κατηγορίες και διατηρώντας τραυματισμένη την αξιοπιστία του.

Η συγκάλυψη της σκευωρίας και η αποσιώπηση της υπόθεσης δεν ευνοούν τα θύματα. Αν συνεπώς η αξιωματική αντιπολίτευση επιθυμεί να ανατρέψει τους σημερινούς σε βάρος της συσχετισμούς, θα πρέπει πρώτα να επιδιώξει να αποβάλει την ενοχή που τη βαραίνει και να αποκαταστήσει τη λαβωμένη εικόνα της. Αποκαλύπτοντας δημόσια τη σκευωρία, καταγγέλλοντας τη σε βάρος της αδικία και αποδίδοντας τεκμηριωμένα στους σημερινούς κυβερνώντες σκοπιμότητα, ιδιοτέλεια και υποκρισία.

Τα δυόμισι χρόνια συντηρητικής διακυβέρνησης παρέχουν δεκάδες επιχειρήματα. Τι απέγιναν αλήθεια οι προεκλογικές εξαγγελίες περί καταπολέμησης της διαφθοράς και της διαπλοκής; Και γιατί ξεχάστηκαν έτσι εύκολα τα σκάνδαλα Ρεγκούζα, Μαντούβαλου και τόσων άλλων κυβερνητικών στελεχών, που τους απέσυραν προσωρινά από την πρώτη γραμμή; Γιατί συγκάλυπταν επί ένα χρόνο το σκάνδαλο των υποκλοπών, αν πράγματι όπως ισχυρίζονται, υπήρξαν και οι ίδιοι θύματα; Η κυβερνητική εύνοια προς τους πλοιοκτήτες, τι άλλο είναι παρά κορυφαία εκδήλωση διαπλοκής; Και ποιος θα πληρώσει τα διαφύγοντα για το Δημόσιο κέρδη από την πώληση της Εμπορικής;

Και, τέλος πάντων, σε ποιες επαύλεις και κοσμικές δεξιώσεις έχουν ταφεί οι αποδείξεις που στηρίζουν το δόγμα που θέλει την εντιμότητα, τη σεμνότητα και την ταπεινότητα να αποτελούν οιονεί προνόμια της συντηρητικής παράταξης;

Οι λογαριασμοί με το παρελθόν δεν κλείνουν αν δεν αποκατασταθούν τα τραύματα και αν δεν επουλωθούν οι πληγές. Το ΠΑΣΟΚ, αν θέλει να κυριαρχήσει και πάλι πολιτικά, πρέπει να αναλάβει την πρωτοβουλία των κινήσεων και να περάσει στην αντεπίθεση. Η αυλαία της εποχής της ηθικολογίας δεν θα πέσει αν δεν καταπέσει πρώτα η σκευωρία και αν δεν αναδειχθεί το αληθινό πρόσωπο της σημερινής κυβερνητικής εξουσίας.

Τότε μόνο θα έρθει το πολιτικό παιχνίδι «στα ίσα του». Και τότε μόνο θα έρθει και πάλι η ώρα της πολιτικής...

**ΚΡΑΤΑ Η ΕΚΕΧΕΙΡΙΑ**

# Ο ΛΙΒΑΝΙΚΟΣ ΣΤΡΑΤΟΣ ΑΝΑΠΤΥΣΣΕΤΑΙ

## *στο νότο, το Ισραήλ παραδίδει σταδιακά τον έλεγχο*

***Με το σήμα της νίκης αποχωρούν οι Ισραηλινοί στρατιώτες από το νότιο Λίβανο***



**ΑΠΕ**

**Μονάδες των Ενόπλων Δυνάμεων του Λιβάνου άρχισαν την Πέμπτη να κινούνται προς το νότιο Λίβανο, σε εφαρμογή του ψηφίσματος του ΟΗΕ για τον τερματισμό 34 ημερών αιματοχυσίας. Ο ισραηλινός στρατός ανακοίνωσε πως βρίσκεται σε εξέλιξη η «μεταβίβαση ευθύνης». Διεργασιών συνέχεια για την άφιξη κυανόκρανων...**

Δεκάδες φορτηγά, τεθωρακισμένα οχήματα μεταφοράς προσωπικού και τζιπ με άνδρες του λιβανικού στρατού διέσχισαν τον στρατηγικής σημασίας ποταμό Λιτάνι, περίπου 20 χλμ. βόρεια της μεθορίου με το Ισραήλ. Σε διάστημα 24 ωρών θα έχουν αναπτυχθεί άνδρες κατά μήκος της «μπλε γραμμής» στα σύνορα.

Οι πρώτοι Λιβανέζοι στρατιώτες έφθασαν στην πόλη Μαρζαγιούν, σε απόσταση επτά χιλιομέτρων από τα σύνορα, πόλη που θα λειτουργήσει ως αρχηγείο της πολυεθνούς δύναμης. «Είναι η πρώτη φορά από το 1968 που επιστρέφει ο λιβανικός στρατός στη Μαρζαγιούν. Είμαστε πολύ χαρούμενοι γι' αυτό. Είναι η χώρα μας» τόνισε Λιβανέζος στρατηγός.

Στρατιωτικές πηγές στη Βηρυτό ανέφεραν ότι περίπου 2.000 Λιβανέζοι στρατιώτες θα αναπτυχθούν την Πέμπτη σε τέσσερις τομείς στο νότιο Λίβανο. Βάσει του ψηφίσματος 1701 του Συμβουλίου Ασφαλείας στην περιοχή που ήλεγχε η Χεζμπολάχ μετά την ισραηλινή απόσυρση το Μάιο του 2000 θα αναπτυχθούν συνολικά 15.000 κυανόκρανοι και αντίστοιχος αριθμός Λιβανέζων στρατιωτών.

Το Ισραήλ ανακοίνωσε ότι βρίσκεται σε εξέλιξη η «μεταβίβαση της ευθύνης» στο νότιο Λίβανο. Στρατιωτικός εκπρόσωπος ανέφερε πως την Τετάρτη παραδόθηκαν στον έλεγχο της UNIFIL τα μισά από τα εδάφη που είχαν καταληφθεί. Η πολυεθνής δύναμη θα παραδώσει με τη σειρά της τον έλεγχο στο λιβανικό στρατό.

Ο επικεφαλής του Γενικού Επιτελείου του Ισραήλ, στρατηγός Νταν Χαλούτζ, δήλωσε ότι η παράδοση αναμένεται να ολοκληρωθεί έως το τέλος της επόμενης εβδομάδας. Ωστόσο, μένει να φανεί εάν ο στρατός του Λιβάνου έχει την πρόθεση να αφοπλίσει ή όχι τη σιιτική οργάνωση Χεζμπολάχ.

Αξιωματούχοι του Ισραήλ έχουν προειδοποιήσει πως εάν η Χεζμπολάχ συνεχίσει να δρα στο νότιο Λίβανο, ο στρατός θα εισβάλει ξανά για να την «αποτελειώσει»...

Την Πέμπτη ήχησαν σειρήνες στο βόρειο Ισραήλ για πρώτη φορά μετά την έναρξη ισχύος της εκεχειρίας, προκαλώντας πανικό στους κατοίκους που έτρεξαν στα καταφύγια φοβούμενοι επικείμενη επίθεση της Χεζμπολάχ, αλλά τελικώς αποδείχθηκε πως επρόκειτο για βλάβη του συστήματος συναγερμού.

Ως προς την άφιξη των κυανόκρανων, τα Ηνωμένα Έθνη ευελπιστούν στην ταχεία ανάπτυξη 3.500 ανδρών στο νότιο Λίβανο, οι οποίοι θα αποτελέσουν την εμπροσθοφυλακή της ενισχυμένης διεθνούς ειρηνευτικής δύναμης. Τη διοίκηση της ενισχυμένης UNIFIL πρόκειται να αναλάβει η Γαλλία.

Πάντως, ο ΟΗΕ δεν έχει ακόμη επίσημες προσφορές συμμετοχής στην ειρηνευτική δύναμη. Αν και αρκετές ευρωπαϊκές χώρες έχουν εκφράσει ενδιαφέρον να μετάσχουν στην υπό συγκρότηση διεθνή δύναμη, δεν έχουν δεσμευθεί τόσο κατηγορηματικά όσο η Γαλλία. Εκτός από τους Ευρωπαίους, έχουν δείξει ενδιαφέρον να στείλουν στρατό η Τουρκία, η Ινδονησία και η Μαλαισία.

Στην πολιτική σκηνή του Λιβάνου, ο επικεφαλής της αντι-συριακής κοινοβουλευτικής πλειοψηφίας στο Λίβανο Σαάντ Χαρίρι επιτέθηκε με δριμύτητα κατά του Σύρου προέδρου Μπασάρ αλ-Ασαντ, κατηγορώντας τον ότι προσπαθεί να «σπείρει» αλληλοσπαραγμό στο Λίβανο, όπου διατηρούσε η Δαμασκός δυνάμεις για 29 χρόνια.

Ο γιος του δολοφονηθέντος πρωθυπουργού Ραφίκ Χαρίρι αντέδρασε σε ομιλία του Μπασάρ αλ-Ασαντ την Τρίτη, στην οποία κατηγόρησε τις αντι-συριακές οργανώσεις του Λιβάνου ότι συμπαρατάσσονται με το Ισραήλ. «Η ομιλία αυτή ήταν υποκίνηση σε εξέγερση στο Λίβανο» δήλωσε ο Σαάντ Χαρίρι, εξαπολύοντας παράλληλα πυρά κατά του Ισραήλ.

Τέλος, σε μία διαφορετική εξέλιξη συνελήφθη με κυβερνητική απόφαση ο στρατηγός του λιβανικού στρατού Αντνάν Νταούντ μετά την προβολή από το κανάλι Αλ-Μανάρ, που ελέγχεται από τη Χεζμπολάχ, αλλά και από ακόμη ένα ιδιωτικό τηλεοπτικό δίκτυο, εικόνων από συνάντηση που είχε με Ισραηλινούς στρατιώτες σε στρατόπεδο στην πόλη Μαρζαγιούν.

**ΘΕΡΜΟΣ ΣΕΠΤΕΜΒΡΙΟΣ**

# ΑΓΙΑΣΜΟΣ ΣΤΑ ΣΧΟΛΕΙΑ

## *με κινητοποιήσεις εκπαιδευτικών*

***Στις 11 Σεπτεμβρίου ανοίγουν τα σχολεία***

*Αθήνα*

**Με κινητοποιήσεις των εκπαιδευτικών των δημόσιων σχολείων ξεκινά τη Δευτέρα 11 Σεπτεμβρίου η νέα σχολική χρονιά σε όλα τα δημοτικά, γυμνάσια και λύκεια της χώρας.**

Ειδικότερα, σύμφωνα με το Βήμα, η Διδασκαλική Ομοσπονδία (ΔΟΕ) έχει αποφασίσει πενθήμερη απεργιακή κινητοποίηση των δασκάλων από τις 18 ώς τις 22 Σεπτεμβρίου. Σε νέα συνεδρίασή της στις 23 Σεπτεμβρίου θα τεθεί το θέμα της συνέχισης των κινητοποιήσεων.

Κύρια αιτήματα του κλάδου είναι η αύξηση των δαπανών για την Παιδεία, η οικονομική αναβάθμιση των εκπαιδευτικών και η βελτίωση της ποιότητας της παρεχόμενης παιδείας.

Επίσης, σε απεργιακές κινητοποιήσεις προσανατολίζεται να προχωρήσει και η Ομοσπονδία των Εκπαιδευτικών Μέσης Εκπαίδευσης (ΟΛΜΕ). Την ερχόμενη Τρίτη 22 Αυγούστου θα συνεδριάσει το διοικητικό συμβούλιο της ΟΛΜΕ και θα εξετάσει το θέμα των κινητοποιήσεων, με στόχο στις 29 Αυγούστου να υπάρξει ολοκληρωμένη εισήγηση προς τις γενικές συνελεύσεις του κλάδου.

Τα αιτήματα των καθηγητών γυμνασίων και λυκείων είναι ανάλογα με εκείνα των δασκάλων.

Όπως ανέφεραν χθες συνδικαλιστές της Ομοσπονδίας, δεν αποκλείεται το διάστημα της πενθήμερης κινητοποίησης των δασκάλων να υπάρξει συντονισμός των δύο Ομοσπονδιών με κινητοποιήσεις και από την πλευρά των καθηγητών και πανεκπαιδευτικό συλλαλητήριο στο οποίο πιθανόν θα συμμετέχουν φοιτητές και καθηγητές πανεπιστημίων.

ΜΕΡΙΔΙΟ ΣΤΗΝ ΑΝΑΠΤΥΞΗ ΤΟΥ ΚΛΑΔΟΥ ΕΥΡΩΠΑΪΚΑ ΔΙΕΚΔΙΚΕΙ Η ΧΩΡΑ ΜΑΣ

# ΑΝΕΡΧΟΜΕΝΗ ΤΟΥΡΙΣΤΙΚΗ ΔΥΝΑΜΗ ΤΟ ΓΚΟΛΦ

***Σύμφωνα με έρευνα, η χώρα μας διαθέτει πρόσφορο έδαφος για την κατασκευή ανάλογων εγκαταστάσεων, αλλά πρέπει να επισπεύσει τις διαδικασίες, διότι, σύμφωνα με μελέτη, η διάρκεια κατασκευής τέτοιων υποδομών είναι κατά μέσο όρο περισσότερο από 4 χρόνια, συμπεριλαμβανομένων και των σχετικών μελετών, των αδειών, των σχεδίων και της συνολικής ανάπτυξής τους***

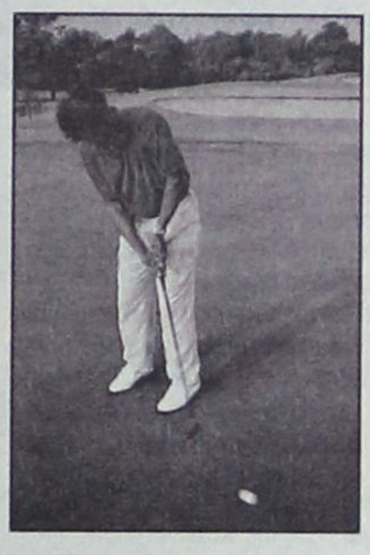

**Ο τουρισμός γκολφ αναπτύσσεται ραγδαία στην Ευρώπη και η Ελλάδα όπως και πολλές γειτονικές της χώρες, που σήμερα κινούνται με ρυθμούς ανάπτυξης, μπορούν, εκμεταλλευόμενες τη δυναμική αυτή, να ενισχύσουν την εικόνα τους αλλά και τις επενδύσεις σε αυτή τη μορφή τουρισμού.**

Αυτό είναι ένα από τα βασικά συμπεράσματα της τελευταίας έρευνας του ομίλου KPMG, στο πλαίσιο του 3ου ετήσιου Golf Business Forum, το οποίο πραγματοποιήθηκε στην Κύπρο, που δείχνει όσον αφορά την Ελλάδα ότι ναι μεν υπάρχουν οι προϋποθέσεις (και το ενδιαφέρον των παραγόντων της αγοράς τουρισμού γκολφ) να αναπτυχθούν περαιτέρω αυτές οι υποδομές, όμως τα συγκριτικά στοιχεία των υπόλοιπων γειτονικών χωρών ενισχύουν την άποψη ότι θα πρέπει να κινηθούμε ταχύτατα σε αυτόν τον τομέα. Χαρακτηριστικά, στην έρευνα για την Ευρώπη, τη Μέση Ανατολή και την Αφρική, με περισσότερους από 4,2 εκατομμύρια καταγεγραμμένους παίκτες γκολφ και περίπου 6.750 γήπεδα γκολφ, διαπιστώνεται ξεκάθαρα πλέον ότι στην Ευρώπη υπάρχει μία σταθερή ανάπτυξη αυτών των υποδομών τις τελευταίες δύο δεκαετίες. Ειδικότερα, ο ρυθμός ανάπτυξης ανέρχεται σε 4% ετησίως και ο αριθμός των γκόλφερ έχει τριπλασιαστεί (με αύξηση 6% ετησίως κατά μέσο όρο).

***Τεράστια δυναμική***

Οπως αναφέρεται στην έρευνα, η Ελλάδα, η Βουλγαρία και η Κροατία καθώς και οι χώρες της Ανατολικής Ευρώπης όπως η Ουγγαρία, η Σλοβακία και η Ρωσία έχουν τεράστια δυναμική ανάπτυξης και μπορούν να ακολουθήσουν το μονοπάτι που χάραξαν η Σλοβενία και η Τσεχία. Αξίζει να σημειωθεί, βέβαια, ότι σήμερα υπάρχουν 9 γήπεδα γκολφ 18 οπών στην Ελλάδα, την ώρα που στην Τσεχία αυτά ανέρχονται στα 50. Την ίδια ώρα, σε ανταγωνιστικούς τουριστικά προορισμούς της Μεσογείου ήδη καταγράφονται από περίπου 250 γήπεδα γκολφ σε Ισπανία και Ιταλία. Η δε Μεγάλη Βρετανία ήδη έχει ξεπεράσει τα 2.600 γήπεδα γκολφ... επιμένοντας, παρά το γεγονός ότι οι κλιματολογικές συνθήκες δεν είναι ανάλογα ευνοϊκές όπως στις χώρες της Μεσογείου, όπου το γκολφ ως παιχνίδι αλλά και ως μορφή τουρισμού μπορεί να έχει τις ιδανικές προϋποθέσεις. Διαφαίνεται ακόμη ότι ισχυρό μερίδιο διεκδικούν και οι χώρες της Ανατολικής Ευρώπης. Τσεχία, Σλοβενία, Ουγγαρία και Σλοβακία βρέθηκαν ως οι τέσσερις από τις πέντε χώρες της Ευρώπης που γνώρισαν τα τελευταία χρόνια από τους υψηλότερους ρυθμούς ανάπτυξης στη διείσδυση του γκολφ.

***Αναγκαίος χρόνος***

Εάν η Ελλάδα πρέπει να τρέξει σε αυτόν τον τομέα, ένας λόγος παραπάνω είναι η διάρκεια κατασκευής τέτοιων υποδομών, αφού σύμφωνα με ένα τμήμα της μελέτης της KPMG χρειάζεται κατά μέσο όρο περισσότερο από 4 χρόνια (49 μήνες), συμπεριλαμβανομένων των σχετικών μελετών, των αδειών, των σχεδίων και της συνολικής ανάπτυξής του. Στη Μεσόγειο, βέβαια, εκτιμάται ότι ο χρόνος αυτός είναι κατά μέσο όρο δύο περίπου χρόνια.

Βασισμένη, εξάλλου, στα στοιχεία της ζήτησης για τουρισμό γκολφ, η KPMG εκτιμά ότι μέχρι το 2020 ο αριθμός των γηπέδων γκολφ θα φτάσει τα 10.000 και ο αριθμός των καταγεγραμμένων γκόλφερ θα αγγίξει τα 7 εκατομμύρια.

ΥΠΟΥΡΓΕΙΟ ΤΟΥΡΙΣΤΙΚΗΣ ΑΝΑΠΤΥΞΗΣ

# Π.Δ. ΓΙΑ ΝΕΕΣ ΜΟΡΦΕΣ ΤΟΥΡΙΣΜΟΥ

***Εμφαση στο Γκολφ Αφάντου***

**ΣΤΟΝ ΕΜΠΛΟΥΤΙΣΜΟ του ελληνικού τουριστικού προϊόντος και στην επιμήκυνση της περιόδου στοχεύουν τα νέα προεδρικά διατάγματα του υπουργείου Τουριστικής Ανάπτυξης. Τα διατάγματα αφορούν τον τουρισμό υγείας, τον προπονητικό τουρισμό, το θρησκευτικό τουρισμό, το συνεδριακό τουρισμό, το θαλάσσιο τουρισμό και τον τουρισμό πόλεων. Σύμφωνα με τις δηλώσεις της αρμόδιας υπουργού κ. Φάνης Πετραλιά τα Π.Δ. είναι ήδη έτοιμα και θα ακολουθήσουν μαζί με το νομοσχέδιο για τον Αγροτουρισμό.**

Προσπάθειες για την ανάπτυξη νέων μορφών τουρισμού έχουν γίνει πολλές τα τελευταία χρόνια, χωρίς όμως να έχει καθοριστεί ειδικό νομικό πλαίσιο, με αποτέλεσμα να μην έχει προχωρήσει κανένα ουσιαστικό σχέδιο. Στις περιοδείες της στα νησιά και την ενδοχώρα το τελευταίο διάστημα η κ. Πετραλιά αναφέρθηκε στις νέες μορφές τουρισμού, δίδοντας ιδιαίτερη έμφαση στην ανάπτυξη του γκολφ, τονίζοντας ότι η πολιτική του υπουργείου σε αυτό το θέμα ισχύει για όλη την Ελλάδα, δηλώνοντας ότι «για τις μεγαλύτερες εκτάσεις θα προχωρήσουμε και σύντομα θα έχουμε αποτελέσματα».

Για το γκολφ στη Ρόδο επεσήμανε ότι στόχος είναι το Γκολφ Αφάντου, ένα από τα ωραιότερα μέρη της Ελλάδας να αναπτυχθεί γρήγορα ώστε να γίνει ένας ιδανικός προορισμός για τους γκόλφερ, ενώ για το γήπεδο που σχεδιάζει ο Σύλλογος Ξενοδόχων Ρεθύμνου, στην περιοχή Σαϊτούρες του Δήμου Νικ. Φωκά, δήλωσε ότι είναι ενήμερη και υποσχέθηκε πως θα δώσει άμεση λύση.

Για τον Θρησκευτικό – Προσκυνητικό τουρισμό μελετάται η ένταξη πολλών θρησκευτικών περιοχών, ενώ στον τομέα του τουρισμού υγείας προωθούνται αλλαγές και διευκολύνσεις σε επιχειρήσεις που επιθυμούν να παρέχουν υπηρεσίες υγείας σε τουρίστες.

• Με τον ομόλογό της υπουργό Τουρισμού της Τουρκίας κ. Αττίλα Κοτς συναντήθηκε χθες στην Μυτιλήνη η υπουργός Τουριστικής Ανάπτυξης κ. Φάνη Πάλλη Πετραλιά. Ο κ. Κοτς, που επισκέπτεται τη Μυτιλήνη κατόπιν προσκλήσεως της υπουργού, θα περιηγηθεί στην παλιά πόλη. Στη συνέχεια, η κ. Πετραλιά θα μεταβεί με τον υπουργό Τουρισμού της Τουρκίας στο Αϊβαλί.





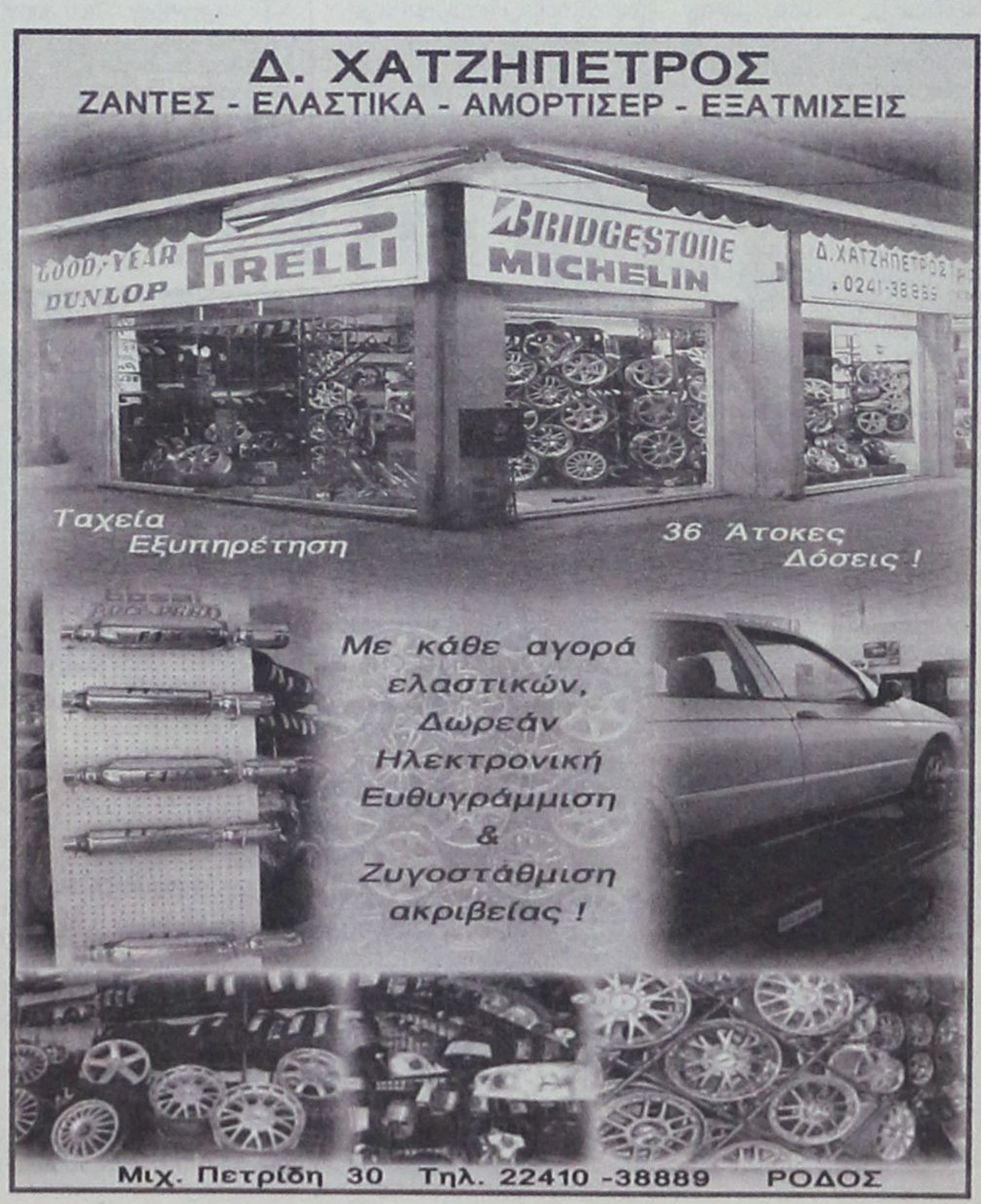

### ΣΤΟΥΣ 42 ΒΑΘΜΟΥΣ Ο ΥΔΡΑΡΓΥΡΟΣ

# ΜΕΤΡΑ ΓΙΑ ΤΙΣ ΕΥΠΑΘΕΙΣ ΟΜΑΔΕΣ ΚΑΙ ΤΟΥΣ ΕΡΓΑΖΟΜΕΝΟΥΣ ΚΑΤΑ ΤΟΥ ΚΑΥΣΩΝΑ

***Σε ετοιμότητα βρίσκεται ο κρατικός μηχανισμός για την αντιμετώπιση των προβλημάτων που ενδεχομένως θα προκύψουν από τον τετραήμερο καύσωνα που αναμένεται από την Παρασκευή***

**Με αφορμή το δελτίο έκτακτων καιρικών φαινομένων της Εθνικής Μετεωρολογικής Υπηρεσίας για επερχόμενο καύσωνα με τη θερμοκρασία να φθάνει κατά τόπους τους 42 βαθμούς Κελσίου, η Υπερνομαρχία Αθηνών - Πειραιώς έχει ενημερώσει όλους τους δήμους να βρίσκονται σε επιφυλακή, για να αντιμετωπίσουν πιθανά προβλήματα των ευπαθών ομάδων, όπως τα παιδιά και οι ηλικιωμένοι, διαθέτοντας τους προβλεπόμενους κλιματιζόμενους χώρους.**

Επίσης η Υπερνομαρχία διαθέτει κλιματιζόμενους χώρους και στις υπηρεσίες των Νομαρχιών. Σε περίπτωση έκτακτης ανάγκης οι πολίτες μπορούν να καλούν στις δωρεάν Γραμμές Επικοινωνίας:

* **1539** και **210-6928378** της Νομαρχίας Αθηνών. Η Νομαρχία Αθηνών θα διαθέσει και μεταφορικό μέσο για όσους πολίτες χρειαστεί να μεταφερθούν σε κλιματιζόμενους χώρους.
* **800 11 40 50 60** της Νομαρχίας Πειραιά και το τηλέφωνο του Γραφείου Πολιτικής Προστασίας της Νομαρχίας Πειραιά στο **210-4174996**.

Εξάλλου, ο Δήμος Αθηναίων έχει θέσει σε ισχύ μέτρα για την προστασία των πολιτών διαθέτοντας συνολικά 26 κλιματιζόμενους χώρους.

Από τις 8 το πρωί και μέχρι τις 8 το βράδυ θα παραμείνουν, από την ερχόμενη Παρασκευή 18 Αυγούστου και για όσες μέρες θα επικρατήσουν οι συνθήκες καύσωνα, ανοικτές οι 19 κλιματιζόμενες αίθουσες των Λεσχών Φιλίας που βρίσκονται και στα επτά δημοτικά διαμερίσματα του Δήμου Αθηναίων και τα 7 κλιματιζόμενα Δημοτικά Ιατρεία. Από την Διεύθυνση Κοινωνικής Μέριμνας και Υγείας του Δήμου Αθηναίων συνιστάται ιδιαίτερα σε ηλικιωμένους και άτομα με καρδιοαναπνευστικά προβλήματα να αποφεύγουν την έκθεση στον ήλιο, να παραμένουν σε σκιασμένους και δροσερούς χώρους, να αποφεύγουν την σωματική καταπόνηση και κόπωση και να καταναλώνουν άφθονες ποσότητες νερού.

Απευθύνεται έκκληση στους δημότες που έχουν συγγενείς με προβλήματα υγείας ή γνωρίζουν μοναχικά και ηλικιωμένα άτομα να επικοινωνούν τακτικά μαζί τους, έτσι ώστε να τους παράσχουν άμεσα κάθε δυνατή βοήθεια και συνδρομή.

Παράλληλα, σε επιφυλακή θα βρίσκονται τα νοσοκομεία, το ΕΚΑΒ, οι υγειονομικές υπηρεσίες, για να αντιμετωπίσουν έκτακτα περιστατικά και ενδεχόμενα κρούσματα θερμοπληξίας. Σε ετοιμότητα και η Πυροσβεστική. Νομαρχίες και δήμοι θα ανοίξουν στο κοινό μεγάλες κλιματιζόμενες αίθουσες.

**ΠΡΟΣΟΧΗ ΣΥΝΙΣΤΑ ΤΟ ΥΠΟΥΡΓΕΙΟ ΑΠΑΣΧΟΛΗΣΗΣ**

Ο υφυπουργός Απασχόλησης και Κοινωνικής Προστασίας Γ. Γιακουμάτος συνιστά την τήρηση των μέτρων για την προστασία της υγείας και της ασφάλειας των εργαζομένων από υψηλές θερμοκρασίες.

Ειδικότερα, ο κ. Γιακουμάτος τονίζει την αναγκαιότητα να τεθεί σε εφαρμογή σχέδιο αντιμετώπισης της θερμικής καταπόνησης των εργαζομένων, στο οποίο θα περιγράφονται αναλυτικά τα τεχνικά και οργανωτικά μέτρα που λαμβάνει η κάθε επιχείρηση, με στόχο τη μείωση της θερμικής καταπόνησης των εργαζομένων.

Η σύνταξη του σχεδίου γίνεται με ευθύνη του εργοδότη σε συνεργασία με τον Τεχνικό Ασφάλειας, το Γιατρό Εργασίας και την Επιτροπή Υγιεινής και Ασφάλειας των Εργαζομένων.

Επίσης, βάσει της οικείας Συλλογικής Σύμβασης Εργασίας Εργατοτεχνιτών Οικοδόμων και Συναφών Κλάδων όλης της χώρας, οι σχετικές εργασίες διακόπτονται σε περιπτώσεις καύσωνα, όταν η θερμοκρασία στον τόπο εργασίας υπερβαίνει τους 38 βαθμούς Κελσίου υπό σκιά, ενώ το ημερομίσθιο καταβάλλεται χωρίς καμία περικοπή.

Τέλος, έχει δοθεί εντολή στις κατά τόπους αρμόδιες υπηρεσίες της Επιθεώρησης Εργασίας για εντατικοποίηση των προληπτικών ελέγχων κατά τη θερινή περίοδο σε όλους τους εργασιακούς χώρους, με προτεραιότητα σε εκείνους με τη μεγαλύτερη επιβάρυνση από θερμική άποψη.

**ΣΙΟΥΦΑΣ: ΔΕΝ ΥΠΑΡΧΕΙ ΚΙΝΔΥΝΟΣ ΜΠΛΑΚΑΟΥΤ**

Απαντώντας σε ερώτηση για το ενδεχόμενο μπλακάουτ λόγω υψηλής κατανάλωσης ηλεκτρικής ενέργειας κατά τις ημέρες του καύσωνα, ο υπουργός Ανάπτυξης Δημήτρης Σιούφας διαβεβαίωσε ότι έχουν ληφθεί όλα τα απαραίτητα μέτρα για να αποφευχθεί ένα τέτοιο ενδεχόμενο.

**Η ΠΡΟΒΛΕΨΗ ΤΗΣ ΕΜΥ**

Σύμφωνα με την ΕΜΥ, την Παρασκευή 18 και το Σάββατο 19 Αυγούστου η μέγιστη τιμή στη δυτική Ελλάδα και τη Μακεδονία θα φθάσει τους 39 και κατά τόπους τους 40 βαθμούς Κελσίου.

Την Κυριακή 20 και τη Δευτέρα 21 Αυγούστου είναι πιθανό στο Ιόνιο και τα ηπειρωτικά η θερμοκρασία να φθάσει τους 41 και τοπικά τους 42 βαθμούς Κελσίου. Η πτώση της θερμοκρασίας αναμένεται να αρχίσει την Τρίτη 22 Αυγούστου από τη βορειοδυτική Ελλάδα. Λόγω των αυξημένων θερμοκρασιών η Υπερνομαρχία Αθηνών - Πειραιώς έχει ενημερώσει όλους τους δήμους να βρίσκονται σε επιφυλακή, για να αντιμετωπίσουν πιθανά προβλήματα των ευπαθών ομάδων, όπως τα παιδιά και οι ηλικιωμένοι, διαθέτοντας τους προβλεπόμενους κλιματιζόμενους χώρους.

**ΠΡΟΣΟΧΗ: ΚΙΝΔΥΝΟΣ ΠΥΡΚΑΓΙΑΣ**

Πολύ υψηλός είναι ο κίνδυνος πυρκαγιάς την Παρασκευή για τις περιοχές Ανατολικής και Δυτικής Αττικής, Αθηνών-Πειραιώς, Εύβοιας, Αργολίδας, Κορινθίας, Κυκλάδων, Ικαρίας, Σάμου, Λέσβου, Χίου, Χανίων και Ρεθύμνου. Σύμφωνα με σχετική ανακοίνωση της Γενικής Γραμματείας Πολιτικής Προστασίας, έχουν ενημερωθεί οι κρατικές υπηρεσίες και οι Οργανισμοί Τοπικής και Νομαρχιακής Αυτοδιοίκησης των συγκεκριμένων περιοχών, ώστε να βρίσκονται σε αυξημένη ετοιμότητα προκειμένου να αντιμετωπίσουν άμεσα τυχόν περιστατικά πυρκαγιών.

Παράλληλα, παρακαλούνται οι πολίτες να αποφύγουν ενέργειες στην ύπαιθρο που μπορεί να προκαλέσουν πυρκαγιά από αμέλεια, όπως κάψιμο ξερών χόρτων και κλαδιών, χρήση μηχανημάτων που προκαλούν σπινθήρες (δισκοπρίονα, συσκευές συγκόλλησης κ.λπ.), καθώς και ρίψη αναμμένων τσιγάρων.

## ΘΑ ΕΙΝΑΙ ΥΠΟΨΗΦΙΑ ΔΗΜΑΡΧΟΣ ΣΤ' ΑΦΑΝΤΟΥ

**Η υποψήφια δήμαρχος Αφάντου κ. Μ. Καραγιάννη προέβη χθες στην ακόλουθη δήλωση:**

Επειδή πολύς λόγος γίνεται τελευταία στ' Αφάντου για πιθανή συμμετοχή μου στις νομαρχιακές εκλογές, οφείλω να ενημερώσω τον κόσμο του Αφάντου όπως και τον κόσμο της Δωδεκανήσου για τις οριστικές αποφάσεις που έχουν ληφθεί.

Σε συγκέντρωση που πραγματοποιήθηκε το βράδυ της Τετάρτης, με συμμετοχή των υποψηφίων δημοτικών συμβούλων που απαρτίζουν το ψηφοδέλτιο του συνδυασμού μας «Δυναμικά Μπροστά», συζητήθηκε η υφιστάμενη κατάσταση στο δήμος Αφάντου σήμερα, με τη συμμετοχή έξι υποψηφίων συνδυασμών στις προσεχείς εκλογές, καθώς και οι προτάσεις που έχω δεχθεί για συμμετοχή μου στα νομαρχιακά ψηφοδέλτια των κυρίων Μαχαιρίδη και Υψηλάντη.

Μετά από αξιολόγηση όλων των παραμέτρων, και λαμβάνοντας υπόψιν την δυναμική του συνδυασμού μας, αποφασίσθηκε η συμμετοχή μας στον πρώτο βαθμό τοπικής αυτοδιοίκησης στις εκλογές της 15ης Οκτωβρίου, και η διεκδίκηση της διοίκησης του Αφάντου.

Θέλω να ευχαριστήσω τους κυρίους Μαχαιρίδη και Υψηλάντη υποψήφιους νομάρχες, καθώς και τους κυρίους Παρασκευά Τιμόθεο - γενικό γραμματέα του ΠΑΣΟΚ - και Βασίλη Χρύση - βουλευτή Δωδεκανήσου της Νέας Δημοκρατίας -, για την επιμονή τους στη συμμετοχή μου στο δεύτερο βαθμό τοπικής αυτοδιοίκησης, και την εμπιστοσύνη τους στο πρόσωπό μου. Δηλώνω επίσης, ότι ήταν ιδιαίτερη τιμή για μένα, η προσπάθειά τους να συμμετέχω στα ψηφοδέλτια της νομαρχίας, που ο καθένας στηρίζει. Τους εύχομαι δε καλή επιτυχία, και είμαι σίγουρη ότι θα πλαισιωθούν τελικά από αξιόλογους και ικανούς ανθρώπους.

Οσο για μένα, θα συμμετέχω ως υποψήφια δήμαρχος στον δήμο Αφάντου, και ξεκαθαρίζω, ότι η απόφασή μου είναι οριστική και με δεσμεύει έναντι των ανθρώπων που με στηρίζουν και τους οποίους έχω ταχθεί να υπηρετώ στην τοπική αυτοδιοίκηση.

Μαρία Καραγιάννη


INEMA

ΙΑΤΡΙΚΟΣ & ΝΟΣΟΚΟΜΕΙΑΚΟΣ ΕΞΟΠΛΙΣΜΟΣ

από το 1988 είμαστε οι μεγαλύτεροι προμηθευτές ΙΑΤΡΙΚΟΥ-ΟΡΘΟΠΕΔΙΚΟΥ & ΝΟΣΟΚΟΜΕΙΑΚΟΥ ΥΛΙΚΟΥ ΣΤΗ ΔΩΔΕΚΑΝΗΣΟ

18 χρόνια εμπειρίας Εμπιστευθείτε μας!



- ΑΝΑΠΗΡΙΚΑ ΚΑΡΟΤΣΙΑ
- ΒΑΔΙΣΤΙΚΑ
- ΟΡΘΟΠΕΔΙΚΑ ΕΙΔΗ
- ΜΠΛΟΥΖΕΣ ΙΑΤΡΙΚΕΣ
- ΚΑΛΤΣΕΣ ΦΛΕΒΙΤΙΔΑΣ
- ΠΕΛΜΑΤΑ
- ΟΡΘΟΠΕΔΙΚΑ ΜΑΞΙΛΑΡΙΑ
- ΚΡΕΒΑΤΙΑ ΝΟΣΟΚΟΜΕΙΑΚΑ
- ΙΑΤΡΙΚΟΣ ΕΞΟΠΛΙΣΜΟΣ και ΑΝΑΛΩΣΙΜΑ
- ΟΡΓΑΝΑ ΧΗΜΕΙΟΥ
- και κάθε άλλο είδος για κατ'οίκο νοσηλεία

ΡΟΔΟΣ: ΛΕΜΕΣΣΟΥ 2 - ΤΗΛ: 22410 32238 www.inema.gr

ΚΩΣ: ΕΛ. ΒΕΝΙΖΕΛΟΥ 38 (παραπ/ρως Αγίας Παρασκευής) - ΤΗΛ: 22420 20048



Ο John Boy ξανάνοιξε και σας περιμένει στην Ιαλυσό. Σε έναν υπέροχο χώρο χωρητικότητας 300 ατόμων με τις γνώριμες γεύσεις του και τις υπέροχες πίτσες του. ΔΙΑΝΟΜΗ ΣΤΟ ΣΠΙΤΙ ΣΑΣ ΤΗΛ: 22410-94666



JOHN BOY PIZZA

Delivery at home Παράδοση στο σπίτι

22410 94666 - 6942200191 - 6947820036

ΗΡΑΚΛΕΙΔΩΝ - ΑΓ. ΙΩΑΝΝΟΥ ΙΑΛΥΣΟΣ (κάτω από το Λύκειο Ιαλυσού)

JOHN BOY CATERING

Αναλαμβάνουμε γάμους - βαπτίσεις - γενέθλια και όλες σας τις εκδηλώσεις.

Διαθέτουμε και δικό μας χώρο 300 ατόμων.

22410 94666 - 6942200191 - 6947820036

Αναλαμβάνουμε γάμους, βαφτίσεις, γενέθλια και κάθε είδους εκδηλώσεις, στο χώρο μας ή στο χώρο σας.

Αλλη μια έκπληξη από τον John Boy για τους επιχειρηματίες: Τα νόστιμα φαγητά μας μπορείτε κι εσείς να τα προσφέρετε στους δικούς σας πελάτες με τιμές χονδρικής.

Μουσακάς Παστίτσιο
Στιφάδο Γεμιστά
Γιουβέτσι Σουτζουκάκια

Παράδοση στο κατάστημά σας όλη μέρα.

Ακριβώς στο Λύκειο Ιαλυσού.

sports

ΕΠΙΜΕΛΕΙΑ:
ΗΛΙΑΣ ΛΟΪΖΟΣ -
ΣΤΕΦΑΝΟΣ ΓΚΙΖΛΗΣ

ΚΟΛΟΣΣΟΣ

# ΤΡΕΧΟΥΝ ΓΙΑ το «Τάσος Κουταλιανός»...

*• Μόνο από το Αιγάλεω έχουν εισπράξει θετική απάντηση για συμμετοχή στο τουρνουά οι «θαλασσί» που περιμένουν ακόμη στο ακουστικό για ΑΕΚ, Αρη, ΠΑΟΚ και Πανελλήνιο • Ατομικό πρόγραμμα ακολουθεί ο Θέμης Κουπίδης*

**Ο Γιώργος Ζευγώλης και οι παίκτες του Κολοσσού συνεχίζουν χωρίς ιδιαίτερα προβλήματα την προετοιμασία (εκτός από τον Θέμη Κουπίδη που όμως παύει να υφίσταται) κάτι που όμως δεν ισχύει και για τις ετοιμασίες σχετικά με το τουρνουά «Τάσος Κουταλιανός» καθώς ακόμη οι συμμετοχές είναι στον «αέρα».**

Προχθές το απόγευμα συναντήθηκαν ο Γενικός Διευθυντής Θεόδωρος Λεβέντης, ο Γενικός Αρχηγός Μιχάλης Μπράτιτσης και ο μάνατζερ του Κολοσσού Θεόφιλος Ξιπολιτάς ώστε να υπάρξουν οι απαραίτητες επαφές με διοικούντες μεγάλων συλλόγων στους οποίους έχει ήδη δοθεί πρόσκληση για να συμμετάσχουν στο τουρνουά. Μάλιστα υπήρξε συνομιλία με τον παράγοντα του Αρη Θεσσαλονίκης κ. Δαμιανίδη ο οποίος δεν μπόρεσε να δώσει σαφή απάντηση ρίχνοντας φυσικά το μπαλάκι στον άμεσα υπεύθυνο που δεν είναι άλλος από τον προπονητή των «κίτρινων» Αντρέα Ματσόν.

Ο Ιταλός τεχνικός ο οποίος βρίσκεται από προχθές με την ομάδα στο Πήλιο για το βασικό στάδιο της προετοιμασίας δεν έχει ακόμη αποφασίσει για το πρόγραμμα των φιλικών του Αρη κι έτσι οι του Κολοσσού είναι σταντ - μπάι σε αυτή την περίπτωση.

Δύσκολα θα απαντήσει σύντομα και η ΑΕΚ αφού ο Βαγγέλης Αλεξανδρής για παίκτες ακούει και παίκτες δεν βλέπει κι έτσι ακόμη δεν σκέφτεται τόσο τα φιλικά όσο την στελέχωση του ρόστερ.

Η περίπτωση του Πανελληνίου, φαίνεται να απομακρύνεται αφού ο σύλλογος της Κυψέλης μάλλον θα προτιμήσει το Τουρνουά των Ιωαννίνων, που διεξάγεται την ίδια περίοδο με το «Τάσος Κουταλιανός».

Η μόνη σίγουρη συμμετοχή μέχρι στιγμής είναι αυτή του Αιγάλεω αλλά φυσικά οι προσπάθειες γίνονται ώστε να έρθουν στη Ρόδο μεγαλύτερες ομάδες.

**ΠΡΟΠΟΝΗΘΗΚΕ Ο ΚΟΥΠΙΔΗΣ**

Ατομικό πρόγραμμα ακολουθεί από χθες ο Θέμης Κουπίδης. Ο παίκτης του Κολοσσού πήρε το ΟΚ από τον γιατρό της ομάδας και έτσι πλέον φόρεσε εκ νέου τα αθλητικά του χωρίς όμως ακόμα να προπονείται σε εντατικούς ρυθμούς. Αυτό θα συμβεί από την Κυριακή οπότε και ο παίκτης θα προπονείται πλέον μαζί με τους συναθλητές του.

Τέλος να σημειωθεί και κάτι που έχει να κάνει με τον για ένα «φεγγάρι» παίκτη των «θαλασσί» Τζον Τζίλκριστ.

Ο Αμερικανός γκάρντ (22χρ., 1.87μ.) που βρέθηκε κοντά στον Ολυμπιακό ανακοινώθηκε από την Πο Ορτέζ κι έτσι πλέον θα συνεχίσει την καριέρα του στην Γαλλία.

ΜΠΑΣΚΕΤ

## Ξεκινά αύριο η Εθνική

### Αντιμετωπίζει το Κατάρ στον πρώτο της αγώνα για το Μουντομπάσκετ

**Στην πόλη Χαμαμάτσου της Ιαπωνίας βρίσκεται από προχθές η Εθνική μας ομάδα μπάσκετ όπου αύριο θα δώσει τον πρώτο της αγώνα για το Μουντομπάσκετ.**

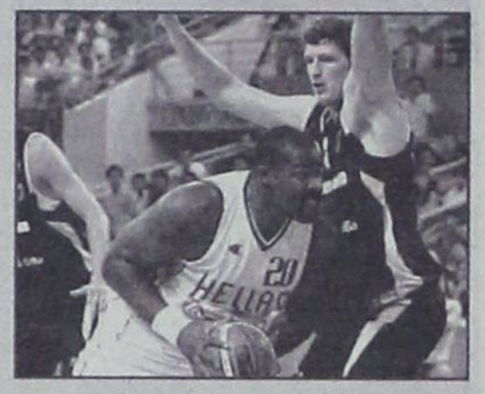

Το Εθνικό μας συγκρότημα το οποίο μετέχει στον Γ' Ομιλο θα αντιμετωπίσει την ασθενέστερη (τουλάχιστον στα χαρτιά) ομάδα του Ομίλου, το Κατάρ, με στόχο φυσικά τη νίκη.

Ο Παναγιώτης Γιαννάκης και οι παίκτες του προέρχονται από μια εκπληκτική εμφάνιση στον τελικό του φιλικού τουρνουά «Stankovic Cup» και νίκη επί της Γερμανίας (84-47) και με κεκτημένη ταχύτητα θέλουν να πάρουν όσο γίνεται πιο άνετα το ροζ φύλλο απέναντι και στους Αραβες.

Ο αγώνας θα ξεκινήσει στις 10.30 το πρωί ώρα Ελλάδος και θα μεταδοθεί ζωντανά από το κρατικό κανάλι.

## ΣΥΝΕΧΙΖΕΙ ΣΤΙΣ ΜΙΚΤΕΣ ο Ανδρέας Τσακμακίδης

**Μετά από εισήγηση της Τεχνικής Επιτροπής στο Δ.Σ. αποφασίσθηκε η ανανέωση της σύμβασης του Ενωσιακού προπονητή κ.Τσακμακίδη Ανδρέα. Για τον λόγο αυτό η Ένωση προκηρύσσει την θέση ενός (1) Ενωσιακού προπονητή για την ποδ/κή περίοδο 2006-2007.**



Οι υποψήφιοι προπονητές οφείλουν να προσκομίσουν μέχρι την Τρίτη 29/8/2006 και ώρα 14.00 στα γραφεία της Ένωσης τα κάτωθι:

**Α.**- Βιογραφικό σημείωμα με προϋπηρεσία.
**Β.**- Αντίγραφο Διπλώματος
**Γ.**- Αντίγραφο ποινικού μητρώου.

Οι προπονητές δεν θα δύναται να εργάζονται και σε άλλο σωματείο.

Η Τεχνική επιτροπή θα συνεδριάσει το βράδυ της ίδιας ημέρας για την επιλογή του προπονητή και όπου θα εισηγηθεί στην ολομέλεια του Διοικητικού Συμβουλίου την Τετάρτη 30/8/2006.

# ΠΕΡΙΜΕΝΑΝ ΑΔΙΚΑ

### Ούτε και στην προχθεσινή συνεδρίαση του Δ.Σ. της ΕΠΣΔ προσήλθαν οι βουλευτές Δωδεκανήσου

**Με καυστική ανακοίνωση το διοικητικό συμβούλιο της ΕΠΣΔ σχολιάζει την απουσία των βουλευτών Δωδεκανήσου από την προχθεσινή συνεδρίαση που έγινε στα γραφεία της Ενωσης.**

Είναι η δεύτερη συνεχόμενη φορά που η διοίκηση της Ενωσης προσκάλεσε τους βουλευτες του νομού μας και τον Υπουργό Αιγαίου κ. Αριστοτέλη Παυλίδη, αλλά τελικά τα μέλη της ΕΠΣΔ άδικα τους περίμεναν.

Ο Υπουργός δικαιολόγησε την απουσία του όχι όμως και οι βουλευτές.

Η σχετική ανακοίνωση της ΕΠΣΔ αναφέρει τα παρακάτω: ι

Ο πρόεδρος και τα μέλη του Διοικητικού Συμβουλίου της Ενωσης «ευχαριστούν» όλους τους βουλευτές του νομού μας για το «ιδιαίτερο ενδιαφέρον» που έδειξαν κατά την χθεσινή προγραμματισμένη συνάντηση (είχαν προσκληθεί για δεύτερη φορά) που πραγματοποιήθηκε στα γραφεία της Ένωσης. Για ακόμη μία φορά έλαμψαν δια της απουσίας τους. Κατα-



λαβαίνουμε τον πιθανόν φόρτο εργασίας που έχουν οι εκπρόσωποι του νομού μας, αλλά τους πληροφορούμε ότι ο αθλητισμός και ιδιαίτερα το ποδόσφαιρο που εκπροσωπούμε τους χρειάζεται όταν αντιμετωπίζει προβλήματα και όχι όταν μόνο υπάρχουν επιτυχίες. Πιστεύουμε ότι στο άμεσο μέλλον θα ξεκλέψουν και λίγο χρόνο από τις υποχρεώσεις τους και θα σκύψουν πραγματικά πάνω από τα προβλήματα που αντιμετωπίζει το ερασιτεχνικό Δωδεκανησιακό ποδόσφαιρο στο οποίο συμμετέχουν 73 ομάδες και εκπροσωπούν ένα μεγάλο κομμάτι του Δωδεκανησιακού αθλητισμού. Μόνο ο Υπουργός κ. Παυλίδης απέστειλε έγγραφο δικαιολογώντας την μη παρουσία του στην συνάντηση.

# ΑΚΟΜΗ ΔΥΟ ΜΕΤΑΓΡΑΦΕΣ στην «κυανέρυθρη» ομάδα

*Ενα διάστρεμμα βαριάς μορφής κράτησε τον Γιάννη Κοσκινιάτη στη Ρόδο*



*Ατυχος ο Γιάννης Κοσκινιάτης*

**Με δύο κινήσεις που έκανε την τελευταία στιγμή η διοίκηση του Διαγόρα ενίσχυσε ποσοτικά, αλλά και ποιοτικά το ρόστερ του Ντανιέλ Μπατίστα.**

Οι «κυανέρυθροι» απέκτησαν δύο ποδοσφαιριστές που θα τους βοηθήσουν στην φετινή προσπάθεια. Πρόκειται για τον Πέτρο Κοντέων και τον Λευτέρη Τέα.

Το σχετικό δελτίο τύπου που εκδόθηκε από το γραφείο τύπου του Διαγόρα αναφέρει για τα δύο νέα αποκτήματα της ομάδας τα εξής:

-Ο Πέτρος Κοντέων γεννήθηκε στις 9 Μαΐου του 1985 και ξεκίνησε την ποδοσφαιρική του πορεία από τους Ερασιτέχνες του ΠΑΟΚ. Ο Άγγελος Αναστασιάδης ήταν εκείνος που τον εμπιστεύθηκε και τον πήρε στην συνέχεια στην πρώτη ομάδα του Δικεφάλου του Βορρά από όπου πήγε στον Πανσερραϊκό και την Νίκη Βόλου. Ο Διαγόρας μίλησε μαζί του από το ξεκίνημα της μεταγραφικής περιόδου κάνοντάς του πολύ καλή προσφορά αλλά ο παίκτης όπως και όλοι οι φιλόδοξοι ποδοσφαιριστές ήθελε να αγωνισθεί στην Α' Εθνική κατηγορία. Η συμφωνία με τον παίκτη θεωρείται επιτυχία καθώς επήλθε ύστερα από πολλές διαπραγματεύσεις.

Ο Κοντέων επρόκειτο να πάει χθες στην Αθήνα για να υπογράψει το επαγγελματικό του συμβόλαιο αλλά και να ενσωματωθεί με την αποστολή του Διαγόρα γνωρίζοντας παράλληλα τεχνική ηγεσία αλλά και νέους συμπαίκτες.

-Ο Λευτέρης Τέας γεννήθηκε στις 6 Νοεμβρίου του 1980 και ξεκίνησε την ποδοσφαιρική του πορεία από τον Αετό Μακρυχωρίου. Αγωνίσθηκε στην Λάρισα για τρία συναπτά έτη στην Β' Εθνική και μάλιστα με πολλές συμμετοχές αλλά και σχετικά σκοραρίσματα. Ο Ζόραν Μπάμποβιτς με μια μόλις δοκιμή ήταν εκείνος που τον πήρε εκεί καθώς άφησε πολύ καλές εντυπώσεις με την ομάδα του χωριού του αλλά και την Μικτή του Νομού. Από κει βρέθηκε στον Αθηναϊκό αλλά παράλληλα στρατεύθηκε κιόλας. Η συνέχεια τον φέρνει στον Εθνικό Αστέρα και την Κέρκυρα από όπου τον απέκτησε ο Διαγόρας.

Είναι γρήγορος και παίζει στην μεσαία γραμμή αλλά καλύπτει με επιτυχία και την αριστερή πλευρά της ομάδας που αγωνίζεται.

Μαζί με τον Κοντέων την υπογραφή στο νέο συμβόλαιο επρόκειτο να βάλει και ο Τέας που θα πήγαινε κι εκείνος στο ξενοδοχείο με την υπόλοιπη αποστολή.

**ΔΥΟ ΟΙ ΤΡΑΥΜΑΤΙΕΣ**

Στο μεταξύ έφυγε χθες για την Αθήνα η αποστολή της ομάδας του Διαγόρα. Με αυτήν τώρα ταξίδευσε ο Μπρίτο για τον οποίο υπήρχε το ενδεχόμενο να μην αγωνισθεί κατά της Καλλιθέας χθες το απόγευμα καθώς αισθάνεται κάποιες ενοχλήσεις από κόπωση στο γόνατο και επρόκειτο να προφυλαχθεί για προληπτικούς λόγους από τον Ντανιέλ Μπατίστα.

Ο μεγάλος άτυχος πάντως ήταν ο Γιάννης Κοσκινιάτης που δεν συμπεριελήφθη τελικά στην αποστολή μιας και έπαθε διάστρεμμα βαριάς μορφής και δεν επρόκειτο να χρησιμοποιηθεί από τον προπονητή του σε κανένα από τα φιλικά της ομάδας.

## Επιστρέφουν τα «Ελάφια»

*• Σήμερα το πρωί η Ρόδος θα κάνει την τελευταία της προπόνηση στην Αθήνα • Καμμία ανησυχία για τον Ντίξον από την κλωτσιά που δέχτηκε στο γόνατο*

**Με τον αγώνα που έδωσε προχθές η Ρόδος με αντίπαλο τον Εθνικό Αστέρα, ολοκληρώθηκε ο κύκλος των φιλικών παιχνιδιών στο πλαίσιο της προετοιμασίας της για την νέα περίοδο.**

Τα ανεπιτυχή αποτελέσματα που είχαν τα «ελάφια» καθόλου δεν επηρέασαν την ομάδα. Η κατάσταση των ποδοσφαιριστών βρίσκεται σε καλά αγωνιστικά επίπεδα κι αυτό είναι το σημαντικότερο στοιχείο που κράτησε ο προπονητής των «ελαφιών» Γιώργος Στράντζαλης απ' όλα τα παιχνίδια. Είναι γνωστό πως σε τέτοια περίοδο τα πόδια των ποδοσφαιριστών είναι βαριά, ενώ η κούραση από τις συνεχείς προπονήσεις δυσκολεύει κάθε τους ενέργεια στον αγωνίστικό χώρο. Αυτό σημαίνει πως από την πρώτη ημέρα της προετοιμασίας έγινε δουλειά και οι ποδοσφαιριστές ακολούθησαν πιστά το πρόγραμμα του προπονητή τους. Ανησυχία στο στρατόπεδο της πράσινης ομάδας θα υπήρχε εάν οι ποδοσφαιριστές έτρεχαν σαν αφηνιασμένοι και αισθάνονταν το σώμα και τα πόδια τους πανάλαφρα. Στην διάρκεια των φιλικών αναμετρήσεων κάθε προπονητής περισσότερο ασχολείται με το να κρατά σημειώσεις παρά να καθοδηγεί την ομάδα του. Τα στοιχεία που έχει καταγράψει ο Γιώργος Στράντζαλης και από τα τέσσερα φιλικά θα τον βοηθήσουν να σχηματίσει το καλύτερο δυνατό σύνολο, αφού στις σημειώσεις του υπάρχουν οι ατομικές επιδόσεις των παικτών, αλλά και η συνολική λειτουργία της ομάδας.

Χθες οι πράσινοι έκαναν προπόνηση πρωί κι απόγευμα στο γήπεδο της Ηλιούπολης. Στις προπονήσεις πήρε μέρος και ο Ντίξον για τον οποίο είχαν εκφραστεί ανησυχίες από τον τραυματισμό του στον αγώνα με τον Εθνικό Αστέρα. Συγκεκριμένα ο ποδοσφαιριστής της Ρόδου δέχτηκε κλωτσιά στο γόνατο, αλλά ευτυχώς δεν ήταν κάτι το σοβαρό. Σήμερα το πρωί τα «ελάφια» θα κάνουν την τελευταίαα τους προπόνηση σε αθηναϊκό έδαφος (γήπεδο Ηλιούπολης) και το απόγευμα θα πάρουν τον δρόμο της επιστροφής. Το Σαββατοκύριακο ο Γιώργος Στράντζαλης θ' αφήσει ελεύθερους τους ποδοσφαιριστές του να ξεκουρασθούν, ενώ από την ερχόμενη Δευτέρα θα ξεκινήσει η προετοιμασία για τον αγώνα κυπέλλου με τον Αιολικό στην Μυτιλήνη.

Οι φίλαθλοι της Ρόδου απογοητεύτηκαν από την κλήρωση καθώς επιθυμούσαν στον πρώτο αγώνα του κυπέλλου να παρακολουθήσουν την ομάδα τους.

## ΚΥΠΕΛΛΟ ΕΛΛΑΔΑΣ

# Βατή κλήρωση για Διαγόρα και Ρόδο

**Την ευκαιρία να προχωρήσουν στο Κύπελλο Ελλάδας θα έχουν το Σαββατοκύριακο 26 και 27 Αυγούστου οι δύο μεγάλες ομάδες του νησιού μας.**

Στην κλήρωση που πραγματοποιήθηκε χθες το μεσημέρι στα γραφεία της ΕΠΟ η κληρωτίδα ανέδειξε για αντίπαλους του Διαγόρα και της Ρόδου τις ομάδες Ενωση Θράκης και τον Αιολικό αντίστοιχα.

Οι «κυανέρυθροι» έχουν ακόμη μεγαλύτερο προβάδισμα για την πρόκριση, αφού η Ενωση Θράκης είναι μια καινούργια ουσιαστικά ομάδα, ενώ περίπου εδώ και δύο εβδομάδες ξεκίνησε την προετοιμασία της για τη νέα περίοδο.

Ο «γηραιός» έχει ακόμη ένα αβαντάζ καθώς ο αγώνας με την Ενωση Θράκης θα φιλοξενηθεί στο δημοτικό στάδιο της πόλης μας και θα έχει την συμπαράσταση των φιλάθλων του. Αντίθετα η ΠΑΕ Ρόδος θ' αγωνισθεί στην Μυτιλήνη με τον Αιολικό, ο οποίος στην μεταγραφική περίοδο ενισχύθηκε σημαντικά με έμπειρους αλλά και νέους ποδοσφαιριστές. Ωστόσο η πράσινη ομάδα δεν έχει τίποτα να φοβηθεί αρκεί ποδοσφαιριστές και τεχνική ηγεσία να αντιληφθούν ότι δεν θα είναι ένας αγώνας ρουτίνας ή απλά μια προπόνηση.

**Η ΚΛΗΡΩΣΗ**

Σύμφωνα με όσα προβλεπόταν από την προκήρυξη της διοργάνωσης από την Α' και Β' φάση εξαιρέθηκαν συνολικά δύο ομάδες.

Στην πρώτη κληρώθηκε η Ιεράπετρα και στην δεύτερη ο Πανσερραϊκός

**Α' ΦΑΣΗ**

1. Ιεράπετρα
2. Βύζας Μεγάρων
   Ναυπακτιακός Αστέρας
3. Ολυμπιακός Ασκ.
   Ηλιούπολη
4. Ατσαλένιος
   Δόξα Δράμας
5. Αιολικός Μυτιλήνης
   Ρόδος
6. Αναγέννηση Αρτας
   Νέα Καβάλα
7. Απόλλων Σμύρνης
   Πολύκαστρο
8. Τρίκαλα
   Θήβα
9. Δόξα Γρατίνης
   Πιερικός
10. Θύελλα Πατρών
    Αναγέννηση Καρδίτσας
11. Αχαρναϊκός
    Αγιος Δημήτριος
12. Γιάννενα ΑΕ
    Παναχαϊκή 2005
13. Νέων Επιβατών ΠΑΟ
    Λαμία
14. Παναιτωλικός
    Ανδρούτσος Γραβιάς
15. Κορωπί
    Θερμαϊκός Θέρμης
16. Διαγόρας
    Ενωση Θράκης
17. Πανηλειακός
    Εθνικός Κατερίνης

**Β' ΦΑΣΗ**

18. Πανσερραϊκός
19. Ιεράπετρα
    Χαϊδάρι
20. Νικητής 2
    Γιάννινα ΠΑΣ
21. Νικητής 3
    Προοδευτική
22. Νικητής 4
    Εθνικός Αστήρ
23. Νικητής 5
    Μεσσηνιακός
24. Νικητής 6
    Καλλιθέα
25. Νικητής 7
    Αγροτικός Αστήρ
26. Νικητής 8
    Πανθρακικός
27. Νικητής 9
    Καλαμάτα
28. Νικητής 10
    Νίκη Βόλου
29. Νικητής 11
    Καστοριά
30. Νικητής 12
    Θρασύβουλος
31. Νικητής 13
    Λεβαδειακός
32. Νικητής 14
    Εθνικός / Μάνη
33. Νικητής 15
    Αστέρας Τρίπολης
34. Νικητής 16
    Ηλυσιακός
35. Νικητής 17
    Βέροια
36. Νικητής 23
    Νικητής 29
37. Νικητής 24
    Νικητής 21

**Γ' ΦΑΣΗ**

38. Πανσερραϊκός
    ΠΑΟΚ
39. Νικητής 19
    ΑΕΚ
40. Νικητής 20
    Αιγάλεω
41. Νικητής 22
    Ολυμπιακός
42. Νικητής 25
    Ιωνικός
43. Νικητής 26
    Λάρισα
44. Νικητής 27
    Κέρκυρα
45. Νικητής 28
    Αρης Θεσ/νίκης
46. Νικητής 30
    Παναθηναϊκός
47. Νικητής 31
    Απόλλων Καλαμαριάς
48. Νικητής 32
    ΟΦΗ
49. Νικητής 33
    SKODA Ξάνθη
50. Νικητής 34
    Ατρόμητος Αθηνών
51. Νικητής 35
    Νέος Πανιώνιος
52. Νικητής 36
    Εργοτέλης
53. Νικητής 37
    Ηρακλής

ΔΙΑΓΟΡΑΣ

# ΕΜΦΑΝΙΣΗ ΓΙΑ ΦΙΛΗΜΑ...

## *Οι «κυανέρυθροι» αναδείχθηκαν ισόπαλοι 1-1 με την Καλλιθέα στο «Ελ Πάσο» ενώ έχασαν και πέναλτι με τον Βελή!*

**Εξαιρετική εμφάνιση που μάλιστα συνοδεύτηκε και με ισόπαλο αποτέλεσμα έφερε ο Διαγόρας μέσα στο «Ελ Πάσο» απέναντι στην Καλλιθέα (1-1).**

Μάλιστα οι «κυανέρυθροι» έχασαν και πέναλτι στο πρώτο μέρος με τον Βελή ενώ ικανοποίησε και με το παραπάνω τον Ντανιέλ Μπατίστα η εικόνα του συνόλου απέναντι μάλιστα και σε έναν αντίπαλο ανώτερης κατηγορίας και μάλιστα στην έδρα του.

Να σημειωθεί πως ο Πορτογάλος τεχνικός προέβη σε αρκετές αλλαγές, αφού οι ομάδες του πρώτου και του δεύτερου μέρους λίγα κοινά είχαν από πλευράς σύνθεσης.

**Α' ΗΜΙΧΡΟΝΟ**

Πολύ καλή εμφάνιση πραγματοποίησε στο πρώτο μέρος ο Διαγόρας παρ' ότι δεν συνοδεύθηκε από κάποιο γκολ. Οι «κυανέρυθροι» είχαν καλή κυκλοφορία της μπάλας, ενώ και αμυντικά η ομάδα λειτούργησε καλά αν και σε ορισμένες περιπτώσεις οι παίκτες της Καλλιθέας απείλησαν την εστία του Τιράτσκι.

Η πρώτη καλή φάση της αναμέτρησης σημειώθηκε στο 20' όταν μετά από εκτέλεση κόρνερ του Καλημέρη ο Σαλαμαστράκης που έγινε κάτοχος της μπάλας σούταρε λίγο άουτ.

Στο 35' ο Μπογιού με έξυπνη με έξυπνη κάθετη μπαλιά βρήκε τον Τσιαντούλη, αλλά ο Σουλογιάννης πρόλαβε την τελευταία στιγμή τον επιθετικό του Διαγόρα. Δύο λεπτά μετά (37') ήταν η σειρά της Καλλιθέας να απειλήσει με τον Καζάντζη του οποίου το σουτ πέρασε ελάχιστα άουτ.

Στο 41' ο Διαγόρας κέρδισε πέναλτι, όταν ο Τσιαντούλης ανατράπηκε μέσα στην μεγάλη περιοχή της Καλλιθέας από τον Τζορμπατζάκη. Την εσχάτη των ποινών ανέλαβε να εκτελέσει ο Βελής ο οποίος όμως δεν βρήκε στόχο στέλνοντας την μπάλα άουτ.

Μάλιστα στο 43' ο Διαγόρας εκεί που θα μπορούσε να προηγηθεί, παραλίγο να δεχθεί γκολ. Σε εκείνο το λεπτό ο Αλεξανδρόπουλος βρέθηκε σε θέση «ματ» απέναντι από τον Τιράτσκι αλλά ο Πολωνός πορτιέρο των «κυανέρυθρων» έσωσε την εστία του στην τελευταία καλή φάση του πρώτου μέρους.

**Β' ΗΜΙΧΡΟΝΟ**

Οι «κυανέρυθροι» συνέχισαν να έχουν πολύ καλή απόδοση παρ' όλες τις αλλαγές που πραγματοποίησε ο Ντανιέλ Μπατίστα αν και βρέθηκαν στο 58' πίσω στο σκορ από την Καλλιθέα όταν μετά από μπαλιά του Μπέσι ο Αλεξόπουλος έστειλε την μπάλα στα δίχτυα με κοντινό πλασέ (1-0) κατάφεραν να απαντήσουν αμέσως.

Δύο λεπτά μετά λοιπόν (60') ο Διαγόρας ξανάφερε το ματς στα ίσα (1-1) με κοντινό σουτ του Λυμπερόπουλου μετά από σέντρα του Εγκρεσι.

Η τελευταία καλή φάση ανήκε στους γηπεδούχους όταν ένα σουτ του Ψαρή στο 88' αποκρούστηκε με υπερένταση από τον Τιράτσκι σε κόρνερ.

Τον αγώνα διαιτήτευσαν οι Τσινιάρης, Αργυρός και Γεωργιάδης.

**ΚΑΛΛΙΘΕΑ:**
*Σουλογιάννης, Γκεοργκίεφ, Τζορμπατζάκης, Αργυράκης, Καρατζάς, Μπέσι, Πετρόφ, Γεωργίου, Χατζής, Καζάντζης, Αλεξανδρόπουλος.*

Επαιξαν και οι
*Μπαρτζώκας, Μοσκαρίδης, Πασάς, Ριετσικ, Παραράς, Ψαρής, Χουνουζίδης.*

**ΔΙΑΓΟΡΑΣ:** (Α' ημίχρονο)
*Τιράτσκι, Παφιάκης, Σαλαμαστράκης (42' Παπαδημήτρης), Ρουτζιέρης, Μαΐλης, Μοσχής, Σπάρταλης, Βελής, Καλημέρης (30' Τσεμπού), Τσιαντούλης, Αγγελόπουλος (38' Καλημέρης).*
(Β' ημίχρονο) *Τιράτσκι, Γκιάτας (75' Τσεμπού), Χαριστέας, Παπαδημήτρης, Παπαδόπουλος, Στεργαλλάς, Γκέρτσακ, Εγκρεσι, Φερέϊρα, Βούλγαρης, Λυμπερόπουλος.*

ΑΣΠΙΔΑ ΣΑΛΑΚΟΥ

# Δευτέρα ξεκινά η προετοιμασία

## *• Με αρκετές προσθήκες στο ρόστερ και όρεξη για δουλειά οι «κιτρινόμαυροι» θα μπουν στη νέα σεζόν*

**Μετά από την πρώτη συνάντηση που πραγματοποιήθηκε την περασμένη Κυριακή στην Σάλακο καθορίστηκε και η ημερομηνία έναρξης της προετοιμασίας για την Ασπίδα που θα είναι η 21η Αυγούστου (Δευτέρα) με ώρα έναρξης 18:30.**

(Η πρώτη φάση θα γίνει στο γήπεδο Σαλάκου).

Στην συνάντηση ήταν παρόντες όλοι σχεδόν οι ποδοσφαιριστές που απαρτίζουν φέτος το ρόστερ εκτός κάποιων εξαιρέσεων που λόγω επαγγελματικών υποχρεώσεων δεν μπόρεσαν να δώσουν το παρών στην συγκέντρωση.

Βέβαια όλοι οι παίκτες στο ξεκίνημα της προετοιμασίας θα είναι παρόντες κανονικά.

Ο προπονητής Παναγιώτης Μακαρούνας είναι ικανοποιημένος με το υλικό που έχει στην διάθεσή του και με την μέχρι τώρα συνεργασία με την Διοίκηση του Συλλόγου.

Οι νέες προσθήκες στο ρόστερ είναι οι παρακάτω:

*1. Γουμαράς Βαλάντης από Απόλλωνα*
*2. Διακουμής Νεκτάριος από Δωριέα*
*3. Ζαμαντάκης Σούλης από Ηλιο*
*4. Καρπαθίου Φώτης από Απόλλωνα*
*5. Μακαρούνας Μιχάλης από Απόλλωνα*
*6. Πατρός Νίκος από Ιάλυσο*
*7. Ράδος Μιχάλης από Αστ. Μασάρων*
*8. Σωτήρχος Παύλος από Ευαγόρα*
*9. Χρηστοφόρου Νεκτάριος από Μαλώνα*

Ενώ αποχώρησαν από την ομάδα οι εξής:
*1. Μαρουλάκης Ανδρέας*
*2. Σχοινάκης Γεώργιος*
*3. Τσαλίκης Νίκος*

Εκ παραδρομής στην αναφορά για το νέο δ.σ. στην ανακοίνωση της ομάδας δεν αναφέρθηκε ο νέος υπεύθυνος δημοσίων σχέσεων που είναι ο Τζουλιάνης Κέλσιος.

Το νέο ρόστερ της ομάδας διαμορφώνεται πλέον ως εξής:

*Αγγουράς Στέργος, Γουτζέσοι Ομέρ, Γκοτζάι Μικέλ, Εγγλέζος Παναγιώτης, Ευθυμίου Μάκης, Ζερβός Βασίλειος, θυριακής Νικήτας, Κάβουρας Δημήτρης, Καρασάββας Γιώργος, Λυριστής Γιάννης, Ζμααντάκης Σούλης, Πακάκης Γιώργος, Παπανικολάου Δημήτρης, Πεταυράκης Μαν., Πεταυράκης Γιάννης, Πεταυράκης Τσαμπίκος, Πεταυράκης Βαλάντης, Πολυχρόνης Αντώνης, Πολυχρόνης Δημήτρης, Πολυχρόνης Μιχάλης, Σαββάκης Στέργος, Χατζηκυριάκος Ελευθέριος, Μακαρουνας Μιχάλης, Γουμαράς Βαλάντης, Καρπαθίου Φώτης, Ράδος Μιχάλης, Πατρός Νίκος, Σωτήρχος Παύλος, Χρηστοφόρου Νεκτάριος, Διακουμής Νεκτάριος.*

# Στα «κυανόλευκα» ο Κατσιδώνης

## *Χθες ο πρώην παίκτης του ΑΕΡΑ υπέγραψε το νέο του δελτίο στον Διγενή*

**Ακόμη πιο ισχυρή έγινε από χθες η ομάδα του Διγενή Κοσκινού και ιδιαίτερα η αμυντική του γραμμή.**

Η προσθήκη του Μιχάλη Κατσιδώνη στα μετόπισθεν οπωσδήποτε δίνει περισσότερες δυνατότητες στους «κυανόλευκους».

Ο Δημήτρης Δογιάμας τρίβει τα χέρια του από ικανοποίηση μετά την απόκτηση του Κατσιδώνη. Μάλιστα χθες το απόγευεμα ο προπονητής του Διγενή χρησιμοποίησε τον νεοαποκτηθέντα ποδοσφαιριστή, στο τουρνουά που έγινε στην μνήμη του Χρήστου Μαχραμά και μάλιστα στην αρχική εντεκάδα για τον αγώνα με τον Ιάλυσο.

Ο Μιχάλης Κατσιδώνης υπέγραψε το νέο του δελτίο χθες στην ομάδα του Κοσκινού, ενώ προχθές το βράδυ αργά είχαν γίνει οι συζητήσεις και έκλεισε η συμφωνία των δύο πλευρών.

Επίσης στα Κοσκινού περιμένουν να φθάσει από την Κύπρο η μπλε κάρτα του Χρήστου Σαββίδη προκειμένου η διοίκηση του Διγενή να προχωρήσει στην έκδοση νέου δελτίου στον έμπειρο ποδοσφαιριστή.

Αξίζει να σημειώσουμε πως και στο παρελθόν ο Σαββίδης αγωνίσθηκε με μεγάλη επιτυχία στον Διγενή αλλά και τώρα στις προπονήσεις έδειξε πως μπορεί να δώσει λύσεις στην επιθετική γραμμή της ομάδας.

# ΒΕΡΓΩΤΗΣ ΚΑΙ ΜΑΝΙΑΣ στην συνέλευση της ΕΠΟ

**Στην γενική συνέλευση της ΕΠΟ θα παραστούν σήμερα ο πρόεδρος της ΕΠΣΔ Μιχάλης Βεργωτής και ο Γ' αντιπρόεδρος της Ενωσης Σεβαστός Μανιάς.**

Οπως είναι γνωστό η διοίκηση της ομοσπανδίας θα παρουσιάσει στους εκπροσώπους των ενώσεών της τις νέες ρυθμίσεις που θα ισχύσουν στην νέα ποδοσφαιρική περίοδο και οι οποίες προέρχονται από την UEFA και μετά μάλιστα το τελευταίο ξεκαθάρισμα των αρμοδιοτήτων μεταξύ της ΕΠΟ και της πολιτείας.

Επίσης θα γίνει αναφορά και στην εναρμόνιση του καταστατικού της ΕΠΟ με την UEFA. Δύο σοβαρά θέματα τα οποία θα απασχολήσουν την σημερινή συνεδρίαση της ΕΠΟ θα είναι η διαιτησία και οι προπονητές.

Για το δεύτερο ενδεχομένως να γίνει παρέμβαση από την πλευρά της ΕΠΣ Δωδεκανήσου καθώς η ΕΠΟ έχει την διάθεση να «βαφτίσει» προπονητή ποδοσφαίρου κάθε άτομο που θα εκδηλώνει τέτοιο ενδιαφέρον χωρίς μάλιστα να έχει τα απαραίτητα προσόντα.

ΟΜΟΝΟΙΑ ΓΕΝ.

# ΟΙΚΟΝΟΜΙΚΗ εξόρμηση στο πανηγύρι

**Οικονομική εξόρμηση στο πανηγύρι του Αγίου Σάββα ετοιμάζονται οι άνθρωποι της Ομόνοιας Γενναδίου. Η διοίκηση της ομάδας περιμένει από εκεί κάποια οικονομική ενίσχυση που θα βοηθήσει το σωματείο στη φετινή του πορεία. Το πανηγύρι θα γίνει το προσεχές Σάββατο (19 Αυγούστου).**

Στις 19.00 θα γίνει Μέγας Πανηγυρικός Εσπερινός και στις 21.00 θα ακολουθήσει λαϊκό πανηγύρι στο Χοροστάσιο του Μοναστηριού.

# ΤΕΣΣΑΡΑ ΤΟΥ ΚΛΕΑΝΘΗ

## *Σε φιλικό παιχνίδι κέρδισε χθες με 4-0 τον Αρη Αρχαγγέλου*

**Ακόμη ένα φιλικό στο πλαίσιο της προετοιμασίας του έδωσε χθες ο Κλεάνθης με αντίπαλο τον Αρη Αρχαγγέλου.**

Η ομάδα του Ανδρέα Σταύρου στάθηκε καλύτερα στον αγωνιστικό χώρο και κατάφερε να πάρει την νίκη με σκορ 4-0.

Ωστόσο η ομάδα του Παραδεισίου γι' άλλη μια φορά αγωνίστηκε μακριά από την φυσική της έδρα καθώς οι εργασίες στο γήπεδο των «ροσονέρι» καθυστέρησαν να ξεκινήσουν.

Γι' αυτό το θέμα δεν ευθύνεται η διοίκηση αλλά αυτοί που ανέλαβαν την υποχρέωση και είχαν υποσχεθεί πως το γήπεδο θα ήταν έτοιμο στην ώρα του. Το γηπεδικό είναι ένα μεγάλο πρόβλημα για τον προπονητή του Κλεάνθη και τους ποδοσφαιριστές του καθώς υποχρεώνονται να γυρίζουν από γήπεδο σε γήπεδο για την προετοιμασία της ομάδας.

Είναι γνωστό πως στο πρωτάθλημα της Δ' Εθνικής ο νεοφώτιστος Κλεάνθης θα χρησιμοποιήσει ως έδρα του το γήπεδο Μαριτσών ενώ σύμφωνα με τις τελευταίες εκτιμήσεις στην φυσική του έδρα θ' αγωνιστεί μετά από ενάμισι μήνα περίπου.

**ΤΟ ΠΑΙΧΝΙΔΙ**

Οι «ροσονέρι» από την αρχή του αγώνα πήραν την πρωτοβουλία των κινήσεων και μάλιστα γρήγορα πήραν το προβάδισμα στο σκορ. Οι παίκτες του Ανδρέα Σταύρου συνέχισαν με τον ίδιο ρυθμό και τελείωσαν το πρώτο μέρος έχοντας χάσει πέναλτι με το οποίο θα μπορούσαν να είχαν πετύχει το 2-0.

Στην επανάληψη δεν άλλαξε κάτι καθώς ο Κλεάνθης είχε και πάλι τον πρώτο λόγο στο παιχνίδι όπου πέτυχε ακόμη τρία γκολ.

**ΤΑ ΓΚΟΛ**

Ο Νίκος Κρομμύδας, στο 20', ελίχθηκε στο ύψος της μεγάλης περιοχής και με σουτ έστειλε την μπάλα στα δίχτυα, 1-0.

Στο 35' ο Νίκος Κρομμύδας ανατράπηκε στην περιοχή από τους αμυντικούς του Αρη, πέναλτι. Το εκτέλεσε ο ίδιος αλλά ο Αλεξανδρίδης απέκρουσε εκπληκτικά.

Το 2-0 για τον Κλεάνθη έγινε στο 55'. Ο Μαχλής εκτέλεσε φάουλ κι ο Λιβισιανός απέκρουσε προσωρινά, η μπάλα πήγε στον Ορφανό που με κοντινό πλασέ την έστειλε στα δίχτυα.

Στο 81' ο Πέρος από πλάγια μ' ένα υπέροχο διαγώνιο σουτ πέτυχε το 3-0.

Το 4-0 σημειώθηκε στο 87' με πλασέ του Ορφανού, μετά από ασθενή απόκρουση του τερματοφύλακα σε φάουλ του Μαχλή.

Διαιτητής του αγώνα ήταν ο Βαγγέλης Κατσιδώνης.

**ΚΛΕΑΝΘΗΣ**

*Σαββιδάκης, Νικολός, Μαννάκης, Τριανταφύλλου, Φασάκης, Κρομμύδας Γ., Κρομμύδας Ν., Ρεντόπουλος, Γαλανός, Τσαλώλης, Σπάρταλης Μιχ.*

Επίσης έπαιξαν και οι *Καραγιάννης (Τ.), Μαχλής, Πέρος, Νικητάρας, Ορφανός, Αντωνούρης, Τσαφής, Σπάρταλης Αλέξ., Καραβόλιας.*

**ΑΡΗΣ**

*Αλεξανδρίδης, Μαγιόγλου, Κωστάκης Μιχ., Παρδαλός Στ., Φουτούλης, Κοντόγιαννος Γ.Σ., Φλεβάρης, Λαμπριανός, Κοτσίκος, Παρδαλός Τσ., Τάνεφ.*

Επίσης έπαιξαν και οι *Λιβισιανός, Πομπός, Παρδαλός Σ., Μαυριός, Τσελεπίδης, Τραχανάς, Αργυρού.*

# ΑΠΟΦΑΣΕΙΣ ΤΗΣ ΕΠΣΔ

## *Αύριο η κλήρωση του πρωταθλήματος της Α' Κατηγορίας Δωδεκανήσου*

**Το διοικητικό συμβούλιο της Ενωσης Ποδοσφαιρικών Σωματείων Δωδεκανήσου ασχολήθηκε με αρκετά θέματα και πήρε τις παρακάτω αποφάσεις:**

***ΣΥΝΑΝΤΗΣΗ ΜΕ ΠΡΟΕΔΡΟ ΝΑΟΔ***

Μετά την πρωτοβουλία του Νομάρχη κ. Μαχαιρίδη και της προέδρου του ΝΑΟΔ κ. Μπαφίτη, πραγματοποιήθηκε χθες στα γραφεία της Ενωσης συνάντηση με την πρόεδρο. Το Διοικητικό Συμβούλιο ενημέρωσε προφορικά την πρόεδρο του για τα προβλήματα που αντιμετωπίζει η Ενωση. Τις επόμενες ημέρες θα σταλεί έγγραφο που θα απεικονίζει τις ανάγκες μετακινήσεων των ομάδων μας, με σκοπό ο ΝΑΟΔ να καλύψει μέρος των εξόδων αυτών (Μετακίνηση -διαμονή-διατροφή).

***ΠΡΟΠΟΝΗΤΕΣ***

Μετά από συνάντηση του Διοικητικού Συμβουλίου της Ενωσης με το προεδρείο του Πανδωδεκανησιακού Συνδέσμου Ελλήνων Προπονητών Ποδοσφαίρου αντηλλάγησαν απόψεις για τα νέα μέτρα που θα ισχύσουν την νέα περίοδο με τις ταυτότητες εισόδου. Αναμένεται να πραγματοποιηθεί εκ νέου νέα συνάντηση του Προέδρου της Ενωσης κ. Βεργωτή με τον πρόεδρο του Συνδέσμου κ. Βλασόπουλο μετά την Εκτακτη Συνέλευση της ΕΠΟ. Επίσης αποφασίσθηκε η τροποποίηση της προκήρυξης της ΕΠΣΔ για το πρωτάθλημα της Α' κατηγορίας αντι ταυτότητα του Π.Σ.Ε.Π.Π. θα εκδίδεται ταυτότητα από την Ε.Π.Σ.Δ.

***ΥΓΕΙΟΝΟΜΙΚΟΣ ΣΤΑΘΜΟΣ***

Στάλθηκε από την ΕΠΟ υγειονομικό υλικό και προγραμματίζεται την επόμενη εβδομάδα η πειραματική λειτουργία του σταθμού.

***ΕΠΙΤΡΟΠΗ ΕΝΩΣΙΑΚΟΥ ΓΗΠΕΔΟΥ***

Μετά από εισήγηση του προέδρου κ. Βεργωτή, συστάθηκε επιτροπή αποτελούμενη από τους κ.κ. Βεργωτή - Νικολουδακη και Τόππο με σκοπό την εποπτεία και διαχείριση του γηπέδου.

***ΔΗΛΩΣΗ ΣΥΜΜΕΤΟΧΗΣ***

Μετά από την άρνηση της ομάδας του Αντίμαχου να συμμετάσχει στο πρωτάθλημα της Α' ερασ. Κατηγορίας Δωδεκανήσου στην θέση της ΑΕ ΚΩ, το Διοικητικό συμβούλιο καλεί το σωματείο του ΑΣ ΤΗΛΟΥ να δηλώσει συμμετοχή έως την Παρασκευή 18/8/2006 και ώρα 12.00 π.μ.

Το σωματείο του ΑΝΤΙΜΑΧΟΥ θα συμμετάσχει στο πρωτάθλημα της Β' κατηγορίας.

***ΤΕΔ***

Τα σωματεία που επιθυμούν στα φιλικά τους παιχνίδια να χρησιμοποιούν διαιτητές παρακαλούνται να απευθύνονται στο μέλος της ΤΕΔ κ. Λουλουδάκη για να εξυπηρετούνται τηλ. 6938/964665 και 2241034954.

Το κόστος των τριών (3) διαιτητών κάθε φιλικού αγώνα από την πόλη της Ρόδου μέχρι τα Αφάντου και τα Μαριτσά θα ανέρχεται στο ποσό των 60 Ευρώ,πέρα από αυτά τα όρια το κόστος θα είναι 75 ΕΥΡΩ.

***ΚΛΗΡΩΣΕΙΣ ΠΡΩΤ/ΤΩΝ***

Το Σάββατο 19/8/2006 και ώρα 20.00 στα γραφεία του ΔΟΝΑ θα πραγματοποιηθεί η κλήρωση του πρωταθλήματος της Α' ερασ. Κατηγορίας και του κυπέλλου, ενώ ο καθορισμός των ομίλων για το ΣΕΒΕΝ ΣΑΙΝΤ θα γίνει την Τρίτη 22 Αυγούστου και ώρα 19.00 στα γραφεία της ΕΠΣΔ.

# *Φήμες για παραμονή στην Mc Laren*

**Μετά τις αναφορές που θέλουν την Mercedes να προχωρά στην αγορά της McLaren, πληροφορίες κάνουν λόγο ότι η κατασκευάστρια έχει προσφέρει στον Ράικονεν ποσό 50 εκατομμυρίων ευρώ για να τον αποτρέψει να πάει στην Ferrari τουλάχιστον για τα επόμενα 2 χρόνια.**

Η τελευταία εξέλιξη δίνει νέα τροπή στο μέλλον του Φινλανδού αναφορικά με το υπαρκτό ενδιαφέρον και την πρόταση που φέρεται να έχει κάνει η σκουντερία στον 26χρονο πιλότο.

Η πιθανή παραμονή του Ράικονεν στην McLaren αποκαλύφθηκε από την καθημερινή γερμανική εφημερίδα Bild, η οποία στο ίδιο άρθρο αναφέρει ότι η Mercedes σκοπεύει να αυξήσει το μερίδιό της στην ομάδα που έχει βάση το Ουόκινγκ της Αγγλίας.

# ΕΥΧΑΡΙΣΤΗΜΕΝΟΣ ΜΕ την διακοπή ο Αλόνσο

**Ο Φερνάντο Αλόνσο είναι χαρούμενος που η F1 αυτή την στιγμή διανύει τις καλοκαιρινές της διακοπές. Ο Ισπανός κέρδισε 6 αγώνες φέτος αλλά δεν έχει καταφέρει να εντυπωσιάσει στα τελευταία 4 γκραν πρι.**



«Είμαι χαρούμενος που αυτή την στιγμή έχουμε καλοκαιρινές διακοπές. Πραγματικά χρειαζόμασταν μία διακοπή για τους πιλότους, τους μηχανικούς και τους υπόλοιπους. Η διακοπή είναι καλή για να σκεφτούμε τι θα κάνουμε στο τελευταίο κομμάτι του πρωταθλήματος».

Ο επόμενος αγώνας θα διεξαχθεί στην Τουρκία στις 27 Αυγούστου. Θα είναι ο δεύτερος αγώνας F1 που θα διεξαχθεί στην Τουρκία αλλά ο Αλόνσο πιστεύει ότι η αίσθηση είναι σαν μίας παλιάς πίστας: «Νιώθω σαν να αγωνίζομαι στο Σπα ή σε κάποια άλλη παλιά πίστα. Τα πέτρινα κερμπ είναι εκεί για να επιτεθούμε, αλλά υπάρχουν επίσης και τυφλές στροφές που είναι δύσκολες».

# *Επίδειξη της F1 στην Λαγκούνα Σέκα*

**Η ομάδα της Toyota θα επιδείξει το μονοθέσιό της στην πίστα των 2,238 μιλίων της Λαγκούνα Σέκα την προσεχή Παρασκευή με πιλότο τον Ρικάρντο Ζόντα.**

Την Παρασκευή ο Ρικάρντο Ζόντα θα είναι στην πίστα από τις 12:30 μέχρι τη μία το μεσημέρι, ώστε να κάνει τις τελικές ρυθμίσεις και μετά γύρους επίδειξης που θα πραγματοποιηθούν το απόγευμα του Σαββάτου και της Κυριακής. Ολα αυτά είναι μέρος της επίδειξης ενός μονοθεσίου της F1 θέλοντας να δείξουν την εξέλιξη των πρώτων μονοθεσίων μέχρι τα μοντέλα του σήμερα. Μεταξύ των γύρων επίδειξης, το μονοθέσιο θα είναι διαθέσιμο στους θεατές που θα θελήσουν να το δουν από πιο κοντά στην περιοχή του γκαράζ. «Φέρνοντας ένα μονοθέσιο F1 στο Μοντερέι, η Toyota θέλει να παρέχει μία ασυνήθιστη και συναρπαστική ευκαιρία για αγωνιζόμενους και θεατές να δουν από κοντά ένα μονοθέσιο της F1 στην πίστα και στο γκαράζ», είπε ο Τζιμ Φάρλεϊ, αντιπρόεδρος της εταιρείας στο τμήμα marketing και συνέχισε: «Εκτός από τον πρόσφατο αγώνα στην Ιντιανάπολις, αυτή είναι η μοναδική εμφάνιση ενός μονοθεσίου F1 στις ΗΠΑ και είναι η μοναδική φορά που θα είναι τόσο εύκολη η πρόσβαση για τους θεατές».

## ΑΦΟΡΑ ΚΑΙ ΤΙΣ ΠΑΛΑΙΕΣ ΕΓΚΑΤΑΣΤΑΣΕΙΣ

# ΥΠΟΧΡΕΩΤΙΚΗ Η ΤΟΠΟΘΕΤΗΣΗ ΔΙΑΚΟΠΤΗ ΡΕΥΜΑΤΟΣ ΣΤΑ ΚΤΙΡΙΑ

***Υποχρεωτική για όλες τις εσωτερικές ηλεκτρικές εγκαταστάσεις γίνεται με κοινή υπουργική απόφαση των υπουργών Ανάπτυξης και ΠΕΧΩΔΕ Δημ. Σιούφα και Γ. Σουφλιά η τοποθέτηση ρελέ κατά της ηλεκτροπληξίας και γείωσης στα θεμέλια***

**ΣΤΗΝ ΑΠΟΦΑΣΗ, προβλέπεται ότι η εγκατάσταση διατάξεων προστασίας διακόπτη διαφορικού ρεύματος (ρελέ) καθίσταται υποχρεωτική για πρόσθετη προστασία από ηλεκτροπληξία σε όλες τις εγκαταστάσεις, παλαιές και νέες.**

Η διάταξη αυτή, θα πρέπει να καλύπτει όλα τα κυκλώματα ισχυρών ρευμάτων της εγκατάστασης (κουζίνα, θερμοσίφωνο κ.λπ.). Για την τοποθέτηση του ρελέ στις υπάρχουσες εγκαταστάσεις, τίθεται χρονικό όριο 3 ετών.

Επιπλέον η απόφαση προβλέπει ότι κοντά στη διάταξη ή διατάξεις διαφορικού ρεύματος, θα πρέπει να τοποθετείται πινακίδα με οδηγίες στα ελληνικά για δοκιμή καλής λειτουργίας από το χρήστη.

Σε ό,τι αφορά την εγκατάσταση θεμελιακής γείωσης, αυτή ισχύει για όλες τις νέες οικοδομές, όπου κατά τις διατάξεις απαιτείται θεμελίωση.

Από την υποχρέωση αυτή, εξαιρούνται οι οικοδομές από προκατασκευασμένα στοιχεία ή οι λυόμενες κατασκευές, ενώ στα κτίρια με φέροντα οργανισμό από χάλυβα, μπορεί να εφαρμόζεται η απευθείας γείωση σε αυτόν.

Τέλος, μέσα σε 6 μήνες από τη δημοσίευση της ΚΥΑ πρέπει να εναρμονισθεί ανάλογα ο ισχύων Κτιριοδομικός Κανονισμός.

Το κείμενο της Κοινής Υπουργικής απόφασης έχει ως εξής:

### *Αρθρο 1*
### *Προστασία των καταναλωτών ηλεκτρικής ενέργειας από ηλεκτροπληξία, με εγκατάσταση διατάξεων διαφορικού ρεύματος*

Η εγκατάσταση διατάξεων διαφορικού ρεύματος καθίσταται υποχρεωτική για πρόσθετη προστασία από ηλεκτροπληξία σε όλες τις Εσωτερικές Ηλεκτρικές Εγκαταστάσεις (Ε.Η.Ε.) που αναφέρονται στο πεδίο εφαρμογής του άρθρου 103 του Προτύπου ΕΛΟΤ HD 384, όπως αναλύεται στη συνέχεια:

1. Για την επίτευξη της παραπάνω προστασίας, θα πρέπει να επιλέγονται και να εγκαθίστανται διατάξεις διαφορικού ρεύματος με ονομαστικό διαφορικό ρεύμα λειτουργίας μικρότερο ή ίσο με 30 mA, όπως αυτές περιγράφονται στο άρθρο 531.2 του Προτύπου ΕΛΟΤ HD 384.

2. Στις νέες Ε.Η.Ε. και για επεκτάσεις ή τροποποιήσεις Ε.Η.Ε. που κατασκευάζονται με το πρότυπο ΕΛΟΤ HD 384, θα πρέπει να εγκαθίσταται τουλάχιστον μια διάταξη διαφορικού ρεύματος όπως αναφέρεται στην παραπάνω παράγραφο 1 του παρόντος άρθρου.

Η διάταξη, ή οι διατάξεις διαφορικού ρεύματος, πρέπει να καλύπτουν όλα τα υπόλοιπα κυκλώματα ισχυρών ρευμάτων της Ε.Η.Ε. τα οποία δεν καλύπτονται με διάταξη διαφορικού ρεύματος με βάση τις απαιτήσεις του Προτύπου ΕΛΟΤ HD 384.

> ***Η διάταξη αυτή, θα πρέπει να καλύπτει όλα τα κυκλώματα ισχυρών ρευμάτων της εγκατάστασης (κουζίνα, θερμοσίφωνο κ.λπ.). Για την τοποθέτηση του ρελέ στις υπάρχουσες εγκαταστάσεις τίθεται χρονικό όριο 3 ετών***

3. Για όλες τις παλαιές Ε.Η.Ε. που έχουν κατασκευαστεί με τον προηγουμένως ισχύοντα Κανονισμό Ε.Η.Ε., ανεξάρτητα από το σύστημα γείωσης του δικτύου από το οποίο τροφοδοτούνται, θα πρέπει να εγκατασταθεί, εφόσον δεν υπάρχει, τουλάχιστον μια διάταξη διαφορικού ρεύματος όπως αναφέρεται στην παραπάνω παράγραφο 1 του παρόντος άρθρου.

Η κάλυψη από ηλεκτροπληξία με διάταξη ή διατάξεις διαφορικού ρεύματος θα πρέπει να περιλαμβάνει όλα τα κυκλώματα ισχυρών ρευμάτων της εγκατάστασης. Η εγκατάσταση της διάταξης ή των διατάξεων διαφορικού ρεύματος στις παλαιές εγκαταστάσεις, θα πρέπει να έχει ολοκληρωθεί εντός τριετίας από τη δημοσίευση της παρούσας ρύθμισης.

Ιδιαίτερα, σε παλαιές εγκαταστάσεις, στις οποίες εφαρμόζεται σύστημα γείωσης του δικτύου ΤΤ (άμεση γείωση μέσω των σωληνώσεων ύδρευσης), θα πρέπει να ελέγχεται με μέτρηση όπως ορίζεται στο πρότυπο ΕΛΟΤ HD 384 η αντίσταση της γείωσης πριν από την εγκατάσταση της διάταξης ή των διατάξεων διαφορικού ρεύματος.

Αν η τιμή της αντίστασης της γείωσης της ηλεκτρικής εγκατάστασης που θα μετρηθεί, δεν παρέχει ασφαλή λειτουργία έναντι ηλεκτροπληξίας της Ε.Η.Ε., όπως αναφέρεται στη συνέχεια, θα πρέπει να γίνεται απαραίτητα βελτίωση της γείωσης (π.χ. με πρόσθεση ηλεκτροδίων).

Ολα τα μέτρα προστασίας που θα πρέπει να έχουν ληφθεί σε αυτές τις Ε.Η.Ε. συμπεριλαμβανομένων και των διατάξεων διαφορικού ρεύματος, θα πρέπει να διασφαλίζουν ότι σε περίπτωση σφάλματος προς εκτεθειμένα αγώγιμα μέρη: η τάση επαφής σε αυτά δεν θα ξεπεράσει τα 50V και η τάση τροφοδότησης στο αντίστοιχο τμήμα της Ε.Η.Ε., στο οποίο εμφανίζεται το σφάλμα, θα διακόπτεται σε λιγότερο από 5 δευτερόλεπτα.

4. Κοντά στη διάταξη ή τις διατάξεις διαφορικού ρεύματος, θα πρέπει να τοποθετείται πινακίδα με οδηγίες στα ελληνική για δοκιμή καλής λειτουργίας από το χρήστη όπως αναφέρεται στην παράγραφο 531.2.1.5 του Προτύπου ΕΛΟΤ HD 384.

5. Στα τμήματα των Ε.Η.Ε. που αναφέρονται στις παραγράφους 2 και 3 του παρόντος άρθρου, στα οποία εφαρμόζεται σαν μέτρο προστασίας από ηλεκτροπληξία:

- Ηλεκτρικός διαχωρισμός,
- Πολύ χαμηλή τάση ασφαλείας (SELV) ή πολύ χαμηλή τάση προστασίας (PELV),

η κάλυψη των τμημάτων αυτών με διάταξη διαφορικού ρεύματος είναι προαιρετική, εφόσον αυτά τα μέτρα προστασίας πληρούν τις απαιτήσεις του προτύπου ΕΛΟΤ HD 384.

6. Για τις διατάξεις διαφορικού ρεύματος που πρέπει να εγκαθίστανται με βάση τις απαιτήσεις του Προτύπου ΕΛΟΤ HD 384, όπως και για αυτές που αναφέρθηκαν στις παραπάνω παραγράφους 1 έως και 4 του παρόντος άρθρου δεν θα πρέπει να δίδεται δυνατότητα παράκαμψής τους από το χρήστη.



*Υποχρεωτική γίνεται η τοποθέτηση ρελέ κατά της ηλεκτροπληξίας και γείωσης στα θεμέλια για όλες τις εσωτερικές ηλεκτρικές εγκαταστάσεις*

### *Αρθρο 2*
### *Θεμελιακή Γείωση*

1. Για όλες τις νεοαναγειρόμενες εκ θεμελίων οικοδομές, μετά τη δημοσίευση της παρούσας απόφασης, οι οποίες διαθέτουν Ε.Η.Ε., ανεξάρτητα από το σύστημα γείωσης του δικτύου από το οποίο τροφοδοτούνται, η θεμελιακή γείωση καθίσταται υποχρεωτική.

2. Ο τρόπος κατασκευής της θεμελιακής γείωσης είναι αυτός που προδιαγράφεται στα ισχύοντα Ευρωπαϊκά ή Διεθνή Πρότυπα έως ότου εκδοθούν τα αντίστοιχα σχετικά πρότυπα του Ε.Λ.Ο.Τ.

3. Από την υποχρέωση αυτή εξαιρούνται οι οικοδομές από προκατασκευασμένα στοιχεία ή οι λυόμενες κατασκευές οι οποίες δεν διαθέτουν ειδική θεμελίωση.

4. Σε κτίρια με φέροντα οργανισμό από χάλυβα κατασκευών, δύνανται να εφαρμόζεται η απ΄ ευθείας γείωση στο χάλυβα του φέροντος οργανισμού.

5. Μέσα σε έξι μήνες από τη δημοσίευση της ρύθμισης του παρόντος θα πρέπει να εναρμονισθεί ανάλογα ο ισχύων Κτιριοδομικός Κανονισμός (άρθρο 30).

### *Αρθρο 3*
### *Επαγγελματικά δικαιώματα στις εγκαταστάσεις της παρούσας απόφασης*

Σε ό,τι αφορά τα επαγγελματικά δικαιώματα για τη μελέτη, εφόσον αυτή προβλέπεται, την επίβλεψη εκτέλεσης της μελέτης, την εγκατάσταση και την επίβλεψη της λειτουργίας των εγκαταστάσεων της παρούσας απόφασης εφαρμόζονται οι ισχύουσες σχετικές διατάξεις.

### *Αρθρο 4*

Οι διατάξεις της παρούσας απόφασης ισχύουν από τη δημοσίευση της παρούσας απόφασης στην Εφημερίδα της Κυβερνήσεως.


**Ε/Γ - Ο/Γ ΠΡΩΤΕΥΣ από 30/07/06 εως 30/09/06**

| ΔΕΥΤΕΡΑ | | | ΤΡΙΤΗ | | | ΤΕΤΑΡΤΗ | | | ΠΕΜΠΤΗ | | | ΠΑΡΑΣΚΕΥΗ | | | ΣΑΒΒΑΤΟ | | | ΚΥΡΙΑΚΗ | | |
|---|---|---|---|---|---|---|---|---|---|---|---|---|---|---|---|---|---|---|---|---|
| ΛΙΜΑΝΙ | ΩΡΑ | | ΛΙΜΑΝΙ | ΩΡΑ | | ΛΙΜΑΝΙ | ΩΡΑ | | ΛΙΜΑΝΙ | ΩΡΑ | | ΛΙΜΑΝΙ | ΩΡΑ | | ΛΙΜΑΝΙ | ΩΡΑ | | ΛΙΜΑΝΙ | ΩΡΑ | |
| | ΑΦ | ΑΝ | | ΑΦ | ΑΝ | | ΑΦ | ΑΝ | | ΑΦ | ΑΝ | | ΑΦ | ΑΝ | | ΑΦ | ΑΝ | | ΑΦ | ΑΝ |
| ΠΑΡΑΜΟΝΗ ΣΤΟ ΛΙΜΑΝΙ ΤΗΣ ΡΟΔΟΥ | | | ΡΟΔΟ | - | 13.00 | ΚΑΛ/ΝΟ | | 08.30 | ΣΥΜΗ | | 06.00 | ΡΟΔΟ | | 13.00 | ΚΩ | | 06.00 | ΡΟΔΟ | | 08.30 |
| | | | ΣΥΜΗ | 14.40 | 15.00 | ΚΩ | 09.35 | 10.00 | ΡΟΔΟ | 07.40 | 08.45 | ΣΥΜΗ | 14.40 | 15.00 | ΝΙΣΥΡΟ | 07.30 | 07.45 | ΤΗΛΟ | 11.30 | 11.45 |
| | | | ΤΗΛΟ | 17.00 | 17.15 | ΝΙΣΥΡΟ | 11.30 | 12.00 | ΚΑΣΤ/ΖΟ | 13.15 | 13.30 | ΤΗΛΟ | 17.00 | 17.15 | ΤΗΛΟ | 09.00 | 09.15 | ΝΙΣΥΡΟ | 13.00 | 18.00 |
| | | | ΝΙΣΥΡΟ | 18.30 | 18.45 | ΤΗΛΟ | 13.15 | 13.45 | ΡΟΔΟ | 18.15 | Δ | ΝΙΣΥΡΟ | 18.30 | 18.45 | ΣΥΜΗ | 11.15 | 11.35 | ΤΗΛΟ | 19.15 | 19.30 |
| | | | ΚΩ | 20.15 | 20.30 | ΣΥΜΗ | 15.45 | 16.15 | | | | ΚΩ | 20.15 | Δ | ΡΟΔΟ | 13.15 | 15.00 | ΣΥΜΗ | 21.30 | 21.45 |
| | | | ΚΑΛ/ΝΟ | 21.35 | Δ | ΡΟΔΟ | 17.55 | 18.30 | | | | | | | ΚΑΣΤ/ΖΟ | 19.30 | 20.00 | ΡΟΔΟ | 23.30 | Δ |
| | | | | | | ΣΥΜΗ | 20.10 | Δ | | | | | | | ΡΟΔΟ | 00.30 | Δ | | | |

ΠΑΡΑΤΗΡΗΣΕΙΣ. 1. ΣΕ ΠΕΡΙΠΤΩΣΗ ΠΟΥ ΥΠΑΡΞΟΥΝ ΤΡΟΠΟΠΟΙΗΣΕΙΣ ΣΤΙΣ ΩΡΕΣ ΑΝΑΧΩΡΗΣΗΣ ΤΩΝ ΠΛΟΙΩΝ BLUE STAR 2 & ΑΝΘΗ ΜΑΡΙΝΑ ΑΠΟ ΚΩ, ΘΑ ΕΠΑΝΕΛΘΟΥΜΕ ΜΕ ΝΕΟ ΠΡΟΓΡΑΜΜΑ ΠΟΥ ΘΑ ΠΡΟΣΑΡΜΟΖΕΤΑΙ ΣΤΙΣ ΑΝΤΑΠΟΚΡΙΣΕΙΣ ΤΩΝ ΑΝΩΤΕΡΩ ΠΛΟΙΩΝ.
2. ΣΕ ΠΕΡΙΠΤΩΣΗ ΚΑΘΥΣΤΕΡΗΜΕΝΗΣ ΑΦΙΞΗΣ ΤΟΥ BLUE STAR 2 ΚΑΙ ΤΟΥ ΑΝΘΗ ΜΑΡΙΝΑ ΣΤΗΝ ΚΩ, ΤΟ Ε/Γ - Ο/Γ ΠΡΩΤΕΥΣ ΘΑ ΑΝΑΧΩΡΕΙ ΜΕΤΑ ΤΗΝ ΑΦΙΞΗ ΤΟΥ BLUE STAR 2 & ΤΟΥ ΑΝΘΗ ΜΑΡΙΝΑ ΠΡΟΚΕΙΜΕΝΟΥ ΝΑ ΕΠΙΤΥΧΑΝΕΤΑΙ Η ΑΝΤΑΠΟΚΡΙΣΗ.

**Ε/Γ - Ο/Γ ΣΥΜΗ από 31/05/2006 εως 30/09/2006**

| ΔΕΥΤΕΡΑ | | | ΤΡΙΤΗ | | | ΤΕΤΑΡΤΗ | | | ΠΕΜΠΤΗ | | | ΠΑΡΑΣΚΕΥΗ | | | ΣΑΒΒΑΤΟ | | | ΚΥΡΙΑΚΗ | | |
|---|---|---|---|---|---|---|---|---|---|---|---|---|---|---|---|---|---|---|---|---|
| ΛΙΜΑΝΙ | ΩΡΑ | | ΛΙΜΑΝΙ | ΩΡΑ | | ΛΙΜΑΝΙ | ΩΡΑ | | ΛΙΜΑΝΙ | ΩΡΑ | | ΛΙΜΑΝΙ | ΩΡΑ | | ΛΙΜΑΝΙ | ΩΡΑ | | ΛΙΜΑΝΙ | ΩΡΑ | |
| | ΑΦ | ΑΝ | | ΑΦ | ΑΝ | | ΑΦ | ΑΝ | | ΑΦ | ΑΝ | | ΑΦ | ΑΝ | | ΑΦ | ΑΝ | | ΑΦ | ΑΝ |
| ΡΟΔΟ | | 09.00 | ΡΟΔΟ | | 09.00 | ΣΥΜΗ | | 09.00 | ΡΟΔΟ | | 09.00 | ΣΥΜΗ | | 06.00 | ΣΥΜΗ | | 06.00 | ΡΟΔΟ | | 09.00 |
| ΠΑΝ/ΤΗ | 10.50 | 12.00 | ΠΑΝ/ΤΗ | 10.50 | 12.00 | ΡΟΔΟ | 10.50 | Δ | ΠΑΝ/Τ | 10.50 | 12.00 | ΡΟΔΟ | 07.50 | 09.00 | ΡΟΔΟ | 07.50 | 09.00 | ΠΑΝ/ΤΗ | 10.50 | 12.00 |
| ΣΥΜΗ | 13.00 | 16.15 | ΣΥΜΗ | 13.00 | 16.15 | | | | ΣΥΜΗ | 13.00 | 16.15 | ΠΑΝ/ΤΗ | 10.50 | 12.00 | ΠΑΝ/ΤΗ | 10.50 | 12.00 | ΣΥΜΗ | 13.00 | 15.45 |
| ΡΟΔΟ | 18.05 | Δ | ΡΟΔΟ | 18.05 | 18.30 | | | | ΡΟΔΟ | 18.05 | 18.30 | ΣΥΜΗ | 13.00 | 16.15 | ΣΥΜΗ | 13.00 | 16.15 | ΡΟΔΟ | 17.35 | Δ |
| | | | ΣΥΜΗ | 20.20 | Δ | | | | ΣΥΜΗ | 20.20 | Δ | ΡΟΔΟ | 18.05 | 18.30 | ΡΟΔΟ | 18.05 | Δ | | | |
| | | | | | | | | | | | | ΣΥΜΗ | 20.20 | Δ | | | | | | |

**Υ/Γ ΑΙΓΛΗ από 15/05/06 εως 31/10/06**

| ΔΕΥΤΕΡΑ | | | ΤΡΙΤΗ | | | ΤΕΤΑΡΤΗ | | | ΠΕΜΠΤΗ | | | ΠΑΡΑΣΚΕΥΗ | | | ΣΑΒΒΑΤΟ | | | ΚΥΡΙΑΚΗ | | |
|---|---|---|---|---|---|---|---|---|---|---|---|---|---|---|---|---|---|---|---|---|
| ΛΙΜΑΝΙ | ΩΡΑ | | ΛΙΜΑΝΙ | ΩΡΑ | | ΛΙΜΑΝΙ | ΩΡΑ | | ΛΙΜΑΝΙ | ΩΡΑ | | ΛΙΜΑΝΙ | ΩΡΑ | | ΛΙΜΑΝΙ | ΩΡΑ | | ΛΙΜΑΝΙ | ΩΡΑ | |
| | ΑΦ | ΑΝ | | ΑΦ | ΑΝ | | ΑΦ | ΑΝ | | ΑΦ | ΑΝ | | ΑΦ | ΑΝ | | ΑΦ | ΑΝ | | ΑΦ | ΑΝ |
| ΣΥΜΗ | | 07.30 | ΣΥΜΗ | | 07.30 | ΡΟΔΟ | | 09.00 | ΡΟΔΟ | | 09.00 | ΡΟΔΟ | | 14.30 | ΡΟΔΟ | | 09.00 | ΣΥΜΗ | | 07.30 |
| ΡΟΔΟ | 08.30 | 09.00 | ΡΟΔΟ | 08.30 | 09.00 | ΣΥΜΗ | 10.00 | 10.15 | ΣΥΜΗ | 10.00 | 10.15 | ΣΥΜΗ | 15.30 | 16.30 | ΣΥΜΗ | 10.00 | 10.15 | ΡΟΔΟ | 08.30 | 09.00 |
| ΣΥΜΗ | 10.00 | 10.15 | ΣΥΜΗ | 10.00 | 10.15 | ΡΟΔΟ | 11.15 | 14.30 | ΡΟΔΟ | 11.15 | 14.30 | ΡΟΔΟ | 17.30 | Δ | ΡΟΔΟ | 11.15 | 14.30 | ΣΥΜΗ | 10.00 | 16.00 |
| ΡΟΔΟ | 11.15 | 18.00 | ΡΟΔΟ | 11.15 | 14.30 | ΣΥΜΗ | 15.30 | 16.30 | ΣΥΜΗ | 15.30 | 16.30 | | | | ΣΥΜΗ | 15.30 | 16.30 | ΠΑΝ/ΤΗ | 16.30 | 16.40 |
| ΣΥΜΗ | 19.00 | Δ | ΣΥΜΗ | 15.30 | 16.30 | ΡΟΔΟ | 17.30 | Δ | ΡΟΔΟ | 17.30 | Δ | | | | ΡΟΔΟ | 17.30 | 18.00 | ΡΟΔΟ | 17.40 | 18.00 |
| | | | ΡΟΔΟ | 17.30 | Δ | | | | | | | | | | ΣΥΜΗ | 19.00 | Δ | ΣΥΜΗ | 19.00 | Δ |

Τα δρομολόγια μπορούν να τροποποιηθούν λόγω εκτάκτων συγκοινωνιακών αναγκών ή καιρικών συνθηκών
Παρακαλούμε πριν ταξιδέψετε επικοινωνήστε με την Εταιρία
**Γραφείο Σύμης: Τηλ. 22460 71444 • Φαξ. 2246071373**
**Γραφείο Ρόδου: Τηλ. 22410 37769 • Φαξ. 2241034493**

ΑΝΕΣ ΑΝΩΝΥΜΗ ΝΑΥΤΙΛΙΑΚΗ ΕΤΑΙΡΙΑ ΣΥΜΗΣ

AM design

**Ο ΟΑΕΔ ΑΠΕΥΘΥΝΕΤΑΙ ΣΤΙΣ ΑΝΑΓΚΕΣ ΤΩΝ ΑΝΕΡΓΩΝ, ΟΙ ΟΠΟΙΟΙ ΘΑ ΠΡΕΠΕΙ ΝΑ ΣΠΕΥΣΟΥΝ ΠΡΟΣ ΥΠΟΒΟΛΗ ΤΩΝ ΑΙΤΗΣΕΩΝ ΤΟΥΣ**

# ΕΝΝΕΑ ΠΡΟΓΡΑΜΜΑΤΑ ΓΙΑ 46.360 ΑΝΕΡΓΟΥΣ

***Τα προγράμματα περιλαμβάνουν κατάρτιση, απόκτηση εργασιακής εμπειρίας (stage), επιδότηση νέων ελεύθερων επαγγελματιών και επιχορήγηση των επιχειρήσεων για πρόσληψη ανέργων***

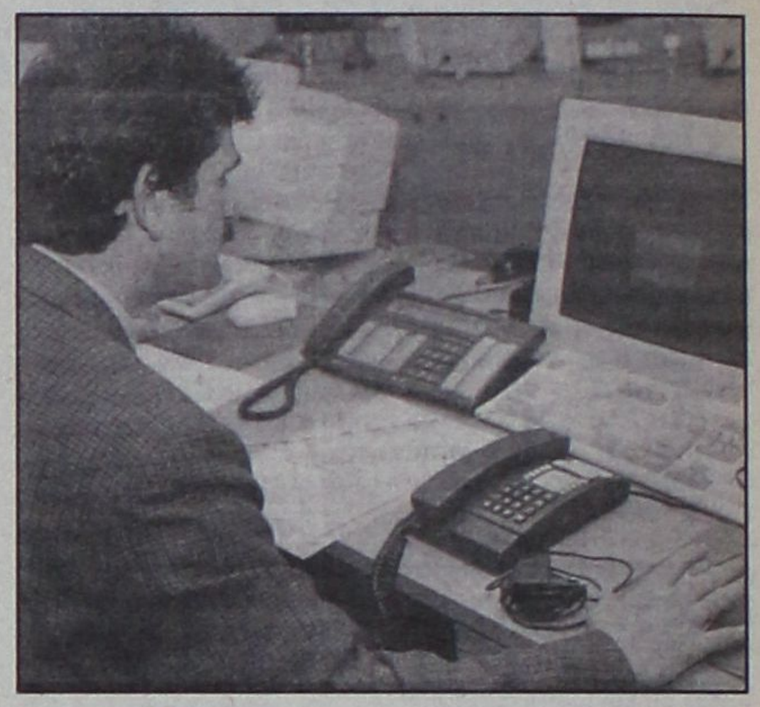

**Προγράμματα για 46.360 άτομα τρέχουν αυτή τη στιγμή από τον ΟΑΕΔ και απευθύνονται στις ανάγκες του κάθε ανέργου, καθώς περιλαμβάνουν κατάρτιση, απόκτηση εργασιακής εμπειρίας (stage), επιδότηση νέων ελεύθερων επαγγελματιών και επιχορήγηση των επιχειρήσεων για πρόσληψη ανέργων.**

Τα εν λόγω προγράμματα έχουν προκηρυχθεί, ωστόσο ακόμη δεν έχουν ολοκληρωθεί, επομένως οι άνεργοι μπορούν να σπεύσουν να υποβάλουν αιτήσεις για όποιο πρόγραμμα ενδιαφέρονται.

Τα προγράμματα είναι:

• «Επιχειρηματική Αποκέντρωση»: επιχορήγηση 1.000 ανέργων, ηλικίας από 18 έως 64 ετών, των Νομών Αττικής και Θεσσαλονίκης, για τη δημιουργία επιχειρήσεων σε άλλους νομούς της χώρας.

• «Επιχειρηματικότητα Πολυμελών Οικογενειών»: επιχορήγηση 1.000 ανέργων (ηλικίας 18-64 ετών), μελών οικογενειών με τουλάχιστον 3 παιδιά (εκ των οποίων το ένα ανήλικο), για τη δημιουργία μικρών επιχειρήσεων.

• Επιχορήγηση 9.000 νέων ελεύθερων επαγγελματιών, ηλικίας 18-64 ετών, για τη δημιουργία μικρών επιχειρήσεων. Ωστόσο, η επιδότηση μπορεί να φτάσει και τα 15.000 ευρώ για κάποιες κατηγορίες.

• Πρόγραμμα νέων ελεύθερων επαγγελματιών στον τομέα της Κοινωνίας της Πληροφορίας για 1.700 άτομα.

• Συνδυασμένο πρόγραμμα απόκτησης εργασιακής εμπειρίας (stage) και επιδότησης της απασχόλησης σε επαγγέλματα της Κοινωνίας της Πληροφορίας για 3.000 ανέργους.

• Κατάρτιση 16.400 ανέργων γυναικών.

• Κατάρτιση 11.000 αυτοαπασχολουμένων.

• Ολοκληρωμένη παρέμβαση Θεσσαλονίκης για 2.000 άτομα.

• Τοπικές παρεμβάσεις (Νάουσα, Καστοριά, Μαντούδι κ.λπ.) για 1.260 ανέργους.

***Προϋποθέσεις για προέγκριση***

Οι προϋποθέσεις υπαγωγής των ενδιαφερομένων στα προγράμματα στο στάδιο της προέγκρισης είναι οι εξής:

**1.** Να έχουν την ιδιότητα του ανέργου και να διαθέτουν δελτίο ανεργίας σε ισχύ μέχρι την ημερομηνία έναρξης της δραστηριότητάς τους.

**2.** Να έχουν συμπληρώσει το τυποποιημένο έντυπο εξατομικευμένης παρέμβασης, το οποίο θα είναι υπογεγραμμένο από τον εργασιακό σύμβουλο ή τον αρμόδιο υπάλληλο και τους ιδίους.

**3.** Να έχουν κάνει έναρξη επιτηδεύματος μετά τη διαδικασία της εξατομικευμένης παρέμβασης και υποχρεωτικά από την 1.11.2004 και μετά.

**4.** Να έχουν την ελληνική υπηκοότητα ή την υπηκοότητα άλλου κράτους – μέλους της Ε.Ε. ή να είναι ομογενείς που έχουν δικαίωμα διαμονής και απασχόλησης στη χώρα μας. Επίσης, να διαθέτουν αριθμό φορολογικού μητρώου (ΑΦΜ) και να έχουν εκπληρώσει ή νόμιμα απαλλαγεί από τις στρατιωτικές υποχρεώσεις τους.

**5.** Να έχουν υποβάλει τυποποιημένη «αίτηση υπαγωγής στο πρόγραμμα – υπεύθυνη δήλωση», στην οποία θα δηλώνουν ότι γνωρίζουν και αποδέχονται τη διαδικασία και τους όρους ένταξης και συμμετοχής τους στο πρόγραμμα, θα περιγράφουν το σχέδιό τους για δημιουργία νέας επιχείρησης και θα δηλώνουν τα απαραίτητα στοιχεία για την υπαγωγή τους στο πρόγραμμα.

***Πρόγραμμα «Επιχειρηματική Αποκέντρωση»***

Το πρόγραμμα επιχορήγησης 1.000 νέων ελεύθερων επαγγελματιών (ΝΕΕ) αφορά ανέργους ηλικίας 18 έως 64 ετών, εγγεγραμμένων στα μητρώα των Υπηρεσιών Απασχόλησης των Νομών Αττικής και Θεσσαλονίκης. Στόχος του προγράμματος είναι η ενθάρρυνση, μέσω της οικονομικής ενίσχυσης, των ανέργων που κατοικούν στους Νομούς Αττικής ή Θεσσαλονίκης και είναι άνεργοι εγγεγραμμένοι στα μητρώα ανέργων των Υπηρεσιών Απασχόλησης του ΟΑΕΔ των εν λόγω νομών να μετεγκατασταθούν και να δημιουργήσουν τη δική τους μικρή επιχείρηση σε άλλους νομούς της χώρας (πλην των Νομών Αττικής και Θεσσαλονίκης) και σε απόσταση άνω των 100 χιλιομέτρων από Αθήνα και Θεσσαλονίκη.

Από τις 1.000 θέσεις, ποσοστό τουλάχιστον 65% του προγράμματος θα καλυφθεί στο πλαίσιο της πολιτικής πρόληψης της μακροχρόνιας ανεργίας και θα αφορά:

• Ανέργους νέους και νέες ηλικίας 18-25 ετών, οι οποίοι είναι εγγεγραμμένοι έως 6 μήνες στα μητρώα ανέργων του ΟΑΕΔ.

• Ανέργους/ες ηλικίας 26-64 ετών, οι οποίοι είναι εγγεγραμμένοι έως 12 μήνες στα μητρώα ανέργων του ΟΑΕΔ.

Ποσοστό μέχρι 35% θα καλυφθεί στο πλαίσιο της πολιτικής καταστολής της μακροχρόνιας ανεργίας και θα αφορά:

• Ανέργους νέους και νέες 18-25 ετών, οι οποίοι είναι εγγεγραμμένοι τουλάχιστον 6 μήνες στα μητρώα ανέργων του ΟΑΕΔ.

• Ανέργους/ες ηλικίας 26-64 ετών, οι οποίοι είναι εγγεγραμμένοι τουλάχιστον 12 μήνες στα μητρώα ανέργων του ΟΑΕΔ.

• Θα τηρηθεί προτεραιότητα στην κάλυψη, σύμφωνα με την οποία ποσοστό 60% των θέσεων θα καλυφθεί από γυναίκες.

Το ποσό της επιχορήγησης για κάθε νέο ελεύθερο επαγγελματία που υπάγεται στο πρόγραμμα καθορίζεται στα 12.000 ευρώ, ενώ η διάρκεια της επιχορήγησης για κάθε νέο ελεύθερο επαγγελματία που εντάσσεται στο πρόγραμμα ορίζεται σε 12 μήνες.

Εφόσον διατηρήσουν την επιχείρησή τους για 6 μήνες πέραν των 12 μηνών της διάρκειας επιχορήγησης, θα λάβουν επιπλέον εφάπαξ το ποσό των 3.000 ευρώ.

***Πρόγραμμα «Επιχειρηματικότητα Πολυμελών Οικογενειών»***

Πρόγραμμα επιχορήγησης 1.000 νέων ελεύθερων επαγγελματιών (ΝΕΕ), ηλικίας 18-64 ετών, ανέργων, μελών οικογενειών με τουλάχιστον τρία παιδιά, εκ των οποίων το ένα είναι ανήλικο. Από τις 1.000 θέσεις, ποσοστό τουλάχιστον 65% του προγράμματος θα καλυφθεί στο πλαίσιο της πολιτικής πρόληψης της μακροχρόνιας ανεργίας και θα αφορά:

- Ανέργους νέους και νέες ηλικίας 18-25 ετών, οι οποίοι είναι εγγεγραμμένοι έως 6 μήνες στα μητρώα ανέργων του ΟΑΕΔ.

- Ανέργους/ες ηλικίας 26-


Alhambra Travel

**LOUIS HELLENIC CRUISES LINES**

**ΝΕΑ ΕΠΤΑΗΜΕΡΗ ΚΡΟΥΑΖΙΕΡΑ ΕΚΠΛΗΞΗ**

***«ΘΗΣΑΥΡΟΙ ΤΟΥ ΕΛΛΗΝΙΣΜΟΥ»***

**Από 2 έως 9 Σεπτεμβρίου με το πολυτελές κρουαζιερόπλοιο**

**IVORY (από 600 ευρώ)**

**2/9** Αναχ. από Ρόδο στις 13:00 για Πειραιά.
**3/9** Αφιξη στον Πειραιά – Παραμονή επί του πλοίου και διανυκτέρευση.
**4/9** Αναχ. στις 10:00 για Κωνσταντινούπολη, την ομορφότερη πόλη του κόσμου.
**5/9** Αφιξη στην Πόλη – Επισκέψεις σε Πρίγκιπο και Χάλκη – Νυχτερινή διασκέδαση.
**6/9** Αγία Σοφία, Οικουμενικό Πατριαρχείο στο Φανάρι, Τοπ -Καπί και Σκεπαστό παζάρι. Αν. για Σμύρνη στις 15:00.
**7/9** Αφιξη πρωί στο λιμάνι της Σμύρνης. Επίσκεψη στην πρώτη αγορά της Τουρκίας του ΚΕΜΕΡΑΛΤΙ. Αν. στις 18:00 για Πειραιά.
**8/9** Αφιξη Πειραιά στις 07:00.
**8/9** Επιστροφή για Ρόδο με το πολυτελέστατο κρουαζιερόπλοιο SEA DIAMOND μέσω Μυκόνου ή αεροπορικώς – θα τηρηθεί προτεραιότητα κρατήσεων – θέσεις περιορισμένες.

**Η τιμή αρχίζει από 600 EURO!!!**

**Συμπεριλαμβάνει:**
-το ΡΟΔΟ – ΠΕΙΡΑΙΑ – ΤΟΥΡΚΙΑ (Κων/πολη και Σμύρνη) M/V IVORY ΠΕΙΡΑΙΑ – ΜΥΚΟΝΟ – ΡΟΔΟ – M/V SEA DIAMOND.

**Ολα τα φαγητά στο πλοίο, διασκέδαση κλπ. Παιδιά έως 17 ετών που μοιράζονται την καμπίνα με δύο ενήλικες πληρώνουν μόνο 81 € λιμενικά τέλη.**

Πρόγραμμα αναλυτικό στο Πρακτορείο
**ALHAMBRA TRAVEL**
**Δημ. Θεοδωράκη 13**
**Τηλ. 22410 – 25698**
**22410 – 37052**
**Δηλώσεις μέχρι 20/8**

64 ετών, οι οποίοι είναι εγγεγραμμένοι έως 12 μήνες στα μητρώα ανέργων του ΟΑΕΔ.

Ποσοστό μέχρι 35% θα καλυφθεί στο πλαίσιο της πολιτικής καταστολής της μακροχρόνιας ανεργίας και θα αφορά:

- Ανεργους νέους και νέες 18-25 ετών, οι οποίοι είναι εγγεγραμμένοι τουλάχιστον 6 μήνες στα μητρώα ανέργων του ΟΑΕΔ.
- Ανεργους/ες ηλικίας 26-64 ετών, οι οποίοι είναι εγγεγραμμένοι τουλάχιστον 12 μήνες στα μητρώα ανέργων του ΟΑΕΔ.

Το ποσό της επιχορήγησης για κάθε νέο ελεύθερο επαγγελματία που υπάγεται στο πρόγραμμα καθορίζεται στα 12.000 ευρώ και η διάρκεια της επιχορήγησης για κάθε νέο ελεύθερο επαγγελματία που εντάσσεται στο πρόγραμμα ορίζεται σε 12 μήνες.

### Πρόγραμμα νέων ελεύθερων επαγγελματιών

Το πρόγραμμα 9.000 νέων ελεύθερων επαγγελματιών (ΝΕΕ), ηλικίας 18-64 ετών, στοχεύει στην ενθάρρυνση, μέσω της οικονομικής ενίσχυσης, των ανέργων που αποφασίζουν να δημιουργήσουν τη δική τους μικρή επιχείρηση. Από τις 9.000 θέσεις, ποσοστό τουλάχιστον 65% του προγράμματος θα καλυφθεί στο πλαίσιο της πολιτικής πρόληψης της μακροχρόνιας ανεργίας και θα αφορά:

- Ανεργους νέους και νέες ηλικίας 18-25 ετών, οι οποίοι είναι εγγεγραμμένοι έως 6 μήνες στα μητρώα ανέργων του ΟΑΕΔ.
- Ανεργους/ες ηλικίας 26-64 ετών, οι οποίοι είναι εγγεγραμμένοι έως 12 μήνες στα μητρώα ανέργων του ΟΑΕΔ.

Ποσοστό μέχρι 35% θα καλυφθεί στο πλαίσιο της πολιτικής καταστολής της μακροχρόνιας ανεργίας και θα αφορά:

- Ανεργους νέους και νέες 18-25 ετών, οι οποίοι είναι εγγεγραμμένοι τουλάχιστον 6 μήνες στα μητρώα ανέργων του ΟΑΕΔ.
- Ανεργους/ες ηλικίας 26-64 ετών, οι οποίοι είναι εγγεγραμμένοι τουλάχιστον 12 μήνες στα μητρώα ανέργων του ΟΑΕΔ.

Το ποσό της επιχορήγησης αυξάνεται στα 12.000 ευρώ, όταν πρόκειται για ανέργους που ανήκουν στις παρακάτω κατηγορίες:

- Ανεργες μητέρες ενός τουλάχιστον ανήλικου τέκνου.
- Ανεργοι ηλικίας άνω των 50 ετών.
- Ανεργους πτυχιούχους ΑΕΙ, ΤΕΙ, μέχρι δύο χρόνια μετά την αποφοίτησή τους για τις γυναίκες ή τρία για τους άνδρες.
- Μακροχρόνια άνεργοι.

Επιπλέον, ποσό 3.000 ευρώ, σύνολο έως και 15.000, θα λαμβάνουν οι επιδοτούμενοι άνεργοι, που διακόπτουν την επιδότηση ανεργίας μέχρι το δεύτερο μήνα της επιδότησής τους, προκειμένου να δημιουργήσουν τη δική τους επιχείρηση. Σε αυτή την περίπτωση θα προσκομίζεται βεβαίωση από την αρμόδια υπηρεσία της επιδότησης από την οποία θα προκύπτει η αναστολή επιδότησης. Η διάρκεια της επιχορήγησης για κάθε νέο ελεύθερο επαγγελματία που εντάσσεται στο πρόγραμμα ορίζεται σε 12 μήνες.



### 1.700 άνεργοι στην Κοινωνία της Πληροφορίας

Τη χορήγηση ποσού 9.000 ευρώ σε κάθε άνεργο που θα «στήσει» επιχείρηση στους τομείς της πληροφορικής, της τηλεματικής και των τηλεπικοινωνιών προβλέπει πρόγραμμα του ΟΑΕΔ, που έχει ξεκινήσει και από το οποίο αναμένεται να επωφεληθούν περίπου 1.700 άνεργοι.

Σύμφωνα με τη σχετική απόφαση, οι άνεργοι μπορούν να πάρουν τη χρηματοδότηση για να δημιουργήσουν επιχείρηση σε κάποιο από τα ακόλουθα πεδία:

- Πληροφορική

Ορθολογική μηχανική επεξεργασία δεδομένων με ηλεκτρονικούς υπολογιστές, δηλαδή αποθήκευση, ταξινόμηση, ανάκληση και μετάδοση δεδομένων καθώς και αξιοποίησή τους σε ποικίλες εφαρμογές ή για την παροχή πληροφοριών.

- Τηλεπικοινωνίες

Σύνδεση με τη βοήθεια ειδικών συσκευών (ενσύρματων, ραδιοηλεκτρικών, ηλεκτρομαγνητικών κ.λπ.), που εξασφαλίζουν την ανταλλαγή μηνυμάτων και πληροφοριών.

- Τηλεματική

Το σύνολο των τεχνικών μεθόδων και των υπηρεσιών που συνδυάζουν τις δυνατότητες της πληροφορικής και των τηλεπικοινωνιακών δικτύων.

Στα ανωτέρω περιλαμβάνεται και ο αυτοματισμός γραφείου.

Ενδεικτικά αναφέρονται οι ακόλουθες κατηγορίες επαγγελματιών που θα δημιουργήσουν επιχειρήσεις στους τομείς της ειδικότητάς τους, ώστε το αντικείμενο δραστηριότητας της επιχείρησής τους να εντάσσεται στους τομείς πληροφορικής, τηλεπικοινωνιών και τηλεματικής:

- Λογισμικό (Software): γεωπληροφορικός (γεωγραφικά συστήματα πληροφοριών – GIS), πληροφορικός οικονομίας και διοίκησης, πληροφορικός πολυμέσων, πληροφορικός – προγραμματιστής, πληροφορικός – αναλυτής, πληροφορικός τηλεπικοινωνιών και δικτύων, τεχνικός γεωγραφικών συστημάτων, τεχνικός πληροφορικής, τεχνικός πληροφορικής με πολυμέσα, τεχνικός τηλεπικοινωνιών, τεχνικός δικτύων, τεχνικός τηλεπληροφορικής, τεχνίτης ασφάλειας συστημάτων Η/Υ, τεχνίτης Διαδικτύου, τεχνίτης – διαχειριστής βάσεων δεδομένων, τεχνίτης – διαχειριστής δικτύων, τηλεπληροφορικός.
- Υλισμικό (Hardware): πληροφορικός αυτοματισμών, πληροφορικός βιομηχανίας, πληροφορικός διαχείρισης πληροφοριών, πληροφορικός δικτύων, πληροφορικός – ηλεκτρολόγος μηχανικός, πληροφορικός – ηλεκτρονικός, πληροφορικός – μηχανικός, πληροφορικός ρομποτικής, πληροφορικός – σχεδιαστής, τεχνικός αυτοματισμών, τεχνικός βιομηχανικού λογισμικού, τεχνικός δικτύων, τεχνικός ηλεκτρονικών μηχανών γραφείου, τεχνικός ηλεκτρονικών μικροσυσκευών, τεχνικός ιατρικής πληροφορικής, τεχνίτης – ηλεκτρονικός επικοινωνιών, τεχνίτης – ηλεκτρονικός μηχανών και συσκευών, τεχνίτης Η/Υ, τεχνίτης Η/Υ και δικτύων.

### Προϋποθέσεις

Από τις 1.700 θέσεις:

• Ποσοστό τουλάχιστον 65% του προγράμματος θα καλυφθεί στο πλαίσιο της πολιτικής πρόληψης της μακροχρόνιας ανεργίας και θα αφορά:

- Ανεργους νέους και νέες ηλικίας 18-25 ετών, οι οποίοι είναι εγγεγραμμένοι έως 6 μήνες στα μητρώα ανέργων του ΟΑΕΔ.
- Ανεργους/ες ηλικίας 26-64 ετών, οι οποίοι είναι εγγεγραμμένοι έως 12 μήνες στα μητρώα ανέργων του ΟΑΕΔ.

• Ποσοστό μέχρι 35% θα καλυφθεί στο πλαίσιο της πολιτικής καταστολής της μακροχρόνιας ανεργίας και θα αφορά:

- Ανεργους νέους και νέες 18-25 ετών, οι οποίοι είναι εγγεγραμμένοι τουλάχιστον 6 μήνες στα μητρώα ανέργων του ΟΑΕΔ.
- Ανεργους/ες ηλικίας 26-64 ετών, οι οποίοι είναι εγγεγραμμένοι τουλάχιστον 12 μήνες στα μητρώα ανέργων του ΟΑΕΔ.

• Θα τηρηθεί προτεραιότητα στην κάλυψη, σύμφωνα με την οποία ποσοστό 60% των θέσεων θα καλυφθεί από γυναίκες.

• Δύνανται να υπαχθούν στο πρόγραμμα μέχρι και 3 μέλη εταιρειών:

- Ομόρρυθμων (Ο.Ε.).
- Ετερόρρυθμων (Ε.Ε.), μόνο για τα ομόρρυθμα μέλη τους.
- ΕΠΕ, με την προϋπόθεση ότι έκαστος υποψήφιος για ένταξη στο πρόγραμμα μετέχει τουλάχιστον με ποσοστό 25% στο εταιρικό κεφάλαιο.
- Αστικών μη κερδοσκοπικών εταιρειών.

• Δύνανται να υπαχθούν στο πρόγραμμα μέχρι και πέντε μέλη συνεταιρισμών.

• Επιπλέον για την ένταξή τους στο πρόγραμμα οι ενδιαφερόμενοι θα πρέπει να πληρούν κριτήρια σχετικά με το εκπαιδευτικό επίπεδό τους, την επαγγελματική εμπειρία τους και την εντοπιότητα (έδρα / τόπος λειτουργίας της επιχείρησης), που θα καθοριστούν με εγκύκλιο του ΟΑΕΔ. Το ποσό της επιχορήγησης για κάθε νέο ελεύθερο επαγγελματία που υπάγεται στο πρόγραμμα καθορίζεται στα 9.000 ευρώ.

### Συνδυασμένο πρόγραμμα απόκτησης εργασιακής εμπειρίας (stage) και επιδότησης της απασχόλησης σε επαγγέλματα της Κοινωνίας της Πληροφορίας

Αφορά στην επιχορήγηση επιχειρήσεων για την απασχόληση 3.000 ανέργων, απόφοιτων τμημάτων πληροφορικής (ΑΕΙ, ΤΕΙ, ΙΕΚ, ΤΕΕ Α' και Β' κύκλου) ή απόφοιτων άλλων τμημάτων που έχουν παρακολουθήσει προγράμματα κατάρτισης στην πληροφορική, σε πιστοποιημένα ΚΕΚ, διάρκειας τουλάχιστον 300 ωρών, ηλικίας μέχρι 40 ετών (γυναίκες με τουλάχιστον ένα ανήλικο τέκνο έως 45 ετών).

Η διάρκεια του πρώτου σταδίου είναι 4 μήνες, από τους οποίους ένας μήνας αφορά σε θεωρητική και πρακτική ενημέρωση – εξοικείωση των ασκουμένων με το εργασιακό περιβάλλον και 3 μήνες αφορούν στην απόκτηση εργασιακής εμπειρίας των ασκουμένων μέσω της τοποθέτησής τους σε θέσεις του τομέα ειδίκευσής τους.

Ο ΟΑΕΔ αναλαμβάνει τη χρηματοδότηση του προγράμματος καταβάλλοντας στους ασκουμένους για κάθε ημέρα άσκησής τους και συνολικά όχι πάνω από 22 ημέρες το μήνα:

- 30 ευρώ ανά ημέρα μικτά για τους πτυχιούχους ΑΕΙ, ΤΕΙ ή ισότιμων τίτλων σπουδών.
- 25 ευρώ ανά ημέρα μικτά για τους διπλωματούχους ΙΕΚ (με πιστοποίηση), αποφοίτους ΤΕΕ.

Από την ως άνω ημερήσια αποζημίωση παρακρατείται ποσοστό 6,45% για ιατροφαρμακευτική περίθαλψη και 1% κατά του επαγγελματικού κινδύνου. Να σημειωθεί ότι στο στάδιο αυτό το 60% θα καλυφθεί από γυναίκες και 40% από άνδρες.

Στο δεύτερο στάδιο για τη δημιουργία νέων θέσεων, το ύψος της επιχορήγησης για κάθε ημέρα πλήρους απασχόλησης ανέρχεται στα 14 ευρώ. Σε περίπτωση που ο μισθωτός απασχολείται με καθεστώς μερικής απασχόλησης από 4 ώρες και άνω ημερησίως και λιγότερο των 8 ωρών, το ποσό της επιχορήγησης ανέρχεται στο ήμισυ του ποσού που αντιστοιχεί σε κάθε ημέρα πλήρους απασχόλησης, ήτοι στα 7 ευρώ ημερησίως.

Ο χρόνος επιχορήγησης της απασχόλησης ανέρχεται στους 18 μήνες για τις μικρομεσαίες επιχειρήσεις και 20 μήνες για τις μεγάλες επιχειρήσεις. Μετά τη λήξη της επιχορήγησης, οι μικρομεσαίες επιχειρήσεις δεσμεύονται να διατηρήσουν το προσωπικό για επιπλέον 6 μήνες, ενώ οι μεγάλες για επιπλέον 12 μήνες.



ΣΤΗ ΛΑΡΝΑΚΑ Η ΒΑΣΗ

# ΜΕ 2 ΠΟΛΕΜΙΚΑ ΠΛΟΙΑ Η ΣΥΜΜΕΤΟΧΗ ΤΗΣ ΕΛΛΑΔΑΣ

## *στην ειρηνευτική δύναμη στο Λίβανο*

***Η φρεγάτα «Ψαρά» συμμετείχε στην επιχείρηση απομάκρυνσης αμάχων από το Λίβανο***

**Με δύο πολεμικά πλοία - μία φρεγάτα και ένα αρματαγωγό- και έως 15 αξιωματικούς για το κοινό στρατιωτικό επιτελείο, θα συμμετάσχει η Ελλάδα στην ειρηνευτική δύναμη στον Λίβανο, η ανάπτυξη του πρώτου πυρήνα της οποίας αναμένεται το αργότερο σε δύο εβδομάδες.**

Το υπουργείο Εξωτερικών περιορίστηκε να ανακοινώσει την Τετάρτη ότι στο πλαίσιο των σχετικών συζητήσεων που διεξάγονται τόσο στον ΟΗΕ όσο και στην Ευρωπαϊκή Ένωση η Ελλάδα εξετάζει τις δυνατότητες συμβολής της στην υποστήριξη και ενίσχυση της ειρηνευτικής αποστολής των Ηνωμένων Εθνών στον Λίβανο (UNIFIL).

Ωστόσο, σύμφωνα με τα Νέα, με υπερ-επείγον έγγραφό του ο ΟΗΕ ζήτησε από την Ελλάδα, όπως και από όλα τα κράτη-μέλη, να δηλώσουν τα μέσα και το προσωπικό που είναι διατεθειμένα να προσφέρουν. Στο ελληνικό υπουργείο Εθνικής Αμυνας έχει ήδη διαβιβαστεί το έγγραφο του ΟΗΕ με το επίσημο αίτημα συμμετοχής και διαμορφώνεται -σε συνεννόηση με το ΥΠΕΞ - η ελληνική θετική απάντηση.

Πέραν της φρεγάτας, του αρματαγωγού και των επιτελικών στελεχών -που θα εγκατασταθούν σε στρατηγείο στη Νέα Υόρκη ή στη Γενεύη- ορισμένοι κύκλοι άφηναν ανοικτό το ενδεχόμενο μελλοντικής αποστολής και ενός ενισχυμένου Λόχου Μηχανικού ή Υγειονομικού όταν οι προϋποθέσεις ασφαλούς παρουσίας τους στο Λίβανο θα ήταν εξασφαλισμένες.

Ωστόσο, στρατιωτικές πηγές υποστηρίζουν ότι σχετική οδηγία επ' αυτού δεν υπάρχει, καθώς η αποστολή χερσαίων μονάδων σε μία περιοχή όπου εγκυμονούνται ακόμη σοβαροί κίνδυνοι ανάφλεξης δεν θεωρείται αυτή τη στιγμή συνετή.

Στο πλαίσιο αυτό η Ελλάδα θα συμμετέχει σε επιχειρήσεις επιτήρησης ακτών (ναυτικό αποκλεισμό, νηοψίες κ.ά.) και σε θαλάσσιες στρατιωτικές μεταφορές, ενώ θα έχει λόγο και στον επιτελικό σχεδιασμό. Τα ελληνικά πολεμικά πλοία θα έχουν ως κύρια βάση το λιμάνι της Λάρνακας.

Λιμάνια και αεροδρόμια από την Κύπρο

Η Λευκωσία, από την πλευρά της, ανακοίνωσε ότι η Κυπριακή Δημοκρατία θέτει στη διάθεση της Ευρωπαϊκής Ένωσης και των Ηνωμένων Εθνών τα λιμάνια και τα αεροδρόμια της Μεγαλονήσου, καθώς και άλλες υποδομές, για μεταφορά στο Λίβανο της ειρηνευτικής δύναμης, η οποία θα αναπτυχθεί σε εφαρμογή του ψηφίσματος του Συμβουλίου Ασφαλείας του ΟΗΕ. Το ίδιο ισχύει και για τη μεταφορά ανθρωπιστικής βοήθειας.

Ο κυβερνητικός εκπρόσωπος της Κύπρου, Χριστόδουλος Πασιαρδής, διευκρίνισε ότι η Κύπρος θα συμμετάσχει με δύο

αξιωματικούς της Εθνικής Φρουράς στην Ειρηνευτική Δύναμη, η οποία θα αναπτυχθεί στο Λίβανο.

Εξάλλου, την ερχόμενη Πέμπτη θα μεταβεί στη Βηρυτό για διαβουλεύσεις με τον πρωθυπουργό Φουάτ Σινιόρα ο Κύπριος υπουργός Εξωτερικών, Γιώργος Λιλλήκας.

ΣΥΝ: Καμία ελληνική συμμετοχή

Στην Αθήνα, ο Συνασπισμός υποστηρίζει ότι «δεν πρέπει να υπάρξει καμία ελληνική συμμετοχή στις σχεδιαζόμενες στρατιωτικές αποστολές του ΟΗΕ στο Λίβανο» και δεν προβλέπει ότι «ο ΟΗΕ θα μπορούσε με ειρηνευτικές δυνάμεις να συμβάλει στην εκτόνωση της κρίσης και την εμπέδωση κλίματος ειρήνης».

Συνάντηση κομμουνιστικών κομμάτων για το Λίβανο

Το Σάββατο, θα γίνει στον Περισσό έκτακτη συνάντηση κομμουνιστικών και εργατικών κομμάτων των χωρών της Ανατολικής και Νότιας Μεσογείου, του Κόλπου και της Ερυθράς Θάλασσας, με διεθνή εκπροσώπηση και από άλλες περιοχές του κόσμου.

Οι εργασίες της συνάντησης θα ανοίξουν το Σάββατο το πρωί με ομιλία της γενικής γραμματέας του ΚΚΕ Αλέκας Παπαρήγα και θα ολοκληρωθούν την Κυριακή. Κατά τη συνάντηση θα εξεταστεί η κατάσταση που διαμορφώνεται στη Μέση Ανατολή «ως αποτέλεσμα της κλιμάκωσης της ισραηλινής επιθετικότητας και της έντασης των ιμπεριαλιστικών επεμβάσεων και πιέσεων και θα συζητηθούν προτάσεις για ανάληψη νέων κοινών πρωτοβουλιών των Κομμουνιστικών και Εργατικών Κομμάτων» αναφέρει το ΚΚΕ προσθέτοντας ότι αυτή αποτελεί συνέχεια της κοινής ανακοίνωσης των 71 κομμουνιστικών και εργατικών Κομμάτων από όλο τον κόσμο.


**ΤΗΛΟΣ 21ος ΑΙΩΝΑΣ**
**SEA STAR ΝΑΥΤΙΚΗ ΕΤΑΙΡΕΙΑ**
**ΠΡΟΓΡΑΜΜΑ SEA STAR**
**ΑΠΟ 8-8-2006**

**ΔΕΥΤΕΡΑ**

| | ΑΦΙΞΗ | ΑΝΑΧΩΡΗΣΗ |
|---|---|---|
| ΡΟΔΟΣ | | 09:20 |
| ΤΗΛΟΣ | 10:40 | 14:30 |
| ΝΙΣΥΡΟΣ | 15:05 | 17:30 |
| ΤΗΛΟΣ | 18:05 | 18:20 |
| ΡΟΔΟΣ | 19:40 | Δ. |

**ΤΡΙΤΗ**

| | ΑΦΙΞΗ | ΑΝΑΧΩΡΗΣΗ |
|---|---|---|
| ΡΟΔΟΣ | | 16:00 |
| ΤΗΛΟΣ | 17:20 | Δ. |

**ΤΕΤΑΡΤΗ**

| | ΑΦΙΞΗ | ΑΝΑΧΩΡΗΣΗ |
|---|---|---|
| ΤΗΛΟΣ | | 09:00 |
| ΡΟΔΟΣ | 10:20 | 18:00 |
| ΤΗΛΟΣ | 19:20 | |

**ΠΕΜΠΤΗ**

| | ΑΦΙΞΗ | ΑΝΑΧΩΡΗΣΗ |
|---|---|---|
| ΤΗΛΟΣ | | 07:30 |
| ΡΟΔΟΣ | 08:50 | 16:30 |
| ΤΗΛΟΣ | 17:50 | Δ. |

**ΠΑΡΑΣΚΕΥΗ**

| | ΑΦΙΞΗ | ΑΝΑΧΩΡΗΣΗ |
|---|---|---|
| ΤΗΛΟΣ | | 09:00 |
| ΡΟΔΟΣ | 10:20 | 18:00 |
| ΤΗΛΟΣ | 19:20 | Δ. |

**ΚΥΡΙΑΚΗ**

| | ΑΦΙΞΗ | ΑΝΑΧΩΡΗΣΗ |
|---|---|---|
| ΤΗΛΟΣ | | 07:30 |
| ΡΟΔΟΣ | 08:50 | 18:00 |
| ΤΗΛΟΣ | 19:20 | 19:40 |
| ΡΟΔΟΣ | 21:00 | Δ. |



**ΠΛΗΡΟΦΟΡΙΕΣ:**
**ΡΟΔΟΣ:** ΤΗΛ./ΦΑΞ 2241078052, ΚΙΝΗΤΟ 6938244523
**ΤΗΛΟΣ:** ΤΗΛ. 2246044000, ΦΑΞ 2246044044



**ΓΕΝΙΚΗ ΤΕΧΝΙΚΗ**
**ΟΜΙΛΟΣ ΕΤΑΙΡΕΙΩΝ**

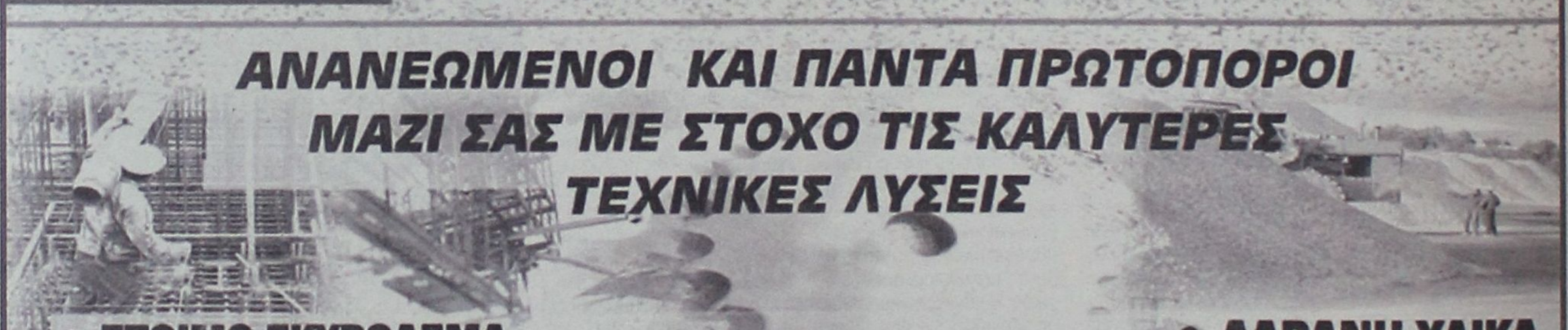

***ΑΝΑΝΕΩΜΕΝΟΙ ΚΑΙ ΠΑΝΤΑ ΠΡΩΤΟΠΟΡΟΙ***
***ΜΑΖΙ ΣΑΣ ΜΕ ΣΤΟΧΟ ΤΙΣ ΚΑΛΥΤΕΡΕΣ***
***ΤΕΧΝΙΚΕΣ ΛΥΣΕΙΣ***

• **ΕΤΟΙΜΟ ΣΚΥΡΟΔΕΜΑ**
με ανανεωμένες -
σύγχρονες εγκαταστάσεις

• **ΑΔΡΑΝΗ ΥΛΙΚΑ**
υψηλών προδιαγραφών και
απαιτήσεων από
το ΝΕΟ Λατομείο μας

**ΕΡΓΟΣΤΑΣΙΑ ΣΚΥΡΟΔΕΜΑΤΟΣ:**
ΡΟΔΟΣ: 6ο χλμ. Παλαιάς Ρόδου - Λίνδου,τηλ. 22410 - 60560/62323 FAX: 22410 60561
ΓΕΝΝΑΔΙ: 2ο χλμ. οδού ΓΕΝΝΑΔΙΟΥ - ΒΑΤΙΟΥ, τηλ. 22440 - 43470 FAX: 22440 43470
ΛΑΤΟΜΕΙΟ: Θέση Στραβόλαιμο ΚΑΛΥΘΙΩΝ
ΓΡΑΦΕΙΑ: Ρόδος Αρκαδίου 2, Τηλ. 22410-22186/22968/28058 FAX: 22410 - 33021



*Ο κ. Αλογοσκούφης, τις επόμενες μέρες, θα έχει διαδοχικές συναντήσεις με όλους τους υφυπουργούς του*

ΔΕΝ ΠΡΟΒΛΕΠΟΝΤΑΙ ΕΚΠΛΗΞΕΙΣ

# ΠΑΡΟΧΕΣ ΣΤΑ ΟΡΙΑ ΑΝΤΟΧΗΣ *της οικονομίας για το 2007*

***Παροχές μόνο για χαμηλοσυνταξιούχους και ανέργους και προώθηση των μεγάλων έργων υποδομής που έχουν καθυστερήσει λόγω των Ολυμπιακών Αγώνων θα περιέχει το «πακέτο» της ΔΕΘ***

**ΤΟ ΓΥΡΟ των επαφών, για την τελική διαμόρφωση της ομιλίας του πρωθυπουργού στη Διεθνή Εκθεση της Θεσσαλονίκης, σε ό,τι αφορά την οικονομική πολιτική, ξεκίνησε από χθες ο υπουργός Οικονομίας και Οικονομικών, Γιώργος Αλογοσκούφης. Επίσης για χθες είχε προγραμματιστεί συνάντηση του πρωθυπουργού, Κ. Καραμανλή, με τον ΥΠΑΝ, Δημ. Σιούφα.**

Σε ό,τι αφορά τον κεντρικό κορμό της οικονομικής πολιτικής του επόμενου χρόνου, ο κ. Αλογοσκούφης, τις επόμενες μέρες, θα έχει διαδοχικές συναντήσεις με όλους τους υφυπουργούς του. Κύκλοι του υπουργείου Οικονομίας τονίζουν ότι για το 2006 δεν θα υπάρχουν εκπλήξεις, ούτε ευχάριστες αλλά ούτε και δυσάρεστες.

Γνώμονας της οικονομικής πολιτικής και για τον επόμενο χρόνο θα είναι η συνέχιση της σφικτής δημοσιονομικής πολιτικής που έρχεται σε συμφωνία και με τις δεσμεύσεις της χώρας απέναντι στην Ευρωπαϊκή Επιτροπή. Το οικονομικό επιτελείο θα πρέπει πάση θυσία να αποδείξει στις Βρυξέλλες ότι η μείωση του ελλείμματος κάτω από το 3% για το 2006 δεν ήταν ούτε τυχαία ούτε και πρόσκαιρη, στηριγμένη πάνω σε έκτακτα μέτρα αλλά θα έχει διάρκεια και συνέχεια. Θα πρέπει δηλαδή να «διαψεύσει» τις εαρινές προβλέψεις της Eurostat για το 2006 όταν οι Βρυξέλλες προβλέπουν έλλειμμα στο «οριακό» 3% του ΑΕΠ και πολύ περισσότερο το 2007 όταν προβλέπεται νέα αύξηση του ελλείμματος στο 3,6% του ΑΕΠ.

***Αυξήσεις***

Με αυτά τα δεδομένα κάθε επιθυμία για παροχές εν όψει και των δημοτικών εκλογών του Οκτωβρίου υποτάσσεται στη βούληση για την τήρηση σταθερής οικονομικής πολιτικής. Δεν θα υπάρχει όμως καμία υπαναχώρηση από τα ήδη εξαγγελθέντα.

Το ΕΚΑΣ θα αυξηθεί κατά 35 ευρώ για το 2007 και άλλα 35 ευρώ το 2008 προκειμένου να φτάσει στα 230 ευρώ στο τέλος της τετραετίας.

Οι κατώτερες συντάξεις του ΟΓΑ επίσης θα αυξηθούν κατά 50 ευρώ το 2007 και άλλα 50 ευρώ το 2008 προκειμένου να φτάσουν τελικά τα 330 ευρώ. Η μόνη επιπλέον παροχή που εξετάζεται είναι μια μεγαλύτερη αύξηση για το επίδομα ανεργίας το οποίο παραμένει ουσιαστικά παγωμένο από το 2004 και παραμένει από τα χαμηλότερα στην Ε.Ε. Η αύξηση αυτή δεν θα υπερβαίνει το 5 - 5,5% αφού τα περιθώρια θα είναι περιορισμένα.

Οι ονομαστικές αυξήσεις στο Δημόσιο, θα είναι λίγο μεγαλύτερες από αυτές που δόθηκαν το 2006. Συγκεκριμένα, με βάση το μέχρι στιγμής σχεδιασμό, οι ονομαστικές αυξήσεις στους βασικούς μισθούς αναμένεται να φτάσουν το 3,5% και στις συντάξεις το 4,5 - 5%. Παράλληλα οι δημόσιοι υπάλληλοι (εν ενεργεία και συνταξιούχοι) θα έχουν να επωφεληθούν από τη σταδιακή ενσωμάτωση στους βασικούς μισθούς του επιδόματος των 176 ευρώ αλλά και του κινήτρου απόδοσης.

***Το νομοσχέδιο***

Στους μισθωτούς εκτός Δημοσίου και τους υπόλοιπους συνταξιούχους, θα υπάρχει η υπόσχεση για τη φορολογική ελάφρυνση των εισοδημάτων του 2007 που θα γίνει περισσότερο ορατή το 2008. Συγκεκριμένα το νομοσχέδιο που θα ψηφιστεί στο τέλος του χρόνου θα προβλέπει σε πρώτη φάση:

- Την αύξηση του αφορολόγητου ορίου από τα 11.000 ευρώ στα 12.000 ευρώ, για όλους τους μισθωτούς και τους συνταξιούχους. Από αυτό το μέτρο οι καθαρές αποδοχές θα αυξηθούν περίπου κατά 10 ευρώ το μήνα (150 ευρώ συνολικά), αλλά μόνο για αυτούς που δηλώνουν εισοδήματα άνω των 12.000 ευρώ.
- Τη μείωση των φορολογικών συντελεστών από το 40% στο 39% και από το 30% στο 29%. Επίσης ο ανώτατος συντελεστής του 39% θα εφαρμοστεί για τα εισοδήματα άνω των 30.000 ευρώ (αντί για 23.000 ευρώ που ισχύει σήμερα). Με αυτό το μέτρο θα ωφεληθούν όσοι δηλώνουν μηνιαίες αποδοχές άνω των 1.700 ευρώ το μήνα.

Στον αντίποδα, σε επίπεδο φόρων για το 2007 έρχεται η δεύτερη δόση της αύξησης του ειδικού φόρου κατανάλωσης στα πετρελαιοειδή η οποία μάλιστα το 2007 θα φτάνει το 6,2%. Δικαιολογία και για τη νέα αύξηση του φόρου θα είναι η υποχρέωση που ανέλαβε η χώρα μας το πρώτο εξάμηνο του 2003 για την αύξηση του ΕΦΚ καυσίμων στα ελάχιστα όρια της Ε.Ε.

Τον επόμενο χρόνο θα γίνει και η δεύτερη δόση της αύξησης των αντικειμενικών αξιών των ακινήτων η οποία θα είναι διπλή αφού μαζί με το κόστος απόκτησης νέας στέγης θα αυξηθεί και ο ΦΠΑ.

## *Μεγάλα έργα*

Εκτός από το πακέτο των φόρων και παροχών ο υπουργός Οικονομίας θα πρέπει να προετοιμάσει σε συνεργασία με το ΥΠΕΧΩΔΕ και το πακέτο των μεγάλων έργων υποδομής που θα δρομολογηθούν μέσα στον επόμενο χρόνο.

Εργα όπως η επέκταση του ΜΕΤΡΟ της Αθήνας, η κατασκευή του νέου δρόμου στο «Πέταλο» του Μαλιακού, το ΜΕΤΡΟ Θεσσαλονίκης και η ολοκλήρωση τμημάτων της Εγνατίας θα περιλαμβάνονται στο πακέτο των έργων για όλους και την ανάπτυξη της χώρας.

Σημαντική επίσης θα είναι και η συμβολή των έργων του Γ' ΚΠΣ αλλά και οι προοπτικές που δίνουν τα 20,1 δισ. ευρώ του ΕΣΠΑ 2007-2013 κυρίως για τις περιφέρειες της χώρας.

Στις εξαγγελίες της οικονομικής πολιτικής θα περιλαμβάνεται επίσης και η ενίσχυση για πρώτη φορά των επιχειρήσεων του εμπορίου και των υπηρεσιών μέσω των ΠΕΠ με το ποσό των 200 εκατ. ευρώ.

ΕΓΚΥΚΛΙΟΣ ΤΟΥ ΥΠΟΥΡΓΕΙΟΥ ΟΙΚΟΝΟΜΙΚΩΝ

# ΟΙ ΠΡΟΫΠΟΘΕΣΕΙΣ ΤΗΣ ΧΟΡΗΓΗΣΗΣ *βεβαίωσης έναρξης εργασιών από ΔΟΥ*

**Η ΠΡΟΣΚΟΜΙΣΗ στις ΔΟΥ της άδειας εγκατάστασης ή της άδειας λειτουργίας των βιομηχανικών – βιοτεχνικών εγκαταστάσεων, επαγγελματικών εργαστηρίων, αποθηκών και μηχανολογικών εγκαταστάσεων, που χορηγούνται από τις αρμόδιες υπηρεσίες των Νομαρχιακών Αυτοδιοικήσεων και το υπουργείο Ανάπτυξης αποτελεί απαραίτητη προϋπόθεση για τη χορήγηση στους υπόχρεους της βεβαίωσης έναρξης ή μεταβολής εργασιών.**

Αυτό γνωστοποιήθηκε αρμοδίως με την υπ' αριθμ. 1072013/1994/ΔΜ/3.8.2006 εγκύκλιο του υπουργείου Οικονομίας και Οικονομικών, με την οποία κοινοποιήθηκαν αρμοδίως οι διατάξεις των άρθρων 3, 4, 5 και 27 του ν. 3325/2005.

Αναλυτικότερα, το πλήρες κείμενο της εν λόγω εγκυκλίου έχει ως εξής:

«Σας κοινοποιούμε τις διατάξεις των άρθρων 3, 4, 5 και 27 του νόμου 3325/2005 (ΦΕΚ 68/Α') 'Ιδρυση και λειτουργία βιομηχανικών – βιοτεχνικών εγκαταστάσεων στο πλαίσιο της αειφόρου ανάπτυξης και άλλες διατάξεις', για να λάβετε γνώση και να τύχουν εφαρμογής από μέρους σας.

Σύμφωνα με τις ανωτέρω διατάξεις, απαραίτητη προϋπόθεση, προκειμένου οι ΔΟΥ να χορηγήσουν βεβαίωση έναρξης ή μεταβολής εργασιών ως προς τη δραστηριότητα σε βιομηχανικές – βιοτεχνικές εγκαταστάσεις, επαγγελματικά εργαστήρια, αποθήκες και μηχανολογικές εγκαταστάσεις, είναι η προσκόμιση της άδειας εγκατάστασης ή άδειας λειτουργίας από την αρμόδια σύμφωνα με το νόμο Αδειοδοτούσα Αρχή, η οποία είναι η Διεύθυνση Ανάπτυξης των Νομαρχιακών Αυτοδιοικήσεων και οι αντίστοιχες, κατά περίπτωση, υπηρεσίες του υπουργείου Ανάπτυξης.

Για τις δραστηριότητες που απαλλάσσονται από την υποχρέωση εφοδιασμού με άδεια εγκατάστασης και λειτουργίας σύμφωνα με την παρ. 1 του άρθρου 5, αρκεί η προσκόμιση από τον ενδιαφερόμενο είτε της ειδικής δήλωσης της παρ. 1 του άρθρου 5 είτε της βεβαίωσης της ως άνω Αδειοδοτούσας Αρχής ότι υποβλήθηκε αίτημα για την έναρξη δραστηριότητας που υπάγεται στην εν λόγω παράγραφο.

Σημειώνουμε ότι οι ανωτέρω διατάξεις έχουν εφαρμογή σε ολόκληρη την Επικράτεια και από την έναρξη ισχύος τους καταργούνται οι διατάξεις των άρθρων 1 και 15 του ν. 2965/2001 (ΦΕΚ 270/Α') που σας είχαν κοινοποιηθεί με το 1019177/403/ΔΜ/26-03-2003 έγγραφό μας».



# ΕΛΛΗΝΙΚΗ ΔΗΜΟΚΡΑΤΙΑ
## ΠΕΡΙΦΕΡΕΙΑ ΝΟΤΙΟΥ ΑΙΓΑΙΟΥ - ΝΟΜΟΣ ΔΩΔΕΚΑΝΗΣΟΥ
# ΔΗΜΟΣ ΚΑΛΛΙΘΕΑΣ

## ΙΣΟΛΟΓΙΣΜΟΣ 31ης ΔΕΚΕΜΒΡΙΟΥ 2005 - 6η ΔΙΑΧΕΙΡΙΣΤΙΚΗ ΧΡΗΣΗ (1 ΙΑΝΟΥΑΡΙΟΥ 2005 - 31 ΔΕΚΕΜΒΡΙΟΥ 2005) - ΣΕ ΕΥΡΩ

| ΕΝΕΡΓΗΤΙΚΟ | Ποσά κλειομένης χρήσεως 2005 | | | Ποσά προηγούμενης χρήσεως 2004 | | |
|---|---|---|---|---|---|---|
| | Αξία Κτήσεως | Αποσβέσεις | Αναπ. Αξία | Αξία Κτήσεως | Αποσβέσεις | Αναπ. Αξία |
| Β. ΕΞΟΔΑ ΕΓΚΑΤΑΣΤΑΣΕΩΣ | | | | | | |
| 4. Λοιπά έξοδα εγκαταστάσεως | 35.289,15 | 31.451,95 | 3.837,20 | 32.145,61 | 26.670,36 | 5.475,25 |
| Γ. ΠΑΓΙΟ ΕΝΕΡΓΗΤΙΚΟ | | | | | | |
| I. Ασώματες ακινητοποιήσεις | | | | | | |
| 1. Εξοδα ερευνών και αναπτύξεως | 311.814,89 | 181.770,04 | 130.044,85 | 213.333,54 | 126.613,22 | 86.720,32 |
| II. Ενσώματες ακινητοποιήσεις | | | | | | |
| 1. Γήπεδα - Οικόπεδα | 1.919.629,86 | 0,00 | 1.919.629,86 | 1.893.428,97 | 0,00 | 1.893.428,97 |
| 1α. Πλατείες-Πάρκα-Παιδότοποι κοινής χρήσεως | 535.970,06 | 32.761,74 | 503.208,32 | 535.970,06 | 26.360,90 | 509.609,16 |
| 1β. Οδοί οδοστρώματα κοινής χρήσεως | 22.617.230,46 | 1.322.878,90 | 21.294.351,56 | 22.617.230,46 | 1.096.706,68 | 21.520.523,78 |
| 1γ. Πεζοδρόμια κοινής χρήσεως | 1.736.866,67 | 98.010,62 | 1.638.856,05 | 1.736.866,67 | 80.641,93 | 1.656.224,74 |
| 3. Κτήρια - Τεχνικά έργα | 452.269,66 | 118.496,40 | 333.773,26 | 449.458,51 | 97.721,26 | 351.737,25 |
| 3α. Κτιριακές εγκατ. κοιν. χρήσεως | 314.865,30 | 72.177,10 | 242.688,20 | 312.131,34 | 56.570,54 | 255.560,80 |
| 3β. Εγκ/σεις ηλεκτροφωτ. κοινής χρήσεως | 2.905.592,64 | 238.583,17 | 2.667.009,47 | 2.897.535,20 | 210.328,61 | 2.687.206,59 |
| 3γ. Λοιπές μόνιμες εγκ/σεις κοινής χρήσεως | 59.758,86 | 23.105,51 | 36.653,35 | 59.758,86 | 16.288,45 | 43.470,41 |
| 4. Μηχαν/τα - Τεχνικές εγκαταστ. και λοιπός μηχαν. εξοπλισμός | 859.478,24 | 778.601,34 | 80.876,90 | 852.560,88 | 715.651,08 | 136.909,80 |
| 5. Μεταφορικά μέσα | 1.218.840,51 | 1.111.041,57 | 107.798,94 | 1.218.840,51 | 1.030.237,23 | 188.603,28 |
| 6. Επιπλα και λοιπός εξοπλισμός | 897.426,67 | 839.130,29 | 58.296,38 | 847.842,78 | 781.126,56 | 66.716,22 |
| 7. Ακινητοπ. υπό εκτέλ. & προκατ. | 8.520.888,87 | 0,00 | 8.520.888,87 | 6.932.598,06 | 0,00 | 6.932.598,06 |
| | 42.038.817,80 | 4.634.786,64 | 37.404.031,16 | 40.354.222,30 | 4.111.633,24 | 36.242.589,06 |
| Σύνολο ακινητοποιήσεων (ΓΙ+ΓΙΙ) | 42.350.632,69 | 4.816.556,68 | 37.534.076,01 | 40.567.555,84 | 4.238.246,46 | 36.329.309,38 |
| III. Τίτλοι πάγιας επένδυσης και άλλες μακροπρ. χρηματοοικονομικές απαιτήσεις | | | | | | |
| 1. Τίτλοι πάγιας επένδυσης | | | 6.490.216,53 | | | 6.573.908,41 |
| Σύνολο πάγιου ενεργητικού (Γ+ΓΙΙ+ΓΙΙΙ) | | | 44.024.292,54 | | | 42.903.217,79 |
| Δ. ΚΥΚΛΟΦΟΡΟΥΝ ΕΝΕΡΓΗΤΙΚΟ | | | | | | |
| I. Αποθέματα | | | | | | |
| 4. Πρώτες και βοηθητικές ύλες- Αναλώσιμα υλικά, ανταλλακτικά και είδη συσκευασίας | | | 108.863,75 | | | 72.025,78 |
| II. Απαιτήσεις | | | | | | |
| 1. Απαιτήσεις από πώληση αγαθών και υπηρεσιών | | | 2.520.922,21 | | | 1.508.549,01 |
| III. Χρεόγραφα | | | | | | |
| 1. Μετοχές | | 4.314,01 | | | 4.314,01 | |
| Μείον: Προβλέψεις υποτιμήσεως | | 4.314,01 | 0,00 | | 4.314,01 | 0,00 |
| IV. Διαθέσιμα | | | | | | |
| 1. Ταμείο | | | 8.618,28 | | | 5.352,83 |
| 3. Καταθέσεις Οψεως και Προθεσμίας | | | 822.477,62 | | | 824.215,77 |
| | | | 831.095,90 | | | 829.568,60 |
| Σύνολο Κυκλοφ. Ενεργητ. (ΔΙ+ΔΙΙ+ΔΙΙΙ+ΔΙV) | | | 3.460.881,86 | | | 2.410.143,39 |
| Γενικό Σύνολο Ενεργητικού (Β+Γ+Δ) | | | 47.489.011,60 | | | 45.318.836,43 |
| ΛΟΓΑΡΙΑΣΜΟΙ ΤΑΞΕΩΣ ΧΡΕΩΣΤΙΚΟΙ | | | | | | |
| 1. Αλλότρια περουσιακά στοιχεία | | | 3,48 | | | 3,48 |

| ΠΑΘΗΤΙΚΟ | Ποσά κλειομ. χρήσ. 2005 | Ποσά προηγ. χρήσ. 2004 |
|---|---|---|
| Α. ΙΔΙΑ ΚΕΦΑΛΑΙΑ | | |
| I. Κεφάλαιο | 35.612.065,63 | 35.612.065,59 |
| II. Διαφορές αναπροσαρμογής και επιχορηγήσεις επενδύσεων - Δωρεές παγίων | | |
| 1. Διαφορές από αναπροσαρμογή αξίας τίτλων | 95,36 | 95,36 |
| 4. Επιχορηγήσεις επενδύσεων | 5.517.376,95 | 4.506.860,79 |
| | 5.517.472,31 | 4.506.956,15 |
| IV. Αποτελέσματα εις νέο | | |
| Υπόλοιπο πλεονασμάτων εις νέο | 1.885.324,11 | 107.715,80 |
| Σύνολο ιδίων κεφαλαίων (ΑΙ+ΑΙΙ+ΑΙV) | 43.014.862,05 | 40.226.737,54 |
| Γ. ΥΠΟΧΡΕΩΣΕΙΣ | | |
| I. Μακροπρόθεσμες υποχρεώσεις | | |
| 2. Δάνεια Τραπεζών | 2.324.102,19 | 2.538.391,93 |
| II. Βραχυπρόθεσμες υποχρεώσεις | | |
| 1. Προμηθευτές | 1.278.062,39 | 1.208.399,48 |
| 3. Τράπεζες λ/βραχυπρ. υποχρεώσεων | 495.369,57 | 924.362,00 |
| 5. Υποχρεώσεις από φόρους - τέλη | 31.212,80 | 67.047,03 |
| 6. Ασφαλιστικοί Οργανισμοί | 39.350,90 | 69.257,64 |
| 7. Μακροπρόθεσμες υποχρεώσεις πληρωτέες στην επόμενη χρήση | 169.898,06 | 117.146,85 |
| 8. Πιστωτές διάφοροι | 136.153,64 | 167.493,96 |
| | 2.150.047,36 | 2.553.706,96 |
| Σύνολο υποχρεώσεων (ΓΙ+ΓΙΙ) | 4.474.149,55 | 5.092.098,89 |
| Γενικό Σύνολο Παθητικού (Α+Γ) | 47.489.011,60 | 45.318.836,43 |
| ΛΟΓΑΡΙΑΣΜΟΙ ΤΑΞΕΩΣ ΠΙΣΤΩΤΙΚΟΙ | | |
| 1. Δικαιούχοι αλλότριων περιουσιακών στοιχείων | 3,48 | 3,48 |

### ΚΑΤΑΣΤΑΣΗ ΛΟΓΑΡΙΑΣΜΟΥ ΑΠΟΤΕΛΕΣΜΑΤΩΝ ΧΡΗΣΕΩΣ
### 31ης ΔΕΚΕΜΒΡΙΟΥ 2005 (1 ΙΑΝΟΥΑΡΙΟΥ 2005 - 31 ΔΕΚΕΜΒΡΙΟΥ 2005)

| | | | Ποσά κλειομ. χρήσ. 2005 | | | Ποσά προηγ. χρήσ. 2004 |
|---|---|---|---|---|---|---|
| Ι. ΑΠΟΤΕΛΕΣΜΑΤΑ ΕΚΜΕΤΑΛΛΕΥΣΕΩΣ | | | | | | |
| 1. Εσοδα από πώληση αγαθών και υπηρεσιών | | 4.852.835,30 | | | 3.460.059,24 | |
| 2. Εσοδα από φόρους - εισφορές-πρόστιμα-προσαυξήσεις | | 1.556.903,63 | | | 1.714.475,10 | |
| 3. Τακτικές επιχορηγήσεις από κρατικό προϋπολογισμό | | 1.182.195,41 | 7.591.934,34 | | 920.932,36 | 6.095.466,70 |
| Μείον: Κόστος αγαθών και υπηρεσιών | | | 5.619.903,03 | | | 6.037.144,34 |
| Μικτά αποτελέσματα (πλεόνασμα) εκμεταλλεύσεως | | | 1.972.031,31 | | | 58.322,36 |
| Πλέον: Αλλα έσοδα | | | 350.115,00 | | | 582.967,68 |
| Σύνολο | | | 2.322.146,31 | | | 641.290,04 |
| Μείον: 1. Εξοδα διοικητικής λειτουργίας | | 148.902,35 | | | 117.296,13 | |
| 3. Εξοδα λειτουργίας δημοσίων σχέσεων | | 66.220,36 | 215.122,71 | | 137.366,59 | 254.662,72 |
| Μερικά αποτελέσματα (κέρδη) εκμεταλλεύσεως | | | 2.107.023,60 | | | 386.627,32 |
| Πλέον: 2. Εσοδα τίτλων πάγιας επένδυσης και χρεογράφων | | 232,40 | | | 0,00 | |
| Πλέον: 4. Πιστωτικοί τόκοι και συναφή έσοδα | | 4.250,89 | | | 3.684,89 | |
| Μείον: 3. Χρεωστικοί τόκοι και συναφή έξοδα | | 168.147,45 | -163.664,16 | | 74.393,29 | -70.708,40 |
| Ολικά αποτελέσματα (κέρδη) εκμεταλλεύσεως | | | 1.943.359,44 | | | 315.918,92 |
| ΙΙ. ΠΛΕΟΝ: Εκτακτα αποτελέσματα | | | | | | |
| 1. Εκτακτα και ανόργανα έσοδα | 29.558,19 | | | 22.671,37 | | |
| 3. Εσοδα προηγούμενων χρήσεων | 2.554,37 | 32.112,56 | | 7.280,02 | 29.951,39 | |
| Μείον: 3. Εξοδα προηγούμενων χρήσεων | | 197.863,69 | -165.751,13 | | 175.901,90 | -145.950,51 |
| Οργανικά και έκτακτα αποτελέσματα (κέρδη) | | | 1.777.608,31 | | | 169.968,41 |
| Μείον: Σύνολο αποσβέσεων πάγιων στοιχείων | | 583.091,81 | | | 692.599,71 | |
| Μείον: Οι από αυτές ενσωμ/νες στο λειτουργικό κόστος | | 583.091,81 | 0,00 | | 692.599,71 | 0,00 |
| ΚΑΘΑΡΑ ΑΠΟΤΕΛΕΣΜΑΤΑ (πλεόνασμα) χρήσεως | | | 1.777.608,31 | | | 169.968,41 |

### ΠΙΝΑΚΑΣ ΔΙΑΘΕΣΕΩΣ ΑΠΟΤΕΛΕΣΜΑΤΩΝ

| | Ποσά κλειομ. χρήσ. 2005 | Ποσά προηγ. χρήσ. 2004 |
|---|---|---|
| Καθαρά αποτελ/τα (πλεόνασμα) χρήσεως | 1.777.608,31 | 169.968,41 |
| Μείον: Υπόλοιπο αποτελεσμάτων (πλεονασμάτων/ελλειμμάτων) προηγούμενων χρήσεων | 107.715,80 | -62.252,61 |
| Πλεόνασμα εις νέον | 1.885.324,11 | 107.715,80 |

Καλλιθέα, 05 Μαρτίου 2006

Ο Δήμαρχος Καλλιθέας
ΙΩΑΝΝΗΣ ΙΑΤΡΙΔΗΣ

Η Διευθύντρια Διοικητικών & Οικονομικών Υπηρεσιών
ΣΕΒΑΣΤΗ ΕΛΕΥΘΕΡΑ

Για την Σύνταξη
των Οικονομικών Καταστάσεων
ΑΣΗΜΕΝΗ ΒΟΛΑ
Αρ. Αδείας Α' Τάξης 3257

## ΕΚΘΕΣΗ ΕΛΕΓΧΟΥ ΟΡΚΩΤΟΥ ΕΛΕΓΚΤΗ - ΛΟΓΙΣΤΗ
## Προς το Δημοτικό Συμβούλιο του ΔΗΜΟΥ ΚΑΛΛΙΘΕΑΣ

Ελέγξαμε τις οικονομικές καταστάσεις του ΔΗΜΟΥ ΚΑΛΛΙΘΕΑΣ της χρήσεως που έληξε την 31η Δεκεμβρίου 2005. Η ευθύνη της σύνταξης των οικονομικών καταστάσεων βαρύνει τη Διοίκηση του Δήμου. Η δική μας ευθύνη περιορίζεται στη διαμόρφωση και τη διατύπωση γνώμης επί των οικονομικών καταστάσεων, εδραιωμένης στον διενεργηθέντα έλεγχο. Ο έλεγχός μας, στα πλαίσια του οποίου λάβαμε υπόψη μας και τις διατάξεις του Δημοτικού και Κοινοτικού Κώδικα όπως ισχύει, διενεργήθηκε σύμφωνα με τα Ελληνικά Ελεγκτικά Πρότυπα, που είναι εναρμονισμένα με τα Διεθνή Ελεγκτικά Πρότυπα. Τα Πρότυπα αυτά απαιτούν το σχεδιασμό και την εκτέλεση του ελεγκτικού έργου κατά τρόπο που να διασφαλίζει με εύλογη βεβαιότητα ότι οι οικονομικές καταστάσεις είναι απαλλαγμένες από ουσιώδεις ανακρίβειες και παραλείψεις. Ο έλεγχος περιλαμβάνει την εξέταση, σε δειγματοληπτική βάση, αποδεικτικών στοιχείων που υποστηρίζουν τα ποσά και τις πληροφορίες που περιλαμβάνονται στις οικονομικές καταστάσεις. Ο έλεγχος επίσης περιλαμβάνει την αξιολόγηση των λογιστικών αρχών που ακολουθήθηκαν, των εκτιμήσεων της Διοίκησης του Δήμου και, γενικότερα, της παρουσίασης των δεδομένων στις οικονομικές καταστάσεις καθώς και τη συμφωνία του περιεχομένου της Εκθεσης της Δημαρχιακής Επιτροπής με τις οικονομικές καταστάσεις. Πιστεύουμε ότι ο έλεγχος που διενεργήθηκε παρέχει επαρκή βάση για την διαμόρφωση της γνώμης μας. Από τον παραπάνω έλεγχό μας προέκυψαν τα εξής: 1) Στο κονδύλι του Ενεργητικού ΔΙΙ1 «Απαιτήσεις από πώληση αγαθών και υπηρεσιών» περιλαμβάνονται και ποσά συνολικού ύψους ευρώ 1,3 εκατ. περίπου, τα οποία προέρχονται από προηγούμενες χρήσεις και για τα οποία δεν έχει σχηματιστεί πρόβλεψη για τυχόν απώλειες από μη είσπραξή τους. 2) Οι επιχειρήσεις που περιλαμβάνονται στο κονδύλι του Ενεργητικού ΓΙΙ1 "Τίτλοι πάγιας επένδυσης" δεν ελέγχονται από Ορκωτό Ελεγκτή - Λογιστή, εκτός από τη Δ.Ε.Υ.Α.Κ. 3) Το σύστημα εσωτερικού ελέγχου χρειάζεται βελτίωση για να γίνεται πάντοτε σωστή απεικόνιση όλων των οικονομικών γεγονότων του Δήμου. Σημειώνεται ότι η εφαρμογή της διπλογραφικής λογιστικής μεθόδου γίνεται βάσει των στοιχείων της απλογραφικής λογιστικής μεθόδου, με αποτέλεσμα να μην εμφανίζονται ορθά, σε ορισμένες περιπτώσεις, τα έσοδα, τα έξοδα, οι απαιτήσεις και οι υποχρεώσεις του Δήμου .Με εξαίρεση τις επιπτώσεις των θεμάτων που αναφέρονται στις ανωτέρω παρατηρήσεις μας, κατά τη γνώμη μας, οι προαναφερόμενες οικονομικές καταστάσεις παρουσιάζουν εύλογα από κάθε ουσιώδη πλευρά, την οικονομική θέση του Δήμου κατά την 31 Δεκεμβρίου 2005 και τα αποτελέσματα των εργασιών του, της χρήσεως που έληξε αυτή την ημερομηνία, σύμφωνα με τα Λογιστικά Πρότυπα που προδιαγράφονται από την Ελληνική νομοθεσία και το περιεχόμενο της έκθεσης της Δημαρχιακής Επιτροπής συμφωνεί με τις προαναφερόμενες οικονομικές καταστάσεις. Χωρίς να διατυπώνουμε επιφύλαξη στη γνώμη μας, εφιστούμε την προσοχή σας στα εξής: 1) Ο Δήμος εφάρμοσε το Κλαδικό Λογιστικό Σχέδιο Δήμων και Κοινοτήτων (Π.Δ. 315/1999). Ο Δήμος δεν τήρησε αναλυτική λογιστική κατά την ελεγχόμενη χρήση και, συνεπώς, δεν μπορέσαμε να επαληθεύσουμε αν το κόστος των παρεχόμενων υπηρεσιών και κατασκευής πάγιων εγκαταστάσεων, που προκύπτει από τα λογιστικά βιβλία, προσδιορίστηκε σύμφωνα με τις παραδεγμένες αρχές λογισμού του κόστους που προβλέπονται από το Κλαδικό Λογιστικό Σχέδιο Δήμων και Κοινοτήτων (Π.Δ. 315/1999). 2) Μέχρι την ημερομηνία του παρόντος Πιστοποιητικού δεν είχαμε λάβει απάντηση από το νομικό σύμβουλο του Δήμου, σε σχετική προς αυτόν επιστολή μας, για τη νομική κατάσταση των ακινήτων του Δήμου καθώς και για τυχόν υπάρχουσες εκκρεμείς δίκες, από τις οποίες ενδεχομένως να προκύψουν υποχρεώσεις του Δήμου.3) Ο Δήμος δεν έχει ελεγχθεί φορολογικώς από τη συστάσεώς του μέχρι και την ελεγχόμενη χρήση, με συνέπεια να υπάρχει το ενδεχόμενο επιβολής πρόσθετων φόρων και προσαυξήσεων κατά το χρόνο που οι ανέλεγκτες χρήσεις θα ελεγχθούν από τις φορολογικές αρχές. Η έκβαση του φορολογικού αυτού ελέγχου δεν είναι δυνατό να προβλεφθεί στο παρόν στάδιο και, ως εκ τούτου, δεν έχει γίνει οποιαδήποτε πρόβλεψη στις οικονομικές καταστάσεις σε σχέση με το θέμα αυτό.

Αθήνα, 08 Μαΐου 2006
Ο Ορκωτός Ελεγκτής - Λογιστής
ΙΩΑΝΝΗΣ Γ. ΑΝΑΣΤΑΣΙΑΔΗΣ
Α.Μ. ΣΟΕΛ: 10141
ΑΞΩΝ ΟΡΚΩΤΟΙ ΕΛΕΓΚΤΕΣ Ε.Π.Ε.

# ΣΤΗΝ ΑΘΗΝΑ Η CITY BREAK 2007

***Η ελληνική πρωτεύουσα, συνυποψήφια με δεκάδες άλλες πόλεις για τη διοργάνωση της μεγάλης έκθεσης για τον τουρισμό πόλεων, διεκδίκησε και πέτυχε να τραβήξει τα διεθνή βλέμματα του χρόνου και να φιλοξενήσει εκατοντάδες συμμετοχές ειδικών του τουρισμού, από μεγάλο αριθμό χωρών***

**Η Αθήνα διεκδίκησε και πέτυχε να είναι η πόλη που θα διοργανώσει το 2007 τη μεγάλη έκθεση προορισμού πόλεων City Break 2007. Ανάμεσα σε συνυποψήφιες πόλεις της Ισπανίας, όπως η Βαρκελώνη και η Βαλένθια, αλλά και άλλων χωρών, στη διαδικασία επιλογής, που ξεκίνησε τον περασμένο Ιούνιο, υπεγράφη τελικώς προ ημερών η συμφωνία ανάμεσα στον Οργανισμό Οικονομικής και Τουριστικής Ανάπτυξης της Αθήνας και της διοργανώτριας εταιρείας Reed Exchibitions, σύμφωνα με την οποία η Αθήνα θα είναι η πόλη που θα διοργανώσει την έκθεση την επόμενη χρονιά.**

Μάλιστα, όπως έχει ήδη γνωστοποιήσει στην ηλεκτρονική σελίδα της η διοργανώτρια εταιρεία, η έκθεση θα πραγματοποιηθεί στην Αθήνα το διάστημα 11 με 13 Ιουνίου 2007 και ήδη γίνονται δεκτές αιτήσεις συμμετοχής. Η έκθεση πραγματοποιείται κάθε χρόνο και σε διαφορετική ευρωπαϊκή πόλη - συγκεντρώνοντας εκατοντάδες συμμετοχές ειδικών του τουρισμού από μεγάλο αριθμό χωρών -, με κριτήριο κάθε φορά την επάρκεια των υποδομών, την ευκολία πρόσβασης, το επίπεδο των υπηρεσιών των εκθεσιακών χώρων, την ποιότητα των ξενοδοχειακών υποδομών αλλά και τις ενέργειες που γίνονται από πλευράς των φορέων τουρισμού για την επιτυχία της διοργάνωσης.

***Ιδίοις όμμασι***

Τον περασμένο Ιούλιο, κλιμάκιο των διοργανωτών είχε προγραμματίσει επίσκεψη στην Αθήνα προκειμένου να δει από κοντά το επίπεδο των υποδομών και των υπηρεσιών. Εξάλλου, ο Δήμος Αθηναίων μέσω του Οργανισμού του, το υπουργείο Τουριστικής Ανάπτυξης και ο ΕΟΤ έχουν ήδη ενώσει τις δυνάμεις τους συντονίζοντας την προσπάθεια διεκδίκησης ανάληψης της διοργάνωσης από τον περασμένο Ιούνιο, οπότε και πραγματοποιήθηκε στο Ελσίνκι της Φινλανδίας η City Break 2006. Θα συνεχίσουν δε εντατικά το επόμενο διάστημα τη συνεργασία τους με τους φορείς της ελληνικής αγοράς τουρισμού για την προβολή της Αθήνας και ως προορισμού τουρισμού πόλεως.

***Υποστήριξη υποψηφιότητας***

Να σημειωθεί, βέβαια, ότι η ελληνική υποψηφιότητα, την οποία υπέβαλε ο Οργανισμός του Δήμου Αθηναίων, έτυχε θερμής υποστήριξης από το υπουργείο Τουριστικής Ανάπτυξης και την υπουργό Φάνη Πάλλη - Πετραλιά καθώς και από το σύνολο των κλαδικών φορέων του ελληνικού τουρισμού.

***Σημαντικές επαφές***

Ο πρόεδρος του ΕΟΤ Δημήτρης Λαμπαδάριος συνόδευσε την αποστολή διεκδίκησης στο Ελσίνκι της Φινλανδίας, όπου διεξήχθη η φετινή έκθεση, και πραγματοποίησε σημαντικές επαφές με τους εκπροσώπους της διοικητικής αρχής του ευρωπαϊκού φορέα European Cities Tourism (ECT) και της διοργανώτριας εταιρείας Reed Travel Exhibitions, στους οποίους μετέφερε την επίσημη πρόθεση της ελληνικής πολιτείας για τη στήριξη της διοργάνωσης σε όλα τα επίπεδα. Σε ενισχυτικές πρωτοβουλίες, εξάλλου, για την προώθηση του τουρισμού πόλεως προχωρά και η Ενωση Ξενοδόχων Αθηνών και Αττικής (ΕΞΑΑ), η οποία και συμμετείχε στην έκθεση city break στο Ελσίνκι. Η ΕΞΑΑ, ύστερα από την επιτυχία που σημείωσε η αγγλική έκδοση του επαγγελματικού εντύπου Athens City Break Guide, προχωράει στην επανέκδοσή του, στη γερμανική γλώσσα.



## ΤΟΥΡΙΣΤΙΚΗ ΚΑΤΑΡΤΙΣΗ ΓΙΑ 690 ΜΑΘΗΤΕΣ

Κοινοποιήθηκε από τον Οργανισμό Τουριστικής Εκπαίδευσης και Κατάρτισης (ΟΤΕΚ) η προκήρυξη για την εισαγωγή, με σειρά προτεραιότητας, 690 μαθητών και μαθητριών στις Επαγγελματικές Σχολές (ΕΠΑ.Σ.) για το εκπαιδευτικό έτος 2006-2007. Ειδικότερα, στην ειδικότητα Ξενοδοχειακών και Επισιτιστικών Υπηρεσιών θα γίνουν δεκτά 365 άτομα (από 50 στις σχολές Αναβύσσου, Ηρακλείου, Μακεδονίας, Ρόδου, Ναυπλίου και Θράκης, 40 στην Κέρκυρα και 25 στο Γαλαξείδι). Στην ειδικότητα της Μαγειρικής Τέχνης θα φοιτήσουν 250 άτομα (από 50 στις σχολές Αναβύσσου, Ηρακλείου, Μακεδονίας και Ρόδου καθώς και από. 25 σε Κέρκυρα και Γαλαξείδι). Στην ειδικότητα της Ζαχαροπλαστικής Τέχνης δεκτά θα γίνουν 75 άτομα (από 25 στις σχολές Αναβύσσου, Ηρακλείου και Μακεδονίας).

Δικαίωμα υποβολής αίτησης στην Α' τάξη των ΕΠΑ.Σ. του ΟΤΕΚ, σε όλες τις ειδικότητες, για το σχολικό έτος 2006-2007, έχουν όσοι έχουν προαχθεί τουλάχιστον στη Β' τάξη των Επαγγελματικών ή Ενιαίων ή Γενικών Λυκείων και όσοι έχουν προαχθεί στη Β' τάξη Α' κύκλου ΤΕΕ ή άλλων ισότιμων σχολείων και έχουν γεννηθεί από 1ης Ιανουαρίου 1981 και μετέπειτα. Οι υποψήφιοι πρέπει να υποβάλουν τα δικαιολογητικά τους, οι ίδιοι ή νόμιμα εξουσιοδοτημένο πρόσωπο, από 28 Αυγούστου έως και 15 Σεπτεμβρίου 2006 στα Κεντρικά Γραφεία του ΟΤΕΚ ή στις κατά τόπους Γραμματείες των Εκπαιδευτικών Μονάδων του Οργανισμού. Απαραίτητα δικαιολογητικά είναι τα εξής: η μηχανογραφημένη αίτηση (ως υπεύθυνη δήλωση που θα χορηγείται από τον ΟΤΕΚ την ημέρα κατάθεσης των δικαιολογητικών), τα πρωτότυπα πιστοποιητικά σπουδών τους ή προαγωγής τους ή πτυχίο ΤΕΕ ή Απολυτήριο Λυκείου (φωτοτυπία νομίμως επικυρωμένη το έτος 2006). Επίσης, ζητείται δελτίο αστυνομικής ταυτότητας σε επικυρωμένο φωτοαντίγραφο ή πιστοποιητικό γέννησης δήμου ή κοινότητας, υπεύθυνη δήλωση του Νόμου 1599/1986 και δύο πρόσφατες φωτογραφίες, σε μέγεθος κατάλληλο για ταυτότητα. Επιπλέον δικαιολογητικά ζητούνται για τους υποψηφίους της αλλοδαπής, ομογενείς κτλ. Αναλυτικές πληροφορίες και ενημερωτικά φυλλάδια παρέχονται στα Κεντρικά Γραφεία του ΟΤΕΚ, στα τηλέφωνα 210 3244578, 210 3250977, και στις κατά τόπους διευθύνσεις του Οργανισμού.

## *Συνάντηση Πετραλιά με τον Τούρκο ομόλογό της*

*Τα θέματα τουρισμού που αφορούν την Ελλάδα και την Τουρκία αναμένεται να τεθούν στην ατζέντα της σημερινής συνάντησης της υπουργού Τουριστικής Ανάπτυξης Φάνης Πάλλη-Πετραλιά με τον Τούρκο ομόλογό της Αττίλα Κοτς. Η υπουργός θα βρίσκεται σήμερα στη Λέσβο όπου και έχει προσκαλέσει τον Τούρκο υπουργό. Ο κ. Κοτς κάνοντας αποδεκτή την πρόσκληση θα συναντηθεί με την κ. Πετραλιά. Μεταξύ άλλων θα συζητηθούν και οι προοπτικές ενίσχυσης της συνεργασίας στον τουριστικό τομέα, ενώ έχει προγραμματιστεί και επίσκεψη - ξενάγηση στην παλιά πόλη της Μυτιλήνης. Στη συνέχεια, η κ. Πετραλιά θα μεταβεί με τον υπουργό Τουρισμού της Τουρκίας στο Αϊβαλί, ανταποκρινόμενη από την πλευρά της σε αντίστοιχη πρόσκληση του κ. Κοτς.*

AEGEAN FLYING DOLPHINS
FLYING DOLPHIN 22
ΡΟΔΟ - ΚΩ
σε 1 ώρα και 50 λεπτά.
Τιμή κατά άτομο 23,50 €
ΡΟΔΟ - ΚΑΛΥΜΝΟ
σε 2 ώρες και 30 λεπτά.
Τιμή κατά άτομο 25 €
ΔΡΟΜΟΛΟΓΙΑ: ΑΠΟ 18/4/06 ΕΩΣ 15/10/06
ΔΕΥΤΕΡΑ ΕΩΣ ΣΑΒΒΑΤΟ (ΚΥΡΙΑΚΗ ΑΡΓΙΑ)

| ΛΙΜΑΝΙ | ΑΦΙΞΗ | ΑΝΑΧΩΡΗΣΗ | ΛΕΠΤΑ |
|---|---|---|---|
| ΚΑΛΥΜΝΟΣ | | 7:20 | |
| | | | 30' |
| ΚΩΣ | 7:55 | 8:00 | |
| | | | 115' |
| ΡΟΔΟΣ | 10:00 | 15:30 | |
| | | | 115' |
| ΚΩΣ | 17:25 | 17:30 | |
| | | | 30' |
| ΚΑΛΥΜΝΟΣ | 18:00 | Δ | |

Πληροφορίες - Εισιτήρια στα γραφεία της εταιρείας Α.Ν.Ε.Σ. Α.Ε. στη Ρόδο, Αυστραλίας 88 και Τηλ. 2241 0 37769 & fax 2241 0 34493.

ΕΠΙΠΛΑ ROUFAS
ΕΠΙΠΛΑ
Τα πάντα παντός επίπλου!





ΑΡΧΑΓΓΕΛΟΣ • ΤΗΛ.: 22440.22452, 22440.22187
E-mail: www.roufas.com

# Μικρές αγγελίες

## ΕΝΟΙΚΙΑΣΕΙΣ

**ΕΝΟΙΚΙΑΖΕΤΑΙ** διαμέρισμα άριστης κατάστασης ρετιρέ επιπλωμένο 80 τ.μ. για δύο φοιτήτριες στην Αθήνα κοντά στο μετρό και Πανεπιστήμια. Πληροφορίες 8-10 μ.μ. 22410-76837 - 6978412285

**ΕΝΟΙΚΙΑΖΕΤΑΙ** διαμέρισμα επιφανείας 106 τ.μ. στην οδό Ενόπλων Δυνάμεων 9. Πληρ. τηλ. 22410 22932.

**ΕΝΟΙΚΙΑΖΟΝΤΑΙ** δύο γραφεία, επιφανείας 50 τ.μ. το καθένα, στην οδό Ιωάννου Καζούλη 1. Πληρ. τηλ. 22410 22932.

**ΕΝΟΙΚΙΑΖΕΤΑΙ** διαμέρισμα 65 τ.μ. στην οδό Μαν. Παπαμανώλη 10, στη Ρόδο, με δύο υπνοδωμάτια, σαλόνι, κουζίνα και λουτρό, στο δεύτερο όροφο. Πληροφορίες: 22410 36547, 22410 87130, 22410 27202.

**ΕΝΟΙΚΙΑΖΟΝΤΑΙ** πλήρως επιπλωμένες γκαρσονιέρες με μπαλκόνι και χωρίς στο Ροδίνι - Κυρά της Ρω 13. Λογικές τιμές. Πληροφορίες κινητό 6947078287 και 2241074762 (ώρες επικοινωνίας 08:00 - 15:00 και 18:00 - 22:00)

**ΕΝΟΙΚΙΑΖΕΤΑΙ** δυάρι επιπλωμένο επί της Σουλίου 6. Τιμή 400 ευρώ. Πληρ. Τηλ. 6972893818 κ. Ρένα

**ΕΝΟΙΚΙΑΖΕΤΑΙ** διαμπερές διαμέρισμα 2 υπνοδωματίων, σαλοτραπεζαρία στην οδό Γαριβάλδη απέναντι από το πάρκινγκ Σπανού. Πληρ. τηλ. 35165 και 6976701497

**ΕΝΟΙΚΙΑΖΟΝΤΑΙ:**

**α) Νεόκτιστη διώροφη οικοδομή**, σαν ενιαίος χώρος, με μεγάλη ταράτσα με καταπληκτική θέα προς το αεροδρόμιο, επί της Λεωφ. Δημοκρατίας 49 στο χωριό **Παραδείσι** Ρόδου.

**β) Κατάστημα - Γραφείο** 50 τ.μ. επί της Λεωφ. Δημοκρατίας στο χωριό **Παραδείσι**.

**γ) Διαμέρισμα** 50 τ.μ. στον Α' όροφο, επί της Λεωφ. Δημοκρατίας και Κανάρη 1, στο χωριό **Παραδείσι**.

**δ) Διώροφο κατάστημα** με μεγάλη βεράντα, στην οδό Γεωργίου Λέοντος αριθμ. 13 - 15, κοντά στο Ξεν. «Μανούσος» στο **Νιοχώρι Ρόδου**.

Πληροφορίες στα τηλέφωνα: 22410 25450 και 22410 20277, κινητό: 6979357878.

**ΕΝΟΙΚΙΑΖΕΤΑΙ**
γκαρσονιέρα επιπλωμένη στην οδό Σουλίου.
Πληρ. κ. Ρένα
τηλ. 6937343297

**ΕΝΟΙΚΙΑΖΕΤΑΙ** δυομισάρι διαμέρισμα στην Αθήνα περιοχή Παγκράτι, Αγ. Φανουρίου 17, Β όροφος με λίγα κοινόχρηστα. Πληρ. κ. Φατσέα τηλ. 2241020807
Από 08.00 - 10.00 και 20.00 - 23.00

**ΕΝΟΙΚΙΑΖΕΤΑΙ** οικία 200τ.μ. στην Παστίδα επιπλωμένο ή μη με τρία υπνοδωμάτια, κουζίνα, σαλονοτραπεζαρία, καθιστικό με κεντρική θέρμανση και air-condition και με μικρό κήπο. Τιμή 550 ευρώ. Πληροφορίες στο τηλέφωνο 6947720866.

**ΖΗΤΕΙΤΑΙ** προς ενοικίαση αποθηκευτικός χώρος 50-70 τ.μ. στην περιοχή της Ρόδου. **Τηλ. 6932-314447**

**ΕΝΟΙΚΙΑΖΟΝΤΑΙ** α) Διαμέρισμα με δύο υπνοδωμάτια, κουζίνα, μπάνιο και β) Διαμέρισμα ενός υπνοδωματίου, κουζίνα, μπάνιο, επί της οδού Καναδά 114. Τα διαμερίσματα είναι κατάλληλα για διαμονή φοιτητών - στρατιωτικών - δημοσίων υπαλλήλων κτλ. Πληροφορίες στα τηλέφωνα 22410 66740 - 6938351993

**ΕΝΟΙΚΙΑΖΟΝΤΑΙ:** Από 12 Ιουνίου πολυτελές διαμέρισμα Α' ορόφου 85 τ.μ. καθώς και γκαρσονιέρα 42 τ.μ. δύο χώρων, επιπλωμένη στο ισόγειο με αυτόνομη είσοδο. Περιοχή (Αραπάκι) Παρθενόπης 18. Πληροφορίες στα τηλ: 22410-30507, Κινητό: 6944209883 Κο Θεόδωρο

**ΕΝΟΙΚΙΑΖΕΤΑΙ** διαμέρισμα ενός υπνοδωματίου, κουζίνα, μπάνιο, κοντά στο Πανεπιστήμιο Αιγαίου. Το διαμέρισμα είναι κατάλληλο για διαμονή φοιτητών - στρατιωτικών- δημοσίων υπαλλήλων κτλ. Πληροφορίες στο τηλέφωνο **6938719954.**

**ΕΝΟΙΚΙΑΖΕΤΑΙ** αποθήκη 160 τετρ. μέτρα κατάλληλη για επαγγελματική χρήση με τουαλέτα και τηλέφ. επί της λεωφόρου Ρόδου- Λίνδου στον βιοτεχνικό χώρο Μανουσέλη, ενοίκιο 600 ευρώ **τηλ. 24118.**

**ΕΝΟΙΚΙΑΖΕΤΑΙ**
επιπλωμένο διαμερισματάκι στον 1ο όροφο,
2όροφης οικοδομής, επιφανείαςπερί
τα 30 τ.μ. με υπνοδωμάτιο - κουζίνα - W.C.,
στην οδό Ευκλή 25
στο Καρακόνερο της πόλης Ρόδου.
Κιν.: 6945151945 ή 6946795725, 2241052635.

**ΕΝΟΙΚΙΑΖΕΤΑΙ** γκαρσονιέρα επί της οδού Σάββα Παυλίδη (κοντά στο «Καστρί»). **Πληροφορίες:** Τηλ. 22410-23762 μετά τις 8:00 το βράδυ ή στο Κιν. 6942265113.

**ΕΝΟΙΚΙΑΖΕΤΑΙ** αποθήκη 500 τ.μ. με μεγάλο περιβάλλοντα χώρο στ' Ασγούρου. Η αποθήκη μπορεί να μοιραστεί στα δύο. Οι ενδιαφερόμενοι καλούνται να επικοινωνήσουν στο 22410 61434.

**ΕΝΟΙΚΙΑΖΕΤΑΙ** διαμέρισμα με 3 υπνοδωμάτια, 2 W.C., κουζίνα - σαλόνι στις 7 βαγιές (Γρηγορίου Ε' 18). **Πληροφορίες στο τηλ. 6973506879 κ. Γιώργος Ελένης**

**ΕΝΟΙΚΙΑΖΕΤΑΙ** μεγάλη επιπλωμένη γκαρσονιέρα με αυλή στο Παραδείσι. Πληρ. τηλ. 81884

**ΕΝΟΙΚΙΑΖΕΤΑΙ** υπόγειο κατάστημα 160 τ.μ. πρώην ξυλουργείο για οποιαδήποτε επαγγελματική χρήση. Επί της οδού Κολοκοτρώνη 36 απέναντι από του Σωτηράκη τις αντιπροσωπείες. **Τηλέφωνο 2241027863**

**ΕΝΟΙΚΙΑΖΕΤΑΙ** στη Μαλώνα διαμέρισμα 4 δωματίων, επιπλωμένο. Μηνιαίο μίσθωμα 250 ευρώ. Πληρ. τηλ. 22440-51044 κ. Γ. Φουτούλη

**ΕΝΟΙΚΙΑΖΟΝΤΑΙ:** Μονόχωρες γκαρσονιέρες εντός πόλεως Ρόδου για όλο το χρόνο. **Τηλ. 2241020021 και 6947374732**

**ΕΝΟΙΚΙΑΖΕΤΑΙ** καινούργιο, ήσυχο, επιπλωμένο διαμέρισμα δυο δωματίων, επί της Λεωφόρου Ρόδου - Λίνδου αρ. 232, σε κτίριο δίπλα στο TSELIOS BAGNO, με χώρο στάθμευσης (PARKING). Πληροφορίες στα τηλέφωνα: 2241024514, 2241026023 και 2241064458, ώρες γραφείου 9:00 - 14:00 και 18:00 - 21:00.

**ΕΝΟΙΚΙΑΖΕΤΑΙ** επιπλωμένη γκαρσονιέρα με 30 τ.μ. περίπου εσωτερικό χώρο (κουζίνα-υπνοδωμάτιο-λουτρό) και 30 τ.μ. αυλή στην Ιαλυσό (οδός Σύμης αρ. 6). Εξοπλισμένη επίσης με αυτόνομο ηλιακό θερμοσίφωνα, πλυντήριο, χωρίς κοινόχρηστα και νερό. Πληροφορίες στα τηλέφωνα 22410 75448. Κιν. 6974474999.

**ΕΝΟΙΚΙΑΖΕΤΑΙ** επαγγελματικός χώρος (κατάστημα) ισόγειο 87m² με πατάρι, επί της οδού Ελ. Βενιζέλου - ΙΞΙΑ. **Πληρ. τηλ.:** 2241020844

**ΕΝΟΙΚΙΑΖΕΤΑΙ** Δυάρι διαμέρισμα, ισόγειο, με ανεξάρτητη είσοδο χωρίς κοινόχρηστα, με δύο υπνοδωμάτια, στο Καρακόνερο. Τηλ. 65471, 11πμ. - 8 μ.μ.

**ΕΝΟΙΚΙΑΖΕΤΑΙ** το ισόγειο διώροφου παραδοσιακής οικίας μ² 150 με 2 βεράντες και αυλόγυρο με λουλούδια, στην οδό Καναδά 78-80. Πληροφ. στον πάνω όροφο και στα τηλέφωνα 22410-29715 και 2241027985.

**ΕΝΟΙΚΙΑΖΕΤΑΙ** στην οδό Ηρώων Πολυτεχνείου αρ. 4 δίπλα στο Καζίνο διαμέρισμα-γραφείο 2ου ορόφου επιφάνειας 90τ.μ. με αποθήκη 50 τ.μ. και θέση στάθμευσης. Η αποθήκη ενοικιάζεται και μόνη. Ενοίκιο 1.200 ευρώ. Πληροφορίες τηλ. 6944386069.

## ΑΥΤΟΚΙΝΗΤΑ

**ΠΩΛΕΙΤΑΙ** Πεζώ 205 (1993), πρώτο χέρι χωρίς πρόβλημα και με πρόσφατο τεχν. έλεγχο της Υπηρεσίας Συγκοινωνιών. Τιμή 2200 ευρώ. Πληρ. 22410-21221 ή 6944654725

**ΠΩΛΕΙΤΑΙ** Παπί HONDA INNOVA 125 5.000 χλμ. ολοκαίνουργιο 4 μηνών τηλ. 6932090167

**ΠΩΛΕΙΤΑΙ** MAZDA 323 F μοντέλο '99 τρακαρισμένο ή για ανταλλακτικά. Τιμή: 1000 ΕΥΡΩ. Τηλ. 6937222375

**ΠΩΛΕΙΤΑΙ** SMART PASSION γκρι, Β' εξάμηνο 2004, με δερμάτινα καθίσματα. Πληρ. τηλ. 6944712775 κ. Παναγιώτης.

**ΠΩΛΕΙΤΑΙ** OPEL CORSA 1.200cc μοντέλο τέλος του 1997 σε τιμή ευκαιρίας.
**Πληροφορίες κ. Μιχάλη 3.300 ευρώ**
**Τηλ. όλες τις ώρες**
**6948888880 - 6947999939**

**ΠΩΛΕΙΤΑΙ** μοτοσυκλέτα μάρκας YAMAHA ZT 600, μοντέλο 2003, για 4.000 ευρώ, με λίγα χιλιόμετρα. Πληρ. Τηλ. 6972324351

## ΖΗΤΟΥΝ ΠΡΟΣΩΠΙΚΟ

**ΖΗΤΕΙΤΑΙ ΥΠΑΛΛΗΛΟΣ**

Από όμιλο εταιρειών ζητείται υπάλληλος για τμήμα γραμματειακής υποστήριξης (τηλεφωνικό κέντρο - υποδοχή).
Ωράριο εργασίας: καθημερινά από 17:00 μ.μ. - 21:00 μ.μ.
Σάββατο από 8:30 π.μ. - 13:00 μ.μ.
Απαραίτητη η αποστολή βιογραφικού σημειώματος στο FAX: 22410 31598

**ΖΗΤΕΙΤΑΙ** σερβιτόρος - σερβιτόρα για εστιατόριο στην πόλη της Ρόδου. Ημερήσιο ωράριο. Πληροφορίες Τηλ. 22410-22545

**ΖΗΤΕΙΤΑΙ** πωλήτρια από κατάστημα γυναικείων ενδυμάτων στο Νιοχώρι. Απαραίτητα αγγλικά. **Πληρ. τηλ. 22410-32500.**

**ΖΗΤΕΙΤΑΙ** σερβιτόρος με ευχέρεια στις ξένες γλώσσες και την επικοινωνία με αλλοδαπούς πελάτες για εστιατόριο - καφετέρια στο Μαντράκι. Προϋπηρεσία σε αντίστοιχα μαγαζιά εποχιακού τύπου απαιτούμενη.
**Πλ. τηλ. 6972253826**

**ΡΟΔΟΜΑΡ ΕΠΕ**
**Εμπόριο νωπών ψαριών**
**ΖΗΤΕΙΤΑΙ ΟΔΗΓΟΣ** ηλικίας 24-40 ετών με επαγγελματικό δίπλωμα Γ' κατηγορίας, για άμεση πρόσληψη για διανομές στη Ρόδο, για πλήρη - μόνιμη απασχόληση.
Επιθυμητή προϋπηρεσία, ικανότητα επικοινωνίας και συνεργασίας.
Πληροφορίες στο τηλ. 2241-0-60170, 08:30-16:00.

**ΖΗΤΕΙΤΑΙ** νηπιαγωγός και βρεφοκόμος για παιδικό σταθμό - νηπιαγωγείο. Πρωινή - πενθήμερη εργασία, μισθός συν ΙΚΑ. Τυχόν προϋπηρεσία θα ληφθεί υπόψιν **Τηλ. 697.200.7352 - 2241 -0- 39739**

Σοβαρή οικογένεια με 2 παιδιά (7 και 10 ετών),
ζητεί έμπειρη και υπεύθυνη:

**BABY SITTER - ΟΙΚΙΑΚΗ ΒΟΗΘΟ**

για εξαήμερη απασχόληση.
Προηγούμενες συστάσεις θεωρούνται απαραίτητες
Πληροφορίες: Τηλ.: 22410 25222, 22410 97218
Κο Γιώργο

**ΖΗΤΕΙΤΑΙ ΠΩΛΗΤΡΙΑ**

«Από εμπορικό κατάστημα της Ρόδου ζητείται πωλήτρια με γνώσεις διακόσμησης και αρχιτεκτονικής εσωτερικού χώρου. Αποστολή βιογραφικών με επισυναπτόμενη φωτογραφία:

Λεμεσσού 20 – 22, Ρόδος Τ.Κ. 85100.
Τηλ. Επικοινωνίας: 22410-39083»

**ΕΝΟΙΚΙΑΖΕΤΑΙ**

**ισόγειο διαμέρισμα 120 τ.μ.
επί της πλατείας Ακαδημίας
περιβαλλόμενο από κήπο – αυλή 150 τ.μ.
με δύο ανεξάρτητες εισόδους
και όλα τα κομφόρ για επαγγελματική
στέγη, σπίτι ή μικτή χρήση. Επιπλωμένο
ή ανεπίπλωτο. Επίσης στο ίδιο κτίριο
υπόγειοι χώροι 170, 100 και 40 τ.μ.
κατάλληλοι και για κύρια χρήση
με είσοδο επί της Ηρώων Πολυτεχνείου.**

**Πληρ. τηλ. 6972253826**

**ΖΗΤΟΥΝΤΑΙ** ελαιοχρωματιστές -υδροχρωματιστές με ανάλογη προϋπηρεσία για άμεση εργασία στο ξενοδοχείο RODOS PALACE. Οι ενδιαφερόμενοι μπορούν να απευθύνονται καθημερινά στο τηλέφωνο 22410-25222. Υπόψιν κ. Παύλου Ρούμπη.

**ΖΗΤΕΙΤΑΙ** κοπέλα για πρόσληψη σε καφετέρια, στο Χαράκι. Βραδινή εργασία, συνθήκες άριστες. Πληρ. τηλ. 6945264279

**ΑΠΟ** εμπορικό κατάστημα της Ρόδου ζητείται πωλήτρια με γνώσεις διακόσμησης και αρχιτεκτονικής εσωτερικού χώρου και σχεδιάστρια. Αποστολή βιογραφικών με επισυναπτόμενη φωτογραφία: **Λεμεσού 20-22 Ρόδος Τ.Κ. 85100 Τηλ. Επικοινωνίας: 22410-39083**

**ΖΗΤΟΥΝΤΑΙ** Barman και σερβιτόροι από café-bar στην Ιαλυσό. Για περισσότερες πληροφορίες στο τηλέφωνο 6947720874 από 15:00 έως τις 19:00.

**ΗΤΕΙΤΑΙ** κοπέλα άνω των 40 ετών, ελληνίδα ή αλλοδαπή που να μιλάει καλά τα ελληνικά, ως εσωτερική σε σπίτι με δύο παιδιά ηλικίας 3 και 1 έτους. **Συστάσεις απαραίτητες. Πληρ. Τηλ. 6944 202409 καθημερινά 10-1 το πρωί και 6-9 το απόγευμα.**

**ΖΗΤΕΙΤΑΙ** δεσποινίδα ηλικίας έως 30 ετών για εργασία γραμματειακής υποστήριξης σε Ιατρείο. Προσόντα: γνώση λογισμικού MICROSOFT OFFICE, τυφλού συστήματος δακτυλογράφησης, αγγλικής γλώσσας. Παραπάνω προσόντα να συνοδεύονται από πιστοποιητικά. Τηλέφωνο επικοινωνίας 22410-43000.

**ΠΩΛΕΙΤΑΙ Η/Υ:** Intel Pentium 4 στα 2.8GHz, Kingston μνήμη 1Gb, Maxtor σκληρός δίσκος 80Gb, DVD αντιγραφικό 8X, Οθόνη 17", Τιμή: 550 €, Τηλ. επικοινωνίας: 6944652658. Φώτης

**ΕΜΠΕΙΡΟΤΕΧΝΗΣ** ελαιοχρωματιστής αναλαμβάνει παντός είδους ελαιοχρωματισμούς. Τηλ: 6946204157

**ΚΥΡΙΑ** αναλαμβάνει καθαρισμό σπιτιών, γραφείων, κοινόχρηστους χώρους πολυκατοικιών, σιδέρωμα, φύλαξη παιδιών. Μόνο σοβαρές προτάσεις. Πληρ. τηλ. 6934176045.

**ΕΚΔΟΤΙΚΟΣ** οίκος ζητεί αντιπρόσωπο για Ρόδο και Κω, για την προώθηση των εκδόσεών του σε έτοιμο πελατολόγιο. Βιογραφικά: Φαξ: 210 4524851. Email: nbpetkar@otenet.gr

## Πωλήσεις Ακινήτων

**ΠΩΛΕΙΤΑΙ**
διαμέρισμα τριάρι ανακαινισμένο πλήρως προ 15ετίας, επί της οδού Κέννεντυ στον τρίτο όροφο με θέα τη θάλασσα, τζάκι και ηλιακό θερμοσίφωνο. Πληρ. Τηλ: 22410 28050 και 6936400311

**ΡΟΔΟΣ – ΜΑΛΩΝΑ** πωλείται σε φανταστικό γωνιακό οικόπεδο 350 τ.μ. με διώροφη μεζονέτα 200 τ.μ. καινούργια ημιτελής 200.000 €

Τηλ. 2392072214 6946259780
Αλληλογραφία
Πασπάλη Παρασκευή
ΤΘ 90 ΤΚ 57001
Ταγαράδες – Θεσ/κη

**ΠΩΛΕΙΤΑΙ** διαμέρισμα 50 τ.μ. επιπλωμένο στο Ροδίνι Ρόδου 90.000 € στον 2ο όροφο. Τηλέφωνο 22410 27535 κα Στέλλα.

**ΠΩΛΕΙΤΑΙ** οικόπεδο 5 στρεμμάτων στο χωριό Αγίας Μαρίνας στην Κάσο, πανοραμική θέα, τιμή λογική, τηλέφωνο επικοινωνίας: 6974307854.

**ΠΩΛΕΙΤΑΙ** οικόπεδο στα Κρητικά 3.000 τ.μ. οικοδομήσιμο. Τηλ. 6936271471.

**ΠΩΛΕΙΤΑΙ** διαμέρισμα υπόγειο εντός Ρόδου 160τ.μ. κατάλληλο και για αποθήκη ή επιχείρηση. Τηλ. 2102835963 - 6946559539

**ΠΩΛΕΙΤΑΙ** στις Καλυθιές γκαρσιονέρα ανεξάρτητη και καινουργής 30 τ.μ., 33.000 ευρώ. **Τηλ. 22410-21206 4-9 μ.μ.**

**ΠΩΛΕΙΤΑΙ** fast food στην περιοχή Κολυμπίων, πλήρως εξοπλισμένο. Πληρ. τηλ. 2410 56038

**ΠΩΛΕΙΤΑΙ** αργυροχρυσοχοείο στο κέντρο της πόλης με ή χωρίς εμπόρευμα έτοιμο προς λειτουργία. Τηλ: 6936915551

**ΠΩΛΕΙΤΑΙ** οροφοδιαμέρισμα 125 τ.μ., στην Ανάληψη, με μεγάλο σαλόνι, 3 Υ/Δ, 2 W.C.,τζάκι, πολυτελούς κατασκευής, χρήσης δεκαετίας. Τιμή 180.000 ευρώ. **Πληροφορίες: 6973317601**

## Μαθήματα

**ΚΑΘΗΓΗΤΡΙΑ ΓΕΡΜΑΝΙΚΗΣ ΦΙΛΟΛΟΓΙΑΣ** πτυχιούχος Πανεπιστημίου Αθηνών παραδίδει μαθήματα Γερμανικής Γλώσσας όπως επίσης και βοήθεια στο σχολικό βιβλίο Γερμανικών. Πληρ. τηλ. 6944949746

**ΠΑΡΑΔΙΔΟΝΤΑΙ**
ιδιαίτερα μαθήματα σε μαθητές του Δημοτικού από Δασκάλα.
Τηλέφωνο: 6932323122

**ΜΑΘΕΤΕ ΡΩΣΙΚΑ!** Παραδίδονται μαθήματα Ρωσικής γλώσσας από μέλος του Συλλόγου Καθηγητών Ρωσικής Φιλολογίας, με χρήση νέας αποτελεσματικής μεθοδολογίας. Πληροφορίες: Τηλ. 6978195931

**ΠΑΡΑΔΙΔΟΝΤΑΙ** μαθήματα Εμπ. Εφαρμογών (Singular Manager, Eurofasma, Unisoft Εσοδα-Εξοδα, ΚΕΠΥΟ, ΚΕΦΑΛΑΙΟ, κ.λ.π., Πληροφορικής & Αγγλικών με χρήση πολυμέσων όλων των επιπέδων από έμπειρο Λογιστή Τ.Ε. - καθηγητή πτυχιούχο Michigan Proficiensy σε τμήματα ή μεμονωμένα. Επίσης γίνονται μεταφράσεις & δακτυλογραφήσεις κάθε τύπου κειμένου. Τιμές προσιτές. Πληρ.: 22410-66304, 31560, 6946283008, 6972419715, 6936277851.
Ηλ. ταχ. (e-mail): Dnetwork@SoftHome.net

**ΠΑΡΑΔΟΣΗ ΜΑΘΗΜΑΤΩΝ**

**ΜΑΘΗΜΑΤΑ ΠΑΝΕΛΛΗΝΙΩΝ ΤΕΧΝΟΛΟΓΙΚΗΣ ΚΑΤΕΥΘΥΝΣΗΣ**

1. Ανάπτυξη εφαρμογών σε προγραμματιστικό περιβάλλον.
2. Αρχές οργάνωσης και διοίκησης επιχειρήσεων.

Ολιγομελή τμήματα. Πτυχιούχος Master Πληροφορικής και διοίκησης. Τηλέφωνο επικοινωνίας: 6944685289

## Διάφορα

**ΠΩΛΕΙΤΑΙ,** τραπεζαρία με 6 καθίσματα, μπουφές και κρυσταλιέρα σε χρώμα μαύρο λάκα. Τιμή 1.200 ευρώ. **Πληροφορίες στο τηλ. 23180-21572**

**ΠΩΛΕΙΤΑΙ**
κατάστημα ανταλλακτικών αυτοκινήτων (βαρέων και επιβατηγών) στην Ερνεστ Μπέβιν σε τιμή ευκαιρίας. Γ. Ρούσσος.
**Τηλ. 22410-20075 & 36015**

**ΠΩΛΕΙΤΑΙ** τραπεζαρία με 6 καθίσματα μαύρη λάκα και σαλόνι με 3θέσιο, 2θέσιο, μονό καναπέ και ένα τραπεζάκι, λόγω έλλειψης χώρου. Πληρ. τηλ. 6944231199


**ΠΩΛΟΥΝΤΑΙ**

**Μονοκατοικίες σε μπετά των 135 τ.μ. στην Παστίδα σε οικόπεδο 310 τ.μ.**
**Πληροφορίες**
**22410-28616 και 22410-21714**
**Κιν. 6932296983**

**Έτοιμοι για ΚΤΕΟ;**
**τώρα ΚΤΕΟ σε 25 λεπτά!**
AUTOVISION
**Ιδιωτικό ΚΤΕΟ Ρόδου**
**για ραντεβού..22410 67677**
*ανοιχτά απογεύματα και σάββατο, όλα τα παράβολα αγοράζονται στο ΚΤΕΟ*
**ΠΡΟΓΡΑΜΜΑ ΠΡΟΣΚΛΗΣΗΣ ΟΧΗΜΑΤΩΝ Ν. ΔΩΔ/ΣΟΥ**
**!!!**
**- Τον Ιούλιο ΡΟΖ 5501 εώς ΡΟΖ 7500**
**- Τον Αύγουστο ΡΟΖ 7501 εώς ΡΟΖ 9500**
Η ΜΗ ΔΙΕΝΕΡΓΕΙΑ ΤΕΧΝΙΚΟΥ ΕΛΕΓΧΟΥ ΤΟΥ ΟΧΗΜΑΤΟΣ ΣΑΣ (ΚΤΕΟ) ΜΕΣΑ ΣΤΙΣ ΠΡΟΘΕΣΜΙΕΣ, ΑΠΟΤΕΛΕΙ ΠΑΡΑΒΑΣΗ (ΚΟΚ 86) ΚΑΙ ΤΙΜΩΡΕΙΤΑΙ ΑΠΟ ΤΙΣ ΑΡΧΕΣ ΜΕ ΠΡΟΣΤΙΜΟ 334 ΕΥΡΩ ΚΑΙ ΑΦΑΙΡΕΣΗ ΠΙΝΑΚΙΔΩΝ

**ΟΙΚΟΔΟΜΙΚΕΣ ΕΠΙΧΕΙΡΗΣΕΙΣ ΔΙΑΚΟΓΕΩΡΓΙΟΥ ΚΑΛΛΙΣΤΟΣ**
*ΕΘΝ. ΑΝΤΙΣΤΑΣΕΩΣ 11 (πρώην Αννης Μαρίας)*
*ΠΩΛΗΣΕΙΣ ΔΙΑΜΕΡΙΣΜΑΤΩΝ ΚΑΤΑΣΤΗΜΑΤΑ -ΑΠΟΘΗΚΕΣ ΑΝΤΑΛΛΑΓΕΣ ΑΚΙΝΗΤΩΝ - ΑΓΟΡΕΣ ΟΙΚΟΠΕΔΩΝ ΑΝΑΛΑΜΒΑΝΟΥΜΕ ΑΝΤΙΠΑΡΟΧΕΣ*

**Πωλούνται διαμερίσματα** λουξ κατασκευής με απεριόριστη θέα. Τα διαμερίσματα διαθέτουν θωρακισμένες πόρτες - εντοιχισμένες κουζίνες - ντουλάπες - εντοιχισμένο νιπτήρα με ντουλάπι - κεντρική θέρμανση αυτόνομη - ανοιγόμενα ανακλινόμενα κουφώματα με διπλά τζάμια - σίτες - ρολά - υδραυλικό ασανσέρ - τριφασικό ρεύμα.
Ολοι οι χώροι σπατουλαριστοί - εσωτερικές πόρτες M.D.F. με σχέδιο.

**ΓΡΑΦΕΙΑ ΙΑΤΡΕΙΑ**
1) Επί της οδού Μεγ. Κων/νου - Κων/νου Παλαιολόγου των 80 τ.μ.
2) Επί της οδού Κων/νου Παλαιολόγου και Θεοτοκοπούλου 60-80 τ.μ.
3) Επί της οδού Ρήγα Φεραίου στο πάρκο 60-80-100 τ.μ.

**ΚΑΤΑΣΤΗΜΑΤΑ**
1) Επί της οδού Κων/νου Παλαιολόγου και Θεοτοκοπούλου 60-80 τ.μ.
2) Επί της οδού Λεωφόρου Καλλιθέας (Καρακόνερο) 90 τ.μ.

**ΔΙΑΜΕΡΙΣΜΑΤΑ**
1) Επί της οδού Χρ. Φέσσα (Κάθετος Αποστ. Παύλου) 90τ.μ. τριάρια.
Επίσης οροφοδιαμερίσματα των 90 τ.μ. (οικοδομή μόνο τριών διαμερισμάτων).

**ΟΙΚΟΔΟΜΕΣ**
1) Οικοδομή επί της οδού Πτολεμαίων και Χρ.Φέσσα των 117-125 τ.μ.
2) Οικοδομή υπό ανέγερση επί της οδού Ρήγα Φεραίου στο Πάρκο. Διαμερίσματα τριάρια - τεσσάρια.
3) Οικοδομή υπό ανέγερση επί της οδού Κ. Παλαιολόγου και Θεοτοκοπούλου. Διαμερίσματα δυάρια - τριάρια - τεσσάρια - καταστήματα.
5) Επί της οδού Β. Ηρακλείου οικοδομή τεσσάρων διαμερισμάτων. Οροφοδιαμερίσματα των 133τ.μ. Η οικοδομή έχει πιλοτή για πάρκινγκ

**ΑΠΟΘΗΚΕΣ**
1) Πλησίον Στέλιου Κωτιάδη των 130τ.μ.
2) Στη Λεωφόρο Καλλιθέας (Καρακόνερο) των 80-300τ.μ.

*• Οι πωλήσεις μπορούν να γίνουν και με όλα τα Δάνεια Τράπεζας και οργανισμών.*
*• Αναλαμβάνουμε ΑΝΤΙΠΑΡΟΧΕΣ και Αγορές οικοπέδων. • Δεχόμαστε ανταλλαγές ακινήτων.*

**ΠΛΗΡΟΦΟΡΙΕΣ: ΔΙΑΚΟΓΕΩΡΓΙΟΥ ΚΑΛΛΙΣΤΟΣ**
**ΤΗΛΕΦΩΝΟ: 29318 - 34598 - ΤΗΛ. 78501 - 78502**

**ΝΟΜΟΣ ΔΩΔΕΚΑΝΗΣΟΥ**
**ΝΟΜΑΡΧΙΑΚΗ ΑΥΤ/ΣΗ ΔΩΔΕΚΑΝΗΣΟΥ**
**Δ/ΝΣΗ ΜΕΤΑΦΟΡΩΝ ΚΑΙ ΕΠΙΚΟΙΝΩΝΙΩΝ**
**ΤΜΗΜΑ Κ.Τ.Ε.Ο.**
Τηλέφωνο: 22410 72053 22410 72064

**ΠΡΟΓΡΑΜΜΑ ΠΡΟΣΚΛΗΣΗΣ ΓΙΑ ΔΙΕΝΕΡΓΕΙΑ ΤΕΧΝΙΚΟΥ**

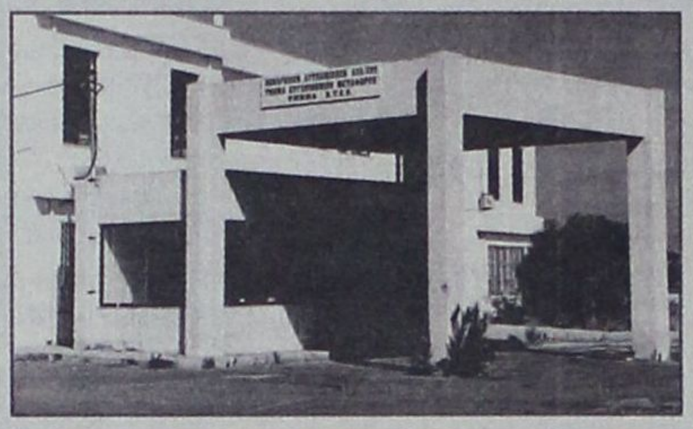

| ΣΥΓΚΟΙΝΩΝΙΑΚΗ ΕΔΡΑ ΡΟΔΟΥ | |
|---|---|
| ΧΡΟΝΙΚΗ ΠΕΡΙΟΔΟΣ | ΕΙΔΟΣ ΟΧΗΜΑΤΟΣ |
| ΑΠΟ 01-07-2006 ΕΩΣ 31-07-2006 | ΕΠΙΒΑΤΙΚΑ (Ε.Ι.Χ.) ΚΑΙ ΦΟΡΤΗΓΑ ΜΕΧΡΙ ΚΑΙ 3,5 Τ(ΦΙΧ ‹ 3,5Τ) ΜΕ ΑΡΙΘΜΟΥΣ ΚΥΚΛΟΦΟΡΙΑΣ (ΡΟΖ 5501 ΕΩΣ ΚΑΙ 7500) |
| ΑΠΟ 01-08-2006 ΕΩΣ 31-08-2006 | ΕΠΙΒΑΤΙΚΑ (Ε.Ι.Χ.) ΚΑΙ ΦΟΡΤΗΓΑ ΜΕΧΡΙ ΚΑΙ 3,5 Τ(ΦΙΧ ‹ 3,5Τ) ΜΕ ΑΡΙΘΜΟΥΣ ΚΥΚΛΟΦΟΡΙΑΣ (ΡΟΖ 7501 ΕΩΣ ΚΑΙ 9500) |
| **ΣΥΓΚΟΙΝΩΝΙΑΚΗ ΕΔΡΑ ΚΩ** | |
| ΧΡΟΝΙΚΗ ΠΕΡΙΟΔΟΣ | ΕΙΔΟΣ ΟΧΗΜΑΤΟΣ |
| ΑΠΟ 01-07-2006 ΕΩΣ 31-07-2006 | ΕΠΙΒΑΤΙΚΑ (Ε.Ι.Χ) ΚΑΙ ΦΟΡΤΗΓΑ ΜΕΧΡΙ ΚΑΙ 3,5Τ(ΦΙΧ ‹ 3,5Τ) ΜΕ ΑΡΙΘΜΟΥΣ ΚΥΚΛΟΦΟΡΙΑΣ (ΚΧΒ 3501 ΕΩΣ ΚΑΙ 4000) |
| ΑΠΟ 01/08/2006 ΕΩΣ 31/08/2006 | ΕΠΙΒΑΤΙΚΑ (Ε.Ι.Χ) ΚΑΙ ΦΟΡΤΗΓΑ ΜΕΧΡΙ ΚΑΙ 3,5Τ(ΦΙΧ ‹ 3,5Τ) ΜΕ ΑΡΙΘΜΟΥΣ ΚΥΚΛΟΦΟΡΙΑΣ (ΚΧΒ 4001 ΕΩΣ ΚΑΙ 4500) |

**ΕΛΕΓΧΟΥ ΟΧΗΜΑΤΩΝ ΜΕ ΕΔΡΑ ΤΟ Ν. ΔΩΔΕΚΑΝΗΣΟΥ**

ΕΠΙΣΗΣ

• ΚΑΛΟΥΝΤΑΙ ΟΛΑ ΤΑ ΠΑΡΑΠΑΝΩ ΟΧΗΜΑΤΑ ΝΑ ΠΡΟΒΟΥΝ ΣΕ ΤΕΧΝΙΚΟ ΕΛΕΓΧΟ ΣΕ ΟΠΟΙΟΔΗΠΟΤΕ Κ.Τ.Ε.Ο. ή Ι.Κ.Τ.Ε.Ο. ΤΗΣ ΧΩΡΑΣ

• ΕΠΙΣΗΣ ΘΑ ΕΛΕΓΧΟΝΤΑΙ ΟΣΑ ΟΧΗΜΑΤΑ ΥΠΟΧΡΕΟΥΝΤΑΙ ΒΑΣΕΙ ΠΑΛΑΙΟΤΕΡΩΝ ΠΡΟΓΡΑΜΜΑΤΩΝ ΠΡΟΣΚΛΗΣΗΣ.

• Ο ΕΜΠΡΟΘΕΣΜΟΣ ΠΡΟΓΡΑΜΜΑΤΙΣΜΟΣ ΤΩΝ ΟΧΗΜΑΤΩΝ ΓΙΑ ΕΛΕΓΧΟ (ΡΑΝΤΕΒΟΥ) ΓΙΝΕΤΑΙ ΕΩΣ ΚΑΙ 15 ΗΜΕΡΕΣ ΠΡΙΝ ΤΗΝ ΛΗΞΗ ΤΟΥ ΠΡΟΓΡΑΜΜΑΤΟΣ ΠΡΟΣΚΛΗΣΗΣ.


**ΝΤΕΤΕΚΤΙΒΣ**
**30 ΧΡΟΝΙΑ ΜΟΝΙΜΑ ΚΑΙ ΣΤΗ ΡΟΔΟ**
**35354**
**ΠΛΑΤΕΙΑ ΑΓΙΟΥ ΙΩΑΝΝΟΥ**
**Η ΛΥΣΗ!!! ΣΕ ΚΑΘΕ ΣΑΣ ΠΡΟΒΛΗΜΑ**
**EXPRESS SECURITY**

**ΓΡΑΦΕΙΟ ΙΔΙΩΤΙΚΩΝ ΕΡΕΥΝΩΝ**
**(ΝΤΕΤΕΚΤΙΒΣ)**
**ΑΝΑΛΑΜΒΑΝΟΥΜΕ**
*Υποθέσεις ανηλίκων, οικογενειακές, προσωπικές κ.τλ.*
**ΔΙΑΘΕΤΟΥΜΕ ΤΑ ΠΛΕΟΝ ΣΥΓΧΡΟΝΑ ΟΠΤΙΚΟΑΚΟΥΣΤΙΚΑ ΣΥΣΤΗΜΑΤΑ**
**100% ΕΧΕΜΥΘΕΙΑ**
**ΡΩΜΗΣ 22, - ΡΟΔΙΝΙ**
**Κιν. 694 6997967**

***ΓΡΑΦΕΙΟ ΤΕΛΕΤΩΝ & ΜΝΗΜΟΣΥΝΩΝ ΡΟΔΟΥ***
***ΣΤΕΦΑΝΑ - ΣΤΟΛΙΣΜΟΙ***
***«ΑΜΕΡΙΚΑΝΟΥ»***
*Αμεση εξυπηρέτηση*
***ΟΛΟ ΤΟ 24ΩΡΟ***
Αναλαμβάνουμε την τελετή
και με τα έξοδα που χορηγούν τα ταμεία
χωρίς καμία επιβάρυνση
ΙΚΑ, ΤΕΒΕ, ΤΑΞΥ, ΔΗΜΟΣΙΟΥ,
ΛΙΜΕΝΙΚΩΝ, ΟΓΑ
και λοιπά ταμεία.
Τους ΑΠΟΡΟΥΣ ΔΩΡΕΑΝ
Πλατεία Βρούχου στη Μητρόπολη
Τηλέφωνα:28901 - 33400

***TOP PROPERTIES***
**GEORGE and SAVAS PIPINOS**
**ΓΕΩΡΓΙΟΣ και ΣΑΒΒΑΣ ΠΙΠΙΝΟΣ**
*ΣΥΜΒΟΥΛΟΙ και ΕΚΤΙΜΗΤΕΣ ΑΚΙΝΗΤΩΝ*
*REAL ESTATE AGENT - MEMBER OF F.I.A.B.C.I. - N.A.E.A. - C.E.I.*
*E-mail:gpipinos@otenet.gr.*
*URL:www.rhodestop-properties.com and www.pipinos.gr*
***Από το 1971***



**Η "TOP PROPERTIES"** είναι ατομική επιχείρηση και ανήκει στους Γεώργιο και Σάββα Πιπίνο. Το γραφείο ασχολείται από το 1971 αποκλειστικά και μόνο με επενδύσεις και REAL ESTATE, στο νησί της Ρόδου, καθώς και στην ευρύτερη περιοχή της Δωδεκανήσου.

**ΑΠΕΥΘΥΝΟΜΑΣΤΕ:** Στους **σοβαρούς, απαιτητικούς και επιλεκτικούς** επενδυτές - επιχειρηματίες - ελεύθερους επαγγελματίες, Ελληνες και ξένους, υψηλού εισοδηματικού επιπέδου, που ενδιαφέρονται να κάνουν μια σοβαρή επένδυση **προβολής** στο νησί της Ρόδου.

**ΠΡΟΣΦΕΡΟΥΜΕ:** Α) Υπηρεσίες και πληροφορίες που γίνονται σε προσωπικό επίπεδο με **εχεμύθεια, διακριτικότητα και σοβαρότητα.**
Β) Μεγάλη **γκάμα** υψηλής ποιότητας ακινήτων, όπως: 1) Ξενοδοχεία Α' και Β' κατηγορίας των 600 - 500 - 350 - 300 κλινών 2) Κεντρικά αστικά ακίνητα κατάλληλα για Τράπεζες - καταστήματα - γραφεία 3) Παραλιακές εκτάσεις, κατάλληλες για τουριστικές επενδύσεις των 150.000 - 100.000 - 70.000 - 50.000 - 36.000 τ.μ. και 4) Διαμερίσματα και μαιζονέτες **προβολής.**

**ΣΤΟΧΟΣ ΜΑΣ ΕΙΝΑΙ:** Να προσφέρουμε στο αγοραστικό μας κοινό **υψηλής ποιότητας ακίνητα και ευκαιρίες** στο νησί της Ρόδου. Η τριακονταετής και πλέον πείρα μας στον τομέα αυτό αποτελεί εγγύηση.

**ΣΥΝΘΗΜΑ ΜΑΣ ΕΙΝΑΙ: Επενδύστε στην ΡΟΔΟ ΤΩΡΑ,** σε ακίνητα που **ΑΝΤΕΧΟΥΝ ΣΤΟ ΧΡΟΝΟ.**

*Γεώργιος και Σάββας Πιπίνος*
*ΜΕΣΙΤΕΣ ΑΣΤΙΚΩΝ ΣΥΜΒΑΣΕΩΝ*
*Γιατί εμείς γνωρίζουμε καλύτερα!*

***SINCE 1971***

**TOP PROPERTIES** is a father and son business. The senior, Mr George S. Pipinos, the founder of the office, has carved, over the years, a reputation for integrity and excellence in the world of Real Estate in the Dodecanese.

**At Top Properties** we try hard to attract important and selective investors: high calibre businessmen/women and discerning professional people, both Greek and foreign, who wish to acquire substantial and valuable property on Rhodes.

**We offer** our expertise and advice privately, discreetly and in strict confidence.

**We keep** a compehensive list of real estate of the highest specifications:

a. A' and B' class hotels (600, 500, 350, 300 beds capacity).

b. Centrally situated office buildings and other business premises.

c. Seaside land, ideal for development (hotels, holiday resorts, etc.), of 150.000, 100.000, 70.000, 50.000, 36.000 sq.m.

d. Luxury appartments, maisonettes, detached, semi - detached and terraced houses.

**Our aim** is to give our clients the opportunity to acquire value for money, first class real estate on Rhodes. Our 30- year - old experience in Real Estate is our warranty.

**Our moto is: Invest in Rhodes. Invest in property.**
**It stands the test of time.**




*TOP PROPERTIES*
*George and Savas Pipinos*
*Because we Know best*

**ΚΕΝΝΕΝΤΥ 38, ΡΟΔΟΣ, 85 100, ΤΗΛ. 22410- 23895, 38243 και 6944-676003, 6944-390803 FAX: 22410-20883**
**38 KENNEDY STR., RHODES, 85 100, TEL. 22410- 23895, 38243, and 6944-676003, 6944-390803 FAX: 22410-20883**
**U.K. Direct Line: 08717115396**

Nutrition & Health Club
Μαρία - Φιλία Παρασκευά
Διατροφολόγος - Διαιτολόγος
BSc - University of Plymouth
MSc - London Metropolitan University
Ειδικες Εξατομικευμενες Διαιτες
για ολο το Σταδιο της Ζωης
Παιδική , Εφηβική , Γκεμπσιάνη , Τρίτη Ηλικία
Παχυσαρκία Υπέρταση Αναιμία
Οστεοπόρωση Σακχαρώδης Διαβήτης
Παθήσεις πεπτικού & Εντέρων
Αλλεργίες Ανορεξία - Βουλιμία
Γ.Σωτσιδίου 7 ( Παραπλεύρως Κλινικής Καραγιάννη ) Ρόδος
Τηλ.& Φαξ . 22410 33915

«ΚΤΙΡΙΟ» ΑΕ
ΠΩΛΗΣΕΙΣ ΑΚΙΝΗΤΩΝ
✓ Διαμερίσματα 90 τ.μ. και 115 τ.μ. σε πολυκατοικία στην οδό Βενετοκλέων και Ξάνθου, με θέσεις στάθμευσης στην πυλωτή, πολυτελούς κατασκευής.
✓ Διαμέρισμα 118 τ.μ. τρίτου ορόφου, στην οδό Μιχ. Πετρίδη (πιο πάνω από το SUPER MARKET ΣΠΑΝΟΣ), με τζάκι, θέση στάθμευσης και αποθήκη στο υπόγειο της πολυκατοικίας.
ΠΛΗΡΟΦΟΡΙΕΣ
ΑΝΑΣΤΑΣΙΟΣ ΑΤΣΙΔΗΣ
ΕΘΝ. ΑΝΤΙΣΤΑΣΗΣ 11-ΡΟΔΟΣ
Τηλ: 22410-28616
Κιν: 6947373651

ΓΙΑΓΚΟΣ Α. ΒΑΡΕΛΗΣ
ΛΥΡΙΚΕΣ ΕΝΟΤΗΤΕΣ
Ενα συναισθηματικό βιβλίο για όλους πηγαίων στοχασμών και συγκινήσεων κυκλοφορεί από τις εκδόσεις ΓΑΒΡΙΗΛΙΔΗ σε όλα τα καλά βιβλιοπωλεία.

ΠΩΛΟΥΝΤΑΙ
Καταστήματα, αποθήκες, γραφεία, διαμερίσματα. Ολα πολυτελούς κατασκευής με γκαράζ επί της οδού Καναδά.
Πληροφορίες: Αναστάσιος Ατσίδης, Γεώργιος Ιωαννίδης.
Τηλέφωνα:
22410-21714 και 22410 – 28616

ΧΑΡΟΥΛΑ ΤΣ. ΚΑΜΠΑΣΤΑΝΑ
ΦΥΣΙΚΟΘΕΡΑΠΕΥΤΡΙΑ
Πτυχιούχος Α.ΤΕΙ Θεσ/κης
Μεταπτυχιακή Εκπαίδευση
στη νευροεξελικτική αγωγή
Μέθοδος Bobath / N.D.T.
Αποκατάσταση
νευρολογικών παθήσεων και κινητικών διαταραχών σε παιδιά και ενήλικες
➢ Εγκεφαλική Παράλυση
➢ Κρανιοεγκεφαλικές κακώσεις
➢ Κακώσεις περιφερικών νεύρων
➢ Κακώσεις νωτιαίου μυελού
➢ Προβλήματα σπονδυλικής στήλης
➢ Αγγειακά Εγκεφαλικά Επεισόδια
Ολυμπίας και Δελφών γωνία (Καρακόνερο)
Τηλ./Fax: 22410-29241 κιν. 6932044173

ΟΙΚΟΔΟΜΙΚΕΣ-ΤΕΧΝΙΚΕΣ
ΕΜΠΟΡΙΚΕΣ-ΕΠΙΧΕΙΡΗΣΕΙΣ
ΑΦΟΙ ΑΣΒΕΣΤΗ Ο.Ε.
Αθηνών-Καβάλας 3 Ανάληψη Ρόδου
Τηλ. 22410/60678-60679
και fax: 22410/66028
ΠΩΛΟΥΝΤΑΙ
• ΚΑΤΑΣΤΗΜΑΤΑ
Οδός Αθηνών
1) Κατάστημα 127 τ.μ. με αποθήκη 127
2) Κατάστημα 137 τ.μ. με αποθήκη 160
Οδός Τσαλδάρη
1) Κατάστημα 127 τ.μ. με αποθήκη 160
Οδός Μιχ. Πετρίδη
1) Κατάστημα 90 τ.μ.
Οδός Αγ. Ιωάννου
1) Κατάστημα 50 τ.μ.
• ΔΙΑΜΕΡΙΣΜΑΤΑ
Οδός Μιχ. Πετρίδη
1) Διαμέρισμα 120 τ.μ. 3ου ορόφου
Οδός Γ. Παπανδρέου
1) Διαμέρισμα 120 τ.μ.
Οδός Αποστ. Παύλου
1) Διαμέρισμα 113 τ.μ. 3ου ορόφου
2) Διαμέρισμα 62 τ.μ.
ΕΓΓΥΗΣΗ Η ΠΟΛΥΕΤΗΣ ΠΕΙΡΑ ΜΑΣ

✓ ΠΑΡΑΓΩΓΗ ΗΛΕΚΤΡΙΚΗΣ ΕΝΕΡΓΕΙΑΣ
ΜΕ ΦΩΤΟΒΟΛΤΑΪΚΑ
ΚΑΙ ΑΝΕΜΟΓΕΝΝΗΤΡΙΕΣ
✓ ΕΞΟΙΚΟΝΟΜΗΣΗ ΕΝΕΡΓΕΙΑΣ
ΜΕ ΠΟΙΟΤΙΚΕΣ ΣΥΣΚΕΥΕΣ
ΛΕΒΕΝΤΗΣ ΙΑΚΩΒΟΣ
ΤΗΛ. 22440 23107 FAX 22440 29088
leventis@rho.forthnet.gr
Ενέργεια Energy
A
B
C
D
E
G
F




ΞΥΛΟΤΥΠΟΙ
ΟΙΚΟΔΟΜΗΣ
ΦΟΝΤΑΣ & ΔΗΜΗΤΡΗΣ
ΜΑΣΣΑΡΙ - ΡΟΔΟΣ
ΚΙΝΗΤΑ: 6948206311 - 6948206312




METROPOL
22410 28400
INFORMATION - RESERVATIONS
ΠΛΗΡΟΦΟΡΙΕΣ - ΚΡΑΤΗΣΕΙΣ
www.cinemametropol.gr

ΤΟ ΜΕΤΡΟΠΟΛ ΘΑ ΠΑΡΑΜΕΙΝΕΙ ΚΛΕΙΣΤΟ
ΑΠΟ 3 ΑΥΓΟΥΣΤΟΥ ΕΩΣ ΚΑΙ 23 ΑΥΓΟΥΣΤΟΥ

ΕΡΧΟΝΤΑΙ από Πέμπτη 24 Αυγούστου

ΟΙ ΠΕΙΡΑΤΕΣ ΤΗΣ ΚΑΡΑΪΒΙΚΗΣ "Το Σεντούκι του Νεκρού" PIRATES OF THE CARIBBEAN



ΕΡΧΟΝΤΑΙ τον Σεπτέμβριο




GARFIELD 2

ΛΗΣΤΑΡΧΙΝΕΣ BANDIDAS



ΤΟ ΣΚΙΑΧΤΡΟ THE WICKER MAN






ΧΑΜΕΝΟΙ ΣΤΟΝ ΩΚΕΑΝΟ ADRIFT

MY SUPER EX - GIRLFRIEND













# Το Πρόγραμμα

## ΕΤ1

06:50 Αυστραλία: Παραδεισένια νησιά
07:50 Παιχνίδια χωρίς σύνορα
09:30 Εκπαιδευτική τηλεόραση
10:30 Βιογραφίες
11:15 Ιστορία
12:00 Πύρινο δαχτυλίδι
13:00 Ο Όλιβερ μαγειρεύει
**14:00 Ειδήσεις**
14:30 Φλορισιέντα, η σύγχρονη σταχτοπούτα
16:00 Ατίθασα νιάτα
17:00 Μένουμε Ελλάδα
19:00 Hotel Τρίτων
20:00 Μουσικές αντιθέσεις
21:00 Η εποχή των εικόνων
22:00 Δρόμοι
**23:00 Ειδήσεις**
23:45 Παγκόσμιο πρωτάθλημα Ράλι
24:00 Χαρακίρι

## NET

10:00 Παιδική εκπομπή
**12:00 Ειδήσεις**
13:00 Υγεία για όλους (Ε)
14:00 Ταξιδεύοντας στην Ελλάδα (Ε)
**15:00 Ειδήσεις**
16:00 Η ζωή είναι παιχνίδι (Ε)
**18:00 Ειδήσεις**
19:00 Ανυπότακτες καρδιές
20:00 Τοις μετρητοίς
**21:00 Ειδήσεις**
22:00 Νοικοκυρές σε απόγνωση (Ε)
23:00 Ντίβα
**01:00 Ειδήσεις**
01:15 Ριζική αναμόρφωση

## MEGA

06:30 Πρωινό MEGA
10:00 Επαφή
11:00 Αν θυμηθείς τ' όνειρο μου
12:00 Το ρετιρέ
13:00 Περί ανέμων και υδάτων
**14:00 Μεσημβρινό δελτίο ειδήσεων**
15:00 Κάτι τρέχει με τους δίπλα
15:40 Εμείς κι εμείς
16:20 Φάε τη σοκολάτα σου
17:10 Σ' αγαπώ μ' αγαπάς
**17:50 Απογευματινό δελτίο ειδήσεων**
18:00 Μπουκιά και συχώριο
19:00 Η ώρα η καλή
**20:00 Κεντρικό δελτίο ειδήσεων**
21:00 Τα σύνορα της αγάπης
22:40 Safe sex
**00:50 Τελευταία γεγονότα**
01:00 Τρόμος κάτω από την πόλη
03:00 Telemarketing
03:30 Απαγορευμένη αγάπη
04:00 Απαγορευμένη αγάπη
04:30 Φιλοδοξίες
05:00 Απαγορευμένη αγάπη

## ANT1

06:20 Πάουερ Ρέιντζερς
07:30 Καραμπόλα
08:10 Τα φιλαράκια
09:10 Σαν τον σκύλο με τη γάτα
10:15 Σόφια ορθή
11:00 Λίφτινγκ
12:00 Βότκα πορτοκάλι
**13:00 Ειδήσεις**
13:50 Εκείνες κι εγώ
14:45 Ιδιαίτερα για κλάματα
15:40 Και οι παντρεμένοι έχουν ψυχή
**16:40 Ειδήσεις**
16:50 ΕΛΛΑΣ το μεγαλείο σου
17:45 Super game
18:00 Εγκλήματα
19:00 Κωνσταντίνου και Ελένης
**20:00 Ειδήσεις**
21:00 Εχεις γράμμα (Ε)
22:00 Το καφέ της Χαράς
23:00 Οι στάβλοι της Εριέτας Ζαΐμη
**00:00 Ειδήσεις**
00:30 Iaff golden league 2006
03:15 Waking life
05:15 Τηλεαγορές

## ALPHA

06:30 Πρωινή παρέα
10:00 Μαγειρεύοντας με την Βέφα (Ε)
11:00 Ο κόσμος τρελάθηκε
13:00 Rubi
15:00 Ειδήσεις
15:45 Κρυφά πάθη
16:45 Θα σε δω στο πλοίο (Ε)
17:50 Ειδήσεις
18:00 Αρχιπέλαγος (Ε)
19:00 Ποιος θέλει να γίνει εκατομμυριούχος (Ε)
20:00 Ειδήσεις
21:00 Belissima
22:00 Πάμε πακέτο (Ε)
23:00 10η εντολή (Ε)
24:00 Νικίτα
00:30 Νικίτα III
01:30 Ειδήσεις
01:45 Στην εντατική
02:45 Σκοτεινή πόλη
04:45 Τηλεαγορές
05:00 Νίνα

## STAR

06:00 Παιδική εκπομπή
11:00 Χουάνα η Παρθένα
**13:00 Ειδήσεις**
14:00 Οι λωποδύτες
14:45 Οι ιππότες της ασφάλτου
15:45 Ηρακλής
**16:30 Ειδήσεις**
16:45 Κορίνα, η αγριόγατα
17:45 Οι Ρολνταν
18:45 Ζίνα
**19:45 Ειδήσεις**
21:00 Οι μάγισσες
22:00 Κλειστός κύκλος
00:15 Τέξας Ρέιντζερς
01:15 Νόμος και τάξη
02:15 Υπαστυνόμος Παρασκευάς
**03:15 Ειδήσεις**
03:30 Κυνηγός επικυρηγμένων
04:30 Διώκτες του εγκλήματος

## FILMNET

06:15 Δράμα: Αντιμέτωποι με την αλήθεια
08:05 E! Entertainment
08:55 Θρίλερ: Τραύμα
10:30 Σε πρώτο πλάνο
11:05 Δράμα: One last dance
12:50 Κωμωδία: Ειδικοί πράκτορες Γ.Α.Τ.Ε.Σ. γρήγορες, ανίκητες, τσαχπίνες, επικίνδυνες, σέξι
14:25 Αισθηματική: Η άγκατα και η καταιγίδα
16:30 Safe Sex
17:35 Δράμα: Φάκελος Γκαλίντεζ
19:40 Δράμα: Και έζησαν αυτοί καλά...
21:25 Στα παρασκήνια του Χόλιγουντ
22:00 Περιπέτεια: Εγώ, το ρομπότ
24:00 Ερωτική: Ερωτικό μπέιζμπολ
01:40 Δράμα: Παραστρατημένοι άγγελοι
02:55 Ερωτική: Ερωτικά κεφάλαια
04:35 Τα σαγόνια του καρχαρία

## ET3

08:00 Ο κόσμος των σπορ (
09:00 Ντοκυμανταίρ
11:00 Νηστικό αρκούδι (Ε)
11:30 Ντοκυμανταίρ
12:00 Ταξίδια στην Τοσκάνη
12:30 Μπλε γραμμή
**13:00 Ειδήσεις**
14:30 Καρμελίτα (Ε)
16:00 Εκτη αίσθηση (Ε)
**16:15 Ειδήσεις**
16:30 Ζορρό
16:50 Νηστικό αρκούδι (Ε)
17:30 Χρώμα Ελλάδας
**19:00 Ειδήσεις**
20:30 Προορισμοί
21:00 Ο κόσμος των σπορ
22:00 Ο άρχων του κακού
**24:00 Ειδήσεις**
04:00 Μητρόπολη του κόσμου

## ALTER

06:20 Alter kids
11:45 Εις υγείαν
**12:30 Ειδήσεις**
14:00 Summer time
16:00 Η λίμνη των στεναγμών
**16:40 Ειδήσεις**
16:45 Γευσή από Ελλάδα Νο 1
**18:45 Ειδήσεις**
20:55 Auto Alter
21:00 Η τελική αναμέτρηση
**23:00 Ειδήσεις**
23:30 Sex and the city
00:30 Auto Alter
00:35 Αϋπνίες με την Αννίτα Πάνια (Ε)
03:15 Αμαρτίες από το παρελθόν

## 902

07:00 Καλημέρα με τον 902
10:00 Τηλεπωλήσεις
**15:00 Ειδήσεις**
16:30 Παιδικό πρόγραμμα
17:00 Αθλητικό ραντεβού
17:40 Εκπαιδευτική τηλεόραση
**18:00 Ειδήσεις στη νοηματική**
18:10 Η Ελλάδα και ο κόσμος
18:45 Εις υγείαν
**19:30 Ειδήσεις**
20:50 Μουσικές διαδρομές
21:00 Ο 902 σας πάει σινεμά
23:00 Στα μονοπάτια του πολιτισμού
**00.00 Ειδήσεις**

## COSMOS TV

**00:00 Ειδήσεις**
01:00 Κινηματογράφος
03:00 Ο κόσμος του αθλητισμού
04:00 Ράδιο-Τηλεόραση
05:00 Ο κόσμος της Ζωής
07:00 Διάλογοι
09:00 Ράδιο-Τηλεόραση
10:00 Ο κόσμος της Ζωής
12:00 Οψεις απόψεις
13:00 Παιδικό
13:30 Ντοκιμαντέρ
14:00 Κινηματογράφος - Ελληνική ταινία
Τι λέει ο κόσμος
Ο τόπος μας
**16:00** Ο κόσμος του αθλητισμού
**Ειδήσεις (1')**
Τι λέει ο κόσμος
**17:00 Ειδήσεις (1')**
Ο κόσμος της Ζωής
Τι λέει ο κόσμος
Ο τόπος μας
**19:00 Ειδήσεις (1')**
Οψεις απόψεις
Τι λέει ο κόσμος
**20:00 Ειδήσεις (1')**
Ο κόσμος του αθλητισμού
Τι λέει ο κόσμος
**21:00 Κεντρικό δελτίο ειδήσεων**
Αθλητικά
Καιρός (Αναλυτικός)
Τι λέει ο κόσμος
22:00 Διάλογοι

## SKAI

12:30 The Oprah Winfrey show (Ε)
13:30 Θάλασσα - Ο υδάτινος κόσμος
14:00 Fashion TV
16:00 Entertainment this week
17:00 Red-Music for the masses
17:30 Hollywood stars
18:00 The Oprah Winfrey show
19:00 Θάλασσα - Ο υδάτινος κόσμος
19:30 Εξερεύνηση στο δάσος
**20:30 Ειδήσεις**
21:00 Γκέιζερ
22:00 Επίκαιρα
23:00 Taboo «Θρησκευτικές δοκιμασίες»
**24:00 Ειδήσεις**
00:30 The Oprah Winfrey show
01:30 Entertainment this week
02:30 Red 96.3
03:00 Fashion TV

## ΠΕΡΙΛΗΨΗ

Κατόπιν εντολής της Δικηγόρου Ρόδου Παναγιώτας Ν. Καραμάριου, πληρεξουσίας δικηγόρου των Σταύρου Βιόλα ή Βιόλη του Μιχαήλ, Σταματίνας χήρας Ηλία Κοντού, το γένος Μιχαήλ Βιόλα ή Βιόλη, Στέφανου Βιόλα ή Βιόλη του Θεοδώρου και της Αδαμαντίας – Ζαχαρούλας θυγ. Θεόδωρου Βιόλα ή Βιόλη κατοίκων Αθηνών, προς την δικαστική επιμελήτρια Πρωτοδικείου Ρόδου Χριστίνα Καραμάριου, επιδόθηκε νόμιμα προς τον κ. Εισαγγελέα Πρωτοδικών Ρόδου, για τους α) Τσαμπίκα Φιλιππάκη του Βασιλείου και β) Μιχαήλ Διαμαντόγλου του Σταματίου πρώην κατοίκων Καλυθιών Ρόδου και τώρα άγνωστης διαμονής, ακριβές αντίγραφο της από 17-02-2006 και με αριθμό κατάθεσης 541/2006 αγωγής διανομής των ακινήτων με τα ακόλουθα κτηματολογικά στοιχεία: α) Τόμος 10, φύλλο 84, μερίδα 2693 γαιών Καλυθιών, φάκελλος 3068, β) τόμος 10, φύλλο 85, μερίδα 2510, φάκελος 3070 Κτηματολογίου Ρόδου γαιών Καλυθιών γ) τόμος 12, φύλλο 18, μερίδα 3155 και φάκελος 3571 γαιών Καλυθιών δ) τόμος 17, φύλλο 167, μερίδα 4146 και φάκελος 5327 γαιών Καλυθιών ε) τόμος 26, φύλλο 80, μερίδα 3202, φάκελος 7396: στ) στον Τόμο 9, φύλλο 18, μερίδα 4311 γαιών Καλυθιών, φάκελος 2639, ζ) στοιχεία τόμος 9, φύλλο 20, μερίδα 4921, φάκελος 2636, η) τόμος 10, φύλλο 90, μερίδα 2741, φάκελος 3074 γαιών Καλυθιών θ) τόμος 10, φύλλο 83, μερίδα 3624 και φάκελος 3067 γαιών Καλυθιών Ρόδου ι) τόμος 39 γαιών Καλλυθιών, φύλλο 98, φάκελος 9168, μερίδα 813Β, η οποία δικάζεται ενώπιον του Πολυμελούς Πρωτοδικείου Ρόδου στις 7-12-2006 ημέρα Πέμπτη και ώρα 9:00 π.μ. με αριθμό πινακίου 71 μετά της από 1-06-2006 παραγγελίας προς επίδοση του δικογράφου με την οποία και καλούνται οι ως άνω όπως προσέλθουν (δια ή με τον πληρεξούσιο δικηγόρο τους) στο επί της οδού Αλεξάνδρου Διάκου αρ. 2 γραφείο (όροφος 2) της πληρεξουσίας ως άνω Δικηγόρου στις 4-Σεπτεμβρίου-2006 ημέρα Δευτέρα και ώρα 12:00 π.μ. προκειμένου να επιχειρηθεί απόπειρα συμβιβαστικής εξώδικης επίλυσης της παραπάνω ένδικης διαφοράς σύμφωνα με τη διάταξη του άρθρου 214^Α ΚΠολΔ.

Για τα παραπάνω συντάχθηκαν νόμιμα οι με αριθμούς 6094 και 6095/24-07-2006 εκθέσεις επίδοσης της δικαστικής επιμελήτριας στο Πρωτοδικείο της Ρόδου Χριστίνας Καραμάριου, για την Τσαμπίκα Φιλιππάκη του Βασιλείου και τον Μιχαήλ Διαμαντόγλου του Σταματίου αντίστοιχα.

**Ρόδος 27-07-2006**
**Η πληρεξούσια**
**Δικηγόρος**

---

## ΠΕΡΙΛΗΨΗ

Με τη με αριθμό 430/2006 απόφαση του Μονομελούς Πρωτοδικείου Ρόδου έγινε δεκτή αίτηση της προσωρινής διοίκησης του υπό αναγνώριση σωματείου με την επωνυμία **«ΑΝΑΠΤΥΞΙΑΚΟΣ ΣΥΛΛΟΓΟΣ ΝΕΟΛΑΙΑΣ ΨΙΝΘΟΥ»** και τον διακριτικό τίτλο **«ΝΕΟΨΙΝ»** με έδρα το δημοτικό διαμέρισμα Ψίνθου του δήμου Καλλιθέας Ρόδου, ώστε να αναγνωρισθεί και να εγγραφεί στο βιβλίο που τηρείται στο δικαστήριο προς το σκοπό αυτό, σωματείο με τα παραπάνω στοιχεία – επωνυμία – διακριτικό τίτλο και έδρα σκοπός του οποίου είναι γενικά η υποστήριξη, προώθηση και ανύψωση του πνευματικού, ηθικού και πολιτιστικού επιπέδου των μελών του Συλλόγου και των κατοίκων του δημοτικού διαμερίσματος Ψίνθου με επίκεντρο την παράδοση, τις τέχνες, τα γράμματα, την επιστήμη, την ιστορία του τόπου της Ψίνθου ενώ νόμιμα συντάχθηκε σχετικό από 11-03-2006 καταστατικό αποτελούμενο από 25 άρθρα αναφερόμενο στη σύσταση, το σκοπό, τα όργανα και τον τρόπο λειτουργίας εν γένει αυτού. Κατόπιν τούτων το ανωτέρω αναφερθέν σωματείο εγγράφεται στα σχετικά βιβλία του Πρωτοδικείου Ρόδου.

**Ρόδος 9-08-2006**
**Η πληρεξούσια**
**Δικηγόρος**
**Παναγιώτα**
**Ν. Καραμάριου**
**ΔΙΚΗΓΟΡΟΣ**

---



## ΜΝΗΜΟΣΥΝΟ

Την 20η μηνός Αυγούστου, ημέρα Κυριακή και ώρα 8.00 π.μ. εις τον Ιερό Ναό Αγίου Σπυρίδωνα Θεολόγου (Θολού) Ρόδου, τελούμε δμηνο μνημόσυνο υπέρ αναπαύσεως της ψυχής του λατρευτού μας συζύγου, πατέρα, παππού, αδελφού και θείου

**ΙΩΑΝΝΗ ΜΑΡΜΑΡΟΚΟΠΟΥ**

Η σύζυγος: Μαρία.
Τα παιδιά: Κατερίνα - Ελευθέριος, Μιχάλης - Δήμητρα, Αντώνης.
Η εγγονή: Μαρία.
Τα αδέλφια, τα ανίψια, τα εξαδέλφια και οι λοιποί συγγενείς.

---



## ΜΝΗΜΟΣΥΝΟ

Υπέρ αναπαύσεως της ψυχής του λατρευτού μας συζύγου, αδελφού, γαμπρού και θείου

**ΚΑΒΑΣΙΛΑ ΜΙΧΑΗΛ**

Τελούμε την Κυριακή 20 Αυγούστου 2006 και ώρα 8 π.μ. στον Ιερό Ναό Ταξιάρχη Μιχαήλ στο Θάρρι.
Η σύζυγος: Μαρία
Τ' αδέλφια: Δημόκριτος - Κωνσταντίνα, Νικήτας - Μαρία
Η πεθερά: Βαρβάρα
Τ' ανίψια και οι λοιποί συγγενείς.

---

KETA
ΝΟΤΙΟΥ ΑΙΓΑΙΟΥ

## ΠΡΟΣΚΛΗΣΗ ΕΚΔΗΛΩΣΗΣ ΕΝΔΙΑΦΕΡΟΝΤΟΣ

Το Κέντρο Επιχειρηματικής και Τεχνολογικής Ανάπτυξης (Κ.Ε.Τ.Α.) Νότιου Αιγαίου, στο πλαίσιο υλοποίησης του Σχεδίου Δράσης 2003-2007 «Παροχή υπηρεσιών υποστήριξης για τις επιχειρήσεις της Περιφέρειας Νοτίου Αιγαίου», επιθυμεί να προσλάβει στέλεχος ως Επιχειρηματικό Σύμβουλο για το Νομό Δωδεκανήσου με έδρα τη Ρόδο.

**Επιθυμητά προσόντα:**

- Πτυχίο ΑΕΙ με κατεύθυνση Οικονομικών, Διοικ. Επιχειρήσεων ή Θετικών Επιστημών
- Αριστη γνώση της αγγλικής γλώσσας, χειρισμός Η/Υ (Word, Excel, Access, Powerpoint, MS Project κ.τ.λ.), και χρήση Internet
- Προηγούμενη εργασιακή εμπειρία
- Πρόσθετο πλεονέκτημα η γνώση επιχειρηματικότητας Νοτίου Αιγαίου
- Οργανωτικές ικανότητες και ικανότητες επικοινωνίας

Υποβολή βιογραφικών γίνεται δεκτή έως και την **21η Αυγούστου 2006** στις παρακάτω διευθύνσεις:
Εδρα του ΚΕΤΑ Ν. ΑΙΓΑΙΟΥ: ΜΑΡΤΕΝ ΝΟΡΔΕΝΣΤΡΟΜ 4, ΤΚ 84100, ΣΥΡΟΣ, Fax: 2281089145, e-mail: contact@keta-notioaigaio.gr
Γραφείο Ρόδου: ΓΡ. ΛΑΜΠΡΑΚΗ 8, ΤΚ 85100, ΡΟΔΟΣ

Το Κέντρο Επιχειρηματικής και Τεχνολογικής Ανάπτυξης δημιουργήθηκε στο πλαίσιο της δράσης 1.4.1. (Δομές Υποστήριξης ΜΜΕ) του Επιχειρησιακού Προγράμματος «Ανταγωνιστικότητα» του Υπουργείου Ανάπτυξης και χρηματοδοτείται κατά 75% από το Ευρωπαϊκό Ταμείο Περιφερειακής Ανάπτυξης (ΕΤΠΑ), και κατά 25% από Εθνική Δημόσια Δαπάνη.

---

## ΜΝΗΜΟΣΥΝΟ

Την 20η μηνός Αυγούστου, ημέρα Κυριακή και ώρα 09:00 π.μ., στον Ιερό Ναό Αγίου Ιωάννη του Θεολόγου Βατίου, τελούμε ετήσιο μνημόσυνο υπέρ αναπαύσεως της ψυχής της λατρευτής μας μητέρας και γιαγιάς

**ΦΕΡΕΝΙΚΗΣ ΠΑΠΑΓΕΩΡΓΙΟΥ**

Τα παιδιά, τα εγγόνια και τα δισέγγονα

---

CAIR RODOS δημιουργίες ποιότητας

## ΚΑΙΡ ΑΕ

## ΑΝΑΚΟΙΝΩΣΗ - ΓΝΩΣΤΟΠΟΙΗΣΗ

Η Ανώνυμη Γεωργική και Βιομηχανική Εταιρεία με την επωνυμία «ΚΑΙΡ ΑΓΒΕ» γνωστοποιεί ότι ενδιαφέρεται να αξιοποιήσει με την μέθοδο της αντιπαροχής ακίνητο ιδιοκτησίας της, που βρίσκεται στην γωνία των οδών Αυστραλίας και Μακρυγιάννη στην περιοχή της νέας μαρίνας ΟΤ 195 εντός του ρυμοτομικού σχεδίου πόλεως Ρόδου.

Το εν λόγω ακίνητο είναι οικόπεδο συνολικής επιφανείας 4.228,30 τ.μ., είναι άρτιο και οικοδομήσιμο.

Αποτελείται από δύο όμορες κτηματολογικές μερίδες (μερίδες οικοδομών Ρόδου V 3089 με εκθέτη Α3Γ και V3092).

Εντός του οικοπέδου υπάρχουν παλαιές ισόγειες οινοδεξαμενές που δεν χρησιμοποιούνται.

Για τον σκοπό αυτό θα διενεργηθεί δημόσιος πλειοδοτικός διαγωνισμός με την υποβολή κλειστών προσφορών στα γραφεία της ΚΑΙΡ που βρίσκονται στην έδρα της εταιρείας στην Ρόδο, στο 2ο χλμ. Λ. Ρόδου – Λίνδου, 1ος όροφος, αίθουσα συνεδριάσεων.

Η ημερομηνία διαγωνισμού ορίζεται η 22/09/2006 και ώρα 12:30 μ.μ. μετά την οποία θα ανοιχθούν οι προσφορές.

Κάθε φάκελος θα περιέχει την προσφορά για την αξιοποίηση του ακινήτου στην οποία μπορεί να περιλαμβάνονται μια ή περισσότερες εναλλακτικές προτάσεις.

Η προσφορά πρέπει να περιλαμβάνει υποχρεωτικά αναλυτική περιγραφή και τεκμηρίωση του προσφερομένου ποσοστού, τις επιφάνειες του κτίσματος σε κάθε όροφο και το ακριβές χρονοδιάγραμμα υλοποίησης του έργου.

Επιθυμητή η προμελέτη του προτεινόμενου για ανέγερση κτιρίου (κατόψεις, πρόσοψη, τομή, διάγραμμα κάλυψης), καθώς και η απεικόνιση των οριζόντιων ιδιοκτησιών που αντιστοιχούν στο προσφερόμενο ποσοστό.

Η δήλωση προσφοράς πρέπει να είναι υπογεγραμμένη από τον προσφέροντα.

Η παρούσα ανακοίνωση – γνωστοποίηση βρίσκεται και στο διαδίκτυο στην διεύθυνση: http://www.cair.gr/greek/news.html

Για τυχόν διευκρινίσεις, πρόσθετες πληροφορίες, καθώς και για την διάθεση του τοπογραφικού διαγράμματος του οικοπέδου και των πιστοποιητικών κυριότητας των κτηματολογικών αυτών μερίδων οι ενδιαφερόμενοι μπορούν να απευθύνονται στον κο Χατζηκυριαζή Κυριαζή, τηλ. 22410 – 68770, 68771, 68772, 68773 και 63993.

Ρόδος 10/08/2006

**Για το Δ.Σ. της ΚΑΙΡ**
**Δημήτριος Σαλαμαστράκης**
**Αντιπρόεδρος Δ.Σ.**

ΣΥΝΑΝΤΗΣΗ ΠΕΤΡΑΛΙΑ ΜΕ ΚΟΤΣ

# «ΤΟ ΑΙΓΑΙΟ ΓΕΦΥΡΑ ΕΙΡΗΝΗΣ μεταξύ Ελλάδας και Τουρκίας»

### Αφετηρία για μια στενότερη συνεργασία στον τουρισμό

**«Το Αιγαίο είναι γέφυρα ειρήνης και η σημερινή συνάντηση μπορεί να είναι η αφετηρία για μια νέα εποχή στον τουρισμό ανάμεσα στις δύο χώρες». Αυτό δήλωσε η υπουργός Τουριστικής Ανάπτυξης από την Μυτιλήνη στο πλαίσιο της συνάντησης που είχε σήμερα εκεί με τον ομόλογό της υπουργό Τουρισμού της Τουρκίας κ. Αττίλα Κοτς ο οποίος επισκέφθηκε τη Λέσβο ύστερα από πρόσκληση της υπουργού.**

Ειδικότερα η υπουργός Τουριστικής Ανάπτυξης δήλωσε ότι: «Το Αιγαίο είναι η γέφυρα ειρήνης μεταξύ των δύο λαών Ελλάδας και Τουρκίας και για τους χιλιάδες επισκέπτες τουρίστες που έρχονται στα νησιά αυτού του μυθικού πελάγους. Θεωρώ ότι η σημερινή πρώτη συνάντηση θα είναι η αφετηρία για μια στενότερη συνεργασία των δύο χωρών μέσα από τον τουρισμό. Θα κάνουμε ταχύτερα τα βήματα της προσέγγισης, τα βήματα που χρειάζονται για την ευημερία και την ανάπτυξη των δύο λαών. Το Αιγαίο είναι μία από τις ασφαλέστερες θάλασσες του κόσμου και είναι ανάμεσά μας και μας ενώνει».

Επισημαίνεται ότι μετά την άφιξή του, ο κ. Κοτς και η τουρκική αντιπροσωπεία, μαζί με την υπουργό Τουριστικής Ανάπτυξης και την ελληνική αντιπροσωπεία περιηγήθηκαν από τοπικούς παράγοντες που τους συνόδευαν στην παλιά πόλη ενώ ακολούθησε γεύμα παρουσία εκπροσώπων της Νομαρχιακής και Τοπικής Αυτοδιοίκησης, βουλευτών του νησιού και παραγόντων των τοπικών αρχών.

Η Υπουργός Τουριστικής Ανάπτυξης σε χαιρετισμό που απηύθυνε ανέφερε τα εξής: «Με μεγάλη χαρά υποδεχόμαστε στην Ελλάδα τον υπουργό Τουρισμού της Τουρκίας. Θέλω να σας ευχαριστήσω ιδιαίτερα, που ανταποκριθήκατε στην πρόσκλησή μου και που ήρθατε σήμερα εδώ για να στείλουμε μαζί το μήνυμα της ειρήνης, της φιλίας και της συνεργασίας ανάμεσα στους δύο λαούς. Το μήνυμά μας είναι ότι το Αιγαίο είναι γέφυρα ειρήνης. Είναι πεποίθησή μου ότι ο τουρισμός είναι η «οικονομία της ειρήνης». Πρόκειται για έναν ταχύτατα αναπτυσσόμενο οικονομικό κλάδο, ο οποίος προάγει όσο λίγοι άλλοι κλάδοι της οικονομίας την επικοινωνία, την αλληλοκατανόηση και την συναδέλφωση, την ειρήνη και την πρόοδο για τους ανθρώπους και τα κράτη. Με βάση αυτή την προσέγγιση το Αιγαίο είναι μια μεγάλη γέφυρα ειρήνης για τον ελληνικό και τον τουρκικό λαό, αλλά και για εκατομμύρια πολίτες απ' όλο τον κόσμο, από κάθε



θρησκεία και εθνικότητα, που επιλέγουν κάθε χρόνο να κάνουν τις διακοπές τους σε κάποιο νησί ή σε κάποια ακτή της μυθικής αυτής θάλασσας.

Έλληνες και Τούρκοι μπορούμε μέσα από τον τουρισμό να επιταχύνουμε τα βήματα προσέγγισης, να εδραιώσουμε ένα στέρεο έδαφος εμπιστοσύνης, φιλίας και συνεργασίας, να θέσουμε τις βάσεις για την προώθηση της ανάπτυξης και της ευημερίας και στις δύο χώρες. Πιστεύουμε ότι η σημερινή συμβολική συνάντηση μπορεί να είναι η αφετηρία για μια νέα εποχή στον τουρισμό από την Ελλάδα προς την Τουρκία και από την Τουρκία προς την Ελλάδα. Είναι βέβαιο ότι η αύξηση του τουριστικού ρεύματος από τη μία στην άλλη πλευρά του Αιγαίου θα έχει πολλαπλά οφέλη και για τους δύο λαούς. Μέσα στα πλαίσια του τουρισμού Έλληνες και Τούρκοι μπορούμε να δούμε το μέλλον με ακόμα μεγαλύτερη αισιοδοξία.

Ειδικά στην δύσκολη εποχή που διανύουμε, όπου οι κίνδυνοι και οι συγκρούσεις αυξάνονται διεθνώς, οι δύο χώρες μπορούμε μέσα από τον τουρισμό να δώσουμε ένα πρώτης τάξεως παράδειγμα στον υπόλοιπο κόσμο, ότι άνθρωποι και λαοί με διαφορετικές θρησκείες μπορούν να συνυπάρχουν και να συνεργάζονται. Να δείξουμε ότι το Αιγαίο είναι μια από τις πιο ασφαλείς θάλασσες του κόσμου, μια θάλασσα που ενώνει, μια θάλασσα που δείχνει το μόνο δυνατό ταξίδι προς το μέλλον για τους λαούς και την ανθρωπότητα».

Επισημαίνεται ότι την υπουργό Τουριστικής Ανάπτυξης κ. Φάνη Πάλλη-Πετραλιά συνόδευσαν στη Μυτιλήνη η γενική γραμματέας του υπουργείου κ. Μαρία Γιαννίρη, ο πρόεδρος του ΕΟΤ κ. Δ. Λαμπαδάριος και ο γενικός γραμματέας κ. Αθ. Οικονόμου, ενώ κατά την παραμονή της εκεί στο πλαίσιο της συνάντησης με τον Τούρκο ομόλογό της την συνόδευσαν ο Νομάρχης Λέσβου κ. Παύλος Βογιατζής, ο Δήμαρχος κ. Αρης Χατζηκομνηνός οι βουλευτές της Ν.Δ κ.κ. Ιωάννης Γιαννέλης και Χριστιάννα Καλογήρου, ο Ευρωβουλευτής του Πασοκ κ. Ν. Σηφουνάκης και άλλοι εκπρόσωποι των τοπικών αρχών.

#### ΑΪΒΑΛΙ

Μετά από την συνάντηση στην Μυτιλήνη η υπουργός Τουριστικής Ανάπτυξης κ. Φάνη Πετραλιά επισκέφθηκε το Αϊβαλί όπου παρέθεσε ομιλία αναφέροντας μεταξύ άλλων τα εξής: «Θέλω, να σας ευχαριστήσω ιδιαίτερα, που ανταποκριθήκατε σε αυτή την πρωτοβουλία της διπλής επίσκεψης στη Μυτιλήνη και το Αϊβαλί για να στείλουμε μαζί το μήνυμα της ειρήνης, της φιλίας και της συνεργασίας ανάμεσα στους δύο λαούς. Το μήνυμά μας είναι ότι το Αιγαίο είναι γέφυρα ειρήνης.

Η αντιμετώπιση του Τουρισμού με σοβαρότητα, οργάνωση και πρόγραμμα, είναι μια μεγάλη ευκαιρία και για τους δύο λαούς να επιταχύνουμε τα βήματα προσέγγισης, να εδραιώσουμε ένα στέρεο έδαφος εμπιστοσύνης, φιλίας και συνεργασίας, να θέσουμε τις βάσεις για την προώθηση της ανάπτυξης και της ευημερίας και στις δύο χώρες. Να δείξουμε ότι το Αιγαίο είναι μια από τις πιο ασφαλείς θάλασσες του κόσμου, μια θάλασσα που ενώνει».

ΣΤΗΝ ΥΠΗΡΕΣΙΑ ΤΗΣ ΟΙΚΟΝΟΜΙΑΣ ΚΑΙ ΤΟΥ ΤΟΥΡΙΣΜΟΥ

# ΝΕΟΥΣ ΣΤΟΧΟΥΣ ΘΕΤΟΥΝ ΔΕΘ και «Philoxenia»

### Στη Ρόδο ο διευθύνων σύμβουλος της Helexpo παρουσίασε τις νέες πολιτικές

**Στην 71η Διεθνή Εκθεση Θεσσαλονίκης που πραγματοποιείται στο διάστημα 8 – 17 Σεπτεμβρίου και στην 22η Διεθνή Εκθεση Τουρισμού «Philoxenia» που πραγματοποιείται από την HELEXPO στο διάστημα 16 – 19 Νοεμβρίου αναφέρθηκαν χθες ο Γενικός Γραμματέας της Περιφέρειας κ. Χαράλαμπος Κόκκινος και ο διευθύνων σύμβουλος της HELEXPO κ. Θωμάς Καρτσιώτης, κατά τη διάρκεια κοινής συνέντευξης τύπου στην οποία παρέστησαν ο πρόεδρος του Επιμελητηρίου Δωδεκανήσου κ. Γιώργος Χατζημάρκος, ο πρόεδρος του Οικονομικού Επιμελητηρίου κ. Λάζαρος Κασέκας και ο εκπρόσωπος του ΤΕΕ κ. Αγαπητός Ξάνθης.**

Αναφερόμενος στη ΔΕΘ ο κ. Καρτσιώτης υπογράμμισε ότι έχουν επέλθει σημαντικές αλλαγές στη φιλοσοφία της διοργάνωσης με στόχο την προσέλκυση εκθετών σε πάρα πολλούς τομείς και από περισσότερες χώρες της Ευρώπης και της Μεσογείου γενικότερα.

«Είναι μια νέα διοργάνωση» ανέφερε χαρακτηριστικά, σημειώνοντας ότι η ΔΕΘ πέρασε μια δύσκολη τετραετία από το 2002 μέχρι και τον περασμένο χρόνο και πρόσθεσε ότι σε σχέση με την Εκθεση του 2005 η Εκθεση που ανοίγει τις πύλες της φέτος στις 8 Σεπτεμβρίου για τους εκθέτες και το κοινό θα παρουσιάσει σημαντικές καινοτομίες.

Μια απ' αυτές θα είναι η διοργάνωση «ειδικών εκθέσεων» μέσα στην Εκθεση.

**Η PHILOXENIA**

Ριζικά αναβαθμισμένη θα είναι φέτος και η PHILOXENIA, η οποία θα πραγματοποιηθεί μεταξύ 16 και 19 Νοεμβρίου στο Διεθνές Εκθεσιακό Κέντρο της Θεσσαλονίκης και στο πλαίσιο της οποίας θα λειτουργήσει ως «έκθεση μέσα στην έκθεση» η «Philoxenia Hotelia» με απόφαση της HELEXPO και με στόχο την αγορά του ξενοδοχειακού εξοπλισμού και το άνοιγμα αυτής στις αγορές πέραν των ελληνικών συνόρων.

Χάρη στα μέτρα διεθνοποίησης της φετινής PHILOXENIA, οι εκθέτες της PHILOXENIA Hotelia θα προβληθούν όχι μόνο στην ελληνική αλλά συνολικά στη **βαλκανική αγορά**, αφού το 2006 θα είναι αυξημένες τόσο οι διεθνείς συμμετοχές μεταξύ των εκθετών όσο και οι εμπορικοί επισκέπτες από τις γειτονικές χώρες. Ηδη από πέρυσι μετείχαν στη PHILOXENIA ως εκθέτες ή επισκέπτες επιχειρηματίες της Βουλγαρίας, της Κύπρου, της Ρουμανίας, της Τουρκίας, της FYROM, της Σερβίας κοκ.

Οι καινοτομίες της φετινής διοργάνωσης θα εδραιώσουν ακόμη περισσότερο τη PHILOXENIA ως το **σημαντικότερο εμπορικό forum για τον τουρισμό της Νοτιοανατολικής Ευρώπης**. Σε αυτές συγκαταλέγονται:



• η σύνοδος κορυφής των Υπουργών Τουρισμού των βαλκανικών χωρών

• η φιλοξενία μεγαλύτερου αριθμού τουριστικών επαγγελματιών από δεκάδες χώρες στο πλαίσιο του προγράμματος «Hosted Buyers»

• η πρόσκληση διεθνών μέσων ενημέρωσης της τουριστικής βιομηχανίας

• η διοργάνωση παράλληλων εκδηλώσεων υψηλού επιπέδου που θα προσελκύσουν επαγγελματίες από το εξωτερικό.

Το 2006 ξεκινά επίσης η στόχευση της PHILOXENIA σε ειδικές αγορές με τη διοργάνωση της πρώτης **PHILOXENIA Spa Exhibition**, μιας έκθεσης μέσα στην έκθεση που προβάλλει τον τουρισμό υγείας, ευεξίας και ομορφιάς. Η νέα αυτή διοργάνωση, η οποία θα γίνει στις ίδιες ημερομηνίες και στον ίδιο χώρο με τη PHILOXENIA, θα συγκεντρώσει τους σημαντικότερους συντελεστές της αγοράς των spa από την Ελλάδα και τις γειτονικές χώρες, όπως λ.χ. ξενοδόχους, διαχειριστές spa, επιχειρήσεις εξοπλισμού και υποστηρικτικών υπηρεσιών spa, tour operators και τουριστικά γραφεία που ειδικεύονται σε διακοπές υγείας και ομορφιάς καθώς επίσης τον ειδικό τύπο.

Παράλληλα θα διοργανωθεί το συνέδριο **PHILOXENIA Spa Congress**, στο οποίο θα παρουσιαστούν οι τελευταίες τάσεις του τουρισμού υγείας και ομορφιάς διεθνώς, οι εξελίξεις στις προσφερόμενες θεραπείες και υπηρεσίες, τα νέα προϊόντα ως προς τον εξοπλισμό και τις υποστηρικτικές υπηρεσίες των spa κλπ.


*Δήμος Ιαλυσού*
*Πολιτιστικός Οργανισμός*
*Μ.Ε.Κ.Τ.Ο. Ιαλυσού*

**ΔΙΕΘΝΕΣ ΦΕΣΤΙΒΑΛ ΜΟΥΣΙΚΗΣ -ΧΟΡΟΥ-ΘΕΑΤΡΟΥ**

**«ΙΑΛΥΣΙΑ 2006»**

ΠΡΟΓΡΑΜΜΑ ΕΚΔΗΛΩΣΕΩΝ
(οι εκδηλώσεις, εκτός από τη συναυλία της 14ης Αυγούστου, θα γίνουν στον αύλειο χώρο του 2ου δημοτικού σχολείου Ιαλυσού)

**Παρασκευή 18/08/2006 Ώρα 21.00**

• Παράσταση από το Ρωσικό συγκρότημα SUNNY RAINBOW 50'.
• Παράσταση από το Ρουμάνικο συγκρότημα ENSEMBLE from PLOIESTI 50'.

**Σάββατο 19/08/2006 Ώρα 21.00**

• Παράσταση από την Τουρκία «KARSIYAKA HALK EGITIM MERKEZI» 50'.
• Παράσταση από το Γεωργιανό συγκρότημα ROKVA 50'.

**Κυριακή 20/08/2006 Ώρα 21.00**

• Παράσταση από το Ρωσικό συγκρότημα SUNNY RAINBOW 30'.
• Παράσταση από το Ρουμάνικο συγκρότημα ENSEMBLE from PLOIESTI 30'.
• Παράσταση από την Τουρκικό συγκρότημα «KARSIYAKA HALK EGITIM MERKEZI» 30'.
• Παράσταση από το Γεωργιανό συγκρότημα ROKVA 30'.

Απονομή αναμνηστικών στους υπεύθυνους των φιλοξενούμενων συγκροτημάτων.
Τελετή λήξης του Διεθνούς Φεστιβάλ «ΙΑΛΥΣΙΑ 2006» με ρίψεις βεγγαλικών.