ΔΗΜΟΤΙΚΗ ΒΙΒΛΙΟΘΗΚΗ ΡΟΔΟΥ 1944

η δημοκρατική της Ρόδου

στην υπηρεσία του δωδεκανησιακού λαού

ΕΛΤΑ Κωδικός 1876 Αρ. φύλλου 7248 ΚΥΡΙΑΚΗ 20 ΑΥΓΟΥΣΤΟΥ 2006 - Τιμή 0,70 ΕΥΡΩ - www.dimokratiki.gr - e-mail: info@dimokratiki.gr





ΠΟΡΕΥΕΤΑΙ ΜΕ ΒΑΣΗ ΤΗ ΛΟΓΙΚΗ ΚΑΙ ΤΗΝ ΕΜΠΕΙΡΙΑ

ΜΕ ΕΝΑ ΑΛΛΟ ΜΑΤΙ «ΜΕΤΡΑ» *τις εκλογές ο κ. Σ. Καραγιάννης*

Πιστεύει στο «αλάθητο κριτήριο» του ροδιακού λαού, ανοίγεται τώρα και προς το ΠΑΣΟΚ και εκφράζει απόλυτη σχεδόν αισιοδοξία για το εκλογικό αποτέλεσμα

• ΣΕΛ. 12-13

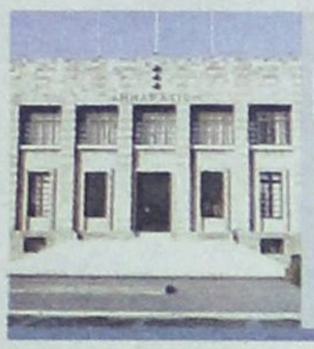

ΜΕ ΤΡΙΠΛΗ ΠΑΡΑΛΛΑΓΗ ΠΑΙΖΟΝΤΑΙ ΟΙ ΕΚΛΟΓΕΣ

ΠΟΙΟΣ ΥΠΟΨΗΦΙΟΣ ΔΗΜΑΡΧΟΣ *θα κόψει πρώτος το νήμα;*

Τα επιτελεία και των τριών παρατάξεων στο Δήμο Ροδίων αισιοδοξούν για το αποτέλεσμα

• ΣΕΛ. 3

Μ. ΠΑΛΛΑΣ, ΥΠΟΨΗΦΙΟΣ ΔΗΜΑΡΧΟΣ ΛΙΝΔΙΩΝ

«Κυβέρνηση του σαββατοκύριακου» η δημοτική αρχή Λίνδου!

• ΣΕΛ. 4-5



ΒΑΣ. ΤΣΑΜΠΑΝΑΚΗΣ



«Γιατί απεφάσισα να συστρατευθώ με την παράταξη Μαχαιρίδη»

• ΣΕΛ. 14-15

ΜΑΝΟΣ ΚΟΝΣΟΛΑΣ, ΛΕΚΤΟΡΑΣ

«Το μεγάλο μας όραμα για την πόλη της Ρόδου»

• ΣΕΛ. 24-25



ΓΝΩΜΟΔΟΤΗΣΗ «ΒΟΜΒΑ» ΤΟΥ ΥΠΟΥΡΓΕΙΟΥ ΤΟΥΡΙΣΜΟΥ

ΕΚΤΟΣ ΝΟΜΟΥ *το κατευθυνόμενο «shopping»!*

✓ ***Δημιουργείται τώρα μια νέα κατάσταση πραγμάτων***

Το υπουργείο Τουριστικής Ανάπτυξης κηρύσσει ανίσχυρη την εγκύκλιο του ΕΟΤ, που επέτρεπε την διενέργεια «shopping» υπό την προϋπόθεση της υπάρξεως συμβάσεως μεταξύ πρακτορείου και καταστήματος

• Πρόκειται για «άγρα πελατών» και θα τιμωρείται από το νόμο • ΣΕΛ. 6-7



ΤΕΛΕΙΩΣΑΝ ΤΑ ΨΕΜΑΤΑ

ΠΡΟΣΤΙΜΑ «ΦΩΤΙΑ» ΓΙΑ ΤΡΟΧΑΙΕΣ ΠΑΡΑΒΑΣΕΙΣ

• ΣΕΛ. 40

DOGAN TASKIN, ΕΠΙΚΟΥΡΟΣ ΔΗΜΑΡΧΟΥ ΦΕΤΙΓΕ

«Οι συμπεριφορές των δύο λαών αποδεικνύουν την ύπαρξη κοινού πολιτισμού»

• ΣΕΛ. 26-27









η άποψη της ημέρας

Πολιτικός αμοραλισμός

Εδώ υπάρχει ένα πελώριο, αλλά και περίπου... στυγνό ερώτημα: μπορεί πολλοί και διάφοροι, στελέχη και άλλοι παρατρεχάμενοι του ΠΑΣΟΚ να θέλουν (σχεδόν πραγματικά και όχι απλώς φραστικά) να ανασκολοπίσουν τον γλυκύτατο, αλλά ατυχή κ. Βύρωνα Πολυδωρα.

Επειδή προσπαθεί να πει (και να εφαρμόσει) το αυτονόητο, στο επίμαχο και καταστρεπτικό θέμα των διαδηλώσεων και των πορειών. Αλλά το ερώτημα έχει αντίστροφη φορά: τι κάνει, πού βρίσκεται και τι λέει για το θέμα ο κ. Παπανδρέου... Γιατί εξαφανίσθηκε ως να τον κατάπιε η γη; Αφού είναι αρχηγός της αξιωματικής αντιπολίτευσης και αφού για ψύλλου πήδημα μιλά, κριτικάρει και αφορίζει τους πάντες, επί παντός του επιστητού, αλλά και επί... άλλων τινών, γιατί δεν έχει άποψη και «αιτιολογημένη» γνώμη για το δραματικό αυτό θέμα; Η Αθήνα, το κέντρο της, το οικονομικό, το εμπορικό, το πολιτικό, διάβολε, πάσχει αγρίως, ταλαιπωρείται, καταστρέφεται, νοσεί και αργοπεθαίνει εξαιτίας αυτών των καθημερινών, πλέον, συστηματικών και οργανωμένων διαδηλώσεων και πορειών. Που συστηματικά, σχεδόν σχεδιασμένα, περισσότερες από 100 φορές το χρόνο, το φθινόπωρο, το χειμώνα και την άνοιξη, κάποιοι προσπαθούν να το αφανίσουν. Το ακινητοποιούν, το αχρηστεύουν και τελικά ο παραδίδουν βορά στους φρικαλέους μασκοφόρους για να το καταστρέψουν.

Ολοι έχουμε, με τον ένα ή τον άλλον τρόπο, την υποχρέωση να εκφράσουμε την άποψή μας για το μεγάλο και επείγον αυτό θέμα. Κάποιοι, όμως, στην πραγματικότητα, λόγω των τίτλων και των αξιωμάτων που τους βαρύνουν, αλλά και του ρόλου που τους έχει ανατεθεί, έχουν ρητή δέσμευση να το πράξουν. Αν δεν το κάνουν, δεν είναι απλή φυγομαχία, είναι πολιτικός αμοραλισμός πρώτου βαθμού. Ενός αμοραλισμού που δεν πρόκειται να λησμονηθεί και σίγουρα, την ώρα της κάλπης, θα πληρωθεί με το αντίστοιχο νόμισμα, αυτό που λένε «μαύρισμα»... Και αποτελεί, εν προκειμένω, υποκρισία πρώτου μεγέθους η προχθεσινή πρόταση της... εκδοτικής ναυαρχίδας του ΠΑΣΟΚ να πουν την γνώμη και την άποψή τους οι υποψήφιοι δήμαρχοι της Αθήνας.

Ο κ. Σκανδαλίδης δεν μπορούσε να φύγει από το μαντρί και έκαψε πολλά από τα χαρτιά του με τις ελαφρότητες που τον έβαλαν να πει επί του θέματος... Και τι περίμενε, άραγε, η καλή εφημερίδα να πουν οι άνθρωποι που διόρισαν ως υποψηφίους δημάρχους της Αθήνας ο Συνασπισμός και το ΚΚΕ, δύο κόμματα που χαίρονται και αγαλλιούν για άλλους λόγους (που δεν είναι του παρόντος) κάθε αναμπουμπούλα και κάθε καταστροφή που διαλύει την (μη δική τους) Αθήνα.

ο καιρός



Γενική πρόγνωση για σήμερα **ΚΥΡΙΑΚΗ 20/8/2006.** Αίθριος θα είναι ο καιρός σε όλη τη χώρα τη Κυριακή. Οι άνεμοι θα πνέουν στα δυτικά μεταβλητοί ασθενείς, στα ανατολικά βόρειοι μέχρι ισχυροί και στο Αιγαίο τοπικά πολύ ισχυροί με βαθμιαία εξασθένηση.

ΗΜΕΡΗΣΙΑ ΕΦΗΜΕΡΙΔΑ
η δημοκρατική της Ρόδου
Ετος ιδρύσεως 1982
Θεμ. Σοφούλη 77
Ταχ. Θυρίδα 339
85100 Ρόδος
Εκδότης - ιδιοκτήτης
ΒΑΣΙΛΗΣ Δ. ΑΘΑΝΑΣΙΟΥ
Διευθυντής:
ΔΑΜΙΑΝΟΣ Β. ΑΘΑΝΑΣΙΟΥ
Τηλέφωνα: 22410-34722, 76655, 37500, 26728, 27919
Telefax: 2241037333 - 22410 26728
ΕΤΗΣΙΕΣ ΣΥΝΔΡΟΜΕΣ
Εσωτερικού: 300 €
Εξωτερικού: 400€

www.dimokratiki.gr
e-mail:info@dimokratiki.gr





Μείζον θέμα, με άγνωστες ακόμα τις προεκτάσεις και τις εξελίξεις, αναμένεται να απασχολήσει τους διεθνείς πολιτικούς οργανισμούς και τον Παγκόσμιο Οργανισμό Υγείας (ΠΟΥ) δημιουργήθηκε χθες με την Τουρκία, ύστερα από τη διαπίστωση ότι κατεβλήθη προσπάθεια για την «διοχέτευση» στη χώρα μας ατόμων προσβληθέντων από χολέρα!!

Φυσικά η ύπουλη προσπάθεια απέτυχε εν τη γενέσει της λόγω της γενικής επιφυλακής που επικρατεί στα σύνορα, αλλά η αναταραχή είναι δεδομένη, αφού οι Τούρκοι αποδεικνύονται αδίστακτοι και κανείς δεν μπορεί να γνωρίζει ποιο άλλο έγκλημα θα επινοήσουν. Το περιστατικό που προκάλεσε αναστάτωση στην Κυβέρνηση, και το οποίο ως αργά χθες τη νύχτα εκρατείτο μυστικό για «ευνόητους λόγους» έλαβε χώρα, σύφωνα με έγκυρες πληροφορίες της «δ», προχθές αργά το βράδυ ανοικτά της Κω («θαλάσσιος δρόμος» προς Αλικαρνασσό), και ακριβώς πάνω στην οριογραμμή: Πλωτό σκάφος του Λιμεναρχείου Κω, που εκτελούσε διατεταγμένη υπηρεσία, σε εφαρμογή των μέτρων που διέταξε ο υπουργός Υγείας κ. Δημ. Κρεμαστινός, εντόπισε μηχανοκίνητη βάρκα στην οποίαν επέβαιναν τρία άτομα, στην κυριολεξία σε άθλια κατάσταση από πλευράς υγείας. Περισσότερες λεπτομέρειες δεν έγιναν γνωστές, οι λιμενικοί, ωστόσο, κατέληξαν στο αναμφισβήτητο συμπέρασμα (προφανώς ενημέρωσαν αρμόδιους παίρνοντας οδηγίες) ότι οι λαθρομετανάστες, έπασχαν από χολέρα!! Για το λόγο αυτό παρεμπόδισαν το σκάφος να εισέλθει στα ελληνικά χωρικά ύδατα (κατά μια εκδοχή οι επιβάτες του σκάφους έδωσαν πληροφορίες για την ασθένειά τους). Βλέποντας οι ασθενείς ότι δεν υπήρχε περίπτωση να φθάσουν στην Κω, επέστρεψαν στην Τουρκία.

πριν 12 χρόνια

πληροφορίες

Η ΤΑΥΤΟΤΗΤΑ ΤΗΣ ΗΜΕΡΑΣ

ΚΥΡΙΑΚΗ 20 ΑΥΓΟΥΣΤΟΥ 2006

Γ' ΜΑΤΘΑΙΟΥ, Σαμουήλ προφ., Λουκίου μάρτ.

Ανατολή ηλίου 05.44 Δύση ηλίου 19.12, Σελ. 27 ημερ., 232-133

ΦΑΡΜΑΚΕΙΑ

ΣΗΜΕΡΑ: διημερεύει το φαρμακείο ΣΤΑΜΑΤΙΟΥ Α. Σεφέρη 80 (Εμπ. Κέντρο Μήδεια) τηλ. 64206
ΣΗΜΕΡΑ: διανυκτερεύει το φαρμακείο ΕΥΣΤΑΘΙΟΥ ΡΟΥΣΑ, Στεφ. Καζούλη 22, τηλ. 22229

ΚΑΥΣΙΜΑ

ΣΗΜΕΡΑ: Διανυκτερεύουν τα πρατήρια καυσίμων: 1) Ριζόπουλος Ν. - ΒΡ - Καναδά 1 **2)** Πασχαλίδης - Μοσχής - ΒΡ - 4ο χλμ. Ρόδου - Λίνδου **3)** Πίπος Στ.- SHELL- Ιξιά **4)** Παπαστέργου Αν. - ΒΡ - Κρεμαστή **5)** Σαββάκης Μ. - ΒΡ - Θεολόγος **6)** Διακοστεργάκης Γ. - ΕΚΟ - Μανδρικό **7)** Δράκου - ΕΚΟ- Αφάντου **8)** Νεσγός Μ. - ΕΚΟ - Μάσαρι

ΧΡΗΣΙΜΑ ΤΗΛΕΦΩΝΑ

Άμεση δράση	100	Πληρ. ΟΤΕ	11888
Αμεση Επέμβαση		Ώρα	141
Πυροσβεστικής	199	Φαρμακεία (Διημ.-Διαν.)	1434
Νοσοκομείο	80000	ΠΡΟ-ΠΟ • ΛΟΤΤΟ	1444
Οδική Ασφάλεια:		ΠΑΜΕ ΣΤΟΙΧΗΜΑ	1400
EXRESS SERVICE	154	ΡΟΔΑ	26300
HELLAS SERVICE	1057	ΚΤΕΥΛ	27706
HOULIS SERVICE	30977	ΕΒΕΔ	22281
ΑΦΟΙ Σιέχ	25776	Δικηγορικός Σύλλογος	27469
Ράδιο Ταξί	64712	Εμπορικός Σύλλογος	35255
Αστυν. Διεύθυνση	27653	Ολυμπιακή - Κρατήσεις	24555
Ασφάλεια	23294	ΔΑΝΕ (πρακτορείο)	43150
Τμήμα Τάξης	23849	ΙΚΑ	64912
Τροχαία	44131-32	ΤΕΒΕ	22688-77034
Λιμεναρχείο	28888		
Δασαρχείο	191	ΤΑΞΥ	68701-3
Τελωνείο	27703	ΟΑΕΔ	23265
Υγειονομείο	26666	Εργατικό Κέντρο	24730
Μητρόπολη	23274	Αρχαιολογία	34719
Νομαρχία	46501	Περιφ. Δ/ντής	38174 - 38175
Δήμος Ρόδου	46200		
Βλάβες ΟΤΕ	121	Aegean Airlines	98345
Βλάβες ΔΕΗ	1050	ΔΗΜ. ΕΠΙΧ. ΚΑΘ. ΡΟΔΟΥ	77600
ΒΛΑΒΕΣ ΔΕΥΑΡ	68755	ΥΠΗΡ. ΑΠΟΚΟΜΙΔΗΣ	61057

ΔΕΧΟΝΤΑΙ ΤΟ ΚΟΙΝΟ

- Ο Νομάρχης Δωδεκανήσου **Γιάννης Μαχαιρίδης** και οι βοηθοί Νομάρχη **Στάθης Κουσουρνάς** και **Νίκος Ζωίδης** δέχονται το κοινό κάθε **Τρίτη και Πέμπτη, από τις 11:00-13:00 το μεσημέρι**

ΑΕΡΟΠΟΡΙΚΑ ΔΡΟΜΟΛΟΓΙΑ

ΠΤΗΣΕΙΣ ΟΛΥΜΠΙΑΚΗΣ

ΡΟΔΟΣ - **ΑΘΗΝΑ:** Καθημερινά **8.10, 11.55, 14.55, 20.45** Δευτέρα, Τετάρτη, Πέμπτη, Παρασκευή, Σάββατο, Κυριακή: **23.55**
ΡΟΔΟΣ - **ΚΩΣ:** Τρίτη, Πέμπτη **11.30**
ΡΟΔΟΣ - **ΚΑΣΟΣ:** Τρίτη - Σάββατο **8.15,** Δευτέρα, Τετάρτη: **12.55,** Παρασκευή, Σάββατο, Κυριακή: **13.05**
ΡΟΔΟΣ - **ΗΡΑΚΛΕΙΟ:** Τρίτη **17.10,** Τετάρτη: **19.55,** Πέμπτη & Σάββατο: **19.30,** Παρασκευή & Κυριακή: **18.55**
ΡΟΔΟΣ - **ΚΑΡΠΑΘΟΣ:** Τρίτη, Πέμπτη **7.35,** Δευτέρα, Τετάρτη: **10.00, 12.15, 15.50** Παρασκευή, Σάββατο, Κυριακή: **10.05, 12.25** Παρασκευή, Κυριακή: **16.05** Σάββατο, Πέμπτη: **16.50**
ΡΟΔΟΣ - **ΜΥΤΙΛΗΝΗ:** Δευτέρα: **10.55** Τρίτη: **14.00** Τετάρτη: **11.55** Πέμπτη: **12.35** Σάββατο: **16.55**
ΡΟΔΟΣ - **ΛΗΜΝΟΣ:** Δευτέρα: **12.00** Τρίτη: **15:05** Τετάρτη, Πέμπτη: **13.00, 13:40** Σάββατο: **18.00**
ΡΟΔΟΣ - **ΧΙΟΣ:** Τρίτη: **13.05** Πέμπτη: **11.40**
ΡΟΔΟΣ - **ΑΣΤΥΠΑΛΑΙΑ:** Τρίτη, Πέμπτη: **13.00**
ΡΟΔΟΣ - **ΘΕΣΣΑΛΟΝΙΚΗ:** Δευτέρα, Τετάρτη, Παρασκευή: **18.00** Κυριακή: **18.15**

ΠΤΗΣΕΙΣ AEGEAN - AIRLINES

ΡΟΔΟΣ - **ΑΘΗΝΑ:** Καθημερινά πτήσεις: **14.15, 16.30, 19.50, 22.40**
ΡΟΔΟΣ - **ΘΕΣΣΑΛΟΝΙΚΗ:** Καθημερινά πτήση **10.20**

ΣΥΝΑΛΛΑΓΜΑ

ΔΟΛΛΑΡΙΟ Η.Π.Α.	1,2159	ΦΡΑΓΚΟ ΕΛΒΕΤΙΑΣ	1,5353
ΛΙΡΑ ΑΓΓΛΙΑΣ	0,6634	ΚΟΡΩΝΑ ΝΟΡΒΗΓΙΑΣ	8,3873
ΚΟΡΩΝΑ ΔΑΝΙΑΣ	7,3353	ΛΙΡΑ ΚΥΠΡΟΥ	0,5772
ΚΟΡΩΝΑ ΣΟΥΗΔΙΑΣ	9,1322	ΔΟΛΛΑΡΙΟ ΚΑΝΑΔΑ	1,6182
ΓΙΕΝ ΙΑΠΩΝΙΑΣ	130,02	ΔΟΛΛΑΡΙΟ ΑΥΣΤΡΑΛΙΑΣ	1,6252

ΜΕ ΤΡΙΠΛΗ ΠΑΡΑΛΛΑΓΗ ΠΑΙΖΟΝΤΑΙ ΟΙ ΕΚΛΟΓΕΣ

ΠΟΙΟΣ ΥΠΟΨΗΦΙΟΣ ΔΗΜΑΡΧΟΣ *θα κόψει πρώτος το νήμα;*

Τα επιτελεία και των τριών παρατάξεων εκφράζουν αισιοδοξία για το αποτέλεσμα

Το τρίτο δεκαήμερο του Αυγούστου σηματοδοτεί την κούρσα προς την τελική ευθεία των υποψηφίων δημάρχων στον Δήμο Ροδίων, η οποία, εκ των πραγμάτων, παρουσιάζει και το μεγαλύτερο πολιτικό ενδιαφέρον.

Σ' αυτό το διάστημα ο δήμαρχος κ. Γιώργος Γιαννόπουλος, που διεκδικεί για τέταρτη (κατά σειράν) τετραετία τον δημαρχιακό θώκο, ο επικεφαλής της μειοψηφίας κ. Χατζής Χατζηευθυμίου και ο πρώην δήμαρχος κ. Σάββας Καραγιάννης είναι υποχρεωμένοι πλέον να πάρουν τις οριστικές αποφάσεις και, φυσικά, να κάνουν τις τελικές επιλογές τους σε δύο καίριους τομείς: Πρώτον να αποφασίσουν ποια στρατηγική θα χαράξουν έναντι των αντιπάλων τους, στην προοπτική ενός δεύτερου γύρου και, δεύτερον, να προβούν στην τελική επιλογή των υποψηφίων δημοτικών συμβούλων με τους οποίους θα δώσουν την κρίσιμη μάχη στις 15 Οκτωβρίου, αφήνοντας ίσως κάποια παράθυρα ανοικτά για τυχόν εκπλήξεις της τελευταίας στιγμής.

Ηδη τα επιτελεία των τριών υποψηφίων εργάζονται πυρετωδώς για την οργανωτική προετοιμασία του εκλογικού αγώνα, αποτολμώντας και τις πρώτες εκτιμήσεις ως προς το εκλογικό αποτέλεσμα, όχι πια στη βάση δημοσκοπήσεων, των οποίων η αξιοπιστία αμφισβητείται εν πολλοίς, αλλά βάσει των πλεονεκτημάτων και μειονεκτημάτων των ίδιων των υποψηφίων και των συνεργατών τους.

Πως βλέπουν οι επιτελείς των κ.κ. Γιαννόπουλου, Χατζηευθυμίου και Καραγιάννη την εκλογική αναμέτρηση και ποιες είναι οι εκτιμήσεις τους;



ΕΜΠΕΙΡΟΣ ΚΑΙ ΕΜΠΝΕΕΙ

Οι άνθρωποι του κ. Γιώργου Γιαννόπουλου εμφανίζονται αισιόδοξοι και γι' αυτή την αναμέτρηση ποντάροντας στην «υπεροχή» του αρχηγού έναντι των αντιπάλων του.

Στοιχεία που συνηγορούν σ' αυτή την «υπεροχή» είναι πρώτον ότι εξακολουθεί να εμπνέει τους πολίτες και παραμένει μια αστείρευτη πηγή ιδεών και οραμάτων που επανατροφοδοτούν με δυνάμεις και τον ίδιο και τους υποστηρικτές του.

Στα πλεονεκτήματά του, επίσης, καταγράφονται η μεγάλη εμπειρία που διαθέτει και η διεθνής πολιτική προσωπικότητα που διαθέτει, όπως επιβεβαιώνει η εκλογή του στην Ενωση Περιφερειών Ευρώπης και στον παγκόσμιο οργανισμό ιστορικών πόλεων, όπου είναι πρόεδρος. «Μια πολιτική προσωπικότητα με διεθνή ακτινοβολία», λένε, είναι απαραίτητη για τη Ρόδο λόγω του τουριστικού χαρακτήρα της, αλλά και επειδή κατά καιρούς είναι τόπος συνάντησης διεθνών πολιτικών προσωπικοτήτων και τόπος φιλοξενίας σημαντικών διεθνών γεγονότων.

Επίσης, οι συνεργάτες του κ. Γιαννόπουλου έχουν εμπιστοσύνη στο «επικοινωνιακό χάρισμά» του στο οποίο μόνο ο κ. Καραγιάννης θεωρούν ότι μπορεί να αντιπαραταχθεί επιτυχώς.

Στα μειονεκτήματα η «ατολμία» του γενικότερα να δείξει «πυγμή» σε πρόσωπα και καταστάσεις που κινδυνεύει να τον εκθέσουν ανεπανόρθωτα κυρίως όταν προέρχονται από τον χώρο των στενών συνεργατών του.

Πάντως, εκτιμούν ότι έχει όλη τη δυνατότητα ριζικής ανανέωσης του ψηφοδελτίου του, εξακολουθεί να έχει άρρηκτους δεσμούς με τα λαϊκά στρώματα, είναι απλός και ανθρώπινος, και σε συνδυασμό με το έργο που έχει επιτελέσει, έχει τις περισσότερες πιθανότητες να είναι ο Δήμαρχος και στην επόμενη τετραετία.

ΑΠΛΟΣ ΚΑΙ ΜΕΘΟΔΙΚΟΣ

Στον αντίποδα οι επιτελείς του κ. Χατζή Χατζηευθυμίου εκτιμούν ως το μεγαλύτερο προσόν του την απλότητα και τη μεθοδικότητα που τον χαρακτηρίζει σε όλες τις εκφάνσεις της ζωής του.

«Είναι μεθοδικός και πεισματάρης και αυτό που αναλαμβάνει θα το φέρει εις πέρας» λένε, υποστηρίζοντας ότι για την πόλη της Ρόδου, με τα προβλήματα της καθημερινότητας που αντιμετωπίζει, «είναι ο καταλληλότερος άνθρωπος για να την νοικοκυρέψει και να βελτιώσει τη ζωή των κατοίκων της».

Στα πλεονεκτήματά του ακόμα προσμετράται η εμπειρία που απεκόμισε σ' αυτή την τετραετία από τα έδρανα της μειοψηφίας αλλά και η επιτυχής θητεία του ως αντινομάρχης και το γεγονός ότι έχει συγκροτήσει ένα πολύ ισχυρό ψηφοδέλτιο που αποτελείται από γνωστές προσωπικότητες της πολιτικής, οικονομικής και κοινωνικής ζωής του τόπου. Υποστηρίζεται μάλιστα ότι «το ψηφοδέλτιο του Χατζή θα είναι το καλύτερο και ικανό να του δώσει τη νίκη από την πρώτη Κυριακή».

Στα μειονεκτήματά του καταγράφεται το γεγονός ότι είναι συγκεντρωτικός και δεν έχει στενή συνεργασία με τους άμεσους, τουλάχιστον, συνεργάτες του.

Επικοινωνιακά, επίσης, θα πρέπει να βελτιώσει την εικόνα του.

ΣΠΟΥΔΑΙΟΣ ΑΝΘΡΩΠΟΣ, ΑΛΛΑ...

Για τον κ. Καραγιάννη οι απόψεις και εκτιμήσεις των συνεργατών του είναι ιδιαίτερα κολακευτικές τόσο για την ανθρώπινη όσο και την πολιτική πλευρά του.

Πρώτα απ' όλα λένε ότι είναι ένας σπουδαίος άνθρωπος, ειλικρινής και έντιμος με τους ανθρώπους στους οποίους ανταποδίδει κάθε τι που εισπράττει απ' αυτούς.

Σε συνδυασμό με την ακεραιότητα του χαρακτήρα και την επιστημονική διαδρομή του εκτιμούν ότι «τα στοιχεία αυτά θα τα εκτιμήσει στο βαθμό που πρέπει ο ροδιακός λαός».

Η συσσωρευμένη, επίσης, εμπειρία του από την 30χρονη πολιτική διαδρομή του (βουλευτής, δήμαρχος Ροδίων, νομάρχης) είναι ένα σημαντικό κεφάλαιο που αναγνωρίζεται «ταυτόχρονα, όμως, είναι και ένα μειονέκτημα καθώς ορισμένοι πιστεύουν – κακώς βέβαια – ότι ο πολιτικός κύκλος του έκλεισε».

Μεθοδικός και με «τετράγωνη πολιτική λογική από την οποία δεν λείπει η ανθρωπιά και το συναίσθημα αποτελεί σήμερα την πιο αξιόπιστη λύση για τον Δήμο Ροδίων», λένε οι συνεργάτες του.

Στα μειονεκτήματά του ο συγκεντρωτισμός που επιδεικνύει, αλλά και το γεγονός ότι δεν στηρίζεται από κόμματα, όπως οι δύο κύριοι αντίπαλοί του που στηρίζονται με κάθε τρόπο από το ΠΑΣΟΚ και τη Νέα Δημοκρατία.

Ως προς το ψηφοδέλτιο – λένε – ότι «θα είναι έντονη η παρουσία νέων παιδιών που θα ξαφνιάσουν ευχάριστα τους πολίτες της Ρόδου».



ΜΑΝΩΛΗΣ ΠΑΛΛΑΣ, ΥΠΟΨΗΦΙΟΣ ΔΗΜΑΡΧΟΣ ΛΙΝΔΙΩΝ

«ΚΥΒΕΡΝΗΣΗ ΤΟΥ ΣΑΒΒΑΤΟΚΥΡΙΑΚΟΥ» η δημοτική αρχή Λίνδου!

«Ο κ. Π. Παπακωνσταντίνου ήταν ο μοιραίος άνθρωπος για τον απερχόμενο δήμαρχο. Εκτοπίζοντας άξια στελέχη κατέλαβε τον αντιδημαρχιακό θώκο, εξοφλώντας πιθανότατα, προεκλογικά γραμμάτια»

ΣΥΝΕΝΤΕΥΞΗ ΣΤΟΝ ΔΙΑΜΑΝΤΗ ΔΙΑΜΑΝΤΗ

Για απραξία και μακαριότητα κατηγορεί τη Δημοτική Αρχή ο υποψήφιος Δήμαρχος Λινδίων και επικεφαλής της μειοψηφίας στο Δ.Σ. κ. Μανώλης Παλλάς με αφορμή τα σοβαρά προβλήματα υδροδότησης στη Λίνδο και τους Πεύκους. Ο κ. Παλλάς θεωρεί αποκλειστικά υπεύθυνη για τα φαινόμενα αυτά τη σημερινή Δημοτική Αρχή και προσθέτει πως «τέτοια φαινόμενα είναι ευνόητο να φορτίζουν το κλίμα. Ειδικά όταν αυτοί που θα έπρεπε να απολογηθούν, αντί να σιωπούν κατηγορούν εμάς»

Κρίνοντας το έργο της τετραετίας που εκπνέει ο υποψήφιος Δήμαρχος εμφανίζεται σκληρός. ***«Απραξία σε όλους τους τομείς, έλλειψη προγράμματος, ένας αβοήθητος δήμαρχος και ένας αντιδήμαρχος που το μόνο που τον ενδιέφερε ήταν οι επόμενες εκλογές. Αυτή η επιμονή του αντιδημάρχου και οι μικροπολιτικές ίντριγκες που τη συνόδευαν έσβησαν κάθε δημιουργική πνοή στην απερχόμενη δημοτική αρχή.»***

Ο κ. Μανώλης Παλλάς χαρακτηρίζει τον κ. Παναγιώτη Παπακωνσταντίνου ως ***«το μοιραίο άνθρωπο για τον απερχόμενο Δήμαρχο. Εκτοπίζοντας άξια στελέχη κατέλαβε τον αντιδημαρχιακό θώκο, πιθανόν εξοφλώντας προεκλογικά γραμμάτια».***

Ο υποψήφιος δήμαρχος εκτιμά ότι η ύδρευση και η αποχέτευση σε όλα σχεδόν τα τοπικά διαμερίσματα, η αλλοίωση του περιβάλλοντος, το κυκλοφοριακό, το πρόβλημα των θορύβων και η απουσία πολιτιστικών εκδηλώσεων είναι τα βασικά προβλήματα τα οποία ο Δήμος πρέπει να αντιμετωπίσει και να δώσει προτεραιότητα.

Θεωρεί δε ότι η θητεία του στο Δ.Σ ως επικεφαλής της μειοψηφίας ***«μου έδωσε τη δυνατότητα να παρακολουθήσω από κοντά τα προβλήματα σε όλες τους τις πτυχές και να είμαι σήμερα σε θέση να κάνω τις διορθωτικές κινήσεις που χρειάζονται για να δοθούν λύσεις στα προβλήματα που ταλανίζουν τον τόπο μας».***

Ο κ. Παλλάς σημειώνει ότι η παράταξή του θα δώσει ιδιαίτερη έμφαση στους τομείς ***του τουρισμού, του πολιτισμού και της ανάπτυξης*** *και συμπληρώνει πως το όνομα της παράταξής του* ***«ΛΙΝΔΙΩΝ ΛΟΓΟΣ»*** *δόθηκε* ***«για να υπογραμμιστεί η συνέπεια με την οποία θα εφαρμόσουμε τις εξαγγελίες μας».***

Ο υποψήφιος Δήμαρχος Λινδίων στις επερχόμενες εκλογές τονίζει πως ***«τον Οκτώβριο θα γίνει μια σκληρή μάχη για την οποία είμαι αισιόδοξος... Ζητάμε από τους Λινδιακούς, ζητάμε από τους πολίτες του Δήμου να μας δοκιμάσουν, να μας δώσουν την ευκαιρία να δουλέψουμε γι' αυτούς και να προσφέρουμε στον τόπο μας... Δίνουμε το λόγο μας ότι δεν θα τους απογοητεύσουμε».***



Η συνέντευξη αναλυτικά...

• Κύριε Παλλά, δύο περίπου μήνες πριν από τις εκλογές πώς εξελίσσεται το προεκλογικό κλίμα στον Δήμο Λινδίων;

Η βούληση της παρατάξεώς μας «ΛΙΝΔΙΩΝ ΛΟΓΟΣ» αλλά και η προσωπική μου είναι να κρατηθεί ο προεκλογικός αγώνας σε χαμηλούς τόνους αφού διανύουμε μήνες της τουριστικής σεζόν και το συμφέρον των δημοτών μας απαιτεί συγκέντρωση στο καθήκον που αποτελεί η φιλοξενία και άνετη διαμονή των χιλιάδων επισκεπτών μας. Δυστυχώς όμως τα προβλήματα που δημιούργησε στον τόπο μας η μακαριότητα και η προσήλωση στην αρχή της ελάσσονος προσπάθειας που χαρακτηρίζουν την απερχόμενη δημοτική αρχή δημιουργούν πλέον, εκρηκτικές κοινωνικές καταστάσεις που δεν μπορούν να μας αφήσουν αδιάφορους. Είναι χαρακτηριστικός ο τίτλος ρεπορτάζ της εφημερίδας σας πριν από λίγες μέρες ότι «ΚΟΡΑΚΙΑΖΕΙ Η ΛΙΝΔΟΣ». Τέτοια φαινόμενα είναι ευνόητο ότι θα φορτίζουν το κλίμα. Ειδικά όταν αυτοί που θα έπρεπε να απολογηθούν, αντί να σιωπούν κατηγορούν εμάς ότι «δεν ενωνόμαστε όλοι μαζί» να λύσουμε το πρόβλημα. Όχι κύριοι είστε οι μοναδικοί υπεύθυνοι γι' αυτή την κατάντια διότι έπρεπε να είχατε προβλέψει τι θα κάνατε αν προέκυπτε το πρόβλημα, και όχι να τρέχετε να το λύσετε τώρα. Εμείς σας είχαμε προτείνει λύσεις τις οποίες αγνοήσατε και ιδού το αποτέλεσμα. Με απρόβλεπτες συνέπειες για τον τουρισμού της Λίνδου και των Πεύκων. Ντροπή σας κύριοι.

• Πώς αξιολογείτε το έργο της Δημοτικής Αρχής στη διάρκεια της τετραετίας που σε λίγο εκπνέει;

Απραξία σε όλους τους τομείς, έλλειψη προγράμματος, ένας αβοήθητος δήμαρχος και ένας αντιδήμαρχος που το μόνο που τον ενδιέφερε ήταν οι επόμενες εκλογές. Αυτή η επιμονή του αντιδημάρχου και οι μικροπολιτικές ίντριγκες που τη συνόδευαν έσβησαν κάθε δημιουργική πνοή στην απερχόμενη δημοτική αρχή. Δυστυχώς θα παραλάβουμε καμένη γη και αυτό είναι κάτι που σήμερα αντιλαμβάνονται όλοι οι συμπολίτες μας, όπως αντιλαμβάνονται και τον βασικό υπαίτιο, δηλαδή τον σημερινό αντιδήμαρχο κ. Παπακωσταντίνου. Μετά από πενήντα χρόνια απουσίας από τη Λίνδο επέστρεψε μερικώς, πιεζόμενος από την μειοψηφία διότι αντιδήμαρχος ων ζούσε στη Ρόδο και τότε ήτο που τους βγήκε και το παρατσούκλι «Κυβέρνηση Σαββατοκύριακου».

Το παίζει Λινδιακός στη Λίνδο, Λαρδιακός στη Λάρδο, και δια της μεθόδου της «παρέας και δήθεν φιλίας», εξαπάτησε ορισμένους αφελείς

Alhambra Travel

LOUIS HELLENIC CRUISES LINES
ΝΕΑ ΕΠΤΑΗΜΕΡΗ ΚΡΟΥΑΖΙΕΡΑ ΕΚΠΛΗΞΗ
«ΘΗΣΑΥΡΟΙ ΤΟΥ ΕΛΛΗΝΙΣΜΟΥ»

Από 2 έως 9 Σεπτεμβρίου με το πολυτελές κρουαζιερόπλοιο
IVORY (από 600 ευρώ)

2/9 Αναχ. από Ρόδο στις 13:00 για Πειραιά.
3/9 Άφιξη στον Πειραιά – Παραμονή επί του πλοίου και διανυκτέρευση.
4/9 Αναχ. στις 10:00 για Κωνσταντινούπολη, την ομορφότερη πόλη του κόσμου.
5/9 Άφιξη στην Πόλη – Επισκέψεις σε Πρίγκιπο και Χάλκη – Νυχτερινή διασκέδαση.
6/9 Αγία Σοφία, Οικουμενικό Πατριαρχείο στο Φανάρι, Τοπ -Καπί και Σκεπαστό παζάρι. Αν. για Σμύρνη στις 15:00.
7/9 Άφιξη πρωί στο λιμάνι της Σμύρνης. Επίσκεψη στην πρώτη αγορά της Τουρκίας του ΚΕΜΕΡΑΛΤΙ. Αν. στις 18:00 για Πειραιά.
8/9 Άφιξη Πειραιά στις 07:00.
8/9 Επιστροφή για Ρόδο με το πολυτελέστατο κρουαζιερόπλοιο SEA DIAMOND μέσω Μυκόνου ή αεροπορικώς – θα τηρηθεί προτεραιότητα κρατήσεων – θέσεις περιορισμένες.

Η τιμή αρχίζει από 600 EURO!!!

Συμπεριλαμβάνει:
-το ΡΟΔΟ – ΠΕΙΡΑΙΑ – ΤΟΥΡΚΙΑ (Κων/πολη και Σμύρνη) M/V IVORY ΠΕΙΡΑΙΑ – ΜΥΚΟΝΟ – ΡΟΔΟ – M/V SEA DIAMOND.

Ολα τα φαγητά στο πλοίο, διασκέδαση κλπ. Παιδιά έως 17 ετών που μοιράζονται την καμπίνα με δύο ενήλικες πληρώνουν μόνο 81 € λιμενικά τέλη.

Πρόγραμμα αναλυτικό στο Πρακτορείο
ALHAMBRA TRAVEL
Δημ. Θεοδωράκη 13
Τηλ. 22410 – 25698
22410 – 37052
Δηλώσεις μέχρι 20/8



Λινδιακούς που τον ακολούθησαν επίσης και για κομματικούς λόγους. Τι έχει να χάσε ιο κ. Παπακωσταντίνου αν δεν πάει καλά ο τουρισμός στη Λίνδο; Τις περιουσίες του ή τις δουλειές του; Δεν έχει να χάσει τίποτα κυρίες και κύριοι. Το μηνιάτικο να είναι καλά!!!

Για δε εμάς το επιχείρημά του είναι: έχουνε τα λεφτά και τις επιχειρήσεις. Να πάρουνε και το Δήμο;

Σαν να είναι αμαρτία που ξεκινώντας από το μηδέν έχοντας μόνο το καλό όνομα των γονιών μας και το πλεονέκτημα ότι γεννηθήκαμε στην Λίνδο, προοδεύσαμε και κάναμε προκοπή με την πολλή δουλειά, τη μεθοδικότητα, το ενδιαφέρον γι' αυτό που κάναμε και την αγάπη μας για τη Λίνδο.

• Πόσο χρήσιμη υπήρξε για εσάς η θητεία σας στα έδρανα της μειοψηφίας;

Η θητεία στα έδρανα της μειοψηφίας μου έδωσε τη δυνατότητα να παρακολουθήσω από κοντά τα προβλήματα του δήμου και μάλιστα σε όλες τις πτυχές τους. Με βοήθησε επίσης να εντοπίσω τα αίτια της αποτυχίας της σημερινής δημοτικής αρχής, στοιχείο απαραίτητο για να μην επαναληφθούν. Είμαι λοιπόν σήμερα σε θέση να κάνω τις διορθωτικές κινήσεις που χρειάζονται για να δοθούν επιτέλους λύσεις στα προβλήματα που ταλανίζουν τον τόπο μας.

• Πώς βλέπετε τον «αντίπαλό» σας στις επερχόμενες εκλογές κ. Παπακωνσταντίνου;

Ο κ. Παπακωσταντίνου ήταν ο μοιραίος άνθρωπος για τον απερχόμενο δήμαρχο κ. Θαρρενό. Εκτοπίζοντας άξια στελέχη κατέλαβε τον αντιδημαρχιακό θώκο, πιθανόν εξοφλώντας προεκλογικά γραμμάτια. Ελπίζω να μην ξεχνάνε οι Λινδιακοί ότι ο κ. Παπακωσταντίνου έβγαλε δήμαρχο τον κ. Θαρρενό πηγαίνοντας εναντίον του 85% των Λινδιακών ακολουθώντας τη γραμμή του Πασόκ. Δεν είναι τυχαίο ότι η κατάσταση έγινε εκτός ελέγχου στην περίοδο αντιδημαρχίας Παπακωσταντίνου και το τίμημα για τα συμφέροντα του Δήμου ήταν Βαρύ. Σήμερα εμφανίζεται ως «λευκή περιστερά», επαγγέλλεται οράματα και διεκδικεί την ψήφο των Λινδίων. Για να κάνει τι; Να συνεχίσει την απραξία, την αναξιοκρατία, την έλλειψη προγράμματος που επικρατούν τα τελευταία χρόνια;

Αντί να κατηγορεί την αντιπολίτευση «άκουσον άκουσον» ας μας πει τι προτάσεις κατέθεσε σαν αντιδήμαρχος την τετραετία, τι λεφτά έφερε στον Δήμο και για ποια έργα και τελικά τι δραστηριότητα επέδειξε σαν πρώτος τη



τάξει αντιδήμαρχος και «υπεύθυνος» για τη Λίνδο όπως υπερηφανευόταν όταν τον συνέφερε.

• Ποια κατά την άποψή σας είναι τα βασικά προβλήματα που αντιμετωπίζει ο Δήμος Λινδίων και ποιες λύσεις προτείνει η παράταξή σας;

Η αλλοίωση του περιβάλλοντος, το κυκλοφοριακό, το πρόβλημα των θορύβων, η έλλειψη πολιτιστικών εκδηλώσεων, η ύδρευση και η αποχέτευση σε όλα σχεδόν τα τοπικά διαμερίσματα είναι ζητήματα που ο Δήμος πρέπει να αντιμετωπίσει και σ' αυτά θα δώσει άμεση προτεραιότητα η παράταξή μας όταν και όπως ελπίζουμε ο λαός δώσει τη εντολή.

• Ο Δήμος σας περιλαμβάνει σημαντικούς τουριστικούς προορισμούς με το Δ.Δ. Λίνδου στην κορυφή. Ποια είναι η τουριστική κίνηση της περιοχής και ποια τα προβλήματά της;

Πράγματι η Λίνδος δέχεται τα τελευταία χρόνια έναν καταιγισμό καταγγελιών που ομιλούν για την εγκατάλειψή της και αυτό γίνεται πολλές φορές. Κανένα από τα μεγάλα προβλήματα της Λίνδου δεν έχει επιλυθεί. Πάλι θα προσπαθήσουμε να δώσουμε μια πνοή στη Λίνδο που είναι και η κορωνίδα της περιοχής μας και όλης της Ρόδου ούτως ώστε η Λίνδος να βρει τη θέση που της αξίζει.

• Πιστεύετε ότι απαιτείται μια άλλη πολιτική για τον τουρισμό της περιοχής και ιδιαίτερα για τον οικισμό της Λίνδου;

Οπως έχουμε ήδη τονίσει το πρόγραμμα της παράταξής μας θα δώσει ιδιαίτερη έμφαση στους τομείς ΤΟΥΡΙΣΜΟΥ, ΠΟΛΙΤΙΣΜΟΥ, και ΑΝΑΠΤΥΞΗΣ με στόχους που θα υλοποιηθούν για να γνωρίσει ο Δήμος Λινδίων νέα περίοδο ευημερίας. Στο σημείο αυτό πρέπει να υπενθυμίσω ότι το όνομα της παράταξης, δηλαδή «ΛΙΝΔΙΩΝ ΛΟΓΟΣ» δόθηκε για να υπογραμμιστεί η συνέπεια με την οποία θα εφαρμόσουμε τις εξαγγελίες μας αλλά και γιατί είναι ειλημμένη η απόφαση να δοθεί λόγος στα τοπικά διαμερίσματα και στους δημότες για τα δρώμενα του δήμου.

• Εχετε ολοκληρώσει τη συγκρότηση του ψηφοδελτίου σας; Ποιες δυνάμεις και πρόσωπα το στηρίζουν;

Το ψηφοδέλτιό μας αποτελείται από καταξιωμένα στην κοινωνία, στελέχη που επαγγελματικά αλλά και χωροταξικά καλύπτουν όλες τις κοινωνικές ομάδες και τα διαμερίσματα του δήμου μας. Ο κορμός του ψηφοδελτίου παραμένει βέβαια ο ίδιος απ' αυτούς που χρόνια τώρα δίνουν τη μάχη για την μεγάλη αλλαγή του δήμου μας. Δίπλα τους νέοι άνθρωποι με διάθεση ανιδιοτελούς προσφοράς στρατεύονται στην κοινή προσπάθεια αποφασισμένοι να δώσουν τέλος στην παρακμιακή πορεία του Δήμου μας. Χαίρομαι γιατί από κάθε γωνιά του Δήμου μας φθάνουν αισιόδοξα μηνύματα για την απήχηση των προτάσεών μας.

• Στην προηγούμενη εκλογική μάχη το αποτέλεσμα στον Δήμο Λινδίων κρίθηκε για ελάχιστες ψήφους. Ποιες οι προβλέψεις σας για τις εκλογές του Οκτωβρίου;

Τον Οκτώβριο θα γίνει μια σκληρή μάχη για την οποία είμαι αισιόδοξος. Θα περίμενε βέβαια κανείς ότι η παταγώδης αποτυχία της απερχόμενης δημοτικής αρχής θα της αφαιρούσε κάθε πιθανότητα νέας επικράτησης. Γι' αυτό και επιστράτευσε το απαράδεκτο για μικρές κοινωνίες στοιχείο της κομματικής νομιμότητας προσπαθώντας να συγκρατήσει τις μεγάλες διαρροές της. Πιστεύω ότι οι δημότες μας δεν θα πέσουν σ' αυτή την παγίδα. Τι δουλειά έχουν τα κόμματα με τα προβλήματα των Λινδίων, το έλλειμμα πολιτικής για την αντιμετώπισή τους, την αναξιοκρατία στα πρόσωπα που καταλαμβάνουν τα δημοτικά αξιώματα;

Ζητάμε από τους Λινδιακούς, ζητάμε από τους πολίτες του Δήμου Λινδίων να μας δοκιμάσουν, ζητάμε να μας δώσουνε την ευκαιρία να δουλέψουμε γι' αυτούς και να προσφέρουμε στον τόπο μας που ζούσαν, ζούμε και θα ζούνε οι οικογένειές μας.

Δίνουμε λοιπόν το «λόγο» μας ότι δεν θα τους απογοητεύσουμε.

ΔΗΛΩΣΗ ΤΟΥ ΠΕΡΙΦΕΡΕΙΑΡΧΗ κ. ΧΑΡ. ΚΟΚΚΙΝΟΥ

«Η ΠΕΡΙΦΕΡΕΙΑ ΘΑ ΚΡΑΤΗΣΕΙ ΙΣΕΣ ΑΠΟΣΤΑΣΕΙΣ *απ' όλους τους υποψηφίους, στις εκλογές»*

«Δεν θα ακολουθήσουμε τον κατήφορο και την πολιτική πόλωση που επιχειρεί το ΠΑΣΟΚ»

«Η Περιφέρεια Νοτίου Αιγαίου θα τηρήσει ίσες αποστάσεις από όλους τους υποψηφίους κατά τη διάρκεια των νομαρχιακών και δημοτικών εκλογών παρά την προσπάθεια που καταβάλλουν κάποιοι να διαστρεβλώσουν την πραγματικότητα, να πολώσουν το προεκλογικό κλίμα και να διχάσουν τους Δωδεκανησίους».

Αυτά αναφέρονται μεταξύ άλλων, σε γραπτή δήλωση του γ.γ. της Περιφέρειας Νοτίου Αιγαίου κ. Χαρ. Κόκκινου, σε απάντηση ανακοινώσεως της Περιφερειακής Επιτροπής του ΠΑΣΟΚ με την οποίαν του ασκήθηκε οξεία κριτική, «για την πολιτική που ασκεί».

Πιο συγκεκριμένα από την Περιφέρεια εκδόθηκε χθες η ακόλουθη ανακοίνωση:

Μετά από την ανακοίνωση που εξέδωσε η Περιφερειακή Επιτροπή Νοτίου Αιγαίου του ΠΑΣΟΚ, ο Γενικός Γραμματέας της Περιφέρειας Νοτίου Αιγαίου κ. Χαράλαμπος Κόκκινος δήλωσε τα εξής:

«Κάποιοι στο ΠΑΣΟΚ φαίνεται πως έπεσαν για μία ακόμη φορά σε πολιτικό ολίσθημα, χάνοντας την ψυχραιμία τους, την οποία εμείς διατηρούμε στο ακέραιο κα κοιτάμε το μέλλον για το καλό του τόπου. Είμαστε αποφασισμένοι να μην ακολουθήσουμε τον πολιτικό κατήφορο και την τεχνητή πόλωση που ορισμένοι προσπαθούν ανεπιτυχώς να δημιουργήσουν, **νιώθοντας υποχρεωμένοι να απολογούνται για το καταδικασμένο από τον ελληνικό λαό παρελθόν τους.**

Στελέχη του ΠΑΣΟΚ, όπως ο κ. Βασίλης Παπανικόλας, συντάκτης της ειρωνικής και υβριστικής περιεχομένου ανακοίνωσης, δεν μπορούν να συνηθίσουν ακόμη πως ο λαός έχει τάξει το κόμμα τους στην Αντιπολίτευση. **Ο ελληνικός λαός θυμάται πολύ καλά τις κομματικές επιλογές, τους διωγμούς και τον κοινωνικό αποκλεισμό που έζησαν ψηφοφόροι που δεν ασπάστηκαν την ιδεολογία του ΠΑΣΟΚ, τον αυταρχισμό και τη μισαλλοδοξία της "κομματικής νομενκλατούρας" του ΠΑΣΟΚ που ταύτισαν το κόμμα με το κράτος.**

Δεν θα ακολουθήσουμε τον κ. Παπανικόλα στον κατηφορικό δρόμο και στην τακτική, την οποία εξάλλου δεν ασπάζονται οι αγνοί ψηφοφόροι του κόμματός του. Γνωρίζουν άλλωστε και αυτοί τις ευθύνες της κομματικής νομενκλατούρας που τους οδήγησε στην Αντιπολίτευση. Πρεσβεύουμε έναν καινούργιο πολιτικό πολιτισμό, που έχει ορίζοντα το μέλλον αυτού του τόπου και δεν είναι περιχαρακωμένος στο χθες. Το χθες, την παρακμή και την οπι-



σθοδρόμηση την αφήνουμε να την υπερασπιστεί ο κ. Παπανικόλας.

Η Περιφέρεια Νοτίου Αιγαίου θα τηρήσει ίσες αποστάσεις από όλους τους υποψηφίους, κατά τη διάρκεια των νομαρχιακών και δημοτικών εκλογών, παρά την προσπάθεια που καταβάλλουν κάποιοι να διαστρεβλώσουν την πραγματικότητα, να πολώσουν το προεκλογικό κλίμα, να διχάσουν τους Δωδεκανησίους. Εχουμε σοβαρότερα ζητήματα να ασχοληθούμε. Η ανάπτυξη του τόπου απαιτεί συστράτευση όλων των δυνάμεων. Σε αυτή τη συστράτευση καλούμε όλους τους πολιτικούς χώρους. Οσο για τον κ. Παπανικόλα, εάν συνεχίσει την ίδια τακτική, ταιριάζει η λαϊκή ρήση: **"Ο λύκος κι αν εγέρασε κι άσπρισε το μαλλί του, ούτε τη γνώση άλλαξε, ούτε την κεφαλή του"».**

Ο John Boy ξανάνοιξε και σας περιμένει στην Ιαλυσό. Σε έναν υπέροχο χώρο χωρητικότητας 300 ατόμων με τις γνώριμες γεύσεις του και τις υπέροχες πίτσες του.
ΔΙΑΝΟΜΗ ΣΤΟ ΣΠΙΤΙ ΣΑΣ
ΤΗΛ: 22410-94666



JOHN BOY PIZZA
Delivery at home
Παράδοση στο σπίτι
22410 94666 - 6942200191- 6947820036
ΗΡΑΚΛΕΙΔΩΝ - ΑΓ. ΙΩΑΝΝΟΥ ΙΑΛΥΣΟΣ (κάτω απο το Λύκειο Ιαλυσού)

JOHN BOY CATERING
Αναλαμβάνουμε γάμους - βαπτίσεις - γενέθλια και όλες σας τις εκδηλώσεις.
Διαθέτουμε και δικό μας χώρο 300 ατόμων.
22410 94666 - 6942200191 - 6947820036

Αναλαμβάνουμε γάμους, βαφτίσεις, γενέθλια και κάθε είδους εκδηλώσεις, στο χώρο μας ή στο χώρο σας.

Αλλη μια έκπληξη από τον John Boy για τους επιχειρηματίες.
Τα νόστιμα φαγητά μας μπορείτε κι εσείς να τα προσφέρετε στους δικούς σας πελάτες με τιμές χονδρικής.

Μουσακάς	Παστίτσιο
Στιφάδο	Γεμιστά
Γιουβέτσι	Σουτζουκάκια

Παράδοση στο κατάστημά σας όλη μέρα.

Ακριβώς στο Λύκειο Ιαλυσού.

ΡΕΠΟΡΤΑΖ
ΔΑΜΙΑΝΟΣ ΑΘΑΝΑΣΙΟΥ
damianos@dimokratiki.gr

ΑΠΟΦΑΣΗ «ΒΟΜΒΑ» ΓΙΑ ΤΑ ΤΟΥΡΙΣΤΙΚΑ ΠΡΑΚΤΟΡΕΙΑ ΤΗΣ ΡΟΔΟΥ

ΦΡΑΓΜΟ ΣΤΗΝ ΔΙΕΝΕΡΓΕΙΑ ΚΑΤΕΥΘΥΝΟΜΕΝΟΥ «SHOPPING»

θέτει το Υπουργείο Τουρισμού με νέα σαφή γνωμοδότηση

✓ Το Υπουργείο Τουριστικής Ανάπτυξης κηρύσσει ανίσχυρη την εγκύκλιο του ΕΟΤ που επέτρεπε την διενέργεια του «shopping» υπό την προϋπόθεση της ύπαρξης σύμβασης μεταξύ πρακτορείου και καταστήματος ✓ Ξεκάθαρη η νομοθεσία που χαρακτηρίζει το «shopping» ως άγρα πελατών και προβλέπει αυστηρές κυρώσεις και όχι μόνο

Σαφή απόσταση από την εγκύκλιο του ΕΟΤ αναφορικά με τους όρους κυκλοφορίας των ειδικών τουριστικών λεωφορείων Δ.Χ. και τη διενέργεια του κατευθυνόμενου «shopping», θέτοντας φραγμό στη δραστηριότητα του συνόλου σχεδόν των τουριστικών πρακτορείων και στο νησί της Ρόδου, έλαβε με γνωμοδότησή του που ξεκαθάρισε το δαιδαλώδες σχετικό νομικό πλαίσιο, το Υπουργείο Τουριστικής Ανάπτυξης.

Η απόφαση «βόμβα» του Υπουργείου Τουριστικής Ανάπτυξης, που αναμένεται να δημιουργήσει μία νέα κατάσταση πραγμάτων και στην τοπική τουριστική αγορά με την κατάργηση κυρίως των οργανωμένων περιοδειών επιβατών κρουαζιερόπλοιων, προβλέπει ότι δεν είναι δυνατόν ακόμα και στην περίπτωση που υφίστανται συμβάσεις μεταξύ πρακτορείων και συγκεκριμένων καταστημάτων να κατευθύνονται τουρίστες σε αυτά παρά μόνο σε οργανωμένες αγορές (εμπορικά κέντρα) όπου θα έχουν δικαίωμα ευρείας επιλογής για τις αγορές τους. Πέραν τούτου προβλέπονται αυστηρές διοικητικές ποινές αλλά και καταλογισμός ποινικών ευθυνών, καθώς το αδίκημα ταυτίζεται με αυτό της άγρας πελατών.

Η αποκάλυψη των ανωτέρω έγινε από τον κ. Γεώργιο Αργυρό, Αντιπρόεδρο του Συλλόγου Αργυροχρυσοχόων Ρόδου και συντονιστή της συσταθείσας Επιτροπής για νομοθετική ρύθμιση του κατευθυνόμενου shopping, ενώ σχετικά έχει ενημερωθεί η διοίκηση του ΕΒΕΔ και ο Εισαγγελέας Πλημμελειοδικών Ρόδου κ. Γ. Οικονόμου.

Συγκεκριμένα μετά από αιτήματα φορέων επαγγελματιών, για επίλυση των προβλημάτων που έχουν δημιουργηθεί σε τουριστικούς τόπους λόγω κατευθυνόμενων αγορών (κατευθυνόμενου shopping) στα προγράμματα οργανωμένων γύρων και στον ελεύθερο χρόνο που διατίθενται στους τουρίστες, με αποτέλεσμα να τους στερούν το δικαίωμα της επιλογής και σύγκρισης στα τουριστικά είδη και στις τουριστικές υπηρεσίες, ξεκίνησαν μετά από καταγγελίες για παραβάσεις του είδους στα Μετέωρα, μέσω της Τουριστικής Αστυνομίας της περιοχής και του Αρχηγείου της ΕΛΑΣ, ενέργειες προς την κατεύθυνση της επίλυσης του προβλήματος από το Υπουργείο Τουριστικής Ανάπτυξης (Τμήμα Τουριστικής Πολιτικής).

Το Αρχηγείο της ΕΛΑΣ συγκεκριμένα ζήτησε να γνωμοδοτήσει σχετικά με το ζήτημα του «shopping» το Υπουργείο Τουριστικής Ανάπτυξης καθώς υπήρχε πολυνομία και διφορούμενες απόψεις για την νομιμότητα και τις συνθήκες κάτω από τις οποίες μπορεί να διενεργείται.

Η από 24 Ιουλίου 2000 σχετική εγκύκλιος του ΕΟΤ, που βρίσκει εφαρμογή και στην



περιοχή μας, προβλέπει ότι δεν μπορεί να θεωρηθεί ως «κατευθυνόμενο shopping» εάν υφίσταται ειδική σύμβαση μεταξύ του καταστηματάρχη και τουριστικού γραφείου που λειτουργεί νόμιμα σύμφωνα με την οποία το γραφείο θα κατευθύνει τους πελάτες του σε συγκεκριμένο κατάστημα έναντι αμοιβής με συγκεκριμένους φορολογικής φύσεως κυρίως περιορισμούς και προβλέψεις.

Από εκεί και πέρα σχετική απόφαση του Υπουργείου Προεδρίας του 1980 όπως αυτή τροποποιήθηκε με απόφαση του Υφυπουργού Ανάπτυξης το έτος 2003 προβλέπει ότι στα προγράμματα οργανωμένων «γύρων» πρέπει να αφήνεται χρόνος στη διάθεση των τουριστών για την αγορά ειδών λαϊκής τέχνης και να αναγράφεται στο πρόγραμμα ως «shopping».

Το «shopping» ειδικότερα πρέπει να πραγματοποιείται βάσει του προγράμματος του τουριστικού γραφείου στις αγορές (ομάδες καταστημάτων στη σειρά) κάθε τόπου και σε μεμονωμένα και πάντοτε τα ίδια καταστήματα ή κέντρα, ώστε να μπορούν οι τουρίστες και επιλέγουν τα καταστήματα ή κέντρα της προτιμήσεώς τους. Απαγορεύεται εξάλλου ρητώς η υπόδειξη καταστημάτων ή κέντρων από τους ξεναγούς, οδηγούς ή συνοδηγούς.

Παράβαση των ανωτέρω όρων συνεπάγεται μάλιστα την επιβολή των προβλεπόμενων από το άρθρο 15 του Ν.711/1977 κυρώσεων κατά των υπευθύνων του τουριστικού γραφείου.

Ο Ν.711/1977 προβλέπει ότι στα προγράμματα οργανωμένων «γύρων» πρέπει να αφήνεται χρόνος στη διάθεση των τουριστών για την αγορά ειδών λαϊκής τέχνης και να αναγράφεται στο πρόγραμμα ως «Shopping». Το «Shopping» αφήνεται ελεύθερο, ούτως ώστε οι τουρίστες να μπορούν να επιλέγουν τα καταστήματα της προτιμήσεώς τους είτε από τις αγορές (ομάδες καταστημάτων στη σειρά) κάθε τόπου, είτε από διάφορα εργαστήρια κεραμικής, ταπητουργίας κλπ.

Οπως διαπίστωσε το Αρχηγείο της ΕΛΑΣ κατά τους πραγματοποιούμενους Αστυνομικούς ελέγχους, τα καταστήματα ειδών Λαϊκής Τέχνης, ως έχοντα έννομο συμφέρον, δια των νομικών τους συμβούλων, διαμαρτύρονται έντονα και επικαλούμενα την από 24 Ιουλίου 2000 σχετική Εγκύκλιο του ΕΟΤ, ισχυρίζονται ότι η ως άνω συμπεριφορά των τουριστικών γραφείων με τα οποία έχουν επισυνάψει συμβάσεις, αδιάφορο από το αν αφήνεται ή όχι προηγουμένως ελεύθερος χρόνος για «Shopping» στους τουρίστες, καλύπτεται από την ερμηνεία των διατάξεων του άρθρου 4 παρ. 3 του Ν. 2160/93 «Αγρα Πελατών» και δεν εμπίπτει στην έννοια των διατάξεων της παρ. 7 της υπ' αριθμ. 543606/Ειδ. 331 της 5/23-12-1980 (ΦΕΚ 1298 τ.Β') Απόφασης του Υπουργού Προεδρίας της Κυβερνήσεως, περί καθορισμού των όρων κυκλοφορίας των Δ.Χ. Τουριστικών Λεωφορείων και ότι είναι αβάσιμη (κατά νόμο) τυχόν καταμήνυσή τους, για παράβαση της συγκεκριμένης διάταξης.

Το Αρχηγείο της ΕΛΑΣ στην αλληλογραφία του με το Υπουργείο Τουριστικής Ανάπτυξης έκρινε ότι το «Shopping» όπως διενεργείται σήμερα εμπίπτει στις απαγορευτικές διατάξεις του νόμου περί άγρας πελατών και είναι παράνομο.

Με το αριθμ. Πρωτ. 11508 έγγραφό του, το Υπουργείο Τουριστικής Ανάπτυξης,



συμφώνησε απόλυτα με τις απόψεις της ΕΛΑΣ επισημαίνοντας ότι η ερμηνευτικη εγκύκλιος του ΕΟΤ σχετικά με το «Shopping», που εφαρμόζεται και στην Ρόδο, δεν είναι εκτελεστή διοικητική πράξη και ως εκ τούτου δεν παράγει έννομα αποτελέσματα.

Οπως επισημαίνει συγκεκριμένα το Υπουργείο Τουριστικής Ανάπτυξης... «η 500396/24-7-2000 Εγκύκλιος του ΕΟΤ ερμηνεύει κατά ένα συγκεκριμένο τρόπο την έννοια της «άγρας πελατών» και την συνδέει με την έννοια του «κατευθυνόμενου Shopping». Δίνει δε στο κατευθυνόμενο Shopping εννοιολογικό περιεχόμενο βασιζόμενο σε στοιχεία και όρους, που δεν απαντώνται και δεν έχουν έρεισμα σε κανένα σημείο της κείμενης νομοθεσίας. Επομένως δεν είναι δυνατό η οιαδήποτε δημόσια υπηρεσία καλούμενη να εφαρμόσει τις συγκεκριμένες διατάξεις, να στηρίζεται σε μια «ερμηνεία» εγκυκλίου σε βάρος και κατά ευθεία παράβαση της υφιστάμενης (και σαφούς) διάταξης της παραγράφου 7 της με αριθ. 543606/Ειδ. 331 της 5/23-12-1980 Απόφασης του Υπουργού Προεδρίας, όπως τροποποιήθηκε με την Τ/331/13/17-1-2003 Απόφαση του Υφυπουργού Ανάπτυξης (σε συνδυασμό με τις διατάξεις του άρθρου 15 του ν. 711/1977)».

Ακολούθησε εξάλλου και γνωμοδοτικού χαρακτήρα έγγραφο του Υπουργείου Τουριστικής Ανάπτυξης προς τον Πρόεδρο του ΕΟΤ στο οποίο αναφέρονται τα εξής:

«στο άρθρο 4 παρ. 3 του Ν. 2160/93, όπως τροποποιήθηκε με την παρ. 2 του άρθρου 27 του Ν. 2336/98, ορίζεται ότι, όποιος παροτρύνει ή παρενοχλεί πρόσωπο ή ομάδα προσώπων να δεχτεί ή να αποκρούσει ταξιδιωτική ή μεταφορική Υπηρεσία εστίασης ή αναψυχής ή Τουριστικού καταλύματος ή προϊόντα εμπορικού καταστήματος, τιμωρείται με την διάταξη του άρθρου 58 του ποινικού κώδικα (άγρα πελατών).

Με την υπ' αριθμ. Τ/331/13-01-2003 απόφαση του Υφυπουργού Ανάπτυξης επαναφέρθηκε σε ισχύ η παρ. 7 της υπ' αριθμ. 54360/ειδ. Αριθμ. 331/5-12-1980 (ΦΕΚ 1298 Β' 23-12-1980) απόφασης του Υπουργού Προεδρίας της Κυβέρνησης.

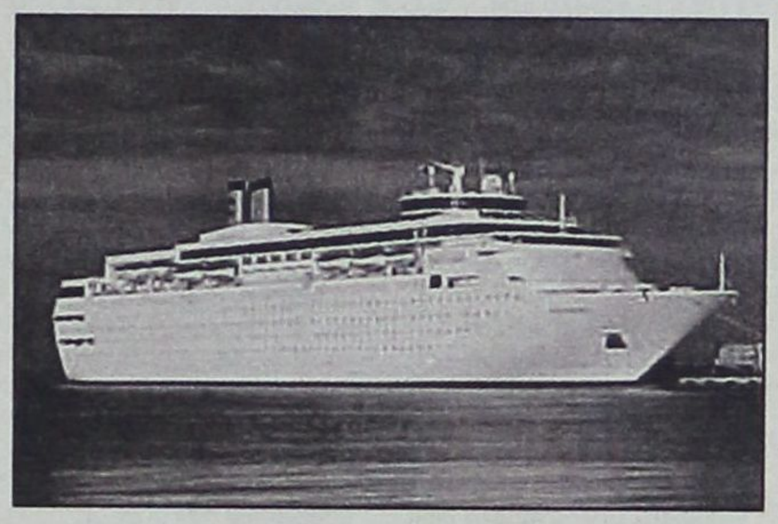

Σύμφωνα με την παράγραφο 7 της τελευταίας απόφασης, η οποία εκδόθηκε κατά νομοθετική εξουσιοδότηση των ν. 393/1976 και 711/1977, στα προγράμματα οργανωμένων «γύρων» πρέπει να αφήνεται χρόνος στη διάθεση των Τουριστών για την αγορά ειδών Λαϊκής Τέχνης και να αναγράφεται στο πρόγραμμα ως «Shopping». Το «Shopping» πρέπει να πραγματοποιείται βάσει του προγράμματος του Τουριστικού Γραφείου στις αγορές (ομάδες καταστημάτων στη σειρά) κάθε τόπου και όχι σε μεμονωμένα και πάντοτε τα ίδια καταστήματα ή κέντρα, ώστε να μπορούν οι τουρίστες να επιλέγουν τα καταστήματα ή τα κέντρα της προτιμήσεώς τους.

Περαιτέρω, στην παράγραφο αυτή ορίζεται ότι απαγορεύεται ρητώς η υπόδειξη καταστημάτων ή κέντρων από τους ξεναγούς, οδηγούς, ή συνοδηγούς, ενώ η παράβαση των όρων που τίθενται με την άνω απόφαση επισύρουν την επιβολή των κυρώσεων που προβλέπονταν στο άρθρο 15 του ν. 711/1977 (βλ. ήδη το άνω άρθρο 4 παρ. 3 του Ν. 2160/93, όπως ισχύει).

Η παραπάνω υπουργική απόφαση σαφώς συμπλέει με την παρατεθείσα εν αρχή νομοθετική ρύθμιση (ν. 2160/93, ν. 2336/98)»

Επισημαίνεται παρακάτω ότι ανεξάρτητα από το αν υπάρχει σύμβαση μεταξύ καταστηματαρχών και τουριστικών πρακτορείων...

«Η διάταξη της παρ. 7 της υπ' αριθμ. 543606/ειδ. 331/5-12-1980 απόφασης του Υπουργού Προεδρίας της Κυβέρνησης, βρίσκει πεδίο εφαρμογής εφόσον.

- πρόκειται για προγράμματα οργανωμένων «γύρων» στα οποία πρέπει να αφήνεται χρόνος στη διάθεση των Τουριστών για την αγορά ειδών Λαϊκής Τέχνης και να αναγράφεται στο πρόγραμμα ως «Shopping».

- το «Shopping» πραγματοποιείται, βάσει του προγράμματος του Τουριστικού Γραφείου στις αγορές (ομάδες καταστημάτων στη σειρά) κάθε τόπου και όχι σε μεμονωμένα καταστήματα ή κέντρα, ώστε να παρέχεται η δυνατότητα οι τουρίστες να επιλέγουν τα καταστήματα ή κέντρα της προτιμήσεώς τους».

Αναμένονται ενέργειες από πλευράς της αρμόδιας επιτροπής του ΕΒΕΔ ενώ ενημερώθηκε ήδη ο Εισαγγελέας Πλημμελειοδικών Ρόδου κ. Γ. Οικονόμου, γνωμοδότηση του οποίου τίθεται πλέον υπό αμφισβήτηση

Το Υπουργείο Τουριστικής Ανάπτυξης γνωμοδότησε έτσι ότι αντίθετα με τα όσα εκτίθενται στην εγκύκλιο του ΕΟΤ αναφορικά με την νομιμότητα του «shopping» αν υφίσταται σύμβαση ότι «είναι προφανές ότι όχι μόνον δεν βρίσκουν έρεισμα στον νόμο, αλλά έρχονται και σε ευθεία αντίθεση με αυτόν και συνεπώς δεν είναι δυνατόν να εφαρμοσθούν».

Ακολούθησε και άλλο έγγραφο του ΕΟΤ την 29η Ιουνίου 2006 προς το Σωματείο Ιδιοκτητών Ειδών Λαϊκής Τέχνης της Καλαμπάκας στο οποίο επισημαίνονται και τα ακόλουθα:

«... από την αρχή υπήρχε σύγχυση της ισχύουσας Νομοθεσίας καθότι η υπ' αριθμ. 500396/24-7-2005 εγκύκλιος του ΕΟΤ ανάφερε ότι δεν μπορεί να θεωρηθεί κατευθυνόμενο το Shopping όταν υπάρχει ειδική σύμβαση μεταξύ του Γραφείου και του καταστήματος, ενώ η υπ' αριθμ. Τ/331/13-01-2003 απόφαση του Υφυπουργού Ανάπτυξης επανέφερε σε ισχύ την παραγρ. 7 της υπ' αριθμ. 543606/ειδικ. Αριθμ. 331/15-12-1980 Απόφασης Υπουργού Προεδρίας Κυβερνήσεως με την οποία πρέπει να αφήνεται χρόνος στη διάθεση των τουριστών για αγορά ειδών λαϊκής τέχνης σε καταστήματα της προτιμήσεώς τους και όχι σε μεμονωμένα και πάντοτε τα ίδια.

Μετά την υπ' αριθμ. 87754/29-11-2005 γνωμοδότηση του Νομικού Γραφείου του ΕΟΤ ότι ισχύει η υπ' αριθμ. Τ331/13-01-2003 Απόφαση Υφυπουργού Ανάπτυξης, ότι πρέπει δηλ. να αφήνεται ελεύθερος χρόνος στους τουρίστες για να επιλέγουν τα καταστήματα της προτιμήσεώς των η Υπηρεσία μας απέστειλε στα εμπλεκόμενα γραφεία σχετικό έγγραφο για την πιστή τήρηση αυτής».

Υπενθυμίζουμε ότι ο κ. Εισαγγελέας σε γνωμοδότησή του έχει επισημάνει μεταξύ άλλων :

«... η Διεύθυνση Τουρισμού Δωδεκανήσου θα πρέπει να εφαρμόσει ρητά την Υπουργική απόφαση Τ. 331/13-01-2003 του Υφυπουργού Ανάπτυξης, να επιβάλει τις ανάλογες κυρώσεις και να καταλογίζει τις παραβάσεις στα πλαίσια της παραπάνω απόφασης αλλά και της κείμενης νομοθεσίας, να εξετάσει τις υπάρχουσες συμβάσεις έτσι όπως η διευκρινιστική εγκύκλιος του Γενικού Γραμματέα του ΕΟΤ, τις περιγραφές μεταξύ των επιχειρήσεων και τουριστικών γραφείων και εφόσον έχουν ελεγχθεί φορολογικά, εάν καταστρατηγούν στην πράξη το γράμμα και τον σκοπό της Υπουργικής Απόφασης και της κείμενης νομοθεσίας όσον αφορά την άγρα πελατών ώστε και στις περιπτώσεις αυτές να καταλογίσει παραβάσεις και να επιβάλλει τις ανάλογες κυρώσεις».

Καθίσταται πλέον σαφές ότι η ύπαρξη σύμβασης ή μη δεν έχει καμία νομική αξία για την αξιολόγηση της τέλεσης ή μη του αδικήματος.

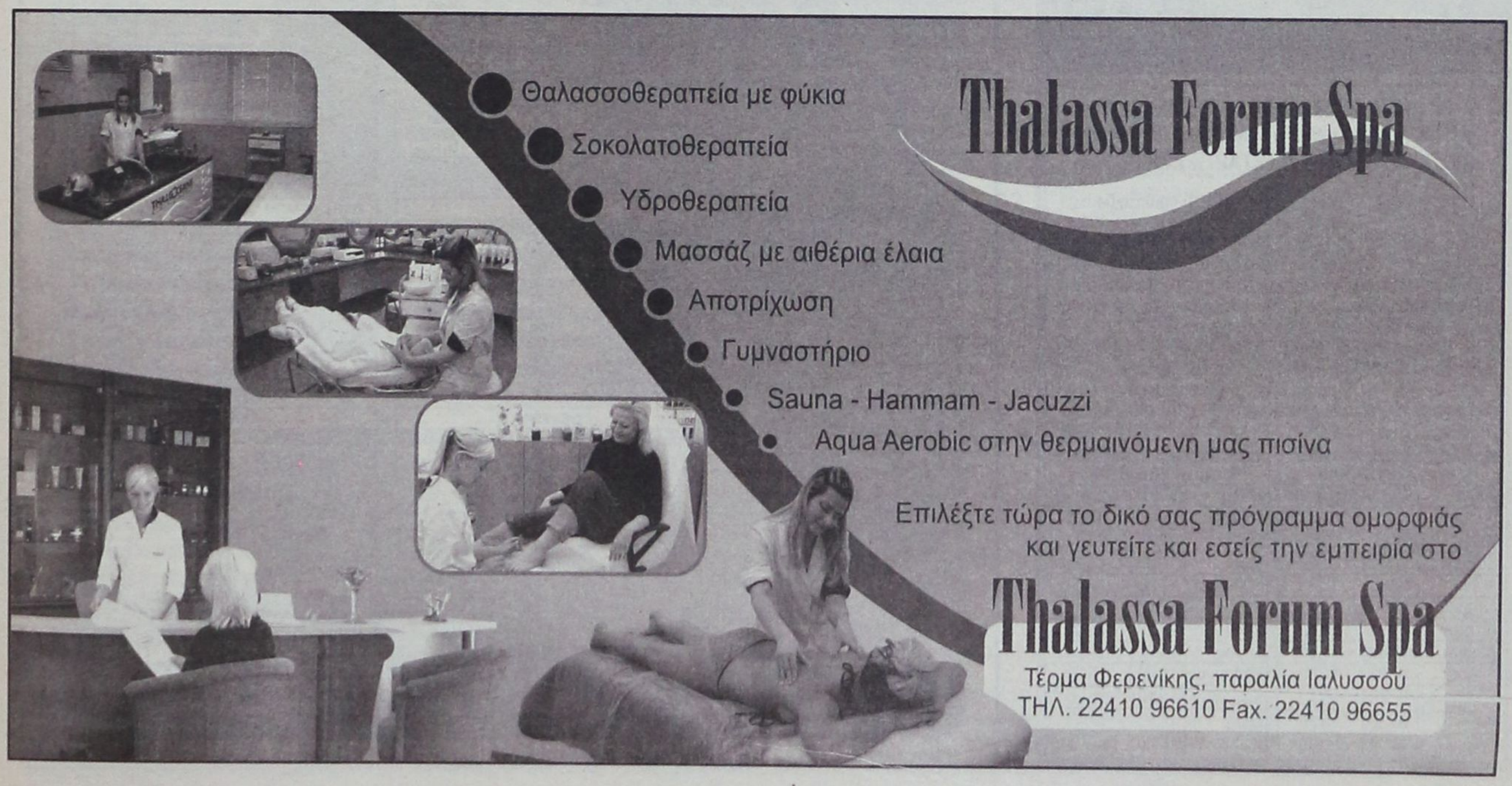

ΑΓΩΝΑΣ ΔΡΟΜΟΥ ΣΤΟ ΥΠΟΥΡΓΕΙΟ ΠΑΙΔΕΙΑΣ

ΣΙΓΗ ΓΙΑ ΤΙΣ ΒΑΣΕΙΣ

Επιβεβαιώνονται οι φόβοι με το αλαλούμ για την ακριβή ημερομηνία ανακοίνωσης των βάσεων εισαγωγής στα ΑΕΙ - ΤΕΙ. Κανένα από τα στελέχη του υπουργείου Παιδείας δεν είναι σε θέση να ανακοινώσει πότε θα βγουν τα αποτελέσματα

Επιβεβαιώθηκαν οι φόβοι σχετικά με το αλαλούμ που επικρατεί στο υπουργείο Παιδείας για την ακριβή ανακοίνωση των βάσεων εισαγωγής στα ανώτατα ιδρύματα της χώρας.

Παρά την έντονη φημολογία που είχε αναπτυχθεί, ότι δηλαδή τα αποτελέσματα πιθανόν να καθυστερήσουν να ανακοινωθούν εξαιτίας των ελέγχων και επανελέγχων που γίνονται για τους υποψήφιους που βρίσκονται στο όριο της βαθμολογικής βάσης, το υπουργείο Παιδείας συνεχίζει να τηρεί σιγή ιχθύος.

Συγκεκριμένα κανένα από τα στελέχη του υπουργείου Παιδείας δεν είναι σε θέση να ανακοινώσει πότε ακριβώς θα βγουν τα αποτελέσματα, παρά το γεγονός ότι εδώ και πολλές ημέρες κύκλοι της οδού Μητροπόλεως διέρρεαν και εμφανίζονταν σίγουροι ότι οι βάσεις εισαγωγής θα γίνουν γνωστές την Τετάρτη 23 Αυγούστου.

Αποτέλεσμα της προχειρότητας με την οποία χειρίστηκαν οι αρμόδιοι του υπουργείου Παιδείας το όλο θέμα είναι οι υπάλληλοι που εργάζονται στη μηχανοργάνωση να κάνουν αγώνα δρόμου, προκειμένου να βγουν γρήγορα και χωρίς λάθη τα αποτελέσματα.



Ελεγχος

Το ζητούμενο είναι να μην παρατηρηθούν λάθη με τους υποψηφίους που κινήθηκαν λίγο πάνω ή λίγο κάτω από τη βαθμολογική βάση των 10.000 μορίων, αφού μπορούν να εισάγονται ακόμη και αν ο γενικός βαθμός πρόσβασης είναι ίσος ή ξεπερνάει το «10».

Υπενθυμίζεται ότι ο γενικός γραμματέας του υπουργείου Παιδείας, Ανδρέας Καραμάνος, είχε δηλώσει πρόσφατα: «Ακόμη δεν είμαστε σε θέση να προσδιορίσουμε την ακριβή ημερομηνία των αποτελεσμάτων, μάλλον θα το ξέρουμε τη Δευτέρα. Μπορεί να γνωστοποιηθούν οι βάσεις μέχρι το τέλος της επόμενης εβδομάδας ή στις αρχές της μεθεπόμενης».

Ετσι το τοπίο αναμένεται να ξεκαθαρίσει τη Δευτέρα σχετικά με το πότε θα μάθουν οι υποψήφιοι σε ποιο τμήμα εισάγονται, για να μπορέσουν και αυτοί με τη σειρά τους να κάνουν τον προγραμματισμό που χρειάζεται για την εξεύρεση φοιτητικής στέγης. Και βέβαια, δεν πρέπει να παραβλέπουμε και την άλλη πλευρά του θέματος - εξαιτίας της αποτυχίας ρεκόρ που σημειώθηκε στις φετινές πανελλαδικές εξετάσεις - ότι αρκετοί από τους υποψηφίους που δεν θα εισαχθούν σε κάποιο τμήμα θα αναζητήσουν άλλες λύσεις για σπουδές που απαιτούν αρκετό χρόνο, όπως πανεπιστήμια του εξωτερικού, ΙΕΚ, Κολέγια κ.λπ.

ΣΤΟΝ ΑΕΡΑ ΟΙ ΜΑΘΗΤΕΣ ΛΥΚΕΙΟΥ

Δεν γνωρίζουν ακόμη με ποιο σύστημα θα εισαχθούν σε ΑΕΙ και ΤΕΙ

Μαθητές του Λυκείου, οι οποίοι βαδίζουν στα τυφλά, υποψήφιοι που δεν γνωρίζουν με ποιο σύστημα θα εισαχθούν στα ΑΕΙ και ΤΕΙ, απόφοιτοι που βιώνουν την έλλειψη επαγγελματικής προοπτικής. Τέσσερις γενιές παιδιών ηλικίας 16-18 ετών βρίσκονται στον αέρα εξαιτίας της έλλειψης σχεδιασμού από το Υπουργείο Παιδείας.

Ειδικότερα, σε λίγες ημέρες ανακοινώνονται οι βάσεις εισαγωγής στην ανώτατη εκπαίδευση, θα ακολουθήσουν οι εγγραφές και η έναρξη της νέας σχολικής χρονιάς. Χιλιάδες μαθητές του Λυκείου δεν γνωρίζουν τίποτε για το μέλλον που τους επιφυλάσσει η πολιτεία.

Θα μιλήσουμε πρακτικά:

α) Ο μαθητής που θα φοιτήσει φέτος στην Α΄ Τάξη του Γενικού Λυκείου - αλλά και του νέου Επαγγελματικού - δεν γνωρίζει με ποιο σύστημα θα εισαχθεί στην ανώτατη εκπαίδευση όταν αποφοιτήσει τον Ιούνιο του 2009. Με το ισχύον ή με το νέο, όπως έχει γενικόλογα αναγγελθεί; Τι χαρακτηριστικά θα έχει το νέο, ώστε να ξεκινήσει να προετοιμάζεται; Μέχρι σήμερα δεν υπάρχει τίποτε επίσημο από την πλευρά του υπουργείου Παιδείας, πέρα από ορισμένες αναφορές για αλλαγή του συστήματος από τον Ιούνιο του 2008.

β) Εάν οι μαθητές της Α΄ Τάξης δεν γνωρίζουν τίποτε, τι να πουν οι μαθητές που θα φοιτήσουν φέτος στη Β΄ Λυκείου; Οι μαθητές αυτοί βρίσκονται στο μεταίχμιο, αφού πιθανότατα θα είναι αυτοί που θα δοκιμασθούν για πρώτη φορά στο νέο σύστημα, εφόσον υποτίθεται ότι θα ξεκινήσει το 2008. Η σύγχυση και η αβεβαιότητα αποτελούν εύλογες επιπτώσεις γι΄ αυτούς και τις οικογένειές τους.

γ) Σε σχέση με τους προαναφερθέντες, οι μαθητές που θα φοιτήσουν φέτος στην τελευταία τάξη του Λυκείου είναι σχετικά οι πιο «ασφαλείς». Ο,τι και να συμβεί, αποκλείεται να αλλάξει το σημερινό σύστημα, άρα 6 μαθήματα + βαθμολογική βάση «10». Δεν είναι ασφαλείς, όμως, καθώς ο ανταγωνισμός θα είναι αυξημένος, λαμβάνοντας υπόψη ότι η μεγάλη πλειονότητα των φετινών αποφοίτων θα ξαναδώσει του χρόνου, μην έχοντας εναλλακτικές λύσεις.

δ) Η έλλειψη εναλλακτικών λύσεων, πέρα από το δρόμο των ΙΕΚ (τα εγχώρια κολέγια που συνεργάζονται με ξένα πανεπιστήμια είναι, υπό προϋποθέσεις, λύση, αλλά «άγουρη» ακόμη στη συνείδηση των γονιών) βαρύνει τους φετινούς αποφοίτους, οι οποίοι δοκίμασαν πρώτη την αλλαγή του συστήματος. Η πλειονότητά τους (περιλαμβανομένων και όσων πέτυχαν, αλλά όχι σε τμήματα των πρώτων τους προτιμήσεων), όπως αναφέρθηκε, αναμένεται να ξαναδώσει, αξιοποιώντας τα εφόδια που διαθέτει.

Τα παραπάνω αποτελούν την απτή πραγματικότητα. Η ηγεσία του υπουργείου Παιδείας οφείλει άμεσα να ξεκαθαρίσει τη θέση της.

Η λογική και ο σοβαρότητα λένε ότι το νέο σύστημα εισαγωγής θα πρέπει να ξεκινήσει με τους μαθητές της φετινής Α΄ Λυκείου - μην ξεχνάμε ότι το νέο σχολείο, το Επαγγελματικό Λύκειο, αρχίζει τώρα - δηλαδή τον Ιούνιο του 2009. Αλλωστε, προλαβαίνει - δεν προλαβαίνει, με τους ρυθμούς που ακολουθεί!

ΣΥΓΧΥΣΗ

Ηγεσία του υπουργείου Παιδείας, οφείλει άμεσα να ξεκαθαρίσει τη θέση της.

Η λογική και η σοβαρότητα λένε ότι το νέο σύστημα εισαγωγής θα πρέπει να ξεκινήσει με τους μαθητές της φετινής Α΄ Λυκείου - μην ξεχνάμε ότι το νέο σχολείο, το Επαγγελματικό Λύκειο, αρχίζει τώρα, - δηλαδή τον Ιούνιο του 2009. Αλλωστε, προλαβαίνει - δεν προλαβαίνει, με τους ρυθμούς που ακολουθεί!



ΕΚΤΑΚΤΗ ΠΡΟΣΕΓΓΙΣΗ ΣΤΟΥΣ ΛΕΙΨΟΥΣ ΓΙΑ ΤΟΝ ΕΟΡΤΑΣΜΟ ΤΗΣ ΠΑΝΑΓΙΑΣ ΤΟΥ ΧΑΡΟΥ ΤΡΙΤΗ 22/08/2006 & ΤΕΤΑΡΤΗ 23/08/2006

Η Dodekanisos Seaways, ενημερώνει το επιβατικό κοινό, πως ενόψει του εορτασμού της Παναγίας του Χάρου στους Λειψούς, την **Τρίτη 22/08/2006, παραμονή της γιορτής**, το Dodekanisos Express θα προσεγγίσει τους Λειψούς και κατά την επιστροφή του προς Ρόδο, για την εξυπηρέτηση των πιστών που επιθυμούν να προσκυνήσουν και να επιστρέψουν την ίδια ημέρα.

Την Τετάρτη 23/08/2006 το δρομολόγιο του ταχύπλοου καταμαράν Dodekanisos Express θα επεκταθεί έως τους Λειψούς για την εξυπηρέτηση όσων επιθυμούν να επιστρέψουν την επομένη της γιορτής και θα έχει ως ακολούθως

Τρίτη 22/08/2006		
ΛΙΜΑΝΙ	ΑΦΙΞΗ	ΑΝΑΧΩΡΗΣΗ
Ρόδος		08.30
Κως	10.40	10.50
Κάλυμνος	11.30	11.40
Λέρος	12.30	12.35
Λειψοί	13.00	13.05
Πάτμος	13.30	13.35
Λειψοί	**14.00**	**14.05**
Λέρος	14.30	14.35
Κάλυμνος	15.25	15.30
Κως	16.10	16.20
Ρόδος	18.30	Διαν/ση

Τετάρτη 23/08/2006		
ΛΙΜΑΝΙ	ΑΦΙΞΗ	ΑΝΑΧΩΡΗΣΗ
Ρόδος		08.30
Σύμη	09.25	09.30
Κως	11.00	11.10
Κάλυμνος	11.50	12.00
Λέρος	12.50	12.55
Λειψοί	**13.20**	**14.00**
Λέρος	14.25	14.30
Κάλυμνος	15.20	15.30
Κως	16.10	16.20
Σύμη	17.40	17.45
Ρόδος	18.30	Διαν/ση

DODEKANISOS PRIDE
Δρομολόγια
01/05/2006-15/10/2006

ΚΑΘΗΜΕΡΙΝΑ		
ΛΙΜΑΝΙ	ΑΦΙΞΗ	ΑΝΑΧΩΡΗΣΗ
PATMOS	-	06:00
LEROS	06:40	06:45
KALYMNOS	07:30	07:40
KOS	08:15	08:20
SIMI	09:45	09:50
RHODES	10:40	15:00
SIMI	15:50	15:55
KOS	17:20	17:25
KALYMNOS	18:00	18:05
LEROS	18:50	19:00
PATMOS	19:40	O/N

ΚΑΘΕ ΤΕΤΑΡΤΗ		
ΛΙΜΑΝΙ	ΑΦΙΞΗ	ΑΝΑΧΩΡΗΣΗ
PATMOS	-	06:00
LIPSI	06:20	06:25
LEROS	06:45	06:50
KALYMNOS	07:35	07:40
KOS	08:15	08:20
SIMI	09:45	09:50
RHODES	10:40	15:00
SIMI	15:50	15:55
KOS	17:20	17:25
KALYMNOS	18:00	18:05
LEROS	18:50	19:00
LIPSI	19:20	19:25
PATMOS	19:45	O/N

DODEKANISOS EXPRESS
Δρομολόγια
01/05/2006-15/10/2006

ΚΥΡΙΑΚΗ		
ΛΙΜΑΝΙ	ΑΦΙΞΗ	ΑΝΑΧΩΡΗΣΗ
RHODES	-	08:30
SIMI	09:25	09:30
KOS	11:00	11:10
KALYMNOS	11:50	12:00
LEROS	12:45	12:50
PATMOS	13:30	13:40
LEROS	14:20	14:30
KALYMNOS	15:20	15:30
KOS	16:10	16:20
SIMI	17:40	17:45
RHODES	18:30	O/N

ΤΡΙΤΗ, ΠΕΜΠΤΗ, ΠΑΡΑΣΚΕΥΗ, ΣΑΒΒΑΤΟ		
ΛΙΜΑΝΙ	ΑΦΙΞΗ	ΑΝΑΧΩΡΗΣΗ
RHODES	-	08:30
KOS	10:40	10:50
KALYMNOS	11:30	11:40
LEROS	12:30	12:35
LIPSI	13:00	13:05
PATMOS	13:30	13:40
LEROS	14:20	14:30
KALYMNOS	15:20	15:30
KOS	16:10	16:20
RHODES	18:30	O/N

ΔΕΥΤΕΡΑ		
ΛΙΜΑΝΙ	ΑΦΙΞΗ	ΑΝΑΧΩΡΗΣΗ
RHODES	-	08:30
KASTELORIZO	11:00	16:00
RHODES	18:30	O/N

ΤΕΤΑΡΤΗ		
ΛΙΜΑΝΙ	ΑΦΙΞΗ	ΑΝΑΧΩΡΗΣΗ
RHODES	-	08:30
SIMI	09:25	09:30
KOS	11:00	11:10
KALYMNOS	11:50	12:00
LEROS	12:50	14:30
KALYMNOS	15:20	15:30
KOS	16:10	16:20
SIMI	17:40	17:45
RHODES	18:30	O/N



DODEKANISOS SEAWAYS
Η δική μας ναυτιλιακή!
Αυστραλίας 3, 85100 Ρόδος, τηλ.: 22410 70590, fax: 22410 70591, www.12ne.gr

ΑΚΡΙΤΙΚΑ

κουβεντούλες με κάποιο νόημα

Θ άρσει· λέγων τ' αληθές ου σφαλεί ποτέ ΣΟΦΟΚΛΗΣ

«Η φοβερότερη εκδίκηση είναι να περιφρονείς αυτούς που σε εχθρεύονται, αν και είσαι βέβαιος ότι μπορείς να τους συντρίψεις». ΜΠΑΛΖΑΚ

WINSTON CHURCHILL: Ο ελεύθερος Τύπος μπορεί να είναι καλός ή κακός Τύπος, ο ανελεύθερος δεν θα γίνει ποτέ τίποτε άλλο από κακός τύπος

Π ΕΝΙΑ, ΤΕΧΝΑΣ ΚΑΤΕΡΓΑΖΕΤΑΙ

Πενία στον ελληνικό τουρισμό θα μπορούσα να χαρακτήριζα τα τουριστικά πακέτα all inclusive. Συνεντεύξεις επί συνεντεύξεων για το πώς θα μπορέσουμε το καλύτερο ίσως τουριστικό προϊόν στον κόσμο να το πλασάρουμε όσο το δυνατό καλύτερα, αλλά δυστυχώς ίσως κάποιοι να είναι άξιοι των τουριστών που τους επισκέπτονται. Μπορεί οι μεν αφίξεις να είναι αυξημένες κατά 3,2%, δυστυχώς, όμως, οι εισπράξεις είναι μειωμένες κατά 4-5%. Μαντρωμένοι τουρίστες. Αυτή την ποιότητα πρεσβεύουν τα υψηλά στελέχη των ξενοδοχειακών μονάδων όταν πηγαίνουν στις διεθνείς εκθέσεις. Εξαντλήσαμε όλες μας τις ιδέες έτσι ώστε να προβάλουμε ένα δικό μας μοντέλο διακοπών για τους τουρίστες και ξεπέσαμε στο all inclusive; Δεν είναι ντροπή για όλους εμάς να βλέπουμε μία τέτοια κατάσταση που προσπαθούν να μας την επιβάλουν οι ξένοι tour operators και να μην μπορούμε να αντισταθούμε;

Η ποιότητα θέλει θυσίες, κόπο και τρέξιμο αρκετό. Ισως τα αστέρια των ξενοδοχείων έδωσαν μία διαφορετική σιγουριά στους κατόχους τους, με αποτέλεσμα κάποιοι κυριολεκτικά να τους πιάσουν στον ύπνο. Εκμεταλλεύτηκαν την κατάσταση που δημιούργησαν και οι τοπικές κοινωνίες και το ξενόφερτο φρούτο δεν άργησε να έρθει. Γιατί πώς να φάει τη χωριάτικη σαλάτα ο τουρίστας με 5 ολόκληρα ευρώ, δηλαδή 1.700 παλιές καλές δραχμές. Σε μια εποχή που, αν μη τι άλλο, η ντομάτα υπάρχει σε αφθονία και όχι μόνο. Το φταίξιμο καταλογίζεται σε πολλούς, οι οποίοι αυτό που κάνουν είναι να βλέπουν μόνο το δέντρο και όχι το δάσος. Λυπάμαι, γιατί υπάρχουν χώρες που δεν έχουν ούτε το 1% από αυτό που έχει η Ελλάδα, αλλά και ποιοτικό τουρισμό έχουν και δεν ξεπέφτουν με τίποτα στους tour operators. Κάποια στιγμή θα ήθελα να δω και τα στελέχη του ΣΕΤΕ να παίρνουν θέση για την περίπτωση του all inclusive, γιατί, κατά την ταπεινή μου άποψη, τους αναλογεί μεγάλο μέρος ευθύνης όταν τόσο καιρό το μόνο που δημιουργούν είναι μελέτες και μόνο μελέτες...

Π ΑΡΑΘΥΡΑ ΣΥΝΕΡΓΑΣΙΑΣ



Ο μπάλος που χόρεψε η Φ. Πετραλιά με τον Τούρκο ομόλογό της Α. Κοτς στη Μυτιλήνη «σφράγισε» τις σημαντικές – σε πολιτικό και οικονομικό επίπεδο – συνομιλίες που είχαν οι δύο υπουργοί. Ουσιαστικά οι επαφές τους στη Μυτιλήνη και στο Αϊβαλί ανοίγουν ένα μεγάλο παράθυρο συνεργασίας των δύο χωρών στον τουρισμό. Ο Τούρκος υπουργός αντελήφθη τα οφέλη που μπορεί να έχει η χώρα του και ζήτησε από την κ. Πετραλιά να έχουν τακτική επικοινωνία. Η υπουργός Τουρισμού αποδέχθηκε το αίτημα, ενώ δεν κρύβει την ικανοποίησή της για το γεγονός ότι οι δύο χώρες – σε δύσκολους καιρούς – έχουν δυνατότητες καλής επικοινωνίας και συνεργασίας.

Τ Ο ΤΕΡΠΝΟΝ ΜΕΤΑ ΤΟΥ ΩΦΕΛΙΜΟΥ

Στο ξενοδοχείο «Norida», που βρίσκεται στην περιοχή Καρδάμαινα της Κω, εθεάθη προχθές ο Δημήτρης Αβραμόπουλος. Ο υπουργός Υγείας κατά τη διάρκεια των ολιγοήμερων διακοπών του επιδόθηκε σε μια νέα συνήθεια: πραγματοποίησε αιφνιδιαστικές εφόδους στα κατά τόπους νοσηλευτικά ιδρύματα των νησιών όπου βρέθηκε. Το τερπνόν μετά του ωφελίμου, δηλαδή!

Ε ΙΝΑΙ ΑΚΟΥΡΑΣΤΗ

Στα... τέσσερα σημεία του Αιγαίου ταξίδεψε στη διάρκεια του καλοκαιριού η υπουργός Τουρισμού Φ. Πάλλη – Πετραλιά. Πλην όμως όχι για διακοπές. Επισκέφθηκε αρκετά νησιά, κάτω από αντίξοες συνθήκες σε ορισμένες περιπτώσεις, ενημερώθηκε για τα προβλήματα στο θέμα του τουρισμού, αλλά και για τις υποδομές. Εδωσε επί τόπου λύσεις σε χρονίζουσες εκκρεμότητες κι επέστρεψε στην Αθήνα έχοντας μια πλήρη εικόνα για τον τουρισμό στην Ελλάδα. Την ίδια στιγμή που άλλα κυβερνητικά στελέχη απολάμβαναν τις διακοπές τους σε κάποιο από τα καλοκαιρινά θέρετρα της χώρας.

Κ ΑΝΕΙ ΚΑΛΟ ΣΤΗΝ ΥΓΕΙΑ



49 κατασκευαστές πλυντηρίων συνιστούν DRY SEC MARTINI.

Κάνει καλό, όπως λένε, στην κυκλοφορία του αίματος και του χρήματος.

Δύο ποτηράκια την ημέρα, τους καημούς τους κάνουν πέρα.

Π ΕΡΙ... ΒΑΣΕΩΝ

Αγνωστη παραμένει η ημερομηνία ανακοίνωσης των βάσεων εισαγωγής στα ΑΕΙ και τα ΤΕΙ της χώρας, καθώς ούτε το ίδιο το υπουργείο Παιδείας γνωρίζει πότε θα ολοκληρωθούν οι σχετικές διαδικασίες.

Μέχρι πριν από λίγες μέρες θεωρούταν βέβαιο ότι οι βάσεις θα γίνονταν γνωστές την ερχόμενη εβδομάδα, με πιθανότερη ημερομηνία την Τετάρτη 23 Αυγούστου. Νεότερες όμως, πληροφορίες από το ΥΠΕΠΘ μεταθέτουν την ανακοίνωση για τη μεθεπόμενη εβδομάδα, μετά δηλαδή τη Δευτέρα 28 Αυγούστου.

Ο λόγος που το υπουργείο αδυνατεί να προσδιορίσει πότε θα λάβει τέλος η αγωνία των χιλιάδων υποψηφίων είναι ότι φέτος εφαρμόζεται για πρώτη φορά το διπλό κριτήριο των μορίων και του γενικού βαθμού πρόσβασης, πράγμα που σε αρκετές οριακές περιπτώσεις μπορεί να οδηγήσει σε λάθη.

Οπως είναι ήδη γνωστό, με βάση το φετινό σύστημα μπορεί να εισαχθεί υποψήφιος με 8.500 μόρια και γενικό βαθμό πρόσβασης 10 και να αποκλειστεί συνυποψήφιός του με 9.980 μόρια και γενικό βαθμό πρόσβασης 9,95. Αυτό έχει δημιουργήσει πρόβλημα στις αρμόδιες υπηρεσίες, με δεδομένο ότι μέχρι και πέρυσι το σύστημα ήταν απλούστερο, αφού μοναδικό κριτήριο για την εισαγωγή στην τριτοβάθμια εκπαίδευση ήταν ο αριθμός των μορίων που συγκέντρωνε κάθε υποψήφιος.

Κύκλοι, πάντως, του υπουργείου αναφέρουν ότι θα καταβληθεί κάθε δυνατή προσπάθεια ώστε η ανακοίνωση των βάσεων να γίνει την ερχόμενη εβδομάδα.

Σ ΕΜΝΑ ΚΑΙ ΤΑΠΕΙΝΑ

«Σεμνά και ταπεινά», ήταν η κεντρική ιδέα των εξαγγελιών του Κώστα Καραμανλή για τη νέα διακυβέρνηση της χώρας αλλά και την επανίδρυση του κράτους. Φαίνεται, όμως, ότι αυτός το είπε – κι εκτός απ' όλους εμάς – εκείνος το άκουσε! Οι περισσότεροι κυβερνητικοί αξιωματούχοι – κατά κανόνα – κώφευαν κατά τη διάρκεια των λόγων του Κώστα Καραμανλή. Ισως έτσι αιτιολογείται η έπαρση και η αλαζονεία τους...

Ακούγοντας και βλέποντας τα κατορθώματά τους (νυκτερινή ζωή, κοσμικές εμφανίσεις, συναναστροφές μόνον με «σελέμπριτις», χλιδάτη διαβίωση) έχουμε την αίσθηση ότι «σεμνά και ταπεινά» διάγουν τον πολιτικό τους βίο μόνον όσοι ζουν και αναπνέουν τον ίδιο αέρα με τον Κώστα Καραμανλή. Ο Γιάννης Αγγέλου (διευθυντής του πρωθυπουργικού ιδιαίτερου γραφείου), για παράδειγμα, έκανε διακοπές «φυλακισμένος» στη Ρόδο. Απέφευγε όπως «ο διάβολος το λιβάνι» τις δημόσιες εμφανίσεις. «Αμάν» έκαναν οι «παπαράτσι» της πολιτικής για μία φωτογραφία του. Τζίφος!

Τον ίδιο επίλογο καταγράφουμε και στις ανάλογες προσπάθειες φωτογράφησης δημόσιων εμφανίσεων και άλλων συνεργατών του Κώστα Καραμανλή. Είδατε καμία κοσμική στήλη με τον Γιάννη Ανδριανό (διευθυντή του πρωθυπουργικού γραφείου Τύπου); Ακόμη και ο υπουργός Επικρατείας, Θόδωρος Ρουσόπουλος, ο οποίος επιβάλλεται να κυκλοφορεί περισσότερο και να παρίσταται σε πλήθος κοινωνικών εκδηλώσεων, προσπαθεί να μην δίνει δικαιώματα. Γι' αυτούς αλλά και για όλους στο Μαξίμου, το «σεμνά και ταπεινά» είναι τρόπος ζωής. Για τους άλλους; Κατά κανόνα το έχουν γραμμένο στα παλιότερα των υποδημάτων τους...

Τ Ο ΓΚΟΛΦ ΑΦΑΝΤΟΥ

Το 2007 θα γίνει ο διαγωνισμός για το γκολφ Αφάντου, όπως επεσήμανε ο πρόεδρος της εταιρείας Τουριστικών Ακινήτων κ. Κώστας Ζαχαρόπουλος. Ο ίδιος τόνισε, στο πλαίσιο των ίδιων δηλώσεων, στους επενδυτές ότι θα μισθωθεί το γκολφ για ογδόντα χρόνια και θα κληθούν να το ανακαινίσουν και να διαμορφώσουν ξενοδοχεία τεσσάρων αστέρων και θερινές κατοικίες στο ίδιο συγκρότημα.

Κ ΑΥΣΩΝΑΣ

«Επί ποδός» είναι τα στελέχη της ΔΕΗ εν όψει του καύσωνα αν και οι υψηλές θερμοκρασίες φαίνεται να μην ανησυχούν ιδιαίτερα τα στελέχη της Επιχείρησης για την ικανότητα του συστήματος να ανταποκριθεί στη ζήτηση. Δεδομένου ότι οι περισσότεροι καταναλωτές είτε διάγουν τον μήνα των διακοπών τους είτε πηγαίνουν για μπάνιο στη θάλασσα και το ελαφρύ μελτεμάκι τους κρατά μακριά από τα αιρκοντίσιον, το βάρος ετοιμότητας της Επιχείρησης έχει εστιαστεί στις δευτεριάτικες ώρες αιχμής (11 με 3 το μεσημέρι).

Σ ΤΗ ΣΥΜΗ Ο ΚΟΚΚΑΛΗΣ

Τη μαγευτική Σύμη επισκέφθηκε την Τετάρτη μαζί με το γιο του Πέτρο και πολυμελή ομάδα επιχειρηματιών, με την υπερπολυτελή θαλαμηγό του «Βοχ» ο πρόεδρος του Ολυμπιακού κ. Σωκράτης Κόκκαλης. Εφυγε την Πέμπτη κι επέστρεψε την Παρασκευή, ενώ παρέμενε εκεί και χθες.

Κάποιος φανατικός «κόκκινος» δεν άντεξε στον πειρασμό, έσπασε τον «κλοιό», εισέβαλε στην θαλαμηγό και ρωτούσε τον πρόεδρο για μεταγραφικά θέματα. Και ο πρόεδρος ικανοποιήθηκε που και στη Σύμη ο «θρύλος» έχει τόσους πιστούς οπαδούς.

Π ΕΡΙ... ΓΡΑΦΕΙΩΝ ΤΥΠΟΥ

Προς τον αγαπητό δήμαρχο Καλλιθέας κ. Γιάννη Ιατρίδη:

Δεν φτιάχνεις «γραφείο τύπου» και στα... αντλιοστάσια του Δήμου; Να βγάζουν φωτογραφίες για τη στάθμη του νερού;

Αλλά και για την «Ροτόντα» της Καλλιθέας θα μπορούσες να οργανώσεις «γραφείο τύπου»!

Για την προβολή και διαφήμισή της!

Q UIZ

Ποιος θα βγει κερδισμένος, τελικά, από τις δημοτικές εκλογές;

Μα «φυσικά», η... Τοπική Αυτοδιοίκηση! Υ.Τ.Ε.

δημοκρατικά

ΥΠΑΡΧΕΙ ΑΝΤΙΚΕΙΜΕΝΙΚΗ ΠΡΑΓΜΑΤΙΚΟΤΗΤΑ Η ΟΠΟΙΑ ΔΙΝΕΙ ΤΟ ΜΕΤΡΟ ΤΗΣ ΑΛΗΘΕΙΑΣ (ΑΡΙΣΤΟΤΕΛΗΣ)

ΤΑ ΠΑΡΑΔΟΞΑ ΤΗΣ ΑΞΙΩΜΑΤΙΚΗΣ ΑΝΤΙΠΟΛΙΤΕΥΣΗΣ

«ΠΑΓΩΝΕΙ» Η ΑΡΝΗΤΙΚΗ ΕΙΚΟΝΑ ΤΟΥ ΠΑΣΟΚ;



Γράφει ο ΓΙΑΝΝΗΣ ΛΟΥΛΗΣ

ΤΟ ΘΕΡΟΣ ΤΟΥ 2006 διαμορφώνεται η ακόλουθη πραγματικότητα ως προς την πολιτική δυναμική: Ενώ η κυβερνητική εικόνα έχει σταθεροποιηθεί και σε όλες τις συγκρίσεις το κυβερνών κόμμα υπερέχει του κόμματος της αξιωματικής αντιπολίτευσης, ταυτόχρονα η εικόνα του ΠΑΣΟΚ και της ηγεσίας του επιδεινώνεται.

Όμως το πιο κρίσιμο δεδομένο δεν είναι αυτό, αλλά ένα ερώτημα: Μήπως η αρνητική εικόνα του ΠΑΣΟΚ αρχίζει να «ριζώνει» και άρα γίνεται μη αναστρέψιμη μέχρι τις εκλογές;

Η ΑΠΑΝΤΗΣΗ δεν είναι εύκολη. Όμως υπάρχουν κάποια στοιχεία που μας επιτρέπουν να την προσεγγίσουμε, έστω και με επιφυλάξεις. Κατ' αρχάς, δυόμισι χρόνια με την επικράτηση της ΝΔ και με δεδομένες τις οικονομικές δυσκολίες του τόπου, το ΠΑΣΟΚ θα έπρεπε να κερδίζει κάποιο έδαφος και να εισπράττει έστω και περιορισμένο τμήμα της κυβερνητικής φθοράς. Τούτο όμως δεν συμβαίνει.

Μήπως η αρνητική εικόνα του ΠΑΣΟΚ αρχίζει να «ριζώνει» και άρα γίνεται μη αναστρέψιμη μέχρι τις εκλογές; Η τάση είναι πως η κοινή γνώμη διαμορφώνει μια όλο και πιο σταθερή και αρνητική άποψη για τη σημερινή αξιωματική αντιπολίτευση, η οποία σύμφωνα με τις δημοσκοπήσεις τείνει να παγιωθεί

Αντ' αυτού, το κόμμα της αξιωματικής αντιπολίτευσης εμφανίζει σοβαρή φθορά. Αφού για ένα σύντομο διάστημα (τον Μάρτιο) υπήρξαν περιορισμένες τάσεις ανεπαίσθητης ανάκαμψης της εικόνας του ΠΑΣΟΚ, τον Ιούνιο και Ιούλιο, η επιδείνωση υπήρξε ραγδαία.

ΕΝΑΣ ΑΠΟ τους πιο χαρακτηριστικούς δείκτες είναι εκείνος που αφορά την ικανοποίηση από το κόμμα της αξιωματικής αντιπολίτευσης. Σύμφωνα με την Metron Analysis, τα ποσοστά ικανοποίησης από το ΠΑΣΟΚ έχουν πέσει στο 11% που είναι το χαμηλότερο από την εποχή που κατέστη αξιωματική αντιπολίτευση! Το ποσοστό αυτό προσεγγίζει εκείνο της ΝΔ (9%) στα τέλη του 1966, όταν, η τελευταία ως κόμμα της αξιωματικής αντιπολίτευσης, σπαράσσονταν και βρισκόταν στα πρόθυρα εσωκομματικής αποσύνθεσης. Το ΠΑΣΟΚ όμως σήμερα, δεν αντιμετωπίζει σοβαρά εσωκομματικά προβλήματα. Ούτε η ηγεσία του αμφισβητείται. Πώς εξηγείται λοιπόν η φθορά;

ΟΛΑ ΔΕΙΧΝΟΥΝ ΠΩΣ μια σειρά από παράγοντες πείθουν σταδιακά τους ψηφοφόρους, ιδιαίτερα όταν οι τελευταίοι λόγω κυβερνητικών δυσκολιών στρέφουν την προσοχή τους στο ΠΑΣΟΚ ως εναλλακτικής λύσης, πως η κρίση που περνάει είναι πολυεπίπεδη. Διαπιστώνουν πως το ΠΑΣΟΚ δεν έχει αλλάξει. Πως δεν διαθέτει καθαρό στίγμα. Πως στερείται θέσεων. Πως στρατηγικά παραπαίει. Πως ναι μεν η εξουσία του είναι συμπαθής, στερείται όμως, «πολιτικού βάρους». Δεν είναι τυχαίο άλλωστε, όπως και πάλι δείχνει η Metron Analysis, πως το ποσοστό ικανοποίησης από τον Γιώργο Παπανδρέου βρίσκεται στο 13,6%, που είναι και το χαμηλότερο όλης της περιόδου από τον Μάιο του 2005 μέχρι τώρα.

ΟΙ ΔΥΟ ΑΥΤΟΙ ΔΕΙΚΤΕΣ είναι εξαιρετικά ανησυχητικοί. Υπάρχουν όμως και άλλα, ανησυχητικά σημάδια. Ένα στοιχείο είναι η «πρωθυπουργική αξιοπιστία του κ. Παπανδρέου που βρίσκεται σε ένα από τα πιο χαμηλά σημεία, όλης της περιόδου της αρχηγίας του. Το ίδιο ισχύει και με τον δείκτη «κυβερνητικής εμπιστοσύνης» προς το ΠΑΣΟΚ. Από τις εκλογές του 2004 μέχρι σήμερα η εικόνα του ΠΑΣΟΚ είναι σταθερά αρνητική, και να αντί να βελτιώνεται, χειροτερεύει.

ΟΛΑ ΑΥΤΑ ΘΑ ΕΠΡΕΠΕ να κρούουν πολλαπλούς κώδωνες κινδύνου. Η τάση είναι πως η κοινή γνώμη διαμορφώνει μια όλο και πιο σταθερή και αρνητική άποψη για το σημερινό ΠΑΣΟΚ. Που μπορεί, να μην είναι ακόμη νόμιμη. Αλλά που, όσο περνάει ο χρόνος, τείνει να μονιμοποιείται.

ΑΠΟ ΤΟ ΤΜΗΜΑ ΔΙΩΞΗΣ

ΣΥΛΛΗΨΗ 4 ΑΤΟΜΩΝ *για διακίνηση ναρκωτικών*

✓ *Περιπετειώδης καταδίωξη και τραυματισμός αστυνομικού*

Σε σύλληψη 4 ατόμων εμπλεκόμενων σε υποθέσεις κατοχής αλλά και διακίνησης ναρκωτικών προχώρησαν οι αστυνομικοί του Τμήματος Δίωξης Ναρκωτικών Ρόδου σχηματίζοντας 2 αυτοτελείς δικογραφίες που αποτελούν ήδη αντικείμενο περαιτέρω ανακριτικών πράξεων από πλευράς της τοπικής δικαιοσύνης.

Περί ώραν 11:00 της 19ης Αυγούστου 2006 αστυνομικοί του Τμήματος Δίωξης Ναρκωτικών Ρόδου συνέλαβαν τον Εμμανουήλ Κακούλη του Γεωργίου, 28 ετών, άεργο, κάτοικο Ρόδου γιατί κατελήφθη επ' αυτοφώρω να παραλαμβάνει από τα γραφεία μεταφορικής εταιρείας ένα δέμα με στοιχεία αποστολέα Βασίλης Γιάννης και στοιχεία παραλήπτη Γεώργιος Κακούλης το οποίο περιείχε δύο κουτιά με ανταλλακτικά αυτοκινήτων σε ένα εκ των οποίων βρέθηκαν 2 αυτοσχέδιες συσκευασίες με ηρωίνη βάρους 30 και 18,5 γραμ. και μια αυτοσχέδια πλαστική συσκευασία που περιείχε όπιο βάρους 7 γρ. περίπου.

Ο 28χρονος εξεταζόμενος υποστήριξε ότι προόριζε τα ναρκωτικά για ιδίαν χρήση.

Αντιμετωπίζει τις κατηγορίες της αγοράς, κατοχής και μεταφοράς ναρκωτικών ουσιών.

Περί ώραν 12:30 της 18ης Αυγούστου 2006 αστυνομικοί του Τμήματος Δίωξης Ναρκωτικών Ρόδου πραγματοποίησαν έρευνα στην οικία του Γεώργιου Τερζή του Χρήστου, 24 ετών, ψυκτικού, στα Κολύμπια Ρόδου και βρήκαν στην κατοχή του δύο αυτοσχέδιες πλαστικές συσκευασίες με ακατέργαστη κάνναβη συνολικού βάρους 18,5 γραμ.



Κατόπιν ειδικών χειρισμών των αστυνομικών κατά την διάρκεια της προανάκρισης, ο ανωτέρω επικοινώνησε τηλεφωνικά παρουσία τους με τον Δημήτριο Νούλα του Βησσαρίωνα 39 ετών, που γεννήθηκε στη Λάρισα και κατοικεί στ' Αφάντου Ρόδου και του παρήγγειλε ποσότητα ακατέργαστης κάνναβης αξίας 100 ευρώ.

Το απόγευμα της ίδιας ημέρας ο Νούλας προσήλθε στο προκαθορισμένο ραντεβού ως συνοδηγός στο υπ' αριθμ. ΡΟΕ 6805 Ι.Χ.Ε. αυτοκίνητο με οδηγό τον Κων/νο Σκουλαρίκη του Αγαμέμνονα 40 ετών, ιδιοκτησίας του τελευταίου.

Οι αστυνομικοί προσπάθησαν να τους ακινητοποιήσουν, αυτοί δεν υπάκουσαν και στράφηκαν εναντίον τους προσπαθώντας με ελιγμούς να διαφύγουν κινούμενοι με ταχύτητα επί της οδού Ρόδου – Λίνδου, και απειλώντας την σωματική τους ακεραιότητα. Εγκλώβισαν εξάλλου χέρι αστυνομικού στο παράθυρο του αυτοκινήτου παρασύροντας τον σε απόσταση 50 μέτρων περίπου, έως ότου επέμβουν οι υπόλοιποι αστυνομικοί και καταφέρουν να ακινητοποιήσουν το αυτοκίνητο μετά από κλατάρισμα ενός ελαστικού του οχήματος.

Κατά την προσπάθειά τους να διαφύγουν απέρριψαν εξάλλου στο οδόστρωμα μια αυτοσχέδια πλαστική συσκευασία με ακατέργαστη κάνναβη βάρους 33 γραμ. περίπου η οποία ανευρέθηκε αμέσως και κατασχέθηκε.

Εξεταζόμενος ο Τερζής ισχυρίστηκε ότι είναι περιστασιακός χρήστης κάνναβης και κατονόμασε ως μόνιμο προμηθευτή του τον Νούλα. Ο Νούλας ισχυρίστηκε ότι είναι περιστασιακός χρήστης και ότι η κατασχεθείσα ποσότητα ήταν για δική του χρήση αρνούμενος όλες τις κατηγορίες σε βάρος του ενώ ο Σκουλαρίκης ισχυρίστηκε ότι δεν είναι χρήστης ναρκωτικών και δεν γνώριζε ότι ο Νούλας κατείχε ναρκωτικά.

Οι αστυνομικοί πιστεύουν ότι ο Νούλας έχει καβάτζα με κάνναβη στο Γκόλφ Αφάντου σε σημείο που δεν τους απεκάλυψε.

Οι ανωτέρω οδηγήθηκαν χθες ενώπιον του Εισαγγελέα Πλημμελειοδικών Ρόδου κ. Γ. Οικονόμου που τους άσκησε ποινικές διώξεις για αγορά, κατοχή, πώληση και απόπειρα πώλησης ναρκωτικών και τους παρέπεμψε σε τακτικό Ανακριτή για τα περαιτέρω.

«ΤΕΛΟΣ ΣΤΗΝ ΠΕΡΙΟΔΟ ΧΑΡΙΤΟΣ»

Τα αντάρτικα ψηφοδέλτια επί τάπητος σε Ρηγίλλης και Χ. Τρικούπη

Επιχείρηση συγκράτησης των δεκάδων αντάρτικων ψηφοδελτίων, που έχουν εμφανιστεί δυναμικά σε δήμους και νομαρχίες, έχει ξεκινήσει τόσο στο ΠΑΣΟΚ όσο και στη ΝΔ.

Τέσσερις εβδομάδες πριν από την τελική κατάθεση των συνδυασμών, ο Λευτέρης Ζαγορίτης από τη ΝΔ και η Μαριλίζα Ξενογιαννακοπούλου από το ΠΑΣΟΚ έχουν «ατζέντα-φωτιά» με στόχο την απόσυρση των «αντάρτικων» ή «διασπαστικών» ψηφοδελτίων.

Από τη ΝΔ έχει ήδη σταλεί το μήνυμα «τέλος στην περίοδο χάριτος», ενώ από το ΠΑΣΟΚ έχουν καταστήσει σαφές ότι όποιος καταθέσει «τελικά» συνδυασμό «απέναντι» στον επίσημο υποψήφιο, θα διαγραφεί από τα Οργανα του κόμματος.

Σε αυτήν τη μάχη ουδείς επιθυμεί απώλειες και ως εκ τούτου οι προσπάθειες για συσπείρωση των δυνάμεων τόσο στην πλευρά της κυβέρνησης όσο και της αντιπολίτευσης αναμένεται να κορυφωθούν έως τις 24 Σεπτεμβρίου οπότε και «κλειδώνουν» οι υποψηφιότητες.

Ο κατάλογος των ανταρτών είναι μακρύς και για τα δύο κόμματα, ενώ μετά τη μικρή ανάπαυλα του Δεκαπενταύγουστου αρχίζουν οι εξορμήσεις στην περιφέρεια αλλά και οι «ατομικές προσκλήσεις» στα κεντρικά γραφεία των κομμάτων.

Οι περίφημοι αντάρτες έχουν προκαλέσει ισχυρούς πονοκεφάλους, καθώς εξαιτίας τους η μάχη κρίνεται αμφίρροπη σε 12 νομούς.

Οι επίσημες εκτιμήσεις στο κόμμα της αξιωματικής αντιπολίτευσης, όπου μέχρι στιγμής έχουν διαγραφεί ήδη 25-30 «μεσαία» στελέχη και ένα μέλος από το Μητρώο των Φίλων του κόμματος, αισιοδοξούν ότι «τελικά θα υπερισχύσει η ενότητα». Οπως επισημαίνει η Μ. Ξενογιαννακοπούλου «δεν είναι πρώτος στόχος μας το Πειθαρχικό. Εάν όμως υπάρξει εμμονή στη διασπαστική υποψηφιότητα, τότε ασφαλώς και θα ληφθούν τα μέτρα που έχουν ήδη ανακοινωθεί μέσα από τις εγκυκλίους».



ΣΚΕΨΕΙΣ ΜΕ ΑΦΟΡΜΗ ΤΙΣ ΑΙΧΜΕΣ ΤΗΣ κ. ΤΖΙΤΖΙΚΩΣΤΑ ΚΑΙ ΤΗΝ ΑΝΤΙΔΡΑΣΗ ΤΟΥ ΔΗΜΑΡΧΟΥ

Η ΜΕΣΑΙΩΝΙΚΗ ΠΟΛΗ ΑΠΑΙΤΕΙ *«οικουμενική αντιμετώπιση»*

Μετά τις εκλογές να ανοίξει ο διάλογος για το παρόν και το μέλλον της

ΓΡΑΦΕΙ Ο ΚΩΣΤΑΣ ΛΑΜΠΡΙΑΝΟΣ

Οπως και να το κάνει κανείς, είναι πολιτικός σολοικισμός, τουλάχιστον, να εμφανίζεται ξαφνικά από το πουθενά κάποια κυρία που φέρει έναν τίτλο και ένα γνωστό μεν αλλά μεσαίου βεληνεκούς πολιτικό όνομα και να σου υποδεικνύει τι πρέπει εσύ να πράξεις στο σπίτι σου.

Για την κ. Τζιτζικώστα ο λόγος, σύζυγο νεοδημοκράτη βουλευτή κάποτε, πρόεδρο της ελληνικής επιτροπής της UNESCO σήμερα, που ήρθε – προσκεκλημένη του δημάρχου Πεταλούδων – για άλλο λόγο και αλλού βρέθηκε για να ανεβάσει το πολιτικό θερμόμετρο στην πόλη της Ρόδου.

Προσωπικά δεν πιστεύω ότι μια κυρία Τζιτζικώστα και δύο συμπαθέστατες ηθοποιοί όπως οι κυρίες Τιτίκα Στασινοπούλου και Μαρία Αλιφέρη έχουν τόσο ειδικό και γενικό πολιτικό βάρος που, αν πουν και δυο καλές κουβέντες για έναν πολιτικό φίλο ή ομογάλακτό τους, μπορούν να πείσουν το «αφελές» πόπολο και να το στείλουν ομαδόν στην κάλπη με το ψηφοδέλτιο του φίλου στο χέρι.

Με την έννοια αυτή η παρουσία τους στην πρόσφατη πολιτική εκδήλωση του κ. Χατζή Χατζηευθυμίου μάλλον υπερεκτιμήθηκε από τον δήμαρχο κ. Γιώργο Γιαννόπουλο με τις γνωστές δηλώσεις περί... ενισχύσεων από το κέντρο, τουτέστιν την Αθήνα.

Την ίδια αξία θα είχε και για τον νυν δήμαρχο τυχόν επιστράτευση πράσινων στελεχών, του πολιτικού ή καλλιτεχνικού, πολιτιστικού κόσμου των Αθηνών και περιχώρων.

Ηταν αναγκαίες θαρρώ οι παραπάνω επισημάνσεις ώστε τα γεγονότα να εκτιμηθούν στις πραγματικές διαστάσεις τους.

Ωστόσο, παρά την σκόπιμη ή μη υπερμεγέθυνση της πολιτικής παρουσίας της κυρίας προέδρου της ελληνικής επιτροπής της UNESCO από την πλευρά του δημάρχου Ροδίων· είναι ένα γεγονός' αναδείχθηκε το ζήτημα της Μεσαιωνικής Πόλης και της διαχείρισης των προβλημάτων που αναπόφευκτα αναφύονται καθημερινά καθώς πρόκειται για μια «ζώσα» πόλη, που κατακλύζεται από εκατομμύρια επισκέπτες τον χρόνο – ειδικότερα στο εξάμηνο της τουριστικής περιόδου.



Και ασφαλώς δεν χρειαζόταν η κυρία Τζιτζικώστα για να μας υποδείξει ή να υπενθυμίσει ότι η Μεσαιωνική Πόλη, αυτό το μοναδικό μνημείο παγκόσμιας κληρονομιάς, αντιμετωπίζει ειδικά προβλήματα, τα οποία συνδέονται με την προστασία και συντήρηση των επιμέρους μνημείων της, τον λειτουργικό χαρακτήρα τμημάτων ή και του συνόλου της. Και ακόμα με την ίδια τη ζωή των χιλιάδων μονίμων κατοίκων της.

Είναι προβλήματα στα οποία πρέπει κάποτε να δοθούν απαντήσεις, πρωτίστως από τους έχοντες την ευθύνη διαχείρισης των ζητημάτων συνολικά αυτής της πόλης. Μια προεκλογική περίοδος, ωστόσο, όπως αυτή που διανύουμε δεν νομίζω ότι προσφέρεται για έναν τόσο σοβαρό διάλογο και, ίσως, έχει δίκιο ο κύριος Γιαννόπουλος που έσπευσε, με τις γνωστές δηλώσεις του, να κλείσει το θέμα.

Ενα «στρογγυλό τραπέζι» για το παρελθόν, το παρόν και το μέλλον της Μεσαιωνικής Πόλης αυτή την περίοδο πολύ φοβούμαι δεν θα οδηγούσε πουθενά. Οι προεκλογικές ανάγκες και σκοπιμότητες, είναι βέβαιο, θα λειτουργούσαν ως παραμορφωτικός φακός και, συνεπώς, ο «διάλογος» θα έκανε κακό περισσότερο παρά καλό.

Πρέπει, όμως, οι διεκδικούντες την ψήφο των πολιτών του «κλεινού άστεος» της Ρόδου, και αναφέρομαι κυρίως στους κ.κ. Γ. Γιαννόπουλο, Χ. Χατζηευθυμίου και Σ. Καραγιάννη, να δεσμεύθούν ότι μετεκλογικά, όποιο και αν είναι το αποτέλεσμα, θα ανοίξουν το μεγάλο αυτό κεφάλαιο της ζωής της πόλης μας... Και με την πρέπουσα σοβαρότητα και υπευθυνότητα δημοτικοί άρχοντες και ειδικοί επιστήμονες να δώσουν τις απαιτούμενες απαντήσεις στα ερωτήματα του σήμερα, χαράσσοντας το αύριο του μοναδικού μνημείου που πια ανήκει στην ανθρωπότητα και, άρα, δεν είναι «δικό μας» με τη στενή έννοια.

Θέλουμε μια Παλιά Πόλη ένα απέραντο μουσικό καφενείο; Θέλουμε μια Παλιά Πόλη ένα απέραντο ανατολίτικο παζάρι όπου ο καθένας εκθέτει την πραμάτεια του κατά πώς τον βολεύει; Θέλουμε μια Παλιά Πόλη ένα απέραντο σουβλατζίδικο, όπου ο κάθε κατεργαραίος θ' απλώνει τα τραπέζια του ακόμα και στους αρχαιολογικούς χώρους; Θέλουμε μια Παλιά Πόλη που να πονά καθημερινά και πιο πολύ και να διώχνει τους μόνιμους κατοίκους της;

Σ' αυτά και σε πολλά ακόμα ερωτήματα θα πρέπει να δοθούν απαντήσεις σ' έναν «οικουμενικό διάλογο» γιατί οικουμενικό είναι και το Μνημείο μας.

Και φυσικά «οικουμενικές» πρέπει να είναι και οι αποφάσεις που θα ληφθούν.

Η μικροπολιτική και ο καιροσκοπισμός πρέπει να μείνουν εκτός των τειχών.

RODOGAZ

Νέα νομοθεσία στα Εστιατόρια

με τη νέα νομοθεσία η διαδικασία εγκατάστασης υγραερίου και στα εστιατόρια εντός πόλεως έγινε απλή!

30% οικονομία

αποκλειστικά για τα εστιατόρια με υγραέριο

Rodogaz η έξυπνη κίνηση για το δικό σου εστιατόριο!

2° χλμ. Λεωφόρου Ρόδου - Καλλιθέας - Τηλ.: 22410 62649

ΠΟΡΕΥΕΤΑΙ ΜΕ ΒΑΣΗ ΤΗ ΛΟΓΙΚΗ ΚΑΙ ΤΗΝ ΕΜΠΕΙΡΙΑ

ΜΕ ΕΝΑ «ΑΛΛΟ ΜΑΤΙ» ΜΕΤΡΑ ΤΙΣ ΕΚΛΟΓΕΣ Ο κ. Σ. ΚΑΡΑΓΙΑΝΝΗΣ

Μια συνέντευξη που θα συζητηθεί πολύ





Πιστεύει στο «αλάθητο κριτήριο» του Ροδιακού λαού, ανοίγεται τώρα και προς το ΠΑΣΟΚ και εκφράζει απόλυτη σχεδόν αισιοδοξία για το εκλογικό αποτέλεσμα

ΣΥΝΕΝΤΕΥΞΗ ΣΤΗ ΡΕΝΑ ΔΙΑΚΙΔΗ

Λίγες μόνο μέρες μετά τη δημοσιοποίηση δύο δημοσκοπήσεων για τα δημοτικά πράγματα στην πόλη της Ρόδου, ο υποψήφιος δήμαρχος Ροδίων κ. Σάββας Καραγιάννης μιλά στην «δ» και για πρώτη φορά αποκαλύπτει το σκεπτικό με βάση το οποίο αποφάσισε να κάνει το μεγάλο βήμα και να επιχειρήσει την επιστροφή στο Δημαρχιακό Μέγαρο, εκεί όπου βρέθηκε πριν από πολλά χρόνια.

Με τον ίδιο και την παράταξή του να εμφανίζονται με μεγαλύτερη αυτοπεποίθηση από τη στιγμή που διεφάνη ότι ο δεύτερος γύρος των δημοτικών εκλογών – αν υπάρξει – μπορεί να σηματοδοτήσει εκπλήξεις και ανατροπές, ο κ. Καραγιάννης αποκαλύπτει ότι δεν είχε τους... άσσους, που κάποιοι πιθανολογούσαν, κρυμμένους στο μανίκι του, όταν έκανε τη μεγάλη στροφή, γυρίζοντας από τη Νομαρχιακή Αυτοδιοίκηση, στα δημοτικά πράγματα. Απλώς και μόνο, όπως λέει, αξιοποιήθηκε η εμπειρία και εκτιμήθηκαν τα δεδομένα.

«Άσσος δεν υπήρχε. Υπάρχει όμως μια εμπειρία η οποία, σε μια δεδομένη στιγμή, αν σωστά επεξεργαστεί κάποια δεδομένα και τα συνεκτιμήσει σωστά, όχι μόνο όπως διαμορφώνονται σήμερα αλλά και πώς θα διαμορφωθούν μετά από λίγους μήνες, τότε μπορεί να κάνει κανείς τις καλύτερες δυνατές κινήσεις. Εμείς πιστεύουμε ότι μαντέψαμε σωστά για μια σειρά από γεγονότα και φαίνεται ότι οι εξελίξεις μας δικαιώνουν» δήλωσε.

Αποφεύγει πάντως να προδικάσει από τώρα αν θα υπάρξει δεύτερος γύρος, λέγοντας ότι ***«όλα παίζονται»***, αν και ***«με τα σημερινά δεδομένα που μιλάμε, φαίνεται ότι το ενδεχόμενο να κριθούν οι εκλογές από την πρώτη Κυριακή δεν είναι τόσο πιθανόν».***

Για λόγους αρχών και λεπτότητας δεν δέχεται να απαντήσει στο ερώτημα ποιο «δίδυμο» βλέπει στο δεύτερο γύρο των εκλογών. ***«Είναι πέντε οι υποψήφιοι συνδυασμοί -κακώς δεν αναφερόμαστε συχνά στους άλλους δύο υποψηφίους συναδέλφους- θα ήταν λοιπόν προσβολή για τη δική τους υπόσταση και για το δικό τους αγώνα να μιλάμε σήμερα για δίδυμα του δεύτερου γύρου, αντιμετωπίζοντάς τους με τέτοια υπεροψία»*** δηλώνει.

Αφήνει όμως να γίνει αντιληπτή η εκτίμησή του επ' αυτού, όταν υπογραμμίζει ότι ο συνδυασμός του, τον οποίον θα παρουσιάσει ολοκληρωμένο στο τέλος του μήνα, στελεχώνεται με κριτήριο την επόμενη μέρα των εκλογών, αλλά και πέρα από αυτήν, τις επόμενες τετραετίες, λειτουργώντας ως «φυτώριο» νέων στελεχών της αυτοδιοίκησης. ***«Για μας η αγωνία μας δεν ήταν να βρούμε 40 ανθρώπους, για όνομα του θεού, ήταν εύκολο, όπως και έγινε. Η δυσκολία μας ήταν να εκτιμήσουμε την επόμενη μέρα»*** αναφέρει.

Ιδιαίτερο ενδιαφέρον παρουσιάζουν οι απόψεις που καταθέτει για τα δύο μεγάλα κόμματα, Νέα Δημοκρατία και ΠΑΣΟΚ, όπου γίνεται εμφανής η διαφορετική στάση που κρατά απέναντί τους: Επιχειρώντας άνοιγμα προς το ΠΑΣΟΚ, στο οποίο εγγύτερα τοποθετείται πολιτικά και ιδεολογικά και κρίνοντας αυστηρά τη Νέα Δημοκρατία, για την οποία επιχειρεί να αναδείξει την αναντιστοιχία μεταξύ των κομματικών επιλογών και της βούλησης των οπαδών και ψηφοφόρων της.

Για τη μεν Νέα Δημοκρατία αναφέρει: ***«Εγώ δεν λέω ότι δεν υπάρχουν στελέχη μέσα στη Ν.Δ. που αν μπορούσαν να μας πνίξουν μέσα σε μια κουταλιά νερό, δεν θα το έκαναν. Αυτό όμως δεν σημαίνει ότι το μήνυμα αυτό μπορούν να το περάσουν και στα στελέχη τους. Ας μην τα ισοπεδώνουμε όλα. Υπάρχουν άνθρωποι σοβαροί, υπάρχουν άνθρωποι νοήμονες, υπάρχουν εραστές της Ρόδου, οι οποίοι κάποια στιγμή μπορεί και να επαναστατήσουν».***

Για το δε ΠΑΣΟΚ σημειώνει: ***«Εγώ ποτέ δεν αρνήθηκα τη συνδρομή και του ΠΑ.ΣΟ.Κ. σε μια σειρά από ζητήματα, τα οποία μπορώ να πω ότι ήταν πρωτοποριακά για την εποχή τους όταν θεμελιώθηκαν. Ήταν σημαντικά από απόψεως ιδεολογικής έκφρασης της πολιτικής εκείνης της εποχής. Πιστεύω ότι αυτό έδωσε τη δυνατότητα στους ανθρώπους του ΠΑ.ΣΟ.Κ. - οι οποίοι διέκοψαν τη συνεργασία τους μαζί μου για άλλους λόγους, που και πάλι τότε, το 1989, ήταν ανεξάρτητοι από εμένα και παρά τη θέλησή μου – να συνεργαστούν μαζί μου. Πιστεύω λοιπόν ότι δεν έχουν κανένα λόγο να μην θεωρήσουν ότι στο πρόσωπό μου μπορούν να βρουν έναν άνθρωπο με τον οποίο μπορούν να συνεργαστούν και εγώ μπορώ να συνεργαστώ μαζί τους, εκτιμώντας ότι μαζί, από κοινού μπορούμε να σπρώξουμε κάποια πράγματα μπροστά».***

Η συνέντευξη αναλυτικά:

• Κύριε Καραγιάννη, διαπιστώσαμε τις τελευταίες ημέρες ότι αβίαστα σπεύσατε να αναγνωρίσετε τα αποτελέσματα των δύο διαδοχικών δημοσκοπήσεων που είδαν το φως της δημοσιότητας και να εκφράσετε την ικανοποίησή σας για αυτά. Με δεδομένο ότι η δεύτερη μέτρηση της Market Plan σας έφερνε στην τρίτη θέση, θα μπορούσε κανείς να πει ότι, αν κάποιος έχει λόγο να διαμαρτύρεται, αυτός είναι ο Σάββας Καραγιάννης. Ωστόσο δεν το κάνατε. Γιατί;

Δεν είναι έτσι τα πράγματα. Για την μεν πρώτη δημοσκόπηση της εταιρίας ALCO, δεν είχαμε κανένα λόγο να αμφισβητήσουμε τα αποτελέσματα, όσο και αν είχαμε εκφράσει και τότε τις επιφυλάξεις μας σχετικά με το άνοιγμα της ψαλίδας ανάμεσα στον πρώτο και τον δεύτερο. Επειδή όμως πιστεύουμε ότι μια δημοσκόπηση απεικονίζει σε μια συγκεκριμένη στιγμή την άποψη ορισμένων συμπολιτών μας, που καλούνται να την εκφράσουν, εμείς την θεωρούμε σαν ένα πραγματικό εργαλείο, εφόσον βέβαια σωστά το εκτιμήσουμε και το αναλύσουμε με τη βοήθεια ειδικών πάνω σε αυτά τα θέματα. Είχαμε εκτιμήσει λοιπόν ότι δεν μπορούσαν παρά να είναι πολύ θετικά τα αποτελέσματα και της πρώτης δημοσκόπησης. Όσον αφορά τη δεύτερη δημοσκόπηση της Market Plan, είχαμε την ευκαιρία να συλλέξουμε κάποιες πληροφορίες σχετικά με την μεθοδολογία και τον τρόπο που έγινε, αλλά και με κάποιους χώρους στους οποίους είχε αποτανθεί η εταιρεία. Είχαμε δηλαδή εντοπίσει ότι υπήρχαν κάποιες αδυναμίες της συνολικής μεθοδολογίας. Και δεν περιμέναμε να ήταν διαφορετικά τα αποτελέσματα ακριβώς λόγω αυτών των αδυναμιών, στις οποίες θα μου επιτρέψετε να μην αναφερθώ επί του παρόντος.

• Παρά ταύτα, παρά το γεγονός ότι εντοπίσατε -όπως λέτε -αδυναμίες, εντούτοις δεν αμφισβητήσατε τις δημοσκοπήσεις ούτε και σε αυτή την περίπτωση, ενώ θα μπορούσατε να επιμείνετε σε αυτά τα σημεία που προαναφέρατε.

Και ήταν σημαντικές αυτές οι αδυναμίες. Και δεν ήταν μια αλλά περισσότερες, οι οποίες σίγουρα επηρέασαν το αποτέλεσμα που τελικώς βγήκε. Αλλά σε τελική ανάλυση, εκτιμώντας ότι η σύγκριση ανάμεσα στα "ζευγάρια" που δημιουργούνται υποθετικά στην περίπτωση δεύτερου γύρου, είναι αυτό που τελικά ικανοποιεί την παράταξή μας, αφού μας δίνει την πρωτιά στα δύο από τα τρία εναλλακτικά σενάρια, δεν είχαμε κανένα λόγο να αμφισβητήσουμε και αυτή τη δεύτερη μέτρηση.

• Μέσα από τέτοιου είδους μετρήσεις, ποια είναι κατά την άποψή σας τα σημεία εκείνα τα οποία χρήζουν μεγαλύτερης προσοχής από σας, ως επικεφαλής παράταξης;

Καταρχήν να σας πω ότι αυτό το μεγάλο ποσοστό που εμφανίζεται ως αναποφάσιστοι, για μας δεν ισχύει. Δεν υπάρχει αντιστοιχία ανάμεσα σε αυτό που εισπράττουμε εμείς, με αυτό το ποσοστό το οποίο εμφανίζεται. Κατά την άποψή μας αυτό είναι ένα στοιχείο το οποίο θα πρέπει να ερευνήσουμε ακόμα περισσότερο, για να μπορέσουμε να εξηγήσουμε τελικά πώς γίνεται, αυτός ο οποίος εμφανίζεται τρίτος κατά σειρά στην περίπτωση του δεύτερου γύρου, να παίρνει τις εκλογές στα δύο από τα τρία πιθανά σενάρια. Αν αυτό το ποσοστό των αναποφάσιστων είναι πραγματικό, χωρίς να είμαι ειδικός στην ανάλυση των δημοσκοπήσεων, μου κάνει εντύπωση, πώς μπορώ να έχω ένα τέτοιο θετικό αποτέλεσμα τη δεύτερη Κυριακή, έχοντας πια μια πρόθεση ψήφου και μια έκφραση εμπιστοσύνης στο πρόσωπό μου, όταν αυτήν δεν την έχω στο γκάλοπ που με φέρνει τρίτο.

• Με άλλα λόγια λέτε ότι δεν υπάρχει συμβατότητα ανάμεσα στα αποτελέσματα του δεύτερου γύρου και στο μεγάλο ποσοστό των αναποφάσιστων που εμφανίζεται αυτή την περίοδο.

Κατά την άποψή μου δεν υπάρχει συμβατότητα και για το λόγο αυτό ζητήσαμε το συγκεκριμένο σημείο να μας διευκρινισθεί, όχι βέβαια από την εταιρεία η οποία έκανε τη δουλειά της όπως εκείνη νομίζει καλύτερα. Έχουμε τους ανθρώπους μας στους οποίους έχουμε καταθέσει όλα τα στοιχεία που είχαμε στη διάθεσή μας, για να ερμηνεύσουν εκείνοι τα στοιχεία που απορρέουν από το ερωτηματολόγιο, με τον καλύτερο δυνατό τρόπο.

• Πιστεύετε δηλαδή, κ. Καραγιάννη ότι το ποσοστό των αναποφάσιστων στην πραγματικότητα είναι σήμερα μικρότερο από όσο εμφανίζεται;

Πιστεύω πως ναι. Και θα σας εξηγήσω γιατί. Δεν είμαστε Αθήνα, δεν είμαστε Θεσσαλονίκη, είμαστε μια πολύ μικρή πόλη. Όλοι οι συνυποψήφιοι είμαστε γνωστοί, σχεδόν σκοντάφτει ο ένας πάνω στον άλλο, μου φαίνεται λοιπόν αδιανόητο να μην ξέρουν αυτή τη στιγμή οι 34 ή 35 άνθρωποι στους εκατό, τι θα έχουν στο μυαλό τους την ημέρα των εκλογών, όταν ξέρουν ότι οι υποψήφιοι είναι τα συγκεκριμένα πρόσωπα, για τα οποία έχουν και γνώση και εμπειρία εδώ και πολλά χρόνια. Είναι λοιπόν αυτό ένα σημείο που θα διερευνήσουμε τουλάχιστον για λογαριασμό δικό μας. Όπως επίσης χρήζει διερεύνησης και η διαφοροποίηση των θετικών γνωμών απέναντί μας σε διάφορες συνοικίες της πόλης, σε συγκεκριμένες περιοχές όπου θα περιμέναμε τα αποτελέσματα να είναι διαφορετικά. Αυτό όμως δεν σημαίνει ότι δεν πρέπει να καθίσουμε και να εκτιμήσουμε σοβαρά τα αποτελέσματα αυτών των μετρήσεων. Γι' αυτό σας είπα ότι για μας αποτελεί ένα σοβαρό εργαλείο η προσπάθεια προσέγγισης του αποτελέσματος μιας δημοσκόπησης, που στη συγκεκριμένη στιγμή μπορεί να μας αρέσει ή να μη μας αρέσει, να έχουμε τις επιφυλάξεις μας ή να μας ικανοποιεί απόλυτα, αλλά δεν παύει να είναι ένα πολύ σημαντικό εργαλείο. Κάποιοι άνθρωποι δαπάνησαν χρήματα γι' αυτό, το θέτουν στη διάθεσή μας και θα ήταν κρίμα να το προσπεράσουμε.

• Οσον αφορά τα διαφορετικά σενάρια για το δεύτερο γύρο και με δεδομένο ότι πολλοί ήταν εκείνοι οι οποίοι είπαν ότι ο Καραγιάννης κατεβαίνει στις δημοτικές εκλογές έχοντας άσσο στο μανίκι του, θα ήθελα να σας ρωτήσω αν αυτός ο άσσος ήταν πράγματι οι εκτιμήσεις σας ότι ένας δεύτερος γύρος εκλογών - οποίος φαίνεται να είναι πολύ πιθανός - ουσιαστικά σας ευνοεί, με βάση την πολιτική συγκυρία η οποία επικρατεί στην περιοχή αλλά και τις σχέσεις μεταξύ των προσώπων που λίγο-πολύ είναι γνωστές. Τα είχατε υπολογίσει όλα αυτά από την αρχή;

Πράγματι κάποιοι είπαν ότι ο Καραγιάννης έχει άσσο στο μανίκι του,

ότι ο Καραγιάννης δεν μπορεί να πηγαίνει ξυπόλυτος στα αγκάθια και άλλα παρόμοια. Θεωρούσαν δηλαδή την εκλογική αναμέτρηση του Οκτωβρίου για τη δική μας παράταξη, σαν μια πραγματικά πολύ δύσκολη διαδρομή που εμείς θα την διανύαμε χωρίς παπούτσια στα αγκάθια. Δεν είναι αλήθεια. Ασσος δεν υπήρχε. Υπάρχει όμως μια εμπειρία η οποία, σε μια δεδομένη στιγμή, αν σωστά επεξεργαστεί κάποια δεδομένα και τα συνεκτιμήσει σωστά, όχι μόνο όπως διαμορφώνονται σήμερα αλλά και πώς θα διαμορφωθούν μετά από λίγους μήνες, τότε να είστε σίγουρη ότι μπορεί να κάνει κανείς τις καλύτερες δυνατές κινήσεις. Εμείς πιστεύουμε ότι μαντέψαμε σωστά για μια σειρά από γεγονότα και φαίνεται ότι οι εξελίξεις μας δικαιώνουν και προς την κατεύθυνση αυτή.

• Καταλαβαίνω λοιπόν, κ. Καραγιάννη ότι μεταξύ αυτών των παραμέτρων που συνεκτιμήσατε, ήταν και το ενδεχόμενο του δεύτερου γύρου.

Βεβαίως. Δεν θα μπορούσε να μην συνεκτιμηθεί.

• θα ήθελα στο σημείο αυτό να σας ρωτήσω, ποια είναι η δική σας άποψη, θα πάμε οπωσδήποτε σε δεύτερο γύρο, ή υπάρχει δυνατότητα η εκλογική αναμέτρηση στο Δήμο της Ρόδου να κριθεί από την πρώτη Κυριακή;

Κοιτάξτε, έχουμε ακόμη πολύ δρόμο μπροστά μας για να ξεκαθαρίσουν κάποια πράγματα, τα οποία σήμερα δεν φαίνονται ξεκάθαρα. Εγώ δεν μπορώ να αποκλείσω τίποτα και δεν μπορώ να μη δεχτώ ότι όλα τα ενδεχόμενα παίζονται. Παρόλα αυτά όμως έχω την αίσθηση ότι θα μπορούσε και να αποκλειστεί το ενδεχόμενο του δεύτερου γύρου. Επαναλαμβάνω όμως ότι όλα παίζονται. Βλέπετε άλλωστε την ευκολία με την οποία εναλλάσσονται τα σενάρια. Κανένας δεν φανταζόταν ότι η παράταξή μας, που, χωρίς να έχει ανακοινώσει κανέναν υποψήφιο δημοτικό σύμβουλο, βρέθηκε ξαφνικά να είναι ο ρυθμιστής της κατάστασης. Δεν μπορεί λοιπόν κανένας να αποκλείσει μέχρι την ημέρα των εκλογών, μέχρι και την ώρα που θα ανοίξουν οι κάλπες, ότι δεν μπορεί να υπάρξει κάποια έκπληξη. Όμως με τα σημερινά δεδομένα που μιλάμε, φαίνεται ότι το ενδεχόμενο να κριθούν οι εκλογές από την πρώτη Κυριακή δεν είναι τόσο πιθανόν.

• θα ρωτήσω λοιπόν στο σημείο αυτό, ποιο είναι κατά την άποψή σας το πιθανότερο «δίδυμο» του δεύτερου γύρου;

Δεν θα ήθελα να απαντήσω σ' αυτό το ερώτημα. Είναι πέντε οι υποψήφιοι συνδυασμοί -κακώς δεν αναφερόμαστε συχνά στους άλλους δύο υποψηφίους συναδέλφους- θα ήταν λοιπόν προσβολή για τη δική τους υπόσταση και για το δικό τους αγώνα να μιλάμε σήμερα για δίδυμα του δεύτερου γύρου, αντιμετωπίζοντάς τους με τέτοια υπεροψία.

• Επιτρέψτε μου να πω, κ. Καραγιάννη ότι δεν είναι ούτε προσβολή ούτε υπεροψία. θα μπορούσε να πει κάποιος ότι είναι μια ρεαλιστική προσέγγιση των πραγμάτων αφού είναι προφανές ποιες είναι οι παρατάξεις εκείνες οι οποίες μπορούν να χτυπήσουν την πρωτιά στις εκλογές και ποιες είναι εκείνες οι οποίες διεκδικούν απλώς εκπροσώπηση στο δημοτικό συμβούλιο.

Θα μου επιτρέψετε να επιμείνω για λόγους σεβασμού και λεπτότητας απέναντι στους συνυποψηφίους μου. Επιπλέον, δεν θα ήθελα να προκαταλάβω την κοινή γνώμη για την όποια εξέλιξη στο δεύτερο γύρο. Έχω την προσωπική μου εκτίμηση γι' αυτό, αλλά θα ήθελα την κρατήσω για τον εαυτό μου. Είμαι κι εγώ ένας απλός ψηφοφόρος όπως όλοι οι άλλοι.

• Ενα ακόμη σημείο των δύο μετρήσεων της κοινής γνώμης, το οποίο συζητήθηκε ιδιαίτερα, είναι η προσβασιμότητά σας στα δύο μεγάλα κόμματα και στο ΠΑ.ΣΟ.Κ. και στη Ν.Δ. . Ειδικότερα μάλιστα στη Ν.Δ. η πρώτη δημοσκόπηση της ALCO σας έφερε να έχετε μεγαλύτερη διεισδυτικότητα στο χώρο της Ν.Δ. από αυτήν ακόμη που έχει και ο ίδιος ο κ. Χατζής Χατζηευθυμίου, ο οποίος είναι ένα στέλεχος γέννημα-θρέμμα της Ν.Δ. και έχει τη στήριξη της Ν.Δ. στις δημοτικές εκλογές. Τι σημαίνει αυτό το στοιχείο για σας κ. Καραγιάννη, με δεδομένη και τη γνωστή ταραχώδη πορεία των σχέσεών σας με το κόμμα της Ν.Δ. τα τελευταία χρόνια;

Πιστεύω ότι η εξήγηση που θα μπορούσε να δώσει κανείς είναι διπλή: Καταρχήν πιστεύω ότι ο αγώνας που καταβάλλεται όλα αυτά τα χρόνια από πολλές πλευρές, να επιβιώσουν αυτοδιοικητικά σχήματα που μπορεί να κινηθούν εντελώς ελεύθερα από κομματικές υποδείξεις, από κομματικές στρεβλώσεις, από κομματικούς εναγκαλισμούς, που καμιά φορά οδηγούν στο στραγγαλισμό της ίδιας της τοπικής αυτοδιοίκησης και των ανθρώπων της, αυτός ο αγώνας λοιπόν γίνεται όλο και πιο έντονος. Και όχι μόνο στη Ν.Δ. αλλά και στο ΠΑ.ΣΟ.Κ. πιστεύω ότι υπάρχει σημαντική δυνατότητα ενίσχυσης μιας παράταξης με αυτοδιοικητικά χαρακτηριστικά όπως είναι η δική μας. Με άλλα λόγια, σιγά σιγά όλο και περισσότεροι άνθρωποι αρχίζουν να βλέπουν με άλλα μάτια την τοπική αυτοδιοίκηση μακριά και πέρα από τις υποδείξεις των κομμάτων.

Η δεύτερη παράμετρος που θα ήθελα να τονίσω είναι ότι, αυτό που ενδιαφέρει τον πολίτη, είναι να λύνονται τα προβλήματα του τόπου του, όσο μεγάλα και αν είναι. Όταν υπάρχει μια ομάδα η οποία προσπαθεί και ακολουθεί μια συγκεκριμένη μεθοδολογία, δεν μπορεί παρά να δικαιώνεται. Έτσι λοιπόν, όταν οι πολίτες αφήνουν στην άκρη τις υποδείξεις που δέχονται από το κόμμα που ανήκουν, και επιλέγουν να ακολουθήσουν μια άλλη παράταξη, με έναν άλλον επικεφαλής, δεν κάνουν τίποτε άλλο παρά να εκφράσουν την εμπιστοσύνη που δείχνουν σε αυτό το πρόσωπο, για την επίλυση των σοβαρών προβλημάτων που ταλανίζουν τον τόπο. Και νομίζω ότι κανένας δεν αμφισβητεί ότι, αυτή την ώρα, οι κάτοικοι της Ρόδου αντιμετωπίζουν σοβαρά προβλήματα, όταν βλέπουμε την πόλη μας να βρίσκεται στην κατάσταση που είναι σήμερα.

• Να επανέλθω στα της Ν.Δ. και να σας ρωτήσω κατά πόσον αυτή η ταραχώδης, όπως την χαρακτηρίσαμε νωρίτερα, σχέση σας με τη Ν.Δ. μέσα από τη Νομαρχιακή Αυτοδιοίκηση, έχει επηρεάσει τελικώς θετικά έναν σημαντικό αριθμό στελεχών και ψηφοφόρων του κόμματος απέναντί σας. Ας μην ξεχνάμε ότι ως νομάρχης της Ν.Δ. φέρατε στο προσκήνιο στελέχη της Ν.Δ. τα οποία μέχρι εκείνη την ώρα δεν υπήρχαν. Παραλίγο να ήσασταν νομάρχης και μια δεύτερη τετραετία με στελέχη και πάλι της Ν.Δ. να σας πλαισιώνουν. Λέτε λοιπόν το κομματικό κριτήριο να μην λειτούργησε σε κάποιο βαθμό σε όλον αυτόν τον κόσμο της Ν.Δ. που σήμερα εμφανίζεται να σας στηρίζει;

Πιστεύω κα Διακίδη ότι το σκεπτικό που επικράτησε είναι το καλό του τόπου. Τα κομματικά στελέχη θα έχουν άλλωστε τη δυνατότητα να εκφραστούν κομματικά σε λίγο καιρό, μέσα από τις εθνικές εκλογές.

• Και όμως κ. Καραγιάννη, φαίνεται ότι και στις τοπικές εκλογές το



κομματικό κριτήριο εξακολουθεί να είναι ισχυρό. Και θα σας φέρω ένα πολύ απλό παράδειγμα: Τις επικρίσεις που δέχθηκε ο κ. Νίκος Τατάκης από το ίδιο του το κόμμα, όταν κατηγορήθηκε ότι προδίδει αρχές και ιδεολογία, επειδή συνεργάστηκε με τον Γιάννη Μαχαιρίδη. Αν το κριτήριο ήταν το καλό του τόπου, όπως λέτε, αυτή η συνεργασία πιθανότατα δεν θα ξένιζε κανέναν.

Ωραία, εγώ δεν λέω ότι δεν υπάρχουν στελέχη μέσα στη Ν.Δ. που αν μπορούσαν να μας πνίξουν μέσα σε μια κουταλιά νερό δεν θα το έκαναν. Αυτό όμως δεν σημαίνει ότι το μήνυμα αυτό μπορούν να το περάσουν και στα στελέχη τους. Ας μην τα ισοπεδώνουμε όλα. Υπάρχουν άνθρωποι σοβαροί, υπάρχουν άνθρωποι νοήμονες, υπάρχουν εραστές της Ρόδου, σε όλο το κομματικό φάσμα, οι οποίοι κάποια στιγμή μπορεί και να επαναστατήσουν και εξαιτίας γεγονότων όπως αυτό που εσείς αναφέρατε ως παράδειγμα.

• Η δεύτερη μέτρηση η οποία ακολούθησε, σας δίνει αξιόλογα ποσοστά και από το χώρο του ΠΑ.ΣΟ.Κ. θα δίνατε τις ίδιες ερμηνείες που δώσατε και σε ό,τι αφορά τη Ν.Δ.;

Εγώ ποτέ δεν δίστασα, όταν χρειάστηκε, να τονίσω τα καλά και τα κακά για τα δύο μεγάλα κόμματα με τα οποία είχα την ευκαιρία στην πολιτική μου διαδρομή να συνεργαστώ. Εγώ ποτέ δεν αρνήθηκα τη συνδρομή και του ΠΑ.ΣΟ.Κ. σε μια σειρά από ζητήματα, τα οποία μπορώ να πω ότι ήταν πρωτοποριακά για την εποχή όταν θεμελιώθηκαν, ήταν σημαντικά από απόψεως ιδεολογικής έκφρασης μιας πολιτικής εκείνης της εποχής και πιστεύω ότι αυτό έδωσε τη δυνατότητα στους ανθρώπους του ΠΑ.ΣΟ.Κ. - οι οποίοι διέκοψαν τη συνεργασία τους μαζί μου για άλλους λόγους που και πάλι τότε, το 1989, ήταν ανεξάρτητοι από εμένα, παρά τη θέλησή μου και το ξέρουν αυτό αρκετά στελέχη του ΠΑ.ΣΟ.Κ - να συνεργαστούν μαζί μου. Πιστεύω λοιπόν ότι δεν έχουν κανένα λόγο να μην θεωρήσουν ότι στο πρόσωπό μου μπορούν να βρουν έναν άνθρωπο, με τον οποίο μπορούν να συνεργαστούν και εγώ μπορώ να συνεργαστώ μαζί τους, εκτιμώντας ότι μαζί, από κοινού, μπορούμε να σπρώξουμε κάποια πράγματα μπροστά.

• Η παράσταση νίκης στην οποία εμφανίζεται να έχει ένα σημαντικό προβάδισμα ο δήμαρχος, ο κ. Γιώργος Γιαννόπουλος, ως στοιχείο μιας δημοσκόπησης, με ποιο τρόπο αξιολογείται από σας ως επικεφαλής μιας παράταξης; Την λαμβάνετε σοβαρά υπόψη;

Αυτό είναι ένα ακόμη σημείο που κατά την άποψή μας χρήζει περαιτέρω διερεύνησης. Διερωτώμεθα πώς είναι δυνατόν να υπάρχει τόσο μεγάλη απόκλιση ανάμεσα στην πρόθεση ψήφου και στην παράσταση νίκης, αλλά και πώς γίνεται να εμφανίζεται ένα τόσο μεγάλο ποσοστό αναποφάσιστων, όταν η ίδια η έρευνα έχει βάλει το δείγμα αυτό των ερωτηθέντων σε μια διαδικασία, όχι απλά να απαντήσει ποιον θα ψηφίσει στις εκλογές ή ποιός πιστεύει ότι θα κερδίσει τις εκλογές, αλλά πολύ περισσότερο από αυτά, έχει βάλει αυτό το δείγμα να προβληματιστεί και να απαντήσει για τρία διαφορετικά σενάρια, για τρεις διαφορετικές εκδοχές, σε περίπτωση δεύτερου γύρου. Δεν είναι δυνατόν λοιπόν να μην γνωρίζει κάποιος ποιον θα ψηφίσει,αλλά να είναι σε θέση να απαντήσει ποιον θα επιλέξει εάν στο δεύτερο γύρο φθάσει το ένα ή το άλλο ζευγάρι υποψηφίων. Αυτό είναι ένα ακόμα ζήτημα, μία ακόμη παράμετρος, που κατά την άποψή μας πρέπει να διερευνηθεί περισσότερο και να δοθούν απαντήσεις.

• Γεγονός είναι κ. Καραγιάννη - και νομίζω ότι και εσείς το έχετε ακούσει από την πρώτη στιγμή που ανακοινώσατε την κάθοδό σας στις δημοτικές εκλογές και μέχρι σήμερα ακόμη- από κάποιες πλευρές να εκφράζονται επιφυλάξεις για το αν θα μπορέσετε να συγκροτήσετε ψηφοδέλτιο.

Πολλά ειπώθηκαν, όχι μόνο αυτό, τα οποία βέβαια εν συνεχεία η πράξη διέψευσε. Και θα διαψεύσει για μια ακόμα φορά όταν προς το τέλος του μηνός θα ανακοινωθεί σε όλη του την έκταση το ψηφοδέλτιο, ολοκληρωμένο, χωρίς το κόψιμο στη μέση, το μισό και μετά το άλλο μισό. Για μας η αγωνία μας δεν ήταν να βρούμε 40 ανθρώπου, για όνομα του θεού, ήταν εύκολο, όπως και έγινε. Η δυσκολία μας ήταν να εκτιμήσουμε την επόμενη μέρα. Και θέλω να επιμείνω σ' αυτό. Εμείς είμαστε της άποψης ότι πρέπει να υπάρξει σοβαρή ανανέωση, όσον αφορά τα πρόσωπα τα οποία θα συμμετάσχουν στο επόμενο δημοτικό συμβούλιο, τουλάχιστον της δικής μας παράταξης. Δεν είναι ότι απεμπολούμε τη γνώση και την εμπειρία των παλιών ή των πεπειραμένων με τα κοινά, θέλουμε όμως να δώσουμε τη δυνατότητα και στους νέους και στις νέες να αρχίσουν να ζυμώνονται πολύ ουσιαστικά, σε όλα αυτά τα θέματα για τα οποία αύριο θα κληθούν να πάρουν τις τύχες του τόπου στα χέρια τους. Αυτό θα γίνει και πάλι με κριτήρια πολύ σοβαρά, όχι με στελέχη που δεν έχουν τι να κάνουν αυτή τη στιγμή και τα παίρνουμε και τα κατεβάζουμε υποψήφιους δημοτικούς συμβούλους. Θέλουμε να έχουν ήδη στο μυαλό τους και στην επαγγελματική τους κατάρτιση την ικανότητα να μπορούν να προσφέρουν όχι μόνο την επόμενη αυτών των εκλογών, αλλά και μετά από μία τετραετία. Να είναι σε θέση να αναλάβουν επιτελικό ρόλο και για τις επόμενες τετραετίες. Αυτό ήταν μια βάσανος για μας γιατί είχαμε τεράστια προσφορά και έπρεπε να εκτιμηθούν από κάθε άποψη κάποια πράγματα. Την αναλογία μεταξύ παλαιών και νέων θα πρέπει να την αναζητήσουμε σε τέτοιο βαθμό που να μην εξαιρεθούν ούτε οι μεν ούτε οι δε. Και εμείς έχουμε καταβάλει τεράστια προσπάθεια για να επιτύχουμε τη χρυσή αναλογία.

• Μια και μιλάμε για συνδυασμούς, ο κ. Χατζηευθυμίου είναι ο μοναδικός που έχει ανακοινώσει μέχρι σήμερα το συνδυασμό του και παρά το γεγονός ότι συμμετέχουν σε αυτόν επώνυμα στελέχη της Ν.Δ. εντούτοις οι δύο δημοσκοπήσεις του δίνουν ποσοστά 31,5% η μία και 37,1% η άλλη. Είναι ικανοποιητικά αυτά τα ποσοστά;

Οχι βέβαια. Με όλη μου την ειλικρίνεια, δεν μπορώ να πω ότι είναι ικανοποιητικά, όταν ένας κομματικός μηχανισμός έχει τεθεί στην διάθεση της παράταξης του κ. Χατζηευθυμίου και τον στηρίζει ανοιχτά με κάθε τρόπο και με κάθε μέσον, με τη στελέχωση από πλειάδα στελεχών του κυβερνώντος κόμματος. Από κει και πέρα είναι θέμα δικό τους να εκτιμήσουν γιατί δεν μπορούν να συσπειρωθούν τα στελέχη τους ή οι ψηφοφόροι της παράταξής τους. Μπορεί να συμβαίνει αυτό που είπα πριν, δηλαδή να είναι καλοί, χρυσοί, ένας προς έναν όλοι όσοι συμμετέχουν στην παράταξη του κ. Χατζηευθυμίου, αλλά όλοι μαζί σαν ομάδα να μην είναι αυτό που επιζητά ο Ροδιακός λαός για να εμπιστευθεί.

• Τα αντίστοιχα ποσοστά για τον κ. Γιαννόπουλο είναι 61,7% από τη μια μέτρηση και 40,2% από την άλλη. Πώς τα σχολιάζετε;

Εδώ βεβαίως υπάρχει μια μεγάλη απόκλιση μεταξύ των δύο μετρήσεων αλλά και πάλι δεν νομίζω ότι είναι τα αναμενόμενα ποσοστά, όταν μάλιστα λάβουμε υπ' όψιν ότι και τα δύο κόμματα έχουν βάλει σαν κεντρικό στόχο την απόλυτη συσπείρωση των οπαδών τους, τη μέγιστη δυνατή συσπείρωση, δεδομένου ότι οι εκλογές του Οκτωβρίου θα αποτελέσουν πρόκριμα για τις εθνικές εκλογές.

• Δηλαδή θεωρείτε δεδομένο ότι τα κόμματα δουλεύουν για λογαριασμό των υποψηφίων που υποστηρίζουν; Η εμπειρία έχει δείξει και από τη μια και από την άλλη παράταξη ότι δεν μπορεί να βάλει κανείς το χέρι του στη φωτιά γι' αυτό.

Μα τώρα είναι ερώτηση αυτό κ. Διακίδη; (γέλια). Δε νομίζω ότι συμβαίνει αυτό. Αν δείτε τι συμβαίνει στους κόλπους των κομμάτων δεν μπορεί κανείς να υποστηρίξει μια τέτοια άποψη όσο καλή διάθεση και αν έχει. Σ' ένα μεγάλο βαθμό, πρέπει να σωθούν τα προσχήματα και μόνο για τα προσχήματα δίνεται ο αγώνας.

ΣΥΝΕΝΤΕΥΞΗ ΣΤΟΝ
ΔΑΜΙΑΝΟ ΑΘΑΝΑΣΙΟΥ



Β. ΤΣΑΜΠΑΝΑΚΗΣ, ΥΠΟΨΗΦΙΟΣ ΝΟΜΑΡΧΙΑΚΟΣ ΣΥΜΒΟΥΛΟΣ

«ΓΙΑΤΙ ΑΠΕΦΑΣΙΣΑ ΝΑ ΣΥΣΤΡΑΤΕΥΘΩ *με την παράταξη Μαχαιρίδη»*

Ποια είναι τα βασικά προβλήματα των νησιών και ποιες εφικτές λύσεις προσφέρονται

Τους λόγους για τους οποίους απεφάσισε να είναι υποψήφιος νομαρχιακός σύμβουλος στις εκλογές του προσεχούς Οκτωβρίου και μάλιστα με την παράταξη του κ. Γ. Μαχαιρίδη, εξηγεί, σε συνέντευξή του προς την «δ», ο κ. Βασίλης Τσαμπανάκης, τέως πρόεδρος του Οικονομικού Επιμελητηρίου Δωδ/νήσου. Ταυτόχρονα αναφέρεται στα προβλήματα που αντιμετωπίζουν τα νησιά και προτείνει εφικτές λύσεις για την επίλυσή τους μέσα από την εμπειρία που απέκτησε, ασχολούμενος επί μακρόν με τα κοινά πράγματα.

Αναφέρεται επίσης στο μέχρι τώρα έργο της νομαρχιακής αρχής και στις προοπτικές που προδιαγράφονται για την επίλυση κι άλλων ζωτικών προβλημάτων του νομού Δωδ/νήσου.

• Κύριε Τσαμπανάκη είσθε καινούργιο πρόσωπο στην πολιτική σκηνή του τόπου μας. Ποια είναι τα κίνητρα αυτής της δραστηριοποίησής σας;

Κατ' αρχάς δεν είναι η πρώτη φορά που ασχολούμαι με την πολιτική. Και το λέω αυτό με την εξής έννοια: «Πολιτική» δεν σημαίνει μόνο η συμμετοχή στις εκλογικές αναμετρήσεις των οργανισμών της τοπικής αυτοδιοίκησης ή της Ελληνικής Βουλής. Η πολιτική με την ευρύτερη έννοια περιλαμβάνει όλους τους κοινωνικούς αγώνες, την προσπάθεια επίλυσης των συλλογικών προβλημάτων, τη συνδικαλιστική δράση.

Στους τομείς αυτούς η ενεργός συμμετοχή μου ξεπερνά τη δεκαετία. Ηδη από το 1992 είμαι αιρετό μέλος στο Διοικητικό Συμβούλιο του Οικονομικού Επιμελητηρίου Ελλάδος, στο τμήμα Δωδεκανήσου. Από τότε έως σήμερα, επί 14 συνεχόμενα χρόνια, εκλέγομαι πρώτος σε σταυρούς στη Δωδεκάνησο, διετέλεσα δε και Πρόεδρος του Συμβουλίου επί 3 συνεχόμενες θητείες.

• Ποιο είναι το κίνητρο αυτής της στάσης;

Η διάθεση προσφοράς στο κοινωνικό σύνολο, το όραμα για μια καλύτερη κοινωνία, η φιλοδοξία να προσφέρουμε στα παιδιά μας ένα κόσμο καλύτερο από αυτόν που παραλάβαμε. Αυτά πιστεύω ότι πρέπει να είναι και τα κίνητρα κάθε πολιτευόμενου.

• Τι ήταν αυτό που σας έκανε να αποδεχτείτε την πρόσκληση του Γιάννη Μαχαιρίδη και να συμμετάσχετε στον συνδυασμό του;

Ο Γιάννης Μαχαιρίδης είναι μια προσωπικότητα καταξιωμένη σ'ολόκληρο το Δωδεκανησιακό χώρο, με προσφορά που είναι αδύνατο να αμφισβητηθεί, ανεξάρτητα από την παραταξιακή ή πολιτική τοποθέτηση του κάθε Δωδεκανήσιου. Πιστεύω ότι έχει το χάρισμα να επιλέγει τους σωστούς συνεργάτες που θα εκπροσωπήσουν όλους τους επαγγελματικούς - κοινωνικούς τομείς της Δωδεκανήσου και το γεωγραφικό φάσμα της περιοχής μας. Κατά την τετραετία την οποία διανύσαμε, απεδείχθησαν τα παραπάνω.

Ο Γιάννης Μαχαιρίδης είχε σαν νομάρχης, την δυνατότητα αλλά και το ένστικτο να δημιουργήσει και να συντονίσει μιαν αποτελεσματικότατη ομάδα συνεργατών. Περιστοιχίθηκε και δούλεψε με ανθρώπους καταξιωμένους στην τοπική κοινωνία, αυτοδημιούργητους δραστήριους με θέληση και δυνατότητα να προσφέρουν στα κοινά.

Το έργο που παρήχθη, το οποίο εκτός από μετρήσιμο σε απορροφητικότητα κονδυλίων, χρωματίζεται και από την διαρκή παρουσία της Νομαρχιακής αρχής, στην καθημερινότητα του πολίτη, είναι η εγγύηση για τη νίκη στις επερχόμενες εκλογές.

Η πρόσκληση λοιπόν που μου έγινε από την παράταξη την οποία για όσα σας ανέφερα σέβομαι και εμπιστεύομαι, αποτελεί τιμή για μένα. Εισπράττω μέσα από αυτήν την πρόσκληση, αφ'ενός μια εκτίμηση για το πρόσωπό μου και αφ'ετέρου μια αναγνώριση της όποιας μέχρι τώρα κοινωνικής προσφοράς μου.

• Θα κληθείτε με την εκλογή σας να υπηρετήσετε τη Δωδεκάνησο από την θέση του Νομαρχιακού Συμβούλου. Ποιες ιδιαιτερότητες νομίζετε ότι παρουσιάζει ο νομός αυτός αν συγκριθεί με άλλες περιοχές της χώρας;

Σε πολλούς τομείς η Δωδεκάνησος εμφανίζει όχι απλώς ιδιαιτερότητα αλλά και μοναδικότητα, σε σύγκριση με άλλους νομούς της Ελλάδας. Ενα εκτεταμένο σύμπλεγμα μικρών και μεγάλων νησιών, διαφέρει απο μια ενιαία ηπειρωτική περιοχή.

Οι μεγάλες αποστάσεις ανάμεσα στα νησιά, οι σημαντικές διαφορές στους ρυθμούς ανάπτυξης και τις κατά τόπους ασχολίες, το διαφορετικό βιοτικό επίπεδο που παρουσιάζει κάθε νησί σε σύγκριση με τα άλλα, η μετανάστευση και οι παροικίες των Δωδεκανησίων της διασποράς, όλα αυτά καθιστούν ιδιαίτερα δύσκολο τον ενιαίο τρόπο αντιμετώπισης των νησιών του νομού μας. Η ιδιαιτερότητα στην ουσία των προβλημάτων οδηγεί αναπόφευκτα και στην ιδαιτερότητα του τρόπου αντιμετώπισής τους. Εξ άλλου ολόκληρη η Δωδεκάνησος είναι απομακρυσμένη από την πρωτεύουσα της χώρας, όπου λαμβάνονται σημαντικές αποφάσεις. Αυτός είναι ένας επιπλέον λόγος για τον οποίον οι Δωδεκανήσιοι δίνουν ιδιαίτερη έμφαση στις τοπικές εκλογές και περιβάλλουν με ιδιαίτερη εκτίμηση τους τοπικούς άρχοντες.

Παράλληλα όμως, έχουν από αυτούς μεγάλες απαιτήσεις, αφού σ' αυτούς εναποθέτουν τις ελπίδες τους για την ανάδειξη των προβλημάτων και την προώθηση των λύσεων.

• Θα θέλατε να επισημάνετε τα κυριότερα προβλήματα που αντιμετωπίζουν οι κάτοικοι του νομού μας;

Τα προβλήματα είναι πολλά και λόγω της γεωγραφικής ιδιομορφίας του νομού, τα ίδια προβλήματα έχουν διαφορετική διάσταση κατά νησί και κατά χωριό αν θέλετε ακόμα.

- Το ακτοπλοϊκό πρόβλημα θεωρείται ωστόσο το ίδιο σημαντικό απ'όλους τους Δωδεκανήσιους. Είναι αυτονόητο τι σημαίνει δυσκολία (πολλές φορές μεγάλη) στην διακίνηση ανθρώπων και αγαθών μεταξύ των νησιών της Δωδεκανήσου αλλά και μεταξύ του νομού Δωδεκανήσου και της υπόλοιπης Ελλάδας. Εκτός του ότι δυσχεραίνει την καθημερινότητα των κατοίκων, πλήττει καίρια τον τουρισμό, η περίοδος του οποίου, για τα περισσότερα νησιά είναι ακριβώς αυτοί οι δύο μήνες του καλοκαιριού.

- Το θέμα της υγείας. Αυτό το αντιλαμβάνονται διαφορετικά οι κάτοικοι της Κάσου, της Καρπάθου από τους κατοίκους της Ρόδου ή της Κω.

Είναι όμως ένα κεφαλαιώδες θέμα για τους κατοίκους των περισσότερων νησιών μας και ιδιαίτερα για τους ανθρώπους τρίτης ηλικίας που δυστυχώς αποτελούν και το μεγαλύτερο κομμάτι του μονίμου πληθυσμού. Αρκεί να σκεφθεί κανείς, πόσο ανασφαλής μπορεί να αισθανθεί, μακρυά από τα νησιά με τα μεγάλα νοσοκομεία και σε μέρη κατά κανόνα χωρίς πεπειραμένους και εξειδικευμένους γιατρούς.

- Η παιδεία είναι ακόμη ένα τεράστιο πρόβλημα για τα μη προνομιούχα νησιά του νομού μας. Και δεν αναφέρομαι στα γενικότερα προβλήματα του Εθνικού Εκπαιδευτικού μας Συστήματος, αλλά στο ότι όλα τα παιδιά της Δωδεκανήσου δεν έχουν ίσες ευκαιρίες στην μάθηση και στην εκπαίδευση. Κανείς δεν μπορεί να θεωρήσει ότι υπάρχουν ίδιες δυνατότητες εκπαίδευσης για το μαθητή της Ολύμπου Καρπάθου με τον μαθητή της Ρόδου.

- Η Δημόσια Διοίκηση, έχει επανειλημμένα επισημανθεί ότι είναι σε μεγάλο βαθμό, αναποτελεσματική σε σύγκριση με το προσωπικό που απασχολείται σ' αυτήν.

- Η ανεργία είναι ένα άλλο σημαντικό πρόβλημα. Αυξάνεται καθημερινά και τα ποσοστά της είναι ιδιαίτερα υψηλά στους νέους, γεγονός που προκαλεί ανησυχίες και απειλεί την κοινωνική συνοχή. Οι τόποι διώχνουν τους ανθρώπους και τα χωριά θυμίζουν ολοένα και περισσότερο παραθεριστικούς οικισμούς. Υπάρχουν σπίτια όμορφα, φροντισμένα και κτίζονται καινούργια ακόμα. Είναι όμως άδεια και συντηρούνται από την αγάπη των ανθρώπων που ωστόσο έγιναν μέτοικοι.

- Ο τουρισμός που μέχρι τώρα αποτελούσε τον σημαντικότερο μοχλό ανάπτυξης του νομού μας, συρρικνώνεται εξ αιτίας όχι μόνο της παγκόσμιας δύσκολης οικονομικής κατάστασης, αλλά και λόγω του ισχυρού ανταγωνισμού άλλων, περιοχών κυρίως εντός Ελλάδος.

Οι επιπτώσεις αυτής της συρρίκνωσης γίνονται άμεσα αντιληπτές και όχι μόνο, από όσους ασχολούνται επαγγελματικά με τον τουρισμό.

- Το κόστος ζωής στην περιοχή μας είναι ιδιαίτερα υψηλό και πολλές κοινωνικές ομάδες αντιμετωπίζουν δυσκολίες στην εξασφάλιση στοιχειωδών καταναλωτικών αγαθών. Αυτά είναι κατά την γνώμη μου τα σημαντικότερα προβλήματα της περιοχής μας και σχεδόν όλα είναι προβλήματα χρόνια και δυσεπίλυτα.

• Κύριε Τσαμπανάκη, προέρχεστε από τον χώρο των οικονομολόγων. Με αυτή σας την ιδιότητα πώς βλέπετε ότι μπορούν να αντιμετωπιστούν τα βασικά προβλήματα που αναφέρατε;

Είναι φανερό, ότι ο πυρήνας όλων αυτών των προβλημάτων είναι οικονομικός. Με αυτήν την έννοια έχει ενδιαφέρον η οικονομική άποψη. Ευχαρίστως να σας απαντήσω, αλλά όπως είπατε πρόκειται για προσωπικές θέσεις. Θεωρώ ότι δεν είναι αρκετό να διακρίνει κάποιος τα «κακώς κείμενα». Οφείλει, προκειμένου να είναι γόνιμη η παρουσία του στα κοινά και να έχει και να καταθέτει προτάσεις.

Αυτές στη συνέχεια, αφού τεθούν στα τραπέζια συζητήσεων του χώρου του, θα κριθούν, θα διερευνηθούν, θα εκτιμηθούν, θα απορριφθούν ίσως, αλλά το πιθανότερο είναι να ζυμωθούν με απόψεις άλλων συνομιλητών του και θα συμβάλουν στη δημιουργία μιας κοινής θέσης. Μετά λοιπόν από αυτή την διευκρίνιση απαντώ:



- Θεωρώ ότι μια τολμηρή φορολογική μεταρρύθμιση θα μπορούσε να εξασφαλίσει στους οργανισμούς τοπικής αυτοδιοίκησης τους πόρους που απαιτούνται για τον έλεγχο βασικών τομέων της καθημερινής ζωής, όπως η υγεία, η παιδεία κ.τ.λ.

- Η παροχή σημαντικότερων κινήτρων στη νησιώτικη επιχείρηση, από την αντίστοιχη της ηπειρωτικής Ελλάδας, σε συσχετισμό με τις ιδαιτερότητες κάθε νησιού, θα βελτίωνε άμεσα την επιχειρηματικότητα.

- Οι φορολογικές ελαφρύνσεις, με στόχο την εξειδίκευση, την πρόσληψη προσωπικού και την εξασφάλιση νέων τεχνολογιών, θα αποτελούσε πρόσθετο μοχλό ανάπτυξης στα νησιά με μέτριο ή μικρό πληθυσμό.

Προς τον ίδιο στόχο θα συμβάλει και η επιδότηση των συγκοινωνιών, που θα εξυπηρετούνται από τις υπάρχουσες υποδομές του τόπου. Ετσι εξοικονομούμε χρόνο και χρήμα και επιπλέον δεν ακυρώνουμε το έργο του παρελθόντος. Δεν μπορούμε δηλαδή να συζητάμε για πλοία που λόγω μεγέθους δεν μπαίνουν στα λιμάνια μας διότι, απλούστατα τότε θα πρέπει να κατασκευάσουμε καινούργια λιμάνια!...

Τελειώνοντας θα ήθελα να πω το εξής. Εχω την αίσθηση ότι η λέξη κλειδί για την αντιμετώπιση όλων (ίσως) των προβλημάτων μας είναι η «τεχνολογία». Και το λέω αυτό κάνοντας την εξής σκέψη: Τα προβλήματα των νησιών μας, πηγάζουν από την γεωγραφική διασπορά τους και την θέση τους σε σχέση με τα κέντρα λήψεως αποφάσεων. Ολοι γνωρίζουμε επίσης ότι με την ανάπτυξη της τεχνολογίας, μηδενίστηκαν οι αποστάσεις και επικοινωνιακά ο πλανήτης έγινε (ας μου επιτραπεί η έκφραση) μια γροθιά.

Εμείς εφαρμόζοντας τα επιτεύγματα της τεχνολογίας δεν θα μπορούσαμε να μηδενίσουμε και τις δικές μας αποστάσεις και να συνδεθούμε με τον υπόλοιπο κόσμο; Δεν θα μπορούσαμε να αποκτήσουμε ελεύθερη πρόσβαση στη γνώση, στην εξειδίκευση, στην πληροφορία, στη Δημόσια Διοίκηση και στην υγεία;

• Γιατί και εφόσον προαναφέρατε ότι τα προβλήματα της Δωδεκανήσου είναι στο σύνολό τους χρόνια, πιστεύετε ότι η παράταξη «ΔΩΔΕΚΑΝΗΣΑ-ΝΕΑ ΠΟΡΕΙΑ» του Γιάννη Μαχαιρίδη θα μπορούσε να αντιμετωπίσει με επιτυχία;

Πράγματι όπως όλοι γνωρίζουν τα προβλήματα δεν δημιουργήθηκαν ξαφνικά.

Αρχισαν να υπάρχουν και να εξελίσσονται μέσα στην Ιστορική πραγματικότητα του Ελληνικού χώρου και του Ελληνισμού.

Δεν θέριεψαν επειδή οι εκάστοτε κυβερνήσεις και οι τοπικές αυτοδιοικήσεις σε επίπεδο Νομού ή Δήμου αδιαφόρησαν.

Προσωπικά δέχομαι ότι όλοι όσοι ασκούν διοίκηση, νοιάζονται για το καλό του τόπου τους και τον αγαπούν. Στα

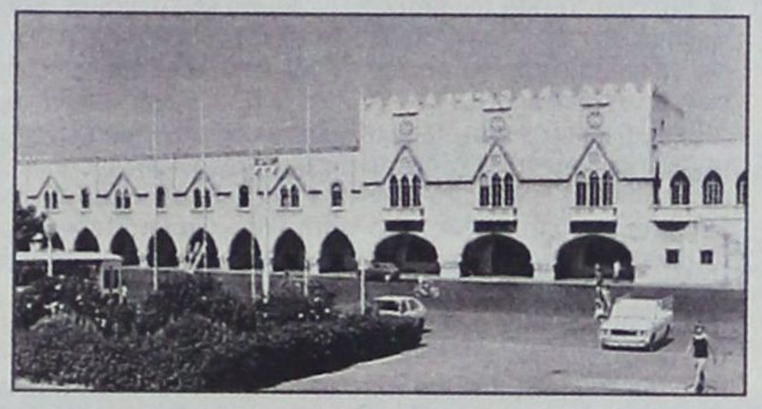

χρόνια που πέρασαν έγιναν πολλά, αλλιώς τα πράγματα θα ήταν ακόμη χειρότερα. Αλλοι όμως είναι περισσότερο αποτελεσματικοί και άλλοι λιγότερο.

Και εδώ ακριβώς είναι το ζήτημα. Εγώ προσωπικά, πιστεύω στις μεγάλες δυνατότητες της παράταξης αυτής. Για τον βαθμό αποτελεσματικότητάς της έχω πεισθεί από την μέχρι τώρα πορεία της στην τετραετία που διανύθηκε.

Η παράταξη αυτή δούλεψε για τον τόπο άφησε πίσω της ένα σημαντικό έργο. Δεν σκοπεύω κι ούτε είναι η θέση μου να κάνω απολογισμό του έργου της Νομαρχιακής αρχής. Καταθέτω όμως τι εισπράττω σαν πολίτης που παρατηρεί και κρίνει ότι γίνεται και έχει σχέση με τον τόπο του. Και αυτό που εισέπραξα, είναι ότι επιτυγχάνοντας μια εξαιρετική συνεργασία με όλους τους φορείς και πάνω από πρόσωπα και παρατάξεις, δραστηριοποιήθηκε και εξάντλησε όλες τις δυνατότητες που είχε στα πλαίσια των αρμοδιοτήτων της, προκειμένου να αντιμετωπίσει τα προβλήματα όπως υπήρχαν ή όπως εκδηλώνονταν.

Κατά την γνώμη μου, η Νομαρχιακή αρχή κινήθηκε πάνω σε δύο άξονες. Στην διευκόλυνση της καθημερινότητας των ανθρώπων δίνοντας λύσεις στα τρέχοντα προβλήματα και παράλληλα εκδηλώνοντας μεγάλο ενδιαφέρον για έργα υποδομής.

Αναφέρω χαρακτηριστικά την διάνοιξη του δρόμου Σπόων - Ολύμπου Καρπάθου. Για όσους δεν γνωρίζουν, πρόκειται για ένα φοβερά δύσκολο έργο, ζωτικής σημασίας όμως για την βόρεια Κάρπαθο που αποτέλεσε όνειρο γενεών. Η Νομαρχία παρακολουθούθησε αυτό το έργο με εξαιρετικό ενδιαφέρον, όσον αφορά τον ρυθμό αλλά και την ποιότητά εκτέλεσής του. Σας αναφέρω ότι ο ίδιος ο Γιάννης Μαχαιρίδης ανελλιπώς ανά δεκαήμερο περίπου προσωπικά μετέβαινε και επέβλεπε επί τόπου την εξέλιξη του έργου.

Επειδή λοιπόν το χθές αποτελεί εγγύηση για το αύριο, έχω κάθε λόγο να πιστεύω ότι η παράταξη «ΔΩΔΕΚΑΝΗΣΑ-ΝΕΑ ΠΟΡΕΙΑ» είναι σε θέση όσο καμιά άλλη να διαχειριστεί τα προβλήματα με τον πλέον επιτυχημένο τρόπο.

Εχει όραμα και διαθέτει στελέχη που με έμπνευση και ικανότητα μπορούν να μετατρέψουν τα αντικειμενικά μειονεκτήματα του νομού μας σε συγκριτικά πλεονεκτήματα.

• Γιατί νομίζετε, ότι εσείς προσωπικά με την ιδιότητα του Νομαρχιακού Συμβούλου θα μπορούσατε να συμβάλετε στην επίλυση των προβλημάτων που αναφέρατε;

Την απόφασή μου να συμμετάσχω στο ψηφοδέλτιο της παράταξης «ΔΩΔΕΚΑΝΗΣΑ-ΝΕΑ ΠΟΡΕΙΑ» δεν την πήρα με προχειρότητα αλλά αφού πρώτα με σκληρή αυτοκριτική στάθμισα τις ικανότητές μου και εκτίμησα τους στόχους της παράταξης και την κρισιμότητα της πολιτικής συγκυρίας. Δεν συνηθίζω να περιαυτολογώ, απλώς προσπαθώ να απαντήσω στην ερώτησή σας.

Ως μέλος του Διοικητικού Συμβουλίου και ως πρόεδρος του τμήματος Δωδεκανήσου του Οικονομικού Επιμελητηρίου Ελλάδος επισκέφτηκα πολλές φορές όλα τα νησιά μας, γνώρισα τα προβλήματά τους και συμμετείχα στην προσπάθεια επίλυσής τους .

Συνεργάστηκα με πολλούς αξιόλογους ανθρώπους της τοπικής αυτοδιοίκησης αλλά και με απλούς κατοίκους των νησιών μας και έζησα από κοντά την αγωνία τους και την προσπάθεια για ανάδειξη και προώθηση των προβλημάτων τους.

Η πείρα μιας ολόκληρης δεκαετίας πάνω στην ιδιαιτερότητα και τα προβλήματα των νησιών μας, καθώς και η ομόθυμη αναγνώριση της προσφοράς μου από όλους τους συνεργάτες μου, μου παρέχουν την βεβαιότητα ότι μπορώ να προσφέρω στην επισήμανση, ιεράρχηση, προώθηση και επίλυση των προβλημάτων της Δωδεκανήσου.

ΕΠΙΠΛΑ ROUFAS

Τα πάντα παντός επίπλου!





ΑΡΧΑΓΓΕΛΟΣ • ΤΗΛ.: 22440.22452, 22440.22187
E-mail: www.roufas.com

Philips widescreen flat TV with Pixel Plus 50" plasma HD Ready

ELECTRONET ΛΟΓΩ ΤΙΜΗΣ

PHILIPS



Turn up your viewing experience
with Pixel Plus

Experience the superior picture quality of this excellent Flat TV with the latest PDP technology and Pixel Plus. It's packed into a stunning design that will complement your interior.

ΜΟΣΧΙΔΗΣ
ΕΜΠΟΡΙΚΟ ΚΕΝΤΡΟ ΦΩΚΙΑΛΗ
ΤΗΛ : 35846 – 80011900500

ΣΤΟ ΦΩΣ Η ΕΙΣΗΓΗΣΗ ΠΡΟΣ ΤΟ ΔΙΚΑΣΤΙΚΟ ΣΥΜΒΟΥΛΙΟ

ΤΟ ΙΣΤΟΡΙΚΟ ΤΟΥ ΣΕΞΟΥΑΛΙΚΟΥ ΣΚΑΝΔΑΛΟΥ ΣΤΟ ΤΜΗΜΑ ΙΑΛΥΣΟΥ

όπως το περιγράφει ο Εισαγγελέας Πλημμελειοδικών Ρόδου

✓ θεωρεί ότι 2 ιδιώτες και 7 αστυνομικοί φέρουν ποινική ευθύνη για τα όσα διαδραματίστηκαν σε βάρος μιας 29χρονης υπηκόου Βουλγαρίας

ΡΕΠΟΡΤΑΖ
ΔΑΜΙΑΝΟΣ ΑΘΑΝΑΣΙΟΥ
damianos@dimokratiki.gr

Η πρόταση του Εισαγγελέα Πλημμελειοδικών Ρόδου κ. Γ. Οικονόμου προς το Συμβούλιο Πλημμελειοδικών Ρόδου για την παραπομπή και των 9 κατηγορούμενων, ιδιωτών και αστυνομικών, στην υπόθεση του σεξουαλικού σκανδάλου (που καταγγέλθηκε από μια υπήκοο Βουλγαρίας) στο ΑΤ Ιαλυσού στο Συμβούλιο Πλημμελειοδικών Ρόδου με την ταυτόχρονη απόρριψη, του συνόλου των υπερασπιστικών τους ισχυρισμών, προκάλεσε μεγάλο θόρυβο στις τάξεις των αστυνομικών της Αστυνομικής Διεύθυνσης Δωδεκανήσου αλλά και στα μέλη του συνδικαλιστικού σωματείου τους που από την πρώτη στιγμή στάθηκαν στο πλευρό των συναδέλφων τους, καταγγέλλοντας την αλλοδαπή και δημόσια για άθλια μεθόδευση προκειμένου να πετύχει την παραμονή της στην χώρα εντασσόμενη σε πρόγραμμα προστασίας μαρτύρων.

Η αλλοδαπή κατήγγειλε συγκεκριμένα τον εξακολουθητικό βιασμό της από έναν αστυνομικό και έναν ανθυπαστυνόμο κατά την διάρκεια της δήμερης κράτησής της στο ΑΤ Ιαλυσού, την σύμπραξη στον βιασμό ενός τρίτου αστυνομικού που την μετέφερε με υπηρεσιακό αυτοκίνητο στο σπίτι συναδέλφου του, αλλά και «κουκούλωμα» καταγγελίας που έκανε την ημέρα της σύλληψής της εις βάρος ιδιοκτήτη στριπτιζάδικου που την εξωθούσε στην πορνεία.

Παρά το γεγονός ότι οι καταγγελλόμενες πράξεις από μόνες τους προκάλεσαν, όπως και ήταν αναμενόμενο, πανελλήνιο σάλο με αποτέλεσμα πλην των άλλων, να πραγματοποιηθεί και συλλαλητήριο φεμινιστικών οργανώσεων έξω από τα γραφεία του Αρχηγείου της ΕΛΑΣ στην λεωφόρο Αλεξάνδρας στην Αθήνα, κανείς δεν μπορεί να προδικάσει το αποτέλεσμα της υπόθεσης αυτής που περιλαμβάνει πολλά αφανή σημεία αλλά και αντιφατικές καταθέσεις της ίδιας της καταγγέλλουσας.

Είναι προφανές ότι το Συμβούλιο Πλημμελειοδικών Ρόδου, που έχει και τον τελευταίο λόγο στην υπόθεση, δύσκολα θα κατορθώσει να διαλευκάνει ορισμένες αντιφάσεις ουσίας στα όσα εξιστόρησε η αλλοδαπή αλλά και να προσδιορίσει με σαφήνεια τα όσα έλαβαν χώρα από την ημέρα της άφιξής της στην Ρόδο μέχρι και το χρονικό διάστημα που επιλήφθηκε των καταγγελιών της το προξενείο της χώρας της στην Ελλάδα που αντιμετώπισε το ζήτημα με ιδιαίτερη προσοχή.

Η αλλοδαπή όπως ξανάγραψε η «δ» έχει καταγγείλει ότι κατά το χρονικό διάστημα από 23-3-2006 μέχρι την 30-03-2006 ο ιδιοκτήτης του στριπτιζάδικου που της παρακρατούσε παράνομα το διαβατήριο,



την εξέδιδε σε διάφορους άντρες έναντι χρηματικής αμοιβής και παρά τη θέλησή της. Κατήγγειλε συγκεκριμένα ότι την εξανάγκασε να έρθει σε ερωτική επαφή με 5 άτομα τα οποία περιγράφει. Από την δικαστική έρευνα που έχει γίνει ωστόσο δεν έχουν προκύψει στοιχεία για την ταυτότητα των ατόμων αυτών αλλά και ο,τιδήποτε άλλο που να αποδεικνύει το βάσιμο της καταγγελίας αυτής. Υπάρχει δηλαδή ένα κενό το οποίο δύσκολα μπορεί να καλυφθεί.

Η αλλοδαπή περιγράφει ακόμη ότι δεν είχε ευχέρεια κινήσεων και ότι στην ουσία ήταν «φυλακισμένη» αν και μάρτυρες συμπεριλαμβανομένου και του ιδιοκτήτη του ξενοδοχείου που διέμενε την διαψεύδουν επισημαίνοντας μάλιστα ότι είχε το διαβατήριο της στην διάθεση της. Και στο σημείο αυτό υπάρχει κενό γιατί αν θεωρηθεί αληθής ο ισχυρισμός της αυτός τότε ταυτόχρονα θα πρέπει να παραπεμφθούν οι μάρτυρες αυτοί για ψευδορκία.

Δύσκολα επιπλέον όπως τονίζουν και νομικοί κύκλοι θα σταθεί η κατηγορία της σωματεμπορίας εις βάρος του Κρητικού ερωμένου της που την έστειλε για εργασία στον φίλο του ιδιοκτήτη στριπτιζάδικου στη Ρόδο διότι η ίδια δεν κατήγγειλε τίποτα εις βάρος του, απεναντίας μάλιστα.

Δύσκολα ακόμη θα δικαιολογηθεί το γεγονός ότι κατά την διάρκεια της κράτησής της στο ΑΤ Ιαλυσού μιλούσε μαζί με τον ιδιοκτήτη του στριπτιζάδικου από το κινητό της τηλέφωνο στο δικό του και του έστελνε μηνύματα για να την βοηθήσει αν και υποστηρίζει ότι τον είχε καταγγείλει.

Πώς δικαιολογείται ακόμη ότι ενώ είχε κινητό τηλέφωνο στην διάθεσή της κατά την διάρκεια της κράτησής της στο ΑΤ Ιαλυσού δεν τηλεφώνησε από την αρχή στο προξενείο της χώρας της παρά μόνο όταν της ανακοινώθηκε ότι επίκειται η απέλασή της από την Ρόδο και γιατί δεν ενημέρωσε για τα όσα συνέβησαν εις βάρος της την δικηγόρο της κ. Μαρία Κορακάκη η οποία είχε αναλάβει να προσφύγει στο Διοικητικό Πρωτοδικείο για την αναστολή της απέλασής της;

Είναι ορισμένα ζητήματα τα οποία, σύμφωνα τουλάχιστον με την υπεράσπιση χρήζουν περαιτέρω διερεύνησης και ανάλυσης, πρόκειται για θέματα που εύλογα δημιουργούν ερωτηματικά, απαντήσεις στα οποία δεν είναι δυνατόν να δοθούν και αρμοδίως.

Εν πάση περιπτώσει στην υπ' αρίθμ 91/2006 πρόταση του Εισαγγελέα Πλημμελειοδικών Ρόδου προς το Συμβούλιο Πλημμελειοδικών Ρόδου, που θα κρίνει τελικά αν συντρέχουν λόγοι για την παραπομπή όλων των κατηγορουμένων σε δίκη, τα όσα συνέβησαν στο ΑΤ Ιαλυσού περιγράφονται ως εξής:

«Από το συγκεντρωθέν αποδεικτικό υλικό δηλαδή τις μαρτυρικές καταθέσεις και τα επισυναφθέντα στη δικογραφία έγγραφα προέκυψαν τα ακόλουθα πραγματικά περιστατικά: Η Βουλγάρα υπήκοος Κ. Ν. του S. γνωρίσθηκε στην Βουλγαρία με τον Μ. Ι., ο οποίος εμπορευόταν εκεί μοσχάρια, κάτοικος Ηρακλείου Κρήτης με τον οποίον και συνήψαν ερωτική σχέση και στη συνέχεια, αφού γνωρίσθηκε με τον πατέρα της και το παιδί της μετέβησαν στην Αθήνα και στη συνέχεια στο Ηράκλειο όπου και εγκαταστάθηκαν μόνιμα με σκοπό να παντρευτούν.

Κάποια στιγμή ο Μ. της ανέφερε ότι δεν μπορούν να συνυπάρξουν στο Ηράκλειο γιατί είχαν προβλήματα με την γυναίκα του και ότι θα την έστελνε σε έναν καλό του φίλο στην Ρόδο τον συγκατηγορούμενό του Π. Α., ο οποίος και θα νομιμοποιούσε την παραμονή της στην Ελλάδα, καθώς επίσης ότι θα της έβρισκε και εργασία στη Ρόδο για να στέλνει χρήματα στο παιδί τους στην Βουλγαρία.

Μετά από πιέσεις αναγκάσθηκε να αφιχθεί στη Ρόδο όπου στο αεροδρόμιο την παρέλαβε ο Π. Α. και την εγκατέστησε στο ξενοδοχείο Ελένη στην περιοχή Ιαλυσού. Ο ίδιος της παρακράτησε το διαβατήριο με το πρόσχημα ότι ήθελε να νομιμοποιήσει την παραμονή της στην Ελλάδα και της πρότεινε να την παντρέψει με Ελληνα αντί 2.000 ευρώ ή να της εκδώσει πλαστό διαβατήριο αντί 1.500 ευρώ ή πλαστή βίζα έναντι 1.700 ευρώ.

Η ίδια αρνήθηκε τα πάντα και ο Α. το βράδυ της 24-3-06 την επιβίβασε σε ασημί αυτ/το και την οδήγησε σε οικίες άγνωστων κατοίκων Ρόδου οι οποίοι παρά την άρνησή της ήρθαν σε συνουσία μαζί της μάλιστα ο ένας απ' αυτούς της αποκάλυψε ότι για αυτό το σκοπό είχε πληρώσει στον Αργυρίου 150 ευρώ. Επίσης σε δεύτερη οικία ο άγνωστος της ανέφερε ότι ο «Παύλος» εννοώντας προφανώς τον Α. είχε ωραίες κοπέλες. Η ίδια ήταν σε σοκ και συνεχώς ζητούσε από τον Α.το διαβατήριο της χωρίς όμως καμία από αυτόν ανταπόκριση, μάλιστα δε στα παράπονά της απαντούσε με απειλές ότι θα την σκοτώσει και θα την στείλει νεκρή στην Βουλγαρία.

Στη συνέχεια την εγκατέστησε στο κατάστημα (νυχτερινό μπαρ) που διατηρούσε στην Ιαλυσό Ρόδου όπου συνάντησε και άλλες κοπέλες, οι οποίες προφανώς εκδίδονταν συστηματικά στην Ρόδο από τον ίδιο τον Α. και μάλιστα ήταν και ευχαριστημένες γιατί ο ίδιος είχε φροντίσει για την ένδυση και την διατροφή τους. Επίσης όπως οι ίδιες της ανέφεραν ο ίδιος ο Α. τις είχε εφοδιάσει με πλαστά ταξιδιωτικά έγγραφα και πλαστές άδειες παραμονής, μερικές μάλιστα εστερούντο παντελώς νομιμοποιητικών εγγράφων.

θα εξαντλήσουν όλα τα μέσα που τους παρέχει ο νόμος οι κατηγορούμενοι για να αποδείξουν την αθωότητα τους και ότι πρόκειται για μια καλοστημένη καταγγελία προκειμένου να εξασφαλίσει την παραμονή της στη χώρα η αλλοδαπή

Ηταν αυτή τη φορά που η Βουλγάρα υπήκοος εδήλωσε σε όλους ότι επιθυμεί να φύγει πλην σαφώς όχι μόνο δε το κατάφερε, αλλά ο Α. την παρέδωσε σε παρέα φίλων του οι οποίοι έκαναν και έρωτα μαζί της.

Στις 30-3-06 ο Α. παρέδωσε στην παθούσα το διαβατήριό της και της ανέφερε ότι την καταδιώκει η Αστυνομία. Αυτό το γεγονός είχε ως συνέπεια να εμφανισθεί η ίδια στο Α.Τ. Ιαλυσού. Την συνόδευσε δε και ο ίδιος ο Α..

Στο Α.Τ. τους υποδέχθηκε ο Υποδιευθυντής του Τμήματος και κατηγορούμενος Τ. Ν., ο οποίος παρέλαβε και το διαβατήριο της αλλοδαπής για να ελέγξει τη νομιμότητα της παραμονής της στην Ελλάδα η ίδια δε του εξιστόρησε την βάναυση εκβιαστική και παράνομη συμπεριφορά του Α. καθώς επίσης και ότι η ίδια πριν τον εγκλιματισμό της στην Ελλάδα εκδιδόταν μέσω του Α. σε απαράδεκτες εκφράσεις.

Ο ίδιος παρ' όλο που ενώπιόν του καταγγέλλονταν σωρεία ποινικών αδικημάτων ουδέν έπραξε παρά μόνον της συνέστησε να εξεύρει συνήγορο. Η αλλοδαπή εντόπισε στο πρόσωπο του Υποδιοικητή του Τμήματος την μέγιστη δυνατή αδιαφορία διότι σε ουδεμία κατάθεση προέβη.

Συνέχισε να παραμένει φοβισμένη στο Α.Τ. Ιαλυσού, την δε επόμενη ημέρα 31-3-06 στις 10 το βράδυ αφίχθηκε η βραδινή βάρδια του Τμήματος και συγκεκριμένα οι κατ/νοι Β., Ρ. και Ζ..

Γύρω στα μεσάνυχτα ο κατ/νος Ρ. την ρώτησε αν θέλει να κάνει ένα ντους, η ίδια απάντησε καταφατικά και στη συνέχεια με οδηγό τον κατ/νο Β. επιβιβάστηκαν σε περιπολικό του ΑΤ για να την οδηγήσουν στο σπίτι του Ρ. όπου σ' αυτό εισήλθε ο τελευταίος μόνο με την κρατούμενη την οποία και άρχισε να θωπεύει και να φιλά και παρά τις διαμαρτυρίες της την έριξε με βία στο κρεβάτι, της αφήρεσε το παντελόνι και το εσώρουχο και παρά την προβληθείσα εκ μέρους της αντίσταση ήρθε σε πλήρη κατά φύση συνουσία χρησιμοποιώντας προφυλακτικό.

Η αλήθεια των ισχυρισμών της κρατούμενης επιβεβαιώνεται και από το γεγονός ότι περιγράφει με λεπτομέρειες το διαμέρισμα του Ρ. Αναφέρει τα αντικείμενα, τα οποία παρατήρησε (μηχάνημα γυμναστικής, ποδήλατο) οι δε ώρες απουσίας από το Α.Τ. επιβεβαιώνονται και από τους κατ/νους οι οποίοι είχαν νυκτερινή βάρδια και την είδαν να επιστρέφει στο τμήμα.

Επίσης αναφέρει με λεπτομέρειες και τα αντικείμενα, τα οποία υπήρχαν στο κρεβάτι. Γύρω στη μία η ώρα τα μεσάνυχτα και αφού οι Β. και Δ. απεχώρησαν από το τμήμα και έμεινε μόνη της με τον κατ/νο Ζ. αυτός με βία την έσπρωξε σε χώρο όπου εχρησιμοποιείτο για κουζίνα και αφού την ακινητοποίησε στον τοίχο και παρά τις αντιδράσεις της την βίασε παρά φύση γεγονός το οποίο επαναλήφθηκε και την 1/4/2006, την επομένη δηλαδή ημέρα και ώρα που η ίδια κοιμόταν σ' ένα γραφείο. Αφού ο Ζ. της έκλεισε το στόμα με το χέρι του εκμεταλλευόμενος ότι αυτή ευρισκόταν σε υπνηλία και δεν καταλάβαινε πολλά πράγματα της κατέβασε το κάτω μέρος της φόρμας, την απείλησε ότι αν θα μιλήσει θα πάει φυλακή και την βίασε και πάλι χρησιμοποιώντας προφυλακτικό. Η ίδια άρχισε να κλαίει και ήθελε να πλυθεί. Αυτός την οδήγησε στην τουαλέτα και στην συνέχεια την εγκατέλειψε. Η ίδια απελπισμένη και μόνη μη έχοντας συμπαράσταση από κανέναν αναγκάσθηκε να ζητήσει μέσω του κινητού της τηλεφώνου βοήθεια από την Βουλγαρική Πρεσβεία στην Αθήνα και αφού πρώτα ζήτησε να ενημερώσει και τον Δ/ντή του Α.Τ. Τ. Ν..

Από την παραπάνω παράνομη δραστηριότητα των κατ/νων προκύπτει ότι εγνώριζαν ότι στην περιοχή της αρμοδιότητάς τους ο κατ/νος Α. στην επιχείρηση του νυκτερινού του μπαρ εκμεταλλεύεται αλλοδαπές γυναίκες διότι αυτός παρέμενε ασύλληπτος και ανέλεγκτος, είχε δε την άνεση να συνδιαλέγεται με τους άνδρες του ΑΤ Ιαλυσού, η δε παραμονή της αλλοδαπής επί τρεις τουλάχιστον ημέρες στο ΑΤ και ενώ αυτή κατήγγειλε σοβαρά ποινικά αδικήματα σε βάρος του καταδεικνύει σαφέστατη προσπάθεια από την πλευρά των κατ/νων αστυνομικών να καλύψουν την παράνομη δραστηριότητα του Α..»

Σε ό,τι αφορά τον κατηγορούμενο για κατάχρηση εξουσίας αστυνομικό κ. Γ. Ψ. του Δ. ο κ. Εισαγγελέας δεν κάνει αναφορά στην εμπλοκή του στο ιστορικό της υπόθεσης όπως το αντιλαμβάνεται και το περιγράφει αλλά στο κατηγορητήριο που προτείνει προς το δικαστικό συμβούλιο εκτιμώντας συγκεκριμένα ότι της πρότεινε να ζητήσει χρήματα από αυτούς που καταγγέλλει για να αποσιωπήσει τις εις βάρος τους καταγγελίες.

sports

ΕΠΙΜΕΛΕΙΑ:
ΗΛΙΑΣ ΛΟΪΖΟΣ -
ΣΤΕΦΑΝΟΣ ΓΚΙΖΛΗΣ

ΞΕΠΕΡΑΣΕ ΤΟ ΠΡΟΒΛΗΜΑ Ο ΚΟΥΠΙΔΗΣ

➤Σχεδόν όλη τη χθεσινή προπόνηση

ΚΟΛΟΣΣΟΣ έβγαλε ο παίκτης των «θαλασσί»



ΤΟΥΡΝΟΥΑ «ΑΛΕΚΟΣ ΠΑΠΑΓΡΗΓΟΡΙΟΥ»

Σήμερα η σέντρα στα Μαριτσά

ΕΝΩΣΗ ΚΩ / ΑΝΤΑΓΟΡΑ

Προβληματισμός για τα φιλικά

Γ. ΠΑΠΑΔΗΜΗΤΡΗΣ

«Κατάλαβαν το λάθος τους για τους 32άρηδες»

ΑΠΟΛΛΩΝ ΚΑΛ.

Ευχάριστη «νότα» οι μικροί στις Καλυθιές

ΜΙΚΤΕΣ ΟΜΑΔΕΣ

Την επόμενη Τρίτη λήγει η προθεσμία για τους προπονητές

ΜΟΥΝΤΟΜΠΑΣΚΕΤ

ΝΙΚΗ ΜΕ «ΣΒΗΣΤΕΣ τις μηχανές»

Η Ελλάδα χωρίς να «φορτσάρει» επικράτησε στην πρεμιέρα του Παγκόσμιου Πρωταθλήματος του Κατάρ με 84-64

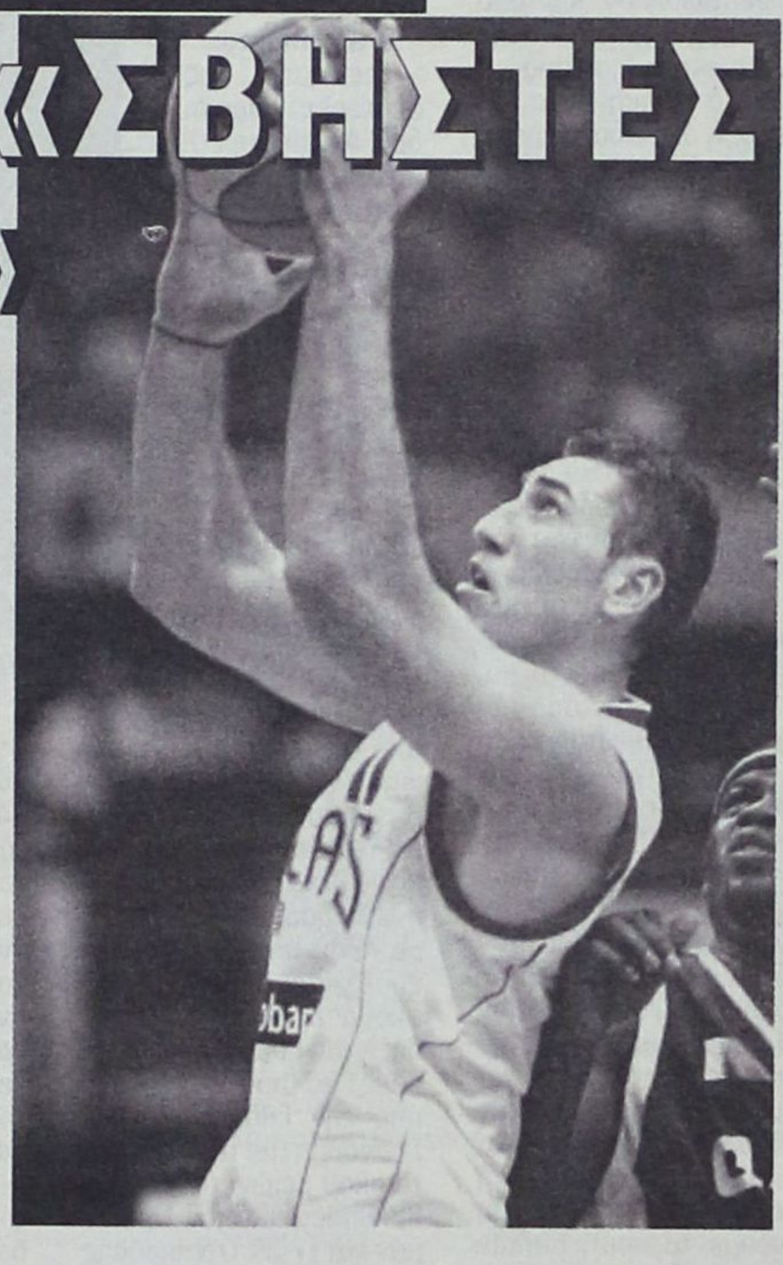



ΔΙΑΓΟΡΑΣ

ΕΝΔΕΧΟΜΕΝΟ ΑΝΑΒΟΛΗΣ του αγώνα Κυπέλλου

ΡΟΔΟΣ

Τρία «αγκάθια» ενόψει Αιολικού

ΜΟΥΝΤΟΜΠΑΣΚΕΤ

ΝΙΚΗ ΜΕ «ΣΒΗΣΤΕΣ ΜΗΧΑΝΕΣ»

Η Ελλάδα κέρδισε 84 - 64 το Κατάρ στην πρεμιέρα και σήμερα αντιμετωπίζει την Λιθουανία

Αν και δεν πραγματοποίησε την καλύτερη δυνατή εμφάνιση η Εθνική Ελλάδος κατάφερε τελικά να κερδίσει το Κατάρ και μάλιστα με 20 πόντους διαφορά (54-64).

Οι παίκτες του Παναγιώτη Γιαννακάκη ξεκίνησαν νωθρά το ματς και ιδιαίτερα στον επιθετικό τομέα ήταν ανύπαρκτη (μόλις 7 πόντοι στην πρώτη περίοδο) με πολύ άσχημα ποσοστά ευστοχίας.

Στη συνέχεια τα πράγματα βελτιώθηκαν και όσο περνούσε το παιχνίδι αυξανόταν και η διαφορά.

Τελικά η νίκη ήρθε και πλέον η Ελλάδα σήμερα θα ψάξει τη δεύτερη νίκη της στο πρωτάθλημα απέναντι στη σαφώς ανώτερη του Κατάρ Λιθουανίου.

Η εικόνα της αναμέτρησης:

Α' Δεκάλεπτο:

Τζάμπολ της αναμέτρησης που κέρδισε ο Παπαδόπουλος. Άστοχο σουτ του Παπαδόπουλου. Πρώτο καλάθι του αγώνα για το Κατάρ και 0-2. Ισοφαρίζει η Εθνική μας με τον Κακιούζη και 2-2. Το Κατάρ ευστοχεί σε τρίποντο και το σκορ στο 2-5. Δύο πόντοι από τον Φώτση και η Ελλάδα μειώνει σε 4-5. Ο Νταούντ κάνει το 4-7 μετά από εύστοχο δίποντο. Και άλλο καλάθι από Κατάρ με τον Σαλέμ και... 4-9. Άστοχη προσπάθεια από τον Φώτση και το Κατάρ ευστοχεί σε τρίποντο με τον Αλί Τουρκί με το σκορ να διαμορφώνεται σε 4-12. Χαμένη επίθεση για την Ελλάδα και τάιμ άουτ. Καλή άμυνα από την εθνική μας αλλά στην επίθεση χάνουμε το σουτ. Καλάθι από τον Σαίντ και 4-14. Άστοχο τρίποντο από τον Κακιούζη και στο ριμπάουντ ο Παπαδόπουλος που παίρνει και το φάουλ.

Εκ νέου χαμένο τρίποντο για την Ελλάδα και εξακολουθεί να χάνει αφού δεν έχει βρει τον ρυθμό της. Απομένουν 3.21" για την λήξη του δεκαλέπτου. Ακόμη ένα άστοχο τρίποντο για την Ελλάδα, αυτή τη φορά από τον Διαμαντίδη. Επιθετικό φάουλ από τον Ζαϊντάν και η κατοχή για την Ελλάδα, 1.56" πριν το τέλος της περιόδου. Βολές για τον Παπαλουκά και διαμορφώνει το 6-14 αφού ευστοχεί και στις δύο. Στην γραμμή των βολών ο Τσαρτσαρής και το σκορ στο 7-14 αφού ευστοχεί στην μια από τις δύο. Φόλοου σπό τους παίκτες του Κατάρ και... 7-16.

Καλάθι δύο πόντων από τον Αλί και το σκορ στο τέλος του πρώτου δεκαλέπτου είναι 7-18.

Β' Δεκάλεπτο:

Ξεκίνημα της δεύτερης περιόδου. Απίστευτη ευστοχία για το Κατάρ από τον Αλί με νέο τρίποντο και 7-21. Κοντινό καλάθι από τον Σαλέμ και 7-23 για το Κατάρ. Ωραία διείσδυση από τον Παπαλουκά και η εθνική Ελλάδας μειώνει σε 9-23. Το Κατάρ επιμένει και 9-25. Καλάθι και φάουλ από τον Ντικούδη και το σκορ στο 12-25. Και άλλο τρίποντο από τον Αλί και 12-28 για το Κατάρ. Πρώτο καλάθι για τον Ζήση και 14-28 με τον Παναγιώτη Γιαννάκη να ζητά τάιμ άουτ αφού η Ελλάδα είναι πολύ κακή με πολύ άσχημα ποσοστά ευστοχίας. Απομένουν ακόμα έξι λεπτά για την λήξη του ημιχρόνου. Επιτέλους, το πρώτο εύστοχο από την Ελλάδα με τον Σπανούλη (με ταμπλό!) και το σκορ μειώνεται στο 17-28. Βολές από τον Σουλεϊμάν και 17-30. Ο Ντικούδης κάνει το 19-30 από κοντά. Ο Δήμος Ντικούδης έχει ζεσταθεί για τα καλά και σημειώνει ακόμα δύο πόντους... 21-30. Κλέψιμο από τον Σπανούλη και αντιαθλητικό φάουλ από τον Αλί στον Έλληνα γκαρντ στην προσπάθεια για αιφνιδιασμό. Απομένουν 3.45" για την λήξη του ημιχρόνου.

Εύστοχος και στις δύο βολές ο Σπανούλης και το σκορ γίνεται 23-30. Ωραίο καλάθι από τον Ντικούδη και η Ελλάδα μειώνει στους πέντε... 25-30. Ακόμη δύο εύστοχες βολές από τον Σπανούλη και το σκορ στο 27-30. Τρίποντο του Φώτση από τα 7,5 μέτρα και το σκορ στα ίσια στο 30-30. Μια εύστοχη βολή από τον Μπακέρ και 30-31. Ο Φώτσης στην γραμμή των βολών και η Ελλάδα για πρώτη φορά μπροστά στο σκορ με 32-31. Καταπληκτική προσπάθεια και πάλι από τον Ντικούδη και 34-31 για την πρωταθλήτρια Ευρώπης. Είμαστε στο τελευταίο λεπτό και ο Ντικούδης έχει πάρει το παιχνίδι πάνω του διαμορφώνοντας το 36-31. Όμορφη αντεπίθεση για την Ελλάδα και ο Διαμαντίδης παίρνει το φάουλ. Βολές από τον άσο του Παναθηναϊκού και το σκορ γίνεται 38-31. Η τελευταία επίθεση για το Κατάρ αλλά το σκορ δεν αλλάζει και οι δύο ομάδες πάνε στα αποδυτήρια με το σκορ στο 38-31 υπέρ της Ελλάδας.

Γ' Δεκάλεπτο:

Ξεκίνημα του δευτέρου ημιχρόνου με την ελληνική ομάδα στην πρώτη επίθεση. Άστοχο τρίποντο του Χατζηβρέτα από τα 8 μέτρα. Καλή άμυνα από την Ελλάδα και η μπάλα μένει στα χέρια των παικτών του Κατάρ. Κάρφωμα από τον Φώτση μετά από ασίστ του Διαμαντίδη και το σκορ στο 40-31. Δίποντο από Κατάρ με τον Σαίντ και 40-33 με ένα δίποντο για την ομάδα της Ασίας ύστερα από πολύ ώρα. Δίποντο από τον Φώτση και... 42-33. Τρίποντο από τον Σαίντ και 42-36. Συνεχίζει να είναι εύστοχος ο Ντικούδης, αυτή τη φορά από την γραμμή των βολών και το σκορ στο 44-36 για την Ελλάδα. Σειρά του Παπαλουκά να ευστοχήσει από τις βολές και... 46-36. Κάρφωμα από τον Διαμαντίδη (τέταρτο για τον Έλληνα) και η διαφορά στους 12 για την Ελλάδα... 48-36. Άστοχος σε προσπάθεια για τρίποντο ο Κακιούζης. Μειώνει το Κατάρ με τον Σαΐντ και η διαφορά στους 10 πόντους... 48-38.

Απομένουν 4.26" για την λήξη του τρίτου δεκαλέπτου. Τρία συνεχόμενα σουτ από τους παίκτες του Κατάρ στο σίδερο και ο Κακιούζης στην συνέχεια κάνει το 51-38 μετά από τρίποντο από τα πλάγια. Ωραία κίνηση από τον Παπαδόπουλο αλλά αστοχεί. Καλάθι από τον Σαλέ και... 51-40. Καλάθι και φάουλ από τον Τσαρτσαρή και με το έμεσσο τρίποντο το σκορ φτάνει στο 54-40. Ο Αλί σημειώνει τρίποντο και μειώνει για το Κατάρ σε 54-43. Ο Σπανούλης είναι εύστοχος στις βολές και 56-43. Το Κατάρ μειώνει σε 56-45. Τελιώνει το τρίτο δεκάλεπτο με τη Ελλάδα να είναι, πλέον, σταθερά μπροστα. Το 56-45 είναι το τελικό σκορ.

Δ' Δεκάλεπτο:

Δίποντο από τον Τσαρτσαρή και... 58-45. Τρίποντο από το Κατάρ και μειώνει σε 58-48. Μειώνουν και άλλο οι Ασιάτες και το σκορ στο 58-50. Και άλλο καλάθι από τον Νταούντ και η διαφορά στους έξι... 58-52. Ο Ντικούδης σημειώνει ακόμα ένα καλάθι και διαμορφώνει το 60-52. Καλάθι από τον Σαλέμ και... 60-54. Άστοχο τρίποντο από τον Παπαλουκά και η διαφορά παραμένει στους έξι πόντους, επτά λεπτά πριν το τέλος. Μία εύστοχη βολή από τον Σίντ και το Κατάρ μειώνει σε 60-55. Κλέψιμο από τον Παπαλουκά και λέι απ από τον Έλληνα κάνοντας το 62-55. Καλάθι από τον Σπανούλη ενώ πήρε και το φάουλ. Το σκορ στο 64-55 και μια βολή για τον Έλληνα άσο. Εύστοχος και η διαφορά στους δέκα πόντους... 65-55. Έξι λεπτά για την λήξη. Εύστοχος ο Φώτσης σε προσπάθεια για τρίποντο και... 68-55. Ο Αλί που έχει δώσει ρεσιτάλ έξω από την γραμμή του τρίποντου και το ξανακάνει... 68-58. Ο Ντικούδης ευστοχεί σε μια βολή μετά από φάουλ που κέρδισε και το σκορ στο 69-58. Τρίποντο από τον Σπανούλη και η διαφορά 72-58. Γκολ φάουλ από τον Σπανούλη και η διαφορά μεγαλώνει... 75-58. Τρίποντο από τον Ντικούδη που τα κάνει όλα και το σκορ είναι στο 78-58. Γκολ φάουλ από το Κατάρ και 78-61 για την Ελλάδα. Συνεχίζει να είναι εύστοχος ο Σπανούλης και με δίπντο κάνει το 80-61. Πανέμορφη φάση από την Ελλάδα. Ασίστ του Σπανούλη στον Φώτση ο οποίος καρφώνει θεαματικά... 82-61.

Μια εύστοχη βολή από το Κατάρ και 82-62. Ακόμα ένα καλάθι από τον Ντικούδη και το σκορ γίνεται 84-62 για την πρωταθλήτρια Ευρώπης ενώ απομένει 1.30" για την λήξη του αγώνα. Καλάθι από τον Μοχάμεντ και η διαφορά ξανά στους είκοσι... 84-64. Απομένουν 9 δευτερόλεπτα και βολές για τον Αλί.

Άστοχος και στις δύο. Το παιχνίδι φτάνει στο τέλος του και η εθνική ομάδα σημειώνει την πρώτη νίκη της στο Μουντομπάσκετ. Το τελικό σκορ διαμορφώθηκε στο 84-64 υπέρ της πρωταθλήτριας Ευρώπης



Ο Μιχάλης Κακιούζης πανηγυρίζει

Με το δεξί οι Γερμανοί

Το καλύτερο δυνατό ξεκίνημα έκανε η εθνική Γερμανίας στο Mundobasket της Ιαπωνίας. Τα «πάντσερ» χάλασαν την πρεμιέρα της οικοδέσποινας επικρατώντας με 81-70 στο παιχνίδι που διεξήχθη στο πλαίσιο της πρώτης αγωνιστικής του δευτέρου ομίλου.

Καμία έκπληξη δεν σημειώθηκε στους πρωταγωνιστές. Ο Ντιρκ Νοβίτσκι πήρε το... όπλο του και με 27 πόντους και 10 ριμπάουντ οδήγησε τους Γερμανούς στην νίκη. Άξιος συμπαραστάτης του ο Αντεμόλα Οκουλάγια με 11 πόντους και 12 ριμπάουντ. Από τους διοργανωτές αυτός που ξεχώρισε ήταν ο Ιγκαράσι με 13 πόντους.

Τα δεκάλεπτα: 34-20, 50-37, 66-56, 81-70

- **Γερμανία** (Ντιρκ Μπάουερμαν): *Ντεμιρέλ 8, Οκουλάγια 11, Σούλτσε 6 (2), Γκάρετ 2, Χέρμπερ, Χάμαν 9, Γκριν 3 (1), Ρόλερ 2, Γκρούνχαϊντ 6, Φέμερλινγκ 7, Νοβίτσκι 27 (2), Γιάγκλα.*
- **Ιαπωνία** (Ζέλικο Παβλίσεβιτς): *Καβαμούρα 2, Γιαμάντα 9, Σακουράι 9, Ιγκαράσι 13 (1), Κασιουάγκι 6, Ορίμο 10 (2), Κ.Τακεούτσι 8, Αμίνο 6 (1), Σετσουμάσα 3 (1), Φουρούτα 2, Ιτο, Τζ.Τακεούτσι 2.*

ΗΤΑΝ ΑΝΤΙΣΥΝΤΑΓΜΑΤΙΚΟ ΤΟ ΜΕΤΡΟ



Ο πρόεδρος του Ηρακλή Μαριτσών Γιώργος Παπαδημήτρης εκφράζει την άποψή του για τους 32άρηδες και για την ομάδα του

«Ανοιξη στο ποδόσφαιρο» χαρακτηρίσθηκε από την συντριπτική πλειοψηφία του κόσμου η απόφαση που πήρε στην τελευταία της γενική συνέλευση η Ελληνική Ομοσπονδία, που κατήργησε το περιβόητο μέτρο που οποίο αφορούσε τους 30άρηδες ποδοσφαιριστές.

Ηταν ένα μέτρο που είχε πάρει με «ελαφρά τη καρδία» πριν μερικά χρόνια η ΕΠΟ και εν μία νυκτί αποφάσισε να «κόψει» το ποδόσφαιρο σε ποδοσφαιριστές που είχαν συμπληρώσει το 30ό έτος της ηλικίας τους. Συγκεκριμένα απαγόρευε σε παίκτες να πραγματοποιήσουν μεταγραφή από την ομάδα. Αργότερα αύξησαν το όριο κατά δύο έτη αλλά η γενική κατακραυγή συνεχιζόταν γι' αυτό το αντιδημοκρατικό και ρατσιστικό μέτρο.

Προχθές η Γ.Σ. της ΕΠΟ κατήργησε αυτό το μέτρο και πλέον οι ποδοσφαιριστές μένουν ελεύθεροι να κάνουν τις επιλογές τους και να μεταγραφούν σε ομάδα της αρεσκείας τους.

Για το παραπάνω θέμα αναφέρθηκε με δηλώσεις του στην «δσπορ» ο πρόεδρος του Ηρακλή Μαριτσών που τόνισε τα παρακάτω:

«Απ' αρχής μόλις ανακοινώθηκε το μέτρο από την ΕΠΟ ήμουν εναντίον του. Το χαρακτήρισα αμέσως αντιδημοκρατικό και αντισυνταγματικό. Στην Ευρώπη δεν ίσχυε κάτι παρόμοιο και ποτέ δεν κατάλαβα γιατί η ομοσπονδία προχώρησε στην εφαρμογή του. Η κατάργηση του μέτρου είναι μια δικαίωση για όλους αυτούς που αντιτάχθηκαν στην ομοσπονδία όταν το ανακοίνωσε. Υπάρχουν άνθρωποι που το βλέπουν και σαν επάγγελμα και κανένας δεν έχει το δικαίωμα να τους το απαγορεύσει όπως γίνεται και στα άλλα επαγγέλματα. Εστω και αργά στην ΕΠΟ κατάλαβαν το λάθος τους. Σε ό,τι αφορά τον Ηρακλή έχω να σας πω το εξής: Επειδή πολλά λέγονται κι ακούγονται δηλώνω πως το πρωτάθλημα δεν είναι αυτοσκοπός για την ομάδα μας. Εμείς σε κάθε αγώνα θα προσπαθούμε να πάρουμε την νίκη.

Σε καμία περίπτωση δεν επιθυμούμε να βάλουμε θηλειά στον λαιμό των ποδοσφαιριστών και της τεχνικής ηγεσίας με μοναδικό σκοπό την κατάκτηση του πρωταθλήματος. Το σίγουρο όμως είναι ότι θα προσπαθήσουμε όλοι μαζί για κάτι καλό τώρα αν έλθει κάτι διαφορετικό αυτό θα το δούμε τότε.

Αυτό που με ενδιαφέρει είναι πως η ομάδα μας είναι σε καλή κατάσταση και αύριο (σήμερα) θα συμμετάσχει στο τουρνουά που διοργανώνει ο Κλεάνθης στην μνήμη του αείμνηστου ποδοσφαιριστή Αλέκου Παπαγρηγορίου.

Την ερχόμενη Τετάρτη (23/8) ο Ηρακλής θα δώσει ακόμη ένα φιλικό παιχνίδι με την Α.Ε. Κατταβιάς στα Μαριτσά. Επίσης, μέσα στην εβδομάδα θα κυκλοφορήσουν τα εισιτήρια διαρκείας της ομάδας και πιστεύω πως οι φίλαθλοί μας, θα ανταποκριθούν.

Είναι μια οικονομική λύση κι αυτή και χρειαζόμαστε την βοήθεια του κόσμου. Το οικονομικό είναι ένα πρόβλημα που ταλαιπωρεί τις περισσότερες ομάδες και προ ημερών έκανα λόγο γι' αυτό το θέμα σε μια συνάντηση με τους υπουργούς κ.κ. Παυλίδη Λιάπη και Βαληνάκη να σταθούν κοντά στον αθλητισμό και ιδιαίτερα στ' ακριτικά σωματεία».

Στα Μαριτσά το τουρνουά «Αλέκος Παπαγρηγορίου»

Το διοργανώνει ο Κλεάνθης με την συμμετοχή και των ομάδων Απόλλωνα Καλυθιών, Ηρακλή Μαριτσών και Φοίβου Κρεμαστής

Σήμερα το απόγευμα στο γήπεδο Μαριτσών θα πραγματοποιηθεί το ετήσιο ποδοσφαιρικό τουρνουά του Κλεάνθη Παραδεισίου, το οποίο είναι αφιερωμένο στην μνήμη του αείμνηστου τερματοφύλακα του Κλεάνθη Αλέκου Παπαγρηγορίου.

Εκτός από την ομάδα του Παραδεισίου στο τουρνουά θα πάρουν μέρος και οι ομάδες του Απόλλωνα Καλυθιών, του Ηρακλή Μαριτσών και του Φοίβου Κρεμαστής.

Οι διοργανωτές από μέρες τώρα έχουν προετοιμάσει τα πάντα, ώστε το τουρνουά να κυλήσει χωρίς πρόβλημα. Οι αγώνες θα έχουν διάρκεια 45 λεπτών με δύο ημίχρονα των 22,5 λεπτών.

Η προσέλευση των ομάδων ορίσθηκε για τις 5.00 το απόγευμα καθώς 15 λεπτά αργότερα θα πραγματοποιηθεί η κλήρωση των αγώνων. Αναλυτικά το πρόγραμμα που θα ακολουθηθεί έχει ως εξής:

ΠΡΟΓΡΑΜΜΑ

17.15: Κλήρωση

17.45: Πρώτος προκριματικός



19.00: Δεύτερος προκριματικός

20.15: Μικρός τελικός

21.10: Μεγάλος τελικός

22.00: Απονομές

Αρκετοί είναι οι φίλοι και των τεσσάρων ομάδων που θα πάνε σήμερα το απόγευμα στο γήπεδο των Μαριτσών για να τιμήσουν την μνήμη του Αλέκου Παπαγρηγορίου και παράλληλα θα έχουν την ευκαιρία να παρακολουθήσουν καλό ποδόσφαιρο που το υπόσχεται η παρουσία αρκετών καλών ποδοσφαιριστών.

ΙΚΑΝΟΠΟΙΗΣΗ ΣΤΟΥΣ «ΡΟΣΟΝΕΡΙ»

Η γνωστοποίηση από την ΕΠΟ του ομίλου στον οποίο θ' αγωνισθεί ο νεοφώτιστος Κλεάνθης στο Περιφερειακό Πρωτάθλημα σκόρπισε ικανοποίηση στις τάξεις της ομάδας.

Ο προπονητής των «ροσονέρι» σε δηλώσεις που έκανε στον «SKY 100 FM» για τις ομάδες που θα έχει αντίπαλους ο Κλεάνθης τόνισε: «Κατ' αρχάς με ενδιαφέρει η δική μου ομάδα. Οσο για τους αντιπάλους υπάρχει αρκετός χρόνος για να μάθουμε τι δυναμικότητα θα έχουν στο πρωτάθλημα. Νομίζω ότι κάτι αναμενόμενο η τοποθέτηση της ομάδας μας αλλά και του Ιάλυσο σ' αυτό τον όμιλο. Το σπουδαιότερο απ' όλα είναι πως δεν θα ταλαιπωρηθεί η ομάδα στις μετακινήσεις της για να φθάνει στον προορισμό της. Το αναφέρω αυτό καθώς γνωρίζω τι τράβηξαν πέρυσι οι ομάδες μας για να ταξιδεύουν στα νησιά των Κυκλάδων.

Σε ό,τι αφορά την φυσική μας έδρα σίγουρα είναι ένα πρόβλημα αλλά πιστεύω ότι θα το ξεπεράσουμε ανώδυνα. Σύμφωνα με όσα γνωρίζω το γήπεδό μας θα το χρησιμοποιήσουμε περίπου 1,5 μήνα μετά την έναρξη του πρωταθλήματος. Πάντως όποιο γήπεδο και να χρησιμοποιήσουμε η δυναμικότητά μας δεν θ' αλλάξει. Είμαστε αποφασισμένοι να πουλήσουμε ακριβά το τομάρι μας και οι αντίπαλοί μας δεν θα έρχονται στην Ρόδο για περίπατο».

ΑΤΟΜΙΚΟ ΠΡΟΓΡΑΜΜΑ με τον Χαρτυφύλλη



Παράδειγμα προς μίμηση οι νεαροί ποδοσφαιριστές του Απόλλωνα Καλυθιών

Μια ευχάριστη νότα στους κόλπους της ομάδας του Απόλλων Καλυθιών αποτελούν φέτος οι νεαροί ποδοσφαιριστές.

Ο ζήλος και η διάθεση που δείχνουν στις προπονήσεις δεν περνούν απαρατήρητα από την τεχνική ηγεσία και την διοίκηση των Απολλωνιστών. Οι νεαροί παίκτες μετά το τέλος της κάθε προπόνησης με τον Σπύρο Αγγελόπουλο δεν τρέχουν για τα αποδυτήρια, αλλά παραμένουν στον αγωνιστικό χώρο. Τους παραλαμβάνει ο συνεργάτης του Αγγελόπουλου, ο Ροδίτης Χαρτοφύλης, ο γνωστός σε όλους Μπίλης και αρχίζουν την ατομική προπόνηση. Πρόκειται για τους Μανώλη Ευγενικό, Χάρη Κιάρρι, Βαγγέλη Ηλία, Μιχάλη Κοντουδιό, Μιχάλη Κόκα, Παναγιώτη Ματσάγγο και Χαλήλ Κιλασίν, οι οποίοι με την συμβολή των πιο έμπειρων Νίκου Νικολού, Μιχάλη Σάρλη και των τερματοφυλάκων Κυριάκου Κώστα – Μιχάλη Υψηλάντη προπονούνται πάνω σε πολλούς τομείς για να βελτιωθούν ακόμη περισσότερο. Σίγουρα οι νεαροί ποδοσφαιριστές κάνουν το αυτονόητο κάτι που θα έπρεπε να επιδιώκουν και οι υπόλοιποι παίκτες στις ομάδες τους. Ωστόσο είναι από τις ελάχιστες φορές που νεαροί ποδοσφαιριστές αφιερώνουν έξτρα χρόνο για προπόνηση.

Γι' αυτό και στις Καλυθιές είναι φανερή η ικανοποίηση που επικρατεί για την απόκτηση των παραπάνω ποδοσφαιριστών. Ας ελπίσουμε πως οι νεαροί του Απόλλωνα θα αποτελέσουν το παράδειγμα για τους συνομίληκους τους των άλλων ομάδων.

Μπρίτο, Τέας, Φερέιρα και Κοσκινιάτης τα προβλήματα του Ντανιέλ Μπατίστα

Ενδεχόμενη αναβολή στον αγώνα κυπέλλου

Ενδέχεται να αλλάξει τελικά η ημερομηνία διεξαγωγής του αγώνα Κυπέλλου κόντρα στην Ενωση Θράκης. Οπως χαρακτηριστικά ενημέρωσε ο Πρόεδρος της Επιτροπής Κυπέλλου της ΕΠΟ την γραμματεία της ΠΑΕ η αντίπαλος του Διαγόρα αντιμετωπίζει αντικειμενικές δυσκολίες μετάβασης από την ακριτική Θράκη στο νησί μας καθώς είναι δυσεύρετες οι θέσεις στα αεροπλάνα τον μήνα Αύγουστο.

Η αρμόδια Επιτροπή αναγκάσθηκε να ενημερώσει την ΠΑΕ πως είναι πια ξεκάθαρη η περίπτωση το ματς που θα γινόταν το επόμενο Σαββατοκύριακο να αναβληθεί και να διεξαχθεί σε νέα ημερομηνία – πιθανότατα την Κυριακή 3 Σεπτεμβρίου-που θα ορίσει η ίδια στην επόμενη μέσα στην εβδομάδα συνεδρίασή της.

Ο Διαγόρας δηλαδή είναι αναγκασμένος εκ των πραγμάτων να αλλάξει και το πρόγραμμά του αφού όπως όλες οι επαγγελματικές ομάδες υπολόγιζε και εκείνος στην διεξαγωγή του αγώνα Κυπέλλου.

Ενδέχεται λοιπόν αν τελικά δεν γίνει ο αγώνας με την ομάδα της Θράκης να δοθεί ακόμα ένα φιλικό παιχνίδι σαν πρόβα τζενεράλε προφανώς εν όψει Κυπέλλου και πρωταθλήματος μιας και αν μετατεθεί ο αγώνας Κυπέλλου πάει μια εβδομάδα πριν από την έναρξη του πρωταθλήματος. Εκτός κι αν η Επιτροπή έχει άλλη άποψη αλλά... και η Θράκη βρει τελικά τα εισιτήρια και έρθει στην Ρόδο την καθορισμένη ημερομηνία.

ΣΤΙΣ 8.30 ΤΟ ΠΡΩΙ ΜΕ ΤΟΝ ΠΑΝΑΘΗΝΑΪΚΟ

Ο Διαγόρας παράλληλα μπορεί να έδωσε χθες φιλικό στου Ζωγράφου με τον Ηλυσιακό αλλά σήμερα στα πλαίσια της προετοιμασίας του θα δώσει ακόμα ένα το οποίο έβαλε στο πρόγραμμα την τελευταία στιγμή.

Οπως είναι ήδη γνωστό προτάθηκε στον Διαγόρα



κι εκείνος το αποδέχθηκε τελικά να διεξαχθεί φιλικός αγώνας στην Παιανία σήμερα το πρωί στις 8.30 με αντίπαλο την ερασιτεχνική ομάδα του Παναθηναϊκού που ξεκίνησε ήδη κι εκείνη την προετοιμασία της για την δική της πορεία.

Στο σημερινό φιλικό ο Ντανιέλ Μπατίστα θα χρησιμοποιήσει όσους δεν έπαιξαν χθες κατά του Ηλυσιακού αλλά κι εκείνους που αγωνίσθηκαν για λίγο στο φιλικό με την Καλλιθέα.

Είναι μιας πρώτης τάξεως ευκαιρία για τον τεχνικό της ομάδας της Ρόδου να δει αγωνιζόμενους για άλλη μια φορά όλους τους παίκτες του και να αποκρυσταλλώσει άποψη για τον καθένα χωρίς να είναι αυτή οριστική μιας και η προετοιμασία δεν έχει ολοκληρωθεί ακόμη.

Στον σημερινό αγώνα ο κόουτς της ομάδας δεν θα έχει στην διάθεσή του

- Τον Εντου Μπρίτο που είναι τραυματίας αλλά και τον νεοαποκτηθέντα Λευτέρη Τέα που ακολουθούν ατομικό πρόγραμμα μέχρι να μπουν σε κανονικούς ρυθμούς προπόνησης.

- Αλλά και τον Ερνέστο Φερέιρα που είναι ελαφρά τραυματίας και συνεπώς δεν υπολογίζεται αφού ακολουθεί ειδικό πρόγραμμα. Βέβαια εκτός φιλικών έμεινε, όπως είναι γνωστό, ο Γιάννης Κοσκινιάτης που έπαθε βαρύ διάστρεμμα.

Ωστόσο τα νέα για τον έμπειρο ποδοσφαιριστή είναι ευχάριστα. Οι θεραπείες στις οποίες υποβάλλεται καθημερινά βελτίωσαν θεαματικά την κατάστασή" του και το πιο πιθανό είναι την ερχόμενη Τρίτη ο Κοσκινιάτης ν' αρχίσειτο τρέξιμο.

- Οπως χαρακτηριστικά αναφέρθηκε χθες ο Πέτρος Κοντέων έρχεται κατευθείαν στην Ρόδο από την Θεσσαλονίκη με πλοίο που εκτελεί το σχετικό δρομολόγιο κι έρχεται στο νησί μας σήμερα με το αυτοκίνητό του και τα πράγματά του.

Οπως επίσης έγινε γνωστό χθες ολόκληρη η αποστολή του Διαγόρα επρόκειτο αμέσως μετά το φιλικό με τον Ηλυσιακό να παρακολουθήσει το παιχνίδι του πρωταθλήματος της Σούπερ Λίγκα που ξεκίνησε χθες ανάμεσα στην ΑΕΚ και τον ΠΑΟΚ.

ΑΡΝΗΤΙΚΗ ΑΠΑΝΤΗΣΗ

Ο Διαγόρας απέρριψε πρόταση της Ενωσης Θράκης να γίνει ο αγώνας στην Αλεξανδρούπολη

Στο δημοτικό στάδιο της πόλης μας θα διεξαχθεί, σύμφωνα με την κλήρωση, το παιχνίδι του Κυπέλλου Ελλάδας ανάμεσα στον Διαγόρα και την Ενωση Θράκης.

Η διοίκηση του «γηραιού» αρνήθηκε την πρόταση που έκαναν οι διοικούντες την Θράκη να φιλοξενηθεί ο αγώνας στην Αλεξανδρούπολη. Το παραπάνω γεγονός το επιβεβαίωσε ο αντιπρόεδρος του Διαγόρα Γιάννης Καμπούρης με δήλωσή του στην «δσπορ» αναφέροντας τα εξής:

«Πράγματι έγινε πρόταση από την Ενωση Θράκης να διεξαχθεί ο αγώνας Κυπέλλου στην Αλεξανδρούπολη κι εμείς φυσικά αρνηθήκαμε. Σε καμία περίπτωση δεν συνεχίζουμε την συζήτηση με την ομάδα της Θράκης. Ο αγώνας θα γίνει στην Ρόδο».

Από την πλευρά τους οι άνθρωποι της ομάδας της Αλεξανδρούπολης όταν έμαθαν το αποτέλεσμα της κλήρωσης διά στόματος του επικεφαλής της διοίκησης Επιτροπής Παύλου Μιχαηλίδη είπαν τα εξής: «Δεν φτάνουν τα άλλα οικονομικά προβλήματα που έχουμε, τώρα είμαστε υποχρεωμένοι να κάνουμε και επιπλέον έξοδα για να πάμε να παίξουμε στην Ρόδο. Δεν θα μπορούσε να υπάρξει χειρότερη κλήρωση για μας».

ΜΙΚΤΕΣ ΟΜΑΔΕΣ

Την επόμενη Τρίτη λήγει η προθεσμία...

Μέχρι την επόμενη εβδομάδα θα πρέπει να κατατεθούν τα απαραίτητα έγγραφα από τους υποψήφιους για την θέση του Ενωσιακού προπονητή

Μέχρι την Τρίτη 29 Αυγούστου και ώρα 14:00 θα πρέπει να προσκομίσουν τα απαραίτητα δικαιολογητικά στα γραφεία της Ενωσης οι υποψήφιοι προπονητές για τον πάγκο των Μικτών.

Ως γνωστόν μόνο η μία από τις δύο θέσεις είναι κενή καθώς μετά από εισήγηση της τεχνικής επιτροπής στο Δ.Σ. αποφασίσθηκε η ανανέωση της συνεργασίας με τον Ανδρέα Τσακμακίδη.

Ετσι λοιπόν η Ενωση προκηρύσσει την θέση ενός προπονητή που θα αντικαταστήσει και τον Σταύρο Σταύρου που φέτος είναι στο «τιμόνι» του Φοίβου Κρεμαστής. Το δικαιολογητικά που θα πρέπει να κατατεθούν μέχρι την Τρίτη είναι τα κάτωθι:

Α. Βιογραφικό σημείωμα με προϋπηρεσία.
Β. Αντίγραφο Διπλώματος
Γ. Αντίγραφο ποινικού μητρώου

Οι προπονητές δεν θα

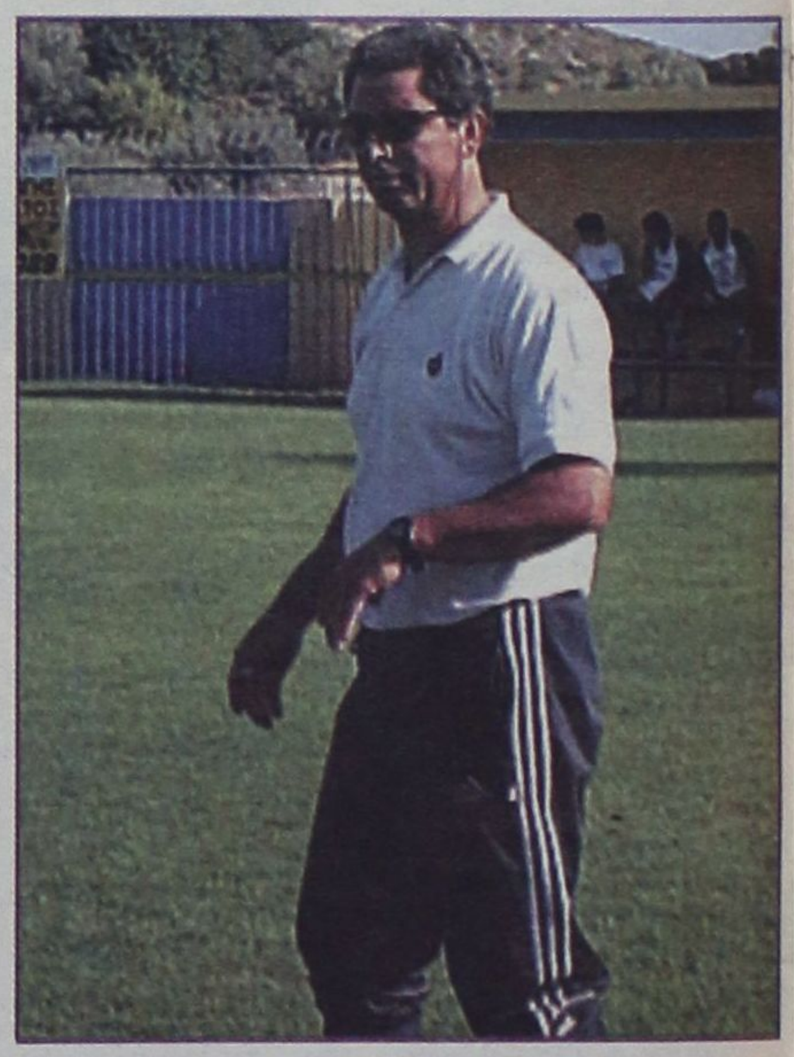

δύνανται να εργάζονται και σε άλλο σωματείο.

Η τεχνική επιτροπή θα συνεδριάσει το βράδυ της ίδιας ημέρας για την επιλογή του προπονητή και όπου θα εισηγηθεί στην ολομέλεια του Διοιητικού Συμβουλίου την Τετάρτη 30-8-2006.

ΚΟΛΟΣΣΟΣ

ΞΕΠΕΡΑΣΕ ΤΟ ΠΡΟΒΛΗΜΑ

• Ο Θέμης Κουπίδης χθες έβγαλε σχεδόν όλο το πρόγραμμα του Ζευγώλη • Δεν θα παραστεί εκπρόσωπος των «θαλασσί» στην κλήρωση κυπέλλου της Δευτέρας

Σχεδόν όλο το πρόγραμμα της χθεσινής ημέρας έβγαλε ο Θέμης Κουπίδης γεγονός που αποδεικνύει πως οι ενοχλήσεις που ένιωθε ο παίκτης δεν αποτελούν πλέον πρόβλημα. Ο νεαρός παίκτης προπονήθηκε την περισσότερη ώρα μαζί με τους συμπαίκτες του στην μεσημεριανή προπόνηση ενώ κάτι ανάλογο αναμενόταν να γίνει και το απόγευμα.

Η προετοιμασία συνεχίζεται λοιπόν χωρίς προβλήματα ενώ ένα ακόμα γεγονός που ικανοποιεί τον Γιώργο Ζευγώλη είναι και η όρεξη για δουλειά που επιδεικνύουν οι «θαλασσί» παρ' όλο το εξαντλητικό πολλές φορές πρόγραμμα.



Ολοι οι καινούργιοι παίκτες του Κολοσσού φαίνεται σιγά σιγά να προσαρμόζονται στο νέο τους περιβάλλον και το μόνο που απομένει πλέον είναι να «δέσουν» μέσω των φιλικών αγώνων που όμως αργούν ακόμη.

ΚΑΜΙΑ ΕΞΕΛΙΞΗ ΓΙΑ ΤΟ ΤΟΥΡΝΟΥΑ

Οσον αφορά τις συζητήσεις των ανθρώπων του Κολοσσού με ομάδες της Α1 για τον ερχομό τους στη Ρόδο για να συμμετάσχουν στο τουρνουά «Τάσος Κουταλιανός» (21-23 Σεπτεμβρίου) δεν υπάρχουν ακόμη εξελίξεις. Ως γνωστόν έχει γίνει «κρούση» σε ΑΕΚ και Αρη οι οποίοι λογικά θα απαντήσουν μέσα στην επόμενη εβδομάδα, ενώ η ανάλογη κίνηση που έγινε προς τη διοίκηση του Πανελληνίου δεν είχε αίσια κατάληξη αφού ο σύλλογος των Ολυμπιονικών επέλεξε για να προετοιμαστεί το τουρνουά των Ιωαννίνων.

Δεν αναμένεται κάποια περαιτέρω εξέλιξη στο θέμα πριν την Δευτέρα οπότε και θα γίνει νέα επαφή των ανθρώπων του Κολοσσού με τους υπεύθυνους των δύο «κιτρινόμαυρων» Κ.Α.Ε.

ΔΕΝ ΘΑ ΥΠΑΡΧΕΙ ΕΚΠΡΟΣΩΠΟΣ ΣΤΗΝ ΚΛΗΡΩΣΗ

Δεν θα μεταβεί εκπρόσωπος των «θαλασσί» στην πρωτεύουσα για να παραστεί στην κλήρωση της Α' φάσης του κυπέλλου όπως ενημέρωσαν οι άνθρωποι της ομάδας. Παρ' όλα αυτά αυτό δεν σημαίνει πως οι του Κολοσσού σνομπάρουν την διοργάνωση, απλά δεν θεωρείται απαραίτητη η μετάβαση στην Αθήνα.

Η κλήρωση του κυπέλλου θα γίνει το μεσημέρι της Δευτέρας, ενώ στην κληρωτίδα θα μπουν ομάδες της Α2 και της Β' Εθνικής καθώς ως γνωστόν οι σύλλογοι της Α1 μπαίνουν στο παιχνίδι μετά το πρώτο ξεκαθάρισμα.

Ετσι λοιπόν ο πρώτος επίσημος αγώνας για τους «θαλασσί» θα διεξαχθεί στις 10 Σεπτέμβρη για το κύπελλο με τον αντίπαλο να γίνεται γνωστός το απόγευμα της Δευτέρας.

Φυσικά οι διοικούντες την ομάδα επιθυμούν μια κλήρωση που θα τους θέλει να αγωνίζονται μέσα στο Βενετόκλειο και για αγωνιστικούς αλλά και για οικονομικούς λόγους αφού θα έχουν λαμβάνειν τις εισπράξεις από τα εισιτήρια ενώ δεν θα χρειαστεί να ξοδεύουν χρήματα για ένα ταξίδι.

Τρία αγκάθια ενόψει Αιολικού

Από αύριο θα φανεί σε τι κατάσταση βρίσκονται Ντίξον, Κορομπόκης και Μπαλογιάννης

Με διπλή προπόνηση θα ξεκινήσει από αύριο (Δευτέρα) την προετοιμασία των ποδοσφαιριστών του ο Γιώργος Στράντζαλης ενόψει του αγώνα Κυπέλλου με τον Αιολικό στην Μυτιλήνη.

Μετά την επιστροφή της ομάδας από την πρωτεύουσα ο νεαρός τεχνικός έδωσε χθες και σήμερα ρεπό στους ποδοσφαιριστές του.

Ωστόσο η προετοιμασία των «ελαφιών» θα ξεκινήσει το πρωί με δύο προβλήματα για τον Γιώργο Στράντζαλη.

Ο Φώτης Μπαλογιάννης και ο Παναγιώτης Κορομπόκης επέστρεψαν τραυματίες και σήμερα το πρωί θα φανεί σε τι κατάσταση βρίσκονται.

Ο Μπαλογιάννης ταλαιπωρείται από ένα ελαφρύ διάστρεμμα, ενώ ο Κορομπόκης είχε κάποιες ενοχλήσεις στο γόνατο.

Εάν η κατάστασή τους έχει βελτιωθεί τότε θα μπουν κανονικά στο πρόγραμμα. Σε διαφορετική περίπτωση θα συνεχίσουν τις θεραπείες και μέσα στην εβδομάδα θα φανεί εάν μπορεί να τους υπολογίζει ο Γιώργος Στράντζαλης για την Μυτιλήνη.

Επίσης πρόβλημα υπήρχε και με τον Ντίξον που στον αγώνα με τον Εθνικό Αστέρα δέχθηκε κλωτσιά στον μηρό κοντά στο γόνατο. Πάντως σύμφωνα με τις τελευταίες πληροφορίες η κατάσταση του έγχρωμου ποδοσφαιριστή έχει βελτιωθεί θεαματικά και όλα δείχνουν πως θα είναι στην διάθεση του προπονητή του για το ματς με τον Αιολικό.

Ο τεχνικός των «ελαφιών» γι' άλλη μια φορά εξέφρασε την ικανοποίησή του από την προσπάθεια που έκαναν οι ποδοσφαιριστές του στην διάρκεια των φιλικών και είναι αισιόδοξος για την συνέχεια.

Στο μεταξύ η περίοδος διεξαγωγής του αγώνα Κυπέλλου με τον Αιολικό είναι δύσκολη και δεν αποκλείεται το παιχνίδι να μην διεξαχθεί το ερχόμενο Σαββατοκύριακο 26-27 Αυγούστου.

Η κίνηση που υπάρχει αυτή την εποχή είναι μεγάλη και ίσως δεν βρεθούν εισιτήρια για την Μυτιλήνη. Εάν συμβεί κάτι τέτοιο τότε η διοίκηση της ΠΑΕ θα ζητήσει αλλαγή της ημερομηνίας του αγώνα.

Ολα θα ξεκαθαρίσουν αύριο και γι' αυτό θα ενημερωθεί εγκαίρως η Ελληνική Ποδοσφαιρική Ομοσπονδία.

Η κλήρωση της Β'και Γ' Εθνικής

Την Πέμπτη 24/8/2006 και ώρα 11:00 θα πραγματοποιηθεί η Γενική Συνέλευση της Ένωσης Επαγγελματικού Ποδοσφαίρου Β' & Γ' Εθνικής Κατηγορίας.

Επίσης την ίδια ημέρα, στις 20:30 θα πραγματοποιηθεί η κλήρωση των Πρωταθλημάτων Β' & Γ' Εθνικής, για την αγωνιστική περίοδο 2006-2007, στο Ξενοδοχείο "METROPOLITAN" (Λ. Συγγρού 385, Παλαιό Φάληρο, Αίθουσα AEGEAN).

ΕΝΩΣΗ ΚΩ/ΑΝΤΑΓΟΡΑ

Προβληματισμός για τα φιλικά

Προβληματισμός υπάρχει στις τάξεις της Ενωσης Κω/Ανταγόρα σχετικά με τα φιλικά παιχνίδια. Η ομάδα έχει φτάσει σε μια περίοδο στην προετοιμασία κατά την οποία για να «μονταριστεί» από το προπονητικό «δίδυμο» Σταμάτη Καΐσερλη θα πρέπει να δώσει ορισμένους αγώνες. Ως εδώ καλά. Το πρόβλημα εντοπίζεται στο γεγονός πως στο νησί του Ιπποκράτη οι ομάδες που έχουν ξεκινήσει προετοιμασία και είναι κάποιου επιπέδου είναι μετρημένες στα δάχτυλα του ενός χεριού κι έτσι δεν μπορεί η Ενωση να παίξει με κάποια από αυτές. Βέβαια χθες είχε κανονιστεί ένα φιλικό με τον Νικαγόρα ωστόσο για αδιευκρίνιστους λόγους αυτό δεν πραγματοποιήθηκε με υπαιτιότητα του σωματείου τη· Κεφάλου. Ετσι λοιπόν οι προπονητές της ομάδας αρκέστηκαν στο να δουν κάποια πράγματα μέσω του οικογενειακού δίπλού που διεξήχθη αντί του φιλικού.

Η μοναδική λύση που υπάρχει αυτή τη στιγμή για τους ανθρώπους της ομάδας δεν είναι άλλη από την μετάβαση στο νησί της Ρόδου αλλά και σε αυτή την περίπτωση υπάρχουν προβλήματα. Αυτό συμβαίνει διότι αυτή την εποχή οι περισσότερες ομάδες έχουν ήδη καταρτισμένο το πρόγραμμα των φιλικών προετοιμασίας και σίγουρα λίγες θα απαντήσουν θετικά στο να προσθέσουν μια ακόμη αναμέτρηση.

Από πλευράς διοικούντων της Ενωσης υπάρχουν σκέψεις για «κρούση», στις διοικήσεις της Ρόδου και του Διαγόρα για την διεξαγωγή φιλικών αναμετρήσεων ιδιαίτερα τώρα μετά και την επιστροφή των «ελαφιών» από την Αθήνα. Η ομάδα της Κω αναμένεται να έρθει στο νησί της Ρόδου Τετάρτη και Σάββατο και γι' αυτές τις δύο ημέρες γίνονται οι απαραίτητες επαφές με ομάδες για να κλειστούν οι ημερομηνίες.

Τώρα όσον αφορά την προετοιμασία, συνεχίζεται χωρίς προβλήματα σε επίπεδο κατάστασης παικτών αφού δεν υπάρχουν τραυματισμοί ή κάτι άλλο παρεμφερές που μπορεί να λογίζεται ως πρόβλημα. Να σημειωθεί εδώ πως από το προπονητικό τιμ γίνονται προσπάθειες για την εξεύρεση και απόκτηση δύο νεαρών παικτών ώστε να ενδυναμωθεί και σε αυτό τον τομέα η ομάδα.

ΕΡΜΗΣ ΚΑΛΥΘΙΩΝ

Ξεκινά αύριο προετοιμασία

Ξεκινάει την προετοιμασία του αύριο ο Ερμής Καλυθιών. Το σωματείο του Δήμου Καλλιθέας που θα στηριχθεί και φέτος σε αρκετούς νεαρούς παίκτες ξεκινά με ελπίδες για μια επιτυχημένη σεζόν στη Β' κατηγορία.

Στην αυριανή πρώτη της ομάδας η οποία θα ξεκινήσει στις 18.00 θα τελεστεί και ο καθιερωμένος αγιασμός.

Ο Σύλλογος με ανακοίνωσή του καλεί όλους τους παίκτες να παρευρίσκονται αύριο στο γήπεδο Καλυθιών των συγκεκριμένη ώρα.



«ΧΡΥΣΟΣ» και στη Ζυρίχη

Την εξαιρετική του κατάσταση πιστοποίησε για ακόμη μία φορά ο Περικλής Ιακωβάκης.

Μόλις μία εβδομάδα μετά την κατάκτηση του **χρυσού μεταλλίου** στο **Ευρωπαϊκό Πρωτάθλημα** του Γκέτεμποργκ, ο πρωταθλητής των 400μ. με εμπόδια πήρε την **πρώτη θέση** στο **Γκόλντεν Λιγκ** της **Ζυρίχης** με χρόνο 47.92 πλησιάζοντας το πανελλήνιο ρεκόρ που κατέχει ο ίδιος με **47.82.**

Ο Έλληνας πρωταθλητής άφησε στη δεύτερη θέση τον Νοτιοαφρικανό **L.J Βαν Ζιλ** ο οποίος σημείωσε επίδοση **48.09** ενώ τρίτος τερμάτισε ο Αμερικανός **Μπερσόν Τζάκσον** με **48.49.**

Στο μίτινγκ της ελβετικής πόλης, πήρε μέρος και ο **Λούης Τσάτουμας** καταλαμβάνοντας την **έβδομη** θέση στο **μήκος** με καλύτερο άλμα στα 8.04μ. ενώ είχε τέσσερις άκυρες προσπάθειες και ένα ακόμη έγκυρο άλμα μόλις στα 7.45μ.

Την πρωτιά πήρε ο Παναμέζος **Ίρβινγκ Σαλαντίνο** με **8.36μ.** ενώ την τριάδα ολοκλήρωσαν οι **Μοχάμεντ Σαλμάν Αλ Χουβαλίντι** (Σαουδική Αραβία) με **8.34μ.**

Νίκη στην Τουρκία θέλει η Bridgestone

Μόλις 5 αγώνες έμειναν μέχρι την λήξη του φετινού πρωταθλήματος και η μάχη για τον τίτλο σε κατασκευαστές και οδηγούς παραμένει ανοικτή με την Bridgestone να επιθυμεί τη νίκη από την Ferrari και τον Μίκαελ Σουμάχερ.

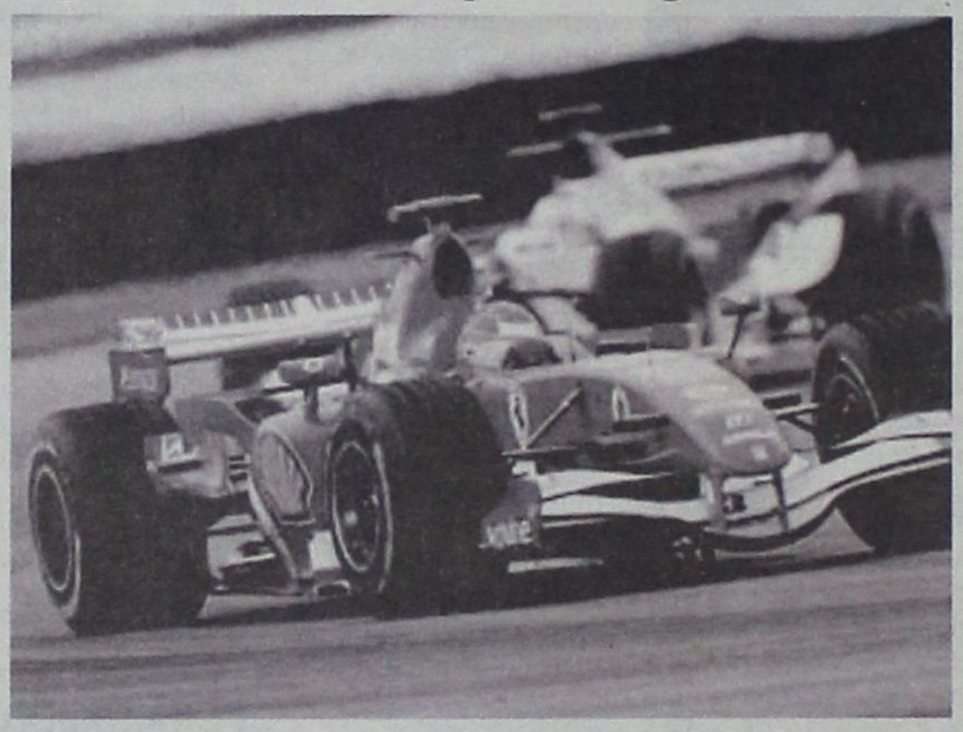

Αν και οι δοκιμές δεν επιτρέπονται μετά τον αγώνα στην Ουγγαρία πριν από 2 εβδομάδες, η Bridgestone ήταν πολυάσχολη με τις προετοιμασίες για το γκραν πρι της Τουρκίας την επόμενη εβδομάδα, που διεξάγεται μόλις για 2η φορά. Η διευθέτηση των λογιστικών για το τουρκικό γκραν πρι είναι πιο πολύπλοκες σε σχέση με τους περισσότερους ευρωπαϊκούς αγώνες καθώς η Κωνσταντινούπολη «πατάει» στην ευρωπαϊκή και στην ασιατική ήπειρο. Ο στόλος των φορτηγών που μεταφέρουν τα ελαστικά της Bridgestone ταξίδεψε μέχρι την Τεργέστη της Ιταλίας πριν βρεθεί στα πλοία για να φτάσει στο τουρκικό λιμάνι του Πεντίκ κι από εκεί πήρε το δρόμο για την πίστα μήκους 5,33 χιλιομέτρων του πάρκου της Κωνσταντινούπολης.

Ο **Χιρόσι Γιασουκάβα**, διευθυντής στο τμήμα μηχανοκίνητων σπορ είπε: «Η Τουρκία φιλοξένησε ένα φανταστικό γκραν πρι πέρυσι και ανυπομονούμε πολύ για τον φετινό αγώνα εκεί. Η μάχη του πρωταθλήματος δείχνει πολύ αμφίρροπη αλλά η Ferrari είναι δυνατή στο δεύτερο μισό της χρονιάς και η Bridgestone δουλεύει σκληρά για να της δώσει την καλύτερη δυνατή ευκαιρία να ξαναπάρει τους τίτλους. Toyota και Williams διεκδικούν θέση στο βάθρο τώρα, οπότε ελπίζουμε να δούμε έναν συναρπαστικό αγώνα το επόμενο Σαββατοκύριακο σε μία αγορά που χαρακτηρίζεται σημαντική για την Bridgestone».

Ο **Χισάο Σουγκανούμα**, τεχνικός διευθυντής στο τμήμα μηχανοκίνητων σπορ της Bridgestone, είπε για τον επικείμενο αγώνα: «Η πίστα του πάρκου της Κωνσταντινούπολης είναι μία από τις ταχύτερες στο πρόγραμμα. Η 8η στροφή είναι εξαιρετικά μεγάλη και γρήγορη προκαλώντας φθορά στα ελαστικά. Επειδή η φορά της πίστας είναι αντίστροφη των δεικτών του ωρολογίου, το εμπρός δεξί ελαστικό μπορεί να υποστεί μεγάλη φθορά. Παρόλα αυτά, αυτό που δίνει ενδιαφέρον στην πίστα είναι ότι η επιφάνεια της είναι πολύ μαλακή - παρόμοια με το Μονακό και το Μόντρεαλ - και συνεπώς απαιτείται ένα ελαστικό που μπορεί να παρέχει πρόσφυση όπως επίσης και αντοχή.

Επίσης, πρέπει να είμαστε προετοιμασμένοι για πολύ υψηλές θερμοκρασίες. Τα ελαστικά της Bridgestone γι' αυτό το λόγο θα είναι από τις μεσαίες μέχρι τις μαλακές γόμες, οι οποίες πιστεύουμε ότι θα ταιριάζουν και θα είναι ανταγωνιστικές στην Τουρκία το επόμενο Σαββατοκύριακο. Τώρα μπαίνουμε σε μία κρίσιμη φάση του πρωταθλήματος και είναι σημαντικό οι ομάδες μας να βρεθούν σε θέση να πάρουν πολλούς βαθμούς στους 5 αγώνες που απομένουν».

Δεκαοκτώ αγώνες στο 2007

Αντίθετα με την επιθυμία του παγκόσμιου πρωταθλητή Βαλεντίνο Ρόσι και των άλλων κορυφαίων αναβατών, το καλεντάρι του MotoGP είναι πολύ πιθανό να αποτελείται το 2007 από 18 αγώνες. Ο Ρόσι και πολλοί από τους αντιπάλους του έχουν εκφράσει ανησυχίες για την τρέχουσα κατάσταση των 17 αγώνων που δεν τους δίνει αρκετό χρόνο να ανακάμψουν από τραυματισμό – λόγω του αριθμού των συνεχόμενων αγώνων – κάτι που έχει ως αποτέλεσμα οι αναβάτες να πρέπει να συνεχίζουν να αγωνίζονται τραυματίες ή να απουσιάζουν χάνοντας πολλές ελπίδες για την διεκδίκηση του τίτλου.

Οι περισσότεροι επιλέγουν να αγωνίζονται και οι Ρόσι, Καπιρόσι και Μελάντρι έχουν αγωνιστεί φέτος κουβαλώντας τραυματισμό. «Αυτή τη φορά είμαι εγώ που χτύπησα αλλά την επόμενη φορά θα είναι κάποιος άλλος και οι αναβάτες δεν είναι χαρούμενοι», είπε ο Καπιρόσι στην διάρκεια του τραυματισμού του και πρόσθεσε: «Χρειαζόμαστε περισσότερο χρόνο μεταξύ των αγώνων...ατυχήματα συμβαίνουν, αυτό δεν είναι πρόβλημα – αλλά το πρόβλημα είναι ότι έχω τον τραυματισμό για άλλους 2 αγώνες διότι μέσα σε τρεις εβδομάδες είχαμε τον αγώνα σε Βαρκελώνη, Άσεν και Ντόνινγκτον».

Παρόλα αυτά με το νέο γκραν πρι του Σαν Μαρίνο στο Μιζάνο να μπαίνει στο πρόγραμμα της επόμενης σεζόν – και να μην έχει αφαιρεθεί αγώνας - το προσωρινό καλεντάρι του 2007 αυξήθηκε στους 18 αγώνες.

«18 αγώνες είναι πάρα πολλοί», είχε πει ο Ρόσι στις αρχές Ιουλίου, όταν ρωτήθηκε για την πιθανότητα αύξησης των αγώνων και συνέχισε: «Όταν πρωτομιλήσαμε με τον Καρμέλο Εθπελέτα της Dorna για την εισαγωγή του Μιζάνο, είπε ότι ένας αγώνας θα αφαιρεθεί - οπότε θα μείνουν 17 - αλλά προς το παρόν η κατάσταση δεν έχει ξεκαθαρίσει. Ελπίζω ότι θα παραμείνουν 17, διότι ήδη οι 17 είναι πάρα πολλοί, ειδικότερα τώρα που έχουμε δοκιμές Δευτέρες και Τρίτες μετά τους αγώνες. Είναι καλύτερο να έχουμε μία μικρή διακοπή μεταξύ των αγώνων και να μην τους έχουμε συνεχόμενους - και φέτος έχουμε πολλούς αγώνες σε σειρά, αλλά μιλάμε για το μέλλον και σίγουρα ελπίζω να παραμείνουν 17».

Ειρωνικά, η μεγάλη δημοτικότητα του Ρόσι είναι αυτή που αναμφίβολα έπαιξε ρόλο στην ύπαρξη 2 ου αγώνα στην πατρίδα του. Υπάρχουν κι άλλες μικρές αλλαγές όπως η έναρξη της σεζόν στο Κατάρ με το εναρκτήριο γκραν πρι του 2006, το ισπανικό να μεταφέρεται 2 εβδομάδες αργότερα. Μετά ακολουθεί μία διακοπή σχεδόν ενός μήνα μέχρι τον τρίτο αγώνα στην Κίνα. Όπως απαιτεί η παράδοση η σεζόν ολοκληρώνεται στην Βαλένθια της Ισπανίας στις 4 Νοεμβρίου.

Προσωρινό καλεντάρι 2007

17/3** Κατάρ Ντόχα/Λοσάιλ
25/3 Ισπανία Χερέθ ντε λα Φροντέρα
22/4 Κίνα Σανγκάη
6/5 Τουρκία Κωνσταντινούπολη
20/5 Γαλλία Λε Μαν
3/6 Ιταλία Μουτζέλο
10/6 Καταλωνία Καταλούνια
24/6 Μεγάλη Βρετανία Ντόνινγκτον Παρκ
30/6** Ολλανδία Άσεν
15/7 Γερμανία Σάχσενρινγκ
22/7* ΗΠΑ Λαγκούνα Σέκα
19/8 Τσεχία Μπρνο
2/9 Σαν Μαρίνο Ριβιέρα ντι Ρίμινι Μιζάνο
23/9 Ιαπωνία Μοτέγκι
7/10 Αυστραλία Φίλιπ Άιλαντ
14/10 Μαλαισία Σεπάνγκ
28/10 Πορτογαλία Εστορίλ
Βαλένθια Ρικάρντο Τόρμο - Βαλένθια

* Μόνο για την μεγάλη κατηγορία
** Αγώνας το Σάββατο

ΡΕΠΟΡΤΑΖ
ΔΑΜΙΑΝΟΣ ΑΘΑΝΑΣΙΟΥ
damianos@dimokratiki.gr

ΜΕΤΑ ΑΠΟ ΚΑΤΑΓΓΕΛΙΑ ΞΕΝΟΔΟΧΟΥ ΤΩΝ ΚΟΛΥΜΠΙΩΝ

ΚΑΙ ΝΕΟ «ΜΕΤΩΠΟ» ΝΙΚΟΛΑΪΔΗ ΜΕ ΤΗΝ ΔΙΚΑΙΟΣΥΝΗ

για την λειτουργία των βιολογικών των ATLANTICA

• Υποστηρίζεται ότι μολύνει την θαλάσσια περιοχή των Κολυμπίων και ότι «καλύπτεται» από το Λιμεναρχείο! • Διαψεύδει τους ισχυρισμούς ο Κεντρικός Λιμενάρχης Ρόδου που κλήθηκε για εξηγήσεις από το ΥΕΝ και τον Εισαγγελέα Πλημμελειοδικών Ρόδου • Πρόβλημα στην λειτουργία των βιολογικών διαπίστωσε σε επίσκεψή του στην παραλία των Κολυμπίων ο δήμαρχος Αφάντου κ. Στ. Καββάδας • Για τυχαίο πρόβλημα που επιλύθηκε κάνει λόγο αρμόδιος του ATLANTICA

Ένα νέο «μέτωπο» με τον Κύπριο ξενοδόχο κ. Νικολή Νικολαΐδη, ιδιοκτήτη των «αμαρτωλών» ξενοδοχείων Atlantica Imperial Resort και Atlantica Aegean Blue, άνοιξε μόλις πρόσφατα η τοπική δικαιοσύνη μετά από καταγγελία που υπέβαλε στον Αρχηγό του Λιμενικού Σώματος Ναύαρχο κ. Ηλία Σιωνίδη, τον Υπουργό Εμπορικής Ναυτιλίας κ. Μ. Κεφαλογιάννη, τον Υπουργό ΠΕΧΩ κ. Γ. Σουφλιά και τον Εισαγγελέα Πλημμελειοδικών Ρόδου κ. Γ. Οικονόμου ο ιδιοκτήτης του ξενοδοχείου Kolympia Beach Hotel κ. Δώρος Πιερίδης με την οποία καταγγέλλονται για παράβαση καθήκοντος ο Λιμενάρχης Ρόδου κ. Β. Λυκούσας, ο πρώην Λιμενάρχης Ρόδου κ. Π. Γαλάνης και στελέχη της υπηρεσίας και για μόλυνση του κόλπου των Κολυμπίων ο ιδιοκτήτης των αυθαίρετων ξενοδοχείων.

Η ποινική προκαταρκτική έρευνα που διενεργείται για την υπόθεση βρίσκεται σε πλήρη εξέλιξη και αναμένεται να ολοκληρωθεί εντός του Σεπτεμβρίου ενώ ήδη έχει επιληφθεί του ζητήματος ζητώντας εξηγήσεις αρμοδίως από το Κεντρικό Λιμεναρχείο Ρόδου το Αρχηγείο του Λιμενικού Σώματος.

Στην καταγγελία που συνέταξε και υπέβαλε στους προαναφερόμενους θεσμικούς παράγοντες ο κ. Πιερίδης αναφέρονται συγκεκριμένα τα εξής:

«Εχω την τιμή να σας γνωρίσω ότι δυο παρακείμενα μεγάλα αλλά και παράνομα ξενοδοχεία ρυπαίνουν τον κόλπο των Κολυμπίων Ρόδου διοχετεύοντας υγρά απόβλητα στη θάλασσα. Τα ξενοδοχεία είναι «τα γνωστά» ATLANTICA IMPERIAL και ATLANTICA AEGEAN BLUE.

Την 24.05.06 κατόπιν παραπόνων πελατών του ξενοδοχείου μου διερεύνησα προσωπικά ότι από το δεύτερο από τα παραπάνω ξενοδοχεία υπήρχε ρυάκι υγρών αποβλήτων προς την θάλασσα με έντονη δυσοσμία. Το ρυάκι περνούσε ανάμεσα στις ομπρέλες των τουριστών και κατέληγε στη θάλασσα.

Είχα την πρόνοια να φωτογραφίσω την ανωτέρω ενέργεια και οι φωτογραφίες είναι στη διάθεσή σας. Επισκέφθηκα αμέσως και ώρα 19.30 τον Λιμενάρχη Ρόδου και με την παρουσία της Ανθυποπλοιάρχου Κας Σωτηρίου, ζήτησα από τον Κο Λιμενάρχη να αποστείλουν περιπολικό αλλά αρνήθηκε με τη δικαιολογία ότι έπρεπε να καταγγείλω το συμβάν στον Εισαγγελέα. Συμφωνήσαμε να μην διαρρεύσει το θέμα μέχρι να προβώ στις απαιτούμενες ενέργειες προς τον Εισαγγελέα. Το ίδιο βράδυ ενημερώθηκε ο ιδιοκτήτης του ξενοδοχείου ότι έκανα καταγγελία στον Λιμενάρχη!!!!

Το ίδιο βράδυ και ώρα 23.00 έτερος ξενοδόχος της περιοχής Κολυμπίων συνόδευσε τον Δήμαρχο και Αντιδήμαρχο της περιοχής μας προκειμένου να δουν το ρυάκι των υγρών αποβλήτων. Εκείνη την ώρα ο ιδιοκτήτης του ξενοδοχείου και με το φως των προβολέων είχε στείλει εργάτες να σκεπάσουν το ρυάκι. Δεν είχαν προλάβει όμως και έτσι είναι μάρτυρες και αυτοί. Μέχρι το πρωί της επόμενης μέρας 25.05.06 το ρυάκι είχε σκεπασθεί. Μου τηλεφώνησαν οι ιδιοκτήτες των ανωτέρω ξενοδοχείων από το Λονδίνο λέγοντάς μου ότι πληροφορήθηκαν από το Λιμεναρχείο ότι έκανα καταγγελία εναντίον τους και αφού με εξύβρισαν μου είπαν ότι η καταγγελία μου ήταν «ψευδής» διότι γνώριζαν ότι είχε ήδη σκεπασθεί το ρυάκι.

Πλην όμως δεν είχαν σκεφθεί ότι είχα την πρόνοια να τα φωτογραφίσω. Επικοινώνησα με τον Λιμενάρχη να αποστείλει και πάλι περιπολικό αλλά και πάλιν ηρνήθη. Την 26-05-2006 μετά 2 ολόκληρες ημέρες ο Λιμενάρχης απέστειλε περιπολικό και οι άνδρες του περιπολικού μας είπαν «ότι δεν βλέπουν τίποτα».

Τα ερωτήματά μου είναι τα εξής:

1) Γιατί ηρνείτο επί 2 ημέρες ο Λιμενάρχης να αποστείλει περιπολικό;

2) Γιατί ενημερώθη το ίδιο βράδυ ο ιδιοκτήτης αφού μόνο ο Λιμενάρχης και η βοηθός του εγνώριζαν..

3) Εύλογο το ερώτημά μου γιατί το περιπολικό έφθασε μετά 2 ημέρες που σημαίνει ότι κάποιοι περίμεναν να σκεπασθεί το ρυάκι;

4) Γιατί δεν απέστειλε πλωτό εφ' όσον του κατηγγέλθει ότι στο πρώτο ξενοδοχείο υπήρχε μεγάλη κηλίδα σε απόσταση 60-100 μέτρων έμπροσθεν του πρώτου ξενοδοχείου με περιττώματα και χαρτιά τουαλέτας;

5) Μέχρι σήμερα ούτε επικοινώνησε μαζί μου ο Λιμενάρχης ούτε ενδιαφέρθη να πάρει τις φωτογραφίες.

Κύριε Ναύαρχε παρακαλώ για άμεση διερεύνηση του θέματος, δηλώνω ότι είμαι στην διάθεση οποιασδήποτε αρχής να δώσω λεπτομέρειες και είμαι αδιόρθωτος οπαδός του δόγματος του Πρωθυπουργού της χώρας για μηδενική ανοχή.

Σημειώνω ότι και προ 2 περίπου ετών συνέβη το ίδιο και το θέμα εκαλύφθη από τον τότε Λιμενάρχη.

Μετ' εξαίρετου τιμής, Δώρος Πιερίδης»

ΤΙ ΕΝΕΡΓΕΙΕΣ ΕΓΙΝΑΝ ΑΡΜΟΔΙΩΣ

Με σήμα που απέστειλε στον Εισαγγελέα Πλημμελειοδικών Ρόδου κ. Οικονόμου το Κεντρικό Λιμεναρχείο Ρόδου την περασμένη εβδομάδα γίνεται αναφορά στις ενέργειες του αρμόδιου κλιμάκιου ελέγχου ποιότητας περιβάλλοντος που διενήργησε έρευνα για τυχόν μόλυνση της περιοχής.

Το κλιμάκιο αποτελούμενο από τους κ.κ. Γιορδαμνή Ελευθερία (ΝΑΔ/Τμήμα Περιβάλλοντος), Κακακιού Ανδρονίκη (ΝΑΔ/ Τμήμα Υγείας), Σωτηρίου Βασιλική (Ανθ/ρχος ΛΣ) και Τσαμαδούρα Γεώργιο (Κελ/στής ΛΣ) διενήργησε αρχικά έλεγχο στο Ξενοδοχείο «ATLANTICA AEGEAN BLUE».

Από τον έλεγχο των εγκαταστάσεων βιολογικού καθαρισμού του ανωτέρω ξενοδοχείου δεν διαπιστώθηκαν ενδείξεις δυσλειτουργίας του, ενώ ζητήθηκε από τον παριστάμενο διευθυντή του ανωτέρω ξενοδοχείου κ. Σταμούλο Νικόλαο η προσκόμιση στο λιμεναρχείο λόγω μη διάθεσής τους κατά τον έλεγχο της άδειας διάθεσης λυμάτων, της έγκρισης μελέτης περιβαλλοντικών όρων και του σήματος ΕΟΤ περί κατηγορίας και δυναμικότητας της ξενοδοχειακής μονάδας. Για τα ανωτέρω συντάχθηκε σχετικό πρωτόκολλο ελέγχου.

Επίσης ο συντηρητής του βιολογικού καθαρισμού κ. Δροσόπουλος Γεώργιος δήλωσε ότι αγνοούσε την υποχρέωση τήρησης του προβλεπόμενου «ειδικού αρχείου ελέγχων εγκατάστασης βιολογικού καθαρισμού».

Τέλος δεν διαπιστώθηκε απόρριψη υγρών προς την παραλία και τη θάλασσα από υφιστάμενο αγωγό ο οποίος κατά δήλωση του διευθυντή ανωτέρω ξενοδοχείου είναι αγωγός ομβρίων υδάτων.

Οσον αφορά το ξενοδοχείο «ATLANTICA IMPERIAL» το ανωτέρω κλιμάκιο μετέβη στο σημείο όπου διαπίστωσε ότι δεν υπάρχει αγωγός ούτε ενδείξεις ρύπανσης της παραλίας και της θάλασσας. Επίσης, σύμφωνα με μαρτυρία του κ. Ηλία Καρακωσταντή, ιδιοκτήτη παρακείμενου εστιατορίου, δεν έχει παρατηρηθεί κάποια εκροή υγρών αποβλήτων ή ρύπανση παραλίας και θάλασσας στο υπόψη σημείο τους τελευταίους μήνες.

Οι αρμόδιοι του Κεντρικού Λιμεναρχείου Ρόδου βρίσκονται σύμφωνα με τις πληροφορίες στην διαδικασία σύνταξης έκθεσης αυτοψίας στα πλαίσια της προανάκρισης που διενεργείται.

ΤΙ ΑΝΑΦΕΡΕΙ Ο ΔΗΜΑΡΧΟΣ ΑΦΑΝΤΟΥ

Ο δήμαρχος Αφάντου κ. Στ. Καββάδας επιβεβαίωσε ότι πράγματι μετέβη για αυτοψία στην παραλία έμπροσθεν των ξενοδοχείων μετά από σχετική ενημέρωση που είχε από αντιδήμαρχό του παρουσία του ιδιοκτήτη του ξενοδοχείου ALPHA κ. Αγγ. Αγγελάκου.

Ο κ. Καββάδας την 24η Μαΐου 2006 και ώρες βραδινές διαπίστωσε ότι πράγματι συνεργείο εργατών κάλυπτε το ρυάκι που είχε διαμορφωθεί και που κατέληγε στην θάλασσα και είχε επικοινωνία με τον διευθυντή των ξενοδοχείων κάνοντάς του συστάσεις για άμεση αποκατάσταση της παραλίας και επισκευή τυχόν βλάβης στον βιολογικό καθαρισμό.

Όπως ενημερώθηκε το πρόβλημα παρουσιάστηκε λόγω του ότι από βλάβη σε κάποιο πλότερ υπήρχε υπερχείλιση στο σύστημα της επαναφοράς του νερού του βιολογικού στους κήπους του ξενοδοχείου καθώς χρησιμοποιείται όπως ενημερώθηκε για πότισμα.

ΠΩΣ ΣΧΟΛΙΑΖΕΙ ΤΟ ΓΕΓΟΝΟΣ Ο ΛΙΜΕΝΑΡΧΗΣ

Ο Κεντρικός Λιμενάρχης Ρόδου κ. Β. Λύκουσας χαρακτήρισε ψευδή και συκοφαντική την καταγγελία, επιφυλασσόμενος να προβεί σε ενέργειες κατά του κ. Πιερίδη. Υποστήριξε ότι τόσο ο ίδιος όσο και η υπηρεσία του προέβησαν στις προβλεπόμενες ενέργειες μετά την υποβολή της καταγγελίας και τόνισε ότι δεν είναι αρμόδιο για έλεγχο σε επίγεια διάθεση αποβλήτων το Λιμεναρχείο αλλά το μικτό Κλιμάκιο επισημαίνοντας ότι το Λιμεναρχείο επεμβαίνει μόνο σε περιπτώσεις θαλάσσιας μόλυνσης.

Ο κ. Λιμενάρχης που δεν θέλησε να επεκταθεί σε λεπτομέρειες γύρω από την υπόθεση που αποτελεί ήδη αντικείμενο ποινικής προκαταρκτικής εξέτασης και ο ίδιος έχει κληθεί ήδη να καταθέσει εντός του Σεπτεμβρίου, επεσήμανε επίσης ότι με θσέλιδο υπόμνημά του το Κεντρικό Λιμεναρχείο Ρόδου έχει δώσει τις απαραίτητες εξηγήσεις στο ΥΕΝ στα πλαίσια εσωτερικής έρευνας που διενεργείται.

Ο κ. Λιμενάρχης πρόσθεσε τέλος ότι ο ίδιος έχει εξαιρεθεί της έρευνας που διενεργείται για την υπόθεση της λειτουργίας των βιολογικών των Atlantica μετά την καταγγελία που έγινε και σε βάρος του για ευνόητους λόγους.

ΚΑΙ ΠΟΛΕΟΔΟΜΙΚΗΣ ΦΥΣΕΩΣ ΤΟ ΖΗΤΗΜΑ

Ανεξάρτητα από το αν τελικώς επιβεβαιωθεί ή διαψευστεί αν τα ξενοδοχεία προκάλεσαν ή προκαλούν μόλυνση στον κόλπο των Κολυμπίων από την έρευνα που διενεργείται αυτό που έχει ήδη διαπιστωθεί και αναμένεται να προκαλέσει πρόσθετα προβλήματα στον ξενοδόχο είναι ότι δεν μπορεί να νομιμοποιηθεί η λειτουργία των βιολογικών στα εν λόγω ξενοδοχεία του από την στιγμή που έχουν κριθεί και χαρακτηριστεί εξ' ολοκλήρου αυθαίρετα.

Με άλλα λόγια οι βιολογικοί των ξενοδοχείων αυτών που αποτελούν αναπόσπαστο κομμάτι τους θεωρούνται απριόρι αυθαίρετοι και ως εκ τούτου παρανόμως υφιστάμενοι και λειτουργούντες.

Πέραν τούτου για την έκδοση άδειας λειτουργίας βιολογικού απαιτείται και ειδική μελέτη περιβαλλοντικών επιπτώσεων αλλά και έλεγχος αρμόδιας επιτροπής του υγειονομείου που κατά τις πληροφορίες δεν υφίσταται.

Υπενθυμίζουμε ότι ήδη εκκρεμεί σε τακτικό Ανακριτή η διεκπεραίωση δικογραφίας για το αυθαίρετο της δόμησης των ξενοδοχείων που περιλαμβάνει δίωξη για υποβάθμιση του φυσικού περιβάλλοντος.

Και η δικογραφία αυτή που εκκρεμεί αναφορικά με την λειτουργία των βιολογικών αναμένεται να συσχετιστεί λόγω συνάφειας με αυτές που εκκρεμούν σε τακτικό Ανακριτή.

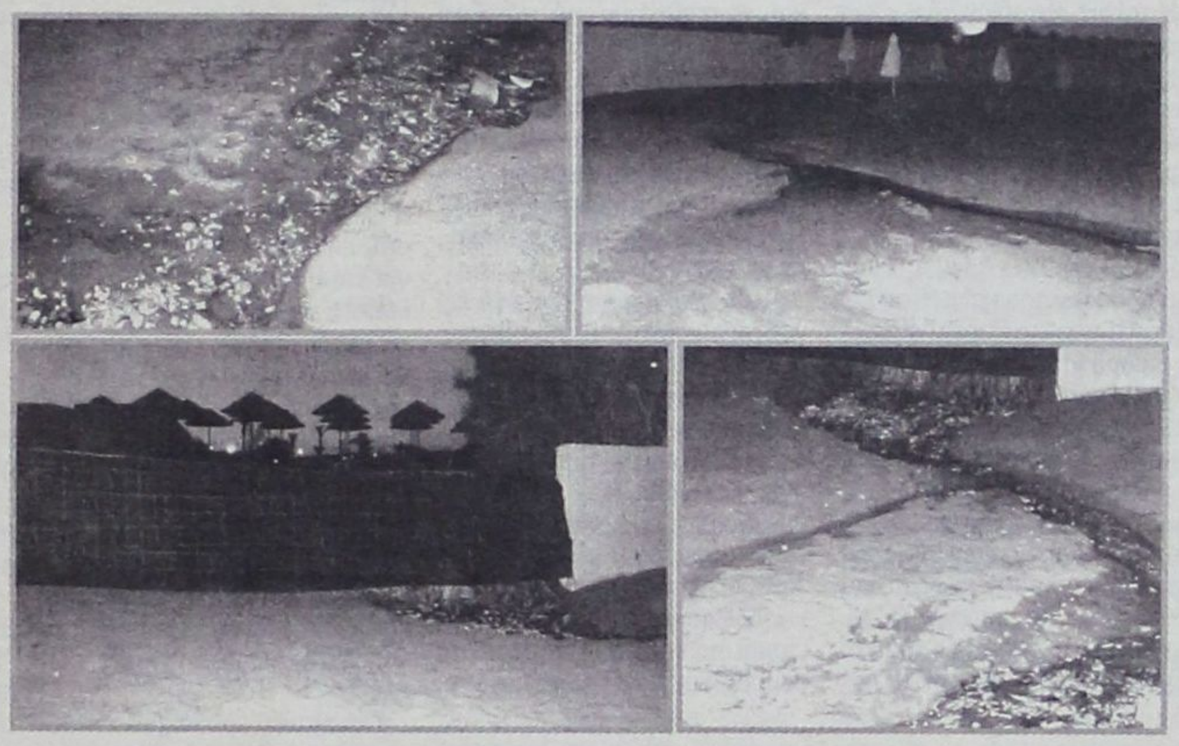



«Η τοπική αυτοδιοίκηση είναι ένας προνομιακός χώρος των ενεργών πολιτών. Αισθάνομαι πως οι εκλογές της τοπικής αυτοδιοίκησης είναι ένα προσκλητήριο όλων εμάς που πιστεύουμε ότι ο δήμος των Ροδίων δικαιούται καλύτερες μέρες.»

ΣΥΝΕΝΤΕΥΞΗ ΣΤΟΝ ΔΙΑΜΑΝΤΗ ΔΙΑΜΑΝΤΗ

ΜΑΝΟΣ ΚΟΝΣΟΛΑΣ, ΛΕΚΤΟΡΑΣ ΠΑΝΕΠΙΣΤΗΜΙΟΥ

ΤΟ ΜΕΓΑΛΟ ΟΡΑΜΑ ΓΙΑ ΤΗΝ ΠΟΛΗ ΤΗΣ ΡΟΔΟΥ

Η παράταξη του Χατζή έτοιμη για να αναλάβει τις τύχες της πόλης

Αυτά υποστηρίζει μεταξύ άλλων ο Λέκτορας του Πανεπιστημίου του Αιγαίου και υποψήφιος δημοτικός σύμβουλος με την παράταξη του κ. Χατζή Χατζηευθυμίου κ. Μάνος Ν. Κόνσολας.

Σε μια ενδιαφέρουσα συνέντευξη που την χαρακτηρίζει λόγος συγκροτημένος και σοβαρός, πράγμα όχι τόσο σύνηθες σε προεκλογικές περιόδους, ο κ. Μάνος Ν. Κόνσολας:

- *εξηγεί τους λόγους που τον οδήγησαν στο δρόμο της τοπικής αυτοδιοίκησης*
- *αναφέρεται στα προβλήματα της πόλης και στις καταστάσεις που τον ενοχλούν*
- *εκφράζει την άποψή του για τις δημοσκοπήσεις που πρόσφατα δόθηκαν στη δημοσιότητα και σημειώνει τη δική του αίσθηση*
- *αναλύει το «νέο» και το «διαφορετικό» της παράταξης «ΠΡΩΤΑ Η ΡΟΔΟΣ»*
- *τονίζει τα σοβαρά ζητήματα που απασχολούν το Πανεπιστήμιο του Αιγαίου*
- *Τέλος καταθέτει τις προτάσεις του για μια πιο στενή και εποικοδομητική σχέση ανάμεσα στην τοπική κοινωνία και το Πανεπιστημιακό Ιδρυμα*

Η συνέντευξη αναλυτικά...

• Κύριε Κόνσολα, ποιοι είναι οι λόγοι που σας οδήγησαν στην απόφαση να είστε υποψήφιος στις προσεχείς δημοτικές εκλογές με την παράταξη του κ. Χατζή Χατζηευθυμίου;

Η τοπική αυτοδιοίκηση είναι ένας προνομιακός χώρος των ενεργών πολιτών. Αισθάνομαι πως οι εκλογές της τοπικής αυτοδιοίκησης είναι ένα προσκλητήριο όλων εμάς που πιστεύουμε ότι ο δήμος των Ροδίων δικαιούται καλύτερες μέρες.

Οι προσεχείς εκλογές είναι ένα κάλεσμα της κοινωνίας και δηλώνω παρών. Παρών σ' αυτή τη διαδρομή που στόχος είναι η επίλυση των προβλημάτων που για πολλά χρόνια αντιμετωπίζει η κοινωνία της Ρόδου. Σ' αυτό το κάλεσμα της παράταξής μας και του υποψηφίου δημάρχου κ. Χατζή Χατζηευθυμίου, θέτω τον εαυτό μου, χωρίς εκπτώσεις και με διάθεση για προσφορά. Πιστεύω πως η παράταξη του Χατζή, η παράταξή μας «ΠΡΩΤΑ Η ΡΟΔΟΣ» είναι ο φορέας που καταθέτει ρεαλιστικές προτάσεις. Εμείς μπορούμε να τις υλοποιήσουμε.

Το όραμά μου είναι αυτό που κάθε ένας συμπολίτης μας έχει στη σκέψη του. Αυτό είναι το όραμά μας. Οι εκλογές του Οκτώβρη για μένα σημαίνουν μια νέα πορεία. Μια νέα πορεία ήταν και είναι το ζητούμενο στον καθένα μας. Μια πορεία προς την αλλαγή πλεύσης, τη φυγή προς τα εμπρός. Θεωρώ ότι ήρθε η ώρα. Η ώρα της αλλαγής στο Δήμο Ρόδου. Έχουμε τα χαρακτηριστικά του έμπειρου και του καινούργιου και προσβλέπουμε στην επιτυχία.. Την ημέρα αυτή περιμένουμε, περιμένουν οι συμπολίτες μας και εναποθέτουν τις ελπίδες τους. Αντιλαμβάνεστε πως τη μέρα αυτή εμείς θα είμαστε νικητές, η κοινωνία θα είναι ο νικητής.

• Πόσο εύκολο είναι να συνδυάσετε την πανεπιστημιακή σας ιδιότητα με την ενασχόληση με τα κοινά;

Η ενασχόληση με τα κοινά είναι υποχρέωση του καθενός μας . Γι' αυτό και στα ψηφοδέλτια των εκλογών της τοπικής αυτοδιοίκησης συμμετέχουν ικανότατα στελέχη της ροδιακής κοινωνίας με σημαντική επαγγελματική εμπειρία. Σ' αυτά δεν μπορούν να μην συμμετέχουν οι πανεπιστημιακοί. Ως κοινωνικά όντα οι πανεπιστημιακοί πρέπει και μπορούν να συμμετέχουν. Το ίδιο το πανεπιστήμιο είναι κοιτίδα δράσης. Δεν είναι τυχαίο πως ο νέος κώδικας της τοπικής αυτοδιοίκησης δεν εξαιρεί τους πανεπιστημιακούς από θέσεις που προσφέρουν υπηρεσίες στον πολίτη μέσα από τη δημαρχιακή αρχή.

Είμαι ευτυχής που ως πανεπιστημιακός έχω την ευκαιρία να ενημερώνομαι για το τι γίνεται σε παγκόσμιο επίπεδο. Αυτή τη γνώση είναι που θέλουμε να μεταφέρουμε με τοπικές δράσεις στην περιοχή μας, στην πόλη μας, στην τοπική αυτοδιοίκηση που ως υπερκείμενος θεσμός μπορεί να αγκαλιάσει ιδέες και δράσεις..

Το καινούργιο μοντέλο της τοπικής μας ανάπτυξης κινείται στην ιδέα "Think globally, act locally" . Μπορούμε λοιπόν με τη σκέψη μας στην παγκόσμια κοινότητα να δράσουμε τοπικά. Η ιδιότητα του ακαδημαϊκού πολίτη επιπρόσθετα, με υποχρεώνει και η συνείδησή μου το επιβάλλει, να εμπλακώ στην τοπική αυτοδιοίκηση. Θεωρώ πως θα είναι χρήσιμη η συμβολή μας, αφού υπάρχει διάθεση, όρεξη για δουλειά, ιδέες και προτάσεις για την ανάπτυξη και την αναβάθμιση της πόλης μας και τη σύνδεση του πανεπιστημίου με την τοπική κοινωνία.

• Ποια κατά την άποψή σας είναι τα βασικά προβλήματα που αντιμετωπίζει η πόλη της Ρόδου;

Σημαντικά προβλήματα που χρονίζουν και ζητούν λύση στην πόλη μας κ. Διαμαντή, έχουν στερήσει την ιδιαίτερη ταυτότητα της πόλης μας. Η δημοτική αρχή πρέπει να δώσει ταχύτατες λύσεις και να προσφέρει υψηλής ποιότητας υπηρεσίες στους δημότες της. Δε μας είναι ευχάριστο σήμερα να διατυπώνουμε τις ενστάσεις μας για την καθαριότητα της πόλης μας. Μιας πόλης που στο παρελθόν χαρακτηρίστηκε ως η καθαρότερη πόλη της Ευρώπης.

Δεν είναι επίσης ευχάριστο να αναφέρουμε την καθημερινή μας ταλαιπωρία που δημιουργείται από την προσπάθεια μας να εξευρεθούν χώροι στάθμευσης για τα οχήματά μας. Το κυκλοφοριακό πρόβλημα που αναζητεί ακόμα τη λύση του, δημιουργεί τεράστιο πρόβλημα στην πόλη και ταλαιπωρούνται εποχούμενοι και πεζοί. Μας απογοητεύουν οι κακές συγκοινωνίες της πόλης και ιδιαίτερα τα μέσα μαζικής μεταφοράς του Ρ.Ο.Δ.Α. Σε συνδυασμό με την κακή κατάσταση των οδικών αρτηριών και του κακού οδοστρώματος, δημιουργούνται πολλές και ποικίλες αρνητικές εικόνες των συμπολιτών μας.

Εκτός των παραπάνω που είναι μερικά από τα κυρίαρχα προβλήματα της πόλης μας μαζί με μένα και οι συμπολίτες μας, αλλά και οι επισκέπτες της πόλης μας, δεν έχουμε και την καλύτερη εικόνα για την παραθεριστική και τουριστική Ρόδο. Η κατάσταση που επικρατεί στις παραλίες για παράδειγμα, δεν είναι ιδιαίτερα ικανοποιητική. Δεν υπάρχουν πρότυπα άλλων τουριστικά ανεπτυγμένων χωρών, ώστε η δημοτική αρχή να σχεδιάσει πολιτική παρέμβασης και εξάλειψης των προβλημάτων;

Τα προβλήματα είναι συσσωρευμένα και πολλά. Η παραπάνω άποψη εξάλλου δεν αποκλίνει από την άποψη των συμπολιτών μας, αφού έρευνα της Δωδεκανησιακής Εταιρείας Ανάπτυξης και Προόδου για τα προβλήματα που απασχολούν τους πολίτες της Ρόδου έχει καταγράψει τις απόψεις αυτές.

Η έναρξη της επόμενης τετραετίας συμβαδίζει με μία από τις πιο κρίσιμες περιόδους για την τοπική αυτοδιοίκηση, την έναρξη της νέας προγραμματικής περιόδου, το Δ' ΚΠΣ. Η παράταξη μας στο πλαίσιο αυτό είναι έτοιμη να αντιμετωπίσει τις δυσκολίες που θα προκύψουν.

• Ως δημότη αυτής της πόλης ποια είναι τα πράγματα που σας ενοχλούν περισσότερο;

Ως δημότης αυτής της πόλης μαζί και με τους άλλους συμπολίτες μας, αισθανόμαστε υπερήφανοι που κατοικούμε σ' αυτή την πόλη. Στη Ρόδο των 2400 ετών. Υπάρχουν πράγματα που μας ενοχλούν και μας προκαλούν. Γίνονται μάλιστα, ολοένα και πιο ενοχλητικά. Αυτά είναι τα μεγάλα κοινωνικά ζητήματα και τα συσσωρευμένα προβλήματα της πόλης μας. Κοιτάζοντας και ακούγοντας τους συμπολίτες μου καθημερινά, διαπιστώνω πως έχουν και αυτοί τις ίδιες αγωνίες. Ενοχλούμαστε που η πόλη μας τώρα δεν μπορεί να κεφαλαιοποιήσει τα συγκριτικά πλεονεκτήματα της ιστορίας της και της πολιτιστικής της κληρονομιάς, για να γίνει μια πόλη με διεθνή αναγνώριση.

Ερωτήματα διατυπώνονται καθημερινά για την εγκατάλειψη σημαντικών σημείων της πόλης μας, για την υποβάθμιση του φυσικού αλλά και δομημένου περιβάλλοντος, για την αναξιοποίηση του λιμένα και της μαρίνας, για την κακή ποιότητα ζωής, όπως έχει διαμορφωθεί στην πόλη.

Η εγκατάλειψη που παρουσιάζεται στην πόλη μας, σε συνδυασμό με την κακή οικονομική κατάσταση του δήμου μας, ενοχλεί όχι μόνο τους δημότες και τους κατοίκους αυτής της πόλης, αλλά και όλους εκείνους που γνώρισαν τη Ρόδο ως μια από τις πιο οικονομικά ισχυρές αυτοδιοικητικές περιοχές της χώρας και της Ευρώπης. Τα οικονομικά βάρη της πόλης αγγίζουν τα εξήντα εκατομμύρια ευρώ και το χρέος αυτό επωμίζονται και οι επόμενες γενεές των συμπολιτών μας.

Το γεγονός ότι υπάρχουν συμπολίτες μας που δεν μπορούν να απολαύσουν μερίδιο από τις υποδομές και τους πόρους που τους αναλογεί, το γεγονός ότι κάθε γειτονιά της πόλης μας φαίνεται πως δεν έχει το ίδιο δικαίωμα για ισότιμη ανάπτυξη, μας πληγώνει. Ενοχλούμαστε από την αδιαφορία της δημοτικής αρχής να αποκτήσουν μια δημοτική κουλτούρα για να βλέπουν πρώτα τη Ρόδο, πρώτα το συμπολίτη μας, πρώτα τον τόπο μας, ώστε να μπορεί δυναμικά να μετατραπεί η Ρόδος μας στην πιο ελκυστική περιοχή της πατρίδας μας.

• Τι νέο και διαφορετικό έχει να προτείνει η παράταξή σας για τα προβλήματα της πόλης;

Εμείς ως ενεργοί πολίτες, που συνυπάρχουμε μέσα από την πολιτική πλατφόρμα της παράταξης του Χατζή Χατζηευθυμίου «ΠΡΩΤΑ Η ΡΟΔΟΣ», επιδιώκουμε να φέρουμε την αλλαγή στην πόλη μας. Τα προβλήματα της πόλης κ. Διαμαντή θα μπορούν να βρουν τη λύση τους εφόσον υπάρξει αλλαγή στη νοοτροπία αντιμετώπισης τους. Γι' αυτό και είναι αναγκαία η μετεξέλιξη των προσφερομένων υπηρεσιών προς τους δημότες. Επιχειρούμε στην παραπάνω κατεύθυνση να αποκαταστήσουμε την χαμένη αξιοπιστία της «δημοτικής μηχανής», επιδιώκουμε την ανατροπή της αυτοδιοικητικής μιζέριας του δήμου μας. Αυτό το ακίνητο χθες είναι που θέλουμε να ανατρέψουμε.

Ο λόγος μας και η παράταξή μας είναι ένα συμβόλαιο τιμής στους συμπολίτες μας. Το πιστεύει αυτό η παρούσα δημοτική αρχή; Είμαστε αποφασισμένοι να τραβήξουμε γραμμή στο χθες κ. Διαμαντή. Εμείς κοιτάμε μπροστά. Προσβλέπουμε στο μέλλον με νέες ιδέες και με καινούργια πρόσωπα.

Μέσα από τη σύσταση νέων θεσμών, τη συγκρότηση λειτουργικών φορέων διαχείρισης της τοπικής ανάπτυξης και κυρίως την ενεργοποίηση των δημοτών, επιδιώκουμε να μετατρέψουμε το Δήμο Ροδίων σε ένα δήμο πρότυπο για το νησί και τη Δωδεκάνησο. Γι' αυτό και θα επιδιώξουμε την συχνή θεσμική συνεργασία με τους υπόλοιπους δήμους της περιοχής σε τακτά διαστήματα. Ο Δήμος της Ρόδου μπορεί να γίνει ο συντονιστής ανάπτυξης της περιοχής.

Επιδιώκουμε να μετατρέψουμε την πόλη της Ρόδου σε

The Only Authorized Dealer In Rhodos

CIAO STORES

ΑΝΑΚΟΙΝΩΣΗ

Η εταρεία **«ΛΑΚΗΣ ΓΑΒΑΛΑΣ Α.Ε.»**, η οποία εδρεύει στην Αθήνα, Λεωφ. Κηφισίας αρ. 231, είναι επί πολλά συναπτά έτη η **αποκλειστική** εισαγωγέας και διανομέας των γνησίων ειδών ανδρικής και γυναικείας ένδυσης, υπόδησης και αξεσουάρ με το εμπορικό σήμα **D&G DOLCE & GABBANA** της ιταλικής εταιρείας **ITTIERRE**.

Υπό την ως άνω ιδιότητά της, η εταιρεία «ΛΑΚΗΣ ΓΑΒΑΛΑΣ Α.Ε.» ανακοινώνει στο καταναλωτικό κοινό ότι για την περίοδο Ανοιξη/Καλοκαίρι 2006 στην πόλη της Ρόδου διαθέτει προς λιανική πώληση τα εν λόγω προϊόντα της ανδρικής συλλογής αποκλειστικά και μόνο στο κατάστημα «CIAO», που διατηρεί επί της οδού Εθελ. Δωδεκανησίων αρ. 38-40.

Με τιμή,
Δήμητρα Παναγοπούλου
Προϊστάμενη Πωλήσεων της
«ΛΑΚΗΣ ΓΑΒΑΛΑΣ Α.Ε»

D&G DOLCE & GABBANA
D&G JEANS
DOLCE & GABBANA FIRST LINE
DA DANIELE ALESSANDRINI
DKNY JEANS
XZENO MILANO ITALY
GUESS
JOOP!
CK
ENZO Made in Italy
JUST cavalli
GFF GIANFRANCO FERRE
roberto cavalli
VERSACE JEANS COUTURE
RENE LEZARD

1. ΕΘ. ΔΩΔΕΚΑΝΗΣΙΩΝ 40 - ΡΟΔΟΣ ΤΗΛ. 22410 70402
2. ΔΗΜ. ΘΕΜΕΛΗ 83 - ΡΟΔΟΣ ΤΗΛ. 22410 70401
www.ciaoboutique.gr
email:info@ciaoboutique.gr

περιοχή ποιότητας ζωής και ευκαιριών προόδου για όλους. Γι' αυτό θα τολμήσουμε να διεκδικήσουμε από όλους τους κρατικούς φορείς και τα κυβερνητικά υπουργεία αυτό που η Ρόδος αξίζει και δικαιούται. Θα απαιτήσουμε και θα διεκδικήσουμε. Εμείς μπορούμε. Ποιος διαφωνεί με αυτό; Η στάση μας ως συνδυασμός στην κυβέρνηση θα είναι διεκδικητική. Αυτή είναι και η διαφορά μας. Είμαστε η παράταξη που θα διεκδικήσουμε τα έργα υποδομής που πρέπει να έχει η Ρόδος μας.

Λίγες ημέρες πριν ανακοινώθηκε από τον κ. Χατζηευθυμίου το πρόγραμμα του συνδυασμού μας «ΠΡΩΤΑ Η ΡΟΔΟΣ» για τον πολιτισμό. Το πρόγραμμα σχεδιάστηκε δίνοντας τον ανάλογο σεβασμό προς τον πολίτη και καθιστά μια πόλη που κανείς να μην μπορεί να προσπεράσει. Είναι ένα πρόγραμμα αντάξιο της ιστορίας των Ροδίων και της Ρόδου. Με το πρόγραμμα για τον πολιτισμό η παράταξη θέλει να αναδεικνύει την ιστορία της πόλης και σέβεται τον πολιτισμό μας.

Την ερχόμενη εβδομάδα θα ακολουθήσουν οι επιμέρους προτάσεις για τον τουρισμό, την εκπαίδευση, τον αθλητισμό, την κοινωνική πολιτική, και τις άλλες προτάσεις που θα οδηγήσουν τον δήμο μας σε μια αναπτυξιακή τροχιά. Με αυτές τις προγραμματικές μας δεσμεύσεις δίνουμε την δυνατότητα σε κάθε πολίτη, ανεξάρτητα από τις επιλογές του παρελθόντος να συνταχθεί ισότιμα μαζί μας για να δώσουμε τη μάχη για το αύριο. Εμείς θέλουμε τη δημοτική αρχή να τη μετατρέψουμε σε σύμμαχο στην ανάπτυξη των πολιτών και όχι επιτηρητή των προσπαθειών τους. Ποιος διαφωνεί με αυτό;

• Πρόσφατα έγινε πολύς λόγος για τις δημοσκοπήσεις που είδαν το φως της δημοσιότητας. Πιστεύετε ότι τα αποτελέσματα και οι αριθμοί που δημοσιεύτηκαν αποτυπώνουν την πραγματικότητα;

Η μόνη και αδιάψευστη πραγματικότητα είναι οι εκλογές της 15ης Οκτωβρίου, για το τελικό αποτέλεσμα των οποίων είμαι πολύ αισιόδοξος. Η εκτίμησή μου για τις δυο δημοσκοπήσεις που είδαν το φως της δημοσιότητας, είναι ότι διαθέτουν πολύ χαμηλή αξιοπιστία για πολλούς και ποικίλους λόγους, με συνέπεια να μην μπορούν να εξαχθούν έγκυρα συμπεράσματα. Ο σημαντικότερος λόγος που έχει ήδη σχολιαστεί από πολλούς τις προηγούμενες ημέρες είναι το μικρό μέγεθος του δείγματος.

Ενας άλλος σημαντικός λόγος είναι η χρονική στιγμή που πραγματοποιήθηκαν οι δημοσκοπήσεις. Έγιναν στο μέσο της καλοκαιρινής περιόδου χωρίς μάλιστα να έχουν ανακοινωθεί ούτε τα προγράμματα των συνδυασμών αλλά ούτε και οι υποψήφιοι δημοτικοί σύμβουλοι. Το μοναδικό ίσως στοιχείο που κατά την εκτίμησή μου χρήζει ιδιαίτερης αναφοράς, είναι το ιδιαίτερα υψηλό ποσοστό συσπείρωσης των εκλογέων στο πρόσωπο του κ. Χατζηευθυμίου σε αντίθεση με τα χαμηλά ποσοστά που συγκέντρωσαν οι υπόλοιποι συνυποψήφιοι. Το ποσοστό αυτό θα πρέπει να σημειωθεί ότι ήταν μακράν το υψηλότερο ποσοστό που καταγράφηκε από τις δημοσκοπήσεις.

• Ποια είναι η δική σας αίσθηση στην επαφή σας με τους πολίτες; Η παράταξή σας έχει τη δυναμική για να «κόψει» πρώτη το νήμα;

Ο συνδυασμός μας έχει αναπτύξει με το πρόγραμμά του τη στρατηγική νίκης. Ανεξάρτητα από τις επιλογές του παρελθόντος οι συμπολίτες μας συντάσσονται ισότιμα μαζί μας και σταδιακά συγκροτείται μια μεγάλη πολιτική και κοινωνική συμμαχία. Το βλέπουμε, το ακούμε καθημερινά στις συναντήσεις που έχουμε μαζί τους. Κάθε μέρα στις συζητήσεις που έχουμε με τους ανθρώπους της πόλης μας, τους ανθρώπους μας, διαπιστώνουμε την ανάγκη τους για αλλαγές, έχουν τη θέληση για ρήξεις και ζητούν τομές στη διοίκηση της δημοτικής αρχής.

Οι συμπολίτες μας διαισθάνονται και πιστεύουν πως η παράταξη μας, η παράταξη «ΠΡΩΤΑ Η ΡΟΔΟΣ», φέρνει στο προσκήνιο τη δυναμική της συλλογικής θέλησης για αλλαγή και ανατροπή των κατεστημένων αντιλήψεων. Καις εσείς μαζί μας είστε κ. Διαμαντή. Μέσα σας συμφωνείτε. Το ξέρετε αυτό! Έχουν καταλάβει όλοι πως είμαστε η βιώσιμη έκφραση της συμμετοχικής δημοκρατίας και η μόνη ρεαλιστική, αξιόπιστη και ισχυρή δύναμη που μπορεί να ανακόψει την πορεία της φθοράς και της παρακμής.

Είμαστε παράλληλα αποφασισμένοι, να αντιμετωπίσουμε αυστηρά και άμεσα κάθε απόπειρα χειραγώγησης των δημοτών και εγκλωβισμού τους σε στερεότυπα που ακινητοποιούν την κοινωνία. Γι' αυτό και οι συμπολίτες μας είναι μαζί μας. Εμείς κοιτάζουμε με αυτοπεποίθηση το μέλλον και απορρίπτουμε κάθε φοβικό σύνδρομο του χθες. Το αίτημα αυτό έχει καθολική απήχηση από τους Ροδίτες.

Καταλάβατε τι θα γίνει στις εκλογές για την τοπική αυτοδιοίκηση στις 15 του Οκτώβρη. Το μέλλον περιμένει. Εμείς κάνουμε στροφή στο μέλλον. Η φωνή μας έχει τη δύναμη της νίκης στις εκλογές του Οκτώβρη. Έχει δύναμη γιατί δεν είναι κάλεσμα μιας κάλπης αλλά προσκλητήριο αναγέννησης της πόλης μας, γι' αυτό και θα είμαστε εμείς οι νικητές.

• Ως καθηγητής του Πανεπιστημίου του Αιγαίου ζείτε τα προβλήματα του Ιδρύματος στη Ρόδο από «μέσα». Ποια είναι τα πιο σοβαρά και σημαντικά;

Η ενεργοποίηση της πανεπιστημιακής κοινότητας το τελευταίο διάστημα με τους τοπικούς κυβερνητικούς και μη φορείς έκανε πιο γνωστά τα προβλήματα της πανεπιστημιακής μονάδας της Ρόδου. Τα προβλήματα αυτά, που έγιναν γνωστά και από τα μέσα ενημέρωσης, αξίζει να τα υπενθυμίσουμε αφού εστιάζονται κυρίως σε δύο σημεία. Το πρώτο είναι η υποχρηματοδότηση του πανεπιστημίου. Αν λάβουμε και υπόψη τη διασπορά των πανεπιστημιακών μονάδων με τα πολλαπλά κόστη (π.χ τόσα εργαστήρια όσες και οι πανεπιστημιακές μονάδες), η υποχρηματοδότηση δημιουργεί πρόσθετα προβλήματα στις πανεπιστημιακές μονάδες.

Η έλλειψη κονδυλίων επίσης, στερεί σημαντικές πιστώσεις στη πρόσληψη των συμβασιούχων διδασκόντων του ιδρύματος, με αποτέλεσμα τα προγράμματα σπουδών των τμημάτων να υλοποιούνται με δυσκολίες. Το δεύτερο σημαντικό πρόβλημα εστιάζεται στις κτιριακές υποδομές. Το πανεπιστήμιο δεν έχει χώρους να στεγάσει υπηρεσίες, αίθουσες διδασκαλίας κ.ά., με αποτέλεσμα να μισθώνει χώρους από ιδιώτες. Γι' αυτό και το πανεπιστήμιο ζητά την αρωγή της τοπικής αυτοδιοίκησης.

Οπου ζητηθεί στο μέλλον η συνδρομή του δήμου για την επίλυση των προβλημάτων αυτών η δημοτική αρχή θα είναι παρούσα. Ο συνδυασμός μας «ΠΡΩΤΑ Η ΡΟΔΟΣ» πιστεύει πως το Πανεπιστήμιο Αιγαίου θα μπορούσε να γίνει ένας από τους βασικούς μοχλούς ανάπτυξης της πόλης μας. Το Πανεπιστήμιο Αιγαίου είναι το μεγάλο κεφάλαιο της πόλης μας. Γι' αυτό και επιδίωξή μας είναι να συμβάλλουμε στην άμεση επίλυση των προβλημάτων του και να δημιουργήσουμε ένα σύγχρονο πανεπιστήμιο όπως αξίζει στα άξια στελέχη του και στην πόλη μας.

• Ποια είναι η θέση σας για το ζήτημα της δημιουργίας Τουριστικού Τμήματος του Πανεπιστημίου;

Εισαγωγικά κ. Διαμαντή είναι ανάγκη να επισημάνουμε την ανάγκη της στάθμης του τουριστικού ρεύματος της Ρόδου, την άνοδο της στάθμης του εισοδήματος από τον τουρισμό μέσα από εναλλακτικές μορφές τουρισμού. Είναι κοινή διαπίστωση πως τα ικανά στελέχη που θα μπορούσαν να συμβάλλουν στην περαιτέρω ανάπτυξη δεν μπορούν να εκπαιδευτούν και να καταρτιστούν στην Ελλάδα αφού δεν υπάρχουν ανώτατα εκπαιδευτικά ιδρύματα σχετικά με τον τουρισμό.

Νωρίτερα ίσως θα έπρεπε να είχε ανθίσει ο προβληματισμός για την ανωτατοποίηση της τουριστικής σχολής. Ποιος ωστόσο αμφισβητεί την αναγκαιότητα ίδρυσής του στη μητρόπολη της τουριστικής Ρόδου; Το τμήμα που θα προκύψει ωστόσο, θα πρέπει να προετοιμάζει στελέχη που να μπορούν να σχεδιάσουν και να διαχειρίζονται ζητήματα τουριστικής ανάπτυξης, σε συνδυασμό με την πολιτιστική πολιτική και το ανθρωπογενές περιβάλλον.

Ενα νέο τμήμα όμως, θα πρέπει να πληροί όλες εκείνες τις προϋποθέσεις που ορίζει ο νόμος για να λειτουργήσει. Δυστυχώς σε αυτή τη φάση παρουσιάζονται δυσκολίες εξαιτίας του θεσμικού πλαισίου.

Θα συμφωνήσετε και σεις πως είναι αναγκαίο να ανοίξει ένας μεγαλύτερος δίαυλος επικοινωνίας μεταξύ δήμου και αρμόδιων φορέων για να βρεθεί λύση. Βλέπουμε όμως πως τις πρωτοβουλίες μέχρι τώρα δεν τις έχει αναπτύξει η δημαρχιακή αρχή. Εμείς ως δημαρχιακή αρχή θέλουμε και μπορούμε να εντατικοποιήσουμε το διάλογο με τους συναρμόδιους φορείς και το πανεπιστήμιο για το συμφέρον του τόπου μας. Το ειδικό γραφείο διασύνδεσης του Δήμου Ρόδου με το Πανεπιστήμιο Αιγαίου που θα ιδρύσουμε με την ανάληψη των καθηκόντων μας, θεωρούμε πως θα λειτουργήσει αποτελεσματικά και σε αυτή την κατεύθυνση ώστε να δημιουργήσουμε μία σχολή με άριστες συνθήκες λειτουργίας και διατοπική, διεθνή εμβέλεια..

• Τα Παιδαγωγικά Τμήματα του Πανεπιστημίου αναπτύσσουν αξιόλογες δραστηριότητες και πρωτοβουλίες, τις περισσότερες φορές «ερήμην» της τοπικής κοινωνίας. Με ποιους τρόπους θα μπορούσε το Πανεπιστημιακό Ίδρυμα να «δεθεί» πιο στενά με την πόλη και τους φορείς της;

Δεν αμφισβητούνται από κανένα ότι η προσφορά και οι πρωτοβουλίες του Πανεπιστημίου Αιγαίου έχουν συμβάλει θετικά στην ανάπτυξη του διεπιστημονικού διαλόγου και στην κοινωνικοπολιτιστική ανάπτυξη του τόπου. Η λειτουργία των προπτυχιακών και μεταπτυχιακών τμημάτων, τα διδασκαλία της πρωτοβάθμιας εκπαίδευσης, τα προγράμματα κατάρτισης, οι δεκάδες ημερίδες και τα συνέδρια σε μεγάλο βαθμό ενσωματώνουν κοινές δράσεις με την τοπική κοινωνία. Σίγουρα θα μπορούσαν να υπάρξουν περισσότερες κοινές δράσεις σε περισσότερα επίπεδα. Ίσως δε φταίει το πανεπιστήμιο σε αυτό.

Μια από τις πρώτες εισηγήσεις που θα καταθέσουμε στο δημοτικό συμβούλιο προκειμένου να «δεθεί» όπως και σεις αναφέρατε στην ερώτησή σας, είναι η ίδρυση και η λειτουργία ειδικού γραφείου διασύνδεσης του δήμου με το πανεπιστήμιό μας. Ολοι είμαστε βέβαιοι πως στο άμεσο μέλλον θα προχωρήσουμε με συστηματικές και πολλαπλές συνεργασίες. Είναι περισσότερο από ποτέ αναγκαίες. Είναι καιρός πια να υπάρξουν κοινά χρηματοδοτούμενα προγράμματα για την ανάπτυξη γενικά αλλά και για ειδικές δράσεις ειδικά. Η συνεργασία αυτή θα συμβάλει στην απευθείας απορρόφηση πόρων από την ευρωπαϊκή ένωση, ιδιαίτερα μάλιστα τώρα που ξεκινά το Δ' Κ.Π.Σ., καθώς και στην απορρόφηση συγχρηματοδοτούμενων από εθνικούς ή ιδιωτικούς πόρους.





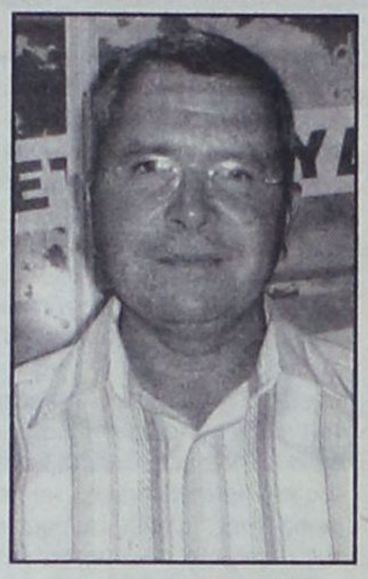

ΣΥΝΕΝΤΕΥΞΗ
ΣΤΗ ΜΑΡΙΑ ΒΑΛΛΑ
mvalla@walla.com

DOGAN TASKIN, ΕΠΙΚΟΥΡΟΣ ΔΗΜΑΡΧΟΥ ΦΕΤΙΓΕ ΤΟΥΡΚΙΑΣ

«ΟΙ ΣΥΜΠΕΡΙΦΟΡΕΣ ΤΩΝ ΔΥΟ ΛΑΩΝ ΑΝΑ ΤΟΥΣ ΑΙΩΝΕΣ, *αποδεικνύουν την ύπαρξη κοινού πολιτισμού»*

Οι μικρές εκδηλώσεις της αυτοδιοίκησης μεταξύ των δύο λαών, αποτελούν προάγγελο επίτευξης μεγάλων προσδοκιών σε σχέση με την εδραίωση της ειρήνης και την ανάπτυξη της οικονομίας

Την άποψη ότι η ανταλλαγή πολιτισμού, εδραιώνει την ειρήνη και ενισχύει την οικονομία και την ποιότητα ζωής, καταθέτει σε συνέντευξή του στη «δημοκρατική» ο επίκουρος δημάρχου Φετιγέ Τουρκίας κ. Ντογκάν Τασκίν. Ο ίδιος, αναφέρεται στα περιθώρια συνεργασίας μεταξύ των περιοχών, στην ανάπτυξη των μεταξύ μας σχέσεων, στο ενδεχόμενο ένταξης της Τουρκίας στην Ευρωπαϊκή Ένωση, τις δυσκολίες που προκύπτουν με το θέμα της βίζας και την πορεία του φετινού τουρισμού στη γείτονα χώρα.

Η συνέντευξη αναλυτικά:

• Κύριε Τασκίν, θα σας ρωτήσω αρχικά, ποιος είναι ο λόγος της επίσκεψής σας εδώ στη Ρόδο;

Πρώτα απ' όλα, θέλω να μεταφέρω τις ευχές του δημάρχου και των κατοίκων του Φετιγέ, στους φίλους μας εδώ στο νησί σας.

Στις αρχές του 2004, πραγματοποιήθηκε στο Μαρμαρίς ένα Συνέδριο με τη συμμετοχή των νομαρχών της Δωδεκανήσου και της περιοχής των Μούγλων, μεταξύ των οποίων ήταν και ο δήμαρχος, αλλά και οι ιθύνοντες του δήμου Πεταλούδων. Πραγματοποιήθηκε σύσκεψη από κοινού των δικών μας τοπικών φορέων και των φορέων των Πεταλούδων. Εκεί επεξεργαστήκαμε την πρόταση που μας έγινε για συμμετοχή στην Πανελλήνια Έκθεση Χειροτεχνίας Κρεμαστής με δικούς μας χειροτέχνες - εκθέτες και παραδοσιακά συγκροτήματα χορού.

Αποδεχθήκαμε την πρόσκληση με πολλή χαρά. Έτσι, από το καλοκαίρι του 2004 ξεκίνησε η συμμετοχή μας σε αυτή την Έκθεση που μέχρι πρότινος ήταν πανελλήνιας εμβέλειας και τείνει τώρα να γίνει και διαμεσογειακή, όπως το εξήγγειλε και ο δήμαρχος κ. Μιχάλης Κορδίνας κατά τη διάρκεια των εγκαινίων της 41ης διοργάνωσης.

Στόχος μας είναι, να συνδράμουμε στην απόφασή του αυτή που αφορά τη διεύρυνση, διότι τη θεωρούμε εξαιρετικά σημαντική.

• Θα πρέπει να τονίσουμε εδώ, ότι πραγματικά αυτή η συνεργασία ξεκίνησε, βασιζόμενη στα διασυνοριακά προγράμματα μέσω του INTEREG που δεν προχώρησαν τελικά, παρ' όλα αυτά, έδωσαν την ευκαιρία στην τοπική αυτοδιοίκηση ανά την Ελλάδα, να έχει συνεργασίες με γειτονικές χώρες, καθόσον θεωρούμε ότι «γείτονας» σε επίπεδο χωρών, σημαίνει αρκετά πράγματα: είτε ωφέλιμα, είτε καταστροφικά. Εξαρτάται πώς θα το χειριστούν οι γειτνιάζουσες χώρες.

Συνεχίζουν να γίνονται συναντήσεις, στις οποίες αναφέρονται θέματα που αφορούν το INTEREG. Μπορεί να μην έχει προχωρήσει το διασυνοριακό πρόγραμμα, όμως μεταξύ μας έχουν γίνει σημαντικά βήματα. Όπως προαναφέρατε είμαστε γείτονες γεωγραφικά και μέσα σε αυτό το πλαίσιο μπορούμε να κινηθούμε, να αξιοποιήσουμε την έννοια και να καλλιεργήσουμε σχέσεις ορισμένων δραστηριοτήτων, όπως ακριβώς συμβαίνει και με τη συμμετοχή μας στις εδώ εκδηλώσεις.

• Αυτές τις ημέρες κ. Τασκίν είσαστε τιμώμενο πρόσωπο στις εκδηλώσεις της Κρεμαστής και έχετε εισπράξει και την αποδοχή αλλά και τον ενθουσιασμό των ντόπιων, με τη συμμετοχή σας στις χειροτεχνικές και στις πολιτιστικές δραστηριότητες. Ο κόσμος γνωρίζει πολύ καλά ότι με τέτοιου είδους δράσεις, επιτυγχάνονται μακροπρόθεσμα συνθήκες για την εδραίωση της φιλίας και της ειρήνης μεταξύ των δύο λαών.

Αυτό ακριβώς προσπαθούμε να επιτύχουμε. Να συμβάλλουμε στην επικράτηση και την εδραίωση της ειρήνης με από κοινού δραστηριότητες που προέρχονται από τη\ν τοπική αυτοδιοίκηση.

Σε αυτό το πλαίσιο, προσκαλέσαμε στο τέλος του μήνα στο Φετιγέ τον δήμαρχο, τα μέλη της Μικτής Χορωδίας του Δήμου Πεταλούδων αλλά και πολίτες, προκειμένου να πάρουν μέρος στις εκδηλώσεις του τόπου μας.

Ειδικότερα η χορωδία του δήμου Πεταλούδων θα πραγματοποιήσει συναυλία στο Φετιγέ, ενώ το φολκλορικό συγκρότημά μας θα κάνει παρουσίαση παραδοσιακού χορευτικού προγράμματος, προς τιμήν των προσκεκλημένων.

Οι επισκέπτες μας, θα έχουν την ευκαιρία επίσης να ξεναγηθούν στα αξιοθέατα, στα ιστορικά μνημεία και γενικότερα στις ομορφιές του τόπου μας, προκειμένου να μας γνωρίσουν καλύτερα.

• Κατά τη διάρκεια των εκδηλώσεων, οι δηλώσεις σας που αφορούν την ανάπτυξη των σχέσεων μεταξύ των δύο χωρών μέσω του πολιτισμού, ήταν αξιοπρόσεκτες. Συγκεκριμένα είπατε, ότι ο πολιτισμός αποτελεί τη βάση της ειρήνης και της ευημερίας στην ευρύτερη περιοχή.

Οι πολιτιστικές αυτές ανταλλαγές και συνεργασίες και από τις δύο πλευρές, συμβάλλουν πραγματικά στην πολυπόθητη εδραίωση της ειρήνης μεταξύ μας.

Όμως, σημασία έχει όλα αυτά να τα αντιληφθούν οι νέοι, οι επόμενες γενιές, που αποτελούν τη συνέχεια του σήμερα. Θεωρώ ότι η φιλία μεταξύ μας δεν είναι παροδική, θα διαρκέσει αιώνες, θα αποτελέσει τη σημερινή και τη μελλοντική ιστορία των τόπων μας, γι' αυτό και θα πρέπει να μείνει ως παράδειγμα για τα παιδιά μας, τα οποία διαπιστώνοντας τις δικές μας προσεγγίσεις θα βαδίσουν στο ίδιο μοτίβο, εδραιώνοντας αυτή τη φιλία και στο μέλλον, κάτι που θα αποβεί προς το συμφέρον και των δύο πλευρών.

• Τονίσατε μεταξύ άλλων, ότι οι μικρές συνεργασίες, αποτελούν το ξεκίνημα για μεγάλα επιτεύγματα, σπουδαίες προσδοκίες και σημαντικά όνειρα σε ό,τι αφορά την περαιτέρω σύσφιγξη των σχέσεων και την οικονομική ανάπτυξη μεταξύ των λαών.



ΤΗΛΟΣ 21ος ΑΙΩΝΑΣ
SEA STAR ΝΑΥΤΙΚΗ ΕΤΑΙΡΕΙΑ

ΠΡΟΓΡΑΜΜΑ SEA STAR ΑΠΟ 8-8-2006

ΔΕΥΤΕΡΑ	ΑΦΙΞΗ	ΑΝΑΧΩΡΗΣΗ
ΡΟΔΟΣ		09:20
ΤΗΛΟΣ	10:40	14:30
ΝΙΣΥΡΟΣ	15:05	17:30
ΤΗΛΟΣ	18:05	18:20
ΡΟΔΟΣ	19:40	Δ.

ΤΡΙΤΗ	ΑΦΙΞΗ	ΑΝΑΧΩΡΗΣΗ
ΡΟΔΟΣ		16:00
ΤΗΛΟΣ	17:20	Δ.

ΤΕΤΑΡΤΗ	ΑΦΙΞΗ	ΑΝΑΧΩΡΗΣΗ
ΤΗΛΟΣ		09:00
ΡΟΔΟΣ	10:20	18:00
ΤΗΛΟΣ	19:20	

ΠΕΜΠΤΗ	ΑΦΙΞΗ	ΑΝΑΧΩΡΗΣΗ
ΤΗΛΟΣ		07:30
ΡΟΔΟΣ	08:50	16:30
ΤΗΛΟΣ	17:50	Δ.

ΠΑΡΑΣΚΕΥΗ	ΑΦΙΞΗ	ΑΝΑΧΩΡΗΣΗ
ΤΗΛΟΣ		09:00
ΡΟΔΟΣ	10:20	18:00
ΤΗΛΟΣ	19:20	Δ.

ΚΥΡΙΑΚΗ	ΑΦΙΞΗ	ΑΝΑΧΩΡΗΣΗ
ΤΗΛΟΣ		07:30
ΡΟΔΟΣ	08:50	18:00
ΤΗΛΟΣ	19:20	19:40
ΡΟΔΟΣ	21:00	Δ.



ΠΛΗΡΟΦΟΡΙΕΣ:
ΡΟΔΟΣ: ΤΗΛ./ΦΑΞ 2241078052, ΚΙΝΗΤΟ 6938244523
ΤΗΛΟΣ: ΤΗΛ. 2246044000, ΦΑΞ 2246044044



Οπωσδήποτε αυτού του είδους οι συνεργασίες, όσο και αν γίνονται σε μικρές εκτάσεις, συμβάλλουν κατά πολύ στη βελτίωση των σχέσεων. Υπήρξαν περίοδοι, κατά τις οποίες οι σχέσεις μεταξύ μας ως προς τα ανώτερα επίπεδα της πολιτικής είχαν διακοπεί. Ποτέ όμως δεν διεκόπη η επιθυμία των λαών να έχουν μεταξύ τους σχέσεις εμπιστοσύνης, συνεργασίας και φιλίας.

Η αυτοδιοίκηση το εισπράττει αυτό και έχει σκοπό να το συνεχίσει με την ευρύτερη έννοια.

Επιπροσθέτως, θέλω να τονίσω ότι εμείς οι δύο λαοί έχουμε κοινό πολιτισμό και αυτό διαπίστωσα προσωπικά σε περιστατικά που συνέβησαν όσο καιρό είμαι εδώ φιλοξενούμενος. Διαπίστωσα δηλαδή τη χρήση ίδιων εκφράσεων σε παρόμοια περιστατικά της καθημερινότητας και ταυτόχρονα έχουμε την ίδια παραδοσιακή μουσική, τους ίδιους παραδοσιακούς χορούς με μικρές παραλλαγές, προερχόμενα όλα αυτά, από ίδιες ρίζες, ίδιες πηγές. Ίσως μάλιστα και η θρησκείες μας να επηρέασαν η μια την άλλη. Οι συμπεριφορές μεταξύ των λαών ανά τους αιώνες μέχρι και σήμερα, αυτό αποδεικνύουν. Την ύπαρξη κοινού πολιτισμού.

• Η παρατήρηση για ομοιότητες στην παράδοση είναι γνωστή και κοινώς αποδεκτή. Οι ομοιότητες μάλιστα επεκτείνονται και στις διάφορες λέξεις, εκφράσεις, αλλά και στον τρόπο παρασκευάσματος φαγητών. Η χρήση καρυκευμάτων και έντονων μυρωδικών στην ελληνική και την τουρκική κουζίνα, δεν συμβαίνει π.χ. στα υπόλοιπα κράτη της Ευρώπης.

Συμμερίζομαι απόλυτα τις εκτιμήσεις και τις απόψεις σας. Αν δημιουργηθεί κάποια επιτροπή εργασίας μεταξύ των δύο πλευρών, ως προς τις κοινές λέξεις που χρησιμοποιούμε στην καθημερινότητα, θα καταλήξουμε στο συμπέρασμα, ότι θα μπορούσαμε να συνεννοηθούμε μεταξύ μας με αυτές τις ήδη υπάρχουσες λέξεις,·χωρίς να υπάρξει ανάγκη παρέμβασης και χρήσης άλλης ξένης γλώσσας που πιθανόν γνωρίζουμε και χρησιμοποιούμε προς διευκόλυνση, όπως π.χ. την αγγλική. Μια τέτοια ενέργεια, ίσως σε πανεπιστημιακό επίπεδο, θα είχε ενδιαφέρον.

• Με τον ενθουσιασμό που προαναφέρατε και που χαρακτηρίζει τον πολιτισμό, υποδέχονται και οι συμπολίτες σας εκδηλώσεις ελλήνων καλλιτεχνών στη χώρα σας και από κοινού εκδηλώσεις στην Ελλάδα. Έχουμε το παράδειγμα, της καλλιτέχνιδας κ. Ίριδας Μαυράκη, αλλά και της πιανίστριας κ. Μεμνουνέ Κιαζίμ.

Ακριβώς. Η Ίριδα η Μαυράκη τυγχάνει θερμής υποδοχής από τους συμπατριώτες μας και τα τραγούδια της αποτελούν αφορμή για να αναζητήσουμε αυτά τα κοινά στοιχεία. Τα στοιχεία που μας ενώνουν.

• Αναφερόμαστε λοιπόν, σε ουσιαστικές σχέσεις που μας χαρακτηρίζουν και που οπωσδήποτε εισπράττετε εσείς οι άρχοντες της αυτοδιοίκησης που έχετε καθημερινή επαφή με τους πολίτες. Ο κόσμος λοιπόν, πώς αντιμετωπίζει το θέμα στην ευρύτερη έννοια;

Οι απόψεις του λαού, οπωσδήποτε διαφέρουν από αυτές της πολιτικής ηγεσίας. Στην Τουρκία βλέπουμε τον Έλληνα ως φίλο – λαό και αυτό τα διαπιστώνουμε καθώς ο ένας προς τον άλλον δεν αισθάνονται ξένοι μεταξύ τους. Αισθανόμαστε οικειότητα μεταξύ μας.

Επί πλέον, εμείς ζούμε στις καλύτερες περιοχές του κόσμου. Στην Παράδεισο της γης. Αυτό, δεν το βλέπουν με καλή διάθεση οι άλλες χώρες. Θεωρώ, ότι πολλοί ζηλεύουν αυτή την γεωγραφική Παράδεισο με τις τόσες φυσικές ομορφιές που προσελκύουν τόσο κόσμο και αυτό έχει αξία. Οι ομορφιές των άλλων χωρών που συμβάλλουν στην αύξηση του τουρισμού, είναι ως επί το πλείστον τεχνητές.

Ο Θεός έδωσε σ'εμάς τις καλύτερες περιοχές και επί πλέον, η ενδυνάμωση των σχέσεων μεταξύ μας, προκαλεί φόβο και δέος σε άλλα κράτη, γιατί είμαστε και έξυπνοι λαοί. Αυτό δεν θα πρέπει να μας επηρεάζει, αντίθετα πρέπει να μας δίνει δύναμη. Μας λούζει ο ίδιος ήλιος, φυσάει στην περιοχή μας ίδιος άνεμος. Θα πρέπει να έχουμε κοινή γραμμή πλεύσης και συνεργασίας ως γείτονες. Τα τραγικά γεγονότα που συμβαίνουν στο Λίβανο και αφορούν σχέσεις γειτονικών χωρών, θα πρέπει πάση θυσία εμείς να τα αποφύγουμε.

• Περιγράψτε μας λίγο την περιοχή σας.

Το Φετιγέ βρίσκεται στο νοτιοδυτικό τμήμα της περιοχής των Μούγλων, έχει πληθυσμό περίπου 100.000 μόνιμους κατοίκους, οι οποίοι το καλοκαίρι, λόγω του τουρισμού, πολλές φορές τριπλασιάζονται και φθάνουν τους 300.000.

Βρίσκεται εντός των συνόρων των αρχαίων πόλεων της γύρω περιοχής, υπάγεται στο νομό των Μούγλων και σε λίγο διάστημα θα αποτελέσει έναν νέο νομό, καθώς η αύξηση του πληθυσμού είναι ραγδαία. Οι κάτοικοι ασχολούνται με τη γεωργία, τον τουρισμό και άλλους κλάδους.

Είναι μια από τις πλέον παραγωγικές περιοχές στην Τουρκία, συμβάλλοντας στην αύξηση της γενικότερης οικονομίας του κράτους.

• Οπως προείπαμε, μας χαρακτηρίζει η ίδια γεωγραφική θέση. Εκτός από αυτά που αναφέραμε, θεωρείτε ότι τα περιθώρια συνεργασίας μέσω Επιμελητηρίων π.χ. είναι αυξημένα; Ή ακόμα και στο πλαίσιο ανταλλαγής προϊόντων, γνώσεων, τεχνολογίας κ.λ.π.

εχουμε τακτικές επισκέψεις σε επίπεδο Επιμελητηρίων και φαίνεται εφικτό το ενδεχόμενο συνεργασίας σε επίπεδο εμπορίου μεταξύ των παράκτιων περιοχών. Υπάρχει συνεννόηση γι'αυτή τη συνεργασία, με κέντρο τη Σμύρνη. Οπωσδήποτε από την πλευρά μας γίνεται ο,τιδήποτε δυνατό, προκειμένου όλες αυτές οι προοπτικές να επιτύχουν.

• Υπάρχουν ανοιχτοί ορίζοντες, από την άποψη ότι όπου υπάρχουν κοινά οικονομικά συμφέροντα, εδραιώνονται ευκολότερα και ευοδώνουν και άλλες σχέσεις ευρύτερης έννοιας.

Τα Επιμελητήρια ομολογουμένως κάνουν καλή δουλειά διότι ξέρουν πού πονά ο καθημερινός επιχειρηματίας. Εμπόδιο των προσπαθειών αυτών, αποτελεί το θέμα της βίζας. Γνωρίζουμε ότι καταβάλλονται προσπάθειες για να υπάρξει κάποια απλούστευση των διαδικασιών και κάποια διευκόλυνση. Εκτίμησή μου είναι, ότι θα ωφελούντο και οι δύο πλευρές. Θα υπήρχε η δυνατότητα καλύτερων συναλλαγών.

• Ο υφυπουργός Εξωτερικών κ. Βαληνάκης ο οποίος είναι και συντοπίτης μας, Δωδεκανήσιος, καταβάλλει τεράστιες προσπάθειες για να δρομολογηθούν κάποια πράγματα σε σωστή πορεία και συχνά – πυκνά μας ανακοινώνει εξελίξεις επί του θέματος της βίζας.

Ναι το γνωρίζουμε και το αναγνωρίζουμε. Και πρέπει να το επιτύχουμε.

• Πολλές συζητήσεις γίνονται και πολλές απόψεις παρατίθενται, σχετικά με την ένταξη της Τουρκίας στην Ευρωπαϊκή Ένωση. Με δεδομένο ότι αν αυτό συμβεί, θα αλλάξει ριζικά κάποια δεδομένα που αφορούν την καθημερινότητα π.χ. την αύξηση των τιμών με την καθιέρωση του ευρώ ως επίσημο νόμισμα της Ευρώπης, ποια είναι η άποψη του κόσμου, ως προς αυτό;

Ο ιδρυτής της Τουρκικής Δημοκρατίας, Κεμάλ Ατατούρκ, έλεγε από τότε τη φράση: «ανήκωμεν εις την Δύσην». Εδώ και πολλές δεκαετίες, στο πλαίσιο αυτό, καταβάλλουμε μεγάλη προσπάθεια, προκειμένου να δρομολογηθούν τα δεδομένα και να μπούμε στην Ευρωπαϊκή οικογένεια. Πιστεύουμε ότι θα αλλάξουν πολλά πράγματα προς το καλύτερο. Θα γίνουν άλλες υποδομές, θα υπάρξει πολιτισμός διαφορετικού επιπέδου.

Οπωσδήποτε οι αλλαγές του τύπου μετατροπής του νομίσματος θα επηρεάσει το λαό, από την άλλη πλευρά όμως, οι διάθεση της Ευρώπης για κατασκευή αναπτυξιακών έργων με σκοπό τη βελτίωση της ποιότητας ζωής στις χώρες – μέλη, θα αποδώσει τα μέγιστα οφέλη στη χώρα μας. Διαπιστώνουμε ότι η Ελλάδα επίσης, ως γείτονα χώρα, ωφελήθηκε τα μέγιστα από την εποχή της ένταξής της στην Ευρωπαϊκή Ένωση.

Σήμερα η Τουρκία διαθέτει πολυάριθμο, νέο πληθυσμό και αυτό για την Ευρώπη θεωρείται όφελος. Εκτός αυτού, η αυξημένη παραγωγή στη χώρα μας θα συμβάλλει στην αύξηση της ευρωπαϊκής οικονομίας. Η γεωγραφική θέση μας αποτελεί σταυροδρόμι, γέφυρα μεταξύ ανατολής και δύσης και ο πολιτισμός της Τουρκίας βρίσκεται σε επίπεδο να γίνει εγγύηση για την Ευρώπη από απόψεως διάθεσης δυνάμεων και εργατικού δυναμικού, έτοιμο προς αξιοποίηση. Εμείς πάντως ως λαός βλέπουμε την ένταξη με θετικό βλέμμα. Πιθανότατα κάποια στιγμή με αυτή την ένταξη και την αύξηση του ανθρώπινου – εργατικού δυναμικού η Ευρώπη να μην έχει ανάγκη εισαγωγής προϊόντων από άλλες ηπείρους. Έχουμε άπειρα προϊόντα για παραγωγή, κατανάλωση και αξιοποίηση.

• Στις αρχές του περασμένου χειμώνα, συνέβη στη χώρα σας η διάδοση της νόσου των πτηνών και πολλοί έσπευσαν να πουν ότι αυτό θα αποτελέσει αφορμή για προσέλευση περισσότερου τουρισμού στην Ελλάδα. Οι άνθρωποι του τουρισμού παρ' όλα αυτά, δήλωναν δυσαρεστημένοι από την εξέλιξη αυτή, καθόσον θεωρούν αδικία να αυξάνεται ο τουρισμός στη χώρα μας, διότι κάποια άλλη χώρα υποφέρει από συμφορές. Η τουριστική κατάσταση, πώς εκτιμάται εφέτος στη χώρα σας;

Θεωρώ υποχρέωσή μου να σας συγχαρώ για τις απόψεις σας που αφορούν το ότι δεν πρέπει να χαιρόμαστε όταν ένας γείτονας λαός υποφέρει. Εμείς έχουμε ένα γνωμικό: «η στάχτη του γείτονα μας επηρεάζει».

Σε ό,τι αφορά τον τουρισμό, η αλήθεια είναι ότι εφέτος έχουμε σημαντική μείωση. Πολλά γεγονότα επηρέασαν και όχι απαραίτητα η νόσος των πτηνών. Όμως, όπως γνωρίζουμε, η υπόθεση βρίσκεται στους tour – operators που καθορίζουν τις τύχες στα τουριστικά θέρετρα. Θα πρέπει να προχωρήσουμε τελικά σε σοβαρές καινοτόμες δράσεις, έτσι ώστε να αποφύγουμε να χαρακτηριστούμε αποκλειστικά ως μαζικός προορισμός και να κατάντήσουμε όπως τα προϊόντα της Κίνας. Θέλει προσπάθεια για να ωφελήσει και τις δύο χώρες και να επιδιώξουμε να πουλήσουμε το προϊόν μας ακριβά, όπως του αξίζει...

ANEK LINES
FERRIES

ΠΡΟΓΡΑΜΜΑ ΔΡΟΜΟΛΟΓΙΩΝ
ΕΛΓ-ΟΛΓ ΡΟΔΑΝΘΗ, ΕΛΓ-ΟΛΓ ΜΑΡΙΝΑ, ΕΛΓ-ΟΛΓ ΑΝΘΗ ΜΑΡΙΝΑ
ΡΟΔΟ - ΠΕΙΡΑΙΑ

		ΚΥΡΙΑΚΗ 20/08
ΜΑΡΙΝΑ	13.00	ΣΥΜΗ (14.50)-ΤΗΛΟ (17.10)-ΝΙΣΥΡΟ (18.50)-ΚΩ (21.00)-ΚΑΛΥΜΝΟ (22.40)-ΠΕΙΡΑΙΑ (10.20)
		ΔΕΥΤΕΡΑ 21/08
ΑΝΘΗ ΜΑΡΙΝΑ	17.00	ΚΩ (21.50)-ΛΕΡΟ (23.20)-ΠΑΤΜΟ (00.50)-ΠΕΙΡΑΙΑ (09.40)
		ΤΡΙΤΗ 22/08
		ΤΕΤΑΡΤΗ 23/08
ΑΝΘΗ ΜΑΡΙΝΑ	17.00	ΚΩ (21.00)-ΛΕΡΟ (23.00)-ΠΑΤΜΟ (00.30)-ΠΕΙΡΑΙΑ (09.40)
		ΠΕΜΠΤΗ 24/08
ΡΟΔΑΝΘΗ	16.00	ΚΩ (20.40)-ΚΑΛΥΜΝΟ (22.30)-ΠΕΙΡΑΙΑ (09.20)
		ΠΑΡΑΣΚΕΥΗ 25/08
ΑΝΘΗ ΜΑΡΙΝΑ	13.00	ΚΩ (16.40)-ΛΕΡΟ (18.50)-ΠΑΤΜΟ (20.40)-ΠΕΙΡΑΙΑ (04.30)
		ΣΑΒΒΑΤΟ 26/08
ΡΟΔΑΝΘΗ	17.00	ΚΩ (21.10)-ΚΑΛΥΜΝΟ (22.30)-ΛΕΡΟ (23.59)-ΠΑΤΜΟ (01.40)-ΠΕΙΡΑΙΑ (12.30)
		ΚΥΡΙΑΚΗ 27/08
ΜΑΡΙΝΑ	13.00	ΣΥΜΗ (14.50)-ΤΗΛΟ (17.10)-ΝΙΣΥΡΟ (18.50)-ΚΩ (21.00)-ΚΑΛΥΜΝΟ (22.40)-ΠΕΙΡΑΙΑ (10.20)

TSAGARIS TRAVEL
Σαχτούρη 5 (έναντι Τελωνείου)
Τηλ.: 22410 36170, 30406, 35066

η Βαθμολογία της εβδομάδας

Ο περίφημος μάγος Χουντίνι σε... έκδοση Σκανδαλίδη!
Αραγε σε τι αποσκοπούν οι ταχυδακτυλουργίες του;
Να βγάλει απλώς το λαγό από το γιλέκο του, να κερδίσει, επιτέλους, στο τάβλι τον Don Stileto ή τον Νικήτα στις εκλογές;
Στο λαγό που ξέρει πολλά αλλά δεν μιλά γιατί φοβάται την οργή Σκανδαλίδη, ένα ΜΗΔΕΝΙΚΟ (0).



Καταλάβατε τώρα γιατί ο Tasso Diaco, ο αποκαλούμενος και «σουπιάς», ζωγραφίζει στην κυριολεξία στην πολιτική;
Καταλάβατε γιατί ο Ανδρέας Παπανδρέου δεν έπαιρνε απόφαση χωρίς να τον συμβουλευθεί;
Γιατί έχει δάσκαλο τον διάσημο ζωγράφο Dion!
Αυτός του έμαθε πώς να κάνει πινελιές.

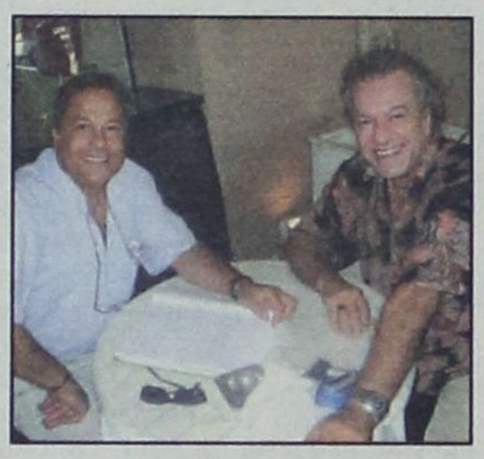

Στον Dion που ανέδειξε σε πολιτικό πρώτου μεγέθους μια σουπιά, ΔΕΚΑ (10) άριστα.

Και μόνο την γοητεία του να ξεδιπλώσει ο proedros (ένας είναι ο Πρόεδρος), θα σαρώσει στις εκλογές.
Φαντασθείτε τι έχει να γίνει αν βγάλει από μέσα του και όσα σκέφτεται!



Στον πιστό φίλο του λαού Φώτη Χατζηδιάκο, που διδάσκει «ύφος και ήθος», ΔΕΚΑ (10) άριστα.

Ακούμπα πάνω στον Nick the Greek, Γιώργο Ρούσσο, εκ Καλύμνου ορμώμενε, και δεν έχεις να χάσεις!
Η φώτο αφιερώνεται στον Δημήτρη Διακομιχάλη με την ευχή, «αν έχεις την τύχη του Ρούσσου διάβαινε και ριζικό περπάτα»!



Στον Nick που παραδόθηκε στις αγκάλες του Ρούσσου, αντί του Μορφέος, ένα ΤΡΙΑΡΙ (3).

Η στήλη, ενθουσιώδης και υπερήφανη όσο ποτέ άλλοτε, αποκαλύπτει, κατ' αποκλειστικότητα, το μεγαλύτερο εκλογομαγειρείο που ανέδειξε ποτέ ο τόπος!
Ρένα Διακίδη και Τούλα Παντελίδου σε στιγμές ασυγκράτητης ευτυχίας μετά το μαγείρεμα των εκλογών.
Εβγαλαν στο πι και φι νομάρχη και δημάρχους και απολαμβάνουν τις γλυκές γεύσεις της εκλογομαγειρικής τέχνης τους!



Σ' αυτούς που «έθαψαν», χωρίς παπά και ψάλτη, για παρηγοριά στην άλλη ζωή, ελαφράν γαίαν και άφεσιν αμαρτιών (χωρίς βαθμολογία)!

Επέστρεψε, ύστερα από πολυήμερη περιπλάνηση ανά την Επικράτειαν, με σταθμό και εις την γενέτειρα Καλαμάτα (αυτό μας έλειψε), ο Γεώργιος, Λάμπει από Χαρά (εξ' ου και Χαραλαμπόπουλος).
Και ενημερώνει με το σι και με το νι τον αδελφό Bill from Kremasti για τις εντυπώσεις του από το μεγάλο ταξίδι.
Και ο σχολιασμός του Βασιλείου του Μεγάλου, συντρόφου του Τιμόθεου: «Εγώ το φτωχαδάκι έμεινα στο νησί αμανάτι μαζί με τον Σταυρή για να φυλάω το ΠΑΣΟΚ από το παρασκευαδέικο»
Στον... Μιλτιάδη, που έσωσε στις Θερμοπύλες την Ελλάδα από τους Πέρσες, ΔΕΚΑ (10) άριστα.



Επέστρεψε ομοίως από πολυήμερη περιοδεία ανά την Υφήλιο, το γνήσιον τέκνον της Ιαλυσού, Στέργος Παρασκευάς, Πρύτανης του Αστικού Δικαίου.
Και έσπευσεν αμέσως να ενημερώσει τον Πρύτανη του Ποινικού Δικαίου Emanuello Coutsuko για τις ειρηνευτικές προσπάθειες που καταβάλλονται στο Λίβανο για τη λήξη του πολέμου, μέχρι να αρχίσει ο επόμενος.



Για την ελλειμματική ενημέρωση που έκανε, φοβούμενος το «μάτι» στον Κυρ Στέργο ένα ΕΞΑΡΙ (6).

Επέστρεψε στη Ρόδο ο μεγάλος στρατηγός (ένας είναι ο στρατηγός) και μέσω της Rena Benian Aki στέλλει χαιρετίσματα προς τον δωδ/κό λαό.
Παρεμπιπτόντως η κυρία Ρένα ερωτά, για να είναι πλήρες το ρεπορτάζ, τον Ζωίδη για τις σχέσεις του με τον Τατάκη και τον Παπανικόλα για το μέγεθος της αγάπης του προς του Αφους Ξηρού.
Για το αποκαλυπτικό ρεπορτάζ που θα βγάλει την Δευτέρα η Ρηνιώ, προκαταβολικά ΔΕΚΑ (10) άριστα.



Ακούμπα Μηνατσή απάνω στον «σουπιά», αν θέλεις να εκλεγείς στα σίγουρα δημοτικός σύμβουλος.
Ξέρεις Μηνατσή γιατί είναι δημοφιλής ο Τάσος;
Πρώτον, γιατί είναι μονογαμικός, δεύτερον, γιατί είναι μονογαμικός, και τρίτον, και το σπουδαιότερον, γιατί είναι μονογαμικός,
παρά την έλξιν που ασκεί προς το ασθενές φύλο.
Στον αρχηγό των εν Ρόδω μονογαμικών Tasso Diaco, πρώτο σε σταυρούς δημοτικό σύμβουλο της Ρόδου, ΔΕΚΑ (10) άριστα.



Ενόψει των εκλογών ο Γιάννης Γιαννούλης ρίχνει μια τελευταία ματιά στην διακήρυξη της «3ης του Σεπτέμπρη», προτού απευθύνει νουθεσίες προς τους συντρόφους για κομματική πειθαρχία.
Στην «3η του Σεπτέμπρη» που χάθηκε στο δρόμο αλλά την βρήκε ο Γιαννούλης, ΔΕΚΑ (10) άριστα.



Ούτε να κρυφτεί δεν ξέρει ο Περιφερειάρχης Βασίλης Παπανικόλας.
Μπορεί να τον προδώσαν οι «φίλοι» του στις βουλευτικές εκλογές, όμως αυτός, δεν τους αφήνει ξεκρέμαστους. Στηρίζει τον νομίατρο στο Δήμο Αταβύρου και τον σουπιά στο Δήμο Ροδίων.
Θα φταίει, τώρα, ο Τιμόθεος αν τον στείλει στο Πειθαρχικό με το ερώτημα της διαγραφής;
Μάλλον δεν θα φοβάται γιατί ο Διάκος θα μιλήσει στο Γιώργη Παπανδρέου και όλα θα πάνε καλά.
Στον «κολλητό» του Yorgos, Τάσο Διάκο ΔΕΚΑ (10) άριστα.





BY KOSTAS X

PAPARAZZI

beautiful people









beautiful clothes...
for beautiful people
Room 7
65, Sof. Venizelou Str. • 851 00 Rodos - Greece
Tel. +302241020139 • E-mail: ziogos@rho.forthnet.gr

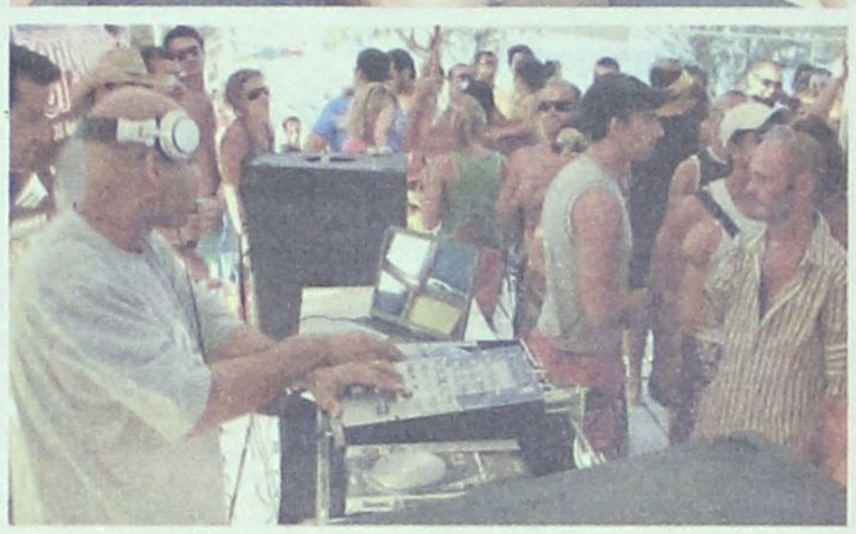























ο ρυθμός της πόλης

τα τελευταία μουσικά νέα

Επιμέλεια Γ. Κιουκιούκαλης
Rythmos Music Store
Αλ. Διάκου 50 - Τήλ: 2241037046



• TOP DVD RENTAL

1) SYRIANA
2) V FOR VENDETTA
3) Ο ΡΟΖ ΠΑΝΘΗΡΑΣ - PINK PANTHER
4) ΣΥΓΚΑΤΟΙΚΟΙ ΣΤΗΝ ΤΡΕΛΑ - GRANDMA'S BOY
5) ΣΥΡΡΙΖΑ - JARHEAD
6) ΚΥΡΙΑΡΧΙΑ ΤΟΥ ΝΟΜΟΥ - UNDERCLASSMAN
7) THE LIBERTINE
8) ΤΑ ΚΟΛΛΗΤΑΡΙΑ - THE APE
9) ΑΝΑΜΝΗΣΕΙΣ ΜΙΑΣ ΓΚΕΪΣΑΣ - MEMOIRS OF A GEISHA
10) HOSTEL: Η ΑΡΧΗ ΤΗΣ ΠΑΡΑΝΟΙΑΣ

• Ο ΡΥΘΜΟΣ ΠΡΟΤΕΙΝΕΙ...

• OMAYA - «NOVO»
• RAZOOF - «LIFE, LOVE & UNITY»
• VARIOUS - «FUNKY PLUSCH»
• MINIMAN - «OPUS IN DUB MINOR»
• FREDDIE CRUGER - «3 FOOTHIGH & RISING»
• THE JAZZINVADERS - «UP & OUT»
• CLUUDECHALLE - «JUST GOOD MUSIC»
• VARIOUS - «LATIN DANCEFLOOR»
• VARIOUS - «BRAZILIAN DANCEFLOOR»
• VARIOUS - «AFRO DANCEFLOOR»
• VARIOUS - «ORIENTAL DANCEFLOOR»
• DJ CHUS - «BALEARICA»

Ελληνικό Top

1. ΕΛΕΝΑ ΠΑΠΑΡΙΖΟΥ - ΥΠΑΡΧΕΙ ΛΟΓΟΣ
2. ΔΙΑΦΟΡΟΙ - ΘΑΛΑΣΣΑ 2006
3. ΑΝΝΑ ΒΙΣΣΗ - NYLON
4. ΔΙΑΦΟΡΟΙ - ΚΑΛΟΚΑΙΡΙ 2006
5. ΧΑΡΙΣ ΑΛΕΞΙΟΥ - ΒΥΣΣΙΝΟ & ΝΕΡΑΝΤΖΙ
6. ΜΙΧΑΛΗΣ ΧΑΤΖΗΓΙΑΝΝΗΣ - LIVE
7. ΓΙΩΡΓΟΣ ΝΤΑΛΑΡΑΣ - ΕΡΗΜΑ ΧΩΡΙΑ
8. ΔΙΑΦΟΡΟΙ - BIG MIX 2006
9. ΠΑΝΟΣ ΚΙΑΜΟΣ - ΜΟΝΙΜΑ ΕΡΩΤΕΥΜΕΝΟΣ
10. ΣΑΡΜΠΕΛ - SAHARA

Ξένο Top

1. VARIOUS - NOW 64
2. VARIOUS - VILLAGE FM SUMMER HITS 2006
3. SHAKIRA - ORAL FIXATION VOL. 2
4. RED HOT CHILI PEPPERS - STADIUM ARCADIUM
5. MADONNA - CONFESSIONS ON A DANCE FLOOR
6. VARRIOUS - MELODIC TRANCE 2006
7. GREENDAY - AMERICAN IDIOT
8. PLACEBO - MEDS
9. VARIOUS - WELCOME TO SUPER PARADISE
10. VARIOUS - ROOND TRIP... MYKONOS TO IBIZA

Internet news



Δικτυωμένη πόλη

Το Google πανταχού παρόν στη γενέτειρά του με δωρεάν Wi-Fi Η Google προσφέρει από την Τετάρτη δωρεάν ασύρματη πρόσβαση στο Διαδίκτυο σε όλη την έκταση της πόλης όπου έχει την έδρα του, μια γεναιόδωρη κίνηση που καθιστά περιττές τις συνδρομές σε παρόχους υπηρεσιών.

Το Μάουντεν Βιου στη Σίλικον Βάλει, μια πόλη 72.000 κατοίκων με έκταση 30 τετραγωνικών χιλιομέτρων, είναι πλέον η μεγαλύτερη πόλη στις ΗΠΑ με δωρεάν πρόσβαση σε δίκτυο Wi-Fi.

Μέχρι σήμερα τον τίτλο κατείχε το Σεντ Κλάουντ, ένα προάστιο του Ορλάντο στη Φλόριντα, το οποίο προσφέρει από φέτος δωρεάν ασύρματη πρόσβαση στο Διαδίκτυο για τους 28.000 κατοίκους του. Δίκτυα Wi-Fi μεγαλύτερης έκτασης υλοποιούνται σε πολλές άλλες πόλεις, όπως η Φιλαδέλφεια και το Σικάγο, οι υπηρεσίες τους όμως χρεώνονται.

Οι κάτοικοι του Μάουντεν Βιου -ακόμα και οι 1.000 εργαζόμενοι στα τοπικά γραφεία της Microsoft- θα μπορούν να συνδέονται μέσω υπολογιστή ή τηλεφώνου, καταχωρώντας το όνομα και τον κωδικό του λογαριασμού τους στη Google. Εναλλακτικά, μπορούν να δημιουργούν προσωρινό όνομα χρήστη και κωδικό. Στη σελίδα που εμφανίζεται μετά τη σύνδεση, προβάλλονται χρηστικές πληροφορίες για το Μάουντεν Βιου και τη γύρω περιοχή. Στο μέλλον, πιθανότατα θα εμφανίζονται και διαφημίσεις.

Διπλό πρόβλημα με τις τελευταίες κρίσιμες ενημερώσεις των Windows

Οι υπολογιστές που τρέχουν Windows αλλά δεν αναβαθμίστηκαν με τον τελευταίο ενημερωτικό κώδικα του Windows Update απειλούνται από ένα διαδικτυακό σκουλήκι που μετατρέπει το σύστημα σε «ζόμπι».

Την περασμένη Τρίτη 8 Αυγούστου -όπως κάθε δεύτερη Τρίτη κάθε μήνα- η Microsoft διέθεσε 12 αναβαθμίσεις ασφάλειας για 23 ελαττώματα στα Windows και το Office.

Το υπουργείο Εσωτερικής Ασφάλειας των ΗΠΑ συνέστησε στους χρήστες να εγκαταστήσουν άμεσα τα patch, καθώς ένα από τα εν λόγω κενά ασφάλειας είναι τόσο σοβαρό ώστε επιτρέπει σε χάκερ να καταλάβουν τον υπολογιστή χωρίς καμία συμμετοχή του χρήστη.

Όπως αναφέρει το BBC, εταιρείες αντιικής προστασίας προειδοποιούν τώρα για το σκουλήκι Mocbot, το οποίο διαδίδεται στο Διαδίκτυο αναζητώντας τα PC που δεν ενημερώθηκαν. Τα προσβεβλημένα συστήματα μετατρέπονται σε πιόνια ενός δικτύου που μεταδίδει spam.

Στο μεταξύ, ένα μικρό ποσοστό των χρηστών που κατέβασαν τα patch βλέπουν τον Internet Explorer να «κολλάει» όταν προβάλλει συγκεκριμένους δικτυακούς τόπους. Πρόκειται για την ενημέρωση MS06-042, η οποία επιδιορθώνει οκτώ διαφορετικά κενά ασφάλειας στον Interner Explorer.

Μετά την εγκατάσταση, το πρόγραμμα ενδέχεται να σταματήσει να δουλεύει αν ο χρήστης επισκεφθεί δικτυακούς τόπους που βασίζονται στην έκδοση 1.1 του HTTP (Hypertext Transfer Protocol), εξηγεί το CNet.com.

Η διόρθωση του προβλήματος είναι σχετικά δύσκολη και απαιτεί τηλεφώνημα στη γραμμή υποστήριξης της Microsoft. Το επόμενο διάστημα η εταιρεία σκοπεύει να διαθέσει ενημερωμένη έκδοση του ενημερωτικού κώδικα.



ΜΕΓΑΛΗ ΠΡΟΣΦΟΡΑ
ΓΕΡΜΑΝΙΑΣ ΠΑΡΚΕ
ΕΤΟΙΜΟΠΑΡΑΔΟΤΟ
ΣΕ 60 ΣΧΕΔΙΑ
ΕΩΣ 20 ΧΡΟΝΙΑ ΕΓΓΥΗΣΗ
15€ / m2 + ΦΠΑ
ΤΟΠΟΘΕΤΗΜΕΝΟ!!
LAMINATE PARKETTE
GERMANY
20 ΧΡΟΝΙΑ ΕΓΓΥΗΣΗ
ΔΗΜΗΤΡΙΟΣ - ΝΙΚΟΛΑΟΣ
ΣΑΡΡΗΜΑΥΡΟΓΕΝΗΣ
1ο ΚΑΤΑΣΤΗΜΑ -- Λ. ΛΙΝΔΟΥ 221 .
ΤΗΛ. 22410 69939
2ο ΚΑΤΑΣΤΗΜΑ -- Κ. ΥΔΡΑΙΟΥ 59 .
ΤΗΛ. 22410 36279

υπόθεση: Πολιτισμός



ΓΡΑΦΕΙ Η ΠΕΓΚΥ ΝΤΟΚΟΥ pegkyd@hotmail.com

ΕΚΔΗΛΩΣΕΙΣ ΣΤΗΝ ΚΑΣΟ

• Μεγάλη επιτυχία σημείωσε η Εκθεση Φωτογραφίας & παραδοσιακών ιστιοφόρων σε μικρογραφία «Κασιώτες δημιουργοί και τα καραβάκια τους» τα εγκαίνια της οποίας έγιναν το απόγευμα της Δευτέρας της 7 Αυγούστου στο αμφιθέατρο και ειδικά διασκευασμένο χώρο του Εκπαιδευτικού συγκροτήματος Γυμνασίου Λυκείου Κάσου στο Φρυ. Η Έκθεση ως είναι γνωστό έγινε με την χορηγία του Επαρχείου Καρπάθου & Κάσου - Επιτροπή Πολιτισμού, σε συνεργασία με το Δήμο Κασίων. Την Οργάνωση της Εκθεσης, την Καλλιτεχνική & Τεχνική επιμέλεια όπως και την παρουσίαση έκανε ο κ. Μιχάλης Κ. Σκουλιός. Συμμετείχαν με έργα τους κατ' αλφαβητική σειρά: Φωτεινή Ασπρά-Βρεττού, Κώστας Ηλ. Βιντιάδης, Βασίλης Γ. Βιντιάδης, Γεωργία Γρηγοριάδη – Γλύτση, Αλέκος Διακολιός, Βαρβάρα Κυριάκου-Διακολιού, Μανώλης Γ. Καζάντης, Γιώργος Η. Καζάντης, Μανώλης Ηλ. Κουλουκουντής, Νίκος Γ. Κουμερτάς, Γιώργος Εμμ. Κουριαντάκης, Γεώργιος Εμμ. Κουτλάκης, Ανδρέας Ηλ. Κωσταράς, Γιάννης Εμμ. Λιόκουρας, Χρήστος Μαριάκης, Βιργινία Μαρινιά-Ηλιοπούλου, Μανώλης Μαστρομανώλης, Ευδοκία Μαστροπαύλου – Καπεταδημήτρη, Γ. Β. Μαυρολέων, Νικόλας Ηλ. Οικονόμου, Χρήστος Γ. Παμπαφίκος, Γεώργιος Β. Παπαγεωργίου, Νικόλας Ηρ. Πιπίνος, Ηλίας Ι. Σπανούδης, Γιάννης Β. Τσανάκης και Φωτεινή Σακελλάρη-Φραγκάκη. Τον Έπαρχο κ. Μιχ. Ερωτόκριτο, τον δήμαρχο κ. Δ. Ερωτόκριτο, τα μέλη του Δ.Σ. του Δήμου Κασίων, τους εκπροσώπους των διαφόρων φορέων και το κοινό, το οποίο είχε συγκεντρωθεί στην αίθουσα του αμφιθεάτρου και το προαύλιο, εκ μέρους του Πολιτιστικού Οργανισμού του Δήμου Κασίων καλωσόρισε η πρόεδρός του κ. Άννα Ηλία Κοκκίνου, που έδωσε τον λόγο στον κ. Έπαρχο για ένα σύντομο χαιρετισμό και στη συνέχεια στον ίδιο τον οργανωτή. Ο κ. Σκουλιός αφού ευχαρίστησε όλους τους παραπάνω φορείς και το κοινό, έδωσε τον λόγο στον παρευρισκόμενο πρόεδρο των Εν Ελλάδι Κασίων κ. Γιάννη Ζαχαριάδη για ένα σύντομο χαιρετισμό. Στη συνέχεια αναφέρθηκε στους δημιουργούς και τα εκθέματά τους. Τονίζοντας ότι, η ιδέα αυτής της Έκθεσης γεννήθηκε στο κυριακάτικο καφενείο του Συλλόγου των Εν Ελλάδι Κασίων στην Αθήνα από τον συνεργάτη του τον κ. Μανώλη Η. Βιντιάδη και άλλους συμπατριώτες, πρόσθετα για να υλοποιηθεί, χρειάστηκε προετοιμασία 3 και πλέον μηνών στην Αθήνα, όπως και στην Κάσο κάτω από δύσκολες συνθήκες. Προς το τέλος της ομιλίας, μεγάλη συγκίνηση δοκίμασε το κοινό όταν ο κ. Σκουλιός απήγγειλε τους στίχους ενός ποιήματός του γυρίζοντας νοερά τον χρόνο πίσω, 150 χρόνια και ακόμη περισσότερο. Τότε που η Κάσος είχε από 5.000-9.000 ψυχές, και τα ιστιοφόρα της άραζαν απέναντι στη Μακρά, και οι συνθήκες στις θαλάσσιες μεταφορές ήταν τέτοιες που την βοήθησαν να γίνει πλούσια και υπολογίσιμη στο Αρχιπέλαγος. Οι στίχοι μιλούσαν για έναν καραβοκύρη μιας περασμένης ηλικίας, που αγναντεύει από ψηλά μια γολέτα και αναπολεί τα νιάτα του στα ταξίδια. Οι ευαίσθητοι στίχοι του κ. Σκουλιού έκαναν πολλούς παρευρισκόμενους να δακρύσουν.

• Γολέτα μου δικάταρτη
Όταν σε δω από ψηλά
γολέτα να λεβαίρεις
και στο νησάκι της Μακράς
τ' Αρμάθια να κροσέρεις
παίρνω τη στράτα κι έρχομαι
στην Μπούκα κατεβαίνω
τη βάρκα σου με το πανί
στέκομαι κι αλιμένω.

• Όταν σε δω από μακριά
την μπούμα να λασκάρεις
κι από τα ξένα ν' άρχεσαι
το κάργος να λιμπάρεις
τα μάτια μου βουρκώνουνε
βρύσες τα δυο μου μάτια
τα νιάτα μου αναπολώ
πούκαμα στα καράβια.

• Όταν σε δω από ψηλά
γολέτα να λεβαίρεις
και στο νησάκι της Μακράς
τ' Αρμάθια να κροσέρεις
με παίρνει το παράπονο
ραγίζει κάτι εντός μου
θέλω μαζί σου ν' άρχομαι
στις ομορφιές του κόσμου.

• Γολέτα μου δικάταρτη όρσε τον κόντρα φλόκο την τουρκετίνα μάϊνα τιμόνι στο σορόκο.

Τους στίχους του Μιχάλη Σκουλιού μελοποίησε ο Νίκος Ξενάκης, που το τραγούδησε και το συνόδεψε με το μπουζούκι του. Στη μουσική συντροφιά συμμετείχαν: Κώστας Κωνσταντίνου - κιθάρα, Έλενα Κωνσταντίνου - βιολί, Χάρης Ανδρέου - τουμπελέκι, Ισαβέλλα και Μαρίνα Εμίρη – φωνητικά. Τον κ. Σκουλιό βοήθησαν για το στήσιμο της Έκθεσης από τον Πολιτισμικό Οργανισμό του Δήμου Κασίων η Άννα Η. Κοκκίνου, Μαίρη Μαρινιά-Μαλανδρή, Μαίρη Λιόντα-Φραγκούλη, και Ιουλία Δασκαλάκη-Διαμαντίδη. Ο διευθυντής του Εκπαιδευτικού Συγκροτήματος Γυμνασίου - Λυκείου Κάσου κ. Νίκος Ξενάκης, και οι συμπατριώτες από την Αθήνα Μανώλης Η. Βιντιάδης και Ντίνος Γ. Ζαχάρης. Η Έκθεση παρέμεινε ανοιχτεί για το κοινό μέχρι και την 9 Αυγούστου.

ΟΛΟΚΛΗΡΩΝΟΝΤΑΙ ΣΗΜΕΡΑ ΤΑ «ΙΑΛΥΣΙΑ»

• Κάθε προσδοκία των διοργανωτών, ξεπέρασε η προσέλευση του κόσμου στη μεγάλη συναυλία που έδωσαν η Γλυκερία και ο Γεράσιμος Ανδρεάτος, το βράδυ της Δευτέρας, στο πλαίσιο των 24ων «Ιαλυσίων».



Ο κόσμος που κατέκλυσε κυριολεκτικά το Οικονομίδειο Δημοτικό Γήπεδο, απόλαυσε επί τρεις ώρες τους δύο γνωστούς καλλιτέχνες, που ερμήνευσαν με τον καλύτερο τρόπο, πολλά γνωστά και αγαπημένα τραγούδια. Οι εκδηλώσεις των «Ιαλυσίων» συνεχίστηκαν την Τρίτη με μουσική βραδιά από τις φιλαρμονικές των Δήμων Ιαλυσού με κλασικό ρεπερτόριο και Καλλιθέας με γνωστά ελληνικά τραγούδια.

Ακολούθησαν τιμητικές διακρίσεις σε συμπολίτες μας που με διάφορους τρόπους ξεχώρισαν στον τομέα τους και προσέφεραν στο κοινωνικό σύνολο. Τιμήθηκε συγκεκριμένα η κ. Δέσποινα Μουτάφη, που ήταν η πρώτη γυναίκα που εξελέγη στο κοινοτικό συμβούλιο Ιαλυσού το 1982 και η κ. Σεβαστή Τζωρτζή γιατρός με σημαντικές σπουδές στην Ελλάδα και το εξωτερικό. Επίσης τιμήθηκαν οι Ελευθερία Παρδακά, Μαριέττα Κουφού, Γιώργος Κασέρης και Κάζας Αντώνης, που αψηφώντας τον κίνδυνο έσωσαν συμπολίτες μας από πνιγμό στη θάλασσα. Ακολούθησε η τιμητική διάκριση σε ομάδα καθηγητών από το πανεπιστήμιο Αιγαίου και το γυμνάσιο Ιαλυσού, για το βιβλίο «Διαθεματικές Τεχνολογικές Προσεγγίσεις – Εφαρμογή στο Γυμνάσιο Ιαλυσού», που αφορά εκπαιδευτικά project που εφαρμόστηκαν στο συγκεκριμένο σχολείο.

Πρόκειται για τους: *Ηλία Αθανασιάδη, καθηγητή του πανεπιστημίου Αιγαίου, Γιάννη Καραγιάννη, Αντώνη Μιχ. Κουφού, Μιχάλη Μαστρογιάννη, Γιάννη Παρ. Πιλατέρη, Ευστάθιο Στέφο και Χαράλαμπο Συντυχάκη, καθηγητές του γυμνασίου Ιαλυσού.* Η βραδιά έκλεισε με την απονομή χρηματικών βραβείων στους τρεις πρώτους αποφοιτήσαντες αριστούχους μαθητές του Λυκείου Ιαλυσού από τον συγγραφέα κ. Δημήτρη Οικονομόπουλο και την απονομή βραβείων στους αριστούχους γυμνασίων και λυκείων και στους επιτυχόντες στα ΑΕΙ και ΤΕΙ της χώρας. Σήμερα θα κλείσουν οι εκδηλώσεις με το ακόλουθο πρόγραμμα:

- Κυριακή 20/08/2006 Ώρα 21.00: • Παράσταση από το Ρωσικό συγκρότημα SUNNY RAINBOW 30 • Παράσταση από το Ρουμάνικο συγκρότημα ENSEMBLE from PLOIESTI 30' • Παράσταση από την Τουρκικό συγκρότημα «KARSIYAKA HALK EGITIM MERKEZI» 30' • Παράσταση από το Γεωργιανό συγκρότημα ROKVA 30'.

• Απονομή αναμνηστικών στους υπεύθυνους των φιλοξενούμενων συγκροτημάτων.

• Τελετή λήξης του Διεθνούς Φεστιβάλ «ΙΑΛΥΣΙΑ 2006» με ρίψεις βεγγαλικών.

ΔΙΑΦΟΡΑ-ΕΚΔΗΛΩΣΕΙΣ (εντός και εκτός)

• Στην Αγγελική Δαρλάση για το βιβλίο Ονειροφύλακες (Εκδόσεις Πατάκης) και στην Ιουλίτα Ηλιοπούλου για το βιβλίο Τι ζητάει ο Ζήνων; (Εκδόσεις Ύψιλον) απονεμήθηκε ομόφωνα το Βραβείο Παιδικού Λογοτεχνικού Βιβλίου για το 2005. Οπως ανακοίνωσε η Διεύθυνση Γραμμάτων του υπουργείου Πολιτισμού, το Βραβείο Εικονογράφησης Παιδικού Βιβλίου απονέμεται ομόφωνα στον Γιάννη Κόττη για την εικονογράφηση του βιβλίου «Τι ζητάει ο Ζήνων;» της Ιουλίτας Ηλιοπούλου (Εκδόσεις Ύψιλον).



- *Το Βραβείο Βιβλίου Γνώσεων για τα παιδιά* απονέμεται ομόφωνα στη Μαρίζα Ντεκάστρο και στον Πάνο Βαλαβάνη για το βιβλίο Μικρές Ιστορίες του Μουσείου: Θησαυροί του Εθνικού Αρχαιολογικού Μουσείου (Εκδόσεις Κάστωρ).

- *Το Ειδικό Τιμητικό Βραβείο Εικονογράφησης* απονέμεται ομόφωνα στη Μαρίνα Μαρκολίν για την εικονογράφηση του βιβλίου 'Μαζί θα περάσουμε το χειμώνα' είπε το έλατο, του Μάνου Κοντολέων (Εκδόσεις Πατάκης).

Τη μετάφραση των βραβευμένων βιβλίων στα αγγλικά έχει αναλάβει το Hellenic Studies Program του Πανεπιστημίου του Γέιλ και την προώθηση τους στο εξωτερικό η Modern Greek Studies Association (MGSA).

Τα βραβευμένα βιβλία θα μεταγραφούν, επίσης, σε γραφή «μπράιγ», ώστε να είναι προσιτά σε παιδιά με προβλήματα όρασης.

• Στην Λέρο: «Διαδρομές Πολιτισμού 2006»

- Κυριακή 20/08/20006 και ώρα 19:00 στον Αγ. Φανούρη – Ξηρόκαμπος. Αναπαράσταση Λέρικου Γάμου (στρώσιμο κρεβατιού – προετοιμασία – γάμος). Λέρικο γλέντι. Οργάνωση ΔΕΠΟΑΠ Λέρου σε συνεργασία με την λαογράφο κα. Μπέλλα Γιαννουκά και το ΔΗΣΥΝ Λέρου.

- Τετάρτη 30/08/2006 ώρα 21:00 στο Πάρκο Δρυμώνα.
Λέρική Μουσικοχορευτική βραδιά, με δωρεάν παραδοσιακούς λέρικους μεζέδες και κρασί. Οργάνωση ΔΕΠΟΑΠ Λέρου.

• Συνεχίζονται οι πολιτιστικές εκδηλώσεις στο πλαίσιο της 41ης Πανελλήνιας Έκθεσης Χειροτεχνίας Κρεμαστής.

• Ανοικτό παραμένει το εικαστικό πάρκο (λειτουργεί από τις 11 το πρωί έως τις 19.00 το απόγευμα) ή αλλιώς Art Park που βρίσκεται στον κεντρικό δρόμο από Αρχίπολη προς Ελεούσα (info: www.artpark.gr).

• Μέχρι τις 23 Σεπτεμβρίου θα διαρκέσει η έκθεση φωτογραφίας της Τζούλιας Κλήμη στο νεοκλασικό κτίριο του Χατζηγεωργιάδειου Πολιτιστικού Κέντρου στο όμορφο χωριό Απέρι της Καρπάθου.

• Με εντατικούς ρυθμούς προχωρούν οι προετοιμασίες για τα εγκαίνια της 3ης Διεθνούς Έκθεσης Γελοιογραφίας Ρόδου την 1η Σεπτεμβρίου 2006 το θέμα της οποίας είναι «Που πάει η Γή μας, Quo Vadis Terra?»

Την 1η Σεπτεμβρίου και ώρα 13.00 θα δοθεί συνέντευξη Τύπου στο Μουσείο Νεοελληνικής Τέχνης του Δήμου Ροδίων, στο Κτίριο του Νεστοριδείου Μελάθρου. Στην τελετή απονομής των βραβείων και στα εγκαίνια της έκθεσης θα παρευρεθούν οι 3 βραβευμένοι: ο Angel Boligan - Mexico 1ο Βραβείο, ο Πέτρος Ζερβός – Ελλάδα 2ο Βραβείο, Pavel Constantin - Romania 3ο Βραβείο, Ηλίας Μακρής Βραβείο Γενικής Γραμματείας Επικοινωνίας -Γενικής Γραμματείας Ενημέρωσης, Πηνελόπη – Νίκη Φωτοπούλου-Βραβείο ΑΡΧΕΛΑΟΣ. Τα Βραβεία της Γ.Γ Επικοινωνίας-Γ.Γ Ενημέρωσης καθώς και το Βραβείο ΑΡΧΕΛΑΟΣ θα απονείμει ο Αναπληρωτής Κυβερνητικός Εκπρόσωπος Κος Ευάγγελος Αντώναρος. Στην Ρόδο θα παρευρεθούν πολλοί σκιτσογράφοι και δημοσιογράφοι. *Η τελετή απονομής των Βραβείων θα γίνει στην Πλατεία Αργυροκάστρου στις 20.00 και τα εγκαίνια της Έκθεσης αμέσως μετά στις 21.00 στο Κτίριο της Δημοτικής Πινακοθήκης του Δήμου Ροδίων, Μουσείο Νεοελληνικής Τέχνη. Διάρκεια Έκθεσης: 1η - 16 Σεπτεμβρίου 2006.* Διοργάνωση: ΟΠΑΔ, Δήμος Ροδίων, Μουσείο Νεοελληνικής Τέχνης Δήμου Ροδίων.

• Την έναρξη του 6ου Φεστιβάλ Εκκλησιαστικής Μουσικής της Πάτμου, μπροστά στο σπήλαιο της Αποκάλυψης του Ιωάννου, θα πραγματοποιήσουν την 1η Σεπτεμβρίου ο Χρόνης Αηδονίδης και η νεαρή μαθήτριά του Νεκταρία Καραντζή. Οι δύο καλλιτέχνες θα ερμηνεύσουν αποκλειστικά βυζαντινούς εκκλησιαστικούς ύμνους, αποβλέποντας στην ανάδειξη του μουσικού πλούτου της βυζαντινής μουσικής. Ο Χρόνης Αηδονίδης ξεδιπλώνει, με τη χαρισματική φωνή του, την πείρα και το ταλέντο του και στο χώρο της βυζαντινής μουσικής, από τον οποίο ξεκίνησε. Επίσης για πρώτη φορά, μια νεαρή γυναίκα ψάλτρια, η Νεκταρία Καραντζή, η οποία έχει επιδείξει ιδιαίτερες ικανότητες και στον χώρο της παραδοσιακής μουσικής με δάσκαλό της, τον Χρόνη Αηδονίδη, θα ερμηνεύσει στον χώρο αυτό βυζαντινούς εκκλησιαστικούς ύμνους.



Το Φεστιβάλ διοργανώνεται από την 1η έως 10 Σεπτεμβρίου από το Δήμο Πάτμου και ενισχύεται από την Νομαρχιακή Αυτοδιοίκηση Δωδεκανήσου, την Ιερά Μονή Θεολόγου και το υπουργείο Αιγαίου. Φέτος θα πάρουν μέρος συνολικά 190 καλλιτέχνες (σολίστ, μέλη ορχήστρας και χορωδιών). Ο κύριος κορμός των συναυλιών είναι η κλασική μουσική με έργα εμπνευσμένα από την χριστιανική θρησκεία αλλά και την βυζαντινή και δημοτική μουσική παράδοση.

ΠΕΡΙΛΗΨΗ

Με την υπ' αριθμ. 8807/05-01-2006 έκθεση επιδόσεως της δικαστικής επιμελήτριας του Πρωτοδικείου Ρόδου Αλεξάνδρας Κοκκίνου - Τσουκαλά κοινοποιήθηκε στον κ. Εισαγγελέα Πρωτοδικών Ρόδου ακριβές αντίγραφο της από 22/11/2005 και με αριθμ. πράξης κατάθεσης 932/2005 αγωγής του Νικολάου Δεληγιαννάκη του Κυριάκου που απευθύνεται ενώπιον του Ειρηνοδικείου Ρόδου και συζητείται την 28/11/2006, ημέρα Τρίτη, ώρα 9 π.μ. και με αριθμό πινακίου 24, στο ακροατήριό του, για λογαριασμό των: 1) Κυριάκου Αμβροσιάδη του Σταύρου 2) Ιωάννη Μανωλάκη του Γεωργίου 3) Σταύρου Μανωλάκη του Γεωργίου 4) Αναστασίας Μανωλάκη του Γεωργίου 5) Ευσταθίας Μανωλάκη του Γεωργίου 6) Παρασκευής Μανωλάκη του Γεωργίου 7) Ανθούλας Φεσάκη του Παναγιώτη 8) Γεώργιου Φεσάκη του Παναγιώτη 9) Καλλιόπης Φεσάκη του Παναγιώτη 10) Σταύρου Μαυρουδή του Νικολάου 11) Ιωάννη Μαυρουδή του Νικολάου 12) Παναγιώτη Μαυρουδή του Νικολάου 13) Τσαμπίκας Μπάκη του Ιωάννη 14) Σταύρου Μπάκη του Ιωάννη 15) Κυριάκου Μπάκη του Ιωάννη και 16) Θεμιστοκλή Μπάκη του Ιωάννη, πρώην κατοίκων Δ.Δ. Εμπωνα Δήμου Αταβύρου Ρόδου και ήδη αγνώστου διαμονής, για να λάβουν γνώση και για τις νόμιμες συνέπειες, με την οποία ζητεί να αναγνωρισθεί ότι συμπληρώθηκε στο πρόσωπό του ο νόμιμος χρόνος κτητικής παραγραφής του άρθρου 63 Κτηματολογικού Κανονισμού Ρόδου για την κτήση της κυριότητας, εξ ολοκλήρου απ' αυτόν, ενός αγρού εκτάσεως 320 τ.μ., κείμενου στην κτηματική περιφέρεια Εμπωνα Ρόδου, τοποθεσία «Κουφοκέρης», με κτηματολογικά στοιχεία: Τόμος 2 γαιών Εμπωνα, φύλλο 58, μερίδα 1945 και φάκελο 161, νομικής φύσεως «αρζί μιρί» και ήδη «μουλκ».

Ρόδος 11/08/2006
Ο πληρεξούσιος δικηγόρος
ΧΡΙΣΤΟΔΟΥΛΟΣ Ν. ΜΑΛΙΑΡΑΚΗΣ

ΠΕΡΙΛΗΨΗ

Με την υπ' αριθμ. 8806/05-01-2006 έκθεση επιδόσεως της δικαστικής επιμελήτριας του Πρωτοδικείου Ρόδου Αλεξάνδρας Κοκκίνου - Τσουκαλά κοινοποιήθηκε στον κ. Εισαγγελέα Πρωτοδικών Ρόδου ακριβές αντίγραφο της από 22/11/2005 και με αριθμ. πράξης κατάθεσης 931/2005 αγωγής της Χρυσούλας συζ. Νικολάου Δεληγιαννάκη, το γένος Ιωάννη Μυριαλλάκη, που απευθύνεται ενώπιον του Ειρηνοδικείου Ρόδου και συζητείται την 28/11/2006, ημέρα Τρίτη, ώρα 9 π.μ. και με αριθμό πινακίου 23, στο ακροατήριό του, για λογαριασμό του Ιωάννη Καλοπέτρη του Κυριάκου, πρώην κατοίκου Δ.Δ. Εμπωνα Δήμου Αταβύρου Ρόδου και ήδη αγνώστου διαμονής, για να λάβει γνώση και για τις νόμιμες συνέπειες, με την οποία ζητεί να αναγνωρισθεί ότι συμπληρώθηκε στο πρόσωπό της ο νόμιμος χρόνος κτητικής παραγραφής του άρθρου 63 Κτηματολογικού Κανονισμού Ρόδου για την κτήση της κυριότητας, εξ ολοκλήρου απ' αυτήν, ενός αγρού εκτάσεως 450 τ.μ., κείμενου στην κτηματική περιφέρεια Εμπωνα Ρόδου, τοποθεσία «Φωτάκι», με κτηματολογικά στοιχεία: Τόμος 33 γαιών Εμπωνα, φύλλο 47, μερίδα 1977 και φάκελο 3303, νομικής φύσεως «αρζί μιρί» και ήδη «μουλκ».

Ρόδος 11/08/2006
Ο πληρεξούσιος δικηγόρος
ΧΡΙΣΤΟΔΟΥΛΟΣ Ν. ΜΑΛΙΑΡΑΚΗΣ

AEGEAN FLYING DOLPHINS

FLYING DOLPHIN 22

ΡΟΔΟ - ΚΩ
σε **1** ώρα και **50** λεπτά.
Τιμή κατά άτομο **23,50** €

ΡΟΔΟ - ΚΑΛΥΜΝΟ
σε **2** ώρες και **30** λεπτά.
Τιμή κατά άτομο **25** €

ΔΡΟΜΟΛΟΓΙΑ: ΑΠΟ 18/4/06 ΕΩΣ 15/10/06
ΔΕΥΤΕΡΑ ΕΩΣ ΣΑΒΒΑΤΟ (ΚΥΡΙΑΚΗ ΑΡΓΙΑ)

ΛΙΜΑΝΙ	ΑΦΙΞΗ	ΑΝΑΧΩΡΗΣΗ	ΛΕΠΤΑ
ΚΑΛΥΜΝΟΣ		7:20	
			30′
ΚΩΣ	7:55	8:00	
			115′
ΡΟΔΟΣ	10:00	15:30	
			115′
ΚΩΣ	17:25	17:30	
			30′
ΚΑΛΥΜΝΟΣ	18:00	Δ	

Πληροφορίες - Εισιτήρια στα γραφεία της εταιρείας Α.Ν.Ε.Σ. Α.Ε. στη Ρόδο, Αυστραλίας 88 και Τηλ. 2241 0 37769 & fax 2241 0 34493.



ΜΝΗΜΟΣΥΝΟ

Την Τρίτη 22 Αυγούστου 2006 και ώρα 08.30 τελούμε στον Ιερό Ναό Ταξιαρχών Νεκροταφείου Ρόδου, 9ήμερο μνημόσυνο για την ανάπαυση της ψυχής της λατρεμένης μας συζύγου, μητέρας, κόρης, γιαγιάς, αδελφής και θείας

ΑΝΝΑΣ ΠΑΠΑΜΙΧΑΗΛ

Ο σύζυγος Σταμάτης
Τα παιδιά Ελένη-Αναστάσιος Σάββας, Βασίλειος
Η μητέρα Ελένη Τούτση
Τα εγγόνια Γιάννης-Αννούλα
Τα αδέλφια Τζαννής Τούτσης,
Τσαμπίκα-Τσαμπίκος Πετράκη, Μαρία-Βασίλειος Δοντάς, Δέσποινα Παπαμιχαήλ
Τα ανίψια, τα ξαδέλφια και οι λοιποί συγγενείς

INEMA
ΙΑΤΡΙΚΟΣ & ΝΟΣΟΚΟΜΕΙΑΚΟΣ ΕΞΟΠΛΙΣΜΟΣ
από το 1988 είμαστε οι μεγαλύτεροι προμηθευτές ΙΑΤΡΙΚΟΥ-ΟΡΘΟΠΕΔΙΚΟΥ & ΝΟΣΟΚΟΜΕΙΑΚΟΥ ΥΛΙΚΟΥ ΣΤΗ ΔΩΔΕΚΑΝΗΣΟΥ



- ΑΝΑΠΗΡΙΚΑ ΚΑΡΟΤΣΙΑ
- ΒΑΔΙΣΤΙΚΑ
- ΟΡΘΟΠΕΔΙΚΑ ΕΙΔΗ
- ΜΠΛΟΥΖΕΣ ΙΑΤΡΙΚΕΣ
- ΚΑΛΤΣΕΣ ΦΛΕΒΙΤΙΔΑΣ
- ΠΕΛΜΑΤΑ
- ΟΡΘΟΠΕΔΙΚΑ ΜΑΞΙΛΑΡΙΑ
- ΚΡΕΒΑΤΙΑ ΝΟΣΟΚΟΜΕΙΑΚΑ
- ΙΑΤΡΙΚΟΣ ΕΞΟΠΛΙΣΜΟΣ και ΑΝΑΛΩΣΙΜΑ
- ΟΡΓΑΝΑ ΧΗΜΕΙΟΥ
- και κάθε άλλο είδος για κατ'οίκο νοσηλεία

ΡΟΔΟΣ: ΛΕΜΕΣΣΟΥ 2 - ΤΗΛ: 22410 32238 **www.inema.gr**
ΚΩΣ: ΕΛ. ΒΕΝΙΖΕΛΟΥ 38 (παραπ/ρως Αγίας Παρασκευής) - ΤΗΛ: 22420 20048

ΓΕΝΙΚΗ ΤΕΧΝΙΚΗ
ΟΜΙΛΟΣ ΕΤΑΙΡΕΙΩΝ

ΑΝΑΝΕΩΜΕΝΟΙ ΚΑΙ ΠΑΝΤΑ ΠΡΩΤΟΠΟΡΟΙ ΜΑΖΙ ΣΑΣ ΜΕ ΣΤΟΧΟ ΤΙΣ ΚΑΛΥΤΕΡΕΣ ΤΕΧΝΙΚΕΣ ΛΥΣΕΙΣ

- **ΕΤΟΙΜΟ ΣΚΥΡΟΔΕΜΑ** με ανανεωμένες - σύγχρονες εγκαταστάσεις
- **ΑΔΡΑΝΗ ΥΛΙΚΑ** υψηλών προδιαγραφών και απαιτήσεων από το ΝΕΟ Λατομείο μας

ΕΡΓΟΣΤΑΣΙΑ ΣΚΥΡΟΔΕΜΑΤΟΣ:
ΡΟΔΟΣ: 6ο χλμ. Παλαιάς Ρόδου - Λίνδου, τηλ. 22410 - 60560/62323 FAX: 22410 60561
ΓΕΝΝΑΔΙ: 2ο χλμ. οδού ΓΕΝΝΑΔΙΟΥ - ΒΑΤΙΟΥ, τηλ. 22440 - 43470 FAX: 22440 43470
ΛΑΤΟΜΕΙΟ: Θέση Στραβόλαιμο ΚΑΛΥΘΙΩΝ
ΓΡΑΦΕΙΑ: Ρόδος Αρκαδίου 2, Τηλ. 22410-22186/22968/28058 FAX: 22410 - 33021



METROPOL

22410 28400
INFORMATION - RESERVATIONS
ΠΛΗΡΟΦΟΡΙΕΣ - ΚΡΑΤΗΣΕΙΣ

www.cinemametropol.gr

ΤΟ ΜΕΤΡΟΠΟΛ ΘΑ ΠΑΡΑΜΕΙΝΕΙ ΚΛΕΙΣΤΟ
ΑΠΟ 3 ΑΥΓΟΥΣΤΟΥ ΕΩΣ ΚΑΙ 23 ΑΥΓΟΥΣΤΟΥ

ΕΡΧΟΝΤΑΙ από Πέμπτη 24 Αυγούστου

ΟΙ ΠΕΙΡΑΤΕΣ ΤΗΣ ΚΑΡΑΪΒΙΚΗΣ "Το Σεντούκι του Νεκρού" PIRATES OF THE CARIBBEAN



ΕΡΧΟΝΤΑΙ τον Σεπτέμβριο



GARFIELD 2

ΛΗΣΤΑΡΧΙΝΕΣ BANDIDAS



ΤΟ ΣΚΙΑΧΤΡΟ THE WICKER MAN





ΧΑΜΕΝΟΙ ΣΤΟΝ ΩΚΕΑΝΟ

MY SUPER EX - GIRLFRIEND











Το Πρόγραμμα

ΕΤ 1

08:00 Θεία λειτουργία
10:30 Αυστραλία-Τουρκία
12:30 Ο τζογαδόρος
14:15 Σε χρόνο τν
15:45 Για ένα σπιτικό
16:40 Κατσαριδάκι αγάπη
18:25 Έχει γούστο
20:00 Ιστορία δυο πόλεων
21:00 Ιταλία-Σλοβενία
23:00 Ειδήσεις
23:45 Παγκόσμιο πρωτάθλημα ράλι
00:00 Λιθουανία-Ελλάδα

NET

06:00 Ημερολόγιο καταδύσεων
07:00 Δια χειρός ανθρώπου
08:00 Οι εραστές της περιπέτειας
09:00 Το βασίλειο του Δαυίδ
10:00 Ο βασιλιάς των λιονταριών
11:00 Quack pack
12:00 Ειδήσεις
13:00 Pregame
13:30 Λιθουανία-Ελλάδα
15:30 Ειδήσεις
16:00 Τα παιδιά της Νιόβης (α΄ κύκλος)
18:00 Ειδήσεις
18:30 Pregame
19:00 Αιγάλεω-Παναθηναϊκός
21:00 Ειδήσεις
22:00 Αθλητική Κυριακή
01:00 Ειδήσεις
01:15 Μην πυροβολείτε τον πιανίστα
02:15 Δώρο για έναν Αγγελο

MEGA

06:00 Φιλοδοξίες
06:30 Φιλοδοξίες
07:00 TZIBAEPI
08:00 Ο μεγάλος θυμός
10:45 Μετράω στιγμές
11:45 Ψίθυροι Καρδίας
12:45 Megalicious chart
13:00 BACKSTAGE
14:00 Μεσημβρινό δελτίο ειδήσεων
14:50 Κανείς δε λέει σ'αγαπώ
15:40 Γη και ουρανός
16:59 Μονόλεπτα δελτία ειδήσεων
17:00 Απόσταση αναπνοής
18:00 Να με προσέχεις
19:10 Οι αταίριαστοι
20:00 Κεντρικό δελτίο ειδήσεων
21:00 Τα κακά παιδιά
23:40 Φάκελοι
01:00 Τελευταία γεγονότα
01:10 Θανάσιμη αμαρτία
03:10 Telemarketing
03:30 Απαγορευμένη αγάπη
04:00 Απαγορευμένη αγάπη
04:30 Φιλοδοξίες
05:00 Φιλοδοξίες

ANT 1

06:20 Πάουερ ρεντζερς
06:45 Η σύγκρουση των τιτάνων
09:10 Cheek το Cheek
09:50 Πάτερ ημών
10:30 Η μεγάλη των μπάτσων Σχολή
11:20 Της Ελλάδος τα παιδιά
12:00 Μπαμ
12:55 Super GAME
13:00 Ειδήσεις
13:50 Μη μου λες αντίο
14:50 Για μια γυναίκα κι ένα αυτοκίνητο
16:30 Μεθυσμένα κουφέτα
17:50 Ειδήσεις
17:55 Μεθυσμένα κουφέτα
19:00 Κωνσταντίνου και Ελένης
20:00 Ειδήσεις
21:00 Βγάλε την βόμβα απ' το ψυγείο
23:10 Moulin Rouge
00:30 Ειδήσεις
00:45 Moulin Rouge
01:50 Puzzle mania
03:00 Σάντος-Βάσκο
05:00 Τηλεμάρκετινγκ
05:40 Mobile fun

ALPHA

06:00 Νίνα
07:00 Εικόνες
08:00 Καλοκαιρινές σελίδες
10:00 Αυτό μας έλειπε
13:00 Αλλαξέ το
14:00 Η μηχανή του χρόνου
15:00 Ειδήσεις
15:30 Αυτό που θέλουν οι γυναίκες
17:45 Ειδήσεις στη νοηματική γλώσσα
18:00 Πολυτεχνίτης και ερημοσπίτης
20:00 Ειδήσεις
21:00 Ο ατσίδας
23:00 Πεδίο μάχης
01:15 Ειδήσεις
01:30 Third Watch, v
02:30 Third Watch, v
03:30 Τηλεαγορές
03:45 Νίνα

STAR

06:00 Σιν Τσαν
06:30 Problem child
07:00 Μπετόβεν
07:30 Shaman King
08:00 A.T.O.M.
08:30 Γούντι ο τρυποκάρυδος
09:00 Powerpuff Girls
09:30 Πόκεμον
10:00 Γιου - Γκι - ο
10:30 Τομ και Τζέρι
11:00 Baby Looney Tunes
11:30 Σκούμπι Ντου
12:00 Ο δαίμονας της Ταζ-μανία
12:30 Τα στρουμφάκια
13:00 Ειδήσεις
13:30 Everwood: η μικρή πόλη
14:30 Τα διαολάκια
15:30 Κότζακ
16:30 Τζακ και Μπόμπι
17:30 Ιατρικές υποθέσεις
18:30 Survivor: Ταϊλάνδη
19:30 Κεντρικό δελτίο Σαββατοκύριακου
21:00 Κορίτσια της άγριας Δύσης
00:30 Τα καλά παιδιά
03:30 Adaptation

FILMNET

07:25 E! Entertainment
08:05 Κοινωνική: Ο ξεχωριστός Γουίλ Χάντινγκ
10:15 Σκηνές από τον κινηματογράφο
10:50 Κωμωδία: Κόνι και Κάρλα
12:30 Coach carter
14:50 Δράσης: Χιντάλγκο: Καλπάζοντας στην έρημο
17:10 Ελεν Μακάρθουρ
18:10 Περιπέτεια: Man to man
20:15 Αισθηματική: Garden State
22:00 Θρίλερ: Λευκός θόρυβος
23:40 Αστυνομική: The Controller
01:15 Θρίλερ: Κοφτερό λεπίδι
03:30 Ερωτική: Γοητευτική Βουδαπέστη 5: Η εύθραυστη
05:35 Δράμα: Πολεμιστής στον ήλιο

ΕΤ3

06:15 Εμείς το λέγαμε συρτάκι
07:00 Θεσσαλονίκης Εγκώμιον
07:30 Θεία λειτουργία
10:30 Γόνιμη γη η Ευρώπη της αειφόρου γεωργίας
11:00 Τα μάρμαρα που μιλούν
11:30 Αληθινά σενάρια
12:30 Κάθε Τόπος και τραγούδι
13:00 Ειδήσεις
13:30 Περί γης ο λόγος
14:30 Moto gp
16:00 Η χαρά της ζωγραφικής
16:30 Η Κουζίνα της μαμάς
17:00 Κυριακή στο χωριό
19:00 Ειδήσεις
20:00 63ο τσίρκο Scott
21:00 Μια πόλη ένα Βλέμμα
22:00 Mixer
23:00 Το παιχνίδι της τρομοκρατίας
00:00 Ειδήσεις
00:30 Σπορ στο τρία
01:30 Ρεμπέτικη ιστορία
02:30 Mixer
03:30 Σινεμανια
04:30 1ο φεστιβάλ καλύτερων τηλεοπτικών προγραμμάτων
05:00 Περί γης ο λόγος

ALTER

06:30 Alter kids
12:00 Οι περιπέτειες της Σίντνεϋ Φοξ
13:00 Number One
13:30 Ειδήσεις
14:00 Τα μυστικά της υγείας
14:15 Τρελάδικο πολυτελείας
16:15 Τα παρατράγουδα
18:45 Ειδήσεις
21:00 Το πάρτι της ζωής σου (Ε)
23:00 Μαθήματα
24:00 Ειδήσεις
00:15 Μήτσι - Χώστα (Ε)
01:15 Το πακέτο
03:15 Line of fire

902

07:00 Σάββατο - Κυριακή στον 902
10:00 Τηλεπωλήσεις
15:00 Ειδήσεις
15:45 Αθλητικές Συναντήσεις
17:30 Το βήμα της Βουλής
18:30 Κοντά στην παράδοση
19:30 Ειδήσεις
20:45 Στα μονοπάτια του πολιτισμού
21:00 Ο 902 πάει σινεμά
23:00 Αθλητικές Συναντήσεις
00:00 Ειδήσεις

SKAI

13:00 The Oprah Winfrey show (Ε)
16:00 Θάλασσα - Ο υδάτινος κόσμος (Ε)
16:30 Διάσημα ζευγάρια
17:00 Θάλασσα - Ο υδάτινος κόσμος
17:30 Αγρυπνες λεοπαρδάλεις (Ε)
18:30 Τεχνολογία και θάλασσα
19:00 Ανθρώπινα λάθη
19:30 Τα πιο απίθανα video του κόσμου
20:30 Ειδήσεις
21:00 Αναζητώντας το πολύχρωμο φίδι
22:00 Πολιτική στον ΣΚΑΪ
23:00 Εξιχνιάζοντας το μυστήριο του Μότσε (Ε)
24:00 Ειδήσεις

COSMOS TV

00:00 Ειδήσεις
01:00 Ράδιο-Τηλεόραση
03:00 Ξένη ταινία
05:00 Ελληνική ταινία
07:00 P/TV
09:00 Παιδικό ΝΗΠ
10:00 Ελληνική ταινία
12:00 Ο κόσμος της Ζωής
14:00 Ελληνική ταινία
16:00 Ράδιο-Τηλεόραση
17:00 Ο κόσμος της φύσης Ε
18:00 Στιγμές αγωνίας
18:30 Οι τρεις άχαροι
19:00 Διάλογοι Ε
21:00 Ειδήσεις
22:00 Ελληνική ταινία

ΜΕ ΕΓΚΡΙΤΙΚΕΣ ΑΠΟΦΑΣΕΙΣ ΑΠΟ ΤΗΝ ΑΡΜΟΔΙΑ ΔΙΥΠΟΥΡΓΙΚΗ ΕΠΙΤΡΟΠΗ

28.138 ΠΡΟΣΛΗΨΕΙΣ ΣΤΟ ΔΗΜΟΣΙΟ ΤΟΜΕΑ

Τη μερίδα του λέοντος θα λάβουν οι εκπαιδευτικοί, προσλήψεις προβλέπονται επίσης σε δήμους, νομαρχίες και περιφέρεια Αττικής, ενώ με προσωπικό αναμένεται να ενισχυθούν τα νοσοκομεία και οι ασφαλιστικοί φορείς, καθώς επίσης η ΕΡΤ, το Εθνικό Τυπογραφείο, ο Οργανισμός Ελληνικών Γεωργικών Ασφαλίσεων, αλλά και ο Οίκος Ναύτου

«Πράσινο φως» για την πρόσληψη συνολικά 28.138 ατόμων σε φορείς του δημόσιου τομέα ενέκρινε η αρμόδια διυπουργική επιτροπή.

Σύμφωνα με τις εγκριτικές αποφάσεις το μεγαλύτερο μερίδιο των προσλήψεων λαμβάνουν οι εκπαιδευτικοί, καθώς ενεκρίθη πακέτο προσλήψεων για την ενίσχυση των σχολείων αλλά και των Ανωτάτων Εκπαιδευτικών Ιδρυμάτων για την επικείμενη σχολική χρονιά.

Στις προσλήψεις αυτές συμπεριλαμβάνονται και οι 6.888 προσλήψεις εκπαιδευτικών που θα γίνουν με γραπτό διαγωνισμό ΑΣΕΠ. Επίσης προσλήψεις προβλέπονται στους δήμους και τις νομαρχίες της χώρας, αλλά και στην Περιφέρεια Αττικής.

Με προσωπικό αναμένεται να ενισχυθούν τα νοσοκομεία της χώρας αλλά και οι ασφαλιστικοί φορείς, καθώς επίσης η ΕΡΤ, το Εθνικό Τυπογραφείο, ο Οργανισμός Ελληνικών Γεωργικών Ασφαλίσεων, αλλά και ο Οίκος Ναύτου.

- Ενεκρίθη η πρόσληψη 800 συμβασιούχων διδασκόντων (ειδικοί επιστήμονες, εντεταλμένοι επίκουροι καθηγητές, επισκέπτες καθηγητές), στα Ανώτατα Εκπαιδευτικά Ιδρύματα (ΑΕΙ) της χώρας, για το ακαδημαϊκό έτος 2006-2007.

- «Πράσινο φως» για την πρόσληψη ενός ειδικού συμβούλου δημοσίων σχέσεων, με σχέση εργασίας ιδιωτικού δικαίου αορίστου χρόνου, άναψε η αρμόδια διυπουργική επιτροπή στην Ακαδημία Αθηνών.

- Ενεκρίθη η πλήρωση 6.888 θέσεων εκπαιδευτικών Πρωτοβάθμιας και Δευτεροβάθμιας Εκπαίδευσης, με τη διαδικασία διαγωνισμού του ΑΣΕΠ για τα σχολικά έτη 2007-2008 και 2008-2009, ως εξής:

ΠΡΩΤΟΒΑΘΜΙΑ ΕΚΠΑΙΔΕΥΣΗ: 3.540 θέσεις.

ΔΕΥΤΕΡΟΒΑΘΜΙΑ ΕΚΠΑΙΔΕΥΣΗ: 3.348 θέσεις.

- Συνολικά 18.270 εκπαιδευτικοί αναμένεται να προσληφθούν το αμέσως προσεχές διάστημα.

Σύμφωνα με την εγκριτική απόφαση της αρμόδιας διυπουργικής επιτροπής αναμένεται:

(α) η πλήρωση οκτώ χιλιάδων επτακοσίων εβδομήντα (8.770) θέσεων μονίμων και Ι.Δ.Α.Χ. εκπαιδευτικών Πρωτοβάθμιας και Δευτεροβάθμιας Εκπαίδευσης, σχολικού έτους 2006-2007.

(β) η πρόσληψη εννέα χιλιάδων πεντακοσίων (9.500) αναπληρωτών Εκπαιδευτικών Πρωτοβάθμιας και Δευτεροβάθμιας Εκπαίδευσης, για το σχολικό έτος 2006-2007,

Στις θέσεις του άρθρου 4 του Ν. 2817/2000 περιλαμβάνονται θέσεις Ειδικού Εκπαιδευτικού Προσωπικού (ΕΕΠ) και Ειδικού Βοηθητικού Προσωπικού (ΕΒΠ) των Κέντρων Διάγνωσης, Αξιολόγησης και Υποστήριξης (ΚΔΑΥ) και των Σχολικών Μονάδων Αγωγής (ΣΜΕΑ).

- Ενεκρίθη η ανανέωση της θητείας ενός προϊσταμένου Γραμματείας, για μία 1 τριετία από τη λήξη της προηγούμενης, από το Πανεπιστήμιο Πατρών, για την κάλυψη των αναγκών του πανεπιστημίου σε διοικητική εποπτεία και συντονισμό των διοικητικών, οικονομικών και τεχνικών υπηρεσιών του ιδρύματος.

- Επίσης ενεκρίθη η πρόσληψη ενός δικηγόρου, με έμμισθη εντολή, για τη Νομική Υπηρεσία της Σιβιτανιδείου Δημόσιας Σχολής Τεχνών και Επαγγελμάτων.

- «Πράσινο φως» για την πρόσληψη διακοσίων πενήντα ατόμων, διαφόρων ειδικοτήτων, με σχέση εργασίας ιδιωτικού δικαίου ορισμένου χρόνου έως έξι μήνες, άναψε η αρμόδια διυπουργική επιτροπή στα κρατικά νοσοκομεία της χώρας.

Η κατανομή του ανωτέρω προσωπικού θα γίνει με απόφαση του υπουργού Υγείας και Κοινωνικής Αλληλεγγύης.

- Ενεκρίθη η πλήρωση 10 κενών οργανικών θέσεων στο Εθνικό Τυπογραφείο, ως εξής:

ΔΕ Γραφικών Τεχνών ειδ. Φωτοστοιχειοθέτη	**θέση 1**
ΔΕ Γραφικών Τεχνών ειδ. Βιβλιοδέτη	**θέσεις 2**
ΔΕ Χειριστών Η/Υ	**θέσεις 5**
ΥΕ Επιμελητών	**θέση 1**
ΥΕ Εργατών Γενικών Καθηκόντων	**θέση 1**
ΣΥΝΟΛΟ	**θέσεις 10**

- Ενεκρίθη η πρόσληψη διακοσίων δεκατριών ατόμων, με σχέση εργασίας ιδιωτικού δικαίου ορισμένου χρόνου, διάρκειας έως οκτώ μήνες από τους Πρωτοβάθμιους ΟΤΑ της Περιφέρειας Αττικής.

- Επίσης με έτερη απόφαση ενεκρίθη η πρόσληψη 94 ατόμων, με σχέση εργασίας ιδιωτικού δικαίου ορισμένου χρόνου, διάρκειας έως οκτώ μήνες από τους Πρωτοβάθμιους ΟΤΑ της χώρας.

- Συνολικά έξι άτομα διαφόρων ειδικοτήτων με σύμβαση εργασίας ιδιωτικού δικαίου ορισμένου χρόνου, διάρκειας έως οκτώ μήνες θα προσληφθούν στην Ν.Α. Ροδόπης - Εβρου/ Νομαρχιακό Διαμέρισμα Ροδόπης, με τις εξής ειδικότητες:

ΤΕ Τεχνολόγων Μηχανολόγων	**άτομο 1**
ΔΕ Οδηγών - χειριστών	**άτομα 3**
ΥΕ Εργατών - κωνοθέτη	**άτομο 1**
ΥΕ Εργατών - σημαιοφόρου	**άτομο 1**
ΣΥΝΟΛΟ	**άτομα 6**

- Ενεκρίθη η σύναψη συμβάσεων μίσθωσης έργου με πενήντα άτομα ΔΕ κατηγορίας διαφόρων ειδικοτήτων με γνώση χειρισμού Η/Υ, για χρονικό διάστημα ενός έτους, από τη Νομαρχιακή Αυτοδιοίκηση Θεσσαλονίκης, ως εξής:

- Είκοσι άτομα θα απασχοληθούν στη Διεύθυνση Πολεοδομίας, με αντικείμενο έργου την ταξινόμηση, αρχειοθέτηση και καταγραφή σε ηλεκτρονική μορφή των αρχείων των οικοδομικών αδειών που έχουν εκδοθεί, των χαρτών και ρυμοτομικών διαγραμμάτων, των τεχνικών εκθέσεων και διαγραμμάτων εφαρμογής και των αδειών νομιμοποίησης κατασκευών, κατεδαφίσεων κλπ.

- Είκοσι άτομα θα απασχοληθούν στη Διεύθυνση Δημόσιας Υγείας, με αντικείμενο έργου την εκκαθάριση των αρχείων των Υγειονομικών Επιτροπών, ταξινόμηση και αρχειοθέτηση των αδειών που χορηγήθηκαν για άσκηση επαγγελμάτων υγείας και πάσης φύσεως παραϊατρικών επαγγελμάτων και ταξινόμηση - αρχειοθέτηση των αδειών που χορηγήθηκαν για τη λειτουργία κάθε είδους εργαστηρίων καθώς και την καταγραφή σε ηλεκτρονική μορφή όλων των ανωτέρω στοιχείων.

- Δέκα άτομα θα απασχοληθούν στη Διεύθυνση Εταιρειών, με αντικείμενο έργου την ταξινόμηση και αρχειοθέτηση των εφημερίδων (ισολογισμοί και προσκλήσεις των εταιρειών) και των κάθε είδους στοιχείων σε ηλεκτρονική μορφή όλων των ανωτέρω στοιχείων.

- Επίσης ενεκρίθη η σύναψη συμβάσεων μίσθωσης έργου με εκατόν πενήντα πέντε άτομα, διαφόρων ειδικοτήτων, για χρονικό διάστημα έως ένα έτος, από τους Πρωτοβάθμιους ΟΤΑ της χώρας.

-Ομοίως «πράσινο φως» άναψε για τη σύναψη συμβάσεων μίσθωσης έργου με τριακόσια εβδομήντα δύο άτομα, διαφόρων ειδικοτήτων, για χρονικό διάστημα έως ένα έτος, από τους Πρωτοβάθμιους ΟΤΑ της χώρας.

-Ενεκρίθη η πρόσληψη 50 ατόμων, με σχέση εργασίας ιδιωτικού δικαίου αορίστου χρόνου, από τον Οργανισμό Ελληνικών Γεωργικών Ασφαλίσεων ως εξής:

ΠΕ2 Κτηνιάτρων	**θέσεις 4**
ΠΕ4 Διοικητικού - Οικονομικού	**θέσεις 6**
ΠΕ6 Πληροφορικής	**θέσεις 3**
ΠΕ7 Μετεωρολόγων	**θέσεις 2**
ΠΕ9 Στατιστικών	**θέση 1**
ΤΕ1 Διοικητικού - Λογιστικού	**θέσεις 8**
ΤΕ2 Πληροφορικής	**θέσεις 2**
ΤΕ3 Τεχνολόγων Γεωπονίας	**θέσεις 9**
ΤΕ4 Τεχν/κων Εφαρμογών	**θέση 1**
ΔΕ1 Δ/κών Γραμματέων	**θέσεις 5**
ΔΕ2 Προσ/κού Η/Υ	**θέσεις 5**
ΥΕ1 Επιμελητών	**θέσεις 4**
Σύνολο	**θέσεις 50**

- Συνολικά 125 ιατροί θα προσληφθούν για την κάλυψη των αναγκών του Οργανισμού Ασφάλισης Προσωπικού ΔΕΗ (ΟΑΠ - ΔΕΗ).

Ειδικότερα ενεκρίθη η σύναψη συμβάσεων μίσθωσης έργου με ογδόντα επτά θεράποντες γιατρούς διαφόρων ειδικοτήτων και τριάντα οκτώ ελεγκτές γιατρούς διαφόρων ειδικοτήτων 4ωρης, 3ωρης και 2ωρης απασχόλησης, για χρονικό διάστημα ενός έτους από τον Οργανισμό Ασφάλισης Προσωπικού ΔΕΗ (ΟΑΠ - ΔΕΗ) για την παροχή ιατρικής περίθαλψης και τον έλεγχο ιατροφαρμακευτικής περίθαλψης των ασφαλισμένων του Ταμείου.

- Στην πλήρωση είκοσι κενών οργανικών θέσεων προχωρά το Εθνικό Αστεροσκοπείο Αθηνών για τη λειτουργία του Γεωδυναμικού Ινστιτούτου σε 24ωρη βάση, ως εξής:

ΠΕ Ειδικών Τεχνικών Επιστημόνων	**θέσεις 10**
ΤΕ Μηχανικών	**θέσεις 5**
ΔΕ Τεχνικών	**θέσεις 5**
Σύνολο	**άτομα 20**

- Ενεκρίθη η σύναψη συμβάσεων μίσθωσης έργου με 31 άτομα διαφόρων ειδικοτήτων για χρονικό διάστημα τεσσάρων μηνών από την ΕΡΤ Α.Ε. για την εκτέλεση του έργου συντήρησης - αποκατάστασης, ψηφιοποίησης, ταξινόμησης, αρχειοθέτησης και μηχανοργάνωσης του οπτικοακουστικού αρχείου της ΕΡΤ Α.Ε.

- Συνολικά 668 άτομα διαφόρων ειδικοτήτων αναμένεται να προσληφθούν για την κάλυψη των αναγκών του Ιδρύματος Κοινωνικών Ασφαλίσεων.

Ειδικότερα ενεκρίθη η πρόσληψη:

α.1) 520 θέσεων, διαφόρων ειδικοτήτων, ως εξής:

ΠΕ Διοικ. Οικονομικού	**120**
ΔΕ Διοικ. Γραμματέων	**400**
Σύνολο	**θέσεις 520**

α.2) 139 θέσεων, διαφόρων ειδικοτήτων, ως εξής:

ΠΕ Μηχανικών	**4**
ΤΕ Πληροφορικής	**5**
ΤΕ Μηχανικών	**15**
ΔΕ Τεχνικών	**10**
ΔΕ Ραπτριών	**5**
ΥΕ Επιμελητών	**50**
ΥΕ Φυλάκων - Νυκτοφυλάκων	**10**
ΥΕ Εργατών	**10**
ΥΕ Προσωπικού Ιματισμού	**10**
ΥΕ Βοηθ. Προσωπ. Μαγείρων	**20**
Σύνολο	**139**

β) την πρόσληψη έξι ατόμων, ειδικό επιστημονικό προσωπικό, με σχέση εργασίας ιδιωτικού δικαίου ορισμένου χρόνου διάρκειας πέντε ετών.

- Ενεκρίθη η πρόσληψη τεσσάρων ατόμων με σχέση εργασίας ιδιωτικού δικαίου αορίστου χρόνου, σύμφωνα με την κείμενη νομοθεσία, από την Κεντρική Αγορά Θεσσαλονίκης Α.Ε. για την κάλυψη λειτουργικών αναγκών της, ως εξής:

ΤΕ Ηλεκτρολόγων	**άτομο 1**
ΔΕ Ηλεκτροτεχνιτών	**άτομο 1**
ΔΕ Επιστατών	**άτομο 1**
ΔΕ Υδραυλικών	**άτομο 1**
Σύνολο	**άτομα 4**

-«Πράσινο φως» για την πλήρωση δύο κενών οργανικών θέσεων, μία του κλάδου ΥΕ Εργατών Γενικών Καθηκόντων και μία του κλάδου ΥΕ Προσωπικού καθαριότητας, άναψε το Λαογραφικό και Εθνολογικό Μουσείο Μακεδονίας - Θράκης για την κάλυψη των λειτουργικών του αναγκών.

-Συνολικά δέκα άτομα με σχέση εργασίας ιδιωτικού δικαίου ορισμένου χρόνου (έως οκτώ μήνες), θα προσληφθούν στον Οίκο Ναύτου, για την κάλυψη πρόσκαιρων αναγκών του, ως εξής:

ΠΕ Διοικητικού - Οικονομικού	**άτομα 3**
ΤΕ Διοικητικού - Λογιστικού	**άτομα 7**
Σύνολο	**άτομα 10**

-Ενεκρίθη η πρόσληψη πέντε ατόμων, με σχέση εργασίας ιδιωτικού αορίστου δικαίου χρόνου στο Εθνικό Κέντρο Πιστοποίησης Συνεχιζόμενης Επαγγελματικής Κατάρτισης (ΕΚΕΠΙΣ), σύμφωνα με τις διατάξεις του άρθρου 14 παρ. 2ιδ του Ν. 2190/1994, όπως τροποποιήθηκε και συμπληρώθηκε με την παρ. 1 του άρθρου 25 του Ν. 2434/1996 και τις διατάξεις του άρθρου 21 της Κοινής Υπουργικής Απόφασης αρ. 2913/23-10-2002 ως εξής:

ΠΕ ΔΙΟΙΚΗΤΙΚΟΥ - ΟΙΚΟΝΟΜΙΚΟΥ	**θέσεις 2**
ΠΕ ή ΤΕ ΔΙΟΙΚΗΤΙΚΟΥ	**θέση 1**
ΔΕ ΔΙΟΙΚΗΤΙΚΟΥ	**θέσεις 2**
ΣΥΝΟΛΟ	**θέσεις 5**

-Με 114 άτομα θα ενισχυθεί το Ταμείο Συντάξεων Μηχανικών και Εργοληπτών Δημοσίων Εργων (ΤΣΜΕΔΕ).

Σύμφωνα με την εγκριτική απόφαση ενεκρίθη η πλήρωση:

α) δώδεκα κενών οργανικών θέσεων, στο Ταμείο Νομικών, σύμφωνα με τις διατάξεις του άρθρου 1 παρ. 3 του Ν. 2527/97, όπως συμπληρώθηκε με την παρ. 7 του άρθρου 10 του Ν. 2839/2000, τα άρθρα 8 και 10 παρ. 5 του Ν. 3051/2002, τα άρθρα 2-4 του Ν. 3260/2004 και τα άρθρα 2 και 4 του Ν. 3320/2005 ως εξής:

ΠΕ ΔΙΟΙΚΗΤΙΚΟΥ - ΟΙΚΟΝΟΜΙΚΟΥ	**θέσεις 10**
ΥΕ ΕΠΙΜΕΛΗΤΩΝ	**θέσεις 2**
Σύνολο	**θέσεις 12**

Β) 102 κενών οργανικών θέσεων στο Ταμείο Συντάξεων Μηχανικών και Εργοληπτών Δημοσίων Εργων (ΤΣΜΕΔΕ) σύμφωνα με τις διατάξεις του άρθρου 1 παρ. 3 του Ν. 2527/97, όπως συμπληρώθηκε με την παρ. 7 του άρθρου 10 του Ν. 2839/2000, τα άρθρα 8 και 10 παρ. 5 του Ν. 3051/2002, τα άρθρα 2-4 του Ν. 3260/2004 και τα άρθρα 2 και 4 του Ν. 3320/2005 ως εξής:

ΠΕ Δ/ΚΟΥ ΟΙΚΟΝΟΜΙΚΟΥ	**θέσεις 35**
ΠΕ ΟΙΚΟΝΟΜΙΚΟΥ	**θέσεις 5**
ΠΕ ΠΛΗΡΟΦΟΡΙΚΗΣ	**θέσεις 2**
ΠΕ ΑΡΧΙΤΕΚΤΟΝΩΝ	**θέση 1**
ΠΕ ΜΗΧΑΝ. ΜΗΧΑΝ.	**θέση 1**
ΠΕ ΙΑΤΡΩΝ ΠΑΘΟΛΟΓΩΝ	**θέσεις 8**
ΠΕ ΙΑΤΡΩΝ ΟΔΟΝΤΙΑΤΡΩΝ	**θέσεις 3**
ΤΕ ΔΙΟΙΚΗΤΙΚΟΥ - ΛΟΓΙΣΤΙΚΟΥ	**θέσεις 15**
ΤΕ ΛΟΓΙΣΤΙΚΗΣ	**θέσεις 4**
ΤΕ ΜΗΧΑΝΙΚΩΝ	**θέση 1**
ΤΕ ΠΛΗΡΟΦΟΡΙΚΗΣ	**θέσεις 2**
ΔΕ ΟΔΗΓΩΝ	**θέση 1**
ΔΕ ΤΕΧΝΙΚΩΝ	**θέση 1**
ΔΕ ΔΙΟΙΚΗΤ. ΓΡΑΜΜΑΤΕΩΝ	**θέσεις 22**
ΔΕ ΠΡΟΣΩΠΙΚΟΥ Η/Υ	**θέση 1**
ΣΥΝΟΛΟ	**θέσεις 102**

ΜΕΣΩ ΕΠΑΝΑΚΑΘΟΡΙΣΜΟΥ ΤΩΝ ΣΥΝΤΕΛΕΣΤΩΝ ΟΙΚΟΠΕΔΟΥ ΚΑΙ ΕΜΠΟΡΙΚΟΤΗΤΑΣ

ΑΝΑΜΟΡΦΩΝΕΤΑΙ ΤΟ ΣΥΣΤΗΜΑ των αντικειμενικών αξιών

Στόχος να «διορθωθούν» αδικίες εις βάρος φορολογουμένων

Σε αναμόρφωση του συστήματος αντικειμενικού προσδιορισμού της φορολογητέας αξίας των ακινήτων προωρεί το υπουργείο Οικονομιών, μέσω του επανακαθορισμού των συντελεστών οικοπέδου και εμπορικότητας. Απώτερος στόχος είναι αφενός να «διορθωθούν» αδικίες εις βάρος ορισμένων φορολογουμένων και αφετέρου να αυξηθούν – στις περισσότερες περιπτώσεις – τα φορολογικά έσοδα από ακίνητα.

Σύμφωνα με πληροφορίες, το υπουργείο Οικονομικών απέστειλε σε όλες τις ΔΟΥ έγγραφο με το οποίο ζητεί από τις διευθυντροπές οι οποίες ασχολήθηκαν το 2005 με τις αναπροσαρμογές των τιμών ζώνης, να αποστείλουν προτάσεις για την «εκλογίκευση» των «συντελεστών οικοπέδου» και των «συντελεστών εμπορικότητας». Εικότερα, ζητεί να εισηγηθούν ποια επίπεδα πρέπει να καθορισθούν εκ νέου οι εν λόγω συντελεστές προκειμένου να εναρμονισθούν με τα επίπεδα στα οποία αναπροσαρμόσθηκαν οι τιμές ζώνης από 1ης Ιανουαρίου 2006, ώστε να μην παρατηρούνται πλέον σε διάφορες περιοχές είτε υπέρμετρες αυξήσεις είτε υπέρμετρες μειώσεις στις τελικές φορολογητέες αξίες οικοπέδων και ακινήτων επαγγελματικής στέγης.

Σημειώνεται, ότι το υπουργείο Οικονομικών δεν έκανε μεν αποδεκτές τις εισηγήσεις για σημαντικές αυξήσεις των τιμών ζώνης σε πολλές περιοχές της χώρας (κυρίως την Αττική) μειώνοντας τα ποσοστά που είχαν εισηγηθεί αρχικά πολλές ΔΟΥ, ωστόσο απέφυγε ταυτόχρονα οποιαδήποτε τροποποίηση στους προτεινόμενους από τις ΔΟΥ σημαντικά μειωμένους «συντελεστές οικοπέδου» στις ίδιες περιοχές (και μειωμένους σε ποσοστά που σε συνδυασμό με τις προταθείσες σημαντικές αυξημένες τιμές ζώνης θα προκαλούσαν αυξήσεις στις τελικές φορολογητέες αξίες των οικοπέδων σε πολλές περιοχές της χώρας από 1ης Ιανουαρίου 2006. Αντίθετα, σε άλλες περιοχές οι «συντελεστές οικοπέδου» που δέχθηκε να εφαρμόσει το Υπουργείο Οικονομίας και Οικονομικών ήταν αυξημένοι και σε συνδυασμό με τις αυξημένες τιμές ζώνης οδήγησαν από την αρχή του τρέχοντος έτους σε υπέρμετρες αυξήσεις όσον αφορά τις τελικές φορολογητέες αξίες των οικοπέδων. Οι εξελίξεις αυτές προκάλεσαν στρεβλώσεις στη διαμόρφωση των φορολογητέων αξιών των οικοπέδων σε πολλές περιοχές της χώρας με αποτέλεσμα οι αρμόδιες υπηρεσίες πολλών ΔΟΥ με σημειώματά τους προς την κεντρική υπηρεσία του υπουργείου να εκφράζουν την έκπληξη και την απορία τους για το γεγονός ότι δεν ελήφθησαν υπόψη οι εισηγήσεις τους. Μάλιστα, σε ορισμένες μεγάλες πόλεις της χώρας οι φορολογητέες αξίες των οικοπέδων είχαν μειωθεί από την αρχή του 2006 έως και 55% , ενώ σε άλλες πόλεις είχαν αυξηθεί υπέρμετρα, έως και 153%.

Στο μεταξύ, η πολιτική ηγεσία του υπουργείου Οικονομίας και Οικονομικών αναμένεται τις προσεχείς ημέρες να αποστείλει στην αρμόδια διεύθυνση του υπουργείου τους πίνακες με τα ανώτερα και τα κατώτερα ποσοστά κατά τα οποία προτίθεται να αυξηθούν οι αντικειμενικές αξίες για τα αγροτεμάχια και τις λοιπές εδαφικές εκτάσεις, σε κάθε δήμο και δημοτικό διαμέρισμα της χώρας και με τη σειρά της η ίδια διεύθυνση να καταρτίσει τους πίνακες με τις αυξημένες αντικειμενικές αξίες γης, ώστε να είναι έτοιμοι για δημοσίευση και εφαρμογή από την 1η Ιανουαρίου 2007. Τότε, ταυτόχρονα με τις αυξήσεις στις αντικειμενικές αξίες γης, το υπουργείο θα προχωρήσει και σε νέα αναπροσαρμογή των τιμών ζώνης για τα ακίνητα που βρίσκονται σε περιοχές εντός σχεδίου. Πρόκειται για τη δεύτερη δόση των αυξήσεων, σύμφωνα με το σχέδιο το οποίο έχει ήδη ανακοινώσει το υπουργείο για σταδιακή αύξηση των αντικειμενικών αξιών των ακινήτων την τριετία 2006-2008. Οι αυξήσεις θα κυμανθούν σε μέσα επίπεδα μεταξύ 25% έως 30%.

POINT SYSTEM στους μικρομεσαίους

• Ποινολόγιο για τους επαγγελματίες που θα υποπίπτουν σε φορολογικές παραβάσεις • Υποχρεωτικός ο φορολογικός έλεγχος για όλες τις εισηγμένες στη Σοφοκλέους εταιρείες

Αντικειμενικό σύστημα ελέγχου μικρών επιχειρήσεων και ελεύθερων επαγγελματιών, που θα ελαχιστοποιεί την αυθαιρεσία των φορολογικών υπηρεσιών, σχεδιάζει το οικονομικό επιτελείο της κυβέρνησης. Ουσιαστικά πρόκειται για το σχέδιο της κυβέρνησης του ΠΑΣΟΚ, και συγκεκριμένα του τότε υπουργού Οικονομίας Ν. Χριστοδουλάκη, το περιβόητο point system, το οποίο ωστόσο δεν εφαρμόστηκε ποτέ.

Στο «ποινολόγιο», εφόσον τελικά υιοθετηθεί η σχετική πρόταση θα υπάγονται περί το ένα εκατομμύριο επιχειρήσεις και ελεύθεροι επαγγελματίες. Με το όλο σύστημα, θα επιλέγονται αντικειμενικά οι φορολογούμενοι που θα ελέγχονται, οι δε ποινές θα υπολογίζονται με καθορισμένα κριτήρια. Αναλόγως της παράβασης, ο κάθε επαγγελματίας ή επιχείρηση θα χρεώνεται με έναν αριθμό πόντων όποτε υποπίπτει σε κάποια φορολογική παράβαση.

Το σχέδιο προβλέπει την κατάργηση των χρηματικών προστίμων που επιβάλλονται για παραβάσεις που εντοπίζει ο ελεγκτικός μηχανισμός και την αντικατάστασή τους με συστήματα μορίων.

Παράλληλα, υποχρεωτικά από τακτικό φορολογικό έλεγχο θα περνούν κάθε χρόνο οι εισηγμένες επιχειρήσεις, καθώς και όσες δηλώνουν ακαθάριστα έσοδα άνω των 30.000.000 ευρώ, δηλαδή στην ουσία για την πλειοψηφία των εταιρειών οι μετοχών των οποίων είναι εισηγμένες στο Χ.Α. Για τις παραπάνω δεν θα ισχύει το νέο αντικειμενικό σύστημα ελέγχου. Αντιθέτως, προκειμένου να εξαλειφθεί το φαινόμενο των ανέλεγκτων χρήσεων και η χρηματιστηριακή τους εικόνα να συμβαδίζει με τα βιβλία τους, θα ελέγχονται σε ετήσια βάση. Οσον αφορά το αντικειμενικό σύστημα ελέγχου, ουσιαστικά πρόκειται για τη δημιουργία point system, και ανάλογα με τα μόρια που συγκεντρώνει η κάθε επιχείρηση, θα προσδιορίζονται και οι φόροι που θα επιβάλλονται.

Συγκεκριμένα, για κάθε παράβαση που εντοπίζεται σε ελεγχόμενη επιχείρηση, θα καταλογίζονται μόρια. Εφόσον – για παράδειγμα – σε μία επιχείρηση καταλογισθούν 200 μόρια από παραβάσεις που έχει διαπράξει, τότε ο ελεγκτικός μηχανισμός κατά τη διενέργεια τακτικού ελέγχου θα προσδιορίζει τα ακαθάριστα έσοδα της επιχείρησης με συντελεστή (δεν έχουν αποφασισθεί ακόμα) επί των ακαθαρίστων εσόδων. Το αποτέλεσμα θα καλείται να καταβάλει η επιχείρηση, πληρώντας και τις σχετικές προσαυξήσεις, χωρίς ωστόσο να επιβάλλονται πρόστιμα.

Αν οι διαπιστωμένες παραβάσεις αφορούν τρέχουσα χρήση, δίδεται το δικαίωμα στην επιχείρηση να αναπροσαρμόσει μόνη της τα δεδομένα που προκύπτουν από τα βιβλία της, με αυτοέλεγχο, τα οποία μπορεί να δηλώσει χωρίς προσαυξήσεις.

Δηλαδή, σε περίπτωση μη υποβολής αναπροσαρμοσμένης δήλωσης, θα διενεργείται προσωρινός ή τακτικός έλεγχος με τα ίδια δεδομένα προσδιορισμού των αποτελεσμάτων.

Σύμφωνα με το σχέδιο, οι Συντελεστές Προσδιορισμού Ακαθάριστων Εσόδων δεν θα εφαρμόζονται σε περιπτώσεις μη έκδοσης ή ανακριβούς έκδοσης και μη καταχώρησης ή ανακριβούς καταχώρησης μέχρι τριών στοιχείων στην ίδια χρήση, συνολικής αξίας 1.000 ευρώ, που διαπιστώνονται από τον έλεγχο. Στις περιπτώσεις αυτές, θα εφαρμόζονται ελάχιστα ποσά ακαθαρίστων εσόδων, που βέβαια αντιστοιχούν και σε σχετικό κλιμάκιο μορίων.

ΕΛΕΓΧΟΙ

ΣΤΗ «ΦΑΚΑ» ΟΙ ΠΑΡΑΒΑΤΕΣ

Το νέο σύστημα επιλογής υποθέσεων ελέγχου που θα θεσπιστεί, θα βασίζεται στην κλίμακα των μορίων η οποία θα διαμορφώνεται από τη συγκέντρωση και αξιολόγηση:

α. Των παραβάσεων και παραλείψεων των διατάξεων της φορολογικής και τελωνειακής νομοθεσίας, ανάλογα με το είδος, τη βαρύτητα και τη συχνότητα εμφάνισής τους.

β. Ολων των δεδομένων που προκύπτουν από τις υποβληθείσες δηλώσεις και καταστάσεις όλων των φορολογιών.

γ. Ολων των στοιχείων και πληροφοριών που είναι διαθέσιμα στο υπουργείο Οικονομίας και Οικονομικών από κάθε πηγή.

Πάντως, οι παραβάσεις που συνήθως διαπιστώνονται κατά τη διενέργεια ελέγχου στις επιχειρήσεις αφορούν τον υπολογισμό των εκπιπτόμενων δαπανών.

Ε/Γ - Ο/Γ ΠΡΩΤΕΥΣ απο 30/07/06 εως 30/09/06

ΔΕΥΤΕΡΑ			ΤΡΙΤΗ			ΤΕΤΑΡΤΗ			ΠΕΜΠΤΗ			ΠΑΡΑΣΚΕΥΗ			ΣΑΒΒΑΤΟ			ΚΥΡΙΑΚΗ		
ΛΙΜΑΝΙ	ΩΡΑ		ΛΙΜΑΝΙ	ΩΡΑ		ΛΙΜΑΝΙ	ΩΡΑ		ΛΙΜΑΝΙ	ΩΡΑ		ΛΙΜΑΝΙ	ΩΡΑ		ΛΙΜΑΝΙ	ΩΡΑ		ΛΙΜΑΝΙ	ΩΡΑ	
	ΑΦ	ΑΝ		ΑΦ	ΑΝ		ΑΦ	ΑΝ		ΑΦ	ΑΝ		ΑΦ	ΑΝ		ΑΦ	ΑΝ		ΑΦ	ΑΝ
ΠΑΡΑΜΟΝΗ ΣΤΟ ΛΙΜΑΝΙ ΤΗΣ ΡΟΔΟΥ			ΡΟΔΟ	-	13.00	ΚΑΛ/ΝΟ		08.30	ΣΥΜΗ		06.00	ΡΟΔΟ		13.00	ΚΩ		06.00	ΡΟΔΟ		08.30
			ΣΥΜΗ	14.40	15.00	ΚΩ	09.35	10.00	ΡΟΔΟ	07.40	08.45	ΣΥΜΗ	14.40	15.00	ΝΙΣΥΡΟ	07.30	07.45	ΤΗΛΟ	11.30	11.45
			ΤΗΛΟ	17.00	17.15	ΝΙΣΥΡΟ	11.30	12.00	ΚΑΣΤ/ΖΟ	13.15	13.30	ΤΗΛΟ	17.00	17.15	ΤΗΛΟ	09.00	09.15	ΝΙΣΥΡΟ	13.00	18.00
			ΝΙΣΥΡΟ	18.30	18.45	ΤΗΛΟ	13.15	13.45	ΡΟΔΟ	18.15	Α	ΝΙΣΥΡΟ	18.30	18.45	ΣΥΜΗ	11.15	11.35	ΤΗΛΟ	19.15	19.30
			ΚΩ	20.15	20.30	ΣΥΜΗ	15.45	16.15				ΚΩ	20.15	Α	ΡΟΔΟ	13.15	15.00	ΣΥΜΗ	21.30	21.45
			ΚΑΛ/ΝΟ	21.35	Α	ΡΟΔΟ	17.55	18.30							ΚΑΣΤ/ΖΟ	19.30	20.00	ΡΟΔΟ	23.30	Α
						ΣΥΜΗ	20.10	Α							ΡΟΔΟ	00.30	Α			

ΠΑΡΑΤΗΡΗΣΕΙΣ. 1. ΣΕ ΠΕΡΙΠΤΩΣΗ ΠΟΥ ΥΠΑΡΞΟΥΝ ΤΡΟΠΟΠΟΙΗΣΕΙΣ ΣΤΙΣ ΩΡΕΣ ΑΝΑΧΩΡΗΣΗΣ ΤΩΝ ΠΛΟΙΩΝ BLUE STAR 2 & ΑΝΘΗ ΜΑΡΙΝΑ ΑΠΟ ΚΩ, ΘΑ ΕΠΑΝΕΛΘΟΥΜΕ ΜΕ ΝΕΟ ΠΡΟΓΡΑΜΜΑ ΠΟΥ ΘΑ ΠΡΟΣΑΡΜΟΖΕΤΑΙ ΣΤΙΣ ΑΝΤΑΠΟΚΡΙΣΕΙΣ ΤΩΝ ΑΝΩΤΕΡΩ ΠΛΟΙΩΝ.
2. ΣΕ ΠΕΡΙΠΤΩΣΗ ΚΑΘΥΣΤΕΡΗΜΕΝΗΣ ΑΦΙΞΗΣ ΤΟΥ BLUE STAR 2 ΚΑΙ ΤΟΥ ΑΝΘΗ ΜΑΡΙΝΑ ΣΤΗΝ ΚΩ, ΤΟ Ε/Γ - Ο/Γ ΠΡΩΤΕΥΣ ΘΑ ΑΝΑΧΩΡΕΙ ΜΕΤΑ ΤΗΝ ΑΦΙΞΗ ΤΟΥ BLUE STAR 2 & ΤΟΥ ΑΝΘΗ ΜΑΡΙΝΑ ΠΡΟΚΕΙΜΕΝΟΥ ΝΑ ΕΠΙΤΥΓΧΑΝΕΤΑΙ Η ΑΝΤΑΠΟΚΡΙΣΗ.

Ε/Γ - Ο/Γ ΣΥΜΗ απο 31/05/2006 ΕΩΣ 30/09/2006

ΔΕΥΤΕΡΑ			ΤΡΙΤΗ			ΤΕΤΑΡΤΗ			ΠΕΜΠΤΗ			ΠΑΡΑΣΚΕΥΗ			ΣΑΒΒΑΤΟ			ΚΥΡΙΑΚΗ		
ΛΙΜΑΝΙ	ΩΡΑ		ΛΙΜΑΝΙ	ΩΡΑ		ΛΙΜΑΝΙ	ΩΡΑ		ΛΙΜΑΝΙ	ΩΡΑ		ΛΙΜΑΝΙ	ΩΡΑ		ΛΙΜΑΝΙ	ΩΡΑ		ΛΙΜΑΝΙ	ΩΡΑ	
	ΑΦ	ΑΝ		ΑΦ	ΑΝ		ΑΦ	ΑΝ		ΑΦ	ΑΝ		ΑΦ	ΑΝ		ΑΦ	ΑΝ		ΑΦ	ΑΝ
ΡΟΔΟ		09.00	ΡΟΔΟ		09.00	ΣΥΜΗ		09.00	ΡΟΔΟ		09.00	ΣΥΜΗ		06.00	ΣΥΜΗ		06.00	ΡΟΔΟ		09.00
ΠΑΝ/ΤΗ	10.50	12.00	ΠΑΝ/ΤΗ	10.50	12.00	ΡΟΔΟ	10.50	Α	ΠΑΝ/Τ	10.50	12.00	ΡΟΔΟ	07.50	09.00	ΡΟΔΟ	07.50	09.00	ΠΑΝ/ΤΗ	10.50	12.00
ΣΥΜΗ	13.00	16.15	ΣΥΜΗ	13.00	16.15				ΣΥΜΗ	13.00	16.15	ΠΑΝ/ΤΗ	10.50	12.00	ΠΑΝ/ΤΗ	10.50	12.00	ΣΥΜΗ	13.00	15.45
ΡΟΔΟ	18.05	Α	ΡΟΔΟ	18.05	18.30				ΡΟΔΟ	18.05	18.30	ΣΥΜΗ	13.00	16.15	ΣΥΜΗ	13.00	16.15	ΡΟΔΟ	17.35	Α
			ΣΥΜΗ	20.20	Α				ΣΥΜΗ	20.20	Α	ΡΟΔΟ	18.05	18.30	ΡΟΔΟ	18.05	Α			
												ΣΥΜΗ	20.20	Α						

Υ/Γ ΑΙΓΛΗ απο 15/05/06 εως 31/10/06

ΔΕΥΤΕΡΑ			ΤΡΙΤΗ			ΤΕΤΑΡΤΗ			ΠΕΜΠΤΗ			ΠΑΡΑΣΚΕΥΗ			ΣΑΒΒΑΤΟ			ΚΥΡΙΑΚΗ		
ΛΙΜΑΝΙ	ΩΡΑ		ΛΙΜΑΝΙ	ΩΡΑ		ΛΙΜΑΝΙ	ΩΡΑ		ΛΙΜΑΝΙ	ΩΡΑ		ΛΙΜΑΝΙ	ΩΡΑ		ΛΙΜΑΝΙ	ΩΡΑ		ΛΙΜΑΝΙ	ΩΡΑ	
	ΑΦ	ΑΝ		ΑΦ	ΑΝ		ΑΦ	ΑΝ		ΑΦ	ΑΝ		ΑΦ	ΑΝ		ΑΦ	ΑΝ		ΑΦ	ΑΝ
ΣΥΜΗ		07.30	ΣΥΜΗ		07.30	ΡΟΔΟ		09.00	ΡΟΔΟ		09.00	ΡΟΔΟ		14.30	ΡΟΔΟ		09.00	ΣΥΜΗ		07.30
ΡΟΔΟ	08.30	09.00	ΡΟΔΟ	08.30	09.00	ΣΥΜΗ	10.00	10.15	ΣΥΜΗ	10.00	10.15	ΣΥΜΗ	15.30	16.30	ΣΥΜΗ	10.00	10.15	ΡΟΔΟ	08.30	09.00
ΣΥΜΗ	10.00	10.15	ΣΥΜΗ	10.00	10.15	ΡΟΔΟ	11.15	14.30	ΡΟΔΟ	11.15	14.30	ΡΟΔΟ	17.30	Α	ΡΟΔΟ	11.15	14.30	ΣΥΜΗ	10.00	16.00
ΡΟΔΟ	11.15	18.00	ΡΟΔΟ	11.15	14.30	ΣΥΜΗ	15.30	16.30	ΣΥΜΗ	15.30	16.30				ΣΥΜΗ	15.30	16.30	ΠΑΝ/ΤΗ	16.30	16.40
ΣΥΜΗ	19.00	Α	ΣΥΜΗ	15.30	16.30	ΡΟΔΟ	17.30	Α	ΡΟΔΟ	17.30	Α				ΡΟΔΟ	17.30	18.00	ΡΟΔΟ	17.40	18.00
			ΡΟΔΟ	17.30	Α										ΣΥΜΗ	19.00	Α	ΣΥΜΗ	19.00	Α

Τα δρομολόγια μπορουν να τροποποιηθουν λόγω εκτάκτων συγκοινωνιακων αναγκων ή καιριων συνθηκων
Παρακαλουμε πριν ταξιδέψετε επικοινωνήστε με την Εταιρία
Γραφειο Σύμης: Τηλ. 22460 71444 • Φαξ. 2246071373
Γραφειο Ρόδου: Τηλ. 22410 37769 • Φαξ. 2241034493

ΑΝΕΣ ΑΝΩΝΥΜΗ ΝΑΥΤΙΛΙΑΚΗ ΕΤΑΙΡΙΑ ΣΥΜΗΣ

Μικρές αγγελίες

ΕΝΟΙΚΙΑΣΕΙΣ

ΕΝΟΙΚΙΑΖΕΤΑΙ διαμέρισμα άριστης κατάστασης ρετιρέ επιπλωμένο 80 τ.μ. για δύο φοιτήτριες στην Αθήνα κοντά στο μετρό και Πανεπιστήμια. Πληροφορίες 8-10 μ.μ. 22410-76837 - 6978412285

ΕΝΟΙΚΙΑΖΕΤΑΙ διαμέρισμα επιφανείας 106 τ.μ. στην οδό Ενόπλων Δυνάμεων 9. Πληρ. τηλ. 22410 22932.

ΕΝΟΙΚΙΑΖΟΝΤΑΙ δύο γραφεία, επιφανείας 50 τ.μ. το καθένα, στην οδό Ιωάννου Καζούλη 1. Πληρ. τηλ. 22410 22932.

ΕΝΟΙΚΙΑΖΕΤΑΙ διαμέρισμα 65 τ.μ. στην οδό Μαν. Παπαμανώλη 10, στη Ρόδο, με δύο υπνοδωμάτια, σαλόνι, κουζίνα και λουτρό, στο δεύτερο όροφο. Πληροφορίες: 22410 36547, 22410 87130, 22410 27202.

ΕΝΟΙΚΙΑΖΟΝΤΑΙ πλήρως επιπλωμένες γκαρσονιέρες με μπαλκόνι και χωρίς στο Ροδίνι - Κυρά της Ρω 13. Λογικές τιμές. Πληροφορίες κινητό 6947078287 και 2241074762 (ώρες επικοινωνίας 08:00 - 15:00 και 18:00 - 22:00)

ΕΝΟΙΚΙΑΖΕΤΑΙ δυάρι επιπλωμένο επί της Σουλίου 6. Τιμή 400 ευρώ. Πληρ. Τηλ. 6972893818 κ. Ρένα

ΕΝΟΙΚΙΑΖΕΤΑΙ διαμπερές διαμέρισμα 2 υπνοδωματίων, σαλοτραπεζαρία στην οδό Γαριβάλδη απέναντι από το πάρκινγκ Σπανού. Πληρ. τηλ. 35165 και 6976701497

ΕΝΟΙΚΙΑΖΟΝΤΑΙ:

α) Νεόκτιστη διώροφη οικοδομή, σαν ενιαίος χώρος, με μεγάλη ταράτσα με καταπληκτική θέα προς το αεροδρόμιο, επί της Λεωφ. Δημοκρατίας 49 στο χωριό **Παραδείσι** Ρόδου.

β) Κατάστημα - Γραφείο 50 τ.μ. επί της Λεωφ. Δημοκρατίας στο χωριό **Παραδείσι**.

γ) Διαμέρισμα 50 τ.μ. στον Α' όροφο, επί της Λεωφ. Δημοκρατίας και Κανάρη 1, στο χωριό **Παραδείσι**.

δ) Διώροφο κατάστημα με μεγάλη βεράντα, στην οδό Γεωργίου Λέοντος αριθμ. 13 - 15, κοντά στο Ξεν. «Μανούσος» στο **Νιοχώρι Ρόδου**.

Πληροφορίες στα τηλέφωνα: 22410 25450 και 22410 20277, κινητό: 6979357878.

ΕΝΟΙΚΙΑΖΕΤΑΙ

γκαρσονιέρα επιπλωμένη στην οδό Σουλίου. Πληρ. κ. Ρένα τηλ. 6937343297

ΕΝΟΙΚΙΑΖΕΤΑΙ δυομισάρι διαμέρισμα στην Αθήνα περιοχή Παγκράτι, Αγ. Φανουρίου 17, β όροφος με λίγα κοινόχρηστα. Πληρ. κ. Φατσέα τηλ. 2241020807
Από 08.00 - 10.00 και 20.00 - 23.00

ΕΝΟΙΚΙΑΖΕΤΑΙ οικία 200τ.μ. στην Παστίδα επιπλωμένο ή μη με τρία υπνοδωμάτια, κουζίνα, σαλονοτραπεζαρία, καθιστικό με κεντρική θέρμανση και air-condition και με μικρό κήπο. Τιμή 550 ευρώ. Πληροφορίες στο τηλέφωνο 6947720866.

ΖΗΤΕΙΤΑΙ προς ενοικίαση αποθηκευτικός χώρος 50-70 τ.μ. στην περιοχή της Ρόδου. **Τηλ. 6932-314447**

ΕΝΟΙΚΙΑΖΟΝΤΑΙ α) Διαμέρισμα με δύο υπνοδωμάτια, κουζίνα, μπάνιο και β) Διαμέρισμα ενός υπνοδωματίου, κουζίνα, μπάνιο, επί της οδού Καναδά 114. Τα διαμερίσματα είναι κατάλληλα για διαμονή φοιτητών - στρατιωτικών - δημοσίων υπαλλήλων κτλ. Πληροφορίες στα τηλέφωνα 22410 66740 - 6938351993

ΕΝΟΙΚΙΑΖΟΝΤΑΙ: Από 12 Ιουνίου πολυτελές διαμέρισμα Α' ορόφου 85 τ.μ. καθώς και γκαρσονιέρα 42 τ.μ. δύο χώρων, επιπλωμένη στο ισόγειο με αυτόνομη είσοδο. Περιοχή (Αραπάκι) Παρθενόπης 18. Πληροφορίες στα τηλ: 22410-30507, Κινητό: 6944209883 Κο Θεόδωρο

ΕΝΟΙΚΙΑΖΕΤΑΙ διαμέρισμα ενός υπνοδωματίου, κουζίνα, μπάνιο, κοντά στο Πανεπιστήμιο Αιγαίου. Το διαμέρισμα είναι κατάλληλο για διαμονή φοιτητών - στρατιωτικών- δημοσίων υπαλλήλων κτλ. Πληροφορίες στο τηλέφωνο **6938719954.**

ΕΝΟΙΚΙΑΖΕΤΑΙ αποθήκη 160 τετρ. μέτρα κατάλληλη για επαγγελματική χρήση με τουαλέτα και τηλέφ. επί της λεωφόρου Ρόδου- Λίνδου στον βιοτεχνικό χώρο Μανουσέλη, ενοίκιο 600 ευρώ **τηλ. 24118.**

ΕΝΟΙΚΙΑΖΕΤΑΙ

επιπλωμένο διαμερισματάκι στον 1ο όροφο, 2όροφης οικοδομής, επιφανείαςπερί τα 30 τ.μ. με υπνοδωμάτιο - κουζίνα - W.C., στην οδό Ευκλή 25 στο Καρακόνερο της πόλης Ρόδου. Κιν.: 6945151945 ή 6946795725, 2241052635.

ΕΝΟΙΚΙΑΖΕΤΑΙ γκαρσονιέρα επί της οδού Σάββα Παυλίδη (κοντά στο «Καστρί»). **Πληροφορίες:** Τηλ. 22410-23762 μετά τις 8:00 το βράδυ ή στο Κιν. 6942265113.

ΕΝΟΙΚΙΑΖΕΤΑΙ αποθήκη 500 τ.μ. με μεγάλο περιβάλλοντα χώρο στ' Ασγούρου. Η αποθήκη μπορεί να μοιραστεί στα δύο. Οι ενδιαφερόμενοι καλούνται να επικοινωνήσουν στο 22410 61434.

ΕΝΟΙΚΙΑΖΕΤΑΙ διαμέρισμα με 3 υπνοδωμάτια, 2 W.C., κουζίνα - σαλόνι στις 7 βαγιές (Γρηγορίου Ε' 18). **Πληροφορίες στο τηλ. 6973506879 κ. Γιώργος Ελένης**

ΕΝΟΙΚΙΑΖΕΤΑΙ μεγάλη επιπλωμένη γκαρσονιέρα με αυλή στο Παραδείσι. Πληρ. τηλ. 81884

ΕΝΟΙΚΙΑΖΕΤΑΙ υπόγειο κατάστημα 160 τ.μ. πρώην ξυλουργείο για οποιαδήποτε επαγγελματική χρήση. Επί της οδού Κολοκοτρώνη 36 απέναντι από του Σωτηράκη τις αντιπροσωπείες. **Τηλέφωνο 2241027863**

ΕΝΟΙΚΙΑΖΕΤΑΙ στη Μαλώνα διαμέρισμα 4 δωματίων, επιπλωμένο. Μηνιαίο μίσθωμα 250 ευρώ. Πληρ. τηλ. 22440-51044 κ. Γ. Φουτούλη

ΕΝΟΙΚΙΑΖΟΝΤΑΙ: Μονόχωρες γκαρσονιέρες εντός πόλεως Ρόδου για όλο το χρόνο. **Τηλ. 2241020021 και 6947374732**

ΕΝΟΙΚΙΑΖΕΤΑΙ καινούργιο, ήσυχο, επιπλωμένο διαμέρισμα δυο δωματίων, επί της Λεωφόρου Ρόδου - Λίνδου αρ. 232, σε κτίριο δίπλα στο TSELIOS BAGNO, με χώρο στάθμευσης (PARKING). Πληροφορίες στα τηλέφωνα: 2241024514, 2241026023 και 2241064458, ώρες γραφείου 9:00 - 14:00 και 18:00 - 21:00.

ΕΝΟΙΚΙΑΖΕΤΑΙ

ισόγειο διαμέρισμα 120 τ.μ. επί της πλατείας Ακαδημίας περιβαλλόμενο από κήπο – αυλή 150 τ.μ. με δύο ανεξάρτητες εισόδους και όλα τα κομφόρ για επαγγελματική στέγη, σπίτι ή μικτή χρήση. Επιπλωμένο ή ανεπίπλωτο. Επίσης στο ίδιο κτίριο υπόγειοι χώροι 170, 100 και 40 τ.μ. κατάλληλοι και για κύρια χρήση με είσοδο επί της Ηρώων Πολυτεχνείου.

Πληρ. τηλ. 6972253826

ΕΝΟΙΚΙΑΖΕΤΑΙ επιπλωμένη γκαρσονιέρα με 30 τ.μ. περίπου εσωτερικό χώρο (κουζίνα-υπνοδωμάτιο-λουτρό) και 30 τ.μ. αυλή στην Ιαλυσό (οδός Σύμης αρ. 6). Εξοπλισμένη επίσης με αυτόνομο ηλιακό θερμοσίφωνα, πλυντήριο, χωρίς κοινόχρηστα και νερό. Πληροφορίες στα τηλέφωνα 22410 75448. Κιν. 6974474999.

ΕΝΟΙΚΙΑΖΕΤΑΙ επαγγελματικός χώρος (κατάστημα) ισόγειο 87m² με πατάρι, επί της οδού Ελ. Βενιζέλου - ΙΞΙΑ. **Πληρ. τηλ.:** 2241020844

ΕΝΟΙΚΙΑΖΕΤΑΙ Δυάρι διαμέρισμα, ισόγειο, με ανεξάρτητη είσοδο χωρίς κοινόχρηστα, με δύο υπνοδωμάτια, στο Καρακόνερο. Τηλ. 65471, 11πμ. - 8 μ.μ.

ΕΝΟΙΚΙΑΖΕΤΑΙ το ισόγειο διώροφου παραδοσιακής οικίας μ² 150 με 2 βεράντες και αυλόγυρο με λουλούδια, στην οδό Καναδά 78-80. Πληροφ. στον πάνω όροφο και στα τηλέφωνα 22410-29715 και 2241027985.

ΕΝΟΙΚΙΑΖΕΤΑΙ στην οδό Ηρώων Πολυτεχνείου αρ. 4 δίπλα στο Καζίνο διαμέρισμα-γραφείο 2ου ορόφου επιφάνειας 90τ.μ. με αποθήκη 50 τ.μ. και θέση στάθμευσης. Η αποθήκη ενοικιάζεται και μόνη. Ενοίκιο 1.200 ευρώ. Πληροφορίες τηλ. 6944386069.

ΑΥΤΟΚΙΝΗΤΑ

ΠΩΛΕΙΤΑΙ Πεζώ 205 (1993), πρώτο χέρι χωρίς πρόβλημα και με πρόσφατο τεχν. έλεγχο της Υπηρεσίας Συγκοινωνιών. Τιμή 2200 ευρώ. Πληρ. 22410-21221 ή 6944654725

ΠΩΛΕΙΤΑΙ Παπί HONDA INNOVA 125 5.000 χλμ. ολοκαίνουργιο 4 μηνών τηλ. 6932090167

ΠΩΛΕΙΤΑΙ MAZDA 323 F μοντέλο '99 τρακαρισμένο ή για ανταλλακτικά. Τιμή: 1000 ΕΥΡΩ. Τηλ. 6937222375

ΠΩΛΕΙΤΑΙ SMART PASSION γκρι, β' εξάμηνο 2004, με δερμάτινα καθίσματα. Πληρ. τηλ. 6944712775 κ. Παναγιώτης.

ΠΩΛΕΙΤΑΙ OPEL CORSA 1.200cc μοντέλο τέλος του 1997 σε τιμή ευκαιρίας.
Πληροφορίες κ. Μιχάλη 3.300 ευρώ
Τηλ. όλες τις ώρες
6948888880 - 6947999939

ΠΩΛΕΙΤΑΙ μοτοσυκλέτα μάρκας YAMAHA ZT 600, μοντέλο 2003, για 4.000 ευρώ, με λίγα χιλιόμετρα. Πληρ. Τηλ. 6972324351

ΖΗΤΟΥΝ ΠΡΟΣΩΠΙΚΟ

ΖΗΤΕΙΤΑΙ ΥΠΑΛΛΗΛΟΣ

Από όμιλο εταιρειών ζητείται υπάλληλος για τμήμα γραμματειακής υποστήριξης (τηλεφωνικό κέντρο - υποδοχή).
Ωράριο εργασίας: καθημερινά από 17:00 μ.μ. - 21:00 μ.μ.
Σάββατο από 8:30 π.μ. - 13:00 μ.μ.
Απαραίτητη η αποστολή βιογραφικού σημειώματος στο FAX: 22410 31598

ΖΗΤΕΙΤΑΙ σερβιτόρος - σερβιτόρα για εστιατόριο στην πόλη της Ρόδου. Ημερήσιο ωράριο. Πληροφορίες Τηλ. 22410-22545

ΖΗΤΕΙΤΑΙ πωλήτρια από κατάστημα γυναικείων ενδυμάτων στο Νιοχώρι. Απαραίτητα αγγλικά. **Πληρ. τηλ. 22410-32500.**

ΖΗΤΕΙΤΑΙ σερβιτόρος με ευχέρεια στις ξένες γλώσσες και την επικοινωνία με αλλοδαπούς πελάτες για εστιατόριο - καφετέρια στο Μαντράκι. Προϋπηρεσία σε αντίστοιχα μαγαζιά εποχιακού τύπου απαιτούμενη.
Πλ. τηλ. 6972253826

ΡΟΔΟΜΑΡ ΕΠΕ
Εμπόριο νωπών ψαριών
ΖΗΤΕΙΤΑΙ ΟΔΗΓΟΣ ηλικίας 24-40 ετών με επαγγελματικό δίπλωμα Γ' κατηγορίας, για άμεση πρόσληψη για διανομές στη Ρόδο, για πλήρη - μόνιμη απασχόληση.
Επιθυμητή προϋπηρεσία, ικανότητα επικοινωνίας και συνεργασίας.
Πληροφορίες στο τηλ. 2241-0-60170, 08:30-16:00.

ΖΗΤΕΙΤΑΙ νηπιαγωγός και βρεφοκόμος για παιδικό σταθμό - νηπιαγωγείο. Πρωινή - πενθήμερη εργασία, μισθός συν ΙΚΑ. Τυχόν προϋπηρεσία θα ληφθεί υπόψιν **Τηλ. 697.200.7352 - 2241 -0- 39739**

Σοβαρή οικογένεια με 2 παιδιά (7 και 10 ετών), ζητεί έμπειρη και υπεύθυνη:

BABY SITTER - ΟΙΚΙΑΚΗ ΒΟΗΘΟ

για εξαήμερη απασχόληση.
Προηγούμενες συστάσεις θεωρούνται απαραίτητες
Πληροφορίες: Τηλ.: 22410 25222, 22410 97218
Κο Γιώργο

ΖΗΤΕΙΤΑΙ ΠΩΛΗΤΡΙΑ

«Από εμπορικό κατάστημα της Ρόδου ζητείται πωλήτρια με γνώσεις διακόσμησης και αρχιτεκτονικής εσωτερικού χώρου. Αποστολή βιογραφικών με επισυναπτόμενη φωτογραφία:

Λεμεσσού 20 – 22, Ρόδος Τ.Κ. 85100.
Τηλ. Επικοινωνίας: 22410-39083»

ΖΗΤΟΥΝΤΑΙ ελαιοχρωματιστές -υδροχρωματιστές με ανάλογη προϋπηρεσία για άμεση εργασία στο Ξενοδοχείο RODOS PALACE. Οι ενδιαφερόμενοι μπορούν να απευθύνονται καθημερινά στο τηλέφωνο 22410-25222. Υπόψιν κ. Παύλου Ρούμπη.

ΖΗΤΕΙΤΑΙ κοπέλα για πρόσληψη σε καφετέρια, στο Χαράκι. Βραδινή εργασία, συνθήκες άριστες. Πληρ. τηλ. 6945264279

ΑΠΟ εμπορικό κατάστημα της Ρόδου ζητείται πωλήτρια με γνώσεις διακόσμησης και αρχιτεκτονικής εσωτερικού χώρου και σχεδιάστρια. Αποστολή βιογραφικών με επισυναπτόμενη φωτογραφία: **Λεμεσού 20-22 Ρόδος Τ.Κ. 85100 Τηλ. Επικοινωνίας: 22410-39083**

ΖΗΤΟΥΝΤΑΙ Barman και σερβιτόροι από café-bar στην Ιαλυσό. Για περισσότερες πληροφορίες στο τηλέφωνο 6947720874 από 15:00 έως τις 19:00.

ΗΤΕΙΤΑΙ κοπέλα άνω των 40 ετών, ελληνίδα ή αλλοδαπή που να μιλάει καλά τα ελληνικά, ως εσωτερική σε σπίτι με δύο παιδιά ηλικίας 3 και 1 έτους. **Συστάσεις απαραίτητες. Πληρ. Τηλ. 6944 202409 καθημερινά 10-1 το πρωί και 6-9 το απόγευμα.**

ΖΗΤΕΙΤΑΙ δεσποινίδα ηλικίας έως 30 ετών για εργασία γραμματειακής υποστήριξης σε Ιατρείο. Προσόντα: γνώση λογισμικού MICROSOFT OFFICE, τυφλού συστήματος δακτυλογράφησης, αγγλικής γλώσσας. Παραπάνω προσόντα να συνοδεύονται από πιστοποιητικά. Τηλέφωνο επικοινωνίας 22410-43000.

ΠΩΛΕΙΤΑΙ Η/Υ: Intel Pentium 4 στα 2.8GHz, Kingston μνήμη 1Gb, Maxtor σκληρός δίσκος 80Gb, DVD αντιγραφικό 8X, Οθόνη 17", Τιμή: 550 €, Τηλ. επικοινωνίας: 6944652658. Φώτης

ΕΜΠΕΙΡΟΤΕΧΝΗΣ ελαιοχρωματιστής αναλαμβάνει παντός είδους ελαιοχρωματισμούς. Τηλ: 6946204157

ΚΥΡΙΑ αναλαμβάνει καθαρισμό σπιτιών, γραφείων, κοινόχρηστους χώρους πολυκατοικιών, σιδέρωμα, φύλαξη παιδιών. Μόνο σοβαρές προτάσεις. Πληρ. τηλ. 6934176045.

ΕΚΔΟΤΙΚΟΣ οίκος ζητεί αντιπρόσωπο για Ρόδο και Κω, για την προώθηση των εκδόσεών του σε έτοιμο πελατολόγιο. Βιογραφικά: Φαξ: 210 4524851. Email: nbpetkar@otenet.gr

Πωλήσεις Ακινήτων

ΠΩΛΕΙΤΑΙ
διαμέρισμα τριάρι ανακαινισμένο πλήρως προ 15ετίας, επί της οδού Κέννεντυ στον τρίτο όροφο με θέα τη θάλασσα, τζάκι και ηλιακό θερμοσίφωνο. Πληρ. Τηλ: 22410 28050 και 6936400311

ΡΟΔΟΣ – ΜΑΛΩΝΑ πωλείται σε φανταστικό γωνιακό οικόπεδο 350 τ.μ. με διώροφη μεζονέτα 200 τ.μ. καινούργια ημιτελής 200.000 €

Τηλ. 2392072214 6946259780
Αλληλογραφία
Πασπάλη Παρασκευή
ΤΘ 90 ΤΚ 57001
Ταγαράδες - Θεσ/κη

ΠΩΛΕΙΤΑΙ διαμέρισμα 50 τ.μ. επιπλωμένο στο Ροδίνι Ρόδου 90.000 € στον 2ο όροφο. Τηλέφωνο 22410 27535 κα Στέλλα.

ΠΩΛΕΙΤΑΙ οικόπεδο 5 στρεμμάτων στο χωριό Αγίας Μαρίνας στην Κάσο, πανοραμική θέα, τιμή λογική, τηλέφωνο επικοινωνίας: 6974307854.

ΠΩΛΕΙΤΑΙ οικόπεδο στα Κρητικά 3.000 τ.μ. οικοδομήσιμο. Τηλ. 6936271471.

ΠΩΛΕΙΤΑΙ διαμέρισμα υπόγειο εντός Ρόδου 160τ.μ. κατάλληλο και για αποθήκη ή επιχείρηση. Τηλ. 2102835963 - 6946559539

ΠΩΛΕΙΤΑΙ στις Καλυθιές γκαρσιονέρα ανεξάρτητη και καινουργής 30 τ.μ., 33.000 ευρώ. **Τηλ. 22410-21206 4-9 μ.μ.**

ΠΩΛΕΙΤΑΙ fast food στην περιοχή Κολυμπίων, πλήρως εξοπλισμένο. Πληρ. τηλ. 2410 56038

ΠΩΛΕΙΤΑΙ αργυροχρυσοχοείο στο κέντρο της πόλης με ή χωρίς εμπόρευμα έτοιμο προς λειτουργία. Τηλ: 6936915551

ΠΩΛΕΙΤΑΙ οροφοδιαμέρισμα 125 τ.μ., στην Ανάληψη, με μεγάλο σαλόνι, 3 Υ/Δ, 2 W.C.,τζάκι, πολυτελούς κατασκευής, χρήσης δεκαετίας. Τιμή 180.000 ευρώ. **Πληροφορίες: 6973317601**

Μαθήματα

ΚΑΘΗΓΗΤΡΙΑ ΓΕΡΜΑΝΙΚΗΣ ΦΙΛΟΛΟΓΙΑΣ πτυχιούχος Πανεπιστημίου Αθηνών παραδίδει μαθήματα Γερμανικής Γλώσσας όπως επίσης και βοήθεια στο σχολικό βιβλίο Γερμανικών. Πληρ. τηλ. 6944949746

ΠΑΡΑΔΙΔΟΝΤΑΙ
ιδιαίτερα μαθήματα σε μαθητές του Δημοτικού από Δασκάλα.
Τηλέφωνο: 6932323122

ΜΑΘΕΤΕ ΡΩΣΙΚΑ! Παραδίδονται μαθήματα Ρωσικής γλώσσας από μέλος του Συλλόγου Καθηγητών Ρωσικής Φιλολογίας, με χρήση νέας αποτελεσματικής μεθοδολογίας. Πληροφορίες: Τηλ. 6978195931

ΠΑΡΑΔΙΔΟΝΤΑΙ μαθήματα Εμπ. Εφαρμογών (Singular Manager, Eurofasma, Unisoft Εσοδα-Εξοδα, ΚΕΠΥΟ, ΚΕΦΑΛΑΙΟ, κ.λ.π., Πληροφορικής & Αγγλικών με χρήση πολυμέσων όλων των επιπέδων από έμπειρο Λογιστή Τ.Ε. - καθηγητή πτυχιούχο Michigan Proficiensy σε τμήματα ή μεμονωμένα. Επίσης γίνονται μεταφράσεις & δακτυλογραφήσεις κάθε τύπου κειμένου. Τιμές προσιτές. Πληρ.: 22410-66304, 31560, 6946283008, 6972419715, 6936277851.
Ηλ. ταχ. (e-mail): Dnetwork@SoftHome.net

ΠΑΡΑΔΟΣΗ ΜΑΘΗΜΑΤΩΝ

ΜΑΘΗΜΑΤΑ ΠΑΝΕΛΛΗΝΙΩΝ ΤΕΧΝΟΛΟΓΙΚΗΣ ΚΑΤΕΥΘΥΝΣΗΣ

1. Ανάπτυξη εφαρμογών σε προγραμματιστικό περιβάλλον.
2. Αρχές οργάνωσης και διοίκησης επιχειρήσεων.

Ολιγομελή τμήματα. Πτυχιούχος Master Πληροφορικής και διοίκησης. Τηλέφωνο επικοινωνίας: 6944685289

Διάφορα

ΠΩΛΕΙΤΑΙ, τραπεζαρία με 6 καθίσματα, μπουφές και κρυσταλιέρα σε χρώμα μαύρο λάκα. Τιμή 1.200 ευρώ. **Πληροφορίες στο τηλ. 23180-21572**

ΠΩΛΕΙΤΑΙ
κατάστημα ανταλλακτικών αυτοκινήτων (βαρέων και επιβατηγών) στην Ερνεστ Μπέβιν σε τιμή ευκαιρίας. Γ. Ρούσσος.
Τηλ. 22410-20075 & 36015

ΠΩΛΕΙΤΑΙ τραπεζαρία με 6 καθίσματα μαύρη λάκα και σαλόνι με 3θέσιο, 2θέσιο, μονό καναπέ και ένα τραπεζάκι, λόγω έλλειψης χώρου. Πληρ. τηλ. 6944231199

ΠΩΛΟΥΝΤΑΙ

Μονοκατοικίες σε μπετά των 135 τ.μ. στην Παστίδα σε οικόπεδο 310 τ.μ.
Πληροφορίες
22410-28616 και 22410-21714
Κιν. 6932296983

Έτοιμοι για ΚΤΕΟ;
τώρα ΚΤΕΟ σε 25 λεπτά!
AUTOVISION
Ιδιωτικό ΚΤΕΟ Ρόδου
για ραντεβού..22410 67677
ανοιχτά απογεύματα και σάββατο, όλα τα παράβολα αγοράζονται στο ΚΤΕΟ
ΠΡΟΓΡΑΜΜΑ ΠΡΟΣΚΛΗΣΗΣ ΟΧΗΜΑΤΩΝ Ν. ΔΩΔ/ΣΟΥ
!!!
- Τον Ιούλιο ΡΟΖ 5501 εώς ΡΟΖ 7500
- Τον Αύγουστο ΡΟΖ 7501 εώς ΡΟΖ 9500
Η ΜΗ ΔΙΕΝΕΡΓΕΙΑ ΤΕΧΝΙΚΟΥ ΕΛΕΓΧΟΥ ΤΟΥ ΟΧΗΜΑΤΟΣ ΣΑΣ (ΚΤΕΟ) ΜΕΣΑ ΣΤΙΣ ΠΡΟΘΕΣΜΙΕΣ, ΑΠΟΤΕΛΕΙ ΠΑΡΑΒΑΣΗ (ΚΟΚ 86) ΚΑΙ ΤΙΜΩΡΕΙΤΑΙ ΑΠΟ ΤΙΣ ΑΡΧΕΣ ΜΕ ΠΡΟΣΤΙΜΟ 334 ΕΥΡΩ ΚΑΙ ΑΦΑΙΡΕΣΗ ΠΙΝΑΚΙΔΩΝ

ΟΙΚΟΔΟΜΙΚΕΣ ΕΠΙΧΕΙΡΗΣΕΙΣ ΔΙΑΚΟΓΕΩΡΓΙΟΥ ΚΑΛΛΙΣΤΟΣ
ΕΘΝ. ΑΝΤΙΣΤΑΣΕΩΣ 11 (πρώην Αννης Μαρίας)
ΠΩΛΗΣΕΙΣ ΔΙΑΜΕΡΙΣΜΑΤΩΝ ΚΑΤΑΣΤΗΜΑΤΑ -ΑΠΟΘΗΚΕΣ ΑΝΤΑΛΛΑΓΕΣ ΑΚΙΝΗΤΩΝ - ΑΓΟΡΕΣ ΟΙΚΟΠΕΔΩΝ ΑΝΑΛΑΜΒΑΝΟΥΜΕ ΑΝΤΙΠΑΡΟΧΕΣ

Πωλούνται διαμερίσματα λουξ κατασκευής με απεριόριστη θέα. Τα διαμερίσματα διαθέτουν θωρακισμένες πόρτες - εντοιχισμένες κουζίνες - ντουλάπες - εντοιχισμένο νιπτήρα με ντουλάπι - κεντρική θέρμανση αυτόνομη - ανοιγόμενα ανακλινόμενα κουφώματα με διπλά τζάμια - σίτες - ρολά - υδραυλικό ασανσέρ - τριφασικό ρεύμα.
Ολοι οι χώροι σπατουλαριστοί - εσωτερικές πόρτες M.D.F. με σχέδιο.

ΓΡΑΦΕΙΑ ΙΑΤΡΕΙΑ
1) Επί της οδού Μεγ. Κων/νου - Κων/νου Παλαιολόγου των 80 τ.μ.
2) Επί της οδού Κων/νου Παλαιολόγου και Θεοτοκοπούλου 60-80 τ.μ.
3) Επί της οδού Ρήγα Φεραίου στο πάρκο 60-80-100 τ.μ.

ΚΑΤΑΣΤΗΜΑΤΑ
1) Επί της οδού Κων/νου Παλαιολόγου και Θεοτοκοπούλου 60-80 τ.μ.
2) Επί της οδού Λεωφόρου Καλλιθέας (Καρακόνερο) 90 τ.μ.

ΔΙΑΜΕΡΙΣΜΑΤΑ
1) Επί της οδού Χρ. Φέσσα (Κάθετος Αποστ. Παύλου) 90τ.μ. τριάρια.
Επίσης οροφοδιαμερίσματα των 90 τ.μ. (οικοδομή μόνο τριών διαμερισμάτων).

ΟΙΚΟΔΟΜΕΣ
1) Οικοδομή επί της οδού Πτολεμαίων και Χρ.Φέσσα των 117-125 τ.μ.
2) Οικοδομή υπό ανέγερση επί της οδού Ρήγα Φεραίου στο Πάρκο. Διαμερίσματα τριάρια - τεσσάρια.
3) Οικοδομή υπό ανέγερση επί της οδού Κ. Παλαιολόγου και Θεοτοκοπούλου. Διαμερίσματα δυάρια - τριάρια - τεσσάρια - καταστήματα.
5) Επί της οδού Β. Ηρακλείου οικοδομή τεσσάρων διαμερισμάτων. Οροφοδιαμερίσματα των 133τ.μ. Η οικοδομή έχει πιλοτή για πάρκινγκ

ΑΠΟΘΗΚΕΣ
1) Πλησίον Στέλιου Κωτιάδη των 130τ.μ.
2) Στη Λεωφόρο Καλλιθέας (Καρακόνερο) των 80-300τ.μ.

• Οι πωλήσεις μπορούν να γίνουν και με όλα τα Δάνεια Τράπεζας και οργανισμών.
• Αναλαμβάνουμε ΑΝΤΙΠΑΡΟΧΕΣ και Αγορές οικοπέδων. • Δεχόμαστε ανταλλαγές ακινήτων.

ΠΛΗΡΟΦΟΡΙΕΣ: ΔΙΑΚΟΓΕΩΡΓΙΟΥ ΚΑΛΛΙΣΤΟΣ
ΤΗΛΕΦΩΝΟ: 29318 - 34598 - ΤΗΛ. 78501 - 78502

ΝΟΜΟΣ ΔΩΔΕΚΑΝΗΣΟΥ
ΝΟΜΑΡΧΙΑΚΗ ΑΥΤ/ΣΗ ΔΩΔΕΚΑΝΗΣΟΥ
Δ/ΝΣΗ ΜΕΤΑΦΟΡΩΝ ΚΑΙ ΕΠΙΚΟΙΝΩΝΙΩΝ
ΤΜΗΜΑ Κ.Τ.Ε.Ο.
Τηλέφωνο: 22410 72053 22410 72064

ΠΡΟΓΡΑΜΜΑ ΠΡΟΣΚΛΗΣΗΣ ΓΙΑ ΔΙΕΝΕΡΓΕΙΑ ΤΕΧΝΙΚΟΥ



ΣΥΓΚΟΙΝΩΝΙΑΚΗ ΕΔΡΑ ΡΟΔΟΥ	
ΧΡΟΝΙΚΗ ΠΕΡΙΟΔΟΣ	ΕΙΔΟΣ ΟΧΗΜΑΤΟΣ
ΑΠΟ 01-07-2006 ΕΩΣ 31-07-2006	ΕΠΙΒΑΤΙΚΑ (Ε.Ι.Χ.) ΚΑΙ ΦΟΡΤΗΓΑ ΜΕΧΡΙ ΚΑΙ 3,5 Τ(ΦΙΧ < 3,5Τ) ΜΕ ΑΡΙΘΜΟΥΣ ΚΥΚΛΟΦΟΡΙΑΣ (ΡΟΖ 5501 ΕΩΣ ΚΑΙ 7500)
ΑΠΟ 01-08-2006 ΕΩΣ 31-08-2006	ΕΠΙΒΑΤΙΚΑ (Ε.Ι.Χ.) ΚΑΙ ΦΟΡΤΗΓΑ ΜΕΧΡΙ ΚΑΙ 3,5 Τ(ΦΙΧ < 3,5Τ) ΜΕ ΑΡΙΘΜΟΥΣ ΚΥΚΛΟΦΟΡΙΑΣ (ΡΟΖ 7501 ΕΩΣ ΚΑΙ 9500)

ΣΥΓΚΟΙΝΩΝΙΑΚΗ ΕΔΡΑ ΚΩ	
ΧΡΟΝΙΚΗ ΠΕΡΙΟΔΟΣ	ΕΙΔΟΣ ΟΧΗΜΑΤΟΣ
ΑΠΟ 01-07-2006 ΕΩΣ 31-07-2006	ΕΠΙΒΑΤΙΚΑ (Ε.Ι.Χ) ΚΑΙ ΦΟΡΤΗΓΑ ΜΕΧΡΙ ΚΑΙ 3,5Τ(ΦΙΧ < 3,5Τ) ΜΕ ΑΡΙΘΜΟΥΣ ΚΥΚΛΟΦΟΡΙΑΣ (ΚΧΒ 3501 ΕΩΣ ΚΑΙ 4000)
ΑΠΟ 01/08/2006 ΕΩΣ 31/08/2006	ΕΠΙΒΑΤΙΚΑ (Ε.Ι.Χ) ΚΑΙ ΦΟΡΤΗΓΑ ΜΕΧΡΙ ΚΑΙ 3,5Τ(ΦΙΧ < 3,5Τ) ΜΕ ΑΡΙΘΜΟΥΣ ΚΥΚΛΟΦΟΡΙΑΣ (ΚΧΒ 4001 ΕΩΣ ΚΑΙ 4500)

ΕΛΕΓΧΟΥ ΟΧΗΜΑΤΩΝ ΜΕ ΕΔΡΑ ΤΟ Ν. ΔΩΔΕΚΑΝΗΣΟΥ

ΕΠΙΣΗΣ

• ΚΑΛΟΥΝΤΑΙ ΟΛΑ ΤΑ ΠΑΡΑΠΑΝΩ ΟΧΗΜΑΤΑ ΝΑ ΠΡΟΒΟΥΝ ΣΕ ΤΕΧΝΙΚΟ ΕΛΕΓΧΟ ΣΕ ΟΠΟΙΟΔΗΠΟΤΕ Κ.Τ.Ε.Ο. ή Ι.Κ.Τ.Ε.Ο. ΤΗΣ ΧΩΡΑΣ

• ΕΠΙΣΗΣ ΘΑ ΕΛΕΓΧΟΝΤΑΙ ΟΣΑ ΟΧΗΜΑΤΑ ΥΠΟΧΡΕΟΥΝΤΑΙ ΒΑΣΕΙ ΠΑΛΑΙΟΤΕΡΩΝ ΠΡΟΓΡΑΜΜΑΤΩΝ ΠΡΟΣΚΛΗΣΗΣ.

• Ο ΕΜΠΡΟΘΕΣΜΟΣ ΠΡΟΓΡΑΜΜΑΤΙΣΜΟΣ ΤΩΝ ΟΧΗΜΑΤΩΝ ΓΙΑ ΕΛΕΓΧΟ (ΡΑΝΤΕΒΟΥ) ΓΙΝΕΤΑΙ ΕΩΣ ΚΑΙ 15 ΗΜΕΡΕΣ ΠΡΙΝ ΤΗΝ ΛΗΞΗ ΤΟΥ ΠΡΟΓΡΑΜΜΑΤΟΣ ΠΡΟΣΚΛΗΣΗΣ.

ΓΡΑΦΕΙΟ ΤΕΛΕΤΩΝ & ΜΝΗΜΟΣΥΝΩΝ ΡΟΔΟΥ
ΣΤΕΦΑΝΑ - ΣΤΟΛΙΣΜΟΙ
«ΑΜΕΡΙΚΑΝΟΥ»

Αμεση εξυπηρέτηση
ΟΛΟ ΤΟ 24ΩΡΟ

Αναλαμβάνουμε την τελετή
και με τα έξοδα
που χορηγούν τα ταμεία
χωρίς καμία επιβάρυνση
ΙΚΑ, ΤΕΒΕ, ΤΑΞΥ, ΔΗΜΟΣΙΟΥ,
ΛΙΜΕΝΙΚΩΝ, ΟΓΑ
και λοιπά ταμεία.

Τους ΑΠΟΡΟΥΣ ΔΩΡΕΑΝ
Πλατεία Βρούχου στη Μητρόπολη
Τηλέφωνα:28901 - 33400

ΝΤΕΤΕΚΤΙΒΣ
30 ΧΡΟΝΙΑ ΜΟΝΙΜΑ ΚΑΙ ΣΤΗ ΡΟΔΟ
35354
ΠΛΑΤΕΙΑ ΑΓΙΟΥ ΙΩΑΝΝΟΥ
Η ΛΥΣΗ!!!
ΣΕ ΚΑΘΕ ΣΑΣ ΠΡΟΒΛΗΜΑ
EXPRESS SECURITY

ΓΡΑΦΕΙΟ
ΙΔΙΩΤΙΚΩΝ ΕΡΕΥΝΩΝ
(ΝΤΕΤΕΚΤΙΒΣ)

ΑΝΑΛΑΜΒΑΝΟΥΜΕ
Υποθέσεις ανηλίκων,
οικογενειακές, προσωπικές κ.τλ.
ΔΙΑΘΕΤΟΥΜΕ ΤΑ ΠΛΕΟΝ ΣΥΓΧΡΟΝΑ ΟΠΤΙΚΟΑΚΟΥΣΤΙΚΑ ΣΥΣΤΗΜΑΤΑ
100% ΕΧΕΜΥΘΕΙΑ
ΡΩΜΗΣ 22, - ΡΟΔΙΝΙ
Κιν. 694 6997967

TOP PROPERTIES
GEORGE and SAVAS PIPINOS
ΓΕΩΡΓΙΟΣ και ΣΑΒΒΑΣ ΠΙΠΙΝΟΣ
ΣΥΜΒΟΥΛΟΙ και ΕΚΤΙΜΗΤΕΣ ΑΚΙΝΗΤΩΝ
REAL ESTATE AGENT - MEMBER OF F.I.A.B.C.I. - N.A.E.A. - C.E.I.
E-mail:gpipinos@otenet.gr.
URL:www.rhodestop-properties.com and www.pipinos.gr

Από το 1971



Η "TOP PROPERTIES" είναι ατομική επιχείρηση και ανήκει στους Γεώργιο και Σάββα Πιπίνο. Το γραφείο ασχολείται από το 1971 αποκλειστικά και μόνο με επενδύσεις και REAL ESTATE, στο νησί της Ρόδου, καθώς και στην ευρύτερη περιοχή της Δωδεκανήσου.

ΑΠΕΥΘΥΝΟΜΑΣΤΕ: Στους **σοβαρούς, απαιτητικούς και επιλεκτικούς** επενδυτές - επιχειρηματίες - ελεύθερους επαγγελματίες, Ελληνες και ξένους, υψηλού εισοδηματικού επιπέδου, που ενδιαφέρονται να κάνουν μια σοβαρή επένδυση **προβολής** στο νησί της Ρόδου.

ΠΡΟΣΦΕΡΟΥΜΕ: Α) Υπηρεσίες και πληροφορίες που γίνονται σε προσωπικό επίπεδο με **εχεμύθεια, διακριτικότητα και σοβαρότητα.**
Β) Μεγάλη **γκάμα** υψηλής ποιότητας ακινήτων, όπως: 1) Ξενοδοχεία Α' και Β' κατηγορίας των 600 - 500 - 350 - 300 κλινών 2) Κεντρικά αστικά ακίνητα κατάλληλα για Τράπεζες - καταστήματα - γραφεία 3) Παραλιακές εκτάσεις, κατάλληλες για τουριστικές επενδύσεις των 150.000 - 100.000 - 70.000 - 50.000 - 36.000 τ.μ. και 4) Διαμερίσματα και μαιζονέτες **προβολής.**

ΣΤΟΧΟΣ ΜΑΣ ΕΙΝΑΙ: Να προσφέρουμε στο αγοραστικό μας κοινό **υψηλής ποιότητας ακίνητα και ευκαιρίες** στο νησί της Ρόδου. Η τριακονταετής και πλέον πείρα μας στον τομέα αυτό αποτελεί εγγύηση.

ΣΥΝΘΗΜΑ ΜΑΣ ΕΙΝΑΙ: Επενδύστε στην ΡΟΔΟ ΤΩΡΑ, σε ακίνητα που **ΑΝΤΕΧΟΥΝ ΣΤΟ ΧΡΟΝΟ.**

Γεώργιος και Σάββας Πιπίνος
ΜΕΣΙΤΕΣ ΑΣΤΙΚΩΝ ΣΥΜΒΑΣΕΩΝ
Γιατί εμείς γνωρίζουμε καλύτερα!

SINCE 1971

TOP PROPERTIES is a father and son business. The senior, Mr George S. Pipinos, the founder of the office, has carved, over the years, a reputation for integrity and excellence in the world of Real Estate in the Dodecanese.

At Top Properties we try hard to attract important and selective investors: high calibre businessmen/women and discerning professional people, both Greek and foreign, who wish to acquire substantial and valuable property on Rhodes.

We offer our expertise and advice privately, discreetly and in strict confidence.

We keep a compehensive list of real estate of the highest specifications:

a. A' and B' class hotels (600, 500, 350, 300 beds capacity).
b. Centrally situated office buildings and other business premises.
c. Seaside land, ideal for development (hotels, holiday resorts, etc.), of 150.000, 100.000, 70.000, 50.000, 36.000 sq.m.
d. Luxury appartments, maisonettes, detached, semi - detached and terraced houses.

Our aim is to give our clients the opportunity to acquire value for money, first class real estate on Rhodes. Our 30- year - old experience in Real Estate is our warranty.

Our moto is: Invest in Rhodes. Invest in property.
It stands the test of time.



TOP PROPERTIES
George and Savas Pipinos
Because we Know best

ΚΕΝΝΕΝΤΥ 38, ΡΟΔΟΣ, 85 100, ΤΗΛ. 22410- 23895, 38243 και 6944-676003, 6944-390803 FAX: 22410-20883
38 KENNEDY STR., RHODES, 85 100, TEL. 22410- 23895, 38243, and 6944-676003, 6944-390803 FAX: 22410-20883
U.K. Direct Line: 08717115396

Nutrition & Health Club
Μαρία - Φιλία Παρασκευά
Διατροφολόγος - Διαιτολόγος
BSc - University of Plymouth
MSc - London Metropolitan University
Ειδικές Εξατομικευμένες Διαίτες
για όλα τα Στάδια της Ζωής
Παιδική , Εφηβική , Γυναικεία , Τρίτη Ηλικία
Παχυσαρκία Υπέρταση Αναιμία
Οστεοπόρωση Σακχαρώδης Διαβήτης
Παθήσεις πεπτικού & Εντέρων
Αλλεργίες Ανορεξία - Βουλιμία
Γ.Σουσιαδίου 7 (Παραπλεύρως Κυνικής Καραγιάννη) Ρόδος
Τηλ.& Φαξ . 22410 33915

ΠΩΛΟΥΝΤΑΙ

Καταστήματα, αποθήκες, γραφεία, διαμερίσματα. Ολα πολυτελούς κατασκευής με γκαράζ επί της οδού Καναδά.

Πληροφορίες: Αναστάσιος Ατσίδης, Γεώργιος Ιωαννίδης.
Τηλέφωνα:
22410-21714 και 22410 – 28616

✓ ΠΑΡΑΓΩΓΗ ΗΛΕΚΤΡΙΚΗΣ ΕΝΕΡΓΕΙΑΣ
ΜΕ ΦΩΤΟΒΟΛΤΑΪΚΑ
ΚΑΙ ΑΝΕΜΟΓΕΝΝΗΤΡΙΕΣ
✓ ΕΞΟΙΚΟΝΟΜΗΣΗ ΕΝΕΡΓΕΙΑΣ
ΜΕ ΠΟΙΟΤΙΚΕΣ ΣΥΣΚΕΥΕΣ
ΛΕΒΕΝΤΗΣ ΙΑΚΩΒΟΣ
ΤΗΛ. 22440 23107 FAX 22440 29088
leventis@rho.forthnet.gr
Ενέργεια Energy
A
B
C
D
E
G
F

«ΚΤΙΡΙΟ» ΑΕ
ΠΩΛΗΣΕΙΣ ΑΚΙΝΗΤΩΝ

✓ Διαμερίσματα 90 τ.μ. και 115 τ.μ. σε πολυκατοικία στην οδό Βενετοκλέων και Ξάνθου, με θέσεις στάθμευσης στην πυλωτή, πολυτελούς κατασκευής.
✓ Διαμέρισμα 118 τ.μ. τρίτου ορόφου, στην οδό Μιχ. Πετρίδη (πιο πάνω από το SUPER MARKET ΣΠΑΝΟΣ), με τζάκι, θέση στάθμευσης και αποθήκη στο υπόγειο της πολυκατοικίας.

ΠΛΗΡΟΦΟΡΙΕΣ
ΑΝΑΣΤΑΣΙΟΣ ΑΤΣΙΔΗΣ
ΕΘΝ. ΑΝΤΙΣΤΑΣΗΣ 11-ΡΟΔΟΣ
Τηλ: 22410-28616
Κιν: 6947373651

ΧΑΡΟΥΛΑ ΤΣ. ΚΑΜΠΑΣΤΑΝΑ

ΦΥΣΙΚΟΘΕΡΑΠΕΥΤΡΙΑ
Πτυχιούχος Α.ΤΕΙ Θεσ/κης
Μεταπτυχιακή Εκπαίδευση
στη νευροεξελικτική αγωγή
Μέθοδος Bobath / N.D.T.

Αποκατάσταση
νευρολογικών παθήσεων και κινητικών διαταραχών σε παιδιά και ενήλικες

- **Εγκεφαλική Παράλυση**
- **Κρανιοεγκεφαλικές κακώσεις**
- **Κακώσεις περιφερικών νεύρων**
- **Κακώσεις νωτιαίου μυελού**
- **Προβλήματα σπονδυλικής στήλης**
- **Αγγειακά Εγκεφαλικά Επεισόδια**

Ολυμπίας και Δελφών γωνία (Καρακόνερο)
Τηλ./Fax: 22410-29241 κιν. 6932044173

ΓΙΑΓΚΟΣ Α. ΒΑΡΕΛΗΣ
ΛΥΡΙΚΕΣ ΕΝΟΤΗΤΕΣ

ΜΙΑ ΠΗΓΑΙΑ ΠΟΙΗΤΙΚΗ ΦΩΝΗ ΣΥΝΑΙΣΘΗΜΑΤΙΚΩΝ ΣΤΟΧΑΣΜΩΝ ΚΑΙ ΣΥΓΚΙΝΗΣΕΩΝ

ΚΥΚΛΟΦΟΡΕΙ ΑΠΟ ΤΙΣ ΕΚΔΟΣΕΙΣ
ΓΑΒΡΙΗΛΙΔΗ

ΣΕ ΟΛΑ ΤΑ ΚΑΛΑ ΒΙΒΛΙΟΠΩΛΕΙΑ

ΟΙΚΟΔΟΜΙΚΕΣ-ΤΕΧΝΙΚΕΣ ΕΜΠΟΡΙΚΕΣ-ΕΠΙΧΕΙΡΗΣΕΙΣ

ΑΦΟΙ ΑΣΒΕΣΤΗ Ο.Ε.

Αθηνών-Καβάλας 3 Ανάληψη Ρόδου
Τηλ. 22410/60678-60679
και fax: 22410/66028

ΠΩΛΟΥΝΤΑΙ

• ΚΑΤΑΣΤΗΜΑΤΑ
Οδός Αθηνών
1) Κατάστημα 127 τ.μ. με αποθήκη 127
2) Κατάστημα 137 τ.μ. με αποθήκη 160
Οδός Τσαλδάρη
1) Κατάστημα 127 τ.μ. με αποθήκη 160
Οδός Μιχ. Πετρίδη
1) Κατάστημα 90 τ.μ.
Οδός Αγ. Ιωάννου
1) Κατάστημα 50 τ.μ.

• ΔΙΑΜΕΡΙΣΜΑΤΑ
Οδός Μιχ. Πετρίδη
1) Διαμέρισμα 120 τ.μ. 3ου ορόφου
Οδός Γ. Παπανδρέου
1) Διαμέρισμα 120 τ.μ.
Οδός Αποστ. Παύλου
1) Διαμέρισμα 113 τ.μ. 3ου ορόφου
2) Διαμέρισμα 62 τ.μ.

ΕΓΓΥΗΣΗ Η ΠΟΛΥΕΤΗΣ ΠΕΙΡΑ ΜΑΣ



ΞΥΛΟΤΥΠΟΙ ΟΙΚΟΔΟΜΗΣ



ΦΟΝΤΑΣ & ΔΗΜΗΤΡΗΣ



ΜΑΣΣΑΡΙ - ΡΟΔΟΣ
ΚΙΝΗΤΑ: 6948206311 - 6948206312

ΜΕ ΑΦΑΙΡΕΣΗ ΑΔΕΙΑΣ ΟΔΗΓΗΣΗΣ ΚΙΝΔΥΝΕΥΟΥΝ ΠΟΛΛΟΙ ΟΔΗΓΟΙ

ΠΡΟΣΤΙΜΑ - ΦΩΤΙΑ ΓΙΑ ΤΡΟΧΑΙΕΣ ΠΑΡΑΒΑΣΕΙΣ ΦΕΡΝΕΙ Ο ΝΕΟΣ ΚΟΚ

✓ Μέχρι και τα 2.000 ευρώ θα φτάνουν τα πρόστιμα στους οδηγούς που οδηγούν υπό την επήρεια αλκοόλ ✓ Η χρήση κινητού τηλεφώνου θα κοστίζει 100 ευρώ και αφαίρεση άδειας οδήγησης

Πρόστιμα - φωτιά που φτάνουν μέχρι και τα 2.000 ευρώ, αλλά και αφαίρεση της άδειας οδήγησης για μεγάλο χρονικό διάστημα για τις παραβάσεις που μπορούν να προκαλέσουν θανατηφόρα ατυχήματα, προβλέπει ο νέος Κώδικας Οδικής Κυκλοφορίας. Το νομοσχέδιο του υπουργείου Μεταφορών ολοκληρώθηκε στο τέλος Ιουλίου και έχει ήδη αποσταλεί στα συναρμόδια υπουργεία, ώστε μέσα στον Σεπτέμβριο να κατατεθεί στη Βουλή.

Ο νέος ΚΟΚ προβλέπει αφαίρεση της άδειας οδήγησης σε αρκετές περιπτώσεις, επιβάλλει αυστηρότερες ποινές στο point system, ενώ προβλέπει οικονομική ρύθμιση παραβάσεων, οι οποίες δεν θεωρούνται σοβαρές, προκειμένου, όπως αναφέρεται στην εισηγητική έκθεση, να μην επιβαρύνονται τα δικαστήρια με πρόσθετο φόρτο.

ΟΙ ΑΛΛΑΓΕΣ

Οι βασικότερες αλλαγές αφορούν παραβάσεις όπως:

➢ Η παραβίαση ερυθρού σηματοδότη (κόκκινο φανάρι) που επιφέρει πρόστιμο 700 ευρώ και αφαίρεση της άδειας οδήγησης για εξήντα ημέρες. Αντίστοιχο θα είναι το πρόστιμο για την παράβαση STOP και την παραβίαση σιδηροδρομικών διαβάσεων.

➢ Η αντικανονική χρήση των φώτων των οχημάτων που προκαλεί πρόβλημα στους υπόλοιπους οδηγούς επιφέρει πρόστιμο μέχρι και 700 ευρώ

➢ Η κατανάλωση αλκοόλ με πρόστιμα που θα ξεκινούν από τα 200 και θα φτάνουν ως και τα 1.200 ευρώ ανάλογα με τη συγκέντρωση αλκοόλ στο αίμα. Παράλληλα προβλέπεται και η αφαίρεση της άδειας οδήγησης για διάστημα έως και έξι μηνών. Αν κάποιος οδηγός συλληφθεί με συγκέντρωση αλκοόλ πάνω από 1,10 σε διάστημα δύο ετών από την προηγούμενη αντίστοιχη παράβαση που του είχε στερήσει το δίπλωμα, θα πληρώνει πρόστιμο 2.000 ευρώ. Υπενθυμίζεται ότι τα ισχύοντα πρόστιμα είναι 83 ευρώ για συγκεντρώσεις 0,50 - 0,80 και 167 ευρώ για συγκεντρώσεις 0,80 - 1,10.

➢ Η παράνομη στάθμευση επιφέρει πρόστιμα από 20 ως 80 ευρώ για σημεία όπως είναι οι διαβάσεις πεζών ή οι στάσεις λεωφορείων. Σχεδόν τετραπλάσια από τα σημερινά θα είναι και τα πρόστιμα για τη στάθμευση σε σημεία ή σε ράμπες που προορίζονται για άτομα με ειδικές ανάγκες, τα οποία θα κυμαίνονται από 150 ως 200 ευρώ από 61,5 που είναι σήμερα.

➢ Η υπέρβαση του ορίου ταχύτητας. Αν είναι μέχρι 20 χιλιόμετρα την ώρα θα επιβάλλεται πρόστιμο 40 ευρώ. Πάνω από 20 χιλιόμετρα την ώρα το πρόστιμο καθορίζεται στα 40 ευρώ, ενώ για την υπέρβαση ορίου πάνω από 30 χιλιόμετρα, ο παραβάτης θα πληρώνει 350 ευρώ και θα του αφαιρεθεί η άδεια οδήγησης για 60 ημέρες. Αντίστοιχα, για οδήγηση με ταχύτητα μικρότερη του ελάχιστου επιτρεπόμενου ορίου, ο οδηγός θα πληρώνει πρόστιμο 80 ευρώ.

➢ Η χρήση κινητού από τους οδηγούς αυτοκινήτων και δικύκλων, τριπλασιάζεται από τα 33 στα 100 ευρώ για τους οδηγούς αυτοκινήτων, για τους οποίους προβλέπεται και αφαίρεση της άδειας οδήγησης για 30 ημέρες και πολλαπλασιάζεται φτάνοντας τα 150 ευρώ για τους δικυκλιστές.

➢ Η χρήση της ζώνης ασφαλείας γίνεται υποχρεωτική ακόμα και για τις γυναίκες σε κατάσταση εγκυμοσύνης, τους επαγγελματίες και όσους έχουν ύψος ως 1,50μ. Το πρόστιμο στην περίπτωση που συλληφθεί οδηγός ή επιβάτης, ο οποίος δεν φορά ζώνη τετραπλασιάζεται και φτάνει στα 350 ευρώ, από τα 83 που είναι σήμερα. Παράλληλα θα αφαιρείται από τον οδηγό και η άδεια οδήγησης για δέκα ημέρες. Η διεύρυνση της χρήσης ζωνών ασφαλείας θα αφορά πλέον και στα ταξί, τα αστικά και υπεραστικά ΚΤΕΛ, αλλά και τα φορτηγά.



➢ Υποχρεωτική γίνεται και η χρήση κράνους στους επιβαίνοντες στα δίκυκλα. Το πρόστιμο για όσους συλλαμβάνονται να παραβαίνουν αυτή τη διάταξη αυξάνεται επίσης στα 350 ευρώ (από τα 83 που είναι σήμερα) ενώ παράλληλα αφαιρείται και η άδεια οδήγησης για δέκα ημέρες. Τα δίκυκλα θα περνούν πλέον και από ΚΤΕΟ.

Επανεξέταση των «επικίνδυνων» οδηγών

Τον άμεσο κίνδυνο να τους αφαιρεθεί το δίπλωμα για έξι μήνες ή και να χρειαστεί να ξαναδώσουν εξετάσεις, ακόμα και για οδικές παραβάσεις που έχουν κάνει τα προηγούμενα δύο χρόνια και εμπίπτουν στο point system, διατρέχουν χιλιάδες οδηγοί.

Το νέο πιο αυστηρό πόιντ σίστεμ θα έχει αναδρομική ισχύ, ώστε να συμπεριληφθούν σ' αυτό παραβάσεις που έχουν καταγραφεί ακόμη και πριν από δύο χρόνια. Σημειώνεται ότι περίπου 2,4 εκατ. παραβάσεις δεν έχουν «περαστεί» στα αρχεία του υπουργείου τα 4 τελευταία χρόνια λόγω έλλειψης μηχανοργάνωσης. Συγκεκριμένα για παραβάσεις οι οποίες μπορεί να προκαλέσουν τροχαίο ατύχημα, όπως είναι η παραβίαση του STOP, του ερυθρού σηματοδότη, της προτεραιότητας της κίνησης σε αντίθετη κατεύθυνση σε μονόδρομο, αλλά και της οδήγησης σε κατάσταση μέθης (0,80 - 1,10), οι βαθμοί της ποινής αυξάνονται στους 9 από τους 7 που είναι σήμερα.

Για παραβάσεις οι οποίες μπορεί να προκαλέσουν τροχαίο ατύχημα, οι βαθμοί της ποινής αυξάνονται στους 9 από τους 7 που είναι σήμερα

ΑΥΞΗΣΗ ΒΑΘΜΩΝ

Συγκεκριμένα ο νέος ΚΟΚ προβλέπει αύξηση των βαθμών για τις παραβάσεις που εντάσσονται στο πόιντ σύστεμ και προκαλούν θανατηφόρα τροχαία. Οι βαθμοί για τις παραβάσεις του πόιντ σύστεμ θα αυξηθούν κατά ένας ή δύο ανάλογα με την παράβαση. Η παραβίαση του ερυθρού σηματοδότη, της προτεραιότητας και του STOP, ή η οδήγηση σε κατάσταση μέθης θα ανέλθουν στους 9, από τους 7 πόντους που είναι σήμερα. Σύμφωνα με στελέχη του υπουργείου Μεταφορών με την ενεργοποίηση του νέου ΚΟΚ υπάρχει ενδεχόμενο να βρεθούν χωρίς δίπλωμα χιλιάδες οδηγοί, που τα τελευταία δύο χρόνια έχουν παραβιάσει πάνω από τρεις φορές κάποιους από τους παραπάνω κανόνες που εντάσσονται στο πόιντ σύστεμ και οι παραβάσεις των οποίων δεν είναι περασμένες στα αρχεία του υπουργείου Μεταφορών, από το 2002 μέχρι σήμερα, λόγω έλλειψης μηχανογράφησης. Για τον λόγο αυτό έχει ήδη προκηρυχθεί διαγωνισμός για ένα μηχανογραφημένο σύστημα άμεσης καταγραφής των βαθμών και ενημέρωσης των πολιτών για τις παραβάσεις που έχουν διαπράξει.

Με το νέο ΚΟΚ εντατικοποιούνται οι έλεγχοι για την ασφαλή φόρτωση στα φορτηγά, καθώς και ως το τέλος του χρόνου θα έχουν παραληφθεί 7 μονάδες κινητών ΚΤΕΟ, ενώ στις αρχές του 2007 θα παραληφθούν και 30 κινητές πλάστιγγες, με τις οποίες θα γίνονται αιφνιδιαστικοί έλεγχοι σε όλη την Ελλάδα. Παράλληλα το υπουργείο Μεταφορών προωθεί αλλαγές στην ίδρυση σχολών οδήγησης, καθώς ο νέος Κώδικας προβλέπει ότι για την ίδρυση νέων σχολών οδηγών δεν θα απαιτείται πλέον Προεδρικό Διάταγμα, αλλά υπουργική απόφαση των συναρμόδιων υπουργείων.

ΠΡΟΣΤΙΜΑ ΤΟΥ ΝΕΟΥ ΚΩΔΙΚΑ ΟΔΙΚΗΣ ΚΥΚΛΟΦΟΡΙΑΣ

ΠΑΡΑΒΑΣΗ	ΙΣΧΥΟΝ ΠΡΟΣΤΙΜΟ	ΝΕΟ ΠΡΟΣΤΙΜΟ	ΑΛΛΕΣ ΚΥΡΩΣΕΙΣ
Παραβίαση STOP	167	700	
Παραβίαση ερυθρού σηματοδότη	167	700	Αφαίρεση άδειας οδήγησης για 60 ημέρες
Παραβίαση σιδηροδρομικών διαβάσεων	167	700	
Μέθη οδηγών από 0,50 - 0,80	83	200	
Μέθη οδηγών 0,80 - 1,10	167	700	Αφαίρεση άδειας οδήγησης για 90 ημέρες
Μέθη οδηγών άνω του 1,10	668	1.200	Αφαίρεση διπλώματος οδήγησης για 6 μήνες
Μη χρήση ζώνης ασφαλείας	83	350	Αφαίρεση άδειας οδήγησης για 10 ημέρες
Μη χρήση κράνους	83	350	Αφαίρεση άδειας οδήγησης για 10 ημέρες
Συνομιλία με κινητό	33	100 για οδηγούς αυτ/των 150 για οδηγούς δικύκλων	Αφαίρεση άδειας οδήγησης των οδηγών αυτ/των
Παράνομη στάθμευση	Από 33 ως 61,5	Από 20 ως 80	
Παράνομη στάθμευση σε ράμπες για άτομα με ειδικές ανάγκες	61,6	150 ως 200	
Αντικανονική ή μη χρήση φώτων	17 ως 33	20 - 700	

Δήμος Ιαλυσού
Πολιτιστικός Οργανισμός
Μ.Ε.Κ.Τ.Ο. Ιαλυσού

ΔΙΕΘΝΕΣ ΦΕΣΤΙΒΑΛ
ΜΟΥΣΙΚΗΣ -ΧΟΡΟΥ-ΘΕΑΤΡΟΥ

«ΙΑΛΥΣΙΑ 2006»

ΠΡΟΓΡΑΜΜΑ ΕΚΔΗΛΩΣΕΩΝ
(οι εκδηλώσεις, εκτός από τη συναυλία της 14ης Αυγούστου, θα γίνουν στον αύλειο χώρο του 2ου δημοτικού σχολείου Ιαλυσού)

Κυριακή 20/08/2006 Ώρα 21.00

- Παράσταση από το Ρωσικό συγκρότημα SUNNY RAINBOW 30'.
- Παράσταση από το Ρουμάνικο συγκρότημα ENSEMBLE from PLOIESTI 30'.
- Παράσταση από την Τουρκικό συγκρότημα «KARSIYAKA HALK EGITIM MERKEZI» 30'.
- Παράσταση από το Γεωργιανό συγκρότημα ROKVA 30'.

Απονομή αναμνηστικών στους υπεύθυνους των φιλοξενούμενων συγκροτημάτων.
Τελετή λήξης του Διεθνούς Φεστιβάλ «ΙΑΛΥΣΙΑ 2006» με ρίψεις βεγγαλικών.