ΔΗΜΟΣΙΑ ΒΙΒΛΙΟΘΗΚΗ 1947 ΡΟΔΟΣ

η δημοκρατική της Ρόδου

στην υπηρεσία του δωδεκανησιακού λαού

ΕΛΤΑ Κωδικός 1876 Αρ. φύλλου 7249 ΤΡΙΤΗ 22 ΑΥΓΟΥΣΤΟΥ 2006 - Τιμή 0,70 ΕΥΡΩ - www.dimokratiki.gr - e-mail: info@dimokratiki.gr



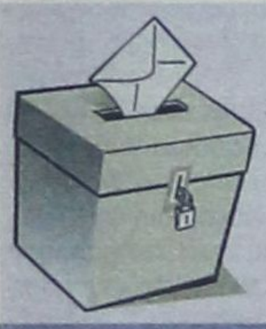

ΜΕ ΑΠΟΦΑΣΕΙΣ ΤΟΥ ΥΠΕΣΔΔΑ

ΕΠΕΡΧΟΝΤΑΙ ΣΗΜΑΝΤΙΚΕΣ ΑΛΛΑΓΕΣ στις δημοτικές - νομαρχιακές

Τι πρέπει να γνωρίζουν οι ψηφοφόροι πριν βρεθούν μπροστά στην κάλπη

• ΣΕΛ. 12



ΑΠΟ ΤΗΝ ΕΥΡΩΠΑΪΚΗ ΕΝΩΣΗ

ΠΡΟΤΑΣΕΙΣ ΓΙΑ ΤΙΣ ΜΕΤΑΦΟΡΕΣ στις νησιωτικές περιοχές

Σύσταση Εθνικού Συμβουλίου Εμπορευματικών Μεταφορών

• ΣΕΛ. 14

ΕΝΤΥΠΩΣΙΑΚΗ ΑΔΙΑΛΛΑΞΙΑ

Οι νοσοκομειακοί ιατροί συνεχίζουν την επίσχεση



• ΣΕΛ. 14

ΕΠΙΤΕΥΧΘΗΚΑΝ ΟΙ ΣΤΟΧΟΙ



Επιτυχής εξόρμηση Υψηλάντη στα βόρεια νησιά της Δωδ/σου

• ΣΕΛ. 6

ΚΕΝΤΡΑ ΔΙΑΣΚΕΔΑΣΗΣ

Νέο καθεστώς στις άδειες λειτουργίας



• ΣΕΛ. 19

ΤΟ ΜΕΣΗΜΕΡΙ ΤΗΣ ΠΡΟΣΕΧΟΥΣ ΠΕΜΠΤΗΣ

ΑΝΑΚΟΙΝΩΝΟΝΤΑΙ οι Βάσεις για ΑΕΙ και ΤΕΙ

✓ *Μεγάλες διαφοροποιήσεις μεταξύ των πεδίων*

Σύμφωνα με τις εκτιμήσεις στα ύψη θα διατηρηθούν οι βάσεις στις παραδοσιακά περιζήτητες σχολές (νομικές, ιατρικές, πολυτεχνικές και οικονομικές) αλλά και σε όσες παρουσιάζουν μεγάλη ζήτηση τα τελευταία χρόνια (παιδαγωγικά τμήματα, στρατιωτικές και αστυνομικές σχολές)

• ΣΕΛ. 3





ΑΠΟ ΤΗΝ ΠΕΡΙΦΕΡΕΙΑ ΝΟΤΙΟΥ ΑΙΓΑΙΟΥ

Ειδική μελέτη για την άσκηση του κυνηγιού στην Τήλο

• ΣΕΛ. 5



ΑΠΑΡΑΔΕΚΤΗ ΕΝΕΡΓΕΙΑ

Εκτεταμένοι βανδαλισμοί στη «Ροτόντα» Καλλιθέας

• ΣΕΛ. 7

ΕΣΤΡΕΦΕΤΟ ΚΑΤΑ ΤΗΣ «δ» ΚΑΙ ΚΑΘΗΓΗΤΗ

ΑΠΕΡΡΙΦΘΗ ΩΣ ΑΒΑΣΙΜΗ η αγωγή καθηγητών

• ΣΕΛ. 32

Καλούνται να πληρώσουν τώρα τα δικαστικά έξοδα • Τι αναφέρεται στο σκεπτικό της δικαστικής απόφασης



ΑΠΟ ΤΗΝ ΕΙΣΑΓΓΕΛΙΑ ΡΟΔΟΥ

Ασκήθηκαν ποινικές διώξεις για τα «ιπτάμενα δελφίνια»

• ΣΕΛ. 4



ΜΕ ΑΦΟΡΜΗ ΤΙΣ ΜΕΛΕΤΕΣ

Ρήξη Δήμου - Αρχαιολογίας για «Ροδίνι» και «Πευκάκια»

• ΣΕΛ. 11

η άποψη της ημέρας

Στη χώρα της υπερβολής στην οποία ζούμε, είναι φυσικό απόψεις που διατυπώνονται από μία απειροελάχιστη μειοψηφία να προβάλλονται, εν ονόματι κάποιας δήθεν λαϊκής απαίτησης, ότι απηχούν τη συντριπτική πλειοψηφία της κοινής γνώμης. Κάτι ανάλογο συμβαίνει και με την περίπτωση των διαδηλώσεων και την πρόταση του υπουργού Δημόσιας Τάξης, να διενεργούνται μεν αυτές, αλλά να μην παρακωλύονται η κυκλοφορία και οι μετακινήσεις και, βεβαίως, να μην παραλύει η λειτουργία της πόλης.

Η χωροθέτηση των διαδηλώσεων ενοχλεί. Κυρίως αυτούς που στην αναμπουμπούλα χαίρονται. Ειδικά, μάλιστα, όταν δεν είναι στην εξουσία. Βεβαίως, κατά τη γνωστή λαϊκή θυμοσοφία «δουλειά δεν είχε ο διάολος...», βρέθηκε μείζον πολιτικό ζήτημα καλοκαιριάτικα, για να αρχίσει μία διελκυστίνδα με την κυβέρνηση, αλλά και να αποκαλυφθεί, για μία ακόμη φορά, ότι η αντίληψη όσων διαρρηγνύουν τα ιμάτιά τους, στο όνομα της δημοκρατικής λειτουργίας μιας Πολιτείας έχει την ελαστικότητα του τραμπολίνο. Δημοκρατικό είναι αυτό που δεν ταυτίζεται με την πεποίθηση της πλειοψηφίας αλλά αυτό που είτε μας βολεύει είτε πολιτικά μας ταιριάζει.

Επικαλέστηκαν ορισμένοι το συνταγματικά κατοχυρωμένο δικαίωμα του συνέρχεσθαι. Ησύχως και χωρίς όπλα. Ουδεμία αντίρρηση. Μόνο που το Σύνταγμα δεν κατοχυρώνει ως δικαίωμα την παρακώλυση της κυκλοφορίας, των μετακινήσεων και τη διατάραξη, σε ακραίες αλλά συχνές περιπτώσεις, της έννομης τάξης. Ή μήπως οι αγανακτισμένοι με την πρωτοβουλία Πολύδωρα διέγραψαν από το «σκληρό δίσκο» του εγκεφάλου τους την κατάληξη τόσων και τόσων διαδηλώσεων του χειμώνα, αφού οι ειρηνικώς πορευόμενοι - καίτοι παρακωλύοντες τις μετακινήσεις - δεν μπόρεσαν να αποβάλουν από τον όγκο της πορείας τους αυτούς που έκαναν, στη συνέχεια, ρημαδιό;

Μήπως έχει τύχει να παρακολουθήσουν διαδηλώσεις σε άλλες ευρωπαϊκές πρωτεύουσες, για να διαπιστώσουν, πρώτον, πώς γίνονται οι σχετικές πορείες και, δεύτερον, τι υφίστανται οι παρεκτρεπόμενοι; Και είναι κατάργηση του δικαιώματος της... πλειοψηφίας - που αγανακτεί με όσα συνοδεύουν τις διαδηλώσεις - η επιβολή, στην ελάχιστη μειοψηφία, να τηρεί ορισμένους κανόνες για να μην ενοχλεί την πλειοψηφία των πολιτών, εργαζομένων και εμπορευομένων;

Εκτός και αν τα 50 και 200 άτομα, που αναστάτωναν κάθε φορά την πόλη, υπερτερούν αριθμητικώς των υπολοίπων, των οποίων τα δικαιώματα καταπατούνται, ενσυνειδήτως μάλιστα, κατά τρόπο τόσο βάναυσο.

Οι απανταχού της χώρας θιγόμενοι στα δημοκρατικά τους πιστεύω, θα πρέπει πρώτα να καταλάβουν ότι το δικαίωμα της ελεύθερης δράσης, όπως αυτό του συνέρχεσθαι, φτάνει μέχρι εκεί όπου δεν παραβιάζεται η ελευθερία του άλλου. Εκτός και αν για να προσδιορίσουν, αριθμητικά και ποιοτικά, την αποδεκτή από τη Δημοκρατία έννοια της πλειοψηφίας, χρησιμοποιούν ειδικούς πολλαπλασιαστές, έτσι ώστε οι ελάχιστοι να έχουν περισσότερα δικαιώματα από τους πολλούς.

Στην πράξη, αυτό, πάντως, υποστηρίζουν... Τουλάχιστον οι γνωστοί για τις δημαγωγικές και λαϊκίστικες παρεκκλίσεις τους πολιτικοί.

Στη χώρα της υπερβολής

ο καιρός



Γενική πρόγνωση για σήμερα **ΤΡΙΤΗ 22-8-2006** Την Τρίτη ο καιρός προβλέπεται να είναι γενικά αίθριος, και το απόγευμα στα βόρεια θα αναπτυχθούν τοπικές νεφώσεις και είναι πιθανό να εκδηλωθούν μεμονωμένες καταιγίδες στα βορειοανατολικά, κυρίως στα ορεινά. Οι άνεμοι θα πνέουν βορειοδυτικοί ασθενείς μέχρι μέτριοι και στο Ιόνιο τοπικά ισχυροί, ενώ η θερμοκρασία θα σημειώσει βαθμιαία πτώση από τα βορειοδυτικά.

ΗΜΕΡΗΣΙΑ ΕΦΗΜΕΡΙΔΑ
η δημοκρατική της Ρόδου
Ετος ιδρύσεως 1982
Θεμ. Σοφούλη 77
Ταχ. Θυρίδα 339
85100 Ρόδος
Εκδότης - ιδιοκτήτης
ΒΑΣΙΛΗΣ Δ. ΑΘΑΝΑΣΙΟΥ
Διευθυντής:
ΔΑΜΙΑΝΟΣ Β. ΑΘΑΝΑΣΙΟΥ
Τηλέφωνα: 22410-34722, 76655, 37500, 26728, 27919
Telefax: 2241037333 - 22410 26728
ΕΤΗΣΙΕΣ ΣΥΝΔΡΟΜΕΣ
Εσωτερικού: 300 €
Εξωτερικού: 400€

www.dimokratiki.gr
e-mail:info@dimokratiki.gr



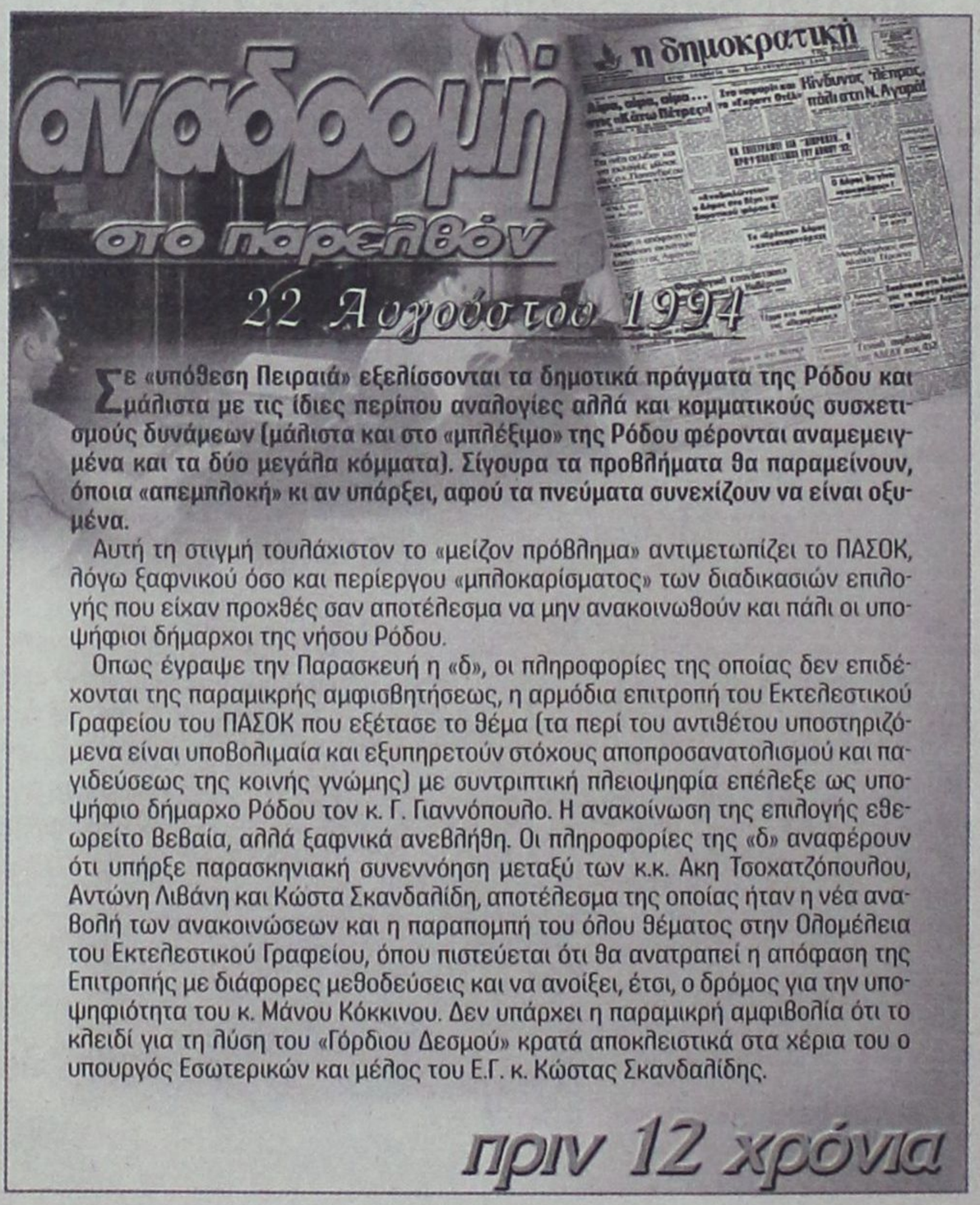

Σε «υπόθεση Πειραιά» εξελίσσονται τα δημοτικά πράγματα της Ρόδου και μάλιστα με τις ίδιες περίπου αναλογίες αλλά και κομματικούς συσχετισμούς δυνάμεων (μάλιστα και στο «μπλέξιμο» της Ρόδου φέρονται αναμεμειγμένα και τα δύο μεγάλα κόμματα). Σίγουρα τα προβλήματα θα παραμείνουν, όποια «απεμπλοκή» κι αν υπάρξει, αφού τα πνεύματα συνεχίζουν να είναι οξυμένα.

Αυτή τη στιγμή τουλάχιστον το «μείζον πρόβλημα» αντιμετωπίζει το ΠΑΣΟΚ, λόγω ξαφνικού όσο και περίεργου «μπλοκαρίσματος» των διαδικασιών επιλογής που είχαν προχθές σαν αποτέλεσμα να μην ανακοινωθούν και πάλι οι υποψήφιοι δήμαρχοι της νήσου Ρόδου.

Οπως έγραψε την Παρασκευή η «δ», οι πληροφορίες της οποίας δεν επιδέχονται της παραμικρής αμφισβητήσεως, η αρμόδια επιτροπή του Εκτελεστικού Γραφείου του ΠΑΣΟΚ που εξέτασε το θέμα (τα περί του αντιθέτου υποστηριζόμενα είναι υποβολιμαία και εξυπηρετούν στόχους αποπροσανατολισμού και παγιδεύσεως της κοινής γνώμης) με συντριπτική πλειοψηφία επέλεξε ως υποψήφιο δήμαρχο Ρόδου τον κ. Γ. Γιαννόπουλο. Η ανακοίνωση της επιλογής εθεωρείτο βεβαία, αλλά ξαφνικά ανεβλήθη. Οι πληροφορίες της «δ» αναφέρουν ότι υπήρξε παρασκηνιακή συνεννόηση μεταξύ των κ.κ. Ακη Τσοχατζόπουλου, Αντώνη Λιβάνη και Κώστα Σκανδαλίδη, αποτέλεσμα της οποίας ήταν η νέα αναβολή των ανακοινώσεων και η παραπομπή του όλου θέματος στην Ολομέλεια του Εκτελεστικού Γραφείου, όπου πιστεύεται ότι θα ανατραπεί η απόφαση της Επιτροπής με διάφορες μεθοδεύσεις και να ανοίξει, έτσι, ο δρόμος για την υποψηφιότητα του κ. Μάνου Κόκκινου. Δεν υπάρχει η παραμικρή αμφιβολία ότι το κλειδί για τη λύση του «Γόρδιου Δεσμού» κρατά αποκλειστικά στα χέρια του ο υπουργός Εσωτερικών και μέλος του Ε.Γ. κ. Κώστας Σκανδαλίδης.

πριν 12 χρόνια

πληροφορίες

Η ΤΑΥΤΟΤΗΤΑ ΤΗΣ ΗΜΕΡΑΣ

ΤΡΙΤΗ 22 ΑΥΓΟΥΣΤΟΥ 2006
Αγαθονίκου μάρτ., Ανθούσης μάρτυρος
Ανατολή ηλίου 05.46 Δύση ηλίου 19.09 Σελ. 29ημερ. 234-131

ΦΑΡΜΑΚΕΙΑ

ΣΗΜΕΡΑ διημερεύει το φαρμακείο: ΣΤΑΥΡΟΠΟΥΛΟΣ Σ.Φ.-ΠΑΠΠΟΥ Ε.-, πλατεία Ακαδημίας (δίπλα από την Τράπεζα Δωδ/σου) τηλ. 75747 **ΣΗΜΕΡΑ διανυκτερεύει το φαρμακείο:** ΧΑΝΤΖΑΡΑ ΕΛΕΝΗ, Κ. Υδραίου 45, Ανάληψη, τηλ. 39936.

ΚΑΥΣΙΜΑ

ΣΗΜΕΡΑ: Διανυκτερεύουν τα πρατήρια καυσίμων: 1) Τζωρτζής Δ. ΒΡ Αγ. Φραγκίσκος **2)** Καύσιμα Ρόδου ΕΠΕ SHELL Λ. Καλλιθέας **3)** Τοδουλάκης Γ. ΒΡ Ιαλυσός **4)** Κοντομανώλης Μ. SHELL Κρεμαστή **5)** Καραγιάννης Κ. ΕΚΟ Σορωνή **6)** Νικολουδάκη Τρ. ΕΚΟ Κρητηνία **7)** Παπαοικονόμου Μ. ΕΚΟ Αφάντου **8)** Οίκουτας Μ. ΕΚΟ Αρχάγγελος

ΧΡΗΣΙΜΑ ΤΗΛΕΦΩΝΑ

Αμεση δράση	100	Πληρ. ΟΤΕ	11888
Αμεση Επέμβαση		Ώρα	141
Πυροσβεστικής	199	Φαρμακεία (Διημ.-Διαν.)	1434
Νοσοκομείο	80000	ΠΡΟ-ΠΟ • ΛΟΤΤΟ	1444
Οδική Ασφάλεια:		ΠΑΜΕ ΣΤΟΙΧΗΜΑ	1400
EXRESS SERVICE	154	ΡΟΔΑ	26300
HELLAS SERVICE	1057	ΚΤΕΥΛ	27706
HOULIS SERVICE	30977	ΕΒΕΔ	22281
ΑΦΟΙ Σιέχ	25776	Δικηγορικός Σύλλογος	27469
Ράδιο Ταξί	64712	Εμπορικός Σύλλογος	35255
Αστυν. Διεύθυνση	27653	Ολυμπιακή - Κρατήσεις	24555
Ασφάλεια	23294	ΔΑΝΕ (πρακτορείο)	43150
Τμήμα Τάξης	23849	ΙΚΑ	64912
Τροχαία	44131-32	ΤΕΒΕ	22688-77034
Λιμεναρχείο	28888		
Δασαρχείο	191	ΤΑΞΥ	68701-3
Τελωνείο	27703	ΟΑΕΔ	23265
Υγειονομείο	26666	Εργατικό Κέντρο	24730
Μητρόπολη	23274	Αρχαιολογία	34719
Νομαρχία	46501	Περιφ. Δ/ντής	38174 - 38175
Δήμος Ρόδου	46200		
Βλάβες ΟΤΕ	121	Aegean Airlines	98345
Βλάβες ΔΕΗ	1050	ΔΗΜ. ΕΠΙΧ. ΚΑΘ. ΡΟΔΟΥ	77600
ΒΛΑΒΕΣ ΔΕΥΑΡ	68755	ΥΠΗΡ. ΑΠΟΚΟΜΙΔΗΣ	61057

ΔΕΧΟΝΤΑΙ ΤΟ ΚΟΙΝΟ

- Ο Νομάρχης Δωδεκανήσου **Γιάννης Μαχαιρίδης** και οι βοηθοί Νομάρχη **Στάθης Κουσουρνάς** και **Νίκος Ζωίδης** δέχονται το κοινό κάθε **Τρίτη και Πέμπτη, από τις 11:00-13:00 το μεσημέρι**

ΑΕΡΟΠΟΡΙΚΑ ΔΡΟΜΟΛΟΓΙΑ

ΠΤΗΣΕΙΣ ΟΛΥΜΠΙΑΚΗΣ

ΡΟΔΟΣ - ΑΘΗΝΑ: Καθημερινά **07.10, 10.40, 13.55, 20.30, 23.00**
ΡΟΔΟΣ - ΚΩΣ: Δευτέρα,Τετάρτη, Παρασκευή Σάββατο, Κυριακή: **07.00**
ΡΟΔΟΣ - ΚΑΣΟΣ: Δευτέρα, Τρίτη, Πέμπτη, Παρασκευή, Σάββατο: **09.30,** Τετάρτη, Κυριακή: **09.30, 13.10,**
ΡΟΔΟΣ - ΗΡΑΚΛΕΙΟ: Δευτέρα, Παρασκευή: **15.30,** Τετάρτη, Κυριακή: **19.15,** Πέμπτη: **06.30** **19.30,** Παρασκευή & Κυριακή: **18.55**
ΡΟΔΟΣ - ΚΑΡΠΑΘΟΣ: Δευτέρα **09.30,** Τρίτη: **09.30, 13.10,** Τετάρτη: **09.30, 13.10, 16.50** Πέμπτη **09.30, 18.30,** Παρασκευή **09.30, 13.10** Σάββατο **09.30, 18.30** Κυριακή **09.30, 13.10, 16.50**
ΡΟΔΟΣ - ΜΥΤΙΛΗΝΗ: Δευτέρα: **10.00** Τρίτη: **11.35** Τετάρτη: **10.00** Πέμπτη: **12.15** Σάββατο: **10.50**
ΡΟΔΟΣ - ΛΗΜΝΟΣ: Δευτέρα, Τετάρτη: **10.00** Τρίτη: **11.35,** Πέμπτη: **12.15** Σάββατο: **10.50**
ΡΟΔΟΣ - ΛΕΡΟΣ: Τρίτη, Πέμπτη, Σάββατο: **13.10**
ΡΟΔΟΣ - ΑΣΤΥΠΑΛΑΙΑ: Τρίτη, Πέμπτη, Σάββατο: **13.10**
ΡΟΔΟΣ - ΘΕΣΣΑΛΟΝΙΚΗ: Δευτέρα, Τετάρτη, Παρασκευή , Σάββατο **22.10**

ΠΤΗΣΕΙΣ AEGEAN - AIRLINES

ΡΟΔΟΣ - ΑΘΗΝΑ: Καθημερινά πτήσεις: **14.15, 16.30, 19.50, 22.40**
ΡΟΔΟΣ - ΘΕΣΣΑΛΟΝΙΚΗ: Καθημερινά πτήση **10.20**

ΣΥΝΑΛΛΑΓΜΑ

ΔΟΛΛΑΡΙΟ Η.Π.Α.	1,2159	ΦΡΑΓΚΟ ΕΛΒΕΤΙΑΣ	1,5353
ΛΙΡΑ ΑΓΓΛΙΑΣ	0,6634	ΚΟΡΩΝΑ ΝΟΡΒΗΓΙΑΣ	8,3873
ΚΟΡΩΝΑ ΔΑΝΙΑΣ	7,3353	ΛΙΡΑ ΚΥΠΡΟΥ	0,5772
ΚΟΡΩΝΑ ΣΟΥΗΔΙΑΣ	9,1322	ΔΟΛΛΑΡΙΟ ΚΑΝΑΔΑ	1,6182
ΓΙΕΝ ΙΑΠΩΝΙΑΣ	130,02	ΔΟΛΛΑΡΙΟ ΑΥΣΤΡΑΛΙΑΣ	1,6252

ΜΕΓΑΛΕΣ ΟΙ ΔΙΑΦΟΡΟΠΟΙΗΣΕΙΣ ΜΕΤΑΞΥ ΤΩΝ ΠΕΔΙΩΝ, ΑΛΛΑ ΚΑΙ ΤΩΝ ΣΧΟΛΩΝ ΤΟΥ ΙΔΙΟΥ ΠΕΔΙΟΥ

ΠΟΥ ΚΥΜΑΙΝΟΝΤΑΙ ΟΙ ΒΑΣΕΙΣ ΓΙΑ ΤΑ ΑΕΙ - ΤΕΙ

Θα ανακοινωθούν την Πέμπτη, 24 Αυγούστου

Με τρεις ταχύτητες θα τρέξουν φέτος... οι βάσεις εισαγωγής, η ανακοίνωση των οποίων αναμένεται να γίνει την προσεχή Πέμπτη 24 Αυγούστου.

Η «ψαλίδα»

Σύμφωνα με τις εκτιμήσεις των εκπαιδευτικών - ερευνητών, στα ύψη θα διατηρηθούν οι βάσεις στις παραδοσιακά περιζήτητες σχολές (νομικές, ιατρικές, πολυτεχνικές και οικονομικές), αλλά και σε όσες παρουσιάζουν μεγάλη ζήτηση τα τελευταία χρόνια (παιδαγωγικά τμήματα, στρατιωτικές και αστυνομικές σχολές).

Φέτος, θα παρατηρηθούν σημαντικές διαφοροποιήσεις, όχι μόνο μεταξύ των διαφορετικών πεδίων, αλλά και ανάμεσα στις σχολές του ίδιου επιστημονικού πεδίου.

Αναλυτικά, οι εκτιμήσεις για την πορεία των βάσεων εισαγωγής κατατάσσουν τις σχολές σε τρεις διαφορετικές κατηγορίες:

- **Στην πρώτη** ανήκουν οι σχολές που θα παρουσιάσουν μεγάλη άνοδο, η οποία θα ξεκινήσει από τα 400 - 500 μόρια και, σε πολλές περιπτώσεις, θα υπερβεί και τα 1.000. Στην κατηγορία αυτή εντάσσονται στη συντριπτική τους πλειοψηφία οι σχολές και τα τμήματα του 1ου επιστημονικού πεδίου και πολλά από τα μέχρι πρότινος χαμηλόβαθμα ΤΕΙ όλων των υπόλοιπων πεδίων.

- **Στη δεύτερη** κατηγορία ανήκουν οι σχολές της οριακής ή μικρής ανόδου, της τάξης δηλαδή μέχρι και των 300 - 350 μορίων, και



σε αυτήν εντάσσονται πολλά από τα ΤΕΙ του 3ου επιστημονικού πεδίου, των επιστημών υγείας, όπως και πολλές από τις λεγόμενες μεσαίες σχολές των άλλων πεδίων, και κυρίως του 5ου επιστημονικού πεδίου.

- **Στην τρίτη** κατηγορία εντάσσονται οι σχολές και τα τμήματα οι βάσεις των οποίων θα κυμανθούν στα ίδια με τα περυσινά επίπεδα, ενδεχομένως δε και να μειωθούν οριακά, και σε κάθε περίπτωση όχι περισσότερο από 350 - 400 μόρια. Στην κατηγορία αυτή, οι εκπαιδευτικοί - ερευνητές εντάσσουν αρκετά από τα, περιφερειακά κυρίως, τμήματα των ΑΕΙ και ΤΕΙ του 2ου και του 4ου επιστημονικού πεδίου.

Αναλυτικά, η πορεία των βάσεων εισαγωγής ανά επιστημονικό πεδίο εκτιμάται ότι θα κινηθεί ως εξής:

1ο πεδίο: Ανοδο αναμένεται να σημειώσουν οι βάσεις σε όλες τις σχολές του πεδίου, δεδομένων όχι μόνο των καλύτερων επιδόσεων των υποψηφίων σε σχέση με πέρυσι, αλλά και των περιορισμένων εναλλακτικών που έχουν οι υποψήφιοι του πεδίου αυτού στα άλλα πεδία. Οι πλέον περιζήτητες σχολές του πεδίου θα σημειώσουν σημαντική άνοδο (η Νομική Αθήνας εκτιμάται πως θα υπερβεί τα 18.200 μόρια).



2ο - 4ο πεδίο: Προς τα πάνω πιέζονται οι βάσεις στις περιζήτητες σχολές, όπως πολυτεχνικές, φυσικομαθηματικές κ.ά., κυρίως σε Αθήνα και Θεσσαλονίκη. Στο «ρετιρέ» αναμένεται να βρεθεί και φέτος το τμήμα Ηλεκτρολόγων Μηχανικών Η/Υ του ΕΜΠ, με τη βάση να ξεπερνά ενδεχομένως τα 19.000 μόρια. Μικρές αυξομειώσεις θα παρουσιάσουν οι βάσεις στις «μικρομεσαίες» σχολές της περιφέρειας.

3ο πεδίο: Στην Ιατρική Αθήνας, εκτιμάται ότι η βάση εισαγωγής θα κινηθεί κοντά στα 19.300 μόρια, ενώ περισσότερα από 19.000 μόρια θα πρέπει να συγκεντρώσουν οι υποψήφιοι για τις Ιατρικές Θεσσαλονίκης και Πάτρας. Ανοδική πορεία θα ακολουθήσουν οι βάσεις σε Οδοντιατρικές, Φαρμακευτικές και Κτηνιατρικές Σχολές, αλλά και σε τμήματα των ΤΕΙ (Νοσηλευτική Αθήνας, Φυσικοθεραπείας Αθήνας και Θεσσαλονίκης), στα οποία οι θέσεις εισακτέων μειώθηκαν σημαντικά (κατά 350), ενώ πολλά εξ αυτών διεκδικούνται και από τους υποψηφίους της θεωρητικής κατεύθυνσης.

5ο πεδίο: Σημαντική άνοδο θα καταγράψουν τα τμήματα υψηλής ζήτησης, όπως Μάρκετινγκ και Επικοινωνίας, του Οικονομικού Πανεπιστημίου Αθήνας, το οποίο υπολογίζεται ότι θα κυμανθεί από τα 18.000 έως 18.300 μόρια, Χρηματοοικονομικής και Τραπεζικής Πειραιά, δεδομένης της καλύτερης απόδοσης των υποψηφίων στις Αρχές Οικονομικής Θεωρίας, αλλά και στα Μαθηματικά γενικής παιδείας. Μεγαλύτερη άνοδο θα έχουν τα τμήματα με χαμηλές βαθμολογίες, όπως Δημοσίων Σχέσεων και Επικοινωνίας, Διοίκησης Γεωργικών Εκμεταλλεύσεων, Τουριστικών Επιχειρήσεων (εκτός της Αθήνας), τα οποία πάντως εκτιμάται ότι θα κυμανθούν, κατά περίπτωση, στα 10.000 με 13.000 μόρια. Περιφερειακά τμήματα της κατηγορίας αυτής ενδεχομένως να «πιάσουν» και λιγότερα από 10.000 μόρια.

Υπενθυμίζεται ότι, σύμφωνα με τα στατιστικά στοιχεία που έχει ανακοινώσει το υπουργείο Παιδείας για την κλιμάκωση του γενικού βαθμού πρόσβασης, φέτος 38.900 υποψήφιοι ενιαίων λυκείων δεν κατάφεραν να «πιάσουν» τη βάση του 10. Από αυτούς, υπολογίζεται ότι περίπου 1.500 υποψήφιοι θα εισαχθούν τελικώς στα πανεπιστήμια ή τα ΤΕΙ, καθώς πληρούν το δεύτερο κριτήριο των 10.000 μορίων.

ΑΠΟ ΤΟΝ ΕΙΣΑΓΓΕΛΕΑ ΠΛΗΜΜΕΛΕΙΟΔΙΚΩΝ ΡΟΔΟΥ

ΑΣΚΗΣΗ ΠΟΙΝΙΚΩΝ ΔΙΩΞΕΩΝ *για «ιπτάμενα δελφίνια»*

Κατά λιμενικών και παντός άλλου υπευθύνου



Ποινικές διώξεις κατά παντός υπευθύνου λιμενικού που υπηρετεί στο Κεντρικό Λιμεναρχείο Ρόδου, στο ΥΕΝ, στον Νηογνώμονα και στον Κλάδο Επιθεώρησης Πλοίων αλλά και κατά των υπευθύνων εταιρείας της νήσου Κω, που έχει δρομολογήσει και λειτουργεί τα τελευταία δύο χρόνια, σε ενδοδωδεκανησιακές γραμμές, «ιπτάμενα δελφίνια», τα οποία φέρονται να μην πληρούν όλες τις προδιαγραφές ασφαλείας που θέτουν οι διεθνείς κανόνες, άσκησε χθες ο Προϊστάμενος της Εισαγγελίας Πλημμελειοδικών Ρόδου.

Σύμφωνα με τις πληροφορίες οι διώξεις σε βάρος των λιμενικών αφορούν έκδοση ψευδούς βεβαίωσης κατά συρροή και κατ' εξακολούθηση σε βαθμό κακουργήματος, χρήση ψευδούς βεβαίωσης κατά συρροή και κατ' εξακολούθηση σε βαθμό κακουργήματος, παράβαση καθήκοντος κατ' εξακολούθηση ενώ σε ό,τι αφορά τους υπευθύνους της εταιρείας που διαχειρίζεται τα υδροπτέρυγα, σε ηθική αυτουργία στις πράξεις αυτές.

Η ογκώδης δικογραφία που έχει σχηματιστεί διαβιβάστηκε χθες από την Εισαγγελία Πλημμελειοδικών Ρόδου στον Πρόεδρο Πρωτοδικών Ρόδου κ. Β. Παπανικόλα ο οποίος θα την αναθέσει για τα περαιτέρω σε τακτικό Ανακριτή.

Στα πλαίσια της δικαστικής έρευνας που διενεργείται θα αναζητηθεί συμπληρωματικά αν τυχόν έχουν τελεστεί από πλευράς των κατηγορουμένων το αδίκημα της διακινδύνευσης των συγκοινωνιών, των επιβατών και του πληρώματος των πλοίων αυτών αλλά και αδικήματα σχετιζόμενα με την αξιοπλοΐα τους.

Την έρευνα για τα υδροπτέρυγα (πρόκειται για 3 πλοία) προκάλεσαν επώνυμες καταγγελίες, οι οποίες, ούτε λίγο ούτε πολύ, έκαναν λόγο για ανασφάλεια στην πλεύση τους ανάμεσα στα νησιά της Δωδεκανήσου και της Σάμου, που θέτουν σε άμεσο κίνδυνο ακόμη και τη ζωή των επιβαινόντων.

Σύμφωνα με τις επώνυμες καταγγελίες, τα υδροπτέρυγα τύπου «Κομέτα», πριν καταλήξουν στην τοπική εταιρεία ανήκαν στην ακτοπλοϊκή εταιρεία Hellenic SeaWays εξυπηρετώντας μόνο τα νησιά του Αργοσαρωνικού, έχουν στα «ύφαλά» τους «επιθέματα», ενώ τα «πτερύγιά» τους που τα βοηθούν να αναπτύσσουν ταχύτητα έως και 30 μίλια την ώρα είναι «κολλημένα» και όχι βιδωμένα με ασφαλή «μπουλόνια», όπως ορίζουν οι κατασκευαστές τους και τα τεχνικά εγχειρίδια.

Επίσης καταγγέλλεται ότι τα «επιθέματα» έχουν τοποθετηθεί για να καλύψουν πιθανές ρωγμές που έχουν δημιουργηθεί από την πολύχρονη κόπωση που τους προκαλεί ο έντονος κυματισμός. Οι καταγγελίες συνοδεύονταν εξάλλου και από φωτογραφικό υλικό.

Για το αξιόπλοο των σκαφών αυτών έχει ήδη διενεργηθεί μια πραγματογνωμοσύνη από πλευράς του ναυπηγού μηχανικού Νεκτάριου Ν. Αργυρόπουλου ενώ εκκρεμεί και δεύτερη.

Ο κ. Αργυρόπουλος στην πραγματογνωμοσύνη του αναφορικά με το αξιόπλοο ενός εκ των 3 πλοίων είχε κρίνει ότι «επηρεάζουν την ευστάθεια, την αντοχή και την πλευστότητα υδροπτέρυγου της γραμμή Ρόδου - Κω, με πιθανές δυσμενείς επιπτώσεις στην ασφάλεια του πλοίου και των επιβαινόντων, οι μετατροπές που έχουν γίνει, χωρίς προηγουμένως να έχουν εκπονηθεί μελέτες και να έχουν εγκριθεί από τον Κλάδο Επιθεώρησης Εμπορικών Πλοίων και τον γαλλικό νηογνώμονα».

Στην έκθεση του πραγματογνώμονα - σημεία της οποίας παρουσίασε η εφημερίδα το «Εθνος», αναφέρεται πως «η σημερινή κατάσταση του πλοίου δεν ανταποκρίνεται στην κατάστασή του όπως αυτή περιγράφεται στα πιστοποιητικά και στα συγκεκριμένα σχέδια και εγχειρίδιά του».

Δηλαδή, ο πραγματογνώμονας επισημαίνει, ουσιαστικά, πως τα πιστοποιητικά ασφάλειας του πλοίου είναι εκτός ισχύος.

Αξίζει να σημειωθεί ότι το πλοίο αυτό φέρεται να συγκαταλέγεται μεταξύ των 19 που αποσύρθηκαν από τον Αργοσαρωνικό το 2002 όταν ο εισαγγελέας Γρηγόρης Πεπόνης διεξήγαγε ανάλογη έρευνα. Η υπόθεση αυτή εκκρεμεί στα δικαστήρια του Πειραιά. Η δίκη έχει προσδιοριστεί για τον Οκτώβριο και κατηγορούμενα είναι αρκετά στελέχη της Επιθεώρησης Εμπορικών Πλοίων του ΥΕΝ. Και τότε οι πραγματογνώμονες είχαν διαπιστώσει πολλά και σοβαρά προβλήματα.

ΕΡΧΟΝΤΑΙ ΝΕΟΙ ΚΑΤΑΛΟΓΙΣΜΟΙ

ΝΕΑ ΜΕΤΩΠΙΚΗ ΣΥΓΚΡΟΥΣΗ *Δήμου Τήλου-Περιφέρειας*

Ο δήμαρχος Α. Αλιφέρης υπαινίσσεται «πολιτική δίωξη»

Σε νέα μετωπική σύγκρουση οδηγούνται σύμφωνα με όλες τις ενδείξεις ο Γενικός Γραμματέας της Περιφέρειας κ. Χαράλαμπος Κόκκινος και ο δήμαρχος Τήλου κ. Τάσος Αλιφέρης.

Μετά τον έλεγχο των επιθεωρητών και τον καταλογισμό ποσού 900.000 ευρώ και πλέον σε βάρος του δημάρχου, μετά την απόρριψη της απόφασης για την τιμητική πλακέτα του Προέδρου της Δημοκρατίας, τώρα ο κ. Αλιφέρης καλείται από τον Γενικό Γραμματέα να δώσει «εξηγήσεις» για το έργο της αποπεράτωσης και αξιοποίησης της υδροδεξαμενής του νησιού, υπό την απειλή ενός νέου καταλογισμού σε βάρος του για πληρωμές μη εγκεκριμένες ύψους 200.000 ευρώ περίπου.

Το συγκεκριμένο έργο είναι συγχρηματοδοτούμενο από κοινοτικούς και εθνικούς πόρους και, σύμφωνα με τις πληροφορίες, όλοι οι λογαριασμοί που πληρώθηκαν στο διάστημα της τελευταίας διετίας είχαν την έγκριση της ειδικής υπηρεσίας διαχείρισης του ΠΕΠ Νοτίου Αιγαίου.

Ερχεται όμως τώρα, όπως αναφέρεται από υπηρεσιακούς παράγοντες του Δήμου Τήλου, ο ίδιος ο πρόεδρος της επιτροπής διαχείρισης και αποφαίνεται ότι κακώς πληρώθηκαν ορισμένοι λογαριασμοί και εγκαλείται γι' αυτό ο δήμαρχος Τήλου, καθώς φορέας του έργου είναι ο ίδιος ο Δήμος.

Ο δήμαρχος Τήλου που ρωτήθηκε σχετικά χθες, απέφυγε να επιβεβαιώσει ή να διαψεύσει τις σχετικές πληροφορίες αρκεσθείς να δηλώσει ότι θα μιλήσει όταν θα έχει συγκεκριμένες αποφάσεις στα χέρια του.

Ωστόσο, άτομα του περιβάλλοντός του και δημοτικοί παράγοντες κάνουν λόγο για μια νέα οργανωμένη επιχείρηση πολιτικής εξόντωσης του «ενοχλητικού» δημάρχου την οποία ανέλαβε να φέρει εις πέρας η Περιφέρεια Νοτίου Αιγαίου με αντικειμενικό σκοπό να μην είναι υποψήφιος στις εκλογές του Οκτωβρίου. Και αυτό μπορεί να συμβεί μόνο αν ο κ. Αλιφέρης αποκτήσει κώλυμα εκλογιμότητας μέχρι την επίσημη κατάθεση των συνδυασμών στο αρμόδιο Πρωτοδικείο.

ΠΑΝΕΛΛΗΝΙΑ ΔΙΑΣΤΑΣΗ

Εν τω μεταξύ πανελλήνια διάσταση πήρε το θέμα της τιμητικής πλακέτας που χάρισε ο δήμαρχος Τήλου στον Πρόεδρο της Δημοκρατίας κ. Κάρολο Παπούλια κατά την επίσκεψή του στο νησί τον περασμένο Ιούνιο, μετά την απόφαση της Περιφέρειας να μην εγκρίνει την απόφαση του Δήμου Τήλου στην οποία περιλαμβάνεται και η δαπάνη των 295 ευρώ -τόσο στοίχισε η πολυσυζητημένη πλακέτα.

Χθες το θέμα παρουσιάστηκε από την πρωινή ενημερωτική εκπομπή του τηλεοπτικού σταθμού MEGA κατά την οποία ο κ. Αλιφέρης χαρακτήρισε το γεγονός ανήκουστο, απορρίπτοντας την άποψη του υπεύθυνου της εκπομπής ότι μπορεί η απόφαση της Περιφέρειας να οφείλεται στη γνωστή ελληνική γραφειοκρατία.

Ο κ. Αλιφέρης υποστήριξε ότι εντάσσεται στην πολεμική κατά του Δήμου και προσωπικά του ίδιου γιατί δεν αρέσει στους «τοπικούς κυβερνητικούς και κομματικούς παράγοντες της Νέας Δημοκρατίας».

Πάντως έσπευσε να επισημάνει ότι είναι βέβαιος πως το Μαξίμου δεν γνωρίζει γι' αυτές τις αποφάσεις που προσβάλλουν τον Πρόεδρο της Δημοκρατίας «γιατί θα αντιδρούσε άμεσα».





ΑΠΟ ΤΗΝ ΠΕΡΙΦΕΡΕΙΑ ΝΟΤΙΟΥ ΑΙΓΑΙΟΥ

ΕΙΔΙΚΗ ΜΕΛΕΤΗ ΓΙΑ ΤΗΝ ΑΣΚΗΣΗ *του κυνηγίου στο νησί της Τήλου*

Για την εξυπηρέτηση των κυνηγών αλλά και την αποφυγή καταδίκης της χώρας μας

Μελέτη με την οποία θα προτείνεται η άσκηση «συνετού κυνηγίου στην Τήλο, προτίθεται να εκπονήσει η Περιφέρεια Νοτίου Αιγαίου, σε μια προσπάθεια, να ικανοποιήσει αφ' ενός τους κυνηγούς και να προστατεύσει αφ' ετέρου τη χώρα μας από καταδίκη της, καθώς το νησί έχει ενταχθεί στον πίνακα 196SPA (ειδικά προστατευόμενες εκτάσεις).

Επί του προκειμένου η Περιφέρεια απέστειλε προς τους Κυνηγετικούς Συλλόγους και το Δήμο Τήλου το ακόλουθο έγγραφο, επί τη ενάρξει της νέας κυνηγετικής περιόδου:

ΘΕΜΑ: Ασκηση της θήρας στη Νήσο Τήλο

ΣΧΕΤ.: Διαμαρτυρίες κυνηγών –Συλλόγων

Κύριοι

Με την έναρξη της κυνηγετικής περιόδου 2006-2007 σας εύχομαι ασφαλή και αποδοτικά κυνηγετικά οδοιπορικά στον όμορφο κυνηγότοπο που έχετε στη διάθεσή σας. Το πρόβλημα με το κυνήγι στη νήσο Τήλο, δημιουργήθηκε με την ένταξη του νησιού στον πίνακα 196SPA (ειδικά προστατευόμενων εκτάσεων).

Με απόφαση του Υ.ΠΕ.ΧΩ.Δ.Ε. το φθινόπωρο του 2001 (αριθ. πρ. 51131/4361/5-10-01) στο πλαίσιο εφαρμογής της οδηγίας αριθ. 79/409/ΕΟΚ μετά από μελέτη αριθμού περιοχών που είχαν υποδειχθεί από τον διεθνή οργανισμό BIRD LIFE INTERNATIONAL ως περιοχές I.B.A. (important bird areas). **Ετσι το πρόβλημα του κυνηγιού στη νήσο Τήλο γεννιέται από την ημέρα που το Υ.ΠΕ.ΧΩ.Δ.Ε. την ενέταξε με α/α 50** και κωδικό αριθμό GR 4210024 Νήσος Τήλος στον πίνακα των 196 περιοχών SPA κληρονομώντας μας μια ευρωπαϊκού ενδιαφέροντος και Ελληνικών αντίστοιχων κατάσταση η οποία απαιτεί πολύ λεπτούς χειρισμούς επαναδιαπραγμάτευσης με την επιτροπή περιβάλλοντος της Ευρωπαϊκής Ενωσης και προβολή τεκμηριωμένων απόψεων αειφορικής διαχείρισης της πανίδας του νησιού που να ανατρέπουν ή τροποποιούν τα υποβληθέντα τότε στοιχεία με κωδ. Αριθ. IBA 168 που είναι η νήσος Τήλος και κριτήρια A1, A4, B1, B2, C1, C2.

Το γεγονός αυτό επιβάλλει ειδική πρόνοια για την προστασία και διαχείριση των σπάνιων ειδών της ορνιθοπανίδας του νησιού επιτρέποντας έτσι με απλή έγκληση φορέων ή νομικών προσώπων επιδιαιτησία του ευρωπαϊκού δικαστηρίου για όλα τα κράτη μέλη της Ευρωπαϊκής Ενωσης σύμφωνα με την νομολογία από ανάλογες περιπτώσεις (δικαστική απόφαση κατά του Βελγίου No 247/85 του Ευρωπαϊκού Δικαστηρίου 1987).

Το πόσο λεπτομερειακή είναι η δικαστική ερμηνεία του όρου προστασία από το Ευρωπαϊκό Δικαστήριο φαίνεται στην No C435/92 απόφαση σε βάρος της Γαλλίας όπου «παρενόχληση της ορνιθοπανίδας συνιστά και η δραστηριότητα θήρας υπό την έννοια ότι αναγκάζει σε αυξημένη ενέργεια και απασχόληση τα πουλιά για τη διαφυγή τους μειώνοντας τον χρόνο διατροφής και ανάπαυσής τους (αρθ. 2.6./5 της οδηγίας 79/409/Ε.Ε.C)».

Για το λόγο αυτό προβάλλει αδήρητη ανάγκη τροποποίησης της περιοχής SPA της νήσου Τήλου και προσαρμογή της θήρας χρονικά και γεωγραφικά έτσι ώστε να γίνεται με την ελάχιστη έως μηδενική επίπτωση στη ζωή των προστατευόμενων υπό εξαφάνιση ειδών όχι μονομερώς και αναιτιολόγητα από την Διοίκηση αλλά με την προβολή εξαιρετικών συνθηκών όπως αυτό προκύπτει από την απόφαση του Ε.Δ. C57/89 κατά της ομοσπονδιακής Δημοκρατίας της Γερμανίας.

Η Περιφέρεια Νοτίου Αιγαίου με την διάθεση να προτείνει ολοκληρωμένη διαχειριστική μέθοδο άσκησης θύρας στη νήσο Τήλο στο αρμόδιο Υπουργείο Περιβάλλοντος της χώρας μας βασίζεται στην υπό ολοκλήρωση μελέτη που συντάσσεται στα πλαίσια του. προγράμματος LIFE NATURA της Ε.Ε. για τη Ν. Τήλο αλλά και τα στοιχεία τα οποία θα συγκεντρωθούν με τη βοήθεια της Α' Κυνηγ. Ομοσπ. Κρήτης και Δωδ/σου (με απόσπαση του ειδικού ορνιθολόγου της στη Ν. Τήλο) ώστε να καθοριστεί ο αριθμός κυνηγών ανά ημέρα κυνηγίου σε περιορισμένη έκταση και στον σωστό χρόνο στο νησί ώστε να προστατεύονται τα σπάνια είδη που διαβιούν εκεί.

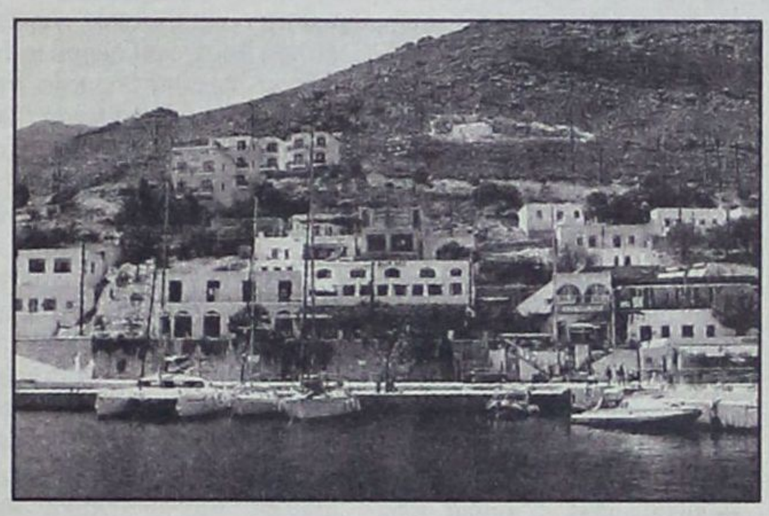

Αυτό άλλωστε προβλέπεται από το άρθρο 7 τμ. 1 και 4 της οδηγίας 79/409/Ε.Ε.C αλλά και στο άρθρο 2 τμ. 4 παρ. 2 του επεξηγηματικού εγγράφου της ίδιας οδηγίας και στα πλαίσια αυτά προτιθέμεθα να δώσουμε για πάντα λύση στο πρόβλημα κυνηγίου στη Ν. Τήλο με τρόπο που να μην προβάλλει ενδεχόμενο υποδικίας της χώρας μας στο Ευρωπαϊκό δικαστήριο παραμένοντας πιστοί στις δεσμεύσεις μας χωρίς προκλήσεις αλλά με διάθεση να έχουμε επιτύχει και με τη δική σας προσήλωση στη νομιμότητα όπως αρμόζει σε όλους τους κυνηγούς.

Ηδη στη Δ/νση Δασών Δωδ/σου δόθηκαν εντολές για την απρόσκοπτη εντός του έτους συνεργασία με τον ειδικό ορνιθολόγο της Α' Κυνηγ. Ομοσπ. Κρ./Δωδ/σου (στην οποία εκφράζουμε την ευαρέσκειά μας για την συνδρομή της) και σύντομα θα είμεθα σε θέση να προτείνουμε αρμοδίως την κατάλληλη διαχειριστική μέθοδο στη Ν. Τήλο και να αποδείξουμε ότι το συνετό κυνήγι της Τήλου όπως θα το προτείνουμε αποτελεί μέρος της λύσης και όχι μέρος των προβλημάτων που ταλαιπωρούν τη φύση όπως διακηρύσσεται από την πανευρωπαϊκή συνδιάσκεψη μεταξύ των κυνηγετικών και περιβαλλοντικών οργανώσεων που πραγματοποιήθηκε στην Αθήνα.

Με εκτίμηση
ΧΑΡΑΛΑΜΠΟΣ ΚΟΚΚΙΝΟΣ
ΓΕΝΙΚΟΣ ΓΡΑΜΜΑΤΕΑΣ

AEGEAN FLYING DOLPHINS

FLYING DOLPHIN 22

ΡΟΔΟ - ΚΩ
σε 1 ώρα και 50 λεπτά.
Τιμή κατά άτομο 23,50 €

ΡΟΔΟ - ΚΑΛΥΜΝΟ
σε 2 ώρες και 30 λεπτά.
Τιμή κατά άτομο 25 €

ΔΡΟΜΟΛΟΓΙΑ: ΑΠΟ 18/4/06 ΕΩΣ 15/10/06
ΔΕΥΤΕΡΑ ΕΩΣ ΣΑΒΒΑΤΟ (ΚΥΡΙΑΚΗ ΑΡΓΙΑ)

ΛΙΜΑΝΙ	ΑΦΙΞΗ	ΑΝΑΧΩΡΗΣΗ	ΛΕΠΤΑ
ΚΑΛΥΜΝΟΣ		7:20	
			30'
ΚΩΣ	7:55	8:00	
			115'
ΡΟΔΟΣ	10:00	15:30	
			115'
ΚΩΣ	17:25	17:30	
			30'
ΚΑΛΥΜΝΟΣ	18:00	Δ	

Πληροφορίες - Εισιτήρια στα γραφεία
της εταιρείας Α.Ν.Ε.Σ. Α.Ε. στη Ρόδο, Αυστραλίας 88
και Τηλ. 2241 0 37769 & fax 2241 0 34493.

ΕΠΙΠΛΑ ΚΟΥΖΙΝΑΣ

ΑΠΟ 29 ΕΥΡΩ ΤΟ ΜΗΝΑ*

ΒΟΛΑΣ
ΚΟΥΖΙΝΕΣ

*ΔΕΝ ΠΕΡΙΛΑΜΒΑΝΕΤΑΙ ΤΟΠΟΘΕΤΗΣΗ, ΠΑΓΚΟΣ ΚΑΙ ΝΕΡΟΧΥΤΗΣ
*Ο ΔΙΑΚΑΝΟΝΙΣΜΟΣ ΑΦΟΡΑ 48ΜΗΝΗ ΕΞΟΦΛΗΣΗ ΚΑΙ ΠΕΡΙΛΑΜΒΑΝΕΙ ΦΠΑ 13%

Λ. ΕΛΕΥΘΕΡΙΑΣ 43-45 ΚΡΕΜΑΣΤΗ ΡΟΔΟΣ - ΤΗΛ. 22410 91275
FAX: 22410 94370 -- e-mail: lazarosvolas@yahoo.gr

πλαίσιο

ΕΠΙΤΕΥΧΘΗΚΑΝ ΟΙ ΣΤΟΧΟΙ ΤΟΥ

ΕΠΙΤΥΧΗΣ ΕΞΟΡΜΗΣΗ ΥΨΗΛΑΝΤΗ ΣΤΑ ΒΟΡΕΙΑ ΝΗΣΙΑ ΤΗΣ ΔΩΔ/ΣΟΥ

Σε πολύ καλό δρόμο το ψηφοδέλτιο

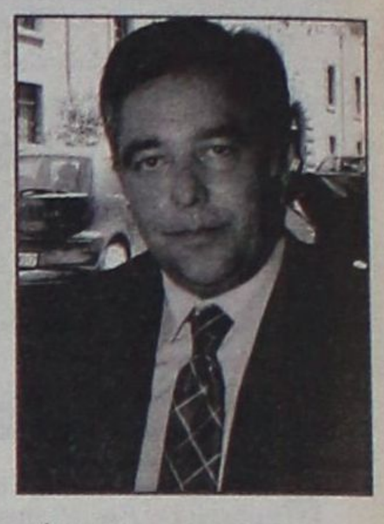

Σε Κω και Λέρο περιόδευσε το Σαββατοκύριακο ο υποψήφιος νομάρχης Δωδεκανήσου Βασίλης Υψηλάντης.

Το Σάββατο, στον πρώτο σταθμό της περιοδείας του, την Κω, ο επικεφαλής της παράταξης «Δωδεκανησιακή Ενωτική Κίνηση» συναντήθηκε με το βουλευτή της Νέας Δημοκρατίας και Περιφερειάρχη Δωδεκανήσου για τις εκλογές της Τοπικής Αυτοδιοίκησης Γιώργο Βασιλείου.

Προχθές στη Λέρο ο Βασίλης Υψηλάντης περιόδευσε στην Αγία Μαρίνα, τον Πλάτανο, το Βρωμόλιθο, τ' Αλιντα, το Παρθένι, τον Ξηρόκαμπο και το Λακκί και είχε επαφές και συναντήσεις με κομματικά στελέχη και υποψηφίους νομαρχιακούς συμβούλους της Επαρχίας Καλύμνου, Λέρου, Πάτμου και Αστυπάλαιας.

Το απόγευμα ο Β. Υψηλάντης μίλησε στο συνέδριο με θέμα: «ΛΕΡΟΣ Η ΕΠΟΜΕΝΗ ΜΕΡΑ» που συνδιοργάνωσαν ο Δήμος Λέρου και ο Ευρωπαϊκός Οργανισμός Μέσων Ενημέρωσης Προγραμμάτων και Διαδικτύου (Ε.Ο.Μ.Ε.Π.) στο ξενοδοχείο Paradise και είχε ως στόχο την ενίσχυση της επιχειρηματικότητας του νησιού, τις ενέργειες που αφορούν τον επαγγελματικό προσανατολισμό και τα προγράμματα Επαγγελματικής Κατάρτισης, τις πολιτιστικές παρεμβάσεις και την προβολή του νησιού.

Κατά την ομιλία του στο συνέδριο ο υποψήφιος νομάρχης τόνισε εκτός των άλλων: «Η πρόσκληση στο σημερινό συνέδριο αποτελεί για μένα μια σωστή ευδαιμονία, γιατί αφορά την αναπτυξιακή προοπτική και το μέλλον της «Ιωνίας Άκρον», της πανέμορφης μας Λέρου.

Ο Νομός Δωδεκανήσου έχει ως κύριο χαρακτηριστικό του, την «πολυνησία», το απομακρυσμένο των νησιών μας, από τον εθνικό και κοινοτικό κορμό και τις διαφορετικές γεωγραφικές, δημογραφικές και οικονομικές εξελίξεις από νησί σε νησί. Η διαφορετικότητα ενός νησιού από το άλλο, σε πολλές περιπτώσεις είναι τεράστια και κρίσιμη. Στα περισσότερα νησιά μας, με εξαίρεση τη Ρόδο και την Κω, οι προοπτικές μέχρι σήμερα παρουσιάζονται ιδιαιτέρως αρνητικές.

Μπροστά στην πραγματικότητα αυτή, η οποία δυστυχώς είναι η ίδια, στα περισσότερα νησιά μας, τίθεται βασανιστικά το ερώτημα, ποια επιτέλους, πρέπει να είναι η πολιτική της Νομαρχιακής Αυτοδιοίκησης Δωδεκανήσου, η οποία έχει ως προορισμό την ουσιαστική οικονομική, κοινωνική και πολιτιστική ανάπτυξη της περιφέρειάς της;

Το μέχρι σήμερα μοντέλο ενεργειών από πλευράς Νομαρχιακής Αυτοδιοίκησης, δεν μπόρεσε να αντιμετωπίσει συγκροτημένα και με γνώση το πρόβλημα, δεν αξιοποίησε τις αστείρευτες δυνατότητες των νησιών μας, για να μπορέσουν εκμεταλλευόμενα, τον πακτωλό χρημάτων, που εισέρευσαν στην περιοχή, από Κοινοτικούς Πόρους, ώστε να μπουν σε γρηγορότερη ταχύτητα ανάπτυξης.

Η κατανομή των πόρων, της Νομαρχιακής Αυτοδιοίκησης Δωδεκανήσου, στα επαρχεία, δεν έγινε κατά τρόπο ορθολογιστικό και οι αναληφθείσες ενέργειες βασίστηκαν στη λογική της απλής διαχείρισης και των αποσπασματικών ενεργειών, με έργα ρουτίνας και άμεσης ανάγκης, σε περιορισμένη πάντα έκταση.

Σαφώς η ελλειμματική αντιμετώπιση των προβλημάτων των νησιών μας, από πλευράς Νομαρχιακής Αυτοδιοίκησης Δωδεκανήσου, στην περίπτωση της Λέρου, αμβλύνθηκε, χάρη στο πανθομολογούμενο αξιοθαύμαστο έργο της παρούσης Δημαρχιακής Αρχής και του Δημάρχου Λέρου κ. Τιμόθεου Κωττάκη, που με την αμέριστη συμπαράσταση και το ενδιαφέρον της πολιτείας και των αρμοδίων υπουργείων, την τελευταία τριετία σε πολλούς τομείς, προωθεί ή έχει ολοκληρώσει τα σημαντικά έργα ανάπλασης στο νησί, της μαρίνας Λακκίου, του ταχυδιυλιστηρίου, αθλητικών εγκαταστάσεων και του κλειστού γυμναστηρίου, του πολεμικού μουσείου, του κινηματοθεάτρου, της ανάπλασης του ξενοδοχείο Λέρος και άλλα.

Απαράβατη αρχή μας, είναι ότι ο Νομός Δωδεκανήσου, δίχως αποκλεισμούς, με την ισότιμη συμμετοχή όλων των νησιών μας, πρέπει με τις δικές του δυνάμεις, εγκαταλείποντας τις ξεπερασμένες πρακτικές, να εκπονήσει και να θέσει άμεσα σε εφαρμογή τον «Ολοκληρωμένο Σχεδιασμό και Διαχείριση του Νησιωτικού Χώρου της Δωδεκανήσου».

Εκμεταλλευόμενοι τους νέους πόρους που προωθεί το Υπουργείο Εσωτερικών στις Νομαρχιακές Αυτοδιοικήσεις, τους πόρους της επόμενης προγραμματικής περιόδου 2007-2013 (Δ΄ Κοινοτικό Πλαίσιο Στήριξης) αλλά και τους Εθνικούς Πόρους.

Πέρα από το αυτονόητο, καλούμαστε να ανταποκριθούμε, στο αίτημα της κοινωνίας για άρση της απομόνωσης των νησιών μας, της καθυστέρησης και συνεπακόλουθα στη βελτίωση των συνθηκών ζωής και τη μεγιστοποίηση των δεικτών ανάπτυξης.

Ειδικότερα για τη Λέρο, ο τουρισμός αποτελεί αναμφισβήτητα, το μοχλό της περαιτέρω ανάπτυξης του νησιού.

Η ανάπτυξη αυτή πρέπει να τεθεί σε υγιείς βάσεις, με σχεδιασμό και μελετημένες επιχειρηματικές επιλογές έτσι ώστε να μπορέσουν να αποκομίσουν ουσιαστικά οφέλη και οι επιχειρηματίες του κλάδου.

Με σεβασμό στο περιβάλλον, τη βελτίωση των υποδομών ύδρευσης και αποχέτευσης, την ανάδειξη του απέραντου φυσικού της κάλλους, της ιστορίας και του πολιτισμού της.

Τεράστιας σημασίας γεγονός είναι η Λέρος και τα γύρω νησιά να μην στερηθούν ποτέ πια της αναγκαίας θαλάσσιας συγκοινωνίας, που τα ενώνουν με τη Ρόδο και την Αθήνα.

Για το σκοπό αξιώνουμε, οι Δωδεκανήσιοι ακτοπλόοι μας, να τύχουν της αναγκαίας κρατικής υποστήριξης, αφού με τα πλοία τους, δίνουν πνοή και γίνονται γέφυρα επικοινωνίας με τη Ρόδο και τα άλλα νησιά του Δωδεκανησιακού συμπλέγματος.

Ταυτόχρονα κρίνουμε αναγκαία, την προσέγγιση του πλοίου «ΔΙΑΓΟΡΑΣ», στη Λέρο, αίτημα που και εγώ προσωπικά διαβίβασα στους σημερινούς ιδιοκτήτες του.

Το Κρατικό Θεραπευτήριο Λέρου, πέρα από οικονομικός πνεύμονας για το νησί, αφού απασχολούνται σήμερα περί τα εξακόσια πενήντα άτομα, αποτελεί ειδικό ψυχιατρικό νοσοκομείο με σκοπό την παροχή πρωτοβάθμιας και δευτεροβάθμιας περίθαλψης στο πλαίσιο των προγραμμάτων της γενικότερης πολιτικής στον τομέα της ψυχικής υγείας. Για το γεγονός αυτό έχουμε ηθική υποχρέωση να αναγνωρίσουμε δημόσια το σπουδαίο έργο που επιτέλεσαν και επιτελούν αυτοί που εργάσθηκαν και εργάζονται σε αυτό σε οποιαδήποτε θέση. Ταυτόχρονα πρέπει να απομακρύνουμε όσο το δυνατό περισσότερο το χρονικό σημείο της συρρίκνωσής του, αλλά παράλληλα να δημιουργήσουμε τις προϋποθέσεις ώστε οι εγκαταστάσεις του να αποτελέσουν πρότυπη ευρωπαϊκά μονάδα αποκατάστασης ατόμων με κινητικά προβλήματα και να εξακολουθήσει διαχρονικά η υποδομή αυτή να αποτελεί το κύτταρο της οικονομικής ζωής της Λέρου.

Επίσης θεωρούμε μεσοπρόθεσμα ότι :

1. Η κινητή μονάδα του θεραπευτηρίου, η οποία είναι στελεχωμένη από ειδικούς επιστήμονες, να επεκτείνει το φάσμα των δραστηριοτήτων στις προνομιακές Μονάδες του νομού και ιδιαίτερα στο ΚΑΦΚΑ Ρόδου (Κολύμπια).

2. Να δοθεί στον Κοινωνικό Συνεταιρισμό Περιορισμένης Ευθύνης του Τομέα Ψυχικής Υγείας που λειτουργεί στη Λέρο με τη συνεργασία των τροφίμων του Θεραπευτηρίου και του προσωπικού ο καθαρισμός των Εθνικών Οδών και των παραλιών της Δωδεκανήσου. Δεδομένου ότι ο Κοι.Σ.Π.Ε και την υλικοτεχνική υποδομή διαθέτει και κοινωνικό έργο επιτελεί».

Ο ΨΗΦΟΔΕΛΤΙΟ

Από την νομαρχιακή παράταξη «Δωδενησιακή Ενωτική Κίνηση» του κ. Βασ. Υψηλάντη εκδόθηκε και η ακόλουθη ανακοίνωση:

Ο υποψήφιος Νομάρχης Δωδεκανήσου Βασίλης Υψηλάντης, από τη Λέρο που βρέθηκε τη Κυριακή, ανακοίνωσε την υποψηφιότητα του εκδότη - δημοσιογράφου κ. Παντελή Μαραβέλια, στο ψηφοδέλτιο του Συνδυασμού «Δωδεκανησιακή Ενωτική Κίνηση» για το Επαρχείο Καλύμνου - Λέρου - Πάτμου και Αστυπάλαιας.

Την υποψηφιότητα του γνωστού δημοσιογράφου χαιρέτισε και ο Δήμαρχος Λέρου κ. Τιμόθεος Κωττάκης, που δήλωσε ότι στο πρόσωπο του υποψηφίου νομαρχιακού συμβούλου Παντελή Μαραβέλια βλέπει τον αγνό νησιώτη, τον ακούραστο εργάτη της προόδου και της ανάπτυξης του τόπου του.

Μετά την ολοκλήρωση των επαφών με στελέχη και κατοίκους των νησιών του βορείου συγκροτήματος του νομού μας, το ψηφοδέλτιο του συνδυασμού «Δωδεκανησιακή Ενωτική Κίνηση» που έχει συγκροτηθεί, περιλαμβάνει αξιόμαχα και δυναμικά στελέχη που αναμένεται να επιφέρουν νέες ισορροπίες στα πολιτικά πράγματα της Δωδεκανήσου.

Ο υποψήφιος νομάρχης σήμερα βρίσκεται στην Κάλυμνο, απ' όπου αύριο το πρωί θα ταξιδεύσει για Ρόδο ενώ το απόγευμα θα μεταβεί στην Κρεμαστή για τις θρησκευτικές εορταστικές εκδηλώσεις της - Απόδοσις της Κοιμήσεως της Θεοτόκου-.



ΕΠΙΣΤΟΛΗ ΜΑΧΑΙΡΙΔΗ ΠΡΟΣ ΠΕΡ. ΠΑΝΑΓΟΠΟΥΛΟ

ΝΑ ΔΡΟΜΟΛΟΓΗΘΕΙ ΤΟ «ΔΙΑΓΟΡΑΣ»

και στα νησιά Λέρο και Πάτμο

Νέα σύσκεψη με τις «Ναυτιλιακές» - Αγορά σύγχρονων τζιπ



Την ακτοπλοϊκή εξυπηρέτηση της Λέρου και της Πάτμου, με μία έστω προσέγγιση την εβδομάδα του πλοίου «Διαγόρας», μέχρι το τέλος της καλοκαιρινής περιόδου, ζητεί ο νομάρχης Δωδεκανήσου Γιάννης Μαχαιρίδης με επιστολή του προς τον πρόεδρο του ΔΣ της BLUE STAR FERRIES Περικλή Παναγόπουλο.

Στην επιστολή του, ο νομάρχης επαναφέρει το αρχικό αίτημα για δρομολόγηση του «ΔΙΑΓΟΡΑΣ» στη γραμμή κορμού, υπενθυμίζοντας τις σχετικές διαβεβαιώσεις από την πλευρά της εταιρείας, εν όψει τότε της αγοράς του πλοίου.

Αναφέρει συγκεκριμένα ο νομάρχης:

«Αξιότιμε Κύριε Παναγόπουλε,

Οφείλω να σας μεταφέρω και γραπτώς την ικανοποίηση της κοινής γνώμης της Δωδεκανήσου για την επαναδρομολόγηση του «Διαγόρας» στο νομό μας, γεγονός που χαιρετίστηκε από όλους μας.

Είμαι όμως υποχρεωμένος να επαναφέρω το αίτημά μας για την εξυπηρέτηση του συνόλου του «κορμού» της Δωδεκανήσου, και για το οποίο υπήρξαν σχετικές διαβεβαιώσεις από εκπροσώπους της εταιρείας σας.

Ειδικά για την καλοκαιρινή περίοδο, με ευνόητες τις ανάγκες των νησιών μας, κρίνουμε επιβεβλημένη την προσέγγιση του «Διαγόρας» σε Πάτμο και Λέρο, μία φορά έστω την εβδομάδα, όπως συμβαίνει και με την Αστυπάλαια.

Ελπίζουμε πως θα πρυτανεύσει η λογική αλλά και η ευαισθησία που σας χαρακτηρίζουν, με τη σημείωση πως η Νομαρχία θα είναι στη διάθεσή σας να υποστηρίξει όπου επιβάλλεται το αίτημα αυτό.

Με την ευκαιρία αυτή, σας εκφράζω για μία ακόμα φορά τις προσωπικές μου ευχές για ευόδωση των σχεδίων σας, που σε μεγάλο βαθμό επηρεάζουν και την ποιότητα της ζωής των νησιωτών.

Με εκτίμηση
Ο Νομάρχης
Δωδεκανήσου
Γιάννης Μαχαιρίδης»

ΣΥΝΑΝΤΗΣΗ ΝΑΥΤΙΛΙΑΚΩΝ

ΤΗΝ Παρασκευή 25 Αυγούστου, στις 12 το μεσημέρι, θα πραγματοποιηθεί στη Νομαρχία η νέα συνάντηση των εκπροσώπων των Ναυτιλιακών Εταιρειών δωδεκανησιακών συμφερόντων, όπως άλλωστε είχε συμφωνηθεί κατά την προηγούμενη σύσκεψη της 11ης Αυγούστου.

Στο διάστημα που μεσολάβησε έχουν υπάρξει οι σχετικές διαβουλεύσεις μεταξύ των εταιρειών, διερευνώντας την πιθανότητα σύμπραξης και συνεργασίας, με σκοπό την περαιτέρω αναβάθμιση των ακτοπλοϊκών συγκοινωνιών στο εσωτερικό δίκτυο του νομού μας.

Στη νέα πρόσκληση του νομάρχη Γιάννη Μαχαιρίδη έχουν ήδη απαντήσει θετικά οι εκπρόσωποι των εταιρειών, και την Παρασκευή αναμένεται να να γίνουν γνωστές οι οριστικές τους θέσεις και απόψεις. Να σημειωθεί, ότι στη συνάντηση της 11ης Οκτωβρίου (είχε προηγηθεί ακόμα μία τον Ιούλιο του 2005) είχε διαπιστωθεί μια κατ' αρχήν συμφωνία για το εγχείρημα της σύμπραξης, με το νομάρχη να δηλώνει ότι «έγινε ένα ακόμα βήμα μπροστά για το στόχο της συνεργασίας».

Στη συνάντηση θα συμμετάσχουν οι εκπρόσωποι των εταιρειών «Δωδεκάνησος Ναυτιλιακή», ΑΝΕ Σύμης, ΑΝΕ Καλύμνου, Τήλος 21ος Αιώνας, Aegean Flying Dolfins και Ναυτιλιακή Εταιρεία Αιγαίου.

ΝΕΑ ΣΥΓΧΡΟΝΑ ΤΖΙΠ

ΜΕ την αγορά τεσσάρων νέων οχημάτων τύπου «τζιπ», η Νομαρχία Δωδεκανήσου επιδιώκει την ακόμα καλύτερη και αποτελεσματικότερη λειτουργία των υπηρεσιών της, όπως απαιτούν οι πολίτες της περιοχής μας.

Το κόστος της αγοράς ανέρχεται στις 100.000 ευρώ περίπου, και ήδη ο «στόλος» της Νομαρχίας ανέρχεται σε δέκα συνολικά σύγχρονα οχήματα, που εξυπηρετούν τις ανάγκες των Διευθύνσεων Τεχνικών Υπηρεσιών, Πολεοδομίας, των τριών Επαρχείων κλπ.

ΤΗΛΟΣ 21ος ΑΙΩΝΑΣ
SEA STAR ΝΑΥΤΙΚΗ ΕΤΑΙΡΕΙΑ

ΠΡΟΓΡΑΜΜΑ SEA STAR ΑΠΟ 8-8-2006

ΔΕΥΤΕΡΑ

	ΑΦΙΞΗ	ΑΝΑΧΩΡΗΣΗ
ΡΟΔΟΣ		09:20
ΤΗΛΟΣ	10:40	14:30
ΝΙΣΥΡΟΣ	15:05	17:30
ΤΗΛΟΣ	18:05	18:20
ΡΟΔΟΣ	19:40	Δ.

ΤΡΙΤΗ

	ΑΦΙΞΗ	ΑΝΑΧΩΡΗΣΗ
ΡΟΔΟΣ		16:00
ΤΗΛΟΣ	17:20	Δ.

ΤΕΤΑΡΤΗ

	ΑΦΙΞΗ	ΑΝΑΧΩΡΗΣΗ
ΤΗΛΟΣ		09:00
ΡΟΔΟΣ	10:20	18:00
ΤΗΛΟΣ	19:20	

ΠΕΜΠΤΗ

	ΑΦΙΞΗ	ΑΝΑΧΩΡΗΣΗ
ΤΗΛΟΣ		07:30
ΡΟΔΟΣ	08:50	16:30
ΤΗΛΟΣ	17:50	Δ.

ΠΑΡΑΣΚΕΥΗ

	ΑΦΙΞΗ	ΑΝΑΧΩΡΗΣΗ
ΤΗΛΟΣ		09:00
ΡΟΔΟΣ	10:20	18:00
ΤΗΛΟΣ	19:20	Δ.

ΚΥΡΙΑΚΗ

	ΑΦΙΞΗ	ΑΝΑΧΩΡΗΣΗ
ΤΗΛΟΣ		07:30
ΡΟΔΟΣ	08:50	18:00
ΤΗΛΟΣ	19:20	19:40
ΡΟΔΟΣ	21:00	Δ.



ΠΛΗΡΟΦΟΡΙΕΣ:
ΡΟΔΟΣ: ΤΗΛ./ΦΑΞ 2241078052, ΚΙΝΗΤΟ 6938244523
ΤΗΛΟΣ: ΤΗΛ. 2246044000, ΦΑΞ 2246044044

ΠΡΟΚΕΙΤΑΙ ΓΙΑ ΑΠΑΡΑΔΕΚΤΗ ΕΝΕΡΓΕΙΑ

ΕΚΤΕΤΑΜΕΝΟΙ ΒΑΝΔΑΛΙΣΜΟΙ

στη «Ροτόντα» Καλλιθέας

Πρέπει να έγιναν από οργανωμένο συνεργείο

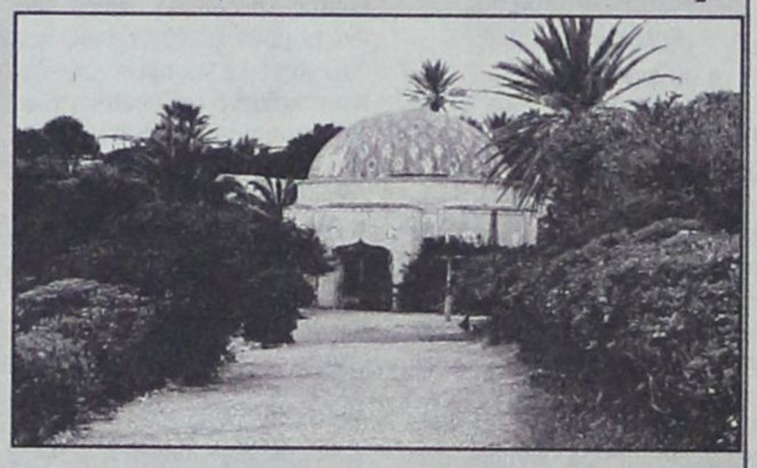

Εκτεταμένοι βανδαλισμοί στην Καλλιθέα, και ειδικότερα στη μεγάλη «ροτόντα» καταγγέλλει ο ομώνυμος Δήμος, ενώ της υποθέσεως επιλήφθηκε ήδη η Αστυνομία, η οποία και διενεργεί σχετική προανάκριση.

Αγνωστοι δράστες έκοψαν και στη συνέχεια αφαίρεσαν 23 καλώδια που τροφοδοτούσαν την «ροτόντα» με ρεύμα, γεγονός που επιτρέπει εικασίες ότι πρόκειται για έργο οργανωμένου συνεργείου.

Ειδικότερα από το Δήμο Καλλιθέας εκδόθηκε χθες η ακόλουθη ενημερωτική ανακοίνωση:

Με έκπληξη ο εκπρόσωπος της εταιρείας «ΚΤΙΣΤΩΡ ΑΤΕ» κ. Σταύρος Περδικάκης, ανάδοχος του έργου της αναστήλωσης της μεγάλης ροτόντα της Καλλιθέας, διαπίστωσε το πρωί της Κυριακής της 20ής Αυγούστου εκτεταμένες ζημιές στο κεντρικό δίκτυο παροχής ρεύματος του έργου της μεγάλη ροτόντα.

Συγκεκριμένα διαπίστωσε ότι:

Κόπηκαν και αφαιρέθηκαν στη συνέχεια από το χώρο 23 καλώδια διατομής 240 mm² τα οποία αφορούσαν την κεντρική παροχή ρεύματος της μεγάλης ροτόντα. Τα καλώδια κόπηκαν σε δύο σημεία. Το πρώτο είχε να κάνει με την υπόγεια καλωδίωση και το δεύτερο σημείο αφορούσε την κατάστροφή των καλωδίων εντός του κτιρίου όπου βρίσκονται οι κεντρικοί πίνακες για την ηλεκτροδότηση του έργου. Η ζημιά σύμφωνα με μία πρώτη εκτίμηση του εργολάβου είναι γύρω στα 15.000 ευρώ.

Ο κ. Περδικάκης το πρωί της Κυριακής έδωσε κατάθεση στην Αστυνομία.

Η απαράδεκτη ενέργεια των αγνώστων αφήνει πολλά ερωτηματικά με δεδομένο ότι για τις 29 Σεπτεμβρίου είναι προγραμματισμένα τα εγκαίνια της μεγάλης ροτόντα.

Philips widescreen flat TV with Pixel Plus
50"
plasma HD Ready

ELECTRONET ΠΟΓΑ ΤΙΜΗΣ
PHILIPS



Turn up your viewing experience
with Pixel Plus

Experience the superior picture quality of this excellent Flat TV with the latest PDP technology and Pixel Plus. It's packed into a stunning design that will complement your interior.

ΜΟΣΧΙΔΗΣ
ΕΜΠΟΡΙΚΟ ΚΕΝΤΡΟ ΦΩΚΙΑΛΗ
ΤΗΛ : 35846 – 80011900500

ΑΝΑΚΟΙΝΩΣΗ ΤΗΣ «ΠΕΡΙΦΕΡΕΙΑΚΗΣ»

ΝΕΑ ΣΚΛΗΡΗ ΕΠΙΘΕΣΗ ΤΟΥ ΠΑ.ΣΟ.Κ. ΚΑΤΑ ΤΗΣ Ν.Δ.!

«Σύντομα οι Ελληνες θα διεκδικήσουν ξανά την ελπίδα και το χαμόγελο»!!

Από την Περιφερειακή Επιτροπή Νοτίου Αιγαίου του ΠΑΣΟΚ εκδόθηκε χθες η ακόλουθη ανακοίνωση:

Εκπληκτο το πανελλήνιο πληροφορήθηκε χθες, μέσα από το ρεπορτάζ της μεγαλύτερης σε κυκλοφορία κυριακάτικης αθηναϊκής εφημερίδας, τον «καινούργιο πολιτικό πολιτισμό που πρεσβεύει η **ΝΔ», όπως... μας τον είχε προσδιορίσει ο κ. Περιφερειάρχης Νοτίου Αιγαίου** στην προχθεσινή απάντησή του σε προηγούμενη ανακοίνωσή μας.

Εάν αληθεύουν όλα αυτά που διαβάσαμε χθες για τις απαράδεκτες μεθόδους πολιτικής συμπεριφοράς **του Υφυπουργού κ. Βαληνάκη,** τότε ασφαλώς η επικαλούμενη από τον κ. Περιφερειάρχη λαϊκή ρήση «ο λύκος κι αν εγέρασε κι άσπρισε το μαλλί του, ούτε τη γνώση άλλαξε, ούτε την κεφαλή του», ταιριάζει απόλυτα στη ΝΔ, στο κόμμα του, το οποίο αφού εξαπάτησε το λαό φορώντας προεκλογικά τη λεοντή του μεσαίου χώρου, αποδεικνύει καθημερινά σήμερα -σαν κυβέρνηση- ότι δεν έχει τίποτε να ζηλέψει από το προδικτατορικό παρελθόν της. Ισως μόνο ότι τότε χρησιμοποιούσαν φακέλους ενώ σήμερα χρησιμοποιούν ηλεκτρονικούς υπολογιστές. Ισως μόνο ότι τότε χρησιμοποιούσαν το Πιστοποιητικό Κοινωνικών Φρονημάτων για να μην προσληφθούν στο Δημόσιο οι αντιφρονούντες, ενώ σήμερα χρησιμοποιούν για τον ίδιο λόγο την περίφημη «συνέντευξη». Και τότε και τώρα, στο κράτος πρόσβαση είχαν και έχουν μόνο τα «δικά τους παιδιά». Και τότε και τώρα, στήριζαν και στηρίζουν την πολιτική τους επικράτηση στη σπίλωση και την κατασυκοφάντηση της μεγάλης Δημοκρατικής Παράταξης.

Εάν αληθεύουν όλα αυτά τα καμώματα, η πολιτική ζωή στην Ελλάδα -με αποκλειστική ευθύνη της ΝΔ- γυρίζει δεκαετίες πίσω, ενώ αποκαλύπτεται στους πολίτες η αναλήθεια και η υποκρισία του λόγου κάποιων, που κάθε φορά, με αδικαιολόγητη έπαρση και αλαζονεία, προσπαθούν να πείσουν ότι για την ανικανότητα, την απραξία και τις αντιδημοκρατικές πρακτικές τους, ευθύνεται δήθεν το ΠΑΣΟΚ. Αυτών, που καβάλησαν τόσο το καλάμι σε σημείο που να μιλούν και εξ ονόματος των «αγνών ψηφοφόρων του ΠΑΣΟΚ»!!!

Να πάψουν επιτέλους να λένε ψέματα, γιατί το ΠΑΣΟΚ ήταν που έφερε την αξιοκρατία στις προσλήψεις με το ΑΣΕΠ, το οποίο η ΝΔ ουσιαστικά κατήργησε με τη «συνέντευξη». Να πάψουν να λένε ψέματα, γιατί το ΠΑΣΟΚ ήταν που έφερε την Εθνική Συμφιλίωση και διεύρυνε τη Δημοκρατία, ενώ αυτοί ακόμα και σήμερα χαρακτηρίζουν τα καφενεία ως Νεοδημοκράτες (λάιτ, φουλ, μητσοτακικούς!!) και Πασόκους, σύμφωνα με τα εν λόγω δημοσιεύματα. Να πάψουν να λένε ψέματα για οπισθοδρόμηση δήθεν και παρακμή, γιατί παρέλαβαν από το ΠΑΣΟΚ μια ευρωπαϊκή χώρα και τη μετέτρεψαν μέσα σε δύο μόλις χρόνια σε βαλκανική. Να πάψουν να λένε ψέματα για διαπλοκές, γιατί καθημερινά αποδεικνύουν ότι περισσότερο νοιάζονται για τους εφοπλιστές και λιγότερο για τους νησιώτες, περισσότερο για τους βιομηχάνους και λιγότερο για τους εργαζόμενους. Να πάψουν, τέλος, να βαυκαλίζονται ότι επειδή κατάφεραν να ξεγελάσουν μια φορά τους Ελληνες και να γίνουν κυβέρνηση, ότι αυτό είναι δυνατόν να επαναληφθεί και για δεύτερη φορά.

Σύντομα, οι Ελληνες θα διεκδικήσουν ξανά την ελπίδα και το χαμόγελο που η ΝΔ τους στέρησε. Σύντομα η ανασφάλεια για το μέλλον και η οικονομική στενότητα των νοικοκυριών θα μεταφρασθεί σε πάνδημο αίτημα να φύγουν οι ανίκανοι και οι εκφραστές των ολίγων. Σύντομα λοιπόν, η νέα αυτή καταστροφική για τη χώρα παρένθεση θα κλείσει και τότε, ελπίζουμε **ότι οι ανυπόστατοι κομπασμοί, αυτών που σήμερα υπερτιμούν τη μετριότητά τους,** ίσως μετατραπούν σε αυτοκριτική και αυτογνωσία, που θα τους βοηθήσει στο μέλλον να μην υποτιμήσουν ξανά τη νοημοσύνη των πολιτών, εάν και εφόσον τους δοθεί κάποτε ανάλογη ευκαιρία.

Για την Περιφερειακή
Επιτροπή Νοτίου Αιγαίου
του ΠΑΣΟΚ
Βασίλης Παπανικόλας
Γραμματέας Π.Ε.

ΤΟ ΠΡΩΙ ΤΗΣ ΠΡΟΣΕΧΟΥΣ ΠΑΡΑΣΚΕΥΗΣ

ΣΥΝΕΡΧΕΤΑΙ ΣΕ ΣΥΝΕΔΡΙΑΣΗ ΤΟ ΔΗΜΟΤΙΚΟ ΣΥΜΒΟΥΛΙΟ ΡΟΔΟΥ

Τα θέματα της ημερήσιας διάταξης

Το πρωί της προσεχούς Παρασκευής, 25 Αυγούστου (ώρα ενάρξεως 11.00) θα συνέλθει σε συνεδρίαση το δημοτικό συμβούλιο Ρόδου με τα ακόλουθα θέματα στην ημερήσιά του διάταξη:

1. Ενημέρωση Δημάρχου και Δημοτικών Συμβούλων

2. Εγκριση μελετών, τρόπου εκτέλεσης και διάθεση πίστωσης των έργων:

2.1 Αισθητικές & λειτουργικές παρεμβάσεις στους οικισμούς Αγ. Απόστολοι - Σγουρού.

2.2 Κατασκευή ποδηλατόδρομου Αγ. Απόστολοι - Σγουρού.

2.3 Ανάπλαση πεζοδρόμων Οικισμών Αγ. Αποστόλων - Σγουρού.

2.4 Διαμόρφωση κοινόχρηστου χώρου στην οδό Γ. Ρίτσου για εμπορικές υπαίθριες εξυπηρετήσεις.

2.5 Κατασκευή στεγάστρου κερκίδας και στεγασμένων χώρων στο γήπεδο στίβου ΔΑΚ «ΚΑΛΛΙΠΑΤΕΙΡΑ» και λοιπές βελτιωτικές παρεμβάσεις.

1.6 Κατασκευή νησίδας οδού Τσαλδάρη και ολοκλήρωση διαμόρφωσης κόμβου «ΑΡΑΠΑΚΙ» χώρου στάθμευσης.

3. Εγκριση μελέτης, τρόπου εκτέλεσης εξειδίκευσης προϋπολογισμού και διάθεσης πίστωσης για την εκτέλεση της εργασίας «Ανάπτυξη ολοκληρωμένου πληροφοριακού συστήματος ενημέρωσης κα εξυπηρέτησης πολιτών και επιχειρήσεων».

4. Εγκριση αρχιτεκτονικών προμελετών του έργου:

4.1 Ανακατασκευή, συμπλήρωση των υποδομών και των εγκαταστάσεων και ανάδειξη του τοπίου στον βιότοπο «ΡΟΔΙΝΙ» και της περιοχής «ΠΕΥΚΑΚΙΑ».

4.2 Αισθητικές και λειτουργικές παρεμβάσεις στις παραλίες της πόλης.

5. Εγκριση αποτελέσματος διαγωνισμού του έργου «Συντήρηση & συμπλήρωση εγκαταστάσεων Κοιμητηρίου».

6. Δημιουργία χώρου στάθμευσης ΤΑΞΙ (πιάτσα) στην πλατεία Αρχιεπισκόπου ΧΡΥΣΑΝΘΟΥ.

7. Αποδοχή δωρεάς εκτέλεσης έργου.

8. Διαμόρφωση κοινοχρήστου χώρου στο Ο.Τ. 794α.

9. Ορισμός επιτροπής, ψήφιση και διάθεση πίστωσης για την «Προμήθεια και εγκατάσταση ευρυζωνικού δικτύου οπτικών ινών Δήμου Ροδίων».

10. Εγκριση της αριθ. 370/2006 Απόφασης Δημαρχιακής Επιτροπής που αφορά αίτηση της «Υιοί Στέργου Παπαντωνίου ΟΕ» για παραχώρηση κοινόχρηστου χώρου.

11. Εγκριση Υποβολής Πρότασης στα πλαίσια της πρόσκλησης εκδήλωσης ενδιαφέροντος εταιρικών σχημάτων για την υποβολή προτύπων καινοτομικών σχεδίων ανάπτυξης μέσω συνολικών επιχορηγήσεων.

12. Αποδοχή ή μη αποφάσεων Επιτροπής Συμβιβαστικής Επίλυσης Φορολογικών Διαφορών του Δήμου μας.

13. Τροποποίηση βεβαιωτικών καταλόγων (αίτηση ΚΟΡΑΛΙ Α.Ε)

14. Διαγραφή χρεών αιτήσεις : α) ΛΥΔΑΚΗ ΙΩΑΝΝΗ β) ΑΝΑΓΝΩΣΤΑΚΗ ΖΑΧΑΡΙΑ.

15. Δαπάνες τελών κοινοχρήστου Δημοτικού Φωτισμού (αιτήσεις Οικ. Συνεταιρισμού Εργατοϋπαλλήλων ΚΑΙΡ «Ο ΒΑΚΧΟΣ» και Αστικού Οικοδομικού Συνεταιρισμού Συν/κών Υπαλλήλων πόλης Ρόδου «Η ΕΝΩΣΗ ΣΥΝ.ΠΕ»).

16. Εγκριση Αναμόρφωσης Προϋ/σμού Δήμου Ροδίων οικ. έτους 2006.

17. Συγκρότηση Επιτροπής Απογραφής Εναρξης.

18. Λήψη απόφασης για την πληρωμή συνδρομών του Δήμου Ροδίων:

Α) RECEVIN και Β) ΕΝΩΣΗΣ ΕΛΛΗΝΙΚΩΝ ΠΟΛΕΩΝ ΚΡΑΣΙΟΥ.

19. Αποδοχή χρηματοδότησης ποσού 86.671,82€ από Υπουργείο οικονομικών για το έργο «Αποκατάσταση χώρου διάθεσης σπορριμμάτων κ.λπ.».

20. Προέγκριση οργάνωσης και συμμετοχής του Δήμου Ροδίων σε Συνέδρια - Εκδηλώσεις.

21. Εγκριση διαφόρων δαπανών.

Ο ΠΡΟΕΔΡΟΣ
ΑΝΤΩΝΗΣ ΑΛΑΒΕΡΑΣ



ΕΚΤΑΚΤΗ ΠΡΟΣΕΓΓΙΣΗ ΣΤΟΥΣ ΛΕΙΨΟΥΣ ΓΙΑ ΤΟΝ ΕΟΡΤΑΣΜΟ ΤΗΣ ΠΑΝΑΓΙΑΣ ΤΟΥ ΧΑΡΟΥ ΤΡΙΤΗ 23/08/2006 & ΤΕΤΑΡΤΗ 23/08/2006

Η Dodekanisos Seaways, ενημερώνει το επιβατικό κοινό, πως ενόψει του εορτασμού της Παναγίας του Χάρου στους Λειψούς, την **Τρίτη 22/08/2006, παραμονή της γιορτής,** το Dodekanisos Express θα προσεγγίσει τους Λειψούς και κατά την επιστροφή του προς Ρόδο, για την εξυπηρέτηση των πιστών που επιθυμούν να προσκυνήσουν και να επιστρέψουν την ίδια ημέρα.

Την Τετάρτη 23/08/2006 το δρομολόγιο του ταχύπλοου καταμαράν Dodekanisos Express θα επεκταθεί έως τους Λειψούς για την εξυπηρέτηση όσων επιθυμούν να επιστρέψουν την επομένη της γιορτής και θα έχει ως ακολούθως

Τρίτη 22/08/2006

ΛΙΜΑΝΙ	ΑΦΙΞΗ	ΑΝΑΧΩΡΗΣΗ
Ρόδος		08.30
Κως	10.40	10.50
Κάλυμνος	11.30	11.40
Λέρος	12.30	12.35
Λειψοί	13.00	13.05
Πάτμος	13.30	13.35
Λειψοί	**14.00**	**14.05**
Λέρος	14.30	14.35
Κάλυμνος	15.25	15.30
Κως	16.10	16.20
Ρόδος	18.30	Διαν/ση

Τετάρτη 23/08/2006

ΛΙΜΑΝΙ	ΑΦΙΞΗ	ΑΝΑΧΩΡΗΣΗ
Ρόδος		08.30
Σύμη	09.25	09.30
Κως	11.00	11.10
Κάλυμνος	11.50	12.00
Λέρος	12.50	12.55
Λειψοί	**13.20**	**14.00**
Λέρος	14.25	14.30
Κάλυμνος	15.20	15.30
Κως	16.10	16.20
Σύμη	17.40	17.45
Ρόδος	18.30	Διαν/ση

DODEKANISOS PRIDE
Δρομολόγια
01/05/2006-15/10/2006

ΚΑΘΗΜΕΡΙΝΑ

ΛΙΜΑΝΙ	ΑΦΙΞΗ	ΑΝΑΧΩΡΗΣΗ
PATMOS	-	06:00
LEROS	06:40	06:45
KALYMNOS	07:30	07:40
KOS	08:15	08:20
SIMI	09:45	09:50
RHODES	10:40	15:00
SIMI	15:50	15:55
KOS	17:20	17:25
KALYMNOS	18:00	18:05
LEROS	18:50	19:00
PATMOS	19:40	O/N

ΚΑΘΕ ΤΕΤΑΡΤΗ

ΛΙΜΑΝΙ	ΑΦΙΞΗ	ΑΝΑΧΩΡΗΣΗ
PATMOS	-	06:00
LIPSI	06:20	06:25
LEROS	06:45	06:50
KALYMNOS	07:35	07:40
KOS	08:15	08:20
SIMI	09:45	09:50
RHODES	10:40	15:00
SIMI	15:50	15:55
KOS	17:20	17:25
KALYMNOS	18:00	18:05
LEROS	18:50	19:00
LIPSI	19:20	19:25
PATMOS	19:45	O/N

DODEKANISOS EXPRESS
Δρομολόγια
01/05/2006-15/10/2006

ΚΥΡΙΑΚΗ

ΛΙΜΑΝΙ	ΑΦΙΞΗ	ΑΝΑΧΩΡΗΣΗ
RHODES	-	08:30
SIMI	09:25	09:30
KOS	11:00	11:10
KALYMNOS	11:50	12:00
LEROS	12:45	12:50
PATMOS	13:30	13:40
LEROS	14:20	14:30
KALYMNOS	15:20	15:30
KOS	16:10	16:20
SIMI	17:40	17:45
RHODES	18:30	O/N

ΤΡΙΤΗ, ΠΕΜΠΤΗ, ΠΑΡΑΣΚΕΥΗ, ΣΑΒΒΑΤΟ

ΛΙΜΑΝΙ	ΑΦΙΞΗ	ΑΝΑΧΩΡΗΣΗ
RHODES	-	08:30
KOS	10:40	10:50
KALYMNOS	11:30	11:40
LEROS	12:30	12:35
LIPSI	13:00	13:05
PATMOS	13:30	13:40
LEROS	14:20	14:30
KALYMNOS	15:20	15:30
KOS	16:10	16:20
RHODES	18:30	O/N

ΔΕΥΤΕΡΑ

ΛΙΜΑΝΙ	ΑΦΙΞΗ	ΑΝΑΧΩΡΗΣΗ
RHODES	-	08:30
KASTELORIZO	11:00	16:00
RHODES	18:30	O/N

ΤΕΤΑΡΤΗ

ΛΙΜΑΝΙ	ΑΦΙΞΗ	ΑΝΑΧΩΡΗΣΗ
RHODES	-	08:30
SIMI	09:25	09:30
KOS	11:00	11:10
KALYMNOS	11:50	12:00
LEROS	12:50	14:30
KALYMNOS	15:20	15:30
KOS	16:10	16:20
SIMI	17:40	17:45
RHODES	18:30	O/N



DODEKANISOS SEAWAYS
Η δική μας ναυτιλιακή!
Αυστραλίας 3, 85100 Ρόδος, τηλ.: 22410 70590, fax: 22410 70591, www.12ne.gr

ΑΚΡΙΤΙΚΑ

καυβευταύλες με κάπαια κάπμα

Θάρσει· λέγων τ' αληθές ου σφαλεί ποτέ
ΣΟΦΟΚΛΗΣ

«Η φοβερότερη εκδίκηση είναι να περιφρονείς αυτούς που σε εχθρεύονται, αν και είσαι βέβαιος ότι μπορείς να τους συντρίψεις».
ΜΠΑΛΖΑΚ

WINSTON CHURCHILL: Ο ελεύθερος Τύπος μπορεί να είναι καλός ή κακός Τύπος, ο ανελεύθερος δεν θα γίνει ποτέ τίποτε άλλο από κακός τύπος

Δ ΙΨΗΦΙΟΣ ΑΡΙΘΜΟΣ

Σε διψήφιο ποσοστό, εκτιμά την αύξηση της τουριστικής κίνησης για το 2006 η υπουργός Τουριστικής Ανάπτυξης Φάνη Πάλλη-Πετραλιά. Σε δηλώσεις της, η υπουργός ανέφερε ότι από τα μέχρι στιγμής στοιχεία προκύπτει ότι οι αφίξεις στα περισσότερα αεροδρόμια της χώρας ήταν αυξημένες μέχρι και 30%-35% από πέρυσι και ότι σε πολλούς τουριστικούς προορισμούς η πληρότητα των ξενοδοχείων τον Αύγουστο έφθασε το 100%. «Πάμε για διψήφια αύξηση σε σχέση με πέρυσι» δήλωσε η κ. Πετραλιά. Τον Μάιο ξεκίνησαν οι επαφές με τη διεθνή τουριστική κοινότητα και προγραμματίζεται η παρουσία της Ελλάδας στις μεγαλύτερες διεθνείς εκθέσεις. Στη Βρετανία και την Κίνα έχουν κλειστεί συναντήσεις με τους μεγαλύτερους τουρ – οπερέιτορς και παράγοντες του τουρισμού.

Τ ΟΥ... ΛΙΒΑΝΟΥ

Η εύθραυστη εκεχειρία στο Λίβανο «τρίζει» επικίνδυνα μετά την επίθεση του Ισραήλ και η Διεθνής Κοινότητα για μία ακόμη φορά καθεύδει. Ο γ.γ. του ΟΗΕ Κόφι Ανάν μίλησε ευθέως για «παραβίαση εκ μέρους του Ισραήλ της εκεχειρίας», εκφράζοντας την... ανησυχία του για το μέλλον της ειρήνης. Η Γαλλία ζήτησε από τη φινλανδική προεδρία της Ευρωπαϊκής Ενωσης την έκτακτη σύγκληση των «25» για να εκφραστεί το συντομότερο δυνατό η ευρωπαϊκή αλληλεγγύη στο Λίβανο. Ολοι «ανησυχούν», όλοι συμπάσχουν και σύμπασα η διεθνής κοινότητα εκφράζει την αλληλεγγύη της και τα καλύτερα των αισθημάτων της για το Λίβανο. Αλλά μέχρι εκεί. Η διεθνής ειρηνευτική δύναμη, η οποία μαζί με το λιβανικό στρατό θα παρείχε κάποιες πρακτικές εγγυήσεις για τη διατήρηση της εκεχειρίας, αδυνατεί να συγκροτηθεί. Ολες οι χώρες, με πρώτες τις μεγάλες, ή εκείνες που έχουν συμφέροντα στο Λίβανο, όπως η Γαλλία, διστάζουν να στείλουν στρατιώτες τους. Αλλά και ο βομβαρδισμός από τους Ισραηλινούς της βάσης του ΟΗΕ στο Λίβανο και ο θάνατος κυανόκρανων επιτείνει το φόβο των διαφόρων κυβερνήσεων.

Π ΟΛΥΣ ΚΟΣΜΟΣ

Εκτός των όσων ανέφερε ήδη η «δ» και οι ακόλουθοι γνωστοί Ελληνες έκαναν τις διακοπές τους στη Ρόδο:

Δήμητρα Λιάνη – Παπανδρέου.

Η πρώην Υφυπουργός ΥΠΕΧΩΔΕ Ροδούλα Ζήση.

Η Υπουργός Τουριστικής Ανάπτυξης Φάνη Πάλλη – Πετραλιά.

Η Γλυκερία, η Ελλη Κοκκίνου, ο Νίνο, ο Γρηγόρης Πετράκος και η Τάμτα.

Ο Στυλίστας Χάρης Σιανίδης και τα Μοντέλα Στέλλα Δημητρίου, Τζένη Τζιβεριώτη, Στέλλα Γιαμπουρά, Ελευθερία Παντελιδάκη και ο Γιάννης Σπαλιάρας.

Οι ηθοποιοί Απόστολος Σφακιανάκης, Ακης Σακελλαρίου και Γιάννης Ζουγανέλλης.

Ο Συνθέτης Γιώργος Ανδρέου.

Ο Δημοσιογράφος Δημήτρης Οικονόμου της πρωινής ζώνης της ΝΕΤ και η σύζυγός του Αλεξία Κουλούρη του Alpha.

Ο Διευθυντής Ειδήσεων του Mega Χρήστος Παναγιωτόπουλος και η Παρουσιάστρια Λίνα Δρούγκα.

Η Δημοσιογράφος Εμη Λιβανίου – της πρωινής ζώνης του Star - και ο συντάκτης ειδήσεων του Star Γιώργος Κούσουλας.

Ο Διοικητής της ΥΠΑ Ανδριανόπουλος.

Ο ποδοσφαιριστής Δημήτρης Σαραβάκος και η σύζυγός του, στιχουργός, Βίκυ Γεροθόδωρου.

Ο Μίμης Πλέσσας.

Α ΦΑΙΜΑΞΗ

«Ενα από τα μεγάλα θέματα της φορολογικής μεταρρύθμισης πρέπει να είναι η απλοποίηση του φορολογικού συστήματος και η μείωση της ταλαιπωρίας του Ελληνα πολίτη και του Ελληνα επιχειρηματία. Να μην τους μεταχειριζόμαστε σαν να φταίνε όλοι».

Το είχε πει ο τότε υπουργός Οικονομίας και Οικονομικών Νίκος Χριστοδουλάκης, όταν ξεκινούσε τη δική του φορολογική μεταρρύθμιση, αλλά δυστυχώς ακόμα και σήμερα στην Εφορία η Ελλάδα αναστενάζει.

Οι παροικούντες την Ιερουσαλήμ γνωρίζουν ότι οι φορολογούμενοι (πολίτες και επιχειρήσεις) αντιμετωπίζονται σχεδόν σαν κλέφτες. Θεωρούνται εκ των προτέρων ένοχοι φοροδιαφυγής.

Δεκαετίες τώρα η συμπεριφορά φορολογικών αρχών, αλλά και κυβερνήσεων θύμιζε (και δυστυχώς θυμίζει ακόμα) το γνωστό αντιφεμινιστικό ανέκδοτο, σύμφωνα με το οποίο ο άνδρας πρέπει να δέρνει τρεις φορές την ημέρα την γυναίκα του. Αυτός μπορεί να μην γνωρίζει το λόγο, αλλά αυτή σίγουρα θα τον ξέρει. Ετσι, και η Εφορία προχωρεί σε τυφλή αφαίμαξη των φορολογουμένων, με αποτέλεσμα ο πέλεκυς να πέφτει επί των κεφαλών δικαίων και αδίκων ή μάλλον επί των δικαίων, αφού οι άδικοι συνήθως βρίσκουν τον τρόπο να φοροδιαφεύγουν.

«Κ ΑΠΟΔΙΣΤΡΙΑΣ»

Ο υπουργός Εσωτερικών Προκόπης Παυλόπουλος σε συνέντευξή του σε κυριακάτικη εφημερίδα διευκρίνισε ότι «οι τελικές προτάσεις της κυβέρνησης για το νέο διοικητικό χάρτη της χώρας θα συμπεριληφθούν στο κυβερνητικό της πρόγραμμα για την επόμενη τετραετία», ενώ διαβεβαίωσε ότι «οι όποιες συνενώσεις αποφασισθούν, θα είναι εκούσιες και δεν θα έχουν αναγκαστικό χαρακτήρα». Αρα θα υπάρξει δεύτερος κύκλος του «Καποδίστρια», αλλά δεν θα είναι με το... ζόρι.

Π ΕΡΙ... ΚΙΝΗΤΟΠΟΙΗΣΕΩΝ

Ας μη γινόταν το δημοσίευμα της «δ» το Σάββατο με τίτλο «Αφησαν τον Β. Υψηλάντη να βγάλει μόνος τα κάστανα από τη φωτιά», και θα σας έλεγα εγώ, αν άρχιζαν την κινητοποίηση για συμπλήρωση του ψηφοδελτίου. Αντί να σιωπούν, όμως, έχουν και το θράσος να το παίζουν «παρθένες της πολιτικής».

Αλλά, θου Κύριε, φυλακήν τω στόματί μου!

Τ Ο... ΑΔΙΚΗΜΕΝΟ ΠΑΙΔΙ!

Πολύ «αδικημένο» είναι τελικά αυτό το παιδί! Ετσι σού 'ρχεται να βάλεις τα κλάματα, ή να βγάλεις δίσκο για να αντιμετωπίσει τα προβλήματά του!

Θυσιάζεται το παιδί υπέρ Πίστεως και Πατρίδας, με τα εκατομμύρια ευρώ να πέφτουν σαν το χαλάζι.

Ως φαίνεται, έχουν χάσει ήδη την αξία τους και τα ευρώ!

Τ ΗΣ... ΣΥΜΗΣ

Από την δημοτική παράταξη Σύμης «Ανεξάρτητη Δημιουργική Συνεργασία» του κ. Αγ. Αντωνιάδη εκδόθηκε η ακόλουθη ανακοίνωση:

Η υποψηφιότητα του κυρίου Παπακαλοδούκα συγκλονίζει «πολιτικές δυνάμεις» και πέραν της Σύμης.

Τελευταίο φαινόμενο η αρωγή στον προεκλογικό αγώνα του δημάρχου κυρίου Παπακαλοδούκα από τον αγνωστότατο τοις πάσι ρασοφόρο της Ρόδου Παπα-Κυριάκο Μανέτα. Με τα καμώματα του κληρικού ας ασχοληθεί η Ι.Μ. Ρόδου.

Τι άλλο όμως θα επινοήσει ο κύριος Παπακαλοδούκας προς τέρψιν του λαού της Σύμης;

Ζ ΗΤΟΥΝΤΑΙ ΠΡΟΣ ΑΓΟΡΑΝ

Ζητούνται προς αγοράν και μάλιστα «τοις μετρητοίς» ξενοδοχεία, βίλες, κότερα, οικόπεδα και ό,τι άλλο «χρειαζούμενο».

Πληροφορίες στον κτηματομεσίτη της γειτονιάς σας.

Λ ΥΝΟΥΝ... ΠΡΟΒΛΗΜΑΤΑ

Από περιοδεία έρχονται, σε περιοδεία πάνε οι υποψήφιοι. Και αν τους ρωτήσεις τι κάνουν, σου απαντάνε: «Λύνουμε... προβλήματα»!

Ολοι τους λύνουν προβλήματα! Και άθελά σου αναρωτιέσαι: Μα τόσα πολλά προβλήματα παραμένουν ακόμα άλυτα; Δεν μας «καραφλιάζουν» εδώ και χρόνια όλοι τους ότι τα έχουν λύσει;

Είναι πραγματικά να τους λυπάσαι.

Τ Ι ΓΙΝΕΤΑΙ ΣΤΗΝ ΚΑΡΠΑΘΟ;

Τι γίνεται τελικά στην Κάρπαθο; Καθημερινές είναι σχεδόν οι καταγγελίες για αυθαιρεσίες αλλά κανένας δεν συγκινείται.

Και γεννάται πραγματικά το ερώτημα: Δεν υπάρχει κράτος στην Κάρπαθο; Μπορεί εκεί ο καθένας να κάνει ό,τι γουστάρει; Υπάρχουν νόμοι ή τους έχουν γράψει όλοι στα παλαιότερα των υποδημάτων τους;

Ποιος θα επιληφθεί, επιτέλους, των καταγγελιών;

Υ.Τ.Ε.

ΔΙΕΝΕΡΓΕΙΤΑΙ ΕΡΕΥΝΑ ΑΠΟ ΤΗΝ ΠΕΡΙΦΕΡΕΙΑ

ΔΟΘΗΚΑΝ ΕΞΗΓΗΣΕΙΣ ΓΙΑ τη διαμόρφωση «πάρκινγκ»

Τι λένε Πολεοδομία και Τεχνικές Υπηρεσίες του Δήμου

Εξηγήσεις σχετικά με τις καταγγελίες του επιχειρηματία κ. Χριστόφορου Μπόνη για την διαμόρφωση αυθαίρετου πάρκινγκ στην συμβολή των οδών Π. Ροδίου και Λάρνακας, απέναντι από την οικία του δημάρχου Ροδίων κ. Γ. Γιαννόπουλου και σε χώρο ο οποίος προορίζεται αποκλειστικά για την διαμόρφωση πάρκου πρασίνου έδωσαν αρμοδίως στα πλαίσια έρευνας που διενεργείται από την Περιφέρεια Νοτίου Αιγαίου η Πολεοδομία και οι Τεχνικές Υπηρεσίες του Δήμου Ροδίων.

Η Πολεοδομία του Δημου Ροδίων σε έγγραφο που υπογράφει ο Προϊστάμενός της κ. Γ. Παπαχριστοδούλου επισημαίνει τα ακόλουθα:

«Η απόφαση 239/1993 του Δ.Σ. περί της αποδοχής δωρεάς ακινήτου στην συμβολή των οδών Π. Ροδίου και Λάρνακας αποτελεί συνέχεια και συμβιβαστική ρύθμιση που ζήτησε ο κ. Κοκκινίδης, μετά την ένσταση που κατέθεσε ο αρχικός ιδιοκτήτης του ακινήτου κατά της απόφασης 88/1999 του Δ.Σ. για τη δημιουργία χώρου πρασίνου σ' ολόκληρο το ακίνητό του (μερίδα 934α, 934β και 934γ Ρόδου μεταξύ των οδών Π. Ροδίου-Λάρνακας και Εθν. Αντίστασης).

Μέχρι σήμερα δεν έχει γίνει η συμβολαιογραφική πράξη της παραχώρησης, υπαιτιότητα των ιδιοκτητών, παρά τις συνεχείς οχλήσεις της υπηρεσίας και παρά τους όρους που έθετε η απόφαση 239/1993 του Δ.Σ. χωρίς ωστόσο να αμφισβητηθεί ποτέ από τους ενδιαφερόμενους η δέσμευση για την υλοποίηση της δωρεάς.

Προς τούτο συνέταξαν πράξη καθέτου ιδιοκτησίας με την οποία διαχωρίζεται το δωρούμενο τμήμα και μεταφέρεται η δόμησή του κατά 99,5% στα λοιπά τμήματα της καθέτου και ήδη οικοδόμησαν με βάση τα παραπάνω.

Μετά από νέα προφορική όχληση αλλά και γραπτή επιστολή της υπηρεσίας (3988/11-8-2006) αναμένεται στο αμέσως προσεχές διάστημα να υλοποιηθεί η παραχώρηση».

Από την άλλη οι Τεχνικές Υπηρεσίες του Δήμου Ροδίων σε έγγραφο που υπογράφει ο προϊστάμενος κ. Λ. Κωστάντζος επισημαίνουν τα ακόλουθα:

«Η Υπηρεσία μας είχε στα υπόψη της την εκπόνηση σχετικής μελέτης διαμόρφωσης του συγκεκριμένου ακάλυπτου χώρου του Ο.Τ. 133 σε χώρο πρασίνου και στάθμευσης Ι.Χ. αυτοκινήτων πιστεύοντας ότι ο εν λόγω χώρος ήταν ήδη κοινόχρηστος. Οι εργασίες για την ανωτέρω διαμόρφωση θα εκτελούντο μετά από σχετική απόφαση του Δημοτικού Συμβουλίου που θα ελαμβάνετο μετά από εισήγηση της Υπηρεσίας μας.

Οπως πληροφορηθήκαμε, αμέσως μετά την προφορική καταγγελία του κ. Μπόνη, οι εργασίες που εκτελούντο από τον ΔΟΠΕ αφορούσαν τον καθαρισμό του χώρου και μάλιστα ευρίσκοντο προς αποπεράτωση.

Αναλυτικότερα ο ΔΟΠΕ, σε συνεργασία με τους φερόμενους ακόμη ως ιδιοκτήτες του ανωτέρω ακάλυπτου τμήματος, προχώρησε (μετά από συνεχή προφορικά αιτήματα των περιοίκων) κατ' αρχήν στον καθαρισμό του χώρου από τα πάσης φύσεως αντικείμενα που είχαν συσσωρευτεί σε αυτόν καταστώντας τον εστία μολύνσεως και εν συνεχεία στη διάστρωση και συμπύκνωση μίας στρώσης από αδρανές υλικό για την αποφυγή της σκόνης που εν τω μεταξύ είχε δημιουργηθεί.

Την τελευταία πιο πάνω εργασία ο ΔΟΠΕ, επειδή δεν είχε τα σχετικά μηχανήματα, την ανέθεσε στον ΕΔΕ κ. Στεφάνου Αγαπητό ο οποίος τυγχάνει να είναι ανάδοχος σε έργα της υπηρεσίας μας που όμως ευρίσκοντο σε παύση εργασιών.

Το κόστος των ανωτέρω εργασιών ο ΔΟΠΕ θα το καταλογίσει στους αναφερθέντες ιδιοκτήτες.

Εξετάζοντας την με αρ. 239/30-4-99 απόφαση του Δημοτικού Συμβουλίου που ελήφθη στη συνέχεια εκείνης της με αρ. 88/3-3-1993 προκύπτει ότι αποφασίστηκε μόνο η αποδοχή της Δωρεάς του ακινήτου και όχι η χρήση την οποία θα έχει. Κατά την άποψή μας, πέραν της οριστικοποίησης της Δωρεάς, εκκρεμεί ακόμη να αποφασίσει το Δημοτικό Συμβούλιο την σχετική τροποποίηση του Σχεδίου Πόλης η οποία θα καθορίσει και τη χρήση του ακινήτου που θα παραχωρηθεί στον Δήμο.

Μετά την εξέταση του ανωτέρω θέματος από το Δημοτικό Συμβούλιο και της σχετικής απόφασής του, η υπηρεσία μας θα προχωρήσει στη σύνταξη της οριστικής μελέτης διαμόρφωση του χώρου».

ΑΜΦΙΣΒΗΤΕΙ ΤΗΝ «ΥΠΕΡΟΧΗ» ΤΟΥ

«ΛΑΥΡΟΣ» ΚΑΤΑ Γ. ΡΟΥΣΣΟΥ

ο τ. δήμαρχος Δ. Διακομιχάλης

Του «φταίνε» ακόμα οι... δημοσκοπήσεις!



«Ο,τι και αν συμβεί στις εκλογές του Οκτωβρίου στον Δήμο Καλυμνίων ένα πρέπει να γνωρίζετε· δεν θα είναι δήμαρχος ξανά ο σημερινός».

Η παραπάνω δήλωση ανήκει στον πρώην δήμαρχο και σήμερα επικεφαλής της μειοψηφίας κ. Δημήτρη Διακομιχάλη ο οποίος βρέθηκε χθες στη Ρόδο για τις ανάγκες του προεκλογικού αγώνα του.

Ο κ. Διακομιχάλης, απορρίπτοντας τις κατά καιρούς δημοσκοπήσεις που φέρουν τον σημερινό δήμαρχο κ. Γιώργο Ρούσσο να προηγείται σταθερά και με αισθητή διαφορά από τους αντιπάλους του, διότι, όπως λέει, το δείγμα που ελήφθη υπ' όψιν δεν ήταν αντιπροσωπευτικό και, συνεπώς, το αποτέλεσμα δεν μπορεί να είναι αξιόπιστο, επισημαίνει στη «δημοκρατική» ότι «το καλύτερο γκάλοπ είναι αυτό που γίνεται καθημερινά από τους ίδιους τους πολίτες της Καλύμνου, οι οποίοι, όσο πλησιάζουν οι εκλογές, αποστρέφουν όλο και πιο πολύ το πρόσωπο από τη σημερινή δημοτική αρχή».

«Ο κ. Ρούσσος έχει καταφέρει να προκαλέσει ρήξεις με όλους τους παραγωγικούς φορείς και τους επαγγελματίες του νησιού. Πώς μπορεί, λοιπόν, να περιμένει να τον ψηφίσουν ξανά, με την περιφρόνηση, την υπεροψία και την αλαζονεία με την οποία έχει αντιμετωπίσει τα κλαδικά αιτήματά τους;» αναρωτιέται, υπογραμμίζοντας το παράδειγμα των ταξιτζήδων (εβδομήντα και πλέον οικογένειες), των καταστηματαρχών του λιμανιού, των κατοίκων του Χωριού που, όπως λέει, «του έχουν ήδη διαμηνύσει να μην πάει για να βγάλει λόγο εκεί».

Ο πρώην δήμαρχος αναφέρεται και στην πολυσυζητημένη «πολιτική συνεργασία» του δημάρχου και του επικεφαλής της ελάσσονος μειοψηφίας στο δημοτικό συμβούλιο, πρώην επάρχου, κ. Σάκη Ζερβού.

«Ο κόσμος, λέει, την έχει δει ως μια πράξη που έχει τα χαρακτηριστικά πολιτικής συναλλαγής. Και αυτό θα στοιχίσει και στον κ. Ρούσσο και στον κ. Ζερβό. Στον πρώτο γιατί έχει προκαλέσει πόλωση στους ψηφοφόρους της Νέας Δημοκρατίας, οι οποίοι φυσικά δεν θα παρασυρθούν, και στον δεύτερο γιατί σίγουρα πλήττει την υστεροφημία του».

Προς ενίσχυση των ισχυρισμών του για εκλογική συρρίκνωση και ήττα, τελικώς, του σημερινού δημάρχου, ο κ. Διακομιχάλης υπογραμμίζει, επίσης, το γεγονός ότι αυτή τη φορά το σύνολο των νομαρχιακών συμβούλων της Καλύμνου, προεξάρχοντος του κ. Μιχάλη Αλαχούζου (ο οποίος παραμένει πάντοτε ένας σημαντικός πολιτικός παράγοντας της Καλύμνου) είναι κόντρα στον κ. Ρούσσο και καθημερινά του ασκούν δημόσια, αυστηρή κριτική για τα «πεπραγμένα» του.

Ο κ. Διακομιχάλης βλέπει ακόμα ως ένα πολύ πιθανό εκλογικό σενάριο τη μη εκλογή δημάρχου από την πρώτη Κυριακή.

Στην περίπτωση αυτή – υποστηρίζει – ο σημερινός δήμαρχος δεν θα έχει καμιά ελπίδα επανεκλογής για πολλούς λόγους, χωρίς όμως και να τους εξειδικεύει.

Την ψήφο των Καλυμνίων πολιτών – στις κάλπες θα προσέλθουν περίπου 11.500 ψηφοφόροι – θα διεκδικήσουν, τελικώς, τέσσερις συνδυασμοί και συγκεκριμένα του δημάρχου κ. Γιώργου Ρούσσου, του κ. Δημήτρη Διακομιχάλη, του κ. Μανώλη Μακρυλλού, που στηρίζεται από τη Νέα Δημοκρατία και του ΚΚΕ με επικεφαλής την κ. Χατζηλάου.

ΚΟΙΝΩΝΙΚΗ ΠΟΛΙΤΙΚΗ

Χθες το βράδυ ο πρώην δήμαρχος Καλύμνου κ. Δ. Διακομιχάλης επρόκειτο να παρουσιάσει από τηλεοπτικό σταθμό το πρόγραμμα κοινωνικής πολιτικής της παράταξής του.

Καινοτομία του προγράμματος είναι η μείωση των δημοτικών τελών που εισηγείται και η ενίσχυση των ασθενέστερων τάξεων της Καλύμνου.

RODOGAZ

Νέα νομοθεσία στα Εστιατόρια

με τη νέα νομοθεσία η διαδικασία εγκατάστασης υγραερίου και στα εστιατόρια εντός πόλεως έγινε απλή!

30% Οικονομία

αποκλειστικά για τα εστιατόρια με υγραέριο

Rodogaz η έξυπνη κίνηση για το δικό σου εστιατόριο!

2° χλμ. Λεωφόρου Ρόδου - Καλλιθέας - Τηλ.: 22410 62649

ΜΕ ΑΦΟΡΜΗ ΤΗΝ ΑΠΟΡΡΙΨΗ ΤΩΝ ΜΕΛΕΤΩΝ

ΡΗΞΗ ΔΗΜΟΥ - ΑΡΧΑΙΟΛΟΓΙΑΣ

για «Ροδίνι» και «Πευκάκια»

Το θέμα έρχεται ξανά στο Δημοτικό Συμβούλιο

Στα πρόθυρα ρήξης σύμφωνα με πληροφορίες βρίσκονται ο Δήμος οδίων και η Αρχαιολογία με αφορμή ους «περιορισμούς» που προβάλλει η εύτερη στην ανάπλαση του πάρκου το Ροδίνι και του αρχαιολογικού χώου των Πτολεμαίων στα «Πευκάκια».

Το θέμα αναμένεται να συζητηθεί ιεξοδικά στο δημοτικό συμβούλιο της ρχόμενης Παρασκευής με εισήγηση ου δημάρχου Ροδίων κ. Γιώργου Γιανόπουλου ο οποίος στο διάστημα της ερασμένης εβδομάδας είχε αλλεπάλληλες επαφές με την προϊσταμένη της Β Εφορείας Προϊστορικών και Κλασικών Αρχαιοτήτων και συμμετείχε στη υνεδρίαση του Τοπικού Αρχαιολογικού Συμβουλίου.

Το ιστορικό της ανάπλασης των παπάνω χώρων αρχίζει το 2002 με την πόφαση του δημοτικού συμβουλίου α εκπονηθεί μελέτη για την «ανακατακευή, συμπλήρωση των υποδομών και ων εγκαταστάσεων, και ανάδειξη του οπίου στον βιότοπο πάρκου «Ροδίνι» αι της περιοχής «Πευκάκια».

Η ανάθεση της μελέτης έγινε με καυστέρηση ενάμισυ έτους περίπου στα υμπράττοντα γραφεία «Γ. Χατζηκωνταντίνου - Α. Ηρακλείδη - Γκ. Γιαννόπουλου - Φ. Αρφαρά» και η σύμβαση πεγράφη στις 10 Μαΐου 2005.

Η ΜΕΛΕΤΗ

Το αντικείμενο της μελέτης του έρου είναι η βελτίωση, συμπλήρωση, και αρέμβαση στην κοιλάδα του Ροδινιού αι στον αρχαιολογικό χώρο των Πτοεμαίων από αρχαιολογικής, αισθητιής και λειτουργικής άποψης και ειδικότερα:

- Ανακατασκευή (όπου επιβάλλεται) και συμπλήρωση των υπαρχόντων υποδομών και εγκαταστάσεων του βιότοπου πάρκου «Ροδίνι».
- Δημιουργία νέων φραγμάτων και λιμνών
- Δημιουργία καθιστικών, παιδότοπων και χώρων αναψυχής
- Ανάπλαση υπάρχοντος υπαίθριου χορευτικού κέντρου και δημιουργία πολυχώρου αναψυχής (θεάτρου, κινηματογράφου, ραδιοφωνικών εκπομπών, συναυλιών κ.τ.λ.).
- Συμπλήρωση πρασίνου
- Ανάπλαση και ανάδειξη των υπαρχόντων εισόδων - εξόδων της περιοχής και δημιουργία χώρων στάθμευσης
- Μετατροπή του περιμετρικού δρόμου σε πεζόδρομο και ποδηλατόδρομο
- Φωτισμός των κοινόχρηστων χώρων και ανάδειξης τοπίου
- Δημιουργία αθλητικού χώρου
- Αξιοποίηση και ανάδειξη Αρχαιολογικής περιοχής τάφων Πτολεμαίων

ΒΕΤΟ ΤΗΣ ΑΡΧΑΙΟΛΟΓΙΑΣ

Σχέδιο της προμελέτης των αρχιτεκτόνων υποβλήθηκε στην Αρχαιολογία η οποία όμως το εισήγαγε στο Τοπικό Αρχαιολογικό Συμβούλιο τον περασμένο Νοέμβριο χωρίς, ωστόσο, να ενημερώσει προηγουμένως τη δημοτική αρχή ή τις Τεχνικές Υπηρεσίες του Δήμου Ροδίων για να παραστούν κατά τη συνεδρίαση και να υποστηρίξουν τις θέσεις και απόψεις των μελετητών.

Ετσι, το σχέδιο προμελέτης εγκρίθηκε μεν αλλά με τόσους περιορισμούς εκ μέρους της Αρχαιολογίας η οποία



λίγο πολύ υπεδείκνυε τη ριζική αναθεώρηση της προμελέτης, πράγμα που δεν έγινε δεκτό από τους μελετητές και τη δημοτική αρχή.

Την Παρασκευή ο κ. Γιαννόπουλος επαναφέρει στο δημοτικό συμβούλιο το θέμα με το αίτημα της έγκρισης της προμελέτης, όπως οριστικά την έχουν συντάξει οι αρχιτέκτονες και οι λοιποί μελετητές «και όχι όπως την θέλει η Αρχαιολογία»

Η προμελέτη είναι βέβαιο ότι θα εγκριθεί, έστω κατά πλειοψηφίαν, (μέχρι χθες παρέμενε αδιευκρίνιστο τι θα πράξει η μειοψηφία) και θα επανυποβληθεί στην Αρχαιολογία προκειμένου να επανεξεταστεί στην συνέχεια από το Τοπικό Αρχαιολογικό Συμβούλιο, στην συνεδρίαση του οποίου αυτή τη φορά θα παρίστανται ο ίδιος ο Δήμαρχος, ο προϊστάμενος των Τεχνικών Υπηρεσιών του Δήμου και οι μελετητές.

Οπως έχει καταστήσει σαφές ο κ. Γιαννόπουλος είναι αποφασισμένος να φτάσει σε πλήρη ρήξη με τους παράγοντες της Αρχαιολογίας, αν και αυτή τη φορά προβάλουν προσκόμματα στην εκτέλεση του σημαντικού αυτού έργου, του οποίου ο προϋπολογισμός εκτιμάται σε 1.150.000 ευρώ και η αμοιβή των μελετητών σε 150.000 ευρώ.

Αλλωστε, το πάρκο του Ροδινιού και η κατάστασή του αποτελεί «μελανή κηλίδα» στον απολογισμό της δημοτικής αρχής, σ' αυτή την τετραετία.

ΔΕΝ ΑΙΡΟΝΤΑΙ ΟΙ ΠΕΡΙΟΡΙΣΜΟΙ

ΚΑΤΗΓΟΡΕΙΤΑΙ ΓΙΑ ΗΘΙΚΗ

αυτουργία σε εμπρησμό

Για να εισπράξει τα ασφάλιστρα

Απορρίφθηκε με το υπ' αρίθμ. 114/2006 βούλευμα του Συμβουλίου Πλημμελειοδικών Ρόδου που δημοσιεύθηκε την 17η Αυγούστου 2006 η αίτηση του κατηγορούμενου για ηθική αυτουργία σε εμπρησμό από πρόθεση από τον οποίο μπορούσε να προκύψει κοινός κίνδυνος για πρόσωπα και πράγματα κ. Ευαγγέλου Τσαλίκη του Γεωργίου, 47 ετών, κατοίκου Παστίδας Ρόδου, για την εξαφάνιση της υπ' αρίθμ 6/2006 διάταξης του Ανακριτή με την οποία του επιβλήθηκε ο περιοριστικός όρος της καταβολής χρηματικής εγγύησης ύψους 3000 ευρώ.

Ο κατηγορούμενος φέρεται κατά την κρίση του δικαστικού συμβουλίου το μήνα Ιανουάριο του έτους 2003 να έπεισε το Βούλγαρο υπήκοο Petro Ivaylo του Emilov να προκαλέσει πυρκαγιά στο ξενοδοχείο «Φάρος» στην πλατεία Δωριέως (οδός Αγίου Φανουρίου, αρ. 2) της Παλαιάς Πόλης της Ρόδου, κυριότητας της Αναστασίας Διακογιάννη.

Ο Γεώργιος Τσαλίκης, υιός του κατηγορούμενου, εκμίσθωσε ειδικότερα την 23.11.1998 μία οικοδομή κυριότητας της Αναστασίας Διακογιάννη επί της οδού Αγ. Φανουρίου, αρ. 2 πλησίον της πλατείας Δωριέως στην Παλαιά Πόλη της Ρόδου, για να λειτουργήσει σε αυτό επιχείρηση ξενοδοχείου οικογενειακού χαρακτήρα. Η οικογένειά του αντιμετώπιζε πολλά και οξύτατα προβλήματα επαγγελματικής φύσης με το Νικόλαο Μπαλασκά, ο οποίος διατηρεί εστιατόριο πλησίον του ξενοδοχείου, τα οποία κατέληγαν συχνά στα δικαστήρια.

Την 19.1.2003, ημέρα Κυριακή και περί ώρα 04.00 εκδηλώθηκε πυρκαγιά στο ξενοδοχείο με αποτέλεσμα την αποτέφρωσή του. Αρχικά οι υπόνοιες στράφηκαν εναντίον του επαγγελματικού ανταγωνιστή και γείτονα Νικολάου Μπαλασκά αλλά μετά από λεπτομερέστερη εξέταση του συλλεγέντος αποδεικτικού υλικού δημιουργήθηκαν σοβαρές υπόνοιες εις βάρος του Ευαγγέλου Τσαλίκη, πατέρα του μισθωτή του ξενοδοχείου.

Ειδικότερα αποδείχθηκε αφ' ενός ότι ο αρχικώς ύποπτος Νικόλαος Μπαλασκάς λίγες ώρες πριν από την εκδήλωση της πυρκαγιάς είχε επιβιβασθεί στο πλοίο «Ιεράπετρα» με προορισμό την Κάρπαθο και αφ' ετέρου ότι ο μισθωτής του ξενοδοχείου Γεώργιος Τσαλίκης είχε εκμυστηρευθεί στην πρώην μνηστή του Αλεξάνδρα Ρόκου ότι ο πατέρας του Ευάγγελος Τσαλίκης θα προξενούσε πυρκαγιά σε αυτό με σκοπό την είσπραξη του ασφαλίσματος. Το γεγονός μάλιστα ότι το ξενοδοχείο δεν είχε ασφαλισθεί εξ αρχής κατά του κινδύνου πυρός, αν και είχε προβλεφθεί σχετική υποχρέωση του μισθωτή με τον όρο υπ' αρ. 15 του μισθωτηρίου συμβολαίου αλλά τρία έτη αργότερα, δηλαδή την 13.11.2002 συνηγόρησε υπέρ του ως άνω συμπεράσματος.



The Only Authorized Dealer In Rhodos

CIAO STORES

ΑΝΑΚΟΙΝΩΣΗ

Η εταρεία **«ΛΑΚΗΣ ΓΑΒΑΛΑΣ Α.Ε.»**, η οποία εδρεύει στην Αθήνα, Λεωφ. Κηφισίας αρ. 231, είναι επί πολλά συναπτά έτη η **αποκλειστική** εισαγωγέας και διανομέας των γνησίων ειδών ανδρικής και γυναικείας ένδυσης, υπόδησης και αξεσουάρ με το εμπορικό σήμα **D&G DOLCE & GABBANA** της ιταλικής εταιρείας **ITTIERRE.**

Υπό την ως άνω ιδιότητά της, η εταιρεία «ΛΑΚΗΣ ΓΑΒΑΛΑΣ Α.Ε.» ανακοινώνει στο καταναλωτικό κοινό ότι για την περίοδο Ανοιξη/Καλοκαίρι 2006 στην πόλη της Ρόδου διαθέτει προς λιανική πώληση τα εν λόγω προϊόντα της ανδρικής συλλογής αποκλειστικά και μόνο στο κατάστημα «CIAO», που διατηρεί επί της οδού Εθελ. Δωδεκανησίων αρ. 38-40.

Με τιμή,
Δήμητρα Παναγοπούλου
Προϊστάμενη Πωλήσεων της
«ΛΑΚΗΣ ΓΑΒΑΛΑΣ Α.Ε»

D&G DOLCE & GABBANA
D&G JEANS
DOLCE & GABBANA FIRST LINE
D.A DANIELE ALESSANDRINI
DKNY JEANS
XZENO MILANO ITALY
GUESS
JOOP!
CK
ENZO Made in Italy
JUSTcavalli
GFF GIANFRANCO FERRE
roberto cavalli
VERSACE JEANS COUTURE
RENE LEZARD

1. ΕΘ. ΔΩΔΕΚΑΝΗΣΙΩΝ 40 - ΡΟΔΟΣ ΤΗΛ. 22410 70402
2. ΔΗΜ. ΘΕΜΕΛΗ 83 - ΡΟΔΟΣ ΤΗΛ. 22410 70401
www.ciaoboutique.gr
email:info@ciaoboutique.gr

δημοκρατικά

ΥΠΑΡΧΕΙ ΑΝΤΙΚΕΙΜΕΝΙΚΗ ΠΡΑΓΜΑΤΙΚΟΤΗΤΑ Η ΟΠΟΙΑ ΔΙΝΕΙ ΤΟ ΜΕΤΡΟ ΤΗΣ ΑΛΗΘΕΙΑΣ (ΑΡΙΣΤΟΤΕΛΗΣ)

ΟΤΑΝ Ο ΘΕΟΣ ΚΑΝΕΙ ΠΟΛΙΤΙΚΗ

ΙΣΛΑΜΙΚΟΣ ΦΟΝΤΑΜΕΝΤΑΛΙΣΜΟΣ και τρομοκρατία



ΓΡΑΦΕΙ Ο ΓΙΩΡΓΟΣ ΚΑΡΙΠΙΔΗΣ
karipidis@the.forthnet.gr

ΟΤΑΝ ΟΙ ΑΝΘΡΩΠΟΙ ανακατεύουν το θεό με την πολιτική, τα πράγματα αγριεύουν. Μπροστά στη θέληση και τους κανόνες του θεού, η θέληση και οι κανόνες των ανθρώπων πηγαίνουν περίπατο. Αλλωστε οι άνθρωποι έχουν πολλούς θεούς. Οταν κάποιοι πιστεύουν ότι υπηρετούν τη θέληση του θεού τους, έρχονται αναπόφευκτα σε αντιπαράθεση με κάποιους άλλους που πιστεύουν ομοίως ότι υπηρετούν το δικό τους θεό ή με άλλους που δεν υπηρετούν κανένα θεό. Η σύγκρουση είναι τρομερή γιατί η θεία επιταγή δεν είναι διαπραγματεύσιμη ούτε κρίνεται με τον Ορθό Λόγο.

ΑΥΤΟ ΠΟΥ ΟΥΣΙΑΣΤΙΚΑ συμβαίνει είναι η ιδεολογική - θρησκευτική «μετάφραση» των υλικών προβλημάτων, των αντιθέσεων και των σχέσεων της πραγματικής ζωής. Ομως αυτή η «μετάφραση» καθιστά τα γήινα προβλήματα δυσεπίλυτα και συσκοτίζει την πραγματικότητα.

Ο ΑΝΑΠΤΥΓΜΕΝΟΣ ΚΟΣΜΟΣ - η «Δύση» - έζησε πριν από αιώνες τον θρησκευτικό δογματισμό, τους θρησκευτικούς πολέμους, τους διωγμούς των αιρετικών, τον στραγγαλισμό των ελευθεριών, της επιστήμης και της τέχνης. Ομως με τον Διαφωτισμό και την εκκοσμίκευση της κοινωνικής ζωής περάσαμε στον σύγχρονο πολιτισμό όπου οι πραγματικές αντιθέσεις δεν εξαλείφονται αλλά εξανθρωπίζονται και εξορθολογίζονται. Στον ανθρωπισμό και τον ορθολογισμό στηρίχθηκε η ανάπτυξη του σύγχρονου κόσμου. Μπορεί η ανάγκη μεταφυσικής παρηγοριάς να υφέρπει και οι σύγχρονες ιδεολογίες συχνά να εμφανίζουν τελεολογικές εκτροπές, όμως ο ανθρωπιστικός πραγματισμός παραμένει κυρίαρχος.

Μπορεί η ανάγκη μεταφυσικής παρηγοριάς να υφέρπει και οι σύγχρονες ιδεολογίες συχνά να εμφανίζουν τελεολογικές εκτροπές, όμως ο ανθρωπιστικός πραγματισμός παραμένει κυρίαρχος

ΤΑ ΠΡΑΓΜΑΤΑ ΔΕΝ ΕΙΝΑΙ έτσι στην παγκόσμια περιφέρεια. Στις μουσουλμανικές χώρες, μέσω του ισλαμικού φονταμενταλισμού, πραγματοποιείται μια στροφή στον ιδεολογικό μεσαίωνα. Προφανώς αυτές οι χώρες έχουν προβλήματα τα οποία δημιουργούνται βασικά από την οικονομική, κοινωνική και πολιτισμική καθυστέρησή τους. Αυτή η καθυστέρηση διαμορφώνει σχέσεις εξάρτησης από τη Δύση ενώ στο εσωτερικό αναπαράγει προκλητικές κοινωνικές ανισότητες και αποκλείει τη δημοκρατία.

Η ΑΠΟΤΥΧΙΑ ΤΟΥ καπιταλιστικού εκσυγχρονισμού και του τριτοκοσμικού σοσιαλισμού έκλεισε το δρόμο της πραγματικής ανάπτυξης και οδήγησε στο αδιέξοδο της θρησκευτικής σωτηρίας. Οι εθνικές ταπεινώσεις και τα κοινωνικά προβλήματα αντιμετωπίζονται με την ελπίδα της θεϊκής παρέμβασης. Η καθυστέρηση, αφού δεν μπορεί να ξεπεραστεί, γίνεται σημαία αυτογνωσίας. Η καταναγκαστική κοινωνία αποκτά αξία σαν κοινωνία πιστών. Ο ανεπτυγμένος κόσμος είναι εχθρός, γιατί είναι ένας κόσμος άπιστων. Μ αυτή την έννοια ο ισλαμικός φονταμενταλισμός εμπεριέχει εγγενώς την επιθετικότητα.

ΑΥΤΗ Η ΕΠΙΘΕΤΙΚΟΤΗΤΑ, λόγω του συσχετισμού δυνάμεων, δύσκολα μπορεί να εκφραστεί με τη μορφή της κρατικής βίας, ενώ ευκολότερα μπορεί να εκφραστεί με τη μορφή της τρομοκρατίας. Η μακάβρια και μάταιη πορεία είναι σαφής: Από την καθυστέρηση στον φονταμενταλισμό και από τον φονταμενταλισμό στην τρομοκρατία. Ανάμεσα στην πραγματικότητα της καθυστέρησης και στην πραγματικότητα της τρομοκρατίας διαμεσολαβεί το ιδεολογικό άλλοθι του φονταμενταλισμού.

Η ΤΡΟΜΟΚΡΑΤΙΑ δεν είναι λοιπόν το όπλο των καταπιεσμένων αλλά το όπλο των φανατικών. Ο φονταμενταλισμός δεν είναι δρόμος για την ανάπτυξη και την ελευθερία αλλά δρόμος για ακόμη μεγαλύτερη καθυστέρηση και υποταγή. Τα προβλήματα των ισλαμικών χωρών οφείλονται πολύ λιγότερο στην αμερικανική εξωτερική πολιτική και πολύ περισσότερο στην αδυναμία ανάπτυξης εσωτερικών - κοινωνικών και πολιτικών - δυνάμεων προόδου.

ΔΗΜΟΤΙΚΕΣ - ΝΟΜΑΡΧΙΑΚΕΣ

ΟΙ ΚΑΙΝΟΤΟΜΙΕΣ ΤΩΝ ΕΚΛΟΓΩΝ

Σημαντικές αλλαγές, που ξεκινούν από το χρώμα των ψηφοδελτίων και φτάνουν μέχρι τη μετατροπή κοινοτήτων σε δήμους και τη δημιουργία δημ. διαμερισμάτων

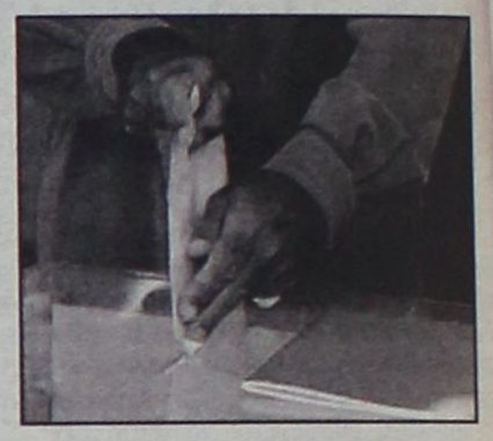

Σημαντικές καινοτομίες έχουν οι δημοτικές και νομαρχιακές εκλογές της 15ης Οκτωβρίου. Οι αλλαγές ξεκινούν από τα ψηφοδέλτια, που θα έχουν διαφορετικό χρώμα, και «φτάνουν» μέχρι και τη σύσταση νέων δήμων και δημοτικών διαμερισμάτων.

Το σημαντικότερο βέβαια στην όλη υπόθεση είναι ότι ο υπουργός Εσωτερικών, Προκόπης Παυλόπουλος, φρόντισε να είναι όλα έτοιμα σχεδόν τέσσερις μήνες πριν από τις εκλογές, καθώς από τον περασμένο Μάιο εκδίδει τις σχετικές εκλογικές εγκυκλίους, ώστε όλοι να γνωρίζουν το ρόλο που θα διαδραματίσουν στην εκλογική διαδικασία.

Η τελευταία εκκρεμότητα του κ. Παυλόπουλου ήταν οι εκλογικοί κατάλογοι, οι οποίοι από τις 16 Αυγούστου είναι στη διάθεση της Διεύθυνσης Εκλογών του υπουργείου Εσωτερικών. Σε ό,τι αφορά τις δημοτικές και νομαρχιακές εκλογές, αυτές ξεκινούν επίσημα από τις 14 Σεπτεμβρίου που ξεκινά βάσει νόμου η προεκλογική περίοδος.

ΑΙΤΗΣΕΙΣ

Η 12η βραδινή ώρα της 24ης Σεπτεμβρίου είναι η καταληκτική ημερομηνία κατά την οποία οι υποψήφιοι δήμαρχοι, νομάρχες και κοινοτάρχες μπορούν να υποβάλουν στα Πρωτοδικεία τις αιτήσεις για τους συνδυασμούς που θα μετέχουν στις εκλογές.

Οι εκλογικοί κατάλογοι θα είναι έτοιμοι στις 16 Αυγούστου, ενώ φέτος θα ψηφίσουν για πρώτη φορά οι κοινοτικοί πολίτες που μένουν μόνιμα στη χώρα, ενώ στις δημοτικές εκλογές του 2010 θα ψηφίσουν και οι αλλοδαποί εκτός χωρών Ε.Ε., που θα ενταχθούν στο νόμο των «επί μακρόν διαμενόντων».

Να σημειωθεί ότι οι δημοτικές και νομαρχιακές εκλογές του 2010 δεν θα γίνουν Οκτώβριο αλλά Νοέμβριο. Ο υπουργός Εσωτερικών, αναφερόμενος στις καινοτομίες των φετινών εκλογών, τόνισε ότι σε πολλές εκλογικές εγκυκλίους που έχουν εκδοθεί έχουν ενσωματωθεί και οι αλλαγές που προβλέπει ο νέος Δημοτικός και Κοινοτικός Κώδικας, όπως η μετατροπή σε δήμους των κοινοτήτων με πληθυσμό άνω των 4.000 κατοίκων, η αύξηση κατά δύο μελών των δημοτικών συμβουλίων, καθώς και η δημιουργία δημοτικών διαμερισμάτων σε δήμους με πληθυσμό άνω των 100.000 κατοίκων.

Ειδικότερα, σύμφωνα με τη ρύθμιση του Δημοτικού Κώδικα, μετατρέπονται σε δήμους οι κοινότητες Ευκαρπίας, Πεύκων, Σελέρου, Εκάλης, Νέας Πεντέλης, Πεντέλης, Αναβύσσου, Ανοίξεως, Διονύσου, Δροσιάς, Θρακομακεδόνων, Καλάμου και Μαγούλας.

Επίσης, φέτος σημαντικές αλλαγές θα διαπιστώσουν οι ψηφοφόροι του Ηρακλείου, της Λάρισας, της Καλλιθέας και του Περιστερίου, οι οποίοι, όταν πάνε στις κάλπες, θα δουν ότι για πρώτη φορά θα κληθούν να εκλέξουν και διαμερισματικούς συμβούλους.

Το υπουργείο Εσωτερικών φρόντισε να είναι όλα έτοιμα τέσσερις μήνες πριν από την προσφυγή στις κάλπες

Κι αυτό γιατί, σύμφωνα με το νέο Κώδικα, όλες οι πόλεις με πληθυσμό άνω των 100.000 κατοίκων, σύμφωνα με την απογραφή του 2001, θα χωρίζονται σε 2 ως και 4 δημοτικά διαμερίσματα, όπως συμβαίνει σε Αθήνα, Θεσσαλονίκη, Πειραιά και Πάτρα. Οι σταυροί προτίμησης για Αθήνα – Πειραιά – Θεσσαλονίκη είναι τρεις σε κάθε ψηφοδέλτιο.

Για τους υπόλοιπους δήμους οι σταυροί προτίμησης είναι 2 και ένας σταυρός για όλες τις κοινότητες.

Τα ψηφοδέλτια με περισσότερους σταυρούς προτίμησης δεν ακυρώνονται, αλλά απλώς προσμετρώνται στο συνδυασμό, όπως δεν ακυρώνονται και τα ψηφοδέλτια που έχουν σταυρό προτίμησης στον υποψήφιο δήμαρχο ή κοινοτάρχη.

ΔΙΑΚΡΙΣΗ

Να σημειωθεί ότι φέτος τα ψηφοδέλτια και οι εκλογικοί φάκελοι για τις νομαρχίες θα έχουν χρώμα γαλάζιο και για τους δήμους λευκό, ώστε να γίνεται ευκολότερα η διάκριση από τους πολίτες, καθώς και η καταμέτρησή τους.

Τέλος, φέτος οι υποψήφιοι δήμαρχοι και νομάρχες θα πρέπει να αποδώσουν σωστούς λογαριασμούς σχετικά με το κόστος της προεκλογικής τους εκστρατείας.

Αν εντοπιστεί παρανομία στα προεκλογικά έξοδα το πρόστιμο φτάνει μέχρι και 100.000 ευρώ, ενώ στο ενδεχόμενο που η προεκλογική καμπάνια ενός υποψηφίου αποδειχτεί ότι κόστισε τα διπλάσια χρήματα από αυτά που προβλέπει ο νόμος, αυτός κινδυνεύει να εκπέσει του αξιώματός του.

Πάντως, το πλαφόν των προεκλογικών δαπανών αυξήθηκε κατά 10% περίπου σε σχέση με τις εκλογές του 2002.

ΤΙ ΑΛΛΑΖΕΙ ΑΠΟ ΦΕΤΟΣ

Οι **10 καινοτομίες** των **δημοτικών** και **νομαρχιακών** εκλογών.

1. Εκλογικό μέτρο του **«42%»**
2. Η **ποσόστωση** του **1/3** για τις **γυναίκες υποψηφίους** ***υπολογίζεται*** βάσει των μελών του δημοτικού ή κοινοτικού συμβουλίου
3. ***Αυξάνονται*** κατά **δύο μέλη** τα δημοτικά συμβούλια όλων των δήμων
4. **13 κοινότητες** γίνονται **δήμοι**
5. ***Αποκτούν*** **δημοτικά διαμερίσματα:** Ηράκλειο, Λάρισα, Καλλιθέα, Περιστέρι
6. Οι δήμαρχοι με **τρεις** θητείες ***εκλέγονται*** **«αριστίνδην»** δημοτικοί σύμβουλοι αν είναι υποψήφιοι σε συνδυασμό με άλλον επικεφαλής
7. ***Ψηφίζουν*** οι κοινοτικοί πολίτες που **κατοικούν μόνιμα** στην Ελλάδα
8. Τα ***ψηφοδέλτια*** και οι εκλογικοί φάκελοι των νομαρχιών θα έχουν **γαλάζιο** χρώμα και των δήμων **λευκό**
9. ***Αυξήθηκε*** κατά **10%** το πλαφόν των προεκλογικών **δαπανών** των υποψηφίων
10. ***Απαγορεύεται*** η λειτουργία **εκλογικών κέντρων** από τους υποψήφιους δημοτικούς και νομαρχιακούς συμβούλους

ΔΕ ΘΕΛΕΙ ΣΚΕΨΗ...



ΘΕΛΕΙ ΕΠΙΣΚΕΨΗ!



Σίγουρα η απόφαση για την επιλογή του ιδανικού σχολείου απαιτεί πολύ σκέψη απ' όλα σχεδόν τα μέλη της οικογένειας.
Όταν όμως κάποιοι έχουν ήδη φροντίσει να δημιουργήσουν με **«πάθος για παιδαγωγία»** το ιδανικό σχολείο, τότε δε χρειάζεται παρά μόνο μία επίσκεψη!

Γι' αυτό το λόγο το **ΚΟΛΛΕΓΙΟ ΡΟΔΟΥ** διοργανώνει μια πρωτότυπη παρουσίαση των υποδομών και της εκπαιδευτικής του φιλοσοφίας.

ΣΑΒΒΑΤΟ 2 ΣΕΠΤΕΜΒΡΙΟΥ στις 19.00 το απόγευμα

Το **ΚΟΛΛΕΓΙΟ ΡΟΔΟΥ** ανοίγει τις πύλες του σε ενδιαφερόμενους γονείς και μαθητές που επιθυμούν να το γνωρίσουν για πρώτη φορά και δείχνει τι σημαίνει ανθρωποκεντρικό, σύγχρονο, πολυδύναμο, πολυδιάστατο και ανοιχτό σχολείο.

Περιηγηθείτε στις υπερσύγχρονες και ασφαλείς εγκαταστάσεις, στα πολυάριθμα και εντυπωσιακά εργαστήρια, στους χώρους δραστηριοτήτων, άθλησης και πολιτισμού! Συζητήστε με το εκπαιδευτικό και διοικητικό προσωπικό για τις διδακτικές καινοτομίες, τη σύγχρονη εκπαιδευτική φιλοσοφία, τα προγράμματα βιωματικής μάθησης και τη θέσπιση εκπαιδευτικών στόχων.
Βιώστε το μορφωσιογόνο περιβάλλον ενός από τους πιο σύγχρονους Εκπαιδευτικούς Οργανισμούς της Ευρώπης και συνδιαλεχτείτε με το **μέλλον της εκπαίδευσης!**

Κι επειδή η ενεργητική μάθηση συνδέεται άρρηκτα με τη δημιουργικότητα, οι αγαπημένοι σας **τηλεοπτικοί πρωταγωνιστές** θα συμβάλλουν στην παρουσίαση του **ΚΟΛΛΕΓΙΟΥ ΡΟΔΟΥ** με μια ειδική θεατρική παρέμβαση.



Βέτα Κωνσταντινίδου



Αργύρης Αγγέλου



Αγγελική Λάμπρη

Η εκδήλωση εντάσσεται στα πλαίσια της επικοινωνιακής πολιτικής του **ΚΟΛΛΕΓΙΟΥ ΡΟΔΟΥ** και απευθύνεται σε άμεσα ενδιαφερόμενους γονείς. Για την καλύτερη εξυπηρέτησή σας και για την αποφυγή συνωστισμού παρακαλείστε να επικοινωνήσετε έγκαιρα με τη γραμματεία του ΚΟΛΛΕΓΙΟΥ για την εγγραφή σας στην επίσημη λίστα προσκεκλημένων με αριθμημένες θέσεις.

ΒΡΕΦΟΝΗΠΙΑΚΟΣ ΣΤΑΘΜΟΣ • ΝΗΠΙΑΓΩΓΕΙΟ • ΔΗΜΟΤΙΚΟ • ΓΥΜΝΑΣΙΟ • ΛΥΚΕΙΟ • INTERNATIONAL BACCALAUREATE
Με την τεχνογνωσία των εκπαιδευτηρίων «ΓΕΙΤΟΝΑ»

ΠΡΟΓΡΑΜΜΑ ΕΚΔΗΛΩΣΗΣ

19.00
-ΠΡΟΣΕΛΕΥΣΗ
-COCKTAIL LOUNGE

19.30
-ΞΕΝΑΓΗΣΗ ΣΤΙΣ ΕΓΚΑΤΑΣΤΑΣΕΙΣ

20.20
-ΣΥΓΚΕΝΤΡΩΣΗ ΣΤΟ ΑΜΦΙΘΕΑΤΡΟ

21.10
-ΔΕΞΙΩΣΗ
-ΣΥΖΗΤΗΣΕΙΣ ΜΕ ΔΙΔΑΚΤΙΚΟ ΚΑΙ ΔΙΟΙΚΗΤΙΚΟ ΠΡΟΣΩΠΙΚΟ

Την ίδια ημέρα θα δοθούν ειδικά προνόμια νέων εγγραφών και η δυνατότητα εκπαιδευτικής προσομοίωσης για τα παιδιά που θέλουν να γνωρίσουν «δοκιμαστικά» το περιβάλλον του σχολείου.

ΚΟΛΛΕΓΙΟ ΡΟΔΟΥ

ΕΠΕΝΔΥΣΗ ΖΩΗΣ

Κολλέγιο Ρόδου Α.Ε.Μ.Ε - 10ο χλμ Ρόδου-Λίνδου, Δήμος Καλλιθέας-Ρόδος.
Τηλ: 22410 87747-9, Fax: 22410 87430, www.rodos-college.gr, info@rodos-college.gr

ΑΠΑΙΤΕΙΤΑΙ ΣΥΣΤΑΣΗ ΕΘΝΙΚΟΥ ΣΥΜΒΟΥΛΙΟΥ ΕΜΠΟΡΕΥΜΑΤΙΚΩΝ ΜΕΤΑΦΟΡΩΝ

ΠΡΟΤΑΣΕΙΣ ΓΙΑ ΤΙΣ ΜΕΤΑΦΟΡΕΣ
στις νησιωτικές περιοχές

Η αναγνώριση της νησιωτικής ιδιαιτερότητας της Ελλάδας από την Ε.Ε., η σύσταση άμεσα Εθνικού Συμβουλίου Εμπορευματικών Μεταφορών, η ανάπτυξη Εμπορευματικών Κέντρων, αλλά και η υποστήριξη συγκεκριμένων λιμένων που θα χαρακτηρισθούν εθνικής σημασίας περιλαμβάνονται στις προτεραιότητες των εμπλεκομένων με τις νησιωτικές και παράκτιες μεταφορές φορέων

ΤΑ ΠΑΡΑΠΑΝΩ συμπεριελήφθησαν, μεταξύ άλλων, στα συμπεράσματα της 1ης Συνάντησης Εργασίας των εμπλεκομένων με τις Νησιωτικές και Παράκτιες Μεταφορές φορέων που διοργάνωσε ο Ελληνικός Επιμελητηριακός Σύνδεσμος Μεταφορών (ΕΕΣΥΜ) σε συνεργασία με το Εμπορικό και Βιομηχανικό Επιμελητήριο Πειραιά.

Σκοπός της συνάντησης ήταν η προώθηση συνεργασίας μεταξύ των αρμόδιων αρχών, των πολιτικών κομμάτων, των μελών της ναυτιλιακής κοινότητας και των χρηστών στα θέματα νησιωτικών και παράκτιων μεταφορών, καθώς και ο προσδιορισμός προτεραιοτήτων και ο εντοπισμός πιθανών δράσεων που θα μπορούσαν να αναληφθούν από τους εμπλεκόμενους.

Αναλυτικότερα, οι συμμετέχοντες συμφώνησαν ότι:

• Η αναγνώριση της «Νησιωτικής Ιδιαιτερότητας» της Ελλάδας στο πλαίσιο της Ε.Ε. πρέπει να αποτελέσει άμεσο στόχο της ελληνικής κυβέρνησης. Μια τέτοια προσέγγιση αναμένεται να αποφέρει σημαντικά οφέλη, καθώς θα διευκολύνει τόσο την κάλυψη επιδότησης από κονδύλια της Ε.Ε. γραμμών «δημοσίου συμφέροντος» (άγονων γραμμών), θα εξασφαλίσει πρόσβαση σε σημαντικούς κοινοτικούς πόρους και θα δημιουργήσει σημαντικά κίνητρα για νέες επενδύσεις.

• Ο μεγάλος αριθμός λιμένων (1.250) και η συνακόλουθη δυσκολία στην οικονομική τους ενίσχυση παραμένει ένα από τα σημαντικά προβλήματα. Υποστηρίζεται ότι η δημιουργία 12 εθνικών λιμένων καθώς και λιμένων «εθνικής σημασίας», μεταξύ των οποίων και τα λιμάνια Κορίνθου, Κατάκολου, Πόρτο Λάγος, Καλαμάτας, με στόχο τη συσσώρευση περισσότερων πόρων και την προσέλκυση νέων επενδύσεων θα φέρει αποτελέσματα.

• Οι συμμετέχοντες περιέγραψαν το οξύτατο πρόβλημα επιβάρυνσης των ναύλων από μη ανταποδοτικά τέλη και κρατήσεις υπέρ τρίτων, τα οποία αυξάνουν έως και 35% την τιμή του εισιτηρίου.

• Ο Ν. 3333/2005 για την ανάπτυξη των Εμπορευματικών Κέντρων έχει ουσιαστικά αδρανοποιηθεί, καθώς εκκρεμούν υπουργικές αποφάσεις που θα ρυθμίσουν πολεοδομικά και περιβαλλοντικά ζητήματα. Ταυτόχρονα, τονίστηκε η αναγκαιότητα δημιουργίας εμπορευματικών κέντρων στα νησιά.

• Οι εμπλεκόμενοι τάχθηκαν υπέρ της σύμπραξης Δημοσίου – ιδιωτών στα λιμάνια, με συμμετοχή του Δημοσίου κατά 50% (υποδομή) και των ιδιωτών κατά το άλλο 50% (ανωδομή – μηχανολογικός εξοπλισμός με αντάλλαγμα την εμπορική εκμετάλλευση). Ωστόσο, ακανθώδες ζήτημα αποτελεί το διαφαινόμενο αίτημα των ιδιωτών για αλλαγή του εργασιακού καθεστώτος των εργαζομένων στα λιμάνια.

Τέλος, θετικά υποδέχεται το υπουργείο Εμπορικής Ναυτιλίας την πρόταση των παραγωγικών τάξεων για σύσταση Εθνικού Συμβουλίου Εμπορευματικών Μεταφορών υπό την αιγίδα του ΥΜΕ και ΥΕΝ με στόχο τη στενή συνεργασία αρχών και φορέων για τη σταδιακή επίλυση συγκεκριμένων προβλημάτων που αποτελούν τροχοπέδη στην πορεία ανάπτυξης και εκσυγχρονισμού των ελληνικών εθνικών και διεθνών μεταφορών.

Οι παραγωγικές τάξεις δηλώνουν έτοιμες να συμμετάσχουν στο προτεινόμενο Εθνικό Συμβούλιο Εμπορευματικών Μεταφορών. Μια πρώτη άτυπη συνεδρίαση των εκπροσώπων των παραγωγικών τάξεων που προωθούν την ιδέα πραγματοποιήθηκε στο περιθώριο της συνάντησης σε εξαιρετικά θετικό κλίμα παρουσία των προέδρων των ΣΥΝΔΔΕ&L, ΠΕΕΔ, ΟΦΑΕ, ΟΒΥΚ, ΠΟΙΕΦΑ και ΕΕΣΥΜ.

INEMA

ΙΑΤΡΙΚΟΣ & ΝΟΣΟΚΟΜΕΙΑΚΟΣ ΕΞΟΠΛΙΣΜΟΣ

από το 1988 είμαστε οι μεγαλύτεροι προμηθευτές ΙΑΤΡΙΚΟΥ-ΟΡΘΟΠΕΔΙΚΟΥ & ΝΟΣΟΚΟΜΕΙΑΚΟΥ ΥΛΙΚΟΥ ΣΤΗ ΔΩΔΕΚΑΝΗΣΟΥ

18 χρόνια εμπειρίας Εμπιστευθείτε μας!



• ΑΝΑΠΗΡΙΚΑ ΚΑΡΟΤΣΙΑ
• ΒΑΔΙΣΤΙΚΑ
• ΟΡΘΟΠΕΔΙΚΑ ΕΙΔΗ
• ΜΠΛΟΥΖΕΣ ΙΑΤΡΙΚΕΣ
• ΚΑΛΤΣΕΣ ΦΛΕΒΙΤΙΔΑΣ
• ΠΕΛΜΑΤΑ
• ΟΡΘΟΠΕΔΙΚΑ ΜΑΞΙΛΑΡΙΑ
• ΚΡΕΒΑΤΙΑ ΝΟΣΟΚΟΜΕΙΑΚΑ
• ΙΑΤΡΙΚΟΣ ΕΞΟΠΛΙΣΜΟΣ και ΑΝΑΛΩΣΙΜΑ
• ΟΡΓΑΝΑ ΧΗΜΕΙΟΥ
• και κάθε άλλο είδος για κατ'οίκο νοσηλεία

ΡΟΔΟΣ: ΛΕΜΕΣΣΟΥ 2 - ΤΗΛ: 22410 32238 www.inema.gr
ΚΩΣ: ΕΛ. ΒΕΝΙΖΕΛΟΥ 38 (παραπ/ρως Αγίας Παρασκευής) - ΤΗΛ: 22420 20048

ΕΝΤΥΠΩΣΙΑΖΕΙ ΠΛΕΟΝ Η ΑΔΙΑΛΛΑΞΙΑ ΤΟΥΣ

ΟΙ ΝΟΣΟΚΟΜΕΙΑΚΟΙ ΙΑΤΡΟΙ ΡΟΔΟΥ
συνεχίζουν την επίσχεση εργασίας

Μέχρι να πληρωθούν και οι εφημερίες του Νοεμβρίου 2005



Σε έκτακτη γενική συνέλευση που πραγματοποίησαν χθες οι νοσοκομειακοί ιατροί αποφάσισαν να συνεχίσουν την επίσχεση εργασίας, μέχρι να πληρωθούν και οι εφημερίες του μηνός Νοεμβρίου 2005 (όλες οι υπόλοιπες έχουν πληρωθεί), επιδεικνύοντας μια άνευ προηγουμένου αδιαλλαξία και επιτρέποντας εικασίες ότι έχουν «άλλα κίνητρα» με αποτέλεσμα να μην έχουν πλέον την κατανόηση της Κοινής Γνώμης.

Από το Σύλλογο Νοσοκομειακών Ιατρών εκδόθηκε χθες επί του θέματος η ακόλουθη ενημερωτική ανακοίνωση:

Τα μέλη του Συλλόγου Νοσοκομειακών Ιατρών του Γενικού Νοσοκομείου Ρόδου, στην Εκτακτη Γενική Συνέλευση που έλαβε χώρα σήμερα, Δευτέρα 21-08-2006, στο αμφιθέατρο του Νοσοκομείου μας, αποφάσισαν, κατά πλειοψηφία, σε συνέχεια της απόφασης της προηγούμενης Γεν. Συνέλευσης (28-07-2006), και παρά την μερική καταβολή των απαιτητών ποσών (Μαΐου και Ιουνίου 2006), την συνέχιση του μέτρου της Επίσχεσης Εργασίας, μέχρι την πληρωμή των οφειλομένων αμοιβών των δεδουλευμένων εφημεριών (Νοεμβρίου 2005).

ΓΙΑ ΤΟ Δ.Σ.
Ο ΠΡΟΕΔΡΟΣ
Σ. Καραταπάνης
Ο ΓΕΝΙΚΟΣ ΓΡΑΜΜΑΤΕΑΣ
Ν. Χριστοδούλου

ΣΤΟ ΠΡΩΤΟ ΕΞΑΜΗΝΟ ΤΟΥ 2006

ΑΥΞΗΣΗ 7% ΤΩΝ ΚΑΘΑΡΩΝ ΤΟΥΡΙΣΤΙΚΩΝ ΕΙΣΠΡΑΞΕΩΝ

ΙΚΑΝΟΠΟΙΗΤΙΚΗ βελτίωση της τάξης του 7% στις καθαρές ταξιδιωτικές εισπράξεις σε επίπεδο εξαμήνου και θεαματική μεταβολή της τάξης του 18,7% σε επίπεδο μηνός (Ιουνίου) δείχνουν τα τελευταία στοιχεία για το Ισοζύγιο Τρεχουσών Συναλλαγών της Τραπέζης της Ελλάδος.

Ειδικότερα, σύμφωνα με τα στοιχεία για το εξάμηνο Ιανουαρίου – Ιουνίου 2006 οι καθαρές εισπράξεις από ταξιδιωτικές υπηρεσίες παρουσίασαν άνοδο κατά 146 εκατ. ευρώ φθάνοντας στα 2.282 εκατ. ευρώ, λόγω αύξησης των εισπράξεων κατά 99 εκατ. ευρώ (ποσοστό αύξησης περίπου 3%) και μείωσης των πληρωμών κατά 47 εκατ. ευρώ (ποσοστό μείωσης άνω του 4%), σε σύγκριση πάντα με το αντίστοιχο εξάμηνο του 2005.

Στα στοιχεία του ισοζυγίου που αφορούν στον μήνα Ιούνιο, ξεχωρίζει η άνοδος των καθαρών εισπράξεων από ταξιδιωτικές υπηρεσίες κατά 205 εκατ. ευρώ και ποσοστό αύξησης της τάξης του 18,7%, η οποία οφείλεται στην αύξηση των εισπράξεων (δηλαδή των ταξιδιωτικών δαπανών στην Ελλάδα από μη κατοίκους) κατά 176 εκατ. ευρώ ή 13,3% και τη μείωση των πληρωμών (δηλαδή των ταξιδιωτικών δαπανών στο εξωτερικό από κατοίκους Ελλάδος) κατά 28 εκατ. ευρώ ή 12,4%.



Οι αυξήσεις στις ταξιδιωτικές εισπράξεις, πάντως, δεν συνάδουν με τη γενικότερη εικόνα του ισοζυγίου υπηρεσιών, όπου παρατηρείται μείωση στις Μεταφορές και στις «λοιπές υπηρεσίες».

Με τα στοιχεία αυτά διαπιστώνεται ότι περιορίζεται σημαντικά η αναντιστοιχία που καταγραφόταν φέτος στην εξέλιξη των εισπράξεων σε σχέση με το σημαντικό ποσοστό αύξησης που παρατηρείται στον αριθμό των αφίξεων – άνω του 8% στο επτάμηνο Ιανουαρίου – Ιουλίου – καθώς στο πεντάμηνο Ιανουαρίου – Μαΐου, οι καθαρές εισπράξεις εμφάνιζαν μείωση κατά 10 εκατ. ευρώ. Η διαφορά αυτή είχε επισημανθεί από τους τουριστικούς φορείς της χώρας και κυρίως από το Ινστιτούτο Τουριστικών Ερευνών και Προβλέψεων (ΙΤΕΠ), την περασμένη εβδομάδα και αποτελούσε αιτία προβληματισμού για τον τουριστικό κόσμο για την εξέλιξη των εσόδων από τη φετινή, κατά τα άλλα ιδιαίτερα θετική, χρονιά.

Ωστόσο, ασφαλείς εκτιμήσεις για το επίπεδο επί του οποίου θα κλείσει η χρονιά από πλευράς τουριστικών εισπράξεων δεν αναμένονται πριν από τον Οκτώβριο, όταν θα έχουν ολοκληρωθεί και τα σχετικά στοιχεία για τον Ιούλιο και τον Αύγουστο.

Η ΚΟΙΝΩΝΙΚΗ ΠΟΛΙΤΙΚΗ
του κ. Σ. Καραγιάννη



Αύριο στις 12 το μεσημέρι ο υποψήφιος δήμαρχος Ροδίων κ. Σάββας Καραγιάννης θα δώσει στο «Ακταίον» συνέντευξη τύπου με θέμα «Ανανέωση των στόχων και προγραμμάτων της κοινωνικής πολιτικής του Δήμου».

ΕΠΙΜΕΛΕΙΑ:
ΗΛΙΑΣ ΛΟΪΖΟΣ -
ΣΤΕΦΑΝΟΣ ΓΚΙΖΛΗΣ

ΚΟΛΟΣΣΟΣ

ΠΡΩΤΟΣ ΑΝΤΙΠΑΛΟΣ Ο ΚΕΡΑΥΝΟΣ

• Τον σύλλογο του Αιγίου θα κληθούν να αντιμετωπίσουν οι «θαλασσί» στην Α' φάση του Κυπέλλου Ελλάδος (10/9)

Πραγματοποιήθηκε στα γραφεία της ΕΟΚ η κλήρωση της Α' Φάσης του Κυπέλλου Ελλάδας Ανδρών με τη συμμετοχή ομάδων της Α2 και της Β' Εθνικής Ανδρών, παρουσία του προέδρου της Ελληνικής Ομοσπονδίας Ανδρέα Μιαούλη, του αντιπροέδρου Μιχάλη Βιντζηλαίου και του Γενικού Γραμματέα, Παναγιώτη Τσαγκρώνη.

Ο Κολοσσός στην 1η αγωνιστική που θα διεξαχθεί στις 10 Σεπτεμβρίου θα κληθεί να αντιμετωπίσει στο Αίγιο τον τοπικό Κεραυνό. Φυσικά στόχος για τον Γιώργο Ζευγώλη και τους παίκτες του δεν είναι άλλος από τη νίκη ώστε η ομάδα να προχωρήσει όσο γίνεται περισσότερο στον θεσμό. Στη συνέχεια και σε περίπτωση που ο Κολοσσός ξεπεράσει το εμπόδιο του Κεραυνού θα βρει στο διάβα του τρεις ημέρες μετά (13/9) στο Βενετόκλειο έναν εκ των Αιγινιακού και Ηρακλή Θεσ/κης.

Αναλυτικά το πρόγραμμα της Α' φάσης του Κυπέλλου Ελλάδας:

Α' Φάση

1η αγωνιστική (10/9)

1. ΑΟ Ιωνικός Νίκαιας - ΚΑΟ Δράμας
2. ΑΟ Σπόρτιγκ - ΑΓΕ Χαλκίδας
3. ΑΛΦ Αλίμου - ΑΟ Παγκρατίου
4. ΓΣ Σιάτιστας - ΑΟ Δάφνης
5. Πανερυθραϊκός ΑΣ- Ξάνθη ΑΣ
6. ΓΑΣ Αιγινιακός - ΓΣ Ηρακλής
7. ΑΟ Νήαρ Ηστ - ΑΚ Οι Ίκαροι Σερρών
8. ΑΣΕ Δούκα - ΑΣ Τρίκαλα 2000
9. ΓΣ Περιστερίου - ΑΓΟ Ρεθύμνου
10. ΑΠΟΚ Ποσειδών - Ηλυσιακός ΑΟ
11. ΑΜΣ Πανόραμα - ICBS
12. ΑΟΒ Εθν. Ολυμπιακός - ΑΟΝΣ Μίλων
13. ΓΑΣ Κομοτηνή - ΜΑΣ Ερμή Λαγκαδά
14. ΑΟ Π. Φαλήρου - ΑΣ Ιωνικός Λαμίας
15. ΑΟ Αμύντας - MENT
16. **ΑΓΣ Κεραυνός Αιγίου - ΑΟ Κολοσσός Ρόδου**

2η αγωνιστική (13/9)

17. Ν15-Ν11
18. Ν9-Ν7
19. Ν3-Ν14
20. **Ν16-Ν6**
21. Ν2-Ν5
22. Ν4-Ν8
23. Ν10-Ν1
24. Ν13-Ν12

3η αγωνιστική (17/9)

25. Ν21-Ν19
26. Ν22-Ν24
27. **Ν17-Ν20**
28. Ν18-Ν23

4η αγωνιστική (20/9)

29. Ν27-Ν26
30. Ν25-Ν28

ΠΕΡΙΜΕΝΟΥΝ ΑΠΑΝΤΗΣΗ

Μέσα στα επόμενα εικοσιτετράωρα περιμένουν στον Κολοσσό τις απαντήσεις της ΑΕΚ και του Αρη αναφορικά με τη συμμετοχή τους στο τουρνουά «Τάσος Κουταλιανός».

Από τις τάξεις της διοίκησης υπήρχε αισιοδοξία για την συμμετοχή των δύο «κιτρινόμαυρων» και μάλιστα υπήρχε σοβαρό ενδεχόμενο ακόμη και χθες το βράδυ να έφτανε η επίσημη απάντηση. Οπως και να έχει, στους «θαλασσί» ελπίζουν πως μέχρι τα τέλη της τρέχουσας εβδομάδας θα μπορούν να ανακοινωθούν κανονικά τα ονόματα των συμμετεχόντων.

Τέλος όσον αφορά τα αγωνιστικά χθες ο Γιώργος Ζευγώλης «χάρισε» την μεσημεριανή προπόνηση στους παίκτες του ενώ αξίζει να αναφερθεί πως ο Θέμης Κουπίδης έχει ξεπεράσει πλήρως το πρόβλημά του και έβγαλε όλο το πρωινό πρόγραμμα που περιελάμβανε τρέξιμο.

ΜΟΥΝΤΟΜΠΑΣΚΕΤ

Στόχος η πρωτιά του ομίλου

Οχώρος Η πρωτιά του τρίτου ομίλου του Παγκοσμίου Πρωταθλήματος είναι ο νέος στόχος της Εθνικής Ομάδας μετά την εξασφάλιση της πρόκρισης στους «16» της διοργάνωσης.

Ενόψει της σημερινής αναμέτρησης της Τρίτης με την Αυστραλία, οι διεθνείς αναφέρθηκαν στις φιλοδοξίες που έχει το αντιπροσωπευτικό συγκρότημα στη συνέχεια του Μουντομπάσκετ.

«Τώρα είμαστε πιο ήρεμοι γιατί έχουμε προκριθεί και πλέον ο στόχος μας είναι η πρώτη θέση στον όμιλο» δήλωσε ο Λάζαρος Παπαδόπουλος που μίλησε και για την ομάδα της Αυστραλίας.

«Ο Μπόγκουτ είναι ένας πολύ γρήγορος και αθλητικός παίκτης κι αυτό σημαίνει ότι πρέπει να δουλέψουμε τα πόδια μας στην άμυνα. Η Αυστραλία είναι μια ομάδα που δεν δημιουργούν μόνο οι περιφερειακοί, αλλά τέτοιο ρόλο έχουν και οι σέντερ. Είναι ένα ματς που θέλει προσοχή, διότι η Αυστραλία παίζει πιεστική άμυνα και το στυλ της μοιάζει στο δικό μας » πρόσθεσε ο άσος της Ντιναμό Μόσχας.

Ο δυναμικός σέντερ κατάφερε στο παιχνίδι με τους Λιθουανούς να περιορίσει τη δράση του Ρομπέρτας Γιαβτόκας ο οποίος, ως γνωστόν, από τη νέα περίοδο θα αγωνίζεται με τη φανέλα του Παναθηναϊκού. «Ο Γιαβτόκας είναι ένας παίκτης που δεν τον μάθαμε τώρα, τον ξέρουμε χρόνια. Είναι πολύ καλός παίκτης, γρήγορος και αθλητικός » σημείωσε ο άλλοτε παίκτης του Ηρακλή και του Παναθηναϊκού. Από την πλευρά του, ο Δήμος Ντικούδης έχει κατά νου τον αγώνα με την ...Τουρκία στον οποίο είναι πολύ πιθανό να κριθεί η πρώτη θέση στον όμιλο. «Αν παίξουμε με την Τουρκία την Τετάρτη και είναι τελικός για την πρωτιά, θα πρόκειται για κάτι ιδιαίτερο. Αλλά έτσι κι αλλιώς τη νίκη θα θέλουμε» ανέφερε ο 29χρονος φόργουορντ που αναφέρθηκε και στην προσωπική του απόδοση η οποία, μέχρι στιγμής, είναι πολύ καλή.

«Απλώς τυχαίνει φέτος κι έχω ξεκινήσει δυνατά το τουρνουά. Το μόνο που θέλω είναι να βοηθάω την ομάδα να κερδίζει και τίποτα παραπάνω. Ηρθαμε εδώ για να κρατήσουμε την ομάδα όσο πιο ψηλά γίνεται» υπογράμμισε ο άσος του Παναθηναϊκού.

Όσον αφορά στον Αντώνη Φώτση, ο συμπαίκτης του Παπαδόπουλου στη Ντιναμό Μόσχας τόνισε ότι οι καλές του εμφανίσεις στο Παγκόσμιο Πρωτάθλημα οφείλονται, εν πολλοίς, στην εξαιρετική χρονιά που είχε με τη ρωσική ομάδα.

«Έκανα πολύ καλή χρονιά και ηρέμησα. Απέκτησα αυτοπεποίθηση. Γενικότερα, η χρονιά ήταν από τις πιο αποδοτικές στην καριέρα μου και με βοήθησε. Ο Ντούσαν Ίβκοβιτς ανέβασε πολύ την αυτοπεποίθησή μου. Νιώθω πολύ καλά στην ομάδα μετά την περσινή ευχάριστη περιπέτεια στο Βελιγράδι. Θα δούμε σιγά σιγά που θα φτάσουμε. Έχουμε πολλές δυνατότητες να φτάσουμε ψηλά. Δεν θέλουμε να αποφύγουμε τις αναφορές στους μεγάλους στόχους. Απλά, μπορείς να νικήσεις πέντε ματς και μετά να μην παίξεις καλά σε ένα και να αποκλειστείς».

Στην συνέντευξη Τύπου το «παρών» έδωσε και ο Σοφοκλής Σχορτσιανίτης που εμφανίστηκε ιδιαίτερα χαρούμενος για την πρώτη του εμφάνιση με την Εθνική στο Μουντομπάσκετ.

«Είμαι ευτυχισμένος για την πρώτη μου εμφάνιση. Είναι μια από τις πιο όμορφες στιγμές στη ζωή μου και ελπίζω να υπάρχει συνέχεια. Θέλω να δικαιώσω τον προπονητή που με εμπιστεύθηκε και με υπολογίζει. Επίσης, θέλω να δικαιώσω και τους συμπαίκτες μου, που με έχουν βοηθήσει από την πρώτη στιγμή που επέστρεψα στην Εθνική».

Όσον αφορά στον αγώνα με τα «καγκουρό», ο θηριώδης σέντερ του Ολυμπιακού δήλωσε: «Το ματς με την Αυστραλία έχει πολλές δυσκολίες. Τους ξέρουμε από το τουρνουά προετοιμασίας στην Κίνα και πρέπει να τους προσέξουμε. Ο Μπόγκουτ είναι ένας παίκτης τον οποίο σέβομαι, έχει αποδείξει ότι είναι σπουδαίος σέντερ, αλλά αν βρεθεί απέναντί μου, θα κάνω ό,τι περνάει από το χέρι μου για να τον κερδίσω».

Στη συνέχεια, ο Σχορτσιανίτης σημείωσε ότι οι παίκτες του Παναγιώτη Γιαννάκη οφείλουν να παραμείνουν συγκεντρωμένοι για να πετύχουν τους στόχους τους.

«Οι δύο νίκες στα δύο πρώτα παιχνίδια είναι ένα θετικό στοιχείο, μας δίνουν το δικαίωμα να ελπίζουμε σε καλή πορεία. Δεν γίνεσαι φαβορί με δύο νίκες, διότι ανά πάσα ώρα και στιγμή μια ήττα μπορεί να τα χαλάσει όλα. Πρέπει να συνεχίσουμε να δίνουμε το 100% των δυνάμεών μας, να παίζουμε με ψυχή, ούτως ώστε να παίρνουμε τα αποτελέσματα που θέλουμε». Με τη σειρά του, ο Κώστας Τσαρτσαρής τόνισε ότι η Εθνική θα ανεβάσει στα επόμενα παιχνίδια την απόδοσή της και επισήμανε ότι η Αυστραλία είναι ένας πολύ δυνατός αντίπαλος.

«Πήραμε αυτό που θέλαμε στα δύο πρώτα παιχνίδια. Δεν παίξαμε σύμφωνα με αυτό που μπορούμε. Το θετικό είναι ότι κερδίσαμε τα παιχνίδια. Πιστεύω ότι μέρα με την ημέρα θα βελτιωνόμαστε, καθώς έρχονται πιο δύσκολα παιχνίδια και θα αποδίδουμε καλύτερο μπάσκετ. Απέναντι στη Λιθουανία δυσκολευθήκαμε πολύ γιατί κάναμε κι εμείς αρκετά λάθη. Είχαμε να αντιμετωπίσουμε μια από τις καλύτερες ομάδες του τουρνουά, αλλά ακόμα κι έτσι μπορούσαμε να νικήσουμε. Τώρα, το μυαλό μας είναι στην Αυστραλία. Πολύ δυνατή ομάδα, βελτιωμένη σε σχέση με την Κίνα που την αντιμετωπίσαμε. Πρέπει να είμαστε 40 λεπτά συγκεντρωμένοι για να τους νικήσουμε».

ΚΥΠΕΛΛΟ ΕΛΛΑΔΑΣ ΠΟΔΟΣΦΑΙΡΟΥ

Οι ημερομηνίες των αγώνων

Στις 26 Αυγούστου θα δώσουν τα πρώτα τους επίσημα παιχνίδια για φέτος η Ρόδος και ο Διαγόρας. Στην Α' φαση του Κυπέλλου ως γνωστόν αντιμετωπίζουν τον Αιολικό και την Ενωση Θράκης αντίστοιχα. Αναλυτικά το πρόγραμμα όπως αυτό ανακοινώθηκε χθες:

26/08/2006

Γήπ. Μυτιλήνης 17:30
Αιολικός-Ρόδος
Γήπ. Ριζούπολης 17:30
Απόλλων Σμ.-Πολύκαστρο
Γήπ. Φ. Αραβαντινού 17:30
Θ. Πατρών-Αν. Καρδίτσας
Γήπ. Αχαρνών 17:30
Αχαρναϊκός-Αγ. Δημήτριος
Γήπ. Περαίας 17:30
ΠΑΟΝΕ-Λαμία
Γήπ. Κορωπίου 17:30
Κορωπί-Θερμαϊκός
Γήπ. Ρόδου 17:30
Διαγόρας-Εν. Θράκης

27/08/2006

Γήπ. Μεγάρων 17:30
Βύζας-Ναυπακτιακός
Γήπ. ΕΑΚ Βόλου 17:30
ΑΣΚ Ολυμπιακός-Ηλιούπολη
Γήπ. Αρτας 17:30
Αναγ. Αρτας-Καβάλα
Γήπ. Τρικάλων 17:30
Τρίκαλα-Θήβα
Γήπ.Κομοτηνής 17:30
Δόξα Γρατίνης-Πιερικός
Γήπ. «Οι Ζωσιμάδες» 17:30
ΑΕ Γιάννενα-Παναχαϊκή
Γήπ. Παιναιτωλικού 17:30
Παναιτωλικός-Ανδρούτσος Γραβιάς
Γήπ. Πύργου 17:30
Πανηλειακός-Εθ. Κατερίνης

30/08/2006

Γήπ. Ατσαλένιου 17:30
Ατσαλένιος-Δόξα Δράμας

ΠΟΛΥΣΤΡΑΤΟΣ ΛΑΕΡΜΩΝ

Πρώτη συγκέντρωση την Πέμπτη

Την Πέμπτη 24 Αυγούστου θα πραγματοποιήσει την πρώτη του συγκέντρωση για φέτος ο Πολύστρατος.

Οι παίκτες, η διοίκηση και ο προπονητής του σωματείου των Λαέρμων θα συναντηθούν στις 18:30 στα γραφεία του ΔΟΝΑ Ρόδου όπου και θα δοθούν οι οδηγίες για την προετοιμασία.

Η πρώτη προπόνηση είναι προγραμματισμένη για την 1η Σεπτεμβρίου στο πάρκο απέναντι από το Πανεπιστήμιο Αιγαίου, ενώ στη συνέχεια η ομάδα θα προπονείται στο Ενωσιακό γήπεδο, αφού έχει ήδη καταθέσει το σχετικό αίτημα στην ΕΠΣΔ.

ΜΕ ΕΜΠΟΔΙΑ η χθεσινή προπόνηση

• Κανένα πρόβλημα με Μπαλογιάννη, Κορομπόκη και Ντίξον • Απεγνωσμένες προσπάθειες της διοίκησης της Ρόδου να βρει εισιτήρια για Μυτιλήνη

Οπως και άλλες χρονιές έτσι και εφέτος το γηπεδικό θα ταλαιπωρήσει την ομάδα της Ρόδου.

Μετά το διήμερο ρεπό που πήραν οι πράσινοι από τον Γιώργο Στράντζαλη χθες επέστρεψαν στα καθήκοντά τους. Το πρόγραμμα περιλάμβανε γυμναστήριο το πρωί ενώ το απόγευμα τα «ελάφια» να πάνε στο γήπεδο του Αγίου Σουλά. Στην διαδρομή το λεωφορείο χάλασε και η ομάδα επέστρεψε στη Ρόδο και η προπόνηση έγινε στο βοηθητικό του στίβου.

Ο τεχνικός των «ελαφιών» επρόκειτο είχε δύο απουσίες στο γυμναστήριο, τους Μάκη Μποϊλή και Γιώργο Ισκά. Και οι δύο ήταν δικαιολογημένοι καθώς το πλοίο καθυστέρησε να έλθει και λογικά ο Μποϊλής δεν πρόλαβε ενώ ο Ισκάς είχε ανειλημμένες υποχρεώσεις. Ωστόσο κανονικά στο πρόγραμμα συμμετείχαν ο Μπαλογιάννης, Κορομπόκης και Ντίξον που ξεπέρασαν τα προβλήματα τραυματισμού που αντιμετώπιζαν.

Πλέον τα «ελάφια» μπήκαν σε αγωνιστική προετοιμασία καθώς μεσολαβεί το παιχνίδι Κυπέλλου με τον Αιολικό στην Μυτιλήνη. Η Ε.Π.Θ. έχει ορίσει τον αγώνα για το ερχόμενο Σάββατο (26/8) αλλά η ΠΑΕ Ρόδος δεν μπορεί να βρει εισιτήρια. Με την σύμφωνη γνώμη και του Αιολικού τα «ελάφια» πρότειναν στην ομοσπονδία να γίνει το παιχνίδι την Δευτέρα 28/8. Κάτι τέτοιο δεν έγινε αποδεκτό και εάν η ΠΑΕ Ρόδος βρει εισιτήρια για την Τετάρτη 30 Αυγούστου τότε η ΕΠΟ δεν έχει πρόβλημα να γίνει τότε το ματς. Εάν και σ' αυτή την ημερομηνία υπάρχει πρόβλημα με τα εισιτήρια τότε το παιχνίδι θα πάει για την Κυριακή 3 Σεπτεμβρίου χωρίς ωστόσο και γι' αυτή την ημέρα να υπάρχει κάτι το σίγουρο στις πτήσεις για την Μυτιλήνη.

Το πρόβλημα και τη λύση του πρέπει να την βρει η ΕΠΟ καθώς δεν είναι δυνατόν να ανακοινώνει αγώνες Κυπέλλου χωρίς να έχει ενημερώσει από πολύ νωρίς τις ομάδες να κάνουν κρατήσεις στις πτήσεις για την ώρα που πρέπει.

Το τι θα γίνει τελικά θα το μάθουμε τις επόμενες ημέρες.

ΠΡΟΒΛΗΜΑ ΜΕ ΤΟΝ ΕΘΝΙΚΟ



Το μουσείο του Παναθηναϊκού επισκέφθηκαν χθες οι «κυανέρυθροι». Στη φωτογραφία ο γενικός αρχηγός Μιχ. Ευθυμίου, ο φυσικοθεραπευτής Στέφ. Λινάρδος και ο Γ. Σαλαμαστράκης

• Η ομάδα του Πειραιά δήλωσε αδυναμία να βρει γήπεδο για το σημερινό φιλικό με τον Διαγόρα
• Με ενέργειες των «κυανέρυθρων» η φιλική αναμέτρηση θα γίνει σε βοηθητικό του ΟΑΚΑ ή στην Παλλήνη

Ημέρα ξεκούρασης ήταν η χθεσινή για τους «κυανέρυθρους» ποδοσφαιριστές μόνο που δεν μπόρεσαν να επισκεφτούν κάποια παραλία.

Το μόνο πρόβλημα που αντιμετωπίζει η αποστολή του Διαγόρα στην πρωτεύουσα είναι οι υψηλές θερμοκρασίες και τίποτα άλλο.

Ο Ντανιέλ Μπατίστα άφησε ελεύθερους τους ποδοσφαιριστές του αλλά το βράδυ η αποστολή συγκεντρώθηκε κανονικά στο ξενοδοχείο που βρίσκεται στην Μάκρη για το δείπνο καθώς σήμερα το πρόγραμμα θα συνεχισθεί με προπόνηση το πρωί και φιλικό παιχνίδι το απόγευμα.

Το σχετικό δελτίο που εκδόθηκε από το γραφείο τύπου του Διαγόρα αναφέρει τα παρακάτω:

«Την επίλυση του γηπεδικού προβλήματος που προέκυψε την τελευταία στιγμή περίμενε χθες η αποστολή του Διαγόρα πού περίμενε την απάντηση του Εθνικού με τον οποίο είναι προγραμματισμένο ένα ακόμα φιλικό παιχνίδι επί Αθηναϊκού εδάφους. Ο γηραιός υπολογίζει πολύ στην σημερινή αναμέτρηση με την ομάδα του Εθνικού του Τζιοβάνι αλλά και του πρώην «κυανέρυθρου» Στάθη Καραμαλίκη αλλά ο Εθνικός ειδοποίησε από χθες το πρωί την ευρισκόμενη αποστολή του Διαγόρα στην Αθήνα πώς δεν έχει γήπεδο στην διάθεση του και αναγκαστικά θέλοντας το φιλικό σήμερα προσπάθησε από την πρώτη στιγμή να εκμεταλλευθεί τις καλές δημόσιες σχέσεις που διαθέτει όπου κι αν βρίσκεται.

Έτσι περίμενε την τελική ειδοποίηση του Εθνικού αλλά παράλληλα είχε κλείσει για τον ίδιο λόγο

-Το ένα από τα βοηθητικά γήπεδα του ΟΑΚΑ

-Αλλά και το γήπεδο της Παλλήνης.

Το φιλικό δηλαδή με την ομάδα του Εθνικού θα γίνει οπωσδήποτε σήμερα.

ΣΤΟ ΜΟΥΣΕΙΟ ΤΟΥ ΠΑΝΑΘΗΝΑΪΚΟΥ

Στο μεταξύ οι Διαγοριδείς σε μια άλλη διάσταση της αποστολής στην Αθήνα για να διεξαγάγει φιλικά παιχνίδια εκτός από την ζωντανή παρακολούθηση του αγώνα της ΑΕΚ με τον ΠΑΟΚ ο οποίος δεν είχε γκολ χθες επισκέφθηκαν το μουσείο του Παναθηναϊκού το οποίο διαθέτει αρκετά ιστορικά στοιχεία από την πορεία του συλλόγου στον ποδοσφαιρικό χώρο αλλά και τα Κύπελλα που δεν είναι και λίγα αυτά που κατακτήθηκαν από την ομάδα του τριφυλλιού και τους εκατοντάδες άσους του.

Οι «κυανέρυθροι» ξεναγήθηκαν από τους υπευθύνους ενώ πολλοί ήσαν εκείνοι που ζήτησαν και πήραν τα κατάλληλα αναμνηστικά και πολλές φωτογραφίες.

ΚΑΙ ΠΡΩΙΝΗ ΠΡΟΠΟΝΗΣΗ

Οι Διαγοριδείς πάντως δεν πρόκειται να ξεκουραστούν καθόλου σήμερα μιας και εκτός από το φιλικό με τον Εθνικό θα προπονηθούν κανονικά στην Παιανία με τον Ντανιέλ Μπατίστα και τους συνεργάτες του να συνεχίζουν το επίπονο αλλά και δύσκολο έργο που έχουν αναλάβει και θέλουν να φέρουν σε πέρας. Η τεχνική ηγεσία δεν αντιμετωπίζει κανένα απολύτως πρόβλημα.

Ο νεοαποκτηθείς Τέας ακολουθεί ειδικό πρόγραμμα ενώ το ίδιο αναμένεται να κάνει και ο Πέτρος Κοντέων όταν θα έρθει στην Ρόδο.

Αυτό αναμένεται να συμβεί σήμερα Τρίτη βράδυ καθώς το πλοίο που θα φέρει τον παίκτη, αλλά και τα πράγματα του στο νησί μας φεύγει από την Θεσσαλονίκη χθες»

ΚΥΠΕΛΛΟ ΔΩΔΕΚΑΝΗΣΟΥ

ΧΩΡΙΣ ΕΚΠΛΗΞΕΙΣ

Δεν είχε κέφια η κληρωτίδα στην κλήρωση του Κυπέλλου Δωδεκανήσου που έγινε σε αίθουσα του ΔΟΝΑ Ρόδου το περασμένο Σάββατο (19/8) και αφορούσε τον όμιλο της Ρόδου.

Συνολικά 41 ομάδες δήλωσαν συμετοχή και τυχερός της κλήρωσης στάθηκε ο Εθνικός Αρχίπολης που πέρασε στην Β' φάση χωρίς αγώνα. Από τις 41 ομάδες οι δύο είναι της Δ' Εθνικής, δεκατρείς της Α' Κατηγορίας, δεκατέσσερις από την Β' και 12 από την Γ' Κατηγορία.

Σύμφωνα με την προκήρυξη τα παιχνίδια της πρώτης φάσης θα διεξαχθούν την Τετάρτη 27 Σεπτεμβρίου και είναι «νοκ άουτ».

Αναλυτικά τα είκοσι ζευγάρια χωρίς την μεγάλη... «μονομαχία».

Α' ΦΑΣΗ
ΟΜΙΛΟΣ ΡΟΔΟΥ
Τετάρτη 27-9-06

Ασπίδα Απολακκιάς – Ακουσίλαος
Ερμής – ΑΕ Κατταβιάς
Απόλλων Απολλώνων – Αστέρας Παστίδας
Ευκλής – Αναγέννηση Εμπωνα
Κλεάνθης – Δαμάγητος
Αγιος Ισίδωρος – Ασπίδα Σαλάκου
Δωριέας – Ροδιακός
Αλθαιμένης – Ηρακλής Μαριτσών
Κλεόβουλος – Αγιος Γεώργιος
Ορφέας – Ιάλυσος 97
Δόξα Ψίνθου – ΓΑΣ Ιάλυσος
Διγενής – ΑΣ Ζεύς
Αναγέννηση Ν.Ρ. – Απόλλων Καλυθιών

Τυχερός της κλήρωσης ο Εθνικός Αρχίπολης που πέρασε στην Β' φάση άνευ αγώνα

Αρης – ΑΣ Τήλος
Διαγόρας Βατίου – Ευαγόρας
Θύελλα Πυλώνας – Δήμητρα Δαματριάς
Αστέρας Μασάρων – Ηρακλής Λάρδου
Πολύστρατος – Φοίβος
ΑΕΡΑ – ΠΑΣ Ασκληπειού
Πετρώνας – Ομόνοια Γενναδίου



Σημ.: Χωρίς αγώνα προκρίνεται ο Εθνικός Αρχίπολης.

ΠΡΩΤΑΘΛΗΜΑ Α' ΚΑΤΗΓΟΡΙΑΣ

ΧΩΡΙΣ ΝΤΕΡΜΠΙ Η ΠΡΕΜΙΕΡΑ

Με λιγότερες παρουσίες παραγόντων απ' ότι τις προηγούμενες χρονιές πραγματοποιήθηκε το Σάββατο (19/8) το βράδυ στην αίθουσα του ΔΟΝΑ Ρόδου η κλήρωση του πρωταθλήματος της Α' κατηγορίας καθώς και οι αγώνες του Κυπέλλου Δωδεκανήσου.

Ολα κύλησαν ήσυχα ενώ η κληρωτίδα την οποία χειριζόταν ο πρόεδρος της Επιτροπής Πρωταθλήματος Γιώργος Νικολουδάκης με βοηθό τον Θεοδόση Κυπραίο, που μάλλον επιστρέφει ενεργός, δεν έβγαλε ντέρμπι όπως το καταλαβαίνουν οι φίλαθλοι.

Το μοναδικό καινούριο στοιχείο στην κλήρωση του πρωταθλήματος ήταν η παρουσία για πρώτη φορά στην ιστοράι του Α.Σ. Τήλος που στην πρώτη αγωνιστική θ' αντιμετωπίσει την Α.Ε. Κατταβιάς εκτός έδρας.

Το πρωτάθλημα σύμφωνα με την προκήρυξη και εκτός απροόπτου θα ξεκινήσει το Σάββατο 16 Σεπτεμβρίου.

Αναλυτικά το πρόγραμμα έχει ως εξής:





Α' ΚΑΤΗΓΟΡΙΑ ΔΩΔΕΚΑΝΗΣΟΥ
ΠΡΩΤΑΘΛΗΜΑ ΠΕΡΙΟΔΟΥ 2006-2007

1η ΑΓΩΝΙΣΤΙΚΗ 16η
Α.Ε.Ρ.Α.- Νικαγόρας
Α. Ε. Κατταβιάς- Α.Σ. Τήλος
Ηρακλής Μαρ.- Αναγέννηση Έμπ.
Κλεόβουλος- Άγ. Γεώργιος
Αστέρας Μασ.- Διγενής
Απόλλων Καλ.- Φοίβος
Άρης- Α. Ε. Καλύμνου
Ένωση Κω / Ανταγόρας- Διαγόρας Β.

2η ΑΓΩΝΙΣΤΙΚΗ 17η
Α. Ε. Κατταβιάς - Α.Ε.Ρ.Α
Νικαγόρας- Ηρακλής Μαρ.
Α. Σ. Τήλος - Κλεόβουλος
Αναγέννηση Έμπ.- Αστέρας Μασ.
Άγ. Γεώργιος - Απόλλων Καλ.
Διγενής - Άρης
Φοίβος - Διαγόρας Β.
Α.Ε. Καλύμνου - Ένωση Κω / Ανταγόρας

3η ΑΓΩΝΙΣΤΙΚΗ 18η
Α.Ε.Ρ.Α.- Ηρακλής Μαρ.
Κλεόβουλος - Α. Ε. Κατταβιάς
Αστέρας Μασ. - Νικαγόρας
Απόλλων Καλ.- Α. Σ. Τήλου
Άρης - Αναγέννηση Έμπ.
Διαγόρας Β.- Άγ. Γεώργιος
Ένωση Κω / Ανταγόρας- Διγενής
Φοίβος - Α.Ε. Καλύμνου

4η ΑΓΩΝΙΣΤΙΚΗ 19η
Κλεόβουλος - Α.Ε.Ρ.Α.
Ηρακλής Μαρ.- Αστέρας Μασ.
Α. Ε. Κατταβιάς - Απόλλων Καλ.
Νικαγόρας - Άρης
Α. Σ. Τήλος - Διαγόρας Β.
Αναγέννηση Έμπ.- Ένωση Κω / Ανταγόρας
Άγ. Γεώργιος - Α. Ε. Καλύμνου
Διγενής - Φοίβος

5η ΑΓΩΝΙΣΤΙΚΗ 20η
Α.Ε.Ρ.Α.- Αστέρας Μασ.
Απόλλων Καλ.- Κλεόβουλος
Άρης - Ηρακλής Μαρ.
Διαγόρας Β.- Α. Ε. Κατταβιάς
Ένωση Κω / Ανταγόρας - Νικαγόρας
Α. Ε. Καλύμνου - Α. Σ. Τήλου
Φοίβος - Αναγέννηση Έμπ.
Άγ. Γεώργιος - Διγενής

6η ΑΓΩΝΙΣΤΙΚΗ 21η
Απόλλων Καλ.- Α.Ε.Ρ.Α.
Αστέρας Μασ.- Άρης
Κλεόβουλος - Διαγόρας Β.
Ηρακλής Μαρ.- Ένωση Κω / Ανταγόρας
Α. Ε. Κατταβιάς- Α. Ε. Καλύμνου
Νικαγόρας - Φοίβος
Α. Σ. Τήλος - Διγενής
Αναγέννηση Έμπ.- Άγ. Γεώργιος

7η ΑΓΩΝΙΣΤΙΚΗ 22η
Α.Ε.Ρ.Α. - Άρης
Διαγόρας Β.- Απόλλων Καλ.
Ένωση Κω / Ανταγόρας - Αστέρας Μασ.
Α. Ε. Καλύμνου - Κλεόβουλος
Φοίβος - Ηρακλής Μαρ.
Διγενής - Α.Ε. Κατταβιάς
Άγ. Γεώργιος - Νικαγόρας
Α. Σ. Τήλος - Αναγέννηση Έμπ.

8η ΑΓΩΝΙΣΤΙΚΗ 23η
Διαγόρας Β.- Α.Ε.Ρ.Α.
Άρης - Ένωση Κω / Ανταγόρας
Απόλλων Καλ.- Α.Ε. Καλύμνου
Αστέρας Μασ.- Φοίβος
Κλεόβουλος - Διγενής
Ηρακλής Μαρ.- Άγιος Γεώργιος
Α. Ε . Κατταβιάς - Αναγέννηση Έμπ.
Νικαγόρας - Α.Σ. Τήλος

9η ΑΓΩΝΙΣΤΙΚΗ 24η
Α.Ε.Ρ.Α. - Ένωση Κω / Ανταγόρας
Α. Ε. Καλύμνου - Διαγόρας Β.
Φοίβος - Άρης
Διγενής - Απόλλων Καλ.
Άγ. Γεώργιος – Αστέρας Μασ.
Αναγέννηση Έμπ.- Κλεόβουλος
Α. Σ. Τήλος – Ηρακλής Μαρ.
Νικαγόρας - Α. Ε. Κατταβιάς

10η ΑΓΩΝΙΣΤΙΚΗ 25η
Α. Ε. Καλύμνου - Α.Ε.Ρ.Α.
Ένωση Κω / Ανταγόρας - Φοίβος
Διαγόρας Β.- Διγενής
Άρης - Άγ. Γεώργιος
Απόλλων Καλ.- Αναγέννηση Έμπ.
Αστέρας Μασ.- Α. Σ. Τήλος
Κλεόβουλος - Νικαγόρας
Ηρακλής Μαρ.- Α. Ε. Κατταβιάς

11η ΑΓΩΝΙΣΤΙΚΗ 26η
Α.Ε.Ρ.Α. - Φοίβος
Διγενής - Α. Ε. Καλύμνου
Άγ. Γεώργιος - Ένωση Κω/Ανταγόρας
Αναγέννηση Έμπ.- Διαγόρας Β.
Α. Σ. Τήλος- Άρης
Νικαγόρας - Απόλλων Καλ.
Α. Ε. Κατταβιάς - Αστέρας Μασ.
Ηρακλής Μαρ.- Κλεόβουλος

12η ΑΓΩΝΙΣΤΙΚΗ 27η
Διγενής - Α.Ε.Ρ.Α.
Φοίβος - Άγ. Γεώργιος
Α. Ε. Καλύμνου – Αναγέννηση Έμπ.
Ένωση Κω / Ανταγόρας - Α. Σ. Τήλος
Διαγόρας Β.- Νικαγόρας
Άρης - Α. Ε. Κατταβιάς
Απόλλων Καλ.- Ηρακλής Μαρ.
Αστέρας Μασ.- Κλεόβουλος

13η ΑΓΩΝΙΣΤΙΚΗ 28η
Α.Ε.Ρ.Α.- Άγ. Γεώργιος
Αναγέννηση Έμπ.- Διγενής
Α.Σ. Τήλος - Φοίβος
Νικαγόρας - Α. Ε. Καλύμνου
Α. Ε. Κατταβιάς - Ένωση Κω/Ανταγόρας
Ηρακλής Μαρ.- Διαγόρας Β.
Κλεόβουλος - Άρης
Αστέρας Μασ.- Απόλλων Καλ.

14η ΑΓΩΝΙΣΤΙΚΗ 29η
Αναγέννηση Έμπ.- Α.Ε.Ρ.Α.
Άγ. Γεώργιος - Α. Σ. Τήλος
Διγενής - Νικαγόρας
Φοίβος - Α. Ε. Κατταβιάς
Α. Ε. Καλύμνου - Ηρακλής Μαρ.
Ένωση Κω / Ανταγόρας - Κλεόβουλος
Διαγόρας Β.- Αστέρας Μασ.
Άρης - Απόλλων Καλ.

15η ΑΓΩΝΙΣΤΙΚΗ 30η
Α.Ε.Ρ.Α.- Α. Σ. Τήλος
Νικαγόρας – Αναγέννηση Έμπ.
Α. Ε. Κατταβιάς - Άγ. Γεώργιος
Ηρακλής Μαρ.- Διγενής
Κλεόβουλος - Φοίβος
Αστέρας Μασ.- Α. Ε. Καλύμνου
Απόλλων Καλ.- Ένωση Κω/Ανταγόρας
Άρης - Διαγόρας Β.

ISLAND GAMES

Το πρώτο μνημόνιο συνεργασίας

Ο Δήμος Αταβύρου θέτει στην διάθεση της Οργανωτικής Επιτροπής 2007 το ποδοσφαιρικό γήπεδο

Για την επιτυχία των διεθνών αγώνων Island Games που θα φιλοξενηθούν στο νησί μας από 30 Ιουνίου 2007 έως τις 6 Ιουλίου θα χρειασθεί η συνεργασία όλων των δήμων της Ρόδου.

Αυτό όμως δεν πρέπει να γίνει μόνο στα χαρτιά αλλά και στην πράξη με την ενεργό συμμετοχή των πολιτών του κάθε δήμου.

Η έναρξη της συνεργασίας μεταξύ της οργανωτικής επιτροπής και των δήμων του νησιού μας, άρχισε με το μνημόνιο που υπεγράφη από τον Δήμο Αταβύρου.

Στο δελτίο τύπου που εξέδωσε η Ο.Ε. αναφέρονται τα εξής:

«Τριακόσιες ημέρες και δύο εβδομάδες απομένουν για την Τελετή Έναρξης των NatWest Island Games XII- RHODES 2007 και έχει ήδη υπογραφεί το πρώτο Μνημόνιο Συνεργασίας μεταξύ της Οργανωτικής Επιτροπής 2007 και του Δήμου Αταβύρου.

Τόσο ο κ. Κυριακούλης, Δήμαρχος Αταβύρου όσο και η κ. Ζιάκη, Υπεύθυνη της Εγκατάστασης του Ποδοσφαιρικού Γηπέδου θα βρίσκονται σε στενή συνεργασία προκειμένου γίνουν οι απαραίτητες βελτιώσεις και προσαρμογές για να λειτουργήσουν όλα όπως πρέπει. Ενδεικτικά αναφέρουμε ότι πρόκειται να πάρουν μέρος 30 ομάδες ποδοσφαίρου και να διεξαχθούν περίπου 90 παιχνίδια.

Να σημειώσουμε ότι εξίσου σημαντικό είναι το θέμα εύρεσης εθελοντών για να στεφθεί με επιτυχία όλη η διοργάνωση. Απαιτούνται 1.200- 1.300 εθελοντές για να καλυφθούν οι ανάγκες των αγώνων. Στοιχεία επικοινωνίας: τηλ. και φαξ 22410 39707, **www.rhodes2007.info, volunteers@rhodes2007.info.**

Με βάση το Μνημόνιο αυτό ο Δήμος Ατταβύρου θα παραχωρήσει την πλήρη χρήση του Δημοτικού Ποδοσφαιρικού Γηπέδου Εμπωνα και θα συνδράμει στην προσπάθεια της διοργάνωσης των 12ων Αγώνων Νήσων και θα παράσχει κάθε δυνατή υποστήριξη στην Οργανωτική Επιτροπή 2007 για την άρτια διοργάνωσή των Αγώνων Νήσων (30 Ιουνίου - 6 Ιουλίου).

Παράλληλα κατά την περίοδο διεξαγωγής των Αγώνων θα διατηρεί σε άριστη αγωνιστική κατάσταση και πλήρως εξοπλισμένες σε ανθρώπινο και υλικό δυναμικό τις αθλητικές εγκαταστάσεις που θα χρησιμοποιηθούν στους Αγώνες και θα φροντίσει για τη καλύτερη δυνατή εικόνα και κατάσταση των υποδομών του Δήμου.

Επιπλέον θα ενισχύσει αφιλοκερδώς την Οργανωτική Επιτροπή με ανθρώπινο δυναμικό το οποίο θα χρησιμοποιηθεί για την υποστήριξη των Αγώνων. Ο Δήμος θα έχει τη δυνατότητα να διοργανώσει μια Πολιτιστική Εκδήλωση η οποία θα συνάδει με το πνεύμα των Αγώνων και θα προβάλει τις παραδόσεις και την Πολιτιστική κληρονομιά του Δήμου.

Τέλος ο Δήμος θα έχει την υποχρέωση να εξασφαλίσει για λογαριασμό της Ο.Ε. την ελεύθερη χρήση για διαφημιστικούς λόγους όλων των χώρων των αθλητικών εγκαταστάσεων που θα χρησιμοποιηθούν κατά την περίοδο διεξαγωγής των Αγώνων. Επίσης θα οριστούν κάποια κεντρικά σημεία εντός των ορίων του Δήμου στα οποία θα τοποθετηθούν διαφημιστικές πινακίδες των Αγώνων και των χορηγιών τους. Να υπενθυμίσουμε ότι στα δάση του Δήμου Ατταβύρου ζει το πανέμορφο ελάφι μας, το Πλατώνι το οποίο αποτελεί και τη μασκότ των Αγώνων Νήσων της Ρόδου τον Ροδήλιο!

Να ευχηθούμε καλή δύναμη και μια άψογη συνεργασία τόσο στον Δήμο Ατταβύρου όσο και στην Οργανωτική Επιτροπή των NatWest Island Games XII- RHODES 2007 (www.rhodes2007.info).

FORMULA 1

Η ΤΕΛΙΚΗ ΤΑΧΥΤΗΤΑ

το κλειδί για το τουρκικό GP

Αυτή είναι η άποψη του τεχνικού διευθυντή της BMW για την επιτυχία στις προσπεράσεις. Μετά την καλοκαιρινή της διακοπή η F1 ανεβάζει στροφές για τους τελευταίους 5 αγώνες της σεζόν ξεκινώντας αυτό το σαββατοκύριακο με τον αγώνα στην Κωνσταντινούπολη.

«Το πάρκο της Κωνσταντινούπολης δέχθηκε πολλά θετικά σχόλια από τους πιλότους στην περυσινή παρθενική του εμφάνιση», είπε ο Ραμπφ και πρόσθεσε: «Στην ουσία προσφέρει όλα όσα χρειάζονται για να γίνει μία καλή πίστα: στην αρχή και προς το τέλος του γύρου έχει αργά κομμάτια που απαιτούνκαλή πρόσφυση, αλλά υπάρχει και η επικίνδυνη 8η στροφή που αποτελείται από τέσσερις τομείς και οι πιλότοι την περνούν με 250 χλμ. / ώρα, ενώ είναι πολύ δύσκολο να βρεθεί η ιδανική γραμμή. Χρειάζεσαι πολλή κάθετη δύναμη εδώ όπως επίσης και αρκετή σταθερότητα. Στην Κωνσταντινούπολη, όπως σε Ίμολα και Ιντερλάγκος, η πίστα είναι αντίθετη της φοράς του ωρολογίου και η 8η στροφή είναι αριστερή, κάτι που σημαίνει ότι σωματικά είναι πολύ προκλητική για τους πιλότους. Με τα ανηφορικά και κατηφορικά κομμάτια του το πάρκο της Κωνσταντινούπολης θυμίζει κάτι από Σπα - Φρανκορσάμπ. Οι μεγάλες ευθείες και τα ανηφορικά κομμάτια κάνουν καθοριστική την αεροδυναμική επάρκεια. Αυτός ο τομέας γίνεται ακόμα πιο σημαντικός μετά την αλλαγή στους κινητήρες V8. Αν έχεις καλές τελικές ταχύτητες, μπορείς να προσπεράσεις εδώ. Η επιλογή των ελαστικών θα είναι ένας επικίνδυνος παράγοντας, λόγω των έντονων φορτίσεων στην 8η στροφή, η τάση απαιτεί να βασιστούμε σε σχετικά σκληρές γόμες. Η αντιμετώπιση των θερμοκρασιών δεν θα είναι εύκολη, ένα χρόνο πριν ετοιμαζόμασταν για έναν εξαιρετικά θερμό αγώνα, αλλά κάτι τέτοιο δεν συνέβη. Αυτή είναι η αβεβαιότητα που έχουμε να αντιμετωπίσουμε ξανά».

Το Οτοντρόμ χρειάστηκε περίπου 2 χρόνια για να ολοκληρωθεί με τις εργασίες να ξεκινούν στις 10/9/2003. Στο ντεμπούτο της η πίστα της Κωνσταντινούπολης προσέφερε ένα αρκετά πλούσιο θέαμα. Ο Κίμι Ράικονεν ήταν ο πρώτος νικητής στην ιστορία της αφήνοντας τους Φερνάντο Αλόνσο και Χουάν Πάμπλο Μοντόγια στην 2η και 3η θέση αντίστοιχα. Ο Φινλανδός πιλότος της McLaren είχε ξεκινήσει μάλιστα και από την pole position με 2ο τον Τζιανκάρλο Φιζικέλα και τρίτο τον Φερνάντο Αλόνσο και με επίδοση 1' 26" 797.

Η πίστα αποτελεί κατά ένα τρόπο μία βόλτα με rollercoaster για τους πιλότους καθώς έχει αρκετά ανηφορικά και κατηφορικά κομμάτια, μεγάλες ευθείες και 6 δεξιές και 8 αριστερές στροφές, ενώ η φορά της πόστας είναι αντίθετη εκείνη της κατεύθυνσης του ωρολογίου.

Στο φαρδύτερο κομμάτι της η πίστα έχει μόλις 20 μέτρα διάμετρο, ενώ στο στενότερό της είναι μόλις στα 14. Η ευθεία εκκίνησης / τερματισμού έχει μήκος 655,5 μέτρα ενώ η πίστα έχει χωρητικότητα 130.000 θέσεων.

Το πρόγραμμα του τριημέρου

Παρασκευή 25/8
11:00 - 12:00 Α' ελεύθερες δοκιμές
14:00 - 15:00 Β' ελεύθερες δοκιμές

Σάββατο 26/8
11:00 - 12:00 Γ' ελεύθερες δοκιμές
14:00 Κατατακτήριες δοκιμές

Κυριακή 27/8
15:00 Αγώνας

ΚΛΕΑΝΘΗΣ

Συνεδριάζει απόψε το Δ.Σ.

Οικονομικός απολογισμός και ορισμένα ακόμη θέματα θα συζητηθούν από τους παράγοντες του σωματείου

Συνεδρίαση έχει προγραμματισμένη για σήμερα βράδυ στις 21.00 το Δ.Σ. του Κλεάνθη Παραδεισίου.

Στην ατζέντα περιέχονται τρία θέματα: 1) Σπόνσορες, 2) Οικονομικός απολογισμός και έγκριση εσωτερικού κανονισμού, 3) Λειτουργία στεκιού στις 27 και 28 του μήνα στη γιορτή του Αγίου Φανουρίου.

Από εκεί και πέρα αναφορικά με τα αγωνιστικά η ομάδα έχει σήμερα ρεπό, ενώ αύριο θα αντιμετωπίσει σε φιλικό αγώνα προετοιμασίας τον Διαγόρα Βατίου στους Αγίους Αποστόλους. Ικανοποιημένος είναι τόσο ο Ανδρέας Σταύρου όσο και οι άνθρωποι του Κλεάνθη από τη μέχρι τώρα πορεία της προετοιμασίας αλλά και τη συνολική εικόνα της ομάδος.

ΕΥΧΑΡΙΣΤΗΡΙΟ

Ευχαριστούμε για τη συμμετοχή τους στο τουρνουά Αλέκος Παπαγρηγορίου που έγινε χθες στο γήπεδο Μαριτσών τις ομάδες Φοίβος, Ηρακλής Απόλλων Καλυθιών.

2ο ΤΟΥΡΝΟΥΑ ΦΙΛΙΑΣ ΠΑΛΑΙΜΑΧΩΝ ΚΑΡΠΑΘΟΥ

ΠΡΩΤΕΥΣΕ Ο ΠΡΩΤΕΑΣ...

Την Παρασκευή 18/8/2006, πραγματοποιήθηκε το 2ο Τουρνουά Φιλίας Παλαιμάχων ποδοσφαίρου Καρπάθου, υπό την αιγίδα (όπως και πέρυσι) του Α.Σ. «Πρωτέα» Απερίου Καρπάθου.

Συμμετείχαν 3 ομάδες, ο Α.Σ. «Πρωτέας» Απερίου, ο «Αργοναύτης» Πυλών και ο νεοσύστατος Σύλλογος Παλαιμάχων Επαρχίας Καρπάθου και Κάσου, με ποδοσφαιριστές παλιές δόξες του Καρπάθικου ποδοσφαίρου, που οι περισσότεροι έχουν περάσει το 45ο έτος της ηλικίας τους.

Διεξήχθηκαν 3 αγώνες των 45 λεπτών ως εξής:

-Αργοναύτης Πυλών – Βετεράνοι Επαρχίας Καρπάθου 3-0

-Πρωτέας – Βετεράνοι Επαρχίας Καρπάθου 2-2

-Πρωτέας – Αργοναύτης 1-0

Την 1η θέση κατέλαβε ο Πρωτέας, την 2η ο Αργοναύτης και την 3η οι Παλαίμαχοι Επαρχίας Καρπάθου.

Το κύπελλο και τα μετάλλια στους νικητές δόθηκαν από τον πρόεδρο του Δημοτικού Σταδίου κ. Ασλανίδη Γεώργιο, στους δευτεραθλητές από τον Δημοτικό Σύμβουλο κ. Χαροκόπο Ιωάννη και στους τριταθλητές από τον Δημοτικό Σύμβουλο κ. Ζαμαλή Ιωάννη.

ΕΥΧΑΡΙΣΤΗΡΙΟ

Το Δ.Σ. του Α.Σ. «Πρωτέα», επιθυμεί να ευχαριστήσει τις ομάδες και τους αθλητές για την συμμετοχή τους και το φιλικό κλίμα, το οποίο επικράτησε, καθώς και τον πρόεδρο του Δημοτικού Σταδίου κ. Ασλανίδη για την παραχώρηση του Σταδίου.

ΚΕΝΤΡΑ ΔΙΑΣΚΕΔΑΣΗΣ

ΝΕΟ ΚΑΘΕΣΤΩΣ ΣΤΙΣ ΑΔΕΙΕΣ ΛΕΙΤΟΥΡΓΙΑΣ

Χτύπημα σε γραφειοκρατία - κυκλώματα με μείωση δικαιολογητικών

Ισχυρό «χτύπημα» στη γραφειοκρατία αλλά και τη διαφθορά έδωσε ο υπουργός Εσωτερικών, Προκόπης Παυλόπουλος, με την υπουργική απόφαση που εξέδωσε σχετικά με την απλούστευση των διαδικασιών για την έκδοση αδειών λειτουργίας για τα κέντρα διασκέδασης και για τα καταστήματα υγειονομικού ενδιαφέροντος. Σύμφωνα με την υπουργική απόφαση, τρία πιστοποιητικά εντάσσονται στη διαδικασία της υπεύθυνης δήλωσης από τους ενδιαφερομένους και της αυτεπάγγελτης διαδικασίας εγγράφων από την υπηρεσία, ενώ οι βεβαιώσεις για τη χρήση μουσικών οργάνων και κατάληψη κοινοχρήστων χώρων θα ανανεώνονται κάθε τρία χρόνια και όχι κάθε ένα έτος που συμβαίνει σήμερα.

Ωστόσο, όπως αναφέρει ο αρμόδιος γενικός γραμματέας του υπουργείου Εσωτερικών κ. Β. Ανδρονόπουλος, οι έλεγχοι θα γίνουν πιο εντατικοί σε όλα τα ζητήματα για τα οποία ο ενδιαφερόμενος έχει καταθέσει υπεύθυνη δήλωση. «Στόχος μας είναι να μειώσουμε τη γραφειοκρατία και να εξυπηρετήσουμε τον πολίτη. Αυτό δεν σημαίνει, όμως, ότι ο πολίτης δεν θα πρέπει να είναι εντάξει στις υποχρεώσεις του απέναντι στο κράτος. Γι' αυτό το λόγο του δίνουμε το δικαίωμα να καταθέτει υπεύθυνη δήλωση, αλλά, από την άλλη, και εμείς ως κράτος θα πρέπει να ελέγχουμε τη νομιμότητα».

Πάντως, σε προηγούμενους δειγματοληπτικούς ελέγχους που έγιναν στα ΚΕΠ σχετικά με τις υπεύθυνες δηλώσεις μόνο ένα 5% των δηλώσεων βρέθηκαν να μην ανταποκρίνονται στα όσα υποστήριζαν οι πολίτες σ' αυτές.

Σε ό,τι αφορά την υπουργική απόφαση για καταστήματα υγειονομικού ενδιαφέροντος και για τα κέντρα διασκεδάσεως, αυτή αναφέρει:

«1. Σε περίπτωση αλλαγής μόνο του ιδιοκτησιακού καθεστώτος, με τη ρύθμιση η οποία εισάγεται, η επιχείρηση εξακολουθεί να λειτουργεί και απαιτείται μόνο η επανυποβολή εκείνων των πιστοποιητικών που αφορούν τα νέα πρόσωπα, ενώ με την ισχύουσα νομοθεσία η επιχείρηση όφειλε να διακόψει τη λειτουργία της και ο νέος ιδιοκτήτης έπρεπε να προβεί εξαρχής στις απαραίτητες διαδικασίες έκδοσης άδειας ίδρυσης και λειτουργίας.

Σύμφωνα με την απόφαση του υπουργείου Εσωτερικών, τρία πιστοποιητικά για την έκδοση άδειας λειτουργίας εντάσσονται στη διαδικασία της υπεύθυνης δήλωσης από τους ενδιαφερομένους και της αυτεπάγγελτης διαδικασίας εγγράφων από την υπηρεσία

2. Κατάργηση και αντικατάσταση από υπεύθυνη δήλωση του Ν. 1599/86 των παρακάτω πιστοποιητικών:

Βεβαίωση / πιστοποιητικό πυροπροστασίας της Πυροσβεστικής Υπηρεσίας

Υπεύθυνη δήλωση του αδειούχου εγκαταστάτη ηλεκτρολόγου για όσες περιπτώσεις δεν προβλέπονται ρητά από το νόμο και

Το αντίγραφο ποινικού μητρώου που προβλέπουν οι διατάξεις του ΠΔ 180/79.

3. Οι βεβαιώσεις για τη νομιμότητα του κτιρίου και ότι ο χώρος πληροί τους όρους και τις προϋποθέσεις χρήσης της επιχείρησης, ως καταστήματος υγειονομικού ενδιαφέροντος, η κύρια χρήση του χώρου που προορίζεται για ΚΥΕ και η χρήση γης θα τίθενται επί του σχεδιαγράμματος κάτοψης και τομής και δεν απαιτούνται πλέον οι χρονοβόρες διαδικασίες έκδοσης τριών ξεχωριστών εγγράφων από την Πολεοδομία.



Πιο απλές και εύκολες διαδικασίες προβλέπει η Υπουργική Απόφαση για την έκδοση άδειας λειτουργίας, ώστε να απελευθερωθούν από την ομηρία της γραφειοκρατίας

4. Οι άδειες λειτουργίας μουσικών οργάνων, για τυχόν παράταση του ωραρίου και για την κατάληψη κοινόχρηστου χώρου, θα ισχύουν πλέον για τρία χρόνια και όχι για ένα χρόνο όπως συνέβαινε μέχρι τώρα, με αντίστοιχο τριπλασιασμό των σχετικών παραβόλων. Δεν θα υποχρεούται έτσι ο ενδιαφερόμενος να προσέρχεται κάθε χρόνο στο δημοτικό κατάστημα προκειμένου να ανανεώσει τις ανωτέρω άδειες και δεν θα διακινδυνεύει, όπως συμβαίνει σήμερα, να του επιβληθεί πρόστιμο λόγω καθυστέρησης καταβολής των αντίστοιχων τελών. Καταργείται η παρ. 1 του άρθρ. 7 της Υγειονομικής Διάταξη, σύμφωνα με την οποία, προκειμένου να εκδοθεί άδεια ίδρυσης και λειτουργίας ΚΥΕ, η αρμόδια Υγειονομική Υπηρεσία μπορεί, εφόσον το κρίνει σκόπιμο, να καλέσει εγγράφως ή προφορικώς τον ενδιαφερόμενο να υποβάλει συμπληρωματικά στοιχεία, να δώσει διευκρινίσεις ή να προβεί σε συμπληρώσεις κ.λπ. των δικαιολογητικών του.

Η κρίση περί σκοπιμότητας αφήνει μεγάλα περιθώρια ανεξέλεγκτης διακριτικής ευχέρειας, η οποία μπορεί να φτάσει στα όρια της κακοδιοίκησης. Γι' αυτό προτείνεται η κατάργηση της διάταξης αυτής».

ΕΠΙΠΛΑ ROUFAS

ΕΠΙΠΛΑ

Τα πάντα παντός επίπλου!





ΑΡΧΑΓΓΕΛΟΣ • ΤΗΛ.: 22440.22452, 22440.22187
E-mail: www.roufas.com

Ο John Boy ξανάνοιξε και σας περιμένει στην Ιαλυσό. Σε έναν υπέροχο χώρο χωρητικότητας 300 ατόμων με τις γνώριμες γεύσεις του και τις υπέροχες πίτσες του.
ΔΙΑΝΟΜΗ ΣΤΟ ΣΠΙΤΙ ΣΑΣ
ΤΗΛ: 22410-94666



JOHN BOY
PIZZA
Delivery at home
Παράδοση στο σπίτι
22410 94666 - 6942200191- 6947820036
ΗΡΑΚΛΕΙΔΩΝ - ΑΓ. ΙΩΑΝΝΟΥ ΙΑΛΥΣΟΣ (κάτω απο το Λύκειο Ιαλυσού)

JOHN BOY
CATERING
Αναλαμβάνουμε γάμους - βαπτίσεις - γενέθλια
και όλες σας τις εκδηλώσεις.
Διαθέτουμε και δικό μας χώρο 300 ατόμων.
22410 94666 - 6942200191 - 6947820036

Αναλαμβάνουμε γάμους, βαφτίσεις, γενέθλια και κάθε είδους εκδηλώσεις, στο χώρο μας ή στο χώρο σας.

Αλλη μια έκπληξη από τον John Boy για τους επιχειρηματίες.
Τα νόστιμα φαγητά μας μπορείτε κι εσείς
να τα προσφέρετε στους δικούς σας
πελάτες με τιμές χονδρικής.

Μουσακάς — Παστίτσιο
Στιφάδο — Γεμιστά
Γιουβέτσι — Σουτζουκάκια

Παράδοση στο κατάστημά σας όλη μέρα.

Ακριβώς στο Λύκειο Ιαλυσού.

ΠΡΟΚΟΠΗΣ ΠΑΥΛΟΠΟΥΛΟΣ

«ΘΑ ΠΡΟΤΕΙΝΟΥΜΕ ΜΕΙΩΣΗ ΝΟΜΑΡΧΙΩΝ»

ΣΥΝΕΝΤΕΥΞΗ ΣΤΗ ΜΑΡΙΝΑ ΜΑΝΗ («Ελευθεροτυπία»)

Κάποιοι από τους νομάρχες που θα εκλεγούν τον Οκτώβριο θα μείνουν χωρίς νομαρχίες, αφού η κυβέρνηση ξεκινά διάλογο με τους αρμόδιους φορείς και τα πολιτικά κόμματα για το νέο διοικητικό χάρτη της χώρας.

Ο αρμόδιος υπουργός Εσωτερικών Προκόπης Παυλόπουλος διευκρινίζει ότι οι τελικές προτάσεις της κυβέρνησης θα συμπεριληφθούν στο νέο κυβερνητικό της πρόγραμμα, για την επόμενη τετραετία, ενώ διαβεβαιώνει ότι οι όποιες συνενώσεις αποφασισθούν θα είναι εκούσιες και δεν θα έχουν αναγκαστικό χαρακτήρα. Ανακοινώνει, ακόμη, ότι όσοι μετανάστες ενταχθούν στο καθεστώς «επί μακρόν διαβίωσης» στη χώρα μας θα έχουν δικαίωμα ψήφου στις επόμενες δημοτικές και νομαρχιακές εκλογές. Αναγνωρίζει ότι υπάρχουν μεγάλα οικονομικά προβλήματα στα χαμηλά εισοδηματικά στρώματα και παραπέμπει στην οικονομική και εισοδηματική πολιτική που θα εξαγγείλει ο πρωθυπουργός από τη ΔΕΘ για την ανακούφισή τους.

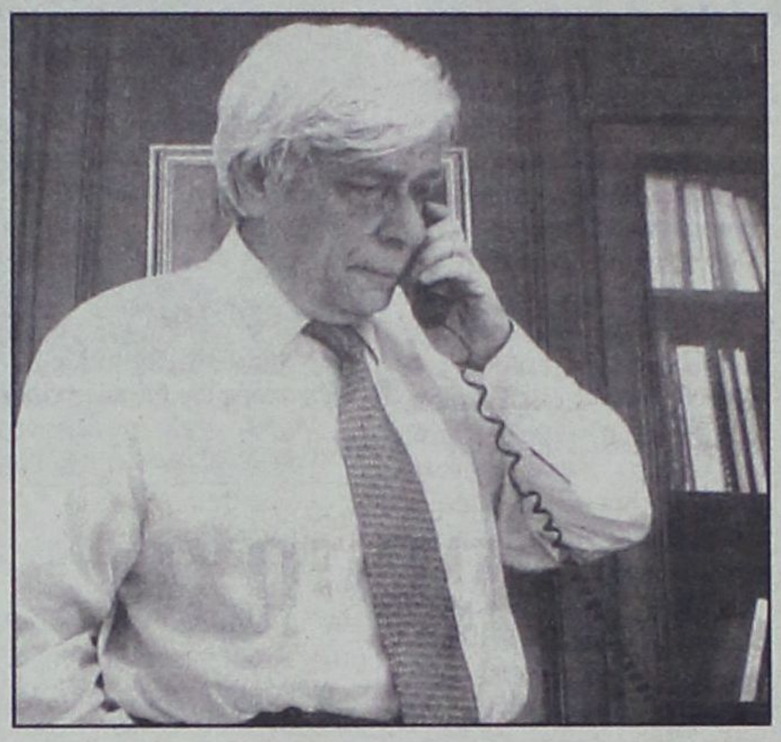

• Αναφέρεστε συχνά στις πέντε εταιρείες που θα συσταθούν για να διαχειρισθούν τα κονδύλια του τέταρτου κοινοτικού πακέτου, και δεν μιλάτε για τον νέο διοικητικό χάρτη που θα δημιουργήσετε, για να αντιμετωπίσετε 13 περιφέρειες, 52 νομαρχίες και πάνω από 1.000 δήμους;

Κατ' αρχάς, ως προς τις εταιρείες, μιλάμε για πέντε υποστηρικτικούς μηχανισμούς για την καλύτερη διαχείριση του Δ' ΚΠΣ και με μόνο στόχο την ενίσχυση των οργανισμών τοπικής αυτοδιοίκησης, Α' και Β' βαθμού, που είναι οι κύριοι αποδέκτες των νέων κοινοτικών κονδυλίων. Σε ό,τι αφορά το διοικητικό μέλλον της χώρας, έχουμε ξεκαθαρίσει το εξής: σ' αυτή την τετραετία στηρίζουμε τον Α' βαθμό (δήμους και κοινότητες) και τον Β' βαθμό (νομαρχίες) ως έχουν, χωρίς καμία μεταβολή. Το ίδιο ισχύει και για τις 13 περιφέρειες, ως διοικητικές μονάδες. Από κει και πέρα, ο πρωθυπουργός ξεκίνησε τον διάλογο με τους αρμόδιους φορείς, την ΚΕΔΚΕ και την ΕΝΑΕ, για το διοικητικό μέλλον της χώρας. Αυτός ο διάλογος θα συνεχισθεί, με τη συμμετοχή και των πολιτικών κομμάτων. Οταν κατασταλάξει η κυβέρνηση στο ποια είναι τα αιτήματα και οι απόψεις των φορέων, αλλά και στο ποιες είναι οι ανάγκες του τόπου, τότε θα φέρει τη πρότασή της η οποία, όμως, θα τεθεί υπό την ετυμηγορία του ελληνικού λαού.

• Με ποιον τρόπο;

Η πρόταση θα ενταχθεί στο κυβερνητικό μας πρόγραμμα για τις επόμενες εκλογές. Θα εκθέσουμε αυτά που πρέπει να γίνουν στην επόμενη τετραετία σε ό,τι αφορά

✓ Αρχίζει τώρα ο διάλογος για εκούσιες συνενώσεις

✓ Δικαίωμα ψήφου σε μετανάστες στις επόμενες δημοτικές εκλογές

το διοικητικό μέλλον της χώρας. Και ο λαός θα αποφασίσει. Σε αντίθεση με το ΠΑΣΟΚ, που δεν εξέθετε τίποτα στο προεκλογικό του πρόγραμμα, αλλά προχωρούσε μετά τις εκλογές, χωρίς διάλογο, όπως έκανε με τον «Καποδίστρια».

• Ενόψει του διαλόγου, η κυβερνητική πρόταση ποια είναι;

Το να εκθέτεις τις σκέψεις σου πριν ακούσεις αυτούς τους οποίους καλείς σε διάλογο, είναι σαν να θέλεις να προκαταλάβεις τις απόψεις τους. Κι αυτό δεν είναι υπεκφυγή, το απαιτεί η Δημοκρατία.

• Η «επιτροπή σοφών» για τη δημόσια διοίκηση έχει εισηγηθεί προτάσεις, όπως κατάργηση ή συρρίκνωση των νομαρχιών.

Γι' αυτό συνεστήθη η επιτροπή, για να ακούσουμε και την άποψη των εμπειρογνωμόνων σε πολλά θέματα, μεταξύ αυτών και στο διοικητικό μέλλον της χώρας. Θα ακούσουμε και όσους έχουν αρμοδίως λόγο, και ιδίως τους αιρετούς, όπως και τα πολιτικά κόμματα. Και ύστερα θα καταλήξουμε.

ANEK LINES
FERRIES

ΠΡΟΓΡΑΜΜΑ ΔΡΟΜΟΛΟΓΙΩΝ

Ε/Γ-Ο/Γ ΡΟΔΑΝΘΗ, Ε/Γ-Ο/Γ ΜΑΡΙΝΑ, Ε/Γ-Ο/Γ ΑΝΘΗ ΜΑΡΙΝΑ

ΡΟΔΟ - ΠΕΙΡΑΙΑ

		ΤΡΙΤΗ 22/08
		ΤΕΤΑΡΤΗ 23/08
ΑΝΘΗ ΜΑΡΙΝΑ	17.00	ΚΩ (21.00)-ΛΕΡΟ (23.00)-ΠΑΤΜΟ (00.30)-ΠΕΙΡΑΙΑ (09.40)
		ΠΕΜΠΤΗ 24/08
ΡΟΔΑΝΘΗ	16.00	ΚΩ (20.40)-ΚΑΛΥΜΝΟ (22.30)-ΠΕΙΡΑΙΑ (09.20)
		ΠΑΡΑΣΚΕΥΗ 25/08
ΑΝΘΗ ΜΑΡΙΝΑ	13.00	ΚΩ (16.40)-ΛΕΡΟ (18.50)-ΠΑΤΜΟ (20.40)-ΠΕΙΡΑΙΑ (04.30)
		ΣΑΒΒΑΤΟ 26/08
ΡΟΔΑΝΘΗ	17.00	ΚΩ (21.10)-ΚΑΛΥΜΝΟ (22.30)-ΛΕΡΟ (23.59)-ΠΑΤΜΟ (01.40)-ΠΕΙΡΑΙΑ (12.30)
		ΚΥΡΙΑΚΗ 27/08
ΜΑΡΙΝΑ	13.00	ΣΥΜΗ (14.50)-ΤΗΛΟ (17.10)-ΝΙΣΥΡΟ (18.50)-ΚΩ (21.00)-ΚΑΛΥΜΝΟ (22.40)-ΠΕΙΡΑΙΑ (10.20)

TSAGARIS TRAVEL
Σαχτούρη 5 (έναντι Τελωνείου)
Τηλ.: 22410 36170, 30406, 35066

Alhambra Travel

LOUIS HELLENIC CRUISES LINES
ΝΕΑ ΕΠΤΑΗΜΕΡΗ ΚΡΟΥΑΖΙΕΡΑ ΕΚΠΛΗΞΗ
«ΘΗΣΑΥΡΟΙ ΤΟΥ ΕΛΛΗΝΙΣΜΟΥ»

Από 2 έως 9 Σεπτεμβρίου με το πολυτελές κρουαζιερόπλοιο

IVORY (από 600 ευρώ)

2/9 Αναχ. από Ρόδο στις 13:00 για Πειραιά.
3/9 Αφιξη στον Πειραιά – Παραμονή επί του πλοίου και διανυκτέρευση.
4/9 Αναχ. στις 10:00 για Κωνσταντινούπολη, την ομορφότερη πόλη του κόσμου.
5/9 Αφιξη στην Πόλη – Επισκέψεις σε Πρίγκιπο και Χάλκη – Νυχτερινή διασκέδαση.
6/9 Αγία Σοφία, Οικουμενικό Πατριαρχείο στο Φανάρι, Τοπ -Καπί και Σκεπαστό παζάρι. Αν. για Σμύρνη στις 15:00.
7/9 Αφιξη πρωί στο λιμάνι της Σμύρνης. Επίσκεψη στην πρώτη αγορά της Τουρκίας του ΚΕΜΕΡΑΛΤΙ. Αν. στις 18:00 για Πειραιά.
8/9 Αφιξη Πειραιά στις 07:00.
8/9 Επιστροφή για Ρόδο με το πολυτελέστατο κρουαζιερόπλοιο SEA DIAMOND μέσω Μυκόνου ή αεροπορικώς – θα τηρηθεί προτεραιότητα κρατήσεων – θέσεις περιορισμένες.

Η τιμή αρχίζει από 600 EURO!!!

Συμπεριλαμβάνει:
-το ΡΟΔΟ – ΠΕΙΡΑΙΑ – ΤΟΥΡΚΙΑ (Κων/πολη και Σμύρνη) M/V IVORY ΠΕΙΡΑΙΑ – ΜΥΚΟΝΟ – ΡΟΔΟ – M/V SEA DIAMOND.

Ολα τα φαγητά στο πλοίο, διασκέδαση κλπ. Παιδιά έως 17 ετών που μοιράζονται την καμπίνα με δύο ενήλικες πληρώνουν μόνο 81 € λιμενικά τέλη.

Πρόγραμμα αναλυτικό στο Πρακτορείο
ALHAMBRA TRAVEL
Δημ. Θεοδωράκη 13
Τηλ. 22410 – 25698
22410 – 37052
Δηλώσεις μέχρι 20/8

• Η χώρα «σηκώνει» τόσες νομαρχίες και δήμους;

Οπως σας είπα, στη διάρκεια αυτής της τετραετίας στηρίζουμε τους δύο βαθμούς τοπικής αυτοδιοίκησης. Οτιδήποτε άλλο, θα προκύψει από τον διάλογο. Ενα πράγμα μπορώ να σας πω: Οι προτάσεις που θα εκθέσουμε στο λαό στο νέο κυβερνητικό μας πρόγραμμα για ισχυρούς οργανισμούς τοπικής αυτοδιοίκησης, δεν θα στηρίζονται σε όρους αναγκαστικών συνενώσεων όπως έκανε το ΠΑΣΟΚ με τους δήμους. Ηδη, στον νέο Κώδικα Δήμων και Κοινοτήτων που ψηφίσαμε πρόσφατα, προβλέπουμε τις εκούσιες συνενώσεις στον Α' βαθμό και, μάλιστα, με ισχυρά κίνητρα όπως η δημιουργία ειδικού ταμείου για κάθε συνένωση, ώστε να επιτευχθούν συναινέσεις. Τώρα που διαμορφώνουμε τον αντίστοιχο κώδικα για τη νομαρχιακή αυτοδιοίκηση, θα δούμε με την ΕΝΑΕ κατά πόσον μπορούν να ακολουθηθούν οι ίδιες διαδικασίες.

• Δηλαδή εκούσιες συνενώσεις νομαρχιών;

Βεβαίως, λαμβανομένων υπόψη των ιδιομορφιών της νομαρχιακής αυτοδιοίκησης. Ξαναλέω, η τελική μας πρόταση για το διοικητικό μέλλον της χώρας, όπως και για την «τύχη» των περιφερειών, θα παρουσιασθεί πριν τις

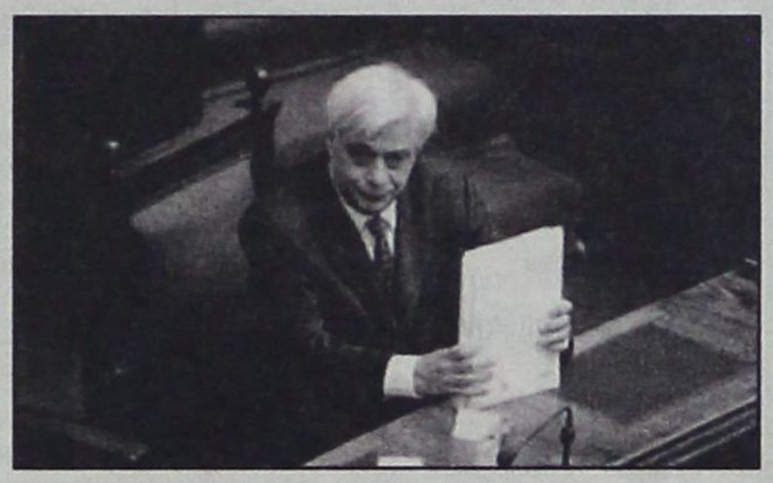

εθνικές εκλογές.

• Εχετε δεχθεί συγκεκριμένες καταγγελίες από το ΠΑΣΟΚ για επιλεκτική χρηματοδότηση «γαλάζιων» δήμων, ενόψει και των εκλογών του Οκτωβρίου.

Πρόκειται για μία απαράδεκτη προπαγανδιστική προσπάθεια, που έχει στόχο την παραπληροφόρηση και την κάλυψη των ευθυνών του ΠΑΣΟΚ κατά το παρελθόν.

Ολα τα στοιχεία προέρχονται από το site του υπουργείου. Ολα είναι διαφανή, ακόμη και οι «οριζόντιες» χρηματοδοτήσεις μέσω του «Θησέα» (του ειδικού ταμείου για τους δήμους). Η αξιωματική αντιπολίτευση εμφανίζει επιλεκτικά στοιχεία. Στους δήμους και στις κοινότητες δίνεται ό,τι τους αναλογεί, γι' αυτό και δεν υπάρχουν παράπονα από την ΚΕΔΚΕ.

• Δόθηκαν στοιχεία για έκτακτες ενισχύσεις λόγω θεομηνιών, όπου οι δήμαρχοι που πρόσκεινται στη Ν.Δ. έλαβαν τη μερίδα του λέοντος.

Αν θέλαμε να κρύψουμε στοιχεία θα τα είχαμε στο site του υπουργείου; Ξαναλέω, τα στοιχεία που δόθηκαν ήταν επιλεκτικά. Γιατί δεν ρωτάει το ΠΑΣΟΚ να μάθει πόσες ενισχύσεις πήραν, για παράδειγμα, οι νομαρχίες Αθηνών και Πειραιώς; Επιπλέον, κάνει κριτική το ΠΑΣΟΚ όταν δεν υπάρχουν πουθενά στοιχεία για τις χρηματοδοτήσεις των δικών του κυβερνήσεων; Γιατί το πρόγραμμα «ΕΠΤΑ» (το ειδικό ταμείο για το διάστημα 1998-2000) δεν διέθετε ιστοσελίδα και γιατί δεν υπάρχουν παραστατικά για τις τότε χρηματοδοτήσεις;

• Οι μετανάστες θα αποκτήσουν τελικά δικαίωμα ψήφου στις τοπικές εκλογές;

Θέλω να πιστεύω ότι αυτές θα είναι οι τελευταίες δημοτικές και νομαρχιακές εκλογές στις οποίες δεν θα ψηφίσουν οι μετανάστες. Να διευκρινίσω ότι έχουν δικαίωμα ψήφου οι υπήκοοι των χωρών της Ευρωπαϊκής Ενωσης, αλλά όχι οι λοιποί μετανάστες που αποτελούν και τη μεγάλη πλειοψηφία. Μέσα από τη σύγχρονη μεταναστευτική πολιτική που διαμορφώσαμε, όσοι μπαίνουν στο καθεστώς των «επί μακρόν διαμενόντων» στην Ελλάδα μπορούν να έχουν πολιτικά δικαιώματα που προβλέπει το σύνταγμα. Δηλαδή, δεν έχουν δικαίωμα ψήφου στις εθνικές εκλογές (εκτός κι αν λάβουν την υπηκοότητα), αλλά μπορούν να έχουν στις δημοτικές και νομαρχιακές. Ηταν αδύνατο όμως να προλάβουμε να ολοκληρώσουμε το καθεστώς των «επί μακρόν διαμενόντων» μέχρι τον Οκτώβριο που έχουμε τις εκλογές.

• Ενόψει της ΔΕΘ, πιστεύετε ότι ο πρωθυπουργός πρέπει να εξαγγείλει μέτρα ανακούφισης των χαμηλόμισθων;

Είναι γνωστό ότι υπάρχουν μεγάλα οικονομικά προβλήματα στους χαμηλόμισθους και χαμηλοσυνταξιούχους κι αυτοί είναι το μέλημά μας. Παραλάβαμε μια οικονομία σε κακό χάλι με ένα έλλειμμα 6,5% και το κατεβάζουμε κάτω από τα επίπεδα του 3%. Αυτό μας επιτρέπει να ασκήσουμε μία ουσιαστική κοινωνική πολιτική, όχι επειδή έρχονται (εθνικές) εκλογές, αλλά διότι αυτό πρέπει να κάνει η κυβέρνηση.

• Το οικονομικό επιτελείο μιλάει για απόδοση των «υπεσχημένων» σε ΕΚΑΣ και ΟΓΑ.

Λίγο είναι; Ξέρετε άλλωστε ότι παρά την κακή οικονομική συγκυρία έχουμε υλοποιήσει κι άλλες δεσμεύσεις, όπως το ΛΑΦΚΑ.

• Ναι, αλλά επιστρέφοντας από τις διακοπές οι πολίτες θα βρεθούν αντιμέτωποι με τις ανατιμήσεις.

Ολα αυτά τα αναγνωρίζουμε και συγχρόνως προσπαθούμε να τα λύσουμε. Γι' αυτό θα δείτε ποια είναι η οικονομική πολιτική και ποια η εισοδηματική πολιτική όπως θα εξαγγελθεί από τον πρωθυπουργό στη ΔΕΘ.



Ε/Γ - Ο/Γ ΠΡΩΤΕΥΣ από 30/07/06 εως 30/09/06

ΔΕΥΤΕΡΑ			ΤΡΙΤΗ			ΤΕΤΑΡΤΗ			ΠΕΜΠΤΗ			ΠΑΡΑΣΚΕΥΗ			ΣΑΒΒΑΤΟ			ΚΥΡΙΑΚΗ		
ΛΙΜΑΝΙ	ΩΡΑ		ΛΙΜΑΝΙ	ΩΡΑ		ΛΙΜΑΝΙ	ΩΡΑ		ΛΙΜΑΝΙ	ΩΡΑ		ΛΙΜΑΝΙ	ΩΡΑ		ΛΙΜΑΝΙ	ΩΡΑ		ΛΙΜΑΝΙ	ΩΡΑ	
	ΑΦ	ΑΝ		ΑΦ	ΑΝ		ΑΦ	ΑΝ		ΑΦ	ΑΝ		ΑΦ	ΑΝ		ΑΦ	ΑΝ		ΑΦ	ΑΝ
ΠΑΡΑΜΟΝΗ ΣΤΟ ΛΙΜΑΝΙ ΤΗΣ ΡΟΔΟΥ			ΡΟΔΟ	-	13.00	ΚΑΛ/ΝΟ		08.30	ΣΥΜΗ		06.00	ΡΟΔΟ		13.00	ΚΩ		06.00	ΡΟΔΟ		08.30
			ΣΥΜΗ	14.40	15.00	ΚΩ	09.35	10.00	ΡΟΔΟ	07.40	08.45	ΣΥΜΗ	14.40	15.00	ΝΙΣΥΡΟ	07.30	07.45	ΤΗΛΟ	11.30	11.45
			ΤΗΛΟ	17.00	17.15	ΝΙΣΥΡΟ	11.30	12.00	ΚΑΣΤ/ΖΟ	13.15	13.30	ΤΗΛΟ	17.00	17.15	ΤΗΛΟ	09.00	09.15	ΝΙΣΥΡΟ	13.00	18.00
			ΝΙΣΥΡΟ	18.30	18.45	ΤΗΛΟ	13.15	13.45	ΡΟΔΟ	18.15	Δ	ΝΙΣΥΡΟ	18.30	18.45	ΣΥΜΗ	11.15	11.35	ΤΗΛΟ	19.15	19.30
			ΚΩ	20.15	20.30	ΣΥΜΗ	15.45	16.15				ΚΩ	20.15	Δ	ΡΟΔΟ	13.15	15.00	ΣΥΜΗ	21.30	21.45
			ΚΑΛ/ΝΟ	21.35	Δ	ΡΟΔΟ	17.55	18.30							ΚΑΣΤ/ΖΟ	19.30	20.00	ΡΟΔΟ	23.30	Δ
						ΣΥΜΗ	20.10	Δ							ΡΟΔΟ	00.30	Δ			

ΠΑΡΑΤΗΡΗΣΕΙΣ. 1. ΣΕ ΠΕΡΙΠΤΩΣΗ ΠΟΥ ΥΠΑΡΞΟΥΝ ΤΡΟΠΟΠΟΙΗΣΕΙΣ ΣΤΙΣ ΩΡΕΣ ΑΝΑΧΩΡΗΣΗΣ ΤΩΝ ΠΛΟΙΩΝ BLUE STAR 2 & ΑΝΘΗ ΜΑΡΙΝΑ ΑΠΟ ΚΩ, ΘΑ ΕΠΑΝΕΛΘΟΥΜΕ ΜΕ ΝΕΟ ΠΡΟΓΡΑΜΜΑ ΠΟΥ ΘΑ ΠΡΟΣΑΡΜΟΖΕΤΑΙ ΣΤΙΣ ΑΝΤΑΠΟΚΡΙΣΕΙΣ ΤΩΝ ΑΝΩΤΕΡΩ ΠΛΟΙΩΝ.
2. ΣΕ ΠΕΡΙΠΤΩΣΗ ΚΑΘΥΣΤΕΡΗΜΕΝΗΣ ΑΦΙΞΗΣ ΤΟΥ BLUE STAR 2 ΚΑΙ ΤΟΥ ΑΝΘΗ ΜΑΡΙΝΑ ΣΤΗΝ ΚΩ, ΤΟ Ε/Γ - Ο/Γ ΠΡΩΤΕΥΣ ΘΑ ΑΝΑΧΩΡΕΙ ΜΕΤΑ ΤΗΝ ΑΦΙΞΗ ΤΟΥ BLUE STAR 2 & ΤΟΥ ΑΝΘΗ ΜΑΡΙΝΑ ΠΡΟΚΕΙΜΕΝΟΥ ΝΑ ΕΠΙΤΥΓΧΑΝΕΤΑΙ Η ΑΝΤΑΠΟΚΡΙΣΗ.

Ε/Γ - Ο/Γ ΣΥΜΗ από 31/05/2006 ΕΩΣ 30/09/2006

ΔΕΥΤΕΡΑ			ΤΡΙΤΗ			ΤΕΤΑΡΤΗ			ΠΕΜΠΤΗ			ΠΑΡΑΣΚΕΥΗ			ΣΑΒΒΑΤΟ			ΚΥΡΙΑΚΗ		
ΛΙΜΑΝΙ	ΩΡΑ		ΛΙΜΑΝΙ	ΩΡΑ		ΛΙΜΑΝΙ	ΩΡΑ		ΛΙΜΑΝΙ	ΩΡΑ		ΛΙΜΑΝΙ	ΩΡΑ		ΛΙΜΑΝΙ	ΩΡΑ		ΛΙΜΑΝΙ	ΩΡΑ	
	ΑΦ	ΑΝ		ΑΦ	ΑΝ		ΑΦ	ΑΝ		ΑΦ	ΑΝ		ΑΦ	ΑΝ		ΑΦ	ΑΝ		ΑΦ	ΑΝ
ΡΟΔΟ		09.00	ΡΟΔΟ		09.00	ΣΥΜΗ		09.00	ΡΟΔΟ		09.00	ΣΥΜΗ		06.00	ΣΥΜΗ		06.00	ΡΟΔΟ		09.00
ΠΑΝ/ΤΗ	10.50	12.00	ΠΑΝ/ΤΗ	10.50	12.00	ΡΟΔΟ	10.50	Δ	ΠΑΝ/Τ	10.50	12.00	ΡΟΔΟ	07.50	09.00	ΡΟΔΟ	07.50	09.00	ΠΑΝ/ΤΗ	10.50	12.00
ΣΥΜΗ	13.00	16.15	ΣΥΜΗ	13.00	16.15				ΣΥΜΗ	13.00	16.15	ΠΑΝ/ΤΗ	10.50	12.00	ΠΑΝ/ΤΗ	10.50	12.00	ΣΥΜΗ	13.00	15.45
ΡΟΔΟ	18.05	Δ	ΡΟΔΟ	18.05	18.30				ΡΟΔΟ	18.05	18.30	ΣΥΜΗ	13.00	16.15	ΣΥΜΗ	13.00	16.15	ΡΟΔΟ	17.35	Δ
			ΣΥΜΗ	20.20	Δ				ΣΥΜΗ	20.20	Δ	ΡΟΔΟ	18.05	18.30	ΡΟΔΟ	18.05	Δ			
												ΣΥΜΗ	20.20	Δ						

Υ/Γ ΑΙΓΛΗ από 15/05/06 ΕΩΣ 31/10/06

ΔΕΥΤΕΡΑ			ΤΡΙΤΗ			ΤΕΤΑΡΤΗ			ΠΕΜΠΤΗ			ΠΑΡΑΣΚΕΥΗ			ΣΑΒΒΑΤΟ			ΚΥΡΙΑΚΗ		
ΛΙΜΑΝΙ	ΩΡΑ		ΛΙΜΑΝΙ	ΩΡΑ		ΛΙΜΑΝΙ	ΩΡΑ		ΛΙΜΑΝΙ	ΩΡΑ		ΛΙΜΑΝΙ	ΩΡΑ		ΛΙΜΑΝΙ	ΩΡΑ		ΛΙΜΑΝΙ	ΩΡΑ	
	ΑΦ	ΑΝ		ΑΦ	ΑΝ		ΑΦ	ΑΝ		ΑΦ	ΑΝ		ΑΦ	ΑΝ		ΑΦ	ΑΝ		ΑΦ	ΑΝ
ΣΥΜΗ		07.30	ΣΥΜΗ		07.30	ΡΟΔΟ		09.00	ΡΟΔΟ		09.00	ΡΟΔΟ		14.30	ΡΟΔΟ		09.00	ΣΥΜΗ		07.30
ΡΟΔΟ	08.30	09.00	ΡΟΔΟ	08.30	09.00	ΣΥΜΗ	10.00	10.15	ΣΥΜΗ	10.00	10.15	ΣΥΜΗ	15.30	16.30	ΣΥΜΗ	10.00	10.15	ΡΟΔΟ	08.30	09.00
ΣΥΜΗ	10.00	10.15	ΣΥΜΗ	10.00	10.15	ΡΟΔΟ	11.15	14.30	ΡΟΔΟ	11.15	14.30	ΡΟΔΟ	17.30	Δ	ΡΟΔΟ	11.15	14.30	ΣΥΜΗ	10.00	16.00
ΡΟΔΟ	11.15	18.00	ΡΟΔΟ	11.15	14.30	ΣΥΜΗ	15.30	16.30	ΣΥΜΗ	15.30	16.30				ΣΥΜΗ	15.30	16.30	ΠΑΝ/ΤΗ	16.30	16.40
ΣΥΜΗ	19.00	Δ	ΣΥΜΗ	15.30	16.30	ΡΟΔΟ	17.30	Δ	ΡΟΔΟ	17.30	Δ				ΡΟΔΟ	17.30	18.00	ΡΟΔΟ	17.40	18.00
			ΡΟΔΟ	17.30	Δ										ΣΥΜΗ	19.00	Δ	ΣΥΜΗ	19.00	Δ

Τα δρομολόγια μπορούν να τροποποιηθούν λόγω εκτάκτων συγκοινωνιακών αναγκών ή καιρικών συνθηκών
Παρακαλούμε πριν ταξιδέψετε επικοινωνήστε με την Εταιρία
Γραφείο Σύμης: Τηλ. 22460 71444 • Φαξ. 2246071373
Γραφείο Ρόδου: Τηλ. 22410 37769 • Φαξ. 2241034493

ΑΝΕΣ ΑΝΩΝΥΜΗ ΝΑΥΤΙΛΙΑΚΗ ΕΤΑΙΡΙΑ ΣΥΜΗΣ

ΕΛΛΗΝΙΚΗ ΔΗΜΟΚΡΑΤΙΑ
ΠΕΡΙΦΕΡΕΙΑ ΝΟΤΙΟΥ ΑΙΓΑΙΟΥ
ΔΙΕΥΘΥΝΣΗ ΤΟΠ. ΑΥΤ/ΣΗΣ & ΔΙΟΙΚΗΣΗΣ Ν. ΔΩΔΕΚΑΝΗΣΟΥ
Ρόδος 21 Αυγούστου 2006
Αρ. Πρωτ. 11873

ΠΕΡΙΛΗΨΗ ΤΗΣ ΑΡ. 1/2006 ΠΡΟΚΗΡΥΞΗΣ ΓΙΑ ΤΗΝ ΠΛΗΡΩΣΗ ΘΕΣΕΩΝ ΕΙΔΙΚΟΥ ΕΝΣΤΟΛΟΥ ΠΡΟΣΩΠΙΚΟΥ ΑΠΟ ΤΟΥΣ ΔΗΜΟΥΣ Αφάντου, Δικαίου, Ηρακλειδών, Ιαλυσού, Καλλιθέας, Καλύμνου, Καρπάθου, Κάσου, Κω, Λέρου, Λινδίων, Πεταλούδων, Νισύρου, Τήλου ΜΕ ΑΝΤΙΚΕΙΜΕΝΙΚΑ ΚΡΙΤΗΡΙΑ Ο ΓΕΝΙΚΟΣ ΓΡΑΜΜΑΤΕΑΣ ΤΗΣ ΠΕΡΙΦΕΡΕΙΑΣ ΝΟΤΙΟΥ ΑΙΓΑΙΟΥ ΠΡΟΚΗΡΥΣΣΕΙ

Την πλήρωση, με αντικειμενικά κριτήρια εξήντα έξι (66) συνολικά θέσεων ειδικού ένστολου προσωπικού της Δημοτικής Αστυνομίας των κατηγοριών Πανεπιστημιακής (ΠΕ), Τεχνολογικής (ΤΕ) και Δευτεροβάθμιας (ΔΕ) των Δήμων Αφάντου, Δικαίου, Ηρακλειδών, Ιαλυσού, Καλλιθέας, Καλύμνου, Καρπάθου, Κάσου, Κω, Λέρου, Λινδίων, Πεταλούδων, Νισύρου, Τήλου.

Οι θέσεις προς πλήρωση κατά Δήμο, κατηγορία – κλάδο και αριθμό είναι οι εξής:

Α) Κατηγορία Πανεπιστημιακής Εκπαίδευσης, κλάδου ΠΕ23 Δημοτικής Αστυνομίας
Δήμου Αφάντου Θέσεις 1
Δήμου Δικαίου Θέσεις 1
Δήμου Ηρακλειδών Θέσεις 1
Δήμου Καλλιθέας Θέσεις 1
Δήμου Καλύμνου Θέσεις 1
Δήμου Κω Θέσεις 1
Δήμου Λινδίων Θέσεις 1

Β) Κατηγορία Τεχνολογικής Εκπαίδευσης, κλάδου ΤΕ23 Δημοτικής Αστυνομίας
Δήμου Αφάντου Θέσεις 1
Δήμου Ηρακλειδών Θέσεις 2
Δήμου Ιαλυσού Θέσεις 1
Δήμου Καλλιθέας Θέσεις 3
Δήμου Κω Θέσεις 1

Γ) Κατηγορία Δευτεροβάθμιας Εκπαίδευσης, κλάδου ΔΕ23 Δημοτικής Αστυνομίας
Δήμου Αφάντου Θέσεις 3
Δήμου Δικαίου Θέσεις 3
Δήμου Ηρακλειδών Θέσεις 10
Δήμου Ιαλυσού Θέσεις 2
Δήμου Καλλιθέας Θέσεις 6
Δήμου Καλύμνου Θέσεις 2
Δήμου Καρπάθου Θέσεις 2
Δήμου Κάσου Θέσεις 2
Δήμου Κω Θέσεις 6
Δήμου Λέρου Θέσεις 5
Δήμου Λινδίων Θέσεις 3
Δήμου Πεταλούδων Θέσεις 3
Δήμου Νισύρου Θέσεις 2
Δήμου Τήλου Θέσεις 2

Οι αιτήσεις απευθύνονται στην Περιφέρεια Νοτίου Αιγαίου, Δ/νση Τ.Α. και Δ/σης Ν. Δωδεκανήσου και υποβάλλονται μέσα σε προθεσμία δέκα (10) ημερών από την 1/9/2006 μέχρι και την 12/9/2006 στα γραφεία της Περιφέρειας Νοτίου Αιγαίου, Τμήμα Τοπικής Αυτοδιοίκησης, Πλατεία Ελευθερίας, Τ.Κ. 85100 είτε αυτοπροσώπως από τον υποψήφιο, είτε από άλλο εξουσιοδοτημένο από αυτό πρόσωπο, είτε ταχυδρομικώς (συστημένο).

Οι υποψήφιοι πρέπει να είναι Ελληνες πολίτες. Να έχουν γεννηθεί κατά τα έτη 1976 έως 1985 για την κατηγορία ΠΕ23 και ΤΕ23 και κατά το έτος 1980 έως και το έτος 1985 για την κατηγορία ΔΕ23. Να έχουν ψυχική και σωματική υγεία. Να έχουν ανάστημα οι άντρες τουλάχιστον 1,70 μ. και οι γυναίκες 1,67 μ., χωρίς υποδήματα. Να μην έχουν καταδικαστεί, όπως αναλυτικά ορίζεται στην προκήρυξη, να μην έχουν στερηθεί τα πολιτικά τους δικαιώματα, να μην έχουν τεθεί σε δικαστική συμπαράσταση. Να μην έχουν απολυθεί από δημόσια υπηρεσία για πειθαρχικούς λόγους και οι άντρες, μέχρι την λήξη της προθεσμίας υποβολής αιτήσεων, να έχουν εκπληρώσει τις στρατιωτικές τους υποχρεώσεις, ή να έχουν απαλλαγεί από αυτές. Να διαθέτουν γνώση τουλάχιστον μίας εκ των γλωσσών Αγγλικής ή Γαλλικής ή Ιταλικής ή Γερμανικής ή Ισπανικής σε επίπεδο τουλάχιστον «Πολύ Καλά» προκειμένου για τους αποφοίτους ΑΕΙ και ΤΕΙ και «Καλά» προκειμένου για τους αποφοίτους δευτεροβάθμιας εκπαίδευσης. Να έχουν γνώση χειρισμού ηλεκτρονικών υπολογιστών. Να είναι κάτοχοι ερασιτεχνικής άδειας οδήγησης αυτοκινήτου ή δίκυκλης μηχανής, τουλάχιστον 50 κ.ε. Πληροφορίες για την προκήρυξη παρέχονται από την ίδια ως άνω υπηρεσία στα τηλέφωνα 2241043225, 2241043232, καθ' όλες τις εργάσιμες ημέρες και ώρες. Εντυπα αιτήσεων συμμετοχής στο διαγωνισμό και της προκήρυξης μπορούν να προμηθευτούν από την Περιφέρεια Νοτίου Αιγαίου, Δ/νση Τ.Α. και Δ/σης Ν. Δωδεκανήσου, τους οικείους Δήμους και τα ΚΕΠ της Νομαρχίας Δωδ/σου και των ΟΤΑ του Νομού Δωδ/σου.

Ο ΓΕΝΙΚΟΣ ΓΡΑΜΜΑΤΕΑΣ ΠΕΡΙΦΕΡΕΙΑΣ ΝΟΤΙΟΥ ΑΙΓΑΙΟΥ ΧΑΡΑΛΑΜΠΟΣ ΚΟΚΚΙΝΟΣ

ΠΕΡΙΛΗΨΗ ΕΠΙΔΟΣΗΣ ΔΙΚΟΓΡΑΦΟΥ

Με την υπ' αρ. 7203Γ'/26-7-2006 έκθεση επίδοσης του δικαστικού επιμελητή του Πρωτοδικείου Ρόδου Χρυσοστόμου Κόκκαλη επιδόθηκε στον κ. Εισαγγελέα Πρωτοδικών Ρόδου και για λογαριασμό των: 1) Χαράλαμπου Αυγερινού του Αντωνίου, 2) Σπύρου Αυγερινού του Αντωνίου, 3) Σάββα Αυγερινού του Αντωνίου, 4) Nancy Coutroy το γένος Γεωργίου Αυγερινού, 5) Georgia Lacson, το γένος Γεωργίου Αυγερινού και 6) Kathrine Evans, το γένος Γεωργίου Αυγερινού, όλων τούτων αγνώστου κατοικίας και διαμονής, η από 24/7/2006 και με αριθμό κατάθεσης Πρωτοδικείου Ρόδου 310/24-7-06 αγωγή προς το Μονομελές Πρωτοδικείο Ρόδου της Μαρίας συζ. Ανδρέα Φασάκη το γένος Ιωάννη Τσέρκη, κάτοικος Ρόδου (οδός Γεωργίου Σεφέρη αρ. 103), με την οποία ζητείται να αναγνωρισθεί ότι συμπληρώθηκε στο πρόσωπο της ενάγουσας η 15ετής κτητική παραγραφή του άρθρου 63 του Κτηματολογικού Κανονισμού, για την απόκτηση της κυριότητας με χρησικτησία των 9/18 του ακινήτου με κτηματολογικά στοιχεία Τόμος γαιών Κοσκινού 1, φύλλο 145, μερίδα 222 και φάκελος 501 του Κτηματολογίου Ρόδου που συνορεύει ανατολικά με τη μερίδα γαιών 222Α, νότια με τη μερίδα γαιών 219, δυτικά με τη μερίδα γαιών 225 και Βόρεια με τη μερίδα γαιών 139 νομικής φύσης «Μουλκ», αρχικής εκτάσεως 5550 μ.τ. και ήδη 2.775 μ.τ. ανηκόντων: Α) των 6/18 κατά 1/3 εξ αδιαιρέτου στους πρώτο, δεύτερο και τρίτο των εναγομένων και Β) των 3/18 κατά 1/3 εξ αδιαιρέτου στις τέταρτη, πέμπτη και έκτη των εναγομένων προκειμένου να εγγραφούν τα μερίδια αυτά του ακινήτου στο όνομα της ενάγουσας με απόφαση του πιο πάνω δικαστηρίου για τους εις το ιστορικό της αγωγής αναφερόμενους λόγους. Η παραπάνω αγωγή θα συζητηθεί στο ακροατήριο στις 11/1/2007, ημέρα Πέμπτη και ώρα 9.00 π.μ. και αύξοντα αριθμό πινακίου 13. Γνωστοποιείται επίσης ότι για τα θέματα αποδείξεως της παραπάνω αγωγής η ενάγουσα θα κλητεύσει και θα εξετάσει μάρτυρες την 10ην Οκτωβρίου 2006 ημέρα Τρίτη και ώρα 12ην μεσημβρινήν ενώπιον του συμβολαιογράφου Ρόδου Κωνσταντίνου Τζεδάκη (οδός Εθελ. Δωδεκανησίων αρ. 29 Α! όροφος) και την 12ην Οκτωβρίου 2006 ημέρα Πέμπτη και ώρα 12ην μεσημβρινή ενώπιον της συμβολαιογράφου Πειραιά Παρασκευής Χρυσικοπούλου – Λιωνή (οδός Κολοκοτρώνη αρ. 70 & Βασιλέως Κων/νου – Α! όροφος) και καλεί τους εναγόμενους να παραστούν κατά την εξέταση, άλλως η εξέτασης θα γίνει και ερήμην τους.-

Ρόδος 21 Αυγούστου 2006
Ο πληρεξούσιος δικηγόρος ΜΗΝΑΣ Ι. ΤΣΕΡΚΗΣ

ΠΕΡΙΛΗΨΗ ΔΙΚΟΓΡΑΦΟΥ

Με την υπ' αριθμ. 3536/2006 έκθεση επίδοσης του Δικ. Επιμ. Πρωτοδ. Ρόδου Τσ. Συντάγγελου επιδόθηκε στον κ. Εισαγγελέα Πρωτοδ. Ρόδου για τους: 1) Στεργούλα χα Δημ. Γαμπρέλλη το γένος Αναστασίου Κανύχη, 2) Αγγελική Δημ. Γαμπρέλλη, 3) Βασίλειο Δημ. Γαμπρέλλη, 4) Ζηνοβία Δημ. Γαμπρέλλη, 5) Αγαπητό Βασ. Γαμπρούλλη, 6) Εμμανουήλ Βασ. Γαμπρούλλη, κατοίκων απάντων αγνώστου διαμονής, ακριβές αντίγραφο της από 3/1/2006 κ. υπ' αρ. καταθ. **24/2006** αγωγής χρησικτησίας Μονομελούς Πρωτοδικείου Ρόδου, με την οποία ζητείται να αναγνωριστεί κύρια με χρησικτησία η Χριστίνα συζ. Γκιουζέπε Καζαντίου το γένος Νικ. Φάκκα κάτοικος Δ.Δ. Πυλώνας Δήμου Λινδίων Ρόδου, επί τμήματος αγρού κειμένου στη θέση «Κεραμί» εκτάσεως 395 τ.μ. ως τούτο εμφαίνεται στο επισυνημμένο στην αγωγή διάγραμμα, ακινήτου που βρίσκεται στο Δ.Δ. Πυλώνας Δήμου Λινδίων Ρόδου συνολικής εκτάσεως 1324 τ.μ., με κτημ. στοιχεία τόμος 13, φύλλο 6, μερίς 508 και φάκελος 896 γαιών Πυλώνας Ρόδου. Η αγωγή θα συζητηθεί στο ακροατήριο του Μονομελούς Πρωτοδικείου Ρόδου στις 23/11/06.

Ο πληρεξ. δικηγόρος Ιωάννης Κουμπιάδης

ΠΕΡΙΛΗΨΗ ΔΙΚΟΓΡΑΦΟΥ

Με την υπ' αριθμ. 3537/2006 έκθεση επίδοσης του Δικ. Επιμ. Πρωτοδ. Ρόδου Τσ. Συντάγγελου επιδόθηκε στον κ. Εισαγγελέα Πρωτοδ. Ρόδου για τους: 1) Στεργούλα χα Δημ. Γαμπρέλλη το γένος Αναστασίου Κανύχη, 2) Αγγελική Δημ. Γαμπρέλλη, 3) Βασίλειο Δημ. Γαμπρέλλη, 4) Ζηνοβία Δημ. Γαμπρέλλη, 5) Αγαπητό Βασ. Γαμπρούλλη, 6) Εμμανουήλ Βασ. Γαμπρούλλη, κατοίκων απάντων αγνώστου διαμονής, ακριβές αντίγραφο της από 3/1/2006 κ. υπ' αρ. καταθ. **25/2006** αγωγής χρησικτησίας Μονομελούς Πρωτοδικείου Ρόδου, με την οποία ζητείται να αναγνωριστούν κύριοι με χρησικτησία οι 1) Μαρία χα Γ. Φάκκα το γένος Νικ. Κουτελλά, 2) Νικόλαος Γ. Φάκκας, 3) Μιχαήλ Γ. Φάκκας, 4) Νεκτάριος Γ. Φάκκας, 5) Δημήτριος Γ. Φάκκας, 6) Μαγδαληνή – Ειρήνη Γ. Φάκκα, κάτοικοι άπαντες Δ.Δ. Πυλώνας Δήμου Λινδίων Ρόδου, κατά ποσοστό 5/20 εξ' αδιαιρέτου η πρώτη και 3/20 εξ' αδιαιρέτου οι λοιποί, επί τμήματος αγρού κειμένου στη θέση «Κεραμί» εκτάσεως 496 τ.μ. ως τούτο εμφαίνεται στο επισυνημμένο στην αγωγή διάγραμμα, ακινήτου που βρίσκεται στο Δ.Δ. Πυλώνας Δήμου Λινδίων Ρόδου, συνολικής εκτάσεως 1324 τ.μ., με κτημ. στοιχεία τόμος 13, φύλλο 6, μερίς 508 και φάκελος 896 γαιών Πυλώνας Ρόδου. Η αγωγή θα συζητηθεί στο ακροατήριο του Μονομελούς Πρωτοδικείου Ρόδου στις 23/11/06.

Ο πληρεξ. δικηγόρος Ιωάννης Κουμπιάδης



ΜΝΗΜΟΣΥΝΟ

Την 25η του μηνός Αυγούστου ημέρα Παρασκευή και ώρα 8 π.μ. στον Ιερό Ναό Αγίου Σέργιου (Νέο Νεκροταφείο Ιαλυσού), τελούμε **ΕΤΗΣΙΟ** Μνημόσυνο υπέρ αναπαύσεως της ψυχής της λατρευτής μας συζύγου, μητέρας, κόρης, αδελφής και θείας

ΦΥΛΛΙΩΣ ΚΑΡΠΑΘΑΚΗ – ΔΙΑΚΙΔΗ

Ο σύζυγος Γιώργος
Τα παιδιά
Παναγιώτης και Αναστασία
Οι γονείς
Βασίλης – Αναστασία Καρπαθάκη
Παναγιώτης - Καλλιόπη Διακίδη
τα αδέλφια, τα ανίψια και οι λοιποί συγγενείς.

ΕΛΛΗΝΙΚΗ ΔΗΜΟΚΡΑΤΙΑ
ΔΗΜΟΣ ΡΟΔΟΥ
ΕΠΑΡΧΙΑ ΡΟΔΟΥ
ΝΟΜΟΣ ΔΩΔΕΚΑΝΗΣΟΥ

ΓΝΩΣΤΟΠΟΙΗΣΗ ΓΑΜΟΥ

Γνωστοποιείται, σύμφωνα με το άρθρο 1369 του Αστικού Κώδικα, όπως τροποποιήθηκε με το Ν. 1250/1982, ότι:

Ο Αθανάσιος Κουμπιάδης του Μιχαήλ και της Βασιλικής που γεννήθηκε στη Ρόδο του Νομού Δ/σου και κατοικεί στη Ρόδο του Νομού Δ/σου επαγγέλματος Επιχειρηματίας και η Χριστίνα Γεωργιού του Ιωάννη και της Καθολικής που γεννήθηκε στη Ρόδο του Νομού Δ/σου και κατοικεί στη Ρόδο επαγγέλματος Φοιτήτρια πρόκειται να παντρευθούν στο Δημαρχείο του Δήμου Ρόδου.

ΡΟΔΟΣ 21/8/2006

Ο Δήμαρχος
α.α.
Νίκος Χαραλάμπης
Αντιδήμαρχος Ροδίων

ΟΙ ΠΡΟΕΚΛΟΓΙΚΕΣ, ΚΑΤ' ΟΥΣΙΑΝ, ΠΑΡΟΧΕΣ ΚΑΙ ΟΙ ΑΓΩΝΙΕΣ ΤΗΣ ΚΥΒΕΡΝΗΣΗΣ

ΤΙ ΘΑ ΕΞΑΓΓΕΙΛΕΙ ΣΤΗ ΔΕΘ Ο ΚΑΡΑΜΑΝΛΗΣ

Η ομιλία του πρωθυπουργού στη ΔΕΘ θα αποτελέσει - και τύποις - την έναρξη της προεκλογικής εκστρατείας των κομμάτων για τις εκλογές της Τοπικής και Νομαρχιακής Αυτοδιοίκησης του προσεχούς Οκτωβρίου, τις οποίες το Μαξίμου θεωρεί ως πρόκριμα για τις βουλευτικές, αλλά και ουσιαστική πρόγευση για το τι πρόκειται να επακολουθήσει, καθώς θα οδηγούμαστε στις κάλπες - που θα στηθούν πρόωρα του χρόνου

Το πλαίσιο των προεκλογικών, κατ' ουσίαν, παροχών που θα εξαγγείλει ο πρωθυπουργός Κώστας Καραμανλής στις 10 Σεπτεμβρίου, στο περιθώριο της Διεθνούς Εκθεσης Θεσσαλονίκης, έχει ήδη δοθεί δημοσίως από τις εξαγγελίες του υπουργού Οικονομίας Γιώργου Αλογοσκούφη. Είναι προφανές ότι με δύο τρόπους η κυβέρνηση προχωρεί σε κάποιου είδους - περιορισμένες μεν, αλλά ουσιαστικές - παροχές προς τους πολίτες.

Η πρώτη δέσμη αφορά την υλοποίηση των προεκλογικών - συγκεκριμένων - υποσχέσεων που είχε δώσει ο ίδιος ο πρωθυπουργός... Δηλαδή, την περαιτέρω αύξηση της σύνταξης του ΟΓΑ και του ΕΚΑΣ κατά 100 ευρώ μέσα στην επόμενη διετία για να ενισχυθούν τα μικρά εισοδήματα, ενώ η δεύτερη δέσμη αφορά τη μείωση των φορολογικών συντελεστών για τα μεσαία και τα μεγάλα εισοδήματα, μέχρι το 2009. Με τον τρόπο αυτό, εκτιμάται ότι οι παροχές αυτές, που έχουν ήδη περιγραφεί από τον κ. Αλογοσκούφη, θα μπορέσουν να προσεγγίσουν ψηφοφόρους από όλο το εύρος του εκλογικού σώματος.

Βελτίωση

Αλλά και πάλι, δεν αρκούν για να αντιστρέψουν συνολικά το κλίμα στην ελληνική οικονομία. Ενδεχομένως όμως, αρκούν για να βελτιώσουν την κατάσταση για την κυβέρνηση ακόμα περισσότερο και να της επιτρέψουν να κερδίσει τις επόμενες εκλογές.

Στη Θεσσαλονίκη λοιπόν, ο κ. Καραμανλής δεν πρόκειται να κάνει οποιαδήποτε άλλη παροχή. Διότι γνωρίζει πολύ καλά ότι οι υποσχέσεις της τελευταίας στιγμής πολύ μικρή αξία έχουν και δεν γίνονται πιστευτές από τον κόσμο. Αλλά και γιατί επιδιώκει να επενδύσει στην εικόνα του πολιτικού ηγέτη που «δεν λέει ωραία λόγια για να είναι αρεστός στον κόσμο, αλλά λέει αλήθειες και πράττει, για να είναι χρήσιμος και ωφέλιμος στους πολίτες και στη χώρα». Αυτό είναι το προφίλ που θέλει να καλλιεργήσει ο κ. Καραμανλής, επειδή οι ποιοτικές έρευνες της κοινής γνώμης δείχνουν ότι αυτό του δίνει το προβάδισμα έναντι του ΠΑΣΟΚ και του Γ. Παπανδρέου. Και γι' αυτό, στη Θεσσαλονίκη, θα προχωρήσει, όπως υποστηρίζεται, και σε δύο άλλες αναφορές... Θα επιμείνει ότι η κυβέρνησή του, αταλάντευτη, θα επιμείνει στις μεταρρυθμίσεις, καθώς οι έρευνες δείχνουν ότι ο κόσμος πιστεύει στη μεταρρυθμιστική προσπάθεια της Ν.Δ., έστω κι αν επί της ουσίας δεν την έχει δει ακόμα. Και θα εξαπολύσει επίθεση εναντίον του αντιπάλου του κ. Παπανδρέου, κατηγορώντας τον για λαϊκισμό και για ανεύθυνη τακτική, που αν ακολουθείτο θα βύθιζε την οικονομία και την κοινωνία στο χάος.



Ο Κ. Καραμανλής, θα τονίσει, ότι η κυβέρνησή του, αταλάντευτη, θα επιμείνει στις μεταρρυθμίσεις, καθώς οι έρευνες δείχνουν ότι ο κόσμος πιστεύει στη μεταρρυθμιστική προσπάθεια της Ν.Δ., έστω κι αν επί της ουσίας δεν την έχει δει ακόμα

Υπό τις συνθήκες αυτές, η ομιλία του πρωθυπουργού στη ΔΕΘ θα αποτελέσει - και τύποις - την έναρξη της προεκλογικής εκστρατείας των κομμάτων για τις εκλογές της Τοπικής και Νομαρχιακής Αυτοδιοίκησης του προσεχούς Οκτωβρίου, τις οποίες το Μαξίμου θεωρεί ως πρόκριμα για τις βουλευτικές, αλλά και ουσιαστική πρόγευση για το τι πρόκειται να επακολουθήσει, καθώς θα οδηγούμαστε στις κάλπες - που θα στηθούν πρόωρα του χρόνου.

Ομως, είναι λίαν απίθανο να μην υπάρξουν προβλήματα για τον κόσμο - και ιδίως για τα χαμηλά εισοδήματα - στην πορεία αυτή.

Και τούτο το γνωρίζει πολύ καλά το οικονομικό επιτελείο της κυβέρνησης, που αγωνιά κυρίως για δύο πράγματα: καταρχάς φυσικά, την πορεία της τιμής του πετρελαίου, που ακόμα και μετά το τέλος του πολέμου στο Λίβανο και τη σχετική πτώση του παραμένει σε καθεστώς αβεβαιότητας.

Και δεύτερο, το ενδεχόμενο να υπάρξει και νέα αύξηση των επιτοκίων, που δεν θα επηρεάσουν τόσο το δημόσιο έλλειμμα και το δημόσιο δανεισμό, αλλά το δανεισμό πολλών νοικοκυριών, που ήδη βρίσκονται στα όριά τους.



ΘΑ ΕΚΔΙΔΟΝΤΑΙ ΕΝΤΟΣ 40 ΗΜΕΡΩΝ • ΤΟ ΦΘΙΝΟΠΩΡΟ ΣΤΗ ΒΟΥΛΗ ΤΟ ΣΧΕΤΙΚΟ ΝΟΜΟΣΧΕΔΙΟ

ΟΛΕΣ ΟΙ ΑΛΛΑΓΕΣ ΓΙΑ ΤΙΣ ΑΔΕΙΕΣ ΟΙΚΟΔΟΜΗΣ

Με στόχο να μειωθεί δραστικά ο χρόνος έκδοσης της οικοδομικής άδειας και να μπει τέλος στην ταλαιπωρία του κόσμου, το ΥΠΕΧΩΔΕ θα καταθέσει το αργότερο μέχρι τον Οκτώβριο προς ψήφιση στη Βουλή σχετικό νομοσχέδιο. Οι αλλαγές που επιφέρει για τις οικοδομικές άδειες, πολλές...

- Επιταχύνει σημαντικά τις διαδικασίες για την έκδοση άδειας.
- Καθιερώνει αυστηρούς ελέγχους καθ' όλη τη διάρκεια της κατασκευής.
- Επιβάλλει κυρώσεις σε όλους τους εμπλεκόμενους, ακόμα και σε υπαλλήλους που καθυστερούν να ελέγξουν τα στοιχεία των φακέλων, χτυπώντας με αυτόν τον τρόπο τη γραφειοκρατία.
- Οσον αφορά τους ημιυπαίθριους χώρους, προβλέπει σημαντικούς περιορισμούς και τσουχτερά πρόστιμα, με σκοπό να λειτουργήσει αποτρεπτικά για το κλείσιμό τους.

Το νομοσχέδιο είναι έτοιμο, όμως οι δημοτικές εκλογές μεταθέτουν την κατάθεσή του προς ψήφιση στη Βουλή για το φθινόπωρο.



Αν ένας πολίτης καταθέσει εξ' αρχής στην οικεία πολεοδομική υπηρεσία έναν πλήρη φάκελο που να περιλαμβάνει όλα τα δικαιολογητικά, θα λαμβάνει την άδεια σε 40 ημέρες!

Κι αυτό, γιατί ο υπουργός ΠΕΧΩΔΕ δεν επιθυμεί να ψηφιστεί τώρα το νομοσχέδιο και να παραμείνει ανενεργό, καθώς η εφαρμογή του εξαρτάται από τα πολεοδομικά γραφεία, που ανήκουν στους δήμους. Με τις εκλογές, λοιπόν, προ των πυλών, δύσκολα θα δοθεί η απαιτούμενη προσοχή στις διατάξεις του νομοσχεδίου. Το περιεχόμενό του, όμως, δεν αλλάζει.

Με το σχέδιο νόμου λοιπόν, η ηγεσία του ΥΠΕΧΩΔΕ φιλοδοξεί να επιταχύνει σημαντικά τους χρόνους έκδοσης των οικοδομικών αδειών. Αν ένας πολίτης καταθέσει εξ αρχής στην οικεία πολεοδομική υπηρεσία έναν πλήρη φάκελο που να περιλαμβάνει όλα τα δικαιολογητικά, θα λαμβάνει την άδεια σε 40 ημέρες! Δηλαδή, σε 1,5 μήνα θα έχει καθαρίσει από τα γραφειοκρατικά της πολεοδομίας και θα προχωρήσει απρόσκοπτα στην ανέγερση του κτίσματος.

Αν, πάλι, κάποιος δεν έχει τη δυνατότητα να συγκεντρώσει προκαταβολικά όλα τα στοιχεία και προτιμήσει τη σταδιακή συμπλήρωση του φακέλου εντός 3 μηνών από την ημέρα που θα υποβάλει αίτηση, θα λάβει την οικοδομική άδεια σε 4 μήνες.

Ποια, όμως, είναι τα δικαιολογητικά που υποβάλλονται καταρχάς στην πολεοδομική υπηρεσία μαζί με την αίτηση του ιδιοκτήτη; Εχουμε και λέμε...

- Το τοπογραφικό διάγραμμα, διάγραμμα κάλυψης και αρχιτεκτονική μελέτη.
- Εγκρίσεις άλλων υπηρεσιών όταν απαιτούνται τίτλοι ιδιοκτησίας για δόμηση εκτός σχεδίου ή οικόπεδα άρτια κατά παρέκκλιση.
- Αποδεικτικό κατάθεσης αμοιβής του μελετητή της αρχιτεκτονικής μελέτης και έγκριση ΕΠΑΕ όπου απαιτείται από τις διατάξεις ή αποδεικτικό υποβολής της μελέτης στην ΕΠΑΕ.

Μέσα σε 10 ημέρες, η πολεοδομική υπηρεσία επιστρέφει τον αρχικό φάκελο στον αιτούντα, σε περίπτωση που λείπει έστω και ένα από τα παραπάνω δικαιολογητικά. Επίσης, η υπηρεσία, μέσα σε 15 εργάσιμες ημέρες από την υποβολή της αίτησης, πρέπει να ελέγχει τα υποβληθέντα στοιχεία και εντός 20 ημερών να ενημερώνει τους ενδιαφερομένους σχετικά με τον έλεγχο. Ακόμη, κάποιος θα πρέπει να καταθέσει μαζί με τα προαναφερόμενα ή εντός 3 μηνών και τα εξής:

- Ολες τις μελέτες που απαιτούνται για την έκδοση της άδειας, συνοδευόμενες από αιτιολογημένη τεχνική έκθεση του μελετητή μηχανικού.
- Τη συμβολαιογραφική δήλωση για τους απαιτούμενους χώρους στάθμευσης.
- Τον προϋπολογισμό του έργου και αποδεικτικό είσπραξης φόρων, τελών και εισφορών υπέρ δημοσίου, ΟΤΑ α' βαθμού, ΤΕΕ, ΤΣΜΕΔΕ, καθώς και αμοιβής μηχανικών.
- Τα στοιχεία που αποδεικνύουν τη νομιμότητα τυχόν υφισταμένων στο ακίνητο κτισμάτων.
- Το σχέδιο ασφάλειας και φάκελος υγείας του έργου.
- Την έγκριση της ΕΠΑΕ στην περίπτωση που δεν είχε κατατεθεί.

Εντείνονται οι έλεγχοι

Θα πρέπει επίσης να γνωρίζετε ότι πλέον γίνονται πιο αυστηροί οι έλεγχοι σε όλα τα στάδια κατασκευής.

Με το νομοσχέδιο, θα θεσπιστεί ο έλεγχος των εκτελουμένων εργασιών, ο οποίος γίνεται οποτεδήποτε από την πολεοδομική υπηρεσία. Ειδικότερα, καθιερώνεται έλεγχος από δύο υπαλλήλους της υπηρεσίας των εκτελουμένων εργασιών πριν από την αποπεράτωση του φέροντος οργανισμού της οικοδομής σε κάποιο στάδιο της κατασκευής του (σε κάθε περίπτωση, πριν πέσει η τελευταία πλάκα), προκειμένου να μη δημιουργηθούν δυσμενή αποτελέσματα από κακή εφαρμογή της άδειας. Ενα ποσοστό τουλάχιστον 2% των οικοδομικών αδειών που εκδίδεται ετησίως θα ελέγχεται από το Σώμα Επιθεωρητών Δημόσιας Διοίκησης.

ΟΙ ΡΥΘΜΙΣΕΙΣ ΓΙΑ ΤΟΥΣ ΗΜΙΥΠΑΙΘΡΙΟΥΣ

Αυτή τη στιγμή, εκτιμάται ότι έχουν μετατραπεί παράνομα σε δωμάτια περισσότεροι από 1.400.000 ημιυπαίθριοι χώροι σε ολόκληρη την Ελλάδα. Η εν λόγω παρανομία υπόκειται στα πρόστιμα περί αυθαιρέτων, που για να επιβληθούν όμως θα πρέπει να υπάρξει καταγγελία. Ουσιαστικά, ο νόμος παραμένει ανεφάρμοστος.

Με τις προτεινόμενες ρυθμίσεις, το ΥΠΕΧΩΔΕ δεν καταργεί τους ημιυπαίθριους χώρους, θέτει όμως περιορισμούς και καθιερώνει επιπλέον πρόστιμο υπέρ των ΟΤΑ, προκειμένου να αποτρέψει το κλείσιμό τους. Οσοι, έχουν στο μυαλό τους να προβούν σε κλείσιμο ημιυπαίθριου, καλό θα ήταν να το ξεχάσουν. Θα πρέπει να προσέξουν καταρχάς ότι, σύμφωνα με το άρθρο 9 του σχεδίου νόμου, το ποσοστό των ημιυπαίθριων χώρων δεν θα πρέπει να υπερβαίνει το 15% του Συντελεστή Δόμησης, αντί του 20% που ισχύει σήμερα. Μάλιστα, είναι πλέον υποχρεωτικό να κατανέμονται ισομερώς ανά όροφο. Οσοι δηλαδή, μέχρι σήμερα μάζευαν όλη την επιτρεπόμενη επιφάνεια των ημιυπαίθριων σε έναν όροφο και αύξαναν έτσι τα τετραγωνικά της οικοδομής, δεν θα μπορούν πλέον να το κάνουν.



Πέρα από αυτό, οι διαστάσεις τους θα είναι υποχρεωτικά πλάτους τουλάχιστον 3,50 μ. και βάθους μικρότερου ή ίσου του 1.80 μ. και για τους εξώστες και τους ημιυπαίθριους χώρους, που κατασκευάζονται στα χαμηλά κτίρια (άρθρο 14 του ΓΟΚ), θα ισχύουν οι ίδιοι περιορισμοί. Καλό θα ήταν επίσης να σκεφθείτε και την τσέπη σας, καθώς στους ημιυπαίθριους χώρους που μετατρέπονται αυθαίρετα σε κλειστούς χώρους, εκτός των κυρώσεων που προβλέπονται από τις διατάξεις για τα αυθαίρετα, επιβάλλεται εισφορά ίση με το 30% της αντικειμενικής αξίας του κλειστού χώρου και αποδίδεται υπέρ του οικείου ΟΤΑ αποκλειστικά για έργα αναβάθμισης ή ανάπλασης. Με αυτόν τον τρόπο, το υπουργείο δίνει έξτρα κίνητρο στους δήμους να ελέγχουν τις παραβάσεις, γεγονός που θα αυξήσει τις πιθανότητες να πιαστείτε στη φάκα. Το μέτρο αφορά μόνο τις νέες οικοδομές και θα ισχύσει για τις άδειες που θα κατατεθούν μετά τη δημοσίευση του νομοσχεδίου στην Εφημερίδα της Κυβερνήσεως.



⇨ ΡΕΠΟΡΤΑΖ: Ν. ΠΑΠΑΝΙΚΟΛΑΟΥ
nellypap@pegasus.gr

***Η αγορά τουριστικής κατοικίας** συμβάλλει ουσιαστικά στον εμπλουτισμό του τουριστικού προϊόντος της χώρας, στην προσέλκυση τουριστών υψηλότερου οικονομικού στάτους και στην επιμήκυνση της τουριστικής περιόδου*

ΤΟΥΡΙΣΜΟΣ

100 ΔΙΣ. ΕΥΡΩ «ΣΤΕΓΑΖΟΥΝ» ΟΙ ΠΑΡΑΘΕΡΙΣΤΙΚΕΣ ΚΑΤΟΙΚΙΕΣ

Η επενδυτική μόδα στον τουρισμό - 50.000 οι αλλοδαποί ιδιοκτήτες

Οι Ευρωπαίοι συνταξιούχοι εκδηλώνουν έντονο ενδιαφέρον για μερική ή μόνιμη εγκατάσταση σε μεσογειακές χώρες

Η τελευταία λέξη της μόδας στον τουρισμό είναι η ανάπτυξη τουριστικών παραθεριστικών κατοικιών. Η αγορά τουριστικής κατοικίας αυξάνεται συνεχώς, συμβάλλοντας ουσιαστικά στον εμπλουτισμό του τουριστικού προϊόντος της χώρας, στην προσέλκυση τουριστών υψηλότερου οικονομικού στάτους και στην επιμήκυνση της τουριστικής περιόδου. Χαρακτηριστικά, στην Ισπανία έχουν ήδη πουληθεί περίπου 10 εκατομμύρια κατοικίες, που αντιστοιχούν σε τουλάχιστον τριάντα εκατομμύρια τουρίστες, ενώ το 65% των κατοικιών της Πάφου στην Κύπρο ανήκουν σε ξένους, κυρίους Αγγλους.

Τα πλεονεκτήματα της Ελλάδας για την ανάπτυξη παραθεριστικών κατοικιών πέρα από το καλό κλίμα, την αισθητική του τοπίου, τις καθαρές θάλασσες και το παραδοσιακό φαγητό είναι:

⇨ Η προοπτική να προκύψουν σημαντικές υπεραξίες στην ελληνική αγορά στο μέλλον φαίνεται να είναι σημαντικά μεγαλύτερη από ό,τι στις άλλες χώρες ανταγωνιστές.

⇨ Το ευνοϊκότερο φορολογικό καθεστώς (στην Ισπανία ο φόρος υπεραξίας στη μεταπώληση είναι 35%, στη Γαλλία 25%).

Παράγοντες του χώρου εκτιμούν ότι περίπου 50.000 είναι οι αλλοδαποί ιδιοκτήτες ενώ υπολογίζουν το μέγεθος της αγοράς τουριστικών κατοικιών με βάση τα επενδυτικά προγράμματα που έχουν υλοποιηθεί και αυτά που «τρέχουν» για τους επόμενους μήνες ξεπερνά τα 100 δισ. ευρώ. Μεταξύ άλλων:

⇨ Η J&P Development, θυγατρική του κατασκευαστικού ομίλου J&P Αβαξ, υλοποιεί το Pasiphae Village στα Χανιά της Κρήτης, το οποίο εκτιμάται ότι θα ολοκληρωθεί μέχρι το τέλος του 2006. Το έργο υλοποιείται σε έκταση 4.700 τ.μ. και αποτελείται από 33 κατοικίες, από 50 έως 110 τ.μ. Η ανάπτυξη περιλαμβάνει επίσης κοινόχρηστους χώρους με μεγάλη πισίνα, χώρους ξεκούρασης και διαμορφωμένους κήπους.

⇨ Η εταιρεία real estate του ομίλου Κοπελούζου υλοποιεί εξοχικές κατοικίες στη Νάξο και τη Μύκονο.

⇨ Η ΓΕΚ αναπτύσσει δύο συγκροτήματα 38 και 61 πολυτελών εξοχικών κατοικιών στο Υστέρνι της Πάρου και στην Ελούντα της Κρήτης (συνολικής επιφάνειας 40.000 τ.μ.).

⇨ Η Ικτίνος Τεχνική και Τουριστική, θυγατρική της Ικτίνος Ελλάς, στα 760 στρέμματα που διαθέτει στον Ορμο της Φανερωμένης του Δήμου Σητείας, σκοπεύει να δημιουργήσει έως το 2008 δύο οικιστικές περιοχές.

⇨ Η Sarbro Development υλοποιεί συγκρότημα παραθεριστικών κατοικιών στη Νάουσα της Πάρου, το οποίο θα ολοκληρωθεί μέσα στα επόμενα δύο με τρία χρόνια. Στον όρμο των Αγ. Αναργύρων (με παραλία πάνω από 1.000 μέτρα) κατασκευάζεται συγκρότημα πολυτελών εξοχικών κατοικιών σε έκταση 125 στεμμάτων, καθώς και υπαίθριοι χώροι στάθμευσης.

⇨ Ο όμιλος Cybarco, μέσω της Cybarco Ανάπτυξη Ακινήτων ΑΕ, δραστηριοποιείται και στον τομέα παραθεριστικών έργων: στο Μάλεμε της Κρήτης και στη Ρόδο.

⇨ Η εταιρεία Μπάμπης Βωβός Διεθνής Τεχνική υλοποιεί ένα συνδυαστικό έργο, δηλ. ξενοδοχειακή μονάδα και παραθεριστικές κατοικίες στον Γαλατά του Πόρου, σε έκταση 90 στρεμμάτων, που αναμένεται να ολοκληρωθεί μέχρι το τέλος της χρονιάς.

Στην χώρα μας το κόστος αγοράς μιας εξοχικής κατοικίας, αυτό κυμαίνεται από 2.000 - 4.000 ευρώ το τετραγωνικό μέτρο, ανάλογα με την περιοχή που βρίσκεται, την παλαιότητά της, τις λοιπές υποδομές που την περιστοιχίζουν, τον τρόπο αγοραπωλησίας κ.λπ. Οι Ευρωπαίοι συνταξιούχοι, όπως αναφέρει σε πρόσφατη μελέτη του το ΙΟΒΕ, εκδηλώνουν τα τελευταία χρόνια έντονο ενδιαφέρον για μερική ή μόνιμη εγκατάσταση σε μεσογειακές χώρες.

⇨ **Αντιδράσεις** Σημαντικές αντιδράσεις στην ανάπτυξη αυτής της αγοράς υπάρχουν από την πλευρά των ξενοδόχων οι οποιοι εκτιμούν ότι η ανάπτυξη της αγοράς αυτής θα αποβεί εις βάρος του τζίρου τους, μιας και οι ξένοι ιδιοκτήτες ακινήτων θα χαθούν από πελάτες τους. Η πραγματικότητα όμως είναι ότι στις χώρες όπου έχουν αναπτυχθεί μαζικά τουριστικές κατοικίες, έχει παρατηρηθεί αυξανόμενη πληρότητα στα ξενοδοχεία. Ο τουρίστας που έχει επενδύσει σε εξοχικό σε μια χώρα, τη συζητάει και τη διαφημίζει αφού θα γίνει τόπος με άμεσα και μόνιμα ενδιαφέροντα γι' αυτόν και πιθανότατα προσκαλεί φίλους του, οι οποίοι θα μείνουν σε ξενοδοχεία.

ΤΑ ΑΓΚΑΘΙΑ ΓΙΑ ΤΗΝ ΑΝΑΠΤΥΞΗ ΤΟΥ ΘΕΣΜΟΥ

ΑΝΑΣΤΑΛΤΙΚΟΣ ΠΑΡΑΓΟΝΤΑΣ για τη μεγαλύτερη ανάπτυξη τουριστικών κατοικιών στη χώρα μας είναι το ασαφές θεσμικό πλαίσιο. Το Προεδρικό Διάταγμα του 2003 προβλέπει την αξιοποίηση του 35% εκτός σχεδίου οικοπέδων άνω των 300 στρ. για τουριστικές κατοικίες σε συνδυασμό με τουριστική επένδυση όταν είναι γνωστό ότι η πλειονότητα των επενδυτών επιζητά την αξιοποίηση ποσοστού άνω του 60%.

«Το σχετικό Διάταγμα 250 του 2003 παρουσιάζει δύο πολύ μεγάλα προβλήματα στην εφαρμογή του» τονίζει ο ειδικός γραμματέας του υπουργείου Τουριστικής Ανάπτυξης, κ. Χάρης Κοκκώσης. «Αφήνει νομικά κενά σχετικά με τον συντελεστή δόμησης που θα πρέπει να εφαρμοστεί στην εκάστοτε επένδυση και δεν επιτρέπει την κάθετη ιδιοκτησία, την κοπή δηλαδή ενός μέρους του οικοπέδου και πώλησή του, η οποία καταργήθηκε από το Συμβούλιο της Επικρατείας πριν από τρία περίπου χρόνια». Σύμφωνα με πληροφορίες θα οριστικοποιηθούν και θα απλοποιηθούν οι σχετικές διαδικασίες τον Μάρτιο με Απρίλιο, οπότε θα είναι έτοιμο το Εθνικό Χωροταξικό Πλαίσιο του ΥΠΕΧΩΔΕ.

Επίσης οι τράπεζες για να διευκολυνθεί η ανάπτυξη της παραθεριστικής κατοικίας πρέπει να αναπτύξουν προγράμματα δανειοδότησης αλλοδαπών πελατών. Σήμερα είναι ουσιαστικά αδύνατο να πάρει δάνειο αλλοδαπός πελάτης από ελληνική τράπεζα, εκτός αν υπογράψει Ελληνας εγγυητής. Αυτό δεν ισχύει στην Ισπανία και τη Γαλλία.

ΓΕΝΙΚΗ ΤΕΧΝΙΚΗ
ΟΜΙΛΟΣ ΕΤΑΙΡΕΙΩΝ

ΑΝΑΝΕΩΜΕΝΟΙ ΚΑΙ ΠΑΝΤΑ ΠΡΩΤΟΠΟΡΟΙ
ΜΑΖΙ ΣΑΣ ΜΕ ΣΤΟΧΟ ΤΙΣ ΚΑΛΥΤΕΡΕΣ
ΤΕΧΝΙΚΕΣ ΛΥΣΕΙΣ

• ΕΤΟΙΜΟ ΣΚΥΡΟΔΕΜΑ
με ανανεωμένες -
σύγχρονες εγκαταστάσεις

• ΑΔΡΑΝΗ ΥΛΙΚΑ
υψηλών προδιαγραφών και
απαιτήσεων από
το ΝΕΟ Λατομείο μας

ΕΡΓΟΣΤΑΣΙΑ ΣΚΥΡΟΔΕΜΑΤΟΣ:
ΡΟΔΟΣ: 6ο χλμ. Παλαιάς Ρόδου - Λίνδου, τηλ. 22410 - 60560/62323 FAX: 22410 60561
ΓΕΝΝΑΔΙ: 2ο χλμ. οδού ΓΕΝΝΑΔΙΟΥ - ΒΑΤΙΟΥ, τηλ. 22440 - 43470 FAX: 22440 43470
ΛΑΤΟΜΕΙΟ: Θέση Στραβόλαιμο ΚΑΛΥΘΙΩΝ
ΓΡΑΦΕΙΑ: Ρόδος Αρκαδίου 2, Τηλ. 22410-22186/22968/28058 FAX: 22410 - 33021

Μικρές αγγελίες

ΕΝΟΙΚΙΑΣΕΙΣ

ΕΝΟΙΚΙΑΖΕΤΑΙ διαμέρισμα στην Ιξιά δύο υπνοδωματίων σε δικατοικία τελείως ανεξάρτητο - καινούργιο. Τηλ. 6949120346

ΕΝΟΙΚΙΑΖΕΤΑΙ studio ισόγειο σε κήπο πλήρως επιπλωμένο με ηλιακό θερμοσίφωνα σε ήσυχη περιοχή. Ανετο παρκάρισμα. Τηλ. 6944231199.

ΕΝΟΙΚΙΑΖΕΤΑΙ διαμέρισμα άριστης κατάστασης ρετιρέ επιπλωμένο 80 τ.μ. για δύο φοιτήτριες στην Αθήνα κοντά στο μετρό και Πανεπιστήμια. Πληροφορίες 8-10 μ.μ. 22410-76837 - 6978412285

ΕΝΟΙΚΙΑΖΕΤΑΙ διαμέρισμα επιφανείας 106 τ.μ. στην οδό Ενόπλων Δυνάμεων 9. Πληρ. τηλ. 22410 22932.

ΕΝΟΙΚΙΑΖΟΝΤΑΙ δύο γραφεία, επιφανείας 50 τ.μ. το καθένα, στην οδό Ιωάννου Καζούλη 1. Πληρ. τηλ. 22410 22932.

ΕΝΟΙΚΙΑΖΕΤΑΙ διαμέρισμα 65 τ.μ. στην οδό Μαν. Παπαμανώλη 10, στη Ρόδο, με δύο υπνοδωμάτια, σαλόνι, κουζίνα και λουτρό, στο δεύτερο όροφο. Πληροφορίες: 22410 36547, 22410 87130, 22410 27202.

ΕΝΟΙΚΙΑΖΟΝΤΑΙ πλήρως επιπλωμένες γκαρσονιέρες με μπαλκόνι και χωρίς στο Ροδίνι - Κυρά της Ρω 13. Λογικές τιμές. Πληροφορίες κινητό 6947078287 και 2241074762 (ώρες επικοινωνίας 08:00 - 15:00 και 18:00 - 22:00)

ΕΝΟΙΚΙΑΖΕΤΑΙ δυάρι επιπλωμένο επί της Σουλίου 6. Τιμή 400 ευρώ. Πληρ. Τηλ. 6972893818 κ. Ρένα

ΕΝΟΙΚΙΑΖΕΤΑΙ διαμπερές διαμέρισμα 2 υπνοδωματίων, σαλοτραπεζαρία στην οδό Γαριβάλδη απέναντι από το πάρκινγκ Σπανού. Πληρ. τηλ. 35165 και 6976701497

ΕΝΟΙΚΙΑΖΟΝΤΑΙ:

α) Νεόκτιστη διώροφη οικοδομή, σαν ενιαίος χώρος, με μεγάλη ταράτσα με καταπληκτική θέα προς το αεροδρόμιο, επί της Λεωφ. Δημοκρατίας 49 στο χωριό **Παραδείσι** Ρόδου.

β) Κατάστημα - Γραφείο 50 τ.μ. επί της Λεωφ. Δημοκρατίας στο χωριό **Παραδείσι**.

γ) Διαμέρισμα 50 τ.μ. στον Α' όροφο, επί της Λεωφ. Δημοκρατίας και Κανάρη 1, στο χωριό **Παραδείσι**.

δ) Διώροφο κατάστημα με μεγάλη βεράντα, στην οδό Γεωργίου Λέοντος αριθμ. 13 - 15, κοντά στο Ξεν. «Μανούσος» στο **Νιοχώρι Ρόδου**.

Πληροφορίες στα τηλέφωνα: 22410 25450 και 22410 20277, κινητό: 6979357878.

ΕΝΟΙΚΙΑΖΕΤΑΙ
γκαρσονιέρα επιπλωμένη στην οδό Σουλίου.
Πληρ. κ. Ρένα
τηλ. 6937343297

ΕΝΟΙΚΙΑΖΕΤΑΙ δυομισάρι διαμέρισμα στην Αθήνα περιοχή Παγκράτι, Αγ. Φανουρίου 17, Β όροφος με λίγα κοινόχρηστα. Πληρ. κ. Φατσέα τηλ. 2241020807
Από 08.00 - 10.00 και 20.00 - 23.00

ΕΝΟΙΚΙΑΖΕΤΑΙ οικία 200τ.μ. στην Παστίδα επιπλωμένο ή μη με τρία υπνοδωμάτια, κουζίνα, σαλονοτραπεζαρία, καθιστικό με κεντρική θέρμανση και air-condition και με μικρό κήπο. Τιμή 550 ευρώ. Πληροφορίες στο τηλέφωνο 6947720866.

ΖΗΤΕΙΤΑΙ προς ενοικίαση αποθηκευτικός χώρος 50-70 τ.μ. στην περιοχή της Ρόδου. **Τηλ. 6932-314447**

ΕΝΟΙΚΙΑΖΟΝΤΑΙ α) Διαμέρισμα με δύο υπνοδωμάτια, κουζίνα, μπάνιο και β) Διαμέρισμα ενός υπνοδωματίου, κουζίνα, μπάνιο, επί της οδού Καναδά 114. Τα διαμερίσματα είναι κατάλληλα για διαμονή φοιτητών - στρατιωτικών - δημοσίων υπαλλήλων κτλ. Πληροφορίες στα τηλέφωνα 22410 66740 - 6938351993

ΕΝΟΙΚΙΑΖΟΝΤΑΙ: Από 12 Ιουνίου πολυτελές διαμέρισμα Α' ορόφου 85 τ.μ. καθώς και γκαρσονιέρα 42 τ.μ. δύο χώρων, επιπλωμένη στο ισόγειο με αυτόνομη είσοδο. Περιοχή (Αραπάκι) Παρθενόπης 18. Πληροφορίες στα τηλ: 22410-30507, Κινητό: 6944209883 Κο Θεόδωρο

ΕΝΟΙΚΙΑΖΕΤΑΙ διαμέρισμα ενός υπνοδωματίου, κουζίνα, μπάνιο, κοντά στο Πανεπιστήμιο Αιγαίου. Το διαμέρισμα είναι κατάλληλο για διαμονή φοιτητών - στρατιωτικών- δημοσίων υπαλλήλων κτλ. Πληροφορίες στο τηλέφωνο **6938719954.**

ΕΝΟΙΚΙΑΖΕΤΑΙ αποθήκη 160 τετρ. μέτρα κατάλληλη για επαγγελματική χρήση με τουαλέτα και τηλέφ. επί της λεωφόρου Ρόδου- Λίνδου στον βιοτεχνικό χώρο Μανουσέλη, ενοίκιο 600 ευρώ **τηλ. 24118.**

ΕΝΟΙΚΙΑΖΕΤΑΙ γκαρσονιέρα επί της οδού Σάββα Παυλίδη (κοντά στο «Καστρί»). **Πληροφορίες:** Τηλ. 22410-23762 μετά τις 8:00 το βράδυ ή στο Κιν. 6942265113.

ΕΝΟΙΚΙΑΖΕΤΑΙ αποθήκη 500 τ.μ. με μεγάλο περιβάλλοντα χώρο στ' Ασγούρου. Η αποθήκη μπορεί να μοιραστεί στα δύο. Οι ενδιαφερόμενοι καλούνται να επικοινωνήσουν στο 22410 61434.

ΕΝΟΙΚΙΑΖΕΤΑΙ διαμέρισμα με 3 υπνοδωμάτια, 2 W.C., κουζίνα - σαλόνι στις 7 βαγιές (Γρηγορίου Ε' 18). **Πληροφορίες στο τηλ. 6973506879 κ. Γιώργος Ελένης**

ΕΝΟΙΚΙΑΖΕΤΑΙ μεγάλη επιπλωμένη γκαρσονιέρα με αυλή στο Παραδείσι. Πληρ. τηλ. 81884

ΕΝΟΙΚΙΑΖΕΤΑΙ υπόγειο κατάστημα 160 τ.μ. πρώην ξυλουργείο για οποιαδήποτε επαγγελματική χρήση. Επί της οδού Κολοκοτρώνη 36 απέναντι από του Σωτηράκη τις αντιπροσωπείες. **Τηλέφωνο 2241027863**

ΕΝΟΙΚΙΑΖΕΤΑΙ στη Μαλώνα διαμέρισμα 4 δωματίων, επιπλωμένο. Μηνιαίο μίσθωμα 250 ευρώ. Πληρ. τηλ. 22440-51044 κ. Γ. Φουτούλη

ΕΝΟΙΚΙΑΖΟΝΤΑΙ: Μονόχωρες γκαρσονιέρες εντός πόλεως Ρόδου για όλο το χρόνο. **Τηλ. 2241020021 και 6947374732**

ΕΝΟΙΚΙΑΖΕΤΑΙ καινούργιο, ήσυχο, επιπλωμένο διαμέρισμα δυο δωματίων, επί της Λεωφόρου Ρόδου - Λίνδου αρ. 232, σε κτίριο δίπλα στο TSELIOS BAGNO, με χώρο στάθμευσης (PARKING). Πληροφορίες στα τηλέφωνα: 2241024514, 2241026023 και 2241064458, ώρες γραφείου 9:00 - 14:00 και 18:00 - 21:00.

ΕΝΟΙΚΙΑΖΕΤΑΙ επιπλωμένη γκαρσονιέρα με 30 τ.μ. περίπου εσωτερικό χώρο (κουζίνα-υπνοδωμάτιο-λουτρό) και 30 τ.μ. αυλή στην Ιαλυσό (οδός Σύμης αρ. 6). Εξοπλισμένη επίσης με αυτόνομο ηλιακό θερμοσίφωνα, πλυντήριο, χωρίς κοινόχρηστα και νερό. Πληροφορίες στα τηλέφωνα 22410 75448. Κιν. 6974474999.

ΕΝΟΙΚΙΑΖΕΤΑΙ επαγγελματικός χώρος (κατάστημα) ισόγειο 87m² με πατάρι, επί της οδού Ελ. Βενιζέλου - ΙΞΙΑ. **Πληρ. τηλ.:** 2241020844

ΕΝΟΙΚΙΑΖΕΤΑΙ Δυάρι διαμέρισμα, ισόγειο, με ανεξάρτητη είσοδο χωρίς κοινόχρηστα, με δύο υπνοδωμάτια, στο Καρακόνερο. Τηλ. 65471, 11πμ. - 8 μ.μ.

ΑΥΤΟΚΙΝΗΤΑ

ΠΩΛΕΙΤΑΙ Πεζώ 205 (1993), πρώτο χέρι χωρίς πρόβλημα και με πρόσφατο τεχν. έλεγχο της Υπηρεσίας Συγκοινωνιών. Τιμή 2200 ευρώ. Πληρ. 22410-21221 ή 6944654725

ΠΩΛΕΙΤΑΙ Παπί HONDA INNOVA 125 5.000 χλμ. ολοκαίνουργιο 4 μηνών τηλ. 6932090167

ΠΩΛΕΙΤΑΙ MAZDA 323 F μοντέλο '99 τρακαρισμένο ή για ανταλλακτικά. Τιμή: 1000 ΕΥΡΩ. Τηλ. 6937222375

ΠΩΛΕΙΤΑΙ SMART PASSION γκρι, β' εξάμηνο 2004, με δερμάτινα καθίσματα. Πληρ. τηλ. 6944712775 κ. Παναγιώτης.

ΠΩΛΕΙΤΑΙ OPEL CORSA 1.200cc μοντέλο τέλος του 1997 σε τιμή ευκαιρίας. **Πληροφορίες κ. Μιχάλη 3.300 ευρώ**
Τηλ. όλες τις ώρες
6948888880 - 6947999939

ΠΩΛΕΙΤΑΙ μοτοσυκλέτα μάρκας YAMAHA ZT 600, μοντέλο 2003, για 4.000 ευρώ, με λίγα χιλιόμετρα. Πληρ. Τηλ. 6972324351

ΖΗΤΟΥΝ ΠΡΟΣΩΠΙΚΟ

ΖΗΤΕΙΤΑΙ ΥΠΑΛΛΗΛΟΣ

Από όμιλο εταιρειών ζητείται υπάλληλος για τμήμα γραμματειακής υποστήριξης (τηλεφωνικό κέντρο - υποδοχή).
Ωράριο εργασίας: καθημερινά από 17:00 μ.μ. - 21:00 μ.μ.
Σάββατο από 8:30 π.μ. - 13:00 μ.μ.
Απαραίτητη η αποστολή βιογραφικού σημειώματος στο FAX: 22410 31598

ΖΗΤΕΙΤΑΙ σερβιτόρος - σερβιτόρα για εστιατόριο στην πόλη της Ρόδου. Ημερήσιο ωράριο. Πληροφορίες Τηλ. 22410-22545

ΖΗΤΕΙΤΑΙ πωλήτρια από κατάστημα γυναικείων ενδυμάτων στο Νιοχώρι. Απαραίτητα αγγλικά. **Πληρ. τηλ. 22410-32500.**

ΖΗΤΕΙΤΑΙ σερβιτόρος με ευχέρεια στις ξένες γλώσσες και την επικοινωνία με αλλοδαπούς πελάτες για εστιατόριο - καφετέρια στο Μαντράκι. Προϋπηρεσία σε αντίστοιχα μαγαζιά εποχιακού τύπου απαιτούμενη.
Πλ. τηλ. 6972253826

ΡΟΔΟΜΑΡ ΕΠΕ
Εμπόριο νωπών ψαριών
ΖΗΤΕΙΤΑΙ ΟΔΗΓΟΣ ηλικίας 24-40 ετών με επαγγελματικό δίπλωμα Γ' κατηγορίας, για άμεση πρόσληψη για διανομές στη Ρόδο, για πλήρη - μόνιμη απασχόληση.
Επιθυμητή προϋπηρεσία, ικανότητα επικοινωνίας και συνεργασίας.
Πληροφορίες στο τηλ. 2241-0-60170, 08:30-16:00.

ΖΗΤΕΙΤΑΙ νηπιαγωγός και βρεφοκόμος για παιδικό σταθμό - νηπιαγωγείο. Πρωινή - πενθήμερη εργασία, μισθός συν ΙΚΑ. Τυχόν προϋπηρεσία θα ληφθεί υπόψιν **Τηλ. 697.200.7352 - 2241-0-39739**

Σοβαρή οικογένεια με 2 παιδιά (7 και 10 ετών), ζητεί έμπειρη και υπεύθυνη:

BABY SITTER - ΟΙΚΙΑΚΗ ΒΟΗΘΟ

για εξαήμερη απασχόληση.
Προηγούμενες συστάσεις θεωρούνται απαραίτητες
Πληροφορίες: Τηλ.: 22410 25222, 22410 97218
Κο Γιώργο

ΖΗΤΕΙΤΑΙ ΠΩΛΗΤΡΙΑ

«Από εμπορικό κατάστημα της Ρόδου ζητείται πωλήτρια με γνώσεις διακόσμησης και αρχιτεκτονικής εσωτερικού χώρου. Αποστολή βιογραφικών με επισυναπτόμενη φωτογραφία:

Λεμεσσού 20 – 22, Ρόδος Τ.Κ. 85100.
Τηλ. Επικοινωνίας: 22410-39083»

ΕΝΟΙΚΙΑΖΕΤΑΙ

επιπλωμένο διαμερισματάκι στον 1ο όροφο, 2όροφης οικοδομής, επιφανείαςπερί τα 30 τ.μ. με υπνοδωμάτιο - κουζίνα - W.C., στην οδό Ευκλή 25 στο Καρακόνερο της πόλης Ρόδου.
Κιν.: 6945151945 ή 6946795725, 2241052635.

ΕΝΟΙΚΙΑΖΕΤΑΙ

ισόγειο διαμέρισμα 120 τ.μ. επί της πλατείας Ακαδημίας περιβαλλόμενο από κήπο – αυλή 150 τ.μ. με δύο ανεξάρτητες εισόδους και όλα τα κομφόρ για επαγγελματική στέγη, σπίτι ή μικτή χρήση. Επιπλωμένο ή ανεπίπλωτο. Επίσης στο ίδιο κτίριο υπόγειοι χώροι 170, 100 και 40 τ.μ. κατάλληλοι και για κύρια χρήση με είσοδο επί της Ηρώων Πολυτεχνείου.

Πληρ. τηλ. 6972253826

ΖΗΤΟΥΝΤΑΙ ελαιοχρωματιστές -υδροχρωματιστές με ανάλογη προϋπηρεσία για άμεση εργασία στο ξενοδοχείο RODOS PALACE. Οι ενδιαφερόμενοι μπορούν να απευθύνονται καθημερινά στο τηλέφωνο 22410-25222. Υπόψιν κ. Παύλου Ρούμπη.

ΖΗΤΕΙΤΑΙ κοπέλα για πρόσληψη σε καφετέρια, στο Χαράκι. Βραδινή εργασία, συνθήκες άριστες. Πληρ. τηλ. 6945264279

ΑΠΟ εμπορικό κατάστημα της Ρόδου ζητείται πωλήτρια με γνώσεις διακόσμησης και αρχιτεκτονικής εσωτερικού χώρου και σχεδιάστρια. Αποστολή βιογραφικών με επισυναπτόμενη φωτογραφία: **Λεμεσού 20-22 Ρόδος Τ.Κ. 85100 Τηλ. Επικοινωνίας: 22410-39083**

ΖΗΤΟΥΝΤΑΙ Barman και σερβιτόροι από café-bar στην Ιαλυσό. Για περισσότερες πληροφορίες στο τηλέφωνο 6947720874 από 15:00 έως τις 19:00.

ΗΤΕΙΤΑΙ κοπέλα άνω των 40 ετών, ελληνίδα ή αλλοδαπή που να μιλάει καλά τα ελληνικά, ως εσωτερική σε σπίτι με δύο παιδιά ηλικίας 3 και 1 έτους. **Συστάσεις απαραίτητες. Πληρ. Τηλ. 6944 202409 καθημερινά 10-1 το πρωί και 6-9 το απόγευμα.**

ΖΗΤΕΙΤΑΙ δεσποινίδα ηλικίας έως 30 ετών για εργασία γραμματειακής υποστήριξης σε Ιατρείο. Προσόντα: γνώση λογισμικού MICROSOFT OFFICE, τυφλού συστήματος δακτυλογράφησης, αγγλικής γλώσσας. Παραπάνω προσόντα να συνοδεύονται από πιστοποιητικά. Τηλέφωνο επικοινωνίας 22410-43000.

ΔΙΑΦΟΡΑ

ΠΩΛΕΙΤΑΙ, τραπεζαρία με 6 καθίσματα, μπουφές και κρυσταλιέρα σε χρώμα μαύρο λάκα. Τιμή 1.200 ευρώ. **Πληροφορίες στο τηλ. 23180-21572**

ΠΩΛΕΙΤΑΙ
κατάστημα ανταλλακτικών αυτοκινήτων (βαρέων και επιβατηγών) στην Ερνεστ Μπέβιν σε τιμή ευκαιρίας. Γ. Ρούσσος.
Τηλ. 22410-20075 & 36015

ΠΩΛΕΙΤΑΙ τραπεζαρία με 6 καθίσματα μαύρη λάκα και σαλόνι με 3θέσιο, 2θέσιο, μονό καναπέ και ένα τραπεζάκι, λόγω έλλειψης χώρου. Πληρ. τηλ. 6944231199

ΠΩΛΕΙΤΑΙ Η/Υ: Intel Pentium 4 στα 2.8GHz, Kingston μνήμη 1Gb, Maxtor σκληρός δίσκος 80Gb, DVD αντιγραφικό 8X, Οθόνη 17", Τιμή: 550 €, Τηλ. επικοινωνίας: 6944652658. Φώτης

ΕΜΠΕΙΡΟΤΕΧΝΗΣ ελαιοχρωματιστής αναλαμβάνει παντός είδους ελαιοχρωματισμούς. Τηλ: 6946204157

ΚΥΡΙΑ αναλαμβάνει καθαρισμό σπιτιών, γραφείων, κοινόχρηστους χώρους πολυκατοικιών, σιδέρωμα, φύλαξη παιδιών. Μόνο σοβαρές προτάσεις. Πληρ. τηλ. 6934176045.

ΕΚΔΟΤΙΚΟΣ οίκος ζητεί αντιπρόσωπο για Ρόδο και Κω, για την προώθηση των εκδόσεών του σε έτοιμο πελατολόγιο. Βιογραφικά: Φαξ: 210 4524851. Email: nbpetkar@otenet.gr

ΠΩΛΗΣΕΙΣ ΑΚΙΝΗΤΩΝ

ΠΩΛΕΙΤΑΙ
διαμέρισμα τριάρι ανακαινισμένο πλήρως προ 15ετίας, επί της οδού Κέννεντυ στον τρίτο όροφο με θέα τη θάλασσα, τζάκι και ηλιακό θερμοσίφωνο. Πληρ. Τηλ: 22410 28050 και 6936400311

ΡΟΔΟΣ – ΜΑΛΩΝΑ πωλείται σε φανταστικό γωνιακό οικόπεδο 350 τ.μ. με διώροφη μεζονέτα 200 τ.μ. καινούργια ημιτελής 200.000 €

Τηλ. 2392072214 6946259780
Αλληλογραφία
Πασπάλη Παρασκευή
ΤΘ 90 ΤΚ 57001
Ταγαράδες – Θεσ/κη

ΠΩΛΕΙΤΑΙ διαμέρισμα 50 τ.μ. επιπλωμένο στο Ροδίνι Ρόδου 90.000 € στον 2ο όροφο. Τηλέφωνο 22410 27535 κα Στέλλα.

ΠΩΛΕΙΤΑΙ οικόπεδο 5 στρεμμάτων στο χωριό Αγίας Μαρίνας στην Κάσο, πανοραμική θέα, τιμή λογική, τηλέφωνο επικοινωνίας: 6974307854.

ΠΩΛΕΙΤΑΙ οικόπεδο στα Κρητικά 3.000 τ.μ. οικοδομήσιμο. Τηλ. 6936271471.

ΠΩΛΕΙΤΑΙ διαμέρισμα υπόγειο εντός Ρόδου 160τ.μ. κατάλληλο και για αποθήκη ή επιχείρηση. Τηλ. 2102835963 - 6946559539

ΠΩΛΕΙΤΑΙ στις Καλυθιές γκαρσιονέρα ανεξάρτητη και καινουργής 30 τ.μ., 33.000 ευρώ. **Τηλ. 22410-21206 4-9 μ.μ.**

ΠΩΛΕΙΤΑΙ fast food στην περιοχή Κολυμπίων, πλήρως εξοπλισμένο. Πληρ. τηλ. 2410 56038

ΠΩΛΕΙΤΑΙ αργυροχρυσοχοείο στο κέντρο της πόλης με ή χωρίς εμπόρευμα έτοιμο προς λειτουργία. Τηλ: 6936915551

ΠΩΛΕΙΤΑΙ οροφοδιαμέρισμα 125 τ.μ., στην Ανάληψη, με μεγάλο σαλόνι, 3 Υ/Δ, 2 W.C.,τζάκι, πολυτελούς κατασκευής, χρήσης δεκαετίας. Τιμή 180.000 ευρώ. **Πληροφορίες: 6973317601**

ΠΩΛΟΥΝΤΑΙ

Μονοκατοικίες σε μπετά των 135 τ.μ. στην Παστίδα σε οικόπεδο 310 τ.μ.
Πληροφορίες
22410-28616 και 22410-21714
Κιν. 6932296983

ΜΑΘΗΜΑΤΑ

ΚΑΘΗΓΗΤΡΙΑ ΓΕΡΜΑΝΙΚΗΣ ΦΙΛΟΛΟΓΙΑΣ πτυχιούχος Πανεπιστημίου Αθηνών παραδίδει μαθήματα Γερμανικής Γλώσσας όπως επίσης και βοήθεια στο σχολικό βιβλίο Γερμανικών. Πληρ. τηλ. 6944949746

ΠΑΡΑΔΙΔΟΝΤΑΙ
ιδιαίτερα μαθήματα σε μαθητές του Δημοτικού από Δασκάλα.
Τηλέφωνο: 6932323122

ΜΑΘΕΤΕ ΡΩΣΙΚΑ! Παραδίδονται μαθήματα Ρωσικής γλώσσας από μέλος του Συλλόγου Καθηγητών Ρωσικής Φιλολογίας, με χρήση νέας αποτελεσματικής μεθοδολογίας. Πληροφορίες: Τηλ. 6978195931

ΠΑΡΑΔΙΔΟΝΤΑΙ μαθήματα Εμπ. Εφαρμογών (Singular Manager, Eurofasma, Unisoft Εσοδα-Εξοδα, ΚΕΠΥΟ, ΚΕΦΑΛΑΙΟ, κ.λ.π., Πληροφορικής & Αγγλικών με χρήση πολυμέσων όλων των επιπέδων από έμπειρο Λογιστή Τ.Ε. - καθηγητή πτυχιούχο Michigan Proficiensy σε τμήματα ή μεμονωμένα. Επίσης γίνονται μεταφράσεις & δακτυλογραφήσεις κάθε τύπου κειμένου. Τιμές προσιτές. Πληρ.: 22410-66304, 31560, 6946283008, 6972419715, 6936277851.
Ηλ. ταχ. (e-mail): Dnetwork@SoftHome.net

ΠΑΡΑΔΟΣΗ ΜΑΘΗΜΑΤΩΝ

ΜΑΘΗΜΑΤΑ ΠΑΝΕΛΛΗΝΙΩΝ ΤΕΧΝΟΛΟΓΙΚΗΣ ΚΑΤΕΥΘΥΝΣΗΣ
1. Ανάπτυξη εφαρμογών σε προγραμματιστικό περιβάλλον.
2. Αρχές οργάνωσης και διοίκησης επιχειρήσεων.
Ολιγομελή τμήματα. Πτυχιούχος Master Πληροφορικής και διοίκησης.
Τηλέφωνο επικοινωνίας: 6944685289

ΟΙΚΟΔΟΜΙΚΕΣ ΕΠΙΧΕΙΡΗΣΕΙΣ ΔΙΑΚΟΓΕΩΡΓΙΟΥ ΚΑΛΛΙΣΤΟΣ

ΕΘΝ. ΑΝΤΙΣΤΑΣΕΩΣ 11 (πρώην Αννης Μαρίας)

ΠΩΛΗΣΕΙΣ ΔΙΑΜΕΡΙΣΜΑΤΩΝ ΚΑΤΑΣΤΗΜΑΤΑ -ΑΠΟΘΗΚΕΣ ΑΝΤΑΛΛΑΓΕΣ ΑΚΙΝΗΤΩΝ - ΑΓΟΡΕΣ ΟΙΚΟΠΕΔΩΝ ΑΝΑΛΑΜΒΑΝΟΥΜΕ ΑΝΤΙΠΑΡΟΧΕΣ

Πωλούνται διαμερίσματα λουξ κατασκευής με απεριόριστη θέα. Τα διαμερίσματα διαθέτουν θωρακισμένες πόρτες - εντοιχισμένες κουζίνες - ντουλάπες - εντοιχισμένο νιπτήρα με ντουλάπι - κεντρική θέρμανση αυτόνομη - ανοιγόμενα ανακλινόμενα κουφώματα με διπλά τζάμια - σίτες - ρολά - υδραυλικό ασανσέρ - τριφασικό ρεύμα.

Ολοι οι χώροι σπατουλαριστοί - εσωτερικές πόρτες M.D.F. με σχέδιο.

ΓΡΑΦΕΙΑ ΙΑΤΡΕΙΑ
1) Επί της οδού Μεγ. Κων/νου - Κων/νου Παλαιολόγου των 80 τ.μ.
2) Επί της οδού Κων/νου Παλαιολόγου και Θεοτοκοπούλου 60-80 τ.μ.
3) Επί της οδού Ρήγα Φεραίου στο πάρκο 60-80-100 τ.μ.

ΚΑΤΑΣΤΗΜΑΤΑ
1) Επί της οδού Κων/νου Παλαιολόγου και Θεοτοκοπούλου 60-80 τ.μ.
2) Επί της οδού Λεωφόρου Καλλιθέας (Καρακόνερο) 90 τ.μ.

ΔΙΑΜΕΡΙΣΜΑΤΑ
1) Επί της οδού Χρ. Φέσσα (Κάθετος Αποστ. Παύλου) 90τ.μ. τριάρια.
Επίσης οροφοδιαμερίσματα των 90 τ.μ. (οικοδομή μόνο τριών διαμερισμάτων).

ΟΙΚΟΔΟΜΕΣ
1) Οικοδομή επί της οδού Πτολεμαίων και Χρ.Φέσσα των 117-125 τ.μ.
2) Οικοδομή υπό ανέγερση επί της οδού Ρήγα Φεραίου στο Πάρκο. Διαμερίσματα τριάρια - τεσσάρια.
3) Οικοδομή υπό ανέγερση επί της οδού Κ. Παλαιολόγου και Θεοτοκοπούλου. Διαμερίσματα δυάρια - τριάρια - τεσσάρια - καταστήματα.
5) Επί της οδού Β. Ηρακλείου οικοδομή τεσσάρων διαμερισμάτων. Οροφοδιαμερίσματα των 133τ.μ. Η οικοδομή έχει πιλοτή για πάρκινγκ

ΑΠΟΘΗΚΕΣ
1) Πλησίον Στέλιου Κωτιάδη των 130τ.μ.
2) Στη Λεωφόρο Καλλιθέας (Καρακόνερο) των 80-300τ.μ.

• Οι πωλήσεις μπορούν να γίνουν και με όλα τα Δάνεια Τράπεζας και οργανισμών.
• Αναλαμβάνουμε ΑΝΤΙΠΑΡΟΧΕΣ και Αγορές οικοπέδων. • Δεχόμαστε ανταλλαγές ακινήτων.

ΠΛΗΡΟΦΟΡΙΕΣ: ΔΙΑΚΟΓΕΩΡΓΙΟΥ ΚΑΛΛΙΣΤΟΣ
ΤΗΛΕΦΩΝΟ: 29318 - 34598 - ΤΗΛ. 78501 - 78502

Έτοιμοι για ΚΤΕΟ;
τώρα ΚΤΕΟ σε 25 λεπτά!

AUTOVISION

Ιδιωτικό ΚΤΕΟ Ρόδου
για ραντεβού..22410 67677
ανοιχτά απογεύματα και σάββατο, όλα τα παράβολα αγοράζονται στο ΚΤΕΟ

ΠΡΟΓΡΑΜΜΑ ΠΡΟΣΚΛΗΣΗΣ ΟΧΗΜΑΤΩΝ Ν. ΔΩΔ/ΣΟΥ

!!!
- Τον Ιούλιο ΡΟΖ 5501 εώς ΡΟΖ 7500
- Τον Αύγουστο ΡΟΖ 7501 εώς ΡΟΖ 9500

Η ΜΗ ΔΙΕΝΕΡΓΕΙΑ ΤΕΧΝΙΚΟΥ ΕΛΕΓΧΟΥ ΤΟΥ ΟΧΗΜΑΤΟΣ ΣΑΣ (ΚΤΕΟ) ΜΕΣΑ ΣΤΙΣ ΠΡΟΘΕΣΜΙΕΣ, ΑΠΟΤΕΛΕΙ ΠΑΡΑΒΑΣΗ (ΚΟΚ 86) ΚΑΙ ΤΙΜΩΡΕΙΤΑΙ ΑΠΟ ΤΙΣ ΑΡΧΕΣ ΜΕ ΠΡΟΣΤΙΜΟ 334 ΕΥΡΩ ΚΑΙ ΑΦΑΙΡΕΣΗ ΠΙΝΑΚΙΔΩΝ

ΝΟΜΟΣ ΔΩΔΕΚΑΝΗΣΟΥ
ΝΟΜΑΡΧΙΑΚΗ ΑΥΤ/ΣΗ ΔΩΔΕΚΑΝΗΣΟΥ
Δ/ΝΣΗ ΜΕΤΑΦΟΡΩΝ ΚΑΙ ΕΠΙΚΟΙΝΩΝΙΩΝ
ΤΜΗΜΑ Κ.Τ.Ε.Ο.
Τηλέφωνο: 22410 72053 22410 72064

ΠΡΟΓΡΑΜΜΑ ΠΡΟΣΚΛΗΣΗΣ ΓΙΑ ΔΙΕΝΕΡΓΕΙΑ ΤΕΧΝΙΚΟΥ

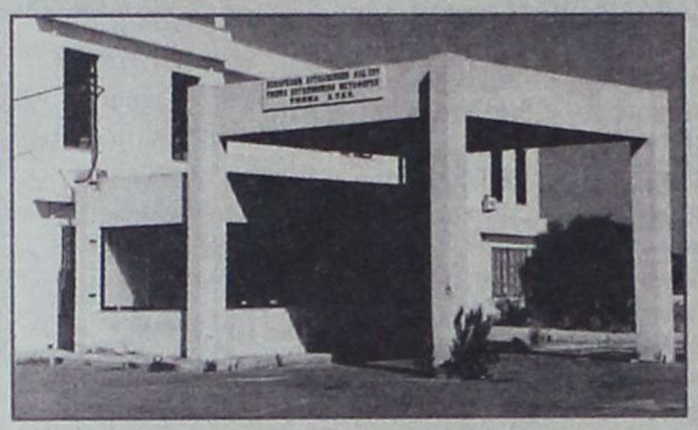

ΣΥΓΚΟΙΝΩΝΙΑΚΗ ΕΔΡΑ ΡΟΔΟΥ	
ΧΡΟΝΙΚΗ ΠΕΡΙΟΔΟΣ	ΕΙΔΟΣ ΟΧΗΜΑΤΟΣ
ΑΠΟ 01-07-2006 ΕΩΣ 31-07-2006	ΕΠΙΒΑΤΙΚΑ (Ε.Ι.Χ.) ΚΑΙ ΦΟΡΤΗΓΑ ΜΕΧΡΙ ΚΑΙ 3,5 Τ(ΦΙΧ < 3,5Τ) ΜΕ ΑΡΙΘΜΟΥΣ ΚΥΚΛΟΦΟΡΙΑΣ (ΡΟΖ 5501 ΕΩΣ ΚΑΙ 7500)
ΑΠΟ 01-08-2006 ΕΩΣ 31-08-2006	ΕΠΙΒΑΤΙΚΑ (Ε.Ι.Χ.) ΚΑΙ ΦΟΡΤΗΓΑ ΜΕΧΡΙ ΚΑΙ 3,5 Τ(ΦΙΧ < 3,5Τ) ΜΕ ΑΡΙΘΜΟΥΣ ΚΥΚΛΟΦΟΡΙΑΣ (ΡΟΖ 7501 ΕΩΣ ΚΑΙ 9500)
ΣΥΓΚΟΙΝΩΝΙΑΚΗ ΕΔΡΑ ΚΩ	
ΧΡΟΝΙΚΗ ΠΕΡΙΟΔΟΣ	ΕΙΔΟΣ ΟΧΗΜΑΤΟΣ
ΑΠΟ 01-07-2006 ΕΩΣ 31-07-2006	ΕΠΙΒΑΤΙΚΑ (Ε.Ι.Χ) ΚΑΙ ΦΟΡΤΗΓΑ ΜΕΧΡΙ ΚΑΙ 3,5Τ(ΦΙΧ < 3,5Τ) ΜΕ ΑΡΙΘΜΟΥΣ ΚΥΚΛΟΦΟΡΙΑΣ (ΚΧΒ 3501 ΕΩΣ ΚΑΙ 4000)
ΑΠΟ 01/08/2006 ΕΩΣ 31/08/2006	ΕΠΙΒΑΤΙΚΑ (Ε.Ι.Χ) ΚΑΙ ΦΟΡΤΗΓΑ ΜΕΧΡΙ ΚΑΙ 3,5Τ(ΦΙΧ < 3,5Τ) ΜΕ ΑΡΙΘΜΟΥΣ ΚΥΚΛΟΦΟΡΙΑΣ (ΚΧΒ 4001 ΕΩΣ ΚΑΙ 4500)

ΕΛΕΓΧΟΥ ΟΧΗΜΑΤΩΝ ΜΕ ΕΔΡΑ ΤΟ Ν. ΔΩΔΕΚΑΝΗΣΟΥ

ΕΠΙΣΗΣ

• ΚΑΛΟΥΝΤΑΙ ΟΛΑ ΤΑ ΠΑΡΑΠΑΝΩ ΟΧΗΜΑΤΑ ΝΑ ΠΡΟΒΟΥΝ ΣΕ ΤΕΧΝΙΚΟ ΕΛΕΓΧΟ ΣΕ ΟΠΟΙΟΔΗΠΟΤΕ Κ.Τ.Ε.Ο. ή Ι.Κ.Τ.Ε.Ο. ΤΗΣ ΧΩΡΑΣ

• ΕΠΙΣΗΣ ΘΑ ΕΛΕΓΧΟΝΤΑΙ ΟΣΑ ΟΧΗΜΑΤΑ ΥΠΟΧΡΕΟΥΝΤΑΙ ΒΑΣΕΙ ΠΑΛΑΙΟΤΕΡΩΝ ΠΡΟΓΡΑΜΜΑΤΩΝ ΠΡΟΣΚΛΗΣΗΣ.

• Ο ΕΜΠΡΟΘΕΣΜΟΣ ΠΡΟΓΡΑΜΜΑΤΙΣΜΟΣ ΤΩΝ ΟΧΗΜΑΤΩΝ ΓΙΑ ΕΛΕΓΧΟ (ΡΑΝΤΕΒΟΥ) ΓΙΝΕΤΑΙ ΕΩΣ ΚΑΙ 15 ΗΜΕΡΕΣ ΠΡΙΝ ΤΗΝ ΛΗΞΗ ΤΟΥ ΠΡΟΓΡΑΜΜΑΤΟΣ ΠΡΟΣΚΛΗΣΗΣ.

ΝΤΕΤΕΚΤΙΒΣ
30 ΧΡΟΝΙΑ ΜΟΝΙΜΑ ΚΑΙ ΣΤΗ ΡΟΔΟ
35354
ΠΛΑΤΕΙΑ ΑΓΙΟΥ ΙΩΑΝΝΟΥ
Η ΛΥΣΗ!!!
ΣΕ ΚΑΘΕ ΣΑΣ ΠΡΟΒΛΗΜΑ
EXPRESS SECURITY

ΓΡΑΦΕΙΟ ΙΔΙΩΤΙΚΩΝ ΕΡΕΥΝΩΝ
(ΝΤΕΤΕΚΤΙΒΣ)
ΑΝΑΛΑΜΒΑΝΟΥΜΕ
Υποθέσεις ανηλίκων, οικογενειακές, προσωπικές κ.τλ.
ΔΙΑΘΕΤΟΥΜΕ ΤΑ ΠΛΕΟΝ ΣΥΓΧΡΟΝΑ ΟΠΤΙΚΟΑΚΟΥΣΤΙΚΑ ΣΥΣΤΗΜΑΤΑ
100% ΕΧΕΜΥΘΕΙΑ
ΡΩΜΗΣ 22, - ΡΟΔΙΝΙ
Κιν. 694 6997967

ΓΡΑΦΕΙΟ ΤΕΛΕΤΩΝ & ΜΝΗΜΟΣΥΝΩΝ ΡΟΔΟΥ
ΣΤΕΦΑΝΑ - ΣΤΟΛΙΣΜΟΙ
«ΑΜΕΡΙΚΑΝΟΥ»
Αμεση εξυπηρέτηση
ΟΛΟ ΤΟ 24ΩΡΟ
Αναλαμβάνουμε την τελετή
και με τα έξοδαπου χορηγούν τα ταμεία
χωρίς καμία επιβάρυνση
ΙΚΑ, ΤΕΒΕ, ΤΑΞΥ, ΔΗΜΟΣΙΟΥ,
ΛΙΜΕΝΙΚΩΝ, ΟΓΑ
και λοιπά ταμεία.
Τους ΑΠΟΡΟΥΣ ΔΩΡΕΑΝ
Πλατεία Βρούχου στη Μητρόπολη
Τηλέφωνα:28901 - 33400

TOP PROPERTIES
GEORGE and SAVAS PIPINOS
ΓΕΩΡΓΙΟΣ και ΣΑΒΒΑΣ ΠΙΠΙΝΟΣ
ΣΥΜΒΟΥΛΟΙ και ΕΚΤΙΜΗΤΕΣ ΑΚΙΝΗΤΩΝ
REAL ESTATE AGENT - MEMBER OF F.I.A.B.C.I. - N.A.E.A. - C.E.I.
E-mail:gpipinos@otenet.gr.
URL:www.rhodestop-properties.com and www.pipinos.gr
Από το 1971



Η "TOP PROPERTIES" είναι ατομική επιχείρηση και ανήκει στους Γεώργιο και Σάββα Πιπίνο. Το γραφείο ασχολείται από το 1971 αποκλειστικά και μόνο με επενδύσεις και REAL ESTATE, στο νησί της Ρόδου, καθώς και στην ευρύτερη περιοχή της Δωδεκανήσου.

ΑΠΕΥΘΥΝΟΜΑΣΤΕ: Στους **σοβαρούς, απαιτητικούς και επιλεκτικούς** επενδυτές - επιχειρηματίες - ελεύθερους επαγγελματίες, Ελληνες και ξένους, υψηλού εισοδηματικού επιπέδου, που ενδιαφέρονται να κάνουν μια σοβαρή επένδυση **προβολής** στο νησί της Ρόδου.

ΠΡΟΣΦΕΡΟΥΜΕ: Α) Υπηρεσίες και πληροφορίες που γίνονται σε προσωπικό επίπεδο με **εχεμύθεια, διακριτικότητα και σοβαρότητα.**
Β) Μεγάλη **γκάμα** υψηλής ποιότητας ακινήτων, όπως: 1) Ξενοδοχεία Α' και Β' κατηγορίας των 600 - 500 - 350 - 300 κλινών 2) Κεντρικά αστικά ακίνητα κατάλληλα για Τράπεζες - κατασκήματα - γραφεία 3) Παραλιακές εκτάσεις, κατάλληλες για τουριστικές επενδύσεις των 150.000 - 100.000 - 70.000 - 50.000 - 36.000 τ.μ. και 4) Διαμερίσματα και μαιζονέτες **προβολής.**

ΣΤΟΧΟΣ ΜΑΣ ΕΙΝΑΙ: Να προσφέρουμε στο αγοραστικό μας κοινό **υψηλής ποιότητας ακίνητα και ευκαιρίες** στο νησί της Ρόδου. Η τριακονταετής και πλέον πείρα μας στον τομέα αυτό αποτελεί εγγύηση.

ΣΥΝΘΗΜΑ ΜΑΣ ΕΙΝΑΙ: Επενδύστε στην ΡΟΔΟ ΤΩΡΑ, σε ακίνητα που **ΑΝΤΕΧΟΥΝ ΣΤΟ ΧΡΟΝΟ.**

Γεώργιος και Σάββας Πιπίνος
ΜΕΣΙΤΕΣ ΑΣΤΙΚΩΝ ΣΥΜΒΑΣΕΩΝ
Γιατί εμείς γνωρίζουμε καλύτερα!

SINCE 1971

TOP PROPERTIES is a father and son business. The senior, Mr George S. Pipinos, the founder of the office, has carved, over the years, a reputation for integrity and excellence in the world of Real Estate in the Dodecanese.

At Top Properties we try hard to attract important and selective investors: high calibre businessmen/women and discerning professional people, both Greek and foreign, who wish to acquire substantial and valuable property on Rhodes.

We offer our expertise and advice privately, discreetly and in strict confidence.

We keep a compehensive list of real estate of the highest specifications:

a. A' and B' class hotels (600, 500, 350, 300 beds capacity).

b. Centrally situated office buildings and other business premises.

c. Seaside land, ideal for development (hotels, holiday resorts, etc.), of 150.000, 100.000, 70.000, 50.000, 36.000 sq.m.

d. Luxury appartments, maisonettes, detached, semi - detached and terraced houses.

Our aim is to give our clients the opportunity to acquire value for money, first class real estate on Rhodes. Our 30- year - old experience in Real Estate is our warranty.

Our moto is: Invest in Rhodes. Invest in property.
It stands the test of time.



TOP PROPERTIES
George and Savas Pipinos
Because we Know best

ΚΕΝΝΕΝΤΥ 38, ΡΟΔΟΣ, 85 100, ΤΗΛ. 22410- 23895, 38243 και 6944-676003, 6944-390803 FAX: 22410-20883
38 KENNEDY STR., RHODES, 85 100, TEL. 22410- 23895, 38243, and 6944-676003, 6944-390803 FAX: 22410-20883
U.K. Direct Line: 08717115396

Nutrition & Health Club
Μαρία - Φιλία Παρασκευά
Διατροφολόγος - Διαιτολόγος

BSc - University of Plymouth
MSc - London Metropolitan University

Ειδικές Εξατομικευμένες Δίαιτες
για όλα τα Στάδια της Ζωής

Παιδική , Εφηβική , Γκαμπαντίνη , Τρίτη Ηλικία

Παχυσαρκία Υπέρταση Αναιμία
Οστεοπόρωση Σακχαρώδης Διαβήτης
Παθήσεις πεπτικού & Εντέρων
Αλλεργίας Ανορεξία - Βουλιμία

Γ.Σουτσάδου 7 (Παραλιέρως Κλινικής Καραγιάννη) Ρόδος
Τηλ.& Φαξ 22410 33915

ΠΩΛΟΥΝΤΑΙ

Καταστήματα, αποθήκες, γραφεία, διαμερίσματα. Ολα πολυτελούς κατασκευής με γκαράζ επί της οδού Καναδά.

Πληροφορίες: Αναστάσιος Ατσίδης, Γεώργιος Ιωαννίδης.
Τηλέφωνα:
22410-21714 και 22410 – 28616

✓ ΠΑΡΑΓΩΓΗ ΗΛΕΚΤΡΙΚΗΣ ΕΝΕΡΓΕΙΑΣ ΜΕ ΦΩΤΟΒΟΛΤΑΪΚΑ ΚΑΙ ΑΝΕΜΟΓΕΝΝΗΤΡΙΕΣ
✓ ΕΞΟΙΚΟΝΟΜΗΣΗ ΕΝΕΡΓΕΙΑΣ ΜΕ ΠΟΙΟΤΙΚΕΣ ΣΥΣΚΕΥΕΣ

ΛΕΒΕΝΤΗΣ ΙΑΚΩΒΟΣ
ΤΗΛ. 22440 23107 FAX 22440 29088
leventis@rho.forthnet.gr

Ενέργεια Energy
A
B
C
D
E
G
F

«ΚΤΙΡΙΟ» ΑΕ
ΠΩΛΗΣΕΙΣ ΑΚΙΝΗΤΩΝ

✓ Διαμερίσματα 90 τ.μ. και 115 τ.μ. σε πολυκατοικία στην οδό Βενετοκλέων και Ξάνθου, με θέσεις στάθμευσης στην πυλωτή, πολυτελούς κατασκευής.
✓ Διαμέρισμα 118 τ.μ. τρίτου ορόφου, στην οδό Μιχ. Πετρίδη (πιο πάνω από το SUPER MARKET ΣΠΑΝΟΣ), με τζάκι, θέση στάθμευσης και αποθήκη στο υπόγειο της πολυκατοικίας.

ΠΛΗΡΟΦΟΡΙΕΣ
ΑΝΑΣΤΑΣΙΟΣ ΑΤΣΙΔΗΣ
ΕΘΝ. ΑΝΤΙΣΤΑΣΗΣ 11-ΡΟΔΟΣ
Τηλ: 22410-28616
Κιν: 6947373651

ΧΑΡΟΥΛΑ ΤΣ. ΚΑΜΠΑΣΤΑΝΑ

ΦΥΣΙΚΟΘΕΡΑΠΕΥΤΡΙΑ
Πτυχιούχος Α.ΤΕΙ Θεσ/κης
Μεταπτυχιακή Εκπαίδευση
στη νευροεξελικτική αγωγή
Μέθοδος Bobath / N.D.T.

Αποκατάσταση
νευρολογικών παθήσεων και κινητικών διαταραχών σε παιδιά και ενήλικες

➢ Εγκεφαλική Παράλυση
➢ Κρανιοεγκεφαλικές κακώσεις
➢ Κακώσεις περιφερικών νεύρων
➢ Κακώσεις νωτιαίου μυελού
➢ Προβλήματα σπονδυλικής στήλης
➢ Αγγειακά Εγκεφαλικά Επεισόδια

Ολυμπίας και Δελφών γωνία (Καρακόνερο)
Τηλ./Fax: 22410-29241 κιν. 6932044173

ΓΙΑΓΚΟΣ Α. ΒΑΡΕΛΗΣ
ΛΥΡΙΚΕΣ ΕΝΟΤΗΤΕΣ

ΜΙΑ ΠΗΓΑΙΑ ΠΟΙΗΤΙΚΗ ΦΩΝΗ ΣΥΝΑΙΣΘΗΜΑΤΙΚΩΝ ΣΤΟΧΑΣΜΩΝ ΚΑΙ ΣΥΓΚΙΝΗΣΕΩΝ

ΚΥΚΛΟΦΟΡΕΙ ΑΠΟ ΤΙΣ ΕΚΔΟΣΕΙΣ
ΓΑΒΡΙΗΛΙΔΗ

ΣΕ ΟΛΑ ΤΑ ΚΑΛΑ ΒΙΒΛΙΟΠΩΛΕΙΑ

ΟΙΚΟΔΟΜΙΚΕΣ-ΤΕΧΝΙΚΕΣ
ΕΜΠΟΡΙΚΕΣ-ΕΠΙΧΕΙΡΗΣΕΙΣ

ΑΦΟΙ ΑΣΒΕΣΤΗ Ο.Ε.

Αθηνών-Καβάλας 3 Ανάληψη Ρόδου
Τηλ. 22410/60678-60679
και fax: 22410/66028

ΠΩΛΟΥΝΤΑΙ

• ΚΑΤΑΣΤΗΜΑΤΑ
Οδός Αθηνών
1) Κατάστημα 127 τ.μ. με αποθήκη 127
2) Κατάστημα 137 τ.μ. με αποθήκη 160
Οδός Τσαλδάρη
1) Κατάστημα 127 τ.μ. με αποθήκη 160
Οδός Μιχ. Πετρίδη
1) Κατάστημα 90 τ.μ.
Οδός Αγ. Ιωάννου
1) Κατάστημα 50 τ.μ.

• ΔΙΑΜΕΡΙΣΜΑΤΑ
Οδός Μιχ. Πετρίδη
1) Διαμέρισμα 120 τ.μ. 3ου ορόφου
Οδός Γ. Παπανδρέου
1) Διαμέρισμα 120 τ.μ.
Οδός Αποστ. Παύλου
1) Διαμέρισμα 113 τ.μ. 3ου ορόφου
2) Διαμέρισμα 62 τ.μ.

ΕΓΓΥΗΣΗ Η ΠΟΛΥΕΤΗΣ ΠΕΙΡΑ ΜΑΣ



ΞΥΛΟΤΥΠΟΙ ΟΙΚΟΔΟΜΗΣ



ΦΟΝΤΑΣ & ΔΗΜΗΤΡΗΣ



ΜΑΣΣΑΡΙ - ΡΟΔΟΣ

ΚΙΝΗΤΑ: 6948206311 - 6948206312



METROPOL
22410 28400
INFORMATION - RESERVATIONS
ΠΛΗΡΟΦΟΡΙΕΣ - ΚΡΑΤΗΣΕΙΣ
www.cinemametropol.gr

ΤΟ ΜΕΤΡΟΠΟΛ ΘΑ ΠΑΡΑΜΕΙΝΕΙ ΚΛΕΙΣΤΟ
ΑΠΟ 3 ΑΥΓΟΥΣΤΟΥ ΕΩΣ ΚΑΙ 23 ΑΥΓΟΥΣΤΟΥ

ΕΡΧΟΝΤΑΙ από Πέμπτη 24 Αυγούστου

ΟΙ ΠΕΙΡΑΤΕΣ ΤΗΣ ΚΑΡΑΪΒΙΚΗΣ
"Το Σεντούκι του Νεκρού"
PIRATES OF THE CARIBBEAN



ΕΡΧΟΝΤΑΙ τον Σεπτέμβριο



GARFIELD 2

ΛΗΣΤΑΡΧΙΝΕΣ
BANDIDAS



ΤΟ ΣΚΙΑΧΤΡΟ
THE WICKER MAN



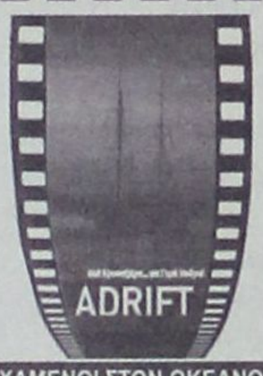

ΧΑΜΕΝΟΙ ΣΤΟΝ ΩΚΕΑΝΟ
ADRIFT

MY SUPER
EX - GIRLFRIEND











Το Πρόγραμμα

ΕΤ1

06:45 Αυστραλία: παραδεισένια νησιά
07:45 Το μικρό ουράνιο Τόξο
08:15 Παιχνίδια χωρίς σύνορα
10:15 The biography channel
11:00 The History channel
11:45 Ερρίκος Ντυνάν-Ερυθρός Σταύρος
13:30 Τουρκία-Βραζιλία
15:30 Ξένο ντοκιμαντέρ
16:00 Ατιθασα νιάτα
17:00 Μένουμε Ελλάδα
19:00 Κλήρωση Λαϊκού λαχείου
19:10 Ο κόσμος του αύριο
20:00 Ιστορία δυο πόλεων
21:00 Σλοβενία-Αμερική
23:00 Ειδήσεις
23:45 Athens Trophy
00:00 Ελλάδα-Αυστραλία
02:00 Το χρήμα της οργής

NET

10:00 Pregame
10:30 Ελλάδα-Αυστραλία
12:30 Ειδήσεις
13:00 Υγεία για όλους
14:00 Ταξιδεύοντας στην Ελλάδα
15:00 Ειδήσεις
16:00 Η ζωή είναι παιχνίδι
18:00 Ειδήσεις
19:00 Τοις μετρητοίς
20:00 Mundo -μπασκετουπολη
21:00 Ειδήσεις
22:00 Νοικοκυρές σε απόγνωση
23:00 Τα όνειρα μιας γυναίκας
01:00 Ειδήσεις
01:15 Ριζική αναμόρφωση
05:45 Πρώτη γραμμή

MEGA

06:30 Πρωινό
10:00 Επαφή
11:00 Αν θυμηθείς τ' όνειρο μου
12:00 Το ρετιρέ
13:00 Περί ανέμων και υδάτων
14:00 Ειδήσεις
15:00 Περί ανέμων και υδάτων
15:40 Εμείς κι εμείς
16:20 Κάπου σε ξέρω
17:10 Σ' αγαπώ μ' αγαπάς
17:50 Ειδήσεις
18:00 Μπουκιά και συχώριο
19:00 Η ώρα η καλή
20:00 Ειδήσεις
21:00 Τα σύνορα της αγάπης
22:00 Ερυθρός Αστέρας-Μίλαν
00:40 Ειδήσεις
00:50 Εμπόλεμη ζώνη
02:30 Άγγιγμα Καρδίας
04:30 Telemarketing
05:00 Απαγορευμένη αγάπη
05:30 Φιλοδοξίες
05:50 Φιλοδοξίες

ANT1

07:30 Καραμπόλα
08:10 Τα φιλαράκια
09:10 Σαν τον σκύλο με τη γάτα
10:15 Σόφια ορθή
11:00 Λίφτινγκ
12:00 Βότκα πορτοκάλι
13:00 Ειδήσεις
13:50 Εκείνες κι εγώ
14:45 Ιδιαίτερα για κλάματα
15:40 Και οι παντρεμένοι έχουν ψυχή
16:40 Ειδήσεις
16:50 ΕΛΛΑΣ το μεγαλείο σου
17:45 Super GAME
18:00 Εγκλήματα
19:00 Κωνσταντίνου και Ελένης
20:00 Ειδήσεις
21:00 Θα βρεις το δάσκαλο σου
22:00 Το καφέ της χαράς
23:00 Οι στάβλοι της Εριέτας Ζαΐμη
00:00 Ειδήσεις
00:30 Fear factor
01:30 Puzzle mania
02:30 Geo
03:10 Φόνος...σχεδόν χωρίς τιμωρία
05:15 Τηλεμάρκετινγκ
05:50 Mobile fun

ALPHA

06:30 Πρωϊνή παρέα
10:00 Μαγειρεύοντας με τη Βέφα
11:00 Ο λεφτάς
13:00 Rubi
15:00 Ειδήσεις
15:45 Κρυφά πάθη
16:45 Belissima
17:50 Ειδήσεις στη νοηματική γλώσσα
18:00 Θα σε δω στο πλοίο
19:00 Ποιος θέλει να γίνει εκατομμυριούχος
20:00 Ειδήσεις
21:00 Έρωτας με επιδότηση ΟΓΑ
22:00 Σαν όνειρο
23:00 10η εντολή
00:00 Νικίτα
01:00 Ειδήσεις
01:15 Νικίτα
02:15 Καταραμένη συγκέντρωση
04:15 Τηλεαγορές
04:30 Νίνα

STAR

06:00 Σιν Τσαν
06:15 Πόκεμον
06:30 Ακτιον μαν
07:00 Τζακ ο σαμουράι
07:30 Η λεγεώνα των υπερηρώων
08:00 Μπαμπαρ το ελεφαντάκι
08:30 Άμπρα κατάμπρα
09:00 Ο Ιάσονας και οι θεοί του Ολύμπου
09:30 Τομ και Τζέρι
10:00 Μπιπ-Μπιπ και κογιότ
10:30 Τα στρουμφάκια
11:00 Χουάνα η παρθένα
13:00 Ειδήσεις
14:00 Νικίτα
14:45 Οι ιππότες της ασφάλτου
15:45 Ηρακλής
16:30 Ειδήσεις
16:45 Κορίνα, η αγριόγατα
17:45 Οι Ροϊντάν
18:45 Ζίνα
19:45 Ειδήσεις
21:00 Οι μάγισσες
22:00 Οι γκρινιάρηδες
00:15 Τέξας Ρέιντζερ
01:15 Νόμος και τάξη: αστυνομικές ιστορίες
02:15 Υπαστυνόμος Παρασκευάς
03:15 Ειδήσεις
03:30 Κυνηγός επικηρυγμένων
04:30 Η δυτική πτέρυγα

FILMNET

07:05 Κοινωνική: Ο κύριος Ιμπραΐμ και τα λουλούδια του κορανίου
08:40 E! Entertainment
09:25 Κωμωδία: Εκατομμύρια
11:05 Super size me
12:50 Δράμα: Ζευγάρια στην πόλη
14:45 Δράμα: Στο πυρετό του ρυθμού
16:25 Δράμα: Η κυρία και ο μποξέρ
18:20 Κοινωνική: Οικογενειακά μυστικά
20:15 Δράσης: Το μυστικό του ποταμού
22:00 Κωμωδία: Πως να δολοφονήσετε τη γυναίκα σας
00:05 Δράσης: Δια πυρός και σιδήρου
02:30 Κοινωνική: Το μυστικό της Βέρα Ντρέϊκ
04:35 Αισθηματική: Αφήνοντας το Λας Βέγκας

ΕΤ3

06:00 Καρμελίτα
08:00 Αληθινά σενάρια
09:00 Θάλασσα, ο υδάτινος κόσμος
09:30 Χρώμα Ελλάδας
11:00 Νησιτικό αρκούδι
11:30 Η ζωντανή θάλασσα - με τον Τζον στοουνμαν
12:00 Ταξίδι σε Ιερούς τόπους
13:00 Ειδήσεις
13:30 Μεσόγειος θάλασσα η τελευταία κιβωτός
14:30 Καρμελίτα
16:00 Έκτη αίσθηση
16:15 Ειδήσεις
16:30 Ζορρο
16:50 Νησιτικό αρκούδι
17:30 Χρώμα ελλάδας
19:00 Ειδήσεις
20:15 Καιρός
20:30 Προορισμοί
21:00 Ο κόσμος των Σπορ
22:00 Ταξιδεύοντας με την 3
22:30 Οι λυράρηδες του αιγαίου
23:00 Theatis.GR
00:00 Ειδήσεις
00:30 Το σύμπαν που αγάπησα
01:00 Πορτραίτα Θεσσαλονικέων Συνθέτων

ALTER

06:20 Κινούμενα σχέδια
11:45 Εις υγείαν
12:30 Ειδήσεις
14:00 Summer time
16:30 Ειδήσεις
16:45 Ο τρελογιατρός
18:45 Το πρώτο θέμα
19:00 Ειδήσεις
20:30 Η φωνή του πολίτη
20:55 Auto Alter
21:00 Απαγάγοντας τον Σινάτρα
23:00 Ειδήσεις
23:30 Sex and the city
00:30 Auto Alter
00:35 Αϋπνίες με την Αννίτα Πάνια
03:15 Ποτέ μην εμπιστεύσαι γυναίκα

902

07:00 Καλημέρα με τον 902
10:00 Τηλεπωλήσεις
15:00 Ειδήσεις
16:30 Παιδικό πρόγραμμα
17:00 Αθλητικό ραντεβού
17:40 Εκπαιδευτική τηλεόραση
18:00 Ειδήσεις στη νοηματική
18:10 Η Ελλάδα και ο κόσμος
18:45 Εις υγείαν
19:30 Ειδήσεις
20:50 Μουσικές διαδρομές
21:00 Ο 902 σας πάει σινεμά
23:00 Στα μονοπάτια του πολιτισμού
00.00 Ειδήσεις

COSMOS TV

00:00 Ειδήσεις
01:00 Κινηματογράφος
03:00 Ο κόσμος του αθλητισμού
04:00 Ράδιο-Τηλεόραση
05:00 Ο κόσμος της Ζωής
07:00 Διάλογοι
09:00 Ράδιο-Τηλεόραση
10:00 Ο κόσμος της Ζωής
12:00 Οψεις απόψεις
13:00 Παιδικό
13:30 Ντοκιμαντέρ
14:00 Κινηματογράφος - Ελληνική ταινία
16:00 Ο κόσμος του αθλητισμού
Ειδήσεις (1')
Τι λέει ο κόσμος
17:00 Ειδήσεις (1')
Ο κόσμος της Ζωής
19:00 Ειδήσεις (1')
Οψεις απόψεις
Τι λέει ο κόσμος
20:00 Ειδήσεις (1')
Ο κόσμος του αθλητισμού
Τι λέει ο κόσμος
21:00 Κεντρικό δελτίο ειδήσεων
22:00 Διάλογοι

SKAI

12:30 The Oprah Winfrey show (E)
13:30 Θάλασσα - Ο υδάτινος κόσμος
14:00 Fashion TV
16:00 Entertainment this week
17:00 Red-Music for the masses
17:30 Hollywood stars
18:00 The Oprah Winfrey show
19:00 Θάλασσα - Ο υδάτινος κόσμος
19:30 Αυτοβιογραφία: Tomasz Tomaszewski
20:30 Ειδήσεις
21:00 Ιστορίες από τη θάλασσα
22:00 Επίκαιρα
23:00 Taboo «Γάμος»
24:00 Ειδήσεις
00:30 The Oprah Winfrey show
01:30 Entertainment this week
02:30 Red - Music for the masses

ΕΛΛΗΝΙΚΗ ΔΗΜΟΚΡΑΤΙΑ
ΠΕΡΙΦΕΡΕΙΑ Ν. ΑΙΓΑΙΟΥ
ΝΟΜΟΣ ΔΩΔΕΚΑΝΗΣΟΥ
ΔΗΜΟΣ ΡΟΔΙΩΝ

Ρόδος 17-8-2006
Α.Π. 13889

ΠΕΡΙΛΗΨΗ ΔΙΑΚΗΡΥΞΗΣ ΔΗΜΟΠΡΑΣΙΑΣ

Ο Δήμαρχος Ροδίων διακηρύσσει την διεξαγωγή ανοικτού δημόσιου διαγωνισμού, με σφραγισμένες προσφορές και με κριτήριο την χαμηλότερη τιμή, για την επιλογή προμηθευτή της «ΠΡΟΜΗΘΕΙΑΣ ΘΕΡΙΝΩΝ ΚΑΙ ΧΕΙΜΕΡΙΝΩΝ ΣΤΟΛΩΝ ΓΙΑ ΤΟ ΕΡΓΑΤΟΤΕΧΝΙΚΟ ΠΡΟΣΩΠΙΚΟ ΤΟΥ ΔΗΜΟΥ ΚΑΙ ΤΗΝ ΔΗΜΟΤΙΚΗ ΑΣΤΥΝΟΜΙΑ ΕΤΩΝ 2005-06». Αναλυτικότερα τα προς προμήθεια ήδη είναι:

Α. ΠΙΝΑΚΑΣ ΠΡΟΜΗΘΕΙΑΣ ΘΕΡΙΝΩΝ – ΧΕΙΜΕΡΙΝΩΝ ΣΤΟΛΩΝ ΕΡΓΑΤΟΤΕΧΝΙΚΟΥ ΠΡΟΣΩΠΙΚΟΥ ΔΗΜΟΥ ΡΟΔΙΩΝ 2005-06

Α/Α	ΕΙΔΗ	ΜΟΝ. ΜΕΤΡ.	ΠΟΣΟΤΗΤΑ
1	ΔΕΡΜΑΤΙΝΟ ΣΑΚΑΚΙ ΑΝΔΡΙΚΟ	ΤΕΜ	380
2	ΔΕΡΜΑΤΙΝΟ ΣΑΚΑΚΙ ΓΥΝΑΙΚΕΙΟ	ΤΕΜ	70
3	ΤΖΙΝ ΠΑΝΤΕΛΟΝΙ ΑΝΔΡΙΚΟ	ΤΕΜ	760
4	ΤΖΙΝ ΠΑΝΤΕΛΟΝΙΓΥΝΑΙΚΕΙΟ Ή ΦΟΥΣΤΑ	ΤΕΜ	140
5	ΠΑΝΤΕΛΟΝΙ ΚΑΜΠΑΡΝΤΙΝΑ ΧΕΙΜΕΡΙΝΟ ΑΝΔΡΙΚΟ	ΤΕΜ	380
6	ΠΑΝΤΕΛΟΝΙ ΚΑΜΠΑΡΝΤΙΝΑ ΘΕΡΙΝΟ ΑΝΔΡΙΚΟ	ΤΕΜ	380
7	ΦΟΥΣΤΑ ΧΕΙΜΕΡΙΝΗ	ΤΕΜ	70
8	ΦΟΥΣΤΑ ΚΑΛΟΚΑΙΡΙΝΗ	ΤΕΜ	70
9	ΥΠΟΚΑΜΙΣΟ ΒΑΜΒΑΚΕΡΟ ΑΝΔΡΙΚΟ ΜΕ ΜΑΚΡΥ ΜΑΝΙΚΙ	ΤΕΜ	760
10	ΥΠΟΚΑΜΙΣΟ ΒΑΜΒΑΚΕΡΟ ΑΝΔΡΙΚΟ ΜΕ ΚΟΝΤΟ ΜΑΝΙΚΙ	ΤΕΜ	760
11	ΜΠΛΟΥΖΑ ΒΑΜΒΑΚΕΡΗ ΓΥΝΑΙΚΕΙΑ ΜΕ ΜΑΚΡΥ ΜΑΝΙΚΙ	ΤΕΜ	140
12	ΜΠΛΟΥΖΑ ΒΑΜΒΑΚΕΡΗ ΓΥΝΑΙΚΕΙΑ ΜΕ ΚΟΝΤΟ ΜΑΝΙΚΙ	ΤΕΜ	140
13	ΠΟΥΛΟΒΕΡ ΜΑΛΛΙΝΟ Ή ΣΙΜΙΚΤΟ ΑΝΔΡΙΚΟ	ΤΕΜ	760
14	ΠΟΥΛΟΒΕΡ ΜΑΛΛΙΝΟ Ή ΣΙΜΙΚΤΟ ΓΥΝΑΙΚΕΙΟ	ΤΕΜ	140
15	ΜΠΟΤΑΚΙ ΔΕΡΜΑΤΙΝΟ ΑΝΔΡΙΚΟ	ΖΕΥΓΟΣ	380
16	ΜΠΟΤΑΚΙ ΔΕΡΜΑΤΙΝΟ ΓΥΝΑΙΚΕΙΟ	ΖΕΥΓΟΣ	70
17	ΠΑΠΟΥΤΣΙ ΔΕΡΜΑΤΙΝΟ ΑΝΔΡΙΚΟ	ΖΕΥΓΟΣ	380
18	ΓΟΒΑ ΔΕΡΜΑΤΙΝΗ ΓΥΝΑΙΚΕΙΑ	ΖΕΥΓΟΣ	70
19	ΣΚΟΝΗ ΠΛΥΝΤΗΡΙΟΥ	ΚΙΛΑ	9.000
20	ΦΟΡΜΑ ΑΘΛΗΤΙΚΗ ΑΝΔΡΙΚΗ ΑΝΑΓΝΩΡΙΣΜΕΝΗΣ ΜΑΡΚΑΣ	ΤΕΜ	760
21	ΦΟΡΜΑ ΑΘΛΗΤΙΚΗ ΓΥΝΑΙΚΕΙΑ ΑΝΑΓΝΩΡΙΣΜΕΝΗΣ ΜΑΡΚΑΣ	ΤΕΜ	140
22	ΜΠΟΤΑΚΙ ΔΕΡΜΑΤΙΝΟ ΑΝΔΡΙΚΟ	ΖΕΥΓΟΣ	380
23	ΜΠΟΤΑΚΙ ΔΕΡΜΑΤΙΝΟ ΓΥΝΑΙΚΕΙΟ	ΖΕΥΓΟΣ	70
24	ΠΑΠΟΥΤΣΙ ΑΝΔΡΙΚΟ ΔΕΡΜΑΤΙΝΟ	ΖΕΥΓΟΣ	380
25	ΠΑΠΟΥΤΣΙ ΓΥΝΑΙΚΕΙΟ ΔΕΡΜΑΤΙΝΟ	ΖΕΥΓΟΣ	70
26	ΑΘΛΗΤΙΚΟ ΠΑΠΟΥΤΣΙ ΔΕΡΜΑΤΙΝΟ ΑΝΔΡΙΚΟ ΑΝΑΓΝΩΡΙΣΜΕΝΗΣ ΜΑΡΚΑΣ	ΖΕΥΓΟΣ	760
27	ΑΘΛΗΤΙΚΟ ΠΑΠΟΥΤΣΙ ΔΕΡΜΑΤΙΝΟ ΓΥΝΑΙΚΕΙΟ ΑΝΑΓΝΩΡΙΣΜΕΝΗΣ ΜΑΡΚΑΣ	ΖΕΥΓΟΣ	140

Β. ΠΙΝΑΚΑΣ ΠΡΟΜΗΘΕΙΑΣ ΣΤΟΛΩΝ ΔΗΜΟΤΙΚΗΣ ΑΣΤΥΝΟΜΙΑΣ ΔΗΜΟΥ ΡΟΔΙΩΝ ΕΤΩΝ 2005-06

Α/Α	ΕΙΔΗ	ΜΟΝ. ΜΕΤΡ.	ΠΟΣΟΤΗΤΑ
1	ΣΑΚΑΚΙ ΑΝΔΡΙΚΟ	ΤΕΜ	42
2	ΣΑΚΑΚΙ ΓΥΝΑΙΚΕΙΟ	ΤΕΜ	8
3	ΠΑΝΤΕΛΟΝΙ ΑΝΔΡΙΚΟ	ΤΕΜ	84
4	ΠΑΝΤΕΛΟΝΙ ΓΥΝΑΙΚΕΙΟ	ΤΕΜ	16
5	ΦΟΥΣΤΑ ΓΥΝΑΙΚΕΙΑ	ΤΕΜ	16
6	ΥΠΟΚΑΜΙΣΟ ΑΝΔΡΙΚΟ ΜΕ ΜΑΚΡΥ ΜΑΝΙΚΙ	ΤΕΜ	84
7	ΥΠΟΚΑΜΙΣΟ ΓΥΝΑΙΚΕΙΟ ΜΕ ΜΑΚΡΥ ΜΑΝΙΚΙ	ΤΕΜ	16
8	ΜΠΛΟΥΖΑ ΜΑΚΟ ΑΝΔΡΙΚΗ	ΤΕΜ	84
9	ΜΠΛΟΥΖΑ ΜΑΚΟ ΓΥΝΑΙΚΕΙΑ	ΤΕΜ	16
10	ΓΙΛΕΚΟ ΑΝΔΡΙΚΟ	ΤΕΜ	42
11	ΓΙΛΕΚΟ ΓΥΝΑΙΚΕΙΟ	ΤΕΜ	8
12	ΠΑΠΟΥΤΣΙ ΔΕΡΜΑΤΙΝΟ ΑΝΔΡΙΚΟ	ΖΕΥΓΟΣ	42
13	ΓΟΒΑ ΔΕΡΜΑΤΙΝΗ ΓΥΝΑΙΚΕΙΑ	ΖΕΥΓΟΣ	8
14	ΚΑΛΤΣΕΣ ΒΑΜΒΑΚΕΡΕΣ ΑΝΔΡΙΚΕΣ	ΖΕΥΓΟΣ	168
15	ΚΑΛΤΣΟΝ ΓΥΝΑΙΚΕΙΟ	ΤΕΜ	16
16	ΜΠΕΡΕΣ ΑΝΔΡΙΚΟΣ	ΤΕΜ	42
17	ΜΠΕΡΕΣ ΓΥΝΑΙΚΕΙΟΣ	ΤΕΜ	8
18	ΦΟΥΛΑΡΙ ΓΥΝΑΙΚΕΙΟ	ΤΕΜ	8
19	ΓΡΑΒΑΤΑ ΑΝΔΡΙΚΗ	ΤΕΜ	42
20	ΑΛΥΣΙΔΑ ΣΦΥΡΙΧΤΡΑΣ	ΤΕΜ	50
21	ΣΦΥΡΙΧΤΡΑ	ΤΕΜ	50
22	ΕΘΝΟΣΗΜΑ	ΤΕΜ	200
23	ΖΩΝΗ ΔΕΡΜΑΤΙΝΗ	ΤΕΜ	50
24	ΘΗΚΗ ΓΙΑ ΜΠΛΟΚ	ΤΕΜ	50
25	ΘΗΚΗ ΑΣΥΡΜΑΤΟΥ	ΤΕΜ	50
26	ΚΑΣΚΟΛ ΑΝΔΡΙΚΟ	ΤΕΜ	42
27	ΓΑΝΤΙΑ ΛΕΥΚΑ ΒΑΜΒΑΚΕΡΑ	ΖΕΥΓΟΣ	200
28	ΣΤΑΜΠΕΣ ΔΙΑΦΟΡΕΣ	ΤΕΜ	200

Ο ενδεικτικός προϋπολογισμός ανέρχεται στο ποσό των 446.000 ευρώ, χωρίς το ΦΠΑ. Ο χρόνος παράδοσης της ανωτέρω προμήθειας που θα αρχίσει με την υπογραφή της σύμβασης, καθορίζεται σε τριάντα (30) ημέρες.

Ολα τα είδη θα παραδοθούν από τους προμηθευτές στις κεντρικές αποθήκες υλικών του Δήμου Ροδίων, σύμφωνα με τις ανάγκες της υπηρεσίας.

Ο διαγωνισμός θα γίνει στο Γραφείο Προμηθειών του Δήμου Ροδίων στην οδό Καποδιστρίου 3-5, στις 20 Σεπτεμβρίου 2006, ημέρα Τετάρτη, με ώρα έναρξης την 10η πρωινή και λήξης αποδοχής προσφορών την 11η πρωινή, μπροστά στην αρμόδια Επιτροπή Διεξαγωγής του Διαγωνισμού.

Δεκτοί στον διαγωνισμό γίνονται αναγνωρισμένοι κατασκευαστές των ειδών, προμηθευτές ή αντιπρόσωποι και έμποροι εγγεγραμμένοι στο Επιμελητήριό τους ή στην επαγγελματική τους οργάνωση, προσκομίζοντας τα δικαιολογητικά, στην ελληνική γλώσσα, που προβλέπονται από την διακήρυξη.

Η εγγύηση συμμετοχής στον διαγωνισμό ορίζεται σε ποσοστό 5% επί του ενδεικτικού προϋπολογισμού των προσφερόμενων ειδών και πρέπει να είναι τουλάχιστον ένα μήνα πέραν της λήξης της ισχύος της προσφοράς.

Διευκρινίζεται ότι, τον προμηθευτή βαρύνουν οι νόμιμες κρατήσεις, ενώ ο ΦΠΑ και τα έξοδα δημοσίευσης βαρύνουν τον Δήμο Ροδίων.

Στην προκειμένη νομοθεσία ισχύουν και εφαρμόζονται οι διατάξεις του ΕΚΠΟΤΑ (αριθμ. 11389/1993 απόφαση του ΥΠ.ΕΣ.) και ο Ν. 2286/95.

Για περισσότερες πληροφορίες μπορείτε να απευθυνθείτε στο Γραφείο Προμηθειών του Δήμου Ροδίων στην οδό Καποδιστρίου 3-5, τηλ. 22410-35445 και φαξ 22410-39780.

Η ΔΙΕΥΘΥΝΤΡΙΑ ΤΩΝ ΟΙΚΟΝΟΜΙΚΩΝ
ΕΛΕΝΗ - ΚΥΠΡΙΩΤΗ ΤΣΟΥΜΠΛΕΚΑ

ΓΝΩΜΩΝ
ΦΡΟΝΤΙΣΤΗΡΙΑ
Μ. ΓΙΑΝΝΙΚΟΥΡΗΣ

...ΜΕΤΡΑΜΕ
33 χρόνια

• Μαθηματικά • Φυσική • Χημεία • Βιολογία
• Αρχαία • Ιστορία • Έκθεση • Α.Ο.Θ.
• Α.Ο.Δ.Ε. • Ανάπτυξη εφαρμογών σε προγραμματιστικό περιβάλλον

Διδάσκουν:
Γιαννικουρής Μανώλης
Οικονόμου Νέστορας
Σέρβου Βεατρίκη
Αναγνώστου Ειρήνη

Τμήματα: 4μελή – 6μελή – 8μελή - Ιδιαίτερα

Έναρξη Μαθημάτων: 1 Σεπτεμβρίου

Εγγραφές – Πληροφορίες: Καθημερινά 10-1 το πρωί και 7-10 το απόγευμα
Τηλέφωνα: 22410 25700 - 25250 - 25252 Κιν: 694 88 89 689

ΕΣΤΡΕΦΕΤΟ ΚΑΤΑ ΤΗΣ «δ» ΚΑΙ ΚΑΘΗΓΗΤΗ

ΑΠΕΡΡΙΦΘΗ ΩΣ ΑΒΑΣΙΜΗ Η ΑΓΩΓΗ ΚΑΘΗΓΗΤΩΝ

Καλούνται να πληρώσουν τώρα τα δικαστικά έξοδα • Τι αναφέρεται στο σκεπτικό της δικαστικής απόφασης

Το Πολυμελές Πρωτοδικείο Ρόδου αποτελούμενο από τους Δικαστές κ. Βασίλειο Παπανικόλα, Πρόεδρο Πρωτοδικών, κ. Ιωάννη Γερωνυμάκη, Πρωτοδίκη – Εισηγητή και τον κ. Βασίλειο Κατέρη, Πρωτοδίκη με την υπ' αρίθμ

240/2006 απόφαση του που δημοσιεύθηκε χθες απέρριψε ως ουσιαστικά αβάσιμη την αγωγή που υπέβαλαν κατά του καθηγητή του 4ου Ενιαίου Λυκείου κ. Ιωάννη Βουγιούκα και κατά της εφημερίδας «η δημοκρατική της Ρόδου», που εκπροσωπήθηκαν από τους δικηγόρους κκ Δημήτρη Ράπτη και Φώτη Χατζηδιάκο, οι καθηγητές του 2ου ΤΕΕ Ρόδου κ.κ. Δημήτριος Ζαγγίλας, Αναστάσιος Τερζόπουλος και Ρηγοπούλα Χατζηνικήτα τους οποίους εκπροσώπησαν οι δικηγόροι κ.κ. Γ. Χαρίτος και Αναστασία Αλεξάνδρου – Καντίτο.

Με την ίδια απόφαση επιβλήθηκαν σε βάρος των εναγόντων τα δικαστικά έξοδα της εφημερίδας και του κ. Βουγιούκα τα οποία ορίζει το δικαστήριο στο ποσό των 18.200 ευρώ για κάθε ένα των εναγομένων.

Με την αγωγή τους οι κ.κ. Ζαγγίλας και Τερζόπουλος αξίωναν να υποχρεωθεί ο κ. Βουγιούκας και η εφημερίδα να τους καταβάλουν, ευθυνόμενοι εις ολόκληρο έκαστος, το ποσό των 300.000 ευρώ κ.α. διότι δήθεν τους προξένησαν ηθικές βλάβες από την δημοσιοποίηση καταγγελιών και όχι μόνο για μια σειρά από ατασθαλίες οικονομικής φύσεως σε μαθητική εκδρομή που πραγματοποίησαν από κοινού το 2ο ΤΕΕ Ρόδου και του 4ο Ενιαίου Λυκείου Ρόδου σε Αθήνα και Θεσσαλονίκη στο χρονικό διάστημα από 9-3-2002 έως 16-3-2002.

Το ιστορικό της υπόθεσης σύμφωνα με το σκεπτικό της απόφασης, περιληπτικά, έχει ως εξής:

Στην εκδρομή δεν ορίστηκε ένας κοινός αρχηγός αλλά αρχηγός του 2ου ΤΕΕ, από το οποίο συμμετείχαν 93 μαθητές και μαθήτριες, ορίστηκε ο κ Ζαγγίλας, πλαισιωμένος από τους υπόλοιπους ενάγοντες και την καθηγήτρια Ευαγγελία Μουλά, ενώ αρχηγός του 4ου Ενιαίου Λυκείου, από το οποίον έλαβαν μέρος, στην εκδρομή 63 μαθητές και μαθήτριες, ορίστηκε ο κ. Βουγιούκας, με συνοδούς τους καθηγητές Γαβριήλ Γιακουμάκη και Ελισάβετ Γεωργοπούλου. Από την αρχή σχεδόν της εκδρομής οι σχέσεις των συνοδών καθηγητών των δύο σχολείων ήταν τεταμένες ενώ καθ' όλη της διάρκεια της εκδρομής σημειώνονταν μικροεπεισόδια και μικροπαρεξηγήσεις μεταξύ τους, αν και πριν την εκδρομή τίποτε δεν προμήνυε ότι οι σχέσεις τους θα ήταν τόσο κακές. Οι 150 από τους συμμετέχοντες στην εκδρομή μαθητές έδωσαν στους προέδρους των 15μελών συμβουλίων τους το ποσό των 120 ευρώ ο κάθε ένας, στο οποίο είχε υπολογισθεί ότι θα ανερχόταν η δαπάνη για τη διασκέδασή τους σε νυκτερινά κέντρα της Θεσσαλονίκης, τα οποία τους είχε υποδείξει ο κ. Ζαγγίλας λόγω της καταγωγής του από τη Θεσσαλονίκη. Το ποσό που συγκεντρώθηκε ανήλθε σε 18.000 ευρώ, λόγω δε του ύψους του οι δύο πρόεδροι των 15μελών συμβουλίων το παρέδωσαν στον πρώτο κ. Ζαγγίλα, προκειμένου να το διαχειρίζεται και να πληρώνει αντί αυτών τα νυκτερινά κέντρα που θα διασκέδαζαν.

Ανεξάρτητα, αν τα χρήματα αυτά παραδόθηκαν κατ' απαίτηση του κ. Ζαγγίλα ή από πρωτοβουλία των προέδρων των 15μελών συμβουλίων αυτός, κατά παράβαση των έγγραφων εντολών του Διευθυντή του σχολείου του ανέλαβε τη διαχείριση του ανωτέρω χρηματικού ποσού, με το οποίο πλήρωνε τα κέντρα διασκέδασης, η δε λήψη των χρημάτων ήταν άγνωστη στους υπόλοιπους καθηγητές, όπως αποδεικνύεται από τις καταθέσεις τους, από τις οποίες όμως περαιτέρω συνάγεται ότι έλαβαν αργότερα γνώση της ανάθεσης της διαχείρισης του ανωτέρω χρηματικού ποσού.

Για την ορθότητα όμως της διαχείρισης των χρημάτων αυτών από τον κ. Ζαγγίλα υπήρχαν ενστάσεις και αμφισβητήσεις από πολλούς μαθητές, κυρίως του 4ου Ενιαίου Λυκείου, οι οποίες έλαβαν τη μορφή διαμαρτυριών προς τους καθηγητές του σχολείου τους. Συγκεκριμένα πολλοί μαθητές ζητούσαν να λάβουν το χρηματικό ποσό που αντιστοιχούσε σε νυκτερινές εξόδους των υπόλοιπων μαθητών, στις οποίες αυτοί δεν συμμετείχαν και είχαν όμως ήδη καταβάλει, ενώ αναστάτωση δημιουργήθηκε την τελευταία ημέρα όταν αντί για την προγραμματισμένη διασκέδασή τους



στο κέντρο διασκέδασης που τραγουδούσε ο τραγουδιστής Βασίλειος Καρράς, μεταβλήθηκε αιφνιδιαστικά το πρόγραμμα και κατέληξαν σε κέντρο διασκέδασης, όπου η είσοδος και η κατανάλωση ποτού απαιτούσε μικρότερη δαπάνη από αυτή που απαιτείτο στο ανωτέρω κέντρο διασκέδασης, χωρίς να τους επιστραφεί η διαφορά των χρημάτων. Από καταθέσεις μαρτύρων (τα ονόματά τους αναφέρονται στην απόφαση) προκύπτει ότι υπήρχε διάχυτη η εντύπωση στους μαθητές ότι το ποσό των 120 ευρώ που συγκεντρώθηκε από κάθε ένα αυτών ήταν μεγάλο και δυσανάλογο της δαπάνης που κατά τη γνώμη τους απαιτείτο για τα κέντρα διασκέδασης που επισκέφτηκαν και αφετέρου ότι τόσο στη διάρκεια της εκδρομής όσο και μετά από αυτή, κατά την επιστροφή τους στη Ρόδο, υπήρχαν μεταξύ τους συζητήσεις και προς τους καθηγητές ότι έπρεπε να τους επιστραφεί ένα μέρος των χρημάτων που είχαν καταβάλει, λόγω της μη συμμετοχής τους σε όλες τις νυκτερινές εξόδους που πραγματοποιήθηκαν.

Μετά από αυτά και ενώ ήταν διάχυτη η εντύπωση στους καθηγητές του 4ου Ενιαίου Λυκείου ότι ο κ. Ζαγγίλας δεν είχε διαχειριστεί κατά χρηστό τρόπο τα χρήματα που του έδωσαν οι μαθητές και ότι παρακρατεί παράνομα μέρος αυτών αρνούμενος να τα επιστρέψει, επηρεασμένοι και από το κακό κλίμα που υπήρχε σε όλη τη διάρκεια της εκδρομής στις σχέσεις τους με τους καθηγητές του ΤΕΕ, λίγες ημέρες μετά την άφιξή τους στη Ρόδο οι ανωτέρω συνοδοί καθηγητές του 4ου Τ.Ε.Λ. υπέβαλαν την από 20/3/2002 έκθεση πεπραγμένων της εκδρομής, όπου ρητά ανέφεραν ότι την αποκλειστική διαχείριση του ποσού των 18.000 ευρώ, είχε ο κ. Ζαγγίλας, ο οποίος κάλυπτε με τα χρήματα αυτά τη δαπάνη σε κάθε νυκτερινή έξοδο των μαθητών χωρίς να υπάρχει συνεννόηση με τους λοιπούς καθηγητές και ότι με βάση τα στοιχεία που διέθεταν το συνολικό ποσό που έπρεπε να καταβληθεί για την κάλυψη των δαπανών των πέντε νυκτερινών εξόδων των μαθητών δεν υπερέβαινε αυτό των 51,60 ευρώ για κάθε μαθητή, ζητώντας από το Διευθυντή τους να μεριμνήσει ώστε να επιστρέψει όχι μόνο το επιπλέον ποσό αλλά και το ποσό που αντιστοιχεί στις νυχτερινές εξόδους που κάποιοι μαθητές δεν συμμετείχαν.

Την 21/3/2002 ο Διευθυντής του 4ου Ε.Λ. ενημερώνει το Διευθυντή του 2ου ΤΕΕ, την 27/3/2002 και την 28/3/2002 ο Διευθυντής του ΤΕΕ λαμβάνει ένορκες καταθέσεις των προέδρων των 15μελών μαθητικών συμβουλίων των δύο σχολείων για το θέμα αυτό, όπου επιβεβαιώνεται ότι τη διαχείριση των χρημάτων είχε ο πρώτος των εναγόντων, την 27/3/2002 ο πρώτος των εναγόντων υποβάλλει στο Διευθυντή του σχολείου του την έκθεση πεπραγμένων – οικονομική έκθεση, στην οποία εκθέτει ότι ολόκληρο το χρηματικό ποσό που του παραδόθηκε δαπανήθηκε στις νυκτερινές εξόδους των μαθητών, την οποία έκθεση συνυπέγραψαν και οι κ.κ. Αναστάσιος Τερζόπουλος και Ρηγοπούλα Χατζηνικήτα, εκφράζοντας έτσι τη συμφωνία τους ως προς το περιεχόμενό της, πλην όμως της τέταρτης συνοδού καθηγήτριας Ευαγγελίας Μουλά, η οποία υπέβαλε δική της έκθεση, ενώ την 28/3/2006 πραγματοποιείται συγκέντρωση των συμμετεχόντων στην εκδρομή καθηγητών, όπου σε κλίμα έντασης ο κ. Βουγιούκας κάλεσε τον κ. Ζαγγίλα να επιστρέψει τα χρήματα στους μαθητές και ο τελευταίος αρνήθηκε, οπότε την 3/4/2002 κατέθεσε εναντίον των εναγόντων για την πράξη της υπεξαίρεσης».

Σε ό,τι αφορά τα σχετικά με την υπόθεση άρθρα της εφημερίδας το δικαστήριο έκρινε ότι «όλα τα ανωτέρω άρθρα που δημοσιεύτηκαν στα φύλλα της εφημερίδας κατά το χρονικό διάστημα από 24/3/2002 έως και 6/4/2002 όχι μόνο δεν είναι ψευδή, αφού τα εκτεθέντα σε αυτά πραγματικά περιστατικά, όπως ανωτέρω αποδείχθηκε πρωτίστως από τις καταθέσεις των συμμετεχόντων στην εκδρομή, έλαβαν χώρα». Επισημαίνεται επιπλέον ότι «τα άρθρα αυτά δημοσιεύτηκαν στα πλαίσια της συνταγματικής ελευθερίας και της κοινωνικής λειτουργίας του τύπου, με σκοπό την ενημέρωση και κατατόπιση των αναγνωστικού κοινού, ενόψει του γεγονότος ότι, λόγω της ιδιάζουσας σημασίας που παρουσιάζει σε μία τοπική κοινωνία η υπόνοια της κακής διαχείρισης χρημάτων μαθητών από καθηγητή, αφενός μεν το θέμα έχρηζε ευρείας δημοσιότητας και αφετέρου η οποία τυχόν οξεία κριτική από το συντάκτη των άρθρων αυτών προς τους φερόμενους ως τελέσαντες την πράξη της υπεξαίρεσης καθηγητές να κινείται στα ίδια δικαιολογημένα και θεμιτά πλαίσια. Και όλα τα ανωτέρω ανεξάρτητα αν πράγματι οι ενάγοντες προέβησαν στην πράξη της υπεξαίρεσης για την οποία κατηγορούνται και για την οποία αθωώθηκαν με την υπ' αριθμ. 2502/2005 απόφαση του Τριμελούς Πλημμελειοδικείου Ρόδου, κατά της οποίας έχει ασκηθεί έφεση από τον Εισαγγελέα Πρωτοδικών Ρόδου Γεώργιο Οικονόμου».

