ΔΗΜΟΤΙΚΗ ΒΙΒΛΙΟΘΗΚΗ ΡΟΔΟΥ 1947

η δημοκρατική της Ρόδου

στην υπηρεσία του δωδεκανησιακού λαού

ΕΛΤΑ Κωδικός 1876 Αρ. φύλλου 7252 ΠΑΡΑΣΚΕΥΗ 25 ΑΥΓΟΥΣΤΟΥ 2006 - Τιμή 0,70 ΕΥΡΩ - www.dimokratiki.gr - e-mail: info@dimokratiki.gr

ΦΑΓΗΤΟ 2006



ΠΡΩΤΟ «ΔΕΙΓΜΑ» ΝΗΣΙΩΤΙΚΗΣ ΠΟΛΙΤΙΚΗΣ

ΔΩΡΕΑΝ ΜΕΤΑΦΟΡΑ ΕΠΙΒΑΤΩΝ ΣΤΗΝ ΑΓΟΝΗ ΓΡΑΜΜΗ ΜΕ ΠΛΟΙΑ ΤΗΣ ΑΚΤΟΠΛΟΪΑΣ

Προκήρυξη διεθνούς μειοδοτικού διαγωνισμού για την εξυπηρέτηση δρομολογιακών γραμμών

• ΣΕΛ. 3



ΑΠΟ ΤΟ ΔΙΟΙΚΗΤΙΚΟ ΠΡΩΤΟΔΙΚΕΙΟ

ΑΠΕΡΡΙΦΘΗ Η ΠΡΩΤΗ ΠΡΟΣΦΥΓΗ ΚΑΤΑ ΤΟΥ ΚΥΡΟΥΣ ΤΩΝ ΕΚΛΟΓΩΝ ΣΤΟ ΕΒΕΔ

Εκκρεμεί η έκδοση απόφασης για τρεις ακόμα ενστάσεις

• ΣΕΛ. 32

ΣΕ ΣΥΓΚΕΝΤΡΩΣΗ ΣΤΟ «ΑΚΤΑΙΟΝ»

Πρόγραμμα «για τον άνθρωπο» ανακοίνωσε ο Χατζής



• ΣΕΛ. 32

ΔΕΝ ΕΧΟΥΝ ΤΕΛΟΣ ΟΙ ΑΠΑΤΕΣ



Νέες ποινικές διώξεις κατά «Πορικού & Co»

• ΣΕΛ. 12

ΑΠΟ ΤΗΝ 10η ΠΟΥ ΗΤΑΝ ΠΕΡΣΙ

Η Ρόδος στην πέμπτη θέση των προτιμήσεων Γερμανών

• ΣΕΛ. 7

ΑΝΑΚΟΙΝΩΘΗΚΑΝ ΒΑΣΕΙΣ ΚΑΙ ΟΝΟΜΑΤΑ

ΠΟΙΟΙ ΕΙΣΑΓΟΝΤΑΙ στα Πανεπιστήμια



✓ *Από τους 979 υποψηφίους που κατέθεσαν μηχανογραφικό δελτίο πέτυχαν οι 682*

Ανοδος των βάσεων στα εκπαιδευτικά ιδρύματα με εξαίρεση τις ιατρικές σχολές σημειώθηκε φέτος, ενώ με την καθιέρωση του 10 ως βάσης εισαγωγής παρέμειναν κενές 13.967 θέσεις κυρίως στα ΤΕΙ και στα ξενόγλωσσα τμήματα των ΑΕΙ • Αύξηση των βάσεων στο πρώτο πεδίο, μείωση στο τρίτο και αυξομειώσεις στο δεύτερο, τέταρτο και πέμπτο

• ΣΕΛ. 4, 5, 10, 11, 20

ΑΝΟΙΓΕΙ ΝΕΑ ΣΕΛΙΔΑ ΣΤΟΝ ΤΟΜΕΑ ΤΗΣ ΥΓΕΙΑΣ

ΤΙΘΕΤΑΙ ΣΕ ΛΕΙΤΟΥΡΓΙΑ ΤΟ ΙΔΙΩΤΙΚΟ ΝΟΣΟΚΟΜΕΙΟ

• ΣΕΛ. 6

ΜΕ ΠΡΩΤΟΒΟΥΛΙΕΣ ΤΗΣ «ΠΕΡΙΦΕΡΕΙΑΚΗΣ»

Το ΠΑΣΟΚ απεφάσισε να βγει από τη «θερινή ραστώνη»

• ΣΕΛ. 6







Ανεξάρτητος Συνδυασμός
Ελπίδα & Προοπτική
όλοι μαζί για ένα καλύτερο αύριο

ΠΡΟΣΚΛΗΣΗ

Θα είναι ιδιαίτερη τιμή και χαρά μας,
να παρευρεθείται στην εκδήλωση
που θα περιλαμβάνει την ιδρυτική διακύρηξη
και την παρουσίαση των υποψηφίων
του συνδυασμού μας,
Ελπίδα & Προοπτική
και θα γίνει την Κυριακή 27 Αυγούστου
ώρα 20:30 στο Αμφιθέατρο
του ξενοδοχείου ΡΟΔΟΣ ΠΑΛΛΑΣ.

Με εκτίμηση
Παναγιώτης Ν. Καραβόλιας
ΥΠ. ΔΗΜΑΡΧΟΣ ΙΑΛΥΣΟΥ

η άποψη της ημέρας

Αλλη μια ευκαιρία φαίνεται ότι πάει χαμένη. Οταν πριν από μήνες ξεκίνησε η συζήτηση για το ωράριο των δημοσίων υπαλλήλων, δηλαδή το ωράριο μέσα στο οποίο το Δημόσιο θα διαχειρίζεται τις δημόσιες υποθέσεις αλλά και τις υποθέσεις πολιτών και επιχειρήσεων, πολλοί είχαν ελπίσει ότι πλησίαζε η ώρα για άλλη μια μεταρρύθμιση που θα συνέβαλε στην ανάπτυξη της χώρας. Για παράδειγμα, θα μπορούσε να θεσπιστεί ένα κλιμακωτό ωράριο, με μερικές υπηρεσίες να εργάζονται και τα απογεύματα, αποσυμφορίζοντας τα αστικά κέντρα από τον συνωστισμό των πολιτών. Ταυτόχρονα, πολλοί επαγγελματίες θα εύρισκαν την ευκαιρία να συναλλάσσονται με τις δημόσιες υπηρεσίες σε χρόνο εκτός του δικού τους ωραρίου, γλιτώνοντας εργατώρες και αυξάνοντας τη δική τους παραγωγικότητα. Αλλά και η παραγωγικότητα του δημοσίου τομέα θα βελτιωνόταν, όπως είναι λογικό, καθώς ο συνολικός όγκος δουλειάς θα μοιραζόταν σε ευρύτερο χρονικό διάστημα εντός του 24ώρου.

Αντί γι' αυτά, το υπουργείο Εσωτερικών επέλεξε να διενεργήσει δεσμευτικό «δημοψήφισμα» μεταξύ των δημοσίων υπαλλήλων και των προϊσταμένων τους (προφανώς για να υπερασπιστεί τη

Edo ine... Hellada!

«δημοκρατικότητά» του και ταυτόχρονα να τα έχει καλά με τους χιλιάδες δημοσίους υπαλλήλους εν όψει – όπως πάντοτε – εκλογών). Η επιλογή που δόθηκε ήταν ανάμεσα σε δύο ωράρια: Το πρώτο από τις 7.30 το πρωί ως τις 3.00 το απόγευμα και το δεύτερο από τις 9.00 το πρωί ως τις 4.30 το απόγευμα. Μετά, τα ρολά του Δημοσίου κατεβαίνουν.

Το αποτέλεσμα, όμως, απειλεί να επιστρέψει ως μπούμερανγκ στους εμπνευστές του. Το λιγότερο έξι στους δέκα δημόσιους υπαλλήλους επιλέγουν ως το βολικότερο γι' αυτούς ωράριο το πρώτο (7.30 το πρωί ως 3.00 το απόγευμα). Σε άλλες υπηρεσίες το ποσοστό αγγίζει ως και το 92%. Αλλά, δεν ισχύει πάντοτε το ίδιο και για τους προϊσταμένους. Οπότε, πολλές υπηρεσίες κινδυνεύουν να μείνουν ακέφαλες στο διάστημα μεταξύ 7.30 ως 9.00 το πρωί και 3.00 ως 4.30 το απόγευμα!

Μετά ταύτα, εφευρέθηκε κι άλλη εμβαλωματική λύση: Οι προϊστάμενοι, στις περιπτώσεις αυτές, καλούνται να ελέγχουν το... έργο των υπαλλήλων, αφού δεν μπορούν να ελέγξουν το ωράριό τους.

Προφανώς, πρόκειται περί τραγέλαφου. Και το αποτέλεσμα θα είναι η διατήρηση της αναποτελεσματικότητας του Δημοσίου, αν όχι η επιδείνωσή της.

Ο «μεγάλος ασθενής» του ελληνικού κράτους, το υδροκέφαλο Δημόσιο, δεν μπορεί να συνέλθει με μικροδιευθετήσεις που υποκύπτουν σε πολιτικές επιδιώξεις ή επικοινωνιακές ανάγκες. Οι μεταρρυθμίσεις είναι αναγκαίες και πρέπει να πραγματοποιηθούν ανεξαρτήτως – πολιτικού – κόστους, ιδίως όταν αποτελούν εντολή του ίδιου του ελληνικού λαού.

ο καιρός



Γενική πρόγνωση για σήμερα **ΠΑΡΑΣΚΕΥΗ 25-8-2006** Γενικά αίθριος καιρός προβλέπεται για την Παρασκευή. Τοπικές νεφώσεις παρουσιάζονται το απόγευμα σε δυτικά και βόρεια. Οι άνεμοι θα πνέουν από δυτικές διευθύνσεις ασθενείς μέχρι μέτριοι, ενώ η θερμοκρασία θα κυμαίνεται σε κανονικά για την εποχή επίπεδα.

ΗΜΕΡΗΣΙΑ ΕΦΗΜΕΡΙΔΑ
η δημοκρατική της Ρόδου
Ετος ιδρύσεως 1982
Θεμ. Σοφούλη 77
Ταχ. Θυρίδα 339
85100 Ρόδος
Εκδότης - ιδιοκτήτης
ΒΑΣΙΛΗΣ Δ. ΑΘΑΝΑΣΙΟΥ
Διευθυντής:
ΔΑΜΙΑΝΟΣ Β. ΑΘΑΝΑΣΙΟΥ
Τηλέφωνα: 22410-34722, 76655, 37500, 26728, 27919
Telefax: 2241037333 - 22410 26728
ΕΤΗΣΙΕΣ ΣΥΝΔΡΟΜΕΣ
Εσωτερικού: 300 €
Εξωτερικού: 400€

www.dimokratiki.gr
e-mail:info@dimokratiki.gr





Εξιχνιάστηκαν πλήρως ύστερα από συντονισμένες ενέργειες της Αστυνομικής Διευθύνσεως Δωδ/νήσου και οι δύο δολοφονίες που διεπράχθησαν τα ξημερώματα της Κυριακής στον Ανω Καλαμώνα μεταξύ Αλβανών. Ο κρατούμενος και ανακρινόμενος συγκεκριμένα από το πρωί της Δευτέρας Αλβανός υπήκοος Leonidas Gigas, 21 ετών, ο οποίος ήταν και ο μόνος που επέζησε του διπλού φονικού, ομολόγησε πλήρως την ανάμειξή του στο «μακελειό» της νύχτας των μαχαιριών και των λοστών αλλά άφησε να εννοηθεί ότι αποτελείωσε έναν από τους συμπατριώτες του (που προηγουμένως είχαν αλληλοσφαχθεί) ευρισκόμενος σε κατάσταση αυτοάμυνας.

Χθες το μεσημέρι ο επιζήσας Αλβανός προέβη σε αναπαράσταση του εγκλήματος στο σκέλος που τον αφορούσε, ενώ έδωσε και λεπτομερείς πληροφορίες για τα προηγηθέντα. Η αναπαράσταση έγινε στον Ανω Καλαμώνα, παρουσία του αντιεισαγγελέα κ. Ν. Σακελλαρόπουλου, του αστυνομικού διευθυντή κ. Γ. Γεωργακόπουλου, του αστυνομικού υποδιευθυντή κ. Π. Ρούμπη του αστυνόμου κ. Ναπ. Βλάσση και του ιατροδικαστή κ. Μανώλη Σταματιάδη. Στο ενεργητικό των παραπάνω αξιωματικών, καθώς και του κ. Στ. Παναγιωτακόπουλου, εγγράφεται τόσον η μεθόδευση όσον και η πλήρης εξιχνίαση των εγκλημάτων. Σύμφωνα με την κατάθεσή του ο Vrapi, τη νύχτα του Σαββάτου έγινε έντονο επεισόδιο επειδή αρνήθηκε να τους παραδώσει το χρηματικό ποσό των 500.000 δρχ., το οποίο εξελίχθηκε σε σφαγή. Ο Vrapi κάρφωσε ένα μαχαίρι στην κοιλιά του Petrit, ο τελευταίος ανταπέδωσε, αποσπώντας το μαχαίρι και η σφαγή συνεχίστηκε έξω από το δωμάτιο.

Σε κάποια στιγμή ο Petrit σωριάστηκε νεκρός στο έδαφος. Η δολοφονία του Vrapi έγινε με δύο κτυπήματα στο κεφάλι πλαγίως και καθέτως, γεγονός που επιβεβαιώθηκε και από τον ιατροδικαστή.

πριν 12 χρόνια

πληροφορίες

Η ΤΑΥΤΟΤΗΤΑ ΤΗΣ ΗΜΕΡΑΣ

ΠΑΡΑΣΚΕΥΗ 25 ΑΥΓΟΥΣΤΟΥ 2006

Τίτου αποστ. επισκ. Γορτύνης, Βαρθολομαίου

Ανατολή ηλίου 05.49 Δύση ηλίου 19.05 Σελήνη 2ημερ. 237-128

ΦΑΡΜΑΚΕΙΑ

ΣΗΜΕΡΑ διημερεύει το φαρμακείο: ΜΠΙΚΟΥ ΜΙΝΑ., Μεγ. Κων/νου 45 (δίπλα στο Σ/Μ ΣΠΑΝΟΣ), τηλ. 30404 **ΣΗΜΕΡΑ διανυκτερεύει το φαρμακείο:** ΓΑΝΩΤΑΚΗΣ Χ., Γ. Ευσταθίου 7 (παραπλεύρως κλινικής Καραγιάννης), τηλ. 30772

ΚΑΥΣΙΜΑ

ΣΗΜΕΡΑ: Διανυκτερεύουν τα πρατήρια καυσίμων:
1) Σαρικάς Μ. -SHELL- Εθνικής Αντιστάσεως **2)** Α1 ΓΙΩΤ. ΤΡΕΪΝΤ - ΕΚΟ - Κρεμαστή **3)** Παπαθεοδώρου Α. -ΕΚΟ- Φάνες **4)** Φλοσκάκης Κ. -JET OIL- Εμπωνα **5)** Κούτρης Δ. -ΕΚΟ- 17ο χλμ. Ρόδου - Λίνδου **6)** Οίκουτας Μ. -ΕΚΟ- Αρχάγγελος

ΧΡΗΣΙΜΑ ΤΗΛΕΦΩΝΑ

Άμεση δράση	100	Πληρ. ΟΤΕ	11888
Αμεση Επέμβαση		Ώρα	141
Πυροσβεστικής	199	Φαρμακεία (Διημ.-Διαν.)	1434
Νοσοκομείο	80000	ΠΡΟ-ΠΟ • ΛΟΤΤΟ	1444
Οδική Ασφάλεια:		ΠΑΜΕ ΣΤΟΙΧΗΜΑ	1400
EXRESS SERVICE	154	ΡΟΔΑ	26300
HELLAS SERVICE	1057	ΚΤΕΥΛ	27706
HOULIS SERVICE	30977	ΕΒΕΔ	22281
ΑΦΟΙ Σιέχ	25776	Δικηγορικός Σύλλογος	27469
Ράδιο Ταξί	64712	Εμπορικός Σύλλογος	35255
Αστυν. Διεύθυνση	27653	Ολυμπιακή - Κρατήσεις	24555
Ασφάλεια	23294	ΔΑΝΕ (πρακτορείο)	43150
Τμήμα Τάξης	23849	ΙΚΑ	64912
Τροχαία	44131-32	ΤΕΒΕ	22688-77034
Λιμεναρχείο	28888		
Δασαρχείο	191	ΤΑΞΥ	68701-3
Τελωνείο	27703	ΟΑΕΔ	23265
Υγειονομείο	26666	Εργατικό Κέντρο	24730
Μητρόπολη	23274	Αρχαιολογία	34719
Νομαρχία	46501	Περιφ. Δ/ντής	38174 - 38175
Δήμος Ρόδου	46200		
Βλάβες ΟΤΕ	121	Aegean Airlines	98345
Βλάβες ΔΕΗ	1050	ΔΗΜ. ΕΠΙΧ. ΚΑΘ. ΡΟΔΟΥ	77600
ΒΛΑΒΕΣ ΔΕΥΑΡ	68755	ΥΠΗΡ. ΑΠΟΚΟΜΙΔΗΣ	61057

ΔΕΧΟΝΤΑΙ ΤΟ ΚΟΙΝΟ

- Ο Νομάρχης Δωδεκανήσου **Γιάννης Μαχαιρίδης** και οι βοηθοί Νομάρχη **Στάθης Κουσουρνάς** και **Νίκος Ζωίδης** δέχονται το κοινό κάθε **Τρίτη και Πέμπτη, από τις 11:00-13:00 το μεσημέρι**

ΑΕΡΟΠΟΡΙΚΑ ΔΡΟΜΟΛΟΓΙΑ

ΠΤΗΣΕΙΣ ΟΛΥΜΠΙΑΚΗΣ

ΡΟΔΟΣ - **ΑΘΗΝΑ:** Καθημερινά **07.10, 10.40, 13.55, 20.30, 23.00**
ΡΟΔΟΣ - **ΚΩΣ:** Δευτέρα,Τετάρτη, Παρασκευή Σάββατο, Κυριακή: **07.00**
ΡΟΔΟΣ - **ΚΑΣΟΣ:** Δευτέρα, Τρίτη, Πέμπτη, Παρασκευή, Σάββατο: **09.30,** Τετάρτη, Κυριακή: **09.30, 13.10,**
ΡΟΔΟΣ - **ΗΡΑΚΛΕΙΟ:** Δευτέρα, Παρασκευή: **15.30,** Τετάρτη, Κυριακή: **19.15,** Πέμπτη: **06.30** **19.30,** Παρασκευή & Κυριακή: **18.55**
ΡΟΔΟΣ - **ΚΑΡΠΑΘΟΣ:** Δευτέρα **09.30,** Τρίτη: **09.30, 13.10,** Τετάρτη: **09.30, 13.10, 16.50** Πέμπτη **09.30, 18.30,** Παρασκευή **09.30, 13.10** Σάββατο **09.30, 18.30** Κυριακή **09.30, 13.10, 16.50**
ΡΟΔΟΣ - **ΜΥΤΙΛΗΝΗ:** Δευτέρα: **10.00** Τρίτη: **11.35** Τετάρτη: **10.00** Πέμπτη: **12.15** Σάββατο: **10.50**
ΡΟΔΟΣ - **ΛΗΜΝΟΣ:** Δευτέρα, Τετάρτη: **10.00** Τρίτη: **11.35,** Πέμπτη: **12.15** Σάββατο: **10.50**
ΡΟΔΟΣ - **ΛΕΡΟΣ:** Τρίτη, Πέμπτη, Σάββατο: **13.10**
ΡΟΔΟΣ - **ΑΣΤΥΠΑΛΑΙΑ:** Τρίτη, Πέμπτη, Σάββατο: **13.10**
ΡΟΔΟΣ - **ΘΕΣΣΑΛΟΝΙΚΗ:** Δευτέρα, Τετάρτη, Παρασκευή , Σάββατο **22.10**

ΠΤΗΣΕΙΣ AEGEAN - AIRLINES

ΡΟΔΟΣ - **ΑΘΗΝΑ:** Καθημερινά πτήσεις: **14.15, 16.30, 19.50, 22.40**
ΡΟΔΟΣ - **ΘΕΣΣΑΛΟΝΙΚΗ:** Καθημερινά πτήση **10.20**

ΣΥΝΑΛΛΑΓΜΑ

ΔΟΛΛΑΡΙΟ Η.Π.Α.	1,2159	ΦΡΑΓΚΟ ΕΛΒΕΤΙΑΣ	1,5353
ΛΙΡΑ ΑΓΓΛΙΑΣ	0,6634	ΚΟΡΩΝΑ ΝΟΡΒΗΓΙΑΣ	8,3873
ΚΟΡΩΝΑ ΔΑΝΙΑΣ	7,3353	ΛΙΡΑ ΚΥΠΡΟΥ	0,5772
ΚΟΡΩΝΑ ΣΟΥΗΔΙΑΣ	9,1322	ΔΟΛΛΑΡΙΟ ΚΑΝΑΔΑ	1,6182
ΓΙΕΝ ΙΑΠΩΝΙΑΣ	130,02	ΔΟΛΛΑΡΙΟ ΑΥΣΤΡΑΛΙΑΣ	1,6252

ΠΡΩΤΟ «ΔΕΙΓΜΑ» ΝΗΣΙΩΤΙΚΗΣ ΠΟΛΙΤΙΚΗΣ

ΔΩΡΕΑΝ ΜΕΤΑΦΟΡΑ ΕΠΙΒΑΤΩΝ

στην άγονη γραμμή με πλοία της ακτοπλοΐας

Προκήρυξη διεθνούς μειοδοτικού διαγωνισμού για την εξυπηρέτηση δρομολογιακών γραμμών

Μετά την ολοκλήρωση της προβλεπόμενης διαδικασίας αξιολόγησης συνολικά του ακτοπλοϊκού δικτύου της χώρας και σύμφωνα με την πρόσφατη τροποποίηση της ισχύουσας νομοθεσίας, εκδόθηκε από το ΥΕΝ σχετική προκήρυξη διενέργειας διεθνούς μειοδοτικού διαγωνισμού για την εξυπηρέτηση δρομολογιακών γραμμών ή τμημάτων αυτών, προκειμένου να καλυφθούν οι συγκοινωνιακές ανάγκες των νησιών, με τη σύναψη συμβάσεων ανάθεσης δημόσιας υπηρεσίας έναντι μισθώματος διάρκειας μέχρι 12 ετών.

Με την νέα προκήρυξη:

1. Επιδιώκεται η αρτιότερη, αποτελεσματικότερη και ποιοτικά αναβαθμισμένη ακτοπλοϊκή συγκοινωνιακή εξυπηρέτηση του νησιωτικού τμήματος της χώρας μας.

2. Επικαιροποιείται η διαδικασία σύναψης των συμβάσεων, σύμφωνα με αντίστοιχες διατάξεις της ισχύουσας εθνικής και κοινοτικής νομοθεσίας.

3. Για πρώτη φορά θεσπίζονται ποιοτικά κριτήρια (ηλικίας και ταχύτητας) των πλοίων, που μαζί με τα λοιπά χαρακτηριστικά τους τα κατατάσσουν σε τρεις κατηγορίες (1, 2, 3) και οι υποβληθείσες προσφορές αξιολογούνται με την αντίστοιχη σειρά προτεραιότητας.

ΚΑΤΗΓΟΡΙΑ 1: Τα πλοία που έχουν ηλικία μέχρι και οκτώ (08) ετών και ταχύτητα δοκιμών τουλάχιστον 25 κόμβους. Για τα πλοία αυτά μπορεί να συναφθεί Σύμβαση για δώδεκα (12) έτη. Για την καλή εκτέλεση αυτής καθορίσθηκε εγγύηση που ανέρχεται στο 10% επί της συμβατικής αξίας του κάθε έτους της δρομολογιακής γραμμής.

ΚΑΤΗΓΟΡΙΑ 2: Τα πλοία που δεν πληρούν τις απαιτήσεις ηλικίας και ταχύτητας της κατηγορίας 1. Για τα πλοία αυτά μπορεί να συναφθεί Σύμβαση μέχρι 30 μήνες, εφόσον για το διάστημα αυτό πληρούνται οι απαιτήσεις ηλικίας της ισχύουσας νομοθεσίας και δηλώνεται ότι εντός 30 μηνών από την υπογραφή της σύμβασης το εν λόγω πλοίο θα αντικατασταθεί από πλοίο ηλικίας, ταχύτητας και λοιπών χαρακτηριστικών όπως στην παραπάνω Κατηγορία 1.

Η Σύμβαση για το νέο πλοίο θα είναι χρονικής διάρκειας τέτοιας ώστε να συμπληρώνονται τα δώδεκα έτη από την ημερομηνία υπογραφής της αρχικής σύμβασης.

Μέχρι το τέλος του δεύτερου έτους της αρχικής σύμβασης θα προσκομίζονται στην αρμόδια Υπηρεσία του ΥΕΝ (ΔΘΣ) στοιχεία τεκμηρίωσης υλοποίησης της υποχρέωσης του αναδόχου για αντικατάσταση του αρχικού πλοίου με νέο.

Για τη περίπτωση αυτή και προς διασφάλιση υποβολής υπεύθυνων προτάσεων καθορίζεται υψηλή εγγύηση για την καλή εκτέλεση της σύμβασης που ανέρχεται στο 20% επί της συμβατικής αξίας του κάθε έτους της αρχικής σύμβασης για την δρομολογιακή γραμμή και για τα πλοία άνω των 75 μέτρων η εν λόγω εγγύηση δεν θα είναι μικρότερη του 1.500.000 €.



ΚΑΤΗΓΟΡΙΑ 3: Κάθε πλοίο που δεν ανήκει σε καμία από τις παραπάνω κατηγορίες 1 και 2.

Για τα πλοία αυτά μπορεί να συναφθεί Σύμβαση για ένα (01) έτος, η οποία μπορεί σε ειδικές περιπτώσεις να παρατείνεται για χρονικό διάστημα μέχρι τεσσάρων (04) μηνών. Με την κατηγορία αυτή διατηρείται το ισχύον μέχρι σήμερα καθεστώς (μονοετείς συμβάσεις δημόσιας υπηρεσίας).

4. Δωρεάν μεταφορά με ακτοπλοϊκά πλοία.

Επ' ωφελεία των μικρών νησιών που έχουν κάτω από 1.000 μόνιμους κατοίκους καθώς και των απομονωμένων νησιών, ο πλοιοκτήτης αναλαμβάνει την υποχρέωση για δωρεάν μεταφορά των μόνιμων κατοίκων και των εγγεγραμμένων στους εκλογικούς καταλόγους των νησιών και των προστατευόμενων μελών τους. Μ' αυτό τον τρόπο, επεκτείνεται το μέτρο της δωρεάν μεταφοράς με ακτοπλοϊκά πλοία των μόνιμων κατοίκων και των εγγεγραμμένων στους εκλογικούς καταλόγους μικρών και απομακρυσμένων νησιών με μητροπολιτικά τους κέντρα, που εφαρμόσθηκε για πρώτη φορά το έτος 2006 για τους μόνιμους κατοίκους νήσων Κυθήρων και Αντικυθήρων από και προς Νεάπολη Βοιών. Συγκεκριμένα, δικαιούνται δωρεάν μετακίνηση οι μόνιμοι κάτοικοι και οι εγγεγραμμένοι στους εκλογικούς καταλόγους των νήσων:

- ✓ Αγ. Ευστρατίου από και προς Λήμνο.
- ✓ Φούρνων από και προς Ικαρία και Καρλόβασι.
- ✓ Λειψών από και προς Πάτμο και Λέρο.
- ✓ Σίκινου και Φολεγάνδρου από και προς Ιο.
- ✓ Ηρακλειάς, Σχοινούσας, Κουφονησίων και Δονούσας από και προς Νάξο.
- ✓ Ανάφης από και προς Θήρα.
- ✓ Κιμώλου από και προς Μήλο.
- ✓ Αστυπάλαιας από και προς Κάλυμνο.
- ✓ Κυθήρων και Αντικυθήρων από και προς Νεάπολη Βοιών και Γύθειο.
- ✓ Ερεικούσας, Μαθρακίου και Οθωνών από και προς Κέρκυρα.
- ✓ Ερεικούσας, Μαθρακίου και Οθωνών από και προς Αγ. Στέφανο.
- ✓ Γαύδου από και προς Παλαιόχωρα.

Η πιστοποίηση της ιδιότητας του μόνιμου κατοίκου των νησιών αυτών, που θα έχουν δικαίωμα δωρεάν μεταφοράς θα αποδεικνύεται με την επίδειξη της αστυνομικής ταυτότητας ή του εκκαθαριστικού της οικείας Δ.Ο.Υ., ή βεβαίωση του οικείου Δήμου ως προς τη πιστοποίηση της μόνιμης κατοικίας του δικαιούχου.

Η πιστοποίηση της ιδιότητας των εγγεγραμμένων στους εκλογικούς καταλόγους, που θα έχουν δικαίωμα δωρεάν μεταφοράς, θα αποδεικνύεται με επίδειξη βεβαίωσης του οικείου Δήμου, ή του Κ.Ε.Π. ή οποιασδήποτε άλλης δημόσιας αρχής.

Η πιστοποίηση των προστατευόμενων μελών θα αποδεικνύεται με το πιστοποιητικό οικογενειακής μερίδας.

Η επίδειξη των σχετικών δικαιολογητικών θα γίνεται μόνο στον τοπικό εκπρόσωπο της αναδόχου πλοιοκτήτριας εταιρείας (Ναυτικό-Λιμενικό Πράκτορα). Το ανωτέρω δικαίωμα του δικαιούχου είναι προσωπικό και θα πιστοποιείται υποχρεωτικά η ταυτοπροσωπία κατά την επιβίβαση με την επίδειξη της ταυτότητάς του ή του διαβατηρίου του.

5. Τα ανώτερα προσφερόμενα από ΥΕΝ μισθώματα καθορίστηκαν με βάση τα ήδη διαμορφωθέντα μισθώματα με τις συμβάσεις της τρέχουσας δρομολογιακής περιόδου (1/11/2005-31/10/2006). Επιπρόσθετα, για τις πολυετείς συμβάσεις προβλέπεται αναπροσαρμογή (αύξηση ή μείωση) του ετησίου μισθώματος ανάλογα με τη μεταβολή του Δείκτη Τιμών Καταναλωτή αλλά και βάσει Ρήτρας Καυσίμου που εξαρτάται από την μεταβολή της τιμής του καυσίμου που χρησιμοποιεί το πλοίο που θα εκτελεί τις συμβατικές υποχρεώσεις του αναδόχου.



ΑΝΑΚΟΙΝΩΘΗΚΑΝ ΒΑΣΕΙΣ ΚΑΙ ΟΝΟΜΑΤΑ

ΠΟΙΟΙ ΕΙΣΑΓΟΝΤΑΙ ΣΤΑ ΠΑΝΕΠΙΣΤΗΜΙΑ

Από τους 979 υποψήφιους που κατέθεσαν Μηχανογραφικό Δελτίο πέτυχαν 682 (ποσοστό 59,35%)



Ανοδος των βάσεων στα εκπαιδευτικά ιδρύματα με εξαίρεση τις ιατρικές σχολές, σημειώθηκε φέτος, ενώ με την καθιέρωση του 10 ως βάση εισαγωγής των υποψηφίων παρέμειναν κενές 13.967 θέσεις κυρίως στα ΤΕΙ και στα ξενόγλωσσα τμήματα των ΑΕΙ.

Οι βάσεις εισαγωγής των υποψηφίων σε ΑΕΙ, ΤΕΙ και ανώτερες στρατιωτικές σχολές, δόθηκαν χθες στη δημοσιότητα από το γ.γ. του υπουργείου Παιδείας Ανδρέα Καραμάνο, ενώ διανεμήθηκαν στα κατά τόπους λύκεια, από όπου θα ενημερωθούν οι ενδιαφερόμενοι, καθώς και μέσω του διαδικτύου ή του τηλεφωνικού αριθμού 1564.

Συγκεκριμένα, στην κατηγορία του 90% (υποψήφιοι από ενιαία λύκεια) σημειώθηκε σημαντική αύξηση των βάσεων στα παιδαγωγικά τμήματα (και σε ορισμένες σχολές όπως ανθρωπιστικών, πολιτικών επιστημών, ψυχολογίας, νηπιαγωγών). Επίσης σημειώθηκε αύξηση στα τμήματα του πρώτου επιστημονικού πεδίου, μείωση στα τμήματα του τρίτου και αυξομειώσεις στα τμήματα του δεύτερου, τέταρτου και πέμπτου. Ακόμη αύξηση των βάσεων εισαγωγής σημειώθηκε σε όλα τα τμήματα των ΤΕΙ, αλλά και στην κατηγορία των υποψηφίων με το ποσοστό του 10% (απόφοιτοι προηγούμενου έτους που δεν έλαβαν μέρος στις εξετάσεις φέτος και κρίθηκαν βάσει της τελευταίας βαθμολογίας τους), με εξαίρεση τις περισσότερες στρατιωτικές σχολές.

Ο συνολικός αριθμός των υποψηφίων οι οποίοι υπέβαλαν μηχανογραφικό δελτίο ανήλθε στους 99.782, ενώ πέρυσι ήταν 104.668. Από το σύνολο των υποψηφίων εισήχθηκαν στα ΑΕΙ, ΤΕΙ και στρατιωτικές σχολές 60.204 (έναντι 76.135 πέρυσι) από τους οποίους 52.122 με το 90% (έναντι 67.475 πέρυσι), 7.754 με το 10% (έναντι 7.999 πέρυσι) και 328 από τα εσπερινά λύκεια (έναντι 661 πέρυσι).

Στους επιτυχόντες προσμετρώνται και οι 4.188 (3.918 από τα ημερήσια και 270 από τα εσπερινά) επιτυχόντες στα ΤΕΙ και στις στρατιωτικές και αστυνομικές σχολές με τις ειδικές εισαγωγικές εξετάσεις των υποψηφίων αποφοίτων Β' κύκλου ΤΕΕ.

Τέλος, σχετικά με τις κενές θέσεις στα τμήματα των ΤΕΙ όπου σε 29 τμήματα είναι μονοψήφιοι οι αριθμοί των εισακτέων και σε τέσσερα μηδενικοί, ο κ. Καραμάνος σημείωσε ότι με το συνυπολογισμό αυτών που μπαίνουν μέσω ΤΕΕ παραμένει μόνο ένα τμήμα Τουριστικών Επιχειρήσεων Ηπείρου χωρίς κανέναν, το οποίο σύμφωνα με παλαιότερη εμπειρία μπορεί να αλλάξει γνωστικό αντικείμενο και να εγγραφούν εκεί οι επιτυχόντες.

Σε συνέντευξη τύπου που έδωσε χθες το μεσημέρι ο γ.γ. του υπουργείου Παιδείας κ. Α. Καραμάνος, προέβη στις ακόλουθες ανακοινώσεις:

Α. ΚΑΡΑΜΑΝΟΣ: Κυρίες και κύριοι όπως ήδη είχε προαγγελθεί ανακοινώνουμε σήμερα τις βάσεις για την εισαγωγή των υποψηφίων στα ελληνικά Πανεπιστήμια, Τεχνολογικά Εκπαιδευτικά Ιδρύματα, Σχολές Αξιωματικών, ΑΣΠΕΤΕ κ.ο.κ. Σήμερα δηλαδή ολοκληρώνεται η διαδικασία της επιλογής όλων των εισαγομένων αποφοίτων διαφόρων κατηγοριών.

Πρώτα απ' όλα Ενιαίου Λυκείου που αφορά τις κατηγορίες 90% και 10% στα Τμήματα και τις Σχολές των Πανεπιστημίων, των ΤΕΙ, της ΑΣΠΕΤΕ, τις Ανώτερες Σχολές Τουριστικής Εκπαίδευσης, τις Στρατιωτικές και Αστυνομικές Σχολές, τις Σχολές των Ακαδημιών της Πυροσβεστικής και του Εμπορικού Ναυτικού.

Δεύτερη κατηγορία: απόφοιτοι Β' κύκλου ΤΕΕ στα ΤΕΙ, στην ΑΣΠΕΤΕ, στις Ανώτερες Σχολές Τουριστικής Εκπαίδευσης, στις Ανώτερες Στρατιωτικές Σχολές Υπαξιωματικών, στις Σχολές Αστυφυλάκων και στις Σχολές της Ακαδημίας Εμπορικού Ναυτικού με τις ειδικές εισαγωγικές εξετάσεις.

Τρίτη κατηγορία: μέσω του Ενιαίου Εσπερινού Λυκείου στα Πανεπιστήμια, στα ΤΕΙ, στην ΑΣΠΕΤΕ κ.ο.κ.

Ειδικότερα σήμερα δίνεται στη δημοσιότητα η βαθμολογία του 1ου και του τελευταίου εισαγόμενου στο κάθε Τμήμα ή Σχολή των Ιδρυμάτων αυτών για την κάθε μία κατηγορία, ενώ στέλνονται ήδη ηλεκτρονικά στις διευθύνσεις και στα γραφεία Δευτεροβάθμιας Εκπαίδευσης της χώρας καταστάσεις επιτυχόντων κάθε κατηγορίας, προκειμένου να τις προωθήσουν στα Λύκεια της αρμοδιότητάς τους και να αναρτηθούν σε αυτά, ξεκινώντας από τη σημερινή ημέρα.

Παράλληλα τόσο η βαθμολογία όσο και τα ονομαστικά αποτελέσματα θα είναι διαθέσιμα στους ενδιαφερομένους από σήμερα, από αυτή τη στιγμή και μετά μέσω του διαδικτύου στη γνωστή ηλεκτρονική διεύθυνση του Υπουργείου Εθνικής Παιδείας και Θρησκευμάτων και μέσω του Κέντρου Εξυπηρέτησης Πολιτών χρησιμοποιώντας τον τετραψήφιο αριθμό 1564.

Οι ενδιαφερόμενοι μπορούν να πληροφορούνται ονομαστικά τα αποτελέσματα από τον αριθμό 1564 πληκτρολογώντας τον οκταψήφιο κωδικό τους. Και από το διαδίκτυο πάλι πληκτρολογώντας τον οκταψήφιο κωδικό τους αριθμό, με τα τρία τουλάχιστον πρώτα γράμματα του επωνύμου τους με κεφαλαία στοιχεία.

Βασικές διαπιστώσεις από τα αποτελέσματα αυτά με κριτήριο τις βάσεις εισαγωγής, η γενική διαπίστωση είναι ότι γενικά μπορούμε να πούμε ότι έχουμε μια αύξηση στις βάσεις. Αλλά θα μπορούσαμε να πούμε ότι διαπιστώνονται διαφοροποιήσεις και αύξηση των βάσεων εισαγωγής σε συγκεκριμένα Τμήματα, όπως τα Παιδαγωγικά Τμήματα Δημοτικής Εκπαίδευσης και Προσχολικής ηλικίας, Σχολές Ανθρωπιστικών Επιστημών σε ορισμένα μάλιστα περιφερειακά Πανεπιστήμια φτάνουμε και τις 1.300 μονάδες εισαγωγής. Επίσης Σχολές και Τμήματα Ψυχολογίας, Πολιτικής Επιστήμης κ.ο.κ. αυτά νομίζω θα μπορέσουν να τα δουν οι αναλυτές, κάνοντας ειδική επεξεργασία των στοιχείων.

Αύξηση παρουσιάζεται στις βάσεις εισαγωγής στα Τμήματα των Πανεπιστημίων του 1ου επιστημονικού πεδίου. Μείωση παρατηρείται στις βάσεις εισαγωγής στα Τμήματα των Πανεπιστημίων του 3ου επιστημονικού πεδίου, Ιατρικές Σχολές δηλαδή κατά κύριο λόγο, Φαρμακευτικές, Οδοντιατρικές.

Τα Τμήματα των Πανεπιστημίων του 2ου, 4ου και 5ου επιστημονικών πεδίων, παρουσιάζουν γενικά αυξομείωση των βάσεων, αλλά επαναλαμβάνω ότι η γενική εικόνα είναι ανοδική. Τέλος τα Τμήματα των ΤΕΙ όλων των επιστημονικών πεδίων εμφανίζουν γενικά αύξηση των βάσεων εισαγωγής.

Με βάση όλα τα παραπάνω το γενικό συμπέρασμα που μπορεί να εξαχθεί είναι ότι η διαμόρφωση των βάσεων εισαγωγής, εκτός από τις βαθμολογικές επιδόσεις των υποψηφίων, επηρεάστηκε σαφέστατα και από τη ζήτηση και βεβαίως από τις πληροφορίες των αναγκών της αγοράς εργασίας, που φτάνουν στους υποψηφίους με διαφόρους τρόπους.

Για την κατηγορία των υποψηφίων με το ποσοστό 10% υπενθυμίζω ότι πρόκειται για τους αποφοίτους προηγουμένου έτους, οι οποίοι δεν έλαβαν μέρος στις φετινές εξετάσεις και κρίθηκαν με βάση το βαθμό που πέτυχαν στην τελευταία εξέτασή τους πέρσι και παλαιότερα, παρατηρείται γενικά αύξηση των βάσεων στα Τμήματα όλων των επιστημονικών πεδίων, με εξαίρεση τις περισσότερες Στρατιωτικές Σχολές όπου παρατηρείται μείωση των βάσεων.

Με το σύστημα του Ενιαίου Λυκείου ο συνολικός αριθμός των υποψηφίων οι οποίοι υπέβαλαν μηχανογραφικά δελτία ανέρχεται σε 99.782, ενώ ο περσινός αριθμός των υποψηφίων ήταν 104.668.

Από το σύνολο των υποψηφίων εισήχθησαν στα Πανεπιστήμια, στα ΤΕΙ, τις Στρατιωτικές και Αστυνομικές Σχολές και στις Ακαδημίες της Πυροσβεστικής και του Εμπορικού Ναυτικού 60.204 (ο περσινός αντίστοιχος αριθμός ήταν 76.135) από τους οποίους οι 52.122 με ποσοστό του 90%, οι 7.754 με το ποσοστό του 10% και 328 από τα Εσπερινά Λύκεια.

Στους ανωτέρω 60.204 θα πρέπει να προσθέσουμε και τους 4.188 επιτυχόντες στα ΤΕΙ, στις Στρατιωτικές και Αστυνομικές Σχολές με τις ειδικές εισαγωγικές εξετάσεις των υποψηφίων αποφοίτων του Β' κύκλου ΤΕΕ.

Εν τέλει ο συνολικός αριθμός των επιτυχόντων ανέρχεται σε 64.392 όπως φαίνεται από τον πίνακα που επισυνάπτεται στο Δελτίο Τύπου. Ο πίνακας αυτός έχει τους υποψηφίους ανά κατηγορία, τους επιτυχόντες στα Πανεπιστήμια και στα ΤΕΙ και στο σύνολό τους από τα Εσπερινά, από τα Ημερήσια, από τα Ημερήσια ΤΕΕ και από τα Εσπερινά ΤΕΕ.

ΤΑ ΑΠΟΤΕΛΕΣΜΑΤΑ ΣΤΑ ΝΟΤΙΑ ΔΩΔ/ΝΗΣΑ

Συνολικά στα λύκεια του νοτίου δωδ/κού συμπλέγματος κατάφεραν εφέτος να εισαχθούν στα ΑΕΙ και ΤΕΙ της χώρας 682 υποψήφιοι, που κατανέμονται (κατά λύκειο), όπως εμφαίνεται στον ακόλουθο πίνακα:

ΕΠΙΤΥΧΟΝΤΕΣ ΑΝΑ ΛΥΚΕΙΟ

ΛΥΚΕΙΟ	ΦΕΤΙΝΟΙ ΥΠΟΨΗΦΙΟΙ	10%
1ο Ενιαίο Λύκειο:	81	3
2ο Ενιαίο Λύκειο:	90	14
3ο Ενιαίο Λύκειο:	103	7
4ο Ενιαίο Λύκειο:	32	2
Ενιαίο Λύκειο Απερίου:	14	1
Ενιαίο Λύκειο Αρχαγγέλου:	35	
Ενιαίο Λύκειο Αφάντου:	34	1
Ενιαίο Λύκειο Ιαλυσού:	30	3
Ενιαίο Λύκειο Κρεμαστής:	50	3
Ενιαίο Λύκειο Σορωνής:	11	
Εσπερινό Λύκειο Ρόδου:	4	
Ενιαίο Λύκειο Κάσου:	1	
Λύκειο Καστελορίζου:	1	
Μουσικό Σχολείο:	9	
Ροδίων Παιδεία:	47	
Λύκειο Σύμης:	4	1
ΤΕΕ:	101	
ΣΥΝΟΛΑ	647	35
ΓΕΝΙΚΟ ΣΥΝΟΛΟ		682

Οπως προκύπτει, ο αριθμός των εισαχθέντων αντιστοιχεί στο 59,35% των υποψηφίων που είχαν καταθέσει μηχανογραφικό δελτίο. Συγκρίσεις με την περσινή χρονιά δεν μπορούν να γίνουν γιατί εφέτος δεν κατέθεσαν μηχανογραφικό όλοι οι υποψήφιοι (λόγω της ισχύουσας βαθμολογικής βάσεως). Συνολικά εφέτος κατέθεσαν μηχανογραφικό δελτίο 979 υποψήφιοι, όπως προκύπτει από τα στοιχεία της Διευθύνσεως Δευτεροβάθμιας Εκπαίδευσης Δωδ/νήσου.

ΤΑ ΟΝΟΜΑΤΑ ΤΩΝ ΕΠΙΤΥΧΟΝΤΩΝ

1ο ΕΝΙΑΙΟ ΛΥΚΕΙΟ ΡΟΔΟΥ

ΑΓΓΕΛΟΥ	ΒΙΡΓΙΝΙΑ	ΕΠΙΣΤ.ΠΡΟΣΧ. ΑΓΩΓΗΣ & ΕΚΠ/ΚΟΥ ΣΧΕΔΙΑΣΜΟΥ ΑΙΓΑΙΟΥ (ΡΟΔΟΣ)
ΑΜΒΡΟΣΙΑΔΗΣ	ΝΙΚΟΛΑΟΣ ΝΕΚΤΑ	ΠΛΗΡΟΦΟΡΙΚΗΣ ΤΕΙ ΘΕΣ/ΝΙΚΗΣ
ΑΠΟΣΤΟΛΑΚΗΣ	ΒΑΣΙΛΕΙΟΣ	ΘΕΟΛΟΓΙΑΣ ΘΕΣ/ΝΙΚΗΣ
ΑΣΠΡΗΣ	ΑΓΓΕΛΟΣ	ΠΟΛΙΤΙΚΩΝ ΜΗΧΑΝΙΚΩΝ ΘΕΣ/ΝΙΚΗΣ
ΑΧΙΟΛΑ	ΑΡΤΕΜΙΣ	ΕΦΑΡΜΟΣΜΕΝΗΣ ΠΛΗΡΟΦΟΡΙΚΗΣ ΚΑΙ ΠΟΛΥΜΕΣΩΝ ΤΕΙ ΚΡΗΤΗΣ (ΗΡΑΚΛΕΙΟ)
ΑΧΛΑΔΙΩΤΗΣ	ΙΩΑΝΝΗΣ	ΖΩΙΚΗΣ ΠΑΡΑΓΩΓΗΣ ΓΕΩΠΟΝΙΚΟΥ ΠΑΝ. ΑΘΗΝΑΣ
ΒΑΣΙΛΕΙΟΥ	ΧΑΡΑΛΑΜΠΟΣ	ΔΙΟΙΚΗΣΗΣ ΕΠΙΧ/ΕΩΝ ΑΓΡΟΤΙΚΩΝ ΠΡΟΙΟΝΤΩΝ & ΤΡΟΦΙΜΩΝ ΙΩΑΝΝΙΝΩΝ (ΑΓΡΙΝΙΟ) ΗΜ.
ΓΑΛΑΤΑ	ΑΝΑΣΤΑΣΙΑ	ΔΙΑΤΡΟΦΗΣ & ΔΙΑΙΤΟΛΟΓΙΑΣ ΤΕΙ ΚΡΗΤΗΣ (ΣΗΤΕΙΑ)
ΔΕΛΗΓΙΑΝΝΗΣ ΒΙΡΒΟΣ	ΘΕΟΦΑΝΗΣ	ΠΛΗΡΟΦΟΡΙΚΗΣ ΚΑΙ ΤΗΛ/ΝΙΩΝ ΑΘΗΝΑΣ
ΔΕΤΣΗ	ΕΥΑΓΓΕΛΙΑ	ΕΠΙΣΤ.ΠΡΟΣΧ. ΑΓΩΓΗΣ & ΕΚΠ/ΚΟΥ ΣΧΕΔΙΑΣΜΟΥ ΑΙΓΑΙΟΥ.(ΡΟΔΟΣ)
ΔΙΑΚΟΓΙΑΝΝΑΚΗΣ	ΗΛΙΑΣ	ΤΕΧΝΟΛΟΓΙΑΣ ΠΛΗΡΟΦΟΡΙΚΗΣ & ΤΗΛΕΠΙΚΟΙΝΩΝΙΩΝ ΤΕΙ ΚΑΛΑΜΑΤΑΣ(ΣΠΑΡΤΗ)
ΔΟΥΡΟΥΝΤΑΚΗ	ΕΥΦΡΟΣΥΝΗ	ΜΑΘΗΜΑΤΙΚΩΝ ΚΡΗΤΗΣ (ΗΡΑΚΛΕΙΟ)
ΖΟΥΡΟΥΔΗ	ΦΩΤΕΙΝΗ	ΚΟΙΝΩΝΙΟΛΟΓΙΑΣ ΠΑΝΤΕΙΟΥ
ΘΕΟΥΛΑΚΗ	ΔΕΣΠΟΙΝΑ	ΛΟΓΙΣΤΙΚΗΣ & ΧΡΗΜΑΤΟΟΙΚΟΝΟΜΙΚΗΣ ΜΑΚΕΔΟΝΙΑΣ (ΘΕΣ/ΝΙΚΗ)
ΚΑΡΙΚΑ	ΓΕΩΡΓΙΑ	ΝΟΜΙΚΗΣ ΘΕΣ/ΝΙΚΗΣ
ΚΑΣΤΑΝΙΔΗΣ	ΘΕΟΔΩΡΟΣ	ΕΠΙΣΤ. ΦΥΣΙΚ. ΑΓΩΓΗΣ ΚΑΙ ΑΘΛΗΤΙΣΜΟΥ ΘΕΣ/ΝΙΚΗΣ
ΚΑΤΣΙΛΗΣ	ΝΙΚΗΤΑΣ	ΒΙΟΜΗΧΑΝΙΚΗ ΠΛΗΡΟΦΟΡΙΚΗ ΤΕΙ ΚΑΒΑΛΑΣ
ΚΑΤΣΩΛΗ	ΑΓΓΕΛΙΚΗ	ΕΠΙΣΤΗΜΩΝ ΕΚΠ/ΣΗΣ & ΑΓΩΓΗΣ ΣΤΗΝ ΠΡΟΣΧΟΛ. ΗΛΙΚΙΑ (ΠΑΤΡΑ)
ΚΕΦΑΛΑ	ΜΑΡΙΑ	ΠΛΗΡΟΦΟΡΙΚΗΣ ΚΑΙ ΤΕΧΝΟΛΟΓΙΑΣ ΥΠΟΛΟΓΙΣΤΩΝ ΤΕΙ ΛΑΜΙΑΣ
ΚΟΓΚΑΣ	ΔΗΜΗΤΡΙΟΣ	ΜΑΘΗΜΑΤΙΚΩΝ ΑΙΓΑΙΟΥ (ΣΑΜΟΣ)
ΚΟΕΝ	ΑΛΕΞΑΝΔΡΑ	ΣΤΑΤΙΣΤΙΚΗΣ & ΑΝΑΛΟΓΙΣΤΙΚΩΝ-ΧΡΗΜΑΤΟΟΙΚΟΝΟΜΙΚΩΝ ΜΑΘ. ΑΙΓΑΙΟΥ (ΣΑΜΟΣ)
ΚΟΚΚΟΛΗ	ΕΛΕΝΗ	ΦΙΛΟΛΟΓΙΑΣ ΙΩΑΝΝΙΝΩΝ
ΚΟΥΖΟΥΚΑΚΗΣ	ΝΙΚΟΛΑΟΣ	ΔΙΟΙΚΗΣΗΣ ΕΠΙΧΕΙΡΗΣΕΩΝ ΤΕΙ ΚΡΗΤΗΣ (ΗΡΑΚΛΕΙΟ)
ΚΟΥΝΑΚΗ	ΣΤΑΜΑΤΙΑ	ΑΡΧΙΤΕΚΤΟΝΩΝ ΜΗΧ/ΚΩΝ ΘΕΣΣΑΛΙΑΣ (ΒΟΛΟΣ)
ΚΟΥΝΑΚΗΣ	ΣΤΕΡΓΙΟΣ	ΝΟΣΗΛΕΥΤΙΚΗΣ ΤΕΙ ΚΡΗΤΗΣ (ΗΡΑΚΛΕΙΟ)
ΚΟΨΙΑΣ	ΒΑΣΙΛΕΙΟΣ	ΛΟΓΙΣΤΙΚΗΣ ΤΕΙ ΚΑΒΑΛΑΣ
ΚΩΝΣΤΑΝΤΟΥΡΑ	ΝΙΚΗ ΧΡΥΣΟΒΑΛΑ	ΦΙΛ/ΦΙΑΣ-ΠΑΙΔ/ΚΗΣ ΘΕΣ/ΝΙΚΗΣ
ΚΩΣΤΑΣ	ΠΟΛΥΧΡΟΝΗΣ	ΧΡΗΜΑΤΟΟΙΚΟΝΟΜΙΚΗΣ ΚΑΙ ΑΣΦΑΛΙΣΤΙΚΗΣ ΤΕΙ ΚΡΗΤΗΣ (ΑΓ.ΝΙΚΟΛΑΟΣ)
ΚΩΣΤΑΣ ΦΩΤΗΣ	ΜΙΧΑΗΛ	ΟΡΓΑΝ. ΚΑΙ ΔΙΟΙΚ. ΕΠΙΧΕΙΡΗΣΕΩΝ ΜΑΚΕΔΟΝΙΑΣ (ΘΕΣ/ΝΙΚΗ)
ΛΑΜΠΡΟΥ	ΕΥΑΓΓΕΛΟΣ ΧΡΥΣ	ΛΟΓΙΣΤΙΚΗΣ ΤΕΙ ΠΕΙΡΑΙΑ

1ο ΕΝΙΑΙΟ ΛΥΚΕΙΟ ΡΟΔΟΥ

ΛΑΣΘΙΩΤΑΚΗΣ	ΝΙΚΟΛΑΟΣ	ΛΟΓΙΣΤΙΚΗΣ ΤΕΙ ΠΕΙΡΑΙΑ
ΛΕΒΕΝΤΗ	ΒΑΣΙΛΕΙΑ	ΕΠΙΣΤΗΜΩΝ ΕΚΠ/ΣΗΣ & ΑΓΩΓΗΣ ΣΤΗΝ ΠΡΟΣΧΟΛ. ΗΛΙΚΙΑ (ΠΑΤΡΑ)
ΛΕΡΓΟΥ	ΑΙΚΑΤΕΡΙΝΗ	ΕΠΙΣΤ.ΠΡΟΣΧ. ΑΓΩΓΗΣ & ΕΚΠ/ΚΟΥ ΣΧΕΔΙΑΣΜΟΥ ΑΙΓΑΙΟΥ (ΡΟΔΟΣ)
ΛΟΥΚΑΚΗ	ΧΡΙΣΤΙΝΑ	ΝΟΣΗΛΕΥΤΙΚΗΣ ΤΕΙ ΚΡΗΤΗΣ (ΗΡΑΚΛΕΙΟ)
ΛΟΥΠΠΗ	ΜΑΡΙΑ	ΚΟΙΝΩΝΙΚΗΣ ΑΝΘΡΩΠΟΛΟΓΙΑΣ & ΙΣΤΟΡΙΑΣ ΑΙΓΑΙΟΥ (ΜΥΤΙΛΗΝΗ)
ΜΑΛΩΙΝΑ	ΣΤΑΜΑΤΙΑ	ΔΙΟΙΚΗΣΗΣ ΕΠΙΧΕΙΡΗΣΕΩΝ ΤΕΙ ΑΘΗΝΑΣ
ΜΑΝΔΗΛΑΡΗ	ΠΑΡΑΣΚΕΥΗ	ΦΥΣΙΚΗΣ ΠΑΤΡΑΣ
ΜΑΝΤΙΚΟΣ	ΒΑΣΙΛΕΙΟΣ	ΠΟΛΙΤΙΚΩΝ ΜΗΧΑΝΙΚΩΝ ΕΜΠ
ΜΑΝΩΛΕΔΑΚΗ	ΦΩΤΕΙΝΗ	ΛΟΓΙΣΤΙΚΗΣ ΤΕΙ ΚΡΗΤΗΣ (ΗΡΑΚΛΕΙΟ)
ΜΑΤΣΙΓΚΟΣ	ΕΥΣΤΑΘΙΟΣ	ΜΑΡΚΕΤΙΝΓΚ ΚΑΙ ΕΠΙΚΟΙΝΩΝΙΑΣ ΟΙΚΟΝΟΜΙΚΟΥ ΠΑΝ. ΑΘΗΝΑΣ
ΜΠΑΚΕΛΑΣ	ΓΕΡΑΣΙΜΟΣ	ΤΕΧΝΟΛΟΓΙΑΣ ΙΑΤΡΙΚΩΝ ΟΡΓΑΝΩΝ ΤΕΙ ΑΘΗΝΑΣ
ΜΠΑΞΕΒΑΝΟΓΛΟΥ	ΓΕΩΡΓΙΑ	ΜΑΘΗΜΑΤΙΚΩΝ ΚΡΗΤΗΣ (ΗΡΑΚΛΕΙΟ)
ΝΑΚΚΑΣ	ΕΛΕΥΘΕΡΙΟΣ	ΕΦΑΡΜΟΣΜΕΝΗΣ ΠΛΗΡΟΦΟΡΙΚΗΣ ΚΑΙ ΠΟΛΥΜΕΣΩΝ ΤΕΙ ΚΡΗΤΗΣ (ΗΡΑΚΛΕΙΟ)
ΝΙΚΗΤΑΡΑΣ	ΝΙΚΗΤΑΣ	ΝΟΜΙΚΗΣ ΑΘΗΝΑΣ
ΝΤΑΒΕΛΛΗΣ	ΑΛΕΞΑΝΔΡΟΣ	ΚΑΡΟΝ (ΣΙ) ΜΗΧΑΝΙΚΟΙ (ΣΜΑ) ΓΕΝ.ΣΕΙΡΑ
ΞΥΝΑΔΑ	ΕΥΓΕΝΙΑ	ΤΕΧΝΟΛ. ΤΡΟΦΙΜΩΝ ΤΕΙ ΘΕΣ/ΝΙΚΗΣ
ΟΡΦΑΝΟΣ	ΛΕΟΝΤΙΟΣ	ΑΞΙΩΜΑΤΙΚΩΝ ΕΛΛΗΝΙΚΗΣ ΑΣΤΥΝΟΜΙΑΣ ΓΕΝ.ΣΕΙΡΑ
ΠΑΛΑΙΟΥ	ΚΑΛΛΙΟΠΗ	ΠΟΛΙΤΙΚΩΝ ΜΗΧΑΝΙΚΩΝ ΠΑΤΡΑΣ
ΠΑΝΑΓΙΩΤΑΚΗ	ΕΙΡΗΝΗ ΕΥΣΤΡΑΤ	ΕΠΙΣΤ.ΠΡΟΣΧ. ΑΓΩΓΗΣ & ΕΚΠ/ΚΟΥ ΣΧΕΔΙΑΣΜΟΥ ΑΙΓΑΙΟΥ (ΡΟΔΟΣ)
ΠΑΝΕΛΛΗ	ΕΙΡΗΝΗ	ΧΗΜΕΙΑΣ ΘΕΣ/ΝΙΚΗΣ
ΠΑΠΑΒΕΡΓΗΣ	ΧΑΡΑΛΑΜΠΟΣ	ΠΛΗΡΟΦΟΡΙΚΗΣ ΚΑΙ ΤΕΧΝΟΛΟΓΙΑΣ ΥΠΟΛΟΓΙΣΤΩΝ ΤΕΙ ΛΑΜΙΑΣ
ΠΑΠΑΔΟΠΟΥΛΟΥ	ΠΑΝΑΓΙΩΤΑ	ΔΙΟΙΚΗΣΗΣ ΕΠΙΧΕΙΡΗΣΕΩΝ ΤΕΙ ΚΡΗΤΗΣ (ΗΡΑΚΛΕΙΟ)
ΠΑΠΑΣΤΑΜΑΤΑΚΗΣ	ΕΛΕΥΘΕΡΙΟΣ	ΔΙΟΙΚΗΣΗΣ ΕΠΙΧΕΙΡΗΣΕΩΝ ΤΕΙ ΛΑΡΙΣΑΣ
ΠΑΤΤΑ	ΑΝΑΣΤΑΣΙΑ	ΚΟΙΝΩΝΙΚΗΣ ΘΕΟΛΟΓΙΑΣ ΑΘΗΝΑΣ
ΠΑΥΛΟΠΟΥΛΟΥ	ΜΑΡΙΑ	ΕΠΙΣΤ.ΠΡΟΣΧ. ΑΓΩΓΗΣ & ΕΚΠ/ΚΟΥ ΣΧΕΔΙΑΣΜΟΥ ΑΙΓΑΙΟΥ (ΡΟΔΟΣ)
ΠΕΤΡΑ	ΤΣΑΜΠΙΚΑ	ΦΙΛ/ΦΙΚΩΝ & ΚΟΙΝΩΝ. ΣΠΟΥΔ. ΚΡΗΤΗΣ (ΡΕΘΥΜΝΟ)
ΠΙΣΣΑ	ΕΛΛΗ	ΝΟΜΙΚΗΣ ΘΕΣ/ΝΙΚΗΣ
ΠΡΙΦΤΗΣ	ΓΕΡΑΣΙΜΟΣ	ΙΚΑΡΩΝ (ΣΙ) ΙΠΤΑΜΕΝΟΙ ΓΕΝ.ΣΕΙΡΑ
ΡΕΣΕΛΗ	ΑΔΕΛΑΙΔΑ	ΝΟΣΗΛΕΥΤΙΚΗΣ ΤΕΙ ΘΕΣ/ΝΙΚΗΣ
ΣΑΒΒΑΤΗΣ	ΣΤΕΡΓΙΟΣ	ΑΣΤΥΦΥΛΑΚΩΝ ΕΙΔ.ΚΑΤ84
ΣΑΡΡΗ	ΑΙΚΑΤΕΡΙΝΗ	ΦΙΛΟΛΟΓΙΑΣ ΙΩΑΝΝΙΝΩΝ
ΣΙΓΑΝΟΥ	ΣΕΒΑΣΤΗ	ΦΙΛΟΛΟΓΙΑΣ ΚΡΗΤΗΣ (ΡΕΘΥΜΝΟ)
ΣΟΡΔΑΚΗ	ΑΙΚΑΤΕΡΙΝΗ ΣΤΕ	ΧΗΜΙΚΩΝ ΜΗΧΑΝΙΚΩΝ ΘΕΣ/ΝΙΚΗΣ
ΣΤΑΜΑΤΑΚΗ	ΑΝΝΑ	ΕΠΙΣΤ.ΠΡΟΣΧ. ΑΓΩΓΗΣ & ΕΚΠ/ΚΟΥ ΣΧΕΔΙΑΣΜΟΥ ΑΙΓΑΙΟΥ (ΡΟΔΟΣ)
ΣΤΑΥΡΟΥΛΗΣ	ΓΕΩΡΓΙΟΣ	ΦΙΛΟΛΟΓΙΑΣ ΑΘΗΝΑΣ
ΣΤΕΡΓΑΚΗ	ΙΩΑΝΝΑ	ΞΕΝΩΝ ΓΛΩΣΣ. ΜΕΤΑΦΡ & ΔΙΕΡΜ.ΙΟΝΙΟ-ΕΙΔ. ΜΕΤΑΦΡ.ή ΔΙΕΡΜ. (ΚΕΡΚΥΡΑ)
ΤΖΩΡΖΗ	ΧΑΡΙΚΛΕΙΑ	ΦΙΛΟΣΟΦΙΑΣ ΠΑΤΡΑΣ
ΤΡΙΑΝΤΑΦΥΛΛΟΥ	ΙΩΑΝΝΗΣ	ΑΣΤΥΦΥΛΑΚΩΝ ΓΕΝ.ΣΕΙΡΑ
ΤΣΑΚΙΡΗΣ	ΣΑΒΒΑΣ	ΜΑΡΚΕΤΙΝΓΚ ΚΑΙ ΕΠΙΚΟΙΝΩΝΙΑΣ ΟΙΚΟΝΟΜΙΚΟΥ ΠΑΝ. ΑΘΗΝΑΣ
ΤΣΟΥΡΤΗ	ΙΩΑΝΝΑ	ΝΟΣΗΛΕΥΤΙΚΗΣ ΤΕΙ ΚΡΗΤΗΣ (ΗΡΑΚΛΕΙΟ)
ΥΨΗΛΑΝΤΗΣ	ΒΑΣΙΛΕΙΟΣ	ΙΑΤΡΙΚΗΣ ΚΡΗΤΗΣ (ΗΡΑΚΛΕΙΟ)
ΦΑΝΟΥΡΑΚΗΣ	ΙΩΑΝΝΗΣ	ΤΕΧΝΟΛΟΓΙΑΣ ΑΕΡΟΣΚΑΦΩΝ ΤΕΙ ΧΑΛΚΙΔΑΣ
ΦΩΤΑΡΑΣ	ΣΤΑΥΡΟΣ	ΚΟΙΝΩΝΙΚΗΣ ΕΡΓΑΣΙΑΣ ΤΕΙ ΠΑΤΡΑΣ
ΧΑΒΙΑΡΑΣ	ΚΩΝΣΤΑΝΤΙΝΟΣ	ΕΦΑΡΜΟΣΜΕΝΗΣ ΠΛΗΡΟΦΟΡΙΚΗΣ ΚΑΙ ΠΟΛΥΜΕΣΩΝ ΤΕΙ ΚΡΗΤΗΣ (ΗΡΑΚΛΕΙΟ)
ΧΑΤΖΗΓΙΑΝΝΑΚΗΣ	ΚΥΡΙΑΖΗΣ	ΠΑΙΔΑΓΩΓΙΚΟ ΔΗΜΟΤΙΚΗΣ ΕΚΠ/ΣΗΣ ΑΙΓΑΙΟΥ (ΡΟΔΟΣ)
ΧΑΤΖΗΖΑΧΑΡΙΑ	ΜΑΡΙΝΑ	ΝΟΣΗΛΕΥΤΙΚΗΣ ΤΕΙ ΗΠΕΙΡΟΥ (ΙΩΑΝΝΙΝΑ)
ΧΑΤΖΗΠΕΤΡΟΣ	ΚΥΡΙΑΚΟΣ	ΗΛΕΚΤΡΟΛΟΓΩΝ ΜΗΧΑΝΙΚΩΝ ΚΑΙ ΜΗΧΑΝΙΚΩΝ ΥΠΟΛΟΓΙΣΤΩΝ ΕΜΠ
ΧΑΤΖΗΣ	ΝΙΚΟΛΑΟΣ	ΣΤΑΤΙΣΤΙΚΗΣ ΟΙΚΟΝΟΜΙΚΟΥ ΠΑΝ. ΑΘΗΝΑΣ
ΧΟΣΑΔΑ	ΣΤΥΛΙΑΝΗ ΝΙΚΟΛ	ΧΗΜΕΙΑΣ ΚΡΗΤΗΣ (ΗΡΑΚΛΕΙΟ)
ΧΡΙΣΤΟΔΟΥΛΟΥ	ΜΑΡΙΑ	ΚΟΙΝΩΝΙΚΗΣ ΘΕΟΛΟΓΙΑΣ ΑΘΗΝΑΣ
ΧΡΙΣΤΟΦΑΚΗΣ	ΙΩΑΝΝΗΣ	ΔΙΟΙΚΗΤΙΚΗΣ ΕΠΙΣΤΗΜΗΣ & ΤΕΧΝΟΛΟΓΙΑΣ ΟΙΚΟΝΟΜΙΚΟΥ ΠΑΝ. ΑΘΗΝΑΣ

2ο ΕΝΙΑΙΟ ΛΥΚΕΙΟ ΡΟΔΟΥ

ΑΓΓΕΛΗΣ	ΦΡΑΓΚΙΣΚΟΣ	ΙΑΤΡΙΚΗΣ ΑΘΗΝΑΣ
ΑΠΟΣΤΟΛΟΠΟΥΛΟΣ	ΙΩΑΝΝΗΣ	ΑΥΤΟΜΑΤΙΣΜΟΥ ΤΕΙ ΘΕΣ/ΝΙΚΗΣ
ΑΠΟΣΤΟΛΟΥ	ΚΟΣΜΑΣ	ΕΠΙΣΤΗΜΗΣ ΦΥΣ. ΑΓΩΓΗΣ & ΑΘΛΗΤΙΣΜΟΥ ΑΘΗΝΑΣ
ΒΑΣΙΛΑ	ΕΙΡΗΝΗ	ΕΠΙΣΤ.ΠΡΟΣΧ. ΑΓΩΓΗΣ & ΕΚΠ/ΚΟΥ ΣΧΕΔΙΑΣΜΟΥ ΑΙΓΑΙΟΥ (ΡΟΔΟΣ)
ΒΙΝΤΛΕΡ	ΜΑΓΙΑΛΕΞΑΝΔΡΑ	ΤΕΧΝΩΝ ΗΧΟΥ ΚΑΙ ΕΙΚΟΝΑΣ ΙΟΝΙΟΥ (ΚΕΡΚΥΡΑ)
ΒΛΑΧΟΠΟΥΛΟΥ	ΕΛΕΝΗ	ΑΓΡΟΝΟΜΩΝ & ΤΟΠΟΓΡΑΦΩΝ ΜΗΧΑΝΙΚΩΝ ΘΕΣ/ΝΙΚΗΣ
ΒΟΓΙΑΖΗ	ΒΑΣΙΛΕΙΑ	ΧΗΜΕΙΑΣ ΠΑΤΡΑΣ
ΒΡΟΙΚΟΥ	ΕΛΕΥΘΕΡΙΑ	ΙΣΤΟΡΙΑΣ ΚΑΙ ΑΡΧΑΙΟΛΟΓΙΑΣ ΑΘΗΝΑΣ
ΔΗΜΗΤΡΟΥΛΗΣ	ΠΑΝΤΕΛΗΣ	ΙΑΤΡΙΚΗΣ ΘΡΑΚΗΣ (ΑΛΕΞΑΝΔΡΟΥΠΟΛΗ)
ΔΙΑΚΟΓΕΩΡΓΙΟΥ	ΝΙΚΟΛΑΟΣ	ΔΙΟΙΚΗΣΗΣ ΕΠΙΧΕΙΡΗΣΕΩΝ ΠΑΤΡΑΣ
ΔΙΑΚΟΥ	ΕΙΡΗΝΗ	ΝΟΜΙΚΗΣ ΘΡΑΚΗΣ (ΚΟΜΟΤΗΝΗ)
ΔΟΥΛΔΟΥΡΑ	ΘΕΟΔΩΡΑ	ΚΟΙΝΩΝΙΚΗΣ ΘΕΟΛΟΓΙΑΣ ΑΘΗΝΑΣ
ΕΛΕΝΗ	ΜΑΡΙΑΑΙΚΑΤΕΡΙΝ	ΠΑΙΔΑΓΩΓΙΚΟ ΔΗΜΟΤΙΚΗΣ ΕΚΠ/ΣΗΣ ΑΙΓΑΙΟΥ (ΡΟΔΟΣ)
ΖΑΝΝΕΤΙΔΗ	ΣΤΑΜΑΤΙΑ	ΦΙΛΟΛΟΓΙΑΣ ΘΕΣ/ΝΙΚΗΣ
ΖΑΝΝΕΤΙΔΗ	ΦΛΩΡΑ	ΦΙΛΟΛΟΓΙΑΣ ΘΕΣ/ΝΙΚΗΣ
ΖΩΝΟΥΔΑΚΗΣ	ΔΗΜΟΣΘΕΝΗΣ	ΕΠΙΣΤΗΜΩΝ ΤΗΣ ΘΑΛΑΣΣΑΣ ΑΙΓΑΙΟΥ (ΜΥΤΙΛΗΝΗ)
ΙΑΤΣΙΟΣ	ΦΙΛΟΚΤΗΜΩΝ	ΟΡΓΑΝΩΣΗΣ ΚΑΙ ΔΙΟΙΚ. ΕΠΙΧΕΙΡΗΣΕΩΝ ΠΕΙΡΑΙΑ
ΚΑΝΤΙΔΕΝΟΥ	ΣΕΒΑΣΤΗ	ΜΕΣΟΓΕΙΑΚΩΝ ΣΠΟΥΔΩΝ ΑΙΓΑΙΟΥ (ΡΟΔΟΣ)
ΚΑΠΝΟΥΔΑΚΗ	ΑΝΝΑ	ΗΛΕΚΤΡΟΛΟΓΙΑΣ ΤΕΙ ΚΡΗΤΗΣ (ΗΡΑΚΛΕΙΟ)
ΚΑΡΑΓΙΟΥΣΟΥΦ	ΦΙΓΚΕΝ	ΜΕΣΟΓΕΙΑΚΩΝ ΣΠΟΥΔΩΝ ΑΙΓΑΙΟΥ (ΡΟΔΟΣ)
ΚΑΡΑΝΙΚΟΛΑΣ	ΙΩΑΝΝΗΣ	ΝΟΣΗΛΕΥΤΙΚΗΣ ΤΕΙ ΠΑΤΡΑΣ
ΚΑΡΑΧΡΙΣΤΙΑΝΙΔΗΣ	ΕΥΘΥΜΙΟΣ	ΤΕΧΝΙΚΩΝ ΥΠΑΞΙΩΜΑΤΙΚΩΝ ΑΕΡΟΠΟΡΙΑΣ (Σ.Τ.Υ.Α) ΓΕΝ.ΣΕΙΡΑ
ΚΑΣΤΡΟΥΝΗ	ΝΑΤΑΛΙ	ΒΡΕΦΟΝΗΠΙΟΚΟΜΙΑΣ ΤΕΙ ΗΠΕΙΡΟΥ (ΙΩΑΝΝΙΝΑ)
ΚΑΤΟΙΚΑΣ	ΣΠΥΡΙΔΩΝΤΣΑΜΠΙ	ΜΑΘΗΜΑΤΙΚΩΝ ΚΡΗΤΗΣ (ΗΡΑΚΛΕΙΟ)
ΚΑΤΡΗ	ΑΙΚΑΤΕΡΙΝΗ	ΕΠΙΣΤΗΜΗΣ ΦΥΣ. ΑΓΩΓΗΣ & ΑΘΛΗΤΙΣΜΟΥ ΑΘΗΝΑΣ
ΚΑΤΣΑΡΑΣ	ΝΙΚΗΤΑΣΧΡΥΣΟΒΑ	ΟΙΚΟΝΟΜΙΚΗΣ ΕΠΙΣΤΗΜΗΣ ΠΕΙΡΑΙΑ
ΚΙΟΥΡΔΗ	ΜΑΡΙΑ	ΧΗΜΕΙΑΣ ΘΕΣ/ΝΙΚΗΣ
ΚΟΡΔΑΛΗ	ΑΓΓΕΛΙΚΗ ΜΑΡΙΑ	ΛΟΓΙΣΤΙΚΗΣ ΤΕΙ ΠΑΤΡΑΣ
ΚΟΥΚΙΑΙΝΗ	ΜΑΡΙΑ	ΦΙΛΟΣ.ΠΑΙΔ. & ΨΥΧΟΛ. (ΠΡΟΓ.ΨΥΧΟΛ.) ΑΘΗΝΑΣ ΗΜ.
ΚΟΥΚΟΥΛΗΣ	ΑΝΔΡΕΑΣΝΙΚΟΛΑΟ	ΝΟΜΙΚΗΣ ΘΡΑΚΗΣ (ΚΟΜΟΤΗΝΗ)
ΚΟΥΡΟΥΝΗΣ	ΓΕΩΡΓΙΟΣ	ΦΙΛΟΛΟΓΙΑΣ ΠΑΤΡΑΣ
ΚΥΖΑΛΑ (ΚΟΜΟΤΗΝΗ) ΗΜ.	ΜΑΡΙΑ	ΓΛΩΣΣΑΣ, ΦΙΛΟΛΟΓΙΑΣ & ΠΟΛΙΤΙΣΜΟΥ ΠΑΡΕΥΞΕΙΝΙΩΝ ΧΩΡΩΝ ΘΡΑΚΗΣ
ΚΥΠΡΙΩΤΗΣ	ΓΕΩΡΓΙΟΣ	ΛΟΓΙΣΤΙΚΗΣ ΤΕΙ ΠΑΤΡΑΣ
ΚΩΝΣΤΑΝΤΑΡΟΥ	ΜΑΡΙΑ	ΓΕΡΜΑΝΙΚΗΣ ΓΛΩΣΣΑΣ ΚΑΙ ΦΙΛΟΛΟΓΙΑΣ ΘΕΣ/ΝΙΚΗΣ

2ο ΕΝΙΑΙΟ ΛΥΚΕΙΟ ΡΟΔΟΥ

ΚΩΝΣΤΑΝΤΗ	ΣΟΦΙΑ	ΕΛΛΗΝΙΚΗΣ ΦΙΛΟΛΟΓΙΑΣ ΘΡΑΚΗΣ (ΚΟΜΟΤΗΝΗ)
ΚΩΝΣΤΑΝΤΙΝΙΔΗΣ	ΣΤΑΜΑΤΙΟΣ	ΤΟΠΟΓΡΑΦΙΑΣ ΤΕΙ ΑΘΗΝΑΣ
ΛΑΓΚΑΝΗ	ΜΑΡΙΑ	ΓΑΛΛΙΚΗΣ ΓΛΩΣΣΑΣ ΚΑΙ ΦΙΛΟΛΟΓΙΑΣ ΘΕΣ/ΝΙΚΗΣ
ΛΑΝΔΡΟΥ	ΓΕΩΡΓΙΟΣ	ΧΗΜΕΙΑΣ ΚΡΗΤΗΣ (ΗΡΑΚΛΕΙΟ)
ΛΕΓΚΟΥ	ΜΙΚΑΕΛΑΜΑΡΙΑ	ΓΕΡΜΑΝΙΚΗΣ ΓΛΩΣΣΑΣ ΚΑΙ ΦΙΛΟΛΟΓΙΑΣ ΘΕΣ/ΝΙΚΗΣ
ΛΟΓΟΘΕΤΗΣ	ΑΝΤΩΝΙΟΣ	ΠΑΙΔΑΓΩΓΙΚΟ ΔΗΜΟΤΙΚΗΣ ΕΚΠ/ΣΗΣ ΑΙΓΑΙΟΥ (ΡΟΔΟΣ)
ΛΟΥΙΖΟΥ	ΣΕΒΑΣΤΗ	ΜΕΣΟΓΕΙΑΚΩΝ ΣΠΟΥΔΩΝ ΑΙΓΑΙΟΥ (ΡΟΔΟΣ)
ΛΥΚΟΠΑΝΤΗ	ΜΙΧΑΕΛΛΑ	ΕΠΙΣΤΗΜΗΣ ΥΠΟΛΟΓΙΣΤΩΝ ΚΡΗΤΗΣ (ΗΡΑΚΛΕΙΟ)
ΛΥΚΟΣ	ΝΙΚΟΛΑΟΣ	ΗΛΕΚΤΡΟΝΙΚΗΣ ΤΕΙ ΠΕΙΡΑΙΑ
ΜΑΝΤΑΡΑΚΗ	ΚΑΣΙΑΝΗ	ΦΙΛΟΛΟΓΙΑΣ ΙΩΑΝΝΙΝΩΝ
ΜΙΝΓΚΟ	ΟΛΙΑΝΑ	ΘΕΟΛΟΓΙΑΣ ΑΘΗΝΑΣ
ΜΙΧΑΗΛΙΔΗ	ΦΕΡΕΝΙΚΗ	ΦΙΛΟΛΟΓΙΑΣ ΠΑΤΡΑΣ
ΜΟΥΤΤΗ	ΜΑΡΙΑ	ΜΑΘΗΜΑΤΙΚΩΝ ΑΘΗΝΑΣ
ΜΠΑΛΑΣΚΑ	ΤΣΑΜΠΙΚΑΕΙΡΗΝΗ	ΧΗΜΕΙΑΣ ΚΡΗΤΗΣ (ΗΡΑΚΛΕΙΟ)
ΜΠΑΡΙΑΝΟΥ	ΑΝΔΡΟΜΑΧΗ	ΧΗΜΕΙΑΣ ΙΩΑΝΝΙΝΩΝ
ΝΙΜΟΡΑΚΙΩΤΑΚΗ	ΔΕΣΠΟΙΝΑ	ΟΡΓΑΝΩΣΗΣ ΚΑΙ ΔΙΟΙΚ. ΕΠΙΧΕΙΡΗΣΕΩΝ ΠΕΙΡΑΙΑ
ΝΟΜΙΚΑΡΙΟΥ	ΑΓΓΕΛΙΚΗ	ΚΠ/ΣΗΣ & ΑΓΩΓΗΣ ΣΤΗΝ ΠΡΟΣΧ. ΗΛΙΚΙΑ ΑΘΗΝΑΣ
ΝΤΑΡΓΑΚΗΣ	ΓΕΩΡΓΙΟΣ	ΕΠΙΧΕΙΡΗΜΑΤΙΚΟΥ ΣΧΕΔΙΑΣΜΟΥ ΚΑΙ ΠΛΗΡΟΦΟΡΙΑΚΩΝ ΣΥΣΤΗΜΑΤΩΝ ΤΕΙ ΠΑΤΡΑΣ
ΠΑΠΑΔΑΚΗΣ	ΝΙΚΗΦΟΡΟΣ	ΑΣΤΥΦΥΛΑΚΩΝ ΓΕΝ.ΣΕΙΡΑ
ΠΑΠΑΚΩΝΣΤΑΝΤΙΝΟΥ	ΦΑΙΔΡΑ	ΛΟΓΙΣΤΙΚΗΣ & ΧΡΗΜΑΤΟΟΙΚΟΝΟΜΙΚΗΣ ΟΙΚΟΝΟΜΙΚΟΥ ΠΑΝ. ΑΘΗΝΑΣ
ΠΑΠΑΝΙΚΟΛΑΟΥ	ΜΑΡΙΑ	ΙΣΤΟΡΙΑΣ ΚΑΙ ΑΡΧΑΙΟΛΟΓΙΑΣ ΑΘΗΝΑΣ
ΠΑΠΑΠΑΥΛΟΥ	ΕΥΓΕΝΙΑ	ΠΑΙΔΑΓΩΓΙΚΟ ΔΗΜΟΤΙΚΗΣ ΕΚΠ/ΣΗΣ ΑΙΓΑΙΟΥ (ΡΟΔΟΣ)
ΠΑΡΑΣΟΣ	ΠΑΡΑΣΧΟΣ	ΤΕΧΝ. ΓΡΑΦΙΚΩΝ ΤΕΧΝΩΝ ΤΕΙ ΑΘΗΝΑΣ
ΠΑΤΟΥΝΑ	ΣΤΑΜΑΤΙΑ	ΟΙΚΟΝΟΜΙΚΩΝ ΕΠΙΣΤΗΜΩΝ ΜΑΚΕΔΟΝΙΑΣ (ΘΕΣ/ΝΙΚΗ)
ΠΑΧΟΣ ΦΩΚΙΑΛΗΣ	ΚΥΡΙΑΚΟΣ	ΔΙΕΘΝ. ΚΑΙ ΕΥΡΩΠ. ΟΙΚΟΝ. ΣΠΟΥΔ. ΟΙΚΟΝΟΜΙΚΟΥ ΠΑΝ. ΑΘΗΝΑΣ
ΠΑΧΟΣ ΦΩΚΙΑΛΗΣ	ΝΙΚΟΛΑΟΣ	ΜΑΡΚΕΤΙΝΓΚ ΚΑΙ ΕΠΙΚΟΙΝΩΝΙΑΣ ΟΙΚΟΝΟΜΙΚΟΥ ΠΑΝ. ΑΘΗΝΑΣ
ΠΑΧΟΥΛΗ	ΣΟΦΙΑΑΝΕΖΟΥΛΑ	ΠΑΙΔΑΓΩΓΙΚΟ ΔΗΜΟΤΙΚΗΣ ΕΚΠ/ΣΗΣ ΑΙΓΑΙΟΥ (ΡΟΔΟΣ)
ΠΑΧΟΥΛΗΣ	ΓΕΩΡΓΙΟΣ	ΠΟΛΙΤΙΣΜΙΚΗΣ ΤΕΧ/ΓΙΑΣ & ΕΠΙΚ/ΝΙΑΣ ΑΙΓΑΙΟΥ (ΜΥΤΙΛΗΝΗ)
ΠΛΑΤΣΗΣ	ΙΩΑΝΝΗΣ	ΠΛΗΡΟΦΟΡΙΚΗΣ ΚΑΙ ΤΗΛ/ΝΙΩΝ ΑΘΗΝΑΣ
ΠΟΛΥΧΡΟΝΟΠΟΥΛΟΥ	ΕΡΙΕΤΤΑ	ΙΑΤΡΙΚΗΣ ΘΕΣΣΑΛΙΑΣ (ΛΑΡΙΣΑ)
ΠΟΥΛΗΣ	ΣΤΥΛΙΑΝΟΣ	ΦΥΣΙΚΗΣ ΙΩΑΝΝΙΝΩΝ
ΡΑΠΤΗ	ΑΙΚΑΤΕΡΙΝΗ	ΕΠΙΣΤ.ΠΡΟΣΧ. ΑΓΩΓΗΣ & ΕΚΠ/ΚΟΥ ΣΧΕΔΙΑΣΜΟΥ ΑΙΓΑΙΟΥ (ΡΟΔΟΣ)
ΡΙΖΟΠΟΥΛΟΥ	ΑΝΑΣΤΑΣΙΑ	ΦΥΣΙΚΗΣ ΘΕΣ/ΝΙΚΗΣ
ΡΙΖΟΥ	ΜΑΡΙΑ	ΠΑΙΔΑΓΩΓΙΚΟ ΔΗΜΟΤΙΚΗΣ ΕΚΠ/ΣΗΣ ΑΙΓΑΙΟΥ (ΡΟΔΟΣ)
ΡΟΥΜΠΗΣ	ΦΩΤΙΟΣΜΙΧΑΗΛ	ΛΟΓΙΣΤΙΚΗΣ ΤΕΙ ΚΡΗΤΗΣ (ΗΡΑΚΛΕΙΟ)
ΣΑΒΒΙΟΥ	ΣΤΑΥΡΟΥΛΑ	ΦΙΛΟΛΟΓΙΑΣ ΑΘΗΝΑΣ
ΣΑΡΡΗ ΧΑΣΑΝ	ΦΥΛΛΙΣ	ΠΟΛ. ΕΡΓΩΝ ΥΠΟΔΟΜΗΣ ΤΕΙ ΑΘΗΝΑΣ
ΣΤΑΔΙΑΤΗΣ	ΚΩΝΣΤΑΝΤΙΝΟΣ	ΚΟΙΝΩΝΙΟΛΟΓΙΑΣ ΚΡΗΤΗΣ (ΡΕΘΥΜΝΟ)
ΣΤΟΥΡΑΙΤΗ ΤΖΟΥΚΑΡΟ	ΛΟΥΚΙΑ ΑΝΝΑ	ΔΙΟΙΚ. ΜΟΝ. ΥΓΕΙΑΣ & ΠΡΟΝΟΙΑΣ ΤΕΙ ΑΘΗΝΑΣ
ΤΖΕΛΛΟΣ	ΠΑΝΑΓΙΩΤΗΣΦΟΙΒ	ΠΛΗΡΟΦΟΡΙΚΗΣ ΤΕΙ ΑΘΗΝΑΣ
ΤΣΙΡΚΑΣ	ΑΝΔΡΕΑΣ	ΟΙΚΟΝΟΜΙΚΩΝ ΕΠΙΣΤΗΜΩΝ ΠΑΤΡΑΣ
ΦΑΡΜΑΚΙΔΗ	ΕΙΡΗΝΗ	ΕΦΑΡΜΟΣΜΕΝΗΣ ΠΛΗΡΟΦΟΡΙΚΗΣ ΚΑΙ ΠΟΛΥΜΕΣΩΝ ΤΕΙ ΚΡΗΤΗΣ (ΗΡΑΚΛΕΙΟ)
ΦΑΣΟΥΛΑΚΗ	ΔΕΣΠΟΙΝΑ	ΙΑΤΡΙΚΗΣ ΘΕΣ/ΝΙΚΗΣ
ΦΡΑΖΗ	ΓΕΩΡΓΙΑ	ΗΛΕΚΤΡΟΛΟΓΩΝ ΜΗΧΑΝΙΚΩΝ & ΜΗΧΑΝΙΚΩΝ ΥΠΟΛΟΓΙΣΤΩΝ ΘΕΣ/ΝΙΚΗΣ
ΦΡΟΝΑΣ	ΓΕΩΡΓΙΟΣ	ΓΕΩΛΟΓΙΑΣ & ΓΕΩΠΕΡΙΒΑΛΛΟΝΤΟΣ ΑΘΗΝΑΣ
ΦΩΝΙΑΔΑΚΗΣ	ΚΩΝΣΤΑΝΤΙΝΟΣ	ΦΥΣΙΚΗΣ ΚΡΗΤΗΣ (ΗΡΑΚΛΕΙΟ)
ΦΩΤΑΚΗ	ΓΡΑΜΜΑΤΙΚΗ	ΒΙΟΛΟΓΙΑΣ ΠΑΤΡΑΣ
ΧΑΙΔΕΥΤΟΣ	ΓΕΩΡΓΙΟΣ	ΦΥΣΙΚΗΣ ΘΕΣ/ΝΙΚΗΣ
ΧΑΛΚΙΑ	ΕΙΡΗΝΗ	ΙΣΤΟΡΙΑΣ ΑΡΧΑΙΟΛΟΓΙΑΣ & ΚΟΙΝΩΝΙΚΗΣ ΑΝΘΡΩΠΟΛΟΓΙΑΣ ΘΕΣΣΑΛΙΑΣ (ΒΟΛΟΣ)
ΧΑΤΖΗΚΩΝΣΤΑΝΤΙΝΟΥ	ΕΜΜΑΝΟΥΕΛΑ	ΜΑΘΗΜΑΤΙΚΩΝ ΚΡΗΤΗΣ (ΗΡΑΚΛΕΙΟ)
ΧΑΤΖΗΚΩΣΤΑΣ	ΚΩΝΣΤΑΝΤΙΝΟΣ	ΛΟΓΙΣΤΙΚΗΣ ΤΕΙ ΚΑΒΑΛΑΣ
ΧΑΤΖΗΜΑΡΚΟΣ	ΑΝΤΩΝΙΟΣ ΑΞΕΛ	ΕΦΑΡΜΟΣΜΕΝΗΣ ΠΛΗΡΟΦΟΡΙΚΗΣ ΚΑΙ ΠΟΛΥΜΕΣΩΝ ΤΕΙ ΚΡΗΤΗΣ (ΗΡΑΚΛΕΙΟ)
ΧΑΤΖΗΝΙΚΟΛΑ	ΜΑΡΙΑ	ΟΔΟΝΤΙΑΤΡΙΚΗΣ ΑΘΗΝΑΣ
ΧΑΤΖΗΟΓΛΟΥ	ΝΑΝΤΙΡΕΜΟΥΡΑΝΤ	ΜΕΣΟΓΕΙΑΚΩΝ ΣΠΟΥΔΩΝ ΑΙΓΑΙΟΥ (ΡΟΔΟΣ)
Χ

ΑΝΟΙΓΕΙ ΝΕΑ ΣΕΛΙΔΑ ΣΤΟΝ ΤΟΜΕΑ ΤΗΣ ΥΓΕΙΑΣ

ΑΡΧΙΖΕΙ ΤΗΝ 11/9 Η ΛΕΙΤΟΥΡΓΙΑ *του ιδιωτικού νοσοκομείου*

Είναι υπερσύγχρονο και θα στελεχωθεί από γνωστούς ιατρούς της Ρόδου και των Αθηνών

Οριστικά, τη Δευτέρα 11 Σεπτεμβρίου θα αρχίσει τη λειτουργία του το ιδιωτικό νοσοκομείο της Ρόδου, ανοίγοντας μια νέα σελίδα στον τομέα της υγείας.

Η ημερομηνία λειτουργίας του νέου, ιδιωτικού νοσηλευτικού ιδρύματος καθορίστηκε κατά την προχθεσινοβραδινή συνεδρίαση του διοικητικού συμβουλίου της εταιρείας παρουσία του διευθύνοντος συμβούλου της EUROMEDICA κ. Απόστολου Τερζόπουλου η οποία, ως γνωστόν, είναι η μεγαλομέτοχος και αφού προηγουμένως εκτιμήθηκε ότι τα κρίσιμα οργανωτικά ζητήματα έχουν αντιμετωπιστεί αποτελεσματικά.

Το πρωί της ίδιας ημέρας θα γίνει μόνον ο καθιερωμένος αγιασμός, ενώ τα επίσημα εγκαίνια θα πραγματοποιηθούν μετά από διάστημα μερικών μηνών, και το πιθανότερο την ερχόμενη άνοιξη σε πανηγυρική ατμόσφαιρα και με τη συμμετοχή κορυφαίων επιστημόνων και πολιτικών.

Σύμφωνα με δηλώσεις ιατρών της Ρόδου πρόκειται για ένα υπερσύγχρονο νοσοκομείο που θα συμβάλει σε μεγάλο βαθμό στην αναβάθμιση των παρεχόμενων υπηρεσιών υγείας στο νησί της Ρόδου και γενικότερα στον νομό Δωδεκανήσου καθώς δεν έχει να ζηλέψει τίποτα από τα σύγχρονα και άρτια οργανωμένα νοσηλευτικά ιδρύματα της πρωτεύουσας και ακόμα των προηγμένων χωρών της Ευρώπης.

Διευκρινίζεται μάλιστα ότι η λειτουργία του θα είναι ανταγωνιστική και συνάμα συμπληρωματική του Γενικού Νοσοκομείου της Ρόδου που, επίσης, είναι ένα από τα καλύτερα περιφερειακά νοσοκομεία της χώρας και με την έννοια αυτή «επειδή θα υπάρχει μέτρο σύγκρισης θα συμβάλλει στη διαρκή αναβάθμιση των παρεχόμενων υπηρεσιών του κρατικού νοσοκομείου».

Εξ όσων έχουν γίνει γνωστά το ιδιωτικό νοσοκομείο διαθέτει αξονικό, μαγνητικό τομογράφο και υπερσύγχρονο ηλεκτρονικό ιατρικό εξοπλισμό, μονάδα τεχνητού νεφρού κ.ά. Σε πρώτη φάση θα διαθέτει δύο ασθενοφόρα οχήματα πλήρως εξοπλισμένα, και υπάρχει σκέψη για το επόμενο έτος να δημιουργηθεί ελικοδρόμιο για τη μεταφορά και αντιμετώπιση σοβαρών, έκτακτων περιστατικών.

Συμπερασματικά η λειτουργία του σύγχρονου, ιδιωτικού νοσοκομείου διαμορφώνει μια νέα «τάξη πραγμάτων» στη δευτεροβάθμια περίθαλψη καθώς θα στελεχωθεί με διακεκριμένους γιατρούς της πρωτεύουσας και της Ρόδου – ελεύθερους επαγγελματίες. Πολύ πιθανόν, όμως, να γίνουν και «μετεγγραφές» ιατρών που υπηρετούν σήμερα στο Γενικό Νοσοκομείο Ρόδου.

Αξίζει να αναφερθεί ότι το συνολικό ύψος της επένδυσης ανήλθε σε 30 εκατ. ευρώ, ενώ στο μετοχικό κεφάλαιο της εταιρείας συμμετέχουν η EUROMEDICA η οποία κατέχει το 58% του συνόλου των μετοχών και 140 περίπου γιατροί που κατέχουν το υπόλοιπο 42%.

Από τους γιατρούς που συμμετέχουν στο μετοχικό κεφάλαιο οι 30 είναι διακεκριμένοι επιστήμονες που ζουν και εργάζονται σε νοσηλευτικά ιδρύματα της πρωτεύουσας και είναι δωδεκανησιακής καταγωγής.

Για την ιστορία αναφέρουμε ότι εμπνευστής και οργανωτής όλου αυτού του εγχειρήματος φέρεται να είναι ο γιατρός κ. Σαράντης Λουκάς, χειρούργος γυναικολόγος, από τον Αρχάγγελο, ο οποίος επί επτά και πλέον χρόνια κατέβαλλε σημαντικές προσπάθειες για να πείσει πολλούς, εκ των συναδέλφων του, για την αξία του εγχειρήματος και τη συμβολή που θα έχει στην αναβάθμιση της υγείας των κατοίκων του νομού γενικότερα.

Ο κ. Λουκάς είναι σήμερα διευθυντής του γυναικολογικού τμήματος της Γενικής Κλινικής «Αθήναιον», συνεργάζεται με τις κλινικές «Λητώ» και «Ιασώ» και παράλληλα διατηρεί ιδιωτικό ιατρείο στο Κολωνάκι.

ΜΕ ΠΡΩΤΟΒΟΥΛΙΕΣ ΤΗΣ «ΠΕΡΙΦΕΡΕΙΑΚΗΣ»

ΤΟ ΤΟΠΙΚΟ ΠΑΣΟΚ ΑΠΕΦΑΣΙΣΕ

ΠΑΣΟΚ *να βγει από τη «θερινή ραστώνη»*

Ενημέρωση Χρ. Παπουτσή για τα συμβαίνοντα στο κόμμα

Ιδιαίτερες συναντήσεις με τον δήμαρχο Ροδίων κ. Γιώργο Γιαννόπουλο, αλλά και στελέχη του ΠΑΣΟΚ είχε αυτές τις μέρες στη Ρόδο, όπου πέρασε τις διακοπές του, ο πρώην υπουργός, βουλευτής του ΠΑΣΟΚ κ. Χρήστος Παπουτσής.

Αντικείμενο υπήρξε, σύμφωνα με τις πληροφορίες, η ενημέρωση του κ. Παπουτσή για τις δημοτικές και νομαρχιακές εκλογές και η προοπτική των υποψηφίων που στηρίζονται από το κόμμα.

Στη συνάντηση, φυσικά, με τον κ. Γιαννόπουλο κυριάρχησε η προοπτική του δημάρχου για μια νέα -τέταρτη κατά σειρά- τετραετία, κάτι που αν επιτευχθεί θα είναι από τις πολύ λίγες περιπτώσεις ανά την Ελλάδα.

Λεπτομέρειες από τις συναντήσεις δεν έγιναν γνωστές αλλά σε ό,τι αφορά τις εκλογές στον Δήμο Ροδίων και τον κ. Γιαννόπουλο το ηγετικό στέλεχος του ΠΑΣΟΚ φέρεται να εξέφρασε την ικανοποίησή του επειδή οι προοπτικές για τον κ. Γιαννόπουλο παρουσιάζονται ευνοϊκές. Και για τον λόγο ακόμα, ότι ο δήμαρχος αυτή τη φορά, με το ψηφοδέλτιο που καταρτίζει, επιδιώκει «σημαντική ανανέωση της παράταξής του και κατ' επέκταση της τοπικής πολιτικής ζωής».

Αν όμως οι εντυπώσεις που απεκόμισε για την δυναμική του κ. Γιαννόπουλου και της παράταξής του χαροποίησαν τον κ. Παπουτσή, δεν συνέβη το ίδιο και για τη «δυναμική» των κομματικών οργανώσεων με κορυφαία τη Νομαρχιακή Επιτροπή για την οποία του αναφέρθηκε χαρακτηριστικά ότι «παρ' ότι άρχισε προεκλογική περίοδος βρίσκεται μεταξύ φθοράς και αφθαρσίας».

Ο κ. Παπουτσής ενημερώθηκε λεπτομερώς για τις ενδοκομματικές συγκρούσεις που μαίνονται στο ΠΑΣΟΚ (κυρίως κατά το τελευταίο οκτάμηνο) με την επισήμανση ότι «πρέπει πολλά να αλλάξουν» αλλά ο ίδιος απέφυγε τα σχόλια.

Η ΠΕΡΙΦΕΡΕΙΑΚΗ

Πενήντα μέρες πριν από τις εκλογές και το ΠΑΣΟΚ με πρωτοβουλία του γραμματέα της Π.Ε. Νοτίου Αιγαίου κ. Βασίλη Παπανικόλα επιδιώκει να μπει «σε ρυθμούς εκλογών» εγκαταλείποντας την απραξία και τη θερινή ραστώνη.

Συγκεκριμένα την πρώτη Σεπτεμβρίου συνεδριάζει η Περιφερειακή Εκλογική Επιτροπή με αντικείμενο τις εκλογές στον νομό Κυκλάδων και αμέσως μετά θα συνεδριάσει για το βόρειο συγκρότημα του νομού Δωδεκανήσου όπου, τόσον ο κ. Μαχαιρίδης σε νομαρχιακό επίπεδο όσο και οι υποψήφιοι δήμαρχοι που στηρίζονται από το ΠΑΣΟΚ φέρονται να αντιμετωπίζουν προβλήματα.

Δεν έχει οριστεί συνεδρίαση για το νότιο συγκρότημα του νομού Δωδεκανήσου λόγω της απουσίας του συντονιστή της Ν.Ε. ΠΑΣΟΚ (επέστρεψε προχθές από δεκαπενθήμερες διακοπές).

Πάντως, κανείς δεν γνωρίζει αν και πότε θα συνέλθει η Νομαρχιακή, η οποία έχει να συνεδριάσει από τα μέσα Ιουλίου, ενώ υπάρχουν σοβαρές εκκρεμότητες ακόμα σε αρκετούς δήμους, όπως είναι ο δήμος Καμείρου κ.ά.

41ΧΡΟΝΟΣ ΤΡΑΥΜΑΤΙΣΤΗΚΕ ΘΑΝΑΣΙΜΑ ΣΕ ΤΡΟΧΑΙΟ ΑΤΥΧΗΜΑ

Τραγικό θάνατο σε τροχαίο ατύχημα που έλαβε χώρα χθες και ώρα 06.13 σε δημοτική οδό του οικισμού Σκάλας Πάτμου βρήκε ο 41χρονος Δ. Κωνσταντόπουλος του Χαράλαμπου όταν η υπ' αρίθμ. ΖΠΖ 0035 δίκυκλη μοτοσυκλέτα, τύπου YAMAHA 250cc και χρώματος μαύρου, που οδηγούσε εξαιτίας αδέξιου χειρισμού, εξετράπη της πορείας της και προσέκρουσε σε δέντρο με αποτέλεσμα τον θανάσιμο τραυματισμό του.

Ο 41χρονος δεν φορούσε κράνος. Προανάκριση διενεργεί το ΑΤ Πάτμου.



ΣΥΜΜΕΤΕΧΟΥΝ ΣΕ ΔΙΑΦΟΡΑ ΣΥΝΕΔΡΙΑ

10.000 ΣΥΝΕΔΡΟΙ ΣΤΗ ΡΟΔΟ
στους επόμενους δύο μήνες

Ο συνεδριακός τουρισμός κερδίζει συνεχώς έδαφος στο νησί



Τουλάχιστον, δέκα χιλιάδες σύνεδροι που λαμβάνουν μέρος σε διάφορα επιστημονικά και άλλα συνέδρια θα επισκεφθούν από την 1η Σεπτεμβρίου και μετέπειτα τη Ρόδο.

Επιβεβαιώνεται έτσι, αφενός ότι η Ρόδος παραμένει ένας ιδανικός τόπος για τη διεξαγωγή συνεδρίων και αφετέρου ότι οι μήνες Σεπτέμβριος και Οκτώβριος είναι οι κατ' εξοχήν μήνες συνεδριακού τουρισμού.

Από τα πλέον σημαντικά συνέδρια όπως καταγράφονται από το Γραφείο Δημοσίων Σχέσεων του Δήμου Ροδίων που παρέχει κάθε είδους τεχνική στήριξη αλλά και διάφορες άλλες υπηρεσίες για την επιτυχία αυτών των εκδηλώσεων οι οποίες αντανακλούν, κατά θετικό τρόπο, στον ροδιακό τουρισμό είναι:

• Το συνέδριο της Ευρωπαϊκής Ακαδημίας και Αφροδισιολογίας (EADV) που θα πραγματοποιηθεί περί τα τέλη Σεπτεμβρίου. Οπως αναφέρεται ο αριθμός των συνέδρων θα ανέλθει στους 9.000 οπότε, αντιλαμβάνεται κανείς ό,τι πρόκειται για ένα από τα μεγαλύτερα – αν όχι το μεγαλύτερο – συνέδρια που έχουν πραγματοποιηθεί στη Ρόδο.

• Από τα σημαντικά, αλλά και με τεράστια σημασία για το μέλλον του συνεδριακού τουρισμού είναι το Παγκόσμιο Συνέδριο Οργανωτών Συνεδρίων (ICCA) που θα πραγματοποιηθεί στα ξενοδοχεία «Ρόδος Παλάς» και «Sofitel Καψής» με τη συμμετοχή 600 περίπου εκπροσώπων τουριστικών οργανισμών ανά τον κόσμο, που ασχολούνται με την οργάνωση συνεδρίων.

Το εν λόγω συνέδριο με αυτή την έννοια αποτελεί ένα κρίσιμο τεστ για τον συνεδριακό τουρισμό του νησιού, αφού οι εντυπώσεις που θα αποκομίσουν οι συμμετέχοντες στο συνέδριο θα είναι καθοριστικές για το μέλλον του.

• Στο παραπάνω διάστημα το Εθνικό Κέντρο Ερευνας Φυσικών Επιστημών «Δημόκριτος» διοργανώνει δύο συνέδρια, ιδιαίτερου επιστημονικού ενδιαφέροντος. Πρόκειται για το 6ο Διεθνές Συνέδριο Αστροσωματιδιακής Φυσικής και το συνέδριο με τίτλο «Φυσική μη Κρυσταλλικών Στερεών».

• Τέλος στη Ρόδο θα πραγματοποιηθεί τον Οκτώβριο η διάσκεψη κορυφής Υπουργών Ανάπτυξης Ευρωπαϊκής Ενωσης και Μεσογείου. Συνολικά θα έρθουν υπουργοί 35 χωρών και κατά τη διήμερη συνάντησή τους θα κυριαρχήσουν τα θέματα ενέργειας.

Το θέμα των προσεχών συνεδρίων και της παροχής τεχνικής στήριξης καθώς και των αναγκαίων δεξιώσεων που έχει αναλάβει ο Δήμος Ροδίων, θα απασχολήσει σήμερα το δημοτικό συμβούλιο το οποίο και αναμένεται να εγκρίνει ομοφώνως το ποσό των 12.000 ευρώ.

ΜΕ ΠΡΩΤΗ ΤΗΝ ΤΟΥΡΚΙΚΗ «ΡΙΒΙΕΡΑ» ΚΑΙ ΔΕΥΤΕΡΗ ΤΗΝ ΜΑΓΙΟΡΚΑ

Η ΡΟΔΟΣ ΣΤΗΝ 5Η ΘΕΣΗ ΤΩΝ ΠΡΟΤΙΜΗΣΕΩΝ ΓΕΡΜΑΝΩΝ

Πέρσι βρισκόταν στην 10η θέση

Στην 5η θέση των προτιμήσεων των Γερμανών τουριστών «σκαρφάλωσε» εφέτος η Ρόδος, μεταξύ των κυριότερων διεθνών τουριστικών προορισμών, από την 10η που κατείχε πέρσι, σύμφωνα με στοιχεία της Giata-Ranking της FVW, που δόθηκαν στη δημοσιότητα και αναφέρονται σε «μετρήσεις» που έγιναν τον μήνα Μάιο 2006.

Στην πρώτη θέση των προτιμήσεων, όπως και πέρσι, εξακολουθεί να βρίσκεται η Τουρκική «Riviera», που πάντως, από το 18,8% έπεσε στο 16,4%, η Μαγιόρκα, που διατηρεί τα ποσοστά της (11,1% πέρσι, 11,00% εφέτος), η Κρήτη, που ανέβηκε από το 5,3% στο 5,9% και τα Κανάρια Νησιά, που από το 2,9% πέρσι «έπεσαν» στο 2,7%.

Ακολουθούν στις προτιμήσεις τα παράλια της Τουρκίας στο Αιγαίο, που πάντως απώλεσαν δύο περίπου μονάδες (από το 4,8% πέρσι «κατρακύλισαν» στο 2,6%).

Σε ό,τι αφορά τις χώρες υποδοχής τουριστών η Ελλάδα βρίσκεται στην τρίτη θέση με 14,1% (12,3% πέρσι, 14,1% εφέτος) κάτω από την πρώτη Ισπανία (23,9%) και την δεύτερη Τουρκία (19,2%) και πάνω από την Ιταλία, την Βουλγαρία την Τυνησία, την Αίγυπτο, την Γερμανία, την Κροατία (από την 13η θέση «σκαρφάλωσε» στην 9η) και την Πορτογαλία.

Σημειώνεται ότι ο κατάλογος της Giata περιλαμβάνει περίπου 60.000 ξενοδοχεία και περίπου 200.000 περιγραφές 75 τουρ οπερέιτορς της Γερμανίας και χρησιμοποιείται από περίπου 16.000 τουριστικά γραφεία.

Das Giata - Ranking der FVW im Mai 2005

LÄNDER-RANKING Platz (Vorjahr)	Angaben in % Mai 2005	Mai 2006
1. (1) Spanien	23,9	25,2
2. (2) Türkei	19,2	23,9
3. (3) Griechenland	14,1	12,3
4. (8) Italien	4,5	2,7
5. (6) Bulgarien	4,0	3,4
5. (4) Tunesien	4,0	4,6
7. (5) Ägypten	3,5	4,0
8. (7) Deutschland	3,4	3,0
9. (13) Kroatien	1,5	1,2
10. (9) Portugal	1,4	1,5
Sonstige Länder	20,5	17,9
REGIONEN-RANKING Platz (Vorjahr)	**Angaben in % Mai 2005**	**Mai 2006**
1. (1) Türkische Riviera	16,4	18,8
2. (2) Mallorca	11,0	11,1
3. (3) Kreta	5,9	5,3
4. (7) Gran Canaria	2,7	2,9
5. (10) Rhodos	2,6	2,1
5. (4) Türkische Ägäis	2,6	4,8
7. (5) Hurghada	2,5	3,0
8. (8) Tenerifa	2,4	2,2
9. (6) Fuerteventura	2,1	2,9
10. (14) Varna	2,0	1,9

ΣΥΛΛΗΨΗ 26ΧΡΟΝΟΥ ΜΕ 23 ΤΣΙΓΑΡΙΛΙΚΙΑ

Αστυνομικοί του Τμήματος Δίωξης Ναρκωτικών Ρόδου συνέλαβαν χθες και ώρα 0930 στην Ακτή Σαχτούρη έναν 26χρονο κάτοικο Αθηνών που βρέθηκε μετά από έρευνα στις αποσκευές του να κατέχει εντός χάρτινης συσκευασίας 23 αυτοσχέδια τσιγαριλίκια.

Προανακρινόμενος ισχυρίστηκε είναι περιστασιακός χρήστης κάνναβης.





«ΦΟΥΝΤΩΝΕΙ» Η ΠΡΟΕΚΛΟΓΙΚΗ ΜΑΧΗ

ΕΠΙΣΚΕΨΕΙΣ ΣΤΗΝ ΚΑΡΠΑΘΟ
Β. Υψηλάντη - Γ. Μαχαιρίδη

Στο Νοσοκομείο οι υποψήφιοι της ΔΑΣ και της ΝΑΣ

Την αισιοδοξία του πως η «Δωδεκανησιακή Ενωτική Κίνηση» θα δώσει νικηφόρα την μάχη των Νομαρχιακών εκλογών του Οκτωβρίου, εξέφρασε ο υποψήφιος νομάρχης Βασίλης Υψηλάντης, από την Κάρπαθο και Κάσο, όπου βρέθηκε στο πλαίσιο της προεκλογικής του περιοδείας.

Μετά την αλλαγή του προγράμματός του, εξαιτίας της καθυστερημένης αναχώρησης του αεροσκάφους της ΟΑ για Κάσο λόγω βλάβης, ο επικεφαλής του συνδυασμού «Δωδεκανησιακή Ενωτική Κίνηση» επισκέφθηκε πρώτα την Κάρπαθο, όπου προχθές το απόγευμα περιόδευσε σε δημοτικά διαμερίσματα του νησιού.

Το βράδυ ο υποψήφιος νομάρχης παρακολούθησε τις καλλιτεχνικές εκδηλώσεις του Δήμου, στις οποίες συμμετείχε το χορευτικό παράρτημα της Καρπάθου του Λυκείου Ελληνίδων. Ο Β. Υψηλάντης μετά το πέρας των εκδηλώσεων συνεχάρη τους διοργανωτές και όλους τους συμμετέχοντες, για την εκπληκτική εμφάνισή τους.

Χθες ο υποψήφιος νομάρχης μετέβη στην Κάσο όπου συμμετείχε στη σύσκεψη των τοπικών φορέων του νησιού, που συγκάλεσε ο Υπουργός Αιγαίου και Νησιωτικής Πολιτικής κ. Αριστοτέλης Παυλίδης, και στην οποία τέθηκαν τα σημαντικά προβλήματα που απασχολούν τους κατοίκους της Κάσου.

Ο Β. Υψηλάντης στις τοποθετήσεις του επισήμανε την ολιγωρία χρόνων στην ολοκλήρωση των υποδομών του νησιού και δήλωσε ότι θα στηρίξει με όλες του τις δυνάμεις την προσπάθεια που καταβάλλουν τόσο το Υπουργείο Αιγαίου όσο ο Δήμος με τους τοπικούς φορείς, για να ολοκληρωθούν σύντομα το λιμάνι και η νέα αίθουσα αφίξεων και αναχωρήσεων του αεροδρομίου της Κάσου.

Ο επικεφαλής του συνδυασμού «Δωδεκανησιακή Ενωτική Κίνηση», μαζί με την ειλικρινή συμπαράστασή του στα δίκαια αιτήματα των Κασιωτών, δεσμεύτηκε να καταθέσει συγκεκριμένες προτάσεις, για την επιτάχυνση των εργασιών των απαραίτητων έργων υποδομής, που θα συμβάλουν στην περαιτέρω τουριστική και οικονομική ανάπτυξη του ακριτικού μας νησιού.

Ο Γ. ΜΑΧΑΙΡΙΔΗΣ

Ολοκλήρωσε χθες βράδυ την περιοδεία του στην Κάρπαθο ο νομάρχης Δωδεκανήσου Γιάννης Μαχαιρίδης, ο οποίος συνοδευόμενος από τον Επαρχο κ. Μιχάλη Ερωτόκριτο, τους επαρχιακούς συμβούλους και τους νέους υποψηφίους της παράταξής του επισκέφθηκε τον Ολυμπο, το Διαφάνι, τα Σπόα, το Μεσοχώρι, την Αρκάσα, τα Πηγάδια και τον Οθω.

Ο Νομάρχης είχε την ευκαρία να συζητήσει με τους πολίτες της Καρπάθου, καθώς και με τους επισκέπτες του νησιού, ενώ παράλληλα είχε ενημέρωση για τα έργα που εκτελούνται στο νησί, με φορέα υλοποίησης τη Νομαρχία.

Αμέσως μετά την επιστροφή του στη Ρόδο, το βράδυ στις 8:30, συνήλθε σε συνεδρίαση η παράταξη «Δωδεκάνησα Νέα Πορεία», όπου ο κ. Μαχαιρίδης έδωσε ένα πρώτο στίγμα των αξόνων της προεκλογικής τακτικής που θα ακολουθηθεί τις αμέσως επόμενες μέρες.

ΔΑΣ ΚΑΙ ΝΑΣ

Ο υποψήφιος Δήμαρχος Ροδίων ΓΙΑΝΝΗΣ ΜΑΡΚΑΚΗΣ, συνοδευόμενος και από τον ΓΙΑΝΝΗ ΠΕΡΔΙΚΑΡΗ, υποψήφιο Νομάρχη Δωδ/σου, περιόδευσαν στο Νοσοκομείο της Ρόδου και συναντήθηκαν με τη διοίκηση του συλλόγου των νοσοκομειακών γιατρών.

Ενημερώθηκαν για τις ελλείψεις και τα σοβαρά προβλήματα λειτουργίας του Νοσοκομείου, και εδήλωσαν τα παρακάτω:

• Καλούμε τους εργαζόμενους να αντιταχθούν στην πολιτική της εμπορευματοποίησης - ιδιωτικοποίησης της ΥΓΕΙΑΣ, που εφαρμόζει η κυβέρνηση της Ν.Δ., συνεχίζοντας την πολιτική του ΠΑΣΟΚ.

• Είμαστε αλληλέγγυοι στον αγώνα των Νοσοκομειακών Γιατρών και των νοσηλευτών για επαρκή χρηματοδότηση του Δημόσιου Συστήματος Υγείας - Πρόνοιας, για πλήρη σύγχρονο ιατρικό εξοπλισμό και στελέχωση του Νοσοκομείου της Ρόδου με **μόνιμο** προσωπικό όλων των απαιτούμενων ειδικοτήτων (ιατρικό και νοσηλευτικό).

• Η εργατική τάξη και τα λαϊκά στρώματα είναι αυτοί που ταλαιπωρούνται και χρυσοπληρώνουν τις υποβαθμισμένες υπηρεσίες υγείας του Νοσοκομείου μας, σαν αποτέλεσμα των δραματικών ελλείψεών του, κύρια σε ιατρικό και νοσηλευτικό προσωπικό.

• Καλούμε τους εργαζόμενους της Ρόδου και της Δωδ/σου να παλέψουν για αποκλειστικά δημόσιο δωρεάν σύστημα υγείας - πρόνοιας, που να καλύπτει πλήρως τις ανάγκες της λαϊκής οικογένειας, όλου του λαού, των μεταναστών, των επισκεπτών - τουριστών. Για ένα σύστημα που να παρέχει υψηλής ποιότητας υπηρεσίες υγείας σε όλα τα επίπεδα: πρόληψη, πρωτοβάθμια φροντίδα υγείας, θεραπεία και αποκατάσταση της υγείας. Για ένα σύστημα, όπου οι εργαζόμενοι σ' αυτό να απολαμβάνουν πλήρη δικαιώματα εργασιακά - εισοδηματικά - ασφαλιστικά, και να νιώθουν την καταξίωση και την αναγνώριση του επιστημονικού και κοινωνικού έργου των.

Σε αυτή την κατεύθυνση, η Δημοτική Αγωνιστική Συσπείρωση (Δ.Α.Σ.) και η Νομαρχιακή Αγωνιστική Συνεργασία (Ν.Α.Σ.) είναι και θα είναι σταθεροί συμπαραστάτες.

ΑΠΟ ΤΗΝ ΡΟΔΙΤΙΚΗ ΕΤΑΙΡΕΙΑ OMIKRON

ΑΝΑΠΤΥΞΗ ΔΙΑΔΙΚΤΥΑΚΟΥ ΤΟΠΟΥ ΓΙΑ
την προβολή φεστιβάλ και πολιτιστικών εκδηλώσεων

Αναμένεται να δώσει σημαντική ώθηση στις τέχνες και τον πολιτισμό

Τα πολιτιστικά και καλλιτεχνικά γεγονότα και εκδηλώσεις διαδραματίζουν έναν ζωτικής σημασίας ρόλο στην ανάπτυξη του τουρισμού και των οικονομικών ευκαιριών καθώς οι άνθρωποι ενώνονται για να έχουν και να γιορτάσουν τις τέχνες, να προωθήσουν και να διατηρήσουν την πλούσια πολιτιστική κληρονομιά τους ή τα ειδικά χαρακτηριστικά τους.

Όμως μέχρι σήμερα οι επισκέπτες των νησιών μας συνήθως έρχονται και φεύγουν χωρίς να έχουν γνώση του πλούτου των πολιτιστικών γεγονότων και εκδηλώσεων που είναι διαθέσιμα σε αυτούς κατά την διάρκεια της εδώ παραμονής τους.

Με αφορμή αυτήν τη διαπίστωση η εταιρεία **OMIKRON e-Commerce Portals sa** εκτός από την δημιουργία του Portal της Παγκόσμιας Δωδεκανησιακής κοινότητας ανέπτυξε και ένα άλλο διαδικτυακό τόπο για να προβάλει τις τέχνες και τον πολιτισμό - Arts and Cultural - μέσα από τις εκδηλώσεις που διοργανώνονται καθ' όλο το έτος στη Ρόδο και τα άλλα νησιά της Δωδεκανήσου.

Το Portal αυτό θα επιτρέπει σε εκείνους τους επισκέπτες που ενδιαφέρονται για τον τοπικό πολιτισμό και τις τέχνες να προγραμματίσουν αυτή την εμπειρία στο ταξίδι τους, ενώ παράλληλα προσδοκάται πως σημαντική θα είναι η προσέλκυση επισκεπτών στα νησιά και τους δήμους μέσω της προβολής των φεστιβάλ και των πολιτιστικών και καλλιτεχνικών γεγονότων τους.

Πρόκειται για ένα καινοτόμο έργο, δεδομένου ότι τουλάχιστον μέχρι σήμερα καμιά προσπάθεια για παροχή αυτής της υπηρεσίας δεν έχει γίνει, υπολογίζεται δε πως κατά την πιλοτική εφαρμογή του που θα διαρκέσει για ένα έτος ένας σημαντικός αριθμός παραγωγών εκδηλώσεων θα ωφεληθεί από αυτό. Μετά από αυτή την πιλοτική περίοδο αναμένεται ότι το πρόγραμμα θα έχει αποδείξει την αξία του και την μακροπρόθεσμη βιωσιμότητά του.

Είναι βέβαιο ότι αυτό το πρόγραμμα θα δώσει μια σημαντική ώθηση στις τέχνες και τον πολιτιστικό τομέα της περιοχής, και θα βοηθήσει τους πολιτιστικούς οργανισμούς και συλλόγους ως και τις οργανώσεις τεχνών μας να αυξήσουν την καλλιτεχνική και επιχειρηματική τους παρουσία. Θα καταδείξει πώς ένας τομέας μπορεί να λειτουργήσει αποτελεσματικά για να ωφελήσει το σύνολο και να βοηθήσει οργανισμούς και από τις λιγότερο αναπτυγμένες περιοχές της Δωδεκανήσου να ανταγωνιστούν σε ένα πεδίο δραστηριότητας ίσων ευκαιριών τους αστικούς ανταγωνιστές τους.

Η πρόσθετη δυνατότητα της διαά μέσου του Portal κράτησης και προπώλησης εισιτηρίων με χρήση πιστωτικής κάρτας συνεχώς για 24 ώρες το 24ωρο και για 365 ημέρες τον χρόνο -ένα σύστημα που είναι πολύ γνωστό στον καθένα που έχει χρησιμοποιήσει το internet για να αγοράσει αεροπορικά εισιτήρια ή να κάνει κράτηση σε ξενοδοχείο- θα επιτρέψει στους διοργανωτές ανεξάρτητα από το μέγεθός τους να εξασφαλίζουν από πολύ νωρίτερα εγγυημένες πωλήσεις για την κάθε μορφής εκδήλωσή τους.

Ακόμα το σύστημα θα καταγράφει χρήσιμες πληροφορίες για το ειδικότερο ενδιαφέρον που επιδείχτηκε για το κάθε ένα event ξεχωριστά τόσο κατά την διαδικασία παροχής της πληροφορίας μέσα από το Portal όσο και πόσοι το παρακολούθησαν κατά την πραγματοποίησή του. Αυτό θα βοηθήσει σημαντικά τους διοργανωτές στο σχεδιασμό, στον οικονομικό και χρονικό προγραμματισμό τους αλλά και στην επιλογή περισσότερο αποτελεσματικών στρατηγικών marketing.

Η εταιρεία omikron e-commerce Portals sa που θα παρουσιάσει και το Portal αυτό μέσα στο πρώτο δεκαπενθήμερο του Σεπτεμβρίου, απευθύνει ανοικτή πρόσκληση σε όσους διοργανωτές εκδηλώσεων επιθυμούν να προβληθούν και να συμμετάσχουν σε αυτή τη δράση να επικοινωνούν μαζί της στο τηλέφωνο 22410 20305 ή Fax 2241030109.

DODEKANISOS PRIDE
Δρομολόγια
01/05/2006-15/10/2006

ΚΑΘΗΜΕΡΙΝΑ		
ΛΙΜΑΝΙ	ΑΦΙΞΗ	ΑΝΑΧΩΡΗΣΗ
PATMOS	-	06:00
LEROS	06:40	06:45
KALYMNOS	07:30	07:40
KOS	08:15	08:20
SIMI	09:45	09:50
RHODES	10:40	15:00
SIMI	15:50	15:55
KOS	17:20	17:25
KALYMNOS	18:00	18:05
LEROS	18:50	19:00
PATMOS	19:40	O/N

ΚΑΘΕ ΤΕΤΑΡΤΗ		
ΛΙΜΑΝΙ	ΑΦΙΞΗ	ΑΝΑΧΩΡΗΣΗ
PATMOS	-	06:00
LIPSI	06:20	06:25
LEROS	06:45	06:50
KALYMNOS	07:35	07:40
KOS	08:15	08:20
SIMI	09:45	09:50
RHODES	10:40	15:00
SIMI	15:50	15:55
KOS	17:20	17:25
KALYMNOS	18:00	18:05
LEROS	18:50	19:00
LIPSI	19:20	19:25
PATMOS	19:45	O/N

DODEKANISOS EXPRESS
Δρομολόγια
01/05/2006-15/10/2006

ΚΥΡΙΑΚΗ		
ΛΙΜΑΝΙ	ΑΦΙΞΗ	ΑΝΑΧΩΡΗΣΗ
RHODES	-	08:30
SIMI	09:25	09:30
KOS	11:00	11:10
KALYMNOS	11:50	12:00
LEROS	12:45	12:50
PATMOS	13:30	13:40
LEROS	14:20	14:30
KALYMNOS	15:20	15:30
KOS	16:10	16:20
SIMI	17:40	17:45
RHODES	18:30	O/N

ΤΡΙΤΗ, ΠΕΜΠΤΗ, ΠΑΡΑΣΚΕΥΗ, ΣΑΒΒΑΤΟ		
ΛΙΜΑΝΙ	ΑΦΙΞΗ	ΑΝΑΧΩΡΗΣΗ
RHODES	-	08:30
KOS	10:40	10:50
KALYMNOS	11:30	11:40
LEROS	12:30	12:35
LIPSI	13:00	13:05
PATMOS	13:30	13:40
LEROS	14:20	14:30
KALYMNOS	15:20	15:30
KOS	16:10	16:20
RHODES	18:30	O/N

ΔΕΥΤΕΡΑ		
ΛΙΜΑΝΙ	ΑΦΙΞΗ	ΑΝΑΧΩΡΗΣΗ
RHODES	-	08:30
KASTELORIZO	11:00	16:00
RHODES	18:30	O/N

ΤΕΤΑΡΤΗ		
ΛΙΜΑΝΙ	ΑΦΙΞΗ	ΑΝΑΧΩΡΗΣΗ
RHODES	-	08:30
SIMI	09:25	09:30
KOS	11:00	11:10
KALYMNOS	11:50	12:00
LEROS	12:50	14:30
KALYMNOS	15:20	15:30
KOS	16:10	16:20
SIMI	17:40	17:45
RHODES	18:30	O/N



Αυστραλίας 3, 85100 Ρόδος, τηλ.: 22410 70590, fax: 22410 70591, www.12ne.gr

DODEKANISOS SEAWAYS
Η δική μας ναυτιλιακή!

ΑΚΡΙΤΙΚΑ

καυστικούλες με κάποιο νόημα

Θάρσει· λέγων τ' αληθές ου σφαλεί ποτέ
ΣΟΦΟΚΛΗΣ

«Η φοβερότερη εκδίκηση είναι να περιφρονείς αυτούς που σε εχθρεύονται, αν και είσαι βέβαιος ότι μπορείς να τους συντρίψεις».
ΜΠΑΛΖΑΚ

WINSTON CHURCHILL: Ο ελεύθερος Τύπος μπορεί να είναι καλός ή κακός Τύπος, ο ανελεύθερος δεν θα γίνει ποτέ τίποτε άλλο από κακός τύπος

ΤΩΝ ΔΑΣΩΝ ΗΜΩΝ ΕΜΠΙΠΡΑΜΕΝΩΝ...!

Των δασών ημών εμπιπραμένων υμείς άδετε. Αλλά ποιοι «τραγουδούν» όταν καίγεται η Χαλκιδική, η Μάνη, το Χρυσοβίτσι; Ποιοι ωφελούνται; Ποιοι έφραξαν το δάσος, ποιοι το τεμάχισαν, ποιοι και πώς το έκτισαν, ποια πολεοδομία έδωσε την άδεια, πώς η ΔΕΗ έδωσε το ρεύμα, ποιος υπάλληλος, ποιος δασάρχης χρηματίστηκαν, ποιος δήμαρχος έκανε το ρουσφέτι του; Γιατί και πώς οι καμένες περιοχές που κρίνονται αναδασωτέες κτίζονται; Ποιος φυλάει τα έρημα και τα καμένα; Ο λύκος. Διότι πώς ένας δημόσιος υπάλληλος και δη αστυνομικός κτίζει σπίτια και βίλα με πισίνα στην Πρέβεζα; Φθάνει ένας μισθός; Ποιος ελέγχει το Πόθεν Εσχες; Κανένας. Ούτε των δημοσίων υπαλλήλων ούτε ημών των δημοσιογράφων (των λίγων που υποβάλλουν δηλώσεις). Ε, λοιπόν, για τις φωτιές δεν φταίνε μόνο τα Καναντέρ, δεν ευθύνεται η αργοπορημένη επέμβαση της Πυροσβεστικής, δεν φταίει μόνο ο περίφημος κρατικός μηχανισμός, πίσω από τον οποίο κρύβεται ο «αθώος» και στο απυρόβλητο ευρισκόμενος «πολίτης», πιο πολύ ευθύνεται η «μαγκιά» που πετάει το αναμμένο τσιγάρο από το παράθυρο του αυτοκινήτου, μα πάνω απ' όλα φταίει η αδηφαγία του λαμόγιου που έχει τις άκρες της στο τοπικό κύκλωμα, στην εν πολλοίς διακομματική τοπική εξουσία, η οποία περιλαμβάνει πολιτικούς οικονομικούς και περιφερειακούς κρατικούς παράγοντες.

Τελικά, επειδή για να κάνεις τη δουλειά σου οφείλεις να γίνεις λαμόγιο, στην οποία ο μόνος ισχύων κανόνας είναι ο κανιβαλισμός και κάποτε, όπως στην περίπτωση των πυρκαγιών, ο αυτοκανιβαλισμός. Η διαφθορά ήδη έχει κάνει στάχτη το φιλότιμο, τη μόνη αντίσταση που είχαμε ως φυλή. Και γι' αυτό πρέπει να ξανα-ανακαλύψουμε τη φιλοτιμία και να την επιβραβεύουμε αντί να την τιμωρούμε.

ΠΟΛΙΤΙΚΟΣ ΚΑΥΣΩΝΑΣ

Για κυβέρνηση που λειτουργεί όπως οι διαρρήκτες εν μέσω θέρους μίλησε ο πρόεδρος του ΠΑΣΟΚ κ. Γ. Παπανδρέου, ξεκινώντας μια νέα φάση πολιτικής σύγκρουσης με την κυβερνητική παράταξη που θα ενταθεί σε όλα τα μέτωπα το επόμενο διάστημα. Ο κ. Παπανδρέου έβαλε ευθέως εναντίον του πρωθυπουργού κ. Κ. Καραμανλή, για τον οποίο σχολίασε σκωπτικά ότι «είναι άφαντος, όπως σε κάθε μεγάλη κρίση». Ταυτοχρόνως συνέδεσε το σύνολο των επιλογών που έκανε η κυβέρνηση το καλοκαίρι –ιδίως τα φορολογικά μέτρα- με την τακτική των διαρρηκτών που εκμεταλλεύονται τη θερινή ραστώνη για να ληλατούν περιουσίες, ενώ κατήγγειλε ανοιχτά τον Πρωθυπουργό και τους υπουργούς του για ανικανότητα και αδυναμία να εξασφαλίσουν ασφάλεια στους πολίτες όπως αποδείχθηκε στις πρόσφατες πυρκαγιές.

Η σκληρή γλώσσα που χρησιμοποίησε ο κ. Παπανδρέου μιλώντας στην πρώτη μετά τις διακοπές συνεδρίαση των συντονιστών του κόμματος στη Βουλή θα έχει συνέχεια με την ίδια και μεγαλύτερη ένταση το επόμενο διάστημα και θα κορυφωθεί στη Θεσσαλονίκη, όπου στο πλαίσιο των εκδηλώσεων της ΔΕΘ θα παρουσιάσει το δικό του σχέδιο για τη χώρα με αιχμή το οικονομικό και κοινωνικό πρόγραμμα του ΠΑΣΟΚ. Ο πρόεδρος του ΠΑΣΟΚ έχει αποφασίσει να συνεχίσει σε αυτή τη γραμμή, καθώς ο ίδιος και οι συνεργάτες του εκτιμούν πως η κυβέρνηση καταφέρνει να «υπεκφεύγει των ευθυνών της» σε κάθε κρίση και μεταθέτει το βάρος των ευθυνών είτε στο παρελθόν είτε σε κρατικούς υπαλλήλους.

Ο φυσικός καύσωνας υποχώρησε, τώρα έρχεται ο χειρότερος: Ο πολιτικός!

ΚΑΛΟΥ ΦΩΤΙΕΣ

Φυσικό ήταν να βγει ο γραμματέας Πολιτικής Προστασίας Παναγιώτης Φούρλας ο οποίος ξέρει καλά από πυρκαγιές και να μιλήσει για τα όσα συνέβησαν. Ο άνθρωπος ψύχραιμα προσέγγισε το θέμα, μετά από τα όσα είδαν τα μάτια του τόσα χρόνια στην Πυροσβεστική. «Στην Αμερική και στην Ευρώπη έχουμε πυρκαγιές που καίνε 8 και 10 μέρες. Πριν από 15 μέρες η Ισπανία μας ζήτησε να βοηθήσουμε και ευγενικά τους είπαμε ότι δεν μπορούμε να βοηθήσουμε γιατί έχουμε δικά μας προβλήματα. Επομένως, δεν είναι μέτρο αυτό αξιολόγησης της επιχειρησιακής ικανότητας ενός μηχανισμού. Είναι συνάρτηση των συνθηκών και οι συνθήκες ήταν σκληρές. Οι θερμοκρασίες πολύ μεγάλες και οι άνεμοι δυνατοί. Η κινητοποίηση του μηχανισμού ήταν άμεση, αλλά οι συνθήκες ήταν αντίξοες» είπε. Ομως αυτό δεν παρηγορεί ιδιαίτερα όσους έχασαν σπίτια και περιουσίες. Αλλά να πάρει η ευχή, όλα από το κράτος τα περιμένουμε. Εμείς (πολίτες και κυρίως τοπική αυτοδιοίκηση) είμαστε τόσο ανεύθυνοι;

ΑΠΟ ΤΗΝ... ΝΑΦΘΑΛΙΝΗ

Παλιά μας τέχνη, κόσκινο!

Ξαφνικά όλοι σχεδόν οι εν ενεργεία υποψήφιοι δήμαρχοι, ανεκάλυψαν την... Αμερική!

Ανεκάλυψαν, ως δια μαγείας, τα προβλήματα, που είχαν λύσει, υποτίθεται, τα προηγούμενα χρόνια. Κι έβαλαν στην διαπασών το γραμμόφωνο. Με την ίδια μουσική που παίζει κάθε τέσσερα χρόνια, κατά την προεκλογική περίοδο.

Μιλούν πάλι για οράματα, για στόχους, για ανάπτυξη, για την καθημερινότητα του πολίτη. Τους ακούς και δακρύζεις από συγκίνηση, αν και... άθελά σου αναρωτιέσαι, τι έκαναν τόσα χρόνια.

Μπορεί να κουράστηκε ο κόσμος, ακούγοντας τα ίδια και τα ίδια κάθε τέσσερα χρόνια, αλλ' αυτοί τον χαβά τους. Θα μας κάνουν πάλι και... γιοφύρια! Ελεος, έλεος!

ΠΑΜΕ ΚΑΛΑ!

Από την 10η θέση που βρισκόταν πέρσι, στην 5η «σκαρφάλωσε» εφέτος η Ρόδος στις προτιμήσεις των Γερμανών τουριστών, ανάμεσα στους δημοφιλέστερους προορισμούς του κόσμου.

Και αυτό είναι ένα καλό σημάδι. Ομως...

Το να φτάσει κανείς στην κορυφή δεν είναι δύσκολο πράγμα. Να διατηρηθεί είναι το πρόβλημα. Ευχόμαστε να έχουμε όλοι διδαχθεί από τα σφάλματα του παρελθόντος και να γινόμαστε εφεξής όλο και καλύτεροι.

ΜΑΚΑΒΡΙΟ ΘΕΑΜΑ

Είναι πραγματικά απίστευτα αυτά που καταγγέλλονται: Οτι δηλαδή σπλάχνα Ροδίτη νεκρού (βρέθηκε στα παράλια της Τουρκίας), τοποθετήθηκαν σε πλαστική σακούλα κι έκαναν το... γύρο του κόσμου!

Να εντοπισθούν οι υπεύθυνοι και να λογοδοτήσουν. Περισσότερος σεβασμός στους νεκρούς, δεν βλάπτει!

Ο... ΜΕΓΑΛΟ ΠΡΟΒΛΗΜΑ

Το πιο... μεγάλο πρόβλημα, ως φαίνεται, σ' αυτό το νησί, είναι ο Τύπος!

Ή για να κυριολεκτήσουμε η ελευθεροτυπία. Ούτε στης αλήστου μνήμης εποχές τέτοια φαινόμενα! Για ψύλλου πήδημα και παρά τις σαφείς, σαφέστατες εντολές του Αρείου Πάγου, κάποιοι τυλίγουν σε μια κόλλα χαρτί τους δημοσιογράφους, με αστεία και αστήρικτα κατηγορητήρια και τους στήνουν στο εδώλιο. Εχουν «εξειδικευθεί» στις διώξεις κατά των δημοσιογράφων επειδή υπηρετούν την αλήθεια. Δεν δείχνουν, όμως, τον ίδιο υπερβάλλοντα ζήλο και για τις σοβαρές υποθέσεις.

Το κακό παράγινε και θα πρέπει πλέον να δει το πρόβλημα ο ίδιος ο εισαγγελέας του Αρείου Πάγου.

Να «ξεζουμίσει» όλες τις δικογραφίες και όλα τα κατηγορητήρια για να βγάλει συμπεράσματα. Και ταυτόχρονα να αναζητήσει τις δικογραφίες σοβαρών υποθέσεων, που πομπωδώς έχουν δημοσιοποιηθεί αλλά στη συνέχεια χάθηκαν.

Η πολύχρονη παραμονή στον ίδιο τόπο δημιουργεί προβλήματα. Κάποιοι έχουν παραγνωρισθεί και δεν ασκούν τα καθήκοντά τους, ως πρέπει. Οι πολίτες έχουν απολέσει την εμπιστοσύνη τους προς τους Θεσμούς και ο Αρειος Πάγος θα πρέπει να αποκαταστήσει την αξιοπιστία τους.

Ελλάδα δεν είναι μόνο η Αθήνα.

ΝΙΓΜΟΙ, ΠΝΙΓΜΟΙ!

Στη χώρα των θαλασσών και των ατελείωτων ακτών, οι πνιγμοί κατάντησαν μόνιμη πληγή.

Οι «θαλασσινοί» Ελληνες πνίγονται μέσα σε μια κουταλιά νερού! Υπεροψία; Υπερεκτίμηση δυνατοτήτων; Ελλειψη ναυαγοσωστών; Λίγα απ' όλα ή όλα μαζί;

Το φαινόμενο είναι, πάντως, ανησυχητικό και κάποτε θα πρέπει να απασχολήσει σοβαρά αυτούς που πρέπει. Τροχαία και πνιγμοί αποδεκατίζουν την Ελλάδα.

Η ζωή σ' αυτόν τον τόπο έχει χάσει πλέον την πραγματική αξία της.

ΟΒΑΡΕΣ ΠΑΡΕΝΕΡΓΕΙΕΣ

Η διόγκωση του δημοσίου χρέους στα 224,8 δισεκ. ευρώ στο τέλος του Ιουνίου αποτελεί τη δυσμενέστερη σήμερα δημοσιονομική εξέλιξη, καθώς οι παρενέργειές της δεν περιορίζονται στην προεξόφληση για υπέρβαση του ετήσιου στόχου για χρέος κεντρικής κυβέρνησης κάτω των 226,6 δισ. ευρώ, αλλά εκτείνονται σε ολόκληρο το φάσμα της οικονομίας.

Στις κυριότερες παρενέργειες περιλαμβάνονται οι απαγορεύσεις για οποιαδήποτε απόκλιση από τη γραμμή σφικτότερης δημοσιονομικής πολιτικής, είτε στο σκέλος της μισθολογικής πολιτικής είτε των προσλήψεων είτε κάθε άλλης δαπάνης που δεν υπακούει στην εκπλήρωση άμεσων αναγκών, προκειμένου να εξοικονομηθούν τα κεφάλαια εξυπηρέτησης του χρέους. Για τον λόγο αυτόν, το οικονομικό επιτελείο θα πρέπει να καταστήσει σαφές σε όλα τα υπουργεία και τους φορείς ότι κανένας κρατικός λειτουργός δεν νοείται να ασκεί πολιτική προβολής του, άμεσης ή έμμεσης, με σπατάλη πόρων που να επιδεινώνει περαιτέρω το ήδη ανησυχητικό ως προς το δυσθεώρητο ύψος του χρέος.

Αλλες παρενέργειες, είναι η ακόμη επιτακτικότερη ανάγκη για πραγματοποίηση ιδιωτικοποιήσεων χωρίς τον συνυπολογισμό των όποιων αντιδράσεων οφείλονται σε ιδεολογικές αγκυλώσεις ή πολιτικές σκοπιμότητες. Επίσης, η πολιτική αυστηρότερης χορήγησης της εγγύησης του Δημοσίου για δάνεια, προκειμένου να εξοικονομηθούν πόροι της τάξης των εκατοντάδων εκατομμυρίων ευρώ από καταπτώσεις, έστω και αν τις ζητούν βουλευτές για τις περιφέρειές τους ή και υπουργοί, εφόσον δεν συντρέχει πραγματικά μεγάλη ανάγκη.

Την πιο παραστατική εικόνα την έδωσε πάντως ο αρμόδιος υφυπουργός κ. Δούκας χαρακτηρίζοντας «τεράστιο» το δημόσιο χρέος που συνεπάγεται ετησίως την πληρωμή 10 δισ. ευρώ για τόκους και 20 δισεκ. ευρώ για χρεολύσια.

Υ.Τ.Ε.

ΟΙ ΕΠΙΤΥΧΟΝΤΕΣ ΣΤΑ ΑΕΙ ΚΑΙ ΤΕΙ

3ο ΕΝΙΑΙΟ ΛΥΚΕΙΟ ΡΟΔΟΥ

ΚΑΖΑ	ΚΑΤΕΡΙΝΑ	ΑΡΧΙΤΕΚΤΟΝΩΝ ΜΗΧ/ΚΩΝ ΠΟΛΥΤΕΧΝΕΙΟ ΚΡΗΤΗΣ (ΧΑΝΙΑ)
ΚΑΛΑΕΝΤΖΗ	ΜΑΡΙΑ	ΜΑΡΚΕΤΙΝΓΚ ΚΑΙ ΕΠΙΚΟΙΝΩΝΙΑΣ ΟΙΚΟΝΟΜΙΚΟΥ ΠΑΝ. ΑΘΗΝΑΣ
ΚΑΛΑΙΤΖΑΚΗΣ	ΓΕΩΡΓΙΟΣ	ΕΠΙΣΤ.&ΤΕΧΝΟΛ. ΥΛΙΚΩΝ (ΗΡΑΚΛΕΙΟ)ΚΡΗΤΗΣ
ΚΑΛΛΙΟΥΔΑΚΗ	ΑΝΑΣΤΑΣΙΑ ΜΑΡΙ	ΜΑΡΚΕΤΙΝΓΚ ΚΑΙ ΕΠΙΚΟΙΝΩΝΙΑΣ ΟΙΚΟΝΟΜΙΚΟΥ ΠΑΝ. ΑΘΗΝΑΣ
ΚΑΛΛΟΥΔΗΣ	ΕΜΜΑΝΟΥΗΛ	ΗΛΕΚΤΡΟΛΟΓΙΑΣ ΤΕΙ ΚΡΗΤΗΣ (ΗΡΑΚΛΕΙΟ)
ΚΑΛΠΑΚΙΩΡΗΣ	ΕΥΘΥΜΙΟΣ	ΨΥΧΟΛΟΓΙΑΣ ΠΑΝΤΕΙΟΥ
ΚΑΡΑΓΙΑΝΝΗ	ΕΛΕΝΗ	ΓΕΡΜΑΝΙΚΗΣ ΓΛΩΣΣΑΣ ΚΑΙ ΦΙΛΟΛΟΓΙΑΣ ΑΘΗΝΑΣ
ΚΑΡΑΚΑΤΣΑΝΗ	ΣΤΕΦΑΝΙΑ	ΝΟΜΙΚΗΣ ΘΡΑΚΗΣ (ΚΟΜΟΤΗΝΗ)
ΚΑΡΑΜΠΑΤΣΟΥ	ΘΕΟΔΩΡΑ	ΓΕΩΛΟΓΙΑΣ & ΓΕΩΠΕΡΙΒΑΛΛΟΝΤΟΣ ΑΘΗΝΑΣ
ΚΑΡΙΚΗ	ΜΑΡΙΝΑ	ΚΤΗΝΙΑΤΡΙΚΗΣ ΘΕΣ/ΝΙΚΗΣ
ΚΑΡΟΥΝΙΑΣ	ΓΕΩΡΓΙΟΣ	ΧΗΜΕΙΑΣ ΘΕΣ/ΝΙΚΗΣ
ΚΑΤΣΑΡΑ	ΑΝΤΙΟΠΗ	ΜΑΘΗΜΑΤΙΚΩΝ ΠΑΤΡΑΣ
ΚΑΤΣΙ	ΝΙΕΛΑ	ΙΣΤΟΡΙΑΣ ΚΑΙ ΑΡΧΑΙΟΛΟΓΙΑΣ ΑΘΗΝΑΣ
ΚΕΛΕΠΕΡΑ	ΜΑΡΙΑ ΤΣΑΜΠΙΚΑ	ΑΡΧΙΤΕΚΤΟΝΩΝ ΜΗΧΑΝΙΚΩΝ ΕΜΠ
ΚΟΚΚΙΝΑΚΟΥ	ΓΚΑΜΠΡΙΕΛΛΕ ΜΑ	ΠΑΙΔ/ΚΟ ΠΡΟΣΧΟΛΙΚΗΣ ΕΚΠ/ΣΗΣ ΚΡΗΤΗΣ (ΡΕΘΥΜΝΟ)
ΚΟΝΤΟΥ	ΠΑΡΑΣΚΕΥΗ	ΟΡΓΑΝΩΣΗΣ ΚΑΙ ΔΙΟΙΚΗΣΗΣ ΕΠΙΧΕΙΡΗΣΕΩΝ ΟΙΚΟΝΟΜΙΚΟΥ ΠΑΝ. ΑΘΗΝΑΣ
ΚΟΡΕ	ΜΙΚΑΕΛΑ ΤΣΑΜΠΙ	ΕΠΙΣΤΗΜΗΣ ΦΥΣ. ΑΓΩΓΗΣ & ΑΘΛΗΤ. ΘΡΑΚΗΣ (ΚΟΜΟΤΗΝΗ)
ΚΟΥΛΟΥΡΙΩΤΗΣ	ΕΜΜΑΝΟΥΗΛ	ΛΟΓΙΣΤΙΚΗΣ ΤΕΙ ΠΑΤΡΑΣ
ΚΡΙΤΣΑ	ΝΙΚΟΛΕΤΤΑ	ΕΠΙΣΤ. ΦΥΣΙΚ. ΑΓΩΓΗΣ ΚΑΙ ΑΘΛΗΤΙΣΜΟΥ ΘΕΣ/ΝΙΚΗΣ
ΚΥΒΕΡΝΗΤΑΚΗΣ	ΑΝΔΡΕΑΣ	ΙΑΤΡΙΚΗΣ ΚΡΗΤΗΣ (ΗΡΑΚΛΕΙΟ)
ΚΩΝΣΤΑΝΤΙΝΙΔΗ	ΑΙΚΑΤΕΡΙΝΗ	ΠΟΛ. ΔΟΜΙΚΩΝ ΕΡΓΩΝ ΤΕΙ ΚΡΗΤΗΣ (ΗΡΑΚΛΕΙΟ)
ΚΩΣΤΑΡΙΔΗ	ΑΘΗΝΑ	ΛΟΓΙΣΤΙΚΗΣ & ΧΡΗΜΑΤΟΟΙΚΟΝΟΜΙΚΗΣ ΟΙΚΟΝΟΜΙΚΟΥ ΠΑΝ. ΑΘΗΝΑΣ
ΚΩΣΤΗ	ΚΑΘΟΛΙΚΗ	ΔΙΟΙΚΗΣΗΣ ΕΠΙΧ/ΕΩΝ ΑΓΡΟΤΙΚΩΝ ΠΡΟΪΟΝΤΩΝ & ΤΡΟΦ. ΙΩΑΝΝΙΝΩΝ (ΑΓΡΙΝΙΟ)
ΛΑΜΠΗ	ΧΑΡΙΤΩΜΕΝΗ	ΟΙΚΟΝΟΜΙΚΩΝ ΕΠΙΣΤΗΜΩΝ ΚΡΗΤΗΣ (ΡΕΘΥΜΝΟ)
ΜΑΛΑΜΗΣ	ΣΤΗΒΕΝ ΔΗΜΗΤ	ΕΧΝΟΛΟΓΙΑΣ ΠΛΗΡΟΦΟΡΙΚΗΣ & ΤΗΛΕΠΙΚΟΙΝΩΝΙΩΝ ΤΕΙ ΚΑΛΑΜΑΤΑΣ(ΣΠΑΡΤΗ)
ΜΑΡΚΟΥΛΗ	ΑΙΚΑΤΕΡΙΝΗ	ΕΠΙΣΤΗΜΗΣ ΦΥΣ. ΑΓΩΓΗΣ & ΑΘΛΗΤΙΣΜΟΥ ΑΘΗΝΑΣ
ΜΙΧΑΛΑΚΗ	ΣΕΒΑΣΤΗ	ΠΟΛ. ΔΟΜΙΚΩΝ ΕΡΓΩΝ ΤΕΙ ΚΡΗΤΗΣ (ΗΡΑΚΛΕΙΟ)
ΜΙΧΑΛΑΡΙΑ	ΑΙΚΑΤΕΡΙΝΗ ΤΣΑ	ΑΝΑΚΑΙΝΙΣΗΣ ΚΑΙ ΑΠΟΚΑΤΑΣΤΑΣΗΣ ΚΤΙΡΙΩΝ ΤΕΙ ΠΑΤΡΑΣ
ΜΙΧΑΛΟΣ	ΚΥΡΙΑΚΟΣ	ΟΡΓΑΝΩΣΗΣ ΚΑΙ ΔΙΟΙΚΗΣΗΣ ΕΠΙΧΕΙΡΗΣΕΩΝ ΟΙΚΟΝΟΜΙΚΟΥ ΠΑΝ. ΑΘΗΝΑΣ
ΜΠΑΛΑΝΟΥ	ΣΤΑΜΑΤΙΝΑ	ΝΟΜΙΚΗΣ ΘΕΣ/ΝΙΚΗΣ
ΜΠΑΡΜΠ ΔΑΛΛΗΣ	ΙΩΑΝΝΗΣ ΣΤΕΦΑΝ	ΝΟΣΗΛΕΥΤΙΚΗΣ ΤΕΙ ΛΑΜΙΑΣ
ΜΠΕΤΑ	ΓΙΟΝΙΝΤΑ	ΜΕΣΟΓΕΙΑΚΩΝ ΣΠΟΥΔΩΝ ΑΙΓΑΙΟΥ (ΡΟΔΟΣ)
ΜΠΗΤΑ	ΠΟΛΥΞΕΝΗ	ΦΙΛΟΛΟΓΙΑΣ ΙΩΑΝΝΙΝΩΝ
ΜΠΙΡΛΗΣ	ΒΑΣΙΛΕΙΟΣ	ΗΛΕΚΤΡΟΝΙΚΗΣ ΤΕΙ ΛΑΜΙΑΣ
ΝΕΣΚΗΣ	ΜΙΧΑΗΛ	ΜΑΡΚΕΤΙΝΓΚ ΚΑΙ ΕΠΙΚΟΙΝΩΝΙΑΣ ΟΙΚΟΝΟΜΙΚΟΥ ΠΑΝ. ΑΘΗΝΑΣ
ΝΤΙΛΕΚ	ΕΣΡΑ	ΔΗΜΟΣΙΑΣ ΔΙΟΙΚΗΣΗΣ ΠΑΝΤΕΙΟΥ
ΠΑΠΑΣΤΕΡΓΙΟΥ	ΧΡΗΣΤΟΣ	ΑΣΤΥΦΥΛΑΚΩΝ ΓΕΝΣΕΙΡΑ
ΠΑΤΕΡΑ	ΑΚΡΙΒΗ ΝΕΚΤΑΡΙ	ΒΙΟΛΟΓΙΚΩΝ ΕΦΑΡΜΟΓΩΝ & ΤΕΧΝΟΛΟΓΙΩΝ ΙΩΑΝΝΙΝΩΝ
ΠΑΤΡΟΣ	ΚΩΝΣΤΑΝΤΙΝΟΣ	ΦΙΛΟΛΟΓΙΑΣ ΚΡΗΤΗΣ (ΡΕΘΥΜΝΟ)
ΠΕΛΕΚΑΝΟΥ	ΕΙΡΗΝΗ	ΕΠΙΣΤ.ΠΡΟΣΧ. ΑΓΩΓΗΣ & ΕΚΠ/ΚΟΥ ΣΧΕΔΙΑΣΜΟΥ ΑΙΓΑΙΟΥ (ΡΟΔΟΣ)
ΠΕΤΑΥΡΑΚΗ	ΜΑΡΙΑ ΕΙΡΗΝΗ	ΦΙΛΟΛΟΓΙΑΣ ΑΘΗΝΑΣ
ΠΛΑΤΗ	ΒΑΣΙΛΕΙΑ	ΚΟΙΝΩΝΙΚΗΣ ΑΝΘΡΩΠΟΛΟΓΙΑΣ & ΙΣΤΟΡΙΑΣ ΑΙΓΑΙΟΥ (ΜΥΤΙΛΗΝΗ)
ΡΕΙΣΗΣ	ΕΥΣΤΑΘΙΟΣ	ΒΙΟΛΟΓΙΑΣ ΠΑΤΡΑΣ
ΡΙΖΟΠΟΥΛΟΥ	ΑΝΝΑ	ΦΑΡΜΑΚΕΥΤΙΚΗΣ ΑΘΗΝΑΣ
ΡΟΔΙΤΗΣ	ΣΠΥΡΙΔΩΝ	ΙΑΤΡΙΚΗΣ ΘΡΑΚΗΣ (ΑΛΕΞΑΝΔΡΟΥΠΟΛΗ)
ΡΩΜΑΙΟΣ	ΦΩΤΙΟΣ	ΝΟΜΙΚΗΣ ΑΘΗΝΑΣ
ΣΑΡΡΗ	ΕΙΡΗΝΗ	ΝΟΜΙΚΗΣ ΑΘΗΝΑΣ
ΣΕΒΑΣΤΑΚΗΣ	ΔΗΜΗΤΡΙΟΣ	ΠΛΗΡΟΦΟΡΙΚΗΣ ΚΑΙ ΤΕΧΝΟΛΟΓΙΑΣ ΥΠΟΛΟΓΙΣΤΩΝ ΤΕΙ ΛΑΜΙΑΣ
ΣΚΟΥΡΤΟΥ	ΚΑΛΛΙΟΠΗ ΙΩΑ	ΝΟΜΙΚΗΣ ΘΕΣ/ΝΙΚΗΣ
ΣΟΙΧΑΝ	ΧΑΛΙΔΕ ΧΑΝΔΑ	ΟΔΟΝΤΙΑΤΡΙΚΗΣ ΑΘΗΝΑΣ
ΣΟΥΛΟΥΝΙΑ	ΘΕΟΔΩΡΑ	ΗΛΕΚΤΡΟΝΙΚΩΝ ΜΗΧΑΝΙΚΩΝ ΚΑΙ ΜΗΧ. ΥΠΟΛ. ΠΟΛΥΤΕΧΝΕΙΟ ΚΡΗΤΗΣ (ΧΑΝΙΑ)
ΣΤΑΥΛΑΣ	ΡΩΣΣΕΤΟΣ	ΟΡΓΑΝ. ΚΑΙ ΔΙΟΙΚ. ΕΠΙΧΕΙΡΗΣΕΩΝ ΜΑΚΕΔΟΝΙΑΣ (ΘΕΣ/ΝΙΚΗ)
ΣΤΑΥΡΙΑΝΑΚΗΣ	ΓΕΩΡΓΙΟΣ	ΟΙΚΟΝΟΜΙΚΩΝ ΕΠΙΣΤΗΜΩΝ ΑΘΗΝΑΣ
ΣΥΚΑΜΙΩΤΗΣ	ΓΑΒΡΙΗΛ ΑΛΕΞ	ΠΛΗΡΟΦΟΡΙΚΗΣ ΚΑΙ ΤΕΧΝΟΛΟΓΙΑΣ ΥΠΟΛΟΓΙΣΤΩΝ ΤΕΙ ΛΑΜΙΑΣ
ΣΩΤΗΡΑΚΗΣ	ΙΑΣΩΝ	ΜΗΧΑΝΟΛΟΓΩΝ ΜΗΧΑΝΙΚΩΝ ΘΕΣ/ΝΙΚΗΣ
ΤΑΒΟΥΚΤΣΟΓΛΟΥ	ΝΙΚΟΛΑΣ ΣΩΚΡΑΤ	ΜΗΧ/ΚΩΝ ΠΑΡΑΓΩΓΗΣ & ΔΙΟΙΚΗΣΗΣ ΠΟΛΥΤΕΧΝΕΙΟ ΚΡΗΤΗΣ (ΧΑΝΙΑ)
ΤΖΙΟΥΤΖΙΑΣ	ΘΕΟΠΙΣΤΟΣ	ΔΙΑΚΟΣΜΗΤΙΚΗΣ ΤΕΙ ΑΘΗΝΑΣ
ΤΡΙΠΗ	ΑΙΚΑΤΕΡΙΝΗ	ΝΟΣΗΛΕΥΤΙΚΗΣ ΤΕΙ ΠΑΤΡΑΣ
ΤΣΑΚΟΓΙΑΝΝΗΣ	ΙΩΑΝΝΗΣ	ΕΠΙΣΤ. ΦΥΣΙΚ. ΑΓΩΓΗΣ ΚΑΙ ΑΘΛΗΤΙΣΜΟΥ ΘΕΣ/ΝΙΚΗΣ
ΤΣΑΚΟΥ	ΣΤΑΜΑΤΙΑ	ΦΑΡΜΑΚΕΥΤΙΚΗΣ ΑΘΗΝΑΣ
ΤΣΑΤΤΑΛΙΟΣ	ΚΩΝΣΤΑΝΤΙΝΟΣ	ΦΙΛ/ΦΙΑΣ ΠΑΙΔ/ΓΙΚΗΣ & ΨΥΧΟΛΟΓΙΑΣ ΙΩΑΝΝΙΝΩΝ
ΤΣΟΛΕΡΙΔΗΣ	ΘΕΟΧΑΡΗΣ	ΜΟΡΙΑΚΗΣ ΒΙΟΛΟΓΙΑΣ & ΓΕΝΕΤΙΚΗΣ ΘΡΑΚΗΣ (ΑΛΕΞΑΝΔΡΟΥΠΟΛΗ)
ΤΣΟΥΚΑΛΑΣ	ΗΛΙΑΣ	ΜΗΧΑΝΟΛΟΓΩΝ ΜΗΧΑΝΙΚΩΝ ΕΜΠ
ΦΑΚΙΡΗ	ΕΛΕΥΘΕΡΙΑ	ΚΟΙΝΩΝΙΟΛΟΓΙΑΣ ΑΙΓΑΙΟΥ (ΜΥΤΙΛΗΝΗ)
ΦΤΥΛΑΚΗ	ΣΤΥΛΙΑΝΗ	ΑΞΙΩΜΑΤΙΚΩΝ ΕΛΛΗΝΙΚΗΣ ΑΣΤΥΝΟΜΙΑΣ (ΑΣΤΥΝΟΜΙΚΟΙ) ΓΕΝΣΕΙΡΑ
ΦΩΚΑ	ΑΝΝΑ	ΙΤΑΛΙΚΗΣ ΓΛΩΣΣΑΣ ΚΑΙ ΦΙΛΟΛΟΓΙΑΣ ΘΕΣ/ΝΙΚΗΣ
ΧΑΛΒΑΤΖΑΚΗ	ΓΕΩΡΓΙΑ	ΗΛΕΚΤΡΟΛΟΓΩΝ ΜΗΧΑΝΙΚΩΝ ΚΑΙ ΜΗΧΑΝΙΚΩΝ ΥΠΟΛΟΓΙΣΤΩΝ ΕΜΠ
ΧΑΡΑΛΑΜΠΟΥΣ	ΜΑΡΙΑ	ΙΣΤΟΡΙΑΣ ΚΑΙ ΑΡΧΑΙΟΛΟΓΙΑΣ ΙΩΑΝΝΙΝΩΝ
ΧΑΤΖΗΜΑΝΩΛΗΣ	ΑΝΑΣΤΑΣΙΟΣ	ΛΟΓΙΣΤΙΚΗΣ ΤΕΙ ΚΡΗΤΗΣ (ΗΡΑΚΛΕΙΟ)
ΧΑΤΖΗΝΙΚΟΛΑΣ	ΜΙΧΑΗΛ	ΗΛΕΚΤΡΟΝΙΚΗΣ ΤΕΙ ΚΡΗΤΗΣ (ΧΑΝΙΑ)
ΧΑΤΖΗΠΑΥΛΗ	ΖΑΜΠΕΤΤΑ	ΜΑΘΗΜΑΤΙΚΩΝ ΘΕΣ/ΝΙΚΗΣ
ΧΙΩΤΑΚΗ	ΑΛΙΚΗ ΚΑΛΛΙΟ	ΦΙΛΟΣ.ΠΑΙΔ. & ΨΥΧΟΛ. (ΠΡΟΓ.ΨΥΧΟΛ.) ΑΘΗΝΑΣ
ΧΟΥΛΗ	ΜΑΡΙΑ	ΑΡΧΙΤΕΚΤΟΝΩΝ ΜΗΧ/ΚΩΝ ΠΟΛΥΤΕΧΝΕΙΟ ΚΡΗΤΗΣ (ΧΑΝΙΑ)
ΧΡΙΣΤΟΦΗ	ΓΕΩΡΓΙΑ	ΙΑΤΡΙΚΗΣ ΘΕΣ/ΝΙΚΗΣ
ΨΑΡΟΜΠΑΣ	ΣΑΚΕΛΛΑΡΗΣ	ΗΛΕΚΤΡΟΛΟΓΩΝ ΜΗΧΑΝΙΚΩΝ & ΜΗΧ. ΥΠΟΛΟΓΙΣΤΩΝ ΘΡΑΚΗΣ (ΞΑΝΘΗ)

4ο ΛΥΚΕΙΟ ΡΟΔΟΥ

ΑΤΣΑ	ΖΩΟΠΗΓΗ	ΦΥΣΙΚΟΘΕΡΑΠΕΙΑΣ ΤΕΙ ΠΑΤΡΑΣ (ΑΙΓΙΟ)
ΓΕΩΡΓΑΛΛΗΣ	ΤΣΑΜΠΙΚΟΣ	ΦΙΛ/ΦΙΑΣ ΠΑΙΔ/ΓΙΚΗΣ & ΨΥΧΟΛΟΓΙΑΣ ΙΩΑΝΝΙΝΩΝ
ΖΕΚΑΖ	ΣΑΙΜΙΡ	ΗΛΕΚΤΡΟΛΟΓΙΑΣ ΤΕΙ ΔΥΤ. ΜΑΚΕΔΟΝΙΑΣ (ΚΟΖΑΝΗ)
ΚΑΒΟΥΡΑ	ΑΝΑΣΤΑΣΙΑ	ΕΠΙΣΤ.ΠΡΟΣΧ. ΑΓΩΓΗΣ & ΕΚΠ/ΚΟΥ ΣΧΕΔΙΑΣΜΟΥ ΑΙΓΑΙΟΥ (ΡΟΔΟΣ)
ΚΑΚΑΚΗ	ΚΑΤΕΡΙΝΑ	ΚΟΙΝΩΝΙΚΗΣ ΑΝΘΡΩΠΟΛΟΓΙΑΣ ΠΑΝΤΕΙΟΥ
ΚΑΛΗΜΕΡΗΣ	ΑΝΑΣΤΑΣΙΟΣ	ΕΦΑΡΜ. ΠΛΗΡΟΦΟΡΙΚΗΣ ΣΤΗ ΔΙΟΙΚΗΣΗ ΚΑΙ ΣΤΗΝ ΟΙΚΟΝ. ΤΕΙ ΜΕΣΟΛΟΓΓΙΟΥ
ΚΑΠΕΤΑΝΑΚΗ	ΑΝΤΙΟΠΗ	ΠΑΙΔΑΓΩΓΙΚΟ ΔΗΜΟΤΙΚΗΣ ΕΚΠ/ΣΗΣ ΑΙΓΑΙΟΥ (ΡΟΔΟΣ)
ΚΕΦΑΛΑ	ΠΑΡΑΣΚΕΥΗ	ΠΟΛΙΤΙΚΩΝ ΜΗΧΑΝΙΚΩΝ ΘΕΣ/ΝΙΚΗΣ
ΚΟΝΙΣΣΗ	ΘΕΟΔΟΣΙΑ	ΔΙΟΙΚΗΣΗΣ ΕΠΙΧΕΙΡΗΣΕΩΝ ΤΕΙ ΧΑΛΚΙΔΑΣ
ΚΟΥΦΟΣ	ΚΩΝΣΤΑΝΤΙΝΟΣ	ΔΙΟΙΚΗΣΗΣ ΕΠΙΧΕΙΡΗΣΕΩΝ ΤΕΙ ΚΡΗΤΗΣ (ΗΡΑΚΛΕΙΟ)
ΚΡΗΤΙΚΟΣ	ΕΛΙΑΣ	ΓΕΡΜΑΝΙΚΗΣ ΓΛΩΣΣΑΣ ΚΑΙ ΦΙΛΟΛΟΓΙΑΣ ΑΘΗΝΑΣ
ΜΑΛΤΑ	ΑΓΑΠΗ	ΦΙΛΟΣΟΦΙΑΣ ΠΑΤΡΑΣ
ΜΑΝΕ	ΜΕΡΟΠΗ	ΚΟΙΝΩΝΙΟΛΟΓΙΑΣ ΚΡΗΤΗΣ (ΡΕΘΥΜΝΟ)

4ο ΛΥΚΕΙΟ ΡΟΔΟΥ

ΜΑΝΤΙΚΟΣ	ΛΑΖΑΡΟΣ	ΔΗΜΟΣΙΑΣ ΔΙΟΙΚΗΣΗΣ ΠΑΝΤΕΙΟΥ
ΜΙΣΑΗΛΙΔΗΣ	ΜΑΡΙΟΣ	ΔΑΣ/ΓΙΑΣ & ΔΙΑΧ/ΣΗΣ ΠΕΡ/ΝΤΟΣ & ΦΥΣ. ΠΟΡΩΝ ΘΡΑΚΗΣ (ΟΡΕΣΤΙΑΔΑ)
ΟΙΚΟΝΟΜΙΔΗΣ	ΙΩΑΝΝΗΣ	ΕΠΙΣΤ.ΠΡΟΣΧ. ΑΓΩΓΗΣ & ΕΚΠ/ΚΟΥ ΣΧΕΔΙΑΣΜΟΥ ΑΙΓΑΙΟΥ (ΡΟΔΟΣ)
ΟΡΦΑΝΟΣ	ΧΡΗΣΤΟΣ	ΕΠΙΧΕΙΡΗΜΑΤΙΚΟΥ ΣΧΕΔΙΑΣΜΟΥ ΚΑΙ ΠΛΗΡΟΦΟΡΙΑΚΩΝ ΣΥΣΤΗΜ. ΤΕΙ ΠΑΤΡΑΣ
ΠΑΚΚΙΔΗ	ΕΥΑΝΘΙΑ ΚΥΡΙΑΚ	ΕΠΙΣΚΕΠΤΩΝ & ΕΠΙΣΚΕΠΤΡΙΩΝ ΥΓΕΙΑΣ ΤΕΙ ΑΘΗΝΑΣ
ΠΑΠΑΓΕΩΡΓΙΟΥ	ΣΩΤΗΡΙΟΣ	ΜΗΧ/ΚΩΝ ΠΕΡ/ΛΟΝΤΟΣ ΠΟΛΥΤΕΧΝΕΙΟ ΚΡΗΤΗΣ (ΧΑΝΙΑ)
ΠΑΠΑΜΑΝΩΛΗ	ΕΙΡΗΝΗ	ΝΟΜΙΚΗΣ ΘΕΣ/ΝΙΚΗΣ
ΠΑΤΡΑΚΑΗ	ΝΙΚΟΛΙΑ	ΦΙΛΟΛΟΓΙΑΣ ΑΘΗΝΑΣ
ΠΕΤΑΛΑ	ΜΙΧΑΛΙΤΣΑ	ΦΙΛ/ΦΙΑΣ- ΠΑΙΔ/ΚΗΣ & ΨΥΧΟΛΟΓΙΑΣ ΑΘΗΝΑΣ
ΡΑΣΠΑΣΚΟΣ	ΚΩΝΣΤΑΝΤΙΝΟΣ	ΔΙΑΤΡΟΦΗΣ & ΔΙΑΙΤΟΛΟΓΙΑΣ ΤΕΙ ΘΕΣ/ΝΙΚΗΣ
ΡΟΔΙΤΗΣ	ΑΝΑΣΤΑΣΙΟΣ	ΕΦΑΡΜΟΣΜΕΝΩΝ ΜΑΘΗΜΑΤΙΚΩΝ ΚΡΗΤΗΣ (ΗΡΑΚΛΕΙΟ)
ΣΠΑΡΤΑΛΗ	ΚΑΘΟΛΙΚΗ	ΕΠΙΣΤ.ΠΡΟΣΧ. ΑΓΩΓΗΣ & ΕΚΠ/ΚΟΥ ΣΧΕΔΙΑΣΜΟΥ ΑΙΓΑΙΟΥ (ΡΟΔΟΣ)
ΣΤΑΜΑΤΑΡΟΥ	ΑΝΝΑ ΓΕΩΡΓΙΑ	ΜΕΣΟΓΕΙΑΚΩΝ ΣΠΟΥΔΩΝ ΑΙΓΑΙΟΥ (ΡΟΔΟΣ)
ΤΑΜΠΟΥΡΑ	ΒΑΡΒΑΡΑ	ΛΟΓΙΣΤΙΚΗΣ ΤΕΙ ΚΡΗΤΗΣ (ΗΡΑΚΛΕΙΟ)
ΤΣΑΚΙΡΗ	ΑΙΚΑΤΕΡΙΝΗ	ΛΟΓΙΣΤΙΚΗΣ ΤΕΙ ΧΑΛΚΙΔΑΣ
ΤΣΑΤΤΑΛΙΟΥ	ΕΛΕΥΘΕΡΙΑ ΕΥΑΓ	ΚΟΙΝΩΝΙΟΛΟΓΙΑΣ ΠΑΝΤΕΙΟΥ
ΤΣΟΥΚΑΛΗ	ΔΕΣΠΟΙΝΑ	ΜΕΣΟΓΕΙΑΚΩΝ ΣΠΟΥΔΩΝ ΑΙΓΑΙΟΥ (ΡΟΔΟΣ)
ΦΛΟΥΡΗ	ΑΡΓΥΡΩ	ΜΕΣΟΓΕΙΑΚΩΝ ΣΠΟΥΔΩΝ ΑΙΓΑΙΟΥ (ΡΟΔΟΣ)
ΧΑΤΖΗΓΕΩΡΓΙΟΥ	ΛΕΩΝΙΔΑΣ	ΚΟΙΝΩΝΙΚΗΣ ΘΕΟΛΟΓΙΑΣ ΑΘΗΝΑΣ

ΕΝΙΑΙΟ ΛΥΚΕΙΟ ΑΡΧΑΓΓΕΛΟΥ

ΑΡΓΥΡΟΥ	ΜΑΡΙΑ	ΚΟΙΝΩΝΙΚΗΣ ΘΕΟΛΟΓΙΑΣ ΑΘΗΝΑΣ
ΑΦΑΝΤΕΝΟΣ	ΤΣΑΜΠΙΚΟΣ	ΔΙΑΧ. ΠΟΛΙΤΙΣΜΙΚΟΥ ΠΕΡ/ΝΤΟΣ & ΝΕΩΝ ΤΕΧΝΟΛΟΓΙΩΝ ΙΩΑΝ. (ΑΓΡΙΝΙΟ)
ΒΑΓΙΑΝΟΥ	ΑΝΤΩΝΙΑ	ΘΕΟΛΟΓΙΑΣ ΑΘΗΝΑΣ
ΒΑΣΙΛΗ	ΑΓΓΕΛΙΝΑ	ΦΑΡΜΑΚΕΥΤΙΚΗΣ ΠΑΤΡΑΣ
ΓΑΝΤΑΡΗΣ	ΤΣΑΜΠΙΚΟΣ	ΕΠΙΧΕΙΡΗΜΑΤΙΚΟΥ ΣΧΕΔΙΑΣΜΟΥ ΚΑΙ ΠΛΗΡΟΦ. ΣΥΣΤΗΜΑΤΩΝ ΤΕΙ ΠΑΤΡΑΣ
ΓΕΩΡΓΙΟΥ	ΚΩΣΤΑΣ	ΠΑΙΔΑΓΩΓΙΚΟ ΔΗΜΟΤΙΚΗΣ ΕΚΠ/ΣΗΣ ΑΙΓΑΙΟΥ (ΡΟΔΟΣ)
ΓΙΑΣΙΡΑΝΗ	ΑΙΚΑΤΕΡΙΝΗ	ΠΑΙΔΑΓΩΓΙΚΟ ΔΗΜΟΤΙΚΗΣ ΕΚΠ/ΣΗΣ ΑΙΓΑΙΟΥ (ΡΟΔΟΣ)
ΓΟΓΟΥΛΗΣ	ΔΗΜΗΤΡΙΟΣ	ΓΡΑΦΙΣΤΙΚΗΣ ΤΕΙ ΑΘΗΝΑΣ
ΔΙΟΝΥΣΙΟΥ	ΒΑΣΙΛΕΙΟΣ	ΗΛ/ΚΩΝ ΥΠΟΛΟΓ/ΚΩΝ ΣΥΣΤΗΜΑΤΩΝ ΤΕΙ ΠΕΙΡΑΙΑ
ΙΚΟΥΤΑ	ΧΡΥΣΑΝΘΗ	ΠΟΛΙΤΙΚΩΝ ΜΗΧΑΝΙΚΩΝ ΠΑΤΡΑΣ
ΚΑΡΑΟΛΑΝΗΣ	ΓΕΩΡΓΙΟΣ	ΕΠΙΣΤΗΜΗΣ ΦΥΣ. ΑΓΩΓΗΣ & ΑΘΛΗΤ. ΘΡΑΚΗΣ (ΚΟΜΟΤΗΝΗ)
ΚΑΡΑΟΛΑΝΗΣ	ΝΙΚΟΛΑΟΣ	ΗΛΕΚΤΡΟΛΟΓΙΑΣ ΤΕΙ ΚΡΗΤΗΣ (ΗΡΑΚΛΕΙΟ)
ΚΟΚΚΙΝΟΓΕΝΗΣ	ΣΤΕΦΑΝΟΣ	ΜΗΧΑΝΙΚΩΝ ΠΛΗΡΟΦΟΡΙΚΗΣ & ΤΗΛΕΠΙΚΟΙΝ. ΔΥΤ.ΜΑΚΕΔΟΝΙΑΣ (ΚΟΖΑΝΗ)
ΚΟΛΙΑΔΗΜΑΣ	ΑΘΑΝΑΣΙΟΣ	ΔΙΑΧ. ΠΟΛΙΤΙΣΜΙΚΟΥ ΠΕΡ/ΝΤΟΣ & ΝΕΩΝ ΤΕΧΝΟΛ.ΙΩΑΝΝΙΝΩΝ (ΑΓΡΙΝΙΟ)
ΚΟΛΙΑΗ	ΑΝΕΖΑ ΤΣΑΜΠΙ	ΠΟΙΜΑΝΤΙΚΗΣ & ΚΟΙΝΩΝΙΚΗΣ ΘΕΟΛΟΓΙΑΣ ΘΕΣ/ΝΙΚΗΣ
ΚΟΛΙΟΥ	ΕΥΣΤΡΑΤΙΑ	ΦΙΛΟΛΟΓΙΑΣ ΠΑΤΡΑΣ
ΚΟΛΙΟΥ	ΝΙΚΟΛΑΟΣ	ΙΑΤΡΙΚΗΣ ΚΡΗΤΗΣ (ΗΡΑΚΛΕΙΟ)
ΚΟΝΤΟΓΙΑΝΝΟΥ	ΤΣΑΜΠΙΚΑ ΖΩΗ	ΔΙΑΤΡΟΦΗΣ & ΔΙΑΙΤΟΛΟΓΙΑΣ ΤΕΙ ΚΡΗΤΗΣ (ΣΗΤΕΙΑ)
ΛΕΒΕΝΤΗ	ΖΑΝΕΤΑ	ΠΑΙΔΑΓΩΓΙΚΟ ΔΗΜΟΤΙΚΗΣ ΕΚΠ/ΣΗΣ ΑΙΓΑΙΟΥ (ΡΟΔΟΣ)
ΜΑΚΙΑΡΗΣ	ΝΙΚΟΛΑΟΣ	ΕΠΙΧΕΙΡΗΜΑΤΙΚΟΥ ΣΧΕΔΙΑΣΜΟΥ ΚΑΙ ΠΛΗΡΟΦΟΡΙΑΚΩΝ ΣΥΣΤΗΜ. ΤΕΙ ΠΑΤΡΑΣ
ΜΑΤΣΙΓΚΟΥ	ΕΙΡΗΝΗ	ΒΙΟΛΟΓΙΑΣ ΠΑΤΡΑΣ
ΜΑΥΡΙΟΥ	ΕΙΡΗΝΗ	ΝΟΣΗΛΕΥΤΙΚΗΣ ΤΕΙ ΠΑΤΡΑΣ
ΜΟΥΔΑΤΣΟΥ	ΕΙΡΗΝΗ ΧΡΥΣΟ	ΘΕΟΛΟΓΙΑΣ ΑΘΗΝΑΣ
ΝΤΑΚΑΣ	ΤΣΑΜΠΙΚΟΣ	ΟΡΓΑΝΩΣΗΣ ΚΑΙ ΔΙΟΙΚ. ΕΠΙΧΕΙΡΗΣΕΩΝ ΠΕΙΡΑΙΑ
ΟΙΚΟΥΤΑ	ΣΤΕΛΛΑ	ΝΟΜΙΚΗΣ ΑΘΗΝΑΣ
ΟΡΦΑΝΙΔΗ	ΤΣΑΜΠΙΚΑ	ΟΙΚΟΝΟΜΙΚΩΝ ΕΠΙΣΤΗΜΩΝ ΠΑΤΡΑΣ
ΠΑΝΑΓΙΩΤΑΣ	ΤΣΑΜΠΙΚΟΣ ΒΑ	ΜΗΧΑΝΟΛΟΓΙΑΣ ΤΕΙ ΠΑΤΡΑΣ
ΠΑΡΔΑΛΟΣ	ΣΤΕΡΓΟΣ	ΟΙΚΟΝΟΜΙΚΩΝ ΕΠΙΣΤΗ

ΕΝΙΑΙΟ ΛΥΚΕΙΟ ΑΦΑΝΤΟΥ

ΧΑΡΤΕΡΟΣ	ΝΙΚΟΛΑΟΣ	ΜΑΘΗΜΑΤΙΚΩΝ ΚΡΗΤΗΣ (ΗΡΑΚΛΕΙΟ)
ΧΑΤΖΗΓΕΩΡΓΙΟΥ	ΕΜΜΑΝΟΥΗΛ	ΜΗΧΑΝΟΛΟΓΙΑΣ ΤΕΙ ΠΑΤΡΑΣ
ΧΑΤΖΗΧΡΙΣΤΟΔΟΥΛΟΥ	ΔΕΣΠΟΙΝΑ	ΓΕΡΜΑΝΙΚΗΣ ΓΛΩΣΣΑΣ ΚΑΙ ΦΙΛΟΛΟΓΙΑΣ ΑΘΗΝΑΣ
ΧΑΤΖΗΧΡΙΣΤΟΔΟΥΛΟΥ	ΣΙΛΙΑΝΗ	1ΠΑΙΔΑΓΩΓΙΚΟ ΔΗΜΟΤΙΚΗΣ ΕΚΠ/ΣΗΣ ΑΙΓΑΙΟΥ (ΡΟΔΟΣ)
ΧΟΣΑΔΑ	ΝΙΚΟΛΕΤΑ	ΦΙΛΟΛΟΓΙΑΣ ΚΡΗΤΗΣ (ΡΕΘΥΜΝΟ)
ΧΡΙΣΤΟΦΗΣ	ΕΜΜΑΝΟΥΗΛ	ΠΛΗΡΟΦΟΡΙΚΗΣ ΠΕΙΡΑΙΑ

ΕΝΙΑΙΟ ΛΥΚΕΙΟ ΙΑΛΥΣΟΥ

ΑΤΣΙΚΝΟΥΔΑΣ	ΔΗΜΗΤΡΙΟΣ	ΑΣΤΥΦΥΛΑΚΩΝ ΓΕΝ.ΣΕΙΡΑ
ΒΟΥΛΓΑΡΗ	ΕΛΕΝΗ	ΠΑΙΔΑΓΩΓΙΚΟ ΔΗΜΟΤΙΚΗΣ ΕΚΠ/ΣΗΣ ΑΙΓΑΙΟΥ (ΡΟΔΟΣ)
ΔΑΝΕΛΛΑΚΗ	ΕΙΡΗΝΗ	ΤΗΛΕΠΛΗΡΟΦΟΡΙΚΗΣ ΚΑΙ ΔΙΟΙΚΗΣΗΣ ΤΕΙ ΗΠΕΙΡΟΥ (ΑΡΤΑ)
ΔΙΑΚΟΥΛΑ	ΔΕΣΠΟΙΝΑ	ΠΑΙΔΑΓΩΓΙΚΟ ΔΗΜΟΤΙΚΗΣ ΕΚΠ/ΣΗΣ ΑΙΓΑΙΟΥ (ΡΟΔΟΣ)
ΚΑΒΒΑΛΑΚΗΣ	ΓΕΩΡΓΙΟΣ	ΕΦΑΡΜΟΣΜΕΝΗΣ ΠΛΗΡΟΦΟΡΙΚΗΣ ΚΑΙ ΠΟΛΥΜΕΣΩΝ ΤΕΙ ΚΡΗΤΗΣ (ΗΡΑΚΛΕΙΟ)
ΚΑΡΑΓΙΑΝΝΗΣ	ΧΡΗΣΤΟΣ	ΔΙΑΧ. ΠΟΛΙΤΙΣΜΙΚΟΥ ΠΕΡ/ΝΤΟΣ & ΝΕΩΝ ΤΕΧΝΟΛΟΓΙΩΝ ΙΩΑΝΝΙΝΩΝ (ΑΓΡΙΝΙΟ)
ΚΙΟΥΡΔΗ	ΑΙΜΙΛΙΑ	ΧΡΗΜΑΤΟΟΙΚΟΝΟΜ. & ΤΡΑΠΕΖ. ΔΙΟΙΚΗΤΙΚ. ΠΕΙΡΑΙΑ
ΚΟΥΛΟΥΜΠΡΗ	ΕΛΕΝΗ	ΦΙΛ/ΦΙΑΣ- ΠΑΙΔ/ΚΗΣ & ΨΥΧΟΛΟΓΙΑΣ ΑΘΗΝΑΣ
ΚΟΥΦΟΥ	ΓΕΩΡΓΙΟΣ	ΟΧΗΜΑΤΩΝ ΤΕΙ ΘΕΣ/ΝΙΚΗΣ
ΚΟΥΦΟΥ	ΧΡΙΣΤΙΝΑ	ΠΟΛ. ΕΡΓΩΝ ΥΠΟΔΟΜΗΣ ΤΕΙ ΑΘΗΝΑΣ
ΚΥΡΙΑΚΟΥ	ΔΗΜΗΤΡΙΟΣ ΤΣΑΜ	ΕΦΑΡ/ΝΩΝ ΜΑΘΗΜ. & ΦΥΣ. ΕΠΙΣΤΗΜΩΝ ΕΜΠ
ΜΑΧΑΙΡΑΚΗΣ	ΣΤΡΑΤΗΣ	ΦΙΛΟΛΟΓΙΑΣ ΑΘΗΝΑΣ
ΜΗΛΙΩΝΗΣ	ΠΑΝΑΓΙΩΤΗΣ	ΣΤΟΡΙΑΣ & ΑΡΧΑΙΟΛΟΓΙΑΣ ΘΕΣ/ΝΙΚΗΣ
ΜΥΛΩΝΑ	ΕΥΑΓΓΕΛΙΑ	ΛΟΓΙΣΤΙΚΗΣ & ΧΡΗΜΑΤΟΟΙΚΟΝΟΜΙΚΗΣ ΟΙΚΟΝΟΜΙΚΟΥ ΠΑΝ. ΑΘΗΝΑΣ
ΝΙΚΟΛΙΤΣΗΣ	ΣΤΑΥΡΟΣ ΜΙΧΑΗΛ	ΕΦΑΡΜ. ΠΛΗΡΟΦ. ΣΤΗ ΔΙΟΙΚΗΣΗ ΚΑΙ ΣΤΗΝ ΟΙΚΟΝ. ΤΕΙ ΜΕΣΟΛΟΓΓΙΟΥ
ΠΑΠΑΓΟΥΡΑ	ΣΕΒΑΣΤΗ	ΦΙΛ/ΦΙΚΩΝ & ΚΟΙΝΩΝ. ΣΠΟΥΔ. ΚΡΗΤΗΣ (ΡΕΘΥΜΝΟ)
ΠΑΠΑΓΡΗΓΟΡΙΟΥ	ΙΩΑΝΝΗΣ	ΕΦΑΡΜΟΣΜΕΝΗΣ ΠΛΗΡΟΦΟΡΙΚΗΣ ΚΑΙ ΠΟΛΥΜΕΣΩΝ ΤΕΙ ΚΡΗΤΗΣ (ΗΡΑΚΛΕΙΟ)
ΠΑΠΑΕΜΜΑΝΟΥΗΛ	ΜΑΡΙΑ	ΝΟΣΗΛΕΥΤΙΚΗΣ ΤΕΙ ΚΡΗΤΗΣ (ΗΡΑΚΛΕΙΟ)
ΠΛΑΚΑΝΔΑΡΑΣ	ΣΤΥΛΙΑΝΟΣ	ΕΜΠΟΡΙΑΣ & ΔΙΑΦ/ΣΗΣ ΤΕΙ ΘΕΣ/ΝΙΚΗΣ
ΠΟΝΤΙΚΑΚΗΣ	ΓΕΩΡΓΙΟΣ	ΕΦΑΡΜΟΣΜΕΝΗΣ ΠΛΗΡΟΦΟΡΙΚΗΣ ΚΑΙ ΠΟΛΥΜΕΣΩΝ ΤΕΙ ΚΡΗΤΗΣ (ΗΡΑΚΛΕΙΟ)
ΠΡΟΒΙΑΣ	ΚΩΝ/ΝΟΣ	ΜΕΣΟΓΕΙΑΚΩΝ ΣΠΟΥΔΩΝ ΑΙΓΑΙΟΥ (ΡΟΔΟΣ)
ΣΑΚΕΛΛΗ	ΜΑΡΙΑ ΑΓΓΕΛΙΚΗ	ΓΕΩΠΛΗΡΟΦΟΡΙΚΗΣ & ΤΟΠΟΓΡΑΦΙΑΣ ΤΕΙ ΣΕΡΡΩΝ
ΣΜΑΡΑΓΔΙΟΥ	ΣΤΑΥΡΟΣ	ΤΕΧΝΟΛΟΓΙΑΣ ΠΛΗΡΟΦΟΡΙΚΗΣ & ΤΗΛΕΠΙΚΟΙΝΩΝΙΩΝ ΚΑΛΑΜΑΤΑΣ(ΣΠΑΡΤΗ)
ΣΤΑΘΑΚΗ	ΒΑΡΒΑΡΑ	ΝΟΜΙΚΗΣ ΑΘΗΝΑΣ
ΤΑΣΙΟΥΛΗΣ	ΑΛΕΞΑΝΔΡΟΣ	ΙΣΤΟΡΙΑΣ & ΑΡΧΑΙΟΛΟΓΙΑΣ ΘΕΣ/ΝΙΚΗΣ
ΤΖΩΡΖΗ	ΜΑΡΙΕΤΤΑ	ΦΥΣΙΚΟΘΕΡΑΠΕΙΑΣ ΤΕΙ ΘΕΣ/ΝΙΚΗΣ
ΤΡΙΑΝΤΑΦΥΛΛΟΥ	ΝΙΚΟΛΑΟΣ	563 ΛΟΓΙΣΤΙΚΗΣ ΤΕΙ ΠΑΤΡΑΣ
ΤΣΑΜΠΗ	ΓΕΩΡΓΙΑ	ΠΑΙΔΑΓΩΓΙΚΟ ΔΗΜΟΤΙΚΗΣ ΕΚΠ/ΣΗΣ ΑΙΓΑΙΟΥ (ΡΟΔΟΣ)
ΤΣΙΚΚΗΣ	ΝΙΚΟΛΑΟΣ	ΔΙΟΙΚΗΣΗΣ ΕΠΙΧΕΙΡΗΣΕΩΝ ΤΕΙ ΚΑΒΑΛΑΣ
ΧΑΤΖΗΣΑΒΒΑ	ΜΑΡΙΑ	ΜΕΣΟΓΕΙΑΚΩΝ ΣΠΟΥΔΩΝ ΑΙΓΑΙΟΥ (ΡΟΔΟΣ)

ΕΝΙΑΙΟ ΛΥΚΕΙΟ ΚΡΕΜΑΣΤΗΣ

ΑΡΦΑΡΑ	ΑΙΚΑΤΕΡΙΝΗ	ΚΟΙΝΩΝΙΚΗΣ ΕΡΓΑΣΙΑΣ ΤΕΙ ΚΡΗΤΗΣ (ΗΡΑΚΛΕΙΟ)
ΑΥΓΕΝΙΚΟΥ	ΕΛΕΝΗ	ΝΟΜΙΚΗΣ ΘΕΣ/ΝΙΚΗΣ
ΑΥΓΟΥΣΤΑΚΗ	ΕΛΕΝΗ	ΦΙΛ/ΦΙΑΣ ΠΑΙΔ/ΓΙΚΗΣ & ΨΥΧΟΛΟΓΙΑΣ ΙΩΑΝΝΙΝΩΝ
ΒΟΓΙΑΤΖΗΣ	ΓΕΩΡΓΙΟΣ	ΕΦΑΡΜΟΣΜΕΝΩΝ ΜΑΘΗΜΑΤΙΚΩΝ ΚΡΗΤΗΣ (ΗΡΑΚΛΕΙΟ)
ΒΟΛΑΣ	ΙΩΑΝΝΗΣ	ΔΙΑΤΡΟΦΗΣ & ΔΙΑΙΤΟΛΟΓΙΑΣ ΤΕΙ ΚΡΗΤΗΣ (ΣΗΤΕΙΑ)
ΓΙΑΝΝΑΚΟΥ	ΕΛΕΝΗ	ΑΓΓΛΙΚΗΣ ΓΛΩΣΣΑΣ ΚΑΙ ΦΙΛΟΛΟΓΙΑΣ ΘΕΣ/ΝΙΚΗΣ
ΓΚΡΕΜΟ	ΑΘΗΝΑ	ΔΙΑΤΡΟΦΗΣ & ΔΙΑΙΤΟΛΟΓΙΑΣ ΤΕΙ ΚΡΗΤΗΣ (ΣΗΤΕΙΑ)
ΓΡΗΓΟΡΑ	ΦΩΤΕΙΝΗ	ΟΙΚΟΝΟΜΙΚΗΣ & ΠΕΡΙΦΕΡΕΙΑΚΗΣ ΑΝΑΠΤΥΞΗΣ ΠΑΝΤΕΙΟΥ
ΓΡΗΓΟΡΑΣ	ΣΑΒΒΑΣ	ΠΟΛΙΤΙΚΩΝ ΜΗΧΑΝΙΚΩΝ ΘΕΣ/ΝΙΚΗΣ
ΔΗΜΟΠΟΥΛΟΣ	ΒΑΣΙΛΕΙΟΣ	ΗΛΕΚΤΡΟΛΟΓΙΑΣ ΤΕΙ ΠΑΤΡΑΣ
ΔΟΥΛΟΥ	ΠΑΡΑΣΚΕΥΗ ΑΙ	ΜΑΘΗΜΑΤΙΚΩΝ ΑΘΗΝΑΣ
ΕΞΑΔΑΚΤΥΛΟΥ	ΑΝΑΣΤΑΣΙΑ	ΛΟΓΙΣΤΙΚΗΣ ΤΕΙ ΚΡΗΤΗΣ (ΗΡΑΚΛΕΙΟ)
ΘΩΜΟΠΟΥΛΟΣ	ΘΩΜΑΣ	ΙΑΤΡΙΚΗΣ ΑΘΗΝΑΣ
ΚΑΛΑΦΑΤΑΣ	ΙΩΑΝΝΗΣ	ΖΩΙΚΗΣ ΠΑΡΑΓΩΓΗΣ ΤΕΙ ΘΕΣ/ΝΙΚΗΣ
ΚΑΣΤΡΙΝΑΚΗΣ	ΙΩΑΝΝΗΣ	ΟΙΚΟΝΟΜΙΚΩΝ ΕΠΙΣΤΗΜΩΝ ΚΡΗΤΗΣ (ΡΕΘΥΜΝΟ)
ΚΑΤΣΙΚΑ	ΑΝΑΣΤΑΣΙΑ	ΝΟΣΗΛΕΥΤΙΚΗΣ ΤΕΙ ΛΑΡΙΣΑΣ
ΚΕΦΑΛΑΣ	ΑΝΑΣΤΑΣΙΟΣ	ΕΠΙΣΤΗΜΗΣ ΦΥΣ. ΑΓΩΓΗΣ & ΑΘΛΗΤΙΣΜΟΥ ΑΘΗΝΑΣ
ΚΛΩΝΑΡΗ	ΚΩΝΣΤΑΝΤΙΝΑ	ΠΑΙΔΑΓΩΓΙΚΟ ΔΗΜΟΤΙΚΗΣ ΕΚΠ/ΣΗΣ ΑΙΓΑΙΟΥ (ΡΟΔΟΣ)
ΚΟΥΝΔΟΥΡΑΚΗ	ΕΛΕΝΗ	ΜΑΡΚΕΤΙΝΓΚ ΚΑΙ ΔΙΟΙΚΗΣΗΣ ΛΕΙΤΟΥΡΓΙΩΝ ΜΑΚΕΔΟΝΙΑΣ (ΕΔΕΣΣΑ)
ΚΟΥΤΟΓΛΟΥ	ΓΙΑΝΝΑ	ΤΕΧΝΟΛ. ΤΡΟΦΙΜΩΝ ΤΕΙ ΘΕΣ/ΝΙΚΗΣ
ΚΟΥΤΡΟΥ	ΝΤΑΝΑ ΕΛΕΝΑ	ΜΕΣΟΓΕΙΑΚΩΝ ΣΠΟΥΔΩΝ ΑΙΓΑΙΟΥ (ΡΟΔΟΣ)
ΜΑΤΣΑΜΑ	ΠΑΡΑΣΚΕΥΗ	ΛΟΓΙΣΤΙΚΗΣ ΤΕΙ ΠΑΤΡΑΣ
ΜΕΤΣΚΑ	ΠΑΡΑΣΚΕΥΗ	ΠΑΙΔΑΓΩΓΙΚΟ ΔΗΜΟΤΙΚΗΣ ΕΚΠ/ΣΗΣ ΑΙΓΑΙΟΥ (ΡΟΔΟΣ)
ΜΙΧΑΗΛ	ΓΕΩΡΓΙΟΣ	ΕΦΑΡΜΟΣΜΕΝΗΣ ΠΛΗΡΟΦΟΡΙΚΗΣ ΚΑΙ ΠΟΛΥΜΕΣΩΝ ΤΕΙ ΚΡΗΤΗΣ (ΗΡΑΚΛΕΙΟ)
ΠΑΠΑΓΕΩΡΓΙΟΥ	ΚΑΘΟΛΙΚΗ	ΚΟΙΝΩΝΙΟΛΟΓΙΑΣ ΚΡΗΤΗΣ (ΡΕΘΥΜΝΟ)
ΠΑΠΑΟΙΚΟΝΟΜΟΥ	ΕΥΑΓΓΕΛΟΣ	ΧΗΜΕΙΑΣ ΘΕΣ/ΝΙΚΗΣ
ΠΑΡΑΝΙΔΟΥ	ΟΛΓΑ	ΝΟΣΗΛΕΥΤΙΚΗΣ ΤΕΙ ΑΘΗΝΑΣ
ΠΑΤΑΚΑΣ	ΝΙΚΟΛΑΟΣ	ΟΙΚΟΝΟΜΙΚΩΝ ΕΠΙΣΤΗΜΩΝ ΘΕΣ/ΝΙΚΗΣ
ΠΑΤΤΑΣ	ΙΩΑΝΝΗΣ	ΠΟΛ. ΔΟΜΙΚΩΝ ΕΡΓΩΝ ΤΕΙ ΚΡΗΤΗΣ (ΗΡΑΚΛΕΙΟ)
ΠΟΤΣΗΣ	ΧΡΗΣΤΑΚΗΣ	ΛΟΓΙΣΤΙΚΗΣ ΤΕΙ ΚΡΗΤΗΣ (ΗΡΑΚΛΕΙΟ)
ΣΚΑΜΠΙΛΗ	ΔΕΣΠΟΙΝΑ	ΑΡΧΙΤΕΚΤΟΝΩΝ ΜΗΧ/ΚΩΝ ΠΟΛΥΤΕΧΝΕΙΟ ΚΡΗΤΗΣ (ΧΑΝΙΑ)
ΣΠΑΡΤΑΛΗ	ΑΓΓΕΛΙΚΗ	ΠΑΙΔΑΓΩΓΙΚΟ ΔΗΜΟΤΙΚΗΣ ΕΚΠ/ΣΗΣ ΑΙΓΑΙΟΥ (ΡΟΔΟΣ)
ΣΠΑΡΤΑΛΗ	ΜΑΡΙΑ ΤΣΑΜΠΙΚΑ	ΝΟΣΗΛΕΥΤΙΚΗΣ ΤΕΙ ΠΑΤΡΑΣ
ΣΠΑΡΤΑΛΗΣ	ΜΟΣΧΟΣ	ΔΙΟΙΚΗΣΗΣ ΕΠΙΧΕΙΡΗΣΕΩΝ ΤΕΙ ΚΡΗΤΗΣ (ΗΡΑΚΛΕΙΟ)
ΣΤΑΜΑΤΑΚΗ	ΠΑΡΑΣΚΕΥΗ	ΦΙΛΟΛΟΓΙΑΣ ΚΡΗΤΗΣ (ΡΕΘΥΜΝΟ)
ΣΤΑΥΡΟ	ΑΝΝΑ	ΠΟΛ. ΔΟΜΙΚΩΝ ΕΡΓΩΝ ΤΕΙ ΚΡΗΤΗΣ (ΗΡΑΚΛΕΙΟ)
ΣΤΕΡΓΕΝΑΚΗ	ΙΟΥΛΙΑ ΜΙΧΑΗΛ	ΜΑΘΗΜΑΤΙΚΩΝ ΠΑΤΡΑΣ
ΣΤΕΡΓΕΝΑΚΗ	ΠΑΡΑΣΚΕΥΗ	ΠΟΛ. ΔΟΜΙΚΩΝ ΕΡΓΩΝ ΤΕΙ ΚΡΗΤΗΣ (ΗΡΑΚΛΕΙΟ)
ΣΤΕΦΑΝΑΤΟΣ	ΦΙΛΙΠΠΟΣ ΟΡΕΣΤ	ΕΚΠΑΙΔΕΥΤΙΚΩΝ ΠΟΛΙΤΙΚΩΝ ΕΡΓΩΝ ΥΠΟΔΟΜΗΣ ΑΣΠΑΙΤΕ ΑΘΗΝΑΣ
ΤΑΤΑΡΑΚΗΣ	ΜΙΧΑΗΛ	ΦΥΤΙΚΗΣ ΠΑΡΑΓΩΓΗΣ ΓΕΩΠΟΝΙΚΟΥ ΠΑΝ. ΑΘΗΝΑΣ
ΤΕΧΝΙΤΗ	ΣΤΑΥΡΟΥΛΑ	ΜΗΧ/ΚΩΝ ΠΕΡ/ΛΟΝΤΟΣ ΠΟΛΥΤΕΧΝΕΙΟ ΚΡΗΤΗΣ (ΧΑΝΙΑ)
ΤΕΧΝΙΤΗΣ	ΕΜΜΑΝΟΥΗΛ	ΝΟΜΙΚΗΣ ΘΕΣ/ΝΙΚΗΣ
ΤΣΑΚΟΥΔΗ	ΑΛΚΜΗΝΗ	ΙΣΤΟΡΙΑΣ ΙΟΝΙΟΥ (ΚΕΡΚΥΡΑ)
ΤΣΑΜΠΑΛΙΕΡΟΣ	ΙΩΑΝΝΗΣ	ΧΗΜΕΙΑΣ ΚΡΗΤΗΣ (ΗΡΑΚΛΕΙΟ)
ΤΣΟΥΦΙΟΣ	ΕΛΕΥΘΕΡΙΟΣ	ΟΙΚΟΝΟΜΙΚΩΝ ΕΠΙΣΤΗΜΩΝ ΘΕΣ/ΝΙΚΗΣ
ΤΥΜΠΑΝΑΡΗ	ΣΜΑΡΑΓΔΗ	ΜΕΣΟΓΕΙΑΚΩΝ ΣΠΟΥΔΩΝ ΑΙΓΑΙΟΥ (ΡΟΔΟΣ)
ΧΑΤΖΗΑΛΕΞΙΟΥ	ΛΟΥΚΑΣ	ΕΚΠΑΙΔΕΥΤΙΚΩΝ ΗΛΕΚΤΡΟΝΙΚΗΣ ΑΣΠΑΙΤΕ ΑΘΗΝΑΣ

ΕΝΙΑΙΟ ΛΥΚΕΙΟ ΚΡΕΜΑΣΤΗΣ

ΧΑΤΖΗΑΝΤΩΝΙΟΥ	ΚΥΡΙΑΚΟΣ	ΑΣΤΥΦΥΛΑΚΩΝ ΓΕΝ.ΣΕΙΡΑ
ΧΑΤΖΗΝΙΚΟΛΑΣ	ΓΕΩΡΓΙΟΣ	ΗΛ/ΚΩΝ ΥΠΟΛΟΓ/ΚΩΝ ΣΥΣΤΗΜΑΤΩΝ ΤΕΙ ΠΕΙΡΑΙΑ
ΧΑΤΖΗΠΕΤΡΟΥ	ΠΑΝΑΓΙΩΤΑ	ΠΟΛΙΤΙΚΗΣ ΕΠΙΣΤΗΜΗΣ ΚΡΗΤΗΣ (ΡΕΘΥΜΝΟ)

ΕΝΙΑΙΟ ΛΥΚΕΙΟ ΣΟΡΩΝΗΣ

ΑΥΓΕΡΙΝΟΥ	ΠΑΝΑΓΙΩΤΑ	ΑΙΣΘΗΤΙΚΗΣ & ΚΟΣΜΗΤΟΛΟΓΙΑΣ ΤΕΙ ΘΕΣ/ΝΙΚΗΣ
ΖΑΜΠΕΛΑΚΗ	ΦΩΤΕΙΝΗ	ΕΠΙΣΤ.ΠΡΟΣΧ. ΑΓΩΓΗΣ & ΕΚΠ/ΚΟΥ ΣΧΕΔΙΑΣΜΟΥ ΑΙΓΑΙΟΥ (ΡΟΔΟΣ)
ΚΑΛΟΥΔΑΚΗ	ΑΙΚΑΤΕΡΙΝΗ	ΛΟΓΙΣΤΙΚΗΣ ΤΕΙ ΚΑΒΑΛΑΣ
ΚΟΥΡΟΣ	ΑΛΕΞΑΝΔΡΟΣ	ΠΟΛ. ΔΟΜΙΚΩΝ ΕΡΓΩΝ ΤΕΙ ΚΡΗΤΗΣ (ΗΡΑΚΛΕΙΟ)
ΚΥΠΡΙΩΤΗ	ΕΛΕΝΗ	ΛΟΓΙΣΤΙΚΗΣ ΤΕΙ ΠΑΤΡΑΣ
ΛΕΣΣΗ	ΑΡΓΥΡΩ	ΚΟΙΝΩΝΙΚΗΣ ΑΝΘΡΩΠΟΛΟΓΙΑΣ ΠΑΝΤΕΙΟΥ
ΣΑΒΒΑΚΗ	ΑΣΗΜΙΝΑ	ΕΦΑΡΜΟΣΜΕΝΗΣ ΠΛΗΡΟΦΟΡΙΚΗΣ ΚΑΙ ΠΟΛΥΜΕΣΩΝ ΤΕΙ ΚΡΗΤΗΣ (ΗΡΑΚΛΕΙΟ)
ΤΟΜΑΖΟΣ	ΝΙΚΟΛΑΟΣ	ΔΑΣΟΛΟΓΙΑΣ & ΦΥΣΙΚΟΥ ΠΕΡ/ΝΤΟΣ ΘΕΣ/ΝΙΚΗΣ
ΤΟΜΑΖΟΥ	ΕΛΙΣΑΒΕΤ	ΦΑΡΜΑΚΕΥΤΙΚΗΣ ΘΕΣ/ΝΙΚΗΣ
ΥΦΑΝΤΗ	ΒΑΣΙΛΕΙΑ	ΦΥΣΙΚΟΘΕΡΑΠΕΙΑΣ ΤΕΙ ΘΕΣ/ΝΙΚΗΣ
ΧΟΥΡΔΑΚΗ	ΕΙΡΗΝΗ	ΕΠΙΣΤ.ΠΡΟΣΧ. ΑΓΩΓΗΣ & ΕΚΠ/ΚΟΥ ΣΧΕΔΙΑΣΜΟΥ ΑΙΓΑΙΟΥ (ΡΟΔΟΣ)

ΜΟΥΣΙΚΟ ΛΥΚΕΙΟ ΡΟΔΟΥ

ΔΕΛΗΓΙΑΝΝΗ	ΓΕΩΡΓΙΑ	ΛΟΓΙΣΤΙΚΗΣ ΤΕΙ ΚΡΗΤΗΣ (ΗΡΑΚΛΕΙΟ)
ΚΑΥΚΑΚΗΣ	ΘΩΜΑΣ	ΦΥΣΙΚΟΘΕΡΑΠΕΙΑΣ ΤΕΙ ΘΕΣ/ΝΙΚΗΣ
ΛΟΓΟΘΕΤΗ	ΠΟΛΥΞΕΝΗ ΕΙΡ	ΙΣΤΟΡΙΑΣ ΚΑΙ ΑΡΧΑΙΟΛΟΓΙΑΣ ΑΘΗΝΑΣ
ΝΤΟΥΜΑΝΗ	ΣΜΑΡΑΓΔΗ	ΠΟΛ. ΔΟΜΙΚΩΝ ΕΡΓΩΝ ΤΕΙ ΚΡΗΤΗΣ (ΗΡΑΚΛΕΙΟ)
ΠΑΠΑΔΟΠΟΥΛΟΣ	ΕΥΣΤΑΘΙΟΣ	ΠΑΙΔΑΓΩΓΙΚΟ ΔΗΜΟΤΙΚΗΣ ΕΚΠ/ΣΗΣ ΑΙΓΑΙΟΥ (ΡΟΔΟΣ)
ΠΑΠΑΠΑΝΤΕΛΗΣ	ΣΤΑΥΡΟΣ	ΜΗΧΑΝΟΛΟΓΩΝ ΜΗΧΑΝΙΚΩΝ ΘΕΣ/ΝΙΚΗΣ
ΠΑΠΑΧΡΙΣΤΟΔΟΥΛΟΥ	ΑΦΡΟΔΙΤΗ	ΜΟΥΣΙΚΗΣ ΕΠΙΣΤΗΜΗΣ & ΤΕΧΝΗΣ ΜΑΚΕΔΟΝΙΑΣ (ΘΕΣ/ΝΙΚΗ)
ΠΡΟΕΣΤΑΚΗ	ΑΝΑΣΤΑΣΙΑ	ΠΑΙΔΑΓΩΓΙΚΟ ΔΗΜΟΤΙΚΗΣ ΕΚΠ/ΣΗΣ ΑΙΓΑΙΟΥ (ΡΟΔΟΣ)
ΡΙΖΟΠΟΥΛΟΣ	ΙΩΑΝΝΗΣ	ΜΟΥΣΙΚΗΣ ΕΠΙΣΤΗΜΗΣ & ΤΕΧΝΗΣ ΜΑΚΕΔΟΝΙΑΣ (ΘΕΣ/ΝΙΚΗ)

ΡΟΔΙΩΝ ΠΑΙΔΙΑ

ΑΝΑΜΟΥΡΗ	ΜΑΡΙΑ	ΜΗΧΑΝΟΛΟΓΙΑΣ ΤΕΙ ΚΡΗΤΗΣ (ΗΡΑΚΛΕΙΟ)
ΑΠΟΣΤΟΛΟΥ	ΠΡΟΔΡΟΜΟΣ	ΟΙΚΟΝΟΜΙΚΗΣ ΕΠΙΣΤΗΜΗΣ ΠΕΙΡΑΙΑ
ΑΡΓΥΡΟΥ	ΧΡΥΣΑΝΘΗ	ΔΙΟΙΚΗΣΗΣ ΕΠΙΧΕΙΡΗΣΕΩΝ ΤΕΙ ΚΡΗΤΗΣ (ΗΡΑΚΛΕΙΟ)
ΑΧΗ	ΣΟΦΙΑ	ΦΙΛΟΛΟΓΙΑΣ ΑΘΗΝΑΣ
ΒΑΡΙΚΑ	ΑΝΝΑ	ΟΙΚΟΝΟΜΙΚΩΝ ΕΠΙΣΤΗΜΩΝ ΜΑΚΕΔΟΝΙΑΣ (ΘΕΣ/ΝΙΚΗ)
ΓΙΩΡΤΣΟΥ	ΚΑΤΕΡΙΝΑ	ΝΟΜΙΚΗΣ ΑΘΗΝΑΣ
ΔΙΑΚΟΓΕΩΡΓΙΟΥ	ΚΩΝΣΤΑΝΤΙΝΟΣ	ΕΦΑΡΜΟΣΜΕΝΩΝ ΜΑΘΗΜΑΤΙΚΩΝ ΚΡΗΤΗΣ (ΗΡΑΚΛΕΙΟ)
ΔΙΑΚΟΜΙΧΑΛΗ	ΚΛΩΝΤΙΑ ΜΑΡΓΑΡ	ΠΟΛΙΤΙΚΗΣ ΕΠΙΣΤΗΜΗΣ ΚΡΗΤΗΣ (ΡΕΘΥΜΝΟ)
ΖΑΙΡΗ	ΕΙΡΗΝΗ	ΜΑΡΚΕΤΙΝΓΚ ΚΑΙ ΕΠΙΚΟΙΝΩΝΙΑΣ ΟΙΚΟΝΟΜΙΚΟΥ ΠΑΝ. ΑΘΗΝΑΣ
ΖΑΡΙΦΗΣ	ΙΑΚΩΒΟΣ	ΜΗΧ/ΚΩΝ ΧΩΡ/ΞΙΑΣ, ΠΟΛΕΟΔΟΜΙΑΣ & ΠΕΡΙΦ/ΚΗΣ ΑΝΑΠΤ. ΘΕΣΣΑΛΙΑΣ (ΒΟΛΟΣ)
ΙΑΤΡΙΔΗ	ΑΝΤΩΝΙΑ	ΔΗΜΟΣΙΑΣ ΔΙΟΙΚΗΣΗΣ ΠΑΝΤΕΙΟΥ
ΙΩΑΝΝΙΔΗΣ	ΑΧΙΛΛΕΑΣ	ΟΡΓΑΝΩΣΗΣ ΚΑΙ ΔΙΟΙΚ. ΕΠΙΧΕΙΡΗΣΕΩΝ ΠΕΙΡΑΙΑ
ΚΑΒΑΣΙΛΑΣ	ΚΩΝΣΤΑΝΤΙΝΟΣ	ΟΠΤΙΚΗΣ ΤΕΙ ΑΘΗΝΑΣ
ΚΑΛΑΦΑΤΑ	ΣΤΕΛΛΑ ΤΣΑΜΠΙ	ΤΕΧΝΟΛΟΓΙΑΣ ΤΡΟΦΙΜΩΝ ΤΕΙ ΛΑΡΙΣΑΣ (ΚΑΡΔΙΤΣΑ)
ΚΑΡΑΓΙΑΝΝΗΣ	ΒΑΣΙΛΕΙΟΣ	ΟΙΚΟΝΟΜΙΚΗΣ & ΠΕΡΙΦΕΡΕΙΑΚΗΣ ΑΝΑΠΤΥΞΗΣ ΠΑΝΤΕΙΟΥ
ΚΑΨΑΛΗΣ	ΜΑΡΙΟΣ ΙΟΡΔΑΝΗ	ΔΙΟΙΚΗΣΗΣ ΕΠΙΧΕΙΡΗΣΕΩΝ ΤΕΙ ΚΡΗΤΗΣ (ΗΡΑΚΛΕΙΟ)
ΚΟΝΤΟΛΕΩΝ	ΑΝΑΣΤΑΣΙΑ	ΠΑΙΔΑΓΩΓΙΚΟ ΔΗΜΟΤΙΚΗΣ ΕΚΠ/ΣΗΣ ΑΙΓΑΙΟΥ (ΡΟΔΟΣ)
ΚΟΡΔΟΡΟΥΜΠΑ	ΜΑΡΙΑ	ΝΟΜΙΚΗΣ ΑΘΗΝΑΣ
ΚΟΥΜΠΙΑΔΗΣ	ΠΑΡΑΣΚΕΥΑΣ	ΦΥΣΙΚΩΝ ΠΟΡΩΝ ΚΑΙ ΠΕΡΙΒΑΛΛΟΝΤΟΣ ΤΕΙ ΚΡΗΤΗΣ (ΧΑΝΙΑ)
ΚΡΗΤΙΚΟΥ	ΔΕΣΠΟΙΝΑ	ΜΑΡΚΕΤΙΝΓΚ ΚΑΙ ΔΙΟΙΚΗΣΗΣ ΛΕΙΤΟΥΡΓΙΩΝ ΜΑΚΕΔΟΝΙΑΣ (ΕΔΕΣΣΑ)
ΜΑΝΤΙΚΟΥ	ΔΕΣΠΟΙΝΑ	ΦΙΛ/ΦΙΚΩΝ & ΚΟΙΝΩΝ. ΣΠΟΥΔ. ΚΡΗΤΗΣ (ΡΕΘΥΜΝΟ)
ΜΑΡΔΑ	ΣΜΑΡΑΓΔΗ	ΔΙΟΙΚΗΣΗΣ ΕΠΙΧΕΙΡΗΣΕΩΝ ΤΕΙ ΚΡΗΤΗΣ (ΗΡΑΚΛΕΙΟ)
ΜΑΣΤΟΡΟΥ	ΕΥΔΟΚΙΑ	ΚΟΙΝΩΝΙΚΗΣ ΑΝΘΡΩΠΟΛΟΓΙΑΣ & ΙΣΤΟΡΙΑΣ ΑΙΓΑΙΟΥ (ΜΥΤΙΛΗΝΗ)
ΜΑΤΣΑΜΑΣ	ΣΑΒΒΑΣ ΜΙΧΑΗΛ	ΒΙΟΜΗΧΑΝΙΚΗΣ ΔΙΟΙΚΗΣΗΣ & ΤΕΧΝΟΛΟΓΙΑΣ ΠΕΙΡΑΙΑ
ΜΑΤΣΗ	ΜΑΡΙΝΑ	ΔΙΑΚΟΣΜΗΤΙΚΗΣ ΤΕΙ ΑΘΗΝΑΣ
ΜΑΥΡΟΜΑΤΗΣ	ΑΒΡΑΑΜ	ΜΗΧΑΝΟΛΟΓΙΑΣ ΤΕΙ ΠΑΤΡΑΣ
ΜΗΤΣΗΣ	ΣΠΥΡΙΔΩΝ	ΛΟΓΙΣΤΙΚΗΣ ΤΕΙ ΚΡ

δημοκρατικά
ΥΠΑΡΧΕΙ ΑΝΤΙΚΕΙΜΕΝΙΚΗ ΠΡΑΓΜΑΤΙΚΟΤΗΤΑ Η ΟΠΟΙΑ ΔΙΝΕΙ ΤΟ ΜΕΤΡΟ ΤΗΣ ΑΛΗΘΕΙΑΣ (ΑΡΙΣΤΟΤΕΛΗΣ)

ΣΤΗΣ ΜΑΝΗΣ ΤΗΝ... ΟΛΟΜΑΥΡΗ ΡΑΧΗ

περπατώντας η μοίρα μονάχη...!

Οταν μία φωτιά κατορθώνει να κάψει ακόμη και τις πέτρες της Μάνης, τίποτε πια δεν μπορεί να αποκλεισθεί και κανείς δεν είναι σίγουρος και ασφαλής, όπου και αν βρίσκεται... Είναι ένα είδος συμβολισμού αυτή η φράση. Η Μάνη, κάποτε άνυδρη και πάμπτωχη, γεμάτη πέτρα, φίδια και φιδόχορτα, ένας χώρος και μία πατρίδα όπου – πέρα από τις ελιές – δεν φύτρωναν παρά μόνον φραγκοσυκιές, χαρουπιές και λούπινα, τις δύο αυτές δεκαετίες περνούσε, συμβολικά, από το στάδιο της «Αναγέννησης» στον Πολιτισμό... Προσπαθούσε να φθάσει, με μεγάλες δρασκελιές στον 21ο αιώνα – και σε μεγάλο βαθμό τα είχε καταφέρει. Συνενωμένη (χωρισμένη, μάλλον) από τον «Καποδίστρια», σε μεγάλους και – ενίοτε – σε ελαφρά παράταιρους δήμους, ανακάλυψε άλλες δυνατότητες ανάπτυξης και πολλαπλούς άλλους τρόπους (ακόμη και τουριστικής) ανάδειξης της φοβερής αλλά και πρωτόγονης ομορφιάς της. Περισσότερο και πιο πολύ από όλα όμως, αυτά τα ίδια χρόνια, η ίδια η Μάνη, οι άνθρωποί της δηλαδή, ανακάλυψαν πόσα δάση, πόσο πραγματικό πράσινο, πόσα και πόσα δένδρα περιέβαλλαν τον άνυδρο τόπο τους – και πολύ συχνά εισχωρούσαν βαθιά μέσα σε αυτόν.

Το Βαχό και η Δροσοπηγή, που πληγώθηκαν και αυτά βαριά τις τελευταίες ημέρες από την φωτιά, κάποτε γυμνές πλαγιές, ήσαν καταπράσινες μέχρι την Δευτέρα. Και το μεσαιωνικό, φραγκοτούρκικο φρούριο της Κελεφά, που δεσπόζει πάνω από τον κόλπο του Οιτύλου, κατάσπαρτο από τερατώδεις σε μέγεθος πέτρες, έχει στην δυτική πλευρά του την πιο καταπράσινη πλαγιά, με ένα φυσικό δρόμο που οδηγεί χαλαρά στο Νέο Οίτυλο και το Καραβοστάσι... Τώρα, όμως! Μήπως κάποιος τον καταράστηκε αυτόν τον τόπο; Ο ιδρώτας και το αίμα των ανθρώπων της Μάνης γίνονται στάχτη μέσα σε τρία μερόνυχτα. Τα καταπίνουν οι φλόγες. Εκεί που οι πέτρες της άνθιζαν τα τελευταία είκοσι χρόνια, εκεί που από την πέτρα δημιουργήθηκε ζωή και ανάπτυξη, εκεί ήρθε η φωτιά... Οι φλόγες τύλιξαν την πέτρα που πυρακτώθηκε και έκαψαν ό,τι πράσινο φύτρωνε στην άγονη γη. Μαζί και τις ελιές, χιλιάδες ελιές, αυτά τα τόσο ζωτικής σημασίας για τους ανθρώπους της Μάνης, πολύτιμα καρποφόρα... Πίκρα, απόγνωση, δέος, απορία, αλλά και αγανάκτηση για τους κόπους τόσων γενεών που έγιναν αποκαΐδια, είναι αυτό που θα απομείνει τελικά στους Μανιάτες. Εβλεπαν την πύρινη λαίλαπα να κατατρώει τις σάρκες της γης τους και να αφήνει πίσω της μαύρο το μέλλον τους. Εδώ δεν κάηκαν τα πευκοδάση, τα σπίτια, τα αυθαίρετα και οι βίλες. Εδώ κάηκε η ζωή των ανθρώπων... Μόνο αν κάποιος από σας που διαβάζετε αυτή τη σελίδα είχε την ευκαιρία να ζήσει από κοντά, βήμα προς βήμα, χρόνο με το χρόνο, πώς ζωντάνεψε η περιοχή αυτή τα τελευταία χρόνια και πώς το μαράζι και η εγκατάλειψη έδωσαν τη θέση τους στην ανάπτυξη και τη δημιουργία, θα καταλάβει τον βαθύ πόνο των ανθρώπων της Μάνης σήμερα. Οι επισκέπτες της, ξένοι και Ελληνες, που με τόση προσπάθεια και υπομονή προσελκύσθηκαν να την γνωρίσουν και να την βάλουν στο πρόγραμμα των διακοπών τους και των μικρών αποδράσεων από τις μεγάλες πόλεις, στη διάρκεια του χρόνου, την εγκατέλειπαν αλλόφρονες, καθώς οι φλόγες άγγιζαν τα μπαλκόνια των ξενοδοχείων τους. Κι όσοι έμειναν παρακολουθούσαν με δέος τις «κόκκινες νύχτες» να δίνουν τη θέση τους στα «μαύρα ξημερώματα».

Ο,τι πράσινο, σήμερα φαντάζει μάυρο στους οικισμούς απ' όπου πέρασαν οι φλόγες. Τι κι αν έχουν κοπιάσει εκεί οι άνθρωποι να ξαναδώσουν ζωή στα γκρεμίδια που είχαν μείνει επί χρόνια να χορταριάζουν και να θυμίζουν τι ήταν άλλοτε η Μάνη... Εκεί που πέτρα πετρά ξαναχτίστηκαν οι τοίχοι και τα πυργάκια, ζωντάνεψαν ξανά τα χωριά, έγιναν παραδοσιακά, υπέροχα ξενοδοχεία και συγκροτήματα, άνοιξαν οι ταβέρνες, γέμισε ζωή ο τόπος, σήμερα μόνο καπνός και πόνος. Μαύρισε ο τόπος, μαύρισε και ράγισε και η καρδιά των ανθρώπων του. Πώς ν' αντέξει η καρδιά σου να ανέβεις τώρα από το Οίτιλο στη Γέρμα και την Καρέα, να δεις την Κελεφά, να πας στη Δροσοπηγή, το Βαχό και το Σκουτάρι με την καταπράσινη, σαν ζαφείρι; θάλασσα. Κρίμα που το αίμα και ο ιδρώτας των ανθρώπων της Μάνης δεν είχαν τη δύναμη να σβήσουν τη φωτιά και οι διάφοροι αρμόδιοι έπασχαν από συντονισμό για να αποτραπεί η καταστροφή, όπως καταγγέλλουν αυτοί που έζησαν από απόσταση αναπνοής την κατάσταση. Τους πήραν τα αεροπλάνα την πρώτη ημέρα, όταν ακόμα υπήρχαν μικρές και εύκολες εστίες, πριν ολοκληρώσουν την κατάσβεση, για να τα στείλουν λίγο παρακάτω σε μια άλλη εστία φωτιάς. Με τέσσερις – πέντε ρίψεις ακόμα θα είχαν δαμάσει τις φλόγες και θα είχε γλιτώσει η Μάνη, λένε οι άνθρωποί της, που τώρα κοιτάζουν το μαύρο νεκρό τοπίο που άφησε πίσω της η φωτιά.

ΔΕΝ ΕΧΟΥΝ ΤΕΛΟΣ ΟΙ ΑΠΑΤΕΣ

ΝΕΕΣ ΠΟΙΝΙΚΕΣ ΔΙΩΞΕΙΣ ΚΑΤΑ «ΠΟΡΙΚΟΥ & CO»!

Διαπιστώθηκε η εξαφάνιση και άλλων ομολόγων καταθετών

Και νέες ποινικές διώξεις σε βαθμό κακουργήματος εις βάρος της θρυλικής πλέον «Πορικός & Co» άσκησε σύμφωνα με ασφαλείς πληροφορίες η Αντεισαγγελέας Πλημμελειοδικών Ρόδου κ. Ευαγ. Λιάσου που επιλήφθηκε της δικογραφίας που έχει σχηματιστεί μετά από μηνυτήρια αναφορά της κ. Χρυσάνθης Χατζηδιάκου του Μιχαήλ, κατοίκου Πίζας Ιταλίας και πιο συγκεκριμένα κατά του πρώην διευθυντή της Λαϊκής Τράπεζας Ρόδου κ. Αδαμαντίου Πορικού και κατά της υπαλλήλου της ίδιας τράπεζας κ. Αναστασίας Χαρτερού.

Οι δύο μηνυόμενοι διώκονται πλέον και για διακεκριμένη περίπτωση υπεξαίρεσης με κατάχρηση ιδιαίτερης εμπιστοσύνης από την οποίαν προέκυψε ζημία άνω των 73.000 ευρώ και αντίστοιχο όφελος των μηνυομένων. Με την έναρξη της κυρίας Ανάκρισης για την υπόθεση αναμένεται η έκδοση και νέου εντάλματος σύλληψης του φυγόδικου και καταζητούμενου από την Interpol Πορικού.

Το ιστορικό της υπόθεσης σύμφωνα με μηνυτήρια αναφορά της κ. Χρυσάνθης Χατζηδιάκου έχει ως εξής:

Η εγκαλούσα και τα αδέλφια της κ.κ. Μαρία - Χριστίνα Χατζηδιάκου και Βασίλειος Χατζηδιάκος του Μιχαήλ είναι μόνιμοι κάτοικοι Ιταλίας, πελάτες της Ιονικής και Λαϊκής Τράπεζας Α.Ε και κατόπιν της ALPHA BANK στην οποία μέχρι και σήμερα διατηρούν τις καταθέσεις τους. Όλα τους τα χρήματα ήταν επενδεδυμένα σε λογαριασμούς ταμιευτηρίου, λογαριασμούς καταθέσεως, και ομόλογα στην Ιονική και κατόπιν στην ALPHA BANK.

Κατά την περίοδο που διευθυντής της Ιονικής και Λαϊκής Τράπεζας, και κατόπιν ALPHA BANK υποκαταστήματος Νέας Αγοράς Ρόδου, ήταν ο κ. Αδαμάντιος Πορικός, τοποθέτησαν σε προθεσμιακές καταθέσεις και ομόλογα κατόπιν παραινέσεώς του διάφορα ποσά, τα ίχνη των οποίων έχουν πλεόν απωλέσει πλήρως.

Την 31η Ιουλίου 1997 ο πατέρας της Μιχαήλ Χατζηδιάκος με τον αδελφό της Βασίλειο κατέθεσαν για λογαριασμό και των τεσσάρων αδελφών στο υποκατάστημα της τότε Ιονικής, το ποσό των 99.203.600 δρχ. για την αγορά ομολόγων του ελληνικού δημοσίου. Για την κατάθεσή του αυτή έλαβε τότε γραμμάτιο καταθέσεως το οποίο φέρει την υπογραφή ως ταμία της Αναστασίας Χαρτερού.

Με την από 19 Αυγούστου 1999 επιστολή της τράπεζας που υπογράφουν οι κ.κ. Πορικός και Χαρτερού ενημερώθηκαν ότι η ως άνω κατάθεσή τους, είχε ανέλθει μετά την τοκοφορία στο ποσό των 110.500.000 δρχ.

Με την από 25 Ιανουαρίου 2001 επιστολή της η ALPHA BANK τους ενημέρωσε ότι το ποσό της κατάθεσης ανερχόταν μετά την τοκοφορία στο ποσό των 120.490.000 δρχ. και την 2 Αυγούστου 2001 η ίδια τράπεζα με νέα επιστολή τους ενημέρωσε ότι η επένδυσή τους είχε ανέλθει στο ποσό των 132.312.000 δρχ.

Οπως προκύπτει από το από 18 Μαΐου 2000 απόσπασμα του τηρούμενου στην Ιονική Τράπεζα λογαριασμού ταμιευτηρίου με δικαιούχους τους ανωτέρω και τον πατέρα τους, το υπόλοιπο του λογαριασμού αυτού ήταν 70.566.328 δρχ. Τον Σεπτέμβριο του 2000 ο λογαριασμός αυτός μεταφέρθηκε στην ALPHA BANK λόγω της συγχωνεύσεως των δύο τραπεζών και ο κ. Πορικός, διευθυντής του καταστήματος, τους συνέστησε να τοποθετήσουν 50.000.000 δρχ. σε προθεσμιακές καταθέσεις που θα απέδιδαν περισσότερο.

Ζήτησε την έγκρισή τους συγκεκριμένα για την μεταφορά του ποσού αυτού από τον ως άνω λογαριασμό σε λογαριασμό καταθέσεων, η οποία του δόθηκε από την Ιταλία.

Στην από 25 Ιανουαρίου 2001 επιστολή της, η ALPHA BANK μέσω του διευθυντή της κ. Πορικού, τους ενημερώσε ότι τα χρήματα αυτά τοποθετήθηκαν σε λογαριασμό καταθέσεων με ημερομηνία λήξης την 30ή Ιουλίου 2001. Το απομείναν ποσό στο λογαριασμό σύμφωνα με την επιστολή ήταν 18.400.214 δρχ.

Με την από 2 Αυγούστου 2001 επιστολή η ALPHA BANK, τους ενημέρωσε, ότι η επένδυσή τους σε προθεσμιακή κατάθεση είχε ανέλθει στο ποσό των 105.056.000 δρχ. στην οποία περιλαμβάνονταν τα 50.000.000 δρχ. κι άλλα 50.000.000 δρχ. τα οποία κατατέθηκαν στην ίδια τράπεζα την 20ή Σεπτεμβρίου 2000 από τον εξάδελφό τους Κυριάκο Βασιλάκη, κάτοικο Καλυθιών.

Ο εξάδελφός τους ειδικότερα έλαβε εντολή από αυτούς να καταθέσει στον προαναφερόμενο λογαριασμό το ποσό των 50.000.000 δρχ. Απευθύνθηκε στον ταμία και κατέθεσε το ως άνω ποσό παρουσία του διευθυντή κ. Πορικού. Ο κ. Πορικός τηλεφώνησε την ίδια στιγμή στον κ. Βασίλειο Χατζηδιάκο και του πρότεινε τα χρήματα να μην κατατεθούν σε λογαριασμό ταμιευτηρίου αλλά σε λογαριασμό προθεσμιακής κατάθεσης. Ο κ. Βασίλειος Χατζηδιάκος συμφώνησε. Η ως άνω κατάθεση ωστόσο όπως πρόσφατα διαπίστωσαν δεν αποτυπώθηκε στον λογαριασμό του.

Όταν ο κ. Πορικός προσλήφθηκε στην Λαϊκή Τράπεζα, τον Ιανουάριο του έτους 2002 περίπου, τους παρότρυνε να επενδύσουν κάποια από τα χρήματά τους στην νέα τράπεζα σε ομόλογα του ελληνικού δημοσίου.

Το καλοκαίρι του 2002 μετέβησαν στην Λαϊκή Τράπεζα και ο κ. Πορικός τους ζήτησε να υπογράψουν έγγραφα - εξουσιοδοτήσεις και αποδεικτικά κατάθεσης -, για την μεταφορά των χρημάτων από τον Βασίλη Χατζηδιάκο, στη Λαϊκή, καθώς και την τοποθέτηση των χρημάτων σε ομόλογα.

Για την συναλλαγή αυτή τους παρέδωσε τα σχετικά έγγραφα της Λαϊκής Τράπεζας που μετά την υποτιθέμενη τοκοφορία εμφάνιζαν τις καταθέσεις τους να έχουν ανέλθει σε 324.985 ευρώ και 409.264 ευρώ τον Ιούλιο του 2002.

Το επόμενο καλοκαίρι 2003 επισκέφθηκε την Λαϊκή Τράπεζα ο κ. Βασίλειος Χατζηδιάκος και συνάντησε τον διευθυντή κ. Πορικό καθώς και την κ. Χαρτερού. Εκεί ο κ. Πορικός του πρότεινε να ανανεώσει τις συμβάσεις. Εκείνος δέχθηκε αλλά επιθύμησε να αναλάβει κάποιο ποσό από τους τόκους. Ο κ. Πορικός τον παρέπεμψε στην κ. Χαρτερού στο ταμείο η οποία του κατέβαλε το ποσό των 21.800 ευρώ. Υπέγραψε σε έγγραφα τα οποία η κ. Χαρτερού του εμφάνισε ως εντάλματα αναλήψεως. Στην συνέχεια ανανεώθηκαν οι συμβάσεις με κατάθεση εκ μέρους τους, για την πρώτη επένδυση 292.000 ευρώ με συμφωνηθείσα τιμή πώλησης 304.264 ευρώ τον Ιούλιο του 2004 και για την δεύτερη επένδυση 451.283 ευρώ με συμφωνηθείσα τιμή πώλησης 470.237 ευρώ τον Ιούλιο του 2004. Ο κ. Πορικός παρέδωσε στον κ. Βασίλη Χατζηδιάκο τις αντίστοιχες συμβάσεις.

Παράλληλα ο Βασίλης Χατζηδιάκος του ζήτησε μία ανάλυση της επένδυσης με διαχωρισμό των καταθέσεων από τις αποδόσεις. Ο κ. Πορικός τον παρέπεμψε στην κ. Χαρτερού η οποία του ετοίμασε ένα πρόχειρο ιδιόγραφο σημείωμα στο οποίο φαίνεται αναλυτικά η πορεία των χρηματικής επένδυσης από το καλοκαίρι του 2001 μέχρι το καλοκαίρι του 2004 οπότε και θα έληγαν τα ομόλογα. Το σημείωμα αυτό είχε συνταχθεί από την κ. Χαρτερού.

Στις αρχές Σεπτεμβρίου 2003, και αφού είχε ξεσπάσει το σκάνδαλο διαπίστωσαν ότι δεν υπήρχε κανένας λογαριασμός στην Λαϊκή Τράπεζα στο όνομά τους.

Την οικογένεια Χατζηδιάκου εκπροσωπεί ο δικηγόρος κ. Γ. Βρούχος.



ΔΕ ΘΕΛΕΙ ΣΚΕΨΗ...



ΘΕΛΕΙ ΕΠΙΣΚΕΨΗ!



Σίγουρα η απόφαση για την επιλογή του ιδανικού σχολείου απαιτεί πολύ σκέψη απ' όλα σχεδόν τα μέλη της οικογένειας.
Όταν όμως κάποιοι έχουν ήδη φροντίσει να δημιουργήσουν με **«πάθος για παιδαγωγία»** το ιδανικό σχολείο, τότε δε χρειάζεται παρά μόνο μία επίσκεψη!

Γι' αυτό το λόγο το **ΚΟΛΛΕΓΙΟ ΡΟΔΟΥ** διοργανώνει μια πρωτότυπη παρουσίαση των υποδομών και της εκπαιδευτικής του φιλοσοφίας.

ΣΑΒΒΑΤΟ 2 ΣΕΠΤΕΜΒΡΙΟΥ στις 19.00 το απόγευμα

Το **ΚΟΛΛΕΓΙΟ ΡΟΔΟΥ** ανοίγει τις πύλες του σε ενδιαφερόμενους γονείς και μαθητές που επιθυμούν να το γνωρίσουν για πρώτη φορά και δείχνει τι σημαίνει ανθρωποκεντρικό, σύγχρονο, πολυδύναμο, πολυδιάστατο και ανοιχτό σχολείο.

Περιηγηθείτε στις υπερσύγχρονες και ασφαλείς εγκαταστάσεις, στα πολυάριθμα και εντυπωσιακά εργαστήρια, στους χώρους δραστηριοτήτων, άθλησης και πολιτισμού! Συζητήστε με το εκπαιδευτικό και διοικητικό προσωπικό για τις διδακτικές καινοτομίες, τη σύγχρονη εκπαιδευτική φιλοσοφία, τα προγράμματα βιωματικής μάθησης και τη θέσπιση εκπαιδευτικών στόχων.
Βιώστε το μορφωσιογόνο περιβάλλον ενός από τους πιο σύγχρονους Εκπαιδευτικούς Οργανισμούς της Ευρώπης και συνδιαλεχτείτε με το **μέλλον της εκπαίδευσης!**

Κι επειδή η ενεργητική μάθηση συνδέεται άρρηκτα με τη δημιουργικότητα, οι αγαπημένοι σας **τηλεοπτικοί πρωταγωνιστές** θα συμβάλλουν στην παρουσίαση του **ΚΟΛΛΕΓΙΟΥ ΡΟΔΟΥ** με μια ειδική θεατρική παρέμβαση.



Βέτα Κωνσταντινίδου



Αργύρης Αγγέλου



Αγγελική Λάμπρη

Η εκδήλωση εντάσσεται στα πλαίσια της επικοινωνιακής πολιτικής του **ΚΟΛΛΕΓΙΟΥ ΡΟΔΟΥ** και απευθύνεται σε άμεσα ενδιαφερόμενους γονείς. Για την καλύτερη εξυπηρέτησή σας και για την αποφυγή συνωστισμού παρακαλείστε να επικοινωνήσετε έγκαιρα με τη γραμματεία του ΚΟΛΛΕΓΙΟΥ για την εγγραφή σας στην επίσημη λίστα προσκεκλημένων με αριθμημένες θέσεις.

ΒΡΕΦΟΝΗΠΙΑΚΟΣ ΣΤΑΘΜΟΣ • ΝΗΠΙΑΓΩΓΕΙΟ • ΔΗΜΟΤΙΚΟ • ΓΥΜΝΑΣΙΟ • ΛΥΚΕΙΟ • INTERNATIONAL BACCALAUREATE
Με την τεχνογνωσία των εκπαιδευτηρίων «ΓΕΙΤΟΝΑ»

ΠΡΟΓΡΑΜΜΑ ΕΚΔΗΛΩΣΗΣ

19.00
-ΠΡΟΣΕΛΕΥΣΗ
-COCKTAIL LOUNGE

19.30
-ΞΕΝΑΓΗΣΗ ΣΤΙΣ ΕΓΚΑΤΑΣΤΑΣΕΙΣ

20.20
-ΣΥΓΚΕΝΤΡΩΣΗ ΣΤΟ ΑΜΦΙΘΕΑΤΡΟ

21.10
-ΔΕΞΙΩΣΗ
-ΣΥΖΗΤΗΣΕΙΣ ΜΕ ΔΙΔΑΚΤΙΚΟ ΚΑΙ ΔΙΟΙΚΗΤΙΚΟ ΠΡΟΣΩΠΙΚΟ

Την ίδια ημέρα θα δοθούν ειδικά προνόμια νέων εγγραφών και η δυνατότητα εκπαιδευτικής προσομοίωσης για τα παιδιά που θέλουν να γνωρίσουν «δοκιμαστικά» το περιβάλλον του σχολείου.

ΚΟΛΛΕΓΙΟ ΡΟΔΟΥ

ΕΠΕΝΔΥΣΗ ΖΩΗΣ

Κολλέγιο Ρόδου Α.Ε.Μ.Ε - 10ο χλμ Ρόδου-Λίνδου, Δήμος Καλλιθέας-Ρόδος.
Τηλ: 22410 87747-9, Fax: 22410 87430, www.rodos-college.gr, info@rodos-college.gr

ΣΤΗΝ ΑΡΜΟΔΙΑ ΕΠΙΤΡΟΠΗ ΕΛΕΓΧΟΥ

ΚΑΤΑΓΓΕΛΙΑ ΓΙΑ ΠΑΡΑΒΑΣΕΙΣ *της εκλογικής νομοθεσίας*

Υποψήφιος της Λέρου άρχισε τις αφισοκολλήσεις!

Η πρώτη αναφορά - καταγγελία για παραβάσεις της εκλογικής νομοθεσίας, ενδεικτική του κλίματος πόλωσης και διχόνοιας που επικρατεί μεταξύ των δύο παρατάξεων που διεκδικούν τον Δήμο Λέρου, έγινε χθες από τον υποψήφιο δήμαρχο κ. Ιωάννη Ζαβόλα.

Στην αναφορά του προς την Επιτροπή Ελέγχου Εκλογικών Παραβάσεων Νομού Δωδ/σου ισχυρίζεται τα ακόλουθα:

«Τυγχάνω υποψήφιος Δήμαρχος για τον Δήμο της νήσου Λέρου, και επικεφαλής του υποψήφιου συνδυασμού «Συνεργασία για τη Λέρο». Με την παρούσα μου, δηλώνω πως προ 20 ημερών περίπου, ο υποψήφιος δημοτικός σύμβουλος κ. Ευάγγελος Ασβεστάς, προέβη σε ανάρτηση και επικόλληση αφισών σε δημόσιους και εξωτερικούς χώρους και πιο συγκεκριμένα τοποθέτησε πληθώρα αφισών σε πίνακες ανακοινώσεων ευρισκόμενους σε δημόσιες πλατείες και δρόμους, σε δένδρα, στύλους ηλεκτροδότησης της ΔΕΗ, σε όλο το μήκος των δημόσιων δρόμων που καλύπτουν το κεντρικό οδικό δίκτυο του νησιού και στις γύρω περιοχές (Αγκυρα, Βρωμόλιθος, Πλάτανος, Αγία Μαρίνα, Κριθώνι, Αλιντα, Καμάρα). Ο άνω αναφερόμενος ενήργησε κατά παράβαση των υπό του νόμου οριζομένων, ήτοι του άρθρου 8 του Ν. 3202/2003, το οποίο απαγορεύει ρητά και ανεπιφύλακτα σε όλους τους υποψήφιους δημοτικούς συμβούλους την ανάρτηση ή επικόλληση, κατά την προεκλογική περίοδο, αφισών και κάθε άλλου υλικού προβολής, σε εξωτερικούς, δημόσιους ή ιδιωτικούς χώρους, απειλώντας παράλληλα με την επιβολή των διοικητικών κυρώσεων του άρθρου 18 παρ. 4 του ιδίου ως άνω νόμου, κατά παραπομπή της διάταξης του άρθρου 15 παρ. 3 του άνω νόμου. Ο δε δήμαρχος του νησιού, κ. Τιμόθεος Κωττάκης, παρέλειψε σκοπίμως να ενεργήσει τα δέοντα για την αποκόλληση των εν λόγω αφισών, ως όφειλε, σύμφωνα με τα οριζόμενα στη διάταξη του άρθρου δ υπό στοιχείο β' του Ν. 3202/2003.

Από σχετικό συλλεγέν αποδεικτικό υλικό, το οποίο συνημμένα σας υποβάλλω με την μορφή ηλεκτρονικού εγγράφου – CD, προκύπτει το αληθές των άνω εκτεθέντων πραγματικών περιστατικών, και ως εκ τούτου χρήζει απολύτου ανάγκης η παρέμβασή σας.

Επειδή η παρούσα μου είναι νόμιμη, ορισμένη, βάσιμη και αληθής.

Εξαιτούμαι!

Να ενεργήσετε τα νόμιμα προκειμένου να καθαιρεθούν οι εν λόγω αφίσες και να επιβληθούν σε βάρος του υποψήφιου δημοτικού συμβούλου κ. Ευάγγελου Ασβεστά για τη μη συμμόρφωσή του με την κείμενη νομοθεσία, οι εκ του νόμου προβλεπόμενες διοικητικές κυρώσεις».

ΕΓΚΥΚΛΙΟΣ ΤΟΥ ΥΠ. ΕΣΩΤΕΡΙΚΩΝ ΓΙΑ ΑΔΕΙΕΣ ΔΗΜΟΣΙΩΝ ΥΠΑΛΛΗΛΩΝ

ΠΩΣ ΘΑ ΠΡΟΣΕΛΘΟΥΝ ΣΤΗΝ ΕΚΛΟΓΙΚΗ ΚΑΛΠΗ

Με την εγκύκλιο που υπέγραψε ο Προκόπης Παυλόπουλος, γνωστοποιείται προς τις υπηρεσίες του Δημοσίου, των δήμων και των νομαρχιών ότι οφείλουν να χορηγήσουν ειδική άδεια στους ετεροδημότες υπαλλήλους τους

Αδεια από μία έως και τρεις ημέρες με αποδοχές οφείλουν να χορηγήσουν οι δημόσιες υπηρεσίες προς τους υπαλλήλους οι οποίοι θα μεταβούν στον τόπο διαμονής τους για την άσκηση του εκλογικού δικαιώματός τους.

Με την εγκύκλιο που υπέγραψε ο υπουργός Εσωτερικών, Δημόσιας Διοίκησης και Αποκέντρωσης Προκόπης Παυλόπουλος, γνωστοποιείται προς τις υπηρεσίες του Δημοσίου, των δήμων και των νομαρχιών ότι οφείλουν να χορηγήσουν ειδική άδεια στους ετεροδημότες υπαλλήλους τους.

Ειδικότερα, για τη μετάβαση στον τόπο άσκησης του εκλογικού δικαιώματος θα χορηγηθεί ειδική άδεια ως εξής:

Για τους υπαλλήλους για τους οποίους δεν εφαρμόζεται πενθήμερη εβδομάδα εργασίας:

- Οσοι μετακινηθούν για την άσκηση του εκλογικού δικαιώματός τους σε απόσταση 100-200 χιλιομέτρων, θα λάβουν άδεια μιας (1) εργάσιμης ημέρας.

- Οσοι μετακινηθούν σε απόσταση 201-400 χιλιομέτρων, θα λάβουν άδεια δύο (2) εργάσιμων ημερών.

- Οσοι μετακινηθούν σε απόσταση 401 χιλιομέτρων και πάνω θα λάβουν άδεια τριών (3) εργάσιμων ημερών, εφόσον κινηθούν εξ ολοκλήρου οδικώς, με βάση την υπεύθυνη δήλωσή τους.

- Οσοι μετακινηθούν σε νησιά, για τα οποία δεν υπάρχει οδική πρόσβαση, ο αριθμός των ημερών αδείας που θα λάβουν θα εξετάζεται κατά περίπτωση, ανάλογα με την απόσταση και τις ειδικές συνθήκες μετακίνησης, χωρίς ωστόσο η άδεια αυτή να υπερβαίνει τις τρεις (3) εργάσιμες ημέρες.

Εντός πενθημέρου

Αντίθετα, οι υπάλληλοι για τους οποίους εφαρμόζεται πενθήμερη εβδομάδα εργασίας, θα λάβουν μια μέρα για την άσκηση του εκλογικού δικαιώματός τους σε απόσταση 200-400 χιλιομέτρων, δυο μέρες όσοι μετακινηθούν σε απόσταση 401 χιλιομέτρων και πάνω, ενώ έως τρεις ημέρες όσοι μετακινηθούν σε νησιά, για τα οποία δεν υπάρχει οδική πρόσβαση.

Οι άδειες που αναφέρονται παραπάνω, ισχύουν και για το τακτικό προσωπικό των ΟΤΑ α' και β' βαθμού και των ΝΠΔΔ καθώς και για το προσωπικό με σχέση εργασίας ιδιωτικού δικαίου του Δημοσίου, των ΝΠΔΔ και των ΟΤΑ. Επίσης, ισχύουν και για το προσωπικό των υπόλοιπων νομικών προσώπων του δημόσιου τομέα. Τα υπουργεία που έχουν υπηρεσίες στο εξωτερικό, παρακαλούνται να δώσουν τις απαραίτητες οδηγίες για τη διευκόλυνση των υπαλλήλων που επιθυμούν να έλθουν στην Ελλάδα για να ψηφίσουν, με τη χορήγηση ειδικής άδειας απουσίας που να καλύπτει τον απολύτως αναγκαίο χρόνο για τη μετάβασή τους στον τόπο άσκησης του εκλογικού δικαιώματός τους και την επιστροφή τους στην υπηρεσία τους.

Επείγουσες ανάγκες

Με απόλυτη φειδώ θα πρέπει να χορηγείται άδεια σε υπηρεσίες που αφορούν την εξυπηρέτηση επειγουσών αναγκών του κοινωνικού συνόλου (π.χ., νοσηλευτικά ιδρύματα, λιμένες, τελωνειακοί σταθμοί κ.λπ.).

Δεν θα χορηγηθεί ειδική άδεια στους υπαλλήλους που θα διορισθούν ως αντιπρόσωποι της δικαστικής αρχής.

ΕΙΧΑΝ ΣΠΟΥΔΑΣΕΙ ΣΤΗΝ ΙΤΑΛΙΑ

ΣΥΝΑΝΤΗΣΗ «ΙΤΑΛΩΝ» *με τον μητροπολίτη Γεννάδιο*

Είχαν την ευκαιρία να θυμηθούν τα παλιά



Πτυχιούχοι σχολών του Πανεπιστημίου Νάπολης Ιταλίας βρέθηκαν και φέτος μαζί στην καθιερωμένη πια από χρόνια βραδιά, την αφιερωμένη στο Μητροπολίτη Ιταλίας κ.κ. Γεννάδιο. Σ' ένα πολύ ευχάριστο κλίμα ξεδιπλώθηκαν οι αναμνήσεις από τα δύσκολα φοιτητικά τους χρόνια και παράλληλα όλες οι ευχάριστες στιγμές από εκείνη την περίοδο της ζωής τους, κατά τη διάρκεια της οποίας είχαν τύχει της συνδρομής και βοήθειας του κ.κ. Γενναδίου. Από την πλευρά του ο σεβασμιότατος Μητροπολίτης Ιταλίας και Μάλτας, φιλικός και εγκάρδιος με όλους όπως πάντα ενημέρωσε τους παλιούς του φίλους για τη σοβαρότατη προσπάθεια που καταβάλλει προκειμένου η Ορθόδοξη Εκκλησία της Μάλτας να βρει την παλιά της αίγλη.

Ανάμεσα στους παρευρισκόμενους ήταν οι παρακάτω: Γιώργος Αλαφάκης – φαρμακοποιός, Ιπποκράτης Ζαρίφης – γιατρός, Παναγιώτης Κανάκης – Πολιτικός Μηχανικός, Μιχαήλ Τελώνης – Οφθαλμίατρος, Τσαμπίκος Πέτας – Αναισθησιολόγος, Κωνσταντίνος Κατσίλης – Καρδιολόγος, Σάββας Καραγιάννης – Ιατρός, Δράκος Γεώργιος – Πνευμονολόγος, Κάλλας Γεώργιος – Αρχιτέκτονας κ.ά.

INEMA

ΙΑΤΡΙΚΟΣ & ΝΟΣΟΚΟΜΕΙΑΚΟΣ ΕΞΟΠΛΙΣΜΟΣ

από το 1988 είμαστε οι μεγαλύτεροι προμηθευτές ΙΑΤΡΙΚΟΥ-ΟΡΘΟΠΕΔΙΚΟΥ & ΝΟΣΟΚΟΜΕΙΑΚΟΥ ΥΛΙΚΟΥ ΣΤΗ ΔΩΔΕΚΑΝΗΣΟΥ



18 χρόνια εμπειρίας Εμπιστευθείτε μας!



- ΑΝΑΠΗΡΙΚΑ ΚΑΡΟΤΣΙΑ
- ΒΑΔΙΣΤΙΚΑ
- ΟΡΘΟΠΕΔΙΚΑ ΕΙΔΗ
- ΜΠΛΟΥΖΕΣ ΙΑΤΡΙΚΕΣ
- ΚΑΛΤΣΕΣ ΦΛΕΒΙΤΙΔΑΣ
- ΠΕΛΜΑΤΑ
- ΟΡΘΟΠΕΔΙΚΑ ΜΑΞΙΛΑΡΙΑ
- ΚΡΕΒΑΤΙΑ ΝΟΣΟΚΟΜΕΙΑΚΑ
- ΙΑΤΡΙΚΟΣ ΕΞΟΠΛΙΣΜΟΣ και ΑΝΑΛΩΣΙΜΑ
- ΟΡΓΑΝΑ ΧΗΜΕΙΟΥ
- και κάθε άλλο είδος για κατ'οίκο νοσηλεία

ΡΟΔΟΣ: ΛΕΜΕΣΣΟΥ 2 - ΤΗΛ: 22410 32238 www.inema.gr

ΚΩΣ: ΕΛ. ΒΕΝΙΖΕΛΟΥ 38 (παραπ/ρως Αγίας Παρασκευής) - ΤΗΛ: 22420 20048

AEGEAN FLYING DOLPHINS

FLYING DOLPHIN 22

ΡΟΔΟ - ΚΩ
σε 1 ώρα και 50 λεπτά.
Τιμή κατά άτομο 23,50 €

ΡΟΔΟ - ΚΑΛΥΜΝΟ
σε 2 ώρες και 30 λεπτά.
Τιμή κατά άτομο 25 €

ΔΡΟΜΟΛΟΓΙΑ: ΑΠΟ 18/4/06 ΕΩΣ 15/10/06

ΔΕΥΤΕΡΑ ΕΩΣ ΣΑΒΒΑΤΟ (ΚΥΡΙΑΚΗ ΑΡΓΙΑ)

ΛΙΜΑΝΙ	ΑΦΙΞΗ	ΑΝΑΧΩΡΗΣΗ	ΛΕΠΤΑ
ΚΑΛΥΜΝΟΣ		7:20	
			30'
ΚΩΣ	7:55	8:00	
			115'
ΡΟΔΟΣ	10:00	15:30	
			115'
ΚΩΣ	17:25	17:30	
			30'
ΚΑΛΥΜΝΟΣ	18:00	Δ	

Πληροφορίες - Εισιτήρια στα γραφεία της εταιρείας Α.Ν.Ε.Σ. Α.Ε. στη Ρόδο, Αυστραλίας 88 και Τηλ. 2241 0 37769 & fax 2241 0 34493.



ΕΠΙΜΕΛΕΙΑ:
ΗΛΙΑΣ ΛΟΪΖΟΣ -
ΣΤΕΦΑΝΟΣ ΓΚΙΖΛΗΣ

ΚΟΛΟΣΣΟΣ

ΟΥΤΕ ΧΘΕΣ ΑΠΑΝΤΗΣΕ Η ΑΕΚ

Μεγάλη καθυστέρηση υπάρχει από πλευράς ΑΕΚ και Αρη ώστε να απαντήσουν στην πρόταση του Κολοσσού για συμμετοχή στο τουρνουά «Τάσος Κουταλιανός».

Στις τάξεις του «Δικεφάλου» υπάρχει μεγάλη αναταραχή αυτό το διάστημα αναφορικά με τα διοικητικά της ομάδας, κάτι που όπως είναι φυσικό καθυστερεί και την όποια οργάνωση από πλευράς του προπονητή της ομάδας Βαγγέλη Αλεξανδρή στο τμήμα. Ο ιδιοκτήτης της ΚΑΕ Γιάννης Φιλίππου δεν φαίνεται διατεθειμένος να «τρέξει» φέτος το μπασκετικό τμήμα κι έτσι όλα είναι στον «αέρα».

Προχθές το βράδι ήταν προγραμματισμένη μια συνάντηση του Βαγγέλη Αλεξανδρή με τους υπόλοιπους του τεχνικού τιμ και κάποιους ανθρώπους της ομάδας ώστε να αποφασιστεί εκτός των άλλων και το ενδεχόμενο ταξίδι στη Ρόδο για το «Τάσος Κουταλιανός». Κάτι τέτοιο τελικά δεν συνέβη ούτε το απόγευμα της Τετάρτης αλλά ούτε και χθες όπως ανέφεραν στη «δσπορ» άνθρωποι της διοίκησης των «κιτρινόμαυρων». Κανείς δεν γνωρίζει εάν αυτό θα γίνει σήμερα ή τις επόμενες ημέρες.

Οσον αφορά τον Αρη, εκεί η απάντηση καθυστερεί λόγω του ότι αυτή την εποχή ο Αντρέα Ματσόν και οι παίκτες του βρίσκονται για το βασικό στάδιο της προετοιμασίας τους στο Πήλιο και δεν έχει συζητηθεί ακόμη το θέμα της συμμετοχής από τον Ιταλό κόουτς και τους συνεργάτες του.

Πριν λίγες ημέρες οι «κίτρινοι» της Θεσ/νίκης έδωσαν το πρώτο τους φιλικό απέναντι στον Δούκα ενώ τις επόμενες ημέρες θα υπάρξει νέα επαφή με τον Κολοσσό ώστε να δοθεί και η τελική απάντηση.

ΣΥΝΕΧΙΖΕΤΑΙ ΧΩΡΙΣ ΠΡΟΒΛΗΜΑΤΑ Η ΠΡΟΕΤΟΙΜΑΣΙΑ

Με όλους τους παίκτες υγιείς και χωρίς κανένα άλλο πρόβλημα συνεχίζει να προπονείται ο Κολοσσός.

Χθες η ομάδα το πρωί ακολούθησε πρόγραμμα ενδυνάμωσης με βάρη ενώ το απόγευμα βρέθηκε στο Βενετόκλειο. Ο Γιώργος Ζευγώλης είναι απόλυτα ικανοποιημένος με την προσπάθεια των παικτών του ενώ περιμένει και αυτός με ανυπομονησία το πρώτο επίσημο ματς που θα λειτουργήσει και ως «τεστ» για να μονταριστεί η ομάδα εν όψει και του πρωταθλήματος.

Ως τις 10 Σεπτέμβρη λοιπόν, οπότε και οι «θαλασσί» θα αντιμετωπίσουν στην Α' φάση του Κυπέλλου τον Κεραυνό Αιγίου, οι προπονήσεις θα συνεχίσουν σε εντατικούς ρυθμούς ενώ όλοι ελπίζουν πως ο Κολοσσός θα καταφέρει να προχωρήσει στον θεσμό τόσο γιατί είναι ένας από τους στόχους της ομάδας όσο και διότι χρειάζονται όσο το δυνατόν περισσότερα παιχνίδια για να «δέσει» ως σύνολο.

Αποφάσεις της ΕΠΣΔ

Την Μετά από εισήγηση της Επιτροπής Πρωταθλήματος και απόφαση του Δ.Σ. στις 16 Αυγούστου αποφασίσθηκε για το πρωτάθλημα της Β' Κατηγορίας να χωρισθούν αντίστοιχα στους δύο ομίλους οι παρακάτω ομάδες, Α όμιλος (Ξάνθος Πάτμου, Ποσειδώνας Καρπάθου) και Β' Ομιλος (Δόξα Καρδάμαινας, Αντίμαχος Κω, ΑΣ Πυλί, Βαθύ Καλύμνου).

ΣΟΥΠΕΡ ΚΑΠ

Τετάρτη 30/8/2006 Ωρα 20.00

Δημοτικό Στάδιο Ρόδου «Ο Διαγόρας» Κλεάνθης Παρ. – ΑΕΡ Αφάντου παρ. Κυπραίος Θεοδ.

ΑΓΩΝΕΣ «Σέβεν Σάιντ»

Οι αγώνες της Α' φάσης του Σέβεν Σάιντ που θα διεξαχθούν την Κυριακή 3 Σεπτεμβρίου στα γήπεδα Εμπωνας-Μαριτσών και Κοσκινού θα ξεκινήσουν στις 16.30. ενώ στο γήπεδο Ασκληπειού στις 16.00.

ΠΕΡΑΣΤΕ... ΚΟΣΜΕ!

• Με 50 € και δύο φωτογραφίες η ΕΠΣΔ χορηγεί ταυτότητα προπονητή

Τα νέα ήθη και έθιμα που προσπαθεί να περάσει η ΕΠΟ μέσω των Ενώσεων στον χώρο των προπονητών αν μη τι άλλο είναι πρόκληση. Λέγεται πως η Ελληνική Ποδοσφαιρική Ομοσπονδία λειτουργεί και ενεργεί σύμφωνα με όσα επιτάσσει η FIFA και η UEFA. Εάν πράγματι έτσι συμβαίνει τότε ο χορός των συμφερόντων καλά κρατεί. Αυτές οι ενέργειες δεν στοχεύουν στην αναβάθμιση του ποδοσφαίρου όπως τα τελευταία χρόνια επικαλούνται οι διεθνείς ομοσπονδίες και η Ελληνική. Το ποδόσφαιρο αντί να πηγαίνει μπροστά μένει στάσιμο κι αυτό το είδαμε πρόσφατα στο «ΜΟΥΝΤΙΑΛ 2006» της Γερμανίας όπου το θέαμα το οποίο παρουσιάσθηκε στους αγωνιστικούς χώρους δεν ικανοποίησε τους θεατές.

ΤΑΥΤΟΤΗΤΕΣ ΠΡΟΠΟΝΗΤΩΝ

Η ΕΠΣΔ Δωδεκανήσου αν υπάκουος κι επιμελής μαθητής ακολουθεί ρητά τις εντολές της ΕΠΟ και σε σχετική ανακοίνωση αναφέρει:

«Καλούνται όλοι οι προπονητές των ομάδων διπλωματούχοι και μη να εφοδιασθούν με την ειδική ταυτότητα προπονητή από τα γραφεία της ΕΠΣΔ έχοντες μαζί τους την Αστυνομική τους ταυτότητα, δύο (2) φωτογραφίες και 50 ΕΥΡΩ για το σχετικό παράβολο.

Για όλους τους επίσημους αγώνες περιόδου 2006-2007 η ταυτότητα θα παραδίδεται στον διαιτητή του αγώνα μαζί με τα Δελτία Αθλητικής Ιδιότητας και την Κατάσταση Υγείας.

Εάν δεν παραδοθεί η ως άνω ταυτότητα ο διαιτητής και ο παρατηρητής αγώνα είναι ΥΠΟΧΡΕΩΜΕΝΟΙ να μην επιτρέψουν σε κανένα από όσους έχουν δηλωθεί για τον πάγκο της ομάδας να ασκούν χρέη προπονητή».

ΑΝΑΣΤΑΤΩΣΗ ΣΤΗΝ ΠΑΤΜΟ

• Η τοποθέτηση του Ξάνθου στον Α' όμιλο της Β' κατηγορίας φέρνει τα πάνω - κάτω στον προϋπολογισμό της ακριτικής ομάδας

Οικονομικό πανικό στους διοικούντες τον Ξάνθο Πάτμου έφερε η απόφαση του Δ.Σ. της ΕΠΣΔ με την τοποθέτηση της ομάδας στον Α' όμιλο της Β' κατηγορίας μαζί με τον Ποσειδώνα Καρπάθου και τις υπόλοιπες ομάδες του νησιού μας.

Στον Ξάνθο θεωρούν πως η ομάδα τους μπορούσε να τοποθετηθεί στον Β' όμιλο μαζί με τις ομάδες της Κω και της Καλύμνου οπότε τα έξοδα της ποδοσφαιρικής περιόδου θα ήταν περιορισμένα.

Μάλιστα στην Πάτμο υπάρχει πικρία καθώς η ΕΠΣΔ δεν κάλεσε έναν εκπρόσωπο της ομάδας τους στην συζήτηση που έγινε στην Ενωση για τον διαχωρισμό των ομίλων που αφορούσε τις ομάδες των νησιών. Η διοίκηση του Ξάνθου απέστειλε επιστολή στην ΕΠΣΔ στην οποία αναλύει τους λόγους για τους οποίους επιθυμεί η ομάδα να περιληφθεί στον Β' και όχι στον Α' όμιλο όπως έκανε η ΕΠΣΔ. Η σχετική επιστολή της ακριτικής ομάδας προς το Δ.Σ. της Ένωσης αναφέρει τα εξής:

«Αξιότιμοι κύριοι

Τις προηγούμενες ημέρες πληροφορηθήκαμε ότι η Ε.Π.Σ.Δ. μετά τις αλλαγές που προέκυψαν από την άνοδο της ομάδας της Τήλου στην Α' Κατηγορία προτίθεται να τοποθετήσει την ομάδα μας στον ίδιο όμιλο με την ομάδα της Καρπάθου και άλλες 8 ομάδες από την Ρόδο, γεγονός το οποίοι μας ξάφνιασε και παράλληλα μας προβλημάτισε για την δυνατότητα που θα έχουμε να ανταποκριθούμε σε ένα τόσο δύσκολο όμιλο. Δύσκολο όχι βέβαια όσον αναφορά τις αγωνιστικές υποχρεώσεις, αλλά όσον αναφορά τις οικονομικές υποχρεώσεις που προκύπτουν.

Παρακάτω θα σας παρουσιάσουμε έναν πρόχειρο προϋπολογισμό ενός ταξιδιού στην Ρόδο ο οποίος βέβαια θα ισχύει με το σκεπτικό ότι η BLUE STAR θα συνεχίσει το δρομολόγιο που πραγματοποιεί κάθε Κυριακή από Πάτμο για Ρόδο.

1. ΕΙΣΙΤΗΡΙΑ 20*20 € *2 = 800 € (ΠΟΣΟ ΜΕ 30% ΕΚΠΤΩΣΗ)

2. ΔΙΑΤΡΟΦΗ 20*15 € = 300 €

3. ΜΕΤΑΚΙΝΗΣΗ 1*200 € = 200 €

ΓΕΝΙΚΟ ΣΥΝΟΛΟ ΚΟΣΤΟΥΣ ΑΝΑ ΤΑΞΙΔΙ ΧΩΡΙΣ ΔΙΑΝΥΚΤΕΡΕΥΣΗ 1.300 Ε ΕΤΗΣΙΟ ΚΟΣΤΟΣ ΜΕΤΑΚΙΝΗΣΗΣ 1.300*10 = 13.000 Ε (2 ΠΑΙΧΝΙΔΙΑ ΜΕ ΤΗΝ ΚΑΡΠΑΘΟ ΣΤΗΝ ΡΟΔΟ).

Σε αυτό το ποσό θα πρέπει να συνυπολογιστεί και το κόστος διαμονής εάν τελικά κληρωθούμε με ομάδες των οποίων το γήπεδο απέχει πολύ από την πόλη της Ρόδου και δεν είναι εφικτή η ημερήσια μετακίνηση μας με το BLUE STAR. Εάν η ομάδα μας βρισκόταν στον ίδιο όμιλο με τις τρεις ομάδες της ΚΩ και την μια της Καλύμνου τα έξοδα θα ήταν λιγότερα κατά περίπου 3.500 € εάν υπολογίσουμε ότι το κόστος μετακίνησης προς αυτά τα νησιά είναι σχεδόν το μισό και παρακάτω. Καθώς επίσης και για τα τέσσερα αυτά ταξίδια δεν υπάρχει ο κίνδυνος να μην προλάβουμε την πραγματοποίηση του αγώνα στο ενδιάμεσο διάστημα από τον απόπλου του BLUE STAR.

Ολα αυτά καταλαβαίνετε πόσο δυσχεραίνουν την οικονομική κατάσταση της ομάδας η οποία αξίζει να σημειωθεί ότι 1) Δεν έχει εισπράξει τίποτα ακόμα από τις περσινές μετακινήσεις και 2) Επιβαρύνεται με τα μεγαλύτερα έξοδα διαιτητών λόγω της γεωγραφικής θέσης της Πάτμου.

Λαμβάνοντας υπόψη όλα τα παραπάνω έχουμε να κάνουμε τις εξής προτάσεις:

ΠΡΟΤΑΣΗ 1

Οι ομάδες του βορείου συγκροτήματος να είναι στον ίδιο όμιλο μαζί με άλλες 5 από την Ρόδο που θα προκύψουν από κλήρωση και όλα τα υπόλοιπα να παραμείνουν ως έχουν.

ΠΡΟΤΑΣΗ 2

Δεχόμαστε να είμαστε η μοναδική ομάδα του Βορείου συγκροτήματος που θα αγωνιστεί στον όμιλο με την ομάδα της Καρπάθου και άλλες 8 από την Ρόδο, θα θέλαμε όμως εάν αυτό είναι εφικτό

1) Να έχουμε προτεραιότητα σε σχέση με τις υπόλοιπες ομάδες στην απόδοση των ποσών των μετακινήσεων,

2) Να μας δοθεί ένα επιπλέον εφάπαξ ποσό που θα ισοσταθμίζει την οικονομική διαφορά από την συμμετοχή μας σε αυτό τον όμιλο και όχι στον όμιλο του Βορείου Συγκροτήματος.

3) Η διεξαγωγή του εντός έδρας αγώνα μας με την Κάρπαθο εάν αυτός γίνει στην Ρόδο να γίνει με την φροντίδα της Ε.Π.Σ.Δ.

4) Να μας δοθούν στην αρχή του πρωταθλήματος όλα τα οφειλόμενα της περυσινής χρονιάς.

Δεν υπάρχει βέβαια τίποτα που να μπορείτε να κάνετε για την σωματική κούραση και το άγχος για τον χρόνο που θα υπάρχουν πριν και μετά από τον κάθε αγώνα αφού θα είμαστε αναγκασμένοι να παλεύουμε με τον χρόνο κάθε φορά που θα έχουμε ταξίδι στην Ρόδο.

Αυτές είναι οι απόψεις μας και μόνο σε σχέση με το θέμα που έχει προκύψει και είναι στο χέρι σας να τις κατανοήσετε αφού λάβετε υπόψη σας όλες τις δυσκολίες και τα προβλήματα που αντιμετωπίζουμε κάθε χρόνο για να εξασφαλίσουμε την ύπαρξη της ομάδας μας και την συμμετοχή της στο πρωτάθλημα της Ε.Π.Σ.Δ.

Ευχαριστούμε εκ των προτέρων για την κατανόηση».

Για το Δ.Σ.
ΣΚΕΜΠΕΣ ΙΩΑΝΝΗΣ
ΤΑΜΠΑΣ Α.Σ. ΞΑΝΘΟΣ











ΜΟΥΝΤΟΜΠΑΣΚΕΤ 2006

ΑΚΑΘΕΚΤΗ Η ΕΘΝΙΚΗ

• Πρώτη και αήττητη η ομάδα του Παναγιώτη Γιαννάκη, κέρδισε με 76 - 69 την Τουρκία με τον δικό της... προσφιλή τρόπο

• Επόμενος αντίπαλος η Κίνα του Γιάο Μίνγκ και του Γιόνας Καζλάουσκας

Αυτή η Ελλάδα δεν έχει να φοβάται κανέναν αντίπαλο... Στον άτυπο τελικό με την Τουρκία η ομάδα του Παναγιώτη Γιαννάκη επικράτησε με 76-69 και κατέκτησε απολύτως δίκαια την πρώτη θέση του Γ΄ ομίλου στο Μουντομπάσκετ της Ιαπωνίας.

Η Εθνική μας έκανε το πέντε στα πέντε μην παραλείποντας και αυτή την φορά να παίξει με την φωτιά και να κάνει τους Ελληνες φίλαθλους καρδιακούς. Ο «Δράκος» και τα παιδιά του περιμένουν την Κίνα του Γιάο Μινγκ και του Γιόνας Καζλάουσκας για την φάση των «16» ενώ η Τουρκία θ΄ αντιμετωπίσει την Σλοβενία.

Τηρώντας την υπόσχεσή τους προς το μεγάλο άτυχο, Νίκο Ζήση, οι συμπαίκτες του τού αφιέρωσαν μια εντυπωσιακή κατά διαστήματα εμφάνιση, που μεταφράστηκε σε νίκη επί της Τουρκίας με 76-69, το «πέντε στα πέντε» και την κορυφή του ομίλου.

Αυτή που τόσο ήθελε η Εθνική, για να έχει πιο βολικό πρόγραμμα μέχρι τη μάχη των ημιτελικών. Την ήθελε και την κέρδισε. Ραντεβού στους 16, λοιπόν, με την Κίνα του Γιάο Μινγκ και του Γιόνας Καζλάουσκας.

Στον αγώνα: Ο Διαμαντίδης έκλεβε, το δίδυμο της Ντιναμό, Παπαδόπουλος και Φώτσης ...έβαζε! Τι έγραψε η στατιστική του Διαμαντίδη σε 60"; Δύο κλεψίματα, μία τάπα, μία ασίστ. Τι έγραψε το ταμπλό στα τρισήμισι λεπτά αγώνα; Ελλάδα 11 - Τουρκία 4, με τον «Λάζο» να έχει 4 πόντους και τον Φώτση 5.

Οι «Μοσχοβίτες» της Εθνικής μας έδωσαν τη σκυτάλη στον αρχηγό Μιχάλη Κακιούζη (8π. με 4/4 δίποντα και δύο κλεψίματα σε 6'), ο οποίος, με τη συνδρομή του Σοφοκλή Σχορτσιανίτη (4π.), άνοιξε για πρώτη φορά τη ψαλίδα στους 10π. (21-11, 8:30"). Το ...μισό ταμείο, δηλαδή το +10, χάθηκε σε ενάμισι λεπτό. Ο Ερντογάν πέτυχε επτά πόντους σε αυτό το διάστημα, ολοκληρώνοντας το προσωπικό του κρεσέντο με τρίποντο στην εκπνοή (ταμπλό και μέσα), για το 24-19 της πρώτης περιόδου.

Η ζημιά που έκανε ο Ερντογάν δεν έμεινε αναπάντητη. Ο Σχορτσανίτης έπαιζε μόνος του στην επίθεση την Τουρκία. Πέτυχε και τους έξι ελληνικούς πόντους στο τρίλεπτο του δεύτερου δεκαλέπτου, ωστόσο, στο ίδιο διάστημα, η άμυνα δεν ήταν εξίσου αποδοτική. Οι Τούρκοι πλησίασαν στους 2π. (30-28, 13') και η ελληνική ομάδα ξεκίνησε νέα απόπειρα να ξεφύγει στο σκορ.

Μάταια όμως, και αυτό γιατί η αμυντική της λειτουργία, για τα δεδομένα που η ίδια έχει δημιουργήσει, ήταν απογοητευτική. Η Τουρκία πήρε στα χέρια της το ρυθμό και μαζί το προβάδισμα. Με αφετηρία και ...τερματισμό (τρίποντο στην εκπνοή) τα χέρια του Ιμπραΐμ Κουτλουάι, πήγε στο +5 (42-37, 20').

Το ματς θύμιζε κάτι από ...Λιθουανία. Η Εθνική δεν ήταν σταθερή στην απόδοσή της και έπρεπε, πριν οι Τούρκοι παγιώσουν το προβάδισμά τους ή ξεφύγουν ακόμα περισσότερο, να βρει κάτι δραστικό. Κι όπου «δραστικό» τοποθετήστε δίπλα την άμυνα, που βελτιώθηκε σημαντικά με την είσοδο του Δημήτρη Διαμαντίδη.

Αμυνα, κλέψιμο, ανοικτό γήπεδο και εύκολοι πόντοι. Η ομάδα μας είχε παθητικό μόλις πέντε πόντων σε ολόκληρο το δεκάλεπτο και με Διαμαντίδη, Παπαδόπουλο να παίρνουν τη μερίδα του λέοντος στο σκοράρισμα, μπήκε στην τελευταία περίοδο, έχοντας αέρα επτά πόντων (54-47).

Ο Σχορτσιανίτης με την έναρξη του τέταρτου δεκαλέπτου συντήρησε τη διαφορά κοντά στους δέκα πόντους (59-50), αλλά σταδιακά οι Τούρκοι την ροκάνισαν και έκαναν το ματς ...εφιάλτη (62-61, 35'). Η Εθνική αντέδρασε με Κακιούζη (67-61), αλλά ο Ερντογάν το βιολί του. Δύο κολλητά τρίποντα και 69-69 στο 37'.

Εκεί που η μπάλα ζύγιζε 100 κιλά, ο Σπανούλης την ...ζύγισε και πυροβόλησε: 72-69 στο 38'. Η επόμενη άμυνα βγήκε και ο Θεσσαλός ξαναχτύπησε. 2/2 βολές και 74-69 στο 39'. Το ζητούμενο ήταν να βγει και η επόμενη άμυνα. Έγινε, και η Εθνική καθάρισε, με ακόμα δύο εύστοχες βολές στα 20" πριν από το τέλος.

Τα δεκάλεπτα: 24-19, 37-42, 54-47, 76-69.

ΕΛΛΑΔΑ
(Παναγιώτης Γιαννάκης):
Παπαλουκάς 2, Σχορτσιανίτης 14, Σπανούλης 11 (1), Βασιλόπουλος, Φώτσης 11 (1), Χατζηβρέττας, Ντικούδης, Τσαρτσαρής, Διαμαντίδης 4 (1), Παπαδόπουλος 17, Κακιούζης 17 (1).

ΤΟΥΡΚΙΑ
(Μπόγκνταν Τάνιεβιτς):
Ακιόλ, Κούρτογλου 4, Ατσούρ 6, Αρσλάν 5 (1), Ερντογάν 30 (5), Κουτλουάι 6 (1), Σόλακ, Γκονλούμ 9, Ερντέν, Πεκέρ 9 (1), Ντεμιρέλ.



ΔΗΛΩΣΕΙΣ

ΚΑΚΙΟΥΖΗΣ: ΜΑΣ ΕΠΗΡΕΑΣΕ Η ΑΠΟΥΣΙΑ ΤΟΥ ΖΗΣΗ

Ο Λευτέρης Κακιούζης έκανε λόγο για την απουσία του Νίκου Ζήση, ξεχώρισε τον Ερντογάν από την Τουρκία και χαρακτήρισε το τέταρτο δεκάλεπτο «τέλειο» σε ότι αφορά την αμυντική λειτουργία.

«Το πιο σημαντικό ήταν η απουσία του Νίκου (Ζήση). Ήμασταν επηρεασμένοι και δεν είχαμε συγκέντρωση. Το πρόβλημα ήταν ο Ερντογάν, βρέθηκε σε πολύ καλή μέρα. Τον κλείσαμε στο τέλος και νικήσαμε. Η τέταρτη περίοδος ήταν τέλεια στην άμυνα.

«Παίζαμε για τον Νίκο. Θέλαμε να κερδίσουμε για να είμαστε πρώτοι. Η νίκη είναι αφιερωμένη στον Νίκο. Κάθε νίκη την ευχαριστιέσαι γιατί δικαιώνονται οι κόποι και η δουλειά που έχεις κάνει.

Τώρα όμως ξεκινάει για μας το τουρνουά. Η Κίνα είναι καλή ομάδα. Το μυστικό με τον Μινγκ είναι να μην κατέβει η μπάλα για να την πάρει. Ο Σοφοκλής έκανε το καλύτερο του παιχνίδι και θα βοηθήσει πάρα πολύ στη συνέχεια. Ο Βασιλόπουλος έκανε πάρα πολύ καλή δουλειά. Έπαιξε καλή άμυνα σε αυτούς που του ζητήθηκε».

ΠΑΠΑΔΟΠΟΥΛΟΣ: ΘΕΛΩ ΝΑ ΠΑΙΞΩ ΜΕ ΤΗΝ ΜΙΝΓΚ

Ο Λάζαρος Παπαδόπουλος τόνισε και αυτός ότι η ομάδα έπαιζε για τον Ζήση, ενώ δεν παρέλειψε να αναφερθεί και στην επικείμενη μονομαχία του με τον Γιάο Μινγκ.

«Παίξαμε και για τον Ζήση. Μας λείπει πολύ. Είναι μαζί μας όμως και εμείς είμαστε μαζί του. Παίξαμε πολύ καλή άμυνα. Κλειδί είναι ο Διαμαντίδης. Όταν είναι μέσα ο Δημήτρης παίζουμε διαφορετικά. Έχει πολύ καλή πάσα και αυτό βοηθάει όλους μας. Με τον Μινγκ θα είναι πολύ καλή μονομαχία. Είναι όλη η ομάδα. Θέλω πολύ να παίξω μαζί του. Από τον κόσμο θέλω να συνεχίσει να βλέπει τα παιχνίδια μας. Πιστεύω ότι παίζουμε πολύ όμορφο μπάσκετ» τόνισε ο παίκτης της Διναμό Μόσχας.

ΠΑΓΚΟΣΜΙΟ ΠΡΩΤΑΘΛΗΜΑ ΙΣΤΙΟΣΑΝΙΔΑΣ

ΕΝΘΟΥΣΙΑΣΜΟΣ ΣΤΗΝ ΚΑΡΠΑΘΟ

Την έναρξη των Αγώνων του Παγκοσμίου Πρωταθλήματος Ιστιοσανίδας που διοργανώνεται στην Κάρπαθο από 23 – 31 Αυγούστου κήρυξε προχθές (Τετάρτη 23.08.06) ο Υπουργός Αιγαίου και Νησιωτικής Πολιτικής κ. Αριστοτέλης Παυλίδης. Η τελετή έναρξης καταχειροκροτήθηκε από τον κόσμο που γέμισε το Δημοτικό Αμφιθέατρο, επισφραγίζοντας την πολύμηνη προετοιμασία του Δήμου Καρπάθου για την υποδοχή του μεγάλου αυτού αθλητικού γεγονότος.

Σύμφωνα με το πρόγραμμα που ακολουθήθηκε τον λόγο έλαβε πρώτος ο Δήμαρχος Καρπάθου κ. Μιχάλης Ιωαννίδης καλωσορίζοντας το Παγκόσμιο Πρωτάθλημα Ταχύτητας Ιστιοσανίδας:

«Σήμερα 23 Αυγούστου 2006 το νησί μας, η Κάρπαθος δύο χρόνια μετά το πέρασμα της Ολυμπιακής Φλόγας, έχει την εξαιρετική τιμή να υποδέχεται το Παγκόσμιο Πρωτάθλημα Ταχύτητας Ιστιοσανίδας στην περιοχή του Αφιάρτη. Το Πρωτάθλημα που ξεκινά αύριο αποτελεί για το ακριτικό νησί μας το μεγαλύτερο αθλητικό γεγονός, που πραγματοποιήθηκε μέχρι σήμερα εδώ στην Κάρπαθο.

Εχουμε λοιπόν δικαίωμα εμείς οι ακρίτες του Νοτιοανατολικού Αιγαίου να αισθανόμαστε υπερήφανοι και ικανοποιημένοι, γιατί καταφέραμε να φθάσουμε στην Κάρπαθό μας σε τέτοιο επίπεδο, που να μπορεί να πραγματοποιεί Παγκόσμια Αθλητικά γεγονότα όπως το Παγκόσμιο Πρωτάθλημα Ιστιοσανίδας. Σήμερα λοιπόν η Κάρπαθος του Πολιτισμού, της γνήσιας και ζωντανής παράδοσης, των μοναδικών ηθών και εθίμων, καλωσορίζει όλους τους αθλητές που συμμετέχουν στους Αγώνες καθώς και τους εκπροσώπους της Διεθνούς Οργάνωσης. Ευχόμαστε μέσα από την καρδιά μας οι Αγώνες αυτοί να είναι επιτυχείς για όλους. Σας καλωσορίζουμε και σας ευχαριστούμε που βρίσκεστε εδώ, μαζί μας, στην Κάρπαθο. Βρίσκεστε σε ένα νησί φιλόξενο, σε ένα νησί με πλούσια ιστορία και ζωντανό λαϊκό πολιτισμό. Βρίσκεσθε στην Κάρπαθο, σε ένα νησί στην άκρη του Αιγαίου, που οι κάτοικοί του το αγαπούν με πάθος.

Ερχεστε και μας δίνετε



δύναμη, μας δίνετε αισιοδοξία και πίστη να μείνουμε ριζωμένοι στον τόπο που τόσο αγαπάμε. Για μας τους Καρπάθιους οι αγώνες αυτοί αποτελούν δύσκολο εγχείρημα αλλά και πρόκληση. Δουλεύουμε σκληρά και με όρεξη επί πολλούς μήνες για να ανταποκριθούμε στην πρόκληση αυτή. Δουλέψαμε για να κάνουμε τους καλύτερους αγώνες. Δουλέψαμε σκληρά γιατί θέλουμε να πάρετε μαζί σας τις καλύτερες εντυπώσεις από το νησί μας. Να είστε σίγουροι ότι όλες αυτές τις μέρες θα καταβάλλουμε κάθε προσπάθεια για να κάνουμε την παραμονή σας στην Κάρπαθο ευχάριστη.

Γνωρίζουμε και γνωρίζετε ότι η Κάρπαθος έχει τις προϋποθέσεις, τις συνθήκες και τις δυνατότητες να αναδειχθεί σε τόπο ιδανικό για την ανάπτυξη του αθλήματος ιστ"ιοσανίδας. Δει είναι λοιπόν τυχαίο ότι εδώ και χιλιάδες χρόνια ο μεγαλύτερος ποιητής της αρχαιότητας, ο Ομηρος ονομάζει την Κάρπαθο ΑΝΕΜΟΕΣΣΑ. Αυτό το πλεονέκτημα του νησιού μας έχουμε χρέος να το αξιοποιήσουμε και να το αναδείξουμε. Γι' αυτό χωρίς δεύτερη σκέψη αποδεχθήκαμε την πρόταση της ISA για να πραγματοποιήσουμε φέτος τους Αγώνες εδώ στην Κάρπαθο. Γι' αυτό θεωρώ υποχρέωσή μου εκ μέρους όλων των Καρπαθίων να ευχαριστήσω την ISA που δέχθηκε να γίνουν οι Αγώνες εδώ και βεβαίως για τη συνεργασία.

Επιδιώκουμε όλοι μαζί όχι μόνο να κάνουμε επιτυχείς Αγώνες αλλά οι Αγώνες αυτοί να γίνουν θεσμός για το νησί μας, να γίνονται κάθε χρόνο. Ηδη εισπράξαμε θετικότατα σχόλια από τον Πρόεδρο της ISA για την μέχρι σήμερα προετοιμασία των Αγώνων.

Αυτές τις μέρες η Κάρπαθος βρίσκεται στο επίκεντρο της επικαιρότητας παγκοσμίως σε σχέση με το άθλημα της ιστιοσανίδας. Η Διεθνής Οργάνωση υπολογίζει την αξία της προβολής των Αγώνων και του νησιού μας σε εσωτερικό και εξωτερικό στο ποσό των 2.000.000 περίπου Ευρώ.

Θα πρέπει όμως όλοι να γνωρίζετε ότι σε αυτή την δύσκολη προσπάθειά μας για την πραγματοποίηση των Αγώνων δεν είμαστε μόνοι. Ουσιαστική και καθοριστική ήταν η συμπαράσταση και η οικονομική στήριξη των Αγώνων από τον Υπουργό Αιγαίου και Νησιωτικής Πολιτικής κ. Αρ. Παυλίδη με το ποσό των 50.000 Ευρώ, από τον Υφυπουργό Οικονομίας και Οικονομικών κ. Χρήστο Φώλια με το ποσό των 50.000 Ευρώ, από τον Υφυπουργό Αθλητισμού κ. Ορφανό μέσω ΟΠΠΑΠ με το ποσό των 20.000 Ευρώ, από την Τοπική Ενωση Δήμων και Κοινοτήτων Δωδεκανήσου με το ποσό των 20.000 Ευρώ, από την Υπουργό Τουριστικής Ανάπτυξης με το ποσό των 10.000 Ευρώ, από τον Νομάρχη Δωδεκανήσου κ. Μαχαιρίδη με το ποσό των 5.000 Ευρώ και την καθοριστική ανάπτυξη των ιδιωτών χορηγών.

Σημαντική ήταν και η βοήθεια της Ελληνικής Ιστιοπλοϊκής Ομοσπονδίας την οποία και ευχαριστούμε καθώς και τον χορηγό επικοινωνίας, την ΕΡΤ. Θα ήταν όμως παράλειψή μου να μην ευχαριστήσω το Διοικητικό Συμβούλιο και τον Πρόεδρο της Δημοτικής Επιχείρησης Ανάπτυξης του Δήμου μας που ανέλαβε τους Αγώνες, τον κ. Γεργατσούλη καθώς και τα μέλη της Οργανωτικής Επιτροπής. Ευχαριστώ τον κ. Λιμενάρχη για τη συνεργασία του.

Ιδιαιτέρως όμως αισθάνομαι την υποχρέωση να ευχαριστήσω τον κ. Εμμανουήλ Κρητσιώτη ο οποίος ήταν και είναι επί μήνες η αθόρυβη δύναμη της διοργάνωσης και βεβαίως τους εθελοντές μας, και το προσωπικό του Δήμου για τη βοήθειά τους.

Ολους σας ευχαριστούμε για την βοήθειά σας, ευχόμενοι επιτυχία στο Παγκόσμιο Πρωτάθλημα Ταχύτητας Ιστιοσανίδας Καρπάθου.

Καλή Επιτυχία στους Αγώνες».

Ο Πρόεδρος της Οργανωτικής Επιτροπής και Πρόεδρος της Δημοτικής Επιχείρησης Ανάπτυξης κ. Γιώργος Γεργατσούλης ευχήθηκε το Παγκόσμιο Πρωτάθλημα Ταχύτητας Ιστιοσανίδας να γίνει «ετήσιος θεσμός για το νησί της Καρπάθου» ενώ ο εκπρόσωπος της ISA (International Speeding Association) κ. Kniston Mortan δήλωσε ότι «η ατμόσφαιρα, ο άνεμος και οι άνθρωποι έκαναν εύκολη την απόφασή μας να επιλέξουμε την Κάρπαθο. Ας δώσουμε την ευχή για ένα ευτυχές, επιτυχές και με άνεμο γεγονός και να μας υποδεχτεί πάλι η Κάρπαθος το 2007». Ο Σεβασμιότατος Μητροπολίτης Καρπάθου – Κάσου κ.κ. Αμβρόσιος στον χαιρετισμό του πρότεινε στους επόμενους αγώνες να γίνεται λόγος ως τίτλος «Κάρπαθος – Ανεμόεσσα», όπως είναι γνωστή από την εποχή του Ομήρου, ενώ η Υπουργός Τουριστικής Ανάπτυξης κ. Φάνη Πάλλη-Πετραλιά στο μήνυμα που απέστειλε στον Δήμο Καρπάθου ανέφερε τα εξής:

«Με μεγάλη χαρά έλαβα την πρόσκλησή σας να παραβρεθώ στις εκδηλώσεις για το Παγκόσμιο Πρωτάθλημα Ταχύτητας Ιστιοσανίδας που διοργανώνεται στην Κάρπαθο από την Τετάρτη 23 έως και την Πέμπτη 31 Αυγούστου 2006.

Οπως γνωρίζετε το ενδιαφέρον του Υπουργείου Τουριστικής Ανάπτυξης και εμού προσωπικά για την τουριστική ανάπτυξη του νησιού σας είναι έντονο και ειδικό με στόχο, όπως άλλωστε ανακοίνωσα κατά την πρόσφατη επίσκεψή μου εκεί, να καταστεί το νησί σας, μαζί με την Κάσο, μοντέλο Ανάπτυξης και ανάδειξης νέων μορφών Τουρισμού, μέσω ενός πιλοτικού προγράμματος.

Δυστυχώς ανειλημμένες υποχρεώσεις λόγω της συζήτησης στη Βουλή του Νομοσχεδίου για τον Ιαματικό Τουρισμό αυτές τις μέρες δεν θα μου επιτρέψουν να βρεθώ κοντά σας. Εύχομαι κάθε επιτυχία στις εκδηλώσεις σας καθώς και σε κάθε μελλοντική σας δραστηριότητα.

Φάνη Πάλλη – Πετραλιά
Υπουργός Τουριστικής Ανάπτυξης.»

Την τελετή έναρξης λάμπρυνε με την παρουσία του το Λύκειο Ελληνίδων Καρπάθου με το μουσικοχορευτικό πρόγραμμα που ετοίμασε με ελληνικούς και παραδοσιακούς χορούς που ενθουσίασαν τους παριστάμενους. Παιδιά του Λυκείου Ελληνίδων κρατώντας αναμμένες δάδες συνόδευσαν στο αμφιθέατρο τους παγκόσμιους πρωταθλητές στους οποίους μετά την κήρυξη των Αγώνων από τον Υπουργό Αιγαίου και Νησιωτικής Πολιτικής κ. Αριστοτέλη Παυλίδη απονεμήθηκαν τα μπλουζάκια των Αγώνων μέσα σε ένα κλίμα έντονου ενθουσιασμού και χειροκροτήματος.

Ο κ. Αριστοτέλης Παυλίδης υπογράμμισε τη σημαντικότητα της διοργάνωσης των Αγώνων στο νησί της Καρπάθου και εξέφρασε την ευχή «να πραγματοποιούνται κάθε χρόνο στην Κάρπαθο γιατί έχει σαφέστατα όλες τις προϋποθέσεις».



ΔΙΑΓΟΡΑΣ

Δύο εβδομάδες εκτός ο Χρήστος Βελής

Την δημιουργία αθλητικού κέντρου σε έκταση 35 στρεμμάτων ανήγγειλε ο πρόεδρος του Διαγόρας Κώστας Χρυσοχοΐδης στα αθηναϊκά ΜΜΕ

Απών θα είναι ο Χρήστος Βελής στο παιχνίδι Κυπέλλου που θα δώσει αύριο το απόγευμα (5.30) ο Διαγόρας στο δημοτικό στάδιο της πόλης μας με αντίπαλο την Ενωση Θράκης. Ο έμπειρος παίκτης τραυματίστηκε στον δικέφαλο στην διάρκεια του πρώτου ημιχρόνου με τον Εθνικό Αστέρα, παιχνίδι που έγινε προχθές στην πρωτεύουσα.

Θεωρείται πως η θλάση που έπαθε ο Βελής είναι ελαφράς μορφής, ωστόσο για προληπτικούς λόγους δεν θα χρησιμοποιηθεί και σύμφωνα με όσα έγιναν γνωστά θα μείνει εκτός γηπέδων για δύο εβδομάδες. Ηδη ο έμπειρος παίκτης υποβάλλεται σε θεραπείες κι από την ερχόμενη Δευτέρα θ' ακολουθήσει ειδικό πρόγραμμα, ώστε να μπορέσει να είναι παρών στην πρεμιέρα του πρωταθλήματος. Οι «κυανέρυθροι» συνέχισαν χθες την προετοιμασία τους στο δημοτικό στάδιο της πόλης μας ενώ πριν να ξεκινήσει η προπόνηση ο Ντανιέλ Μπατίστα ανέλυσε στους παίκτες του την παρουσία της ομάδας στα φιλικά παιχνίδια που έδωσε στην περίοδο της προετοιμασίας.

ΚΛΕΙΝΕΙ Ο ΑΜΠΕΛΑΣ

Σύμφωνα με έγκυρες πληροφορίες ο πρόεδρος του Διαγόρα Κώστας Χρυσοχοΐδης θα συναντηθεί σήμερα με τον πρώην ποδοσφαιριστή Θεσσαλονίκης Αγαπητό Αμπελά, προκειμένου οι δύο άνδρες να καταλήξουν σε πλήρη συμφωνία.

Πριν αρκετές ημέρες οι δύο άνδρες είχαν συναντηθεί αλλά προέκυψαν τα φιλικά του Διαγόρα στην Αθήνα και η απουσία του κ. Χρυσοχοΐδη από το νησί μας.

Ενδέχεται σήμερα να ανακοινωθεί και επίσημα από τον «γηραιό» η συμφωνία με τον Αμπελά.

• Συνάντηση της ΠΑΕ Διαγόρας με τους υπεύθυνους ρεπόρτερ των μεγάλων εφημερίδων των Αθηνών πραγματοποιήθηκε σε αίθουσα του ξενοδοχείου ATHENS PLAZA με κεντρικό ομιλητή αλλά και οικοδεσπότη τον πρόεδρο της ομάδας Κώστα Χρυσοχοΐδη.

Ηταν περισσότερο συνάντηση με πολλή συζήτηση παρά συνέντευξη τύπου όπως αρχικά χαρακτηρίσθηκε. Ο πρόεδρος της ομάδας του Διαγόρα ήταν το πρόσωπο της ζεστής ομολογουμένως βραδιάς και μίλησε με όλους και για όλα.

Στα πιο βασικά σημεία της ομιλίας του αλλά και στις απαντήσεις των ερωτήσεων των υπευθύνων του ρεπορτάζ των μεγάλων εφημερίδων της Αθήνας ο κ. Χρυσοχοΐδης μεταξύ άλλων μίλησε:

• Για την ιστορία του Διαγόρα αρχικά. Ο κ. Χρυσοχοΐδης ενημέρωσε τους πάντες για την μακρόχρονη πορεία του συλλόγου όχι μόνο στην ποδοσφαιρική ιστορία του τόπου αλλά και στην ιστορική του συμβολή στην εν γένει ιστορία του τόπου.

• Ο κ. Χρυσοχοΐδης αναφέρθηκε επίσης και στον τρόπο λειτουργίας της ΠΑΕ Διαγόρας τονίζοντας μεταξύ άλλων και την σύμπνοια που υπάρχει μεταξύ των μελών της Εταιρείας αλλά και του ερασιτέχνη ενώ αναφερόμενος στο σκέλος της λειτουργίας τόνισε χαρακτηριστικά:

«Ο Διαγόρας λειτουργεί με γνώμονα τις οικονομικές βάσεις αλλά και με στόχο μέσα από την δουλειά την οργανωτική, την Διοικητική τον προγραμματισμό και τον σχεδιασμό και φυσικά την προσφορά της τεχνικής ηγεσίας και των παικτών να βγει η άνοδος στις πιο πάνω Κατηγορίες που δεν έχει να κάνει σε καμία περίπτωση με συγκεκριμένη χρονική στιγμή ο Διαγόρας θα ανέβει Κατηγορίες είτε από τώρα είτε από την ερχόμενη περίοδο».

Ο πρόεδρος του Διαγόρα Κώστας Χρυσοχοΐδης ενημέρωσε τους εκπροσώπους των Αθηναϊκών ΜΜΕ πώς έχει δημιουργηθεί και θυγατρική Εταιρεία η οποία σκοπό έχει να αγοράσει μια έκταση 35 στρεμμάτων περίπου για να δημιουργηθεί εκεί το αθλητικό κέντρο του Διαγόρα στο οποίο θα εξυπηρετείται η επαγγελματική ομάδα σε πρώτη φάση αλλά και τα τμήματα υποδομής του Διαγόρα.

Μελλοντικός στόχος πάντως



της Εταιρείας είναι ακόμα και η πλήρης φιλοξενία Ευρωπαϊκών ομάδων αλλά και ομάδων Α' Εθνικής Κατηγορίας κάτι που θα σημαίνει μεγάλο ποσοστό αθλητικού τουρισμού για το νησί μας αλλά και άνοδος του ποδοσφαιρικού μας επιπέδου σε όλες τις φάσεις.

Ο κ. Χρυσοχοΐδης πάντως δεν παρέλειψε ακόμα να πει πώς στο βοηθητικό του Δημοτικού Σταδίου της πόλης μας σε χώρο που παραχωρήθηκε από τον Δήμο Ροδίων θα γίνουν δύο γήπεδα 5Χ5 με σκοπό την καλύτερη δυνατή προπόνηση των Ακαδημιών του Διαγόρα.

Ακολούθησαν απαντήσεις του κ. Χρυσοχοΐδη στις ερωτήσεις των αθλητικών συντακτών της Αθήνας για να ολοκληρωθεί κατά τον καταλληλότερο τρόπο η συνάντηση μαζί τους που έγινε περισσότερο υπό μορφή συζήτησης και όχι συνέντευξης Τύπου.

Από την ΠΑΕ Διαγόρας γίνεται γνωστό πως τις αμέσως προσεχείς μέρες θα δοθεί συνέντευξη τύπου και στους εκπρόσωπους του Τοπικού Τύπου.

ΒΕΛΤΙΩΝΕΤΑΙ Ο ΣΑΒΒΕΝΑΣ

Με διπλές προπονήσεις πρωί κι απόγευμα ο Γιώργος Σάββενας προσπαθεί να καλύψει το έδαφος που έχασε με την χειρουργική επέμβαση στην οποία υποβλήθηκε. Βέβαια ο έμπειρος ποδοσφαιριστής παίρνει μέρος και στις ασκήσεις τακτικής του Σάσα Γιόνοβιτς προκειμένου να είναι μέσα στην ανάπτυξη πάνω στην οποία δουλεύει ο νεαρός τεχνικός αλλά και ποδοσφαιριστής. Πιστεύεται πως μέχρι την έναρξη του πρωταθλήματος ο Σάββενας θα είναι έτοιμος για να προσφέρει στην ομάδα.

Οι «ερυθρόλευκοι» αντιμετωπίζουν ακόμη ένα πρόβλημα που αφορά τον Γρηγόρη Γουλόπουλο. Ο ποδοσφαιριστής είναι στρατευμένος και δεν έχει την άνεση να παρακολουθεί όλες τις προπονήσεις του ΑΕΡΑ.

Από την Δευτέρα στο πρόγραμμα και ο Γρηγόρης Γουλόπουλος

Ωστόσο οι υπεύθυνοι της ομάδας είναι αισιόδοξοι και πιστεύουν πως από την ερχόμενη Δευτέρα ο Γουλόπουλος θα μπορέσει να ακολουθήσει κανονικά το πρόγραμμα και να καλύψει τα κενά με ειδικό πρόγραμμα.

Αύριο το απόγευμα οι «ερυθρόλευκοι» θα δώσουν ακόμη ένα φιλικό παιχνίδι εκτός έδρας και θ' αντιμετωπίσουν την Αναγέννηση στον Εμπωνα.

Το επόμενο φιλικό του ΑΕΡΑ θα είναι ο αγώνας «Σούπερ Καπ» όπου θα έχουν για αντίπαλο τον πρωταθλητή Δωδεκανήσου Κλεάνθη. Το παιχνίδι θα φιλοξενηθεί στο δημοτικό στάδιο της πόλης μας την Τετάρτη 30 Αυγούστου.

Κλείνει και τυπικά τον Σαββίδη

• Ο Κύπριος ποδοσφαιριστής αναχωρεί σήμερα και θα επιστρέψει με την μπλε κάρτα

Οι τυπικές λεπτομέρειες απομένουν για να ενταχθεί ο Χρήστος Σαββίδης στον Διγενή. Ο Κύπριος ποδοσφαιριστής συμφώνησε σε όλα με την διοίκηση της ομάδας και απομένουν μόνο οι υπογραφές.

Για να γίνει όμως αυτό πρέπει ο Σαββίδης να φέρει την μπλε κάρτα από την πατρίδα του. Σήμερα λοιπόν ο έμπειρος παίκτης θ' αναχωρήσει για την Κύπρο και θα επιστρέψει την Παρασκευή 1η Σεπτεμβρίου.

Στο μεταξύ χθες ο Δημήτρης Δογιάμας συνέχισε την προετοιμασία της ομάδας του έχοντας και κάποιες απουσίες, οι οποίες οφείλονται σε τραυματισμούς.

Ο Μιχάλης Ψύλλου έχει χτυπήσει στο δάχτυλο του ποδιού του αλλά μάλλον την ερχόμενη Δευτέρα θα είναι παρών στην προπόνηση.

Στον Γιώργο Πάτρου δόθηκε άδεια λίγων ημερών για να ξεκουρασθεί μετά από κάποιες ενοχλήσεις που αισθάνθηκε στην μέση. Ο Μόσχος Καντής θα είναι εκτός για πέντε ημέρες καθώς του έχει τοποθετηθεί κολάρο στον αυχένα ενώ ο Κοντός λόγω στρατού έχει χάσει πολύτιμο έδαφος.

Τώρα όσον αφορά τον Μανώλη Παπαχριστοδούλου συνεχίζει το ατομικό πρόγραμμα κι από την άλλη εβδομάδα θα είναι στην διάθεση του προπονητή του.

Αύριο ο Διγενής στο γήπεδο Κοσκινού θα δώσει ακόμη ένα φιλικό με αντίπαλο την Α.Ε. Κατταβιάς.

ΤΟΞΟΒΟΛΙΑ

ΟΙ ΚΟΡΥΦΑΙΕΣ ΔΥΝΑΜΕΙΣ ΣΤΟ 17ο ΕΥΡΩΠΑΪΚΟ ΤΗΣ ΑΘΗΝΑΣ

Στην τελική ευθεία βρίσκονται οι προετοιμασίες για τη διεξαγωγή του 17ου Πανευρωπαϊκού Πρωταθλήματος τοξοβολίας ανδρών - γυναικών, Ανοιχτού Χώρου, που θα διεξαχθεί στο Ολυμπιακό Ιππικό Κέντρο Μαρκόπουλου, από 13-16 Σεπτεμβρίου.

Η χώρα μας φιλοξενεί για πρώτη φορά μια διοργάνωση τόσο υψηλού επιπέδου στο άθλημα της **τοξοβολίας,** στην οποία θα δώσουν το παρών οι κορυφαίοι τοξότες της **Ευρώπης. Ολυμπιονίκες,** κάτοχοι **Ολυμπιακών,** ευρωπαϊκών και παγκοσμίων ρεκόρ, θα προσφέρουν ένα θέαμα υψηλών προδιαγραφών στους φίλους του αθλήματος, που θα παρακολουθήσουν τους αγώνες στο **Μαρκόπουλο.**

Το **Ευρωπαϊκό Πρωτάθλημα** γίνεται κάθε δύο χρόνια και το προηγούμενο είχε διεξαχθεί στις **Βρυξέλλες**, το **2004.**

Οι άνθρωποι της **Ελληνικής Φιλάθλου Ομοσπονδίας Τοξοβολίας** (Ε.Φ.Ο.Τ.) έχουν ήδη λάβει δηλώσεις συμμετοχής από 39 χώρες, ενώ εκκρεμούν οι δηλώσεις άλλων τριών χωρών, τις οποίες θα αποστείλουν μετά την ολοκλήρωση των εθνικών τους πρωταθλημάτων. Στο **17ο Πανευρωπαϊκό Πρωτάθλημα** της **Αθήνας** λοιπόν, θ' αγωνισθούν περίπου 350 τοξότες και τοξότριες από 42 χώρες της **Ευρώπης.**

Ανάμεσά τους και όλες οι παραδοσιακές δυνάμεις του αθλήματος, όπως η **Ουκρανία,** η Γαλλία, η Ρωσία, η Μεγ. Βρετανία, η Ολλανδία, η Ιταλία.

Στο ολυμπιακό τόξο ξεχωρίζουν... Στις γυναίκες, η Ουκρανία, με χρυσό μετάλλιο στο Ευρωπαϊκό του 2004, Νο 3 της παγκόσμιας κατάταξης, δη στους Ολυμπιακούς της Αθήνας. Επίσης η **Μεγάλη Βρετανία** Νο 4 στην παγκόσμια κατάταξη και η **Ρωσία** Νο 5. Στους άνδρες, η **Ολλανδία,** χρυσό μετάλλιο στο Ευρωπαϊκό Πρωτάθλημα του 2004, 5η στους Ολυμπιακούς της Αθήνας και στο Νο 9 της παγκόσμιας κατάταξης. Ακόμα η **Ουκρανία,** «χάλκινη» Ολυμπιονίκης της Αθήνας, Νο 2 στην παγκόσμια κατάταξη, η Ιταλία Νο 4 στον κόσμο, η Ρωσία Νο 7, αλλά και η **Μεγάλη Βρετανία** Νο 10 στην παγκόσμια κατάταξη.

Στο σύνθετο τόξο πρωταγωνιστές αναμένεται να είναι... Στους άνδρες η **Γαλλία,** χρυσό στο Ευρωπαϊκό του 2004, Νο 5 στην παγκόσμια κατάταξη. Μαζί της η **Ολλανδία,** Νο 2 στην παγκόσμια κατάταξη, η Δανία, Νο 3 και η **Μεγάλη Βρετανία** Νο 4 στον κόσμο. Στις γυναίκες η **Γαλλία** χρυσό στο Ευρωπαϊκό του 2004 και Νο 1 στην παγκόσμια κατάταξη, η **Ρωσία** Νο 3, η **Δανία** Νο 5 και η **Ιταλία** Νο 7 στον κόσμο.

ΓΝΩΜΩΝ
ΦΡΟΝΤΙΣΤΗΡΙΑ
Μ. ΓΙΑΝΝΙΚΟΥΡΗΣ

...ΜΕΤΡΑΜΕ
33 χρόνια

• Μαθηματικά • Φυσική • Χημεία • Βιολογία
• Αρχαία • Ιστορία • Έκθεση • Α.Ο.Θ.
• Α.Ο.Δ.Ε. • Ανάπτυξη εφαρμογών σε προγραμματιστικό περιβάλλον

Διδάσκουν:
Γιαννικουρής Μανώλης
Οικονόμου Νέστορας
Σέρβου Βεατρίκη
Αναγνώστου Ειρήνη

Τμήματα: 4μελή – 6μελή – 8μελή - Ιδιαίτερα

Έναρξη Μαθημάτων: 1 Σεπτεμβρίου

Εγγραφές – Πληροφορίες: Καθημερινά 10-1 το πρωί και 7-10 το απόγευμα
Τηλέφωνα: 22410 25700 - 25250 - 25252 Κιν: 694 88 89 689

ΕΝΩΣΗ ΑΞΙΩΜΑΤΙΚΩΝ ΠΥΡΟΣΒΕΣΤΙΚΟΥ ΣΩΜΑΤΟΣ

«ΝΑ ΕΠΑΝΑΠΡΟΣΔΙΟΡΙΣΘΕΙ Ο ΜΗΧΑΝΙΣΜΟΣ *πολιτικής προστασίας της χώρας»!*

Τα παθήματα πρέπει να γίνουν, επιτέλους, μαθήματα

Την ανάγκη επαναπροσδιορισμού του μηχανισμού πολιτικής προστασίας της χώρας και ενεργοποίησης και συντονισμού, επισημαίνει, με ανακοίνωσή της η Ενωση Αξιωματικών Πυροσβεστικού Σώματος με αφορμή και τις τελευταίες καταστροφικές πυρκαγιές.

Στην ανακοίνωση επισημαίνονται τα ακόλουθα:

Στην περίπτωση μιας πυρκαγιάς, το μόνο που πρέπει να γίνεται είναι να καλούνται το ταχύτερο δυνατό οι πυροσβέστες

Ουμπέρτο Εκο

Την παραπάνω φράση, την έγραψε Ιταλός φιλόσοφος πριν από μερικά χρόνια, για να συστήσει δηκτικά ότι καλό είναι αυτοί που δεν έχουν να πουν τίποτα να σωπαίνουν και εμείς, θα το συμπληρώσουμε, ότι και αυτοί που ενώ μπορούσαν να πράξουν κάτι δεν το έκαναν καλό είναι να σωπαίνουν.

Τώρα που οι ιαχές και οι δηλώσεις, κόπασαν σχετικά με τις μεγάλες δασικές πυρκαγιές που έζωσαν τη χώρα μας, μπορούμε να στείλουμε και εμείς τη φωνή μας, κυρίως προς την ελληνική κοινή γνώμη.

Οι Πυροσβέστες έδωσαν τις τελευταίες μέρες, όπως και κάθε μέρα, εδώ και 76 χρόνια, τη μάχη με τον κίνδυνο, ακροβατώντας μεταξύ της ζωής και θανάτου, θέτοντας στην κυριολεξία το ίδιο τους το κορμί στην πύρινη λαίλαπα.

Την ίδια στιγμή που για όλους τους άλλους εργαζομένους, από το Υπουργείο Απασχόλησης, τονίζονταν η αναγκαιότητα αντιμετώπισης της θερμικής καταπόνησής τους και η διακοπή των εργασιών όπου υπάρχει θερμοκρασία 38°C, οι Ελληνες Πυροσβέστες δίνουν τη μάχη, σώμα με σώμα με τις φλόγες σε θερμοκρασίες πολλαπλασίως υψηλότερες, χωρίς κανένα μέτρο προστασίας.

Θα πρέπει να τονίσουμε ότι πυρκαγιές αντίστοιχες της Χαλκιδικής δεν έκλεισαν ποτέ σε λιγότερο από 48 ώρες, και αυτό σίγουρα δεν οφείλεται σε γραφειοκράτες επιτελείς και πολυπράγμονες σχολιαστές.

Επίσης θα πρέπει για άλλη μια φορά να επισημάνουμε ότι το Πυροσβεστικό Σώμα, είναι ο τελευταίος φορέας που επεμβαίνει όταν το ΠΡΟΒΛΗΜΑ ΔΗΜΙΟΥΡΓΕΙΤΑΙ.

Προηγούνται δράσεις, πρωτοβουλίες και αρμοδιότητες, συνοδευόμενες από ευθύνες από μια σειρά κοινωνικούς εταίρους (αυτοδιοίκηση – δασαρχεία – οικιστές – Γ.Γ.Π.Π. – κεντρική εξουσία) που έχουν ρόλο να ΠΡΟΛΑΒΟΥΝ ΤΟ ΠΡΟΒΛΗΜΑ.

Και βέβαια η πυρόσβεση είναι «η δουλειά μας» και μάλιστα «καλοπληρωμένη» όπως δήλωσαν κάποιοι.

Και βέβαια οι «Πυροσβέστες δεν είναι ήρωες» συνέχισαν οι ίδιοι κάποιοι.

Βέβαια η δουλειά μας και το έργο μας έκαναν κάποιους ήρωες, για να μπορούν σήμερα να κάνουν αφ' υψηλού κριτική.

Και στη συνέχεια από τηλεοπτικών δεκτών, πλείστοι έσπευσαν να ερίσουν πάνω στα απανθρακωμένα απομεινάρια των κατεστραμμένων δασών μας.

Αυτών των φυσικών πνευμόνων, της πηγής ζωής, που για την προστασία τους, εμείς οι Ελληνες Πυροσβέστες έχουμε αφήσει όχι μόνο ιδρώτα, αλλά δυστυχώς και άφθονο αίμα. Και βέβαια οι πλείστοι, ερίζουν για την ευθύνη του κακού, της καταστροφής.

Και είναι οι ίδιοι που είτε ως κυβερνώντες είτε ως αντιπολιτευόμενοι και αντίστροφα κώφευαν και κωφεύουν στις φωνές μας για τη σοβαρή αντιμετώπιση των προβλημάτων.

Είναι όλοι οι υπεύθυνοι κρατούντες που εγκατέλειψαν στον αυτόματο πιλότο τα τελευταία χρόνια το σύστημα πυροπροστασίας της χώρας, αρνούμενοι να ενσκήψουν πάνω του, να αντιμετωπίσουν τα προβλήματά του και να επικαιροποιήσουν τις δομές του.

Εδώ και πολλά χρόνια η Ενωσή μας κάθε χρόνο, μονότονα στέλνει την κραυγή αγωνίας της, προς πάσα κατεύθυνση, επισημαίνοντας την εγκατάλειψη του συστήματος και την παγερή αδιαφορία της πολιτείας.

Για τα χιλιάδες κενά σε πυροσβεστικό προσωπικό, που αγγίζει τα 4.000.

Για την αδρανοποίηση εκατοντάδων πυροσβεστών που υπηρετούν σε πυροσβεστικά κλιμάκια, που ιδρύθηκαν χωρίς καμία επιχειρησιακή ανάγκη με μόνο γνώμονα την ικανοποίηση «άλλων σκοπών».

Για την ανάγκη επαναπροσδιορισμού του μηχανισμού πολιτικής προστασίας της χώρας.

Για την ανάγκη ενεργοποίησης, συντονισμού και την πραγματική επιχειρησιακή αξιοποίηση των εθελοντών συμπολιτών μας.

Για τη θωράκιση του πυροσβεστικού επαγγέλματος, που να εγγυάται ασφαλή Πυροσβέστη που να εγγυάται ασφαλή Ελλάδα.

Κλείνοντας θα επαναλάβουμε αυτό που είπαμε πρώτη φορά το 1997 και από τότε επαναλαμβάνουμε κάθε χρόνο: **«Ελπίζουμε τώρα οι αρμόδιοι να μας ακούσουν, για να μην συζητάμε και στο μέλλον τα ίδια πράγματα, αλλά με μεγάλες απώλειες ανθρώπινων ζωών και περιουσιών στο μεσοδιάστημα».**

Ο Πρόεδρος
Νικόλαος Γ. Διαμαντής
Ο Γ. Γραμματέας
Ιωάννης Π. Σταμούλης

ΕΠΕΙΔΗ ΠΡΟΒΛΕΠΕΙ ΠΡΟΣΛΗΨΕΙΣ ΓΙΑ ΤΗ ΣΤΕΛΕΧΩΣΗ ΤΩΝ ΠΟΛΕΟΔΟΜΙΩΝ

ΟΙ ΕΚΛΟΓΕΣ ΕΤΕΡΟΧΡΟΝΙΖΟΥΝ ΤΗΝ ΚΑΤΑΘΕΣΗ *του ν/σ για έκδοση οικοδομικών αδειών*

Οι δημοτικές εκλογές πάνε ακόμη πιο πίσω την κατάθεση του σχεδίου νόμου για την έκδοση οικοδομικών αδειών που έχει εκπονήσει το ΥΠΕΧΩΔΕ. Σύμφωνα με έγκυρες πληροφορίες, ο υπουργός ΠΕΧΩΔΕ Γιώργος Σουφλιάς θα καταθέσει το εν λόγω σχέδιο νόμου μετά τις δημοτικές εκλογές του ερχόμενου Οκτωβρίου.

Ο λόγος της νέας αυτής καθυστέρησης, σύμφωνα με τις ίδιες πληροφορίες, είναι ότι θα δημιουργήσει «προεκλογικό ασυμβίβαστο», επειδή το σχέδιο νόμου προβλέπει προσλήψεις για τη στελέχωση των πολεοδομιών. Ετσι, το ν/σ, ένα χρόνο μετά την παρουσίασή του (13-10-2005) από τον υπουργό Γιώργο Σουφλιά δεν θα έχει κατατεθεί στη Βουλή.

Το εν λόγω σχέδιο νόμου προβλέπει ότι η επιφάνεια των ημιυπαίθριων χώρων περιορίζεται στο 15% του ισχύοντος συντελεστή δόμησης και ότι οι ισόγειοι κλειστοί χώροι προσμετρώνται στον συντελεστή δόμησης.

Παράλληλα, επιβάλλεται εισφορά ίση με το 30% της αντικειμενικής αξίας των ημιυπαίθριων χώρων που κλείνονται από την ισχύ του νόμου και μετά, υπέρ του οικείου ΟΤΑ, πέραν της εφαρμογής των διατάξεων για τα αυθαίρετα.

Σημειώνεται ότι το νομοσχέδιο προβλέπει την κατάργηση των πολεοδομικών υπηρεσιών (ΟΤΑ α' και β' βαθμού), που δεν εξασφαλίζουν τις ελάχιστες απαιτήσεις λειτουργίας και τη συγχώνευσή τους με αντίστοιχες νομαρχιακές πολεοδομικές υπηρεσίες, της έδρας της οικείας νομαρχίας. Από την άλλη, όμως, προβλέπει αναβάθμιση (σε προσωπικό και εξοπλισμό) των πολεοδομικών υπηρεσιών, ώστε να μπορέσουν να ανταποκριθούν στις αυξημένες αρμοδιότητες που καθιερώνει το νέο θεσμικό πλαίσιο.

Ειδικότερα, το σχέδιο νόμου, για την έκδοση οικοδομικών αδειών προβλέπει τα ακόλουθα:

- Η οικοδομική άδεια εκδίδεται εντός σαράντα (40) εργασίμων ημερών από την υποβολή όλων των στοιχείων και μελετών.
- Ειδική εισφορά ίση με 0,5% έως 1% του συμβατικού προϋπολογισμού των νεοανεγειρόμενων οικοδομών επιβάλλεται κατά την έκδοση των σχετικών αδειών, η οποία διατίθεται στις αρμόδιες πολεοδομικές υπηρεσίες για την αναβάθμιση της λειτουργίας τους.
- Καθιερώνεται έλεγχος των μελετών που υποβάλλονται και ο οποίος συνίσταται στις εξής ενέργειες: α. Τον έλεγχο της Αρχιτεκτονικής Μελέτης και της μελέτης παθητικής πυροπροστασίας. β. Τον έλεγχο της Στατικής Μελέτης. γ. Τον έλεγχο των υπολοίπων μελετών και στοιχείων.
- Οι οικοδομικές άδειες ισχύουν μέχρι την αποπεράτωση των προβλεπόμενων από αυτές οικοδομικών εργασιών και πάντως όχι περισσότερο από τέσσερα έτη από την έκδοσή τους.
- Δείγμα σε ποσοστό τουλάχιστον 2% των οικοδομικών αδειών που εκδίδονται κατ' έτος ελέγχεται αυτεπάγγελτα στο στάδιο της κατασκευής των έργων από το Σώμα Ελεγκτών – Επιθεωρητών Δημόσιας Διοίκησης.
- Η προσωρινή σύνδεση με τα δίκτυα κοινής ωφέλειας κτιρίου ή τμήματος κτιρίου ισχύει αποκλειστικά για ένα έτος.
- Επιβάλλονται ποινές φυλάκισης τουλάχιστον έξι μηνών και χρηματική ποινή μέχρι 50.000 ευρώ σε όλους τους συνυπεύθυνους τυχόν αυθαιρεσίας, δηλαδή στους ιδιοκτήτες και κατασκευαστές αυθαιρέτων, στους μελετητές και επιβλέποντες μηχανικούς και στους εργολάβους γενικούς ή ειδικούς που συμμετέχουν στην αυθαιρεσία.

ΕΠΙΠΛΑ ROUFAS

Τα πάντα παντός επίπλου!





ΑΡΧΑΓΓΕΛΟΣ • ΤΗΛ.: 22440.22452, 22440.22187
E-mail: www.roufas.com

The Only Authorized Dealer In Rhodos

CIAO STORES

D&G DOLCE & GABANNA
D&G JEANS
DOLCE & GABANNA FIRST LINE
D.A DANIELE ALESSANDRINI
DKNY JEANS
XZENO MILANO ITALY
GUESS
JOOP!
CK
ENZO Made in Italy
JUSTcavalli
GFF GIANFRANCO FERRE
roberto cavalli
VERSACE JEANS COUTURE
RENE LEZARD

ΑΝΑΚΟΙΝΩΣΗ

Η εταρεία **«ΛΑΚΗΣ ΓΑΒΑΛΑΣ Α.Ε.»**, η οποία εδρεύει στην Αθήνα, Λεωφ. Κηφισίας αρ. 231, είναι επί πολλά συναπτά έτη η **αποκλειστική** εισαγωγέας και διανομέας των γνησίων ειδών ανδρικής και γυναικείας ένδυσης, υπόδησης και αξεσουάρ με το εμπορικό σήμα **D&G DOLCE & GABBANA** της ιταλικής εταιρείας **ITTIERRE.**

Υπό την ως άνω ιδιότητά της, η εταιρεία «ΛΑΚΗΣ ΓΑΒΑΛΑΣ Α.Ε.» ανακοινώνει στο καταναλωτικό κοινό ότι για την περίοδο Ανοιξη/Καλοκαίρι 2006 στην πόλη της Ρόδου διαθέτει προς λιανική πώληση τα εν λόγω προϊόντα της ανδρικής συλλογής αποκλειστικά και μόνο στο κατάστημα «CIAO», που διατηρεί επί της οδού Εθελ. Δωδεκανησίων αρ. 38-40.

Με τιμή,
Δήμητρα Παναγοπούλου
Προϊστάμενη Πωλήσεων της
«ΛΑΚΗΣ ΓΑΒΑΛΑΣ Α.Ε»

1. ΕΘ. ΔΩΔΕΚΑΝΗΣΙΩΝ 40 - ΡΟΔΟΣ ΤΗΛ. 22410 70402
2. ΔΗΜ. ΘΕΜΕΛΗ 83 - ΡΟΔΟΣ ΤΗΛ. 22410 70401
www.ciaoboutique.gr
email:info@ciaoboutique.gr

ΕΝΙΑΙΟ ΛΥΚΕΙΟ ΑΠΕΡΙΟΥ

ΑΓΑΠΙΟΥ	ΕΥΑΓΓΕΛΙΑ ΜΑΡΙ	ΓΕΩΓΡΑΦΙΑΣ ΑΙΓΑΙΟΥ (ΜΥΤΙΛΗΝΗ)
ΑΝΔΡΕΟΥ	ΒΑΣΙΛΕΙΟΣ	ΜΗΧΑΝΟΛΟΓΙΑΣ ΤΕΙ ΚΡΗΤΗΣ (ΗΡΑΚΛΕΙΟ)
ΛΟΛΗ	ΛΕΝΙΤΣΑ	ΦΙΛΟΛΟΓΙΑΣ ΘΕΣ/ΝΙΚΗΣ
ΛΥΤΟΣ	ΜΗΝΑΣ	ΜΑΘΗΜΑΤΙΚΩΝ ΑΙΓΑΙΟΥ (ΣΑΜΟΣ)
ΜΠΑΚΙΡΗ	ΜΑΡΙΑΝΝΑ	ΝΟΣΗΛΕΥΤΙΚΗΣ ΤΕΙ ΚΡΗΤΗΣ (ΗΡΑΚΛΕΙΟ)
ΝΙΚΟΛΑ	ΙΦΙΓΕΝΕΙΑ	ΝΟΜΙΚΗΣ ΘΡΑΚΗΣ (ΚΟΜΟΤΗΝΗ)
ΟΙΚΟΝΟΜΙΔΗ	ΑΝΑΣΤΑΣΙΑ	ΑΙΣΘΗΤΙΚΗΣ & ΚΟΣΜΗΤΟΛΟΓΙΑΣ ΤΕΙ ΑΘΗΝΑΣ
ΠΑΠΑΔΟΠΟΥΛΟΣ	ΓΕΩΡΓΙΟΣ	ΤΟΥΡΙΣΤΙΚΩΝ ΕΠΙΧΕΙΡΗΣΕΩΝ ΤΕΙ ΚΡΗΤΗΣ (ΗΡΑΚΛΕΙΟ)
ΠΑΧΟΥΛΗ	ΜΑΡΙΓΟΥΛΑ	ΦΙΛΟΛΟΓΙΑΣ ΑΘΗΝΑΣ
ΡΕΙΣΗΣ	ΕΥΣΤΑΘΙΟΣ	ΕΠΙΣΤΗΜΩΝ ΤΗΣ ΘΑΛΑΣΣΑΣ ΑΙΓΑΙΟΥ (ΜΥΤΙΛΗΝΗ)
ΧΑΤΖΗΑΝΤΩΝΙΟΥ	ΦΩΤΕΙΝΗ	ΦΙΛ/ΦΙΑΣ- ΠΑΙΔ/ΚΗΣ & ΨΥΧΟΛΟΓΙΑΣ ΑΘΗΝΑΣ
ΧΑΤΖΗΓΕΩΡΓΙΟΥ	ΣΟΦΙΑ	ΦΙΛΟΛΟΓΙΑΣ ΠΑΤΡΑΣ
ΧΑΤΖΗΚΩΣΤΗ	ΠΙΠΙΤΣΑ ΖΩΗ	ΕΠΙΣΤ.ΠΡΟΣΧ. ΑΓΩΓΗΣ & ΕΚΠ/ΚΟΥ ΣΧΕΔΙΑΣΜΟΥ ΑΙΓΑΙΟΥ (ΡΟΔΟΣ)
ΧΗΡΑΚΗΣ	ΑΝΔΡΕΑΣ	ΕΠΙΣΤ.ΦΥΣ.ΑΓΩΓ.ΚΑΙ ΑΘΛ. ΘΕΣ/ΝΙΚΗΣ (ΣΕΡΡΕΣ)

ΛΥΚΕΙΟ ΣΥΜΗΣ

ΚΑΚΑΚΙΟΥ	ΕΥΑΓΓΕΛΙΑ	ΠΟΛΙΤ. ΕΠΙΣΤΗΜΗΣ & ΔΗΜ. ΔΙΟΙΚ. ΑΘΗΝΑΣ
ΡΙΖΟΠΟΥΛΟΣ	ΣΠΥΡΟΣ	ΙΣΤΟΡΙΑΣ & ΑΡΧΑΙΟΛΟΓΙΑΣ ΚΡΗΤΗΣ (ΡΕΘΥΜΝΟ)
ΤΣΑΒΑΡΗΣ	ΒΑΣΙΛΕΙΟΣ	ΝΑΥΤΙΛΙΑΣ & ΕΠΙΧΕΙΡΗΜΑΤΙΚΩΝ ΥΠΗΡΕΣΙΩΝ ΑΙΓΑΙΟΥ (ΧΙΟΣ)
ΧΑΤΖΗΠΕΤΡΟΥ	ΕΥΑΓΓΕΛΙΑ	ΠΟΛ. ΕΡΓΩΝ ΥΠΟΔΟΜΗΣ ΤΕΙ ΠΑΤΡΑΣ

ΑΠΟΤΕΛΕΣΜΑΤΑ 10%

1ο ΛΥΚΕΙΟ ΡΟΔΟΥ

ΓΙΑΝΝΙΟΥ	ΒΑΣΙΛΕΙΟΣ	ΠΑΙΔΑΓΩΓΙΚΟ ΔΗΜΟΤΙΚΗΣ ΕΚΠ/ΣΗΣ ΑΙΓΑΙΟΥ (ΡΟΔΟΣ)
ΜΗΝΑΤΣΗΣ	ΓΕΩΡΓΙΟΣ	ΕΜΠΟΡΙΑΣ & ΔΙΑΦΗΜΙΣΗΣ ΤΕΙ ΚΡΗΤΗΣ (ΙΕΡΑΠΕΤΡΑ)
ΣΑΒΙΓΚΟΥ	ΜΑΡΙΑΝΘΗ	ΠΑΙΔΑΓΩΓΙΚΟ ΔΗΜΟΤΙΚΗΣ ΕΚΠ/ΣΗΣ ΑΙΓΑΙΟΥ (ΡΟΔΟΣ)

2ο ΕΝΙΑΙΟ ΡΟΔΟΥ

ΑΝΑΣΤΑΣΗ	ΤΣΑΜΠΙΚΑ	ΔΙΑΤΡΟΦΗΣ & ΔΙΑΙΤΟΛΟΓΙΑΣ ΤΕΙ ΚΡΗΤΗΣ (ΣΗΤΕΙΑ)
ΔΙΑΚΟΣΤΑΜΑΤΙΟΥ	ΑΓΓΕΛΙΚΟΥΛΑ	ΜΕΣΟΓΕΙΑΚΩΝ ΣΠΟΥΔΩΝ ΑΙΓΑΙΟΥ (ΡΟΔΟΣ)
ΔΡΑΗ	ΑΝΑΣΤΑΣΙΑ	ΜΑΘΗΜΑΤΙΚΩΝ ΚΡΗΤΗΣ (ΗΡΑΚΛΕΙΟ)
ΚΑΝΕΛΛΟΥ	ΠΑΡΑΣΚΕΥΗ	ΧΗΜΕΙΑΣ ΑΘΗΝΑΣ
ΚΟΛΙΑΔΗΣ	ΑΝΘΙΜΟΣ	ΕΦΑΡΜΟΣΜΕΝΩΝ ΜΑΘΗΜΑΤΙΚΩΝ ΚΡΗΤΗΣ (ΗΡΑΚΛΕΙΟ)
ΚΟΝΤΟΥ	ΑΝΑΣΤΑΣΙΑ	ΕΠΙΣΤ.ΠΡΟΣΧ. ΑΓΩΓΗΣ & ΕΚΠ/ΚΟΥ ΣΧΕΔΙΑΣΜΟΥ ΑΙΓΑΙΟΥ (ΡΟΔΟΣ)
ΟΡΦΑΝΙΔΗ	ΝΑΤΑΛΙ	ΕΠΙΣΤΗΜΩΝ ΤΗΣ ΘΑΛΑΣΣΑΣ ΑΙΓΑΙΟΥ (ΜΥΤΙΛΗΝΗ)
ΠΑΠΑΝΤΩΝΙΟΥ	ΓΕΩΡΓΙΟΣ	ΠΑΙΔΑΓΩΓΙΚΟ ΔΗΜΟΤΙΚΗΣ ΕΚΠ/ΣΗΣ ΑΙΓΑΙΟΥ (ΡΟΔΟΣ)
ΠΑΠΑΣΤΕΡΓΗΣ	ΣΤΕΡΓΟΣ	ΜΕΣΟΓΕΙΑΚΩΝ ΣΠΟΥΔΩΝ ΑΙΓΑΙΟΥ (ΡΟΔΟΣ)
ΣΤΡΑΤΑΚΗ	ΧΡΥΣΑΝΘΗ	ΔΙΑΚΟΣΜΗΤΙΚΗΣ ΤΕΙ ΑΘΗΝΑΣ
ΣΤΥΛΙΟΣ	ΕΛΕΥΘΕΡΙΟΣ	ΕΡΓΟΘΕΡΑΠΕΙΑΣ ΤΕΙ ΑΘΗΝΑΣ
ΣΥΡΜΟΣ	ΘΩΜΑΣ	ΠΟΛΙΤΙΚΩΝ ΜΗΧΑΝΙΚΩΝ ΘΕΣ/ΝΙΚΗΣ
ΤΟΥΝΤΑΣΑΚΗ	ΜΑΡΙΑ	ΟΙΚΟΝΟΜΙΚΗΣ ΕΠΙΣΤΗΜΗΣ ΠΕΙΡΑΙΑ
ΧΑΤΖΗΚΩΝΣΤΑΝΤΙΝΟΥ	ΣΤΑΜΑΤΙΑ ΜΑΡΙΑ	ΜΕΣΟΓΕΙΑΚΩΝ ΣΠΟΥΔΩΝ ΑΙΓΑΙΟΥ (ΡΟΔΟΣ)

3ο ΛΥΚΕΙΟΥ ΡΟΔΟΥ

ΚΑΚΟΥΝΗΣ	ΕΥΣΤΑΘΙΟΣ	ΔΙΕΘΝ. ΚΑΙ ΕΥΡΩΠ. ΟΙΚΟΝ. ΣΠΟΥΔ. ΟΙΚΟΝΟΜΙΚΟΥ ΠΑΝ. ΑΘΗΝΑΣ
ΚΑΛΑΦΑΤΗΣ	ΦΩΤΙΟΣ	ΚΟΙΝΩΝΙΚΗΣ ΘΕΟΛΟΓΙΑΣ ΑΘΗΝΑΣ
ΚΑΝΥΧΗΣ	ΠΑΝΑΓΙΩΤΗΣ	ΕΠΙΧΕΙΡΗΜΑΤΙΚΟΥ ΣΧΕΔΙΑΣΜΟΥ ΚΑΙ ΠΛΗΡΟΦ. ΣΥΣΤΗΜΑΤΩΝ ΤΕΙ ΠΑΤΡΑΣ
ΚΟΝΤΟΣ	ΠΑΝΑΓΙΩΤΗΣ ΠΑΝ	ΓΕΡΜΑΝΙΚΗΣ ΓΛΩΣΣΑΣ ΚΑΙ ΦΙΛΟΛΟΓΙΑΣ ΑΘΗΝΑΣ
ΜΩΡΑΙΤΗ	ΑΣΗΜΙΝΑ	ΝΟΣΗΛΕΥΤΙΚΗΣ ΤΕΙ ΚΡΗΤΗΣ (ΗΡΑΚΛΕΙΟ)
ΜΩΡΑΙΤΗΣ	ΑΝΑΣΤΑΣΙΟΣ	ΠΟΛΙΤΙΚΗΣ ΕΠΙΣΤΗΜΗΣ ΚΡΗΤΗΣ (ΡΕΘΥΜΝΟ)
ΤΟΜΑΡΑ	ΜΑΡΙΑ ΑΘΑΝΑΣΙΑ	ΠΟΛΙΤΙΚΗΣ ΕΠΙΣΤΗΜΗΣ & ΙΣΤΟΡΙΑΣ ΠΑΝΤΕΙΟΥ

4ο ΛΥΚΕΙΟΥ ΡΟΔΟΥ

ΚΑΛΗΜΕΡΗ	ΔΕΣΠΟΙΝΑ	ΧΡΗΜΑΤΟΟΙΚΟΝ. ΚΑΙ ΑΣΦΑΛΙΣΤΙΚΗΣ ΤΕΙ ΚΡΗΤΗΣ (ΑΓ.ΝΙΚΟΛΑΟΣ)
ΠΕΛΑΡΔΗΣ	ΕΜΜΑΝΟΥΗΛ ΝΕΚΤ	ΚΤΗΝΙΑΤΡΙΚΗΣ ΘΕΣΣΑΛΙΑΣ (ΚΑΡΔΙΤΣΑ)

ΑΠΕΡΙ ΚΑΡΠΑΘΟΥ

ΧΡΙΣΤΟΔΟΥΛΑΚΗΣ	ΙΩΑΝΝΗΣ	ΙΣΤΟΡΙΑΣ ΚΑΙ ΑΡΧΑΙΟΛΟΓΙΑΣ ΑΘΗΝΑΣ

ΑΦΑΝΤΟΥ

ΠΟΛΛΑΣ	ΙΩΑΝΝΗΣ	ΟΙΚΟΝΟΜΙΚΩΝ ΕΠΙΣΤΗΜΩΝ ΙΩΑΝΝΙΝΩΝ

ΙΑΛΥΣΟΣ

ΘΕΟΧΑΡΗ	ΔΑΝΑΗ	ΔΗΜΟΣΙΑΣ ΔΙΟΙΚΗΣΗΣ ΠΑΝΤΕΙΟΥ
ΟΥΖΟΥΝΟΦ	ΑΤΑΝΑΣ ΜΠΛΑΓΚΟ	ΗΛΕΚΤΡΟΛΟΓΩΝ ΜΗΧΑΝΙΚΩΝ & ΜΗΧΑΝ.ΥΠΟΛΟΓΙΣΤΩΝ ΘΡΑΚΗΣ (ΞΑΝΘΗ)
ΧΑΝΔΑΚΑΡΗΣ	ΕΛΕΥΘΕΡΙΟΣ	ΜΑΘΗΜΑΤΙΚΩΝ ΠΑΤΡΑΣ

ΚΡΕΜΑΣΤΗ

ΠΑΠΑΟΙΚΟΝΟΜΟΥ	ΝΙΚΟΛΑΟΣ	ΑΝΘΟΚΟΜΙΑΣ & ΑΡΧΙΤΕΚΤ. ΤΟΠΙΟΥ ΤΕΙ ΗΠΕΙΡΟΥ (ΑΡΤΑ)
ΣΠΑΡΤΑΛΗ	ΕΛΕΥΘΕΡΙΑ ΜΙΧΑ	ΧΡΗΜΑΤΟΟΙΚΟΝΟΜΙΚΗΣ ΚΑΙ ΑΣΦΑΛΙΣΤΙΚΗΣ ΤΕΙ ΚΡΗΤΗΣ (ΑΓ.ΝΙΚΟΛΑΟΣ)
ΤΟΜΑΖΟΥ	ΔΕΣΠΟΙΝΑ	ΕΠΙΣΤ.ΠΡΟΣΧ. ΑΓΩΓΗΣ & ΕΚΠ/ΚΟΥ ΣΧΕΔΙΑΣΜΟΥ ΑΙΓΑΙΟΥ (ΡΟΔΟΣ)

ΣΥΜΗ

ΧΑΡΙΤΟΥ	ΕΛΕΝΗ	ΑΣΤΥΦΥΛΑΚΩΝ	ΕΙΔ.ΚΑΤ84

ΤΕΕ

ΑΘΑΝΑΣΙΟΥ	ΧΡΥΣΟΒΑΛΑΝΤΗ	ΔΙΟΙΚΗΣΗΣ ΕΠΙΧΕΙΡΗΣΕΩΝ ΤΕΙ ΠΑΤΡΑΣ
ΑΝΑΤΟΛΙΤΗΣ	ΓΕΩΡΓΙΟΣ	ΤΕΧΝΟΛΟΓΙΑΣ ΠΛΗΡΟΦΟΡΙΚΗΣ & ΤΗΛΕΠΙΚΟΙΝΩΝΙΩΝ ΤΕΙ ΛΑΡΙΣΑΣ
ΑΝΤΙΜΙΣΙΑΡΗΣ	ΚΩΝΣΤΑΝΤΙΝΟΣ	ΕΦΑΡΜ. ΠΛΗΡΟΦΟΡΙΚΗΣ ΣΤΗ ΔΙΟΙΚΗΣΗ ΚΑΙ ΣΤΗΝ ΟΙΚΟΝΟΜΙΑ ΤΕΙ ΜΕΣΟΛΟΓΓΙΟΥ
ΑΝΤΙΜΙΣΙΑΡΗΣ	ΜΙΧΑΗΛ	ΛΟΓΙΣΤΙΚΗΣ ΤΕΙ ΛΑΡΙΣΑΣ
ΑΝΤΩΝΑΚΗΣ	ΕΥΑΓΓΕΛΟΣ	ΗΛΕΚΤΡΟΛΟΓΙΑΣ ΤΕΙ ΛΑΡΙΣΑΣ
ΑΡΒΑΝΙΤΗ	ΓΕΩΡΓΙΑ	ΛΟΓΙΣΤΙΚΗΣ ΤΕΙ ΚΡΗΤΗΣ (ΗΡΑΚΛΕΙΟ)
ΒΑΣΙΛΕΙΟΥ	ΒΑΣΙΛΕΙΟΣ-ΣΤΑΥ	ΠΛΗΡΟΦΟΡΙΚΗΣ ΤΕΙ ΑΘΗΝΑΣ
ΒΑΤΣΑΚΗ	ΕΥΑΓΓΕΛΙΑ	ΤΟΥΡΙΣΤΙΚΩΝ ΕΠΑΓΓΕΛΜΑΤΩΝ ΑΓ.ΝΙΚΟΛΑΟΥ ΚΡΗΤΗΣ (ΑΣΤΕΑΝ)
ΓΑΛΑΖΙΟΣ	ΧΡΙΣΤΟΣ	ΧΡΗΜΑΤΟΟΙΚΟΝΟΜΙΚΗΣ ΚΑΙ ΕΛΕΓΚΤΙΚΗΣ ΤΕΙ ΗΠΕΙΡΟΥ (ΠΡΕΒΕΖΑ)

ΤΕΕ

ΓΑΜΠΙΕΡΑΚΗ	ΜΟΣΧΟΥΛΑ	ΓΡΑΦΙΣΤΙΚΗΣ ΤΕΙ ΑΘΗΝΑΣ
ΓΕΩΡΓΑ	ΑΝΔΡΙΑΝΑ	ΛΟΓΙΣΤΙΚΗΣ ΤΕΙ ΚΡΗΤΗΣ (ΗΡΑΚΛΕΙΟ)
ΓΕΩΡΓΑ	ΦΛΩΡΑ	ΛΟΓΙΣΤΙΚΗΣ ΤΕΙ ΚΡΗΤΗΣ (ΗΡΑΚΛΕΙΟ)
ΓΙΑΝΝΑΚΑΣ	ΝΙΚΟΛΑΟΣ	ΗΛΕΚΤΡΟΛΟΓΙΑΣ ΤΕΙ ΧΑΛΚΙΔΑΣ
ΓΙΟΡΓΑΣ Η ΣΠΑΝΟΣ	ΑΝΔΡΕΑΣ	ΔΙΟΙΚΗΣΗΣ ΕΠΙΧΕΙΡΗΣΕΩΝ ΤΕΙ ΚΡΗΤΗΣ (ΗΡΑΚΛΕΙΟ)
ΓΟΜΠΟΥ	ΓΕΩΡΓΙΟΣ-ΧΡΗΣΤ	ΛΟΓΙΣΤΙΚΗΣ ΤΕΙ ΚΡΗΤΗΣ (ΗΡΑΚΛΕΙΟ)
ΓΡΥΛΛΗ	ΜΑΡΙΑΝΘΗ	ΠΛΗΡΟΦΟΡΙΚΗΣ ΤΕΙ ΑΘΗΝΑΣ
ΕΛΜΑΣ	ΑΙΣΕΡ	ΛΟΓΙΣΤΙΚΗΣ ΤΕΙ ΛΑΡΙΣΑΣ
ΕΡΓΑΣ	ΘΕΜΕΛΗΣ-ΕΛΕΥΘΕ	ΣΧΟΛΗ ΜΗΧΑΝΙΚΩΝ ΕΜΠΟΡΙΚΟΥ ΝΑΥΤΙΚΟΥ ΕΙΔ.ΚΑΤΗΓ
ΕΥΘΥΜΙΟΥ	ΙΩΑΝΝΗΣ	ΕΦΑΡΜΟΣΜΕΝΗΣ ΠΛΗΡΟΦΟΡΙΚΗΣ ΚΑΙ ΠΟΛΥΜΕΣΩΝ ΤΕΙ ΚΡΗΤΗΣ (ΗΡΑΚΛΕΙΟ)
ΖΑΜΑΓΙΑΣ	ΧΡΗΣΤΟΣ	ΔΙΟΙΚΗΣΗΣ ΕΠΙΧΕΙΡΗΣΕΩΝ ΤΕΙ ΠΑΤΡΑΣ
ΖΑΦΕΙΡΟΠΟΥΛΟΣ	ΧΡΗΣΤΟΣ	ΔΙΟΙΚΗΣΗΣ ΕΠΙΧΕΙΡΗΣΕΩΝ ΤΕΙ ΠΑΤΡΑΣ
ΖΑΧΑΡΙΑΣ	ΝΙΚΟΛΑΟΣ	ΤΕΧΝΟΛΟΓΙΩΝ ΑΝΤΙΡΡΥΠΑΝΣΗΣ ΤΕΙ ΔΥΤ. ΜΑΚΕΔΟΝΙΑΣ (ΚΟΖΑΝΗ)
ΖΕΜΠΙ	ΑΟΥΡΟΡΑ	ΛΟΓΙΣΤΙΚΗΣ ΤΕΙ ΚΡΗΤΗΣ (ΗΡΑΚΛΕΙΟ)
ΗΛΙΟΥ	ΣΤΑΥΡΟΥΛΑ	ΛΟΓΙΣΤΙΚΗΣ ΤΕΙ ΧΑΛΚΙΔΑΣ
ΗΛΙΟΥ	ΧΡΥΣΗ	ΦΩΤΟΓΡΑΦΙΑΣ & ΟΠΤΙΚΟΑΚΟΥΣΤΙΚΩΝ ΤΕΧΝΩΝ ΤΕΙ ΑΘΗΝΑΣ
ΘΕΟΥΛΑΚΗΣ	ΚΩΝΣΤΑΣ	ΠΟΛ. ΔΟΜΙΚΩΝ ΕΡΓΩΝ ΤΕΙ ΚΡΗΤΗΣ (ΗΡΑΚΛΕΙΟ)
ΙΜΒΡΑΗΜΟΓΛΟΥ	ΜΠΕΛΚΙΣ	ΛΟΓΙΣΤΙΚΗΣ ΤΕΙ ΜΕΣΟΛΟΓΓΙΟΥ
ΚΑΛΟΓΗΡΟΥ	ΣΟΛΩΝ -ΓΕΩΡΓΙ	ΔΙΟΙΚΗΣΗΣ ΕΠΙΧΕΙΡΗΣΕΩΝ ΤΕΙ ΑΘΗΝΑΣ
ΚΑΜΙΤΣΗΣ	ΙΣΙΔΩΡΟΣ	ΛΟΓΙΣΤΙΚΗΣ ΤΕΙ ΜΕΣΟΛΟΓΓΙΟΥ
ΚΑΜΠΟΥΡΑΚΗΣ	ΝΙΚΟΛΑΟΣ-ΣΤΑΥΡ	ΣΧΟΛΗ ΠΛΟΙΑΡΧΩΝ ΕΜΠΟΡΙΚΟΥ ΝΑΥΤΙΚΟΥ ΓΕΝ.ΣΕΙΡΑ
ΚΑΜΠΟΥΡΗΣ	ΜΑΡΙΟΣ	ΗΛΕΚΤΡΟΛΟΓΙΑΣ ΤΕΙ ΚΑΒΑΛΑΣ
ΚΑΡΑΘΑΝΟΥ	ΓΡΗΓΟΡΙΑ-ΠΑΡΑΣ	5ΔΙΟΙΚΗΣΗΣ ΕΠΙΧΕΙΡΗΣΕΩΝ ΤΕΙ ΧΑΛΚΙΔΑΣ
ΚΑΡΕΛΛΑΚΗΣ	ΓΙΩΡΓΟΣ	ΘΕΡΜΟΚ. ΚΑΛΛΙΕΡΓ. & ΑΝΘΟΚΟΜΙΑΣ ΤΕΙ ΚΡΗΤΗΣ (ΗΡΑΚΛΕΙΟ)
ΚΑΡΙΚΑΣ	ΓΕΩΡΓΙΟΣ	ΣΧΟΛΗ ΠΛΟΙΑΡΧΩΝ ΕΜΠΟΡΙΚΟΥ ΝΑΥΤΙΚΟΥ ΓΕΝ.ΣΕΙΡΑ
ΚΑΣΔΟΒΑΣΙΛΗ	ΑΝΝΑ	ΒΙΟΜΗΧΑΝΙΚΗ ΠΛΗΡΟΦΟΡΙΚΗ ΤΕΙ ΚΑΒΑΛΑΣ
ΚΙΤΣΑΗ	ΑΝΑΣΤΑΣΙΑ	ΛΟΓΙΣΤΙΚΗΣ ΤΕΙ ΚΡΗΤΗΣ (ΗΡΑΚΛΕΙΟ)
ΚΟΖΑ	ΜΑΡΙΑ	ΔΗΜΟΣΙΑΣ ΥΓΙΕΙΝΗΣ ΤΕΙ ΑΘΗΝΑΣ
ΚΟΚΑ	ΖΑΧΑΡΟΥΛΑ	ΔΙΟΙΚΗΣΗΣ ΕΠΙΧΕΙΡΗΣΕΩΝ ΤΕΙ ΚΡΗΤΗΣ (ΗΡΑΚΛΕΙΟ)
ΚΟΡΑΚΙΑΝΙΤΗ	ΧΡΙΣΤΙΝΑ	ΑΥΤΟΜΑΤΙΣΜΟΥ ΤΕΙ ΧΑΛΚΙΔΑΣ
ΚΟΥΖΟΥΚΑΣ	ΚΩΝΣΤΑΝΤΙΝΟΣ	ΗΛΕΚΤΡΟΛΟΓΙΑΣ ΤΕΙ ΠΑΤΡΑΣ
ΚΟΥΛΛΙΑ	ΚΑΤΙΝΑ	ΠΛΗΡΟΦΟΡΙΚΗΣ & ΜΕΣΩΝ ΜΑΖΙΚΗΣ ΕΝΗΜΕΡΩΣΗΣ ΤΕΙ ΠΑΤΡΑΣ (ΠΥΡΓΟΣ)
ΚΟΥΛΛΙΑΣ	ΚΩΝΣΤΑΝΤΙΝΟΣ	ΠΛΗΡΟΦΟΡΙΚΗΣ ΚΑΙ ΕΠΙΚΟΙΝΩΝΙΩΝ ΤΕΙ ΣΕΡΡΩΝ
ΚΟΥΛΟΥΡΙΩΤΗ	ΔΕΣΠΟΙΝΑ	ΛΟΓΙΣΤΙΚΗΣ ΤΕΙ ΚΡΗΤΗΣ (ΗΡΑΚΛΕΙΟ)
ΚΟΥΤΟΥΚΑΣ	ΓΕΩΡΓΙΟΣ	ΑΝΑΚΑΙΝΙΣΗΣ ΚΑΙ ΑΠΟΚΑΤΑΣΤΑΣΗΣ ΚΤΙΡΙΩΝ ΤΕΙ ΛΑΡΙΣΑΣ (ΤΡΙΚΑΛΑ)
ΚΟΥΦΟΥ	ΠΑΝΑΓΙΩΤΑ	ΛΟΓΙΣΤΙΚΗΣ ΤΕΙ ΚΡΗΤΗΣ (ΗΡΑΚΛΕΙΟ)
ΚΩΤΗ	ΘΕΟΔΟΣΙΑ - ΧΡΥ	ΑΝΑΚΑΙΝΙΣΗΣ ΚΑΙ ΑΠΟΚΑΤΑΣΤΑΣΗΣ ΚΤΙΡΙΩΝ ΤΕΙ ΠΑΤΡΑΣ
ΛΕΝΤΗΣ	ΑΝΤΩΝΙΟΣ	ΝΑΥΠΗΓΙΚΗΣ ΤΕΙ ΑΘΗΝΑΣ
ΛΕΡΙΑΣ	ΒΑΣΙΛΕΙΟΣ	ΔΙΟΙΚΗΣΗΣ ΣΥΣΤΗΜΑΤΩΝ ΕΦΟΔΙΑΣΜΟΥ ΤΕΙ ΧΑΛΚΙΔΑΣ (ΘΗΒΑ)
ΜΑΝΤΑΡ	ΧΑΣΑΝ	ΜΗΧΑΝΟΛΟΓΙΑΣ ΤΕΙ ΠΑΤΡΑΣ
ΜΑΡΚΑΚΗ	ΣΤΑΜΑΤΙΑ	ΔΙΟΙΚΗΣΗΣ ΕΠΙΧΕΙΡΗΣΕΩΝ ΤΕΙ ΚΡΗΤΗΣ (ΗΡΑΚΛΕΙΟ)
ΜΑΡΟΥΛΗΣ	ΧΡΗΣΤΟΣ	ΤΕΧΝΟΛΟΓΙΑΣ ΠΕΤΡΕΛΑΙΟΥ ΚΑΙ ΦΥΣΙΚΟΥ ΑΕΡΙΟΥ ΤΕΙ ΚΑΒΑΛΑΣ
ΜΑΤΘΑΙΟΥ	ΒΑΣΙΛΙΚΗ	ΔΙΑΧΕΙΡΙΣΗΣ ΠΛΗΡΟΦΟΡΙΩΝ ΤΕΙ ΚΑΒΑΛΑΣ
ΜΑΤΘΑΙΟΥ	ΚΩΝΣΤΑΝΤΙΝΑ-ΚΑ	ΑΝΑΚΑΙΝΙΣΗΣ ΚΑΙ ΑΠΟΚΑΤΑΣΤΑΣΗΣ ΚΤΙΡΙΩΝ ΤΕΙ ΠΑΤΡΑΣ
ΜΕΝΙΚΟ	ΣΟΦΙΑ	ΕΦΑΡΜ. ΠΛΗΡΟΦΟΡ. ΣΤΗ ΔΙΟΙΚ. ΚΑΙ ΣΤΗΝ ΟΙΚΟΝ. ΤΕΙ ΠΑΤΡΑΣ (ΑΜΑΛΙΑΔΑ) ΗΜ.
ΜΙΧΑΗΛ	ΠΑΝΤΕΛΕΗΜΩΝ	ΔΙΟΙΚΗΣΗΣ ΕΠΙΧΕΙΡΗΣΕΩΝ ΤΕΙ ΚΡΗΤΗΣ (ΗΡΑΚΛΕΙΟ)
ΜΟΣΤΡΑΤΟΣ	ΗΛΙΑΣ	ΛΟΓΙΣΤΙΚΗΣ ΤΕΙ ΚΡΗΤΗΣ (ΗΡΑΚΛΕΙΟ)
ΜΠΟΓΙΑΤΖΗ	ΙΝΑΓΙΕΤ	ΕΜΠΟΡΙΑΣ & ΔΙΑΦΗΜΙΣΗΣ ΤΕΙ ΚΡΗΤΗΣ (ΙΕΡΑΠΕΤΡΑ)
ΜΩΡΑΙΤΗ	ΕΛΙΣΑΒΕΤ -ΧΡΥ	ΔΙΟΙΚΗΣΗΣ ΕΠΙΧΕΙΡΗΣΕΩΝ ΤΕΙ ΚΡΗΤΗΣ (ΗΡΑΚΛΕΙΟ)
ΝΕΔΕΛΟΓΛΟΥ	ΦΩΤΕΙΝΗ	ΠΟΛ. ΔΟΜΙΚΩΝ ΕΡΓΩΝ ΤΕΙ ΠΕΙΡΑΙΑ
ΝΙΤΣΟΤΟΛΗ	ΔΕΣΠΟΙΝΑ	ΕΜΠΟΡΙΑΣ & ΔΙΑΦ/ΣΗΣ ΤΕΙ ΘΕΣ/ΝΙΚΗΣ
ΝΤΑΙΑ	ΜΑΡΟΛΒΑ	ΕΦΑΡΜΟΣΜΕΝΗΣ ΠΛΗΡΟΦΟΡΙΚΗΣ ΚΑΙ ΠΟΛΥΜΕΣΩΝ ΤΕΙ ΚΡΗΤΗΣ (ΗΡΑΚΛΕΙΟ)
ΞΟΥΡΗΣ	ΠΑΝΑΓΙΩΤΗΣ	ΕΦΑΡΜ. ΠΛΗΡΟΦΟΡ. ΣΤΗ ΔΙΟΙΚ. ΚΑΙ ΣΤΗΝ ΟΙΚΟΝΟΜΙΑ ΤΕΙ ΔΥΤ.ΜΑΚ.(ΓΡΕΒΕΝΑ)
ΠΑΝΑΡΕΤΟΥ	ΜΑΡΙΑ	ΛΟΓΙΣΤΙΚΗΣ ΤΕΙ ΚΡΗΤΗΣ (ΗΡΑΚΛΕΙΟ)
ΠΑΠΑΔΑΚΗ	ΑΡΤΕΜΙΣ	ΛΟΓΙΣΤΙΚΗΣ ΤΕΙ ΚΡΗΤΗΣ (ΗΡΑΚΛΕΙΟ)
ΠΑΠΑΚΗ	ΧΡΙΣΤΙΝΑ	ΦΥΤΙΚΗΣ ΠΑΡΑΓΩΓΗΣ ΤΕΙ ΚΡΗΤΗΣ (ΗΡΑΚΛΕΙΟ)
ΠΑΠΑΧΡΙΣΤΟΔΟΥΛΟΥ	ΖΗΣΗΣ	ΛΟΓΙΣΤΙΚΗΣ ΤΕΙ ΗΠΕΙΡΟΥ (ΠΡΕΒΕΖΑ)
ΠΑΡΑΣΚΕΥΑ	ΑΙΚΑΤΕΡΙΝΗ	ΤΟΥΡΙΣΤΙΚΩΝ ΕΠΑΓΓΕΛΜΑΤΩΝ ΡΟΔΟΥ (ΑΣΤΕΡ)
ΠΑΤΟΥΝΑ	ΑΦΡΟΔΙΤΗ -ΔΕΣ	ΠΟΛ. ΕΡΓΩΝ ΥΠΟΔΟΜΗΣ ΤΕΙ ΠΑΤΡΑΣ
ΠΑΤΟΥΝΑΣ	ΑΝΤΩΝΙΟΣ	ΔΙΟΙΚΗΣΗΣ ΕΠΙΧΕΙΡΗΣΕΩΝ ΤΕΙ ΚΡΗΤΗΣ (ΗΡΑΚΛΕΙΟ)
ΠΑΤΣΟΥΡΟΣ	ΑΛΕΞΑΝΔΡΟΣ	ΕΦΑΡΜΟΣΜΕΝΗΣ ΠΛΗΡΟΦΟΡΙΚΗΣ ΚΑΙ ΠΟΛΥΜΕΣΩΝ ΤΕΙ ΚΡΗΤΗΣ (ΗΡΑΚΛΕΙΟ)
ΠΑΥΛΙΔΗ	ΜΑΡΙΑ	ΚΟΙΝΩΝΙΚΗΣ ΕΡΓΑΣΙΑΣ ΤΕΙ ΠΑΤΡΑΣ
ΠΕΡΗ	ΓΕΩΡΓΙΑ - ΚΑΛΛ	ΑΙΣΘΗΤΙΚΗΣ & ΚΟΣΜΗΤΟΛΟΓΙΑΣ ΤΕΙ ΑΘΗΝΑΣ
ΠΕΤΑΛΑ	ΚΑΛΛΙΟΠΗ - ΑΙΚ	ΚΟΙΝΩΝΙΚΗΣ ΕΡΓΑΣΙΑΣ ΤΕΙ ΚΡΗΤΗΣ (ΗΡΑΚΛΕΙΟ)
ΠΗΤΤΑ	ΜΑΡΙΑ	ΤΟΥΡΙΣΤΙΚΩΝ ΕΠΑΓΓΕΛΜΑΤΩΝ ΡΟΔΟΥ (ΑΣΤΕΡ)
ΠΛΑΤΣΗΣ	ΧΑΡΑΛΑΜΠΟΣ	ΧΡΗΜΑΤΟΟΙΚΟΝΟΜΙΚΗΣ ΚΑΙ ΑΣΦΑΛΙΣΤΙΚΗΣ ΤΕΙ ΚΡΗΤΗΣ (ΑΓ.ΝΙΚΟΛΑΟΣ)
ΠΟΛΥΧΡΟΝΗ	ΕΛΙΝΑ-ΜΑΡΙΑΝΝΑ	ΒΡΕΦΟΝΗΠΙΟ

ΕΛΛΗΝΙΚΗ ΔΗΜΟΚΡΑΤΙΑ
ΥΠΟΥΡΓΕΙΟ ΑΠΑΣΧΟΛΗΣΗΣ ΚΑΙ ΚΟΙΝΩΝΙΚΗΣ ΠΡΟΣΤΑΣΙΑΣ
Ο.Α.Ε.Δ.

ΠΡΟΣΚΛΗΣΗ ΕΝΔΙΑΦΕΡΟΝΤΟΣ

Ο Ο.Α.Ε.Δ. καλεί τους ενδιαφερόμενους που επιθυμούν να αναλάβουν την εκμετάλλευση κυλικείου των Τ.Ε.Ε. Μαθητείας του Ο.Α.Ε.Δ. -ΟΡΕΣΤΙΑΔΑΣ και ΡΟΔΟΥ- να καταθέσουν **αίτηση** και τα απαραίτητα **δικαιολογητικά** μέσα σε χρονικό διάστημα δέκα (10) ημερών από τη δημοσίευση της πρόσκλησης ενδιαφέροντος.

Η ανάθεση είναι διετής και θα γίνει με απόφαση του Δ.Σ. του Ο.Α.Ε.Δ., αφού προηγηθεί γνώμη της αρμόδιας επιτροπής: Τα κριτήρια με βάση τα οποία θα γίνει η μοριοδότηση των δικαιολογητικών των ενδιαφερομένων είναι τα ακόλουθα:

ΚΟΙΝΩΝΙΚΑ ΚΡΙΤΗΡΙΑ ΠΟΥ ΜΟΡΙΟΔΟΤΟΥΝΤΑΙ ΓΙΑ ΤΗΝ ΑΝΑΘΕΣΗ ΤΩΝ ΚΥΛΙΚΕΙΩΝ

1. Κάρτα ανεργίας

• Για κάθε μήνα ανεργίας **(1 μόριο)**

Η κάρτα ανεργίας πρέπει να έχει εκδοθεί τουλάχιστον ένα (1) μήνα πριν από την πρώτη δημοσίευση της πρόσκλησης ενδιαφέροντος.

2. Εκκαθαριστικό εφορίας του τελευταίου οικονομικού έτους

• Με οικογενειακό εισόδημα μέχρι δέκα επτά χιλιάδες εξακόσια ευρώ (17.600,00€) **(10 μόρια)**

• Υποψήφιοι με οικογενειακό εισόδημα άνω των δέκα επτά χιλιάδων εξακοσίων ευρώ (17.600,00€) μετέχουν, αλλά δε μοριοδοτούνται επί του συνόλου των κριτηρίων, εκτός αυτών των μορίων που δύνανται να έχουν, αν ανήκουν σε κατηγορία πολυτέκνων.

• Υποψήφιοι πολύτεκνοι με εισόδημα μέχρι είκοσι εννέα χιλιάδες τριακόσια σαράντα ευρώ (29.340,00€) μετέχουν και μοριοδοτούνται κανονικά επί του συνόλου των κριτηρίων.

• Οι υποψήφιοι πολύτεκνοι με οικογενειακό εισόδημα άνω των είκοσι εννέα χιλιάδων τριακοσίων σαράντα ευρώ (29.340,00 €) μετέχουν, δε μοριοδοτούνται επί του συνόλου των κριτηρίων και προηγούνται στη λίστα των υποψηφίων αυτοί με το χαμηλότερο εισόδημα.

3. Πολύτεκνοι

• Μοριοδοτούνται με **πέντε (5) μόρια** οι παρακάτω κατηγορίες:
- Γονέας με τέσσερα (4) προστατευόμενα τέκνα.
- Επιζών ή άγαμος γονέας με τρία (3) προστατευόμενα τέκνα.
- Διαζευγμένος με τρία (3) προστατευόμενα τέκνα, εφόσον με δικαστική απόφαση έχει την επιμέλεια αυτών.
- Τέκνο πολύτεκνης οικογένειας μοριοδοτείται με την προϋπόθεση ότι θα δεσμεύεται με υπεύθυνη δήλωση του Ν. 1599/86, ότι άλλο μέλος της οικογένειας δε θέτει υποψηφιότητα, προκειμένου να του ανατεθεί η εκμετάλλευση κυλικείου ή σε διαφορετική περίπτωση δε μοριοδοτείται.

• Μοριοδοτούνται με **οκτώ (8) μόρια** οι παρακάτω κατηγορίες:
- Γονέας με πέντε (5) προστατευόμενα τέκνα.
- Επιζών ή άγαμος γονέας με τέσσερα (4) προστατευόμενα τέκνα.
- Διαζευγμένος γονέας με τέσσερα (4) προστατευόμενα τέκνα, όπου με δικαστική απόφαση έχει την επιμέλεια αυτών.

• Μοριοδοτούνται με **δώδεκα (12) μόρια** οι παρακάτω κατηγορίες:
- Γονέας με έξι (6) προστατευόμενα τέκνα και άνω.
- Επιζών ή άγαμος γονέας με πέντε (5) προστατευόμενα τέκνα και άνω.
- Διαζευγμένος γονέας με πέντε (5) προστατευόμενα τέκνα, όπου με δικαστική απόφαση έχει την επιμέλεια αυτών.

Σε περίπτωση ισοβαθμίας προκρίνεται ο υποψήφιος με τη μεγαλύτερη διάρκεια της ανεργίας και σε περίπτωση νέας ισοβαθμίας ο υποψήφιος με το χαμηλότερο οικογενειακό εισόδημα.

Τα δικαιολογητικά που απαιτούνται είναι τα ακόλουθα:

ΔΙΚΑΙΟΛΟΓΗΤΙΚΑ

I. Αίτηση με πλήρη στοιχεία (ονοματεπώνυμο, διεύθυνση, τηλέφωνο)
II. Πιστοποιητικό υγείας
III. Πλήρες αντίγραφο ποινικού μητρώου
IV. Πιστοποιητικό οικογενειακής κατάστασης
V. Κάρτα ανεργίας
VI. Εκκαθαριστικό εφορίας του τελευταίου οικονομικού έτους (φωτοτυπία επικυρωμένη)

Σε περίπτωση μη υποβολής δήλωσης, λόγω ελλείψεως σχετικής υποχρεώσεως, θα υποβάλλεται βεβαίωση της αρμόδιας Δ.Ο.Υ. της κατοικίας του υποψηφίου, ότι δεν επεβλήθη δήλωση εισοδήματος.

Επιπροσθέτως, τα παρακάτω **δικαιολογητικά** προσκομίζονται στις ειδικές περιπτώσεις, όπως περιγράφονται ανωτέρω.
- Υπεύθυνη δήλωση του Ν. 1599/86 (Βλ.: παράγραφος: 3, κεφάλαιο Ι, περίπτωση δ').
- Δικαστική απόφαση για την επιμέλεια των παιδιών.

Οι βασικοί όροι για την ανάθεση, οι οποίοι θα περιλαμβάνονται στη σύμβαση, που θα υπογράψει, είναι οι κάτωθι:

α) Ο χρησάμενος αναλαμβάνει την υποχρέωση να διαθέτει τα είδη του κυλικείου στους μαθητές, το προσωπικό του σχολείου, σε τιμές κατώτερες κατά ποσοστό 10% από αυτές που προβλέπονται από τις αγορανομικές διατάξεις που θα ισχύουν κάθε φορά για τα αντίστοιχα καταστήματα τρίτης (γ') κατηγορίας της περιοχής.

β) Ο χρησάμενος υποχρεούται να καταθέσει στον Ο.Α.Ε.Δ. ποσό 586,94€ σαν εγγύηση, που θα παραμείνει άτοκο.

γ) Ο χρησάμενος φέρει τα βάρη λειτουργίας του κυλικείου και βαρύνεται με την κατανάλωση ύδατος και ρεύματος που αντιστοιχεί σ' αυτό και προσδιορίζεται με ιδιαίτερους μετρητές που θα εγκαταστήσει ο Ο.Α.Ε.Δ. με δαπάνες του.

δ) Ο χρησάμενος υποχρεούται να αποκαθιστά με δαπάνες του κάθε βλάβη ή φθορά, που θα παρουσιάζεται στα είδη ή στις εγκαταστάσεις του κυλικείου.

Τα Τ.Ε.Ε. Μαθητείας, στα οποία θα γίνει ανάθεση κυλικείου, είναι τα ακόλουθα:

1. ΟΡΕΣΤΙΑΔΑΣ: Κωνσταντινουπόλεως 62 / 682 00 - ΟΡΕΣΤΙΑΔΑ, τηλ: 25520 25716, 25520 24840.

2. ΡΟΔΟΥ: Θ. Σοφούλη 93 / 851 00-ΡΟΔΟΣ, τηλ.: 22410 22039, 22410 31077.

Οι ενδιαφερόμενοι καλούνται, εντός της προθεσμίας, να καταθέσουν τις **αιτήσεις** τους και τα αναγκαία **δικαιολογητικά** στη Διοίκηση Ο.Α.Ε.Δ.: Διεύθυνση Αρχικής Επαγγελματικής Εκπαίδευσης & Κατάρτισης, επί της οδού: Εθνικής Αντιστάσεως 8 / 174 56 - ΑΛΙΜΟΣ, Γραφείο 326, 3ος όροφος, τηλ: 210 9989657.

Πληροφορίες θα δίνονται και στα τηλέφωνα των Τ.Ε.Ε. Μαθητείας, που αναφέρονται παραπάνω.

Ο ΔΙΟΙΚΗΤΗΣ
Γ. ΒΕΡΝΑΔΑΚΗΣ

ΕΛΛΗΝΙΚΗ ΔΗΜΟΚΡΑΤΙΑ
ΠΕΡΙΦΕΡΕΙΑ ΝΟΤΙΟΥ ΑΙΓΑΙΟΥ
ΔΙΕΥΘΥΝΣΗ ΤΟΠ. ΑΥΤ/ΣΗΣ & ΔΙΟΙΚΗΣΗΣ Ν. ΔΩΔΕΚΑΝΗΣΟΥ

Ρόδος 23 Αυγούστου 2006
Αρ. Πρωτ. 11997

ΠΕΡΙΛΗΨΗ ΤΗΣ ΑΡ. 2/2006 ΠΡΟΚΗΡΥΞΗΣ ΓΙΑ ΤΗΝ ΠΛΗΡΩΣΗ ΘΕΣΕΩΝ ΕΙΔΙΚΟΥ ΕΝΣΤΟΛΟΥ ΠΡΟΣΩΠΙΚΟΥ ΑΠΟ ΤΟΥΣ ΔΗΜΟΥΣ Αρχαγγέλου, Σύμης και Χάλκης Νομού Δωδ/σου ΜΕ ΑΝΤΙΚΕΙΜΕΝΙΚΑ ΚΡΙΤΗΡΙΑ

Ο ΓΕΝΙΚΟΣ ΓΡΑΜΜΑΤΕΑΣ ΤΗΣ ΠΕΡΙΦΕΡΕΙΑΣ ΝΟΤΙΟΥ ΑΙΓΑΙΟΥ

ΠΡΟΚΗΡΥΣΣΕΙ

Την πλήρωση, με αντικειμενικά κριτήρια εννέα (9) συνολικά θέσεων ειδικού ένστολου προσωπικού της Δημοτικής Αστυνομίας των κατηγοριών Πανεπιστημιακής (ΠΕ), Τεχνολογικής (ΤΕ) και Δευτεροβάθμιας (ΔΕ) των Δήμων Αρχαγγέλου, Σύμης και Χάλκης Νομού Δωδ/σου.

Οι θέσεις προς πλήρωση κατά Δήμο κατηγορία - κλάδο και αριθμό είναι οι εξής:

Α) Κατηγορία Πανεπιστημιακής Εκπαίδευσης, κλάδου ΠΕ23 Δημοτικής Αστυνομίας
Δήμου Σύμης Θέσεις 1

Β) Κατηγορία Τεχνολογικής Εκπαίδευσης, κλάδου ΤΕ23 Δημοτικής Αστυνομίας
Δήμου Σύμης Θέσεις 1

Γ) Κατηγορία Δευτεροβάθμιας Εκπαίδευσης, κλάδου ΔΕ23 Δημοτικής Αστυνομίας
Δήμου Αρχαγγέλου Θέσεις 4
Δήμου Σύμης Θέσεις 1
Δήμου Χάλκης Θέσεις 2

Οι αιτήσεις απευθύνονται στην Περιφέρεια Νοτίου Αιγαίου, Δ/νση Τ.Α. και Δ/σης Ν. Δωδεκανήσου και υποβάλλονται μέσα σε προθεσμία δέκα (10) ημερών από την 4/9/2006 μέχρι και την 14/9/2006 στα γραφεία της Περιφέρειας Νοτίου Αιγαίου, Τμήμα Τοπικής Αυτοδιοίκησης, Πλατεία Ελευθερίας, Τ.Κ. 85100 είτε αυτοπροσώπως από τον υποψήφιο, είτε από άλλο εξουσιοδοτημένο από αυτό πρόσωπο, είτε ταχυδρομικώς (συστημένο).

Οι υποψήφιοι πρέπει να είναι Έλληνες πολίτες. Να έχουν γεννηθεί κατά τα έτη 1976 έως 1985 για την κατηγορία ΠΕ23 και ΤΕ23 και κατά το έτος 1980 έως και το έτος 1985 για την κατηγορία ΔΕ23. Να έχουν ψυχική και σωματική υγεία. Να έχουν ανάστημα οι άντρες τουλάχιστον 1,70 μ. και οι γυναίκες 1,67 μ., χωρίς υποδήματα. Να μην έχουν καταδικαστεί, όπως αναλυτικά ορίζεται στην προκήρυξη, να μην έχουν στερηθεί τα πολιτικά τους δικαιώματα, να μην έχουν τεθεί σε δικαστική συμπαράσταση. Να μην έχουν απολυθεί από δημόσια υπηρεσία για πειθαρχικούς λόγους και οι άντρες, μέχρι την λήξη της προθεσμίας υποβολής αιτήσεων, να έχουν εκπληρώσει τις στρατιωτικές τους υποχρεώσεις, ή να έχουν απαλλαγεί από αυτές. Να διαθέτουν γνώση τουλάχιστον μίας εκ των γλωσσών Αγγλικής ή Γαλλικής ή Ιταλικής ή Γερμανικής ή Ισπανικής σε επίπεδο τουλάχιστον «Πολύ Καλά» προκειμένου για τους αποφοίτους ΑΕΙ και ΤΕΙ και «Καλά» προκειμένου για τους αποφοίτους δευτεροβάθμιας εκπαίδευσης. Να έχουν γνώση χειρισμού ηλεκτρονικών υπολογιστών. Να είναι κάτοχοι ερασιτεχνικής άδειας οδήγησης αυτοκινήτου ή δίκυκλης μηχανής, τουλάχιστον 50 κ.ε. Πληροφορίες για την προκήρυξη παρέχονται από την ίδια ως άνω υπηρεσία στα τηλέφωνα 2241043225, 2241043232, καθ' όλες τις εργάσιμες ημέρες και ώρες. Έντυπα αιτήσεων συμμετοχής στο διαγωνισμό και της προκήρυξης μπορούν να προμηθευτούν από την Περιφέρεια Νοτίου Αιγαίου, Δ/νση Τ.Α. και Δ/σης Ν. Δωδεκανήσου, τους οικείους Δήμους και τα ΚΕΠ της Νομαρχίας Δωδ/σου και των ΟΤΑ του Νομού Δωδ/σου.

Ο ΓΕΝΙΚΟΣ ΓΡΑΜΜΑΤΕΑΣ ΠΕΡΙΦΕΡΕΙΑΣ ΝΟΤΙΟΥ ΑΙΓΑΙΟΥ
ΧΑΡΑΛΑΜΠΟΣ ΚΟΚΚΙΝΟΣ



ΕΛΛΗΝΙΚΗ ΔΗΜΟΚΡΑΤΙΑ
ΠΕΡΙΦΕΡΕΙΑ ΝΟΤΙΟΥ ΑΙΓΑΙΟΥ
ΝΟΜΟΣ ΔΩΔΕΚΑΝΗΣΟΥ
ΝΟΜΑΡΧΙΑΚΗ ΑΥΤ/ΣΗ ΔΩΔ/ΣΟΥ
ΝΟΜΑΡΧΙΑΚΟ ΣΥΜΒΟΥΛΙΟ

Ρόδος, 23/8/2006
Αριθμ. Πρωτ.: Ν. Σ. 437

ΑΝΑΚΟΙΝΩΣΗ

Με την παρούσα ανακοινώνουμε ότι στις 22-8-2006 παρελήφθη από το Γραφείο μας η με αριθμ. πρωτ. Οικ. 106589/8-8-2006 Κοινή Απόφαση ΥΠ. ΠΕ.ΧΩ.Δ.Ε. - ΥΠ. ΜΕΤΑΦΟΡΩΝ & ΕΠΙΚΟΙΝΩΝΙΩΝ που εξέδωσε το Υπουργείο ΠΕ.ΧΩ.Δ.Ε. - Γενική Δ/νση Περιβάλλοντος - ΕΥΠΕ (ειδική υπηρεσία περιβάλλοντος) - Τμήμα Α' με θέμα: «Τροποποίηση της υπ' αριθμ. 32649/4.11.1994 ΚΥΑ Εγκρισης Περιβαλλοντικών Ορων για την κατασκευή έργων βελτίωσης και τη λειτουργία του Κρατικού Αεροδρομίου Κω (ΚΑΚΩ) που βρίσκεται στην περιοχή του Νομού Δωδεκανήσου».

Καλούμε κάθε ενδιαφερόμενο, προκειμένου να λάβει γνώση της ανωτέρω απόφασης, να αποταθεί στο Τοπικό Τμήμα Περιβάλλοντος της Δ/νσης Πολεοδομίας - Χωροταξίας - Περιβάλλοντος της Ν.Α. Δωδ/σου (τηλ.: 22410-30413).

Η προαναφερόμενη απόφαση θα αναρτηθεί, για τις προσεχείς ημέρες, στον πίνακα ανακοινώσεων της Νομαρχίας.

Ο
Πρόεδρος του Ν.Σ. Δωδ/σου
Φώτης Χατζηδιάκος

ΠΕΡΙΛΗΨΗ

Με την υπ' αριθμ. 7809/21-8-2006 έκθεση επίδοσης του δικ. Επιμελητή του Πρωτοδικείου Ρόδου Νικ. Χρυσανθή την 21-8-2006 επιδόθηκε στον Εισαγγελέα Πρωτοδικών Ρόδου ακριβές αντίγραφο της από 24-7-2006 και με αριθμό κατάθ. 332/7-8-2006 αγωγής του Σωτηρίου Νικόλη του Νικολάου κατοίκου Ρόδου κατά 1) Νουρή Σουγιουτλού ή Σεγκουτλού του Σαδίκ, 2) Σααδέτ Κετζετζή το γένος Σαδίκ Σουγιουτλού και 3) Σερβέτ Λεβέντ το γένος Σαδίκ Σουγιουτλού, τέως κατοίκων Ρόδου και ήδη αγνώστου στην Τουρκία διαμονής που απευθύνεται στο Μονομελές Πρωτοδικείο Ρόδου και ζητά να αναγνωρισθεί ότι συμπληρώθηκε στο πρόσωπό του ο νόμιμος χρόνος κτητικής παραγραφής δια την δια χρησικτησίας κτήση του εις το ιστορικό περιγραφομένου ακινήτου, ήτοι (ερειπωμένης οικοδομής) στην Παλιά Πόλη της Ρόδου με τη κτηματολογική μερίδα ΙΥ-2420 οικοδ. Ρόδου καλουμένων να παραστούν κατά τη συζήτηση αυτής την 22-3-2007 και ώραν 9 π.μ. στο ακροατήριο του Μονομελούς Πρωτοδικείου Ρόδου.

Ρόδος 23 Αυγούστου 2006
Ο πληρεξούσιος δικηγόρος
ΟΙΚΟΥΤΑΣ ΜΙΧ. ΛΟΥΚΑΣ

ΕΛΛΗΝΙΚΗ ΔΗΜΟΚΡΑΤΙΑ
ΝΟΜΟΣ ΔΩΔΕΚΑΝΗΣΟΥ
ΔΗΜΟΣ ΙΑΛΥΣΟΥ
ΔΗΜΑΡΧΙΑΚΗ ΕΠΙΤΡΟΠΗ
Τηλ. 22410 98431

Ιαλυσός 24/8/2006
Α.Π. 4584

ΠΡΟΣΚΛΗΣΗ ΕΚΔΗΛΩΣΗΣ ΕΝΔΙΑΦΕΡΟΝΤΟΣ

Η Δημαρχιακή Επιτροπή, έχοντας υπόψη το άρθρο 254 Π.Δ. 410/1995 και προκειμένου να προβεί στη μίσθωση ακινήτου για την στέγαση υπηρεσιών του δήμου: - Προσκαλεί τους ενδιαφερόμενους να προσέλθουν στα γραφεία του δήμου Ιαλυσού - Πολυτεχνείου 7 - Ιαλυσός, την 31/8/2006, ημέρα Πέμπτη και ώρα 10:00 μ.μ., όπου και θα διεξαχθεί φανερός και προφορικός διαγωνισμός (κάθε δε προσφορά θα είναι υποχρεωτική μέχρι και το τελευταίο μειοδότη) για τη μίσθωση ακινήτου το οποίο θα βρίσκεται εντός της πλατείας Αποστολίδη με πρόσβαση τουλάχιστον σ' έναν από τους παρακείμενους δρόμους που εφάπτονται στην πλατεία Αποστολίδη. Να είναι ισόγειο και να είναι τουλάχιστον 60 τ.μ. Η διάρκεια της μίσθωσης ορίζεται για έναν (1) χρόνο. Οι συμμετέχοντες στο διαγωνισμό πρέπει να έχουν εξοφλήσει τυχόν οφειλές από οποιαδήποτε σχέση τους με το δήμο.

Ο ΔΗΜΑΡΧΟΣ ΙΑΛΥΣΟΥ
ΣΤΑΓΚΑΣ ΣΤΕΡΓΟΣ

ΠΕΡΙΛΗΨΗ ΕΠΙΔΟΘΕΝΤΟΣ ΔΙΚΟΓΡΑΦΟΥ

Με την υπ' αριθμ. 1509γ'/23-08-2006 έκθεση επίδοσης του Δικαστικού Επιμελητή Πρωτ. Ρόδου Γ. Δουρδουνά, προς τον κ. Εισαγγελέα Πρωτοδικών Ρόδου, επιδόθηκε η υπ' αριθμ. 330/2006, αφορώσα τον Γεώργιο Αρβανιτάκη, ως ενάγοντα και τους α) Ειρήνη Αρβανιτάκη του Σάββα, β) Κων/νο Αρβανιτάκη του Σάββα και γ) Αναστάσιο Αρβανιτάκη του Μιχαήλ, ως κάτοικοι νυν αγνώστου διαμονής. Η ως άνω αγωγή θα συζητηθεί ενώπιον του Μονομελούς Πρωτ. Ρόδου, στην δικάσιμο 22-02-2007, και ώρα 09.00 π.μ. Με την αγωγή αυτή ο ενάγων παραιτήθηκε από τα δικόγραφα των υπ' αριθμ. 844/28-07-2005, 270/08-08-2005 αγωγών του Πολυμελούς και Μονομελούς Πρωτ. Ρόδου και μερικά μόνο από το Δικόγραφο της υπ' αριθμ. 84/2002 αγωγής ενώπιον του Πολυμελούς Πρωτ. Ρόδου.-

Ρόδος, 24-08-2006
Ο Πληρεξούσιος Δικηγόρος
Εμμανουήλ Ν. Βλάχος

ΔΕΝ ΘΑ ΕΙΝΑΙ ΥΠΟΨΗΦΙΟΣ
ο κ. Μανώλης Κουνάκης

Προς επιβεβαίωση προχθεσινού ρεπορτάζ της «δ», ο κ. Μανώλης Κουνάκης δεν θα είναι υποψήφιος δήμαρχος στο Δήμο Αταβύρου.

Σε συγκέντρωση στελεχών της παρατάξεώς του συγκεκριμένα, προχθές το βράδυ (την οποίαν είχε προαναγγείλει η «δ») αποφασίσθηκε να ηγηθεί του Συνδυασμού ο κ. Νίκος Τσουκαλάς, λογιστής, γιατί εκρίθη ότι ο κ. Κουνάκης... δεν διασφαλίζει προοπτικές νίκης!!

Περιττό να σημειωθεί ότι ο κ. Κουνάκης απεφάσισε να ηγηθεί του Συνδυασμού ύστερα από εντονότατες πιέσεις που του ασκήθηκαν. Αυτός είναι ακριβώς και ο λόγος που ο κ. Κουνάκης δεν απέκρυπτε χθες την οργή και την αγανάκτησή του, καθώς μάλιστα πρόκειται στην πραγματικότητα περί «καθαιρέσεως».



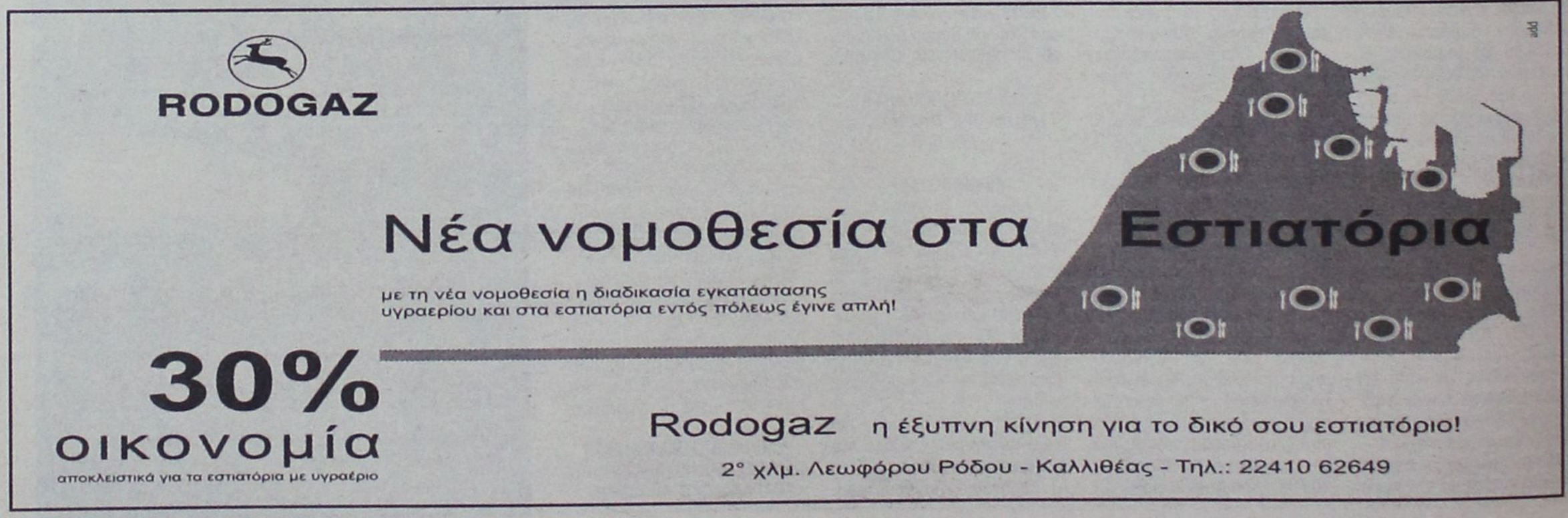

ΚΥΒΕΡΝΗΤΙΚΗ ΣΤΡΟΦΗ 180° ΜΕΤΑ ΤΙΣ ΣΦΟΔΡΕΣ ΑΝΤΙΔΡΑΣΕΙΣ

ΠΡΟΣΘΕΤΕΣ ΦΟΡΟΛΟΓΙΚΕΣ ΑΠΑΛΛΑΓΕΣ

για μικρά - μεσαία εισοδήματα

Αλλαγές στη νέα φορολογική κλίμακα ώστε να προκύπτουν μεγαλύτερες φοροελαφρύνεις για τα χαμηλά και μεσαία εισοδήματα εξετάζει η ηγεσία του υπουργείου Οικονομίας και Οικονομικών, μετά την έντονη κριτική που δέχθηκε για την πολυδιαφημισμένη φορολογική μεταρρύθμιση.

Σύμφωνα με πληροφορίες, ένα από τα σενάρια που μελετάται είναι να μην καταργηθεί τελικά ο σημερινός φορολογικός συντελεστής 15% και να ισχύσει για το κλιμάκιο εισοδήματος από τα 12.000 έως 13.000 ευρώ αλλά και η ενίσχυση των φοροαπαλλαγών. Σημειώνεται ότι το υπουργείο Οικονομικών είχε αποφασίσει την κατάργηση του συντελεστή 15% και την αντικατάστασή του -για τα εισοδήματα από 12.000 έως 30.000 ευρώ- με συντελεστή 29% με αποτέλεσμα να ψαλιδίζεται σημαντικά η φοροελάφρυνση που προκύπτει από την αύξηση του αφορολογήτου ορίου.

Την πρόθεσή του να προχωρήσει σε βελτιωτικές κινήσεις αποκάλυψε προχθές ο υπουργός Οικονομίας και Οικονομικών Γ. Αλογοσκούφης σε συνέντευξή του σε πρωινή εκπομπή του τηλεοπτικού σταθμού **MEGA**. Οπως είπε ο κ. Αλογοσκούφης, «εξετάζουμε εάν μπορούν να αυξηθούν κάποιες φοροαπαλλαγές, αν και οι αλλαγές θα είναι μικρές, γιατί προέχει η μείωση των φορολογικών συντελεστών».

ΦΟΡΟΑΠΑΛΛΑΓΕΣ

Οι προτάσεις για αλλαγές στη νέα φορολογική κλίμακα αλλά και για την ενίσχυση των εκπτώσεων δαπανών από το εισόδημα ή τον φόρο (για ενοίκια, δίδακτρα, ιατρικά έξοδα, ασφάλιστρα κ.λπ.) εξετάσθηκαν σε σύσκεψη, στην οποία συμμετείχαν ο υπουργός Γ. Αλογοσκούφης, ο αρμόδιος για θέματα φορολογίας υφυπουργός Α. Μπέζας, και άλλα αρμόδια στελέχη, χωρίς ωστόσο να ληφθούν οριστικές αποφάσεις. Για τις φοροαπαλλαγές, εξετάζεται η σύνδεσή τους με το ύψος του εισοδήματος, έτσι ώστε να ενισχύονται τα μικρά και μεσαία εισοδήματα.

Πέραν των βελτιώσεων που προωθούνται στη φορολογία των φυσικών προσώπων ο κ. Αλογοσκούφης ξεκαθάρισε προχθές ότι δεν προτίθεται να προχωρήσει σε άλλες παροχές πέραν αυτών που έχει ήδη εξαγγείλει και ότι οι αυξήσεις μισθών θα είναι στα επίπεδα του πληθωρισμού πετώντας έτσι το γάντι στους υπουργούς και τα στελέχη της ΝΔ που πιέζουν για χαλάρωση της δημοσιονομικής πολιτικής. «Η οικονομική πολιτική είναι συνολική πολιτική της κυβέρνησης, και εγώ θα εφαρμόσω με συνέπεια την πολιτική που έχουμε αποφασίσει. Εάν υπάρχουν υπουργοί που θέλουν να κάνουν τη δουλειά μου, ας πάνε στον πρωθυπουργό να του πουν να με αντικαταστήσει», είπε ο κ. Αλογοσκούφης στη συνέντευξή του στο MEGA.

Η δήλωση του κ. Αλογοσκούφη έγινε λίγες ώρες μετά την απόφαση των συνδικαλιστών της ΔΑΚΕ να μη συμμετάσχουν στην προγραμματισμένη για χθες συνάντηση του υπουργού Οικονομίας με τη ΓΣΕΕ, η οποία είναι ενδεικτική της δυσαρέσκειας που έχει προκαλέσει στην κομματική βάση της ΝΔ η οικονομική πολιτική, εν όψει μάλιστα των δημοτικών εκλογών.

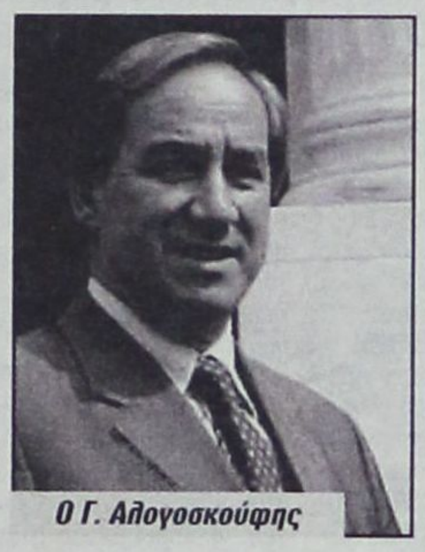

Ο Γ. Αλογοσκούφης

ΜΙΣΘΟΙ

Ο κ. Αλογοσκούφης, κινούμενος στη λογική των λελογισμένων παροχών, ξεκαθάρισε ότι η ομιλία του πρωθυπουργού στη ΔΕΘ θα περιλαμβάνει μόνο την υλοποίηση των δεσμεύσεων της κυβέρνησης για αύξηση του ΕΚΑΣ και του ΟΓΑ και τις αλλαγές στη φορολογία των φυσικών προσώπων. Ο κ. Αλογοσκούφης απέφυγε για μια ακόμη φορά να προσδιορίσει το ύψος των αυξήσεων για τους δημοσίους υπαλλήλους και τους συνταξιούχους, αλλά δήλωσε ότι θα είναι στα επίπεδα του πληθωρισμού που εκτιμάται ότι θα διαμορφωθεί στο 3,4% φέτος.

Επίσης επανέλαβε ότι η κυβέρνηση δεν προτίθεται να δώσει επίδομα πετρελαίου θέρμανσης, ενώ εξετάζεται η αύξηση του επιδόματος ανεργίας.

ΣΑΦΑΡΙ ΤΗΣ ΕΦΟΡΙΑΣ ΓΙΑ ΑΥΞΗΣΗ ΤΩΝ ΕΣΟΔΩΝ

ΕΛΕΓΧΟΙ ΣΕ ΕΚΚΡΕΜΕΙΣ ΥΠΟΘΕΣΕΙΣ ΑΚΙΝΗΤΩΝ

Στο μικροσκόπιο των Εφοριών υποθέσεις φορολογίας ακινήτων που είναι ανοικτές και παραγράφονται στο τέλος του χρόνου

Από τον έλεγχο της εφορίας θα «περάσουν» χιλιάδες υποθέσεις φορολογίας ακινήτων που εκκρεμούν στα «συρτάρια» των ΔΟΥ, τουλάχιστον την τελευταία δεκαετία. Στο πλαίσιο ενίσχυσης των φορολογικών εσόδων, το υπουργείο Οικονομικών ξεκινάει φορο-σαφάρι σε ιδιοκτήτες ακινήτων με εκκρεμείς υποθέσεις.

ΦΟΡΟΛΟΓΗΤΕΑ ΑΞΙΑ

Πρόκειται για υποθέσεις αγοράς ακινήτων, δωρεάς, κληρονομιάς, γονικής παροχής ακινήτων που κατά τη μεταβίβασή τους δεν ίσχυε το σύστημα των αντικειμενικών αξιών καθώς και φόρου μεγάλης ακίνητης περιουσίας. Στις περιπτώσεις αυτές οι φορολογούμενοι δεν αποδέχθηκαν τη φορολογητέα αξία του ακινήτου όπως την προσδιόρισε ο προϊστάμενος της **ΔΟΥ** και πλήρωσαν τον φόρο με βάση τη δήλωση που οι ίδιοι υπέβαλαν στην εφορία, με αποτέλεσμα η υπόθεσή τους να παραμένει «ανοικτή» μέχρι να διενεργηθεί ο φορολογικός έλεγχος και να προσδιοριστεί η οριστική αξία του ακινήτου.

Οι εφορίες θα δώσουν έμφαση σε αυτές που παραγράφονται στο τέλος του έτους, καθώς και σε όσες παρουσιάζουν σοβαρό φορολογικό ενδιαφέρον.

ΟΔΗΓΙΕΣ

Σύμφωνα με τις οδηγίες του υπουργείου:

1. Μέχρι το τέλος **Σεπτεμβρίου,** το αργότερο αρχές Οκτωβρίου να έχουν σταλεί σε όλες τις εφορίες τα δελτία των παραγραφόμενων ανέλεγκτων υποθέσεων φορολογίας κεφαλαίου, προκειμένου να εκδοθούν οι εντολές ελέγχου. Στο τέλος του έτους παραγράφονται οι υποθέσεις μεταβιβάσεων που έγιναν το 2001 αφού αυτές παραγράφονται στην πενταετία, κληρονομιών, δωρεών και γονικών παροχών του 1996 για τις οποίες ισχύει 10ετία και των αδήλωτων υποθέσεων του 1991, οι οποίες παραγράφονται μόλις συμπληρωθεί η 15ετία.

2. Μέχρι το τέλος **Οκτωβρίου** να έχουν εκδοθεί οι εντολές ελέγχου για τις υποθέσεις άλλων εφοριών, που πλέον έχουν περάσει στην αρμοδιότητα μιας εφορίας.

3. Να ελέγξουν εκκρεμείς υποθέσεις ακινήτων των τελευταίων ετών, για τις οποίες δεν υπάρχει ο κίνδυνος παραγραφής τους, αλλά παρουσιάζουν φορολογικό ενδιαφέρον και θα αποφέρουν σημαντικά έσοδα στο Δημόσιο. Τέτοιου είδους υποθέσεις μπορεί να είναι ακίνητα με ημιυπαίθριους χώρους ή ακίνητα που μετά τη μεταβίβαση μπήκαν στο σχέδιο πόλης.

Αξίζει να σημειωθεί ότι σήμερα έχουν συσσωρευτεί στις εφορίες δεκάδες χιλιάδες εκκρεμείς υποθέσεις κεφαλαίου, που κινδυνεύουν να παραγραφούν στο τέλος του έτους, και αν δεν κλείσουν το Δημόσιο θα χάσει σημαντικά από τους φόρους μεταβίβασης.

ΑΔΥΝΑΜΙΕΣ

Οι **ΔΟΥ**, λόγω φόρτου εργασίας αλλά και αδυναμίας, δεν έχουν καταφέρει να ελέγξουν τις εν λόγω υποθέσεις και, ως εκ τούτου, οι φάκελοι παραμένουν ανοικτοί, με αποτέλεσμα αφενός να συνεχίζεται η εκκρεμότητα για τους φορολογουμένους και αφετέρου το Δημόσιο να μην εισπράττει τους φόρους που αναλογούν στην πραγματική αξία των ακινήτων. Για τον λόγο αυτό, δόθηκε ξανά εντολή στους προϊσταμένους των ΔΟΥ να φροντίσουν για την έγκαιρη περαίωση των συγκεκριμένων υποθέσεων, ώστε να αποφευχθεί η συσσώρευσή τους στα έτη παραγραφής.



ΕΠΙΔΟΤΟΥΝΤΑΙ 4 ΕΚΑΤΟΣΤΙΑΙΕΣ ΜΟΝΑΔΕΣ ΑΠΟ ΤΗΝ 1η ΣΕΠΤΕΜΒΡΙΟΥ

ΟΙ ΠΡΟΫΠΟΘΕΣΕΙΣ ΕΠΙΔΟΤΗΣΗΣ ΕΠΙΤΟΚΙΟΥ ΓΙΑ ΤΑ ΔΑΝΕΙΑ ΠΡΟΣ ΤΙΣ ΜΙΚΡΟΜΕΣΑΙΕΣ

Στη χρηματοδότηση έως και 3.000 μικρομεσαίων επιχειρήσεων στοχεύει η εφαρμογή προγράμματος επιδότησης επιτοκίου δανεισμού και χρηματοδοτικής μίσθωσης (leasing), που θα παραμείνει ανοικτό από την 1η Σεπτεμβρίου 2006 και για δύο έτη, ενώ θα υπάρξει και συνέχεια με το Δ΄ ΚΠΣ.

Σχετικές ανακοινώσεις έκανε προχθές ο υπουργός Ανάπτυξης, κ. Δημήτρης Σιούφας, τονίζοντας ότι το πρόγραμμα απευθύνεται στις επιχειρήσεις όλων των μορφών, οι οποίες πραγματοποιούν ετήσιο τζίρο έως 10 εκατ. ευρώ και διαθέτουν προσωπικό μέχρι 20 άτομα – με τους αυτοαπασχολούμενους.

Η επιδότηση αντιστοιχεί σε τέσσερις ποσοστιαίες μονάδες, καλύπτοντας μέχρι το 50% του επιτοκίου, δεδομένου ότι τα επιχειρηματικά δάνεια χορηγούνται με επιτόκιο της τάξης του 8 με 9%. Οπως τόνισε ο υπουργός, όλα τα δάνεια και οι χρηματοδοτικές μισθώσεις που θα λάβουν τη σχετική επιδότηση, από την οποία εξαιρούνται οι εισηγμένες εταιρείες, πρέπει να εξασφαλίζουν συγχρόνως και την εγγύηση του Ταμείου Εγγυοδοσίας Μικρών και Πολύ Μικρών Επιχειρήσεων (ΤΕΜΠΜΕ Α.Ε.), ενώ όσες επιχειρήσεις επιδιώξουν να χρηματοδοτηθούν θα πρέπει επίσης να έχουν κέντρο άσκησης της δραστηριότητάς τους μέσα στα όρια της ελληνικής επικράτειας και να μην τους έχουν υποβληθεί κατά το χρόνο υποβολής και εξέτασης της αίτησης κυρώσεις για παράβαση κοινοτικών κανονισμών ή εθνικής νομοθεσίας.

ΟΙ ΔΡΑΣΤΗΡΙΟΤΗΤΕΣ

Επιλέξιμες είναι οι επιχειρηματικές δραστηριότητες όλων των κλάδων και τομέων της οικονομίας, εκτός από όσες αφορούν παραγωγή, επεξεργασία ή εμπορία γεωργικών προϊόντων, όσων σχετίζονται με εξαγωγές και όσων αφορούν τον κλάδο των μεταφορών.

Ειδικότερα, επιδοτείται το κόστος δανειοδότησης όλων των συμβάσεων τραπεζικών δανείων επενδυτικού χαρακτήρα που έχουν διάρκεια πάνω από ένα έτος, είναι εγγυημένες από την ΤΕΜΠΜΕ ΑΕ, έχουν συγκεκριμένη διάρκεια λήξης και αφορούν συγκεκριμένο, προσδιοριζόμενο στη δανειακή σύμβαση, ύψος δανείου.

Αντίστοιχα, επιλέξιμες προς επιχορήγηση είναι και οι χρηματοδοτικές μισθώσεις, ανεξαρτήτως διάρκειας, που προβλέπουν ρήτρα εξαγοράς και αφορούν εξοπλισμό και μηχανήματα, επαγγελματικά ακίνητα (πλην οικοπέδων) και επαγγελματικά αυτοκίνητα, ενώ κάθε επιχείρηση μπορεί να επιδοτηθεί για περισσότερα του ενός εγγυημένα δάνεια ή χρηματοδοτικές μισθώσεις, υπό την προϋπόθεση ότι αφορούν διαφορετικό φυσικό αντικείμενο επένδυσης.

Το πρόγραμμα προβλέπει ως κατώτατο όριο δανείων και χρηματοδοτικών μισθώσεων τα 10.000 ευρώ και ως ανώτατο τα 400.000 ευρώ, ενώ το ανώτατο όριο μπορεί να αυξηθεί κατά τη διάρκεια του προγράμματος, με απόφαση του Δ.Σ. της ΤΕΜΠΜΕ Α.Ε.

Η υποβολή των αιτήσεων για την επιδότηση του κόστους δανεισμού ή χρηματοδοτικής μίσθωσης γίνεται στην τράπεζα ή την εταιρεία χρηματοδοτικής μίσθωσης της επιλογής της επιχείρησης και πρέπει να συνοδεύονται από αίτημα παροχής εγγύησης από το ΤΕΜΠΜΕ Α.Ε. υπέρ της επιχείρησης για το συγκεκριμένο δάνειο ή σύμβαση χρηματοδοτικής μίσθωσης.

Σημειώνεται πάντως ότι επιδότηση επιτοκίου δεν θα δίδεται για δάνεια που αφορούν κεφάλαιο κίνησης, αλλά μόνο για επενδύσεις ανάπτυξης – εκσυγχρονισμού, ενώ σύμφωνα με το γενικό γραμματέα Βιομηχανίας, κ. Σπύρο Παπαδόπουλο, για δάνειο ύψους 100.000 ευρώ, διάρκειας 5 ετών, το όφελος μιας επιχείρησης σε τόκους είναι της τάξης των 12.000 ευρώ.

ΤΡΑΠΕΖΙΚΟΣ ΔΑΝΕΙΣΜΟΣ

Ο υπουργός, στο πλαίσιο προχθεσινής συνέντευξης τύπου, υπογράμμισε τον περιορισμένο αριθμό επιχειρήσεων οι οποίες προσφεύγουν σε τραπεζικό δανεισμό σε σχέση με άλλες χώρες, λόγω της μη ύπαρξης εμπράγματων εξασφαλίσεων. Πρόσθεσε όμως, ότι το πρόβλημα αυτό έρχεται να επιλύσει το ΤΕΜΠΜΕ, το οποίο έως και τις αρχές της φετινής θερινής περιόδου είχε δεχθεί 3.123 αιτήσεις και είχε εγκρίνει τις 2.163.

Αξίζει επίσης να τονιστεί ότι σύμφωνα με τον ειδικό γραμματέα Ανταγωνιστικότητας, κ. Σ. Ευσταθόπουλο, έχει δημιουργηθεί επιτροπή παρακολούθησης των τραπεζικών επιτοκίων για επιχειρηματικά δάνεια, ώστε να αποφευχθεί το ενδεχόμενο αύξησης των επιτοκίων με αφορμή την επιδότηση και εφόσον παρατηρηθεί κάτι τέτοιο, το ΤΕΜΠΜΕ θα προχωρήσει στη διακοπή της συνεργασίας με τη συγκεκριμένη τράπεζα.

Στη σημασία της νέας πρωτοβουλίας την οποία υλοποίησε η κυβέρνηση για τις ΜΜΕ, αναφέρθηκαν επίσης, προχθές, ο υφυπουργός Ανάπτυξης, κ. Αν. Νεράντζης, ο οποίος επεσήμανε την «πλήρη αντιστοιχία διακηρύξεων και υλοποιήσεων της κυβέρνησης» και το «ακριβόχρονο της εκπληρώσεως των εξαγγελθέντων προγραμμάτων της», ο γενικός γραμματέας του υπουργείου, κ. Ν. Στεφάνου, ο οποίος τόνισε ότι η κυβέρνηση έδωσε «μάχη» για να προχωρήσει η υπόθεση του ΤΕΜΠΜΕ, καθώς και ο πρόεδρος του ΤΕΜΠΕ, κ. Δ. Αλέπης, ο οποίος πρόσθεσε ότι η χώρα μας πέτυχε μέσω του Ταμείου σημαντικά αποτελέσματα σε πολύ σύντομο χρόνο.

ΟΙ ΕΠΙΛΕΞΙΜΕΣ ΕΠΙΧΕΙΡΗΣΕΙΣ

Σύμφωνα με τον οδηγό που έχει καταρτιστεί, επιλέξιμες προς χρηματοδότηση θεωρούνται οι επιχειρήσεις (Υφιστάμενες, νεοϊδρυόμενες ή υπό σύσταση), οιασδήποτε μορφής (ατομικές, ΟΕ, ΕΕ, ΕΠΕ, ΑΕ), που δεν είναι εισηγμένες στο Χρηματιστήριο και για τις οποίες συντρέχουν αθροιστικά οι παρακάτω προϋποθέσεις:

- Εχουν κέντρο άσκησης της δραστηριότητάς τους μέσα στα όρια της ελληνικής επικράτειας.
- Απασχολούν κατά τη διάρκεια της τελευταίας χρήσης πριν από τη σύναψη δανειακής σύμβασης (ή σύμβασης χρηματοδοτικής μίσθωσης) από 0 μέχρι και 20 εργαζόμενους, υπολογιζόμενους σε Ετήσιες Μονάδες Εργασίας – Ε.Μ.Ε.
- Ο ετήσιος κύκλος εργασιών ή ο ετήσιος ισολογισμός δεν υπερβαίνουν τα 10 εκατ. ευρώ.
- Συνάπτουν δανειακή σύμβαση (ή σύμβαση χρηματοδοτικής μίσθωσης), η οποία καλύπτεται εγγυοδοτικά από την ΤΕΜΠΜΕ Α.Ε., σύμφωνα με τον ισχύοντα κανονισμό παροχής εγγυήσεων αυτής.
- Δεν τους έχουν υποβληθεί κατά τον χρόνο υποβολής και εξέτασης της αίτησής τους κυρώσεις για παράβαση Κοινοτικών Κανονισμών ή Εθνικής Νομοθεσίας.

Σημείωση: Τα στοιχεία που χρησιμοποιούνται για τον υπολογισμό του αριθμού απασχολουμένων και των χρηματοοικονομικών ποσών είναι εκείνα που αφορούν την τελευταία κλεισμένη διαχειριστική χρήση και υπολογίζονται σε ετήσια βάση.

Το ύψος του κύκλου εργασιών υπολογίζεται χωρίς το φόρο προστιθέμενης αξίας (ΦΠΑ) και χωρίς άλλους έμμεσους δασμούς.

Ως εργαζόμενοι νοούνται τα άτομα με σχέση εξαρτημένης εργασίας για τα οποία υπάρχει η υποχρέωση από την επιχείρηση καταβολής εισφορών στους κατά περίπτωση ασφαλιστικούς φορείς και φόρου εισοδήματος από μισθωτές υπηρεσίες.

Ο αριθμός των απασχολούμενων ατόμων αντιστοιχεί στον αριθμό ετήσιων μονάδων εργασίας (ΕΜΕ), δηλαδή στον αριθμό εργαζομένων πλήρους απασχόλησης που εργάστηκαν στην εξεταζόμενη επιχείρηση ή για λογαριασμό αυτής κατά το υπ' όψιν έτος. Τα άτομα που δεν εργάστηκαν ολόκληρο το έτος, οι εργαζόμενοι μερικής απασχόλησης, ανεξάρτητα από τη διάρκεια, και οι εργαζόμενοι σε εποχική βάση αντιστοιχούν σε κλάσματα των ΕΜΕ.

Στο έντυπο «Οριστική Δήλωση Εκκαθάρισης των ποσών φόρου, τελών χαρτοσήμου και εισφοράς ΟΓΑ που οφείλονται σε εισοδήματα από Μισθωτές Υπηρεσίες» (Εντυπο Ε7) που υποβάλλεται υποχρεωτικά μία φορά το χρόνο για το προηγούμενο ημερολογιακό έτος από κάθε επιχείρηση ή επιτηδευματία που απασχολεί προσωπικό, αποτυπώνονται τα στοιχεία απασχόλησης σε ημερομίσθια, στον «Αναλυτικό πίνακα με τα στοιχεία των δικαιούχων». Ο αριθμός των εργαζομένων σε Ε.Μ.Ε., που θα ελεγχθεί ως προς τη συμβατότητά του με τα όρια του παρόντος Οδηγού Εφαρμογής, θα εξαχθεί διαιρώντας το συνολικό αριθμό ημερομισθίων του συνόλου του προσωπικού με το 300 (όπου 300=25x12 είναι το ισοδύναμο της πλήρους απασχόλησης ενός εργαζομένου για ένα έτος).

Παράδειγμα: Αν η επιχείρηση έχει 4 εργαζόμενους με 300 ημερομίσθια και 4 εργαζόμενους με 125 ημερομίσθια γιατί εργάστηκαν μόνο 5 μήνες, έχει σύνολο [(4x300) + (4x125)]=1.700 και άρα αριθμό προσωπικού = 1.700/300=5,66 Ε.Μ.Ε. Οι νέες επιχειρήσεις έχουν εξ ορισμού αρ. Ε.Μ.Ε. μηδέν.

Η ΕΠΟΠΤΕΙΑ ΤΩΝ ΤΡΑΠΕΖΩΝ ΑΠΟ ΤΗΝ ΤτΕ

Δεν είναι στις προθέσεις του υπουργού Ανάπτυξης να παραπέμψει τις τράπεζες στην επιτροπή Ανταγωνισμού για εναρμονισμένη πρακτική, καθώς όπως τόνισε –απαντώντας προχθές σε σχετική ερώτηση, κάθε τράπεζα έχει την πολιτική της. Ο κ. Σιούφας πρόσθεσε ότι η εποπτεία του τραπεζικού συστήματος ανήκει στην Τράπεζα της Ελλάδος και ότι η πρόσφατη αποκρατικοποίηση της Εμπορικής Τράπεζας θα εντείνει τον ανταγωνισμό στην τραπεζική αγορά. Σε ανακοίνωση του ΣΥΝ υπογραμμίζεται μεταξύ άλλων «ότι ο υπουργός Ανάπτυξης με την άρνησή του να παραπέμψει τις Τράπεζες στην Επιτροπή Ανταγωνισμού καλύπτει απολύτως το καρτέλ που έχουν εγκαθιδρύσει και ενισχύουν εδώ και χρόνια οι τράπεζες».

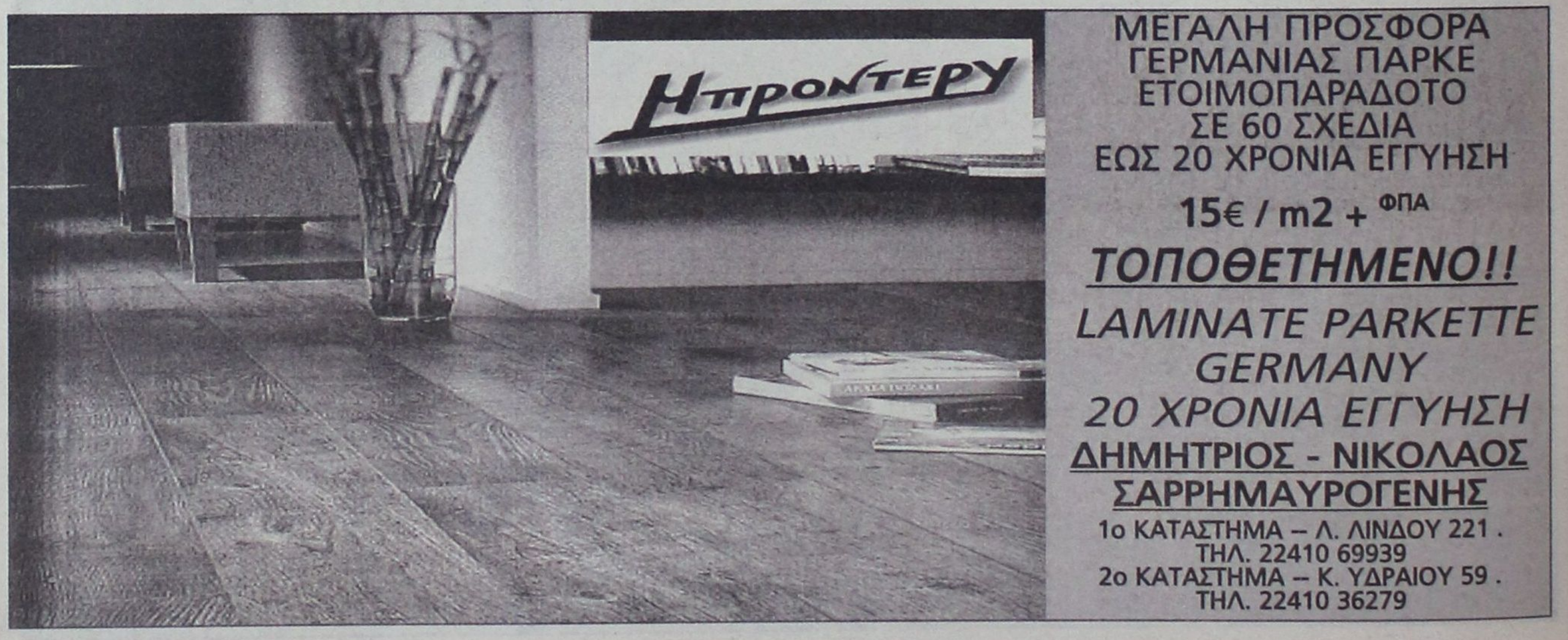

ΓΙΑ ΤΗΝ ΕΞΑΓΩΓΗ ΧΡΗΣΙΜΩΝ ΣΥΜΠΕΡΑΣΜΑΤΩΝ

ΕΝΔΙΑΦΕΡΟΝΤΑ ΣΤΟΙΧΕΙΑ *για τον ισπανικό τουρισμό*

Εκθεση του Δωδ/νήσιου κ. Φώτη Μανουσάκη

Ενδιαφέροντα στοιχεία που αφορούν τον ισπανικό τουρισμό περιλαμβάνονται σε έκθεση του Δωδ/νήσιου συμβούλου της ελληνικής πρεσβείας στη Μαδρίτη κ. Φώτη Μανουσάκη που υποβλήθηκε στο υπουργείο Τουριστικής Ανάπτυξης και κοινοποιήθηκε, μεταξύ άλλων, και στην Ενωση Ξενοδόχων Ρόδου.

Αναλυτικά στην έκθεση αναφέρονται τα ακόλουθα:

Γνωρίζουμε ότι το ισπανικό Υπουργείο Βιομηχανίας, Τουρισμού και Εμπορίου δημοσίευσε τα στοιχεία τουριστικής κίνησης του α' εξαμήνου 2006 καθώς και αυτά του Ιουνίου τ.έ. Σύμφωνα με τα στοιχεία αυτά, το α' εξάμηνο του 2006 οι αφίξεις ξένων επισκεπτών στην Ισπανία έφθασαν τα 25,5 εκατ. σημειώνοντας αύξηση 6% σε σχέση με την αντίστοιχη περυσινή περίοδο. Τον Ιούνιο τ.έ. οι αφίξεις ξένων επισκεπτών στη χώρα ανήλθαν σε 5,6 εκατ., με μία αύξηση της τάξης 5,5% σε σχέση με τον αντίστοιχο μήνα του 2005.

Οσον αφορά την τουριστική δαπάνη, οι ξένοι επισκέπτες στην Ισπανία το α' εξάμηνο τ.έ. δαπάνησαν ποσό 19.063 εκατ. € (αύξηση 2,7% σε σχέση με το α' εξάμηνο του 2005), με μέση δαπάνη ανά επισκέπτη 770 € (μείον 3,1%) και μέση ημερήσια δαπάνη 84 € (μείον 2,3%). Η μέση διάρκεια παραμονής ανήλθε σε 9 νύχτες, σημειώνοντας μικρή μείωση (-0,8%), σε σχέση με την αντίστοιχη περίοδο του 2005.

Για να δώσουμε μία σύγκριση, σύμφωνα με τελευταία μελέτη της Τράπεζας της Ελλάδος, η μέση δαπάνη ανά ταξίδι ξένων επισκεπτών στη χώρα μας είχε ως εξής:

2003: 714,0 €
2004: 738,0 €
2005: 744,2 €

με μέση διανυκτέρευση στα ίδια επίπεδα και τα τρία ως άνω έτη (11 ημέρες), εξέλιξη που σημαίνει μία μικρή μόνο αύξηση δαπάνης κατά διανυκτέρευση.

Οι κύριες χώρες προέλευσης ξένων επισκεπτών στην Ισπανία ήταν το Ηνωμ. Βασίλειο, η Γερμανία, η Γαλλία, η Ιταλία, η Ολλανδία και ακολουθούν οι Σκανδιναβικές Χώρες.

Οι κύριοι προορισμοί ξένων επισκεπτών στην Ισπανία είναι:

1. Οι Βαλεαρίδες Νήσοι (που είναι και οι άμεσοι ανταγωνιστές των ελληνικών νησιών). Τους πρώτους έξι μήνες τ.έ. οι Βαλεαρίδες δέχθηκαν 4 εκατ. τουρίστες (τρίτος εθνικός προορισμός ξένων επισκεπτών στην Ισπανία) σημειώνοντας αύξηση 5,3% σε σχέση με την ίδια περίοδο του 2005. Η Γερμανία και το Ηνωμ. Βασίλειο με αυξήσεις 5,5% και 2,7% αντίστοιχα κάλυψαν το 76% των διεθνών αφίξεων. Τον Ιούνιο τ.έ. δέχθηκαν 1,5 εκατ. επισκέπτες με αύξηση 10,8% σε σχέση με τον αντίστοιχο μήνα του 2005. Οι Βρετανοί, με αύξηση 5,6% και οι Γερμανοί με αύξηση 12,4% υπήρξαν τα σημαντικότερα groups ξένων επισκεπτών.

2. Η Καταλωνία με συνολικές αφίξεις 6,5 εκατ. επισκέπτες το α' εξάμηνο τ.έ. ήταν ο σημαντικότερος προορισμός ξένων επισκεπτών την περίοδο αυτή. Παρουσίασε συνολική αύξηση αφίξεων 10,8% (λόγω της μεγάλης αύξησης επισκεπτών από την Γαλλία) σε σχέση με το α' εξάμηνο του 2005 (+13,1%). Τον Ιούνιο τ.έ. δέχθηκε 1,4 εκατ. επισκέπτες (αύξηση 6,0%).

3. Η Ανδαλουσία δέχθηκε 3,7 εκατ. τουρίστες το α' εξάμηνο (αύξηση 2,6%). Κύρια χώρα προέλευσης επισκεπτών ήταν το Ηνωμ. Βασίλειο με 1,4 εκατ. επισκέπτες. Τον Ιούνιο τ.έ. δέχθηκε 781.000 τουρίστες με αύξηση 14,1% σε σχέση με τον αντίστοιχο μήνα του 2005.

4. Τα Κανάρια Νησιά με 4,7 εκατ. επισκέπτες το α' εξάμηνο τ.έ. (αύξηση 3,2%) και με 654.000 τουρίστες τον Ιούνιο τ.έ. (αύξηση 11,8%). Το Ηνωμ. Βασίλειο, η Γερμανία και η Ιρλανδία ήταν οι κυριότερες χώρες προέλευσης επισκεπτών.

5. Η Αυτονομία της Βαλέντσιας με 2,2 εκατ. επισκέπτες το α' εξάμηνο τ.έ. είχε πτώση 2% σε σχέση με την αντίστοιχη περίοδο του 2005. Τον Ιούνιο τ.έ. ο ίδιος προορισμός δέχθηκε 487.000 τουρίστες, όσους περίπου και τον Ιούνιο του 2005.

6. Η Μαδρίτη με 1,8 εκατ. επισκέπτες το α' εξάμηνο τ.έ. είχε αύξηση σε σχέση με το α' εξάμηνο του 2005 της τάξης του 17%. Τον Ιούνιο του 2006 δέχθηκε 311.000 επισκέπτες (αύξηση 8,5%).

7. Οι λοιπές περιοχές (Αυτονομίες) δέχθηκαν το 1° εξάμηνο του τ.έ. συνολικά 2,4 εκατ. επισκέπτες, σημειώνοντας αύξηση 6,2% και τον περασμένο Ιούνιο 475.000 επισκέπτες (-1,8%). Οι πιο δυναμικοί προορισμοί ήσαν η Kastilla Leon (+16%) και η ταχύτατα τουριστικά αναπτυσσόμενη η Αυτονομία της Murcia με αύξηση 24,3%.

Κλείνοντας, να τονίσουμε ότι το 88% περίπου των τουριστών στην Ισπανία προέρχεται από Ευρωπαϊκές Χώρες μεταξύ των οποίων ξεχωρίζουν το Ηνωμ. Βασίλειο και η Γερμανία, που από κοινού καλύπτουν το 51,7% των συνολικών εισπράξεων.

Σύμφωνα με την ως άνω ειδική μελέτη της Τράπεζας της Ελλάδος, στα έτη 2003, 2004 και 2005 το 70% των συνολικών ελληνικών εισπράξεων προήρχοντο από τις 15 χώρες – μέλη της Ε.Ε.

Το 2005, σύμφωνα με στοιχεία του Ινστιτούτου Τουριστικών Μελετών του ισπανικού Υπουργείου Βιομηχανίας, Τουρισμού και Εμπορίου, ταξίδεψαν στην Ισπανία με αεροπορικές εταιρείες χαμηλού κόστους 15,3 εκατ. επιβάτες, που αντιστοιχεί στο 30% των συνολικών αφίξεων με αεροπορικές πτήσεις, σημειώνοντας αύξηση 31% (ελαφρώς χαμηλότερη σε σχέση με την αύξηση των προηγουμένων ετών). Ο αριθμός των πτήσεων έφθασε στις 116.000, με μέση πληρότητα 81%, ανώτερη των τακτικών γραμμών κατά 4 ποσοστιαίες μονάδες, σημειώνοντας αύξηση 29% σε σχέση με το προηγούμενο έτος.

Είναι χαρακτηριστικό ότι το 74% της σχετικής αγοράς ανήκει στις πέντε μεγάλες εταιρείες του κλάδου με επικεφαλής την Easy Jet, την Ryanair και Air Berlin. Η έρευνα των δημογραφικών στοιχείων των χρηστών των ως άνω εταιρειών τους φέρει να έχουν ηλικία 25-44 ετών με ανώτερες σπουδές, μέσο εισόδημα ή ανώτερο του μέσου, και με σταθερή εργασία.

Μία ενδιαφέρουσα εξέλιξη στην ισπανική τουριστική αγορά είναι η μεγάλη αύξηση των εργασιών των κρατήσεων μέσω διαδικτύου. Ο κύκλος εργασιών του σχετικού κλάδου από το 2000 μέχρι και το τρέχον έτος (εκτιμήσεις) διπλασιάζεται και αναμένεται το 2006 να κλείσει στις 4.400 εκατ. €. Εκπρόσωποι των tour operators μέσω διαδικτύου δηλώνουν ότι οι online εργασίες ανέρχονται πλέον στο 21% των συνολικών εργασιών τους.

Ο Σύμβουλος Α' Ο.Ε.Υ.
Φώτης Μανουσάκης

ΤΗΛΟΣ 21ος ΑΙΩΝΑΣ
SEA STAR ΝΑΥΤΙΚΗ ΕΤΑΙΡΕΙΑ
ΠΡΟΓΡΑΜΜΑ SEA STAR ΑΠΟ 8-8-2006

ΔΕΥΤΕΡΑ

	ΑΦΙΞΗ	ΑΝΑΧΩΡΗΣΗ
ΡΟΔΟΣ		09:20
ΤΗΛΟΣ	10:40	14:30
ΝΙΣΥΡΟΣ	15:05	17:30
ΤΗΛΟΣ	18:05	18:20
ΡΟΔΟΣ	19:40	Δ.

ΤΡΙΤΗ

	ΑΦΙΞΗ	ΑΝΑΧΩΡΗΣΗ
ΡΟΔΟΣ		16:00
ΤΗΛΟΣ	17:20	Δ.

ΤΕΤΑΡΤΗ

	ΑΦΙΞΗ	ΑΝΑΧΩΡΗΣΗ
ΤΗΛΟΣ		09:00
ΡΟΔΟΣ	10:20	18:00
ΤΗΛΟΣ	19:20	

ΠΕΜΠΤΗ

	ΑΦΙΞΗ	ΑΝΑΧΩΡΗΣΗ
ΤΗΛΟΣ		07:30
ΡΟΔΟΣ	08:50	16:30
ΤΗΛΟΣ	17:50	Δ.

ΠΑΡΑΣΚΕΥΗ

	ΑΦΙΞΗ	ΑΝΑΧΩΡΗΣΗ
ΤΗΛΟΣ		09:00
ΡΟΔΟΣ	10:20	18:00
ΤΗΛΟΣ	19:20	Δ.

ΚΥΡΙΑΚΗ

	ΑΦΙΞΗ	ΑΝΑΧΩΡΗΣΗ
ΤΗΛΟΣ		07:30
ΡΟΔΟΣ	08:50	18:00
ΤΗΛΟΣ	19:20	19:40
ΡΟΔΟΣ	21:00	Δ.



ΠΛΗΡΟΦΟΡΙΕΣ:
ΡΟΔΟΣ: ΤΗΛ./ΦΑΞ 2241078052, ΚΙΝΗΤΟ 6938244523
ΤΗΛΟΣ: ΤΗΛ. 2246044000, ΦΑΞ 2246044044

Alhambra Travel

LOUIS HELLENIC CRUISES LINES
ΝΕΑ ΕΠΤΑΗΜΕΡΗ ΚΡΟΥΑΖΙΕΡΑ ΕΚΠΛΗΞΗ
«ΘΗΣΑΥΡΟΙ ΤΟΥ ΕΛΛΗΝΙΣΜΟΥ»

Από 2 έως 9 Σεπτεμβρίου με το πολυτελές κρουαζιερόπλοιο

IVORY (από 600 ευρώ)

2/9 Αναχ. από Ρόδο στις 13:00 για Πειραιά.
3/9 Αφιξη στον Πειραιά – Παραμονή επί του πλοίου και διανυκτέρευση.
4/9 Αναχ. στις 10:00 για Κωνσταντινούπολη, την ομορφότερη πόλη του κόσμου.
5/9 Αφιξη στην Πόλη – Επισκέψεις σε Πρίγκιπο και Χάλκη – Νυχτερινή διασκέδαση.
6/9 Αγία Σοφία, Οικουμενικό Πατριαρχείο στο Φανάρι, Τοπ -Καπί και Σκεπαστό παζάρι. Αν. για Σμύρνη στις 15:00.
7/9 Αφιξη πρωί στο λιμάνι της Σμύρνης. Επίσκεψη στην πρώτη αγορά της Τουρκίας του ΚΕΜΕΡΑΛΤΙ. Αν. στις 18:00 για Πειραιά.
8/9 Αφιξη Πειραιά στις 07:00.
8/9 Επιστροφή για Ρόδο με το πολυτελέστατο κρουαζιερόπλοιο SEA DIAMOND μέσω Μυκόνου ή αεροπορικώς – θα τηρηθεί προτεραιότητα κρατήσεων – θέσεις περιορισμένες.

Η τιμή αρχίζει από 600 EURO!!!

Συμπεριλαμβάνει:
-το ΡΟΔΟ – ΠΕΙΡΑΙΑ – ΤΟΥΡΚΙΑ (Κων/πολη και Σμύρνη) M/V IVORY ΠΕΙΡΑΙΑ – ΜΥΚΟΝΟ – ΡΟΔΟ – M/V SEA DIAMOND.

Ολα τα φαγητά στο πλοίο, διασκέδαση κλπ. Παιδιά έως 17 ετών που μοιράζονται την καμπίνα με δύο ενήλικες πληρώνουν μόνο 81 € λιμενικά τέλη.

Πρόγραμμα αναλυτικό στο Πρακτορείο
ALHAMBRA TRAVEL
Δημ. Θεοδωράκη 13
Τηλ. 22410 – 25698
22410 – 37052
Δηλώσεις μέχρι 20/8

Μικρές αγγελίες

ΕΝΟΙΚΙΑΣΕΙΣ

ΕΝΟΙΚΙΑΖΕΤΑΙ διαμέρισμα επί της οδού Τηλιακού 94 στη Ρόδο στον 3ο όροφο αποτελούμενο από 3 υπνοδωμάτια, 2 wc, σαλονοτραπεζαρία και κουζίνα. ΠΛΗΡΟΦΟΡΙΕΣ ΤΗΛ. 2241029444, 2244051872, κ. Στρατή.

ΕΝΟΙΚΙΑΖΕΤΑΙ διαμέρισμα στην Ιξιά δύο υπνοδωματίων σε δικατοικία τελείως ανεξάρτητο - καινούργιο.
Τηλ. 6949120346

ΕΝΟΙΚΙΑΖΕΤΑΙ studio ισόγειο σε κήπο πλήρως επιπλωμένο με ηλιακό θερμοσίφωνα σε ήσυχη περιοχή. Ανετο παρκάρισμα. Τηλ. 6944231199.

ΕΝΟΙΚΙΑΖΕΤΑΙ διαμέρισμα άριστης κατάστασης ρετιρέ επιπλωμένο 80 τ.μ. για δύο φοιτήτριες στην Αθήνα κοντά στο μετρό και Πανεπιστήμια. Πληροφορίες 8-10 μ.μ. 22410-76837 - 6978412285

ΕΝΟΙΚΙΑΖΕΤΑΙ διαμέρισμα επιφανείας 106 τ.μ. στην οδό Ενόπλων Δυνάμεων 9. Πληρ. τηλ. 22410 22932.

ΕΝΟΙΚΙΑΖΟΝΤΑΙ δύο γραφεία, επιφανείας 50 τ.μ. το καθένα, στην οδό Ιωάννου Καζούλη 1. Πληρ. τηλ. 22410 22932.

ΕΝΟΙΚΙΑΖΕΤΑΙ διαμέρισμα 65 τ.μ. στην οδό Μαν. Παπαμανώλη 10, στη Ρόδο, με δύο υπνοδωμάτια, σαλόνι, κουζίνα και λουτρό, στο δεύτερο όροφο.
Πληροφορίες: 22410 36547, 22410 87130, 22410 27202.

ΕΝΟΙΚΙΑΖΕΤΑΙ δυάρι επιπλωμένο επί της Σουλίου 6. Τιμή 400 ευρώ. Πληρ. Τηλ. 6972893818 κ. Ρένα

ΕΝΟΙΚΙΑΖΕΤΑΙ διαμπερές διαμέρισμα 2 υπνοδωματίων, σαλοτραπεζαρία στην οδό Γαριβάλδη απέναντι από το πάρκινγκ Σπανού. Πληρ. τηλ. 35165 και 6976701497

ΕΝΟΙΚΙΑΖΟΝΤΑΙ:
α) Νεόκτιστη διώροφη οικοδομή, σαν ενιαίος χώρος, με μεγάλη ταράτσα με καταπληκτική θέα προς το αεροδρόμιο, επί της Λεωφ. Δημοκρατίας 49 στο χωριό **Παραδείσι** Ρόδου.
β) Κατάστημα - Γραφείο 50 τ.μ. επί της Λεωφ. Δημοκρατίας στο χωριό **Παραδείσι**.
γ) Διαμέρισμα 50 τ.μ. στον Α' όροφο, επί της Λεωφ. Δημοκρατίας και Κανάρη 1, στο χωριό **Παραδείσι**.
δ) Διώροφο κατάστημα με μεγάλη βεράντα, στην οδό Γεωργίου Λέοντος αριθμ. 13 - 15, κοντά στο Ξεν. «Μανούσος» στο **Νιοχώρι Ρόδου**.
Πληροφορίες στα τηλέφωνα: 22410 25450 και 22410 20277, κινητό: 6979357878.

ΕΝΟΙΚΙΑΖΕΤΑΙ
γκαρσονιέρα επιπλωμένη στην οδό Σουλίου.
Πληρ. κ. Ρένα
τηλ. 6937343297

ΕΝΟΙΚΙΑΖΕΤΑΙ δυομισάρι διαμέρισμα στην Αθήνα περιοχή Παγκράτι, Αγ. Φανουρίου 17, β όροφος με λίγα κοινόχρηστα.
Πληρ. κ. Φατσέα τηλ. 2241020807
Από 08.00 - 10.00 και 20.00 - 23.00

ΕΝΟΙΚΙΑΖΕΤΑΙ οικία 200τ.μ. στην Παστίδα επιπλωμένο ή μη με τρία υπνοδωμάτια, κουζίνα, σαλονοτραπεζαρία, καθιστικό με κεντρική θέρμανση και air-condition και με μικρό κήπο. Τιμή 550 ευρώ. Πληροφορίες στο τηλέφωνο 6947720866.

ΖΗΤΕΙΤΑΙ προς ενοικίαση αποθηκευτικός χώρος 50-70 τ.μ. στην περιοχή της Ρόδου. **Τηλ. 6932-314447**

ΕΝΟΙΚΙΑΖΟΝΤΑΙ α) Διαμέρισμα με δύο υπνοδωμάτια, κουζίνα, μπάνιο και β) Διαμέρισμα ενός υπνοδωματίου, κουζίνα, μπάνιο, επί της οδού Καναδά 114. Τα διαμερίσματα είναι κατάλληλα για διαμονή φοιτητών - στρατιωτικών - δημοσίων υπαλλήλων κτλ. Πληροφορίες στα τηλέφωνα 22410 66740 - 6938351993

ΕΝΟΙΚΙΑΖΟΝΤΑΙ: Από 12 Ιουνίου πολυτελές διαμέρισμα Α' ορόφου 85 τ.μ. καθώς και γκαρσονιέρα 42 τ.μ. δύο χώρων, επιπλωμένη στο ισόγειο με αυτόνομη είσοδο. Περιοχή (Αραπάκι) Παρθενόπης 18. Πληροφορίες στα τηλ: 22410-30507, Κινητό: 6944209883 Κο Θεόδωρο
ΕΝΟΙΚΙΑΖΕΤΑΙ διαμέρισμα ενός υπνοδωματίου, κουζίνα, μπάνιο, κοντά στο Πανεπιστήμιο Αιγαίου. Το διαμέρισμα είναι κατάλληλο για διαμονή φοιτητών - στρατιωτικών- δημοσίων υπαλλήλων κτλ. Πληροφορίες στο τηλέφωνο **6938719954.**

ΕΝΟΙΚΙΑΖΕΤΑΙ
επιπλωμένο διαμερισματάκι στον 1ο όροφο, 2όροφης οικοδομής, επιφανείας περί τα 30 τ.μ. με υπνοδωμάτιο - κουζίνα - W.C., στην οδό Ευκλή 25
στο Καρακόνερο της πόλης Ρόδου.
Κιν.: 6945151945 ή 6946795725, 2241052635.

ΕΝΟΙΚΙΑΖΕΤΑΙ αποθήκη 160 τετρ. μέτρα κατάλληλη για επαγγελματική χρήση με τουαλέτα και τηλέφ. επί της λεωφόρου Ρόδου- Λίνδου στον βιοτεχνικό χώρο Μανουσέλη, ενοίκιο 600 ευρώ **τηλ. 24118.**
ΕΝΟΙΚΙΑΖΕΤΑΙ γκαρσονιέρα επί της οδού Σάββα Παυλίδη (κοντά στο «Καστρί»). **Πληροφορίες:** Τηλ. 22410-23762 μετά τις 8:00 το βράδυ ή στο Κιν. 6942265113.

ΕΝΟΙΚΙΑΖΕΤΑΙ αποθήκη 500 τ.μ. με μεγάλο περιβάλλοντα χώρο στ' Ασγούρου. Η αποθήκη μπορεί να μοιραστεί στα δύο. Οι ενδιαφερόμενοι καλούνται να επικοινωνήσουν στο 22410 61434.

ΕΝΟΙΚΙΑΖΕΤΑΙ διαμέρισμα με 3 υπνοδωμάτια, 2 W.C., κουζίνα - σαλόνι στις 7 βαγιές (Γρηγορίου Ε' 18). **Πληροφορίες στο τηλ. 6973506879 κ. Γιώργος Ελένης**

ΕΝΟΙΚΙΑΖΕΤΑΙ μεγάλη επιπλωμένη γκαρσονιέρα με αυλή στο Παραδείσι. Πληρ. τηλ. 81884

ΕΝΟΙΚΙΑΖΕΤΑΙ στη Μαλώνα διαμέρισμα 4 δωματίων, επιπλωμένο. Μηνιαίο μίσθωμα 250 ευρώ. Πληρ. τηλ. 22440-51044 κ. Γ. Φουτούλη
ΕΝΟΙΚΙΑΖΟΝΤΑΙ: Μονόχωρες γκαρσονιέρες εντός πόλεως Ρόδου για όλο το χρόνο. **Τηλ. 2241020021 και 6947374732**

ΕΝΟΙΚΙΑΖΕΤΑΙ καινούργιο, ήσυχο, επιπλωμένο διαμέρισμα δυο δωματίων, επί της Λεωφόρου Ρόδου - Λίνδου αρ. 232, σε κτίριο δίπλα στο TSELIOS BAGNO, με χώρο στάθμευσης (PARKING). Πληροφορίες στα τηλέφωνα: 2241024514, 2241026023 και 2241064458, ώρες γραφείου 9:00 - 14:00 και 18:00 - 21:00.
ΕΝΟΙΚΙΑΖΕΤΑΙ επιπλωμένη γκαρσονιέρα με 30 τ.μ. περίπου εσωτερικό χώρο (κουζίνα-υπνοδωμάτιο-λουτρό) και 30 τ.μ. αυλή στην Ιαλυσό (οδός Σύμης αρ. 6). Εξοπλισμένη επίσης με αυτόνομο ηλιακό θερμοσίφωνα, πλυντήριο, χωρίς κοινόχρηστα και νερό. Πληροφορίες στα τηλέφωνα 22410 75448. Κιν. 6974474999.

ΕΝΟΙΚΙΑΖΕΤΑΙ επαγγελματικός χώρος (κατάστημα) ισόγειο 87m² με πατάρι, επί της οδού Ελ. Βενιζέλου - ΙΞΙΑ. **Πληρ. τηλ.:** 2241020844

ΕΝΟΙΚΙΑΖΕΤΑΙ Δυάρι διαμέρισμα, ισόγειο, με ανεξάρτητη είσοδο χωρίς κοινόχρηστα, με δύο υπνοδωμάτια, στο Καρακόνερο. Τηλ. 65471, 11πμ. - 8 μ.μ.

ΖΗΤΟΥΝΤΑΙ ΣΥΝΕΡΓΑΤΕΣ

Η τεχνική εταιρεία **Β. Σταυριανός & ΣΙΑ Ε.Ε.** ζητάει δύο (2) συνεργάτες, άνδρες ή γυναίκες, για δουλειά γραφείου και εργοταξίου, με τα ακόλουθα προσόντα:

1. **Πολιτικός μηχανικός Π.Ε.** απόφοιτος πολυτεχνικής σχολής
2. **Πολιτικός μηχανικός Τ.Ε.** απόφοιτος Τ.Ε.Ι.

Οι ενδιαφερόμενοι/ες μπορούν να υποβάλλουν σύντομο βιογραφικό σημείωμα στον κ. Βασίλη Σταυριανού, Εθνάρχου Μακαρίου 45, 1ος όροφος μετά από τηλεφωνική συνεννόηση. Τηλ. 2241026363, 6944840053.

ΕΝΟΙΚΙΑΖΕΤΑΙ

**ισόγειο διαμέρισμα 120 τ.μ.
επί της πλατείας Ακαδημίας
περιβαλλόμενο από κήπο – αυλή 150 τ.μ.
με δύο ανεξάρτητες εισόδους
και όλα τα κομφόρ για επαγγελματική
στέγη, σπίτι ή μικτή χρήση. Επιπλωμένο
ή ανεπίπλωτο. Επίσης στο ίδιο κτίριο
υπόγειοι χώροι 170, 100 και 40 τ.μ.
κατάλληλοι και για κύρια χρήση
με είσοδο επί της Ηρώων Πολυτεχνείου.**

Πληρ. τηλ. 6972253826

ΑΥΤΟΚΙΝΗΤΑ

ΠΩΛΕΙΤΑΙ Πεζώ 205 (1993), πρώτο χέρι χωρίς πρόβλημα και με πρόσφατο τεχν. έλεγχο της Υπηρεσίας Συγκοινωνιών.
Τιμή 2200 ευρώ. Πληρ. 22410-21221 ή 6944654725

ΠΩΛΕΙΤΑΙ Παπί HONDA INNOVA 125 5.000 χλμ. ολοκαίνουργιο 4 μηνών τηλ. 6932090167

ΠΩΛΕΙΤΑΙ OPEL CORSA 1.200cc μοντέλο τέλος του 1997 σε τιμή ευκαιρίας.
**Πληροφορίες κ. Μιχάλη
3.300 ευρώ
Τηλ. όλες τις ώρες
6948888880 - 6947999939**

ΠΩΛΕΙΤΑΙ MAZDA 323 F μοντέλο '99 τρακαρισμένο ή για ανταλλακτικά. Τιμή: 1000 ΕΥΡΩ. Τηλ. 6937222375

ΠΩΛΕΙΤΑΙ SMART PASSION γκρι, β' εξάμηνο 2004, με δερμάτινα καθίσματα. Πληρ. τηλ. 6944712775 κ. Παναγιώτης.

ΠΩΛΕΙΤΑΙ μοτοσυκλέτα μάρκας YAMAHA ZT 600, μοντέλο 2003, για 4.000 ευρώ, με λίγα χιλιόμετρα. Πληρ. Τηλ. 6972324351

ΠΩΛΕΙΤΑΙ

Εντός οικισμού του Δήμου Αρχαγγέλου (100 περίπου μέτρα από το Κέντρο Υγείας αριστερά προς Λίνδο), διώροφη οικοδομή με υπόγειο, αποτελουμένη από 10 ανεξάρτητες και αυτοτελείς οριζόντιες ιδιοκτησίες. Προορίζεται για επαγγελματική χρήση (στούντιος) ή οροφοδιαμερίσματα. Εχει εμβαδόν: Υπόγειο 95,90 τ.μ., Ισόγειο 154,36 τ.μ. και 1ο όροφο 144,98 τ.μ. επί συνολικού εμβαδού οικοπέδου 307 τετραγωνικών μέτρων.
Σήμερα οι εργασίες ευρίσκονται στο στάδιο των κτισμάτων (αποπερατωμένων).
Πληροφορίες 6932704145.

ΕΝΟΙΚΙΑΖΟΝΤΑΙ

Καταστήματα στα Κολύμπια στο Εμπορικό Κέντρο ΚΑΝΑΚΗΣ CENTER, επί της οδού Αθηνών δίπλα στο ξενοδοχείο Atlantica Imperial.
Πληροφορίες 6932704145

Σοβαρή οικογένεια με 2 παιδιά (7 και 10 ετών), ζητεί έμπειρη και υπεύθυνη:

BABY SITTER - ΟΙΚΙΑΚΗ ΒΟΗΘΟ

για εξαήμερη απασχόληση.
Προηγούμενες συστάσεις θεωρούνται απαραίτητες
Πληροφορίες: Τηλ.: 22410 25222, 22410 97218
Κο Γιώργο

ΖΗΤΕΙΤΑΙ ΠΩΛΗΤΡΙΑ

«Από εμπορικό κατάστημα της Ρόδου ζητείται πωλήτρια με γνώσεις διακόσμησης και αρχιτεκτονικής εσωτερικού χώρου. Αποστολή βιογραφικών με επισυναπτόμενη φωτογραφία:

Λεμεσσού 20 – 22, Ρόδος Τ.Κ. 85100.
Τηλ. Επικοινωνίας: 22410-39083»

ΖΗΤΟΥΝ ΠΡΟΣΩΠΙΚΟ

ΖΗΤΕΙΤΑΙ ΥΠΑΛΛΗΛΟΣ
Από όμιλο εταιρειών ζητείται υπάλληλος για τμήμα γραμματειακής υποστήριξης (τηλεφωνικό κέντρο - υποδοχή).
Ωράριο εργασίας: καθημερινά από 17:00 μ.μ. - 21:00 μ.μ.
Σάββατο από 8:30 π.μ. - 13:00 μ.μ.
Απαραίτητη η αποστολή βιογραφικού σημειώματος στο FAX: 22410 31598

ΖΗΤΕΙΤΑΙ σερβιτόρος - σερβιτόρα για εστιατόριο στην πόλη της Ρόδου. Ημερήσιο ωράριο. Πληροφορίες Τηλ. 22410-22545

ΖΗΤΕΙΤΑΙ πωλήτρια από κατάστημα γυναικείων ενδυμάτων στο Νιοχώρι. Απαραίτητα αγγλικά. **Πληρ. τηλ. 22410-32500.**

ΖΗΤΕΙΤΑΙ σερβιτόρος με ευχέρεια στις ξένες γλώσσες και την επικοινωνία με αλλοδαπούς πελάτες για εστιατόριο - καφετέρια στο Μαντράκι. Προϋπηρεσία σε αντίστοιχα μαγαζιά εποχιακού τύπου απαιτούμενη.
Πλ. τηλ. 6972253826

ΡΟΔΟΜΑΡ ΕΠΕ
Εμπόριο νωπών ψαριών
ΖΗΤΕΙΤΑΙ ΟΔΗΓΟΣ ηλικίας 24-40 ετών με επαγγελματικό δίπλωμα Γ' κατηγορίας, για άμεση πρόσληψη για διανομές στη Ρόδο, για πλήρη - μόνιμη απασχόληση.
Επιθυμητή προϋπηρεσία, ικανότητα επικοινωνίας και συνεργασίας.

Πληροφορίες στο τηλ. 2241-0-60170, 08:30-16:00.

ΖΗΤΕΙΤΑΙ νηπιαγωγός και βρεφοκόμος για παιδικό σταθμό - νηπιαγωγείο. Πρωινή - πενθήμερη εργασία, μισθός συν ΙΚΑ. Τυχόν προϋπηρεσία θα λειφθεί υπόψιν **Τηλ. 697.200.7352 - 2241 -0- 39739**
ΖΗΤΟΥΝΤΑΙ ελαιοχρωματιστές -υδροχρωματιστές με ανάλογη προϋπηρεσία για άμεση εργασία στο Ξενοδοχείο RODOS PALACE. Οι ενδιαφερόμενοι μπορούν να απευθύνονται καθημερινά στο τηλέφωνο 22410-25222. Υπόψιν κ. Παύλου Ρούμπη.

ΖΗΤΕΙΤΑΙ κοπέλα για πρόσληψη σε καφετέρια, στο Χαράκι. Βραδινή εργασία, συνθήκες άριστες. Πληρ. τηλ. 6945264279

ΑΠΟ εμπορικό κατάστημα της Ρόδου ζητείται πωλήτρια με γνώσεις διακόσμησης και αρχιτεκτονικής εσωτερικού χώρου και σχεδιάστρια. Αποστολή βιογραφικών με επισυναπτόμενη φωτογραφία: **Λεμεσού 20-22 Ρόδος Τ.Κ. 85100 Τηλ. Επικοινωνίας: 22410-39083**
ΖΗΤΟΥΝΤΑΙ Barman και σερβιτόροι από café-bar στην Ιαλυσό. Για περισσότερες πληροφορίες στο τηλέφωνο 6947720874 από 15:00 έως τις 19:00.
ΖΗΤΕΙΤΑΙ κοπέλα άνω των 40 ετών, ελληνίδα ή αλλοδαπή που να μιλάει καλά τα ελληνικά, ως εσωτερική σε σπίτι με δύο παιδιά ηλικίας 3 και 1 έτους. **Συστάσεις απαραίτητες. Πληρ. Τηλ. 6944 202409 καθημερινά 10-1 το πρωί και 6-9 το απόγευμα.**

ΔΙΑΦΟΡΑ

ΠΩΛΕΙΤΑΙ, τραπεζαρία με 6 καθίσματα, μπουφές και κρυσταλιέρα σε χρώμα μαύρο λάκα. Τιμή 1.200 ευρώ. **Πληροφορίες στο τηλ. 23180-21572**

ΠΩΛΕΙΤΑΙ
κατάστημα ανταλλακτικών αυτοκινήτων (βαρέων και επιβατηγών) στην Ερνεστ Μπέβιν σε τιμή ευκαιρίας.
Γ. Ρούσσος.
Τηλ. 22410-20075 & 36015

ΠΩΛΕΙΤΑΙ τραπεζαρία με 6 καθίσματα μαύρη λάκα και σαλόνι με 3θέσιο, 2θέσιο, μονό καναπέ και ένα τραπεζάκι, λόγω έλλειψης χώρου. Πληρ. τηλ. 6944231199

ΠΩΛΕΙΤΑΙ Η/Υ: Intel Pentium 4 στα 2.8GHz, Kingston μνήμη 1Gb, Maxtor σκληρός δίσκος 80Gb, DVD αντιγραφικό 8X, Οθόνη 17", Τιμή: 550 €, Τηλ. επικοινωνίας: 6944652658. Φώτης

ΕΜΠΕΙΡΟΤΕΧΝΗΣ ελαιοχρωματιστής αναλαμβάνει παντός είδους ελαιοχρωματισμούς. Τηλ: 6946204157

ΚΥΡΙΑ αναλαμβάνει καθαρισμό σπιτιών, γραφείων, κοινόχρηστους χώρους πολυκατοικιών, σιδέρωμα, φύλαξη παιδιών. Μόνο σοβαρές προτάσεις. Πληρ. τηλ. 6934176045.

ΠΩΛΗΣΕΙΣ ΑΚΙΝΗΤΩΝ

ΠΩΛΕΙΤΑΙ
διαμέρισμα τριάρι ανακαινισμένο πλήρως προ 15ετίας, επί της οδού Κέννεντυ στον τρίτο όροφο με θέα τη θάλασσα, τζάκι και ηλιακό θερμοσίφωνο.
Πληρ. Τηλ: 22410 28050 και 6936400311

ΡΟΔΟΣ - ΜΑΛΩΝΑ πωλείται σε φανταστικό γωνιακό οικόπεδο 350 τ.μ. με διώροφη μεζονέτα 200 τ.μ. καινούργια ημιτελής 200.000 €
Τηλ. 2392072214 6946259780
Αλληλογραφία
Πασπάλη Παρασκευή
ΤΘ 90 ΤΚ 57001
Ταγαράδες - Θεσ/κη

ΜΑΘΗΜΑΤΑ

ΚΑΘΗΓΗΤΡΙΑ ΓΕΡΜΑΝΙΚΗΣ ΦΙΛΟΛΟΓΙΑΣ πτυχιούχος Πανεπιστημίου Αθηνών παραδίδει μαθήματα Γερμανικής Γλώσσας όπως επίσης και βοήθεια στο σχολικό βιβλίο Γερμανικών. Πληρ. τηλ. 6944949746

ΠΑΡΑΔΙΔΟΝΤΑΙ
ιδιαίτερα μαθήματα σε μαθητές του Δημοτικού από Δασκάλα.
Τηλέφωνο: 6932323122

ΜΑΘΕΤΕ ΡΩΣΙΚΑ! Παραδίδονται μαθήματα Ρωσικής γλώσσας από μέλος του Συλλόγου Καθηγητών Ρωσικής Φιλολογίας, με χρήση νέας αποτελεσματικής μεθοδολογίας. Πληροφορίες: Τηλ. 6978195931

ΠΑΡΑΔΙΔΟΝΤΑΙ μαθήματα Εμπ. Εφαρμογών (Singular Manager, Eurofasma, Unisoft Εσοδα-Εξοδα, ΚΕΠΥΟ, ΚΕΦΑΛΑΙΟ, κ.λ.π., Πληροφορικής & Αγγλικών με χρήση πολυμέσων όλων των επιπέδων από έμπειρο Λογιστή Τ.Ε. - καθηγητή πτυχιούχο Michigan Proficiensy σε τμήματα ή μεμονωμένα. Επίσης γίνονται μεταφράσεις & δακτυλογραφήσεις κάθε τύπου κειμένου. Τιμές προσιτές. Πληρ.: 22410-66304, 31560, 6946283008, 6972419715, 6936277851.
Ηλ. ταχ. (e-mail): Dnetwork@SoftHome.net

ΠΑΡΑΔΟΣΗ ΜΑΘΗΜΑΤΩΝ

ΜΑΘΗΜΑΤΑ ΠΑΝΕΛΛΗΝΙΩΝ ΤΕΧΝΟΛΟΓΙΚΗΣ ΚΑΤΕΥΘΥΝΣΗΣ

1. Ανάπτυξη εφαρμογών σε προγραμματιστικό περιβάλλον.
2. Αρχές οργάνωσης και διοίκησης επιχειρήσεων.

Ολιγομελή τμήματα. Πτυχιούχος Master Πληροφορικής και διοίκησης. Τηλέφωνο επικοινωνίας: 6944685289

ΠΩΛΟΥΝΤΑΙ

Μονοκατοικίες σε μπετά των 135 τ.μ. στην Παστίδα σε οικόπεδο 310 τ.μ.
Πληροφορίες
22410-28616 και 22410-21714
Κιν. 6932296983

Έτοιμοι για ΚΤΕΟ;
τώρα ΚΤΕΟ σε 25 λεπτά!
AUTOVISION
Ιδιωτικό ΚΤΕΟ Ρόδου
για ραντεβού..22410 67677
ανοιχτά απογεύματα και σάββατο, όλα τα παράβολα αγοράζονται στο ΚΤΕΟ
ΠΡΟΓΡΑΜΜΑ ΠΡΟΣΚΛΗΣΗΣ ΟΧΗΜΑΤΩΝ Ν. ΔΩΔ/ΣΟΥ
!!!
- Τον Ιούλιο ΡΟΖ 5501 εώς ΡΟΖ 7500
- Τον Αύγουστο ΡΟΖ 7501 εώς ΡΟΖ 9500
Η ΜΗ ΔΙΕΝΕΡΓΕΙΑ ΤΕΧΝΙΚΟΥ ΕΛΕΓΧΟΥ ΤΟΥ ΟΧΗΜΑΤΟΣ ΣΑΣ (ΚΤΕΟ) ΜΕΣΑ ΣΤΙΣ ΠΡΟΘΕΣΜΙΕΣ, ΑΠΟΤΕΛΕΙ ΠΑΡΑΒΑΣΗ (ΚΟΚ 86) ΚΑΙ ΤΙΜΩΡΕΙΤΑΙ ΑΠΟ ΤΙΣ ΑΡΧΕΣ ΜΕ ΠΡΟΣΤΙΜΟ 334 ΕΥΡΩ ΚΑΙ ΑΦΑΙΡΕΣΗ ΠΙΝΑΚΙΔΩΝ

ΟΙΚΟΔΟΜΙΚΕΣ ΕΠΙΧΕΙΡΗΣΕΙΣ ΔΙΑΚΟΓΕΩΡΓΙΟΥ ΚΑΛΛΙΣΤΟΣ
ΕΘΝ. ΑΝΤΙΣΤΑΣΕΩΣ 11 (πρώην Αννης Μαρίας)
ΠΩΛΗΣΕΙΣ ΔΙΑΜΕΡΙΣΜΑΤΩΝ ΚΑΤΑΣΤΗΜΑΤΑ -ΑΠΟΘΗΚΕΣ ΑΝΤΑΛΛΑΓΕΣ ΑΚΙΝΗΤΩΝ - ΑΓΟΡΕΣ ΟΙΚΟΠΕΔΩΝ ΑΝΑΛΑΜΒΑΝΟΥΜΕ ΑΝΤΙΠΑΡΟΧΕΣ

Πωλούνται διαμερίσματα λουξ κατασκευής με απεριόριστη θέα. Τα διαμερίσματα διαθέτουν θωρακισμένες πόρτες - εντοιχισμένες κουζίνες - ντουλάπες - εντοιχισμένο νιπτήρα με ντουλάπι - κεντρική θέρμανση αυτόνομη - ανοιγόμενα ανακλινόμενα κουφώματα με διπλά τζάμια - σίτες - ρολά - υδραυλικό ασανσέρ - τριφασικό ρεύμα.
Ολοι οι χώροι σπατουλαριστοί - εσωτερικές πόρτες M.D.F. με σχέδιο.

ΓΡΑΦΕΙΑ ΙΑΤΡΕΙΑ
1) Επί της οδού Μεγ. Κων/νου - Κων/νου Παλαιολόγου των 80 τ.μ.
2) Επί της οδού Κων/νου Παλαιολόγου και Θεοτοκοπούλου 60-80 τ.μ.
3) Επί της οδού Ρήγα Φεραίου στο πάρκο 60-80-100 τ.μ.

ΚΑΤΑΣΤΗΜΑΤΑ
1) Επί της οδού Κων/νου Παλαιολόγου και Θεοτοκοπούλου 60-80 τ.μ.
2) Επί της οδού Λεωφόρου Καλλιθέας (Καρακόνερο) 90 τ.μ.

ΔΙΑΜΕΡΙΣΜΑΤΑ
1) Επί της οδού Χρ. Φέσσα (Κάθετος Αποστ. Παύλου) 90τ.μ. τριάρια.
Επίσης οροφοδιαμερίσματα των 90 τ.μ. (οικοδομή μόνο τριών διαμερισμάτων).

ΟΙΚΟΔΟΜΕΣ
1) Οικοδομή επί της οδού Πτολεμαίων και Χρ.Φέσσα των 117-125 τ.μ.
2) Οικοδομή υπό ανέγερση επί της οδού Ρήγα Φεραίου στο Πάρκο. Διαμερίσματα τριάρια - τεσσάρια.
3) Οικοδομή υπό ανέγερση επί της οδού Κ. Παλαιολόγου και Θεοτοκοπούλου. Διαμερίσματα δυάρια - τριάρια - τεσσάρια - καταστήματα.
5) Επί της οδού Β. Ηρακλείου οικοδομή τεσσάρων διαμερισμάτων. Οροφοδιαμερίσματα των 133τ.μ. Η οικοδομή έχει πιλοτή για πάρκινγκ

ΑΠΟΘΗΚΕΣ
1) Πλησίον Στέλιου Κωτιάδη των 130τ.μ.
2) Στη Λεωφόρο Καλλιθέας (Καρακόνερο) των 80-300τ.μ.

• Οι πωλήσεις μπορούν να γίνουν και με όλα τα Δάνεια Τράπεζας και οργανισμών.
• Αναλαμβάνουμε ΑΝΤΙΠΑΡΟΧΕΣ και Αγορές οικοπέδων. • Δεχόμαστε ανταλλαγές ακινήτων.

ΠΛΗΡΟΦΟΡΙΕΣ: ΔΙΑΚΟΓΕΩΡΓΙΟΥ ΚΑΛΛΙΣΤΟΣ
ΤΗΛΕΦΩΝΟ: 29318 - 34598 - ΤΗΛ. 78501 - 78502

ΝΟΜΟΣ ΔΩΔΕΚΑΝΗΣΟΥ
ΝΟΜΑΡΧΙΑΚΗ ΑΥΤ/ΣΗ
ΔΩΔΕΚΑΝΗΣΟΥ
Δ/ΝΣΗ ΜΕΤΑΦΟΡΩΝ ΚΑΙ ΕΠΙΚΟΙΝΩΝΙΩΝ
ΤΜΗΜΑ Κ.Τ.Ε.Ο.
Τηλέφωνο: 22410 72053 22410 72064

ΠΡΟΓΡΑΜΜΑ ΠΡΟΣΚΛΗΣΗΣ ΓΙΑ ΔΙΕΝΕΡΓΕΙΑ ΤΕΧΝΙΚΟΥ



ΣΥΓΚΟΙΝΩΝΙΑΚΗ ΕΔΡΑ ΡΟΔΟΥ	
ΧΡΟΝΙΚΗ ΠΕΡΙΟΔΟΣ	ΕΙΔΟΣ ΟΧΗΜΑΤΟΣ
ΑΠΟ 01-07-2006 ΕΩΣ 31-07-2006	ΕΠΙΒΑΤΙΚΑ (Ε.Ι.Χ.) ΚΑΙ ΦΟΡΤΗΓΑ ΜΕΧΡΙ ΚΑΙ 3,5 Τ(ΦΙΧ < 3,5Τ) ΜΕ ΑΡΙΘΜΟΥΣ ΚΥΚΛΟΦΟΡΙΑΣ (ΡΟΖ 5501 ΕΩΣ ΚΑΙ 7500)
ΑΠΟ 01-08-2006 ΕΩΣ 31-08-2006	ΕΠΙΒΑΤΙΚΑ (Ε.Ι.Χ.) ΚΑΙ ΦΟΡΤΗΓΑ ΜΕΧΡΙ ΚΑΙ 3,5 Τ(ΦΙΧ < 3,5Τ) ΜΕ ΑΡΙΘΜΟΥΣ ΚΥΚΛΟΦΟΡΙΑΣ (ΡΟΖ 7501 ΕΩΣ ΚΑΙ 9500)
ΣΥΓΚΟΙΝΩΝΙΑΚΗ ΕΔΡΑ ΚΩ	
ΧΡΟΝΙΚΗ ΠΕΡΙΟΔΟΣ	ΕΙΔΟΣ ΟΧΗΜΑΤΟΣ
ΑΠΟ 01-07-2006 ΕΩΣ 31-07-2006	ΕΠΙΒΑΤΙΚΑ (Ε.Ι.Χ) ΚΑΙ ΦΟΡΤΗΓΑ ΜΕΧΡΙ ΚΑΙ 3,5Τ(ΦΙΧ < 3,5Τ) ΜΕ ΑΡΙΘΜΟΥΣ ΚΥΚΛΟΦΟΡΙΑΣ (ΚΧΒ 3501 ΕΩΣ ΚΑΙ 4000)
ΑΠΟ 01/08/2006 ΕΩΣ 31/08/2006	ΕΠΙΒΑΤΙΚΑ (Ε.Ι.Χ) ΚΑΙ ΦΟΡΤΗΓΑ ΜΕΧΡΙ ΚΑΙ 3,5Τ(ΦΙΧ < 3,5Τ) ΜΕ ΑΡΙΘΜΟΥΣ ΚΥΚΛΟΦΟΡΙΑΣ (ΚΧΒ 4001 ΕΩΣ ΚΑΙ 4500)

ΕΛΕΓΧΟΥ ΟΧΗΜΑΤΩΝ ΜΕ ΕΔΡΑ ΤΟ Ν. ΔΩΔΕΚΑΝΗΣΟΥ

ΕΠΙΣΗΣ

• ΚΑΛΟΥΝΤΑΙ ΟΛΑ ΤΑ ΠΑΡΑΠΑΝΩ ΟΧΗΜΑΤΑ ΝΑ ΠΡΟΒΟΥΝ ΣΕ ΤΕΧΝΙΚΟ ΕΛΕΓΧΟ ΣΕ ΟΠΟΙΟΔΗΠΟΤΕ Κ.Τ.Ε.Ο. ή Ι.Κ.Τ.Ε.Ο. ΤΗΣ ΧΩΡΑΣ

• ΕΠΙΣΗΣ ΘΑ ΕΛΕΓΧΟΝΤΑΙ ΟΣΑ ΟΧΗΜΑΤΑ ΥΠΟΧΡΕΟΥΝΤΑΙ ΒΑΣΕΙ ΠΑΛΑΙΟΤΕΡΩΝ ΠΡΟΓΡΑΜΜΑΤΩΝ ΠΡΟΣΚΛΗΣΗΣ.

• Ο ΕΜΠΡΟΘΕΣΜΟΣ ΠΡΟΓΡΑΜΜΑΤΙΣΜΟΣ ΤΩΝ ΟΧΗΜΑΤΩΝ ΓΙΑ ΕΛΕΓΧΟ (ΡΑΝΤΕΒΟΥ) ΓΙΝΕΤΑΙ ΕΩΣ ΚΑΙ 15 ΗΜΕΡΕΣ ΠΡΙΝ ΤΗΝ ΛΗΞΗ ΤΟΥ ΠΡΟΓΡΑΜΜΑΤΟΣ ΠΡΟΣΚΛΗΣΗΣ.

ΓΡΑΦΕΙΟ ΤΕΛΕΤΩΝ & ΜΝΗΜΟΣΥΝΩΝ ΡΟΔΟΥ
ΣΤΕΦΑΝΑ - ΣΤΟΛΙΣΜΟΙ
«ΑΜΕΡΙΚΑΝΟΥ»

Αμεση εξυπηρέτηση
ΟΛΟ ΤΟ 24ΩΡΟ

Αναλαμβάνουμε την τελετή
και με τα έξοδαπου χορηγούν τα ταμεία
χωρίς καμία επιβάρυνση
ΙΚΑ, ΤΕΒΕ, ΤΑΞΥ, ΔΗΜΟΣΙΟΥ,
ΛΙΜΕΝΙΚΩΝ, ΟΓΑ
και λοιπά ταμεία.

Τους ΑΠΟΡΟΥΣ ΔΩΡΕΑΝ
Πλατεία Βρούχου στη Μητρόπολη
Τηλέφωνα:28901 - 33400

ΝΤΕΤΕΚΤΙΒΣ

30 ΧΡΟΝΙΑ ΜΟΝΙΜΑ
ΚΑΙ ΣΤΗ ΡΟΔΟ
35354
ΠΛΑΤΕΙΑ ΑΓΙΟΥ ΙΩΑΝΝΟΥ
Η ΛΥΣΗ!!!
ΣΕ ΚΑΘΕ ΣΑΣ ΠΡΟΒΛΗΜΑ
EXPRESS SECURITY

ΓΡΑΦΕΙΟ
ΙΔΙΩΤΙΚΩΝ ΕΡΕΥΝΩΝ
(ΝΤΕΤΕΚΤΙΒΣ)

ΑΝΑΛΑΜΒΑΝΟΥΜΕ
Υποθέσεις ανηλίκων,
οικογενειακές, προσωπικές κ.τλ.
ΔΙΑΘΕΤΟΥΜΕ ΤΑ ΠΛΕΟΝ ΣΥΓΧΡΟΝΑ ΟΠΤΙΚΟΑΚΟΥΣΤΙΚΑ ΣΥΣΤΗΜΑΤΑ
100% ΕΧΕΜΥΘΕΙΑ
ΡΩΜΗΣ 22, - ΡΟΔΙΝΙ
Κιν. 694 6997967

TOP PROPERTIES

GEORGE and SAVAS PIPINOS
ΓΕΩΡΓΙΟΣ και ΣΑΒΒΑΣ ΠΙΠΙΝΟΣ

ΣΥΜΒΟΥΛΟΙ και ΕΚΤΙΜΗΤΕΣ ΑΚΙΝΗΤΩΝ

REAL ESTATE AGENT - MEMBER OF F.I.A.B.C.I. - N.A.E.A. - C.E.I.

E-mail:gpipinos@otenet.gr.
URL:www.rhodestop-properties.com and www.pipinos.gr

Από το 1971



Η "TOP PROPERTIES" είναι ατομική επιχείρηση και ανήκει στους Γεώργιο και Σάββα Πιπίνο. Το γραφείο ασχολείται από το 1971 αποκλειστικά και μόνο με επενδύσεις και REAL ESTATE, στο νησί της Ρόδου, καθώς και στην ευρύτερη περιοχή της Δωδεκανήσου.

ΑΠΕΥΘΥΝΟΜΑΣΤΕ: Στους **σοβαρούς, απαιτητικούς και επιλεκτικούς** επενδυτές - επιχειρηματίες - ελεύθερους επαγγελματίες, Ελληνες και ξένους, υψηλού εισοδηματικού επιπέδου, που ενδιαφέρονται να κάνουν μια σοβαρή επένδυση **προβολής** στο νησί της Ρόδου.

ΠΡΟΣΦΕΡΟΥΜΕ: Α) Υπηρεσίες και πληροφορίες που γίνονται σε προσωπικό επίπεδο με **εχεμύθεια, διακριτικότητα και σοβαρότητα.**

Β) Μεγάλη **γκάμα** υψηλής ποιότητας ακινήτων, όπως: 1) Ξενοδοχεία Α' και Β' κατηγορίας των 600 - 500 - 350 - 300 κλινών 2) Κεντρικά αστικά ακίνητα κατάλληλα για Τράπεζες - καταστήματα - γραφεία 3) Παραλιακές εκτάσεις, κατάλληλες για τουριστικές επενδύσεις των 150.000 - 100.000 - 70.000 - 50.000 - 36.000 τ.μ. και 4) Διαμερίσματα και μαιζονέτες **προβολής**.

ΣΤΟΧΟΣ ΜΑΣ ΕΙΝΑΙ: Να προσφέρουμε στο αγοραστικό μας κοινό **υψηλής ποιότητας ακίνητα και ευκαιρίες** στο νησί της Ρόδου. Η τριακονταετής και πλέον πείρα μας στον τομέα αυτό αποτελεί εγγύηση.

ΣΥΝΘΗΜΑ ΜΑΣ ΕΙΝΑΙ: Επενδύστε στην ΡΟΔΟ ΤΩΡΑ, σε ακίνητα που **ΑΝΤΕΧΟΥΝ ΣΤΟ ΧΡΟΝΟ.**

Γεώργιος και Σάββας Πιπίνος
ΜΕΣΙΤΕΣ ΑΣΤΙΚΩΝ ΣΥΜΒΑΣΕΩΝ
Γιατί εμείς γνωρίζουμε καλύτερα!

SINCE 1971

TOP PROPERTIES is a father and son business. The senior, Mr George S. Pipinos, the founder of the office, has carved, over the years, a reputation for integrity and excellence in the world of Real Estate in the Dodecanese.

At Top Properties we try hard to attract important and selective investors: high calibre businessmen/women and discerning professional people, both Greek and foreign, who wish to acquire substantial and valuable property on Rhodes.

We offer our expertise and advice privately, discreetly and in strict confidence.

We keep a compehensive list of real estate of the highest specifications:

a. A' and B' class hotels (600, 500, 350, 300 beds capacity).

b. Centrally situated office buildings and other business premises.

c. Seaside land, ideal for development (hotels, holiday resorts, etc.), of 150.000, 100.000, 70.000, 50.000, 36.000 sq.m.

d. Luxury appartments, maisonettes, detached, semi - detached and terraced houses.

Our aim is to give our clients the opportunity to acquire value for money, first class real estate on Rhodes. Our 30- year - old experience in Real Estate is our warranty.

Our moto is: Invest in Rhodes. Invest in property.
It stands the test of time.



TOP PROPERTIES
George and Savas Pipinos
Because we Know best

ΚΕΝΝΕΝΤΥ 38, ΡΟΔΟΣ, 85 100, ΤΗΛ. 22410- 23895, 38243 και 6944-676003, 6944-390803 FAX: 22410-20883

38 KENNEDY STR., RHODES, 85 100, TEL. 22410- 23895, 38243, and 6944-676003, 6944-390803 FAX: 22410-20883

U.K. Direct Line: 08717115396

«ΚΤΙΡΙΟ» ΑΕ

ΠΩΛΗΣΕΙΣ ΑΚΙΝΗΤΩΝ

✓ Διαμερίσματα 90 τ.μ. και 115 τ.μ. σε πολυκατοικία στην οδό Βενετοκλέων και Ξάνθου, με θέσεις στάθμευσης στην πυλωτή, πολυτελούς κατασκευής.

✓ Διαμέρισμα 118 τ.μ. τρίτου ορόφου, στην οδό Μιχ. Πετρίδη (πιο πάνω από το SUPER MARKET ΣΠΑΝΟΣ), με τζάκι, θέση στάθμευσης και αποθήκη στο υπόγειο της πολυκατοικίας.

ΠΛΗΡΟΦΟΡΙΕΣ
ΑΝΑΣΤΑΣΙΟΣ ΑΤΣΙΔΗΣ
ΕΘΝ. ΑΝΤΙΣΤΑΣΗΣ 11-ΡΟΔΟΣ
Τηλ: 22410-28616
Κιν: 6947373651

ΠΩΛΟΥΝΤΑΙ

Καταστήματα, αποθήκες, γραφεία, διαμερίσματα. Ολα πολυτελούς κατασκευής με γκαράζ επί της οδού Καναδά.

Πληροφορίες: Αναστάσιος Ατσίδης, Γεώργιος Ιωαννίδης.
Τηλέφωνα:
22410-21714 και 22410 – 28616

✓ ΠΑΡΑΓΩΓΗ ΗΛΕΚΤΡΙΚΗΣ ΕΝΕΡΓΕΙΑΣ ΜΕ ΦΩΤΟΒΟΛΤΑΪΚΑ ΚΑΙ ΑΝΕΜΟΓΕΝΝΗΤΡΙΕΣ

✓ ΕΞΟΙΚΟΝΟΜΗΣΗ ΕΝΕΡΓΕΙΑΣ ΜΕ ΠΟΙΟΤΙΚΕΣ ΣΥΣΚΕΥΕΣ

Ενέργεια Energy

A A
B
C
D
E
G
F

ΛΕΒΕΝΤΗΣ ΙΑΚΩΒΟΣ
ΤΗΛ. 22440 23107 FAX 22440 29088
leventis@rho.forthnet.gr

ΕΛΛΗΝΙΚΗ ΔΗΜΟΚΡΑΤΙΑ
ΠΕΡΙΦΕΡΕΙΑ ΝΟΤΙΟΥ ΑΙΓΑΙΟΥ
ΝΟΜΟΣ ΔΩΔΕΚΑΝΗΣΟΥ
ΔΗΜΟΣ ΛΙΝΔΙΩΝ
Δ.Ε.Π.Π.Α.Τ.Α.Λ.

ΑΝΑΚΟΙΝΩΣΗ

Η Δημοτική Επιχείρηση Πολιτισμού – Περιβάλλοντος – Αθλητισμού – Τουρισμού και Ανάπτυξης Δήμου Λινδίων (Δ.Ε.Π.Π.Α.Τ.Α.Λ.) ανακοινώνει ότι επιθυμεί να προσλάβει έναν (1) Οδηγό Λεωφορείου (κάτοχο επαγγελματικής άδειας οδήγησης Δ' Κατηγορίας), με δίμηνη σύμβαση ιδιωτικού δικαίου ορισμένου χρόνου, για να εργαστεί στο Δ.Δ. Λίνδου.
Οι ενδιαφερόμενοι να απευθύνονται για περισσότερες πληροφορίες στα τηλέφωνα 22440 31221 και 31428 (Χαριστούλα ΚΥΠΡΑΙΟΥ) από 07:30 έως 14:30 τις εργάσιμες ημέρες.

Λίνδος 24-08-2006

ΓΙΑΓΚΟΣ Α. ΒΑΡΕΛΗΣ
ΛΥΡΙΚΕΣ ΕΝΟΤΗΤΕΣ
ΜΙΑ ΠΗΓΑΙΑ ΠΟΙΗΤΙΚΗ ΦΩΝΗ ΣΥΝΑΙΣΘΗΜΑΤΙΚΩΝ ΣΤΟΧΑΣΜΩΝ ΚΑΙ ΣΥΓΚΙΝΗΣΕΩΝ
ΚΥΚΛΟΦΟΡΕΙ ΑΠΟ ΤΙΣ ΕΚΔΟΣΕΙΣ
ΓΑΒΡΙΗΛΙΔΗ
ΣΕ ΟΛΑ ΤΑ ΚΑΛΑ ΒΙΒΛΙΟΠΩΛΕΙΑ

ΧΑΡΟΥΛΑ ΤΣ. ΚΑΜΠΑΣΤΑΝΑ
ΦΥΣΙΚΟΘΕΡΑΠΕΥΤΡΙΑ
Πτυχιούχος Α.ΤΕΙ Θεσ/κης
Μεταπτυχιακή Εκπαίδευση στη νευροεξελικτική αγωγή
Μέθοδος Bobath / N.D.T.

Αποκατάσταση νευρολογικών παθήσεων και κινητικών διαταραχών σε παιδιά και ενήλικες

- **Εγκεφαλική Παράλυση**
- **Κρανιοεγκεφαλικές κακώσεις**
- **Κακώσεις περιφερικών νεύρων**
- **Κακώσεις νωτιαίου μυελού**
- **Προβλήματα σπονδυλικής στήλης**
- **Αγγειακά Εγκεφαλικά Επεισόδια**

Ολυμπίας και Δελφών γωνία (Καρακόνερο)
Τηλ./Fax: 22410-29241 κιν. 6932044173



Nutrition & Health Club
Μαρία - Φιλία Παρασκευά
Διατροφολόγος - Διαιτολόγος
BSc - University of Plymouth
MSc - London Metropolitan University
Ειδικες Εξατομικευμενες Διαιτες για ολα τα Σταδια της Ζωης
Παιδική , Εφηβική , Γυναικεία , Τρίτη Ηλικία
Παχυσαρκία Υπέρταση Αναιμία
Οστεοπόρωση Σακχαρώδης Διαβήτης
Παθήσεις πεπτικού & Εντέρων
Αλλεργίες Ανορεξία - Βουλιμία
Γ.Σουλιώτου 7 (Παραπλεύρως Κυνικής Καραγιάννη) Ρόδος
Τηλ.& Φαξ . 22410 33915

ΟΙΚΟΔΟΜΙΚΕΣ-ΤΕΧΝΙΚΕΣ ΕΜΠΟΡΙΚΕΣ-ΕΠΙΧΕΙΡΗΣΕΙΣ

ΑΦΟΙ ΑΣΒΕΣΤΗ Ο.Ε.

Αθηνών-Καβάλας 3 Ανάληψη Ρόδου
Τηλ. 22410/60678-60679
και fax: 22410/66028

ΠΩΛΟΥΝΤΑΙ

• ΚΑΤΑΣΤΗΜΑΤΑ
Οδός Αθηνών
1) Κατάστημα 127 τ.μ. με αποθήκη 127
2) Κατάστημα 137 τ.μ. με αποθήκη 160
Οδός Τσαλδάρη
1) Κατάστημα 127 τ.μ. με αποθήκη 160
Οδός Μιχ. Πετρίδη
1) Κατάστημα 90 τ.μ.
Οδός Αγ. Ιωάννου
1) Κατάστημα 50 τ.μ.

• ΔΙΑΜΕΡΙΣΜΑΤΑ
Οδός Μιχ. Πετρίδη
1) Διαμέρισμα 120 τ.μ. 3ου ορόφου
Οδός Γ. Παπανδρέου
1) Διαμέρισμα 120 τ.μ.
Οδός Αποστ. Παύλου
1) Διαμέρισμα 113 τ.μ. 3ου ορόφου
2) Διαμέρισμα 62 τ.μ.

ΕΓΓΥΗΣΗ Η ΠΟΛΥΕΤΗΣ ΠΕΙΡΑ ΜΑΣ

ΞΥΛΟΤΥΠΟΙ ΟΙΚΟΔΟΜΗΣ



ΦΟΝΤΑΣ & ΔΗΜΗΤΡΗΣ



ΜΑΣΣΑΡΙ - ΡΟΔΟΣ

ΚΙΝΗΤΑ: 6948206311 - 6948206312



METROPOL
22410 28400
INFORMATION - RESERVATIONS
ΠΛΗΡΟΦΟΡΙΕΣ - ΚΡΑΤΗΣΕΙΣ

ΕΒΔΟΜΑΔΙΑΙΟ ΠΡΟΓΡΑΜΜΑ weekly program
24 - 30 Αυγούστου 2006
www.cinemametropol.gr

ΟΙ ΠΕΙΡΑΤΕΣ ΤΗΣ ΚΑΡΑΪΒΙΚΗΣ
«ΤΟ ΣΕΝΤΟΥΚΙ ΤΟΥ ΝΕΚΡΟΥ»
PIRATES OF THE CARIBBEAN
«DEAD MAN'S CHEST»

ΑΙΘΟΥΣΑ 1

Η Walt Disney Pictures και ο Τζέρι Μπρουκχάιμερ παρουσιάζουν την δεύτερη συναρπαστική συνέχεια των Πειρατών της Καραϊβικής που εντυπωσίασε μικρούς και μεγάλους και δημιούργησε φανατικούς θαυμαστές.
Ο ΑΡΧΙΠΕΙΡΑΤΗΣ ΤΖΑΚ ΣΠΑΡΟΥ ΣΑΛΑΠΑΡΕΙ ΓΙΑ ΝΕΕΣ ΠΕΡΙΠΕΤΕΙΕΣ.
ΔΙΑΡΚΕΙΑ ΤΑΙΝΙΑΣ : 2 Ώρες και 20 λεπτά
ΚΑΝΤΕ ΕΓΚΑΙΡΑ ΤΙΣ ΚΡΑΤΗΣΕΙΣ ΣΑΣ
ΩΡΕΣ ΕΝΑΡΞΗΣ / SHOW TIMES 19:15, 22:30

ΧΑΜΕΝΟΙ ΣΤΟΝ ΩΚΕΑΝΟ
ADRIFT

ΑΙΘΟΥΣΑ 2

ΤΟ ΘΡΙΛΕΡ ΤΟΥ ΚΑΛΟΚΑΙΡΙΟΥ ΕΙΝΑΙ ΕΔΩ!!!
Μια κρουαζιέρα για γερά νεύρα
Η ΘΑΛΑΣΣΑ ΔΕΝ ΕΙΝΑΙ ΠΑΝΤΑ ΑΘΩΑ!!!
ΚΑΝΤΕ ΕΓΚΑΙΡΑ ΤΙΣ ΚΡΑΤΗΣΕΙΣ ΣΑΣ
ΩΡΕΣ ΕΝΑΡΞΗΣ / SHOW TIMES 18:15, 20:20, 22:45

ΛΗΣΤΑΡΧΙΝΕΣ
BANDIDAS

ΑΙΘΟΥΣΑ 3

Μιά φορά και έναν καιρό ήταν στην Άγρια Δύση οι... Ληστάρχινες! Με τις πιό "καυτές" πρωταγωνίστριες Πενελόπε Κρούζ και Σάλμα Χάγιεκ με την υπογραφή του Λικ Μπέσον.
ΚΑΝΤΕ ΕΓΚΑΙΡΑ ΤΙΣ ΚΡΑΤΗΣΕΙΣ ΣΑΣ
ΩΡΕΣ ΕΝΑΡΞΗΣ / SHOW TIMES 18:30, 20:40, 22:50

ΕΡΧΟΝΤΑΙ ΤΟΝ ΣΕΠΤΕΜΒΡΙΟ



A.N.A. FERRIES

ΠΡΟΓΡΑΜΜΑ ΔΡΟΜΟΛΟΓΙΩΝ
Ε\Γ-Ο\Γ ΡΟΔΑΝΘΗ, Ε\Γ-Ο\Γ ΜΑΡΙΝΑ, Ε\Γ-Ο\Γ ΑΝΘΗ ΜΑΡΙΝΑ
ΡΟΔΟ - ΠΕΙΡΑΙΑ

		ΤΕΤΑΡΤΗ 23/08
ΑΝΘΗ ΜΑΡΙΝΑ	17.00	ΚΩ (21.00)-ΛΕΡΟ (23.00)-ΠΑΤΜΟ (00.30)-ΠΕΙΡΑΙΑ (09.40)
		ΠΕΜΠΤΗ 24/08
ΡΟΔΑΝΘΗ	16.00	ΚΩ (20.40)-ΚΑΛΥΜΝΟ (22.30)-ΠΕΙΡΑΙΑ (09.20)
		ΠΑΡΑΣΚΕΥΗ 25/08
ΑΝΘΗ ΜΑΡΙΝΑ	13.00	ΚΩ (16.40)-ΛΕΡΟ (18.50)-ΠΑΤΜΟ (20.40)-ΠΕΙΡΑΙΑ (04.30)
		ΣΑΒΒΑΤΟ 26/08
ΡΟΔΑΝΘΗ	17.00	ΚΩ (21.10)-ΚΑΛΥΜΝΟ (22.30)-ΛΕΡΟ (23.59)-ΠΑΤΜΟ (01.40)-ΠΕΙΡΑΙΑ (12.30)
		ΚΥΡΙΑΚΗ 27/08
ΜΑΡΙΝΑ	13.00	ΣΥΜΗ (14.50)-ΤΗΛΟ (17.10)-ΝΙΣΥΡΟ (18.50)-ΚΩ (21.00)-ΚΑΛΥΜΝΟ (22.40)-ΠΕΙΡΑΙΑ (10.20)

TSAGARIS TRAVEL
Σαχτούρη 5 (έναντι Τελωνείου)
Τηλ.: 22410 36170, 30406, 35066

Το Πρόγραμμα

ΕΤ1

07:00 Ξένο ντοκιμαντέρ (Ε)
09:30 Εκπαιδευτική τηλεόραση
10:30 Ντοκυμαντέρ: Βιογραφίες
12:00 Ξένο ντοκυμανταίρ (Ε)
13:00 Ντοκυμαντέρ: Ο Ολιβερ μαγειρεύει (Ε)
14:00 Ειδήσεις
14:30 Φλορισιέντα, η σύγχρονη σταχτοπούτα
16:00 Ατίθασα νιάτα
17:00 Μένουμε Ελλάδα
19:00 Hotel Τρίτων
20:00 Μουσικές αντιθέσεις
21:00 Η εποχή των εικόνων (Ε)
22:00 Δρόμοι (Ε)
23:00 Ειδήσεις
24:00 Ανταρσία

ΝΕΤ

10:00 Παιδική εκπομπή
12:00 Ειδήσεις
13:00 Υγεία για όλους (Ε)
14:00 Ντοκυμαντέρ: Ταξιδεύοντας στην Ελλάδα (Ε)
15:00 Ειδήσεις
16:00 Η ζωή είναι παιχνίδι (Ε)
18:00 Ειδήσεις
19:00 Τοις μετρητοίς
20:00 Μουντομπάσκετ
21:00 Ειδήσεις
22:00 Νοικοκυρές σε απόγνωση (Ε)
23:00 Η γυναίκα μου είναι ηθοποιός
01:00 Ειδήσεις
01:15 Ριζική αναμόρφωση

MEGA

06:30 Πρωινό MEGA
10:00 Επαφή
11:00 Αν θυμηθείς τ' όνειρο μου
12:00 Οι άντρες δεν υπάρχουν πιά (Ε)
13:00 Περί ανέμων και υδάτων (Ε)
14:00 Ειδήσεις
15:00 Κάτι τρέχει με τους δίπλα (Ε)
15:40 Εμείς κι εμείς (Ε)
16:20 Κάπου σε ξέρω (Ε)
17:10 Σ' αγαπώ μ' αγαπάς (Ε)
17:50 Ματιές στα γεγονότα
18:00 Μπουκιά και συγχώριο
19:00 Η ώρα η καλή (Ε)
20:00 Ειδήσεις
21:00 Σούπερ μπάλα live
21:45 Τελικός Super Cup: Μπαρτσελόνα - Σεβίλη
23:50 Ομορφος κόσμος (Ε)
01:10 Ψυχοπαθής δολοφόνος
03:15 Τηλεαγορές
04:00 Κινούμενα σχέδια
04:30 Απαγορευμένη αγάπη (Ε)

ANT1

06:20 Κινούμενα σχέδια
07:30 Καραμπόλα (Ε)
08:10 Τα φιλαράκια (Ε)
09:10 Σαν τον σκύλο με τη γάτα (Ε)
10:15 Σοφία ορθή (Ε)
11:00 Λήφτινγκ (Ε)
12:00 Βότκα πορτοκάλι (Ε)
13:00 Ειδήσεις
13:50 Εκείνες κι εγώ (Ε)
14:45 Ιδιαιτέρα για κλάματα (Ε)
15:40 Και οι παντρεμένοι έχουν ψυχή (Ε)
16:40 Ειδήσεις
16:50 Ελλάς το μεγαλείο σου
17:45 Super game
18:00 Εγκλήματα (Ε)
19:00 Κωνσταντίνου και Ελένης (Ε)
20:00 Τα νέα του ΑΝΤ1
21:00 Θα βρεις το δάσκαλό σου (Ε)
22:00 Το καφέ της Χαράς (Ε)
23:00 Οι στάβλοι της Εριέτας Ζαΐμη (Ε)
24:00 Ειδήσεις
00:30 Laff golden league 2006
03:15 Το αγόρι με το χρυσό χέρι
05:30 Τηλεαγορές

ALPHA

06:30 Πρωϊνή παρέα
10:00 Μαγειρεύοντας με τη Βέφα (Ε)
11:00 Ο κόσμος τρελάθηκε
13:00 Rubi
15:00 Ειδήσεις
15:45 Κρυφά πάθη
16:45 Θα σε δω στο πλοίο (Ε)
17:50 Ειδήσεις
18:00 Αρχιπέλαγος (Ε)
19:00 Ποιος θέλει να γίνει εκατομμυριούχος (Ε)
20:00 Ειδήσεις
21:00 Belissima
22:00 Ερωτας με επιδότηση ΟΓΑ (Ε)
23:00 10η εντολή
00:00 Νικίτα ΙΙΙ
01:30 Ειδήσεις
01:45 Στην εντατική
02:45 Σκοτεινή πόλη
04:45 Τηλεαγορές
05:00 Νίνα

STAR

06:00 Σιν Τσαν
11:00 Χουάνα η παρθένα
13:00 Ειδήσεις
14:00 Νικίτα
14:45 Οι ιππότες της ασφάλτου
15:45 Ηρακλής
16:30 Ειδήσεις
16:45 Κορίνα, η αγριόγατα
17:45 Οι Ροϊντάν
18:45 Ζίνα
19:45 Ειδήσεις
21:00 Οι μάγισσες
22:00 Στην τσιμπίδα του νόμου
00:00 Τέξας Ρέιντζερ
01:00 Νόμος και τάξη: α στυνομικές ιστορίες
02:00 Υπαστυνόμος Παρασκευάς
03:15 Κυνηγός επικυρηγμένων
04:15 Δυτική πτέρυγα

FILMNET

06:35 Αισθηματική: Κάτω από τη λάμψη του φεγγαριού
08:25 Κωμωδία: Αγκάθα Κρίστι: Στα ίχνη του δολοφόνου
10:10 Σε πρώτο πλάνο
10:45 Κωμωδία: Οικογενειακές διακοπές: Χειρότερα δεν γίνεται!
12:25 Αισθηματική: Η γκαρσονιέρα
14:35 Κωμωδία: Παίζεις μπάλα ή τα έπαιξες
16:10 Κωμωδία:Κόνι και Κάρλα
17:55 Η θάλασσα μέσα μου
20:05 Αισθηματική: Πριν το ηλιοβασίλεμα
21:25 Στα παρασκήνια του Χόλιγουντ
22:00 One point 0
23:40 Γκοθικα
01:10 Δράμα: Εμμανουέλα
02:45 Ερωτική: Ερωτας τα χαράματα
04:35 Κωμωδία: Βαμπίρ της πλάκας

ΕΤ3

08:00 Ο κόσμος των σπορ (Ε)
09:00 Ντοκυμαντέρ (Ε)
11:30 Ντοκυμαντέρ
13:00 Ειδήσεις
13:30 Διασπορά (Ε)
14:30 Καρμελίτα (Ε)
15:00 Design (Ε)
16:00 Η χαρά της ζωγραφικής
16:30 Η κουζίνα της μαμάς (Ε)
17:00 MotoGP Show
18:15 Επι τροχών (Ε)
19:00 Ειδήσεις
20:00 62ο τσίρκο Scott
21:00 Τρέχα για πάντα
23:00 Ρεμπέτικο και μικρασιατική καταστροφή
24:00 Ειδήσεις
04:00 Μητρόπολη του κόσμου (Ε)

ALTER

06:20 Alter kids
11:45 Εις υγείαν
12:30 Ειδήσεις
14:00 Summer time
16:00 Η λίμνη των στεναγμών
16:40 Ειδήσεις
16:45 Γεύση από Ελλάδα Νο 1
18:45 Ειδήσεις
21:00 Η τελική αναμέτρηση
23:00 Ειδήσεις
23:30 Sex and the city
00:30 Auto Alter
00:35 Αϋπνίες με την Αννίτα Πάνια
03:15 Αμαρτίες από το παρελθόν

902

07:00 Καλημέρα με τον 902
10:00 Τηλεπωλήσεις
15:00 Ειδήσεις
16:30 Παιδικό πρόγραμμα
17:00 Αθλητικό ραντεβού
17:40 Εκπαιδευτική τηλεόραση
18:00 Ειδήσεις στη νοηματική
18:10 Η Ελλάδα και ο κόσμος
18:45 Εις υγείαν
19:30 Ειδήσεις
20:50 Μουσικές διαδρομές
21:00 Ο 902 σας πάει σινεμά
23:00 Στα μονοπάτια του πολιτισμού
00.00 Ειδήσεις

COSMOS TV

00:00 Ειδήσεις
01:00 Κινηματογράφος
03:00 Ο κόσμος του αθλητισμού
04:00 Ράδιο-Τηλεόραση
05:00 Ο κόσμος της Ζωής
07:00 Διάλογοι
09:00 Ράδιο-Τηλεόραση
10:00 Ο κόσμος της Ζωής
12:00 Οψεις απόψεις
13:00 Παιδικό
13:30 Ντοκιμαντέρ
14:00 Κινηματογράφος - Ελληνική ταινία
16:00 Ο κόσμος του αθλητισμού
Ειδήσεις (1')
Τι λέει ο κόσμος
17:00 Ειδήσεις (1')
Ο κόσμος της Ζωής
19:00 Ειδήσεις (1')
Οψεις απόψεις
Τι λέει ο κόσμος
20:00 Ειδήσεις (1')
Ο κόσμος του αθλητισμού
Τι λέει ο κόσμος
21:00 Κεντρικό δελτίο ειδήσεων
22:00 Διάλογοι

SKAI

12:30 The Oprah Winfrey show (Ε)
13:30 Ντοκιμαντέρ: Θάλασσα - Ο υδάτινος κόσμος
14:00 Fashion TV
16:00 Entertainment this week
17:00 Red-Music for the masses
17:30 Hollywood stars
18:00 Ντοκιμαντέρ: The Oprah Winfrey show
19:00 Ντοκιμαντέρ: Θάλασσα - Ο υδάτινος κόσμος
19:30 Εξερεύνηση στο δάσος
20:30 Ειδήσεις
21:00 Αληθινές ιστορίες
21:30 Περιβάλλον και οικολογία
22:00 Επίκαιρα
23:00 Taboo «Τελετές ωρίμανσης»
24:00 Ειδήσεις
00:30 The Oprah Winfrey show
01:30 Entertainment this week
03:00 Fashion TV

ΟΙΚΟΔΟΜΙΚΟΣ ΣΥΝΕΤΑΙΡΙΣΜΟΣ ΡΟΔΟΥ «Η ΑΥΤΟΣΤΕΓΑΣΙΣ»

ΠΡΟΚΗΡΥΞΗ – ΑΝΑΚΟΙΝΩΣΗ

Ο Οικοδομικός Συνεταιρισμός Ρόδου «Η Αυτοστέγασις» ανακοινώνει ότι ενδιαφέρεται να παραχωρήσει / διαθέσει τις παρακάτω μερίδες / οικόπεδα ιδιοκτησίας του:
Για το σκοπό αυτό θα διενεργηθεί δημόσιος πλειοδοτικός διαγωνισμός με την υποβολή προσφορών:
Τόπος: Αίθουσα Οικοδομικού Συνεταιρισμού: Ρόδος – οδός Μεσογείου 11 – Ιφιγένειας 14.
Ημερομηνία: Σάββατο 02/09/2006: Ωρα: Από 11.00 π.μ. έως 12.00 π.μ.
Περιγραφή ακινήτων:
1) Μερίδα Γ.Ρ. 136 Π', Ο.Τ. 04, αριθ. μερίδας / οικοπέδου: 10 Εμβαδόν καθαρό: Μ2 506,99.
Πρώτη προσφορά: Από ευρώ 155.000,00 σε μετρητά.
2) Μερίδα Γ.Ρ. 139 Α': Ο.Τ. 04, αριθ. μερίδας / οικοπέδου: 101.
Εμβαδόν καθαρό: Μ2 357,08.
Πρώτη προσφορά: Από ευρώ 145.000,00 σε μετρητά.
Τοποθεσία οικοπέδων: «ΚΑΝΑΜΑΤ» - «ΜΠΟΙΝΟΥ ΚΑΡΑ» Δήμου Ρόδου παραπλεύρως ξενοδοχείου «ΦΛΩΡΑ».
Είναι ολοκληρωμένα όλα τα έργα υποδομής, αποχέτευση, ύδρευση, όμβρια, οδοφωτισμός, υπόγεια τηλέφωνα, πλήρη ασφαλτικά δρόμων.
Συντελεστής δόμησης 0,8, ανέγερση κατοικιών 240 Μ2 (120 ισόγειο, συν. 120 Α' όροφος και 120 υπόγειο, ως η έγκριση της πολεοδομικής μελέτης των εκτάσεων του Οικοδ. Συν/σμού Ρόδου «Η Αυτοστέγασις» από το Υ.ΠΕ.ΧΩ.Δ.Ε. Φ.Ε.Κ. 508 της 16/05/1996.

Οι συμμετέχοντες στο διαγωνισμό, για «εγγύηση», θα καταθέσουν στον Οικ. Συν/σμό, το ποσό των ευρώ 5.000,00 για το Α' οικόπεδο και ευρώ 3.000,00 για το Β' οικόπεδο.

Πληροφορίες των όρων παραχώρησης / διάθεσης των ακινήτων:
1) Πρόεδρος Δ.Σ.: Αλέξανδρο Κατταβενάκη, τηλ. 22410-22635 οδός Μεσογείου 11 – Ιφιγένειας 14, Γραφεία Οικ. Συν/σμού.
2) Αντιπρόεδρο Δ.Σ.: Μαρίνα Μπονξ: τηλ. 22410-76660 και κινητό: 6947-00.16.41.

ΑΝΑΚΟΙΝΩΣΗ

Το Ωδείο του Πολιτιστικού Οργανισμού Δήμου Ρόδου
πληροφορεί το φιλόμουσο κοινό της Ρόδου
για την έναρξη των εγγραφών
της νέας σχολικής χρονιάς, 2006-7.
Διδάσκουν έμπειροι και καταξιωμένοι καθηγητές
και λειτουργούν τα κάτωθι τμήματα:

- Πιάνου
- Κιθάρας
- Φλάουτου
- Βυζαντινής Μουσικής
- Αρμονίου
- Σαντουριού
- Κλασικού και έντεχνου τραγουδιού
- Κλασικών και σύγχρονων κρουστών
- Κλασικού και παραδοσιακού βιολιού
- Λύρας
- Λαούτου
- Μαντολίνου
- Φλογέρας
- Μπουζουκιού

Τα μαθήματα στα μουσικά όργανα είναι αυστηρά ατομικά.

Ακόμη, λειτουργούν τα τμήματα **μουσικής προπαιδείας (Μουσικοκινητική Αγωγή - Σύστημα Carl Orff)**, για παιδιά ηλικίας 4-7 ετών, καθώς και Τμήματα **παραδοσιακών κρουστών, Χορωδίας και Μπαντίνας Ωδείου.**

Διδάσκονται **θεωρητικά μαθήματα μουσικής** σε ολιγομελή τμήματα:

- Θεωρία
- Αρμονία
- Ιστορία της μουσικής
- Χορωδία
- Αντίστιξη
- Φούγκα
- Μορφολογία

Τα μαθήματα ξεκινούν στις 11 Σεπτεμβρίου.

Επίσης ξεκινούν οι εγγραφές στα παρακάτω
Εργαστήρια του Πολιτιστικού Οργανισμού Δήμου Ροδίων

- Ζωγραφικής
- Παραδοσιακών χορών
- Κεραμικής
- Φιλαρμονικής
- Μικτής χορωδίας
- Παιδικής-νεανικής χορωδίας
- Πειραματικής χορωδίας
- Μπαντίνας

Οι εγγραφές γίνονται στα γραφεία του Π.Ο.Δ.Ρ. (Διαγοριδών 3), κατά τις εργάσιμες ημέρες και ώρες
Πληρ. τηλ. 22410 27427, 26385.

Από τον Π.Ο.Δ.Ρ.



ΜΝΗΜΟΣΥΝΟ

9ήμερο μνημόσυνο
Κυριακή 27 Αυγούστου
8:30 π.μ.
Ιερός Ναός Αγίου Παντελεήμονος

Αναστασία Χατζηϊωάννου

Ο σύζυγος: Σταύρος
Τα παιδιά: Βαγγέλης – Κική, Αντώνης, Τέρης – Νατάσα, Μίκα
Τα εγγόνια, αδέλφια και λοιποί συγγενείς.

ΑΝΑΚΟΙΝΩΣΗ

Ο Πολιτιστικός Οργανισμός Δήμου Ροδίων ανακοινώνει ότι
το κτίριο της Ροδιακής Έπαυλης
όπου στεγάζονται **η Δημοτική Βιβλιοθήκη και το Ωδείο** του Π.Ο.Δ.Ρ.

θα παραμείνει κλειστό

λόγω σοβαρής ανάγκης ψεκασμού
για την συντήρηση
των ξύλινων εσωτερικών επιφανειών του.

Το κτίριο
και τα επιμέρους Τμήματα που συστεγάζονται,
προβλέπεται να επαναλειτουργήσουν κανονικά από τη Δευτέρα 11 Σεπτεμβρίου 2006.

Οι εγγραφές του Ωδείου

θα πραγματοποιούνται στα Γραφεία του ΠΟΔΡ, (Διαγοριδών 3-Νηρέας), τηλ 22410 27427.

Η ημερομηνία επιστροφής βιβλίων από τη Δημοτική Βιβλιοθήκη
παρατείνεται μέχρι την 11η Σεπτεμβρίου.

Για τον Π.Ο.Δ.Ρ.
Ο Αντιπρόεδρος
Γιάννης Μηνατσής



Φρέσκα Ψάρια - Ζωντανά θαλασσινά
Κρέατα αυστηρά επιλεγμένα
Κουζίνα & γεύσεις που ικανοποιούν
όλες σας τις απαιτήσεις
Εξαιρετικό περιβάλλον για μιά απόλυτη

ΘΑΛΑΣΣΙΝΗ ΑΠΟΛΑΥΣΗ
ΠΑΡΑΛΙΑ ΜΑΣΣΑΡΩΝ ΤΗΛ.: 22440 51676



Ε/Γ - Ο/Γ ΠΡΩΤΕΥΣ Απο 30/07/06 ΕΩΣ 30/09/06

ΔΕΥΤΕΡΑ			ΤΡΙΤΗ			ΤΕΤΑΡΤΗ			ΠΕΜΠΤΗ			ΠΑΡΑΣΚΕΥΗ			ΣΑΒΒΑΤΟ			ΚΥΡΙΑΚΗ		
ΛΙΜΑΝΙ	ΩΡΑ		ΛΙΜΑΝΙ	ΩΡΑ		ΛΙΜΑΝΙ	ΩΡΑ		ΛΙΜΑΝΙ	ΩΡΑ		ΛΙΜΑΝΙ	ΩΡΑ		ΛΙΜΑΝΙ	ΩΡΑ		ΛΙΜΑΝΙ	ΩΡΑ	
	ΑΦ	ΑΝ		ΑΦ	ΑΝ		ΑΦ	ΑΝ		ΑΦ	ΑΝ		ΑΦ	ΑΝ		ΑΦ	ΑΝ		ΑΦ	ΑΝ
ΠΑΡΑΜΟΝΗ ΣΤΟ ΛΙΜΑΝΙ ΤΗΣ ΡΟΔΟΥ			ΡΟΔΟ	-	13.00	ΚΑΛ/ΝΟ		08.30	ΣΥΜΗ		06.00	ΡΟΔΟ		13.00	ΚΩ		06.00	ΡΟΔΟ		08.30
			ΣΥΜΗ	14.40	15.00	ΚΩ	09.35	10.00	ΡΟΔΟ	07.40	08.45	ΣΥΜΗ	14.40	15.00	ΝΙΣΥΡΟ	07.30	07.45	ΤΗΛΟ	11.30	11.45
			ΤΗΛΟ	17.00	17.15	ΝΙΣΥΡΟ	11.30	12.00	ΚΑΣΤ/ΖΟ	13.15	13.30	ΤΗΛΟ	17.00	17.15	ΤΗΛΟ	09.00	09.15	ΝΙΣΥΡΟ	13.00	18.00
			ΝΙΣΥΡΟ	18.30	18.45	ΤΗΛΟ	13.15	13.45	ΡΟΔΟ	18.15	Δ	ΝΙΣΥΡΟ	18.30	18.45	ΣΥΜΗ	11.15	11.35	ΤΗΛΟ	19.15	19.30
			ΚΩ	20.15	20.30	ΣΥΜΗ	15.45	16.15				ΚΩ	20.15	Δ	ΡΟΔΟ	13.15	15.00	ΣΥΜΗ	21.30	21.45
			ΚΑΛ/ΝΟ	21.35	Δ	ΡΟΔΟ	17.55	18.30							ΚΑΣΤ/ΖΟ	19.30	20.00	ΡΟΔΟ	23.30	Δ
						ΣΥΜΗ	20.10	Δ							ΡΟΔΟ	00.30	Δ			

ΠΑΡΑΤΗΡΗΣΕΙΣ. 1. ΣΕ ΠΕΡΙΠΤΩΣΗ ΠΟΥ ΥΠΑΡΞΟΥΝ ΤΡΟΠΟΠΟΙΗΣΕΙΣ ΣΤΙΣ ΩΡΕΣ ΑΝΑΧΩΡΗΣΗΣ ΤΩΝ ΠΛΟΙΩΝ BLUE STAR 2 & ΑΝΘΗ ΜΑΡΙΝΑ ΑΠΟ ΚΩ, ΘΑ ΕΠΑΝΕΛΘΟΥΜΕ ΜΕ ΝΕΟ ΠΡΟΓΡΑΜΜΑ ΠΟΥ ΘΑ ΠΡΟΣΑΡΜΟΖΕΤΑΙ ΣΤΙΣ ΑΝΤΑΠΟΚΡΙΣΕΙΣ ΤΩΝ ΑΝΩΤΕΡΩ ΠΛΟΙΩΝ.
2. ΣΕ ΠΕΡΙΠΤΩΣΗ ΚΑΘΥΣΤΕΡΗΜΕΝΗΣ ΑΦΙΞΗΣ ΤΟΥ BLUE STAR 2 ΚΑΙ ΤΟΥ ΑΝΘΗ ΜΑΡΙΝΑ ΣΤΗΝ ΚΩ, ΤΟ Ε/Γ - Ο/Γ ΠΡΩΤΕΥΣ ΘΑ ΑΝΑΧΩΡΕΙ ΜΕΤΑ ΤΗΝ ΑΦΙΞΗ ΤΟΥ BLUE STAR 2 & ΤΟΥ ΑΝΘΗ ΜΑΡΙΝΑ ΠΡΟΚΕΙΜΕΝΟΥ ΝΑ ΕΠΙΤΥΓΧΑΝΕΤΑΙ Η ΑΝΤΑΠΟΚΡΙΣΗ.

Ε/Γ - Ο/Γ ΣΥΜΗ Απο 31/05/2006 ΕΩΣ 30/09/2006

ΔΕΥΤΕΡΑ			ΤΡΙΤΗ			ΤΕΤΑΡΤΗ			ΠΕΜΠΤΗ			ΠΑΡΑΣΚΕΥΗ			ΣΑΒΒΑΤΟ			ΚΥΡΙΑΚΗ		
ΛΙΜΑΝΙ	ΩΡΑ		ΛΙΜΑΝΙ	ΩΡΑ		ΛΙΜΑΝΙ	ΩΡΑ		ΛΙΜΑΝΙ	ΩΡΑ		ΛΙΜΑΝΙ	ΩΡΑ		ΛΙΜΑΝΙ	ΩΡΑ		ΛΙΜΑΝΙ	ΩΡΑ	
	ΑΦ	ΑΝ		ΑΦ	ΑΝ		ΑΦ	ΑΝ		ΑΦ	ΑΝ		ΑΦ	ΑΝ		ΑΦ	ΑΝ		ΑΦ	ΑΝ
ΡΟΔΟ		09.00	ΡΟΔΟ		09.00	ΣΥΜΗ		09.00	ΡΟΔΟ		09.00	ΣΥΜΗ		06.00	ΣΥΜΗ		06.00	ΡΟΔΟ		09.00
ΠΑΝ/ΤΗ	10.50	12.00	ΠΑΝ/ΤΗ	10.50	12.00	ΡΟΔΟ	10.50	Δ	ΠΑΝ/Τ	10.50	12.00	ΡΟΔΟ	07.50	09.00	ΡΟΔΟ	07.50	09.00	ΠΑΝ/ΤΗ	10.50	12.00
ΣΥΜΗ	13.00	16.15	ΣΥΜΗ	13.00	16.15				ΣΥΜΗ	13.00	16.15	ΠΑΝ/ΤΗ	10.50	12.00	ΠΑΝ/ΤΗ	10.50	12.00	ΣΥΜΗ	13.00	15.45
ΡΟΔΟ	18.05	Δ	ΡΟΔΟ	18.05	18.30				ΡΟΔΟ	18.05	18.30	ΣΥΜΗ	13.00	16.15	ΣΥΜΗ	13.00	16.15	ΡΟΔΟ	17.35	Δ
			ΣΥΜΗ	20.20	Δ				ΣΥΜΗ	20.20	Δ	ΡΟΔΟ	18.05	18.30	ΡΟΔΟ	18.05	Δ			
												ΣΥΜΗ	20.20	Δ						

Υ/Γ ΑΙΓΛΗ Απο 15/05/06 ΕΩΣ 31/10/06

ΔΕΥΤΕΡΑ			ΤΡΙΤΗ			ΤΕΤΑΡΤΗ			ΠΕΜΠΤΗ			ΠΑΡΑΣΚΕΥΗ			ΣΑΒΒΑΤΟ			ΚΥΡΙΑΚΗ		
ΛΙΜΑΝΙ	ΩΡΑ		ΛΙΜΑΝΙ	ΩΡΑ		ΛΙΜΑΝΙ	ΩΡΑ		ΛΙΜΑΝΙ	ΩΡΑ		ΛΙΜΑΝΙ	ΩΡΑ		ΛΙΜΑΝΙ	ΩΡΑ		ΛΙΜΑΝΙ	ΩΡΑ	
	ΑΦ	ΑΝ		ΑΦ	ΑΝ		ΑΦ	ΑΝ		ΑΦ	ΑΝ		ΑΦ	ΑΝ		ΑΦ	ΑΝ		ΑΦ	ΑΝ
ΣΥΜΗ		07.30	ΣΥΜΗ		07.30	ΡΟΔΟ		09.00	ΡΟΔΟ		09.00	ΡΟΔΟ		14.30	ΡΟΔΟ		09.00	ΣΥΜΗ		07.30
ΡΟΔΟ	08.30	09.00	ΡΟΔΟ	08.30	09.00	ΣΥΜΗ	10.00	10.15	ΣΥΜΗ	10.00	10.15	ΣΥΜΗ	15.30	16.30	ΣΥΜΗ	10.00	10.15	ΡΟΔΟ	08.30	09.00
ΣΥΜΗ	10.00	10.15	ΣΥΜΗ	10.00	10.15	ΡΟΔΟ	11.15	14.30	ΡΟΔΟ	11.15	14.30	ΡΟΔΟ	17.30	Δ	ΡΟΔΟ	11.15	14.30	ΣΥΜΗ	10.00	16.00
ΡΟΔΟ	11.15	18.00	ΡΟΔΟ	11.15	14.30	ΣΥΜΗ	15.30	16.30	ΣΥΜΗ	15.30	16.30				ΣΥΜΗ	15.30	16.30	ΠΑΝ/ΤΗ	16.30	16.40
ΣΥΜΗ	19.00	Δ	ΣΥΜΗ	15.30	16.30	ΡΟΔΟ	17.30	Δ	ΡΟΔΟ	17.30	Δ				ΡΟΔΟ	17.30	18.00	ΡΟΔΟ	17.40	18.00
			ΡΟΔΟ	17.30	Δ										ΣΥΜΗ	19.00	Δ	ΣΥΜΗ	19.00	Δ

Τα δρομολόγια μπορούν να τροποποιηθούν λόγω εκτάκτων συγκοινωνιακών αναγκών ή καιρικών συνθηκών
Παρακαλούμε πριν ταξιδέψετε επικοινωνήστε με την Εταιρία
Γραφείο Σύμης: Τηλ. 22460 71444 • Φαξ. 2246071373
Γραφείο Ρόδου: Τηλ. 22410 37769 • Φαξ. 2241034493

ΑΝΕΣ
ΑΝΩΝΥΜΗ ΝΑΥΤΙΛΙΑΚΗ ΕΤΑΙΡΙΑ ΣΥΜΗΣ

ΑΠΟ ΤΟ ΤΡΙΜΕΛΕΣ ΔΙΟΙΚΗΤΙΚΟ ΠΡΩΤΟΔΙΚΕΙΟ ΡΟΔΟΥ

ΑΠΕΡΡΙΦΘΗ Η ΠΡΩΤΗ ΕΝΣΤΑΣΗ ΚΑΤΑ ΤΟΥ ΚΥΡΟΥΣ *των εκλογών στο Επιμελητήριο Δωδεκανήσου*

✓ *Εκκρεμεί η λήψη απόφασης για τρεις ακόμα ενστάσεις - Τι αναφέρεται στο σκεπτικό της απόφασης*



Με την υπ' αρίθμ. 526/2006 απόφαση του Τριμελούς Διοικητικού Πρωτοδικείου Ρόδου, που εκδόθηκε χθες, απορρίφθηκε η ένσταση κατά του κύρους των εκλογών που διενεργήθηκαν για την ανάδειξη του νέου συμβουλίου του ΕΒΕΔ την οποία είχε υποβάλει η παράταξη «Επιμελητηριακή Ενότητα Βορείου Συγκροτήματος» με επικεφαλής τον κ. Αν. Χατζή στρεφόμενη κατά της παράταξης «Επιχειρηματική Κίνηση Δωδεκανησίων» με επικεφαλής τον κ. Γεώργιο Χατζημάρκο.

Ενώπιον του Τριμελούς Διοικητικού Πρωτοδικείου συζητήθηκαν συγκεκριμένα την 19η Ιουνίου 2006 4 ενστάσεις κατά του κύρους των εκλογών μεταξύ των οποίων και αυτή του κ. Χατζή που υποστήριξε ότι στις εκλογές υπήρξαν άκυρα ψηφοδέλτια και συγκεκριμένα ψηφοδέλτια με άλλη γραφή και άλλο σχήμα τα οποία είχαν φωτοτυπηθεί και στα οποία υπήρχαν σταυροί πριν να προσέλθουν οι ψηφοφόροι στην κάλπη.

Με την ένστασή του ο κ. Χατζής επεδίωκε συγκεκριμένα την ακύρωση 43 ψηφοδελτίων από το μεταποιητικό τμήμα, 19 ψηφοδελτίων από το επαγγελματικό και 29 ψηφοδελτίων από το εμπορικό τα οποία είχαν κριθεί έγκυρα.

Σκοπός της ένστασης ήταν η ανακατανομή των εδρών μεταξύ των 3 αντίπαλων παρατάξεων. Υπενθυμίζουμε ότι μετά την καταμέτρηση των ψήφων είχαν κατανεμηθεί 31 έδρες στην παράταξη «Επιχειρηματική Κίνηση Δωδεκανήσου» με επικεφαλής τον κ. Χατζημάρκο, 23 έδρες στην παράταξη «Δυναμική Επιμελητηριακή Ανανέωση» με επικεφαλής τον κ. Μ. Κάρρα και 7 έδρες στην παράταξη «Επιμελητηριακή Ενότητα Βορείου Συγκροτήματος» με επικεφαλής τον κ. Αν. Χατζή.

Το δικαστήριο με την απόφασή του έκρινε ότι δεν προκύπτει ότι παραβιάστηκε η ψηφοφορία καθώς τα ψηφοδέλτια διανεμήθηκαν από την εφορευτική επιτροπή και εγκρίθηκαν απ' αυτήν. Απέρριψε ακόμη ως απαράδεκτο το αίτημα της μεταβολής βάσης του προβαλλόμενου μετά την ένσταση λόγου ότι υπήρχαν ψηφοδέλτια που ήταν διαφορετικά από εκείνα που είχαν τυπωθεί και κατανεμηθεί ως προς το βάρος του χαρτιού και την εκτύπωση και που έπρεπε να κριθούν άκυρα. Έκρινε συγκεκριμένα ότι η ως άνω επισήμανση δεν έγινε στο δικόγραφο της ένστασης αλλά στο υπόμνημα που ακολούθησε με αποτέλεσμα να μην έχει νομική βάση ο ισχυρισμός αλλά και επί της ουσίας ότι όλα τα ψηφοδέλτια εγκρίθηκαν ομόφωνα από την εφορευτική επιτροπή και όχι κατά πλειοψηφία όπως αναφερόταν στην ένσταση.

Από εκεί και πέρα όμως αναμένονται οι αποφάσεις του δικαστηρίου επί 3 ακόμη ενστάσεων που υπεβλήθησαν κατά του κύρους των εκλογών που αναμένεται τελικά να κρίνουν και το αποτέλεσμα λόγω και της δήλωσης που είχε κάνει ο σύμβουλος του κ. Χατζημάρκου κ. Μιχάλης Κασιώτης.

Ο κ. Κασιώτης που εμφανίζεται να συνυπογράφει την ένσταση που υπέβαλε για λογαριασμό του ο πληρεξούσιος δικηγόρος του κ. Χατζημάρκου, κατήγγειλε συγκεκριμένα και γνωστοποίησε στο δικαστήριο με υπεύθυνη δήλωσή του ότι δεν είχε δώσει εντολή ή πληρεξουσιότητα για να υποβληθεί ένσταση επ' ονόματί του και για λογαριασμό του.

Στην ένσταση της παράταξης του κ. Κάρρα, η οποία δεν έχει κριθεί ακόμη από το δικαστήριο, έχει επισημανθεί ότι η εκλογική διαδικασία δεν έγινε σωστά καθώς αυθαίρετα και χωρίς να υπάρχει τέτοια δυνατότητα και δικαιοδοσία από τον νόμο υπήρξε ορθή επανάληψη του πρακτικού των αποτελεσμάτων από την εφορευτική επιτροπή. Πρόβλημα επισημάνθηκε και στον υπολογισμό των ψήφων που στηρίχθηκε σε πλειοψηφία εδρών και όχι τμημάτων ενώ υπήρξε παρατυπία της εκλογικής διαδικασίας από το γεγονός ότι ο δικαστικός αντιπρόσωπος, πρόεδρος πρωτοδικών, δεν υπέγραφε ως όφειλε δίπλα από τους σταυρούς των ψηφοδελτίων για να τα καταστήσει έγκυρα.

Επιπλέον η παράταξη του κ. Χατζημάρκου δεν κοινοποίησε ως όφειλε αντίγραφο των προσφυγών που υπέβαλε στον κ. Κάρρα πράγμα που οδηγεί σε ακυρότητα των ενστάσεων αυτών, όπως επισημαίνει η πλευρά Κάρρα.

Υπενθυμίζουμε ακόμη ότι εκκρεμεί η ολοκλήρωση ποινικής προκαταρκτικής εξέτασης που έχει παραγγελθεί μετά από μηνυτήρια αναφορά που υπέβαλε κατά παντός υπευθύνου ο νέος πρόεδρος του Επιμελητηρίου Δωδεκανήσου κ. Χατζημάρκος με την οποία ισχυρίζεται ότι υπήρξε αλλοίωση 11 ψηφοδελτίων της παράταξής του στο Εμπορικό Τμήμα και 4 στο Τουριστικό με σκοπό να του αφαιρεθεί μία έδρα και, συνακόλουθα, να απωλέσει την αυτοδυναμία στην διοίκηση εμφανίζοντας ως δράστες συνεργάτες του κ. Κάρρα, ο οποίος δια των πληρεξουσίων δικηγόρων του κ.κ. Εμμ. Ρουσσάκη και Μ. Τσέρκη υποστηρίζει ότι επρόκειτο για μια προσχηματική ενέργεια της παράταξης Χατζημάρκου προκειμένου να πετύχει την αναβολή της εκδίκασης των ενστάσεων και ότι τα όσα μνημονεύονται στη μήνυση είναι προδήλως ψευδή και συκοφαντικά.

ΣΕ ΠΥΚΝΗ ΣΥΓΚΕΝΤΡΩΣΗ ΣΤΟ «ΑΚΤΑΙΟΝ»

«ΠΡΟΓΡΑΜΜΑ ΓΙΑ ΤΟΝ ΑΝΘΡΩΠΟ» *ανακοίνωσε ο Χ. Χατζηευθυμίου*

Το πρόγραμμα της παράταξης «Πρώτα η Ρόδος» για τον άνθρωπο και για την αντιμετώπιση των προβλημάτων της καθημερινότητας παρουσίασε χθες το βράδυ στην κατάμεστη αίθουσα του «Ακταίον» ο υποψήφιος δήμαρχος Ροδίων κ. Χ. Χατζηευθυμίου.

Στην ομιλία του ο κ. Χατζηευθυμίου ανέλυσε τις παραμέτρους του προγράμματός του, αναλαμβάνοντας δεσμεύσεις για την υιοθέτηση ανταποκριτικής διοίκησης, την εφαρμογή του θεσμού του συνήγορου του δημότη, την εξασφάλιση άμεσης συνεργασίας της δημοτικής αρχής με τους δημότες, την λειτουργία γραμμής επικοινωνίας, την εξασφάλιση της εξυπηρέτησης ατόμων με ειδικές ανάγκες αλλά και την υλοποίηση ενός σύγχρονου προγράμματος μετεξέλιξης της ιστοσελίδας του δήμου www.rhodes.gr σε ηλεκτρονική πύλη που θα περιέχει ένα πλήρη οδηγό της πόλης και θα παρέχει δυνατότητες για ηλεκτρονική υποβολή ερωτημάτων και αιτημάτων, ηλεκτρονική αποστολή κάθε εντύπου του δήμου στους δημότες αλλά και ηλεκτρονική υποβολή αιτήσεων, ηλεκτρονικές πληρωμές υποχρεώσεων προς το δήμο, ηλεκτρονική ενημέρωση των επιχειρήσεων για θέματα του δήμου, παρακολούθηση κάθε δραστηριότητας του δήμου (συνεδριάσεις δημοτικού συμβουλίου και αποφάσεις του, προκηρύξεις, δημοπρασίες κλπ). Στα ίδια πλαίσια εντάσσεται και η πρωτοβουλία και δέσμευση που ανέλαβε για την λειτουργία ηλεκτρονικών περιπτέρων εξυπηρέτησης.

Ο κ. Χατζηευθυμίου δεσμεύτηκε ακόμη για την επέκταση του δικτύου κοινωνικής αλληλεγγύης του δήμου με εξέλιξη και εξοπλισμό των δημοτικών ιατρείων, με την έκδοση προσωπικής ιατρικής κάρτας του δημότη, τη στήριξη της εργαζόμενης μητέρας, της μονογονεϊκής και της πολύτεκνης οικογένειας αλλά και της τρίτης ηλικίας.

Δεσμεύτηκε συγκεκριμένα για την αλλαγή του ωραρίου λειτουργίας των βρεφονηπιακών σταθμών του Δήμου και την αναβάθμισή του, για την καταβολή 50 ευρώ μηνιαίως για κάθε προστατευόμενο παιδί μονογονεϊκής οικογένειας μέχρι ενηλικιώσεώς του, για την δημιουργία νέων παιδικών χαρών, την μείωση της τιμής των παρεχόμενων υπηρεσιών σε πολύτεκνους, την αναβάθμιση των ΚΑΠΗ, την ταχύρρυθμη κατάρτιση από το ΚΕΚ του Δήμου κλπ.

Στο ίδιο πρόγραμμα περιλαμβάνεται η δημιουργία Παρατηρητηρίου Απασχόλησης το οποίο θα καταγράφει συστηματικά την ανεργία στον δήμο.

Έμφαση δίδεται και στην πρόληψη των ναρκωτικών μέσω της πλήρους αξιοποίησης του κέντρου «ΔΙΟΔΟΣ».

Σε ό,τι αφορά την εκπαίδευση ο κ. Χατζηευθυμίου δεσμεύτηκε για την αύξηση των επιχορηγήσεων για επισκευές και συντηρήσεις σχολείων και την πρόσληψη μόνιμου προσωπικού για την φύλαξη των σχολικών μονάδων όλων των βαθμίδων εκπαίδευσης.

Για τον αθλητισμό δεσμεύτηκε για την δημιουργία νέων αθλητικών εγκαταστάσεων και για ποιοτική αναβάθμιση των υπαρχόντων ενώ το πρόγραμμα περιλαμβάνει τη διοργάνωση αθλητικοπολιτιστικών εκδηλώσεων με οργανωτή το δήμο στο Αρχαίο Στάδιο, την διενέργεια ποδηλατικών αγώνων, την αναβίωση των αγώνων ταχύτητας μηχανοκίνητων, την δημιουργία υπαίθριων χώρων πρασίνου (Ροδίνι, Μόντε Σμίθ, περιμετρικά πάρκα) με διαδρομές υγείας, ποδηλατοδρόμους και προγράμματα μαζικού αθλητισμού που θα απευθύνονται και σε ενήλικες.

Στην ίδια εκδήλωση ο κ. Χατζηευθυμίου εξαπέλυσε επίθεση κατά της υπό τον κ. Γ. Γιαννόπουλο δημοτικής αρχής κάνοντας εκτενή αναφορά στις δεσμεύσεις που είχε αναλάβει στα προγράμματα που είχε εξαγγείλει και ποτέ δεν υλοποίησε.

