η δημοκρατική της Ρόδου

στην υπηρεσία του δωδεκανησιακού λαού

ΕΛΤΑ Κωδικός 1876 Αρ. φύλλου 7258 ΠΑΡΑΣΚΕΥΗ 1 ΣΕΠΤΕΜΒΡΙΟΥ 2006 - Τιμή 0,70 ΕΥΡΩ - www.dimokratiki.gr - e-mail: info@dimokratiki.gr

PAFFUTO 2006



ΠΑΡΑΦΡΑΣΤΗΚΕ Η ΑΝΑΦΟΡΑ ΚΑΡΑΜΑΝΛΗ

ΔΙΑΨΕΥΔΕΙ Η ΚΥΒΕΡΝΗΣΗ ΟΤΙ ΔΕΝ ΜΠΟΡΕΙ

να αντιμετωπίσει τη διαφθορά

Δηλώσεις του κυβερνητικού εκπροσώπου θ. Ρουσόπουλου

• ΣΕΛ. 32



ΣΥΜΦΩΝΑ ΜΕ ΤΟΝ κ. ΧΡ. ΠΑΠΟΥΤΣΗ

«ΘΝΗΣΙΓΕΝΗΣ» Η ΠΡΟΤΑΣΗ

του νομάρχη για νέα «ναυτιλιακή»

Επικρίσεις για την εν γένει τακτική που ακολουθεί

• ΣΕΛ. 12

ΜΕ ΒΑΣΗ ΤΑ ΔΗΜΟΣΙΕΥΜΑΤΑ

Προκαταρκτική εξέταση για το φορέα του Aids



• ΣΕΛ. 4

ΟΜΙΛΙΑ ΧΑΤΖΗ ΣΤΟ «ΑΚΤΑΙΟΝ»



«θέλουμε και μπορούμε να καθαρίσουμε την πόλη»

• ΣΕΛ. 7

ΣΤ. ΑΝΔΡΕΑΔΗΣ, ΠΡΟΕΔΡΟΣ ΣΕΤΕ

«Εκρηξη» αφίξεων στο τέλος της περιόδου

• ΣΕΛ. 5

ΕΠΙΣΚΕΨΗ ΣΕ ΚΑΣΤΕΛΟΡΙΖΟ ΚΑΙ ΡΟΔΟ

ΔΗΜ. ΑΒΡΑΜΟΠΟΥΛΟΣ:

Ανέλαβε δεσμεύσεις

✓ Το νοσοκομείο της Ρόδου δεν πρέπει να αντιμετωπίζει προβλήματα

Θα καλυφθούν όλα τα κενά σε προσωπικό • Συνάντηση με τη διοίκηση του Νοσοκομείου και τους εργαζομένους. Στο Καστελόριζο εγκαινίασε το νέο περιφερειακό ιατρείο • Διάθεση κονδυλίων για την αποκατάσταση των κατοικιών

• ΣΕΛ. 3



ΑΠΟ ΤΟ ΠΥΣΠΕ

ΑΠΟΣΠΑΣΕΙΣ ΕΚΠΑΙΔΕΥΤΙΚΩΝ ΣΤΑ ΔΩΔ/ΝΗΣΑ

• ΣΕΛ. 10

ΑΠΕΧΩΡΗΣΕ Η Μ. ΚΑΡΑΓΙΑΝΝΗ

Εξελίξεις στα πράγματα του Δήμου Αφάντου

• ΣΕΛ. 12

Ρόδος Ανθρώπινη Πόλη
ΔΗΜΟΤΙΚΗ ΠΑΡΑΤΑΞΗ
ΓΙΩΡΓΟΣ ΓΙΑΝΝΟΠΟΥΛΟΣ
ΔΗΜΑΡΧΟΣ ΡΟΔΙΩΝ

ΠΡΟΣΚΛΗΣΗ

Η Δημοτική Παράταξη **ΡΟΔΟΣ ΑΝΘΡΩΠΙΝΗ ΠΟΛΗ,** καλεί τα μέλη και τους φίλους της στην πρώτη συγκέντρωση της, ενόψει των Δημοτικών Εκλογών.

Η συγκέντρωση θα γίνει την **Κυριακή 3 Σεπτεμβρίου 2006,** στις 8:00 το βράδυ, στο κινηματοθέατρο **«ΡΟΔΟΝ».**

Ομιλητής θα είναι ο Πρόεδρος της παράταξης και Δήμαρχος Ροδίων, **Γιώργος Γιαννόπουλος.**





ΚΕΡΔΙΣΤΕ
και εσείς
€ 113.736,95
Δόθηκαν συνολικά σε Jackpots
Χθές στα SLOT MACHINES
(ΜΗΧΑΝΑΚΙΑ)
CASINO RODOS
Boutique Hotel & Casino
ΓΙΑ ΟΛΟΥΣ ΤΟΥΣ ΠΕΛΑΤΕΣ ΜΑΣ ΤΟ ΠΑΡΚΙΝΓΚ ΕΙΝΑΙ ΔΩΡΕΑΝ

η άποψη της ημέρας

Η διάταξη σε νομοσχέδιο του υπουργείου Εσωτερικών που προβλέπει τον έλεγχο του «πόθεν έσχες» των προϊσταμένων των Εφοριών και των Πολεοδομιών από τον γενικό επιθεωρητή Δημόσιας Διοίκησης δεν μπορεί παρά να είναι καλοδεχούμενος ως ένα βήμα για την πάταξη της διαφθοράς στο δημόσιο τομέα. Βέβαια, αυτός ο ελεγκτικός μηχανισμός πρέπει να αποκτήσει την αναγκαία υποδομή, το ανθρώπινο δυναμικό και τη δυνατότητα να ελέγχει ουσιαστικά και όχι τυπικά τις δηλώσεις των δημόσιων λειτουργών. Διότι και οι βουλευτές, οι δημοσιογράφοι και πολλοί άλλοι υποτίθεται ότι κάθε χρόνο ελέγχονται για το «πόθεν έσχες», αλλά ποτέ αυτός ο έλεγχος δεν είναι ουσιαστικός και ενίοτε ούτε καν τυπικός.

Επίσης, είναι αλήθεια ότι μερικές υπηρεσίες **του Δημοσίου** και της **Τοπικής Αυτοδιοίκησης**, όπως οι Εφορίες και οι Πολεοδομίες, έχουν τα πρωτεία στη διαφθορά, χωρίς αυτό να σημαίνει βέβαια ότι όλοι εκεί είναι **«διεφθαρμένοι»**. Αλλά θα εθελοτυφλούσαμε αν περιορίζαμε το πρόβλημα στις υπηρεσίες αυτές. Δυστυχώς, η διαφθορά έχει καταστεί δομικό στοι-

Η πάταξη της διαφθοράς

χείο του συστήματος και, μάλιστα, ξεκινάει από το **«κεφάλι»**. Γι' αυτό θα ήταν ευχής έργο και μια μεγάλη συνεισφορά στην υπόθεση της Δημοκρατίας αν ελεγχόταν ουσιαστικά το «πόθεν έσχες» των βουλευτών, αν ελεγχόταν αποφασιστικά το περίφημο **«πολιτικό χρήμα»** (χρηματοδοτήσεις και δωρεάν παροχή υπηρεσιών σε κόμματα και κυρίως σε πολιτικά πρόσωπα), αν ελέγχονταν δηλαδή οι σχέσεις των πολιτικών με τις μεγάλες επιχειρήσεις και τα μέσα ενημέρωσης που αυτές ελέγχουν. Στην ίδια κατεύθυνση είναι καίριας σημασίας ο ουσιαστικός έλεγχος και του «πόθεν έσχες» των δημοσιογράφων. Εν προκειμένω, είναι αμφίβολο αν η πλειοψηφία των δημοσιογράφων υποβάλλει δηλώσεις «πόθεν έσχες».

Επιβάλλεται, συνεπώς, και εδώ ο έλεγχος που θα εγγυάται κατά ένα μέρος την **αντικειμενική πληροφόρηση**. Αλλά πέραν τούτων, είναι γεγονός ότι τα νομοσχέδια για το λεγόμενο «πολιτικό χρήμα» και τα Μέσα Μαζικής Ενημέρωσης (ακόμη και οι τηλεοπτικές άδειες δεν έχουν δοθεί ακόμα!) έχουν καθυστερήσει. Ελπίζουμε ότι οι αρμόδιοι υπουργοί δεν θα αργήσουν άλλο να τα καταθέσουν, καθώς πρόκειται για μεγάλης πολιτικής σπουδαιότητας νομοθετήματα. Διότι εκείνο που διακυβεύεται εδώ, εκτός από την ουσία της Δημοκρατίας μας, είναι και η ίδια η τιμή και το κύρος του πολιτικού κόσμου της χώρας, που αυτή τη στιγμή είναι απαξιωμένος και θεωρείται μέσα από μία άδικη και ύποπτη γενίκευση **«εκμαυλισμένος»**.

ο καιρός



Γενική πρόγνωση για σήμερα **ΠΑΡΑΣΚΕΥΗ 1-9-2006** Ο καιρός στην ανατολική και νότια χώρα προβλέπεται με πρόσκαιρες τοπικές νεφώσεις. Στην υπόλοιπη χώρα γενικά αίθριος. Οι άνεμοι θα πνέουν βόρειοι βορειοδυτικοί στα δυτικά μέτριοι και πρόσκαιρα ισχυροί, στα ανατολικά ισχυροί μέχρι πολύ ισχυροί και στο νοτιοανατολικό Αιγαίο πιθανώς θυελλώδεις. Η θερμοκρασία θα κυμανθεί σε χαμηλά για την εποχή επίπεδα κυρίως στα βόρεια.

ΗΜΕΡΗΣΙΑ ΕΦΗΜΕΡΙΔΑ
η δημοκρατική της Ρόδου
Ετος ιδρύσεως 1982
Θεμ. Σοφούλη 77
Ταχ. Θυρίδα 339
85100 Ρόδος
Εκδότης - ιδιοκτήτης
ΒΑΣΙΛΗΣ Δ. ΑΘΑΝΑΣΙΟΥ
Διευθυντής:
ΔΑΜΙΑΝΟΣ Β. ΑΘΑΝΑΣΙΟΥ
Τηλέφωνα: 22410-34722, 76655, 37500, 26728, 27919
Telefax: 2241037333 - 22410 26728
ΕΤΗΣΙΕΣ ΣΥΝΔΡΟΜΕΣ
Εσωτερικού: 300 €
Εξωτερικού: 400€

www.dimokratiki.gr
e-mail:info@dimokratiki.gr



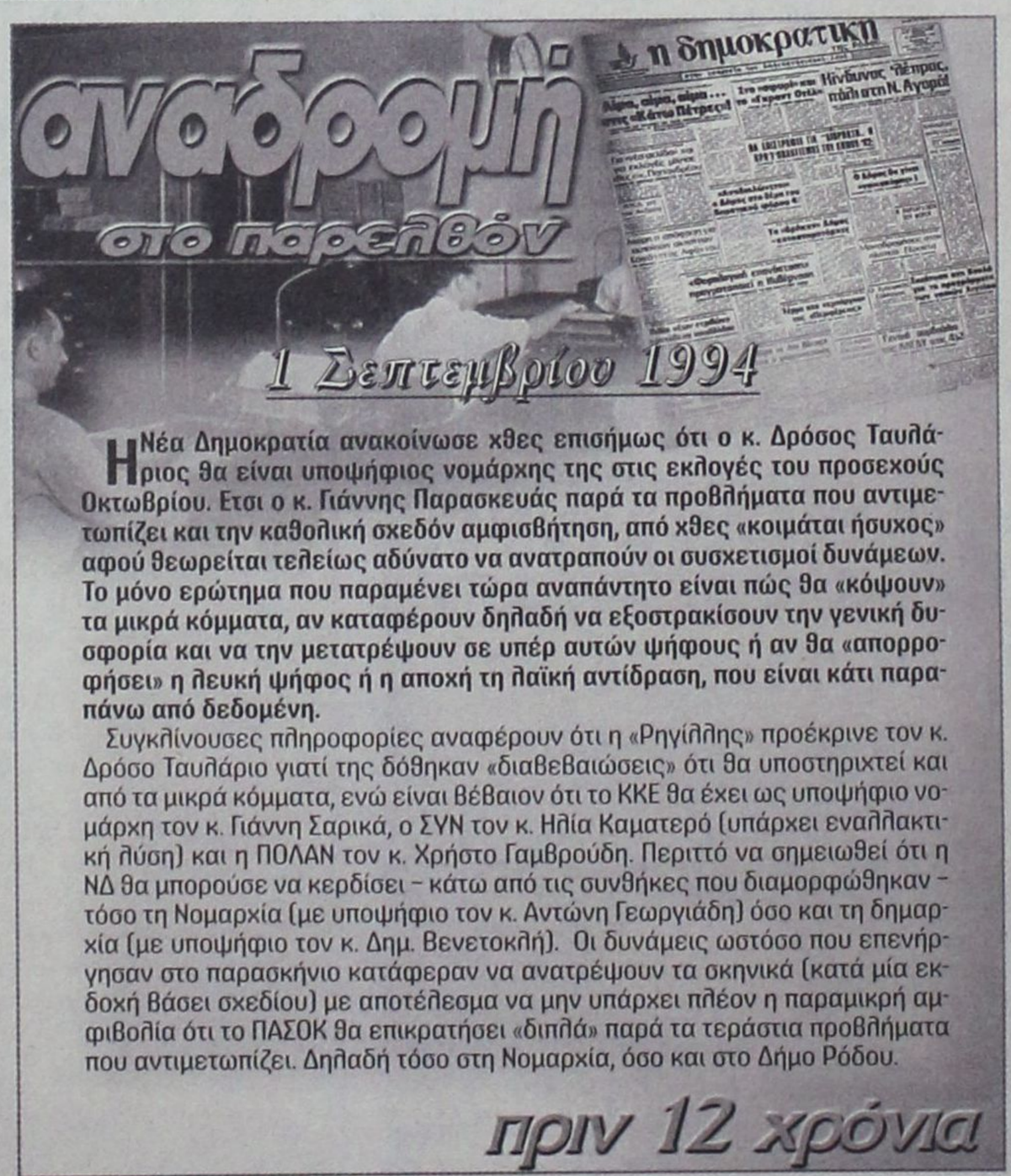

Η Νέα Δημοκρατία ανακοίνωσε χθες επισήμως ότι ο κ. Δρόσος Ταυλάριος θα είναι υποψήφιος νομάρχης της στις εκλογές του προσεχούς Οκτωβρίου. Ετσι ο κ. Γιάννης Παρασκευάς παρά τα προβλήματα που αντιμετωπίζει και την καθολική σχεδόν αμφισβήτηση, από χθες «κοιμάται ήσυχος» αφού θεωρείται τελείως αδύνατο να ανατραπούν οι συσχετισμοί δυνάμεων. Το μόνο ερώτημα που παραμένει τώρα αναπάντητο είναι πώς θα «κόψουν» τα μικρά κόμματα, αν καταφέρουν δηλαδή να εξοστρακίσουν την γενική δυσφορία και να την μετατρέψουν σε υπέρ αυτών ψήφους ή αν θα «απορροφήσει» η λευκή ψήφος ή η αποχή τη λαϊκή αντίδραση, που είναι κάτι παραπάνω από δεδομένη.

Συγκλίνουσες πληροφορίες αναφέρουν ότι η «Ρηγίλλης» προέκρινε τον κ. Δρόσο Ταυλάριο γιατί της δόθηκαν «διαβεβαιώσεις» ότι θα υποστηριχτεί και από τα μικρά κόμματα, ενώ είναι βέβαιον ότι το ΚΚΕ θα έχει ως υποψήφιο νομάρχη τον κ. Γιάννη Σαρικά, ο ΣΥΝ τον κ. Ηλία Καματερό (υπάρχει εναλλακτική λύση) και η ΠΟΛΑΝ τον κ. Χρήστο Γαμβρούδη. Περιττό να σημειωθεί ότι η ΝΔ θα μπορούσε να κερδίσει – κάτω από τις συνθήκες που διαμορφώθηκαν – τόσο τη Νομαρχία (με υποψήφιο τον κ. Αντώνη Γεωργιάδη) όσο και τη δημαρχία (με υποψήφιο τον κ. Δημ. Βενετοκλή). Οι δυνάμεις ωστόσο που επενήργησαν στο παρασκήνιο κατάφεραν να ανατρέψουν τα σκηνικά (κατά μία εκδοχή βάσει σχεδίου) με αποτέλεσμα να μην υπάρχει πλέον η παραμικρή αμφιβολία ότι το ΠΑΣΟΚ θα επικρατήσει «διπλά» παρά τα τεράστια προβλήματα που αντιμετωπίζει. Δηλαδή τόσο στη Νομαρχία, όσο και στο Δήμο Ρόδου.

πριν 12 χρόνια

πληροφορίες

Η ΤΑΥΤΟΤΗΤΑ ΤΗΣ ΗΜΕΡΑΣ

ΠΑΡΑΣΚΕΥΗ 1 ΣΕΠΤΕΜΒΡΙΟΥ 2006

† Αρχή της Ινδίκτου, Συμεών Στυλίτου

Ανατολή ηλίου 05.55 Δύση ηλίου 18.55 Πρώτο Τετ. 244-121

ΦΑΡΜΑΚΕΙΑ

ΣΗΜΕΡΑ διημερεύει το φαρμακείο: ΓΡΕΒΕΝΙΩΤΟΥ ΒΑΣΙΛΙΚΗ, Ηρώων Πολυτεχνείου 21,τηλ. 70300
ΣΗΜΕΡΑ διανυκτερεύει το φαρμακείο: ΠΑΠΑΜΙΧΑΗΛ Β. - Ι.Β. ΤΣΑΒΑΡΗ 7, Πλατεία Αναλήψεως, τηλ. 65872

ΚΑΥΣΙΜΑ

ΣΗΜΕΡΑ: Διανυκτερεύουν τα πρατήρια καυσίμων:
1) ΜΥΡΤΕΑ Α.Ε.- SHELL-Αυστραλίας**2)** Φωτεινόπουλος Γ. -JET OIL- Καλλιθέας **3)** Πίπος Στ. -SHELL- Ιξιά **4)** Παπαστέργου Αν. -ΒΡ- Κρεμαστή **5)** Νικολίτση Αικ. -ΒΡ- Φάνες **6)** Διακοστεργάκης Γ. -ΕΚΟ- Μανδρικό **7)** Σαλαμαστράκης -ΒΡ- Φαληράκι **8)** Νεσγός Μ. -ΕΚΟ- Μάσαρι

ΧΡΗΣΙΜΑ ΤΗΛΕΦΩΝΑ

Άμεση δράση	100	Πληρ. ΟΤΕ	11888
Αμεση Επέμβαση		Ώρα	141
Πυροσβεστικής	199	Φαρμακεία (Διημ.-Διαν.)	1434
Νοσοκομείο	80000	ΠΡΟ-ΠΟ • ΛΟΤΤΟ	1444
Οδική Ασφάλεια:		ΠΑΜΕ ΣΤΟΙΧΗΜΑ	1400
EXRESS SERVICE	154	ΡΟΔΑ	26300
HELLAS SERVICE	1057	ΚΤΕΥΛ	27706
HOULIS SERVICE	30977	ΕΒΕΔ	22281
ΑΦΟΙ Σιέκ	25776	Δικηγορικός Σύλλογος	27469
Ράδιο Ταξί	64712	Εμπορικός Σύλλογος	35255
Αστυν. Διεύθυνση	27653	Ολυμπιακή - Κρατήσεις	24555
Ασφάλεια	23294	ΔΑΝΕ (πρακτορείο)	43150
Τμήμα Τάξης	23849	ΙΚΑ	64912
Τροχαία	44131-32	ΤΕΒΕ	22688-77034
Λιμεναρχείο	28888		
Δασαρχείο	191	ΤΑΞΥ	68701-3
Τελωνείο	27703	ΟΑΕΔ	23265
Υγειονομείο	26666	Εργατικό Κέντρο	24730
Μητρόπολη	23274	Αρχαιολογία	34719
Νομαρχία	46501	Περιφ. Δ/ντής	38174 - 38175
Δήμος Ρόδου	46200		
Βλάβες ΟΤΕ	121	Aegean Airlines	98345
Βλάβες ΔΕΗ	1050	ΔΗΜ. ΕΠΙΧ. ΚΑΘ. ΡΟΔΟΥ	77600
ΒΛΑΒΕΣ ΔΕΥΑΡ	68755	ΥΠΗΡ. ΑΠΟΚΟΜΙΔΗΣ	61057

ΔΕΧΟΝΤΑΙ ΤΟ ΚΟΙΝΟ

- Ο Νομάρχης Δωδεκανήσου **Γιάννης Μαχαιρίδης** και οι βοηθοί Νομάρχη **Στάθης Κουσουρνάς** και **Νίκος Ζωίδης** δέχονται το κοινό κάθε **Τρίτη και Πέμπτη, από τις 11:00-13:00 το μεσημέρι**

ΑΕΡΟΠΟΡΙΚΑ ΔΡΟΜΟΛΟΓΙΑ

ΠΤΗΣΕΙΣ ΟΛΥΜΠΙΑΚΗΣ

ΡΟΔΟΣ - ΑΘΗΝΑ: Καθημερινά **07.10, 10.40, 13.55, 20.30, 23.00**
ΡΟΔΟΣ - ΚΩΣ: Δευτέρα,Τετάρτη, Παρασκευή Σάββατο, Κυριακή: **07.00**
ΡΟΔΟΣ - ΚΑΣΟΣ: Δευτέρα, Τρίτη, Πέμπτη, Παρασκευή, Σάββατο: **09.30,** Τετάρτη, Κυριακή: **09.30, 13.10,**
ΡΟΔΟΣ - ΗΡΑΚΛΕΙΟ: Δευτέρα, Παρασκευή: **15.30,** Τετάρτη, Κυριακή: **19.15,** Πέμπτη: **06.30** **19.30,** Παρασκευή & Κυριακή: **18.55**
ΡΟΔΟΣ - ΚΑΡΠΑΘΟΣ: Δευτέρα **09.30,** Τρίτη: **09.30, 13.10,** Τετάρτη: **09.30, 13.10, 16.50** Πέμπτη **09.30, 18.30,** Παρασκευή **09.30, 13.10** Σάββατο **09.30, 18.30** Κυριακή **09.30, 13.10, 16.50**
ΡΟΔΟΣ - ΜΥΤΙΛΗΝΗ: Δευτέρα: **10.00** Τρίτη: **11.35** Τετάρτη: **10.00** Πέμπτη: **12.15** Σάββατο: **10.50**
ΡΟΔΟΣ - ΛΗΜΝΟΣ: Δευτέρα, Τετάρτη: **10.00** Τρίτη: **11.35,** Πέμπτη: **12.15** Σάββατο: **10.50**
ΡΟΔΟΣ - ΛΕΡΟΣ: Τρίτη, Πέμπτη, Σάββατο: **13.10**
ΡΟΔΟΣ - ΑΣΤΥΠΑΛΑΙΑ: Τρίτη, Πέμπτη, Σάββατο: **13.10**
ΡΟΔΟΣ - ΘΕΣΣΑΛΟΝΙΚΗ: Δευτέρα, Τετάρτη, Παρασκευή , Σάββατο **22.10**

ΠΤΗΣΕΙΣ AEGEAN - AIRLINES

ΡΟΔΟΣ - ΑΘΗΝΑ: Καθημερινά πτήσεις: **14.15, 16.30, 19.50, 22.40**
ΡΟΔΟΣ - ΘΕΣΣΑΛΟΝΙΚΗ: Καθημερινά πτήση **10.20**

ΣΥΝΑΛΛΑΓΜΑ

ΔΟΛΛΑΡΙΟ Η.Π.Α.	1,2159	ΦΡΑΓΚΟ ΕΛΒΕΤΙΑΣ	1,5353
ΛΙΡΑ ΑΓΓΛΙΑΣ	0,6634	ΚΟΡΩΝΑ ΝΟΡΒΗΓΙΑΣ	8,3873
ΚΟΡΩΝΑ ΔΑΝΙΑΣ	7,3353	ΛΙΡΑ ΚΥΠΡΟΥ	0,5772
ΚΟΡΩΝΑ ΣΟΥΗΔΙΑΣ	9,1322	ΔΟΛΛΑΡΙΟ ΚΑΝΑΔΑ	1,6182
ΓΙΕΝ ΙΑΠΩΝΙΑΣ	130,02	ΔΟΛΛΑΡΙΟ ΑΥΣΤΡΑΛΙΑΣ	1,6252

ΜΕΤΑ ΤΗΝ ΕΠΙΣΤΡΟΦΗ ΤΟΥ ΑΠΟ ΤΟ ΚΑΣΤΕΛΟΡΙΖΟ

ΕΠΙΣΚΕΨΗ ΑΒΡΑΜΟΠΟΥΛΟΥ ΣΤΟ ΝΟΣΟΚΟΜΕΙΟ ΡΟΔΟΥ

Ο Υπουργός Υγείας και Κοινωνικής Αλληλεγγύης κ. Δημήτρης Αβραμόπουλος πραγματοποίησε επίσκεψη στην Αμοργό, όπου εγκαινίασε το νέο Πολυδύναμο Περιφερειακό Ιατρείο του νησιού.

Το νέο Ιατρείο παραδόθηκε προς χρήση στους κατοίκους και επισκέπτες της Αμοργού, τον Μάιο του 2006, και καλύπτει πλήρως σε υποδομές τις ανάγκες της πρωτοβάθμιας φροντίδας, καθώς διαθέτει παθολογικό, ακτινολογικό, παιδιατρικό, μικροβιολογικό και Τμήμα Επειγόντων Περιστατικών. Επίσης, το Ιατρείο διαθέτει σύγχρονο και εξοπλισμένο ασθενοφόρο από τον στόλο του ΕΚΑΒ.

Ο κ. Αβραμόπουλος πραγματοποίησε σύσκεψη με τη συμμετοχή όλων των τοπικών φορέων του νησιού, στους οποίους τόνισε ότι το συντομότερο δυνατό, και μέχρι το τέλος του χρόνου, θα ολοκληρωθούν οι διαδικασίες για την πλήρη στελέχωση του Ιατρείου με ιατρικό και νοσηλευτικό προσωπικό. Μετά δε από σχετικό αίτημα των κατοίκων του νησιού και των τοπικών αρχών, το Πολυδύναμο Περιφερειακό Ιατρείο θα μετεξελιχτεί σε Κέντρο Υγείας Αμοργού.

Στη συνέχεια, ο Υπουργός Υγείας και Κοινωνικής Αλληλεγγύης κ. Δημήτρης Αβραμόπουλος, μετέβη στο Καστελόριζο, όπου θεμελίωσε το νέο Περιφερειακό Ιατρείο του ακριτικού αυτού νησιού, το οποίο θα είναι έτοιμο σε περίπου 12 μήνες, και θα διαθέτει παιδιατρικό, ακτινολογικό, μικροβιολογικό, οδοντιατρικό, γυναικολογικό Τμήμα, καθώς και θαλάμους βραχείας νοσηλείας.

Σε δηλώσεις του, ο κ. Αβραμόπουλος τόνισε ότι η ελληνική πολιτεία δηλώνει παρούσα σε κάθε γωνιά της ελληνικής περιφέρειας, και ιδιαίτερα στον τομέα της υγείας, όπου κρίνεται εν πολλοίς η κοινωνική ευαισθησία, η επαγρύπνηση και η αποτελεσματικότητα του κράτους. Πρόσθεσε δε ότι το υπουργείο δίνει ιδιαίτερη έμφαση στην ελληνική περιφέρεια, τον ορεινό όγκο και το νησιωτικό σύμπλεγμα, εκεί όπου οι ανάγκες είναι μεγάλες και άμεσες. Επιπλέον, σημείωσε ότι «καταβάλλουμε κάθε δυνατή προσπάθεια για να καλύψουμε τις σημαντικές ανάγκες που έχει το ΕΣΥ σε προσωπικό, ώστε να λειτουργούν οι υπηρεσίες υγείας που παρέχει το ελληνικό κράτος, με επάρκεια και πληρότητα».

Παράλληλα, ο κ. Αβραμόπουλος ανακοίνωσε ότι το υπουργείο Υγείας και Κοινωνικής Αλληλεγγύης θα καλύψει το κονδύλι που απαιτείται για την αποκατάσταση 21 κατοικιών που είχαν δοθεί προ ετών στις αρχές της Τοπικής Αυτοδιοίκησης από το υπουργείο Υγείας για να στεγάσουν απόρους και άστεγους, χωρίς όμως να λειτουργήσουν μέχρι σήμερα.



Ολοκληρώνοντας την περιοδεία του στην περιοχή, ο Υπουργός Υγείας και Κοινωνικής Αλληλεγγύης πραγματοποίησε αιφνιδιαστική επίσκεψη στο Γενικό Νοσοκομείο Ρόδου. Εκεί, είχε συνάντηση με εκπροσώπους της διοίκησης, των εργαζομένων, του ιατρικού και νοσηλευτικού προσωπικού, οι οποίοι τον ενημέρωσαν για τα προβλήματα του νοσηλευτικού ιδρύματος.

Ακολουθεί δήλωση του Υπουργού Υγείας και Κοινωνικής Αλληλεγγύης κ. Δημήτρη Αβραμόπουλου:

«Ήταν μια ξαφνική, απροειδοποίητη επίσκεψη στο Νοσοκομείο της Ρόδου, όπου είχα μια εξαιρετική συνεργασία με τη διοίκηση και τους εκπροσώπους των εργαζομένων. Το Νοσοκομείο αυτό, ένα από τα καλύτερα που διαθέτει η χώρα, με εξαιρετικό επιστημονικό δυναμικό και ευαίσθητο νοσηλευτικό προσωπικό, πέρασε μια περίοδο μεγάλων προβλημάτων. Εδώ και αρκετό καιρό είμαστε σε ανοικτή γραμμή συνεννόησης με όλους τους συντελεστές και παράγοντες του Νοσοκομείου, και ήδη δρομολογήθηκαν λύσεις για όλα τα προβλήματα.

Είχε συνεργασία με τη διοίκηση και τους εργαζόμενους

Αντιμετωπίζονται τα θέματα προσωπικού, τα θέματα εξοπλισμών, σε συνδυασμό και με μια σειρά από λύσεις, σε τρέχοντα προβλήματα.

Η Ρόδος και η ευρύτερη περιοχή των Δωδεκανήσων, είναι, συν τοις άλλοις, και ένας χώρος που τον επισκέπτονται κάθε χρόνο εκατοντάδες χιλιάδες ξένοι και Έλληνες τουρίστες.

Οι υποδομές του νησιού πρέπει να ανταποκρίνονται με πληρότητα και επάρκεια. Προτεραιότητα έχει ο τομέας της υγείας. Και, όπως είπα πριν, αυτό το εξαιρετικό Νοσοκομείο δεν πρέπει να αντιμετωπίζει προβλήματα, σαν και αυτά που αντιμετώπιζε στο παρελθόν.

Με νέα διοίκηση, με νέο αέρα, μέσα σε πνεύμα συνεννόησης και συνεργασίας των εργαζομένων με τη διοίκηση και το υπουργείο μας, θέλω να πιστεύω ότι θα συνεχίσει να προσφέρει τις χρήσιμες υπηρεσίες του στην κοινωνία της Ρόδου και στις εκατοντάδες χιλιάδες των επισκεπτών».

ΔΗΜΟΣΙΟΓΡΑΦΟΣ: Θα γίνουν άμεσα προσλήψεις;

Δ. ΑΒΡΑΜΟΠΟΥΛΟΣ:

«Όπως ξέρετε, το θέμα έχει απασχολήσει συνολικά το Εθνικό Σύστημα Υγείας. Ήδη, αυτή τη στιγμή βρίσκονται σε εξέλιξη οι διαδικασίες, και μέσα σε λίγους μήνες από τώρα προσλαμβάνονται 4.500 νοσηλευτές, και ακολουθεί ένα νέο κύμα προσλήψεων για τον επόμενο χρόνο, με άλλους 4.500.

Στη Ρόδο ήδη έχουν φτάσει αυτή τη στιγμή επικουρικοί γιατροί, ακολουθούν όμως όλοι εκείνοι οι οποίοι θα εξασφαλίσουν την πληρότητα και την επάρκεια σε προσωπικό».

Ο Β. ΥΨΗΛΑΝΤΗΣ

Από το γραφείο του υποψήφιου νομάρχη Δωδ/σου κ. Βασ. Υψηλάντη εκδόθηκε χθες η ακόλουθη ενημερωτική ανακοίνωση:

Στη σύσκεψη που συγκάλεσαν σήμερα ο Υπουργός Υγείας και Κοινωνικής Αλληλεγγύης κ. Δημήτρης Αβραμόπουλος και ο Υφυπουργός κ. Αθανάσιος Γιαννόπουλος, στο Νοσοκομείο της Ρόδου, συμμετείχε ο υποψήφιος Νομάρχης Δωδεκανήσου Βασίλης Υψηλάντης, συνοδευόμενος από το νομαρχιακό σύμβουλο Μανώλη Τριανταφύλλου.

Στη σύσκεψη έγινε ενημέρωση του κ. Υπουργού από τη Διοίκηση και τους εκπροσώπους των ιατρών και του νοσηλευτικού προσωπικού, για τα προβλήματα που αντιμετωπίζει το Νοσοκομείο της Ρόδου.

Ο Βασίλης Υψηλάντης στη σύσκεψη αναφέρθηκε στις παρεχόμενες υγειονομικές υπηρεσίες στο νομό μας και ζήτησε από τον κ. Υπουργό της Υγείας να επισπευσθούν οι διαδικασίες υλοποίησης των εξαγγελιών του για τη πλήρη κάλυψη των υγειονομικών αναγκών του νομού.

Αύριο Παρασκευή 1η Σεπτεμβρίου 2006 ο υποψήφιος Νομάρχης Δωδεκανήσου Βασίλης Υψηλάντης, σύμφωνα με το πρόγραμμα της προεκλογικής του δραστηριότητας, στις 9 π.μ. θα επισκεφθεί τις κλινικές του Νοσοκομείου μας και αργότερα το ΚΕΚΥΚΑΜΕΑ Δωδεκανήσου και το Γηροκομείο Ρόδου.

Στις 8 μ.μ. ο επικεφαλής του συνδυασμού «Δωδεκανησιακή Ενωτική Κίνηση» θα παραβρεθεί στο Ξενοδοχείο Plaza στη συνέλευση των μελών των επιτροπών του εκλογικού αγώνα για τις νομαρχιακές εκλογές της 15ης Οκτωβρίου 2006.

Στη συνέλευση θα συζητηθούν θέματα σχετικά με την πορεία της παράταξης, τον συντονισμό της προεκλογικής εκστρατείας και τον καθορισμό των πολιτικών αξόνων της «Νομαρχιακής Ενωτικής Κίνησης».



ΑΠΟ ΤΟ ΑΥΤΟΦΩΡΟ ΤΡΙΜΕΛΕΣ

ΠΟΙΝΗ ΦΥΛΑΚΙΣΗΣ 2 ΕΤΩΝ *σε Ροδίτη για μαστροπεία*

6 μήνες σε αλλοδαπή που εκδιδόταν επί χρήμασι

Ποινή φυλάκισης 24 μηνών με 3ετή αναστολή εκτέλεσης και χρηματική ποινή 1.000 ευρώ επέβαλε χθες το Αυτόφωρο Τριμελές Πλημμελειοδικείο Ρόδου στον Ιωάννη Αναστασάκη του Αντωνίου 38 ετών κάτοικο Ρόδου που κρίθηκε ένοχος μαστροπείας ενώ ποινή φυλάκισης 6 μηνών με 3ετή αναστολή και χρηματικό πρόστιμο 500 ευρώ επιβλήθηκε στην συγκατηγορούμενή του για παράβαση του Ν. 2734/99 (εκδιδόμενα επ' αμοιβή πρόσωπα) υπήκοο Ουκρανίας Hrybenko Svitlana του Serge 23 ετών.

Οι ανωτέρω συνελήφθησαν την 30ή Αυγούστου 2006 και ώρα 19:30 από αστυνομικούς της Υποδιεύθυνσης Ασφαλείας Ρόδου.

Σύμφωνα με την δικογραφία που έχει σχηματιστεί το τελευταίο διάστημα περιήλθαν πληροφορίες στους αστυνομικούς ότι άτομο ονόματι «Γιάννης» από κερδοσκοπία προάγει στην πορνεία γυναίκες, αφού πρώτα έρχεται σε τηλεφωνική επικοινωνία και συμφωνία με τους πελάτες χρησιμοποιώντας συγκεκριμένη τηλεφωνική σύνδεση σε κινητό τηλέφωνο.

Αστυνομικός της Υποδιεύθυνσης Ασφαλείας Ρόδου τις μεσημβρινές ώρες της 30ής Αυγούστου 2006 τον κάλεσε στο κινητό του τηλέφωνο προκειμένου να διαπιστωθεί το αληθές των πληροφοριών. Στην τηλεφωνική κλήση απάντησε ένας άνδρας ονόματι Γιάννης και συμφώνησε με τον αστυνομικό, ο οποίος εμφανίσθηκε ως πελάτης, να του φέρει μια γυναίκα την ίδια ημέρα σε ξενοδοχείο, για να συνευρεθεί σεξουαλικά μαζί της, έναντι χρηματικού ποσού 100 ευρώ και αφού πρώτα θα είχαν νέα τηλεφωνική επαφή για την οριστικοποίηση της ακριβούς ώρας του ραντεβού.

Περί ώρα 18:30 της ίδιας ημέρας ο αστυνομικός – πελάτης τον κάλεσε ξανά στο ίδιο κινητό τηλέφωνο, στο οποίο απάντησε ξανά ο «Γιάννης», ο οποίος είπε στον αστυνομικό ότι θα του έφερνε την κοπέλα σε περίπου είκοσι λεπτά και του ζήτησε να συναντηθούν έξω από το ξενοδοχείο.

Οι αστυνομικοί προσημείωσαν το χρηματικό ποσό των 100 ευρώ το οποίο παρέδωσαν στον αστυνομικό.

Περί ώρα 19:10 της ίδιας ημέρας και ενώ ο αστυνομικός πελάτης ανέμενε έξω από το ξενοδοχείο εμφανίσθηκε ο Γιάννης οδηγώντας μία δίκυκλη μοτοσικλέτα στην οποία επέβαινε και μία κοπέλα.

Ο Γιάννης πλησίασε τον αστυνομικό πελάτη και του είπε ότι ήταν αυτός με τον οποίο μίλησε τηλεφωνικά και είχε κλείσει ραντεβού. Στη συνέχεια του ζήτησε το συμφωνηθέν χρηματικό ποσό των 100 ευρώ προκειμένου να του παραδώσει την κοπέλα. Ο αστυνομικός πελάτης έδωσε στον Γιάννη τα προσημειωμένα χαρτονομίσματα και αυτός, αφού τον ρώτησε σε ποιο δωμάτιο του ξενοδοχείου μένει, του είπε να ανέβει στο δωμάτιό του και σε λίγο θα του έστελλε την κοπέλα εκεί προκειμένου να συνευρεθούν σεξουαλικά.

Αφού ο αστυνομικός πήγε στο δωμάτιο του ξενοδοχείου και μετά από λίγο πήγε και η κοπέλα, ο Γιάννης επιβιβάστηκε στην δίκυκλη μοτοσικλέτα και αναχώρησε από το σημείο και συνελήφθη μετά από λίγο από αστυνομικούς.

Η κοπέλα αφού πήγε στο δωμάτιο όπου διέμενε ο αστυνομικός πελάτης, έβγαλε τα ρούχα της και αφού έκανε ντους, ξάπλωσε στο κρεβάτι προκειμένου να συνευρεθεί σεξουαλικά με τον αστυνομικό πελάτη. Τότε ο αστυνομικός της γνωστοποίησε την ιδιότητά του και τη συνέλαβε.

Στην κατοχή του πρώτου κατηγορούμενου βρέθηκε και κατασχέθηκε το προσημειωμένο χρηματικό ποσό των 100 ευρώ, το οποίο στη συνέχεια αποδόθηκε στον αστυνομικό και το κινητό τηλέφωνο μάρκας ΝΟΚΙΑ το οποίο είχε χρησιμοποιήσει στις τηλεφωνικές του συνδιαλέξεις με τον αστυνομικό.

Στην κατοχή της αλλοδαπής βρέθηκαν και κατασχέθηκαν ένα τετράδιο στο οποίο υπάρχει λίστα με ημερομηνίες και αριθμούς για τους οποίους οι αστυνομικοί εκτιμούν ότι πρόκειται για εισπράξεις χρημάτων από τις συνευρέσεις της με πελάτες.

Προανακρινόμενοι ο μεν πρώτος αποδέχθηκε τις αποδιδόμενες σε αυτόν κατηγορίες και ισχυρίστηκε ότι από το χρηματικό ποσό των 100 ευρώ τα 50 ευρώ θα έπαιρνε ο ίδιος και τα άλλα 50 ευρώ θα έδινε στη αλλοδαπή. Επίσης ομολόγησε ότι κατά τον τελευταίο μήνα της έβρισκε πελάτες προκειμένου να έρχεται σε σεξουαλική επαφή μαζί τους έναντι χρηματικού ποσού που κυμαινόταν από 80 έως 100 ευρώ, τα οποία μοιράζονταν μισά μισά, ενώ η δεύτερη κατηγορουμένη αποδέχθηκε τις αποδιδόμενες σε αυτήν κατηγορίες πλην όμως ισχυρίστηκε ότι η ίδια είχε ζητήσει από τον πρώτο κατηγορούμενο εδώ και δέκα ημέρες περίπου να της βρίσκει πελάτες προκειμένου να έρχεται σε σεξουαλική επαφή μαζί τους έναντι χρηματικού ποσού 100 ευρώ που είχε καθορίσει η ίδια παίρνοντας όλα τα χρήματα αυτή.

Επίσης ομολόγησε ότι από μόνη της βρήκε δύο πελάτες σε μπαρ της πόλεως Ρόδου με τους οποίους συνευρέθηκε σεξουαλικά έναντι χρηματικού ποσού 100 ευρώ.

Απολογούμενοι ενώπιον του δικαστηρίου ο πρώτος ανασκεύασε την προανακριτική του κατάθεση υποστηρίζοντας ότι η αλλοδαπή του είχε ζητήσει να την βοηθήσει βρίσκοντάς της πελάτες διότι η ίδια φοβόταν να τους βρίσκει μόνη της και είχε ανάγκη τα χρήματα τονίζοντας ταυτόχρονα ότι ούτε είχε ανάγκη να εισπράττει προμήθεια από τις ερωτικές της συνευρέσεις και ούτε το έπραξε καθώς της απέδιδε όλο το ποσό που κατέβαλλαν οι πελάτες της. Τόνισε μάλιστα ότι η αλλοδαπή διέμενε σε διαμέρισμα που ενοικίαζε ο ίδιος και του κατέβαλλε μέρος του ενοικίου.

Η αλλοδαπή με την σειρά της επιβεβαίωσε τα ανωτέρω επισημαίνοντας ότι έχει ήδη υποβάλει αίτημα για να της χορηγηθεί άδεια ασκήσεως επαγγέλματος στην Θεσσαλονίκη και ότι ο Ροδίτης το μόνο που έπραξε ήταν να την βοηθήσει για να βρίσκει πελάτες πράγμα που έκανε 2 με 3 φορές μόνο.

Οι συνήγοροι υπεράσπισής του κ.κ. Ακης Δημητριάδης και Στ. Αλεξανδρής ζήτησαν από το δικαστήριο να μετατρέψουν την κατηγορία σε διευκόλυνση αλλότριας ακολασίας επισημαίνοντας ότι δεν προέκυψε ότι ο πελάτης τους διέπραξε το αδίκημα της μαστροπείας αλλά και να του αναγνωριστούν ελαφρυντικά. Τα αιτήματά τους δεν έγιναν δεκτά.

Την αλλοδαπή εκπροσώπησε ο δικηγόρος κ. Κ. Αβδελής

ΜΕ ΒΑΣΗ ΤΑ ΔΗΜΟΣΙΕΥΜΑΤΑ

ΠΡΟΚΑΤΑΡΚΤΙΚΗ ΕΞΕΤΑΣΗ *για τον φορέα του Aids*

Υποστηρίζει ότι 23χρονη μητέρα του ζήτησε να της μεταδώσει την ασθένεια!



Αυτοβούλως παρουσιάστηκε χθες το μεσημέρι ενώπιον των αστυνομικών της Υποδιεύθυνσης Ασφαλείας Ρόδου ο 25χρονος κάτοικος Αρχαγγέλου Ρόδου, φορέας του AIDS, που φέρεται από δημοσιεύματα του τοπικού τύπου, να επιχειρεί να μεταδώσει την θανατηφόρα ασθένεια σε γυναίκες με τις οποίες συνάπτει εφήμερες σχέσεις.

Χθες συγκεκριμένα ξεκίνησε η ποινική προκαταρκτική εξέταση που παρήγγειλε η Αντεισαγγελέας Πλημμελειοδικών Ρόδου κ. Ευαγ. Λιάσου για την διαπίστωση τυχόν τελέσεως από πλευράς του 25χρονου του αδικήματος της βαριάς σκοπούμενης σωματικής βλάβης. Εις βάρος του 25χρονου συγκεκριμένα δεν έχει ακόμη ασκηθεί ποινική δίωξη και η δικογραφία που έχει σχηματιστεί περιλαμβάνει μόνο τα σχετικά δημοσιεύματα του τοπικού τύπου. Θεωρείται εξάλλου δύσκολος ο σχηματισμός κατηγορητηρίου σε βάρος του με τα στοιχεία που έχουν συγκεντρωθεί μέχρι στιγμής και για τον πρόσθετο λόγο ότι κανένα από τα φημολογούμενα «θύματά» του δεν έχει υποβάλει μηνυτήρια αναφορά σε βάρος του, πράγμα που δεν αποκλείεται ωστόσο να γίνει μέσα στις προσεχείς ημέρες.

Το αδίκημα της βαριάς σκοπούμενης σωματικής βλάβης διώκεται κατόπιν υποβολής μηνύσεως και όχι αυτεπαγγέλτως. Για την πορεία της υπόθεσης και την έρευνα που έχει ξεκινήσει υπήρξε μάλιστα χθες απευθείας ενημέρωση του Εισαγγελέα Πλημμελειοδικών Ρόδου κ. Γ. Οικονόμου από την Αστυνομική Διεύθυνση Δωδεκανήσου.

Ο 25χρονος ασθενής χθες σε κατάθεση που έδωσε στους αστυνομικούς της Υποδιεύθυνσης Ασφαλείας Ρόδου υποστήριξε ότι τα όσα γράφονται σε βάρος του είναι ψευδή ισχυριζόμενος ότι είχε σχέση μόνο με μια 23χρονη κάτοικο Ρόδου, μητέρα ενός μικρού παιδιού, η οποία του ζήτησε, σύμφωνα πάντα με τους ισχυρισμούς του, να έρθει σε σεξουαλική επαφή μαζί της χωρίς προφυλακτικό και να της μεταδώσει την ασθένεια!!

Πληροφορίες αναφέρουν ότι αρνήθηκε ότι ήρθε με άλλες κοπέλες σε σεξουαλική επαφή και ότι τους μετέδωσε την ασθένεια ενώ ισχυρίστηκε ότι όταν διέκοψε τον δεσμό του με την κοπέλα αυτή εκείνη στράφηκε ενάντιον του!

Σε κάθε περίπτωση οι ισχυρισμοί του αυτοί αναμένεται να διερευνηθούν ως προς την ορθότητά τους με την λήψη κατάθεσης από την 23χρονη η οποία αν δεν θελήσει να ζητήσει την ποινική του δίωξη είναι προφανές ότι η υπόθεση θα οδηγηθεί στο αρχείο. Μέχρι και χθες το μεσημέρι η 23χρονη πάντως δεν είχε καταγγείλει αρμοδίως τον 25χρονο.

Από εκεί και πέρα οι αστυνομικοί συλλέγουν πληροφορίες προκειμένου να διαπιστώσουν εάν τυχόν υπάρχουν άλλα πρόσωπα στην Ρόδο με τα οποία ο ασθενής είχε σχέσεις.

Από την μέχρι τώρα έρευνα που έχει διενεργηθεί οι αστυνομικοί δεν έχουν συγκεντρώσει σε κανένα στοιχείο σε βάρος του. Προέκυψε ωστόσο ότι ζαχαροπλάστης του νησιού και συγγενικά του πρόσωπα είχαν πριν από μερικές εβδομάδες ξυλοκοπήσει τον 25χρονο διότι πληροφορήθηκαν από κάποια κοπέλα ότι έχει σχέσεις με την 15χρονη κόρη τους!

Ο 25χρονος διέψευσε ότι είχε σεξουαλικές σχέσεις με την κοπέλα αυτή και ότι μόνο είχαν βρεθεί σε παρέα και έπιναν καφέ και είχε υποβάλει μηνυτήρια αναφορά σε βάρος των ατόμων που τον είχαν χτυπήσει.

Από τους αστυνομικούς είχε κινηθεί τότε η διαδικασία για την σύλληψή τους στα πλαίσια του αυτοφώρου πράγμα όμως που δεν κατέστη δυνατόν. Έκτοτε ο 25χρονος που δεν απεκάλυψε στην έρευνα που διενεργήθηκε για τον ξυλοδαρμό του ότι είναι φορέας της νόσου είχε απευθυνθεί κατ' επανάληψη στην Εισαγγελική Αρχή για την παροχή βοήθειας φοβούμενος αντίποινα αλλά και σε ΜΜΕ του νησιού.

Αξίζει να σημειωθεί ότι για την ύπαρξη καταγγελιών σε βάρος του από γυναίκες που εμφανίζονται ως θύματα του 25χρονου ασθενή ενημερώθηκαν από τον τύπο τόσο ο διοικητής της Ασφάλειας Ρόδου Αστυνόμος Α' κ. Αντώνης Βλαχάκης όσο και ο Αστυνομικός Διευθυντής Δωδεκανήσου κ. Δημήτριος Λερογιάννης.

ΕΓΚΥΚΛΙΟΙ ΑΠΟ ΤΟΝ Γ. ΣΑΝΙΔΑ ΣΤΟΥΣ ΔΙΕΥΘΥΝΤΕΣ ΕΙΣΑΓΓΕΛΙΩΝ ΕΦΕΤΩΝ

ΖΗΤΕΙ ΤΑΧΥΤΕΡΗ ΑΠΟΝΟΜΗ *της ποινικής δικαιοσύνης*

Με γνώμονα το «πασίδηλο γεγονός» ότι «η ποινική δικαιοσύνη απονέμεται με μεγάλη βραδύτητα», ο νέος εισαγγελέας του Αρείου Πάγου κ. Γιώργος Σανιδάς με δύο εγκυκλίους που αποστέλλει προς τους διευθύνοντες τις Εισαγγελίες Εφετών της χώρας αλλά και προς όλους τους εισαγγελικούς λειτουργούς, ζητεί «μεγαλύτερη προσπάθεια στην επιτάχυνση απονομής της ποινικής δικαιοσύνης».

Ειδικότερα με την υπ' αριθμόν 3648 εγκύκλιό του, ο κ. Σανιδάς, ζητεί από τους διευθύνοντες τις Εισαγγελίες Εφετών της χώρας να εποπτεύουν και να παρακολουθούν την πορεία και την εξέλιξη όλων των σοβαρών υποθέσεων που άπτονται του δημόσιου συμφέροντος.

Εξάλλου ο εισαγγελέας του Αρείου Πάγου αιτείται στο εξής από τους προϊσταμένους Εισαγγελιών Εφετών πλήρη ενημέρωση για τις αναβολές που δίνονται σε σοβαρές υποθέσεις δίνοντας προτεραιότητα σε εκείνες που αφορούν εμπορία ναρκωτικών.

Ιδιαίτερη βαρύτητα για τον κ. Σανιδά έχουν επίσης οι υποθέσεις που έχουν τελεστεί σε βάρος του Δημοσίου καθώς και αδικήματα που έχουν τελεστεί από υπαλλήλους.

Παράλληλα με την υπ' αριθμόν 3647 εγκύκλιό του, ο εισαγγελέας του Α.Π. ευθέως αναφέρεται στη μη εύρυθμη λειτουργία της ποινικής δικαιοσύνης, και ως εκ τούτου στη μη εκπλήρωση της αποστολής της.

Και αυτό γιατί -όπως επισημαίνει- η πάταξη της εγκληματικότητας «επιτυγχάνεται και ενεργεί ταχέως σε χρόνο που δεν απέχει πολύ από τον χρόνο τέλεσης των εγκλημάτων».

Η πάροδος μεγάλου χρονικού διαστήματος -συνεχίζει η εγκύκλιος- από την ημέρα τέλεσης των αδικημάτων αλλοιώνει τη φύση και τη μορφή μιας ποινικής υπόθεσης αλλά και το μέγεθος της προσβολής της έννομης τάξης.

Ο εισαγγελέας του ΑΠ αναφέρεται εκτενώς στην «πληγή» των πολλών αναβολών που δίνονται σε υποθέσεις, κάτι το οποίο συντελεί στην απογοήτευση αλλά και την κόπωση των παθόντων και των μαρτύρων, «οι οποίοι μετά την



Ο εισαγγελέας Αρείου Πάγου Γ. Σανιδάς

πάροδο κάποιου χρόνου παύουν να εμφανίζονται στα δικαστήρια για να υποστηρίξουν τα δίκαιά τους» και «όχι αδίκως βεβαίως, μέμφονται για τον τρόπο λειτουργίας της δικαιοσύνης».

Στις εν λόγω εγκυκλίους εντοπίζεται η ευχέρεια με την οποία πολλές φορές αναβάλλεται η εκδίκαση υποθέσεων «η οποία οδηγεί στην ανακύκλωση των δικογραφιών».

Η κατάσταση όμως αυτή -όπως τονίζεται- «κατ' ουσίαν οδηγεί στην ατιμωρησία των δραστών εγκληματικών πράξεων» και «αποτελεί τη βασική αιτία κατά τις τελευταίες δεκαετίες της μεγάλης αύξησης της εγκληματικότητας».

ΤΙ ΒΛΕΠΕΙ ΚΑΙ ΤΙ ΠΡΟΤΕΙΝΕΙ Ο ΠΡΟΕΔΡΟΣ ΤΟΥ ΣΕΤΕ

«ΕΚΡΗΞΗ» ΑΦΙΞΕΩΝ *στο τέλος της περιόδου*

Χρονιά ανόδου του ελληνικού τουρισμού διαγράφεται η φετινή, η οποία στο τέλος της τουριστικής περιόδου αναμένεται να σημειώσει «έκρηξη» αφίξεων, εισπράττοντας, το ρεύμα των τουριστών που είχε προγραμματίσει διακοπές στη γειτονική Τουρκία



Οπως δήλωσε, ο πρόεδρος του Συνδέσμου Ελληνικών Τουριστικών Επιχειρήσεων Σταύρος Ανδρεάδης, «αναμένουμε μια ετήσια αύξηση της τάξης του 8-9% με αντίστοιχη αύξηση των εσόδων».

Αιτιολογώντας ο πρόεδρος του ΣΕΤΕ την εκτίμησή του αυτή, δήλωσε ότι εκτός από την «είσπραξη» των θετικών αποτελεσμάτων της πετυχημένης οργάνωσης των Ολυμπιακών Αγώνων του 2004, ο Σεπτέμβριος και ο Οκτώβριος θα εμφανίσουν αύξηση της κίνησης, περισσότερο από τα αναμενόμενα, εξαιτίας κατά κύριο λόγο των βομβών που έπληξαν τη γειτονική Τουρκία. Παρά το γεγονός ότι οι Κούρδοι αυτονομιστές ανέλαβαν την ευθύνη των εκρήξεων, το αποτέλεσμα για τον τουρκικό τουρισμό είναι αρνητικό.

«Δεν υπάρχει καμία αμφιβολία» δήλωσε ο πρόεδρος του ΣΕΤΕ σε συνέντευξή του στο πρακτορείο Reuters «ότι η Ελλάδα ωφελείται από αυτά τα γεγονότα και τώρα αλλά και στο παρελθόν, όπως ωφελήθηκε και από τους ασφαλείς Ολυμπιακούς Αγώνες.

Ομως» συνεχίζει ο κ. Ανδρεάδης «τα φαινόμενα αυτά είναι συγκυριακά και δεν πρέπει σε καμία περίπτωση να εφησυχάζουμε και να βασιζόμαστε σε τέτοια γεγονότα.

Εάν, στη συγκεκριμένη χώρα, δεν υπάρξει καθεστώς ασφάλειας εντός των επόμενων δύο ετών, ο κόσμος δεν πρόκειται να επιστρέψει στην Τουρκία για τουρισμό».

Η Ελλάδα αναμένει να φιλοξενήσει περισσότερους από 14 εκατομμύρια ξένους τουρίστες το 2006, έναντι 13,4 που είχαν επισκεφθεί τη χώρα μας το 2005.

«Η ουρά του τουρισμού, δηλαδή οι μήνες του Σεπτεμβρίου και του Οκτωβρίου, είναι πολύ κρίσιμοι, τουλάχιστον αυτό που μπορούμε να πούμε με βεβαιότητα είναι ότι φέτος οι δύο αυτοί μήνες θα είναι ιδιαιτέρως καλοί».

Ομως, ο κ. Ανδρεάδης, προειδοποιεί ότι η Ελλάδα δεν θα μπορεί να αξιοποιήσει τα οφέλη της ανόδου αυτής του τουρισμού, εάν δεν προχωρήσει σε αναβάθμιση της τουριστικής υποδομής της.

«Γιατί κάποιος να θέλει να επισκεφθεί την Κρήτη όταν οι τουρίστες στο ιδιαιτέρως πολυσύχναστο αεροδρόμιο του Ηρακλείου χρειάζονται 90 λεπτά για να προσγειωθούν και απογειωθούν εξαιτίας της έντονης κίνησης», δήλωσε χαρακτηριστικά ο κ. Ανδρεάδης.

Η χώρα μας επίσης έχει δεχθεί φέτος και ένα δεύτερο χτύπημα στον τουρισμό, αυτό των καθυστερήσεων των επιβατηγών πλοίων για τουριστικούς προορισμούς.

«Ουσιαστικά προσφέρουμε το ίδιο προϊόν που προσφέραμε εδώ και 4 χρόνια με τη μόνη διαφορά ότι αλλάξαμε λίγο την εικόνα της Αθήνας, λόγω Ολυμπιακών Αγώνων».

Ο πρόεδρος του ΣΕΤΕ προτρέπει την κυβέρνηση να ενεργήσει τη στιγμή κατά την οποία οι επιχειρήσεις βρίσκονται σε καλή κατάσταση.

«Μιλάμε» επισημαίνει χαρακτηριστικά «για αύξηση 9% σε μια τουριστικά ώριμη αγορά όπως η Ελλάδα και αυτό είναι πολύ σημαντικό. Δεν είμαστε καινούργιος τουριστικός προορισμός, όπως η Κροατία, όπου οι αυξήσεις αυτές είναι λογικές.

Η κυβέρνηση, πρέπει να το καταλάβει αυτό και να σχεδιάσει ένα 10ετές πρόγραμμα τουριστικής ανάπτυξης. Το τουριστικό προϊόν πρέπει να αναπτυχθεί».



ΓΝΩΜΩΝ
ΦΡΟΝΤΙΣΤΗΡΙΑ
Μ. ΓΙΑΝΝΙΚΟΥΡΗΣ

...ΜΕΤΡΑΜΕ
33 χρόνια

• Μαθηματικά • Φυσική • Χημεία • Βιολογία
• Αρχαία • Ιστορία • Έκθεση • Α.Ο.Θ.
• Α.Ο.Δ.Ε. • Ανάπτυξη εφαρμογών σε προγραμματιστικό περιβάλλον

Διδάσκουν:
Γιαννικουρής Μανώλης
Οικονόμου Νέστορας
Σέρβου Βεατρίκη
Αναγνώστου Ειρήνη

Τμήματα: 4μελή – 6μελή – 8μελή - Ιδιαίτερα

Έναρξη Μαθημάτων: 1 Σεπτεμβρίου

Εγγραφές – Πληροφορίες: Καθημερινά 10-1 το πρωί και 7-10 το απόγευμα
Τηλέφωνα: 22410 25700 - 25250 - 25252 Κιν: 694 88 89 689

ΣΤΗΝ ΑΝΤΕΠΙΘΕΣΗ ΠΕΡΑΣΕ Ο Κ. Π. ΚΑΡΑΒΟΛΙΑΣ

ΟΞΥΝΕΤΑΙ ΣΤΗΝ ΙΑΛΥΣΟ *το προεκλογικό κλίμα*

Σφοδρή επίθεση και καταγγελίες εις βάρος του δημάρχου Σάκη Στάγκα

Ως γεγονός «άνευ σημασίας» χαρακτήρισε ο υποψήφιος δήμαρχος Ιαλυσού κ. Παναγιώτης Καραβόλιας τις καταγγελίες του δημάρχου, και αντιπάλου του στις εκλογές του Οκτωβρίου, κ. Στέργου Στάγκα περί «πλαστογράφησης μηνύματος του Γ.Γ. της Περιφέρειας με σκοπό την παραπλάνηση και εξαπάτηση του λαού της Ιαλυσού».

«Απαντώντας» στην προχθεσινή έκτακτη συνέντευξη του κ. Στάγκα στο «Ακταίον» ο κ. Καραβόλιας κάλεσε χθες το μεσημέρι αιφνιδίως τους δημοσιογράφους για να δηλώσει ότι δεν γνωρίζει αν και από ποιους, ενδεχομένως, έγινε η πλαστογράφηση του έγγραφου μηνύματος αποσαφηνίζοντας ότι ο ίδιος το μοναδικό συγχαρητήριο και ευχετήριο μήνυμα που έλαβε, με την ευκαιρία της εκδήλωσης της παράταξής του στο «Ρόδος Παλάς» το βράδυ της Κυριακής, ήταν αυτό του υπουργού Αιγαίου και Νησιωτικής Πολιτικής κ. Αριστοτέλη Παυλίδη.

Ετσι, ούτε χθες φωτίστηκε το μυστήριο της πλαστογράφησης με συνέπεια να πλανώνται, παρά τις δημόσιες διαψεύσεις, υπόνοιες ότι ή η κ. Ειρήνη Μαντικού είναι ο άνθρωπος που συνέταξε το δεύτερο μήνυμα ή ότι ο κ. Χαράλαμπος Κόκκινος απέστειλε δύο διαφορετικά μηνύματα, πράγμα βεβαίως, που ο ίδιος διαψεύδει.

ΑΝΤΕΠΙΘΕΣΗ

Ανεξαρτήτως, όμως, αν πρόκειται για «γεγονός άνευ σημασίας» όπως δήλωσε ο κ. Καραβόλιας ή «για πρωτοφανή πολιτική απάτη που εγείρει μείζον πολιτικό και ηθικό ζήτημα», όπως κατήγγειλε ο κ. Στάγκας, το βέβαιο είναι ότι πυροδότησε το πολιτικό κλίμα στην Ιαλυσό με ένταση η οποία θα κορυφώνεται όσο πλησιάζουν οι εκλογές.

Χθες ο κ. Καραβόλιας πέρασε στην αντεπίθεση και χρησιμοποιώντας βαρείς επίσης, εκφράσεις κατηγόρησε τον αντίπαλό του ότι «καταστρατηγώντας τον νόμο προέβη σε δεκάδες παράνομες μεταδημοτεύσεις ακόμα και εκβιαστικά, για ανθρώπους που δεν πληρούσαν τις τυπικές και ουσιαστικές προϋποθέσεις του νόμου».

Ο υποψήφιος δήμαρχος αφού καταλόγισε στον κ. Στάγκα «θρασύτητα και δειλία» υποστήριξε ότι προέβη στις παράνομες, όπως τις χαρακτήρισε, μεταδημοτεύσεις «καταλαβαίνοντας ότι το έδαφος υποχωρεί από τα πόδια του και ότι η εκλογική ήττα του είναι προφανής όσο ποτέ» και τον προειδοποίησε ότι «από δω και πέρα έχετε να δώσετε λόγο έστω και για ένα μήνα ακόμα».

Απαντώντας σε ερωτήσεις των δημοσιογράφων ο κ. Καραβόλιας προσδιόρισε αριθμητικά σε 60 - 65 τις μεταδημοτεύσεις για τις οποίες υπάρχουν υπόνοιες ότι έγιναν παράτυπα ή παράνομα και διευκρίνισε ότι ο ίδιος έχει ζητήσει να του δοθούν από τον Δήμο Ιαλυσού πλήρη στοιχεία για το σύνολο των μεταδημοτεύσεων.

Επίσης απεκάλυψε ότι το σχετικό αίτημα το κοινοποίησε στην Εισαγγελία Πρωτοδικών και στα υπουργεία Εσωτερικών και Δικαιοσύνης εκφράζοντας την ευχή ότι ο κ. Στάγκας θα αρθεί στο ύψος των περιστάσεων και θα δώσει εντολή να του δοθούν όλα τα στοιχεία που ζήτησε.



Πάντως, έσπευσε να καταστήσει σαφές ότι σε περίπτωση που διαπιστωθούν παρατυπίες ή παρανομίες θα καταφύγει στη Δικαιοσύνη υποβάλλοντας μηνυτήρια αναφορά κατά παντός υπευθύνου.

Σε άλλο σημείο των δηλώσεών του ο κ. Καραβόλιας κατήγγειλε περιστατικά σε βάρος ατόμων που συμμετέχουν στο ψηφοδέλτιό του «με απειλές, ύβρεις και πούλημα συνειδήσεων» περιστατικά που, όπως ανέφερε, έχουν πάρει τον δρόμο τους, εννοώντας προφανώς τον δρόμο της Δικαιοσύνης, χωρίς να δώσει πρόσθετες εξηγήσεις.

Αναφερόμενος στο βαρύ πολιτικό κλίμα κατέστησε, εκ προοιμίου, υπεύθυνο τον κ. Στάγκα «για όποια εξέλιξη πάρει ο εκλογικός αγώνας» διαβεβαιώνοντας τους δημοσιογράφους ότι ο ίδιος και η παράταξή του θα καταβάλλουν κάθε προσπάθεια, ώστε να επικρατήσει ήπιο κλίμα.

Τέλος, απέδωσε τις ενέργειες του δημάρχου κ. Σ. Στάγκα στο γεγονός ότι «δεν ήταν συνηθισμένος στον αντίλογο και είναι μια προσπάθειά του να μας φιμώσει» και κατέληξε:

«Δυστυχώς φανερώνει το ύφος και το ήθος του. Ο κ. Στάγκας έχει πέσει πολύ χαμηλά».

ΜΕ ΑΦΟΡΜΗ ΤΟ «ΜΗΝΥΜΑ» ΚΑΙ ΔΗΛΩΣΕΙΣ

«ΑΝΤΑΛΛΑΓΗ ΠΥΡΩΝ» *μεταξύ ΠΑΣΟΚ και ΝΔ*

Ανακοινώσεις της Περιφερειακής και της ΝΟΔΕ

«Ο έλεγχος έχει χαθεί από τον πολιτικό προϊστάμενο της Περιφέρειας Νοτίου Αιγαίου, ο οποίος υποκαθίσταται από υπαλλήλους του», καταγγέλλει η Περιφερειακή Επιτροπή Νοτίου Αιγαίου, του ΠΑΣΟΚ, παίρνοντας αφορμή από το μήνυμα «διπλής ανάγνωσης», που διαβάστηκε σε συγκέντρωση του υποψηφίου δημάρχου Ιαλυσού κ. Παν. Καραβόλια.

Αναλυτικά στην ανακοίνωση αναφέρονται τα εξής:

Τα όσα κωμικοτραγικά συμβαίνουν στα γραφεία της Περιφέρειας Νοτίου Αιγαίου, στη Ρόδο, επιβεβαιώνουν δυστυχώς το γεγονός ότι η κορυφαία αυτή κρατική υπηρεσία μετατράπηκε σε ακυβέρνητο καράβι από τη στιγμή που έγινε... ίδρυμα αποκατάστασης κομματικών στελεχών της Ν.Δ.

Ο έλεγχος έχει χαθεί από τον πολιτικό προϊστάμενο της Περιφέρειας Νοτίου Αιγαίου, ο οποίος υποκαθίσταται από υπαλλήλους του, υπάλληλός του ομολογεί ότι συγγράφει και εκφωνεί πολιτικά μηνύματα εξ ονόματός του και εν αγνοία του, ενώ όλοι μαζί υποκρίνονται ότι είναι... «μία πολύ ωραία ατμόσφαιρα!!» και ότι έπεσαν... θύματα μεταξύ τους παρεξήγησης!!!

Το θέμα όμως, πέρα από τη γελοιότητά του είναι συνάμα και τραγικό, αφού με όλα αυτά εξευτελίζεται το ίδιο το Κράτος και οι λειτουργίες του.

Εμείς, μολονότι το επισημαίνουμε και το καταγγέλλουμε, δεν ελπίζουμε ότι οι μεθυσμένοι από την εξουσία πρωταγωνιστές αυτής της κωμωδίας, θα τροποποιήσουν τους ρόλους τους.

Ελπίζουμε μόνο και θα αγωνιστούμε, αυτός ο εφιάλτης που κρατά εδώ και δυόμισι χρόνια, να τελειώσει το συντομότερο δυνατόν.

Για την Περιφερειακή Επιτροπή ΠΑΣΟΚ Νοτίου Αιγαίου
Βασίλης Παπανικόλας
Γραμματέας Π.Ε.

Η ΝΟΔΕ

Από το «Τμήμα Ενημέρωσης» της ΝΟΔΕ Δωδ/σου εκδόθηκε χθες η ακόλουθη ανακοίνωση, χωρίς να κατονομάζεται ο πραγματικός αποδέκτης, προφανώς για να μην «στενοχωρεί» (!), με αποτέλεσμα να δημιουργούνται εσφαλμένες εντυπώσεις:

Απολαυστικά παρακολουθούμε τους κυρίους του ΠΑ.ΣΟ.Κ. να προσπαθούν να πείσουν τους εαυτούς τους πως δεν είναι συμπαγής και συσπειρωμένη η Νέα Δημοκρατία. Προσπαθούν να μετατοπίσουν τα δικά τους προβλήματα σε άλλους χώρους, μη αποδεχόμενοι την πραγματικότητα των φατριών που ταλανίζουν το κόμμα τους σε όλα τα επίπεδα. Στη Νέα Δημοκρατία, στελέχη, μέλη, φίλοι και οπαδοί θα δώσουμε τη μάχη των Δημοτικών και Νομαρχιακών εκλογών με απόλυτη σύμπνοια, στηρίζοντας τις προτάσεις του κόμματός μας για μια ανεξάρτητη και ακηδεμόνευτη Αυτοδιοίκηση. Θα δώσουμε τη μάχη όλοι μαζί για να αναδείξουμε τη νέα πρόταση για τη λειτουργία των Δήμων και της Νομαρχιακής Αυτοδιοίκησης, κοντά στον Ανθρωπο και στα προβλήματά του. Ο κομματισμός και ο κομματαρχισμός, που επικαλούνται και πρεσβεύουν οι κύριοι του ΠΑ.ΣΟ.Κ. αυτή τη φορά δεν θα περάσει στα Δωδεκάνησα, αφού υπάρχει άλλη πρόταση, για τη Νέα Εποχή και την Ανανέωση της πολιτικής ζωής του τόπου μας...

Από το Τμήμα Ενημέρωσης



ΜΕΤΑ ΤΗΝ ΑΠΟΛΟΓΙΑ ΤΟΥ

ΕΛΕΥΘΕΡΟΣ Ο ΚΑΤΗΓΟΡΟΥΜΕΝΟΣ *για ληστεία και πλαστογραφία*

Του επιβλήθηκαν περιοριστικοί όροι

Ελεύθερος με τους περιοριστικούς όρους της εμφάνισής του την 1η και 15η ημέρα κάθε μήνα στο ΑΤ Ρόδου και της απαγόρευσης εξόδου από την χώρα κρίθηκε χθες μετά την απολογία του με ομόφωνη απόφαση του εκτελούντος χρέη τακτικού Ανακριτή κ. Β. Κατέρη και της Αντεισαγγελέως Πλημμελειοδικών Ρόδου κ. Ευαγ. Λιάσου ο κατηγορούμενος για ληστεία και πλαστογραφία με χρήση κ. Κων/νος Γκάλιος του Ελευθερίου, 43 ετών που καταμηνύθηκε από τον ιδιοκτήτη πρακτορείου ΠΡΟΠΟ κ. Δημήτριο Φτερούγα του Γεωργίου, 33 ετών.

Όπως ξανάγραψε η «δ» ο κ Φτερούγας υποστηρίζει ότι ο κ. Γκάλιος ήταν δυσαρεστημένος μαζί του διότι δεν του ανέθεσε το έργο της κατασκευής 13 ακινήτων σε οικόπεδο ιδιοκτησίας του όπως του είχε υποσχεθεί διότι έκρινε ότι η τιμή που του πρόσφερε για την οικοδόμησή τους δεν τον συνέφερε. Μεταξύ τους φέρονται σύμφωνα πάντα με τους ισχυρισμούς του να υπήρχαν δοσοληψίες και συγκεκριμένα να είχαν ανταλλάξει επιταγές ευκολίας τις οποίες κατέθεσαν και προεξόφλησαν στα πλαφόν τους.

Ο κ. Φτερούγας ισχυρίζεται ότι ο εργολάβος εισήλθε συνοδευόμενος από έναν υπήκοο Αλβανίας αγνώστων στοιχείων εντός του Πρακτορείου ΠΡΟΠΟ που διατηρεί στην οδό Γ. Σεφέρη το απόγευμα της 29ης Αυγούστου 2006 και εκεί από κοινού τον κτύπησαν με γροθιές στο πρόσωπο ενώ ο εργολάβος άρπαξε πάνω από το γραφείο του τρία σώματα επιταγών συνολικής αξίας 99.900 ευρώ.

Παρών στα όσα συνέβησαν ήταν και ένας γνωστός του κ. Φτερούγα ο οποίος σύμφωνα πάντα με τα όσα υποστηρίζει κλήθηκε από τον ίδιο σε συνδρομή διότι πριν την επίσκεψη του εργολάβου είχε δεχτεί από εκείνον απειλητικό τηλεφώνημα.

Μετά την υποβολή της μήνυσης του κ. Φτερούγα ο εργολάβος αναζητήθηκε από αστυνομικούς της Υποδιεύθυνσης Ασφαλείας Ρόδου και όταν εντοπίστηκε βρέθηκαν στην κατοχή του δύο σώματα επιταγών συνολικής αξίας 80.000 ευρώ επί των οποίων εμφανίζεται να είχε θέσει ημερομηνία και πλαστή σφραγίδα επιχείρησης του παθόντα.

Απολογούμενος ενώπιον του Ανακριτή ο εργολάβος διέψευσε τις καταγγελίες σε βάρος του επισημαίνοντας ότι είχε μεταβεί στην επιχείρηση του κ. Φτερούγα για να του ζητήσει χρήματα που του όφειλε επισημαίνοντας ότι εκείνος τον χτύπησε με την συνδρομή ενός τρίτου ατόμου. Ψευδή χαρακτήρισε και τον ισχυρισμό του κ Φτερούγα ότι του αφαίρεσε τις 2 επιταγές που βρέθηκαν στην κατοχή του επισημαίνοντας ότι του τις είχε δώσει ο ίδιος παλαιότερα. Προς επίρρωση του ισχυρισμού του αυτού υπέβαλε μάλιστα στον κ. Ανακριτή βεβαίωση τράπεζας από την οποίαν φέρεται να προκύπτει ότι τις επιταγές αυτές τις είχε κατατεθειμένες στο πλαφόν του αλληλόχρεου λογαριασμού του.

Υπενθυμίζουμε ότι ο εργολάβος έχει υποβάλει μήνυση κατά του κ. Φτερούγα για ψευδή καταμήνυση υποστηρίζοντας ότι και ότι τα όσα αναφέρει στην μήνυσή του εις βάρος του είναι ψευδή.

ΟΜΙΛΙΑ ΧΑΤΖΗ ΣΤΟ «ΑΚΤΑΙΟΝ»

«ΘΕΛΟΥΜΕ ΚΑΙ ΜΠΟΡΟΥΜΕ *να καθαρίσουμε την πόλη»*

Παρουσίασε το πρόγραμμά του για την εμφάνιση της πόλης

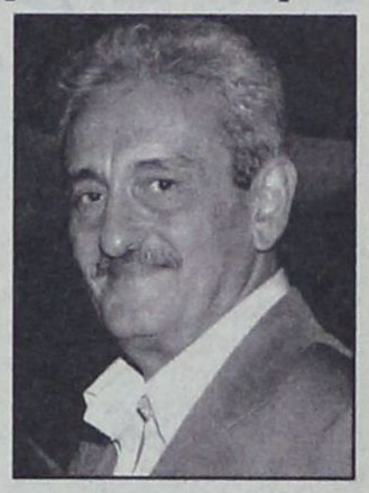

Το πρόγραμμα της παράταξης «Πρώτα η Ρόδος» για την εμφάνιση της πόλης και για την ανάπτυξη δράσεων για την βελτίωση του βιοτικού επιπέδου των κατοίκων της παρουσίασε χθες το βράδυ στην αίθουσα του «Ακταίον» ο υποψήφιος δήμαρχος Ροδίων κ. Χατζής Χατζηευθυμίου.

Στην ομιλία του ο κ. Χατζηευθυμίου επεσήμανε ότι το πρόγραμμα της παράταξης για την εμφάνιση της πόλης «αντιμετωπίζει τα μικρά, τα καθημερινά προβλήματα ενώ ιεραρχεί και προγραμματίζει τις ενέργειές του για το άμεσο μέλλον» προσθέτοντας ότι «είναι μια πρόταση η οποία περιλαμβάνει αυτονόητες ενέργειες για κάθε δημοτική Αρχή οι οποίες δυστυχώς για τον απερχόμενο δήμαρχο δεν θεωρούνται έτσι».

Ο κ. Χαζηευθυμίου δεσμεύτηκε συγκεκριμένα για περισσότερο πράσινο, για τον καλλωπισμό της πόλης, για αναβάθμιση και δημιουργία του Βοτανικού Πάρκου Ροδινιού με σπάνια φυτά αλλά και διάφορα ζώα τα οποία προτίθενται να δωρίσουν διάφοροι συνδημότες, για δημιουργία ξενοδοχειακών νησίδων και νησίδων διασκέδασης στις παραλίες, για αναβάθμιση του Ιστορικού και Εμπορικού κέντρου, για αναπλάσεις σε κεντρικές περιοχές της πόλης αλλά και στις γειτονιές της.

Δεσμεύτηκε ακόμη για την ανάληψη πρωτοβουλιών για την ανάδειξη όλων των ιστορικών και διατηρητέων κτιρίων της Ρόδου και για αξιοποίηση των αρχαιολογικών χώρων και με την δημιουργία αρχαιολογικών πάρκων.

Με το σύνθημα «θέλουμε και μπορούμε να καθαρίσουμε τη πόλη» ο κ. Χατζηευθυμίου επεσήμανε ότι η παράταξή του ως δημοτική αρχή σκοπεύει να προσφέρει στους δημότες και τους κατοίκους της πόλης υπηρεσίες που να φροντίζουν την εύρυθμη λειτουργία και την καθαριότητα της πόλης και με προγράμματα που να στοχεύουν στη βελτίωση του φυσικού περιβάλλοντος. Δεσμεύτηκε συγκεκριμένα για την πλήρη ανάπτυξη προγράμματος ανακύκλωσης και βελτίωση-εκσυγχρονισμό του συστήματος διακομιδής των σκουπιδιών.

Στην ομιλία του αναφέρθηκε επίσης στα μέτρα που προτίθεται να αναλάβει για την αντιμετώπιση των προβλημάτων στη συγκοινωνία και στο κυκλοφοριακό επισημαίνοντας ότι η παράταξή του δίδει προτεραιότητα στη δημιουργία περιφερειακών χώρων στάθμευσης σε ιδιωτικά και οικόπεδα του δημοσίου, σχεδιάζει μικρά κυκλοφοριακά έργα που θα δώσουν σημαντική ανακούφιση στους κατοίκους της πόλης, ενθαρρύνει την αποκέντρωση των δημοσίων υπηρεσιών, σχεδιάζει την αλλαγή κυκλοφορίας γύρω από το Μ. Κάστρο. Προτίθεται ακόμη να δρομολογήσει μικρά λεωφορεία σε ακτινωτές γραμμές, να υλοποιήσει σχέδιο οργανωμένης στάθμευσης, πρόγραμμα κατασκευής υπόγειων χώρων στάθμευσης ενώ πρότεινε ένα εκσυγχρονισμένο σχέδιο λειτουργίας των ταξί.

Δεσμεύτηκε ακόμη για την δημιουργία διαδημοτικού κυνοκομείου με στόχο να φιλοξενηθούν οι αδέσποτοι σκύλοι και γάτες της πόλης μας.

Αναφέρθηκε εξάλλου σε δεκάδες έργα κλίμακας και παρεμβάσεις που είχε υποσχεθεί ο δήμαρχος Ροδίων κ. Γ. Γιαννόπουλος για την βελτίωση της εικόνας της πόλης και δεν υλοποίησε από το 1994 μέχρι σήμερα.



ΑΠΟ ΤΟ ΚΑΣΤΕΛΟΡΙΖΟ

ΑΝΕΛΑΒΕ ΔΕΣΜΕΥΣΕΙΣ *ο κ. Δημ. Αβραμόπουλος*

Ποιες αποφάσεις ελήφθησαν σε σύσκεψη



Από τη Νομαρχιακή Αυτοδιοίκηση εκδόθηκε χθες η ακόλουθη ενημερωτική ανακοίνωση:

Αποφάσεις για την απεμπλοκή θεμάτων που εκκρεμούν επί μακρόν ανακοίνωσε σήμερα ο υπουργός Υγείας Δημήτρης Αβραμόπουλος, κατά τη διάρκεια σύσκεψης που πραγματοποιήθηκε στο Καστελόριζο, με τη συμμετοχή του νομάρχη Δωδεκανήσου Γιάννη Μαχαιρίδη, του δημάρχου Παύλου Πανηγύρη και του προέδρου της Β' ΔΥΠΕ Μιχάλη Νούσια.

Ο κ. Αβραμόπουλος ανέλαβε τη δέσμευση να κλείσουν οριστικά σημαντικές εκκρεμότητες, και συγκεκριμένα:

1. Τα είκοσι ένα (21) σπίτια της Πρόνοιας παραχωρούνται στο Δήμο Μεγίστης για κοινωνικούς και αναπτυξιακούς σκοπούς. Την ευθύνη διαχείρισης θα έχει Επιτροπή που θα αποτελείται από εκπροσώπους του Υπουργείου Υγείας, της Νομαρχίας και του Δήμου Καστελορίζου. Αποφασίστηκε μάλιστα να διατεθεί το ποσό των 250.000 ευρώ για τη συντήρηση των σπιτιών, έργο που θα αναλάβει η Νομαρχία Δωδεκανήσου.

2. Για το **νέο Νοσοκομείο της Κω,** ο κ. Αβραμόπουλος, αφού ενημερώθηκε από τον κ. Γ. Μαχαιρίδη για την πρωτοβουλία της Νομαρχίας να παραχωρήσει την απαιτούμενη έκταση, υιοθέτησε την πρόταση και αποφάσισε να αξιοποιηθεί μελέτη της ΔΕΠΑΝΟΜ. Αν χρειαστεί, η Νομαρχία είναι διατεθειμένη να προχωρήσει στην προσαρμογή της για τις ανάγκες του νέου νοσηλευτικού ιδρύματος στο νησί του Ιπποκράτη.

3. Ικανοποιείται πάγιο αίτημα της Νομαρχίας, με άμεση εντολή του υπουργού, για **παραχώρηση πτέρυγας του παλιού Νοσοκομείου της Ρόδου,** προκειμένου να στεγαστούν επιστημονικοί και κοινωνικοί φορείς, όπως ο Ιατρικός, Φαρμακευτικός και Οδοντιατρικός Σύλλογος.

4. **Τα Νοσοκομεία Ρόδου και Κω,** προτάσσονται στην ιεράρχηση του Υπουργείου Υγείας αναφορικά με τη στελέχωσή τους, μόλις ολοκληρωθούν οι διαδικασίες του ΑΣΕΠ, με τον κ. Αβραμόπουλο να συμφωνεί με το αίτημα που του υπεβλήθη να επιδειχθεί ειδική μέριμνα για τα μεγάλα νοσηλευτικά ιδρύματα του νομού μας.

5. Θεωρείται δεδομένη από τον Υπουργό Υγείας **η μετατέγαση των υπηρεσιών του ΙΚΑ** στο παλιό Νοσοκομείο της Ρόδου, με παραχώρηση για είκοσι χρόνια.

6. Τέλος, το πάγιο αίτημα της Νομαρχίας για ένταξη του **πλωτού πολυϊατρείου** στο Εθνικό Σύστημα Υγείας βρίσκεται πολύ κοντά στην ικανοποίησή του, πάντα σε συνεργασία με τη Νομαρχιακή Αυτοδιοίκηση Δωδεκανήσου.

Αμέσως μετά τη σύσκεψη, ο κ. **Γιάννης Μαχαιρίδης** εξέφρασε την ικανοποίησή του για το ενδιαφέρον του υπουργού Υγείας να ακούσει με προσοχή τις θέσεις και τα αιτήματα των τοπικών παραγόντων, διαπιστώνοντας ότι «κάποια πράγματα μπορεί πράγματι να προχωρήσουν με γοργούς ρυθμούς».

ΣΗΜΕΡΑ πραγματοποιήθηκε από τον Υπουργό Υγείας Δ. Αβραμόπουλο η τελετή θεμελίωσης του Πολυδύναμου Ιατρείου στο Καστελόριζο, με φορέα υλοποίησης της Νομαρχία Δωδεκανήσου.

ΑΠΑΝΤΗΣΗ ΤΟΥ ΠΕΡΙΦΕΡΕΙΑΡΧΗ *στον Β. Παπανικόλα*

Ο Γενικός Γραμματέας της Περιφέρειας Νοτίου Αιγαίου κ. Χ. Κόκκινος εξέδωσε χθες την ακόλουθη ανακοίνωση ως απάντηση στον κ. Β. Παπανικόλα:

«Οι υπερασπιστές του χθες ξαναχτύπησαν.

Με νέες δικαστικές ανακοινώσεις προσπαθούν να παραπλανήσουν και πάλι τον Δωδεκανησιακό λαό. Στον κατήφορό τους, δεν τους ακολουθούμε.

Εμείς προτείνουμε και δημιουργούμε και αφήνουμε αυτούς να αρνούνται και να υπονομεύουν.

Ας κρίνουν πρώτα τα λόγια του συντρόφου τους Θεόδωρου Πάγκαλου, ότι «το ΠΑΣΟΚ διέλυσε τη χώρα μέσα στο διάστημα 2000-2004» και ας κάνουν την αυτοκριτική τους.

Δυστυχώς ούτε αυτό μπορούν...»

Για το ίδιο ζήτημα η ΝΟΔΕ εξέδωσε την ακόλουθη ανακοίνωση:

«Οι πρωταγωνιστές του κομματισμού και του κομματαρχισμού που καταδικάστηκαν από τον Ελληνικό λαό, συνεχίζουν και επαναλαμβάνουν το γνωστό τροπάριο εναντίον του Γενικού Γραμματέα της Περιφέρειας Νοτίου Αιγαίου.

Από το κείμενο του κ. Παπανικόλα που δόθηκε σήμερα στη δημοσιότητα, φαίνεται η αγωνία του να υποτιμήσει το έργο, το ουσιαστικό και πασιφανές κυβερνητικό έργο που έχει αλλάξει ήδη την ροή των πραγμάτων στα Δωδεκάνησα, δίνοντας μια νέα δημιουργική προοπτική στον τόπο μας. Οι αριθμοί και οι επιδόσεις της περιφέρειας Νοτίου Αιγαίου είναι αυταπόδεικτοι ενώ ακόμη και οι «κομματικά» αντίπαλοι του Χαράλαμπου Κόκκινου επιδοκιμάζουν, συγχαίρουν και επιβραβεύουν τις προσπάθειές του, χωρίς να μένουν προσκολλημένοι στις μεθοδεύσεις των στείρων εποχών που τέλειωσαν οριστικά.

Γι' άλλη μια φορά καλούμε τον κ. Παπανικόλα να ζήσει την εποχή μας, γιατί αυτή δεν έχει σχέση με το παρελθόν των πρασινοφρουρών και του κομματικού κράτους.

Ο κ. Παπανικόλας, ως γνήσιο τέκνο του... «εκσυγχρονισμού», προσπαθεί να εμπεδώσει τη νέα πραγματικότητα του κόμματός του, γράφοντας εκθέσεις αντιπολιτευτικών ιδεών, για να πείσει τον εαυτό του και τη νέα νομενκλατούρα του ΠΑΣΟΚ πως είναι μαζί της. Επειδή τον συμπονούμε, τον παροτρύνουμε να συνεχίσει με την ίδια θέρμη την συγγραφή: Ο λαός παρακολουθεί, ο λαός κρίνει, ο λαός δεν ξεχνά και σίγουρα ο λαός γνωρίζει πως όλα όσα περιγράφει, είναι αποκυήματα της φαντασίας, βγαλμένα ως πρότυπα από το παρελθόν της εικοσαετίας του συστήματος ΠΑΣΟΚ...»

ΣΥΝΑΝΤΗΣΗ Σ. ΚΑΡΑΓΙΑΝΝΗ *με τη Δημοτική Αστυνομία*

Από τη δημοτική παράταξη «Ανοιξη στη Ρόδο» του κ. Σ. Καραγιάννη εκδόθηκε η ακόλουθη ανακοίνωση:

«Ο υποψήφιος Δήμαρχος Ρόδου κ. Σάββας Καραγιάννης με μέλη της παράταξής του επισκέφθηκε χθες το μεσημέρι τα γραφεία της Δημοτικής Αστυνομίας, όπου μέσα σε πνεύμα φιλικό και εγκάρδιο, εκτιμήθηκε το σημαντικό έργο που προσφέρει σήμερα το Σώμα, παρά τις όποιες δυσκολίες και σοβαρές ελλείψεις χαρακτηρίζουν την υπηρεσία στο σύνολό της.

Οι Δημοτικοί Αστυνόμοι που είχαν την ευκαιρία να παραβρεθούν στην προγραμματισμένη αυτή συνάντηση, δεν δίστασαν να θέσουν τις απόψεις τους, ο καθένας χωριστά, για την εκτίμηση του έργου με το οποίο ασχολούνται, τις δυσκολίες που συναντούν, αλλά και να ζητήσουν την κάλυψη των σοβαρών ελλείψεων που αντιμετωπίζει η υπηρεσία τους.

Ο κ. Καραγιάννης και οι συνεργάτες του έφυγαν από την συνάντηση ικανοποιημένοι και με την αίσθηση, ότι θα τους δοθεί η ευκαιρία να ασχοληθούν σοβαρά και με τη Δημοτική Αστυνομία μετά τις εκλογές».

DODEKANISOS PRIDE
Δρομολόγια
01/05/2006-15/10/2006

ΚΑΘΗΜΕΡΙΝΑ		
ΛΙΜΑΝΙ	ΑΦΙΞΗ	ΑΝΑΧΩΡΗΣΗ
PATMOS	-	06:00
LEROS	06:40	06:45
KALYMNOS	07:30	07:40
KOS	08:15	08:20
SIMI	09:45	09:50
RHODES	10:40	15:00
SIMI	15:50	15:55
KOS	17:20	17:25
KALYMNOS	18:00	18:05
LEROS	18:50	19:00
PATMOS	19:40	O/N

ΚΑΘΕ ΤΕΤΑΡΤΗ		
ΛΙΜΑΝΙ	ΑΦΙΞΗ	ΑΝΑΧΩΡΗΣΗ
PATMOS	-	06:00
LIPSI	06:20	06:25
LEROS	06:45	06:50
KALYMNOS	07:35	07:40
KOS	08:15	08:20
SIMI	09:45	09:50
RHODES	10:40	15:00
SIMI	15:50	15:55
KOS	17:20	17:25
KALYMNOS	18:00	18:05
LEROS	18:50	19:00
LIPSI	19:20	19:25
PATMOS	19:45	O/N

DODEKANISOS EXPRESS
Δρομολόγια
01/05/2006-15/10/2006

ΚΥΡΙΑΚΗ		
ΛΙΜΑΝΙ	ΑΦΙΞΗ	ΑΝΑΧΩΡΗΣΗ
RHODES	-	08:30
SIMI	09:25	09:30
KOS	11:00	11:10
KALYMNOS	11:50	12:00
LEROS	12:45	12:50
PATMOS	13:30	13:40
LEROS	14:20	14:30
KALYMNOS	15:20	15:30
KOS	16:10	16:20
SIMI	17:40	17:45
RHODES	18:30	O/N

ΤΡΙΤΗ, ΠΕΜΠΤΗ, ΠΑΡΑΣΚΕΥΗ, ΣΑΒΒΑΤΟ		
ΛΙΜΑΝΙ	ΑΦΙΞΗ	ΑΝΑΧΩΡΗΣΗ
RHODES	-	08:30
KOS	10:40	10:50
KALYMNOS	11:30	11:40
LEROS	12:30	12:35
LIPSI	13:00	13:05
PATMOS	13:30	13:40
LEROS	14:20	14:30
KALYMNOS	15:20	15:30
KOS	16:10	16:20
RHODES	18:30	O/N

ΔΕΥΤΕΡΑ		
ΛΙΜΑΝΙ	ΑΦΙΞΗ	ΑΝΑΧΩΡΗΣΗ
RHODES	-	08:30
KASTELORIZO	11:00	16:00
RHODES	18:30	O/N

ΤΕΤΑΡΤΗ		
ΛΙΜΑΝΙ	ΑΦΙΞΗ	ΑΝΑΧΩΡΗΣΗ
RHODES	-	08:30
SIMI	09:25	09:30
KOS	11:00	11:10
KALYMNOS	11:50	12:00
LEROS	12:50	14:30
KALYMNOS	15:20	15:30
KOS	16:10	16:20
SIMI	17:40	17:45
RHODES	18:30	O/N



DODEKANISOS SEAWAYS
Η δική μας ναυτιλιακή!

Αυστραλίας 3, 85100 Ρόδος, τηλ.: 22410 70590, fax: 22410 70591, www.12ne.gr

ΑΚΡΙΤΙΚΑ

καυστικούλες με κάποια νάμα

Θ άρσει· λέγων τ' αληθές ου σφαλεί ποτέ
ΣΟΦΟΚΛΗΣ

«Η φοβερότερη εκδίκηση είναι να περιφρονείς αυτούς που σε εχθρεύονται, αν και είσαι βέβαιος ότι μπορείς να τους συντρίψεις».
ΜΠΑΛΖΑΚ

WINSTON CHURCHILL: Ο ελεύθερος Τύπος μπορεί να είναι καλός ή κακός Τύπος, ο ανελεύθερος δεν θα γίνει ποτέ τίποτε άλλο από κακός τύπος

Ο Ι... ΦΟΥΡΝΑΡΗΔΕΣ ΤΗΣ «ΔΗΜΟΣΙΟΓΡΑΦΙΑΣ»

Σαράντα χρόνια και πάνω «φουρνάρηδες» τα... δυνατά παιδιά της «δημοσιογραφίας» (;) και δεν κατάφεραν ακόμα να διαβάζουν στοιχειωδώς ένα κείμενο. Ούτε και το ονοματάκι τους μπορούν ακόμα να γράψουν χωρίς ορθογραφικά λάθη! Μεγάλος ο καημός!

Χθες τα «ατίθασα παιδιά»... διέψευσαν -λέει- δημοσίευμα της «δ» σχετικά με το νομάρχη. Και φυσικά δεν επρόκειτο για «εμπνεύσεις» της εφημερίδας, αλλά διαδόσεις στενού συνεργάτη του νομάρχη.

Αυτό δεν τους μάρανε! Κακό πράγμα τα κόμπλεξ, η εμπάθεια και η αγραμματοσύνη.

Δυστυχώς για τον τόπο, σε τέτοια «φωτεινά μυαλά» έχει περιέλθει η δημοσιογραφία.

Δ ΙΑΡΡΗΞΗ

Αφού δεν μπόρεσε να κάνει τη ρήξη με τον εαυτό του το ΠΑΣΟΚ και να ανακαλύψει μια νέα ταυτότητα, ένα νέο λόγο, επιχειρεί τη διάρρηξη της λογικής δια της επικοινωνιακής αντιστροφής. Ετσι, οι «κλέφτες» κατηγορούν τους πολιτικούς αντιπάλους τους ως... «διαρρήκτες». Οι «διαπλεκόμενοι» τους άλλους ως «Σικελούς μαφιόζους». Και κατηγορώντας τους νομίζουν ότι με αρνητικό έστω τρόπο τοποθετούνται από την πλευρά της ηθικής και της εντιμότητας.

Αλλά, ακόμα κι αν είναι έτσι, η τοποθέτηση είναι ατυχής διότι είναι γνωστές οι εσωτερικές αντιπαλότητες στις μαφιόζικες οικογένειες. Πέρα όμως από αυτά, η «νέα γλώσσα» του Γ.Α. Παπανδρέου είναι μία ομολογία αδυναμίας εκφοράς ουσιαστικού πολιτικού λόγου, θέσεων, εναλλακτικών προτάσεων και συγκεκριμένης αντιπολιτευτικής κριτικής. Ακόμη χειρότερα, αν κάποιοι σύμβουλοι επικοινωνίας επέβαλαν στον πρόεδρο του ΠΑΣΟΚ τη χρήση αυτών των χαρακτηρισμών, τότε αυτοί είναι σίγουρα Αμερικανοί, αφού μόνο αυτοί θα μπορούσαν να υποτιμήσουν τόσο πολύ το πολιτικό και πολιτιστικό κριτήριο των Ελλήνων.

Εν προκειμένω, έχουμε μία «γλώσσα μεταμαγκιάς», που ασφαλώς αποτελεί ρήξη με το «καθώς πρέπει» και το πολιτικά ορθό, αλλά δεν έχει καμία πολιτική και ιδεολογική βάση και δεν ικανοποιεί παρά την ανάγκη για «λόγια», την κατανάλωση των μικρών φράσεων εντυπωσιασμού, την ατάκα που θα αναπαράξουν τα δελτία των 8, υποδηλώνοντας ότι ο πρόεδρος είναι εδώ, δυναμικός και αντιπολιτευτικός. Ομως, ο κόσμος δεν έχει ανάγκη ούτε από λόγια ούτε από βρισιές για «να χορτάσει» μήτε ακόμα τον μετωνυμικό, επαναληπτικό λόγο της «παροχο-λογίας». Αυτή η μεγάλη συλλογική μεταφορά των «πακέτων», δεν είναι αρκετή για να «χορτάσει» τον κόσμο. Η κοινή γνώμη έχει μάθει πλέον το παιχνίδι της επικοινωνίας, των μύθων και των προσομοιωμένων και προσημειωμένων ελπίδων. Γι' αυτό θέλει χειροπιαστά πράγματα.

Τ Α ΠΡΑΓΜΑΤΑ ΣΤΗ ΘΕΣΗ ΤΟΥΣ

Και για να βάλουμε τα πράγματα στην ορθία θέση τους και να πάψουν οι επαγγελματίες της παραπληροφόρησης και της κατασκευής «ειδήσεων»: Αλλο είναι τι σκέπτεται ο νομάρχης Γ. Μαχαιρίδης (αν πράγματι σκέπτεται) και άλλο τι διαδίδει στενός συνεργάτης του. Φταίνε δηλαδή αυτοί οι οποίοι καταγράφουν ΑΔΙΑΨΕΥΣΤΑ γεγονότα και όχι αυτοί που τα διαδίδουν για να εξαπατήσουν το εκλογικό σώμα και να αλιεύσουν ψήφους, όταν μάλιστα ανήκουν στον πολύ στενό κύκλο του νομάρχη; Να σταματήσουν οι «εξυπνάδες» και τα ανέκδοτα και να έρθουμε στην ουσία, στην καρδιά του πραγματικού προβλήματος: Υπηρετούν την πολιτική και ηθική τάξη αυτά που διαδίδει ΑΠΟΔΕΔΕΙΓΜΕΝΑ στενός συνεργάτης του νομάρχη; Αυτό το ερώτημα θα πρέπει να απαντηθεί. Ολα τα άλλα είναι εκ του πονηρού και για τους αφελείς. Αφελείς, όμως, έπαψαν προ πολλού να υπάρχουν.

Οι μόνοι που απέμειναν είναι οι γνωστοί... φουρνάρηδες.

Π ΕΡΙ... ΔΙΑΦΘΟΡΑΣ

Δηλαδή, αν καταλάβαμε καλά, τα σκάνδαλα του ΠΑΣΟΚ, μικρά ή μεγάλα, είναι κατακριτέα και επιλήψιμα και τα τερατώδη στελεχών της ΝΔ είναι καλώς καμωμένα;

Ετσι αντιλαμβάνεται η ΝΔ την κάθαρση και την διαφάνεια;

Με το κουκούλωμα των σκανδάλων κάποιων «γαλάζιων» παιδιών, γνησίων ή μαϊμού;

Α ΝΑΚΑΛΥΨΑΝ ΤΗΝ... ΑΜΕΡΙΚΗ!

Οταν η «δ» απεκάλυπτε καταγγελίες για την ύπαρξη και στη Ρόδο παραδικαστικού κυκλώματος, έβγαιναν τα απίθανα παιδιά της περίφημης «δημοσιογραφίας», που δεν παίρνουν ποτέ τους χαμπάρι, ατομικές βόμβες να πέφτουν δίπλα τους, και μας... «κεραυνοβολούσαν».

Χθες όμως κατάπιαν και πάλι τη γλώσσα τους, ως προς την αλήθεια. Είχαν, όμως, και πάλι το γνωστό απύθμενο θράσος τους να αναφέρονται σε παραδικαστικό κύκλωμα και δη σ' αυτό, που απεκάλυψε η «δ».

Καμαρώστε τα λεβεντόπαιδα. Και φτύστε τα για να μην ματιασθούν!

Π ΟΛΙΤΙΣΤΙΚΗ ΠΡΩΤΕΥΟΥΣΑ



Σχόλιο από το «Ποντίκι»:

Ε, λοιπόν, δεν πτοούμαστε με τίποτα! Θα διεκδικήσουμε ξανά την Πολιτιστική Πρωτεύουσα στη γειτονιά μας. Η Ρόδος επιθυμεί να ανακηρυχθεί Πολιτιστική Πρωτεύουσα της Ευρώπης το 2018. Και μόνο η είδηση ήταν αρκετή να προκαλέσει ανατριχίλα... Δεν μας φτάνει τόσος εξευτελισμός, πρέπει να πέσουμε στο τελευταίο σκαλοπάτι της ντροπής; Μετά την Πάτρα, που ευτυχώς κανένας δεν πήρε και πολύ χαμπάρι, ελπίζαμε ότι πήραμε το μάθημά μας. Η χώρα που «γέννησε» τον θεσμό, δεν τον αγάπησε ποτέ, ή τουλάχιστον δεν ήξερε πώς... Και τώρα, «σκάει» η Ρόδος και προσπαθεί να μας πείσει ότι τούτη τη φορά θα γίνουν όλα σωστά. Ηδη λίστες με υπογραφές προσωπικοτήτων από την Ελλάδα και το εξωτερικό συμπληρώνονται, ενώ στόχος είναι να «ανοίξει» ένας γόνιμος διάλογος όλων των εμπλεκομένων φορέων για τον ρόλο της τέχνης, της κοινωνίας αλλά και της πολιτείας σε όλη αυτή την υπόθεση... Μα, το πρόβλημα δεν ήταν στα λόγια ή στις ιδέες. Το πρόβλημα, αν ενθυμούμαι καλώς, ήταν στις πράξεις όλων αυτών. Στα χαρτιά καλά τα λέγαμε. Στην υλοποίηση χωλαίναμε...

Τ ΟΥΡΙΣΤΙΚΑ

Ο ελληνικός τουρισμός πηγαίνει και φέτος πολύ καλά. Θα μπορούσε να πάει ακόμη καλύτερα αν είχαμε μεγαλύτερο μερίδιο από τις χώρες του πρώην ανατολικού μπλοκ, με εκατοντάδες εκατομμύρια κατοίκους, που έχουν αρχίσει να ταξιδεύουν μαζικά. Το είπε, άλλωστε, η δραστήρια υπουργός Τουριστικής Ανάπτυξης Φάνη Πάλλη - Πετραλιά στην Κέρκυρα, όπου έκανε ιδιαίτερη μνεία στους Ρώσους τουρίστες. Τώρα, μάλιστα, που οι βομβιστικές ενέργειες πλήττουν τον τουρισμό της γείτονος Τουρκίας -και φυσικά δεν χαιρόμαστε καθόλου γι' αυτό- είναι ευκαιρία να αναθεωρήσουμε την πολιτική μας με τις πρώην σοσιαλιστικές χώρες και να... ανοίξουμε τα σύνορα. Οπως έκαναν οι Τούρκοι, με αποτέλεσμα όλοι οι Ανατολικοί να κάνουν τις διακοπές τους στην Τουρκία (φτηνά και- κυρίως- χωρίς βίζα ή με βίζα που την αγοράζουν στα σύνορα αντί 20 ευρώ), οι Κύπριοι (που έχουν ανοίξει Προξενεία στις μεγαλύτερες πόλεις των χωρών της πρώην ΕΣΣΔ και χορηγούν χωρίς δυσκολία βίζα) και άλλες χώρες (Γαλλία, Ισπανία κ.λπ.). Γνωρίζετε ποια είναι η δυσκολότερη χώρα στη χορήγηση βίζας στους κατοίκους των χωρών αυτών; Η Ελλάδα, που αυτοβούλως υπονομεύει τον τουρισμό της. Και το πρόβλημα βρίσκεται στα Προξενεία. Για παράδειγμα για να χορηγήσει βίζα το Προξενείο του Κιέβου (Ουκρανία), πρέπει ο Ουκρανός να έχει αγοράσει τουριστικό πακέτο που κοστίζει 1.000-1.500 ευρώ, ακριβότερα από όλες τις ευρωπαϊκές χώρες. Βέβαια, τα 1.000 ευρώ δεν πηγαίνουν στους τουριστικούς πράκτορες!!! Η ικανότατη και πανέξυπνη υπουργός Εξωτερικών κ. Ντόρα Μπακογιάννη ας το ψάξει το θέμα. Θα βγάλει... λαυράκια.

Η ΑΠΟΝΟΜΗ ΤΗΣ ΔΙΚΑΙΟΣΥΝΗΣ

Την εντατικοποίηση των προσπαθειών του για την επιτάχυνση της απονομής της Ποινικής Δικαιοσύνης ζητά, με έγγραφό του από τους εισαγγελείς όλης της χώρας, ο νέος εισαγγελέας του Αρείου Πάγου Γιώργος Σανιδάς.

Ο ανώτατος εισαγγελέας, ο οποίος έχει διαπιστώσει βραδύτητα στην απονομή της δικαιοσύνης, που καταλήγει να μετατρέπεται σε αρνησιδικία και να οδηγεί τελικά σε ατιμωρησία του δράστη, ζητά αναλυτική ενημέρωση για όλες τις σοβαρές υποθέσεις που παραμένουν σε εκκρεμότητα επί μακρόν (ναρκωτικά, εγκλήματα σε βάρος του Δημοσίου κ.λπ.). Παράλληλα, ζητά και ενημέρωση τρεις φορές το χρόνο (Φεβρουάριο, Ιούνιο και Οκτώβριο) για τις υποθέσεις που εισάγονται προς εκδίκαση, τις πιθανές αναβολές, αλλά και τις ποινές, εφόσον οι αποφάσεις είναι καταδικαστικές. Οπως τονίζει στο έγγραφό του ο Γ. Σανιδάς, με τους ρυθμούς που απονέμεται η δικαιοσύνη τα κακουργήματα δικάζονται σε πρώτο βαθμό ακόμα και δέκα χρόνια μετά την τέλεσή τους, ενώ τα πλημμελήματα κατά κανόνα μετά την πάροδο πέντε ετών. Για τη δε δίκη σε δεύτερο βαθμό αυτή γίνεται σε πολλές περιπτώσεις λίγο καιρό πριν την παραγραφή.

Με αυτά τα δεδομένα, ο εισαγγελέας του Αρείου Πάγου εκτιμά ότι «η πάροδος μεγάλου χρονικού διαστήματος από την ημέρα τελέσεως των εγκλημάτων αλλοιώνει τη φύση και τη μορφή μιας ποινικής υποθέσεως αλλά και το μέγεθος της προσβολής της εννόμου τάξεως, ενώ εξάλλου ο κατηγορούμενος, ο οποίος καλείται να λογοδοτήσει, είναι πιθανόν να μην ταυτίζεται πλέον, ως προσωπικότητα, με το δράστη της τελεσθείσας εγκληματικής πράξεως, με συνέπεια το δικαστήριο δυσχερώς να οδηγείται σε κολασμό και μάλιστα αντίστοιχο της εκδηλωθείσας εγκληματικής συμπεριφοράς». Η κατάσταση γίνεται ακόμα δυσκολότερη με την απογοήτευση και την κόπωση των θυμάτων αλλά και των μαρτύρων στις περιπτώσεις που έχουν παρεμβληθεί πολλές αναβολές.

Υ.Τ.Ε.

ΜΕ ΑΠΟΦΑΣΕΙΣ ΤΟΥ ΠΥΣΠΕ

ΑΠΟΣΠΑΣΕΙΣ ΕΚΠΑΙΔΕΥΤΙΚΩΝ ΣΤΟ ΝΟΜΟ ΔΩΔΕΚΑΝΗΣΟΥ

Αφορά δασκάλους και νηπιαγωγούς

Ανακοινώνεται ότι το Περιφερειακό Υπηρεσιακό Συμβούλιο Α/θμιας Εκπαίδευσης Ν. Δωδεκανήσου πραγματοποίησε τις παρακάτω αποσπάσεις εκπαιδευτικών στο Νομό:

ΓΙΑ ΥΠΗΡΕΣΙΑΚΟΥΣ ΛΟΓΟΥΣ

Α/Α	ΕΠΙΘΕΤΟ	ΟΝΟΜΑ	ΕΙΔΙΚΟΤΗΤΑ	ΣΧΟΛΕΙΟ ΟΡΓ ΘΕΣΗΣ	ΤΟΠΟΘΕΤΗΣΗ
1.	ΚΑΡΑΓΙΑΝΝΗΣ	ΚΩΝ/ΝΟΣ	ΔΙΟΣ	2ο ΔΣ ΚΡΕΜΑΣΤΗΣ	1ο ΔΣ ΚΡΕΜΑΣΤΗΣ
2.	ΜΟΥΚΑΚΟΥ	ΑΝΑΣΤΑΣΙΑ	ΔΙΟΣ/Α	ΔΣ Κρητικών	ΔΣ ΜΑΡΙΤΣΩΝ
3.	ΠΑΠΑΠΟΣΤΟΛΟΥ	ΑΙΚΑΤΕΡΙΝΗ	ΝΓΟΣ	20ο Ν/Τ Πόλ.Ρόδου	14ο ΝΓΕΙΟ ΡΟΔΟΥ
4.	ΖΑΧΑΡΙΑΔΟΥ	ΠΟΛΥΞΕΝΗ	ΝΓΟΣ	10ο Ν/Τ Πόλ. Ρόδου	1ο ΝΓΕΙΟ ΡΟΔΟΥ
5.	ΜΠΑΡΤΣΟΤΑ	ΠΑΝΑΓΙΩΤΑ	ΝΓΟΣ	10ο Ν/Τ Πόλ. Ρόδου	2/θο ΠΕΙΡ ΝΓΕΙΟ ΡΟΔΟΥ

ΔΑΣΚΑΛΟΙ ΣΕ ΠΕΙΡΑΜΑΤΙΚΑ

Α/Α	ΕΠΙΘΕΤΟ	ΟΝΟΜΑ	ΕΙΔΙΚΟΤΗΤΑ	ΣΧΟΛΕΙΟ ΟΡΓ ΘΕΣΗΣ	ΤΟΠΟΘΕΤΗΣΗ
1.	ΚΥΠΡΑΙΟΣ	ΓΕΩΡΓΙΟΣ	ΔΙΟΣ	8ο ΔΣ ΠΟΛΕΟΣ ΡΟΔΟΥ	1ο ΠΕΙΡ ΔΣ ΠΟΛ.ΡΟΔΟΥ
2.	ΓΙΑΝΝΟΥΣΤΑ	ΖΩΗ	ΔΙΟΣ/Α	17ο ΔΣ ΠΟΛ.ΡΟΔΟΥ	1ο ΠΕΙΡ ΔΣ ΠΟΛ. ΡΟΔΟΥ
3.	ΠΟΙΜΕΝΙΔΗΣ	ΔΗΜΗΤΡΙΟΣ	ΔΙΟΣ/Α	ΑΠΟΣΠ ΑΠΟ ΑΛΛΟ	1ο ΠΕΙΡ ΔΣ ΠΟΛ. ΡΟΔΟΥ
4.	ΒΟΥΛΤΣΟΥ	ΚΩΝ/ΝΑ	ΔΙΟΣ/Α	5ο ΔΣ ΠΟΛ. ΡΟΔΟΥ	2ο ΠΕΙΡ ΔΣ ΠΟΛ. ΡΟΔΟΥ
5.	ΙΩΑΝΝΙΔΟΥ	ΓΕΩΡΓΙΑ	ΔΙΟΣ/Α	ΔΣ ΛΑΚΚΙΟΥ ΛΕΡΟΥ	2ο ΠΕΙΡ ΔΣ ΠΟΛ.ΡΟΔΟΥ
6.	ΛΙΒΑΝΙΟΥ	ΕΥΑΓΓΕΛΙΑ	Δ/ΛΟΣ/Α	17ο ΔΣ ΠΟΛ. ΡΟΔΟΥ	2ο ΠΕΙΡ ΔΣ ΠΟΛ.ΡΟΔΟΥ
7.	ΚΕΡΑΜΙΔΑΣ	ΓΕΩΡΓΙΟΣ	ΔΙΟΣ/Α	ΑΠΟ ΑΛΛΟ ΠΥΣΠΕ	2ο ΠΕΙΡ ΔΣ ΠΟΛ. ΡΟΔΟΥ
8.	ΣΚΟΥΛΗ	ΑΝΑΣΤΑΣΙΑ	ΔΙΟΣ/Α	ΔΣ ΔΙΜΥΛΙΑΣ	2ο ΠΕΙΡ ΔΣ ΠΟΛ. ΡΟΔΟΥ
9.	ΧΡΟΝΟΠΟΥΛΟΥ	ΒΑΣΙΛΙΚΗ	ΔΙΟΣ/Α	1ο ΔΣ ΙΑΛΥΣΟΥ	3/θο ΠΕΙΡ ΔΣ ΠΟΛ. ΡΟΔΟΥ
10.	ΜΑΝΑΡΑ	ΚΥΡΙΑΚΗ	ΔΙΟΣ/Α	2ο ΔΣ ΙΑΛΥΣΟΥ	3/θο ΠΕΙΡ ΔΣ ΠΟΛ. ΡΟΔΟΥ
11.	ΚΑΤΣΑΜΟΥΝΔΗ	ΜΑΡΙΑ	ΔΙΟΣ/Α	7Ο ΔΣ ΡΟΔΟΥ	3/θο ΠΕΙΡ ΔΣ ΠΟΛ. ΡΟΔΟΥ
12.	ΛΙΑΠΗ	ΒΑΣΙΛΙΚΗ	ΔΙΟΣ/Α	18ο ΔΣ ΠΟΛ. Ρόδου	3/θο ΠΕΙΡ ΔΣ ΠΟΛΣ ΡΟΔΟΥ
13.	ΔΙΑΚΟΜΑΝΩΛΗ	ΕΛΙΣΑΒΕΤ	ΑΓΓΛ	3ο ΔΣ ΠΟΛ. Ρόδου	1ο ΠΕΙΡ ΔΣ ΠΟΛ. ΡΟΔΟΥ

ΔΑΣΚΑΛΟΙ ΣΕ ΣΜΕΑ

Α/Α	ΕΠΙΘΕΤΟ	ΟΝΟΜΑ	ΕΙΔΙΚΟΤΗΤΑ	ΣΧΟΛΕΙΟ ΟΡΓ ΘΕΣΗΣ	ΤΟΠΟΘΕΤΗΣΗ
1.	ΜΗΤΣΟΛΑ	ΕΥΑΓΓΕΛΙΑ	ΔΙΟΣ/Α	60 ΔΣ ΠΟΛ.ΡΟΔΟΥ	1ο ΕΙΔΙΚΟ ΔΣ ΠΟΛ. ΡΟΔΟΥ
2.	ΚΑΜΑΝΑ	ΧΡΥΣΟΥΛΑ	ΔΙΟΣ/Α	ΑΠΟ ΑΛΛΟ ΠΥΣΠΕ	1ο ΕΙΔΙΚΟ ΔΣ ΠΟΛ.ΡΟΔΟΥ
3.	ΛΥΜΠΕΡΟΠΟΥΛΟΥ	ΜΑΡΙΑ	ΔΙΟΣ/Α	17Ο ΔΣ ΡΟΔΟΥ	1ο ΕΙΔΙΚΟ ΔΣ ΠΟΛ. ΡΟΔΟΥ
4.	ΜΑΝΤΑ	ΜΑΡΙΑ	ΔΙΟΣ/Α	14Ο ΔΣ ΡΟΔΟΥ	1ο ΕΙΔΙΚΟ ΔΣ ΠΟΛ. ΡΟΔΟΥ
5.	ΜΑΣΤΟΡΙΔΗΣ	ΙΩΑΝΝΗΣ	ΔΙΟΣ/Α	2ο ΔΣ ΠΟΛΕΩΣ ΡΟΔΟΥ	ΔΣ ΚΩΦΟΝ
6.	ΝΙΚΟΛΟΥ	ΣΤΑΜΑΤΙΑ	ΔΙΟΣ/Α	16ο ΔΣ ΡΟΔΟΥ	11ο ΔΣ ΡΟΔΟΥ (ΤΜ. ΕΝΤ.)
7.	ΠΛΑΣΤΡΟΥΓΓΗΣ	ΙΩΑΝΝΗΣ	ΔΙΟΣ/Α	60 ΔΣ ΠΟΛΕΩΣ ΡΟΔΟΥ	17ο ΔΣ ΡΟΔΟΥ (ΤΜ. ΕΝΤ.)
8.	ΠΑΤΑΤΟΥΚΟΣ	ΣΩΤΗΡΗΣ	ΔΙΟΣ/Α	60 ΔΣ ΠΟΛΕΩΣ ΡΟΔΟΥ	18ο ΔΣ ΡΟΔΟΥ (ΤΜ. ΕΝΤ.)
9.	ΚΟΡΦΙΑΤΗ ΑΣΒΕΣΤΑ	ΜΑΡΙΕΤΤΑ	ΔΙΟΣ/Α	3ο ΔΣ ΠΟΛ. ΚΑΛΥΜΝΟΥ	3ο ΔΣ ΠΟΛΕΩΣ ΚΑΛΥΜΝΟΥ (ΤΜΗΜΑ ΕΝΤΑΞΗΣ)
10.	ΜΠΙΛΛΗ	ΑΝΝΑ	ΔΙΟΣ/Α	ΔΣ ΛΑΚΚΙΟΥ ΛΕΡΟΥ	ΔΣ ΛΑΚΚΙΟΥ ΛΕΡΟΥ (ΤΜ. ΕΝ.)
11.	ΤΣΑΝΤΣΑΡΑΚΗ	ΘΕΟΔΟΣΙΑ	ΔΙΟΣ/Α	ΔΣ ΚΕΦΑΛΟΥ	ΔΣ ΚΕΦΑΛΟΥ (ΤΜ. ΕΝ.)
12.	ΣΕΒΔΑΛΗΣ	ΚΩΝ/ΝΟΣ	ΔΙΟΣ/Α	1ο ΔΣ ΚΑΡΠΑΘΟΥ	1ο ΔΣ ΚΑΡΠΑΘΟΥ (ΤΜ. ΕΝΤ.)

ΝΗΠΙΑΓΩΓΟΙ ΣΕ ΣΜΕΑ

Α/Α	ΕΠΙΘΕΤΟ	ΟΝΟΜΑ	ΕΙΔΙΚΟΤΗΤΑ	ΣΧΟΛΕΙΟ ΟΡΓ ΘΕΣΗΣ	ΤΟΠΟΘΕΤΗΣΗ
1.	ΣΤΕΦΑΔΟΥΡΟΥ	ΠΕΛΑΓΙΑ	ΝΓΟΣ	3ο ΝΓΕΙΟ ΠΟΛ. ΚΑΛΥΜΝΟΥ	ΕΙΔΙΚΟ ΝΓΕΙΟ ΚΑΛΥΜΝΟΥ
2.	ΜΑΤΘΑΙΟΥ	ΣΕΒΑΣΤΗ	ΝΓΟΣ	7ο ΝΓΕΙΟ ΡΟΔΟΥ	2ο ΝΓΕΙΟ ΙΑΛΥΣΟΥ (ΤΜ. ΕΝ.)

ΔΑΣΚΑΛΟΙ

Α/Α	ΕΠΙΘΕΤΟ	ΟΝΟΜΑ	ΕΙΔΙΚΟΤΗΤΑ	ΣΧΟΛΕΙΟ ΟΡΓ ΘΕΣΗΣ	ΤΟΠΟΘΕΤΗΣΗ
1.	ΑΘΑΝΑΣΙΑΔΟΥ	ΞΕΝΗ	ΔΙΟΣ/Α	ΑΠΟΣΠ ΑΠΟ ΑΛΛΟ	15ο ΔΣ ΠΟΛΕΟΣ ΡΟΔΟΥ
2.	ΑΛΑΡΔΗ	ΘΕΟΔΩΡΑ	ΔΙΟΣ/Α	4ο ΔΣ Πόλεως Καλύμνου	ΔΣ ΠΑΡΑΔΕΙΣΙΟΥ
3.	ΑΝΔΡΙΟΠΟΥΛΟΥ	ΔΕΣΠΟΙΝΑ	ΔΙΟΣ/Α	ΔΣ Λίνδου	12ο ΔΣ ΠΟΛΕΟΣ ΡΟΔΟΥ
4.	ΑΝΤΩΝΙΑΔΟΥ	ΑΙΚΑΤΕΡΙΝΗ	ΔΙΟΣ/Α	ΔΣ Φανών	2ο ΔΣ ΙΑΛΥΣΟΥ
5.	ΑΡΒΑΝΙΤΗΣ	ΑΝΤΩΝΙΟΣ	ΔΙΟΣ/Α	ΔΣ Παστίδας	ΔΣ ΣΟΡΩΝΗΣ
6.	ΑΡΓΥΡΟΥ	ΤΣΑΜΠΙΚΑ	ΔΙΟΣ/Α	ΔΣ Άργους	6ο ΔΣ ΠΟΛΕΟΣ ΡΟΔΟΥ
7.	ΑΡΣΕΝΙΔΗΣ	ΑΘΑΝΑΣΙΟΣ	ΔΙΟΣ/Α	ΔΣ Καλάθου	6ο ΔΣ ΠΟΛΕΟΣ ΡΟΔΟΥ
8.	ΑΣΠΡΑ	ΜΑΡΙΑ	ΔΙΟΣ/Α	ΑΠΟΣΠ ΑΠΟ ΑΛΛΟ	3ο ΔΣ ΙΑΛΥΣΟΥ
9.	ΑΤΣΙΔΗ	ΤΣΑΜΠΙΚΑ	ΔΙΟΣ/Α	1ο ΔΣ Πόλεως Ρόδου	ΔΣ ΣΓΟΥΡΟΥ
10.	ΒΑΣΙΛΕΙΑΔΟΥ	ΕΛΙΣΑΒΕΤ	ΔΙΟΣ/Α	ΔΣ Αλίντων	ΔΣ ΨΙΝΘΟΥ
11.	ΒΛΑΧΟΥ	ΡΟΖΑ	ΔΙΟΣ/Α	ΔΣ Λίνδου	12ο ΔΣ ΠΟΛΕΟΣ ΡΟΔΟΥ
12.	ΒΟΒΟΥ	ΑΣΗΜΙΝΑ	ΔΙΟΣ/Α	ΔΣ Έμπωνα	1ο ΔΣ ΚΡΕΜΑΣΤΗΣ
13.	ΓΑΖΗΣ	ΠΑΝΟΣ	ΔΙΟΣ/Α	ΔΣ Μεγίστης	3ο ΔΣ ΙΑΛΥΣΟΥ
14.	ΓΑΛΑΝΗ	ΑΛΕΞΑΝΔΡΑ	ΔΙΟΣ/Α	ΑΠΟΣΠ ΑΠΟ ΑΛΛΟ	17ο ΔΣ ΠΟΛΕΟΣ ΡΟΔΟΥ
15.	ΓΑΛΑΝΟΠΟΥΛΟΥ	ΣΠΥΡΙΔΟΥΛΑ	ΔΙΟΣ/Α	ΑΠΟΣΠ ΑΠΟ ΑΛΛΟ	2ο ΔΣ ΙΑΛΥΣΟΥ
16.	ΓΑΛΕΤΣΑ	ΚΥΡΙΑΚΗ	ΔΙΟΣ/Α	ΔΣ Λειψών	ΔΣ ΠΥΛΩΝΑΣ
17.	ΓΕΡΜΑΝΙΔΟΥ	ΕΛΕΝΗ	ΔΙΟΣ/Α	ΑΠΟΣΠ ΑΠΟ ΑΛΛΟ	ΔΣ ΛΕΙΨΩΝ
18.	ΓΕΡΟΝΤΑ	ΤΕΡΨΙΧΟΡΗ	ΔΙΟΣ/Α	5ο ΔΣ Πόλεως Καλύμνου	ΔΣ ΚΑΛΥΘΙΩΝ
19.	ΓΕΩΡΓΟΠΟΥΛΟΣ	ΒΑΣΙΛΕΙΟΣ	ΔΙΟΣ/Α	ΑΠΟΣΠ ΑΠΟ ΑΛΛΟ	ΔΣ ΜΑΛΩΝΑΣ
20.	ΓΙΟΥΡΟΥΚΟΓΛΟΥ	ΑΝΑΣΤΑΣΙΟΣ	ΔΙΟΣ/Α	2ο ΔΣ Αρχαγγέλου	15ο ΔΣ ΠΟΛΕΟΣ ΡΟΔΟΥ
21.	ΓΚΟΥΖΙΑ	ΕΙΡΗΝΗ	ΔΙΟΣ/Α	5ο ΔΣ Πόλεως Καλύμνου	ΔΣ ΔΙΜΥΛΙΑΣ
22.	ΓΟΥΣΟΥΤΙΔΗ	ΒΑΡΒΑΡΑ-ΚΥΡ.	ΔΙΟΣ/Α	ΑΠΟΣΠ ΑΠΟ ΑΛΛΟ	1ο ΔΣ ΑΡΧΑΓΓΕΛΟΥ
23.	ΔΑΚΟΡΩΝΙΑ	ΧΡ.-ΜΑΡΙΑ	ΔΙΟΣ/Α	ΑΠΟΣΠ ΑΠΟ ΑΛΛΟ	5ο ΔΣ ΚΩ
24.	ΔΑΡΕΙΩΤΟΥ	ΕΛΕΝΗ	ΔΙΟΣ/Α	ΑΠΟΣΠ ΑΠΟ ΑΛΛΟ	6ο ΔΣ ΠΟΛΕΟΣ ΡΟΔΟΥ
25.	ΔΗΜΗΤΡΟΠΟΥΛΟΥ	ΔΗΜΗΤΡΑ	ΔΙΟΣ/Α	ΔΣ Αγ. Μαρίνας Λέρου	1ο ΔΣ ΑΡΧΑΓΓΕΛΟΥ
26.	ΔΙΑΚΑΝΤΩΝΗΣ	ΝΙΚΟΛΑΟΣ	ΔΙΟΣ/Α	2ο ΔΣ Ιαλυσού	6ο ΔΣ ΠΟΛΕΟΣ ΡΟΔΟΥ
27.	ΔΙΑΜΑΝΤΗ	ΧΡΙΣΤΙΝΑ	ΔΙΟΣ/Α	ΔΣ Λάρδου	18ο ΔΣ ΠΟΛΕΟΣ ΡΟΔΟΥ
28.	ΔΟΞΗΣ	ΑΝΑΣΤΑΣΙΟΣ	ΔΙΟΣ/Α	2ο ΔΣ Ιαλυσού	16ο ΔΣ ΠΟΛΕΟΣ ΡΟΔΟΥ
29.	ΔΡΑΚΙΟΥ	ΤΣΑΜΠΙΚΑ	ΔΙΟΣ/Α	ΔΣ Σκάλας Πάτμου	16ο ΔΣ ΠΟΛΕΟΣ ΡΟΔΟΥ
30.	ΔΡΑΚΟΠΟΥΛΟΣ	ΠΑΝΑΓΙΩΤΗΣ	ΔΙΟΣ/Α	ΔΣ Πανόρμου	ΔΣ ΚΟΣΚΙΝΟΥ
31.	ΖΑΧΑΡΙΟΥ	ΙΩΑΝΝΗΣ	ΔΙΟΣ/Α	1ο ΔΣ Χώρας Καλύμνου	1ο ΔΣ ΠΟΛΕΟΣ ΚΑΛΥΜΝΟΥ
32.	ΖΟΥΤΛΑ	ΣΤΑΜΑΤΙΑ	ΔΙΟΣ/Α	1ο ΔΣ Πυλίου	ΔΣ ΨΙΝΘΟΥ
33.	ΖΟΥΡΔΗ	ΝΙΚΟΛΕΤΤΑ	ΔΙΟΣ/Α	2ο ΔΣ Πόλεως Καλύμνου	ΔΣ ΠΑΣΤΙΔΑΣ
34.	ΖΩΝΙΟΥ	ΕΥΡΥΔΙΚΗ	ΔΙΟΣ/Α	ΑΠΟΣΠ ΑΠΟ ΑΛΛΟ	16ο ΔΣ ΠΟΛΕΟΣ ΡΟΔΟΥ
35.	ΚΑΒΟΥΡΙΟΥ	ΙΩΑΝΝΗΣ	ΔΙΟΣ/Α	2ο ΔΣ Πόλεως Καλύμνου	ΔΣ ΚΑΛΥΘΙΩΝ
36.	ΚΑΛΛΙΠΟΛΙΤΗ	ΣΤΥΛΙΑΝΗ	ΔΙΟΣ/Α	ΔΣ Καλυθιών	15ο ΔΣ ΠΟΛΕΟΣ ΡΟΔΟΥ
37.	ΚΑΜΠΑΝΗΣ	ΙΩΑΝΝΗΣ	ΔΙΟΣ/Α	1ο ΔΣ Αστυπάλαιας	2ο ΔΣ ΠΟΛΕΟΣ ΡΟΔΟΥ
38.	ΚΑΜΠΟΥΡΗ	ΜΑΡΙΑ	ΔΙΟΣ/Α	1ο ΔΣ Αστυπάλαιας	2ο ΔΣ ΠΟΛΕΟΣ ΡΟΔΟΥ
39.	ΚΑΡΑΓΙΑΝΝΗ	ΑΙΚΑΤΕΡΙΝΗ	ΔΙΟΣ/Α	ΑΠΟΣΠ ΑΠΟ ΑΛΛΟ	1ο ΔΣ ΠΟΛΕΟΣ ΡΟΔΟΥ
40.	ΚΑΡΑΠΙΠΕΡΗ	ΘΕΟΔΩΡΑ	ΔΙΟΣ/Α	ΔΣ Παραδεισίου	2ο ΔΣ ΠΟΛΕΟΣ ΡΟΔΟΥ
41.	ΚΑΡΕΛΑ	ΓΕΩΡΓΙΑ	ΔΙΟΣ/Α	ΑΠΟΣΠ ΑΠΟ ΑΛΛΟ	ΔΣ ΠΑΣΤΙΔΑΣ
42.	ΚΑΣΚΑΝΗ	ΕΛΕΥΘΕΡΙΑ	ΔΙΟΣ/Α	ΑΠΟΣΠ ΑΠΟ ΑΛΛΟ	ΔΣ ΛΑΚΚΙΟΥ ΛΕΡΟΥ
43.	ΚΗΠΟΠΟΥΛΟΥ	ΧΡΙΣΤΙΝΑ	ΔΙΟΣ/Α	ΑΠΟΣΠ ΑΠΟ ΑΛΛΟ	ΔΣ ΖΗΠΑΡΙΟΥ
44.	ΚΗΠΟΥΡΟΥ	ΜΑΡΙΑ	ΔΙΟΣ/Α	ΑΠΟΣΠ ΑΠΟ ΑΛΛΟ	ΔΣ ΖΗΠΑΡΙΟΥ
45.	ΚΙΟΡΠΕ	ΑΝΑΣΤΑΣΙΑ	ΔΙΟΣ/Α	17ο ΔΣ Πόλεως Ρόδου	2ο ΔΣ ΑΦΑΝΤΟΥ
46.	ΚΙΟΥΡΤΖΟΓΛΟΥ	ΑΝΑΣΤΑΣΙΑ	ΔΙΟΣ/Α	ΑΠΟΣΠ ΑΠΟ ΑΛΛΟ	ΔΣ ΚΑΛΥΘΙΩΝ
47.	ΚΟΚΚΙΝΟΣ	ΝΙΚΟΛΑΟΣ	ΔΙΟΣ/Α	1ο ΔΣ Αρχαγγέλου	16ο ΔΣ ΠΟΛΕΟΣ ΡΟΔΟΥ
48.	ΚΟΛΕΖΑΚΗ	ΑΓΓΕΛΙΚΗ	ΔΙΟΣ/Α	10ο ΔΣ Πόλεως Ρόδου	1ο ΔΣ ΙΑΛΥΣΟΥ
49.	ΚΟΛΙΟΥ	ΣΕΒΑΣΤΗ	ΔΙΟΣ/Α	1ο ΔΣ Καρπάθου	1ο ΔΣ ΑΡΧΑΓΓΕΛΟΥ
50.	ΚΟΝΤΟΜΑΝΩΛΗΣ	ΝΙΚΟΛΑΟΣ	ΔΙΟΣ/Α	ΔΣ Αγ. Μαρίνας Λέρου	ΔΣ ΚΑΛΥΘΙΩΝ
51.	ΚΟΥΛΑΟΥΖΙΔΗΣ	ΣΩΤΗΡΙΟΣ	ΔΙΟΣ/Α	2ο ΔΣ Ιαλυσού	12ο ΔΣ ΠΟΛΕΟΣ ΡΟΔΟΥ
52.	ΚΟΥΡΚΟΥΛΗ	ΕΥΑΓΓΕΛΙΑ	ΔΙΟΣ/Α	ΑΠΟΣΠ ΑΠΟ ΑΛΛΟ	4ο ΔΣ ΠΟΛΕΟΣ ΚΑΛΥΜΝΟΥ
53.	ΚΟΥΤΡΟΤΣΙΟΣ	ΧΡΗΣΤΟΣ	ΔΙΟΣ/Α	2ο ΔΣ Σύμης	ΔΣ ΚΟΣΚΙΝΟΥ
54.	ΚΟΦΚΕΛΗ	ΠΟΛΥΤΙΜΗ	ΔΙΟΣ/Α	1ο ΔΣ Ιαλυσού	6ο ΔΣ ΠΟΛΕΟΣ ΡΟΔΟΥ
55.	ΚΡΑΣΟΥΔΑΚΗ	ΙΩΑΝΝΑ	ΔΙΟΣ/Α	ΔΣ Κρεμαστής	2ο ΔΣ ΙΑΛΥΣΟΥ
56.	ΚΥΠΡΑΙΟΥ	ΕΙΡΗΝΗ	ΔΙΟΣ/Α	2ο ΔΣ Σύμης	12ο ΔΣ ΠΟΛΕΟΣ ΡΟΔΟΥ
57.	ΚΥΡΑΤΣΟΥ	ΘΕΟΔΩΡΑ	ΔΙΟΣ/Α	ΑΠΟΣΠ ΑΠΟ ΑΛΛΟ	1ο ΔΣ ΚΡΕΜΑΣΤΗΣ
58.	ΛΑΝΑΡΗ	ΕΥΤΥΧΙΑ	ΔΙΟΣ/Α	ΑΠΟΣΠ ΑΠΟ ΑΛΛΟ	1ο ΔΣ ΚΡΕΜΑΣΤΗΣ
59.	ΛΙΟΡΕΙΣΗ	ΕΙΡΗΝΗ	ΔΙΟΣ/Α	ΔΣ Τήλου	1ο ΔΣ ΚΡΕΜΑΣΤΗΣ
60.	ΜΑΝΙΚΑΡΟΥ	ΕΙΡΗΝΗ	ΔΙΟΣ/Α	ΔΣ Καρδάμαινας	1ο ΔΣ ΙΑΛΥΣΟΥ
61.	ΜΑΝΤΖΙΑΛΗ	ΕΥΑΓΓΕΛΙΑ	ΔΙΟΣ/Α	ΑΠΟΣΠ ΑΠΟ ΑΛΛΟ	17ο ΔΣ ΠΟΛΕΟΣ ΡΟΔΟΥ
62.	ΜΑΡΗ	ΒΑΣΙΛΙΚΗ	ΔΙΟΣ/Α	ΔΣ Απολλώνων	17ο ΔΣ ΠΟΛΕΟΣ ΡΟΔΟΥ
63.	ΜΑΣΟΥΡΑΚΗ	ΚΑΛΛΙΟΠΗ	ΔΙΟΣ/Α	ΔΣ Καρδάμαινας	ΔΣ ΨΙΝΘΟΥ
64.	ΜΑΥΡΙΔΟΥ	ΣΟΦΙΑ	ΔΙΟΣ/Α	ΑΠΟΣΠ ΑΠΟ ΑΛΛΟ	ΔΣ ΜΕΓΙΣΤΗΣ
65.	ΜΑΥΡΙΔΟΥ	ΧΡΥΣΟΥΛΑ	ΔΙΟΣ/Α	ΑΠΟΣΠ ΑΠΟ ΑΛΛΟ	ΔΣ ΚΟΣΚΙΝΟΥ
66.	ΜΑΥΡΙΔΟΥ	ΧΡΥΣΟΥΛΑ	ΔΙΟΣ/Α	ΔΣ Μεγίστης	ΔΣ ΜΑΣΣΑΡΩΝ
67.	ΜΕΡΜΗΓΚΑΣ	ΝΙΚΟΛΑΟΣ	ΔΙΟΣ/Α	ΔΣ Μαλώνας	ΔΣ ΜΑΡΙΤΣΩΝ
68.	ΜΙΧΕΡΑ	ΜΑΡΙΑ	ΔΙΟΣ/Α	ΔΣ Διμυλιάς	1ο ΔΣ ΙΑΛΥΣΟΥ
69.	ΜΠΑΓΚΕΡΗ	ΒΑΣΙΛΙΚΗ	ΔΙΟΣ/Α	ΑΠΟΣΠ ΑΠΟ ΑΛΛΟ	ΔΣ ΚΑΛΥΘΙΩΝ
70.	ΜΠΑΚΑΛΗΣ	ΕΥΑΓΓΕΛΟΣ	ΔΙΟΣ/Α	ΑΠΟΣΠ ΑΠΟ ΑΛΛΟ	1ο ΔΣ ΑΣΤΥΠΑΛΑΙΑΣ
71.	ΜΠΑΛΤΑ	ΚΩΝΣΤΑΝΤΙΝΑ	ΔΙΟΣ/Α	ΔΣ Μασσάρων	ΔΣ ΨΙΝΘΟΥ
72.	ΜΠΑΡΙΑΝΟΥ	ΣΤΑΜΑΤΙΑ	ΔΙΟΣ/Α	17ο ΔΣ Πόλεως Ρόδου	1ο ΔΣ ΚΡΕΜΑΣΤΗΣ
73.	ΜΠΟΛΗΣ	ΙΩΑΝΝΗΣ	ΔΙΟΣ/Α	ΑΠΟΣΠ ΑΠΟ ΑΛΛΟ	2ο ΔΣ ΧΩΡΑΣ ΚΑΛΥΜΝΟΥ
74.	ΝΙΤΣΟΠΟΥΛΟΣ	ΓΕΡΑΣΙΜΟΣ	ΔΙΟΣ/Α	ΔΣ Μαριτσών	4ο ΔΣ ΠΟΛΕΟΣ ΡΟΔΟΥ
75.	ΝΤΑΒΑΡΙΝΟΥ	ΓΕΩΡΓΙΑ	ΔΙΟΣ/Α	ΑΠΟΣΠ ΑΠΟ ΑΛΛΟ	5ο ΔΣ ΚΩ
76.	ΝΤΑΒΛΑΜΑΝΟΥ	ΜΕΡΟΠΗ	ΔΙΟΣ/Α	ΔΣ ΔΑΜΑΤΡΙΑΣ	ΔΣ ΠΑΡΑΔΕΙΣΙΟΥ
77.	ΝΤΑΗ	ΑΛΕΞΑΝΔΡΑ	ΔΙΟΣ/Α	ΑΠΟΣΠ ΑΠΟ ΑΛΛΟ	2ο ΔΣ ΑΡΧΑΓΓΕΛΟΥ
78.	ΞΥΠΟΛΙΑΣ	ΙΩΑΝΝΗΣ	ΔΙΟΣ/Α	ΑΠΟΣΠ ΑΠΟ ΑΛΛΟ	ΔΣ ΣΟΡΩΝΗΣ
79.	ΟΙΚΟΝΟΜΟΥ	ΘΕΜΙΣΤΟΚΛΗΣ	ΔΙΟΣ/Α	ΑΠΟΣΠ ΑΠΟ ΑΛΛΟ	4ο ΔΣ ΠΟΛΕΟΣ ΚΑΛΥΜΝΟΥ
80.	ΠΑΙΚΑ	ΚΩΝΣΤΑΝΤΙΝΑ	ΔΙΟΣ/Α	ΔΣ Λάρδου	ΔΣ ΜΑΡΙΤΣΩΝ
81.	ΠΑΛΑΣΟΠΟΥΛΟΥ	ΠΑΝΑΓΙΩΤΑ	ΔΙΟΣ/Α	ΑΠΟΣΠ ΑΠΟ ΑΛΛΟ	1ο ΔΣ ΑΦΑΝΤΟΥ
82.	ΠΑΝΑΓΙΩΤΙΔΗΣ	ΚΥΡΙΑΚΟΣ	ΔΙΟΣ/Α	1ο ΔΣ Ιαλυσού	15ο ΔΣ ΠΟΛΕΟΣ ΡΟΔΟΥ
83.	ΠΑΝΑΓΙΩΤΙΔΗΣ	ΠΑΝΑΓΙΩΤΗΣ	ΔΙΟΣ/Α	6ο ΔΣ Πόλεως Καλύμνου	ΔΣ ΨΙΝΘΟΥ
84.	ΠΑΠΑΒΑΣΙΛΕΙΟΥ	ΙΩΑΝΝΑ	ΔΙΟΣ/Α	ΔΣ Λάρδου	16ο ΔΣ ΠΟΛΕΟΣ ΡΟΔΟΥ
85.	ΠΑΠΑΓΙΑΝΝΑΚΗ	ΚΑΛΛΙΟΠΗ	ΔΙΟΣ/Α	ΔΣ Καλυθιών	ΔΣ ΣΓΟΥΡΟΥ
86.	ΠΑΠΑΓΙΑΝΝΟΠΟΥΛΟΥ	ΕΥΑΓΓΕΛΙΑ	ΔΙΟΣ/Α	ΑΠΟΣΠ ΑΠΟ ΑΛΛΟ	ΔΣ ΑΠΟΛΛΩΝΩΝ
87.	ΠΑΠΑΔΗΜΗΤΡΑΚΗΣ	ΓΕΩΡΓΙΟΣ	ΔΙΟΣ/Α	2ο ΔΣ Πόλεως Κω	6ο ΔΣ ΠΟΛΕΟΣ ΡΟΔΟΥ
88.	ΠΑΠΑΔΟΠΟΥΛΟΣ	ΓΕΩΡΓΙΟΣ	ΔΙΟΣ/Α	ΔΣ Δαμαστριάς	5ο ΔΣ ΠΟΛΕΟΣ ΡΟΔΟΥ
89.	ΠΑΠΑΔΟΠΟΥΛΟΥ	ΧΡ.-ΕΙΡΗΝΗ	ΔΙΟΣ/Α	ΔΣ Τήλου	1ο ΔΣ ΚΡΕΜΑΣΤΗΣ
90.	ΠΑΠΑΔΟΥΛΗΣ	ΘΩΜΑΣ	ΔΙΟΣ/Α	ΔΣ Πυλών	ΔΣ ΣΠΟΩΝ
91.	ΠΑΠΑΚΩΝΣΤΑΝΤΗΣ	ΣΤΑΥΡΟΣ	ΔΙΟΣ/Α	ΔΣ Παστίδας	3ο ΔΣ ΙΑΛΥΣΟΥ
92.	ΠΑΠΑΜΑΤΘΑΙΟΥ	ΜΑΡΙΑ	ΔΙΟΣ/Α	ΔΣ Αρχίπολης	14ο ΔΣ ΠΟΛΕΟΣ ΡΟΔΟΥ
93.	ΠΑΠΑΠΟΣΤΟΛΟΥ	ΜΑΡΓΑΡΙΤΑ	ΔΙΟΣ/Α	ΔΣ Κοσκινού	2ο ΔΣ ΠΟΛΕΟΣ ΡΟΔΟΥ
94.	ΠΑΠΑΣΠΥΡΟΥ	ΑΙΚΑΤΕΡΙΝΗ	ΔΙΟΣ/Α	ΑΠΟΣΠ ΑΠΟ ΑΛΛΟ	2ο ΔΣ ΠΟΛΕΟΣ ΚΑΛΥΜΝΟΥ
95.	ΠΑΠΑΤΣΙΜΠΑΣ	ΒΑΣΙΛΕΙΟΣ	ΔΙΟΣ/Α	ΑΠΟΣΠ ΑΠΟ ΑΛΛΟ	3ο ΔΣ ΚΩ

ΔΕ ΘΕΛΕΙ ΣΚΕΨΗ...



ΘΕΛΕΙ ΕΠΙΣΚΕΨΗ!



Σίγουρα η απόφαση για την επιλογή του ιδανικού σχολείου απαιτεί πολύ σκέψη απ' όλα σχεδόν τα μέλη της οικογένειας.
Όταν όμως κάποιοι έχουν ήδη φροντίσει να δημιουργήσουν με **«πάθος για παιδαγωγία»** το ιδανικό σχολείο, τότε δε χρειάζεται παρά μόνο μία επίσκεψη!

Γι' αυτό το λόγο το **ΚΟΛΛΕΓΙΟ ΡΟΔΟΥ** διοργανώνει μια πρωτότυπη παρουσίαση των υποδομών και της εκπαιδευτικής του φιλοσοφίας.

ΣΑΒΒΑΤΟ 2 ΣΕΠΤΕΜΒΡΙΟΥ στις 19.00 το απόγευμα

Το **ΚΟΛΛΕΓΙΟ ΡΟΔΟΥ** ανοίγει τις πύλες του σε ενδιαφερόμενους γονείς και μαθητές που επιθυμούν να το γνωρίσουν για πρώτη φορά και δείχνει τι σημαίνει ανθρωποκεντρικό, σύγχρονο, πολυδύναμο, πολυδιάστατο και ανοιχτό σχολείο.

Περιηγηθείτε στις υπερσύγχρονες και ασφαλείς εγκαταστάσεις, στα πολυάριθμα και εντυπωσιακά εργαστήρια, στους χώρους δραστηριοτήτων, άθλησης και πολιτισμού! Συζητήστε με το εκπαιδευτικό και διοικητικό προσωπικό για τις διδακτικές καινοτομίες, τη σύγχρονη εκπαιδευτική φιλοσοφία, τα προγράμματα βιωματικής μάθησης και τη θέσπιση εκπαιδευτικών στόχων.
Βιώστε το μορφωσιογόνο περιβάλλον ενός από τους πιο σύγχρονους Εκπαιδευτικούς Οργανισμούς της Ευρώπης και συνδιαλεχτείτε με το **μέλλον της εκπαίδευσης!**

Κι επειδή η ενεργητική μάθηση συνδέεται άρρηκτα με τη δημιουργικότητα, οι αγαπημένοι σας **τηλεοπτικοί πρωταγωνιστές** θα συμβάλλουν στην παρουσίαση του **ΚΟΛΛΕΓΙΟΥ ΡΟΔΟΥ** με μια ειδική θεατρική παρέμβαση.



Βέτα Κωνσταντινίδου



Αργύρης Αγγέλου



Αγγελική Λάμπρη

Η εκδήλωση εντάσσεται στα πλαίσια της επικοινωνιακής πολιτικής του **ΚΟΛΛΕΓΙΟΥ ΡΟΔΟΥ** και απευθύνεται σε άμεσα ενδιαφερόμενους γονείς. Για την καλύτερη εξυπηρέτησή σας και για την αποφυγή συνωστισμού παρακαλείστε να επικοινωνήσετε έγκαιρα με τη γραμματεία του ΚΟΛΛΕΓΙΟΥ για την εγγραφή σας στην επίσημη λίστα προσκεκλημένων με αριθμημένες θέσεις.

ΒΡΕΦΟΝΗΠΙΑΚΟΣ ΣΤΑΘΜΟΣ • ΝΗΠΙΑΓΩΓΕΙΟ • ΔΗΜΟΤΙΚΟ • ΓΥΜΝΑΣΙΟ • ΛΥΚΕΙΟ • INTERNATIONAL BACCALAUREATE
Με την τεχνογνωσία των εκπαιδευτηρίων «ΓΕΙΤΟΝΑ»

ΠΡΟΓΡΑΜΜΑ ΕΚΔΗΛΩΣΗΣ

19.00
-ΠΡΟΣΕΛΕΥΣΗ
-COCKTAIL LOUNGE

19.30
-ΞΕΝΑΓΗΣΗ ΣΤΙΣ ΕΓΚΑΤΑΣΤΑΣΕΙΣ

20.20
-ΣΥΓΚΕΝΤΡΩΣΗ ΣΤΟ ΑΜΦΙΘΕΑΤΡΟ

21.10
-ΔΕΞΙΩΣΗ
-ΣΥΖΗΤΗΣΕΙΣ ΜΕ ΔΙΔΑΚΤΙΚΟ ΚΑΙ ΔΙΟΙΚΗΤΙΚΟ ΠΡΟΣΩΠΙΚΟ

Την ίδια ημέρα θα δοθούν ειδικά προνόμια νέων εγγραφών και η δυνατότητα εκπαιδευτικής προσομοίωσης για τα παιδιά που θέλουν να γνωρίσουν «δοκιμαστικά» το περιβάλλον του σχολείου.

ΚΟΛΛΕΓΙΟ ΡΟΔΟΥ

ΕΠΕΝΔΥΣΗ ΖΩΗΣ

Κολλέγιο Ρόδου Α.Ε.Μ.Ε - 10ο χλμ Ρόδου-Λίνδου, Δήμος Καλλιθέας-Ρόδος.
Τηλ: 22410 87747-9, Fax: 22410 87430, www.rodos-college.gr, info@rodos-college.gr

δημοκρατικά
ΥΠΑΡΧΕΙ ΑΝΤΙΚΕΙΜΕΝΙΚΗ ΠΡΑΓΜΑΤΙΚΟΤΗΤΑ Η ΟΠΟΙΑ ΔΙΝΕΙ ΤΟ ΜΕΤΡΟ ΤΗΣ ΑΛΗΘΕΙΑΣ (ΑΡΙΣΤΟΤΕΛΗΣ)

Ο ΘΑΝΑΤΟΣ ΤΟΥ ΕΜΠΟΡΑΚΟΥ

Τα στοιχεία ήταν αναμενόμενα αλλά, παρά ταύτα, γεννούν προβληματισμό:Τα πολυκαταστήματα και τα μεγάλα σουπερμάρκετ τροφίμων κερδίζουν έδαφος στην αγορά εις βάρος των «μικρών». Το φαινόμενο έχει ήδη εμπεδωθεί σε χώρες εμπορικά πιο προηγμένες από την ελληνική, προς όφελος των καταναλωτών αλλά και των ίδιων των μεγάλων επιχειρήσεων που γιγαντώθηκαν. Τα μικρά καταστήματα είτε έκλεισαν είτε διατήρησαν μια αυστηρά οικογενειακή μορφή διαχείρισης, προκειμένου να κρατήσουν το κόστος τους χαμηλά και τις τιμές ανταγωνιστικές.

Ωστόσο, στην Ελλάδα τα πράγματα δεν είναι τόσο απλά. Στο ελληνικό εμπόριο επικρατεί ακόμη το ανάλογο των μικρών αγροτικών κλήρων. Χιλιάδες μικροκαταστήματα λειτουργούν σε αστικές γειτονιές εξυπηρετώντας λίγους πελάτες, βασιζόμενα σε προσωπικές σχέσεις και -συνήθως- στην επικουρική εργασία των μελών μιας οικογένειας: Το ωράριο μοιράζεται ανάμεσα στη νοικοκυρά, τον πατέρα - δημόσιο υπάλληλο και τα τέκνα (που επίσης έχουν μια ακόμη επαγγελματική απασχόληση ή σπουδάζουν). Ετσι, συμπληρώνεται το οικογενειακό εισόδημα. Η έλευση των πολυκαταστημάτων αρχικά, των εμπορικών κέντρων αργότερα, του Franchising και των μέγα - εμπορικών κέντρων τύπου «Mall» άλλαξε τα δεδομένα. Ηδη πολλά μικρά καταστήματα έχουν βάλει λουκέτο, ενώ ακόμη περισσότερα προσεγγίζουν την ίδια τύχη. Ο ανταγωνισμός είναι αμείλικτος.

Ομως, σε κάθε πρόβλημα υπάρχει τουλάχιστον μία λύση. Το παράδειγμα έχουν δώσει τα μικρά σουπερμάρκετ της Ελλάδας που ίδρυσαν προμηθευτικούς συνεταιρισμούς. Ετσι, συνενώνουν τις παραγγελίες τους, χρησιμοποιώντας τον συνολικό όγκο τους, απαιτούν και πετυχαίνουν καλύτερες τιμές από τη βιομηχανία και παραμένουν ανταγωνιστικά στο παιχνίδι. Το ίδιο θα μπορούσαν να κάνουν (υπό προϋποθέσεις, είναι η αλήθεια...) και πολλές άλλες κατηγορίες καταστημάτων. Αλλοι ιδιοκτήτες μικρών καταστημάτων επένδυσαν στην εξειδίκευσή τους και κατόρθωσαν να είναι περιζήτητοι για τα μοναδικά προϊόντα και την υψηλή ποιότητά τους. Χαρακτηριστικά παραδείγματα ορισμένα καταστήματα «μαύρων» ηλεκτρικών συσκευών ή εξειδικευμένων τροφίμων.

Αλλοι... μεγάλωσαν. Ιδρυσαν περισσότερα καταστήματα, απέσπασαν μερίδιο αγοράς και εξασφάλισαν τη βιωσιμότητά τους διά του όγκου. Εν τέλει, πουθενά στον κόσμο τα μικρά καταστήματα δεν εξαφανίστηκαν εντελώς. Υπέκυψαν απλά στον νόμο της ζούγκλας: Ο ισχυρότερος (και ο εξυπνότερος) θα επιβιώσει. Το παρήγορο είναι ότι στην παρούσα συγκυρία υπάρχουν πολλά «εργαλεία» που μπορεί να χρησιμοποιήσει ο μικρός επιχειρηματίας, προκειμένου να εξελιχθεί. Σειρά Κοινοτικών χρηματοδοτήσεων, πολλά εθνικά προγράμματα και αξιόλογες πρωτοβουλίες επαγγελματικών φορέων συνθέτουν ένα εύφορο τοπίο για όσους επιθυμούν να μοχθήσουν στον εμπορικό και επιχειρηματικό στίβο. Οι υπόλοιποι που επιμένουν στις αδιέξοδες πρακτικές του παρελθόντος φροντίζοντας μόνο να παραπονούνται και να διεκδικούν δια των κινητοποιήσεων θα ακολουθήσουν αναπόφευκτα το παράδειγμα του γνωστού... «εμπόρακου».

Η ΠΑΙΔΕΙΑ ΣΤΗΝ ΕΥΡΩΠΗ ΠΑΣΧΕΙ

Το άνοιγμα των πανεπιστημίων για τη νέα χρονιά σε ολόκληρη την Ευρώπη δίνει την ευκαιρία για να διαπιστωθεί η αποτελεσματικότητα των αλλαγών που έχουν γίνει σ' αυτά με βάση τη «Δήλωση της Μπολόνιας» το 1999 και τους «στόχους της Λισσαβόνας» το 2000 σύμφωνα με τους οποίους μέχρι το 2010 «Η Ευρώπη πρέπει να γίνει μια οικονομία που θα βασίζεται στην πλέον ανταγωνιστική και την πλέον δυναμική σε ολόκληρο τον κόσμο γνώση». Απώτερος σκοπός των ευρωπαϊκών κυβερνήσεων είναι η δημιουργία ενός «ευρωπαϊκού χώρου για την ανώτατη εκπαίδευση» με την «ενοποίηση και την εξομοίωση» όλων των πανεπιστημίων και την ελεύθερη διακίνηση φοιτητών και εκπαιδευτικού προσωπικού σ' αυτά. Αλλά, φευ, οι επιδιώξεις αυτές δεν φαίνεται να αποδίδουν καθώς σε όλες τις χώρες η Εκπαίδευση δεν είναι, ή είναι ελάχιστα, προσαρμοσμένη στους νέους στόχους και οι φοιτητές μαθαίνουν ελάχιστα, χάνουν χρόνο, πεθαίνουν από ανία, σπαταλούν πολλά χρήματα και αναλώνονται οι ίδιοι ως «ανθρώπινο κεφάλαιο».

Πέραν τούτων, όμως, αξιοσημείωτη είναι η διαπίστωση ότι οι σπουδαστές στις ευρωπαϊκές χώρες δεν κατευθύνονται σε σχολές έρευνας και τεχνολογίας, αλλά στις οικονομικές σχολές και συγκεκριμένα στις εμπορικές σχολές, καθώς πιστεύουν ότι μπορούν να κερδίζουν περισσότερα χρήματα ασκώντας ένα επάγγελμα που έχει σχέση με το εμπόριο ή το ίδιο το χρήμα (χρηματοοικονομικές σχολές). Συνεπώς, ο **προσανατολισμός** των κυβερνήσεων προς μία οικονομία βασισμένη σε μία δυναμική και ανταγωνιστική γνώση δεν αντιστοιχεί και στην επιλογή των νέων που είναι το Χρήμα μέσω του εμπορίου, ή των χρηματοπιστωτικών υπηρεσιών!

Βέβαια, υπάρχει και μία άλλη τάση, όπως αυτή που διαμορφώνεται στην Ιταλία. Εκεί σύμφωνα με την εφημερίδα **La Repubblica**, επειδή τα πανεπιστήμια έχουν γίνει πανάκριβα (λόγω των υψηλών διδάκτρων), οι νέοι επιλέγουν να βρουν δουλειά παρά να ακολουθήσουν ανώτερες και ανώτατες σπουδές. Στην Ελβετία οι νέοι δεν πηγαίνουν σε σχολές έρευνας και τεχνολογίας (Le Temps). Το ίδιο συμβαίνει και στην Αυστρία. Αντίθετα, στη Βρετανία υπάρχουν δύο τάσεις. Υπάρχει ένας μεγάλος αριθμός πανεπιστημίων που αντιμετωπίζει τα ίδια προβλήματα με όλα τα άλλα πανεπιστήμια της Ευρώπης. Αλλά υπάρχουν και τα πανεπιστήμια των **«ελίτ»**, που δέχονται ως φοιτητές μόνο τους μαθητές που έχουν αποφοιτήσει από το αντίστοιχο Λύκειο με άριστα. Εντούτοις και εδώ παρατηρούνται πολλές κενές θέσεις στην **έρευνα** και την **τεχνολογία.**

Οι τάσεις αυτές έχουν ασφαλώς ένα ενδιαφέρον. Αλλά εκείνο που επισημαίνεται απ' όλους είναι πως οι φτωχοί φοιτητές λόγω της αύξησης των διδάκτρων και του κόστους ζωής αδυνατούν να παρακολουθήσουν την ανώτατη εκπαίδευση. Στην Ελλάδα τα δίδακτρα δεν ισχύουν και η **Ανώτατη Εκπαίδευση** δεν είναι απαγορευτική -και δεν πρέπει να γίνει- για τους φτωχούς φοιτητές. Αλλά στην ποιότητα της παρεχόμενης εκπαίδευσης υστερούμε απελπιστικά και αυτό πρέπει να διορθωθεί άμεσα.

ΣΥΜΦΩΝΑ ΜΕ ΤΟΝ κ. ΧΡ. ΠΑΠΟΥΤΣΗ

«ΘΝΗΣΙΓΕΝΗΣ» Η ΠΡΟΤΑΣΗ ΤΟΥ ΝΟΜΑΡΧΗ

Γ. Μαχαιρίδη για νέα «ναυτιλιακή»

Κριτική για την εν γένει στάση που τηρεί

Ενώ σήμερα ο νομάρχης κ. Γιάννης Μαχαιρίδης πρόκειται να ανακοινώσει, σύμφωνα με τις δεσμεύσεις του, με ποιες εταιρείες προτίθεται να προχωρήσει στη σύσταση της νέας δωδεκανησιακής ναυτιλιακής εταιρείας, το εγχείρημα αυτό, αλλά και η εν γένει αντιμετώπιση του ακτοπλοϊκού από τον ίδιο, φαίνεται να προκαλούν τη δυσαρέσκεια έως και τη δυσφορία κορυφαίων στελεχών και κοινοβουλευτικών του ΠΑΣΟΚ.

Σύμφωνα με έγκυρες πληροφορίες σφόδρα ενοχλημένος φέρεται ο πρώην υπουργός Εμπορικής Ναυτιλίας κ. Χρήστος Παπουτσής και την ενόχλησή του αυτή έκανε γνωστή σε στελέχη του ΠΑΣΟΚ κατά την επίσκεψή του στη Ρόδο το περασμένο Σαββατοκύριακο.

Ειδικότερα ο κ. Παπουτσής παρουσία του τέως υπουργού κ. Κοσμά Σφυρίου και άλλων στελεχών κατελόγισε στον κ. Μαχαιρίδη ότι με τις πρωτοβουλίες που αναλαμβάνει δίνει ουσιαστικά «άλλοθι» στην κυβέρνηση και προσωπικά στους υπουργούς Εμπορικής Ναυτιλίας και Αιγαίου για την ανικανότητά τους να δώσουν βιώσιμες και αποτελεσματικές λύσεις στο πρόβλημα των θαλασσίων συγκοινωνιών που αντιμετωπίζουν τα περισσότερα νησιά του δωδεκανησιακού συμπλέγματος.

Ως προς τη σύσταση της νέας ναυτιλιακής εταιρείας ο κ. Παπουτσής εξέφρασε την βεβαιότητα ότι δεν θα πετύχει και χαρακτήρισε την πρωτοβουλία του κ. Μαχαιρίδη θνησιγενή.

Παρατήρησε όμως ότι «ο νομάρχης με την πρωτοβουλία αυτή αποπροσανατολίζει τον λαό και τους εκπροσώπους των νησιωτικών ΟΤΑ για το ποιος πραγματικά είναι υπεύθυνος για την κατάσταση που επικρατεί στη δωδεκανησιακή ακτοπλοΐα» υπογραμμίζοντας ότι «υπεύθυνη είναι η κυβέρνηση αλλά ο νομάρχης με αυτά που κάνει της δίνει άλλοθι, καθώς μεταθέτει ουσιαστικά το ζήτημα στη σφαίρα ευθύνης της Νομαρχίας».

Ο πρώην υπουργός του ΠΑΣΟΚ αναφέρθηκε ακόμα στις φημολογούμενες καλές σχέσεις του κ. Μαχαιρίδη με τον υπουργό Αιγαίου και Νησιωτικής Πολιτικής και στο γεγονός ότι τον έχει στο «απυρόβλητο» πράγμα που σημαίνει ότι υπήρξε απολύτως ενημερωμένος για τα όσα διαδραματίζονται στη Νομαρχία προφανώς από στελέχητου χώρου του ΠΑΣΟΚ που δεν εγκρίνουν τα «αλληθωρίσματα» του κ. Μαχαιρίδη.

Η εταιρεία

Ανεξαρτήτως, πάντως, από τις αρνητικές κρίσεις του κ. Παπουτσή ο νομάρχης αναμένεται σήμερα, εκτός απροόπτο, να προβεί σε ανακοινώσεις αναφορικά με τη σύσταση της νέας εταιρείας όπως είχε προαναγγείλει με δελτίο του Γραφείου Τύπου την περασμένη Παρασκευή.

Οι πληροφορίες αναφέρουν όμως ότι πολύ πιθανόν ο κ. Μαχαιρίδης να... τρενάρει την αναγγελία καθώς μεταξύ των εκπροσώπων των ναυτιλιακών εταιρειών που προθυμοποιήθηκαν να «συμπράξουν» με τη Νομαρχιακή Αυτοδιοίκηση Δωδεκανήσου άρχισαν να επικρατούν ωριμότερες σκέψεις για την επιτυχία του εγχειρήματος καθώς μάλιστα δεν διαθέτουν την απαιτούμενη ρευστότητα για να συμμετάσχουν στο μετοχικό κεφάλαιο.

Δεν αποκλείεται, έτσι, η πρωτοβουλία του κ. Μαχαιρίδη να καταλήξει σε μπούμερανγκ για τον ίδιο, οπότε θα έχει και το ανάλογο πολιτικό κόστος.

ΑΠΕΧΩΡΗΣΕ Η κ. Μ . ΚΑΡΑΓΙΑΝΝΗ

ΕΞΕΛΙΞΕΙΣ ΣΤΑ ΠΡΑΓΜΑΤΑ ΤΟΥ ΔΗΜΟΥ ΑΦΑΝΤΟΥ

Το τοπίο αναμένεται να ξεκαθαρίσει μέσα στις επόμενες ημέρες

Ως καταλύτης επέδρασε, όπως επιβεβαιώνεται, η πολυσυζητημένη δημοσκόπηση της εταιρείας RASS για τον Δήμο Αφάντου.

Χθες η κ. Μαρία Καραγιάννη, αρχηγός της ελάσσονος μειοψηφίας στο δημοτικό συμβούλιο Αφάντου και μέχρι προχθές επικεφαλής παράταξης ανακοίνωσε ότι αποσύρει την υποψηφιότητά της για τη δημαρχία.

Με δηλώσεις της στη «δ» η κ. Καραγιάννη κατέστησε σαφές ότι δεν θα έχει καμία απολύτως ανάμειξη στις δημοτικές εκλογές του Δήμου Αφάντου.

«Παρά τις αντιστάσεις των συνεργατών και φίλων που επέμεναν να δώσουμε και αυτή τη φορά τη μάχη, θεωρώ ότι ο κύκλος μου στην πολιτική ζωή του δήμου μας έχει κλείσει», ανέφερε χαρακτηριστικά.

Απαντώντας σε ερώτηση αν υπάρχει περιθώριο συνεργασίας με κάποιον εκ των υπολοίπων υποψηφίων η κ. Καραγιάννη απέκλεισε ένα τέτοιο ενδεχόμενο.

«Εννοώ ότι ο πολιτικός κύκλος μου στον Δήμο Αφάντου έχει κλείσει. Συνεπώς δεν υπάρχει καμία τέτοια προοπτική. Οφείλω να τονίσω, ωστόσο, ότι τιμώ και σέβομαι όλους τους υποψηφίους. Οσον αφορά τους φίλους και συνεργάτες μου τους έχω δηλώσει ήδη ότι είναι ελεύθεροι να αποφασίσουν με ποιους θα συμπαραταχθούν» τόνισε, αφήνοντας όμως κάποιο παράθυρο να είναι υποψήφια νομαρχιακή σύμβουλος.

«Δεν σας κρύβω ότι μου έχει προταθεί αλλά είναι κάτι που θα αποφασίσω στις αμέσως επόμενες ημέρες με νηφαλιότητα» δήλωσε η κ. Καραγιάννη.

Ο κ. ΣΤΑΥΡΗΣ

Κλειστά εξακολουθεί να κρατά τα χαρτιά του ο τέως δήμαρχος κ. Σταύρος Σταυρής που η δημοσκόπηση φέρει στην τελευταία θέση των προτιμήσεων των πολιτών τ' Αφάντου.

Ωστόσο, πληροφορίες αναφέρουν ότι τις όποιες αποφάσεις του θα λάβει μέχρι τις 10 Σεπτεμβρίου και αφού έχει αποκρυσταλλωθεί η εικόνα με τους άλλους μνηστήρες και συγκεκριμένα τους κ.κ. Σταμάτη Καββάδα, Αναστάσιο Σπανό και Μιχάλη Μαχραμά.

Μέχρι στιγμής, πάντως, ο κ. Σταυρής δεν είναι συνομιλητής κανενός στην προοπτική μιας εκλογικής σύμπραξης, προοπτική την οποία αποκλείουν προς το παρόν οι πληροφορίες και, έτσι, το πιθανότερο είναι σεβόμενος την προϊστορία του στον χώρο της τοπικής αυτοδιοίκησης και του ΠΑΣΟΚ ή να αποσυρθεί ή να δώσουν αυτοδύναμα τη μάχη.

Η ΝΕΑ ΔΗΜΟΚΡΑΤΙΑ

Τα πολύ χαμηλά ποσοστά που συγκεντρώνουν οι υποψήφιοι που προέρχονται από τη Νέα Δημοκρατία έχουν οδηγήσει ήδη σε παρασκηνιακές διαβουλεύσεις μεταξύ ηγετικών κομματικών στελεχών και υποψηφίων με σκοπό τη συγκρότηση ενός «ενιαίου και ισχυρού ψηφοδελτίου» ικανού να αντιπαρατεθεί στον υποψήφιο του ΠΑΣΟΚ κ. Σάββα Διακοσταματίου που προβάλλει σήμερα ως το μεγάλο φαβορί.

Προχθές το απόγευμα ο πρόεδρος της ΝΟΔΕ κ. Τώνης Μαρτίνης είχε ιδιαίτερη συνάντηση με τους κ.κ. Μιχάλη Μαχραμά και Μαρία Καραγιάννη και στις αμέσως επόμενες ημέρες θα έχει ξεχωριστές επαφές με τους κ.κ. Σταμάτη Καββάδα και Αναστάσιο Σπανό.

Το θέμα τ' Αφάντου είναι βέβαιο ότι θα τεθεί σήμερα από τον κ. Μαρτίνη υπ' όψιν των ανώτερων κομματικών κλιμακίων και, φυσικά, του γενικού γραμματέα του κόμματος κ. Ζαγορίτη στο περιθώριο της συνόδου των προέδρων των Νομαρχιακών Επιτροπών του κόμματος.

Ομως, δεν υπάρχει κανένα περιθώριο εξεύρεσης «κοινού τόπου» για τα τρία στελέχη της Νέας Δημοκρατίας. Ο κ. Αναστάσιος Σπανός βασίζεται στη (δεδομένη και ολόψυχη) στήριξη του κ. Αρ. Παυλίδη, ο κ. Μιχάλης Μαχραμάς στην πολύ φιλική σχέση με τον βουλευτή κ. Β. Χρύση και ο κ. Καββάδας στο γεγονός ότι είναι «εν ενεργεία δήμαρχος που δικαιούται μιαν ακόμα τετραετία για να υλοποιήσει τις δεσμεύσεις του».

ΚΑΜΠΑΝΑΚΙ ΓΙΑ ΤΗΝ ΠΡΟΣΤΑΣΙΑ ΤΩΝ ΑΚΤΩΝ

ΤΟ ΤΕΕ ΑΝΤΙΔΡΑ ΣΤΟ Ν/ΣΧ ΓΙΑ *τον αιγιαλό και την παραλία*

Την έντονη αντίθεσή του εκφράζει το ΤΕΕ στο σχέδιο νόμου για τον αιγιαλό και την παραλία, που έδωσε στη δημοσιότητα το υπουργείο Οικονομίας, γιατί, όπως υποστηρίζει, όχι μόνο δεν εκσυγχρονίζει το υφιστάμενο θεσμικό πλαίσιο και δε διασφαλίζει αναπτυξιακές δραστηριότητες στις παραθαλάσσιες εκτάσεις, αλλά εξυπηρετεί με φωτογραφικές -όπως τις χαρακτηρίζει- διατάξεις συγκεκριμένα συμφέροντα.

Πρόκειται για ένα σχέδιο νόμου το οποίο το ΤΕΕ χαρακτηρίζει ανακόλουθο και επικίνδυνο για την ανάπτυξη της χώρας και προσθέτει ότι δεν επιβάλλει -ως όφειλε- αυστηρούς κανόνες προστασίας των ακτών, που αποτελούν ιδιαίτερα ευπαθή οικοσυστήματα του φυσικού περιβάλλοντος.

ΣΥΜΦΕΡΟΝΤΑ

Σύμφωνα με το ΤΕΕ, το κείμενο, το οποίο χαρακτηρίζεται από κατά συρροή ανακολουθίες, δεν μπορεί να έχει συνταχθεί από υπηρεσιακούς παράγοντες που ως έργο τους έχουν τη διασφάλιση του δημόσιου συμφέροντος. Και αυτό γιατί, κατά την άποψή του, εξυπηρετεί συγκεκριμένα και χρονίζοντα αιτήματα συγκεκριμένων οικονομικών συμφερόντων, επιβραβεύει -και αυτό- όσους κατά το παρελθόν προχώρησαν σε καταλήψεις δημόσιας γης και εξασφαλίζει ελευθερία «κινήσεων» για ανεξέλεγκτη παραχώρηση κάθε παραλιακής έκτασης, εφόσον τεθεί ως αίτημα από επίδοξους επενδυτές, ανεξαρτήτως έκτασης και σημασίας για την εθνική οικονομία και το δημόσιο συμφέρον επένδυσης.

Με αυτά τα δεδομένα, το ΤΕΕ υποστηρίζει ότι ακόμη και θετικές διατάξεις, όπως αυτές που αναφέρονται στα τεχνικά ζητήματα, στη σύντμηση του χρόνου για τον καθορισμό της παραλίας και στις κατεδαφίσεις αυθαίρετων κατασκευών επί της παραλίας, που επί δεκαετίες ήταν αίτημά του, κινδυνεύουν να απαξιωθούν.

ΑΝΑΚΟΛΟΥΘΙΕΣ

Το ΤΕΕ χαρακτηρίζει το σύνολο του σχεδίου νόμου για τον αιγιαλό και την παραλία ανακόλουθο ως προς τις ίδιες τις αρχές που υποτίθεται ότι θέτει και επικίνδυνο για τους στόχους (φανερούς και μη) που υποτίθεται ότι επιδιώκει να υπηρετήσει.

Είναι ενδεικτικό, διευκρινίζει, ότι ενώ στο άρθρο 2 παράγραφος 1 ορίζεται ότι «ο αιγιαλός, η παραλία, η όχθη και η παρόχθια ζώνη είναι πράγματα κοινόχρηστα και ανήκουν κατά κυριότητα στο Δημόσιο, το οποίο τα προστατεύει και τα διαχειρίζεται σύμφωνα με τις αρχές της αειφορίας και του χωροταξικού σχεδιασμού», στην αμέσως επόμενη παράγραφο, οι συντάκτες του σχεδίου νόμου φροντίζουν να

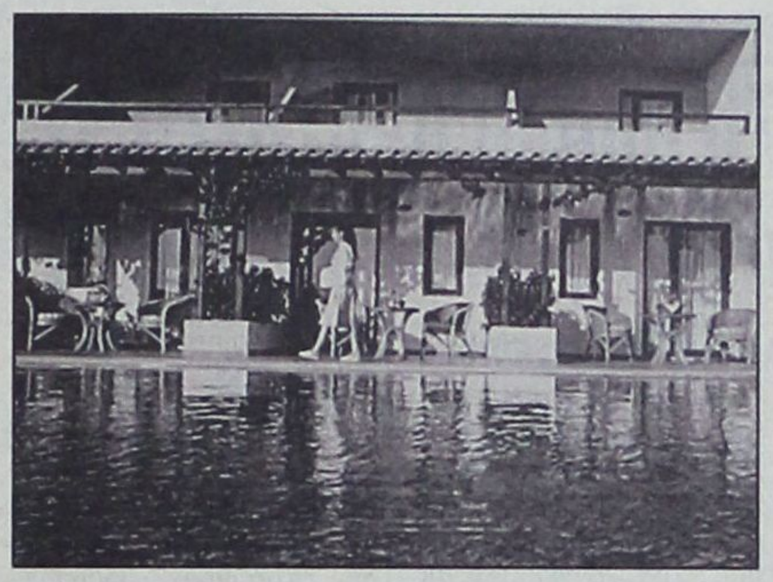

αναιρέσουν όλα αυτά υπογραμμίζοντας ότι «η ελεύθερη και ακώλυτη αμφίδρομη επικοινωνία της ξηράς με τη θάλασσα ή τον ποταμό ή τη λίμνη μπορεί να πάψει να ισχύει... για κοινωφελείς, περιβαλλοντικούς, πολιτιστικούς σκοπούς και για την εξυπηρέτηση δραστηριοτήτων, τις οποίες προβλέπει ο νόμος»!

ΑΠΕΥΘΕΙΑΣ ΠΑΡΑΧΩΡΗΣΗ

Και επειδή «ο νόμος», σε όλα τα επόμενα άρθρα του, προβλέπει ότι «η παραχώρηση δύναται να γίνει και απευθείας με ή χωρίς αντάλλαγμα» δια πάσα χρήση (στην κυριολεξία τίποτα δεν αφήνει χωρίς να προβλέπει παραχώρηση και παρ' όλα αυτά, για καλό και για κακό, προσθέτει και την έκφραση «για την εξυπηρέτηση... αναπτύξεως της εθνικής οικονομίας»), ξεχνώντας την αρχή της αειφορίας και του χωροταξικού σχεδιασμού, είναι ξεκάθαρο ότι αποβλέπει σε μια γενικευμένη υποθήκευση του φυσικού και οικολογικού παράκτιου αποθέματος της χώρας, το οποίο αποτελεί -κατά κοινή αντίληψη και παραδοχή- το συγκριτικό πλεονέκτημα της χώρας μας, για την ανάπτυξη π.χ. ενός βιώσιμου τουρισμού.

ΤΟ ΟΡΙΟ ΤΩΝ 50 ΜΕΤΡΩΝ

Ιδιαίτερη αναφορά κάνει το ΤΕΕ στο όριο των 50 μέτρων, υπογραμμίζοντας χαρακτηριστικά ότι «με την κατάργηση μάλιστα της ως και σήμερα προβλεπόμενης παραλιακής ζώνης των 50 μέτρων και του καθορισμού στο εξής -και κατά το δοκούν- νέας ζώνης, ακόμη και με πρωτοβουλία των κατά τόπους υπηρεσιών ή και με πρωτοβουλία των ιδιωτών, καθίσταται φανερό ότι βρισκόμαστε ενώπιον σοβαρών κινδύνων αλλοίωσης της φυσικής μορφολογίας των ακτών, για την εξυπηρέτηση παντός είδους συμφερόντων».

Κατά την άποψη του Επιμελητηρίου, χαρακτηριστικές εν προκειμένω είναι οι φωτογραφικές διατάξεις που αναφέρονται σε περιοχές «φιλέτα» των Δωδεκανήσων (κυρίως της Ρόδου), όπου η παραλιακή ζώνη «κατατομείται» και περιορίζεται σε πλάτος 12 μέτρων, ενώ η υπόλοιπη έκταση της παραλίας «καταγράφεται σαν δημόσιο κτήμα, το οποίο ανήκει στην ιδιωτική περιουσία του Δημοσίου» και άρα... δύναται να παραχωρηθεί απευθείας με ή χωρίς αντάλλαγμα.

Ο John Boy ξανάνοιξε και σας περιμένει στην Ιαλυσό. Σε έναν υπέροχο χώρο χωρητικότητας 300 ατόμων με τις γνώριμες γεύσεις του και τις υπέροχες πίτσες του.
ΔΙΑΝΟΜΗ ΣΤΟ ΣΠΙΤΙ ΣΑΣ
ΤΗΛ: 22410-94666

JOHN BOY PIZZA
Delivery at home
Παράδοση στο σπίτι
22410 94666 - 6942200191- 6947820036
ΗΡΑΚΛΕΙΔΩΝ - ΑΓ. ΙΩΑΝΝΟΥ ΙΑΛΥΣΟΣ (κάτω απο το Λύκειο Ιαλυσού)

JOHN BOY CATERING
Αναλαμβάνουμε γάμους - βαπτίσεις - γενέθλια και όλες σας τις εκδηλώσεις.
Διαθέτουμε και δικό μας χώρο 300 ατόμων.
22410 94666 - 6942200191 - 6947820036

Αναλαμβάνουμε γάμους, βαφτίσεις, γενέθλια και κάθε είδους εκδηλώσεις, στο χώρο μας ή στο χώρο σας.

Αλλη μια έκπληξη από τον John Boy για τους επιχειρηματίες.
Τα νόστιμα φαγητά μας μπορείτε κι εσείς να τα προσφέρετε στους δικούς σας πελάτες με τιμές χονδρικής.
Μουσακάς Παστίτσιο
Στιφάδο Γεμιστά
Γιουβέτσι Σουτζουκάκια
Παράδοση στο κατάστημά σας όλη μέρα.

Ακριβώς στο Λύκειο Ιαλυσού.

The Only Authorized Dealer In Rhodos
CIAO STORES

ΑΝΑΚΟΙΝΩΣΗ

Η εταρεία **«ΛΑΚΗΣ ΓΑΒΑΛΑΣ Α.Ε.»**, η οποία εδρεύει στην Αθήνα, Λεωφ. Κηφισίας αρ. 231, είναι επί πολλά συναπτά έτη η **αποκλειστική** εισαγωγέας και διανομέας των γνησίων ειδών ανδρικής και γυναικείας ένδυσης, υπόδησης και αξεσουάρ με το εμπορικό σήμα **D&G DOLCE & GABBANA** της ιταλικής εταιρείας **ITTIERRE.**

Υπό την ως άνω ιδιότητά της, η εταιρεία «ΛΑΚΗΣ ΓΑΒΑΛΑΣ Α.Ε.» ανακοινώνει στο καταναλωτικό κοινό ότι για την περίοδο Ανοιξη/Καλοκαίρι 2006 στην πόλη της Ρόδου διαθέτει προς λιανική πώληση τα εν λόγω προϊόντα της ανδρικής συλλογής αποκλειστικά και μόνο στο κατάστημα «CIAO», που διατηρεί επί της οδού Εθελ. Δωδεκανησίων αρ. 38-40.

Με τιμή,
Δήμητρα Παναγοπούλου
Προϊστάμενη Πωλήσεων της
«ΛΑΚΗΣ ΓΑΒΑΛΑΣ Α.Ε»

MOSCHINO
D&G DOLCE & GABBANA
D&G JEANS
DOLCE & GABBANA FIRST LINE
D.A DANIELE ALESSANDRINI
DKNY JEANS
XZENO MILANO ITALY
GUESS
JOOP!
CK
ENZO Made in Italy
cavalli
GFF GIANFRANCO FERRE
roberto cavalli
VERSACE JEANS COUTURE
RENE LEZARD

1. ΕΘ. ΔΩΔΕΚΑΝΗΣΙΩΝ 40 - ΡΟΔΟΣ ΤΗΛ. 22410 70402
2. ΔΗΜ. ΘΕΜΕΛΗ 83 - ΡΟΔΟΣ ΤΗΛ. 22410 70401
www.ciaoboutique.gr
email:info@ciaoboutique.gr

ΣΕ ΣΥΣΚΕΨΗ ΠΟΥ ΠΡΑΓΜΑΤΟΠΟΙΗΣΑΝ ΣΤΟ ΕΚΡ

ΚΑΘΟΡΙΣΑΝ ΤΟ ΠΛΑΝΟ ΔΡΑΣΗΣ ΤΟΥΣ *οι παρατάξεις ΝΑΣ και ΔΑΣ*

Βολές κατά της πολιτικής των άλλων παρατάξεων

Από τη νομαρχιακή παράταξη ΝΑΣ και τη δημοτική παράταξη ΔΑΣ, εκδόθηκε χθες η ακόλουθη κοινή ανακοίνωση:

Συνήλθαν στην αίθουσα του Εργατικού Κέντρου Ρόδου οι υποψήφιοι των παρατάξεων της Νομαρχιακής Αγωνιστικής Συνεργασίας και της Δημοτικής Αγωνιστικής Συσπείρωσης, για να συζητήσουν την μέχρι τώρα δράση και παρέμβαση των συνδυασμών καθώς και την επόμενη κοινή δράση τους για την ανάδειξη των πραγματικών προβλημάτων του εργαζόμενου λαού της Ρόδου και της Δωδεκανήσου.

Μέσα σε ένα κλίμα που έχει διαμορφωθεί από την πολιτική πρακτική των άλλων παρατάξεων, το οποίο καλλιεργεί συνεχώς την ψευδαίσθηση της ανεξαρτησίας και της αυτονομίας της Τοπικής Αυτοδιοίκησης, γιατί κανείς δεν τολμά να την συνδέσει με την κυρίαρχη πολιτική, οι παρατάξεις ΔΑΣ και ΝΑΣ, αγωνίζονται να γίνει κριτήριο της ψήφου του κάθε εργαζόμενου στις εκλογές, τα προβλήματα της καθημερινής μας ζωής, τα οποία οξύνονται καθημερινά αντί να λύνονται και γιατί.

Γιατί αυτά ακριβώς τα προβλήματα φροντίζουν να τα καλύπτουν με τη χρυσόσκονη μεγαλεπήβολων σχεδίων, εξαγγέλλοντάς τα με δοκιμασμένη πελατειακή τεχνογνωσία. Καμιά αυταπάτη δεν επιτρέπεται.

Η Τοπική Αυτοδιοίκηση με τους εντολοδόχους της, και υποστηρικτές της αντιλαϊκής πολιτικής των κυβερνήσεων του ΠΑΣΟΚ και της Νέας Δημοκρατίας, εργάστηκε σκληρά να διευκολύνει, να κάμψει αντιστάσεις, να παραπλανήσει τους εργαζόμενους, ότι, όχι μόνο πρέπει να ανεχθεί τις συνέπειες αυτής της πολιτικής, αλλά στο όνομα του «γενικού καλού» και του «πολιτικά ορθού», θα πρέπει ο ίδιος να μπει μπροστά διεκδικώντας ο ίδιος την υποταγή του στην βάρβαρη επίθεση εναντίον των αυτονόητων δικαιωμάτων του.

Να θεωρεί σωτηρία το Ιδιωτικό Νοσοκομείο, επειδή στο Δημόσιο Νοσοκομείο αν χτυπά ακόμα η καρδιά του, οφείλεται στο φιλότιμο και στις υπεράνθρωπες προσπάθειες γιατρών και προσωπικού, εξαιτίας της συνεχιζόμενης απαξίωσής του από το κράτος,

Να θεωρεί ευεργέτη τον Παναγόπουλο επειδή έβαλε καράβι, να μετακινηθούν ελάχιστοι προνομιούχοι κάτοικοι αφού ο Δημόσιος Φορέας Ακτοπλοϊκών Συγκοινωνιών δεν συμφέρει εφοπλιστές,

Να θεωρεί σωτηρία τις ιδιωτικές σχολές και τα πανεπιστήμια γιατί η δημόσια εκπαίδευση πέταξε στον Καιάδα, χιλιάδες παιδιά μαζί και τις θυσίες των γονιών τους που αυταπατώνταν ότι η μόρφωση είναι δικαίωμα, αλλά αποδεικνύεται άριστο προϊόν για εμπόριο ονείρων και αποκατάστασης,

Να θεωρεί πανάκεια για τον πολιτισμό μας, την ανακήρυξη της Ρόδου ως πολιτιστικής πρωτεύουσας της Ευρώπης, όταν πάνω απ' όλα πολιτισμός είναι το δικαίωμα του ανθρώπου να απολαμβάνει το σύνολο των πνευματικών και υλικών δημιουργημάτων του.

Να θεωρούμε υποχρέωσή μας τη φορολόγηση των εισοδημάτων μας, είτε άμεσα είτε έμμεσα και από την Τοπική Αυτοδιοίκηση, γιατί έχουν φροντίσει οι μεν κυβερνώντες να διοχετεύουν τους φόρους μας σε σκοτεινούς δρόμους ανάπτυξης της ιδιωτικής πρωτοβουλίας, οι δε τοπικοί άρχοντες – συνεργάτες τους, να μη βγάζουν ούτε ψίθυρο στις περικοπές επιχορηγήσεων.

Ολα αυτά γιατί κοινή πολιτική θέση της κεντρικής εξουσίας και τοπικών αρχόντων, είναι είτε με πλήρη συνείδηση, είτε εθελοτυφλούντων στο ασταμάτητο και ληστρικό θέρισμα του πλούτου του εργαζόμενου λαού από μια αδίστακτη ολιγαρχία του πλούτου, να παραμείνουμε ΟΛΟΙ ΕΜΕΙΣ ΟΙ ΕΡΓΑΖΟΜΕΝΟΙ απλοί θεατές.

Αντιστεκόμαστε. Αυτή η πολιτική δεν γιατρεύεται, ανατρέπεται.

Γι' αυτό ζητάμε την υποστήριξή σας. Ν' αγωνιστούμε μαζί,

ΨΗΦΙΣΤΕ τους Συνδυασμούς της Αγωνιστικής Συνεργασίας

Νομαρχιακή Αγωνιστική Συνεργασία (ΝΑΣ)

Δημοτική Αγωνιστική Συσπείρωση (ΔΑΣ)

ΜΕΤΑ ΤΗΝ ΑΝΑΦΟΡΑ ΖΑΒΟΛΑ

ΣΥΝΗΛΘΕ Η ΕΠΙΤΡΟΠΗ ΕΛΕΓΧΟΥ *εκλογικών παραβάσεων*

Επιβεβαιώθηκαν οι καταγγελίες για παράνομη αφισοκόλληση

Συνήλθε προχθές σε συνεδρίαση η επιτροπή ελέγχου εκλογικών παραβάσεων όπως συγκροτήθηκε με απόφαση του Γενικού Γραμματέα της Περιφέρειας Νοτίου Αιγαίου κ. Χ. Κόκκινου προκειμένου να ελέγξει την βασιμότητα αναφοράς - καταγγελίας για παραβάσεις της εκλογικής νομοθεσίας που υπέβαλε ο υποψήφιος δήμαρχος Λέρου κ. Ιωάννης Ζαβόλας.

Η επιτροπή που απαρτίζεται από τον Διευθυντή των Υπηρεσιών της Περιφέρειας Νοτίου Αιγαίου κ Ρ. Ριζόπουλο, τον νομικό σύμβουλο της ΤΕΔΚΔ κ. Θ. Παπαγεωργίου και τον εκπρόσωπο της νομαρχίας στην ΕΝΑΕ κ. Δ. Παπαδόπουλο έκρινε βάσιμους τους ισχυρισμούς του κ. Ζαβόλα για παράνομη αφισοκόλληση από πλευράς του υποψηφίου δημοτικού συμβούλου κ. Ευάγγελου Ασβεστά.

Ο τελευταίος σύμφωνα με την καταγγελία προέβη συγκεκριμένα σε ανάρτηση και επικόλληση αφισών σε δημόσιους και εξωτερικούς χώρους και πιο συγκεκριμένα τοποθέτησε πληθώρα αφισών σε πίνακες ανακοινώσεων ευρισκόμενους σε δημόσιες πλατείες και δρόμους, σε δένδρα, στύλους ηλεκτροδότησης της ΔΕΗ, σε όλο το μήκος των δημόσιων δρόμων που καλύπτουν το κεντρικό οδικό δίκτυο του νησιού και στις γύρω περιοχές.

Το άρθρο 8 του Ν. 3202/2003, απαγορεύει ρητά και ανεπιφύλακτα σε όλους τους υποψήφιους δημοτικούς συμβούλους την ανάρτηση ή επικόλληση, κατά την προεκλογική περίοδο, αφισών και κάθε άλλου υλικού προβολής, σε εξωτερικούς, δημόσιους ή ιδιωτικούς χώρους, απειλώντας παράλληλα με την επιβολή των διοικητικών κυρώσεων του άρθρου 18 παρ. 4 του ιδίου ως άνω νόμου, κατά παραπομπή της διάταξης του άρθρου 15 παρ. 3 του άνω νόμου.

Η επιτροπή εκλογικών παραβάσεων κάλεσε σε απολογία τον δήμαρχο Λέρου κ. Τιμόθεο Κωττάκη που φέρεται να παρέλειψε να ενεργήσει τα δέοντα για την αποκόλληση των εν λόγω αφισών αλλά και τον δημοτικό σύμβουλο κ. Ασβεστά.

Θα συνεδριάσει την Δευτέρα 4 Σεπτεμβρίου 2006 προκειμένου να λάβει και την τελική της απόφαση.

Όπως προβλέπουν οι σχετικές κανονιστικές διατάξεις εάν τυχόν βεβαιωθεί από την επιτροπή η παράβαση θα διαβιβαστεί σχετικό πόρισμα στον Υπουργό Εσωτερικών Δημόσιας Διοίκησης και Αποκέντρωσης που θα επιληφθεί για την επιβολή διοικητικών ποινών.

AEGEAN FLYING DOLPHINS

FLYING DOLPHIN 22

ΡΟΔΟ - ΚΩ
σε 1 ώρα και 50 λεπτά.
Τιμή κατά άτομο 23,50 €

ΡΟΔΟ - ΚΑΛΥΜΝΟ
σε 2 ώρες και 30 λεπτά.
Τιμή κατά άτομο 25 €

ΔΡΟΜΟΛΟΓΙΑ: ΑΠΟ 18/4/06 ΕΩΣ 15/10/06
ΔΕΥΤΕΡΑ ΕΩΣ ΣΑΒΒΑΤΟ (ΚΥΡΙΑΚΗ ΑΡΓΙΑ)

ΛΙΜΑΝΙ	ΑΦΙΞΗ	ΑΝΑΧΩΡΗΣΗ	ΛΕΠΤΑ
ΚΑΛΥΜΝΟΣ		7:20	
			30'
ΚΩΣ	7:55	8:00	
			115'
ΡΟΔΟΣ	10:00	15:30	
			115'
ΚΩΣ	17:25	17:30	
			30'
ΚΑΛΥΜΝΟΣ	18:00	Δ	

Πληροφορίες - Εισιτήρια στα γραφεία
της εταιρείας Α.Ν.Ε.Σ. Α.Ε. στη Ρόδο, Αυστραλίας 88
και Τηλ. 2241 0 37769 & fax 2241 0 34493.





ΕΠΙΜΕΛΕΙΑ:
ΗΛΙΑΣ ΛΟΪΖΟΣ - ΣΤΕΦΑΝΟΣ ΓΚΙΖΛΗΣ

Πρόωρο... «χειρουργείο» στην Μυτιλήνη

Τα μέτρα της πρέπει να λάβει η διοίκηση της ΠΑΕ Ρόδου και παράλληλα να στείλει το μήνυμα προς κάθε κατεύθυνση ότι η ομάδα δεν είναι πειραματόζωο για να χειρουργεί επάνω της κάθε... αξιολογημένος διαιτητής.

Τον ορισμό της αποβολής ποδοσφαιριστή και μάλιστα τερματοφύλακα, ο διαιτητής κ. Μάνταλος του συνδέσμου Αθήνας δεν τον διδάχτηκε αρκετά κι αντί να αφήσει με δέκα παίκτες τον Αιολικό στην ανατροπή που έγινε στον Μπαλογιάννη, έδειξε συνέχεια στο παιχνίδι.

Αυτό το γεγονός όμως στέρησε την νίκη και την πρόκριση στην ομάδα της Ρόδου, κάτι το οποίο επιβεβαίωσαν στις ανταποκρίσεις τους οι Μυτιληνιοί δημοσιογράφοι.

Σ' αυτήν τη φάση αποβλήθηκε ο τεχνικός των «ελαφιών» που διαμαρτυρήθηκε, αλλά ο διαιτητής στο φύλλο αγώνα δεν ανέφερε την αιτία.

«ΝΙΚΗΤΕΣ ΟΙ ΠΑΙΚΤΕΣ ΜΟΥ»

Για την εμφάνιση της Ρόδου στον αγώνα κυπέλλου με τον Αιολικό, ο Γιώργος Στράντζαλης δήλωσε στην «δσπορ» τα παρακάτω:

«Πραγματικά αξίζουν πολλά συγχαρητήρια στους ποδοσφαιριστές της Ρόδου για την μεγάλη προσπάθεια που έκαναν να ανατρέψουν το εις βάρος τους σκορ (1-0) που διαμορφώθηκε από το πρώτο λεπτό της αναμέτρησης και να επιβάλουν τον ρυθμό τους μετά το 30' έως ότου να φθάσουμε στην παράταση.



ΓΙΩΡΓΟΣ ΣΤΡΑΝΤΖΑΛΗΣ:
«Πραγματικοί νικητές είναι οι παίκτες της Ρόδου» • Οριστικά την Κυριακή στις 16.00 το φιλικό με την Ενωση Κω - Ανταγόρα

Για μένα αυτοί είναι οι πραγματικοί νικητές. Το ένα αρνητικό στοιχείο στο οποίο πρέπει να σταθούμε είναι το πολύ νωθρό ξεκίνημά μας, που μας επηρέασε, ώστε να βρεθούμε καλύτερα μέσα στο γήπεδο σαν ομάδα.

Το δεύτερο είναι ότι δεν πηγαίναμε πρώτοι στις ατομικές μονομαχίες και το σπουδαιότερο απ' όλα, τις λανθασμένες μεταβιβάσεις που είχαμε σ' αυτό το διάστημα.

Ισως μοναδική δικαιολογία για τα παραπάνω είναι το γρήγορο γκολ που δεχτήκαμε και ίσως να μας έφερε εκνευρισμό.

Πλέον προετοιμαζόμαστε για το παιχνίδι του πρωταθλήματος και όλα τα θετικά και αρνητικά απ' αυτό το παιχνίδι να τα δουλέψουμε στο υπόλοιπο διάστημα που μας απομένει συν τον συνολικό εγωισμό που θα πρέπει να δείξουμε στο συγκεκριμένο παιχνίδι, το οποίο θα δώσουμε στην πρεμιέρα του πρωταθλήματος στην έδρα μας».

ΦΙΛΙΚΟ ΤΗΝ ΚΥΡΙΑΚΗ

Ενα ακόμη φιλικό παιχνίδι πριν την έναρξη του πρωταθλήματος θα δώσει η ΠΑΕ Ρόδος αυτή τη φορά στο δημοτικό στάδιο της πόλης μας. Αντίπαλός της θα είναι Ενωση Κω – Ανταγόρα και το ματς οριστικοποιήθηκε να διεξαχθεί την ερχόμενη Κυριακή στις 4.00 το απόγευμα. Χθες οι πράσινοι προπονήθηκαν αλλά αυτοί που αγωνίσθηκαν στην Μυτιλήνη θα πάρουν ρεπό. Το Σάββατο θα γίνει διπλή προπόνηση πρωί και απόγευμα.

Στον Κλεάνθη το «Σούπερ Καπ»



Με νικήτρια την ομάδα του Κλεάνθη στην παράταση ολοκληρώθηκε η διοργάνωση του «Σούπερ Καπ» που είναι αφιερωμένη στη μνήμη του αείμνηστου προέδρου της ΕΠΣΔ Γιώργου Τσοπανάκη. Η ομάδα του Παραδεισίου κέρδισε με 4-3 (κ.α. 2-2) τον ΑΕΡΑ και στο τέλος σήκωσε την «κούπα».

Εγινε ένα παιχνίδι που ικανοποίησε τους φιλάθλους, οι οποίοι βρέθηκαν στο δημοτικό στάδιο της πόλης μας και ουσιαστικά νικητής στέφθηκε το δωδεκανησιακό ποδόσφαιρο.

Οι προπονητές του Κλεάνθη και του ΑΕΡΑ, Ανδρέας Σταύρου και Σάσα Γιόνοβιτς αντίστοιχα μίλησαν στην «δσπορ» για το προχθεσινό παιχνίδι κι αυτά που είδαν στα 120' αγώνα.

• Δηλώσεις των προπονητών Ανδρέα Σταύρου και Σάσα Γιόνοβιτς στην «δσπορ»

Ανδρέας Σταύρου

«Εγινε ένα αμφίρροπο παιχνίδι με δύναμη, πάθος, πολλά γκολ, δοκάρια και χαμένες ευκαιρίες.

Δεν ξεκινήσαμε καλά και στο πρώτο ημίχρονο γενικά δεν είμασταν αυτοί που θα έπρεπε.

Στο β' μέρος κι όσο περνούσε η ώρα ανεβάζαμε την απόδοσή μας και η παράταση μας βρήκε να ελέγχουμε πλήρως το παιχνίδι και να κερδίζουμε. Είμαι πολύ ευχαριστημένος απ' όλη την ομάδα, έγιναν κάποια λάθη τα οποία εντοπίσαμε και θα τα διορθώσουμε. Συγχαρητήρια στα παιδιά για την προσπάθειά τους».

Σάσα Γιόνοβιτς

«Γενικά θεωρώ πως ήταν ένα καλό παιχνίδι με εναλλαγές στο σκορ και η αγωνία διατηρήθηκε μέχρι το τελευταίο σφύριγμα του διαιτητή.

Η ομάδα μου στάθηκε πολύ καλά στον αγωνιστικό χώρο και οι λεπτομέρειες ήταν αυτές που έκριναν το τελικό αποτέλεσμα.

Στην συγκεκριμένη φάση προετοιμασίας που βρισκόμαστε θεωρώ ότι η ομάδα ανταποκρίθηκε σε υψηλό βαθμό στις δυσκολίες του αγώνα. Μας μένει μια πικρή γεύση από τον τρόπο και την στιγμή που δεχτήκαμε την ισοφάριση (2-2) στις καθυστερήσεις της κανονικής διάρκειας του αγώνα, αλλά ταυτόχρονα νιώθουμε και ικανοποιημένος γιατί αποδείξαμε στον εαυτό μας ότι βαδίζουμε σε σωστό δρόμο. Ο στόχος της ομάδας είναι να είναι έτοιμη στην πρεμιέρα του πρωταθλήματος και αυτός ο αγώνας ήταν ένα πολύ καλό και δυνατό τεστ για μας.



Συγχαρητήρια στην ομάδα του Κλεάνθη και εύχομαι να έχει καλή πορεία στο πρωτάθλημα της Δ' Εθνικής. Συγχαίρω όλους τους ποδοσφαιριστές μου για την προσπάθειά τους».

Χάνει την πρεμιέρα ο Χρήστος Βελής

• Σε κανονικούς ρυθμούς προπονήσεων από την Δευτέρα ο Αγγελόπουλος

Με τον Ντανιέλ Μπατίστα και την υπόλοιπη τεχνική ηγεσία να ρίχνει το βάρος στην ταχυδύναμη, τις ταχύτητες αλλά και τις τακτικές που θα ακολουθεί η ομάδα στα παιχνίδια της σε πρωτάθλημα και Κύπελλο συνεχίζει την προετοιμασία του ο Διαγόρας.

Οι «κυανέρυθροι» συνεχίζουν να κάνουν πολλή δουλειά, κύρια στους τομείς που προαναφέρονται ούτως ώστε η ομάδα να είναι καθ' όλα έτοιμη και στους δύο επίσημους ποδοσφαιρικούς θεσμούς στους οποίους συμμετέχει.

Ο προπονητής του Διαγόρα αλλά και οι συνεργάτες του είναι αποφασισμένοι να έχουν έτοιμο τον Διαγόρα στο ποσοστό που προβλέπεται για αυτή την περίοδο που ξεκίνησε με την νίκη - πρόκριση επί της Ενωσης Θράκης και με την προοπτική να μην επαναληφθούν τα ίδια λάθη στην πρεμιέρα του πρωταθλήματος στην Γ' Εθνική που φέρνει τον γηραιό στο Μπραχάμι να παίζει κόντρα στον Αγιο Δημήτριο.

Βέβαια αυτό που θέλει ο Διαγόρας είναι να έχει όλους τους παίκτες στην διάθεση της τεχνικής ηγεσίας αλλά όπως συμβαίνει πάντα στο ποδόσφαιρο δεν μπορεί όλα να είναι όλα εντάξει. Στσι:

- Χάνει κατά κάποιο τρόπο την πρεμιέρα ο Χρήστος Βελής ο οποίος δεν θέλει να βιασθεί όπως έγινε πέρυσι και είχε τις υποτροπές που του στέρησαν μεγάλο μέρος από την συμμετοχή του στην περυσινή προσπάθεια της ομάδας. Ο έμπειρος μεσοεπιθετικός της ομάδας θα ξεκινήσει να τρέχει από την Δευτέρα και από την στιγμή που θα γίνει κάτι τέτοιο μετά από δέκα μέρες θα μπορεί να μπει στους κανονικούς ρυθμούς της ομάδας. Ο Βελής δεν θα είναι παρών στην πρεμιέρα αλλά σίγουρα θα μπορεί να τον υπολογίζει ο Ντανιέλ Μπατίστα για την δεύτερη αγωνιστική του πρωταθλήματος.

Ελπίδες να είναι παρών στο Μπραχάμι έχει ο Αγγελόπουλος, που από την Δευτέρα θα μπει σε κανονικούς ρυθμούς ροπονήσεων και ο Μπατίστα θα έχει μια πολύ καλή επιλογή για την επίθεση.

- Ατομικό πρόγραμμα συνέχισε και χθες να ακολουθεί ο Γκάμπορ Εγκρέσι. Σιγά – σιγά μπαίνει κι εκείνος στους ρυθμούς που πρέπει και πιστεύεται πώς μπορεί να είναι έτοιμος για τον αγώνα του Μπραχαμίου.

- Εντείνουν τους ρυθμούς καθημερινά και οι Σάββας Παφιάκης, Χρήστος Λυμπερόπουλος και Γιάννης Κοσκινιάτης οι οποίοι θα μπορέσουν κύρια από την Δευτέρα να μπουν σε κανονικό πρόγραμμα και φυσικά να τους υπολογίζει ο προπονητής τους.

- Αυτός που από προχθές μπήκε στον ρυθμό των προπονήσεων και μάλιστα χωρίς να ενοχληθεί είναι ο Εντουάρντο Μπρίτο που προπονήθηκε κανονικά αλλά προς το τέλος της προπόνησης βλέποντας τον καλά οι προπονητές του θέλησαν να τον προφυλάξουν.

Οι «κυανέρυθροι» πήγαν στο «Οικονομίδειο» χθες και σήμερα θα προπονηθούν στο Δημοτικό Στάδιο.

ΣΥΣΚΕΨΗ ΓΙΑ ΤΟ ΓΗΠΕΔΟ

Στο μεταξύ κλήθηκαν από την Επιτροπή Διοίκησης του Δημοτικού Σταδίου οι εκπρόσωποι του Διαγόρα προκειμένου να σχεδιασθεί το πρόγραμμα προπονήσεων αλλά και αγώνων των δύο ομάδων της πόλης.

Στην σύσκεψη τον Διαγόρα εκπροσώπησαν ο τεχνικός Διευθυντής της ΠΑΕ Βασίλης Αθανασίου και ο βοηθός του Ντανιέλ Μπατίστα Γιάννης Καμπούρης.



ΣΟΦΟΚΛΗΣ ΣΧΟΡΤΣΙΑΝΙΤΗΣ:
«Είμαι πανευτυχής με αυτή την ομάδα»

Η τετράδα Ο... νεοσύλλεκτος Σοφοκλής Σχορτσιανίτης είναι από τους παίκτες της εθνικής ομάδας που αναμφίβολα έχουν ξεχωρίσει στο Mundobasket της Ιαπωνίας.

Ο «Big Sofo» θέλει την κούπα και δεν διστάζει να το δηλώσει. Ο σέντερ του Ολυμπιακού εξακολουθεί να μην αποδέχεται τον τίτλο του «Baby Shaq», ισχυριζόμενος ότι δεν είναι ολοκληρωμένος παίκτης ακόμη και απλά ξέρει να αξιοποιεί τον όγκο του. Πίστη για πρόκριση στον τελικό από τον Φάνη Χριστοδούλου.

Να παίξει η ομάδα αυτό που μπορεί, ζητάει ο Γιαννάκης.

Αναλυτικά η συνέντευξη του Σοφοκλή Σχορτσιανίτη στο επίσημο site του Mundobasket:

• Επαιξες την περασμένη περίοδο με τον Ολυμπιακό στην Ευρωλίγκα, αλλά αυτή η διοργάνωση στην οποία συμμετέχεις τώρα είναι ακόμη πιο δύσκολη. Πώς είναι η εμπειρία της πρώτης συμμετοχής σε ένα Παγκόσμιο Πρωτάθλημα;

«Είναι υπέροχα. Πρόκειται για μια φανταστική διοργάνωση, στην οποία συμμετέχουν εξαιρετικές ομάδες και σπουδαίοι παίκτες. Χαίρομαι που συμμετέχω κι εγώ σε αυτή. Είναι πολύ σημαντικό να παίρνεις λεπτά συμμετοχής απέναντι στους κορυφαίους παίκτες στον κόσμο και αυτό θα με βοηθήσει να βελτιωθώ πολύ στο μέλλον. Είμαι ακόμη νέος και έχω ακόμη πολλά να μάθω και να βελτιώσω στον εαυτό μου και το παιχνίδι μου».

• Γιατί νομίζεις πως είσαι τόσο αποτελεσματικός;

«Απλά είμαι μεγαλόσωμος και ξέρω να εκμεταλλεύομαι τον όγκο μου».

• Πόσο ευτυχής αισθάνεσαι που έγινες μέλος μιας ομάδας που είναι Πρωταθλήτρια Ευρώπης;

«Είμαι πανευτυχής που βρίσκομαι με αυτή την ομάδα. Κάθε φορά που μπαίνω στο γήπεδο είμαι πολύ χαρούμενος, ό,τι και αν κάνω, σωστό ή λάθος. Νομίζω πως προσφέρω ενθουσιασμό στην ομάδα μου. Απλά λατρεύω το μπάσκετ».

• Ηταν εύκολο να προσαρμοστείς στην ομάδα;

«Η ομάδα μας διαθέτει σπουδαίους και πολύ έμπειρους παίκτες. Ο Θοδωρής (Παπαλουκάς) ήταν ο MVP του τελικού της Ευρωλίγκα, ο Φώτσης είναι επίσης εξαιρετικός... Ολοι με έχουν βοηθήσει πολύ και με συμβουλεύουν εκτός παρκέ, κάτι που είναι πολύ σημαντικό για μένα, τόσο για το παρόν, όσο και για το μέλλον».

• Είσαι μόλις 21 ετών, επομένως θα υπάρχουν πτυχές του παιχνιδιού σου που θα ήθελες να βελτιώσεις...

«Εχω πολλά να βελτιώσω. Πρέπει να δουλέψω πάνω στο μακρινό μου σουτ και να βελτιωθώ στην άμυνα ένας εναντίον ενός».

• Η Ελλάδα νίκησε στα ημιτελικά τη Γαλλία, μια ομάδα με πολύ ταλέντο...

«Η άμυνα είναι το κύριο όπλο μας και το αξιοποιήσαμε απέναντι στη Γαλλία. Ελπίζω να έχουμε ανάλογη απόδοση και στον ημιτελικό».

• Είναι προφανές η ομάδα των ΗΠΑ να προκαλέσει τόσο σε σένα όσο και στην ομάδα σου πολλά προβλήματα. Έχουν βάθος στον πάγκο και μέχρι τώρα μόνο η Ιταλία τους έχει προβάλει μεγάλη αντίσταση. Ποιες είναι οι σκέψεις σου εν όψει της αναμέτρησης με τους Αμερικανούς;



«Είναι μια φανταστική ομάδα με σπουδαίους παίκτες. Θα πρέπει να περιμένουμε για να δούμε τι θα συμβεί εκείνη την ημέρα. Ελπίζω να φτάσουμε ως το τέλος της διοργάνωσης. Απέναντι στις ΗΠΑ ξέρουμε πως πρέπει να δώσουμε το 100% στην άμυνα και να ελπίσουμε να δουλέψει καλά και η επίθεσή μας».

• Ηδη παρακολουθείσαι από τους Λος Άντζελες Κλίπερς και ορισμένοι σε αποκαλούσαν«Baby Shaq». Σου αρέσει να σε παρομοιάζουν με έναν σέντερ που έχει κερδίσει τίτλους στο NBA με τους Λος Άντζελες Λέικερς και πέρυσι με τους Μαϊάμι Χιτ;

«Δεν είμαι ο Σακίλ. Εκείνος έχει καταφέρει πολλά σπουδαία πράγματα στην καριέρα του. Εγώ ακόμη δεν είμαι ολοκληρωμένος παίκτης».

«ΡΕΓΓΑΤΑ ΑΙΓΑΙΟΥ 2006»

Τρία ελληνικά σκάφη, ένα σουηδικό και ένα τουρκικό προηγούνται στις ιστιοδρομίες της «Ρεγγάτα του Αιγαίου 2006».

Τα πρώτα κύπελλα στους νικητές των ιστιοδρομιών απενεμήθησαν από τον Υπουργό Αιγαίου και Νησιωτικής Πολιτικής κ. Αριστοτέλη Παυλίδη.

Στο Καρλόβασι της Σάμου, σε πανηγυρική ατμόσφαιρα παρουσία 5000 θεατών βραβεύτηκαν για τη διαδρομή Χίος - Καρλόβασι στην κλάση IMS για την Α κατηγορία το σκάφος «ΟΞΥΓΟΝΟ» με κυβερνήτη το Λάζαρο Τσαλίκη, και στην κατηγορία Ν το σκάφος «ΝΕΜΕΑ» με κυβερνήτη το Στέλιο Καστερά. Στην κατηγορία ORC νικητής ήταν το σκάφος «ΒΙΔΑ» με κυβερνήτη το Στέλιο Μπράτο. Στις επιδεξιότητες πρώτευσαν το σουηδικό σκάφος «ARTIC CYCLE» με κυβερνήτη τον Carl Brunen και το τουρκικό σκάφος «AMEERA» με κυβερνήτη τον Bulent Ich Gioran.

Ο Υπουργός Αιγαίου και Νησιωτικής Πολιτικής κ. Αριστοτέλης Παυλίδης ευχαριστώντας θερμά τους Σαμιώτες του Καρλοβασίου είπε:

«Συγχαρητήρια στους εξαίρετους ιστιοπλόους που συμμετέχουν στους αιγαιοπελαγίτικους αγώνες και πολλά ευχαριστώ στο Δήμαρχο Καρλοβάσου

• Τα πρώτα κύπελλα στους νικητές

κ. Παναγιώτη Λυμπέρη για την εντυπωσιακή υποδοχή και φιλοξενία που επεφύλαξε στους 700 ναυταθλητές της «AEGEAN REGATTA».



ΣΤΙΒΟΣ

ΞΕΚΙΝΟΥΝ ΟΙ ΕΓΓΡΑΦΕΣ στην Ακαδημία του Διαγόρα

Από σήμερα μπορούν οι γονείς να απευθύνονται στους υπεύθυνους του τμήματος

Η Ακαδημία Κλασσικού Αθλητισμού του «Γ.Σ. ΔΙΑΓΟΡΑΣ», για αγόρια και κορίτσια της Δ', Ε' και ΣΤ' τάξης Δημοτικού Σχολείου, ξεκινά τις εγγραφές σήμερα 1η Σεπτέμβρη 2006.

Τα εξειδικευμένα προγράμματα της Ακαδημίας θα υλοποιήσει ο καθηγητής Φυσικής Αγωγής κ. Μιχάλης Λαός με την πλήρη υποστήριξη του Δ.Σ. του «Γ.Σ. ΔΙΑΓΟΡΑΣ».

Οι γονείς μπορούν να απευθύνονται για τις ώρες και το πρόγραμμα προπονήσεων στον προπονητή της Ακαδημίας καθημερινά 3μ.μ. - 4μ.μ. μέσα στο βοηθητικό στάδιο (είσοδος απέναντι από τη Λέσχη Διαγόρα) και στους εφόρους του τμήματος Στίβου του συλλόγου. Περισσότερες πληροφορίες: Λέσχη «Γ.Σ. ΔΙΑΓΟΡΑ» Τηλ.: 2241028577.

Λήγει η προθεσμία για τους 30άρηδες

Ως τις 5 Σεπτεμβρίου θα έχουν την δυνατότητα επανεγγραφής ή μεταγραφής οι ποδοσφαιριστές άνω των 30 ετών.

Η ΕΠΣΔ με χθεσινή ανακοίνωσή της υπενθύμισε την ημερομηνία λήξεως της προθεσμίας κι έτσι όσοι παίκτες της συγκεκριμένης ηλικιακής κατηγορίας επιθυμούν να αλλάξουν φανέλα ή να παραμείνουν στο ίδιο σωματείο τότε θα πρέπει μέχρι την προσεχή Τρίτη να μεταβούν στα γραφεία της ΕΠΣΔ.

ΠΡΟΣΛΗΨΗ ΕΝΩΣΙΑΚΟΥ ΠΡΟΠΟΝΗΤΗ

Υστερα από εισήγηση της Τεχνικής Επιτροπής την οποία έκανε δεκτή κατά πλειοψηφία το Δ.Σ., ο κ. Θεόδωρας Θεοδώρου προσλαμβάνεται για Ενωσιακός προπονητής.

ΑΣΗΜΕΝΙΟΣ Ο ΠΑΠΑΣ

Ο αθλητής του Α.Σ. Διαγόρας κατέκτησε την δεύτερη θέση στο Παγκράτιο στο Παγκόσμιο Πρωτάθλημα



Ο Αντώνης Παπάς (αριστερά) με την Ελληνική σημαία και τον Εθνικό προπονητή κ. Λάκη



Ο ρόδιος αθλητής Αντώνης Παπάς με το εθνόσημο και το μετάλλιο

Με το ασημένιο μετάλλιο στις αποσκευές του επέστρεψε από τη Θεσσαλονίκη ο αθλητής του Α.Σ. Διαγόρας Αντώνης Παπάς που έλαβε μέρος στο Παγκόσμιο Πρωτάθλημα Παγκρατίου. Ο ρόδιος αθλητής προετοιμάσθηκε όσο γινόταν καλύτερα γι' αυτούς τους αγώνες κάτω από τις οδηγίες του προπονητή του Σταμάτη Μανωλάκου και τελικά στην συμπρωτεύουσα γεύθηκε τους καρπούς της σκληρής δουλειάς που έκανε στις προπονήσεις.

Ο Παπάς αγωνίσθηκε στην κατηγορία των -90 kg ως μέλος της Εθνικής ομάδας και υπό τις οδηγίες του ομοσπονδιακού προπονητή κ. Λάκη. Η δεύτερη θέση που κατέλαβε ο αθλητής του Α.Σ. Διαγόρας σ' αυτή την μεγάλη διοργάνωση αποτελεί μια σπουδαία διάκριση τόσο για τον ίδιο, τη χώρα μας αλλά και τον σύλλογό του.

Η επιτυχία του Παπά με το εθνόσημο στο στήθος ανοίγει νέες προοπτικές για το παγκράτιο στο νησί μας καθώς τα παιδιά θα έχουν ακόμη ένα κίνητρο ν' ασχοληθούν περισσότερο με το άθλημα που ίσως σε κάποια στιγμή περιληφθεί στους Ολυμπιακούς Αγώνες. Ο προπονητής του ρόδιου αθλητή αλλά και το σωματείο του πρέπει να αισθάνονται περηφάνεια γι' αυτή την μεγάλη επιτυχία.



Ο Αντώνης Παπάς με τον προπονητή του Σταμάτη Μανωλάκο

ΣΥΓΧΑΡΗΤΗΡΙΟ

Το Δ.Σ. του Α.Σ. Διαγόρας Ρόδου συγχαίρει τον πρωταθλητή Παπά Αντώνη για την μεγάλη επιτυχία του, όπως και τον προπονητή του Μανωλάκο Σταμάτη για την άψογη προετοιμασία του.

Ο Πρόεδρος
Δραμουντάνης Χαράλαμπος

ΠΑΝΕΥΡΩΠΑΪΚΟ ΠΡΩΤΑΘΛΗΜΑ ΤΟΞΟΒΟΛΙΑΣ

Με στόχο τα καλά πλασαρίσματα

Μεγάλα ονόματα της Ευρωπαϊκής τοξοβολίας θα δώσουν το παρών στο 17ο Πανευρωπαϊκό Πρωτάθλημα Ανοιχτού Χώρου Ανδρών και Γυναικών, που θα διεξαχθεί στο Ολυμπιακό Ιππικό Κέντρο Μαρκόπουλου στις 13-16 Σεπτεμβρίου.

Αναμφισβήτητα το έργο των Εθνικών ομάδων μας θα είναι πολύ δύσκολο, καθώς οι αθλητές μας θα αντιμετωπίσουν Ολυμπιονίκες, πρωταθλητές Ευρώπης, Παγκόσμιους πρωταθλητές. Οι δύο Ομοσπονδιακοί προπονητές ο Θωμάς Λιάπης και ο Αλέξανδρος Νασούλας πιστεύουν ότι οι τοξότες μας μπορούν να πετύχουν κάποια καλά πλασαρίσματα, χωρίς να είναι απλησίαστος στόχος η οκτάδα.

«Στο Μαρκόπουλο θα αγωνισθούν μεγάλα ονόματα του αθλήματος. Θα είναι ένα Ευρωπαϊκό πρωτάθλημα υψηλών προδιαγραφών και σίγουρα θα ευχαριστηθεί ο κόσμος, που θα παρακολουθήσει τους αγώνες» επισήμανε ο Αλέξανδρος Νασούλας και συμπλήρωσε: «Αναμφισβήτητα η αποστολή μας θα είναι πολύ δύσκολη. Στόχος μας είναι να έχουμε κάποια καλά πλασαρίσματα και όσο το δυνατόν να βρεθούμε πιο κοντά στην οκτάδα. Η ομάδα θα αποτελείται ως επί το πλείστον από έμπειρους αθλητές, οι οποίοι θα πλαισιωθούν από κάποιους νέους. Σημαντικό ρόλο θα παίξουν και οι καιρικές συνθήκες, που θα επικρατούν κατά τη διάρκεια των αγώνων. Η φορά του ανέμου είναι λίγο... περίεργη στο Μαρκόπουλο και είναι πολύ πιθανό κάποιοι αθλητές να δυσκολευτούν αρκετά μέχρι να εξοικειωθούν με τις καιρικές συνθήκες».

Από τη μεριά του ο Θωμάς Λιάπης τόνισε: «Το Πανευρωπαϊκό πρωτάθλημα του Μαρκόπουλου θα είναι πολύ ισχυρό και αυτό μπορεί να το διαπιστώσει κανείς εύκολα ρίχνοντας μια ματιά στα ονόματα που συμμετέχουν. Εμείς θα προσπαθήσουμε να έχουμε μια όσο το δυνατόν πιο καλή παρουσία. Πιστεύω ότι περισσότερες πιθανότητες διάκρισης έχει το ομαδικό σύνθετου τόξου γυναικών, καθώς με μια ευνοϊκή κλήρωση μπορεί να προχωρήσει στη διοργάνωση. Άλλωστε τα κορίτσια πραγματοποίησαν καλές εμφανίσεις στα φετινά γκραν πρι και είμαι αισιόδοξος, ότι μπορούν να πετύχουν κάτι καλό και στο Μαρκόπουλο. Όσον αφορά τα υπόλοιπα παιδιά θα προσπαθήσουν για το καλύτερο απέναντι σε μεγάλα ονόματα του αθλήματος».

Η τελική σύνθεση της Εθνικής ομάδας Ανδρών και Γυναικών, που θα συμμετάσχει στο 17ο Πανευρωπαϊκό Πρωτάθλημα του Μαρκόπουλου θα ανακοινωθεί από την Ομοσπονδία Τοξοβολίας την επόμενη εβδομάδα.

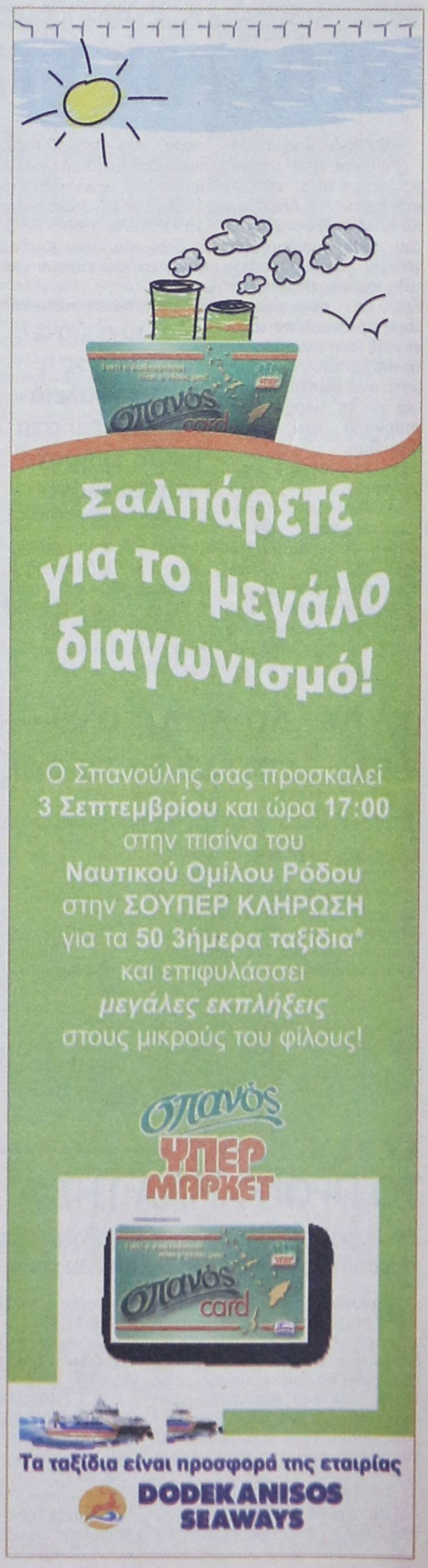

ΑΠΟΛΛΩΝ ΚΑΛΥΘΙΩΝ

ΤΟ ΒΑΡΟΣ ΣΤΙΣ ΥΠΟΔΟΜΕΣ

Περισσότερο βάρος στις υποδομές προτίθεται να δώσει φέτος ο Απόλλων Καλυθιών συνεχίζοντας την καλή δουλειά που γίνεται τα δύο τελευταία χρόνια. Οι Καλυθενοί με ανακοίνωση τους προσκαλούν τους γονείς να εγγράψουν τα παιδιά τους στα τμήματα ενώ γίνεται λόγος και για τη διοργάνωση τουρνουά στα μέσα Οκτώβρη.

Η ανακοίνωση έχει ως εξής:

«Ο Απόλλων Καλυθιών ενημερώνει ότι ξεκινούν οι εγγραφές μικρών παιδιών που θέλουν να συμμετάσχουν στα τμήματα των ακαδημιών του. Προσκαλούνται όλοι οι ποδοσφαιριστές που αγωνιζόταν πέρσι είτε στο παιδικό πρωτάθλημα, είτε στα junior, γεννηθέντες 1998, 1997, 1996, και 1996, 1995, 1994, 1993 καθώς και όσοι επιθυμούν να εγγραφούν για

Θα συνεχιστεί και φέτος η καλή δουλειά που γίνεται στα μικρά τμήματα του συλλόγου

πρώτη φορά να προσέλθουν την Παρασκευή 1 Σεπτεμβρίου και ώρα 6:30 στα αποδυτήρια των ακαδημιών στο γήπεδο του Απόλλωνα Καλυθιών.

Η Διοίκηση Κωνσταντίνου δίνει βάρος στις ακαδημίες που λειτουργούν εδώ και 2 χρόνια σε επαγγελματικά πρότυπα. Φέτος οργανώθηκε περισσότερο και θα λειτουργούν οι ακαδημίες του Απόλλωνα σχεδόν σαν αυτόνομη ομάδα. Υπεύθυνος των ακαδημιών είναι ο Αντώνης Κώστας, προπονητής είναι Καμπούρης Κώστας, Σαββούλης Σαβ. και Δημητριάδης Κώστας. Εχουν βρεθεί χορηγοί (Καλυθενοί επιχειρηματίες) οι οποίοι θα εξοπλίσουν με αθλητικό υλικό τις ακαδημίες. Οι ακαδημίες θα έχουν δράση ολόκληρο τον χρόνο έτσι ώστε τα παιδιά να είναι πάντα σε δράση. Γι' αυτό το λόγο έχουν είδη κλειστεί ημερομηνίες για τουρνουά που θα διεξαχθεί το διήμερο 14-15 Οκτωβρίου. Θα ακολουθήσουν ακόμη δύο (Χριστούγεννα και Πάσχα).

Προσκαλούμε όλες τις ομάδες που επιθυμούν να δηλώσουν συμμετοχή για το τουρνουά των Ακαδημιών του Απόλλωνα Καλυθιών να επικοινωνήσουν με τον υπεύθυνο Αντώνη Κώστα στο τηλέφωνο 6972280182 ή Κώστα Καμπούρη στο τηλ. 85077.

Πληροφοριακά ενημερώνουμε ότι στις παραπάνω ημερομηνίες 14 και 15 Οκτωβρίου είναι η περίοδος των εκλογών και έτσι οι ομάδες δεν θα έχουν αγωνιστικές υποχρεώσεις, και ούτε οι ποδοσφαιριστές θα έχουν σχολεία.»

ΚΥΠΕΛΛΟ ΔΩΔ/ΣΟΥ

Τέλη Σεπτέμβρη τα πρώτα ματς

Στις 18 Οκτώβρη θα ολοκληρωθεί η πρώτη φάση

Αρχής γενομένης από την Τετάρτη 27/9 όταν και θα διεξαχθούν τα πρώτα παιχνίδια για το φετινό κύπελλο Δωδ/σου, οι επόμενες τρεις εβδομάδες θα περιλαμβάνουν και τις υπόλοιπες αναμετρήσεις.

Χθες η ΕΠΣΔ απέστειλε το πρόγραμμα της Α' φάσης στην οποία τα είκοσι παιχνίδια έχουν χωριστεί ανά πέντε σε τέσσερις εβδομάδες. Τα πρώτα ματς όπως προείπαμε θα γίνουν στις 27/9 ενώ η Α' φάση θα ολοκληρωθεί την Τετάρτη 18/10.

Αναλυτικά:

ΤΕΤΑΡΤΗ 27-9-2006 ΩΡΑ 16.00

Κλεόβουλος - Αγιος Γεώργιος
Αρης Αρχ. - ΑΣ Τήλου
Διαγόρας Βατίου - Ευαγόρας Ρ.
Αστέρας Μασάρων - Ηρακλής Λάρδου
Ερμής Καλυθιών - ΑΕ Κατταβιάς

ΤΕΤΑΡΤΗ 4-10-2006 ΩΡΑ 16.00

Ασπίδα Απολακ. - Ακουσίλ. Φανών
Πολύστρατος - Φοίβος Κρεμαστής
Απόλλων Απολ. - Αστέρας Παστ.
Κλεάνθης Παρ. - Δαμάγητος Θεολ.
ΑΠΟ Αγ. Ισίδωρου - Ασπίδα Σαλ.

ΤΕΤΑΡΤΗ 11/10/2006 ΩΡΑ 16.00

Ευκλής Σορωνής - Αναγέννηση Εμπ.
Αλθαιμένης Κρ. - Ηρακλής Μαρ.
Δόξα Ψίνθου - ΓΑΣ Ιάλυσος
Διγενής Κοσκ. - Ζευς Αγ. Αποστόλ.
Αναγέννηση Ν. Ρόδου - Απόλλων Καλυθιών

ΤΕΤΑΡΤΗ 18/10/2006 ΩΡΑ 15.30

ΔΑΝΣ Δωριέας - Ροδιακός Συλ.
Ορφέας - ΑΣ Ιάλυσος 97
Θύελλα Πυλ. - ΑΣ Δήμητρα Δαμ.
ΑΕΡΑ - ΠΑΣ Ασκληπειού
Πετρώνας - Ομόνοια Γεν.

ΣΕΒΕΝ ΣΑΙΝΤ

ΤΟ ΠΡΟΓΡΑΜΜΑ ΤΗΣ Α' ΦΑΣΗΣ

Την Κυριακή σε τέσσερα σημεία της Ρόδου (Εμπωνα, Κοσκινού, Μαριτσά και Ασκληπειό) θα διεξαχθεί το πρώτο «ξεκαθάρισμα»

Μεθαύριο θα διεξαχθεί η πρώτη φάση του Σέβεν Σάιντ σε τέσσερα γήπεδα του νησιού. Σε Εμπωνα, Μαριτσά και Κοσκινού τα παιχνίδια θα αρχίσουν στις 16:30, ενώ στο Ασκληπείο μισή ώρα νωρίτερα (16:00).

Αναλυτικά το πρόγραμμα και οι Υπεύθυνοι των τεσσάρων γηπέδων.

ΓΗΠΕΔΟ ΚΟΣΚΙΝΟΥ

- ΑΕΡΑ – Ερμής Καλ., **Ωρα 16:30**
- Δωριέας – Ζεύς, **Ωρα 17:00**
- Διγενής – Απόλλων Καλυθιών **Ωρα 17:30**

Χωρίς αγώνα ο Σταυρός Καλ.
Υπεύθυνοι Γηπ.: Γαμβρούδης – Καλαθενός.

ΓΗΠΕΔΟ ΜΑΡΙΤΣΩΝ

- Ιάλυσος – Φοίβος, **Ωρα 16:30**
- Ορφέας – Ευαγόρα, **Ωρα 17:00**
- Ηρακλής Μαρ. – Δήμητρα **Ωρα 17:30**

Χωρίς αγώνα ο Ροδιακός
Υπεύθυνοι Γηπ.: Βεργωτής – Νικολουδάκης

ΓΗΠΕΔΟ ΕΜΠΩΝΑΣ

- Ακουσίλαος–Αλθαιμένης **Ωρα 16:30**
- Ευκλής – Απόλλων Απολλώνων **Ωρα 17:00**
- Αναγέννηση Εμπ. – Αγ. Ισίδωρος **Ωρα 17:30**

Χωρίς αγώνα ο Κλεάνθης
Υπεύθυνοι γηπ.: Γκογκίδης - Κωτικώστας

ΓΗΠΕΔΟ ΑΣΚΛΗΠΕΙΟΥ

- Ομόνοια Γεν. – Αγ. Γεώργ. **Ωρα 16:00**
- Αστέρας Μαρ. – Διαγόρας Βατ. **Ωρα 16:30**
- Κλεόβουλος–ΠΑΣ Ασκληπ. **Ωρα 17:00**
- Αρης Αρχ. – Κατταβιά **Ωρα 17:30**

Υπεύθυνοι γηπέδου: Στεφανάκης – Τόππος

Α.Σ. ΕΛΠΙΣ ΠΕΤΑΛΟΥΔΩΝ

Φιλικά ματς στην Κω

Τα τμήματα του συλλόγου θα δώσουν αγώνες με ΑΕ Δικαίου και Ιπποκράτη

Στα πλαίσια της προετοιμασίας και των καλών σχέσεων που διατηρούμε με τις ομάδες της Κω ο Α.Σ. ΕΛΠΙΣ Δήμου Πεταλούδων έχει προγραμματίσει επίσημους φιλικούς αγώνες με τα σωματεία της Κω (Α.Σ. ΙΠΠΟΚΡΑΤΗΣ – Α.Ε. ΔΙΚΑΙΟΥ) για τα τμήματα παμπαίδων και ανδρών.

Η διεξαγωγή των φιλικών αγώνων ορίστηκε την Παρασκευή 15/09 και Σάββατο 16/09 στο κλειστό γυμναστήριο Κω. Το οριστικό πρόγραμμα θα ανακοινωθεί εντός της επόμενης εβδομάδας. Το ανεπίσημο πρόγραμμα έχει ως εξής:

Παρασκευή 15/09 και ώρα 18:30 Α.Ε. ΔΙΚΑΙΟΥ – Α.Σ. ΕΛΠΙΣ (παμπαίδες), **ώρα 20:00** Α.Ε. ΔΙΚΑΙΟΥ – Α.Σ. ΕΛΠΙΣ (ανδρικό)

Σάββατο 16/09 και ώρα 11:00 Α.Σ. ΙΠΠΟΚΡΑΤΗΣ – Α.Σ. ΕΛΠΙΣ (παμπαίδες), **ώρα 19:30** Α.Σ. ΙΠΠΟΚΡΑΤΗΣ - Α.Σ. ΕΛΠΙΣ (ανδρικό)

Συνολικά θα ταξιδέψουν στο νησί της Κω 27 αθλητές που θα αναχωρήσουν στις **15/09 και ώρα 15:00** με το ΔΩΔΕΚΑΝΗΣΟΣ ΕΞΠΡΕΣ και θα επιστρέψουν στις **17/09 και ώρα 10:30** με το BLUE STAR.

ΕΡΜΗΣ ΚΑΛΥΘΙΩΝ

Ξεκινά τη λειτουργία ακαδημίας

Πρώτη συγκέντρωση αύριο στο δημοτικό γήπεδο Καλυθιών

Το Δ.Σ. του Α.Ο. Ερμή Καλυθιών, στα πλαίσια των δραστηριοτήτων του, από εφέτος ξεκινά την δημιουργία και λειτουργία ποδοσφαιρικής ακαδημίας με παιδιά που έχουν γεννηθεί από το 1994 μέχρι και το 2000.

Προπονητής της ακαδημίας θα είναι ο κ. Σταυρής Ελευθέριος.

Στην πρώτη συγκέντρωση που θα γίνει το Σάββατο 02.09.2006 και ώρα 11:00 π.μ. στο Δημοτικό γήπεδο Καλυθιών θα μοιραστεί το πρόγραμμα των προπονήσεων και θα δοθούν οδηγίες από τον προπονητή.

Παρακαλούνται οι γονείς όπως παρευρεθούν μαζί με τα παιδιά τους την συγκεκριμένη ημέρα και ώρα στα αποδυτήρια του συλλόγου.

Για όποιον ενδιαφέρεται να εγγράψει το παιδί του στην ακαδημία του συλλόγου ή για οποιαδήποτε άλλη πληροφορία παρακαλούμε επικοινωνήστε στα τηλέφωνα:*6949448991, 6944361464 και 2241085185*

Ενός λεπτού σιγή για τον Χρύσανθο Φλεβάρη

Ο πρόεδρος και το Δ.Σ. της ΕΠΣΔ συλλυπούνται τους οικείους του αποθανόντος αντιπροέδρου του ΕΘΝΙΚΟΥ ΑΡΧΙΠΟΛΗΣ και επί σειρά ετών ποδοσφαιριστή Φλεβάρη Χρύσανθου.

Στον 1ο αγώνα του ΕΘΝΙΚΟΥ ΑΡΧΙΠΟΛΗΣ θα κρατηθεί ενός λεπτού σιγή στη μνήμη του και η ομάδα θα αγωνισθεί με μαύρο περιβραχιόνιο.

ΣΥΓΧΑΡΗΤΗΡΙΟ

Καλή δουλειά και επιτυχία στο έργο που ανέλαβε εύχομαι στο νέο Ενωσιακό προπονητή Θεόδωρα Θεοδώρου.

Η επιλογή του ήταν σωστή και δίκαιη. Συγχαίρω επίσης τον Στάθη Φαρμακίδη που επίσης ήταν υποψήφιος για την ίδια θέση.

Νίκος Κασιώτης

ΟΔΗΓΙΕΣ ΝΑ ΠΑΨΕΙ Η ΦΗΜΟΛΟΓΙΑ ΓΙΑ ΠΡΟΩΡΕΣ ΚΑΙ ΕΝΤΟΣ ΤΗΣ ΝΔ

ΓΙΑΤΙ Ο ΚΑΡΑΜΑΝΛΗΣ «ΒΛΕΠΕΙ» *(και θέλει) κανονικά τις εκλογές*

Η διατήρηση του momentum του κυβερνητικού έργου στην στρατηγική του πρωθυπουργού

Να σταματήσει τα κάθε είδους σενάρια που είδαν το φως της δημοσιότητας τις τελευταίες εβδομάδες για πιθανές πρόωρες εκλογές στις αρχές της άνοιξης του 2007 -και όχι πάντα από κύκλους της αντιπολίτευσης- θέλει ο πρωθυπουργός και το Μέγαρο Μαξίμου. Ετσι στελέχη του πρωθυπουργικού γραφείου αλλά και υπουργοί που συνομιλούν συχνά με τον πρωθυπουργό αναφέρουν σε όλους τους τόνους και προς όλες τις κατευθύνσεις ότι «δεν τίθεται τέτοιο θέμα» αλλά και ότι «δεν είναι στα σχέδια της κυβέρνησης και της πολιτικής της οι πρόωρες εκλογές»

«Δουλεύουμε από την αρχή με πρόγραμμα και ορίζοντα τετραετίας και τίποτα δεν έχει αλλάξει», έλεγε χαρακτηριστικά υπουργός, μέλος της Κυβερνητικής Επιτροπής σε βουλευτές και δημοσιογράφους με τους οποίους μιλούσε στο καφενείο της Βουλής προχθές.

Και φαίνεται ότι αυτή η προοπτική απηχεί στον κυβερνητικό σχεδιασμό. Μάλιστα αν κανείς παρακολουθούσε τις συζητήσεις των υπουργών και κυρίως αυτές στις οποίες συμμετέχει και ο κ. **Αλογοσκούφης**, «που έχει και το ταμείο», θα διαπίστωνε ότι δεν τίθεται, με τα σημερινά δεδομένα, θέμα πρόωρων εκλογών και δη την άνοιξη.

Το κλίμα αυτό θέλησε ακόμα και ο ίδιος ο πρωθυπουργός να, «εμπεδώσει» έτσι ώστε να σταματήσει κάθε είδους φημολογία για πρόωρες εκλογές. **Φημολογία που, όπως είναι σαφές, ξεκίνησε από τους κόλπους του ΠΑΣΟΚ για λόγους που έχουν να κάνουν με την ανάγκη συσπείρωσης του κόμματος** της αξιωματικής αντιπολίτευσης **αλλά καλλιεργήθηκε και από ορισμένους μέσα στη ΝΔ** είτε γιατί πίστευαν ότι αυτό είναι προς το συμφέρον της ίδιας αφού δεν πρέπει να χαθεί η θετική συγκυρία είτε γιατί παρασύρθηκαν από την όλη φημολογία είτε γιατί είχαν δικούς τους λόγους για κάτι τέτοιο.

Ετσι ο πρωθυπουργός τόσο λίγες μέρες πριν από τον Δεκαπενταύγουστο όσο και αμέσως μετά από αυτόν, έκανε σαφές σε συζητήσεις του με συγκεκριμένους υπουργούς ότι δεν είναι καν στις προθέσεις του ένας εκλογικός αιφνιδιασμός την επόμενη άνοιξη. Χωρίς να πει κάτι συγκεκριμένο, το ίδιο άφησε να εννοηθεί ο πρωθυπουργός και την προηγούμενη Τρίτη στην συνεδρίαση της Κυβερνητικής Επιτροπής ενώ παράλληλα **σχετικές «οδηγίες» έλαβε και ο γραμματέας του κόμματος Λ. Ζαγορίτης** όπως και άλλα στελέχη.

Ο βασικός στόχος του πρωθυπουργού και των συνεργατών του είναι να σταματήσει όσο το δυνατόν πιο γρήγορα και μάλιστα οριστικά, αν είναι δυνατόν, κάθε είδους συζήτηση για πρόωρες εκλογές.

Και αυτό, για πολύ συγκεκριμένους λόγους στρατηγικής.

1. Αν κυριαρχήσει η λογική των πρόωρων εκλογών είναι σαφές ότι όλο το πολιτικό ενδιαφέρον θα εστιασθεί εκεί και η κυβέρνηση είναι πιθανόν από την μια στιγμή στην άλλη να βρεθεί **απολογούμενη ως προς τους λόγους που την οδηγούν σε εκλογές** αλλά και γιατί δεν έχει προχωρήσει τα όσα υποσχέθηκε.

2. Παράλληλα, αν κάτι τέτοιο μπει ως κυρίαρχη λογική, είναι σαφές ότι το σύνολο των υπουργών όχι μόνον θα σταματήσει να προχωράει μέτρα και νομοσχέδια που θα θεωρηθούν αντιδημοτικά αλλά παράλληλα **θα παγώσει και την ουσιαστική δραστηριότητα των υπουργείων.** Και είναι σαφές ότι μερικές από τις θεωρούμενες «αντιδημοφιλείς» αποφάσεις είναι αυτές που περιλαμβάνουν τις μεταρρυθμίσεις που σχεδιάζει και υπόσχεται η κυβέρνηση.

3. Τέλος, μια τέτοια εξέλιξη **θα μπορούσε να βοηθήσει το ΠΑΣΟΚ από την μια να ξεπεράσει έστω και προσωρινά τα τεράστια εσωτερικά προβλήματα** που έχει (στρατηγικής, σχεδιασμού, προσώπων κ.λπ.), με την λογική της επερχόμενης μάχης ενώ παράλληλα θα του έδινε την δυνατότητα να μιλάει για φόρο της κυβέρνησης για τις εξελίξεις την επόμενη χρονιά στην οικονομία και αλλού δημιουργώντας ένα θετικό για το ίδιο κλίμα.





Την πιθανότητα πρόωρων εκλογών τον Μάρτιο αλλά και γενικότερα, αναμένεται να **διαψεύσει με τον ένα ή με τον άλλο τρόπο ο πρωθυπουργός τόσο στις συναντήσεις -δείπνα που θα έχει αυτές τις μέρες με τους βουλευτές του κόμματός του όσο και στις ομιλίες του σε δεκαπέντε μέρες στην Θεσσαλονίκη, στα εγκαίνια της ΔΕΘ.**

Μάλιστα στην ΔΕΘ, όπως είναι ως σήμερα ο σχεδιασμός, δεν φαίνεται ότι θα κάνει σαφή αναφορά σε πρόωρες εκλογές αλλά αναλύοντας τις κινήσεις και τον προγραμματισμό του επόμενου διαστήματος θα γίνεται σαφές ότι δεν τίθεται τέτοιο θέμα.

ΠΟΣΟ «ΠΑΙΖΕΙ» Η ΠΟΡΕΙΑ ΠΡΟΣ *τις εκλογές με το σημερινό υπουργικό σχήμα*

Παράλληλα με το θέμα των πρόωρων εκλογών διακινούνται εδώ και εβδομάδες και σενάρια για ανασχηματισμό, μικρό ή μεγάλο, που θα γίνει μετά τις δημοτικές εκλογές, ή περί τα τέλη του έτους ή ακόμα και πριν την ΔΕΘ. Μάλιστα αναμένεται από τις αρχές Σεπτεμβρίου τα σενάρια αυτά να γίνουν πιο πολλά και να διακινούνται όλο και περισσότερο.

Ομως και αυτές οι σκέψεις δεν φαίνεται ότι απηχούν τις απόψεις του κ. **Καραμανλή.**

Ο πρωθυπουργός δεν σκέπτεται αυτή την στιγμή τον ανασχηματισμό και μάλιστα σύντομα.

Ο κ. Καραμανλής **γνωρίζει ορισμένα προβλήματα αποδοτικότητας που υπάρχουν,** όμως όπως έχει αποδείξει δεν είναι οπαδός των συχνών αλλαγών και κυρίως των αλλαγών για «επικοινωνιακούς λόγους».

Ετσι **δεν φαίνεται ότι θα προχωρήσει εύκολα στον ανασχηματισμό, κυρίως αν δεν υπάρχουν ιδιαίτερα προβλήματα** και μάλιστα αν δεν ξέρει ότι η κίνησή του αυτή θα πάει πολύ καλύτερα τα πράγματα.

Ο πρωθυπουργός επίσης δεν αρέσκεται να κινείται υπό πίεση και γι' αυτό **δεν φαίνεται ότι προτίθεται να αλλάξει υπουργούς απλώς επειδή αυτοί βρίσκονται στο στόχαστρο της αντιπολίτευσης. Το αντίθετο μάλιστα.** Θα στηρίξει τους ίδιους και τις επιλογές τους.

Ετσι με τα ως σήμερα δεδομένα φαίνεται ότι ο κ. Καραμανλής θα εξετάσει την πιθανότητα ανασχηματισμού την ερχόμενη άνοιξη και ανάλογα με τον προγραμματισμό για τον χρόνο των εκλογών (Φεβρουάριος 2008 ή Οκτώβριος 2007). Αλλά τίποτα δεν προϊδεάζει ότι ο κ. Καραμανλής δεν θα πάει στις εκλογές με το ίδιο υπουργικό σχήμα.



ΜΕΓΑΛΗ ΠΡΟΣΦΟΡΑ
ΓΕΡΜΑΝΙΑΣ ΠΑΡΚΕ
ΕΤΟΙΜΟΠΑΡΑΔΟΤΟ
ΣΕ 60 ΣΧΕΔΙΑ
ΕΩΣ 20 ΧΡΟΝΙΑ ΕΓΓΥΗΣΗ

15€ / m2 + ΦΠΑ

ΤΟΠΟΘΕΤΗΜΕΝΟ!!

LAMINATE PARKETTE
GERMANY
20 ΧΡΟΝΙΑ ΕΓΓΥΗΣΗ

ΔΗΜΗΤΡΙΟΣ - ΝΙΚΟΛΑΟΣ
ΣΑΡΡΗΜΑΥΡΟΓΕΝΗΣ

1ο ΚΑΤΑΣΤΗΜΑ -- Λ. ΛΙΝΔΟΥ 221 .
ΤΗΛ. 22410 69939
2ο ΚΑΤΑΣΤΗΜΑ -- Κ. ΥΔΡΑΙΟΥ 59 .
ΤΗΛ. 22410 36279

ΤΗΝ ΔΕΥΤΕΡΑ, 4 ΣΕΠΤΕΜΒΡΙΟΥ

ΣΥΝΕΡΧΕΤΑΙ ΣΕ ΣΥΝΕΔΡΙΑΣΗ η νομαρχιακή επιτροπή της ΝΑΔ

Τα θέματα της ημερήσιας διάταξης

Την προσεχή Δευτέρα, 4 Σεπτεμβρίου, θα συνέλθει σε συνεδρίαση η νομαρχιακή επιτροπή της Νομαρχιακής Αυτοδιοίκησης Δωδ/νήσου με τα ακόλουθα θέματα στην ημερήσιά της διάταξη:

1. Εγκριση μελέτης και δημοπράτησης του έργου: «Πλήρης αυτονόμηση κεντρικής θέρμανσης Κ.Π.Μ.Θ.Ρ». Προϋπολογισμού: 17.000,00€.

2. Εγκριση της γεωτεχνικής έρευνας της μελέτης «Βελτίωση – ασφαλτόστρωση επαρχιακής οδού Απέρι-Σπόα – Ολυμπος, τμήμα Απέρι – Σπόα Δήμου Καρπάθου». Προεκτιμώμενη αμοιβή: 356.000,00€ (χωρίς Φ.Π.Α.).

3. Εγκριση πρακτικών δημοπρασίας του έργου «Τσιμεντόστρωση δρόμου προς Χοχλακούρα στους Λειψούς». Προϋπολογισμού: 54.000,00€.

4. Εγκριση πρακτικών άγονης Δημοπρασίας και απευθείας ανάθεση του έργου: «Ασφαλτόστρωση οδού από Αρβανιτοχώρι - Πόλι Νήσου Κάσου» Προϋπολογισμού: 126.400,00€.

5. Εγκριση πρακτικών αγόνου δημοπρασίας του έργου: «Βελτίωση οδικού τμήματος μονής Αγίου Γεωργίου ΒΑΤΣΩΝ έως διασταύρωση επαρχιακής οδού προς Οθος και Πυλές Νήσου Καρπάθου» Προϋπολογισμού: 231.000,00€.

6. Εγκριση της πραγματογνωμοσύνης για τη «Βελτίωση συνθηκών υγιεινής και λειτουργίας των σφαγείων Πάτμου, Τήλου και Κάσου» Δαπάνης 5.800,00€ (χωρίς Φ.Π.Α.).

7. Εγκριση διάθεσης πίστωσης και ανάθεσης μελετών των έργων: «προσθήκη δύο (2) αιθουσών στο Ιπποκράτειο Γυμνάσιο Κω και προσθήκη δύο (2) αιθουσών στο 2ο Δημοτικό Σχολείο Κω, για την τεχνική υποστήριξη της Υπηρεσίας μας, για την εκπόνηση των αρχιτεκτονικών μελετών», με συνολική κατ' αποκοπή αμοιβή 10.000,00€ (χωρίς Φ.Π.Α.).

8. Εγκριση δαπάνης ηλεκτροδότησης νέας γεώτρησης στην Κάλαθο.

9. Εγκριση 1ου Α.Π. του έργου: «Συντήρηση οδικού δικτύου Πυλί – Κως».

10. Εγκριση 1ου Α.Π. του έργου: «Συντήρηση επαρχιακού οδικού δικτύου Ν. Κω και Ν. Νισύρου».

11. Εγκριση 1ου Α.Π. της 2ης Σ.Σ του έργου: «Συντήρηση επαρχιακής οδού Απόλλωνα – Λάερμα».

12. Εγκριση 1ου Α.Π.Ε του έργου: «Βελτίωση επαρχιακού οδικού δικτύου Ν. Κω».

13. Εγκριση 1ου Α.Π.Ε, 1ης Σ.Σ, 1ου Π.Κ.Τ.Μ.Ν.Ε. και παράταση προθεσμίας του έργου: «Αποκατάσταση όψεων κτιρίου ανωτέρας διοίκησης».

14. Εγκριση 1ου Α.Π. του έργου: «Συντήρηση επαρχιακού οδικού δικτύου Νήσου Κω».

15. Εγκριση 1ου Α.Π.Ε. της οριστικής μελέτης – μελέτης



εφαρμογής και πινακίου συμβατικής αμοιβής της μελέτης: «Μουσείο Νεότερης ιστορίας Δωδεκανήσου».

16. Εγκριση χορήγησης παράτασης προθεσμίας του έργου: «Πλήρης κατασκευή έξι (6) πολυκατοικιών στον Δήμο Κω (Οικοδομικές εργασίες και Η/Μ εγκαταστάσεις)».

17. Εγκριση 1ου λογαριασμού του έργου: «Ασφαλτόστρωση οδού προς Καμυρι και Τριφενιώτισσα Ν. Ρόδου».

18. Εγκριση 1ου λογαριασμού του έργου: «Πλακοστρώσεις στο Μεσοχώρι Ν. Καρπάθου».

19. Εγκριση 1ου λογαριασμού του έργου: «Βελτίωση επαρχιακού δικτύου Ν. Κω και Ν. Νισύρου».

20. Εγκριση τροποποίησης προγραμματικής σύμβασης μεταξύ ΝΑΔ-ΤΕΔΚ-Νομαρχιακό φυτώριο Α.Ε. για το έργο: «Εκτροφείο θηραμάτων» Προϋπολογισμού: 200.000,00€.

21. Εγκριση σύναψης σύμβασης μεταξύ της Ν.Α.Δ. και της Αναπτυξιακής Νότιας Ρόδου Α.Ε. (ΑΝΡΟ Α.Ε) για την υλοποίηση του έργου: «Αποτύπωση – Κτηματογράφηση και Σύνταξη κτηματολογικού διαγράμματος σε κλίμακα 1:5000 περιοχής Μ.Γ.1 Μεσσαναγρού» Προϋπολογισμού:15.000,00€.

22. Κατάρτιση προϋπολογισμού της Νομαρχιακής Αυτοδιοίκησης Δωδεκανήσου Οικονομικού έτους 2007.

23. Εγκριση πρακτικών πρόχειρου διαγωνισμού του έργου: «Συλλογή, ψηφιοποίηση και τεκμηρίωση Πολιτιστικού και Τουριστικού προϊόντος του Νομού Δωδεκανήσου».

24. Εγκριση πρακτικών πρόχειρου διαγωνισμού του έργου: «Φωτογράφησης επιλεγμένων τοποθεσιών του Νομού Δωδεκανήσου» (ΑΠ:5586/2006) του έργου: «Συλλογή, ψηφιοποίηση και τεκμηρίωση Πολιτιστικού και Τουριστικού προϊόντος του Νομού Δωδεκανήσου».

25. Εγκριση πρακτικών πρόχειρου διαγωνισμού του έργου: «Συλλογή, ψηφιοποίηση και τεκμηρίωση Πολιτιστικού και Τουριστικού προϊόντος του Νομού Δωδεκανήσου για το υποέργο "Μετάφραση σε έξι γλώσσες (Αγγλικά, Γερμανικά, Ιταλικά, Γαλλικά, Ολλανδικά, Ρωσικά) περιγραφικών κειμένων φωτογραφιών επιλεγμένων τοποθεσιών του Νομού Δωδεκανήσου"» Προϋπολογισμού: 32.190,51€ συμπεριλαμβανομένου του Φ.Π.Α.

26. Εγκριση πρακτικών δημοπρασίας για τον ανοικτό Δημόσιο Μειοδοτικό Διαγωνισμό για την «Προμήθεια συστημάτων πληροφορικής, για τις ανάγκες των υπηρεσιών της Νομαρχιακής Αυτοδιοίκησης Δωδεκανήσου στην έδρα του Νομού και του Επαρχείου Καρπάθου» Προϋπολογισμού: 64.975,00€.

ΣΥΝΕΔΡΙΑΖΕΙ ΤΗΝ ΠΡΟΣΕΧΗ ΔΕΥΤΕΡΑ

ΕΝΔΙΑΦΕΡΟΝΤΑ ΘΕΜΑΤΑ στο δημοτικό συμβούλιο Καλλιθέας

Αποφάσεις και για την «Ροτόντα»

Συνεδριάζει στις 4 Σεπτεμβρίου του έτους 2006, ημέρα Δευτέρα και ώρα 19.00, το Δημοτικό Συμβούλιο του Δήμου Καλλιθέας, για συζήτηση και λήψη αποφάσεων πάνω στα θέματα της ημερήσιας διάταξης:

• Ενημέρωση Δημάρχου

Θέμα 1ο: Θέματα Τεχνικής Υπηρεσίας:

α. Καθορισμός όρων δημοπράτησης για την ανάθεση του έργου: «Εργασίες αποκομιδής απορριμμάτων και οδοκαθαρισμού»

β. Εγκριση 2ου Ανακεφαλαιωτικού Πίνακα Εργασιών για το έργο: «Αναστήλωση και Ανακαίνιση Νοτίου Συγκροτήματος Μεγάλης Ροτόντας Τουριστικών Εγκαταστάσεων Καλλιθέας Ρόδου – Β' φάση»

γ. Εγκριση παράτασης προθεσμίας περαίωσης του έργου «Αναστήλωση και Ανακαίνιση Νοτίου Συγκροτήματος Μεγάλης Ροτόντας Τουριστικών Εγκαταστάσεων Καλλιθέας Ρόδου – Β' φάση».

δ. Εγκριση μελέτης συμπληρωματικής τοπογράφησης – κτηματογράφησης – πολεοδομικής μελέτης: Β' φάση ΠΜΕΑ οικισμού Κοσκινού».

ε. Εγκριση 2ου και τελικού λογαριασμού της μελέτης: «Συμπληρωματική Τοπογράφηση – Κτηματογράφηση - Πολεοδομική Μελέτη Β' φάση ΠΜΕΑ οικισμού Κοσκινού».

στ. Εγκριση 1ου Ανακεφαλαιωτικού Πίνακα Εργασιών για το έργο: «Συντήρηση – καθαρισμός ρεμάτων Φαληρακίου».

(Εισηγητής: ο Αντιδήμαρχος κ. Τσαλίκης Δημήτριος).

Θέμα 2ο: Εγκριση πρακτικού αξιολόγησης για την ανάθεση του έργου: «Πρόσληψη εξειδικευμένου συμβούλου υποστήριξης του Δήμου Καλλιθέας Ρόδου» για την υλοποίηση του έργου: «Συνεδριακό κέντρο «Πλανητάριο» και θεματικό Πάρκο τα Εφτά θαύματα του Κόσμου». *(Εισηγητής: ο Αντιδήμαρχος κ. Στέλιος Ρηνιού).*

Θέμα 3ο: Παραχώρηση δικαιώματος επίσκεψης προς Δήμο/ΔΕΥΑΚ σε τμήμα ακινήτου οικογένειας Ζαγοριανού. *(Εισηγητής: ο Πρόεδρος του Δ.Σ. Γιάννης Φλεβάρης).*

Θέμα 4ο: α. Αποδοχή επιχορήγησης ποσού 101.735,00 €, από την 3η κατανομή πιστώσεων ΣΑΤΑ έτους 2006, για επενδυτικές δραστηριότητες.

β. Αποδοχή επιχορήγησης ποσού 8.487,25 €, από ΣΑΤΑ 2006, για την συντήρηση και επισκευή σχολικών κτιρίων.

γ. Αποδοχή επιχορήγησης ποσού 40.000,00 €, από ΣΑΤΑ 2006, για την συντήρηση και επισκευή σχολικών κτιρίων.

δ. Αποδοχή επιχορήγησης ποσού 4.018,96 €, για σχολικούς τροχονόμους.

ε. Αποδοχή επιχορήγησης ποσού 86.851,80 €, από Νομαρχιακή Αυτ/ση για την εκτέλεση του έργου: «Βελτίωση πλατείας Δ.Δ. Ψίνθου».

(Εισηγητής: ο Αντιδήμαρχος κ. Ρηνιού Στυλιανός).

Θέμα 5ο: Βράβευση νεοεισαχθέντων Δημοτών στα ΑΕΙ και ΤΕΙ της χώρας. *(Εισηγητής: ο Πρόεδρος του Δ.Σ. Γιάννης Φλεβάρης).*

Θέμα 6ο: Εγγραφα Κτηματικής Υπηρεσίας Δωδεκανήσου, για γνωμοδότηση σχετικά με τις κατασκευές: α) περιοχή «Ρένη» β) έμπροσθεν του ξενοδοχείου «Απόλλων». *(Εισηγητής: ο Δήμαρχος).*

Θέμα 7ο: Εγγραφο ΤΕΕ, σχετικά με την πραγματοσύνη για την οριοθέτηση της κτηματολογικής μερίδας 1598 γαιών Ψίνθου. *(Εισηγητής: ο Δήμαρχος).*

Θέμα 8ο: Ψήφιση πιστώσεων για εξόφληση τιμολογίων από επιδείξεις – δεξιώσεις εορτές και λοιπά θέματα. (Εισηγητής: *ο Αντιδήμαρχος κ. Ρηνιού Στέλιος).*

Θέμα 9ο: Ψήφιση πίστωσης και κάλυψη εξόδων μετακίνησης του Δημάρχου στην Αθήνα. *(Εισηγητής: ο Πρόεδρος του Δ.Σ. Γιάννης Φλεβάρης).*

Θέμα 10ο: • Εγγραφο Δ/νσης 2ου και 3ου Νηπιαγωγείου Καλυθιών για φύλαξη του χώρου.

• Αίτημα για οικονομική ενίσχυση σχολικής επιτροπής 2ου και 3ου Νηπιαγωγείου Καλυθιών.

(Εισηγητής: ο Πρόεδρος του Δ.Σ. Γιάννης Φλεβάρης).

Θέμα 11ο: Αιτήματα Πολιτών.

ANEK LINES
FERRIES

ΠΡΟΓΡΑΜΜΑ ΔΡΟΜΟΛΟΓΙΩΝ
ΕΛΓ-ΟΛΓ ΡΟΔΑΝΘΗ, ΕΛΓ-ΟΛΓ ΜΑΡΙΝΑ, ΕΛΓ-ΟΛΓ ΑΝΘΗ ΜΑΡΙΝΑ
ΡΟΔΟ - ΠΕΙΡΑΙΑ

ΠΑΡΑΣΚΕΥΗ 01/09
ΑΝΘΗ ΜΑΡΙΝΑ 13.00 ΚΩ (16.40)-ΛΕΡΟ (18.50)-ΠΑΤΜΟ (20.40)-ΠΕΙΡΑΙΑ (04.30)
ΣΑΒΒΑΤΟ 02/09
ΡΟΔΑΝΘΗ 17.00 ΚΩ (21.10)-ΚΑΛΥΜΝΟ (22.30)-ΛΕΡΟ (23.59)-ΠΑΤΜΟ (01.40)-ΠΕΙΡΑΙΑ (12.30)
ΚΥΡΙΑΚΗ 03/09
ΜΑΡΙΝΑ 13.00 ΣΥΜΗ (14.50)-ΤΗΛΟ (17.10)-ΝΙΣΥΡΟ (18.50)-ΚΩ (21.00)-ΚΑΛΥΜΝΟ (22.40)-ΠΕΙΡΑΙΑ (10.20)
ΔΕΥΤΕΡΑ 04/09
ΑΝΘΗ ΜΑΡΙΝΑ 17.00 ΚΩ (21.50)-ΛΕΡΟ (23.20)-ΠΑΤΜΟ (00.50)-ΠΕΙΡΑΙΑ (09.40)
ΤΡΙΤΗ 05/09
-
ΤΕΤΑΡΤΗ 06/09
ΑΝΘΗ ΜΑΡΙΝΑ 17.00 ΚΩ (21.00)-ΛΕΡΟ (23.00)-ΠΑΤΜΟ (00.30)-ΠΕΙΡΑΙΑ (09.40)
ΠΕΜΠΤΗ 07/09
ΡΟΔΑΝΘΗ 16.00 ΚΩ (20.40)-ΚΑΛΥΜΝΟ (22.30)-ΠΕΙΡΑΙΑ (09.20)

TSAGARIS TRAVEL
Σαχτούρη 5 (έναντι Τελωνείου)
Τηλ.: 22410 36170, 30406, 35066

ΠΡΟΒΟΛΗ ΤΗΣ ΠΑΤΜΟΥ ΣΤΟ EURONEWS
μέσα από το πρόγραμμα COESIMA

Το προσεχές Σαββατοκύριακο πρόκειται να προβληθεί από το κανάλι EURONEWS διαφημιστικό σποτ διάρκειας 1'30'' αφιερωμένο στους επτά σημαντικότερους προσκυνηματικούς προορισμούς της Ευρώπης, μεταξύ των οποίων και το Ιερό Νησί της Πάτμου, στα πλαίσια της προβολής του διακρατικού κοινοτικού προγράμματος COESIMA που εντάσσεται στο INTERREG III C Νότος.

Το σποτ θα προβληθεί σε ολόκληρη την Ευρώπη καθώς και σε 102 μη ευρωπαϊκές χώρες στον υπόλοιπο κόσμο όπου εκπέμπει το κανάλι και σε έξι διαφορετικές γλώσσες.

Στο πρόγραμμα COESIMA INTERREG IIIC συμμετέχουν οι επτά σημαντικότεροι προσκυνηματικοί τόποι στην Ευρώπη: Λούρδη (Γαλλία), Φατιμά (Πορτογαλία), Αλτοτινγκ (Γερμανία), Τσεστόχοβα (Πολωνία), Σαντιάγκο ντε Κομποστέλλα (Ισπανία), Λορέτο (Ιταλία) και Πάτμος (Ελλάδα). Οι τόποι αυτοί που φιλοξενούν ετησίως πάνω από είκοσι εκατομμύρια προσκυνητών από 150 και πλέον χώρες έχουν σαν στόχο τη δημιουργία ενός μόνιμου Δικτύου. Με αυτόν το τρόπο επιδιώκεται η ανταλλαγή εμπειριών και τεχνογνωσίας, η εξασφάλιση μιας καλύτερης διαχείρισης και εξυπηρέτησης του προσκυνηματικού τουρισμού των περιοχών, η τόνωση της οικονομίας, η προώθηση της βιώσιμης ανάπτυξης και η διαρκής προβολή των συγκεκριμένων προσκυνηματικών τόπων.

Η προβολή θα γίνει τις εξής μέρες και ώρες (Ελλάδος):

Σάββατο 2 Σεπτεμβρίου:
1η προβολή στις 19.56
2η προβολή στις 21.26

Κυριακή 3 Σεπτεμβρίου:
3η προβολή στις 2.23
(υπερατλαντική μετάδοση)
4η προβολή στις 19.26
5η προβολή στις 21.56

Δευτέρα 4 Σεπτεμβρίου:
6η προβολή στις 4.23
(υπερατλαντική μετάδοση)

Επισημαίνεται ότι επειδή το σποτ προβάλλεται πριν και μετά τα κεντρικά δελτία ειδήσεων, στις ώρες της υψηλότερης ακροαματικότητας - prime time, ενδέχεται να υπάρχει απόκλιση μερικών λεπτών στην προβολή του, ανάλογα με την επικαιρότητα.

Η προβολή των συμμετεχουσών πόλεων αποτελεί ένα από τους κεντρικούς στόχους του Δικτύου COESIMA. Ηδη θα πρέπει να επισημανθεί ότι το πρόγραμμα και οι εταίροι προβάλλονται συστηματικά σε κάθε ένα από τους προσκυνηματικούς τόπους μέσα από διαφημιστικά έντυπα και την ηλεκτρονική πύλη του κάθε εταίρου, ενώ για το τέλος του χρόνου έχει προγραμματισθεί η ολοκλήρωση της ιστοσελίδας του Δικτύου.

Εξ άλλου ολόκληρο τον μήνα Αύγουστο, κατά την διάρκεια των επίσημων εκδηλώσεων του εορτασμού της Παναγίας της Φατιμά της Πορτογαλίας, που προσελκύουν εκατομμύρια επισκεπτών, λειτούργησε έκθεση με φωτογραφικό υλικό από τις επτά πόλεις του Δικτύου.

Παράλληλα οργανώθηκε από τον Εθνικό Οργανισμό Τουρισμού της Πορτογαλίας μεγάλη διαφημιστική καμπάνια του Δικτύου COESIMA με διανομή στους πολυπληθείς επισκέπτες ενημερωτικού υλικού σχετικά με το Δίκτυο και τους εταίρους.

Επί πλέον στο τέλος του χρόνου πρόκειται ν' αρχίσει την περιοδεία της, κυλιόμενη έκθεση φωτογραφίας σε όλους τους τόπους του Δικτύου, αρχής γενομένης από το περίφημο προσκυνηματικό Μουσείο του St. Jacques της Κομποστέλλας στην Ισπανία.

Οι φωτογραφίες μέσα από τις οποίες θα παρουσιασθεί η Πάτμος είναι ευγενική προσφορά του ταλαντούχου Δωδεκανήσιου φωτογράφου Νίκου Κασέρη.

Φορέας υλοποίησης του προγράμματος για την Ελλάδα είναι η Νομαρχιακή Αυτοδιοίκηση Δωδεκανήσου και συντονίστρια η κ. Αλίκη Μοσχή.

ΠΕΡΙΠΟΛΙΕΣ ΑΣΤΥΝΟΜΙΚΩΝ ΕΞΩ ΑΠΟ ΤΑ ΣΧΟΛΕΙΑ
σχεδιάζει το υπουργείο Δημόσιας Τάξης

Περιπολίες αστυνομικών έξω από σχολεία σε ώρες διαλείμματος, αλλά και όταν χτυπάει το τελευταίο κουδούνι, προτείνει ο υπουργός Δημόσιας Τάξης Βύρων Πολύδωρας.

Το μέτρο έχει ως στόχο τον περιορισμό της διακίνησης ναρκωτικών ουσιών, αλλά και άλλων εγκληματικών ενεργειών, που, σύμφωνα με τα στοιχεία του υπουργείου, συμβαίνουν ολοένα και πιο συχνά στα ελληνικά σχολεία.

«Οι περιπολίες των αστυνομικών θα είναι μόνιμες και θα δίνουν το στίγμα πως οι εγκληματικές ενέργειες θα γίνονται εύκολα αντιληπτές» λένε στην εφημερίδα Τα Νέα κύκλοι του υπουργείου Δημόσιας Τάξης.

Διευκρινίζουν πάντως ότι στόχος του υπουργείου «δεν είναι η δημιουργία ενός αστυνομοκρατούμενου σχολείου, αλλά ενός σχολείου, όπου οι μαθητές δεν θα κινδυνεύουν από παράνομες πράξεις».

Παράλληλα, οι αστυνομικοί σχεδιάζουν αυξημένους ελέγχους στα σχολικά λεωφορεία, αλλά και έντονη παρουσία της Τροχαίας έξω από τα σχολικά συγκροτήματα την ώρα που θα τελειώνουν τα μαθήματα, με σκοπό να αποφευχθούν δυστυχήματα με θύματα μαθητές.

ΣΤΟ ΜΟΥΣΕΙΟ ΝΕΟΕΛΛΗΝΙΚΗΣ ΤΕΧΝΗΣ

ΕΚΘΕΣΗ ΓΕΛΟΙΟΓΡΑΦΙΑΣ ΑΠΟ
τον ΟΠΑΔ της ΝΑΔ

Το Σάββατο έκθεση κοσμήματος

Ο Οργανισμός Πολιτιστικής Ανάπτυξης της Νομαρχιακής Αυτοδιοίκησης Δωδεκανήσου (ΟΠΑΔ), συνεχίζοντας την δυναμική του δραστηριότητα σε πολιτιστικές εκδηλώσεις σε όλη τη Δωδεκάνησο, για το διήμερο Παρασκευή-Σάββατο παρουσιάζει δύο μεγάλες εκδηλώσεις.

1) ΤΗΝ ΠΑΡΑΣΚΕΥΗ 1η ΣΕΠΤΕΜΒΡΙΟΥ, ΣΕ ΣΥΝΕΡΓΑΣΙΑ ΜΕ ΤΟ ΔΗΜΟ ΡΟΔΙΩΝ, ΤΟ ΜΟΥΣΕΙΟ ΝΕΟΕΛΛΗΝΙΚΗΣ ΤΕΧΝΗΣ, ΕΓΚΑΙΝΙΑΖΕΙ ΤΗΝ 3η ΔΙΕΘΝΗ ΕΚΘΕΣΗ ΓΕΛΟΙΟΓΡΑΦΙΑΣ ΡΟΔΟΥ. Το θέμα της: "Πού πάει η Γη μας, Quo Vadis Terra?"

Η εναρκτήρια τελετή θα γίνει στην πλατεία Αργυροκάστρου στην είσοδο της Μεσαιωνικής Πόλης, στις 20.00, και θα ακολουθήσουν τα εγκαίνια της έκθεσης στο Μουσείο Νεοελληνικής Τέχνης του Δήμου Ροδίων, στην Πλατεία Σύμης 2.

Στην τελετή απονομής των βραβείων και στα εγκαίνια της έκθεσης θα παραβρεθούν οι 3 βραβευμένοι: Angel Boligan - Mexico 1ο Βραβείο, Πέτρος Ζερβός – Ελλάδα 2ο Βραβείο, Pavel Constantin - Romania 3ο Βραβείο, Ηλίας Μακρής Βραβείο Γενικής Γραμματείας Επικοινωνίας - Γενικής Γραμματείας Ενημέρωσης, Πηνελόπη - Νίκη Φωτοπούλου-Βραβείο ΑΡΧΕΛΑΟΣ.

Τα Βραβεία της Γ.Γ Επικοινωνίας - Γ.Γ Ενημέρωσης καθώς και το Βραβείο ΑΡΧΕΛΑΟΣ θα απονείμει ο Αναπληρωτής Κυβερνητικός Εκπρόσωπος κος Ευάγγελος Αντώναρος.

Στη Ρόδο θα παραβρεθούν πολλοί γελοιογράφοι και δημοσιογράφοι.

Η έκθεση θα διαρκέσει μέχρι τις 16 Σεπτεμβρίου 2006.

2) ΤΟ ΣΑΒΒΑΤΟ 2 ΣΕΠΤΕΜΒΡΙΟΥ, Ο ΟΠΑΔ ΕΓΚΑΙΝΙΑΖΕΙ ΤΗΝ ΕΚΘΕΣΗ ΚΟΣΜΗΜΑΤΟΣ "INITIATION" ΤΗΣ ANNIE GUERINEAU ΣΤΟ ΚΑΤΑΛΥΜΑ ΓΑΛΛΙΑΣ.

Πρόκειται για μια εξαιρετικά ενδιαφέρουσα έκθεση κοσμήματος maltesing, που τις ρίζες του έχει σε μεσαιωνικές τεχνικές. Η πολυβραβευμένη Γαλλίδα καλλιτέχνιδα Annie Guerineau θα παραβρεθεί στα εγκαίνια και θα βρίσκεται στο νησί μας σε όλη τη διάρκεια της παρουσίασης.

Ο Νομάρχης Δωδεκανήσου και Πρόεδρος του ΟΠΑΔ, Γιάννης Μαχαιρίδης, σημειώνει σχετικά:

«Ο Οργανισμός Πολιτιστικής Ανάπτυξης της Νομαρχιακής Αυτοδιοίκησης Δωδεκανήσου, συνεχίζοντας τη δυναμική του δραστηριότητα σε πολιτιστικές εκδηλώσεις κύρους, οργανώνει ακόμα μία έκθεση στο Κατάλυμα της Γαλλίας.

Πρόκειται για μια ιδιαίτερη έκθεση που σχετίζεται άμεσα με τη μοναδικότητα της Μεσαιωνικής Πόλης της Ρόδου, αφού η καλλιτέχνιδα Annie Guerineau δημιουργεί κοσμήματα και γλυπτικά αντικείμενα, αναβιώνοντας με το δικό της σύγχρονο τρόπο, μια ξεχασμένη μεσαιωνική τεχνική που η ίδια ονόμασε maltesing. Το λεπτό μεταλλικό σύρμα που υφαίνει με μαεστρία απολήγει σε ένα αριστουργηματικό κόσμο άψογης τεχνικής και εικαστικών συμβόλων.

Με χαρά φιλοξενούμε κοσμήματα - έργα τέχνης που εμπεριέχουν ευαισθησία, ταλέντο, μαγεία και που δηλώνουν τη βαθιά έρευνα και αφοσίωση της δημιουργού στην τέχνη της».

ΕΓΚΑΙΝΙΑ: Σάββατο 2 Σεπτεμβρίου, ώρα 20.30
ΤΟΠΟΣ: Κατάλυμα της Γαλλίας, Οδός Ιπποτών, Μεσαιωνική Πόλη
ΔΙΑΡΚΕΙΑ: 2-10 Σεπτεμβρίου 2006
ΩΡΕΣ ΛΕΙΤΟΥΡΓΙΑΣ: καθημερινά 10.00-14.00 & 17.00-21.00
Καλλιτεχνική επιμέλεια: Παναγιώτης Χατζηιωάννου
Υπό την αιγίδα του Γαλλικού Προξενείου και του Γαλλικού Ινστιτούτου Αθηνών
Πληροφορίες και για τις δύο εκδηλώσεις: 22410 43036, opad@nad.gr

RODOGAZ
Νέα νομοθεσία στα Εστιατόρια
με τη νέα νομοθεσία η διαδικασία εγκατάστασης υγραερίου και στα εστιατόρια εντός πόλεως έγινε απλή!
30% οικονομία
αποκλειστικά για τα εστιατόρια με υγραέριο
Rodogaz η έξυπνη κίνηση για το δικό σου εστιατόριο!
2ο χλμ. Λεωφόρου Ρόδου - Καλλιθέας - Τηλ.: 22410 62649

ΕΛΛΗΝΙΚΗ ΔΗΜΟΚΡΑΤΙΑ
ΥΠΟΥΡΓΕΙΟ ΥΓΕΙΑΣ & ΠΡΟΝΟΙΑΣ
Β' Πε.Σ.Υ.Π. ΝΟΤΙΟΥ ΑΙΓΑΙΟΥ
ΚΡΑΤΙΚΟ ΘΕΡΑΠΕΥΤΗΡΙΟ
ΚΕΝΤΡΟ ΥΓΕΙΑΣ ΛΕΡΟΥ
ΟΙΚΟΝΟΜΙΚΕΣ ΥΠΗΡΕΣΙΕΣ
ΓΡΑΦΕΙΟ ΠΡΟΜΗΘΕΙΩΝ

Το Κρατικό Θεραπευτήριο -Κέντρο Υγείας Λέρου, ύστερα από την αριθμ. 20/10-8-06 Απόφαση του Συμβουλίου Διοίκησης

ΠΡΟΚΗΡΥΣΣΕΙ

Τους παρακάτω δημόσιους μειοδοτικούς διαγωνισμούς, που θα γίνουν στην αίθουσα διαγωνισμών του ΚΘΛ ως εξής:

Α) Την 27-9-2006 ημέρα Τετάρτη και ώρες:				
1) 09:00-09:15	ΕΙΔΗ ΖΑΧΑΡΟΠΛΑΣΤΕΙΟΥ	προϋπ/μού	160.000 €	περίπου
2) 09:30-09:45	ΦΡΕΣΚΑ ΨΑΡΙΑ	προϋπ/μού	83.000 €	περίπου
3) 10:00-10:15	ΚΑΤΕΨΥΓΜΕΝΑ ΨΑΡΙΑ	προϋπ/μού	32.000 €	περίπου
4) 10:30-10:45	ΕΙΔΗ ΠΑΝΤΟΠΩΛΕΙΟΥ	προϋπ/μού	150.000 €	περίπου
5) 11:00-11:15	ΣΑΝΤΟΥΪΤΣ	προϋπ/μού	20.000 €	περίπου
6) 11:30-11:45	ΑΥΓΑ	προϋπ/μού	10.000 €	περίπου
7) 12:00-12:15	ΨΩΜΙ	προϋπ/μού	130.000 €	περίπου
8) 12:30-12:45	ΚΟΜΠΟΣΤΕΣ	προϋπ/μού	5.000 €	περίπου
9) 13:00-13:15	ΚΟΝΣΕΡΒΕΣ ΤΟΝΟΥ	προϋπ/μού	40.000 €	περίπου
10) 13:30-13:45	ΝΙΦΑΔΕΣ ΔΗΜΗΤΡΙΑΚΩΝ	προϋπ/μού	37.000 €	περίπου
Β) Την 28-9-2006 ημέρα Πέμπτη και ώρες:				
1) 09:00-09:15	ΔΗΜΗΤΡΙΑΚΑ (ολικής αλέσεως)	προϋπ/μού	3.000 €	περίπου
2) 09:30-09:45	ΕΛΑΙΟΛΑΔΟ	προϋπ/μού	45.000 €	περίπου
3) 10:00-10:15	ΟΣΠΡΙΑ	προϋπ/μού	12.000 €	περίπου
4) 10:30-10:45	ΑΛΛΑΝΤΙΚΑ	προϋπ/μού	14.000 €	περίπου
5) 11:00-11:15	ΖΑΧΑΡΗ	προϋπ/μού	8.000 €	περίπου
6) 11:30-11:45	ΤΟΜΑΤΟΠΟΛΤΟΣ	προϋπ/μού	9.000 €	περίπου
7) 12:00-12:15	ΡΥΖΙ	προϋπ/μού	11.000 €	περίπου
8) 12:30-12:45	ΓΑΛΑ ΕΒΑΠΟΡΕ	προϋπ/μού	70.000 €	περίπου
9) 13:00-13:15	ΖΥΜΑΡΙΚΑ	προϋπ/μού	23.000 €	περίπου
10) 13:30-13:45	ΑΤΟΜ. ΜΕΡΙΔΕΣ ΠΡΩΙΝΟΥ	προϋπ/μού	1.300 €	περίπου
Γ) Την 29-9-2006 ημέρα Παρασκευή και ώρες:				
1) 09:00-09:15	ΣΠΟΡΕΛΑΙΟ (ΗΛΙΕΛΑΙΟ)	προϋπ/μού	6.000 €	περίπου
2) 09:30-09:45	ΑΛΑΤΙ	προϋπ/μού	800 €	περίπου
3) 10:00-10:15	ΜΑΡΜΕΛΑΔΑ	προϋπ/μού	3.000 €	περίπου
4) 10:30-10:45	ΤΥΡΟΚΟΜΙΚΑ	προϋπ/μού	79.000 €	περίπου
5) 11:00-11:15	ΚΑΤ/ΝΑ ΚΟΤΟΠΟΥΛΑ	προϋπ/μού	47.000 €	περίπου
6) 11:30-11:45	ΦΡΕΣΚΑ ΚΟΤΟΠΟΥΛΑ	προϋπ/μού	28.000 €	περίπου
7) 12:00-12:15	ΚΑΤ/ΝΑ ΛΑΧΑΝΙΚΑ	προϋπ/μού	40.000 €	περίπου
8) 12:30-12:45	ΠΑΤΑΤΕΣ ΦΡΕΣΚΕΣ	προϋπ/μού	32.000 €	περίπου
9) 13:00-13:15	ΛΑΧΑΝΙΚΑ ΦΡΕΣΚΑ	προϋπ/μού	85.000 €	περίπου
Δ) Την 2-10-2006 ημέρα Δευτέρα και ώρες:				
1) 09:00-09:15	ΦΡΕΣΚΑ ΦΡΟΥΤΑ	προϋπ/μού	116.000 €	περίπου
2) 09:30-09:45	ΓΙΑΟΥΡΤΙΑ	προϋπ/μού	96.000 €	περίπου
3) 10:00-10:15	ΕΙΔΙΚΗ ΣΥΜΠΛΗΡΩΜΑΤΙΚΗ ΔΙΑΤΡΟΦΗ	προϋπ/μού	6.000 €	περίπου
4) 10:30-10:45	ΚΑΤ/ΝΟ ΚΡΕΑΣ	προϋπ/μού	167.000 €	περίπου

Τα έξοδα δημοσίευσης βαραίνουν την Υπηρεσία

Το κόστος παράδοσης των διακηρύξεων έχει ως εξής:
α) Παράδοση διακήρυξης τακτικού διαγωνισμού € 6
β) Παράδοση διακήρυξης πρόχειρου διαγωνισμού € 5
γ) Παράδοση διακήρυξης διαγωνισμού έργου € 15
δ) Εξοδα αποστολής διακηρύξεων εκτός Λέρου - επιπλέον

Οι διαγωνισμοί θα γίνουν σύμφωνα με τους όρους και προδιαγραφές των σχετικών διακηρύξεων του θερ/ρίου, τις οποίες οι ενδιαφερόμενοι μπορούν να παίρνουν από το γραφείο προμηθειών **τηλ. 22470-23019, 22131 και Fax.**

Ο ΔΙΟΙΚΗΤΗΣ ΤΟΥ Κ.Θ.Κ.Υ. ΛΕΡΟΥ
ΧΡ. ΔΗΜΑΣ

ΠΑΝΕΠΙΣΤΗΜΙΟ ΑΙΓΑΙΟΥ
ΜΥΤΙΛΗΝΗ:
31/08/2006
ΑΡΙΘ. ΠΡΩΤ.: 4908

ΠΕΡΙΛΗΨΗ ΔΙΑΚΗΡΥΞΗΣ ΠΡΟΧΕΙΡΟΥ ΜΕΙΟΔΟΤΙΚΟΥ ΔΙΑΓΩΝΙΣΜΟΥ ΓΙΑ ΤΗΝ ΠΡΟΜΗΘΕΙΑ ΓΡΑΦΙΚΗΣ ΥΛΗΣ

Το Πανεπιστήμιο Αιγαίου έλαβε υπόψη την υφιστάμενη νομοθεσία περί κρατικών προμηθειών, καθώς και την υπ' αριθμ. 83/04.08.2006 (θέμα 5.1) απόφαση του Πρυτανικού Συμβουλίου του Ιδρύματος,

ΠΡΟΚΗΡΥΣΣΕΙ

Πρόχειρο μειοδοτικό διαγωνισμό με κριτήριο κατακύρωσης την χαμηλότερη τιμή για την προμήθεια: Γραφικής Υλης. Ο συνολικός προϋπολογισμός του διαγωνισμού ανέρχεται στο ποσό των 10.000,00 € συμπεριλαμβανομένου Φ.Π.Α., και θα καλυφθεί από τον Τακτικό Προϋπολογισμό του Ιδρύματος.

Προσφορές θα γίνονται δεκτές μέχρι την Πέμπτη 7 Σεπτεμβρίου 2006 και ώρα 10:00 π.μ. ενώ η διεξαγωγή του διαγωνισμού έχει οριστεί για την Πέμπτη, 7 Σεπτεμβρίου 2006 και ώρα 10:30 π.μ.

Η κατάθεση των προσφορών από τους ενδιαφερόμενους θα γίνει στο Πρωτόκολλο του Πανεπιστημίου Αιγαίου στη Ρόδο, στη διεύθυνση: Πανεπιστήμιο Αιγαίου, Δημοκρατίας 1, 85100 Ρόδος. Αντίγραφα της διακήρυξης διατίθενται δωρεάν τόσο σε έντυπη μορφή στην παραπάνω διεύθυνση, όσο και σε ηλεκτρονική μορφή στην επίσημη ιστοσελίδα του Πανεπιστημίου Αιγαίου http://www.rhodes.aegean.gr.

Για περισσότερες πληροφορίες οι ενδιαφερόμενοι μπορούν να απευθύνονται στο γραφείο οικονομικών και διοικητικών υποθέσεων του Ιδρύματος στην παραπάνω διεύθυνση, καθώς και στα τηλέφωνα 22410 99021 και 22410 99010.

Ιωάννης Σεϊμένης
Αντιπρύτανης Οικονομικού Προγραμματισμού & Ανάπτυξης

ΕΛΛΗΝΙΚΗ ΔΗΜΟΚΡΑΤΙΑ
ΥΠΟΥΡΓΕΙΟ ΑΠΑΣΧΟΛΗΣΗΣ ΚΑΙ ΚΟΙΝΩΝΙΚΗΣ ΠΡΟΣΤΑΣΙΑΣ
Ο.Α.Ε.Δ.

ΠΡΟΣΚΛΗΣΗ ΕΝΔΙΑΦΕΡΟΝΤΟΣ

Ο Ο.Α.Ε.Δ. καλεί τους ενδιαφερόμενους που επιθυμούν να αναλάβουν την εκμετάλλευση κυλικείου των Τ.Ε.Ε. Μαθητείας του Ο.Α.Ε.Δ. -ΟΡΕΣΤΙΑΔΑΣ και ΡΟΔΟΥ- να καταθέσουν **αίτηση** και τα απαραίτητα **δικαιολογητικά** μέσα σε χρονικό διάστημα δέκα (10) ημερών από τη δημοσίευση της πρόσκλησης ενδιαφέροντος.

Η ανάθεση είναι διετής και θα γίνει με απόφαση του Δ.Σ. του Ο.Α.Ε.Δ., αφού προηγηθεί γνώμη της αρμόδιας επιτροπής: Τα κριτήρια με βάση τα οποία θα γίνει η μοριοδότηση των δικαιολογητικών των ενδιαφερομένων είναι τα ακόλουθα:

ΚΟΙΝΩΝΙΚΑ ΚΡΙΤΗΡΙΑ ΠΟΥ ΜΟΡΙΟΔΟΤΟΥΝΤΑΙ ΓΙΑ ΤΗΝ ΑΝΑΘΕΣΗ ΤΩΝ ΚΥΛΙΚΕΙΩΝ

1. Κάρτα ανεργίας

• Για κάθε μήνα ανεργίας **(1 μόριο)**

Η κάρτα ανεργίας πρέπει να έχει εκδοθεί τουλάχιστον ένα (1) μήνα πριν από την πρώτη δημοσίευση της πρόσκλησης ενδιαφέροντος.

2. Εκκαθαριστικό εφορίας του τελευταίου οικονομικού έτους

• Με οικογενειακό εισόδημα μέχρι δέκα επτά χιλιάδες εξακόσια ευρώ (17.600,00€) **(10 μόρια)**

• Υποψήφιοι με οικογενειακό εισόδημα άνω των δέκα επτά χιλιάδων εξακοσίων ευρώ (17.600,00€) μετέχουν, αλλά δε μοριοδοτούνται επί του συνόλου των κριτηρίων, εκτός αυτών των μορίων που δύνανται να έχουν, αν ανήκουν σε κατηγορία πολυτέκνων.

• Υποψήφιοι πολύτεκνοι με εισόδημα μέχρι είκοσι εννέα χιλιάδες τριακόσια σαράντα ευρώ (29.340,00€) μετέχουν και μοριοδοτούνται κανονικά επί του συνόλου των κριτηρίων.

• Οι υποψήφιοι πολύτεκνοι με οικογενειακό εισόδημα άνω των είκοσι εννέα χιλιάδων τριακοσίων σαράντα ευρώ (29.340,00 €) μετέχουν, δε μοριοδοτούνται επί του συνόλου των κριτηρίων και προηγούνται στη λίστα των υποψηφίων αυτοί με το χαμηλότερο εισόδημα.

3. Πολύτεκνοι

• Μοριοδοτούνται με **πέντε (5) μόρια** οι παρακάτω κατηγορίες:
- Γονέας με τέσσερα (4) προστατευόμενα τέκνα.
- Επιζών ή άγαμος γονέας με τρία (3) προστατευόμενα τέκνα.
- Διαζευγμένος με τρία (3) προστατευόμενα τέκνα, εφόσον με δικαστική απόφαση έχει την επιμέλεια αυτών.
- Τέκνο πολύτεκνης οικογένειας μοριοδοτείται με την προϋπόθεση ότι θα δεσμεύεται με υπεύθυνη δήλωση του Ν. 1599/86, ότι άλλο μέλος της οικογένειας δε θέτει υποψηφιότητα, προκειμένου να του ανατεθεί η εκμετάλλευση κυλικείου ή σε διαφορετική περίπτωση δε μοριοδοτείται.

• Μοριοδοτούνται με **οκτώ (8) μόρια** οι παρακάτω κατηγορίες:
- Γονέας με πέντε (5) προστατευόμενα τέκνα.
- Επιζών ή άγαμος γονέας με τέσσερα (4) προστατευόμενα τέκνα.
- Διαζευγμένος γονέας με τέσσερα (4) προστατευόμενα τέκνα, όπου με δικαστική απόφαση έχει την επιμέλεια αυτών.

• Μοριοδοτούνται με **δώδεκα (12) μόρια** οι παρακάτω κατηγορίες:
- Γονέας με έξι (6) προστατευόμενα τέκνα και άνω.
- Επιζών ή άγαμος γονέας με πέντε (5) προστατευόμενα τέκνα και άνω.
- Διαζευγμένος γονέας με πέντε (5) προστατευόμενα τέκνα, όπου με δικαστική απόφαση έχει την επιμέλεια αυτών.

Σε περίπτωση ισοβαθμίας προκρίνεται ο υποψήφιος με τη μεγαλύτερη διάρκεια της ανεργίας και σε περίπτωση νέας ισοβαθμίας ο υποψήφιος με το χαμηλότερο οικογενειακό εισόδημα.

Τα δικαιολογητικά που απαιτούνται είναι τα ακόλουθα:

ΔΙΚΑΙΟΛΟΓΗΤΙΚΑ

I. Αίτηση με πλήρη στοιχεία (ονοματεπώνυμο, διεύθυνση, τηλέφωνο)
II. Πιστοποιητικό υγείας
III. Πλήρες αντίγραφο ποινικού μητρώου
IV. Πιστοποιητικό οικογενειακής κατάστασης
V. Κάρτα ανεργίας
VI. Εκκαθαριστικό εφορίας του τελευταίου οικονομικού έτους (φωτοτυπία επικυρωμένη)

Σε περίπτωση μη υποβολής δήλωσης, λόγω ελλείψεως σχετικής υποχρεώσεως, θα υποβάλλεται βεβαίωση της αρμόδιας Δ.Ο.Υ. της κατοικίας του υποψηφίου, ότι δεν επεβλήθη δήλωση εισοδήματος.

Επιπροσθέτως, τα παρακάτω **δικαιολογητικά** προσκομίζονται στις ειδικές περιπτώσεις, όπως περιγράφονται ανωτέρω.
- Υπεύθυνη δήλωση του Ν. 1599/86 (βλ.: παράγραφος: 3, κεφάλαιο Ι, περίπτωση δ').
- Δικαστική απόφαση για την επιμέλεια των παιδιών.

Οι βασικοί όροι για την ανάθεση, οι οποίοι θα περιλαμβάνονται στη σύμβαση, που θα υπογράψει, είναι οι κάτωθι:

α) Ο χρησάμενος αναλαμβάνει την υποχρέωση να διαθέτει τα είδη του κυλικείου στους μαθητές, το προσωπικό του σχολείου, σε τιμές κατώτερες κατά ποσοστό 10% από αυτές που προβλέπονται από τις αγορανομικές διατάξεις που θα ισχύουν κάθε φορά για τα αντίστοιχα καταστήματα τρίτης (γ') κατηγορίας της περιοχής.

β) Ο χρησάμενος υποχρεούται να καταθέσει στον Ο.Α.Ε.Δ. ποσό 586,94€ σαν εγγύηση, που θα παραμείνει άτοκο.

γ) Ο χρησάμενος φέρει τα βάρη λειτουργίας του κυλικείου και βαρύνεται με την κατανάλωση ύδατος και ρεύματος που αντιστοιχεί σ' αυτό και προσδιορίζεται με ιδιαίτερους μετρητές που θα εγκαταστήσει ο Ο.Α.Ε.Δ. με δαπάνες του.

δ) Ο χρησάμενος υποχρεούται να αποκαθιστά με δαπάνες του κάθε βλάβη ή φθορά, που θα παρουσιάζεται στα είδη ή στις εγκαταστάσεις του κυλικείου.

Τα Τ.Ε.Ε. Μαθητείας, στα οποία θα γίνει ανάθεση κυλικείου, είναι τα ακόλουθα:

1. ΟΡΕΣΤΙΑΔΑΣ: Κωνσταντινουπόλεως 62 / 682 00 - ΟΡΕΣΤΙΑΔΑ, τηλ: 25520 25716, 25520 24840.

2. ΡΟΔΟΥ: Θ. Σοφούλη 93 / 851 00-ΡΟΔΟΣ, τηλ.: 22410 22039, 22410 31077.

Οι ενδιαφερόμενοι καλούνται, εντός της προθεσμίας, να καταθέσουν τις **αιτήσεις** τους και τα αναγκαία **δικαιολογητικά** στη Διοίκηση Ο.Α.Ε.Δ.: Διεύθυνση Αρχικής Επαγγελματικής Εκπαίδευσης & Κατάρτισης, επί της οδού: Εθνικής Αντιστάσεως 8 / 174 56 - ΑΛΙΜΟΣ, Γραφείο 326, 3ος όροφος, τηλ: 210 9989657.

Πληροφορίες θα δίνονται και στα τηλέφωνα των Τ.Ε.Ε. Μαθητείας, που αναφέρονται παραπάνω.

Ο ΔΙΟΙΚΗΤΗΣ
Γ. ΒΕΡΝΑΔΑΚΗΣ

Την κατάργηση του τέλους χαρτοσήμου 3,5% για τα ενοίκια των κατοικιών προωθεί η κυβέρνηση για να «χρυσώσει το χάπι» στα χαμηλά εισοδήματα. Το μέτρο ευνοεί περίπου 800.000 φορολογούμενους

«ΨΑΛΙΔΙ» ΣΤΙΣ ΦΟΡΟΕΛΑΦΡΥΝΣΕΙΣ *μεσαίων και υψηλών εισοδημάτων*

• Το «ψαλίδι» στις φοροελαφρύνσεις «μπαίνει» στους φορολογούμενους μισθωτούς και συνταξιούχους με ετήσιο εισόδημα πάνω από 30.000 ευρώ • Το 2008 οι φορολογούμενοι που θα αποκτήσουν εισοδήματα πάνω από 30.000 θα έχουν μικρότερο όφελος από 80 έως 1.000 ευρώ

Σε ψαλίδισμα των ελαφρύνσεων των μεσαίων εισοδημάτων άνω των 30.000 ευρώ, που περιελάμβανε αρχικώς η προωθούμενη φορολογική μεταρρύθμιση, οδηγείται το οικονομικό επιτελείο, υπό το βάρος του δημοσιονομικού κόστους, αλλά και των έντονων αντιδράσεων, χωρίς, ωστόσο, να γίνεται πιο γενναιόδωρο στα χαμηλά εισοδήματα.

Επίσης, μελετά την κατάργηση του χαρτοσήμου στο ενοίκιο, προκειμένου να «χρυσώσει το χάπι» στα χαμηλά εισοδήματα, αφού θεωρητικώς αυτά δεν έχουν ιδιόκτητο σπίτι και πληρώνουν ενοίκιο.

Το τελευταίο και επικρατέστερο πλέον σενάριο στο οποίο καταλήγει το οικονομικό επιτελείο προβλέπει τα εξής:

1. Το αφορολόγητο όριο για μισθωτούς χωρίς παιδί αυξάνεται στα 12.000 ευρώ από 11.000 ευρώ.

2. Ο συντελεστής 15% καταργείται και ο κεντρικός συντελεστής μειώνεται από 30% σήμερα στο 29% το 2007, στο 27% το 2008, και στο 25% το 2009. Ωστόσο, το κλιμάκιο εισοδήματος που θα φορολογείται με τον κεντρικό συντελεστή δεν θα αυξηθεί σταδιακά στα 50.000 ευρώ, όπως αρχικά είχε ανακοινωθεί, αλλά θα περιοριστεί στα 30.000 ευρώ. Εναλλακτικά, και εάν δημοσιονομικά είναι εφικτό, αυτό το κλιμάκιο εισοδήματος θα αυξηθεί σταδιακά στα 35.000 ευρώ το 2008 και στα 40.000 ευρώ το 2009.

3. Για τα εισοδήματα από 100.000 ευρώ και πάνω διατηρείται ο συντελεστής 40%.

4. Καταργείται το τέλος χαρτοσήμου 3,5% που επιβάλλεται στο ενοίκιο κατοικίας.

Οι φόροι που αναλογούν σε μισθωτό χωρίς παιδιά

Ετήσια εισοδήματα	ΦΟΡΟΙ 2006	ΦΟΡΟΙ 2007	ΦΟΡΟΙ 2008 με αρχικό σενάριο	ΦΟΡΟΙ 2008 με νέο σενάριο	ΔΙΑΦΟΡΑ ΦΟΡΟΥ με το νέο σενάριο	ΦΟΡΟΙ 2008 με αρχικό σενάριο	ΦΟΡΟΙ 2008 με νέο σενάριο	ΔΙΑΦΟΡΑ ΦΟΡΟΥ με το νέο σενάριο
11.200	30	0	0	0	0	0	0	0
12.600	240	174	162	162	0	150	150	0
14.000	600	580	540	540	0	500	500	0
15.400	1.020	986	918	918	0	850	850	0
16.800	1.440	1.392	1.296	1.296	0	1.200	1.200	0
18.200	1.860	1.798	1.674	1.674	0	1.550	1.550	0
19.600	2.280	2.204	2.052	2.052	0	1.900	1.900	0
21.000	2.700	2.610	2.430	2.430	0	2.250	2.250	0
22.400	3.120	3.016	2.808	2.808	0	2.600	2.600	0
23.800	3.620	3.422	3.186	3.186	0	2.950	2.950	0
25.200	4.180	3.828	3.564	3.564	0	3.300	3.300	0
26.600	4.740	4.234	3.942	3.942	0	3.650	3.650	0
28.000	5.300	4.640	4.320	4.320	0	4.000	4.000	0
29.400	5.860	5.046	4.698	4.698	0	4.350	4.350	0
30.800	6.420	5.532*	5.076	5.156	80	4.700	4.780	80
32.200	6.980	6.078	5.454	5.674	220	5.050	5.270	220
33.600	7.540	6.624	5.832	6.192	360	5.400	5.760	360
35.000	8.100	7.170	6.210	6.710	500	5.750	6.250	500
36.400	8.660	7.716	6.588	7.228	640	6.100	6.740	640
37.800	9.220	8.262	6.966	7.746	780	6.450	7.230	780
39.200	9.780	8.808	7.344	8.264	920	6.800	7.720	920
40.600	10.340	9.354	7.782	8.782	1.000	7.150	8.210	1.060
42.000	10.900	9.900	8.300	9.300	1.000	7.500	8.700	1.200
43.400	11.460	10.446	8.818	9.818	1.000	7.850	9.190	1.340
44.800	12.020	10.992	9.336	10.336	1.000	8.200	9.680	1.480
46.200	12.580	11.538	9.854	10.854	1.000	8.550	10.170	1.620
47.600	13.140	12.084	10.372	11.372	1.000	8.900	10.660	1.760
49.000	13.700	12.630	10.890	11.890	1.000	9.250	11.150	1.900
50.000	14.100	13.020	11.260	12.260	1.000	9.500	11.500	2.000

ΕΛΕΥΘΕΡΟΙ ΕΠΑΓΓΕΛΜΑΤΙΕΣ

Για τη φορολόγηση των ελευθέρων επαγγελματιών, αγροτών, εμποροβιοτεχνών και εισοδηματιών μελετώνται δύο σενάρια:

1. Να αυξηθεί το αφορολόγητο όριο στα 10.500 ευρώ, από 9.500 ευρώ σήμερα, και να καταργηθεί ο συντελεστής 15% που εφαρμόζεται σήμερα στο κλιμάκιο εισοδήματα από 9.500 έως 13.000 ευρώ.

2. Να αυξηθεί το αφορολόγητο όριο στα 10.000 ευρώ και να διατηρηθεί ο συντελεστής 15% έως το 2009, όταν δηλαδή ο κεντρικός συντελεστής υποχωρήσει στο 25%.

Οι λόγοι που οδήγησαν το οικονομικό επιτελείο στην επανεξέταση των σχεδίων της φορολογικής μεταρρύθμισης είναι:

• Οι επιπτώσεις στα φορολογικά έσοδα από την ταυτόχρονη μείωση των συντελεστών και την αύξηση του εισοδηματικού κλιμακίου του κεντρικού συντελεστή στα 50.000 ευρώ.

• Οι έντονες αντιδράσεις που προκλήθηκαν από τη μεγάλη ελάφρυνση που θα είχαν τα μεσαία και χαμηλά εισοδήματα, σε αντίθεση με τα χαμηλά, στα οποία το όφελος θα ήταν ελάχιστο.

ΧΑΡΤΟΣΗΜΟ

Αλλωστε, στην ελάφρυνση των χαμηλών εισοδημάτων στοχεύει η κατάργηση του χαρτοσήμου στο ενοίκιο, αφού θεωρητικώς τα νοικοκυριά αυτά ενοικιάζουν κατοικία, επειδή δεν έχουν την οικονομική δυνατότητα να αποκτήσουν ιδιόκτητη.

Ωστόσο, το μέτρο αυτό, και σύμφωνα με τα στοιχεία των φορολογικών δηλώσεων, ευνοεί το 15% των φορολογούμενων, περίπου 800.000 άτομα σε σύνολο 5.500.000, ενώ το Δημόσιο, αν τελικά προχωρήσει στην κατάργηση του τέλους χαρτοσήμου, θα χάσει έσοδα περίπου 85 εκατ. ευρώ ετησίως.





ΥΠ. ΟΙΚΟΝΟΜΙΚΩΝ

ΜΕΓΑΛΥΤΕΡΕΣ ΕΚΠΤΩΣΕΙΣ ΦΟΡΟΥ

Αυξημένα ποσοστά ελάφρυνσης για ενοίκια, δίδακτρα, ιατρικά έξοδα και τόκους στεγαστικών δανείων θα προβλέπει το νομοσχέδιο - «ανάσα» για μισθωτούς, συνταξιούχους

Αυξημένα ποσοστά εκπτώσεων φόρου για τις δαπάνες ενοικίων κύριας κατοικίας, ενοικίων παιδιών που σπουδάζουν, διδάκτρων, τόκων στεγαστικών δανείων και ιατρικής περίθαλψης αναμένεται να προβλέπει το νέο φορολογικό νομοσχέδιο που επεξεργάζεται το υπουργείο Οικονομικών. Παράλληλα, στο νέο νομοσχέδιο ενδέχεται να περιληφθούν διατάξεις με τις οποίες θα αυξάνονται τα ποσοστά των δαπανών που εκπίπτουν από τα μισθώματα ακινήτων και θα καταργούνται οι εκκαθαριστικές δηλώσεις ΦΠΑ

ΡΥΘΜΙΣΕΙΣ

Οι ρυθμίσεις τις οποίες ήδη επεξεργάζονται οι αρμόδιες υπηρεσίες του υπουργείου προβλέπουν ειδικότερα ότι για τα εισοδήματα που θα αποκτήσουν το 2007 τα φυσικά πρόσωπα:

1) Αυξάνονται από 20% σε 25% τα ποσοστά κατά τα οποία εκπίπτουν από το φόρο οι δαπάνες για: ενοίκια κύριας κατοικίας, ενοίκια για τη στέγαση προστατευόμενων τέκνων τα οποία φοιτούν μακριά από την οικογένεια σε αναγνωρισμένες σχολές του εσωτερικού, παράδοση ιδιαίτερων μαθημάτων ή δίδακτρα φροντιστηρίων, ιατρική και νοσοκομειακή περίθαλψη, καταβολή τόκων για την αποπληρωμή στεγαστικών δανείων που συνήφθησαν μετά την 1η-1-2003 (α' κατοικία).

Ειδικά για τις δαπάνες ενοικίου κύριας κατοικίας, ενοικίου παιδιών που σπουδάζουν και διδάκτρων, η ήδη ισχύουσα νομοθεσία προβλέπει ότι το ποσό της κάθε δαπάνης επί του οποίου υπολογίζεται η έκπτωση φόρου δεν μπορεί να υπερβεί το 10% του αφορολογήτου ορίου για μισθωτό χωρίς τέκνα.

Συνεπώς, για καθεμία από τις τρεις αυτές κατηγορίες δαπανών θα αυξηθεί επιπλέον και το ανώτατο όριο του ποσού το οποίο αναγνωρίζεται για έκπτωση, από τα 1.100 ευρώ στα 1.200 ευρώ, δεδομένου ότι από την 1η-1-2007 το αφορολόγητο όριο που ισχύει για μισθωτό χωρίς παιδιά θα αυξηθεί από τα 11.000 στα 12.000 ευρώ.

Ο συνδυασμός των αυξήσεων στα ποσοστά έκπτωσης και στα όρια των εκπιπτόμενων ποσών θα έχει ως αποτέλεσμα, για καθεμία από τις τρεις αυτές κατηγορίες δαπανών, το ανώτατο ποσό έκπτωσης φόρου να αυξηθεί από τα 220 ευρώ (20% των 1.100 ευρώ) στα 300 ευρώ (25% των 1.200 ευρώ).



ΕΙΔΙΚΑ για τα δίδακτρα και τα ενοίκια α' κατοικίας και παιδιών που σπουδάζουν το ανώτατο ποσό έκπτωσης θα αυξηθεί στα 300 ευρώ

2) Στην έννοια της δαπάνης των διδάκτρων που αναγνωρίζονται για έκπτωση θα περιληφθούν και τα δίδακτρα που καταβάλλονται σε ΙΕΚ.

3) Για τη δαπάνη που αφορά τους τόκους για την αποπληρωμή στεγαστικού δανείου πρώτης κατοικίας, θα αυξηθεί από τα 200.000 ευρώ στα 250.000 ευρώ το ποσό του δανείου στο οποίο αντιστοιχεί η έκπτωση των τόκων.

Οι αρμόδιες υπηρεσίες του υπουργείου Οικονομικών εξετάζουν επίσης την προώθηση των ακόλουθων ρυθμίσεων:

α) Αυξήσεις στα ποσοστά κατά τα οποία εκπίπτουν από τα εισοδήματα που προέρχονται από ακίνητα οι δαπάνες των ιδιοκτητών των ακινήτων για αποσβέσεις, ασφάλιστρα κατά του κινδύνου πυρκαγιάς ή άλλων κινδύνων, επισκευή, συντήρηση και αμοιβές δικηγόρων για δίκες σε διαφορές απόδοσης μισθίου ή απόδοσης μισθώματος.

Σήμερα, οι δαπάνες αυτές εκπίπτουν μέχρι ποσοστά 10%-15% από τα δηλούμενα ακαθάριστα μισθώματα. Μελετάται οι εκπτώσεις των δαπανών αυτών να γίνονται κατά υψηλότερα ποσοστά, ώστε οι ιδιοκτήτες των ακινήτων να έχουν κίνητρα να ζητούν αποδείξεις κυρίως για τις δαπάνες επισκευής και συντήρησης.

β) Κατάργηση των εκκαθαριστικών δηλώσεων ΦΠΑ. Εξετάζεται η υιοθέτηση σχετικής πρότασης την οποία είχαν υποβάλει από το 2005 στην ηγεσία του υπουργείου Οικονομικών οι εμπειρογνώμονες του ΔΝΤ.

Η κατάργηση της υποχρέωσης υποβολής εκκαθαριστικών δηλώσεων ΦΠΑ θα συμβάλει στη μείωση της γραφειοκρατίας για 1.000.000 επιχειρήσεις και ελεύθερους επαγγελματίες.

Τα τυχόν προπύπτοντα πιστωτικά υπόλοιπα ΦΠΑ κάθε τριμηνης ή μηνιαίας περιόδου θα επιστρέφονται κατά την υποβολή των περιοδικών δηλώσεων.

Η κατάργηση των εκκαθαριστικών δηλώσεων ΦΠΑ θα μειώσει τη γραφειοκρατία για 1 εκατ. επαγγελματίες και επιχειρήσεις





ΣΥΝΗΛΘΕ Η ΔΗΜΟΤΙΚΗ ΟΡΓΑΝΩΣΗ

ΣΥΖΗΤΗΣΗ ΣΤΟ ΠΑΣΟΚ ΓΙΑ *την πορεία προς τις εκλογές*

ΠΑΣΟΚ

Στο επίκεντρο ο Δήμος Ηρακλειδών

Από τη νομαρχιακή επιτροπή του ΠΑΣΟΚ βορείου συγκροτήματος Δωδ/νήσου εκδόθηκε χθες η ακόλουθη ανακοίνωση:

Δημοτική συνέλευση των μελών και φίλων του ΠΑΣΟΚ στον Δήμο Ηρακλειδών, πραγματοποιήθηκε την Τετάρτη 30 Αυγούστου, στην αίθουσα της Αγ. Τριάδας στην Αντιμάχεια.

Στη συνέλευση συζητήθηκαν η πορεία προς τις Δημοτικές και Νομαρχιακές εκλογές, και οι πολιτικές θέσεις του Κινήματος για την Αναπτυξιακή Πορεία του Δήμου.

Συζητήθηκε επίσης η πολιτική διαδικασία που ακολουθήθηκε για την επιλογή των υποψηφίων Δημάρχων, η οποία, λόγω της αναγκαιότητας της διαβούλευσης με τους ενδιαφερόμενους όπως προέβλεπε η εγκύκλιος, αδίκησε κάποιες φορές ιστορικά στελέχη του Κινήματός μας.

Διευκρινίστηκε ότι οι διάφορες παρερμηνείες ή και παρεξηγήσεις που δημιουργήθηκαν λόγω ακριβώς αυτής της διαδικασίας, σε καμία περίπτωση δεν έγιναν από πρόθεση, με σκοπό να βλάψουν το κύρος και την προσωπικότητα των στελεχών μας.

Η διευκρίνιση αυτή αφορά ιδιαίτερα και το μέλος της Δημοτικής Οργάνωσης του ΠΑΣΟΚ, και υποψήφιου στις εσωκομματικές εκλογές στον Δήμο Ηρακλειδών Κρητικό Αντώνη, του οποίου η πολύχρονη προσφορά στο κίνημα, και η ακεραιότητα του χαρακτήρα του είναι αδιαμφισβήτητη.

Τονίστηκε από το σύνολο των συμμετεχόντων στην συνέλευση ότι το κοινωνικό αίτημα για αλλαγή της Δημοτικής Αρχής στον Δήμο Ηρακλειδών, αυξάνει τις ευθύνες και τις υποχρεώσεις της Δημοτικής Παράταξης ΑΝΑΔΗΣΥ, με επικεφαλής τον Στέργο Μπίλη.

Η ενότητα του πολιτικού μας χώρου, αποτελεί επίσης καθολικό αίτημα των μελών και των φίλων του Κινήματος. Την ενότητα αυτή τα στελέχη μας θα την διαφυλάξουν, και θα την αναδείξουν μέσα από την συλλογική τους δράση το επόμενο διάστημα.

Τέλος, προτάθηκε και έγινε ομόφωνα αποδεκτό, να δημιουργηθεί τριμελής επιτροπή από έμπειρα και καταξιωμένα στελέχη μας, η οποία θα έχει την ευθύνη του συντονισμού των ενεργειών της ΑΝΑΔΗΣΥ στην πορεία προς τις Δημοτικές εκλογές.

Η Επιτροπή αυτή ονομάζεται «Συντονιστική Επιτροπή Εκλογικού Αγώνα», και την απαρτίζουν οι: Παπανικολάου Ντίνος, Κρητικός Αντώνης, Καλούδης Μ. Δαυίδ.

Ο Συντονιστής της Ν.Ε.
Νικηταράς Θεοδόσης

ΣΧΕΤΙΚΑ ΜΕ ΤΙΣ ΦΗΜΕΣ

ΕΠΙΘΕΣΗ ΚΑΤΑ ΑΝ. ΑΛΙΦΕΡΗ *από τον Ιπ. Λογοθέτη*

«Βρίσκεται σε απόγνωση επειδή θα χάσει την εξουσία»

Από τη δημοτική παράταξη «Τήλος – Αναγέννηση – Δημοκρατία» εκδόθηκε χθες η ακόλουθη ανακοίνωση:

Απόγνωση έχει καταλάβει τους αγκιστρωμένους στην εξουσία του Δήμου Τήλου, στο ενδεχόμενο να χάσουν την εξουσία. Χαρακτηριστικό της απόγνωσης αυτής είναι οι φήμες που διαδίδουν, ότι όταν η παράταξή μας κερδίσει τις προσεχείς δημοτικές εκλογές, οι εργαζόμενοι στο Δήμο Τήλου, θα χάσουν τις εργασίες τους. Οι δηλώσεις αυτές, μόνο γέλια μπορούν να προκαλέσουν ειδικά αν αναλογιστεί κανείς ότι προέρχονται από τους υπαίτιους για την μη καταβολή μισθών στους δημοτικούς υπαλλήλους για μακρύ χρονικό διάστημα, ακόμη κι αν πρόκειται για δικαιούχους που τους βαραίνει η διατροφή μιας ολόκληρης οικογένειας.

Επανειλημμένα, έχουμε δηλώσει ότι βρισκόμαστε στο πλευρό των ανθρώπων που δύσκολα κατορθώνουν να αντεπεξέλθουν στις υποχρεώσεις τους εξαιτίας της πολιτικής που ως τώρα ασκείται και ρητά δεσμευόμαστε ότι μόλις ο Τηλιακός Λαός μας εμπιστευθεί την ψήφο του, το πρώτο μας μέλημα θα είναι η καταβολή των δεδουλευμένων στους δημοτικούς υπαλλήλους και ότι -όπως είναι υποχρέωση του εκάστοτε Δημάρχου κάθε Δήμου της Ελλάδας- οι μισθοί των εργαζομένων του Δήμου Τήλου θα καταβάλλονται πριν από κάθε άλλη πίστωση.

Στο ίδιο μήκος κύματος διαδίδονται και φήμες ότι πρόθεσή μας είναι το γκρέμισμα της πλατείας των Λιβαδιών που μόλις πριν από έτος ολοκληρώθηκε.

Ελεος κύριοι! Λίγη σοβαρότητα δεν βλάπτει: είναι γνωστή η πρόθεσή μας όχι μόνο για αποπεράτωση όλων των ημιτελών έργων αλλά και η ανάληψη πρωτοβουλιών για εκτέλεση έργων που θα είναι επικερδή για την πλειονότητα των κατοίκων κι επισκεπτών του νησιού μας κι όχι επωφελή για μία κάστα πολιτών μόνο, αλλά επιβλαβή για τους μη προνομιούχους.

Για την παράταξη
Ιπποκράτης Λογοθέτης

Ε/Γ - Ο/Γ ΠΡΩΤΕΥΣ ΑΠΟ 30/07/06 ΕΩΣ 30/09/06

ΔΕΥΤΕΡΑ			ΤΡΙΤΗ			ΤΕΤΑΡΤΗ			ΠΕΜΠΤΗ			ΠΑΡΑΣΚΕΥΗ			ΣΑΒΒΑΤΟ			ΚΥΡΙΑΚΗ		
ΛΙΜΑΝΙ	ΩΡΑ		ΛΙΜΑΝΙ	ΩΡΑ		ΛΙΜΑΝΙ	ΩΡΑ		ΛΙΜΑΝΙ	ΩΡΑ		ΛΙΜΑΝΙ	ΩΡΑ		ΛΙΜΑΝΙ	ΩΡΑ		ΛΙΜΑΝΙ	ΩΡΑ	
	ΑΦ	ΑΝ		ΑΦ	ΑΝ		ΑΦ	ΑΝ		ΑΦ	ΑΝ		ΑΦ	ΑΝ		ΑΦ	ΑΝ		ΑΦ	ΑΝ
ΠΑΡΑΜΟΝΗ ΣΤΟ ΛΙΜΑΝΙ ΤΗΣ ΡΟΔΟΥ			ΡΟΔΟ	-	13.00	ΚΑΛ/ΝΟ		08.30	ΣΥΜΗ		06.00	ΡΟΔΟ		13.00	ΚΩ		06.00	ΡΟΔΟ		08.30
			ΣΥΜΗ	14.40	15.00	ΚΩ	09.35	10.00	ΡΟΔΟ	07.40	08.45	ΣΥΜΗ	14.40	15.00	ΝΙΣΥΡΟ	07.30	07.45	ΤΗΛΟ	11.30	11.45
			ΤΗΛΟ	17.00	17.15	ΝΙΣΥΡΟ	11.30	12.00	ΚΑΣΤ/ΖΟ	13.15	13.30	ΤΗΛΟ	17.00	17.15	ΤΗΛΟ	09.00	09.15	ΝΙΣΥΡΟ	13.00	18.00
			ΝΙΣΥΡΟ	18.30	18.45	ΤΗΛΟ	13.15	13.45	ΡΟΔΟ	18.15	Δ	ΝΙΣΥΡΟ	18.30	18.45	ΣΥΜΗ	11.15	11.35	ΤΗΛΟ	19.15	19.30
			ΚΩ	20.15	20.30	ΣΥΜΗ	15.45	16.15				ΚΩ	20.15	Δ	ΡΟΔΟ	13.15	15.00	ΣΥΜΗ	21.30	21.45
			ΚΑΛ/ΝΟ	21.35	Δ	ΡΟΔΟ	17.55	18.30							ΚΑΣΤ/ΖΟ	19.30	20.00	ΡΟΔΟ	23.30	Δ
						ΣΥΜΗ	20.10	Δ							ΡΟΔΟ	00.30	Δ			

ΠΑΡΑΤΗΡΗΣΕΙΣ 1. ΣΕ ΠΕΡΙΠΤΩΣΗ ΠΟΥ ΥΠΑΡΞΟΥΝ ΤΡΟΠΟΠΟΙΗΣΕΙΣ ΣΤΙΣ ΩΡΕΣ ΑΝΑΧΩΡΗΣΗΣ ΤΩΝ ΠΛΟΙΩΝ BLUE STAR 2 & ΑΝΘΗ ΜΑΡΙΝΑ ΑΠΟ ΚΩ, ΘΑ ΕΠΑΝΕΛΘΟΥΜΕ ΜΕ ΝΕΟ ΠΡΟΓΡΑΜΜΑ ΠΟΥ ΘΑ ΠΡΟΣΑΡΜΟΖΕΤΑΙ ΣΤΙΣ ΑΝΤΑΠΟΚΡΙΣΕΙΣ ΤΩΝ ΑΝΩΤΕΡΩ ΠΛΟΙΩΝ.
2. ΣΕ ΠΕΡΙΠΤΩΣΗ ΚΑΘΥΣΤΕΡΗΜΕΝΗΣ ΑΦΙΞΗΣ ΤΟΥ BLUE STAR 2 ΚΑΙ ΤΟΥ ΑΝΘΗ ΜΑΡΙΝΑ ΣΤΗΝ ΚΩ, ΤΟ Ε/Γ - Ο/Γ ΠΡΩΤΕΥΣ ΘΑ ΑΝΑΧΩΡΕΙ ΜΕΤΑ ΤΗΝ ΑΦΙΞΗ ΤΟΥ BLUE STAR 2 & ΤΟΥ ΑΝΘΗ ΜΑΡΙΝΑ ΠΡΟΚΕΙΜΕΝΟΥ ΝΑ ΕΠΙΤΥΓΧΑΝΕΤΑΙ Η ΑΝΤΑΠΟΚΡΙΣΗ.

Ε/Γ - Ο/Γ ΣΥΜΗ ΑΠΟ 31/05/2006 ΕΩΣ 30/09/2006

ΔΕΥΤΕΡΑ			ΤΡΙΤΗ			ΤΕΤΑΡΤΗ			ΠΕΜΠΤΗ			ΠΑΡΑΣΚΕΥΗ			ΣΑΒΒΑΤΟ			ΚΥΡΙΑΚΗ		
ΛΙΜΑΝΙ	ΩΡΑ		ΛΙΜΑΝΙ	ΩΡΑ		ΛΙΜΑΝΙ	ΩΡΑ		ΛΙΜΑΝΙ	ΩΡΑ		ΛΙΜΑΝΙ	ΩΡΑ		ΛΙΜΑΝΙ	ΩΡΑ		ΛΙΜΑΝΙ	ΩΡΑ	
	ΑΦ	ΑΝ		ΑΦ	ΑΝ		ΑΦ	ΑΝ		ΑΦ	ΑΝ		ΑΦ	ΑΝ		ΑΦ	ΑΝ		ΑΦ	ΑΝ
ΡΟΔΟ		09.00	ΡΟΔΟ		09.00	ΣΥΜΗ		09.00	ΡΟΔΟ		09.00	ΣΥΜΗ		06.00	ΣΥΜΗ		06.00	ΡΟΔΟ		09.00
ΠΑΝ/ΤΗ	10.50	12.00	ΠΑΝ/ΤΗ	10.50	12.00	ΡΟΔΟ	10.50	Δ	ΠΑΝ/Τ	10.50	12.00	ΡΟΔΟ	07.50	09.00	ΡΟΔΟ	07.50	09.00	ΠΑΝ/ΤΗ	10.50	12.00
ΣΥΜΗ	13.00	16.15	ΣΥΜΗ	13.00	16.15				ΣΥΜΗ	13.00	16.15	ΠΑΝ/ΤΗ	10.50	12.00	ΠΑΝ/ΤΗ	10.50	12.00	ΣΥΜΗ	13.00	15.45
ΡΟΔΟ	18.05	Δ	ΡΟΔΟ	18.05	18.30				ΡΟΔΟ	18.05	18.30	ΣΥΜΗ	13.00	16.15	ΣΥΜΗ	13.00	16.15	ΡΟΔΟ	17.35	Δ
			ΣΥΜΗ	20.20	Δ				ΣΥΜΗ	20.20	Δ	ΡΟΔΟ	18.05	18.30	ΡΟΔΟ	18.05	Δ			
												ΣΥΜΗ	20.20	Δ						

Υ/Γ ΑΙΓΛΗ ΑΠΟ 15/05/06 ΕΩΣ 31/10/06

ΔΕΥΤΕΡΑ			ΤΡΙΤΗ			ΤΕΤΑΡΤΗ			ΠΕΜΠΤΗ			ΠΑΡΑΣΚΕΥΗ			ΣΑΒΒΑΤΟ			ΚΥΡΙΑΚΗ		
ΛΙΜΑΝΙ	ΩΡΑ		ΛΙΜΑΝΙ	ΩΡΑ		ΛΙΜΑΝΙ	ΩΡΑ		ΛΙΜΑΝΙ	ΩΡΑ		ΛΙΜΑΝΙ	ΩΡΑ		ΛΙΜΑΝΙ	ΩΡΑ		ΛΙΜΑΝΙ	ΩΡΑ	
	ΑΦ	ΑΝ		ΑΦ	ΑΝ		ΑΦ	ΑΝ		ΑΦ	ΑΝ		ΑΦ	ΑΝ		ΑΦ	ΑΝ		ΑΦ	ΑΝ
ΣΥΜΗ		07.30	ΣΥΜΗ		07.30	ΡΟΔΟ		09.00	ΡΟΔΟ		09.00	ΡΟΔΟ		14.30	ΡΟΔΟ		09.00	ΣΥΜΗ		07.30
ΡΟΔΟ	08.30	09.00	ΡΟΔΟ	08.30	09.00	ΣΥΜΗ	10.00	10.15	ΣΥΜΗ	10.00	10.15	ΣΥΜΗ	15.30	16.30	ΣΥΜΗ	10.00	10.15	ΡΟΔΟ	08.30	09.00
ΣΥΜΗ	10.00	10.15	ΣΥΜΗ	10.00	10.15	ΡΟΔΟ	11.15	14.30	ΡΟΔΟ	11.15	14.30	ΡΟΔΟ	17.30	Δ	ΡΟΔΟ	11.15	14.30	ΣΥΜΗ	10.00	16.00
ΡΟΔΟ	11.15	18.00	ΡΟΔΟ	11.15	14.30	ΣΥΜΗ	15.30	16.30	ΣΥΜΗ	15.30	16.30				ΣΥΜΗ	15.30	16.30	ΠΑΝ/ΤΗ	16.30	16.40
ΣΥΜΗ	19.00	Δ	ΣΥΜΗ	15.30	16.30	ΡΟΔΟ	17.30	Δ	ΡΟΔΟ	17.30	Δ				ΡΟΔΟ	17.30	18.00	ΡΟΔΟ	17.40	18.00
			ΡΟΔΟ	17.30	Δ										ΣΥΜΗ	19.00	Δ	ΣΥΜΗ	19.00	Δ

Τα δρομολόγια μπορούν να τροποποιηθούν λόγω εκτάκτων συγκοινωνιακών αναγκών ή καιρικών συνθηκών
Παρακαλούμε πριν ταξιδέψετε επικοινωνήστε με την Εταιρία
Γραφείο Σύμης: Τηλ. 22460 71444 • Φαξ. 2246071373
Γραφείο Ρόδου: Τηλ. 22410 37769 • Φαξ. 2241034493

ΑΝΕΣ ΑΝΩΝΥΜΗ ΝΑΥΤΙΛΙΑΚΗ ΕΤΑΙΡΙΑ ΣΥΜΗΣ

ΤΗΛΟΣ 21ος ΑΙΩΝΑΣ
SEA STAR ΝΑΥΤΙΚΗ ΕΤΑΙΡΕΙΑ

ΠΡΟΓΡΑΜΜΑ SEA STAR ΑΠΟ 8-8-2006

ΔΕΥΤΕΡΑ

	ΑΦΙΞΗ	ΑΝΑΧΩΡΗΣΗ
ΡΟΔΟΣ		09:20
ΤΗΛΟΣ	10:40	14:30
ΝΙΣΥΡΟΣ	15:05	17:30
ΤΗΛΟΣ	18:05	18:20
ΡΟΔΟΣ	19:40	Δ.

ΤΡΙΤΗ

	ΑΦΙΞΗ	ΑΝΑΧΩΡΗΣΗ
ΡΟΔΟΣ		16:00
ΤΗΛΟΣ	17:20	Δ.

ΤΕΤΑΡΤΗ

	ΑΦΙΞΗ	ΑΝΑΧΩΡΗΣΗ
ΤΗΛΟΣ		09:00
ΡΟΔΟΣ	10:20	18:00
ΤΗΛΟΣ	19:20	

ΠΕΜΠΤΗ

	ΑΦΙΞΗ	ΑΝΑΧΩΡΗΣΗ
ΤΗΛΟΣ		07:30
ΡΟΔΟΣ	08:50	16:30
ΤΗΛΟΣ	17:50	Δ.

ΠΑΡΑΣΚΕΥΗ

	ΑΦΙΞΗ	ΑΝΑΧΩΡΗΣΗ
ΤΗΛΟΣ		09:00
ΡΟΔΟΣ	10:20	18:00
ΤΗΛΟΣ	19:20	Δ.

ΚΥΡΙΑΚΗ

	ΑΦΙΞΗ	ΑΝΑΧΩΡΗΣΗ
ΤΗΛΟΣ		07:30
ΡΟΔΟΣ	08:50	18:00
ΤΗΛΟΣ	19:20	19:40
ΡΟΔΟΣ	21:00	Δ.



ΠΛΗΡΟΦΟΡΙΕΣ:
ΡΟΔΟΣ: ΤΗΛ./ΦΑΞ 2241078052, ΚΙΝΗΤΟ 6938244523
ΤΗΛΟΣ: ΤΗΛ. 2246044000, ΦΑΞ 2246044044

Μικρές αγγελίες

ΕΝΟΙΚΙΑΣΕΙΣ

ΕΝΟΙΚΙΑΖΕΤΑΙ γραφείο – διαμέρισμα 2ου ορόφου 90 τ.μ. στην οδό Ηρώων Πολυτεχνείου 4 στο Καζίνο με θέση στάθμευσης. Ενοίκιο 850 Ευρώ τηλ. 6944/386069

ΕΝΟΙΚΙΑΖΕΤΑΙ διαμέρισμα δυάρι 55τ.μ. πλήρως ανακαινισμένο στο κέντρο της Αθήνας με θέα την Ακρόπολη. 6ος όροφος. Πληροφορίες τηλ: 6944 840900 από 09.00 έως 15.00 και από 19.00 έως 22.00.

ΕΝΟΙΚΙΑΖΕΤΑΙ διαμέρισμα α' ορόφου σε τριώροφη πολυκατοικία αποτελούμενο από δύο υπνοδωμάτια – κουζίνα – σαλόνι - WC με αυτοτελή κεντρική θέρμανση στην Νέα Ζωή Περιστερίου (πλησίον στάσης μετρό Αγίου Αντωνίου). Για πληροφορίες στα τηλέφωνα: 22410 37811, 44108. Κινητό: 6972850015.

ΕΝΟΙΚΙΑΖΕΤΑΙ επιπλωμένη δίχωρη γκαρσονιέρα με κλιματισμό όπισθεν ξενοδ. BELVEDERE περιοχή Ψαρόπουλα. Πληροφορίες Τηλ. 22410 22050 - 33441

ΕΝΟΙΚΙΑΖΕΤΑΙ διαμέρισμα επί της οδού Τηλιακού 94 στη Ρόδο στον 3ο όροφο αποτελούμενο από 3 υπνοδωμάτια, 2 wc, σαλονοτραπεζαρία και κουζίνα. ΠΛΗΡΟΦΟΡΙΕΣ ΤΗΛ. 2241029444, 2244051872, κ. Στρατή.

ΕΝΟΙΚΙΑΖΕΤΑΙ διαμέρισμα στην Ιξιά δύο υπνοδωματίων σε δικατοικία τελείως ανεξάρτητο - καινούργιο.
Τηλ. 6949120346

ΕΝΟΙΚΙΑΖΕΤΑΙ studio ισόγειο σε κήπο πλήρως επιπλωμένο με ηλιακό θερμοσίφωνα σε ήσυχη περιοχή. Ανετο παρκάρισμα. Τηλ. 6944231199.

ΕΝΟΙΚΙΑΖΕΤΑΙ διαμέρισμα άριστης κατάστασης ρετιρέ επιπλωμένο 80 τ.μ. για δύο φοιτήτριες στην Αθήνα κοντά στο μετρό και Πανεπιστήμια. Πληροφορίες 8-10 μ.μ. 22410-76837 - 6978412285

ΕΝΟΙΚΙΑΖΕΤΑΙ διαμέρισμα επιφανείας 106 τ.μ. στην οδό Ενόπλων Δυνάμεων 9. Πληρ. τηλ. 22410 22932.

ΕΝΟΙΚΙΑΖΕΤΑΙ διαμπερές διαμέρισμα 2 υπνοδωματίων, σαλοτραπεζαρία στην οδό Γαριβάλδη απέναντι από το πάρκινγκ Σπανού. Πληρ. τηλ. 35165 και 6976701497

ΕΝΟΙΚΙΑΖΟΝΤΑΙ δύο γραφεία, επιφανείας 50 τ.μ. το καθένα, στην οδό Ιωάννου Καζούλη 1. Πληρ. τηλ. 22410 22932.

ΕΝΟΙΚΙΑΖΕΤΑΙ διαμέρισμα 65 τ.μ. στην οδό Μαν. Παπαμανώλη 10, στη Ρόδο, με δύο υπνοδωμάτια, σαλόνι, κουζίνα και λουτρό, στο δεύτερο όροφο.
Πληροφορίες: 22410 36547, 22410 87130, 22410 27202.

ΕΝΟΙΚΙΑΖΕΤΑΙ δυάρι επιπλωμένο επί της Σουλίου 6. Τιμή 400 ευρώ. Πληρ. Τηλ. 6972893818 κ. Ρένα

ΕΝΟΙΚΙΑΖΟΝΤΑΙ:
α) Νεόκτιστη διώροφη οικοδομή, σαν ενιαίος χώρος, με μεγάλη ταράτσα με καταπληκτική θέα προς το αεροδρόμιο, επί της Λεωφ. Δημοκρατίας 49 στο χωριό **Παραδείσι** Ρόδου.

β) Κατάστημα – Γραφείο 50 τ.μ. επί της Λεωφ. Δημοκρατίας στο χωριό **Παραδείσι**.
γ) Διαμέρισμα 50 τ.μ. στον Α' όροφο, επί της Λεωφ. Δημοκρατίας και Κανάρη 1, στο χωριό **Παραδείσι**.

δ) Διώροφο κατάστημα με μεγάλη βεράντα, στην οδό Γεωργίου Λέοντος αριθμ. 13 – 15, κοντά στο Ξεν. «Μανούσος» στο **Νιοχώρι Ρόδου**.
Πληροφορίες στα τηλέφωνα: 22410 25450 και 22410 20277,
κινητό: 6979357878.

ΕΝΟΙΚΙΑΖΕΤΑΙ
γκαρσονιέρα
επιπλωμένη
στην οδό Σουλίου.
Πληρ. κ. Ρένα
τηλ. 6937343297

ΕΝΟΙΚΙΑΖΕΤΑΙ δυομισάρι διαμέρισμα στην Αθήνα περιοχή Παγκράτι, Αγ. Φανουρίου 17, β όροφος με λίγα κοινόχρηστα.
Πληρ. κ. Φατσέα τηλ. 2241020807
Από 08.00 – 10.00 και 20.00 – 23.00

ΕΝΟΙΚΙΑΖΕΤΑΙ
γκαρσονιέρα επιπλωμένη στην οδό Ηρώων Πολυτεχνείου 4 στο Καζίνο με θέση στάθμευσης. Ενοίκιο 850 Ευρώ τηλ. 6944/386069

ΕΝΟΙΚΙΑΖΕΤΑΙ αποθήκη 500 τ.μ. με μεγάλο περιβάλλοντα χώρο στ' Ασγούρου. Η αποθήκη μπορεί να μοιραστεί στα δύο. Οι ενδιαφερόμενοι καλούνται να επικοινωνήσουν στο 22410 61434.

ΕΝΟΙΚΙΑΖΕΤΑΙ οικία 200τ.μ. στην Παστίδα επιπλωμένο ή μη με τρία υπνοδωμάτια, κουζίνα, σαλονοτραπεζαρία, καθιστικό με κεντρική θέρμανση και air-condition και με μικρό κήπο. Τιμή 550 ευρώ. Πληροφορίες στο τηλέφωνο 6947720866.
ΖΗΤΕΙΤΑΙ προς ενοικίαση αποθηκευτικός χώρος 50-70 τ.μ. στην περιοχή της Ρόδου. **Τηλ. 6932-314447**

ΕΝΟΙΚΙΑΖΟΝΤΑΙ: Από 12 Ιουνίου πολυτελές διαμέρισμα Α' ορόφου 85 τ.μ. καθώς και γκαρσονιέρα 42 τ.μ. δύο χώρων, επιπλωμένη στο ισόγειο με αυτόνομη είσοδο. Περιοχή (Αραπάκι) Παρθενόπης 18. Πληροφορίες στα τηλ: 22410-30507, Κινητό: 6944209883 Κο Θεόδωρο

ΕΝΟΙΚΙΑΖΕΤΑΙ διαμέρισμα ενός υπνοδωματίου, κουζίνα, μπάνιο, κοντά στο Πανεπιστήμιο Αιγαίου. Το διαμέρισμα είναι κατάλληλο για διαμονή φοιτητών – στρατιωτικών- δημοσίων υπαλλήλων κτλ. Πληροφορίες στο τηλέφωνο **6938719954.**

ΕΝΟΙΚΙΑΖΕΤΑΙ αποθήκη 160 τετρ. μέτρα κατάλληλη για επαγγελματική χρήση με τουαλέτα και τηλέφ. επί της λεωφόρου Ρόδου- Λίνδου στον βιοτεχνικό χώρο Μανουσέλη, ενοίκιο 600 ευρώ **τηλ. 24118.**

ΕΝΟΙΚΙΑΖΕΤΑΙ γκαρσονιέρα επί της οδού Σάββα Παυλίδη (κοντά στο «Καστρί»). **Πληροφορίες:** Τηλ. 22410-23762 μετά τις 8:00 το βράδυ ή στο Κιν. 6942265113.

ΕΝΟΙΚΙΑΖΕΤΑΙ διαμέρισμα με 3 υπνοδωμάτια, 2 W.C., κουζίνα - σαλόνι στις 7 βαγιές (Γρηγορίου Ε' 18). **Πληροφορίες στο τηλ. 6973506879 κ. Γιώργος Ελένης**

ΕΝΟΙΚΙΑΖΕΤΑΙ στη Μαλώνα διαμέρισμα 4 δωματίων, επιπλωμένο. Μηνιαίο μίσθωμα 250 ευρώ. Πληρ. τηλ. 22440-51044 κ. Γ. Φουτούλη

ΕΝΟΙΚΙΑΖΕΤΑΙ καινούργιο, ήσυχο, επιπλωμένο διαμέρισμα δυο δωματίων, επί της Λεωφόρου Ρόδου - Λίνδου αρ. 232, σε κτίριο δίπλα στο TSELIOS BAGNO, με χώρο στάθμευσης (PARKING). Πληροφορίες στα τηλέφωνα: 2241024514, 2241026023 και 2241064458, ώρες γραφείου 9:00 - 14:00 και 18:00 - 21:00.

ΕΝΟΙΚΙΑΖΟΝΤΑΙ

Επιπλωμένα διαμερίσματα, με πλήρη εξοπλισμό (ψυγείο, φουρνάκι, τηλεόραση, κλιματισμό, πλυντήριο, ηλιακό θερμοσίφωνα) στον Αρχάγγελο, κοντά σε Γυμνάσιο, Λύκειο και Δημοτικά Σχολεία, σε πολύ καλές τιμές.

Πληροφορίες

Τηλ: 2244023287, κινητά: 6945877217, 6946142613.

ΖΗΤΟΥΝΤΑΙ ΣΥΝΕΡΓΑΤΕΣ

Η τεχνική εταιρεία **Β. Σταυριανός & ΣΙΑ Ε.Ε.** ζητάει δύο (2) συνεργάτες, άνδρες ή γυναίκες, για δουλειά γραφείου και εργοταξίου, με τα ακόλουθα προσόντα:

1. **Πολιτικός μηχανικός Π.Ε.** απόφοιτος πολυτεχνικής σχολής
2. **Πολιτικός μηχανικός Τ.Ε.** απόφοιτος Τ.Ε.Ι.

Οι ενδιαφερόμενοι/ες μπορούν να υποβάλλουν σύντομο βιογραφικό σημείωμα στον κ. Βασίλη Σταυριανού, Εθνάρχου Μακαρίου 45, 1ος όροφος μετά από τηλεφωνική συνεννόηση. Τηλ. 2241026363, 6944840053.

ΕΝΟΙΚΙΑΖΕΤΑΙ

**ισόγειο διαμέρισμα 120 τ.μ.
επί της πλατείας Ακαδημίας
περιβαλλόμενο από κήπο – αυλή 150 τ.μ.
με δύο ανεξάρτητες εισόδους
και όλα τα κομφόρ για επαγγελματική
στέγη, σπίτι ή μικτή χρήση. Επιπλωμένο
ή ανεπίπλωτο. Επίσης στο ίδιο κτίριο
υπόγειοι χώροι 170, 100 και 40 τ.μ.
κατάλληλοι και για κύρια χρήση
με είσοδο επί της Ηρώων Πολυτεχνείου.**

Πληρ. τηλ. 6972253826

ΠΩΛΕΙΤΑΙ

Εντός οικισμού του Δήμου Αρχαγγέλου (100 περίπου μέτρα από το Κέντρο Υγείας αριστερά προς Λίνδο), διώροφη οικοδομή με υπόγειο, αποτελουμένη από 10 ανεξάρτητες και αυτοτελείς οριζόντιες ιδιοκτησίες. Προορίζεται για επαγγελματική χρήση (στούντιος) ή οροφοδιαμερίσματα. Εχει εμβαδόν: Υπόγειο 95,90 τ.μ., Ισόγειο 154,36 τ.μ. και 1ο όροφο 144,98 τ.μ. επί συνολικού εμβαδού οικοπέδου 307 τετραγωνικών μέτρων.
Σήμερα οι εργασίες ευρίσκονται στο στάδιο των κτισμάτων (αποπερατωμένων).
Πληροφορίες 6932704145.

ΕΝΟΙΚΙΑΖΟΝΤΑΙ

Καταστήματα στα Κολύμπια στο Εμπορικό Κέντρο ΚΑΝΑΚΗΣ CENTER, επί της οδού Αθηνών δίπλα στο ξενοδοχείο Atlantica Imperial.
Πληροφορίες 6932704145

Σοβαρή οικογένεια με 2 παιδιά (7 και 10 ετών), ζητεί έμπειρη και υπεύθυνη:

BABY SITTER – ΟΙΚΙΑΚΗ ΒΟΗΘΟ

για εξαήμερη απασχόληση.
Προηγούμενες συστάσεις θεωρούνται απαραίτητες
Πληροφορίες: Τηλ.: 22410 25222, 22410 97218
Κο Γιώργο

ΖΗΤΕΙΤΑΙ ΠΩΛΗΤΡΙΑ

«Από εμπορικό κατάστημα της Ρόδου ζητείται πωλήτρια με γνώσεις διακόσμησης και αρχιτεκτονικής εσωτερικού χώρου. Αποστολή βιογραφικών με επισυναπτόμενη φωτογραφία:

Λεμεσσού 20 – 22, Ρόδος Τ.Κ. 85100.
Τηλ. Επικοινωνίας: 22410-39083»

ΕΝΟΙΚΙΑΖΕΤΑΙ

επιπλωμένο διαμερισματάκι στον 1ο όροφο,
2όροφης οικοδομής, επιφανείας περί
τα 30 τ.μ. με υπνοδωμάτιο - κουζίνα - W.C.,
στην οδό Ευκλή 25
στο Καρακόνερο της πόλης Ρόδου.
Κιν.: 6945151945 ή 6946795725, 2241052635.

ΑΥΤΟΚΙΝΗΤΑ

ΠΩΛΕΙΤΑΙ Πεζώ 205 (1993), πρώτο χέρι χωρίς πρόβλημα και με πρόσφατο τεχν. έλεγχο της Υπηρεσίας Συγκοινωνιών.
Τιμή 2200 ευρώ. Πληρ. 22410-21221 ή 6944654725

ΠΩΛΕΙΤΑΙ Παπί HONDA INNOVA 125 5.000 χλμ. ολοκαίνουργιο 4 μηνών τηλ. 6932090167

ΠΩΛΕΙΤΑΙ OPEL CORSA 1.200cc μοντέλο τέλος του 1997 σε τιμή ευκαιρίας.
Πληροφορίες κ. Μιχάλη 3.300 ευρώ
Τηλ. όλες τις ώρες 6948888880 - 6947999939

ΠΩΛΕΙΤΑΙ MAZDA 323 F μοντέλο '99 τρακαρισμένο ή για ανταλλακτικά. Τιμή: 1000 ΕΥΡΩ. Τηλ. 6937222375

ΠΩΛΕΙΤΑΙ SMART PASSION γκρι, 8' εξάμηνο 2004, με δερμάτινα καθίσματα. Πληρ. τηλ. 6944712775 κ. Παναγιώτης.

ΠΩΛΕΙΤΑΙ μοτοσυκλέτα μάρκας YAMAHA ZT 600, μοντέλο 2003, για 4.000 ευρώ, με λίγα χιλιόμετρα. Πληρ. Τηλ. 6972324351

ΖΗΤΟΥΝ ΠΡΟΣΩΠΙΚΟ

ΖΗΤΕΙΤΑΙ κοπέλα για καφενείο - καφετέρια. Εντός Ρόδου.
Ωρες Εργασία Απόγευμα - Βράδυ.
Τηλ. 22410/26504
6945343616

Μεγάλη εταιρεία η οποία δραστηριοποιείται στο χώρο των ΣΟΥΠΕΡ ΜΑΡΚΕΤ ζητάει προσωπικό. Πληροφορίες: Τηλ. 2241060730

ΖΗΤΕΙΤΑΙ ΥΠΑΛΛΗΛΟΣ
Από όμιλο εταιρειών ζητείται υπάλληλος για τμήμα γραμματειακής υποστήριξης (τηλεφωνικό κέντρο - υποδοχή).
Ωράριο εργασίας: καθημερινά από 17:00 μ.μ. - 21:00 μ.μ.
Σάββατο από 8:30 π.μ. - 13:00 μ.μ.
Απαραίτητη η αποστολή βιογραφικού σημειώματος στο FAX: 22410 31598

ΖΗΤΕΙΤΑΙ σερβιτόρος - σερβιτόρα για εστιατόριο στην πόλη της Ρόδου. Ημερήσιο ωράριο.
Πληροφορίες
Τηλ. 22410-22545

ΖΗΤΕΙΤΑΙ πωλήτρια από κατάστημα γυναικείων ενδυμάτων στο Νιοχώρι. Απαραίτητα αγγλικά.
Πληρ. τηλ. 22410-32500.

ΖΗΤΕΙΤΑΙ σερβιτόρος με ευχέρεια στις ξένες γλώσσες και την επικοινωνία με αλλοδαπούς πελάτες για εστιατόριο - καφετέρια στο Μαντράκι. Προϋπηρεσία σε αντίστοιχα μαγαζιά εποχιακού τύπου απαιτούμενη.
Πλ. τηλ. 6972253826

ΡΟΔΟΜΑΡ ΕΠΕ
Εμπόριο νωπών ψαριών
ΖΗΤΕΙΤΑΙ ΟΔΗΓΟΣ ηλικίας 24-40 ετών με επαγγελματικό δίπλωμα Γ' κατηγορίας, για άμεση πρόσληψη για διανομές στη Ρόδο, για πλήρη - μόνιμη απασχόληση.
Επιθυμητή προϋπηρεσία, ικανότητα επικοινωνίας και συνεργασίας.

Πληροφορίες στο τηλ. 2241-0-60170, 08:30-16:00.

ΖΗΤΕΙΤΑΙ νηπιαγωγός και βρεφοκόμος για παιδικό σταθμό - νηπιαγωγείο. Πρωινή - πενθήμερη εργασία, μισθός συν ΙΚΑ. Τυχόν προϋπηρεσία θα ληφθεί υπόψιν **Τηλ. 697.200.7352 - 2241 -0- 39739**

ΖΗΤΟΥΝΤΑΙ ελαιοχρωματιστές -υδροχρωματιστές με ανάλογη προϋπηρεσία για άμεση εργασία στο Ξενοδοχείο RODOS PALACE. Οι ενδιαφερόμενοι μπορούν να απευθύνονται καθημερινά στο τηλέφωνο 22410-25222. Υπόψιν κ. Παύλου Ρούμπη.

ΖΗΤΕΙΤΑΙ κοπέλα για πρόσληψη σε καφετέρια, στο Χαράκι. Βραδινή εργασία, συνθήκες άριστες. Πληρ. τηλ. 6945264279

ΑΠΟ εμπορικό κατάστημα της Ρόδου ζητείται πωλήτρια με γνώσεις διακόσμησης και αρχιτεκτονικής εσωτερικού χώρου και σχεδιάστρια. Αποστολή βιογραφικών με επισυναπτόμενη φωτογραφία: **Λεμεσού 20-22 Ρόδος Τ.Κ. 85100 Τηλ. Επικοινωνίας: 22410-39083**

ΖΗΤΕΙΤΑΙ κοπέλα άνω των 40 ετών, ελληνίδα ή αλλοδαπή που να μιλάει καλά τα ελληνικά, ως εσωτερική σε σπίτι με δύο παιδιά ηλικίας 3 και 1 έτους. **Συστάσεις απαραίτητες. Πληρ. Τηλ. 6944 202409 καθημερινά 10-1 το πρωί και 6-9 το απόγευμα.**

ΔΙΑΦΟΡΑ

ΠΩΛΕΙΤΑΙ, τραπεζαρία με 6 καθίσματα, μπουφές και κρυσταλιέρα σε χρώμα μαύρο λάκα. Τιμή 1.200 ευρώ. **Πληροφορίες στο τηλ. 23180-21572**

ΠΩΛΗΣΕΙΣ ΑΚΙΝΗΤΩΝ

ΡΟΔΟΣ - ΜΑΛΩΝΑ πωλείται σε φανταστικό γωνιακό οικόπεδο 350 τ.μ. με διώροφη μεζονέτα 200 τ.μ. καινούργια ημιτελής 200.000 €
Τηλ. 2392072214
6946259780
Αλληλογραφία
Πασπάλη Παρασκευή
ΤΘ 90 ΤΚ 57001
Ταγαράδες - Θεσ/κη

ΠΩΛΕΙΤΑΙ
διαμέρισμα τριάρι ανακαινισμένο πλήρως προ 15ετίας, επί της οδού Κέννεντυ στον τρίτο όροφο με θέα τη θάλασσα, τζάκι και ηλιακό θερμοσίφωνο. Πληρ. Τηλ: 22410 28050 και 6936400311

ΜΑΘΗΜΑΤΑ

ΠΑΡΑΔΙΔΟΝΤΑΙ ιδιαίτερα μαθήματα σε μαθητές Δημοτικού σχολείου από έμπειρη φιλόλογο, πτυχιούχο Αριστοτελείου Παν/μίου Θεσ/νίκης. Τηλ. 6945855298

ΚΑΘΗΓΗΤΡΙΑ ΓΕΡΜΑΝΙΚΗΣ ΦΙΛΟΛΟΓΙΑΣ πτυχιούχος Πανεπιστημίου Αθηνών παραδίδει μαθήματα Γερμανικής Γλώσσας όπως επίσης και βοήθεια στο σχολικό βιβλίο Γερμανικών. Πληρ. τηλ. 6944949746

ΠΑΡΑΔΙΔΟΝΤΑΙ
ιδιαίτερα μαθήματα σε μαθητές του Δημοτικού από Δασκάλα.
Τηλέφωνο: 6932323122

ΜΑΘΕΤΕ ΡΩΣΙΚΑ! Παραδίδονται μαθήματα Ρωσικής γλώσσας από μέλος του Συλλόγου Καθηγητών Ρωσικής Φιλολογίας, με χρήση νέας αποτελεσματικής μεθοδολογίας. Πληροφορίες: Τηλ. 6978195931

ΠΑΡΑΔΙΔΟΝΤΑΙ μαθήματα Εμπ. Εφαρμογών (Singular Manager, Eurofasma, Unisoft Εσοδα-Εξοδα, ΚΕΠΥΟ, ΚΕΦΑΛΑΙΟ, κ.λ.π., Πληροφορικής & Αγγλικών με χρήση πολυμέσων όλων των επιπέδων από έμπειρο Λογιστή Τ.Ε. - καθηγητή πτυχιούχο Michigan Proficiensy σε τμήματα ή μεμονωμένα. Επίσης γίνονται μεταφράσεις & δακτυλογραφήσεις κάθε τύπου κειμένου. Τιμές προσιτές. Πληρ.: 22410-66304, 31560, 6946283008, 6972419715, 6936277851.
Ηλ. ταχ. (e-mail): Dnetwork@SoftHome.net

ΠΑΡΑΔΟΣΗ ΜΑΘΗΜΑΤΩΝ

ΜΑΘΗΜΑΤΑ ΠΑΝΕΛΛΗΝΙΩΝ ΤΕΧΝΟΛΟΓΙΚΗΣ ΚΑΤΕΥΘΥΝΣΗΣ
1. Ανάπτυξη εφαρμογών σε προγραμματιστικό περιβάλλον.
2. Αρχές οργάνωσης και διοίκησης επιχειρήσεων.
Ολιγομελή τμήματα.
Πτυχιούχος Master Πληροφορικής και διοίκησης.
Τηλέφωνο επικοινωνίας: 6944685289

ΟΙΚΟΔΟΜΙΚΕΣ ΕΠΙΧΕΙΡΗΣΕΙΣ ΔΙΑΚΟΓΕΩΡΓΙΟΥ ΚΑΛΛΙΣΤΟΣ

ΕΘΝ. ΑΝΤΙΣΤΑΣΕΩΣ 11 (πρώην Αννης Μαρίας)

ΠΩΛΗΣΕΙΣ ΔΙΑΜΕΡΙΣΜΑΤΩΝ ΚΑΤΑΣΤΗΜΑΤΑ -ΑΠΟΘΗΚΕΣ ΑΝΤΑΛΛΑΓΕΣ ΑΚΙΝΗΤΩΝ - ΑΓΟΡΕΣ ΟΙΚΟΠΕΔΩΝ ΑΝΑΛΑΜΒΑΝΟΥΜΕ ΑΝΤΙΠΑΡΟΧΕΣ

Πωλούνται διαμερίσματα λουξ κατασκευής με απεριόριστη θέα. Τα διαμερίσματα διαθέτουν θωρακισμένες πόρτες - εντοιχισμένες κουζίνες - ντουλάπες - εντοιχισμένο νιπτήρα με ντουλάπι - κεντρική θέρμανση αυτόνομη - ανοιγόμενα ανακλινόμενα κουφώματα με διπλά τζάμια - σίτες - ρολά - υδραυλικό ασανσέρ - τριφασικό ρεύμα.
Ολοι οι χώροι σπατουλαριστοί - εσωτερικές πόρτες M.D.F. με σχέδιο.

ΓΡΑΦΕΙΑ ΙΑΤΡΕΙΑ
1) Επί της οδού Μεγ. Κων/νου - Κων/νου Παλαιολόγου των 80 τ.μ.
2) Επί της οδού Κων/νου Παλαιολόγου και Θεοτοκοπούλου 60-80 τ.μ.
3) Επί της οδού Ρήγα Φεραίου στο πάρκο 60-80-100 τ.μ.

ΚΑΤΑΣΤΗΜΑΤΑ
1) Επί της οδού Κων/νου Παλαιολόγου και Θεοτοκοπούλου 60-80 τ.μ.
2) Επί της οδού Λεωφόρου Καλλιθέας (Καρακόνερο) 90 τ.μ.

ΔΙΑΜΕΡΙΣΜΑΤΑ
1) Επί της οδού Χρ. Φέσσα (Κάθετος Αποστ. Παύλου) 90τ.μ. τριάρια.
Επίσης οροφοδιαμερίσματα των 90 τ.μ. (οικοδομή μόνο τριών διαμερισμάτων).

ΟΙΚΟΔΟΜΕΣ
1) Οικοδομή επί της οδού Πτολεμαίων και Χρ.Φέσσα των 117-125 τ.μ.
2) Οικοδομή υπό ανέγερση επί της οδού Ρήγα Φεραίου στο Πάρκο. Διαμερίσματα τριάρια - τεσσάρια.
3) Οικοδομή υπό ανέγερση επί της οδού Κ. Παλαιολόγου και Θεοτοκοπούλου. Διαμερίσματα δυάρια - τριάρια - τεσσάρια - καταστήματα.
5) Επί της οδού Β. Ηρακλείου οικοδομή τεσσάρων διαμερισμάτων. Οροφοδιαμερίσματα των 133τ.μ. Η οικοδομή έχει πιλοτή για πάρκινγκ

ΑΠΟΘΗΚΕΣ
1) Πλησίον Στέλιου Κωτιάδη των 130τ.μ.
2) Στη Λεωφόρο Καλλιθέας (Καρακόνερο) των 80-300τ.μ.

• Οι πωλήσεις μπορούν να γίνουν και με όλα τα Δάνεια Τράπεζας και οργανισμών.
• Αναλαμβάνουμε ΑΝΤΙΠΑΡΟΧΕΣ και Αγορές οικοπέδων. • Δεχόμαστε ανταλλαγές ακινήτων.

ΠΛΗΡΟΦΟΡΙΕΣ: ΔΙΑΚΟΓΕΩΡΓΙΟΥ ΚΑΛΛΙΣΤΟΣ

Έτοιμοι για ΚΤΕΟ;
τώρα ΚΤΕΟ σε 25 λεπτά!

AUTOVISION

Ιδιωτικό ΚΤΕΟ Ρόδου
για ραντεβού..22410 67677
ανοιχτά απογεύματα και σάββατο, όλα τα παράβολα αγοράζονται στο ΚΤΕΟ

ΠΡΟΓΡΑΜΜΑ ΠΡΟΣΚΛΗΣΗΣ ΟΧΗΜΑΤΩΝ Ν. ΔΩΔ/ΣΟΥ
- Τον Σεπτέμβριο ΡΟΖ 9501 εώς ΡΟΖ 9999 και ΡΟΗ 1000 εώς 2500
! ! ! ! ! ! ! ! ! - Τον Οκτώμβριο ΡΟΗ 2501 εώς ΡΟΗ 4500

Η ΜΗ ΔΙΕΝΕΡΓΕΙΑ ΤΕΧΝΙΚΟΥ ΕΛΕΓΧΟΥ ΤΟΥ ΟΧΗΜΑΤΟΣ ΣΑΣ (ΚΤΕΟ) ΜΕΣΑ ΣΤΙΣ ΠΡΟΘΕΣΜΙΕΣ, ΑΠΟΤΕΛΕΙ ΠΑΡΑΒΑΣΗ (ΚΟΚ 86) ΚΑΙ ΤΙΜΩΡΕΙΤΑΙ ΑΠΟ ΤΙΣ ΑΡΧΕΣ ΜΕ ΠΡΟΣΤΙΜΟ 334 ΕΥΡΩ ΚΑΙ ΑΦΑΙΡΕΣΗ ΠΙΝΑΚΙΔΩΝ

ΝΟΜΟΣ ΔΩΔΕΚΑΝΗΣΟΥ
ΝΟΜΑΡΧΙΑΚΗ ΑΥΤ/ΣΗ
ΔΩΔΕΚΑΝΗΣΟΥ
Δ/ΝΣΗ ΜΕΤΑΦΟΡΩΝ ΚΑΙ ΕΠΙΚΟΙΝΩΝΙΩΝ
ΤΜΗΜΑ Κ.Τ.Ε.Ο.
Τηλέφωνο: 22410 72053 22410 72064

ΠΡΟΓΡΑΜΜΑ ΠΡΟΣΚΛΗΣΗΣ ΓΙΑ ΔΙΕΝΕΡΓΕΙΑ ΤΕΧΝΙΚΟΥ ΕΛΕΓΧΟΥ ΟΧΗΜΑΤΩΝ ΜΕ ΕΔΡΑ ΤΟ Ν. ΔΩΔΕΚΑΝΗΣΟΥ



ΣΥΓΚΟΙΝΩΝΙΑΚΗ ΕΔΡΑ ΡΟΔΟΥ	
ΧΡΟΝΙΚΗ ΠΕΡΙΟΔΟΣ	ΕΙΔΟΣ ΟΧΗΜΑΤΟΣ
ΑΠΟ 01-09-2006 ΕΩΣ 30-09-2006	ΕΠΙΒΑΤΙΚΑ (Ε.Ι.Χ.) ΚΑΙ ΦΟΡΤΗΓΑ ΜΕΧΡΙ ΚΑΙ 3,5 Τ(ΦΙΧ =< 3,5Τ) ΜΕ ΑΡΙΘΜΟΥΣ ΚΥΚΛΟΦΟΡΙΑΣ (**ΡΟΖ 9501 ΕΩΣ ΚΑΙ 9999**) **ΚΑΙ (ΡΟΗ 1000 ΕΩΣ 2500)**
ΑΠΟ 02-10-2006 ΕΩΣ 31-10-2006	ΕΠΙΒΑΤΙΚΑ (Ε.Ι.Χ.) ΚΑΙ ΦΟΡΤΗΓΑ ΜΕΧΡΙ ΚΑΙ 3,5 Τ(ΦΙΧ =< 3,5Τ) ΜΕ ΑΡΙΘΜΟΥΣ ΚΥΚΛΟΦΟΡΙΑΣ (**ΡΟΗ 2501 ΕΩΣ ΚΑΙ 4500**)

ΣΥΓΚΟΙΝΩΝΙΑΚΗ ΕΔΡΑ ΚΩ	
ΧΡΟΝΙΚΗ ΠΕΡΙΟΔΟΣ	ΕΙΔΟΣ ΟΧΗΜΑΤΟΣ
ΑΠΟ 01-09-2006 ΕΩΣ 30-09-2006	ΕΠΙΒΑΤΙΚΑ (Ε.Ι.Χ) ΚΑΙ ΦΟΡΤΗΓΑ ΜΕΧΡΙ ΚΑΙ 3,5Τ(ΦΙΧ =< 3,5Τ) ΜΕ ΑΡΙΘΜΟΥΣ ΚΥΚΛΟΦΟΡΙΑΣ (**ΚΧΒ 4501 ΕΩΣ ΚΑΙ 5000**)
ΑΠΟ 02-10-2006 ΕΩΣ 31-10-2006	ΕΠΙΒΑΤΙΚΑ (Ε.Ι.Χ) ΚΑΙ ΦΟΡΤΗΓΑ ΜΕΧΡΙ ΚΑΙ 3,5Τ(ΦΙΧ =< 3,5Τ) ΜΕ ΑΡΙΘΜΟΥΣ ΚΥΚΛΟΦΟΡΙΑΣ (**ΚΧΒ 5001 ΕΩΣ ΚΑΙ 5500**)

ΕΠΙΣΗΣ

1) ΚΑΛΟΥΝΤΑΙ ΟΛΑ ΤΑ ΠΑΡΑΠΑΝΩ ΟΧΗΜΑΤΑ ΝΑ ΠΡΟΒΟΥΝ ΣΕ ΤΕΧΝΙΚΟ ΕΛΕΓΧΟ ΣΕ ΟΠΟΙΟΔΗΠΟΤΕ Κ.Τ.Ε.Ο. ή Ι.Κ.Τ.Ε.Ο. ΤΗΣ ΧΩΡΑΣ

2) ΕΠΙΣΗΣ ΘΑ ΕΛΕΓΧΟΝΤΑΙ ΟΣΑ ΟΧΗΜΑΤΑ ΥΠΟΧΡΕΟΥΝΤΑΙ ΒΑΣΕΙ ΠΑΛΙΟΤΕΡΩΝ ΠΡΟΓΡΑΜΜΑΤΩΝ ΠΡΟΣΚΛΗΣΗΣ.

3) Ο ΕΜΠΡΟΘΕΣΜΟΣ ΠΡΟΓΡΑΜΜΑΤΙΣΜΟΣ ΤΩΝ ΟΧΗΜΑΤΩΝ ΓΙΑ ΕΛΕΓΧΟ (ΡΑΝΤΕΒΟΥ) ΓΙΝΕΤΑΙ ΕΩΣ ΚΑΙ 15 ΗΜΕΡΕΣ ΠΡΙΝ ΤΗΝ ΛΗΞΗ ΤΟΥ ΠΡΟΓΡΑΜΜΑΤΟΣ ΠΡΟΣΚΛΗΣΗΣ.

ΓΡΑΦΕΙΟ ΤΕΛΕΤΩΝ & ΜΝΗΜΟΣΥΝΩΝ ΡΟΔΟΥ
ΣΤΕΦΑΝΑ - ΣΤΟΛΙΣΜΟΙ
«ΑΜΕΡΙΚΑΝΟΥ»

Αμεση εξυπηρέτηση
ΟΛΟ ΤΟ 24ΩΡΟ

Αναλαμβάνουμε την τελετή
και με τα έξοδα που χορηγούν τα ταμεία
χωρίς καμία επιβάρυνση
ΙΚΑ, ΤΕΒΕ, ΤΑΞΥ, ΔΗΜΟΣΙΟΥ,
ΛΙΜΕΝΙΚΩΝ, ΟΓΑ
και λοιπά ταμεία.

Τους ΑΠΟΡΟΥΣ ΔΩΡΕΑΝ
Πλατεία Βρούχου στη Μητρόπολη
Τηλέφωνα:28901 - 33400

ΝΤΕΤΕΚΤΙΒΣ

30 ΧΡΟΝΙΑ ΜΟΝΙΜΑ
ΚΑΙ ΣΤΗ ΡΟΔΟ
35354
ΠΛΑΤΕΙΑ ΑΓΙΟΥ ΙΩΑΝΝΟΥ
Η ΛΥΣΗ!!!
ΣΕ ΚΑΘΕ ΣΑΣ ΠΡΟΒΛΗΜΑ
EXPRESS SECURITY

ΓΡΑΦΕΙΟ
ΙΔΙΩΤΙΚΩΝ ΕΡΕΥΝΩΝ
(ΝΤΕΤΕΚΤΙΒΣ)

ΑΝΑΛΑΜΒΑΝΟΥΜΕ
Υποθέσεις ανηλίκων,
οικογενειακές, προσωπικές κ.τλ.
ΔΙΑΘΕΤΟΥΜΕ ΤΑ ΠΛΕΟΝ ΣΥΓΧΡΟΝΑ ΟΠΤΙΚΟΑΚΟΥΣΤΙΚΑ ΣΥΣΤΗΜΑΤΑ
100% ΕΧΕΜΥΘΕΙΑ
ΡΩΜΗΣ 22, - ΡΟΔΙΝΙ
Κιν. 694 6997967

TOP PROPERTIES

GEORGE and SAVAS PIPINOS
ΓΕΩΡΓΙΟΣ και ΣΑΒΒΑΣ ΠΙΠΙΝΟΣ

ΣΥΜΒΟΥΛΟΙ και ΕΚΤΙΜΗΤΕΣ ΑΚΙΝΗΤΩΝ

REAL ESTATE AGENT - MEMBER OF F.I.A.B.C.I. - N.A.E.A. - C.E.I.

E-mail:gpipinos@otenet.gr.
URL:www.rhodestop-properties.com and www.pipinos.gr

Από το 1971



Η "TOP PROPERTIES" είναι ατομική επιχείρηση και ανήκει στους Γεώργιο και Σάββα Πιπίνο. Το γραφείο ασχολείται από το 1971 αποκλειστικά και μόνο με επενδύσεις και REAL ESTATE, στο νησί της Ρόδου, καθώς και στην ευρύτερη περιοχή της Δωδεκανήσου.

ΑΠΕΥΘΥΝΟΜΑΣΤΕ: Στους **σοβαρούς, απαιτητικούς και επιλεκτικούς** επενδυτές - επιχειρηματίες - ελεύθερους επαγγελματίες, Ελληνες και ξένους, υψηλού εισοδηματικού επιπέδου, που ενδιαφέρονται να κάνουν μια σοβαρή επένδυση **προβολής** στο νησί της Ρόδου.

ΠΡΟΣΦΕΡΟΥΜΕ: Α) Υπηρεσίες και πληροφορίες που γίνονται σε προσωπικό επίπεδο με **εχεμύθεια, διακριτικότητα και σοβαρότητα.**
Β) Μεγάλη **γκάμα** υψηλής ποιότητας ακινήτων, όπως: 1) Ξενοδοχεία Α' και Β' κατηγορίας των 600 - 500 - 350 - 300 κλινών 2) Κεντρικά αστικά ακίνητα κατάλληλα για Τράπεζες - καταστήματα - γραφεία 3) Παραλιακές εκτάσεις, κατάλληλες για τουριστικές επενδύσεις των 150.000 - 100.000 - 70.000 - 50.000 - 36.000 τ.μ. και 4) Διαμερίσματα και μαιζονέτες **προβολής.**

ΣΤΟΧΟΣ ΜΑΣ ΕΙΝΑΙ: Να προσφέρουμε στο αγοραστικό μας κοινό **υψηλής ποιότητας ακίνητα και ευκαιρίες** στο νησί της Ρόδου. Η τριακονταετής και πλέον πείρα μας στον τομέα αυτό αποτελεί εγγύηση.

ΣΥΝΘΗΜΑ ΜΑΣ ΕΙΝΑΙ: Επενδύστε στην ΡΟΔΟ ΤΩΡΑ, σε ακίνητα που **ΑΝΤΕΧΟΥΝ ΣΤΟ ΧΡΟΝΟ.**

Γεώργιος και Σάββας Πιπίνος
ΜΕΣΙΤΕΣ ΑΣΤΙΚΩΝ ΣΥΜΒΑΣΕΩΝ
Γιατί εμείς γνωρίζουμε καλύτερα!

SINCE 1971

TOP PROPERTIES is a father and son business. The senior, Mr George S. Pipinos, the founder of the office, has carved, over the years, a reputation for integrity and excellence in the world of Real Estate in the Dodecanese.

At Top Properties we try hard to attract important and selective investors: high calibre businessmen/women and discerning professional people, both Greek and foreign, who wish to acquire substantial and valuable property on Rhodes.

We offer our expertise and advice privately, discreetly and in strict confidence.

We keep a compehensive list of real estate of the highest specifications:

a. A' and B' class hotels (600, 500, 350, 300 beds capacity).

b. Centrally situated office buildings and other business premises.

c. Seaside land, ideal for development (hotels, holiday resorts, etc.), of 150.000, 100.000, 70.000, 50.000, 36.000 sq.m.

d. Luxury appartments, maisonettes, detached, semi - detached and terraced houses.

Our aim is to give our clients the opportunity to acquire value for money, first class real estate on Rhodes. Our 30- year - old experience in Real Estate is our warranty.

Our moto is: Invest in Rhodes. Invest in property.
It stands the test of time.



TOP PROPERTIES
George and Savas Pipinos
Because we Know best

KENNENTY 38, ΡΟΔΟΣ, 85 100, ΤΗΛ. 22410- 23895, 38243 και 6944-676003, 6944-390803 FAX: 22410-20883
38 KENNEDY STR., RHODES, 85 100, TEL. 22410- 23895, 38243, and 6944-676003, 6944-390803 FAX: 22410-20883

U.K. Direct Line: 08717115396

ΠΩΛΟΥΝΤΑΙ

Καταστήματα, αποθήκες, γραφεία, διαμερίσματα. Ολα πολυτελούς κατασκευής με γκαράζ επί της οδού Καναδά.

Πληροφορίες: Αναστάσιος Ατσίδης, Γεώργιος Ιωαννίδης.
Τηλέφωνα:
22410-21714 και 22410 – 28616

ΠΩΛΟΥΝΤΑΙ

Μονοκατοικίες σε μπετά
των 135 τ.μ. στην Παστίδα
σε οικόπεδο 310 τ.μ.
Πληροφορίες
22410-28616 και 22410-21714
Κιν. 6932296983

Nutrition & Health Club
Μαρία - Φιλία Παρασκευά
Διατροφολόγος - Διαιτολόγος
BSc - University of Plymouth
MSc - London Metropolitan University
Ειδικές Εξατομικευμένες Διαίτες για όλα τα Στάδια της Ζωής
Παιδική, Εφηβική, Γυναικολογική, Τρίτη Ηλικία
Παχυσαρκία Υπέρταση Αναιμία
Οστεοπόρωση Σακχαρώδης Διαβήτης
Παθήσεις πεπτικού & Εντέρων
Αλλεργίες Ανορεξία - Βουλιμία
Γ.Σουτσίου 7 (Παραπλεύρως Κλινικής Καραγιάννη) Ρόδος
Τηλ.& Φαξ . 22410 33815

ΧΑΡΟΥΛΑ ΤΣ. ΚΑΜΠΑΣΤΑΝΑ

ΦΥΣΙΚΟΘΕΡΑΠΕΥΤΡΙΑ
Πτυχιούχος Α.ΤΕΙ Θεσ/κης
Μεταπτυχιακή Εκπαίδευση
στη νευροεξελικτική αγωγή
Μέθοδος Bobath / N.D.T.

Αποκατάσταση
νευρολογικών παθήσεων και κινητικών διαταραχών σε παιδιά και ενήλικες

- **Εγκεφαλική Παράλυση**
- **Κρανιοεγκεφαλικές κακώσεις**
- **Κακώσεις περιφερικών νεύρων**
- **Κακώσεις νωτιαίου μυελού**
- **Προβλήματα σπονδυλικής στήλης**
- **Αγγειακά Εγκεφαλικά Επεισόδια**

Ολυμπίας και Δελφών γωνία
(Καρακόνερο)
Τηλ./Fax: 22410-29241 κιν. 6932044173

INEMA

ΙΑΤΡΙΚΟΣ & ΝΟΣΟΚΟΜΕΙΑΚΟΣ ΕΞΟΠΛΙΣΜΟΣ
από το 1988 είμαστε οι μεγαλύτεροι προμηθευτές ΙΑΤΡΙΚΟΥ-ΟΡΘΟΠΕΔΙΚΟΥ & ΝΟΣΟΚΟΜΕΙΑΚΟΥ ΥΛΙΚΟΥ ΣΤΗ ΔΩΔΕΚΑΝΗΣΟ



- ΑΝΑΠΗΡΙΚΑ ΚΑΡΟΤΣΙΑ
- ΒΑΔΙΣΤΙΚΑ
- ΟΡΘΟΠΕΔΙΚΑ ΕΙΔΗ
- ΜΠΛΟΥΖΕΣ ΙΑΤΡΙΚΕΣ
- ΚΑΛΤΣΕΣ ΦΛΕΒΙΤΙΔΑΣ
- ΠΕΛΜΑΤΑ
- ΟΡΘΟΠΕΔΙΚΑ ΜΑΞΙΛΑΡΙΑ
- ΚΡΕΒΑΤΙΑ ΝΟΣΟΚΟΜΕΙΑΚΑ
- ΙΑΤΡΙΚΟΣ ΕΞΟΠΛΙΣΜΟΣ και ΑΝΑΛΩΣΙΜΑ
- ΟΡΓΑΝΑ ΧΗΜΕΙΟΥ
- και κάθε άλλο είδος για κατ'οίκο νοσηλεία

ΡΟΔΟΣ: ΛΕΜΕΣΣΟΥ 2 - ΤΗΛ: 22410 32238 **www.inema.gr**
ΚΩΣ: ΕΛ. ΒΕΝΙΖΕΛΟΥ 38 (παραπ/ρως Αγίας Παρασκευής) - ΤΗΛ: 22420 20048

ΟΙΚΟΔΟΜΙΚΕΣ-ΤΕΧΝΙΚΕΣ ΕΜΠΟΡΙΚΕΣ-ΕΠΙΧΕΙΡΗΣΕΙΣ

ΑΦΟΙ ΑΣΒΕΣΤΗ Ο.Ε.

Αθηνών-Καβάλας 3 Ανάληψη Ρόδου
Τηλ. 22410/60678-60679
και fax: 22410/66028

ΠΩΛΟΥΝΤΑΙ

• ΚΑΤΑΣΤΗΜΑΤΑ
Οδός Αθηνών
1) Κατάστημα 127 τ.μ. με αποθήκη 127
2) Κατάστημα 137 τ.μ. με αποθήκη 160
Οδός Τσαλδάρη
1) Κατάστημα 127 τ.μ. με αποθήκη 160
Οδός Μιχ. Πετρίδη
1) Κατάστημα 90 τ.μ.
Οδός Αγ. Ιωάννου
1) Κατάστημα 50 τ.μ.

• ΔΙΑΜΕΡΙΣΜΑΤΑ
Οδός Μιχ. Πετρίδη
1) Διαμέρισμα 120 τ.μ. 3ου ορόφου
Οδός Γ. Παπανδρέου
1) Διαμέρισμα 120 τ.μ.
Οδός Αποστ. Παύλου
1) Διαμέρισμα 113 τ.μ. 3ου ορόφου
2) Διαμέρισμα 62 τ.μ.

ΕΓΓΥΗΣΗ Η ΠΟΛΥΕΤΗΣ ΠΕΙΡΑ ΜΑΣ

Γεώργιος Ιωαννίδης
Οικοδομικές Επιχειρήσεις
ARCH Net architects
ΠΩΛΟΥΝΤΑΙ ΑΝΕΞΑΡΤΗΤΕΣ ΜΟΝΟΚΑΤΟΙΚΙΕΣ
ΣΤΗΝ ΙΞΙΑ ΚΑΙ ΣΤΗΝ ΑΝΟΙΞΗ 135 - 180 - 200
ΝΕΑ ΑΓΟΡΑ 78 &ΓΑΛΛΙΑΣ 15 ΤΗΛ 22410-22307 ΚΙΝ. 69 32 296 983

ΞΥΛΟΤΥΠΟΙ ΟΙΚΟΔΟΜΗΣ



ΦΟΝΤΑΣ & ΔΗΜΗΤΡΗΣ



ΜΑΣΣΑΡΙ - ΡΟΔΟΣ
ΚΙΝΗΤΑ: 6948206311 - 6948206312



METROPOL
22410 28400
INFORMATION RESERVATIONS
ΠΛΗΡΟΦΟΡΙΕΣ ΚΡΑΤΗΣΕΙΣ
ΕΒΔΟΜΑΔΙΑΙΟ ΠΡΟΓΡΑΜΜΑ weekly program
31 - 06 Σεπτεμβρίου 2006
www.cinemametropol.gr

ΑΙΘΟΥΣΑ 1
ΟΙ ΠΕΙΡΑΤΕΣ ΤΗΣ ΚΑΡΑΪΒΙΚΗΣ
«ΤΟ ΣΕΝΤΟΥΚΙ ΤΟΥ ΝΕΚΡΟΥ»
PIRATES OF THE CARIBBEAN
-DEAD MAN'S CHEST-
ΚΑΝΤΕ ΕΓΚΑΙΡΑ ΤΙΣ ΚΡΑΤΗΣΕΙΣ ΣΑΣ
ΩΡΕΣ ΕΝΑΡΞΗΣ / SHOW TIMES 19:15, 22:30

ΑΙΘΟΥΣΑ 2
ΛΗΣΤΑΡΧΙΝΕΣ
BANDIDAS
Μιά φορά και έναν καιρό ήταν στην Άγρια Δύση οι... Ληστορχίντες!
Με τις πιό "καυτές"
πρωταγωνίστριες Πενελόπε Κρουζ και Σάλμα Χάγεκ
με την υπογραφή του Λικ Μπεσόν.
ΚΑΝΤΕ ΕΓΚΑΙΡΑ ΤΙΣ ΚΡΑΤΗΣΕΙΣ ΣΑΣ
ΩΡΑ ΕΝΑΡΞΗΣ / SHOW TIME 18:30

ΑΙΘΟΥΣΑ 3
ΧΑΜΕΝΟΙ ΣΤΟΝ ΩΚΕΑΝΟ
ADRIFT
ΤΟ ΘΡΙΛΕΡ ΤΟΥ ΚΑΛΟΚΑΙΡΙΟΥ ΕΙΝΑΙ ΕΔΩ!!!
Μια κρουαζιέρα για γερά νεύρα
Η ΘΑΛΑΣΣΑ ΔΕΝ ΕΙΝΑΙ ΠΑΝΤΑ ΑΘΩΑ!!!
ΚΑΝΤΕ ΕΓΚΑΙΡΑ ΤΙΣ ΚΡΑΤΗΣΕΙΣ ΣΑΣ
ΩΡΕΣ ΕΝΑΡΞΗΣ / SHOW TIMES 20:40, 22:50

ΑΙΘΟΥΣΑ 5
CLICK
Η ΖΩΗ ΣΕ FAST FORWARD
CLICK
Ο χρόνος μπορεί να μην γυρίσει πίσω, γυρίζει όμως... μπροστά!!!
Αν η ζωή σου ήταν τηλεκοντρόλ πόσο συχνά θα άλλαζες κανάλι;
ΚΑΝΤΕ ΕΓΚΑΙΡΑ ΤΙΣ ΚΡΑΤΗΣΕΙΣ ΣΑΣ
ΩΡΕΣ ΕΝΑΡΞΗΣ / SHOW TIMES 18:15, 20:30, 22:45

ΕΡΧΟΝΤΑΙ ΤΟΝ ΣΕΠΤΕΜΒΡΙΟ


ΠΑΛΛΑΣ 5 CINEMAS CENTER
31/08/2006 - 06/09/2006
www.cinemapallas.gr
Για κρατήσεις
22410 24475/70670
Δημοκρατίας 13, Ρόδος

luckynumbersLevin ΤΟ ΣΤΟΙΧΗΜΑ ΤΟΥ ΣΛΕΒΙΝ
Η περιπέτεια που θα σας καθηλώσει!
...Σε λάθος μέρα... τη λάθος στιγμή ...το λάθος στοίχημα.
Με τους Τζος Χάρτνετ, Μόργκαν Φρίμαν, Λούσι Λιου, Μπρους Γουίλις.
ΚΑΤΑΛΛΗΛΟ ΑΠΟ 13
Αίθουσα RED 5 ώρες έναρξης// 18:00 • 20:20 • 22:40

BEOWULF & GRENDEL
ΚΑΤΑΛΛΗΛΟ
Ο ΘΡΥΛΙΚΟΣ ΠΟΛΕΜΙΣΤΗΣ
Μια επική παραγωγή, εμπνευσμένη από τον αγγλο- σαξονικό μύθο
BEOWULF!! Με τους Τζέραρντ Μπάτλερ (ΤΟ ΦΑΝΤΑΣΜΑ ΤΗΣ ΟΠΕΡΑΣ),
Στέλαν Σκάρσγκαρντ (ΒΑΣΙΛΙΑΣ ΑΡΘΟΥΡΟΣ) και Σάρα Πόλεϊ (EXISTENZ)!
Αίθουσα interfilms 2 ώρες έναρξης// (Σ.-Κ. 16:05) 18:15 • 20:25 • 22:35

THE LOST CITY
ΚΑΤΑΛΛΗΛΟ
ΑΒΑΝΑ: ΧΑΜΕΝΗ ΠΟΛΗ
Στα εξωτικά τοπία της Αβάνας ο Άντι Γκαρσία σκηνοθετεί και
αναβιώνει τα δραματικά γεγονότα του '50 στην Κούβα.
Με τους Άντι Γκαρσία, Ντάστιν Χόφμαν, Μπελ Μόρελ
Αίθουσα Personal Trainer 4 ώρες έναρξης: (Σ.-Κ. 17:00) 19:50 • 22:40

END of THE SPEAR
ΑΠΟΣΤΟΛΗ ΣΤΟΝ ΑΜΑΖΟΝΙΟ
ΚΑΤΑΛΛΗΛΟ ΑΠΟ 13
Τόλμησαν να πλησιάσουν πολύ! Μια περιπέτεια σε έναν κόσμο άγνωστο
και εχθρικό! Βαθιά κρυμμένους στη ζούγκλα του Αμαζονίου... θα
συναντήσουν τους τελευταίους ανθρωποφάγους!!!
Αίθουσα Allegro 3 ώρες έναρξης// (Σ.-Κ. 16:00)•18:10•20:25•22:40

the ant BULLY
ΜΥΡΜΗΓΚΟΪΣΤΟΡΙΕΣ
Μία διασκεδαστική ταινία
κινουμένων σχεδίων, που θα ενθουσιάσει
τους μικρούς και ...μεγάλους μας φίλους!!!
ΚΑΙ ΣΤΑ ΕΛΛΗΝΙΚΑ!!
Αίθουσα Cinetrakos 1
ώρες έναρξης// (Σ.-Κ. 16:15) 18:15 • 20:15

ΕΡΧΕΤΑΙ!!! ΠΕΜΠΤΗ 7 ΣΕΠΤΕΜΒΡΙΟΥ
SUPERMAN RETURNS ΣΟΥΠΕΡΜΑΝ Η ΕΠΙΣΤΡΟΦΗ
Ο πιο αγαπημένος υπερ-ήρωας όλων
των εποχών, επιστρέφει.
Η μεγαλύτερη υπερπαραγωγή της χρονιάς!!

ΠΕΜΠΤΗ 7 ΣΕΠΤΕΜΒΡΙΟΥ!!
THE BREED / MANIA
Μια σκοτεινή, γεμάτη ένταση ταινία τρόμου
για γερά νεύρα από τον μετρ του είδους
Γουές Κρέιβεν (SCREAM 1, 2 & 3)

Το Πρόγραμμα

ΕΤ1

07:00 Ολιστικες θεραπείες
07:40 Παιχνίδια χωρίς σύνορα
09:30 Εκπαιδευτική τηλεόραση
10:30 The biography channel
11:15 The History channel
12:00 Ο μεγάλος κοραλλιογενής ύφαλος
13:00 Ο Όλιβερ τουιστ μαγειρεύει
14:00 Ειδήσεις
14:30 Φλορισιεντα, η σύγχρονη σταχτοπούτα
16:00 Ατιθασα νιάτα
17:00 Μένουμε Ελλάδα
18:15 Ελλάδα-Γερμανία
19:30 Οι Κυκλάδες σήμερα
20:00 Μουσικές αντιθέσεις
21:00 Παγκόσμιο πρωτάθλημα μπάσκετ
23:00 Ειδήσεις
23:45 Παγκόσμιο πρωτάθλημα ράλι
00:00 Παγκόσμιο πρωτάθλημα μπάσκετ

NET

06:00 Κρυμμένες γωνίες του κόσμου
07:00 Δια χειρός ανθρώπου
08:00 Αναζητώντας μύθους και ήρωες
09:00 Τα παζάρια του κόσμου
10:00 Pepper Ann
10:50 Λογαριαζοντας χωρίς το φρούτο
11:35 Ταρζάν
12:00 Ειδήσεις
13:00 Υγεία για όλους
14:00 Ταξιδεύοντας στην Ελλάδα
15:00 Ειδήσεις
16:00 Η ζωή είναι παιχνίδι
18:00 Ειδήσεις
19:00 Ανυπότακτες καρδιές
20:00 Mundo - μπασκετούπολη
21:00 Ειδήσεις
22:00 Νοικοκυρές σε απόγνωση
23:00 Το κοράκι
01:00 Ειδήσεις
01:15 Οικογένεια Ανταμς

MEGA

06:30 Πρωινό
10:00 Επαφή
11:00 Αν θυμηθείς τ' όνειρο μου
12:00 Οι άνδρες δεν υπάρχουν πια!
13:00 Περί ανέμων και υδάτων
14:00 Ειδήσεις
15:00 Κάτι τρέχει με τους δίπλα
15:40 Εμείς κι εμείς
16:20 Κάπου σε ξέρω
17:10 Σ' αγαπώ μ' αγαπάς
17:50 Ειδήσεις
18:00 Μπουκιά και συγχώριο
19:00 Είσαι το ταίρι μου
20:00 Ειδήσεις
21:00 Πενήντα πενήντα
22:00 Στο παρά πέντε
23:10 Ενοχή Σιώπη
00:50 Ειδήσεις
01:30 Plan b
03:30 Telemarketing
04:00 Οι Αγγελοι του Τσάρλι
05:00 Απαγορευμένη αγάπη
05:30 Φιλοδοξίες

ANT1

06:30 Καλημέρα με τον ANT1
07:30 Καραμπόλα
08:10 Τα φιλαράκια
09:10 Ας πρόσεχες
10:15 Σοφία ορθή
11:00 Λίφτινγκ
12:00 Βότκα πορτοκάλι
13:00 Ειδήσεις
13:50 Εκείνες κι εγώ
14:45 Ιδιαίτερα για κλάματα
15:40 Και οι παντρεμένοι έχουν ψυχή
16:40 Ειδήσεις
16:50 ΕΛΛΑΣ το μεγαλείο σου
18:00 Εγκλήματα
19:00 Κωνσταντίνου και Ελένης
20:00 Ειδήσεις
21:00 Εχεις γράμμα
22:00 Το καφέ της χαράς
23:00 Οι στάβλοι της Εριέτας Ζαΐμη
00:00 Ειδήσεις
00:30 Fear factor
01:30 Puzzle mania
02:30 Το τέλειο έγκλημα
04:30 Αλι μακμπιλ
05:30 Τηλεμάρκετινγκ

ALPHA

06:30 Πρωϊνή παρέα
10:00 Μαγειρεύοντας με τη Βέφα
11:00 Ενα ασύλληπτο κορόιδο
15:00 Ειδήσεις
15:45 Κρυφά πάθη
16:45 Μια αγάπη, μια ζωή
17:50 Ειδήσεις στη νοηματική γλώσσα
18:00 Θα σε δω στο πλοίο
19:00 Ποιος θέλει να γίνει εκατομμυριούχος
20:00 Ειδήσεις
21:00 Έρωτας με επιδότηση ΟΓΑ
22:00 Σαν όνειρο
00:30 Χωρίς ίχνος (without a Trace)
01:30 Ειδήσεις
01:45 Νικίτα ΙΙ
02:45 Το κόκκινο Βιολί
05:00 Αγάπη μου, αμαρτία μου
05:15 Αγάπη μου, αμαρτία μου

STAR

06:00 Σιν Τσαν
06:15 Πόκεμον
10:00 The road runner show
10:30 Τα στρουμφάκια
11:00 Χουάνα η παρθένα
13:00 Ειδήσεις
14:00 Νικίτα
14:45 Οι ιππότες της ασφάλτου
15:45 Ηρακλής
16:30 Ειδήσεις
16:45 Κορίνα, η αγριόγατα
17:45 Οι Ρολνταν
18:45 Ζίνα
19:45 Ειδήσεις
21:00 Οι μάγισσες
22:00 Το χρήμα στο... λαιμό σου
24:00 Τέξας Ρέιντζερ
01:00 Νόμος και τάξη: αστυνομικές ιστορίες
02:00 Υπαστυνόμος Παρασκευάς
03:00 Ειδήσεις
03:15 Κυνηγός επικηρυγμένων
04:15 Δυτική πτέρυγα
05:15 Δίδυμος μπελάς

FILMNET

06:15 Δράμα: Αντιμέτωποι με την αλήθεια
08:05 E! Entertainment
08:55 Θρίλερ: Τραύμα
10:30 Σε πρώτο πλάνο
11:05 Δράμα: One last dance
12:50 Κωμωδία: Ειδικοί πράκτορες Γ.Α.Τ.Ε.Σ. γρήγορες, ανίκητες, τσαχπίνες, επικίνδυνες, σέξι
14:25 Αισθηματική: Η άγκατα και η καταιγίδα
16:30 Safe Sex
17:35 Δράμα: Φάκελος Γκαλίντεζ
19:40 Δράμα: Και έζησαν αυτοί καλά...
21:25 Στα παρασκήνια του Χόλιγουντ
22:00 Εγώ, το ρομπότ
24:00 Αισθησιακή: Ερωτικό μπέϊζμπολ
01:10 Δράμα: Εμμανουέλα
02:45 Ερωτας τα χαράματα
04:35 Κωμωδία: Βαμπίρ της πλάκας

ET3

06:00 Καρμελίτα
08:00 Ο κόσμος των Σπορ
09:00 Θάλασσα, ο υδάτινος κόσμος
09:30 Χρώμα Ελλάδας
11:00 Νησιτικό αρκούδι
11:30 Τα μυστικά της Οινοποιίας
12:00 Οι θησαυροί της γης
12:30 Θεσσαλία, εκεί που καταλήγει το βουνό αρχίζει η θάλασσα
13:00 Ειδήσεις
14:30 Καρμελίτα
16:00 Έκτη αίσθηση
16:15 Ειδήσεις
16:30 Ζορρο
16:50 Νησιτικό αρκούδι
17:30 Χρώμα Ελλάδας
19:00 Ειδήσεις
20:30 Προορισμοί
21:00 Ο κόσμος των Σπορ
22:00 Ενα άλογο στα γκρι
00:00 Ειδήσεις
00:20 Καιρός
00:30 Μουντιάλ 2006
03:30 3ο φεστιβάλ καλύτερων τηλεοπτικών προγραμμάτων
04:00 Μητρόπολη του κόσμου
05:30 Αγορές μεταναστών

ALTER

06:20 Παιδικές εκπομπές
11:45 Εις υγείαν
12:30 Ειδήσεις
14:00 Summer time
16:30 Ειδήσεις
16:45 Ο εραστής
18:45 Ειδήσεις
20:55 Auto Alter
21:00 Νέα πιστόλια 2
23:00 Ειδήσεις
23:30 Sex and the city
00:30 Auto Alter
00:35 Αϋπνίες με την Αννίτα Πάνια
03:15 Αμαρτίες από το παρελθόν

902

07:00 Σάββατο-Κυριακη στον 902
10:00 Τηλεπωλήσεις
15:00 Ειδήσεις
15:45 Παιδικό πρόγραμμα
16:30 Στα μονοπάτια του πολιτισμού
17:30 Ματιές στον κόσμο
18:30 Κοντά στην παράδοση
19:30 Ειδήσεις
20:45 Στα μονοπάτια του πολιτισμού
21:00 Ετσι είναι η ζωή
23:00 Τα μονοπάτια του πολιτισμού
00:00 Ειδήσεις

COSMOS TV

00:00 Κεντρικό δελτίο ειδήσεων
01:00 Κινηματογράφος
03:00 Ο κόσμος της Ζωής
05:00 Όψεις Απόψεις
06:00 Ο κόσμος του αθλητισμού
07:00 Ράδιο Τηλεόραση
08:00 Διάλογοι
10:00 Παιδικό - Ντοκιμαντέρ
11:00 Ράδιο-Τηλεόραση ΣΡ
13:00 Ο Τόπος μας Τι λέει ο κόσμος
14:00 Ελληνική ταινία
16:00 Ράδιο Τηλεόραση
18:00 Ο κόσμος της φύσης
19:00 Ελληνική ταινία
21:00 Κεντρικό δελτίο ειδήσεων
21:40 Αθλητικά
21:55 Καιρός (Αναλυτικός)

SKAI

12:00 Ο Michael Chiarello σας προσκαλεί & Συνταγές για όλους με τη Rachael
12:30 The oprah winfrey show (E)
13:30 Θάλασσα - Ο υδάτινος κόσμος
14:00 Fashion TV
16:00 Φώκιες στη Χαβάη (E)
17:00 Κορυφή Κ2 - Ο δρόμος για την κορυφή
17:30 Το κάστρο του Takeshi
18:00 Ακραία καιρικά φαινόμενα - 4
19:00 Ειδήσεις
19:30 Θάλασσα - Ο υδάτινος κόσμος
20:00 Επικίνδυνη Εδεμ
21:00 Οι χαμένες πόλεις των Μαγιας
21:30 Οι πειρατές του Γουϊντα
23:00 Taboo "Ταριχεύσεις"
00:30 The Oprah Winfrey Show (E)
01:30 Entertainment this week (E)

ΕΛΛΗΝΙΚΗ ΔΗΜΟΚΡΑΤΙΑ
ΠΕΡΙΦΕΡΕΙΑ ΝΟΤΙΟΥ ΑΙΓΑΙΟΥ
ΝΟΜΟΣ ΔΩΔΕΚΑΝΗΣΟΥ
ΝΟΜΑΡΧΙΑΚΗ ΑΥΤ/ΣΗ ΔΩΔ/ΣΟΥ
ΝΟΜΑΡΧΙΑΚΟ ΣΥΜΒΟΥΛΙΟ

Ρόδος, 31/8/2006
Αριθμ. Πρωτ.: Ν.Σ. 452
(Σχετ. Ν.Σ.: 451/06, 450/06, 449/06)

ΑΝΑΚΟΙΝΩΣΗ

Με την παρούσα ανακοινώνουμε ότι στις 30-8-2006 παρελήφθησαν από το Γραφείο μας οι παρακάτω Αποφάσεις της Περιφέρειας Νοτίου Αιγαίου – Γενική Δ/νση Περιφέρειας – Τμήμα ΠΕ.ΧΩ. Δωδ/σου:

Α) Η με αριθμό πρωτ. 1071/24-8-2006 Απόφαση του Γενικού Γραμματέα της Περιφέρειας Νοτίου Αιγαίου με θέμα: «Εγκριση περιβαλλοντικών όρων για την λειτουργία της υφιστάμενης ξενοδοχειακής μονάδας, κλασσικού τύπου, κατηγορίας 2* αστέρων με την επωνυμία "ΝΗΡΕΥΣ", δυναμικότητας 78 κλινών, εντός του παραδοσιακού οικισμού της Σύμης, Νήσου Σύμης, Νομού Δωδεκανήσου, ιδιοκτησίας της "ΔΗΜΟΤΙΚΕΣ ΤΟΥΡΙΣΤΙΚΕΣ ΕΠΙΧΕΙΡΗΣΕΙΣ ΣΥΜΗΣ".

Β) Η με αριθμό πρωτ. 1017/17-8-2006 (Σχετ. 849/06) Απόφαση του Γενικού Γραμματέα της Περιφέρειας Νοτίου Αιγαίου με θέμα: «Εγκριση περιβαλλοντικών όρων για την λειτουργία της υφιστάμενης ξενοδοχειακής μονάδας με τον τίτλο "ΜΑΤΙΝΑ", κλασσικού τύπου, 2* αστέρων και δυναμικότητας 125 κλινών, επί γηπέδου 9.803,82 τ.μ. στην εκτός σχεδίου περιοχή "Φαληράκι" Δήμου Καλλιθέας, Νήσου Ρόδου, Νομού Δωδεκανήσου, ιδιοκτησίας "Ξ.Τ.Ε.Ε. ΚΥΡ. ΧΑΤΖΗΔΙΑΚΟΣ ΑΕ".

Γ) Η με αριθμό πρωτ. 986/28-8-2006 Απόφαση του Γενικού Γραμματέα Περιφέρειας Νοτίου Αιγαίου με θέμα: «Τροποποίηση της με αρ. πρ. 47/21.1.2004 Απόφασης Γενικού Γραμματέα της Περιφέρειας Νοτίου Αιγαίου «Εγκριση περιβαλλοντικών όρων νέας ξενοδοχειακής μονάδας Α' τάξης, δυναμικότητας 300 κλινών, στην περιοχή "ΚΟΛΥΜΠΙΑ" Δήμου Αφάντου, Νήσου Ρόδου, Νομού Δωδ/σου, ιδιοκτησίας της εταιρείας "ΑΤΛΑΝΤΙΚΑ ΕΛΛΑΣ ΑΕ" ως προς τη δυναμικότητα (250 κλίνες αντί 300 εγκεκριμένων) και την κατηγορία (αναβάθμιση από 4* σε 5* αστέρια).»"

Δ) Η με αριθμό πρωτ. 789/25-8-2006 (Σχετ. 313-460-732-678-1051-890/06) Απόφαση του Γενικού Γραμματέα Περιφέρειας Νοτίου Αιγαίου με θέμα: «Εγκριση περιβαλλοντικών όρων για την κατασκευή και λειτουργία του έργου «Λειτουργική Βελτίωση Επαρχιακής οδού "Ρόδου – Αεροδρομίου", μήκους 11.0 χλμ. περίπου, Νήσου Ρόδου, Νομού Δωδ/σου»».

Καλούμε κάθε ενδιαφερόμενο, προκειμένου να λάβει γνώση του περιεχομένου εκάστης των παραπάνω αποφάσεων, να αποταθεί στο Τμήμα Περιβάλλοντος της Δ/νσης Πολεοδομίας – Χωροταξίας – Περιβάλλοντος Ν.Α. Δωδεκανήσου (τηλ.: 22410 – 30413).

Οι προαναφερόμενες αποφάσεις θα αναρτηθούν, για τις προσεχείς μέρες, στον πίνακα ανακοινώσεων της Νομαρχίας.

Ο Πρόεδρος του Ν.Σ.
Δωδ/σου
Φώτης Χατζηδιάκος

«ΚΤΙΡΙΟ» ΑΕ
ΠΩΛΗΣΕΙΣ ΑΚΙΝΗΤΩΝ

✓ Διαμερίσματα 90 τ.μ. και 115 τ.μ. σε πολυκατοικία στην οδό Βενετοκλέων και Ξάνθου, με θέσεις στάθμευσης στην πυλωτή, πολυτελούς κατασκευής.

✓ Διαμέρισμα 118 τ.μ. τρίτου ορόφου, στην οδό Μιχ. Πετρίδη (πιο πάνω από το SUPER MARKET ΣΠΑΝΟΣ), με τζάκι, θέση στάθμευσης και αποθήκη στο υπόγειο της πολυκατοικίας.

ΠΛΗΡΟΦΟΡΙΕΣ
ΑΝΑΣΤΑΣΙΟΣ ΑΤΣΙΔΗΣ
ΕΘΝ. ΑΝΤΙΣΤΑΣΗΣ 11-ΡΟΔΟΣ
Τηλ: 22410-28616
Κιν: 6947373651

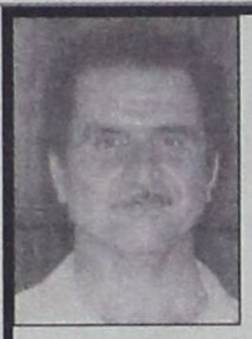

ΚΗΔΕΙΑ

Τον λατρευτό μας σύζυγο, πατέρα, παππού, αδελφό, θείο και εξάδελφο

ΤΣΑΜΠΙΚΟ ΘΑΡΕΝΑΚΗ

Ετών 70

κηδεύουμε σήμερα Παρασκευή 1 Σεπτεμβρίου 2006 και ώρα 6μ.μ. από τον Ιερό Ναό Αγίου Γεωργίου, ΛΑΕΡΜΑ.

Η σύζυγος Δήμητρα
τα παιδιά
Νεκτάριος - Γραμματική
Καθολική - Ιωάννης
Ελισσάβετ
τα εγγόνια, τα αδέλφια, τα ανίψια, τα ξαδέλφια και οι λοιποί συγγενείς

ΠΡΟΣΚΛΗΣΗ ΕΝΔΙΑΦΕΡΟΝΤΟΣ

ΑΝ.ΔΩ. Η **Αναπτυξιακή Δωδεκανήσου** (ΑΝ.ΔΩ. Α.Ε.) πρόκειται να προβεί στην πρόσληψη με σύμβαση έργου ενός **(1) Πολιτικού Μηχανικού Α.Ε.Ι. ή Τ.Ε.Ι.** για τις ανάγκες παρακολούθησης, ελέγχου και πιστοποιήσεων των έργων που υλοποιούνται στα πλαίσια των ΟΛΟΚΛΗΡΩΜΕΝΩΝ ΠΡΟΓΡΑΜΜΑΤΩΝ ΑΝΑΠΤΥΞΗΣ ΑΓΡΟΤΙΚΟΥ ΧΩΡΟΥ και της κοινοτικής πρωτοβουλίας LEADER+. Ως εκ τούτου καλεί κάθε ενδιαφερόμενο να υποβάλλει αίτηση συνοδευόμενη από τα ακόλουθα δικαιολογητικά: α) Βιογραφικό σημείωμα, β) Αντίγραφο τίτλου σπουδών, γ) Στοιχεία με τα οποία θα αποδεικνύεται η εμπειρία.

Για την πρόσληψη θα ληφθούν υπόψη: α) Η γνώση προγραμμάτων χρηματοδοτούμενων από Ευρωπαϊκούς ή Εθνικούς πόρους καθώς και η εμπειρία στη διαχείρισή τους, β) Η γνώση διαδικασιών υλοποίησης Δημοσίων έργων, γ) Η γνώση μιας τουλάχιστον ξένης γλώσσας, δ) Η γνώση της χρήσης Η/Υ και μηχανογραφημένων εργασιών, ε) Η δυνατότητα μετακινήσεων.

Ως τελευταία προθεσμία υποβολής των αιτήσεων μετά των δικαιολογητικών εγγράφων ορίζεται η 9 Σεπτεμβρίου 2006. Οι αιτήσεις υποβάλλονται στα γραφεία της εταιρείας – *28ης Οκτωβρίου 72*, Ρόδος τις εργάσιμες ημέρες και ώρες. Πληροφορίες στα τηλ. 2241075323 & 2241034960.

ΕΛΛΗΝΙΚΗ ΔΗΜΟΚΡΑΤΙΑ
ΝΟΜΑΡΧΙΑΚΗ ΑΥΤ/ΣΗ ΔΩΔ/ΣΟΥ
ΔΗΜΟΣ ΡΟΔΙΩΝ

ΔΙΕΥΘΥΝΣΗ: ΠΟΛΕΟΔΟΜΙΑΣ
ΤΜΗΜΑ: ΠΟΛ/ΚΟΥ ΣΧΕΔΙΑΣΜΟΥ & ΠΡΟΣΤΑΣΙΑΣ ΠΕΡΙΒ/ΝΤΟΣ
Ταχ. Δ/νση: Διαγοριδών 1, Τ.Κ. 85 100
Πληροφορίες: Β. Μωραΐτου – Μ. Παστρικού
Τηλέφωνα: (22410) 46-452, 46-453

Ρόδος 30 Αυγ. 2006
Αριθ. πρωτ. 4152/06

ΑΝΑΚΟΙΝΩΣΗ

Ο Δήμαρχος Ροδίων ανακοινώνει ότι αναρτήθηκε στα γραφεία της Δ/νσης Πολεοδομίας του Δήμου Ροδίων, οδός Διαγοριδών αριθμ. 1, η πρόταση τροποποίησης του Σχεδίου Πόλης στη συμβολή των οδών Παρθενόπης και Δήμητρας (Ο.Τ. 241), σύμφωνα με την υπ' αριθμ. **258/21-6-2006** απόφαση του Δημοτικού Συμβουλίου Ροδίων.

Παρακαλούνται οι ενδιαφερόμενοι να λάβουν γνώση της αναφερόμενης τροποποίησης.

Η προθεσμία υποβολής ενστάσεων είναι δέκα πέντε (15) ημέρες από την τελευταία δημοσίευση στον τοπικό τύπο, ή την παραλαβή της ανακοίνωσης από τους αποδέκτες.



ΜΝΗΜΟΣΥΝΟ

Την 3η του μηνός Σεπτεμβρίου ημέρα Κυριακή και ώρα 8:30 π.μ. στον Ιερό Ναό Αγίου Γεωργίου Κάτω Ρόδου, τελούμε **δμηνο** Μνημόσυνο υπέρ αναπαύσεως της ψυχής της λατρευτής μας συζύγου, μητέρας, αδελφής και θείας

ΚΥΡΙΑΚΟΥΛΑΣ ΓΕΩΡΓΙΟΥ ΧΟΥΛΗ

Ο σύζυγος Γεώργιος
τα παιδιά
Αγγελος
Αλέξανδρος
Κατερίνα
τα αδέλφια, τα ανίψια και οι λοιποί συγγενείς

ΣΥΛΛΥΠΗΤΗΡΙΟ

Το διοικητικό συμβούλιο της ΠΕΔΜΕΔΕ Δωδεκανήσου εκφράζει τα συλλυπητήριά της στον κ. Νίκο Κωνσταντινίδη, προϊστάμενο του γραφείου ΤΣΜΕΔΕ Ρόδου, για τον θάνατο του πατέρα του Γιάννη.

Για το δ.σ.
Ο πρόεδρος Βασ. Βαμβουρέλης

ΣΥΛΛΥΠΗΤΗΡΙΟ

Η διοικούσα επιτροπή του ΤΕΕ Δωδεκανήσου εκφράζει τα συλλυπητήρια της στον κ. Νίκο Κωνσταντινίδη προϊστάμενο του γραφείου ΤΣΜΕΔΕ Ρόδου, για τον θάνατο του πατέρα του Γιάννη.

Για την δ.ε.
Ο πρόεδρος Π. Βενέρης

ΑΘΛΗΤΙΚΟ ΣΩΜΑΤΕΙΟ ΑΤΟΜΩΝ ΜΕ ΕΙΔΙΚΕΣ ΑΝΑΓΚΕΣ «ΔΩΔΕΚΑΝΗΣΟΣ»

Κτίριο Κ.Ε.Κ.Υ.Κ.Α.μεΑ., Πάροδος Γ. Ρίτσου – Αγιοι Απόστολοι 851 00 ΡΟΔΟΣ
22410 62884 & 22410 62844
Fax: 22410 66930
E-Mail: dodekanisos@yahoo.gr

ΕΥΧΑΡΙΣΤΗΡΙΟ

Το Αθλητικό Σωματείο Ατόμων με Αναπηρίες «ΔΩΔΕΚΑΝΗΣΟΣ», θα ήθελε να εκφράσει δημόσια τις θερμές του ευχαριστίες στους κυρίους **Ματσαμά Γεώργιο, Διακομιχάλη Νικόλαο, Κουγιό Βασίλειο, Κωσταρίδη Κωνσταντίνο, Οικονομάκη Αντώνιο, Διακομιχάλη Γεώργιο,** και **Σταυριανάκη Αθανάσιο,** για την οικονομική τους προσφορά.

Το Σωματείο μας κατάφερε με αυτά τα χρήματα να αποκτήσει ένα καινούργιο αγωνιστικό καρότσι καλαθοσφαίρισης για τον αθλητή Μούνδρο Νικόλαο, αξίας 3.000 €.

Δίχως τη σημαντική τους αυτή βοήθεια η αγορά αυτή θα ήταν αδύνατη. Τους ευχαριστούμε για άλλη μια φορά και τους ευχόμαστε κάθε ευτυχία, επιτυχία και την εκπλήρωση κάθε στόχου τους αλλά πάνω από όλα οικογενειακή ευημερία και υγεία.

Για το Διοικητικό Συμβούλιο
Ο Πρόεδρος
Χατζηδημητρίου Μιχαήλ
Η Γεν. Γραμματέας
Λάμπρου Δήμητρα

ΠΑΡΑΦΡΑΣΤΗΚΕ Η ΑΝΑΦΟΡΑ ΚΑΡΑΜΑΝΛΗ

ΔΙΑΨΕΥΔΕΙ Η ΚΥΒΕΡΝΗΣΗ ΤΑ ΠΕΡΙ ΠΑΡΑΔΟΧΗΣ

αδυναμίας στην αντιμετώπιση της διαφθοράς

Σε επίσημη διάψευση των πληροφοριών ότι ο πρωθυπουργός παραδέχθηκε πως δεν μπορεί να αντιμετωπίσει τη διαφθορά στο Δημόσιο προχώρησε την Πέμπτη ο κυβερνητικός εκπρόσωπος.

Ο Θ. Ρουσόπουλος έκανε λόγο για παράφραση της αναφοράς του Κ. Καραμανλή, κατά τη συνάντηση με τους βιομηχάνους της Β. Ελλάδας, και εξέφρασε την ελπίδα αυτό να μην έγινε με σκοπιμότητα. Σύμφωνα με τον κυβερνητικό εκπρόσωπο, ο πρωθυπουργός επισήμανε ότι είναι αναγκαία η συνδρομή των πολιτών στην αντιμετώπιση της διαφθοράς.

«Το ρεπορτάζ δεν έχει καμία σχέση με την πραγματικότητα», δήλωσε ο Θ. Ρουσόπουλος και πρόσθεσε ότι με τους βιομηχάνους έγινε συζήτηση για το φαινόμενο της διαφθοράς και της πάταξής της και ο κ. Κώστας Καραμανλής δήλωσε πως «έχει καταβληθεί μια πολύ μεγάλη προσπάθεια από την κυβέρνηση, έχει θεσμικά αντιμετωπιστεί το πρόβλημα της διαφθοράς, υπάρχει μια σειρά νόμων».

Ο κυβερνητικός εκπρόσωπος πρόσθεσε ότι ο πρωθυπουργός υπογράμμισε στους συνομιλητές του πως είναι αναγκαία η συνδρομή όλων των ενεργών ελλήνων πολιτών, οι οποίοι επιβάλλεται να καταγγέλλουν (όπου βρίσκουν) τα σχετικά φαινόμενα και πως οι συνομιλητές του αναγνώρισαν ότι έχουν γίνει σημαντικά βήματα επί του θέματος.

«Αυτή είναι η μόνη αληθής διάσταση της συζήτησης του πρωθυπουργού, η οποία παραφράστηκε, θέλω να πιστεύω, χωρίς σκοπιμότητα», τόνισε ο κ. Ρουσόπουλος και αναφέρθηκε σε μια σειρά ενεργειών της κυβέρνησης για την πάταξη της διαφθοράς.

«Η διαρκής, λοιπόν, προσπάθεια της κυβέρνησης στον τομέα αυτό συνεχίζεται. Σ' αυτόν τον αγώνα θα συνεχίσουμε να δίνουμε διαρκείς μάχες, διότι είναι ένας από τους λόγους που οι έλληνες πολίτες επέλεξαν τη ΝΔ για κυβέρνηση», τόνισε ο κ. Ρουσόπουλος.

Στο ίδιο μήκος κύματος και οι δηλώσεις υπουργών. Ο υπουργός Εθνικής Αμυνας Ευ. Μεϊμαράκης επισήμανε ότι υπάρχει μία παθογένεια ετών που έχει δημιουργήσει μία νοοτροπία που δυστυχώς ενθαρρύνεται και από τους πολίτες και παρατήρησε ότι το πρόβλημα δημιουργούν ορισμένα στελέχη της μεσαίας γραφειοκρατίας.

Ο υπουργός Εσωτερικών Πρ. Παυλόπουλος επισήμανε ότι το νομοσχέδιο του υπουργείου που κατατίθεται στη Βουλή θα συμβάλει ακόμα περισσότερο στην αντιμετώπιση της διαφθοράς και επισήμανε ότι έχουν αυξηθεί οι έλεγχοι για τις περιπτώσεις διαφθοράς, όπως δείχνουν όλες οι επίσημες εκθέσεις των ελεγκτικών οργανισμών. Επανέλαβε, δε, ότι η θέση της κυβέρνησης είναι σταθερή, δηλαδή μηδενική ανοχή στην διαφθορά.

Ο υπουργός Οικονομίας Γ. Αλογοσκούφης σημείωσε ότι το πρόβλημα αφορά και τους επιχειρηματικούς φορείς, αλλά και την ΑΔΕΔΥ που πρέπει να ευαισθητοποιήσουν τα μέλη τους. Τόνισε, δε, ότι έχει γίνει πολύ μεγάλη προσπάθεια για την αντιμετώπιση της φοροδιαφυγής και της διαφθοράς και ότι χρειάζεται ενημέρωση και συστράτευση των πολιτών.

Υπενθυμίζεται ότι πληροφορίες που είδαν το φως της δημοσιότητας ανέφεραν ότι στη διάρκεια της συνάντησης του Κ. Καραμανλή με το προεδρείο του Συνδέσμου Βιομηχανιών Βορείου Ελλάδος, τέθηκε εκ μέρος των βιομηχάνων το θέμα της διαφθοράς στο Δημόσιο και ο πρωθυπουργός φέρεται να παραδέχθηκε ότι υπάρχουν επίορκοι δημόσιοι υπάλληλοι που δεν τιμωρούνται.

Σύμφωνα με τις πληροφορίες αυτές, ο πρωθυπουργός φέρεται να είπε: «Το ξέρω ότι είναι μεγάλο το πρόβλημα της διαφθοράς. Είναι προτεραιότητά μου η καταπολέμησή της» και φέρεται να πρόσθεσε: «Το ξέρετε κι εσείς ότι υπάρχουν επίορκοι υπάλληλοι που παραπέμπονται και δεν τιμωρούνται. Τι θέλετε να κάνω;»



Τις πληροφορίες αυτές διέψευσε και ο Σύνδεσμος Βιομηχανιών Βορείου Ελλάδος με ανακοίνωσή του, στην οποία επισημαίνεται: «Ο Σύνδεσμος διαψεύδει κατηγορηματικά ως παντελώς ψευδή και ουδέποτε λεχθέντα τα σχόλια που αποδίδονται στον πρωθυπουργό, κατά τη σημερινή μας συνάντηση, όπως παρουσιάστηκαν από ορισμένους τηλεοπτικούς σταθμούς».

ΜΕ ΟΛΑ ΤΑ ΔΙΚΑΙΟΛΟΓΗΤΙΚΑ

ΑΠΟ 18 ΕΩΣ 29 ΣΕΠΤΕΜΒΡΙΟΥ οι εγγραφές των επιτυχόντων

σε ΑΕΙ και ΤΕΙ



ΑΠΕ, Αθήνα

Από 18 έως 29 Σεπτεμβρίου θα γίνουν οι εγγραφές των επιτυχόντων στα τμήματα και τις σχολές της Τριτοβάθμιας Εκπαίδευσης με το σύστημα του απολυτηρίου του Ενιαίου Λυκείου, καθώς και των αποφοίτων Β' κύκλου των Τεχνικών Επαγγελματικών Εκπαιδευτηρίων, που εισήχθησαν στα ΤΕΙ για το ακαδημαϊκό έτος 2006-2007.

Ειδικά οι εισαχθέντες στο β' εξάμηνο των ΤΕΙ αν δεν εγγραφούν μέσα στην παραπάνω προθεσμία, μπορούν να εγγραφούν μέσα στο τελευταίο δεκαήμερο του Ιανουαρίου 2007. Αν όμως ενδιαφέρονται να υποβάλουν αίτηση για μετεγγραφή, θα πρέπει οπωσδήποτε να εγγραφούν στο τμήμα της επιτυχίας τους από 18 μέχρι και 29 Σεπτεμβρίου.

Για την εγγραφή τους οι επιτυχόντες, ή νομίμως εξουσιοδοτημένο από αυτούς πρόσωπο, πρέπει να καταθέσουν στη γραμματεία της σχολής ή του τμήματος: αίτηση για εγγραφή, τίτλο απόλυσης (απολυτήριο ή πτυχίο ή αποδεικτικό λυκείου αποφοίτησης), υπεύθυνη δήλωση ότι δεν είναι εγγεγραμμένοι σε άλλη σχολή ή τμήμα της τριτοβάθμιας εκπαίδευσης.

Όλοι οι νεοεισαχθέντες πρέπει να φροντίσουν για την έγκαιρη εγγραφή τους μέσα στις προαναφερόμενες προθεσμίες και σύμφωνα με το ειδικότερο πρόγραμμα κάθε σχολής ή τμήματος. Όσοι δεν θα εγγραφούν στο οριζόμενο χρονικό διάστημα, χάνουν οριστικά το δικαίωμα εγγραφής τους.

Η ΙΑΤΑ ΠΡΟΕΙΔΟΠΟΙΕΙ

«ΧΑΟΣ» ΣΤΙΣ ΑΕΡΟΜΕΤΑΦΟΡΕΣ ΑΠΟ

Οκτώβριο λόγω διατλαντικής εμπλοκής

Associated Press, Τόκιο

Δεκάδες χιλιάδες επιβάτες κινδυνεύουν να ξεμείνουν στα αεροδρόμια των Ηνωμένων Πολιτειών και της Ευρώπης από τον Οκτώβριο εξαιτίας μιας διατλαντικής νομικής εμπλοκής που αφορά τα προσωπικά δεδομένα και τις ελευθερίες των ταξιδιωτών, προειδοποιεί η Διεθνής Ενωση Αερομεταφορών (ΙΑΤΑ).

Η εμπλοκή αφορά τα δεδομένα των επιβατών (αριθμός τηλεφώνου, αριθμός πιστωτικής κάρτας, διεύθυνση ηλεκτρονικού ταχυδρομείου) που οι αεροπορικές εταιρείες είναι υποχρεωμένες, από το 2003, να διαβιβάζουν στις αμερικανικές αρχές για όλες τις πτήσεις προς τις ΗΠΑ, στο όνομα της καταπολέμησης της τρομοκρατίας.

Στις 30 Μαΐου, το Ευρωπαϊκό Δικαστήριο έκρινε παράνομη την έγκριση που έδωσε η Ευρωπαϊκή Επιτροπή στην εφαρμογή των μέτρων και έδωσε περιθώριο μέχρι τις 30 Σεπτεμβρίου στις ΗΠΑ και την ΕΕ για να καταλήξουν σε διευθέτηση του προβλήματος.

Αν δεν υπάρξει λύση, η διαβίβαση των προσωπικών δεδομένων πρέπει να σταματήσει.

«Οι αεροπορικές εταιρείες δεν θα πρέπει να υποχρεωθούν να επιλέξουν ποια εθνική νομοθεσία θα παραβιάσουν. Οι ΗΠΑ και η Ευρώπη πρέπει να ενεργήσουν σύντομα, για να αποφευχθεί σοβαρή κρίση επάνω από τον Ατλαντικό τις προσεχείς εβδομάδες» προειδοποίησε από το Τόκιο ο Τζιοβάνι Μπισινιάνι, γενικός διευθυντής της ΙΑΤΑ, η οποία αντιπροσωπεύει 260 αεροπορικές εταιρείες, περίπου το 94% των αερομεταφορών.

Σύμφωνα με τον Μπισινιάνι, είναι πιθανόν ορισμένες αεροπορικές εταιρείες να ακυρώσουν όλες τις πτήσεις τους ανάμεσα στην Ευρώπη και τις ΗΠΑ για να μην υποστούν κυρώσεις σε μία από τις δύο πλευρές του Ατλαντικού.

Αν δεν υπάρξει συμφωνία ανάμεσα στις ΗΠΑ και την ΕΕ μέχρι τις 30 Σεπτεμβρίου, μέχρι και 105.000 επιβάτες θα ξεμένουν κάθε εβδομάδα στα αεροδρόμια εξαιτίας των ακυρώσεων πτήσεων που θα προκαλέσει το νομικό χάος, προειδοποιεί ο γενικός διευθυντής της ΙΑΤΑ.

ΠΟΛΙΤΙΣΤΙΚΟΣ ΟΡΓΑΝΙΣΜΟΣ ΔΗΜΟΥ ΡΟΔΙΩΝ

RHO ETHNIC TRIO

Μουσική από χώρες της Μεσογείου



Ηλίας Αναστασιάδης - λύρα τραγούδι
Νίκος Χασάπης - παραδοσιακά κρουστά
Ανδρέας Ρηγάκης - κιθάρα

ΕΛΕΥΘΕΡΗ ΕΙΣΟΔΟΣ
ΠΑΡΚΟ ΑΪ ΠΑΝΝΗ
ΠΑΡΑΣΚΕΥΗ 1 ΣΕΠΤΕΜΒΡΙΟΥ, 21:00