η δημοκρατική της Ρόδου

στην υπηρεσία του δωδεκανησιακού λαού

Κωδικός 1876 Αρ. φύλλου 7260 ΚΥΡΙΑΚΗ 3 ΣΕΠΤΕΜΒΡΙΟΥ 2006 - Τιμή 0,70 ΕΥΡΩ - www.dimokratiki.gr - e-mail: info@dimokratiki.gr

ΡΑΓΓΟΥΤΟ 2006



ΠΡΟΣΚΕΚΛΗΜΕΝΟΙ ΤΟΥ ΞΕΝΟΔΟΧΕΙΟΥ «ALDEMAR»

ΤΑ ΠΑΙΔΙΑ ΤΟΥ Γ. ΓΙΑΝΝΑΚΗ *για διακοπές στη Ρόδο*

Το ίδιο είχε γίνει και τον Ιούλιο 1987 μετά το θρίαμβο στο Ευρωμπάσκετ

• ΣΕΛ. 3



ΔΙΑΨΕΥΔΟΝΤΑΙ ΟΙ ΦΗΜΕΣ

ΜΙΑ ΣΥΓΚΙΝΗΤΙΚΗ ΙΣΤΟΡΙΑ ΑΓΑΠΗΣ *κρύβεται πίσω από το δράμα του 26χρονου φορέα του AIDS*

• ΣΕΛ. 8

Β. ΜΗΝΑΪΔΗΣ, ΠΡΟΕΔΡΟΣ ΕΞΠ

Η Ρόδος μπορεί να σπάσει σύντομα το φράγμα των 1.700.000 τουριστών



• ΣΕΛ. 6-7

Γ. ΛΑΟΥΔΙΚΟΣ, ΠΡΟΕΔΡΟΣ ΔΙΚΑΣΤΙΚΩΝ ΥΠΑΛΛΗΛΩΝ



Σε καλό δρόμο η επίλυση των προβλημάτων των δικαστηρίων

• ΣΕΛ. 14-15

ΠΡΟΣΦΥΓΗ ΣΤΟ ΠΡΩΤΟΔΙΚΕΙΟ

Καθ' υπέρβαση αρμοδιότητας η «παρέμβαση» στη «ΡΟΔΑ»;

• ΣΕΛ. 16

Λ. ΖΑΓΟΡΙΤΗΣ, ΓΡΑΜΜΑΤΕΑΣ Κ.Ε. ΤΗΣ Ν.Δ.

ΚΑΘΗΚΟΝ ΤΩΝ ΣΤΕΛΕΧΩΝ η στήριξη των υποψηφίων που επέλεξε το κόμμα

Η ανανέωση για ένα κόμμα όπως η Νέα Δημοκρατία, αποτελεί μια διαρκή διαδικασία • Η Ν.Δ. λειτουργεί ως χώρος ιδεολογικών ζυμώσεων, αλλά και ως πεδίο έκφρασης και εκπροσώπησης των κοινωνικών δυνάμεων

• ΣΕΛ. 12-13



✓ Οσοι βάζουν το «εγώ» πάνω από το «εμείς» θα οδηγηθούν στο περιθώριο

ΕΝΑ ΑΚΡΩΣ ΑΠΟΚΑΛΥΠΤΙΚΟ ΠΟΡΙΣΜΑ

ΑΠΑΤΗ ΟΛΚΗΣ ΜΕ ΧΡΗΜΑΤΟΔΟΤΗΣΕΙΣ ΤΟΥΡΙΣΤΙΚΗΣ ΕΠΕΝΔΥΣΗΣ ΣΤΗ ΡΟΔΟ!

• ΣΕΛ. 4-5

Ο κ. Χ. ΧΑΤΖΗΕΥΘΥΜΙΟΥ



Κατηγορεί τον δήμαρχο Ροδίων για προσπάθεια αποπροσανατολισμού

• ΣΕΛ. 40

Γ. ΠΕΡΔΙΚΑΡΗΣ, ΥΠΟΨΗΦΙΟΣ ΝΟΜΑΡΧΗΣ

«Η νομαρχιακή αρχή είναι διεκπεραιωτής αντιλαϊκών πολιτικών»

• ΣΕΛ. 25

Γ. ΜΑΡΚΑΚΗΣ, ΥΠΟΨΗΦΙΟΣ ΔΗΜΑΡΧΟΣ

«Πολιτική υποχωρητικότητα και ατολμία διακρίνει τον κ. Γ. Γιαννόπουλο»

• ΣΕΛ. 24

ΚΕΡΔΙΣΤΕ και εσείς

€ 154.393,20

Δόθηκαν συνολικά σε Jackpots

Χθές στα SLOT MACHINES (ΜΗΧΑΝΑΚΙΑ)

CASINO RODOS

Boutique Hotel & Casino

ΓΙΑ ΟΛΟΥΣ ΤΟΥΣ ΠΕΛΑΤΕΣ ΜΑΣ ΤΟ ΠΑΡΚΙΝΓΚ ΕΙΝΑΙ ΔΩΡΕΑΝ

ΝΑ ΠΡΟΣΓΕΙΩΘΟΥΝ, ΟΣΟΙ ΠΕΤΑΝΕ ΣΤΑ ΣΥΝΝΕΦΑ

Η υπεραισιοδοξία για τις εκλογές «προκαλεί» βάναυσα την κάλπη

• ΣΕΛ. 40



Κερδίστε & Σαλπάρετε

3 Σεπτεμβρίου και ώρα 17:00

σελ.: 21



Ρόδος Ανθρώπινη Πόλη

ΔΗΜΟΤΙΚΗ ΠΑΡΑΤΑΞΗ

ΓΙΩΡΓΟΣ ΓΙΑΝΝΟΠΟΥΛΟΣ

ΔΗΜΑΡΧΟΣ ΡΟΔΙΩΝ

ΠΡΟΣΚΛΗΣΗ

Η Δημοτική Παράταξη **ΡΟΔΟΣ ΑΝΘΡΩΠΙΝΗ ΠΟΛΗ**, καλεί τα μέλη και τους φίλους της στην πρώτη συγκέντρωση της, ενόψει των Δημοτικών Εκλογών.

Η συγκέντρωση θα γίνει την **Κυριακή 3 Σεπτεμβρίου 2006**, στις 8:00 το βράδυ, στο κινηματοθέατρο **«ΡΟΔΟΝ»**.

Ομιλητής θα είναι ο Πρόεδρος της παράταξης και Δήμαρχος Ροδίων, **Γιώργος Γιαννόπουλος**.

ΔΗΜΟΣ ΡΟΔΙΩΝ

Ο Δήμος Ροδίων παρουσιάζει την πλήρως ανανεωμένη ιστοσελίδα του!

Επισκεφθείτε την στο www.rhodes.gr

η άποψη της ημέρας

Πολιτική θύελλα

Το ΠΑΣΟΚ ασκεί αντιπολίτευση με τον εξής απλό τρόπο: Υποστηρίζει τα απολύτως αντίθετα απ' ό,τι λέει και κάνει η κυβέρνηση. Μάλιστα, όσο πιο δυναμικά και συστηματικά καταδικάζει τις κυβερνητικές πράξεις, τόσο περισσότερο ενθουσιάζεται ο σκληρός πυρήνας των στελεχών και των οπαδών του. Αμφίβολο όμως παραμένει αν εξίσου ενθουσιάζεται και η πλειοψηφία των πολιτών. Οι πολίτες συνήθως απαιτούν κάτι περισσότερο από τις καταγγελίες της κυβερνητικής πολιτικής, ακόμη και όταν αυτή τους είναι δυσάρεστη. Απαιτούν μια εναλλακτική πρόταση διακυβέρνησης. Αλλά εναλλακτική πρόταση διακυβέρνησης δεν διαμορφώνεται με την απλή αντιστροφή της εφαρμοζόμενης κυβερνητικής πολιτικής.

Η απλή αντιστροφή οδηγεί τελικά στην υπεράσπιση των κατεστημένων δομών και λειτουργιών της ελληνικής καθυστέρησης, στηρίζεται σ' ένα – εκτός πραγματικότητας – μανιχαϊστικό δογματισμό, συνεπάγεται την έλλειψη ρεαλισμού και προγραμματικής συνοχής, αποδέχεται παθητικά την πρωτοβουλία του αντιπάλου. Ακόμη, εναλλακτική πρόταση διακυβέρνησης δεν διαμορφώνεται με γενικόλογες διακηρύξεις που συνιστούν επιστροφή στη ρητορική του τριτοκοσμικού σοσιαλισμού ούτε με αποσπασματικές παρεμβάσεις που συνήθως μένουν μετέωρες και γρήγορα λησμονιούνται. Για να συγκροτήσει το ΠΑΣΟΚ εναλλακτική πρόταση διακυβέρνησης πρέπει εκτός από τη ΝΔ να αναμετρηθεί και με τον λαϊκιστικό, κρατιστικό και καθεστωτικό εαυτό του.

Πρέπει να απαντήσει στη γενική κρίση της σοσιαλδημοκρατίας, δηλαδή να διατηρήσει τον στόχο του συνδυασμού ανάπτυξης και κοινωνικής αλληλεγγύης, ενώ έχουν αλλάξει αφ' ενός τα μέσα για την επίτευξη του στόχου (κατάρρευση του κεϊνσιανικού κρατισμού) και αφ' ετέρου το πεδίο εφαρμογής (η παγκοσμιοποίηση άνοιξε τα σύνορα). Πρέπει να κατακτήσει την αυτογνωσία του, δηλαδή να ερμηνεύσει τις νίκες και τις ήττες του εκσυγχρονισμού, να διακρίνει τη λαϊκότητα από τον λαϊκισμό, να επανακαθορίσει τις σχέσεις κράτους - κόμματος – κοινωνίας. Πρέπει να υπολογίσει τις μεγάλες αλλαγές που συμβαίνουν στον σύγχρονο κόσμο και αλλάζουν την κοινωνική διάρθρωση, τον τρόπο παραγωγής, τις διεθνείς σχέσεις.

Αυτή την επανάσταση το ΠΑΣΟΚ – παρά τις αρχικές διακηρύξεις της ηγεσίας του – δεν την έχει κάνει ακόμη. Αντιθέτως – επειδή τίποτα τελικά δεν μένει ακίνητο – εγκαταλείποντας τη δύσκολη ανανέωση, στρέφεται στην εύκολη (αλλά μάταιη) αναπαλαίωση. Αυτή η στροφή εκφράζεται στην τακτική της «σκληρής» αντιπολίτευσης που τείνει να παγιοποιηθεί και που πρακτικά δίνει έμφαση στη ρητορική υψηλών τόνων, ενώ υποβαθμίζει την κατάθεση συγκεκριμένων και ρεαλιστικών εναλλακτικών προτάσεων. Εκφράζεται στην επαναφορά των ιδεολογικών φαντασμάτων της παρωχημένης δογματικής αριστεράς ως πρόσφορη απάντηση δια πάσαν νόσον. Εκφράζεται στη μηχανιστική προσέγγιση της ενότητας ως ζήτημα απλής πειθαρχίας, δηλαδή στην αντίληψη που θέτει την πολιτική σιωπή ως προϋπόθεση ενότητας.

Ομως η πολιτική ανανέωση του ΠΑΣΟΚ θα γίνει μέσω ανοικτών, εφ' όλης της ύλης και ενδεχομένως σκληρών αντιπαραθέσεων ή δεν θα γίνει καθόλου. Προϋπόθεση της ενότητας δεν είναι η σιωπή αλλά η δημόσια δημοκρατική διαβούλευση. Η δημόσια διαβούλευση δεν αποτελεί εσωστρέφεια αλλά τη μόνη διαδικασία μέσω της οποίας μπορεί να χαραχθεί η πολιτική κατεύθυνση του κόμματος, τη μόνη διαδικασία μέσω της οποίας το κόμμα και η πολιτική του μπορεί να συνδεθούν με την κοινωνία. Τα ζητήματα της πολιτικής γραμμής δεν τα λύνει η Επιτροπή Καταστατικού. Ο καλύτερος καιρός για το ΠΑΣΟΚ είναι η πολιτική θύελλα.

ο καιρός



Γενική πρόγνωση για σήμερα **ΚΥΡΙΑΚΗ 3/9/2006.** Γενικά αίθριος καιρός αναμένεται με πρόσκαιρες τοπικές νεφώσεις, κυρίως στα ανατολικά. Οι άνεμοι θα πνέουν από βόρειες διευθύνσεις, στα δυτικά ασθενείς μέχρι μέτριοι, στα ανατολικά μέτριοι μέχρι ισχυροί και στο νοτιοανατολικό Αιγαίο πολύ ισχυροί. Μικρή άνοδο θα σημειώσει η θερμοκρασία.

ΗΜΕΡΗΣΙΑ ΕΦΗΜΕΡΙΔΑ
η δημοκρατική της Ρόδου
Ετος ιδρύσεως 1982
Θεμ. Σοφούλη 77
Ταχ. Θυρίδα 339
85100 Ρόδος
Εκδότης - ιδιοκτήτης
ΒΑΣΙΛΗΣ Δ. ΑΘΑΝΑΣΙΟΥ
Διευθυντής:
ΔΑΜΙΑΝΟΣ Β. ΑΘΑΝΑΣΙΟΥ
Τηλέφωνα: 22410-34722, 76655, 37500, 26728, 27919
Telefax: 2241037333 - 22410 26728
ΕΤΗΣΙΕΣ ΣΥΝΔΡΟΜΕΣ
Εσωτερικού: 300 €
Εξωτερικού: 400€

www.dimokratiki.gr
e-mail:info@dimokratiki.gr





Η Κυβέρνηση αποφάσισε, σύμφωνα με δημοσιογραφικές πληροφορίες, να διορίσει προσωρινούς νομάρχες στις Νομαρχίες εκείνες που θα «χηρεύσουν» λόγω παραιτήσεως νομαρχών που προτίθενται να μετάσχουν στις εκλογές του προσεχούς Οκτωβρίου (περίπτωση Δωδ/νήσου με Γιάννη Μαχαιρίδη). Οι διορισμοί μάλιστα των προσωρινών νομαρχών από τον υπουργό Εσωτερικών κ. Κώστα Σκανδαλίδη θα γίνουν εντός των προσεχών ημερών καθώς οι παραιτήσεις των υποψηφίων θα πρέπει να υποβληθούν το αργότερο ως την Δευτέρα 5 Σεπτεμβρίου (Ηδη, όμως, παραιτήθηκε χθες ο νομάρχης Δωδ/νήσου κ. Γιάννης Παρασκευάς).

Η απόφαση ελήφθη, σύμφωνα πάντα με τις πληροφορίες, με το σκεπτικό ότι θα καθυστερήσει η πλήρης ενεργοποίηση των αιρετών νομαρχών, λόγω της σταδιακής μεταβιβάσεως σ' αυτούς των αρμοδιοτήτων. Αξίζει μάλιστα να σημειωθεί ότι το σχετικό νομοσχέδιο συζητείται τις μέρες αυτές στην αρμόδια Κοινοβουλευτική Επιτροπή. Συγκλίνουσες πληροφορίες αναφέρουν ότι τη θέση του προσωρινού νομάρχη Δωδ/σου θα καταλάβει ο κ. Γ. Μαχαιρίδης, μοναδικός γνώστης της διοικήσεως του νομού αλλά και των προβλημάτων του. Με τη λύση αυτή θα υπάρξει νομάρχης που θα πιάσει αμέσως δουλειά χωρίς να χρειάζεται κατασπατάληση χρόνου για την ενημέρωσή του. Ορισμένοι πολιτικοί κύκλοι πιθανολογούν μάλιστα ότι ο κ. Γιάννης Μαχαιρίδης θα διορισθεί στη συνέχεια περιφερειακός διευθυντής, μια υψηλή θέση που προβλέπει το υπό ψήφιση νομοσχέδιο για το β' βαθμό Τοπικής Αυτοδιοίκησης. Σημειώνουμε ότι ο περιφερειακός διευθυντής είναι κρατικό όργανο στην Περιφέρεια, πάνω από το νομάρχη.

πριν 12 χρόνια

πληροφορίες

Η ΤΑΥΤΟΤΗΤΑ ΤΗΣ ΗΜΕΡΑΣ

ΚΥΡΙΑΚΗ 3 ΣΕΜΠΤΕΜΒΡΙΟΥ 2006
ΙΒ' ΜΑΤΘΑΙΟΥ, Ανθίμου ιερομ. Θεοκτίστου οσ.
Ανατολή ηλίου 05.56 Δύση ηλίου 18.52, Σελ. 11ημερ., 246-119

ΦΑΡΜΑΚΕΙΑ

ΣΗΜΕΡΑ: διημερεύει το φαρμακείο ΓΛΕΝΤΗΣ ΚΩΝ/ΝΟΣ, Π. Μελά 40, τηλ. 28828
ΣΗΜΕΡΑ: διανυκτερεύει το φαρμακείο ΠΥΡΓΟΣ ΓΕΩΡ., Αποστ. Παύλου 70, Ανάληψη, τηλ 65610

ΚΑΥΣΙΜΑ

ΣΗΜΕΡΑ: Διανυκτερεύουν τα πρατήρια καυσίμων: 1) Μιχαήλου Π. - ΕΚΟ - Χρ. Τσιγάντε **2)** Ντανοβασίλης - Αυγενικός - ΕΚΟ - Γ. Σεφέρη **3)** Τοδουλάκης Γ. - ΒΡ - Ιαλυσός **4)** Κοντομανώλης Μ. - SHELL - Κρεμαστή **5)** Πιτροπάκη Μ. - ΒΡ - Καλαβάρδα **6)** Νικολουδάκη Τρ. - ΕΚΟ - Κρητηνία **7)** ΜΥΡΤΕΑ Α.Ε. - SHELL - Αφάντου **8)** Οίκουτας Μ. -ΕΚΟ- Αρχάγγελος

ΧΡΗΣΙΜΑ ΤΗΛΕΦΩΝΑ

Άμεση δράση	100	Πληρ. ΟΤΕ	11888
Αμεση Επέμβαση		Ώρα	141
Πυροσβεστικής	199	Φαρμακεία (Διημ.-Διαν.)	1434
Νοσοκομείο	80000	ΠΡΟ-ΠΟ • ΛΟΤΤΟ	1444
Οδική Ασφάλεια:		ΠΑΜΕ ΣΤΟΙΧΗΜΑ	1400
EXRESS SERVICE	154	ΡΟΔΑ	26300
HELLAS SERVICE	1057	ΚΤΕΥΛ	27706
HOULIS SERVICE	30977	ΕΒΕΔ	22281
ΑΦΟΙ Σιέχ	25776	Δικηγορικός Σύλλογος	27469
Ράδιο Ταξί	64712	Εμπορικός Σύλλογος	35255
Αστυν. Διεύθυνση	27653	Ολυμπιακή - Κρατήσεις	24555
Ασφάλεια	23294	ΔΑΝΕ (πρακτορείο)	43150
Τμήμα Τάξης	23849	ΙΚΑ	64912
Τροχαία	44131-32	ΤΕΒΕ	22688-77034
Λιμεναρχείο	28888		
Δασαρχείο	191	ΤΑΞΥ	68701-3
Τελωνείο	27703	ΟΑΕΔ	23265
Υγειονομείο	26666	Εργατικό Κέντρο	24730
Μητρόπολη	23274	Αρχαιολογία	34719
Νομαρχία	46501	Περιφ. Δ/ντής	38174 - 38175
Δήμος Ρόδου	46200		
Βλάβες ΟΤΕ	121	Aegean Airlines	98345
Βλάβες ΔΕΗ	1050	ΔΗΜ. ΕΠΙΧ. ΚΑΘ. ΡΟΔΟΥ	77600
ΒΛΑΒΕΣ ΔΕΥΑΡ	68755	ΥΠΗΡ. ΑΠΟΚΟΜΙΔΗΣ	61057

ΔΕΧΟΝΤΑΙ ΤΟ ΚΟΙΝΟ

- Ο Νομάρχης Δωδεκανήσου **Γιάννης Μαχαιρίδης** και οι βοηθοί Νομάρχη **Στάθης Κουσουρνάς** και **Νίκος Ζωίδης** δέχονται το κοινό κάθε **Τρίτη και Πέμπτη, από τις 11:00-13:00 το μεσημέρι**

ΑΕΡΟΠΟΡΙΚΑ ΔΡΟΜΟΛΟΓΙΑ

ΠΤΗΣΕΙΣ ΟΛΥΜΠΙΑΚΗΣ

ΡΟΔΟΣ - ΑΘΗΝΑ: Καθημερινά **8.10, 11.55, 14.55, 20.45**
Δευτέρα, Τετάρτη, Πέμπτη, Παρασκευή, Σάββατο, Κυριακή: **23.55**
ΡΟΔΟΣ - ΚΩΣ: Τρίτη, Πέμπτη **11.30**
ΡΟΔΟΣ - ΚΑΣΟΣ: Τρίτη - Σάββατο **8.15,** Δευτέρα, Τετάρτη: **12.55,** Παρασκευή, Σάββατο, Κυριακή: **13.05**
ΡΟΔΟΣ - ΗΡΑΚΛΕΙΟ: Τρίτη **17.10,** Τετάρτη: **19.55,** Πέμπτη & Σάββατο: **19.30,** Παρασκευή & Κυριακή: **18.55**
ΡΟΔΟΣ - ΚΑΡΠΑΘΟΣ: Τρίτη, Πέμπτη **7.35,** Δευτέρα, Τετάρτη: **10.00, 12.15, 15.50** Παρασκευή, Σάββατο, Κυριακή: **10.05, 12.25** Παρασκευή, Κυριακή: **16.05** Σάββατο, Πέμπτη: **16.50**
ΡΟΔΟΣ - ΜΥΤΙΛΗΝΗ: Δευτέρα: **10.55** Τρίτη: **14.00** Τετάρτη: **11.55** Πέμπτη: **12.35** Σάββατο: **16.55**
ΡΟΔΟΣ - ΛΗΜΝΟΣ: Δευτέρα: **12.00** Τρίτη: **15:05** Τετάρτη, Πέμπτη: **13.00, 13:40** Σάββατο: **18.00**
ΡΟΔΟΣ - ΧΙΟΣ: Τρίτη: **13.05** Πέμπτη: **11.40**
ΡΟΔΟΣ - ΑΣΤΥΠΑΛΑΙΑ: Τρίτη, Πέμπτη: **13.00**
ΡΟΔΟΣ - ΘΕΣΣΑΛΟΝΙΚΗ: Δευτέρα, Τετάρτη, Παρασκευή: **18.00** Κυριακή: **18.15**

ΠΤΗΣΕΙΣ AEGEAN - AIRLINES

ΡΟΔΟΣ - ΑΘΗΝΑ: Καθημερινά πτήσεις: **14.15, 16.30, 19.50, 22.40**
ΡΟΔΟΣ - ΘΕΣΣΑΛΟΝΙΚΗ: Καθημερινά πτήση **10.20**

ΣΥΝΑΛΛΑΓΜΑ

ΔΟΛΛΑΡΙΟ Η.Π.Α.	1,2159	ΦΡΑΓΚΟ ΕΛΒΕΤΙΑΣ	1,5353
ΛΙΡΑ ΑΓΓΛΙΑΣ	0,6634	ΚΟΡΩΝΑ ΝΟΡΒΗΓΙΑΣ	8,3873
ΚΟΡΩΝΑ ΔΑΝΙΑΣ	7,3353	ΛΙΡΑ ΚΥΠΡΟΥ	0,5772
ΚΟΡΩΝΑ ΣΟΥΗΔΙΑΣ	9,1322	ΔΟΛΛΑΡΙΟ ΚΑΝΑΔΑ	1,6182
ΓΙΕΝ ΙΑΠΩΝΙΑΣ	130,02	ΔΟΛΛΑΡΙΟ ΑΥΣΤΡΑΛΙΑΣ	1,6252

ΠΡΟΣΚΕΚΛΗΜΕΝΟΙ ΤΟΥ ΞΕΝΟΔΟΧΕΙΟΥ «ALDEMAR»

ΤΑ ΠΑΙΔΙΑ ΤΟΥ ΓΙΑΝΝΑΚΗ ΓΙΑ ΔΙΑΚΟΠΕΣ ΣΤΗ ΡΟΔΟ!



Ο Νίκος, εγγονός του Νίκου Μαχαιρά, στην αγκαλιά του Γιάννη Γιαννάκη, όταν πρόσφατα επισκέφθηκε τη Ρόδο

Το ίδιο είχε γίνει και τον Ιούλιο του 1987 μετά τον θρίαμβο στο Ευρωμπάσκετ

Τα παιδιά του Γιάννη Γιαννάκη, οι ήρωες του «Μουντομπάσκετ», που εκτός σοβαρής ατυχίας, θα στεφθούν σήμερα και παγκόσμιοι πρωταθλητές, κόντρα στην Ισπανία, αναμένεται να περάσουν τις διακοπές τους στη Ρόδο, όπως είχε συμβεί και στις αρχές Ιουλίου του 1987, όταν είχαν στεφθεί πρωταθλητές Ευρώπης, με προπονητή τότε τον Κώστα Πολίτη και παίκτη τον Γιάννη Γιαννάκη μαζί με τον Νίκο Γκάλη, και τα άλλα λαμπρά παιδιά της Ελλάδας.

Ηδη η πρόσκληση έχει απευθυνθεί προς τον Γιάννη Γιαννάκη από τον συνιδιοκτήτη του ξενοδοχείου «Aldemar» (πρώην «Paradise») κ. Νίκο Μαχαιρά και η αποδοχή της θα πρέπει να θεωρείται βεβαία. Αλλωστε το θέμα αυτό είχε συζητηθεί πρόσφατα, μεταξύ Γιαννάκη και Μαχαιρά, όταν ο πρώτος πέρασε ολιγοήμερες διακοπές στη Ρόδο και είχαν μείνει «σχεδόν σύμφωνοι». Θα πρέπει μάλιστα να σημειωθεί ότι ο Γιάννης Γιαννάκης, από το 1987 και εντεύθεν, επισκέπτεται κάθε χρόνο δύο φορές τη Ρόδο και περνά τις διακοπές του στο ίδιο ξενοδοχείο.

Ετσι οι Ροδίτες, θα έχουν και πάλι τη μοναδική ευκαιρία να δουν από κοντά και να χειροκροτήσουν τους πρωταθλητές κόσμου (αυτό το πιστεύουν οι Πανέλληνες), ενώ με την ευκαιρία της εδώ παραμονής τους δεν αποκλείεται να γίνουν και διάφορες εκδηλώσεις με πρωτοβουλία της Νομαρχίας και του Δήμου Ροδίων.

Σήμερα στις 1.30 το μεσημέρι, τα παιδιά του Γιάννη Γιαννάκη ρίχνονται στη μάχη του τελικού, με τις ευχές των Πανελλήνων, οι οποίοι αναμένεται να στηθούν μπροστά στις τηλεοράσεις (απ' ευθείας μετάδοση από την ΝΕΤ) για να παρακολουθήσουν και να απολαύσουν τον συγκλονιστικό αγώνα.

Περιττό να σημειωθεί ότι την ώρα της αναμεταδόσεως του αγώνα θα ερημώσουν όλοι οι δρόμοι, σε όλες τις πόλεις και στα χωριά της Ελλάδας και ότι μετά την λήξη του, όταν τα Ελληνόπουλα στεφθούν παγκόσμιοι πρωταθλητές, μεθυσμένοι οι Ελληνες από τη μεγάλη επιτυχία, θα ξεχυθούν στους δρόμους και ότι θα «καεί το πελεκούδι».

Ηδη από προχθές το μεσημέρι, όταν η Ελλάδα κέρδισε τους Αμερικανούς και πήγε στον τελικό, όλη η χώρα ζει στο ρυθμό του τελικού και δεν γίνεται καμιά άλλη συζήτηση.

Ας ευχηθούμε όλοι μας ότι η Ελλάδα θα στεφθεί σήμερα παγκόσμια πρωταθλήτρια γιατί το έχει απολύτως ανάγκη. Γιατί τέτοιες μεγάλες επιτυχίες συσπειρώνουν τους Ελληνες, τους δίνουν όραμα και προοπτική και δίνουν με περισσότερη ενέργεια και αποφασιστικότητα την μάχη της καθημερινής ζωής.

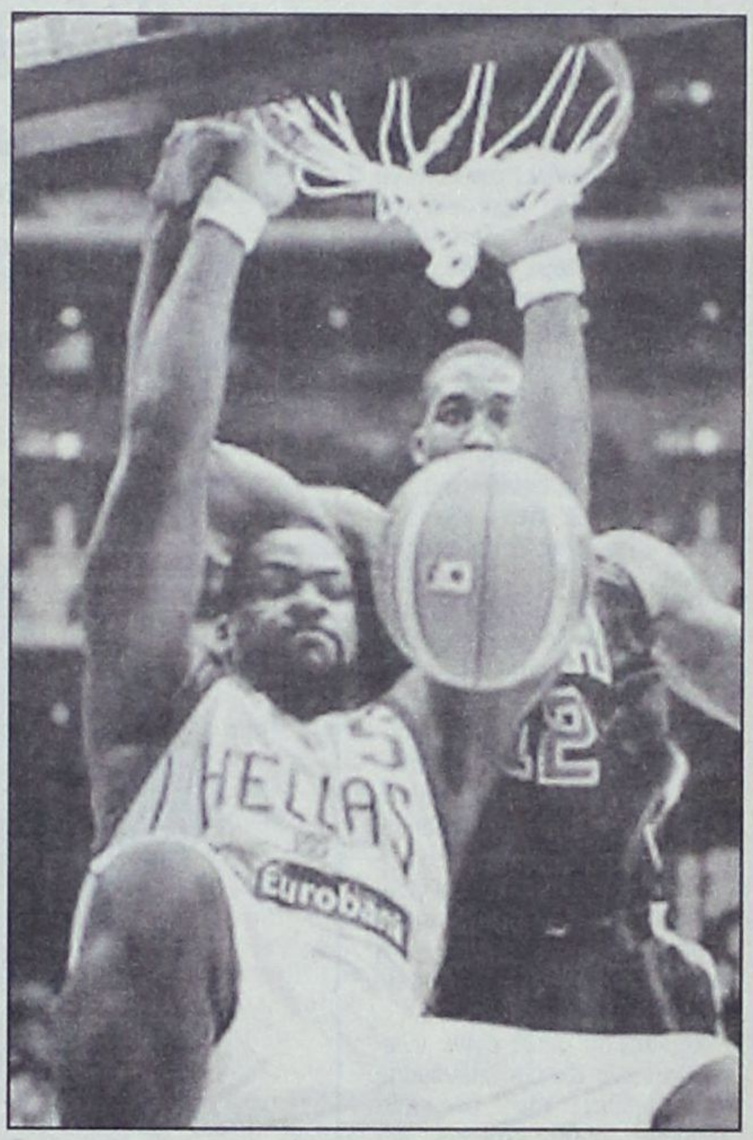



Στιγμιότυπο από τη φιλοξενία της Εθνικής στο «Paradise» τον Ιούλιο του 1987



Στιγμιότυπο από τη φιλοξενία της Εθνικής μπάσκετ στο Χαράκι



Ο Δαμιανός Αθανασίου με τον τότε προπονητή της Εθνικής Κώστα Πολίτη



ΡΕΠΟΡΤΑΖ
ΔΑΜΙΑΝΟΣ ΑΘΑΝΑΣΙΟΥ
damianos@dimokratiki.gr

ΑΚΡΩΣ ΑΠΟΚΑΛΥΠΤΙΚΟ ΤΟ ΠΟΡΙΣΜΑ ΓΙΑ ΤΟ «SUNRISE HOTEL PROJECT»

ΑΠΑΤΗ ΟΛΚΗΣ ΜΕ ΧΡΗΜΑΤΟΔΟΤΗΣΕΙΣ ΞΕΝΟΔΟΧΕΙΑΚΗΣ ΕΠΕΝΔΥΣΗΣ

στην Ρόδο απεκάλυψε έρευνα ειδικής υπηρεσίας στην Αγγλία

✓ Συμμορία αλλοδαπών απατεώνων μέσω πλέγματος χρηματοοικονομικών εταιρειών στην Ελλάδα και στην αλλοδαπή ξάφρισε τεράστια ποσά από επενδυτές δίδοντάς τους απατηλές υποσχέσεις και πείθοντάς τους στην υπογραφή συμβολαίων

Απάτη ολκής εις βάρος αλλοδαπών επενδυτών που κλήθηκαν να χρηματοδοτήσουν μέσα από ένα περίεργο σύμπλεγμα υπεράκτιων εταιρειών και εταιρειών στην Ελλάδα και την Μεγάλη Βρετανία την κατασκευή και την λειτουργία ενός πολυτελούς ξενοδοχειακού συγκροτήματος στην νήσο Ρόδο και απώλεσαν τα χρήματά τους μέσω απατηλών υποσχέσεων, διενεργεί, η Εισαγγελία Πλημμελειοδικών Ρόδου, σε ικανοποίηση σχετικού αιτήματος δικαστικής συνδρομής της υπηρεσίας με τίτλο «Serious Fraud Office» της Μεγάλης Βρετανίας.

Οι δικαστικές αρχές του νησιού έχουν ήδη προχωρήσει στην άρση του απορρήτου τραπεζικών καταθέσεων εμπλεκόμενων στην υπόθεση που τηρούσαν λογαριασμούς σε υποκαταστήματα τραπεζών στο νησί αλλά και στην λήψη καταθέσεων από μάρτυρες.

Σύμφωνα με όσα έχουν γίνει γνωστά πρόκειται για απάτη «προπληρωμής αμοιβής» η οποία διεπράχθη στην περίοδο των ετών 1992 - 1994.

Ειδικότερα όπως έγινε γνωστό για ένα σχέδιο επένδυσης που φέρει την ονομασία «Sunrise Hotel Project» και αφορά απόπειρα ανάπτυξης και συγκεκριμένα, αναχρηματοδότησης ξενοδοχειακής μονάδας στη Ρόδο.

Η βασική σκέψη πίσω από αυτό το έργο ήταν η κατασκευή ενός πολυτελούς ξενοδοχείου στη νήσο Ρόδο το οποίο θα μπορούσε, παράλληλα, να προσφέρει ευκολίες τυχερών παιχνιδιών στους πελάτες του. Η θεωρία ήταν ότι τα μηχανάκια καζίνο θα μπορούσαν να προσφέρουν στους επενδυτές του έργου το μεγαλύτερο μέρος των κερδών τους.

Τα στοιχεία που είναι ήδη διαθέσιμα στις Βρετανικές αρχές υποδηλώνουν ότι το Sunrise Hotel Project, ήταν πιθανότατα η πρώτη σοβαρή απάτη «προπληρωμής αμοιβής» που διεπράχθη από εμπλεκόμενους στην υπόθεση στο Ηνωμένο Βασίλειο και χρησιμοποιήθηκε ως «σχεδιότυπος» για περαιτέρω δόλιες συναλλαγές.

Το Ξενοδοχείο Sunrise εμφανίζεται να βρίσκεται στην ιδιοκτησία δύο Ελλήνων συνεταίρων κατοίκων του νησιού (δεν θεωρούνται ύποπτοι και δεν έχουν καμία εμπλοκή), εκ των οποίων όπως επισημαίνουν οι Βρετανικές αρχές ο ένας διέθεσε το κεφάλαιο επένδυσης για το έργο και ο δεύτερος ανέλαβε την κατασκευή. Ενα τρίτο άτομο ενεπλάκη επίσης κατά τα φαινόμενα στο project του ξενοδοχείου ως υπεύθυνος για την εγκατάσταση όλων των παραθύρων του ξενοδοχείου. Η Ανακριτική Ομάδα της Βρετανικής υπηρεσίας πιστεύει ότι ο τελευταίος ενεργούσε ως το «δεξί χέρι» του κατασκευαστή- συνιδιοκτήτη του έργου.

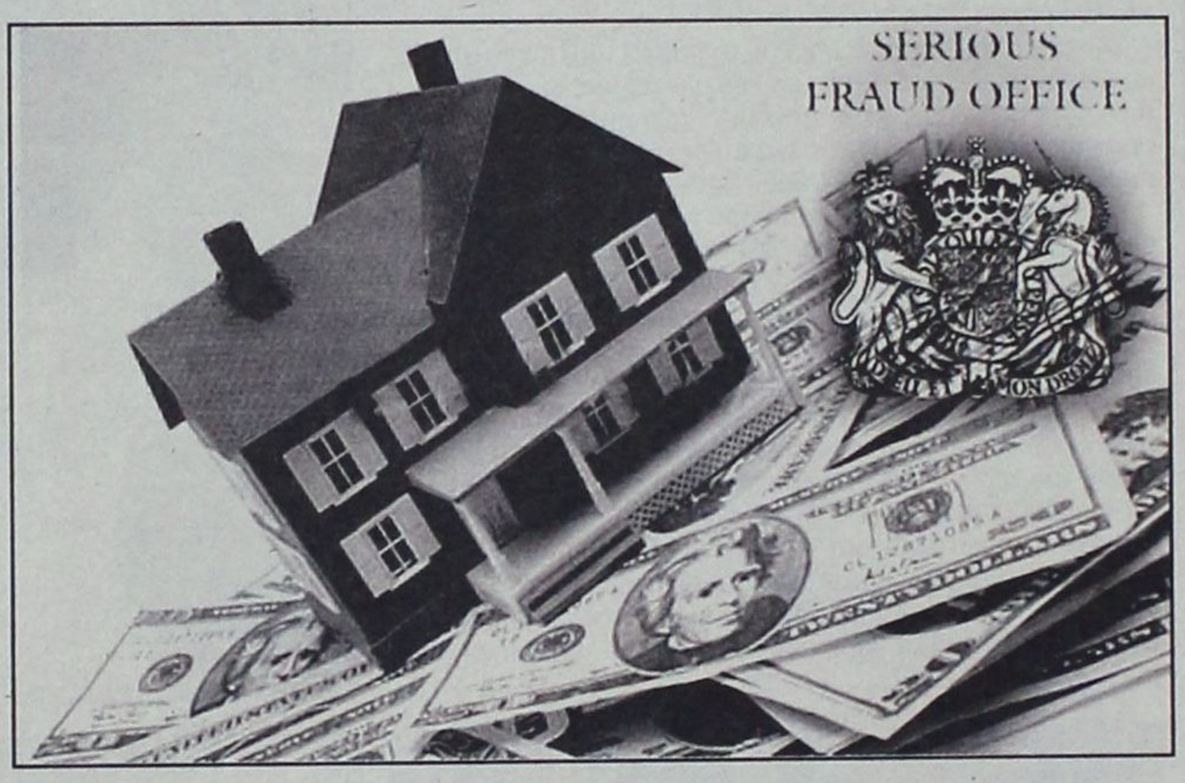

Οι δύο Ελληνες συνέταιροι κατά τα φαινόμενα ήλθαν σε σύγκρουση λόγω κάποιας οικογενειακής υπόθεσης περί τα τέλη του 1992 αρχές του 1993 και, ως εκ τούτου, ο ένας εξ αυτών δεν επιθυμούσε πλέον να συνεχιστεί η ανάμειξή του στο project. Αποτέλεσμα αυτού ήταν ότι το θέμα της αναχρηματοδότησης του project έπρεπε να αντιμετωπιστεί όσο το δυνατό πιο γρήγορα. Η πεποίθηση της Ανακριτικής Ομάδας της Βρετανικής υπηρεσίας είναι ότι το ξενοδοχείο, είχε σε εκείνο το στάδιο, αποπερατωθεί κατά το 80% και ότι η απαιτούμενη χρηματοδότηση για την ολοκλήρωση του έργου ανήρχετο πλέον σε περίπου 690.000 Αγγλικές Στερλίνες.

Από τις πληροφορίες που έχουν συγκεντρωθεί συνάγεται ότι ένας Βρετανός υπήκοος ο οποίος ήταν κάτοικος της Νήσου Ρόδου κατά τη διάρκεια της εν λόγω περιόδου, τηλεφώνησε σε ένα φίλο του διευθυντή επενδύσεων του είδους, με έδρα το Ηνωμένο Βασίλειο, με σκοπό να κανονίσει μια συνάντηση στη Ρόδο για το θέμα της αναχρηματοδότησης. Ο Βρετανός που διέμενε τότε στην Ρόδο ήταν, την εποχή εκείνη, Διευθυντής Ψυχαγωγίας άλλης ξενοδοχειακής μονάδας και φίλος του Ροδίτη που εμφανίζεται να είχε αναλάβει την τοποθέτηση παραθύρων στην επένδυση.

Επιλήφθηκε ήδη η Εισαγγελία Πλημμελειοδικών Ρόδου σε ικανοποίηση αιτήματος δικαστικής συνδρομής

Ο Ροδίτης εργολάβος, δεξί χέρι ενός εκ των ιδιοκτητών του ξενοδοχείου, είχε συμφωνήσει με τον Βρετανό αυτό να ετοιμάσει ένα πλάνο της επένδυσης για το ξενοδοχείο και να το παρουσιάσει σε πιθανούς χρηματοδότες στο Ηνωμένο Βασίλειο. Ο Βρετανός ήρθε τότε σε συνεννόηση με έναν «χρηματομεσίτη» με έδρα το Sheffield της Αγγλίας, με σκοπό να εξασφαλίσει την αναγκαία χρηματοδότηση. Ο τελευταίος τον έφερε σε επαφή με τον συνέταιρο εταιρείας λογιστών με έδρα το Manchester, στην Αγγλία. Εκείνος με την σειρά του επιβεβαίωσε σε επιστολή ότι ήλθε σε επαφή με την P&N Corporation, μια εταιρεία «μεσιτών» με έδρα στο Ηνωμένο Βασίλειο, που εκπροσωπούνταν από τους Pauline και Norman Radford, δυο υπόπτους για την απάτη.

Τα άτομα αυτά με τη σειρά τους, υποστήριξαν ότι είχαν έλθει σε επαφή με τους Turnberry, Underwriters Limited, Inc, μια εταιρεία με έδρα την Florida, ΗΠΑ που φέρονται ότι είχαν επιλεγεί για να προσφέρουν χρηματοδότηση. Ως αποτέλεσμα αυτού, ο Βρετανός υπεύθυνος για την χρηματοδότηση αποφάσισε ότι χρειαζόταν να συσταθεί μια εταιρεία με έδρα το Ηνωμένο Βασίλειο προκειμένου να «διαχειρίζεται» την διαδικασία χρηματοδότησης του project, ώστε να εμφανιστεί πιο «επαγγελματική» στους Αμερικανούς χρηματοδότες. Την ίδια στιγμή, θα συγκροτείτο μια θυγατρική εταιρεία στην Ελλάδα ως φορέας μέσω του οποίου θα διακινούνταν χρήματα που θα αφορούσαν την διαδικασία χρηματοδότησης. Τα ονόματα αυτών των εταιρειών ήταν



ΜΕΓΑΛΗ ΠΡΟΣΦΟΡΑ
ΓΕΡΜΑΝΙΑΣ ΠΑΡΚΕ
ΕΤΟΙΜΟΠΑΡΑΔΟΤΟ
ΣΕ 60 ΣΧΕΔΙΑ
ΕΩΣ 20 ΧΡΟΝΙΑ ΕΓΓΥΗΣΗ
15€ / m2 + ΦΠΑ
ΤΟΠΟΘΕΤΗΜΕΝΟ!!
LAMINATE PARKETTE
GERMANY
20 ΧΡΟΝΙΑ ΕΓΓΥΗΣΗ
ΔΗΜΗΤΡΙΟΣ - ΝΙΚΟΛΑΟΣ
ΣΑΡΡΗΜΑΥΡΟΓΕΝΗΣ
1ο ΚΑΤΑΣΤΗΜΑ -- Λ. ΛΙΝΔΟΥ 221 .
ΤΗΛ. 22410 69939
2ο ΚΑΤΑΣΤΗΜΑ -- Κ. ΥΔΡΑΙΟΥ 59 .
ΤΗΛ. 22410 36279

Rodos Management Limited και Rodos Management SA, αντίστοιχα.

Το ζεύγος Radford εξήγησε στους εμπλεκόμενους ότι η χρηματοδότηση του έργου θα γινόταν σε «βάση κοινοπραξίας» και ότι η μέθοδος αυτή είχε αποδειχτεί επιτυχής με την εταιρεία Turnberry στο παρελθόν. Εις βάρος της εταιρείας αυτής ωστόσο βρισκόταν τότε σε εξέλιξη έρευνα από την Αμερικανική Τελωνειακή Υπηρεσία για αδικήματα απάτης και ξεπλύματος μαύρου χρήματος.

Εν πάσει περιπτώσει, συμφωνήθηκε να αναζητηθεί τελικά ένα κεφάλαιο χρηματοδότησης ύψους 9.6 εκατομμυρίων δολαρίων ΗΠΑ. Ετσι αποφασίστηκε ότι θα πρέπει να μεταφερθεί το ποσό των 140.000 δολαρίων ΗΠΑ από τους Ελληνες επενδυτές σε ένα λογαριασμό «εγγύησης» που διατηρούσε ο δικηγόρος της Turnberry στις ΗΠΑ, ως απόδειξη κεφαλαίων, πριν την έναρξη της διαδικασίας της «κοινοπραξίας».

Από την ίδια έρευνα προέκυψε ότι η Turnberry λίγο διάστημα αργότερα μετονομάστηκε σε Bond Street Commercial Corp. Ήταν μια εταιρεία που είχε συσταθεί στο Miami, Florida γύρω στον Αύγουστο του 1992. Η Turnberry εμφανίστηκε, μέσω του δικηγόρου της Jerrell Breslin, να είναι σε θέση να συγκεντρώσει μεγάλα ποσά χρημάτων μέσω κοινοπραξιών.

Η Turnberry έκανε μεγάλη διαφημιστική εκστρατεία στις οικονομικές σελίδες Ευρωπαϊκών εφημερίδων, ισχυριζόμενη ότι εκπροσωπούσε μια μεγάλη επενδυτική κοινοπραξία (trust) και ότι μπορούσε να προσφέρει διαπραγματεύσιμα έγγραφα μεγάλων Τραπεζών (Prime Banks Instruments) για κεφάλαια επενδύσεων σε επισφαλείς επιχειρήσεις κατόπιν αίτησης. Οι διαφημίσεις αυτές ήσαν ιδιαίτερα ελκυστικές για μικρές εταιρείες, που ζητούσαν απεγνωσμένα χρηματοδότηση, όπως η Rodos Management SA, η εταιρεία που συγκροτήθηκε στην Ελλάδα ως φορέας για αυτή την συναλλαγή.

Ο ρόλος της Turnberry σε δόλιες συναλλαγές αυτού του είδους έχει τεκμηριωθεί εμπεριστατωμένα τα τελευταία λίγα χρόνια τόσο στον Ευρωπαϊκό τύπο όσο και σε εκθέσεις του Διεθνούς Εμπορικού Επιμελητηρίου («ICC») για Απάτες Διαπραγματεύσεων Εγγράφων Μεγάλων Τραπεζών. Το ICC αποκάλυψε στην πρώτη του έκθεση με ημερομηνία 10 Ιανουαρίου 1994 ότι εζητείτο συνήθως από τους αιτούντες να υπογράψουν μια προσεκτικά διατυπωμένη συμφωνία και να καταθέσουν 2% του απαιτούμενου κεφαλαίου για τη χρηματοδότησή τους σε έναν λογαριασμό εγγύησης στο Miami. Ο λογαριασμός ελέγχετο από τον πληρεξούσιο κ. Jerrell Breslin που εκπροσωπούσε την Turnberry, ο οποίος έκτοτε έχει συλληφθεί και του έχει απαγγελθεί κατηγορία για συνωμοσία για παράνομη εμπορία Ομόλογων του Αμερικανικού Δημοσίου που είχαν κλαπεί από ταμιευτήριο της Νέας Υόρκης. Στην συμφωνία αυτή, επιβάλλονταν όροι μη αποκάλυψης και μη καταστρατήγησης.

Στους αιτούντες εδίδετο συγκεκριμένα ένας χρόνος 10 ημερών για να εξασφαλίσουν Τραπεζική Εγγύηση που θα κάλυπτε το 10% του δανείου, την προμήθεια που προοριζόταν για την Turnberry πριν γίνει αποδέσμευση των χρημάτων. Οταν οι αιτούντες προσέγγιζαν την τράπεζά τους, αντελήφθησαν ότι οι τράπεζες είχαν δυσκολία στην έκδοση εγγυήσεων όπως απαιτούσε η Turnberry. Ο χρόνος που εδίδετο ως προθεσμία σύντομα εξέπνεε και η Turnberry ισχυριζόταν ότι ο αιτών είχε αθετήσει τους όρους της συμφωνίας και παρακρατούσε το 2% της προπληρωμής. Σύμφωνα με τους Financial Times, οι αμερικανικές αρχές υπολογίζουν ότι η Turnberry, εταιρείες και άτομα που συνδέονταν με αυτήν, έχουν αποσπάσει έως 30 εκατομμύρια δολαρία ΗΠΑ υπό τη μορφή παρακράτησης αμοιβής (προπληρωμής αμοιβής) από εταιρείες στις ΗΠΑ.

Αναφορικά με το Sunrise Hotel Project, φαίνεται ότι η Rodos Management SA., ο φορέας που δημιουργήθηκε από τους Ελληνες επενδυτές ως μέρος της διαδικασίας χρηματοδότησης, αναζήτησε χρημα-

Εμφάνιζαν στο εξωτερικό την επένδυση του έργου να έχει αξία ύψους 9,6 εκατ. δολαρίων!!

τοδότηση ύψους 9,6 εκατομμυρίων δολαρίων ΗΠΑ όπως είχε συμφωνηθεί με την P&N Corporation προκειμένου να ολοκληρώσει το έργο του ξενοδοχείου. Ο Βρετανός υπεύθυνος της χρηματοδότησης επιβεβαίωσε σε καταθέσεις του ότι ήρθε στη Ρόδο για να εξηγήσει στον Ροδίτη αντιπρόσωπο τις διευθετήσεις χρηματοδότησης και, συγκεκριμένα, ότι έπρεπε να μεταφερθούν 140.000 δολαρία ΗΠΑ από τους Ελληνες επενδυτές στον ειδικό λογαριασμό «εγγύησης» της Turnberry στο Miami πριν ξεκινήσει η διαδικασία χρηματοδότησης. Επί πλέον, δύο Ελληνες δικηγόροι των Ελλήνων επενδυτών, μετέβησαν στο Miami για να ενεργήσουν για λογαριασμό των επενδυτών.

Η συμφωνία αυτή καθόριζε μεταξύ άλλων, το κύριο ζητούμενο ποσό, τις διευθετήσεις του λογαριασμού «εγγύησης» και την υποχρέωση επί των αιτούντων, δηλαδή της Rodos Management SA, να εξασφαλίσει μια Εγγύηση Πληρωμής εντός συγκεκριμένου χρόνου πριν γίνει δυνατή η αποδέσμευση του κεφαλαίου χρηματοδότησης εκ μέρους της Turnberry αλλιώς η «κατατεθειμένη προκαταβολή» της θα χανόταν υπό μορφή ποινής. Προτάθηκε επίσης, και συμφωνήθηκε, ότι η E.F. Gibson Limited, ένας φερόμενος ως χρηματοπιστωτικός οίκος με έδρα στην Νέα Υόρκη θα εξέδιδε μια Εγγύηση Πληρωμής για λογαριασμό της Rodos Management SA. Την επομένη της συνάντησης, στις 12 Ιουλίου 1993, η Συμφωνία Αρχικού Κεφαλαίου Κοινοπραξίας υπογράφηκε και το ποσό των 140.000 δολαρίων ΗΠΑ μεταβιβάστηκε με μορφή επιταγών που εκδόθηκαν από το Υποκατάστημα Ρόδου της Εθνικής Τράπεζας της Ελλάδος, υπογεγραμμένο από τους δύο Ροδίτες δικηγόρους στον κ. Jerry Breslin, δικηγόρο της Turnberry.

Οι εκπρόσωποι της εταιρείας στην Ελλάδα με τους δικηγόρους τους επιχειρούσαν ακολούθως ανεπιτυχώς να εξασφαλίσουν εγγύηση πληρωμής της επένδυσης και γύρω στις 9 Σεπτεμβρίου 1993 ανοίχτηκε ένας λογαριασμός στην Interbank SA Ελλάδας, στο όνομα της Rodos Management SA Ελλάδας, στο όνομα της Rodos Management Limited.

Η Rodos Management SA συνήψε μια νέα Συμφωνία Κοινοπραξίας Κεφαλαίου Επιχειρηματικού Κινδύνου εις Αντικατάσταση της παλιότερης, με ημερομηνία 27 Οκτωβρίου 1993, σύμφωνα με την οποία ένα επί πλέον ποσό 30.000 δολαρίων ΗΠΑ επρόκειτο να καταβληθεί στην Bond Street ως προκαταβολή. Ωστόσο η Rodos Management SA και πάλι δεν κατόρθωσε να εξασφαλίσει την φερόμενη ως αναγκαία Πληρωμή Εγγύησης και, κατόπιν τούτου, δεν προέκυψε καμία χρηματοδότηση. Περίπου την ίδια περίοδο, ωστόσο, η Bond Street συμφώνησε, είτε να επιστρέψει την αρχική πληρωμή «ασφαλείας» ύψους 140.000 δολαρίων ΗΠΑ ή η Rodos Management Limited να συνάψει μια αναθεωρημένη Συμφωνία Κοινοπραξίας Κεφαλαίου Επιχειρηματικού Κινδύνου με την υπόσχεση περαιτέρω χρηματοδότησης. Τελικά συμφωνήθηκε με την Bond Street, να συναφθεί μια νέα Συμφωνία Κοινοπραξίας Κεφαλαίου Υψηλού Κινδύνου κατά την οποία το αρχικό ποσό θα αποτελείτο από δύο δόσεις των 2 εκατομμυρίων δολαρίων ΗΠΑ και 7,6 εκατομμυρίων δολαρίων ΗΠΑ αντίστοιχα.

Αφού ακολούθησαν συνεχείς περίεργες διαπραγματεύσεις το ποσό των 260.000 δολαρίων ΗΠΑ μεταφέρθηκε στο λογαριασμό ενός εκ των δύο δικηγόρων των εκπροσώπων της εταιρείας στην Ρόδο στην Ιονική και Λαϊκή Τράπεζα της Ελλάδας στη Ρόδο μέσω του υποκαταστήματός της στην Αθήνα περί την 8η Δεκεμβρίου 1993. Ο δικηγόρος υποσχέθηκε ότι εάν δεν θα ήταν σε θέση να εξασφαλίσει την Εγγύηση Πληρωμής, τα χρήματα θα επιστρέφονταν σε αυτόν. Ωστόσο στις 13 Δεκεμβρίου του 1993, η Bond Street εξέδωσε μια Ειδοποίηση Αθέτησης Συμφωνίας προς την Rodos Management SA σε σχέση με την Δεύτερη Συμφωνία Αρχικού Κεφαλαίου Κοινοπραξίας. Με τον τρόπο αυτό έκαναν φτερά όλα τα χρήματα της δήθεν επένδυσης!.

Η απάτη συνεχίστηκε μέσω της εταιρείας Rivacross Biotechnology Ltd, μια εταιρεία που συγκροτήθηκε στην Αγγλία στις 4 Απριλίου του 1994. Και πάλι μεταφέρθηκαν χρήματα στους Radfords (περίπου 25.000 λίρες Αγγλίας) ως προκαταβολή αμοιβής περί τον Απρίλιο/Μάιο του 1994 και το υπόλοιπο του επενδυτικού ποσού μεταφέρθηκε σε ένα λογαριασμό που ανοίχτηκε ειδικά για την όλη διαδικασία στις Νήσους Cayman. Με την παραλαβή της Επιστολής Προθέσεων, οι επενδυτές πλήρωσαν επί πλέον αμοιβή στους φερόμενους ως χρηματοδότες και στη συνέχεια προσπάθησαν να κανονίσουν την εξασφάλιση μιας Ανέκκλητης Πιστωτικής Επιστολής από μια τράπεζα, στην προκειμένη περίπτωση της Caledonian Bank στις Νήσους Cayman, εντός του προσδιοριζόμενου χρονικού ορίου. Φυσικά, καμία τράπεζα δεν θα εξέδιδε ποτέ Πιστωτική Επιστολή με τους όρους που ζητούσε η Επιστολή Προθέσεων και, κατόπιν τούτου οι επενδυτές βρίσκονταν σε κατάσταση συνεχούς «αθέτησης» της συμφωνίας. Περιττό να αναφερθεί ότι κάθε φορά που διευθετείτο μια νέα «συμφωνία» από τους φερόμενους χρηματοδότες, νέα κεφάλαια μεταβιβάζονταν σε αυτούς και κανένα από αυτά δεν επεστράφη.

Τελικά, περί τα τέλη του 1994, εγκαταλείφθηκε η προσπάθεια χρηματοδότησης καθώς προβάλλονταν συνεχώς διάφορες δικαιολογίες από τους ενδιάμεσους και τους χρηματομεσίτες. Επί πλέον, κανένα επενδυτικό ποσό δεν επεστράφη ποτέ σε σχέση με αυτή τη δεύτερη συναλλαγή ή σε σχέση με το αρχικό Sunrise Hotel Project προς όφελος προφανώς των Pauline και Norman Radford, των διαφόρων απατεώνων στις ΗΠΑ, αλλά και ενός Ροδίτη δικηγόρου όπως πιστεύουν οι αρχές της Μεγάλης Βρετανίας.

Τα άτομα στις ΗΠΑ που ενέχονταν σε αυτή τη δόλια συναλλαγή καταδικάστηκαν για αδικήματα απάτης και ξεπλύματος χρημάτων στην Florida, ΗΠΑ περί το 1998/1999 και «εισέπραξαν» βαριές ποινές φυλάκισης.



ΣΥΝΕΝΤΕΥΞΗ ΣΤΗΝ ΡΕΝΑ ΔΙΑΚΙΔΗ

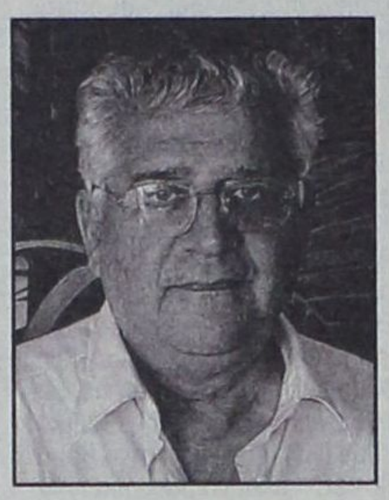

ΒΑΣ. ΜΗΝΑΪΔΗΣ, ΠΡΟΕΔΡΟΣ ΕΝΩΣΕΩΣ ΞΕΝΟΔΟΧΩΝ ΡΟΔΟΥ

«Ο ΤΟΥΡΙΣΜΟΣ ΘΕΛΕΙ ΕΞΩΣΤΡΕΦΕΙΑ - *Να είσαι μέσα στην επικαιρότητα»*

«Η Ρόδος μπορεί να σπάσει σύντομα το φράγμα των 1.700.000 τουριστών»

Πολύ κοντά στο σημείο να σπάσει το ρεκόρ του 2001, όταν οι αφίξεις τουριστών στη Ρόδο, με αεροπορικές πτήσεις τσάρτερς, έφθασαν στον αριθμό του 1.380.000, είναι η φετινή σεζόν, σύμφωνα με τις εκτιμήσεις του πρόεδρου της ΕΞΡ κ. Βασίλη Μηναΐδη σε συνέντευξή του προς την «δ». Εντυπωσιακό είναι το στοιχείο ότι αν ανακτηθεί η Γερμανική και Βρετανική αγορά, η Ρόδος η οποία τα τελευταία χρόνια παρουσιάζει κάμψη, μπορεί να φτάσει μέχρι και τους 1.700.000 τουρίστες, ξεπερνώντας κάθε προηγούμενο!

Αναφερόμενος στις βομβιστικές επιθέσεις στη γείτονα χώρα Τουρκία ο κ. Μηναΐδης σημειώνει ότι τα οφέλη για τον Ροδιακό τουρισμό θα είναι πρόσκαιρα και κυρίως στον τομέα των κρουαζιερών, υπογράμμισε όμως ότι η τρομοκρατία πλήττει γενικότερα τον παγκόσμιο τουρισμό.

Τονίζει για μια ακόμη φορά την ασφάλεια ως ένα από τα συγκριτικά της πλεονεκτήματα και περιγράφει την Ελλάδα σαν «ένα παράδεισο μέσα σ' ένα κόσμο που συνεχώς διολισθαίνει σε μια πολεμική κατάσταση».

Για μια ακόμη φορά επισημαίνει την έλλειψη βασικών έργων υποδομής στο νησί της Ρόδου, που αν είχαν ολοκληρωθεί θα συνέβαλλαν ουσιαστικά στην ποιοτική αναβάθμιση του προσφερομένου τουριστικού προϊόντος και κατ' επέκταση στην προσέλκυση τουριστών υψηλότερης εισοδηματικής στάθμης.

Εκφράζει τις επιφυλάξεις του κατά πόσο το νομοσχέδιο για τον ιαματικό τουρισμό, που συζητείται αυτές τις ημέρες στη Βουλή, θα λύσει προβλήματα και δεν θα δημιουργήσει καινούργια.

Ο κ. Μηναΐδης στηρίζει την πρόταση του δημάρχου κ. Γιώργου Γιαννόπουλου για την Πολιτιστική Πρωτεύουσα ο οποίος μάλιστα παραβρέθηκε στη συνέντευξη Τύπου που δόθηκε προ ημερών στην Αθήνα στο Μουσείο Μπενάκη. Ο κ. Μηναΐδης καλεί όλες τις παρατάξεις να την υποστηρίξουν έξω από προεκλογικές σκοπιμότητες, λέγοντας χαρακτηριστικά: «Δεν μπορείτε να αντιληφθείτε το μέγεθος της διαφήμισης για τη Ρόδο. Ο τουρισμός του Μονακό έτσι ξεκίνησε. Τότε με τον Ωνάση. Έγιναν γεγονότα εντυπωσιασμού. Ο τουρισμός, επαναλαμβάνω, θέλει εξωστρέφεια. Να είσαι μέσα στην επικαιρότητα».

Η ΣΥΝΕΝΤΕΥΞΗ

• Κύριε Μηναΐδη, οι πρόσφατες βομβιστικές επιθέσεις στην Τουρκία κατά πόσο τελικά ευνοούν τον ροδιακό τουρισμό; Εκπρόσωποι φορέων όπως ο ΣΕΤΕ για παράδειγμα, κάνουν λόγο για τουριστική έκρηξη τους τελευταίους μήνες της σεζόν.

«Μπορεί να υπάρχουν κάποια οφέλη, αλλά αυτά θα είναι πρόσκαιρα ή συγκυριακά. Η τρομοκρατία είναι γενικώς μια δυσάρεστη εξέλιξη για τον τουρισμό. Η τρομοκρατία δεν ωφελεί κανέναν στο τέλος. Η τουριστική κίνηση θα αυξηθεί παγκοσμίως όταν σταματήσουν οι τρομοκρατικές επιθέσεις. Η Ρόδος μπορεί να έχει κάποια κρουαζιερόπλοια περισσότερα αυτή την περίοδο, επειδή τα κρουαζιερόπλοια είναι περισσότερο ευπαθή, ή να έχει κάποιες περισσότερες αφίξεις. Όμως, ούτως ή άλλως η Ρόδος το Σεπτέμβριο θα πήγαινε καλά. Το ότι θα έλθουν περισσότεροι λόγω των γεγονότων στην Τουρκία, αυτό δεν αλλάζει την εικόνα μιας γενικά καλής χρονιάς για τον τουρισμό. Από τα στοιχεία που έχουμε και ο Οκτώβριος θα πάει καλά. Ας μην επενδύσουμε λοιπόν σε αυτά τα γεγονότα, έχουμε 1002 σημεία για να επενδύσουμε και δεν μπορούμε να επιχαίρουμε διότι ένας γείτονάς μας έπαθε κάτι».

• Υπάρχει κίνδυνος, να να σημειωθούν και άλλες τέτοιες βομβιστικές επιθέσεις, να πληγεί γενικότερα ο τουρισμός του Αιγαίου;

«Δεν το νομίζω. Εξάλλου στην Τουρκία πολλές φορές έχουν σημειωθεί παρόμοια περιστατικά, δεν είναι η πρώτη φορά. Όμως ξεχνιούνται γρήγορα από τους τουρίστες. Δεν πιστεύω ότι θα υπάρξει συνέχεια. Θα πρέπει όμως να επαναλάβουμε αυτό το οποίο πάντα λέμε: Ότι η Ελλάδα, ανάμεσα στα συγκριτικά της πλεονεκτήματα, έχει και το χαρακτηριστικό ότι αποτελεί έναν ασφαλή προορισμό. Δεν έχει βία, δεν έχει τρομοκρατία, δεν έχει φαινόμενα όπως αυτά που παρατηρούνται σε άλλες χώρες ιδίως της νότιας Ευρώπης, δηλαδή να κλέβουν τσάντες για παράδειγμα. Γενικά η Ελλάδα είναι ένας παράδεισος - και το διαπιστώνουμε καθημερινά - μέσα σ' ένα κόσμο που συνεχώς διολισθαίνει σε μια πολεμική κατάσταση».

• Πέραν λοιπόν αυτών των συγκυριακών γεγονότων, τι θα πρέπει να περιμένουμε για τους επόμενους φθινοπωρινούς μήνες;

«Η σεζόν φέτος αναμένεται να κλείσει στις αρχές Νοεμβρίου. Θα έχουμε συνολικά μια σημαντική αύξηση και μπορεί να ξεπεράσουμε μέχρι και την χρονιά του 2001, που ήταν μια χρονιά ρεκόρ για το ροδιακό τουρισμό. Φτάσαμε τότε στο 1.380.000 τουρίστες και αναφέρομαι μόνο σε αφίξεις με αεροπορικές πτήσεις τσάρτερς, ένα ρεκόρ που λίγο ακόμη και θα το ξεπεράσουμε. Υπολειπόμεθα ακόμη κατά 150.000 στους Βρετανούς και κατά 100.000 στους Γερμανούς τουρίστες σε σύγκριση με το 2001. Οι απώλειες αυτές αναπληρώνονται από τουρίστες άλλων χωρών, οι οποίοι όμως συγκεντρώνονται σε ένα μόνο τρίμηνο, δημιουργώντας πρόβλημα στην υψηλή περίοδο. Αν καταφέρουμε να ανακτήσουμε τη γερμανική και τη βρετανική αγορά, τότε η Ρόδος έχει τη δυνατότητα να φτάσει μέχρι και το ενάμισι εκατομμύριο,ακόμη και το 1.700.000 τουρίστες. Έχουμε ακόμα μεγάλα περιθώρια».

• Με ποιο τρόπο μπορούμε να επιτύχουμε την επιστροφή των Γερμανών και των Βρετανών ώστε να ξεπεράσουμε και αυτό το 2001;

«Επιμηκύνοντας την τουριστική περίοδο. Το αδιαχώρητο τον φετινό Αύγουστο οφείλεται στους Ιταλούς και το πληρώνει κυρίως ο εσωτερικός τουρισμός, επειδή ο Έλληνας συνήθως κλείνει την τελευταία στιγμή και όπως καταλαβαίνετε δεν υπάρχουν διαθέσιμα δωμάτια».

• Όσον αφορά τον εσωτερικό τουρισμό πώς κινήθηκε φέτος η Ρόδος;

«Σε γενικές γραμμές κινήθηκε ικανοποιητικά. Θα μπορούσε βέβαια να πάει καλύτερα εάν δεν υπήρχε ο συνωστισμός που σας ανέφερα μέσα στο τρίμηνο και κυρίως τον Ιούλιο και τον Αύγουστο. Και βέβαια, αν είχαμε λύσει το ακτοπλοϊκό πρόβλημα. Βέβαια τώρα με το «ΔΙΑΓΟΡΑΣ» έχουν βελτιωθεί αισθητά τα πράγματα και πιστεύουμε ότι στο εξής θα πάμε πολύ καλύτερα. Οι Έλληνες δεν ξεχνούν τη Ρόδο».

• Υπάρχει δυνατότητα επιμήκυνσης της τουριστικής περιόδου;

«Μόνο αν αυξηθούν οι αφίξεις από τη γερμανική και τη βρετανική αγορά. Γι' αυτό η ΕΞΡ και ο ΠΡΟΤΟΥΡ έχουν στραφεί προς αυτές τις δύο χώρες, συνεργαζόμενοι με αεροπορικές εταιρείες. Υπάρχει πρόβλεψη, υπάρχει στρατηγική για να μπορέσουμε να φέρουμε πίσω αυτούς τους τουρίστες, τους μεν Βρετανούς για τα μικρά καταλύματα τα οποία επιλέγουν οι περισσότεροι, τους δε Γερμανούς για τα μεγάλα ξενοδοχεία. Αυτό που πρέπει βεβαίως να φτιαχτεί είναι οι υποδομές, το αεροδρόμιο, οι δρόμοι, όλα τα μεγάλα έργα τουριστικής υποδομής, που μέχρι σήμερα δεν έχουμε κατορθώσει να ολοκληρώσουμε».

• Η έλλειψη αυτών των υποδομών πόσο πραγματικά επηρεάζει τους τουρίστες; Θα μπορούσαμε εδώ να αναφέρουμε ως παράδειγμα το Ηράκλειο της Κρήτης. Το αεροδρόμιό του υπολείπεται κατά πολύ του αεροδρομίου της Ρόδου όμως ο τουρισμός πάει καλά.

«Την έλλειψη των υποδομών τη γνωρίζουν οι ξένοι καλύτερα από μας. Να είστε σίγουρη. Προσέχουν πράγματα που εμάς μας διαφεύγουν. Οι λεπτομέρειες που προσέχουν είναι κάτι το απίστευτο! Τα πάντα προσέχουν. Είναι.... κουτσομπόληδες που τα ξέρουν όλα. Η Κρήτη πάει καλά αλλά με 1002 ελλείψεις που έχουν ως αποτέλεσμα τουρισμό κατώτερης ποιότητας, δηλαδή κατώτερης εισοδηματικής στάθμης. Το ίδιο συμβαίνει και με τις υποδομές της Ρόδου. Θα μπορούσαμε να είχαμε πάει σαφώς καλύτερα αν είχαμε την απαιτούμενη υποδομή, αντάξια ενός κορυφαίου τουριστικού προορισμού».

• Γεγονός είναι ότι κάθε φορά που κάνουμε λόγο για υποδομές, αναφερόμαστε στα μεγάλα έργα. Όμως δεν είναι μόνο αυτά. Η ξενοδοχειακή υποδομή είναι η κατάλληλη για έναν επώνυμο τουριστικό προορισμό, όπως η Ρόδος; Είναι μια σύγχρονη υποδομή η οποία μπορεί να λειτουργήσει ανταγωνιστικά και να προσελκύσει τουρισμό υψηλής εισοδηματικής στάθμης;

«Καλή είναι, σε ένα επίπεδο 4,5 Αστέρων. Όχι 5. Τα 5 Αστέρια λείπουν από τη Ρόδο. Εδώ δεν έγιναν τα ELUNDA».

• Γιατί δεν έγιναν τέτοια ξενοδοχεία στη Ρόδο;

«Στη Ρόδο δεν προχώρησαν αυτά τα πανάκριβα ξενοδοχεία. Δεν έγιναν, δεν τα έκαναν, εν πάση περιπτώσει... Στη Ρόδο τα ξενοδοχεία είναι προηγούμενης γενιάς και είναι κλασικά ξενοδοχεία. Στο μέσο όρο όμως, η Ρόδος είναι πιο ακριβός προορισμός. Στα ξενοδοχεία 4 αστέρων εμείς είμαστε πιο δυνατοί. Είμαστε πρώτοι στην Ελλάδα σε αυτή την κατηγορία. Το πενήντα με εξήντα τοις εκατό των ξενοδοχειακών κλινών στη Ρόδο είναι πρώτης κατηγορίας».

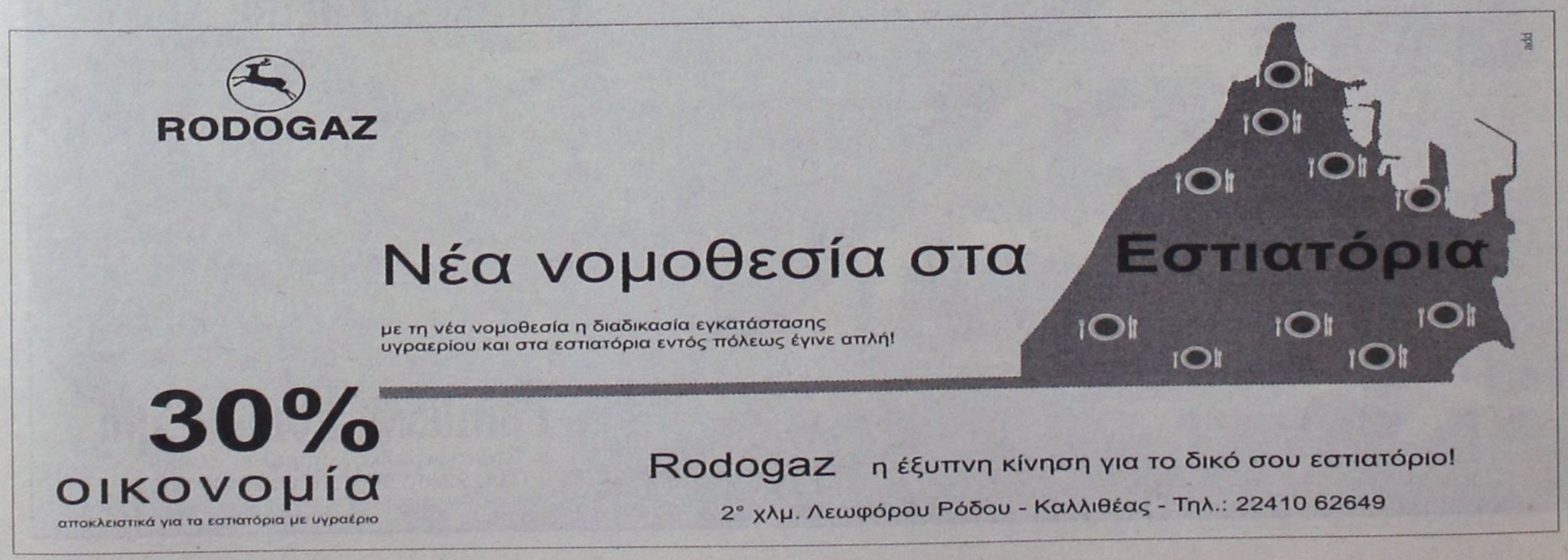

• Το γεγονός ότι στη Ρόδο δεν υπάρχουν ξενοδοχειακές μονάδες πολυτελείας όπως τα ELUNDA που προαναφέρατε, αναπόφευκτα δεν διενεργεί ένα κλίμα, δεν διαμορφώνει μια ανάλογη εντύπωση στις αγορές του εξωτερικού;

«Στα ELUNDA πράγματι πηγαίνουν ορισμένοι πελάτες οι οποίοι πληρώνουν πανάκριβα. Αυτοί οι πελάτες, οι οποίοι πληρώνουν πολύ ακριβά, μας λείπουν από τη Ρόδο».

• Τι φταίει που δεν έγιναν στη Ρόδο τέτοιου είδους πολυτελείς μονάδες;

«Αυτό οφείλεται στο χρόνο κατά τον οποίο δημιουργήθηκε η τουριστική υποδομή του κάθε νησιού. Η Ρόδος ξεκίνησε νωρίτερα. Όταν αργότερα ξεκίνησε η Κρήτη, της μόδας ήταν τα λεγόμενα «χωριά». Μην παραβλέπετε επίσης την οικονομική παράμετρο. Στην Κρήτη έπεσαν πολλά κεφάλαια διότι είναι μεγαλύτερο νησί και έχει μεγαλύτερες οικονομικές δυνατότητες. Είναι 600.000 άνθρωποι και υπάρχει πολύ δυνατό... χρήμα. Τους βλέπετε άλλωστε και στην Αθήνα. Η παρουσία των Κρητικών είναι πολύ πιο έντονη από αυτή των Ροδίων».

• Δεν είναι όμως μόνο Κρητικοί αυτοί οι οποίοι έχουν επενδύσει στην Κρήτη σε τέτοιου είδους μονάδες. Υπάρχουν επιχειρηματίες και από την υπόλοιπη Ελλάδα. Σε πολλούς έχει διαμορφωθεί η εντύπωση ότι εσείς οι ίδιοι οι ντόπιοι ξενοδόχοι της Ρόδου δεν αφήνετε άλλους από την υπόλοιπη Ελλάδα να έλθουν και να επενδύσουν.

«Δεν εξαρτάται από μας αυτό. Εξάλλου προηγούνται οι ντόπιοι επιχειρηματίες, όπως επίσης στην Κρήτη προηγούνται οι Κρητικοί. Είναι 4000 - 5000 κρεβάτια αυτά τα οποία είναι πανάκριβα ή και λιγότερα. Στις υπόλοιπες κατηγορίες είμαστε εμείς καλύτεροι».

• Οι αριθμοί λοιπόν όσον αφορά τις αφίξεις ευημερούν, δεν συμβαίνει όμως το ίδιο και με τις εισπράξεις και πολλοί επαγγελματικοί κλάδοι παραπονούνται ότι εσείς οι ξενοδόχοι έχετε «βολευτεί» με το all inclusive, χωρίς να σας ενδιαφέρει τι γίνεται έξω από τα ξενοδοχεία σας.

«Ούτε οι ξενοδόχοι είναι ικανοποιημένοι. Και αυτοί που δεν έρχονται all inclusive, έχουν περιορισμένη οικονομική δυνατότητα. Δεν είναι πια εύκολος ο πελάτης, ενώ υπάρχει και η γκρίνια ότι σε πολλά είδη είμαστε ακριβοί. Υπάρχουν και κρούσματα αισχροκέρδειας που δυστυχώς αναγκάζουν τον κόσμο να προτιμάνε το all inclusive. Μια οικογένεια με τέσσερα παιδιά είναι δύσκολο σήμερα πια να κάνει διακοπές εκτός all inclusive. Γι' αυτό υπάρχουν περιπτώσεις που δεν τους ενδιαφέρει καν η χώρα στην οποία θα κάνουν διακοπές, αρκεί να βρουν το ξενοδοχείο που μπορεί να τους εξυπηρετήσει με τα λιγότερα κατά το δυνατόν χρήματα. Το all inclusive αυξάνει τις πληρότητες δίνοντας τη δυνατότητα στα ξενοδοχεία να επιβιώσουν για μερικά χρόνια. Σε μακροπρόθεσμη βάση όμως δημιουργεί προβλήματα επιβίωσης στα ξενοδοχεία, αυξάνει τα χρέη τους και κυρίως τα καταστρέφει, αφού ο επισκέπτης των all inclusive σπάνια επιστρέφει σε αυτά και δεν τα σέβεται».

• Τι βλέπετε να γίνεται με το θέμα των πολεοδομικών εκκρεμοτήτων των ξενοδοχείων; Διαπιστώνουμε ότι ούτε στο νέο νομοσχέδιο για τον ιαματικό τουρισμό δίνεται κάποια λύση σε αυτήν την υπόθεση, η οποία κρατά σε ομηρία ένα μεγάλο αριθμό ξενοδόχων, όχι μόνο στην περιοχή μας αλλά σε όλη την Ελλάδα.

«Πρέπει να δοθεί γενική δυνατότητα αύξησης του ποσοστού 0,2 στη δόμηση -που είναι πολύ μικρό- για να καλυφθούν οι λογικές υπερβάσεις που έχουν γίνει. Όσον αφορά τις παράλογες υπερβάσεις, θα πρέπει να βρουν κάποιο τρόπο να τις αντιμετωπίσουν. Όλα αυτά τα μελετούν με βάση το νέο χωροταξικό. Τώρα το πότε θα τελειώσουν; Δεν ξέρω. Η αλήθεια είναι ότι λειτουργούν πάρα πολλά ξενοδοχεία με αυτή την εκκρεμότητα η οποία εν πάση περιπτώσει θα πρέπει κάποια στιγμή επιτέλους να λυθεί».

• Αυτό το πολυσυζητημένο νομοσχέδιο για το μειονοτικό τουρισμό που αυτές τις μέρες συζητείται στη Βουλή, δίνει λύση στον ελληνικό τουρισμό, λύνει προβλήματα;



« Έτσι ξεκίνησε. Για να λύσει προβλήματα. Στο τέλος μπορεί να μη λύσει και τίποτα. Δεν ξέρω... Φοβάμαι μήπως δημιουργήσει και άλλα προβλήματα γιατί η φιλοσοφία με βάση την οποία ξεκίνησε ήταν της προηγούμενης πολιτικής ηγεσίας του Υπουργείου Τουρισμού και τώρα δεν ξέρω κατά πόσο θα υπάρξουν τροποποιήσεις, στη συζήτησή του από τη Βουλή. Φοβάμαι μήπως το υπάρχον νομοσχέδιο επανέλθει και πάλι στην επιβολή περιβαλλοντικών όρων που ταλαιπωρούν τα ξενοδοχεία επί χρόνια. Μιλάμε για παλιά ξενοδοχεία που χτίστηκαν σε μια εποχή που δεν ζητούντο περιβαλλοντικές μελέτες, οι οποίες έγιναν εκ των υστέρων. Έρχονται δηλαδή σήμερα και ζητούν από ξενοδοχεία όπως το Μεγάλη Βρετανία να βγάλει περιβαλλοντική μελέτη! Μόνο για τον Παρθενώνα δεν έχουν ζητήσει ακόμη περιβαλλοντική μελέτη! Το πρόβλημα του ελληνικού τουρισμού είναι κυρίως θεσμικό. Μπορεί για παράδειγμα να θέλουν να αξιοποιήσουν το γκολφ Αφάντου και να μην μπορέσουν να προχωρήσουν επειδή δεν υπάρχει το κατάλληλο θεσμικό πλαίσιο».

• Αυτά συμβαίνουν στην Ελλάδα όπου δεν μπορούμε να φτιάξουμε μια μαρίνα εδώ και δεκαετίες όταν απέναντι, στην Τουρκία, υπάρχουν δεκάδες. Πώς γίνεται να υπάρχει εκεί τέτοια ευελιξία;

«Γιατί εκεί έλυσαν πάρα πολλά απλά πράγματα που εμείς δεν εννοούμε να λύσουμε, γιατί νομίζουμε ότι ο τουρισμός πρέπει να πνίγεται μέσα σε ένα πολύ μικρό ποσοστό κάλυψης - εκμετάλλευσης».

• Κατά τα άλλα ο τουρισμός υποτίθεται ότι είναι η βαριά βιομηχανία της χώρας.

«Ναι. Μόνο που η βιομηχανία έχει ένα ποσοστό εκμετάλλευσης 0,9, όταν ο τουρισμός έχει 0,2».

• Πριν από λίγες μέρες βρεθήκατε στην Αθήνα και ήσασταν παρών στη συνέντευξη Τύπου που έδωσε ο δήμαρχος ο κ. Γιώργος Γιαννόπουλος στο μουσείο Μπενάκη για την διεκδίκηση από μέρους της Ρόδου της Πολιτιστικής Πρωτεύουσας της Ευρώπης για το 2018. Η παρουσίας σας εκεί ποιο μήνυμα ήθελε να δώσει;

«Είναι ένα μεγάλο ατού για τον τουρισμό μας το θέμα της Πολιτιστικής Πρωτεύουσας και πιστεύω να συνεχιστεί και μετά τις εκλογές. Δεν είναι κάτι που πρέπει να λάβουμε ως προεκλογική κίνηση. Θα πρέπει να το δούμε ως μια ενέργεια, η οποία θα ενώσει όλους τους Ροδίτες, για να μπορέσουμε να διεκδικήσουμε αυτό που δικαιούμαστε, έστω και αργά. Ο τουρισμός θέλει εξωστρέφεια, θέλει μεγάλα γεγονότα που εύχομαι να μην μπουν στη λογική της προεκλογικής αντιπαράθεσης και σκοπιμότητας. Εμείς πρέπει να είμαστε η επόμενη Πολιτιστική Πρωτεύουσα, γιατί έχουμε ανάγκη την προβολή αυτού του γεγονότος ως τουριστική πόλη, ως η πρώτη τουριστική πόλη της Ελλάδος».

• Λέτε ότι τέτοια γεγονότα βοηθούν τον ροδιακό τουρισμό. Τον έχει βοηθήσει και το γεγονός ότι η Ρόδος βρίσκεται στη λίστα της UNESCO των Πόλεων Παγκόσμιας Πολιτιστικής Κληρονομιάς και ότι ο δήμαρχός της τυγχάνει να είναι ο πρόεδρος αυτού του Παγκόσμιου Οργανισμού;

«Βεβαίως. Δεν μπορείτε να αντιληφθείτε την προβολή που συνεπάγεται και μόνο το γεγονός ότι η Ρόδος βρίσκεται σε αυτήν τη λίστα των πόλεων. Η Ρόδος έχει καθιερωθεί. Ο πολιτιστικός τουρισμός από δω και πέρα θα είναι ένα σημαντικό κομμάτι του τουρισμού. Πρέπει να βλέπουμε λίγο μακριά. Η Ρόδος κινείται ήδη ανοδικά όσον αφορά τον ποιοτικό τουρισμό. Μην ξεχνάτε ότι ολόκληρος ο υπερπόντιος τουρισμός είναι πολιτιστικός. Ούτε ο Αμερικανός ούτε ο Κινέζος θα βρεθούν στη Ρόδο για να κάνουν μπάνιο. Για τον πολιτισμό μας έρχεται. Όταν λοιπόν αυτόν τον πολιτισμό τον περάσουμε μέσα από τέτοιες ιδέες, η διαφήμιση είναι τεράστια. Ο τουρισμός του Μονακό έτσι ξεκίνησε. Τότε με τον Ωνάση. Έγιναν γεγονότα εντυπωσιασμού. Ο τουρισμός, επαναλαμβάνω, θέλει εξωστρέφεια. Να είσαι μέσα στην επικαιρότητα. Οι τουριστικές περιοχές όπως η Ρόδος πρέπει να είναι μονίμως στην επικαιρότητα. Να ξεπεράσουμε τις εκλογές και αμέσως μετά όλοι μαζί θα πρέπει να παλέψουμε προς αυτήν την κατεύθυνση. Όλοι γιατί είναι μια πάρα πολύ μεγάλη ιστορία αυτή. Εμάς θα μας σώσει η συνεχής παρουσία μας σε όλα τα μέρη του κόσμου, σε όλα τα μέρη της Ευρώπης, σε όλα τα μέρη της Ελλάδος. Πρέπει να το αντιληφθούμε αυτό. Η Ρόδος είναι ένας μοναδικός τόπος. Εντυπωσιάζει τον κόσμο απ' όπου περάσει. Δεν έμεινε απαρατήρητη ακόμα και όταν εμφανίστηκε μεταξύ του 200 πόλεων πολιτιστικής κληρονομιάς και αμέσως πήραμε την προεδρία. Δεν είναι τυχαίο νησί η Ρόδος. Δεν μπορούμε λοιπόν να διαφωνούμε ο ένας με τον άλλον μέσα στη μιζέρια της καθημερινότητας».

• Τι λένε τα μηνύματα για την ερχόμενη τουριστική σεζόν;

«Η ανοδική πορεία θα συνεχιστεί. Οι Ιταλοί εδραιώνονται. Τα νησιά μας είναι καλοκαιρινή διέξοδος για τους Ιταλούς. Είναι και καλοί τουρίστες είναι και καλοί άνθρωποι, προσαρμόζονται εύκολα. Οι Ιταλοί ξανααανακάλυψαν τους Έλληνες».

ΡΕΠΟΡΤΑΖ
ΔΑΜΙΑΝΟΣ ΑΘΑΝΑΣΙΟΥ
damianos@dimokratiki.gr

ΔΙΑΨΕΥΔΟΝΤΑΙ ΤΑ ΟΣΑ ΦΗΜΟΛΟΓΗΘΗΚΑΝ

ΜΙΑ ΣΥΓΚΙΝΗΤΙΚΗ ΙΣΤΟΡΙΑ ΑΓΑΠΗΣ ΧΩΡΙΣ ΠΡΟΗΓΟΥΜΕΝΟ

κρύβεται πίσω από το δράμα του 26χρονου φορέα του Aids

✓ Για ανεπίτρεπτες δικονομικές αστοχίες και παραβάσεις δικαίου κάνει λόγο ο συνήγορος υπεράσπισής του κ. Φ. Κωστόπουλος ✓ Μαρτυρίες ιατρών και συγγενών δίδουν μια άλλη διάσταση στην υπόθεση που πήρε πανελλήνιες διαστάσεις ✓ Με την φερόμενη ως 23χρονη «θύμα» είχαν κάνει προετοιμασίες για γάμο και παραλίγο να φέρουν στον κόσμο και ένα παιδί – καρπό του έρωτά τους!

Νέα στοιχεία συμπεριλαμβανομένων και μαρτυριών από ιατρούς του Γενικού Νοσοκομείου Ρόδου, που αναμένεται να κληθούν για κατάθεση αρμοδίως, ανατρέπουν τα όσα μέχρι στιγμής έγιναν γνωστά από δημοσιεύματα γύρω από την δραστηριότητα που φημολογήθηκε ότι είχε να επιδείξει ο 26χρονος κάτοικος Αρχαγγέλου Ρόδου, φορέας του AIDS, εις βάρος του οποίου ασκήθηκε το πρωί της Παρασκευής ποινική δίωξη για βαριά σκοπούμενη σωματική βλάβη από την Αντεισαγγελέα Πλημμελειοδικών Ρόδου κ. Ευαγ. Λιάσου και συνελήφθη με ένταλμα σύλληψης που εξέδωσε ο εκτελών χρέη τακτικού Ανακριτή Πρωτοδίκης κ. Β. Κατέρης.

Καταρχήν διαψεύδεται κατηγορηματικά - και δεν φέρεται να προκύπτει ακόμη από πουθενά - ο ισχυρισμός που αναπτύχθηκε ότι ο 26χρονος συνήπτε εφήμερες σχέσεις με κοπέλες από την νήσο Ρόδο και τους μετέδιδε την θανατηφόρα νόσο.

Από εκεί και πέρα ο 26χρονος όπως έγραψε η «δ» παρουσιάστηκε αυτοβούλως ενώπιον των αστυνομικών της Υποδιεύθυνσης Ασφαλείας Ρόδου, όταν πληροφορήθηκε από τα ΜΜΕ ότι διενεργείται σε βάρος του ποινική προκαταρκτική εξέταση, ομολόγησε ότι είχε σχέση μόνο με μια 23χρονη κάτοικο Ρόδου, μητέρα ενός μικρού παιδιού. Κατέθεσε επιπλέον ότι δεν ήλθε με άλλες κοπέλες σε σεξουαλική επαφή ενώ ισχυρίστηκε ότι όταν διέκοψε τον δεσμό του με την 23χρονη εκείνη στράφηκε εναντίον του για «αντίποινα»!

Σύμφωνα με τους ισχυρισμούς του η 23χρονη γνώριζε ότι ήταν φορέας και του ζήτησε να της μεταδώσει την ασθένεια!

Η εικόνα που παρουσιάζεται από την απλοποιημένη δημοσιοποίηση ενός τέτοιου ισχυρισμού είναι ικανή να θέσει εν αμφιβόλω την αξιοπιστία του καθώς θεωρείται κατά γενική εκτίμηση ότι κανένας σώφρων άνθρωπος δεν θα επιθυμούσε να καταστεί φορέας μιας νόσου που μπορεί να του κοστίσει την ζωή του...

Η υπόθεση έχει όμως σύμφωνα με όσα έγιναν χθες γνωστά άλλη διάσταση και το απίθανο ιστορικό της, θυμίζει αν μη τι άλλο σενάριο ερωτικής ιστορίας που μόνο δάκρυα μπορεί να φέρει στα μάτια ενός εξωτερικού παρατηρητή.

Σύμφωνα με τους ισχυρισμούς του 26χρονου, με μαρτυρίες ατόμων από το συγγενικό του περιβάλλον και με μαρτυρίες ιατρών του Γενικού Νοσοκομείου Ρόδου ο νεαρός που κατέστη φορέας της νόσου μετά από τατουάζ που έκανε στο νησί είχε επί 2ετία σχέση και συζούσε με την 23χρονη μητέρα, η οποία τον ακολουθούσε στις επισκέψεις του στο νοσοκομείο της Ρόδου καθώς ήταν εν γνώσει της ότι έφερε την νόσο, έμεινε έγκυος μαζί του και είχαν κάνει προετοιμασίες για γάμο!

Λίγες μέρες πριν τον γάμο τον Φεβρουάριο του 2006 η σχέση τους ωστόσο διακόπηκε.

Ο 26χρονος ισχυρίζεται μάλιστα ότι έπαιρνε προφυλάξεις στα πρώτα στάδια της σχέσης τους. Ηταν σφόδρα ερωτευμένοι όπως υποστηρίζει και μια ημέρα μετά από παράκληση της έκαναν από μια ουλή στα χέρια τους και ένωσαν τις



δύο πληγές υποσχόμενοι αιώνια αγάπη ο ένας στον άλλο!

Μετά από αυτό η συμβίωσή τους δεν σταμάτησε αλλά παρέμεινε ο ένας σύντροφος του άλλου, στην ζωή και στον θάνατο, για ακόμη ένα χρόνο. Κατά την διάρκεια της συμβίωσής τους αυτή η 23χρονη έμεινε έγκυος και σύμφωνα πάντα με τις μαρτυρίες, ο 26χρονος της είχε ζητήσει να κάνει έκτρωση πράγμα που δεν επιθυμούσε η ίδια. Μετέβησαν έτσι σε ειδικό ιατρικό κέντρο στην Αθήνα και μετά από εξετάσεις που έγιναν διαπιστώθηκε ότι το βρέφος δεν έφερε την νόσο. Συναποφάσισαν έτσι να το κρατήσουν μέχρι που μια ανεπιθύμητη αποβολή έθεσε τέρμα στο όνειρό τους να φέρουν στον κόσμο τον καρπό του έρωτα τους.

Το μοιραίο αυτό ζευγάρι είχε προβεί σε όλες τις προετοιμασίες για να χορέψει και τον χορό του Ησαία...

Είχαν στεγάσει τον έρωτά τους, με την συνδρομή και των οικείων τους, είχαν αγοράσει τα έπιπλα για το σπίτι τους, είχαν κλείσει το κέντρο για το γαμήλιο τραπέζι και είχαν ακόμη ακόμη παραγγείλει και... μελεκούνια.

Ο χωρισμός τους ήρθε απότομα και σύμφωνα με τους ισχυρισμούς του 26χρονου προκλήθηκε από πιέσεις που είχε η 23χρονη από την οικογένειά της.

Την ημέρα μάλιστα του χωρισμού τους ίσα που πρόλαβε ο 26χρονος να ακυρώσει τις παραγγελίες που είχε κάνει για την ημέρα του γάμου.

Η 23χρονη που εντοπίστηκε την Παρασκευή το πρωί από τους αστυνομικούς που της ζήτησαν να καταθέσει, επεσήμανε ότι είχε σχέση με τον 26χρονο και ότι της μετέδωσε την νόσο τονίζοντας ότι δεν γνώριζε ότι ήταν φορέας και ότι οι ισχυρισμοί του είναι ψευδείς. Η 23χρονη πρόσθεσε επίσης ότι δεν γνωρίζει αν ο 26χρονος έχει μεταδώσει την ασθένεια σε άλλες γυναίκες τονίζοντας ότι δεν έχει καμία σχέση και ιδέα για όσα σχετικά έγραψαν εφημερίδες του νησιού. Η 23χρονη τέλος ζήτησε την ποινική του δίωξη για την βλάβη που της προκάλεσε με την κατάθεση που έδωσε στους αστυνομικούς, πράγμα που οδήγησε τελικά την Αντεισαγγελέα Πλημμελειοδικών Ρόδου στην άσκηση ποινικής δίωξης εις βάρος του.

Ο συνήγορος υπεράσπισης του 26χρονου, δικηγόρος κ. Φ. Κωστόπουλος έχει ήδη συγκεντρώσει πολύτιμα στοιχεία για την υπόθεση τα οποία και θα παρουσιάσει αύριο ενώπιον του Ανακριτή ενώ με δηλώσεις του χθες στην «δ» επεσήμανε ότι στην υπόθεση έχουν γίνει απαράδεκτες δικονομικές αστοχίες και αδικαιολόγητα εσπευσμένες ενέργειες από πλευράς της Εισαγγελικής Αρχής για τις οποίες θα ζητήσει αρμοδίως εξηγήσεις επισημαίνοντας ότι παραβιάστηκαν στην πορεία της έρευνας αυτής ουσιώδεις κανόνες δικαίου και συνταγματικά κατοχυρωμένα δικαιώματα του πελάτη του συμπεριλαμβανομένου και ιατρικού απορρήτου.

Στο μεταξύ αναμένεται να ξεκαθαρίσει και το θέμα του άγριου ξυλοδαρμού του 26χρονου από συγγενείς μιας 15χρονης. Οπως έγραψε η «δ» ζαχαροπλάστης του νησιού μαζί με συγγενικά του πρόσωπα είχαν πριν από μερικές εβδομάδες ξυλοκοπήσει τον 26χρονο διότι πληροφορήθηκαν από κάποια κοπέλα ότι έχει σχέσεις με την 15χρονη κόρη τους.

Ο 26χρονος διέψευσε ότι είχε σεξουαλικές σχέσεις με την κοπέλα αυτή και ότι είχαν βρεθεί μόνο σε παρέα και έπιναν καφέ και είχε υποβάλει μηνυτήρια αναφορά σε βάρος των ατόμων που τον είχαν χτυπήσει.

Οι δράστες του άγριου ξυλοδαρμού του δεν συνελήφθησαν στα όρια του αυτοφώρου και ο 26χρονος τότε είχε διαμαρτυρηθεί στην Εισαγγελία Πλημμελειοδικών Ρόδου αλλά και σε τοπικά ΜΜΕ.



ΤΑΚΤΙΚΗ ΕΠΙΘΕΩΡΗΣΗ του ΤΑΧΥΠΛΟΟΥ DODEKANISOS PRIDE

Η Dodekanisos Seaways, ενημερώνει το επιβατικό κοινό, πως λόγω τακτικής επιθεώρησης, το ταχύπλοο καταμαράν **DODEKANISOS PRIDE,** δεν θα πραγματοποιήσει τα προγραμματισμένα δρομολόγιά του από την **Κυριακή 03/09/2006 από τις 15.00 μμ έως και την Τετάρτη 06/09/2006.**

Από την **Πέμπτη 07/09/2006**, τα δρομολόγια θα πραγματοποιούνται και πάλι στην προγραμματισμένη τους ώρα.

Για περισσότερες πληροφορίες, επικοινωνήστε με τα τηλέφωνα της εταιρίας ή στα κεντρικά γραφεία αυτής.

DODEKANISOS PRIDE
Δρομολόγια
01/05/2006-15/10/2006

ΚΑΘΗΜΕΡΙΝΑ		
ΛΙΜΑΝΙ	ΑΦΙΞΗ	ΑΝΑΧΩΡΗΣΗ
PATMOS	-	06:00
LEROS	06:40	06:45
KALYMNOS	07:30	07:40
KOS	08:15	08:20
SIMI	09:45	09:50
RHODES	10:40	15:00
SIMI	15:50	15:55
KOS	17:20	17:25
KALYMNOS	18:00	18:05
LEROS	18:50	19:00
PATMOS	19:40	O/N

ΚΑΘΕ ΤΕΤΑΡΤΗ		
ΛΙΜΑΝΙ	ΑΦΙΞΗ	ΑΝΑΧΩΡΗΣΗ
PATMOS	-	06:00
LIPSI	06:20	06:25
LEROS	06:45	06:50
KALYMNOS	07:35	07:40
KOS	08:15	08:20
SIMI	09:45	09:50
RHODES	10:40	15:00
SIMI	15:50	15:55
KOS	17:20	17:25
KALYMNOS	18:00	18:05
LEROS	18:50	19:00
LIPSI	19:20	19:25
PATMOS	19:45	O/N

DODEKANISOS EXPRESS
Δρομολόγια
01/05/2006-15/10/2006

ΚΥΡΙΑΚΗ		
ΛΙΜΑΝΙ	ΑΦΙΞΗ	ΑΝΑΧΩΡΗΣΗ
RHODES	-	08:30
SIMI	09:25	09:30
KOS	11:00	11:10
KALYMNOS	11:50	12:00
LEROS	12:45	12:50
PATMOS	13:30	13:40
LEROS	14:20	14:30
KALYMNOS	15:20	15:30
KOS	16:10	16:20
SIMI	17:40	17:45
RHODES	18:30	O/N

ΤΡΙΤΗ, ΠΕΜΠΤΗ, ΠΑΡΑΣΚΕΥΗ, ΣΑΒΒΑΤΟ		
ΛΙΜΑΝΙ	ΑΦΙΞΗ	ΑΝΑΧΩΡΗΣΗ
RHODES	-	08:30
KOS	10:40	10:50
KALYMNOS	11:30	11:40
LEROS	12:30	12:35
LIPSI	13:00	13:05
PATMOS	13:30	13:40
LEROS	14:20	14:30
KALYMNOS	15:20	15:30
KOS	16:10	16:20
RHODES	18:30	O/N

ΔΕΥΤΕΡΑ		
ΛΙΜΑΝΙ	ΑΦΙΞΗ	ΑΝΑΧΩΡΗΣΗ
RHODES	-	08:30
KASTELORIZO	11:00	16:00
RHODES	18:30	O/N

ΤΕΤΑΡΤΗ		
ΛΙΜΑΝΙ	ΑΦΙΞΗ	ΑΝΑΧΩΡΗΣΗ
RHODES	-	08:30
SIMI	09:25	09:30
KOS	11:00	11:10
KALYMNOS	11:50	12:00
LEROS	12:50	14:30
KALYMNOS	15:20	15:30
KOS	16:10	16:20
SIMI	17:40	17:45
RHODES	18:30	O/N



DODEKANISOS SEAWAYS
Η δική μας ναυτιλιακή!
Αυστραλίας 3, 85100 Ρόδος, τηλ.: 22410 70590, fax: 22410 70591, www.12ne.gr

ΑΚΡΙΤΙΚΑ

κουβεντούλες με κάποιο νόημα

Θ άρσει· λέγων τ' αληθές ου σφαλεί ποτέ **ΣΟΦΟΚΛΗΣ**

«Η φοβερότερη εκδίκηση είναι να περιφρονείς αυτούς που σε εχθρεύονται, αν και είσαι βέβαιος ότι μπορείς να τους συντρίψεις». **ΜΠΑΛΖΑΚ**

WINSTON CHURCHILL: Ο ελεύθερος Τύπος μπορεί να είναι καλός ή κακός Τύπος, ο ανελεύθερος δεν θα γίνει ποτέ τίποτε άλλο από κακός τύπος

Ο ΤΑΝ ΚΥΝΗΓΑΣ ΤΟ ΟΝΕΙΡΟ

«Οταν θέλεις κάτι πάρα πολύ, το σύμπαν συνωμοτεί για να το πετύχεις» υποστηρίζει ο Πάουλο Κοέλιο στον «Αλχημιστή» του. Ο Παναγιώτης Γιαννάκης είναι πιο πρακτικός. «Οταν κυνηγάς τα όνειρά σου, θα τα πιάσεις» είπε λίγο μετά τον προχθεσινό εκπληκτικό θρίαμβο της εθνικής μας ομάδας μπάσκετ επί των ΗΠΑ. «Ποτέ» δεν υπάρχει γι' αυτά τα παιδιά. Πάντα θα υπάρχει η πρώτη φορά. Η ομάδα του Γιαννάκη γράφει ιστορία, όχι μόνο γιατί πετυχαίνει τη μεγαλύτερη νίκη στην ιστορία του ελληνικού μπάσκετ, αλλά κυρίως γιατί διδάσκει ότι με πίστη, θέληση, ομαδικότητα, ψυχραιμία, μεθοδικότητα και σκληρή δουλειά οι Ελληνες μπορούν να φτάσουν στην κορυφή.

Και σίγουρα θα φτάσουν σήμερα αρκεί να το θελήσουν.

Και από θέληση τίποτε άλλο!



Στον τελικό η Ελλάδα, στον πάγκο οι ακριβοπληρωμένοι!

Τ Α ΤΑΓΜΑΤΑ ΕΦΟΔΟΥ

Οταν νέοι άθλοι σου δίνουν την αριστοκρατική άνεση να ξεχνάς τους παλιούς είναι καλό, πολύ καλό σημάδι. Το τάγμα εφόδου του Γκάλη ασφαλώς δεν ξεχνιέται· αλλά αυτό που συμβαίνει με τη νέα φουρνιά καλαθοσφαιριστών αποτελεί σταθμό. Δεν πρόκειται για ένα, δύο ή τρία άτομα που εμψύχωσαν τους υπόλοιπους και έβαλαν σκοπό να κλέβουν το χρυσόμαλλο δέρας σε κάθε αγώνα. Αντίθετα, παρακολουθούμε μια πλειάδα παιδιών -οι περισσότεροι μετέχουν σε ξένα πρωταθλήματα- που έχουν αποκτήσει διαφορετικό φλέγμα.

Βασικό αυτό διότι, πέραν της αναγνωρίσεως, ξέφυγαν από την γκρίνια, τη μικροψυχία και τη μιζέρια των ντόπιων φατριασμών. Επιπλέον η ομάδα δεν διαθέτει τον υπερ-παίκτη που αυτόματα θα έθετε τους άλλους σε δεύτερη μοίρα: Γκάλης δεν υπάρχει, αλλά κατά μία έννοια είναι όλοι τους Γιαννάκηδες, Φασούλες και Χριστοδούλου.

Τόση καλή μαγιά και τόσο δίκαια μοιρασμένη δεν έχει ξαναφανεί. Εχει ιδιαίτερη σημασία πώς μιλάνε αυτά τα παιδιά, τι καλές φάτσες έχουν, πώς έχουν ισορροπήσει τη λαϊκότητα του αθλήματος με τις εμπειρίες που απέκτησαν εκτός και εντός συνόρων. Ο Γιαννάκης κατάφερε να απαλλάξει την ομάδα από τον ιωαννιδικό αυταρχισμό και να μετατρέψει την άναρχη αυθορμητικότητα των παικτών σε στρατηγικό μυστικό. Φαίνεται πως πριν πατήσουν στο παρκέ δίνουν μια κλοτσιά στην κακή εθνική μας μάγισσα: την ηττοπάθεια.

Σ ΥΛΛΟΓΙΚΟΤΗΤΑ ΚΑΙ ΑΤΟΜΙΚΟΤΗΤΑ

Ε, λοιπόν, δεν αγοράζονται όλα. Προχθές, δεν είχαμε μόνο μια νίκη της εθνικής μας ομάδας μπάσκετ επί της αντίστοιχης των ΗΠΑ. Είχαμε την ήττα του αρχετυπικού, αμερικανικού μύθου σύμφωνα με τον οποίο όλα κινούνται γύρω από το «Εγώ και το Χρήμα». Προχθές, αυτές οι αξίες που κυριαρχούν πλέον σε ολόκληρο τον κόσμο, νικήθηκαν κατά κράτος από το πνεύμα της ομάδας, από το Εμείς.

Αυτοί που είχαν τους καλύτερους παίκτες, έχασαν από την καλύτερη ομάδα. Τα εκατομμύρια δολάρια και το μάρκετινγκ καθώς και η περίφημη αμερικανική Ατομικότητα -όσο εκπληκτική και θεαματική κι αν είναι- υποχώρησαν απέναντι στην πολλαπλασιαστική δύναμη του πάθους και της μεθοδικής δουλειάς, απέναντι στην ποιότητα του ομαδικού πνεύματος. Οι Αμερικανοί αθλητές έμοιαζαν σαν «μικρά αρνάκια» μπροστά στους Ελληνες που δεν πανικοβλήθηκαν ούτε μια στιγμή, και με «Ολύμπια ηρεμία» έκαναν τους Αμερικανούς να επιδίδονται σε σπασμωδικές ενέργειες. Αυτή η νίκη, το ξαναλέμε, δεν ήταν μια απλή νίκη, αλλά το σκάσιμο με πάταγο του αμερικανικού, ιδεολογικού πομφόλυγα που έχει ως πυρήνα του την ατομικότητα και το κέρδος. Αποδείχθηκε ότι η φλέβα που οδηγεί στην καρδιά κάθε νίκης είναι το Εμείς. Και η χαρά του επιτεύγματος μέσα από τη συλλογικότητα είναι ποιοτικά ανώτερη από την ατομική, γιατί μπολιάζει την ψυχή με έρωτα για τον Αλλο, την κάνει αλτρουιστική και φιλόδοξη μαζί. Αλλά, δυστυχώς το αμερικανικό πνεύμα της ατομικότητας είναι κυρίαρχο και στην Ελλάδα, όπως και σε όλο τον κόσμο.

Η νίκη της ομάδας μας είναι η εξαίρεση που μας δείχνει τι χάνουμε κλεισμένοι στις ατομικές πανοπλίες μας, στα αδιαπέραστα Εγώ μας. Αλλά ακόμα και το πανηγύρι για ανάλογες νίκες είναι μια όαση μέσα στην έρημο της αφόρητης εγωπάθειας...

«Κ ΥΒΕΡΝΗΣΗ... ΣΙΚΕΛΩΝ»!

Τρίβουν τα χέρια τους στην κυβέρνηση για το νέο θεόπεμπτο δώρο που τους έστειλε το ΠΑΣΟΚ (σταθερά ένα την εβδομάδα τα «δωράκια» πλέον), αυτή την φορά με την «κυβέρνηση Σικελών». Το χειρότερο για το ΠΑΣΟΚ, λένε, δεν ήταν η σκληρή έκφραση που χρησιμοποιήθηκε και η οποία παρέπεμπε σε... Μαφία αλλά η αμηχανία της ηγετικής ομάδας της αξιωματικής αντιπολίτευσης μπροστά στις συνέπειες των όσων είπε. Συνέπειες που αποφάσισε τελικά να τις υποδυθεί με τον χειρότερο τρόπο: με διάψευση φράσης που ο ίδιος ο Γιώργος Παπανδρέου χρησιμοποίησε εις επήκοον πολλών, έστω και στο περιθώριο της συνεδρίασης των συντονιστών. Το «ωραίο» είναι ότι στο ΠΑΣΟΚ ψάχνουν ακόμα να βρουν ποιος έκανε, λέει, την «διαρροή», όπως και στην περίπτωση Πάγκαλου, και υπονομεύει τον πρόεδρο.

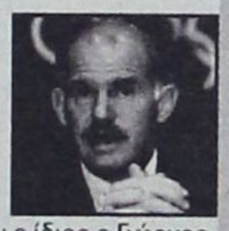

Αλλά από πότε αποτελεί διαρροή η τοποθέτηση του προέδρου του κόμματος μπροστά στα πιο προβεβλημένα στελέχη του; Μ' αυτά και μ' αυτά δεν είναι λίγοι στη Χαριλάου Τρικούπη εκείνοι που επισημαίνουν πλέον ότι το ΠΑΣΟΚ με τα λάθη του κινδυνεύει με... «Σικελικό Εσπερινό».

Τ Ο ΜΥΣΤΙΚΟ ΤΗΣ ΕΠΙΤΥΧΙΑΣ

Το μυστικό της επιτυχίας το αποκάλυψε ο προπονητής, ο Παναγιώτης Γιαννάκης: «Αυτά τα παιδιά» είπε «βάζουν το Εγώ κάτω από την ομάδα». Εμείς να πούμε ότι οι Αμερικανοί έπαιξαν «pick 'n' roll» και εμείς τους χορέψαμε «rock 'n' roll». Αλλά αυτά τα σχόλια είναι λίγα μπροστά στα σχόλια των ξένων ανταποκριτών. «Εκαναν τους Αμερικανούς να μοιάζουν με αρνάκια», είχαν «Ολύμπια ηρεμία», αλλά εμείς κρατήσαμε αυτό που έλεγε ότι «Αυτοί που είχαν τους καλύτερους παίκτες (σ.σ. ΗΠΑ) έχασαν από την καλύτερη ομάδα» (σ.σ. την Ελλάδα). Ολοι ενθουσιαστήκαμε από τη νίκη. Πολλοί, μάλιστα, θεώρησαν αυτή την επιτυχία επί των ακριβοπληρωμένων Αμερικανών του μυθικού, ελέω μάρκετινγκ, NBA ως ανώτερη και από το χρυσό μετάλλιο. Αλλά το να φθάσουν κάποιοι να κάνουν πορεία στην αμερικανική πρεσβεία στην Αθήνα, ε, αυτό είναι μάλλον η υπερβολή του αντιαμερικανικού πνεύματος λόγω Ιράκ και Λιβάνου. Ομως ούτε το μπάσκετ είναι πόλεμος ούτε οι παίκτες της εθνικής μας χεζμπολάδες! Ο χαρακτήρας μας αποκαλύπτεται και από τον τρόπο που διαχειριζόμαστε μια επιτυχία. Γι' αυτό ψυχραιμία και ας αφήσουμε τα παιδιά να ολοκληρώσουν τη θαυμάσια προσπάθειά τους.

Σ ΤΗ ΡΟΔΟ Η ΕΘΝΙΚΗ

Οι Ροδίτες θα έχουν κι αυτή τη φορά το προνόμιο να δουν πρώτοι απ' όλους τους Ελληνες τους άσσους της Εθνικής μπάσκετ και να γιορτάσουν μαζί τους.

Η πρόσκληση έχει ήδη γίνει προς τον Γιάννη Γιαννάκη από το ξενοδοχείο «Aldemar» (το ίδιο ξενοδοχείο, τότε ως «Paradise», τους είχε προσκαλέσει και τον Ιούνιο 1987, ως πρωταθλητές Ευρώπης) και η αποδοχή είναι κάτι παραπάνω από σίγουρη.

Ε ΚΛΟΓΙΚΑ

Και σε αυτές τις εκλογές, έστω και αν είναι τοπικές, η λέξη - «κλειδί» είναι «αναγνωρισιμότητα». Εκατοντάδες υποψήφιοι, δήμαρχοι – νομάρχες – σύμβουλοι τρέχουν στα κανάλια, τυπώνουν αφίσες, γυρνούν στις λαϊκές μ' έναν και μόνο στόχο: Να μάθει ο κόσμος το όνομά τους και να τους αναγνωρίζει όταν τους βλέπει. Στις μέρες μας η εξίσωση της εκλογής είναι «σε ξέρουν εκλέγεσαι». Το σωστό, βεβαίως, είναι: «Σε ξέρω. Αξιολογώ τις απόψεις σου. Σε επιλέγω». Οι εκλογές, όμως, γίνονται τόσο άρπα – κόλλα, σε τόσο μικρό χρονικό διάστημα, που αυτό είναι εκ των πραγμάτων αδύνατον, ειδικά για υποψηφίους που δεν έχουν μακρά διαδρομή στο δημόσιο βίο. Οι πολίτες, αγχωμένοι από τα προσωπικά τους προβλήματα, πάλι δεν προλαβαίνουν να «καταναλώσουν» τόσους υποψηφίους. Αρα, επικρατεί ο θεός της αναγνωρισιμότητας. Δεν ξέρω, βέβαια, αν πρέπει να είμαστε ευτυχείς γι' αυτόν.

«Δ ΙΑΓΡΑΦΕΣ»

Στα περιφερειακά στελέχη του ΠΑΣΟΚ θα εξαπολύσει το επόμενο «πογκρόμ» διώξεων ο Γιώργος Παπανδρέου. Οπως πληροφορηθήκαμε, στις συσκέψεις με το στενό του επιτελείο έχει εκφραστεί έντονος προβληματισμός για τη δουλειά που δεν έγινε τα δύο τελευταία χρόνια στις περιφερειακές οργανώσεις, με συνέπεια να «αλωνίζουν» οι πάσης φύσεως κομματικοί παράγοντες, οι οποίοι με τη συμπεριφορά τους προκαλούν τις τοπικές κοινωνίες. Οπως εξομολογήθηκε πρόσφατα σε παρέα στενός συνεργάτης του αρχηγού της αξιωματικής αντιπολίτευσης, εάν σε μια επαρχιακή πόλη υπάρχει ένας διεφθαρμένος δημόσιος υπάλληλος ΠΑΣΟΚος που όλοι γνωρίζουν ότι τα παίρνει, μπορεί να μην ευθύνεται για τη συμπεριφορά του η ηγεσία του κόμματος, ωστόσο η αποστροφή και η αποδοκιμασία προς το πρόσωπό του αντανακλώνται στην κορυφή του κόμματος.

Από την παραπάνω ανάλυση του προβλήματος δεν είναι άμοιροι ευθυνών ούτε οι βουλευτές της αξιωματικής αντιπολίτευσης, οι οποίοι είτε υποθάλπτουν τέτοιου είδους «παραγοντιλίκια» και «νταηλίκια» είτε αποφεύγουν να τα απομονώσουν φοβούμενοι το εκλογικό κόστος.

Υ.Τ.Ε.

δημοκρατικά

ΥΠΑΡΧΕΙ ΑΝΤΙΚΕΙΜΕΝΙΚΗ ΠΡΑΓΜΑΤΙΚΟΤΗΤΑ
Η ΟΠΟΙΑ ΔΙΝΕΙ ΤΟ ΜΕΤΡΟ ΤΗΣ ΑΛΗΘΕΙΑΣ
(ΑΡΙΣΤΟΤΕΛΗΣ)

Ο ΟΗΕ ΚΑΙ Ο «ΡΟΛΟΣ» ΤΟΥ

Του ΠΑΝΑΓΙΩΤΗ Ν. ΚΡΗΤΙΚΟΥ*

Μπορεί να υπήρξε εκεχειρία στη Μέση Ανατολή – η οποία άλλωστε είναι τόσο εύθραυστη – ωστόσο όμως δεν πρέπει ούτε στιγμή να διαφεύγει από τη σκέψη των λαών και των ενεργών οικουμενικών πολιτών ότι η επανάληψη παρόμοιων πολέμων και συγκρούσεων εκεί ή αλλού, είναι αναπόφευκτη γιατί εντάσσονται στην πάγια στρατηγική της Νέας Τάξης πραγμάτων, τη στρατηγική των ΗΠΑ, η οποία μαζί με ορισμένους «συνεταίρους» της επιδιώκει την παγίωσή της. Στην περίπτωση της Μέσης Ανατολής ο «σιδηρούς βραχίονας» αυτής της στρατηγικής είναι το κράτος του Ισραήλ. Πρέπει να τονιστεί εδώ, ότι η εκεχειρία έγινε γιατί στην ουσία ηττήθηκε στρατιωτικά, για πρώτη φορά, το Ισραήλ. Και καταρρακώθηκε ηθικά. Κάλυψε όμως την στρατιωτική ήττα με την «προπαγάνδα της σιωπής». Νίκησαν οι δυνάμεις των υπόδουλων και των καταπιεσμένων. Αυτός είναι και ο βαθύτερος λόγος της αποστολής ισχυρών διεθνών δυνάμεων στην περιοχή.

Δεν φανταζόταν όμως κανείς, ότι μια κυβέρνηση ενός μαρτυρικού λαού, λαού των κρεματορίων, θα αποδεικνυόταν, η κυβέρνηση αυτή – ναζιστικότερη των ναζί. Δεν φανταζόταν κανείς ότι αυτό το απάνθρωπο καθεστώς θα μετέβαλε ένα λαό, το λαό της Παλαιστίνης, το λαό του Λιβάνου, σε λαό κρεματορίων. Φυσικά, αυτό, με άλλες μεθόδους.

Εκείνο όμως που καμία φαντασία δεν μπορούσε να συλλάβει, είναι, αφενός μεν, η απάθεια, η αναλγησία της διεθνούς κοινότητας, καθώς και η ανοχή ενός μεγάλου μέρους της, και αφετέρου, η υποκίνηση του πολέμου αλλά και η στήριξη από την υπερδύναμη και τους «υπασπιστές της».

Φρίττει ακόμα κανείς όταν διαπιστώνει ότι τα διδάγματα της ιστορίας δεν συνετίζουν τη συνείδηση – ποια συνείδηση άραγε; - εκείνων που διευθύνουν τις τύχες του κόσμου.

Να σημειωθεί εδώ ότι πριν από τη γενίκευση του τελευταίου πολέμου υπήρξαν προπαρασκευαστικές πράξεις του Χίτλερ οι οποίες προοιωνίζονταν την επερχόμενη επέλαση. Αλλά οι αντίστοιχες ηγετικές μετριότητες των Τσάμπερλαιν και Νταλαντιέ δεν ήταν σε θέση να αντιληφθούν τις προσεισμικές δονήσεις. Και στο βαθμό που τις αντιλαμβάνονταν, πίστευαν ότι οι συνέπειες του ενδεχόμενου σεισμού θα απειλούσαν άλλο, ανεπιθύμητο σε αυτούς καθεστώς. Τα αποτελέσματα αυτών των εκτιμήσεων είναι γνωστά. Οταν ο κίνδυνος έγινε άμεσος συνέπηξαν το συμμαχικό μέτωπο της Αμυνας. Ηταν όμως αργά. Η αποδυναμωμένη Κοινωνία των Εθνών δεν μπόρεσε να αποσοβήσει τον πόλεμο. Γιατί αυτή η αμφικτιονία η οποία προήλθε ως αποτέλεσμα των συνεπειών του Α' Παγκοσμίου Πολέμου, εκφυλίστηκε και υπονομεύτηκε από τα συγκρουόμενα συμφέροντα των τότε ισχυρών, τα οποία προέκυψαν μετά από αυτόν τον πόλεμο.

Σε ανάλογη παρακμή για τους ίδιους αλλά και διαφορετικούς λόγους, βρίσκεται σήμερα και η αμφικτιονία του ΟΗΕ, η οποία προέκυψε ως η ανάγκη για την ειρήνη, μετά τις οδυνηρότατες συνέπειες του Β' Παγκοσμίου Πολέμου.

Σήμερα, **ο ΟΗΕ, είναι όργανο ελεγχόμενο κυρίως από την υπερδύναμη και χρησιμοποιείται για την «ειρηνική» διευθέτηση κρίσεων με «γνώμονα» πάντοτε τα γεωστρατηγικά συμφέροντα της υπερδύναμης και της Νέας Τάξης.** Αλλο όργανο της Νέας Τάξης, είναι, το ΝΑΤΟ, το οποίο ύστερα μάλιστα από τη νέα δομή που απέκτησε με τη διάσκεψη κορυφής της Ουάσιγκτον τον Απρίλιο του 1999, αποτελεί το μείζονα σιδηρούν βραχίονα επιβολής και εμπέδωσης της παγκοσμιοκρατίας.

«Ούτως εχόντων των πραγμάτων» οι λαοί και τα έθνη οφείλουν να συνεννοηθούν καταρχήν, και να συστήσουν **άλλα, ανεξάρτητα μέσα προστασίας** της διεθνούς έννομης τάξης. Και όταν λέμε έθνη εννοούμε τα εγκλωβισμένα κράτη στους διεθνείς φορείς του νεοταξικού συστήματος.

Χάριν εργασίας, ας κάνουμε την απλή σκέψη: Τα κράτη – μέλη του ΟΗΕ είναι περίπου 200. Τα εθνικά, κοινωνικά και οικονομικά συμφέροντα της συντριπτικής πλειοψηφίας των κρατών – μελών, είναι όχι μόνο αντίθετα με τα συμφέροντα της υπερδύναμης, αλλά εν πολλοίς, βρίσκονται και σε αντίθεση και με τα συμφέροντα των ισχυρών μελών, μερικά από τα οποία είναι μόνιμα μέλη του Συμβουλίου Ασφαλείας. Ειδικότερα, με τα συμφέροντα των κυριότερων εκ των μονίμων μελών του Συμβουλίου Ασφαλείας συγκρούονται τα συμφέροντα των ανεπτυγμένων, αναπτυσσόμενων και υπανάπτυκτων κρατών – μελών.

Συνεπώς, η ανεξαρτησία όλων των μικρών κρατών – μελών, δεν προστατεύεται πλέον από τον ΟΗΕ, με βάση τον Καταστατικό του Χάρτη, του οποίου οι αρχές κατακρεουργούνται. Δεν προστατεύεται η ανεξαρτησία τους με βάση το διεθνές δίκαιο, τις διεθνείς συνθήκες και πολλές φορές αυτή καταλύεται όταν προσκρούει στις στρατηγικές που διαμορφώνουν τα γεωπολιτικά συμφέροντα των ισχυρών μελών, με προεξάρχοντα τα συμφέροντα της υπερδύναμης.

Από τη στιγμή λοιπόν, κατά την οποία ο ΟΗΕ έγινε όργανο των συμφερόντων των ισχυρών δυνάμεων, δεν λειτουργεί ως εγγυητής της ειρήνης στον κόσμο, της εθνικής ανεξαρτησίας των μελών του, της προστασίας των ανθρωπίνων δικαιωμάτων. Ανακύπτει συνεπώς ζήτημα επανεξέτασης της ύπαρξής του. Πολύ περισσότερο όταν, αυτός ο «υπέρτατος εγγυητής» των μεγάλων διαχρονικών αξιών των λαών, χρησιμοποιείται ως όργανο αποσταθεροποίησης – γιατί και αυτό συμβαίνει. Υπάρχει επομένως, ανάγκη να δημιουργηθούν από τους αποστάτευτους πλέον λαούς, άλλοι διεθνείς θεσμοί ασφαλείας, ειρήνης και συνεργασίας, στη βάση της αμοιβαιότητας των εθνικών τους συμφερόντων.

Αυτό είναι το αναγκαίο συμπέρασμα από την «αποτυχία» του ΟΗΕ τα τελευταία χρόνια. Μια αποτυχία που αποδείχθηκε περίτρανα στην Κύπρο, τη Γιουγκοσλαβία, το Αφγανιστάν, το Ιράκ, τη Μέση Ανατολή. Και αυτό το συμπέρασμα πρέπει να αποτελέσει την αφετηρία για διεργασίες και προβληματισμούς ανάμεσα στους λαούς, δηλαδή τα λαϊκά κινήματα, στην παγκόσμια διανόηση και τις πολιτικές δυνάμεις.

* Ο Παναγιώτης Ν. Κρητικός είναι πρ. Αντ/ος της Βουλής και Πρόεδρος του Πολιτικού και Κοινωνικού Συνδέσμου «Ο ΝΙΚΟΛΑΟΣ ΖΟΡΜΠΑΣ»
E mail: **pkritiko@otenet.gr**

Ο ΚΑΥΓΑΣ ΤΩΝ ΥΠΟΨΗΦΙΩΝ ΔΗΜΑΡΧΩΝ ΤΗΣ ΙΑΛΥΣΟΥ ΟΥΔΕΝ ΚΑΛΟΝ ΠΡΟΔΙΚΑΖΕΙ

Η ΜΕΛΑΓΧΟΛΙΑ ΤΟΥ ΣΕΠΤΕΜΒΡΗ

Αναπόσπαστο κομμάτι ενός άθλιου πελατειακού συστήματος οι πολίτες δεν αντιδρούν

Γράφει ο
ΚΩΣΤΑΣ ΛΑΜΠΡΙΑΝΟΣ

Ο Σεπτέμβρης σέρνει πάντα μαζί του μια μελαγχολία. Ισως επειδή φέρνει μαζί του τα πρωτοβρόχια, που σκοτώνουν αργά αργά το καλοκαίρι, ανοίγοντας στράτα στον χειμώνα, όπως θα 'λεγε ο ποιητής.

Αυτός ο Σεπτέμβρης που διανύουμε, έχω την αίσθηση ότι θα φέρει πιότερη μελαγχολία και απογοήτευση. Οσο μάλιστα θα φουντώνει ο προεκλογικός αγώνας και ο πολιτικός πολιτισμός θα πέφτει στα πεζοδρόμια των μικρών και μεγάλων δήμων ως φύλλο φθινοπωρινό. Κίτρινο και μαραμένο, προορισμένο να σαπίσει.

Ο καυγάς που άναψε στον δήμο Ιαλυσού μεταξύ του δημάρχου και του διεκδικητή της δημαρχίας για ένα μήνυμα του Γενικού Γραμματέα της Περιφέρειας Νοτίου Αιγαίου, μόνο μελαγχολία, απογοήτευση και – γιατί όχι – αποστροφή προκαλεί στην άναυδη κοινή γνώμη· στους δύσμοιρους πολίτες που έχουν κάθε λόγο πια να πιστεύουν ότι δεν μπορούν να ελπίζουν σε τίποτε από τέτοιους «σωτήρες».

Προσωπικά θεωρώ ότι ένα «μήνυμα», έστω και αν αυτό προέρχεται από τον εκπρόσωπο της κυβέρνησης στην Περιφέρεια και ανώτερο κομματικό στέλεχος της Νέας Δημοκρατίας και όταν ακόμα απευθύνεται προς «ομογάλακτους» δεν επηρεάζει σε τίποτε και κανέναν. Απλώς ένα τέτοιο «μήνυμα» εκφράζει παλαιοκομματικές πρακτικές και μεθοδεύσεις ξεπερασμένες από καιρό τώρα. Και υποδηλώνει ακόμα την αδυναμία ή ανασφάλεια εκείνων που είναι αποδέκτες – είτε το επεδίωξαν είτε όχι.

Συνεπώς ο κ. Π. Καραβόλιας και οι περί αυτόν διέπραξαν πολιτικό ατόπημα παραφράζοντας ή πλαστογραφώντας, όπως λέει ο κ. Στάγκας, το μήνυμα του Γενικού Γραμματέα. Και, ίσως το πληρώσουν ακριβά στις κάλπες – που κάνουν τους καλύτερους λογαριασμούς – διότι έδειξαν ότι ψάχνουν δεκανίκια για να κρατηθούν.

Ομως δεν είναι και το «μέγα έγκλημα», όπως έσπευσε να το παρουσιάσει ο δήμαρχος κ. Στάγκας, με μια αιφνιδιαστική συνέντευξη που έκανε όλους εμάς τους ταπεινούς γραφιάδες να αναρωτηθούμε αν πήραμε την Πόλη ή αν ανακαλύφθηκε ο τάφος του μακρινού και ένδοξου πατέρα της Ιαλυσού, Διαγόρα.

Ολα επιστρατεύθηκαν· αντιδήμαρχοι, υποψήφιοι, συνεργάτες του Γραφείου Τύπου, τηλεοράσεις και λοιπά οπτικοακουστικά μέσα για να μας πείσει, στην καρδιά του καύσωνα, ότι το... ειδεχθές έγκλημα διεπράχθη, ιδού τα πειστήρια!

Εξυπνος άνθρωπος ο κ. Στάγκας δεν ενοχλήθηκε βέβαια από το μήνυμα του Περιφερειάρχη. Απλώς έψαχνε ευκαιρία για να υψώσει τους τόνους, να πολώσει το κλίμα και να στριμώξει τον αντίπαλό του στο καναβάτσο που δεν έμαθε να αντιδρά στους υψηλούς τόνους και στον πολιτικό τσαμπουκά.

Μόνο που τα έξυπνα πουλιά από τη μύτη πιάνονται, όπως λέει ο σοφός λαός. Ο κ. Στάγκας υπερέβαλλε εαυτόν... Διέπραξε βαρύτερο ατόπημα με την πρωτοφανή έπαρση και έξαρση που επέδειξε σ' εκείνη τη συνέντευξη χρησιμοποιώντας βαρύτατους όρους. Λύκος, λυκάκι, αχυράνθρωπος, πιόνι, υπηρέτης ξένων συμφερόντων, ανίερες συμμαχίες είναι μερικοί μόνο από τους χαρακτηρισμούς που απέδωσε ο δήμαρχος Ιαλυσού στον σημερινό αντίπαλό του –και στον παλαιότερο κ. Τσίκκη, επιβεβαιώνοντας ότι η χρόνια διαμάχη τους συνεχίζεται περισσότερο σφοδρή και κατακριτέα.

Θρασύς και δειλός ήταν ο χαρακτηρισμός που επέστρεψε ο κ. Καραβόλιας στον κ. Στάγκα –στη διάρκεια άλλης έκτακτης συνέντευξης.

Αλλά το κλίμα... πολιτικής ζούγκλας δεν είναι προνόμιο μόνο της Ιαλυσού. Και σε αρκετούς άλλους δήμους, στη Ρόδο και σ' άλλα νησιά, συμβαίνουν τα ίδια και ίσως και χειρότερα.

Υποψήφιοι που διεκδικούν την ψήφο του λαού για ένα καλύτερο αύριο –υποτίθεται- των κοινωνιών που εκπροσωπούν αλλά καθυβρίζονται μεταξύ τους.

Υποψήφιοι που πρεσβεύουν –υποτίθεται- την κοινωνική συνοχή αλλά την δυναμιτίζουν με τις πολιτικές –και όχι μόνον- αθλιότητές τους.

Υποψήφιοι που ορκίζονται –τάχατες- στο «ύφος και ήθος» αλλά στην εκφορά του λόγου τους αποδεικνύονται εραστές της πολιτικής αλητείας και της ανηθικότητας.

Υποψήφιοι που ορκίζονται –δήθεν- στον σεβασμό των πολιτών και των δικαιωμάτων τους αλλά μετέρχονται απειλών, εκβιασμών και εξαγοράς συνειδήσεων για την επικράτησή τους.

Υποψήφιοι που μισούνται θανάσιμα μεταξύ τους, που υποκρίνονται, που καταπατούν κάθε έννοια δημοκρατίας και δικαίου, που δεν διστάζουν να ξεπουλήσουν την ψυχή τους για να περιβληθούν την τήβεννο της εξουσίας. Μιας εξουσίας που κάθε άλλο παρά επίκεντρο έχει τον πολίτη και τα καθημερινά προβλήματά του.

Ομως απέναντι στη χυδαιότητα, στον εκμαυλισμό και στην ισοπέδωση αρχών και αξιών δεν φαίνεται να υπάρχει ανεπτυγμένη λαϊκή αντίσταση. Ισως γιατί, μέσα από ένα πολιτικό σύστημα εξοργιστικά πελατειακό, όπως έχει αναπτυχθεί στις δύο τελευταίες δεκαετίες, ο πολίτης έχει γίνει πια μέρος του.

Τα πολιτικά πρότυπά του έχουν διαφοροποιηθεί, έχουν αλλάξει.

Και προσωπικά δεν τρέφω καμιά αυταπάτη πια· στις 16 Οκτωβρίου η τοπική αυτοδιοίκηση θα βρεθεί πιο βαθιά στο τέλμα της.

84ΧΡΟΝΟΣ ΠΑΡΑΣΥΡΘΗΚΕ ΑΠΟ ΜΟΤΟΣΙΚΛΕΤΑ

Τραγικό θάνατο σε τροχαίο ατύχημα που έλαβε χώρα προχθές και ώρα 14:00 στην δημοτική οδό Ενορίας Αναστάσεως Δήμου Καλύμνου βρήκε ο 84χρονος Νικόλαος Κούλλης του Θεοδώρου που παρασύρθηκε από μοτοσικλέτα οδηγούμενη από τον 49χρονο Μιχαήλ Καστελλοριζιό του Βασιλείου.

Σύμφωνα με τα στοιχεία που συνέλεξε η αστυνομία το ατύχημα αποδίδεται σε έλλειψη προσοχής από τον οδηγό και σε απρόσεκτη κίνηση επί του οδοστρώματος του 84χρονου.

Ο οδηγός κατέχει άδεια οδηγήσεως και φορούσε κράνος. Στον οδηγό έγινε έλεγχος μέθης με αρνητικό αποτέλεσμα. Η προανάκριση συνεχίζεται.

Ο Αλέξανδρος από φέτος θα έχει πολύ ελεύθερο χρόνο...



για πειράματα* φυσικών επιστημών!







Στο **ΚΟΛΛΕΓΙΟ ΡΟΔΟΥ** γνωρίζουμε όπως και εσείς ότι ο ελεύθερος χρόνος παίζει καθοριστικό ρόλο στην υγιή σωματική, πνευματική και συναισθηματική ανάπτυξη του παιδιού.
Γι'αυτό και η φιλοσοφία που διέπει τα προγράμματα εκπαίδευσης λαμβάνει σοβαρά υπόψη της αυτό τον παράγοντα, εξασφαλίζοντας ελεύθερο χρόνο σε όλες τις βαθμίδες εκπαίδευσης.

Χωρίς την ανάγκη για εξαντλητικές συμπληρωματικές δραστηριότητες, υποστηρικτική διδασκαλία και υπερβολικό διάβασμα το βράδυ, τα παιδιά έχουν αρκετό ελεύθερο χρόνο για εξωσχολικές δραστηριότητες και ψυχαγωγία.

Ετσι έχουν και τη φυσική δυνατότητα να αναπτύξουν δεξιότητες, να εκδηλώσουν τα ταλέντα τους, να αξιοποιήσουν τις αποκτηθείσες γνώσεις, να πειραματιστούν και να ανακαλύψουν τον κόσμο!

*«Πως φτιάχνουμε τις καλύτερες σαπουνόφουσκες». Πειράματα ατμοσφαιρικής και υδροστατικής πίεσης που εντάσσονται στο θεματολόγιο πειραμάτων που διεξάγονται στα εντυπωσιακά εργαστήρια φυσικών επιστημών του **ΚΟΛΛΕΓΙΟΥ ΡΟΔΟΥ**, από τις πρώτες τάξεις του Δημοτικού!

ΒΡΕΦΟΝΗΠΙΑΚΟΣ ΣΤΑΘΜΟΣ • ΝΗΠΙΑΓΩΓΕΙΟ • ΔΗΜΟΤΙΚΟ • ΓΥΜΝΑΣΙΟ • ΛΥΚΕΙΟ • INTERNATIONAL BACCALAUREATE
Με την τεχνογνωσία των εκπαιδευτηρίων «ΓΕΙΤΟΝΑ»

ΚΟΛΛΕΓΙΟ ΡΟΔΟΥ

ΕΠΕΝΔΥΣΗ ΖΩΗΣ

CMF - beyond creations

Κολλέγιο Ρόδου Α.Ε.Μ.Ε - 10ο χλμ Ρόδου-Λίνδου, Δήμος Καλλιθέας-Ρόδος.
Τηλ: 22410 87747-9, Fax: 22410 87430, www.rodos-college.gr, info@rodos-college.gr

«ΕΙΝΑΙ ΚΑΘΗΚΟΝ ΤΩΝ ΣΤΕΛΕΧΩΝ ΜΑΣ ΝΑ ΣΤΗΡΙΞΟΥΝ ΤΟΥΣ ΥΠΟΨΗΦΙΟΥΣ ΠΟΥ ΕΠΕΛΕΞΕ Η ΠΑΡΑΤΑΞΗ», ΤΟΝΙΖΕΙ Ο ΓΡΑΜΜΑΤΕΑΣ ΤΗΣ Κ.Ε. ΤΗΣ Ν.Δ., ΛΕΥΤΕΡΗΣ ΖΑΓΟΡΙΤΗΣ

«ΟΣΟΙ ΒΑΖΟΥΝ ΤΟ "ΕΓΩ" ΠΑΝΩ ΑΠΟ *το "εμείς" θα οδηγηθούν στο περιθώριο»*

«Θέλουμε δίπλα μας -και όχι απέναντί μας - εκείνους που έχουν κοινές ιδέες με μας», λέει ο γραμματέας της Κ.Ε. της Ν.Δ. Λευτέρης Ζαγορίτης, λίγες εβδομάδες πριν τις αυτοδιοικητικές εκλογές.

ΣΥΝΕΝΤΕΥΞΗ ΣΤΟΝ ΚΩΣΤΑ ΜΕΛΙΣΣΟΠΟΥΛΟ

Ο κ. Ζαγορίτης τονίζει ότι όσοι εμμένουν στη διαφοροποίησή τους και τοποθετούνται απέναντι στις κεντρικές επιλογές της παράταξης, είναι φυσικό να υποστούν τις επιπτώσεις των επιλογών τους, πράγμα που σημαίνει πως όσοι έχουν κομματικό αξίωμα θα το χάσουν.

«Από εκεί και πέρα, ο κόσμος έχει τον πρώτο λόγο. Θα οδηγήσει στο περιθώριο όσους βάζουν το εγώ και την προσωπική τους φιλοδοξία πάνω από το εμείς και τη συλλογική προσπάθεια», προειδοποιεί εύγλωττα ο κ. Ζαγορίτης στους «αντάρτες».

Ο κ. Ζαγορίτης προαναγγέλλει, εμμέσως, ανανέωση και εκσυγχρονισμό στη Ν.Δ. σε πολλά επίπεδα, ώστε να είναι έγκαιρα έτοιμη, πριν από τις σημαντικές εκλογικές μάχες, ενώ για τις δημοτικές εκλογές τονίζει ότι η Ν.Δ. θα αντλήσει χρήσιμα συμπεράσματα από αυτές...

• Κύριε Ζαγορίτη, η Χαλκιδική κάηκε, και οι καταγγελίες για ολιγωρία της κρατικής μηχανής είναι πολλές. Κατά την άποψή σας, ευθύνες δεν υπάρχουν και ό,τι έγινε οφείλετο σε κάποιο λόγο ανεξάρτητο από τον ανθρώπινο παράγοντα;

Είστε ικανοποιημένος απ' ό,τι έγινε για να αντιμετωπιστεί η τεράστια πυρκαγιά;

«Οι συνθήκες υπό τις οποίες εκδηλώθηκε και εξελίχθηκε η πυρκαγιά στη Χαλκιδική ήταν εξαιρετικά αντίξοες. Εγινε ό,τι ήταν ανθρωπίνως δυνατόν. Δεν υπήρξε ολιγωρία του κρατικού μηχανισμού. Η ιδιομορφία των καιρικών συνθηκών, ένα πολύ δυνατό τοπικό μπουρίνι, χωρίς βροχή, που είχε αποτέλεσμα η φωτιά να σκορπιστεί σε πολλά μέτωπα, και το γεγονός ότι ξέσπασε αργά το απόγευμα, μείωσε τη δυνατότητα των εναέριων μέσων να πραγματοποιήσουν επιχειρήσεις. Ο χρόνος που απέμενε μέχρι να νυχτώσει, οπότε και τα εναέρια μέσα σταματούν να πετούν, ήταν πολύ λίγος. Το βάρος, εκ των πραγμάτων, έπεσε στις επίγειες δυνάμεις. Οι πυροσβεστικές δυνάμεις, αλλά και όλοι οι κάτοικοι, έδωσαν μια δύσκολη μάχη. Η Πυροσβεστική, όπως και όλοι οι εμπλεκόμενοι στην αντιμετώπιση της φωτιάς, έχουν αποδείξει κατ' επανάληψη και την ετοιμότητα και την επάρκειά τους. Το ίδιο συνέβη και στη συγκεκριμένη περίπτωση. Σημασία έχει να εξομαλυνθεί το



συντομότερο η κατάσταση. Ηδη, οι αρμόδιοι υπουργοί ανακοίνωσαν τη λήψη μέτρων προκειμένου να υπάρξει ενίσχυση στους πολίτες που είδαν τις περιουσίες τους να καταστρέφονται και να ξεκινήσει άμεσα η αποκατάσταση του ανεκτίμητου φυσικού πλούτου της περιοχής. Το δάσος είναι δεδομένο ότι θα αναγεννηθεί, και μάλιστα με φυσικό τρόπο, αρκεί να προστατευθεί από την τσιμεντοποίηση. Η Χαλκιδική ήταν, είναι και θα παραμείνει μία από τις ωραιότερες και ελκυστικότερες περιοχές της χώρας μας».

• Κύριε Ζαγορίτη, οι αυτοδιοικητικές εκλογές βρίσκονται προ των πυλών... Τι περιμένετε τον ερχόμενο Οκτώβριο από την αναμέτρηση;

«Για μας, σημασία έχει να εκλεγούν οι καλύτεροι, οι ικανότεροι. Αυτοί που έχουν γνώση των τοπικών θεμάτων, πρόγραμμα και δυνατότητα να αντιμετωπίσουν τα προβλήματα. Να προσφέρουν στην τοπική κοινωνία... Να συνεισφέρουν στη βελτίωση της ζωής του πολίτη. Τις επιλογές μας τις κάναμε με το κριτήριο της αξιοσύνης. Είμαστε πεπεισμένοι ότι οι πολίτες κάθε περιοχής θα τις στηρίξουν. Πολλοί από όσες και όσους στηρίζουμε είναι εν ενεργεία νομάρχες και δήμαρχοι· επιτυχημένοι· με έργο. Ο κόσμος θα τους επιβραβεύσει. Παράλληλα, είναι πολύ σημαντικό να αναδειχθεί η αυτοδιοίκηση ως δυναμικός μοχλός περιφερειακής

«Προτεραιότητά μας είναι το συμφέρον της τοπικής κοινωνίας... θέλουμε να κερδίσουν οι πολίτες μέσα από τη βελτίωση της καθημερινότητάς τους. Το στοίχημα είναι μεγάλο. Οι αυξημένες προκλήσεις της νέας εποχής απαιτούν αυτοδιοίκηση ισχυρή. Μακριά από μικροκομματικές σκοπιμότητες. Κοντά στον πολίτη»

«Η ανανέωση για ένα κόμμα όπως η Ν.Δ. αποτελεί μια διαρκή διαδικασία»

• Οι δημοσκοπήσεις δείχνουν τη Ν.Δ. να προηγείται σταθερά, αλλά δείχνουν επίσης και μια δυσαρέσκεια για την κυβερνητική πολιτική. Την ίδια στιγμή, δεν είναι λίγοι αυτοί που πιστεύουν ότι η πρωτοπορία της Ν.Δ. οφείλεται στο γεγονός ότι το ΠΑΣΟΚ βρίσκεται χωρίς πυξίδα. Πιστεύετε ότι η κοινή γνώμη επιβραβεύει την πολιτική σας ή η αναξιοπιστία του ΠΑΣΟΚ βοηθά τη Νέα Δημοκρατία να είναι πρώτη;

«Η Ν.Δ. προηγείται σταθερά σε όλες τις δημοσκοπήσεις. Παρά το γεγονός ότι η κυβέρνηση βρίσκεται στο μέσο μιας δύσκολης μεταρρυθμιστικής πορείας. Ο κόσμος είναι κοντά μας... Είναι πολύ περισσότερο κοντά στον Κ. Καραμανλή. Αντιλαμβάνεται ότι γίνεται μια μεγάλη προσπάθεια. Οτι υπάρχουν αποτελέσματα. Οτι το ΠΑΣΟΚ στερείται προτάσεων, θέσεων. Στερείται προσανατολισμού και κατεύθυνσης. Παρά ταύτα, δεν εφησυχάζουμε. Εντείνουμε τους ρυθμούς. Προχωράμε πιο γρήγορα, πιο αποφασιστικά, πιο αποτελεσματικά. Για να ανταποκριθούμε στις προσδοκίες του πολίτη. Πιστεύουμε, λοιπόν, ότι η κοινή γνώμη επιβραβεύει την πολιτική με τις μεταρρυθμίσεις που προωθούμε, επιβραβεύει την αποτελεσματικότητά μας. Αυτό, βεβαίως, δεν σημαίνει ότι δεν συμβάλλει και η αναξιοπιστία του ΠΑΣΟΚ...Το γεγονός ότι δεν έχει πυξίδα, ότι στερείται πολιτικής. Αυτό βγήκε πάλι στην επιφάνεια, όχι μόνο στην περίπτωση του κ. Παπαντωνίου, αλλά και στο τελευταίο Πολιτικό Συμβούλιο του ΠΑΣΟΚ. Η αναφορά του κ. Πάγκαλου ότι «τα κάναμε μπάχαλο σε πολλούς τομείς, διαλύσαμε τη χώρα», φέρεται να αντιμετωπίστηκε από τον κ. Παπανδρέου με το αποστομωτικό «είμαστε περήφανοι για το έργο του ΠΑΣΟΚ, αλλά... τώρα κάνουμε μια νέα αρχή». Νομίζω ότι ο καθένας μπορεί να βγάλει τα συμπεράσματά του».

• Κύριε Ζαγορίτη, παραλάβατε το κόμμα πριν από μερικούς μήνες σε μια κρίσιμη στιγμή, αφού μπήκατε αμέσως στα βαθιά με τις δημοτικές εκλογές. Πέραν αυτού, ποιες παρεμβάσεις σκέφτεστε να κάνετε στο κόμμα και στο μηχανισμό του ώστε να γίνει πιο ευέλικτο, πιο σύγχρονο και πιο κοντά στα ευρωπαϊκά δεδομένα;

«Η Νέα Δημοκρατία έχει συνέχεια... Είναι κόμμα δημοκρατικό. Εχει αρχές, θέσεις, πρόγραμμα, πλαίσιο λειτουργίας. Εχει αδιαμφισβήτητο ηγέτη και ικανότατα στελέχη. Σήμερα, έχει ένα διττό ρόλο: από τη μια, το κόμμα, διατηρώντας το διακριτικό του ρόλο, καλείται να συνεισφέρει στο κυβερνητικό έργο. Επισημαίνοντας λάθη και παραλείψεις. Παρεμβαίνοντας θετικά. Αναδεικνύοντας τις επιτυχίες. Από την άλλη, όπως κάθε σύγχρονο κόμμα, οφείλει να είναι σε συνεχή διάλογο με την κοινωνία. Να λειτουργεί ως δίαυλος επικοινωνίας με τους πολίτες. Να αναζητά και να βρίσκει λύσεις στα σύγχρονα προβλήματα. Η Νέα Δημοκρατία είναι ένας ζωντανός οργανισμός που δεν σταματά να ζει και ανανεώνεται διαρκώς. Λειτουργεί ως χώρος ιδεολογικών ζημώσεων, αλλά και ως πεδίο έκφρασης και εκπροσώπησης των κοινωνικών δυνάμεων. Τα στελέχη μας και τα όργανά μας επεξεργάζονται συνεχώς τα νέα δεδομένα, με σκοπό την αποτύπωση των εξελίξεων και την αξιοποίησή τους. Με σκοπό την παραγωγή πολιτικής που θα βελτιώσει τις θέσεις μας και την πρακτική μας προς όφελος των πολιτών. Η ανανέωση, συνεπώς, και ο εκσυγχρονισμός, για ένα κόμμα όπως η Νέα Δημοκρατία, αποτελεί μια διαρκή διαδικασία, που συντελείται σε πολλά επίπεδα, ώστε να είναι έγκαιρα έτοιμη, πριν από τις σημαντικές εκλογικές μάχες, όπως αυτές που έχουμε μπροστά μας, και από την οποία θα αντλήσουμε χρήσιμα συμπεράσματα. Αλλωστε, εμείς, εδώ και πολλά χρόνια, είμαστε στην πρωτοπορία σαν εργαστήρι πολιτικής δημιουργίας. Βρισκόμαστε σε επαφή και διάλογο με συγγενή κόμματα σε ολόκληρο τον κόσμο, και ιδιαίτερα με κόμματα των χωρών μελών της Ευρωπαϊκής Ενωσης, με τα οποία ανταλλάσσουμε εμπειρίες από το σήμερα και προτάσεις για το αύριο».

ανάπτυξης. Γι' αυτό, κάνοντας πράξη τις δεσμεύσεις της Ν.Δ. και του Κ. Καραμανλή, την ενισχύουμε πολύπλευρα. Τόσο σε θεσμικό όσο και σε οικονομικό επίπεδο. Με τον τριπλασιασμό των πόρων της Νομαρχιακής Αυτοδιοίκησης, με το πρόγραμμα θησέας για τους δήμους και τις κοινότητες, με την επιστροφή των παρακρατηθέντων χρημάτων. Προτεραιότητά μας είναι το συμφέρον της τοπικής κοινωνίας... θέλουμε να κερδίσουν οι πολίτες μέσα από τη βελτίωση της καθημερινότητάς τους. Το στοίχημα είναι μεγάλο. Οι αυξημένες προκλήσεις της νέας εποχής απαιτούν αυτοδιοίκηση ισχυρή. Μακριά από μικροκομματικές σκοπιμότητες. Κοντά στον πολίτη».

• Λογικά, τα προηγούμενα αποτελέσματα είναι το συγκριτικό μέτρο επιτυχίας ή αποτυχίας. Μπορείτε να το περάσετε και να κατακτήσει η Ν.Δ. περισσότερες νομαρχίες;

«Δεν κατακτά η Ν.Δ. τις νομαρχίες... Τις κερδίζουν με την ψήφο του κόσμου αυτοδιοικητικοί και συνδυασμοί που, βέβαια, στηρίζονται από πολιτικές δυνάμεις στο μέτρο που υπάρχει σύγκλιση σε αρχές, ιδέες, προγραμματικές προτάσεις. Οι πολίτες είναι εκείνοι που κρίνουν, συγκρίνουν και αποφασίζουν. Είμαστε αισιόδοξοι. Εχουμε εμπιστοσύνη στο έργο και στην πρότασή μας για την αυτοδιοίκηση. Τοποθετούμε τον πήχη ψηλά, και ποσοτικά και ποιοτικά· με την πολιτική μας· με την ικανοποίηση των πάγιων αιτημάτων και την αποκατάσταση χρόνιων παθογενειών της αυτοδιοίκησης, σε θεσμικό και οικονομικό επίπεδο· με τη στήριξη άξιων, ικανών υποψηφίων· ολοκληρωμένων συνδυασμών και προγραμμάτων. Αποδεικνύουμε έμπρακτα ότι στη Νέα Δημοκρατία αντιμετωπίζουμε την αυτοδιοίκηση με νέα αντίληψη. Διαφορετική από την πολιτική της απαξίωσης και της περιθωριοποίησης που ακολούθησαν οι κυβερνήσεις του ΠΑΣΟΚ. Πιστεύω ότι οι πολίτες θα επιβραβεύσουν τις προσπάθειες και την πρότασή μας και θα εμπιστευθούν τα πρόσωπα που στηρίζουμε, πολλά από τα οποία έχουν αποδείξει με τη δουλειά τους ως νομάρχες ότι αξίζουν να συνεχίσουν».

• Σε όσους θέτουν πρώτα τις προσωπικές τους στρατηγικές και διασπούν την παράταξη με κίνδυνο να χαθούν δήμοι ή νομαρχίες, είναι αρκετή η έκπτωση από το κομματικό αξίωμα, που έχετε προαναγγείλει;

«Καθήκον και υποχρέωση όλων των στελεχών μας είναι να συνταχθούν με τους υποψηφίους που επελέγησαν και στηρίζονται από την παράταξη. Οπως σε κάθε εκλογική αναμέτρηση, έτσι και τώρα, υπάρχουν και κάποιοι που διαφοροποιούνται. Τα προβλήματα που έχουμε είναι σίγουρα λιγότερα απ' ό,τι στο παρελθόν, και βεβαίως πολύ λιγότερα, απ' όσα αντιμετωπίζουν άλλες πολιτικές δυνάμεις, και ιδιαίτερα το ΠΑΣΟΚ. Εμείς προσπαθούμε, μέσα από διάλογο και συνεννόηση, να πείσουμε όλα τα στελέχη μας να ενώσουν τις δυνάμεις τους με τους συνδυασμούς που στηρίζουμε, για το καλό κάθε περιοχής. Μακάρι να μπορούσαμε να τους ικανοποιήσουμε όλους, όμως μόνο έναν μπορούσαμε σε κάθε περιοχή να επιλέξουμε και να στηρίξουμε. Θέλουμε δίπλα μας – και όχι απέναντί μας - εκείνους που έχουν κοινές ιδέες με μας. Για το συμφέρον της τοπικής κοινωνίας και την



ενότητα της προσπάθειας. Οσοι, όμως, εμμένουν στη διαφοροποίησή τους και τοποθετούνται απέναντι στις αρχές, τις αξίες και τις κεντρικές επιλογές της παράταξης, είναι φυσικό να υποστούν τις επιπτώσεις των επιλογών τους. Οσοι έχουν κομματικό αξίωμα, είναι αυτονόητο ότι θα το χάσουν. Θα εκπέσουν από αυτό. Από εκεί και πέρα, ο κόσμος έχει τον πρώτο λόγο. Θα οδηγήσει στο περιθώριο όσους βάζουν το εγώ και την προσωπική τους φιλοδοξία πάνω από το εμείς και τη συλλογική προσπάθεια».

• Πιστεύετε ότι μπορεί το αποτέλεσμα των δημοτικών και νομαρχιακών εκλογών να δώσει αφορμές αμφισβήτησης της κυβέρνησης από την αντιπολίτευση;

«Οχι, βεβαίως! Η πολιτική υπεροχή της Ν.Δ. και του πρωθυπουργού Κ. Καραμανλή στο πολιτικό σκηνικό της χώρας ούτε αμφισβητείται ούτε θα αμφισβητηθεί από κανέναν. Σε κάθε περίπτωση όμως, είναι λάθος να συγχέουμε τα κομματικά με τα αυτοδιοικητικά. Ο χαρακτήρας των εκλογών είναι αυτοδιοικητικός. Είναι εκλογές της τοπικής κοινωνίας. Δεν κρίνεται η κυβέρνηση... Δεν κερδίζει ή χάνει η κυβέρνηση. Πρωτίστως, κρίνονται οι υποψήφιοι, το όραμά τους και, όσον αφορά τους εν ενεργεία νομάρχες ή δημάρχους, το έργο τους. Πρέπει να κρατήσουμε τις εκλογές στο αυτοδιοικητικό επίπεδο, έτσι ώστε να μην αδικήσουμε ούτε τους πολίτες ούτε και τους υποψηφίους ούτε τους εαυτούς μας. Ενδεχομένως, σε μεγάλες περιφέρειες, ανάλογα με το κλίμα που θα έχει διαμορφωθεί την περίοδο των εκλογών, να βγούνε κάποια συμπεράσματα για τη δύναμη των κομμάτων. Αλλά και ως προς αυτό χρειάζεται προσοχή. Κάθε περιοχή έχει τις ιδιομορφίες της. Χαρακτηριστικό παράδειγμα η προϊστορία στην Υπερνομαρχία Αθηνών – Πειραιώς, όπου το 1998 επικράτησε ο στηριζόμενος από τη Ν.Δ., ο αείμνηστος Θ. Κατριβάνος. Ομως, στις εθνικές εκλογές του 2000 το αποτέλεσμα είναι γνωστό. Το 2002 την υπερνομαρχία κέρδισε η κ. Γεννηματά, αλλά το 2004 η επικράτηση της Ν.Δ., τόσο στις εθνικές εκλογές όσο και στο Λεκανοπέδιο, υπήρξε άνετη».

• Εχουν περάσει δυόμισι χρόνια από τότε που η Ν.Δ. ανέλαβε την εξουσία. Χρόνος ικανός για να αλλάξουν κάποια βασικά πράγματα και να προχωρήσουν κάποιες μεταρρυθμίσεις. Μπορείτε να δηλώσετε ευχαριστημένος από τις μεταρρυθμίσεις που προωθήθηκαν;

«Από την πρώτη στιγμή που η κυβέρνηση Καραμανλή ανέλαβε την ευθύνη της χώρας, έβαλε σε εφαρμογή ένα καλά επεξεργασμένο πρόγραμμα που επέλεξαν και εμπιστεύτηκαν οι πολίτες: το πρόγραμμα της Ν.Δ. Παρά τα τεράστια προβλήματα που το ΠΑΣΟΚ φόρτωσε στη χώρα – ιδίως στον οικονομικό τομέα - , επιλέξαμε το δρόμο των αλλαγών. Για να απαλλάξουμε τους πολίτες από τα βάρη του παρελθόντος... Για να οδηγήσουμε με ασφάλεια τη χώρα στο μέλλον. Προωθήσαμε μεταρρυθμίσεις παντού. Μακριά από δόγματα και ιδεοληψίες. Με γνώμονα το συλλογικό συμφέρον. Προωθήσαμε αλλαγές στον τομέα της οικονομίας. Για την ενίσχυση της ανταγωνιστικότητας, την εξωστρέφεια της οικονομίας. Μέσα από το νέο φορολογικό και



«Η Νέα Δημοκρατία είναι ένας ζωντανός οργανισμός που δεν σταματά να ζει και να ανανεώνεται διαρκώς. Λειτουργεί ως χώρος ιδεολογικών ζυμώσεων, αλλά και ως πεδίο έκφρασης και εκπροσώπησης των κοινωνικών δυνάμεων»

το νέο αναπτυξιακό νόμο. Τις συμπράξεις δημόσιου και ιδιωτικού τομέα. Τη νέα γενιά αποκρατικοποιήσεων. Προχωρήσαμε στην κομβικής σημασίας μεταρρύθμιση στις ΔΕΚΟ. Για την εξυγίανση και την ορθολογική λειτουργία του ευρύτερου δημόσιου τομέα. Εργαστήκαμε και εργαζόμαστε για το δραστικό περιορισμό της γραφειοκρατίας. Την εξάλειψη εστιών διαφθοράς. Πήραμε θεσμικά μέτρα για τη θωράκιση της δικαιοσύνης. Ξεκινήσαμε το διάλογο για τις μεταρρυθμίσεις στο χώρο της παιδείας. Η συνταγματική αναθεώρηση βρίσκεται σε εξέλιξη. Και συνεχίζουμε... Υπάρχουν πολλά που πρέπει να γίνουν. Η βελτίωση της ζωής του πολίτη είναι ο σταθερός μας στόχος. Ο κόσμος μας στηρίζει. Είμαστε αποφασισμένοι να προχωρήσουμε. Σε αντίθεση με ό,τι γινόταν στο παρελθόν, τα προβλήματα δεν μπαίνουν στο συρτάρι, οι αποφάσεις δεν αναβάλλονται, ανεξάρτητα από το κόστος».

• Εκτιμάτε ότι θα είναι ωφέλιμο πολιτικά να εξαντληθεί η τετραετία ή βλέπετε εκλογές νωρίτερα του αναμενόμενου;

«Εργαζόμαστε σκληρά για να λύσουμε τα προβλήματα της χώρας. Για να βελτιώσουμε τη ζωή του πολίτη. Το ΠΑΣΟΚ, με την ανεύθυνη και αδιέξοδη πολιτική του, φόρτωσε δυστυχώς στην Ελλάδα ένα σωρό προβλήματα. Το 2004, το δημόσιο χρέος είχε εκτοξευθεί στο 110% του ΑΕΠ. Το έλλειμμα είχε εκτιναχθεί στο 6,8%, την ώρα που το ΠΑΣΟΚ, ισχυριζόταν ότι ήταν μόλις 1,6%. Πλαστογραφούσαν την πραγματικότητα. Η ανεργία, στο 11,4%, σημείωνε αρνητικό ρεκόρ. Η ακρίβεια κάλπαζε. Χρειαζόταν χρόνος για να αντιμετωπιστούν τα προβλήματα. Λύσεις μαγικές δεν υπήρχαν. Είναι πλέον ορατό ότι οι ισορροπίες σταδιακά αποκαθίστανται. Τα ελλείμματα πέφτουν κάτω από το 3%. Το δημόσιο χρέος και η ανεργία μειώνονται. Η σπατάλη στο δημόσιο τομέα περιορίζεται. Χρειάζεται πολλή δουλειά ακόμα, αλλά είμαστε σε καλό δρόμο. Η οικονομία ανταποκρίνεται θετικά στις μεταρρυθμίσεις μας. Εχει αποκτήσει θετική δυναμική. Δεν είναι στις προθέσεις της κυβέρνησης να πάμε σε πρόωρες εκλογές. Προτεραιότητά μας είναι να συνεχίσουμε να εργαζόμαστε για να υλοποιήσουμε τις δεσμεύσεις μας. Οι Ελληνίδες και οι Ελληνες μας εμπιστεύθηκαν. Εμείς καταβάλλουμε κάθε προσπάθεια για να ανταποκριθούμε στην εμπιστοσύνη αυτή. Οταν, δε, έρθει η ώρα των εκλογών, είναι βέβαιο ότι ο κόσμος θα δώσει στη Ν.Δ. και στον Κ. Καραμανλή την εντολή να συνεχίσουμε τον αγώνα, την προσπάθεια, το έργο, για το καλό της χώρας».

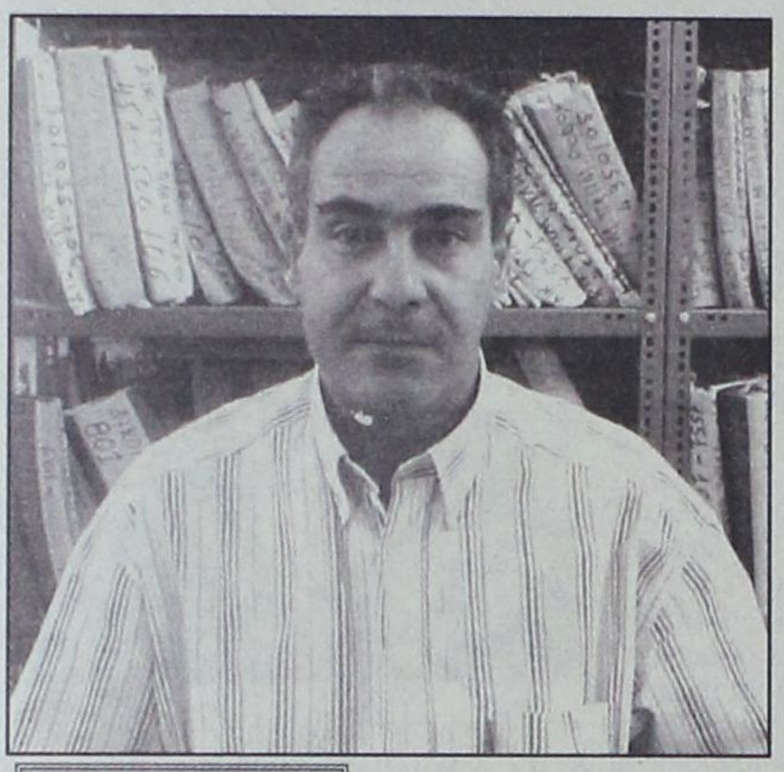

ΣΥΝΕΝΤΕΥΞΗ ΣΤΟΝ ΔΑΜΙΑΝΟ ΑΘΑΝΑΣΙΟΥ

Γ. ΛΑΟΥΔΙΚΟΣ, ΠΡΟΕΔΡΟΣ ΔΙΚΑΣΤΙΚΩΝ ΥΠΑΛΛΗΛΩΝ

ΣΕ ΚΑΛΟ ΔΡΟΜΟ Η ΕΠΙΛΥΣΗ ΤΩΝ ΠΡΟΒΛΗΜΑΤΩΝ

που αντιμετωπίζουν τα Δικαστήρια της Ρόδου

Προέχει το «στεγαστικό» και οι προσλήψεις προσωπικού

Το ζήτημα της επιτάχυνσης της απονομής της δικαιοσύνης έρχεται και επανέρχεται συνεχώς από τις αρχές της δεκαετίας του 1980 στην επικαιρότητα ενώ το καθημερινό βίωμα όλων των παραγόντων απονομής της δικαιοσύνης και στην ζώνη ευθύνης του Εφετείου Δωδεκανήσου είναι ότι η χρονική διάρκεια που είναι απαραίτητη για να εκδοθεί μια αμετάκλητη ποινική ή πολιτική απόφαση συνεχώς αυξάνεται.

Είναι ολοφάνερο ότι όλα τα κατά καιρούς ληφθέντα μέτρα αποδείχθηκαν ημίμετρα. Τίποτε δεν πρόκειται να πάει πιο γρήγορα στην απονομή της δικαιοσύνης αν δεν δοθεί προσοχή και βάση στο ανθρώπινο δυναμικό (δικαστές – εισαγγελείς – γραμματείς) και στην υλικοτεχνική υποδομή (κτίρια – αίθουσες - μηχανοργάνωση). Αν δεν αυξηθούν οι θέσεις των δικαστών και εισαγγελέων και των γραμματέων η κατάσταση θα παραμείνει η ίδια, όσα μέτρα και αν ληφθούν, σε λάθος κατεύθυνση.

Θα συνεχίζει η Δικαιοσύνη να κατοικεί σε «δυάρι» και να αλλάζει συνεχώς την θέση των επίπλων της τάχα για να κάνει πιο άνετη την διαμονή της. Ή με άλλα λόγια θα συνεχίσει το κράτος να λειτουργεί ως «Χότζας» με ατυχή «νοικάρη» του την Δικαιοσύνη.

Αν σοβαρά αποφασίσουμε ότι πρέπει η Δικαιοσύνη να «κατοικήσει σε τεσσάρι» πρέπει να διατεθούν οι ανάλογοι και απαραίτητοι πόροι. Διαφορετικά πάλι μετά από λίγο καιρό θα επανέλθει ένα νέο νομοσχέδιο για την νέα επιτάχυνση που θα αντιμετωπίσει την βραδύτητα που δεν αντιμετώπισε ή και προκάλεσε το προηγούμενο νομοσχέδιο ενώ οι πραγματικές αιτίες του προβλήματος που δεν αντιμετωπίζονται με τα νομοσχέδια θα συνεχίζουν να δημιουργούν συνεχώς νέα επιβράδυνση.

Εκείνο που θα πρέπει να μας απασχολήσει είναι πότε θα ασχοληθούν οι «αρμόδιοι» με την ποιότητα στην απονομή της δικαιοσύνης. Και όταν λέμε ποιότητα απονομής της δικαιοσύνης εννοούμε βελτίωση των καθημερινών συνθηκών λειτουργίας των Δικαστηρίων, περισσότερες αίθουσες, λιγότερες δίκες στα πινάκια ώστε να υπάρχει επαρκής χρόνος εξέτασής τους από το Δικαστήριο, αύξηση αιθουσών όπου είναι απαραίτητο, σύστημα καθαρογραφής πρακτικών, μηχανοργάνωση των Δικαστηρίων και τέλος προσλήψεις και κίνητρα για την βελτίωση του επιπέδου όλων των παραγόντων της δίκης.

Με αφορμή όλα τα ανωτέρω ο Πρόεδρος των Δικαστικών Υπαλλήλων Ρόδου κ. Γ. Λαουδίκος σε μια συνέντευξή του, αποκαλυπτική της κατάστασης που επικρατεί στο δικαστήριο της Ρόδου, κρούει γι' ακόμη μια φορά τον κώδωνα του κινδύνου...

Αναλυτικά η συνέντευξη του προέδρου δικαστικών υπαλλήλων κ. Γ. Λαουδίκου

• Κύριε Πρόεδρε σε ποιο στάδιο βρίσκονται οι συζητήσεις για την επίλυση του στεγαστικού προβλήματος του δικαστικού μεγάρου; Ποιες οι θέσεις των υπαλλήλων και ποια τα προβλήματα;

Το κτιριακό πρόβλημα, για μας τους Δικαστικούς Υπαλλήλους που βιώνουμε και εργαζόμαστε καθημερινά στους χώρους του, είναι εντονότατο και απαιτείται να δοθεί άμεσα λύση στο πρόβλημα αυτό.

Στο Δικαστικό Μέγαρο στεγάζονται σήμερα επτά Δικαστικές Υπηρεσίες, το Εφετείο Δωδεκανήσου, η Εισαγγελία Εφετών Δωδεκανήσου, το Πρωτοδικείο Ρόδου, η Εισαγγελία Πρωτοδικών Ρόδου, το Ειρηνοδικείο Ρόδου, το Πταισματοδικείο Ρόδου και η Υπηρεσία Επιμελητών Ανηλίκων. Οι υπάρχοντες χώροι δεν επαρκούν για να καλύψουν τις λειτουργικές ανάγκες των υπηρεσιών που στεγάζονται σ' αυτό, με αποτέλεσμα να δυσχεραίνεται η λειτουργία τόσο των εργαζομένων σ' αυτό όσο και των πολιτών που προσέρχονται για να εξυπηρετηθούν. Υπάρχουν μόνον τέσσερα ακροατήρια, τα οποία δεν πληρούν τις προϋποθέσεις εκείνες που απαιτούνται, δηλαδή της ασφάλειας, ούτε έχουν καλή ακουστική παρόλο που έχουν τοποθετηθεί στα δύο από αυτά μικροφωνικές εγκαταστάσεις, αλλά το βασικότερο είναι, ότι δεν επαρκούν για να καλύψουν τις ανάγκες των υπηρεσιών με αποτέλεσμα πολλές δίκες να εκδικάζονται μέσα σε γραφεία.

Οι χώροι που χρησιμοποιούνται ως γραφεία για την λειτουργία των υπηρεσιών είναι λίγοι με αποτέλεσμα να στοιβάζονται σε κάθε γραφείο από 4 και παραπάνω υπάλληλοι, χωρίς να εναπομένει χώρος για να εξυπηρετηθούν οι δικηγόροι και οι πολίτες, αποθηκευτικοί χώροι δεν υπάρχουν, καθόσον κάθε γωνιά του κτιρίου έχει εξοικονομηθεί προκειμένου να γίνει γραφείο ή ακροατήριο, με αποτέλεσμα να υπάρχουν εκτεθειμένες δικογραφίες και πειστήρια στους αύλιους χώρους. Περαιτέρω η φύλαξη του εκλογικού υλικού, με την συνδρομή του Δήμου, αποθηκεύεται σε χώρους δικούς του. Και πολλά άλλα προβλήματα που παρατηρούνται και που και εσείς γνωρίζετε από τις καθημερινές σας επισκέψεις. Επιπλέον μια άλλη Δικαστική Υπηρεσία, το Διοικητικό Πρωτοδικείο Ρόδου, δεν στεγάζεται σε δημόσιο αλλά σε ιδιωτικό κτίριο πληρώνοντας μηνιαίο μίσθωμα. Επίσης και στο Κτηματολόγιο Ρόδου υπάρχει το πρόβλημα αυτό και απαιτείται και εκεί να δοθεί λύση.

Για το θέμα αυτό προ εξαμήνου περίπου με πρωτοβουλία του Δικηγορικού Συλλόγου Ρόδου, αποστείλαμε από κοινού επιστολή-έγγραφο στο γραφείο του Πρωθυπουργού, ζητώντας την επέκταση του Δικαστικού Μεγάρου σε παρακείμενα κτίρια, προκειμένου να καλυφθούν άμεσα οι ανάγκες των υπηρεσιών. Μετά την αποστολή του εγγράφου αυτού, είχαμε επίσκεψη κλιμακίου εδώ στον χώρο μας, και σήμερα το θέμα βρίσκεται στην επιτροπή κτιρίων του Υπουργείου από όπου και περιμένουμε εξελίξεις. Η θέση μας είναι να δοθεί επιτέλους λύση στο πρόβλημα αυτό, είτε άμεσα με την επέκτασή του σε παρακείμενα κτίρια, είτε με την ανέγερση νέου Δικαστικού Μεγάρου.

• Εξακολουθεί να υπάρχει σημαντική έλλειψη προσωπικού. Σε ποιες υπηρεσίες αυτή εντοπίζεται και τι πρωτοβουλίες έχετε αναλάβει για την επίλυση του προβλήματος;

Οι περισσότερες Δικαστικές Υπηρεσίες λειτουργούν σήμερα με Οργανογράμματα όπου προβλέπονται οι οργανικές θέσεις των Δικαστικών Υπαλλήλων (Γραμματέων, Δακτυλογράφων, Επιμελητών Δικαστηρίων) που έγιναν προ πολλών ετών για να καλύψουν τις ανάγκες εκείνης της εποχής.

Με εξαίρεση ορισμένες υπηρεσίες όπου έγινε μια πολύ μικρή αύξηση των οργανικών θέσεων σε όλα αυτά τα χρόνια, υπάρχουν ακόμη υπηρεσίες που λειτουργούν με οργανογράμματα από την ίδρυσή τους, όπως για παράδειγμα

η Εισαγγελία Εφετών Δωδεκανήσου όπου από της

A.N.A FERRIES

ΠΡΟΓΡΑΜΜΑ ΔΡΟΜΟΛΟΓΙΩΝ
Ε\Γ-Ο\Γ ΡΟΔΑΝΘΗ, Ε\Γ-Ο\Γ ΜΑΡΙΝΑ, Ε\Γ-Ο\Γ ΑΝΘΗ ΜΑΡΙΝΑ
ΡΟΔΟ - ΠΕΙΡΑΙΑ

ΠΑΡΑΣΚΕΥΗ 01/09
ΑΝΘΗ ΜΑΡΙΝΑ 13.00 ΚΩ (16.40)-ΛΕΡΟ (18.50)-ΠΑΤΜΟ (20.40)-ΠΕΙΡΑΙΑ (04.30)
ΣΑΒΒΑΤΟ 02/09
ΡΟΔΑΝΘΗ 17.00 ΚΩ (21.10)-ΚΑΛΥΜΝΟ (22.30)-ΛΕΡΟ (23.59)-ΠΑΤΜΟ (01.40)-ΠΕΙΡΑΙΑ (12.30)
ΚΥΡΙΑΚΗ 03/09
ΜΑΡΙΝΑ 13.00 ΣΥΜΗ (14.50)-ΤΗΛΟ (17.10)-ΝΙΣΥΡΟ (18.50)-ΚΩ (21.00)-ΚΑΛΥΜΝΟ (22.40)-ΠΕΙΡΑΙΑ (10.20)
ΔΕΥΤΕΡΑ 04/09
ΑΝΘΗ ΜΑΡΙΝΑ 17.00 ΚΩ (21.50)-ΛΕΡΟ (23.20)-ΠΑΤΜΟ (00.50)-ΠΕΙΡΑΙΑ (09.40)
ΤΡΙΤΗ 05/09
-
ΤΕΤΑΡΤΗ 06/09
ΑΝΘΗ ΜΑΡΙΝΑ 17.00 ΚΩ (21.00)-ΛΕΡΟ (23.00)-ΠΑΤΜΟ (00.30)-ΠΕΙΡΑΙΑ (09.40)

TSAGARIS TRAVEL
Σαχτούρη 5 (έναντι Τελωνείου)
Τηλ.: 22410 36170, 30406, 35066



ιδρύσεώς της προέβλεπε τέσσερις οργανικές θέσεις γραμματέων και τρεις οργανικές θέσεις επιμελητών δικαστηρίων χωρίς καμία αύξηση των θέσεων αυτών μέχρι σήμερα. Σήμερα για τις παραπάνω υπηρεσίες επί συνόλου 96 οργανικών θέσεων Δικαστικών Υπαλλήλων (73 Γραμματέων, 4 Δακτυλογράφων και 19 Επιμελητών Δικαστηρίων) υπηρετούν συνολικά 69 Δικαστικοί Υπάλληλοι, υπάρχουν 27 κενές οργανικές θέσεις (9 Γραμματέων, 4 Δακτυλογράφων και 14 Επιμελητών Δικαστηρίων).

Επίσης στο Κτηματολόγιο Ρόδου προβλέπονται 34 οργανικές θέσεις Υπαλλήλων και σήμερα υπηρετούν μόνο 18.

Ομως σήμερα τα πράγματα έχουν αλλάξει ριζικά, η Δικαστηριακή Υλη έχει αυξηθεί σημαντικά και κάθε χρόνο αυξάνεται όλο και περισσότερο και είναι επιτακτική ανάγκη: α) να γίνει αύξηση των οργανικών θέσεων των υπηρεσιών με βάση τις πραγματικές τους ανάγκες στα σημερινά δεδομένα και β) να καλυφθούν άμεσα τουλάχιστον οι υπάρχουσες κενές οργανικές θέσεις με βάση τα παλαιά οργανογράμματα των Υπηρεσιών. Πρέπει επίσης να σημειώσουμε εδώ, ότι ένα μεγάλος μέρος των Υπαλλήλων βρίσκεται κοντά στην συνταξιοδότησή του στα αμέσως επόμενα χρόνια και τα κενά θα αυξηθούν σημαντικά με κίνδυνο οι Υπηρεσίες που ήδη αντιμετωπίζουν προβλήματα λειτουργίας να τελματώσουν.

Ο Σύλλογος Δικαστικών Υπαλλήλων Ρόδου καταβάλλει κάθε δυνατή προσπάθεια τόσο με τις συνεχείς παρεμβάσεις του προς τους Προϊσταμένους των Υπηρεσιών, οι οποίοι γνωρίζουν τα προβλήματα και ανταποκρίνονται ζητώντας και αυτοί με την σειρά τους την κάλυψη των κενών οργανικών θέσεων υπηρεσιακά από το Υπουργείο, όσο και μέσω της Ομοσπονδίας των Δικαστικών Υπαλλήλων Ελλάδος όπου με τις συνεχείς παρεμβάσεις της προς το Υπουργείο και με τους εξαγγελθέντες κατά καιρούς αγώνες (απεργίες, στάσεις εργασίες), στους οποίους συμμετέχουν όλα τα μέλη του Συλλόγου, προσπαθούμε να μειώσουμε όσο το δυνατό περισσότερο τα προβλήματα αυτά.

Γνωρίζουμε ότι γίνεται επιτέλους μια καλή προσπάθεια στο Υπουργείο Δικαιοσύνης με την συμμετοχή της Ομοσπονδίας μας, όπου για πρώτη φορά θα γίνει η κατανομή των οργανικών θέσεων των Δικαστικών Υπηρεσιών σ' όλη την Ελλάδα με βάση τις πραγματικές ανάγκες της κάθε Υπηρεσίας σύμφωνα με τα πραγματικά δεδομένα που προκύπτουν μέσα από στατιστικά στοιχεία της τελευταίας πενταετίας. Η διαδικασία αυτή βρίσκεται σε εξέλιξη αυτή την στιγμή και είναι βέβαιο ότι, σε όλες τις Υπηρεσίες μας θα έχουμε αύξηση των οργανικών θέσεών τους γιατί πρέπει να γνωρίζετε, ότι, οι Δικαστικές Υπηρεσίες της Ρόδου αξιολογούνται και κατατάσσονται σήμερα στην έκτη θέση στην Ελλάδα με βάση τον όγκο εργασίας που διεκπεραιώνουν κάθε χρόνο.

Μόλις τώρα προ ολίγων λεπτών λάβαμε φαξ από την Ομοσπονδία μας, ότι έχει εγκριθεί η πίστωση για την πρόσληψη 572 Δικαστικών Υπαλλήλων (130 Γραμματέων, 335 Επιμελητών Δικαστηρίων και 107 Υπαλλήλων Υποθηκοφυλακείων-Κτηματολογίων) και σε σύντομο χρονικό διάστημα (από συνομιλία που είχα με την Ο.Δ.Υ.Ε., μου είπαν προ των εκλογών) θα αποσταλεί στο Α.Σ.Ε.Π. για έκδοση προκήρυξης αφού γίνει πρώτα η κατανομή των θέσεων. Εδώ τώρα στην κατανομή αυτών των θέσεων θα καταβάλουμε κάθε δυνατή προσπάθεια για να πάρουμε όσο το δυνατό περισσότερες από τις θέσεις που θα προκηρυχθούν για τις υπηρεσίες μας στη Ρόδο.

• Σε ό,τι αφορά τα οικονομικά προβλήματα του κλάδου, σε τοπικό επίπεδο παρουσιάζονται δυστοκίες στην καταβολή δεδουλευμένων για εκτός έδρας και για υπερωριακές υπηρεσίες. Το σχόλιο σας.

Υπάρχουν όπως γνωρίζετε τα Μεταβατικά Δικαστήρια, Καρπάθου και Σύμης, όπου οι υπάλληλοι μεταβαίνουν σ' αυτά με δικά τους έξοδα και μετά από χρόνο πληρώνονται. Για τον υπάλληλο το ποσό αυτό που πρέπει να καταβάλλει προκειμένου να μεταβεί για να εκτελέσει το καθήκον του είναι μια επιπρόσθετη επιβάρυνση, και πολλοί υπάλληλοι δεν είναι σε θέση να καταβάλλουν αυτό το ποσό με αποτέλεσμα να ζητάμε την βοήθεια του Δικηγορικού Συλλόγου, και εδώ θέλω να ευχαριστήσω τον Πρόεδρο και τα μέλη του Συλλόγου που πάντα ανταποκρίνονται στα αιτήματά μας και μας εξυπηρετούν άμεσα, αλλά και γενικότερα οι σχέσεις μας με τα μέλη του δικηγορικού συλλόγου είναι πάντοτε άριστες, αφού και αυτοί μαζί με εμάς είναι καθημερινά μέσα στο χώρο αυτό και γνωρίζουν πολύ καλά τα προβλήματα του χώρου μας και πολλές φορές βλέποντας τον φόρτο εργασίας αυτοβούλως προσφέρονται και μας βοηθούν στο έργο μας. Και όταν λοιπόν μετά από αρκετό χρονικό διάστημα, σχεδόν έναν χρόνο εγκριθούν και καταβληθούν τα χρήματα αυτά στον υπάλληλο αυτός με την σειρά του τα επιστρέφει στο Δικηγορικό Σύλλογο. Αυτό γίνεται διότι ουδέποτε στον κοινό λογαριασμό που είναι για όλες τις Δικαστικές Υπηρεσίες δεν υπάρχει αρκετό υπόλοιπο με αποτέλεσμα μόλις πιστωθεί κάποιο ποσό στον λογαριασμό αυτό να απορροφάται αμέσως από κάποια υπηρεσία για την πληρωμή των εξόδων περασμένων ετών. Εμείς ζητάμε τα έξοδα αυτά μετάβασης και διαμονής των υπαλλήλων τα οποία είναι για την εκτέλεση της διατεταγμένης υπηρεσίας τους να προκαταβάλλονται.

• Υπάρχουν ελλείψεις σε ηλεκτροτεχνικό εξοπλισμό και σε υποδομές;

Υπάρχει πράγματι έλλειψη ηλεκτροτεχνικής υποδομής, στις περισσότερες υπηρεσίες, ακόμη ο εξοπλισμός είναι παλαιός και ελλιπής και δεν έχει γίνει ακόμη η απαιτούμενη μηχανογράφηση (ηλεκτρονική ταξινόμηση) με αποτέλεσμα να δυσχεραίνει ακόμη περισσότερο τις λειτουργίες των υπηρεσιών.

• Θεωρείτε και εσείς ότι υπάρχει καθυστέρηση στην απονομή δικαιοσύνης στην περιοχή μας; Αν ναι, πού αποδίδετε το γεγονός;

Παρά τις υπεράνθρωπες και ανιδιοτελείς προσπάθειες που καταβάλλονται τόσο από τους Δικαστικούς Λειτουργούς όσο και από τους Υπαλλήλους, που εργάζονται πέραν των αντοχών και των ορίων τους, γνωρίζετε ότι πολλές φορές εκδικάζονται υποθέσεις μέχρι αργά το βράδυ πέραν του ωραρίου τους, αλλά και συνεχείς μέρες προκειμένου να τελειώσουν, λόγω της συνεχούς αύξησης των υποθέσεων κάθε χρόνο, της ελλιπούς στελέχωσης των Υπηρεσιών από Δικαστικούς Λειτουργούς και Υπαλλήλους και της ελλιπούς ηλεκτροτεχνικής υποδομής παρατηρείται κάποια καθυστέρηση, γίνεται όμως όπως προανέφερα μεγάλη προσπάθεια ώστε να κρατείται όσο το δυνατόν περισσότερο μέσα στα χρονικά πλαίσια που επιβάλλονται από τους νόμους και σε καμιά περίπτωση η τυχόν καθυστέρηση αυτή δεν οφείλεται στον ανθρώπινο παράγοντα.

The Only Authorized Dealer In Rhodos

CIAO STORES

ΑΝΑΚΟΙΝΩΣΗ

Η εταιρεία **«ΛΑΚΗΣ ΓΑΒΑΛΑΣ Α.Ε.»**, η οποία εδρεύει στην Αθήνα, Λεωφ. Κηφισίας αρ. 231, είναι επί πολλά συναπτά έτη η **αποκλειστική** εισαγωγέας και διανομέας των γνησίων ειδών ανδρικής και γυναικείας ένδυσης, υπόδησης και αξεσουάρ με το εμπορικό σήμα **D&G DOLCE & GABBANA** της ιταλικής εταιρείας **ITTIERRE.**

Υπό την ως άνω ιδιότητά της, η εταιρεία «ΛΑΚΗΣ ΓΑΒΑΛΑΣ Α.Ε.» ανακοινώνει στο καταναλωτικό κοινό ότι για την περίοδο Ανοιξη/Καλοκαίρι 2006 στην πόλη της Ρόδου διαθέτει προς λιανική πώληση τα εν λόγω προϊόντα της ανδρικής συλλογής αποκλειστικά και μόνο στο κατάστημα «CIAO», που διατηρεί επί της οδού Εθελ. Δωδεκανησίων αρ. 38-40.

Με τιμή,

Δήμητρα Παναγοπούλου

Προϊστάμενη Πωλήσεων της

«ΛΑΚΗΣ ΓΑΒΑΛΑΣ Α.Ε»

MOSCHINO
D&G DOLCE & GABANNA
D&G JEANS
DOLCE & GABANNA FIRST LINE
D.A DANIELE ALESSANDRINI
DKNY JEANS
XZENO MILANO ITALY
GUESS
JOOP!
CK
ENZO Made in Italy
cavalli
GFF GIANFRANCO FERRE
roberto cavalli
VERSACE JEANS COUTURE
RENE LEZARD

1. ΕΘ. ΔΩΔΕΚΑΝΗΣΙΩΝ 40 - ΡΟΔΟΣ ΤΗΛ. 22410 70402
2. ΔΗΜ. ΘΕΜΕΛΗ 83 - ΡΟΔΟΣ ΤΗΛ. 22410 70401
www.ciaoboutique.gr
email:info@ciaoboutique.gr



ΥΠΟΒΛΗΘΗΚΕ ΠΡΟΣΦΥΓΗ ΣΤΟ ΔΙΟΙΚΗΤΙΚΟ ΠΡΩΤΟΔΙΚΕΙΟ

ΚΑΘ' ΥΠΕΡΒΑΣΗ ΑΡΜΟΔΙΟΤΗΤΑΣ Η «ΠΑΡΕΜΒΑΣΗ» *του Περιφερειάρχη σε θέματα προσωπικού της ΔΕΣ ΡΟΔΑ;*



ΡΕΠΟΡΤΑΖ
ΔΑΜΙΑΝΟΣ ΑΘΑΝΑΣΙΟΥ
damianos@dimokratiki.gr

✓ Περιορισμένης κλίμακας ο έλεγχος επιχειρήσεων του είδους από τους Γενικούς Γραμματείς Περιφερειών ✓ Από ad hoc απόφαση του Νομικού Συμβουλίου του Κράτους προκύπτει ότι ο Περιφερειάρχης κακώς ακύρωσε την απόφαση του δ.σ. της ΔΕΣ ΡΟΔΑ για προαγωγές και μετατάξεις που είχε καταγγείλει ως σκανδαλώδεις ο δημοτικός σύμβουλος Σ. Καραγιάννης

Καθ' υπέρβαση αρμοδιότητας σύμφωνα με όλες τις ενδείξεις, μετά από αντικειμενική θεώρηση της κείμενης νομοθεσίας, αλλά και των περιορισμών που θέτει στο πεδίο ελέγχου αμιγών δημοτικών επιχειρήσεων, Νομικών Προσώπων Ιδιωτικού Δικαίου, κερδοσκοπικού χαρακτήρα, εκδόθηκε η απόφαση του Γενικού Γραμματέα της Περιφέρειας Νοτίου Αιγαίου κ. Χ. Κόκκινου με την οποίαν ακυρώθηκαν ως παράνομες προαγωγές και μετατάξεις στην Δημοτική Επιχείρηση Συγκοινωνιών «ΡΟΔΑ» του Δήμου Ροδίων.

Ο δημοτικός σύμβουλος κ. Σ. Καραγιάννης, μέλος του διοικητικού συμβουλίου της ΔΕΣ ΡΟΔΑ είχε καταγγείλει συγκεκριμένα με αναφορά του προς την Περιφέρεια ως σκανδαλώδεις, προαγωγές και μετατάξεις υπαλλήλων στην Δημοτική Επιχείρηση επισημαίνοντας ότι έγιναν με διαδικασίες που έχουν ήδη κριθεί ως παράνομες από τους οικονομικούς επιθεωρητές που διενήργησαν διαχειριστικό έλεγχο στην επιχείρηση.

Στην αναφορά του μεταξύ άλλων επεσήμανε ότι οι εργαζόμενοι «Κωνσταντίνος Φαμπρίκος, Ιωάννης Σταυρακάκης, Τσαμπίκος Αμπελάς, Πολύκαρπος Θεοδωρίδης, Παναγιώτης Χατζηνικόλας, Παναγιώτης Εγγλέζος, Γεώργιος Παλάζης, Αστερία Μπλούτη και Σπυριδούλα Τσικόγια, οι οποίοι τακτοποιήθηκαν με προαγωγές και μετατάξεις, με τη νεότερη απόφαση για την οποία ενίσταμαι, είχαν ξανατακτοποιηθεί με προηγούμενη απόφαση του Διοικητικού Συμβουλίου, η οποία εκρίθη παράνομη από τους Οικονομικούς Επιθεωρητές Κρήτης».

Ο Γενικός Γραμματέας της Περιφέρειας Νοτίου Αιγαίου κ. Χ. Κόκκινος στην συνέχεια εξέδωσε απόφαση ακύρωσης της απόφασης του δ.σ. της ΔΕΣ ΡΟΔΑ επισημαίνοντας μεταξύ άλλων ότι...

«δεν τηρήθηκαν οι προϋποθέσεις της αξιοκρατίας για υπάλληλο ο οποίος αν και είχε τα ανάλογα προσόντα σύμφωνα και με την αποδοχή της Επιτροπής Προσλήψεων Αξιολόγησης και Υπηρεσιακών μεταβολών της ΡΟΔΑ εντούτοις δεν βρίσκεται ανάμεσα στους προς τακτοποίηση υπαλλήλους», προσθέτοντας επίσης ότι «οι προαγωγές και μετατάξεις ενέχουν θέση προσλήψεων οπότε θα έπρεπε να εφαρμοστούν οι περί προσλήψεων για Δημοτικές Επιχειρήσεις Νόμοι»,

Το όλο θέμα είχε προσλάβει τότε μεγάλες διαστάσεις με αποτέλεσμα να υπάρξουν και καταγγελίες από πλευράς υπαλλήλων της επιχείρησης κατά του κ. Καραγιάννη που έφτασαν και μέχρι το γραφείο του Εισαγγελέα Πλημμελειοδικών Ρόδου.

Την Παρασκευή ο πληρεξούσιος δικηγόρος της ΔΕΣ ΡΟΔΑ κ. Μηνάς Τσέρκης προσέφυγε ενώπιον του Διοικητικού Πρωτοδικείου Ρόδου (αρίθμ. Πρωτ. Προσφυγής 869/1-9-2006) αιτούμενος την ακύρωση της υπ' αρ. ΑΠ 9251/19-7-2006 αποφάσεως του Γενικού Γραμματέα της Περιφέρειας Νοτίου Αιγαίου με την οποία ακυρώθηκε η απόφαση του διοικητικού συμβουλίου της επιχείρησης.

Στην προσφυγή του κάνει μνεία μεταξύ άλλων σε ad hoc γνωμοδότηση του Γ' Τμήματος του Νομικού Συμβουλίου του Κράτους από την οποία προκύπτει απόλυτη ακυρότητα της ως άνω απόφασης του Γενικού Γραμματέα της Περιφέρειας Νοτίου Αιγαίου.

Το Γ' Τμήμα του Νομικού Συμβουλίου του Κράτους που συνεδρίασε με Προεδρεύωντα τον κ. Πασχάλη Κισσούδη και μέλη τους κ.κ. Νικόλαο Μαυρίκο, Δημήτριο Παπαγεωργόπουλο, Βασίλειο Χασαπογιάννη, Πέτρο Τριανταφυλλίδη, Ιωάννα Καραγιαννοπούλου και Ανδρέα Χαρλαύτη γνωμοδότησε συγκεκριμένα ότι...

«Από τις διατάξεις των άρθρων 177 και 178 ΔΚΚ, σε συνδυασμό ερμηνευόμενες



με αυτές του άρθρου 102 παρ. 5 Συντ., 8 του Ν. 3200/1955 «περί Διοικητικής αποκεντρώσεως» και του άρθρου 7 του Ν. 2839/2000, συνάγεται, ότι υπέρ του Γενικού Γραμματέα της Περιφέρειας καθιερώνεται τεκμήριο αρμοδιότητας για την άσκηση εποπτείας επί των Ο.Τ.Α. και των λοιπών συλλογικών οργάνων, ενώ υπέρ της Επιτροπής του άρθρου 7 του Ν. 2839/2000 καθιερώνεται τεκμήριο ελέγχου της νομιμότητας των πράξεων των δημοτικών και κοινοτικών συμβουλίων, των λοιπών συλλογικών οργάνων των Ο.Τ.Α. και των νομικών τους προσώπων δημοσίου δικαίου καθώς και των πράξεων των δημάρχων, προέδρων, κοινοτήτων και μονομελών οργάνων των ν.π.δ.δ. των Ο.Τ.Α.

Ο Γενικός Γραμματέας της Περιφέρειας με βάση τις διατάξεις αυτές μπορεί να παραπέμψει τις πράξεις των ως άνω προσώπων, τις οποίες θεωρεί αιτιολογημένα ότι δεν είναι νόμιμες, στην ως άνω Επιτροπή εντός αποκλειστικής προθεσμίας 15 ημερών από τη λήψη τους».

Συνεπώς, οι αποφάσεις του Δ.Σ. της δημοτικής επιχειρήσεως περί προσλήψεων βάσει του κανονισμού της ως μη υποκείμενες σε έλεγχο από το δημοτικό συμβούλιο του Δήμου, δεν υπόκεινται ούτε σε άμεσο, ούτε σε έμμεσο έλεγχο νομιμότητας από τον Γενικό Γραμματέα Περιφέρειας ελλείψει νομοθετικού περί του αντιθέτου ερείσματος και για τον προφανή λόγο ότι ο νομοθέτης, εν προκειμένω, θέλησε να μη θίξει την πρωτοβουλία και την ελεύθερη δράση νομικών προσώπων που διέπονται από τους κανόνες του.

Σύμφωνα με τα παραπάνω καθίσταται σαφές ότι αναρμοδίως επελήφθη της υποθέσεως ο Γενικός Γραμματέας της Περιφέρειας και εδέχθη την από 20/6/2006, υποβληθείσα, ένσταση – καταγγελία του μέλους του Δ.Σ. της επιχειρησής κ. Σακελλάρη Καραγιάννη και εξέδωσε την βαλλομένη απόφαση με την οποία απεφάσισε την ακύρωση της υπ' αρ. 23/14-6-2006 αποφάσεως του διοικητικού συμβουλίου της ΔΕΣ ΡΟΔΑ, καθότι η εν λόγω απόφαση δεν εμπίπτει στους περιοριστικά αναφερόμενους στο άρθρο 256 του Ν. 3463/2006 τύπους αποφάσεων που έχει δικαιοδοσία ο Γενικός Γραμματέας να εγκρίνει ή να ακυρώνει.

Επισημαίνεται ακόμη επικουρικά ότι αν ακόμα γίνει αποδεκτό ότι ο Γενικός Γραμματέας της Περιφέρειας Νοτίου Αιγαίου είχε την αρμοδιότητα να επιληφθεί της ενστάσεως – καταγγελίας που του υπέβαλε το μέλος του Δ.Σ. της επιχείρησης, σύμφωνα με τα ισχύοντα άρθρα 177 και 178 του Π.Δ. 410/1995 θα έπρεπε να παραπέμψει την απόφαση την οποία αιτιολογημένα θεωρούσε ότι δεν είναι νόμιμη, στην επιτροπή του άρθρου 7 του Ν. 2839/2000 εντός αποκλειστικής προθεσμίας 15 ημερών από τη λήψη της και όχι να αποφανθεί περί της νομιμότητας ή μη της προσβληθείσης αποφάσεως ο ίδιος 29 ημέρες μετά.

ΝΑΥΤΙΚΟΣ ΟΜΙΛΟΣ ΡΟΔΟΥ

Τελετή λήξης θερινών προγραμμάτων εκμάθησης ναυταθλημάτων
Κυριακή 3 Σεπτεμβρίου 2006
5-7 το απόγευμα
στις εγκαταστάσεις του ΝΟΕΡ



ΕΛΛΗΝΙΚΗ ΙΣΤΙΟΠΛΟΪΚΗ ΟΜΟΣΠΟΝΔΙΑ
ΔΗΜΟΣ ΡΟΔΙΩΝ - Δ.Ο.Ν.Α
ΡΟΔΙΑΚΟΣ ΟΡΓΑΝΙΣΜΟΣ ΑΓΩΝΩΝ ΝΗΣΩΝ



Περιφερειακοί Αγώνες Ιστιοπλοΐας σκαφών Optimist και Laser RD, νήσων Αιγαίου
στο θαλάσσιο χώρο του Ενυδρείου,
Τρίτη 5 έως Παρασκευή 8 Σεπτεμβρίου 2006
από τις 10.00 έως 17.00.

Τελετή λήξης · Απονομές: Ναυτικός Όμιλος Ρόδου
Παρασκευή 8 Σεπτεμβρίου 2006
ώρα 19.00

ΥΠΟΥΡΓΕΙΟ ΑΙΓΑΙΟΥ ΚΑΙ ΝΗΣΙΩΤΙΚΗΣ ΠΟΛΙΤΙΚΗΣ
ΔΗΜΟΣ ΝΟΤΙΑΣ ΡΟΔΟΥ
ΕΛΛΗΝΙΚΗ ΚΩΠΗΛΑΤΙΚΗ ΟΜΟΣΠΟΝΔΙΑ ΦΙΛΑΘΛΩΝ ΣΩΜΑΤΕΙΩΝ

8οι Αιγαιοπελαγίτικοι Αγώνες Κωπηλασίας
στο Φράγμα της Απολακκιάς Ρόδου
Σάββατο 9 Σεπτεμβρίου 2006. Ώρα έναρξης: 10.00
Τελετή λήξης - Απονομές:
Ώρα 19.00 (στην Πλατεία της Απολακκιάς)



ΧΟΡΗΓΟΙ:
RHODOS · ΟΛΩΝ ΥΠΕΡ ΜΑΡΚΕΤ · DODEKANISOS SEAWAYS · Ron Apollonio · PEPSI · ΒΑΡ - Π. ΚΟΥΓΙΟΣ · ok. SERVICES S.A.

ΧΟΡΗΓΟΙ ΕΠΙΚΟΙΝΩΝΙΑΣ:
Η ΡΟΔΙΑΚΗ · ΠΡΟΟΔΟΣ · η δημοκρατική · ΙΡΙΔΑ TV · ΕΡΑ Δίκτυο · sky · Συμπαραστέκονται!

δsports

ΕΠΙΜΕΛΕΙΑ:
ΗΛΙΑΣ ΛΟΪΖΟΣ -
ΣΤΕΦΑΝΟΣ ΓΚΙΖΛΗΣ



Στην τελική ευθεία της προετοιμασίας

ΠΑΕ ΡΟΔΟΣ

Είδε... «πόρτα» ο Τριπολίτης

Γ.Σ. ΔΙΑΓΟΡΑΣ

Καβγάς για το «κουμάντο»

ΚΛΕΑΝΘΗΣ

Δώρο δείπνο για το Σούπερ Καπ

ΗΡΑΚΛΗΣ Μ.

Αγκάθι το γηπεδικό

«ΣΕΒΕΝ ΣΑΪΝΤ»

Σήμερα η Α' φάση σε «4» γήπεδα

ΑΥΤΟΚΙΝΗΤΟ

Αγώνες στα Μαριτσά τον προσεχή Οκτώβριο

ΜΟΥΝΤΟΜΠΑΣΚΕΤ 2006



Η Εθνική Ελλάδας μετά την κατάκτηση του ΕΥΡΩΜΠΑΣΚΕΤ στο Βελιγράδι θέλει να στεφθεί παγκόσμια πρωταθλήτρια στα γήπεδα της Ιαπωνίας

Ν.Ο. Π.

Σήμερα η τελετή λήξης

ΔΙΑΓΟΡΑΣ

ΚΑΒΓΑΣ ΓΙΑ ΤΟ... «ΚΟΥΜΑΝΤΟ»

• Εμπλεξαν τις αρμοδιότητές τους Αθανασίου, Ευθυμίου, Μπάτης και την λύση καλείται να δώσει ο πρόεδρος Κ. Χρυσοχοΐδης

• Οικογενειακό διπλό είχε για τους «κυανέρυθρους» το χθεσινό πρόγραμμα του Μπατίστα



Προβλήματα τα οποία ποτέ στο παρελθόν δεν είχε αντιμετωπίσει η ομάδα και η οικογένεια του Διαγόρα φαίνεται πως τα αντιμετωπίζει στην φετινή περίοδο.

Βέβαια λύσεις θα βρεθούν και ίσως μάλιστα τις έχει έτοιμες ήδη ο πρόεδρος του «γηραιού» Κώστας Χρυσοχοΐδης. Το πιο σπουδαίο απ' όλα είναι να διατηρηθεί η ηρεμία στην ομάδα καθώς σε λίγες ημέρες μπαίνει στον μαραθώνιο του πρωταθλήματος και όπως είναι γνωστό την ερχόμενη Κυριακή οι «κυανέρυθροι» θα δώσουν την πρώτη τους μάχη με αντίπαλο τον Αγιο Δημήτριο. Ας πάρουμε όμως τα πράγματα από την αρχή.

Σύμφωνα με πληροφορίες μεταξύ του τεχνικού συμβούλου Βασίλη Αθανασίου, του γενικού αρχηγού Μιχάλη Ευθυμίου και του μέλους του γραφείου τύπου του Διαγόρα Μανώλη Μπάτη αλλά και ειδικού συμβούλου του προέδρου έχει ξεσπάσει πόλεμος που αφορά κατά πρώτο λόγο τις αρμοδιότητες τις οποίες έχει ο καθένας τους. Οι ίδιες πληροφορίες αναφέρουν πως ο ένας μπλέκεται στα πόδια του άλλου με αποτέλεσμα να δημιουργείται κομφούζιο και να μην υπάρχει συντονισμός στις ενέργειές τους. Αυτά δεν ήταν γνωστά στον πρόεδρο του Διαγόρα αλλά από την στιγμή που έγινε γνώστης της κατάστασης κάθεται σε αναμμένα κάρβουνα.

Το θέμα είναι πως ο κ. Χρισοχοΐδης έχει πάρει την υπόθεση στα χέρια του. Κάθε ένας θα κάτσει στο πόστο του και θα περιορισθεί στα καθήκοντα που του έχουν ανατεθεί. Πάντως οι πληροφορίες αναφέρουν πως ο Βασίλης Αθανασίου και ο Μιχάλης Ευθυμίου συναντήθηκαν με τον πρόεδρο του «γηραιού» και του εξέθεσαν την κατάσταση αναφέροντάς του πως η συνεργασία τους με τον Μανώλη Μπάτη δεν είναι αυτή που πρέπει. Ωστόσο σε εξέλιξη υπάρχει κι άλλο ένα σοβαρό θέμα με αποτέλεσμα οι αλληλοκατηγορίες και τα υπονοούμενα να είναι σε ημερήσια διάταξη. Αυτή η υπόθεση είναι πάρα πολύ σοβαρή και αν πάρει διαστάσεις ίσως να υπάρξουν παραιτήσεις και αποπομπές από το ποδοσφαιρικό τμήμα.

Ο Κώστας Χρισοχοΐδης έχει την δύναμη στα χέρια του για να ξεκαθαρίσει πολλά, στα προβλήματα που δημιουργήθηκαν και το σπουδαιότερο η ομάδα να λειτουργήσει σαν μια καλή μηχανή σε όλους τους τομείς χωρίς ψεύτικα ανταλλακτικά.

Ο,τι έχει λειτουργήσει στραβά πρέπει να ξεριζωθεί και η ομαλότητα θα φέρει τις καλύτερες ημέρες στο στρατόπεδο των «κυανέρυθρων».

ΜΕΙΩΝΟΝΤΑΙ ΤΑ ΠΡΟΒΛΗΜΑΤΑ

Οι προοπτικές να έχει πιο πολλούς παίκτες στην πρεμιέρα του πρωταθλήματος ο Ντανιέλ Μπατίστα είναι θετικές κάτι που φαίνεται από τις θεραπείες στις οποίες υποβάλλονται. Το σχετικό δελτίο τύπου της ΠΑΕ αναφέρει:

«Ο Διαγόρας δείχνει να ξεπερνά τα προβλήματα των τραυματισμών που βγήκαν από την επίπονη προσπάθεια της προετοιμασίας αλλά και από την σκληρή δουλειά που επιβάλλεται να κάνει αυτήν την περίοδο μια ομάδα.

Οι τραυματισμοί ελαττώνονται και πιστεύεται πώς πολλοί από αυτούς που ταλανίστηκαν από τραυματισμούς το περασμένο δεκαήμερο θα είναι στην διάθεση του Ντανιέλ Μπατίστα την ερχόμενη Κυριακή στο ξεκίνημα του πρωταθλήματος της Γ' Εθνικής Κατηγορίας.

Βέβαια δεν υφίσταται θέμα συμμετοχής στην «πρώτη» του φετινού πρωταθλήματος για τον Χρήστο Βελή που τραυματίας όντας δεν θέλει να επαναλάβει την περυσινή βιασύνη και να ρισκάρει την επιστροφή του σε κανονικούς ρυθμούς. Η παρουσία του στους αγωνιστικούς χώρους επιβάλλεται αλλά προέχει πρώτα η υγεία του ποδοσφαιριστή.

Ο Σάββας Παφιάκης μπήκε στους προπονητικούς ρυθμούς και είναι ήδη στην διάθεση του Ντανιέλ Μπατίστα που βλέπει σιγά σιγά τα προβλήματα του να λύνονται.

Ο Γκάμπορ Εγκρέσσι και ο Χρήστος Λυμπερόπουλος ανέβασαν ρυθμούς χωρίς ενοχλήσεις και θα μπουν σε κανονικούς ρυθμούς από την ερχόμενη Δευτέρα και μετά κάτι που σημαίνει πώς ξεπερνούν το πρόβλημα τους και τίθενται και αυτοί στην διάθεση της τεχνικής ηγεσίας.

Εκείνοι που χρήζουν ιδιαίτερης ιατρικής βοήθειας είναι οι Παναγιώτης Αγγελόπουλος και Γιάννης Κοσκινιάτης που αισθάνονται ακόμα κάποιες ενοχλήσεις με αποτέλεσμα να είναι πολύ πιθανό να περάσουν από μαγνητικό τομογράφο για να διαπιστωθεί ποιο είναι το πρόβλημα και πώς θα αντιμετωπισθεί.

Στον προπονητικό χώρο ο Ντανιέλ Μπατίστα και οι συνεργάτες του Γιάννης Καμπούρης αλλά και Νίκος Μαντικός ρίχνουν το βάρος στην ταχυδύναμη αλλά και τις τακτικές που θα ακολουθηθούν στους αγωνιστικούς χώρους κατά την διάρκεια των αγώνων του πρωταθλήματος της Γ' Εθνικής. Η ομάδα θα αποκτήσει και μέσα στην εβδομάδα την απαραίτητη εκρηκτικότητα και θα είναι έτοιμη από κάθε πλευρά για το πρώτο ματς στο Μπραχάμι.

Χθες το απόγευμα οι «κυανέρυθροι» είχαν προπόνηση και στις προθέσεις του νεαρού τεχνικού ήταν να γίνει ένα οικογενειακό διπλό.

Η ΧΡΗΣΗ ΤΟΥ ΓΗΠΕΔΟΥ

Τρεις φορές την εβδομάδα θα προπονείται στο Δημοτικό Στάδιο της πόλης μας ο Διαγόρας κατά την διάρκεια του πρωταθλήματος της Γ' Εθνικής Κατηγορίας.

Αυτό αποφασίσθηκε στην σύσκεψη που πραγματοποιήθηκε την Παρασκευή με την συμμετοχή από μέρους του Διαγόρα των κ.κ. Αθανασίου-Καμπούρη και Μαχαιράκη.

Οι κυανέρυθροι θα μπαίνουν στον χλοοτάπητα κάθε Τετάρτη-Πέμπτη και Παρασκευή .

Τις ώρες των προπονήσεων θα τις καθορίζουν μεταξύ τους οι προπονητές των δύο ομάδων ενώ ο Διαγόρας θα χρησιμοποιεί κατόπιν συνεννόησης και το «Οικονομίδειο» γήπεδο της Ιαλυσού δύο φορές την εβδομάδα.

ΣΥΝΕΝΤΕΥΞΗ ΤΥΠΟΥ

Την Δευτέρα το βράδυ στις 20.00 η ΠΑΕ Διαγόρας θα παραχωρήσει συνέντευξη τύπου σε αίθουσα του ξενοδοχείου AVRE BEACH στους αθλητικούς συντάκτες των τοπικών εφημερίδων και των ΜΜΕ. Οι φίλοι δημοσιογράφοι θα έχουν την ευκαιρία να ενημερωθούν για όλα όσα έχουν γίνει από το ξεκίνημα της φετινής περιόδου μέχρι τώρα.

ΕΙΔΕ... «ΠΟΡΤΑ» ο Τριπολίτης

• Καθυστέρησε να πάει στ' αποδυτήρια και ο Γιώργος Στράντζαλης δεν τον άφησε να προπονηθεί

• Σήμερα στις 4.00 το απόγευμα το φιλικό με την Ενωση Κω - Ανταγόρα

Εκτός προπόνησης έμεινε χθες το πρωί αλλά και το απόγευμα ο Ικαρος Τριπολίτης, αφού καθυστέρησε να προσέλθει στ' αποδυτήρια.

Ο Γιώργος Στράντζαλης δεν επέτρεψε στο νεαρό ποδοσφαιριστή να πάρει μέρος στην πρωινή προπόνηση και μάλιστα του ανέφερε πως ούτε στην απογευματινή θα γίνει δεκτός. Αντίθετα θα είναι παρών στο σημερινό φιλικό των «ελαφιών».

Οι τιμωρίες που επιβάλλονται μέχρι στιγμής στους ποδοσφαιριστές, οι οποίοι υποπίπτουν σε πειθαρχικά παραπτώματα είναι απαγόρευση συμμετοχής σε προπονήσεις και δεν συνοδεύονται με χρηματικά πρόστιμα.

Ο εσωτερικός κανονισμός της ομάδας ετοιμάζεται κι αφού τεθεί σε εφαρμογή τότε οι ποδοσφαιριστές πρέπει να αναλάβουν και τις ευθύνες τους.

Ωστόσο όλοι οι παίκτες θα πρέπει να λειτουργούν ως επαγγελματίες και όχι υπό την απειλή του εσωτερικού κανονισμού.

Η χθεσινή πρωινή προπόνηση των «ελαφιών» έγινε σε δύο γκρουπ.

Στο πρώτο συμμετείχαν οι παίκτες που είχαν αγωνισθεί κόντρα στον Αιολικό στο παιχνίδι του κυπέλλου ενώ στο δεύτερο οι ποδοσφαιριστές που δεν ταξίδεψαν στην Μυτιλήνη κι αυτοί που ήταν στην δεκαοχτάδα.

Το απόγευμα η προπόνηση ξεκίνησε στις 6.00 και ο Γιώργος Στράντζαλης είχε όλους τους παίκτες στην διάθεσή του πλην του Τριπολίτη.

Το χθεσινό πρόγραμμα περιελάμβανε βάρη, τακτική και φυσική κατάσταση και ατομική τερματοφυλάκων.

Οι μικρές ενοχλήσεις που αισθάνθηκε στην μέση του ο Κλιάφας δεν εμπνέουν καμιά ανησυχία. Ο έμπειρος τερματοφύλακας ξεπέρασε το πρόβλημα και θα είναι στη διάθεση του Στράντζαλη για την πρεμιέρα με τον Αιολικό.

ΣΤΙΣ 4.00 ΤΟ ΦΙΛΙΚΟ

Σήμερα το απόγευμα τα «ελάφια» θα δώσουν το τελευταίο τους φιλικό πριν την έναρξη του πρωταθλήματος. Αντίπαλός τους θα είναι η νέα ομάδα που δημιουργήθηκε στην Κω η Ενωση Κω – Ανταγόρα.

Ο φιλικός αγώνας θα ξεκινήσει στις 4.00 το απόγευμα και θα φιλοξενηθεί στο δημοτικό στάδιο της πόλης μας.

ΣΤΗΝ ΤΕΛΙΚΗ ευθεία...

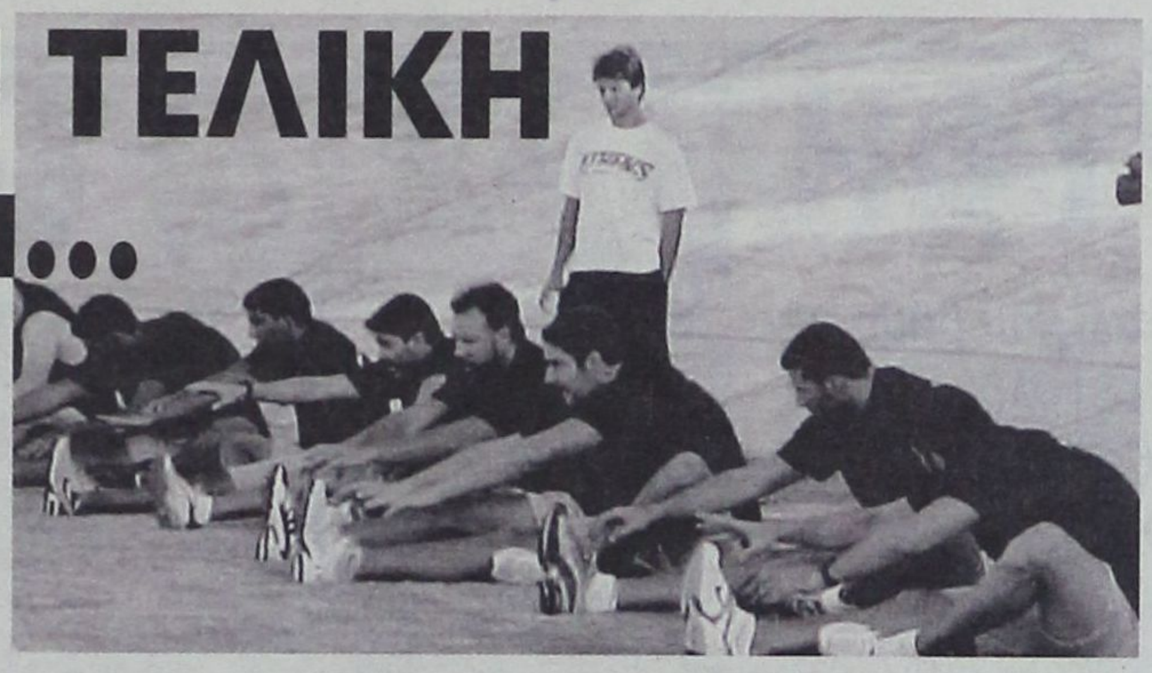

Τις τελευταίες προπονήσεις θα πραγματοποιήσουν οι «θαλασσί» πριν το φιλικό με την Ολυμπιάδα Πατρών και τον αγώνα Κυπέλλου με τον Κεραυνό Αιγαίου

Στην τελική ευθεία της προετοιμασίας για τον πρώτο επίσημο αγώνα της φετινής σεζόν μπαίνει ο Κολοσσός.

Οι «θαλασσί» προπονούνται εντατικά ώστε να βρίσκονται στην επιθυμητή κατάσταση στις 10 Σεπτεμβρίου αν και ο βασικός στόχος είναι η ομάδα να μπορέσει να είναι πανέτοιμη στην πρεμιέρα της Α2.

Γι' αυτό άλλωστε και ο Γιώργος Ζευγώλης, ο οποίος παρ' ότι θέλει μια καλή πορεία στον θεσμό του Κυπέλλου, βλέπει παράλληλα και τις αναμετρήσεις ως «τεστ» ετοιμότητας για την ομάδα και τους παίκτες, αφού η γεωγραφική θέση της Ρόδου σκέκεται εμπόδιο στην διεξαγωγή δυνατών φιλικών αναμετρήσεων κατά τη διάρκεια της προετοιμασίας. Σήμερα οι παίκτες πήραν ρεπό από τον προπονητή τους, ενώ από αύριο θα συνεχίσουν και πάλι οι προπονήσεις ως και την Παρασκευή.

Την συγκεκριμένη ημέρα η αποστολή του Κολοσσού θα αναχωρήσει για την Πάτρα όπου και θα αντιμετωπίσει στην παρθενική αναμέτρηση για φέτος την Ολυμπιάδα Πατρών.

Μετά τον φιλικό αγώνα με τους Πατρινούς η ομάδα θα παραμείνει σε ξενοδοχείο ανάμεσα στην πρωτεύουσα της Αχαΐας και το Αίγιο αφού την Κυριακή οι «θαλασσί» θα τεθούν αντιμέτωποι στο πρώτο επίσημο ματς της σεζόν με τον Κεραυνό Αιγαίου.

ΘΕΤΙΚΗ ΑΠΑΝΤΗΣΗ ΠΕΡΙΣΤΕΡΙΟΥ – ΟΛΥΜΠΙΑΣ ΛΑΡΙΣΑΣ

Αυτή την εβδομάδα αναμένεται πως θα κλείσουν και οι συμμετοχές για το τουρνουά «Τάσος Κουταλιανός». Το Αιγάλεω ενημέρωσε τους υπεύθυνους του τουρνουά πως δεν θα μπορέσει να συμμετάσχει τελικά και ο λόγος δεν είναι άλλος από το οικονομικό. Ενα ταξίδι στη Ρόδο ενέχει αρκετά έξοδα κι έτσι η Αθηναϊκή ομάδα προτίμησε να μην το πραγματοποιήσει. Στη θέση του θα έρθει στη Ρόδο το Περιστέρι το οποίο ξεκινά μια καινούργια προσπάθεια από φέτος ώστε να επιστρέψει στα μεγάλα σαλόνια του Ελληνικού μπάσκετ. Οι Περιστεριώτες αποδέχθηκαν την πρόσκληση του Κολοσσού κι έτσι μαζί με την Ολύμπια Λάρισας θα βρεθούν στα τέλη Σεπτέμβρη στη Ρόδο. Έτσι τώρα το μόνο που απομένει είναι να βρεθεί και η τέταρτη συμμετέχουσα ομάδα που δεν θα είναι ούτε οι Σκάιλαντερς αλλά ούτε και η Χέμοφαρμ οι διοικήσεις των οποίων απάντησαν αρνητικά στον Κολοσσό.

Σήμερα αναμένεται να έρθει απάντηση από Ουκρανική ομάδα και σε περίπτωση που αυτή θα είναι αρνητική τότε θα γίνει κρούση σε ορισμένους συλλόγους χωρίς να αποσαφηνίζεται εάν θα είναι από το εξωτερικό ή τον ελληνικό χώρο.

ΚΛΕΑΝΘΗΣ

ΜΕ ΤΟ ΔΕΞΙ...

Με την κατάκτηση του Σούπερ Καπ ξεκίνησε η σεζόν για τον σύλλογο του Παραδεισίου ενώ σήμερα παράγοντας θα παραθέσει γεύμα στους παίκτες

Η σεζόν ξεκίνησε με τον καλύτερο δυνατό τρόπο για τον Κλεάνθη με την κατάκτηση του Σούπερ Καπ Δωδεκανήσου απέναντι στον ΑΕΡΑ στον τελικό που διεξήχθη στο δημοτικό στάδιο Ρόδου.

Βέβαια αυτό που ενδιαφέρει πρωτίστως τους ανθρώπους του συλλόγου είναι η πορεία της ομάδας στο φετινό Περιφερειακό Πρωτάθλημα και η επίτευξη των στόχων που έχουν τεθεί. Παρ' όλα αυτή και ο συγκεκριμένος τίτλος είναι ιδιαίτερα σημαντικός για τον Κλεάνθη τόσο για λόγους ψυχολογικούς αλλά και πρεστίζ, κι έτσι σήμερα παράγοντας του συλλόγου θα παραθέσει γεύμα σε εστιατόριο στην παραλία Παραδεισίου, ενώ αμέσως μετά θα ακολουθήσει καφέ στην καφετέρια DALTON' S.

Από εκεί και πέρα και αναφορικά με το γηπεδικό οι εργασίες συνεχίζονται με εντατικούς ρυθμούς αφού έχουν ήδη τοποθετηθεί τα γκολποστ, ενώ τη δεδομένη στιγμή μεταφέρεται η άμμος ώστε να ετοιμαστεί για τη σπορά.

Αύριο ο Κλεάνθης θα αντιμετωπίσει στις 18.00 στο γήπεδο Αγίων Αποστόλων τον Αγιο Γεώργιο ενώ την Τετάρτη στο ίδιο γήπεδο (17.30) θα τεθεί αντιμέτωπος με την Αναγέννηση Εμπωνας.

ΕΥΧΑΡΙΣΤΗΡΙΟ ΤΗΣ ΔΙΟΙΚΗΣΗΣ ΤΟΥ ΚΛΕΑΝΘΗ

Θα θέλαμε να ευχαριστήσουμε τον ΔΟΝΑ καθώς και τους κυρίους Τσομπέλα Τρύφωνα και Γερολύμο Φώτη για τις διευκολύνσεις που κάνουν στην ομάδα μας με την παραχώρηση του γηπέδου των Αγίων Αποστόλων για προπόνηση ή φιλικά παιχνίδια.

Επίσης ευχαριστούμε τον Πάτερ Μιχάλη για την παραχώρηση του χώρου όπου λειτούργησε το στέκι του συλλόγου στην πανήγυρη του Αγίου Φανουρίου.

Για τον ίδιο λόγο ευχαριστούμε τον Πάτερ Πασπάτη και την εκκλησιαστική επιτροπή Θεολόγου για την παραχώρηση των τραπεζοκαθισμάτων.

ΣΕΒΕΝ ΣΑΪΝΤ

Σήμερα το... πρώτο πιάτο

Εικοσιεννέα ομάδες μπαίνουν στη «μάχη» για την πρόκριση στην επόμενη φάση του τουρνουά σε τέσσερα σημεία του νησιού

Είκοσι εννέα ομάδες χωρισμένες σε τέσσερα γκρουπ θα διεκδικήσουν σήμερα την πρόκρισή τους στην Β΄ φάση του Σέβεν Σάιντ στην πρώτη επίσημη διοργάνωση (εκτός του Σούπερ Καπ φυσικά) της φετινής σεζόν.

Στα γήπεδα Κοσκινού Μαριτσών και Εμπωνας οι αγώνες θα ξεκινήσουν στις 13:00 αφού συμμετέχουν στους συγκεκριμένους ομίλους από επτά ομάδες, οπότε και τα παιχνίδια είναι λιγότερα, ενώ στο Ασκληπειό η πρώτη αναμέτρηση θα ξεκινήσει στις 16:00 καθώς εκεί βρίσκονται τοποθετημένες οκτώ ομάδες.

Αναλυτικά το πρόγραμμα, οι υπεύθυνοι και οι διαιτητές του κάθε γηπέδου ξεχωριστά.

ΓΗΠΕΔΟ ΚΟΣΚΙΝΟΥ

ΑΕΡΑ – Ερμής Καλ. Ωρα 16:30
Δωριέας – Ζεύς, Ωρα 17:00
Διγενής – Απόλλων Καλ., Ωρα 17:30
Χωρίς αγώνα ο Σταυρός Καλ.
Υπεύθυνοι Γηπ.: Γαμβρούδης – Νικολής Φάνης – Νικολής Γιώργος
Υπεύθυνοι Διαιτ. Κων/νου – Καραμαρίας
Διαιτ.: Κόττορος – Αργυρόπουλος – Πλακογιάννης – Μίαρης – Ορφανός
Γιατρός Στεφούλης

ΓΗΠΕΔΟ ΜΑΡΙΤΣΩΝ

Ιάλυσος – Φοίβος, Ωρα 16:30
Ορφέας – Ευαγόρας, Ωρα 17:00
Ηρακλής Μαρ. – Δήμητρα, Ωρα 17:30
Χωρίς αγώνα ο Ροδιακός
Υπεύθυνοι Γηπ.: Γκογκίδης – Κωτικώστας
Υπεύθυνοι Διαιτ.: Στέργου – Σακελαρίδης
Διαιτ. Ζανεττίδης – Ασημακόπουλος – Παπαγεωργίου – Πετρακίδης – Γιούντιτσε
Γιατρός Κωτικώστας

ΓΗΠΕΔΟ ΕΜΠΩΝΑΣ

Ακουσίλαος – Αληθαιμένης, Ωρα 16:30
Ευκλής – Απόλλων Απολλώνων, Ωρα 17:00
Αναγέννηση Εμπ. – Αγ. Ισίδωρος, Ωρα 17:30
Χωρίς αγώνα ο Κλεάνθης
Υπεύθυνοι γηπ.: Βεργωτής – Νικολουδάκης
Υπεύθυνοι Διαιτ. Λουλουδάκης – Καψάσκης
Διατ. Αντωνάς – Γουλάρας- Στεφανάκης – Κατταβενός
Γιατρός Κοσμάς

ΓΗΠΕΔΟ ΑΣΚΛΗΠΕΙΟΥ

Ομόνοια Γεν. – Αγ. Γεώργιος, Ωρα 16:00
Αστέρας Μαρ. – Διαγόρας Βατ., Ωρα 16:30
Κλεόβουλος – ΠΑΣ Ασκληπειού, Ωρα 17:00
Αρης Αρχ. – Κατταβιά, Ωρα 17:30
Υπεύθυνοι γηπέδου: Στεφανάκης – Τόππος
Υπεύθ. Διαιτ. Κάπρος Δ. – Καλαθενός Μ.
Διαιτ. Καραχανής – Κασιώτης – Χωρίτης Μπριούνης – Τσουρούτης
Γιατρός Ζανετούλης

ΗΡΑΚΛΗΣ ΜΑΡΙΤΣΩΝ

«Αγκάθι» το γηπεδικό

Η φετινή σεζόν θα είναι για μια ακόμη φορά δύσκολη όσον αφορά το γήπεδο Μαριτσών και τα προβλήματα που παρουσιάζει

Με γηπεδικά προβλήματα κύλησε η εβδομάδα για τις προπονήσεις του Ηρακλή λόγω προβλημάτων στο χλοοτάπητα, αλλά και της χρήσης του γηπέδου από Ηρακλή και Κλεάνθη.

Ετσι μετά τον αγώνα της Τετάρτης Ηρακλής – Φοίβος το γήπεδο έκλεισε για ψεκασμό και διάφορες άλλες συμπληρωματικές εργασίες. Ερωτηθείς σχετικά ο Πρόεδρος κ. Παπαδημήτρης για το θέμα του γηπέδου είπε χαρακτηριστικά ότι φέτος θα υπάρξουν σοβαρά προβλήματα όσον αφορά τη χρήση από δύο ομάδες και πολύ φοβάμαι ότι ειδικά τον χειμώνα θα έχουμε σοβαρά προβλήματα με όποιες συνέπειες συνεπάγονται για την πορεία και των δύο ομάδων. Να σημειωθεί πως ο Ηρακλής προπονήθηκε στα γήπεδα Δαματριάς και Ιαλυσού. Αγωνιστικά ο Βλασόπουλος δεν αντιμετωπίζει ιδιαίτερα προβλήματα αν και όσον αφορά το Σέβεν – Σάιντ δεν θα έχει στην διάθεσή του τους Μπαρμπόσα και Χατζηλιάκου των οποίων τα δελτία δεν έφθασαν στην ΕΠΣΔ καθώς και του Μαλώτρα ο οποίος βρίσκεται στην Κρήτη λόγω σπουδών για ένα μήνα περίπου.

Από εκεί και πέρα άρχισε η διάθεση των εισητηρίων διαρκείας για την νέα περίοδο και γι' αυτό το λόγο η Διοίκηση παρακαλεί τους φίλους της ομάδας να προμηθευτούν από ένα εισιτήριο ενισχύοντας την ομάδα όπως πάντα. Με ειδική επιστολή η Διοίκηση του Συλλόγου ενημερώνει τους διαφημιζόμενους στο γήπεδο να καταβάλλουν το τέλος διαφήμισης για την νέα περίοδο και παράλληλα ενημερώνει όσους από τους φίλους επιχειρηματίες επιθυμούν να τοποθετήσουν διαφημιστική πινακίδα να επικοινωνήσουν με τον Πρόεδρο στο τηλ. 6944363425 (ο χώρος είναι περιορισμένος...) Γίνεται γνωστόν ότι όσοι δεν καταβάλλουν το τέλος διαφήμισης η διαφημιστική πινακίδα θα απομακρυνθεί από το γήπεδο.

Κατά τα άλλα η Διοίκηση κατέβαλλε τον μισθό του μήνα Αυγούστου στις ποδοσφαιριστές, σύμφωνα και με τον ισχύοντα εσωτερικό κανονισμό, από 1 Σεπτέμβρη.

ΣΥΓΧΑΡΗΤΗΡΙΟ

Η Διοίκηση του Ηρακλή συγχαίρει τους διαιτητές του ΣΥΝ. ΔΩΔ/ΣΟΥ για την ένταξή τους στις Εθνικές Κατηγορίες και πάντα να έχουν επιτυχημένες διαιτησίες για το καλό το δικό τους, αλλά και της Δωδεκανησιακής διαιτησίας ειδικότερα.

ΣΤΗΝ ΚΟΡΥΦΗ ΤΟΥ ΟΛΥΜΠΟΥ



• Ενα βήμα πριν το ψηλότερο σκαλί του βάθρου βρίσκεται η εθνική • Στις 13:30 ο μεγάλος τελικός απέναντι στους Ισπανούς, που θα αγωνιστούν χωρίς τον «τεράστιο» Πο Γκασόλ

Τα πανηγύρια τελείωσαν για την Εθνική Ελλάδος, που πλέον στρέφει την προσοχή της στον μεγάλο τελικό της Κυριακής.

Ο Παναγιώτης Γιαννάκης και οι Έλληνες παίκτες, θέλουν να προετοιμαστούν όσο το δυνατόν καλύτερα, για να φτάσουν στην κατάκτηση του χρυσού μεταλλίου. Θέλει να παίξει ο Νίκος Ζήσης στον μεγάλο τελικό. Με το ίδιο πάθος απέναντι στους Ισπανούς οι διεθνείς.

Η επόμενη ημέρα της μεγάλης νίκης επί των Ηνωμένων Πολιτειών Αμερικής βρήκε την Εθνική Ελλάδος να έχει στρέψει την προσοχή της στην Ισπανία. Ο Παναγιώτης Γιαννάκης και οι Έλληνες διεθνείς θέλουν το χρυσό μετάλλιο και το μόνο εμπόδιο προς τον δρόμος της κορυφής, είναι οι «Φούριας Ρόχας». Η απουσία του Πο Γκασόλ από τον μεγάλο τελικό της Κυριακής, σίγουρα ήταν ένα «δώρο» για τους πρωταθλητές Ευρώπης, που όμως γνωρίζουν τις δυνατότητες και των υπόλοιπων Ισπανών. Ο «Δράκος» ανέλυσε τον αντίπαλο της Εθνικής και αναμένεται πως το μεγάλο βάρος θα πέσει στην εξουδετέρωση των περιφερειακών παικτών της Ισπανίας. Με δεδομένη την απουσία του Γκασόλ, η ομάδα του Χερνάντεζ θα ρίξει το μεγαλύτερο βάρος των επιθετικών προσπαθειών στους «κοντούς», καθώς η Εθνική υπερισχύει κάτω από το καλάθι.

Η Εθνική δεν αναμένεται να αλλάξει τακτική σε αυτή την αναμέτρηση και έτσι, η άμυνα θα είναι το βασικό της όπλο. Στόχος των διεθνών είναι να ελεγχθεί ο ρυθμός του αγώνα και να μην επιτρέπει στους Ισπανούς να επιβάλλουν τον ρυθμό τους. Από εκεί και πέρα, όλοι πιστεύουν στην κατάκτηση του χρυσού μεταλλίου. Πρώτος και καλύτερος ο Νίκος Ζήσης, ο οποίος ούτε λίγο, ούτε πολύ ζήτησε να παίξει στον μεγάλο τελικό. Ο Έλληνας παίκτης τόνισε αμέσως μετά το τέλος του μεγάλου ημιτελικού απέναντι στους Αμερικάνους, πως επιθυμεί να αγωνιστεί απέναντι στην Ισπανία.

«ΘΑ ΠΑΛΕΨΟΥΜΕ ΚΑΙ ΧΩΡΙΣ ΤΟΝ ΓΚΑΣΟΛ»

Μπορεί ο τραυματισμός του Πο Γκασόλ να είναι ένα μεγάλο πλήγμα για την Ισπανία, ενόψει του μεγάλο τελικού απέναντι στην Ελλάδα, όμως αυτό τους έχει πεισμώσει. Ο Χοσέ Χερνάντεζ τόνισε πως αυτός και οι παίκτες του θέλουν τη νίκηγια τον μεγάλο απόντα του τελικού. Δεν παίζει οριστικά ο Ισπανός αστέρας απέναντι στους παίκτες του Παναγιώτη Γιαννάκη.

Τη νίκη θέλουν οι Ισπανοί απέναντι στην Ελλάδα, προκειμένου να την αφιερώσουν στον Πο Γκασόλ. Ο αστέρας του ΝΒΑ δεν θα δώσει το παρόν στον τελικό της Κυριακής, καθώς έχει υποστεί κάταγμα στο τέταρτο μετατάρσιο και το ιατρικό επιτελείο της ισπανικής ομάδας τόνισε στον Χοσέ Χερνάντε πως δεν μπορεί να τον υπολογίζει. Ο τεχνικός των «Φούριας Ρόχας» τόνισε πως παρά τη σημαντική απουσία, η ομάδα του είναι έτοιμη να διεκδικήσει την πρώτη θέση στο Μουντομπάσκετ.

Ο Χερνάντεζ δήλωσε ενόψει του μεγάλου τελικού: «Η ευτυχία μας δεν κράτησε για πολύ ώρα, καθώς ο τραυματισμός του Πο Γκασόλ είναι σημαντικός. Θα προσπαθήσουμε να μην μας επηρεάσει και θα παλέψουμε για τον θρίαμβο, προκειμένου να αφιερώσουμε τη νίκη στον Πο».

Στη συνέχεια συμπλήρωσε: «Δύσκολα θα παίξει ο Γκασόλ. Ξεκάθαρα, χωρίς αυτόν υπάρχειπρόβλημα. Πρέπει να αλλάξουμε το παιχνίδι μας, γιατί ένα μεγάλο μέρος του βασίζοντανπάνω του. Με ή χωρίς αυτόν θα πρέπει να κερδίσουμε. Έχουμε καλό υλικό και καλούς παίκτες και όλοι θα παλέψουμε για τη νίκη».

Τέλος, ο ίδιος ο Ισπανός παίκτης τόνισε μέσω της επίσημης ιστοσελίδας του: «Αυτήν τη στιγμή δεν γνωρίζω εάν είναι δυνατό να παίξω στον τελικό, αλλά γνωρίζω ότι η ομάδα είναι έτοιμη για τα πάντα. Εχω πλήρη πίστη στους συμπαίκτες μου, ότι θα πετύχουν».

N O P

ΣΗΜΕΡΑ Η ΤΕΛΕΤΗ ΛΗΞΗΣ

Οι γονείς των 850 παιδιών που εκπαιδεύτηκαν από τον Ομιλο θα διαπιστώσουν σήμερα την πρόοδο των παιδιών τους

Στις εγκαταστάσεις του Ν.Ο.Ρ. το απόγευμα από τις 17:00-19:00 θα πραγματοποιηθεί σήμερα Κυριακή η καθιερωμένη εορτή λήξης της εκμάθησης ναυταθλημάτων Κολύμβησης, Υδατοσφαίρισης, Ιστιοπλοΐας,

Κωπηλασίας και Κανόε-Καγιάκ που θα διαρκέσουν μέχρι 15 Σεπτεμβρίου. Στη σημερινή τελετή θα δείξουν τις ικανότητες τους 850 περίπου παιδιά που εκπαιδεύτηκαν στο Ν.Ο.Ρ. αυτό το τρίμηνο παρουσία των γονιών τους.

Στην τελετή έχουν προσκληθεί και οι αρχές του τόπου.

Οπως κάθε χρόνο κύριος χορηγός της κολύμβησης με προσφορά δώρων στα μικρά παιδιά από τον «Σπανούλη» είναι τα Υπερμάρκετ Σπανός και η Δωδεκανησιακή Seaways. Στην φετινή εορτή της 3ης Σεπτεμβρίου τα Υπερμέρκετ Σπανός θα κληρώσουν και τις πενήντα 3ήμερες κρουαζιέρες στα νησιά της Δωδ/σου της Σπανός Card που περιλαμβάνουν εισιτήρια και δύο διανυκτερεύσεις.



ΟΛΟΚΛΗΡΩΝΟΝΤΑΙ ΟΙ ΕΤΟΙΜΑΣΙΕΣ

Στο τελευταίο στάδιο των ετοιμασιών βρίσκεται η οργάνωση του 1ου & 2ου Περιφερειακού Πρωταθλήματος Νήσων Αιγαίου 2007 Ιστιοπλοϊας, που αποτελεί αγώνα πρόκρισης για την Προεθνική Ομάδα στις κατηγορίες Optimist & Laser RDL, που αρχίζει την Δευτέρα 4 Σεπτεμβρίου και θα συμμετέχουν 95 σκάφη από τους Ν.Ο. Σύρου, Ν.Ο. Τήνου, Ν.Ο. Άνδρου, Ν.Ο. Χανίων, Ν.Ο. Κω, Ν.Ο. Πάρου, Ν.Α.Ο. Μυκόνου, Ν.Ο. Γαζίου Κρήτης Ν.Ο. Φολέγανδρου, Ι.Ο. Ηρακλείου Κρήτης και το Ν.Ο. Ρόδου.

Οι αγώνες θα διεξαχθούν στο θαλάσσιο χώρο μεταξύ του Ν.Ο.Ρ. και του Ενυδρείου και θα λήξουν την Παρασκευή 8 Σεπτεμβρίου όπου θα γίνει η τελετή απονομής στις εγκαταστάσεις του Ν.Ο.Ρ. παρουσία των αρχών στις 19:00.

Κύριος οργανωτής των αγώνων εκτός από τη Ελληνική Ιστιοπλοϊκή Ομοσπονδία (Ε.Ι.Ο.) είναι ο Δήμος Ροδίων – ΔΟΝΑ και οι αγώνες θεωρούνται δοκιμασία των ικανοτήτων για την τέλεση των αγώνων Island Games RHODES 2007 στο χώρο του Ναυτικού Ομίλου Ρόδου γι' αυτό και θα βρίσκονται κάτω από την παρακολούθηση της Οργανωτικής Επιτροπής του P.O.A.N (Ροδιακός Οργανισμός Αγώνων Νήσων).

Με τη φροντίδα του Δήμου Νότιας Ρόδου έχουν περατωθεί οι εργασίες διαμόρφωσης του χώρου όπου θα τελεστούν οι 8οι Αιγαιοπελαγίτικοι Αγώνες Κωπηλασίας στο Φράγμα της Απολακκιάς το Σάββατο 9/Σεπτεμβρίου από τις 10:00 το πρωί.

Οι αγώνες γίνονται για τρίτη συνεχή χρονιά με πρωτοβουλία του Υπουργού Αιγαίου και Νησιωτικής Περιοχής κ. Αρ. Παυλίδη και οι απονομές και η τελετή λήξης θα γίνουν το Σάββατο στις 13:30 στο Φράγμα της Απολακκιάς παρουσία των αρχών και του Υπουργού κ. Αρ. Παυλίδη.

FORMULA 1

ΜΠΟΡΕΙ ΚΑΙ ΚΑΛΥΤΕΡΑ η Ferrari

Ο πιλότος της McLaren, Πέδρο Ντε λα Ρόσα προβλέπει ότι η Ferrari μπορεί να διευρύνει το πλεονέκτημα της απόδοσής της στο γκραν πρι της Μόντσα την επόμενη εβδομάδα.



Η Ferrari έχει ήδη δείξει ότι διαθέτει το καλύτερο πακέτο στους τελευταίους αγώνες αλλά ο Ισπανός πιστεύει ότι οι δοκιμές αυτής της εβδομάδας στην ιταλική πίστα έδειξαν ότι η ομάδα του Μαρανέλο έχει κι άλλα να δείξει. Με τον Μάσα να κινείται σχεδόν 1" ταχύτερα από τον Αλόνσο την τελευταία ημέρα των δοκιμών, ο Ντε λα Ρόσα προειδοποιεί ότι πρέπει να περιμένουμε περισσότερα από την σκουντερία: «Εξακολουθώ να πιστεύω ότι η Ferrari μπορεί να κινηθεί μερικά δέκατα του δευτερολέπτου ακόμα πιο γρήγορα», είπε στην «Marca» και πρόσθεσε: «Δεν πιστεύω ότι κρύβουν τα χαρτιά τους, αλλά κοιτάζοντας τους χρόνους πιστεύω ότι μπορούν να κινηθούν ταχύτερα από όλες τις ομάδες που χρησιμοποιούν ελαστικά της Michelin».

Ο Ντε λα Ρόσα ήταν εντυπωσιασμένος πάντως από τον τρόπο που η Renault ανταποκρίθηκε στην αυξημένη πίεση του επόμενου αγώνα που θεωρείται εντός έδρας για την Ferrari: «Η Renault τα πήγε πολύ καλά στη Μόντσα και κάνει πολύ καλά πράγματα», είπε ο 35χρονος πιλότος ενώ για την απόδοση της δικής του ομάδας ανέφερε: «Τώρα έχουμε βελτιωθεί πολύ, αλλά Renault και Ferrari παραμένουν ένα βήμα μπροστά από εμάς. Εξακολουθούν να κινούνται ταχύτερα τρία με τέσσερα δέκατα του δευτερολέπτου στον γύρο».

ΙΚΑΝΟΠΟΙΗΣΗ ΣΟΥΜΑΧΕΡ

Ο Μίκαελ Σουμάχερ ολοκλήρωσε το διήμερο δοκιμών στη Μόντσα και είναι χαρούμενος με την πρόοδο που σημείωσε ο ίδιος και ο πιλότος δοκιμών της ομάδας, Λούκα Μπαντοέρ.

Κανένα πρόβλημα δεν εμφανίστηκε στην πίστα για την ιταλική ομάδα, όπου η επιλογή ελαστικών και η εύρεση της ισορροπίας ήταν οι προτεραιότητες ενόψει του γκραν πρι της επόμενης εβδομάδας. «Είμαστε ικανοποιημένοι με τον τρόπο που εξελίχθηκαν οι δοκιμές», είπε ο Γερμανός και συνέχισε: «Το μονοθέσιο και ο κινητήρας ήταν πολύ αξιόπιστοι, ο Λούκα Μπαντοέρ την Τρίτη κι εγώ την Τετάρτη και την Πέμπτη καλύψαμε απόσταση ίση με 2 αγώνες. Πιστεύω ότι είμαστε πολύ καλά προετοιμασμένοι για τον αγώνα της επόμενης εβδομάδας εδώ στη Μόντσα».

Ο 7 φορές παγκόσμιος πρωταθλητής βλέπει το εντός έδρας γκραν πρι της Ferrari στη Μόντσα ως μία μεγάλη ευκαιρία να μειώσει την διαφορά από τον αντίπαλό του στο πρωτάθλημα Φερνάντο Αλόνσο στην ίσως τελευταία ευκαιρία του 37χρονου πιλότου να πάρει τον τίτλο. Οπως και ο Αλόνσο, ο Σουμάχερ πιστεύει ότι τα ελαστικά θα είναι το κλειδί για την μάχη του πρωταθλήματος: «Προφανώς θέλουμε να δείξουμε καλοί εδώ στον αγώνα του επόμενου σαββατοκύριακου και να μειώσουμε την διαφορά στη βαθμολογία. Επίσης τα ελαστικά τώρα θα έχουν την πλήρη δυναμική να επηρεάσουν το αποτέλεσμα του παγκοσμίου πρωταθλήματος. Απομένουν τέσσερις αγώνες και πρέπει να ασκήσουμε πίεση».

ΤΟ ΠΡΟΓΡΑΜΜΑ ΤΟΥ ΙΤΑΛΙΚΟΥ ΓΚΡΑΝ ΠΡΙ

Παρασκευή 8 Σεπτεμβρίου
12:00 - 13:00 Α' ελεύθερες δοκιμές
15:00 - 16:00 Β' ελεύθερες δοκιμές

Σάββατο 9 Σεπτεμβρίου
12:00 - 13:00 Γ' ελεύθερες δοκιμές
15:00 Κατατακτήριες δοκιμές

Κυριακή 10 Σεπτεμβρίου
15:00 Αγώνας

Αγώνες στα Μαριτσά





Θα διεξαχθούν το διάστημα 28 και 29 Οκτωβρίου

Μπορεί το όνειρο για την δημιουργία αυτοκινητοδρομίου ή αν θέλετε πίστας Formula 1 ν' απομακρύνεται για το νησί μας, ωστόσο οι φίλοι του μηχανοκίνητου αθλητισμού θα έχουν κάπου – κάπου την ευκαιρία να παρακολουθούν αγώνες στο αεροδρόμιο των Μαριτσών.

Αυτό θα γίνει και φέτος καθώς τον προσεχή Οκτώβριο θα φιλοξενηθούν εκεί αγώνες αυτοκινήτου και μοτοσικλέτας. Οι αγώνες θα είναι πανελλήνιου ενδιαφέροντος, αφού η βαθμολογία των οδηγών θα μετρήσει στο Πανελλήνιο Πρωτάθλημα. Η δίψα των φιλάθλων για μηχανοκίνητο αθλητισμό είναι μεγάλη και πιστεύεται πως ξεπερνούν σε αριθμό τα πιο διαδεδομένα αθλήματα στο νησί μας ποδόσφαιρο και μπάσκετ.

Χθες το πρωί στο αεροδρόμιο των Μαριτσών οι ρόδιοι οδηγοί είχαν την ευκαιρία να κάνουν δοκιμαστικά ή αλλιώς να προπονηθούν και πήραν μέρος αυτοκίνητα και μοτοσικλέτες. Οι πληροφορίες αναφέρουν πως στον αγώνα του Οκτωβρίου θα πάρουν μέρος περίπου είκοσι (20) ρόδιοι οδηγοί.

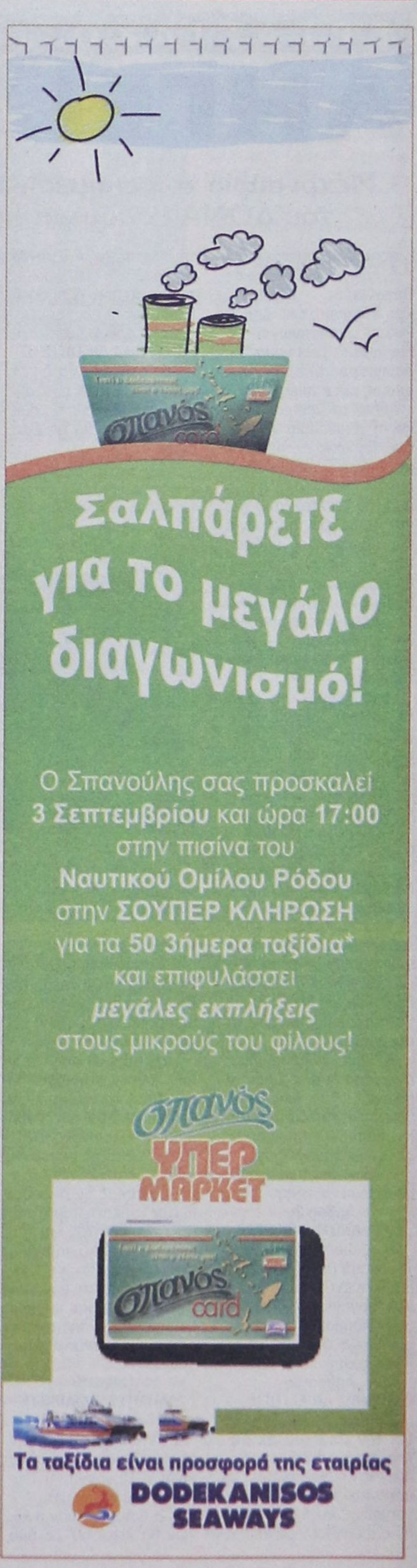

ΕΡΓΑΣΙΑΚΟ ΤΟΥΡΝΟΥΑ ΠΟΔΟΣΦΑΙΡΟΥ 5Χ5

ΛΗΓΕΙ Η ΠΡΟΘΕΣΜΙΑ

• Μέχρι αύριο το μεσημέρι (12:00) θα γίνονται δεκτές οι δηλώσεις συμμετοχής στα γραφεία του ΔΟΝΑ Ρόδου για τις ομάδες που σκοπεύουν να συμμετάσχουν στο τουρνουά

Για 14η συνεχόμενη χρονιά ο Δημοτικός Οργανισμός Νεολαίας και Αθλησης του Δήμου Ρόδου διοργανώνει το Εργασιακό Τουρνουά Ποδοσφαίρου 5Χ5 για υπηρεσίες και επιχειρήσεις.

Αύριο το μεσημέρι λήγει η προθεσμία υποβολής δηλώσεων για συμμετοχή στο τουρνουά. Η οργανωτική επιτροπή που αποτελείται από πέντε μέλη θα περιμένει και σήμερα τις ομάδες των υπηρεσιών και των επιχειρήσεων να προσέλθουν μέχρι τις 12:00 το μεσημέρι που ακόμη δεν φρόντισαν να δηλώσουν συμμετοχή στο τουρνουά.

Κατά γενική ομολογία το φετινό τουρνουά θα έχει μεγαλύτερο ενδιαφέρον τουλάχιστον σε ό,τι αφορά την χρονική περίοδο που θα διεξαχθούν οι αγώνες.

Σύμφωνα με πληροφορίες ο αριθμός των ομάδων που θα πάρουν μέρος στο τουρνουά ίσως φθάσει τις 14 ή 15. Εάν τελικά οι ομάδες είναι τόσες τότε αναμένεται ένα σπουδαίο τουρνουά με αποτέλεσμα ν' αυξηθούν και οι θεατές που θα παρακολουθήσουν τα παιχνίδια.

Οι ίδιες πληροφορίες αναφέρουν πως ίσως οι αγώνες να φιλοξενηθούν στο γήπεδο 5Χ5 του Κεραμεικού και με το φως των προβολέων.

Η προκήρυξη του τουρνουά έχει ως εξής:

Αρθρο 2ο
ΔΙΟΡΓΑΝΩΤΗΣ ΦΟΡΕΑΣ

Την διοργάνωση του Τουρνουά αυτού αναλαμβάνει ο Δ.Ο.Ν.Α. (Δημοτικός Οργανισμός Νεολαίας & Αθλησης) Ρόδου με υπεύθυνη την Οργανωτική Επιτροπή.

Αρθρο 3ο
ΧΡΟΝΟΣ ΔΙΕΞΑΓΩΓΗΣ

Το Τουρνουά θα ξεκινήσει την **Δευτέρα 11 Σεπτεμβρίου 2006**. Οι δηλώσεις συμμετοχής θα παραλαμβάνονται στα γραφεία του Δ.Ο.Ν.Α. και θα υποβληθούν μέχρι και την **Δευτέρα 4 Σεπτεμβρίου 2006** και ώρα **12 π.μ.** όπου θ' ακολουθήσει η κλήρωση.

Αρθρο 4ο
ΣΥΣΤΗΜΑ ΔΙΕΞΑΓΩΓΗΣ

Το Τουρνουά θα διεξάγεται σε ένα ή δύο ομίλους ανάλογα με τις συμμετοχές που θα υποβληθούν.



• Μεγάλο το ενδιαφέρον των ομάδων που αναμένεται να φθάσουν τις δεκαπέντε

Στην περίπτωση των δύο ομίλων θα γίνει κλήρωση μεταξύ των ομάδων για τον καταρτισμό των ομίλων.

Η βαθμολογία για μεν την νίκη είναι τρεις (3) βαθμοί, ένας (1) για την ισοπαλία και μηδέν (0) για την ήττα.

Στην περίπτωση των δύο ομίλων στην ημιτελική φάση θα προκριθούν οι δύο πρώτοι του κάθε ομίλου σε μονούς αγώνες με την εξής σειρά: Α1 – Β2, Α2 – Β1. Σε περίπτωση ισοπαλίας θα ακολουθείται 15λεπτη παράταση (2Χ7,30 λεπτά) και αν έχουμε πάλι ισόπαλο αποτέλεσμα θα εκτελεσθούν από πέντε πέναλτι.

Οι νικητές θα προκριθούν στον μεγάλο τελικό και οι ηττημένοι στο μικρό τελικό.

Αρθρο 5ο
ΔΙΑΙΤΗΤΕΣ – ΔΙΑΡΚΕΙΑ ΑΓΩΝΩΝ

1. Υπεύθυνη για την εξασφάλιση του γηπέδου είναι η Οργανωτική Επιτροπή του τουρνουά.

2. Η διάρκεια των αγώνων θα είναι 60' σε δύο ημίχρονα των 30' το καθένα.

3. Σε περίπτωση που ισοβαθμήσουν δύο ομάδες για την πρόκριση στην τελική τετράδα θα μετρήσει πρώτα απ' όλα το αποτέλεσμα που έφεραν στον μεταξύ τους αγώνα και εάν έφεραν και εκεί ισόπαλο αποτέλεσμα θα μετρήσει η συνολική διαφορά τερμάτων σαν και εκεί δε έχουμε ισοπαλία θα γίνει κλήρωση.

4. Κάθε ομάδα θα δηλώνει στο Φ.Α. μέχρι **15 ποδοσφαιριστές** θ' αγωνίζονται **5 ποδοσφαιριστές** με απεριόριστες αλλαγές. Οι αλλαγές θα γίνονται χωρίς να σταματάει ο χρόνος κατά τη διάρκεια τού αγώνα.

Σε περίπτωση ισοβαθμίας περισσοτέρων των δύο ομάδων θα προκριθεί Ομάδα η οποία θα συγκεντρώσει τους περισσότερους βαθμούς από την μεταξύ τους ειδική βαθμολογία στους αγώνες κατάταξης.

5. Οι ημέρες διεξαγωγής των αγώνων θα ανακοινωθούν από την Επιτροπή Ποδοσφαίρου. Η ημέρα μπορεί ν' αλλάξει λόγω βεβαιωμένης ανωτέρας βίας κάποιας ομάδας μόνο από την Επιτροπή Ποδοσφαίρου.

6. Σε πειθαρχικά παραπτώματα των αγωνιζομένων θα επιβάλλονται ποινές σύμφωνα με τις διατάξεις του **Κ.Α.Π.**

7. Ο,τι δεν προβλέπεται στην παρούσα προκήρυξη θα εφαρμόζονται οι διατάξεις του **Κ.Α.Π.**

Αρθρο 6ο
ΦΥΛΛΑ ΑΓΩΝΩΝ

1. Το σχετικό φύλλο αγώνα θα συντάσσεται από τον Διαιτητή σε τρία (3) αντίτυπα. Το ένα θα προσκομίζει ο διαιτητής την επόμενη ημέρα στα γραφεία του Δ.Ο.Ν.Α. οι δε αρχηγοί των διαγωνιζομένων ομάδων θα λαμβάνουν από ένα αντίγραφο.

Αρθρο 7ο
ΑΔΥΝΑΜΙΑ ΣΥΜΜΕΤΟΧΗΣ – ΔΙΑΚΟΠΗ ΑΓΩΝΑ

1. Ομάδα που δεν μπορεί να πάρει μέρος σε κάποιο αγώνα πρέπει να ειδοποιήσει την Επιτροπή Ποδοσφαίρου δύο (2) τουλάχιστον ημέρες πριν την τέλεση του αγώνα.

2. Αν η μη συμμετοχή οφείλεται σε λόγους ανωτέρας βίας, η υπαίτια ομάδα θα χάνει τον αγώνα και από την βαθμολογία της θα αφαιρούνται τρεις (3) βαθμοί, ο δε αγώνας θα κατακυρώνεται υπέρ της άλλης ομάδας με τέρματα δύο (2) – μηδέν (0).

3. Ομάδα που δεν αγωνίστηκε αδικαιολόγητα σε δύο (2) αγώνες, θα αποκλείεται από την συνέχεια του τουρνουά. Σε περίπτωση που υπολείπονται αγώνες θα κατακυρωθούν υπέρ των αντιπάλων της με τέρματα και βαθμούς 2-0.

Αρθρο 8ο
ΟΡΟΙ ΣΥΜΜΕΤΟΧΗΣ ΣΤΟΥΣ ΑΓΩΝΕΣ

1. Σε κάθε ομάδα μπορούν να αγωνίζονται μόνο μέλη – εργαζόμενοι της Υπηρεσίας και Επιχειρήσεων.

2. Κάθε ομάδα οφείλει έγκαιρα να υποβάλει στην διοργανώτρια αρχή κατάσταση **20 αθλουμένων μελών** με την ταυτότητα και φωτογραφίες για την έκδοση νέων δελτίων συμμετοχής.

3. Η κατάσταση των αθλουμένων μελών θα υπογράφεται από τον προϊστάμενο της υπηρεσίας Οικονομικής Εκκαθάρισης και θα βεβαιώνεται η υπαλληλική σχέση από τον Διευθυντή της υπηρεσίας ή της Επιχείρησης. **Επίσης τα δελτία συμμετοχής θα υπογράφονται από Ιατρό Ειδικό Παθολόγο ή Καρδιολόγο ο οποίος θα επιβεβαιώνει την υγεία των δηλωθέντων αθλητών.**

4. Σε περίπτωση που αποδειχθεί ότι από κάποια ομάδα δηλώθηκε αθλούμενος ο οποίος δεν ανήκει στην Υπηρεσία ή την Α.Ε. που έχει υποβάλει δήλωση αυτή θ' αποβάλλεται άμεσα από το τουρνουά και θ' απαγορευθεί η συμμετοχή της και σε μελλοντικά τουρνουά του Δ.Ο.Ν.Α.

5. ΑΠΑΓΟΡΕΥΕΤΑΙ Ν' ΑΓΩΝΙΖΟΝΤΑΙ ΣΤΟ ΤΟΥΡΝΟΥΑ ΕΝ ΕΝΕΡΓΕΙΑ ΠΟΔΟΣΦΑΙΡΙΣΤΕΣ. ΕΝ ΕΝΕΡΓΕΙΑ ΕΙΝΑΙ Ο ΠΟΔΟΣΦΑΙΡΙΣΤΗΣ ΠΟΥ ΣΤΗΝ ΠΟΔΟΣΦΑΙΡΙΚΗ ΠΕΡΙΟΔΟ 2005-2006 ΣΥΜΜΕΤΕΙΧΕ ΣΕ ΕΠΙΣΗΜΟΥΣ ΑΓΩΝΕΣ ΠΟΥ ΔΙΟΡΓΑΝΩΣΕ Η Ε.Π.Σ.Δ.

Αρθρο 9ο
ΕΝΣΤΑΣΕΙΣ

Ενστάσεις υποβάλλονται από τον εκπρόσωπο των διαγωνιζομένων ομάδων εντός 24ώρου από την τέλεση του αγώνα εκτός των περιπτώσεων που ορίζει ο **Κ.Α.Π.** οι οποίες αναγράφονται στο Φύλλο Αγώνα από τον αρχηγό της ομάδας κατά την τέλεσή του. Οι ενστάσεις θα εκδικάζονται από την Επιτροπή Ποδοσφαίρου εφ' όσον έχουν υποστηριχθεί.

Σε περίπτωση που η επόμενη ημέρα της τέλεσης του αγώνα είναι αργία οι ενστάσεις μπορούν να υποβληθούν την αμέσως επόμενη εργάσιμη.

Αρθρο 10ο
ΟΙΚΟΝΟΜΙΚΕΣ ΥΠΟΧΡΕΩΣΕΙΣ

Οποια ομάδα θέλει να υποβάλει ένσταση θα την υποστηρίζει με παράβολο **50 euro.**

Αρθρο 11ο
ΕΠΑΘΛΑ

Στην νικήτρια ομάδα θα απονεμηθεί κύπελλο και στις 3 πρώτες ομάδες μετάλλια. Επίσης πλακέτα θα απονεμηθεί και στον 1ο σκόρερ του τουρνουά.

Αρθρο 12ο
ΟΡΓΑΝΩΤΙΚΗ ΕΠΙΤΡΟΠΗ

Την καλή και ομαλή διεξαγωγή του τουρνουά θα ελέγχει η Οργανωτική Επιτροπή που θα είναι πενταμελής και θα αποτελείται από τους:

1) Θανάσης Μπαράκας (Πρόεδρος Δ.Ο.Ν.Α. Ροδίων).
2) Γιώργος Συμεωνίδης (Μέλος Δ.Σ. Δ.Ο.Ν.Α. Ροδίων).
3) Βασίλης Κουγιός (Μέλος Δ.Σ. Δ.Ο.Ν.Α. Ροδίων).
4) Μιχάλης Βεργωτής (Μέλος Δ.Σ. Δ.Ο.Ν.Α. Ροδίων).
5) Γιώργος Ευγενικός (Μέλος Δ.Σ. Δ.Ο.Ν.Α. Ροδίων).



ΓΙΑΝΝΗΣ ΣΜΑΡΑΓΔΗΣ, ΣΚΗΝΟΘΕΤΗΣ

«ΚΑΤΙ ΜΑΣ ΔΕΝΕΙ ΜΕ ΤΟΝ ΓΚΡΕΚΟ...»

• «Ο Γκρέκο ήταν ένα κομμάτι της εφηβείας μου, των παιδικών μου χρόνων....» «Ο ελληνικός κινηματογράφος σήμερα, έχει βυθιστεί σε μια ομφαλοσκοπία και σε μία "μίζερη" θεματολογία...» • «Εάν στην ταινία Αλέξανδρος είχε μπει η Ελλάδα σε έξι ή δέκα μήνες το θέμα θα είχε γίνει ελληνοκεντρικό και θα είχαν φύγει μία σειρά από σκοτεινές πλευρές των πραγμάτων, τις οποίες -βλακωδώς- έδειξε...» • «Η κυβέρνηση πρέπει να ωθήσει τους Ελληνες κινηματογραφιστές σε μια θεματολογία ελληνική που να είναι αυτόματα διεθνής...»



Ο Γιάννης Σμαραγδής, γεννήθηκε στην Κρήτη το 1946. Σπούδασε σκηνοθεσία και επικοινωνία στο Παρίσι. Το 1972 έκανε την πρώτη του ταινία μικρού μήκους με τίτλο «2-3 Πράγματα».

Το 1975 έγραψε και σκηνοθέτησε τη μεγάλου μήκους ταινία «Το Κελί 0» και το 1980-1981 έγραψε και σκηνοθέτησε την τηλεταινία «Καλή σου νύχτα κυρ-Αλέξανδρε» βασισμένη στη ζωή του Αλέξανδρου Παπαδιαμάντη. Από το 1976 ως το 1982 έγραψε και σκηνοθέτησε μεγάλο αριθμό ταινιών για την ελληνική τηλεόραση, πολλές από τις οποίες παρουσιάστηκαν και σε τηλεοράσεις του εξωτερικού. Το 1983 τελείωσε τη δεύτερη μεγάλου μήκους ταινία του «Το τραγούδι της επιστροφής».

ΣΥΝΕΝΤΕΥΞΗ ΣΤΗΝ ΠΕΓΚΥ ΝΤΟΚΟΥ

Ο μεγάλος σταθμός στην καριέρα του αλλά και στην ιστορία του κινηματογράφου, ήρθε το 1996 με την ταινία «Καβάφης», η οποία συμπεριελήφθη στα αριστουργήματα του παγκόσμιου κινηματογράφου.

Σήμερα, ο Γιάννης Σμαραγδής, μιλάει στην «δ» για τη νέα του ταινία με θέμα τη ζωή του επίσης Κρητικού και οικουμενικού ζωγράφου Δομήνικου Θεοτοκόπουλου (του γνωστού σε όλους μας Ελ Γκρέκο) που γεννήθηκε στην Ελλάδα αλλά -όπως όλοι οι μεγάλοι καλλιτέχνες- μεγαλούργησε στο εξωτερικό και συγκεκριμένα στην Ισπανία.

Τα γυρίσματα της ταινίας που είναι μία μεγάλη διεθνής συμπαραγωγή, θα ξεκινήσουν τον Οκτώβριο, σε Ρόδο, Κρήτη, Αθήνα, Ισπανία, Βενετία και Αγγλία. Και ο κ. Σμαραγδής επισημαίνει τη σημασία που θα έχει να γυριστεί μέρος της ταινίας στην Ρόδο, εξαιτίας της ποιότητας που έχει σαν πόλη...

• Κύριε Σμαραγδή, θα ήθελα να ξεκινήσουμε από τη νέα ταινία που ετοιμάζετε και έχει αντικείμενο την ζωή του Δομήνικου Θεοτοκόπουλου, γνωστού σαν «Ελ Γκρέκο». Πώς ξεκίνησε αυτή η ιδέα;

Η ιδέα για να γίνει ταινία η ζωή του Ελ Γκρέκο, υπήρχε εδώ και μία εικοσαετία! Οταν γύριζα τον «Καβάφη» σε μουσική του Βαγγέλη Παπαθανασίου, ο ίδιος με είχε ρωτήσει ποιο θα ήταν το επόμενο θέμα μου. Του απάντησα λοιπόν, ότι είχα στο μυαλό μου τον Γκρέκο αλλά εκείνη την εποχή δεν το σκεφτόμουν σοβαρά, γιατί απαιτούσε πολλά χρήματα. Ο Βαγγέλης μου είπε: «αυτό είναι το θέμα που πρέπει να διαπραγματευτείς! Αν το κάνεις, θα σου γράψω την μουσική...»

Οταν κατέβηκα στην Κρήτη για την πρεμιέρα του Καβάφη, με πλησίασαν κάποιοι επενδυτές - επιχειρηματίες που ήταν θετικοί για να στηρίξουν την πρωτοβουλία. Ετσι, φτάσαμε μετά από επτά χρόνια, να ετοιμαζόμαστε για την ταινία.

• Σε ποιο στάδιο βρίσκεται η προετοιμασία σας; Πρόσφατα σας είδαμε και στη Ρόδο την οποία επιλέξατε για γυρίσματα. Πότε ξεκινάτε γυρίσματα και πότε θα σας δούμε ξανά στο νησί μας;

Τα γυρίσματα ξεκινούν στις αρχές του Οκτωβρίου. Βέβαια, ακόμη δεν έχουμε προσδιορίσει τις ημερομηνίες που θα βρισκόμαστε στην Ρόδο, αλλά σίγουρα, μπορώ να σας πω, μέσα στον χειμώνα.

Τα γυρίσματα, θα πραγματοποιηθούν στην Κρήτη, στην Ρόδο, στην Βενετία και τα εσωτερικά θα στηθούν στην Αθήνα. Στην Κρήτη και στη Ρόδο θα γίνουν περίπου ισάριθμα γυρίσματα και ένα μεγάλο μέρος της ταινίας θα γίνει στην Ισπανία.

• Οσον αφορά το καστ -αν και μας έχετε δώσει μια πρώτη «γεύση»- έχετε καταλήξει;

Βεβαίως. Ο ηθοποιός που θα υποδυθεί τον Γκρέκο είναι ένας Αγγλος ηθοποιός, ο Νικ Αστον -που είναι μεγάλο ταλέντο (μόλις 27 ετών).

Ακόμη θα παίξουν δύο μεγάλα ονόματα από την Ισπανία, τους οποίους δεν έχουμε ανακοινώσει ακόμη αλλά θα ανακοινωθούν αργότερα από την παραγωγή, και από την Ελλάδα θα πρωταγωνιστήσουν: ο Λάκης Λαζόπουλος που παίζει έναν βοσκό, φίλο του Δομήνικου Θεοτοκόπουλου τον οποίο παίρνει μαζί του και που στο τέλος θυσιάζεται για τον Δομήνικο -ένας εξαιρετικός ρόλος.

Ακόμη, θα παίξουν ο Σωτήρης Μουστάκας, η Δήμητρα Ματσούκα - σε έναν ρόλο έκπληξη -, ο Γιάννης Μπέζος, η Ελένη Καστάνη, η Ντίνα Κώνστα, ο Δημήτρης Καταλειφός, ο Χρήστος Καλαβρούζος, ο Γιώργος Χαραλαμπίδης, Ο Γιώργος Χριστοδούλου, ο Τάσος Παλατζίδης, ο Κοσμάς Ζαχάρωφ, ο Μιχάλης Μανουσάκης, η Αλεξία Μουστάκα, ο Κώστας Δελακούρας.

«Εχει σημασία να περάσει η ποιότητα της πόλης της Ρόδου μέσα από την ταινία...»

Η Ιταλίδα Τζιοβάνα Μεζογιόρνο ενσαρκώνει τη Βενετσιάνα Φραντσέσκα. Ενα πέρασμα θα κάνει επίσης ο Λουδοβίκος των Ανωγείων, ενώ λύρα θα παίξει ο Ψαραντώνης.

Η ταινία είναι συμπαραγωγή τεσσάρων χωρών: Ελλάδας, Ισπανίας, Ιταλίας και Αγγλίας.

Το στόρι συνυπογράφουν ο Δημήτρης Νόλλας και ο Παναγιώτης Πασχίδης ενώ το σενάριο έγραψε η Αγγλίδα Τζάκι Παβλένκο, βασισμένη στο βιβλίο του Δημήτρη Σιατόπουλου «Ο ζωγράφος του Θεού».

• Η Κρήτη είναι η ιδιαίτερη πατρίδα σας από ό,τι γνωρίζουμε. Πόσο έπαιξαν ρόλο τα προσωπικά σας βιώματα στην σχέση σας με την ιστορία του Γκρέκο;

Πάντα συμβαίνει κάτι τέτοιο. Οταν γεννηθείς σε μια πόλη όπου το θηριώδες κεφάλαιό της είναι ένας Ελ Γκρέκο, νιώθεις να τον κουβαλάς πάντα μαζί σου. Βρίσκεται παντού γύρω σου. Ο Γκρέκο ήταν ένα κομμάτι της εφηβείας μου, των παιδικών μου χρόνων...

Κυρίως όμως είναι κάτι άλλο: ότι ο ουρανός κι η θάλασσα, τα σύννεφα και η σκιά του Ψηλορείτη, είναι σίγουρο ότι έπεφταν πάνω του όταν ζούσε εκείνη την εποχή.

Αυτά που έβλεπα εγώ τόσα χρόνια τα έβλεπε κι εκείνος τον 17ο αιώνα... Κάτι μας δένει εκ των πραγμάτων...

• Κύριε Σμαραγδή, είναι γεγονός ότι οι επιλογές σας είναι πάρα πολύ προσεκτικές. Δεν έχετε μπει στη λογική του εμπορικού κινηματογράφου, ούτε και του συνηθισμένου στόρι. Θα ήθελα το σχόλιό σας για την πορεία του ελληνικού κινηματογράφου.

Κοιτάξτε, ο ελληνικός κινηματογράφος έχει βυθιστεί σε μια ομφαλοσκοπία, σε μία «μίζερη» θεματολογία: εμφυλίους, μετεμφυλίους, προεμφυλίους, χουντο-αντιχουντικούς και ένα σωρό επεισόδια της ζωής, μέσα από τα οποία η Τέχνη δεν είναι σίγουρο ότι μπορεί να ανορθωθεί και να δείξει το μέγεθός της. Αντιθέτως. Η Ελλάδα την ίδια στιγμή που έχει αυτά τα μικρόψυχα θέματα, έχει και τα μεγάλα. Γιατί να μην ασχολούμαστε με τα μεγάλα θέματα; Και όταν λέμε μεγάλα θέματα ξέρουμε ότι πρόκειται για διεθνή θέματα. Ο Ελληνισμός είναι διεθνής, όταν είναι στην καλή του στιγμή και διεκδικεί τα ανώτερα. Οταν διεκδικεί το μίζερο γιατί να αφορά έναν ξένο; Και να σας το θέσω γενικότερα. Οταν δείχνουμε τον καλό μας εαυτό, είναι καλός και για μας και για τους άλλους (εντός και εκτός).

Μέχρι σήμερα, ο ελληνικός κινηματογράφος έχει την τάση να «μιμείται» πάντα τους ξένους (και πάντα με καθυστέρηση).

Πολιτικός κινηματογράφος π.χ.: δέκα χρόνια η Γαλλία, είκοσι πέντε η Ελλάδα! Τώρα αυτό είναι τελείως ντεμοντέ και άχρηστο για την Γαλλία, εδώ ακόμη σερνόμαστε πίσω από αυτό.

Πιστεύω ότι και η κυβέρνηση πρέπει να ωθήσει τους Ελληνες κινηματογραφιστές σε μια θεματολογία ελληνική που να είναι αυτόματα διεθνής. Αρα ουσιαστικά πάει κανείς στα μεγάλα θέματα ή στα μεγάλα πρόσωπα. Και υπάρχουν δόξα τω Θεώ άπειρα στην Ελλάδα.

Σας ρωτάω: ποια είναι τα μεγάλα θέματα ή πρόσωπα των Σκοπίων ή της Αλβανίας; Κανένα. Δεν έχουν τίποτα. Να αρχίσω να σας αριθμώ όμως τα μεγάλα θέματα και πρόσωπα της Ελλάδας; Απειρα...

• Μου δίνετε την ευκαιρία να αναφερθώ σε μια συνέντευξη που είχε δώσει ο Αμερικανός σκηνοθέτης Ολιβερ Στόουν, ο οποίος πριν γυρίσει τον «Αλέξανδρο» είχε ζητήσει από την ελληνική κυβέρνηση να συνεργαστούν (και σε συμπαραγωγή) αλλά και να γίνουν γυρίσματα στην Ελλάδα. Τελικά ΔΕΝ του το επέτρεψαν! Απίστευτο και όμως αληθινό...

Ξέρετε τι ζημιά ήταν αυτό; Διότι όχι μόνον τον απέτρεψαν να κάνει αυτή την ταινία αλλά δεν είχε και το σωστό αποτέλεσμα!

• Και δεν μιλάμε για τον συνάδελφό του Βόλφγκανγκ Πέτερσεν που γύρισε την «Τροία» σε ένα καθαρά χολιγουντιανό σενάριο. Μιλάμε για τον έναν σκηνοθέτη που θέλησε να ακολουθήσει την ιστορία και θα μπορούσε η Ελλάδα να έχει τον πρώτο λόγο και στην συμπαραγωγή και στο σενάριο και στους ηθοποιούς. Μα ούτε ένα γύρισμα στη χώρα του Μεγάλου Αλεξάνδρου.... και μετά πήγαμε όλοι να το δούμε, για να διαπιστώσουμε εάν ο Στόουν μας προσέβαλε ή όχι, επειδή ήταν η εποχή που ο Τζόρτζ Μπους είχε αναγνωρίσει τα Σκόπια σαν «Μακεδονία».

• «Στο Παρίσι ο "Καβάφης" παίζεται σταθερά για εννέα ολόκληρα χρόνια και στην Ελλάδα, δεν μπορείς να δεις την ταινία πουθενά...

Εάν σε όλη την υπόθεση είχε μπει η Ελλάδα -όπως κάνουν οι ευφυείς κυβερνήσεις άλλων χωρών- σε έξι ή δέκα μήνες, όσο κράτησε η προεργασία, το θέμα θα είχε γίνει ελληνοκεντρικό, ως θα έπρεπε (χωρίς και ο ίδιος ο Στόουν να το καταλάβει) και τα είχαν φύγει μία σειρά από σκοτεινές πλευρές των πραγμάτων, τις οποίες - βλακωδώς - έδειξε. Τότε θα είχαμε μια ταινία με γνήσιο το ελληνικό συναίσθημα και φυσικά, επική. Γι' αυτό είναι εγκληματίες για μένα όσοι τον απέτρεψαν.

• Θα ήθελα να μου μιλήσετε για τον «Καβάφη» σας. Ηταν πράγματι μια παραγωγή υψηλών απαιτήσεων από όλες τις πλευρές: ηθοποιούς, σκηνοθεσία, παραγωγή, σενάριο κ.λπ.

Κοιτάξτε εγώ είμαι πολύ ευτυχής γι' αυτή την ταινία γιατί αγαπήθηκε πολύ και στην Ελλάδα και στο εξωτερικό.

Για ένατη συνεχή χρονιά, ο «Καβάφης» παίζεται στον ίδιο κινηματογράφο στο Παρίσι (στο «Ακατόνε» λίγο πιο έξω από τη Σορβόννη). Εκεί είχε ξεκινήσει να παίζεται για μία εβδομάδα, έμεινε εννέα ολόκληρα χρόνια! Και μάλιστα τώρα πια προβάλλεται μαζί με τα αριστουργήματα του παγκόσμιου κινηματογράφου. Περιττό να σας πω ότι όποιος πάει στο Παρίσι μπορεί να δει την ταινία, ενώ στην Ελλάδα δεν μπορεί να την δει κανείς!!!

Είναι αλήθεια πάντως, ότι την αγάπησα πολύ αυτή την ταινία, γιατί έβαλα την καρδιά μου και την ψυχή μου. Είχα την τύχη να συνεργαστώ με τον Βαγγέλη Παπαθανασίου ο οποίος έγραψε την μουσική και μάλιστα αφιλοκερδώς. Εβαλε κι εκείνος την ψυχή του στην ταινία... και όταν δύο ψυχές συναντώνται, συνεδριάζουν, συνευρίσκονται και τότε... κάτι γίνεται!

• Θέλω να σας ρωτήσω και για την ελληνική τηλεόραση. Για ποιο λόγο θα μπορούσατε να μπείτε ή όχι στη διαδικασία να γυρίσετε ένα ελληνικό σίριαλ αυτή την εποχή;

Κοιτάξτε, πρέπει να σας πω ότι την τηλεόραση δεν την θεωρώ υποδεέστερο είδος από τον κινηματογράφο. Αρκεί να είναι υψηλών προδιαγραφών. Μπορείς να είσαι σχεδόν τόσο αποτελεσματικός και με την τηλεόραση όσο με τον κινηματογράφο. Η υπόθεση είναι ότι τα ελληνικά σίριαλ δεν γυρίζονται με αυτές τις προδιαγραφές, αλλά για να γεμίσει το πρόγραμμα ή για να υπάρχει χώρος να μπουν και οι διαφημίσεις -τρόπον τινά. Εάν βρεθώ όμως μπροστά σε ένα θέμα και σε ένα κανάλι που θα μπορούσε να ανταποκριθεί στις απαιτήσεις, δεν θα έλεγα όχι.

• Ενα σχόλιο για τη Ρόδο για να κλείσουμε.

Είναι μία πόλη που υπεραγαπώ και έχει σημασία να περάσει η ποιότητα αυτής της πόλης μέσα από την ταινία, γιατί η Ρόδος έχει ποιότητα...

ΣΥΝΕΝΤΕΥΞΗ ΣΤΟΝ ΔΙΑΜΑΝΤΗ ΔΙΑΜΑΝΤΗ

Γ. ΜΑΡΚΑΚΗΣ, ΥΠΟΨΗΦΙΟΣ ΔΗΜΑΡΧΟΣ ΡΟΔΙΩΝ

«ΠΟΛΙΤΙΚΗ ΑΤΟΛΜΙΑ ΚΑΙ ΥΠΟΧΩΡΗΤΙΚΟΤΗΤΑ διακρίνει το δήμαρχο κ. Γ. Γιαννόπουλο»!

«Εξυπνη κίνηση του δημάρχου η πολιτιστική πρωτεύουσα για να μη συζητήσει προεκλογικά τα σοβαρά προβλήματα της πόλης και να μην απολογηθεί στην ουσία για τις δικές του ευθύνες»



Με βασικό στόχο «να πείσουμε ότι τα προβλήματα έχουν χρώμα-το χρώμα της Ν.Δ. και του ΠΑΣΟΚ που τα γεννά και τα συντηρεί» συμμετέχει στις προσεχείς δημοτικές εκλογές ο κ. Γιάννης Μαρκάκης επικεφαλής της Δημοτικής Αγωνιστικής Συσπείρωσης, με την ελπίδα «η πολιτική μας παρέμβαση να μας δώσει όσο το δυνατόν περισσότερες θέσεις στο Δημοτικό Συμβούλιο ώστε από καλύτερες θέσεις να παλέψουμε για τις λύσεις των προβλημάτων»

Ο κ. Μαρκάκης αφού διευκρινίζει ότι δεν πρέπει να ταυτίζουμε τα «προβλήματα της πόλης» με τα «προβλήματα των κατοίκων», υποστηρίζει ότι το προεκλογικό κλίμα ***«δεν ευνοεί την ουσιαστική συζήτηση για τα πραγματικά προβλήματα των κατοίκων της πόλης»***

Ο υποψήφιος Δήμαρχος Ροδίων κρίνοντας το έργο της παρούσας Δημοτικής Αρχής τονίζει πως ***«η πολιτική ατολμία και η υποχωρητικότητα απέναντι στις κεντρικές εξουσίες ήταν και είναι η ουσία της παρουσίας του κ. Γιαννόπουλου στον δήμο της Ρόδου»***

Ο κ. Μαρκάκης γνωρίζει πολύ καλά τις δυσκολίες του προεκλογικού αγώνα αφού ***«ένας υποψήφιος που στηρίζεται από το ΚΚΕ δεν μπορεί να τάξει "λαγούς με πετραχήλια", δεν μπορεί να εξαγοράσει ψήφους, δεν μπορεί να εκμαυλίζει συνειδήσεις...»***

Ξεκαθαρίζει ότι σ' αυτή τη μάχη δεν είναι μόνοι γιατί συνεργάζονται με το ΔΗΚΙ, την Πρωτοβουλία Αριστερών Πολιτών και την Κομουνιστική Ανανέωση.

Τέλος την πρόταση του κ. Γιαννόπουλου για την διεκδίκηση της ΠΟΛΙΤΙΣΤΙΚΗΣ ΠΡΩΤΕΥΟΥΣΑΣ ο κ. Μαρκάκης χαρακτηρίζει ***«έξυπνη κίνηση του Δημάρχου για να μην συζητήσει προεκλογικά τα σοβαρά προβλήματα της πόλης και να μην απολογηθεί στην ουσία για τις δικές του ευθύνες»***

Η συνέντευξη αναλυτικά ...

• Κύριε Μαρκάκη, πώς εξελίσσεται ο προεκλογικός αγώνας στον Δήμο Ροδίων;

Σήμερα περίπου ενάμιση μήνα πριν από τις Δημοτικές και Νομαρχιακές εκλογές, η προεκλογική διαδικασία δεν ευνοεί (με ευθύνη πιστεύουμε των άλλων παρατάξεων) την ουσιαστική συζήτηση για τα πραγματικά προβλήματα των κατοίκων της πόλης, τα προβλήματα των εργαζομένων, τα προβλήματα των λαϊκών στρωμάτων και των φτωχών νοικοκυριών. Γίνεται προσπάθεια να ξεκοπούν τα προβλήματα από το γενικότερο πολιτικό περιβάλλον και ο λόγος είναι ότι σε διαφορετική περίπτωση θα πρέπει να εξηγηθεί ποια είναι η πραγματική αιτία γένεσης των προβλημάτων που δεν είναι άλλη από την πολιτική της ΝΔ και του ΠΑΣΟΚ που τόσα χρονιά ακολουθήθηκε στην τοπική Αυτοδιοίκηση με κύριο εκφραστή και σύμμαχο της παραπάνω πολιτικής το σημερινό Δήμαρχο τον κ. Γιαννόπουλο συνεπικουρούμενος στην ουσία και από την σημερινή αντιπολίτευση του Δήμου, τον κύριο Χατζηευθυμίου. Για την ΔΗΜΟΤΙΚΗ ΑΓΩΝΙΣΤΙΚΗ ΣΥΣΠΕΙΡΩΣΗ ο προεκλογικός αγώνας είναι μια πολιτική κατ' αρχήν διαδικασία, που πρέπει να αναδείξει τα προβλήματα και τις αιτίες που τα γεννούν παράλληλα με την πρόταση λύσεων προς όφελος των εργαζομένων.

• Ποιος είναι ο στόχος που έχει θέσει η παράταξή σας για τις επερχόμενες εκλογές;

Η ΔΗΜΟΤΙΚΗ ΑΓΩΝΙΣΤΙΚΗ ΣΥΣΠΕΙΡΩΣΗ εκτιμώντας το σημερινό πολιτικό περιβάλλον στο Δήμο της Ρόδου, έχει θέσει δυο στην ουσία στόχους. Πρώτα από όλα προσπαθούμε να πείσουμε μέσα και από την προεκλογική διαδικασία ότι τα προβλήματα έχουν χρώμα (το χρώμα της πολιτικής της ΝΔ και του ΠΑΣΟΚ που τα γεννά και τα συντηρεί), ότι δεν μπορούμε σήμερα να μιλάμε για ουσιαστική λύση των προβλημάτων υπέρ των εργαζομένων αν δεν έχουμε ανατροπή του σημερινού πολιτικού γίγνεσθαι και παράλληλα στοχεύουμε αυτή η πολιτική μας παρέμβαση να μας δώσει όσο τον δυνατόν περισσότερες θέσεις στο Δημοτικό Συμβούλιο ώστε από καλύτερες θέσεις να παλέψουμε για τις λύσεις των προβλημάτων.

• Ποια είναι τα σημαντικότερα προβλήματα που αντιμετωπίζει η πόλη της Ρόδου; Υπάρχουν λύσεις για τα προβλήματα αυτά μέσα στο σημερινό περιβάλλον; Ποια θέματα θα προβάλετε σε πρώτο πλάνο στη διάρκεια της προεκλογικής περιόδου;

Θα μου επιτρέψετε να παρατηρήσω ότι σωστότερο είναι να μιλάμε για τα προβλήματα που αντιμετωπίζουν οι κάτοικοι της πόλης. Για να γίνει κατανοητό τι ακριβώς εννοούμαι προσέξτε το εξής παράδειγμα. Σήμερα πολλοί συζητούν ότι το parking είναι ένα πρόβλημα της πόλης όμως αυτό το πρόβλημα δεν έχει καμιά έννοια για έναν εργαζόμενο που λόγω της ακριβείας δεν θα κατέβει στην Αγορά. Είναι λογικό ότι πρώτα θα προτιμούσε να έχει αγοραστική δύναμη και μετά θα συζητούσε για το parking. Είναι διαφορετικό να ρωτάς κάποιον ποιο είναι το πρόβλημα της οικογένειάς σου και διαφορετικό ποια είναι τα προβλήματα της πόλης. Όταν ρωτάμε ποια είναι τα προβλήματα της πόλης ξεκομμένα από τα προβλήματα των νοικοκυριών είναι σαν να θεωρούμε ότι καθένας μας έχει λύσει το πρόβλημα της ανεργίας, της ακριβείας, της εκπαίδευσης, της υγείας του πολιτισμού κλπ. Είναι σαν να γυρίζουμε την πλάτη στην πραγματικότητα της σημερινής ζωής.

Μέσα από αυτό το πρίσμα θα μπορούσαμε να πούμε για τα προβλήματα υγείας με την υποβάθμιση στην λειτουργία του νοσοκομείου (έλλειψη 270 νοσηλευτών και περίπου 50 γιατρών), τα προβλήματα εκπαίδευσης αφού το 30% των σχολικών κτηριακών εγκαταστάσεων είναι παλιά εργοστάσια και παλιοί στρατώνες (Καπνοβιομηχανία, Βενετόκλειο κλπ), τα προβλήματα μεταφορών και κυκλοφορίας στην πόλη, η ολοκλήρωση της περιμετρικής οδού, το λιμάνι, προβλήματα που έχουν να κάνουν με τον πολιτισμό, την ανάπτυξη της ερασιτεχνικής δημιουργίας, την άθληση της νεολαίας σαν αντίβαρο στην εξάπλωση των ναρκωτικών, τα προβλήματα της Παλιάς Πόλης και των κατοίκων της, η ανάπτυξη και ανάπλαση των υποβαθμισμένων γειτονιών της πόλης (Μέγγαβλη κλπ). Όλα τα παραπάνω θα είναι αιχμές για μας κατά την διάρκεια της προεκλογικής περιόδου.

• Πώς κρίνετε το έργο της παρούσας Δημοτικής Αρχής;

Η παρούσα δημοτική αρχή χαρακτηρίζεται κύρια από τις πράξεις του Δημάρχου με σαφή έλλειψη της συλλογικότητας στην λειτουργία του Δήμου. Η παρουσία του κ. Γιαννόπουλου σαν δήμαρχος Ροδίων επί σειρά ετών είχε και έχει σαν κύριο χαρακτηριστικό την ουσιαστική ταύτιση της πολιτικής του με την πολιτική της εκάστοτε κεντρικής εξουσίας, παίζοντας τον εκφραστή της σε τοπικό επίπεδο. Η πολιτική ατολμία και η υποχωρητικότητα απέναντι στις κεντρικές εξουσίες ήταν και είναι η ουσία της παρουσίας του κ. Γιαννόπουλου στο δήμο της Ρόδου.

Με δεδομένο την πολυετή παρουσία της ίδια δημοτικής αρχής έχει γίνει κάποιο έργο και έχουν ολοκληρωθεί κάποια έργα υποδομής. Τα βασικά όμως έργα που βοηθούν ουσιαστικά την ανάπτυξη (π.χ.: λιμάνι, περιμετρική οδός, κ.λπ.) βρίσκονται σε τέλμα. Η έλλειψη και η μη διεκδίκηση πόρων από τον κρατικό προϋπολογισμό παράλληλα με τον κακό σχεδιασμό φέρνουν το δήμο της Ρόδου να υστερεί σημαντικά από τις πραγματικές απαιτήσεις για έργα υποδομής αναγκαία για την αναβάθμιση της ποιότητας ζωής των εργαζόμενων της πόλης, την αναβάθμιση της πολιτιστικής και αθλητικής ανάπτυξης, ιδιαίτερα για την νεολαία.
αναβάθμισης της γειτονίας, υποδομές για αθλητικές και πολιτιστικές δραστηριότητες θα πρέπει να αντικαταστήσουν τις ανούσιες προεκλογικές ασφαλτοστρώσεις που παράλληλα μαζί με τα μεγάλα έργα υποδομής που έχει ανάγκη η πόλη (π.χ.: περιμετρική οδός, ανάπλαση παραλιακής ζώνης, κ.λπ.) θα αποτελέσουν σημαντικό κομμάτι της μελλοντικής δραστηριότητας της ΔΗΜΟΤΙΚΗΣ ΑΓΩΝΙΣΤΙΚΗΣ ΣΥΣΠΕΙΡΩΣΗΣ (Δ.Α.Σ.), όπως και προηγούμενα αναφέραμε.

• Ποια είναι τα μηνύματα που εισπράττετε από τις επαφές σας με τους πολίτες του Δήμου;

Αυτό το οποίο εισπράττουμε στις επαφές μας και τις συζητήσεις μας με τους πολίτες της Ρόδου είναι μια έντονη δυσαρέσκεια προς την Δημοτική αρχή, μια δυσαρέσκεια προς την πολιτική του ΠΑΣΟΚ και της ΝΔ, δυσαρέσκεια που κατά την γνώμη μας πρέπει και είναι ανάγκη να εκφραστεί και στις εκλογές. Εντύπωση προκαλεί, και θέλω να το επισημάνω αυτό, μια κατηγορία πολιτών που κάτω από την πίεση της ανεργίας και της ανάγκης για μόνιμη εργασία, υποκύπτουν και στην ουσία γίνονται όμηροι μιας πολιτικής που τους θέλει δέσμιους για όλη τους την ζωή.

Αυτούς τους συμπολίτες μας τους καλούμαι να αντισταθούν, να μπουν στο δρόμο της κοινωνικής πάλης, να καταδικάσουν τους εκβιαστές και την πολιτική τους. Καλούμαι όλους όσους θέλουν να κρατηθούν στην εξουσία εξαγοράζοντας ψήφους με οποιοδήποτε τρόπο ότι είναι το μεγαλύτερο κακό που μπορούν να κάνουν στην πατρίδα μας μειώνοντας τις αντιστάσεις των πολιτών, αντιστάσεις που είναι σίγουρο ότι σήμερα η κοινωνία μας χρειάζεται αναπτυγμένες στον ύψιστο βαθμό.

• Πόσο εύκολο είναι για ένα υποψήφιο που στηρίζεται από το ΚΚΕ να ανταπεξέλθει στις ανάγκες του προεκλογικού αγώνα και να περάσει τα δικά του μηνύματα;

Για μας που δεν θέλουμε να διαχειριστούμε την υπάρχουσα κατάταξη άλλα να την αλλάξουμε, για μας που δεν θέλουμε να «βάψουμε το σπίτι» αλλά να «κτίσουμε» ένα καινούργιο , είναι λογικό οι δυσκολίες του προεκλογικού αγώνα να είναι μεγαλύτερες από τους άλλους υποψηφίους που κατά την γνώμη μας θέλουν να διαχειριστούν το υπάρχον σύστημα με λίγα λόγια θέλουν μόνο να «βάψουν το σπίτι». Είναι κατανοητό νομίζω τα δικά μας μηνύματα να είναι δυσκολότερο να πείσουν ειδικά εκείνους που κατά κάποιο τρόπο «βολεύονται» από την υπάρχουσα κατάσταση μη κατανοώντας ότι το προσωπικό και το κοινωνικό πρόβλημα είναι αλληλένδετα και μονό από κοινού μπορούν να λυθούν. Ένας υποψήφιος που στηρίζεται από το ΚΚΕ, δεν μπορεί να τάξει «λαγούς και πετραχήλια», δεν μπορεί να εξαγοράσει ψήφους, δεν μπορεί να εκμαυλίζει συνειδήσεις, δεν μπορεί παρά μόνο να πείθει ξεσκεπάζοντας τους Αιτίους και αναδεικνύοντας τις αιτίες των προβλημάτων, αποκαλύπτοντας το ταξικό τους χαρακτήρα και πείθοντας ότι παλεύει για τα προβλήματα των εργαζομένων. Τα παραπάνω πίστεψέ με είναι μια δύσκολη υπόθεση που όμως πιστεύουμε θα έχει αποτέλεσμα.

• Γιατί το ΚΚΕ επιμένει «μοναχικά» και σ' αυτή την προεκλογική μάχη; Γιατί δεν επιδιώκετε την κοινή κάθοδο με συγγενείς πολιτικές δυνάμεις;

Πρώτα απ' όλα δεν επιμένουμε «μοναχικά», συνεργαζόμαστε με το ΔΗ ΚΙ, την Πρωτοβουλία Αριστερών Πολιτών, την Κομουνιστική Ανανέωση. Για να υπάρξει συνεργασία με κάποιους άλλους στο Δήμο αλλά και προεκλογικά, πρέπει να έχουμε τους ίδιους στόχους, πράγμα που δεν μπορεί να γίνει, γιατί βλέπουμε από τελείως διαφορετική πολιτική σκοπιά τις αιτίες που γενούν τα προβλήματα, την λύση των οποίων εμείς επιδιώκουμε υπέρ των εργαζόμενων και των φτωχών νοικοκυριών. Έχουμε δηλαδή τελείως διαφορετική αντίληψη με τους άλλους υποψηφίους. Λέμε ξεκάθαρα ότι δεν μπορείς να είσαι ταυτόχρονα με τους εργαζόμενους και τους εργοδότες, με τους ξενοδοχοϋπαλλήλους και τους ξενοδόχους. Τα μέχρι τώρα τμήματα των προγραμμάτων που έχουν ανακοινωθεί από τους υποψηφίους μας δείχνουν ότι επιδιώκουν την λύση των προβλημάτων με την διαχείριση του σημερινού συστήματος. Με οποιονδήποτε καταδικάζει έμπρακτα αυτούς των οποίων η πολιτική δημιουργεί τα προβλήματα και δουλεύει για τη λύση των προβλημάτων υπέρ των εργαζομένων θα μπορούσαμε να συνεργαστούμε, πράγμα που δεν συμβαίνει με τους άλλους υποψηφίους, μη αφήνοντας περιθώρια συνεργασίας.

• Πού βρίσκεται η διαδικασία συγκρότησης του ψηφοδελτίου σας;

Θα ήθελα να επισημάνω ότι η συγκρότηση ενός ψηφοδελτίου στα σημερινά δεδομένα στην Ρόδο δεν είναι εύκολη υπόθεση, παρόλα αυτά εμείς θα έχουμε ολοκληρωμένο ψηφοδέλτιο το όποιο κατά κύριο λόγο θα πλαισιώνεται από ανθρώπους της εργασίας μιας και σ'αυτή την κατηγορία πολιτών κύρια εμείς απευθυνόμαστε.

• Πώς αντιμετωπίζει η παράταξή σας την πρόταση του Δημάρχου κ. Γιαννόπουλου να διεκδικήσει η Ρόδος τον τίτλο της Πολιτιστικής Πρωτεύουσας της Ευρώπης;

Για μας η πρόταση του κύριου Γιαννόπουλου να είναι η πόλη της Ρόδου Πολιτιστική Πρωτεύουσα της Ευρώπης (χωρίς αυτή την στιγμή να μπαίνουμε στην ουσία της πρότασης), είναι μια **«έξυπνη»** κίνηση του κ. Δημάρχου για να μην συζητήσει προεκλογικά τα σοβαρά προβλήματα της πόλης και να μην απολογηθεί στην ουσία για τις δικές του ευθύνες. Θέλει να στρέψει την συζήτηση για ένα δήθεν «όραμα» που θα πρέπει να αποκτήσει ο κάθε κάτοικος αυτής της πόλης που κανένας δεν τον ρώτησε. Η παραπάνω πρόταση επιβεβαιώνει για ακόμη μια φόρα την πολιτική ΑΤΟΛΜΙΑ του Δημάρχου (που απλά επαναλαμβάνει την πρόταση της Μελίνας και τίποτα παραπάνω) και ταυτόχρονα αναδεικνύει την πολιτική του ΑΝΕΥΘΥΝΟΤΗΤΑ θέλοντας να «επιβάλλει» από τα πάνω οράματα και πολιτικές που μόνο σκοπό έχουν την δική του σωτηρία..

ΣΥΝΕΝΤΕΥΞΗ ΣΤΟΝ ΔΙΑΜΑΝΤΗ ΔΙΑΜΑΝΤΗ

Γ. ΠΕΡΔΙΚΑΡΗΣ, ΥΠΟΨΗΦΙΟΣ ΝΟΜΑΡΧΗΣ ΔΩΔ/ΣΟΥ

«Η ΝΟΜΑΡΧΙΑΚΗ ΑΡΧΗ ΔΙΑΧΕΙΡΙΣΤΗΣ και διεκπεραιωτής αντιλαϊκών πολιτικών»

«Η ΝΑΣ μετέχει των εκλογών προβάλλοντας συνολικά τα προβλήματα που βασανίζουν την εργατική τάξη και την λαϊκή οικογένεια»



«Η Νομαρχιακή Αγωνιστική Συνεργασία (ΝΑΣ) επιδιώκει την εκπροσώπησή της στο νέο Νομαρχιακό Συμβούλιο με όσο περισσότερους συμβούλους μπορέσουμε», δηλώνει σήμερα στην «δ» ο υποψήφιος Νομάρχης Δωδεκανήσου, κ. Γιάννης Περδικάρης.

Ο κ. Περδικάρης τονίζει ότι η ΝΑΣ κατέρχεται στις εκλογές της τοπικής αυτοδιοίκησης «προβάλλοντας συνολικά τα προβλήματα που βασανίζουν την εργατική τάξη και λαϊκή οικογένεια».

Ο υποψήφιος νομάρχης ξεκαθαρίζει ότι λύσεις στα προβλήματα, οριστικές και μόνιμες, που να ικανοποιούν τις λαϊκές ανάγκες «μπορούν να υπάρξουν μόνο στο πλαίσιο μιας πολιτικής και μιας οικονομίας, ριζικά διαφορετικής από τη σημερινή...».

Οπως όμως συμπληρώνει «δεν αναμένουμε παθητικά στο αόριστο μέλλον να προκύψει μια τέτοια αλλαγή... Δίνουμε ιδιαίτερη σημασία και συμμετέχουμε ενεργά στους καθημερινούς αγώνες».

Ο κ. Περδικάρης καταθέτει τις λύσεις και τις προτάσεις της παράταξής του για τα προβλήματα του τόπου. Για δε το ακτοπλοϊκό πιστεύει ότι «ακτοπλοϊκές συγκοινωνίες ασφαλείς, με πυκνά δρομολόγια, άνετες, φθηνές, με ανθρώπινες συνθήκες εργασίας μπορεί να εξασφαλίσει μόνο ένας Εθνικός Δημόσιος Οργανισμός Ακτοπλοϊκών Συγκοινωνιών».

Για το ίδιο θέμα ο υποψήφιος νομάρχης κρίνει τις σχετικές συσκέψεις και συζητήσεις των φορέων για το ακτοπλοϊκό ατελεσφορές ενώ για την πρόταση του κ. Μαχαιρίδη για δημιουργία νέας ναυτιλιακής εταιρείας υποστηρίζει πως αν καρποφορήσει «μοναδικό αποτέλεσμα θα έχει να ενισχυθούν τα ταμεία των ιδιωτών με χρήματα της Νομαρχίας, δηλαδή του Δωδεκανησιακού λαού, χωρίς να λύνεται το πρόβλημα».

Ο κ. Περδικάρης εμφανίζεται ιδιαίτερα επικριτικός για το έργο της Νομαρχιακής Αρχής αφού κατά την άποψή του κινήθηκε «στη λογική διαχείρισης και διεκπεραίωσης των αντιλαϊκών πολιτικών των κυβερνήσεων του ΠΑΣΟΚ και της Ν.Δ.».

Στο θέμα των συνεργασιών ο υποψήφιος νομάρχης ενημερώνει ότι η ΝΑΣ έχει τη στήριξη του ΚΚΕ, του ΔΗ.Κ.ΚΙ, της Κομουνιστικής Ανανέωσης και της Παρέμβασης Αριστερών Πολιτών και ξεκαθαρίζει ότι «με Ν.Δ., ΠΑΣΟΚ, ΣΥΝ και τις παρατάξεις που στηρίζονται από τα κόμματα αυτά, δεν μπορούσε να υπάρξει καμία συνεργασία».

Ο κ. Περδικάρης εκτιμά ότι τα μηνύματα που παίρνει από τις περιοδείες και τις συναντήσεις είναι θετικά και αισιόδοξα, γι' αυτό πιστεύει ότι «οι εργαζόμενοι θα αναδείξουν τη Ν.Α.Σ. ενισχυμένη στις 15 Οκτώβρη».

Η συνέντευξη αναλυτικά...

• Κύριε Περδικάρη, ποιος είναι ο εκλογικός στόχος της παράταξής σας στις νομαρχιακές εκλογές του Οκτώβρη;

Η Νομαρχιακή Αγωνιστική Συνεργασία (ΝΑΣ) επιδιώκει την εκπροσώπησή της στο νέο Νομαρχιακό Συμβούλιο με όσο περισσότερους συμβούλους μπορέσουμε.

Ο στόχος μας αυτός είναι προς το συμφέρον της εργατικής τάξης και των άλλων λαϊκών στρωμάτων, επειδή: α) αυτών τα συμφέροντα εξυπηρετούν οι πολιτικές θέσεις της ΝΑΣ, ενώ οι παρατάξεις των ανθυποψηφίων κ. Μαχαιρίδη και κ. Υψηλάντη διαχειρίζονται και διεκπεραιώνουν στη Δωδ/σο την αντιλαϊκή πολιτική της κυβέρνησης (σήμερα της ΝΔ, χθες του ΠΑΣΟΚ) και της Ε.Ε., και β) με εκπροσώπηση στο Ν.Σ. η πολιτική της ΝΑΣ προωθείται καλύτερα.

• Ποια είναι τα θέματα που θα προβάλετε σε προτεραιότητα κατά την προεκλογική περίοδο;

Η ΝΑΣ προβάλλει **συνολικά** τα προβλήματα που βασανίζουν την εργατική και λαϊκή οικογένεια. Την ακρίβεια, τη λιτότητα, την ανεργία, τη διάλυση των εργασιακών σχέσεων, την ιδιωτικοποίηση και εμπορευματοποίηση της Παιδείας, της Υγείας - Πρόνοιας, της Κοινωνικής Ασφάλισης, τα ιδιαίτερα προβλήματα της νεολαίας και των γυναικών.

Τη συμμετοχή της χώρας μας στους ιμπεριαλιστικούς οργανισμούς ΝΑΤΟ και ΕΕ και στους επιθετικούς τυχοδιωκτισμούς των οργανισμών αυτών και των ΗΠΑ, με πρόσχημα την «τρομοκρατία» και τα «ανθρώπινα δικαιώματα» (διάλυση Γιουγκοσλαβίας, κατοχή σε Αφγανιστάν - Ιράκ - Λίβανο - Παλαιστίνη, απειλές και εκβιασμοί κατά Κούβας, Συρίας, Ιράν, Λ.Δ. Κορέας κ.λπ.).

Το ότι τα προβλήματα αυτά είναι αποτέλεσμα εφαρμογής της πολιτικής των Ελληνικών κυβερνήσεων και της ΕΕ, ότι μεγάλο μέρος και κρίσιμες πλευρές της πολιτικής αυτής θεσμοθετημένα υλοποιείται μέσα από τις Νομαρχίες και τους Δήμους, και ότι στην κατεύθυνση αυτή συμφωνούν και συμβάλλουν δυστυχώς οι Νομάρχες και Δήμαρχοι που εκλέχθηκαν με τη στήριξη ΝΔ, ΠΑΣΟΚ, ΣΥΝ, και τα συλλογικά όργανα ΕΝΑΕ, ΚΕΔΚΕ, ΤΕΔΚ νομού Δωδ/σου.

Απ' αυτά προκύπτει και η αναγκαιότητα και το συμφέρον για τα λαϊκά στρώματα να αλλάξει τον Οκτώβρη ο συσχετισμός δυνάμεων στις Νομαρχίες και στους Δήμους, υπέρ των αγωνιστικών συνδυασμών.

• Ποια κατά την άποψή σας είναι τα πιο σοβαρά προβλήματα που αντιμετωπίζει ο νομός Δωδεκανήσου;

Τα προβλήματα που προαναφέρθηκαν είναι πανελλαδικά, τα αντιμετωπίζει άρα και η Δωδ/σος. Με ιδιαίτερη έκφραση και οξύτητα εκδηλώνονται στο νομό μας τα παρακάτω προβλήματα:

➢ Με τη συμμετοχή της χώρας μας στην Ε.Ε. και τον ενδοκαπιταλιστικό ανταγωνισμό που διεξάγεται, έχομε αναλάβει το ρόλο κύρια σαν χώρα παροχής υπηρεσιών, και στα πλαίσια αυτά λόγω και παράδοσης και εμπειρίας, στο νομό μας επιβλήθηκε **η μονοκαλλιέργεια του τουρισμού,** με παράλληλη εγκατάλειψη των παραγωγικών τομέων, πρωτογενούς και δευτερογενούς, με ό,τι αρνητικό συνεπάγεται:

Πλήρης **εξάρτηση της τοπικής οικονομίας** από τα μεγάλα πρακτορεία που ελέγχουν μονοπωλιακά τον τουρισμό.

Εποχιακή απασχόληση των εργαζομένων στον τουρισμό, που είναι το μεγαλύτερο ποσοστό της εργατικής τάξης του τόπου μας, με συνέπεια την όξυνση της ανεργίας, της μείωσης του εισοδήματος, της ασφαλιστικής και συνταξιοδοτικής προσδοκίας.

Σε συνδυασμό με τη συνεχή επέκταση του συστήματος προσφοράς «πακέτων» (βραχιολάκια), σαν αποτέλεσμα των περιβόητων «ελευθεριών» της Ε.Ε. (Μάαστριχτ), οι **μικρομεσαίοι** και οι **αυτοαπασχολούμενοι επαγγελματίες** περί τον τουρισμό συμμετέχουν όλο και με μικρότερο κομμάτι στην «πίτα». Αποτελέσματα: αδυναμία εκπλήρωσης των υποχρεώσεών τους, ακάλυπτες επιταγές, κλείσιμο ή εξαγορά επιχειρήσεων κ.λπ.

➢ Η λειψή **ακτοπλοϊκή σύνδεση** - σε βαθμό σχεδόν απομόνωσης - των νησιών μας μεταξύ των και με Πειραιά και Θεσσαλονίκη, πρόβλημα ακόμα οξύτερο για τα μικρότερα νησιά και κατά τη χειμερινή περίοδο.

➢ Οι τρομερές ελλείψεις υποδομών για τις ανάγκες στον τομέα της **ενέργειας** και για τον εμπλουτισμό και τη διαχείριση των **υδάτινων πόρων**.

➢ Η φθίνουσα πορεία του δημόσιου τομέα **Υγείας - Πρόνοιας** με τη συνεχή αύξηση των ελλείψεων σε ιατρικό - νοσηλευτικό προσωπικό και σε εξοπλισμό από τα Κέντρα Υγείας, τα νοσοκομεία των μικρότερων νησιών, μέχρι το νοσοκομείο της Ρόδου, που από Περιφερειακό υποβαθμίστηκε σε Νομαρχιακό. Αποτέλεσμα της συνειδητής πολιτικής επιλογής των κυβερνήσεων για εμπορευματοποίηση της Υγείας - Πρόνοιας και για ενίσχυση της επιχειρηματικότητας των ιδιωτών στο χώρο αυτό.

• Ποιες λύσεις προτείνετε; Υπάρχουν λύσεις μέσα στα όρια του σημερινού συστήματος;

Εμείς πιστεύουμε ακλόνητα και διακηρύσσομε καθαρά στο λαό, ότι **λύσεις** σε όλα τα προβλήματα **οριστικές και μόνιμες,** που να ικανοποιούν τις λαϊκές ανάγκες, μπορούν να υπάρξουν μόνο στα πλαίσια μιας πολιτικής και μιας οικονομίας ριζικά διαφορετικής από τη σημερινή, στα πλαίσια αυτού που ονομάζουμε Λαϊκή οικονομία, και που κρατά ανοικτή την πορεία προς το σοσιαλισμό. Αυτό προϋποθέτει ότι η εργατική τάξη, συμμαχώντας με τα άλλα λαϊκά στρώματα που έχουν παρόμοια συμφέροντα (φτωχοί και μεσαίοι αγρότες, μικρομεσαίοι και αυτοαπασχολούμενοι επαγγελματοβιοτέχνες - έμποροι), θα συγκροτήσουν το δικό τούς το Λαϊκό Μέτωπο, που θα διεκδικήσει και θα κατακτήσει κυβερνητική εξουσία δηλ. τη Λαϊκή Εξουσία. Εμείς λέμε, ότι, για τη ριζική αλλαγή του πολιτικού συσχετισμού δυνάμεων προς την κατεύθυνση αυτή, υπάρχει αναγκαιότητα ο λαός να παλέψει από σήμερα, από χθες.

Ωστόσο δεν αναμένομε παθητικά στο αόριστο μέλλον να προκύψει ουρανοκατέβατη μια τέτοια αλλαγή, που θα λύσει τα προβλήματα. Δίνουμε ιδιαίτερη σημασία και συμμετέχουμε ενεργά στους καθημερινούς αγώνες, και στα πλούσια του σημερινού συστήματος, για μερική και προσωρινή έστω ανακούφιση των εργαζομένων, και τη διεύρυνση των κατακτήσεών των. Τα όρια ανοχής του συστήματος για εργατικές και κοινωνικές κατακτήσεις εξαρτώνται από τον προσανατολισμό, τη μαζικότητα και την ένταση των λαϊκών αγώνων, εξαρτώνται σε τελική ανάλυση από το συσχετισμό δυνάμεων. Εξ άλλου αυτοί οι καθημερινοί αγώνες είναι λαϊκό σχολείο πολιτικής συνειδητοποίησης και για την αναγκαιότητα του ίδιου του σοσιαλισμού.

Λύσεις άμεσες - στόχοι πάλης, που προτείνουμε στα προβλήματα της προηγούμενης ερώτησης:

➢ Στήριξη κύρια στον πρωτογενή και δευτερογενή τομέα, με αξιοποίηση όλων των δυνατοτήτων και πλεονεκτημάτων του νομού μας: αγροτικός τομέας (γεωργία - κτηνοτροφία - αλιεία - σπογγαλιεία - μελισσοκομία) με υγιή συνεταιριστική οργάνωση παραγωγής - μεταποίησης και συσκευασίας - διακίνησης και εμπορίας) με κρατική στήριξη (οικονομική, επιστημονικοτεχνική), εκμετάλλευση ορυκτού πλούτου, ανάπτυξη μεταποίησης - βιοτεχνίας κ.λπ., έξω από τις δεσμεύσεις που επιβάλλει η Ε.Ε.

➢ Ενταξη σ' αυτό το βασικό πλαίσιο ανάπτυξης και του Τουρισμού σαν επικουρική δραστηριότητα, που κύριο ρόλο έχει την ικανοποίηση αναγκών των εργαζομένων: ανάπαυση και αναψυχή στο χρόνο της άδειάς των, εκπαιδευτικές - μορφωτικές εκδρομές. Οι όποιες άλλες μορφές τουρισμού να αναπτύσσονται στα πλαίσια των δυνατοτήτων και της κλίμακας της νησιωτικής περιοχής μας, και με σεβασμό στο φυσικό και στο δομημένο περιβάλλον.

➢ Για τους εργαζόμενους εξασφάλιση σταθερής μόνιμης εργασίας, με 7ωρο - 5ήμερη και 35ωρη εβδομάδα, με ελάχιστο εισόδημα 1.300 € το μήνα, επίδομα ανεργίας 80% των αποδοχών με υπολογισμό του χρόνου ανεργίας σαν συντάξιμου και ασφαλίσιμου, σύνταξη για τους άνδρες στα 60 και για τα βαριά και ανθυγιεινά στα 55, για τις γυναίκες στα 55 και στα 50 αντίστοιχα.

➢ Για τους μικρομεσαίους και αυτοαπασχολούμενους επαγγελματοβιοτέχνες - εμπόρους:

Οργάνωση σε επαγγελματικούς συνεταιρισμούς για την αντιμετώπιση του ανταγωνισμού και τις πίεσης από τις μονοπωλιακές επιχειρήσεις, νομική προστασία της επαγγελματικής στέγης, φορολογική ανακούφιση με κατάργηση των «ρυθμίσεων», της «συνάφειας» και του εξωλογιστικού προσδιορισμού του τζίρου,

ΣΥΝΕΧΕΙΑ ΣΤΗ ΣΕΛ. 34

ΓΝΩΜΩΝ
ΦΡΟΝΤΙΣΤΗΡΙΑ
Μ. ΓΙΑΝΝΙΚΟΥΡΗΣ

...ΜΕΤΡΑΜΕ
33 χρόνια

• Μαθηματικά • Φυσική • Χημεία • Βιολογία
• Αρχαία • Ιστορία • Έκθεση • Α.Ο.Θ.
• Α.Ο.Δ.Ε. • Ανάπτυξη εφαρμογών σε προγραμματιστικό περιβάλλον

Διδάσκουν:
Γιαννικουρής Μανώλης
Οικονόμου Νέστορας
Σέρβου Βεατρίκη
Αναγνώστου Ειρήνη

Τμήματα: 4μελή - 6μελή - 8μελή - Ιδιαίτερα

Έναρξη Μαθημάτων: 1 Σεπτεμβρίου

Εγγραφές - Πληροφορίες: Καθημερινά 10-1 το πρωί και 7-10 το απόγευμα
Τηλέφωνα: 22410 25700 - 25250 - 25252 Κιν: 694 88 89 689



ΣΥΝΕΝΤΕΥΞΗ
ΣΤΗ ΜΑΡΙΑ ΒΑΛΛΑ
mvalla@walla.com

ΕΥΓΕΝΙΑ ΚΟΥΚΟΥΡΑ, ΙΣΤΟΡΙΚΟΣ - ΣΥΓΓΡΑΦΕΑΣ - ΞΕΝΑΓΟΣ - ΚΑΘΗΓΗΤΡΙΑ ΑΡΙΣΤΟΤΕΛΕΙΟΥ ΠΑΝΕΠΙΣΤΗΜΙΟΥ:

«Ο ΕΛΛΗΝΑΣ ΑΛΕΞΑΝΔΡΟΣ ΤΗΣ ΟΙΚΟΥΜΕΝΗΣ»

Υπάρχουν άνθρωποι που χαράσσονται βαθιά στη μνήμη περνώντας έστω και λίγες ώρες από τη ζωή μας. Άνθρωποι με σκοπό ζωής, να συνδέσουν την καθημερινότητα με την παράδοση, τη γλώσσα με την τοπωνυμία, τον πολιτισμό με την Ελλάδα, τους ήρωες με τους Έλληνες. Να αποδείξουν ποιοι είμαστε. Να διαφυλάξουν την υπερηφάνεια μας.

Σε αυτούς κατατάσσεται και η ιστορικός - συγγραφέας - ξεναγός - καθηγήτρια του Αριστοτελείου Πανεπιστημίου κ. Ευγενία Κούκουρα. Η ίδια τρέφει συναισθήματα αγάπης για τη Ρόδο όπου έζησε, αποκαλεί τις ροδίτισσες «αρχόντισσες» και δε λησμονεί, όποτε συναντά ροδίτη, να στέλλει τις ευχές της στον αγαπημένο της συνάδελφο κ. Θεοφάνη Μπογιάνο.

Μετά από συνέντευξη μαζί της για τη «δημοκρατική», εκτός από το ότι έφυγα πιο πλούσια σε γνώσεις, κατάλαβα το γιατί αποκαλεί «φίλο της» τον συμπολίτη μας, Θεοφάνη Μπογιάνο. Αποτελούν και οι δύο αστείρευτες πηγές γνώσης. Η συνέντευξη αναλυτικά:

• Κυρία Κούκουρα, αποδείχθηκε κατά τη διάρκεια του Φεστιβάλ Γυναικών Δημιουργών των Δύο Θαλασσών, Μεσογείου και Μαύρης Θάλασσας ότι ήσασταν από τα στελέχη που έπαιξαν καθοριστικό ρόλο, μιας και οι γνώσεις σας στην ιστορία που μάλιστα συνδυάζονται με ανάλογες γνώσεις στη γλωσσολογία, συνετέλεσαν ώστε, όσοι αυτές τις ημέρες παρακολούθησαν, να παραδεχθούν ότι χάρη σ'εσάς, έφυγαν πλουσιότεροι σε πληροφορίες.

Γνωρίζοντας το έργο μου, η Οργανωτική Επιτροπή του Φεστιβάλ, με κάλεσε να παρουσιάσω το βιβλίο μου: «Ο Αλέξανδρος και οι γυναίκες». Μου δόθηκε η ευκαιρία να αντιπαρατεθώ με την εκπρόσωπο της Τουρκίας που παρουσίασε το δικό της βιβλίο, σχετικό με έναν Τούρκο ζωγράφο, που ζωγράφιζε τη ζωή στα παλάτια της Οθωμανικής Αυτοκρατορίας για 400 περίπου χρόνια. Το δικό μου έργο, είναι ένα από μια σειρά 12 βιβλίων που βρίσκονται υπό έκδοσιν.

• Γεγονός είναι, ότι έχετε μελετήσει τη ζωή και το έργο του Μεγάλου Αλεξάνδρου κατά κόρον. Άνθρωποι που σας γνωρίζουν, υποστηρίζουν ότι για σας η έκδοση της αλήθειας που αφορά το πέρασμα του Μ. Αλεξάνδρου από αυτή τη ζωή, είναι σκοπός ζωής. Ο Αλέξανδρος και οι γυναίκες, αφορά τον πρωτεύοντα ρόλο που έπαιξε το θηλυκό γένος στη ζωή του;

Ο Αλέξανδρος δεν έτρεχε πίσω από τις γυναίκες , όπως έκανε ο πατέρας του Φίλιππος. Αντίθετα, σπουδαίες προσωπικότητες γυναικών εκείνης της εποχής από την Αφρική και την Ασία, έκαναν τα αδύνατα - δυνατά προκειμένου να βρεθούν μαζί του, να κοιμηθούν μαζί του για τουλάχιστον ένα δεκαπενθήμερο, προκειμένου να τεκνοποιήσουν στη συνέχεια απόγονο του μεγάλου Έλληνα στρατηλάτη.

Αναφέρονται επίσης στοιχεία γύρω από την άποψή του για τον ομοφυλοφιλικό έρωτα, στοιχεία που εμπεριέχονται σε κομμάτια της ιστορίας, διότι είναι πολύ λεπτό θέμα και οπωσδήποτε σε κανένα σημείο εκτός του προλόγου, δεν έχω γράψει δικές μου σκέψεις. Ολόκληρο το έργο είναι αποτέλεσμα συνεχούς αναζήτησης πληροφοριών και επισταμένης μελέτης μέσα από 200 περίπου βιβλία της ελληνικής γραμματείας, στα οποία έψαξα για να βρω ποιος είναι ο Αλέξανδρος.

• Τι περιγράφει το κυρίως θέμα;

Το κύριο έργο είναι απόδοση του κειμένου στη Νέα Ελληνική γλώσσα από τον Αρειανό και την Αλεξάνδρου Ανάβαση με 1.200 σχόλια, που αφορούν τους τόπους που επισκέφθηκε ο Αλέξανδρος, τη γεωγραφία της περιοχής, τα ήθη και τα έθιμα του τόπου, προκειμένου να τοποθετήσουμε τον Αλέξανδρο στο χώρο και στο χρόνο και τα αισθήματά του. Ο ίδιος, στους διάφορους τόπους, εκτός από τις σημαντικές μάχες και τις νίκες του στους τόπους αυτούς, έκτισε και μεγάλες πόλεις. Έκτισε 90 Αλεξάνδρειες και 70 πόλεις με άλλες ονομασίες, όπως π.χ. Νίκειον, Βέροια, Έδεσσα κ.ά. που αναφέρονται σε τόπους της Μακεδονίας που μετέφερε ονομαστικά στην Ανατολή.

• Αναφερόμαστε βέβαια σε μια πολυσχιδή προσωπικότητα, με εξαιρετικά εφευρετικό νου, σε έναν διαφορετικό κατακτητή, που διέδωσε τον ελληνικό πολιτισμό σε χώρες μακρινές και υποανάπτυκτες, σε λαούς που βρίσκοντο σε ημιάγρια κατάσταση. Πείτε μας μερικά χαρακτηριστικά που τον κατέταξαν στους ευρηματικούς νόες της ιστορίας.

Ο Αλέξανδρος μηχανικός. Χτίζει γέφυρες και περνά ποταμούς. Όταν δεν μπορεί να περάσει ποτάμια, φουσκώνει δέρματα και δημιουργεί πλωτά, φουσκωτά σκάφη. Έτσι πέρασε και τον ποταμό Μαίανδρο στην περιοχή της σημερινής Μικράς Ασίας κοντά στη Σμύρνη. Πέρασε τον Ινδό ποταμό επίσης με σκάφη από δέρματα παραγεμισμένα με άχυρο για να είναι πιο βαριά και να περάσει ακόμα και άλογα σε απόσταση περίπου ενός χιλιομέτρου από τη δυτική στην ανατολική ακτή του ιδίου ποταμού που είναι και από τους μεγαλύτερους του πλανήτη.

Ο Αλέξανδρος οικονομολόγος. Ξεκινά με πενιχρά μέσα και πάει στην Ασία με τροφή 30 ημερών και κατορθώνει να βρει τελικά τα μέσα και να κάνει έναν πολυετή πόλεμο, είτε μεταφέροντας από τη Μακεδονία εξοπλισμό, είτε να βρει τρόφιμα επί τόπου.

• Η συνέχεια αυτών των πολύτιμων πληροφοριών εμπεριέχεται στην άλλη σειρά των βιβλίων που πρόκειται να παρουσιάσετε εντός τριών μηνών.

Το επόμενο βιβλίο πριν τη μεγάλη σειρά, θα δώσει την ευκαιρία στον κόσμο, να μάθει σε τι παραμύθια του κόσμου μπήκε ο Αλέξανδρος. Πόσους ενέπνευσε στην Οικουμένη. Θα παρουσιαστεί στις 10 Δεκεμβρίου στο Πανεπιστήμιο Μακεδονία στη Θεσσαλονίκη. Ονομάζεται : «Ο Αλέξανδρος στον Θρύλο της Οικουμένης». Και τα δύο βιβλία, συνοδεύονται από ένα DVD με πολλές εικόνες, που δείχνουν πώς είδε η παγκοσμιότητα τον Αλέξανδρο.

Παρατηρούμε πως στο Περσικό παραμύθι «Νιζάμη», ο εχθρός αναφέρεται στο μεγάλο ήρωα που είναι ο Σικάντερ, ο Ισκαντάρ, που είναι ο Αλέξανδρος. Στο Κοράνι επίσης, αναφέρεται σαν Ντουλ Καρνέϊ, δηλαδή δικέρατος. Με εικόνες από Μαχαμπαράτα και Ραμαγιάνα - Ινδικά παραμύθια - διαπιστώνουμε ότι και οι Ινδοί αναφέρονται στον Αλέξανδρο ως τοπικό ήρωα παρά το ότι τον θεωρούσαν εχθρό.

• Η ταινία που προβλήθηκε πριν από δυο χρόνια και είχε ως θέμα το Μέγα Αλέξανδρο, αμφισβητήθηκε από πολλούς. Κανείς δεν μπορούσε να συμπεράνει αν τελικά, σκοπός του σκηνοθέτη, ήταν να αναβαθμίσει ή να υποβαθμίσει τον Έλληνα - ήρωα.

Η ταινία που μάλιστα συζητήθηκε πολύ, περιείχε δεκάδες ανακρίβειες... Σοβαρά ιστορικά σφάλματα...

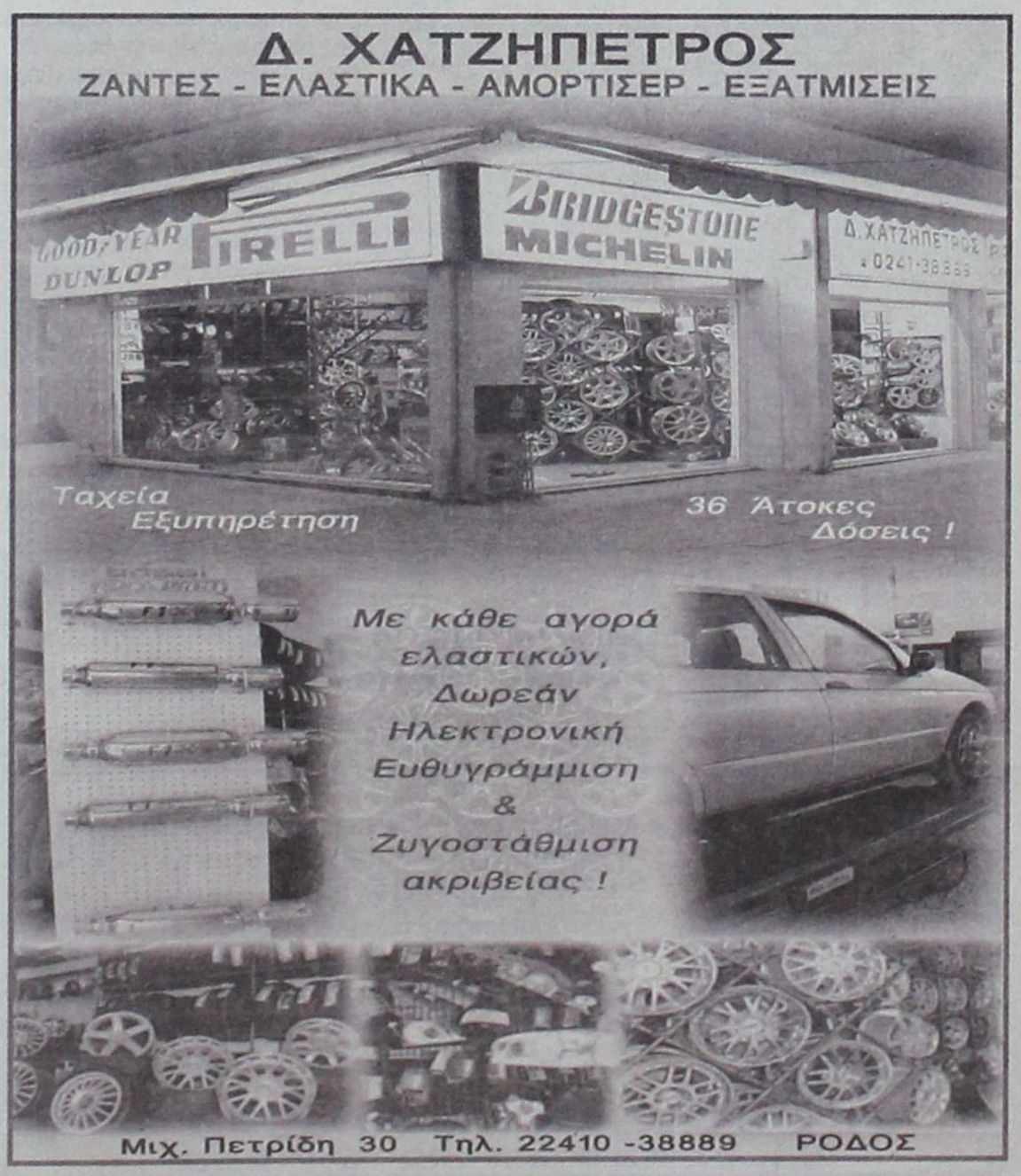



• Το σημαντικό ήταν ότι, άνθρωποι της τέχνης από την άλλη άκρη της γης, ασχολήθηκαν με τον Έλληνα που έγραψε ιστορία.

Ο Αλέξανδρος είναι η μεγαλύτερη προσωπικότητα που πέρασε από τον πλανήτη γη. Στο Αφγανιστάν, όπου ήταν οι τελευταίοι μεγάλοι εχθροί του, λίγο πριν πεθάνει, είχαν ενώσει τις δυνάμεις τους στα Ιμαλάια, στο θιβέτ και τον πολέμησαν με πυρομαχικά επί 10 χρόνια.

Τους νίκησε με τέχνασμα. Δεν έκανε μάχη κατά παράταξη. Δεν χύθηκε αίμα. Χύθηκε αίμα 30 ανδρών από τους 300 οι οποίοι με 70 βαθμούς κάτω από το μηδέν, σκαρφάλωσαν στα Ιμαλάια σε ύψος 2.200 μέτρων και οι Βακτριανοί παραδόθηκαν όταν διαπίστωσαν ότι ο Αλέξανδρος μπόρεσε να βρει ανθρώπους να ανεβούν την Άοδνο Πέτρα μέσα στο σκοτάδι και κάτω από τέτοιες καιρικές συνθήκες.

Σήμερα στο Αφγανιστάν, στη μια όψη του νομίσματος υπάρχει ο Αλέξανδρος καβάλα στον Βουκεφάλα και στην άλλη η Αοδνος Πέτρα.

Φαντάζεστε κάποια στιγμή να τοποθετήσουν οι Ιρακινοί στο νόμισμά τους τον Μπους;

• Πώς ήταν ο Αλέξανδρος σε ό,τι αφορά τα εξωτερικά χαρακτηριστικά τα οποία μάλιστα παραποιήθηκαν στην ταινία;

Πάντως, δεν είχε μακριά μαλλιά. Στην αρχαιότητα θεωρείτο γενναιότητα και ανδρισμός το μεγάλο μήκος στα μαλλιά του άνδρα. Τα μαλλιά του Αχιλλέα έφθαναν στο έδαφος, το μουστάκι στο στήθος του και η γενειάδα πιο κάτω από το στομάχι του. Ο ίδιος έκοψε τα μαλλιά του και τα αφιέρωσε στην πυρά του φίλου του Πατρόκλου.

Τέτοιος άνδρας στην ανατολή ήταν ο Σαμψών, που έχασε τη δύναμή του με το κόψιμο των μαλλιών. Ήταν Φιλισταίος, επομένως Κρητικός, Έλληνας. Ο Αλέξανδρος κούρεψε και ξύρισε τους στρατιώτες του για να μην έχουν πιασίματα.

Ο Αλέξανδρος δεν φορούσε δερμάτινες κορδέλες γύρω από το κορμί του και ούτε βραχιόλια αφρικάνικα στους καρπούς και στα μπράτσα. Δεν φορούσε σύμβολα βαρβαρικά. Φορούσε φουστανέλα. Όποιος τον περιγράφει διαφορετικά, είναι ανιστόρητος.

Η φουστανέλα γινόταν με ειδικό τρόπο. Και επί τέλους, ας γραφτεί κάπου! Σε κάποιο έντυπο! Ήταν διπλόφαρδο, μάλλινο ύφασμα στο οποίο έκαναν χειροποίητα τις πιέτες. Το έδεναν πάνω και κάτω, το βουτούσαν σε ζεστό νερό, αυτό έπηζε, γινόταν μισό σε διαστάσεις, το έδεναν από κλαδί δένδρου με πέτρες για βαρίδια, προκειμένου να παραμείνει σε σταθερή θέση και όταν το στέγνωναν είχε μονίμως πιέτες.

• Πού αλλού περιγράφεται η φουστανέλα ως ένδυμα;

Σας πάω πίσω στην Τροία, όταν ο απατηθείς σύζυγος Μενέλαος βρίσκει τον Πάρη στο πεδίο της μάχης και μονομαχούν. Τρεις φορές ο Πάρης προσπαθεί με το σπαθί του να σκοτώσει το Μενέλαο που είναι άτρωτος. Και ο Όμηρος λέει: «Βέβαια, γιατί αυτό το ύφασμα είναι αδιαπέραστο».

• Είναι γνωστό ότι κάθε τόπος στην Ελλάδα έχει διαφορετική κουλτούρα και πολιτισμό. Στη Μακεδονία αυτός ο πολιτισμός είναι εμφανής σε όλη του τη δόξα. Αν κανείς δει το πολιτιστικό πρόγραμμα των εδώ φορέων, χειμώνα – καλοκαίρι καταλαβαίνει ποια θέση κατέχει ο πολιτισμός στη Μακεδονία και ιδιαίτερα στη Θεσσαλονίκη. Θεωρείτε ότι είναι θέμα κληρονομικότητος που οι ίδιοι πήραν από τον πρόγονό τους Αλέξανδρο ;

Οταν ο μεγάλος Αθηναίος νομοθέτης Σόλων επισκέφθηκε το Βασιλιά Κροίσο στη Λυδία της Μικράς Ασίας, τον ρώτησε ποιον θεωρούσε τον ευτυχέστερο άνθρωπο στη γη. Αυτός απάντησε, τον Τέλη. Αυτός ήταν άγνωστος μεσοαστός Αθηναίος του 8ου αιώνα π.χ. που είχε ζώα και χωράφια, ήταν οικογενειάρχης και όταν η Αθήνα πολέμησε με τον εχθρό της που ήταν η Ελευσίνα, πολέμησε και αυτός για την πατρίδα. Σκοτώθηκε και τον έθαψαν με τον οπλισμό του. Αυτός είναι ο Έλληνας. Πολεμά για την πατρίδα. Για τη διατήρηση των εθίμων, που διαφέρουν από τόπο σε τόπο, έχουν τα μυστικά τους που εξαρτώνται από τους κώδικες επικοινωνίας. Κάποτε έκρυβαν τα σύμβολα για να μην τα ανακαλύψουν οι πολίτες της διπλανής πόλης που ήταν εχθροί. Σήμερα είμαστε υπερήφανοι για τα κατορθώματά μας και δεν το κρύβουμε.

Αυτός λοιπόν ο Μεγάλος ήρωας τυγχάνει να είναι Μακεδόνας και μας κάνει υπερήφανους. Οι εχθροί του πέθαναν γι' αυτόν. Η μητέρα του Δαρείου αυτοκτόνησε για τον Αλέξανδρο και όχι για το γιο της.

• Εχετε κάνει ταινίες που ως επί το πλείστον προβάλλονται στα κρατικά κανάλια. Προχθές προβλήθηκαν τα: «Αληθινά σενάρια». Αναφερθήκατε στον Αλέξανδρο και τον Αριστοτέλη, το δάσκαλό του.

Αναφέρθηκα στη Σχολή του Αριστοτέλη, όπου ο Αλέξανδρος φοίτησε για τρία χρόνια μαζί με 17 πρίγκιπες από τα Μακεδονικά Βασίλεια. Συνεργάστηκα πράγματι με τα κρατικά κανάλια σε 15 ταινίες και έκανα επίσης 45 ταινίες με το εκκλησιαστικό κανάλι της Θεσσαλονίκης. Τα τελευταία δύο χρόνια, έχω αρχίσει να κάνω δικές μου παραγωγές, σε ένα στούντιο το οποίο δημιουργήσαμε με το ζεύγος Αγγέλη. Κάνουμε ντοκιμαντέρ με θέμα την αρχαία ελληνική μυθιστορία που για την ώρα προβάλλονται στο Πανεπιστήμιο. Αυτή τη στιγμή φθάσαμε τα 87 ντοκιμαντέρ.

Στο Φεστιβάλ παρουσίασα τα Τέμπη. Πρόσφατα παρουσιάστηκε στην Κοιλάδα των Τεμπών, όπου ο παλιός σιδηροδρομικός σταθμός προσφέρθηκε ως δώρο, στον πολιτιστικό σύλλογο της Λάρισας, ΔΡΥΑΔΕΣ. Ήταν οι νεράιδες – προστάτιδες των δένδρων του Πηνειού ποταμού που υπάρχουν ανάμεσα στα δύο γνωστά βουνά, τον Όλυμπο και την Όσα. Στις 10 Δεκεμβρίου θα παρουσιαστεί η ταινία: «Ο θρύλος της Οικουμένης» στο Πανεπιστήμιο Μακεδονία. Την παρουσιάσαμε ήδη στην Πέλλα, στις 15 Ιουνίου, ημέρα της εορτής (του θανάτου) του Μεγάλου Αλεξάνδρου.

• Αφού έχετε άμεση επαφή με τους νέους, γνωρίζετε και τη διάθεσή τους για μάθηση. Γεγονός είναι ότι τα τελευταία χρόνια, δείχνουμε μια τάση για περαιτέρω μάθηση και πληροφόρηση. Στη χώρα μας περάσαμε μια παρακμή, όπου το ποσοστό όσων δεν διάβαζαν ήταν ιδιαίτερα μεγάλο.

Πάντως ενδιαφέρον για να μεταφραστούν τα βιβλία μου σε άλλες γλώσσες, έδειξαν η Τουρκία, η Σερβία, η Βουλγαρία, η Γεωργία και εγώ θα φροντίσω για την έκδοση στα Αγγλικά. Προκειμένου να προσελκύσω το ενδιαφέρον και να υπάρχει μέτρο σύγκρισης, αλλά και αιτία ανταγωνισμού με το ζάπινγκ της τηλεόρασης στο οποίο επιδίδονται οι νέοι, καθιέρωσα την εικονογράφηση στα βιβλία μου. Τα τελευταία δύο χρόνια επίσης προσπαθώ να κάνω ένα πρόγραμμα για τυφλούς και έτσι και αυτοί οι άνθρωποι που έχουν τα ίδια δικαιώματα μάθησης να έχουν και την ευκαιρία να διαβάσουν για το Μέγα Αλέξανδρο και τα κατορθώματά του.

• Διακρίνω ιδιαίτερη υπερηφάνεια όταν μιλάτε για το Μέγα Αλέξανδρο...

Βεβαίως είμαι υπερήφανη, διότι αυτές τις ημέρες, ελπίζω ότι στο Συνέδριο που έγινε στη Θεσσαλονίκη, την πατρίδα των Μακεδόνων, την αδελφή του Μεγάλου Αλεξάνδρου, νομίζω ότι επάξια αντιπροσωπεύσαμε την Ελλάδα, την πατρίδα μας και δείξαμε στις χώρες της Μεσογείου και της Μαύρης Θάλασσας ποιος ήταν ο Αλέξανδρος...

Ο John Boy ξανάνοιξε και σας περιμένει στην Ιαλυσό. Σε έναν υπέροχο χώρο χωρητικότητας 300 ατόμων με τις γνώριμες γεύσεις του και τις υπέροχες πίτσες του.
ΔΙΑΝΟΜΗ ΣΤΟ ΣΠΙΤΙ ΣΑΣ
ΤΗΛ: 22410-94666

JOHN BOY PIZZA
Delivery at home
Παράδοση στο σπίτι
22410 94666 - 6942200191- 6947820036
ΗΡΑΚΛΕΙΔΩΝ - ΑΓ. ΙΩΑΝΝΟΥ ΙΑΛΥΣΟΣ (κάτω απο το Λύκειο Ιαλυσού)

JOHN BOY CATERING
Αναλαμβάνουμε γάμους - βαπτίσεις - γενέθλια και όλες σας τις εκδηλώσεις.
Διαθέτουμε και δικό μας χώρο 300 ατόμων.
22410 94666 - 6942200191 - 6947820036

Αναλαμβάνουμε γάμους, βαφτίσεις, γενέθλια και κάθε είδους εκδηλώσεις, στο χώρο μας ή στο χώρο σας.

Αλλη μια έκπληξη από τον John Boy για τους επιχειρηματίες.
Τα νόστιμα φαγητά μας μπορείτε κι εσείς να τα προσφέρετε στους δικούς σας πελάτες με τιμές χονδρικής.
Μουσακάς Παστίτσιο
Στιφάδο Γεμιστά
Γιουβέτσι Σουτζουκάκια
Παράδοση στο κατάστημά σας όλη μέρα.

Ακριβώς στο Λύκειο Ιαλυσού.

ΕΠΙΠΛΑ
ΚΟΥΖΙΝΑΣ
ΑΠΟ 29 ΕΥΡΩ ΤΟ ΜΗΝΑ*
ΒΟΛΑΣ
ΚΟΥΖΙΝΕΣ
*ΔΕΝ ΠΕΡΙΛΑΜΒΑΝΕΤΑΙ ΤΟΠΟΘΕΤΗΣΗ, ΠΑΓΚΟΣ ΚΑΙ ΝΕΡΟΧΥΤΗΣ
*Ο ΔΙΑΚΑΝΟΝΙΣΜΟΣ ΑΦΟΡΑ 48ΜΗΝΗ ΕΞΟΦΛΗΣΗ ΚΑΙ ΠΕΡΙΛΑΜΒΑΝΕΙ ΦΠΑ 13%
Λ. ΕΛΕΥΘΕΡΙΑΣ 43-45 ΚΡΕΜΑΣΤΗ ΡΟΔΟΣ - ΤΗΛ. 22410 91275
FAX: 22410 94370 -- e-mail: lazarosvolas@yahoo.gr
πλαίσιο

Κάτθανε Γιαννάκη, ουκ εις Ολυμπον αναβήσει!!

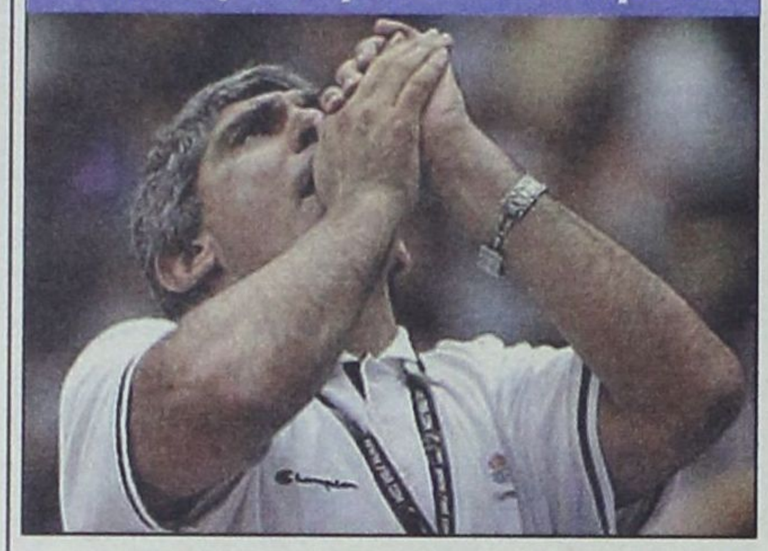

Λίγη ώρα πριν την έναρξη του αγώνα Ελλάδας - ΗΠΑ, για το... ξύλο του αιώνα, ο Παλαιών Πατρών Γερμανός της Ρόδου Ευάγγελος ύψωσε στο «Ακταίον» την Σημαία της Επαναστάσεως κατά του NBA και έδωσε το σύνθημα:

«Yankies, go home»!



Και χάθηκε η μπάλλα στο γήπεδο από τα παιδιά του Δράκου! Και σείσθηκε εκ θεμελίων η Υφήλιος.
Στον Ευάγγελο του «Ακταίον» και στα παιδιά του που αποδείχθηκαν «γουρλήδες», ΔΕΚΑ (10) άριστα.

Καμαρώστε τους! Χειροκροτήστε τους! Βγάλτε τους το καπέλο! Κάντε τους εικόνισμα! Χύσετε δάκρυα χαράς κι ευτυχίας για τα παιδιά του Δράκου! Ελλάς, ανάστα, χαίρε!
Ελλάδα, μπορείς, αρκεί να θέλεις.
Ελλάδα ενωμένη, ποτέ νικημένη!
Δήμαρχε της Αθήνας, γκρέμισε τα τείχη για να περάσουν οι ήρωες. Στήσε τους ανδριάντα.



Στα παιδιά της Ελλάδας, στα παιδιά του Γιαννάκη που ανέβασαν την Ελλάδα στον Ολυμπο, ΔΕΚΑ (10) άριστα.

Αραγε, για ποιον είναι το σήμα της νίκης;
Για την εθνική μπάσκετ, για την Ανδριάνα ή και για τους δύο;
Και για τους δύο, ανακράζει κραυγήν μεγάλην



ο ιξάδελφος Βασίλειος, κυνηγός και ψαράς ολκής!
Στα δύο ιξαδέλφια, που ραγίζουν καρδιές, ΔΕΚΑ (10) άριστα.

Κατέβηκε στο Μαντράκι, μόλις ύψωσε ο Ευάγγελος στο «Ακταίον» την Σημαία της Επαναστάσεως, και... σουμπούπολη η οικογένεια του Σάββα μετά του πολιτικού περιβάλλοντος.



Ηταν μαζί και το μικρό Σαββί, το εγγονάκι, που ακούστηκε να λέει:
Σήμερα κερδίζει η Ελλάδα! Αν κερδίσει και ο παππούς, εγώ θα είμαι το πιο ευτυχισμένο παιδάκι του κόσμου.
Στο μικρό Σαββί, που έχει μάνα κούκλα και παππού... γάτα, ΔΕΚΑ (10) άριστα.

Ιδού ο μεγαλύτερος γουρλής - πρωθυπουργός που ανέδειξε η Ελληνική Ιστορία: Ο Κώστας Καραμανλής (Μητσοτάκη, κουνήσου από τη θέση σου, μη τον ματιάξεις!)! Εφτιαξε ολυμπιακούς αγώνες που θα παραμείνουν στην αιωνιότητα, κέρδισε το πρωτάθλημα Ευρώπης στο ποδόσφαιρο, κέρδισε το πρωτάθλημα Ευρώπης στο μπάσκετ και σήμερα κατακτά και το παγκόσμιο πρωτάθλημα στο μπάσκετ.
Με την ευχή, να κερδίσει και το παγκόσμιο πρωτάθλημα στο ποδόσφαιρο, για να μεθύσει ξανά η Ελλάδα, ΔΕΚΑ (10) άριστα.



Ηφώτο της χρονιάς! Ο μεγάλος Ιωάννης Κουμπιάδης και η σύζυγος Ροδούλα, τριτοετής τώρα και αριστούχα φοιτήτρια, ξανάσμιξαν. Και δεν μπόρεσαν να κρατήσουν τη χαρά και την ευτυχία τους.

Η αγάπη ποτέ δεν πεθαίνει, δεν την σκιάζει φοβέρα καμιά, μόνο λίγο καιρό ξαποσταίνει και ξανά προς την δόξα τραβά!
Τω των Ελλήνων προγόνω, που είχε πει ότι «ο έρως είναι ανίκατος μάχαν», ΔΕΚΑ (10) άριστα.



Τρίτη σήμερα του Σεπτέμπρη, και το γνήσιον τέκνον του Αντρέα, ο Γιώργης από την Κάρπαθο, τελεί 32χρονο μνημόσυνο στο «Ρόδον», υπέρ αναπαύσεως της ψυχής της!
Και αντί απολογίας για το χάλι της πόλεως, όπως λένε και οι κομουνιστές, πέταξε στους... χά-



νους, το δόλωμα «Ρόδος - Πολιτιστική Πρωτεύουσα της Ευρώπης», για να τους ψαρέψει και να κάνει πάλι παχιά ψαρόσουπα.
Η «Ρόδος - Ανθρώπινη Πόλη» απέθανε, ζήτω η «Ρόδος, Πολιτιστική Πρωτεύουσα της Ευρώπης»!
Αντρέα ζεις, εσύ μας οδηγείς!!
Στο Σπύρο Μερκούρη και στη Λουκία Ρικάκη, που συνέλαβαν το «colpo grosso» του Γεωργίου και χαμογελάνε, ΔΕΚΑ (10) άριστα.

Η γυναίκα - ψυχούλα Μαριέττα, που συνέδεσε τη ζωή της με δύο δημάρχους!
Στ' αλήθεια, ω ποία χαρά! Αν είναι να πεθάνεις για την πατρίδα, θεία είναι η δάφνη, μια φορά κανείς πεθαίνει!
Τα πρωινά «βαϊλίζει» την ΕΡΑ, τα μεσημέρια τον Σάκη Στάγκα και τις νύχτες τον Μανώλη τον Σαββή! Και κατά πώς φημολογείται, οι νύχτες αυτές είναι... ατέλειωτες.
Και όμως αντέχει!
Οπως άντεξε και η ελληνική ομάδα μπάσκετ στην Ιαπωνία και κέρδισε.
Στο Μαριεττουλί, για την ιώβεια υπομονή της, ΔΕΚΑ (10) άριστα.

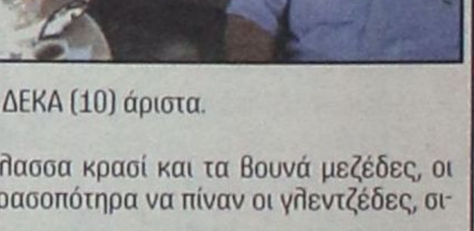

Την επαύριον της δημοσκοπήσεως του γκάλοπ της TRASS για το Δήμο Αφάντου, συνήλθαν σε μυστική διαβούλευση, για τις αναγκαίες αναλύσεις, ο Βασίλης και ο Σταύρος.
Για λόγους ανωτέρας βίας απουσίαζε ο Γιώργης Λάμπει Από Χαρά (ήγουν ο Χαραλαμπόπουλος).
Τι απεφάσισε ο Σταύρος, παραμένει άγνωστον.
Αβυσσος γαρ, η ψυχή του ανθρώπου!
Αλλωστε ο Σταυρής, ως καλός Χριστιανός πιστεύει «εις ανάστασιν νεκρών και ζωήν την αιώνιον».
Εις την «3η του Σεπτέμπρη», ης και την μνήμην σήμερον επιτελούμεν, μετά πολλών επαίνων και δακρύων, καθώς και εις τους πενθούντες συγγενείς, ΔΕΚΑ (10) άριστα.



Να' ταν η θάλασσα κρασί και τα βουνά μεζέδες, οι γλάστρες κρασοπότηρα να πίναν οι γλεντζέδες, σιγοτραγουδάνε ο Θανάσης και ο Δημήτρης, ενόψει των εκλογών.
Και κατηγορούν εαυτούς γιατί δεν έγιναν μπασκετμπολίστες, αν και ψηλά και σωματώδη παιδιά και χαραμίζονται με πολιτικές αναλύσεις.
Επειδή ποτέ δεν είναι αργά, για την επικείμενη... υπέρβαση και στους δύο ΔΕΚΑ (10) άριστα.



Απ' ευθείας σύνδεση του Χριστόφορου, μέσω δορυφόρου, με το CNN, για σχολιασμό του αγώνα Ελλάδας - ΗΠΑ:
«Ο Γιαννάκης εφάρμοσε τα σχέδιά μου, οι παίκτες υπάκουσαν στον Γιαννάκη, αυτό ήταν όλο. Δοξάστηκαν τα συστήματα made in Afandou City».
Στον πατέρα της μεγάλης νίκης Χριστόφορο, ΔΕΚΑ (10) άριστα.



BY KOSTAS X

PAPARAZZI

beautiful people

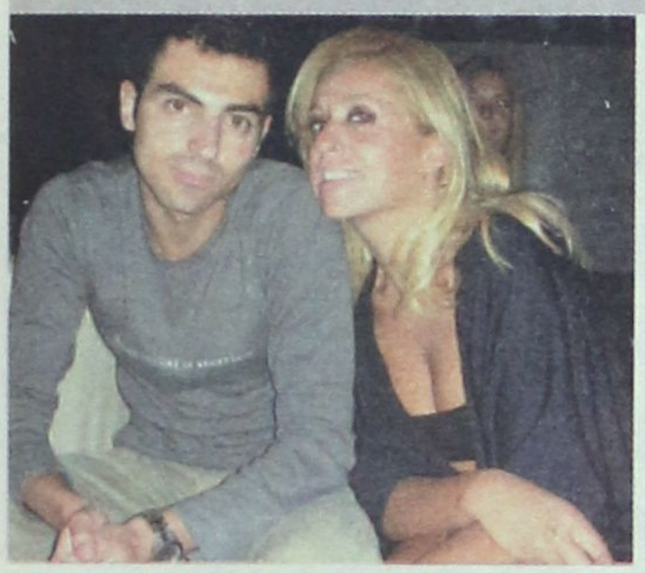
















ΑΡΙΘΜΟΣ 679/2006
Γ΄ ΕΠΑΝΑΛΗΠΤΙΚΗ ΠΕΡΙΛΗΨΗ ΚΑΤΑΣΧΕΤΗΡΙΑΣ ΕΚΘΕΣΗΣ ΑΚΙΝΗΤΟΥ

ΔΙΚΑΣΤΙΚΟΣ ΕΠΙΜΕΛΗΤΗΣ: Μιχαήλ Κ. Καρακατσάνης.
ΕΠΙΣΠΕΥΔΩΝ: ΣΥΝΕΤΑΙΡΙΣΤΙΚΗ ΤΡΑΠΕΖΑ ΔΩΔΕΚΑΝΗΣΟΥ ΣΥΝ.ΠΕ.
ΟΦΕΙΛΕΤΗΣ: Κωνσταντίνος Τσιρογιάννης του Χαριλάου.
ΕΚΤΕΛΕΣΤΟΣ ΤΙΤΛΟΣ: Η υπ' αριθ. 534/2004 Διαταγή Πληρωμής του Ειρηνοδικείου Ρόδου.
ΠΟΣΟΝ ΟΦΕΙΛΗΣ: 9.652,77 ΕΥΡΩ.
ΜΕΣΕΓΓΥΟΥΧΟΣ: Κωνσταντίνος Τσιρογιάννης του Χαριλάου.
ΥΠΑΛΛΗΛΟΣ ΤΟΥ ΠΛΕΙΣΤΗΡΙΑΣΜΟΥ: Συμβολαιογράφος Ρόδου Μαρία Καρποδίνη – Καντιδενού.
ΗΜΕΡΟΜΗΝΙΑ ΠΛΕΙΣΤΗΡΙΑΣΜΟΥ: στις **20 Σεπτεμβρίου 2006**, και από ώρα 12 το μεσημέρι μέχρι τις 2 το απόγευμα της ίδιας ημέρας.
ΤΟΠΟΣ ΠΛΕΙΣΤΗΡΙΑΣΜΟΥ: Δημοτικό Κατάστημα του Δήμου Αφάντου Ρόδου στο Δημοτικό Διαμέρισμα Αφάντου.
ΠΕΡΙΓΡΑΦΗ ΑΚΙΝΗΤΟΥ: Ακίνητο Αγρός κατά το Κτηματολόγιο Ρόδου εκτάσεως 151 τ.μ. που βρίσκεται στην Κτηματική Περιφέρεια Αφάντου Ρόδου με Κτηματολογικά Στοιχεία Τόμος Γαιών Αφάντου 47, φύλλο 65, φάκελος 9871, μερίδα 5241[Α]. Επί του πιο πάνω ακινήτου έχει ανεγερθεί οικοδομή που αποτελείται από Υπόγειο 65 τ.μ. περίπου, Ισόγειο 75 τ.μ. περίπου και Α΄ όροφο 75 τ.μ. περί- που των οποίων έχει αποπερατωθεί μόνο ο σκελετός (Μπετόν). Εκτιμήθηκε συνολικά το ακίνητο με τα κτίσματα στο ποσό των 80.000,00 Ευρώ και ως τιμή πρώτης προσφοράς ορίζεται το ποσό των 53.400,00 Ευρώ.
Ο πλειστηριασμός αυτού θα γίνει σύμφωνα με τα παραπάνω και με τους όρους που με κάθε λεπτομέρεια αναγράφονται στην περίληψή μου και για τους οποίους μπορεί να λάβει γνώση κάθε ενδιαφερόμενος από μένα είτε από το Ειρηνοδικείο Ρόδου. Η παρούσα περίληψη συντάχθηκε από μένα σήμερα στις 01-09-2006 στο γραφείο μου στην οδό Εθελ. Δωδ/σίων 29, τηλ. 22410-73673 και υπογράφεται και σφραγίζεται νόμιμα.

Ο ΔΙΚΑΣΤΙΚΟΣ ΕΠΙΜΕΛΗΤΗΣ
ΜΙΧΑΗΛ Κ. ΚΑΡΑΚΑΤΣΑΝΗΣ

ΑΡΙΘΜΟΣ 1360/2006
ΑΠΟΣΠΑΣΜΑ ΠΕΡΙΛΗΨΗΣ ΚΑΤΑΣΧΕΤΗΡΙΑΣ ΕΚΘΕΣΗΣ ΑΚΙΝΗΤΟΥ

ΔΙΚΑΣΤΙΚΗ ΕΠΙΜΕΛΗΤΡΙΑ: Μαρία Μανωλά – Τσιγαρίδα.
ΕΠΙΣΠΕΥΔΩΝ: Μιχαήλ Βαλσαμής του Κυριάκου.
ΟΦΕΙΛΕΤΗΣ: PAUL ANTONY ROB WALTERS.
ΕΚΤΕΛΕΣΤΟΣ ΤΙΤΛΟΣ: Η υπ' αριθμό 334/2005 διαταγή πληρωμής του Ειρηνοδικείου Ρόδου.
ΠΟΣΟΝ ΟΦΕΙΛΗΣ: 9.806,40 ευρώ, εντόκως.
ΜΕΣΕΓΓΥΟΥΧΟΣ: Ο ίδιος ο οφειλέτης.
ΥΠΑΛΛΗΛΟΣ ΤΟΥ ΠΛΕΙΣΤΗΡΙΑΣΜΟΥ: Μαρία Παπαδάκη – Γιαννοπούλου.
ΗΜΕΡΟΜΗΝΙΑ ΠΛΕΙΣΤΗΡΙΑΣΜΟΥ: 20 Σεπτεμβρίου 2006, ημέρα Τετάρτη και από ώρα 12 το μεσημέρι μέχρι τις 2 το απόγευμα της ίδιας ημέρας.
ΤΟΠΟΣ ΠΛΕΙΣΤΗΡΙΑΣΜΟΥ: Το δημοτικό κατάστημα του Δήμου Νότιας Ρόδου.
ΠΕΡΙΓΡΑΦΗ:
Ακίνητο οικόπεδο, εκτάσεως 2.020 τ.μ., εντός του οποίου υπάρχει ισόγειο, πλήρως αποπερατωμένο κτίσμα (κατοικία) 103 τ.μ. και ακαλύπτου χώρου 1.917 τ.μ., που βρίσκεται στην κτηματική περιφέρεια Γενναδίου, με κτηματολογικά στοιχεία: Τόμος 64 γαιών Γενναδίου, φύλλο 17, μερίδα 3849[Α] και φάκελος 6343.
Εκτιμήθηκε **270.000 ευρώ.**
Τιμή πρώτης προσφοράς **180.000,00 ευρώ.**
Υπάρχει ένα βάρος.
Οι υπόλοιποι όροι σύμφωνα με το νόμο.

Η Δικαστική Επιμελήτρια
ΜΑΡΙΑ ΜΑΝΩΛΑ - ΤΣΙΓΑΡΙΔΑ

AEGEAN FLYING DOLPHINS

FLYING DOLPHIN 22

ΡΟΔΟ - ΚΩ
σε **1** ώρα και **50** λεπτά.
Τιμή κατά άτομο **23,50** €

ΡΟΔΟ - ΚΑΛΥΜΝΟ
σε **2** ώρες και **30** λεπτά.
Τιμή κατά άτομο **25** €

ΔΡΟΜΟΛΟΓΙΑ: ΑΠΟ 18/4/06 ΕΩΣ 15/10/06
ΔΕΥΤΕΡΑ ΕΩΣ ΣΑΒΒΑΤΟ (ΚΥΡΙΑΚΗ ΑΡΓΙΑ)

ΛΙΜΑΝΙ	ΑΦΙΞΗ	ΑΝΑΧΩΡΗΣΗ	ΛΕΠΤΑ
ΚΑΛΥΜΝΟΣ		7:20	
			30′
ΚΩΣ	7:55	8:00	
			115′
ΡΟΔΟΣ	10:00	15:30	
			115′
ΚΩΣ	17:25	17:30	
			30′
ΚΑΛΥΜΝΟΣ	18:00	Δ	

Πληροφορίες - Εισιτήρια στα γραφεία της εταιρείας Α.Ν.Ε.Σ. Α.Ε. στη Ρόδο, Αυστραλίας 88 και Τηλ. 2241 0 37769 & fax 2241 0 34493.

ΑΝΑΚΟΙΝΩΣΗ

Το Ωδείο του Πολιτιστικού Οργανισμού Δήμου Ρόδου
πληροφορεί το φιλόμουσο κοινό της Ρόδου
για την έναρξη των εγγραφών
της νέας σχολικής χρονιάς, 2006-7.

Διδάσκουν έμπειροι και καταξιωμένοι καθηγητές
και λειτουργούν τα κάτωθι τμήματα:

- Πιάνου
- Κιθάρας
- Φλάουτου
- Βυζαντινής Μουσικής
- Αρμονίου
- Σαντουριού
- Κλασικού και έντεχνου τραγουδιού
- Κλασικών και σύγχρονων κρουστών
- Κλασικού και παραδοσιακού βιολιού
- λύρας
- λαούτου
- μαντολίνου
- φλογέρας
- μπουζουκιού

Τα μαθήματα στα μουσικά όργανα είναι αυστηρά ατομικά.

Ακόμη, λειτουργούν τα τμήματα **μουσικής προπαιδείας** (Μουσικοκινητική Αγωγή - Σύστημα Carl Orff), για παιδιά ηλικίας 4-7 ετών, καθώς και Τμήματα **παραδοσιακών κρουστών, Χορωδίας και Μπαντίνας Ωδείου.**

Διδάσκονται **θεωρητικά μαθήματα μουσικής** σε ολιγομελή τμήματα:

- Θεωρία
- Αρμονία
- Ιστορία της μουσικής
- Χορωδία
- Αντίστιξη
- Φούγκα
- Μορφολογία

Τα μαθήματα ξεκινούν στις 11 Σεπτεμβρίου.

Επίσης ξεκινούν οι εγγραφές στα παρακάτω
Εργαστήρια του Πολιτιστικού Οργανισμού Δήμου Ροδίων

- Ζωγραφικής
- Παραδοσιακών χορών
- Κεραμικής
- Φιλαρμονικής
- Μικτής χορωδίας
- Παιδικής-νεανικής χορωδίας
- Πειραματικής χορωδίας
- Μπαντίνας

Οι εγγραφές γίνονται στα γραφεία του Π.Ο.Δ.Ρ. (Διαγοριδών 3), κατά τις εργάσιμες ημέρες και ώρες
Πληρ. τηλ. 22410 27427, 26385.

Από τον Π.Ο.Δ.Ρ.

ΕΠΙΠΛΑ ROUFAS

Τα πάντα παντός επίπλου!





ΑΡΧΑΓΓΕΛΟΣ • ΤΗΛ.: 22440.22452, 22440.22187
E-mail: www.roufas.com

νέα εμφάνιση!
νέες διεθνείς διακρίσεις!



Ο πετυχημένος συνδυασμός
της ερυθρής Μανδηλαριάς
με το μοναδικό Μοσχάτο Τρίνι,
προικίζει με το εντυπωσιακό ρουμπινί
χρώμα και τα γητευτικά
άρωματα κόκκινων φρούτων
και τριαντάφυλλου.
Συνοδεύει ιδανικά λευκά κρέατα,
θαλασσινά, ζυμαρικά,
πιάτα κινέζικης κουζίνας,
sushi, σαλάτες και ορεκτικά.

ΕΝΑ ΑΠΟ ΤΑ 12 ΒΡΑΒΕΥΜΕΝΑ ΡΟΖΕ ΤΟΠΙΚΑ ΚΡΑΣΙΑ ΤΟΥ ΔΙΕΘΝΗ ΔΙΑΓΩΝΙΣΜΟΥ ΤΗΣ VINITALY *που πραγματοποιήθηκε στην Βερόνα της Ιταλίας τον Απρίλιο του 2003.*

C·A·I·R
RODOS
δημιουργίες ποιότητας

CAIR A.E. 2ο χλμ. Λιανή Ρόδου-Λίνδου, Ρόδος
τηλ. 22410 68770-3, FAX: 22410 62073, e-mail: info@cair.gr
Περιφέρεια Αθηνών Νίκου Βελίση
Τηλ. 210 4813870, Fax: 210 4814005, e-mail: cair@otenet.gr

υπόθεση: Πολιτισμός



ΓΡΑΦΕΙ Η ΠΕΓΚΥ ΝΤΟΚΟΥ pegkyd@hotmail.com

Λαμπερή βραδιά εγκαινίων με εκλεκτούς καλεσμένους

• Με παρουσίες εκλεκτών προσκεκλημένων πραγματοποιήθηκαν προχθές τα εγκαίνια της Διεθνούς Εκθεσης Γελοιογραφίας Ρόδου, με θέμα: «Πού πάει η Γη μας, Quo Vadis Terra?»

Η εναρκτήρια τελετή έγινε στην πλατεία Αργυροκάστρου στην είσοδο της Μεσαιωνικής Πόλης, και ακολούθησαν τα εγκαίνια της έκθεσης στο Μουσείο Νεοελληνικής Τέχνης του Δήμου Ροδίων. Στην τελετή απονομής των βραβείων και στα εγκαίνια της έκθεσης παρέστησαν οι 3 βραβευμένοι: Angel Boligan - Mexico 1ο Βραβείο, Πέτρος Ζερβός – Ελλάδα 2ο Βραβείο, Pavel Constantin - Romania 3ο Βραβείο, Ηλίας Μακρής Βραβείο Γενικής Γραμματείας Επικοινωνίας -Γενικής Γραμματείας Ενημέρωσης, Πηνελόπη-Νίκη Φωτοπούλου-Βραβείο «Αρχέλαος». Τα Βραβεία της Γ.Γ Επικοινωνίας-Γ.Γ Ενημέρωσης καθώς και το Βραβείο ΑΡΧΕΛΑΟΣ απένειμε ο Αναπληρωτής Κυβερνητικός Εκπρόσωπος κ. Ευάγγελος Αντώναρος (γιος του Αρχέλαου). Η έκθεση θα διαρκέσει μέχρι τις 16 Σεπτεμβρίου 2006.



Από αριστερά: Ο Β. Παυλίδης, ο Γ. Μαχαιρίδης, ο Γ. Γιαννόπουλος και ο Ευ. Αντώναρος



Η κα Ιριδα Μαυράκη με τον κ. Γράββαλο



Η γενική πρόξενος της Αγγλίας στην Ρόδο κα Ράνια Κοσσιώρη με την κα Στέλλα Αναστασιάδη



Από τους βραβευμένους της βραδιάς

Περί Πολιτιστικής Πρωτεύουσας και άλλων... δαιμονίων

• Χαίρομαι που ο κ. Δήμαρχος μας επιβεβαιώνει συνεχώς. Ολους εμάς τους «αντιφρονούντες» -αυτούς δηλαδή που απλά δεν του χαϊδεύουν τ' αφτάκια... Μετά το «φιάσκο» με την Unesco –διότι περί αυτού επρόκειτο- ήρθε και η Πολιτιστική Πρωτεύουσα. Και εξηγούμαι: κανένας δεν λέει όχι για μια τέτοια πρωτοβουλία. Ξέρετε εσείς κε Δήμαρχε κανέναν Ροδίτη που να μην θέλει να αναδεικνύεται και να προβάλλεται η πόλη στην οποία ζει, σε διεθνές ή ευρωπαϊκό επίπεδο; Λέμε –στην μαλλιαρή- ότι μας πουλάτε «φύκια για μεταξωτές κορδέλες». Για να μην σας κουράζω κι άλλο, θα σας παραθέσω μερικά κομμάτια από δημοσιεύματα του αθηναϊκού Τύπου για να μην λέτε ότι μόνον εμείς είμαστε οι κακοί δημοσιογράφοι.

Ελευθεροτυπία

...Κι αν ο θεσμός της Πολιτιστικής Πρωτεύουσας έχει δυστυχώς εγγραφεί στη συνείδησή μας με μελανά χρώματα, όλοι όσοι ενώνουν τις δυνάμεις τους γι' αυτή την υπόθεση θεωρούν ότι με μια «αναδιατύπωση των στόχων, μέσα από ένα διευρυμένο διάλογο όλων των εμπλεκομένων ίσως δοθεί μια άλλη πνοή ζωής» σε ένα θεσμό που μπορεί να γεννήθηκε στην Ελλάδα, πέρασε όμως τον εγχώριο βίο του σε πλήρη ανυποληψία.

Η επιλογή της πόλης θα γίνει το 2012, σε έξι χρόνια δηλαδή. Ομως οι Ροδίτες είναι ήδη αποφασισμένοι.

Καθημερινή

Είμαστε λαός των άκρων: αν το οργανωτικό σχήμα της Πάτρας άρχισε να στελεχώνεται επτά μήνες πριν από την ανακήρυξή της σε Πολιτιστική Πρωτεύουσα της Ευρώπης, η Ρόδος θέτει υποψηφιότητα 12 χρόνια πριν από το 2018, όταν ελπίζουμε πως θα ανοίξει ξανά η πόρτα του θεσμού για τη χώρα μας. «Ελπίζουμε» γιατί το τοπίο εμφανίζεται αρκετά θολό δεδομένου ότι έως το 2019 δεν υπάρχει κενή θέση για την Ελλάδα.

Ποντίκι

Ε, λοιπόν, δεν πτοούμαστε με τίποτα! Θα διεκδικήσουμε ξανά την Πολιτιστική Πρωτεύουσα στη γειτονιά μας. Η Ρόδος επιθυμεί να ανακηρυχθεί Πολιτιστική Πρωτεύουσα της Ευρώπης το 2018. Και μόνο η είδηση ήταν αρκετή να προκαλέσει ανατριχίλα... Δεν μας φτάνει τόσος εξευτελισμός, πρέπει να πέσουμε στο τελευταίο σκαλοπάτι της ντροπής; Μετά την Πάτρα, που ευτυχώς κανένας δεν πήρε και πολύ χαμπάρι, ελπίζαμε ότι πήραμε το μάθημά μας. Η χώρα που «γέννησε» τον θεσμό, δεν τον αγάπησε ποτέ, ή τουλάχιστον δεν ήξερε πώς... Και τώρα, «σκάει» η Ρόδος και προσπαθεί να μας πείσει ότι τούτη τη φορά θα γίνουν όλα σωστά. Ηδη λίστες με υπογραφές προσωπικοτήτων από την Ελλάδα και το εξωτερικό συμπληρώνονται, ενώ στόχος είναι να «ανοίξει» ένας γόνιμος διάλογος όλων των εμπλεκομένων φορέων για τον ρόλο της τέχνης, της κοινωνίας αλλά και της πολιτείας σε όλη αυτή την υπόθεση...

• *Ερώτηση 1:* Μάθαμε ότι η Πινακοθήκη είναι «κλεισμένη» μέχρι το 2008! Τώρα έχετε λόγο να την κλείσετε και μέχρι το 2018.

• Ερώτηση 2: Αφού μαζέψατε υπογραφές από τους πολιτικούς του ΠΑΣΟΚ γιατί δεν μαζέψατε και από τους Νεοδημοκράτες; Δε νομίζω ότι θα σας έλεγαν όχι...

• *Ερώτηση 3:* Γιατί όσοι ήρθαν στη Ρόδο για εκθέσεις, δεν υπέγραψαν;

• *Ερώτηση 5:* Γιατί δεν μας το φέρατε κι εμάς να σας βάλουμε μια τζίφρα; Τζάμπα θα περιμένουμε μέχρι το 2018... το 2019... το 2020... να δούμε ποιος θα είναι τότε δήμαρχος... Νομίζετε ότι δεν θα υπογράψουμε;

Να 'στε καλά πάντως κύριε Δήμαρχε, για να 'μαστε κι εμείς καλύτερα (και να 'χουμε να γράφουμε...)

Διάφορα...

• Για δεύτερη χρονιά η σκηνοθέτης Μιρέλλα Παπαοικονόμου θα συνεργαστεί με τον ΑΝΤ1 και αυτή τη φορά για μια δραματική τηλεοπτική σειρά με τίτλο «Ιωάννα της καρδιάς». Η ιστορία βασίζεται στην ζωή μιας 22χρονης που ζει ευτυχισμένα μέχρι τη στιγμή που ένα απρόσμενο γεγονός κλονίζει την ψυχική της ισορροπία και ανατρέπει τα πάντα. Τα γυρίσματα ξεκίνησαν από τον Ιούλιο στη ΣΥΜΗ όπου διαδραματίζεται μέρος της σειράς. Το κλίμα στο νησί κατά τη διάρκεια των γυρισμάτων ήταν εξαιρετικό και σ' αυτό βοήθησε η άψογη φιλοξενία που επεφύλαξαν στους συντελεστές της σειράς οι κάτοικοι του νησιού, με προεξέχοντα τον δήμαρχο κ. Παπακαλοδούκα. Στον ρόλο τη Ιωάννας είναι Γιούλικα Σκαφίδα και μαζί της είναι η Ρένια Λουιζίδου και ο Ακης Σακελλαρίου.



• Την Πέμπτη 7 Σεπτεμβρίου, στις 21:30, το ροδιακό κοινό θα έχει την τύχη να απολαύσει τη συναυλία του Κώστα Χατζή, στο Θέατρο Τάφρου. Εισιτήρια θα προπωλούνται στο κτν/τρο ΡΟΔΟΝ από τη Δευτέρα 3/9 (9:00-13:30 & 18:00-21:00). Ο Κώστας Χατζής φέτος το καλοκαίρι θα τραγουδήσει στη Ρόδου εν μέσω της περιοδείας με την ορχήστρα του σε όλη την Ελλάδα και θα έρθει κοντά στους ανθρώπους που τον αγαπήσανε αλλά και που αγάπησε. Θα μοιραστεί μαζί μας μοναδικές ερμηνείες των τραγουδιών του, που σηματοδότησαν τις καλύτερες στιγμές του Ελληνικού πενταγράμμο. Μαζί του θα απολαύσουμε ένα μουσικό ταξίδι στα καλύτερα Ελληνικά τραγούδια, με τα οποία χορέψαμε, κλάψαμε, ερωτευτήκαμε, σιγοτραγουδήσαμε μα πάνω απ' όλα αγαπήσαμε...!!!

• Η Παιδική Θεατρική Σκηνή του ΔΗ.ΠΕ.ΘΕ. Ρόδου θα παρουσιάσει μια θεατρική διασκευή του έργου του Ευγένιου Τριβιζά «Οι ιππότες της Τηγανιτής Πατάτας», στις 8, 9 και 10 Σεπτεμβρίου, στις 20:30, στο θερινό κτν/τρο ΡΟΔΟΝ. Θα εμφανιστούν οι μικροί μαθητές του Εργαστηρίου: Αλέξανδρος Κυπραίου, Μαίρη Χρυσοχόου, Νίκος Καραζάς, Βασίλης Χρυσοχόου, Ζωή Σιούλα, Λίκα Κάσιου, Αναστασία Κυπραίου, Όλγα Μπέλου Άννα Τσουκαλιού, Αργύρης Γκορτσίλας και Νίκος Καλιδώνης. Υπεύθυνη της Παιδικής Θεατρικής Σκηνής είναι η Ζωή Φωτεινού, ενώ οι υπόλοιποι συντελεστές της παράστασης είναι οι παρακάτω: σκηνικά- Σταμάτης Κούρος, Δημήτρης Βογιατζάκης, σκηνικός διάκοσμος-Μιχάλης Μαρίνος, Χορογραφίες-Σέβη Αργυρού Χριστοδούλου, μουσική επιμέλεια-Βασίλης Χρυσοχόου, κοστούμια / κατασκευές-Στέμη Δανιηλίδου, Ιωάννα Καβάδα, φωτισμοί-Παναγιώτης Μανταλιός, αφίσα-Σάββας Κούτρος, ηχογράφηση-Λάλος Σταματιάδης, κονσόλα-Παν. Μανδαλιός, Ρήνα Γιώρτσου.

• Το «Μεσαιωνικό Ρόδο» προσκαλεί όλα τα Μέλη και τους Εθελοντές του, σήμερα Κυριακή, 3 Σεπτεμβρίου 2006 στις 19:00 το απόγευμα σε μια μοναδική ξενάγηση! Εκτός από την μαγική διαδρομή στην Τάφρο και τους Προμαχώνες της μοναδικής Μεσαιωνικής μας Πόλης, θα γίνει εκτενής αναφορά στην οχυρωματική αρχιτεκτονική της, τον σκοπό που εξυπηρετούσαν τα τείχη στην άμυνα της Πόλης, τις μεγάλες μάχες όπως και άλλα γεγονότα που συγκλόνισαν το νησί μας στην περίοδο του Μεσαίωνα. Η ξεχωριστή αυτή ξενάγηση θα γίνει αφιλοκερδώς από τον Νίκο Ξυλουρά.

Συνεχίζονται...

• Την επόμενη Κυριακή, 10 Σεπτεμβρίου, στο πλαίσιο των εκδηλώσεων που πραγματοποιούνται στην Κάσο, θα δοθεί συναυλία του Μιχάλη Καλλιοτζίδη. Συνάντηση λυράρηδων από τον Πόντο, την Κάρπαθο και τη Χάλκη

• Συνεχίζονται οι εκδηλώσεις και στην Πάτμο στο πλαίσιο του Φεστιβάλ Θρησκευτικής Μουσικής. Το πρόγραμμα έχει ως εξής:

Κυριακή 3 Σεπτεμβρίου

«Ω γλυκύ μου έαρ»: Βυζαντινοί ύμνοι και παραδοσιακά θρησκευτικά τραγούδια με τη Γλυκερία

Τρίτη 5 Σεπτεμβρίου

Κουαρτέτο «Για το τέλος του χρόνου» του Ολιβιέ Μεσσέν από το οργανικό σύνολο DISSONART

• Μέχρι τις 10 Σεπτεμβρίου θα λειτουργεί η έκθεση κοσμήματος της Annie Guerineau στο Κατάλυμα της Γαλλίας στην Παλιά Πόλη, που διοργανώνει ο ΟΠΑΔ. καθημερινά 10.00-14.00 & 17.00-21.00.

• Μέχρι τις 23 Σεπτεμβρίου θα διαρκέσει η έκθεση φωτογραφίας της Τζούλιας Κλήμη στο νεοκλασικό κτίριο του Χατζηγεωργιάδειου Πολιτιστικού Κέντρου στο όμορφο χωριό Απέρι της Καρπάθου.

• Μέχρι και αύριο συνεχίζεται το τετραήμερο πολιτιστικών εκδηλώσεων στον Δήμο Λινδίων. Το πρόγραμμα των εκδηλώσεων έχει ως εξής:

Κυριακή 3/9

20:30 Αρχαίο Θέατρο Λίνδου Μικτή Χορωδία Δήμου Πεταλούδων υπό την διεύθυνση της Φλώρας Πελεκάνου.

21:00 Αρχαίο Θέατρο Λίνδου Χορευτικό Τμήμα του Δήμου Πεταλούδων υπό τη διεύθυνση του Ιάκωβου Φτάκλα.

21:30 Αρχαίο Θέατρο Λίνδου Χορευτικό Τμήμα του Πολιτιστικού Συλλόγου Λίνδου «Απόστολος Παύλος» υπό τη διεύθυνση του Βαγγέλη Τζέλλου.

Δευτέρα 4/9

20:30 Αρχαίο Θέατρο Λίνδου-Θεατρικό Εργαστήρι Δήμου Πεταλούδων στην παράσταση «Ο Αγαθός Ψαράς» σε σκηνοθεσία Κωνσταντίνου Τρέχα & σκηνικά Σμάρω Λεντάκη.

ΠΕΡΙΛΗΨΗ

ΠΡΟΣΚΛΗΣΗΣ ΕΚΔΗΛΩΣΗΣ ΕΝΔΙΑΦΕΡΟΝΤΟΣ
ΓΙΑ ΤΗΝ ΥΠΟΒΟΛΗ ΕΠΕΝΔΥΤΙΚΩΝ ΣΧΕΔΙΩΝ ΣΤΑ ΠΛΑΙΣΙΑ ΤΟΥ ΤΟΠΙΚΟΥ ΠΡΟΓΡΑΜΜΑΤΟΣ LEADER+ ΤΗΣ ΟΜΑΔΑΣ ΤΟΠΙΚΗΣ ΔΡΑΣΗΣ (Ο.Τ.Δ.): «ΑΝΑΠΤΥΞΙΑΚΗ ΔΩΔΕΚΑΝΗΣΟΥ (ΑΝ.ΔΩ) Α.Ε.»

Άρθρο 1: Αντικείμενο της πρόσκλησης
Για την εφαρμογή του τοπικού προγράμματος υπεγράφη η από 19/06/03 Σύμβαση μεταξύ του Υπουργείου Αγροτικής Ανάπτυξης και Τροφίμων - Ειδική Γραμματεία Γ' Κ.Π.Σ. και της Αναπτυξιακής Δωδεκανήσου Α.Ε.
Με την υπ' αριθμ. 3853/31-7-2006 Απόφαση του Υπουργού Αγροτικής Ανάπτυξης και Τροφίμων και την 3883/1-8-2006 Απόφαση του Ειδικού Γραμματέα Γ' Κ.Π.Σ, εγκρίθηκε η κατανομή πιστώσεων Δημόσιας Δαπάνης στο πλαίσιο υπερδέσμευσης του Ε.Π Κ.Π LEADER+, ύψους 1.400.000 €.
Με την παρούσα πρόσκληση εκδήλωσης ενδιαφέροντος, καλούνται οι ενδιαφερόμενοι τελικοί αποδέκτες (υποψήφιοι επενδυτές) να υποβάλλουν τις προτάσεις τους στα πλαίσια του:

Άξονας Προτεραιότητας 1: «Ολοκληρωμένες και Πιλοτικού Χαρακτήρα Στρατηγικές Αγροτικής Ανάπτυξης»

ΜΕΤΡΟ /ΠΡΑΞΗ /ΔΡΑΣΕΙΣ	ΚΩΔΙΚΟΣ	ΠΕΡΙΓΡΑΦΗ	ΔΙΚΑΙΟΥΧΟΙ	ΔΗΜΟΣΙΑ ΔΑΠΑΝΗ (€)
ΜΕΤΡΟ	**1.4**	**Προστασία – ανάδειξη και αξιοποίηση φυσικής και πολιτιστικής κληρονομιάς**		
ΚΑΤΗΓΟΡΙΑ ΠΡΑΞΗΣ	**1.4.2**	**Αναβάθμιση οικιστικού περιβάλλοντος και ανάδειξη παραδοσιακής αρχιτεκτονικής κληρονομιάς του αγροτικού χώρου**		
ΔΡΑΣΕΙΣ	**1.4.2.2**	Ανάδειξη μνημείων και κτιρίων αγροτικής κληρονομιάς για τη διατήρηση του μη παραγωγικού στοιχείου (μνημεία, μύλοι, γεφύρια κ.λ.π.)	Φυσικά ή Νομικά Πρόσωπα, Συλλργικοί Φορείς	146.147,81
	1.4.2.3	Μουσεία αγροτικής, λαογραφικής και πολιτιστικής κληρονομιάς	Φυσικά ή Νομικά Πρόσωπα, Συλλογικοί Φορείς, Μ.Κ.Ο (με σχετικό καταστατικό σκοπό)	200.000,00
	1.4.2.4	Κέντρα πολιτιστικών και λοιπών δραστηριοτήτων (πολιτιστικά κέντρα, θέατρα, κλπ	Φυσικά ή Νομικά Πρόσωπα, Συλλογικοί Φορείς, Μ.Κ.Ο (με σχετικό καταστατικό σκοπό)	200.000,00
ΚΑΤΗΓΟΡΙΑ ΠΡΑΞΗΣ	**1.4.3**	**Δράσεις για την ενίσχυση πολιτιστικών εκδηλώσεων και εκδηλώσεων ανάδειξης και διατήρησης της τοπικής κληρονομιάς**		
ΔΡΑΣΕΙΣ	**1.4.3**	Συγκρότηση Δικτύου Πανδωδεκανησιακής Συνεργασίας	ΟΤΑ, Επιχειρήσεις ΟΤΑ, Πολιτιστικοί Σύλλογοι & Σωματεία, Λοιποί Συλλογικοί Φορείς και Ο.Τ.Δ.	30.000,00

Ο προϋπολογισμός των προκηρυσσόμενων δράσεων είναι ενδεικτικός και δύναται να αυξηθεί σε περίπτωση ύπαρξης διαθέσιμων πιστώσεων.
Η διαδικασία επιλογής είναι η ανοικτή διαδικασία.
Το έργο συγχρηματοδοτείται από το Ευρωπαϊκό Γεωργικό Ταμείο Προσανατολισμού και Εγγυήσεων –Τμήμα Προσανατολισμού(Ε.Γ.Τ.Π.Ε-Π).

Η διάρθρωση της Δημόσιας Δαπάνης των Δράσεων έχει ως εξής:

ΔΡΑΣΗ	ΚΟΙΝ. ΣΥΜΜΕΤΟΧΗ (ΕΓΤΠΕ-Π)	ΕΘΝΙΚΗ ΣΥΜΜΕΤΟΧΗ (ΥΠ. ΑΓΡ. ΑΝ.& ΤΡΟΦΙΜΩΝ)	ΙΔΙΩΤΙΚΗ ΣΥΜΜΕΤΟΧΗ
1.4.2.2	75%	25%	0
1.4.2.3 -ανταποδοτικά μη ανταποδοτικά	 55% 75%	 20% 25%	 25% 0
1.4.2.4 -ανταποδοτικά -μη ανταποδοτικά	 55% 75%	 20% 25%	 25% 0
1.4.3	Μέχρι 75.000 €	Μέχρι 25.000 €	Τουλάχιστον 25%

Η αναλυτική πρόσκληση και τα παραρτήματα αυτής, διατίθεται σε έντυπη και μαγνητική μορφή, χωρίς αμοιβή, στα γραφεία της Αναπτυξιακής Δωδεκανήσου Α.Ε. Τμήμα LEADER, Δ/νση : 28ης Οκτωβρίου 72, Ρόδος, τηλ. 22410 75323 / 34960 κατά τις εργάσιμες ημέρες και ώρες.
Επίσης, είναι διαθέσιμη στην ιστοσελίδα της Ο.Τ.Δ. : www.ando.gr

Άρθρο 2: Περιοχή εφαρμογής
Περιοχή εφαρμογής των μέτρων, κατηγοριών πράξεων και δράσεων, στα οποία αναφέρεται η παρούσα πρόσκληση αποτελεί :

- **Για τις Δράσεις 1.4.2.2, 1.4.2.3 και 1.4.2.4 ολόκληρη η περιοχή Leader+ πλην των δήμων Αστυπάλαιας, Μεγίστης, Νισύρου, Σύμης, Τήλου (περιοχή εφαρμογής του ΟΠΑΑΧ του Άξονα 7 του ΕΠΑΑΑΥ)**
- **Για τη Δράση 1.4.3 ολόκληρη η περιοχή Leader+**

Άρθρο 3: Χρόνος και Τόπος υποβολής επενδυτικών προτάσεων
3.1 Καταληκτική ημερομηνία υποβολής των επενδυτικών προτάσεων είναι η 31η Οκτωβρίου 2006 και ώρα 14:00 μ.μ.
3.2 Οι επενδυτικές προτάσεις υποβάλλονται στην έδρα της Ο.Τ.Δ. : 28ης Οκτωβρίου 72, Ρόδος είτε ιδιοχείρως, είτε με συστημένη ταχυδρομική επιστολή ή ταχυμεταφορά με ημερομηνία παραλαβής την 31η Οκτωβρίου 2006, υπόψη κ. Κων/νου Ζήφου.

Άρθρο 4: Διευκρινήσεις πρόσκλησης εκδήλωσης ενδιαφέροντος – Πληροφορίες
Οι ενδιαφερόμενοι μπορούν να ζητούν πληροφορίες και διευκρινίσεις για το περιεχόμενο της παρούσας πρόσκλησης εκδήλωσης ενδιαφέροντος από την Ο.Τ.Δ., στο τηλέφωνο 22410 75323 / 34960 ή επί τόπου. Υπεύθυνοι: Ζήφος Κων/νος, Κοτζιμπασοπούλου Ανθούλα, Αρνικκιού Στέλα κατά τις εργάσιμες ημέρες και ώρες.

Για την
Επιτροπή Διαχείρισης Προγράμματος Leader+
Ο Πρόεδρος
Ιωάννης Ιατρίδης

ΕΛΛΗΝΙΚΗ ΔΗΜΟΚΡΑΤΙΑ
ΥΠΟΥΡΓΕΙΟ ΕΘΝΙΚΗΣ ΠΑΙΔΕΙΑΣ & ΘΡΗΣΚΕΥΜΑΤΩΝ
ΠΕΡΙΦΕΡΕΙΑΚΗ ΔΙΕΥΘΥΝΣΗ Α'/ΘΜΙΑΣ & Β'/ΘΜΙΑΣ ΕΚΠΑΙΔΕΥΣΗΣ ΝΟΤΙΟΥ ΑΙΓΑΙΟΥ
ΔΙΕΥΘΥΝΣΗ Β'/ΘΜΙΑΣ ΕΚΠΑΙΔΕΥΣΗΣ ΔΩΔΕΚΑΝΗΣΟΥ
ΓΡΑΦΕΙΟ ΕΠΑΓΓΕΛΜΑΤΙΚΗΣ ΕΚΠΑΙΔΕΥΣΗΣ ΔΩΔΕΚΑΝΗΣΟΥ
ΕΠΑ . Λ. ΠΑΡΑΔΕΙΣΙΟΥ
ΔΙΕΥΘΥΝΣΗ: Παραδείσι
Ρόδου
Τ.Κ.: 85106.
ΤΗΛ: 2241081460,
2241081508
ΦΑΞ: 2241081460
E – mail: mail@tee-parad.dod.sch.gr
Πληροφορίες: Αντώνης Ι. Μαρμαροκόπος

ΟΙ ΕΓΓΡΑΦΕΣ ΣΤΟ ΕΠΑΓΓΕΛΜΑΤΙΚΟ ΛΥΚΕΙΟ (ΕΠΑ. Λ) ΠΑΡΑΔΕΙΣΙΟΥ

Οι Εγγραφές των μαθητών και μαθητριών στο ΕΠΑ.Λ Παραδεισίου θα πραγματοποιηθούν από την Δευτέρα 04 Σεπτεμβρίου 2006 έως και την Παρασκευή 15 Σεπτεμβρίου 2006 και ώρες από 15:00 έως 18:00. Το ΕΠΑ. Λ Παραδεισίου διαθέτει στην Α' τάξη τον κύκλο μαθημάτων των Υπηρεσιών και στην Β' και Γ' τάξη τις γνωστές ειδικότητες των Τ.Ε.Ε, δηλαδή Πληροφορικής, Υπαλλήλων Οικονομικών Υπηρεσιών και Ξενοδοχειακών Επιχειρήσεων.
• Μαθητές της Α' τάξης του κύκλου μαθημάτων Υπηρεσιών μπορούν εάν το επιθυμούν και εάν προαχθούν, να εγγραφούν στην Β' τάξη στους τομείς του Τεχνολογικού κύκλου (Μηχανολογίας, Ηλεκτρολογίας, Ηλεκτρονικής, κ.τ.λ.) και στις ειδικότητες που αντιστοιχούν σε αυτούς τους τομείς των Επαγγελματικών Λυκείων (ΕΠΑ. Λ) και Επαγγελματικών Σχολών (ΕΠΑ. Σ). Στην Α' τάξη του Επαγγελματικού Λυκείου μπορούν να εγγραφούν κάτοχοι Απολυτηρίου Γυμνασίου ή άλλου ισότιμου τίτλου της αλλοδαπής, χωρίς εξετάσεις.
• Μαθητές που έχουν προαχθεί από την Α' τάξη Ενιαίου Λυκείου στην Β' τάξη Ενιαίου Λυκείου μπορούν να εγγραφούν στην Β' τάξη Τ.Ε.Ε. και στις ειδικότητες Πληροφορικής, Υπαλλήλων Οικονομικών Υπηρεσιών και Ξενοδοχειακών Επιχειρήσεων.
• Για την Β' και Γ' τάξη ισχύει η κείμενη Νομοθεσία για τα Τεχνικά Επαγγελματικά Εκπαιδευτήρια (Τ.Ε.Ε.) και ό,τι αυτή υπαγορεύει για το δικαίωμα εγγραφής. Η τελευταία τάξη των Τ.Ε.Ε. θα λειτουργήσει το σχολικό έτος 2007 – 2008.
• Τα απαραίτητα δικαιολογητικά για την εγγραφή είναι τα παρακάτω: α) Απολυτήριο Γυμνασίου, β) Πιστοποιητικό γεννήσεως του Δήμου ή της Κοινότητας στα μητρώα της οποίας είναι εγγεγραμμένος ο μαθητής / μαθήτρια στην περίπτωση που δεν έχει αστυνομική ταυτότητα, γ) Ατομικό Δελτίο Υγείας, δ) Οκτώ φωτογραφίες, ε) Υπεύθυνη δήλωση κηδεμονίας και διπλής φοίτησης που διατίθενται ως έντυπα από τη σχολική μονάδα και στ) Τριάντα (30) ευρώ για την συνδρομή Συλλόγου γονέων και κηδεμόνων.
Το Επαγγελματικό Λύκειο (ΕΠΑ. Λ) Παραδεισίου για το παρόν σχολικό έτος 2006 – 2007 για μικρό χρονικό διάστημα θα λειτουργήσει αρχικά με απογευματινό ωράριο και στην συνέχεια αφού ολοκληρωθούν οι εργασίες αποπεράτωσης των νέων κτιριακών του εγκαταστάσεων, **θα λειτουργεί κανονικά πλέον με πρωινό ωράριο**.

Ο Διευθυντής
Αντώνης Ι. Μαρμαροκόπος

ΕΥΧΑΡΙΣΤΗΡΙΟ

Ο Διευθυντής, το εκπαιδευτικό προσωπικό, οι μαθητές του **Τ.Ε.Ε. Παραδεισίου** και οι γονείς τους, ευχαριστούμε θερμά τον Βουλευτή Δωδεκανήσου και πρόεδρο της επιτροπής θεσμών και διαφάνειας του ελληνικού κοινοβουλίου κύριο **ΑΝΑΣΤΑΣΙΟ ΚΑΡΑΜΑΡΙΟ,** ο οποίος με την αποφασιστική συμβολή του έκανε το όνειρό μας πραγματικότητα για να αποκτήσουμε τις δικές μας κτιριακές εγκαταστάσεις. Το για πολλά χρόνια πρόβλημα της αυτόνομης στέγασης του συγκεκριμένου σχολείου έλυσαν οι ταχύτατες και αποτελεσματικές ενέργειες του κυρίου **ΚΑΡΑΜΑΡΙΟΥ**, χωρίς τη συμβολή του οποίου, η προοπτική του σχολείου αλλά και η ίδια του η λειτουργία και η βιωσιμότητα, θα κινδύνευε τώρα που τα Τ.Ε.Ε. μετατρέπονται προοδευτικά σε Επαγγελματικά Λύκεια (ΕΠΑ.Λ). Παράλληλα ευχαριστούμε και την **Νομαρχιακή Αυτοδιοίκηση** Δωδεκανήσου για τη συμπαράστασή της και είμαστε σίγουροι ότι μέχρι την ολοκλήρωση του έργου θα είναι στο πλευρό μας. Τέλος ευχαριστούμε και τις **Τεχνικές υπηρεσίες του Δήμου Πεταλούδων** για τη μέχρι σήμερα συνεργασία τους μαζί μας.

Ο Πρόεδρος του Συλλόγου
Γονέων και κηδεμόνων
Σταύρος Α. Αναστασάκης
Ο Διευθυντής του σχολείου
Αντώνης Ι. Μαρμαροκόπος



ΠΑΛΛΑΣ 5 CINEMAS CENTER
31/08/2006 - 06/09/2006
www.cinemapallas.gr
Για κρατήσεις
22410 24475/70670
Δημοκρατίας 13, Ρόδος

luckynumbersΖevin ΤΟ ΣΤΟΙΧΗΜΑ ΤΟΥ ΣΛΕΒΙΝ
Η περιπέτεια που θα σας καθηλώσει!
...Σε λάθος μέρα... τη λάθος στιγμή ...το λάθος στοίχημα.
Με τους Τζος Χάρτνετ, Μόργκαν Φρίμαν, Λούσι Λιου, Μπρους Γουίλις.
ΚΑΤΑΛΛΗΛΟ ΑΠΟ 13
Αίθουσα RED 5 ώρες έναρξης// 18:00 • 20:20 • 22:40

BEOWULF & GRENDEL ΚΑΤΑΛΛΗΛΟ Ο ΘΡΥΛΙΚΟΣ ΠΟΛΕΜΙΣΤΗΣ
Μια επική παραγωγή, εμπνευσμένη από τον αγγλο- σαξονικό μύθο
BEOWULF!! Με τους Τζέραρντ Μπάτλερ (ΤΟ ΦΑΝΤΑΣΜΑ ΤΗΣ ΟΠΕΡΑΣ),
Στέλαν Σκάρσγκαρντ (ΒΑΣΙΛΙΑΣ ΑΡΘΟΥΡΟΣ) και Σάρα Πόλλεϊ (EXISTENZ)!
Αίθουσα Intercinema 2 ώρες έναρξης// (Σ.-Κ. 15:05) 18:15 • 20:25 • 22:35

THE LOST CITY ΚΑΤΑΛΛΗΛΟ ΑΒΑΝΑ: ΧΑΜΕΝΗ ΠΟΛΗ
Στα εξωτικά τοπία της Αβάνας ο Άντι Γκαρσία σκηνοθετεί και
αναβιώνει τα δραματικά γεγονότα του '50 στην Κούβα.
Με τους Άντι Γκαρσία, Ντάστιν Χόφμαν, Μπελ Μάρεϊ
Αίθουσα Personal Training Club 4 ώρες έναρξης: (Σ.-Κ. 17:00) 19:50 • 22:40

END of THE SPEAR ΑΠΟΣΤΟΛΗ ΣΤΟΝ ΑΜΑΖΟΝΙΟ
ΚΑΤΑΛΛΗΛΟ ΑΠΟ 13
Τόλμησαν να πλησιάσουν πολύ! Μια περιπέτεια σε έναν κόσμο άγνωστο
και εχθρικό! Βαθιά κρυμμένους στη ζούγκλα του Αμαζονίου... θα
συναντήσουν τους τελευταίους ανθρωποφάγους!!!
Αίθουσα Allegro 3 ώρες έναρξης//(Σ.-Κ. 16:00)•18:10•20:25•22:40

the ant BULLY ΜΥΡΜΗΓΚΟΪΣΤΟΡΙΕΣ
Μία διασκεδαστική ταινία κινουμένων σχεδίων, που θα ενθουσιάσει
τους μικρούς και ...μεγάλους μας φίλους!!!
ΚΑΙ ΣΤΑ ΕΛΛΗΝΙΚΑ!!
Αίθουσα Ντραϊβιν 1
ώρες έναρξης// (Σ.-Κ. 16:15) 18:15 • 20:15

ΕΡΧΕΤΑΙ!!! ΠΕΜΠΤΗ 7 ΣΕΠΤΕΜΒΡΙΟΥ
SUPERMAN RETURNS ΣΟΥΠΕΡΜΑΝ Η ΕΠΙΣΤΡΟΦΗ
Ο πιο αγαπημένος υπερ-ήρωας όλων
των εποχών, επιστρέφει.
Η μεγαλύτερη υπερπαραγωγή της χρονιάς!!

ΠΕΜΠΤΗ 7 ΣΕΠΤΕΜΒΡΙΟΥ!!
THE BREED / MANIA
Μια σκοτεινή, γεμάτη ένταση ταινία τρόμου
για γερά νεύρα από τον μετρ του είδους
Γουές Κρέιβεν (SCREAM 1, 2 & 3)

Το Πρόγραμμα

ΕΤ 1

08:00 Θεία λειτουργία
11:00 Οι Κυκλάδες σήμερα
11:30 Ελλάδα - Γερμανία
12:45 Βουλή των Ελλήνων
13:45 Με αρετή και τόλμη
14:15 Οι Κυκλάδες σήμερα
14:45 Σε χρόνο τν
16:15 Έχει γούστο
18:15 Ελλάδα Κροατία
19:30 Η αυτοκρατορία της Βασίλισσας Βικτωρίας
20:50 Αυτή είναι η ζωή μου
23:00 Ειδήσεις
23:45 Παγκόσμιο πρωτάθλημα ράλι
00:00 Hotel τρίτων

NET

06:00 Ταξίδι στον κόσμο
07:00 Δια χειρός ανθρώπου
08:00 Ασυνήθιστοι προορισμοί
09:00 Περπατώντας με τα θαλάσσια τέρατα
10:00 Ο βασιλιάς των λιονταριών
11:00 Quack pack
12:00 Ειδήσεις
12:30 Pregame
13:30 Παγκόσμιο πρωτάθλημα μπάσκετ
16:00 Ειδήσεις
16:20 Τα παιδιά της Νιόβης (α΄ κύκλος)
18:00 Βραζιλία Αργεντινή
20:00 Ταξιδεύοντας με τη Μάγια Τσόκλη
21:00 Ειδήσεις
22:00 Αθλητική Κυριακή
01:00 Ειδήσεις
01:15 Λένι ο βρωμόστομος

MEGA

06:00 Φιλοδοξίες
06:30 Φιλοδοξίες
07:00 ΤΖΙΒΑΕΡΙ
08:00 Ο μεγάλος θυμός
11:00 Μετράω στιγμές
12:00 Ψίθυροι Καρδίας
13:00 Megalicious chart
13:10 Οι αταίριαστοι
14:00 Μεσημβρινό δελτίο ειδήσεων
14:50 Κανείς δε λέει σ'αγαπώ
16:59 Μονόλεπτα δελτία ειδήσεων
17:00 Γη και ουρανός
18:00 Απόσταση αναπνοής
19:00 Να με προσέχεις
20:00 Κεντρικό δελτίο ειδήσεων
21:00 Ο πατριώτης
00:30 Τελευταία γεγονότα
00:40 Time Code
02:45 Telemarketing
03:40 Bleeder

ANT 1

06:00 Ο Αστ.Σαΐνης και οι μικροί σαΐνηδες
07:20 Τρελές στο κολλέγιο
09:10 Cheek to Cheek
09:50 Πάτερ ημών
10:30 Η μεγάλη των μπάτσων Σχολή
11:20 Της Ελλάδος τα παιδιά
12:00 Μπαμ
13:00 Ειδήσεις
13:50 Μη μου λες αντίο
14:50 Ντένις ο τρομερός
16:40 Πάω για δήμαρχος
17:55 Πάω για δήμαρχος
19:00 Κωνσταντίνου και Ελένης Α
20:00 Ειδήσεις
21:00 Braveheart
00:45 Ειδήσεις
01:15 IAAF Golden League 2006
04:00 Σάντος-Παλμέιρας

ALPHA

07:00 Εικόνες
08:00 Καλοκαιρινές σελίδες
10:00 Αυτό μας έλειπε
13:00 Αλλαξέ το
14:00 Η μηχανή του χρόνου
15:00 Ειδήσεις
15:30 Τυχαία συνάντηση
17:45 Ειδήσεις
18:00 Ποιά είναι η Μαργαρίτα
20:00 Ειδήσεις
21:00 Διπλοπενιές
23:00 Σε εχθρικό έδαφος
01:00 Ειδήσεις
01:15 Third Watch
02:15 Third Watch, v
03:15 Δυο και κάτι... άντρες
04:15 Τηλεαγορές
04:30 Αγάπη μου, αμαρτία μου

STAR

08:00 A.T.O.M.
08:30 Γούντι ο τρυποκάρυδος
09:00 Δε παουερπαφ γκερλς
09:30 Πόκεμον
10:00 Γιου-Γκι-ο
10:30 Τομ και Τζέρι
11:00 Μπέιμπι λουνεϊ Τουνς
11:30 Σκούμπι Ντου
12:00 Tazmania
12:30 Τα στρουμφάκια
13:00 Ειδήσεις
13:30 Everwood: η μικρή πόλη
14:30 Τα διαολάκια
15:30 Κότζακ
16:30 Τζακ και Μπόμπι
17:30 Ιατρικές υποθέσεις
18:30 Survivor: Ταϊλάνδη
19:30 Κεντρικό δελτίο Σαββατοκύριακου
21:00 Ο θρίαμβος της θέλησης
01:30 Οι σκληροί από τη Χαβάη

FILMNET

06:30 Αισθηματική: Η κρυφή ατζέντα του φίλου
08:35 Dragon: The Bruce Lee story
10:35 Σκηνές από τον κινηματογράφο
11:10 L' EX - Femme de ma vie
12:50 Κωμωδία: Από που πάνε στο Χόλιγουντ, παρακαλώ;
14:55 Αισθηματική: Εγχειρίδιο χωρισμού
16:25 De - lovely
18:35 Θρίλερ: Λευκός θόρυβος
20:15 Κωμωδία: Κάθε φορά, πρώτη φορά
22:00 Δράση: Κωδικός: Πιπίλα
23:40 Τρόμου: Σήμα κινδύνου 2
01:30 Mad on Filmnet
02:00 Αισθησιακή: Μια απλή ιστορία αγάπης
03:40 Θρίλερ: Κολασμένη λεωφόρος
05:10 Μυστηρίου: The tenants

ΕΤ3

06:15 Παρέα με τους «Ολύμπιους Θεούς»
07:00 Θεσσαλονίκης Εγκώμιον
07:30 Θεία λειτουργία
10:30 Γόνιμη γη η Ευρώπη της αειφόρου γεωργίας
11:00 Τα μάρμαρα που μιλούν
11:30 Αληθινά σενάρια
12:30 Κάθε Τόπος και τραγούδι
13:00 Ειδήσεις
13:30 Περί γης ο λόγος
14:30 Κυριακή στο χωριό
16:00 Η χαρά της ζωγραφικής
16:30 Η Κουζίνα της μαμάς
17:00 Σινεμάνια
18:00 Εκτός έδρας
19:00 Ειδήσεις
20:00 61ο τσίρκο Scott
21:00 Μια πόλη ένα Βλέμμα
22:00 Mixer
23:00 Αναφορά: απαγορευμένοι καρποί
00:00 Ειδήσεις
00:30 Σπορ στο τρία
01:30 Ρεμπέτικη ιστορία
02:30 Mixer
03:00 Euromusica
04:00 Σινεμανια
05:00 Περί γης ο λόγος

ALTER

06:30 Alter kids
12:00 Οι περιπέτειες της Σίντνεϋ Φοξ
13:00 Number One
13:30 Ειδήσεις
14:00 Τα μυστικά της υγείας
14:15 Ο Αλεπούς
16:15 Τα παρατράγουδα
18:45 Το Πρώτο Θέμα
19:00 Κεντρικό Δελτίο Ειδήσεων
20:00 Η Φωνή του Πολίτη
23:00 Μαθήματα ανατομίας
24:00 Νυχτερινό Δελτίο Ειδήσεων
00:15 Μήτσι - Χώστα (Ε)
01:15 Η απαγωγή
03:15 Δεύτερη ευκαιρία

902

07:00 Σάββατο - Κυριακή στον 902
10:00 Τηλεπωλήσεις
15:00 Ειδήσεις
15:45 Αθλητικές Συναντήσεις
17:30 Το βήμα της Βουλής
18:30 Κοντά στην παράδοση
19:30 Ειδήσεις
20:45 Στα μονοπάτια του πολιτισμού
21:00 Ο 902 πάει σινεμά
23:00 Αθλητικές Συναντήσεις
00:00 Ειδήσεις

COSMOS TV

00:00 Ειδήσεις
01:00 Ράδιο-Τηλεόραση
03:00 Ξένη ταινία
05:00 Ελληνική ταινία
07:00 P/TV
09:00 Παιδικό ΝΗΠ
10:00 Ελληνική ταινία
12:00 Ο κόσμος της Ζωής
14:00 Ελληνική ταινία
16:00 Ράδιο-Τηλεόραση
17:00 Ο κόσμος της φύσης Ε
18:00 Στιγμές αγωνίας
18:30 Οι τρεις άχαροι
19:00 Διάλογοι Ε
21:00 Ειδήσεις
22:00 Ελληνική ταινία

SKAI

10:00 World at War 1: Μια νέα Γερμανία (Ε)
11:00 Θάλασσα - Ο υδάτινος κόσμος - Νύχτα από Μελάνι
11:30 Θάλασσα - Ο υδάτινος κόσμος - Ναυπηγεία στην Κορέα
12:00 Τεχνολογία και Θάλασσα - 16 (Ε)
12:30 Τεχνολογία και Θάλασσα - 17 (Ε)
13:00 Ο Michael Chiarello σας προσκαλεί & συνταγές για όλους με τη Rachael (Ε)
14:00 The Oprah Winfrey show (Ε)
16:00 Διάσημα ζευγάρια
16:30 Βραβεία EMMY
19:30 Κορυφή Κ2: Αιώνιο βουνό
20:00 Τα πιο απίθανα video του κόσμου - 15 (Ε)
21:00 Αφρική - Η Οδύσσεια της ερήμου (Ε)
23:00 Χούβερ: Ο μεγάλος αδερφός
00:30 Βραβεία EMMY (Ε)
03:30 Fashion TV
04:00 Fashion TV
05:00 Fashion TV

ΠΑΛΛΑΣ 5 CINEMAS CENTER
31/08/2006 - 06/09/2006
www.cinemapallas.gr
Για κρατήσεις
22410 24475/70670
Δημοκρατίας 13, Ρόδος

luckynumbersΖevin ΤΟ ΣΤΟΙΧΗΜΑ ΤΟΥ ΣΛΕΒΙΝ
Η περιπέτεια που θα σας καθηλώσει!
...Σε λάθος μέρα... τη λάθος στιγμή ...το λάθος στοίχημα.
Με τους Τζος Χάρτνετ, Μόργκαν Φρίμαν, Λούσι Λιου, Μπρους Γουίλις.
ΚΑΤΑΛΛΗΛΟ ΑΠΟ 13
Αίθουσα RED 5 ώρες έναρξης// 18:00 • 20:20 • 22:40

BEOWULF & GRENDEL ΚΑΤΑΛΛΗΛΟ Ο ΘΡΥΛΙΚΟΣ ΠΟΛΕΜΙΣΤΗΣ
Μια επική παραγωγή, εμπνευσμένη από τον αγγλο- σαξονικό μύθο
BEOWULF!! Με τους Τζέραρντ Μπάτλερ (ΤΟ ΦΑΝΤΑΣΜΑ ΤΗΣ ΟΠΕΡΑΣ),
Στέλαν Σκάρσγκαρντ (ΒΑΣΙΛΙΑΣ ΑΡΘΟΥΡΟΣ) και Σάρα Πόλλεϊ (EXISTENZ)!
Αίθουσα Intercinema 2 ώρες έναρξης// (Σ.-Κ. 15:05) 18:15 • 20:25 • 22:35

THE LOST CITY ΚΑΤΑΛΛΗΛΟ ΑΒΑΝΑ: ΧΑΜΕΝΗ ΠΟΛΗ
Στα εξωτικά τοπία της Αβάνας ο Άντι Γκαρσία σκηνοθετεί και
αναβιώνει τα δραματικά γεγονότα του '50 στην Κούβα.
Με τους Άντι Γκαρσία, Ντάστιν Χόφμαν, Μπελ Μάρεϊ
Αίθουσα Personal Training Club 4 ώρες έναρξης: (Σ.-Κ. 17:00) 19:50 • 22:40

END of THE SPEAR ΑΠΟΣΤΟΛΗ ΣΤΟΝ ΑΜΑΖΟΝΙΟ
ΚΑΤΑΛΛΗΛΟ ΑΠΟ 13
Τόλμησαν να πλησιάσουν πολύ! Μια περιπέτεια σε έναν κόσμο άγνωστο
και εχθρικό! Βαθιά κρυμμένους στη ζούγκλα του Αμαζονίου... θα
συναντήσουν τους τελευταίους ανθρωποφάγους!!!
Αίθουσα Allegro 3 ώρες έναρξης//(Σ.-Κ. 16:00)•18:10•20:25•22:40

the ant BULLY ΜΥΡΜΗΓΚΟΪΣΤΟΡΙΕΣ
Μία διασκεδαστική ταινία κινουμένων σχεδίων, που θα ενθουσιάσει
τους μικρούς και ...μεγάλους μας φίλους!!!
ΚΑΙ ΣΤΑ ΕΛΛΗΝΙΚΑ!!
Αίθουσα Ντραϊβιν 1
ώρες έναρξης// (Σ.-Κ. 16:15) 18:15 • 20:15

ΕΡΧΕΤΑΙ!!! ΠΕΜΠΤΗ 7 ΣΕΠΤΕΜΒΡΙΟΥ
SUPERMAN RETURNS ΣΟΥΠΕΡΜΑΝ Η ΕΠΙΣΤΡΟΦΗ
Ο πιο αγαπημένος υπερ-ήρωας όλων
των εποχών, επιστρέφει.
Η μεγαλύτερη υπερπαραγωγή της χρονιάς!!

ΠΕΜΠΤΗ 7 ΣΕΠΤΕΜΒΡΙΟΥ!!
THE BREED / MANIA
Μια σκοτεινή, γεμάτη ένταση ταινία τρόμου
για γερά νεύρα από τον μετρ του είδους
Γουές Κρέιβεν (SCREAM 1, 2 & 3)

«Η ΝΟΜΑΡΧΙΑΚΗ ΑΡΧΗ ΔΙΑΧΕΙΡΙΣΤΗΣ ΚΑΙ ΔΙΕΚΠΕΡΑΙΩΤΗΣ ΑΝΤΙΛΑΪΚΩΝ ΠΟΛΙΤΙΚΩΝ»

ΣΥΝΕΧΕΙΑ ΑΠΟ ΤΗΝ ΣΕΛ. 25

ευνοϊκοί όροι δανειοδοτήσεων, σταθερό ανθρώπινο ωράριο καταστημάτων, κ.λπ.

➢ **Ακτοπλοϊκό:**

με δεδομένο ότι οι ακτοπλόοι εφοπλιστές έχουν σαν αποκλειστικό κριτήριο – κίνητρο το μέγιστο δυνατό κέρδος, επόμενο είναι να δρομολογούν ό,τι πλοία θέλουν, όπου θέλουν, όποτε θέλουν, με όποιο κόμιστρο θέλουν, άρα όσο τα πλοία της ακτοπλοΐας είναι στα χέρια των εφοπλιστών, δεν πρόκειται να λυθεί το ακτοπλοϊκό πρόβλημα σε όφελος των νησιωτών.

Γι' αυτό η ΝΑΣ πιστεύει ότι ακτοπλοϊκές συγκοινωνίες ασφαλείς, με πυκνά δρομολόγια, άνετες, φθηνές, με ανθρώπινες συνθήκες εργασίας – εισοδήματος – ασφάλισης – σύνταξης για τους ναυτεργάτες, μπορεί να εξασφαλίσει μόνο ένας **Εθνικός – Δημόσιος Οργανισμός Ακτοπλοϊκών Συγκοινωνιών,** που αυτός αποκλειστικά θα εκτελεί αυτό το καθήκον.

Βέβαια και είμαστε αντίθετοι με την κατάργηση του καμποτάζ, με την απελευθέρωση των ναύλων, την κατάργηση του ορίου ηλικίας των πλοίων, την εξασφάλιση από την κυβέρνηση στους εφοπλιστές πολυετών συμβάσεων, τις επιχορηγήσεις των εφοπλιστών από το κράτος, τη μείωση της σύνθεσης των πληρωμάτων, την κατάργηση των ειδικών εκπτώσεων σε ειδικές ομάδες επιβατών.

➢ Επαρκής χρηματοδότηση για ολοκλήρωση των φραγμάτων Γαδουρά και Κρητηνίας, για ολοκληρωμένο δίκτυο λιμνοδεξαμενών στα άνυδρα νησιά.

Αμεση έναρξη κατασκευής του νέου εργοστασίου της ΔΕΗ, εκσυγχρονισμός των σταθμών ηλεκτροπαραγωγής των νησιών, συνεχής παρακολούθηση και συντήρηση των δικτύων μεταφοράς ηλεκτρισμού.

Αξιοποίηση της γεωθερμίας, της αιολικής και της ηλιακής ενέργειας, με κριτήριο φθηνή ενέργεια για το λαό και όχι την κερδοφορία των ιδιωτών επενδυτών, και με σεβασμό στο φυσικό περιβάλλον και προστασία της Δημόσιας Υγείας.

➢ Υγεία – Πρόνοια:

λειτουργία τουλάχιστον τριών (Ρόδος – Κως – Κάλυμνος) σύγχρονων πλήρως εξοπλισμένων και στελεχωμένων Νοσοκομείων, ουσιαστική αναβάθμιση του Νοσοκομείου Λέρου.

Αναβάθμιση των υπαρχόντων Κέντρων Υγείας και μετατροπή των περιφερειακών ιατρείων των μικρών νησιών σε αναβαθμισμένα Κέντρα Υγείας.

Ουσιαστική βελτίωση της παρεχόμενης απαράδεκτης ιατροφαρμακευτικής περίθαλψης από τα ασφαλιστικά ταμεία, χωρίς οικονομική συμμετοχή – επιβάρυνση των ασφαλισμένων.

Τομέας Υγείας αποκλειστικά δημόσιος (κατάργηση της ιδιωτικής επιχειρηματικότητας στην Υγεία), δωρεάν για όλους, με πλήρη χρηματοδότηση από τον κρατικό προϋπολογισμό.

• Πώς βλέπετε τις πρωτοβουλίες της Νομαρχιακής Αυτοδιοίκησης για το ακτοπλοϊκό;

Από τις κατά καιρούς συζητήσεις στο Ν.Σ. και στις συσκέψεις των φορέων για το ακτοπλοϊκό, και οι δύο παρατάξεις (του κ. Μαχαιρίδη και του κ. Καραγιάννη) αναζητούν λύση με ευχολόγια, με επίκληση της «καλής διάθεσης» των εφοπλιστών, και «πιέζοντας» το Υπουργείο Εμπορικής Ναυτιλίας να επιχορηγήσει πλουσιοπάροχα τους ακτοπλόους – ακόμα και σε γραμμές κορμού – για να ευαρεστηθούν να δρομολογήσουν πλοία στη Δωδ/σο, τα όποια πλοία με όποιο ναύλο θέλουν. Αγνοούν επιδεικτικά την πρόταση της ΝΑΣ – που είναι πρόταση και των Εργατοϋπαλλήλικών Κέντρων Ρόδου και Κω – για Εθνικό Οργανισμό Ακτοπλοϊκών Συγκοινωνιών. Σ' αυτή τους την ουσιαστική πολιτική συμφωνία, οι δύο παρατάξεις του Ν.Σ. έκφρασαν μόνο μικροκομματικές κόντρες για την τακτική και τις διαδικασίες, εναλλάσσοντας του ρόλους των, ανάλογα με το αν Κυβέρνηση ήταν το ΠΑΣΟΚ ή η ΝΔ.

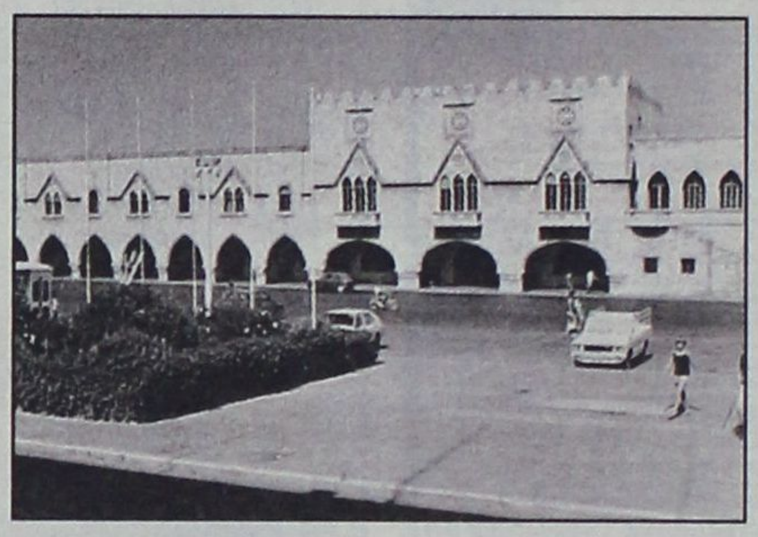

Στην ίδια κατεύθυνση, την ικανοποίηση δηλ. των απαιτήσεων των εφοπλιστών, κινείται και ο υποψήφιος Νομάρχης κ. Υψηλάντης, όπως προκύπτει από τη διακήρυξή του, από τις μέχρι τώρα ομιλίες του, και από την πολιτική της ΝΔ που τον στηρίζει.

Οι τελευταίες «πρωτοβουλίες» του κ. Μαχαιρίδη για δημιουργία ναυτιλιακής εταιρείας με συμμετοχή επιχειρηματιών και της Ν.Α. Δωδ/σου στα πλαίσια του νέου φρούτου, των Συμπράξεων Δημόσιου και Ιδιωτικού Τομέα (ΣΔΙΤ), αν καρποφορήσουν, μοναδικό αποτέλεσμα θα έχουν να ενισχυθούν τα ταμεία των ιδιωτών με χρήματα της Νομαρχίας, δηλ. του Δωδ/σιακού λαού, χωρίς να λύνεται το πρόβλημα.

• Γενικότερα πώς κρίνετε το έργο της παρούσας Νομαρχιακής Αρχής;

Οπως και στο χαρακτηριστικό παράδειγμα του ακτοπλοϊκού, έτσι και γενικότερα η παρούσα Νομαρχιακή Αρχή διαχειρίστηκε και υλοποίησε σημαντικές πλευρές της αντιλαϊκής πολιτικής των κυβερνήσεων και του ΠΑΣΟΚ πριν και της ΝΔ τώρα.

Αλλα παραδείγματα, εκτός από το ακτοπλοϊκό, που καταδεικνύουν τα προηγούμενα:

Καμία ουσιαστική στήριξη στο δικαίωμα των εργαζομένων για σταθερή και μόνιμη εργασία με πλήρη δικαιώματα. Απουσία πλήρης της Ν. Αντ/σης όταν έκλεινε η Κόκα Κόλα και έμειναν οι εργαζόμενοι χωρίς δουλειά, το ίδιο και για το Καζίνο, όταν απέλυσε εργαζόμενους ξεκινώντας εκφοβιστικά από τα μέλη της διοίκησης του σωματείου, όταν εφάρμοζε «πρωτοποριακά» για την Ελλάδα το νόμο για τη «διευθέτηση του χρόνου εργασίας». Τώρα έρχεται με απόφασή του, ομόφωνη μάλιστα, το Ν.Σ. να προσλάβει με ολιγόμηνες συμβάσεις μερικούς από τους απολυθέντες της Κόκα Κόλα, κατά την τακτική «να σε κάψω Γιάννη, να σ' αλείψω λάδι». Σημαντικό ποσοστό των εργαζομένων στην ίδια την Ν.Α. Δωδ/σου είναι μη μόνιμοι, συμβασιούχοι.

Σε συνεδρίασή το Μάρτη φέτος το Ν.Σ. ομόφωνα υποστήριξε κατ' αρχήν πρόταση του βουλευτή του ΠΑΣΟΚ κ. Παρασκευά για ίδρυση στη Δωδ/σο «μη κρατικού, μη κερδοσκοπικού» Πανεπιστημίου, που είναι το καμουφλάζ της ιδιωτικοποίησης της Ανώτατης Εκπαίδευσης με επακόλουθα την υποβάθμιση και εμπορευματοποίησή της, και πρόσθετους φραγμούς στο να σπουδάσουν τα παιδιά της εργατικής και λαϊκής οικογένειας.

Για το νέο νομοσχέδιο της κυβέρνησης για τον αιγιαλό και την παραλία, η εισήγηση της Νομαρχιακής Αρχής στο Ν.Σ. ήταν αντίθετη μεν στις ακραίες αρνητικές προβλέψεις για οικοπεδοποίηση, άρα και οικοδόμηση, μεγάλου μέρους της παραλιακής ζώνης, δεν απέκλειε όμως την παραχώρηση σε ιδιώτες για εκμετάλλευση των παραλιών, που σαν αποτέλεσμα θα έχει την επιβολή εισιτηρίου για την είσοδο του κοινού στις παραλίες αυτές.

Η Ν.Α. ήταν συμπαραστάτης στον «αγώνα» του Δήμου Νότιας Ρόδου για τη στήριξη της ανάπτυξης της Ν. Ρόδου στην επιδότηση των ιδιωτών επενδυτών.

Και μια σειρά ολόκληρη άλλων παραδειγμάτων θα μπορούσαν να αναφερθούν, για την αποκάλυψη της λογικής διαχείρισης και διεκπεραίωσης από τη Νομαρχιακή Αρχή των αντιλαϊκών πολιτικών των Κυβερνήσεων του ΠΑΣΟΚ και της Ν.Δ.

• Πώς εξελίσσεται η προεκλογική μάχη; Ποιες είναι οι πρώτες εντυπώσεις από τις επαφές σας με τους πολίτες της Δωδεκανήσου;

Η μάχη προχωρά προγραμματισμένα και με εντατικούς ρυθμούς, με περιοδείες κύρια σε χώρους εργασίας και με μικρές συσκέψεις και ατομικές συζητήσεις. Βέβαια με τους πολίτες που με τις μορφές αυτές επικοινωνούμε, δεν συναντιόμαστε μόνο προεκλογικά. Εχομε ξανασυναντηθεί πολλές φορές μέσα στο συνδικαλιστικό και γενικότερα στο λαϊκό κίνημα, στους καθημερινούς αγώνες για τα προβλήματα των εργαζομένων. Γι' αυτό και οι μέχρι τώρα εντυπώσεις μας και τα μηνύματα που παίρνομε είναι θετικά. Αυτό, συν το γεγονός ότι οι πολιτικές θέσεις της ΝΑΣ είναι σε αντιστοιχία με τα συμφέροντα των λαϊκών στρωμάτων, μας κάνουν αισιόδοξους και πιστεύουμε ότι οι εργαζόμενοι θα αναδείξουν τη ΝΑΣ ενισχυμένη στις 15 Οκτώβρη.

• Γιατί δεν επιδιώξατε μια κοινή κάθοδο με συγγενείς πολιτικές δυνάμεις;

Ισα – ίσα το αντίθετο συμβαίνει. Συγγενείς θεωρούμε τις πολιτικές και τις κοινωνικές δυνάμεις που παλεύουν και κινούνται σε αντιπαράθεση και ρήξη με την αντιλαϊκή πολιτική των κυβερνήσεων ΠΑΣΟΚ και Ν.Δ. και της Ε.Ε. Γι' αυτό και στις εκλογές αυτές η ΝΑΣ έχει πανελλαδικά γενικότερη στήριξη και από το ΚΚΕ, αλλά και από το ΔΗ.Κ.ΚΙ., την Κομουνιστική Ανανέωση και την Παρέμβαση Αριστερών Πολιτών. Επίσης στον κοινωνικό χώρο στηρίζεται από το ΠΑΜΕ στους εργατοϋπάλληλους, την ΠΑΣΥ στους αγρότες, την ΔΗΚΕΒΕ, στους Ε.Β.Ε.

Βέβαια με ΝΔ, ΠΑΣΟΚ και ΣΥΝ, και τις παρατάξεις και υποψήφιους Νομάρχες, που στηρίζονται από τα κόμματα αυτά, και που κινούνται στην κατεύθυνση στήριξης και διαχείρισης αντιλαϊκών πολιτικών των κυβερνήσεων και της Ε.Ε. δεν μπορούσε να υπάρξει καμία συνεργασία.

• Πώς βλέπετε το μέλλον της Ν.Α.; Υπάρχει ουσιαστικός ρόλος της Νομαρχίας σήμερα με τις Περιφέρειες και τους Δήμους ενισχυμένους; Ποιο είναι το διοικητικό μοντέλο που προτείνει το ΚΚΕ για την Ελλάδα του 21ου αιώνα;

Το κύριο για το ΚΚΕ είναι η Ελλάδα αυτών που παράγουν τον κοινωνικό πλούτο, η Ελλάδα της εργατικής τάξης και των λαϊκών στρωμάτων, η Ελλάδα του Σοσιαλισμού. Το διοικητικό μοντέλο είναι εργαλείο εφαρμογής πολιτικής, άρα έρχεται δεύτερο, προηγείται η πολιτική.

Οι σήμερα κυρίαρχες πολιτικές δυνάμεις προσαρμόζουν ευέλικτα το διοικητικό μοντέλο, ώστε με αυτό να θωρακίζουν και να υλοποιούν την αντιλαϊκή τους πολιτική, όπως κάνουν και σήμερα.

ACE
The helpful place.

Η ACE κατέχει παγκοσμίως ηγετική θέση στον χώρο πολυκαταστημάτων και των D.I.Y. Εχει 5,500 καταστήματα σε 72 χώρες του κόσμου και με ετήσιες πωλήσεις που φθάνουν τα 15 δισ ευρώ. Εργασία στην ACE σημαίνει ταυτόχρονα και συμμετοχή στην επιτυχία της σε μια θέση που σας ταιριάζει.

Για το κατάστημα της Ρόδου
ΖΗΤΑΜΕ ΠΡΟΣΩΠΙΚΟ

Υπάλληλοι Γραφείου (Κωδ ΥΓΑ) Χειριστές Η/Υ με γνώσεις Γραμματείας – Τιμολόγησης – Εισαγωγές. Πληροφοριακό σύστημα (E.R.P.) Προϋπηρεσία σε ανάλογη θέση.

Ταμίες – Πωλητές (Κωδ ΤΠΑ) Προϋπηρεσία, Γνώσεις Ταμείου Η/Υ, Ευγενικές με άψογη συμπεριφορά και εξυπηρέτηση προς τους πελάτες.

Εργάτες - Αποθήκη (Κωδ ΕΑΑ)

Στείλτε Βιογραφικό έως **30/Σεπτεμβρίου/06** στο FAX 2241-0-30270 Η στην διεύθυνση Τ.Θ. 178, Ρόδος Η στο email greece@mail.acehardware.com

MAXI Dia %

Η MAXI DIA % του Ομίλου CARREFOUR No 1 στην Ευρώπη και No 2 παγκοσμίως με 4,400 DIA καταστήματα σε όλο τον κόσμο και 360 καταστήματα στην Ελλάδα ζητά για το νέο υπερκατάστημα της Ρόδου.

Προϊστάμενο Καταστήματος (Κωδ ΠΚΔ) Εμπειρία τουλάχιστον 3 ετών σε αντίστοιχη θέση στο λιανεμπόριο. Απολυτήριο Λυκείου (Πτυχίο Ανώτερης/τατης σχολής θα θεωρηθεί επιπρόσθετο προσόν). Γνώση της αγγλικής γλώσσας. Γνώση Η/Υ (MS Office). Διοικητική και οργανωτική ικανότητα, άνεση στην επικοινωνία, αποδεδειγμένη ικανότητα στην επίτευξη στόχων.

Τμήμα Κρεοπωλείου (Κωδ ΤΚΔ) Υπάλληλος με Αδεια

Τμήμα Αλλαντικών (Κωδ ΤΑΔ)

Ταμίες – Πωλητές (Κωδ ΤΠΔ) Προϋπηρεσία, Γνώσεις Ταμείου Η/Υ, Ευγενικές, με άψογη συμπεριφορά και εξυπηρέτηση προς τους πελάτες.

Εργάτες - Αποθήκη (Κωδ ΕΑΔ)

Στείλτε Βιογραφικό έως **30/Σεπτεμβρίου/06** στο FAX 2241-0-30270 Η στην διεύθυνση Τ.Θ. 178, Ρόδος Η στο email carrefour@mail.gr

ΑΠΟΣΠΑΣΜΑ ΤΗΣ ΥΠ' ΑΡΙΘΜ. 348/06 Α' ΕΠΑΝΑΛΗΠΤΙΚΗΣ ΠΕΡΙΛΗΨΗΣ ΚΑΤΑΣΧΕΤΗΡΙΑΣ ΕΚΘΕΣΗΣ ΑΚΙΝΗΤΗΣ ΠΕΡΙΟΥΣΙΑΣ

ΔΙΚΑΣΤΙΚΟΣ ΕΠΙΜΕΛΗΤΗΣ: Κωνσταντίνος Αναστ. Γρηγοράκης, κάτοικος Ρόδου, Αλεξάνδρου Διάκου 50 – Ρόδος.

Επισπεύδοντας: ΚΑΜΑΤΣΕΛΟΣ ΘΕΟΧΑΡΗΣ και ΣΙΑ Ε.Ε. που εδρεύει στη Λάρισα.

Οφειλέτης: Αγαπητός Στεφάνου του Ηλία, κάτοικος Σύμης.

Τίτλος εκτελεστός: 96/2006 Δ-γή Πληρωμής Ειρηνοδικείου Λάρισας.

Ποσό οφειλής: 12.425,40 ευρώ πλέον τόκων.

Ημερομηνία & τόπος πλειστηριασμού: Στις 20 Σεπτεμβρίου του 2006 ημέρα Τετάρτη και από τις 12:00 – 2:00 μ.μ. στο Δημοτικό Κατάστημα Σύμης.

Υπάλληλος πλειστηριασμού: Η Συμβολαιογράφος Σύμης Ευτυχία Μαυρουδή κάτοικος Σύμης.

Αντικείμενο πλειστηριασμού: Οικόπεδο στην περιοχή Κάστρο (Παναγιά Χαριτωμένη) τ.μ. 80,50, βομβόπληκτη διώροφη οικοδομή ισογείου 80,50 τ.μ. και Α' ορόφου 80,50 τ.μ. συνορεύων βόρεια Α-Δ 11,50 με ερειπωμένη οικοδομή, Νότια Β-Γ 11,50 με στενό δρόμο και ερειπωμένη οικοδομή ιδιοκτησίας Σωτηρίας Φαυγή, Ανατολικά Α-Β 7,00μ. με μικρό δημόσιο δρόμο, Δυτικά Γ-Δ 7,00μ. με μικρό δημόσιο δρόμο όπως εμφαίνεται από το από 27-9-96 τοπογραφικό διάγραμμα του τοπογράφου μηχανικού Γιώργου Χατζηστρατή το οποίο προσαρτάται στο 12673/27-9-00 συμβόλαιο της Συμβολαιογράφου Ρόδου, Βασιλείας Παπαβασιλείου Χρύση. Τίτλος κτήσεως 771/8-4-02 συμβόλαιο της Συμβολαιογράφου Σύμης Ευτυχίας Μαυρουδή, τομ. 53, α/α 90, υποθηκοφυλακείο Σύμης.

Το ακίνητο αυτό σήμερα αποτελείται από μια ισόγεια κατοικία αποτελούμενη από σαλονοτραπεζαριοκουζίνα, μία κρεβατοκάμαρα και ένα μπάνιο και μία σοφίτα ενιαίου χώρου, με κεραμοσκεπή και υπάρχει αυλή στον εξωτερικό χώρο.

Αυτό εκτιμήθηκε 130.000 ευρώ με τιμή πρώτης προσφοράς τα 2/3 της εκτίμησης 88.666 ευρώ.

Ρόδος 22-6-2006
Ο ΔΗΛΟΠΟΙΩΝ
ΔΙΚΑΣΤΙΚΟΣ ΕΠΙΜΕΛΗΤΗΣ
ΚΩΝΣΤΑΝΤΙΝΟΣ
ΑΝΑΣΤ. ΓΡΗΓΟΡΑΚΗΣ
ΔΙΚΑΣΤΙΚΟΣ ΕΠΙΜΕΛΗΤΗΣ
ΠΡΩΤΟΔΙΚΕΙΟΥ ΡΟΔΟΥ

ΑΠΟΣΠΑΣΜΑ ΤΗΣ ΥΠ' ΑΡΙΘΜ. 340/06 Ε' ΕΠΑΝΑΛΗΠΤΙΚΗΣ ΠΕΡΙΛΗΨΗΣ ΚΑΤΑΣΧΕΤΗΡΙΑΣ ΕΚΘΕΣΗΣ ΑΚΙΝΗΤΗΣ ΠΕΡΙΟΥΣΙΑΣ

ΔΙΚΑΣΤΙΚΟΣ ΕΠΙΜΕΛΗΤΗΣ: Κωνσταντίνος Αναστ. Γρηγοράκης, κάτοικος Ρόδου, Αλεξάνδρου Διάκου 50 – Ρόδος.

Επισπεύδοντας: ΚΑΙΡ ΑΒΓΕ που εδρεύει στη Ρόδο

Οφειλέτης: Αικατερίνη Γόμπου κάτοικος Ρόδου

Τίτλος εκτελεστός: 195/2004 Δ-γή Μονομελούς Πρωτοδικείου Ρόδου

Ποσό οφειλής: 62.755,41 ευρώ πλέον τόκων

Ημερομηνία & τόπος πλειστηριασμού: Στις 20 Σεπτεμβρίου του 2006 ημέρα Τετάρτη και από τις 12.00 – 2.00 μ.μ. στην ΑΙΘΟΥΣΑ ΔΟΝΑ Δήμου Ροδίων οδός Διαγοριδών 1

Υπάλληλος πλειστηριασμού: Η Συμβολαιογράφος Ρόδου Μαίρη Παπαδάκη – Γιαννοπούλου κάτοικος Ρόδου

Αντικείμενο πλειστηριασμού: Α) Τα 3/20 εξ αδιαιρέτου ενός αγρού έκτασης 27.480 τ.μ. στην τοποθεσία Κουρου Ντουρού με κτημ. στοιχεία Τ. 5 Γαιών Ρόδου φύλλο 110 μερ. 105 φακ. 1175 νομικής φύσης Μούλκ και συνορεύει Ανατολικά με μερ. γαιών Ρόδου 55-58 Νότια με αγροτικό δρόμο Δυτικά με μερίδες γαιών Ρόδου 104-103 και Βόρεια με μερίδες γαιών Ρόδου 103-107-102. Το παραπάνω ακίνητο αποκτήθηκε δυνάμει της υπ. αρ. 578/79 απόφασης του Μονομελούς Πρωτοδικείου Ρόδου και εκτιμήθηκε από εμένα στο ποσό των 26.412,33 ευρώ με τιμή πρώτης προσφοράς 13.206,16 ευρώ.

Β) Τα 3/20 εξ αδιαιρέτου ενός αγρού έκτασης 8.000 τ.μ. στην τοποθεσία Κουρου Ντουρού με κτημ. στοιχ. Τόμος 4 Γαιών Ρόδου φύλλο 122 μερ. 104 φάκ. 844 νομικής φύσης Μούλκ και συνορεύει Ανατολικά με μερίδες γαιών Ρόδου 105 Νότια με VIATOLIO, Δυτικά με μερίδες γαιών 103 και Βόρεια με μερίδες γαιών Ρόδου 103. Αποκτήθηκε δυνάμει της 578/79 απόφασης του Μονομελούς Πρωτοδικείου Ρόδου και εκτιμήθηκε από εμένα στο ποσό των 7.336,75 ευρώ με τιμή πρώτης προσφοράς 3.668,37 ευρώ.

Ρόδος 19-5-2006
Ο ΔΗΛΟΠΟΙΩΝ
ΔΙΚΑΣΤΙΚΟΣ ΕΠΙΜΕΛΗΤΗΣ
ΚΩΝΣΤΑΝΤΙΝΟΣ
ΑΝΑΣΤ. ΓΡΗΓΟΡΑΚΗΣ
ΔΙΚΑΣΤΙΚΟΣ ΕΠΙΜΕΛΗΤΗΣ
ΠΡΩΤΟΔΙΚΕΙΟΥ ΡΟΔΟΥ

ΑΠΟΣΠΑΣΜΑ ΤΗΣ ΥΠ' ΑΡΙΘΜ. 339/06 Ζ' ΕΠΑΝΑΛΗΠΤΙΚΗΣ ΠΕΡΙΛΗΨΗΣ ΚΑΤΑΣΧΕΤΗΡΙΑΣ ΕΚΘΕΣΗΣ ΑΚΙΝΗΤΗΣ ΠΕΡΙΟΥΣΙΑΣ

Δικαστικός επιμελητής: Κωνσταντίνος Αναστ. Γρηγοράκης, κάτοικος Ρόδου, Αλεξάνδρου Διάκου 50 – Ρόδος.

Επισπεύδοντας: ΣΥΝΕΤΑΙΡΙΣΤΙΚΗ ΤΡΑΠΕΖΑ ΔΩΔ/ΣΟΥ ΣΥΝ Π.Ε

Οφειλέτης: Παρασκευή Τσαουσέλλη, το γένος Μιχαήλ Ζουρούδη, κάτοικος Σύμης

Τίτλος εκτελεστός: 130/2003 Δ-γή πληρωμής Μονομελούς Πρωτοδικείου Ρόδου

Ποσό οφειλής: 7.869,40 ευρώ

Ημερομηνία & τόπος πλειστηριασμού: Στις 20 Σεπτεμβρίου του 2006 ημέρα Τετάρτη και από τις 12.00 – 2.00 μ.μ. στην αίθουσα του Δήμου Σύμης

Υπάλληλος Πλειστηριασμού: Η Συμβολαιογράφος Σύμης Ευτυχία Μαυρουδή κάτοικος Σύμης

Αντικείμενο πλειστηριασμού: 1) οικία στη θέση «ΕΝΟΡΙΑ ΑΓ. ΑΘΑΝΑΣΙΟΥ» του Δήμου Σύμης, που αποτελείται από ισόγειο τ.μ. 31,60 καθώς και αυλή τ.μ. 54,00 και η οποία συνορεύει βόρεια με ιδιοκτησία αγνώστου Νότια με ιδιωτικό δρόμο κα ιδιοκτησία Ελευθερίου Τερεζάκη και Γ. Γιωργά Ανατολικά και Δυτικά με ιδιοκτησίες αγνώστων που περιήλθε στην ιδιοκτησία της οφειλέτιδας δυνάμει του υπ. αρ. 8704/88 συμβολαίου της Συμβολαιογράφου Ρόδου Κων/νας Δενδρινού Κουτσούκου. Εκτιμήθηκε δυνάμει της υπ' αρ. 2357/03 απόφασης του Μονομελούς Πρωτοδικείου Ρόδου με το ποσό των 31.000 ευρώ με τιμή προσφοράς 15.000 ευρώ.

2) Αγροτεμάχιο στη θέση «ΔΡΑΚΟΤΟΥ» της κτημ. περιφέρειας της νήσου Σύμης επιφανείας τ.μ. 100,00 που συνορεύει ανατολικά πλευράς μήκους 10μ. με αγρό ιδιοκτησίας αγνώστων, δυτικά επί πλευράς μέτρων 10 με βραχώδη περιοχή βόρεια επί πλευράς 10μ. με αγρόκτημα ιδιοκτησίας Δέσποινας Παπαντωνίου και νότια επί πλευράς 10μ. με ποταμό και το οποίο περιήλθε στην κυριότητα με το υπ' αρ. 10392/97 συμβόλαιο γονικής παροχής της συμβολαιογράφου Ρόδου Βασιλείας Παπαβασιλείου Χρύση. Εκτιμήθηκε από την Απόφαση του Μονομελούς Πρωτοδικείου Ρόδου 2357/03 με το ποσό των 2.000 ευρώ και τιμή πρώτης προσφοράς 1.000 ευρώ.

Ρόδος 16-5-2006
Ο ΔΗΛΟΠΟΙΩΝ
ΔΙΚΑΣΤΙΚΟΣ ΕΠΙΜΕΛΗΤΗΣ
ΚΩΝΣΤΑΝΤΙΝΟΣ
ΑΝΑΣΤ. ΓΡΗΓΟΡΑΚΗΣ
ΔΙΚΑΣΤΙΚΟΣ ΕΠΙΜΕΛΗΤΗΣ
ΠΡΩΤΟΔΙΚΕΙΟΥ ΡΟΔΟΥ

ΑΠΟΣΠΑΣΜΑ ΤΗΣ ΥΠ' ΑΡΙΘΜ. 351/06 Γ' ΕΠΑΝΑΛΗΠΤΙΚΗΣ ΠΕΡΙΛΗΨΗΣ ΚΑΤΑΣΧΕΤΗΡΙΑΣ ΕΚΘΕΣΗΣ ΑΚΙΝΗΤΗΣ ΠΕΡΙΟΥΣΙΑΣ ΔΙΚΑΣΤΙΚΟΣ ΕΠΙΜΕΛΗΤΗΣ: Κωνσταντίνος Αναστ. Γρηγοράκης, κάτοικος Ρόδου, Αλεξάνδρου Διάκου 50 – Ρόδος.

Επισπεύδοντας: Αρίφ Τυράκ Κιαμάλ κάτοικος Ρόδου

Οφειλέτης: Αναστασία συζ. Στέργου Σωτηράκη το γένος Λεβέντη κάτοικο του δήμου Καλλιθέας Ρόδου.

Τίτλος εκτελεστός: 239/21-9-04 Απόφαση Μονομ. Πρωτοδικείου Ρόδου.

Ποσό οφειλής: 14.713,41 ευρώ πλέον τόκων.

Ημερομηνία & τόπος πλειστηριασμού: Στις 20 Σεπτεμβρίου του 2006, ημέρα Τετάρτη και από τις 12:00 – 2:00 μ.μ. στην αίθουσα του Δημοτικού Καταστήματος Δήμου Καλλιθέας.

Υπάλληλος πλειστηριασμού: Η συμβολαιογράφος Ρόδου Μαίρη Παπαδάκη – Γιαννοπούλου κάτοικος Ρόδου.

Αντικείμενο πλειστηριασμού: 1) Το 1/2 εξ' αδιαιρέτου αγρού εκτάσεως 1.800 τ.μ. στη θέση Λειβάδια της κτημ. περιφέρειας Καλυθιών Ρόδου με κτημ. στοιχ. τόμος 1 Γαιών Καλυθιών Ρόδου μερ. 3161, φύλλο 10 και φακ. 10 συνορεύει ανατολικά με μερ. 149 Γαιών Καλυθιών, νότια με σημείο Δυτικά με μερίδες Γαιών Καλυθιών 3158 και 3160. Περιήλθε στην κυριότητα της οφειλέτιδας με το 9481/10-7-68 συμβόλαιο του Συμβολαιογράφου Ρόδου Σακελλάρη Μαΐλη. Εκτιμήθηκε το 1/2 εξ' αδιαιρέτου με το ποσό των 21.000 ευρώ με τιμή πρώτης προσφοράς 14.000 ευρώ, δυνάμει της υπ' αριθμ. 2151/06 Απόφασης του Μονομελούς Πρωτοδικείου Ρόδου 2) Αγρός στη θέση Πλάκα της κτηματικής περιφέρειας Καλυθιών Ρόδου με κτημ. στοιχεία τόμος 1 μερίδα 1472, φύλλο 17 και φακ. 17 εκτάσεως 1910 τ.μ. Συνορεύει ανατολικά με μ.γ. Καλυθιών 1471 δυτικά με μερίδες Γαιών 1474 και 1475 και βόρεια με μερίδα Γαιών 1473. Περιήλθε ολόκληρο στην κυριότητα της οφειλέτιδας δυνάμει του υπ' αρ. 9481/11-7-68 Συμβολαίου του Συμβολαιογράφου Ρόδου Σακελλάρη Μαΐλη. Εκτιμήθηκε με το ποσό των 45.000 ευρώ με τιμή πρώτης προσφοράς 30.000 ευρώ δυνάμει της υπ' αρ. 2151/06 Απόφασης του Μονομελούς Πρωτοδικείου Ρόδου.

Ρόδος 30-6-2006
Ο ΔΗΛΟΠΟΙΩΝ
ΔΙΚΑΣΤΙΚΟΣ ΕΠΙΜΕΛΗΤΗΣ
ΚΩΝΣΤΑΝΤΙΝΟΣ
ΑΝΑΣΤ. ΓΡΗΓΟΡΑΚΗΣ
ΔΙΚΑΣΤΙΚΟΣ ΕΠΙΜΕΛΗΤΗΣ
ΠΡΩΤΟΔΙΚΕΙΟΥ ΡΟΔΟΥ

Ε/Γ - Ο/Γ ΠΡΩΤΕΥΣ από 30/07/06 ΕΩΣ 30/09/06

ΔΕΥΤΕΡΑ			ΤΡΙΤΗ			ΤΕΤΑΡΤΗ			ΠΕΜΠΤΗ			ΠΑΡΑΣΚΕΥΗ			ΣΑΒΒΑΤΟ			ΚΥΡΙΑΚΗ		
ΛΙΜΑΝΙ	ΩΡΑ		ΛΙΜΑΝΙ	ΩΡΑ		ΛΙΜΑΝΙ	ΩΡΑ		ΛΙΜΑΝΙ	ΩΡΑ		ΛΙΜΑΝΙ	ΩΡΑ		ΛΙΜΑΝΙ	ΩΡΑ		ΛΙΜΑΝΙ	ΩΡΑ	
	ΑΦ	ΑΝ		ΑΦ	ΑΝ		ΑΦ	ΑΝ		ΑΦ	ΑΝ		ΑΦ	ΑΝ		ΑΦ	ΑΝ		ΑΦ	ΑΝ
ΠΑΡΑΜΟΝΗ ΣΤΟ ΛΙΜΑΝΙ ΤΗΣ ΡΟΔΟΥ	ΡΟΔΟ		-	13.00	ΚΑΛ/ΝΟ		08.30	ΣΥΜΗ		06.00	ΡΟΔΟ		13.00	ΚΩ		06.00	ΡΟΔΟ		08.30	
	ΣΥΜΗ	14.40	15.00	ΚΩ	09.35	10.00	ΡΟΔΟ	07.40	08.45	ΣΥΜΗ	14.40	15.00	ΝΙΣΥΡΟ	07.30	07.45	ΤΗΛΟ	11.30	11.45	
	ΤΗΛΟ	17.00	17.15	ΝΙΣΥΡΟ	11.30	12.00	ΚΑΣΤ/ΖΟ	13.15	13.30	ΤΗΛΟ	17.00	17.15	ΤΗΛΟ	09.00	09.15	ΝΙΣΥΡΟ	13.00	18.00	
	ΝΙΣΥΡΟ	18.30	18.45	ΤΗΛΟ	13.15	13.45	ΡΟΔΟ	18.15	Δ	ΝΙΣΥΡΟ	18.30	18.45	ΣΥΜΗ	11.15	11.35	ΤΗΛΟ	19.15	19.30	
	ΚΩ	20.15	20.30	ΣΥΜΗ	15.45	16.15				ΚΩ	20.15	Δ	ΡΟΔΟ	13.15	15.00	ΣΥΜΗ	21.30	21.45	
	ΚΑΛ/ΝΟ	21.35	Δ	ΡΟΔΟ	17.55	18.30							ΚΑΣΤ/ΖΟ	19.30	20.00	ΡΟΔΟ	23.30	Δ	
				ΣΥΜΗ	20.10	Δ							ΡΟΔΟ	00.30	Δ				

ΠΑΡΑΤΗΡΗΣΕΙΣ. 1. ΣΕ ΠΕΡΙΠΤΩΣΗ ΠΟΥ ΥΠΑΡΞΟΥΝ ΤΡΟΠΟΠΟΙΗΣΕΙΣ ΣΤΙΣ ΩΡΕΣ ΑΝΑΧΩΡΗΣΗΣ ΤΩΝ ΠΛΟΙΩΝ BLUE STAR 2 & ΑΝΘΗ ΜΑΡΙΝΑ ΑΠΟ ΚΩ, ΘΑ ΕΠΑΝΕΛΘΟΥΜΕ ΜΕ ΝΕΟ ΠΡΟΓΡΑΜΜΑ ΠΟΥ ΘΑ ΠΡΟΣΑΡΜΟΖΕΤΑΙ ΣΤΙΣ ΑΝΤΑΠΟΚΡΙΣΕΙΣ ΤΩΝ ΑΝΩΤΕΡΩ ΠΛΟΙΩΝ.
2. ΣΕ ΠΕΡΙΠΤΩΣΗ ΚΑΘΥΣΤΕΡΗΜΕΝΗΣ ΑΦΙΞΗΣ ΤΟΥ BLUE STAR 2 ΚΑΙ ΤΟΥ ΑΝΘΗ ΜΑΡΙΝΑ ΣΤΗΝ ΚΩ. ΤΟ Ε/Γ - Ο/Γ ΠΡΩΤΕΥΣ ΘΑ ΑΝΑΧΩΡΕΙ ΜΕΤΑ ΤΗΝ ΑΦΙΞΗ ΤΟΥ BLUE STAR 2 & ΤΟΥ ΑΝΘΗ ΜΑΡΙΝΑ ΠΡΟΚΕΙΜΕΝΟΥ ΝΑ ΕΠΙΤΥΓΧΑΝΕΤΑΙ Η ΑΝΤΑΠΟΚΡΙΣΗ.

Ε/Γ - Ο/Γ ΣΥΜΗ από 31/05/2006 ΕΩΣ 30/09/2006

ΔΕΥΤΕΡΑ			ΤΡΙΤΗ			ΤΕΤΑΡΤΗ			ΠΕΜΠΤΗ			ΠΑΡΑΣΚΕΥΗ			ΣΑΒΒΑΤΟ			ΚΥΡΙΑΚΗ		
ΛΙΜΑΝΙ	ΩΡΑ		ΛΙΜΑΝΙ	ΩΡΑ		ΛΙΜΑΝΙ	ΩΡΑ		ΛΙΜΑΝΙ	ΩΡΑ		ΛΙΜΑΝΙ	ΩΡΑ		ΛΙΜΑΝΙ	ΩΡΑ		ΛΙΜΑΝΙ	ΩΡΑ	
	ΑΦ	ΑΝ		ΑΦ	ΑΝ		ΑΦ	ΑΝ		ΑΦ	ΑΝ		ΑΦ	ΑΝ		ΑΦ	ΑΝ		ΑΦ	ΑΝ
ΡΟΔΟ		09.00	ΡΟΔΟ		09.00	ΣΥΜΗ		09.00	ΡΟΔΟ		09.00	ΣΥΜΗ		06.00	ΣΥΜΗ		06.00	ΡΟΔΟ		09.00
ΠΑΝ/ΤΗ	10.50	12.00	ΠΑΝ/ΤΗ	10.50	12.00	ΡΟΔΟ	10.50	Δ	ΠΑΝ/Τ	10.50	12.00	ΡΟΔΟ	07.50	09.00	ΡΟΔΟ	07.50	09.00	ΠΑΝ/ΤΗ	10.50	12.00
ΣΥΜΗ	13.00	16.15	ΣΥΜΗ	13.00	16.15				ΣΥΜΗ	13.00	16.15	ΠΑΝ/ΤΗ	10.50	12.00	ΠΑΝ/ΤΗ	10.50	12.00	ΣΥΜΗ	13.00	15.45
ΡΟΔΟ	18.05	Δ	ΡΟΔΟ	18.05	18.30				ΡΟΔΟ	18.05	18.30	ΣΥΜΗ	13.00	16.15	ΣΥΜΗ	13.00	16.15	ΡΟΔΟ	17.35	Δ
			ΣΥΜΗ	20.20	Δ				ΣΥΜΗ	20.20	Δ	ΡΟΔΟ	18.05	18.30	ΡΟΔΟ	18.05	Δ			
												ΣΥΜΗ	20.20	Δ						

Υ/Γ ΑΙΓΛΗ από 15/05/06 ΕΩΣ 31/10/06

ΔΕΥΤΕΡΑ			ΤΡΙΤΗ			ΤΕΤΑΡΤΗ			ΠΕΜΠΤΗ			ΠΑΡΑΣΚΕΥΗ			ΣΑΒΒΑΤΟ			ΚΥΡΙΑΚΗ		
ΛΙΜΑΝΙ	ΩΡΑ		ΛΙΜΑΝΙ	ΩΡΑ		ΛΙΜΑΝΙ	ΩΡΑ		ΛΙΜΑΝΙ	ΩΡΑ		ΛΙΜΑΝΙ	ΩΡΑ		ΛΙΜΑΝΙ	ΩΡΑ		ΛΙΜΑΝΙ	ΩΡΑ	
	ΑΦ	ΑΝ		ΑΦ	ΑΝ		ΑΦ	ΑΝ		ΑΦ	ΑΝ		ΑΦ	ΑΝ		ΑΦ	ΑΝ		ΑΦ	ΑΝ
ΣΥΜΗ		07.30	ΣΥΜΗ		07.30	ΡΟΔΟ		09.00	ΡΟΔΟ		09.00	ΡΟΔΟ		14.30	ΡΟΔΟ		09.00	ΣΥΜΗ		07.30
ΡΟΔΟ	08.30	09.00	ΡΟΔΟ	08.30	09.00	ΣΥΜΗ	10.00	10.15	ΣΥΜΗ	10.00	10.15	ΣΥΜΗ	15.30	16.30	ΣΥΜΗ	10.00	10.15	ΡΟΔΟ	08.30	09.00
ΣΥΜΗ	10.00	10.15	ΣΥΜΗ	10.00	10.15	ΡΟΔΟ	11.15	14.30	ΡΟΔΟ	11.15	14.30	ΡΟΔΟ	17.30	Δ	ΡΟΔΟ	11.15	14.30	ΣΥΜΗ	10.00	16.00
ΡΟΔΟ	11.15	18.00	ΡΟΔΟ	11.15	14.30	ΣΥΜΗ	15.30	16.30	ΣΥΜΗ	15.30	16.30				ΣΥΜΗ	15.30	16.30	ΠΑΝ/ΤΗ	16.30	16.40
ΣΥΜΗ	19.00	Δ	ΣΥΜΗ	15.30	16.30	ΡΟΔΟ	17.30	Δ	ΡΟΔΟ	17.30	Δ				ΡΟΔΟ	17.30	18.00	ΡΟΔΟ	17.40	18.00
			ΡΟΔΟ	17.30	Δ										ΣΥΜΗ	19.00	Δ	ΣΥΜΗ	19.00	Δ

Τα δρομολόγια μπορούν να τροποποιηθούν λόγω εκτάκτων συγκοινωνιακών αναγκών ή έκτακτων συνθηκών
Παρακαλούμε πριν ταξιδέψετε επικοινωνήστε με την Εταιρία
Γραφείο Σύμης: Τηλ. 22460 71444 • Φαξ. 2246071373
Γραφείο Ρόδου: Τηλ. 22410 37769 • Φαξ. 2241034493

ΑΝΕΣ ΑΝΩΝΥΜΗ ΝΑΥΤΙΛΙΑΚΗ ΕΤΑΙΡΙΑ ΣΥΜΗΣ

Μικρές αγγελίες

ΕΝΟΙΚΙΑΣΕΙΣ

ΕΝΟΙΚΙΑΖΕΤΑΙ γραφείο – διαμέρισμα 2ου ορόφου 90 τ.μ. στην οδό Ηρώων Πολυτεχνείου 4 στο Καζίνο με θέση στάθμευσης. Ενοίκιο 850 Ευρώ τηλ. 6944/386069

ΕΝΟΙΚΙΑΖΕΤΑΙ διαμέρισμα δυάρι 55τ.μ. πλήρως ανακαινισμένο στο κέντρο της Αθήνας με θέα την Ακρόπολη. 6ος όροφος. Πληροφορίες τηλ: 6944 840900 από 09.00 έως 15.00 και από 19.00 έως 22.00.

ΕΝΟΙΚΙΑΖΕΤΑΙ διαμέρισμα α' ορόφου σε τριώροφη πολυκατοικία αποτελούμενο από δύο υπνοδωμάτια – κουζίνα – σαλόνι - WC με αυτοτελή κεντρική θέρμανση στην Νέα Ζωή Περιστερίου (πλησίον στάσης μετρό Αγίου Αντωνίου). Για πληροφορίες στα τηλέφωνα: 22410 37811, 44108. Κινητό: 6972850015.

ΕΝΟΙΚΙΑΖΕΤΑΙ επιπλωμένη δίχωρη γκαρσονιέρα με κλιματισμό όπισθεν ξενοδ. BELVEDERE περιοχή Ψαροπούλα. Πληροφορίες Τηλ. 22410 22050 - 33441

ΕΝΟΙΚΙΑΖΕΤΑΙ διαμέρισμα επί της οδού Τηλιακού 94 στη Ρόδο στον 3ο όροφο αποτελούμενο από 3 υπνοδωμάτια, 2 wc, σαλονοτραπεζαρία και κουζίνα. ΠΛΗΡΟΦΟΡΙΕΣ ΤΗΛ. 2241029444, 2244051872, κ. Στρατή.

ΕΝΟΙΚΙΑΖΕΤΑΙ διαμέρισμα στην Ιξιά δύο υπνοδωματίων σε δικατοικία τελείως ανεξάρτητο - καινούργιο.
Τηλ. 6949120346

ΕΝΟΙΚΙΑΖΕΤΑΙ studio ισόγειο σε κήπο πλήρως επιπλωμένο με ηλιακό θερμοσίφωνα σε ήσυχη περιοχή. Ανετο παρκάρισμα. Τηλ. 6944231199.

ΕΝΟΙΚΙΑΖΕΤΑΙ διαμέρισμα άριστης κατάστασης ρετιρέ επιπλωμένο 80 τ.μ. για δύο φοιτήτριες στην Αθήνα κοντά στο μετρό και Πανεπιστήμια. Πληροφορίες 8-10 μ.μ. 22410-76837 - 6978412285

ΕΝΟΙΚΙΑΖΕΤΑΙ διαμέρισμα επιφανείας 106 τ.μ. στην οδό Ενόπλων Δυνάμεων 9. Πληρ. τηλ. 22410 22932.

ΕΝΟΙΚΙΑΖΕΤΑΙ διαμπερές διαμέρισμα 2 υπνοδωματίων, σαλοτραπεζαρία στην οδό Γαριβάλδη απέναντι από το πάρκινγκ Σπανού. Πληρ. τηλ. 35165 και 6976701497

ΕΝΟΙΚΙΑΖΟΝΤΑΙ δύο γραφεία, επιφανείας 50 τ.μ. το καθένα, στην οδό Ιωάννου Καζούλη 1. Πληρ. τηλ. 22410 22932.

ΕΝΟΙΚΙΑΖΕΤΑΙ διαμέρισμα 65 τ.μ. στην οδό Μαν. Παπαμανώλη 10, στη Ρόδο, με δύο υπνοδωμάτια, σαλόνι, κουζίνα και λουτρό, στο δεύτερο όροφο.
Πληροφορίες: 22410 36547, 22410 87130, 22410 27202.

ΕΝΟΙΚΙΑΖΕΤΑΙ δυάρι επιπλωμένο επί της Σουλίου 6. Τιμή 400 ευρώ. Πληρ. Τηλ. 6972893818 κ. Ρένα

ΕΝΟΙΚΙΑΖΟΝΤΑΙ:
α) Νεόκτιστη διώροφη οικοδομή, σαν ενιαίος χώρος, με μεγάλη ταράτσα με καταπληκτική θέα προς το αεροδρόμιο, επί της Λεωφ. Δημοκρατίας 49 στο χωριό **Παραδείσι** Ρόδου.

β) Κατάστημα – Γραφείο 50 τ.μ. επί της Λεωφ. Δημοκρατίας στο χωριό **Παραδείσι**.
γ) Διαμέρισμα 50 τ.μ. στον Α' όροφο, επί της Λεωφ. Δημοκρατίας και Κανάρη 1, στο χωριό **Παραδείσι**.

δ) Διώροφο κατάστημα με μεγάλη βεράντα, στην οδό Γεωργίου Λέοντος αριθμ. 13 – 15, κοντά στο Ξεν. «Μανούσος» στο **Νιοχώρι Ρόδου**.
Πληροφορίες στα τηλέφωνα: 22410 25450 και 22410 20277,
κινητό: 6979357878.

ΕΝΟΙΚΙΑΖΕΤΑΙ
γκαρσονιέρα
επιπλωμένη
στην οδό Σουλίου.
Πληρ. κ. Ρένα
τηλ. 6937343297

ΕΝΟΙΚΙΑΖΕΤΑΙ δυομισάρι διαμέρισμα στην Αθήνα περιοχή Παγκράτι, Αγ. Φανουρίου 17, β όροφος με λίγα κοινόχρηστα.
Πληρ. κ. Φατσέα τηλ. 2241020807
Από 08.00 – 10.00 και 20.00 – 23.00

ΕΝΟΙΚΙΑΖΕΤΑΙ
επιπλωμένο διαμερισματάκι στον 1ο όροφο, 2όροφης οικοδομής, επιφανείας περί τα 30 τ.μ. με υπνοδωμάτιο - κουζίνα - W.C., στην οδό Ευκλή 25 στο Καρακόνερο της πόλης Ρόδου.
Κιν.: 6945151945 ή 6946795725, 2241052635.

ΕΝΟΙΚΙΑΖΕΤΑΙ αποθήκη 500 τ.μ. με μεγάλο περιβάλλοντα χώρο στ' Ασγούρου. Η αποθήκη μπορεί να μοιραστεί στα δύο. Οι ενδιαφερόμενοι καλούνται να επικοινωνήσουν στο 22410 61434.

ΕΝΟΙΚΙΑΖΕΤΑΙ οικία 200τ.μ. στην Παστίδα επιπλωμένο ή μη με τρία υπνοδωμάτια, κουζίνα, σαλονοτραπεζαρία, καθιστικό με κεντρική θέρμανση και air-condition και με μικρό κήπο. Τιμή 550 ευρώ. Πληροφορίες στο τηλέφωνο 6947720866.
ΖΗΤΕΙΤΑΙ προς ενοικίαση αποθηκευτικός χώρος 50-70 τ.μ. στην περιοχή της Ρόδου. **Τηλ. 6932-314447**

ΕΝΟΙΚΙΑΖΟΝΤΑΙ: Από 12 Ιουνίου πολυτελές διαμέρισμα Α' ορόφου 85 τ.μ. καθώς και γκαρσονιέρα 42 τ.μ. δύο χώρων, επιπλωμένη στο ισόγειο με αυτόνομη είσοδο. Περιοχή (Αραπάκι) Παρθενόπης 18. Πληροφορίες στα τηλ: 22410-30507, Κινητό: 6944209883 Κο Θεόδωρο

ΕΝΟΙΚΙΑΖΕΤΑΙ διαμέρισμα ενός υπνοδωματίου, κουζίνα, μπάνιο, κοντά στο Πανεπιστήμιο Αιγαίου. Το διαμέρισμα είναι κατάλληλο για διαμονή φοιτητών – στρατιωτικών- δημοσίων υπαλλήλων κτλ. Πληροφορίες στο τηλέφωνο **6938719954.**

ΕΝΟΙΚΙΑΖΟΝΤΑΙ

Επιπλωμένα διαμερίσματα, με πλήρη εξοπλισμό (ψυγείο, φουρνάκι, τηλεόραση, κλιματισμό, πλυντήριο, ηλιακό θερμοσίφωνα) στον Αρχάγγελο, κοντά σε Γυμνάσιο, Λύκειο και Δημοτικά Σχολεία, σε πολύ καλές τιμές.

Πληροφορίες

Τηλ: 2244023287, κινητά: 6945877217, 6946142613.

ΖΗΤΟΥΝΤΑΙ ΣΥΝΕΡΓΑΤΕΣ

Η τεχνική εταιρεία **Β. Σταυριανός & ΣΙΑ Ε.Ε.** ζητάει δύο (2) συνεργάτες, άνδρες ή γυναίκες, για δουλειά γραφείου και εργοταξίου, με τα ακόλουθα προσόντα:

1. **Πολιτικός μηχανικός Π.Ε.** απόφοιτος πολυτεχνικής σχολής
2. **Πολιτικός μηχανικός Τ.Ε.** απόφοιτος Τ.Ε.Ι.

Οι ενδιαφερόμενοι/ες μπορούν να υποβάλλουν σύντομο βιογραφικό σημείωμα στον κ. Βασίλη Σταυριανού, Εθνάρχου Μακαρίου 45, 1ος όροφος μετά από τηλεφωνική συνεννόηση. Τηλ. 2241026363, 6944840053.

ΕΝΟΙΚΙΑΖΕΤΑΙ

ισόγειο διαμέρισμα 120 τ.μ. επί της πλατείας Ακαδημίας περιβαλλόμενο από κήπο – αυλή 150 τ.μ. με δύο ανεξάρτητες εισόδους και όλα τα κομφόρ για επαγγελματική στέγη, σπίτι ή μικτή χρήση. Επιπλωμένο ή ανεπίπλωτο. Επίσης στο ίδιο κτίρο υπόγειοι χώροι 170, 100 και 40 τ.μ. κατάλληλοι και για κύρια χρήση με είσοδο επί της Ηρώων Πολυτεχνείου.

Πληρ. τηλ. 6972253826

ΕΝΟΙΚΙΑΖΕΤΑΙ αποθήκη 160 τετρ. μέτρα κατάλληλη για επαγγελματική χρήση με τουαλέτα και τηλέφ. επί της λεωφόρου Ρόδου- Λίνδου στον βιοτεχνικό χώρο Μανουσέλη, ενοίκιο 600 ευρώ **τηλ. 24118.**

ΕΝΟΙΚΙΑΖΕΤΑΙ γκαρσονιέρα επί της οδού Σάββα Παυλίδη (κοντά στο «Καστρί»). **Πληροφορίες:** Τηλ. 22410-23762 μετά τις 8:00 το βράδυ ή στο Κιν. 6942265113.

ΕΝΟΙΚΙΑΖΕΤΑΙ διαμέρισμα με 3 υπνοδωμάτια, 2 W.C., κουζίνα - σαλόνι στις 7 βαγιές (Γρηγορίου Ε' 18). **Πληροφορίες στο τηλ. 6973506879 κ. Γιώργος Ελένης**

ΕΝΟΙΚΙΑΖΕΤΑΙ στη Μαλώνα διαμέρισμα 4 δωματίων, επιπλωμένο. Μηνιαίο μίσθωμα 250 ευρώ. Πληρ. τηλ. 22440-51044 κ. Γ. Φουτούλη

ΕΝΟΙΚΙΑΖΕΤΑΙ καινούργιο, ήσυχο, επιπλωμένο διαμέρισμα δυο δωματίων, επί της Λεωφόρου Ρόδου - Λίνδου αρ. 232, σε κτίριο δίπλα στο TSELIOS BAGNO, με χώρο στάθμευσης (PARKING). Πληροφορίες στα τηλέφωνα: 2241024514, 2241026023 και 2241064458, ώρες γραφείου 9:00 - 14:00 και 18:00 - 21:00.

ΠΩΛΕΙΤΑΙ

Εντός οικισμού του Δήμου Αρχαγγέλου (100 περίπου μέτρα από το Κέντρο Υγείας αριστερά προς Λίνδο), διώροφη οικοδομή με υπόγειο, αποτελουμένη από 10 ανεξάρτητες και αυτοτελείς οριζόντιες ιδιοκτησίες. Προορίζεται για επαγγελματική χρήση (στούντιος) ή οροφοδιαμερίσματα. Εχει εμβαδόν: Υπόγειο 95,90 τ.μ., Ισόγειο 154,36 τ.μ. και 1ο όροφο 144,98 τ.μ. επί συνολικού εμβαδού οικοπέδου 307 τετραγωνικών μέτρων.
Σήμερα οι εργασίες ευρίσκονται στο στάδιο των κτισμάτων (αποπερατωμένων).
Πληροφορίες 6932704145.

ΕΝΟΙΚΙΑΖΟΝΤΑΙ

Καταστήματα στα Κολύμπια στο Εμπορικό Κέντρο ΚΑΝΑΚΗΣ CENTER, επί της οδού Αθηνών δίπλα στο ξενοδοχείο Atlantica Imperial.
Πληροφορίες 6932704145

Σοβαρή οικογένεια με 2 παιδιά (7 και 10 ετών), ζητεί έμπειρη και υπεύθυνη:

BABY SITTER – ΟΙΚΙΑΚΗ ΒΟΗΘΟ

για εξαήμερη απασχόληση.
Προηγούμενες συστάσεις θεωρούνται απαραίτητες
Πληροφορίες: Τηλ.: 22410 25222, 22410 97218
Κο Γιώργο

ΖΗΤΕΙΤΑΙ ΠΩΛΗΤΡΙΑ

«Από εμπορικό κατάστημα της Ρόδου ζητείται πωλήτρια με γνώσεις διακόσμησης και αρχιτεκτονικής εσωτερικού χώρου. Αποστολή βιογραφικών με επισυναπτόμενη φωτογραφία:

Λεμεσσού 20 – 22, Ρόδος Τ.Κ. 85100.
Τηλ. Επικοινωνίας: 22410-39083»

ΑΥΤΟΚΙΝΗΤΑ

ΠΩΛΕΙΤΑΙ Πεζώ 205 (1993), πρώτο χέρι χωρίς πρόβλημα και με πρόσφατο τεχν. έλεγχο της Υπηρεσίας Συγκοινωνιών.
Τιμή 2200 ευρώ. Πληρ. 22410-21221 ή 6944654725

ΠΩΛΕΙΤΑΙ Παπί HONDA INNOVA 125 5.000 χλμ. ολοκαίνουργιο 4 μηνών τηλ. 6932090167

ΠΩΛΕΙΤΑΙ OPEL CORSA 1.200cc μοντέλο τέλος του 1997 σε τιμή ευκαιρίας.
Πληροφορίες κ. Μιχάλη
3.300 ευρώ
Τηλ. όλες τις ώρες
6948888880 - 6947999939

ΠΩΛΕΙΤΑΙ MAZDA 323 F μοντέλο '99 τρακαρισμένο ή για ανταλλακτικά. Τιμή: 1000 ΕΥΡΩ. Τηλ. 6937222375

ΠΩΛΕΙΤΑΙ SMART PASSION γκρι, β' εξάμηνο 2004, με δερμάτινα καθίσματα. Πληρ. τηλ. 6944712775 κ. Παναγιώτης.

ΠΩΛΕΙΤΑΙ μοτοσυκλέτα μάρκας YAMAHA ZT 600, μοντέλο 2003, για 4.000 ευρώ, με λίγα χιλιόμετρα. Πληρ. Τηλ. 6972324351

ΖΗΤΟΥΝ ΠΡΟΣΩΠΙΚΟ

ΖΗΤΕΙΤΑΙ κοπέλα για καφενείο - καφετέρια. Εντός Ρόδου.
Ωρες Εργασία Απόγευμα - Βράδυ.
Τηλ. 22410/26504
6945343616

Μεγάλη εταιρεία η οποία δραστηριοποιείται στο χώρο των ΣΟΥΠΕΡ ΜΑΡΚΕΤ ζητάει προσωπικό. Πληροφορίες: Τηλ. 2241060730

ΖΗΤΕΙΤΑΙ ΥΠΑΛΛΗΛΟΣ
Από όμιλο εταιρειών ζητείται υπάλληλος για τμήμα γραμματειακής υποστήριξης (τηλεφωνικό κέντρο - υποδοχή).
Ωράριο εργασίας: καθημερινά από 17:00 μ.μ. - 21:00 μ.μ.
Σάββατο από 8:30 π.μ. - 13:00 μ.μ.
Απαραίτητη η αποστολή βιογραφικού σημειώματος στο FAX: 22410 31598

ΖΗΤΕΙΤΑΙ σερβιτόρος - σερβιτόρα για εστιατόριο στην πόλη της Ρόδου. Ημερήσιο ωράριο.
Πληροφορίες
Τηλ. 22410-22545

ΖΗΤΕΙΤΑΙ πωλήτρια από κατάστημα γυναικείων ενδυμάτων στο Νιοχώρι. Απαραίτητα αγγλικά.
Πληρ. τηλ. 22410-32500.

ΖΗΤΕΙΤΑΙ σερβιτόρος με ευχέρεια στις ξένες γλώσσες και την επικοινωνία με αλλοδαπούς πελάτες για εστιατόριο - καφετέρια στο Μαντράκι. Προϋπηρεσία σε αντίστοιχα μαγαζιά εποχιακού τύπου απαιτούμενη.
Πλ. τηλ. 6972253826

ΡΟΔΟΜΑΡ ΕΠΕ
Εμπόριο νωπών ψαριών
ΖΗΤΕΙΤΑΙ ΟΔΗΓΟΣ ηλικίας 24-40 ετών με επαγγελματικό δίπλωμα Γ' κατηγορίας, για άμεση πρόσληψη για διανομές στη Ρόδο, για πλήρη - μόνιμη απασχόληση.
Επιθυμητή προϋπηρεσία, ικανότητα επικοινωνίας και συνεργασίας.

Πληροφορίες στο τηλ. 2241-0-60170, 08:30-16:00.

ΖΗΤΕΙΤΑΙ νηπιαγωγός και βρεφοκόμος για παιδικό σταθμό - νηπιαγωγείο. Πρωινή - πενθήμερη εργασία, μισθός συν ΙΚΑ. Τυχόν προϋπηρεσία θα λειφθεί υπόψιν **Τηλ. 697.200.7352 - 2241 -0- 39739**

ΖΗΤΟΥΝΤΑΙ ελαιοχρωματιστές -υδροχρωματιστές με ανάλογη προϋπηρεσία για άμεση εργασία στο Ξενοδοχείο RODOS PALACE. Οι ενδιαφερόμενοι μπορούν να απευθύνονται καθημερινά στο τηλέφωνο 22410-25222. Υπόψιν κ. Παύλου Ρούμπη.

ΖΗΤΕΙΤΑΙ κοπέλα για πρόσληψη σε καφετέρια, στο Χαράκι. Βραδινή εργασία, συνθήκες άριστες. Πληρ. τηλ. 6945264279

ΑΠΟ εμπορικό κατάστημα της Ρόδου ζητείται πωλήτρια με γνώσεις διακόσμησης και αρχιτεκτονικής εσωτερικού χώρου και σχεδιάστρια. Αποστολή βιογραφικών με επισυναπτόμενη φωτογραφία: **Λεμεσού 20-22 Ρόδος Τ.Κ. 85100 Τηλ. Επικοινωνίας: 22410-39083**

ΖΗΤΕΙΤΑΙ κοπέλα άνω των 40 ετών, ελληνίδα ή αλλοδαπή που να μιλάει καλά τα ελληνικά, ως εσωτερική σε σπίτι με δύο παιδιά ηλικίας 3 και 1 έτους. **Συστάσεις απαραίτητες. Πληρ. Τηλ. 6944 202409 καθημερινά 10-1 το πρωί και 6-9 το απόγευμα.**

ΔΙΑΦΟΡΑ

ΠΩΛΕΙΤΑΙ, τραπεζαρία με 6 καθίσματα, μπουφές και κρυσταλιέρα σε χρώμα μαύρο λάκα. Τιμή 1.200 ευρώ. **Πληροφορίες στο τηλ. 23180-21572**

ΠΩΛΗΣΕΙΣ ΑΚΙΝΗΤΩΝ

ΡΟΔΟΣ - ΜΑΛΩΝΑ πωλείται σε φανταστικό γωνιακό οικόπεδο 350 τ.μ. με διώροφη μεζονέτα 200 τ.μ. καινούργια ημιτελής 200.000 €
Τηλ. 2392072214
6946259780
Αλληλογραφία
Παπαπάλη Παρασκευή
ΤΘ 90 ΤΚ 57001
Ταγαράδες - Θεσ/κη

ΠΩΛΕΙΤΑΙ
διαμέρισμα τριάρι ανακαινισμένο πλήρως προ 15ετίας, επί της οδού Κέννεντυ στον τρίτο όροφο με θέα τη θάλασσα, τζάκι και ηλιακό θερμοσίφωνο.
Πληρ. Τηλ: 22410 28050 και 6936400311

ΜΑΘΗΜΑΤΑ

ΠΑΡΑΔΙΔΟΝΤΑΙ ιδιαίτερα μαθήματα σε μαθητές Δημοτικού σχολείου από έμπειρη φιλόλογο, πτυχιούχο Αριστοτελείου Παν/μίου Θεσ/νίκης. Τηλ. 6945855298

ΦΟΙΤΗΤΡΙΑ ΠΑΡΑΔΙΔΕΙ ιδιαίτερα μαθήματα σε παιδιά δημοτικού.
Πληροφορίες
τηλ: 6934039731

ΠΑΡΑΔΙΔΟΝΤΑΙ
ιδιαίτερα μαθήματα
σε μαθητές
του Δημοτικού
από Δασκάλα.
Τηλέφωνο: 6932323122

ΜΑΘΕΤΕ ΡΩΣΙΚΑ! Παραδίδονται μαθήματα Ρωσικής γλώσσας από μέλος του Συλλόγου Καθηγητών Ρωσικής Φιλολογίας, με χρήση νέας αποτελεσματικής μεθοδολογίας. Πληροφορίες: Τηλ. 6978195931

ΠΑΡΑΔΙΔΟΝΤΑΙ μαθήματα Εμπ. Εφαρμογών (Singular Manager, Eurofasma, Unisoft Εσοδα-Εξοδα, ΚΕΠΥΟ, ΚΕΦΑΛΑΙΟ, κ.λ.π., Πληροφορικής & Αγγλικών με χρήση πολυμέσων όλων των επιπέδων από έμπειρο Λογιστή Τ.Ε. - καθηγητή πτυχιούχο Michigan Proficiensy σε τμήματα ή μεμονωμένα. Επίσης γίνονται μεταφράσεις & δακτυλογραφήσεις κάθε τύπου κειμένου. Τιμές προσιτές. Πληρ.: 22410-66304, 31560, 6946283008, 6972419715, 6936277851.
Ηλ. ταχ. (e-mail):
Dnetwork@SoftHome.net

ΠΑΡΑΔΟΣΗ ΜΑΘΗΜΑΤΩΝ
ΜΑΘΗΜΑΤΑ ΠΑΝΕΛΛΗΝΙΩΝ ΤΕΧΝΟΛΟΓΙΚΗΣ ΚΑΤΕΥΘΥΝΣΗΣ
1. Ανάπτυξη εφαρμογών σε προγραμματιστικό περιβάλλον.
2. Αρχές οργάνωσης και διοίκησης επιχειρήσεων.
Ολιγομελή τμήματα.
Πτυχιούχος Master Πληροφορικής και διοίκησης.
Τηλέφωνο επικοινωνίας: 6944685289

ΟΙΚΟΔΟΜΙΚΕΣ ΕΠΙΧΕΙΡΗΣΕΙΣ ΔΙΑΚΟΓΕΩΡΓΙΟΥ ΚΑΛΛΙΣΤΟΣ

ΕΘΝ. ΑΝΤΙΣΤΑΣΕΩΣ 11 (πρώην Αννης Μαρίας)

ΠΩΛΗΣΕΙΣ ΔΙΑΜΕΡΙΣΜΑΤΩΝ ΚΑΤΑΣΤΗΜΑΤΑ -ΑΠΟΘΗΚΕΣ ΑΝΤΑΛΛΑΓΕΣ ΑΚΙΝΗΤΩΝ - ΑΓΟΡΕΣ ΟΙΚΟΠΕΔΩΝ ΑΝΑΛΑΜΒΑΝΟΥΜΕ ΑΝΤΙΠΑΡΟΧΕΣ

Πωλούνται διαμερίσματα λουξ κατασκευής με απεριόριστη θέα. Τα διαμερίσματα διαθέτουν θωρακισμένες πόρτες - εντοιχισμένες κουζίνες - ντουλάπες - εντοιχισμένο νιπτήρα με ντουλάπι - κεντρική θέρμανση αυτόνομη - ανοιγόμενα ανακλινόμενα κουφώματα με διπλά τζάμια - σίτες - ρολά - υδραυλικό ασανσέρ - τριφασικό ρεύμα.

Ολοι οι χώροι σπατουλαριστοί - εσωτερικές πόρτες M.D.F. με σχέδιο.

ΓΡΑΦΕΙΑ ΙΑΤΡΕΙΑ
1) Επί της οδού Μεγ. Κων/νου - Κων/νου Παλαιολόγου των 80 τ.μ.
2) Επί της οδού Κων/νου Παλαιολόγου και Θεοτοκοπούλου 60-80 τ.μ.
3) Επί της οδού Ρήγα Φεραίου στο πάρκο 60-80-100 τ.μ.

ΚΑΤΑΣΤΗΜΑΤΑ
1) Επί της οδού Κων/νου Παλαιολόγου και Θεοτοκοπούλου 60-80 τ.μ.
2) Επί της οδού Λεωφόρου Καλλιθέας (Καρακόνερο) 90 τ.μ.

ΔΙΑΜΕΡΙΣΜΑΤΑ
1) Επί της οδού Χρ. Φέσσα (Κάθετος Αποστ. Παύλου) 90τ.μ. τριάρια.
Επίσης οροφοδιαμερίσματα των 90 τ.μ. (οικοδομή μόνο τριών διαμερισμάτων).

ΟΙΚΟΔΟΜΕΣ
1) Οικοδομή επί της οδού Πτολεμαίων και Χρ.Φέσσα των 117-125 τ.μ.
2) Οικοδομή υπό ανέγερση επί της οδού Ρήγα Φεραίου στο Πάρκο. Διαμερίσματα τριάρια - τεσσάρια.
3) Οικοδομή υπό ανέγερση επί της οδού Κ. Παλαιολόγου και Θεοτοκοπούλου. Διαμερίσματα δυάρια - τριάρια - τεσσάρια - καταστήματα.
5) Επί της οδού Β. Ηρακλείου οικοδομή τεσσάρων διαμερισμάτων. Οροφοδιαμερίσματα των 133τ.μ. Η οικοδομή έχει πιλοτή για πάρκινγκ

ΑΠΟΘΗΚΕΣ
1) Πλησίον Στέλιου Κωτιάδη των 130τ.μ.
2) Στη Λεωφόρο Καλλιθέας (Καρακόνερο) των 80-300τ.μ.

• Οι πωλήσεις μπορούν να γίνουν και με όλα τα Δάνεια Τράπεζας και οργανισμών. • Αναλαμβάνουμε ΑΝΤΙΠΑΡΟΧΕΣ και Αγορές οικοπέδων. • Δεχόμαστε ανταλλαγές ακινήτων.

ΠΛΗΡΟΦΟΡΙΕΣ: ΔΙΑΚΟΓΕΩΡΓΙΟΥ ΚΑΛΛΙΣΤΟΣ
ΤΗΛΕΦΩΝΟ: 29318 - 34598 - ΤΗΛ. 78501 - 78502

Έτοιμοι για ΚΤΕΟ;
τώρα ΚΤΕΟ σε 25 λεπτά!
AUTOVISION
Ιδιωτικό ΚΤΕΟ Ρόδου
για ραντεβού..22410 67677
ανοιχτά απογεύματα και σάββατο, όλα τα παράβολα αγοράζονται στο ΚΤΕΟ
ΠΡΟΓΡΑΜΜΑ ΠΡΟΣΚΛΗΣΗΣ ΟΧΗΜΑΤΩΝ Ν. ΔΩΔ/ΣΟΥ
- Τον Σεπτέμβριο ΡΟΖ 9501 εώς ΡΟΖ 9999 και ΡΟΗ 1000 εώς 2500
! ! ! ! ! ! ! ! ! - Τον Οκτώμβριο ΡΟΗ 2501 εώς ΡΟΗ 4500
Η ΜΗ ΔΙΕΝΕΡΓΕΙΑ ΤΕΧΝΙΚΟΥ ΕΛΕΓΧΟΥ ΤΟΥ ΟΧΗΜΑΤΟΣ ΣΑΣ (ΚΤΕΟ) ΜΕΣΑ ΣΤΙΣ ΠΡΟΘΕΣΜΙΕΣ, ΑΠΟΤΕΛΕΙ ΠΑΡΑΒΑΣΗ (ΚΟΚ 86) ΚΑΙ ΤΙΜΩΡΕΙΤΑΙ ΑΠΟ ΤΙΣ ΑΡΧΕΣ ΜΕ ΠΡΟΣΤΙΜΟ 334 ΕΥΡΩ ΚΑΙ ΑΦΑΙΡΕΣΗ ΠΙΝΑΚΙΔΩΝ

ΝΟΜΟΣ ΔΩΔΕΚΑΝΗΣΟΥ
ΝΟΜΑΡΧΙΑΚΗ ΑΥΤ/ΣΗ ΔΩΔΕΚΑΝΗΣΟΥ
Δ/ΝΣΗ ΜΕΤΑΦΟΡΩΝ ΚΑΙ ΕΠΙΚΟΙΝΩΝΙΩΝ
ΤΜΗΜΑ Κ.Τ.Ε.Ο.
Τηλέφωνο: 22410 72053 22410 72064

ΠΡΟΓΡΑΜΜΑ ΠΡΟΣΚΛΗΣΗΣ ΓΙΑ ΔΙΕΝΕΡΓΕΙΑ ΤΕΧΝΙΚΟΥ ΕΛΕΓΧΟΥ ΟΧΗΜΑΤΩΝ ΜΕ ΕΔΡΑ ΤΟ Ν. ΔΩΔΕΚΑΝΗΣΟΥ



ΣΥΓΚΟΙΝΩΝΙΑΚΗ ΕΔΡΑ ΡΟΔΟΥ	
ΧΡΟΝΙΚΗ ΠΕΡΙΟΔΟΣ	ΕΙΔΟΣ ΟΧΗΜΑΤΟΣ
ΑΠΟ 01-09-2006 ΕΩΣ 30-09-2006	ΕΠΙΒΑΤΙΚΑ (Ε.Ι.Χ.) ΚΑΙ ΦΟΡΤΗΓΑ ΜΕΧΡΙ ΚΑΙ 3,5 Τ(ΦΙΧ =< 3,5Τ) ΜΕ ΑΡΙΘΜΟΥΣ ΚΥΚΛΟΦΟΡΙΑΣ (**ΡΟΖ 9501 ΕΩΣ ΚΑΙ 9999) ΚΑΙ (ΡΟΗ 1000 ΕΩΣ 2500)**
ΑΠΟ 02-10-2006 ΕΩΣ 31-10-2006	ΕΠΙΒΑΤΙΚΑ (Ε.Ι.Χ.) ΚΑΙ ΦΟΡΤΗΓΑ ΜΕΧΡΙ ΚΑΙ 3,5 Τ(ΦΙΧ =< 3,5Τ) ΜΕ ΑΡΙΘΜΟΥΣ ΚΥΚΛΟΦΟΡΙΑΣ (**ΡΟΗ 2501 ΕΩΣ ΚΑΙ 4500)**

ΣΥΓΚΟΙΝΩΝΙΑΚΗ ΕΔΡΑ ΚΩ	
ΧΡΟΝΙΚΗ ΠΕΡΙΟΔΟΣ	ΕΙΔΟΣ ΟΧΗΜΑΤΟΣ
ΑΠΟ 01-09-2006 ΕΩΣ 30-09-2006	ΕΠΙΒΑΤΙΚΑ (Ε.Ι.Χ) ΚΑΙ ΦΟΡΤΗΓΑ ΜΕΧΡΙ ΚΑΙ 3,5Τ(ΦΙΧ =< 3,5Τ) ΜΕ ΑΡΙΘΜΟΥΣ ΚΥΚΛΟΦΟΡΙΑΣ (**ΚΧΒ 4501 ΕΩΣ ΚΑΙ 5000**)
ΑΠΟ 02-10-2006 ΕΩΣ 31-10-2006	ΕΠΙΒΑΤΙΚΑ (Ε.Ι.Χ) ΚΑΙ ΦΟΡΤΗΓΑ ΜΕΧΡΙ ΚΑΙ 3,5Τ(ΦΙΧ =< 3,5Τ) ΜΕ ΑΡΙΘΜΟΥΣ ΚΥΚΛΟΦΟΡΙΑΣ (**ΚΧΒ 5001 ΕΩΣ ΚΑΙ 5500**)

ΕΠΙΣΗΣ

1) ΚΑΛΟΥΝΤΑΙ ΟΛΑ ΤΑ ΠΑΡΑΠΑΝΩ ΟΧΗΜΑΤΑ ΝΑ ΠΡΟΒΟΥΝ ΣΕ ΤΕΧΝΙΚΟ ΕΛΕΓΧΟ ΣΕ ΟΠΟΙΟΔΗΠΟΤΕ Κ.Τ.Ε.Ο. ή Ι.Κ.Τ.Ε.Ο. ΤΗΣ ΧΩΡΑΣ

2) ΕΠΙΣΗΣ ΘΑ ΕΛΕΓΧΟΝΤΑΙ ΟΣΑ ΟΧΗΜΑΤΑ ΥΠΟΧΡΕΟΥΝΤΑΙ ΒΑΣΕΙ ΠΑΛΙΟΤΕΡΩΝ ΠΡΟΓΡΑΜΜΑΤΩΝ ΠΡΟΣΚΛΗΣΗΣ.

3) Ο ΕΜΠΡΟΘΕΣΜΟΣ ΠΡΟΓΡΑΜΜΑΤΙΣΜΟΣ ΤΩΝ ΟΧΗΜΑΤΩΝ ΓΙΑ ΕΛΕΓΧΟ (ΡΑΝΤΕΒΟΥ) ΓΙΝΕΤΑΙ ΕΩΣ ΚΑΙ 15 ΗΜΕΡΕΣ ΠΡΙΝ ΤΗΝ ΛΗΞΗ ΤΟΥ ΠΡΟΓΡΑΜΜΑΤΟΣ ΠΡΟΣΚΛΗΣΗΣ.

ΝΤΕΤΕΚΤΙΒΣ
30 ΧΡΟΝΙΑ ΜΟΝΙΜΑ ΚΑΙ ΣΤΗ ΡΟΔΟ
35354
ΠΛΑΤΕΙΑ ΑΓΙΟΥ ΙΩΑΝΝΟΥ
Η ΛΥΣΗ!!!
ΣΕ ΚΑΘΕ ΣΑΣ ΠΡΟΒΛΗΜΑ
EXPRESS SECURITY

ΓΡΑΦΕΙΟ ΙΔΙΩΤΙΚΩΝ ΕΡΕΥΝΩΝ
(ΝΤΕΤΕΚΤΙΒΣ)
ΑΝΑΛΑΜΒΑΝΟΥΜΕ
Υποθέσεις ανηλίκων, οικογενειακές, προσωπικές κ.τλ.
ΔΙΑΘΕΤΟΥΜΕ ΤΑ ΠΛΕΟΝ ΣΥΓΧΡΟΝΑ ΟΠΤΙΚΟΑΚΟΥΣΤΙΚΑ ΣΥΣΤΗΜΑΤΑ
100% ΕΧΕΜΥΘΕΙΑ
ΡΩΜΗΣ 22, - ΡΟΔΙΝΙ
Κιν. 694 6997967

TOP PROPERTIES
GEORGE and SAVAS PIPINOS
ΓΕΩΡΓΙΟΣ και ΣΑΒΒΑΣ ΠΙΠΙΝΟΣ
ΣΥΜΒΟΥΛΟΙ και ΕΚΤΙΜΗΤΕΣ ΑΚΙΝΗΤΩΝ
REAL ESTATE AGENT - MEMBER OF F.I.A.B.C.I. - N.A.E.A. - C.E.I.
E-mail:gpipinos@otenet.gr.
URL:www.rhodestop-properties.com and www.pipinos.gr
Από το 1971



Η "TOP PROPERTIES" είναι ατομική επιχείρηση και ανήκει στους Γεώργιο και Σάββα Πιπίνο. Το γραφείο ασχολείται από το 1971 αποκλειστικά και μόνο με επενδύσεις και REAL ESTATE, στο νησί της Ρόδου, καθώς και στην ευρύτερη περιοχή της Δωδεκανήσου.

ΑΠΕΥΘΥΝΟΜΑΣΤΕ: Στους **σοβαρούς, απαιτητικούς και επιλεκτικούς** επενδυτές - επιχειρηματίες - ελεύθερους επαγγελματίες, Έλληνες και ξένους, υψηλού εισοδηματικού επιπέδου, που ενδιαφέρονται να κάνουν μια σοβαρή επένδυση **προβολής** στο νησί της Ρόδου.

ΠΡΟΣΦΕΡΟΥΜΕ: Α) Υπηρεσίες και πληροφορίες που γίνονται σε προσωπικό επίπεδο με **εχεμύθεια, διακριτικότητα και σοβαρότητα.**
Β) Μεγάλη **γκάμα** υψηλής ποιότητας ακινήτων, όπως: 1) Ξενοδοχεία Α' και Β' κατηγορίας των 600 - 500 - 350 - 300 κλινών 2) Κεντρικά αστικά ακίνητα κατάλληλα για Τράπεζες - καταστήματα - γραφεία 3) Παραλιακές εκτάσεις, κατάλληλες για τουριστικές επενδύσεις των 150.000 - 100.000 - 70.000 - 50.000 - 36.000 τ.μ. και 4) Διαμερίσματα και μαιζονέτες **προβολής.**

ΣΤΟΧΟΣ ΜΑΣ ΕΙΝΑΙ: Να προσφέρουμε στο αγοραστικό μας κοινό **υψηλής ποιότητας ακίνητα και ευκαιρίες** στο νησί της Ρόδου. Η τριακονταετής και πλέον πείρα μας στον τομέα αυτό αποτελεί εγγύηση.

ΣΥΝΘΗΜΑ ΜΑΣ ΕΙΝΑΙ: Επενδύστε στην ΡΟΔΟ ΤΩΡΑ, σε ακίνητα που **ΑΝΤΕΧΟΥΝ ΣΤΟ ΧΡΟΝΟ.**

Γεώργιος και Σάββας Πιπίνος
ΜΕΣΙΤΕΣ ΑΣΤΙΚΩΝ ΣΥΜΒΑΣΕΩΝ
Γιατί εμείς γνωρίζουμε καλύτερα!

SINCE 1971

TOP PROPERTIES is a father and son business. The senior, Mr George S. Pipinos, the founder of the office, has carved, over the years, a reputation for integrity and excellence in the world of Real Estate in the Dodecanese.

At Top Properties we try hard to attract important and selective investors: high calibre businessmen/women and discerning professional people, both Greek and foreign, who wish to acquire substantial and valuable property on Rhodes.

We offer our expertise and advice privately, discreetly and in strict confidence.

We keep a compehensive list of real estate of the highest specifications:

a. A' and B' class hotels (600, 500, 350, 300 beds capacity).
b. Centrally situated office buildings and other business premises.
c. Seaside land, ideal for development (hotels, holiday resorts, etc.), of 150.000, 100.000, 70.000, 50.000, 36.000 sq.m.
d. Luxury appartments, maisonettes, detached, semi - detached and terraced houses.

Our aim is to give our clients the opportunity to acquire value for money, first class real estate on Rhodes. Our 30- year - old experience in Real Estate is our warranty.

Our moto is: Invest in Rhodes. Invest in property.
It stands the test of time.



TOP PROPERTIES
George and Savas Pipinos
Because we Know best

ΚΕΝΝΕΝΤΥ 38, ΡΟΔΟΣ, 85 100, ΤΗΛ. 22410- 23895, 38243 και 6944-676003, 6944-390803 FAX: 22410-20883
38 KENNEDY STR., RHODES, 85 100, TEL. 22410- 23895, 38243, and 6944-676003, 6944-390803 FAX: 22410-20883
U.K. Direct Line: 08717115396

ΓΡΑΦΕΙΟ ΤΕΛΕΤΩΝ & ΜΝΗΜΟΣΥΝΩΝ ΡΟΔΟΥ
ΣΤΕΦΑΝΑ - ΣΤΟΛΙΣΜΟΙ
«ΑΜΕΡΙΚΑΝΟΥ»
Αμεση εξυπηρέτηση
ΟΛΟ ΤΟ 24ΩΡΟ
Αναλαμβάνουμε την τελετή και με τα έξοδα του χορηγούν τα ταμεία χωρίς καμία επιβάρυνση
ΙΚΑ, ΤΕΒΕ, ΤΑΞΥ, ΔΗΜΟΣΙΟΥ, ΝΑΥΤΙΚΩΝ, ΟΓΑ και λοιπά ταμεία.
Τους ΑΠΟΡΟΥΣ ΔΩΡΕΑΝ
Πλατεία Βρούχου στη Μητρόπολη
Τηλέφωνα:28901 - 33400

ΚΗΔΕΙΑ

Τον λατρευτό μας πατέρα και αδελφό

ΜΙΧΑΛΗ Κ. ΠΡΩΤΟΠΑΠΑ

ΤΕΩΣ ΚΟΙΝΟΤΑΡΧΗΣ ΟΛΥΜΠΟΥ ΚΑΡΠΑΘΟΥ
Ετών 58

θανόντα κηδεύουμε σήμερα
Κυριακή 3 Σεπτεμβρίου 2006
και ώρα 12η μεσημβρινή στο Διαφάνι Καρπάθου.

τα παιδιά
Κωστής και Μηνάς

τα αδέλφια οι λοιποί συγγενείς και οι φίλοι.

ΚΗΔΕΙΑ

Τη λατρευτή μας κόρη, αδελφή και θεία

ΑΛΕΞΑΝΔΡΑ ΣΤΕΦΑΝΙΔΟΥ

Ετών 38
Κηδεύουμε σήμερα Κυριακή 3 Σεπτεμβρίου 2006
και ώρα 3 μ.μ. από τον
Ιερό Ναό Ευαγγελισμού Ρόδου.

Οι γονείς
Στέφανος - Βούλα
τα αδέλφια
Λίνα - Γιώργος
τα ανίψια και οι λοιποί συγγενείς.

ΜΝΗΜΟΣΥΝΟ

Την 6η του μηνός Σεπτεμβρίου ημέρα Τετάρτη και ώρα 8:30 π.μ. στον Ιερό Ναό Ταξιαρχών Νεκροταφείου Ρόδου, τελούμε **ετησίο** Μνημόσυνο υπέρ αναπαύσεως της ψυχής της λατρευτής μας συζύγου, και μητέρας.

ΣΕΒΑΣΤΗΣ ΔΑΝΑ

Ο σύζυγος Αριστείδης
τα παιδιά
Ειρήνη, Μιχάλης - Σούλα

«ΚΤΙΡΙΟ» ΑΕ
ΠΩΛΗΣΕΙΣ ΑΚΙΝΗΤΩΝ

✓ Διαμερίσματα 90 τ.μ. και 115 τ.μ. σε πολυκατοικία στην οδό Βενετοκλέων και Ξάνθου, με θέσεις στάθμευσης στην πυλωτή, πολυτελούς κατασκευής.

✓ Διαμέρισμα 118 τ.μ. τρίτου ορόφου, στην οδό Μιχ. Πετρίδη (πιο πάνω από το SUPER MARKET ΣΠΑΝΟΣ), με τζάκι, θέση στάθμευσης και αποθήκη στο υπόγειο της πολυκατοικίας.

ΠΛΗΡΟΦΟΡΙΕΣ
ΑΝΑΣΤΑΣΙΟΣ ΑΤΣΙΔΗΣ
ΕΘΝ. ΑΝΤΙΣΤΑΣΗΣ 11-ΡΟΔΟΣ
Τηλ: 22410-28616
Κιν: 6947373651

ΠΩΛΟΥΝΤΑΙ

Μονοκατοικίες σε μπετά των 135 τ.μ. στην Παστίδα σε οικόπεδο 310 τ.μ.
Πληροφορίες
22410-28616 και 22410-21714
Κιν. 6932296983

INEMA

ΙΑΤΡΙΚΟΣ & ΝΟΣΟΚΟΜΕΙΑΚΟΣ ΕΞΟΠΛΙΣΜΟΣ

από το 1988 είμαστε οι μεγαλύτεροι προμηθευτές ΙΑΤΡΙΚΟΥ-ΟΡΘΟΠΕΔΙΚΟΥ & ΝΟΣΟΚΟΜΕΙΑΚΟΥ ΥΛΙΚΟΥ ΣΤΗ ΔΩΔΕΚΑΝΗΣΟΥ



- ΑΝΑΠΗΡΙΚΑ ΚΑΡΟΤΣΙΑ
- ΒΑΔΙΣΤΙΚΑ
- ΟΡΘΟΠΕΔΙΚΑ ΕΙΔΗ
- ΜΠΛΟΥΖΕΣ ΙΑΤΡΙΚΕΣ
- ΚΑΛΤΣΕΣ ΦΛΕΒΙΤΙΔΑΣ
- ΠΕΛΜΑΤΑ
- ΟΡΘΟΠΕΔΙΚΑ ΜΑΞΙΛΑΡΙΑ
- ΚΡΕΒΑΤΙΑ ΝΟΣΟΚΟΜΕΙΑΚΑ
- ΙΑΤΡΙΚΟΣ ΕΞΟΠΛΙΣΜΟΣ και ΑΝΑΛΩΣΙΜΑ
- ΟΡΓΑΝΑ ΧΗΜΕΙΟΥ
- και κάθε άλλο είδος για κατ'οίκο νοσηλεία

ΡΟΔΟΣ: ΛΕΜΕΣΣΟΥ 2 - ΤΗΛ: 22410 32238 **www.inema.gr**
ΚΩΣ: ΕΛ. ΒΕΝΙΖΕΛΟΥ 38 (παραπ/ρως Αγίας Παρασκευής) - ΤΗΛ: 22420 20048

ΟΙΚΟΔΟΜΙΚΕΣ-ΤΕΧΝΙΚΕΣ ΕΜΠΟΡΙΚΕΣ-ΕΠΙΧΕΙΡΗΣΕΙΣ

ΑΦΟΙ ΑΣΒΕΣΤΗ Ο.Ε.

Αθηνών-Καβάλας 3 Ανάληψη Ρόδου
Τηλ. 22410/60678-60679
και fax: 22410/66028

ΠΩΛΟΥΝΤΑΙ

• ΚΑΤΑΣΤΗΜΑΤΑ
Οδός Αθηνών
1) Κατάστημα 127 τ.μ. με αποθήκη 127
2) Κατάστημα 137 τ.μ. με αποθήκη 160
Οδός Τσαλδάρη
1) Κατάστημα 127 τ.μ. με αποθήκη 160
Οδός Μιχ. Πετρίδη
1) Κατάστημα 90 τ.μ.
Οδός Αγ. Ιωάννου
1) Κατάστημα 50 τ.μ.

• ΔΙΑΜΕΡΙΣΜΑΤΑ
Οδός Μιχ. Πετρίδη
1) Διαμέρισμα 120 τ.μ. 3ου ορόφου
Οδός Γ. Παπανδρέου
1) Διαμέρισμα 120 τ.μ.
Οδός Αποστ. Παύλου
1) Διαμέρισμα 113 τ.μ. 3ου ορόφου
2) Διαμέρισμα 62 τ.μ.

ΕΓΓΥΗΣΗ Η ΠΟΛΥΕΤΗΣ ΠΕΙΡΑ ΜΑΣ



ΞΥΛΟΤΥΠΟΙ ΟΙΚΟΔΟΜΗΣ



ΦΟΝΤΑΣ & ΔΗΜΗΤΡΗΣ



ΜΑΣΣΑΡΙ - ΡΟΔΟΣ

ΚΙΝΗΤΑ: 6948206311 - 6948206312

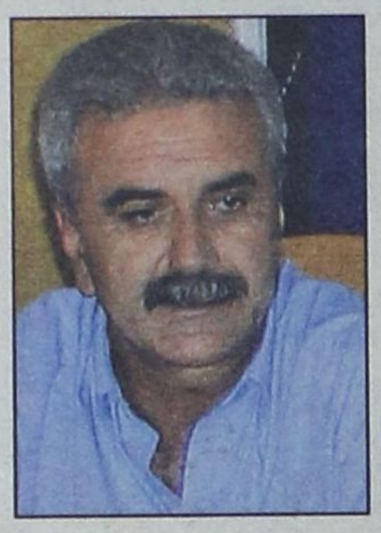

ΝΑ ΠΡΟΣΓΕΙΩΘΟΥΝ ΣΤΟ ΕΔΑΦΟΣ ΟΣΟΙ ΠΕΤΑΝΕ ΣΤΑ ΣΥΝΝΕΦΑ

Η ΥΠΕΡΑΙΣΙΟΔΟΞΙΑ ΣΤΙΣ ΕΚΛΟΓΕΣ *προκαλεί «βάναυσα» την κάλπη!*

✓ ***Η μάχη στη νομαρχιακή αυτοδιοίκηση για κανένα δεν θα είναι «υγιεινός περίπατος»!***



Οταν κανείς συζητά με στελέχη ή φίλους της παράταξης του νομάρχη κ. Γιάννη Μαχαιρίδη η υπεραισιοδοξία για το αποτέλεσμα των νομαρχιακών εκλογών είναι διάχυτη.

Ορισμένοι κάνουν λόγο για «εκλογικό περίπατο», άλλοι διακινδυνεύουν ακόμα και προβλέψεις με ποσοστά θριάμβου που δεν έχει προηγούμενο στον νομό, και αρκετοί εκφράζουν μεν την βεβαιότητα για τη νίκη αλλά, ταυτόχρονα, δεν παραλείπουν να υπογραμμίζουν ότι «η κάλπη δεν έχει μπέσα και, συνεπώς, δεν μπορείς να την εμπιστεύεσαι πριν ανοίξει».

Οταν πάλι συζητά με στελέχη ή φίλους της παράταξης του υποψήφιου νομάρχη κ. Βασίλη Υψηλάντη εισπράττει την αισιοδοξία και τη σιγουριά ορισμένων ως προς την τελική έκβαση της αναμέτρησης, τον προβληματισμό άλλων και τη συγκρατημένη αισιοδοξία.

Φυσικά, πρόκειται για προσωπικές ή ατομικές εκτιμήσεις που ποικίλουν ανάλογα με τα «κριτήρια» που λαμβάνονται υπ' όψιν για την τεκμηρίωσή τους και, συνεπώς, δεν έχουν καμιά πρακτική αξία.

Η «δημοκρατική» παρουσιάζει σήμερα, βάσει των αποτελεσμάτων του 2002, πού ο κ. Μαχαιρίδης ποντάρει περισσότερο για την επανεκλογή του.

Βέβαια, τότε αντίπαλός του ήταν ο κ. Σάββας Καραγιάννης ενώ τώρα είναι ο κ. Βασίλης Υψηλάντης του οποίου μάλιστα το ψηφοδέλτιο δεν είναι ακόμα γνωστό και, άρα, δεν μπορεί να γίνουν συγκρίσεις για τη δυναμική της δικής του παράταξης.

Η ΜΑΧΗ ΤΗΣ ΡΟΔΟΥ

Οπως προκύπτει, αν ο κ. Μαχαιρίδης κερδίσει τη μάχη της Ρόδου θα έχει κάνει ένα σημαντικό βήμα για την ανανέωση της θητείας του.

Στις προηγούμενες εκλογές ο νυν νομάρχης υπερίσχυσε του κ. Καραγιάννη σε αρκετούς δήμους, ενώ σε άλλους υπήρξε μια εντυπωσιακή ισορροπία δυνάμεων. Στην δεύτερη κατηγορία εντάσσονται ο Δήμος Ροδίων, ο Δήμος Ιαλυσού και ο Δήμος Πεταλούδων.

Για να θυμηθούμε τα αποτελέσματα των εκλογών του Οκτωβρίου 2002:

Στον Δήμο Ροδίων ο κ. Μαχαιρίδης πήρε 11.944 ψήφους έναντι 11.708 του κ. Καραγιάννη, στον Δήμο Ιαλυσού ο κ. Μαχαιρίδης πήρε 1.974 έναντι 1.961 του τότε αντιπάλου του και στον Δήμο Πεταλούδων 3.388 ο πρώτος και 3.340 ο δεύτερος.

Να σημειωθεί ότι το σύνολο των ψήφων των τριών δήμων αντιπροσωπεύει το 30% του συνόλου των ψήφων του νομού Δωδεκανήσου.

Συνεπώς αν ο κ. Υψηλάντης διατηρήσει τις δυνάμεις του κ. Καραγιάννη στους τρεις αυτούς μεγάλους δήμους θα αντιπαλέψει στους υπόλοιπους με πάρα πολλές ελπίδες.

Από τους υπόλοιπους δήμους της Ρόδου ο κ. Μαχαιρίδης υπερίσχυσε στους δήμους Αρχαγγέλου (2.873 έναντι 1.953 του κ. Καραγιάννη), Νότιας Ρόδου (1.729 έναντι 1.190), Λινδίων (1.608 έναντι 1.391), Αταβύρου (1.869 έναντι 1.250), Καμείρου (2.333 έναντι 1.657). Απεναντίας ο κ. Καραγιάννης είχε υπερισχύσει στους δήμους Αφάντου (2.358 έναντι 1.775 του κ. Μαχαιρίδη) και Καλλιθέας (2.571 έναντι 2.123).

Συνολικά στο νησί της Ρόδου ο κ. Μαχαιρίδης είχε υπερισχύσει του αντιπάλου του και το ερώτημα είναι αν ο κ. Υψηλάντης με τους συνεργάτες του μπορούν σήμερα να ανατρέψουν αυτή την εικόνα.

Η ΜΑΧΗ ΤΩΝ ΝΗΣΙΩΝ

Στις προηγούμενες νομαρχιακές εκλογές η κάλπη επεφύλαξε οδυνηρές εκπλήξεις στον κ. Μαχαιρίδη στην Κάλυμνο και στους δήμους της Κω.

Να θυμηθούμε:

Στην Κάλυμνο ο κ. Καραγιάννης απέσπασε 6.445 ψήφους έναντι 4.261 του κ. Μαχαιρίδη που υπέστη κυριολεκτικά συντριβή. Σήμερα το κλίμα στο «νησί των σφουγγαράδων» δεν είναι διαφορετικό από εκείνο του 2002. Πολύ πιθανόν μάλιστα να αποδειχθεί χειρότερο για τον νυν νομάρχη λόγω και της καλυμνιακής καταγωγής του κ. Υψηλάντη.

Στους τρεις δήμους της Κω τα πράγματα δείχνουν βελτιωμένα σε σχέση με το 2002 για τον κ. Μαχαιρίδη, λόγω ενίσχυσης κυρίως του ψηφοδελτίου του. Από την άλλη όμως η υποψηφιότητα του κ. Ν. Πουλιού, σημαντικού στελέχους της Νέας Δημοκρατίας και προέδρου της Ενωσης Ξενοδόχων Κω αντισταθμίζει σε μεγάλο βαθμό τα πράγματα. Δεν αποκλείεται, όμως, λόγω της διάσπασης του ΠΑΣΟΚ στις εκλογές για τον Δήμο της Κω, και της λυσσαλέας αντιπαλότητας των υποψηφίων του κ. Μαχαιρίδη στο κυνήγι του σταυρού τα πράγματα να εξελιχθούν ιδιαιτέρως θετικά για τον υποψήφιο της Νέας Δημοκρατίας.

Στις προηγούμενες εκλογές στον Δήμο Κω είχε υπερισχύσει ο κ. Καραγιάννης (4.954 ψήφοι έναντι 4.471), στον Δήμο Ηρακλειδών ο κ. Μαχαιρίδης (2.247 έναντι 2.078) και στον Δήμο Δικαίου ο κ. Μαχαιρίδης (1.901 έναντι 1.071). Πρέπει, ωστόσο, να σημειωθεί ότι ο κ. Μαχαιρίδης επικράτησε του κ. Καραγιάννη συνολικά στην Κω κατά τον δεύτερο γύρο όταν το ΠΑΣΟΚ ανέλαβε πρωτοφανή κινητοποίηση.

Στα υπόλοιπα νησιά τα αποτελέσματα υπήρξαν σε γενικές γραμμές ισορροπημένα, όπως:

- Δήμος Μεγίστης: Μαχαιρίδης 127 – Καραγιάννης 103.
- Δήμος Νισύρου: 489 – 424.
- Δήμος Χάλκης: 137 – 105
- Δήμος Τήλου: 279 – 186
- Δήμος Σύμης: 984 – 736
- Δήμος Καρπάθου: 1.621 – 1.886
- Δήμος Κάσου: 629 – 212
- Δήμος Λέρου: 2.049 – 2.452
- Δήμος Αστυπάλαιας: 372 – 441
- Δήμος Λειψών: 209 – 213
- Δήμος Πάτμου: 1081 – 949
- Κοινότητα Αγαθονησίου: 51 – 71
- Ολυμπος Καρπάθου: 306 – 162.

Συνολικά η παράταξη του κ. Μαχαιρίδη στον νομό είχε συγκεντρώσει 52.830 ψήφους και η παράταξη του κ. Καραγιάννη 51.867.

Βεβαίως αυτές οι εκλογές παρουσιάζουν πολλές και σημαντικές διαφορές. Ομως οι αριθμοί πάντοτε «κάτι λένε» σε όλους εκείνους που τους μελετούν και αναλύουν.

Ο κ. ΧΑΤΖΗΣ ΧΑΤΖΗΕΥΘΥΜΙΟΥ

ΚΑΤΗΓΟΡΕΙ ΤΟΝ ΔΗΜΑΡΧΟ ΡΟΔΙΩΝ *για προσπάθεια αποπροσανατολισμού!*

«Οσο προσπαθεί να κρυφτεί από τις ευθύνες του τόσο επιτακτικά οι δημότες θα ζητούν απαντήσεις για την αναποτελεσματική πολιτική του»



Νέα επίθεση κατά του δημάρχου Ροδίων κ. Γ. Γιαννόπουλου εξαπέλυσε χθες ο υποψήφιος δήμαρχος κ. Χατζής Χατζηευθυμίου κατηγορώντας τον ότι «επιμένει στη γνωστή τακτική του να αναδεικνύει θέματα ήσσονος σημασίας ώστε να αποπροσανατολίσει την κοινή γνώμη».

Ο κ. Χατζηευθυμίου τονίζει ότι «οι πολίτες της Ρόδου δεν παρασύρονται από τις τακτικές του δημάρχου, έχουν και μνήμη και κρίση» και ότι «όσο προσπαθεί να κρυφτεί από τις ευθύνες του τόσο πιο επιτακτικά οι δημότες θα ζητούν απαντήσεις για την αναποτελεσματική πολιτική του».

Πιο συγκεκριμένα ο κ. Χατζηευθυμίου προέβη χθες στην ακόλουθη γραπτή δήλωση:

«Η δημοτική αρχή της Ρόδου, ανήμπορη να ανατρέψει το αρνητικό σε βάρος της κλίμα και βλέποντας ότι ο χρόνος πλέον μετράει αντίστροφα μέχρι την ημέρα που οι δημότες με την ψήφο τους θα της δείξουν τα έδρανα της μειοψηφίας, επιμένει στη γνωστή τακτική της να αναδεικνύει θέματα ήσσονος σημασίας ώστε να αποπροσανατολίσει την κοινή γνώμη.

Φαίνεται ότι ο απερχόμενος δήμαρχος έχει ασθενή ή ίσως και επιλεκτική μνήμη. Του θυμίζουμε λοιπόν ότι είναι ο τελευταίος που δικαιούται να ομιλεί για αξιοπιστία όταν βαρύνεται με την σοβαρότατη κατηγορία της πλαστογράφησης επισήμων εγγράφων, όταν ακόμα δεν έχει δώσει απαντήσεις για μείζονος σημασίας ζητήματα όπως η παροχή χρημάτων από το Δήμο Ροδίων προς την Ιερά Μητρόπολη Ρόδου, υπό συνθήκες που διερευνά η δικαιοσύνη και όταν η διασπάθιση του δημοσίου χρήματος είναι το μόνο σημείο αναφοράς της οικονομικής πολιτικής που ακολουθεί.

Ο κ. Γιαννόπουλος αντί να ασχολείται με το χαιρετισμό του Γενικού Γραμματέα της Περιφέρειας και να συνεχίζει τις αναφορές περί πλαστογραφίας σε ένα ιδιωτικό έγγραφο, ας ασχοληθεί με τα του οίκου του.

Οι δημότες περιμένουν απαντήσεις από τον δήμαρχο ο οποίος αντί να κάνει την αυτοκριτική του και να απολογηθεί για την απαράδεκτη κατάσταση που επικρατεί σήμερα στην πόλη της Ρόδου περί άλλων τυρβάζει, προσπαθώντας να διατηρήσει στη δημοσιότητα ζητήματα για τα οποία έχουν ήδη δοθεί διευκρινίσεις από τους άμεσα εμπλεκόμενους, προκειμένου να στρέψει αλλού το ενδιαφέρον των δημοτών ώστε να κρύψει την απραξία του και την αδυναμία του να αντιμετωπίσει τα σοβαρά προβλήματα της πόλης που εκείνος δημιούργησε.

Οι πολίτες της Ρόδου δεν παρασύρονται από τις τακτικές του δημάρχου, έχουν και μνήμη και κρίση. Οσο προσπαθεί ο κ. Γιαννόπουλος να κρυφτεί από τις ευθύνες του τόσο πιο επιτακτικά οι δημότες θα ζητούν απαντήσεις για την αναποτελεσματική πολιτική του, πριν του δώσουν την δική τους οριστική απάντηση στις 15 Οκτωβρίου...»

