η δημοκρατική της Ρόδου

στην υπηρεσία του δωδεκανησιακού λαού

Κωδικός 1876 Αρ. φύλλου 7264 ΠΑΡΑΣΚΕΥΗ 8 ΣΕΠΤΕΜΒΡΙΟΥ 2006 - Τιμή 0,70 ΕΥΡΩ - www.dimokratiki.gr - e-mail: info@dimokratiki.gr





ΕΡΩΤΗΣΗ ΣΤΗ ΒΟΥΛΗ 16 ΒΟΥΛΕΥΤΩΝ ΤΟΥ ΠΑΣΟΚ

ΠΟΤΕ ΘΑ ΕΚΔΟΘΕΙ ΤΟ ΠΟΡΙΣΜΑ για την πτώση του Σινούκ;

Το υπουργείο Εθνικής Αμυνας συνεχίζει να ποιεί την νήσσαν

• ΣΕΛ. 14



ΚΑΤΗΓΟΡΕΙΤΑΙ ΓΙΑ ΑΝΑΛΗΘΗ ΣΤΟΙΧΕΙΑ

ΣΤΟΝ ΕΙΣΑΓΓΕΛΕΑ ΤΟ ΙΝΚΑ για τις τιμές στα σχολικά είδη

Προσπάθεια παραπλάνησης των καταναλωτών και δημιουργία ψεύτικων εντυπώσεων

• ΣΕΛ. 32

ΓΙΑ ΝΑ ΔΟΥΝ ΠΟΥ ΒΡΙΣΚΟΝΤΑΙ

Διενεργούν δημοσκόπηση Χατζής και Μαρτίνης

• ΣΕΛ. 7

ΜΕ ΔΙΑΜΕΣΟΛΑΒΗΣΗ ΤΩΝ ΑΡΧΩΝ

Κατέβηκε από την κεραία: Τέλος καλό, όλα καλά



• ΣΕΛ. 5

ΑΠΟ ΤΟ ΕΥΡΩΠΑΪΚΟ ΚΟΙΝΟΒΟΥΛΙΟ

Προστασία της πολιτιστικής κληρονομιάς της υπαίθρου και των νησιωτικών περιοχών

• ΣΕΛ. 12

ΑΙΣΙΟΔΟΞΙΑ ΣΤΗΝ ΠΑΡΑΤΑΞΗ «ΑΝΟΙΞΗ ΣΤΗ ΡΟΔΟ»

Σ. ΚΑΡΑΓΙΑΝΝΗΣ: «θα εκλεγώ δήμαρχος»!



✓ Πιστεύει ότι θα υπάρξει β' γύρος και θα κερδίσει την εκλογική μάχη

Επίθεση Καραγιάννη - Χατζηευθυμίου κατά του δημάρχου κ. Γ. Γιαννόπουλου για τα σχολικά κτίρια • Νέα συνέντευξη την προσεχή Τετάρτη και εγκαίνια εκλογικού κέντρου το Σάββατο, 16 Σεπτεμβρίου • Κατηγορεί τη δημοτική αρχή για «διαστροφή της αλήθειας» και για «ένδεια σοβαρών πολιτικών επιχειρημάτων» και κάνει λόγο για «ολοένα διογκούμενη δυσφορία των πολιτών»

• ΣΕΛ. 3

ΑΡΧΙΣΕ ΚΥΚΛΟΣ ΚΑΤΑΘΕΣΕΩΝ ΓΙΑ ΤΟ ΦΟΡΕΑ ΤΟΥ AIDS • ΣΕΛ. 4

ΜΕ ΒΟΥΛΕΥΜΑ

Παραπέμπονται όλοι για το βιασμό της αλλοδαπής

• ΣΕΛ. 4

ΝΕΑ ΔΗΜΙΟΥΡΓΙΚΗ ΠΝΟΗ
ΙΑΛΥΣΟΥ



ΥΠΟΨΗΦΙΟΣ ΔΗΜΑΡΧΟΣ
ΣΤΕΡΓΟΣ Σ. ΣΤΑΓΚΑΣ

ΠΡΟΣΚΛΗΣΗ

Θα το θεωρήσουμε ιδιαίτερη τιμή να παρευρεθείτε στην εκδήλωση της επίσημης παρουσίασης του συνδυασμού μας «ΝΕΑ ΔΗΜΙΟΥΡΓΙΚΗ ΠΝΟΗ» που θα πραγματοποιηθεί στις 10 Σεπτεμβρίου 2006, ημέρα Κυριακή και ώρα 8.30 μ.μ. στο ξενοδοχείο «MAGIC LIFE» παραλία Ιαλυσού-πρώην «GOLDEN BEACH»

Με τιμή
ο επικεφαλής της παράταξης
«ΝΕΑ ΔΗΜΙΟΥΡΓΙΚΗ ΠΝΟΗ»
Στέργος Σ. Στάγκας
Δήμαρχος Ιαλυσού

ΚΕΡΔΙΣΤΕ
και εσείς
€ 126.834,10
Δόθηκαν συνολικά σε Jackpots
Χθές στα SLOT MACHINES
(ΜΗΧΑΝΑΚΙΑ)
CASINO RODOS
Boutique Hotel & Casino
ΓΙΑ ΟΛΟΥΣ ΤΟΥΣ ΠΕΛΑΤΕΣ ΜΑΣ ΤΟ ΠΑΡΚΙΝΓΚ ΕΙΝΑΙ ΔΩΡΕΑΝ

ΔΩΔΕΚΑΝΗΣΙΑΚΗ ΕΝΩΤΙΚΗ ΚΙΝΗΣΗ
ΔΩΔ.Ε.Κ

ΠΡΟΣΚΛΗΣΗ
ΕΓΚΑΙΝΙΩΝ
ΕΚΛΟΓΙΚΟΥ ΚΕΝΤΡΟΥ

Η ανεξάρτητη νομαρχιακή παράταξη "Δωδεκανησιακή Ενωτική Κίνηση", καλεί τα μέλη και τους φίλους της στα εγκαίνια του εκλογικού της κέντρου στη Ρόδο, την Κυριακή 10 Σεπτεμβρίου 2006, στις 8 μ.μ. στο Πεζόδρομο Καρπάθου (Στοά Ροίκου - δίπλα από τη Τουριστική Αστυνομία)
Ομιλητής θα είναι ο επικεφαλής της παράταξης και υποψήφιος Νομάρχης Δωδεκανήσου Βασίλης Α. Υψηλάντης



Στοά Ροίκου & Πεζόδρομος Καρπάθου - Ρόδος
τηλ. 2241037010 - fax. 2241037821 - Email : info@dodek.gr

η άποψη της ημέρας

Θλιβερές επιδόσεις στον τομέα των επενδύσεων

Χώρες όπως η Ουγκάντα, η Μολδαβία και η Ζάμπια εμφανίζονται να έχουν καλύτερο επιχειρηματικό περιβάλλον από την Ελλάδα. Η 109η θέση στη φετινή κατάταξη της Παγκόσμιας Τράπεζας αποτελεί, σίγουρα, ένα ακόμα «χαστούκι» για την ελληνική οικονομία. Με τη διαφθορά να δηλητηριάζει τις συναλλαγές με το Δημόσιο και το «τέρας» της γραφειοκρατίας να παραμένει παντοδύναμο, δεν θα πρέπει να προκαλεί έκπληξη η Οδύσσεια που ζουν οι επίδοξοι επενδυτές προκειμένου να ιδρύσουν μία επιχείρηση. Οπως δεν θα πρέπει να εκπλήσσουν κανέναν οι θλιβερές επιδόσεις της ελληνικής οικονομίας στην προσέλκυση ξένων επενδύσεων.

Αυτό, όμως, που προκαλεί έκπληξη είναι η κυβερνητική αδράνεια σε ένα από τα κεντρικά θέματα του προεκλογικού προγράμματος της Νέας Δημοκρατίας. Ειδικά από μία κυβέρνηση της φιλελεύθερης παράταξης θα περίμενε κανείς πολλά περισσότερα βήματα στη βελτίωση του επιχειρηματικού περιβάλλοντος και την προσέλκυση επενδύσεων. Αν και η κυβέρνηση διανύει το δεύτερο ήμισυ της θητείας της, ελάχιστα έχουν γίνει και πολλά δεν έχουν καν ξεκινήσει. Χαρακτηριστική είναι η περίπτωση του αναπτυξιακού νόμου, στο πλαίσιο του οποίου, μέχρι σήμερα, έχουν εκταμιευθεί μόλις 70 εκατ. ευρώ από τα 972 εκατομμύρια ευρώ που έχουν εγκριθεί.

Οι αναπτυξιακές επιδόσεις της ελληνικής οικονομίας ήταν θετικές τα τελευταία χρόνια. Πλην, όμως, αυτό οφείλεται είτε σε εξωγενείς παράγοντες (ανάκαμψη της ευρωπαϊκής οικονομίας) είτε σε γεγονότα που δεν θα επαναληφθούν (ένταξη στην ευρωζώνη, Ολυμπιακοί Αγώνες, κονδύλια Γ' ΚΠΣ). Ο ρυθμός ανάπτυξης παραμένει υψηλός αλλά τροφοδοτείται κυρίως από τις καταναλωτικές δαπάνες, οι οποίες αφορούν σε μεγάλο βαθμό εισαγόμενα αγαθά (άρα τα κεφάλαια διαρρέουν από την οικονομία) και χρηματοδοτούνται μέσω δανεισμού.

Αν η ελληνική οικονομία δεν καταφέρει, άμεσα, να προσελκύσει επενδύσεις, δύσκολα θα αποφύγει την σταδιακή περιθωριοποίησή της. Και τότε η σύγκριση με τη Μολδαβία δεν θα προκαλεί έκπληξη.

ο καιρός

Γενική πρόγνωση για σήμερα **ΠΑΡΑΣΚΕΥΗ 8-9-2006** Στα νησιά του ανατολικού Αιγαίου και τα Δωδεκάνησα ο καιρός θα είναι αίθριος. Οι άνεμοι θα πνέουν βόρειοι μέτριοι και τοπικά ισχυροί. Η θερμοκρασία θα κυμανθεί από 20 έως 34 βαθμούς Κελσίου.



ΗΜΕΡΗΣΙΑ ΕΦΗΜΕΡΙΔΑ
η δημοκρατική της Ρόδου
Ετος ιδρύσεως 1982
Θεμ. Σοφούλη 77
Ταχ. Θυρίδα 339
85100 Ρόδος
Εκδότης - ιδιοκτήτης
ΒΑΣΙΛΗΣ Δ. ΑΘΑΝΑΣΙΟΥ
Διευθυντής:
ΔΑΜΙΑΝΟΣ Β. ΑΘΑΝΑΣΙΟΥ
Τηλέφωνα: 22410-34722, 76655, 37500, 26728, 27919
Telefax: 2241037333 - 22410 26728
ΕΤΗΣΙΕΣ ΣΥΝΔΡΟΜΕΣ
Εσωτερικού: 300 €
Εξωτερικού: 400€
www.dimokratiki.gr
e-mail:info@dimokratiki.gr



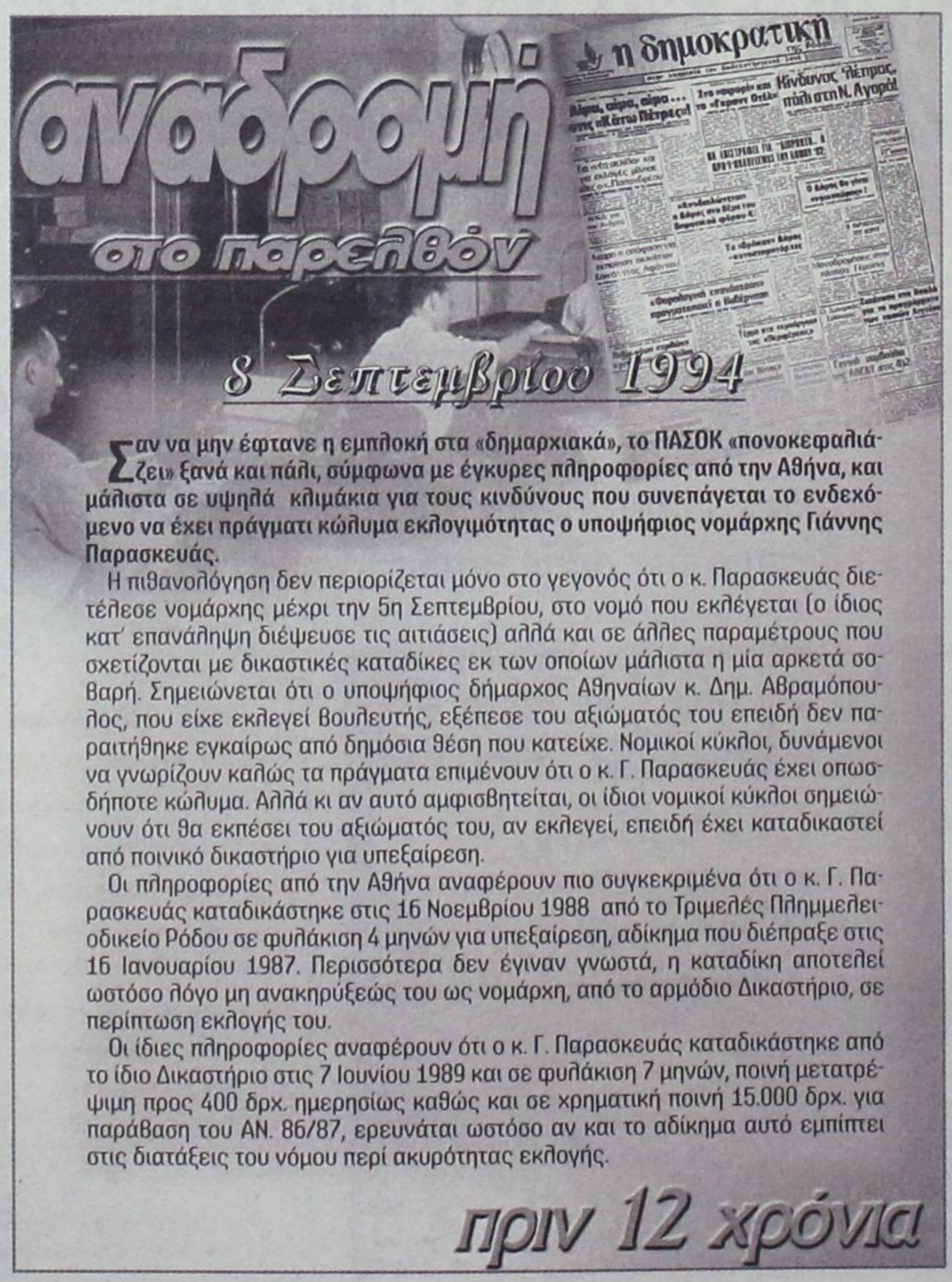

Σαν να μην έφτανε η εμπλοκή στα «δημαρχιακά», το ΠΑΣΟΚ «πονοκεφαλιάζει» ξανά και πάλι, σύμφωνα με έγκυρες πληροφορίες από την Αθήνα, και μάλιστα σε υψηλά κλιμάκια για τους κινδύνους που συνεπάγεται το ενδεχόμενο να έχει πράγματι κώλυμα εκλογιμότητας ο υποψήφιος νομάρχης Γιάννης Παρασκευάς.

Η πιθανολόγηση δεν περιορίζεται μόνο στο γεγονός ότι ο κ. Παρασκευάς διετέλεσε νομάρχης μέχρι την 5η Σεπτεμβρίου, στο νομό που εκλέγεται (ο ίδιος κατ' επανάληψη διέψευσε τις αιτιάσεις) αλλά και σε άλλες παραμέτρους που σχετίζονται με δικαστικές καταδίκες εκ των οποίων μάλιστα η μία αρκετά σοβαρή. Σημειώνεται ότι ο υποψήφιος δήμαρχος Αθηναίων κ. Δημ. Αβραμόπουλος, που είχε εκλεγεί βουλευτής, εξέπεσε του αξιώματός του επειδή δεν παραιτήθηκε εγκαίρως από δημόσια θέση που κατείχε. Νομικοί κύκλοι, δυνάμενοι να γνωρίζουν καλώς τα πράγματα επιμένουν ότι ο κ. Γ. Παρασκευάς έχει οπωσδήποτε κώλυμα. Αλλά κι αν αυτό αμφισβητείται, οι ίδιοι νομικοί κύκλοι σημειώνουν ότι θα εκπέσει του αξιώματός του, αν εκλεγεί, επειδή έχει καταδικαστεί από ποινικό δικαστήριο για υπεξαίρεση.

Οι πληροφορίες από την Αθήνα αναφέρουν πιο συγκεκριμένα ότι ο κ. Γ. Παρασκευάς καταδικάστηκε στις 16 Νοεμβρίου 1988 από το Τριμελές Πλημμελειοδικείο Ρόδου σε φυλάκιση 4 μηνών για υπεξαίρεση, αδίκημα που διέπραξε στις 16 Ιανουαρίου 1987. Περισσότερα δεν έγιναν γνωστά, η καταδίκη αποτελεί ωστόσο λόγο μη ανακηρύξεώς του ως νομάρχη, από το αρμόδιο Δικαστήριο, σε περίπτωση εκλογής του.

Οι ίδιες πληροφορίες αναφέρουν ότι ο κ. Γ. Παρασκευάς καταδικάστηκε από το ίδιο Δικαστήριο στις 7 Ιουνίου 1989 και σε φυλάκιση 7 μηνών, ποινή μετατρέψιμη προς 400 δρχ. ημερησίως καθώς και σε χρηματική ποινή 15.000 δρχ. για παράβαση του ΑΝ. 86/87, ερευνάται ωστόσο αν και το αδίκημα αυτό εμπίπτει στις διατάξεις του νόμου περί ακυρότητας εκλογής.

πριν 12 χρόνια

πληροφορίες

Η ΤΑΥΤΟΤΗΤΑ ΤΗΣ ΗΜΕΡΑΣ

ΠΑΡΑΣΚΕΥΗ 8 ΣΕΠΤΕΜΒΡΙΟΥ 2006

† Το Γενέσιον της Υπεραγίας Θεοτόκου, Αθανασίου
Ανατολή ηλίου 06.01 Δύση ηλίου 18.44 Σελ. 16 ημερ. 251-114

ΦΑΡΜΑΚΕΙΑ

ΣΗΜΕΡΑ διημερεύει το φαρμακείο: ΦΟΥΤΟΥΛΗΣ ΝΙΚΟΛΑΟΣ, Αθηνών 11, Ανάληψη τηλ. 67567 **ΣΗΜΕΡΑ διανυκτερεύει το φαρμακείο:** ΟΥΣΤΑ ΑΔΟΛΦΟΣ, Ηρ. Πολυτεχνείου 1 Ρόδος, τηλ. 2241028

ΚΑΥΣΙΜΑ

ΣΗΜΕΡΑ: Διανυκτερεύουν τα πρατήρια καυσίμων:
1) Σταυριανάκης Αθ. -ΕΚΟ- Ν. Αγορά **2)** Χατζημανώλης Ε. -ΕΚΟ- Ασγούρου **3)** Τζωρτζής Ι. -ΒΡ- Ιαλυσός **4)** Κεφαλάς Στ. -ΕΚΟ- Κρεμαστή **5)** Αρφαράς Ν. -JET ΟΙ-L Φάνες **6)** Θεουλάκης Ι. ΕΚΟ Εμπωνα **7)** Μάστορης Α. ΕΛΕΥΘΕΡΟ Τσαΐρι **8)** Καλλιθενός Π. -ΕΚΟ- Αρχάγγελος

ΧΡΗΣΙΜΑ ΤΗΛΕΦΩΝΑ

Άμεση δράση	100	Πληρ. ΟΤΕ	11888
Αμεση Επέμβαση		Ώρα	141
Πυροσβεστικής	199	Φαρμακεία (Διημ.-Διαν.)	1434
Νοσοκομείο	80000	ΠΡΟ-ΠΟ • ΛΟΤΤΟ	1444
Οδική Ασφάλεια:		ΠΑΜΕ ΣΤΟΙΧΗΜΑ	1400
EXRESS SERVICE	154	ΡΟΔΑ	26300
HELLAS SERVICE	1057	ΚΤΕΥΛ	27706
HOULIS SERVICE	30977	ΕΒΕΔ	22281
ΑΦΟΙ Σιέχ	25776	Δικηγορικός Σύλλογος	27469
Ράδιο Ταξί	64712	Εμπορικός Σύλλογος	35255
Αστυν. Διεύθυνση	27653	Ολυμπιακή - Κρατήσεις	24555
Ασφάλεια	23294	ΔΑΝΕ (πρακτορείο)	43150
Τμήμα Τάξης	23849	ΙΚΑ	64912
Τροχαία	44131-32	ΤΕΒΕ	22688-77034
Λιμεναρχείο	28888		
Δασαρχείο	191	ΤΑΞΥ	68701-3
Τελωνείο	27703	ΟΑΕΔ	23265
Υγειονομείο	26666	Εργατικό Κέντρο	24730
Μητρόπολη	23274	Αρχαιολογία	34719
Νομαρχία	46501	Περιφ. Δ/ντής	38174 - 38175
Δήμος Ρόδου	46200		
Βλάβες ΟΤΕ	121	Aegean Airlines	98345
Βλάβες ΔΕΗ	1050	ΔΗΜ. ΕΠΙΧ. ΚΑΘ. ΡΟΔΟΥ	77600
ΒΛΑΒΕΣ ΔΕΥΑΡ	68755	ΥΠΗΡ. ΑΠΟΚΟΜΙΔΗΣ	61057

ΔΕΧΟΝΤΑΙ ΤΟ ΚΟΙΝΟ

- Ο Νομάρχης Δωδεκανήσου **Γιάννης Μαχαιρίδης** και οι Βοηθοί Νομάρχη **Στάθης Κουσουρνάς** και **Νίκος Ζωίδης** δέχονται το κοινό κάθε **Τρίτη και Πέμπτη, από τις 11:00-13:00 το μεσημέρι**

ΑΕΡΟΠΟΡΙΚΑ ΔΡΟΜΟΛΟΓΙΑ

ΠΤΗΣΕΙΣ ΟΛΥΜΠΙΑΚΗΣ

ΡΟΔΟΣ - ΑΘΗΝΑ: Καθημερινά 07.10, 10.40, 13.55, 20.30, 23.00
ΡΟΔΟΣ - ΚΩΣ: Δευτέρα,Τετάρτη, Παρασκευή Σάββατο, Κυριακή: 07.00
ΡΟΔΟΣ - ΚΑΣΟΣ: Δευτέρα, Τρίτη, Πέμπτη, Παρασκευή, Σάββατο: 09.30, Τετάρτη, Κυριακή: 09.30, 13.10,
ΡΟΔΟΣ - ΗΡΑΚΛΕΙΟ: Δευτέρα, Παρασκευή: 15.30, Τετάρτη, Κυριακή: 19.15, Πέμπτη: 06.30
19.30, Παρασκευή & Κυριακή: 18.55
ΡΟΔΟΣ - ΚΑΡΠΑΘΟΣ: Δευτέρα 09.30, Τρίτη: 09.30, 13.10, Τετάρτη: 09.30, 13.10, 16.50 Πέμπτη 09.30, 18.30, Παρασκευή 09.30, 13.10 Σάββατο 09.30, 18.30 Κυριακή 09.30, 13.10, 16.50
ΡΟΔΟΣ - ΜΥΤΙΛΗΝΗ: Δευτέρα: 10.00 Τρίτη: 11.35 Τετάρτη: 10.00 Πέμπτη: 12.15 Σάββατο: 10.50
ΡΟΔΟΣ - ΛΗΜΝΟΣ: Δευτέρα, Τετάρτη: 10.00 Τρίτη: 11.35, Πέμπτη: 12.15 Σάββατο: 10.50
ΡΟΔΟΣ - ΛΕΡΟΣ: Τρίτη, Πέμπτη, Σάββατο: 13.10
ΡΟΔΟΣ - ΑΣΤΥΠΑΛΑΙΑ: Τρίτη, Πέμπτη, Σάββατο: 13.10
ΡΟΔΟΣ - ΘΕΣΣΑΛΟΝΙΚΗ: Δευτέρα, Τετάρτη, Παρασκευή , Σάββατο 22.10

ΠΤΗΣΕΙΣ AEGEAN - AIRLINES

ΡΟΔΟΣ - ΑΘΗΝΑ: Καθημερινά πτήσεις: 14.15, 16.30, 19.50, 22.40
ΡΟΔΟΣ - ΘΕΣΣΑΛΟΝΙΚΗ: Καθημερινά πτήση 10.20

ΣΥΝΑΛΛΑΓΜΑ

ΔΟΛΛΑΡΙΟ Η.Π.Α.	1,2159	ΦΡΑΓΚΟ ΕΛΒΕΤΙΑΣ	1,5353
ΛΙΡΑ ΑΓΓΛΙΑΣ	0,6634	ΚΟΡΩΝΑ ΝΟΡΒΗΓΙΑΣ	8,3873
ΚΟΡΩΝΑ ΔΑΝΙΑΣ	7,3353	ΛΙΡΑ ΚΥΠΡΟΥ	0,5772
ΚΟΡΩΝΑ ΣΟΥΗΔΙΑΣ	9,1322	ΔΟΛΛΑΡΙΟ ΚΑΝΑΔΑ	1,6182
ΓΙΕΝ ΙΑΠΩΝΙΑΣ	130,02	ΔΟΛΛΑΡΙΟ ΑΥΣΤΡΑΛΙΑΣ	1,6252

ΑΙΣΙΟΔΟΞΙΑ ΣΤΗΝ ΠΑΡΑΤΑΞΗ

Σ. ΚΑΡΑΓΙΑΝΝΗΣ: «ΘΑ ΕΚΛΕΓΩ ΔΗΜΑΡΧΟΣ»!

Επίθεση Καραγιάννη - Χατζηευθυμίου κατά του δημάρχου για τα σχολικά κτίρια

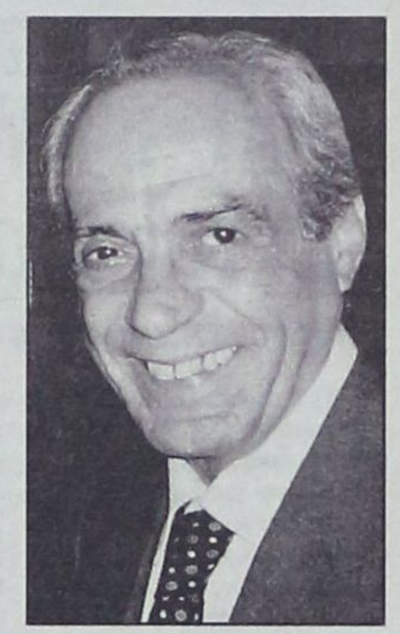

Κλίμα ιδιαίτερης ευφορίας και αισιοδοξίας έχει δημιουργήσει η τελευταία δημοσκόπηση για την παράταξη «Ανοιξη στη Ρόδο».

Η δημοσκόπηση που είδε το φως της δημοσιότητας στις αρχές της εβδομάδας έδειξε δύο σημαντικά ευρήματα, τα οποία, όπως δηλώνουν στενοί συνεργάτες του κ. Σάββα Καραγιάννη «αιτιολογούν την αισιόδοξη εκτίμηση ότι η παράταξή μας θα είναι η επόμενη δημοτική αρχή».

Το πρώτον, λένε, είναι το κλείσιμο της ψαλίδας με τον σημερινό δήμαρχο κ. Γιώργο Γιαννόπουλο σε σχέση με προηγούμενες δημοσκοπήσεις και το δεύτερο (και σπουδαιότερο) ότι ο επικεφαλής κ. Καραγιάννης φέρεται να κερδίζει τη μάχη του δεύτερου γύρου ανεξαρτήτως ποιος θα είναι αντίπαλός του εκ των κ.κ. Γ. Γιαννόπουλου και Χ. Χατζηευθυμίου.

Ο ίδιος ο κ. Καραγιάννης αποφεύγει επ' αυτού τις δηλώσεις αλλά εμφανίζεται το ίδιο ικανοποιημένος και βέβαιος ότι θα υπάρξει δεύτερος γύρος, κάτι που αποτελεί επιδίωξη της παράταξής του.

Σύμφωνα μάλιστα με τις πληροφορίες ο κ. Καραγιάννης έχει δώσει το σύνθημα να κρατηθούν χαμηλοί τόνοι από τους συνεργάτες του και να εντείνουν τις προσπάθειές τους ταυτόχρονα, εκτιμώντας ότι πρέπει να αποφευχθεί ένα κλίμα πόλωσης που, ενδεχομένως, θα ευνοούσε τον κ. Γ. Γιαννόπουλο. Μέσα σ' αυτό το κλίμα ο κ. Καραγιάννης επιχειρεί τις τελευταίες επαφές για τη συγκρότηση ενός ισχυρού, πολυσυλλεκτικού και αντιπροσωπευτικού ψηφοδελτίου και παράλληλα σχεδιάζει τα επόμενα βήματά του.

Για το ψηφοδέλτιο τηρείται σιγή ιχθύος. Ετσι πέραν από την αρχική ομάδα των κ.κ. Μ. Μπαλάνου. Α. Κούκουλα, Θ. Αναπολιτάνου, Μ. Κασσιώτη ελάχιστα ονόματα υποψηφίων έχουν γίνει γνωστά, αλλά και γι' αυτό δεν υπάρχει καμιά επίσημη επιβεβαίωση.

Πάντως, την ερχόμενη Τετάρτη ο κ. Καραγιάννης προτίθεται να παραχωρήσει την τελευταία θεματική συνέντευξη, στο πλαίσιο της παρουσίασης του προγράμματός του και το Σάββατο 16 Σεπτεμβρίου να κάνει τα εγκαίνια του εκλογικού του κέντρου.

Θέμα της συνέντευξης που θα δοθεί όπως και οι προηγούμενες στο «Ακταίον» θα είναι το τρίπτυχο «Τουρισμός – Πολιτισμός – Μεσαιωνική Πόλη». Στη σύνδεση τουρισμού και πολιτισμού με φόντο τη Μεσαιωνική Πόλη ο κ. Καραγιάννης αποδίδει, όπως προκύπτει, ιδιαίτερο ενδιαφέρον και κατά τους συνεργάτες του «οι θέσεις και προτάσεις που θα καταθέσει θα αποτελέσουν απάντηση στην πρόταση του Δημάρχου για την πολιτιστική πρωτεύουσα».

Το εκλογικό κέντρο του κ. Καραγιάννη και της παράταξης «Ανοιξη στη Ρόδο» βρίσκεται στη διασταύρωση των οδών Καναδά και Βενετοκλέων (επί της Καναδά), δηλαδή σε πολύ καλό σημείο και σε μια συνοικία με τεράστιο εκλογικό ενδιαφέρον.

ΘΛΙΨΗ ΓΙΑ ΓΙΑΝΝΟΠΟΥΛΟ

Εν τω μεταξύ ο κ. Καραγιάννης, διά του γραφείου τύπου της παράταξης, δίνει τη δική του απάντηση στον δήμαρχο Ροδίων κ. Γιώργο Γιαννόπουλο και στις γνωστές δηλώσεις του για το θέμα των σχολείων στην πόλη της Ρόδου.

Ο κ. Καραγιάννης χαρακτηρίζει «απερχόμενη» την παρούσα δημοτική αρχή και υπογραμμίζει ότι προκαλεί θλίψη ο τρόπος με τον οποίο προσπαθεί να δικαιολογήσει τα αδικαιολόγητα στο θέμα του σχεδιασμού κατασκευής σχολικών κτιρίων που έγινε το 1999.

Η προσπάθεια αυτή, προσθέτει, αποτελεί δείγμα πλήρους διαστροφής της αλήθειας.

• Ολόκληρο το κείμενο της ανακοίνωσης – απάντησης στη σημερινή δημοτική αρχή - έχει ως εξής:

«Προκαλεί θλίψη ο τρόπος, με τον οποίο η απερχόμενη Δημοτική Αρχή προσπαθεί να δικαιολογήσει τα αδικαιολόγητα στο θέμα του σχεδιασμού κατασκευής σχολικών κτιρίων που έγινε το 1999.

Είναι αδιανόητο να επιχειρεί να φορτώσει σε άλλους τις δικές της ευθύνες, παραλείψεις και τη δική της αδυναμία να παραδώσει οικόπεδα **ελεύθερα και χωρίς προβλήματα** για την κατασκευή σχολικών μονάδων.

Ξεχνά η Δημοτική Αρχή ότι ήταν **μέρος του συνολικού σχεδιασμού** του Γ΄ ΚΠΣ για τον οποίο δεν είχαν κατατεθεί ποτέ ενστάσεις ή αντιρρήσεις στις αλλεπάλληλες συνεδριάσεις των αρμόδιων τοπικών οργάνων και του Περιφερειακού Συμβουλίου.

Η προσπάθεια αυτή της απερχόμενης Δημοτικής Αρχής, που αποτελεί δείγμα πλήρους διαστροφής της αλήθειας, το μόνο που μαρτυρεί, είναι την ένδεια σοβαρών πολιτικών επιχειρημάτων και την αδυναμία αντιμετώπισης της ολοένα διογκούμενης δυσφορίας των πολιτών.

Αλήθεια, με ποιο τρόπο σκέφτονται να συνεχίσουν να αντιπαρατίθενται στις πολύ συγκεκριμένες προτάσεις που έχει ήδη καταθέσει η παράταξή μας για την πόλη;

Με αυτόν τον τρόπο νομίζουν ότι θα μειώσουν την αποδοχή και τη δυναμική που έχει η «Ανοιξη στη Ρόδο» και ο υποψήφιος Δήμαρχος κ. Σάββας Καραγιάννης;

Αν έτσι νομίζουν, ας συνεχίσουν...»

Ο κ. Χ. ΧΑΤΖΗΕΥΘΥΜΙΟΥ

Επί του ιδίου θέματος, των σχολικών κτιρίων, ο υποψήφιος δήμαρχος κ. Χ. Χατζηευθυμίου, προέβη στην ακόλουθη δήλωση:

Η δημοτική αρχή για να καλύψει τις αδυναμίες, τα λάθη και τις παραλείψεις της στο σχεδιασμό για την ανέγερση νέων σχολικών κτιρίων, δημοσιοποιεί έγγραφα προσπαθώντας να αποποιηθεί τις ευθύνες που ακέραια φέρει για το γεγονός ότι δεν κατασκευάστηκαν νέες σχολικές μονάδες στην πόλη της Ρόδου αλλά το μόνο που έχει καταφέρει είναι να εκτεθεί ανεπανόρθωτα.

Εύκολα αντιλαμβάνεται κανείς διαβάζοντας τα συγκεκριμένα έγγραφα την προχειρότητα και την ανευθυνότητα με την οποία η απερχόμενη δημοτική αρχή αντιμετώπισε την πρόταση συνεργασίας της τότε νομαρχιακής αρχής, για την κατασκευή νέων σχολικών κτιρίων.

Εμείς δεν θα ασχοληθούμε άλλο με το παρελθόν. Αν ο κ. Γιαννόπουλος θέλει να παραμείνει στο χθες είναι δικαίωμά του. Αλλωστε στο χθες ενήργησε και στο χθες πολιτεύθηκε. Το σήμερα και το αύριο ανήκουν στις πρωτοβουλίες που θα πάρει η παράταξη της Ανανέωσης και της Ελπίδας.

Υποσχόμαστε έργα και όχι λόγια για να νοικοκυρέψουμε την πόλη μας. Κοιτάμε μπροστά, στοχεύουμε στη δημιουργία ενός καλύτερου αύριο και αφήνουμε τους αντιπάλους μας να ασχολούνται με το παρελθόν. Ετσι κι αλλιώς πολύ σύντομα η παράταξη του κ. Γιαννόπουλου θα αποτελεί παρελθόν για το Δήμο Ροδίων...



ΑΠΟ ΤΟΝ ΤΑΚΤΙΚΟ ΑΝΑΚΡΙΤΗ

ΑΡΧΙΣΕ ΚΥΚΛΟΣ ΚΑΤΑΘΕΣΕΩΝ *για τον φορέα του Aids*



Εντονη ανησυχία από τη διασπορά νέων φημών

Με καταθέσεις μαρτύρων εμπλουτίζεται από προχθές η δικογραφία που έχει σχηματιστεί εις βάρος του κατηγορούμενου για βαριά σκοπούμενη σωματική βλάβη, 26χρονου κάτοικου Αρχαγγέλου Ρόδου, φορέα του AIDS που φέρεται να συνήψε σχέση με μια 23χρονη μητέρα ενός 4χρονου κοριτσιού και με δόλο να της μετέδωσε την θανατηφόρο νόσο.

Ενώπιον του Ανακριτή κ. Απ. Μπουσουλέγκα κλήθηκαν και κατέθεσαν συγκεκριμένα οι συγγενείς ενός 15χρονου κοριτσιού οι οποίοι έχουν καταμηνυθεί από τον κατηγορούμενο για πρόκληση σωματικής βλάβης. Όπως έχει αποκαλύψει η «δ» οι συγγενείς της 15χρονης, συμπεριλαμβανομένου και του ζαχαροπλάστη πατέρα της, ξυλοκόπησαν αγρίως τον φορέα της νόσου διότι υποπτεύθηκαν ότι επιχειρούσε να συνάψει σχέση με την κόρη τους πράγμα που ο ίδιος έχει διαψεύσει κατηγορηματικά επισημαίνοντας μάλιστα ότι η ανήλικη τον προσέγγισε και εκείνος αρνήθηκε.

Από τις καταθέσεις των μαρτύρων αυτών δεν προέκυψε κανένα νέο στοιχείο για την υπόθεση και δεν βεβαιώθηκε ότι ο 26χρονος με δόλο επιχειρούσε να καταστήσει φορέα και το παιδί τους.

Από εκεί και πέρα ο κ. Ανακριτής έλαβε χθες κατάθεση και από τον πρώην σύζυγο της φερομένης ως θύματος του 26χρονου που κανένα νέο στοιχείο δεν προσκόμισε στην υπόθεση.

Ο κ. Ανακριτής αναμένεται να λάβει καταθέσεις και από μια φίλη του 26χρονου που την έχει προτείνει ως μάρτυρα αλλά και από άτομα της οικογένειάς του.

Στο μεταξύ χθες ο συνήγορος υπεράσπισης της 23χρονης κ. Ακης Δημητριάδης κατήγγειλε ότι συγκέντρωσε στοιχεία από τα οποία όπως υποστηρίζει, προκύπτει ότι ενώ ο 26χρονος γνώριζε ότι είχε προσβληθεί, από τον ιό του AIDS που κόλλησε μετά από τατουάζ που έκανε σε εργαστήριο της Ρόδου, έκανε και νέο τατουάζ στο σώμα του πράγμα επικίνδυνο για την υγεία όσων έκαναν τατουάζ στο ίδιο εργαστήριο. Σε κάθε περίπτωση όμως ο ισχυρισμός αυτός ελέγχεται καθώς οι βελόνες σχεδιασμού τατουάζ πρέπει να αποστειρώνονται από τα εργαστήρια πριν από κάθε νέο σχεδιασμό και μάλιστα σε ειδικό κλίβανο.

Ο συνήγορος υπεράσπισης του 26χρονου κ. Φ. Κωστόπουλος χθες, προς επιβεβαίωση της «δ», υπέβαλε στο Συμβούλιο Πλημμελειοδικών Ρόδου προσφυγή κατά του εντάλματος προσωρινής κράτησης του πελάτη του, που εκδόθηκε χθες από τον τακτικό Ανακριτή κ. Απ. Μπουσουλέγκα.

Στην προσφυγή του επισημαίνει ότι δεν συντρέχουν οι διατάξεις που προβλέπει ο νόμος για να κρατηθεί προσωρινά στις φυλακές ο 26χρονος φορέας επισημαίνοντας ότι η εναντίον του ποινική δίωξη στηρίχθηκε ουσιαστικά σε δημοσιεύματα εφημερίδας που έπεσε θύμα παραπληροφόρησης ανθρώπων που ήθελαν να τον εκδικηθούν λόγω της μήνυσης που κατέθεσε εναντίον τους για βαριά σωματική βλάβη που του προκάλεσαν, από απρόκλητο ξυλοδαρμό του, προσθέτοντας ότι τα δημοσιεύματα αυτά ουδόλως επιβεβαιώθηκαν.

Επισημαίνει ότι η 23χρονη πρώην σύντροφός του ψεύδεται όταν υποστηρίζει ότι δεν γνώριζε ότι ήταν φορέας και υποστηρίζει ότι οι επαφές τους εγίνοντο πάντα με την χρήση προφυλακτικού επαναλαμβάνοντας τον ισχυρισμό του ότι χάραξε με ξυραφάκι τον καρπό της και τον καρπό του και τους ένωσε, ενόσω έτρεχε αίμα στους καρπούς και των δύο, θέλοντας να εκφράσει με τον τρόπο αυτό την αγάπη και τον έρωτα που ένιωθε για εκείνον. Αναφέρεται στις προετοιμασίες που έκαναν για να παντρευτούν, στο παιδί που επρόκειτο να φέρουν στον κόσμο και καταγγέλλει ότι μετά τον χωρισμό τους η 23χρονη είχε σχέσεις και με άλλα άτομα.

Υποστηρίζει ότι δεν συντρέχει καμία εκ των αυστηρά προβλεπομένων προϋποθέσεων του νόμου για να κριθεί ύποπτος τέλεσης και άλλων παρόμοιων εγκλημάτων, και χαρακτηρίζει αυθαίρετο και αναιτιολόγητο τον σχετικό συλλογισμό του κ. Ανακριτή στο ένταλμα που εξέδωσε τονίζοντας ότι καμιά καταγγελία ή άλλο στοιχείο προέκυψε από το οποίο να διαφαίνεται έστω κατ' ελάχιστον ότι με την συμπεριφορά του προκαλεί ή επιδιώκει την σύναψη ερωτικών σχέσεων, ούτε και στοιχεία που να αποδεικνύουν αδιαφορία του για το κοινωνικό σύνολο.

Επισημαίνει ακόμη ότι το στοιχείο που επικαλείται ως παράδειγμα ο κ. Ανακριτής στο ένταλμά του για να καταδείξει την αδιαφορία του απέναντι στο κοινωνικό σύνολο είναι ανακριβές, διότι το Κέντρο Υγείας Αρχαγγέλου το επισκέφθηκε για λόγους υγείας η 23χρονη που είχε υποστεί έγκαυμα και όχι ο ίδιος ο οποίος απλώς την συνόδευε και έμεινε στον προθάλαμο.

Τονίζει ακόμη ότι αν κρίθηκε προσωρινά κρατούμενος γιατί είναι φορέας του ιού του AIDS με την υποθετική πιθανότητα ότι μπορεί να μεταδώσει τον ιό, τότε θα πρέπει να συλληφθούν και να κρατηθούν όλοι οι φορείς του ιού, γνωστοί στο Νοσοκομείο που τους παρακολουθεί.

ΥΠΟΘΕΣΗ Α.Τ. ΙΑΛΥΣΟΥ

ΠΑΡΑΠΕΜΠΟΝΤΑΙ ΟΛΟΙ ΣΕ ΔΙΚΗ *για τον βιασμό αλλοδαπής*

Με βούλευμα του Συμβουλίου Πλημμελειοδικών Ρόδου

Σε δίκη ενώπιον του Μικτού Ορκωτού Δικαστηρίου Ρόδου παραπέμπονται με το υπ' αρίθμ. 130/2006 βούλευμα του Συμβουλίου Πλημμελειοδικών Ρόδου που εκδόθηκε χθες το σύνολο των κατηγορουμένων στην υπόθεση σωματεμπορίας και εξακολουθητικού βιασμού μιας 29χρονης υπηκόου Βουλγαρίας με καταγγελλόμενους ως δράστες και αστυνομικούς του ΑΤ Ιαλυσού.

Το δικαστικό συμβούλιο υιοθέτησε αυτούσια την πρόταση που υπέβαλε ο Εισαγγελέας Πλημμελειοδικών Ρόδου και έκρινε ότι υπάρχουν επαρκείς αποχρώσεις ενδείξεις για την παραπομπή και των 11 κατηγορουμένων σε δίκη ενώπιον του Μικτού Ορκωτού Δικαστηρίου.

Στο σκεπτικό της απόφασης αναφέρονται τα εξής:

«Η Βουλγάρα υπήκοος Κ. Ν. του S. γνωρίσθηκε στην Βουλγαρία με τον Μ. Ι., ο οποίος εμπορευόταν εκεί μοσχάρια, κάτοικος Ηρακλείου Κρήτης με τον οποίον και συνήψαν ερωτική σχέση και στη συνέχεια, αφού γνωρίσθηκε με τον πατέρα της και το παιδί της μετέβησαν στην Αθήνα και στη συνέχεια στο Ηράκλειο όπου και εγκαταστάθηκαν μόνιμα με σκοπό να παντρευτούν.

Κάποια στιγμή ο Μ. της ανέφερε ότι δεν μπορούν να συνυπάρξουν στο Ηράκλειο γιατί είχαν προβλήματα με την γυναίκα του και ότι θα την έστελνε σε έναν καλό του φίλο στην Ρόδο τον συγκατηγορούμενού του Π. Α., ο οποίος και θα νομιμοποιούσε την παραμονή της στην Ελλάδα, καθώς επίσης ότι θα της έβρισκε και εργασία στη Ρόδο για να στέλνει χρήματα στο παιδί τους στην Βουλγαρία.

Μετά από πιέσεις αναγκάσθηκε να αφιχθεί στη Ρόδο όπου στο αεροδρόμιο την παρέλαβε ο Π. Α. και την εγκατέστησε στο ξενοδοχείο Ελένη στην περιοχή Ιαλυσού. Ο ίδιος της παρακράτησε το διαβατήριο με το πρόσχημα ότι ήθελε να νομιμοποιήσει την παραμονή της στην Ελλάδα και της πρότεινε να την παντρέψει με Ελληνα αντί 2.000 ευρώ ή να της εκδώσει πλαστό διαβατήριο αντί 1.500 ευρώ ή πλαστή βίζα έναντι 1.700 ευρώ.

Η ίδια αρνήθηκε τα πάντα και ο Α. το βράδυ της 24-3-06 την επιβίβασε σε ασημί αυτ/το και την οδήγησε σε οικίες άγνωστων κατοίκων Ρόδου οι οποίοι παρά την άρνησή της ήρθαν σε συνουσία μαζί της μάλιστα ο ένας απ' αυτούς της αποκάλυψε ότι για αυτό το σκοπό είχε πληρώσει στον Αργυρίου 150 ευρώ. Επίσης σε δεύτερη οικία ο άγνωστος της ανέφερε ότι ο «Παύλος» νοώντας προφανώς τον Α. είχε ωραίες κοπέλες. Η ίδια ήταν σε σοκ και συνεχώς ζητούσε από τον Α. το διαβατήριό της χωρίς όμως καμία από αυτόν ανταπόκριση, μάλιστα στα παράπονά της απαντούσε με απειλές ότι θα την σκοτώσει και θα την στείλει νεκρή στην Βουλγαρία.

Στη συνέχεια την εγκατέστησε στο κατάστημα (νυχτερινό μπαρ) που διατηρούσε στην Ιαλυσό Ρόδου όπου συνάντησε και άλλες κοπέλες, οι οποίες προφανώς εκδίδονταν συστηματικά στην Ρόδο από τον ίδιο τον Α. και μάλιστα ήταν και ευχαριστημένες γιατί ο ίδιος είχε φροντίσει για την ένδυση και την διατροφή τους. Επίσης όπως οι ίδιες της ανέφεραν ο ίδιος ο Α. τις είχε εφοδιάσει με πλαστά ταξιδιωτικά έγγραφα και πλαστές άδειες παραμονής, μερικές μάλιστα εστερούντο παντελώς νομιμοποιητικών εγγράφων.

Ηταν αυτή τη φορά που η Βουλγάρα υπήκοος εδήλωσε σε όλους ότι επιθυμεί να φύγει πλην σαφώς όχι μόνο δε το κατάφερε, αλλά ο Α. την παρέδωσε σε παρέα φίλων του οι οποίοι έκαναν και έρωτα μαζί της.

Στις 30-3-06 ο Α. παρέδωσε στην παθούσα το διαβατήριό της και της ανέφερε ότι την καταδιώκει η Αστυνομία. Αυτό το γεγονός είχε ως συνέπεια να εμφανισθεί η ίδια στο Α/Τ Ιαλυσού. Την συνόδευσε δε και ο ίδιος ο Α..

Στο Α.Τ. τους υποδέχθηκε ο Υποδιευθυντής του Τμήματος και κατηγορούμενος Τ.Ν., ο οποίος παρέλαβε και το διαβατήριο της αλλοδαπής για να ελέγξει τη νομιμότητα της παραμονής της στην Ελλάδα. Η ίδια δε του εξιστόρησε την βάναυση εκβιαστική και παράνομη συμπεριφορά του Α. καθώς επίσης και ότι η ίδια πριν τον εγκλιματισμό της στην Ελλάδα εκδιδόταν μέσω του Α. σε απαράδεκτες εκφράσεις.

Ο ίδιος παρ' όλο που ενώπιόν του καταγγέλονταν σωρεία ποινικών αδικημάτων ουδέν έπραξε παρά μόνον της συνέστησε να εξεύρει συνήγορο. Η αλλοδαπή εντόπισε στο πρόσωπο του Υποδιοικητή του Τμήματος την μέγιστη δυνατή αδιαφορία διότι σε ουδεμία κατάθεση προέβη.

Συνέχισε να παραμένει φοβισμένη στο Α.Τ. Ιαλυσού, την δε επόμενη ημέρα 31-3-06 στις 10 το βράδυ αφίχθη η βραδινή βάρδια του Τμήματος και συγκεκριμένα οι κατ/νοι Β., Ρ. και Ζ..

Γύρω στα μεσάνυχτα ο κατ/νος Ρ. την ρώτησε αν θέλει να κάνει ένα ντους, η ίδια απάντησε καταφατικά και στη συνέχεια με οδηγό τον κατ/νο Β. επιβιβάστηκαν σε περιπολικό του ΑΤ για να την οδηγήσουν στο σπίτι του Ρ. όπου σ' αυτό εισήλθε ο τελευταίος μόνο με την κρατούμενη την οποία και άρχισε να θωπεύει και να φιλά και παρά τις διαμαρτυρίες της την έριξε με βία στο κρεβάτι, της αφήρεσε το παντελόνι και το εσώρουχο και παρά την προβληθείσα εκ μέρους της αντίσταση ήρθε σε πλήρη κατά φύση συνουσία χρησιμοποιώντας προφυλακτικό.



ΜΕ ΔΙΑΜΕΣΟΛΑΒΗΣΗ ΤΟΥ ΔΗΜΑΡΧΟΥ ΚΑΙ ΤΩΝ ΑΡΧΩΝ

ΚΑΤΕΒΗΚΕ ΑΠΟ ΤΗΝ ΚΕΡΑΙΑ: ΤΕΛΟΣ ΚΑΛΟ, ΟΛΑ ΚΑΛΑ!

Του ασκήθηκε χθες ποινική δίωξη

Αλληλέγγυος στον δίκαιο, όπως τον χαρακτήρισε, αγώνα του 55χρονου γραφίστα- διακοσμητή Νικολάου Γραμματικάκη του Σωφρονίου, κάτοικου Ιξιάς Ρόδου που προχθές από ύψος 50 μέτρων, καθηλωμένος στην κεραία του ραδιοφώνου της ΕΡΤ στην λεωφόρο Ρόδου – Καλλιθέας από την 04.30 ώρα πρωινή μέχρι την 20.30 ώρα της ίδιας ημέρας, διαμαρτυρήθηκε, απειλώντας να αυτοκτονήσει, λόγω της μεταχείρισης που έχει από ασφαλιστική εταιρεία των Αθηνών, δήλωσε ο δήμαρχος Ροδίων κ. Γ. Γιαννόπουλος που συνέβαλε μέσω διαβουλεύσεων που είχε μαζί του να λάβει την απόφαση να κατέβει από την κεραία...

Εις βάρος του κ. Γραμματικάκη έχει στο μεταξύ σχηματιστεί δικογραφία από το ΑΤ Ρόδου για τα αδικήματα της διατάραξης οικιακής ειρήνης και της φθοράς ξένης ιδιοκτησίας.

Όπως έγραψε η «δ» ο 55χρονος υποστηρίζει ότι η ασφαλιστική εταιρεία δεν τον αποζημιώνει για ουσιαστικές και ηθικές ζημιές που υπέστη σε τροχαίο ατύχημα και έχει υποβάλει αγωγή σε βάρος της ενώπιον του Μονομελούς Πρωτοδικείου Ρόδου που θα συζητηθεί τον Φεβρουάριο του 2007.

Το ατύχημα έλαβε χώρα την 25η Σεπτεμβρίου 2005 και περί ώρα 20:50, και ο Γραμματικάκης τραυματίστηκε βαρύτατα στο αριστερό μηριαίο και στη λεκάνη και μεταφέρθηκε στο Γενικό Νοσοκομείο Ρόδου όπου διαπιστώθηκε ότι υπέστη υποκεφαλικό κάταγμα του αριστερού μηριαίου. Υποβλήθηκε σε χειρουργική επέμβαση και παρέμεινε κλινήρης. Τον Ιούνιο του 2006 υπέβαλε ενώπιον του Μονομελούς Πρωτοδικείου Ρόδου δια της πληρεξουσίου δικηγόρου του κ. Χάριτος Ματσίγκου αγωγή στρεφόμενος κατά του οδηγού του αυτοκινήτου που τον χτύπησε και της ασφαλιστικής εταιρείας με την επωνυμία «ΟΡΙΖΩΝ Α.Ε.Γ.Α», που εδρεύει στην Αθήνα διεκδικώντας συνολικά περί τα 106.000 ευρώ για ουσιαστικές και ηθικές βλάβες, που όπως υποστηρίζει, υπέστη.

Ο δήμαρχος Ροδίων κ. Γ. Γιαννόπουλος που βρέθηκε στα γραφεία της ΕΡΤ συνομίλησε με τον 55χρονο και του υποσχέθηκε να του παράσχει βοήθεια και μέσω των νομικών συμβούλων του δήμου στον αγώνα που έκανε πείθοντάς τον να κατέβει από την κεραία. Τον μετέφερε μάλιστα μαζί με τον Νομάρχη Δωδεκανήσου κ. Γ. Μαχαιρίδη στο Γενικό Νοσοκομείο Ρόδου αφού πρώτα έγιναν διαβουλεύσεις και με τον Εισαγγελέα Πλημμελειοδικών Ρόδου κ. Γ. Οικονόμου για να μην προχωρήσουν οι αστυνομικοί σε σύλληψή του στα όρια του αυτοφώρου.

Μιλώντας στην εκπομπή «Επόμενη Μέρα» της δημοσιογράφου κ. Ρένας Βενιανάκη στην τηλεόραση TV4 ο δήμαρχος Ροδίων κ. Γ. Γιαννόπουλος σχολίασε το περιστατικό ως εξής:

«Θεώρησα χρέος μου να βρεθώ εκεί. Πέρασε αρκετός χρόνος, ήθελα να αφήσω την υπόθεση να τη χειριστούν οι εντεταλμένες γι' αυτό υπηρεσίες αλλά από ένα σημείο και μετά, μου είπε και ο νομικός σύμβουλος του Δήμου που είναι και της ΕΡΤ ότι θα πήγαινε εκεί, πήγα στο σταθμό, και είδα τι γινόταν.

Συνεννοηθήκαμε και με τους επικεφαλής σε κλειστό κύκλωμα όταν ήρθε και ο νομάρχης. Όταν γινόταν η συζήτηση, εμένα μου δημιουργήθηκε η εντύπωση όπως και σε όλους τους υπόλοιπους, ότι το πρόβλημα ήταν αν θα έφθαναν τα 25 χιλιάρικα, που εδινε η ασφαλιστική εταιρεία και ότι ο κ. Γραμματικάκης ήθελε παραπάνω. Όταν μου έδωσαν το τηλέφωνο και μίλησα με τον κ. Γραμματικάκη, είδα ότι επρόκειτο περί ενός ανθρώπου που ήταν και έξυπνος και συνειδητοποιημένος και καμία σχέση δεν είχε η ενέργεια που έκανε με το να διεκδικήσει παραπάνω λεφτά.

Το πρόβλημά του ήταν ότι ήθελε να διαμαρτυρηθεί. Ήταν ένας άνθρωπος που είχε ξεπεράσει το όριο που μπορεί εύκολα να ξεπεράσουν κάποιοι. Εμένα με συμπαρέσυρε και του είπα τη δική μου την εμπειρία, από αντίστοιχη διαφορά με ασφαλιστική εταιρεία.

Τον διαβεβαίωσα ότι αυτό που ήθελε να δείξει, να διαμαρτυρηθεί γι' αυτό που θεώρησε ο ίδιος άδικο, έγινε, το έμαθε το πανελλήνιο και του συνέστησα ότι δεν θα έπρεπε να συνεχίσει να διακινδυνεύει τη σωματική του ακεραιότητα.

Θα μπορούσε να κατέβει και να βρούμε άλλους τρόπους πάλης γι' αυτό το θέμα γιατί το πρόβλημά του ήταν ότι ενώ υποχρεωνόμαστε σαν πολίτες να πληρώνουμε τις ασφαλιστικές εταιρείες και έχουμε και συνέπειες άμα δεν το κάνουμε, όταν έρθει η ώρα οι εταιρείες να εκπληρώσουν την αντίστοιχή τους υποχρέωση δεν το κάνουν. Με ευχαρίστησε και έκλεισε.

Μετά τηλεφώνησε στη δικηγόρο του, ζήτησε να μην συλληφθεί εφόσον κατέβει. Εγιναν πυρετώδεις διαβουλεύσεις, υπήρξε η κατανόηση του Εισαγγελέα μετά από παρεμβάσεις του αστυνομικού Δ/ντή, του Νομάρχη και δόθηκε η διαβεβαίωση ότι δεν επρόκειτο να παιχθεί παιχνίδι εις βάρος του. Ζήτησε να μην ανάψουν προβολείς και κατέβηκε σε δέκα λεπτά. Ηταν μια επώδυνη συναισθηματικά διαδικασία. Νομίζω ότι παρά τις αδυναμίες που παρουσιάστηκαν, η διαχείριση της κρίσης είναι ένα κέρδος για την κοινωνία μας. Εχω μια ηθική υποχρέωση απέναντι στο Ν. Γραμματικάκη που σήμερα γνώρισα, να συμπαρασταθώ σε αυτό το μοναχικό αγώνα, που σήμερα ξεκίνησε, να διαμαρτυρηθώ και εγώ σε μια αδικία που προσυπογράφω».



ΜΕ ΑΠΟΦΑΣΗ ΤΗΣ ΔΕΥΑΡ

ΕΚΠΤΩΣΗ ΣΤΗΝ ΚΑΤΑΝΑΛΩΣΗ ΝΕΡΟΥ

σε πολύτεκνους - ανάπηρους

Ποιες είναι οι προϋποθέσεις

Ομόφωνη απόφαση για την χορήγηση έκπτωσης στα κλιμάκια κατανάλωσης από 41 – 120 κ.μ. νερού οικιακής χρήσης και σε ποσοστό 50% στις πολύτεκνες οικογένειες και σε ανάπηρους έλαβε το διοικητικό συμβούλιο της Δημοτικής Επιχείρησης Υδρευσης και Αποχέτευσης του Δήμου Ροδίων.

Τα κριτήρια που θα αξιολογούνται για την χορήγηση της έκπτωσης είναι τα ακόλουθα:

«Η ιδιότητα πολυτέκνου, προσδιορίζεται σύμφωνα με τον Νόμο 3454/75α/7-4-2006 ο οποίος στο άρθρο 6 αναφέρει τα ακόλουθα:

1. Πολύτεκνοι υπό την έννοια του παρόντος νόμου είναι οι γονείς οι έχοντες την γονική μέριμνα και επιμέλεια τεσσάρων τουλάχιστον τέκνων από έναν ή περισσότερους γάμους ή νομιμοποιηθέντων ή νομίμως αναγνωρισμένων ή υιοθετημένων, τα οποία είναι άγαμα και δεν έχουν συμπληρώσει το εικοστό τρίτο (23ο) έτος της ηλικίας τους ή σπουδάζουν σε αναγνωρισμένες τριτοβάθμιες σχολές πανεπιστημιακής και τεχνολογικής εκπαίδευσης και αναγνωρισμένα εκπαιδευτικά ιδρύματα της ημεδαπής ή της αλλοδαπής ή εκπληρώνουν τις στρατιωτικές τους υποχρεώσεις και δεν έχουν συμπληρώσει το εικοστό πέμπτο (25ο) έτος της ηλικίας τους. Στα τέκνα αυτά συνυπολογίζονται και αυτά με οποιαδήποτε αναπηρία σε ποσοστό εξήντα επτά τοις εκατό (67%) και άνω ισοβίως ανεξαρτήτως ηλικίας και οικογενειακής κατάστασης.

2. Ο γονέας χωρίς σύζυγο, ο οποίος έχει τη γονική μέριμνα και επιμέλεια των τέκνων του και είναι μόνος υπόχρεος σε διατροφή αυτών, θεωρείται πολύτεκνος, εφόσον έχει τρία τέκνα από τον ίδιο ή διαφορετικούς γάμους ή νομιμοποιηθέντα ή νομίμως αναγνωρισθέντα ή υιοθετημένα ή εκτός γάμου γεννηθέντα, τα οποία είναι άγαμα και δεν έχουν συμπληρώσει το εικοστό τρίτο (23ο) έτος της ηλικίας τους ή σπουδάζουν σε αναγνωρισμένες τριτοβάθμιες σχολές πανεπιστημιακής και τεχνολογικής εκπαίδευσης και αναγνωρισμένα εκπαιδευτικά ιδρύματα της ημεδαπής ή της αλλοδαπής ή εκπληρώνουν τις στρατιωτικές τους υποχρεώσεις και δεν έχουν συμπληρώσει το εικοστό πέμπτο (2500 έτος της ηλικίας τους. Στα τέκνα αυτά συνυπολογίζονται και όσα έχουν οποιαδήποτε αναπηρία σε ποσοστό εξήντα επτά τοις εκατό (67%) και άνω, ισοβίως, ανεξαρτήτως ηλικίας.

3. Αν ο ένας από τους γονείς κατέστη ανάπηρος εξ οιασδήποτε αιτίας ή ανάπηρος πολέμου σε ποσοστό εξήντα επτά τοις εκατό (67%) και άνω, ισοβίως, αυτός θεωρείται πολύτεκνος, εφόσον έχει τρία τέκνα εκ των υπαγομένων σε μία από τις περιπτώσεις της πρώτης παραγράφου.

4. Σε περίπτωση θανάτου και των δύο γονέων, τα απορφανισθέντα τέκνα αποτελούν ιδίαν οικογένεια και αν είναι τουλάχιστον δύο, απολαμβάνουν όλα τα ευεργετήματα των πολυτέκνων και των τέκνων των πολυτέκνων, υπό τους περιορισμούς της πρώτης παραγράφου του παρόντος άρθρου.

Δημότης Ρόδου

Η ιδιότητα του Δημότη Ρόδου, επιβεβαιώνεται με βεβαίωση από τον Δήμο Ροδίων.

Μόνιμος κάτοικος Δήμου Ροδίων

Η ιδιότητα του μονίμου κατοίκου του Δήμου Ροδίων, βεβαιώνεται με την προσκόμιση βεβαίωσης μόνιμης κατοικίας.

Πιστοποιητικό οικογενειακής κατάστασης

Προσκομίζεται πιστοποιητικό οικογενειακής κατάστασης, το οποίο εκδίδεται από τον Δήμο Ροδίων.

Βεβαίωση ιδιότητας πολυτέκνου

Η ιδιότητα αυτή προσδιορίζεται σύμφωνα με τον Ν. 3454/75Α/7-4-2006 άρθρο 6 παράγραφος 2, η οποία έχει ως ακολούθως:

«Η ιδιότητα του πολυτέκνου αποδεικνύεται με το πιστοποιητικό της οικογενειακής του κατάστασης ή αντίστοιχο πιστοποιητικό αρμόδιας αλλοδαπής αρχής, συνοδευόμενο από πιστοποιητικό της Ανώτατης Συνομοσπονδίας Πολυτέκων Ελλάδος».

Ανάπηροι

- Αναπηρία άνω του 67%
- Δημότης Ρόδου: Η ιδιότητα του Δημότη Ρόδου, επιβεβαιώνεται με βεβαίωση από τον Δήμο Ροδίων
- Μόνιμος κάτοικος Δήμου Ροδίων: Η ιδιότητα του μονίμου κατοίκου του Δήμου Ροδίων, βεβαιώνεται με την προσκόμιση βεβαίωσης μόνιμης κατοικίας.
- Πιστοποιητικό οικογενειακής κατάστασης: Προσκομίζεται πιστοποιητικό οικογενειακής κατάστασης, το οποίο εκδίδεται από τον Δήμο Ροδίων
- Προσκομίζεται το Ε1 της φορολογικής δήλωσης
- Βεβαίωση από την Πρόνοια της Νομαρχίας Δωδ/σου

ΑΠΟ ΤΗΝ ΕΠΙΤΡΟΠΗ ΑΝΑΣΤΟΛΩΝ ΤΟΥ ΣτΕ

ΑΠΕΡΡΙΦΘΗ Η ΠΡΟΣΦΥΓΗ *του κ. Μανώλη Αντώνογλου*

Ως φαίνεται, έχει πράγματι «ασυμβίβαστο»



Με την υπ' αρίθμ. 875/2006 απόφαση της επιτροπής αναστολών του Συμβουλίου της Επικρατείας απορρίφθηκε ως νόμω αβάσιμη η από 2 Ιουνίου 2006 αίτηση του κ. Εμμανουήλ Αντώνογλου κατά του Υπουργού Εσωτερικών, Δημόσιας Διοίκησης και Αποκέντρωσης με την οποίαν επεδίωκε να ανασταλεί η εκτέλεση της υπ' αριθ. 4911/10.4.2006 αποφάσεως του Γενικού Γραμματέα της Περιφέρειας Νοτίου Αιγαίου με την οποία κρίθηκε έκπτωτος από το αξίωμα του δημοτικού συμβούλου του Δήμου Ροδίων.

Το ΣτΕ έκρινε συγκεκριμένα ότι ο κ. Αντώνογλου, μόνιμος υπάλληλος του Λιμενικού Ταμείου Δωδεκανήσου, εκλέχθηκε κατά τις δημοτικές εκλογές του Οκτωβρίου 2002 δημοτικός σύμβουλος του Δήμου Ρόδου, έχοντας κατά το χρόνο της εκλογής του την πιο πάνω ιδιότητα. Ακολούθως, όμως, με την 165/2004 απόφαση του Προέδρου του Δημοτικού Λιμενικού Ταμείου Νότιας Δωδεκανήσου, η οποία δημοσιεύθηκε στο τεύχος νπδδ 27/29-1-2004 της Εφημερίδας της Κυβερνήσεως, ο αιτών εντάχθηκε στο προσωπικό του νομικού αυτού προσώπου ως μόνιμος υπάλληλος αυτού με βαθμό Α' σε κενή οργανική θέση ΠΕ-1 Διοικητικού Οικονομικού.

Ο Γενικός Γραμματέας Περιφέρειας Νοτίου Αιγαίου θεώρησε ότι από το χρόνο της ένταξης του αιτούντος στο Δημοτικό Λιμενικό Ταμείο Νότιας Δωδεκανήσου συνέτρεχε ασυμβίβαστο με την ιδιότητα του δημοτικού συμβούλου και διαπίστωσε την έκπτωσή του από το αξίωμα αυτό κατ' εφαρμογή των διατάξεων των άρθρων 50 και 47 παρ. 8 και 1 ΔΚΚ (π.δ. 410/1995), ενώ με άλλη πράξη του απέρριψε σχετική αίτηση θεραπείας του αιτούντος.

Στο σκεπτικό της απόφασης αναφέρονται μεταξύ άλλων και τα ακόλουθα:

«Επειδή, η αυτοδίκαιη έκπτωση δημάρχων, δημοτικών συμβούλων κ.λπ. από το αξίωμά τους στις προβλεπόμενες από τις προπαρατεθείσες διατάξεις των άρθρων 47 και 50 του ΔΚΚ (π.δ. 410/1995) περιπτώσεις αποτελεί διοικητικό μέτρο, το οποίο επιβάλλεται χάριν του δημοσίου συμφέροντος εφόσον συντρέχουν ορισμένες αντικειμενικές προϋποθέσεις. Ως εκ τούτου, οι πράξεις με τις οποίες διαπιστώνεται, κατά τις ανωτέρω διατάξεις, η αυτοδίκαιη έκπτωση δεν είναι, καταρχήν, δεκτικές αναστολής εκτέλεσης για λόγους δημοσίου συμφέροντος (Ε.Α. 671, 697/2004, 59, 232, 532/2001 κ.ά.).

Επειδή, ενόψει των ανωτέρω, η Επιτροπή σταθμίζοντας αφενός την προβαλλόμενη από τον αιτούντα βλάβη, που συνίσταται στην αδυναμία άσκησης των αρμοδιοτήτων του αξιώματος στο οποίο εκλέχθηκε, και αφετέρου το δημόσιο συμφέρον που υπαγορεύει την άμεση εκτέλεση των προσβαλλόμενων πράξεων, κρίνει ότι δεν πρέπει να χορηγηθεί η ζητούμενη αναστολή εκτέλεσης. Εξάλλου, η βασιμότητα των προβαλλόμενων λόγων ακυρώσεως, την οποία πιθανολογεί η Επιτροπή σύμφωνα με το άρθρο 52 παρ. 8 π.δ. 18/1989 (Α' 8), όπως αυτό αντικαταστάθηκε με το άρθρο 35 ν. 2721/1999 (Α' 112), δεν είναι πρόδηλη.

Διά ταύτα απορρίπτει την υπό κρίση αίτηση και διατάσσει την κατάπτωση του παραβόλου».

ΟΕΠΑΡΧΟΣ ΚΑΡΠΑΘΟΥ

ΠΗΡΕ ΕΙΔΙΚΗ ΑΔΕΙΑ ΥΣΤΕΡΑ ΑΠΟ ΤΡΙΑ ΧΡΟΝΙΑ!

«ΟΚ» από το Υπουργείο Εσωτερικών



Ειδική άδεια μετ' αποδοχών από τον Δημοτικό Οργανισμό Νεολαίας και Αθλησης στον οποίο εργάζεται για όλο το διάστημα που ασκεί τα καθήκοντα του Επάρχου Καρπάθου έλαβε με απόφαση του Υπουργείου Εσωτερικών Δημόσιας Διοίκησης και Αποκέντρωσης την 30 Αυγούστου 2006, 3 χρόνια μετά την υποβολή σχετικής αίτησης, ο νομαρχιακός σύμβουλος κ. Μιχαήλ Ερωτόκριτος.

Την 16η Απριλίου 2003 ο κ. Ερωτόκριτος είχε υποβάλει αίτημα προς τον ΔΟΝΑ όπως κατ' εφαρμογή των διατάξεων του άρθρου 37 του Ν. 2218/94 όπως αυτές αντικαταστάθηκαν με το άρθρο 13 του Ν. 2307/95, να του χορηγηθεί ειδική άδεια για όσο διάστημα θα ασκεί τα καθήκοντά του ως Επαρχος Καρπάθου - Κάσου.

Για άγνωστους λόγους ο ΔΟΝΑ εξέτασε το αίτημα την 24η Ιουλίου 2006 και ενέκρινε την χορήγηση ειδικής άδειας στον κ. Ερωτόκριτο για όσο διάστημα θ' ασκεί τα καθήκοντά του ως Επαρχος Καρπάθου - Κάσου.

Ο Γενικός Γραμματέας της Περιφέρειας Νοτίου Αιγαίου την 10η Αυγούστου 2006 υπέβαλε αίτημα για σχετική γνωμοδότηση στο ΥΠΕΣΔΔΑ και το Υπουργείο μόλις χθες αποφάνθηκε ως εξής:

«...σας γνωρίζουμε ότι σύμφωνα με τις διατάξεις του εδαφ. α' παρ. 1 του άρθρ. 113 του π.δ. 30/96, όπως τροποποιήθηκε και αντικαταστάθηκε με την παρ. 3 του άρθρ. 11 του ν. 3146/2003, στους Επαρχους που είναι υπάλληλοι φορέων του δημοσίου τομέα, όπως αυτός οριοθετείται με την παρ. 6 του άρθρα. 1 του Ν. 1256/1982, χορηγείται ειδική άδεια, μετ' αποδοχών, για όλο το διάστημα που ασκούν τα καθήκοντά τους.

Συνεπώς ο Επαρχος, κ. Μιχαήλ Ερωτόκριτος, που είναι και υπάλληλος ΝΠΔΔ (ΔΟΝΑ Ροδίων) δικαιούται ειδική άδεια, μετ' αποδοχών, για όλο το διάστημα που ασκεί τα καθήκοντά του, σύμφωνα με τις ανωτέρω διατάξεις».

ΕΙΔΙΚΟ ΣΥΜΒΟΥΛΟ ΣΕ ΝΟΜΙΚΑ ΘΕΜΑΤΑ *προσέλαβε ο Περιφερειάρχης στη Ρόδο*

Νέο ειδικό σύμβουλο με καθήκοντα να γνωμοδοτεί σε θέματα νομικού χαρακτήρα στο παράρτημα της Περιφέρειας Νοτίου Αιγαίου στην νήσο Ρόδο προσέλαβε ο Γενικός Γραμματέας της Περιφέρειας Νοτίου Αιγαίου κ. Χ. Κόκκινος.

Πρόκειται για την νέα δικηγόρο κ. Αργυρώ Λοΐζου, κόρη του δημοσιογράφου - ιδιοκτήτη του τηλεοπτικού σταθμού Κόσμος TV και του Ραδιοφώνου Antenna Δωδεκανήσου κ. Κλεάνθη Λοΐζου, η οποία ανέλαβε χθες καθήκοντα.

Η κ. Λοΐζου, που εγκαταστάθηκε από τις αρχές του καλοκαιριού στην Ρόδο, αναμένεται να λειτουργήσει σύντομα δικηγορικό γραφείο στο νησί, ενώ ολοκλήρωσε την άσκησή της ως δικηγόρος στο γνωστό δικηγορικό γραφείο του πολιτευτή του ΠΑΣΟΚ στα Δωδεκάνησα κ. Γ. Νικητιάδη.

Η «δ» της εύχεται λαμπρή σταδιοδρομία.



ΓΙΑ ΝΑ ΔΕΙ ΠΟΥ ΒΡΙΣΚΕΤΑΙ

ΓΚΑΛΟΠ ΘΑ ΔΙΕΝΕΡΓΗΣΕΙ ΚΑΙ Η ΠΑΡΑΤΑΞΗ ΧΑΤΖΗ

Γκάλοπ διενήργησε και ο «SKY» του Τώνη Μαρτίνη

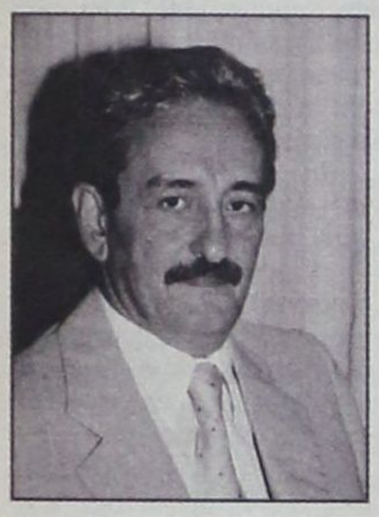

Σε μεγάλη και καταξιωμένη εταιρεία δημοσκοπήσεων των Αθηνών καταφεύγει η παράταξη του υποψήφιου δημάρχου κ. Χατζή Χατζηευθυμίου «Πρώτα η Ρόδος», μετά την έμμεση αλλά σαφή μη αποδοχή των ευρημάτων και της τελευταίας δημοσκόπησης της εταιρείας RASS.

Η απόφαση ελήφθη προχθές το βράδυ σε συνάντηση που είχε ο κ. Χατζηευθυμίου με πυρήνα υποψηφίων δημοτικών συμβούλων, κατά την οποία εξετάστηκαν οι τελευταίες εξελίξεις σε ό,τι αφορά τον Δήμο Ροδίων και οι επιπτώσεις των γκάλοπ στη διαμόρφωση της κοινής γνώμης.

Σύμφωνα με τις πληροφορίες, η πρόταση διενέργειας μιας νέας δημοσκόπησης κατά παραγγελία της παράταξης υπεβλήθη από τους υποψήφιους δημοτικούς συμβούλους που υποστήριξαν ότι οφείλουν να έχουν «αντικειμενική εικόνα» των τάσεων και προθέσεων του εκλογικού σώματος, διότι αυτό θα βοηθήσει πολλαπλά, τόσο στη χάραξη της στρατηγικής και προεκλογικής τακτικής όσο και στο επίπεδο της ψυχολογίας και επικοινωνίας.

Σημειώνεται ότι η πρόταση για το γκάλοπ είχε υποβληθεί στον κ. Χατζηευθυμίου και παλαιότερα από τους συνεργάτες του αλλά απορρίφθηκε ασυζητητί με το επιχείρημα ότι «η καλύτερη δημοσκόπηση είναι η καθημερινή επαφή με τον πολίτη».

Τώρα, όμως, η τελευταία δημοσκόπηση της εταιρείας RASS που έφερε τον κ. Χατζηευθυμίου και την παράταξή του στην τρίτη θέση φαίνεται να έχει προκαλέσει σοβαρό πρόβλημα στην παράταξη και παρότι τα αποτελέσματά της αμφισβητούνται στις κατ' ιδίαν συζητήσεις του με τους συνεργάτες του.

Χθες έγινε γνωστό ότι ήδη έχει δοθεί η παραγγελία για το γκάλοπ του οποίου τα αποτελέσματα αναμένεται να γίνουν γνωστά το αργότερο μέχρι τις 15 Σεπτεμβρίου. Αν θα δημοσιοποιηθούν ή όχι αυτό θα κριθεί μετά και σε συνάρτηση με το γεγονός αν θα είναι ευνοϊκά ή όχι για την παράταξη.

Σύμφωνα με τις ίδιες πληροφορίες η έρευνα αυτή θα είναι η πιο πλήρης από πλευράς ερωτηματολογίου και η πλέον αξιόπιστη, όπως εκτιμάται, καθώς η προεκλογική κατάσταση στον Δήμο Ροδίων αποκρυσταλλώνεται σταδιακά και το δείγμα θα είναι κατά πολύ μεγαλύτερο, ώστε και το περιθώριο στατιστικού λάθους να είναι μικρότερο.

Είναι αυτονόητο ότι τα ευρήματα αυτής της έρευνας μπορεί να έχουν καταλυτικό ρόλο στη συνέχεια του προεκλογικού αγώνα. Διότι, αν επιβεβαιωθεί ότι οι προηγούμενες μετρήσεις δεν ήσαν αντικειμενικές και, άρα, αξιόπιστες και αν ο κ. Χατζηευθυμίου αναδειχθεί με πολλές πιθανότητες να είναι στον δεύτερο γύρο, αντί του κ. Καραγιάννη, τότε είναι βέβαιο ότι η παράταξη συνολικά θα πορευθεί μέχρι την ημέρα της κάλπης με άλλον αέρα.

ΚΑΙ ΑΛΛΟ ΓΚΑΛΟΠ

Εν τω μεταξύ η πολιτική, προεκλογική ζωή, σ' ολόκληρο τον νομό έχει, προφανώς, εισέλθει στον αστερισμό των γκάλοπς.

Οπως ανακοινώθηκε χθες ο ραδιοφωνικός σταθμός Sky θα παρουσιάσει το πρωί της Δευτέρας 11 Σεπτεμβρίου τα ευρήματα έρευνας που διενήργησε για λογαριασμό του η εταιρεία RASS.

Η έρευνα καλύπτει τις νομαρχιακές εκλογές και τους πλέον σημαντικούς δήμους.

Μεταξύ των ερωτήσεων που ετέθησαν στους «συνεντευξιαζόμενους» περιελαμβάνοντο και σχετικές με τις αρμοδιότητες της Νομαρχιακής Αυτοδιοίκησης, την κομματική ταυτότητα, την επιρροή του δημάρχου Ροδίων κ. Γ. Γιαννόπουλου και την επιρροή ορισμένων πιθανών νέων υποψηφίων βουλευτών μεταξύ των οποίων αναφέρθηκαν τα ονόματα των κ.κ. Γ. Βαληνάκη, Γ. Πέρρου, Βασ. Υψηλάντη, Νίκου Ζωίδη, Φ. Χατζηδιάκου, Γ. Γιαννόπουλου και Τώνη Μαρτίνη!

ΑΠΟ ΤΗΝ 25η ΜΑΡΤΙΟΥ 2007

ΑΠ' ΕΥΘΕΙΑΣ ΠΤΗΣΕΙΣ

απο Γερμανία προς Ρόδο

Προβολή της Δωδ/σου στο Δούναβη

Απ' ευθείας πτήσεις από Κολωνία – Βόννη προς Ρόδο μετ' επιστροφήν, απεφάσισε να εγκαινιάσει από την 25η Μαρτίου 2007 η γερμανική αεροπορική εταιρεία «Germanwings», συμβάλλοντας με τον τρόπο αυτόν αποφασιστικά στην αύξηση του τουριστικού ρεύματος από τη Γερμανία προς το «σμαραγδένιο νησί».

Η «Germanwings» είναι αεροπορική εταιρεία χαμηλού κόστους και όπως έγινε γνωστό η πτήση θα στοιχίζει «από 19 ευρώ», θα πραγματοποιείται δε κάθε Σάββατο.

Στο μεταξύ ο ΕΟΤ Ολλανδίας καθόρισε το πρόγραμμα πλόων του ποταμόπλοιου στο οποίο θα γίνουν ειδικά σεμινάρια για την προβολή του δωδ/κού τουρισμού, με συμμετοχή σε κάθε σταθμό – πόλη επί του Δουνάβεως. Αρχικώς το πρόγραμμα αυτό θα υλοποιείτο την 12η Μαρτίου 2006 αλλά ανεβλήθη και τελικώς θα πραγματοποιηθεί στο χρονικό διάστημα από 24 Νοεμβρίου έως 8 Δεκεμβρίου 2006.

Σύμφωνα με το πρόγραμμα το ποταμόπλοιο θα προσεγγίσει τις ακόλουθες παραδουνάβιες πόλεις: Βιέννη, Μπρατισλάβα, Λιντζ, Πάσσαου, Ρέγκενσμπουργκ, Νυρεμβέργη, Σβάινφουρτ, Βυρτζμπουργκ, Φρανκφούρτη, Κολωνία και Ντύσσελντορφ.

ΣΥΝΕΡΧΕΤΑΙ ΣΕ ΣΥΝΕΔΡΙΑΣΗ ΤΟ ΝΟΜΑΡΧΙΑΚΟ ΣΥΜΒΟΥΛΙΟ

Την προσεχή Τετάρτη, 13 Σεπτεμβρίου, θα συνέλθει σε συνεδρίαση το νομαρχιακό συμβούλιο Δωδ/νήσου με τα ακόλουθα θέματα στην ημερήσιά του διάταξη:

ΘΕΜΑ 1°: Παρουσίαση μελέτης στρατηγικού σχεδιασμού για το νομό Δωδ/σου κατά την περίοδο 2007 – 2015 από τον καθηγητή Παντείου Πανεπιστημίου Αθηνών & Πρόεδρο Ινστιτούτου Περιφερειακής Ανάπτυξης κο Νικόλαο Κόνσολα.

ΘΕΜΑ 2°: Παρουσίαση μελέτης ορθολογικής και μουσειακής ανάδειξης παλαιοντολογικών ευρημάτων νήσου Ρόδου από τον καθηγητή Πανεπιστημίου Αθηνών κο Ευάγγελο Βελιτζέλο.

ΘΕΜΑ 3°: Εγκριση και ψήφιση προϋπολογισμού Ν.Α. Δωδ/σου οικονομικού έτους 2007.

ΘΕΜΑ 4°: Εγκριση πρόσληψης μόνιμου προσωπικού στη Ν.Α. Δωδ/σου.

ΘΕΜΑ 5°: Εγκριση δημιουργίας κατ' αποκοπήν χορηγημάτων καθαριότητας στη Νομαρχιακή Αυτοδιοίκηση Δωδ/σου και στον φορέα 073 «Τμήμα Οικονομικών Υπηρεσιών».

ΣΧΟΛΗ ΧΟΡΟΥ Μαρί Γκίκα

ΑΝΑΓΝΩΡΙΣΜΕΝΗ ΑΠΟ ΤΟ ΚΡΑΤΟΣ

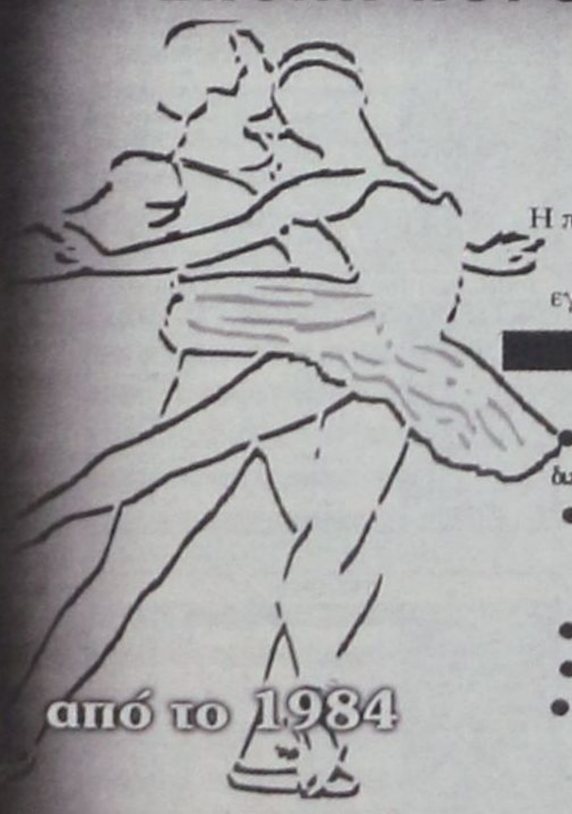

1984-2006 "22 ΧΡΟΝΙΑ ΧΟΡΕΥΤΙΚΗΣ ΠΑΙΔΕΙΑΣ"

Η πολύχρονη εμπειρία μας, η αγάπη για τη τέχνη του χορού και το παιδί, σε συνδυασμό με το επιλεγμένο διδακτικό προσωπικό από Έλληνες & ξένους εξειδικευμένους καθηγητές, εγγυώνται την άριστη εκμάθηση και μύηση των παιδιών σας στο μαγικό κόσμο του χορού.

από το 1984

ΔΙΔΑΣΚΟΝΤΑΙ :

● Κλασσικό Μπαλλέτο (Συστ. Vaganova) ● Ακαδημαϊκό Κλασσικό Μπαλλέτο (χορήγηση διπλωμάτων μετά από εξετάσεις) ● Σύγχρονος Χορός ● Ρυθμική Κινητική Αγωγή Νηπίων ● Jazz ● Aerobic ● Δημιουργικός χορός ● Αυτοσχεδιασμός ● Κάρακτερ ● Flamenco ● Latin ● Αργεντίνικο Tango ● Τμήματα μικρών & μεγάλων Μαζορετών ● Εντατικό προεπαγγελματικό προετοιμασίας εξετάσεων ΥΠ.ΠΟ

ΔΕΚΤΑ ΠΑΙΔΙΑ ΑΠΟ 3,5 ΕΤΩΝ

ΝΕΑ ΤΜΗΜΑΤΑ ΛΑΤΙΝΟΑΜΕΡΙΚΑΝΙΚΩΝ ΧΟΡΩΝ

● SALSA ● MAMBO ● MERENGUE ● RUMBA ● SAMBA ● CHACHA ● PASO DOBLE ● JIVE (ROCK N' ROLL)

ΔΕΚΤΑ ΑΓΟΡΙΑ-ΚΟΡΙΤΣΙΑ ΑΠΟ 6 ΕΤΩΝ
ΤΜΗΜΑΤΑ ΠΡΩΙΝΑ-ΒΡΑΔΥΝΑ ΕΝΗΛΙΚΩΝ ΑΝΔΡΩΝ & ΓΥΝΑΙΚΩΝ

ΔΙΔΑΣΚΕΙ Η ΑΝΙΤΑ ΗΛΙΟΥ ΚΑΤΟΧΟΣ ΙΔΤΑ



ΕΓΓΡΑΦΕΣ ΑΠΟ 5/9 - ΕΝΑΡΞΗ ΜΑΘΗΜΑΤΩΝ 18/9/2006

Καθημερινά εκτός Σαββάτου - Κυριακής 6:00-9:00 μ.μ. ● ΣΧΟΛΗ ΡΟΔΟΥ: ΔΕΝΔΡΙΝΟΥ 19, ΤΗΛ: 22410 35351 ● ΣΧΟΛΗ ΑΡΧΑΓΓΕΛΟΥ: ΤΗΛ: 22440 22290

ΜΑΡΙ ΓΚΙΚΑ: ● Διπλωματούχος Ανώτερης Επαγγελματικής Σχολής Χορού "Ραλλού Μανού" και Ακαδημίας Χορού Βάρνας - Βουλγαρίας ● Επίσημος αντιπρόσωπος της International Ballet Academy of Varna - Bulgaria του συστήματος "VAGANOVA" με δικαίωμα χορηγήσεως διπλωμάτων όλων των βαθμίδων ● Μέλος Διεθνούς Συμβ. Χορού της UNESCO. ● Μέλος Σ.Ι.Σ.Χ.Ε. (Σωματείο Ιδιοκτητών Σχολών Χορού Ελλάδος)

ΚΟΝΤΑ ΜΑΣ Ο ΧΟΡΟΣ ΕΙΝΑΙ ΠΑΙΔΕΙΑ & ΜΟΡΦΗ ΕΠΙΚΟΙΝΩΝΙΑΣ ΓΙΑ ΚΑΘΕ ΑΝΘΡΩΠΟ ΜΕ ΔΗΜΙΟΥΡΓΙΚΗ ΑΝΤΙΛΗΨΗ

ΕΞΑΡΘΡΩΘΗΚΕ ΑΠΟ ΤΗΝ ΕΛΑΣ

ΚΥΚΛΩΜΑ ΔΙΑΚΙΝΟΥΣΕ ναρκωτικά στην Κάλυμνο

Συλλήψεις και στη Ρόδο



Στην εξάρθρωση κυκλώματος αλλοδαπών που διακινούσαν σημαντικές ποσότητες ναρκωτικών στην νήσο Κάλυμνο προχώρησαν οι αστυνομικοί της Αστυνομικής Διεύθυνσης Δωδεκανήσου σε συνεργασία με συναδέλφους τους στο Τμήμα Ασφαλείας Νίκαιας.

Την 5η Σεπτεμβρίου 2006 και ώρα 21.00 οι αστυνομικοί του ΑΤ Καλύμνου συνέλαβαν συγκεκριμένα τον Dawodt Walizadeh του Omidali 30 ετών, υπήκοο Ιράν, κάτοικο ενορίας Υπαπαντής Καλύμνου, ιδιωτικό υπάλληλο ο οποίος τις πρωινές ώρες της ίδιας ημέρας έμβασε μέσω υποκαταστήματος της τράπεζας Alpha Bank στον Amir Hudamuradi του Mohamed Riza 31 ετών, υπήκοο Ιράν, κάτοικο Νίκαιας Αττικής, το χρηματικό ποσό των 1.000 ευρώ, προκειμένου αυτός να του αποστείλει ναρκωτικές ουσίες.

Από το Τμήμα Ασφάλειας Νίκαιας συνελήφθησαν την ίδια ημέρα και ώρα 14:00 ο Amir Hudamuradi και ο αλλοδαπός Khoda Moradi του Raul Mohamad Reza 29 ετών από το Ιράν, κάτοικος Αγίου Ιωάννη Ρέντη γιατί μετά από έρευνα βρέθηκαν να κατέχουν από κοινού ηρωίνη βάρους 1,3 γραμμαρίων, μία ηλεκτρονική ζυγαριά ακριβείας, ένα κινητό τηλέφωνο μάρκας Motorola και το χρηματικό ποσό των 1.000 ευρώ, το οποίο είχε αποσταλεί από τον Walizadeh.

Μέσω του καταστήματος της τράπεζας Alpha Bank Καλύμνου απεστάλησαν με σκοπό την προμήθεια ναρκωτικών ουσιών, προς τον Hudamuradi στο κατάστημα της ίδιας τράπεζας στη Νίκαια Πειραιά, στις 08-2-2006 χρηματικό ποσό 1.700 ευρώ από τον Χατζηιωάννου Βασίλειο του Ιωάννη και της Κυριακούλας 36 ετών κάτοικο Καλύμνου ενορία Προδρόμου Χώρας, με καταθέτη τον Κοκκινίδη Νικήτα του Στάθη 36 ετών. Το ίδιο συνέβη και κατά τον μήνα Ιανουάριο 2006 οπότε απεστάλη χρηματικό ποσό 1.300 ευρώ κατά τον ίδιο τρόπο και από τα ίδια πρόσωπα.

Την 25-8-2006 απεστάλη χρηματικό ποσό 900 ευρώ από τον Κίρκη Δημήτριο του Ιωάννη 30 ετών προς τον Hudamuradi, μέσω των ίδιων τραπεζικών καταστημάτων, για προμήθεια ναρκωτικών ουσιών.

Οι αστυνομικοί έλαβαν καταθέσεις από τους Κοκκινίδη Νικήτα και Χατζηιωάννου Βασίλειο από τους οποίους ο πρώτος επιβεβαίωσε τις αποστολές των χρηματικών ποσών στον αλλοδαπό Hudamuradi και δήλωσε ότι ενεργούσε κατ' εντολή του δευτέρου. Ο δεύτερος αρνήθηκε την αποστολή των σχετικών χρηματικών ποσών.

Σε έρευνα που έγινε στην οικία του Χατζηιωάννου Βασιλείου κατελήφθη να κατέχει μια νάιλον συσκευασία που περιείχε ποσότητα ακατέργαστης κάνναβης βάρους 22,2 γραμμαρίων.

- Αστυνομικοί του ΑΤ Αερολιμένα Ρόδου συνέλαβαν χθες και ώρα 02:30 έναν 18χρονο υπήκοο Μεγάλης Βρετανίας που βρέθηκε μετά από έρευνα στις αποσκευές του να κατέχει μετά την άφιξή του από το Manchester ένα γραμμάριο κάνναβης.

- Αστυνομικοί του ΑΤ Ιαλυσού συνέλαβαν προχθές και ώρα 20:30 στην οδό Διαγορίδων έναν 22χρονο που κατελήφθη να κατέχει στην οικία του μία πλαστική συσκευασία με ακατέργαστη κάνναβη συνολικού βάρους 1,5 γραμ. περίπου και μια πλαστική συσκευασία με ουσία άγνωστης σύστασης συνολικού βάρους 0,3 γραμ. περίπου.

Μισή ώρα αργότερα συνελήφθη στην ίδια οδό ένας 33χρονος που βρέθηκε να κατέχει μέσα σε τσαντάκι μέσης μία πλαστική συσκευασία με κατεργασμένη κάνναβη συνολικού βάρους 0,5 γραμ. περίπου.

- Αστυνομικοί του Τμήματος Δίωξης Ναρκωτικών συνέλαβαν χθες το πρωί στην Ακτή Σαχτούρη έναν 28χρονο που βρέθηκε να κατέχει στην τσέπη του παντελονιού του, μια αυτοσχέδια χάρτινη συσκευασία που περιείχε ακατέργαστη κάνναβη βάρους 5 γραμ. περίπου και μια αυτοσχέδια χάρτινη συσκευασία που περιείχε ηρωίνη μικτού βάρους 0,5 γραμ. περίπου.

ΔΙΕΚΔΙΚΕΙΤΑΙ ΑΠΟ ΤΟΥΣ ΧΟΥΛΗΔΕΣ

ΣΥΖΗΤΗΘΗΚΕ Η ΑΓΩΓΗ ΧΡΗΣΙΚΤΗΣΙΑΣ τμήματος των «Αλευρόμυλων»!

Επεκράτησε κλίμα έντασης

Ένταση, αλληλοκατηγορίες και διαξιφισμοί επικράτησαν χθες κατά την εκδίκαση ενώπιον του Μονομελούς Πρωτοδικείου Ρόδου με την διαδικασία της εκούσιας δικαιοδοσίας της αίτησης που υπέβαλε ο εκπρόσωπος της εταιρείας «ΙΩΑΝΝΗΣ ΚΥΠΡΙΑΔΗΣ FINANCE CAR ΑΝΩΝΥΜΗ ΕΜΠΟΡΙΚΗ ΒΙΟΤΕΧΝΙΚΗ ΕΤΑΙΡΕΙΑ» με διακριτικό τίτλο «FINCAR A.E.», που εδρεύει στη Ρόδο, για την διαγραφή από τα βιβλία του κτηματολογίου Ρόδου της αγωγής χρησικτησίας που υπέβαλε την 26η Ιουνίου 2006 ενώπιον του Πολυμελούς Πρωτοδικείου Ρόδου ο κ. Πανταζής Χούλης του Σταύρου με την οποία διεκδικεί με χρησικτησία τμήμα συνολικού εμβαδού 2,5 στρεμμάτων των αλευρόμυλων.

Το ακίνητο των αλευρόμυλων όπως έγραψε η «δ» συνολικής εκτάσεως 11.850 τ.μ. δυνάμει της υπ' αριθμ. 26.529/8-2-2006 περίληψης κατακυρωτικής έκθεσης της συμβολαιογράφου Ρόδου Αριστέας Ηρακλείδου - Περίδου, περιήλθε στην «FINCAR A.E.»

Ο κ. Χούλης, ο μάρτυρας κ. Γ. Πετσάλνικος που παρουσίασε χθες στο δικαστήριο και η δικηγόρος του κ. Γεωργία Διμελή, υποστήριξαν ότι τμήμα του ακινήτου εκτάσεως 2.460 τ.μ., κατέλαβε, κατείχε και νεμόταν διανοία κυρίου, συνεχώς και αδιαταράκτως από το έτος 1989 ο πατέρας του κ. Πανταζή Χούλη, κ. Σταύρος Χούλης. Επεσήμαναν συγκεκριμένα ότι ο κ. Σταύρος Χούλης, διατηρούσε από το έτος 1977 στη διπλανή μερίδα επιχείρηση πώλησης ανταλλακτικών και συνεργείο αυτοκινήτων και σκαφών παντός τύπου. Οταν το έτος 1989 το εργοστάσιο παραγωγής αλεύρων, που λειτουργούσε στο επίδικο ακίνητο, έπαυσε οριστικά τη λειτουργία του, ο Σταύρος Χούλης άρχισε να νέμεται το παραπάνω τμήμα του επίδικου ακινήτου και τα επ' αυτού κτίσματα ασκώντας επ' αυτών τις εξής διακατοχικές πράξεις και συγκεκριμένα φύλασσε στο μεν ισόγειο όροφο μεταχειρισμένα ανταλλακτικά αυτοκινήτων και άλλα εξαρτήματα αυτών, ενώ στον πρώτο όροφο, ο οποίος αποτελείτο από δύο οικίες, φιλοξενούσε προσωπικό του συνεργείου του.

Για το σκοπό αυτό ηλεκτροδότησε και υδροδότησε τις οικίες με ηλεκτρικό ρεύμα και νερό από την επιχείρησή του, ενώ, επιπλέον, τις ανακαίνισε αντικαθιστώντας εξ ολοκλήρου τις παλιές κουζίνες και τουαλέτες με καινούργιες και εξοπλίζοντάς τις με όλα τα απαραίτητα έπιπλα και τις ηλεκτρικές συσκευές για την άνετη διαβίωση του προσωπικού του, βάφοντας και συντηρώντας αυτές τακτικά. Σε άλλο κτίριο, φύλασσε τα προς επισκευή αυτοκίνητα και σκάφη του συνεργείου του. Τον προαύλιο χώρο του ακινήτου χρησιμοποιούσε σύμφωνα με τους ισχυρισμούς του για να έχει πρόσβαση στα πιο πάνω κτίρια, καθώς και για να σταθμεύει τα υπό επισκευή αυτοκίνητα και σκάφη του.

Ο κ. Κυπριάδης, αφού τόνισε ότι λόγω της εγγραφής της αγωγής αυτής στα βιβλία του κτηματολογίου δεν μπορεί να εξασφαλίσει δανειοδότηση υποστήριξε ότι η αγωγή είναι ψευδής, απεκάλεσε τους ενάγοντες απατεώνες, μέλη συμμορίας και σπείρας (!!) ενώ σε κάποια στιγμή στράφηκε και κατά της δικηγόρου του κ. Χούλη χαρακτηρίζοντάς την... κότα(!!) πράγμα που παρολίγον να οδηγήσει σε υποβολή μήνυσης.

Η κ. Διμελή μάλιστα υποστήριξε απευθυνόμενη στον πρόεδρο του δικαστηρίου κ. Απ. Μπουσουλέγκα ότι η συνάδελφός της που είχε αναλάβει αρχικά την υπόθεση παραιτήθηκε απ' αυτήν λόγω απειλών που δεχόταν από διάφορα άτομα τα οποία δεν κατονόμασε.

ΤΑ ΔΡΟΜΟΛΟΓΙΑ ΑΠΟ ΤΟ ΚΑΤΑΜΑΡΑΝ

Με απόφαση του Υπουργού Αιγαίου και Νησιωτικής Πολιτικής κ. Α. Παυλίδη εγκρίθηκε:

1. Η αντικατάσταση του Ε/Γ - Ο/Γ «ΠΡΩΤΕΥΣ» με το Ε/Γ - Ο/Γ ΚΑΤΑΜΑΡΑΝ «ΔΩΔΕΚΑΝΗΣΟΣ ΠΡΑΪΝΤ» από 10-18 Σεπτεμβρίου, προκειμένου το πλοίο να δεξαμενισθεί και να γίνουν εργασίες συντήρησης.

2. Κατά το διάστημα αυτό, το Ε/Γ - Ο/Γ ΚΑΤΑΜΑΡΑΝ «ΔΩΔΕΚΑΝΗΣΟΣ ΠΡΑΪΝΤ» θα πραγματοποιήσει δύο «επιδοτούμενες» προσεγγίσεις στην **Τήλο,** κατά την εκτέλεση των δρομολογίων Λέρος - Κάλυμνος - Κως - Σύμη - Ρόδος και επιστροφή, καθώς και ένα δρομολόγιο Ρόδος - Καστελόριζο - Ρόδος το Σάββατο 16 Σεπτεμβρίου.

DODEKANISOS PRIDE
Δρομολόγια
01/05/2006-15/10/2006

ΚΑΘΗΜΕΡΙΝΑ		
ΛΙΜΑΝΙ	ΑΦΙΞΗ	ΑΝΑΧΩΡΗΣΗ
PATMOS	-	06:00
LEROS	06:40	06:45
KALYMNOS	07:30	07:40
KOS	08:15	08:20
SIMI	09:45	09:50
RHODES	10:40	15:00
SIMI	15:50	15:55
KOS	17:20	17:25
KALYMNOS	18:00	18:05
LEROS	18:50	19:00
PATMOS	19:40	Ο/Ν

ΚΑΘΕ ΤΕΤΑΡΤΗ		
ΛΙΜΑΝΙ	ΑΦΙΞΗ	ΑΝΑΧΩΡΗΣΗ
PATMOS	-	06:00
LIPSI	06:20	06:25
LEROS	06:45	06:50
KALYMNOS	07:35	07:40
KOS	08:15	08:20
SIMI	09:45	09:50
RHODES	10:40	15:00
SIMI	15:50	15:55
KOS	17:20	17:25
KALYMNOS	18:00	18:05
LEROS	18:50	19:00
LIPSI	19:20	19:25
PATMOS	19:45	Ο/Ν

DODEKANISOS EXPRESS
Δρομολόγια
01/05/2006-15/10/2006

ΚΥΡΙΑΚΗ		
ΛΙΜΑΝΙ	ΑΦΙΞΗ	ΑΝΑΧΩΡΗΣΗ
RHODES	-	08:30
SIMI	09:25	09:30
KOS	11:00	11:10
KALYMNOS	11:50	12:00
LEROS	12:45	12:50
PATMOS	13:30	13:40
LEROS	14:20	14:30
KALYMNOS	15:20	15:30
KOS	16:10	16:20
SIMI	17:40	17:45
RHODES	18:30	Ο/Ν

ΤΡΙΤΗ, ΠΕΜΠΤΗ, ΠΑΡΑΣΚΕΥΗ, ΣΑΒΒΑΤΟ		
ΛΙΜΑΝΙ	ΑΦΙΞΗ	ΑΝΑΧΩΡΗΣΗ
RHODES	-	08:30
KOS	10:40	10:50
KALYMNOS	11:30	11:40
LEROS	12:30	12:35
LIPSI	13:00	13:05
PATMOS	13:30	13:40
LEROS	14:20	14:30
KALYMNOS	15:20	15:30
KOS	16:10	16:20
RHODES	18:30	Ο/Ν

ΔΕΥΤΕΡΑ		
ΛΙΜΑΝΙ	ΑΦΙΞΗ	ΑΝΑΧΩΡΗΣΗ
RHODES	-	08:30
KASTELORIZO	11:00	16:00
RHODES	18:30	Ο/Ν

ΤΕΤΑΡΤΗ		
ΛΙΜΑΝΙ	ΑΦΙΞΗ	ΑΝΑΧΩΡΗΣΗ
RHODES	-	08:30
SIMI	09:25	09:30
KOS	11:00	11:10
KALYMNOS	11:50	12:00
LEROS	12:50	14:30
KALYMNOS	15:20	15:30
KOS	16:10	16:20
SIMI	17:40	17:45
RHODES	18:30	Ο/Ν



DODEKANISOS SEAWAYS
Η δική μας ναυτιλιακή!

Αυστραλίας 3, 85100 Ρόδος, τηλ.: 22410 70590, fax: 22410 70591, www.12ne.gr

ΑΚΡΙΤΙΚΑ

καυδευταύδες με κάποιο νόημα

Θ άρσει· λέγων τ' αληθές ου σφαλεί ποτέ
ΣΟΦΟΚΛΗΣ

«Η φοβερότερη εκδίκηση είναι να περιφρονείς αυτούς που σε εχθρεύονται, αν και είσαι βέβαιος ότι μπορείς να τους συντρίψεις».
ΜΠΑΛΖΑΚ

WINSTON CHURCHILL: Ο ελεύθερος Τύπος μπορεί να είναι καλός ή κακός Τύπος, ο ανελεύθερος δεν θα γίνει ποτέ τίποτε άλλο από κακός τύπος

Ο «ΕΞΟΣΤΡΑΚΙΣΜΟΣ» ΤΟΥ ΠΛΟΥΤΩΝΑ

Αν ο Αριστοτέλης γνώριζε για τον Πλούτωνα, που πρόσφατα αποπέμφθηκε από το κλαμπ των πλανητών, πιθανότατα θα τον αποκαλούσε Αδη. Ομως, ο Ελληνας φιλόσοφος θα τον ονόμαζε πλανήτη; Ο μεγαλύτερος μαθητής του Πλάτωνα δεν έκανε το καλύτερο έργο του στην αστρονομία, αλλά η «Νικομάχεια Ηθική» του δίνει κάποιες τάσεις για εκείνους που αμφισβητούν την απόφαση για την υποβάθμιση του Πλούτωνα σε «πλανήτη - νάνο».

Στην «Ηθική» ο Αριστοτέλης εφιστά την προσοχή των αναγνωστών στο γεγονός ότι ο κάθε κλάδος μελέτης θα πρέπει να αποβλέπει σε ένα βαθμό ακριβείας που να ταιριάζει με το συγκεκριμένο αντικείμενο. «Η αυτή ακρίβεια δεν θα πρέπει να αναμένεται σε όλους τους τομείς της φιλοσοφίας, περισσότερο από όσο σε όλα τα προϊόντα τέχνης». Οι αστρονόμοι που επανασχεδίασαν τα των πλανητικών ιδιοτήτων για να εξαιρέσουν τον Πλούτωνα, είναι ένοχοι αυτού που οι οπαδοί του Αριστοτέλη αρέσκονται να αποκαλούν «λάθος στην κατηγοριοποίηση».

Περίπου 2.000 χρόνια μετά τον Αριστοτέλη, ένας άλλος φιλόσοφος, ο Λούντβιχ Βίτγκενσταϊν έκανε μια παρεμφερή αναφορά σχετικά με τους ορισμούς. Ο Βίτγκενσταϊν ζήτησε από τους αναγνώστες να δώσουν έναν ορισμό για τη λέξη «παιχνίδι». Στη συνέχεια θέλησε να δείξει ότι αυτό δεν ήταν κάτι το απλό. Ορισμένα παιχνίδια εμπεριέχουν ανταγωνισμό, όχι όμως όλα. Ορισμένα διέπονται από σταθερούς κανόνες, ή καθορισμένο στόχο, ορισμένα όχι.

Τα περισσότερα παιχνίδια είναι ψυχαγωγικά, και προσδιορίσιμα ως ένα βαθμό. Αλλά οι διαφορές μεταξύ σκακιού και άλλων παιχνιδιών είναι πιο εύκολο να γίνουν αντιληπτές απ' όσο οι ομοιότητές τους.

Αυτό που επισημαίνει ο Βίτγκενσταϊν δεν είναι ότι δεν γνωρίζουμε τι είναι ένα παιχνίδι, αλλά ότι μπορούμε απολύτως να χρησιμοποιήσουμε τη λέξη και να την κατανοήσουμε χωρίς να γνωρίζουμε κάποιον πνευματικού επιπέδου κανόνα που να περιλαμβάνει κάθε δραστηριότητα την οποία μπορούμε να αποκαλέσουμε παιχνίδι και να αποκλείσει οτιδήποτε δεν συνιστά παιχνίδι.

Η πρόσφατη καμπάνια κατά του Πλούτωνα πηγάζει από την αντίληψη ότι δεν μπορούμε να γνωρίζουμε για τι πράγμα μιλάμε όταν αυτό αφορά πλανήτες, παρά μόνον εάν έχουμε κάποιον «αυστηρό» ορισμό. Οι αστρονόμοι διαμόρφωσαν κανόνα και αποφάσισαν τον εξοβελισμό του Πλούτωνα. Μέχρι τον περασμένο μήνα όλοι μας θεωρούσαμε τον Πλούτωνα πλανήτη.

Ει, και πού ήταν το μεμπτό με αυτή την αντίληψη;

Τ ΕΣΣΕΡΙΣ ΜΟΝΑΔΕΣ ΜΠΡΟΣΤΑ Η Ν.Δ.

Λίγες μέρες πριν από την ομιλία του πρωθυπουργού Κώστα Καραμανλή στη Διεθνή Εκθεση Θεσσαλονίκης αλλά και περίπου ένα μήνα πριν από τις δημοτικές εκλογές, η Νέα Δημοκρατία εμφανίζεται να προηγείται με τέσσερις ποσοστιαίες μονάδες του ΠΑΣΟΚ, ανοίγοντας κι άλλο την «ψαλίδα». Σύμφωνα με τη μηνιαία δημοσκόπηση της VPRC, που παρουσίασε προχθές το βράδυ η τηλεόραση του ΣΚΑΪ, η Νέα Δημοκρατία προηγείται στην πρόθεση ψήφου με 42,5%, έχοντας ενισχύσει το ποσοστό της από την προηγούμενη μέτρηση, και ακολουθούν το ΠΑΣΟΚ με 38,5%, το ΚΚΕ με 8%, ο ΣΥΝ με 4,5% και ο ΛΑΟΣ με 4%.

Οσον αφορά το ερώτημα ποιος είναι καταλληλότερος για πρωθυπουργός, ο Κώστας Καραμανλής υπερέχει κατά 25 ολόκληρες μονάδες του Γιώργου Παπανδρέου, του οποίου η προσπάθεια να ανεβάσει τους τόνους φαίνεται ότι δεν πείθει τους πολίτες. Συγκεκριμένα, ο πρωθυπουργός συγκεντρώνει ποσοστό 48% έναντι 23% του αρχηγού της αξιωματικής αντιπολίτευσης. Μάλιστα, θετική άποψη για τον κ. Καραμανλή έχει το 62% των ερωτηθέντων (το 33% έχει αρνητική), τη στιγμή που οι θετικές απόψεις για τον κ. Παπανδρέου κυμαίνονται στο 50%, με τις αρνητικές να βρίσκονται στο 45%. Στην παράσταση νίκης, η Ν.Δ. υπερέχει συντριπτικά του ΠΑΣΟΚ, συγκεντρώνοντας το 63%, ενισχυμένη μάλιστα κατά 7 ποσοστιαίες μονάδες, όταν μόλις το 15% των πολιτών πιστεύει ότι, αν αύριο γίνονταν εκλογές, θα κέρδιζε το ΠΑΣΟΚ. Ενδεικτικό της υπεροχής της Ν.Δ. είναι και το γεγονός ότι από τη μία μειώθηκε λίγο ο βαθμός δυσαρέσκειας για την κυβέρνηση (68% από 70%) και από την άλλη το 83% των Ελλήνων δηλώνει δυσαρεστημένο από το ΠΑΣΟΚ.

Τ Ο ΜΕΓΑΛΟ «ΚΟΛΠΟ»

Το «μεγάλο κόλπο» που έθεσε σε εφαρμογή το ΠΑΣΟΚ για να πριμοδοτήσει τους «πράσινους» δημάρχους και νομάρχες, να «αλώσει» κομματικά την Τοπική Αυτοδιοίκηση και, εν τέλει, να υπεξαιρέσει από αυτή 1 δισ. 400 εκ. ευρώ αποκάλυψε στη Βουλή ο υπουργός Εσωτερικών Πρ. Παυλόπουλος.

Οι αποκαλύψεις του κ. Παυλόπουλου βρήκαν απρόσμενο υποστηρικτή τον βουλευτή του ΠΑΣΟΚ Ευάγγελο Βενιζέλο, ο οποίος παραδέχθηκε ευθέως ότι επί των κυβερνήσεων του κόμματός του «γίνονταν προτιμησιακού χαρακτήρα χρηματοδοτήσεις σε δικούς μας δήμους». «Κάρφωσε» με τον τρόπο αυτό τον συνάδελφό του Κ. Σκανδαλίδη, ο οποίος διαχειρίστηκε ως υπουργός Εσωτερικών τα κονδύλια του προγράμματος για την περιφέρεια.

«Είναι βαθιά πολιτικό και ηθικό το θέμα. Εμείς κάναμε σε δικούς μας δήμους προτιμησιακού χαρακτήρα χρηματοδοτήσεις», είπε ο κ. Βενιζέλος συμπληρώνοντας ότι χρηματοδότησαν και δημάρχους της Ν.Δ. όπως το Δήμο Αθήνας, το Βόλο και τη Λάρισα!

Απέναντι στην πρόκληση που απηύθυνε το κόμμα της αξιωματικής αντιπολίτευσης κατά τη συνεδρίαση της Επιτροπής Δημόσιας Διοίκησης για επιλεκτική διάθεση κονδυλίων, ο κ. Παυλόπουλος πρώτα κατέρριψε ως «επαίσχυντες και παντελώς ανακριβείς» τις κατηγορίες, δίνοντας τα ακριβή στοιχεία για τη διαχείριση του «θησέα», με βάση τα οποία, όχι μόνο δεν εμφανίζεται «μαύρη τρύπα», όπως υποστηρίζει το ΠΑΣΟΚ, αλλά με το πρόγραμμα είναι διασυνδεδεμένη η ΚΕΔΚΕ και παρακολουθεί σε πραγματικό χρόνο τη ροή των κονδυλίων.

Α ΛΒΑΝΟΙ «ΤΟΥΡΙΣΤΕΣ»

Το παλαιό ανέκδοτο «Αλβανός τουρίστας» έγινε πραγματικότητα. Από τα στοιχεία της ΕΣΥΕ, για την τουριστική κίνηση, μέσα από τις αφίξεις αλλοδαπών τουριστών εντός του 2005, προκύπτει ότι πέρασαν στην Ελλάδα από τα τελωνεία της Κακκαβιάς και της Κρυσταλλοπηγής, περίπου 1.300.000 άτομα, από την Αλβανία. Προσθέστε στον αριθμό αυτό, και εκείνους που πέρασαν και περνούν... δίπλα από τα τελωνεία, οπότε φτάνουμε περίπου στο 1.500.000. Προφανώς, ελάχιστοι εξ αυτών, ήρθαν για τουρισμό.

Μ ADE IN ENGLAND

Φαντάζεστε να είχε συμβεί εν Ελλάδι κάτι αντίστοιχο μ' αυτό που έγινε προχθές στη Βρετανία; Να παραιτούνταν, δηλαδή, 7 υφυπουργοί ζητώντας την παραίτηση ενός πρωθυπουργού που έχει κερδίσει τρεις εκλογικές αναμετρήσεις; Θα είχε διαλυθεί το σύμπαν, θα είχαν διαγραφεί πάραυτα οι αντάρτες που τόλμησαν να αμφισβητήσουν τον αρχηγό και θα είχαμε παρακολουθήσει ατελείωτες ώρες σόου από τα τηλεπαράθυρα...

Αρκεί, άλλωστε, να θυμηθούμε τι γινόταν επί εποχής Ωνασείου και Ανδρέα...

Αυτή όμως είναι και η διαφορά του πολιτικού μας συστήματος με το βρετανικό ή άλλων ευρωπαϊκών χωρών. Εκεί η δημοκρατική λειτουργία των κομμάτων, η δυνατότητα έκφρασης των στελεχών ακόμα και με ακραίες θέσεις είναι δεδομένη.

Το Εργατικό κόμμα, για παράδειγμα, έχει συνέδριο κάθε χρόνο, όπου τα στελέχη του κρίνουν και αποτιμούν την πορεία του, εκφράζουν ελεύθερα και αμφισβητούν ουκ ολίγες φορές τις επιλογές των ηγετών του. Χωρίς σοβαρούς κλυδωνισμούς και χωρίς να υπάρχουν ταμπού και ιερά θέσφατα.

Ε ΠΙΛΕΚΤΙΚΟΙ ΕΛΕΓΧΟΙ

Αν αυτό είναι «προώθηση της διαφάνειας» και «πάταξη της διαφθοράς», τότε οι έννοιες σ' αυτήν τη χώρα θα πρέπει να έχουν χάσει το νόημά τους.

Δυστυχώς, όπως αποδεικνύεται, οι έλεγχοι που διενεργούνται στους Δήμους είναι «επιλεκτικοί». Εξαρτάται από το «χρώμα» του δημάρχου.

Αν είναι «πράσινος», κούνια που τον κούναγε. Αν είναι «γαλάζιος», ξεφεύγει της απόχης.

Πολλές καταγγελίες έχουν γίνει στην Περιφέρεια για «τέρατα και σημεία» σε ορισμένους Δήμους. Κι όμως, ουδέποτε έχει διαταχθεί δικονομικός και διαχειριστικός έλεγχος.

Ο,τι κάνουν οι «δικοί μας» είναι καλώς καμωμένα. Υπονομεύει τους θεσμούς η Περιφέρεια με τέτοιες πρακτικές.

Ε ΧΟΥΝ ΔΙΚΙΟ

Εχουν δίκιο να διαμαρτύρονται οι εργαζόμενοι στη ΔΕΗ - Ρόδου για την πολιτική των «δύο μέτρων και δύο σταθμών» που ακολουθείται σχετικά με τις προσλήψεις προσωπικού.

Παλιό το πρόβλημα, αλλά δεν εννοεί να θεραπευθεί.

Η Ρόδος, όμως, δεν είναι... Κολοπετινίτσα για να αντιμετωπίζεται ΜΟΝΙΜΩΣ καθ' ον τρόπον αντιμετωπίζεται. Είναι η ναυαρχίδα του ελληνικού τουρισμού και κάθε διακοπή ρεύματος πληρώνεται ακριβά. Ας το προσέξουν αυτό όσοι οφείλουν, ως εκ της θέσεώς τους να είναι περισσότερο προσεκτικοί και υπεύθυνοι.

Τ Α ΔΙΚΑΣΤΗΡΙΑ

Πολύ πιο σοβαρό είναι φυσικά το πρόβλημα που αντιμετωπίζουν, χρόνια τώρα, τα Δικαστήρια και το Κτηματολόγιο.

Διαμαρτυρίες, παραστάσεις, υπομνήματα, απεργίες...

Στου... κουφού την πόρτα, όσο θέλεις βρόντα...

Μόνο υποσχέσεις και διαβεβαιώσεις εισπράττονται. Για να ξεχνιούνται στην πορεία και το πρόβλημα να διαιωνίζεται.

Ως φαίνεται, στη Ρόδο ζουν παιδιά ενός κατώτερου Θεού. Ως φαίνεται, οι Ροδίτες δεν είναι παιδιά της Πατρίδας. Είναι... αποπαίδια.

Μονίμως αντιμετωπίζονται μόνο ως φόρου υποτελείς.

Αν κάποτε ξεσπάσει αυτός ο κόσμος, ο πάντα αδικημένος και προδομένος, το τίμημα που θα πληρωθεί, από όσους δεν πράττουν το καθήκον τους θα είναι βαρύ!

Υ.Τ.Ε.

ΓΙΑ ΕΚΔΟΣΗ ΨΕΥΔΟΥΣ ΒΕΒΑΙΩΣΕΩΣ

ΠΑΡΑΠΕΜΠΕΤΑΙ ΣΕ ΔΙΚΗ Ο ΔΗΜΑΡΧΟΣ ΚΑΛΛΙΘΕΑΣ

Ο ίδιος λέει ότι την ανεκάλεσε μόλις διαπίστωσε ότι ήταν λάθος

Ο κίνδυνος να κηρυχθεί έκπτωτος από το αξίωμα του δημάρχου εφόσον φυσικά έθελε καταδικασθεί ελλοχεύει για τον δήμαρχο Καλλιθέας κ. Γ. Ιατρίδη, σε περίπτωση επανεκλογής του στις προσεχείς εκλογές του Οκτωβρίου, λόγω της εμπλοκής και παραπομπής του για μια σοβαρή υπόθεση ψευδούς βεβαίωσης και απάτης που εκκρεμεί ενώπιον του Τριμελούς Πλημμελειοδικείου Ρόδου και πρόκειται να εκδικαστεί, μετά από δύο αναβολές, την 15η Δεκεμβρίου 2006.

Ενώπιον του Τριμελούς Πλημμελειοδικείου Ρόδου έχουν παραπεμφθεί συγκεκριμένα ο δήμαρχος Καλλιθέας κ. Γ. Ιατρίδης και ο κ. Γεώργιος Αντωνίου του Νικολάου κάτοικος του νησιού, κατηγορούμενοι για ψευδή βεβαίωση, για ηθική αυτουργία σε ψευδή βεβαίωση, για απάτη, για υφαρπαγή ψευδούς βεβαίωσης και για χρήση ψευδούς βεβαίωσης.

Σύμφωνα με το κατηγορητήριο που έχει σχηματιστεί...

«Ο πρώτος κατηγορούμενος Ιατρίδης Ιωάννης στη Ρόδο στις 3-12-2001 ως υπάλληλος που στα καθήκοντά του ενάγεται η έκδοση ή σύνταξη ορισμένων δημόσιων εγγράφων βεβαίωσε σε τέτοια έγγραφα με πρόθεση ψευδώς περιστατικό που μπορούσε να έχει έννομες συνέπειες και ειδικότερα:

Στη Ρόδο στις 3-12-2001 ως Δήμαρχος του Δήμου Καλλιθέας εξέδωσε την υπ' αριθμ. πρωτ. ΤΥ1732/3-12-2002 βεβαίωση εις την οποία βεβαίωσε ότι στην μερίδα με κτηματολογικά στοιχεία Τόμος 45 γαιών Καλυθιών φύλλο 1 μερίδα 1585 Β και φάκελος 9.585 του Κτηματολογίου Ρόδου (ιδιοκτησίας του δεύτερου κατηγορούμενου) προϋπήρχε λιθόκτιστο κτίσμα επιφανείας περίπου 150 τμ. το οποίο και κατεστράφηκε από βομβαρδισμό κατά τη διάρκεια του Β' Παγκόσμιου Πολέμου γεγονός το οποίο ήταν εν γνώσει του ψευδές αφού ουδέποτε προϋπήρχε λιθόκτιστο κτίσμα στην ανωτέρω μερίδα και το οποίο είχε έννομες συνέπειες διότι ο δεύτερος κατ/νος Αντωνίου Γεώργιος προσεκόμισε αυτή στη Δ/νση Πολεοδομίας ΤΠ και ΠΕ Ρόδου και πέτυχε να εκδοθεί η υπ' αριθμ. 694/01 άδεια οικοδομής.

Ο δεύτερος κατ/νος Αντωνίου Γεώργιος στην Ρόδο στις κάτωθι ημερομηνίες με δύο ή περισσότερες πράξεις τέλεσε δύο ή περισσότερα αδικήματα τα οποία τιμωρούνται κατά τον νόμο με πρόσκαιρες στερητικές της ελευθερίας ποινές και ειδικότερα:

- Με πρόθεση προκάλεσε σε άλλον την απόφαση να εκτελέσει την άδικη πράξη που διέπραξε και ειδικότερα:

Στη Ρόδο στις 3-12-2001 μετά πειθούς και φορτικότητας με προτροπές και παραινέσεις προκάλεσε στον πρώτο κατ/νο να εκτελέσει την άδικη πράξη της ψευδούς βεβαίωσης όπως αναλυτικώς αναφέρεται ανωτέρω.

- Με σκοπό να αποκομίσει ο ίδιος ή άλλος παράνομο περιουσιακό όφελος έβλαψε ξένη περιουσία πείθοντας κάποιον σε πράξη παράλειψη ή ανοχή με την εν γνώσει παράσταση ψευδών γεγονότων ως αληθινών και την αθέμιτη απόκρυψη ή παρασιώπηση αληθινών γεγονότων και ειδικότερα:

Στη Ρόδο στις 11-12-2001 παρέστησε ψευδώς στους Υπαλλήλους της Δ/νσης Πολεοδομίας της Νομαρχιακής Αυτοδιοίκησης Δωδ/νήσου ότι εις την ΚΜ 1585Β εκτάσεως 543,50 τ.μ. ιδιοκτησίας του προϋπήρχε λιθόκτιστο κτίσμα το οποίο και καταστράφηκε από βομβαρδισμό κατά τη διάρκεια του Β' Παγκοσμίου Πολέμου και έπεισε αυτούς να εκδώσουν την υπ' αριθ. 694/01 άδεια οικοδομής, ενώ η αλήθεια ήταν ότι στην ανωτέρω μερίδα δεν υπήρχε λιθόκτιστο κτίσμα το οποίο να καταστράφηκε κατά τη διάρκεια του Β' Παγκοσμίου Πολέμου γεγονός το οποίο αν γνώριζαν οι υπάλληλοι της υπηρεσίας δεν θα εξέδιδαν αυτή (άδεια) αποκομίζοντας κατ' αυτόν τον τρόπο παράνομο περιουσιακό όφελος το οποίο συνίσταται στην αξία της ισόγειας οικοδομής βλάπτοντας συνάμα την περιουσία του μηνυτή αφού κατά την έναρξη των οικοδομικών εργασιών γκρέμισε ένα λιθόκτιστο τοιχίο και ξερίζωσε διάφορα φυτά και δένδρα ιδιοκτησίας του που υπήρχαν στο σημείο αυτό.

- Πέτυχε με εξαπάτηση να βεβαιωθεί σε δημόσιο έγγραφο αναληθώς περιστατικό που μπορούσε να έχει έννομες συνέπειες και ειδικότερα:

Στη Ρόδο στις 11-12-2001 με εξαπάτηση υπαλλήλων της Δ/νσης Πολεοδομίας της Νομαρχιακής Αυτοδιοίκησης Δωδ/σου όπως αναλυτικώς περιγράφεται ανωτέρω εις τα υπό στοιχεία Β ΙΙ του κατηγορητηρίου πέτυχε να εκδοθεί η υπ' αριθ. 694/2001 άδεια οικοδομής δια της οποίας του επιτρεπόταν η ανέγερση νέας ισόγειας οικοδομής.

- Εν γνώσει του χρησιμοποίησε την υπ' αριθ. ΤΥ 1732/3-12-2001 βεβαίωση του Δημάρχου Καλλιθέας (α' κατ/νου)

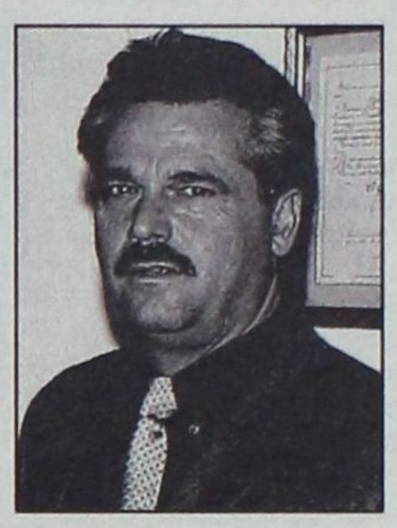

όπως αναλυτικώς αναφέρεται ανωτέρω εις τα υπό στοιχεία Α του κατ/ρίου αφού την προσκόμισε στην Δ/νση Πολεοδομίας της Νομαρχιακής Αυτοδιοίκησης Δωδ/νήσου εν γνώσει του ότι αυτή ήταν ψευδής και πέτυχε την έκδοση της υπ' αριθ. 694/2001 άδεια οικοδομής».

Μηνυτής στην υπόθεση είναι ο κ. Νικόλαος Κουφομανώλης.

Ο κ. Ιατρίδης απολογούμενος για τα όσα του καταλογίζονται υποστήριξε ότι είχε εκδώσει την βεβαίωση εκ παραδρομής και ότι όταν αντιλήφθηκε ότι ήταν λάθος την ανακάλεσε.

Υποστήριξε συγκεκριμένα τα ακόλουθα...

«Αρνούμαι και αποκρούω λέξη προς λέξη την κατηγορία και ουδέν ποινικό αδίκημα ετέλεσα.

Ειδικότερα σε ό,τι αφορά τη βεβαίωση η οποία χορηγήθηκε από την Τεχνική Υπηρεσία του Δήμου Καλλιθέας στον κ. Αντωνίου, αναφέρεται στο υπ' αριθμ. Πρωτ. Τ.Υ. 512/22-3-2002 προς την Πολεοδομία Ρόδου από το οποίο προκύπτει ότι η εν λόγω βεβαίωση η οποία δόθηκε με το υπ' αριθμ. πρωτ. Τ.Υ. 1732/3-12-2001 έγγραφο ήταν ως μη γενόμενη. Στη συνέχεια, όπως και ο ίδιος ο κ. Αντωνίου αναφέρει στο απολογητικό του Υπόμνημα, ανακλήθηκε και η πολεοδομική άδεια από την Πολεοδομία Ρόδου. Ο Δήμος Καλλιθέας και εγώ προσωπικά ως Δήμαρχος δεν είχα καμία πρόθεση να χορηγήσω βεβαίωση με μη αληθές περιεχόμενο και σε κάθε περίπτωση μόλις διαπιστωθεί ότι τέτοια βεβαίωση χορηγήθηκε από λάθος εκτίμηση ή από παραδρομή διότι το περιεχόμενό της δεν αποδεικνύεται έστω και εκ των υστέρων στην πραγματικότητα και την αλήθεια, αμέσως το ανακαλώ. Ετσι και στην προκειμένη υπόθεση και μόλις πληροφορήθηκα από την Τεχνική Υπηρεσίας ότι η εν λόγω βεβαίωση δόθηκε από παραδρομή, την ανακάλεσα πάραυτα και την ίδια στιγμή απευθύνθηκα με έγγραφό μου στην αρμόδια Πολεοδομία Ρόδου η οποία προχώρησε στις δικές της ενέργειες.

Για τους ως άνω λόγους ζητώ να με απαλλάξετε από την αποδιδόμενη κατηγορία».





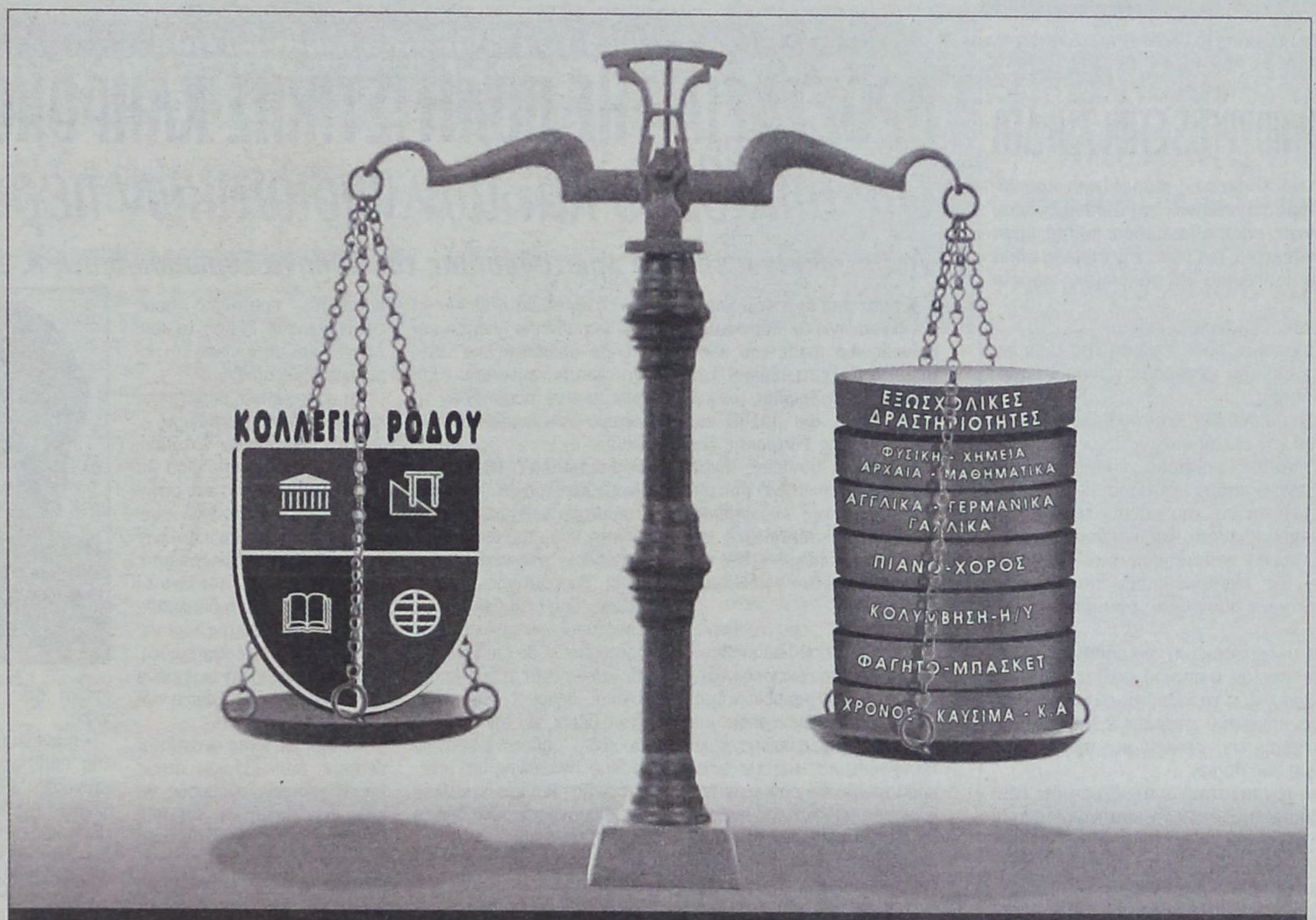

Το ίδιο σας κοστίζει!





Κι αν αναλογιστείτε τα ξεχωριστά πλεονεκτήματα του **ΚΟΛΛΕΓΙΟΥ ΡΟΔΟΥ,** όπως είναι η εκπαιδευτική φιλοσοφία, τα πρωτοποριακά προγράμματα εκμάθησης, ο ανθρωποκεντρικός και πολυδύναμος χαρακτήρας, η υπερσύγχρονη υλικοτεχνική υποδομή, οι ασφαλείς και εντυπωσιακές εγκαταστάσεις,το επιστημονικό και παιδαγωγικό προσωπικό, τότε δε μιλάμε για κόστος αλλά για επένδυση. **Επένδυση Ζωής!**

ΚΟΛΛΕΓΙΟ ΡΟΔΟΥ

ΕΠΕΝΔΥΣΗ ΖΩΗΣ

CMF - beyond creations

ΒΡΕΦΟΝΗΠΙΑΚΟΣ ΣΤΑΘΜΟΣ • ΝΗΠΙΑΓΩΓΕΙΟ • ΔΗΜΟΤΙΚΟ • ΓΥΜΝΑΣΙΟ • ΛΥΚΕΙΟ • INTERNATIONAL BACCALAUREATE
Με την τεχνογνωσία των εκπαιδευτηρίων «ΓΕΙΤΟΝΑ»

Κολλέγιο Ρόδου Α.Ε.Μ.Ε - 10ο χλμ Ρόδου-Λίνδου, Δήμος Καλλιθέας-Ρόδος.
Τηλ: 22410 87747-9, Fax: 22410 87430, www.rodos-college.gr, info@rodos-college.gr

δημοκρατικά

ΥΠΑΡΧΕΙ ΑΝΤΙΚΕΙΜΕΝΙΚΗ ΠΡΑΓΜΑΤΙΚΟΤΗΤΑ Η ΟΠΟΙΑ ΔΙΝΕΙ ΤΟ ΜΕΤΡΟ ΤΗΣ ΑΛΗΘΕΙΑΣ (ΑΡΙΣΤΟΤΕΛΗΣ)

ΙΣΧΥΡΟΣ ΠΡΩΘΥΠΟΥΡΓΟΣ ΣΤΗΝ 71Η ΔΕΘ

Είναι ίσως από τις ελάχιστες φορές που πρωθυπουργός της χώρας ανεβαίνει στη Διεθνή Εκθεση Θεσσαλονίκης έχοντας υλοποιήσει τόσα πολλά έργα που αλλάζουν κυριολεκτικά, όχι μόνο την εικόνα, αλλά κυρίως τη συνολική κοινωνική και οικονομική πορεία του τόπου.

Τι να (πρωτο) αναφέρει κανείς αλήθεια;

- Την ιστορικής σημασίας ολοκλήρωση της συμφωνίας για την κατασκευή του πετρελαιαγωγού Μπουργκάς – Αλεξανδρούπολης;

- Την ανόρθωση της οικονομίας και την βεβαία πλέον έξοδο της χώρας από την επιτήρηση;

- Τον πραγματικά αναπτυξιακό Νόμο, ο οποίος έδωσε πνοή στη δοκιμαζόμενη ύπαιθρο και τώρα, με την αναθεώρησή του, ετοιμάζεται να αποτελέσει τον βασικό «πυλώνα» ολοκληρωμένης ανάπτυξης και δημιουργίας;

- Τα μεγάλα έργα, όπως η παράκαμψη του περίφημου «φονικού πετάλου» του Μαλιακού, που αποτελούσε μνημείο ανικανότητας και αδυναμίας των προηγούμενων κυβερνήσεων;

- Τη συμφωνία για την κατασκευή του ελληνο-τουρκικού αγωγού φυσικού αερίου, ο οποίος, μαζί με τα άλλα αντίστοιχα έργα, φέρνει ήδη τη χώρα μας σε κεντρική θέση στο διεθνές ενεργειακό στερέωμα, χώρια που συμβάλλει στη διατήρηση της ειρήνης και της βελτίωσης των σχέσεων των δύο λαών;

- Τις ενέργειες για την ποιοτική αναβάθμιση της Παιδείας και δη της Ανώτατης, όπως η αναγνώριση των επαγγελματικών δικαιωμάτων των αποφοίτων ΤΕΙ και η ουσιαστική και πραγματική αναβάθμισή τους σε Ανώτατα Τεχνολογικά Εκπαιδευτικά Ιδρύματα;

Τέτοιες, ανάλογου ή πιο περιορισμένου ενδιαφέροντος, πολιτικές πράξεις και αποφάσεις μπορούμε να αναφέρουμε δεκάδες, όπως, για παράδειγμα, τις ευεργετικές διατάξεις για τις τρίτεκνες οικογένειες, για την ενίσχυση του εμπορίου και των εξαγωγών, για τον πρωτογενή τομέα της οικονομίας. Ομως, το ζητούμενο δεν είναι η διαφήμιση και η προβολή του κυβερνητικού έργου, η αρμοδιότητα των οποίων ανήκει στους καθ' ύλην αρμόδιους εκπροσώπους της κυβέρνησης.

Το ζητούμενο είναι η ψύχραιμη διερεύνηση και η πραγματική καταγραφή τόσο των επιπτώσεων για την κοινωνία και την οικονομία όλων αυτών των δράσεων και ενεργειών όσο και των προοπτικών που προοιωνίζονται, μέσα από την υλοποίησή τους.

Λόγω έλλειψης χώρου θα περιοριστούμε σε δύο χαρακτηριστικά παραδείγματα:

Το πρώτο: η ιστορικής σημασίας συμφωνία για τον αγωγό Μπουργκάς – Αλεξανδρούπολης, η οποία, πέρα από τις χιλιάδες θέσεις εργασίας που θα ανοίξουν είτε άμεσα είτε έμμεσα σε έναν κατ' εξοχήν ευαίσθητο χώρο της ελληνικής επικράτειας, μετατρέπει ολόκληρη την περιοχή των Βαλκανίων, από «πυριτιδαποθήκη» της Ευρώπης, σε νησίδα ασφάλειας, ανάπτυξης και ευημερίας του πλανήτη! Και ο λόγος αυτός δεν είναι προσχηματικός, αλλά πέρα για πέρα πραγματικός και ο νοών, νοείτω...

Το δεύτερο: η αναγνώριση επαγγελματικών δικαιωμάτων στους αποφοίτους των ΤΕΙ, όχι μόνο λύνει τα σωρευμένα προβλήματα των νέων «ανέργων πτυχιούχων», αλλά δίνει ένα νέο αέρα και μια πραγματική όσο και ρεαλιστική προοπτική σε χιλιάδες νέους που αναζητούν «τον δρόμο» τους μέσα από την υψηλού επιπέδου Τεχνική Εκπαίδευση.

Οι σοβαρές και με στρατηγική μακράς πνοής αλλαγές που προωθεί η πολιτική ηγεσία του υπουργείου Παιδείας, σε απόλυτη συνεργασία τόσο με τις διοικήσεις των ΑΤΕΙ όσο και του συνόλου σχεδόν της πανεπιστημιακής κοινότητας στην Ανώτατη Εκπαίδευση, στοχεύουν στην ποιοτική αναβάθμιση και βελτίωση της παρεχόμενης Παιδείας και εκπαίδευσης, θέτουν τα θεμέλια για τη δημιουργία της Ελλάδας του αύριο, απαλλαγμένης από νοοτροπίες, δεσμεύσεις και αγκυλώσεις του παρελθόντος που «τόσο και τόσα» κόστισαν σε όλους μας.

Είναι, άραγε, υπερβολική η εκτίμηση της στήλης, όπως διατυπώνεται στην αρχή του άρθρου;

ΑΠΟ ΤΟ ΕΥΡΩΠΑΪΚΟ ΚΟΙΝΟΒΟΥΛΙΟ

ΠΡΟΣΤΑΣΙΑ ΤΗΣ ΠΟΛΙΤΙΣΤΙΚΗΣ ΚΛΗΡΟΝΟΜΙΑΣ *της υπαίθρου και των νησιωτικών περιοχών*

Υιοθετήθηκε η έκθεση πρωτοβουλίας του Ελληνα Ευρωβουλευτή Ν. Σηφουνάκη

Μετά από ένα έτος διεργασιών, το Ευρωπαϊκό Κοινοβούλιο υιοθέτησε χθες (Πέμπτη 7 Σεπτεμβρίου) την έκθεση πρωτοβουλίας του ευρωβουλευτή του ΠΑΣΟΚ και Προέδρου της Επιτροπής Πολιτισμού και Παιδείας Νίκου Σηφουνάκη σχετικά με την *«προστασία της ευρωπαϊκής φυσικής, αρχιτεκτονικής και πολιτιστικής κληρονομιάς της υπαίθρου και των νησιωτικών περιοχών».*

Για πρώτη φορά το Ευρωπαϊκό Κοινοβούλιο υιοθετεί μία έκθεση που έχει ως στόχο την λήψη συγκεκριμένων δράσεων για τη διατήρηση και αξιοποίηση της φυσικής, αρχιτεκτονικής και της εν γένει πολιτιστικής κληρονομιάς της Ευρώπης, με ιδιαίτερη αναφορά στην ύπαιθρο, στα νησιά και στους μικρούς παραδοσιακούς οικισμούς.

Στην έκθεσή του ο εισηγητής και Πρόεδρος της Επιτροπής Πολιτισμού και Παιδείας του Ευρωπαϊκού Κοινοβουλίου Νίκος Σηφουνάκης παρουσιάζει μία σειρά από προτάσεις ούτως ώστε η Ευρωπαϊκή Ενωση, τα κράτη μέλη, οι τοπικές και περιφερειακές αρχές, αλλά και οι μη κυβερνητικές οργανώσεις, να λάβουν συγκεκριμένα μέτρα για την προστασία, ανάδειξη και μακροπρόθεσμη διαχείριση του ιστορικού πλούτου της υπαίθρου και των νησιωτικών περιοχών προς όφελος της ποιότητας ζωής όλων των Ευρωπαίων πολιτών.

Μία από τις προτάσεις που περιλαμβάνονται στην έκθεση του Νίκου Σηφουνάκη είναι η δημιουργία ενός νέου ευρωπαϊκού θεσμού για τους μικρούς παραδοσιακούς οικισμούς αντίστοιχου με εκείνον των πολιτιστικών πρωτευουσών.

Αυτό μπορεί εν μέρει να υλοποιηθεί στα πλαίσια των πολυετών σχεδίων συνεργασίας του κοινοτικού προγράμματος Πολιτισμός (2007 – 2013) με τη δημιουργία ενός δικτύου αξιόλογων αρχιτεκτονικά οικισμών με πληθυσμό έως και 1.000 κατοίκους.

Οι οικισμοί αυτοί θα πραγματοποιούν δραστηριότητες πολιτιστικού χαρακτήρα ανάλογα με τις παραδόσεις κάθε περιοχής έτσι ώστε να αυξηθεί η συνεργασία ανάμεσα στους καλά διατηρημένους οικισμούς της Ευρώπης, να τους δοθεί η δυνατότητα να αναδείξουν τις τοπικές τους πολιτιστικές ιδιαιτερότητες και να δοθεί παράλληλα κίνητρο και σε άλλα αρχιτεκτονικά αξιόλογα οικιστικά σύνολα της Ευρώπης για να αναδείξουν τα ιδιαίτερα χαρακτηριστικά τους.

Πέραν τούτου το Ευρωπαϊκό Κοινοβούλιο τάσσεται επίσης, μετά από σχετική πρόταση του εισηγητή, υπέρ της ανάπτυξης στο μέλλον μιας νέας ευρωπαϊκής νομοθετικής πρωτοβουλίας, όπου, σύμφωνα με το πρότυπο των πολιτιστικών πρωτευουσών, θα επιλέγονται κάθε χρόνο ένας ή δύο παραδοσιακοί οικισμοί από κάθε κράτος μέλος για την πραγματοποίηση ολοκληρωμένων δράσεων ανάδειξης της αρχιτεκτονικής και πολιτιστικής τους κληρονομιάς καθ' όλη τη διάρκεια του έτους.

Με γνώμονα την ανάδειξη των αρχιτεκτονικά αξιόλογων χωριών και οικιστικών συνόλων της Ευρώπης, προτείνεται επίσης η δημιουργία στο πλαίσιο του «Βραβείου της Ευρωπαϊκής Ενωσης για την πολιτιστική κληρονομιά», αλλά και πέραν αυτού, μίας νέας κατηγορίας βραβείου, που θα απονέμεται στην καλύτερη συνολική αναστήλωση ενός παραδοσιακού οικισμού. Το βραβείο αυτό θα αποτελέσει σημαντικό κίνητρο για τους οικισμούς, οι οποίοι έχουν διατηρηθεί αλώβητοι στο σύνολο, ή κατά το μεγαλύτερο μέρος τους, προκειμένου να εντείνουν τις προσπάθειές τους για συντήρηση και ανάδειξη του αρχιτεκτονικού τους πλούτου.

Η έκθεση τάσσεται υπέρ της πρόσφατης πρότασης στο πλαίσιο του Συμβουλίου Υπουργών της ΕΕ για τη δημιουργία ενός Ευρωπαϊκού Καταλόγου Πολιτιστικής Κληρονομιάς και ζητά στη νέα αυτή πρωτοβουλία να δοθεί ιδιαίτερο βάρος στη διάσταση της τοπικής πολιτιστικής κληρονομιάς της υπαίθρου και των νησιών.

Ο εισηγητής ζητά επίσης η διάσταση αυτή να ενισχυθεί στο πλαίσιο του θεσμού των Ευρωπαϊκών Ημερών Πολιτιστικής Κληρονομιάς (πρωτοβουλία Ευρωπαϊκής Ενωσης – Συμβουλίου της Ευρώπης) προκειμένου να ευαισθητοποιηθούν οι ευρωπαίοι πολίτες ως προς τη σημασία και την αξία της πολιτιστικής κληρονομιάς της υπαίθρου και των νησιών.

Στην έκθεση περιλαμβάνονται επίσης μεταξύ άλλων οι παρακάτω προτάσεις προς την Ευρωπαϊκή Ενωση, τα κράτη μέλη και τις τοπικές και περιφερειακές αρχές:

• η συστηματική μελέτη της κληρονομιάς της υπαίθρου,

• η επεξεργασία κατάλληλου νομοθετικού πλαισίου για την προστασία της κληρονομιάς αυτής, στο οποίο να περιλαμβάνεται η παροχή κινήτρων για τη συντήρηση παραδοσιακών κτιρίων και οικιστικών συνόλων και η διασφάλιση της συμβατότητας των νέων οικοδομικών δραστηριοτήτων με το ιστορικά δομημένο περιβάλλον και τα τοπικά αρχιτεκτονικά πρότυπα,

• η μέριμνα ώστε οι αναστηλωτικές παρεμβάσεις στους παραδοσιακούς οικισμούς να είναι συνολικές και να αποσκοπούν στην αποκατάσταση των πρωτογενών αρχιτεκτονικών μορφών, με ορθή χρήση των νέων υλικών και ενσωμάτωση των σύγχρονων εξοπλισμών στις παραδοσιακές κατασκευές κατά τρόπο ώστε να μην αλλοιώνεται ο χαρακτήρας τους,

• η παροχή κινήτρων για τη μερική ή ολική κατεδάφιση, αλλά και την ανάπλαση ασύμβατων κατασκευών, οι οποίες αλλοιώνουν τα ιδιαίτερα αρχιτεκτονικά χαρακτηριστικά του οικισμού ή της περιοχής στην οποία βρίσκονται ή δεν εντάσσονται με αρμονία στο φυσικό περιβάλλον και στον υφιστάμενο οικιστικό ιστό,

• η μέριμνα ώστε να μην ενισχύονται με κοινοτικούς πόρους έργα εφόσον οδηγούν αποδεδειγμένα στην καταστροφή σημαντικών στοιχείων της πολιτιστικής κληρονομιάς,

• η διατήρηση της τοπικής τεχνογνωσίας και των παραδοσιακών επαγγελμάτων, καθώς και η προώθηση πρωτοβουλιών που αποσκοπούν στη στήριξη των βιοτεχνικών και επαγγελματικών δραστηριοτήτων, ειδικότερα όσων απειλούνται με εξαφάνιση και είναι απαραίτητες για τη σωστή αποκατάσταση και τη συντήρηση της αρχιτεκτονικής κληρονομιάς,

• η κατάρτιση των επαγγελματιών που ασχολούνται με τη χρήση και τη διαχείριση του χώρου, την αρχιτεκτονική, την αναστήλωση και την αποκατάσταση κτιρίων και συναφείς δραστηριότητες, έτσι ώστε να διατηρηθούν οι ιδιαιτερότητες της πολιτιστικής κληρονομιάς και να προσαρμοστούν ταυτόχρονα στις σύγχρονες ανάγκες,



• η ενίσχυση της διάστασης της πολιτιστικής και αρχιτεκτονικής κληρονομιάς στο πλαίσιο της Κοινής Αγροτικής Πολιτικής και της Πολιτικής Συνοχής καθώς και στο πρόγραμμα Πολιτισμός (2007 –2013),

• η στήριξη στο πλαίσιο του Εβδομου Προγράμματος Πλαισίου για την έρευνα, την τεχνολογική ανάπτυξη και επίδειξη (2007 – 2013), δράσεων σχετικά με την εξεύρεση νέων εργαλείων, τεχνικών και μεθόδων για τη διατήρηση της πολιτιστικής κληρονομιάς,

• η ενθάρρυνση και ενίσχυση του εναλλακτικού αειφόρου τουρισμού κατά προτεραιότητα στους μικρούς παραδοσιακούς οικισμούς, με την υποστήριξη των κοινοτικών χρηματοδοτικών μέσων, όπως το Ευρωπαϊκό Ταμείο Περιφερειακής Ανάπτυξης, το Ευρωπαϊκό Γεωργικό Ταμείο Αγροτικής Ανάπτυξης, το Ευρωπαϊκό Ταμείο Αλιείας, και άλλα,

• η προστασία και διατήρηση της πολιτιστικής κληρονομιάς των κρατών μελών μέσω των διαρθρωτικών ταμείων καθώς επίσης και μέσω των υφιστάμενων κοινοτικών πρωτοβουλιών LEADER +, URBAN II, INTERREG III, οι οποίες στην επόμενη δημοσιονομική περίοδο (2007 – 2013) θα ενσωματωθούν στα νέα χρηματοδοτικά μέσα της πολιτικής συνοχής και της Κοινής Αγροτικής Πολιτικής.

Τέλος, στην έκθεση πρωτοβουλίας του Νίκου Σηφουνάκη προτείνεται η θέσπιση ενός «Ευρωπαϊκού Ετους Πολιτιστικής Κληρονομιάς», το οποίο θα έχει ως στόχο την ευαισθητοποίηση των Ευρωπαίων πολιτών σχετικά με τη σημασία της ανάδειξης της πολιτιστικής τους κληρονομιάς, προβλέποντας τις κατάλληλες δράσεις.

ΕΠΙΘΕΩΡΗΣΗ ΕΚΤΕΛΟΥΜΕΝΩΝ ΕΡΓΩΝ

ΠΕΡΙΟΔΕΙΑ ΤΟΥ ΠΕΡΙΦΕΡΕΙΑΡΧΗ
στα βόρεια νησιά της Δωδ/σου

Σε εξέλιξη βρίσκονται πολλά έργα υποδομής

Στο βόρειο συγκρότημα της Δωδεκανήσου περιοδεύει από χθες Πέμπτη 7 Σεπτεμβρίου 2006 ο Γενικός Γραμματέας της Περιφέρειας Νοτίου Αιγαίου κ. Χαράλαμπος Κόκκινος. Πρώτος σταθμός των επισκέψεών του ήταν η Κως, όπου στις 11 π.μ. παρέστη στα εγκαίνια του διθέσιου Νηπιαγωγείου Ζηπαρίου στο Δήμο Δικαίου. Το έργο είχε ενταχθεί στις 29/4/2004 στο ΠΕΠ Νοτίου Αιγαίου και είναι προϋπολογισμού 274.000 ευρώ. Στη συνέχεια ο κ. Κόκκινος είχε σειρά επαφών και συναντήσεων με υπηρεσιακούς παράγοντες και εκπροσώπους της Αυτοδιοίκησης για τα έργα στο νησί.

Να σημειωθεί ότι στην Κω, τα ενταγμένα έργα – ενέργειες που υλοποιούνται ή πρόκειται να υλοποιηθούν από το ΠΕΠ Νοτίου Αιγαίου και τα λοιπά Αναπτυξιακά Προγράμματα ξεπερνούν τα 43 εκατομμύρια ευρώ. Μεταξύ αυτών είναι τα εξής: Λιμάνι Κω, Διαχείριση Στερεών Αποβλήτων στην Περιφέρεια Νοτίου Αιγαίου – Χ.Υ.Τ.Α. Κω, Εγκατάσταση επεξεργασίας και διάθεσης λυμάτων Δ.Δ. Καρδάμαινας Δήμου Ηρακλειδών, Βελτίωση Αρδευτικού Δικτύου Λινοπότη – Τιγκάκι από Λίμνη Πυλίου Δ. Δικαίου, Αντιπυρική προστασία δάσους Σύμπεντρο, Επιχορήγηση Δημοτικής Επιχείρησης Δικαίου για τη λειτουργία Παιδικού Σταθμού στο Πυλί κ.λπ.

Σήμερα Παρασκευή 8 Σεπτεμβρίου ο Γενικός Γραμματέας θα επισκεφθεί τα νησιά Κάλυμνο και Ψέριμο για να εξετάσει την πορεία εξέλιξης των εκτελούμενων έργων. Στην περιοχή Βαθύ της Καλύμνου ο κ. Κόκκινος θα εγκαινιάσει στις 12.00 το έργο «Διαδρομές αρχαιολογικού και οικολογικού ενδιαφέροντος» που χρηματοδοτήθηκε από το Πρόγραμμα Leader και στη συνέχεια θα μεταβεί στο νησί της Ψερίμου προκειμένου να επιβλέψει τα εκτελούμενα έργα στο λιμάνι και στο Πολυδύναμο Ιατρείο.

Επιστρέφοντας στην Κάλυμνο, στις 18:30 ο Περιφερειάρχης θα παραστεί στα εγκαίνια του νέου σκάφους «ΚΑΛΥΜΝΟΣ ΣΤΑΡ», στο λιμάνι του νησιού, το οποίο χρηματοδοτήθηκε από το Πρόγραμμα ΘΗΣΕΑΣ με το ποσό των 285.000 ευρώ. Στη συνέχεια ο κ. Κόκκινος θα παραστεί και θα απευθύνει χαιρετισμό στην 4η Συνάντηση των Νησιωτικών Περιφερειακών Τμημάτων ΤΕΕ, που θα διεξαχθεί στο Πνευματικό Κέντρο Δήμου Καλυμνίων. Το θέμα της διημερίδας είναι: «Νησιωτικές Πολιτικές – Ειδικές Δράσεις Ανάπτυξης Νησιωτικών Περιοχών, Αποκέντρωση & Συνταγματική Αναθεώρηση».

Συνολικά στο νησί της Καλύμνου, τα ενταγμένα έργα – ενέργειες που υλοποιούνται ή πρόκειται να υλοποιηθούν από το ΠΕΠ Νοτίου Αιγαίου και τα λοιπά Αναπτυξιακά Προγράμματα ξεπερνούν τα 40 εκατομμύρια ευρώ. Μεταξύ αυτών είναι τα εξής: Χ.Υ.Τ.Α. Δήμου Καλυμνίων, Κατασκευή νέας οδού Αργυνώντα – Βαθύ, Κέντρο Στήριξης Ατόμων με Αναπηρίες, Αρχαιολογικό Μουσείο, Κέντρο Αναρρίχησης, Διαμόρφωση Κοινωνικών και Υποστηρικτικών Υποδομών Χώρας, Αξιοποίηση λιμνοδεξαμενής Βαθύ νήσου Καλύμνου.



Η ΝΟΜΑΡΧΙΑ

Από τη Νομαρχία Δωδ/σου εκδόθηκε χθες η ακόλουθη ενημερωτική ανακοίνωση:

ΔΥΟ νέα σύγχρονα σχολικά κτίρια παραδίδονται από τη Νομαρχία στην κοινωνία της Κω, στο πλαίσιο του επενδυτικού προγράμματος για τη σχολική στέγη στα νησιά του νομού μας.

Χθες εγκαινιάστηκε από το νομάρχη Δωδεκανήσου Γ. Μαχαιρίδη, το **Νηπιαγωγείο στο Ζηπάρι,** έργο προϋπολογισμού 330.000 ευρώ.

Αμέσως μετά, ο νομάρχης συνοδευόμενος από συνεργάτες του, την Επαρχο Κω Μαρία Κυπραίου, νομαρχιακούς και υποψηφίους νομαρχιακούς συμβούλους της παράταξής του, βρέθηκε στο υπό κατασκευή **1ο Δημοτικό Σχολείο της πόλεως Κω,** προϋπολογισμού 3,5 εκατομμυρίων ευρώ. Το νέο σχολικό συγκρότημα, όπως εκτίμησε ο κ. Μαχαιρίδης, αναμένεται να ολοκληρωθεί μέχρι το τέλος του χρόνου.

Ο κ. Μαχαιρίδης, με δήλωσή του, αναφέρθηκε στη σημασία που δίνει η νομαρχιακή αρχή στην υλοποίηση του επενδυτικού προγράμματος για την Παιδεία που είναι σε εξέλιξη από τη Νομαρχία Δωδεκανήσου, εκφράζοντας την ικανοποίησή του για την ολοκλήρωση σύγχρονων σχολικών μονάδων σε όλο το νομό.

Παράλληλα, ο κ. Μαχαιρίδης κατά την παραμονή του στην Κω είχε την ευκαιρία να συζητήσει την πρόταση της Νομαρχίας για παραχώρηση έκτασης, προκειμένου να κατασκευαστεί το **Νέο Νοσοκομείο της Κω,** μια πρόταση που θα συζητηθεί στη συνεδρίαση του Νομαρχιακού Συμβουλίου Δωδεκανήσου, την επόμενη Τετάρτη, 13 Σεπτεμβρίου.

ΤΗΝ ΠΡΟΣΕΧΗ ΚΥΡΙΑΚΗ

ΦΕΣΤΙΒΑΛ ΘΡΗΣΚΕΥΤΙΚΗΣ
Μουσικής στην Πάτμο

Μετέχει και η Πειραματική Χορωδία του Δήμου Ροδίων

Την προσεχή Κυριακή, 10 Σεπτεμβρίου 2006, η Πειραματική Χορωδία του Δήμου Ροδίων υπό την διεύθυνση του ιδρυτή και μαέστρου της Γιώργου Σακελλαρίδη, μουσικοπαραγωγού, θα συμμετάσχει στο 6ο Φεστιβάλ Θρησκευτικής Μουσικής της Πάτμου.

Το «θεματικό» αυτό φεστιβάλ με γενικό τίτλο «Η Θεία Αποκάλυψη της Μουσικής» διεξάγεται υπό την καλλιτεχνική διεύθυνση του αρχιμουσικού Αλκη Μπαλτά και έχει καθιερωθεί ήδη από το 2001 ως θεσμός για το νησί της Βόρειας Δωδεκανήσου. Στον υπαίθριο χώρο των συναυλιών, που βρίσκεται ακριβώς μπροστά από το Ιερό Σπήλαιο της Αποκάλυψης, συγκεντρώνονται κάθε χρόνο τις πρώτες μέρες του Σεπτέμβρη διαπρεπείς σολίστες και μουσικά σχήματα από την Ελλάδα και το εξωτερικό, που εκτελούν σε ατμόσφαιρα κατάνυξης και ψυχικής ανάτασης έργα από τη βυζαντινή, δυτικοευρωπαϊκή, αλλά και διεθνή χριστιανική μουσική παράδοση, παλιότερη και σύγχρονη. Τη διοργάνωση του Φεστιβάλ, το οποίο φέτος συγκεντρώνει εκατόν ενενήντα καλλιτέχνες, έχει αναλάβει ο Δήμος Πάτμου με τη στήριξη της Νομαρχιακής Αυτοδιοίκησης Δωδεκανήσου, του Υπουργείου Αιγαίου και Νησιωτικής Πολιτικής και της Ιεράς Μονής Αγίου Ιωάννου του Θεολόγου.

Η Πειραματική Χορωδία Δήμου Ροδίων συμμετέχει στο Φεστιβάλ για δεύτερη φορά - ήταν παρούσα και στην εναρκτήρια διοργάνωση, το 2001. Με τη συναυλία της 10ης Σεπτεμβρίου, με γενικό τίτλο «Υμνείτε τον Κύριον», η Χορωδία θα κλείσει το φετινό δεκαήμερο κύκλο συναυλιών στο Ιερό Νησί. Το χορωδιακό πρόγραμμα περιλαμβάνει έργα των Bach, Vivaldi, Händel, Haydn, Schubert, Brahms κ.ά., αλλά και νέγρικα και νοτιοαμερικάνικα θρησκευτικά τραγούδια. Συμμετέχουν ως σολίστες ο διαπρεπής βαρύτονος Δημήτρης Τηλιακός και η υψίφωνος Ναταλί Ελευθερίου. Στο πιάνο συνοδεύουν η Λουΐζα Κουλά και η Αντζελα Σπανού, ενώ η πρώτη θα παίξει και μαρίμπα. Εναν ιδιαίτερο χαρακτήρα δίνει σ' αυτή τη συναυλία η εμβόλιμη εκτέλεση ύμνων βυζαντινής μουσικής από τον ψάλτη Παντελή Αναστασόπουλο, καθώς και η ανάγνωση αποσπασμάτων από ιερά κείμενα, που θα διαβάσει η ηθοποιός Χριστίνα Θεοδωροπούλου.

Η Πειραματική Χορωδία θα αναχωρήσει για την Πάτμο το Σάββατο 9 Σεπτεμβρίου και προγραμματίζει να επιστρέψει τη Δευτέρα, 11 του μήνα. Τα έξοδα διακίνησης και διαμονής του καλλιτεχνικού συνόλου καλύπτουν ο Δήμος Ροδίων και ο Δήμος Πάτμου.



ΜΕΓΑΛΗ ΠΡΟΣΦΟΡΑ
ΓΕΡΜΑΝΙΑΣ ΠΑΡΚΕ
ΕΤΟΙΜΟΠΑΡΑΔΟΤΟ
ΣΕ 60 ΣΧΕΔΙΑ
ΕΩΣ 20 ΧΡΟΝΙΑ ΕΓΓΥΗΣΗ
15€ / m2 + ΦΠΑ
ΤΟΠΟΘΕΤΗΜΕΝΟ!!
LAMINATE PARKETTE
GERMANY
20 ΧΡΟΝΙΑ ΕΓΓΥΗΣΗ
ΔΗΜΗΤΡΙΟΣ - ΝΙΚΟΛΑΟΣ
ΣΑΡΡΗΜΑΥΡΟΓΕΝΗΣ
1ο ΚΑΤΑΣΤΗΜΑ -- Λ. ΛΙΝΔΟΥ 221 .
ΤΗΛ. 22410 69939
2ο ΚΑΤΑΣΤΗΜΑ -- Κ. ΥΔΡΑΙΟΥ 59 .
ΤΗΛ. 22410 36279

ΕΡΩΤΗΣΗ 16 ΒΟΥΛΕΥΤΩΝ ΤΟΥ ΠΑΣΟΚ ΣΤΗ ΒΟΥΛΗ

ΠΟΤΕ ΘΑ ΕΚΔΟΘΕΙ ΤΟ ΠΟΡΙΣΜΑ ΓΙΑ ΤΗΝ ΠΤΩΣΗ ΤΟΥ «ΣΙΝΟΥΚ»;

Το υπουργείο Εθνικής Αμυνας συνεχίζει να ποιεί την «νήσσαν»

16 βουλευτές του ΠΑΣΟΚ, με ερώτηση που κατέθεσαν στην Βουλή κατηγορούν το υπουργείο Εθνικής Αμυνας ότι δεν συμπράττει ώστε να χυθεί άπλετο φως στην υπόθεση της πτώσεως του Σινούκ, την 11η Σεπτεμβρίου 2004, που είχε ως αποτέλεσμα να χαθούν αθώοι άνθρωποι.





Στην ερώτηση αναφέρονται τα εξής:

Θέμα: «Ενώ συμπληρώθηκαν ήδη 2 χρόνια από την μοιραία πτώση του ελικοπτέρου CH-47D Chinook στη θαλάσσια περιοχή Σιθωνίας Χαλκιδικής, η ηγεσία του ΥΠΕΘΑ, υπεύθυνη για σειρά από ουσιαστικές παραλείψεις και κατά το δοκούν ερμηνείες των κανονισμών και των διατάξεων συνεχίζει να εκθέτει την χώρα μη συμβάλλοντας στη διαδικασία ουσιαστικής διαλεύκανσης του αεροπορικού ατυχήματος της 11 Σεπτεμβρίου 2004 και στην έκδοση του σχετικού πορίσματος.

Εχοντας υπόψη:

• Οτι με την με αριθμ. 9012/22 Μαρτίου 2006 ερώτησή μας αποκαλύψαμε:

- Την απαράδεκτη και μη προβλεπόμενη, σύμφωνα με τους κανονισμούς, στελέχωση της επιτροπής Διερεύνησης Ατυχημάτων και Ασφάλειας Πτήσεων σε Αξιωματικούς και Υπαξιωματικούς της Αεροπορίας Στρατού, Τεχνικού και Υγειονομικού, οι οποίοι δεν πληρούν τις δέουσες προϋποθέσεις.

- Την έλλειψη συντονισμού με τις Αμερικανικές Αρχές και την Κατασκευάστρια Εταιρεία, όπως και τις πιθανές ανεπάρκειες εμπλεκομένων στη διαδικασία στελεχών να φέρουν σε πέρας την αποστολή τους.

- Τις προσπάθειες που έγιναν προκειμένου να μην εξεταστθούν έγκαιρα τα συντρίμμια του μοιραίου ελικοπτέρου, με αποτέλεσμα να καταστεί δυσχερής η διακρίβωση των αιτιών της πτώσης του και η έκδοση πορίσματος.

- Τις «περίεργες» αντικαταστάσεις προσωπικού της επιτροπής διερευνήσεως και της Εισαγγελίας του Στρατοδικείου Θεσσαλονίκης.

- Την απουσία συντονισμού στις διαδικασίες ανέλκυσης των συντριμμιών των υπολοίπων τμημάτων του ελικοπτέρου.

• **Οτι ενώ στην με Φ.900α/5003/8503/14 Απριλίου 2006/ΥΕΘΑ απάντησή σας αναφέρετε,** *ο Πρόεδρος της Επιτροπής Διερευνήσεως του Αεροπορικού Ατυχήματος πληροί σαφέστατα τις προϋποθέσεις, προκειμένου να του ανατεθούν τα συγκεκριμένα καθήκοντα,* **κατά τη μετάβαση των τεσσάρων (4) μελών της Επιτροπής Διερευνήσεως στις ΗΠΑ το χρονικό διάστημα από 14 μέχρι 18 Αυγ. 2006, ο Πρόεδρος συνοδευόταν από γλωσσομαθή στέλεχος του γραφείου Ελληνοαμερικανικής Συνεργασίας (ODC), ο οποίος δεν ανήκε στην συγκεκριμένη επιτροπή και εκτελούσε χρέη μεταφραστή του Προέδρου.**

• **Οτι ενώ στην με Φ.900α/5003/8503/14 Απριλίου 2006/ΥΕΘΑ απάντησή σας αναφέρετε,** *τα κριτήρια για τη συγκρότηση της επιτροπής ελήφθησαν από τους ισχύοντες κανονισμούς. Το προσωπικό που στελεχώνει την επιτροπή προέρχεται από το Τεχνικό Σώμα με εξειδίκευση στο συγκεκριμένο τύπο ελικοπτέρου, από την Αεροπορία Στρατού και το Υγειονομικό. Εξι (6) από τα μέλη (κύρια και συμβουλευτικά) της Επιτροπής Διερεύνησης είναι εκπαιδευμένοι στο ελικόπτερο CH-47D...,* **οι ισχύοντες κανονισμοί προβλέπουν, ότι στην Επιτροπή Διερευνήσεως πρέπει να συμμετέχουν κατά βάση στελέχη που έχουν αποφοιτήσει από το σχολείο Ασφαλείας Πτήσεων της Πολεμικής Αεροπορίας. Το μόνο μέλος της επιτροπής που είχε λάβει κατά το παρελθόν τέτοια εκπαίδευση δεν συμμετέχει πλέον σ' αυτή, διότι αποστρατεύθηκε στις αρχές του τρέχοντος έτους. Ο αντικαταστάτης αυτού είναι Ανώτερος Αξιωματικός του 4ου ΤΕΑΣ, ο οποίος επίσης δεν πληροί τις προϋποθέσεις για συμμετοχή στην επιτροπή διερευνήσεως.**

• **Οτι ενώ στην με Φ.900α/5003/8503/14 Απριλίου 2006/ΥΕΘΑ απάντησή σας αναφέρετε,** όσον αφορά το ωκεανογραφικό πλοίο, διετέθη από το ΕΛΚΕΘΕ και όχι από το Π.Ν, την 18η Οκτωβρίου 2005, κατόπιν νέου αιτήματος της επιτροπής εμπειρογνωμόνων για ανέλκυση και άλλων ευρημάτων του ελικοπτέρου, αναγκάστηκε όμως, λόγω βλάβης στα ύφαλα, να επιστρέψει στον Πειραιά για επισκευή. Το πλοίο επαναδιατέθηκε από το ΕΛΚΕΘΕ την 14η Νοεμβρίου 2005, οπότε συνεχίστηκαν και ολοκληρώθηκαν οι εργασίες ανέλκυσης των υπολοίπων τμημάτων του ελικοπτέρου, **δεν αναφέρετε με ποια μέθοδο έγινε η ανέλκυση των συντριμμιών του ελικοπτέρου.**

• **Οτι ενώ στην με Φ.900α/5003/8503/14 Απριλίου 2006/ΥΕΘΑ απάντησή σας αναφέρετε,** *για την πτώση του ελικοπτέρου CH-47D Chinook στη θαλάσσια περιοχή Σιθωνίας Χαλκιδικής, την 11η Σεπτεμβρίου 2004, διενεργείται κύρια ανάκριση από την ανεξάρτητη Στρατιωτική Δικαιοσύνη. Η κύρια ανάκριση είναι σε εξέλιξη. Σύμφωνα με τον Κώδικα Ποινικής Δικονομίας, η ανάκριση είναι μυστική. Δικαίωμα να λάβουν γνώση του περιεχομένου των εγγράφων της ανακρίσεως έχουν μόνο οι διάδικοι, κατά τα ειδικότερα οριζόμενα στα άρθρα 96 και επόμενα του ΚΠΔ,* **στην μετακίνηση αντιπροσωπείας της αποστολής στις ΗΠΑ, το χρονικό διάστημα από 14 μέχρι 18 Αυγ. 2006 συμμετείχε στέλεχος μη μέλος της επιτροπής.**

Ερωτάται ο κ. Υπουργός:

1. Γνωρίζετε ότι, κατά τη μετάβαση τεσσάρων (4) μελών της Επιτροπής Διερευνήσεως στις ΗΠΑ, το χρονικό διάστημα από 14 μέχρι 18 Αυγ. 2006, ο Πρόεδρος συνοδευόταν από γλωσσομαθή στέλεχος του γραφείου Ελληνοαμερικανικής Συνεργασίας (ODC), ο οποίος δεν ανήκει στην συγκεκριμένη επιτροπή και εκτελούσε χρέη μεταφραστή του Προέδρου;

2. Εάν ο Πρόεδρος της επιτροπής πληροί τις προϋποθέσεις, ποιος ο λόγος ύπαρξης μεταφραστή και γιατί δεν ζητήθηκε μεταφραστής από την αρμόδια υπηρεσία του ΓΕΣ;

3. Να κατατεθεί αντίγραφο του πτυχίου Αγγλικής γλώσσας του Προέδρου (Δντή ΓΕΣ/ΔΑΣ) και του Αντιπροέδρου (Υδντή ΓΕΣ/ΔΑΣ) της Επιτροπής που να δηλώνει το επίπεδο γνώσεως της Αγγλικής γλώσσας.

4. Εχοντας συγκροτήσει την επιτροπή διερεύνησης, γιατί τα μέλη της επιτροπής δεν ακολουθούν τις διατάξεις που προβλέπει το Π.Δ 50/01, Άρθρο 28 (Α' 39) περί γλωσσομάθειας της συγκεκριμένης επιτροπής;

5. Γνωρίζετε ότι, στην Επιτροπή Διερευνήσεως πρέπει να συμμετέχουν κατά βάση στελέχη που έχουν αποφοιτήσει από το σχολείο Ασφαλείας Πτήσεων της Πολεμικής Αεροπορίας;

6. Αληθεύει ότι, το μόνο μέλος της επιτροπής που είχε λάβει κατά το παρελθόν τέτοια εκπαίδευση και συμμετέχει τώρα στην επιτροπή έχει υποβάλει αίτηση αποστρατείας;

7. Αληθεύει ότι αρχικά είχε οριστεί ως μέλος της επιτροπής αντιπρόσωπος του 4ου ΤΕΑΣ χειριστής Ε/Π Σινούκ βαθμού Ταγματάρχη, ο οποίος επίσης δεν είχε λάβει παρόμοια εκπαίδευση και για τον οποίο ενώ ήταν εκ προοιμίου γνωστή η ημερομηνία αποστρατείας του, αυτή περιέργως παρατάθηκε επί εξάμηνο;

8. Αληθεύει ότι, λόγω της παρατεταμένης διάρκειας της έρευνας η παράταση παραμονής για τον υπόψη ανώτερο Αξιωματικό δεν ήταν αρκετή και αποστρατεύθηκε, ενώ ταυτόχρονα αντικαταστάθηκε από άλλο Ανώτερο Αξιωματικό του 4ου ΤΕΑΣ, που επίσης δεν πληροί τις προϋποθέσεις;

9. Γιατί δεν χρησιμοποιήθηκαν άλλα στελέχη που έχουν τα απαραίτητα από τις διαταγές προσόντα;

10. Να κατατεθούν τα αντίγραφα πτυχίων των μελών της επιτροπής που έχουν ολοκληρώσει την εκπαίδευση στο Σχολείο Ασφαλείας Πτήσεων της Πολεμικής Αεροπορίας.

11. Με ποια μέθοδο έγινε η ανέλκυση των συντριμμιών του ελικοπτέρου;

12. Ποια από τις διεθνείς μεθόδους ανέλκυσης (με χρήση ROV, DRAGGING, DIVIN, VACUUMING κλπ) χρησιμοποιήθηκε για την περισυλλογή των τμημάτων του ελικοπτέρου;

13. Ποια διαδικασία ακολουθήθηκε για τον διαχωρισμό των τμημάτων του ελικοπτέρου από τα ανθρώπινα μέλη και τα υλικά των επιβαινόντων που βρέθηκαν σε αυτό;

14. Μήπως στα πλαίσια της οικονομίας θυσιάσατε την εξαγωγή σωστού τεκμηριωμένου πορίσματος;

15. Εάν η ανάκριση και η λήψη γνώσεως των εγγράφων της επιτροπής περί του περιεχομένου της ανακρίσεως και των αποτελεσμάτων των ερευνών είναι μυστική, γιατί στην μετακίνηση αντιπροσωπείας της αποστολής στις ΗΠΑ συμμετείχε Αξιωματικός μη μέλος της επιτροπής ως μεταφραστής;

16. Η Εισαγγελία του Στρατοδικείου Θεσσαλονίκης έχει ενημερωθεί επί των κινήσεων της Επιτροπής, όπως και για τη συμμετοχή μη εξουσιοδοτημένου με βάση τις διατάξεις στελέχους;

17. Γνωρίζετε ότι, κατά την πρόσφατη επίσκεψη - επιθεώρηση των Ε/Π Σινούκ από Επιτροπή που έλαβε χώρα στο Α/Δ Μεγάρων στις αρχές του θέρους του τρέχοντος έτους βρέθηκαν μεγάλες διαβρώσεις σε κύρια τμήματα όλων των ελικοπτέρων αυτού του τύπου;

18. Γνωρίζετε ότι, η Επιτροπή διαπίστωσε πως ο αριθμός των μηχανοσυνθετών των ελικοπτέρων στο 4ο ΤΕΑΣ που διαθέτει τον συγκεκριμένο τύπο είναι μόλις το 40% του προβλεπόμενου;

19. Γνωρίζετε ότι, οι μηχανικοί δεν επαρκούν ούτε καν για την εκπλήρωση των πτητικών υποχρεώσεων του 4ου ΤΕΑΣ;

20. Γνωρίζετε ότι, τον Ιούλιο του τρέχοντος έτους ελικόπτερο Σινούκ παρουσίασε βλάβη σε έναν από τους δύο κινητήρες κατά τη διάρκεια δοκιμαστικής πτήσης;

21. Γνωρίζετε ότι, η βλάβη του κινητήρα οφειλόταν σε διάβρωση αυτού; Μήπως η διάβρωση είναι αποτέλεσμα της ελλιπούς συντήρησης που πραγματοποιείται τόσο στο πλαίσιο της Μονάδας - λόγω έλλειψης προσωπικού, όσο και στο πλαίσιο του κλιμακίου τεχνικού;

22. Θα συνεχίσετε να ανέχεστε για πολύ ακόμα τις συμπεριφορές εκείνων που εξωθούν το τεχνικό προσωπικό σε παραιτήσεις μειώνοντας ακόμα περισσότερο την ικανότητα συντήρησης των ελικοπτέρων;

23. Γνωρίζετε ότι, υπάρχουν ελικόπτερα Σινούκ «καθηλωμένα» για διάστημα πάνω από δέκα οκτώ (18) μήνες στο κλιμάκιο συντηρήσεως AVUM, λόγω έλλειψης τεχνικού προσωπικού;

24. Σας έχουν ενημερώσει ή σας αποκρύπτουν την αλήθεια παρουσιάζοντας ιδανική την κατάσταση;

Κύριε Υπουργέ, από όσα ήδη περιγράψαμε και σε συνδυασμό με την με αριθμ. 9012/22 Μαρτίου 2006 ερώτησή μας, καθίσταται σαφές πως μια σειρά από ουσιαστικές παραλείψεις και «κατά το δοκούν» ερμηνείες των κανονισμών και των διατάξεων, εκθέτουν εσάς προσωπικά και την χώρα γενικότερα και δεν συμβάλλουν στη διαδικασία ουσιαστικής διαλεύκανσης του αεροπορικού ατυχήματος της 11 Σεπτεμβρίου 2004 και στην έκδοση του πορίσματος. Γνωρίζοντας πως το συγκεκριμένο θέμα, αποτελεί συνισταμένη στις σχέσεις της χώρας μας με άλλα κράτη, αλλά και στις σχέσεις μας με το Πατριαρχείο Αλεξάνδρειας, όπως επίσης και η έκδοση πορίσματος αποτελεί σημαντικό γεγονός για τις οικογένειες του μακαριστού Πατριάρχη Αλεξάνδρειας, της συνοδείας του και των άξιων στελεχών των Ενόπλων Δυνάμεων, σας καλούμε να λάβετε ουσιαστικά μέτρα για την διαλεύκανση της υπόθεσης και να ελέγξετε άμεσα όλους εκείνους που η νοοτροπία τους, αποτελεί τροχοπέδη στην περάτωση της έρευνας και αυξάνει τον κίνδυνο αρνητικών επιπτώσεων σε πολυεπίπεδη βάση.

Οι ερωτώντες Βουλευτές
Μιχάλης Καρχιμάκης
Βασίλης Οικονόμου
Θάνος Μωραΐτης
Γιάννης Μαγκριώτης
Ακης Τσοχατζόπουλος
Βασίλης Γερανίδης
Νόρα Κατσέλη
Γιώργος Ντόλιος
Γρηγόρης Νιώτης
Βασίλης Τόγιας
Απόστολος Φωτιάδης
Μάρκος Μπόλαρης
Λάμπρος Παπαδήμας
Λεωνίδας Γρηγοράκος
Ηλίας Παπαηλίας
Χρήστος Αηδόνης

ΓΝΩΜΩΝ
ΦΡΟΝΤΙΣΤΗΡΙΑ
Μ. ΓΙΑΝΝΙΚΟΥΡΗΣ

...ΜΕΤΡΑΜΕ
33 χρόνια

• Μαθηματικά • Φυσική • Χημεία • Βιολογία
• Αρχαία • Ιστορία • Έκθεση • Α.Ο.Θ.
• Α.Ο.Δ.Ε. • Ανάπτυξη εφαρμογών σε προγραμματιστικό περιβάλλον

Διδάσκουν:
Γιαννικουρής Μανώλης
Οικονόμου Νέστορας
Σέρβου Βεατρίκη
Αναγνώστου Ειρήνη

Τμήματα: 4μελή – 6μελή – 8μελή - Ιδιαίτερα

Έναρξη Μαθημάτων: 1 Σεπτεμβρίου

Εγγραφές – Πληροφορίες: Καθημερινά 10-1 το πρωί και 7-10 το απόγευμα
Τηλέφωνα: 22410 25700 - 25250 - 25252 Κιν: 694 88 89 689

sports

ΕΠΙΜΕΛΕΙΑ:
ΗΛΙΑΣ ΛΟΪΖΟΣ -
ΣΤΕΦΑΝΟΣ ΓΚΙΖΛΗΣ

ΚΟΛΟΣΣΟΣ

Αποκαλυπτήρια στην Πάτρα

• Την Ολυμπιάδα Πατρών θα αντιμετωπίσουν σήμερα στις 19.00 στην πρωτεύουσα της Αχαΐας οι «θαλασσί» στο πρώτο φετινό φιλικό

Στην Πάτρα θα πραγματοποιήσει τα φετινά του αποκαλυπτήρια ο Κολοσσός Ρόδου κι έτσι οι φίλοι της ομάδος θα έχουν την ευκαιρία να παρακολουθήσουν το πρώτο φιλικό τεστ της ομάδας.

Οι «θαλασσί» ως γνωστόν θα αντιμετωπίσουν την Ολυμπιάδα Πατρών η οποία ανέβηκε πέρσι στο πρωτάθλημα της Α1 κατηγορίας κι έτσι ο Γιώργος Ζευγώλης θα έχει μια καλή ευκαιρία να διαπιστώσει απέναντι σε έναν ισχυρό αντίπαλο την κατάσταση στην οποία βρίσκεται τη δεδομένη στιγμή η ομάδα. Η προετοιμασία δεν είχε μέχρι στιγμής απρόοπτα, εκτός από τις μικροενοχλήσεις που ένιωσε κάποια στιγμή ο Θέμης Κουπίδης τις οποίες όμως στην πορεία ξεπέρασε. Ετσι χωρίς εμπόδια ο Γιώργος Ζευγώλης δούλεψε όλο αυτό το μήνα με ολόκληρο το ρόστερ και απόψε στις 19.00 στην πρωτεύουσα της Αχαΐας περιμένει να δει τα πρώτα δείγματα γραφής του νέου Κολοσσού που ως γνωστόν φέτος έχει θέσει ως στόχο την επιστροφή στα μεγάλα σαλόνια του ελληνικού μπάσκετ.

Η ΤΕΛΕΥΤΑΙΑ ΠΡΟΠΟΝΗΣΗ

Χθες οι «θαλασσί» πραγματοποίησαν διπλή προπόνηση ως συνήθως με την τελευταία στις 19.00 στο Βενετόκλειο.

Ο τεχνικός του Κολοσσού θα πάρει μαζί του όλους τους παίκτες εκτός των τριών εφήβων οι οποίοι και θα παραμείνουν στο νησί.

Σήμερα λοιπόν όλοι λίγο πολύ θα πάρουν χρόνο συμμετοχής έτσι ώστε μέσα από τους αγώνες ο Ζευγώλης να βγάλει τα συμπεράσματά του και να καταστρώσει τα πλάνα του ενόψει και της έναρξης της Α2.

Η αναχώρηση της αποστολής της ομάδας για την Αθήνα θα πραγματοποιηθεί στις 12.00 το μεσημέρι και από εκεί οδικώς θα κατευθυνθεί προς την Πελοπόννησο και την Πάτρα για τον αγώνα με την Ολυμπιάδα.

ΣΕΙΡΑ Ο ΚΕΡΑΥΝΟΣ

Μετά τη λήξη της αποψινής αναμέτρησης οι «θαλασσί» θα καταλύσουν σε ξενοδοχείο που βρίσκεται ανάμεσα στην Πάτρα και το Αίγιο, αφού την Κυριακή ακολουθεί και ο αγώνας κυπέλλου με τον τοπικό Κεραυνό.

Ο Ζευγώλης το Σάββατο θα προπονήσει την ομάδα στις 18:00 στο γήπεδο που θα διεξαχθεί η κυριακάτικη αναμέτρηση, ενώ να σημειωθεί πως την ίδια ημέρα ο Κολοσσός θα ξέρει και τον αντίπαλό του, στον επόμενο αγώνα Κυπέλλου (αν φυσικά προκριθεί) αφού θα γίνει και ο αγώνας του Αιγινιακού με τον Ηρακλή Θεσ/νίκης.

Η αποστολή της ομάδας αναμένεται να επιστρέψει στη Ρόδο το βράδυ της Κυριακής.

Η ΚΛΗΡΩΣΗ ΚΑΙ ΤΟ ΤΟΥΡΝΟΥΑ

Την προσεχή Δευτέρα θα πραγματοποιηθεί η κλήρωση του πρωταθλήματος της Α2 στην οποία θα παρευρεθεί ο Γενικός Διευθυντής του Κολοσσού Θόδωρος Λεβέντης. Ετσι λοιπόν η ομάδα θα μάθει ποια θα είναι η πορεία που θα πρέπει να ακολουθήσει προς την επίτευξη των στόχων της. Οσον αφορά το τουρνουά «Τάσος Κουταλιανός» εκεί η κατάσταση παραμένει ως έχει μέχρι στιγμής αν και ακόμα οι του Κολοσσού δεν έχουν λάβει στα χέρια τους εγγράφως την υποδοχή της πρόσκλησης από Περιστέρι, Ολύμπια Λάρισας και Cherkasy Monkeys. Οι μόνοι σίγουροι αυτή τη στιγμή θα πρέπει να θεωρούνται οι «Θεσσαλοί», ενώ τα επόμενα εικοσιτετράωρα θα κριθεί και η συμμετοχή των άλλων δύο.

ΣΤΙΒΟΣ

20οί Αιγαιοπελαγίτικοι Αγώνες

• Θα φιλοξενηθούν στην Κω 28 & 29 Οκτωβρίου
• Στις 23 Σεπτεμβρίου θα γίνουν τα «Καζώνεια 2006»

Στην Κω θα διεξαχθούν τελικά φέτος οι Αιγαιοπελαγίτικοι Αγώνες Στίβου, αντί της Λέρου, λόγω προβλημάτων στην ανέγερση του νέου Δημοτικού Σταδίου Λέρου.

Ετσι μπροστά στην εκδοχή να μη διεξαχθούν φέτος Αιγαιοπελαγίτικοι Αγώνες Στίβου, αποφασίσθηκε να διοργανωθούν στην Κω, με την συναίνεση του Δημάρχου Κω. Οι αγώνες θα διεξαχθούν το διήμερο 28-29 Οκτωβρίου 2006, ενταγμένοι στις εορταστικές εκδηλώσεις της Εθνικής επετείου. Ηδη η προκήρυξη έχει σταλεί στις ΕΑΣ ΣΕΓΑΣ του Αιγαίου. Την Δευτέρα 11 Σεπτεμβρίου 2006 θα πραγματοποιηθεί σύσκεψη στο Υπουργείο Αιγαίου (Αθήνα) για την διευθέτηση των λεπτομερειών των αγώνων.

«ΚΑΖΩΝΕΙΑ 2006»

Με την επωνυμία ΚΑΖΩΝΕΙΑ 2006 θα διεξαχθεί στην Κάλυμνο, το Διασυλλογικό Πρωτάθλημα Στίβου (φθινοπωρινή φάση) ατομικών αγωνισμάτων της κατηγορίας Παμπαίδων – Παγκορασίδων Β (12-13), με οργανωτές τον Δήμο Καλυμνίων και τον ΣΕΓΑΣ. Τα ΚΑΖΩΝΕΙΑ 2006 θα διεξαχθούν το Σάββατο 23 Σεπτεμβρίου 2006, στο Δημοτικό Στάδιο Καλύμνου, με την συμμετοχή και των έντεκα (11) σωματείων στίβου της Δωδεκανήσου.

Δωρεάν εισιτήρια για το Παγκόσμιο Κύπελλο

Το Σαββατοκύριακο 16-17 Σεπτεμβρίου 2006, θα διεξαχθεί στο ΟΑΚΑ το κορυφαίο αθλητικό γεγονός της χρονιάς, το Παγκόσμιο Κύπελλο Στίβου. Ο ΣΕΓΑΣ εξασφάλισε ένα ικανό αριθμό εισιτηρίων, που θα διαθέσει δωρεάν στους φιλάθλους του στίβου. Για τον λόγο αυτό όποιος φίλος του στίβου ενδιαφέρεται θα πρέπει να επικοινωνήσει με την ΕΑΣ ΣΕΓΑΣ Δωδεκανήσου στο τηλέφωνο 22410 30145, το αργότερο μέχρι και την Δευτέρα 11/9/06. Τρεις κριτές του Συνδέσμου Κριτών Στίβου Δωδεκανήσου, η Κούλα Ριζοπούλου, η Εφη Καστελοριού και ο Κώστας Φανίτσας, θα πλαισιώσουν την Αγωνόδικη Επιτροπή του Παγκόσμιου Κυπέλλου.

Μόνο με ταυτότητα Ε.Π.Ο.

Καλούνται όλοι οι προπονητές των ομάδων διπλωματούχοι και μη να εφοδιασθούν με την ειδική ταυτότητα προπονητή από τα γραφεία της ΕΠΣΔ έχοντες μαζί τους την Αστυνομική τους ταυτότητα, δύο (2) φωτογραφίες και 50 ΕΥΡΩ για το σχετικό παράβολο.

Για όλους τους επίσημους αγώνες περιόδου 2006-2007 η ταυτότητα θα παραδίδεται στον διαιτητή του αγώνα μαζί με τα Δελτία Αθλητικής Ιδιότητας και την Κατάσταση Υγείας.

Εάν δεν παραδοθεί η ως άνω ταυτότητα ο διαιτητής και ο παρατηρητής αγώνα είναι ΥΠΟΧΡΕΩΜΕΝΟΙ να μην επιτρέψουν σε κανένα από όσους έχουν δηλωθεί για τον πάγκο της ομάδας να ασκούν χρέη προπονητή.

(Ταυτότητες Συνδέσμων, προπονητών, διπλώματα και άδειες άσκησης επαγγέλματος δεν ισχύουν).

Ακαδημίες βόλεϊ του Διαγόρα

Είναι αλήθεια πώς γίνεται πολύ καλή δουλειά από όλους στις Ακαδημίες του βόλεϊ του Διαγόρα. Ο μοναδικός εκπρόσωπος μας στην Γ' Εθνική κατηγορία έχει ρίξει μεγάλο βάρος στην δημιουργία και την εξέλιξή τους εδώ και μερικά χρόνια.

Ο Διαγόρας λοιπόν συνεχίζει και φέτος την προσπάθεια ανάδειξης ταλέντων αλλά και παικτών και παικτριών του βόλεϊ με την λειτουργία αυτών των Ακαδημιών. Για τον λόγο αυτό καλούνται όλα τα παιδιά των Ακαδημιών του βόλεϊ να δώσουν το παρών το Σάββατο το απόγευμα στις 16.30 στο Κλειστό του συλλόγου στην τέντα. Στην πρώτη συγκέντρωση θα έχουν μια πρώτη γνωριμία με τον καινούργιο τους προπονητή και υπεύθυνο των Ακαδημιών που θα είναι ο Παναγιώτης Δικαστόπουλος. Θα είναι περισσότερο συνάντηση γνωριμίας αλλά και οδηγιών από τον νέο προπονητή προς τα παιδιά των Ακαδημιών.



ΔΕΡΜΙΤΖΑΚΗΣ ΚΑΙ ΜΑΛΛΙΑΚΑΣ τα προβλήματα των «ελαφιών»

Στην διάθεση του Γιώργου Στράντζαλη και ο Παναγιώτης Μαθιός που ξεπέρασε την ίωση

Με δύο απουσίες θα υποδεχθεί η ΠΑΕ Ρόδος την Κυριακή τον Αιολικό στην πρεμιέρα του πρωταθλήματος στο δημοτικό στάδιο της πόλης μας.

Ο Γιώργος Στράντζαλης σίγουρα δεν θα έχει στην διάθεσή του τον τιμωρημένο με μία αγωνιστική, από την περυσινή περίοδο Κώστα Δερμιτζάκη καθώς και τον Νικήτα Μαλλιάκα που έπαθε τράβηγμα στον δικέφαλο και χθες ο έμπειρος ποδοσφαιριστής δεν πήρε μέρος στην προπόνηση.

Ωστόσο ο νεαρός τεχνικός των «ελαφιών» δεν έδειξε να προβληματίζεται ιδιαίτερα για τις παραπάνω απουσίες καθώς πάρα πολλές φορές έχει τονίσει πως υπολογίζει σε όλους τους ποδοσφαιριστές του. Αυτό το γεγονός επιβεβαιώθηκε και στην χθεσινή προπόνηση όπου γι' άλλη μια φορά δεν άνοιξε τα χαρτιά του στο οικογενειακό δίπλό που έγινε. Οι αλλαγές ήταν αρκετές και δεν φάνηκε με σιγουριά ποια ενδεκάδα ετοιμάζει για τον αγώνα της Κυριακής.

Το ευχάριστο για τον τεχνικό των πράσινων είναι πως όλοι οι ποδοσφαιριστές κατέχονται από μεγάλο πάθος και διάθεση να πάρουν τους πρώτους τρεις βαθμούς στο πρωτάθλημα κόντρα στον Αιολικό. Γνωρίζουν τον τρόπο με τον οποίο αποκλείσθηκαν από το Κύπελλο Ελλάδας στην Μυτιλήνη κι αυτό τους κάνει να θέλουν την νίκη στην πρεμιέρα του πρωταθλήματος.

Συμπαραστάτες σ' αυτή την προσπάθειά τους θα έχουν τους φίλαθλους της ομάδας, οι οποίοι προετοιμάζονται πυρετωδώς για το ματς της Κυριακής.

Σήμερα το μεσημέρι στις 2.00 στα γραφεία της ΠΑΕ θα δοθεί συνέντευξη τύπου εφ' όλης της ύλης όπως αναφέρει σχετικό δελτίο τύπου της ομάδας.

Ενόψει της έναρξης του πρωταθλήματος η ΠΑΕ Ρόδος εξέδωσε την παρακάτω ανακοίνωση:

«Με την έναρξη της νέας αγωνιστικής περιόδου ο "Α.Σ. ΡΟΔΟΣ ΠΑΕ" εύχεται στην ομάδα σας ΚΑΛΗ ΠΟΔΟΣΦΑΙΡΙΚΗ ΧΡΟΝΙΑ και επίτευξη των στόχων που θέσατε. Ας αγωνισθούμε ΟΛΟΙ μαζί από κοινού για να κάνουμε το ποδόσφαιρο ΓΙΟΡΤΗ και ΧΑΡΑ αποτινάσσοντας τη βία και το χουλιγκανισμό.

Α.Σ. ΡΟΔΟΣ Π.Α.Ε.»

1ο ΠΑΝΕΛΛΗΝΙΟ ΤΟΥΡΝΟΥΑ 5Χ5 ΕΦΟΡΙΑΚΩΝ

ΑΝΑΧΩΡΗΣΕ ΣΗΜΕΡΑ η αποστολή της ΔΟΥ Ρόδου

Από σήμερα έως την Κυριακή θα διεξαχθούν στην Πτολεμαΐδα οι αγώνες με την συμμετοχή 16 ομάδων από όλη τη χώρα

Αφήνουν για ένα τριήμερο τα γραφεία τους και φεύγουν από τη Ρόδο για να παίξουν μπάλα.

Ο λόγος για τους Εφοριακούς υπαλλήλους της ΔΟΥ Ρόδου, οι οποίοι αναχωρούν σήμερα με τελικό προορισμό την Πτολεμαΐδα ώστε να συμμετάσχουν στο 1ο Πανελλήνιο τουρνουά του κλάδου.

Δεν πρόκειται για κανονικούς αγώνες ποδοσφαίρου, αλλά για τουρνουά 5Χ5 το οποίο οι διοργανωτές φιλοδοξούν να γίνει θεσμός για κάθε χρονιά να βελτιώνεται. Φέτος θα διεξαχθεί όπως αναφέρθηκε και παραπάνω για πρώτη φορά με την συμμετοχή εκτός της ομάδας των Ροδίων Εφοριακών, ακόμη δεκαπέντε (15) Νομών. Η διάρκεια του τουρνουά θα είναι τρεις ημέρες (Παρασκευή, Σάββατο και Κυριακή) και όλοι στις τάξεις της ομάδας του νησιού μας ευελπιστούν να πλασαριστούν σε υψηλή θέση αν και το σημαντικότερο όλων είναι η συμμετοχή.

Να σημειωθεί τέλος πως επικεφαλής της αποστολής θα είναι το μέλος της ΕΠΣΔ και ποδοσφαιριστής της ΔΟΥ Ρόδου κ. Θεοδόσης Στεφανάκης καθώς και ο Στέργος Παρασκευάς. Οι Ρόδιοι πήραν μαζί τους δύο εμφανίσεις. (Μια άσπρο-πράσινο και μια κόκκινο – άσπρο) για παν ενδεχόμενο.

ΠΡΟΒΛΗΜΑ ΣΤΗΝ ΑΜΥΝΑ

Τραυματίσθηκε προχθές ο Πέτρος Ρουτζιέρης και δεν υπολογίζεται για την πρεμιέρα στο Μπραχάμι με τον Αγιο Δημήτριο

Ο απρόσμενος τραυματισμός του Πέτρου Ρουτζιέρη στην προχθεσινή προπόνηση θα του στερήσει την συμμετοχή στο πρώτο παιχνίδι της χρονιάς. Σύμφωνα με τις πρώτες εκτιμήσεις ο τραυματισμός του δεν είναι σοβαρός όμως ο Ντανιέλ Μπατίστα δεν μπορεί να τον υπολογίζει για την Κυριακή.

Ο αρχηγός των κυανέρυθρων υποβάλλεται σε εντατικές θεραπείες και πιστεύεται πως το ελαφρό διάστρεμμα που έπαθε θα το έχει ξεπεράσει μέχρι την ερχόμενη Δευτέρα και θ' αρχίσει να τρέχει.

Πρόβλημα υπάρχει και με τον Πιότρ Γκέρτσακ που εδώ και δύο ημέρες δεν γυμνάζεται καθώς κι αυτός ταλαιπωρείται από ελαφρό διάστρεμμα. Ο Πολωνός ποδοσφαιριστής δεν προπονήθηκε ούτε χθες αλλά την προσεχή Δευτέρα θα μπει στο πρόγραμμα.

Εκτός όλων των άλλων ο νεαρός τεχνικός του «γηραιού» έχει απώλειες και στην επιθετική γραμμή, αφού αισθητή αναμένεται να είναι η απουσία του Παναγιώτη Αγγελόπουλου, ο οποίος ετοιμάζεται για την αρθροσκόπηση.

Το σχετικό δελτίο τύπου της ομάδας αναφέρει:

«Μισή ώρα νωρίτερα από το αρχικό πρόγραμμα που είχε εκπονήσει η Ένωση των ομάδων Β' και Γ' Εθνικής κατηγορίας θα αγωνισθεί τελικά ο Διαγόρας. Η ομάδα του Ντανιέλ Μπατίστα θα παίξει στις 16.30 στο Μπραχάμι με τον Άγιο Δημήτριο καθώς έγινε δεκτό το αίτημά του να παίξει νωρίτερα για να προλάβει να μετακινηθεί από το γήπεδο που θα διεξαχθεί ο αγώνας μέχρι το αεροδρόμιο «Ελευθ. Βενιζέλος».

Στον αγωνιστικό τομέα ο Ντανιέλ Μπατίστα συνεχίζει την προετοιμασία των παικτών του για τον αγώνα με τον Άγιο Δημήτριο. Το πρόγραμμά του προβλέπει εκτός από την χθεσινή προπόνηση μία σήμερα το απόγευμα στο Δημοτικό Στάδιο και μία αύριο το πρωί με τους δεκαοκτώ της αποστολής να προπονούνται σε πιο χαλαρούς ρυθμούς και αυτούς που δεν θα ταξιδεύσουν να γυμνάζονται κανονικά.

Τα προβλήματα για τον κόουτς των κυανέρυθρων είναι γνωστά αλλά χθες ηρθε να προστεθεί ακόμα ένα που ελπίζεται πως δεν είναι τέτοιο που να στερήσει από τον ποδοσφαιριστή της ομάδας την συμμετοχή του στο Κυριακάτικο ματς.

- Ο λόγος για τον Πέτρο Ρουτζιέρη του οποίου γύρισε ελαφρώς ο αστράγαλος στην προπόνηση της Τετάρτης και αποχώρησε για προληπτικούς λόγους για να επισκεφθεί αμέσως γιατρό και να ακολουθήσει θεραπευτική αγωγή. Όπως ανέφερε το ιατρικό τημ της ομάδας ο ποδοσφαιριστής επρόκειτο να δει χθες εκ νέου τον γιατρό κ. Μακέστα για να διαπιστωθεί το μέγεθος του τραυματισμού και να καταβληθεί προσπάθεια για να μπορέσει να παίξει ο Ρουτζιέρης στο Κυριακάτικο παιχνίδι.

Ο Ντανιέλ Μπατίστα θα ήθελε πολύ στην πρεμιέρα τον Ρουτζιέρη αλλά έχει λύσεις για μια πιθανή αντικατάσταση. Εξάλλου έχει αποδείξει πως έχει εμπιστοσύνη σε όλους τους παίκτες του. Αν τελικά δεν προλάβει να αποθεραπευθεί ο Πέτρος Ρουτζιέρης τότε το κεντρικό αμυντικό δίδυμο της ομάδας είναι πολύ πιθανόν να αποτελέσουν οι Γιώργος Σαλαμαστράκης και Μανώλης Παπαδημήτρης.

- Στα αρνητικά του χθεσινού ρεπορτάζ πάντως είναι και η αρθροσκόπηση στην οποία θα υποβληθεί τελικά ο Παναγιώτης Αγγελόπουλος για να διαπιστωθεί το μέγεθος του τραυματισμού στο γόνατο.

- Ο Γιάννης Κοσκινιάτης πάντως συνεχίζει να τρέχει και σε λίγες μέρες θα μπει σε κανονικούς ρυθμούς όπως και ο Χρήστος Βελής που συνεχίζει να ακολουθεί ειδικό πρόγραμμα.

ΟΛΟΙ ΚΟΝΤΑ ΣΤΟΝ ΕΡΑΣΙΤΕΧΝΗ

Στην Λέσχη του Διαγόρα πραγματοποιήθηκε την Τετάρτη το βράδυ η προαναγγελθείσα συγκέντρωση των γονέων αλλά και των μικρών παιδιών που προπονούνται στις Ακαδημίες υπό τις οδηγίες του Λευτέρη Μαυρουδή και του Μιχάλη Τσακίρη.

Στην συγκέντρωση παραβρέθηκαν δεκάδες γονείς με τα παιδιά τους και άκουσαν δια στόματος του Προέδρου του Ερασιτέχνη Βασίλη Μητσοστέργιου τους σκοπούς αλλά και τους στόχους του ερασιτέχνη με τα μελλοντικά σχέδια σε ό,τι αφορά τις υποδομές.

Ο κ. Μητσοστέργιος προσπάθησε να τονώσει το ηθικό αλλά και την φιλοδοξία των μικρών παιδιών να παίξουν ποδόσφαιρο να αναδείξουν το ταλέντο τους αλλά και την δουλειά που εδώ και χρόνια γίνεται στον Διαγόρα.

Παρόντες στην συγκέντρωση ήσαν ο Πρόεδρος της ΠΑΕ Κώστας Χρυσοχοΐδης που μίλησε στα μικρά παιδιά ενώ αυτά με την σειρά τους έδειξαν μεγάλο ενδιαφέρον και για την παρουσία του Ντανιέλ Μπατίστα που τους μίλησε εξάροντας το ενδιαφέρον τους και την όρεξη για ποδόσφαιρο και για διάκριση. Πρώτα όμως τους ζήτησε να κάνουν υπομονή και να δουλεύουν πολύ στις προπονήσεις με τους προπονητές τους.»

Η «δσπορ» προσφέρει στους αναγνώστες της δέκα εισιτήρια διαρκείας της ΠΑΕ Διαγόρας.



Οι τυχεροί θα αναδειχθούν μετά από κλήρωση που θα γίνει το Σάββατο 9 Σεπτεμβρίου στις 12:00 το μεσημέρι. Για δηλώσεις συμμετοχής στα τηλέφωνα 2241034722, 37500. Ωρες 10:00 - 12:30 και 15:30 - 19:00.

ΗΤΤΑ ΜΕ 3-2 ΓΙΑ ΤΗΝ ΕΝΩΣΗ ΚΩ - ΑΝΤΑΓΟΡΑ ΑΠΟ ΤΟΝ ΙΑΛΥΣΟ ΣΤΟ ΦΙΛΙΚΟ

ΕΧΑΣΕ ΑΛΛΑ ΑΦΗΣΕ ΕΛΠΙΔΕΣ ΓΙΑ ΣΥΝΕΧΕΙΑ

Τετάρτη 21.45 ακριβώς, ο διαιτητής σφύριξε την έναρξη του αγώνα. Όχι, δεν είχε αγώνα Champions League και τον χάσατε. Λόγω της καθυστερημένης άφιξης του Ιαλυσού, το προγραμματισμένο για τις 21.15 φιλικό του με την Ένωση Κω Ανταγόρα, ξεκίνησε τελικά μισή ώρα αργότερα. Σε ημέρα και... ώρα Champions League.









Ανταπόκριση Κ. ΦΙΛΟΠΟΥΛΟΥ

Παρά την «περίεργη» ώρα, αλλά και το γεγονός ότι ταυτόχρονα γίνονταν και άλλες - προεκλογικές - εκδηλώσεις, ο κόσμος έδωσε αρκετά δυναμικό «παρών» στο γήπεδο, δίνοντας παράλληλα και το πρώτο ελπιδοφόρο μήνυμα για το Πρωτάθλημα: γεμάτες κερκίδες.

Πριν την έναρξη του αγώνα, η Ένωση τίμησε τον διαιτητή Παναγιώτη Βασιλείου, που σφύριξε για τελευταία φορά, στο πρώτο ημίχρονο του παιχνιδιού. Εκ μέρους της Διοίκησης, ο Θ. Χατζημάρκος του απένειμε αναμνηστικό, τιμώντας τον έτσι για την πολύχρονη προσφορά του στη διαιτησία, αλλά και στο ποδόσφαιρο γενικότερα. Ο κ. Βασιλείου θα είναι στο εξής, υπεύθυνος διαιτητών στο Βόρειο Συγκρότημα Δωδ/σου.

ΤΟ ΠΑΙΧΝΙΔΙ

Οι δύο ομάδες μπήκαν δυναμικά στο γήπεδο και στο 5' είχαμε την πρώτη ευκαιρία για τους φιλοξενούμενους, όταν το σουτ του Θεοδοσίου, χτύπησε στη συμβολή των δοκών του Γκίκα.

Ένα λεπτό αργότερα, ήρθε η «απάντηση» από τους γηπεδούχους, με τον Παπασεβαστό να βγάζει τη σέντρα, τον Παπαστάμο να πιάνει την κεφαλιά και τον Φωτεινή να διώχνει δύσκολα σε κόρνερ.

Παρά τις απουσίες η ομάδα της Ενωσης εμφανίστηκε αρκετά δυνατή

Στο 8' ο Μήτρου με πλασέ άνοιξε το σκορ (0-1), ενώ 3 λεπτά αργότερα, ο Γούλας με απευθείας εκτέλεση φάουλ, έφερε ξανά το παιχνίδι στα ίσα (1-1).

Στο 19' σουτ του Παπαστάμου, πέρασε λίγο άουτ.

Στο 25' ο Κόντος γύρισε στον Παπαστάμο κι εκείνος με πλασέ, έκανε το 2-1, που ήταν και το σκορ του ημιχρόνου.

Στην επανάληψη, η απόδοση της Ένωσης έπεσε, αν και οι γηπεδούχοι ήταν εκείνοι που έχασαν την πρώτη ευκαιρία του δευτέρου ημιχρόνου, όταν στο 47' σε σουτ του Μόρφου από καλή θέση, ο Γκαρής έδιωξε με το κεφάλι.

Στο 68' σουτ του Τσικρικά «βρήκε» στη ρίζα του δεξιού κάθετου δοκαριού του Φωτεινή.

Η ισοφάριση για τους φιλοξενούμενους ήρθε στο 81', με πλασέ του Τζαφέρη (2-2).

Στο 85' σουτ του Μάμμη, απέκρουσε ενστικτωδώς ο Φωτεινής.

Στο 89' ο Μήτρου με πλασέ, διαμόρφωσε το τελικό 2-3.

Η Ένωση, με λίγα παιχνίδια στα πόδια της (γεγονός που ήταν εμφανές), παρουσιάστηκε πολύ καλή στο πρώτο ημίχρονο, αφήνοντας πολλές ελπίδες για το μέλλον. Θα πρέπει να σημειωθεί, ότι οι Καίσερλης και Σταμάτης δεν είχαν στη διάθεσή τους (είτε λόγω τραυματισμών, είτε λόγω επαγγελματικών υποχρεώσεων), τους Μποϊλή Ζ., Κυριόπουλο, Πέτσα, Μουνούχο, Μπεν Μαχμούντ, Αλεξούδη και Ντεμκόλι.

ΕΝΩΣΗ:

Γκίκας, Γούλας, Γκουντελίτσας, Τσικρικάς (76' Μακρής), Κόντος (62' Μαρίνος), Παπασεβαστός, Κανελλόπουλος, Τσάτσα (46' Μόρφος, 73' Νικολακόπουλος), Χατζηφούντας, Μάμμης, Παπαστάμος (46' Δουλγεράκης)

ΙΑΛΥΣΟΣ:

Φωτεινής Π., Καρακώστας (80' Φράγκος), Γκαρής, Φωτεινής Γ., Βασιλάκης (70' Φρατζής), Καρτάλης (60' Τζαφέρης), Θεοδοσίου (65' Τριανταφύλλου), Γαϊτάνος, Αξιώτης, Δελαπόρτας (82' Ξένος), Μήτρου

ΔΩΔΕΚΑΝΗΣΙΑΚΟ ΠΡΩΤΑΘΛΗΜΑ ΤΕΝΙΣ

ΑΡΧΙΣΑΝ ΟΙ ΕΓΓΡΑΦΕΣ

Ο Ροδιακός όμιλος αντισφαίρισης προκηρύσσει το Δωδεκανησιακό Πρωτάθλημα Αντισφαίρισης για αγόρια και κορίτσια 10 - 12 - 14 - 16 - 18 ετών.

ΚΑΤΗΓΟΡΙΕΣ ΑΓΩΝΩΝ

Α. ΚΑΤΩ ΤΩΝ 16 - 18 ΕΤΩΝ (κοινή κατηγορία)
1. αγόρια (1988 - 1991)
2. κορίτσια (1988 - 1991)

Β. ΚΑΤΩ ΤΩΝ 14 ΕΤΩΝ
1. αγόρια (1992 - 1993)
2. κορίτσια (1992 - 1993)

Γ. ΚΑΤΩ ΤΩΝ 12 ΕΤΩΝ
1. αγόρια (1994 - 1995)
2. κορίτσια (1994- 1995)

Δ. ΚΑΤΩ ΤΩΝ 10 ΕΤΩΝ
1. αγόρια (1996 - 1997)
2. κορίτσια (1996 - 1997)

ΔΗΛΩΣΕΙΣ ΣΥΜΜΕΤΟΧΗΣ

Οι δηλώσεις συμμετοχής θα γίνουν στο FAX του ΡΟΑ: 22410-36432 ή στο email anthonykountouris@hotmail.com μέχρι την Τετάρτη 6/9/2006.

Κάθε αθλητής/τρια έχει δικαίωμα συμμετοχής μόνο σε μια κατηγορία!

Εγγραφή (sign - in)

Αγόρια - Κορίτσια 10 Παρασκευή 9-9.30

Αγόρια - Κορίτσια 14 Παρασκευή 10-10.30

Αγόρια - Κορίτσια 12 Σάββατο 9-9.30

Αγόρια - Κορίτσια 16-18 Σάββατο 10-10.30

Για κάθε κατηγορία ισχύει η Πανελλαδική Βαθμολογία.

ΕΔΡΑ ΔΙΕΞΑΓΩΓΗΣ ΔΩΔΕΚΑΝΗΣΟΥ ΠΡΩΤΑΘΛΗΜΑΤΟΣ ΠΑΙΔΩΝ - ΚΟΡΑΣΙΔΩΝ 2005: Ροδιακός Όμιλος Αντισφαίρισης δίπλα από το αθλητικό κέντρο στο Καρακόνερο.

ΥΠΟΧΡΕΩΣΕΙΣ ΑΘΛΗΤΩΝ

Τήρηση του κώδικα συμπεριφοράς και κανονισμού του αθλήματος. Διαιτησία σε περίπτωση που τους ζητηθεί.

ΥΠΕΥΘΥΝΟΣ ΑΓΩΝΩΝ: Κουντούρης Αντώνης

ΕΠΙΔΙΑΙΤΗΤΗΣ: Σκαρτσίλας Αποστόλης

ΓΗΠΕΔΑ: 3 χωμάτινα, 1 green set, 4 quick

ΙΑΤΡΙΚΗ ΚΑΛΥΨΗ: θα ανακοινωθεί

ΓΡΑΜΜΑΤΕΙΑ ΑΓΩΝΩΝ: Γενημανώλη Σταυρούλα

ΤΗΛΕΦΩΝΟ: 22410-20960

Ο Γραμματέας
Περπιρόγλου Περικλής

ΕΠΣΔ

Πρωταθλήματα καλλιέργειας και ανάπτυξης

Η Ε.Π.Σ.Δ. προκηρύσσει τη διοργάνωση των πρωταθλημάτων για τις ηλικίες 94-95-96 και μικρότερους.

Για τις ηλικίες 94-95 θα διεξάγονται τουρνουά κατά ομίλους με γεωγραφική κατανομή των ομάδων.

Θα συμμετέχουν 8 παίκτες από κάθε ομάδα και θα χρησιμοποιείται το μισό γήπεδο κατά πλάτος.

Ο αριθμός των παικτών που θα δηλώνονται θα είναι απεριόριστος και οι αλλαγές κατά αγώνα ελεύθερες.

Για τη συμμετοχή θα είναι απαραίτητη ύπαρξη δελτίου καθώς και Κατάσταση Υγείας ενώ επιτρέπεται η συμμετοχή αθλητών μικρότερης ηλικίας με την προϋπόθεση ότι αυτοί δεν θα μπορούν να συμπεριληφθούν στη μικρότερη κατηγορία.

Παίκτες που θα χρησιμοποιηθούν στο πρωτάθλημα υποδομών (ανώτερη κατηγορία) θα αποκλείονται απ' αυτή την κατηγορία, ανεξάρτητα από τη χρονολογία γέννησης.

Σύλλογοι που δεν συμπληρώνουν τον απαραίτητο αριθμό παικτών μπορούν να δημιουργούν μικτές ομάδες εφόσον ανήκουν στον ίδιο δήμο.

Τα Τουρνουά θα γίνονται κάθε μήνα με τρεις τουλάχιστον αγώνες για κάθε ομάδα.

Δηλώσεις συμμετοχής μέχρι 25/9/2006.

Για τις ηλικίες 96 και νεώτεροι θα διεξάγονται τουρνουά κατά ομίλους με γεωγραφική κατανομή των ομάδων.



Θα συμμετέχουν πέντε (5) παίκτες σε κάθε ομάδα και θα χρησιμοποιείται το 1/4 του γηπέδου.

Θα διεξάγονται ταυτόχρονα τουλάχιστον δύο αγώνες.

Θα επιτρέπεται ταυτόχρονα τουλάχιστον δύο αγώνες.

Θα επιτρέπεται η δήλωση με δελτίο ή πιστοποιητικό γέννησης. Απαραίτητη και η Κατάσταση Υγείας.

Ο αριθμός των παιδιών που θα δηλώνονται θα είναι απεριόριστος όπως και οι αλλαγές κατά αγώνα ελεύθερες.

Επιτρέπεται η δημιουργία μικτών ομάδων όταν τα σωματεία ανήκουν στον ίδιο δήμο.

Τα παιδιά θα δηλώνονται σε μία μόνο ομάδα για όλο το χρόνο.

Τα τουρνουά θα διοργανώνονται περιοδικά και όποτε οι συνθήκες το επιτρέπουν.

Δηλώσεις συμμετοχής μέχρι 25/9/2006.

Σκοπός αυτών των διοργανώσεων είναι η δημιουργία κινήτρων για τα παιδιά και τους παράγοντες για να δουν το κεφάλαιο της ανάπτυξης του αθλήματος με μεγαλύτερη σοβαρότητα και υπευθυνότητα.

Η πρόσληψη επαγγελματιών προπονητών που γνωρίζουν το άθλημα και διακρίνονται για το ήθος τους και την παιδαγωγική τους κατάρτιση θα αποτελέσει τον πιο βασικό παράγοντα για την επιτυχία του σκοπού.

Η καλλιέργεια της αγάπης για το ποδ/ρο, της ευγενούς άμιλλας του σεβασμού συμπαικτών και αντιπάλων, διαιτητών και φιλάθλων αποτελούν βασικά στοιχεία για τη δημιουργία ολοκληρωμένων χαρακτήρων και σωστών αθλητών.

Ο μόνος και πιο ασφαλής τρόπος για να φθάσουμε στο επιθυμητό αποτέλεσμα είναι να αισθάνονται τα παιδιά τη χαρά του παιχνιδιού και να απολαμβάνουν κάθε στιγμή της παρουσίας τους στον αγωνιστικό χώρο.

Ας κάνουμε μια νέα αρχή όλοι όσοι αγαπούμε το ποδόσφαιρο ελπίζοντας ότι ο χρόνος θα μας δικαιώσει.

Για την ΕΠΣΔ
Ο ΠΡΟΕΔΡΟΣ
ΒΕΡΓΩΤΗΣ ΜΙΧΑΛΗΣ
Για την Επιτροπή
Καλλιέργειας
1. - ΠΑΣΧΑΛΗΣ ΓΚΟΓΚΙΔΗΣ
2. - ΠΑΥΛΙΔΗΣ ΓΙΑΝΝΗΣ
3. - ΓΙΑΚΟΥΜΑΚΗΣ ΓΑΒΡΙΗΛ

Ξεκινούν τις συγκεντρώσεις

Όπως κάθε χρόνο έτσι και εφέτος ο Σύνδεσμος Διαιτητών Ποδοσφαίρου Δωδεκανήσου μία φορά την εβδομάδα, κάθε Δευτέρα, θα πραγματοποιεί επιμορφωτικές συγκεντρώσεις για τα μέλη του. Η σχετική ανακοίνωση αναφέρει τα εξής:

«Ο Σύνδεσμος Διαιτητών Ποδοσφαίρου κάνει γνωστό στα μέλη του ότι οι εβδομαδιαίες επιμορφωτικές συγκεντρώσεις αρχίζουν τη Δευτέρα 11-09-06 και ώρα 20:30 στα γραφεία του Συνδέσμου. Η πρώτη συγκέντρωση της Δευτέρας κρίνεται ως απαραίτητη και υποχρεωτική για όλους τους εν ενεργεία και μη διαιτητές διότι θα αναπτυχθούν οι καινούργιοι κανονισμοί διαιτησίας και ΚΑΠ και θα δοθούν οδηγίες εν όψη της έναρξης της νέας ποδοσφαιρικής περιόδου».

Τροποποιήσεις προκήρυξης περιόδου 2006-2007

Μετά την έκδοση του νέου ΚΑΠ που εγκρίθηκε στη Γ.Σ. της ΕΠΟ με απόφαση του Δ.Σ. στη συνεδρίαση της 27-8-2006 επέρχονται οι κάτωθι τροποποιήσεις στην προκήρυξη πρωτ/τος κυπέλλου περιόδου 2006-2007.

1. Σελ. 12

Νέα διατύπωση: Σχετικού όρου της προκήρυξης που απορρέει από το άρθρο 37 του ΚΑΠ – Πρόβλεψη βάσει του άρθρου 37 του ΚΑΠ διεξαγωγή αγώνα.

Οι αγώνες.....

Οι ομάδες **υποχρεούνται** να εφαρμόσουν τις προβλεπόμενες από τις σχετικές διατάξεις του άρθρου 37 του ΚΑΠ υποχρεώσεις τους. Ο ανωτέρω όρος αναφέρεται στην παρ. 5 του άρθρου 37 του ΚΑΠ.

Κατ' εφαρμογή της παρ. 3 του άρθρου 37 του ΚΑΠ μπορούν..... (όπως έχει).

2. Σελ 13

Α. ΣΥΝΕΠΕΙΕΣ...

ΝΕΑ ΔΙΑΤΥΠΩΣΗ

Σε περίπτωση αποχώρησης ομάδας..... από τα άρθρα 21 και 39 κυρώσεις...

ΝΕΑ ΔΙΑΤΥΠΩΣΗ

Β. Συνέπειες μη καταβολής χρηματικών ποινών που επεβλήθηκαν σύμφωνα με τα άρθρα 76, 81 και 82 του ΚΑΠ.

Συνέπειες μη καταβολής διαιτητικού εξοδολογίου.

- Αν η καταβολή χρηματικής ποινής που επεβλήθηκε σύμφωνα με τις διατάξεις των σχετικών άρθρων του ΚΑΠ δεν γίνει μέσα σε είκοσι (20) ημέρες στη διοργανώτρια, κάθε αγώνας της ομάδος που οφείλει κατακυρούται υπέρ της αντιπάλου (άρθρο 95 παρ. 4[ε] του ΚΑΠ).

- Το γηπεδούχο Σωματείο οφείλει να εξοφλήσει το διαιτητικό εξοδολόγιο πριν την έναρξη του αγώνα. Σε περίπτωση μη εξόφλησης δεν διεξάγεται ο αγώνας ο οποίος και κατακυρούται υπέρ της αντιπάλου ομάδας. Μέχρι την εξόφληση της ως άνω δαπάνης στη διοργανώτρια δεν ορίζονται αγώνες της ομάδας αυτής, κατακυρώνονται δε υπέρ της αντιπάλου ομάδας (άρθρο 37 παρ. ΙΙ του ΚΑΠ).

Σελ 15

Προθεσμία...

ΝΕΑ ΔΙΑΤΥΠΩΣΗ

Η προθεσμία άσκησης..... σύμφωνα με το άρθρο 96 του ΚΑΠ παρ. 4, είναι οκτώ (8) ημέρες από την κοινοποίηση της προσβαλλόμενης απόφασης.

Σύμφωνα με την παρ. 3 του ιδίου άρθρου προσβολή αποφάσεων πειθαρχικής Επιτροπής και Δ.Σ. σε δεύτερο βαθμό ενώπιον της Επιτροπής εφέσεων της ΕΠΟ είναι δυνατή εφ όσον:

Α. Αφορούν ποινές αποκλεισμού ποδ/στή ή αξιωματούχου αγώνα άνω των δύο /2/ αγων/κών ημερών.

Β. Ποινές αποκλεισμού ομάδων και γηπέδου άνω της μία (1) αγων/κής

C. Αποφάσεις που εκδίδονται κατά του κύρους αγώνα.

1. ΣΥΜΜΕΤΟΧΗ ΟΜΑΔΩΝ
ΝΕΑ ΔΙΑΤΥΠΩΣΗ

Στους αγώνες..... του νομού μας (άρθρο 40 παρ. 1 και 2).

5. Σελ 8

ΝΕΑ ΔΙΑΤΥΠΩΣΗ
Η ΠΑΡΟΥΣΙΑ ΓΙΑΤΡΟΥ ΣΤΟΥΣ ΑΓΩΝΕΣ

Σύμφωνα με την παρ. 2 του άρθρου 8 του ΚΑΠ τα γηπεδούχα Σωματεία οφείλουν να έχουν γιατρό στο γήπεδο κατά τη διάρκεια τέλεσης των αγώνων, καθώς επίσης και μέσα πρώτων βοηθειών. Σε αντίθετη περίπτωση κατ' εφαρμογή των πειθαρχικών άρθρων του ΚΑΠ θα ελέγχονται με χρηματικό πρόστιμο εκατόν (100) ευρώ κάθε φορά.

ΜΙΚΤΕΣ ΟΜΑΔΕΣ

Το πρώτο φετινό κάλεσμα

Με νέο πρόσωπο στον πάγκο των Παίδων τον Θόδωρα Θεοδώρου και τον Ανδρέα Τσακμακίδη ο οποίος συνεχίζει στο πόστο του, ξεκινά την προσεχή Τρίτη η χρονιά και για τις Μικτές ομάδες του νομού μας. Οι δύο ενωσιακοί θα ρίξουν μια πρώτη ματιά στους παίκτες ώστε σιγά σιγά να γίνει το απαραίτητο ξεκαθάρισμα και να καταλήξουν αμφότεροι στην τελική επιλογή του έμψυχου δυναμικού.

Οι υπεύθυνοι των Μικτών απέστειλαν την κάτωθι ανακοίνωση με την οποία καλούν τους προπονητές να στείλουν για προπόνηση παίκτες που πιστεύουν πως έχουν την δυνατότητα να αγωνιστούν στις ομάδες:

Καλούνται οι προπονητές των ομάδων να στείλουν για προπόνηση ποδ/στές οι οποίοι μπορούν να επανδρώσουν τις μικτές ομάδες στο ΚΑΡΑΚΟΝΕΡΟ τις πιο κάτω ημερομηνίες και ώρες:

- Την Τρίτη 12-9-2006 ώρα 14.30 καλούνται οι ποδ/στές της Μικτής Νέων γεννηθέντες το 89 και 90.
- Την Παρασκευή 15-9-2006 και ώρα 18.30 οι γεννηθείς το 1991.
- Και το Σάββατο 16-9-2006 οι γεννηθέντες το 1992.

Η Τεχνική Επιτροπή εύχεται Καλή ποδ/κή χρονιά.

Β' ΚΑΤΗΓΟΡΙΑ

Το Σάββατο η κλήρωση

Το Σάββατο 9-9-2006 και ώρα 20.00 στην αίθουσα του ΔΟΝΑ (ΔΙΑΓΟΡΙΔΩΝ 1) θα πραγματοποιηθεί ο διαχωρισμός των ομίλων και η κλήρωση της Β' Κατηγορίας.

ΣΥΛΛΥΠΗΤΗΡΙΟ ΤΗΣ ΕΠΣΔ

Ο πρόεδρος και τα μέλη του Δ.Σ. της ΕΠΣΔ συλλυπούνται τους οικείους καθώς επίσης και το Διοικητικό Συμβούλιο του ΑΟ ΛΕΙΨΙΩΤΩΝ για τον αδόκητο θάνατο του Γενικού τους αρχηγού **ΜΑΝΩΛΗ ΕΛΕΝΗ.**

ΤΙ ΕΠΙΣΗΜΑΙΝΕΙ Ο ΑΡΕΙΟΣ ΠΑΓΟΣ ΣΕ ΠΕΡΙΠΤΩΣΕΙΣ ΔΙΑΖΥΓΙΩΝ

ΑΠΟΦΑΣΗ ΓΙΑ ΤΗΝ ΕΠΙΜΕΛΕΙΑ ΤΕΚΝΩΝ



Ποιος είναι ο πλέον κατάλληλος από τους γονείς για την ανάθεση σε αυτόν της επιμέλειας του τέκνου;

Την απάντηση στο... μόνιμο αυτό ερώτημα δίδει εμπεριστατωμένη απόφαση του Αρείου Πάγου (1910/05), σύμφωνα με την οποία:

«Βασικό κριτήριο για την ανάθεση της γονικής μέριμνας και ειδικότερα της επιμέλειας των ανήλικων τέκνων στον έναν από τους γονείς τους είναι το συμφέρον του τέκνου, το οποίο λαμβάνεται υπό ευρεία έννοια. Για τη διαπίστωση της συνδρομής του, εξετάζονται πάντα τα επωφελή και πρόσφορα για τον ανήλικο στοιχεία και περιστάσεις. Ουσιώδους σημασίας είναι και η ύπαρξη ιδιαίτερου δεσμού του τέκνου προς τον έναν από τους γονείς του και η περί αυτού ρητώς εκφραζόμενη προτίμησή του, την οποία συνεκτιμά το δικαστήριο ύστερα από τη στάθμιση του βαθμού της ωριμότητάς του.

Με δεδομένη την ύπαρξη του εν λόγω δεσμού του τέκνου προς το συγκεκριμένο γονέα, αυτός θεωρείται ότι έχει τη δυνατότητα αποτελεσματικότερης διαπαιδαγώγησης προς όφελος του ανήλικου και επομένως ότι είναι ο πλέον κατάλληλος για την επιμέλειά του. Υπό την αυτονόητη, όμως, προϋπόθεση ότι ο ιδιαίτερος αυτός δεσμός του τέκνου προς τον έναν από τους γονείς του έχει αναπτυχθεί φυσιολογικά και αβίαστα, ως ψυχική στάση, η οποία είναι προϊόν της ελεύθερης και ανεπηρέαστης επιλογής του ανηλίκου που έχει τη στοιχειώδη ικανότητα διακρίσεως.

Πρέπει να λαμβάνεται ιδιαίτερα υπόψη ότι ο ανήλικος, που έχει ακόμη ατελή την ψυχοπνευματική ανάπτυξη και την προσωπικότητά του υπό διαμόρφωση, υπόκειται ευχερώς σε επιδράσεις και υποβολές των γονέων ή άλλων, οι οποίες, έστω και χωρίς επίγνωση γενόμενες, οδηγούν ασφαλώς στο σχηματισμό της μονομερούς διαμόρφωσης και προτίμησης προς τον έναν από τους γονείς, οπότε η προτίμησή του δεν εξυπηρετεί πάντοτε και το αληθές συμφέρον του. Η διάσπαση εξάλλου της έγγαμης συμβίωσης των γονέων, με συνεπακόλουθο και τη διάσπαση της οικογενειακής συνοχής, κλονίζει σοβαρώς την ψυχική ισορροπία του τέκνου που αισθάνεται ανασφάλεια και επιζητεί στήριγμα. Οι μεταξύ των συζύγων δημιουργούμενες έντονες αντιθέσεις ενίοτε αποκλείουν κάθε συνεννόηση μεταξύ τους αλλά και σε σχέση με τα τέκνα τους, τα οποία όχι σπανίως χρησιμοποιούνται ως όργανα για την άσκηση παντοειδών πιέσεων και την ικανοποίηση εκδικητικών διαθέσεων. Ετσι, υπό το κράτος της κατάστασης αυτής, ο γονέας, που αναλαμβάνει την επιμέλεια, έχει, κατά την επιταγή του νόμου, πρόσθετα καθήκοντα και αυξημένη την ευθύνη της αντιμετώπισης των ειδικών περιστάσεων κατά προέχοντα λόγο. Και τούτο προϋποθέτει την εξασφάλιση στο τέκνο κατάλληλων συνθηκών προσαρμογής.

Το αποτέλεσμα όμως αυτό, με γνώμονα πάντα το συμφέρον του τέκνου, κάθε άλλο παρά επιτυγχάνεται με την πλήρη αποξένωσή του από τον άλλον γονέα. Ηδη καθεαυτή η ανάθεση της επιμέλειας στον έναν από τους γονείς, από λόγους αναγόμενους στο συμφέρον του τέκνου, αποτελεί παρέκκλιση από την αρχή της ισότητας των γονέων στο λειτουργικό δικαίωμά τους, το οποίο τίθεται υπό δικαστική ρύθμιση, παραβιάζονται δε και η αρχή αυτή και οι βασικοί κανόνες διαπαιδαγώγησης, που στηρίζονται στα πορίσματα της παιδικής ψυχολογίας προς βλάβη του ανηλίκου. Παράλληλα, δυσχεραίνεται και η ρυθμιστική επέμβαση του δικαστηρίου όταν το τέκνο περιάγεται σε στάση αρνήσεως ή αντιπάθειας έναντι του ετέρου των γονέων από πράξεις ή παραλείψεις εκείνου που έχει την επιμέλειά του. Εξάλλου, το συμφέρον του τέκνου συνιστά αόριστη νομική έννοια με αξιόλογο περιεχόμενο, το οποίο εξειδικεύεται από το ουσιαστικό δικαστήριο. Γι' αυτό, η κρίση του ως προς το αν, εν όψει των περιστάσεων που δέχτηκε, για την ύπαρξη των οποίων κρίνει ανέλεγκτα, εξυπηρετείται το συμφέρον του τέκνου, υπόκειται σε αναίρεση στον Αρειο Πάγο. Αν η απόφαση του Εφετείου περιέχει κρίση για την εξυπηρέτηση του συμφέροντος του τέκνου, πλην όμως αυτή είναι εσφαλμένη, δημιουργείται λόγος αναίρεσης. Αν η απόφαση δεν έχει καθόλου αιτιολογίες ή έχει ανεπαρκείς, ασαφείς ή αντιφατικές αιτιολογίες υπόκειται επίσης σε αναίρεση.



ΕΝΤΟΝΗ ΖΗΤΗΣΗ ΚΥΡΙΩΣ ΑΠΟ ΞΕΝΟΥΣ

ΑΚΡΙΒΕΣ ΟΙ ΕΞΟΧΙΚΕΣ *κατοικίες στη Ρόδο*

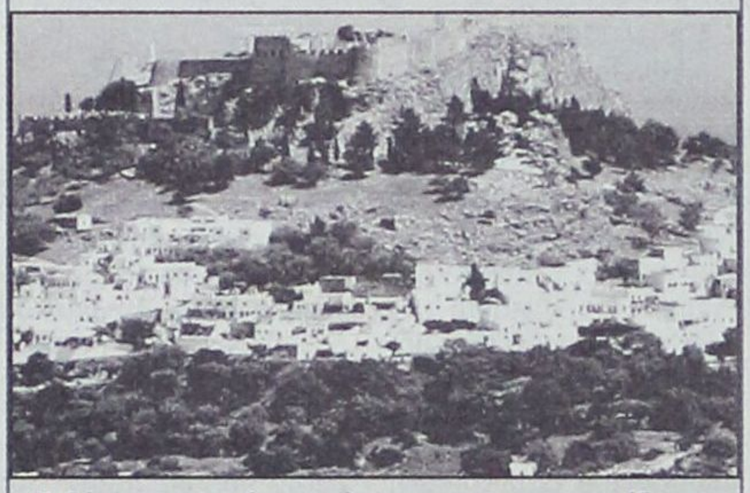

Η ζήτηση αφορά τα τμήματα γης που εντοπίζονται στο κομμάτι από το δρόμο μέχρι την παραλία, όπου όμως είναι πλέον ελάχιστα τα διαθέσιμα οικόπεδα

Τα Δωδεκάνησα συγκεντρώνουν, μαζί με τις Κυκλάδες, το μεγαλύτερο αριθμό νησιών, ωστόσο, τα περισσότερα από τα νησιά του εν λόγω συμπλέγματος είναι ιδιαίτερα μικρά, με αποτέλεσμα η ζήτηση για αγορά εξοχικών κατοικιών να περιορίζεται κατά κύριο λόγο στη Ρόδο, που αποτελεί και την πρωτεύουσα των Δωδεκανήσων, και δευτερευόντως στα υπόλοιπα νησιά. Στη Ρόδο εντοπίζονται και οι υψηλότερες τιμές, ενώ εντύπωση προκαλεί το χαμηλό κόστος απόκτησης εξοχικού σε νησιά όπως η Λέρος και η Κως. Τα εν λόγω νησιά προσφέρουν εξαιρετικές ευκαιρίες, μιας και οι τιμές είναι αισθητά χαμηλότερες από αρκετά νησιά του Αιγαίου.

Η πρωτεύουσα των Δωδεκανήσων, όντας ένας από τους δημοφιλέστερους προορισμούς της χώρας, συγκεντρώνει κάθε χρόνο εκατοντάδες χιλιάδες τουρίστες, τόσο από το εξωτερικό όσο και από την υπόλοιπη Ελλάδα. Οι προσβάσεις του νησιού είναι εξαιρετικές, μιας και προσφέρεται τόσο αεροπορική μετάβαση όσο και πληθώρα δρομολογίων μέσω των ακτοπλοϊκών συγκοινωνιών.

Η ζήτηση για την αγορά εξοχικών κατοικιών συγκεντρώνεται κυρίως στη νότια πλευρά του νησιού και συγκεκριμένα μετά τη Λάρδο και στους οικισμούς Γεννάδι και Λαχανιά. Οι δύο αυτές περιοχές συγκεντρώνουν μεγάλο ενδιαφέρον, τόσο ντόπιων Ελλήνων όσο και Γερμανών. Αντιθέτως, οι Αγγλοι ενδιαφερόμενοι αγοραστές στρέφονται προς την ευρύτερη περιοχή της Λίνδου, ιδιαίτερα στους Πεύκους και την Καλάθου. Σε όλα αυτά τα σημεία, η ζήτηση αφορά τα τμήματα γης που εντοπίζονται στο κομμάτι από το δρόμο μέχρι την παραλία, όπου όμως είναι πλέον ελάχιστα τα διαθέσιμα οικόπεδα.

Σύμφωνα με εκτιμήσεις του μεσίτη Κώστα Τρυποσκιάδη, οι ενδεικτικές τιμές πώλησης νεόδμητων κατοικιών κυμαίνονται από 2.000 ως 2.500 ευρώ/ τ.μ. ενώ οι τιμές πώλησης εντός σχεδίου οικοπέδων αρχίζουν από τα 90 ευρώ/τ.μ. Οι τιμές πώλησης εκτός σχεδίου οικοπέδων κυμαίνονται μεταξύ 15 ως 60 ευρώ/τ.μ.

Σημειώνεται ότι εκτός από τους Αγγλους και τους Γερμανούς, ενδιαφέρον εκδηλώνουν κατά καιρούς Ολλανδοί, Γάλλοι, αλλά και Βέλγοι. Οι ξένοι ζητούν μεγαλύτερα σπίτια από τους Ελληνες, συνήθως 90-100 τ.μ., απαραιτήτως με πισίνα, κάτι αρκετά δύσκολο να βρεθεί. Αντιθέτως, οι Ελληνες αγοραστές κινούνται σε μικρότερα μεγέθη, κυρίως 60-70 τ.μ., εκτός από ορισμένες περιπτώσεις που ζητούν πολύ μεγάλα σπίτια.

Πάντως, οι τιμές στη Ρόδο είναι από τις ακριβότερες στα Δωδεκάνησα, ιδίως σε ό,τι αφορά την αγορά εξοχικής κατοικίας και λιγότερο τα οικόπεδα.

Ειδικότερα, ένα σπίτι με πισίνα περί τα 95 τ.μ., στοιχίζει περίπου 230.000 ευρώ, ενώ είναι ελάχιστες οι περιπτώσεις εξοχικών με τιμή κάτω από 2.000 ευρώ/τ.μ., ακόμα κι αν βρίσκονται μέσα σε οικισμούς.

Ε.Ε. - ΤΟΥΡΚΙΑ

ΠΑΕΙ ΓΙΑ... ΠΑΡΑΤΑΣΗ Η ΤΕΛΩΝΕΙΑΚΗ ΣΥΝΔΕΣΗ

Σενάρια για παραπομπή του θέματος μετά το φθινόπωρο του 2007

Παράταση στην υποχρέωσή της να επεκτείνει την τελωνειακή σύνδεση στην Κυπριακή Δημοκρατία και παραπομπή του ζητήματος μετά τις βουλευτικές εκλογές του 2007 (Οκτώβριος) επιδιώκει η Αγκυρα και όλα δείχνουν ότι έχει θετικά μηνύματα από τις Βρυξέλλες. Ο εκπρόσωπος του τουρκικού υπουργείου Εξωτερικών, Ναμίκ Ταν, δήλωσε προχθες με χαρακτηριστική αυτοπεποίθηση ότι η τουρκική κυβέρνηση δεν έχει πρόθεση να ανοίξουν τα τουρκικά λιμάνια και αεροδρόμια για τα κυπριακά πλοία και σκάφη.

Σύμφωνα με πληροφορίες η Κομισιόν έχει αποδεχθεί στο παρασκήνιο την προσφυγή της Κυπριακής Δημοκρατίας στο Δικαστήριο Ευρωπαϊκών Κοινοτήτων, προκειμένου να αποφανθεί σχετικά με την υποχρέωση της Τουρκίας να εφαρμόσει το πρωτόκολλο για την τελωνειακή σύνδεση.

ΔΙΑΔΙΚΑΣΙΑ

Παρά το γεγονός ότι η ετυμηγορία του δικαστηρίου θα είναι ασφαλώς θετική για την Κυπριακή Δημοκρατία, η συγκεκριμένη διαδικασία θα επιτρέψει στην Τουρκία να μεταθέσει την εκπλήρωση της υποχρέωσής της μετά τις εκλογές (προεδρικές την άνοιξη του 2007, βουλευτικές το φθινόπωρο, εκτός εάν υπάρξει πρόωρη προσφυγή στις κάλπες).

Το θέμα αναμένεται να συζητήσει ο πρωθυπουργός κ. Καραμανλής κατά την επίσκεψη που θα πραγματοποιήσει στο Ελσίνκι αμέσως μετά τη ΔΕΘ για να ανταλλάξει απόψεις με τη φινλανδική προεδρία της Ε.Ε. Τα σενάρια αυτά, τα οποία απορρίπτει η Λευκωσία, αναζωπυρώθηκαν προχθες με αφορμή δημοσίευμα της βρετανικής εφημερίδας «Φαϊνάνσιαλ Τάιμς», η οποία αναφέρει ότι ο αρμόδιος για τη διεύρυνση επίτροπος, Ολι Ρεν, επιχειρεί να πείσει την τουρκική και την κυπριακή κυβέρνηση ότι η προσφυγή στο Δικαστήριο Ευρωπαϊκών Κοινοτήτων είναι η ενδεδειγμένη λύση.

Η εφημερίδα, που επικαλείται πηγές της Κομισιόν, υποστηρίζει ότι η Τουρκία εμφανίζεται θετική.

Θετικά μηνύματα για Αγκυρα από τις Βρυξέλλες, με πρόσχημα την προσφυγή της Κυπριακής Δημοκρατίας στο Δικαστήριο Ευρωπαϊκών Κοινοτήτων

Η εκπρόσωπος του επιτρόπου Κ. Νάτζη, απαντώντας σε σχετικές ερωτήσεις, χαρακτήρισε ως «εικασία» τις πληροφορίες αλλά απέφυγε να τις διαψεύσει.

Το Κυπριακό απασχόλησε τις συνομιλίες που είχε προχθες ο Τούρκος πρωθυπουργός Ερντογάν με τον γ.γ. του ΟΗΕ, Κόφι Ανάν, στην Αγκυρα. Ο επικεφαλής του διεθνούς οργανισμού, του οποίου η θητεία λήγει στο τέλος του έτους, εξέφρασε την ευχή ο διάδοχός του να στηριχθεί στη δουλειά που έγινε επί των ημερών του και να αποδειχθεί πιο αποτελεσματικός στην προσπάθεια για την επανένωση του νησιού.

Το Κυπριακό και οι ευρωτουρκικές σχέσεις αναμένεται να βρεθούν στο επίκεντρο των συνομιλιών που θα έχει σήμερα στην Αθήνα ο Ολλανδός υπουργός Εξωτερικών κ. Μπ. Μποτ με την ομόλογό του κ. Ντόρα Μπακογιάννη. Ο επικεφαλής της ολλανδικής διπλωματίας είχε επαφές στην Κύπρο, στο πλαίσιο της διαρκούς ενασχόλησης της χώρας του με το πολιτικό πρόβλημα του νησιού.

ΕΠΙΤΑΧΥΝΣΗ ΓΙΑ ΛΙΒΑΝΟ ΖΗΤΕΙ Ο ΑΝΑΝ

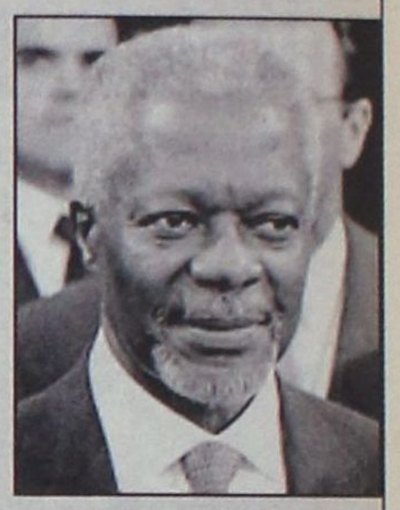

Επιτάχυνση της αποστολής στο Λίβανο ζήτησε προχθες από τους πρωθυπουργούς της Ελλάδας και της Τουρκίας κ.κ. Καραμανλή και Ερντογάν ο γ.γ. του ΟΗΕ, Κόφι Ανάν, στο πλαίσιο των προσπαθειών του για την εγκατάσταση πολυεθνικής δύναμης. Ο επικεφαλής του διεθνούς οργανισμού ζήτησε από την ελληνική πλευρά, σε τηλεφωνική επικοινωνία που είχε με τον κ. Καραμανλή, την αποστολή της φρεγάτας και του απαραίτητου στελεχιακού δυναμικού τις αμέσως επόμενες μέρες. Είχε προηγηθεί αίτημα της λιβανέζικης κυβέρνησης προς τα Ηνωμένα Εθνη για την επιτήρηση των ακτών της χώρας, στο πλαίσιο εφαρμογής του ψηφίσματος 1701 του Σ.Α. Το πρόβλημα είναι ότι η Γερμανία, η οποία θα ηγηθεί της ναυτικής δύναμης, βραδυπορεί ως προς την αποστολή της δικής της δύναμης.

ΕΚΤΙΜΗΣΕΙΣ

Ενας από τους λόγους είναι, κατά συγκλίνουσες εκτιμήσεις, ότι η Χεζμπολάχ κατά την ψηφοφορία που πραγματοποιήθηκε στη λιβανέζικη βουλή για την εξουσιοδότηση της κυβέρνησης να απευθυνθεί στον ΟΗΕ για την επιτήρηση των ακτών καταψήφισε.

Ο γενικός γραμματέας του ΟΗΕ, Κόφι Ανάν, από την Αγκυρα όπου συναντήθηκε με τον Τούρκο Πρωθυπουργό, εξήρε τη στάση της Τουρκίας μετά την απόφαση της Εθνοσυνέλευσης για συμμετοχή στη διεθνή ειρηνευτική δύναμη στο Λίβανο. Χαρακτήρισε την απόφαση της Τουρκίας «δείγμα της διεθνούς αλληλεγγύης».

Μετά τη συνάντησή του με τον Τούρκο πρωθυπουργό, ο Κόφι Ανάν δήλωσε ότι ο αφοπλισμός της Χεζμπολάχ δεν προβλέπεται από την αποστολή της ειρηνευτικής δύναμης UNIFIL. Το ενδεχόμενο να αναλάβουν ρόλο οι Τούρκοι στρατιώτες στη διαδικασία αφοπλισμού της σιιτικής οργάνωσης προκαλεί έντονες αντιδράσεις στην Τουρκία, καθώς σε μια τέτοια περίπτωση είναι ορατός ο κίνδυνος να εμπλακούν σε πολεμικές επιχειρήσεις.





ΣΥΝΤΟΜΑ Η ΙΔΡΥΣΗ ΤΟΥ ΟΡΓΑΝΙΣΜΟΥ ΕΛΛΗΝΙΚΟΥ ΤΟΥΡΙΣΜΟΥ ΥΠΑΙΘΡΟΥ - ΑΓΡΟΤΟΥΡΙΣΜΟΥ

ΤΟ ΒΑΡΟΣ ΣΤΟΝ ΤΟΥΡΙΣΜΟ ΤΗΣ ΥΠΑΙΘΡΟΥ

Σύσκεψη της κυρίας Φάνης Πάλλη - Πετραλιά με τους γενικούς γραμματείς των 13 Περιφερειών

Ηλιος - θάλασσα και... αγροτουρισμός προωθούνται ως «κυρίαρχο» προϊόν του ελληνικού τουρισμού, καθώς η ήδη σημαντική ανάπτυξη, που έχει σημειωθεί στον αγροτουρισμό και οι προοπτικές περαιτέρω ανάπτυξης, δημιουργούν τις προϋποθέσεις ο τουρισμός υπαίθρου να προστεθεί στα βασικά τουριστικά προϊόντα της χώρας.

Προς αυτήν την κατεύθυνση, όπως είπε προχθές η υπουργός Τουριστικής Ανάπτυξης κυρία **Φάνη Πάλλη - Πετραλιά,** μιλώντας σε σχετική εκδήλωση στον Βόλο, θα κατατεθεί σύντομα στη Βουλή το νομοσχέδιο, με το οποίο ιδρύεται νομικό πρόσωπο ιδιωτικού δικαίου με την επωνυμία **Οργανισμός Ελληνικού Τουρισμού Υπαίθρου - Αγροτουρισμού,** που θα έχει την ευθύνη ανάπτυξης αυτής της μορφής τουρισμού.

Μία από τις τομές του νομοσχεδίου, είπε η κυρία Πετραλιά, είναι η παραχώρηση εκτάσεων από το υπουργείο Αγροτικής Ανάπτυξης για την υλοποίηση επενδυτικών σχεδίων στο πεδίο του αγροτουρισμού, ενώ οι στόχοι του Οργανισμού θα είναι:

• Η προώθηση και εφαρμογή της εθνικής πολιτικής για τον τουρισμό της υπαίθρου και τις ήπιες εναλλακτικές μορφές τουρισμού, βασισμένης στην αειφόρο ανάπτυξη και την προστασία της τοπικής ταυτότητας.

• Η ενίσχυση των πρωτοβουλιών για την ανάπτυξη ήπιων εναλλακτικών μορφών τουρισμού.

• Η μελέτη και η υποβολή προτάσεων σε σχέση με τη θεσμική οριοθέτηση, λειτουργία, κατηγοριοποίηση αγροτουριστικών καταλυμάτων, δραστηριοτήτων και υπηρεσιών των ήπιων εναλλακτικών μορφών τουρισμού της υπαίθρου.

«Σε ολόκληρη την Ευρώπη», υπογράμμισε η υπουργός Τουριστικής Ανάπτυξης, *«ο τουρισμός της υπαίθρου αποτελεί σήμερα ακρογωνιαίο λίθο της ισόρροπης και βιώσιμης ανάπτυξης.*

Αναδεικνύει και αξιοποιεί με οικονομικούς όρους τα συγκριτικά πλεονεκτήματα, το φυσικό κάλλος και την ιδιαίτερη παράδοση κάθε περιοχής από τη γαστρονομία έως τη χειροτεχνία. Και έχει δημιουργήσει μία δυναμικά αναπτυσσόμενη ειδική αγορά, με διψήφια ποσοστά ανάπτυξης κατά μέσο όρο ετησίως την τελευταία τετραετία, με δραστηριοποίηση εκατοντάδων χιλιάδων επιχειρήσεων - στους τομείς της παραγωγής, της διαμονής, της σίτισης, δραστηριοτήτων κ.ο.κ.- και προσέλκυση εκατομμυρίων επισκεπτών ετησίως. Χώρες, όπως η Γαλλία, η Ιταλία, η Ισπανία αλλά και η Γερμανία, η Μ. Βρετανία, η Αυστρία, η Ελβετία, χώρες της Ανατολικής Ευρώπης έχουν αναπτύξει θεαματικά το μοντέλο του τουρισμού υπαίθρου και διαθέτουν ολοκληρωμένα δίκτυα, όπου προσφέρονται ποιοτικές υπηρεσίες και προϊόντα, ποικίλες δραστηριότητες και επιλογές.

Προσφέρουν μία εμπειρία πολυσύνθετη και πολύτιμη, κυρίως για τους κατοίκους των μεγάλων αστικών κέντρων και γενικά πολίτες με ευαισθησίες, αισθητική και υψηλό μορφωτικό και βιοτικό επίπεδο».

Η σύγχρονη Αργώ

Η κυρία Πετραλιά επισκέφτηκε το αρχαίο λιμάνι των Παγασών όπου βρίσκεται ομοίωμα της Αργούς, το οποίο πρόκειται τον ερχόμενο Ιούνιο να ταξιδέψει μέχρι το λιμάνι της Γεωργίας.

«Θεωρώ», είπε, *«ότι το ταξίδι που θα κάνει η Αργώ για την Κολχίδα - τη σημερινή Γεωργία - είναι ένα πολύ σημαντικό πολιτιστικό αλλά και τουριστικό γεγονός. Χαίρομαι γιατί η προσπάθεια αυτή του υπουργείου Πολιτισμού και του δήμου Βόλου, στην οποία είχα εμπλακεί και εγώ, πιάνει τόπο. Το υπουργείο Τουριστικής Ανάπτυξης θα στηρίξει αυτό το ταξίδι και θα είμαστε αρωγοί, διότι θεωρούμε ότι η Αργώ και οι κωπηλάτες της είναι πρεσβευτές για τον πολιτισμό, τον τουρισμό και την Ελλάδα μας».*

Σύσκεψη με τους Περιφερειάρχες

Ο καλύτερος σχεδιασμός των παρεμβάσεων στον τουρισμό της «Προγραμματικής περιόδου 2007-2013» ήταν το αντικείμενο της προχθεσινής σύσκεψης της κυρίας Πετραλιά με τους γενικούς γραμματείς των 13 Περιφερειών της χώρας.

Στόχος ήταν να τεθούν οι βάσεις για τον έγκαιρο σχεδιασμό της αξιοποίησης των κονδυλίων που αφορούν την τουριστική ανάπτυξη βάσει του προγραμματισμού που υπάρχει τόσο για την κεντρική υπηρεσία όσο και για τις Περιφέρειες. Η υπουργός υπογράμμισε ότι χρειάζεται συντονισμός, ταχύτητα και όσο το δυνατόν λιγότερη γραφειοκρατία, με στόχο τη μέγιστη απορρόφηση και την καλύτερη αξιοποίηση των κονδυλίων.

ΑΥΞΗΣΗ 8,3% ΚΑΤΕΓΡΑΨΑΝ ΟΙ ΑΦΙΞΕΙΣ ΤΟ 2005, ΣΥΜΠΕΡΙΛΑΜΒΑΝΟΜΕΝΩΝ ΤΩΝ ΜΕΤΑΝΑΣΤΩΝ!

Τρίτη δύναμη οι... Αλβανοί τουρίστες στην Ελλάδα

Περίπου 15,5 εκατομμύρια αφίξεις ξένων τουριστών στην Ελλάδα το 2005 κατέγραψε η Εθνική Στατιστική Υπηρεσία, δηλαδή 8,3% περισσότερους από το 2004. Η αύξηση, ωστόσο, των αφίξεων επιβατών με πτήσεις τσάρτερ στη χώρα μας περιορίζεται μόλις στο 2,6%.

Η «παραδοξολογία» αυτή (με δεδομένο ότι οι τουρίστες των τσάρτερ αποτελούν τη μεγάλη μάζα των αφίξεων) έχει την εξήγησή της, αφού ως τουρίστες προσμετρώνται και τα εκατομμύρια των οικονομικών μεταναστών, πρωτοστατούντων των Αλβανών. Χαρακτηριστικά αναφέρουμε ότι οι αφίξεις των Αλβανών πέρυσι προσέγγισαν το 1,5 εκατ. (10% του συνόλου και σε απόλυτους αριθμούς είναι τρίτοι μετά τους Βρετανούς και τους Γερμανούς), 24% περισσότεροι από την προηγούμενη χρονιά, των Βουλγάρων τις 600.000 (+36%), των Ρουμάνων τις 226.000 (+51%), ενώ εντυπωσιακές αυξήσεις σημειώνονται γενικά στις αφίξεις από τις ανατολικές χώρες.

Από την εξέταση των στατιστικών στοιχείων προκύπτουν τα ακόλουθα συν και πλην:

- Στα πλην, προβληματισμό πρέπει να δημιουργήσει η για τρίτη συνεχή χρονιά μείωση των Βρετανών τουριστών (5,25% λιγότεροι), η κατά 9,2% μείωση των Νορβηγών και η κατά 2,65% μείωση των Ελβετών. Γενικώς, στα πλην πρέπει να καταχωρηθεί η ανυπαρξία κρατικού φορέα, που θα επεξεργασθεί τα στοιχεία και θα δώσει τις πραγματικές διαστάσεις των αφίξεων, υπολογίζοντας το ποσοστό των οικονομικών μεταναστών και, βεβαίως, διαχωρίζοντας αυτά τα νούμερα από αυτά των τουριστών....

- Στα συν καταγράφεται η έστω και μικρή ανάκαμψη από τη γερμανική αγορά (+2,5%) και οι θεαματικές αυξήσεις Αμερικανών (27,5%), Ρώσων (29%) και Γιαπωνέζων (42%), που, όμως, σε απόλυτα νούμερα οι αριθμοί αφίξεων παραμένουν χαμηλοί. Στα συν, επίσης, καταγράφονται η κατά 23% αύξηση στις αφίξεις με κρουαζιέρες και η κατά 26% αύξηση των Ιταλών, οι οποίοι σε απόλυτους αριθμούς ξεπέρασαν το 1,1 εκατομμύριο και πλέον καθίστανται μια από τις πιο σημαντικές αγορές για τον ελληνικό τουρισμό.

Στην ανάλυση των στοιχείων κατά μέσο ταξιδίου και σταθμό εισόδου, πέρυσι, τη μεγαλύτερη κίνηση συγκέντρωσε το «Ελευθέριος Βενιζέλος» (24,21% των συνολικών αφίξεων) και ακολουθούν του Ηρακλείου (12,8%), της Ρόδου (7,8%) και της Κέρκυρας (5,6%). Σε σχέση με το προηγούμενο έτος τη μεγαλύτερη αύξηση παρουσιάζουν τα αεροδρόμια της Μυκόνου (14,8%) και της Σαντορίνης (10,5%). Αντίθετα, σημαντική μείωση (25,6%) παρατηρείται στο αεροδρόμιο της Καβάλας. Ιδιαίτερα σημαντική αύξηση παρουσιάζεται στο λιμάνι της Ρόδου (77,8%) και της Πάτρας (49,3%). Στις πτήσεις τσάρτερ, τα αεροδρόμια του Ηρακλείου, της Ρόδου και της Κέρκυρας σημειώνουν τη μεγαλύτερη επιβατική κίνηση και ταυτόχρονα τις μεγαλύτερες αυξήσεις έναντι του 2004 κατά 5,4%, 4,2% και 3,5% αντίστοιχα.

ΣΥΝΑΝΤΗΣΗ του κ. Σ. Τσιτουρίδη με το Ξενοδοχειακό Επιμελητήριο

Η επικείμενη συγχώνευση του Ταμείου Πρόνοιας των ξενοδόχων με τον Οργανισμό Ασφάλισης Ελευθέρων Επαγγελματιών (σχετική διάταξη έχει ενταχθεί στο πολυνομοσχέδιο του υπουργείου Απασχόλησης) συζητήθηκε προχθές σε συνάντηση εργασίας του υπουργού Απασχόλησης και Κοινωνικής Προστασίας κ. Σ. Τσιτουρίδη με τον πρόεδρο του Ξενοδοχειακού Επιμελητηρίου (ΞΕΕ) κ. Γ. Φωκά και τη συμμετοχή του βουλευτή και υπεύθυνου Τουρισμού της ΝΔ κ. Στ. Καλαφάτη.

Υπενθυμίζεται ότι το αίτημα της συγχώνευσης έχει τεθεί από τους ξενοδοχειακούς παράγοντες, καθώς έτσι θα απαλλαγεί το ΞΕΕ από το διοικητικό και οικονομικό βάρος του Ταμείου, ώστε να αφιερωθεί πλήρως στα κλαδικά ζητήματα. Αλλωστε, οι παροχές προς τους ασφαλισμένους και τους συνταξιούχους ξενοδόχους θα είναι υψηλότερες από τον νέο φορέα. Σύμφωνα με την ανακοίνωση του υπουργείου Απασχόλησης, αντικείμενο της συνάντησης ήταν «η εύρυθμη λειτουργία του Ταμείου Πρόνοιας Ξενοδόχων και του Ταμείου Ξενοδοχοϋπαλλήλων καθώς και η συνεργασία τους με τον ΟΑΕΔ και την Εργατική Εστία»...

RODOGAZ

Νέα νομοθεσία στα Εστιατόρια

με τη νέα νομοθεσία η διαδικασία εγκατάστασης υγραερίου και στα εστιατόρια εντός πόλεως έγινε απλή!

30% οικονομία

αποκλειστικά για τα εστιατόρια με υγραέριο

Rodogaz η έξυπνη κίνηση για το δικό σου εστιατόριο!

2° χλμ. Λεωφόρου Ρόδου - Καλλιθέας - Τηλ.: 22410 62649

ΕΠΙΘΕΣΗ ΓΙΑ ΤΗΝ ΟΙΚΟΝΟΜΙΑ

Η ΚΥΒΕΡΝΗΣΗ ΤΗΣ Ν.Δ. «ΑΓΟΡΑΖΕΙ ΑΚΡΙΒΑ και πουλάει σε τιμή ευκαιρίας», λέει το ΠΑΣΟΚ

Οικονομικό και πολιτικό σκάνδαλο χαρακτηρίζει το ΠΑΣΟΚ την εξαγορά της «Γερμανός» από την Cosmote



Επίθεση κατά της κυβέρνησης για την οικονομική πολιτική που ακολουθεί, εξαπέλυσε την Πέμπτη η υπεύθυνη του Τομέα Οικονομίας του Πολιτικού Συμβουλίου του ΠΑΣΟΚ Βάσω Παπανδρέου.

Στην εφ' όλης της ύλης συνέντευξη Τύπου που έδωσε η κ. Παπανδρέου την Πέμπτη παρόντες ήταν ακόμα ο Συντονιστής της ΚΟ Οικονομίας, Πέτρος Ευθυμίου και ο εισηγητής ΚΤΕ Οικονομίας & Οικονομικών Ανδρέας Μακρυπίδης.

Η κ. Παπανδρέου κατηγόρησε την κυβέρνηση για ωραιοποίηση στοιχείων της οικονομίας ενόψει της ΔΕΘ και για απόκρυψη των πραγματικών οικονομικών δεδομένων, ενώ επανέλαβε την κριτική του ΠΑΣΟΚ για άνιση κατανομή φορολογικών βαρών σε βάρος των εργαζομένων και των συνταξιούχων και για ενίσχυση της αδιαφάνειας.

Η κυβέρνηση έχει προεισπράξει από τους εργαζόμενους και συνταξιούχους μέσω της φορολογίας οτιδήποτε δώσει στην Θεσσαλονίκη μέσω των εξαγγελιών του πρωθυπουργού, τόνισε η κ. Παπανδρέου, ενώ επισήμανε επίσης ότι με λογιστικά τεχνάσματα θα παρουσιάσει αύξηση της απορροφητικότητας του Γ'ΚΠΣ.

Για τον ΟΤΕ, επισήμανε ότι πρόκειται για εκποίηση της δημόσιας περιουσίας προκειμένου να καλυφθούν ελλείμματα, τονίζοντας ότι καμιά κυβέρνηση δεν μπορεί, για εισπρακτικές σκοπιμότητες, να προχωρεί σε ξεπούλημα του ΟΤΕ που έχει στρατηγικό ρόλο στην ανάπτυξη της χώρας και σε θέματα εθνικής ασφάλειας.

Αναφερόμενη στην αγορά της εταιρείας Γερμανός από την Cosmote, επανέλαβε ότι πρόκειται για οικονομικό και πολιτικό σκάνδαλο, προσθέτοντας πως το τελευταίο χρονικό διάστημα η Δικαιοσύνη δεν έχει αντιδράσει σε τέτοια φαινόμενα («παρά την ψευδή ενημέρωση της Βουλής από διοικητές τραπεζών και υπουργούς»), ενώ στο παρελθόν υπήρξαν αυτεπάγγελτες διώξεις που είχαν ασκηθεί από την Δικαιοσύνη.

Σε αναφορά της στις μεταρρυθμίσεις της κυβέρνησης, η κ. Παπανδρέου επισήμανε ότι κινούνται στο δόγμα που ακολουθεί η ΝΔ «αγοράζουμε ακριβά και πουλάμε σε τιμή ευκαιρίας, εκποιώντας την δημόσια περιουσία».

Η κ. Παπανδρέου ανέφερε ότι η κυβέρνηση της ΝΔ προχωρεί σε χρηματοδότηση των Δήμων με βάση μικροκομματικά συμφέροντα, «ενώ αντίθετα το ΠΑΣΟΚ εφάρμοζε αντικειμενικά κριτήρια με βάση και την σύμφωνη γνώμη της ΚΕΔΚΕ, κάτι που δεν κάνει σήμερα η κυβέρνηση».

Ο κ. Ευθυμίου χαρακτήρισε τις μεταρρυθμίσεις της κυβέρνησης «αντιμεταρρύθμιση απέναντι στις μεταρρυθμίσεις του ΠΑΣΟΚ», που είχαν θετικά αποτελέσματα και που οδηγούν σε μια δίκαιη κοινωνία, ενώ αναφερόμενος στην απορροφητικότητα των κοινοτικών κονδυλίων, έφερε ως παράδειγμα τον τομέα της Παιδείας, όπου, όπως είπε, η κυβέρνηση διέλυσε τους μηχανισμούς απορροφητικότητας, με αποτέλεσμα σε ορισμένες περιπτώσεις να κυμαίνονται στο 0% (παράδειγμα το Παιδαγωγικό Ινστιτούτο).

Αναφερόμενος στις δημοσκοπήσεις, ο κ. Ευθυμίου είπε ότι «όλα τα καμπανάκια χτυπάνε για τη ΝΔ και όχι το ΠΑΣΟΚ», καθώς ενσωματώνουν τη μεγάλη δυσαρέσκεια του κόσμου για την πολιτική που εφαρμόζεται, «κάτι που θα φανεί σωρευτικά αργότερα».

Ο κ. Μακρυπίδης χαρακτήρισε τον κ. Αλογοσκούφη ως «τον πλέον αναξιόπιστο υπουργό της κυβέρνησης», παραθέτοντας δηλώσεις του, σύμφωνα με τις οποίες είχε πει ότι δεν θα προχωρήσει σε αύξηση ΦΠΑ ή σε νέα εισπρακτικά μέτρα, κάτι που όμως πραγματοποίησε αργότερα.

Σε ενημερωτικά σημειώματα που έδωσε στη δημοσιότητα ο Τομέας Οικονομίας του ΠΑΣΟΚ, αναφέρεται μεταξύ άλλων ότι η αύξηση φορολογικού βάρους μισθωτών-συνταξιούχων για τα εισοδήματα του 2005 ανήλθε σε 700 εκατ. ευρώ και για το 2006 σε 1 δισ. ευρώ.

Παρατίθονται επίσης αναλυτικά στοιχεία για την αναπτυξιακή πολιτική που ακολούθησε η κυβέρνηση της ΝΔ και γίνεται λόγος για «πρωτοφανή υποβάθμιση της αναπτυξιακής πολιτικής».

«Η ΔΙΚΑΙΟΣΥΝΗ ΔΕΝ ΧΕΙΡΑΓΩΓΕΙΤΑΙ»

ΤΟ ΘΕΜΑ ΕΞΑΝΤΛΗΘΗΚΕ, ΑΠΑΝΤΑ η κυβέρνηση για το θέμα των υποκλοπών

Έγινε διεξοδική συζήτηση στη Βουλή» δήλωσε ο κυβερνητικός εκπρόσωπος Θ. Ρουσόπουλος ερωτηθείς για την αντιπαράθεση μεταξύ κυβέρνησης και ΠΑΣΟΚ την Τετάρτη στη Βουλή αναφορικά με το τέλος των ακροάσεων για την υπόθεση των υποκλοπών.

Τόνισε πως το θέμα αφορά αρμοδιότητα της Επιτροπής Διαφάνειας και θεσμών.

Σε ερώτημα, σύμφωνα με το οποίο ενδεχομένως το μήνυμα που εκπέμπεται προς τη δικαιοσύνη είναι ότι το θέμα έχει εξαντληθεί και άρα πρέπει να οδηγηθεί στο αρχείο, ο Θ. Ρουσόπουλος σημείωσε ότι «η δικαιοσύνη δεν χειραγωγείται».

Στην ερώτηση αν η κυβέρνηση προτίθεται να ζητήσει τη σύσταση Εξεταστικής Επιτροπής για το θέμα των υποκλοπών, όπως πρότεινε η αντιπολίτευση, ο κυβερνητικός εκπρόσωπος υπενθύμισε ότι ο ίδιος είχε αναφερθεί σε αυτό το θέμα, το οποίο είχε συναρτήσει με την πρόοδο των εργασιών της δικαιοσύνης, «πολύ πριν εγερθεί από την αντιπολίτευση» και γι' αυτό δεν θα επανέλθει.

Οι βουλευτές της αξιωματικής αντιπολίτευσης αντέδρασαν έντονα στην προσπάθεια της κυβέρνησης - όπως υποστηρίζουν- να κλείσει την υπόθεση των υποκλοπών διά μέσου του προέδρου της Επιτροπής Θεσμών και Διαφάνειας της Βουλής. Το ΠΑΣΟΚ μιλά μάλιστα για «κοινοβουλευτικό πραξικόπημα» και «απόπειρα συγκάλυψης».

Οι βουλευτές του ΠΑΣΟΚ αποχώρησαν από την Μόνιμη Ειδική Επιτροπή Θεσμών και Διαφάνειας της Βουλής, όταν ο πρόεδρος της Επιτροπής Αναστάσιος Καραμάριος, αρνήθηκε να καλέσουν σε ακρόαση εκπρόσωπο της οικογένειας Τσαλικίδη και τον στρατηγό Σύρρο, ο οποίος ως αρχηγός της Αντιτρομοκρατικής Υπηρεσίας κατά την χρονική περίοδο των τηλεφωνικών υποκλοπών, με εντολή Βουλγαράκη είχε διεξαγάγει, όπως και η ΕΥΠ, σχετική έρευνα.

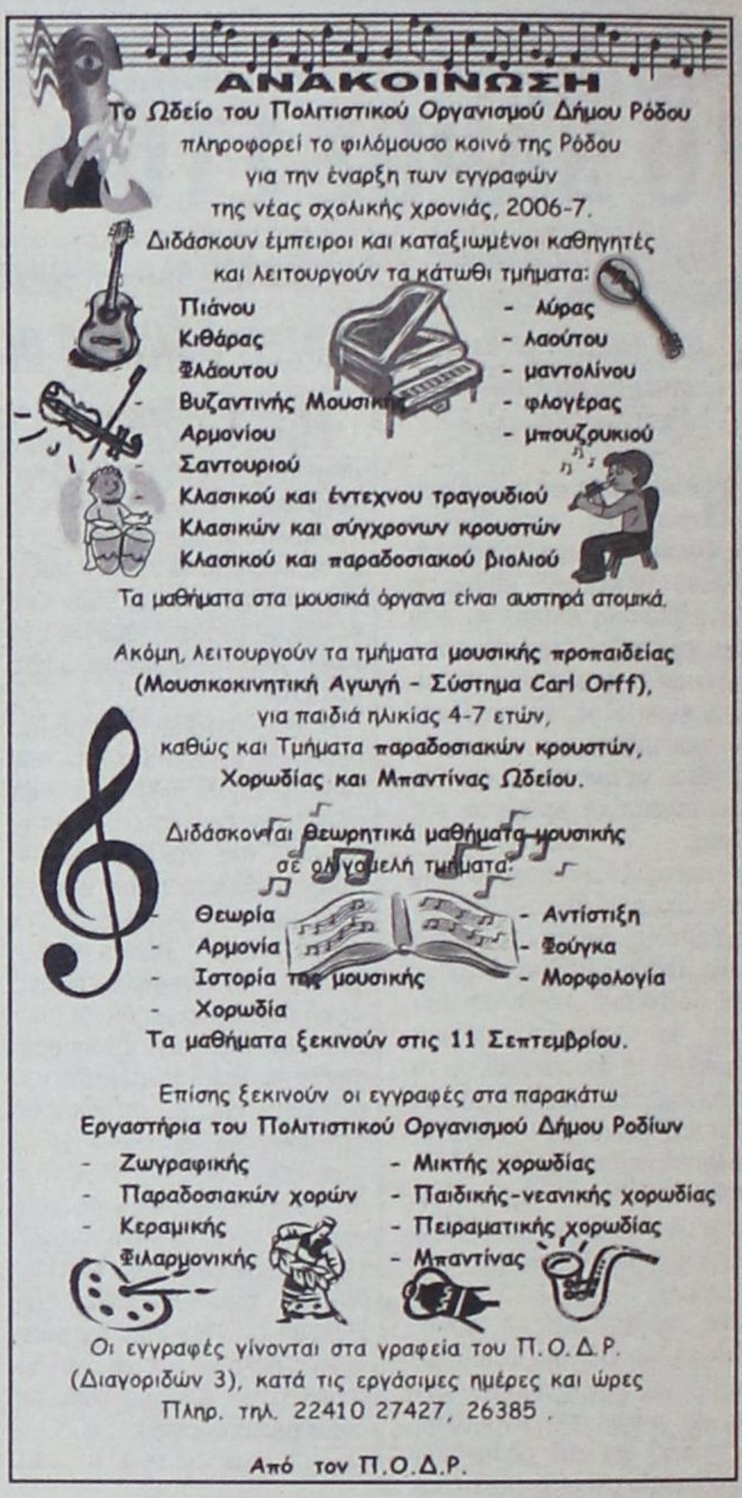



ΥΠ. ΟΙΚΟΝΟΜΙΑΣ

ΣΤΟ ΟΡΙΟ ΤΑ ΔΗΜΟΣΙΑ ΕΣΟΔΑ

Η εκτεταμένη φοροδιαφυγή οδήγησε σε επιβράδυνση των εισπράξεων το δίμηνο Ιουλίου - Αυγούστου / Οι έλεγχοι διαπίστωσαν παραβάσεις σε πάνω από τις μισές επιχειρήσεις

Τεράστιες διαστάσεις προσλαμβάνει η φοροδιαφυγή στη χώρα μας, δημιουργώντας πλέον σοβαρά προβλήματα στην εκτέλεση του Προϋπολογισμού, καθώς εξαιτίας του φαινομένου αυτού ο ρυθμός αύξησης των εσόδων του κράτους έχει αρχίσει να επιβραδύνεται.

Οι μισές και πλέον επιχειρήσεις που ελέγχθηκαν τον Αύγουστο από συνεργεία υπαλλήλων της Υπηρεσίας Ειδικών Ελέγχων διαπιστώθηκε ότι είχαν διαπράξει φορολογικές παραβάσεις. Πρόσφατα, εξάλλου, οι υπηρεσίες της Γενικής Γραμματείας Πληροφοριακών Συστημάτων του υπουργείου Οικονομικών ανακάλυψαν ότι 4.450 μεγάλες επιχειρήσεις δεν υπέβαλαν περιοδικές δηλώσεις ΦΠΑ για το δεύτερο τρίμηνο του 2006!

Η ΥΠΕΕ

Σύμφωνα με στοιχεία που έδωσε προχθές στη δημοσιότητα το υπουργείο Οικονομικών, στο 51% των επιχειρήσεων που ήλεγξαν τον Αύγουστο υπάλληλοι της ΥΠΕΕ, σε περιοχές της χώρας με μεγάλη τουριστική κίνηση, εντοπίσθηκαν φορολογικές παραβάσεις. Συγκεκριμένα, διαπιστώθηκε ότι οι 697 από τις 1.354 ελεγχθείσες επιχειρήσεις διέπραξαν συνολικά 4.801 παραβάσεις!

Οι πιο σοβαρές περιπτώσεις παραβάσεων που εντοπίσθηκαν ήταν οι ακόλουθες:

1. Μεγάλο ξενοδοχείο σε τουριστικό νησί των Κυκλάδων δεν καταχώρισε 437 άτομα στο πρόσθετο βιβλίο κίνησης πελατών.

> ***4.450 επιχειρήσεις δεν είχαν υποβάλει περιοδικές δηλώσεις ΦΠΑ για τις περιόδους του δεύτερου τριμήνου***

2. Κέντρο διασκέδασης σε τουριστικό νησί της Δωδεκανήσου δεν εξέδωσε 340 εισιτήρια εισόδου.

3. Μεγάλη επιχείρηση με αντικείμενο εργασιών ναυτιλιακά-φύλαξη σκαφών δεν είχε εκδώσει 226 αποδείξεις παροχής υπηρεσιών.

4. Μεγάλη επιχείρηση σε τουριστικό νησί των Σποράδων με αντικείμενο εργασιών τουριστικές εκδρομές δεν εξέδωσε 116 αποδείξεις παροχής υπηρεσιών.

5. Μεγάλες ανώνυμες εταιρείες σε γνωστό τουριστικό νησί δεν είχαν συντάξει απογραφή.

6. Πολλές επιχειρήσεις δεν είχαν υποβάλει δηλώσεις ΦΠΑ για τα έτη 2005 και 2006.

7. Σε πόλη της Πελοποννήσου διαπιστώθηκε ότι εκτελούνταν εργασίες άντλησης μπετόν από αντλία σκυροδέματος σε νεοανεγειρόμενη οικοδομή χωρίς να έχει γίνει σχετική καταχώριση στο βιβλίο έργων.

8. Τρία κέντρα διασκέδασης στους νομούς Μαγνησίας και Πιερίας δεν είχαν εκδώσει από τις ταμειακές τους μηχανές 370 αποδείξεις λιανικής πώλησης.

Εξάλλου, η Γενική Γραμματεία Πληροφοριακών Συστημάτων του υπουργείου εντόπισε, κατόπιν διασταυρώσεων στοιχείων μέσω του συστήματος TAXIS, 4.450 επιχειρήσεις υπόχρεες σε τήρηση βιβλίων γ΄ κατηγορίας που δεν είχαν υποβάλει περιοδικές δηλώσεις ΦΠΑ για τις φορολογικές περιόδους του δευτέρου τριμήνου του 2006. Οι κατάλογοι με τα στοιχεία των επιχειρήσεων αυτών θα αποσταλούν στις αρμόδιες ΔΟΥ και τα Ελεγκτικά Κέντρα για τη διενέργεια εξονυχιστικών ελέγχων και τον καταλογισμό των προβλεπόμενων προστίμων και προσαυξήσεων.

Η τεράστια έκταση που έχει προσλάβει η φοροδιαφυγή αποτυπώνεται πλέον και στα έσοδα του Δημοσίου, ο ρυθμός αύξησης των οποίων έχει αρχίσει να επιβραδύνεται. Σύμφωνα με στοιχεία που ανακοίνωσε χθες το υπουργείο Οικονομικών, οι εισπράξεις του κράτους αυξήθηκαν κατά 5% φέτος τον Αύγουστο έναντι 6,2% τον Ιούλιο. Το αποτέλεσμα της εξέλιξης αυτής ήταν ο ρυθμός αύξησης των εσόδων κατά το οκτάμηνο Ιανουαρίου-Αυγούστου 2006 να πέσει κάτω από το όριο του 8,9% που προβλέπει για φέτος ο κρατικός Προϋπολογισμός.

ΑΝΑΛΥΤΙΚΑ

Ειδικότερα, τα συνολικά έσοδα που εισέπραξε το Δημόσιο στο οκτάμηνο Ιανουαρίου – Αυγούστου 2006 σημειώθηκαν αύξηση κατά 8,8% έναντι των εισπράξεων του αντίστοιχου περσινού διαστήματος. Αύξηση 9,2% σημείωσαν οι εισπράξεις των ΔΟΥ, ενώ τα έσοδα των τελωνείων σημείωσαν πτώση 3,6% η οποία πάντως θεωρείται συγκυριακή, δεδομένου ότι πέρσι τον Αύγουστο μεταφέρθηκαν τελωνειακά έσοδα που είχαν εισπραχθεί τον Ιούλιο αλλά δεν είχαν εγκαίρως δηλωθεί από τα αρμόδια τελωνεία λόγω βλάβης στο ηλεκτρονικό σύστημα καταγραφής των τελωνειακών εισπράξεων στις συγκεκριμένες υπηρεσίες.

ΠΡΟΣΩΡΙΝΑ ΕΣΟΔΑ ΑΥΓΟΥΣΤΟΥ

	2006	2007	ΜΕΤΑΒΟΛΗ
ΣΥΝΟΛΟ ΕΣΟΔΩΝ ΔΟΥ	2.551	2.337	+9,2%
ΣΥΝΟΛΟ ΕΣΟΔΩΝ ΤΕΛΩΝΕΙΩΝ	1.006	1.044	-3,6%
ΣΥΝΟΛΟ ΕΣΟΔΩΝ ΔΟΥ & ΤΕΛΩΝΕΙΩΝ	3.557	3.381	+5,2%
ΥΠΟΛΟΓΟΣ ΣΥΜΨΗΦΙΣΜΟΥ	350	341	+2,6%
ΓΕΝΙΚΟ ΣΥΝΟΛΟ ΕΣΟΔΩΝ	3.907	3.722	+5,0%
ΣΥΝΟΛΟ ΕΣΟΔΩΝ ΦΠΑ ΔΟΥ	789	708	+11,4%
ΣΥΝΟΛΟ 7ΜΗΝΟΥ	27.293	24.964	+9,3%
ΑΥΓΟΥΣΤΟΣ	3.907	3.722	+5,0%
ΣΥΝΟΛΟ 8ΜΗΝΟΥ	31.200	28.686	+8,8%

(Ποσά σε εκατ. ευρώ)



ACE
The helpful place.

Η ACE κατέχει παγκοσμίως ηγετική θέση στον χώρο πολυκαταστημάτων και των D.I.Y. Εχει 5,500 καταστήματα σε 72 χώρες του κόσμου και με ετήσιες πωλήσεις που φθάνουν τα 15 δισ ευρώ. Εργασία στην ACE σημαίνει ταυτόχρονα και συμμετοχή στην επιτυχία της σε μια θέση που σας ταιριάζει.

Για το κατάστημα της Ρόδου
ΖΗΤΑΜΕ ΠΡΟΣΩΠΙΚΟ

Υπάλληλοι Γραφείου (Κωδ ΥΓΑ) Χειριστές Η/Υ με γνώσεις Γραμματείας – Τιμολόγησης – Εισαγωγές. Πληροφοριακό σύστημα (E.R.P.) Προϋπηρεσία σε ανάλογη θέση.

Ταμίες – Πωλητές (Κωδ ΤΠΑ) Προϋπηρεσία, Γνώσεις Ταμείου Η/Υ, Ευγενικές με άψογη συμπεριφορά και εξυπηρέτηση προς τους πελάτες.

Εργάτες - Αποθήκη (Κωδ ΕΑΑ)

Στείλτε Βιογραφικό έως **30/Σεπτεμβρίου/06** στο FAX 2241-0-30270 Η στην διεύθυνση Τ.Θ. 178, Ρόδος Η στο email greece@mail.acehardware.com

MAXI Dia %

Η MAXI DIA % του Ομίλου CARREFOUR No 1 στην Ευρώπη και No 2 παγκοσμίως με 4,400 DIA καταστήματα σε όλο τον κόσμο και 360 καταστήματα στην Ελλάδα ζητά για το νέο υπερκατάστημα της Ρόδου.

Προϊστάμενο Καταστήματος (Κωδ ΠΚΔ) Εμπειρία τουλάχιστον 3 ετών σε αντίστοιχη θέση στο λιανεμπόριο. Απολυτήριο Λυκείου (Πτυχίο Ανώτερης/τατης σχολής θα θεωρηθεί επιπρόσθετο προσόν). Γνώση της αγγλικής γλώσσας. Γνώση Η/Υ (MS Office). Διοικητική και οργανωτική ικανότητα, άνεση στην επικοινωνία, αποδεδειγμένη ικανότητα στην επίτευξη στόχων.

Τμήμα Κρεοπωλείου (Κωδ ΤΚΔ) Υπάλληλος με Αδεια

Τμήμα Αλλαντικών (Κωδ ΤΑΔ)

Ταμίες – Πωλητές (Κωδ ΤΠΔ) Προϋπηρεσία, Γνώσεις Ταμείου Η/Υ, Ευγενικές, με άψογη συμπεριφορά και εξυπηρέτηση προς τους πελάτες.

Εργάτες - Αποθήκη (Κωδ ΕΑΔ)

Στείλτε Βιογραφικό έως **30/Σεπτεμβρίου/06** στο FAX 2241-0-30270 Η στην διεύθυνση Τ.Θ. 178, Ρόδος Η στο email carrefour@mail.gr

ΠΑΡΟΧΕΣ ΜΕΣΩ ΤΩΝ ΥΠΟΥΡΓΕΙΩΝ ΟΙΚΟΝΟΜΙΚΩΝ, ΕΣΩΤΕΡΙΚΩΝ, ΑΠΑΣΧΟΛΗΣΗΣ, ΔΗΜΟΣΙΑΣ ΤΑΞΗΣ, ΝΑΥΤΙΛΙΑΣ, ΑΝΑΠΤΥΞΗΣ, ΤΟΥΡΙΣΜΟΥ, ΠΑΙΔΕΙΑΣ ΚΑΙ ΕΘΝΙΚΗΣ ΑΜΥΝΑΣ

26 ΜΕΤΡΑ - ΑΝΑΣΑ ΓΙΑ ΤΙΣ ΤΡΙΤΕΚΝΕΣ ΟΙΚΟΓΕΝΕΙΕΣ

Ο κυβερνητικός εκπρόσωπος επανέλαβε προχθές ότι η κυβέρνηση εφαρμόζει στο ακέραιο τις προεκλογικές δεσμεύσεις της και πως όσα δεν έχουν γίνει μέσα στα δύο πρώτα χρόνια διακυβέρνησης θα γίνουν κατά τη διάρκεια της τετραετίας



Με 26 δράσεις – ανάσα για όσες οικογένειες έχουν τρία παιδιά απαντά η κυβέρνηση στους ισχυρισμούς ότι δεν έχει εκπληρώσει τις δεσμεύσεις της απέναντι στους τριτέκνους.

Ο κυβερνητικός εκπρόσωπος επανέλαβε προχθές ότι η κυβέρνηση εφαρμόζει στο ακέραιο τις προεκλογικές δεσμεύσεις της και πως όσα δεν έχουν γίνει μέσα στα δύο πρώτα χρόνια διακυβέρνησης θα γίνουν κατά τη διάρκεια της τετραετίας.

Ειδικά για το ζήτημα των αναδρομικών του ΟΓΑ για τις οικογένειες που έχουν τρία παιδιά, ο κ. Ρουσόπουλος ξεκαθάρισε, κατά την προχθεσινή ενημέρωση των πολιτικών συντακτών, ότι στόχος της κυβερνητικής πολιτικής είναι η εξομοίωση των πολυτέκνων με όσους έχουν τρία παιδιά.

Ο κυβερνητικός εκπρόσωπος απέρριψε τους ισχυρισμούς που θέλουν την κυβέρνηση να κάνει βήματα πίσω στις δεσμεύσεις της, θεωρώντας ότι το ζήτημα των αναδρομικών στους τριτέκνους του ΟΓΑ οφείλεται σε δικαστικές διαφορές που πάνε πολλά χρόνια πίσω και ασφαλώς δεν καθορίζουν την πολιτική της σημερινής κυβέρνησης. Αντιθέτως, η κυβέρνηση έχει ήδη προχωρήσει μέσα σε δύο χρόνια σε συνολικά 26 δράσεις – ανάσα για τις τρίτεκνες οικογένειες. Πρόκειται για παροχές που έχουν γίνει μέσω των υπουργείων Οικονομικών, Εσωτερικών, Απασχόλησης, Δημόσιας Τάξης, Ναυτιλίας, Ανάπτυξης, Τουρισμού, Παιδείας και Εθνικής Αμυνας και είναι:

1 Εφάπαξ παροχή ποσού 2.000 ευρώ σε κάθε γέννηση από το τρίτο παιδί και μετά. Το μέτρο αυτό ισχύει από την 1η Ιανουαρίου του 2006.

2 Απαλλαγή από το τέλος ταξινόμησης των επιβατικών αυτοκινήτων για προσωπική ή οικογενειακή χρήση, 35% το 2006, 70% το 2007, 100% το 2008.

3 Μείωση του φόρου αναλογικά με τον αριθμό των τέκνων που συντηρεί κάθε φορολογούμενος.

4 Εξαίρεση της δαπάνης αγοράς ή ανέγερσης πρώτης κατοικίας από το τεκμήριο απόκτησης περιουσιακών στοιχείων.

5 Μερική απασχόληση στο Δημόσιο, στους ΟΤΑ και στα ΝΠΔΔ, με συμβάσεις εργασίας Ιδιωτικού Δικαίου Ορισμένου Χρόνου. Το ποσοστό θέσεων που τους αναλογεί ανέρχεται στο 10% του συνόλου των προκηρυσσόμενων θέσεων σε κάθε διαγωνισμό.

6 Δημόσιοι υπάλληλοι που είναι τρίτεκνοι ή τέκνα τρίτεκνων οικογενειών τοποθετούνται στον τόπο συμφερόντων τους.

7 Προσλήψεις στο Δημόσιο σε ποσοστό 10% των προκηρυσσόμενων θέσεων τακτικού προσωπικού με συμβάσεις εργασίας Ιδιωτικού Δικαίου Αορίστου Χρόνου των κατηγοριών ΠΕ, ΤΕ και ΔΕ.

8 Οικογενειακό επίδομα σε όλους τους εργαζομένους, το οποίο κλιμακώνεται ανάλογα με τον αριθμό των παιδιών.

9 Στις επιχειρήσεις του ιδιωτικού τομέα, σχετικά με το Ν. 2643/1998 «Μέριμνα για την απασχόληση ειδικών κατηγοριών και άλλες διατάξεις», με τον οποίο επιβάλλεται αναγκαστική σχέση εργασίας προς όφελος των προστατευόμενων προσώπων, των γονέων με τρία ζώντα τέκνα και ένα εκ των τριών τέκνων, οι τρίτεκνες οικογένειες εντάσσονται στο ποσοστό 3% εκ του συνολικού ποσοστού 8% επί του συνόλου του προσωπικού της επιχείρησης.

10 Στις επιχειρήσεις και φορείς του ευρύτερου δημόσιου τομέα το υφιστάμενο ποσοστό 8% επί του συνόλου των προσλήψεων αυξάνεται σε 10%. Η διαφορά του 2% κατοχυρώνεται για τις τρίτεκνες οικογένειες.

11 Στις δημόσιες υπηρεσίες του στενού δημόσιου τομέα, ΝΠΔΔ και ΟΤΑ α' και β' βαθμού, το ποσοστό του 2% των προσλήψεων συμπληρώνεται από γονείς τριών παιδιών ή από παιδί τρίτεκνης οικογένειας.

12 Χορήγηση επιδόματος ενοικίου από τον Οργανισμό Εργατικής Κατοικίας (ΟΕΚ) από το 2005.

13 Παροχές από τον Οργανισμό Εργατικής Εστίας στους τομείς του κοινωνικού τουρισμού, θεαμάτων και αγοράς βιβλίων, επεκτάθηκαν και στις δικαιούχες τρίτεκνες οικογένειες.

14 Ο ΟΕΚ επιδοτεί το επιτόκιο στα στεγαστικά δάνεια που χορηγούνται στους δικαιούχους του από τα κεφάλαια των τραπεζών με τις οποίες έχει συμβληθεί.

15 Εκτακτη οικονομική ενίσχυση σε περίπτωση επείγουσας κοινωνικής ανάγκης συμβάντος, ανωτέρας βίας.

16 Δικαίωμα προτίμησης στις λαϊκές κατοικίες που διαθέτουν το κράτος, οι ΟΤΑ και κάθε άλλο αρμόδιο νομικό πρόσωπο. Καθιερώνεται ένα καθεστώς μοριοδότησης για τις τρίτεκνες οικογένειες.

17 Δημιουργία νέας κατηγορίας εισακτέων δοκίμων -αυτής των τρίτεκνων οικογενειών- μέσα στο ισχύον 10% στο οποίο περιλαμβάνονται και οι πολύτεκνοι.

18 Προσαύξηση στη βαθμολόγηση για κατάταξη γονέων τριών τέκνων και τέκνων τους στο Πυροσβεστικό Σώμα.

19 Δημιουργία νέας κατηγορίας εισακτέων -αυτής των τρίτεκνων οικογενειών- στις παραγωγικές Σχολές Αξιωματικών, Υπαξιωματικών και Λιμενοφυλάκων του Λιμενικού Σώματος μέσα στο ισχύον 10%, στο οποίο περιλαμβάνονται και οι πολύτεκνοι.

20 Χορήγηση αδειών άσκησης υπαίθριου πλανόδιου και στάσιμου εμπορίου κατά σειρά προτεραιότητας: Πολύτεκνοι και γονείς με τρία τέκνα.

21 Χορήγηση αδειών επαγγελματία πωλητή λαϊκών αγορών κατά σειρά προτεραιότητας: Πολύτεκνοι και γονείς με τρία τέκνα.

22 Επιλογή εκπαιδευομένων ή καταρτιζομένων στα ΙΕΚ του Οργανισμού Τουριστικής Εκπαίδευσης και Κατάρτισης, με μοριοδότηση για την ιδιότητα του γονέα ή τέκνου οικογενείας με τρία παιδιά.

23 Μετεγγραφές φοιτητών και σπουδαστών του εσωτερικού στις τρίτεκνες οικογένειες (Ν. 3282/2004).

24 Από την έναρξη του σχολικού έτους 2006-2007 κατά την πρόσληψη των αναπληρωτών εκπαιδευτικών πτυχιούχων ΑΕΙ ποσοστό 20% προσλαμβάνεται από εγγεγραμμένους εκπαιδευτικούς που έχουν τρία τέκνα.

25 Στα Ινστιτούτα Διά Βίου Εκπαίδευσης των Ιδρυμάτων Ανώτατης Εκπαίδευσης οι εκπαιδευτές – γονείς τριών τέκνων και άνω, λαμβάνουν προσαυξημένη μοριοδότηση κατά 10% επί του συνόλου των μορίων που έχουν συγκεντρώσει.

26 Με το Ν. 3257/2005 καθιερώθηκε μειωμένη θητεία, συνόλου εννέα μηνών, για το μεγαλύτερο τέκνο τριτέκνης οικογένειας.

ΝΑΥΤΙΚΗ ΕΤΑΙΡΕΙΑ
ΤΗΛΟΣ 21ος ΑΙΩΝΑΣ
ΤΗΛΟΣ 85002
ΤΗΛ: 2246044000
FAX: 2246044044

ΑΝΑΚΟΙΝΩΣΗ

Είναι γνωστή σε όλους η λυσσαλέα επίθεση που δέχεται η Τήλος και το πλοίο της «SEA STAR».
Είναι επίσης γνωστό σε σας, στους φίλους μας ότι ζούμε και αναπτυσσόμαστε γιατί μας αγαπάτε.
Γι' αυτό απευθυνόμαστε σε σας, για να συνεχίσει το SEA STAR να μας κάνει περήφανους, και δίνουμε την δυνατότητα συνδυάζοντας το τερπνόν μετά του ωφελίμου με ειδική τιμή να έχουμε κάθε βδομάδα μια θαυμάσια Κυριακή στην Τήλο, ενώ ταυτόχρονα βοηθάμε το πλοίο να συνεχίσει τα ταξίδια του.
Κάθε Κυριακή αναχώρηση από Ρόδο στις 9:30 με άφιξη στην Τήλο στις 11:00.
Αναχώρηση από Τήλο για Ρόδο στις 16:00 με άφιξη στη Ρόδο στις 17:30.

ΤΗΛΟΣ 21ος ΑΙΩΝΑΣ
SEA STAR ΝΑΥΤΙΚΗ ΕΤΑΙΡΕΙΑ
ΠΡΟΓΡΑΜΜΑ SEA STAR ΑΠΟ 4-9-2006

ΔΕΥΤΕΡΑ

ΛΙΜΑΝΙ	ΑΦΙΞΗ	ΑΝΑΧΩΡΗΣΗ
ΡΟΔΟΣ		9:20
ΤΗΛΟΣ	10:40	14:30
ΝΙΣΥΡΟΣ	15:05	17:30
ΤΗΛΟΣ	18:10	18:15
ΡΟΔΟΣ	19:35	

ΤΡΙΤΗ

ΛΙΜΑΝΙ	ΑΦΙΞΗ	ΑΝΑΧΩΡΗΣΗ
ΡΟΔΟΣ		16:00
ΤΗΛΟΣ	17:20	

ΤΕΤΑΡΤΗ

ΛΙΜΑΝΙ	ΑΦΙΞΗ	ΑΝΑΧΩΡΗΣΗ
ΤΗΛΟΣ		9:00
ΡΟΔΟΣ	10:20	18:00
ΤΗΛΟΣ	19:20	

ΠΕΜΠΤΗ

ΛΙΜΑΝΙ	ΑΦΙΞΗ	ΑΝΑΧΩΡΗΣΗ
ΤΗΛΟΣ		7:30
ΡΟΔΟΣ	8:50	16:30
ΤΗΛΟΣ	17:50	

ΠΑΡΑΣΚΕΥΗ

ΛΙΜΑΝΙ	ΑΦΙΞΗ	ΑΝΑΧΩΡΗΣΗ
ΤΗΛΟΣ		9:00
ΡΟΔΟΣ	10:20	18:00
ΤΗΛΟΣ	19:20	

ΚΥΡΙΑΚΗ

ΛΙΜΑΝΙ	ΑΦΙΞΗ	ΑΝΑΧΩΡΗΣΗ
ΤΗΛΟΣ		7:30
ΡΟΔΟΣ	8:50	9:30
ΤΗΛΟΣ	10:50	16:00
ΡΟΔΟΣ	17:20	18:00
ΤΗΛΟΣ	19:20	19:50
ΡΟΔΟΣ	21:10	



ΠΛΗΡΟΦΟΡΙΕΣ:
ΡΟΔΟΣ: ΤΗΛ./ΦΑΞ 2241078052, ΚΙΝΗΤΟ 6938244523
ΤΗΛΟΣ:
ΤΗΛ. 2246044000, ΦΑΞ 2246044044



ΙΔΙΑΙΤΕΡΑ ΥΨΗΛΕΣ ΟΙ ΑΦΙΞΕΙΣ ΑΛΛΟΔΑΠΩΝ ΑΠΟ ΤΟ ΕΞΩΤΕΡΙΚΟ ΤΟ 2005

ΜΕ ΑΕΡΟΠΛΑΝΑ ΚΑΙ ΒΑΠΟΡΙΑ *κατέκλυσαν τη χώρα μας*

Σύμφωνα με την Εθνική Στατιστική Υπηρεσία, ξεπέρασαν την περυσινή χρονιά τα 15,5 εκατομμύρια οι αφίξεις έναντι 14,2 εκατ. περίπου το 2004, ενώ το μεγαλύτερο ποσοστό των επιβατών από την Ευρώπη ήταν από Ηνωμένο Βασίλειο, Γερμανία και Ιταλία

Μία ενδεικτική τάση της καλής περσινής τουριστικής χρονιάς δίνουν τα στοιχεία της Εθνικής Στατιστικής Υπηρεσίας Ελλάδος για τις αφίξεις αλλοδαπών από το εξωτερικό, που για το 2005 συνολικά ξεπέρασαν τα 15,5 εκατομμύρια από 14,2 εκατ. περίπου το 2004.

Πρόκειται για αύξηση συνολικά των αφίξεων, με κάθε μέσο, στην Ελλάδα το 2005 κατά 3,28%.

ΑΠΟ ΑΛΒΑΝΙΑ

Για να αποτυπωθεί, όμως, καλύτερα η εικόνα για τον ελληνικό τουρισμό θα πρέπει να συνυπολογιστεί ότι στα 15,4 εκατ. αφίξεις συμπεριλαμβάνονται και 1.478.197 αφίξεις από την Αλβανία. Μάλιστα, σε σχέση με το 2004 μόνο οι αφίξεις από Αλβανία αυξήθηκαν κατά 23,81%, από 1.193.936 αφίξεις που είχαν καταγραφεί αντίστοιχα. Αποτέλεσμα είναι σήμερα μία στις δέκα αφίξεις να είναι από την Αλβανία και δεδομένης της γειτνίασης αλλά και της συνεχούς μετακίνησης όσων κατοικούν στην Ελλάδα από και προς τη χώρα τους, δεν συνυπολογίζεται η διαφορά αυτή στη συνολική εικόνα για την τουριστική κίνηση προς την Ελλάδα.

ΑΠΟ ΕΥΡΩΠΗ

Οι αφίξεις από την Ευρώπη, στην οποία αναλογεί το μεγαλύτερο μερίδιο της τουριστικής αγοράς (93%), παρουσίασαν αύξηση έναντι του 2004 κατά 6,5%. Οι περισσότεροι αλλοδαποί κατά το 2005 προέρχονται, όπως και το 2004, από τις γνωστές κύριες αγορές για τον ελληνικό τουρισμό: το Ηνωμένο Βασίλειο (19%), τη Γερμανία (15,7%) και την Ιταλία (7,9%). Επιπλέον, δείχνουν ανοδική τάση οι αγορές της Ανατολικής Ευρώπης, της Ασίας και της Αμερικής. Σημαντική αύξηση παρουσιάζει η Ρουμανία (51,5%), η Βουλγαρία (36,3%) και η Ρωσία (28,1%). Αξίζει να σημειωθεί ότι μόνο από τις χώρες της Αμερικής οι αφίξεις αυξήθηκαν κατά 25,78%, ξεπερνώντας τις 297 χιλιάδες, από τις 236 χιλιάδες περίπου του 2004, ενώ από τις ασιατικές χώρες η αντίστοιχη αύξηση έφτασε το 13,78%. Η μικρότερη αύξηση στο σύνολο προήλθε από τις χώρες αμιγώς της Ευρωπαϊκής Ενωσης και ήταν της τάξεως του 2,68%.



ΚΙΝΗΣΗ ΑΕΡΟΔΡΟΜΙΩΝ

Στην ανάλυση των στοιχείων κατά μέσο ταξιδίου και σταθμό εισόδου, τα αεροδρόμια που συγκεντρώνουν τη μεγαλύτερη κίνηση μετά το «Ελευθέριος Βενιζέλος» (24,21%), είναι του Ηρακλείου (12,8%), της Ρόδου (7,8%) και της Κέρκυρας (5,6%). Σε σχέση με το 2004, όμως, τη μεγαλύτερη αύξηση αφίξεων παρουσίασαν τα αεροδρόμια της Μυκόνου (14,8%) και της Σαντορίνης (10,5%).

ΠΤΗΣΕΙΣ ΤΣΑΡΤΕΡ

Οι αφίξεις επιβατών με πτήσεις τσάρτερ κατά το 2005 παρουσίασαν αύξηση έναντι του 2004 κατά 2,6%. Αν και το Ηνωμένο Βασίλειο και η Γερμανία παραμένουν πρώτες σε αφίξεις τσάρτερ, διαπιστώνεται σημαντική αύξηση αφίξεων με έκτακτες πτήσεις από Ισπανία, (82,3%), Ρωσία (67,3%), Ουγγαρία (44,4%), και Πολωνία (40,4%). Στις πτήσεις τσάρτερ τα αεροδρόμια του Ηρακλείου, της Ρόδου και της Κέρκυρας σημειώνουν τη μεγαλύτερη επιβατική κίνηση και ταυτόχρονα τις μεγαλύτερες αυξήσεις έναντι του 2004 κατά 5,4%, 4,2% και 3,5% αντίστοιχα. Οσον αφορά τις αφίξεις ακτοπλοϊκώς, η μεγαλύτερη αύξηση καταγράφεται στο λιμάνι της Ρόδου (77,8%) και της Πάτρας (49,3%).

Η άνοδος της κρουαζιέρας, επίσης, φαίνεται καθαρά στα στοιχεία του 2005, οπότε καταγράφηκε αύξηση του αριθμού των ταξιδιωτών κατά 22,82%, ξεπερνώντας τα 1,17 εκατ. από 954 χιλιάδες περίπου το 2004.

ΥΣΤΕΡΑ ΑΠΟ ΕΛΕΓΧΟΥΣ ΤΩΝ ΥΠΗΡΕΣΙΩΝ ΤΟΥ ΥΠΟΙΟ

ΦΟΡΟΠΑΡΑΒΑΣΕΙΣ ΣΕ ΤΟΥΡΙΣΤΙΚΕΣ ΠΕΡΙΟΧΕΣ

Σωρεία φορολογικών παραβάσεων εντόπισαν εντόπισαν οι ελεγκτικές υπηρεσίες του υπουργείου Οικονομίας και Οικονομικών κατά τη διάρκεια ελέγχων που πραγματοποίησαν, τον Αύγουστο, σε νησιωτικές και άλλες περιοχές που παρουσιάζουν αυξημένη τουριστική κίνηση και σε δραστηριότητες όπου καταγράφεται εκτεταμένη φοροδιαφυγή (διακίνηση καυσίμων, νυχτερινά κέντρα κ.λπ.). Ειδικότερα, όπως προκύπτει από τα επίσημα στοιχεία της Υπηρεσίας Ειδικών Ελέγχων, τα ποσοστά παραβατικότητας εξακολουθούν να κινούνται σε ιδιαίτερα υψηλά επίπεδα αφού περίπου μια στις δύο επιχειρήσεις φοροδιαφεύγει, γεγονός που πιστοποιεί ότι παρά την εντατικοποίηση των ελέγχων δεν έχει δημιουργηθεί το κατάλληλο πλέγμα μέτρων για τον περιορισμό του φαινομένου. Αξίζει να σημειωθεί ότι από τους 1.354 ελέγχους που πραγματοποίησε τον Αύγουστο μόνο η περιφερειακή διεύθυνση Αττικής της ΥΠ.Ε.Ε. καταλογίσθηκαν συνολικά 4.801 παραβάσεις σε 697 επιχειρήσεις (ποσοστό παραβατικότητας 51%).

Οι συγκεκριμένοι μάλιστα έλεγχοι διενεργήθηκαν σε νησιά και περιοχές όπου παρουσιάζεται αυξημένη τουριστική κίνηση: Ρόδο, Μύκονο, Κέρκυρα, Σαντορίνη, Ιο, Κω, Υδρα, Σπέτσες, Σκιάθο, Σκόπελο, Κατερίνη, Αλόννησο, Τήνο, Σύρο, Πάρο, Νάξο, Σίφνο, Σέριφο, Μήλο, Παξοί, Ναύπλιο, Κύθηρα, Πόρτο Χέλι, Ερμιόνη, Καλαμάτα, Πύργο, Δελφοί, Ιτέα, Γαλαξίδι, Λευκάδα, Ζάκυνθο, Βόλο, Χαλκίδα, Κόρινθο, Λουτράκι, Σαλαμίνα και Αίγινα.

Οσον αφορά ειδικότερα τους ελέγχους που επικεντρώνονται στην εμπρόθεσμη απόδοση του ΦΠΑ η πολιτική ηγεσία του υπουργείου Οικονομίας και Οικονομικών έδωσε εντολή στα στελέχη της Γενικής Γραμματείας Πληροφοριακών Συστημάτων να επεκτείνουν άμεσα τους ελέγχους και τις ηλεκτρονικές διασταυρώσεις:

• στις περιοδικές δηλώσεις του Φ.Π.Α. που αφορούν το δεύτερο τρίμηνο του έτους με στόχο να εντοπιστούν οι επιτηδευματίες που δεν υπέβαλαν δηλώσεις και παρακράτησαν το ΦΠΑ. Οσοι βέβαια εντοπιστούν να μην έχουν αποδώσει το ΦΠΑ θα κληθούν άμεσα από τις αρμόδιες ΔΟΥ για έλεγχο προκειμένου να καταβάλλουν το ΦΠΑ που απέκρυψαν μαζί με τις προβλεπόμενες προσαυξήσεις και τα πρόστιμα.

• Σε όλες τις εκκαθαριστικές δηλώσεις ΦΠΑ που υπέβαλαν φέτος, αλλά και πέρυσι περίπου 900.000 επιχειρήσεις και ελεύθεροι επαγγελματίες.

Εκτός όμως από το «κυνήγι» για την είσπραξη του ΦΠΑ, η πολιτική ηγεσία του υπουργείου Οικονομίας και Οικονομικών έδωσε εντολή στην ΥΠ.Ε.Ε. όπως εντατικοποιήσει μέχρι και τις 20 Σεπτεμβρίου τους φορολογικούς ελέγχους σε όλες τις νησιωτικές και γενικότερα τουριστικές περιοχές της χώρας, ειδικά στα νυχτερινά κέντρα, αλλά και να εντείνει τους ελέγχους και στη διακίνηση καυσίμων.

Ε/Γ - Ο/Γ ΠΡΩΤΕΥΣ από 30/07/06 ΕΩΣ 30/09/06

ΔΕΥΤΕΡΑ			ΤΡΙΤΗ			ΤΕΤΑΡΤΗ			ΠΕΜΠΤΗ			ΠΑΡΑΣΚΕΥΗ			ΣΑΒΒΑΤΟ			ΚΥΡΙΑΚΗ		
ΛΙΜΑΝΙ	ΩΡΑ		ΛΙΜΑΝΙ	ΩΡΑ		ΛΙΜΑΝΙ	ΩΡΑ		ΛΙΜΑΝΙ	ΩΡΑ		ΛΙΜΑΝΙ	ΩΡΑ		ΛΙΜΑΝΙ	ΩΡΑ		ΛΙΜΑΝΙ	ΩΡΑ	
	ΑΦ	ΑΝ		ΑΦ	ΑΝ		ΑΦ	ΑΝ		ΑΦ	ΑΝ		ΑΦ	ΑΝ		ΑΦ	ΑΝ		ΑΦ	ΑΝ
ΠΑΡΑΜΟΝΗ ΣΤΟ ΛΙΜΑΝΙ ΤΗΣ ΡΟΔΟΥ			ΡΟΔΟ	-	13.00	ΚΑΛ/ΝΟ		08.30	ΣΥΜΗ		06.00	ΡΟΔΟ		13.00	ΚΩ		06.00	ΡΟΔΟ		08.30
			ΣΥΜΗ	14.40	15.00	ΚΩ	09.35	10.00	ΡΟΔΟ	07.40	08.45	ΣΥΜΗ	14.40	15.00	ΝΙΣΥΡΟ	07.30	07.45	ΤΗΛΟ	11.30	11.45
			ΤΗΛΟ	17.00	17.15	ΝΙΣΥΡΟ	11.30	12.00	ΚΑΣΤ/ΖΟ	13.15	13.30	ΤΗΛΟ	17.00	17.15	ΤΗΛΟ	09.00	09.15	ΝΙΣΥΡΟ	13.00	18.00
			ΝΙΣΥΡΟ	18.30	18.45	ΤΗΛΟ	13.15	13.45	ΡΟΔΟ	18.15	Δ	ΝΙΣΥΡΟ	18.30	18.45	ΣΥΜΗ	11.15	11.35	ΤΗΛΟ	19.15	19.30
			ΚΩ	20.15	20.30	ΣΥΜΗ	15.45	16.15				ΚΩ	20.15	Δ	ΡΟΔΟ	13.15	15.00	ΣΥΜΗ	21.30	21.45
			ΚΑΛ/ΝΟ	21.35	Δ	ΡΟΔΟ	17.55	18.30							ΚΑΣΤ/ΖΟ	19.30	20.00	ΡΟΔΟ	23.30	Δ
						ΣΥΜΗ	20.10	Δ							ΡΟΔΟ	00.30	Δ			

ΠΡΟΣΟΧΗ: ΤΟ Ε/Γ - Ο/Γ ΠΡΩΤΕΥΣ ΔΕΝ ΘΑ ΠΡΑΓΜΑΤΟΠΟΙΗΣΕΙ ΔΡΟΜΟΛΟΓΙΑ ΑΠΟ 10/09/2006 ΕΩΣ 18/09/2006 ΛΟΓΩ ΕΤΗΣΙΟΥ ΔΕΞΑΜΕΝΙΣΜΟΥ.

Ε/Γ - Ο/Γ ΣΥΜΗ από 31/05/2006 ΕΩΣ 30/09/2006

ΔΕΥΤΕΡΑ			ΤΡΙΤΗ			ΤΕΤΑΡΤΗ			ΠΕΜΠΤΗ			ΠΑΡΑΣΚΕΥΗ			ΣΑΒΒΑΤΟ			ΚΥΡΙΑΚΗ		
ΛΙΜΑΝΙ	ΩΡΑ		ΛΙΜΑΝΙ	ΩΡΑ		ΛΙΜΑΝΙ	ΩΡΑ		ΛΙΜΑΝΙ	ΩΡΑ		ΛΙΜΑΝΙ	ΩΡΑ		ΛΙΜΑΝΙ	ΩΡΑ		ΛΙΜΑΝΙ	ΩΡΑ	
	ΑΦ	ΑΝ		ΑΦ	ΑΝ		ΑΦ	ΑΝ		ΑΦ	ΑΝ		ΑΦ	ΑΝ		ΑΦ	ΑΝ		ΑΦ	ΑΝ
ΡΟΔΟ		09.00	ΡΟΔΟ		09.00	ΣΥΜΗ		09.00	ΡΟΔΟ		09.00	ΣΥΜΗ		06.00	ΣΥΜΗ		06.00	ΡΟΔΟ		09.00
ΠΑΝ/ΤΗ	10.50	12.00	ΠΑΝ/ΤΗ	10.50	12.00	ΡΟΔΟ	10.50	Δ	ΠΑΝ/Τ	10.50	12.00	ΡΟΔΟ	07.50	09.00	ΡΟΔΟ	07.50	09.00	ΠΑΝ/ΤΗ	10.50	12.00
ΣΥΜΗ	13.00	16.15	ΣΥΜΗ	13.00	16.15				ΣΥΜΗ	13.00	16.15	ΠΑΝ/ΤΗ	10.50	12.00	ΠΑΝ/ΤΗ	10.50	12.00	ΣΥΜΗ	13.00	15.45
ΡΟΔΟ	18.05	Δ	ΡΟΔΟ	18.05	18.30				ΡΟΔΟ	18.05	18.30	ΣΥΜΗ	13.00	16.15	ΣΥΜΗ	13.00	16.15	ΡΟΔΟ	17.35	Δ
			ΣΥΜΗ	20.20	Δ				ΣΥΜΗ	20.20	Δ	ΡΟΔΟ	18.05	18.30	ΡΟΔΟ	18.05	Δ			
												ΣΥΜΗ	20.20	Δ						

Υ/Γ ΑΙΓΛΗ από 15/05/06 ΕΩΣ 31/10/06

ΔΕΥΤΕΡΑ			ΤΡΙΤΗ			ΤΕΤΑΡΤΗ			ΠΕΜΠΤΗ			ΠΑΡΑΣΚΕΥΗ			ΣΑΒΒΑΤΟ			ΚΥΡΙΑΚΗ		
ΛΙΜΑΝΙ	ΩΡΑ		ΛΙΜΑΝΙ	ΩΡΑ		ΛΙΜΑΝΙ	ΩΡΑ		ΛΙΜΑΝΙ	ΩΡΑ		ΛΙΜΑΝΙ	ΩΡΑ		ΛΙΜΑΝΙ	ΩΡΑ		ΛΙΜΑΝΙ	ΩΡΑ	
	ΑΦ	ΑΝ		ΑΦ	ΑΝ		ΑΦ	ΑΝ		ΑΦ	ΑΝ		ΑΦ	ΑΝ		ΑΦ	ΑΝ		ΑΦ	ΑΝ
ΣΥΜΗ		07.30	ΣΥΜΗ		07.30	ΡΟΔΟ		09.00	ΡΟΔΟ		09.00	ΡΟΔΟ		14.30	ΡΟΔΟ		09.00	ΣΥΜΗ		07.30
ΡΟΔΟ	08.30	09.00	ΡΟΔΟ	08.30	09.00	ΣΥΜΗ	10.00	10.15	ΣΥΜΗ	10.00	10.15	ΣΥΜΗ	15.30	16.30	ΣΥΜΗ	10.00	10.15	ΡΟΔΟ	08.30	09.00
ΣΥΜΗ	10.00	10.15	ΣΥΜΗ	10.00	10.15	ΡΟΔΟ	11.15	14.30	ΡΟΔΟ	11.15	14.30	ΡΟΔΟ	17.30	Δ	ΡΟΔΟ	11.15	14.30	ΣΥΜΗ	10.00	16.00
ΡΟΔΟ	11.15	18.00	ΡΟΔΟ	11.15	14.30	ΣΥΜΗ	15.30	16.30	ΣΥΜΗ	15.30	16.30				ΣΥΜΗ	15.30	16.30	ΠΑΝ/ΤΗ	16.30	16.40
ΣΥΜΗ	19.00	Δ	ΣΥΜΗ	15.30	16.30	ΡΟΔΟ	17.30	Δ	ΡΟΔΟ	17.30	Δ				ΡΟΔΟ	17.30	18.00	ΡΟΔΟ	17.40	18.00
			ΡΟΔΟ	17.30	Δ										ΣΥΜΗ	19.00	Δ	ΣΥΜΗ	19.00	Δ

ΚΡΑΤΗΣΕΙΣ ΕΙΣΙΤΗΡΙΩΝ ΚΑΙ ΜΕΣΩ INTERNET: www.anes.gr
Τα δρομολόγια μπορούν να τροποποιηθούν λόγω εκτάκτων συγκοινωνιακών αναγκών ή καιρικών συνθηκών. Παρακαλούμε πριν ταξιδέψετε επικοινωνήστε με την Εταιρία:
Γραφείο Σύμης: Τηλ. 2246071444 • Φαξ 2246071373
Γραφείο Ρόδου: Τηλ. 2241037769 • Φαξ 2241034493

ΑΝΕΣ ΑΝΩΝΥΜΗ ΝΑΥΤΙΛΙΑΚΗ ΕΤΑΙΡΙΑ ΣΥΜΗΣ

ΑΝΕΣ ΑΝΩΝΥΜΗ ΝΑΥΤΙΛΙΑΚΗ ΕΤΑΙΡΙΑ ΣΥΜΗΣ

ΑΝΑΚΟΙΝΩΣΗ

ΕΝΗΜΕΡΩΝΟΥΜΕ ΤΟ ΕΠΙΒΑΤΙΚΟ ΜΑΣ ΚΟΙΝΟ
ΟΤΙ ΤΟ **Ε/Γ – Ο/Γ ΠΡΩΤΕΥΣ**
ΔΕΝ ΘΑ ΠΡΑΓΜΑΤΟΠΟΙΗΣΕΙ ΔΡΟΜΟΛΟΓΙΑ
ΑΠΟ 10/09/2006 ΕΩΣ 18/09/2006
ΛΟΓΩ ΕΤΗΣΙΟΥ ΔΕΞΑΜΕΝΙΣΜΟΥ.

Γραφείο Σύμης: Τηλ. 22460 71444 Fax.2246071373
Γραφείο Ρόδου: Τηλ. 22410 37769 Fax.2241034493

Μικρές αγγελίες

ΕΝΟΙΚΙΑΣΕΙΣ

ΕΝΟΙΚΙΑΖΟΝΤΑΙ Α) στην περιοχή ΚΟΣΚΙΝΟΥ δίχωρες γκαρσονιέρες με πλήρη εξοπλισμό κλιματισμό, άνετο πάρκινγκ και χωρίς κοινόχρηστα Β) Στη Ρόδο γραφείΟ 55 τ.μ. στον α' όροφο του Μεγάρου Κιοσόγλου επί της Εθελ. Δωδεκανησίων 29, για όλες τις χρήσεις. Πληροφορίες στα τηλέφωνα κιν. 6946-790515 και 6945-105247.

ΕΝΟΙΚΙΑΖΕΤΑΙ γραφείο - διαμέρισμα 2ου ορόφου 90 τ.μ. στην οδό Ηρώων Πολυτεχνείου 4 στο Καζίνο με θέση στάθμευσης. Ενοίκιο 850 Ευρώ τηλ. 6944/386069

ΕΝΟΙΚΙΑΖΕΤΑΙ διαμέρισμα δυάρι 55τ.μ. πλήρως ανακαινισμένο στο κέντρο της Αθήνας με θέα την Ακρόπολη. 6ος όροφος. Πληροφορίες τηλ: 6944 840900 από 09.00 έως 15.00 και από 19.00 έως 22.00.

ΕΝΟΙΚΙΑΖΕΤΑΙ διαμέρισμα α' ορόφου σε τριώροφη πολυκατοικία αποτελούμενο από δύο υπνοδωμάτια - κουζίνα - σαλόνι - WC με αυτοτελή κεντρική θέρμανση στην Νέα Ζωή Περιστερίου (πλησίον στάσης μετρό Αγίου Αντωνίου). Για πληροφορίες στα τηλέφωνα: 22410 37811, 44108. Κινητό: 6972850015.

ΕΝΟΙΚΙΑΖΕΤΑΙ επιπλωμένη δίχωρη γκαρσονιέρα με κλιματισμό όπισθεν ξενοδ. BELVEDERE περιοχή Ψαροπούλα. Πληροφορίες Τηλ. 22410 22050 - 33441

ΕΝΟΙΚΙΑΖΕΤΑΙ διαμέρισμα επί της οδού Τηλιακού 94 στη Ρόδο στον 3ο όροφο αποτελούμενο από 3 υπνοδωμάτια, 2 wc, σαλονοτραπεζαρία και κουζίνα. ΠΛΗΡΟΦΟΡΙΕΣ ΤΗΛ. 2241029444, 2244051872, κ. Στρατή.

ΕΝΟΙΚΙΑΖΕΤΑΙ διαμέρισμα στην Ιξιά δύο υπνοδωματίων σε δικατοικία τελείως ανεξάρτητο - καινούργιο.
Τηλ. 6949120346

ΕΝΟΙΚΙΑΖΕΤΑΙ studio ισόγειο σε κήπο πλήρως επιπλωμένο με ηλιακό θερμοσίφωνα σε ήσυχη περιοχή. Ανετο παρκάρισμα. Τηλ. 6944231199.

ΕΝΟΙΚΙΑΖΕΤΑΙ διαμέρισμα άριστης κατάστασης ρετιρέ επιπλωμένο 80 τ.μ. για δύο φοιτήτριες στην Αθήνα κοντά στο μετρό και Πανεπιστήμια. Πληροφορίες 8-10 μ.μ. 22410-76837 - 6978412285

ΕΝΟΙΚΙΑΖΕΤΑΙ διαμέρισμα επιφανείας 106 τ.μ. στην οδό Ενόπλων Δυνάμεων 9. Πληρ. τηλ. 22410 22932.

ΕΝΟΙΚΙΑΖΕΤΑΙ διαμπερές διαμέρισμα 2 υπνοδωματίων, σαλοτραπεζαρία στην οδό Γαριβάλδη απέναντι από το πάρκινγκ Σπανού. Πληρ. τηλ. 35165 και 6976701497

ΕΝΟΙΚΙΑΖΟΝΤΑΙ δύο γραφεία, επιφανείας 50 τ.μ. το καθένα, στην οδό Ιωάννου Καζούλη 1. Πληρ. τηλ. 22410 22932.

ΕΝΟΙΚΙΑΖΕΤΑΙ διαμέρισμα 65 τ.μ. στην οδό Μαν. Παπαμανώλη 10, στη Ρόδο, με δύο υπνοδωμάτια, σαλόνι, κουζίνα και λουτρό, στο δεύτερο όροφο. Πληροφορίες: 22410 36547, 22410 87130, 22410 27202.

ΕΝΟΙΚΙΑΖΕΤΑΙ δυάρι επιπλωμένο επί της Σουλίου 6. Τιμή 400 ευρώ. Πληρ. Τηλ. 6972893818 κ. Ρένα

ΕΝΟΙΚΙΑΖΟΝΤΑΙ:
α) Νεόκτιστη διώροφη οικοδομή, σαν ενιαίος χώρος, με μεγάλη ταράτσα με καταπληκτική θέα προς το αεροδρόμιο, επί της Λεωφ. Δημοκρατίας 49 στο χωριό **Παραδείσι** Ρόδου.

β) Κατάστημα - Γραφείο 50 τ.μ. επί της Λεωφ. Δημοκρατίας στο χωριό **Παραδείσι**.
γ) Διαμέρισμα 50 τ.μ. στον Α' όροφο, επί της Λεωφ. Δημοκρατίας και Κανάρη 1, στο χωριό **Παραδείσι**.

δ) Διώροφο κατάστημα με μεγάλη βεράντα, στην οδό Γεωργίου Λέοντος αριθμ. 13 - 15, κοντά στο Ξεν. «Μανούσος» στο **Νιοχώρι Ρόδου**.
Πληροφορίες στα τηλέφωνα: 22410 25450 και 22410 20277, κινητό: 6979357878.

ΕΝΟΙΚΙΑΖΕΤΑΙ
γκαρσονιέρα
επιπλωμένη
στην οδό Σουλίου.
Πληρ. κ. Ρένα
τηλ. 6937343297

ΕΝΟΙΚΙΑΖΕΤΑΙ δυομισάρι διαμέρισμα στην Αθήνα περιοχή Παγκράτι, Αγ. Φανουρίου 17, β όροφος με λίγα κοινόχρηστα. Πληρ. κ. Φατσέα τηλ. 2241020807
Από 08.00 - 10.00 και 20.00 - 23.00

ΕΝΟΙΚΙΑΖΕΤΑΙ αποθήκη 500 τ.μ. με μεγάλο περιβάλλοντα χώρο στ' Ασγούρου. Η αποθήκη μπορεί να μοιραστεί στα δύο. Οι ενδιαφερόμενοι καλούνται να επικοινωνήσουν στο 22410 61434.

ΕΝΟΙΚΙΑΖΕΤΑΙ οικία 200τ.μ. στην Παστίδα επιπλωμένο ή μη με τρία υπνοδωμάτια, κουζίνα, σαλονοτραπεζαρία, καθιστικό με κεντρική θέρμανση και air-condition και με μικρό κήπο. Τιμή 550 ευρώ. Πληροφορίες στο τηλέφωνο 6947720866.

ΖΗΤΕΙΤΑΙ προς ενοικίαση αποθηκευτικός χώρος 50-70 τ.μ. στην περιοχή της Ρόδου. **Τηλ. 6932-314447**

ΕΝΟΙΚΙΑΖΟΝΤΑΙ: Από 12 Ιουνίου πολυτελές διαμέρισμα Α' ορόφου 85 τ.μ. καθώς και γκαρσονιέρα 42 τ.μ. δύο χώρων, επιπλωμένη στο ισόγειο με αυτόνομη είσοδο. Περιοχή (Αραπάκι) Παρθενόπης 18. Πληροφορίες στα τηλ: 22410-30507, Κινητό: 6944209883 Κο Θεόδωρο

ΕΝΟΙΚΙΑΖΕΤΑΙ διαμέρισμα ενός υπνοδωματίου, κουζίνα, μπάνιο, κοντά στο Πανεπιστήμιο Αιγαίου. Το διαμέρισμα είναι κατάλληλο για διαμονή φοιτητών - στρατιωτικών- δημοσίων υπαλλήλων κτλ. Πληροφορίες στο τηλέφωνο **6938719954.**

ΕΝΟΙΚΙΑΖΕΤΑΙ αποθήκη 160 τετρ. μέτρα κατάλληλη για επαγγελματική χρήση με τουαλέτα και τηλέφ. επί της λεωφόρου Ρόδου- Λίνδου στον Βιοτεχνικό χώρο Μανουσέλη, ενοίκιο 600 ευρώ **τηλ. 24118.**

ΕΝΟΙΚΙΑΖΕΤΑΙ γκαρσονιέρα επί της οδού Σάββα Παυλίδη (κοντά στο «Καστρί»). **Πληροφορίες:** Τηλ. 22410-23762 μετά τις 8:00 το βράδυ ή στο Κιν. 6942265113.

ΕΝΟΙΚΙΑΖΕΤΑΙ διαμέρισμα με 3 υπνοδωμάτια, 2 W.C., κουζίνα - σαλόνι στις 7 βαγιές (Γρηγορίου Ε' 18). **Πληροφορίες στο τηλ. 6973506879 κ. Γιώργος Ελένης**

ΕΝΟΙΚΙΑΖΕΤΑΙ στη Μαλώνα διαμέρισμα 4 δωματίων, επιπλωμένο. Μηνιαίο μίσθωμα 250 ευρώ. Πληρ. τηλ. 22440-51044 κ. Γ. Φουτούλη

ΕΝΟΙΚΙΑΖΕΤΑΙ καινούργιο, ήσυχο, επιπλωμένο διαμέρισμα δυο δωματίων, επί της Λεωφόρου Ρόδου - Λίνδου αρ. 232, σε κτίριο δίπλα στο TSELIOS BAGNO, με χώρο στάθμευσης (PARKING). Πληροφορίες στα τηλέφωνα: 2241024514, 2241026023 και 2241064458, ώρες γραφείου 9:00 - 14:00 και 18:00 - 21:00.

ΕΝΟΙΚΙΑΖΟΝΤΑΙ

Επιπλωμένα διαμερίσματα, με πλήρη εξοπλισμό (ψυγείο, φουρνάκι, τηλεόραση, κλιματισμό, πλυντήριο, ηλιακό θερμοσίφωνα) στον Αρχάγγελο, κοντά σε Γυμνάσιο, Λύκειο και Δημοτικά Σχολεία, σε πολύ καλές τιμές.

Πληροφορίες

Τηλ: 2244023287, κινητά: 6945877217, 6946142613.

ΖΗΤΟΥΝΤΑΙ ΣΥΝΕΡΓΑΤΕΣ

Η τεχνική εταιρεία **Β. Σταυριανός & ΣΙΑ Ε.Ε.** ζητάει δύο (2) συνεργάτες, άνδρες ή γυναίκες, για δουλειά γραφείου και εργοταξίου, με τα ακόλουθα προσόντα:

1. **Πολιτικός μηχανικός Π.Ε.** απόφοιτος πολυτεχνικής σχολής
2. **Πολιτικός μηχανικός Τ.Ε.** απόφοιτος Τ.Ε.Ι.

Οι ενδιαφερόμενοι/ες μπορούν να υποβάλλουν σύντομο βιογραφικό σημείωμα στον κ. Βασίλη Σταυριανού, Εθνάρχου Μακαρίου 45, 1ος όροφος μετά από τηλεφωνική συνεννόηση. Τηλ. 2241026363, 6944840053.

ΕΝΟΙΚΙΑΖΕΤΑΙ

**ισόγειο διαμέρισμα 120 τ.μ.
επί της πλατείας Ακαδημίας
περιβαλλόμενο από κήπο – αυλή 150 τ.μ.
με δύο ανεξάρτητες εισόδους
και όλα τα κομφόρ για επαγγελματική
στέγη, σπίτι ή μικτή χρήση. Επιπλωμένο
ή ανεπίπλωτο. Επίσης στο ίδιο κτίριο
υπόγειοι χώροι 170, 100 και 40 τ.μ.
κατάλληλοι και για κύρια χρήση
με είσοδο επί της Ηρώων Πολυτεχνείου.**

Πληρ. τηλ. 6972253826

ΠΩΛΕΙΤΑΙ

Εντός οικισμού του Δήμου Αρχαγγέλου (100 περίπου μέτρα από το Κέντρο Υγείας αριστερά προς Λίνδο), διώροφη οικοδομή με υπόγειο, αποτελουμένη από 10 ανεξάρτητες και αυτοτελείς οριζόντιες ιδιοκτησίες. Προορίζεται για επαγγελματική χρήση (στούντιος) ή οροφοδιαμερίσματα. Εχει εμβαδόν: Υπόγειο 95,90 τ.μ., Ισόγειο 154,36 τ.μ. και 1ο όροφο 144,98 τ.μ. επί συνολικού εμβαδού οικοπέδου 307 τετραγωνικών μέτρων.

Σήμερα οι εργασίες ευρίσκονται στο στάδιο των κτισμάτων (αποπερατωμένων).

Πληροφορίες 6932704145.

ΕΝΟΙΚΙΑΖΟΝΤΑΙ

Καταστήματα στα Κολύμπια στο Εμπορικό Κέντρο ΚΑΝΑΚΗΣ CENTER, επί της οδού Αθηνών δίπλα στο ξενοδοχείο Atlantica Imperial.

Πληροφορίες 6932704145

Σοβαρή οικογένεια με 2 παιδιά (7 και 10 ετών), ζητεί έμπειρη και υπεύθυνη:

BABY SITTER – ΟΙΚΙΑΚΗ ΒΟΗΘΟ

για εξαήμερη απασχόληση.
Προηγούμενες συστάσεις θεωρούνται απαραίτητες
Πληροφορίες: Τηλ.: 22410 25222, 22410 97218
Κο Γιώργο

ΖΗΤΕΙΤΑΙ ΠΩΛΗΤΡΙΑ

«Από εμπορικό κατάστημα της Ρόδου ζητείται πωλήτρια με γνώσεις διακόσμησης και αρχιτεκτονικής εσωτερικού χώρου. Αποστολή βιογραφικών με επισυναπτόμενη φωτογραφία:

Λεμεσσού 20 – 22, Ρόδος Τ.Κ. 85100.
Τηλ. Επικοινωνίας: 22410-39083»

ΕΝΟΙΚΙΑΖΕΤΑΙ

επιπλωμένο διαμερισματάκι στον 1ο όροφο,
2όροφης οικοδομής, επιφανείας περί
τα 30 τ.μ. με υπνοδωμάτιο - κουζίνα - W.C.,
στην οδό Ευκλή 25
στο Καρακόνερο της πόλης Ρόδου.
Κιν.: 6945151945 ή 6946795725, 2241052635.

ΑΥΤΟΚΙΝΗΤΑ

ΠΩΛΕΙΤΑΙ Πεζώ 205 (1993), πρώτο χέρι χωρίς πρόβλημα και με πρόσφατο τεχν. έλεγχο της Υπηρεσίας Συγκοινωνιών. Τιμή 2200 ευρώ. Πληρ. 22410-21221 ή 6944654725

ΠΩΛΕΙΤΑΙ Παπί HONDA INNOVA 125 5.000 χλμ. ολοκαίνουργιο 4 μηνών τηλ. 6932090167

ΠΩΛΕΙΤΑΙ OPEL CORSA 1.200cc μοντέλο τέλος του 1997 σε τιμή ευκαιρίας. **Πληροφορίες κ. Μιχάλη 3.300 ευρώ Τηλ. όλες τις ώρες 6948888880 - 6947999939**

ΠΩΛΕΙΤΑΙ MAZDA 323 F μοντέλο '99 τρακαρισμένο ή για ανταλλακτικά. Τιμή: 1000 ΕΥΡΩ. Τηλ. 6937222375

ΠΩΛΕΙΤΑΙ SMART PASSION γκρι, β' εξάμηνο 2004, με δερμάτινα καθίσματα. Πληρ. τηλ. 6944712775 κ. Παναγιώτης.

ΠΩΛΕΙΤΑΙ μοτοσυκλέτα μάρκας YAMAHA ZT 600, μοντέλο 2003, για 4.000 ευρώ, με λίγα χιλιόμετρα. Πληρ. Τηλ. 6972324351

ΖΗΤΟΥΝ ΠΡΟΣΩΠΙΚΟ

ΖΗΤΕΙΤΑΙ ΟΡΘΟΓΡΑΦΟΣ

Ζητείται καλός γνώστης της ορθογραφίας για να εργασθεί στην «δημοκρατική» ως διορθωτής κειμένων. Προηγούμενη εμπειρία στο αντικείμενο θα ληφθεί υπ' όψιν. Απογευματινή εργασία - μόνιμη απασχόληση. Πληρ. τηλ. 2241076655, ώρες γραφείου.

ΑΛΥΣΙΔΑ internet station στην Ρόδο ζητεί νέες και νέους με ευχάριστη διάθεση εργασίας, σε μοναδικά διαμορφωμένο όμορφο περιβάλλον, για την θέση υποδοχής και τμήματος εξυπηρέτησης πελατών. Απαραίτητα: γνώσεις Η/Υ και Αγγλικών. Τηλ. επικοιν. 6948202789 ή αποστολή βιογραφικού στο e-mail: internet@xsolutions.gr

ΖΗΤΕΙΤΑΙ κοπέλα για καφενείο - καφετέρια. Εντός Ρόδου. Ωρες Εργασία Απόγευμα - Βράδυ. Τηλ. 22410/26504 6945343616

Μεγάλη εταιρεία η οποία δραστηριοποιείται στο χώρο των ΣΟΥΠΕΡ ΜΑΡΚΕΤ ζητάει προσωπικό. Πληροφορίες: Τηλ. 2241060730

ΖΗΤΕΙΤΑΙ ΥΠΑΛΛΗΛΟΣ Από όμιλο εταιρειών ζητείται υπάλληλος για τμήμα γραμματειακής υποστήριξης (τηλεφωνικό κέντρο - υποδοχή). Ωράριο εργασίας: καθημερινά από 17:00 μ.μ. - 21:00 μ.μ. Σάββατο από 8:30 π.μ. - 13:00 μ.μ. Απαραίτητη η αποστολή βιογραφικού σημειώματος στο FAX: 22410 31598

ΖΗΤΕΙΤΑΙ σερβιτόρος - σερβιτόρα για εστιατόριο στην πόλη της Ρόδου. Ημερήσιο ωράριο. Πληροφορίες Τηλ. 22410-22545

ΖΗΤΕΙΤΑΙ πωλήτρια από κατάστημα γυναικείων ενδυμάτων στο Νιοχώρι. Απαραίτητα αγγλικά. **Πληρ. τηλ. 22410-32500.**

ΖΗΤΕΙΤΑΙ σερβιτόρος με ευχέρεια στις ξένες γλώσσες και την επικοινωνία με αλλοδαπούς πελάτες για εστιατόριο - καφετέρια στο Μαντράκι. Προϋπηρεσία σε αντίστοιχα μαγαζιά εποχιακού τύπου απαιτούμενη. **Πλ. τηλ. 6972253826**

ΖΗΤΕΙΤΑΙ νηπιαγωγός και βρεφοκόμος για παιδικό σταθμό - νηπιαγωγείο. Πρωινή - πενθήμερη εργασία, μισθός συν ΙΚΑ. Τυχόν προϋπηρεσία θα ληφθεί υπόψιν **Τηλ. 697.200.7352 - 2241 -0- 39739**

ΡΟΔΟΜΑΡ ΕΠΕ
Εμπόριο νωπών ψαριών
ΖΗΤΕΙΤΑΙ ΟΔΗΓΟΣ ηλικίας 24-40 ετών με επαγγελματικό δίπλωμα Γ' κατηγορίας, για άμεση πρόσληψη για διανομές στη Ρόδο, για πλήρη - μόνιμη απασχόληση. Επιθυμητή προϋπηρεσία, ικανότητα επικοινωνίας και συνεργασίας. Πληροφορίες στο τηλ. 2241-0-60170, 08:30-16:00.

ΖΗΤΟΥΝΤΑΙ ελαιοχρωματιστές -υδροχρωματιστές με ανάλογη προϋπηρεσία για άμεση εργασία στο Ξενοδοχείο RODOS PALACE. Οι ενδιαφερόμενοι μπορούν να απευθύνονται καθημερινά στο τηλέφωνο 22410-25222. Υπόψιν κ. Παύλου Ρούμπη.

ΖΗΤΕΙΤΑΙ κοπέλα για πρόσληψη σε καφετέρια, στο Χαράκι. Βραδινή εργασία, συνθήκες άριστες. Πληρ. τηλ. 6945264279

ΑΠΟ εμπορικό κατάστημα της Ρόδου ζητείται πωλήτρια με γνώσεις διακόσμησης και αρχιτεκτονικής εσωτερικού χώρου και σχεδιάστρια. Αποστολή βιογραφικών με επισυναπτόμενη φωτογραφία: **Λεμεσού 20-22 Ρόδος Τ.Κ. 85100 Τηλ. Επικοινωνίας: 22410-39083**

ΖΗΤΕΙΤΑΙ κοπέλα άνω των 40 ετών, ελληνίδα ή αλλοδαπή που να μιλάει καλά τα ελληνικά, ως εσωτερική σε σπίτι με δύο παιδιά ηλικίας 3 και 1 έτους. **Συστάσεις απαραίτητες. Πληρ. Τηλ. 6944 202409 καθημερινά 10-1 το πρωί και 6-9 το απόγευμα.**

ΠΩΛΗΣΕΙΣ ΑΚΙΝΗΤΩΝ

ΡΟΔΟΣ - ΜΑΛΩΝΑ πωλείται σε φανταστικό γωνιακό οικόπεδο 350 τ.μ. με διώροφη μεζονέτα 200 τ.μ. καινούργια ημιτελής 200.000 €
Τηλ. 2392072214 6946259780
Αλληλογραφία
Πασπάλη Παρασκευή
ΤΘ 90 ΤΚ 57001
Ταγαράδες - Θεσ/κη

ΠΩΛΕΙΤΑΙ

διαμέρισμα τριάρι ανακαινισμένο πλήρως προ 15ετίας, επί της οδού Κέννεντυ στον τρίτο όροφο με θέα τη θάλασσα, τζάκι και ηλιακό θερμοσίφωνο. Πληρ. Τηλ: 22410 28050 και 6936400311

ΜΑΘΗΜΑΤΑ

ΠΑΡΑΔΙΔΟΝΤΑΙ ιδιαίτερα μαθήματα σε μαθητές του Δημοτικού από έμπειρη δασκάλα. Τηλ. 6974501741

ΠΑΡΑΔΙΔΟΝΤΑΙ ιδιαίτερα μαθήματα σε μαθητές Δημοτικού σχολείου από έμπειρη φιλόλογο, πτυχιούχο Αριστοτελείου Παν/μίου Θεσ/νίκης. Τηλ. 6945855298

ΚΑΘΗΓΗΤΡΙΑ ΓΕΡΜΑΝΙΚΗΣ ΦΙΛΟΛΟΓΙΑΣ πτυχιούχος Πανεπιστημίου Αθηνών παραδίδει μαθήματα Γερμανικής Γλώσσας όπως επίσης και βοήθεια στο σχολικό βιβλίο Γερμανικών. Πληρ. τηλ. 6944949746

ΠΑΡΑΔΙΔΟΝΤΑΙ

ιδιαίτερα μαθήματα σε μαθητές του Δημοτικού από Δασκάλα. Τηλέφωνο: 6932323122

ΜΑΘΕΤΕ ΡΩΣΙΚΑ! Παραδίδονται μαθήματα Ρωσικής γλώσσας από μέλος του Συλλόγου Καθηγητών Ρωσικής Φιλολογίας, με χρήση νέας αποτελεσματικής μεθοδολογίας. Πληροφορίες: Τηλ. 6978195931

ΠΑΡΑΔΙΔΟΝΤΑΙ μαθήματα Εμπ. Εφαρμογών (Singular Manager, Eurofasma, Unisoft Εσοδα-Εξοδα, ΚΕΠΥΟ, ΚΕΦΑΛΑΙΟ, κ.λ.π., Πληροφορικής & Αγγλικών με χρήση πολυμέσων όλων των επιπέδων από έμπειρο Λογιστή Τ.Ε. - καθηγητή πτυχιούχο Michigan Proficiensy σε τμήματα ή μεμονωμένα. Επίσης γίνονται μεταφράσεις & δακτυλογραφήσεις κάθε τύπου κειμένου. Τιμές προσιτές. Πληρ.: 22410-66304, 31560, 6946283008, 6972419715, 6936277851. Ηλ. ταχ. (e-mail): Dnetwork@SoftHome.net

ΠΑΡΑΔΟΣΗ ΜΑΘΗΜΑΤΩΝ

ΜΑΘΗΜΑΤΑ ΠΑΝΕΛΛΗΝΙΩΝ ΤΕΧΝΟΛΟΓΙΚΗΣ ΚΑΤΕΥΘΥΝΣΗΣ

1. Ανάπτυξη εφαρμογών σε προγραμματιστικό περιβάλλον.
2. Αρχές οργάνωσης και διοίκησης επιχειρήσεων.

Ολιγομελή τμήματα. Πτυχιούχος Master Πληροφορικής και διοίκησης. Τηλέφωνο επικοινωνίας: 6944685289

ΟΙΚΟΔΟΜΙΚΕΣ ΕΠΙΧΕΙΡΗΣΕΙΣ ΔΙΑΚΟΓΕΩΡΓΙΟΥ ΚΑΛΛΙΣΤΟΣ

ΕΘΝ. ΑΝΤΙΣΤΑΣΕΩΣ 11 (πρώην Αννης Μαρίας)

ΠΩΛΗΣΕΙΣ ΔΙΑΜΕΡΙΣΜΑΤΩΝ ΚΑΤΑΣΤΗΜΑΤΑ -ΑΠΟΘΗΚΕΣ ΑΝΤΑΛΛΑΓΕΣ ΑΚΙΝΗΤΩΝ - ΑΓΟΡΕΣ ΟΙΚΟΠΕΔΩΝ ΑΝΑΛΑΜΒΑΝΟΥΜΕ ΑΝΤΙΠΑΡΟΧΕΣ

Πωλούνται διαμερίσματα λουξ κατασκευής με απεριόριστη θέα. Τα διαμερίσματα διαθέτουν θωρακισμένες πόρτες - εντοιχισμένες κουζίνες - ντουλάπες - εντοιχισμένο νιπτήρα με ντουλάπι - κεντρική θέρμανση αυτόνομη - ανοιγόμενα ανακλινόμενα κουφώματα με διπλά τζάμια - σίτες - ρολά - υδραυλικό ασανσέρ - τριφασικό ρεύμα.

Ολοι οι χώροι σπατουλαριστοί - εσωτερικές πόρτες M.D.F. με σχέδιο.

ΓΡΑΦΕΙΑ ΙΑΤΡΕΙΑ
1) Επί της οδού Μεγ. Κων/νου - Κων/νου Παλαιολόγου των 80 τ.μ.
2) Επί της οδού Κων/νου Παλαιολόγου και Θεοτοκοπούλου 60-80 τ.μ.
3) Επί της οδού Ρήγα Φεραίου στο πάρκο 60-80-100 τ.μ.

ΚΑΤΑΣΤΗΜΑΤΑ
1) Επί της οδού Κων/νου Παλαιολόγου και Θεοτοκοπούλου 60-80 τ.μ.
2) Επί της οδού Λεωφόρου Καλλιθέας (Καρακόνερο) 90 τ.μ.

ΔΙΑΜΕΡΙΣΜΑΤΑ
1) Επί της οδού Χρ. Φέσσα (Κάθετος Αποστ. Παύλου) 90τ.μ. τριάρια.

Επίσης οροφοδιαμερίσματα των 90 τ.μ. (οικοδομή μόνο τριών διαμερισμάτων).

ΟΙΚΟΔΟΜΕΣ
1) Οικοδομή επί της οδού Πτολεμαίων και Χρ.Φέσσα των 117-125 τ.μ.
2) Οικοδομή υπό ανέγερση επί της οδού Ρήγα Φεραίου στο Πάρκο. Διαμερίσματα τριάρια - τεσσάρια.
3) Οικοδομή υπό ανέγερση επί της οδού Κ. Παλαιολόγου και Θεοτοκοπούλου. Διαμερίσματα δυάρια - τριάρια - τεσσάρια - καταστήματα.
5) Επί της οδού Β. Ηρακλείου οικοδομή τεσσάρων διαμερισμάτων. Οροφοδιαμερίσματα των 133τ.μ. Η οικοδομή έχει πιλοτή για πάρκινγκ

ΑΠΟΘΗΚΕΣ
1) Πλησίον Στέλιου Κωτιάδη των 130τ.μ.
2) Στη Λεωφόρο Καλλιθέας (Καρακόνερο) των 80-300τ.μ.

• Οι πωλήσεις μπορούν να γίνουν και με όλα τα Δάνεια Τράπεζας και οργανισμών.
• Αναλαμβάνουμε ΑΝΤΙΠΑΡΟΧΕΣ και Αγορές οικοπέδων. • Δεχόμαστε ανταλλαγές ακινήτων.

ΠΛΗΡΟΦΟΡΙΕΣ: ΔΙΑΚΟΓΕΩΡΓΙΟΥ ΚΑΛΛΙΣΤΟΣ
ΤΗΛΕΦΩΝΟ: 29318 - 34598 - ΤΗΛ. 78501 - 78502

έτοιμοι για ΚΤΕΟ;
τώρα ΚΤΕΟ σε 25 λεπτά!
AUTOVISION
Ιδιωτικό ΚΤΕΟ Ρόδου
για ραντεβού..22410 67677
ανοιχτά απογεύματα και σάββατο, όλα τα παράβολα αγοράζονται στο ΚΤΕΟ
ΠΡΟΓΡΑΜΜΑ ΠΡΟΣΚΛΗΣΗΣ ΟΧΗΜΑΤΩΝ Ν. ΔΩΔ/ΣΟΥ
- Τον Σεπτέμβριο ΡΟΖ 9501 εώς ΡΟΖ 9999 και ΡΟΗ 1000 εώς 2500
! ! ! ! ! ! ! ! ! - Τον Οκτώμβριο ΡΟΗ 2501 εώς ΡΟΗ 4500
Η ΜΗ ΔΙΕΝΕΡΓΕΙΑ ΤΕΧΝΙΚΟΥ ΕΛΕΓΧΟΥ ΤΟΥ ΟΧΗΜΑΤΟΣ ΣΑΣ (ΚΤΕΟ) ΜΕΣΑ ΣΤΙΣ ΠΡΟΘΕΣΜΙΕΣ, ΑΠΟΤΕΛΕΙ ΠΑΡΑΒΑΣΗ (ΚΟΚ 86) ΚΑΙ ΤΙΜΩΡΕΙΤΑΙ ΑΠΟ ΤΙΣ ΑΡΧΕΣ ΜΕ ΠΡΟΣΤΙΜΟ 334 ΕΥΡΩ ΚΑΙ ΑΦΑΙΡΕΣΗ ΠΙΝΑΚΙΔΩΝ

ΝΟΜΟΣ ΔΩΔΕΚΑΝΗΣΟΥ
ΝΟΜΑΡΧΙΑΚΗ ΑΥΤ/ΣΗ ΔΩΔΕΚΑΝΗΣΟΥ
Δ/ΝΣΗ ΜΕΤΑΦΟΡΩΝ ΚΑΙ ΕΠΙΚΟΙΝΩΝΙΩΝ
ΤΜΗΜΑ Κ.Τ.Ε.Ο.
Τηλέφωνο: 22410 72053 22410 72064

ΠΡΟΓΡΑΜΜΑ ΠΡΟΣΚΛΗΣΗΣ ΓΙΑ ΔΙΕΝΕΡΓΕΙΑ ΤΕΧΝΙΚΟΥ ΕΛΕΓΧΟΥ ΟΧΗΜΑΤΩΝ ΜΕ ΕΔΡΑ ΤΟ Ν. ΔΩΔΕΚΑΝΗΣΟΥ



ΣΥΓΚΟΙΝΩΝΙΑΚΗ ΕΔΡΑ ΡΟΔΟΥ	
ΧΡΟΝΙΚΗ ΠΕΡΙΟΔΟΣ	ΕΙΔΟΣ ΟΧΗΜΑΤΟΣ
ΑΠΟ 01-09-2006 ΕΩΣ 30-09-2006	ΕΠΙΒΑΤΙΚΑ (Ε.Ι.Χ.) ΚΑΙ ΦΟΡΤΗΓΑ ΜΕΧΡΙ ΚΑΙ 3,5 Τ(ΦΙΧ =< 3,5Τ) ΜΕ ΑΡΙΘΜΟΥΣ ΚΥΚΛΟΦΟΡΙΑΣ **(ΡΟΖ 9501 ΕΩΣ ΚΑΙ 9999) ΚΑΙ (ΡΟΗ 1000 ΕΩΣ 2500)**
ΑΠΟ 02-10-2006 ΕΩΣ 31-10-2006	ΕΠΙΒΑΤΙΚΑ (Ε.Ι.Χ.) ΚΑΙ ΦΟΡΤΗΓΑ ΜΕΧΡΙ ΚΑΙ 3,5 Τ(ΦΙΧ =< 3,5Τ) ΜΕ ΑΡΙΘΜΟΥΣ ΚΥΚΛΟΦΟΡΙΑΣ **(ΡΟΗ 2501 ΕΩΣ ΚΑΙ 4500)**

ΣΥΓΚΟΙΝΩΝΙΑΚΗ ΕΔΡΑ ΚΩ	
ΧΡΟΝΙΚΗ ΠΕΡΙΟΔΟΣ	ΕΙΔΟΣ ΟΧΗΜΑΤΟΣ
ΑΠΟ 01-09-2006 ΕΩΣ 30-09-2006	ΕΠΙΒΑΤΙΚΑ (Ε.Ι.Χ) ΚΑΙ ΦΟΡΤΗΓΑ ΜΕΧΡΙ ΚΑΙ 3,5Τ(ΦΙΧ =< 3,5Τ) ΜΕ ΑΡΙΘΜΟΥΣ ΚΥΚΛΟΦΟΡΙΑΣ **(ΚΧΒ 4501 ΕΩΣ ΚΑΙ 5000)**
ΑΠΟ 02-10-2006 ΕΩΣ 31-10-2006	ΕΠΙΒΑΤΙΚΑ (Ε.Ι.Χ) ΚΑΙ ΦΟΡΤΗΓΑ ΜΕΧΡΙ ΚΑΙ 3,5Τ(ΦΙΧ =< 3,5Τ) ΜΕ ΑΡΙΘΜΟΥΣ ΚΥΚΛΟΦΟΡΙΑΣ **(ΚΧΒ 5001 ΕΩΣ ΚΑΙ 5500)**

ΕΠΙΣΗΣ

1) ΚΑΛΟΥΝΤΑΙ ΟΛΑ ΤΑ ΠΑΡΑΠΑΝΩ ΟΧΗΜΑΤΑ ΝΑ ΠΡΟΒΟΥΝ ΣΕ ΤΕΧΝΙΚΟ ΕΛΕΓΧΟ ΣΕ ΟΠΟΙΟΔΗΠΟΤΕ Κ.Τ.Ε.Ο. ή Ι.Κ.Τ.Ε.Ο. ΤΗΣ ΧΩΡΑΣ

2) ΕΠΙΣΗΣ ΘΑ ΕΛΕΓΧΟΝΤΑΙ ΟΣΑ ΟΧΗΜΑΤΑ ΥΠΟΧΡΕΟΥΝΤΑΙ ΒΑΣΕΙ ΠΑΛΙΟΤΕΡΩΝ ΠΡΟΓΡΑΜΜΑΤΩΝ ΠΡΟΣΚΛΗΣΗΣ.

3) Ο ΕΜΠΡΟΘΕΣΜΟΣ ΠΡΟΓΡΑΜΜΑΤΙΣΜΟΣ ΤΩΝ ΟΧΗΜΑΤΩΝ ΓΙΑ ΕΛΕΓΧΟ (ΡΑΝΤΕΒΟΥ) ΓΙΝΕΤΑΙ ΕΩΣ ΚΑΙ 15 ΗΜΕΡΕΣ ΠΡΙΝ ΤΗΝ ΛΗΞΗ ΤΟΥ ΠΡΟΓΡΑΜΜΑΤΟΣ ΠΡΟΣΚΛΗΣΗΣ.

ΓΡΑΦΕΙΟ ΤΕΛΕΤΩΝ & ΜΝΗΜΟΣΥΝΩΝ ΡΟΔΟΥ
ΣΤΕΦΑΝΑ - ΣΤΟΛΙΣΜΟΙ
«ΑΜΕΡΙΚΑΝΟΥ»

Αμεση εξυπηρέτηση
ΟΛΟ ΤΟ 24ΩΡΟ

Αναλαμβάνουμε την τελετή
και με τα έξοδα του χορηγούν τα ταμεία
χωρίς καμία επιβάρυνση
ΙΚΑ, ΤΕΒΕ, ΤΑΞΥ, ΔΗΜΟΣΙΟΥ,
ΛΙΜΕΝΙΚΩΝ, ΟΓΑ
και λοιπά ταμεία.

Τους ΑΠΟΡΟΥΣ ΔΩΡΕΑΝ
Πλατεία Βρούχου στη Μητρόπολη
Τηλέφωνα:28901 - 33400

ΝΤΕΤΕΚΤΙΒΣ

30 ΧΡΟΝΙΑ ΜΟΝΙΜΑ ΚΑΙ ΣΤΗ ΡΟΔΟ
35354
ΠΛΑΤΕΙΑ ΑΓΙΟΥ ΙΩΑΝΝΟΥ
Η ΛΥΣΗ!!!
ΣΕ ΚΑΘΕ ΣΑΣ ΠΡΟΒΛΗΜΑ
EXPRESS SECURITY

ΓΡΑΦΕΙΟ ΙΔΙΩΤΙΚΩΝ ΕΡΕΥΝΩΝ
(ΝΤΕΤΕΚΤΙΒΣ)

ΑΝΑΛΑΜΒΑΝΟΥΜΕ
Υποθέσεις ανηλίκων, οικογενειακές, προσωπικές κ.τλ.
ΔΙΑΘΕΤΟΥΜΕ ΤΑ ΠΛΕΟΝ ΣΥΓΧΡΟΝΑ ΟΠΤΙΚΟΑΚΟΥΣΤΙΚΑ ΣΥΣΤΗΜΑΤΑ
100% ΕΧΕΜΥΘΕΙΑ
ΡΩΜΗΣ 22, - ΡΟΔΙΝΙ
Κιν. 694 6997967

TOP PROPERTIES

GEORGE and SAVAS PIPINOS
ΓΕΩΡΓΙΟΣ και ΣΑΒΒΑΣ ΠΙΠΙΝΟΣ

ΣΥΜΒΟΥΛΟΙ και ΕΚΤΙΜΗΤΕΣ ΑΚΙΝΗΤΩΝ

REAL ESTATE AGENT - MEMBER OF F.I.A.B.C.I. - N.A.E.A. - C.E.I.

Από το 1971

E-mail:gpipinos@otenet.gr.
URL:www.rhodestop-properties.com and www.pipinos.gr



Η "TOP PROPERTIES" είναι ατομική επιχείρηση και ανήκει στους Γεώργιο και Σάββα Πιπίνο. Το γραφείο ασχολείται από το 1971 αποκλειστικά και μόνο με επενδύσεις και REAL ESTATE, στο νησί της Ρόδου, καθώς και στην ευρύτερη περιοχή της Δωδεκανήσου.

ΑΠΕΥΘΥΝΟΜΑΣΤΕ: Στους **σοβαρούς, απαιτητικούς** και **επιλεκτικούς** επενδυτές - επιχειρηματίες - ελεύθερους επαγγελματίες, Ελληνες και ξένους, υψηλού εισοδηματικού επιπέδου, που ενδιαφέρονται να κάνουν μια σοβαρή επένδυση **προβολής** στο νησί της Ρόδου.

ΠΡΟΣΦΕΡΟΥΜΕ: Α) Υπηρεσίες και πληροφορίες που γίνονται σε προσωπικό επίπεδο με **εχεμύθεια, διακριτικότητα** και **σοβαρότητα.**
Β) Μεγάλη **γκάμα** υψηλής ποιότητας ακινήτων, όπως: 1) Ξενοδοχεία Α' και Β' κατηγορίας των 600 - 500 - 350 - 300 κλινών 2) Κεντρικά αστικά ακίνητα κατάλληλα για Τράπεζες - καταστήματα - γραφεία 3) Παραλιακές εκτάσεις, κατάλληλες για τουριστικές επενδύσεις των 150.000 - 100.000 - 70.000 - 50.000 - 36.000 τ.μ. και 4) Διαμερίσματα και μαιζονέτες **προβολής.**

ΣΤΟΧΟΣ ΜΑΣ ΕΙΝΑΙ: Να προσφέρουμε στο αγοραστικό μας κοινό **υψηλής ποιότητας ακίνητα** και **ευκαιρίες** στο νησί της Ρόδου. Η τριακονταετής και πλέον πείρα μας στον τομέα αυτό αποτελεί εγγύηση.

ΣΥΝΘΗΜΑ ΜΑΣ ΕΙΝΑΙ: Επενδύστε στην ΡΟΔΟ ΤΩΡΑ, σε ακίνητα που **ΑΝΤΕΧΟΥΝ ΣΤΟ ΧΡΟΝΟ.**

Γεώργιος και Σάββας Πιπίνος
ΜΕΣΙΤΕΣ ΑΣΤΙΚΩΝ ΣΥΜΒΑΣΕΩΝ
Γιατί εμείς γνωρίζουμε καλύτερα!

SINCE 1971

TOP PROPERTIES is a father and son business. The senior, Mr George S. Pipinos, the founder of the office, has carved, over the years, a reputation for integrity and excellence in the world of Real Estate in the Dodecanese.

At Top Properties we try hard to attract important and selective investors: high calibre businessmen/women and discerning professional people, both Greek and foreign, who wish to acquire substantial and valuable property on Rhodes.

We offer our expertise and advice privately, discreetly and in strict confidence.

We keep a compehensive list of real estate of the highest specifications:

a. A' and B' class hotels (600, 500, 350, 300 beds capacity).
b. Centrally situated office buildings and other business premises.
c. Seaside land, ideal for development (hotels, holiday resorts, etc.), of 150.000, 100.000, 70.000, 50.000, 36.000 sq.m.
d. Luxury appartments, maisonettes, detached, semi - detached and terraced houses.

Our aim is to give our clients the opportunity to acquire value for money, first class real estate on Rhodes. Our 30- year - old experience in Real Estate is our warranty.

Our moto is: Invest in Rhodes. Invest in property.
It stands the test of time.



TOP PROPERTIES
George and Savas Pipinos
Because we Know best

ΚΕΝΝΕΝΤΥ 38, ΡΟΔΟΣ, 85 100, ΤΗΛ. 22410- 23895, 38243 και 6944-676003, 6944-390803 FAX: 22410-20883
38 KENNEDY STR., RHODES, 85 100, TEL. 22410- 23895, 38243, and 6944-676003, 6944-390803 FAX: 22410-20883

U.K. Direct Line: 08717115396

«ΚΤΙΡΙΟ» ΑΕ
ΠΩΛΗΣΕΙΣ ΑΚΙΝΗΤΩΝ

✓ Διαμερίσματα 90 τ.μ. και 115 τ.μ. σε πολυκατοικία στην οδό Βενετοκλέων και Ξάνθου, με θέσεις στάθμευσης στην πυλωτή, πολυτελούς κατασκευής.

✓ Διαμέρισμα 118 τ.μ. τρίτου ορόφου, στην οδό Μιχ. Πετρίδη (πιο πάνω από το SUPER MARKET ΠΑΝΟΣ), με τζάκι, θέση στάθμευσης και αποθήκη στο υπόγειο της πολυκατοικίας.

ΠΛΗΡΟΦΟΡΙΕΣ
ΑΝΑΣΤΑΣΙΟΣ ΑΤΣΙΔΗΣ
ΕΘΝ. ΑΝΤΙΣΤΑΣΗΣ 11-ΡΟΔΟΣ
Τηλ: 22410-28616
Κιν: 6947373651

AEGEAN FLYING DOLPHINS

FLYING DOLPHIN 22

ΡΟΔΟ - ΚΩ
σε 1 ώρα και 50 λεπτά.
Τιμή κατά άτομο 23,50 €

ΡΟΔΟ - ΚΑΛΥΜΝΟ
σε 2 ώρες και 30 λεπτά.
Τιμή κατά άτομο 25 €

ΔΡΟΜΟΛΟΓΙΑ: ΑΠΟ 18/4/06 ΕΩΣ 15/10/06
ΔΕΥΤΕΡΑ ΕΩΣ ΣΑΒΒΑΤΟ (ΚΥΡΙΑΚΗ ΑΡΓΙΑ)

ΛΙΜΑΝΙ	ΑΦΙΞΗ	ΑΝΑΧΩΡΗΣΗ	ΛΕΠΤΑ
ΚΑΛΥΜΝΟΣ		7:20	
			30'
ΚΩΣ	7:55	8:00	
			115'
ΡΟΔΟΣ	10:00	15:30	
			115'
ΚΩΣ	17:25	17:30	
			30'
ΚΑΛΥΜΝΟΣ	18:00	Δ	

Πληροφορίες - Εισιτήρια στα γραφεία της εταιρείας Α.Ν.Ε.Σ. Α.Ε. στη Ρόδο, Αυστραλίας 88 και Τηλ. 2241 0 37769 & fax 2241 0 34493.

ΠΩΛΟΥΝΤΑΙ

Καταστήματα, αποθήκες, γραφεία, διαμερίσματα. Ολα πολυτελούς κατασκευής με γκαράζ επί της οδού Καναδά.

Πληροφορίες: Αναστάσιος Ατσίδης, Γεώργιος Ιωαννίδης.
Τηλέφωνα:
22410-21714 και 22410 – 28616

INEMA
ΙΑΤΡΙΚΟΣ & ΝΟΣΟΚΟΜΕΙΑΚΟΣ ΕΞΟΠΛΙΣΜΟΣ

από το 1988 είμαστε οι μεγαλύτεροι προμηθευτές ΙΑΤΡΙΚΟΥ-ΟΡΘΟΠΕΔΙΚΟΥ & ΝΟΣΟΚΟΜΕΙΑΚΟΥ ΥΛΙΚΟΥ ΣΤΗ ΔΩΔΕΚΑΝΗΣΟΥ





- ΑΝΑΠΗΡΙΚΑ ΚΑΡΟΤΣΙΑ
- ΒΑΔΙΣΤΙΚΑ
- ΟΡΘΟΠΕΔΙΚΑ ΕΙΔΗ
- ΜΠΛΟΥΖΕΣ ΙΑΤΡΙΚΕΣ
- ΚΑΛΤΣΕΣ ΦΛΕΒΙΤΙΔΑΣ
- ΠΕΛΜΑΤΑ
- ΟΡΘΟΠΕΔΙΚΑ ΜΑΞΙΛΑΡΙΑ
- ΚΡΕΒΑΤΙΑ ΝΟΣΟΚΟΜΕΙΑΚΑ
- ΙΑΤΡΙΚΟΣ ΕΞΟΠΛΙΣΜΟΣ και ΑΝΑΛΩΣΙΜΑ
- ΟΡΓΑΝΑ ΧΗΜΕΙΟΥ
- και κάθε άλλο είδος για κατ'οίκο νοσηλεία

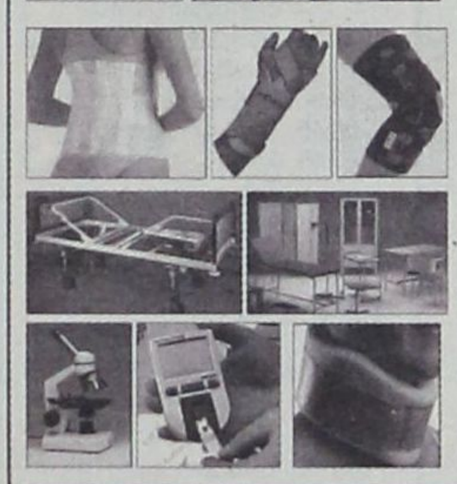

ΡΟΔΟΣ: ΛΕΜΕΣΣΟΥ 2 - ΤΗΛ: 22410 32238 **www.inema.gr**
ΚΩΣ: ΕΛ. ΒΕΝΙΖΕΛΟΥ 38 (παραπ/ρως Αγίας Παρασκευής) - ΤΗΛ: 22420 20048

ΠΩΛΟΥΝΤΑΙ

Μονοκατοικίες σε μπετά
των 135 τ.μ. στην Παστίδα
σε οικόπεδο 310 τ.μ.
Πληροφορίες
22410-28616 και 22410-21714
Κιν. 6932296983

ΟΙΚΟΔΟΜΙΚΕΣ-ΤΕΧΝΙΚΕΣ ΕΜΠΟΡΙΚΕΣ-ΕΠΙΧΕΙΡΗΣΕΙΣ

ΑΦΟΙ ΑΣΒΕΣΤΗ Ο.Ε.

Αθηνών-Καβάλας 3 Ανάληψη Ρόδου
Τηλ. 22410/60678-60679
και fax: 22410/66028

ΠΩΛΟΥΝΤΑΙ

• ΚΑΤΑΣΤΗΜΑΤΑ
Οδός Αθηνών
1) Κατάστημα 127 τ.μ. με αποθήκη 127
2) Κατάστημα 137 τ.μ. με αποθήκη 160
Οδός Τσαλδάρη
1) Κατάστημα 127 τ.μ. με αποθήκη 160
Οδός Μιχ. Πετρίδη
1) Κατάστημα 90 τ.μ.
Οδός Αγ. Ιωάννου
1) Κατάστημα 50 τ.μ.

• ΔΙΑΜΕΡΙΣΜΑΤΑ
Οδός Μιχ. Πετρίδη
1) Διαμέρισμα 120 τ.μ. 3ου ορόφου
Οδός Γ. Παπανδρέου
1) Διαμέρισμα 120 τ.μ.
Οδός Αποστ. Παύλου
1) Διαμέρισμα 113 τ.μ. 3ου ορόφου
2) Διαμέρισμα 62 τ.μ.

ΕΓΓΥΗΣΗ Η ΠΟΛΥΕΤΗΣ ΠΕΙΡΑ ΜΑΣ

Γεώργιος Ιωαννίδης
Οικοδομικές Επιχειρήσεις



ΝΕΑ ΑΓΟΡΑ 78 &ΓΑΛΛΙΑΣ 15 ΤΗΛ 22410-22307 ΚΙΝ. 69 32 296 983

ΞΥΛΟΤΥΠΟΙ ΟΙΚΟΔΟΜΗΣ



ΦΟΝΤΑΣ & ΔΗΜΗΤΡΗΣ

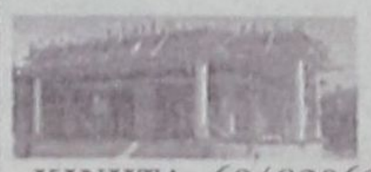

ΜΑΣΣΑΡΙ - ΡΟΔΟΣ
ΚΙΝΗΤΑ: 6948206311 - 6948206312



METROPOL
22410 28400
INFORMATION - RESERVATIONS
ΠΛΗΡΟΦΟΡΙΕΣ - ΚΡΑΤΗΣΕΙΣ

ΕΒΔΟΜΑΔΙΑΙΟ ΠΡΟΓΡΑΜΜΑ weekly program
07-13 Σεπτεμβρίου 2006
www.cinemametropol.gr

ΟΙ ΠΕΙΡΑΤΕΣ ΤΗΣ ΚΑΡΑΪΒΙΚΗΣ
«ΤΟ ΣΕΝΤΟΥΚΙ ΤΟΥ ΝΕΚΡΟΥ»
PIRATES OF THE CARIBBEAN
«DEAD MAN'S CHEST»
ΑΙΘΟΥΣΑ 1
Η Walt Disney Pictures και ο Τζέρι Μπρουκχάιμερ παρουσιάζουν την δεύτερη συναρπαστική συνέχεια των Πειρατών της Καραϊβικής που εντυπωσίασε μικρούς και μεγάλους και δημιούργησε φανατικούς θαυμαστές.
Ο ΑΡΧΙΠΕΙΡΑΤΗΣ ΤΖΑΚ ΣΠΑΡΟΥ ΣΑΛΠΑΡΕΙ ΓΙΑ ΜΕΣΕ ΠΕΡΙΠΕΤΕΙΕΣ.
ΔΙΑΡΚΕΙΑ ΤΑΙΝΙΑΣ : 2 Ώρες και 28 λεπτά
ΚΑΝΤΕ ΕΓΚΑΙΡΑ ΤΙΣ ΚΡΑΤΗΣΕΙΣ ΣΑΣ
ΩΡΕΣ ΕΝΑΡΞΗΣ / SHOW TIMES 19:15, 22:30

LE CAIRE NID D'ESPIONS
ΑΠΟΣΤΟΛΗ ΣΤΟ ΚΑΪΡΟ
ΑΙΘΟΥΣΑ 2
Μια μεγάλη παραγωγή, στα χνάρια που χάραξε ο Όστιν Πάουερς, η οποία έγινε τεράστια εισπρακτική επιτυχία στη Γαλλία διαθέτοντας ένα χιούμορ και ένα γαλλικό comic touch που δημιουργεί σχολή.
Πρωταγωνιστούν: Ζαν Ντουζαρντέν, Μπερενίς Μπεζό
ΚΑΝΤΕ ΕΓΚΑΙΡΑ ΤΙΣ ΚΡΑΤΗΣΕΙΣ ΣΑΣ
ΩΡΕΣ ΕΝΑΡΞΗΣ / SHOW TIMES 18:30, 20:40, 22:50

CLICK
Η ΖΩΗ ΣΕ FAST FORWARD
ΑΙΘΟΥΣΑ 3
ΚΛΙΚ και φύγαμε!
Ο χρόνος μπορεί να μην γυρίσει πίσω, γυρίζει όμως....μπροστά!!!
Άν η ζωή σου ήταν τηλεκοντρόλ πόσο συχνά θα άλλαζες κανάλι;
Πρωταγωνιστούν:Άνταμ Σάντλερ, Κέιτ Μπέκινσέϊλ, Κρίστοφερ Γουόκεν
ΚΑΝΤΕ ΕΓΚΑΙΡΑ ΤΙΣ ΚΡΑΤΗΣΕΙΣ ΣΑΣ
ΩΡΕΣ ΕΝΑΡΞΗΣ / SHOW TIMES 18:15, 20:30, 22:45

ΕΡΧΟΝΤΑΙ ΠΕΜΠΤΗ 14 ΣΕΠΤΕΜΒΡΙΟΥ

ΠΡΟΣΕΧΩΣ - COMING SOON - ΠΡΟΣΕΧΩΣ - COMING SOON - ΠΡΟΣΕΧΩΣ - COMING SOON

MY SUPER EX - GIRLFRIEND
Της ράγισε την καρδιά... του ράγισε τα πάντα... και τον κρέμασε ανάποδα!
Μία SUPER κωμωδία με την SUPER-GIRL ΟΥΜΑ ΘΕΡΜΑΝ
Πρωταγωνιστούν: Ούμα Θέρμαν, Λούκ Γουίλσον

CARS
Από τους δημιουργούς των ταινιών "Ψάχνοντας τον Νέμο" και "Οι Απίθανοι" έρχονται να σας μαγέψουν!
Στα ελληνικά με τους : Σάκη Ρούβα, Βίκυ Καγιά

ΠΑΛΛΑΣ 5 CINEMAS CENTER
07/09/2006 - 13/09/2006
www.cinemapallas .gr
Για κρατήσεις
22410 24475/70670
Δημοκρατίας 13, Ρόδος

SUPERMAN RETURNS
ΣΟΥΠΕΡΜΑΝ Η ΕΠΙΣΤΡΟΦΗ
ΚΑΤΑΛΛΗΛΟ
Αίθουσα RED 5
Ο πιο αγαπημένος υπερ-ήρωας όλων των εποχών, επιστρέφει.
Η μεγαλύτερη υπερπαραγωγή της χρονιάς!!
ώρες έναρξης: (Σ.-Κ. 16:40) 19:40•22:40

THE BREED/MANIA
ΚΑΤΑΛΛΗΛΟ ΑΠΟ 13
Μια σκοτεινή, γεμάτη ένταση ταινία τρόμου για γερά νεύρα από τον μετρ του είδους Γουές Κρέιβεν (SCREAM 1, 2 & 3)
Αίθουσα Interlingua 2 ώρες έναρξης:(Σ.-Κ. 16:30) 18:30 • 20:30 • 22:35

Το Όνειρο του Ίκαρου
ΚΑΤΑΛΛΗΛΟ
Ο Νίκος Αλιάγας, η Άννα Μουγκλαλίς και ο Ρένος Χαραλαμπίδης σε μια ταινία γεμάτη Ελλάδα. Ήπειρος, συναίσθημα, κλαρίνο, νοσταλγία σε εικόνες ζωής!
Αίθουσα ΔΩΤΡΑΧΟΙ 1 ώρες έναρξης: (Σ.-Κ. 16:20) 18:20 • 22:30

luckynumbersLevin
ΤΟ ΣΤΟΙΧΗΜΑ ΤΟΥ ΣΛΕΒΙΝ
Η περιπέτεια που θα σας καθηλώσει! ...Σε λάθος μέρα ...τη λάθος στιγμή ...το λάθος στοίχημα. Με τους Τζος Χάρτνετ, Μόργκαν Φρίμαν, Λούσι Λιου, Μπρους Γουίλις.
ΚΑΤΑΛΛΗΛΟ ΑΠΟ 13
ώρες έναρξης// 18:00 • 20:20 • 22:40 Αίθουσα Personal 4

BEOWULF & GRENDEL
ΚΑΤΑΛΛΗΛΟ
Ο ΘΡΥΛΙΚΟΣ ΠΟΛΕΜΙΣΤΗΣ
Μια επική παραγωγή, εμπνευσμένη από τον αγγλο- σαξονικό μύθο BEOWULF!!
Με τους Τζέραρντ Μπάτλερ (ΤΟ ΦΑΝΤΑΣΜΑ ΤΗΣ ΟΠΕΡΑΣ), Στέλαν Σκάργκαρντ (ΒΑΣΙΛΙΑΣ ΑΡΘΟΥΡΟΣ) και Σάρα Πόλλεϊ (EXISTENZ)!
Αίθουσα Allegro 3 ώρες έναρξης// 20:15 • 22:35

the ant BULLY
ΜΥΡΜΗΓΚΟΙΣΤΟΡΙΕΣ ΚΑΙ ΣΤΑ ΕΛΛΗΝΙΚΑ!!
Μία διασκεδαστική ταινία κινουμένων σχεδίων, που θα ενθουσιάσει τους μικρούς και ...μεγάλους μας φίλους!!!
Αίθουσα Allegro 3 ώρες έναρξης// (Σ.-Κ. 16:15) 18:15
Αίθουσα ΔΩΤΡΑΧΟΙ 1 ώρες έναρξης// 20:00

ΠΕΜΠΤΗ 14 ΣΕΠΤΕΜΒΡΙΟΥ!!
You, Me and Dupree
ΣΤΟΥΣ ΔΥΟ ΤΡΙΤΟΣ ΔΕ ΧΩΡΕΙ
Νιόπαντροι και κουμπάρος στο ίδιο σπίτι!
Στους δύο τρίτος δε χωρεί!!!
Μια ξέφρενη κωμωδία με τους γνωστούς σας Όουεν Γουίλσον, Ματ Ντίλλον και Κέιτ Χάντσον σε απολαυστικούς ρόλους!
στους δύο τρίτος δε χωρεί

STAY ALIVE
ΜΕΙΝΕ ΖΩΝΤΑΝΟΣ
Το θρίλερ-τρόμου που όλοι περιμένουν!
Ετοιμασθείτε για μια συναρπαστική κινηματογραφική εμπειρία, που θολώνει τα όρια ανάμεσα στα video-games, τους θρύλους και την πραγματικότητα!
Μείνε ζωντανός αν μπορείς!

Το Πρόγραμμα

ΕΤ1

07:00 Μεγάλες Αθλητικές μονομαχίες
08:00 Κρυμμένες γωνίες του κόσμου
09:00 Παιδικό πρόγραμμα
10:30 The biography channel
11:15 The Histo ry channel
12:00 Περιπέτειες της άγριας Καλιφόρνιας
13:00 Ο 'Ολιβερ τουιστ μαγειρεύει
14:00 Ειδήσεις
14:30 Φλορισιέντα, η σύγχρονη ταχτοπούτα
16:00 Ατίθασα νιάτα
17:00 Μένουμε Ελλάδα
19:00 Αγγίζοντας το αξεπέραστο
19:30 Συναντήσεις με τη μητέρα μου Λένα Καραγιάννη
20:00 Μουσικές αντιθέσεις
21:00 Η εποχή των εικόνων
22:00 Δρόμοι
23:00 Ειδήσεις
00:00 Ζατοϊτσι, ο τυφλός σαμουράι

NET

10:00 Συμβαίνει τώρα
12:00 Ειδήσεις
13:00 Συμβαίνει τώρα
14:00 Pepper Ann
14:30 Λογαριαζοντας χωρίς το φρούτο
15:00 Ειδήσεις
16:00 Η ζωή είναι παιχνίδι
18:00 Ειδήσεις
19:00 Οι αγνοούμενοι
21:00 Ειδήσεις
22:00 Νοικοκυρές σε απόγνωση
00:00 Στα χρόνια της απληστίας
01:00 Ειδήσεις
01:15 Οικογένεια Ανταμς
05:45 Πρώτη γραμμή

MEGA

06:30 Κοινωνία ώρα MEGA
10:00 Επαφή
11:00 Αν θυμηθείς τ' όνειρο μου
12:00 Οι άνδρες δεν υπάρχουν πια!
13:00 Περί ανέμων και υδάτων
14:00 Ειδήσεις
15:00 Η ώρα η καλή
16:00 Εμείς κι εμείς
16:30 Κάπου σε ξέρω
17:10 Σ' αγαπώ μ' αγαπάς
17:50 Ειδήσεις
18:00 Μπουκιά και συχώριο
19:00 Είσαι το ταίρι μου
20:00 Ειδήσεις
21:00 Πενήντα πενήντα
22:00 Στο παρά πέντε
23:10 Υποβρύχιο κ-19
00:50 Ειδήσεις
02:00 Οι τρίχες
04:00 Telemarketing
04:30 Οι Αγγελοι του Τσάρλι
05:45 Από νωρίς

ΑΝΤ1

06:00 Ο Αστ.Σαΐνης και οι μικροί σαϊνηδες
06:30 Καλημέρα με τον ΑΝΤ1
10:15 Σοφία ορθή
11:00 Λίφτινγκ
12:00 Βότκα πορτοκάλι
13:00 Ειδήσεις
13:50 Εκείνες κι εγώ
14:45 Ιδιαίτερα για κλάματα
15:40 Και οι παντρεμένοι έχουν ψυχή
19:00 Κωνσταντίνου και Ελένης
20:00 Ειδήσεις
21:00 Θα βρεις το δάσκαλό σου
21:50 Το καφέ της χαράς
23:00 Κομμάντο
00:30 The x-files
02:15 Puzzle mania

ALPHA

06:30 Πρωινή παρέα
10:00 Μαγειρεύοντας με την Βέφα
11:00 Πάρε κόσμε
13:00 Rubi
15:00 Ειδήσεις
15:45 Κρυφά πάθη
16:45 Belissima
17:50 Ειδήσεις
18:00 Θα σε δω στο πλοίο
19:00 Ποιος θέλει να γίνει εκατομμυριούχος
20:00 Ειδήσεις
21:00 The Matrix
00:30 Ειδήσεις
00:45 Χαμένες ψυχές
02:45 Νικίτα
03:45 Τηλεαγορές
04:15 Αγάπη μου, αμαρτία μου
05:55 Καλημέρα σας

STAR

06:00 Σιν Τσαν
06:15 Πόκεμον
06:30 Η λεγεώνα των υπερηρωων
07:00 Η λεγεώνα των υπερηρώων
07:30 Κάσπερ το φαντασματάκι
08:00 Μπαμπαρ το ελεφαντάκι
08:30 'Αμπρα κατάμπρα
09:00 Ο Ιάσονας και οι θεοί του Ολύμπου
09:30 Τομ και Τζέρι
10:30 Τα στρουμφάκια
11:00 Χουάνα η παρθένα
13:00 Ειδήσεις
14:00 Ταρζάν
15:00 Ηρακλής
16:30 Ειδήσεις
16:45 Κορίνα, η αγριόγατα
17:45 Λούνα, η ωραία κληρονόμος
18:45 Ζίνα
19:45 Ειδήσεις
21:00 Οι μάγισσες
22:00 Το τρομερό παιδί No 2
00:00 Τέξας Ρέιντζερ
01:00 Νόμος και τάξη: αστυνομικές ιστορίες
02:00 Υπαστυνόμος Παρασκευάς
03:00 Κυνηγός επικηρυγμένων
03:30 Κυνηγός επικυρηγμένων
04:15 Δυτική πτέρυγα

FILMNET

07:30 Κωμωδία: Φλαμπερ
09:05 Περιπέτεια: Σκουπιντού 2: Τα τέρατα απελευθερώθηκαν
10:40 Δράση: Απόδραση από το Αλκατράζ
12:30 Κωμωδία: Ο έμπορος της Βενετίας
14:50 Κωμωδία: Κάθε φορά, πρώτη φορά
16:35 Δράμα: Ζευγάρια στην πόλη
18:30 Mad on Filmnet
19:05 Αστυνομική: NCIS - 6. Στ' ανοιχτά
20:00 Αισθηματική: Εγχειρίδιο χωρισμού
21:25 Στα παρασκήνια του Χόλιγουντ
22:00 Αστυνομική: 7 Δευτερόλεπτα
23:40 Θρίλερ: Λευκός θόρυβος
01:20 Τρόμου: Η γη των ζωντανών νεκρών
02:55 Αισθησιακή: Το καλύτερο σόου της Ντιβαϊν Λεϊν
04:35 Δράμα: Τούλι, η χαμένη αθωότητα

ΕΤ3

08:00 Ο κόσμος των Σπορ
09:00 Θάλασσα , ο υδάτινος κόσμος
09:30 Χρώμα ελλάδας
11:00 Νηστικό αρκούδι
11:30 Τα μυστικά της Οινοποιίας
12:00 Τόποι ζωής
12:30 Μπλε γραμμή
13:00 Ειδήσεις
14:30 Καρμελίτα
16:00 Έκτη αίσθηση
16:15 Ειδήσεις
16:30 Με μια τρίτη μάτια
18:00 Ο κόσμος των Σπορ
19:00 Ειδήσεις
20:30 Προορισμοί
21:00 Μακρινή περιπέτεια
23:00 Ηττημένη πορεία
00:00 Ειδήσεις
00:30 Μητρόπολη του κόσμου
02:00 4ο φεστιβάλ Ευρωπαϊκής τηλεόρασης circom
02:30 Καρμελιτα
03:30 Ενημερωτική εκπομπή

ALTER

06:15 Καλημέρα με τον Τέρενς Κουίκ
10:00 Alter kids
11:45 Εις υγείαν
12:30 Μεσημβρινό Δελτίο Ειδήσεων
14:00 Summer time
16:30 Απογευματινό Δελτίο Ειδήσεων
16:45 Παντρεμένος με πεθερά
18:45 Το Πρώτο Θέμα
19:00 Κεντρικό Δελτίο Ειδήσεων
20:55 Auto Alter
21:00 Οι σωματοφύλακες του μέλλοντος
23:00 Νυχτερινό Δελτίο Ειδήσεων
23:30 Sex and the city
00:30 Auto Alter
00:35 Αϋπνίες με την Αννίτα Πάνια
03:15 Ο φύλακας του υπόκοσμου

902

07:00 Καλημέρα με τον 902
10:00 Τηλεπωλήσεις
15:00 Ειδήσεις
16:30 Παιδικό πρόγραμμα
17:00 Αθλητικό ραντεβού
17:40 Εκπαιδευτική τηλεόραση
18:00 Ειδήσεις στη στη νοηματική
18:10 Η Ελλάδα και ο κόσμος
18:45 Εις υγείαν
19:30 Ειδήσεις
20:50 Στα μονοπάτια του πολιτισμού
21:00 Ετσι είν' η ζωή
23:00 Στα μονοπάτια του πολιτισμού
00:00 Ειδήσεις

COSMOS TV

00:00 Ειδήσεις
01:00 Κινηματογράφος
03:00 Ο κόσμος του αθλητισμού
04:00 Ράδιο-Τηλεόραση
05:00 Ο κόσμος της Ζωής
07:00 Διάλογοι
09:00 Ράδιο-Τηλεόραση
10:00 Ο κόσμος της Ζωής
12:00 Όψεις απόψεις
13:00 Παιδικό
13:30 Ντοκιμαντέρ
14:00 Κινηματογράφος - Ελληνική ταινία
16:00 Ο κόσμος του αθλητισμού
21:00 Κεντρικό δελτίο ειδήσεων
22:00 Διάλογοι

SKAI

12:00 Ο Michael Chiarello σας προσκαλεί & Συνταγές για όλους με τη Racael
13:00 The Oprah Winfrey Show
14:00 Entertainment this week
15:00 Το κάστρο του Takeshi
15:30 Θάλασσα - ο υδάτινος κόσμος "Πέντε πριγκίπισσες για ένα Βασίλειο"
16:00 Fabulous animals "Kiwi"
16:30 Fabulous animals "Δελφίνι"
17:00 Αποστολή διάσωσης
17:30 Το κάστρο του Takeshi
18:00 Ακραία καιρικά φαινόμενα
19:00 Ειδήσεις
19:30 Θάλασσα - ο υδάτινος κόσμος "Βάρκες βαμμένες στο χέρι"
20:00 Ευαίσθητος σκορπιός
20:30 Δελφίνια: Οι στοχαστές του βυθού
21:00 Δέρμα
23:00 Panorama: Η Al-Qaeda ξαναχτυπά
00:30 The Oprah Winfrey
04:30 Fashion TV

ΕΛΛΗΝΙΚΗ ΔΗΜΟΚΡΑΤΙΑ
Β' ΔΥΠΕ ΝΟΤΙΟΥ ΑΙΓΑΙΟΥ
ΓΕΝΙΚΟ ΝΟΣΟΚΟΜΕΙΟ ΡΟΔΟΥ «ΑΝΔΡΕΑΣ ΠΑΠΑΝΔΡΕΟΥ»
Ταχ. Δ/νση: 85100 ΡΟΔΟΣ
Τ.Θ. 138 - ΡΟΔΟΣ
Πληροφορίες: Χατζήπαπας Γεώργιος
Τηλέφωνο: (22410) 80163
FAX: (22410) 80026

ΠΡΟΚΗΡΥΞΗ

Το Γενικό Νοσοκομείο Ρόδου προκηρύσσει δημόσιο ανοικτό διαγωνισμό με θέμα: **«Ανάδειξη χορηγητών ιατρικών γαντιών για ένα (1) έτος»** με κριτήριο κατακύρωσης τη χαμηλότερη τιμή, προϋπολογισμού 71.430,00 ευρώ (συμπεριλαμβανομένου του Φ.Π.Α.)
Αριθμός διακήρυξης: 30/2006
Ο διαγωνισμός θα γίνει την 9-10-2006 ημέρα Δευτέρα και ώρα 12:00 ενώπιον αρμοδίας επιτροπής ενώ οι προσφορές θα κατατίθενται στη Γραμματεία του Νοσοκομείου μέχρι την 9-10-2006 ημέρα Δευτέρα και ώρα 12:00.
Ημερομηνία δημοσίευσης της παρούσας προκήρυξης στον Ελληνικό Τύπο την 8-9-2006.
Πληροφορίες για όσους ενδιαφέρονται θα δίδονται από το Λογιστήριο του Νοσοκομείου (τηλ. 22410 80163 και FAX 80026) κατά τις εργάσιμες ημέρες και ώρες.
Η διακήρυξη θα διατίθεται από το Λογιστήριο έναντι απόδειξης ή αντικαταβολής (για όσες διακηρύξεις θα στέλνονται ταχυδρομικά), με την καταβολή του ποσού των 20,00 €.

Ρόδος 6-9-2006
Ο ΔΙΟΙΚΗΤΗΣ
ΑΘΑΝΑΣΙΟΣ ΚΟΣΣΙΩΡΗΣ

ΕΛΛΗΝΙΚΗ ΔΗΜΟΚΡΑΤΙΑ
ΠΕΡΙΦΕΡΕΙΑ ΝΟΤΙΟΥ ΑΙΓΑΙΟΥ
ΝΟΜΟΣ ΔΩΔΕΚΑΝΗΣΟΥ
ΔΗΜΟΣ ΝΟΤΙΑΣ ΡΟΔΟΥ
Γραφείο Προσωπικού
Υπεύθυνος: Αλεξίου Γεώργιος
Τηλέφωνο: 22440-29136
ΦΑΞ: 2244043385
Ταχ. Διεύθυνση: Γεννάδι Ρόδου
Τ.Κ.: 85109
WEB SITE: www.southrhodes.gr

Γεννάδι 7-09-2006
Αρ. πρωτ.: 8371

ΑΝΑΚΟΙΝΩΣΗ

Ο Δήμος Νότιας Ρόδου μετά την υπογραφή της προγραμματικής σύμβασης με το Υπουργείο Αγροτικής Ανάπτυξης και Τροφίμων ζητεί να συνάψει σύμβαση έργου με ενα δασοπόνο πτυχιούχο ΤΕΙ με σύμβαση μίσθωσης έργου, διάρκειας ενός (1) έτους, ο οποίος θα έχει την επίβλεψη και παραλαβή του έργου: **Προστασία Δασών Δήμου Νότιας Ρόδου.**
Υποέργο 1: Βελτίωση Δασικών δρόμων.
2: Προμήθεια και εγκατάσταση οικίσκων.
Αιτήσεις γίνονται δεκτές στο Δήμο Νότιας Ρόδου.

Ο ΑΝΤΙΔΗΜΑΡΧΟΣ
ΧΑΤΖΗΛΑΖΑΡΟΥ ΑΓΑΠΗΤΟΣ

Αριθμός 1115/06

ΑΠΟΣΠΑΣΜΑ ΠΕΡΙΛΗΨΗΣ
Στις 27-09-06 ημέρα Τετάρτη και ώρα 12 έως τις 2 μ.μ. και ενώπιον της Συμβολαιογράφου Ρόδου Μαρίας Καλαϊτζάκη - Λυριστή στην αίθουσα του ΔΟΝΑ, οδός Διαγοριδών αρ. 1 του Δήμου Ροδίων. Θα βγει σε εκούσιο πλειστηριασμό το συνιδιοκτησίας των Αναστάσιου Ατσίδη του Γεωργίου (επισπεύδων) και 1) Αμαλία Οκου του Αντωνίου και της Βασιλικής (Ιωαννικία μοναχή) 2) Πίτσα ή Καλλιόπη Καρνιάτη του Σπυρίδωνος και Ελένης (Ραφαηλία μοναχή) 3) Αναστασία Τσιολάκη του Κωνσταντίνου και της Βασιλικής (Αρσενία μοναχή) 4) Βασιλική Τζιαμουράνη του Αποστόλου και της Δήμητρας (Γαβριηλία μοναχή) 5) Αννα Μασούρα του Διονυσίου και της Ευτέρπης (Παϊσία μοναχή) και 6) Αναστασία Ξαγοράρη του Πέτρου και της Ευαγγελίας (Μελετία μοναχή), και Αγγέλου Χειμωνέτου του Θεοδώρου, εξής ακίνητο, η περιγραφή του οποίου είναι
Αγρός συνολικού εμβαδού 8.150 τ.μ. που βρίσκεται στην θέση «Τζιαμιανε» της κτηματικής Περιφέρειας Ρόδου, με κτηματολογικά στοιχεία Τόμος γαιών Ρόδου 5, Μερίδα 322, Φύλλο 998, νομικής φύσεως ΜΟΥΛΚ το οποίο συνορεύει Ανατολικά με μερίδες γαιών 327, 321, Νότια με Δημόσιο Δρόμο, Δυτικά με μερίδες γαιών 323 - 128, και Βόρεια με μερίδα γαιών 324 - 327, στην βόρεια και ανατολική πλευρά του άνω αγρού είναι τοποθετημένο συρματόπλεγμα στηριζόμενο τσιμεντοπασσάλους. Εντός του άνω αγρού υπάρχουν 4 δένδρα Ελιάς, 4 δένδρα αμυγδαλιάς, 2 δένδρα αχλαδιάς και 1 δένδρο συκιάς. Από το εν λόγω ακίνητο τα μεν 2.870 τ.μ. ευρίσκονται εντός σχεδίου πόλεως (οικισμός) τα δε 5.280 τ.μ. ευρίσκονται εκτός σχεδίου πόλεως. Τούτο εκτιμήθηκε από την με αρ. 2049/06 απόφαση του Μονομελούς Πρωτοδικείου Ρόδου ορίζει την αξία του άνω ακινήτου στο ποσό των 500.000 €, και τιμή πρώτης προσφοράς 333.333,33 €
Περισσότερες πληροφορίες από εμένα ή τον Συμβολαιογράφο.

Ρόδος 07-09-06
Ο ΔΙΚΑΣΤΙΚΟΣ ΕΠΙΜΕΛΗΤΗΣ
ΝΙΚΟΛΑΟΣ ΧΡΥΣΑΝΘΗΣ
Εθν. Μακαρίου 45 τηλ. 37790

ΠΕΡΙΛΗΨΗ ΔΙΑΚΗΡΥΞΗΣ

Η Αστυνομική Δ/νση Δωδ/σου προκηρύσσει Πρόχειρο Ανοικτό Μειοδοτικό Διαγωνισμό με σφραγισμένες προσφορές, για την ανάδειξη αναδόχου προμηθευτή για την εκτέλεση εργασιών επισκευής - συντήρησης - διαμόρφωσης γραφείων, τουαλετών και κρατητηρίων του Αστυνομικού Τμήματος Λέρου της Α.Δ. Δωδ/σου συνολικού προϋπολογισμού 40.000 € με Φ.Π.Α. 13% και κρατήσεις συνολικά σε ποσοστό 6,4% (Μ.Τ.Σ. 2,72%, ΤΑΑΣ 2,72% και 0,96% ΜΤΠΥ) κρατήσεις αναλογικού τέλους χαρτοσήμων, ποσοστού 2% επί των προαναφερθεισών κρατήσεων, κρατήσεις υπέρ Ο.Γ.Α. ποσοστού 20% επί του χαρτοσήμου και κράτηση 0,6% υπέρ ΤΣΜΔΕ που θα κατατεθεί στον υπ' αριθμ. 546107/30 λογαριασμό της Εθνικής Τράπεζας της Ελλάδος. Επίσης θα παρακρατηθεί φόρος εισοδήματος 3% επί της καθαρής αξίας του Τιμολογίου.
Ο Διαγωνισμός θα διεξαχθεί την 25η Σεπτεμβρίου 2006 ημέρα Δευτέρα και ώρα από 10:00 π.μ. έως 12:00 στο γραφείο του Διοικητού του Αστυνομικού Τμήματος Λέρου στην Λέρο.
Δικαίωμα συμμετοχής έχουν όλοι οι Ελληνες πολίτες ή αλλοδαποί που ασκούν το ειδικό επάγγελμα της ανατεθείσας προμήθειας εργασιών εφόσον δεν έχουν καταδικαστεί για αδικήματα σχετικά με την άσκηση της επαγγελματικής τους δραστηριότητας.
Ο Ανάδοχος θα πρέπει να διαθέτει τα ανάλογα παραστατικά στοιχεία (Τιμολόγια παροχής Υπηρεσιών κ.τ.λ.) και τα δικαιολογητικά πληρωμής (Ασφαλιστική, Φορολογική ενημερότητα κ.τ.λ.) σύμφωνα με τα ισχύοντα.
Μέγιστος χρόνος εκτέλεσης εργασιών είναι 45 ημερολογιακές ημέρες από την υπογραφή της Σύμβασης.
Η δαπάνη θα βαρύνει τις πιστώσεις του ΚΑΕ 1919 του εκτελούμενου προϋπολογισμού εξόδων του Ε.Φ. 43110 «Ελληνική Αστυνομία» και η πληρωμή της δαπάνης θα γίνει με απευθείας καταλογισμό στα οριστικά έξοδα της Γ.Α.Δ.Π.Ν. Αιγαίου.
Οι προσφορές ισχύουν και δεσμεύουν τους συμμετάσχοντες επί 30 ημέρες από την επομένη της διενέργειας του διαγωνισμού.
Πληροφορίες και όροι συμφωνιών παρέχονται από το Αστυνομικό Λέρου 22470-22222 Κον ΘΕΟΦΙΛΟΠΟΥΛΟ Χρήστο Αρχ/κα κατά τις εργάσιμες μέρες και ώρες.

Ο ΔΙΕΥΘΥΝΤΗΣ
Δημήτριος ΛΕΡΟΓΙΑΝΝΗΣ
Αστυν. Διευθυντής

ΔΗΜΟΣ ΚΑΛΛΙΘΕΑΣ ΡΟΔΟΥ

ΕΛΛΗΝΙΚΗ ΔΗΜΟΚΡΑΤΙΑ
ΠΕΡΙΦΕΡΕΙΑ ΝΟΤΙΟΥ ΑΙΓΑΙΟΥ
ΝΟΜΟΣ ΔΩΔΕΚΑΝΗΣΟΥ
ΔΗΜΟΣ ΚΑΛΛΙΘΕΑΣ

Τμήμα Δημοτολογίου - Ληξιαρχείου
Ταχ. Δ/νση: Καλυθιές, 85105 Ρόδος,
Τηλ: 22410-60617,
Φαξ: 22410-87766
Πληροφορίες: Βαρβάρα Παπανικολάου
Φαληράκι 6-09-2006

ΓΝΩΣΤΟΠΟΙΗΣΗ ΓΑΜΟΥ

Γνωστοποιείται, σύμφωνα με το άρθρο 1369 του Αστικού Κώδικα, όπως τροποποιήθηκε με το Νόμο 1250/1982 ότι:
Ο Αυγουστής Ιωάννης του Βαϊανού (κύριο όνομα πατέρα) και της Ζωής (κύριο όνομα μητέρας), που γεννήθηκε στη Ρόδο Νομού Δωδεκανήσου και κατοικεί στο Δ.Δ. Ψίνθου - Δήμου Καλλιθέας του Νομού Δωδεκανήσου επαγγέλματος μάγειρας και η Αννε-Κατρίν Λορέντζεν του Τόμας (κύριο όνομα πατέρα) και της Γκρίτσεν (κύριο όνομα μητέρας) που γεννήθηκε στο Βίττμπεκ Γερμανίας και κατοικεί στην Γερμανία επαγγέλματος Ιδιωτικός Υπάλληλος πρόκειται να παντρευτούν στο Δημαρχείο Φρίντριχ στην Γερμανία.

Ο ΔΗΜΑΡΧΟΣ
ΙΩΑΝΝΗΣ ΙΑΤΡΙΔΗΣ



ΜΝΗΜΟΣΥΝΟ

Την 9η του μηνός Σεπτεμβρίου ημέρα Σάββατο και ώρα 8 π.μ. στον Ιερό Ναό Αγίου Δημητρίου Παλαιό Νεκροταφείο Ρόδου, τελούμε 9ήμερο Μνημόσυνο υπέρ αναπαύσεως της ψυχής της λατρευτής μας κόρης, αδελφής και θείας

ΑΛΕΞΑΝΔΡΑΣ ΣΤΕΦΑΝΙΔΟΥ

(ΚΑΘΗΓΗΤΡΙΑ ΠΑΝΕΠΙΣΤΗΜΙΟΥ ΑΙΓΑΙΟΥ)

Οι γονείς: Στέφανος - Βούλα
Τα αδέλφια: Λίνα - Γιώργος
Τα ανίψια και οι λοιποί συγγενείς.

ΔΙΚΗΓΟΡΙΚΟΣ ΣΥΛΛΟΓΟΣ ΡΟΔΟΥ

ΣΥΓΧΑΡΗΤΗΡΙΑ

Ο Δικηγορικός Σύλλογος Ρόδου συγχαίρει τα παιδιά των συναδέλφων δικηγόρων, συμβολαιογράφων, δικαστών και δικαστικών υπαλλήλων που πέτυχαν στα Ανώτατα ή Ανώτερα Εκπαιδευτικά Ιδρύματα της Χώρας και εύχεται με την παιδεία, μόρφωση και γνώση την οποίαν θα αποκτήσουν να εξυψώσουν το επιστημονικό επίπεδο του τόπου μας.

Για τον Δικηγορικό Σύλλογο Ρόδου
Ο Πρόεδρος
Κωνσταντίνος Σαρρής

ΚΑΙΡ ΑΕ
ΑΝΑΚΟΙΝΩΣΗ - ΓΝΩΣΤΟΠΟΙΗΣΗ

Η Ανώνυμη Γεωργική και Βιομηχανική Εταιρεία με την επωνυμία «ΚΑΙΡ ΑΓΒΕ» γνωστοποιεί, συμπληρώνοντας την από 10.08.2006 ανακοίνωση - γνωστοποίησή της ότι:
1) στις προτάσεις αξιοποίησης του ακινήτου ιδιοκτησίας της, που βρίσκεται στην γωνία των οδών Αυστραλίας και Μακρυγιάννη στην περιοχή της νέας μαρίνας ΟΤ 195 εντός του ρυμοτομικού σχεδίου πόλεως Ρόδου, είναι δυνατόν να περιλαμβάνονται και οποιεσδήποτε άλλες προτάσεις εκτός της αντιπαροχής (εξαιρούνται προτάσεις αγοράς του ακινήτου).
2) Η προθεσμία υποβολής των προσφορών παρατείνεται μέχρι την Δευτέρα 30.10.2006 και ώρα 12:30 μ.μ., στα γραφεία της ΚΑΙΡ που βρίσκονται στην έδρα της εταιρείας της Ρόδου στο 2ο χιλ. Λ. Ρόδου - Λίνδου, 1ος όροφος, αίθουσα συνεδριάσεων.
Κάθε κλειστή προσφορά πρέπει επίσης να περιλαμβάνει:
Α) Τα στοιχεία του προσφέροντος, δηλαδή ονοματεπώνυμο (για φυσικά πρόσωπα) ή την πλήρη επωνυμία και το νόμιμο εκπρόσωπο (για νομικά πρόσωπα) διεύθυνση κλπ.
Σε περίπτωση υποβολής προσφοράς από νομικό πρόσωπο απαιτείται επιπρόσθετα απόφαση του Διοικητικού Συμβουλίου για συμμετοχή στο διαγωνισμό, καταστατικό και απόφαση Δ.Σ. από την οποία προκύπτει ο νόμιμος εκπρόσωπός του.
Β) Υπεύθυνη δήλωση του προσφέροντος ότι έλαβε γνώση των όρων του παρόντος και ότι, τους αποδέχεται ανεπιφύλακτα.
Γ) Ημερομηνία.
Η προσφορά δεν πρέπει να περιέχει όρους, αιρέσεις ή αόριστες εκφράσεις που προκαλούν αβεβαιότητα στην αξιολόγηση της πρότασης.
Η ΚΑΙΡ διαθέτει το ακίνητο στην κατάσταση την οποία βρίσκεται σήμερα, η οποία εξάλλου με την αποδοχή των όρων του παρόντος και την υποβολή της προσφοράς τεκμαίρεται ότι, είναι γνωστή στον κάθε ενδιαφερόμενο. Η αποξήλωση ή καθαίρεση των υπαρχόντων κατασκευών θα γίνει με αποκλειστική ευθύνη και δαπάνη του πλειοδότη.
Η ΚΑΙΡ διατηρεί το δικαίωμα κατά την απόλυτη κρίση της μέχρι την κατακύρωση, να ματαιώσει τον διαγωνισμό αυτό ή να τον αναβάλει.
Το σύνολο των εξόδων και αμοιβών της πρότασης, ήτοι έξοδα συμβολαίου, και αμοιβή συμβολαιογράφου, φόροι χαρτόσημα, δικαιώματα ταμείων, αμοιβές δικηγόρων πλην του δικηγόρου της ΚΑΙΡ, όπως επίσης και τα έξοδα δημοσίευσης των προκηρύξεων, βαρύνουν τον πλειοδότη.
Κατά τα λοιπά ισχύουν οι όροι της παραπάνω αρχικής ανακοίνωσης - γνωστοποίησης.

Ρόδος 04.09.2006
Για το Δ.Σ. της ΚΑΙΡ ΑΕ
Δημ. Σαλαμαστράκης

ΚΑΤΗΓΟΡΕΙΤΑΙ ΓΙΑ ΑΝΑΛΗΘΗ ΣΤΟΙΧΕΙΑ

ΣΤΟΝ ΕΙΣΑΓΓΕΛΕΑ ΠΑΡΑΠΕΜΠΕΙ ΤΟ ΥΠΟΥΡΓΕΙΟ

Ανάπτυξης το ΙΝΚΑ για τις τιμές στα σχολικά

Η «κόκκινη κάρτα» στο ΙΝΚΑ αφορά παραποίηση στοιχείων και προσπάθεια παραπλάνησης του καταναλτικού κοινού



Την διακοπή κάθε κρατικής χρηματοδότησης προς το ΙΝΚΑ αποφάσισε το υπουργείο Ανάπτυξης, με την κατηγορία της διασποράς ψευδών ειδήσεων και παραπλάνησης των καταναλωτών για τις τιμές στα σχολικά είδη.

Παράλληλα παρέπεμψε τον σχετικό φάκελο στον αρμόδιο εισαγγελέα για παραποίηση στοιχείων, ενώ όπως αναφέρει στη σχετική ανακοίνωση αναμένει την παραίτηση του εκπροσώπου της καταναλωτικής οργάνωσης από το Εθνικό Συμβούλιο Καταναλωτών, διαφορετικά θα εισηγηθεί στην προσεχή συνεδρίαση του Ε.Σ.Κ στις 29/09/2006 την αποπομπή του, καθώς και τη διαγραφή της από το μητρώο των καταναλωτικών οργανώσεων σύμφωνα με τις διατάξεις του Ν.2251/94.

«Συμπεριφορές παραπλάνησης ή αλλοίωσης στοιχείων δεν γίνονται δεκτές από το υπουργείο Ανάπτυξης», δήλωσε ο γενικός γραμματέας Καταναλωτή Θ. Σκορδάς, τονίζοντας πως «περιμένουμε μεγαλύτερη ευαισθησία και αξιοπιστία από τις οργανώσεις των καταναλωτών. Δηλαδή περιμένουμε τα στοιχεία τους να έχουν ονοματεπώνυμο».

Όπως αναφέρεται στην ανακοίνωση του ΥΠΑΝ, «ο ρόλος των καταναλωτικών οργανώσεων δεν είναι να δημιουργούν ψεύτικες εντυπώσεις, αλλά να συμβάλλουν στη σωστή ενημέρωση του καταναλωτή, καθώς και στη σωστή ανάπτυξη καταναλωτικής συνείδησης σε όλους τους Έλληνες».

Το υπουργείο Ανάπτυξης αναγνωρίζει ότι οι καταναλωτικές οργανώσεις δεν μπορούν, λόγω έλλειψης οργανωτικών δυνατοτήτων, να πραγματοποιήσουν ολοκληρωμένες έρευνες τιμών, όμως ειδικά για το Ινστιτούτο Καταναλωτών, τονίζει πως «από τη διασταύρωση των στοιχείων προκύπτει ότι σε 12 από τα 29 σχολικά είδη, άλλες τιμές έδωσε φέτος για το 2005 και άλλες τιμές είχε δώσει πέρυσι, πάλι για το ίδιο έτος».

Όπως επισημαίνει το υπουργείο, «πρόκειται για προφανή παραποίηση στοιχείων και εμφανή προσπάθεια παραπλάνησης του καταναλωτικού κοινού, μόνο και μόνο για δημιουργία ψεύτικων εντυπώσεων».

Μάλιστα όπως γνωστοποίησε ο κ. Σκορδάς, με το σχέδιο νόμου που ετοιμάζεται να πάει στη Βουλή και αφορά τη σύσταση και λειτουργία οργανώσεων καταναλωτών, θα υπάρχει ιδιαίτερη ευαισθησία για την ακόμα μεγαλύτερη διαφάνεια σε ό,τι αφορά την ορθή λειτουργία τους.

Ανέφερε επίσης ότι σήμερα στη χώρα υπάρχουν περισσότερες από 70 οργανώσεις καταναλωτών, εκ των οποίων χρηματοδοτούνται από λεφτά του κρατικού προϋπολογισμού περισσότερες από τις μισές.

Διευκρινίσεις και σύγχυση

Η Γενική Ομοσπονδία Καταναλωτών Ελλάδας-ΙΝΚΑ διευκρινίζει, μετά την ανακοίνωση του υπουργείου Ανάπτυξης σχετικά με την παραπομπή στον εισαγγελέα της Ένωσης Καταναλωτών Νέο ΙΝΚΑ, με την κατηγορία της παραπλάνησης καταναλωτών, ότι «η Ένωση Καταναλωτών Νέο ΙΝΚΑ με πρόεδρο τον Κώστα Τσέκερη και με ψευδεπίγραφο όνομα του σωματείου, ως ΙΝΚΑ Ινστιτούτο Καταναλωτών, ουδεμία σχέση έχει με το πρωτογενές αρχικό ΙΝΚΑ Ινστιτούτο Καταναλωτών Γενική Ομοσπονδία Καταναλωτών Ελλάδος».

Το ΔΣ της Γενικής Ομοσπονδίας Καταναλωτών Ελλάδος ΙΝΚΑ, σύμφωνα με ανακοίνωση της οργάνωσης, θα συνεδριάσει για να λάβει αποφάσεις σχετικά με το θέμα που έχει προκύψει και «να διαφυλάξει την 36χρονη καλή φήμη του φορέα».

Επίσης, η οργάνωση ζητάει από το γενικό γραμματέα Καταναλωτή Θ. Σκορδά να παρέμβει, ώστε να διωχθεί αρμοδίως το «Νέο ΙΝΚΑ» για πλαστή καταχώρηση στο Διαδίκτυο, διότι στην ιστοσελίδα του αυτοπροσδιορίζεται ως ΙΝΚΑ Ινστιτούτο Καταναλωτών αντί για «Ένωση Καταναλωτών Νέο ΙΝΚΑ», όπως αναφέρει το καταστατικό του στο μητρώο του υπουργείου Ανάπτυξης.

ΑΝΤΙΠΑΛΟΣ ΤΟΥ Ο ΓΙΑΤΡΟΣ Δ. ΖΑΝΕΤΤΟΥΛΛΗΣ

ΑΠΕΚΤΗΣΕ «ΣΥΓΚΑΤΟΙΚΟ» Ο ΔΗΜΑΡΧΟΣ ΜΑΝ. ΣΑΒΒΗΣ

Σήμερα αναμένεται να γίνουν οι επίσημες ανακοινώσεις



Τελικώς, ο δήμαρχος Νότιας Ρόδου κ. Μανώλης Σαββής δεν θα είναι μοναδικός υποψήφιος στις προσεχείς εκλογές, όπως όλα έδειχναν και ιδιαίτερα μετά την παραίτηση του πρώην αντινομάρχη κ. Νίκου Τατάκη, ο οποίος για μεγάλο χρονικό διάστημα ερωτοτροπούσε με την δημαρχία της περιοχής αυτής.

Σήμερα ανακοινώνεται συγκεκριμένα και επισήμως ότι υποψήφιος δήμαρχος θα είναι και ο γιατρός κ. Δημήτρης Ζανεττούλλης που κατάγεται από τον Ασκληπειό.

Το όνομα του κ. Ζανεττούλλη είχε ακουστεί και τον περασμένο Ιούνιο αλλά τότε οι σχετικές διεργασίες που έγιναν σε επίπεδο Νέας Δημοκρατίας και σε ορισμένα δημοτικά διαμερίσματα που, κατά κανόνα, κρίνουν και το εκλογικό αποτέλεσμα, δεν τελεσφόρησαν.

Φαίνεται, όμως, ότι οι πιέσεις των τελευταίων ημερών από έναν ευρύ κύκλο πολιτικών προσώπων της Νότιας Ρόδου, με το επιχείρημα ότι η «μοναρχία», ανεξαρτήτως από ποιον εκφράζεται, δεν προοιωνίζεται την εξυπηρέτηση κατά τον καλύτερο δυνατό τρόπον των πραγματικών συμφερόντων της περιοχής, απέδωσαν, και ο κ. Ζανεττούλλης αποδέχθηκε να ηγηθεί παρατάξεως.

Ο νέος υποψήφιος δήμαρχος απέφυγε χθες να προβεί σε οποιαδήποτε δήλωση λέγοντας ότι θα υπάρξει (σήμερα) ανακοίνωση στην οποία θα εξηγούνται οι λόγοι για τους οποίους θέτει εαυτόν στην κρίση του λαού της Νότιας Ρόδου.

Λέγεται, ωστόσο, ότι πρωταγωνιστικό ρόλο στην υποψηφιότητα του κ. Δ. Ζανεττούλλη έχει διαδραματίσει ο επικεφαλής της μειοψηφίας κ. Φιλήμονας Ζανεττίδης, αλλά και ορισμένοι άλλοι τοπικοί παράγοντες από το Γεννάδι και ορισμένα άλλα τοπικά διαμερίσματα.

Αν η Νέα Δημοκρατία θα «ευλογήσει» την κίνηση του κ. Ζανεττούλλη παρέχοντας τη στήριξή της θα φανεί στις αμέσως επόμενες ημέρες. Πάντως, είτε στηρίξει είτε όχι το υπό τον κ. Ζανεττούλλη νέο εκλογικό σχήμα δεν φαίνεται και να πολυενδιαφέρει τους πρωταγωνιστές του εγχειρήματος οι οποίοι, εξ' αρχής, φέρονται να δηλώνουν ανεξάρτητοι.

Στην παρούσα φάση, είναι αυτονόητο, ότι δεν μπορεί να γίνεται λόγος για τη δυναμική της υποψηφιότητας του γιατρού κ. Ζανεττούλλη. Αυτή μπορεί να εκτιμηθεί μετά τη γνωστοποίηση των προσώπων που τον στηρίζουν και, κυρίως, από τους υποψήφιους οι οποίοι θα συγκροτήσουν το ψηφοδέλτιο, ανά δημοτικό διαμέρισμα.



ΠΡΟΣΚΛΗΣΗ

Η ΚΝΕ σας καλεί στο
32ο ΦΕΣΤΙΒΑΛ ΚΝΕ – ΟΔΗΓΗΤΗ

**ΛΕΜΕ ΟΧΙ ΣΤΑ ΝΑΡΚΩΤΙΚΑ
ΛΕΜΕ ΝΑΙ ΣΤΗ ΖΩΗ**

ΠΑΝΕΠΙΣΤΗΜΙΟ ΑΙΓΑΙΟΥ Σάββατο 9 Σεπτέμβρη στις 8.00 μ.μ. Θα παρουσιαστούν ερασιτεχνικά μουσικά συγκροτήματα, και θα ακολουθήσει συζήτηση για τα ναρκωτικά

Νομαρχιακό Συμβούλιο
νότιας Δωδεκανήσου της ΚΝΕ

**ΠΟΛΙΤΙΣΤΙΚΟΣ ΟΡΓΑΝΙΣΜΟΣ ΔΗΜΟΥ ΡΟΔΙΩΝ
ΔΗ.ΠΕ.ΘΕ. ΡΟΔΟΥ**

Οι Ιππότες της τηγανιτής πατάτας
του Ευγένιου Τριβιζά
με την Παιδική Θεατρική Σκηνή



ΘΕΡΙΝΟ ΚΙΝΗΜΑΤΟΘΕΑΤΡΟ 'ΡΟΔΟΝ'
8, 9 & 10 ΣΕΠΤΕΜΒΡΗ, 20:30

Ο Δήμος Ροδίων παρουσιάζει την πλήρως ανανεωμένη ιστοσελίδα του!
Επισκεφθείτε την στο www.rhodes.gr