ΔΗΜΟΤΙΚΗ ΒΙΒΛΙΟΘΗΚΗ ΡΟΔΟΥ 1947

η δημοκρατική της Ρόδου

στην υπηρεσία του δωδεκανησιακού λαού

Κωδικός 1876 Αρ. φύλλου 7269 ΠΕΜΠΤΗ 14 ΣΕΠΤΕΜΒΡΙΟΥ 2006 - Τιμή 0,70 ΕΥΡΩ - www.dimokratiki.gr - e-mail: info@dimokratiki.gr

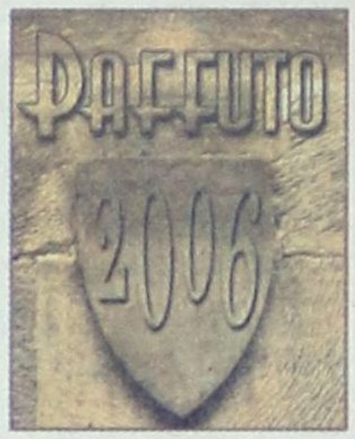



ΕΝΩΠΙΟΝ ΤΟΥ ΝΟΜΑΡΧΙΑΚΟΥ ΣΥΜΒΟΥΛΙΟΥ

ΣΥΖΗΤΗΘΗΚΕ ΤΟ «ΣΧΕΔΙΟ ΜΕΛΕΤΗΣ» στρατηγικού σχεδιασμού για τα Δωδ/σα

Θα έχει ορίζοντα δεκαετίας και θα δίνει απαντήσεις στο επιθυμητό «μοντέλο ανάπτυξης»

• ΣΕΛ. 3



ΧΘΕΣ, ΣΤΟ ΔΗΜΑΡΧΙΑΚΟ ΜΕΓΑΡΟ

ΥΠΕΓΡΑΦΗ Η ΣΥΜΒΑΣΗ για τη μαρίνα Ρόδου

Την ικανοποίησή τους εξέφρασαν ο δήμαρχος Ροδίων και οι επενδυτές

• ΣΕΛ. 4

ΣΤΟ ΝΗΣΙ ΤΗΣ ΡΟΔΟΥ

Μοναδικής αξίας παλαιοντολογικά ευρήματα

• ΣΕΛ. 3

Ν. ΠΟΥΛΙΟΥ, ΠΡΟΕΔΡΟΣ ΕΞΚ



Το «all inclusive» μπορεί και πρέπει να περιορισθεί

• ΣΕΛ. 19

ΑΠΟ ΤΟ ΕΘΙΑΓΕ

Δεν θα εκτελεσθεί ακόμα η δικαστική απόφαση εις βάρος του Δήμου Πεταλούδων

• ΣΕΛ. 7



ΑΠΟ ΤΗΝ ΟΛΟΜΕΛΕΙΑ ΤΗΣ ΒΟΥΛΗΣ

«ΕΠΙ ΤΗΣ ΑΡΧΗΣ»

ψήφιση του Ν/Σ για τον ιαματικό τουρισμό



Σημαντικό για τον ελληνικό τουρισμό και το μέλλον του

Η Βουλή συμφώνησε ότι ο ελληνικός τουρισμός αποτελεί τον πιο ραγδαία αναπτυσσόμενο οικονομικό τομέα στη χώρα μας και ότι διανοίγονται τεράστιες προοπτικές για την κατάκτηση νέων τουριστικών αγορών και την ανάπτυξη νέων μορφών τουρισμού

• ΣΕΛ. 32

ΘΕΩΡΕΙ ΠΑΡΑΝΟΜΗ ΤΗΝ ΚΡΑΤΗΣΗ ΤΟΥ

ΦΟΡΕΑΣ AIDS: «Αισθάνομαι ως θήραμα, που το πετροβολούν»!



• ΣΕΛ. 5

«ΜΠΑΖΕΙ ΝΕΡΑ» ΑΠΟ ΠΑΝΤΟΥ

«Περίεργη» αν όχι παράνομη απόφαση της επιτροπής του άρθρου 7 νομού Δωδ/σου

• ΣΕΛ. 13

ΤΟ ΘΕΜΑ ΕΝΩΠΙΟΝ ΤΗΣ ΚΟΜΙΣΙΟΝ

ΜΟΜΦΗ ΚΑΤΑ ΞΕΝΟΔΟΧΩΝ ΓΙΑ τις διακρίσεις εις βάρος οικογενειών με παιδιά

• ΣΕΛ. 7

Ελληνίδα Ευρωβουλευτής ζητεί την λήψη μέτρων και κάνει λόγο για «ρατσιστική πολιτική»

ΡΗΞΗ ΣΤΟ ΔΗΜΟ ΝΟΤΙΑΣ ΡΟΔΟΥ;

Ο κ. Γ. Πόκκιας αμφισβητεί την ηγεμονία του κ. Μ. Σαββή!



• ΣΕΛ. 4

ΠΡΟΕΚΥΨΑΝ ΝΕΑ ΣΤΟΙΧΕΙΑ

«Σκαστή» υπόθεση παράβασης καθήκοντος στο Δήμο Λινδίων

• ΣΕΛ. 11

η άποψη της ημέρας

Η 11η Σεπτεμβρίου δεν είναι μόνο ένα μνημόσυνο, είναι και η υπενθύμιση ότι η μόνη υπερδύναμη ηττήθηκε από τις «δυνάμεις του κακού», που παραμένουν και σήμερα το ίδιο ισχυρές, το ίδιο επικίνδυνες

Πέντε χρόνια μετά τα κτυπήματα της αλ Κάιντα εναντίον των Δίδυμων Πύργων της Νέας Υόρκης και του Πενταγώνου, το βασανιστικό ερώτημα, εάν κινδυνεύει (ή όχι) η Αμερική, δύσκολα μπορεί να απαντηθεί, αν και ο φόβος κυριαρχεί στη χώρα, είναι ένα φαινόμενο καθημερινό. Σημαντικοί αναλυτές, τους οποίους επικαλείται η εφημερίδα «Los Angeles Times», αλλά και κυβερνητικοί αξιωματούχοι –ιδιαίτερα οι πρώτοι- παραδέχονται πως οι Ηνωμένες Πολιτείες δεν κερδίζουν τον πολυδιαφημισμένο πόλεμο εναντίον της διεθνούς τρομοκρατίας. Αντίθετα, έχουν απώλειες σε όλα τα μέτωπα:

• **Ο άνθρωπος** που ταπείνωσε την υπερδύναμη, ο Οσάμα μπιν Λάντεν δεν έχει συλληφθεί, αν και σημαντικοί συνεργάτες του βρίσκονται στις φυλακές της CIA. Μάλιστα, η εφημερίδα Washington Post ισχυρίστηκε ότι, τα τελευταία δύο χρόνια, οι αρχές ασφαλείας δεν έχουν λάβει ούτε μία πληροφορία για τις κινήσεις του.

• **Στο Αφγανιστάν,** η κατάσταση έχει ξεφύγει από κάθε έλεγχο. Δεν είναι υπερβολή να ισχυριστεί κανείς ότι η φιλοαμερικανική κυβέρνηση και οι δυνάμεις του ΝΑΤΟ ελέγχουν μόνο τις περιοχές γύρω από την Καμπούλ.

• **Στο Ιράκ,** οι Αμερικανοί χάνουν τις μάχες τη μία μετά την άλλη. Μόλις προχθές αποκαλύφθηκε ότι ένας ανώτερος αξιωματούχος του Πενταγώνου, σε ειδικό memo προς την πολιτική και στρατιωτική ηγεσία, παραδέχεται, για πρώτη φορά, πως μία ολόκληρη επαρχία έχει χαθεί και ελέγχεται πλήρως από τους αντάρτες. Είχε προηγηθεί η ομολογία των στρατηγών, ότι το Ιράκ εισήλθε σε πορεία εμφυλίου πολέμου.

Οι διαπιστώσεις αυτές, σε συνδυασμό με την πεισματική δήλωση του αντιπροέδρου Ντικ Τσέινι, πως θα συνεχιστεί αυτός ο άνευ ουσίας και –σε τελική ανάλυση- άνευ σημασίας πόλεμος, προκαλούν ανησυχία.

Ποιο είναι το κέρδος της Αμερικής; Ο συνεχής φόβος για το τι θα συμβεί αύριο; Το γεγονός ότι ενδόμυχα σχεδόν οι πάντες στο εξωτερικό εύχονται την επανάληψη της τραγωδίας της 11ης Σεπτεμβρίου;

Ποιο είναι το κέρδος του λαού, των Αμερικανών πολιτών, που νιώθουν το παγκόσμιο μίσος στο πετσί τους, που αισθάνονται την ανάσα του θανάτου σε κάθε τους βήμα... Και σε τι θα ωφελήσει αυτός ο μάταιος πόλεμος, με τους ανθρώπους του μπιν Λάντεν, που μετρούν τη ζωή τους με το αίμα και τον πόνο που θα προκαλέσουν στην Αμερική. Η ρεπουμπλικανική κυβέρνηση έχει οδηγήσει σε αδιέξοδο την Αμερική. Ουδείς εισηγείται τον συμβιβασμό με τον μπιν Λάντεν, που σίγουρα θα «ηρεμούσε» την παγκόσμια αναταραχή. Αν και παλαιότερα η συνεννόηση μαζί του ήταν μία εύκολη υπόθεση... Ομως, την ίδια στιγμή, είναι αδύνατον να διαιωνιστεί η παρούσα κατάσταση, δεν αντέχει ο λαός, αλλά ούτε και η κυβέρνηση, παρά τους κομπασμούς του κ. Τσέινι. Η ψυχολογία των Αμερικανών είναι στο ναδίρ. Η 11η Σεπτεμβρίου δεν είναι μόνο ένα μνημόσυνο, είναι και η υπενθύμιση ότι η μόνη υπερδύναμη ηττήθηκε από τις «δυνάμεις του κακού», που παραμένουν και σήμερα το ίδιο ισχυρές, το ίδιο επικίνδυνες.

Ενα... μνημόσυνο

ο καιρός



Γενική πρόγνωση για σήμερα **ΠΕΜΠΤΗ 14-9-2006** Στα νησιά του ανατολικού Αιγαίου και τα Δωδεκάνησα ο καιρός προβλέπεται γενικά αίθριος. Οι άνεμοι θα πνέουν βόρειοι ισχυροί μέχρι πολύ ισχυροί. Η θερμοκρασία θα κυμανθεί από 18 έως 29 βαθμούς Κελσίου.

ΗΜΕΡΗΣΙΑ ΕΦΗΜΕΡΙΔΑ
η δημοκρατική
της Ρόδου
Ετος ιδρύσεως 1982
Θεμ. Σοφούλη 77
Ταχ. Θυρίδα 339
85100 Ρόδος
Εκδότης - ιδιοκτήτης
ΒΑΣΙΛΗΣ Δ. ΑΘΑΝΑΣΙΟΥ
Διευθυντής:
ΔΑΜΙΑΝΟΣ Β. ΑΘΑΝΑΣΙΟΥ
Τηλέφωνα: 22410-34722, 76655, 37500, 26728, 27919
Telefax: 2241037333 - 22410 26728
ΕΤΗΣΙΕΣ ΣΥΝΔΡΟΜΕΣ
Εσωτερικού: 300 €
Εξωτερικού: 400€

www.dimokratiki.gr
e-mail:info@dimokratiki.gr



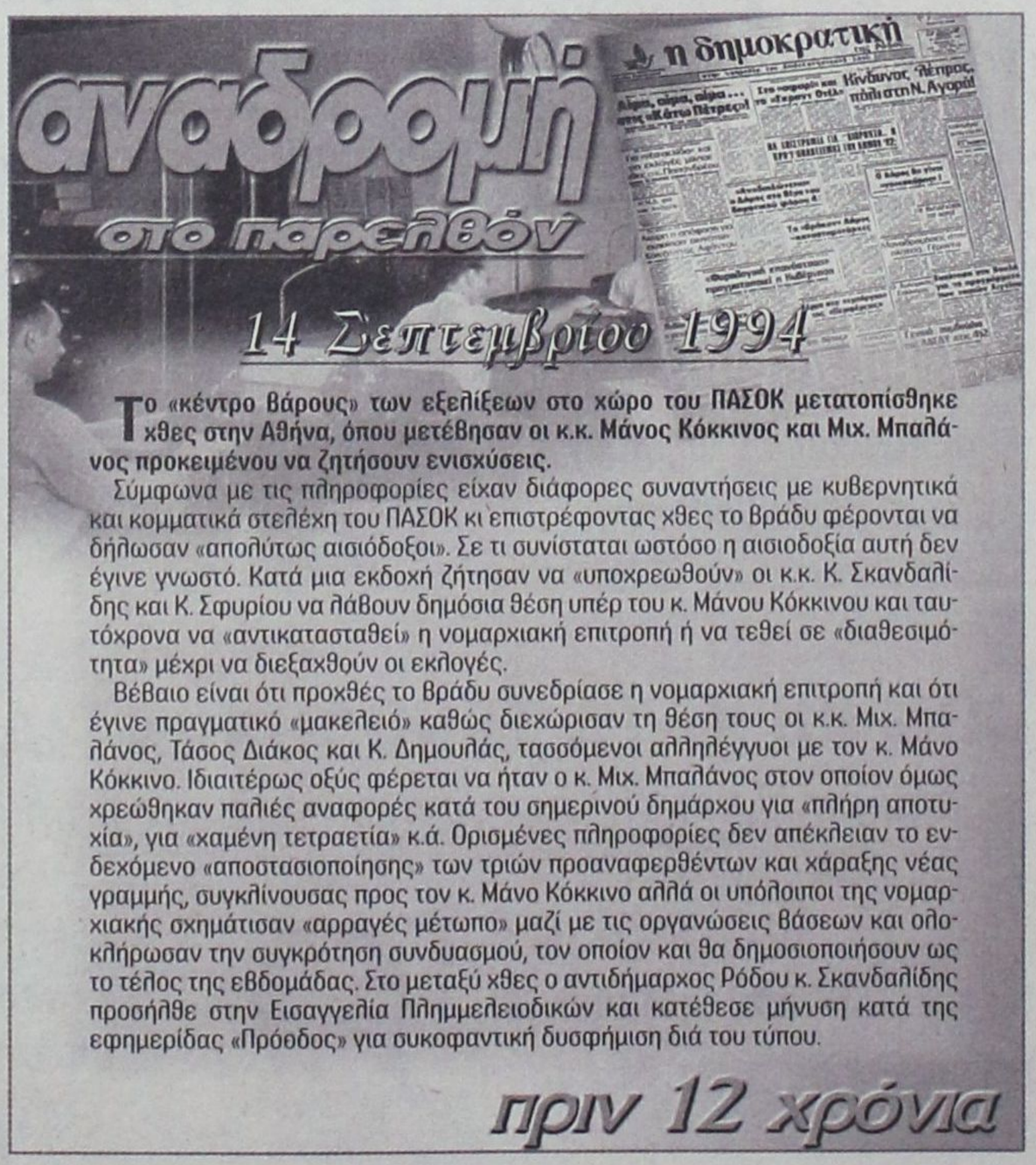

Το «κέντρο βάρους» των εξελίξεων στο χώρο του ΠΑΣΟΚ μετατοπίσθηκε χθες στην Αθήνα, όπου μετέβησαν οι κ.κ. Μάνος Κόκκινος και Μιχ. Μπαλάνος προκειμένου να ζητήσουν ενισχύσεις.

Σύμφωνα με τις πληροφορίες είχαν διάφορες συναντήσεις με κυβερνητικά και κομματικά στελέχη του ΠΑΣΟΚ κι επιστρέφοντας χθες το βράδυ φέρονται να δήλωσαν «απολύτως αισιόδοξοι». Σε τι συνίσταται ωστόσο η αισιοδοξία αυτή δεν έγινε γνωστό. Κατά μια εκδοχή ζήτησαν να «υποχρεωθούν» οι κ.κ. Κ. Σκανδαλίδης και Κ. Σφυρίου να λάβουν δημόσια θέση υπέρ του κ. Μάνου Κόκκινου και ταυτόχρονα να «αντικατασταθεί» η νομαρχιακή επιτροπή ή να τεθεί σε «διαθεσιμότητα» μέχρι να διεξαχθούν οι εκλογές.

Βέβαιο είναι ότι προχθές το βράδυ συνεδρίασε η νομαρχιακή επιτροπή και ότι έγινε πραγματικό «μακελειό» καθώς διεχώρισαν τη θέση τους οι κ.κ. Μιχ. Μπαλάνος, Τάσος Διάκος και Κ. Δημουλάς, τασσόμενοι αλληλέγγυοι με τον κ. Μάνο Κόκκινο. Ιδιαιτέρως οξύς φέρεται να ήταν ο κ. Μιχ. Μπαλάνος στον οποίον όμως χρεώθηκαν παλιές αναφορές κατά του σημερινού δημάρχου για «πλήρη αποτυχία», για «χαμένη τετραετία» κ.ά. Ορισμένες πληροφορίες δεν απέκλειαν το ενδεχόμενο «αποστασιοποίησης» των τριών προαναφερθέντων και χάραξης νέας γραμμής, συγκλίνουσας προς τον κ. Μάνο Κόκκινο αλλά οι υπόλοιποι της νομαρχιακής σχημάτισαν «αρραγές μέτωπο» μαζί με τις οργανώσεις βάσεων και ολοκλήρωσαν την συγκρότηση συνδυασμού, τον οποίον και θα δημοσιοποιήσουν ως το τέλος της εβδομάδας. Στο μεταξύ χθες ο αντιδήμαρχος Ρόδου κ. Σκανδαλίδης προσήλθε στην Εισαγγελία Πλημμελειοδικών και κατέθεσε μήνυση κατά της εφημερίδας «Πρόοδος» για συκοφαντική δυσφήμιση διά του τύπου.

πριν 12 χρόνια

πληροφορίες

Η ΤΑΥΤΟΤΗΤΑ ΤΗΣ ΗΜΕΡΑΣ

ΠΕΜΠΤΗ 14 ΣΕΠΤΕΜΒΡΙΟΥ 2006

† Η ΥΨΩΣΙΣ ΤΟΥ ΤΙΜΙΟΥ ΣΤΑΥΡΟΥ (νηστεία)

Ανατολή ηλίου 06.06 Δύση ηλίου 18.35 Σελ. 21 ημερ. 257-108

ΦΑΡΜΑΚΕΙΑ

ΣΗΜΕΡΑ διημερεύει το φαρμακείο: ΠΑΠΑΛΑΖΑΡΟΥ Κυρ. Καναδά 80, τηλ. 74260 **ΣΗΜΕΡΑ διανυκτερεύει το φαρμακείο:** ΠΕΡΓΑΝΤΗΣ ΠΑΝ. Ατταβύρου - Σμύρνης 34 Ροδίνι τηλ. 78977

ΚΑΥΣΙΜΑ

ΣΗΜΕΡΑ: Διανυκτερεύουν τα πρατήρια καυσίμων: 1) Σταυριανάκης Π. -SHELL- Ψαροπούλα **2)** Τζωρτζής Γ -BP- Ροδίνι **3)** Τζωρτζής Ι. -BP- Ιαλυσός **4)** Κεφαλάς Στ. -ΕΚΟ- Κρεμαστή **5)** Καραγιάννης Ε. -SHEL-L Σορωνή 6) Κοιλιάς Ι. -BP- Αφάντου **7)** Φλοσκάκης Κ. -JET OIL- Εμπωνα

ΧΡΗΣΙΜΑ ΤΗΛΕΦΩΝΑ

Άμεση δράση	100	Πληρ. ΟΤΕ	11888
Αμεση Επέμβαση		Ώρα	141
Πυροσβεστικής	199	Φαρμακεία (Διημ.-Διαν.)	1434
Νοσοκομείο	80000	ΠΡΟ-ΠΟ • ΛΟΤΤΟ	1444
Οδική Ασφάλεια:		ΠΑΜΕ ΣΤΟΙΧΗΜΑ	1400
EXRESS SERVICE	154	ΡΟΔΑ	26300
HELLAS SERVICE	1057	ΚΤΕΥΛ	27706
HOULIS SERVICE	30977	ΕΒΕΔ	22281
ΑΦΟΙ Σιέχ	25776	Δικηγορικός Σύλλογος	27469
Ράδιο Ταξί	64712	Εμπορικός Σύλλογος	35255
Αστυν. Διεύθυνση	27653	Ολυμπιακή - Κρατήσεις	24555
Ασφάλεια	23294	ΔΑΝΕ (πρακτορείο)	43150
Τμήμα Τάξης	23849	ΙΚΑ	64912
Τροχαία	44131-32	ΤΕΒΕ	22688-
Λιμεναρχείο	28888		77034
Δασαρχείο	191	ΤΑΞΥ	68701-3
Τελωνείο	27703	ΟΑΕΔ	23265
Υγειονομείο	26666	Εργατικό Κέντρο	24730
Μητρόπολη	23274	Αρχαιολογία	34719
Νομαρχία	46501	Περιφ. Δ/ντής	38174 -
Δήμος Ρόδου	46200		38175
Βλάβες ΟΤΕ	121	Aegean Airlines	98345
Βλάβες ΔΕΗ	1050	ΔΗΜ. ΕΠΙΧ. ΚΑΘ. ΡΟΔΟΥ	77600
ΒΛΑΒΕΣ ΔΕΥΑΡ	68755	ΥΠΗΡ. ΑΠΟΚΟΜΙΔΗΣ	61057

ΔΕΧΟΝΤΑΙ ΤΟ ΚΟΙΝΟ

• Ο Νομάρχης Δωδεκανήσου **Γιάννης Μαχαιρίδης** και οι βοηθοί Νομάρχη **Στάθης Κουσουρνάς** και **Νίκος Ζωίδης** δέχονται το κοινό κάθε **Τρίτη και Πέμπτη, από τις 11:00-13:00 το μεσημέρι**

ΑΕΡΟΠΟΡΙΚΑ ΔΡΟΜΟΛΟΓΙΑ

ΠΤΗΣΕΙΣ ΟΛΥΜΠΙΑΚΗΣ

ΡΟΔΟΣ - ΑΘΗΝΑ: Καθημερινά 07.10, 10.40, 13.55, 20.30, 23.00
ΡΟΔΟΣ - ΚΩΣ: Δευτέρα,Τετάρτη, Παρασκευή Σάββατο, Κυριακή: 07.00
ΡΟΔΟΣ - ΚΑΣΟΣ: Δευτέρα, Τρίτη, Πέμπτη, Παρασκευή, Σάββατο: 09.30, Τετάρτη, Κυριακή: 09.30, 13.10,
ΡΟΔΟΣ - ΗΡΑΚΛΕΙΟ: Δευτέρα, Παρασκευή: 15.30, Τετάρτη, Κυριακή: 19.15, Πέμπτη: 06.30
19.30, Παρασκευή & Κυριακή: 18.55
ΡΟΔΟΣ - ΚΑΡΠΑΘΟΣ: Δευτέρα 09.30, Τρίτη: 09.30, 13.10, Τετάρτη: 09.30, 13.10, 16.50 Πέμπτη 09.30, 18.30, Παρασκευή 09.30, 13.10 Σάββατο 09.30, 18.30 Κυριακή 09.30, 13.10, 16.50
ΡΟΔΟΣ - ΜΥΤΙΛΗΝΗ: Δευτέρα: 10.00 Τρίτη: 11.35 Τετάρτη: 10.00 Πέμπτη: 12.15 Σάββατο: 10.50
ΡΟΔΟΣ - ΛΗΜΝΟΣ: Δευτέρα, Τετάρτη: 10.00 Τρίτη: 11.35, Πέμπτη: 12.15 Σάββατο: 10.50
ΡΟΔΟΣ - ΛΕΡΟΣ: Τρίτη, Πέμπτη, Σάββατο: 13.10
ΡΟΔΟΣ - ΑΣΤΥΠΑΛΑΙΑ: Τρίτη, Πέμπτη, Σάββατο: 13.10
ΡΟΔΟΣ - ΘΕΣΣΑΛΟΝΙΚΗ: Δευτέρα, Τετάρτη, Παρασκευή , Σάββατο 22.10

ΠΤΗΣΕΙΣ AEGEAN - AIRLINES

ΡΟΔΟΣ - ΑΘΗΝΑ: Καθημερινά πτήσεις: 14.15, 16.30, 19.50, 22.40
ΡΟΔΟΣ - ΘΕΣΣΑΛΟΝΙΚΗ: Καθημερινά πτήση 10.20

ΣΥΝΑΛΛΑΓΜΑ

ΔΟΛΛΑΡΙΟ Η.Π.Α.	1,2159	ΦΡΑΓΚΟ ΕΛΒΕΤΙΑΣ	1,5353
ΛΙΡΑ ΑΓΓΛΙΑΣ	0,6634	ΚΟΡΩΝΑ ΝΟΡΒΗΓΙΑΣ	8,3873
ΚΟΡΩΝΑ ΔΑΝΙΑΣ	7,3353	ΛΙΡΑ ΚΥΠΡΟΥ	0,5772
ΚΟΡΩΝΑ ΣΟΥΗΔΙΑΣ	9,1322	ΔΟΛΛΑΡΙΟ ΚΑΝΑΔΑ	1,6182
ΓΙΕΝ ΙΑΠΩΝΙΑΣ	130,02	ΔΟΛΛΑΡΙΟ ΑΥΣΤΡΑΛΙΑΣ	1,6252

ΕΝΩΠΙΟΝ ΤΟΥ ΝΟΜΑΡΧΙΑΚΟΥ ΣΥΜΒΟΥΛΙΟΥ

ΣΥΖΗΤΗΘΗΚΕ ΤΟ «ΣΧΕΔΙΟ ΜΕΛΕΤΗΣ στρατηγικού σχεδιασμού για τα Δωδ/σα



θα έχει ορίζοντα δεκαετίας και θα δίνει απαντήσεις στο επιθυμητό «μοντέλο ανάπτυξης»

Η «μελέτη στρατηγικού σχεδιασμού για τον νομό Δωδεκανήσου» δεν ήταν, τελικώς μελέτη (σύμφωνα με την έννοια του όρου) αλλά «σχέδιο μελέτης» ως προς την ακολουθούμενη μεθοδολογία για τη σύνταξή της.

Αυτό όμως δεν αναιρεί την αξία του, γεγονός που επισημάνθηκε από πολλούς ομιλητές, οι οποίοι εξέφρασαν τα συγχαρητήριά τους στον Δωδ/νήσιο καθηγητή κ. Ν. Κόνσολα.

Ωστόσο, η συζήτηση που ακολούθησε την εισήγηση του καθηγητή του Παντείου Πανεπιστημίου Αθηνών και προέδρου του Ινστιτούτου Περιφερειακής Ανάπτυξης κ. Νικολάου Κόνσολα (κατάγεται από τον Ολυμπο Καρπάθου) για το πώς και πότε θα συνταχθεί η «μελέτη στρατηγικού σχεδιασμού» υπήρξε εξαιρετικά ενδιαφέρουσα. Και τούτο επειδή (πέραν από τις όποιες ενστάσεις για την προεκλογική σκοπιμότητα του θέματος) αναπτύχθηκαν σοβαροί προβληματισμοί τόσον από τον διακεκριμένο δωδεκανήσιο καθηγητή όσο και από τον δήμαρχο Ροδίων και πρόεδρο της ΤΕΔΚ-Δ κ. Γιώργο Γιαννόπουλο και από νομαρχιακούς συμβούλους.

• Ο κ. Κόνσολας παρουσιάζοντας τα πεδία και τους επί μέρους τομείς που θα καλύψει η έρευνα – η μελέτη θα παραδοθεί τον Απρίλιο 2007 – υπογράμμισε κατ' αρχήν ότι το ένα σκέλος της θα καλύψει η διάγνωση των αναπτυξιακών προβλημάτων και προοπτικών και το δεύτερο ο σχεδιασμός προγράμματος εφαρμογής, ο οποίος και θα περιλαμβάνει τις προτεινόμενες αναπτυξιακές λύσεις.

Θα είναι, όπως είπε, «ένα στρατηγικό σχέδιο ανάπτυξης δεκαετίας» που θα λαμβάνει υπ' όψιν του πρότυπα ανάπτυξης του ελληνικού νησιωτικού χώρου και αυτού ακόμα του ευρωπαϊκού, αφού μοιραία «οι όποιες αποφάσεις ανάπτυξης πρέπει να βρίσκονται σε απόλυτο συντονισμό με την εθνική και ευρωπαϊκή οικονομική, κοινωνική πολιτική.

Αναφερόμενος στα ιδιαίτερα χαρακτηριστικά του νησιωτικού συμπλέγματος της Δωδεκανήσου ο κ. Κόνσολας κατέταξε στα «μειονεκτήματα» τη μονοκαλλιέργεια του τουρισμού, το υψηλό μεταφορικό κόστος και την ακρίβεια. Σε ό,τι αφορά, μάλιστα, τον τουρισμό υπογράμμισε με ιδιαίτερη έμφαση ότι προβάλλει επιτακτική πλέον η ανάγκη αναζήτησης ενός νέου τουριστικού προτύπου εκφράζοντας την εκτίμηση ότι «είναι δυσμενείς οι επιπτώσεις από τη σημερινή μορφή του», εννοώντας τον «μαζικό τουρισμό».

Ως μορφές εναλλακτικού τουρισμού και μορφές που θα παρατείνουν την τουριστική περίοδο ανέφερε τον αγροτουρισμό, τον οικολογικό τουρισμό, τον αθλητικό, ιαματικό, συνεδριακό, ενώ ως ζήτημα προτεραιότητας έθεσε την άρση της απομόνωσης των νησιών μας.

ΣΕ ΘΟΛΟ ΤΟΠΙΟ...

Κατά τη συζήτηση που αναπτύχθηκε, πάντως, τέθηκαν σοβαροί προβληματισμοί αν η, υπό σύνταξη, μελέτη θα είναι μια ακόμη από τις τόσες που έχουν πάει στο... αρχείο ή αν θα σηματοδοτήσει όντως, την αναπτυξιακή πορεία του τόπου για τα επόμενα δέκα χρόνια.

Ο νομάρχης κ. Γιάννης Μαχαιρίδης επεσήμανε τις αδυναμίες που απορρέουν από το κεντρικό κράτος και οι οποίες δεν επιτρέπουν τον άρτιο και αποτελεσματικό σχεδιασμό των περιφερειών και ανέφερε χαρακτηριστικά ότι το Υπουργείο Εθνικής Οικονομίας δεν έχει αποφασίσει ακόμα ποια διαδικασία θα ακολουθηθεί ως προς τον σχεδιασμό και υλοποίηση του Δ' ΚΠΣ που αρχίζει το 2007 και μέχρι το 2013.

«Ακόμα είμαστε στα θολά, αλλά βρισκόμαστε σε ετοιμότητα για το Δ' ΚΠΣ» ανέφερε εκφράζοντας την απογοήτευσή του.

Περισσότερο οξύς ο δήμαρχος Ροδίων κ. Γιώργος Γιαννόπουλος έθεσε το μείζον θέμα της έλλειψης χωροταξικού σχεδιασμού που, όπως είπε, «αποτελεί μείζον διαχρονικό ζήτημα, αλλά και τη βάση κάθε αναπτυξιακής προσπάθειας».

Πέραν, όμως, των προβληματισμών που τέθηκαν στο Νομαρχιακό Συμβούλιο κατατέθηκαν και παρατηρήσεις ιδιαίτερου ενδιαφέροντος ως προς το τι πρέπει να περιλαμβάνει αυτή η μελέτη.

Ετσι, η νομαρχιακή σύμβουλος κ. Σ. Ψαρομπά υπέδειξε να ληφθεί υπ' όψιν το δημογραφικό πρόβλημα των νησιών αλλά και η γραφειοκρατία που «σκοτώνει» τις ιδιωτικές επενδύσεις, ιδιαίτερα στα μικρά νησιά, ενώ ο κ. Μιχάλης Μπαλάνος υποστήριξε ότι πέραν των έργων υποδομής η μελέτη θα πρέπει να καλύπτει τις «άυλες δράσεις και ενέργειες που αφορούν τον άνθρωπο».

Συμπερασματικά ο διάλογος που αναπτύχθηκε με φόντο την ανάπτυξη του νομού κατά την δεκαετία 2007-2016 υπήρξε γόνιμος, αλλά αν η «μελέτη στρατηγικού σχεδιασμού» απαντά στα κρίσιμα αναπτυξιακά ζητήματα του νομού μέλλει να φανεί όταν παραδοθεί στο σύνολό της, τον προσεχή Απρίλιο.

ΣΤΟ ΝΗΣΙ ΤΗΣ ΡΟΔΟΥ

ΜΟΝΑΔΙΚΗΣ ΑΞΙΑΣ ΠΑΛΑΙΟΝΤΟΛΟΓΙΚΑ ΕΥΡΗΜΑΤΑ

Εντυπωσιακές αποκαλύψεις ενώπιον του Νομαρχιακού Συμβουλίου

Η αλήθεια για τον «παράδεισο» των νησιών μας περικλείεται στη φράση που διατύπωσε χθες, ενώπιον του Νομαρχιακού Συμβουλίου, ο καθηγητής Γεωλογίας κ. Ευθύμιος Λέκκας: «Δεν συνειδητοποιήσαμε ακόμα τα συγκριτικά πλεονεκτήματα του φυσικού περιβάλλοντος της Δωδεκανήσου, πουθενά δεν υπάρχει αυτή η ομορφιά...»

Φράση που ειπώθηκε κατά την παρουσίαση της μελέτης του καθηγητή του Πανεπιστημίου Αθηνών κ. Ευάγγελου Βελιτζέλου για τα παλαιοντολογικά ευρήματα της Ρόδου και την ορθολογική μουσειακή ανάδειξή τους.

Ο γνωστός καθηγητής που ερευνά, επικεφαλής ομάδας επιστημών, για αρκετό χρονικό διάστημα τη Ρόδο υπογράμμισε το γεγονός ότι στην περιοχή Αρχαγγέλου βρέθηκαν απολιθώματα 200 εκατομμυρίων ετών.

Ιδιαίτερα στην περιοχή της Τσαμπίκας η ειδική έρευνα έφερε στο φως υπολείμματα «λουλουδιών της θάλασσας» και όπως τόνισε ο κ. Βελιτζέλος πρόκειται να γίνουν ανασκαφές εν καιρώ που θα φέρουν μοναδικά ευρήματα στον κόσμο.

Στην περιοχή του Αίθωνα, επίσης, εντοπίστηκε βλάστηση απολιθωμένη όπως και φυτικά απολιθώματα στην Τσαμπίκα, σε περιοχές που υπέδειξε ο κ. Παναγιώτης Ρούφας, κάτοικος του Αρχαγγέλου, ο οποίος από χόμπι έχει ανακαλύψει και έχει παραδώσει μοναδικά ευρύματα που βοηθούν εξαιρετικά την επιστημονική έρευνα.

Ο Αρχάγγελος χαρακτηρίστηκε ειδικότερα από τον ερευνητή καθηγητή αλλά και από τον κ. Λέκκα που βοήθησε σημαντικά «ανοικτός μουσειακός παλαιοντολογικός χώρος», δίνοντας έτσι το μέτρο της αξίας της περιοχής.

Πέραν του Αρχαγγέλου αναφορές έγιναν στις Καλυθιές όπου βρέθηκαν απολιθώματα καρπών ηλικίας 1,8 εκατομμυρίων ετών, όπως επίσης, στη Μαλώνα (ειδικότερα στο Χαράκι όπου πρόσφατα ανακαλύφθηκαν σημαντικά ευρήματα), στη Λίνδο αλλά και στην κοιλάδα των Πεταλούδων «οι οποίες τώρα μπορεί να αναδειχθούν και γεωλογικά».

Από τα σημαντικότερα ευρύματα είναι το μαλάκιο (ξυλοφάγος) που εντοπίστηκε στον Αρχάγγελο και αποτελεί μοναδικό υλικό παγκοσμίως, όπως και απολιθωμένα κοράλια ηλικίας δύο εκατομμυρίων ετών και πλέον.

Ενα άλλο σημαντικό εύρημα, το «λιμναίο γαστερόποδο» που εντοπίστηκε στην περιοχή Απολακκιάς και είναι δεκάδων εκατομμυρίων ετών, επιβεβαιώνει ότι ολόκληρη η Ρόδος είναι «ένα μοναδικό παγκοσμίως, Γεωπάρκο», κατά τον κ. Βελιτζέλο, ο οποίος - σημειωτέον – απεκάλυψε ότι μοναδικά παλαιοντολογικά ευρήματα της Ρόδου κοσμούν σήμερα τις προθήκες άλλων Μουσείων του εξωτερικού.

Συνεπώς η δημιουργία ενός Μουσείου του είδους θα καταστήσει τη Ρόδο παγκοσμίως γνωστή και θα συμβάλλει στην τουριστική ανάπτυξή της.

Το πρώτο «Γεωλογικό Πάρκο», όπως δεσμεύθηκε χθες ο νομάρχης κ. Γιάννης Μαχαιρίδης θα ιδρυθεί στον Αρχάγγελο

ΠΑΡΑΔΕΙΣΟΣ

Ο κ. Λέκκας αναφέρθηκε ακόμα στη γεωλογική μοναδικότητα της Νισύρου, της οποίας το ηφαίστειο χαρακτηρίστηκε πολύ πιο σημαντικό απ' αυτό της Σαντορίνης αλλά που δεν έχει προωθηθεί ενημερωτικά παγκοσμίως.

«Είναι μοναδικό ηφαίστειο, που δεν υπάρχει άλλο όμοιο πουθενά στον κόσμο» τόνισε ο γνωστός καθηγητής υπογραμμίζοντας ότι γύρω από το γνωστό ηφαίστειο υπάρχουν 11 ακόμα υποθαλάσσια ηφαίστεια, εν ενεργεία, «ένα μοναδικό στον κόσμο ηφαιστειακό σύμπλεγμα» που δεν έχει αξιοποιηθεί καταλλήλως.

ΧΘΕΣ, ΣΤΟ ΔΗΜΑΡΧΙΑΚΟ ΜΕΓΑΡΟ

ΥΠΕΓΡΑΦΗ Η ΣΥΜΒΑΣΗ ΓΙΑ ΤΗ ΜΑΡΙΝΑ ΡΟΔΟΥ

Την ικανοποίησή τους εξέφρασαν ο δήμαρχος Ροδίων και οι επενδυτές

Σε κλίμα ιδιαίτερης ικανοποίησης υπεγράφη χθες στις τρεις το απόγευμα μεταξύ του Δήμου Ροδίων και κοινοπραξίας επενδυτών η μισθωτήρια σύμβαση εκτέλεσης και εκμετάλλευσης της Μαρίνας Ρόδου στην περιοχή «Ζέφυρος».

Εκ μέρους του Δήμου Ροδίων τη σύμβαση υπέγραψε ο Δήμαρχος κ. Γιώργος Γιαννόπουλος και εκ μέρους των επενδυτών ο εκπρόσωπος της Γενικής Τεχνικής κ. Νίκος Μαλτέζος.

Ιδιαιτέρως ικανοποιημένος ο κ. Γιαννόπουλος υπογράμμισε ότι η υπογραφή επισφραγίζει μια μακρά και επίπονη διαδικασία που πέρασε από πολλές και δύσκολες φάσεις, υπενθυμίζοντας τον πρώτο άγονο διαγωνισμό.

Εξήρε μάλιστα το έργο της νομικής υπηρεσίας του Δήμου Ροδίων και της Υπηρεσίας Προγραμματισμού οι οποίες βοήθησαν τα μέγιστα στην αντιμετώπιση των πολλών και σοβαρών – κατά κανόνα νομικών – θεμάτων που ανέκυπταν στην πορεία των διαδικασιών.

Ο κ. Γιαννόπουλος επεσήμανε, επίσης, ότι η υπογραφή πλέον της σύμβασης για τη Μαρίνα σηματοδοτεί την ανάπλαση και αναβάθμιση του «παραλιακού μετώπου» από το λιμάνι της Ακαντιάς, που είναι, επίσης, ημιτελές, μέχρι το Καρνάγιο στο Καρακόνερο «μαζί φυσικά με την περιμετρική οδό».

Υπενθυμίζεται ότι ο διαγωνισμός για το Καρνάγιο στο Καρακόνερο με απόφαση του Δημοτικού Λιμενικού Ταμείου είναι προγραμματισμένος για τις 7 Νοεμβρίου.

ΟΙ ΕΠΕΝΔΥΤΕΣ

Από την πλευρά του ο εκπρόσωπος του εταιρικού επενδυτικού σχήματος που ανέλαβε την εκτέλεση – εκμετάλλευση της Μαρίνας κ. Ν. Μαλτέζος δήλωσε ότι μέχρι να φτάσουν στη χθεσινή ημέρα ξεπεράστηκαν πάρα πολλά προβλήματα εξ αιτίας, κυρίως, της μορφής και του τρόπου εκτέλεσης του έργου που αποτυπώνεται στο τρίπτυχο «Μελέτη – Κατασκευή – Εκμετάλλευση».

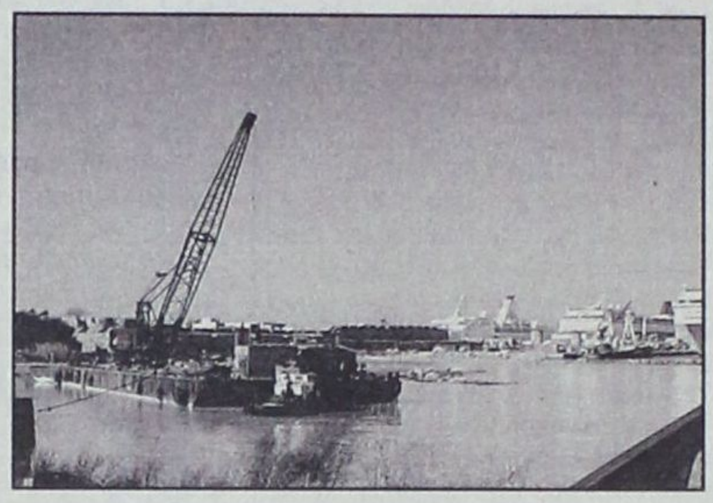

Ο κ. Μαλτέζος αφού ευχαρίστησε τη Δημοτική Αρχή για την άψογη συνεργασία που είχαν σ' αυτό το διάστημα αναφέρθηκε στο εταιρικό σχήμα και τη σύνθεση του μετοχικού κεφαλαίου.

Οπως είπε η εταρεία που έχει συσταθεί από τους επενδυτές είναι η «Μαρίνες Ρόδου Α.Ε.» με εταίρους και μετοχικά κεφάλαια αντίστοιχα τα εξής:

Γενική Τεχνική 29,5%, ΕΚΑΝ – ΕΚΑΤ Τεχνική Εταιρεία 29,5%, "ΤΡΙΤΩΝ MARINE" 34%, Νίκος Διακομιχάλης (ξενοδόχος) 5% και Αριστείδης Στυλιανίδης (αρχιτέκτονας), 2%.

Ερωτηθείς σχετικά με την έναρξη των εργασιών ο εκπρόσωπος των επενδυτών υποσχέθηκε ότι αυτό θα γίνει το συντομότερο δυνατό αφού, όπως είπε, «από σήμερα τρέχουν πλέον οι οικονομικές υποχρεώσεις μας και, συνεπώς, όσο νωρίτερα ξεκινήσουμε και τελειώσουμε το έργο, τόσο πιο γρήγορα θα έχουμε κάποιο όφελος».

Υπενθυμίζεται ότι βάσει της σύμβασης, η οποία αποτελεί επανάληψη των όρων διακήρυξης του διαγωνισμού, όπως χαρακτηριστικά ανέφερε ο Δήμαρχος, το έργο πρέπει να αποπερατωθεί και να λειτουργήσει σε διάστημα τριών ετών από σήμερα.

Ωστόσο, ο κ. Μαλτέζος εξέφρασε τη βεβαιότητα ότι το έργο θα είναι ολοκληρωμένο πριν από τη συμβατική προθεσμία.

ΙΣΤΟΡΙΚΗ ΜΕΡΑ

Να σημειωθεί ότι κατά την υπογραφή της σύμβασης παρίστατο και ο γνωστός ξενοδόχος κ. Νίκος Διακομιχάλης του οποίου η συμμετοχή στο μετοχικό κεφάλαιο με ποσοστό 5% έχει ιδιαίτερη σημειολογική αξία για τους υπόλοιπους μεγαλοεπιχειρηματίες και κεφαλαιούχους εν όψει των συμπράξεων δημόσιου και ιδιωτικού τομέα στην εκτέλεση σημαντικών έργων υποδομών με το σύστημα της αυτοχρηματοδότησης.

«Πιστεύω ότι είναι μια ιστορική μέρα. Η Μαρίνα θα αναβαθμίσει την ευρύτερη περιοχή και φυσικά το τουριστικό προϊόν της Ρόδου. Μην ξεχνάμε ότι η Τουρκία έχει κάνει πολλά στον τομέα αυτό» ήταν το σχόλιο του κ. Διακομιχάλη, όταν ρωτήθηκε από τους δημοσιογράφους για το κίνητρο της δικής του συμμετοχής στο μετοχικό κεφάλαιο της εταιρείας.

ΜΕ ΑΦΟΡΜΗ ΤΗ ΣΥΓΚΡΟΤΗΣΗ ΤΟΥ ΨΗΦΟΔΕΛΤΙΟΥ

ΕΠΙΧΕΙΡΕΙΤΑΙ «ΡΗΞΗ» *στο Δήμο Νότιας Ρόδου*

Ο κ. Γ. Πόκκιας αμφισβητεί την ηγεμονία του κ. Μ. Σαββή!

Εντονη δυσαρέσκεια για τον προεκλογικό σχεδιασμό, τις επιλογές και την συγκρότηση του ψηφοδελτίου του δημάρχου Νότιας Ρόδου κ. Μ. Σαββή, η οποία εκφράζεται ακόμη και με προειδοποιήσεις για αποχώρηση από τον συνδυασμό και στενών συνεργατών του, συμπεριλαμβανομένου και του προέδρου του δημοτικού συμβουλίου κ. Γ. Πόκκια, έχει προκαλέσει θόρυβο τις τελευταίες ημέρες στην Νότια Ρόδο.

Ο δήμαρχος Νότιας Ρόδου, που θεωρείται ως το αδιαφιλονίκητο φαβορί των εκλογών του Οκτωβρίου στον Δήμο του, φέρεται συγκεκριμένα να έχει βρεθεί ενώπιον σοβαρών προβλημάτων με μερίδα στενών συνεργατών του, που κρίνουν ότι με τον τρόπο που συγκροτεί το ψηφοδέλτιό του, «επιχειρεί εμμέσως να μειώσει την προσωπική τους εκλογική δύναμη και σταδιακά να τους θέσει εκτός μάχης υποβαθμίζοντας τον ρόλο τους στα δημοτικά πράγματα»!

Ηδη έχει εξασφαλίσει σύμφωνα με τις πληροφορίες την συμμετοχή στον συνδυασμό του των κ.κ. Γ. Λαουδίκου, Αγ. Χατζηλαζάρου, Γ. Κανάρη, Μ. Παλαιολόγου, Στ. Χατζησάββα, Σ. Χριστόδουλου, Γ. Σαββίδη και από την αντιπολίτευση των κ.κ. Γ. Αλεξίου, Ηλ. Κουφού και Γ. Καραγεωργίου.

Δεν προτίθενται να συμμετέχουν στο ψηφοδέλτιο, όπως έγινε γνωστό, οι κ.κ. Στ. Ακκούρης, Ισ. Ασπρής, Μ. Πιζήμονας, Τσ. Παπαβασιλείου και Ν. Ζαννετάκης που συγκαταλέγονταν στους στενούς του συνεργάτες.

Από τους 14 εκλεγμένους συμβούλους του έχουν αποχωρήσει ήδη οι 4 ενώ 6 φέρονται να εκφράζουν «παράπονα» για τις επιλογές του κ. Σαββή.

Ιδιαίτερο πρόβλημα φέρεται να αντιμετωπίζει και με τον κ. Γ. Πόκκια που προχώρησε και σε ρήξεις με το ΠΑΣΟΚ στο οποίο μετέχει ενεργά προκειμένου να εξασφαλίσει όχι μόνο την στήριξη του συνδυασμού από το κόμμα αλλά και την συμμετοχή σ' αυτό στελεχών της Νέας Δημοκρατίας προκειμένου το όλο εγχείρημα να καλυφθεί με υπερκομματικό μανδύα.

Ο κ. Πόκκιας φέρεται συγκεκριμένα να έχει ενοχληθεί σφόδρα από το γεγονός ότι ο κ. Σαββής έχει εντάξει στο ψηφοδέλτιό του άτομα ικανά να μειώσουν την εκλογική του δύναμη θεωρώντας ότι επιχειρεί με τον τρόπο αυτό να τον υποβαθμίσει.

Σύμφωνα με τις πληροφορίες μάλιστα ο κ. Πόκκιας δήλωσε χθες στον κ. Σαββή ότι αν δεν βρεθεί φόρμουλα συνεργασίας κάτω από νέες βάσεις ο ίδιος δεν θα μετέχει του συνδυασμού πράγμα που αν γίνει, σίγουρα θα δημιουργήσει μια νέα κατάσταση πραγμάτων και αλλαγή των μέχρι τώρα συσχετισμών δυνάμεων.

Μέσα στις προσεχείς ημέρες σύμφωνα με τις ίδιες πληροφορίες θα επιχειρηθεί συμβιβαστική λύση και για τον λόγο αυτό επίκειται μια πρώτη συνάντηση διερευνητικού χαρακτήρα μεταξύ των κ.κ. Πόκκια, Αλεξίου και Λαουδίκου. Αλλες πληροφορίες αναφέρουν ότι μέσα στο σαββατοκύριακο θα συνέλθει η παράταξη Σαββή προκειμένου να συζητηθούν όλα τα θέματα που προέκυψαν.

Κύκλοι της Νότιας Ρόδου, από την άλλη πλευρά, αποδίδουν και τον νέο θόρυβο σε προσπάθειες «αναδιατάξεως» του προεκλογικού σκηνικού, με αποχώρηση του κ. Δημ. Ζανεττούλλη και διεκδίκηση της Δημαρχίας από τον κ. Γ. Πόκκια. Κατά πόσο, πάντως, αυτός είναι ο στόχος, θα φανεί μέσα στις επόμενες ημέρες.



ΘΕΩΡΕΙ ΠΑΡΑΝΟΜΗ ΤΗΝ ΠΡΟΦΥΛΑΚΙΣΗ ΤΟΥ

ΦΟΡΕΑΣ AIDS: «ΑΙΣΘΑΝΟΜΑΙ ΩΣ ΘΗΡΑΜΑ ΠΟΥ ΤΟ ΠΕΤΡΟΒΟΛΟΥΝ»

Με αναφορά του ζητεί προστασία από αρμόδιους φορείς

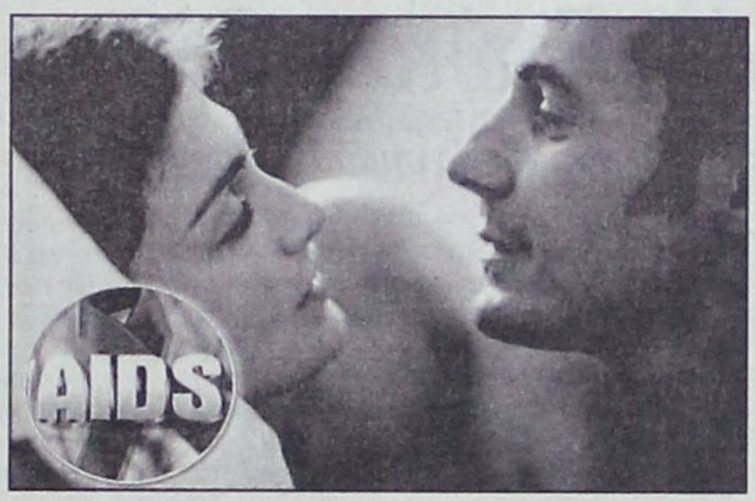

Στην Ελληνική Εταιρεία Μελέτης και Αντιμετώπισης του AIDS και στο Κέντρο Ελέγχου Λοιμώξεων και Πρόληψης Νοσημάτων προσέφυγε χθες με αναφορά – καταγγελία για τις διαδικασίες σύλληψης και προσωρινής κράτησής του που ακολουθήθηκαν ο 26χρονος φορέας του AIDS που κατηγορείται για πρόκληση βαριάς σκοπούμενης σωματικής βλάβης σε μια 23χρονη μητέρα ενός 4χρονου παιδιού με την οποία διατηρούσε σχέση και επρόκειτο να παντρευτεί, αιτούμενος την βοήθεια και συμπαράστασή τους.

Ο 26χρονος που αρνείται κατηγορηματικά ότι μετέδωσε την ασθένεια στην 23χρονη και υποστηρίζει ότι η ίδια του ζήτησε να την καταστήσει φορέα της νόσου μέσω μιας «τελετής» που πραγματοποιήθηκε στρέφεται στην ίδια αναφορά και κατά μερίδας ΜΜΕ που όπως καταγγέλλει τον εμφάνισαν ότι συνήπτε εφήμερες σχέσεις με κοπέλες στο νησί προκειμένου να τους μεταδώσει την ασθένεια.

Επισημαίνει μάλιστα στην αναφορά του ότι είναι κλεισμένος στις φυλακές Κορυδαλλού «επειδή μια εφημερίδα έγραψε τερατώδη ψέματα, που αναπαράχθηκαν και από άλλα αδηφάγα Μ.Μ.Ε. χωρίς αυτά που λέγονται και γράφονται να έχουν σχέση με την πραγματικότητα, αλλά γιατί απλώς το θέμα πουλάει» και προσθέτοντας ότι αισθάνεται «ως θήραμα που το πετροβολούν», επειδή και μόνον είναι φορέας του ιού του AIDS.

Στην αναφορά του 26χρονου φορέα αναφέρονται συγκεκριμένα τα εξής:

«Απευθύνομαι σ' εσάς μέσω του υπογράφοντος Δικηγόρου μου (Φ. Κωστόπουλου), για να σας γνωστοποιήσω ότι ίσως είμαι ο πρώτος προσωρινά κρατούμενος (προφυλακισμένος) που κρατούμαι επειδή και μόνον είμαι φορέας του ιού του AIDS.

Ο κοινωνικός ρατσισμός έχει πολλές μορφές έκφρασης και οι φορείς του ιού, τον έχουμε βιώσει επανειλημμένα, όμως μέχρι του σημείου να προφυλακισθώ επειδή είμαι φορέας δεν το περίμενα.

Η περιπέτειά μου, που τόσο έχει διαστρεβλωθεί από ορισμένα μέσα μαζικής ενημέρωσης, ξεκίνησε όταν στα τέλη Αυγούστου έπεσα θύμα άγριου ξυλοδαρμού από τρία άτομα σε μια μικρή πόλη της Ρόδου που ζω, επειδή όπως μου είπαν είχαν την εσφαλμένη εντύπωση ότι φλέρταρα κάποια συγγενή τους και κατά των οποίων υπέβαλα μήνυση για τις σοβαρές σωματικές βλάβες που μου προξένησαν. Μάλιστα το Α.Τ. της μικρής πόλης που ζω, αρχικά αρνήθηκε να παραλάβει την μήνυσή μου, γεγονός που με ανάγκασε να απευθυνθώ στον Εισαγγελέα. Μετά από λίγες ημέρες, μία τοπική εφημερίδα της Ρόδου, με επανειλημμένα πρωτοσέλιδα δημοσιεύματά της αναφερόταν σ' έναν 26χρονο φορέα του ιού (δίδοντας και άλλα χαρακτηριστικά που σχεδόν με φωτογράφιζαν στον χώρο που ζω) ο οποίος δήθεν περιφερόταν συνάπτοντας εφήμερες ερωτικές σχέσεις με σκοπό την μετάδοση του ιού, φθάνοντας μέχρι του σημείου να γράφουν ότι μετά το τέλος της ερωτικής πράξης δήθεν τους έλεγα «καλώς ήρθατε στον κόσμο του AIDS». Αλλα μέσα έφθασαν στο σημείο να γράψουν ότι αυτή την φράση την έστελνα με μήνυμα S.M.S. μέσω κινητού.

Αυτά τα δημοσιεύματα (τα οποία κατά την άποψή μου διοχετεύθηκαν από τα παραπάνω άτομα που με ξυλοκόπησαν, για αντεκδίκηση λόγω της μήνυσης που τους άσκησα, εξ άλλου η χρονική συγκυρία επιβεβαιώνει το γεγονός) συνεχίζοντο και καθημερινά εμπλουτιζόντουσαν και με άλλες τερατώδεις περιγραφές.

Στις 31-8-2006 παρουσιάσθηκα αυτόβουλα στον Εισαγγελέα Ρόδου, λέγοντάς του ότι εάν είμαι εγώ αυτός στον οποίο αναφέρονται τα δημοσιεύματα, είναι ψευδή τα όσα γράφονται ότι δήθεν περιφέρομαι συνάπτοντας εφήμερες ερωτικές σχέσεις με σκοπό την μετάδοση του ιού και ότι τίθεμαι στην διάθεσή του για ό,τι με χρειασθεί δίδοντας τα στοιχεία μου (τηλέφωνο, διεύθυνση κ.τ.λ.).

Αυθημερόν η Εισαγγελέας υπηρεσίας με έστειλε και έδωσα μία κατάθεση στην Ασφάλεια Ρόδου και κατόπιν μου είπε να φύγω και ότι θα με καλούσαν εάν με χρειαζόντουσαν.

Μετά από αυτά δηλ. την αυθόρμητη επίσκεψή μου στον Εισαγγελέα καταλαβαίνετε την έκπληξη που δοκίμασα όταν την 1-9-2006 που κλήθηκα στην Ασφάλεια όπου πήγα, μου ανακοίνωσαν ότι είμαι κρατούμενος λόγω εντάλματος σύλληψης που εξέδωσε ο Ανακριτής, οπότε και κλείσθηκα στα κρατητήρια της Ασφάλειας.

Μέχρι τότε δεν είχα απευθυνθεί σε Δικηγόρο, διότι πίστευα ότι δεν είχα κάνει κάτι αξιόποινο, ενώ δεν γνώριζα τον λόγο για τον οποίο συλλήφθηκα.

Στο παραπάνω ένταλμα σύλληψής μου αναφερόταν ως κατηγορία αδίκημα που τέλεσα τον Ιούνιο του έτους 2005 και ότι αν αφεθώ ελεύθερος υπάρχει μεγάλη πιθανότητα να διαπράξω και άλλα αδικήματα, αιτιολογία αόριστη παντελώς, αφού όπως με ενημέρωσε ο Δικηγόρος που διόρισα, σύμφωνα με το άρθρο 276 Κ.Π.Δ. κανείς δεν συλλαμβάνεται χωρίς ειδικά εμπεριστατωμένο αιτιολογημένο ένταλμα του ανακριτή, όμως κάθε άλλο παρά αιτιολογημένο και μάλιστα εμπεριστατωμένα αιτιολογημένο, όπως απαιτεί ο νόμος, μπορεί να θεωρηθεί το παραπάνω ένταλμα, η δε πράξη (αδίκημα) που μου καταλογίσθηκε φέρεται να τελέσθηκε πριν από 14 μήνες από την στιγμή της σύλληψής μου.

Ακολούθησε ανάκριση από την οποία ουδόλως επιβεβαιώθηκαν τα δημοσιεύματα των εφημερίδων, περί δήθεν σύναψης εκ μέρους μου εφήμερων ερωτικών σχέσεων ή άλλης συμπεριφοράς μου τυχόν επικίνδυνης για το κοινωνικό σύνολο.

Η ποινική δίωξη εναντίον μου στηρίχθηκε σε κατάθεση μιας κοπέλας που δόθηκε την 1-9-2006 στην Ασφάλεια δηλ. δύο (2) ημέρες μετά την παραγγελία του Εισαγγελέα για διενέργεια προκαταρκτικής εξέτασης (30-8-2006) και μία (1) ημέρα μετά την αυθόρμητη προσέλευσή μου στον Εισαγγελέα (31-8-2006).

Με την κοπέλα αυτή συγκατοίκησα επί ένα χρόνο περίπου το έτος 2005, ενώ είχαμε προγραμματίσει και συναποφασίσει να παντρευτούμε, ενόσω γνώριζε ότι είμαι φορέας του ιού.

Χωρίσαμε τον Φεβρουάριο του έτους 2006, χωρίς μέχρι την 1η Σεπτεμβρίου 2006 που την κάλεσαν από την Ασφάλεια να καταθέσει, να έχει προβεί σε καμιά ενέργεια, καταγγελία ή αναφορά σε βάρος μου.

Σε κάθε περίπτωση όμως η κατηγορία ότι μετέδωσα τον ιό στην κοπέλα αυτή πριν 14 μήνες (Ιούνιο 2005) θα κριθεί από το δικαστήριο το οποίο θα εκδικάσει την υπόθεση.

Μετά το πέρας της απολογίας μου στον ανακριτή και ενόσω ουδόλως επιβεβαιώθηκαν τα κακόβουλα δημοσιεύματα περί δήθεν επικινδυνότητάς μου ή συμπεριφοράς μου τέτοιας που να προκαλεί οποιοδήποτε κίνδυνο σε τρίτους, με έκπληξη άκουσα τον ανακριτή να μου λέγει ότι προφυλακίζομαι (προσωρινά κρατούμενος) διότι δήθεν είμαι επικίνδυνος να τελέσω και άλλα παρόμοια εγκλήματα. Αιτιολογία αόριστη και πάνω απ' όλα αναπόδεικτη, αφού όπως προανέφερα κανένα στοιχείο δεν προέκυψε που να αποδεικνύει αυτόν τον ισχυρισμό.

Να σημειωθεί ότι η προφυλάκιση ουδεμία σχέση έχει εκ του νόμου με το αδίκημα και την βαρύτητά του, αλλά διατάσσεται μόνον εάν κάποιος είναι ύποπτος φυγής ή ύποπτος τέλεσης νέων αδικημάτων, γεγονότα που εκ του νόμου πρέπει να αιτιολογηθούν εμπεριστατωμένα στο σχετικό ένταλμα, άλλως η προφυλάκιση είναι παράνομη.

Έτσι σήμερα είμαι προφυλακισμένος στον Κορυδαλλό χωρίς να συντρέχουν οι άνω προϋποθέσεις του Νόμου, γεγονός που πιστεύω ότι συνέβη λόγω των δημοσιευμάτων των εφημερίδων που έπλεξαν φανταστικά σενάρια και λόγω της προκατάληψης που υπάρχει για την ασθένεια που φέρω.

Επειδή με την λογική αυτή όλοι οι φορείς του ιού είναι εν δυνάμει ύποπτοι να μεταδώσουν την ασθένεια, θα πρέπει τότε να συλληφθούν προληπτικά όλοι και να κλεισθούν στις φυλακές.

Κλεισμένος στις φυλακές Κορυδαλλού επειδή μια εφημερίδα έγραψε τερατώδη ψέματα, που αναπαράχθηκαν και από άλλα αδηφάγα Μ.Μ.Ε. χωρίς αυτά που λέγονται και γράφονται να έχουν σχέση με την πραγματικότητα, αλλά γιατί απλώς «το θέμα πουλάει», αισθάνομαι ως θήραμα που το πετροβολούν, επειδή και μόνον είμαι φορέας του ιού του AIDS.

Απευθύνομαι σ' εσάς και ζητώ την βοήθειά και συμπαράστασή σας με όποιο τρόπο μπορείτε να μου την προσφέρετε».

ΣΧΟΛΗ ΧΟΡΟΥ Ελλης Παρασκευα









Μοναδικοί χώροι
για ξεχωριστές στιγμές

THE GRAND HOTEL

Πληροφορίες - Τηλ. 22410 54700

ΕΝΟΨΕΙ ΤΩΝ ΔΗΜΟΤΙΚΩΝ ΕΚΛΟΓΩΝ

ΣΥΝΕΧΙΖΕΙ ΤΙΣ ΕΞΟΡΜΗΣΕΙΣ
η παράταξη «Πρώτα η Ρόδος»

Συνάντηση με τα μέλη του Δ.Σ. του Ιατρικού Συλλόγου Ρόδου



Από τη δημοτική παράταξη «Πρώτα η Ρόδος» του κ. Χατζή Χατζηευθυμίου εκδόθηκε χθες η ακόλουθη ενημερωτική ανακοίνωση:

Ιδιαίτερα εποικοδομητική ήταν η συνάντηση που είχε χθες ο επικεφαλής της παράταξης «Πρώτα Η Ρόδος» Χατζής Χατζηευθυμίου συνοδευόμενος από υποψηφίους δημοτικούς συμβούλους του συνδυασμού του, με τα μέλη του Διοικητικού Συμβουλίου του Ιατρικού Συλλόγου της Ρόδου κατά την οποία τέθηκαν οι βάσεις για συνεργασία μεταξύ των δύο πλευρών από την επόμενη κιόλας ημέρα των εκλογών.

Τα μέλη του Διοικητικού Συμβουλίου του Ιατρικού Συλλόγου ενημερώθηκαν από τον υποψήφιο δήμαρχο Ροδίων για το πρόγραμμα της παράταξής του, που αφορά την αναβάθμιση των παρεχόμενων από το Δήμο υπηρεσιών υγείας προς τους δημότες και δήλωσαν συμπαραστάτες στην προσπάθειά του.

Με ιδιαίτερη ικανοποίηση πληροφορήθηκαν αναλυτικά για το πρόγραμμα αναβάθμισης των δημοτικών ιατρείων που περιλαμβάνει μεταξύ άλλων:

- την αναβάθμιση του εξοπλισμού και των κτιριακών εγκαταστάσεων των δημοτικών ιατρείων.
- τη δημιουργία ηλεκτρονικής βάσης δεδομένων με την οποία θα καταγράφεται το ιατρικό ιστορικό των ασθενών ενώ παράλληλα θα παρέχεται ιατρική κάρτα σε κάθε καινούργιο επισκέπτη των ιατρείων η οποία θα περιλαμβάνει χρήσιμα προσωπικά ιατρικά στοιχεία.

Τα μέλη του Ιατρικού Συλλόγου με την ευαισθησία που τα διακρίνει, δήλωσαν συμπαραστάτες στην πρόταση της παράταξης «Πρώτα Η Ρόδος» για τον προγραμματισμό οργανωμένης εκστρατείας ενημέρωσης ιδίως στις νέες ηλικίες, τις μέρες του χρόνου που αφιερώνονται στην πρόληψη ασθενειών όπως AIDS, καρκίνος, κάπνισμα, αλκοολισμός κ.ά. και αποδέχθηκαν την πρόσκληση για την εθελοντική συμμετοχή τους στο πρόγραμμα παροχής συμβουλών πρόληψης στο ιατρείο τους ή στα δημοτικά ιατρεία.

Τα μέλη του Διοικητικού Συμβουλίου του Ι.Σ.Ρ. χαρακτήρισαν πρωτοποριακή την κοινωνική πολιτική της παράταξης «Πρώτα Η Ρόδος» και συμφώνησαν στον ορισμό εκπροσώπου τους στο πολιτικό συμβούλιο, το νέο δημοτικό όργανο που θα συσταθεί από τη δημοτική αρχή του κ. Χατζή Χατζηευθυμίου, μέσω του οποίου θα μπορούν να καταθέτουν τις προτάσεις τους για ζητήματα της αρμοδιότητάς τους.

ΕΠΙΣΚΕΨΗ ΣΤΟ ΔΗΜΟΤΙΚΟ ΚΥΝΟΚΟΜΕΙΟ

Τα παράπονα των μελών της Φιλοζωικής Εταιρείας άκουσε χθες ο υποψήφιος δήμαρχος Ροδίων Χατζής Χατζηευθυμίου κατά την επίσκεψή του στις εγκαταστάσεις του Δημοτικού Κυνοκομείου, το οποίο έχει εγκαταλείψει πλήρως η δημοτική αρχή επιβεβαιώνοντας για άλλη μια φορά την έλλειψη ευαισθησίας και την ανακολουθία των λόγων που την διακρίνει.

Ο υποψήφιος δήμαρχος Ροδίων συνοδευόμενος από συνεργάτες του, περιηγήθηκε στους χώρους του δημοτικού κυνοκομείου διαπιστώνοντας ότι η δημοτική αρχή παρά τις υποσχέσεις της έχει εγκαταλείψει στο έλεος του Θεού όχι μόνο τα αδέσποτα ζώα αλλά και τους εθελοντές, χάρη στις υπεράνθρωπες προσπάθειες των οποίων σιτίζονται και περιθάλπονται εκατοντάδες αδέσποτα ζώα.

Η πρόεδρος της Φιλοζωικής Εταιρείας κ. Α. Σταματίου ενημέρωσε τον κ. Χατζή Χατζηευθυμίου για τα προβλήματα του δημοτικού κυνοκομείου το οποίο σήμερα φιλοξενεί περίπου 300 αδέσποτα ζώα σε έναν περιορισμένο χώρο, ενώ έκανε γνωστό ότι παρά τις συνεχείς υποσχέσεις η απερχόμενη δημοτική αρχή δεν έχει καταβάλει ακόμα το ποσό των 37.000 ευρώ που οφείλει για την κάλυψη των λειτουργικών δαπανών.

Ο κ. Χατζής Χατζηευθυμίου υποστήριξε ότι σε μια σύγχρονη και πολιτισμένη πόλη όπως είναι η Ρόδος δεν περιποιεί τιμή για κανέναν η κατάσταση που επικρατεί σήμερα στους δρόμους της πόλης όπου περιφέρονται εκατοντάδες εγκαταλειμμένα ζώα και δεσμεύτηκε απέναντι στους εθελοντές για την προώθηση όλων των απαιτούμενων ενεργειών ώστε να ανεγερθεί άμεσα ένα νέο σύγχρονο διαδημοτικό κυνοκομείο στο οποίο θα φιλοξενούνται τα αδέσποτα ζώα όλου του νησιού.

Θα πρέπει να σημειωθεί ότι αν και έχει ληφθεί σχετική απόφαση από την Τοπική Ενωση Δήμων και Κοινοτήτων για τη δημιουργία διαδημοτικού κυνοκομείου, εντούτοις οι διαδικασίες δεν προχώρησαν ποτέ με αποτέλεσμα το πρόβλημα να διογκώνεται και ο αριθμός των αδέσποτων ζώων που κυκλοφορούν στους δρόμους συνεχώς να αυξάνεται.

Ο επικεφαλής της παράταξης «Πρώτα Η Ρόδος» διαβεβαίωσε την κ. Α. Σταματίου ότι η νέα δημοτική αρχή δεν θα αρκείται στην οικονομική κάλυψη των υποχρεώσεών της αλλά θα σταθεί αρωγός και συμπαραστάτης στις προσπάθειες της Φιλοζωικής Εταιρείας, με την εφαρμογή ενός καινοτόμου προγράμματος φροντίδας, περίθαλψης και σίτισης όλων των αδέσποτων ζώων της περιοχής μας.

Ιδιαίτερα ικανοποιημένοι δήλωσαν οι εθελοντές από το πρόγραμμα για την καταγραφή των ιδιοκτητών κατοικίδιων στην πόλη και την τακτική ενημέρωσή τους για θέματα που αφορούν την υγεία και την φροντίδα των ζώων τους καθώς και για την ηλεκτρονική σήμανσή τους από την πρώτη επίσκεψή τους στον κτηνίατρο ώστε να περιοριστεί το φαινόμενο εγκατάλειψής τους στους δρόμους. .

ΣΤΑ ΠΛΑΙΣΙΑ ΤΩΝ ΕΠΑΦΩΝ ΤΟΥ

ΕΠΙΣΚΕΨΗ Β. ΥΨΗΛΑΝΤΗ
στον Ιατρικό Σύλλογο



Συζητήθηκαν θέματα υγείας

Ο επικεφαλής του συνδυασμού «Δωδεκανησιακή Ενωτική Κίνηση» και υποψήφιος Νομάρχης Δωδεκανήσου Βασίλης Α. Υψηλάντης, στα πλαίσια των προεκλογικών συναντήσεών του με τους επιστημονικούς φορείς, προχθές το βράδυ, επισκέφθηκε τον Ιατρικό Σύλλογο Ρόδου.

Ο Πρόεδρος κ. Χρήστος Μαντάς και τα μέλη του Δ.Σ. συζήτησαν με τον υποψήφιο Νομάρχη Δωδεκανήσου θέματα υγείας και τα προβλήματα που απασχολούν τον Ιατρικό Σύλλογο Ρόδου.

Από την πλευρά του ο Βασίλης Υψηλάντης αναφέρθηκε στις παρεχόμενες υγειονομικές υπηρεσίες στο νομό μας και επισήμανε ότι βρίσκεται στην πρώτη γραμμή του αγώνα για την πλήρη κάλυψη των υγειονομικών αναγκών του.

Επίσης εξέφρασε την πλήρη υποστήριξη στα αιτήματα που του έθεσαν ο Πρόεδρος και τα μέλη του Διοικητικού Συμβουλίου.

Κατά την επίσκεψή του στον Ιατρικό Σύλλογο Ρόδου, το Βασίλη Υψηλάντη συνόδευαν οι υποψήφιοι νομαρχιακοί σύμβουλοι κ.κ. Μαριρένα Γεωργά – Τηλιακού και Γιώργος Κούρτης.

Η ΑΠΕΛΕΥΘΕΡΩΣΗ ΤΟΥ ΚΑΣΤΕΛΟΡΙΖΟΥ

Γιορτάσθηκε χθες με λαμπρότητα και μεγαλοπρέπεια η συμπλήρωση 63 χρόνων από την απελευθέρωση του Καστελορίζου.

Το πρωί εψάλη δοξολογία και ακολούθησε κατάθεση στεφάνων από εκπροσώπους των αρχών και από τους Συλλόγους του νησιού.

Για τον Σύλλογο του Απανταχού Καστελοριζίων στεφάνι κατέθεσε ο καθηγητής Ιατρικής κ. Ε. Χατζηγιαννάκης.

Στις τελετές παρέστησαν μεταξύ άλλων ο υπουργός Αιγαίου και Νησιωτικής Πολιτικής κ. Αρ. Παυλίδης, ως εκπρόσωπος της Κυβέρνησης, ο βουλευτής κ. Κ. Κάισερλης ως εκπρόσωπος του ΠΑΣΟΚ, ο διοικητής της 95 ΑΔΤΕ υπ/γος Δ. Δημητρόπουλος κ.ά.

Δεξίωση προς τιμή των επισήμων παρέθεσε ο δήμαρχος Μεγίστης κ. Π. Πανηγύρης.

Ο κ. ΠΑΥΛΙΔΗΣ

Με την ευκαιρία της επετείου αυτής, ο υπουργός Αιγαίου και Νησιωτικής Πολιτικής κ. Αρ. Παυλίδης προέβη στις ακόλουθες δηλώσεις:

Για μια ακόμη φορά μετέχω στον εορτασμό της Απελευθέρωσης του ακριτικού Καστελόριζου. Θεωρώ υποχρέωσή μου να αποτίσω φόρο τιμής σε όσους συνέβαλαν στο να ξαναγίνει το Καστελόριζο Ελληνικό, γεγονός που απετέλεσε τον προπομπό της Απελευθέρωσης της Δωδεκανήσου και εν συνεχεία της Ενσωμάτωσής της στον κορμό της Μητροπολιτικής Ελλάδας. Υπό την ιδιότητα του βουλευτού Δωδεκανήσου και παράλληλα μέλους της Κυβέρνησης υπογραμμίζω ότι οι ακρίτες του Καστελόριζου που επιμένουν να παραμένουν αγκιστρωμένοι στο βράχο του νησιού τους αξίζουν κάθε προσοχής. Αυτή η προσοχή εκδηλώνεται σήμερα με τρεις βασικές παρεμβάσεις:

α. Εφαρμογή και στο Καστελόριζο του προγράμματος των μικρών νησιών του Αιγαίου.

β. Ολοκλήρωση της διαδικασίας για την αξιοποίηση των είκοσι δύο (22) εγκαταλελειμμένων σπιτιών του προγράμματος Κοινωνικής Πρόνοιας του Υπουργείου Υγείας και

γ. Σύνταξη της μελέτης για την αποκατάσταση των κακοτεχνιών της λιμνοδεξαμενής, ώστε να επιτελέσει το σκοπό για τον οποίο διετέθη προ του 2004 σημαντική χρηματοδότηση, αλλά χωρίς αποτέλεσμα μέχρι σήμερα.

Τα παραπάνω σε συνδυασμό με την πλήρη κάλυψη των συγκοινωνιακών αναγκών του νησιού, ακτοπλοϊκά και αεροπορικά, αποτελούν όχι χειρονομίες ευεργεσίας, αλλά εκδήλωση του χρέους προς το Καστελόριζο και τους Καστελοριζιούς, τόσο τους εντόπιους, όσο και της διασποράς.





ΤΟ ΘΕΜΑ ΕΝΩΠΙΟΝ ΤΗΣ ΚΟΜΙΣΙΟΝ

ΟΧΙ ΣΤΙΣ ΔΙΑΚΡΙΣΕΙΣ ΕΝΑΝΤΙΟΝ οικογενειών με παιδιά

Μομφή κατά της τακτικής των ξενοδόχων

Ολο και μεγαλύτερες δυσκολίες αντιμετωπίζουν οικογένειες με παιδιά να χρησιμοποιούν για τις διακοπές τους ξενοδοχεία και εστιατόρια, ιδιαίτερα εκείνα που χαρακτηρίζονται ως πολυτελή.

Το πρόβλημα που τις τελευταίες ημέρες προβλήθηκε ιδιαίτερα, όχι μόνον στον ελληνικό, αλλά και τον διεθνή τύπο είναι σοβαρό καθώς έχει να κάνει με παραβίαση στοιχειωδών ατομικών δικαιωμάτων, δηλαδή **της άρνησης παροχής υπηρεσιών και παρεμπόδισης της ελεύθερης μετακίνησης** προσώπων.

Η εκ μέρους των ιδιοκτητών των ξενοδοχείων αρνητική αντιμετώπιση των οικογενειών με παιδιά και ο αποκλεισμός τους έμμεσα ή άμεσα από την παραμονή στους σ' αυτά δικαιολογείται με το επιχείρημα να εξασφαλίσουν την ησυχία της «σοβαρής», και – συνήθως – τρίτης ηλικίας πελατείας τους. **Η τακτική αυτή, η οποία έρχεται να προστεθεί στις πολλές άλλες επιθέσεις που δέχεται το πρόσωπο του παιδιού καθεαυτό και ο θεσμός της οικογένειας γενικότερα, δεν αποτελεί απλώς διακριτική μεταχείριση αλλά μαρτυρεί εχθρική διάθεση κατά των παιδιών και αποθαρρύνει τα νεαρά ζευγάρια να γίνουν γονείς** –σε μια περίοδο που οι ευρωπαϊκές χώρες και δυστυχώς και η Ελλάδα – τείνουν με τις εκρηκτικές διαστάσεις της υπογεννητικότητας να καταστούν χώρες γερόντων.

Μέσα στα πλαίσια αυτά η **ευρωβουλευτής της Ν.Δ. και Πρόεδρος της Διακομματικής Ομάδας του Ε.Κ. *«Οικογένεια και Προστασία του Παιδιού»*, Μαρία Παναγιωτοπούλου-Κασσιώτου**, απηύθυνε σχετική ερώτηση στο Συμβούλιο ζητώντας να πληροφορηθεί τα μέτρα που προτίθεται να πάρει σε ευρωπαϊκή κλίμακα προκειμένου **να αποφευχθούν φαινόμενα διακριτικής μεταχείρισης και ηλικιακού ρατσισμού εις βάρος παιδιών, νέων και των οικογενειών τους**. Πολλοί ιδιοκτήτες ξενοδοχείων και εστιατορίων με το πρόσχημα ότι π.χ. τα κλάματα και οι φωνές των βρεφών είναι ενοχλητικά για άλλους πελάτες, ή αρνούνται καθαρά την παραμονή των παιδιών σ' αυτά, ή ισχυρίζονται κακόπιστα ότι το ξενοδοχείο τους είναι πλήρες, στοιχείο που δεν είναι πάντα εύκολο να αποδείξει ο πελάτης.

Η ευρωβουλευτής υπενθύμισε ότι η αποτελεσματική εφαρμογή της αρχής της ισότητας απαιτεί κατάλληλη έννομη προστασία και προς αυτή την κατεύθυνση τα κράτη μέλη ενσωμάτωσαν στο εθνικό τους δίκαιο (2003) την κοινοτική Οδηγία 2000/43/ΕΚ περί εφαρμογής της αρχής της ίσης μεταχείρισης προσώπων. «Ως αντίβαρο τόσο η πολιτεία, όσο και η κοινωνία των πολιτών θα πρέπει να υποστηρίζουν και να προβάλουν επιχειρήσεις που διαθέτουν φιλικό για τα παιδιά περιβάλλον», δήλωσε η κ. Παναγιωτοπούλου-Κασσιώτου.

ΕΠΙΣΤΟΛΗ ΤΟΥ ΠΡΟΕΔΡΟΥ ΠΡΟΣ ΤΗΝ «δ»

ΤΟ ΕΘΙΑΓΕ ΔΕΝ ΘΑ ΕΚΤΕΛΕΣΕΙ ΤΗ ΔΙΚΑΣΤΙΚΗ απόφαση εις βάρος του Δήμου Πεταλούδων

Θα εξαντλήσει τη συζήτηση με τη δημοτική αρχή

Η διοίκηση του Εθνικού Ιδρύματος Αγροτικής Ερευνας (ΕΘΙΑΓΕ) έδωσε εντολή στη νομική της υπηρεσία να μην προχωρήσει στην εκτέλεση δικαστικής απόφασης (διαταγή πληρωμής) για την αναγκαστική είσπραξη χρεών του Δήμου Πεταλούδων «μέχρις ότου εξαντληθεί η συζήτηση του θέματος με τη δημοτική αρχή».

Τα παραπάνω αναφέρονται σε επιστολή του προέδρου του δ.σ. του ΕΘΙΑΓΕ κ. Κ. Φεγγερού προς την «δημοκρατική» με αφορμή χθεσινό της δημοσίευμα.

Σύμφωνα με αυτό το ΕΘΙΑΓΕ προχώρησε στην έκδοση διαταγής πληρωμής για την είσπραξη χρεών του Δήμου Πεταλούδων, ύψους 358.188 ευρώ από μίσθωση ακινήτου στον Καλαμώνα.

Αναλυτικά στην επιστολή του ΕΘΙΑΓΕ προς την «δ» αναφέρονται τα εξής:

Αγαπητέ κύριε Διευθυντά,

Στο σημερινό φύλλο (13 Σεπτεμβρίου 2006) της έγκριτης εφημερίδας σας, δημοσιεύεται το περιεχόμενο Διαταγής Πληρωμής που εκδόθηκε κατά του Δήμου Πεταλούδων και αφορά σε μισθώματα που οφείλει να καταβάλει ο Δήμος στον Σταθμό Γεωργικής Ερευνας Ρόδου του ΕΘ.Ι.ΑΓ.Ε., σύμφωνα με το από 1 Μαρτίου 2001 μισθωτήριο συμβόλαιο 565 στρεμμάτων του κτήματος Καλαμώνα του Σταθμού Γεωργικής Ερευνας Ρόδου.

Η πρόσφατη δικαστική απόφαση εκδόθηκε σε συνέχεια της από 10 Ιουλίου 2006 σχετικής απόφασης του Δ.Σ. του ΕΘ.Ι.ΑΓ.Ε.

Η Διοίκηση του ΕΘ.Ι.ΑΓ.Ε. έχει ήδη δώσει ειδική, επί τούτου εντολή στη νομική υπηρεσία του Ιδρύματος να μην προχωρήσει στην εκτέλεση της δικαστικής αυτής απόφασης μέχρις ότου εξαντληθεί η συζήτηση του θέματος με τη Δημοτική Αρχή.

Με εκτίμηση
Ο Πρόεδρος του Δ.Σ.
του ΕΘ.Ι.ΑΓ.Ε
Κωνσταντίνος Ι.
Φεγγερός



ΤΡΟΠΟΠΟΙΗΣΗ ΔΡΟΜΟΛΟΓΙΩΝ
DODEKANISOS PRIDE
ΤΡΙΤΗ 12.09.2006 ΕΩΣ ΚΑΙ ΚΥΡΙΑΚΗ 17.09.2006

Η DODEKANISOS SEAWAYS, ενημερώνει το επιβατικό κοινό, πως για την κάλυψη συγκοινωνιακών αναγκών του Νομού, θα πραγματοποιήσει δρομολόγια προς Τήλο και Καστελόριζο για τις ημερομηνίες 12/09/2006 έως και 17/09/06.
Κατόπιν τούτου, τα δρομολόγια του ταχύπλοου **DODEKANISOS PRIDE** διαμορφώνονται ως ακολούθως:

Τρίτη 12/09/2006

ΛΙΜΑΝΙ	ΑΦΙΞΗ	ΑΝΑΧΩΡΗΣΗ
Πάτμος		**06.00**
Λέρος	06.40	06.45
Κάλυμνος	07.30	07.40
Κως	08.15	08.20
Σύμη	09.45	09.50
Ρόδος	10.40	**15.00**
Σύμη	15.50	15.55
Τήλος	**16.55**	**17.00**
Κως	18.00	18.05
Κάλυμνος	18.35	18.40
Λέρος	19.20	19.25
Πάτμος	**20.05**	Διαν/ση

Τετάρτη 13/09/2006

ΛΙΜΑΝΙ	ΑΦΙΞΗ	ΑΝΑΧΩΡΗΣΗ
Πάτμος		**08.30**
Λειψοί	06.20	06.25
Λέρος	06.45	06.50
Κάλυμνος	07.35	07.40
Κως	08.15	08.20
Τήλος	**09.00**	**09.05**
Σύμη	10.05	10.10
Ρόδος	11.00	**15.00**
Σύμη	15.50	15.55
Κως	17.20	17.25
Ρόδος	18.00	18.05
Λέρος	18.50	19.00
Λειψοί	19.20	19.25
Πάτμος	**19.40**	Διαν/ση

Πέμπτη 14/09/2006

ΛΙΜΑΝΙ	ΑΦΙΞΗ	ΑΝΑΧΩΡΗΣΗ
Πάτμος		**06.00**
Λέρος	06.40	06.45
Κάλυμνος	07.30	07.40
Κως	08.15	08.20
Σύμη	09.45	09.50
Ρόδος	10.40	**15.00**
Σύμη	15.50	15.55
Τήλος	**16.55**	**17.00**
Κως	17.20	17.25
Κάλυμνος	18.00	18.05
Λέρος	18.50	19.00
Πάτμος	**19.40**	Διαν/ση

Παρασκευή 15/09/2006

ΛΙΜΑΝΙ	ΑΦΙΞΗ	ΑΝΑΧΩΡΗΣΗ
Πάτμος		**06.00**
Λέρος	06.40	06.45
Κάλυμνος	07.30	07.40
Κως	08.15	08.20
Τήλος	**09.00**	**09.05**
Σύμη	19.05	10.10
Ρόδος	11.00	**15.00**
Σύμη	15.50	15.55
Κως	17.20	17.25
Κάλυμνος	**18.00**	Διαν/ση

Σάββατο 16/09/2006

ΛΙΜΑΝΙ	ΑΦΙΞΗ	ΑΝΑΧΩΡΗΣΗ
Κάλυμνος		**07.40**
Κως	08.15	08.20
Σύμη	09.45	09.50
Ρόδος	10.40	**10.45**
Καστελόριζο	**12.45**	**12.50**
Ρόδος	14.50	**15.00**
Σύμη	15.50	15.55
Κως	17.20	17.25
Κάλυμνος	18.00	18.05
Λέρος	**18.50**	Διαν/ση

Κυριακή 17/09/2006

ΛΙΜΑΝΙ	ΑΦΙΞΗ	ΑΝΑΧΩΡΗΣΗ
Λέρος		**06.45**
Κάλυμνος	07.30	07.40
Κως	08.15	08.20
Σύμη	09.45	09.50
Ρόδος	10.40	**15.00**
Σύμη	15.50	15.55
Κως	17.20	17.25
Κάλυμνος	18.00	18.05
Λέρος	18.50	19.00
Πάτμος	**19.40**	Διαν/ση



ΑΠΟ ΟΜΟΓΕΝΕΙΣ ΤΩΝ ΗΠΑ

ΜΕΣΙΤΡΙΑ ΚΑΤΗΓΟΡΕΙΤΑΙ ΓΙΑ ΥΠΕΞΑΙΡΕΣΗ ΧΡΗΜΑΤΩΝ

Η ίδια επιρρίπτει τις ευθύνες σε δικηγόρο που απεβίωσε

Σε δίκη ενώπιον του Τριμελούς Εφετείου Δωδεκανήσου επί κακουργημάτων στη προσεχή του συνεδρίαση κατηγορούμενη για υπεξαίρεση αντικειμένου ιδιαιτέρως μεγάλης αξίας που το είχαν εμπιστευτεί στον υπαίτιο λόγω της ιδιότητάς του ως διαχειριστή ξένης περιουσίας η αξία της οποίας υπερβαίνει το ποσό των 73.000 ευρώ και για απιστία παραπέμφθηκε με το υπ' αρίθμ. 133/2004 βούλευμα του Συμβουλίου Πλημμελειοδικών μια μεσίτρια αστικών συμβάσεων.

Εις βάρος της είχε ασκηθεί την 3η Μαρτίου 2000 μήνυση από τους κ.κ. Αντωνίο Αθανασίου, Στεργούλα συζ. Μιχαήλ Shott, Κωνσταντίνο Αθανασίου, Σεβαστή συζ. Γεωργίου Πιχιού που υποστηρίζουν ότι ιδιοποιήθηκε μεγάλο μέρος της ακίνητης περιουσίας τους χρησιμοποιώντας πληρεξούσιο που της είχαν δώσει προκειμένου να την διαχειρίζεται. Η κατηγορούμενη, μετά την απολογία της, αφέθηκε ελεύθερη με τους περιοριστικούς όρους της καταβολής εγγυήσεως 3.000 ευρώ, της εμφάνισής της κάθε 1η και 15η εκάστου μηνός στο Α.Τ. της κατοικίας της και της απαγόρευσης εξόδου από τη χώρα.

Σύμφωνα με το βούλευμα στις 10-12-1998 στο Πίτσμπουργκ της Πενσυλβάνιας των Η.Π.Α. δυνάμει του από την ίδια ημερομηνία πληρεξούσιου συμβολαιογράφου οι μηνυτές διόρισαν την κατηγορούμενη ειδικό πληρεξούσιο και αντίκλητό τους και της έδωσαν την ειδική εντολή και την πληρεξουσιότητα μεταξύ άλλων να κάνει κάθε πράξη διαχείρισης σε οποιαδήποτε περιουσία τους ακίνητη που βρίσκεται στη Ρόδο. Να πωλεί για λογαριασμό τους, μεταβιβάζει, παραχωρεί και παραδίδει κατά κυριότητα νομή και κατοχή σε οποιονδήποτε τρίτο με οποιοδήποτε τίμημα και με οποιουσδήποτε όρους και συμφωνίες εγκρίνει, οποιοδήποτε ακίνητο ή μερίδια εξ αδιαιρέτου ή οριζόντιες ιδιοκτησίες σε οποιοδήποτε ακίνητο που βρίσκεται στις νήσους Ρόδο και Χάλκη. Να εισπράττει το τίμημα ή και να πιστώνει με αυτό τον αγοραστή με οποιαδήποτε ασφάλεια των εντολέων πωλητών. Να υπογράφει πωλητήρια συμβόλαια με οποιουσδήποτε όρους και συμφωνίες εγκρίνει και να συνομολογεί και προβαίνει σ' αυτά με δηλώσεις ομολογίες, εγγυήσεις που ο νόμος προβλέπει ή η σύμβαση επιβάλλει για την έγκυρη κατάρτισή τους. Να υπογράφει ό,τι κρίνει απαραίτητο και προσύμφωνα πώλησης στα οποία να συμφωνεί ποινικές ρήτρες. Να δίνει το δικαίωμα στον αγοραστή της υπογραφής του οριστικού συμβολαίου με αυτοσύμβαση κατά το άρθρο 235 του ΑΚ και να εισπράττει αρραβώνες.

Με βάση το ανωτέρω πληρεξούσιο η κατηγορούμενη πώλησε προς τον Γεώργιο Βερβάτη και την Μαρία Κασσάρα έναν αγρό εκτάσεως 1720 τ.μ. κείμενο στην κτηματική περιφέρεια της κοινότητας Ασκληπειού Ρόδου στην τοποθεσία «Μεμί Βρυσιά» έναντι του ποσού των 6.398 ευρώ. Με συμβόλαιο πώλησε προς την ανώνυμη εταιρεία με την επωνυμία «Ανώνυμη Εμπορική – Τουριστική και Βιομηχανική Εταιρεία» με τον διακριτικό τίτλο «SIMPLE», έναν αγρό εκτάσεως 8.000 τ.μ. κείμενο στη θέση «Βίγλα» της κτηματικής περιφέρειας Ασκληπειού Ρόδου αντί του ποσού των 46.955 ευρώ. Προς τον Στέργο Γεωργά και Αργυρώ συζ. Στέργου Γεωργά τα 3360/4960 ποσοστά εξ αδιαιρέτου ενός αγρού συνολικής εκτάσεως 4960 τ.μ. κείμενο στη θέση «Μεμί Βρυσιά» της κτηματικής περιφέρειας Ασκληπειού Ρόδου αντί του ποσού των 41.284 ευρώ. Με συμβόλαιο αγοραπωλησίας πώλησε προς τον Μιχαήλ Γεωργά τα 1600/1960 ποσοστά εξ αδιαιρέτου ενός αγρού συνολικής εκτάσεως 4960 τ.μ. κείμενο στη θέση «Μεμί Βρυσιά» της κτηματικής περιφέρειας Ασκληπειού Ρόδου αντί του ποσού των 14.673 ευρώ. Με συμβόλαιο πώλησε προς τους Νικόλαο Καρμανιόλα και Τριαντάφυλλο Καρμανιόλα έναν αγρό έκτασης 10.320 τ.μ. κείμενο στη θέση «Κάρδαμος» της κτηματικής περιφέρειας της κοινότητας Ασκληπειού Ρόδου αντί του ποσού των 67.707,06 ευρώ.

Φέρεται δε να εισέπραξε συνολικώς το ποσό των 109.377 ευρώ αλλά να μην τα απέδωσε στους μηνυτές ως είχε την υποχρέωση. Κατηγορείται ότι το ιδιοποιήθηκε παρανόμως ενσωματώνοντάς το στην περιουσία της.

Στις 21-9-1999 κατά την εκδίκαση δύο αγωγών ενώπιον του Ειρηνοδικείου Ρόδου, κατά, μεταξύ άλλων, και των ανωτέρω μηνυτών, η κατηγορούμενη δυνάμει του ανωτέρω πληρεξουσίου, διόρισε πληρεξούσια δικηγόρο για να τους εκπροσωπήσει στην οποία έδωσε εντολή να συνομολογήσει πραγματικά περιστατικά των αγωγών ήτοι ότι ο ανωτέρω ενάγων νέμεται τα κάτωθι αναφερόμενα ακίνητα με διάνοια κυρίου πάνω από μια δεκαπενταετία. Αποτέλεσμα της ως άνω συνομολογήσεως ήταν να εκδοθούν οι υπ' αριθμ. 365/2000 και 366/2000 αποφάσεις του Ειρηνοδικείου Ρόδου δια των οποίων αναγνωρίστηκε ότι συμπληρώθηκε στο πρόσωπο του ενάγοντος ο νόμιμος χρόνος νομής της δεκαπενταετούς κτητικής παραγραφής για την απόκτηση κυριότητας δια χρησικτησίας επί των κάτωθι ακινήτων: Ενός αγρού κείμενου στην τοποθεσία «Χώμα» συνολικής εκτάσεως 4.240 τ.μ. αξίας βάσει αντικειμενικού προσδιορισμού 3.733 ευρώ. Ενός αγρού κείμενου στην τοποθεσία «Λαμπρά» συνολικής εκτάσεως 4.920 τ.μ. αξίας βάσει αντικειμενικού προσδιορισμού 4.332 ευρώ. Ενός αγρού κείμενου στην τοποθεσία «Λαμπρά» συνολικής εκτάσεως 1400 τ.μ. αξίας βάσει αντικειμενικού προσδιορισμού 1.232 ευρώ. Ενός αγρού κείμενου στην τοποθεσία «Λαμπρά» συνολικής εκτάσεως 1280 τ.μ. αξίας βάσει αντικειμενικού προσδιορισμού 1.127 ευρώ. Ενός αγρού κείμενου στην τοποθεσία «Χέρσα», συνολικής εκτάσεως 1.190 τ.μ. αξίας βάσει αντικειμενικού προσδιορισμού 1.048 ευρώ. Ενός αγρού κείμενου στην τοποθεσία «Πασιατένα» συνολικής εκτάσεως 2.800 τ.μ. αξίας βάσει αντικειμενικού προσδιορισμού 2.465 ευρώ. Ενός ερειπώδους κτίσματος ακάλυπτης έκτασης 148 τ.μ. στη θέση «Νέο Νερό» αξίας βάσει αντικειμενικού προσδιορισμού 1.303 ευρώ. Ενός ερειπώδους κτίσματος ακάλυπτης έκτασης 22,80 τ.μ. εντός οικισμού αξίας βάσει αντικειμενικού προσδιορισμού 200,73 ευρώ.

Τα ανωτέρω ακίνητα ανήκαν κατά το 1/2 στους μηνυτές και είχαν συνολική αξία βάσει αντικειμενικού προσδιορισμού 15.441 ευρώ.

Η κατηγορούμενη απολογούμενη αρνήθηκε όλες τις κατηγορίες και ισχυρίσθηκε ότι τα χρήματα από την πώληση των ακινήτων δεν το έλαβε αυτή αλλά αποθανών δικηγόρος για να τα μετατρέψει σε δολάρια και να τα στείλει στους μηνυτές, στις Ηνωμένες Πολιτείες.

ΑΠΟ ΤΗΝ ΕΤΑΙΡΕΙΑ ΠΝΕΥΜΑΤΙΚΗΣ ΙΔΙΟΚΤΗΣΙΑΣ

ΣΤΟ ΕΔΩΛΙΟ Ο ΔΗΜΑΡΧΟΣ ΙΑΛΥΣΟΥ

για 5 τραγούδια σε εκδήλωση!



Διοργανώθηκε από τον ΜΕΚΤΟ

Σε δίκη ενώπιον του Τριμελούς Πλημμελειοδικείου Ρόδου με την κατηγορία της παράβασης του νόμου περί πνευματικής ιδιοκτησίας και συγγενικών δικαιωμάτων (Ν. 2121/93) «σύρεται» μετά από μήνυση της Ανώνυμης Εταιρείας Πνευματικής Ιδιοκτησίας ο Δήμαρχος Ιαλυσού κ. Στ. Στάγκας διότι σε συναυλία που πραγματοποιήθηκε στην πλατεία Αποστολίδη και στην οποία τραγουδούσαν 3 καλλιτέχνες, ακούστηκαν 5 τραγούδια άλλων καλλιτεχνών χωρίς άδεια!!

Την 20η Σεπτεμβρίου 2006 συγκεκριμένα και λίγες μέρες πριν τις εκλογές του Οκτωβρίου, ο δήμαρχος Ιαλυσού θα καθίσει στο εδώλιο του κατηγορουμένου για να εξηγήσει γιατί στην συναυλία που είχε διοργανώσει ο πολιτιστικός σύλλογος στην πλατεία του δήμου ακούστηκαν το «έτσι κι αλλιώς» του Μαχαιρίτσα, το «νύχτα στάσου» των Πυθαγόρα – Νικολόπουλου, το «αν δεν γεννηθείς αστέρι» των Τόκα-Γράψα, το «κράτα για το τέλος» των Κατσούλη – Θαλασσινού και το «ρίξε στο κορμί μου σπίρτο» των Σπανού – Θωμαΐδου!

Στο κατηγορητήριο με το οποίο παραπέμπεται σε δίκη ο δήμαρχος αναφέρονται συγκεκριμένα τα εξής:

«Κατηγορείται ως υπαίτιος του ότι στην Ιαλυσό Ρόδου την 14-8-2003 με γνώση και δόλο, χωρίς δικαίωμα και κατά παράβαση των διατάξεων των άρθρων 1,3,63 και 66 του Ν. 2121/93, και των διατάξεων των κυρωμένων με νόμο πολυμερών διεθνών συμβάσεων για την προστασία της πνευματικής ιδιοκτησίας, ως επιχειρηματίες και κατά νόμο υπεύθυνοι της μουσικής εκδήλωσης - συναυλία - που έλαβε χώρα στην Πλατεία Ιαλυσού Ρόδου, στη Ρόδο με τη συμμετοχή των καλλιτεχνών ερμηνευτών Κούκα, Καρέλα και Λένας Αλκαίου εκτέλεσαν δημόσια και έκαναν προσιτές σε κύκλο προσώπων ευρύτερο από το στενό κύκλο της οικογένειας και το άμεσο κοινωνικό περιβάλλον, μουσικές συνθέσεις και τραγούδια, που προστατεύονται αποκλειστικά στην Ελλάδα από την Α.Ε.Π.Ι., ύστερα από μεταβίβαση των πνευματικών δικαιωμάτων από τους Έλληνες Δημιουργούς (συνθέτες και στιχουργούς) ή τις αντίστοιχες αλλοδαπές εταιρείες συγγραφέων, συνθετών και εκδοτών μουσικής, χωρίς την κατά νόμο απαιτούμενη έγγραφη άδειά της, δηλαδή ως νόμιμος εκπρόσωπος του Πολιτιστικού Οργανισμού του Δήμου Ιαλυσού Ρόδου της παραπάνω Μουσικής εκδηλώσεως, η οποία έλαβε χώρα στην Πλατεία Ιαλυσού με την συμμετοχή των ως άνω καλλιτεχνών, εκτελούσαν δημόσια στον παραπάνω τόπο και χρόνο, τις παρακάτω δειγματοληπτικά αναφερόμενες μουσικές συνθέσεις, οι οποίες έγιναν αντικείμενο εκμετάλλευσης, χωρίς την απαιτούμενη έγγραφη άδειά της, και των οποίων η Α.Ε.Π.Ι. έχει την προστασία και διαχείριση και συγκεκριμένα:

Τίτλος - Δημιουργοί ή τραγουδιστές

Έτσι κι αλλιώς - Μαχαιρίτσας - Σούσης
Νύχτα στάσου - Πυθαγόρας - Νικολόπουλος
Αν δεν γεννηθείς αστέρι – Τόκας - Γράψας
Κράτα για το τέλος – Κατσούλης - Θαλασσινός
Ρίξε στο κορμί μου σπίρτο – Σπανός - Θωμαΐδου

Μουσικές συνθέσεις, οι οποίες έγιναν αντικείμενο εκμετάλλευσης, χωρίς την απαιτούμενη έγγραφη άδειά της, και των οποίων η Α.Ε.Π.Ι. έχει την προστασία και διαχείριση.»

DODEKANISOS PRIDE
Δρομολόγια
01/05/2006-15/10/2006

ΚΑΘΗΜΕΡΙΝΑ		
ΛΙΜΑΝΙ	ΑΦΙΞΗ	ΑΝΑΧΩΡΗΣΗ
PATMOS	-	06:00
LEROS	06:40	06:45
KALYMNOS	07:30	07:40
KOS	08:15	08:20
SIMI	09:45	09:50
RHODES	10:40	15:00
SIMI	15:50	15:55
KOS	17:20	17:25
KALYMNOS	18:00	18:05
LEROS	18:50	19:00
PATMOS	19:40	O/N

ΚΑΘΕ ΤΕΤΑΡΤΗ		
ΛΙΜΑΝΙ	ΑΦΙΞΗ	ΑΝΑΧΩΡΗΣΗ
PATMOS	-	06:00
LIPSI	06:20	06:25
LEROS	06:45	06:50
KALYMNOS	07:35	07:40
KOS	08:15	08:20
SIMI	09:45	09:50
RHODES	10:40	15:00
SIMI	15:50	15:55
KOS	17:20	17:25
KALYMNOS	18:00	18:05
LEROS	18:50	19:00
LIPSI	19:20	19:25
PATMOS	19:45	O/N

DODEKANISOS EXPRESS
Δρομολόγια
01/05/2006-15/10/2006

ΚΥΡΙΑΚΗ		
ΛΙΜΑΝΙ	ΑΦΙΞΗ	ΑΝΑΧΩΡΗΣΗ
RHODES	-	08:30
SIMI	09:25	09:30
KOS	11:00	11:10
KALYMNOS	11:50	12:00
LEROS	12:45	12:50
PATMOS	13:30	13:40
LEROS	14:20	14:30
KALYMNOS	15:20	15:30
KOS	16:10	16:20
SIMI	17:40	17:45
RHODES	18:30	O/N

ΤΡΙΤΗ, ΠΕΜΠΤΗ, ΠΑΡΑΣΚΕΥΗ, ΣΑΒΒΑΤΟ		
ΛΙΜΑΝΙ	ΑΦΙΞΗ	ΑΝΑΧΩΡΗΣΗ
RHODES	-	08:30
KOS	10:40	10:50
KALYMNOS	11:30	11:40
LEROS	12:30	12:35
LIPSI	13:00	13:05
PATMOS	13:30	13:40
LEROS	14:20	14:30
KALYMNOS	15:20	15:30
KOS	16:10	16:20
RHODES	18:30	O/N

ΔΕΥΤΕΡΑ		
ΛΙΜΑΝΙ	ΑΦΙΞΗ	ΑΝΑΧΩΡΗΣΗ
RHODES	-	08:30
KASTELORIZO	11:00	16:00
RHODES	18:30	O/N

ΤΕΤΑΡΤΗ		
ΛΙΜΑΝΙ	ΑΦΙΞΗ	ΑΝΑΧΩΡΗΣΗ
RHODES	-	08:30
SIMI	09:25	09:30
KOS	11:00	11:10
KALYMNOS	11:50	12:00
LEROS	12:50	14:30
KALYMNOS	15:20	15:30
KOS	16:10	16:20
SIMI	17:40	17:45
RHODES	18:30	O/N



Αυστραλίας 3, 85100 Ρόδος, τηλ.: 22410 70590, fax: 22410 70591, www.12ne.gr

DODEKANISOS SEAWAYS
Η δική μας ναυτιλιακή!

ΑΚΡΙΤΙΚΑ

καυστικά με κάποια νόημα

Θάρσει· λέγων τ' αληθές ου σφαλεί ποτέ
ΣΟΦΟΚΛΗΣ

«Η φοβερότερη εκδίκηση είναι να περιφρονείς αυτούς που σε εχθρεύονται, αν και είσαι βέβαιος ότι μπορείς να τους συντρίψεις».
ΜΠΑΛΖΑΚ

WINSTON CHURCHILL: Ο ελεύθερος Τύπος μπορεί να είναι καλός ή κακός Τύπος, ο ανελεύθερος δεν θα γίνει ποτέ τίποτε άλλο από κακός τύπος

ΕΙΝΑΙ ΕΞΟΡΓΙΣΤΙΚΟ

Εξοργιστικό και εξαιρετικά ανησυχητικό είναι το νέο κρούσμα διαφθοράς που αποκαλύφθηκε τις τελευταίες ημέρες. Χρωματίζεται δε με ακόμη πιο μελανά χρώματα, καθώς αγγίζει και πλήττει ευθέως την αξιοπιστία ενός ιδιαζόντως σοβαρού θεσμού, που παίζει κρίσιμο ρόλο στην υγιή ανάπτυξη της οικονομίας, όπως είναι η λειτουργία της Επιτροπής Ανταγωνισμού. Δεν πρόκειται βεβαίως για κάτι καινοφανές, αφού η διαφθορά στον δημόσιο τομέα υπήρξε, υπάρχει και θα υπάρχει, συνυφασμένη με την οικονομική δραστηριότητα, ιδιαίτερα δε σε ένα κράτος όπως η Ελλάδα όπου ο δημόσιος τομέας είναι τεράστιος και υπεισέρχεται σε βάθος και σε εύρος σε όλες σχεδόν τις οικονομικές δραστηριότητες. Εξάλλου, δεν πρόκειται για ελληνικό φαινόμενο, αφού καμιά χώρα δεν μπορεί να αποφύγει τη δημιουργία άνομων συναλλαγών ανεξαρτήτως επιπέδου διαχείρισης της εξουσίας. Ειδικώς όμως για μια οικονομία, όπως η ελληνική, που ταλανίζεται από μειωμένη ανταγωνιστικότητα και προσπαθεί να στηρίξει τις προοπτικές της στην ανάπτυξη υγιούς επιχειρηματικότητας, τα δίχτυα της διαφθοράς είναι καταστρεπτικά και με νομοτελειακό τρόπο θα πνίξουν τις πιο ζωτικές δυνάμεις της οικονομίας μας. Η απώλεια της εμπιστοσύνης στους σύγχρονους θεσμούς λειτουργίας της αγοράς και στην ικανότητα του κράτους να διασφαλίσει όρους διαφάνειας, που ισοδυναμούν με ίσους όρους παιγνιδιού για όλους, ναρκοθετεί τα θεμέλια κάθε αναπτυξιακής προσπάθειας και αποπροσανατολίζει κάθε επιχειρηματική πρωτοβουλία. Γι' αυτόν ακριβώς τον λόγο όλοι οι διεθνείς οργανισμοί στις εκθέσεις τους για την Ελλάδα αναφέρουν ως ένα από τα πλέον σημαντικά αντικίνητρα για την προσέλκυση ξένων επενδύσεων τη διαφθορά στον δημόσιο τομέα, που έτσι και αλλιώς κρίνεται υπερτροφικός για τα σύγχρονα δεδομένα που ισχύουν στις αναπτυγμένες χώρες.

Το πρόβλημα είναι διαχρονικό, έχει βαθιές ρίζες και πολλά πρόσωπα. Αυτό δεν σημαίνει όμως ότι ένα σύγχρονο κράτος είναι ανίσχυρο απέναντι σε τέτοια φαινόμενα. Οφείλει να διαμορφώνει όλο και πιο αποτελεσματικούς μηχανισμούς ελέγχου και διαφάνειας πέραν οποιουδήποτε πολιτικού κόστους. Διότι σε κάθε περίπτωση και ανεξάρτητα από το ποιος ή ποιοι θα φθάσουν στον εισαγγελέα, η εκάστοτε κυβέρνηση φέρει ακέραια την πολιτική ευθύνη. Οι εξαγγελίες δεν αρκούν. Ας μην ξεχνάμε ότι η καταπολέμηση της διαφθοράς και η αποκατάσταση της διαφάνειας υπήρξε η σημαία των προεκλογικών εξαγγελιών του Πρωθυπουργού, αλλά και κατά κοινή ομολογία ένας από τους κυριάρχους λόγους επικράτησης της ΝΔ στις προηγούμενες εκλογές. Για τον λόγο αυτό πρέπει η κυβέρνηση να δώσει συγκεκριμένο περιεχόμενο στην θέση της ότι η ανοχή της είναι μηδενική. Και αυτό σημαίνει πρωτοβουλίες ευρύτατες και όχι περιπτωσιολογικές κατασταλτικές αντιδράσεις.

ΑΛΒΑΝΟΙ ΤΟΥΡΙΣΤΕΣ...

«Μήπως ο ελληνικός τουρισμός θέλει τον Αλβανό του;». Το ερώτημα διατυπώνεται από το Ινστιτούτο Τουριστικών Ερευνών και Προβλέψεων (ΙΤΕΠ), το οποίο, σχολιάζοντας τα στοιχεία της Τράπεζας της Ελλάδος, επισημαίνει ότι η ημερήσια δαπάνη ανά ευρωπαίο τουρίστα στη χώρα μας είναι 69 ευρώ. Η μέση ημερήσια δαπάνη όμως του «πτωχού» αλβανού τουρίστα στην Ελλάδα είναι 80 ευρώ, δηλαδή 12% υψηλότερη των τουριστών από την Ευρωπαϊκή Ενωση, 36% υψηλότερη του μέσου γερμανού τουρίστα και 11% του μέσου αλλοδαπού τουρίστα! Ετσι λοιπόν στους γείτονές μας δεν πρέπει απλώς να πιστώσουμε την είσοδο της χώρας μας στην ΟΝΕ αλλά και τη διάσωση των επιδόσεων του ελληνικού τουρισμού.

...ΚΑΙ ΤΟΥΡΙΣΤΕΣ ΓΕΝΙΚΩΣ

Πάντως οι προβλέψεις του ΙΤΕΠ συμφωνούν με τα όσα υποστήριξε η υπουργός Τουριστικής Ανάπτυξης κυρία Φάνη Πάλλη - Πετραλιά. Ετσι οι συναλλαγματικές εισπράξεις θα εμφανίσουν ρυθμό αυξήσεως 6%, ενώ οι αφίξεις θα εμφανίσουν ρυθμό αύξησης 8%-10%. Οι δύο πρώτοι προορισμοί για τον αλλοδαπό τουρισμό (Κρήτη και Δωδεκάνησος) κινήθηκαν με ρυθμούς 10,6% και 12,1% αντιστοίχως κατά την περίοδο Ιανουαρίου - Αυγούστου 2006 έναντι 6,3% και 1,4% πέρυσι. Μεγάλη είναι και η αύξηση στα νησιά του Βορειοανατολικού Αιγαίου, με ρυθμό που υπερβαίνει το 10%, με πρώτη τη Σάμο (13,2%).

ΠΕΡΙ ΠΟΙΟΤΗΤΑΣ

Το γερμανικό επαγγελματικό περιοδικό Touristik Report απευθύνθηκε σε 35 εμπειρογνώμονες του γερμανικού τουρισμού και τους ζήτησε να βαθμολογήσουν τους 11 κυριότερους προορισμούς διακοπών των Γερμανών τουριστών. Τα κριτήρια αφορούσαν την ποιότητα των ξενοδοχείων και των υποδομών, το value for money, την ποικιλία δραστηριοτήτων και αξιοθέατων, το μάρκετινγκ κ.ά. Συνολικά, η Ελλάδα βαθμολογήθηκε στην 7η θέση, γεγονός που κατά το περιοδικό κρούει τον κώδωνα του κινδύνου για τον ελληνικό τουρισμό.

Δεν αποκλείονται κάποιες σκοπιμότητες πίσω από τέτοιες έρευνες, ωστόσο γνωρίζουμε και μόνοι μας ποιες είναι οι αδυναμίες μας. Επομένως, το ζητούμενο είναι να μην τις... ξεχάσουμε, υπό τον ενθουσιασμό που μπορεί να δημιουργήσει το καλό κλίμα στις αφίξεις.

Ειδικά σε επίπεδο μάρκετινγκ της χώρας, περιμένουμε ο ειδικός σύμβουλος που προσλήφθηκε στον ΕΟΤ να δώσει συγκεκριμένες κατευθύνσεις.

ΠΕΡΙ... ΟΝΕΙΡΩΝ

«Να ριχτούν στον αγώνα για το όνειρο» συμβούλεψε τα παιδιά ο Κ. Παπούλιας. Αλήθεια, ποιο όνειρο; Μήπως τα παιδιά σήμερα σπουδάζουν με βάση το «όνειρο», μήπως κατευθύνονται εκεί που είναι η κλίση και το πάθος τους; Οχι ασφαλώς. Αντιθέτως, πηγαίνουν προς τα εκεί που φυσάει κάθε φορά η «προσφορά εργασίας». Αλλά και η παραίνεση (Χριστόδουλου) ότι «οι νέοι πρέπει να είναι επαναστάτες... αλλάζοντας τον εαυτό τους», σε ποιον άραγε απευθύνεται; Τα παιδιά -γι' αυτό τα λέμε παιδιά- δεν έχουν «γίνει» ακόμα. Πώς λοιπόν να αλλάξει ό,τι δεν είναι ήδη συγκροτημένο και ψυγμένο; Πώς να αλλάξουν οι νέοι όταν δεν έχουν ακόμα συγκροτήσει το πρόσωπό τους, σμάρι καθώς είναι και μέταλλο ευσφυρήλατο που θέλει το καμίνι του; Αυτό το καμίνι είναι η αμφισβήτηση, η άρνηση της κοινωνίας και του κόσμου όπως είναι, η προσπάθεια και ο αγώνας για την αλλαγή τους. Μέσα από αυτή τη διαδικασία υπερθέρμανσης και ψύξης «δένει» το μέταλλο, συγκροτούνται η προσωπικότητα και η ψυχή. Οι επώδυνες αλλαγές έρχονται μετά. Τότε που οι νέοι θα σπάζουν τα μούτρα τους και τα όνειρά τους στο τείχος του 37,3% των ανέργων που αναζητούν εργασία για πρώτη φορά. Τότε θα έρθουν αυτοί που, σήμερα, λένε ότι «θα πρέπει να μαθαίνουμε και να αλλάζουμε» (Γ.Α. Παπανδρέου), προτείνοντας την αέναη αλλαγή και φέρνοντας ως παράδειγμα τον Ρεμπώ που αφού «απέτυχε» ως ποιητής, έγινε έμπορος όπλων! Οι αρχαίοι, όμως, λαοί είχαν καλύτερη αντιμετώπιση των νέων. Στους Παπούα οι νέοι όταν ενηλικιώνονταν μέσα από μία τελετουργία διακόρευαν την εξουσία των παλιών, έτσι ώστε οι τελευταίοι να μη «βατεύουν» τους νέους αενάως.

«ΓΑΛΑΖΙΑ» ΑΝΟΜΗΜΑΤΑ

Η επίσημη γραμμή της κυβέρνησης περί μηδενικής ανοχής για υποθέσεις διαφθοράς που επαναδιατυπώθηκε πομπωδώς από τον πρωθυπουργό την περασμένη Κυριακή στη Θεσσαλονίκη, κατέρρευσε μέσα σε ένα 24ωρο.

Η εξήγηση είναι απλή. Μέχρι τώρα η κυβέρνηση στήριζε την πολεμική της κατά της διαφθοράς, κυρίως, στην «πράσινη κληρονομιά» που παρέλαβε η κυβέρνηση. Το... «αποθεματικό» όμως αυτής της δεξαμενής έχει εδώ και καιρό εξαντληθεί. Αν και το κόμμα της αξιωματικής αντιπολίτευσης εξακολουθεί να πληρώνει -μέσω των δημοσκοπήσεων- τις αρνητικές πλευρές της πολιτικής των κυβερνήσεών του, ωστόσο το «αμαρτωλό παρελθόν» δεν μπορούσε να είναι μια πηγή που δεν θα στέρευε ποτέ.

Και κάτι περισσότερο. Δεν θα μπορούσε επ' ουδενί η επίκληση των «φακέλων» επί κυβερνήσεων ΠΑΣΟΚ -για τους οποίους άλλωστε πλήρωσε με την εκλογική του ήττα το 2004- να αποτελεί εσαεί «κολυμβήθρα του Σιλωάμ» για τα «γαλάζια» ανομήματα.

ΤΟ ΑΠΟΣΤΗΜΑ ΕΧΕΙ ΑΠΛΩΘΕΙ

Ο καλύτερος τρόπος για να αντιμετωπίσει κανείς τη διαφθορά είναι η μείωση του εύρους του κρατικού μηχανισμού, όχι τα αστυνομικά μέτρα.

Αν τα φαινόμενα της αδιαφάνειας φούντωσαν τα τελευταία χρόνια, αυτό οφείλεται στο γεγονός ότι το κράτος μεγάλωσε σαν τη Λερναία Υδρα.

Οι Ανώνυμες Εταιρείες που στήθηκαν και στις οποίες γίνονταν διαγωνισμοί με διαδικασίες εκτός δημόσιου λογιστικού, εξελίχθηκαν σε εκτροφεία σκανδάλων.

Εκεί πρέπει να δοθεί η μάχη, εκεί και η απάντηση. Και, βεβαίως, πρέπει να μπει τάξη σε όλες τις ανεξάρτητες αρχές, συνταγματικώς κατοχυρωμένες ή όχι.

Διότι, πολύ φοβάμαι ότι η Επιτροπή Ανταγωνισμού είναι μόνον η αρχή. Το απόστημα έχει απλωθεί.

ΝΑ ΠΡΟΣΕΞΕΙ

Εάν ο Καραμανλής δεν κόψει κεφάλια «εδώ και τώρα» και διαπράξει το ίδιο λάθος που είχε διαπράξει και ο Κώστας Σημίτης, παρά τις όποιες καλές προθέσεις και την τιμιότητά του, θα πληρώσει μια μέρα αναδρομικά τα λάθη των συνεργατών του.

Και αυτό δεν θα είναι μοιραίο μόνο για τον ίδιο αλλά και για τον τόπο.

«ΚΟΥΜΠΑΡΙΕΣ»

Βρε, τι γίνεται μ' αυτούς τους κουμπάρους!

Οπου σκάνδαλο και... κουμπάρος από πίσω.

Λέτε να ξεσπάσει και κανένα κουμπαροσκάνδαλο και κατά Δωδεκάνησο μεριά;

Υ.Τ.Ε.

ΜΕ ΑΦΟΡΜΗ ΤΙΣ ΚΑΤΑΓΓΕΛΙΕΣ

ΤΙ ΛΕΕΙ Ο ΔΗΜΟΣ ΚΑΛΛΙΘΕΑΣ *για την ανάπλαση Κοσκινού*

Χαρακτηρίζει τις φήμες «ψευδείς και κακόβουλες»

Από το Δήμο Καλλιθέας εκδόθηκε χθες η ακόλουθη ανακοίνωση:

Με αφορμή τις ψευδείς και κακόβουλες πληροφορίες που διοχετεύονται σε κατοίκους του Κοσκινού σχετικά με το έργο της ανάπλασης του ιστορικού κέντρου – Παραδοσιακού Οικισμού, οφείλουμε να γνωρίσουμε τα εξής:

- **Προϋπολογισμός έργου:** 1.000.000,00 €.
- **Μελέτη:** έχουν ήδη καταβληθεί στη μελετητική ομάδα από πόρους του Δήμου 220.000,00 €.
- **Χρήση:** Επιχειρησιακό Πρόγραμμα *«Περιβάλλον»* (ΕΠΠΕΡ) 2000-2006 του ΥΠΕΧΩΔΕ
- **Εργολάβος**: Κ/Ξ Παπακώστας Δ. - Βουτυράκης Χ.
- **Σύμβαση:** Υπεγράφη στις 13-2-2006
- **Προθεσμία εκτέλεσης έργου:** 24 ημερολογιακοί μήνες
- **Ποσό Σύμβασης** (μετά την έκπτωση): 813.400,00 €.

Πρόβλημα Καθυστέρησης:

Κατά την διάρκεια εκτέλεσης του έργου και συγκεκριμένα κατά τη φάση των καθαιρέσεων, βρέθηκε σκυρόδεμα σε μεγαλύτερη ποσότητα από αυτήν που είχε προβλέψει ο μελετητής. Για την αύξηση της ποσότητας αυτής, εκκρεμεί η σύνταξη Ανακεφαλαιωτικού Πίνακα Εργασιών (Α.Π.Ε.) ο οποίος πρέπει να εγκριθεί από την αρμόδια Υπηρεσία του ΥΠΕΧΩΔΕ που χρηματοδοτεί το έργο.

Για οποιονδήποτε που έχει έστω και ελάχιστες γνώσεις γύρω από τη διαδικασία σχεδιασμού – ένταξης και υλοποίησης ενός έργου που χρηματοδοτείται από το 3ο Κοινοτικό Πλαίσιο Στήριξης, είναι σαφές ότι:

• Οποιαδήποτε τροποποίηση τεχνικής – νομικής – οικονομικής φύσεως συνεπάγεται καθυστερήσεις αφού θα πρέπει να υπάρξουν οι τελικές εγκρίσεις από τη Διαχειριστική Αρχή.

• Η εκταμίευση των χρημάτων γίνεται τμηματικά με την προσκόμιση λογαριασμών που καταθέτει ο εργολάβος, την πιστοποίησή τους από τις τεχνικές υπηρεσίες του Δήμου και την τελική έγκρισή τους από τη Διαχειριστική Αρχή.

• Είναι αδύνατο να μεταφερθούν με οποιοδήποτε τρόπο χρήματα από το συγκεκριμένο έργο σε άλλο γιατί απλούστατα θα πρέπει να προηγηθούν οι παραπάνω πολύ δεσμευτικές διαδικασίες.

• Τονίζεται ιδιαίτερα ότι για κάθε έργο τηρείται ξεχωριστός κωδικός αριθμός.

Γίνεται λοιπόν φανερό ότι σε μια προεκλογική περίοδο που χρειάζονται θέσεις – απόψεις και πολιτικός διάλογος, η όποια παραπληροφόρηση απαξιώνει το θεσμό της αυτοδιοίκησης αλλά και προσβάλλει την ίδια την κοινωνία που καλείται να αποδέχεται και να συζητά ανυπόστατες πληροφορίες.

Ο Δήμος Καλλιθέας -η παρούσα Δημοτική Αρχή με σοβαρότητα και επίγνωση των υποχρεώσεών της αντιμετωπίζει και τα τρία δημοτικά διαμερίσματα με την ίδια ευθύνη, κάτι που προκύπτει από το πλούσιο έργο που έχει να επιδείξει και στα τρία χωριά.

ΑΠΟ ΤΗΝ ΕΠΙΤΡΟΠΗ ΤΟΥ ΑΡΘΡΟΥ 7

ΑΚΥΡΩΘΗΚΑΝ ΔΥΟ ΑΠΟΦΑΣΕΙΣ ΤΟΥ Δ.Σ. ΠΕΤΑΛΟΥΔΩΝ

Δεν είχαν ληφθεί νομίμως

Σε ακύρωση 2 αποφάσεων του δημοτικού συμβουλίου του Δήμου Πεταλούδων που αφορούν την χωροθέτηση υπαίθριων διαφημίσεων στον δήμο και το έργο της βελτίωσης-αντιστήριξης ευστάθειας φυσικών πρανών στην κοιλάδα Πεταλούδων προχώρησε χθες με ομόφωνη απόφασή της η επιτροπή του άρθρου 7 της Περιφέρειας Νοτίου Αιγαίου αποδεχόμενη σχετική προσφυγή της μειοψηφίας στο δημοτικό συμβούλιο.

Στην απόφαση της επιτροπής με την οποίαν ακυρώνονται οι υπ' αριθμ. 90 έως και 125 αποφάσεις του Δημοτικού Συμβουλίου Πεταλούδων αναφέρονται μεταξύ άλλων τα εξής:

«...οι δημοτικοί σύμβουλοι Δήμου Πεταλούδων εκλήθησαν νομοτύπως σε συνεδρίαση του δημοτικού συμβουλίου στις 24-7-2006. Κατά τη συνεδρίαση εκείνη παρέστησαν 21 μέλη σε σύνολο 25 υφίστατο λοιπόν απαρτία του σώματος. Ετέθησαν προς συζήτηση 27 θέματα περιλαμβανόμενα στην ημερήσια διάταξη και 9 θέματα εκτός ημερήσιας διάταξης. Μετά τη συζήτηση του 1 θέματος, σύμφωνα με τα διαλαμβανόμενα στις έγγραφες απόψεις του Δήμου, αποχώρησε ο Δήμαρχος λόγω σοβαρού προβλήματος υγείας και το ΔΣ αποφάσισε ομόφωνα τη διακοπή της συνεδρίασης και τη συνέχισή της την 27-7-2006 και ώρα 19.00.

Στη συνεδρίαση της 26-7-2006 παρέστησαν 11 μέλη, δημοτικοί σύμβουλοι, οι οποίοι είχαν παραστεί και στην αρχή της συνεδρίασης στις 24-7-2006 ελήφθησαν δε οι αριθμοί 90 έως και 125 αποφάσεις του ΔΣ Δήμου Πεταλούδων. Κατά των αποφάσεων αυτών άσκησαν οι Βασίλειος Σταυριανός (συν 7) την από 3-8-2006 προσφυγή τους ενώπιον της Επιτροπής του αριθμού 7 Ν.2839/2000 αιτούμενοι την ακύρωσή της».

Κρίθηκε ακόμη ότι «σύμφωνα με το άρθρο 97 ΠΔ 410/1995 το ΔΣ συζητά θέματα που είναι γραμμένα στην ημερήσια διάταξη. Έχει δικαίωμα να αποφασίζει με την απόλυτη πλειοψηφία του συνολικού αριθμού των μελών του, ότι ένα θέμα που δεν είναι γραμμένο στην ημερήσια διάταξη είναι κατεπείγον και να συζητήσει και να πάρει απόφαση γι' αυτό το θέμα με την ίδια πλειοψηφία. Εν όψει των διαλαμβανόμενων στη διάταξη αυτή η λήψη της απόφασης με αριθμό 118/26-7-2006 επί θέματος " Βελτίωση-Αντιστήριξη Ευστάθειας Φυσικών Πρανών Κοιλάδας Πεταλούδων- αποδοχή επιχορήγησης ποσού 14822,66 ευρώ στη συνεδρίαση της 26-7-2006, ενώ το θέμα αυτό δεν περιλαμβανόταν στην ημερήσια διάταξη της συνεδρίασης της 24-7-2006, ούτε ψηφίσθηκε κατά τη συνεδρίαση εκείνη ως εκτός ημερήσιας διάταξη θέμα, τυγχάνει μη σύννομη».

Ακυρώθηκε και η με αριθμ. 92/2006 απόφαση του ΔΣ Δήμου Πεταλούδων με την οποία εγκρίθηκε η χωροθέτηση διαφημιστικών πινακίδων στην Περιφέρεια του Δήμου διότι η απόφαση ελήφθη χωρίς να προηγηθεί η γνώμη της Πρωτοβάθμιας Επιτροπής Πολεοδομικού και Αρχιτεκτονικού Ελέγχου (ΕΠΑΕ) της Νομαρχιακής Αυτοδιοίκησης Δωδ/σου που εκδίδεται ύστερα από έγγραφη πρόσκληση του αρμόδιου ΟΤΑ, σύμφωνα με τα διαλαμβανόμενα στο άρθρο 3 & 2 ν. 2946/2001.

ΓΙΑ ΤΟ ΔΗΜΟ ΑΘΗΝΑΙΩΝ

ΠΑΡΑΙΤΗΘΗΚΕ ΑΠΟ ΒΟΥΛΕΥΤΗΣ *ο Κ. Σκανδαλίδης*

Στη θέση του ο Γ. Αρσένης

Απλό μέλος του ΠΑΣΟΚ παραμένει ο Κ. Σκανδαλίδης μετά την υποβολή παραίτησης από το βουλευτικό αξίωμα και τα όργανα του κόμματος. Η παραίτησή του έγινε δεκτή από τον πρόεδρο του κόμματος, Γ. Παπανδρέου την Τρίτη, μετά το Εθνικό Συμβούλιο.

Την Τετάρτη ο κ. Σκανδαλίδης έστειλε επιστολή παραίτησης από το βουλευτικό αξίωμα στην πρόεδρο της Βουλής Άννα Ψαρούδα Μπενάκη.

«Παραμένω πιστό μέλος του ΠΑΣΟΚ και υπερήφανος για την πορεία της παράταξής μου» δήλωσε σε συνέντευξη Τύπου, στο γραφείο του συνδυασμού του, την Τετάρτη.

Ο κ. Σκανδαλίδης τόνισε πως το ενδιαφέρον του για το δήμο δεν είναι ευκαιριακό και πως θα ασχοληθεί με το δήμο της Αθήνας και μετά τις εκλογές. Οι προτάσεις του κ. Σκανδαλίδη για το δήμο είναι η περιφερειακή συγκρότηση, η οργάνωση Μητροπολιτικής Διοίκησης, ο «Νέος Καποδίστριας», η ριζική ανακατανομή των πόρων για την Αυτοδιοίκηση.

ΑΝΕΣ

ΑΝΩΝΥΜΗ ΝΑΥΤΙΛΙΑΚΗ ΕΤΑΙΡΙΑ ΣΥΜΗΣ

ΑΝΑΚΟΙΝΩΣΗ

ΕΝΗΜΕΡΩΝΟΥΜΕ ΤΟ ΕΠΙΒΑΤΙΚΟ ΜΑΣ ΚΟΙΝΟ ΟΤΙ ΤΟ **Ε/Γ – Ο/Γ ΠΡΩΤΕΥΣ** ΔΕΝ ΘΑ ΠΡΑΓΜΑΤΟΠΟΙΗΣΕΙ ΔΡΟΜΟΛΟΓΙΑ ΑΠΟ 10/09/2006 ΕΩΣ 18/09/2006 ΛΟΓΩ ΕΤΗΣΙΟΥ ΔΕΞΑΜΕΝΙΣΜΟΥ.

Γραφείο Σύμης: Τηλ. 22460 71444 Fax.2246071373
Γραφείο Ρόδου: Τηλ. 22410 37769 Fax.2241034493

Ε/Γ - Ο/Γ ΠΡΩΤΕΥΣ απο 30/07/06 εως 30/09/06

ΔΕΥΤΕΡΑ			ΤΡΙΤΗ			ΤΕΤΑΡΤΗ			ΠΕΜΠΤΗ			ΠΑΡΑΣΚΕΥΗ			ΣΑΒΒΑΤΟ			ΚΥΡΙΑΚΗ		
ΛΙΜΑΝΙ	ΩΡΑ		ΛΙΜΑΝΙ	ΩΡΑ		ΛΙΜΑΝΙ	ΩΡΑ		ΛΙΜΑΝΙ	ΩΡΑ		ΛΙΜΑΝΙ	ΩΡΑ		ΛΙΜΑΝΙ	ΩΡΑ		ΛΙΜΑΝΙ	ΩΡΑ	
	ΑΦ	ΑΝ		ΑΦ	ΑΝ		ΑΦ	ΑΝ		ΑΦ	ΑΝ		ΑΦ	ΑΝ		ΑΦ	ΑΝ		ΑΦ	ΑΝ
ΠΑΡΑΜΟΝΗ ΣΤΟ ΛΙΜΑΝΙ ΤΗΣ ΡΟΔΟΥ			ΡΟΔΟ	-	13.00	ΚΑΛ/ΝΟ		08.30	ΣΥΜΗ		06.00	ΡΟΔΟ		13.00	ΚΩ		06.00	ΡΟΔΟ		08.30
			ΣΥΜΗ	14.40	15.00	ΚΩ	09.35	10.00	ΡΟΔΟ	07.40	08.45	ΣΥΜΗ	14.40	15.00	ΝΙΣΥΡΟ	07.30	07.45	ΤΗΛΟ	11.30	11.45
			ΤΗΛΟ	17.00	17.15	ΝΙΣΥΡΟ	11.30	12.00	ΚΑΣΤ/ΖΟ	13.15	13.30	ΤΗΛΟ	17.00	17.15	ΤΗΛΟ	09.00	09.15	ΝΙΣΥΡΟ	13.00	18.00
			ΝΙΣΥΡΟ	18.30	18.45	ΤΗΛΟ	13.15	13.45	ΡΟΔΟ	18.15	Δ	ΝΙΣΥΡΟ	18.30	18.45	ΣΥΜΗ	11.15	11.35	ΤΗΛΟ	19.15	19.30
			ΚΩ	20.15	20.30	ΣΥΜΗ	15.45	16.15				ΚΩ	20.15	Δ	ΡΟΔΟ	13.15	15.00	ΣΥΜΗ	21.30	21.45
			ΚΑΛ/ΝΟ	21.35	Δ	ΡΟΔΟ	17.55	18.30							ΚΑΣΤ/ΖΟ	19.30	20.00	ΡΟΔΟ	23.30	Δ
						ΣΥΜΗ	20.10	Δ							ΡΟΔΟ	00.30	Δ			

ΠΡΟΣΟΧΗ: ΤΟ Ε/Γ - Ο/Γ ΠΡΩΤΕΥΣ ΔΕΝ ΘΑ ΠΡΑΓΜΑΤΟΠΟΙΗΣΕΙ ΔΡΟΜΟΛΟΓΙΑ ΑΠΟ 10/09/2006 ΕΩΣ 18/09/2006 ΛΟΓΩ ΕΤΗΣΙΟΥ ΔΕΞΑΜΕΝΙΣΜΟΥ.

Ε/Γ - Ο/Γ ΣΥΜΗ απο 31/05/2006 ΕΩΣ 30/09/2006

ΔΕΥΤΕΡΑ			ΤΡΙΤΗ			ΤΕΤΑΡΤΗ			ΠΕΜΠΤΗ			ΠΑΡΑΣΚΕΥΗ			ΣΑΒΒΑΤΟ			ΚΥΡΙΑΚΗ		
ΛΙΜΑΝΙ	ΩΡΑ		ΛΙΜΑΝΙ	ΩΡΑ		ΛΙΜΑΝΙ	ΩΡΑ		ΛΙΜΑΝΙ	ΩΡΑ		ΛΙΜΑΝΙ	ΩΡΑ		ΛΙΜΑΝΙ	ΩΡΑ		ΛΙΜΑΝΙ	ΩΡΑ	
	ΑΦ	ΑΝ		ΑΦ	ΑΝ		ΑΦ	ΑΝ		ΑΦ	ΑΝ		ΑΦ	ΑΝ		ΑΦ	ΑΝ		ΑΦ	ΑΝ
ΡΟΔΟ		09.00	ΡΟΔΟ		09.00	ΣΥΜΗ		09.00	ΡΟΔΟ		09.00	ΣΥΜΗ		06.00	ΣΥΜΗ		06.00	ΡΟΔΟ		09.00
ΠΑΝ/ΤΗ	10.50	12.00	ΠΑΝ/ΤΗ	10.50	12.00	ΡΟΔΟ	10.50	Δ	ΠΑΝ/Τ	10.50	12.00	ΡΟΔΟ	07.50	09.00	ΡΟΔΟ	07.50	09.00	ΠΑΝ/ΤΗ	10.50	12.00
ΣΥΜΗ	13.00	16.15	ΣΥΜΗ	13.00	16.15				ΣΥΜΗ	13.00	16.15	ΠΑΝ/ΤΗ	10.50	12.00	ΠΑΝ/ΤΗ	10.50	12.00	ΣΥΜΗ	13.00	15.45
ΡΟΔΟ	18.05	Δ	ΡΟΔΟ	18.05	18.30				ΡΟΔΟ	18.05	18.30	ΣΥΜΗ	13.00	16.15	ΣΥΜΗ	13.00	16.15	ΡΟΔΟ	17.35	Δ
			ΣΥΜΗ	20.20	Δ				ΣΥΜΗ	20.20	Δ	ΡΟΔΟ	18.05	18.30	ΡΟΔΟ	18.05	Δ			
												ΣΥΜΗ	20.20	Δ						

Υ/Γ ΑΙΓΛΗ απο 15/05/06 ΕΩΣ 31/10/06

ΔΕΥΤΕΡΑ			ΤΡΙΤΗ			ΤΕΤΑΡΤΗ			ΠΕΜΠΤΗ			ΠΑΡΑΣΚΕΥΗ			ΣΑΒΒΑΤΟ			ΚΥΡΙΑΚΗ		
ΛΙΜΑΝΙ	ΩΡΑ		ΛΙΜΑΝΙ	ΩΡΑ		ΛΙΜΑΝΙ	ΩΡΑ		ΛΙΜΑΝΙ	ΩΡΑ		ΛΙΜΑΝΙ	ΩΡΑ		ΛΙΜΑΝΙ	ΩΡΑ		ΛΙΜΑΝΙ	ΩΡΑ	
	ΑΦ	ΑΝ		ΑΦ	ΑΝ		ΑΦ	ΑΝ		ΑΦ	ΑΝ		ΑΦ	ΑΝ		ΑΦ	ΑΝ		ΑΦ	ΑΝ
ΣΥΜΗ		07.30	ΣΥΜΗ		07.30	ΡΟΔΟ		09.00	ΡΟΔΟ		09.00	ΡΟΔΟ		14.30	ΡΟΔΟ		09.00	ΣΥΜΗ		07.30
ΡΟΔΟ	08.30	09.00	ΡΟΔΟ	08.30	09.00	ΣΥΜΗ	10.00	10.15	ΣΥΜΗ	10.00	10.15	ΣΥΜΗ	15.30	16.30	ΣΥΜΗ	10.00	10.15	ΡΟΔΟ	08.30	09.00
ΣΥΜΗ	10.00	10.15	ΣΥΜΗ	10.00	10.15	ΡΟΔΟ	11.15	14.30	ΡΟΔΟ	11.15	14.30	ΡΟΔΟ	17.30	Δ	ΡΟΔΟ	11.15	14.30	ΣΥΜΗ	10.00	16.00
ΡΟΔΟ	11.15	18.00	ΡΟΔΟ	11.15	14.30	ΣΥΜΗ	15.30	16.30	ΣΥΜΗ	15.30	16.30				ΣΥΜΗ	15.30	16.30	ΠΑΝ/ΤΗ	16.30	16.40
ΣΥΜΗ	19.00	Δ	ΣΥΜΗ	15.30	16.30	ΡΟΔΟ	17.30	Δ	ΡΟΔΟ	17.30	Δ				ΡΟΔΟ	17.30	18.00	ΡΟΔΟ	17.40	18.00
			ΡΟΔΟ	17.30	Δ										ΣΥΜΗ	19.00	Δ	ΣΥΜΗ	19.00	Δ

ΚΡΑΤΗΣΕΙΣ ΕΙΣΙΤΗΡΙΩΝ ΚΑΙ ΜΕΣΩ INTERNET: www.anes.gr
Τα δρομολόγια μπορούν να τροποποιηθούν λόγω εκτάκτων συγκοινωνιακών αναγκών ή καιρικών συνθηκών. Παρακαλούμε πριν ταξιδέψετε επικοινωνήστε με την Εταιρία:
Γραφείο Σύμης: Τηλ. 2246071444 • Φαξ. 2246071373
Γραφείο Ρόδου: Τηλ. 2241037769 • Φαξ. 2241034493

ΑΝΕΣ ΑΝΩΝΥΜΗ ΝΑΥΤΙΛΙΑΚΗ ΕΤΑΙΡΙΑ ΣΥΜΗΣ

ΠΡΟΕΚΥΨΑΝ ΝΕΑ ΕΠΙΒΑΡΥΝΤΙΚΑ ΣΤΟΙΧΕΙΑ

«ΣΚΑΣΤΗ» ΥΠΟΘΕΣΗ ΠΑΡΑΒΑΣΗΣ

καθήκοντος από τη δημοτική αρχή Λινδίων!

Προκλητικές μεθοδεύσεις για εξυπηρέτηση «ημετέρων»

Νέα άκρως επιβαρυντικά στοιχεία στην υπόθεση παράβασης καθήκοντος από πλευράς της δημοτικής αρχής του δήμου Λινδίων προκειμένου να εξυπηρετηθεί με αυθαίρετη τοποθέτηση και λειτουργία διόπτρων παρατήρησης στην περιοχή, «ημέτερος», όταν η επένδυση απαγορεύθηκε στην εμπνευστή της κάτοικο Λάρδου, με κύριους πρωταγωνιστές τον δήμαρχο Λινδίων κ. Γεώργιο θαρρενό και τον αντιδήμαρχο και υποψήφιο δήμαρχο κ. Παναγιώτη Παπακωνσταντίνου προκύπτουν από μια απλή ανάγνωση και αντιπαράθεση των εγγράφων που κοινοποίησε στην καταγγέλλουσα ο δήμος Λινδίων!

Η υπόθεση, όπως απεκάλυψε την Κυριακή η «δ», αποτελεί ήδη αντικείμενο προκαταρκτικής εξέτασης που διενεργεί η Εισαγγελία Πλημμελειοδικών Ρόδου μετά από μήνυση που υπέβαλε η κ. Αναστασία Δεματά του Γεωργίου.

Η κ. Δεματά υπέβαλε συγκεκριμένα αίτηση την 14η Δεκεμβρίου 2004 στον Δήμο Λινδίων, για να της χορηγηθεί άδεια τοποθετήσεως δύο κυαλιών μακρινής θέασης και αυτόματης εστιάσεως, λειτουργούντα με κερματοδέκτη, παραπλεύρως του νυκτερινού κέντρου «Αμφιθέατρο», σε περιοχή ιδιοκτησίας του Ελληνικού Δημοσίου στην θέση που τοπικά ονομάζεται, «Φούρκες».

Ο δήμαρχος κ. θαρρενός της υπέδειξε την υποβολή αιτήσεως για την χορήγηση αδείας στην ΚΒ' Εφορία Προϊστορικών και Κλασικών Αρχαιοτήτων πράγμα που η κ Δεματά έπραξε λαμβάνοντας απορριπτική απόφαση της υπηρεσίας.

Την 17η Ιουλίου 2006, με έκπληξη διαπίστωσε ότι υπήρχαν τοποθετημένα στην θέση στην οποία είχε η ίδια ζητήσει και εντός χώρου ιδιοκτησίας του Ελληνικού Δημοσίου όμοια με τα προ έτους αιτηθέντα από εκείνη κυάλια παρατήρησης, που λειτουργούν με κερματοδέκτη!!

Διαπίστωσε μάλιστα ότι υπήρχε και ιδιωτικό συμφωνητικό «Συνεκμετάλλευσης Διόπτρων» που είχε υπογραφεί από την 6η Ιουλίου 2006 μεταξύ του Αντιδημάρχου Λίνδου κ. Παπακωνσταντίνου Παναγιώτη του Νικολάου και του Ιωάννη Οικονόμου του Παναγιώτη κατοίκου Ρόδου ιδιοκτήτη των διόπτρων παρατήρησης. Ο κ. Παπακωνσταντίνου δήλωνε στο συμφωνητικό ότι υπέγραψε τη σύμβαση, ενεργώντας και υπογράφοντας αυτήν ως αντιπρόεδρος και για λογαριασμό της Δημοτικής Επιχείρησης Πολιτισμού Περιβάλλοντος Αθλητισμού Τουρισμού και Ανάπτυξης του Δήμου Λινδίων (Δ.Ε.Π.Π.Α.Τ.Α.Λ.) σύμφωνα με την με αριθμό 7/2006 απόφαση του Διοικητικού Συμβουλίου και την έγκριση της απόφασης από την Περιφέρεια Νοτίου Αιγαίου – Διεύθυνση Τοπικής Αυτοδιοίκησης. Η σύμβαση αυτή σύμφωνα με την μήνυση υπεγράφη ενώ δεν υπήρχε άδεια εγκατάστασης στο χώρο από την αρμόδια αρχαιολογική υπηρεσία.

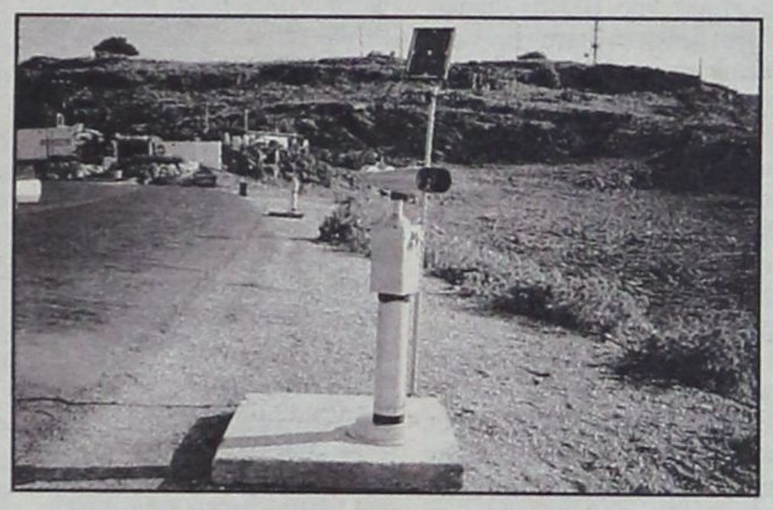

Απευθύνθηκε τότε εκ νέου στην ΚΒ' Εφορεία Προϊστορικών και Κλασικών Αρχαιοτήτων και η υπηρεσία με έγγραφό της διέταξε να απομακρυνθούν άμεσα οι διόπτρες που είχαν τοποθετηθεί αυθαίρετα εντός του θεσμοθετημένου αρχαιολογικού χώρου Λίνδου χωρίς ωστόσο να παρέμβουν οι αρμόδιες υπηρεσίες ως είχαν υποχρέωση.

Ο εμπαιγμός και η αυθαιρεσία ωστόσο δεν σταμάτησε εκεί...

Ο δήμαρχος Λινδίων κ. θαρρενός με το αρίθμ πρωτ. 7235 έγγραφο που απέστειλε στην κ. Δεματά την 7η Σεπτεμβρίου 2006 αναφέρει μεταξύ άλλων ότι μετά από παρέλευση μεγάλου χρονικού διαστήματος από την κατάθεση του αιτήματός της για την χορήγηση αδείας τοποθέτησης και λειτουργίας των διόπτρων...

«το αναφερόμενο αίτημα δεν θεωρήθηκε σκόπιμο να τεθεί προς συζήτηση και λήψη της σχετικής απόφασης στη Δημαρχιακή μας Επιτροπή καθότι πληροφορηθήκαμε ότι η απάντηση της Αρχαιολογικής Υπηρεσίας στο σχετικό αίτημα που υποβάλατε ήταν αρνητική στην τοποθέτηση των διοπτρών».

Ο δήμαρχος ωστόσο με το με Α.Π. 6543/3.8.2006 έγγραφό του την πληροφορεί ότι το αίτημά της δεν είχε γίνει δεκτό από την δημαρχιακή επιτροπή!!!

Στο έγγραφό του εκείνο που διαψεύδει τους νέους ισχυρισμούς του αναφέρονταν συγκεκριμένα τα ακόλουθα:

«Σε απάντηση της ανωτέρω σχετικής αίτησής σας, σχετικά με το θέμα τοποθέτησης διοπτρών στην περιοχή «Φούρκες» Λίνδου, πλησίον του κέντρου «Αμφιθέατρο» σας υπενθυμίζουμε ότι το από 14-12-2004 αίτημά σας δεν έγινε αποδεκτό, μετά από εξέταση της Δημαρχιακής μας Επιτροπής.

Οσον δε αφορά την πρόσφατη τοποθέτηση διοπτρών στον εν λόγω χώρο, παρακαλούμε να απευθυνθείτε στη Δημοτική Επιχείρηση του Δήμου μας (ΔΕΠΠΑΤΑΛ) για όποια διευκρίνιση, αφού αυτή διαχειρίστηκε το όλο θέμα».

Ο όψιμος αυτός ισχυρισμός έρχεται μετά το αίτημα της κ. Δεματά να της γνωστοποιηθεί ο αριθμός της απόφασης συνεδρίασης της δημαρχιακής επιτροπής και να της κοινοποιηθεί η απόφαση αυτή.

Το εξωφρενικό μάλιστα είναι ότι για την άλλη άδεια που χορηγήθηκε ο δήμος την παραπέμπει για «διευκρινίσεις» που ήταν δήθεν αρμοδιότητα της δημαρχιακής επιτροπής στην δική της περίπτωση στην εταιρεία Δ.Ε.Π.Π.Α.Τ.Α.Λ.!!

Οι εξωφρενικοί ισχυρισμοί του κ. θαρρενού δεν σταματούν όμως εκεί καθώς στο από 7 Σεπτεμβρίου 2006 έγγραφό του αναφέρει και τα ακόλουθα:

«Μεταγενέστερα και στις 15/111/2005 ο κ. Οικονόμου Ιωάννης του Παναγιώτη κατέθεσε στον Δήμο μας αίτηση για την χορήγηση άδειας τοποθέτησης διοπτρών στην ίδια περιοχή που εσείς αιτηθήκατε καθώς και σε διάφορα άλλα σημεία του οικισμού Λίνδου όπου θα αποτελούσε πόλο έλξης ντόπιων και ξένων τουριστών.

Λαμβάνοντας υπόψη τη δική σας αίτηση και συζητήσεις που πραγματοποιήθηκαν από μέλη της Δημαρχιακής Επιτροπής του Δήμου μας για θέματα τουρισμού όπου εκφράστηκε η άποψη της τοποθέτησης και εκμετάλλευσης των διοπτρών από τον Δήμο και όχι από ιδιώτη, με το αριθ. 9002/05/19-01-2006 έγγραφό μας προς τον κ. Οικονόμου του γνωστοποιήσαμε ότι ο Δήμος μας αδυνατεί να ικανοποιήσει το αίτημά του καθότι προτιθέμεθα ως Δήμος να προβούμε σε ενέργειες τοποθέτησης διοπτρών στο Δ.Δ. Λίνδου.

Στις 14/07/2006 στη συνεδρίαση του Δημοτικού Συμβουλίου Λινδίων (αριθμ. απόφασης 88/2006) και αφού τέθηκαν υπόψιν του Συμβουλίου οι ενέργειες της Δ.Ε.Π.Α.Τ.Α.Λ. συζητήθηκε το θέμα της διατήρησης η μη των διοπτρών παρατηρήσεως στο Δ.Δ. Λίνδου και αποφασίσθηκε η διατήρησή τους υπό την προϋπόθεση του κλειδώματος της εστίασης και γωνίας διόπτευσης ώστε να προστατεύεται η ιδιωτική ζωή των ντόπιων και αλλοδαπών κατοίκων».

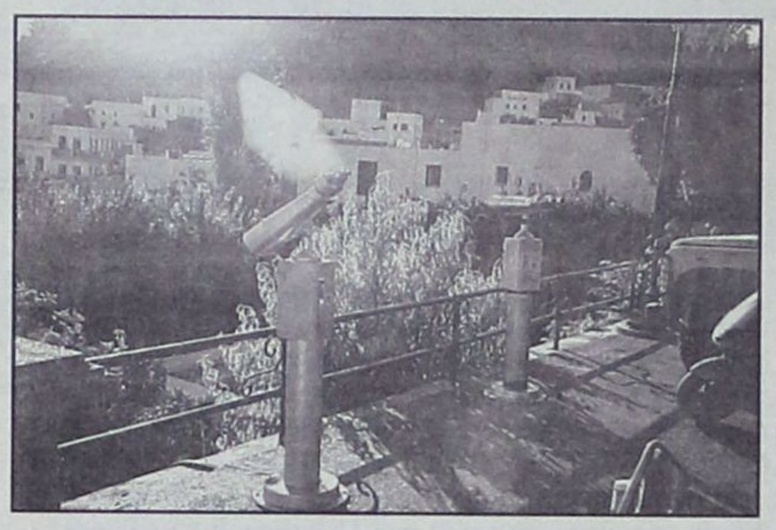

Με άλλα λόγια ο δήμαρχος ισχυρίζεται ότι η δημοτική αρχή είχε τοποθετήσει τις διόπτρες και στην συνέχεια αποφάσισε να τις συνεκμεταλλευτεί με τον κ. Οικονόμου. Ομολογεί επίσης εμμέσως πλην σαφώς ότι ενώ εγνώριζε για τις απαγορεύσεις της αρχαιολογίας στην περίπτωση της κ. Δεματά προχώρησε ο ίδιος αυθαίρετα στο εγχείρημα, στην υλοποίηση της επιχειρηματικής ιδέας της κ. Δεματά.

Στο με Α.Π. 50/06-07-2006 «ΣΥΜΦΩΝΗΤΙΚΟ ΣΥΝΕΚΜΕΤΑΛΛΕΥΣΗΣ ΔΙΟΠΤΡΩΝ» που υπέγραψε ο κ. Παναγιώτης Παπακωνσταντίνου ενεργώντας ως αντιπρόεδρος και για λογαριασμό της Δημοτικής Επιχείρησης Πολιτισμού Περιβάλλοντος, Αθλητισμού Τουρισμού & Ανάπτυξης του Δήμου Λινδίων με τον κ Ιωάννη Οικονόμου διαψεύδεται ότι οι διόπτρες είχαν τοποθετηθεί από τον δήμο και ότι αποφάσιστηκε η συνεκμετάλλευσή τους εκ των υστέρων μαζί του καθώς τονίζεται ότι ...

«ο Οικονόμου Ιωάννης του Παναγιώτη έχει στην πλήρη κυριότητα, νομή και κατοχή τέσσερις (4) κερματοδιόπτρες παρατηρήσεως τις οποίες θα τοποθετήσει ως ακολούθως: α) δύο (2) κερματοδιόπτρες παρατηρήσεως στην κεντρική πλατεία Λίνδου και β) δύο (2) κερματοδιόπτρες παρατηρήσεως στην περιοχή «Αμφιθέατρο» με τους παρακάτω ειδικότερους όρους».

Με εξαιρετικό ενδιαφέρον αναμένεται μετά και τα ανωτέρω η πορεία της ποινικής προκαταρκτικής εξέτασης που έχει παραγγελθεί...



δημοκρατικά

ΥΠΑΡΧΕΙ ΑΝΤΙΚΕΙΜΕΝΙΚΗ ΠΡΑΓΜΑΤΙΚΟΤΗΤΑ Η ΟΠΟΙΑ ΔΙΝΕΙ ΤΟ ΜΕΤΡΟ ΤΗΣ ΑΛΗΘΕΙΑΣ (ΑΡΙΣΤΟΤΕΛΗΣ)

ΠΝΙΓΗΡΟ ΚΛΙΜΑ ΚΑΧΥΠΟΨΙΑΣ

Τι μακελειό κι αυτό προχθές το βράδυ. Η επιστροφή όλων των καλών συναδέλφων στα δελτία ειδήσεων σήμανε και το ξεκίνημα ενός φοβερού πολέμου για το *ποιο* θα ξεχωρίσει από την πρώτη μέρα. Και τούτο επέφερε μια τρομερή οσμή σκανδάλων, από την οποία δεν υπήρχε διαφυγή.

Το ένα κανάλι μιλούσε για φάρμακα. Το άλλο για το ΙΚΑ. Το παράλλο για τη μίζα των 2,5 εκατομμυρίων ευρώ που αξίωσε ο *λειτουργός*. Φασαρία, κακό, οι συσκέψεις των εφημερίδων σε αναβρασμό για τις αποκαλύψεις που έπεφταν βροχή από την οθόνη. Οργια στα σχολεία, γυμνοί μαθητές, διορισθέντα στελέχη που πάνε να πιάσουν την καλή, υπουργοί σε θέση άμυνας να προσπαθούν να αντιμετωπίσουν την οργή των δημοσιογράφων, μια δυσωδία που απλώνεται πέρα ως πέρα, μια *δυσωδία διαφθοράς*, το απόστημα της οποίας επιχειρεί να ξηλώσει αυτή η κυβέρνηση και συνειδητοποιεί πως μοιάζει με Λερναία Υδρα, κόβεις το κεφάλι και ξεπετάγονται άλλα δύο.

Κάθομαι και σκέφτομαι τον **απλό ανθρωπάκο** που έχει μόλις γυρίσει στο σπίτι του από μια δύσκολη μέρα δουλειάς. Κι απορώ πώς δεν αυτοκτονεί με όλα όσα ακούει μεταξύ 7.30 και 9.00 κάθε βραδάκι. Κι έτσι πάει όλος ο χειμώνας.

Με μια Ελλάδα να πεθαίνει στη διάρκεια του κάθε δελτίου και να συνειδητοποιεί πως βιώνει την ισοπέδωση των πάντων, μια εποχή που πρέπει να τα παίρνεις και να είσαι λαμόγιο για να *σέβεσαι τον εαυτό σου*. Εάν δεν τα παίρνεις, προφανώς μια φωνούλα μέσα σου σε τριβελίζει και σου επαναλαμβάνει πόσο βλάκας είσαι. Και αυτή η χώρα πορεύεται έτσι, με τους βλάκες στο περιθώριο και τους έξυπνους στην πρώτη γραμμή. Και μετά ο ανθρωπάκος κλείνει το χαζοκούτι και προσπαθεί να ηρεμήσει, να συνειδητοποιήσει τι είδε και τι άκουσε, να μαζέψει τα κομμάτια του, εκείνα τα κομμάτια που τον βοηθούν ακόμα να βγει στο δρόμο το επόμενο πρωί και να αλιεύσει το μεροκάματο της επιβίωσης.

Αυτόν τον ανθρωπάκο σκέφτομαι, που δεν έχει σαλτάρει ακόμα. Που όλοι τον ωθούν να μισήσει τον εαυτό του επειδή προσπαθεί να ζήσει τίμια και ήσυχα. Υστερα, σκέφτομαι και τους άλλους Ελληνες, αυτούς που συναντάμε κάθε μέρα στα πεζοδρόμια και τους βλέπουμε να είναι ξεχειλισμένοι από μια *παράδοξη* επιθετικότητα. Που κορνάρουν διαρκώς μέσα στα αυτοκίνητά τους, που βρίζουν με την πρώτη ευκαιρία, που είναι έτοιμοι να δώσουν τη μάχη των Θερμοπυλών εάν κάποιος τους πάρει τη θέση στην ουρά. Και αντιλαμβάνομαι ότι όλο αυτό το ζουμί που βράζει μέσα τους είναι **απολύτως δικαιολογημένο** μια και ριζώνει στην αίσθηση που αποκομίζουν κάθε βράδυ από το τηλεοπτικό καθρέφτισμα της επικαιρότητας: την αίσθηση ότι είναι βλάκες, ότι για το τίποτα κάθισαν και σπούδασαν μια ζωή, ότι το μέλλον πορεύεται χωρίς αυτούς, ότι βρίσκονται για τα καλά στο περιθώριο.

Αυτή η αίσθηση έχει θρέψει την απαράδεκτη συμπεριφορά των Νεοελλήνων, τη δίχως ευγένεια και τρόπους συμπεριφορά. Ολο ετούτο το παιχνίδι που παίζεται κάτω από τους προβολείς έχει δημιουργήσει σ' αυτό το λαό την πεποίθηση ότι πάντα κάποιος τα παίρνει, ότι πάντα κάποιος λέει ψέματα, ότι πάντα κάποιος λειτουργεί μέσα από ιδιοτελείς προθέσεις. Και φοβάται το διπλανό του. Βρίζει το διπλανό του.

Ποτέ ξανά δεν υπήρξε τέτοιο μίσος όσο αυτό που βιώνουμε στις μέρες μας μέσα σε ένα λαό. Ο ένας πολιτικός μισεί τον άλλο. Το ένα κανάλι μισεί το άλλο. Ο ένας ανθρωπάκος μισεί τον άλλο ανθρωπάκο.

Δεν ξέρω ποια μπορεί να είναι η προοπτική μέσα σε ένα τέτοιο πνιγηρό κλίμα καχυποψίας. Αυτό, όμως, που ξέρω, είναι ότι έχουμε μπλεχτεί στα απόνερα ενός διεφθαρμένου κόσμου και όσο περνάει ο χρόνος η αποστροφή μετατρέπεται σε σταδιακή ολίσθηση.

Και ο χειμώνας ξεκινάει τηλεοπτικά και πολιτικά, δίχως στην ουσία να έχει αλλάξει τίποτα.

Επειδή οι νοοτροπίες δεν αλλάζουν. Επειδή η ζωή δεν αλλάζει.

ΑΝΑΚΟΙΝΩΣΗ ΕΚΠΑΙΔΕΥΤΗΡΙΟΥ ΚΑΙ ΕΚΠΑΙΔΕΥΤΙΚΩΝ

ΔΙΑΨΕΥΔΟΝΤΑΙ ΟΙ ΚΑΤΑΓΓΕΛΙΕΣ

συνδικαλιστών της ΟΙΕΛΕ εις βάρος ιδιωτικού σχολείου

Τι λένε τα εκπαιδευτήρια «Ροδίων Παιδεία»

Με χωριστές ανακοινώσεις που εξέδωσαν χθες τα εκπαιδευτήρια «Ροδίων Παιδεία» και ο Σύλλογος Εκπαιδευτικών, διαψεύδουν τις αιτιάσεις της ΟΙΕΛΕ, όπως αυτές παρουσιάσθηκαν σε συνέντευξη τύπου, περί παρανομιών, αλλοίωσης βαθμολογίας κ.λπ.

Στην ανακοίνωση των Εκπαιδευτηρίων αναφέρονται τα εξής:

Σε απάντηση όσων αναφέρθηκαν στη χθεσινή συνέντευξη τύπου του Αντιπροέδρου και του Γενικού Γραμματέα της Ο.Ι.Ε.Λ.Ε. και περιλαμβάνονται στο δελτίο τύπου που διένειμαν, συναισθανόμενοι την ευθύνη μας απέναντι στους μαθητές, τους γονείς και τους συνεργάτες μας εκπαιδευτικούς, θέλουμε να δηλώσουμε ρητά και κατηγορηματικά τα ακόλουθα:

1. Το σχολείο μας λειτουργεί σε όλο το διάστημα των θερινών διακοπών προκειμένου: (α) να ενημερώνει τους γονείς σχετικά με το πρόγραμμα σπουδών, την επιλογή κατεύθυνσης των μαθητών της Γ΄ Λυκείου και τις λοιπές παρεχόμενες υπηρεσίες (γραφείο συμβουλευτικής, επαγγελματικού προσανατολισμού κ.ά.), (β) να παρέχει το καλοκαιρινό του πρόγραμμα (summer school) στους ενδιαφερόμενους μαθητές, στους οποίους συμπεριλαμβάνονται και μαθητές άλλων σχολείων και (γ) να δίνει τη δυνατότητα στους μαθητές να επιλύουν τυχόν απορίες τους, ώστε να είναι κατάλληλα προετοιμασμένοι κατά την έναρξη του σχολικού έτους. Στο πλαίσιο των παραπάνω ο πρόεδρος της Ο.Ι.Ε.Λ.Ε. συνάντησε μαθητές κατά την επίσκεψή του στα Εκπαιδευτήριά μας και μάλιστα σε ημερομηνία που είναι πολύ κοντά στην έναρξη του σχολικού έτους. Επίσης, κανείς από τους εκπαιδευτικούς μας δεν υποχρεώθηκε / εκβιάστηκε να παραστεί στο σχολείο κατά το εν λόγω χρονικό διάστημα.

2. Κανείς από τους εκπαιδευτικούς μας δεν εργάζεται χωρίς διοριστήριο ούτε παρέχει άλλη εργασία από αυτή για την οποία έχει προσληφθεί. Αυτό έχει επιβεβαιωθεί σε επανειλημμένους ελέγχους των αρμοδίων οργάνων της πολιτείας.

3. Παρανομίες και παρατυπίες – που εντελώς αόριστα αναφέρονται – δεν αφορούν το σχολείο μας.

4. Ο σύλλογος διδασκόντων λειτουργεί με πλήρη αυτονομία και οι εκπαιδευτικοί εκτελούν το λειτούργημά τους με αίσθηση ευθύνης χωρίς να δέχονται καμιά παρέμβαση από τη διεύθυνση του σχολείου στο έργο τους.

5. Το ωρολόγιο πρόγραμμα τηρείται.

6. Τα μαθήματα διδάσκονται όπως προβλέπεται από το αναλυτικό πρόγραμμα, ενώ πλήθος δραστηριοτήτων εμπλουτίζουν την καθημερινή ζωή των μαθητών.

7. Τα βιβλία ύλης τηρούνται όπως επιτάσσεται από τις ισχύουσες διατάξεις, συντάσσονται και υπογράφονται από τους ίδιους τους εκπαιδευτικούς μετά το πέρας κάθε διδακτικής ώρας.

Τέλος, ο ισχυρισμός των εκπροσώπων της Ο.Ι.Ε.Λ.Ε. για αλλοίωση βαθμολογίας είναι εντελώς αβάσιμος και ανυπόστατος διότι είναι γνωστή σε όλους η αμερόληπτη και μάλλον αυστηρή βαθμολόγηση των μαθητών μας, πράγμα το οποίο γνωρίζουν οι ίδιοι οι μαθητές μας αλλά και οι γονείς τους, αποδεικνύεται δε και από τις υψηλές βαθμολογίες που επιτυγχάνουν στις πανελλήνιες εξετάσεις όπου οι βαθμολογητές δεν είναι εκπαιδευτικοί του σχολείου μας.

Ο Γενικός Διευθυντής
Κυριάκος Κυριακούλης

Ο ΣΥΛΛΟΓΟΣ ΕΚΠΑΙΔΕΥΤΙΚΩΝ

Ο Σύλλογος Εκπαιδευτικών, εξάλλου, εξέδωσε την ακόλουθη ανακοίνωση:

Ο σύλλογος εκπαιδευτικών των εκπαιδευτηρίων «Ροδίων Παιδεία» με αφορμή την πρωτοφανή και αήθη επίθεση προς το σχολείο μας, η οποία πρόσφατα είδε το φως της δημοσιότητας στη συνέντευξη τύπου της Ο.Ι.Ε.Λ.Ε., συνήλθε εκτάκτως και αποφάσισε ν' απαντήσει σε όσους προσπαθούν ν' αμαυρώσουν την εικόνα του συλλόγου μας και του σχολείου εν γένει και να καταστήσει σαφές ότι κανείς από εμάς δεν εργάζεται σε ένα τέτοιο σχολείο, όπως αυτό που παρουσιάζεται άκριτα από την Ο.Ι.Ε.Λ.Ε.

Εργαζόμαστε σ' ένα σχολείο, όπου προσπαθούμε καθημερινά να είναι χώρος ποιοτικής μάθησης, δημιουργίας, χαράς, ελεύθερης έκφρασης και προσωπικής εξέλιξης.

Κανείς από εμάς δεν «εκβιάζεται να εργαστεί παράνομα», όπως αναφέρει το δελτίο τύπου.

Κανείς από εμάς δεν εργάζεται σε ένα χώρο «ασυδοσίας, αυθαιρεσίας και αγοραίας δραστηριότητας».

Κανείς από εμάς δεν υφίσταται «αυταρχικές και αντιπαιδαγωγικές μεθοδεύσεις ελέγχου και περιορισμού της ελευθερίας του».

Τέλος, η αναφορά για «φαινόμενα εξαχρείωσης», αλλοιώσεις βαθμολογίας κ.ά. προσβάλλει κατάφωρα την προσωπικότητά μας, υπονομεύει το κύρος μας ως εκπαιδευτικών και είναι μακριά από τη φιλοσοφία και τη ζωή του σχολείου μας.

Ο χώρος της ιδιωτικής εκπαίδευσης είναι αναμφίβολα δύσκολος. Η προσπάθεια είναι ομολογουμένως επίπονη, καθημερινή και με έντονους ρυθμούς. Ωστόσο, το όραμα όλων μας για μια παιδεία διαφορετική, ουσιαστική, τέτοια που ελπίζαμε όταν σπουδάζαμε για να γίνουμε παιδαγωγοί, στέκεται υψηλότερα.

ΤΜΗΜΑΤΑ

- **Ρυθμική Κινησιολογική Αγωγή) - Δημιουργική κίνηση - Αυτοσχεδιασμός** (από 3.5 ετών)
- **Κλασσικό μπαλέτο** (σύστημα VAGANOVA)
- **JAZZ**
- **Σύγχρονος χορός**
- **FLAMENCO**
- **Caractére**
- **Χορευτική γυμναστική**
- **Εντατικό Προεπαγγελματικό**
- **Αργεντίνικο Τανγκό**
- **LATIN**

ΕΓΓΡΑΦΕΣ - ΠΛΗΡΟΦΟΡΙΕΣ

Από 6/9/2006 κάθε μέρα εκτός Σαββάτου και Κυριακής 11-1 το πρωί και 6-8.30 το απόγευμα



Αναγνωρισμένη από το ΥΠΠΟ Αριθμός Αδείας 6993/70

Μέλος του Διεθνούς Συμβουλίου Χορού της UNESCO

ΕΝΑΡΞΗ ΜΑΘΗΜΑΤΩΝ 18/09/06

Βενετοκλέων 61 – Τηλ.: 2241020780/24050

www.elliparaskeva.gr • e-mail: ellipar@otenet.gr

ΔΙΔΑΣΚΟΥΝ

- **ΕΛΛΗ ΠΑΡΑΣΚΕΥΑ** απόφ. επ. σχ. Ραλλούς Μάνου, Μεταπτ. RAD - Place Λονδίνου Ιδρυτικό μέλος Διεθνούς Συμβουλίου Χορού της UNESCO, μέλος της Ενωσης Χοροθεραπευτών Ελλάδος.
- **ΦΩΤΕΙΝΗ ΤΕΡΡΑΝΟΒΑ** Απόφ. Κρατικής Σχολής Ορχηστικής Τέχνης, Μεταπτυχιακές σπουδές στη σχολή ALVIN AILEY της Νέας Υόρκης.
- **ΝΑΤΑΛΙ ΣΕΡΒΟΥ** Απόφ. Κρατικής Σχολής Ορχηστικής Τέχνης Αθηνών.
- **ΣΕΒΗ ΑΡΓΥΡΟΥ** Απόφ. Ανώτερης Επαγγελματικής Σχολής Χορού Δ. Γρηγοριάδου. Μεταπτυχιακές σπουδές στο Παρίσι.
- **ΣΤΑΥΡ. ΓΕΩΡΓΟΠΑΠΑΔΑΚΟΥ** Απόφ. Ανώτερης Επαγγελματικής Σχολής Χορού Amparo De Triana. Μεταπτυχιακές σπουδές Flamenco στη Σεβίλλη, Μαδρίτη, Βερολίνο

ΣΕΜΙΝΑΡΙΑ

Κατα τη διαρκεια της χρονιας απο διακεκριμενους χορογραφους διεθνως αναγνωρισμενους

«ΜΠΑΖΕΙ ΝΕΡΑ» ΑΠΟ ΟΛΕΣ ΤΙΣ ΠΛΕΥΡΕΣ

«ΠΕΡΙΕΡΓΗ», ΑΝ ΟΧΙ ΠΑΡΑΝΟΜΗ *απόφαση της Επιτροπής του άρθ. 7*

Αντί να υπηρετήσει το νόμο «υπέκυψε» σε σκοπιμότητες

Μια πολύ περίεργη, αν όχι παράνομη απόφαση εξέδωσε η Επιτροπή του άρθρου 7 Ν. 2839/00 νομού Δωδ/σου δημιουργώντας πλείστα όσα ερωτήματα, σχετικά με την τροποποίηση συμβάσεως του Δήμου Αρχαγγέλου για την αποκομιδή των σκουπιδιών από ιδιωτική εταιρεία.

Ενώ συγκεκριμένα η απόφαση του δημοτικού συμβουλίου αναφέρεται σε συγκεκριμένο χρόνο, η Επιτροπή αντί να λάβει υπόψη της τα επίσημα έγγραφα και να λάβει αποφάσεις στη βάση αυτών εδέχθη προφορική «διευκρίνιση» του δημάρχου Αρχαγγέλου κ. Αλέξ. Παπουρά ότι «εκ παραδρομής» αναφέρθηκε στον προσβαλλόμενο χρόνο!!

Κι όμως οι κ.κ. Θ. Κολιάδης και Μιχ. Τσακίρης προσέφυγαν κατά της αποφάσεως του δημοτικού συμβουλίου κι όχι κατά των «προφορικών διευκρινίσεων» του δημάρχου Αρχαγγέλου, κατά των οποίων, άλλωστε, ούτε προσφυγή χωρά, ούτε απόφαση, ούτε και συζήτηση. Είναι προφανές ότι η Επιτροπή ελέγχεται (άξιες αναφοράς επί του προκειμένου είναι οι παρατηρήσεις της προέδρου της επιτροπής) ως προς τη νομιμότητα και τη σκοπιμότητα των ενεργειών της, ενώ είναι πρόδηλο ότι η μεθόδευση έγινε για να αποτραπεί ο προσυμβατικός έλεγχος.

Η απόφαση της Επιτροπής, που στην κυριολεξία «βγάζει μάτια», έχει ως εξής:

ΠΡΑΚΤΙΚΟ 20/28-08-2006

Στην Ρόδο σήμερα και στα γραφεία της Περιφέρειας Νοτίου Αιγαίου, σήμερα Δευτέρα 28-08-2006 και ώρα 14:30 μ.μ. συνήλθε σε συνεδρίαση η τριμελής επιτροπή του άρθρου 7 του Ν. 2839/00, ύστερα από την 24-08-2006 πρόσκληση της Προέδρου της.

Στην συνεδρίαση παρόντες είναι:

α) Μαρία Ελευθερίου, Πάρεδρος του ΝΣΚ, Πρόεδρος.

β) Ειρήνη Μαντικού, Τμηματάρχης της Τοπικής Αυτοδιοίκησης Νομού Δωδεκανήσου, μέλος.

γ) Κορδίνας Μιχαήλ, Δήμαρχος Πεταλούδων, μέλος.

Παρούσα στη συνεδρίαση ήταν και η γραμματέας της επιτροπής Παναγιώτα Τρυφιάτη, υπάλληλος της Τοπικής Αυτοδιοίκησης Νομού Δωδεκανήσου, κλάδου ΔΕ1 Διοικητικού με βαθμό Β'.

Παρών στην συνεδρίαση ο προσφεύγων κ. Κολιάδης Θεοδόσης, ο Δήμαρχος Αρχαγγέλου και ο κ. Μπρουζέτος Παύλος από την εταιρεία ΠΕΡ.ΜΕ ΕΠΕ υπέρ του κύρους της προσβαλλόμενης απόφασης.

Αφού διαπιστώθηκε απαρτία συζητήθηκαν τα ακόλουθα θέματα ημερήσιας διάταξης:

ΘΕΜΑ 7ο

ΘΕΜΑ: «Προσφυγές των κ.κ. Θεοδόση Κολιάδη και Τσακίρη Μιχαήλ κατά της αριθμ. 117/2006 απόφασης του Δημοτικού Συμβουλίου Αρχαγγέλου»

Η Επιτροπή διασκέφτηκε εισήγηση του κ. Κορδίνα, μέλος, ως ακολούθως:

Στις 02-08-2006 και 03-08-2006 περιήλθαν στην παρούσα επιτροπή οι από 02-08-2006 και 03-08-2006 προσφυγές των κ.κ. Θεοδόση Κολιάδη και Τσακίρη Μιχαήλ αντίστοιχα κατά της αριθμ. 117/2006 απόφασης του Δημοτικού Συμβουλίου Αρχαγγέλου σχετικά με «τροποποίηση του χρόνου διάρκειας / ισχύος της με αρ. πρωτ. 6091/18-7-2005 σύμβασης με την Περιβαλλοντική Μεταφορική ΕΠΕ για «εργασίες αποκομιδής απορριμμάτων και οδοκαθαρισμού».

Επειδή σύμφωνα με τις διατάξεις του άρθρου 178 παρ. 2 του ΠΔ 410/95 (ΔΚΚ) «Κάθε δημότης και ο οποιοσδήποτε έχει έννομο συμφέρον μπορεί να προσφύγει στην επιτροπή του άρθρου 177 παράγραφος 2 και να προσβάλει τις πράξεις των δημοτικών και κοινοτικών συμβουλίων και λοιπών συλλογικών οργάνων των Ο.Τ.Α. και των νομικών του προσώπων δημοσίου δικαίου, κατά παράβαση νόμου, μέσα σε δέκα (10) ημέρες, αφότου οι πράξεις αυτές δημοσιευθούν».

Ο φάκελος της υπόθεσης περιήλθε στην παρούσα Επιτροπή στις 24-08-2006.

Στην προκειμένη περίπτωση ο Δήμος Αρχαγγέλου με το αριθμ. 5518/2006 έγγραφό του, ενημέρωσε την ανάδοχο εταιρεία ΠΕΡ.ΜΕ ΕΠΕ ότι πρέπει να τροποποιηθεί η σύμβαση ως προς το χρόνο διάρκειας αυτής που ορίζεται στο άρθρο 2 Διάρκεια Σύμβασης «Η ΑΝΑΔΟΧΟΣ οφείλει να προβεί στην έναρξη παροχής των συμβατικών υπηρεσιών εντός είκοσι (20) ημερολογιακών ημερών από την ημερομηνία υπογραφής της παρούσας, ήτοι την 8η Αυγούστου 2005. Η διάρκεια ισχύος της σύμβασης ορίζεται από την ημερομηνία έναρξης εκτέλεσης των εργασιών και για χρονικό διάστημα είκοσι οκτώ (28) μηνών, ήτοι μέχρι και την 7η Δεκεμβρίου 2007», λόγω του ότι αλλάζουν τα δεδομένα για το χώρο απόθεσης των απορριμμάτων και ο σκουπιδότοπος του Δήμου Αρχαγγέλου, στη θέση που λειτουργεί σήμερα, θα πρέπει να απενεργοποιηθεί τον Δεκέμβριο του 2007, με την λειτουργία του ΧΥΤΑ στην Νότια Ρόδο. Η ανάδοχος εταιρεία με το από 21-7-2006 έγγραφό της προς το Δήμο Αρχαγγέλου αποδέχεται την μείωση της συμβατικής διάρκειας από πέντε (5) σε δύο (2) έτη και τέσσερις (4) μήνες χωρίς καμία αξίωση.

Στην συγκεκριμένη απόφαση ο προσφεύγων κ. Κολιάδης με υπόμνημα που κατέθεσε στην παρούσα Επιτροπή στις 28-8-2006 αναφέρει ότι ο Δήμαρχος στην προφορική εισήγησή του προς το Δημοτικό Συμβούλιο αναφέρει ότι η μείωση της συμβατικής διάρκειας θα είναι από πέντε (5) έτη σε τριάμισι (3,5) έτη, το οποίο αποδεικνύεται και από τα πρόχειρα πρακτικά που κατατέθησαν στην Επιτροπή και όχι σε (2) έτη και τέσσερις (4) μήνες όπως αναγράφεται στην προσβαλλόμενη απόφαση.

Ο ευρισκόμενος στην παρούσα επιτροπή κ. Παπουράς, Δήμαρχος Αρχαγγέλου δήλωσε ότι εκ παραδρομής αναφέρθηκε στην εισήγησή του ότι η μείωση της συμβατικής διάρκειας θα είναι από πέντε (5) έτη σε τριάμισι (3,5) έτη πράγμα που αποδεικνύεται και από τα πιο πάνω έγγραφα.

Επειδή από τα παραπάνω προκύπτει ότι σύμφωνα με την αλληλογραφία που υπήρχε μεταξύ του Δήμου Αρχαγγέλου και της ΠΕΡ.ΜΕ ΕΠΕ πράγματι ο χρόνος μείωσης της συμβατικής διάρκειας της σύμβασης ορίζεται σε είκοσι οκτώ (28) μήνες και όχι σε τριάμισι (3,5) έτη όπως δήλωσε, εκ παραδρομής, στην προφορική εισήγησή του ο Δήμαρχος Αρχαγγέλου εισηγούμαι την απόρριψη των προσφυγών των κ.κ. Θεοδόση Κολιάδη και Τσακίρη Μιχαήλ και την επικύρωση της αριθμ. 117/2006 απόφασης του Δημοτικού Συμβουλίου Αρχαγγέλου.

Σύμφωνα με την άποψη της Προέδρου η οποία μειοψηφεί:

Σύμφωνα με το άρθρο 8 της από 18-7-2005 σύμβασης παροχής υπηρεσιών για εργασίες αποκομιδής απορριμμάτων και οδοκαθαρισμού που συνήφθει μεταξύ του Δήμου Αρχαγγέλου και της εταιρείας ΠΕΡΜΕ (HELLAS) ΕΠΕ, το οικονομικό αντικείμενο της σύμβασης μπορεί να αυξηθεί μέχρι 50% κατά τη διάρκεια εκτέλεσης του έργου Επιτρέπουσα η σύμβαση το μείζον που είναι η αύξηση του οικονομικού αντικειμένου σαφώς επιτρέπει και το έλασσον δηλ. τη μείωση του οικονομικού αντικειμένου.

Εξ' άλλου κατ' άρθρο 9 της σύμβασης, ρητά συμφωνείται ότι δεν είναι μονομερής η μεταβολή των όρων της παρούσας. Κάθε τροποποίηση οποιουδήποτε όρου της σύμβασης αυτής θα αποδεικνύεται αποκλειστικά με έγγραφα και κατόπιν συμφωνίας των δύο μερών.

Εν προκειμένω, όπως προκύπτει από τα 5518/19-7-2006 και 5587/21-7-2006 έγγραφα του Δήμου Αρχαγγέλου και της εταιρείας ΠΕΡΜΕ ΕΠΕ υπήρξε συμφωνία μεταξύ των μερών για την τροποποίηση του χρόνου διάρκειας της συνεργασίας από 5 έτη σε 28 μήνες.

Κατά τη συζήτηση του θέματος στο ΔΣ Δήμου Αρχαγγέλου και όπως προκύπτει από τα τηρηθέντα πρακτικά συνεδρίασης η εισήγηση του Δημάρχου για τη μείωση του συμβατικού χρόνου αναφερόταν σε 3,5 χρόνια. Στο σώμα της προσβαλλόμενης απόφασης, η χρονική διάρκεια της σύμβασης ορίζεται σε 28 μήνες, υφισταμένης διάστασης στο θέμα του χρόνου που αναγράφεται στα πρακτικά και στην απόφαση. Δεδομένου ότι τα πρακτικά αποτελούν τον νομικό τρόπο βεβαίωσης των συζητουμένων και αποφασιζομένων από το Δημοτικό Συμβούλιο, υπάρχει δε τεκμήριο αλήθειας υπέρ του περιεχομένου αυτών που μπορεί να καταρριφθεί μόνο με την προσβολή και την κήρυξή τους ως πλαστών (ΣτΕ 974/1961), θεωρώ ότι πρέπει να ακυρωθεί η προσβαλλόμενη απόφαση και να επανέλθει ο Δήμος, έχων προς τούτο τη δυνατότητα εκ της συμβάσεως, επί του ιδίου θέματος.

Η Επιτροπή ύστερα από διαλογική συζήτηση:

Αποφασίζει κατά πλειοψηφία

Απορρίπτει τις προσφυγές των κ.κ. Θεοδόση Κολιάδη και Τσακίρη Μιχαήλ κατά της αριθμ. 117/2006 απόφασης του Δημοτικού Συμβουλίου Αρχαγγέλου.

Επικυρώνει την αριθμ. 117/2006 απόφαση του Δημοτικού Συμβουλίου Αρχαγγέλου.

Κατά της παρούσας απόφασης χωρεί προσφυγή, σύμφωνα με τις διατάξεις του άρθρου 7 παρ. 7 του Ν. 2839/2000 στα αρμόδια δικαστήρια.

Η ΠΡΟΕΔΡΟΣ
ΜΑΡΙΑ ΕΛΕΥΘΕΡΙΟΥ
Η ΓΡΑΜΜΑΤΕΑΣ
ΤΡΥΦΙΑΤΗ ΠΑΝΑΓΙΩΤΑ

ΤΗΛΟΣ 21ος ΑΙΩΝΑΣ
SEA STAR ΝΑΥΤΙΚΗ ΕΤΑΙΡΕΙΑ

ΠΡΟΓΡΑΜΜΑ SEA STAR ΑΠΟ 4-9-2006

ΔΕΥΤΕΡΑ

ΛΙΜΑΝΙ	ΑΦΙΞΗ	ΑΝΑΧΩΡΗΣΗ
ΡΟΔΟΣ		9:20
ΤΗΛΟΣ	10:40	14:30
ΝΙΣΥΡΟΣ	15:05	17:30
ΤΗΛΟΣ	18:10	18:15
ΡΟΔΟΣ	19:35	

ΤΡΙΤΗ

ΛΙΜΑΝΙ	ΑΦΙΞΗ	ΑΝΑΧΩΡΗΣΗ
ΡΟΔΟΣ		16:00
ΤΗΛΟΣ	17:20	

ΤΕΤΑΡΤΗ

ΛΙΜΑΝΙ	ΑΦΙΞΗ	ΑΝΑΧΩΡΗΣΗ
ΤΗΛΟΣ		9:00
ΡΟΔΟΣ	10:20	18:00
ΤΗΛΟΣ	19:20	



ΠΕΜΠΤΗ

ΛΙΜΑΝΙ	ΑΦΙΞΗ	ΑΝΑΧΩΡΗΣΗ
ΤΗΛΟΣ		7:30
ΡΟΔΟΣ	8:50	16:30
ΤΗΛΟΣ	17:50	

ΠΑΡΑΣΚΕΥΗ

ΛΙΜΑΝΙ	ΑΦΙΞΗ	ΑΝΑΧΩΡΗΣΗ
ΤΗΛΟΣ		9:00
ΡΟΔΟΣ	10:20	18:00
ΤΗΛΟΣ	19:20	

ΚΥΡΙΑΚΗ

ΛΙΜΑΝΙ	ΑΦΙΞΗ	ΑΝΑΧΩΡΗΣΗ
ΤΗΛΟΣ		7:30
ΡΟΔΟΣ	8:50	9:30
ΤΗΛΟΣ	10:50	16:00
ΡΟΔΟΣ	17:20	18:00
ΤΗΛΟΣ	19:20	19:50
ΡΟΔΟΣ	21:10	

ΠΛΗΡΟΦΟΡΙΕΣ:
ΡΟΔΟΣ: ΤΗΛ./ΦΑΞ 2241078052, ΚΙΝΗΤΟ 6938244523
ΤΗΛΟΣ: ΤΗΛ. 2246044000, ΦΑΞ 2246044044



ΕΠΕΡΩΤΗΣΗ ΣΤΗ ΒΟΥΛΗ 28 ΒΟΥΛΕΥΤΩΝ ΤΟΥ ΠΑΣΟΚ

«ΚΑΚΟΔΙΑΧΕΙΡΙΣΗ ΣΤΙΣ ΠΡΟΜΗΘΕΙΕΣ νοσοκομείων και δημιουργία νέων χρεών»

Ζητούνται απαντήσεις από τον υπουργό Υγείας

Επερώτηση στη Βουλή, για τον υπουργό Υγείας και Κοινωνικής Αλληλεγγύης κ. Δημ. Αβραμόπουλο, για «κακοδιαχείριση στις προμήθειες των νοσοκομείων και δημιουργία νέων χρεών» κατέθεσαν χθες 28 βουλευτές του ΠΑΣΟΚ.

Στην επερώτηση αναφέρονται τα εξής:

Προς τον Υπουργό Υγείας και Κοινωνικής Αλληλεγγύης κ. Δ. Αβραμόπουλο

ΘΕΜΑ: Κακοδιαχείριση στις προμήθειες των Νοσοκομείων και δημιουργία νέων χρεών

Η Νέα Δημοκρατία, ως αντιπολίτευση, ασκούσε δριμεία κριτική στην κυβέρνηση του ΠΑ.ΣΟ.Κ. για τα χρέη των Νοσοκομείων, κατηγορώντας την για αδυναμία εξόφλησης των προμηθευτών των Νοσοκομείων, για κακοδιαχείριση και υπερχρέωση.

Αφού έγινε κυβέρνηση η Νέα Δημοκρατία, στα τέλη του 2004 με τον νόμο 3301/2004 ρύθμισε τα χρέη των Νοσοκομείων για το χρονικό διάστημα από 30-4-2001 έως 31-12-2004 που, σύμφωνα με επίσημη ανακοίνωσή της, ανέρχονταν στα 2,5 δισ. ευρώ. Για τη ρύθμιση αυτών των χρεών η κυβέρνηση, δια του αρμόδιου Υπουργού της, δήλωνε υπερήφανη και δεσμευόταν για την αποτροπή δημιουργίας νέων χρεών.

Όμως η σημερινή πραγματικότητα τη διαψεύδει. Τα νέα χρέη ανέρχονται στο ύψος του 1.485.657.608,90 ευρώ για το χρονικό διάστημα από 1-1-2005 έως 31-3-2006, σύμφωνα με γραπτή απάντηση του κ. Αβραμόπουλου σε ερώτηση που κατέθεσαν 5 βουλευτές του ΠΑ.ΣΟ.Κ.. Αποδεικνύονται και επιβεβαιώνονται έτσι οι δικές μας εκτιμήσεις, ότι δημιουργείται νέα γενιά χρεών των Νοσοκομείων, που ο βαθμός αύξησής τους σε μέση μηνιαία εκτίμηση ξεπερνά το 80% του προηγούμενου διαστήματος. Συγκεκριμένα για το διάστημα από 1-4-2001 έως 6-3-2004 τα χρέη των Νοσοκομείων ήταν σε μέση μηνιαία βάση 49 εκατ. ευρώ το μήνα. Το διάστημα από 7-3-2004 έως 31-12-2004 τα χρέη εκτοξεύθηκαν στα 85 περίπου εκατ. ευρώ το μήνα, ενώ το διάστημα από 1-1-2005 έως 31-3-2006 σε 100 εκατ. ευρώ το μήνα. Η αύξηση δε των χρεών των Νοσοκομείων μετά την 1η-4-2006 κινείται κατ' εκτίμηση πάνω από τα 110 εκατ. ευρώ το μήνα. Τα νέα χρέη των Νοσοκομείων για το συνολικό διάστημα που η Ν.Δ. βρίσκεται στην κυβέρνηση κινούνται στο ύψος των 2,9 δισ. ευρώ περίπου.

Παράλληλα η κυβέρνηση παραδέχεται, ότι για το διάστημα 1-1-2005 έως 31-3-2006 οι εξωσυμβατικές, παράτυπες και εν πολλοίς παράνομες προμήθειες ανέρχονται στο ύψος των 258.483.599,46 εκατ. ευρώ. Έτσι αποδεικνύεται περίτρανα ότι, την ίδια στιγμή που η κυβέρνηση επαίρεται για το έργο της στην Υγεία, η αδιαφάνεια, η κακοδιαχείριση πολλών συμβάσεων των δημόσιων Νοσοκομείων, η ανεξέλεγκτη σπατάλη και η καταλήστευση του δημοσίου χρήματος αποτελούν καθημερινό φαινόμενο στα Νοσοκομεία της χώρας. Τα προβλήματα οξύνθηκαν και πολλαπλασιάσθηκαν σε όλα τα Νοσοκομεία. Το γεγονός, πως μέχρι σήμερα δεν έχει γίνει ούτε ένας διαχειριστικός έλεγχος σε Νοσοκομείο του Ε.Σ.Υ., αποδεικνύει τη φαιδρότητα των ισχυρισμών της κυβέρνησης για διαφάνεια και χρηστή διοίκηση.

Τις τελευταίες ημέρες είδαν το φως της δημοσιότητας καταγγελίες για κακοδιαχείριση, για παράνομη παράταση συμβάσεων, για παράνομους διαγωνισμούς προμηθειών, για διόγκωση των φαρμακευτικών δαπανών και των δαπανών αναλώσιμου υλικού των Νοσοκομείων. Σύμφωνα με τα δημοσιεύματα, όλες αυτές οι περιπτώσεις ήταν σε γνώση διοικητικών παραγόντων από πολλούς μήνες χωρίς να υπάρξει καμία ενέργεια αντιμετώπισης του θέματος. Έτσι επιβεβαιώνεται η αίσθηση των πολιτών, ότι η Ν.Δ. δεν αποδέχεται απλώς τη διαφθορά και συνυπάρχει μαζί της, αλλά με δεκάδες στελέχη της τη στηρίζει και την αυξάνει.

Στο προεκλογικό πρόγραμμα της Ν.Δ. για την Υγεία υπήρχε εκτενής αναφορά στο «νέο σύστημα προμηθειών των Νοσοκομείων» που είχε εκπονηθεί από τα στελέχη του κόμματος. Όπως προκύπτει επίσης από το ίδιο πρόγραμμα, αλλά και από αναφορές του Πρωθυπουργού της χώρας, το κύριο χαρακτηριστικό του «νέου συστήματος» επρόκειτο να είναι ο κεντρικός χαρακτήρας του, αφού η ίδρυση της Κεντρικής Επιτροπής Προμηθειών και η ανάληψη από αυτήν του σημαντικότερου μέρους της εκτέλεσης των διαδικασιών ανάθεσης θα ήταν αυτή που θα προσέφερε τη βασική εγγύηση για τη διασφάλιση της αποτελεσματικότητας, της διαφάνειας και της οικονομικής αποδοτικότητας.

Φυσικά, η κυβέρνηση της Ν.Δ. δεν έπραξε τίποτε, ούτε προτίθεται να κάνει κάτι γι' αυτό. Στόχος της ήταν να κατασυκοφαντήσει την προηγούμενη κυβέρνηση, να αποδυναμώσει το προηγούμενο σύστημα προμηθειών και να το καταργήσει, οδηγώντας στη σημερινή φαύλη και επικίνδυνη κατάσταση.

Ο προηγούμενος νόμος για τις προμήθειες 2955/2001, ο καλούμενος και νόμος «Παπαδόπουλου», ένας νόμος – τομή στο θέμα των προμηθειών των Νοσοκομείων, πολεμήθηκε λυσσαλέα από τη Ν.Δ. όταν ψηφιζόταν. Όσο διάστημα όμως η Ν.Δ. είναι στην κυβέρνηση, οι υπουργοί Υγείας της, και ιδιαίτερα ο κ. Κακλαμάνης, επαίνεσαν τη συγκεκριμένη νομοθετική πρωτοβουλία, χωρίς όμως να την εφαρμόσουν ούτε κατά κεραία. Η αντιφατικότητα λόγων και έργων της κυβέρνησης φαίνεται ότι είναι συνειδητή επιλογή, για να οδηγηθούμε στη σημερινή κατάσταση αδιαφάνειας στις προμήθειες των Νοσοκομείων της χώρας.

• Επειδή το θέμα της ορθολογικής διαχείρισης των οικονομικών του ελληνικού λαού είναι πρώτο θέμα για όλους μας

• Επειδή η διαφάνεια στη διαχείριση του δημόσιου χρήματος είναι βασική αρχή που δεν μπορεί κανείς να παραβιάσει

• Επειδή η σωστή διαχείριση των οικονομικών του Ε.Σ.Υ. στηρίζει και τη βιωσιμότητα του ίδιου του Ε.Σ.Υ. και το δημόσιο χαρακτήρα του, που αποτελεί το βασικό μοχλό ενός κοινωνικού κράτους στην υπηρεσία των μη προνομιούχων πολιτών

Επερωτάται ο κ. Υπουργός Υγείας και Κοινωνικής Αλληλεγγύης:

1. Για την εκτεταμένη κακοδιαχείριση που παρατηρείται στις προμήθειες πολλών Νοσοκομείων του Ε.Σ.Υ.

2. Για τις πολιτικές και άλλες ευθύνες που αναλαμβάνει η πολιτική ηγεσία του υπουργείου και το σύστημα Διοίκησης του Ε.Σ.Υ.

3. Για την εκτόξευση των χρεών των Νοσοκομείων, με ποσοστό αύξησης πάνω από 80% σε σχέση με το προηγούμενο διάστημα.

4. Για το ότι σε πολλά Νοσοκομεία δεν γίνονται νέοι διαγωνισμοί προμηθειών, αλλά παρατείνονται παλιές συμβάσεις.

5. Για τους νέους διαγωνισμούς που δεν έγιναν σύμφωνα με το Νόμο και την Κοινοτική Οδηγία.

6. Για τα πάνω από 500 εκατ. ευρώ που αντιστοιχούν σε εξωσυμβατικές προμήθειες στο διάστημα των 30 μηνών που είναι στην κυβέρνηση η Ν.Δ.

7. Για το ότι κανείς διαχειριστικός έλεγχος σε Νοσοκομείο του Ε.Σ.Υ. δεν έγινε το διάστημα αυτών των 30 μηνών.

8. Για το ότι σταμάτησε το πρόγραμμα μηχανοργάνωσης όλων των Νοσοκομείων της χώρας.

9. Για το ότι δεν προχώρησε η εγκατάσταση διπλογραφικού συστήματος στο σύστημα προμηθειών όλων των Νοσοκομείων, που είχε ξεκινήσει πιλοτικά πριν από το 2004 σε αριθμό Νοσοκομείων.

10. Για την επιβάρυνση της κοινωνικής ασφάλισης από την αλόγιστη αύξηση της φαρμακευτικής δαπάνης και τις περίεργες συμβάσεις των ταμείων με τον ιδιωτικό τομέα Υγείας.

11. Για το ότι τα νέα χρέη των Νοσοκομείων δεν καταγράφονται στο συνολικό δημόσιο χρέος της χώρας ούτε ως χρέος των Νοσοκομείων ούτε ως χρέος των ταμείων, δημιουργώντας επιπλέον προβλήματα στη βιωσιμότητα του ασφαλιστικού συστήματος.

12. Για το ότι δεν εφαρμόζεται ο νόμος 2955/2001 που δίνει οριστική λύση στο θέμα των προμηθειών των Νοσοκομείων της χώρας.

Οι Επερωτώντες Βουλευτές:

1. ΝΑΣΙΩΚΑΣ ΕΚΤΟΡΑΣ
2. ΓΡΗΓΟΡΑΚΟΣ ΛΕΩΝΙΔΑΣ
3. ΡΑΠΤΗ ΣΥΛΒΑΝΑ
4. ΔΑΜΑΝΑΚΗ ΜΑΡΙΑ
5. ΣΚΟΥΛΑΚΗΣ ΜΑΝΩΛΗΣ
6. ΧΡΙΣΤΟΦΙΛΟΠΟΥΛΟΥ ΕΥΗ
7. ΑΝΤΩΝΑΚΟΠΟΥΛΟΣ ΠΑΝΑΓ.
8. ΑΝΤΩΝΙΟΥ ΑΝΤΩΝΙΑ
9. ΒΕΡΡΑΣ ΜΙΛΤΙΑΔΗΣ
10. ΓΕΙΤΟΝΑΣ ΚΩΝΣΤΑΝΤΙΝΟΣ
11. ΖΗΣΗ ΡΟΔΟΥΛΑ
12. ΚΑΡΧΙΜΑΚΗΣ ΜΙΧΑΛΗΣ
13. ΚΟΣΜΙΔΗΣ ΣΩΚΡΑΤΗΣ
14. ΚΟΥΡΚΟΥΛΑ ΕΛΕΝΗ
15. ΚΟΥΤΣΟΥΚΟΣ ΙΩΑΝΝΗΣ
16. ΛΙΝΤΖΕΡΗΣ ΔΗΜΗΤΡΙΟΣ
17. ΜΑΤΖΑΠΕΤΑΚΗΣ ΣΤΕΛΙΟΣ
18. ΜΟΥΣΙΩΝΗΣ ΑΡΙΣΤΕΙΔΗΣ
19. ΠΕΡΛΕΠΕ – ΣΗΦΟΥΝΑΚΗ ΑΙΚΑΤΕΡΙΝΗ
20. ΣΑΛΑΓΙΑΝΝΗΣ ΝΙΚΟΣ
21. ΣΤΡΑΤΑΚΗΣ ΕΜΜΑΝΟΥΗΛ
22. ΤΖΟΥΜΑΚΑΣ ΣΤΕΦΑΝΟΣ
23. ΤΣΙΟΚΑΣ ΘΕΟΧΑΡΗΣ
24. ΤΣΟΥΡΑΣ ΑΘΑΝΑΣΙΟΣ
25. ΤΣΟΥΡΗ ΕΛΠΙΔΑ
26. ΦΡΑΓΚΙΑΔΟΥΛΑΚΗΣ ΕΜΜΑΝΟΥΗΛ
27. ΧΑΪΔΟΣ ΧΡΗΣΤΟΣ
28. ΧΩΡΕΜΗΣ ΑΝΑΣΤΑΣΙΟΣ

RODOGAZ

Νέα νομοθεσία στα Εστιατόρια

με τη νέα νομοθεσία η διαδικασία εγκατάστασης υγραερίου και στα εστιατόρια εντός πόλεως έγινε απλή!

30% οικονομία

αποκλειστικά για τα εστιατόρια με υγραέριο

Rodogaz η έξυπνη κίνηση για το δικό σου εστιατόριο!

2° χλμ. Λεωφόρου Ρόδου - Καλλιθέας - Τηλ.: 22410 62649

ΕΠΙΜΕΛΕΙΑ:
ΗΛΙΑΣ ΛΟΪΖΟΣ -
ΣΤΕΦΑΝΟΣ ΓΚΙΖΛΗΣ

ΚΟΛΟΣΣΟΣ

ΔΙΑΦΟΡΑ ΚΛΑΣΗΣ



Ο αρχηγός του Κολοσσού Χρήστος Γκογκίδης

Με χθεσινές του δηλώσεις στη «δσπορ» ο προπονητής του Αιγινιακού Γιάννης Χατζούλης αναφέρθηκε στη διαφορά κλάσης ανάμεσα στην ομάδα του και τον Κολοσσό.

Αυτό στα χαρτιά ήταν κάτι παραπάνω από εμφανές ωστόσο λόγω του ότι ποτέ ένα παιχνίδι δεν κρίνεται πριν τα σαράντα λεπτά περιμέναμε όλοι να δούμε την τελική κατάληξή του. Τελικά δεν συνέβη κάτι διαφορετικό από το αναμενόμενο αφού οι «θαλασσί» πέρασαν «φουριόζοι» από την Κατερίνη κερδίζοντας τον Αιγινιακό με το ευρύ 78-49.

Μάλιστα ο τεχνικός του Ροδιακού συλλόγου είχε την ευκαιρία να χρησιμοποιήσει για περισσότερη ώρα παίκτες οι οποίοι δεν πήραν τόσα αγωνιστικά λεπτά τόσο στο προηγούμενο ματς με τον Κεραυνό Αιγίου όσο και στο φιλικό της περασμένης Παρασκευής με την Ολυμπιάδα Πατρών, στην πρωτεύουσα της Αχαΐας.

ΤΟ ΠΑΙΧΝΙΔΙ

Οι παίκτες του Γιώργου Ζευγώλη έδειξαν από το ξεκίνημα της αναμέτρησης ότι αυτοί θα είναι που θα δώσουν το δικό τους ρυθμό στο παιχνίδι. Κατάφεραν να κρατήσουν μακριά από το καλάθι την ομάδα του Αιγινιακού και παράλληλα με πολύ καλή επιθετική λειτουργία να τελειώσουν το δεκάλεπτο έχοντας ένα προβάδισμα 11 πόντων (9-20). Το δεύτερο δεκάλεπτο ήταν μοναδικό στο παιχνίδι στο οποίο οι γηπεδούχοι έκαναν αισθητή την παρουσία τους στο παρκέ. Κράτησαν τον Κολοσσό στους 14 πόντους ενώ και οι ίδιοι είχαν 12, κάτι που είχε ως συνέπεια να μείνουν σχετικά κοντά στο σκορ αφού το ημίχρονο έκλεισε στο 21-34 για τους «θαλασσί».

Στην επανάληψη οι παίκτες του Κολοσσού μπήκαν «σεληνιασμένοι» στον αγωνιστικό χώρο και με ένα «χορό» τρίποντων πέτυχαν σχεδόν τους διπλάσιους πόντους από ότι είχαν πετύχει σε ολόκληρο το πρώτο μέρος κρατώντας τον Αιγινιακό μόλις στους 7. Αυτό είχε σαν αποτέλεσμα το σκορ να «εκτοξευθεί» σε 28-62 και να «εξατμιστούν» οι οποίες ελπίδες του συλλόγου της Κατερίνης για το θαύμα. Στα τελευταία δέκα λεπτά και οι δύο ομάδες έπαιξαν ανοικτό μπάσκετ αφού όλα είχαν κριθεί κι έτσι το τελικό 49-78 ήρθε απολύτως φυσιολογικά.

Τον αγώνα διαιτήτευσαν οι Γκούμας και Λαζαρίδης του Συνδέσμου Θεσσαλονίκης.

Τα δεκάλεπτα: 9-20, 21-34, 28-62, 49-78

ΑΙΓΙΝΙΑΚΟΣ: Λοτζανιώτης, Βουλτσίδης 2, Δάλπας 4, Θυμιός 8, Καϊκλής 2, Κόγιας 1, Μαυρίδης 1, Μητσάκης 1 (1), Μουτσιάρας 6, Πάλλης 10, Πάλτσιος 6 (2)

ΚΟΛΟΣΣΟΣ: Σκορδάλης 7 (2), Μοσχοβίτης 6, Κεφάλας 8 (2), Μητρόπουλος 10 (1), Γκογκίδης 18 (5), Παναγιωταράκος 9 (2), Κουπίδης 3 (1), Τσότσος 4, Λάτοβιτς 3 (1), Χαρτ, Πετροδημόπουλος 4, Μαχαίρας 6.

Τιμή στον Αρχηγό

Ο Χρήστος Γκογκίδης ήταν το πρόσωπο της χθεσινής ημέρας για τον Κολοσσό όχι μόνο γιατί ήταν ο πρώτος σκόρερ του αγώνα έχοντας 18 πόντους με 5 τρίποντα αλλά διότι οι παράγοντες του Αιγινιακού τον τίμησαν πριν την έναρξη της αναμέτρησης για την προσφορά του στο άθλημα.

Ισως λίγοι το γνωρίζουν αλλά ο αρχηγός του Κολοσσού κατάγεται από το Αιγίνιο από την πλευρά του πατέρα του κι έτσι οι άνθρωποι του συλλόγου της Κατερίνης προέβησαν σε αυτή την κίνηση.

Πριν το τζάμπολ ο Πρόεδρος του Αιγιανικού Δημήτρης Πασχαλίδης παρέδωσε τιμητική πλακέτα στον Γκογκίδη ενώ και ο αρχηγός Ηλίας Λοτζανιώτης του έδωσε μια ανθοδέσμη.

Τεχνική ποινή ο Ζευγώλης

Ο Κολοσσός πάτησε «γκάζι» στην αναμέτρηση μετά το ημίχρονο, αφού στο δεύτερο δεκάλεπτο ο Αιγινιακός ήταν ανταγωνιστικός.

Μερικά σουτ δεν «έβγαιναν» για την ομάδα κι έτσι λογικό ήταν να επέλθει και κάποιος εκνευρισμός στις τάξεις των «θαλασσί». Μάλιστα ο κόουτς του Κολοσσού διαμαρτυρήθηκε έντονα στον πρώτο διαιτητή του αγώνα κ. Γκούμα σε μια φάση καταλογισμού φάουλ κατά της Ροδιακής ομάδας, κάτι που είχε ως συνέπεια να δεχθεί την τεχνική ποινή.

Στο δεύτερο ημίχρονο ο έμπειρος τεχνικός κάθισε ήρεμος στον πάγκο του αφού οι παίκτες του έκαναν πάρτι στον αγωνιστικό χώρο.

Γιορτή και φιλοξενία

Το κλειστό του Αιγινιακού μπορεί να μην ήταν κατάμεστο, ωστόσο αρκετός κόσμος πήγε για να παρακολουθήσει την αναμέτρηση του Αιγινιακού με τον Κολοσσό, παρά το εργάσιμο της ημέρας.

Οι φίλοι της γηπεδούχου ομάδος ήταν άψογοι στη συμπεριφορά τους και έδωσαν ένα ξεχωριστό τόνο με την παρουσία τους. Στο τέλος χειροκρότησαν τους «θαλασσί» για την δίκαιη νίκη τους, ενώ αξίζει να σημειωθεί πως οι άνθρωποι του Αιγινιακού προσπάθησαν με κάθε δυνατό μέσο να ικανοποιήσουν κάθε αίτημα της αποστολής του Κολοσσού.

Τα αποτελέσματα του Κυπέλλου

Την ώρα που γράφονταν αυτές οι γραμμές δεν είχε ακόμη ολοκληρωθεί το ματς της Μ.Ε.Ν.Τ. με το Ι.C.B.S. που θα αναδείξει και τον αντίπαλο του Κολοσσού στην 3η αγωνιστική του Α΄ Γύρου, όπως επίσης και αυτό του Πανερυθραϊκού με τον Σπόρτινγκ.

Τα υπόλοιπα αποτελέσματα καθώς και τα «σταυρώματα» στη συνέχεια έχουν ως εξής:

2η ΑΓΩΝΙΣΤΙΚΗ

Μ.Ε.Ν.Τ. - Ι.C.B.S.
Νήαρ Ηστ - **Α.Γ.Ο. Ρεθύμνου** 64-72
Παγκράτι - **Ιωνικός Λαμίας** 48-60
Αιγιανιακός - **Κολοσσός** 49-78
Πανερυθραϊκός - Σπόρτινγκ
Δάφνη - Τρίκαλα 2000 72-70
Ηλυσιακός - Κ.Α.Ο. Δράμας 89-86
Γ.Α.Σ. Κομοτηνής - Ολυμπιακός Βόλου 82-90

3η ΑΓΩΝΙΣΤΙΚΗ

Πανερυθραϊκός ή Σπόρτιγκ - Ιωνικός Λαμίας
Δάφνη - Ολυμπιακός Βόλου
ΜΕΝΤ ή ICBS - Κολοσσός
Ηλυσιακός - Α.Γ.Ο. Ρεθύμνου

Αν η ομάδα της Ρόδου ξεπεράσει και το επόμενο εμπόδιο τότε θα αναμετρηθεί με τον νικητή του παιχνιδιού Δάφνη - Ολυμπιακός Βόλου.

ΑΛΛΑΓΗ ΣΤΟ ΠΡΟΓΡΑΜΜΑ ΤΟΥ ΤΟΥΡΝΟΥΑ

Οριστικοποιήθηκε το πρόγραμμα του τουρνουά **«Τάσος Κουταλιανός 2006»**, που θα διεξαχθεί στο **Βενετόκλειο Κλειστό Γυμναστήριο** από τις 21 Σεπτεμβρίου ως τις 23 Σεπτεμβρίου. Οι ομάδες που θα λάβουν μέρος είναι ο Πανιώνιος, η Ολύμπια Λάρισας και η ουκρανική Cherkasy πργγ. Αναλυτικά το πρόγραμμα έχει ως ακολούθως:

Πέμπτη 21 Σεπτεμβρίου
18:00 CHERKASY- ΠΑΝΙΩΝΙΟΣ
20:00 ΚΟΛΟΣΣΟΣ- ΟΛΥΜΠΙΑ
Παρασκευή
22 Σεμπτεμβρίου
18:00 CHERKASY- ΟΛΥΜΠΙΑ
20:00 ΚΟΛΟΣΣΟΣ- ΠΑΝΙΩΝΙΟΣ
Σάββατο 23 Σεπτεμβρίου
17:00 ΚΟΛΟΣΣΟΣ- CHERKASY
19:00 ΠΑΝΙΩΝΙΟΣ- ΟΛΥΜΠΙΑ



ΝΙΚΗ ΜΕ ΤΟΝ ΠΑΟ ΒΑΡΔΑΣ

Αυτό επιθυμούν οι «κυανέρυθροι» για να αποκτήσει αξία η νίκη με τον Αγιο Δημήτριο

Το παιχνίδι με τον ΠΑΟ Βάρδας που θα διεξαχθεί την προσεχή Κυριακή είναι αυτό που απασχολεί τον προπονητή του Διαγόρα και τους ποδοσφαιριστές του. Στο «κυανέρυθρο στρατόπεδο» οι αναφορές στο νικηφόρο αγώνα με τον Αγιο Δημήτριο έχουν σταματήσει από την επόμενη ημέρα. Ο νεαρός τεχνικός του «γηραιού» Ντανιέλ Μπατίστα κρατά προσγειωμένους τους παίκτες του ανεξάρτητα από το γεγονός πως η νίκη που πέτυχαν ήταν πάρα πολύ σημαντική. Οι «κυανέρυθροι» και στην δεύτερη αγωνιστική του πρωταθλήματος θα αγωνισθούν όπως όλα δείχνουν με απουσίες, αφού παρά το γεγονός πως Βελής, Αγγελόπουλος και Κοσκινιάτης προπονούνται, ο Μπατίστα δεν τους υπολογίζει αν δεν είναι 100% έτοιμοι.

Στο δελτίο τύπου που εκδόθηκε από την ΠΑΕ Διαγόρας αναφέρονται τα παρακάτω:

«Τα πάντα είναι ήρεμα στον Διαγόρα κι αυτό οφείλεται στην νίκη της ομάδας μέσα στο Μπραχάμι επί του Αγίου Δημητρίου. Η σοφή ρήση που λέει πώς «η αρχή είναι το ήμισυ του παντός» έπιασε τόπο και στο στρατόπεδο του γηραιού με προπονητή και παίκτες να βαδίζουν τον παράλληλο δρόμο που επιβάλει σύνεση, λογική και πολλή δουλειά ακόμα.



Στην καθορισμένη ημέρα και ώρα το παιχνίδι με την Παναχαϊκή

Ο Ντανιέλ Μπατίστα ήταν ο πρώτος που φώναξε «τα κεφάλια μέσα». Μάλιστα χθες ο κώουτς της ομάδας μίλησε στους παίκτες τονίζοντας τους τον άγραφο νόμο που λέει πώς «η εκτός έδρας νίκη πιάνει τόπο και αξίζει μόνο όταν κερδίσει μια ομάδα στην έδρα της στο επόμενο παιχνίδι».

Η αξία της νίκης στο Μπραχάμι θα φανεί εάν ο Διαγόρας κερδίσει την ερχόμενη Κυριακή στο Δημοτικό Στάδιο της πόλης μας τον ΠΑΟ Βάρδας.

Προς αυτήν την κατεύθυνση κινείται ολόκληρο το οικοδόμημα με τον προπονητή του Διαγόρα και τους παίκτες του να έχουν ήδη ξεκινήσει την προετοιμασία τους για το παιχνίδι αυτό. Οι παίκτες της ομάδας είναι ήρεμοι και έχουν επικεντρώσει το ενδιαφέρον τους στο παιχνίδι αυτό καθ' αυτό.

Όλοι τους είναι σε καλή κατάσταση και πιστεύουν πώς αν πιάσουν την απόδοση που πρέπει θα κατακτήσουν ακόμα μια νίκη και θα μπορέσουν να αξιοποιήσουν ακόμα καλύτερα την νίκη επί του Αγίου Δημητρίου.

Από αγωνιστικής πλευράς όλοι οι παίκτες είναι στην διάθεση του Ντανιέλ Μπατίστα ο οποίος θα αποφασίσει για τους δεκαοκτώ μετά το τέλος της αυριανής προπόνησης.

Για τον τεχνικό της ομάδας υπάρχουν και τα ευχάριστα τα οποία αφορούν την συμμετοχή των παικτών του στις προπονήσεις.

- Ο Χρήστος Βελής ανεβάζει σιγά σιγά τους ρυθμούς προπόνησης καθώς έχει ήδη ξεκινήσει να τρέχει χωρίς αυτό να σημαίνει πώς βιάζεται να επανέλθει. Ακολουθούνται τέτοιοι ρυθμοί προκειμένου να μην υπάρξει καν ο φόβος υποτροπής και ο ποδοσφαιριστής να επανέλθει γρήγορα σε κανονικούς ρυθμούς αγώνα.

- Ο Παναγιώτης Αγγελόπουλος έκανε τελικά την μαγνητική αλλά αποφεύγει την αρθροσκόπηση. Τον ποδοσφαιριστή εξέτασε ο έγκριτος ορθοπεδικός Βασίλης Δημητρακόπουλος που διαπίστωσε πώς ο παίκτης μπορεί με κατάλληλη θεραπευτική αγωγή που του χορηγήθηκε αλλά και το κατάλληλο πρόγραμμα να επανέλθει στην κατάσταση που ήταν πριν από τον τραυματισμό του.

-Σε κανονικούς ρυθμούς ωστόσο έχει μπει και ο Γιάννης Κοσκινιάτης που τέθηκε στην διάθεση του Ντανιέλ Μπατίστα.

Οι «κυανέρυθροι» προπονήθηκαν χθες δύο φορές. Μια το πρωί και μία το απόγευμα στις 17.30 ενώ σήμερα θα γίνει μόνο μια προπόνηση.

ΚΑΝΟΝΙΚΑ ΜΕ ΤΗΝ ΠΑΝΑΧΑΪΚΗ

Αρχικά επικράτησε στον Διαγόρα η άποψη να ζητηθεί αλλαγή της ώρας διεξαγωγής του αγώνα στην Πάτρα με την Παναχαϊκή. Θα έπρεπε όμως για να διευκολυνθεί συγκοινωνιακά ο Διαγόρας.

- Είτε ξεκινήσει ο αγώνας νωρίς το μεσημέρι - κάτι στο οποίο ήσαν αντίθετοι προπονητής και παίκτες.

- Είτε το ματς να γίνει Σάββατο στην Πελοποννησιακή μεγαλούπολη. Κάτι τέτοιο όμως δεν μπορεί να συμβεί μιας και την Τετάρτη 20 του μήνα, ο Διαγόρας θα υποδεχθεί τον Ηλυσιακό στο Δημοτικό Στάδιο της πόλης μας για το Κύπελλο Ελλάδας.

Η ιδέα της αλλαγής μάλλον εγκαταλείπεται και ο "γηραιός" θα πάει να αγωνισθεί στην Πάτρα στην καθορισθείσα ώρα».

ΑΜΦΙΒΟΛΟΣ Ο ΜΠΕΚΙΑΡΗΣ

Την Κυριακή στις 3:00 το απόγευμα θα ξεκινήσει το παιχνίδι ΑΕΡΑ - Νικαγόρα

Πανέτοιμος από κάθε άποψη να μπει στον μαραθώνιο του πρωταθλήματος της Α' Κατηγορίας Δωδεκανήσου είναι ο ΑΕΡΑ.

Οπως είναι γνωστό η ομάδα του Αφάντου στην πρώτη αγωνιστική θα φιλοξενήσει στην έδρα της τον Νικαγόρα Κεφάλου και σύμφωνα με πληροφορίες το παιχνίδι θα διεξαχθεί την Κυριακή στις 3.00 το απόγευμα το μοναδικό πρόβλημα που αντιμετωπίζει ο Σάσα Γιόνοβιτς είναι ο τερματοφύλακας Παναγιώτης Μπεκιάρης που προέρχεται από τραυματισμό (τράβηγμα στον δικέφαλο). Ο προπονητής του ΑΕΡΑ δεν θέλει να ρισκάρει με τον παίκτη του για τον φόβο της υποτροπής και γι' αυτό τον λόγο υπάρχει το ενδεχόμενο να τον αφήσει εκτός εντεκάδος. Την θέση του έμπειρου πορτιέρο κάτω από τα γκολπόστ προβλέπεται να την πάρει ο νεαρός τερματοφύλακας της ομάδας Στάθης Γεωργαλλής που στην διάρκεια της προετοιμασίας και των φιλικών έδειξε διάθεση και κατέβαλε προσπάθειες να βελτιωθεί. Ωστόσο ο νεαρός Γεωργαλλής είναι αξιέπαινος για την μέχρι τώρα παρουσία του στην ομάδα παρά το παθολογικό πρόβλημα που αντιμετωπίζει στο ακουστικό σύστημα.

Η τεχνική ηγεσία του ΑΕΡΑ είναι ικανοποιημένη από την επιστροφή στις προπονήσεις του Γιώργου Διακίδη, ο οποίος ξεπέρασε το πρόβλημα τραυματισμού που αντιμετώπιζε κι αν του ζητηθεί από τον προπονητή του ν' αγωνισθεί είναι έτοιμος να το κάνει.

Είναι γνωστό πως ο Σάσα Γιόνοβιτς στον ΑΕΡΑ θα έχει τον διπλό ρόλο του παίκτη – προπονητή. Η πρεμιέρα του πρωταθλήματος, σύμφωνα με πληροφορίες, θα βρει τον Γιόνοβιτς στην αρχική εντεκάδα και τον ρόλο του στον πάγκο θα τον επωμισθεί ο συνεργάτης του και γυμναστής της ομάδας Γιώργος Μποσγανάς.

Χθες οι «ερυθρόλευκοι» είχαν ρεπό, όμως από σήμερα οι προπονήσεις θα συνεχισθούν κανονικά μέχρι και το Σάββατο το πρωί.



ΑΝΕΤΟΙΜΟΣ Ο ΜΑΛΛΙΑΚΑΣ

• Στον γιατρό για εξετάσεις ο Φανούρης Γκινής μετά από χτύπημα στο γόνατο στην προχθεσινή προπόνηση


Ο Φανούρης Γκινής

Σίγουρα ο Νικήτας Μαλλιάκας δεν θα προλάβει να τεθεί στην διάθεση του Γιώργου Στράντζαλη και για το δεύτερο παιχνίδι του πρωταθλήματος όπου τα «ελάφια» θα αντιμετωπίσουν την Ζάκυνθο.

Ο έμπειρος ποδοσφαιριστής που ως γνωστόν ταλαιπωρείται από τράβηγμα στον δικέφαλο προσπάθησε χθες να μπει σε πιο έντονους ρυθμούς αλλά οι ενοχλήσεις που αισθάνθηκε δεν του το επέτρεψαν. Ο Μαλλιάκας ακολούθησε ατομικό πρόγραμμα κι αυτό θα συνεχισθεί μέχρι ν' αποκατασταθεί η ζημιά, αφού αν γίνει κάτι διαφορετικό παραμονεύει η υποτροπή.

Ωστόσο χθες προέκυψε κι άλλο πρόβλημα για τον νεαρό τεχνικό της Ρόδου καθώς ο Φανούρης Γκινής βρέθηκε στό γήπεδο αλλά δεν πήρε μέρος στην προπόνηση. Ο έμπειρος ποδοσφαιριστής στην προχθεσινή προπόνηση χτύπησε στο γόνατο (κλωτσιά) αλλά θεωρήθηκε πως δεν είχε κάτι που να εμπνέει ανησυχία. Ο Γκινής είχε πόνους στο γόνατο και

«Φουλάρουν τις μηχανές» τα «ελάφια» για το ματς με την Ζάκυνθο

λογικά δεν του επετράπη να γυμνασθεί. Σήμερα θα εξετασθεί από ορθοπεδικό γιατρό για να διαπιστωθεί αν είναι ένα απλό χτύπημα ή κάτι άλλο συμβαίνει στο γόνατο του ποδοσφαιριστή.

Τα ευχάριστα για τον Γιώργο Στράντζαλη είναι πως ο Μάκης Μποϊλής έβγαλε όλο το πρόγραμμα χωρίς πρόβλημα ενώ ο Μιχάλης Μπεμπής δείχνει μεγάλη βελτίωση. Αυτό που λείπει από τον νεαρό ποδοσφαιριστή είναι τα φιλικά παιχνίδια και η συνοχή με τους συμπαίκτες του. Αυτό έγινε αφού την περίοδο που η Ρόδος έδινε τους φιλικούς αγώνες ο Μπεμπής ήταν νεοσύλλεκτος. Θεαματική βελτίωση έχει και στον τομέα της φυσικής κατάστασης και πιστεύεται πως την επόμενη εβδομάδα θα είναι σε ακόμη καλύτερη κατάσταση. Πάντως για τον αγώνα της Κυριακής με την Ζάκυνθο ο προπονητής των «ελαφιών» δεν πρέπει να τον υπολογίζει καθώς δεν είναι έτοιμος 100%.

Το κλίμα στην πράσινη ομάδα είναι πολύ καλό και οι ποδοσφαιριστές συνεχίζουν να δουλεύουν με όρεξη στις προπονήσεις.

Σύμφωνα με πληροφορίες ο εσωτερικός κανονισμός της ομάδας είναι έτοιμος, δόθηκε στους


Ο Νικήτας Μαλλιάκας

ποδοσφαιριστές που ενημερώθηκαν αναλυτικά. Απομένουν οι τυπικές λεπτομέρειες για να μπουν και οι υπογραφές καθώς στον κανονισμό περιλαμβάνονται και τα πριμ.

Η σημερινή προπόνηση των «ελαφιών» θα γίνει στο βοηθητικό γήπεδο του στίβου και θα ξεκινήσει στις 4.00 το απόγευμα.

ΑΛΛΑΓΗ ΝΟΟΤΡΟΠΙΑΣ στη νεοφώτιστη Τήλο



Με ελλιπή προετοιμασία στο πρώτο τους παιχνίδι στην Α' κατηγορία οι Τηλιακοί

Η άνοδος του Α.Σ. Τήλου στην Α' κατηγορία Δωδεκανήσου ήλθε απρόσμενα και έπιασε απροετοίμαστη την ομάδα. Ωστόσο προπονητής, ποδοσφαιριστές και διοίκηση δεν προβληματίσθηκαν πολύ και αντιμετώπισαν την κατάσταση με ηρεμία.

Η περίοδος που έγινε η ενημέρωση του Δ.Σ. από την ΕΠΣΔ ήταν δύσκολη και δύσκολος αποδείχθηκε στην συνέχεια ο προγραμματισμός για την συμμετοχή της ομάδας στο πρωτάθλημα της... «μεγάλης» κατηγορίας.

Η επεγγελματική ασχολία της συντριπτικής πλειοψηφίας των ποδοσφαιριστών της Τήλου είναι τέτοια (τουρισμός) που δεν άφηνε μεγάλα περιθώρια για καλή προαγωνιστική προετοιμασία της ομάδας ενόψει της πρεμιέρας. Ωστόσο όλοι μαζί έβαλαν τα πράγματα κάτω και κατάφεραν να βρουν λύσεις, ώστε η ομάδα να μην παρουσιασθεί απροπόνητη στην αρχή του πρωταθλήματος.

Παρ' όλα τα προβλήματα παίκτες και προπονητές κατάφεραν να συγκεντρωθούν, αλλά η προετοιμασία τους είναι ελλιπής.

Στην Τήλο θεωρούν πως η ομάδα θα είναι έτοιμη μετά το δεύτερο 15μερο του Οκτωβρίου και ο Γιάννης Μηλιός, που και φέτος θα έχει διπλό ρόλο «παίκτη - προπονητή», θα προσπαθήσει να εκμεταλλευτεί με τον καλύτερο τρόπο την διακοπή του πρωταθλήματος λόγω των Δημοτικών και Νομαρχιακών εκλογών.

Βέβαια η ομάδα της Τήλου θα είναι η μοναδική που θα ξεκινήσει το πρωτάθλημα χωρίς να έχει δώσει ούτε ένα φιλικό παιχνίδι. Ενα από τα θετικά στοιχεία των Τηλιακών είναι πως δεν αντιμετωπίζουν αγωνιστικά προβλήματα και όλοι οι ποδοσφαιριστές είναι στην διάθεση του Γιάννη Μηλιού.

Πάντως στην ομάδα έχουν σημειωθεί αλλαγές και ιδιαίτερα στην νοοτροπία των ποδοσφαιριστών καθώς έχουν καταλάβει ότι οι υποχρεώσεις στην Α' κατηγορία είναι μεγαλύτερες και περισσότερες για να μπορέσουν ν' αντεπεξέλθουν στις δυσκολίες του πρωταθλήματος. Εχουν αντιληφθεί πως άλλο η Γ', άλλο η Β' και διαφορετική η Α' κατηγορία Δωδεκανήσου.

Η Τήλος στην πρώτη αγωνιστική θ' αντιμετωπίσει εκτός έδρας την Α.Ε. Κατταβιάς και το παιχνίδι θα γίνει την Κυριακή στη 1.00 το μεσημέρι, ώστε να εξυπηρετηθεί η ομάδα συγκοινωνιακά.

ΦΙΛΙΚΟ ΠΑΛΑΙΜΑΧΩΝ ΣΤ' ΑΠΟΛΛΩΝΑ

• Θα είναι αφιερωμένο στον Γιώργο Βασιλαρά και τον Νίκο Χατζηνικολάου του Τριαντάφυλλου, ποδοσφαιριστών του Απόλλωνα

Εκτός από τους αγώνες του πρωταθλήματος της Α' κατηγορίας, το ερχόμενο Σάββατο οι φίλαθλοι του νησιού μας θα έχουν την ευκαιρία να παρακολουθήσουν ακόμη έναν αγώνα που αφορά παλαίμαχους ποδοσφαιριστές.

Συγκεκριμένα στο γήπεδο Απολλώνων οι παλαίμαχοι του Απόλλωνα θ' αντιμετωπίσουν την ομάδα του Συνδέσμου Παλαιμάχων Ρόδου - Διαγόρα. Ο αγώνας γίνεται στα πλαίσια των εκδηλώσεων του Τιμίου Σταυρού στ' Απόλλωνα.

Το δελτίο τύπου του Δ.Σ. της ομάδας αναφέρει σχετικά:

«Το ΣΑΒΒΑΤΟ 16/09/2006 θα διεξαχθεί στο κοινοτικό γήπεδο ΑΠΟΛΛΩΝΩΝ στις 4.30 μ.μ. φιλικός ποδοσφαιρικός αγώνας μεταξύ των παλαίμαχων ποδοσφαιριστών του ΣΥΝΔΕΣΜΟΥ ΠΑΛΑΙΜΑΧΩΝ ΡΟΔΟΥ-ΔΙΑΓΟΡΑ και του ΑΠΟΛΛΩΝΑ ΑΠΟΛΛΩΝΩΝ.

Ο αγώνας αυτός είναι ενταγμένος στις εκδηλώσεις για τον εορτασμό του ΤΙΜΙΟΥ ΣΤΑΥΡΟΥ και θα είναι αφιερωμένος στη μνήμη του ΓΙΩΡΓΟΥ ΒΑΣΙΛΑΡΑ και ΝΙΚΟΥ ΧΑΤΖΗΝΙΚΟΛΑΟΥ του ΤΡΙΑΝΤΑΦΥΛΛΟΥ που επί σειρά ετών φόρεσαν και τίμησαν τη φανέλα του ΑΠΟΛΛΩΝΑ ΑΠΟΛΛΩΝΩΝ και έφυγαν πρόωρα από κοντά μας.

Καλούνται όλοι οι ποδοσφαιριστές που κατά καιρούς έπαιξαν στο σωματείο μας είτε κατάγονται από το χωριό είτε όχι να δώσουν το παρών στην εκδήλωση και να τιμήσουμε όλοι μαζί τη μνήμη του ΓΙΩΡΓΟΥ ΒΑΣΙΛΑΡΑ και του ΝΙΚΟΥ ΧΑΤΖΗΝΙΚΟΛΑΟΥ. Επίσης καλούμε όλους τους φιλάθλους να έλθουν στο γήπεδο και να μας τιμήσουν με την παρουσία τους».

ΠΑΡΤΕ ΜΕΡΟΣ ΣΤΗΝ ΚΛΗΡΩΣΗ

Μεθαύριο (Σάββατο) το πρωί λήγει η προθεσμία συμμετοχής στην κλήρωση των δέκα εισιτηρίων διαρκείας της ΠΑΕ Διαγόρας για το φετινό πρωτάθλημα.



Τηλέφωνα επικοινωνίας: 22410/34722 22410/37500. Από τις 10.00 - 12.30 και 15.30 - 19.00.

ΕΠΙΤΥΧΙΕΣ στην σκοποβολή

• Την τρίτη θέση κατέλαβε η ομάδα του Ομίλου Σκοπευτών Δωδεκανήσου στο τραπ • Στην πρώτη θέση ο έφηβος Μιχάλης Μαμαλίγκας

Η ανοδική πορεία της σκοποβολής στο νησί μας συνεχίζεται. Οι επιτυχίες τόσο σε ατομικό όσο και σε ομαδικό επίπεδο είναι ικανοποιητικές παρά το γεγονός ότι δεν υπάρχουν οργανωμένες εγκαταστάσεις για την προπόνηση των αθλητών ενόψει μάλιστα και των αγώνων των Island Games που το 2007 θα φιλοξενηθούν στο νησί μας.

Η τελευταία διάκριση των σκοπευτών μας έρχεται από το Πανελλήνιο Πρωτάθλημα Τράπ που έγινε στην Μαλακάσα Αττικής.

Το σχετικό δελτίο τύπου του ομίλου αναφέρει τα εξής:

«Μεγάλη και σημαντική επιτυχία σημείωσαν οι σκοπευτές του συλλόγου μας αυτή τη φορά και σε ομαδικό επίπεδο.

Στις 9-10/9/2006 στο σκοπευτήριο της Μαλακάσας στην Αθήνα στο Πανελλήνιο πρωτάθλημα τραπ η ομάδα του συλλόγου μας αποτελούμενη από τους Βασίλη Σοφιανόπουλο, Λευτέρη Μιχαήλ και Γιώργο Μαμαλίγκα κατέλαβαν την Τρίτη θέση ανάμεσα σε δώδεκα ομάδες.



Σε ατομικό επίπεδο ο Βασίλης Σοφιανόπουλος, έχοντας τη δυνατότητα της διάκρισης στις πρώτες θέσεις, κατέλαβε την ένατη θέση ανάμεσα σε ογδόντα έξι αθλητές

Ο έφηβος Μιχάλης Μαμαλίγκας κατετάγη πρώτος στους έφηβους αποδεικνύοντας για μια ακόμη φορά ότι κατέκτησε επάξια τον τίτλο του Πανελλήνιου πρωταθλητή εφήβων.

Η επιτυχία αυτή των σκοπευτών μας αποκτά μεγαλύτερη σημασία αν αναλογισθεί κανείς την ύπαρξη σκοπευτηρίων σε όλη σχεδόν την Ελλάδα και την ανυπαρξία σκοπευτικών εγκαταστάσεων στη Ρόδο.

Ας ελπίσουμε ότι εν όψει των island games το 2007 το σκοπευτήριο θα γίνει πραγματικότητα.

Συγχαρητήρια από όλα τα μέλη του συλλόγου μας για αυτή τους την επιτυχία».

ΑΠΟΦΑΣΕΙΣ ΤΗΣ Β' ΕΕΟΔ

Στην τελευταία της συνεδρίαση, η Δευτεροβάθμια Επιτροπή Επίλυσης Οικονομικών Διαφορών έλαβε τις εξής αποφάσεις:

1. Απέρριψε ως απαράδεκτη την έφεση της ΠΑΕ Νίκη Βόλου κατά της υπ' αριθμ. 574/2006 απόφασης της ΕΕΟΔΕΠ/ΕΠΑΕ και του ποδοσφαιριστή Ι. Μπασκάκη.
2. Εκανε δεκτή την έφεση της ΠΑΕ Προοδευτική κατά της υπ' αριθμ. 481/2006 απόφασης της ΕΕΟΔΕΠ/ΕΠΑΕ και του ποδοσφαιριστή Amadou Sanokho. Εξαφανίζει την εκκαλουμένη απόφαση και υποχρεώνει την ΠΑΕ να καταβάλει στον προσφεύγοντα το ποσό των 18.644 ευρώ.
3. Εκανε δεκτή την έφεση της ΠΑΕ Προοδευτική κατά της υπ' αριθμ. 480/2006 απόφασης της ΕΕΟΔΕΠ/ΕΠΑΕ και του ποδοσφαιριστή Mamary Traore. Εξαφανίζει την εκκαλουμένη απόφαση και υποχρεώνει την ΠΑΕ να καταβάλει στον προσφεύγοντα το ποσό των 19.316 ευρώ.

Αντιδρούν οι γυμναστές τον «χαβά» της η ΕΠΟ



Η απόφαση της Ελληνικής Ποδοσφαιρικής Ομοσπονδίας να καθίσει τους καθηγητές Φυσικής Αγωγής στα θρανία έχει ξεσηκώσει θύελλα αντιδράσεων σε πανελλαδικό επίπεδο.

Με ένα εξαήμερο σεμινάριο ποδοσφαίρου η ΕΠΟ θα εξομοιώσει τις άδειες ασκήσεως επαγγέλματος και τους τίτλους σπουδών που έχουν κάνει στο πανεπιστήμιο με το δίπλωμα UEFA Β'. Η Ομοσπονδία των Κ.Φ.Α αρνείται ότι κατέθεσε στην ΕΠΟ αίτημα για την διοργάνωση σεμιναρίου, όμως η σχετική ανακοίνωση της ΕΠΟ που καλεί τους γυμναστές στο σεμινάριο με την καταβολή 400 Ε στην ομοσπονδία αναφέρει τα παρακάτω:

«Μετά το αίτημα που διατύπωσαν οι εν ενεργεία καθηγητές - προπονητές Φυσικής Αγωγής με ειδικότητα το ποδόσφαιρο, το ΔΣ της ΕΠΟ αποφάσισε την ίδρυση και λειτουργία σχολής προπονητών για αναθεώρηση και εξομοίωση των αδειών άσκησης επαγγέλματος προπονητών ποδοσφαίρου των παραπάνω αναφερομένων, με την κατηγορία διπλώματος που ενέκρινε η αρμόδια επιτροπή της UEFA.**Προϋποθέσεις φοίτησης - Δικαιολογητικά:**

1. Πτυχίο ΤΕΦΑΑ με ειδικότητα στο ποδόσφαιρο από Ελληνικό Πανεπιστήμιο.
2. Βεβαίωση ΕΠΟ η ΕΠΣ ότι ασκούν ή άσκησαν το επάγγελμα του προπονητή ποδοσφαίρου σε σωματεία η ΠΑΕ στο οργανωμένο ελληνικό ποδόσφαιρο.
3. Πιστοποιητικό υγείας όπως αυτό προβλέπεται από Υγειονομική Επιτροπή.
4. Ποινικό Μητρώο Γενικής χρήσης για τα κωλύματα που προβλέπονται στο παράρτημα Α του Καταστατικού της ΕΠΟ.
5. Υπεύθυνη δήλωση του Ν. 1599/1986 περί μη δίωξης».

ISLAND GAMES

Νέα γραφεία για την οργανωτική επιτροπή

Η καινούργια βάση θα είναι πλέον δίπλα από το θερινό κινηματοθέατρο «Ρόδον»

Είναι πλέον γεγονός ότι η Οργανωτική Επιτροπή των Διεθνών Αγώνων Νήσων έχει ξεκινήσει με έντονους ρυθμούς τη διαδικασία προετοιμασίας για την καλύτερη οργάνωση των NatWest Island Games XII RHODES 2007 όπου θα διεξαχθούν στο νησί μας σε 290 ημέρες.

Τα **νέα γραφεία της Οργανωτικής Επιτροπής** στεγάζονται στα παλιά γραφεία του Πολιτιστικού Οργανισμού Δήμου Ροδίων στη **διασταύρωση των Οδών Γεωργίου Ευσταθίου και Αμερικής**, δίπλα ακριβώς από το Θερινό Κινηματοθέατρο Ρόδον (πίσω από το Δημαρχείο). Τα γραφεία του Ροδιακού Οργανισμού Αγώνων Νήσων που λειτουργούσαν μέχρι πρότινος στις εγκαταστάσεις του ΔΟΝΑ μεταφέρθηκαν και αυτά στα νέα γραφεία της Οργανωτικής Επιτροπής. Εκεί θα συνεδριάζει τακτικά η Ο.Ε., θα βρίσκονται οι Εθελοντές για την οργάνωση του Τομέα Εθελοντών αλλά και για τις απαραίτητες συναντήσεις τους. Επίσης οι Υπεύθυνοι των Αθλημάτων θα έχουν τη δυνατότητα να συναντιούνται και να εργάζονται εκεί καθώς και να χρησιμοποιούν τους Ηλεκτρονικούς Υπολογιστές των γραφείων τα οποία λειτουργούν καθημερινά από τις 8:00- 15:00 και από τις 18:30- 21:00.

Τα τηλέφωνα στα οποία οι ενδιαφερόμενοι μπορούν να καλούν για οποιαδήποτε διευκρίνηση αλλά και για τη συμπλήρωση της αίτησης των εθελοντών είναι: τηλ. Και φαξ +30 22410 39707, τηλ.: +30 2241023607. Επιπλέον η ιστοσελίδα των NatWest Island Games XII RHODES 2007 είναι www.rhodes2007.info και ανανεώνεται τακτικά. Επίσης λειτουργεί και ηλεκτρονικό ταχυδρομείο στις διευθύνσεις: γενικά για τους Αγώνες Νήσων info@rhodes2007.info και ειδικά για τους εθελοντές volunteers@rhodes2007.info.

Από εκεί και πέρα συνεχίζει να διεξάγεται στις Ολυμπιακές εγκαταστάσεις Ιππασίας στο Μαρκόπουλο Αττικής το Πανευρωπαϊκό Πρωτάθλημα Τοξοβολίας ανοιχτού χώρου, στις κατηγορίες Ανδρών - Γυναικών.

Στους αγώνες συμμετέχει και ο Ρόδιος Τοξοβόλος Αντώνης Γουμαράς, ο οποίος θα απαοκομίσει σημαντικές εμπειρίες αγωνιζόμενος σε τέτοιο επίπεδο.

ΕΞΥΠΝΑ ΚΙΝΗΤΡΑ για την επιμήκυνση *της τουριστικής περιόδου*

Μεγάλο ζητούμενο της τουριστικής ανάπτυξης είναι η επιμήκυνση της τουριστικής περιόδου, δηλ. η άμβλυνση της εποχικότητας. Η ανάγκη της επιμήκυνσης της τουριστικής περιόδου, πέρα από τη συνακόλουθη αύξηση του εισοδήματος, τη μείωση της ανεργίας, τη βελτίωση της ανταγωνιστικότητας των επιχειρήσεων και της ποιότητας ζωής των κατοίκων κάθε τουριστικού προορισμού και ιδιαίτερα των μικρών, νησιωτικών, ακριτικών, όχι εύπορων ευαίσθητων προορισμών, υπαγορεύεται κι από την αυτονόητη υποχρέωσή μας, συμβατή και με το καλώς νοούμενο συμφέρον μας, να σεβαστούμε την υπάρχουσα ικανότητα των φυσικών και ανθρωπογενών συστημάτων τους.

Τα οικοσυστήματα κι οι ανθρωπογενείς δραστηριότητες έχουν οριακές ανοχές και αντοχές στο χώρο/χρόνο, αφού τα μεγέθη των φυσικών κι ανθρώπινων πόρων είναι περιορισμένα και υποβαθμίζονται ή εξαντλούνται, με την εντατική (στο χρόνο) και υπέρμετρη (στο χώρο) εκμετάλλευσή τους.

Συνέπεια τούτης της κατάστασης, που δεν είναι αναστρέψιμη, είναι να υποθηκεύεται το μέλλον του τουριστικού προορισμού και να καθίσταται ζοφερό το παρόν του, με ό,τι αυτό σημαίνει για τον τόπο και τους κατοίκους του.

Συνθήκες καλοκαιρινής (Ιούλιος-Αύγουστος) τουριστικής αιχμής, «όπου ο ένας πατά τον άλλο» χωρίς κανείς να εξυπηρετείται, με μποτιλιαρίσματα, ουρές, καθυστερήσεις, ελλείψεις (αγαθών, υπηρεσιών, μέσων, ανθρώπων, ανωδομών, υποδομών κ.ά.), εκνευρισμούς, αντεγκλήσεις, εξάντληση εργαζομένων, υποβάθμιση ποιότητας υπηρεσιών και προϊόντων κ.λπ. ή με εικόνες εγκαταλειμμένου, θλιβερού τοπίου, όπου εκτός απ' τα ξενοδοχεία όλα τα άλλα είναι κλειστά και μελαγχολικά, ακυρώνοντας και τις καλύτερες προσπάθειές μας για τουριστική ανάπτυξη, τέτοιες συνθήκες απαιτούν και προϋποθέτουν μέτρα άμβλυνσης της εποχικότητας/επιμήκυνσης της τουριστικής περιόδου. Είναι επομένως επιτακτική ανάγκη να θεσπιστούν έξυπνα κίνητρα και καινοτόμες πρακτικές (έστω πιλοτικά στην αρχή) επιμήκυνσης της τουριστικής περιόδου. Να υπάρξουν πιο ευφυή αντικίνητρα άμβλυνσης των «αιχμών» της υψηλής τουριστικής περιόδου, «αιχμές» που και τα μεγαλύτερα οικοσυστήματα ή οι πιο προηγμένες οικονομίες του κόσμου δεν θα άντεχαν μακροπρόθεσμα. Είναι άλλωστε αντιφατικό και υποκριτικό οι περιβαλλοντικές αδειοδοτήσεις έργων και μονάδων να είναι υποχρεωτικές και να προηγούνται όλων των άλλων εγκρίσεων και την ίδια στιγμή, όλοι μας ν' αδιαφορούμε για την ικανότητα ανοχής εκ μέρους των οικοσυστημάτων, ανωδομών, υποδομών, εργαζομένων κ.λπ. των τουριστικών προορισμών μας. Σε τέτοια κίνητρα αναφερόμαστε παρακάτω, περιοριζόμενοι ενδεικτικά και μόνο σε ορισμένα απ' αυτά, για παράδειγμα:

- Επιδότηση των ημερών αδείας των εργαζομένων (με συναίνεση δική τους και της εργοδοσίας), προσμετρώντας τη μία μέρα αδείας εντός της περιόδου αιχμής (Ιούλ.-Αύγ.) κανονικά ως μία μέρα και εκτός αιχμής λιγότερο (π.χ. στη medium season 0,85, στη low season 0,70 κ.λπ.).
- Καθιέρωση ειδικών, εκτός high season, χειμερινών ή φθινοπώρου-άνοιξης τιμολογίων του δημοσίου, ΔΕΚΟ, ΟΤΑ, μεταφορικών μέσων κ.ά. (καθώς και αμοιβολογίων), το κόστος των οποίων μπορεί – ανταποδοτικά – να καλυφθεί από μέρος των συνολικών ετήσιων εσόδων (περίπου 12 δισ. ευρώ), που προέρχονται από τον τουρισμό και θ' αυξηθούν περισσότερο λόγω επιμήκυνσης της τουριστικής περιόδου.
- Οι δαπάνες για εκτός αιχμής μετακινήσεις, διακοπές, πάσης φύσεως εκδηλώσεις (κοινωνικές, επαγγελματικές, επιστημονικές, καλλιτεχνικές, αθλητικές κ.ά.) φυσικών προσώπων, κοινωνικών ομάδων ή επιχειρήσεων να εκπίπτουν του εισοδήματός τους κλιμακωτά, π.χ. 50% όταν λαμβάνουν χώρα την άνοιξη ή φθινόπωρο, 100-200% μέσα στο χειμώνα και καθόλου όταν γίνονται Ιούλιο-Αύγουστο.
- Λοιπά κίνητρα εκτός αιχμής, π.χ. επιδότηση καυσίμων, μεταφορών (ακτοπλοϊκών, αεροπορικών, χερσαίων), χαμηλού ναύλου εισιτήρια.
- Ειδικά κίνητρα εκτός αιχμής για ευαίσθητες ή ειδικές ομάδες πληθυσμού, όπως η τρίτη ηλικία, πολύτεκνοι, ΑΜΕΑ, στρατεύσιμοι, σπουδαστές, μαθητές και ιδιαίτερα όταν πρόκειται για εναλλακτικές μορφές τουρισμού.
- Επιδότηση αφίξεων ξένων επισκεπτών για την περίοδο Νοεμβρίου-Μαρτίου
- Επιδότηση συνδιαφήμισης με Τοπικούς Οργανισμούς Τ.Α., προβολής εναλλακτικών μορφών τουρισμού, εκτός high season.
- Ειδικά κίνητρα (bonus) για το προσωπικό των ΔΙ.Τ.ΕΠ. προσέλκυσης ομογενών μας και γενικότερα ξένων επισκεπτών, εκτός high season.
- Ειδικά τοπικά δελτία πρόβλεψης καιρού στις εκτός high season περιόδους (αστοχίες στην πρόβλεψη συχνά προκαλούν ακυρώσεις, και όχι μόνο).
- Ενίσχυση του κοινωνικού και λοιπών μορφών τουρισμού, εκτός Ιουλίου-Αυγούστου, π.χ. με υψηλότερες επιδοτήσεις.
- Αύξηση π.χ. κατά 10 ποσοστιαίες μονάδες της επιχορήγησης ιδιωτικών επενδύσεων που συμβάλλουν στην επιμήκυνση της τουριστικής περιόδου.
- Ενθάρρυνση και προτεραιότητα στα δημόσια έργα ειδικών τουριστικών υποδομών και ανωδομών που συμβάλλουν στην άμβλυνση της εποχικότητας.
- Η επιμήκυνση της τουριστικής περιόδου να είναι προαπαιτούμενο παντός σχεδιασμού (π.χ. αναπτυξιακός, χωροταξικός, φορολογικός, ασφαλιστικός, κατάρτισης κ.ά.).
- Κυκλοφοριακό, καθαριότητα, λιμάνια, παραλίες-πλαζ, αεροδρόμια, τράπεζες, υπηρεσίες, επιχειρήσεις και οι εργαζόμενοί τους θα ανακουφιστούν, η ποιότητα ζωής όλων θα βελτιωθεί και οι επισκέπτες μας θα απολαμβάνουν – όπως άλλωστε δικαιούνται – υψηλότερη ποιότητα παρεχόμενων υπηρεσιών κι αγαθών, με συνακόλουθη μείωση των εξωξενοδοχειακών κυρίως αστοχιών, στις οποίες εστιάζεται η συντριπτική πλειονότητα των παραπόνων τους.

ΤΟ ALL INCLUSIVE ΜΠΟΡΕΙ *και πρέπει να περιοριστεί*

Του Νίκου Πουλιού, προέδρου της Ενωσης Ξενοδόχων Κω



Πολύς λόγος γίνεται τελευταία στη χώρα μας σχετικά με τις επιπτώσεις του συστήματος διακοπών all inclusive, που χαρακτηρίζει τη μορφή σύμβασης με την οποία ο ξενοδόχος, έναντι συνολικού τιμήματος, παρέχει στον πελάτη υπηρεσίες που περιλαμβάνουν τη διαμονή του και το σύνολο της ψυχαγωγίας και εστίασης.

Οπως συνήθως, ο ελληνικός τουρισμός με πολύ αργά αντανακλαστικά διαπιστώνει τις επιπτώσεις της νέας αυτής μορφής τουριστικού προϊόντος, παρά το γεγονός ότι στο παρελθόν είχε απασχολήσει και άλλους τουριστικούς προορισμούς και μάλιστα ευρωπαϊκούς, όπως η Ιταλία και η Ισπανία.

Η νέα αυτή μορφή τουριστικού προϊόντος καθιερώθηκε πρώτη φορά σε υποβαθμισμένους τουριστικούς προορισμούς, όπου υπήρχε κίνδυνος για τους πελάτες από την υποβαθμισμένη υγιεινή του τόπου των διακοπών και υπήρχε ανάγκη εξασφάλισης συνθηκών υγιεινής και ασφάλειας για τους πελάτες.

Στη συνέχεια, εξαπλώθηκε και σε άλλους προορισμούς, καθώς με τον τρόπο αυτό ο πελάτης μπορούσε να υπολογίσει το συνολικό κόστος των διακοπών του με ακρίβεια και να εκτιμήσει την πιο ανταγωνιστική προσφορά διακοπών αποφεύγοντας τις δυσάρεστες εκπλήξεις που του επιφύλασσαν οι τιμές των υπηρεσιών, οι οποίες προσφέρονταν εκτός των ξενοδοχείων και ανέβαζαν πολύ το κόστος των διακοπών.

Ηδη σήμερα και στη χώρα μας μεγάλος αριθμός ξενοδοχείων λειτουργούν με τον τρόπο αυτό που φαίνεται ότι τον προτιμούν οι ταξιδιωτικοί πράκτορες αφού ανεβάζει το ποσοστό των κερδών τους.

Οι συνέπειες

Δυστυχώς όμως η εξέλιξη του προϊόντος αυτού στην Ελλάδα έχει δυσάρεστες συνέπειες τόσο για τους ξενοδόχους επιχειρηματίες όσο και τις τοπικές κοινωνίες των τουριστικών προορισμών.

Οι ξενοδόχοι, προκειμένου να αντεπεξέλθουν στις δαπάνες αυτές που είναι πολύ αυξημένες, αφού είναι υποχρεωμένοι να προσφέρουν φαγητό, ποτό και ψυχαγωγία σε όλους τους πελάτες ανεξαρτήτως αν αυτοί τα καταναλώνουν ή όχι, αναγκάζονται να μειώνουν την ποιότητα των υπηρεσιών και των προϊόντων που προσφέρουν με αποτέλεσμα να δυσφημείται και το κατάλυμα και ο προορισμός. Παράλληλα δημιουργείται μεγάλος όγκος απορριμμάτων, πολύ μεγαλύτερος από την παραδοσιακή λειτουργία ενός ξενοδοχείου.

Συνακόλουθα οι γύρω από το ξενοδοχείο επιχειρήσεις, κυρίως εστιατόρια, μπαρ, καφέ, χάνουν τα εισοδήματά τους, με αποτέλεσμα να μειώνονται τα εισοδήματα μιας ευρύτερης κοινωνικής ομάδας και, με το φαινόμενο ντόμινο, να μεταδίδεται αυτό σε ολόκληρη την τοπική αγορά.

Δυστυχώς, και με βάση την ευρωπαϊκή νομοθεσία, δεν μπορεί να τεθεί περιορισμός στην ελευθερία των συμβάσεων. Από τη στιγμή, επομένως, που η συγκεκριμένη σύμβαση δεν είναι παράνομη, δεν αντίκειται δηλ. σε ελληνική ή άλλη νομοθεσία δεν μπορεί να απαγορευτεί. Υπάρχει ωστόσο η δυνατότητα να γίνει παρέμβαση σε δυο πεδία:

α) Σε εθνικό επίπεδο, τα αρμόδια υπουργεία (Τουριστικής Ανάπτυξης, Οικονομίας κ.λπ.), να καταστήσουν τη φορολογική μεταχείριση της σύμβασης ασύμφορη για τους συμβαλλόμενους (αυξημένη φορολόγηση, κ.λπ.).

β) Σε ευρωπαϊκό επίπεδο, να υπάρξει συνασπισμός των χωρών που πλήττονται ώστε να αντιμετωπιστεί το ζήτημα αυτό. Η περίπτωση αποκλεισμού της μορφής αυτής συνεργασίας είναι βέβαιο ότι δεν θα οδηγήσει τους μεγάλους ταξιδιωτικούς πράκτορες να αλλάξουν τακτική, αλλά μάλλον να αλλάξουν προορισμό.

Πρέπει να εξεταστεί το ζήτημα αυτό σε συνδυασμό με τον κορεσμό, την αναβάθμιση των υπηρεσιών που προσφέρουμε και κυρίως την αναβάθμιση του δομημένου και αδόμητου περιβάλλοντος, προκειμένου να καταστήσουμε ξανά ελκυστικό τον προορισμό μας και αισθητικά ευχάριστο πρώτα στους συμπολίτες μας κι έπειτα στους επισκέπτες.



ΠΡΕΠΕΙ ΝΑ ΣΤΗΡΙΧΘΟΥΝ ΟΙ ΜΜΕ

ΟΙ ΠΡΟΤΑΣΕΙΣ ΤΗΣ ΓΣΕΒΕΕ ΓΙΑ ΤΟΝ ΕΠΕΝΔΥΤΙΚΟ ΝΟΜΟ

Η ενίσχυση των επενδύσεων μονόδρομος για την ανάπτυξη

Από την ΓΣΕΒΕΕ εκδόθηκε η ακόλουθη ενημερωτική ανακοίνωση σχετικά με την αναμόρφωση του επενδυτικού νόμου:

Στο πλαίσιο της διαβούλευσης για την αναμόρφωση του Επενδυτικού Νόμου (Ν.3299/2004), η οποία προέκυψε ως αποτέλεσμα της αλλαγής της Κοινοτικής νομοθεσίας για τις περιφερειακές ενισχύσεις που θα ισχύσουν για την περίοδο 2007 – 2013, ζητήθηκε από την ΓΣΕΒΕΕ να απαντήσει σε συγκεκριμένα ερωτήματα.

Η Γενική Συνομοσπονδία θεωρεί πως η εγκυρότητα και αποτελεσματικότητα της όποιας διαβούλευσης, διασφαλίζεται όταν ο ενδιαφερόμενος φορέας – στη συγκεκριμένη περίπτωση το Υπουργείο Οικονομίας – προσέρχεται στην εν λόγω διαδικασία με θέσεις, προτάσεις και κυρίως, όπως στην περίπτωση του Επενδυτικού, με τα απαραίτητα στατιστικά στοιχεία και όχι μόνο με ερωτήματα και τοποθετήσεις γενικότερου περιεχομένου. Αυτό αποτελεί μια καθιερωμένη πρακτική της Ε.Ε., στην οποία οι υπηρεσίες του ΥΠ.ΟΙ.Ο πρέπει να «προσχωρήσουν».

Παρά τη μη παροχή βασικών στοιχείων εκτέλεσης & εφαρμογής του υπό αναμόρφωση Νόμου, η ΓΣΕΒΕΕ απέστειλε θέσεις της στα ερωτήματα που υπέβαλε το Υπουργείο, θεωρώντας πως ο Επενδυτικός Νόμος πρέπει να ενσωματώσει πλήρως τα στοιχεία που περιλαμβάνονται στις «Κατευθυντήριες γραμμές σχετικά με τις κρατικές ενισχύσεις περιφερειακού χαρακτήρα 2007 – 2013». Η Ευρωπαϊκή Επιτροπή ορθά αποφάσισε να εισάγει σε αυτές ιδιαίτερη πρόβλεψη για τις ΜΜΕ ενθαρρύνοντας την ίδρυση νέων μι\κρών επιχειρήσεων στις μειονεκτικές περιφέρειες, κάτι που η Γενική Συνομοσπονδία και η UEAPME έχουν υποστηρίξει συστηματικά. Σε αυτό το πλαίσιο οι κυριότερες απόψεις της ΓΣΕΒΕΕ προς το Υπουργείο, ήταν οι ακόλουθες:

✔ Οι επενδυτικές δραστηριότητες των Πολύ Μικρών & Μικρών Επιχειρήσεων, των κατεξοχήν παραγωγών θέσεων απασχόλησης, πρέπει να ενισχύονται. Προς αυτή την κατεύθυνση είναι επιβεβλημένη η μείωση του ορίου για το Επενδυτικό σχέδιο από 100.000 € που προέβλεπε ο Νόμος για τις Μικρές Επιχειρήσεις σε 50.000 €.

✔ Εάν το ζητούμενο είναι η τόνωση της επενδυτικής δραστηριότητας, δεν νοείται η διατήρηση του αποκλεισμού από την πολιτική ενισχύσεων που προέβλεπε ο Νόμος 3299 δυναμικών κλάδων του τομέα υπηρεσιών (επισκευής αυτοκινήτων, επισιτισμού, τουριστι-



κών επιχειρήσεων).

✔ Οι όροι χορήγησης των ενισχύσεων χρήζουν επανεξέτασης, ώστε να αποφευχθεί ο κίνδυνος μετεγκατάστασης εκτός των ελληνικών συνόρων (διατήρηση θέσεων εργασίας), των επιχειρήσεων που επενδύουν στο εξωτερικό.

✔ Οι σχεδιαζόμενες επενδύσεις πρέπει να κρίνονται και γεωγραφικά, δίνοντας έμφαση σε λιγότερο αναπτυγμένες περιφέρειες, με υψηλούς δείκτες ανεργίας και παράλληλα χαμηλούς δείκτες παραγωγικότητας, εξειδίκευσης και κατά κεφαλήν Α.Ε.Π.

✔ Η ενίσχυση επενδύσεων με γνώμονα την οικονομία της γνώσης αποτελεί μεν μονόδρομο για ανάπτυξη, όμως δεν πρέπει να αφορά μόνο δαπάνες για κεφαλαιουχικό εξοπλισμό, αλλά και επενδύσεις σε ανθρώπινο κεφάλαιο. Ιδιαίτερα για τις ΜΜΕ και τους περιορισμένους πόρους που διοχετεύουν στον τομέα Έρευνας & Ανάπτυξης, η συμβολή του Επενδυτικού Νόμου μπορεί να αποδειχτεί σημαντική, ιδίως προς την κατεύθυνση κοινών δράσεων μεταξύ Μικρών και Πολύ Μικρών Επιχειρήσεων.

✔ Η διαφοροποίηση των κινήτρων ανάλογα με το μέγεθος της επιχείρησης και η ειδικότερη διαφοροποίηση σε Μικρές, Πολύ Μικρές Επιχειρήσεις και Αυτοαπασχολούμενους είναι αυτονόητη, ενώ απαραίτητη θεωρείται η σαφέστατη υπαγωγή των Αυτοαπασχολούμενων στον Επενδυτικό Νόμο και η περαιτέρω μείωση του επενδυτικού σχεδίου στα 30.000 €, λόγω της περιορισμένης πιστωτικής τους ικανότητας.

✔ Ως προς το γραφειοκρατικό κόστος (ιδιαίτερα έντονο στις ΜΜΕ) οι προτάσεις της Γενικής Συνομοσπονδίας είναι συγκεκριμένες: απόλυτη τήρηση της δίμηνης προθεσμίας αξιολόγησης των επενδυτικών σχεδίων, εισαγωγή ειδικής ρήτρας αποζημίωσης του αιτούντος σε περίπτωση μη έγκαιρης ανταπόκρισης των αρμόδιων υπηρεσιών & συγκρότηση ειδικών συμβουλευτικών υπηρεσιών.

✔ Η ΓΣΕΒΕΕ θεωρεί πάντα απαραίτητη τη διατήρηση του μέτρου του Αφορολόγητου Αποθεματικού Επενδύσεων (ή άλλου ισοδύναμου μέτρου). Μέτρου λιγότερο επώδυνου γραφειοκρατικά και το οποίο μπορεί να φανεί ιδιαίτερα ευεργετικό, καθιερώνοντας διακριτά και ισχυρότερα κίνητρα για τις Μικρές & Πολύ Μικρές Επιχειρήσεις.

Σε κάθε περίπτωση, πέρα από την επίκληση στις αρχές του κοινωνικού διαλόγου και της συμμετοχής των κοινωνικών φορέων στην διαμόρφωση πολιτικής, η συσσωρευμένη εμπειρία και η απαιτούμενη τεχνογνωσία αποτελούν στοιχεία που μπορούν να αξιοποιήσουν οι φορείς των ΜΜΕ (ΓΣΕΒΕΕ, ΕΣΕΕ) και που προϋποθέτουν την εκπροσώπησή τους στις Επιτροπές υλοποίησης, ελέγχου και σχεδιασμού του Επενδυτικού Νόμου.

Ο ΠΡΟΕΔΡΟΣ
ΔΗΜΗΤΡΗΣ ΑΣΗΜΑΚΟΠΟΥΛΟΣ
Ο ΓΕΝΙΚΟΣ ΓΡΑΜΜΑΤΕΑΣ
ΝΙΚΟΣ ΣΚΟΡΙΝΗΣ



ΑΓΡΟΤΙΚΗ ΠΟΛΙΤΙΚΗ

3,7 ΔΙΣ. € ΓΙΑ ΤΗΝ ΑΝΑΠΤΥΞΗ

Κοινοτική χρηματοδότηση για βελτίωση της ανταγωνιστικότητας της γεωργίας και της ποιότητας ζωής

Το ποσό των 3,7 δισ. ευρώ θα εισπράξει η Ελλάδα την περίοδο 2007-2013 από την Ευρωπαϊκή Ενωση για τη χρηματοδότηση δράσεων στον τομέα της ανάπτυξης της υπαίθρου. Συνολικά η Κοινότητα θα διαθέσει για την παραπάνω περίοδο το ποσό των 77,6 δισ. ευρώ στα 25 κράτη – μέλη.

Η μελλοντική πολιτική αγροτικής ανάπτυξης εστιάζεται σε τρεις τομείς ζωτικής σημασίας: την οικονομία των γεωργικών προϊόντων και ειδών διατροφής, το περιβάλλον και την ευρύτερη αγροτική οικονομία και πληθυσμό.

Η νέα γενιά των στρατηγικών και προγραμμάτων αγροτικής ανάπτυξης πρόκειται να διαμορφωθεί γύρω από 4 άξονες.

Ειδικότερα, οι δράσεις που θα χρηματοδοτηθούν από την Κοινότητα σε καθένα από τους 4 άξονες είναι οι εξής:

***1.* Βελτίωση της ανταγωνιστικότητας** της γεωργίας και της δασοκομίας

➢ Προαγωγή του ανθρώπινου κεφαλαίου μέσω της κατάρτισης και της παροχής συμβουλών στους γεωργούς και τους δασοκόμους.
➢ Δημιουργία και βελτίωση των υποδομών που έχουν σχέση με την ανάπτυξη και την προσαρμογή της γεωργίας και της δασοκομίας.
➢ Στήριξη των γεωργών που συμμετέχουν σε συστήματα για την ποιότητα των τροφίμων.
➢ Εγκατάσταση νέων γεωργών.
➢ Στήριξη στους ημι-αυτοσυντηρούμενους γεωργούς στα νέα κράτη – μέλη ώστε να γίνουν ανταγωνιστικοί.
➢ Υποστήριξη καινοτομίας.

Το 10% τουλάχιστον της κοινοτικής συνεισφοράς πρέπει να δαπανηθεί για τον άξονα 1. Το ποσοστό της κοινοτικής συγχρηματοδότησης ανέρχεται σε 50% κατ' ανώτατο όριο (75% στις περιφέρειες σύγκλισης, δηλαδή σε εκείνες που το κατά κεφαλήν ΑΕΠ είναι χαμηλότερο του 75% του μέσου κοινοτικού).

Τα χρήματα μπορούν να χρησιμοποιηθούν για τη δημιουργία νέων θέσεων απασχόλησης και νέων επιχειρήσεων

***2.* Περιβάλλον και ύπαιθρος**

➢ Ενισχύσεις μειονεκτικών περιοχών σε γεωργούς ορεινών περιοχών.
➢ Ενισχύσεις NATURA 2000.
➢ Γεωργοπεριβαλλοντικά μέτρα.
➢ Ενισχύσεις για τη βελτίωση των συνθηκών διαβίωσης των ζώων.
➢ Μέτρα υπέρ της αειφόρου δασοκομίας.

Το 25% τουλάχιστον της κοινοτικής συνεισφοράς πρέπει να δαπανηθεί για τον άξονα 2. Το ποσοστό της κοινοτικής συγχρηματοδότησης ανέρχεται στο 75% κατ' ανώτατο όρο (80% στις περιφέρειες σύγκλισης).

***3.* Βελτίωση της ποιότητας** της ζωής και διαφοροποίηση της αγροτικής οικονομίας

➢ Διαφοροποίηση προς μη γεωργικές δραστηριότητες.
➢ Στήριξη για τη δημιουργία μικροεπιχειρήσεων.
➢ Ενθάρρυνση του τουρισμού.
➢ Ανάπλαση οικισμών.
➢ Βασικές υπηρεσίες, όπως η δημιουργία παιδικών σταθμών που να βοηθήσουν τις γυναίκες να επανέλθουν στην αγορά εργασίας.

Το 10% τουλάχιστον της κοινοτικής συνεισφοράς πρέπει να δαπανηθεί για τον άξονα 3. Το ποσοστό της κοινοτικής συγχρηματοδότησης ανέρχεται στο 50% κατ' ανώτατο όρο (75% στις περιφέρειες σύγκλισης).

***4.* Η πρωτοβουλία LEADER**

Κάθε πρόγραμμα πρέπει να έχει μια συνιστώσα LEADER για την εφαρμογή των στρατηγικών τοπικής ανάπτυξης, από τη βάση προς την κορυφή, των ομάδων τοπικής δράσης. Το 5% τουλάχιστον της κοινοτικής συνεισφοράς προορίζεται για τη συνιστώσα LEADER (2,5% για τα νέα κράτη – μέλη).

Σύμφωνα με την αρμόδια Επίτροπο, Μαριάν Φίσερ – Μπόελ, τα κονδύλια μπορούν να χρησιμοποιηθούν για την αύξηση της ανταγωνιστικότητας του κλάδου των τροφίμων από γεωργικά προϊόντα και της δασοκομίας και αποτελούν ζωτικής σημασίας συντελεστή στήριξης περιβαλλοντικών έργων στην ύπαιθρο. Τα χρήματα όμως αυτά, μπορούν επίσης να χρησιμοποιηθούν εκτός του παραδοσιακού γεωργικού τομέα, για τη δημιουργία νέων θέσεων απασχόλησης και νέων επιχειρήσεων στις αγροτικές περιοχές.

Η ΤΟΥΡΙΣΤΙΚΗ ΕΚΠΑΙΔΕΥΣΗ ΠΡΕΠΕΙ ΝΑ ΒΡΕΙ ΠΡΟΣΑΝΑΤΟΛΙΣΜΟ

Του ***Μιχάλη Τοανόγλου,*** *διευθύνοντος συμβούλου της* ***Euroxenia Hotel Management*** *& Tourism Consulting Company και καθηγητή στην* ***Ανωτέρα Σχολή Τουριστικής Εκπαίδευσης Ρόδου (ΑΣΤΕΡ)***



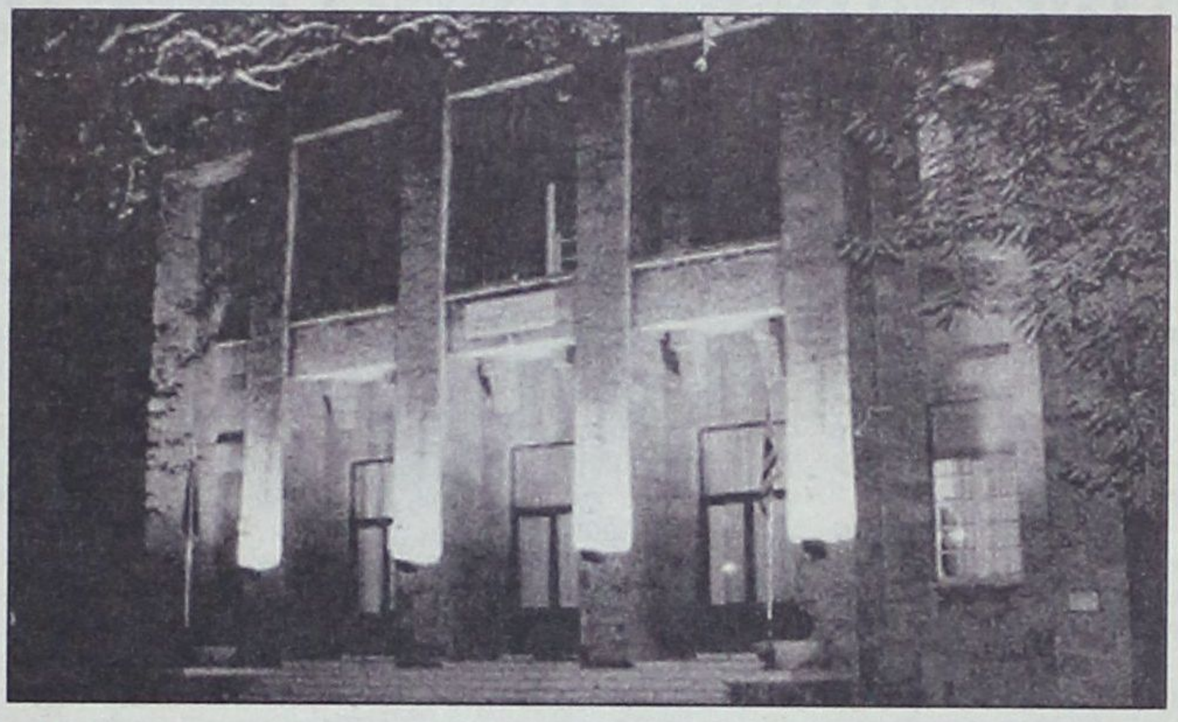

Η τουριστική εκπαίδευση στην Ελλάδα σε καμιά περίπτωση δεν πρέπει να αξιολογείται ανεξάρτητα από τον κύριο στόχο της που είναι η στήριξη μιας βιώσιμης τουριστικής ανάπτυξης με παράλληλη αύξηση της ανταγωνιστικότητας του ελληνικού προϊόντος. Ο σχεδιασμός και η στρατηγική που αφορά τη δομή και τη διάρθρωση της τουριστικής εκπαίδευσης πρέπει να είναι αναπόσπαστο κομμάτι ενός ευρύτερου στρατηγικού σχεδιασμού για την ελληνική τουριστική βιομηχανία. Μέχρι τώρα και για αρκετές δεκαετίες αφενός δεν είχαμε στην Ελλάδα κάποια ξεκάθαρη και συγκροτημένη στρατηγική τουριστικής ανάπτυξης, αφετέρου η τουριστική εκπαίδευση λειτουργούσε αποκομμένη από τις κατά καιρούς διαπιστωμένες ανάγκες περιστασιακών «αναπτυξιακών» σχεδίων για τον τουρισμό. Μια σύντομη ιστορική αναδρομή από τη δεκαετία του '50 μέχρι σήμερα νομίζω ότι έχει να μας πει πολλά.

Τα πράγματα ξεκίνησαν με σωστό τρόπο τη δεκαετία του '50 με τη δημιουργία σημαντικών υποδομών για τη δευτεροβάθμια και τριτοβάθμια ξενοδοχειακή εκπαίδευση από τον καθ' όλα αρμόδιο φορέα, δηλ. το υπουργείο Τουρισμού και τις ΣΤΕ (Σχολές Τουριστικών Επαγγελμάτων). Εισαγωγή εξειδικευμένης τεχνογνωσίας από την κορυφαία στο είδος της Ξενοδοχειακή Σχολή της Λοζάνης, καθώς και εξειδικευμένο εκπαιδευτικό δυναμικό από την Ελλάδα και το εξωτερικό ήταν τα βασικά χαρακτηριστικά της πρωτοπόρου τότε σχολής της ΑΣΤΕΡ. Δεν είναι τυχαίο ότι η τεχνογνωσία που παρείχε η σχολή αυτή και λίγο αργότερα οι βασικές δευτεροβάθμιες σχολές ήταν πολύ μπροστά από τα επαγγελματικά δεδομένα που επικρατούσαν εκείνη την εποχή. Σαν αποτέλεσμα είχαμε τον εμπλουτισμό και την αναβάθμιση του ξενοδοχειακού επαγγέλματος τις δεκαετίες '50, '60 και '70, κάτι που αποτέλεσε βασικό πυλώνα του ξενοδοχειακού κλάδου στη χώρα μας.

Ο προφανής σκοπός αυτής της τουριστικής εκπαίδευσης, να βρίσκεται μπροστά σε τεχνογνωσία και να επηρεάζει θετικά το ποιοτικό επίπεδο των παρεχόμενων υπηρεσιών, είχε αρχικά επιτευχθεί. Από κει και πέρα τα πράγματα άλλαξαν δραματικά. Ο ελληνικός τουρισμός πέρασε απρογραμμάτιστα στη φάση της μαζικοποίησης που μοιραία συνοδεύτηκε από ποιοτική υποβάθμιση. Το υπουργείο Παιδείας και ο ιδιωτικός τομέας, βλέποντας τη ραγδαία αύξηση της ζήτησης για επαγγελματίες και προσωπικό ξενοδοχείων, ιδρύουν χωρίς ιδιαίτερο σχεδιασμό και στόχευση δομές δευτεροβάθμιας και τριτοβάθμιας τουριστικής - ξενοδοχειακής εκπαίδευσης. Απώτερος στόχος η κάλυψη της ζήτησης στην αγορά εργασίας και όχι η ποιοτική παρέμβαση στην ταχεία εξέλιξη του τουρισμού στη χώρα μας. Από την άλλη πλευρά ο φορέας που αρχικά ίδρυσε τις τουριστικές σχολές, ο ΣΤΕ, έμεινε στο περιθώριο των εξελίξεων της διεθνούς τουριστικής πραγματικότητας, απέτυχε να προσαρμοστεί στο σύγχρονο εκπαιδευτικό θεσμικό πλαίσιο και δεν μπόρεσε να προσελκύσει το εκπαιδευτικό δυναμικό που θα πρόσφερε ανταγωνιστική τεχνογνωσία. Αυτό είχε αποτέλεσμα να παρακολουθεί τις ανάγκες της ξενοδοχειακής - τουριστικής αγοράς και να προσπαθεί να τις ικανοποιήσει χωρίς να έχει τη βούληση και τη δυνατότητα να υπερβεί την υφιστάμενη κατάσταση και να πρωτοπορήσει.

Στο πλαίσιο του υπουργείου Παιδείας, τα γνωστά ΤΕΙ Τουριστικών Επιχειρήσεων, αναγκασμένα να ακολουθούν τυποποιημένα και καθόλου ευέλικτα προγράμματα σπουδών, μάλλον απέτυχαν να πείσουν ότι μπορούν να καλύψουν το συνεχώς διογκούμενο κενό εξειδικευμένων στελεχών στον τουριστικό - ξενοδοχειακό κλάδο. Κάτι που φάνηκε εμφανώς τα τελευταία χρόνια από τη ραγδαία πτώση των βάσεων σε πολλά από αυτά.

Ο ΙΔΙΩΤΙΚΟΣ ΤΟΜΕΑΣ

Στον ιδιωτικό τομέα, αν και αναλήφθηκαν πολλές επιχειρηματικές πρωτοβουλίες, σε λίγες περιπτώσεις δημιουργήθηκαν δυναμικές προοπτικές με διεθνείς συνεργασίες και αξιόπιστα προγράμματα σπουδών με πιστοποίηση αναγνωρισμένων ξενοδοχειακών σχολών του εξωτερικού.

Στις λίγες περιπτώσεις όμως που αυτό επετεύχθη είχαμε αξιόλογα συμπεράσματα.

Σήμερα το τοπίο είναι αρκετά συγκεχυμένο και ασαφές με δύο κυρίαρχα αρνητικά στοιχεία:

α) το στοιχείο της ανησυχίας και αβεβαιότητας από την πλευρά της αγοράς εργασίας που αναζητά ενίσχυση της ανταγωνιστικότητας μέσω του εξειδικευμένου ανθρώπινου δυναμικού.

β) τη σύγχυση και τον ασαφή εκπαιδευτικό προσανατολισμό των νέων ενδιαφερόμενων για τον κλάδο, που δεν γνωρίζουν μέσω ποιας εκπαιδευτικής διαδικασίας θα αποκτήσουν τα καταλληλότερα επαγγελματικά εφόδια.

Το σίγουρο είναι ότι η τουριστική εκπαίδευση στην Ελλάδα πρέπει να βρει πρώτα απ' όλα προσανατολισμό. Ενας προσανατολισμός που πρέπει να διαφέρει από αυτόν που θα έχει η ευρύτερη στρατηγική ανάπτυξης του ελληνικού τουρισμού σε βάθος χρόνου τουλάχιστον 15ετίας. Από κει και πέρα πρέπει να γίνουν σοβαρότατες παρεμβάσεις ώστε οι δομές τουριστικής εκπαίδευσης να συντονίζονται από κάποιο ενιαίο φορέα για να επιτυγχάνεται αποτελεσματικό έργο σε όλες τις βαθμίδες εκπαίδευσης και να αξιοποιείται παραγωγικά η διαφορετικότητα κάθε τομέα τουριστικής εκπαίδευσης ή κατάρτισης. Παράλληλα, είμαστε υποχρεωμένοι να στρέψουμε την προσοχή μας στις διεθνείς τάσεις και εξελίξεις της παγκοσμιοποιημένης πλέον τουριστικής βιομηχανίας. Ετσι θα κατανοήσουμε τη θέση μας, θα διαπιστώσουμε τις αδυναμίες μας αλλά και τις ευκαιρίες που μπορούν να αξιοποιηθούν μέσα στο ευρύτερο ευρωπαϊκό και διεθνές περιβάλλον.

Αν και συνηθίζεται να λέμε ότι ποτέ δεν είναι αργά, στην προκειμένη περίπτωση το χαμένο τρένο του εκσυγχρονισμού της τουριστικής εκπαίδευσης φαίνεται να έχει αφήσει ανάγλυφα τα άκομψα σημάδια του στο κατά τεκμήριο καλαίσθητο ελληνικό τουριστικό προϊόν.

Αναμφισβήτητα όμως η παρέμβαση της πολιτείας προς τη σωστή κατεύθυνση είναι επιβεβλημένο να γίνει και μάλιστα άμεσα.

ACE
The helpful place.

Η ACE κατέχει παγκοσμίως ηγετική θέση στον χώρο πολυκαταστημάτων και των D.I.Y. Εχει 5,500 καταστήματα σε 72 χώρες του κόσμου και με ετήσιες πωλήσεις που φθάνουν τα 15 δισ ευρώ. Εργασία στην ACE σημαίνει ταυτόχρονα και συμμετοχή στην επιτυχία της σε μια θέση που σας ταιριάζει.

Για το κατάστημα της Ρόδου
ΖΗΤΑΜΕ ΠΡΟΣΩΠΙΚΟ

Υπάλληλοι Γραφείου (Κωδ ΥΓΑ) Χειριστές Η/Υ με γνώσεις Γραμματείας – Τιμολόγησης – Εισαγωγές. Πληροφοριακό σύστημα (E.R.P.) Προϋπηρεσία σε ανάλογη θέση.

Ταμίες – Πωλητές (Κωδ ΤΠΑ) Προϋπηρεσία, Γνώσεις Ταμείου Η/Υ, Ευγενικές με άψογη συμπεριφορά και εξυπηρέτηση προς τους πελάτες.

Εργάτες - Αποθήκη (Κωδ ΕΑΑ)

Στείλτε Βιογραφικό έως **30/Σεπτεμβρίου/06** στο FAX 2241-0-30270 Η στην διεύθυνση Τ.Θ. 178, Ρόδος Η στο email greece@mail.acehardware.com

MAXI Dia %

Η MAXI DIA % του Ομίλου CARREFOUR Νο 1 στην Ευρώπη και Νο 2 παγκοσμίως με 4,400 DIA καταστήματα σε όλο τον κόσμο και 360 καταστήματα στην Ελλάδα ζητά για το νέο υπερκατάστημα της Ρόδου.

Προϊστάμενο Καταστήματος (Κωδ ΠΚΔ) Εμπειρία τουλάχιστον 3 ετών σε αντίστοιχη θέση στο λιανεμπόριο. Απολυτήριο Λυκείου (Πτυχίο Ανώτερης/τατης σχολής θα θεωρηθεί επιπρόσθετο προσόν). Γνώση της αγγλικής γλώσσας. Γνώση Η/Υ (MS Office). Διοικητική και οργανωτική ικανότητα, άνεση στην επικοινωνία, αποδεδειγμένη ικανότητα στην επίτευξη στόχων.

Τμήμα Κρεοπωλείου (Κωδ ΤΚΔ) Υπάλληλος με Αδεια

Τμήμα Αλλαντικών (Κωδ ΤΑΔ)

Ταμίες – Πωλητές (Κωδ ΤΠΔ) Προϋπηρεσία, Γνώσεις Ταμείου Η/Υ, Ευγενικές, με άψογη συμπεριφορά και εξυπηρέτηση προς τους πελάτες.

Εργάτες - Αποθήκη (Κωδ ΕΑΔ)

Στείλτε Βιογραφικό έως **30/Σεπτεμβρίου/06** στο FAX 2241-0-30270 Η στην διεύθυνση Τ.Θ. 178, Ρόδος Η στο email carrefour@mail.gr

ΓΙΑ ΤΗΝ ΥΠΟΘΕΣΗ ΤΗΣ ΜΕΒΓΑΛ

ΚΥΒΕΡΝΗΤΙΚΗ ΚΑΛΥΨΗ ΣΤΟΝ Σ.ΤΣΙΤΟΥΡΙΔΗ

για το διορισμό Αναγνωστόπουλου

Δεν υπάρχει θέμα πολιτικής ευθύνης του Σ.Τσιτουρίδη για το διορισμό του Π.Αναγνωστόπουλου -κατηγορούμενου για την υπόθεση εκβίασης της ΜΕΒΓΑΛ- σε δημόσιο οργανισμό, τονίζει η κυβέρνηση, ενώ δεν απαντά σαφώς για το πότε ενημερώθηκε ο πρωθυπουργός.

Συγκεκριμένα, ο αναπληρωτής κυβερνητικός εκπρόσωπος Ευ.Αντώναρος ερωτηθείς για το ενδεχόμενο πολιτικής ευθύνης του υπουργού Απασχόλησης, παρέπεμψε σε σχετική δήλωση του κ. Τσιτουρίδη κατά την οποία, μόλις ο υπουργός Απασχόλησης ενημερώθηκε ότι «υπάρχουν βάσιμες υπόνοιες για την εμπλοκή του συγκεκριμένου προσώπου σε υπόθεση διαφθοράς, τον έπαυσε από τις συγκεκριμένες θέσεις».

Αναφορικά με το γεγονός «της συνάρτησης των συγγενικών σχέσεων φυσικών προσώπων με υπουργούς της κυβέρνησης», ο αναπληρωτής κυβερνητικός εκπρόσωπος υπογράμμισε πως «η κυβέρνηση σαφέστατα δηλώνει, πως όπου υπάρχουν καταγγελίες για θέματα διαφθοράς, τα πάμε οι ίδιοι στον Εισαγγελέα και στις διωκτικές αρχές. Δεν κάνουμε αυτό, που γινόταν για πάρα πολλά χρόνια στην Ελλάδα να κλείνουμε τα μάτια, όπως έκαναν εγγράφως και κορυφαία στελέχη της προηγούμενης κυβέρνησης, και να παριστάνουμε ότι δεν τρέχει τίποτα. Πρόκειται για μια διαρκή μάχη, η οποία ακριβώς φέρει αποτελέσματα και για τον λόγο αυτό ενοχλούνται ορισμένοι».

Σε ερώτηση για το διορισμό του διευθυντή της Επιτροπής Ανταγωνισμού Π.Αδαμόπουλου, ο οποίος επίσης κατηγορείται για την υπόθεση της εκβίασης, ο αναπληρωτής κυβερνητικός εκπρόσωπος παρέπεμψε στο υπουργείο Ανάπτυξης, ενώ σε ερώτηση περί των κριτηρίων για την επιλογή του, ο κ. Αντώναρος δεν σχολίασε «το ποιόν ή την επαγγελματική διαδρομή του ενός ή του άλλου», επισημαίνοντας ότι «αυτό που ενδιαφέρει είναι ότι οποιοσδήποτε, όπου κι αν βρίσκεται, όποια δουλειά κι αν κάνει, υφίσταται τις συνέπειες εφόσον υπάρχουν υπόνοιες ότι εμπλέκεται σε μια υπόθεση παράνομη».

Σε ερώτηση αν ο πρωθυπουργός ήταν ενήμερος την περασμένη Παρασκευή (προ ΔΕΘ) για τη συγκεκριμένη καταγγελία που είχε ήδη γίνει στο υπουργείο Ανάπτυξης, ο αναπληρωτής κυβερνητικός εκπρόσωπος σημείωσε ότι «ο πρωθυπουργός ενημερώθηκε όταν ολοκληρώθηκε το θέμα».

Στην παρατήρηση ότι για τη συγκεκριμένη υπόθεση της απόπειρας δωροδοκίας προσέφυγε στη δικαιοσύνη η ίδια η εταιρεία, ο Ευ.Αντώναρος χαρακτήρισε «λανθασμένη» αυτή την επισήμανση και παρέπεμψε σχετικά σε παλαιότερες δηλώσεις του σύμφωνα με τις οποίες «η κυβέρνηση χαιρετίζει τη συνεργασία ευαισθητοποιημένων και συνειδητοποιημένων πολιτών, στη γενική προσπάθειά της για την αντιμετώπιση κρουσμάτων διαφθοράς».

Ο κυβερνητικός εκπρόσωπος επανέλαβε: «Η ανοχή της σημερινής κυβέρνησης σε οποιοδήποτε κρούσμα διαφθοράς είναι μηδενική. Όπου εμφανίζονται τέτοια φαινόμενα θα αντιμετωπίζονται αποτελεσματικά, όπως δεν γινόταν για πάρα πολλά χρόνια στο παρελθόν. Όποιος εμπλέκεται σε τέτοια φαινόμενα, θα υποστεί τις συνέπειες που προβλέπουν οι νόμοι του κράτους».

Ο υφυπουργός ανάπτυξης Γ.Παπαθανασίου επανέλαβε: «Εμείς δεν κουκουλώνουμε τίποτα. Αυτά ανήκουν στο παρελθόν. Κάναμε ό,τι έπρεπε, προκειμένου να αποκαλυφθεί πλήρως η αλήθεια. Είναι ενθαρρυντικό ότι όλα πλέον βγαίνουν στον αέρα και τιμωρούνται οι πάντες».



Εν τω μεταξύ, δεκτή έγινε από τον πρόεδρο της επιτροπής θεσμών και Διαφάνειας της Βουλής η πρόταση του Ευ.Βενιζέλου για ακρόαση της Επιτροπής Ανταγωνισμού, με αφορμή την υπόθεση δωροδοκίας στην οποία φέρεται να εμπλέκεται στέλεχός της.

Κόντρα ΠΑΣΟΚ - κυβέρνησης

Τα φαινόμενα της διαφθοράς βρέθηκαν στο επίκεντρο αντιπαράθεσης στη Βουλή, ανάμεσα στην υπουργό Τουριστικής Ανάπτυξης Φάνη Πάλλη Πετραλιά και βουλευτές του ΠΑΣΟΚ.

«Η κυβέρνηση είναι προσηλωμένη στην καταπολέμηση της διαφθοράς και τα φαινόμενά της δεν τα κρύβει κάτω από το χαλί», δήλωσε χαρακτηριστικά, η κ. Πετραλιά.

Ο κοινοβουλευτικός εκπρόσωπος του ΠΑΣΟΚ Χάρης Καστανίδης κατηγόρησε την κυβέρνηση ότι «δεν έχει μηδενική ανοχή αλλά μηδενική αντοχή στη διαφθορά».

Νωρίτερα, η γραμματέας του ΠΑΣΟΚ Μ.Ξενογιαννακοπούλου σε δηλώσεις της είχε επισημάνει: «Η ζοφερή εικόνα που ζει ο ελληνικός λαός αυτές τις ημέρες με όλα αυτά τα κρούσματα των σκανδάλων που καθημερινά αποκαλύπτονται δεν είναι αποτέλεσμα απλώς της αδυναμίας και της ανικανότητας της κυβέρνησης να πατάξει τη διαφθορά, αλλά είναι αποτέλεσμα ενός συστήματος πελατειακής εξουσίας που αυτή η ίδια η κυβέρνηση έχει εφαρμόσει και βιώνει καθημερινά ο ελληνικός λαός τις συνέπειές της».

Ο πρόεδρος του ΣΥΝ Αλέκος Αλαβάνος δήλωσε ότι η ελληνική κοινωνία ζει σε ατμόσφαιρα «πολιτικο-ηθικής χωματερής» και πρόσθεσε ότι «η επανίδρυση του κράτους από τη ΝΔ δεν ήταν παρά βήμα σημειωτόν».

ΑΝΤΕΠΙΘΕΣΗ ΑΠΟ ΡΟΥΣΟΠΟΥΛΟ

ΠΡΑΞΗ Η ΜΑΧΗ ΚΑΤΑ ΤΗΣ ΔΙΑΦΘΟΡΑΣ

λέει η κυβέρνηση, πολιτικό θέμα βλέπει η αντιπολίτευση

Στην αντεπίθεση πέρασε η κυβέρνηση για το θέμα της αντιμετώπισης της διαφθοράς, μετά τη δημοσιοποίηση -από το υπουργείο Ανάπτυξης- κρούσματος με εμπλεκόμενο υψηλόβαθμο στέλεχος της Επιτροπής Ανταγωνισμού.

«Η κυβέρνηση της ΝΔ σε καμία περίπτωση δεν πρόκειται να συγκαλύψει οποιαδήποτε υπόθεση διαφθοράς. Σε κάθε περίπτωση, ο οποιοσδήποτε θα υφίσταται τη νόμιμη έρευνα και θα επιβάλλονται κυρώσεις» δήλωσε ο κυβερνητικός εκπρόσωπος Θ.Ρουσόπουλος.

«Η ενημέρωση φτάνει ως εκεί που πρέπει να φτάνει από την πρώτη στιγμή και στην Κυβερνητική Επιτροπή έγινε ενημέρωση επί των τελευταίων εξελίξεων» σημείωσε ο κυβερνητικός εκπρόσωπος απαντώντας σε σχετική ερώτηση, ενώ σε άλλη ερώτηση για τη διαδικασία που τηρήθηκε στον διορισμό του εγκαλούμενου για δωροδοκία κ.Αδαμόπουλου, ο κυβερνητικός εκπρόσωπος σημείωσε ότι «ο κ. Αδαμόπουλος τοποθετήθηκε στη θέση του Γενικού Διευθυντή της Επιτροπής Ανταγωνισμού με τις συνήθεις διαδικασίες, όπως ενημερώθηκα από τον αρμόδιο υπουργό».

Σε ερώτηση περί των συγγενικών σχέσεων προσώπων που εμπλέκονται στις υποθέσεις με πολιτικά πρόσωπα, ο κ. Ρουσόπουλος τόνισε πως «η συγγένεια δεν ποινικοποιείται».

Αντίστοιχη απάντηση έδωσε και ο υπουργός Απασχόλησης Σάββας Τσιτουρίδης: «Δεν νομίζω οι κουμπαριές να ποινικοποιούνται και δεν είμαι σε θέση να παρακολουθώ την οικονομική και κοινωνική πορεία του καθενός με τους οποίους είχα σχέση στο παρελθόν».

Ο κυβερνητικός εκπρόσωπος ανέφερε περιπτώσεις απόλυσης έπειτα από καταγγελίες, τονίζοντας ότι «προκύπτει από τους συνολικούς δείκτες μία αύξηση των ελέγχων. Η πολιτική μας είναι αυτή και είναι ξεκάθαρη από την πρώτη στιγμή».

Σε άλλη ερώτηση για τη λειτουργία της Επιτροπής Ανταγωνισμού, ο κ. Ρουσόπουλος υπογράμμισε ότι «η κυβέρνηση ενίσχυσε θεσμικά την Επιτροπή Ανταγωνισμού» παραπέμποντας σχετικά σε πρωτοβουλίες του αρμόδιου υπουργού. «Η πολιτική βούληση της κυβέρνησης είναι δεδομένη και αυτό φάνηκε αφενός με τη θεσμική ενίσχυση των ελεγκτικών μηχανισμών και αφετέρου από το γεγονός ότι η κυβέρνηση δεν δίστασε να καταγγείλει αυθαίρετες πράξεις είτε ήταν της Διοίκησης, είτε της αγοράς» είπε.

Σε απάντηση για τις επικρίσεις του ΠΑΣΟΚ, τόνισε πως «αυτό που είναι πολύ σημαντικό για μας, είναι ότι υπάρχει σειρά υποθέσεων που πλέον αποκαλύπτονται και παραπέμπονται στη Δικαιοσύνη. Αν το ΠΑΣΟΚ μέμφεται την κυβέρνηση για το γεγονός ότι λειτουργούν οι ελεγκτικοί μηχανισμοί και τις παραπέμπουν στη Δικαιοσύνη, ας αναρωτηθεί γιατί δεν τα έκανε επί δικής του διακυβέρνησης».

Ως προς το αν θα έπρεπε να ελεγχθούν και άλλες υποθέσεις που είχε χειριστεί ο κ. Αδαμόπουλος, παρατήρησε ότι ίσως να χρειαστεί να γίνει έλεγχος και άλλων υποθέσεων, αλλά δεν σχολίασε περαιτέρω το θέμα λόγω του ότι έχει επιληφθεί η δικαιοσύνη.

«Αποδείχθηκε πως τίποτα δεν κουκουλώνεται, όλα βγαίνουν στη δημοσιότητα και αυτή είναι η διαφορά αυτής της κυβέρνησης με ό,τι συνέβαινε στο παρελθόν» τόνισε ο υπουργός Ανάπτυξης Δ.Σιούφας και πρόσθεσε: «Όποιος κι αν είναι, ότι κι αν είναι θα υποστεί τις συνέπειες του νόμου», δήλωσε ο υπουργός Ανάπτυξης Δημήτρης Σιούφας. Μάλιστα πρόσθεσε ότι το υπουργείο Ανάπτυξης προχώρησε στην αποκάλυψη της υπόθεσης με υπευθυνότητα.

«Καμία ανοχή στη διαφθορά, κι αυτό δεν είναι σύνθημα το κάνουμε πράξη» επισήμανε ο υφυπουργός Ανάπτυξη Γ.Παπαθανασίου. Επίσης, τόνισε ότι μήνυμα είναι σαφές και προς τους εκβιαστές και προς τα θύματα.

«Η μάχη κατά της διαφθοράς είναι μια καθημερινή μάχη. Αυτό το οποίο έχει σημασία είναι ότι οπουδήποτε υπάρχουν τέτοια φαινόμενα πατάσσονται και πατάσσονται αμείλικτα. Και το χθεσινό είναι ακριβώς ένα τέτοιο παράδειγμα. Λειτούργησαν οι μηχανισμοί προστασίας του πολίτη και έτσι μπορέσαμε έναν ύποπτο για τέτοιου είδους φαινόμενα διαφθοράς να τον συλλάβουμε» επισήμανε η Ντόρα Μπακογιάννη.

Υπενθυμίζεται ότι ελληνική βιομηχανία γάλακτος κατήγγειλε ότι άτομο την προσέγγισε ζητώντας μίζα για να «διακανονιστεί» πρόστιμο της Επιτροπής Ανταγωνισμού. Για την υπόθεση συνελήφθησαν υψηλόβαθμο στέλεχος της Επιτροπής Ανταγωνισμού, καθώς και ο μεσολαβητής.

Ο υπουργός Εσωτερικών Προκόπης Παυλόπουλος δήλωσε ότι στο παρελθόν η διαφθορά συγκαλυπτόταν και γιγαντονόταν, ενώ σήμερα αποκαλύπτεται και μειώνεται. Έχει γίνει σημαντική πρόοδος, σημείωσε.

Ο υπουργός Δικαιοσύνης Αναστάσης Παπαληγούρας σχολίασε: «Επίδοξοι κουμπάροι πάντοτε υπάρχουν. Το θέμα είναι να μην βρίσκουν να κάνουν κουμπαριές». Ο κ. Παπαληγούρας ανακοίνωσε επίσης ότι βρίσκεται στο τελικό στάδιο επεξεργασίας νομοσχέδιο για την πάταξη της διαφθοράς στον ιδιωτικό τομέα. Με το νομοσχέδιο αυτό ενσωματώνει στην ελληνική νομοθεσία σύμβαση του Συμβουλίου της Ευρώπης του 1999, με την οποία θεσπίζονται ως ποινικά αδικήματα, εκτός από την δωροδοκία και άλλες παράνομες συναλλαγές μεταξύ ιδιωτών.

Αντιδράσεις από ΠΑΣΟΚ και ΣΥΝ

Για σοβαρό πολιτικό ζήτημα μετά την αποκάλυψη της υπόθεσης διαφθοράς κάνει λόγο ο τομέας Ανάπτυξης, Ανταγωνιστικότητας και Πολιτικής Καταναλωτών του ΠΑΣΟΚ. Μεταξύ άλλων στην ανακοίνωση επισημαίνεται ότι ο υπουργός Ανάπτυξης «βρίσκεται πια απόλυτα εκτεθειμένος, γιατί αποκαλύπτεται ότι στελέχη που ουσιαστικά αυτός επέλεξε, φροντίζουν να 'πάνε καλά' μόνο τα προσωπικά τους συμφέροντα. Το ερώτημα είναι εάν εξακολουθεί ο κ. υπουργός να απορρίπτει τις καταγγελίες του ΠΑΣΟΚ και να μην αντιλαμβάνεται την αρνητική για τους πολίτες κατάσταση στην αγορά».

Ακόμη, τονίζει ότι επιβάλλεται να επανεξεταστούν άμεσα όλες οι έρευνες και αποφάσεις της Επιτροπής Ανταγωνισμού από τον Νοέμβριο 2005 (οπότε προσελήφθη το εν λόγω άτομο), ώστε να διαπιστωθεί εάν υπάρχουν και άλλα «σκοτεινά σημεία». «Διαπιστώνουμε μετά και τις άλλες πρόσφατες αποκαλύψεις και πάλι ότι αντί της υλοποίησης της πρωθυπουργικής δέσμευσης για 'μηδενική ανοχή' στη διαφθορά, πολλά στελέχη που διόριζε η κυβέρνηση της ΝΔ προτιμούν την 'πλήρη παράδοση στη διαφθορά'» αναφέρεται στην ανακοίνωση.

Από την πλευρά του ΣΥΝ ο Π.Λαφαζάνης σχολίασε: «Η Επιτροπή Ανταγωνισμού και η δήθεν ανεξαρτησία της αποτελεί εδώ και πολλά χρόνια το άλλοθι των εκάστοτε κυβερνήσεων προκειμένου να αποσείουν τις πελώριες πολιτικές ευθύνες τους για την αισχροκέρδεια, τα 'καρτέλ' και τις εναρμονισμένες πρακτικές που κυριαρχούν στις αγορές.

»Τα φαινόμενα της διαφθοράς είναι κατ' εξοχήν θέματα που συνδέονται με τις ασκούμενες πολιτικές και όχι αντικείμενο ενός στείρου δικομματικού καυγά. Όσο συνεχίζονται και κλιμακώνονται οι νεοφιλελεύθερες πολιτικές, όσο τα κέρδη μπαίνουν όλο και περισσότερο πάνω από τους ανθρώπους και η επιδίωξη του πλούτου πάνω από την κοινωνική δικαιοσύνη, τόσο τα φαινόμενα της διαφθοράς θα διευρύνονται και θα γιγαντώνονται».

***Προθεσμία 12 μηνών** στο ελληνικό χρηματιστήριο να πραγματοποιήσει θεσμικές αλλαγές δίνει με έκθεσή του το FTSE Group προκειμένου η Σοφοκλέους να αποφύγει πιθανή υποβάθμισή της από τις αναπτυγμένες στις αναδυόμενες κεφαλαιαγορές. Οι χρηματιστηριακές αρχές δεν δείχνουν να ανησυχούν από την προχθεσινή εξέλιξη θεωρώντας ότι ο χρόνος είναι αρκετός προκειμένου να γίνουν αλλαγές.*

ΘΕΣΜΙΚΕΣ ΑΛΛΑΓΕΣ ΖΗΤΑ ΣΤΟ ΧΡΗΜΑΤΙΣΤΗΡΙΟ ΤΟ FTSE GROUP

ΠΡΟΕΙΔΟΠΟΙΟΥΝ ΤΗ ΣΟΦΟΚΛΕΟΥΣ ΓΙΑ ΥΠΟΒΑΘΜΙΣΗ

Σε λίστα παρακολούθησης τέθηκε η Σοφοκλέους από τον οίκο FTSE μετά την ετήσια αναθεώρηση και τις κατατάξεις των αγορών στην οποία ο οίκος προχώρησε, προχθές.

Σύμφωνα με τον όμιλο **FTSE το Χ.Α.** πιθανόν να υποβιβαστεί σε «advanced emerging» (προχωρημένη αναπτυσσόμενη) από «developed» (ανεπτυγμένη). Η πρόοδος ή μη των κριτηρίων που έχει θέσει ο οίκος για κάθε αγορά χωριστά θα συζητηθούν τον Μάρτιο του 2007, όμως τα αποτελέσματα θα ανακοινωθούν το Σεπτέμβριο του 2007 και θα εφαρμοσθούν τον Μάρτιο του 2008, κάτι το οποίο σημαίνει πως υπάρχει σημαντικός χρόνος, προκειμένου η Σοφοκλέους να καλύψει τις ελλείψεις της.

Ο Gareth Parker επικεφαλής της ανάπτυξης εργασιών του FTSE δηλώνει ότι η απόφαση του Οίκου βασίζεται σε συζητήσεις που έχουν πραγματοποιηθεί με μεγάλους επενδυτές που δραστηριοποιούνται στη χώρα μας. Χαρακτηρίζει δε «ευκαιρία για διόρθωση» τη συγκεκριμένη προειδοποίηση.

Οι λόγοι για τους οποίους όπως φαίνεται η Σοφοκλέους μπήκε στο watch list σχετίζονται με τη λειτουργία των Παραγώγων και του δανεισμού τίτλων, παρά το γεγονός ότι στα συγκεκριμένα προϊόντα έχουν ήδη υπάρξει σημαντικές βελτιώσεις.

Η ΛΙΣΤΑ

Στη λίστα αυτή εντάσσονται και άλλες 7 χώρες, οι οποίες δεν πληρούν τα κριτήρια της κατηγορίας τους, που είναι διαφορετική από εκείνη της χώρας μας, όπως οι **Ουγγαρία, Πακιστάν, Ν. Κορέα, Ταϊβάν, Ισραήλ, Πολωνία** και **Κίνα.**

Πολύ ψύχραιμα φαίνεται να αντέδρασε η αγορά στο άκουσμα της συγκεκριμένης είδησης, καθώς ο δείκτης έκλεισε ενισχυμένος κατά **0,05%.**

Οπως εξηγούν Ελληνες αναλυτές αφενός η προειδοποίηση δεν σημαίνει υποβιβασμό της ελληνικής χρηματιστηριακής αγοράς, αφετέρου σε ένα σημαντικό βαθμό η συγκεκριμένη προειδοποίηση αποτελεί ένα είδος πολιτικής των **FTSE** που είναι εξαιρετικά γνωστή στους αναλυτές. Λίγα είναι τα funds που επενδύουν στη χώρα μας «τυφλά» με βάση τους δείκτες και εκπροσωπούν κατά ορισμένους ένα ποσοστό που δεν υπερβαίνει το **30%** των συνολικών διεθνών τοποθετήσεων στη Σοφοκλέους.

ΠΡΟΒΛΗΜΑΤΑ

Αντιθέτως πολλοί οίκοι και πολλά funds πραγματοποιούν τις δικές τους αναλύσεις και προβαίνουν σε κατατάξεις όσον αφορά περιφερειακές αγορές όπως η Σοφοκλέους και με βάση ποιοτικά κριτήρια. Σαφώς τα προβλήματα του Χ.Α. (έλλειψη omnibus account, προβλήματα με το up tick κ.λπ. που κυρίως αφορούν τα παράγωγα) είναι γνωστά και συχνά μη αποδεκτά από τους ξένους θεσμικούς επενδυτές. Για πολλά μάλιστα από αυτά, όπως φαίνεται για λόγους πολιτικής της ελληνικής **Κεφαλαιαγοράς,** η επίλυσή τους προγραμματίσθηκε με την υιοθέτηση της ευρωπαϊκής οδηγίας **MIFID** το πρώτο τρίμηνο του 2007 βάσει της οποίας αναμένεται και να αρθούν τόσο οι περιορισμοί του κριτηρίου **«Settlement-Free delivery»** όσο και οι δεσμεύσεις του κριτηρίου **«Off-exchange transactions»** (συναλλαγές εκτός Χ.Α.). Παρ' όλα αυτά, οι επενδύσεις ξένων στο Χ.Α. ενισχύθηκαν αισθητά την τελευταία διετία. Αξίζει δε να σημειωθεί ότι δεν είναι λίγα τα fund που επενδύουν στη Σοφοκλέους ως σαν αυτή να ήταν αναπτυσσόμενη αγορά μολονότι φέρει την ταυτότητα της ανεπτυγμένης βασιζόμενα στα δικά τους κριτήρια.



ΤΙ ΑΠΑΝΤΑ ΤΟ Χ.Α.

Το Χρηματιστήριο Αθηνών αντέδρασε αμέσως στην είδηση εκφράζοντας σαφείς αντιρρήσεις ως προς το γεγονός ότι ο οίκος αύξησε κατά 2 τα κριτήρια που δεν ικανοποιούνται σύμφωνα με την αξιολόγηση. Ειδικότερα, όπως αναφέρεται στην ανακοίνωση του Χ.Α., η μεταβολή από **«Pass»** σε **«Restricted»** του κριτηρίου **«Developed Derivatives market»** με την αιτιολόγηση της μη επαρκούς ρευστότητας στην αγορά παραγώγων, παρά το γεγονός ότι ο τζίρος της συγκεκριμένης αγοράς έχει αυξηθεί κατά **30%** το τελευταίο 12μηνο, στερείται βάσεως.

Παράλληλα το Χ.Α. επισημαίνει πως η μεταβολή από **«Pass»** σε **«Restricted»** του κριτηρίου **«Stock Lending»** με την αιτιολόγηση ότι η διαδικασία **Δανεισμού Τίτλων** δεν είναι επαρκώς ευχερής, παρά το γεγονός ότι δεν έχει προκύψει καμία αλλαγή στη διαδικασία αυτή τα τελευταία 3 χρόνια, κρίνεται αδικαιολόγητη.

Οπως πάντως σημειώνει το Χρηματιστήριο στις σχετικές διαβουλεύσεις που έχουν προγραμματιστεί για τον επόμενο μήνα, με εκπροσώπους του **Οίκου FTSE**, αναμένεται να δοθούν οι απαραίτητες εξηγήσεις.

Οι λόγοι για την «κίτρινη κάρτα»

• **Οι λόγοι** για τους οποίους όπως φαίνεται η Σοφοκλέους μπήκε στο watch list σχετίζονται με τη λειτουργία των Παραγώγων και του δανεισμού τίτλων, παρά το γεγονός ότι στα συγκεκριμένα προϊόντα έχουν ήδη υπάρξει σημαντικές βελτιώσεις.

Αντίδραση από το Χ.Α.

• **Το Χρηματιστήριο** Αθηνών αντέδρασε αμέσως στην είδηση εκφράζοντας σαφείς αντιρρήσεις ως προς το γεγονός ότι ο οίκος αύξησε κατά 2 τα κριτήρια που δεν ικανοποιούνται σύμφωνα με την αξιολόγηση.

ΠΩΣ ΕΦΘΑΣΕ ΤΟ ΕΛΛΗΝΙΚΟ ΧΡΗΜΑΤΙΣΤΗΡΙΟ ΣΤΗ ΛΙΣΤΑ ΠΑΡΑΚΟΛΟΥΘΗΣΗΣ

• Αγώνα δρόμου πρέπει να δώσουν οι χρηματιστηριακές αρχές προκειμένου να αποφευχθεί η υποβάθμιση της Σοφοκλέους

Η Σοφοκλέους κατετάγη στις ανεπτυγμένες αγορές από την MSCI τον Μάιο του 2001. Η κατάταξη αυτή ήταν φυσικό επόμενο της αναβάθμισης της ελληνικής οικονομίας, ήλθε όμως σε μία περίοδο εξαιρετικά δύσκολη για το ελληνικό Χρηματιστήριο, το οποίο είχε μόλις διέλθει από τη στενωπό του 2000.

Στο πλαίσιο μίας παγκόσμιας ταξινόμησης που πραγματοποιεί ο οίκος **FTSE** το 2003, και η οποία αποτελεί προϊόν έρευνας σε μεγάλα διεθνή σπίτια, για το τι κριτήρια επιθυμούν αυτοί οι παγκόσμιοι παίκτες να ισχύουν ως προς τις κατατάξεις των αγορών, η Σοφοκλέους εντάσσεται στις ανεπτυγμένες αγορές κατά **FTSE,** με επισήμανση βελτίωσης 10 κριτηρίων. Τα κριτήρια αυτά πρέπει να βελτιωθούν σταδιακά και να κριθούν στις επόμενες αξιολογήσεις.

Από τον Μάρτιο του 2003 αρχίζει ένας μαραθώνιος διαβουλεύσεων τόσο με τους μεγάλους διεθνείς οίκους όσο και με το **FTSE**, όπως και μία σειρά μέτρων από την πλευρά του ελληνικού Χρηματιστηρίου, που στις αξιολογήσεις που ακολουθούν η Ελλάδα συνεχίζει να παραμένει πάντα με επισημάνσεις στις ανεπτυγμένες αγορές.

Αξίζει να σημειωθεί ότι τον Μάρτιο του 2004, ένα ιαπωνικό πρακτορείο ειδήσεων αναγράφει περί υποβιβασμού της Σοφοκλέους από το FTSE, κάτι που οδηγεί τον διευθύνοντα σύμβουλο της **FTSE International κ. Make Peace** να προβεί σε δηλώσεις διαψεύδοντας τα τότε δημοσιεύματα. Το πρόβλημα για τη Σοφοκλέους εστιαζόταν ανέκαθεν στην έλλειψη βάθους της αγοράς παραγώγων, το οποίο θεωρείται απαραίτητο για τους ξένους επενδυτές που επιθυμούν μέσω αυτής της αγοράς να κάνουν hedging των θέσεών τους και στην spot αγορά.

Η διαδικασία του δανεισμού τίτλων δημιουργούσε πάντα προβλήματα στους ξένους, καθώς ήταν εξαιρετικά πολύπλοκη και δύσρυθμη για τα δεδομένα τους.

Παράλληλα, η ελληνική **Κεφαλαιαγορά** όντας μία μικρή αγορά δεν επιθυμούσε να επιτρέψει άμεσα την εφαρμογή των όσων προβλέπει η **MIFID**, καθώς κάτι τέτοιο θα της στερούσε προμήθειες, τζίρο από τις χρηματιστηριακές κ.λπ.

Είναι σαφές ότι τα προβλήματα αυτά έχει προγραμματισθεί να αντιμετωπισθούν στο προσεχές χρονικό διάστημα, κάτι το οποίο θα επιτρέψει και στον διεθνή οίκο να θέσει εκτός λίστας παρακολούθησης τη Σοφοκλέους.

The Only Authorized Dealer In Rhodos

CIAO STORES

ΑΝΑΚΟΙΝΩΣΗ

Η εταιρεία **«ΛΑΚΗΣ ΓΑΒΑΛΑΣ Α.Ε.»**, η οποία εδρεύει στην Αθήνα, Λεωφ. Κηφισίας αρ. 231, είναι επί πολλά συναπτά έτη η **αποκλειστική** εισαγωγέας και διανομέας των γνησίων ειδών ανδρικής και γυναικείας ένδυσης, υπόδησης και αξεσουάρ με το εμπορικό σήμα **D&G DOLCE & GABBANA** της ιταλικής εταιρείας **ITTIERRE.**

Υπό την ως άνω ιδιότητά της, η εταιρεία «ΛΑΚΗΣ ΓΑΒΑΛΑΣ Α.Ε.» ανακοινώνει στο καταναλωτικό κοινό ότι για την περίοδο Ανοιξη/Καλοκαίρι 2006 στην πόλη της Ρόδου διαθέτει προς λιανική πώληση τα εν λόγω προϊόντα της ανδρικής συλλογής αποκλειστικά και μόνο στο κατάστημα «CIAO», που διατηρεί επί της οδού Εθελ. Δωδεκανησίων αρ. 38-40.

Με τιμή,
Δήμητρα Παναγοπούλου
Προϊστάμενη Πωλήσεων της
«ΛΑΚΗΣ ΓΑΒΑΛΑΣ Α.Ε»

MOSCHINO
D&G DOLCE & GABBANA
D&G JEANS
DOLCE & GABBANA FIRST LINE
DA DANIELE ALESSANDRINI
DKNY JEANS
XZENO MILANO ITALY
GUESS
JOOP!
CK
ENZO Made in Italy
JUSTcavalli
GFF GIANFRANCO FERRE
roberto cavalli
VERSACE JEANS COUTURE
RENE LEZARD

1. ΕΘ. ΔΩΔΕΚΑΝΗΣΙΩΝ 40 - ΡΟΔΟΣ ΤΗΛ. 22410 70402
2. ΔΗΜ. ΘΕΜΕΛΗ 83 - ΡΟΔΟΣ ΤΗΛ. 22410 70401
www.ciaoboutique.gr
email:info@ciaoboutique.gr

ΣΧΟΛΗ ΧΟΡΟΥ Ελλης Παρασκευα

ΤΟ ΔΕΥΤΕΡΟ ΧΑΜΗΛΟΤΕΡΟ ΠΟΣΟΣΤΟ ΣΤΗΝ ΕΥΡΩΖΩΝΗ

ΟΥΡΑΓΟΣ Η ΕΛΛΑΔΑ ΣΤΗΝ ΑΠΑΣΧΟΛΗΣΗ

Σε δυσμενέστερη θέση οι γυναίκες και όσοι εισέρχονται πρώτη φορά στην αγορά εργασίας

Χαμηλούς βαθμούς παίρνει η Ελλάδα στους δείκτες απασχόλησης σε σχέση με τους εταίρους της στην Ευρώπη, με τις γυναίκες, τους μακροχρόνια ανέργους και αυτούς που επιδιώκουν να εισέλθουν για πρώτη φορά στην αγορά εργασίας να βρίσκονται στη δυσμενέστερη θέση.

Σύμφωνα με τα πλέον πρόσφατα στοιχεία (αφορούν το 2005) που δημοσίευσε η **Στατιστική Υπηρεσία της Ε.Ε. Eurostat,** το συνολικό ποσοστό απασχόλησης στην Ελλάδα (για άνδρες και γυναίκες 15-64 ετών) διαμορφώθηκε στο **60,1%,** που είναι το δεύτερο χαμηλότερο ποσοστό στην ευρωζώνη μετά την **Ιταλία (57,6%).**

Ο μέσος όρος των «12» είναι **63,5%**, ενώ της Ε.Ε. των «25» ανέρχεται στο **63,8%**. Η υστέρηση αυτή οφείλεται κατά κύριο λόγο στο πολύ χαμηλό ποσοστό απασχόλησης των γυναικών στην Ελλάδα που υπολογίζεται στο **46,1%,** δηλαδή πάνω από 10 ποσοστιαίες μονάδες χαμηλότερα από τον μέσο ευρωπαϊκό όρο **(56,3%)**. Και τούτο, τη στιγμή που στους άνδρες το ποσοστό απασχόλησης στη χώρα μας **(74,2%)** είναι σημαντικά υψηλότερο από τον μέσο όρο τόσο της ευρωζώνης **(71,8%)** όσο και της Ε.Ε. των «25» **(71,3%).**

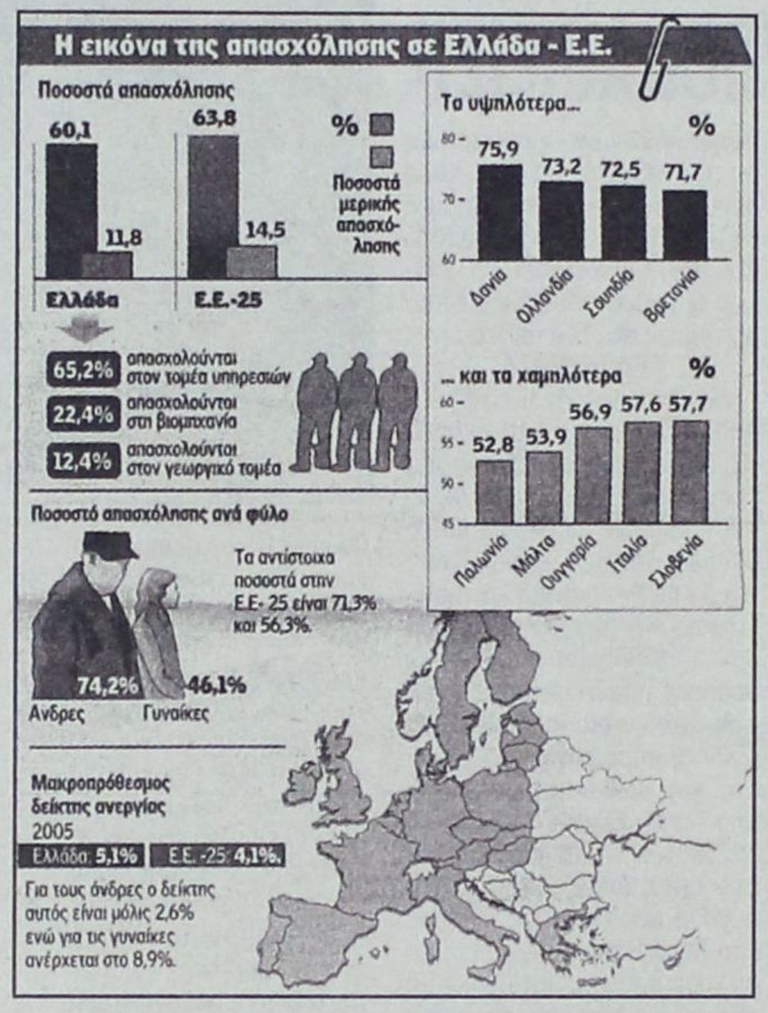

ΑΔΥΝΑΜΟΣ ΚΡΙΚΟΣ

Σημειώνεται ότι **Ελλάδα, Ιταλία, Μάλτα και Πολωνία** είναι οι μόνες χώρες με ποσοστό απασχόλησης των γυναικών κάτω του **50%.** Στον αντίποδα, βρίσκονται η **Δανία** και η **Σουηδία**, με... αντρικά ποσοστά απασχόλησης των γυναικών, δηλαδή άνω του **70%**. Στη **Μάλτα,** εξάλλου, καταγράφεται η μεγαλύτερη «ψαλίδα» μεταξύ των ποσοστών απασχόλησης ανδρών και γυναικών, της τάξης των 40 ποσοστιαίων μονάδων **(73,8%** και **33,7%**, αντίστοιχα). Η **Ελλάδα** έχει τη δεύτερη μεγαλύτερη διαφορά (28 ποσοστιαίες μονάδες), ακολουθούμενη από δύο ακόμα χώρες του ευρωπαϊκού Νότου, την Ιταλία και την Ισπανία.

Οι Ελληνίδες αναδεικνύονται «πρωταθλήτριες» και όσον αφορά τη μακροπρόθεσμη ανεργία (πάνω από ένα έτος), αφού το ποσοστό **(8,9%)** είναι σχεδόν διπλάσιο του μέσου ευρωπαϊκού όρου **(4,5%).** Επειδή, όμως, στους άνδρες η κατάσταση είναι σημαντικά καλύτερη (οι μακροχρόνια άνεργοι στην Ελλάδα ανέρχονται στο **2,6%** του πληθυσμού έναντι μέσου όρου **3,7%** για τη Ευρωπαϊκή Ενωση), στο σύνολο η απόκλιση της Ελλάδας από τα ευρωπαϊκά δεδομένα περιορίζεται **(5,1%** έναντι μέσου όρου **4,1%** για την Ευρωπαϊκή Ενωση των «25»).

Απογοητευτική είναι η εικόνα της Ελλάδας όσον αφορά την είσοδο στην αγορά εργασίας: Το ποσοστό των ανέργων που ψάχνουν την πρώτη τους δουλειά ανήλθε πέρυσι στο **37,3%** και είναι -μακράν- το υψηλότερο στην Ευρώπη, όπου ο μέσος όρος είναι μόλις **18,3%** (**16,8%** στην ευρωζώνη).

> ***Ο θεσμός** της μερικής απασχόλησης είναι ελάχιστα διαδεδομένος στη χώρα μας, αφού υπό αυτό το καθεστώς απασχολείται μόνο το 2,5% έναντι 11,4% στην Ευρώπη*

ΠΟΣΟΣΤΑ

Το **11,8%** των Ελλήνων, εξάλλου, εργάζεται με καθεστώς προσωρινής απασχόλησης (**14,3%** είναι το ποσοστό των γυναικών, **10,1%** των ανδρών). Το μεγαλύτερο ποσοστό προσωρινά απασχολούμενων στην Ε.Ε. εμφανίζεται στην **Ισπανία (33%)**, στοιχείο που «ερμηνεύει» εν πολλοίς και τη μεγάλη μείωση της ανεργίας στη χώρα αυτή τα τελευταία χρόνια.

Ο θεσμός της μερικής απασχόλησης, πάλι, είναι ελάχιστα διαδεδομένος στην Ελλάδα σε σχέση με τις υπόλοιπες χώρες της Ευρωπαϊκής Ενωσης.

Μόνο το **2,9%** των Ελλήνων απασχολείται με το καθεστώς αυτό, έναντι μέσου όρου **11,4%** στην Ευρώπη. Το ποσοστό αυτό αφορά κυρίως τις γυναίκες **(17,9% στους «25»)** και σε πολύ μικρότερο βαθμό τους άνδρες **(4,7%).**

Αντιθέτως, στη χώρα μας είναι πολύ διαδεδομένες οι συμβάσεις εργασίας ορισμένου χρόνου, καθώς ένας στους τρεις εργαζόμενους **(33,3%)** απασχολούνταν με αυτό το καθεστώς, τη στιγμή που στην Ευρωπαϊκή Ενωση το αντίστοιχο ποσοστό διαμορφώνεται στο **33,3%**. Τέλος, η Ελλάδα βρίσκεται κοντά στα ευρωπαϊκά δεδομένα όσον αφορά τις «συνήθεις» ώρες εργασίας τόσο στην πλήρη απασχόληση (41 ώρες την εβδομάδα) όσο και τη μερική (20,9 ώρες εβδομαδιαίως).



ΤΙ ΠΡΟΒΛΕΠΕΙ ΤΟ ΕΠΙΧΕΙΡΗΜΑΤΙΚΟ ΣΧΕΔΙΟ ΓΙΑ ΤΗΝ ΠΕΡΙΟΔΟ 2007-2013

ΕΝΙΣΧΥΣΕΙΣ ΥΨΟΥΣ 1,4 ΔΙΣ. ΕΥΡΩ *για τουριστικές επενδύσεις*

Με σύνολο 60 δράσεων το σχέδιο της κυβέρνησης προβλέπει την προσέλκυση πόρων 1,4 δισ. ευρώ από το ΕΠ.ΑΝ. στο πλαίσιο του Δ΄ ΚΠΣ

Σε 60 δράσεις θα επικεντρωθεί η χρηματοδότηση τουριστικών επενδύσεων στο πλαίσιο του Δ΄ ΚΠΣ. Αυτό προβλέπεται στο κείμενο για τον σχεδιασμό των παρεμβάσεων της προγραμματικής περιόδου 2007-13 που παρουσίασε χθες σε ειδικό αναπτυξιακό συνέδριο η υπουργός Τουριστικής Ανάπτυξης κ. Φάνη Πάλλη - Πετραλιά.

Το κείμενο εμπεριέχει το σύνολο των αναγκαίων δράσεων που απαιτείται για την αναμόρφωση και τον εκσυγχρονισμό του τουριστικού προϊόντος, μέσω των οποίων ο τουρισμός θα προσελκύσει μέρος των κονδυλίων 1,4 δισ. ευρώ που αντιστοιχούν στο Επιχειρησιακό Πρόγραμμα Ανταγωνιστικότητα (ΕΠΑΝ 2).

Στο συνέδριο θα μιλήσουν επίσης ο υπουργός Ανάπτυξης κ. Δ. Σιούφας, ο κ. Χ. Φώλιας, υφυπουργός Οικονομίας, η γ.γ. του υπουργείου Τουριστικής Ανάπτυξης κ. Μ. Γιαννίρη και ο Σ. Ευσταθόπουλος, Ειδικός Γραμματέας για την Ανταγωνιστικότητα. Ειδικότερα, οι άξονες προτεραιότητας και οι σημαντικότερες δράσεις που θα υιοθετηθούν από το υπουργείο Τουριστικής Ανάπτυξης, για την επόμενη 7ετία με στόχο την ανάπτυξη του τουριστικού προϊόντος, με την απαραίτητη προσαρμογή και τροποποιήσεις είναι οι εξής:

1 Επιτάχυνση της μετάβασης στην οικονομία της γνώσης:

Στο πλαίσιο των Δράσεων αυτών ιδιαίτερο ενδιαφέρον για τον Τουρισμό έχουν αυτές που στοχεύουν:

• Στην υλοποίηση έργων έρευνας και τεχνολογίας που αφορούν την τουριστική ανάπτυξη από ΜΜΕ ή ομάδες ΜΜΕ με κοινά προβλήματα, ανάγκες ή στόχους.

• Στην υλοποίηση έργων Ερευνητικών και Τεχνολογικών έργων υποστήριξης των Εθνικών ή Κοινοτικών πολιτικών στον τομέα του Τουρισμού από επιχειρήσεις όλων των τύπων και μεγέθους.

2 Ενίσχυση της επιχειρηματικότητας και της εξωστρέφειας, παραγωγική ανασυγκρότηση της χώρας.

Στον άξονα αυτό περιλαμβάνονται έργα ενισχύσεων προς υπάρχουσες ή νέες επιχειρήσεις, καθώς και προς φυσικά πρόσωπα, με την υποστήριξη παραγωγικών επενδύσεων. Οι σημαντικότερες δράσεις στο πλαίσιο του άξονα ενίσχυσης της επιχειρηματικότητας είναι:

Ορθολογική και λελογισμένη επέκταση της δυναμικότητας του τουριστικού τομέα και ποιοτική αναβάθμιση του τουριστικού προϊόντος της χώρας.

ΑΞΙΟΠΟΙΗΣΗ ΤΩΝ ΕΙΔΙΚΩΝ ΜΟΡΦΩΝ ΤΟΥΡΙΣΜΟΥ

Διασύνδεση με διεθνείς επιχειρήσεις ή ολοκληρωμένα συστήματα διακίνησης τουριστών, με έμφαση στην εγκατάσταση μονίμων συνεργασιών ελληνικών και διεθνών επιχειρήσεων.

• Προσέλκυση ξένων δραστηριοτήτων και άμεσων επενδύσεων.

• Ανάπτυξη και εφαρμογή τεχνολογικής ή οργανωτικής καινοτομίας.

• Συλλογικά Επιχειρηματικά Σχέδια ενίσχυσης επιχειρηματικών δικτυώσεων τουριστικών επιχειρήσεων με άλλες επιχειρήσεις του τουριστικού ή άλλων τομέων που συμβάλλουν σε:

• Επέκταση ή/και ποιοτική αναβάθμιση προϊόντων και υπηρεσιών.

• Ανάπτυξη συνεργιών του τουριστικού τομέα με τον αγροτικό ή τον δευτερογενή τομέα, τον πολιτισμό, τη ναυτιλία κ.λπ.

• Επέκταση των δικτυώσεων επιχειρήσεων βιομηχανίας – εμπορίου – τουριστικών υπηρεσιών.

• Αξιοποίηση/προστασία της περιβαλλοντικής διάστασης, δράσεις όπως η ενίσχυση τουριστικών επενδύσεων μέσω του Αναπτυξιακού Νόμου, με στόχο την επέκταση, τη διεύρυνση και την αναβάθμιση του τουριστικού προϊόντος.

3 Αναβάθμιση ανθρωπίνου δυναμικού

Οι παρεμβάσεις επιδιώκουν την αναβάθμιση του ανθρώπινου δυναμικού του τουριστικού τομέα ως του κυριότερου αναπτυξιακού πόρου και πηγής ανταγωνιστικών πλεονεκτημάτων και είναι παρόμοιες με εκείνες που χρηματοδοτούνται από το ΕΚΤ.

Επιχειρηματικό περιβάλλον

4 Βελτίωση του Επιχειρηματικού περιβάλλοντος, ενδυνάμωση του ανταγωνισμού – προστασία του καταναλωτή:

Οι παρεμβάσεις επιδιώκουν την παροχή στην επιχειρηματικότητα όλων των κατάλληλων συνθηκών απελευθέρωσης, τεχνικών υποδομών, δομών στήριξης και εργαλείων ανάπτυξης, σε συνδυασμό με την εξασφάλιση των δικαιωμάτων του καταναλωτή που συνιστά τον βασικό κινητήρα των επενδύσεων.

Σε ό,τι αφορά τον τομέα του τουρισμού, ο Αξονας ενδεικτικά περιλαμβάνει (α) παρεμβάσεις για την αναβάθμιση του λειτουργικού και ανταγωνιστικού περιβάλλοντος του τομέα (β) παρεμβάσεις ενίσχυσης και εξορθολογισμού των δομών στήριξης της επιχειρηματικότητας, μεταφοράς τεχνολογίας κ.λπ.

Οικονομία της γνώσης

• **Κρίσιμη** κρίνεται για τον τουρισμό η υλοποίηση έργων έρευνας και τεχνολογίας με αντικείμενο την τουριστική ανάπτυξη μικρομεσαίων επιχειρήσεων.

Αναβάθμιση προϊόντος

• **Η προαγωγή** της ποιότητας του τουριστικού προϊόντος περιλαμβάνει έργα ενισχύσεων προς νέες επιχειρήσεις και προς φυσικά πρόσωπα με την στήριξη παραγωγικών επενδύσεων.





Ο John Boy ξανάνοιξε και σας περιμένει στην Ιαλυσό. Σε έναν υπέροχο χώρο χωρητικότητας 300 ατόμων με τις γνώριμες γεύσεις του και τις υπέροχες πίτσες του.
ΔΙΑΝΟΜΗ ΣΤΟ ΣΠΙΤΙ ΣΑΣ
ΤΗΛ: 22410-94666

JOHN BOY
CATERING
Αναλαμβάνουμε γάμους - βαπτίσεις - γενέθλια και όλες σας τις εκδηλώσεις.
Διαθέτουμε και δικό μας χώρο 300 ατόμων.
22410 94666 - 6942200191 - 6947820036

Αναλαμβάνουμε γάμους, βαφτίσεις, γενέθλια και κάθε είδους εκδηλώσεις, στο χώρο μας ή στο χώρο σας.

Αλλη μια έκπληξη από τον John Boy για τους επιχειρηματίες.
Τα νόστιμα φαγητά μας μπορείτε κι εσείς να τα προσφέρετε στους δικούς σας πελάτες με τιμές χονδρικής.

Μουσακάς	Παστίτσιο
Στιφάδο	Γεμιστά
Γιουβέτσι	Σουτζουκάκια

Παράδοση στο κατάστημά σας όλη μέρα.

Ακριβώς στο Λύκειο Ιαλυσού.

Μικρές αγγελίες

ΕΝΟΙΚΙΑΣΕΙΣ

ΕΝΟΙΚΙΑΖΕΤΑΙ διαμέρισμα 93 τ.μ. με δύο υπνοδωμάτια με πολύ μεγάλο σαλόνι, κουζίνα και μπάνιο με βεράντες, τηλέφωνο και θέρμανση με συσσωρευτές στη Θεμ. Σοφούλη 70 στον πρώτο όροφο. Πάνω ακριβώς από την είσοδο. Τηλέφωνο επικοινωνίας 75069 και ώρες ενημέρωσης 9-2 και 3-8 μ.μ.

ΕΝΟΙΚΙΑΖΕΤΑΙ επιπλωμένο διαμέρισμα 60 τ.μ. στο 1° όροφο στην οδό Δημοκρατίας 90 στην Ιαλυσό, μπροστά από το Γυμνάσιο και Λύκειο, με ένα υπνοδωμάτιο 17 τ.μ. και ενιαίο χώρο κουζίνας – καθιστικό, με όλες τις σύγχρονες ευκολίες και ανέσεις (κεντρική θέρμανση, κλιματισμός, ηλιακός θερμοσ. και όλες οι ηλεκτρικές συσκευές). Πληροφορίες στα τηλέφωνα: 22410/93217, κινητό: 6977904494

ΕΝΟΙΚΙΑΖΟΝΤΑΙ Α) στην περιοχή ΚΟΣΚΙΝΟΥ δίχωρες γκαρσονιέρες με πλήρη εξοπλισμό κλιματισμό, άνετο πάρκινγκ και χωρίς κοινόχρηστα Β) Στη Ρόδο γραφείο 55 τ.μ. στον α΄ όροφο του Μεγάρου Κιοσόγλου επί της Εθελ. Δωδεκανησίων 29, για όλες τις χρήσεις.
Πληροφορίες στα τηλέφωνα κιν. 6946-790515 και 6945-105247.

ΕΝΟΙΚΙΑΖΕΤΑΙ γραφείο – διαμέρισμα 2ου ορόφου 90 τ.μ. στην οδό Ηρώων Πολυτεχνείου 4 στο Καζίνο με θέση στάθμευσης. Ενοίκιο 850 Ευρώ τηλ. 6944/386069

ΕΝΟΙΚΙΑΖΕΤΑΙ διαμέρισμα δυάρι 55τ.μ. πλήρως ανακαινισμένο στο κέντρο της Αθήνας με θέα την Ακρόπολη. 6ος όροφος. Πληροφορίες τηλ: 6944 840900 από 09.00 έως 15.00 και από 19.00 έως 22.00.

ΕΝΟΙΚΙΑΖΕΤΑΙ διαμέρισμα α΄ ορόφου σε τριώροφη πολυκατοικία αποτελούμενο από δύο υπνοδωμάτια – κουζίνα – σαλόνι - WC με αυτοτελή κεντρική θέρμανση στην Νέα Ζωή Περιστερίου (πλησίον στάσης μετρό Αγίου Αντωνίου). Για πληροφορίες στα τηλέφωνα: 22410 37811, 44108. Κινητό: 6972850015.

ΕΝΟΙΚΙΑΖΕΤΑΙ επιπλωμένη δίχωρη γκαρσονιέρα με κλιματισμό όπισθεν ξενοδ. BELVEDERE περιοχή Ψαρόπουλα. Πληροφορίες Τηλ. 22410 22050 - 33441

ΕΝΟΙΚΙΑΖΕΤΑΙ διαμέρισμα επί της οδού Τηλιακού 94 στη Ρόδο στον 3° όροφο αποτελούμενο από 3 υπνοδωμάτια, 2 wc, σαλονοτραπεζαρία και κουζίνα. ΠΛΗΡΟΦΟΡΙΕΣ ΤΗΛ. 2241029444, 2244051872, κ. Στρατή.

ΕΝΟΙΚΙΑΖΕΤΑΙ διαμέρισμα στην Ιξιά δύο υπνοδωματίων σε δικατοικία τελείως ανεξάρτητο - καινούργιο.
Τηλ. 6949120346

ΕΝΟΙΚΙΑΖΕΤΑΙ studio ισόγειο σε κήπο πλήρως επιπλωμένο με ηλιακό θερμοσίφωνα σε ήσυχη περιοχή. Ανετο παρκάρισμα. Τηλ. 6944231199.

ΕΝΟΙΚΙΑΖΕΤΑΙ διαμέρισμα άριστης κατάστασης ρετιρέ επιπλωμένο 80 τ.μ. για δύο φοιτήτριες στην Αθήνα κοντά στο μετρό και Πανεπιστήμια. Πληροφορίες 8-10 μ.μ. 22410-76837 - 6978412285

ΕΝΟΙΚΙΑΖΕΤΑΙ διαμέρισμα επιφανείας 106 τ.μ. στην οδό Ενόπλων Δυνάμεων 9. Πληρ. τηλ. 22410 22932.

ΕΝΟΙΚΙΑΖΕΤΑΙ διαμπερές διαμέρισμα 2 υπνοδωματίων, σαλοτραπεζαρία στην οδό Γαριβάλδη απέναντι από το πάρκινγκ Σπανού. Πληρ. τηλ. 35165 και 6976701497

ΕΝΟΙΚΙΑΖΟΝΤΑΙ δύο γραφεία, επιφανείας 50 τ.μ. το καθένα, στην οδό Ιωάννου Καζούλη 1. Πληρ. τηλ. 22410 22932.

ΕΝΟΙΚΙΑΖΕΤΑΙ διαμέρισμα 65 τ.μ. στην οδό Μαν. Παπαμανώλη 10, στη Ρόδο, με δύο υπνοδωμάτια, σαλόνι, κουζίνα και λουτρό, στο δεύτερο όροφο.
Πληροφορίες: 22410 36547, 22410 87130, 22410 27202.

ΕΝΟΙΚΙΑΖΕΤΑΙ δυάρι επιπλωμένο επί της Σουλίου 6. Τιμή 400 ευρώ. Πληρ. Τηλ. 6972893818 κ. Ρένα

ΕΝΟΙΚΙΑΖΟΝΤΑΙ:
α) Νεόκτιστη διώροφη οικοδομή, σαν ενιαίος χώρος, με μεγάλη ταράτσα με καταπληκτική θέα προς το αεροδρόμιο, επί της Λεωφ. Δημοκρατίας 49 στο χωριό **Παραδείσι** Ρόδου.

β) Κατάστημα – Γραφείο 50 τ.μ. επί της Λεωφ. Δημοκρατίας στο χωριό **Παραδείσι**.
γ) Διαμέρισμα 50 τ.μ. στον Α΄ όροφο, επί της Λεωφ. Δημοκρατίας και Κανάρη 1, στο χωριό **Παραδείσι**.

δ) Διώροφο κατάστημα με μεγάλη βεράντα, στην οδό Γεωργίου Λέοντος αριθμ. 13 – 15, κοντά στο Ξεν. «Μανούσος» στο **Νιοχώρι Ρόδου**.
Πληροφορίες στα τηλέφωνα: 22410 25450 και 22410 20277,
κινητό: 6979357878.

ΕΝΟΙΚΙΑΖΕΤΑΙ
γκαρσονιέρα επιπλωμένη στην οδό Σουλίου.
Πληρ. κ. Ρένα
τηλ. 6937343297

ΕΝΟΙΚΙΑΖΕΤΑΙ δυομισάρι διαμέρισμα στην Αθήνα περιοχή Παγκράτι, Αγ. Φανουρίου 17, 8 όροφος με λίγα κοινόχρηστα.
Πληρ. κ. Φατσέα τηλ. 2241020807
Από 08.00 – 10.00 και 20.00 – 23.00

ΕΝΟΙΚΙΑΖΕΤΑΙ αποθήκη 500 τ.μ. με μεγάλο περιβάλλοντα χώρο στ΄ Ασγούρου. Η αποθήκη μπορεί να μοιραστεί στα δύο. Οι ενδιαφερόμενοι καλούνται να επικοινωνήσουν στο 22410 61434.

ΕΝΟΙΚΙΑΖΕΤΑΙ οικία 200τ.μ. στην Παστίδα επιπλωμένο ή μη με τρία υπνοδωμάτια, κουζίνα, σαλονοτραπεζαρία, καθιστικό με κεντρική θέρμανση και air-condition και με μικρό κήπο. Τιμή 550 ευρώ. Πληροφορίες στο τηλέφωνο 6947720866.

ΕΝΟΙΚΙΑΖΟΝΤΑΙ: Από 12 Ιουνίου πολυτελές διαμέρισμα Α΄ ορόφου 85 τ.μ. καθώς και γκαρσονιέρα 42 τ.μ. δύο χώρων, επιπλωμένη στο ισόγειο με αυτόνομη είσοδο. Περιοχή (Αραπάκι) Παρθενόπης 18. Πληροφορίες στα τηλ: 22410-30507, Κινητό: 6944209883 Κο Θεόδωρο

ΕΝΟΙΚΙΑΖΕΤΑΙ διαμέρισμα ενός υπνοδωματίου, κουζίνα, μπάνιο, κοντά στο Πανεπιστήμιο Αιγαίου. Το διαμέρισμα είναι κατάλληλο για διαμονή φοιτητών – στρατιωτικών-δημοσίων υπαλλήλων κτλ. Πληροφορίες στο τηλέφωνο **6938719954.**

ΕΝΟΙΚΙΑΖΕΤΑΙ αποθήκη 160 τετρ. μέτρα κατάλληλη για επαγγελματική χρήση με τουαλέτα και τηλέφ. επί της λεωφόρου Ρόδου- Λίνδου στον βιοτεχνικό χώρο Μανουσέλη, ενοίκιο 600 ευρώ **τηλ. 24118**

ΕΝΟΙΚΙΑΖΟΝΤΑΙ

Επιπλωμένα διαμερίσματα, με πλήρη εξοπλισμό (ψυγείο, φουρνάκι, τηλεόραση, κλιματισμό, πλυντήριο, ηλιακό θερμοσίφωνα) στον Αρχάγγελο, κοντά σε Γυμνάσιο, Λύκειο και Δημοτικά Σχολεία, σε πολύ καλές τιμές.

Πληροφορίες

Τηλ: 2244023287, κινητά: 6945877217, 6946142613.

ΖΗΤΟΥΝΤΑΙ ΣΥΝΕΡΓΑΤΕΣ

Η τεχνική εταιρεία **Β. Σταυριανός & ΣΙΑ Ε.Ε.** ζητάει δύο (2) συνεργάτες, άνδρες ή γυναίκες, για δουλειά γραφείου και εργοταξίου, με τα ακόλουθα προσόντα:

1. **Πολιτικός μηχανικός Π.Ε.** απόφοιτος πολυτεχνικής σχολής
2. **Πολιτικός μηχανικός Τ.Ε.** απόφοιτος Τ.Ε.Ι.

Οι ενδιαφερόμενοι/ες μπορούν να υποβάλλουν σύντομο βιογραφικό σημείωμα στον κ. Βασίλη Σταυριανού, Εθνάρχου Μακαρίου 45, 1ος όροφος μετά από τηλεφωνική συνεννόηση. Τηλ. 2241026363, 6944840053.

ΕΝΟΙΚΙΑΖΕΤΑΙ

**ισόγειο διαμέρισμα 120 τ.μ.
επί της πλατείας Ακαδημίας
περιβαλλόμενο από κήπο – αυλή 150 τ.μ.
με δύο ανεξάρτητες εισόδους
και όλα τα κομφόρ για επαγγελματική
στέγη, σπίτι ή μικτή χρήση. Επιπλωμένο
ή ανεπίπλωτο. Επίσης στο ίδιο κτίριο
υπόγειοι χώροι 170, 100 και 40 τ.μ.
κατάλληλοι και για κύρια χρήση
με είσοδο επί της Ηρώων Πολυτεχνείου.**

Πληρ. τηλ. 6972253826

ΠΩΛΕΙΤΑΙ

Εντός οικισμού του Δήμου Αρχαγγέλου (100 περίπου μέτρα από το Κέντρο Υγείας αριστερά προς Λίνδο), διώροφη οικοδομή με υπόγειο, αποτελουμένη από 10 ανεξάρτητες και αυτοτελείς οριζόντιες ιδιοκτησίες. Προορίζεται για επαγγελματική χρήση (στούντιος) ή οροφοδιαμερίσματα. Εχει εμβαδόν: Υπόγειο 95,90 τ.μ., Ισόγειο 154,36 τ.μ. και 1ο όροφο 144,98 τ.μ. επί συνολικού εμβαδού οικοπέδου 307 τετραγωνικών μέτρων.
Σήμερα οι εργασίες ευρίσκονται στο στάδιο των κτισμάτων (αποπερατωμένων).
Πληροφορίες 6932704145.

ΕΝΟΙΚΙΑΖΟΝΤΑΙ

Καταστήματα στα Κολύμπια στο Εμπορικό Κέντρο ΚΑΝΑΚΗΣ CENTER, επί της οδού Αθηνών δίπλα στο ξενοδοχείο Atlantica Imperial.
Πληροφορίες 6932704145

Σοβαρή οικογένεια με 2 παιδιά (7 και 10 ετών), ζητεί έμπειρη και υπεύθυνη:

BABY SITTER – ΟΙΚΙΑΚΗ ΒΟΗΘΟ

για εξαήμερη απασχόληση.
Προηγούμενες συστάσεις θεωρούνται απαραίτητες
Πληροφορίες: Τηλ.: 22410 25222, 22410 97218
Κο Γιώργο

ΖΗΤΕΙΤΑΙ ΠΩΛΗΤΡΙΑ

«Από εμπορικό κατάστημα της Ρόδου ζητείται πωλήτρια με γνώσεις διακόσμησης και αρχιτεκτονικής εσωτερικού χώρου. Αποστολή βιογραφικών με επισυναπτόμενη φωτογραφία:

Λεμεσσού 20 – 22, Ρόδος Τ.Κ. 85100.
Τηλ. Επικοινωνίας: 22410-39083»

ΕΝΟΙΚΙΑΖΕΤΑΙ

επιπλωμένο διαμερισματάκι στον 1ο όροφο,
2όροφης οικοδομής, επιφανείας περί
τα 30 τ.μ. με υπνοδωμάτιο - κουζίνα - W.C.,
στην οδό Ευκλή 25
στο Καρακόνερο της πόλης Ρόδου.
Κιν.: 6945151945 ή 6946795725, 2241052635.

ΑΥΤΟΚΙΝΗΤΑ

ΠΩΛΕΙΤΑΙ αυτοκίνητο KIA SPORTAGE δίλιτρο 2002. Σκούρο μπλε δερμάτινο σαλόνι. Air condition full extra σε πολύ καλή κατάσταση 13.000 €. Τηλ. 6948585999

ΠΩΛΕΙΤΑΙ μοτοσικλέτα μάρκας Honda Valadero, μαύρου χρώματος, μοντέλο 2005. Πληροφορίες: Τηλ. 6937241064

ΠΩΛΕΙΤΑΙ Πεζώ 205 (1993), πρώτο χέρι χωρίς πρόβλημα και με πρόσφατο τεχν. έλεγχο της Υπηρεσίας Συγκοινωνιών. Τιμή 2200 ευρώ. Πληρ. 22410-21221 ή 6944654725

ΠΩΛΕΙΤΑΙ Παπί HONDA INNOVA 125 5.000 χλμ. ολοκαίνουργιο 4 μηνών τηλ. 6932090167

ΠΩΛΕΙΤΑΙ OPEL CORSA 1.200cc μοντέλο τέλος του 1997 σε τιμή ευκαιρίας. **Πληροφορίες κ. Μιχάλη 3.300 ευρώ Τηλ. όλες τις ώρες 6948888880 - 6947999939**

ΖΗΤΟΥΝ ΠΡΟΣΩΠΙΚΟ

ΖΗΤΕΙΤΑΙ ΟΡΘΟΓΡΑΦΟΣ

Ζητείται καλός γνώστης της ορθογραφίας για να εργασθεί στην «δημοκρατική» ως διορθωτής κειμένων. Προηγούμενη εμπειρία στο αντικείμενο θα ληφθεί υπ' όψιν. Απογευματινή εργασία - μόνιμη απασχόληση. Πληρ. τηλ. 2241076655, ώρες γραφείου.

ΖΗΤΕΙΤΑΙ βρεφονηπιαγωγός για παιδικό σταθμό στην πόλη της Ρόδου. Πλήρης απασχόληση, ικανοποιητικός μισθός συν Ι.Κ.Α. Τυχόν προϋπηρεσία θα ληφθεί υπόψιν. Πληροφ. Τηλ. 22410-39739, 6972007352.

ΖΗΤΕΙΤΑΙ σερβιτόρος, βοηθός μαγείρου, πιτσαδόρος και κοπέλα για σάντουιτς και κρέπες, περιοχή Ιαλυσού. Πληρ. τηλ.: 94666 και κιν.: 6942200191

ΑΛΥΣΙΔΑ internet café στην Ρόδο ζητεί νέες και νέους από 18 έως 28 ετών με ευχάριστη διάθεση εργασίας, σε μοναδικά διαμορφωμένο όμορφο περιβάλλον, για την θέση υποδοχής και τμήματος εξυπηρέτησης πελατών. Απαραίτητα: γνώσεις Η/Υ και Αγγλικών, τηλ. επικοιν. 6948202789 ή αποστολή βιογραφικού στο e-mail: internet@xsolutions.gr

ΖΗΤΕΙΤΑΙ κοπέλα για καφενείο - καφετέρια. Εντός Ρόδου. Ωρες Εργασία Απόγευμα - Βράδυ. Τηλ. 22410/26504 6945343616

Μεγάλη εταιρεία η οποία δραστηριοποιείται στο χώρο των ΣΟΥΠΕΡ ΜΑΡΚΕΤ ζητάει προσωπικό. Πληροφορίες: Τηλ. 2241060730

ΖΗΤΕΙΤΑΙ ΥΠΑΛΛΗΛΟΣ

Από όμιλο εταιρειών ζητείται υπάλληλος για τμήμα γραμματειακής υποστήριξης (τηλεφωνικό κέντρο - υποδοχή). Ωράριο εργασίας: καθημερινά από 17:00 μ.μ. - 21:00 μ.μ. Σάββατο από 8:30 π.μ. - 13:00 μ.μ. Απαραίτητη η αποστολή βιογραφικού σημειώματος στο FAX: 22410 31598

ΖΗΤΕΙΤΑΙ σερβιτόρος - σερβιτόρα για εστιατόριο στην πόλη της Ρόδου. Ημερήσιο ωράριο. Πληροφορίες Τηλ. 22410-22545

ΖΗΤΕΙΤΑΙ πωλήτρια από κατάστημα γυναικείων ενδυμάτων στο Νιοχώρι. Απαραίτητα αγγλικά. **Πληρ. τηλ. 22410-32500.**

ΖΗΤΕΙΤΑΙ σερβιτόρος με ευχέρεια στις ξένες γλώσσες και την επικοινωνία με αλλοδαπούς πελάτες για εστιατόριο - καφετέρια στο Μαντράκι. Προϋπηρεσία σε αντίστοιχα μαγαζιά εποχιακού τύπου απαιτούμενη. **Πλ. τηλ. 6972253826**

ΖΗΤΕΙΤΑΙ νηπιαγωγός και βρεφοκόμος για παιδικό σταθμό - νηπιαγωγείο. Πρωινή - πενθήμερη εργασία, μισθός συν ΙΚΑ. Τυχόν προϋπηρεσία θα ληφθεί υπόψιν **Τηλ. 697.200.7352 - 2241-0-39739**

ΡΟΔΟΜΑΡ ΕΠΕ
Εμπόριο νωπών ψαριών
ΖΗΤΕΙΤΑΙ ΟΔΗΓΟΣ ηλικίας 24-40 ετών με επαγγελματικό δίπλωμα Γ' κατηγορίας, για άμεση πρόσληψη για διανομές στη Ρόδο, για πλήρη - μόνιμη απασχόληση. Επιθυμητή προϋπηρεσία, ικανότητα επικοινωνίας και συνεργασίας. Πληροφορίες στο τηλ. 2241-0-60170, 08:30-16:00.

ΖΗΤΟΥΝΤΑΙ ελαιοχρωματιστές -υδροχρωματιστές με ανάλογη προϋπηρεσία για άμεση εργασία στο Ξενοδοχείο RODOS PALACE. Οι ενδιαφερόμενοι μπορούν να απευθύνονται καθημερινά στο τηλέφωνο 22410-25222. Υπόψιν κ. Παύλου Ρούμπη.

ΑΠΟ εμπορικό κατάστημα της Ρόδου ζητείται πωλήτρια με γνώσεις διακόσμησης και αρχιτεκτονικής εσωτερικού χώρου και σχεδιάστρια. Αποστολή βιογραφικών με επισυναπτόμενη φωτογραφία: **Λεμεσού 20-22 Ρόδος Τ.Κ. 85100 Τηλ. Επικοινωνίας: 22410-39083**

ΠΩΛΗΣΕΙΣ ΑΚΙΝΗΤΩΝ

ΡΟΔΟΣ - ΜΑΛΩΝΑ πωλείται σε φανταστικό γωνιακό οικόπεδο 350 τ.μ. με διώροφη μεζονέτα 200 τ.μ. καινούργια ημιτελής 200.000 €
Τηλ. 2392072214 6946259780
Αλληλογραφία
Πασπάλη Παρασκευή
ΤΘ 90 ΤΚ 57001
Ταγαράδες - Θεσ/κη

ΠΩΛΕΙΤΑΙ

διαμέρισμα τριάρι ανακαινισμένο πλήρως προ 15ετίας, επί της οδού Κέννεντυ στον τρίτο όροφο με θέα τη θάλασσα, τζάκι και ηλιακό θερμοσίφωνο. Πληρ. Τηλ: 22410 28050 και 6936400311

ΜΑΘΗΜΑΤΑ

ΠΑΡΑΔΙΔΟΝΤΑΙ ιδιαίτερα μαθήματα σε μαθητές του Δημοτικού από έμπειρη δασκάλα. Τηλ. 6974501741

ΠΑΡΑΔΙΔΟΝΤΑΙ ιδιαίτερα μαθήματα σε μαθητές Δημοτικού σχολείου από έμπειρη φιλόλογο, πτυχιούχο Αριστοτελείου Παν/μίου Θεσ/νίκης. Τηλ. 6945855298

ΚΑΘΗΓΗΤΡΙΑ ΓΕΡΜΑΝΙΚΗΣ ΦΙΛΟΛΟΓΙΑΣ πτυχιούχος Πανεπιστημίου Αθηνών παραδίδει μαθήματα Γερμανικής Γλώσσας όπως επίσης και βοήθεια στο σχολικό βιβλίο Γερμανικών. Πληρ. τηλ. 6944949746

ΠΑΡΑΔΙΔΟΝΤΑΙ

ιδιαίτερα μαθήματα σε μαθητές του Δημοτικού από Δασκάλα. Τηλέφωνο: 6932323122

ΜΑΘΕΤΕ ΡΩΣΙΚΑ! Παραδίδονται μαθήματα Ρωσικής γλώσσας από μέλος του Συλλόγου Καθηγητών Ρωσικής Φιλολογίας, με χρήση νέας αποτελεσματικής μεθοδολογίας. Πληροφορίες: Τηλ. 6978195931

ΠΑΡΑΔΙΔΟΝΤΑΙ μαθήματα Εμπ. Εφαρμογών (Singular Manager, Eurofasma, Unisoft Εσοδα-Εξοδα, ΚΕΠΥΟ, ΚΕΦΑΛΑΙΟ, κ.λ.π., Πληροφορικής & Αγγλικών με χρήση πολυμέσων όλων των επιπέδων από έμπειρο Λογιστή Τ.Ε. - καθηγητή πτυχιούχο Michigan Proficiensy σε τμήματα ή μεμονωμένα. Επίσης γίνονται μεταφράσεις & δακτυλογραφήσεις κάθε τύπου κειμένου. Τιμές προσιτές. Πληρ.: 22410-66304, 31560, 6946283008, 6972419715, 6936277851. Ηλ. ταχ. (e-mail): Dnetwork@SoftHome.net

ΠΑΡΑΔΟΣΗ ΜΑΘΗΜΑΤΩΝ

ΜΑΘΗΜΑΤΑ ΠΑΝΕΛΛΗΝΙΩΝ ΤΕΧΝΟΛΟΓΙΚΗΣ ΚΑΤΕΥΘΥΝΣΗΣ
1. Ανάπτυξη εφαρμογών σε προγραμματιστικό περιβάλλον.
2. Αρχές οργάνωσης και διοίκησης επιχειρήσεων.
Ολιγομελή τμήματα. Πτυχιούχος Master Πληροφορικής και διοίκησης. Τηλέφωνο επικοινωνίας: 6944685289

ΟΙΚΟΔΟΜΙΚΕΣ ΕΠΙΧΕΙΡΗΣΕΙΣ ΔΙΑΚΟΓΕΩΡΓΙΟΥ ΚΑΛΛΙΣΤΟΣ

ΕΘΝ. ΑΝΤΙΣΤΑΣΕΩΣ 11 (πρώην Αννης Μαρίας)

ΠΩΛΗΣΕΙΣ ΔΙΑΜΕΡΙΣΜΑΤΩΝ ΚΑΤΑΣΤΗΜΑΤΑ -ΑΠΟΘΗΚΕΣ ΑΝΤΑΛΛΑΓΕΣ ΑΚΙΝΗΤΩΝ - ΑΓΟΡΕΣ ΟΙΚΟΠΕΔΩΝ ΑΝΑΛΑΜΒΑΝΟΥΜΕ ΑΝΤΙΠΑΡΟΧΕΣ

Πωλούνται διαμερίσματα λουξ κατασκευής με απεριόριστη θέα. Τα διαμερίσματα διαθέτουν θωρακισμένες πόρτες - εντοιχισμένες κουζίνες - ντουλάπες - εντοιχισμένο νιπτήρα με ντουλάπι - κεντρική θέρμανση αυτόνομη - ανοιγόμενα ανακλινόμενα κουφώματα με διπλά τζάμια - σίτες - ρολά - υδραυλικό ασανσέρ - τριφασικό ρεύμα.

Ολοι οι χώροι σπατουλαριστοί - εσωτερικές πόρτες M.D.F. με σχέδιο.

ΓΡΑΦΕΙΑ ΙΑΤΡΕΙΑ
1) Επί της οδού Μεγ. Κων/νου - Κων/νου Παλαιολόγου των 80 τ.μ.
2) Επί της οδού Κων/νου Παλαιολόγου και Θεοτοκοπούλου 60-80 τ.μ.
3) Επί της οδού Ρήγα Φεραίου στο πάρκο 60-80-100 τ.μ.

ΚΑΤΑΣΤΗΜΑΤΑ
1) Επί της οδού Κων/νου Παλαιολόγου και Θεοτοκοπούλου 60-80 τ.μ.
2) Επί της οδού Λεωφόρου Καλλιθέας (Καρακόνερο) 90 τ.μ.

ΔΙΑΜΕΡΙΣΜΑΤΑ
1) Επί της οδού Χρ. Φέσσα (Κάθετος Αποστ. Παύλου) 90τ.μ. τριάρια.

Επίσης οροφοδιαμερίσματα των 90 τ.μ. (οικοδομή μόνο τριών διαμερισμάτων).

ΟΙΚΟΔΟΜΕΣ
1) Οικοδομή επί της οδού Πτολεμαίων και Χρ.Φέσσα των 117-125 τ.μ.
2) Οικοδομή υπό ανέγερση επί της οδού Ρήγα Φεραίου στο Πάρκο. Διαμερίσματα τριάρια - τεσσάρια.
3) Οικοδομή υπό ανέγερση επί της οδού Κ. Παλαιολόγου και Θεοτοκοπούλου. Διαμερίσματα δυάρια - τριάρια - τεσσάρια - καταστήματα.
5) Επί της οδού Β. Ηρακλείου οικοδομή τεσσάρων διαμερισμάτων. Οροφοδιαμερίσματα των 133τ.μ. Η οικοδομή έχει πιλοτή για πάρκινγκ

ΑΠΟΘΗΚΕΣ
1) Πλησίον Στέλιου Κωτιάδη των 130τ.μ.
2) Στη Λεωφόρο Καλλιθέας (Καρακόνερο) των 80-300τ.μ.

• Οι πωλήσεις μπορούν να γίνουν και με όλα τα Δάνεια Τράπεζας και οργανισμών.
• Αναλαμβάνουμε ΑΝΤΙΠΑΡΟΧΕΣ και Αγορές οικοπέδων. • Δεχόμαστε ανταλλαγές ακινήτων.

ΠΛΗΡΟΦΟΡΙΕΣ: ΔΙΑΚΟΓΕΩΡΓΙΟΥ ΚΑΛΛΙΣΤΟΣ
ΤΗΛΕΦΩΝΟ: 29318 - 34598 - ΤΗΛ. 78501 - 78502

Έτοιμοι για ΚΤΕΟ;
τώρα ΚΤΕΟ σε 25 λεπτά!

AUTOVISION

Ιδιωτικό ΚΤΕΟ Ρόδου
για ραντεβού..22410 67677

ανοιχτά απογεύματα και σάββατο, όλα τα παράβολα αγοράζονται στο ΚΤΕΟ

ΠΡΟΓΡΑΜΜΑ ΠΡΟΣΚΛΗΣΗΣ ΟΧΗΜΑΤΩΝ Ν. ΔΩΔ/ΣΟΥ

- Τον Σεπτέμβριο ΡΟΖ 9501 εώς ΡΟΖ 9999 και ΡΟΗ 1000 εώς 2500

!!!!!!!!!! - Τον Οκτώμβριο ΡΟΗ 2501 εώς ΡΟΗ 4500

Η ΜΗ ΔΙΕΝΕΡΓΕΙΑ ΤΕΧΝΙΚΟΥ ΕΛΕΓΧΟΥ ΤΟΥ ΟΧΗΜΑΤΟΣ ΣΑΣ (ΚΤΕΟ) ΜΕΣΑ ΣΤΙΣ ΠΡΟΘΕΣΜΙΕΣ, ΑΠΟΤΕΛΕΙ ΠΑΡΑΒΑΣΗ (ΚΟΚ 86) ΚΑΙ ΤΙΜΩΡΕΙΤΑΙ ΑΠΟ ΤΙΣ ΑΡΧΕΣ ΜΕ ΠΡΟΣΤΙΜΟ 334 ΕΥΡΩ ΚΑΙ ΑΦΑΙΡΕΣΗ ΠΙΝΑΚΙΔΩΝ

ΝΟΜΟΣ ΔΩΔΕΚΑΝΗΣΟΥ
ΝΟΜΑΡΧΙΑΚΗ ΑΥΤ/ΣΗ ΔΩΔΕΚΑΝΗΣΟΥ
Δ/ΝΣΗ ΜΕΤΑΦΟΡΩΝ ΚΑΙ ΕΠΙΚΟΙΝΩΝΙΩΝ
ΤΜΗΜΑ Κ.Τ.Ε.Ο.
Τηλέφωνο: 22410 72053 22410 72064

ΠΡΟΓΡΑΜΜΑ ΠΡΟΣΚΛΗΣΗΣ ΓΙΑ ΔΙΕΝΕΡΓΕΙΑ ΤΕΧΝΙΚΟΥ ΕΛΕΓΧΟΥ ΟΧΗΜΑΤΩΝ ΜΕ ΕΔΡΑ ΤΟ Ν. ΔΩΔΕΚΑΝΗΣΟΥ

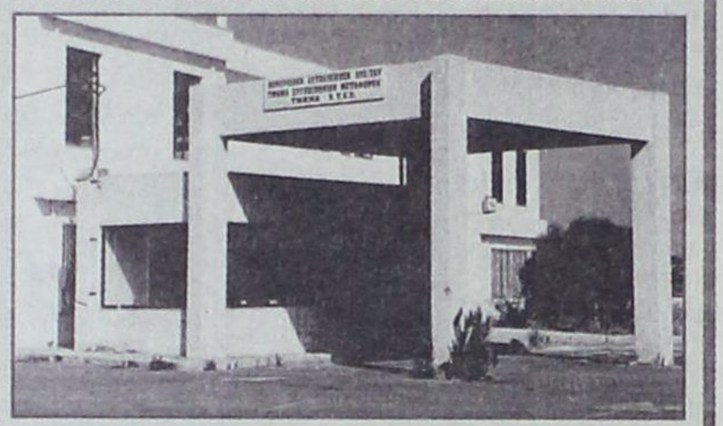

ΣΥΓΚΟΙΝΩΝΙΑΚΗ ΕΔΡΑ ΡΟΔΟΥ	
ΧΡΟΝΙΚΗ ΠΕΡΙΟΔΟΣ	ΕΙΔΟΣ ΟΧΗΜΑΤΟΣ
ΑΠΟ 01-09-2006 ΕΩΣ 30-09-2006	ΕΠΙΒΑΤΙΚΑ (Ε.Ι.Χ.) ΚΑΙ ΦΟΡΤΗΓΑ ΜΕΧΡΙ ΚΑΙ 3,5 Τ(ΦΙΧ =< 3,5Τ) ΜΕ ΑΡΙΘΜΟΥΣ ΚΥΚΛΟΦΟΡΙΑΣ (**ΡΟΖ 9501 ΕΩΣ ΚΑΙ 9999) ΚΑΙ (ΡΟΗ 1000 ΕΩΣ 2500)**
ΑΠΟ 02-10-2006 ΕΩΣ 31-10-2006	ΕΠΙΒΑΤΙΚΑ (Ε.Ι.Χ.) ΚΑΙ ΦΟΡΤΗΓΑ ΜΕΧΡΙ ΚΑΙ 3,5 Τ(ΦΙΧ =< 3,5Τ) ΜΕ ΑΡΙΘΜΟΥΣ ΚΥΚΛΟΦΟΡΙΑΣ (**ΡΟΗ 2501 ΕΩΣ ΚΑΙ 4500)**

ΣΥΓΚΟΙΝΩΝΙΑΚΗ ΕΔΡΑ ΚΩ	
ΧΡΟΝΙΚΗ ΠΕΡΙΟΔΟΣ	ΕΙΔΟΣ ΟΧΗΜΑΤΟΣ
ΑΠΟ 01-09-2006 ΕΩΣ 30-09-2006	ΕΠΙΒΑΤΙΚΑ (Ε.Ι.Χ) ΚΑΙ ΦΟΡΤΗΓΑ ΜΕΧΡΙ ΚΑΙ 3,5Τ(ΦΙΧ =< 3,5Τ) ΜΕ ΑΡΙΘΜΟΥΣ ΚΥΚΛΟΦΟΡΙΑΣ (**ΚΧΒ 4501 ΕΩΣ ΚΑΙ 5000**)
ΑΠΟ 02-10-2006 ΕΩΣ 31-10-2006	ΕΠΙΒΑΤΙΚΑ (Ε.Ι.Χ) ΚΑΙ ΦΟΡΤΗΓΑ ΜΕΧΡΙ ΚΑΙ 3,5Τ(ΦΙΧ =< 3,5Τ) ΜΕ ΑΡΙΘΜΟΥΣ ΚΥΚΛΟΦΟΡΙΑΣ (**ΚΧΒ 5001 ΕΩΣ ΚΑΙ 5500**)

ΕΠΙΣΗΣ

1) ΚΑΛΟΥΝΤΑΙ ΟΛΑ ΤΑ ΠΑΡΑΠΑΝΩ ΟΧΗΜΑΤΑ ΝΑ ΠΡΟΒΟΥΝ ΣΕ ΤΕΧΝΙΚΟ ΕΛΕΓΧΟ ΣΕ ΟΠΟΙΟΔΗΠΟΤΕ Κ.Τ.Ε.Ο. ή Ι.Κ.Τ.Ε.Ο. ΤΗΣ ΧΩΡΑΣ

2) ΕΠΙΣΗΣ ΘΑ ΕΛΕΓΧΟΝΤΑΙ ΟΣΑ ΟΧΗΜΑΤΑ ΥΠΟΧΡΕΟΥΝΤΑΙ ΒΑΣΕΙ ΠΑΛΙΟΤΕΡΩΝ ΠΡΟΓΡΑΜΜΑΤΩΝ ΠΡΟΣΚΛΗΣΗΣ.

3) Ο ΕΜΠΡΟΘΕΣΜΟΣ ΠΡΟΓΡΑΜΜΑΤΙΣΜΟΣ ΤΩΝ ΟΧΗΜΑΤΩΝ ΓΙΑ ΕΛΕΓΧΟ (ΡΑΝΤΕΒΟΥ) ΓΙΝΕΤΑΙ ΕΩΣ ΚΑΙ 15 ΗΜΕΡΕΣ ΠΡΙΝ ΤΗΝ ΛΗΞΗ ΤΟΥ ΠΡΟΓΡΑΜΜΑΤΟΣ ΠΡΟΣΚΛΗΣΗΣ.

ΓΡΑΦΕΙΟ ΤΕΛΕΤΩΝ & ΜΝΗΜΟΣΥΝΩΝ ΡΟΔΟΥ
ΣΤΕΦΑΝΑ - ΣΤΟΛΙΣΜΟΙ
«ΑΜΕΡΙΚΑΝΟΥ»

Αμεση εξυπηρέτηση
ΟΛΟ ΤΟ 24ΩΡΟ

Αναλαμβάνουμε την τελετή
και με τα έξοδα που χορηγούν τα ταμεία
χωρίς καμία επιβάρυνση
ΙΚΑ, ΤΕΒΕ, ΤΑΞΥ, ΔΗΜΟΣΙΟΥ,
ΛΙΜΕΝΙΚΩΝ, ΟΓΑ
και λοιπά ταμεία.

Τους ΑΠΟΡΟΥΣ ΔΩΡΕΑΝ
Πλατεία Βρούχου στη Μητρόπολη
Τηλέφωνα:28901 - 33400

ΝΤΕΤΕΚΤΙΒΣ

30 ΧΡΟΝΙΑ ΜΟΝΙΜΑ ΚΑΙ ΣΤΗ ΡΟΔΟ
35354
ΠΛΑΤΕΙΑ ΑΓΙΟΥ ΙΩΑΝΝΟΥ
Η ΛΥΣΗ!!!
ΣΕ ΚΑΘΕ ΣΑΣ ΠΡΟΒΛΗΜΑ
EXPRESS SECURITY

ΓΡΑΦΕΙΟ
ΙΔΙΩΤΙΚΩΝ ΕΡΕΥΝΩΝ
(ΝΤΕΤΕΚΤΙΒΣ)

ΑΝΑΛΑΜΒΑΝΟΥΜΕ
Υποθέσεις ανηλίκων, οικογενειακές, προσωπικές κ.τλ.
ΔΙΑΘΕΤΟΥΜΕ ΤΑ ΠΛΕΟΝ ΣΥΓΧΡΟΝΑ ΟΠΤΙΚΟΑΚΟΥΣΤΙΚΑ ΣΥΣΤΗΜΑΤΑ
100% ΕΧΕΜΥΘΕΙΑ
ΡΩΜΗΣ 22, - ΡΟΔΙΝΙ
Κιν. 694 6997967

TOP PROPERTIES

GEORGE and SAVAS PIPINOS
ΓΕΩΡΓΙΟΣ και ΣΑΒΒΑΣ ΠΙΠΙΝΟΣ

ΣΥΜΒΟΥΛΟΙ και ΕΚΤΙΜΗΤΕΣ ΑΚΙΝΗΤΩΝ

REAL ESTATE AGENT - MEMBER OF F.I.A.B.C.I. - N.A.E.A. - C.E.I.

E-mail:gpipinos@otenet.gr.
URL:www.rhodestop-properties.com and www.pipinos.gr

Από το 1971



Η "TOP PROPERTIES" είναι ατομική επιχείρηση και ανήκει στους Γεώργιο και Σάββα Πιπίνο. Το γραφείο ασχολείται από το 1971 αποκλειστικά και μόνο με επενδύσεις και REAL ESTATE, στο νησί της Ρόδου, καθώς και στην ευρύτερη περιοχή της Δωδεκανήσου.

ΑΠΕΥΘΥΝΟΜΑΣΤΕ: Στους **σοβαρούς, απαιτητικούς και επιλεκτικούς** επενδυτές - επιχειρηματίες - ελεύθερους επαγγελματίες, Ελληνες και ξένους, υψηλού εισοδηματικού επιπέδου, που ενδιαφέρονται να κάνουν μια σοβαρή επένδυση **προβολής** στο νησί της Ρόδου.

ΠΡΟΣΦΕΡΟΥΜΕ: Α) Υπηρεσίες και πληροφορίες που γίνονται σε προσωπικό επίπεδο με **εχεμύθεια, διακριτικότητα και σοβαρότητα.**
Β) Μεγάλη **γκάμα** υψηλής ποιότητας ακινήτων, όπως: 1) Ξενοδοχεία Α' και Β' κατηγορίας των 600 - 500 - 350 - 300 κλινών 2) Κεντρικά αστικά ακίνητα κατάλληλα για Τράπεζες - καταστήματα - γραφεία 3) Παραλιακές εκτάσεις, κατάλληλες για τουριστικές επενδύσεις των 150.000 - 100.000 - 70.000 - 50.000 - 36.000 τ.μ. και 4) Διαμερίσματα και μαιζονέτες **προβολής.**

ΣΤΟΧΟΣ ΜΑΣ ΕΙΝΑΙ: Να προσφέρουμε στο αγοραστικό μας κοινό **υψηλής ποιότητας ακίνητα και ευκαιρίες** στο νησί της Ρόδου. Η τριακονταετής και πλέον πείρα μας στον τομέα αυτό αποτελεί εγγύηση.

ΣΥΝΘΗΜΑ ΜΑΣ ΕΙΝΑΙ: Επενδύστε στην ΡΟΔΟ ΤΩΡΑ, σε ακίνητα που **ΑΝΤΕΧΟΥΝ ΣΤΟ ΧΡΟΝΟ.**

Γεώργιος και Σάββας Πιπίνος
ΜΕΣΙΤΕΣ ΑΣΤΙΚΩΝ ΣΥΜΒΑΣΕΩΝ
Γιατί εμείς γνωρίζουμε καλύτερα!

SINCE 1971

TOP PROPERTIES is a father and son business. The senior, Mr George S. Pipinos, the founder of the office, has carved, over the years, a reputation for integrity and excellence in the world of Real Estate in the Dodecanese.

At Top Properties we try hard to attract important and selective investors: high calibre businessmen/women and discerning professional people, both Greek and foreign, who wish to acquire substantial and valuable property on Rhodes.

We offer our expertise and advice privately, discreetly and in strict confidence.

We keep a compehensive list of real estate of the highest specifications:

a. A' and B' class hotels (600, 500, 350, 300 beds capacity).
b. Centrally situated office buildings and other business premises.
c. Seaside land, ideal for development (hotels, holiday resorts, etc.), of 150.000, 100.000, 70.000, 50.000, 36.000 sq.m.
d. Luxury appartments, maisonettes, detached, semi - detached and terraced houses.

Our aim is to give our clients the opportunity to acquire value for money, first class real estate on Rhodes. Our 30- year - old experience in Real Estate is our warranty.

Our moto is: Invest in Rhodes. Invest in property.
It stands the test of time.



TOP PROPERTIES
George and Savas Pipinos
Because we Know best

ΚΕΝΝΕΝΤΥ 38, ΡΟΔΟΣ, 85 100, ΤΗΛ. 22410- 23895, 38243 και 6944-676003, 6944-390803 FAX: 22410-20883
38 KENNEDY STR., RHODES, 85 100, TEL. 22410- 23895, 38243, and 6944-676003, 6944-390803 FAX: 22410-20883

U.K. Direct Line: 08717115396

«ΚΤΙΡΙΟ» ΑΕ
ΠΩΛΗΣΕΙΣ ΑΚΙΝΗΤΩΝ

✓ Διαμερίσματα 90 τ.μ. και 115 τ.μ. σε πολυκατοικία στην οδό Βενετοκλέων και Ξάνθου, με θέσεις στάθμευσης στην πυλωτή, πολυτελούς κατασκευής.

✓ Διαμέρισμα 118 τ.μ. τρίτου ορόφου, στην οδό Μιχ. Πετρίδη (πιο πάνω από το SUPER MARKET ΣΠΑΝΟΣ), με τζάκι, θέση στάθμευσης και αποθήκη στο υπόγειο της πολυκατοικίας.

ΠΛΗΡΟΦΟΡΙΕΣ
ΑΝΑΣΤΑΣΙΟΣ ΑΤΣΙΔΗΣ
ΕΘΝ. ΑΝΤΙΣΤΑΣΗΣ 11-ΡΟΔΟΣ
Τηλ: 22410-28616
Κιν: 6947373651

ΠΩΛΟΥΝΤΑΙ

Καταστήματα, αποθήκες, γραφεία, διαμερίσματα. Ολα πολυτελούς κατασκευής με γκαράζ επί της οδού Καναδά.

Πληροφορίες: Αναστάσιος Ατσίδης, Γεώργιος Ιωαννίδης.
Τηλέφωνα:
22410-21714 και 22410 – 28616

ΠΩΛΟΥΝΤΑΙ

Μονοκατοικίες σε μπετά των 135 τ.μ. στην Παστίδα σε οικόπεδο 310 τ.μ.
Πληροφορίες
22410-28616 και 22410-21714
Κιν. 6932296983

AEGEAN FLYING DOLPHINS

FLYING DOLPHIN 22

ΡΟΔΟ - ΚΩ
σε **1** ώρα και **50** λεπτά.
Τιμή κατά άτομο **23,50** €

ΡΟΔΟ - ΚΑΛΥΜΝΟ
σε **2** ώρες και **30** λεπτά.
Τιμή κατά άτομο **25** €

ΔΡΟΜΟΛΟΓΙΑ: ΑΠΟ 18/4/06 ΕΩΣ 15/10/06
ΔΕΥΤΕΡΑ ΕΩΣ ΣΑΒΒΑΤΟ (ΚΥΡΙΑΚΗ ΑΡΓΙΑ)

ΛΙΜΑΝΙ	ΑΦΙΞΗ	ΑΝΑΧΩΡΗΣΗ	ΛΕΠΤΑ
ΚΑΛΥΜΝΟΣ		7:20	
			30′
ΚΩΣ	7:55	8:00	
			115′
ΡΟΔΟΣ	10:00	15:30	
			115′
ΚΩΣ	17:25	17:30	
			30′
ΚΑΛΥΜΝΟΣ	18:00	Δ	

Πληροφορίες - Εισιτήρια στα γραφεία της εταιρείας Α.Ν.Ε.Σ. Α.Ε. στη Ρόδο, Αυστραλίας 88 και Τηλ. 2241 0 37769 & fax 2241 0 34493.

INEMA
ΙΑΤΡΙΚΟΣ & ΝΟΣΟΚΟΜΕΙΑΚΟΣ ΕΞΟΠΛΙΣΜΟΣ

από το 1988 είμαστε οι μεγαλύτεροι προμηθευτές ΙΑΤΡΙΚΟΥ-ΟΡΘΟΠΕΔΙΚΟΥ & ΝΟΣΟΚΟΜΕΙΑΚΟΥ ΥΛΙΚΟΥ ΣΤΗ ΔΩΔΕΚΑΝΗΣΟΥ











- ΑΝΑΠΗΡΙΚΑ ΚΑΡΟΤΣΙΑ
- ΒΑΔΙΣΤΙΚΑ
- ΟΡΘΟΠΕΔΙΚΑ ΕΙΔΗ
- ΜΠΛΟΥΖΕΣ ΙΑΤΡΙΚΕΣ
- ΚΑΛΤΣΕΣ ΦΛΕΒΙΤΙΔΑΣ
- ΠΕΛΜΑΤΑ
- ΟΡΘΟΠΕΔΙΚΑ ΜΑΞΙΛΑΡΙΑ
- ΚΡΕΒΑΤΙΑ ΝΟΣΟΚΟΜΕΙΑΚΑ
- ΙΑΤΡΙΚΟΣ ΕΞΟΠΛΙΣΜΟΣ και ΑΝΑΛΩΣΙΜΑ
- ΟΡΓΑΝΑ ΧΗΜΕΙΟΥ
- και κάθε άλλο είδος για κατ'οίκο νοσηλεία

ΡΟΔΟΣ: ΛΕΜΕΣΣΟΥ 2 - ΤΗΛ: 22410 32238 **www.inema.gr**
ΚΩΣ: ΕΛ. ΒΕΝΙΖΕΛΟΥ 38 (παραπ/ρως Αγίας Παρασκευής) - ΤΗΛ: 22420 20048

ΟΙΚΟΔΟΜΙΚΕΣ-ΤΕΧΝΙΚΕΣ ΕΜΠΟΡΙΚΕΣ-ΕΠΙΧΕΙΡΗΣΕΙΣ

ΑΦΟΙ ΑΣΒΕΣΤΗ Ο.Ε.

Αθηνών-Καβάλας 3 Ανάληψη Ρόδου
Τηλ. 22410/60678-60679
και fax: 22410/66028

ΠΩΛΟΥΝΤΑΙ

• ΚΑΤΑΣΤΗΜΑΤΑ
Οδός Αθηνών
1) Κατάστημα 127 τ.μ. με αποθήκη 127
2) Κατάστημα 137 τ.μ. με αποθήκη 160
Οδός Τσαλδάρη
1) Κατάστημα 127 τ.μ. με αποθήκη 160
Οδός Μιχ. Πετρίδη
1) Κατάστημα 90 τ.μ.
Οδός Αγ. Ιωάννου
1) Κατάστημα 50 τ.μ.

• ΔΙΑΜΕΡΙΣΜΑΤΑ
Οδός Μιχ. Πετρίδη
1) Διαμέρισμα 120 τ.μ. 3ου ορόφου
Οδός Γ. Παπανδρέου
1) Διαμέρισμα 120 τ.μ.
Οδός Αποστ. Παύλου
1) Διαμέρισμα 113 τ.μ. 3ου ορόφου
2) Διαμέρισμα 62 τ.μ.

ΕΓΓΥΗΣΗ Η ΠΟΛΥΕΤΗΣ ΠΕΙΡΑ ΜΑΣ



ΞΥΛΟΤΥΠΟΙ ΟΙΚΟΔΟΜΗΣ



ΦΟΝΤΑΣ & ΔΗΜΗΤΡΗΣ



ΜΑΣΣΑΡΙ - ΡΟΔΟΣ

ΚΙΝΗΤΑ: 6948206311 - 6948206312



METROPOL
22410 28400
INFORMATION - RESERVATIONS
ΠΛΗΡΟΦΟΡΙΕΣ - ΚΡΑΤΗΣΕΙΣ

ΕΒΔΟΜΑΔΙΑΙΟ ΠΡΟΓΡΑΜΜΑ weekly program
14-20 Σεπτεμβρίου 2006
www.cinemametropol.gr

ΑΙΘΟΥΣΑ 1
ΑΥΤΟΚΙΝΗΤΑ
CARS
Από τους δημιουργούς των ταινιών "Ψάχνοντας τον Νέμο"
και "Οι Απίθανοι" ήλθαν να σας μαγέψουν!
Στα ελληνικά με τους : Σάκη Ρούβα, Βίκυ Καγιά
ΚΑΝΤΕ ΕΓΚΑΙΡΑ ΤΙΣ ΚΡΑΤΗΣΕΙΣ ΣΑΣ
ΩΡΕΣ ΕΝΑΡΞΗΣ / SHOW TIMES 17:30, 20:00, 22:30

ΑΙΘΟΥΣΑ 2
ΟΙ ΠΕΙΡΑΤΕΣ ΤΗΣ ΚΑΡΑΪΒΙΚΗΣ
«ΤΟ ΣΕΝΤΟΥΚΙ ΤΟΥ ΝΕΚΡΟΥ»
PIRATES OF THE CARIBBEAN
«DEAD MAN'S CHEST»
Η Walt Disney Pictures και ο Τζέρι Μπρουκχάιμερ παρουσιάζουν την δεύτερη συναρπαστική συνέχεια των Πειρατών της Καραϊβικής που εντυπωσίασε μικρούς και μεγάλους και δημιούργησε φανατικούς θαυμαστές.
Ο ΑΡΧΙΠΕΡΑΤΗΣ ΤΖΑΚ ΣΠΑΡΟΥ ΣΑΛΠΑΡΕΙ ΠΑ ΝΕΕΣ ΠΕΡΙΠΕΤΕΙΕΣ.
ΔΙΑΡΚΕΙΑ ΤΑΙΝΙΑΣ : 2 Ώρες και 25 λεπτά
ΚΑΝΤΕ ΕΓΚΑΙΡΑ ΤΙΣ ΚΡΑΤΗΣΕΙΣ ΣΑΣ
ΩΡΕΣ ΕΝΑΡΞΗΣ / SHOW TIMES 19:00, 22:15

ΑΙΘΟΥΣΑ 3
MY SUPER
EX - GIRLFRIEND
Της ράγισε την καρδιά... του ράγισε τα πάντα...
και τον κρέμασε ανάποδα!
Μία SUPER κωμωδία με την SUPER-GIRL ΟΥΜΑ ΘΕΡΜΑΝ
Πρωταγωνιστούν: Ούμα Θέρμαν, Λούκ Γουίλσον
ΚΑΝΤΕ ΕΓΚΑΙΡΑ ΤΙΣ ΚΡΑΤΗΣΕΙΣ ΣΑΣ
ΩΡΕΣ ΕΝΑΡΞΗΣ / SHOW TIMES 18:15, 20:30, 22:45

ΕΡΧΟΝΤΑΙ ΠΕΜΠΤΗ 21 ΣΕΠΤΕΜΒΡΙΟΥ

ΑΝΑΚΥΚΛΩΣΗ
RE - CYCLE
Μετά το "Μάτι" οι Μετρ του τρόμου, αδελφοί Γιάνκ επιστρέφουν!
Όταν πατάμε το delete του υπολογιστή τίποτα δεν εξαφανίζεται
αλλά αποθηκεύεται στον κάδο ανακύκλωσης
για να επιστρέψει απειλητικά.

GARFIELD 2
Ο πιό τεμπέλης γάτος του κόσμου επιστρέφει διπλός σε νέες συναρπαστικές περιπέτειες!
Μαζί του ο ιδιοκτήτης του Τζον, η γλυκιά κτηνίατρος Λίζ
και φυσικά ο χαζοχαρούμενος Όντι
που θα δεινοπαθήσει για ακόμα μιά φορά!

ΠΑΛΛΑΣ 5 CINEMAS CENTER
14/09/2006 - 20/09/2006
www.cinemapallas.gr
Για κρατήσεις
22410 24475/70670
Δημοκρατίας 13, Ρόδος

You, Me and Dupree
ΣΤΟΥΣ ΔΥΟ ΤΡΙΤΟΣ ΔΕ ΧΩΡΕΙ
Νιόπαντροι και κουμπάρος στο ίδιο σπίτι! Στους δύο τρίτος δε χωρεί!
Μία ξέφρενη κωμωδία με τους γνωστούς σας Όουεν Γουίλσον, Ματ Ντίλλον και Κέιτ Χάντσον σε απολαυστικούς ρόλους!
Αίθουσα RED 5 ώρες έναρξης: (Σ.-Κ. 16:00) 18:05 • 20:20 • 22:40 ΚΑΤΑΛΛΗΛΟ

SEE NO EVIL
ΚΟΦΤΕΡΟ ΛΕΠΙΔΙ
ΚΑΤΑΛΛΗΛΟ ΑΠΟ 17
Καταιγιστικές σκηνές τρόμου, θα σας κόψουν την ανάσα!
Οκτώ ανύποπτα θύματα... ένας ανεξέλεγκτος ψυχοπαθής δολοφόνος...
... ποιος θα ξεφύγει απ' τον εφιάλτη;!!
ώρες έναρξης:
Αίθουσα Intercinema 2 (Σ.-Κ. 16:10) 18:20 • 20:30 • 22:45

SUPERMAN RETURNS
ΣΟΥΠΕΡΜΑΝ Η ΕΠΙΣΤΡΟΦΗ
ΚΑΤΑΛΛΗΛΟ
Ο πιο αγαπημένος υπερ-ήρωας όλων των εποχών, επιστρέφει.
Η μεγαλύτερη υπερπαραγωγή της χρονιάς!!
Αίθουσα ΑΣΤΡΟΧΟΙ 1
ώρες έναρξης: (Σ.-Κ. 16:40) 19:40 • 22:40

luckynumbersLevin
ΤΟ ΣΤΟΙΧΗΜΑ ΤΟΥ ΣΛΕΒΙΝ
Η περιπέτεια που θα σας καθηλώσει! ...Σε λάθος μέρα ...τη λάθος στιγμή ...το λάθος στοίχημα. Με τους Τζος Χάρτνετ, Μόργκαν Φρίμαν, Λούσι Λιου, Μπρους Γουίλις
ΚΑΤΑΛΛΗΛΟ ΑΠΟ 13
ώρες έναρξης: 18:00 • 20:20 • 22:40 Αίθουσα Allegro 3

THE BREED/MANIA
ΚΑΤΑΛΛΗΛΟ ΑΠΟ 13
Μια σκοτεινή, γεμάτη ένταση ταινία τρόμου για γερά νεύρα από τον μετρ του είδους Γουές Κρέιβεν (SCREAM 1, 2 & 3)
ώρες έναρξης: 20:30 • 22:35 Αίθουσα Personal Theater 4

the ant BULLY
ΜΥΡΜΗΓΚΟΪΣΤΟΡΙΕΣ ΚΑΙ ΣΤΑ ΕΛΛΗΝΙΚΑ!!
Μία διασκεδαστική ταινία κινουμένων σχεδίων, που θα ενθουσιάσει τους μικρούς και ...μεγάλους μας φίλους!!!
Αίθουσα Personal Theater 4 ώρες έναρξης: (Σ.-Κ. 16:15) 18:15

ΠΕΜΠΤΗ 21 ΣΕΠΤΕΜΒΡΙΟΥ!!
SNAKES ON A PLANE
ΦΙΔΙΑ ΣΤΟ ΑΕΡΟΠΛΑΝΟ
Ο Samuel L. Jackson και ο Mark Houghton, πρωταγωνιστουν στην ταινία τρόμου που όλοι περιμέναμε. Προσοχή! Φίδια στο αεροπλάνο!
Μην πανικοβάλλεστε! Δέστε τις ζωνες σας και ...

UNITED93
ΠΤΗΣΗ 93
Μία αληθινή περιπέτεια βγαλμένη μέσα από τη ζωή! Την 11 Σεπτεμβρίου 2001, τέσσερα αεροπλάνα στοχεύουν τα σύμβολα των ΗΠΑ, της παγκόσμιας δύναμης του καπιταλισμού! Το τέταρτο δεν θα φθάσει ποτέ στο στόχο του!
Η αληθινή ιστορία.

Το Πρόγραμμα

ΕΤ1

07:00 Μεγάλες Αθλητικές μονομαχίες
08:00 Κρυμμένες γωνίες του κόσμου
09:00 Παιδικό πρόγραμμα
10:30 History channel - Βιογραφίες: Σύγχρονο Χολιγουντ
11:15 History channel - Ιστορία: Μια μέρα από τη ζωή τους
12:00 Ο κόσμος σε ισορροπία
13:00 Δύο σεφ ταξιδεύουν
14:00 Ειδήσεις
14:30 Φλορισιεντα, η σύγχρονη σταχτοπούτα
16:00 Ατίθασα νιάτα
17:00 Μένουμε Ελλάδα
19:00 Το βρέφος
20:00 Ανθρωπος και περιβάλλον
21:00 Ιστορία των χρόνων μου
22:00 Crime and investigation network
23:00 Ειδήσεις
00:00 Ο αταίριαστος

NET

10:00 Συμβαίνει τώρα
12:00 Ειδήσεις
13:00 Συμβαίνει τώρα... συνέχεια
14:00 Pepper Ann
14:30 Λογαριάζοντας χωρίς το φρούτο
15:00 Ειδήσεις
16:00 Η ζωή είναι παιχνίδι
18:00 Ειδήσεις
19:00 Οι αγνοούμενοι
20:00 Ειδήσεις
21:30 Παναθηναϊκός Μέταλλουργκ
23:30 Δαιμονισμένος άγγελος
01:00 Ειδήσεις
02:15 Οικογένεια Ανταμς
05:45 Πρώτη γραμμή

MEGA

06:30 Κοινωνία ώρα μηδέν
10:00 Οι άνδρες δεν υπάρχουν πια!
11:00 Επτά θανάσιμες πεθερές
12:00 Επτά θανάσιμες πεθερές
13:00 Επτά θανάσιμες πεθερές
14:00 Ειδήσεις
15:00 Η ώρα η καλή
16:00 Εμείς κι εμείς
16:30 Κάπου σε ξέρω
17:10 Σ' αγαπώ μ' αγαπάς
17:50 Ειδήσεις
18:00 Μπουκιά και συχώριο
19:00 Είσαι το ταίρι μου
20:00 Ειδήσεις
21:00 Πενήντα πενήντα
22:45 Στο παρά πέντε
23:50 Τελευταία γεγονότα
00:00 Βίσλα Κρακοβίας - Ηρακλής 14/9/06
02:00 Όνειρα ζωής
04:00 Telemarketing
04:30 Οι Αγγελοι του Τσάρλι
05:45 Από νωρίς

ANT1

06:00 Καλημέρα με τον ANT1
06:30 Καλημέρα Ελλάδα
10:15 Σοφία ορθή
11:00 Λίφτινγκ
12:00 Λίφτινγκ
13:00 Ειδήσεις
13:50 Εκείνες κι εγώ
14:45 Ιδιαιτέρα για κλάματα
15:40 Και οι παντρεμένοι έχουν ψυχή
16:50 ΕΛΛΑΣ το μεγαλείο σου
18:00 Εγκλήματα
19:00 Κωνσταντίνου και Ελένης
20:00 Ειδήσεις
21:00 Deal
21:50 Το καφέ της Χαράς
23:00 Star wars 2: Η επίθεση των κλώνων
00:15 Star wars-επεις.2: η επίθεση των κλώνων
02:15 Puzzle mania
03:15 American anthem

ALPHA

10:00 Καφές με την Ελένη
11:00 Κους - κους το μεσημέρι
15:00 Ειδήσεις
15:45 Κρυφά πάθη
16:45 Rubi
17:50 Δελτίο Ειδήσεων στη νοηματική γλώσσα
18:00 Τύπου... Δελτίο
19:00 SKODA ξανθή - Δυναμό Βουκουρεστίου
20:00 Ειδήσεις
21:00 Μια τρελή, τρελή Σαραντάρα
22:00 Σαν όνειρο
23:00 10η εντολή
24:00 Χωρίς Ιχνος
01:00 Ειδήσεις
01:15 Έκρηξη στο χρηματιστήριο
03:30 Νικίτα
05:00 Τηλεαγορές
04:30 Κρυφά πάθη
05:15 Αγάπη μου, αμαρτία μου
05:55 Καλημέρα σας

STAR

06:00 Αστέρια στο πεντάγραμμο
06:45 Κάθε μέρα καλημέρα
10:00 Τι θα φάμε σήμερα
11:00 La sousourela
13:00 Μεσημβρινό Δελτίο Ειδήσεων
14:00 Super Star
16:30 Ειδήσεις στη νοηματική γλώσσα
16:45 Κορίνα, η αγριόγατα
17:45 Λούνα, η ωραία κληρονόμος
18:45 Ζίνα
19:45 Ειδήσεις
21:00 Οι μάγισσες
22:00 Ο δικηγόρος του διαβόλου
01:00 Τέξας Ρέιντζερ
02:00 Νόμος και τάξη: Αστυνομικές ιστορίες
03:00 Υπαστυνόμος
Παρασκευάς
04:00 Ειδήσεις
04:15 Κυνηγός επικυρηγμένων

FILMNET

06:45 E!Entertainment
07:45 Σταρ Τρεκ: Πρώτη επαφή
09:35 Περιπέτεια: Μάγοι και δράκοντες 2: Η αρχεγονη δύναμη
11:25 Κωμωδία: L' ex - Femme De Ma Vie
13:05 Κωμωδία: Beauty Shop
14:55 Αστυνομική: Be cool
17:00 Κωμωδία: Πως να δολοφονήσετε τη γυναίκα σας
19:05 Αστυνομική: NCIS - 10. Παρά λίγο πεθαμένη
19:50 Αισθηματική: Ισπαγγλικά
22:00 Κοινωνική: Η κοιλάδα του πόθου
23:55 Δράση: Η εκδίκηση του δράκου
01:55 Αισθησιακή: Flash
03:30 Αστυνομική: Danny the dog
05:15 Δράση: Ides of March

ET3

07:00 Ο κόσμος των Σπορ
08:00 Ενημερωτική εκπομπή
10:00 Θάλασσα, ο υδάτινος κόσμος
10:30 Ταξίδι στην Τοσκάνη
11:00 Νηστικό αρκούδι
11:30 Τα μυστικά της οινοποιίας
12:00 Ασυνήθιστα τρένα
13:00 Ειδήσεις
14:20 ΚΑΙΡΟΣ
14:30 Τόλμη και Γοητεία
15:00 Καρμελίτα
16:00 Ειδήσεις στη νοηματική γλώσσα
16:10 Νηστικό Αρκούδι
16:30 Με μια τρίτη ματιά
18:00 Ο κόσμος των Σπορ
19:00 Ειδήσεις
20:15 ΚΑΙΡΟΣ
20:30 Η ζωντανή θάλασσα
21:00 Ιστορίες της θάλασσας
22:00 Αληθινά σενάρια
23:00 Μεγάλα Ρωσικά οχυρά
00:00 Ειδήσεις
00:30 Ελλάς, η χώρα των ονείρων
01:30 Φεστιβάλ Ευρωπαϊκής τηλεόρασης
02:30 Καρμελίτα

ALTER

06:15 Τα μυστικά της υγείας
06:30 Καλημέρα με τον Τέρενς
10:00 Η Ελλάδα παίζει
12:30 Ειδήσεις
12:45 Πολύ μπλα-μπλα
15:00 Ειδήσεις
16:15 Ελληνική τηλεταινία
17:15 Κοιτάω μπροστά
18:45 Ειδήσεις
21:00 Μακμπραϊντ: Φόνος
23:00 Ειδήσεις
23:30 Sex and the city
00:30 Auto Alter
00:35 Αϋπνίες με την Αννίτα Πάνια
03:15 Le affinita eletive

902

07:00 Καλημέρα με τον 902
10:00 Τηλεπωλήσεις
15:00 Ειδήσεις
16:30 Παιδικό πρόγραμμα
17:00 Αθλητικό ραντεβού
17:40 Εκπαιδευτική τηλεόραση
18:00 Ειδήσεις
18:10 Η Ελλλάδα και ο κόσμος
18:45 Εις υγείαν
19:30 Ειδήσεις
20:50 Μουσικές διαδρομές
21:00 Ο 902 σας πάει σινεμά
23:00 Στα μονοπάτια του πολιτισμού
00:00 Ειδήσεις

COSMOS TV

00:00 Ειδήσεις
01:00 Κινηματογράφος
03:00 Ο κόσμος του αθλητισμού
04:00 Ράδιο-Τηλεόραση
05:00 Ο κόσμος της Ζωής
07:00 Διάλογοι
09:00 Ράδιο-Τηλεόραση
10:00 Ο κόσμος της Ζωής
12:00 Όψεις απόψεις
13:00 Παιδικό
13:30 Ντοκιμαντέρ
14:00 Κινηματογράφος - Ελληνική ταινία
16:00 Ο κόσμος του αθλητισμού
21:00 Κεντρικό δελτίο ειδήσεων
22:00 Διάλογοι

SKAI

02:00 Ο Michael Chiarello σας προσκαλεί & Συνταγές για όλους με τη Racahe
13:00 The Oprah Winfrey Show
14:00 Entertainment this week
15:00 Το κάστρο του Takeshi
15:30 Θάλασσα - Ο υδάτινος κόσμος "Ο τελευταίος σταθμός πριν την κόλαση"
16:00 Εδώ Νέα Υόρκη
17:00 Ανθρώπινα λάθη
17:30 Το κάστρο του Takeshi
18:00 Ακραία καιρικά φαινόμενα
19:00 Ειδήσεις
19:30 Θάλασσα - Ο υδάτινος κόσμος "Ο Μουσώνας της καλοτυχίας"
20:00 Η οργή του ελέφαντα
21:00 Ντοκουμέντα: 1922 - Μικρά Ασία: Τι πραγματικά έγινε στη Σμύρνη
22:00 Ειδήσεις
23:00 Απαγορευμένες τελετές: Κυνηγοί κεφαλών
00:00 Ειδήσεις
00:30 The Oprah Winfrey Show

ΔΕΝ ΕΟΡΤΑΖΕΙ

Ο Δικηγόρος Σταύρος Β. Τριανταφυλλίδης δεν εορτάζει.

ΕΛΛΗΝΙΚΗ ΔΗΜΟΚΡΑΤΙΑ
ΝΟΜΟΣ ΔΩΔΕΚΑΝΗΣΟΥ
ΔΗΜΟΣ ΡΟΔΙΩΝ
ΔΙΕΥΘΥΝΣΗ: Δ.Υ.
ΤΜΗΜΑ: ΔΙΟΙΚΗΣΗΣ
ΓΡΑΦΕΙΟ: ΠΡΟΣΩΠΙΚΟΥ
Ταχ. Δ/νση: ΡΟΔΟΣ
Πληροφ.: Ξ. Σοκοδήμου
Τηλέφ.: 46241
Ρόδος 13-9-2006
Αριθ. Πρωτ. 15454

ΑΝΑΚΟΙΝΩΣΗ

Σας ενημερώνουμε ότι, για την προκήρυξη 1/258Μ/2006 τεύχος προκηρύξεων ΑΣΕΠ για πλήρωση οργανικών θέσεων μόνιμου προσωπικού με σειρά προτεραιότητας συνολικά επτά (7) θέσεων και αναλυτικά: κατηγορίας ΠΕ3 Πολιτικών Μηχανικών 1, ΠΕ4 Αρχιτεκτόνων Μηχανικών 1, κατηγορίας ΥΕ1 Κλητήρων 5, **μπορείτε να υποβάλλετε αιτήσεις στο Δήμο μας στο Γραφείο Προσωπικού μέχρι και 14/09/2006.**

Από την επομένη ημέρα δηλαδή από 15/09/2006 διακόπτεται η υποβολή των αιτήσεων λόγω των απαγορεύσεων του άρθρου 28 του Ν. 2190/94 ενόψει των επικείμενων εκλογών της 15ης Οκτωβρίου στους ΟΤΑ α΄ και β΄ βαθμού όπως μας ενημέρωσε με το με αρ. 36896/12-09-06 έγγραφό του το ΑΣΕΠ.

Επιπλέον σας πληροφορούμε ότι η διαδικασία υποβολής αιτήσεων για το διάστημα των τεσσάρων (4) ημερών που υπολείπονται για τη συμπλήρωση του εικοσαημέρου, που άρχισε από 30/08/2006 ως και 14/09/2006, θα συνεχισθεί με τη δημοσίευση νέας περίληψης εντός του 2007 μετά την ανάληψη των καθηκόντων της νέας δημοτικής αρχής.

Ο Δήμαρχος
Γεώργιος Γιαννόπουλος

ΕΛΛΗΝΙΚΗ ΔΗΜΟΚΡΑΤΙΑ
ΑΝΩΤΑΤΟ ΣΥΜΒΟΥΛΙΟ ΕΠΙΛΟΓΗΣ ΠΡΟΣΩΠΙΚΟΥ

ΑΝΑΚΟΙΝΩΣΗ

Γνωστοποιείται ότι εκδόθηκε η **8Κ/2006** Προκήρυξη του Α.Σ.Ε.Π., **Φ.Ε.Κ. 513/29-8-2006** (Τεύχος Προκηρύξεων Α.Σ.Ε.Π.) που αφορά την πλήρωση με σειρά προτεραιότητας **διακοσίων τριάντα (230)** συνολικά θέσεων τακτικού προσωπικού και προσωπικού ιδιωτικού δικαίου αορίστου χρόνου **Υποχρεωτικής Εκπαίδευσης (Υ.Ε.) σε Δημόσιες Υπηρεσίες και Νομικά Πρόσωπα του Δημόσιου Τομέα.**

Οι θέσεις ανά Νομαρχία, Φορέα και κλάδο / ειδικότητα αναφέρονται αναλυτικά στο ανωτέρω Φ.Ε.Κ., καθώς και στο διαδίκτυο στον ηλεκτρονικό τόπο του Α.Σ.Ε.Π. (www.asep.gr).

Το Φ.Ε.Κ. της προκήρυξης χορηγείται δωρεάν από το Εθνικό Τυπογραφείο (Μάρνη 8, Αθήνα) και από τους κατά τόπους υπεύθυνους στις διάφορες Νομαρχίες και Περιφέρειες της Χώρας.

Τα **έντυπα των αιτήσεων συμμετοχής** διατίθενται από τα καταστήματα των Νομαρχιακών Αυτοδιοικήσεων, Επαρχείων της Χώρας και από τα Κέντρα Εξυπηρέτησης Πολιτών (Κ.Ε.Π.) της Χώρας. Οι υποψήφιοι επίσης μπορούν να αναζητήσουν το έντυπο της αιτήσεως και στην ιστοσελίδα του ΑΣΕΠ (www.asep.gr).

Η **προθεσμία υποβολής των αιτήσεων** συμμετοχής λήγει με την πάροδο της **27ης Οκτωβρίου 2006, ημέρας Παρασκευής.**

Η αίτηση υποβάλλεται στο Α.Σ.Ε.Π. **μόνο ταχυδρομικώς** με συστημένη επιστολή σε φάκελο μεγέθους Α4 ή σε ειδικό φάκελο Α.Σ.Ε.Π. POST που διανέμεται από τα ΕΛΤΑ, στην ακόλουθη διεύθυνση:

Α.Σ.Ε.Π.
Προκήρυξη: 8Κ/2006
Τ.Θ. 14308
Τ.Κ. 115 10
ΑΘΗΝΑ

Αθήνα 12 Σεπτεμβρίου 2006
Από το Α.Σ.Ε.Π.

ΠΕΡΙΛΗΨΗ ΑΠΟΦΑΣΗΣ

Με την υπ' αριθμ. 7840Δ/29-8-2006 έκθεση επίδοσης του δικαστικού επιμελητή Νικολάου Χρυσανθή επιδόθηκε στον κ. Εισαγγελέα Πρωτοδικών Ρόδου, για τους 1) Μαρία Ντερίκ το γένος Στυλιανού Χατζηπαπά, 2) Θεονίκη Χατζημιχαήλ το γένος Στυλιανού Χατζήπαπα, 3) Γεωργία Σέντα το γένος Στυλιανού Χατζήπαπα, 4) Στέλιο Χατζήπαπα του Κων/νου και 5) Σεβαστή Χατζήπαπα του Κων/νου, πρώην κατοίκους Ρόδου και ήδη αγνώστου διαμονής, ακριβές αντίγραφο της με αριθμ. 151/2006 απόφασης του Ειρηνοδικείου Ρόδου με την οποία διατάχθηκε η αυτούσια διανομή με σύσταση χωριστής ιδιοκτησίας σε διακεκριμένα μέρη του οικοπέδου έκτασης 135 τ.μ. που βρίσκεται στον Αγιο Ισίδωρο του Δήμου Αταβύρου Ρόδου με κτηματολογικά στοιχεία τόμος οικοδομών Αγίου Ισιδώρου 2, φύλλο 71, μερίδα 243 και φάκελος 179 και επιδικάζει: Α) στους εναγομένους, ήτοι: 1) Σεβαστή χήρα Στυλιανού Χατζηπαπά, το γένος Ηλία Μάκρα, 2) Αθανασία Μαγκλή, το γένος Στυλιανού Χατζηπαπά, 3) Ελευθερία Χατζηπαπά του Στυλιανού, 4) Τσαμπίκα Καμπούρη το γένος Στυλιανού Χατζηπαπά, 5) Μαρία Ντερίκ, το γένος Στυλιανού Χατζηπαπά, 6) Ειρήνη Βιτερούλη, το γένος Στυλιανού Χατζηπαπά, 7) Θεονίκη Χατζημιχαήλ, το γένος Στυλιανού Χατζηπαπά, 8) Γεωργία Σέντα το γένος Στυλιανού Χατζηπαπά, 9) Μιχαήλ Χατζηπαπά του Στυλιανού, 10) Στέλιο Χατζηπαπά του Κων/νου και 11) Σεβαστή Χατζηπαπά του Κων/νου, την ανεγερθησόμενη οικοδομή επί διακεκριμένου τμήματος του παραπάνω οικοπέδου όπως αυτό φαίνεται με τον αριθμό 1 και με στοιχεία γωνιών ΑΒΕΖΑ στο από Ιούνιο 2003 τοπογραφικό διάγραμμα του πολιτικού μηχανικού Παναγιώτη Κανάκη, επιφανείας 67,50 τ.μ. με ποσοστό συνιδιοκτησίας επί του όλου ακινήτου 67,50/135 ή 500/1000 εξ αδιαιρέτου και κατά ποσοστό συγκυριότητας εξ αδιαιρέτου 6/24 στην 1η εναγομένη, 2/24 σε έκαστον των 2ης, 3ης, 4ης, 5ης, 6ης, 7ης, 8ης και 9ου των εναγομένων και 1/24 σε έκαστο των 10ο και 11η των εναγομένων, Β) στον ενάγοντα, Αργύρη Φωτεινό του Αχιλλέα, την ανεγερθησομένη οικοδομή επί του διακεκριμένου τμήματος του παραπάνω οικοπέδου όπως αυτό φαίνεται με τον αριθμό 2 και με στοιχεία γωνιών ΒΓΔΕΒ στο παραπάνω τοπογραφικό διάγραμμα επιφανείας 67,50 τ.μ. με ποσοστό συνιδιοκτησίας επί του όλου ακινήτου 67,50/135 ή 500/100 εξ αδιαιρέτου.

Ρόδος 12 Σεπτεμβρίου 2006

Η πληρεξουσία δικηγόρος
ΜΑΡΙΑ Ε. ΚΑΡΑΜΑΝΩΛΗ

ΠΑΝΗΓΥΡΙΣ

Την 15η του μηνός Σεπτεμβρίου ημέρα Παρασκευή εορτάζει ο **Ι. Ν. ΑΓ. ΝΙΚΗΤΑ ΦΑΝΩΝ**

Την παραμονή και ώρα 07:00 μ.μ. θα τελεστεί πανηγυρικός εσπερινός χοροστατούντος του Σεβασμιότατου Μητροπολίτου Ρόδου κ.κ. Κυρίλλου και θα ακολουθήσει περιφορά της εικόνος συνοδεία Μπάντας.

Μετά το πέρας της περιφοράς θα πραγματοποιηθεί μεγάλο γλέντι, με εκλεκτή ορχήστρα από τον Α.Σ. ΑΚΟΥΣΙΛΑΟ Φανών και διάφοροι παραδοσιακοί χοροί.

Στις 15 Σεπ. και ώρα 07:30 π.μ. θα τελεστεί Θ. Λειτουργία μετ' αρτοκλασίας και θα προσφερθούν γλυκά και στις 08:00 μ.μ. χορευτική βραδιά.

Σας περιμένουμε και σας ευχόμαστε ΧΡΟΝΙΑ ΠΟΛΛΑ.

ΕΚ ΤΟΥ ΙΕΡΟΥ ΝΑΟΥ



ΜΝΗΜΟΣΥΝΟ

Τελούμε στις 15 ΣΕΠΤΕΜΒΡΙΟΥ ημέρα ΠΑΡΑΣΚΕΥΗ και ώρα 8:00 π.μ. στον ιερό ναό ΜΗΤΡΟΠΟΛΕΩΣ ΡΟΔΟΥ 40ήμερο μνημόσυνο υπέρ αναπαύσεως της ψυχής της λατρευτής μας μητέρας, γιαγιάς και θείας

ΦΡΑΓΓΟΥΛΗΣ ΧΑΤΖΗΚΑΝΤΑΚΗ

Τα παιδιά: ΧΡΥΣΟΥΛΑ - ΔΗΜΗΤΡΗΣ, ΤΑΚΗΣ - ΜΑΡΙΤΣΑ, ΣΤΑΣΑ - ΚΩΣΤΑΣ, ΞΕΝΗ

ΤΑ ΕΓΓΟΝΙΑ: ΜΙΧΑΛΗΣ, ΣΤΕΡΓΟΣ, ΜΑΝΩΛΗΣ, ΦΡΑΓΓΑ, ΚΑΤΙΝΑ, ΣΤΕΡΓΟΣ, ΒΙΚΗ
τα δισέγγονα και τ' ανίψια



40ΗΜΕΡΟ ΜΝΗΜΟΣΥΝΟ

Υπέρ αναπαύσεως της ψυχής του λατρευτού μας συζύγου, πατέρα, παππού

ΑΝΤΩΝΙΟΥ ΠΑΥΛΙΔΗ

Τελούμε την Παρασκευή 5 Σεπτεμβρίου 2006 και ώρα 8 π.μ. Στον Ιερό Ναό Ταξιαρχών Νεκροταφείου Ρόδου.

Η σύζυγος: Μαρία
Τα παιδιά: Νίκος - Πόπη
Πελαγία - Νίκος

Τα εγγόνια Αντώνης - Κωστής - Μαργαρίτα
και οι λοιποί συγγενείς.

ΓΝΩΜΩΝ
ΦΡΟΝΤΙΣΤΗΡΙΑ
Μ. ΓΙΑΝΝΙΚΟΥΡΗΣ

...ΜΕΤΡΑΜΕ
33 χρόνια

Διδάσκουν:
Γιαννικουρής Μανώλης
Οικονόμου Νέστορας
Σέρβου Βεατρίκη
Αναγνώστου Ειρήνη

• Μαθηματικά • Φυσική • Χημεία • Βιολογία • Αρχαία • Ιστορία • Έκθεση • Α.Ο.Θ. • Α.Ο.Δ.Ε. • Ανάπτυξη εφαρμογών σε προγραμματιστικό περιβάλλον

Τμήματα: 4μελή – 6μελή – 8μελή - Ιδιαίτερα

Έναρξη Μαθημάτων: 1 Σεπτεμβρίου

Εγγραφές – Πληροφορίες: Καθημερινά 10-1 το πρωί και 7-10 το απόγευμα
Τηλέφωνα: 22410 25700 - 25250 - 25252 **Κιν:** 694 88 89 689

ANEK LINES
FERRIES

ΠΡΟΓΡΑΜΜΑ ΔΡΟΜΟΛΟΓΙΩΝ
ΕΛΓ-ΟΛΓ ΡΟΔΑΝΘΗ, ΕΛΓ-ΟΛΓ ΑΝΘΗ ΜΑΡΙΝΑ
ΡΟΔΟ - ΠΕΙΡΑΙΑ

		ΠΕΜΠΤΗ 14/09
ΡΟΔΑΝΘΗ	17.00	ΚΩ (21.40)-ΚΑΛΥΜΝΟ (23.20)-ΠΕΙΡΑΙΑ (11.10)
		ΠΑΡΑΣΚΕΥΗ 15/09
ΑΝΘΗ ΜΑΡΙΝΑ	17.00	ΚΩ (21.00)-ΛΕΡΟ (23.20)-ΠΑΤΜΟ (00.50)-ΠΕΙΡΑΙΑ (10.10)
		ΣΑΒΒΑΤΟ 16/09
ΡΟΔΑΝΘΗ	22.00	ΣΥΜΗ (23.50)-ΤΗΛΟ (02.10)-ΝΙΣΥΡΟ (03.40)-ΚΩ (06.00)-ΚΑΛΥΜΝΟ (07.40)-ΛΕΡΟ (09.10)-ΠΑΤΜΟ (10.50)-ΣΥΡΟ (16.30)-ΠΕΙΡΑΙΑ (21.30)
		ΚΥΡΙΑΚΗ 17/09
		-
		ΔΕΥΤΕΡΑ 18/09
ΑΝΘΗ ΜΑΡΙΝΑ	17.00	ΚΩ (21.00)-ΛΕΡΟ (23.20)-ΠΑΤΜΟ (00.50)-ΠΕΙΡΑΙΑ (09.40)
		ΤΡΙΤΗ 19/09
ΡΟΔΑΝΘΗ	17.00	ΚΩ (21.40)-ΚΑΛΥΜΝΟ (23.20)-ΛΕΡΟ (00.50)-ΠΑΤΜΟ (02.30)-ΠΕΙΡΑΙΑ (13.20)

TSAGARIS TRAVEL
Σαχτούρη 5 (έναντι Τελωνείου)
Τηλ.: 22410 36170, 30406, 35066

ΑΠΟ ΤΗΝ ΟΛΟΜΕΛΕΙΑ ΤΗΣ ΒΟΥΛΗΣ

ΨΗΦΙΣΤΗΚΕ «ΕΠΙ ΤΗΣ ΑΡΧΗΣ»

το Ν/Σ για τον ιαματικό τουρισμό

Ποιες είναι οι βασικές στοχεύσεις σύμφωνα με την υπουργό Τουριστικής Ανάπτυξης κ. Φ. Πετραλιά

Αθήνα, 13 (ΑΠΕ)

Το Νομοσχέδιο για τον «Ιαματικό Τουρισμό και Λοιπές διατάξεις» ψηφίστηκε σήμερα επί της αρχής από την ολομέλεια της Βουλής, ενώ την επόμενη εβδομάδα θα ψηφιστεί κατ' άρθρον.

Η Υπουργός Τουριστικής Ανάπτυξης κ. Φάνη Πάλλη-Πετραλιά στην ομιλία της ανέφερε μεταξύ άλλων ότι «Υστερα από μια σειρά μακρών, αλλά πολύ ουσιαστικών και χρήσιμων συνεδριάσεων της Επιτροπής, φέρνουμε σήμερα στην Ολομέλεια της Βουλής ένα σημαντικό, πιστεύω, νομοσχέδιο. Σημαντικό για τον Ελληνικό Τουρισμό και το μέλλον του.

Οι γενικότερες διατυπώσεις που έγιναν από όλες τις πτέρυγες της Βουλής για τον Ελληνικό Τουρισμό είναι κοινές :

• Συμφωνήσαμε ότι ο Ελληνικός Τουρισμός αποτελεί τον πιο ραγδαία αναπτυσσόμενο οικονομικό τομέα στη χώρα μας.

• Συμφωνήσαμε ότι διανοίγονται τεράστιες προοπτικές για την κατάκτηση των νέων τουριστικών αγορών και την ανάπτυξη των νέων μορφών τουρισμού.

• Συμφωνήσαμε ότι οι χρόνιες παθογένειες που υπάρχουν στον τουρισμό μας σχετίζονται κυρίως με την ποιότητα των υπηρεσιών, τη γραφειοκρατία, τον συντονισμό και τον σχεδιασμό.

• Και συμφωνήσαμε, τέλος, ότι απαιτούνται ριζοσπαστικά μέτρα, ταχείες διαδικασίες, μεταρρυθμίσεις σε βάθος προκειμένου να προλάβουμε το τραίνο του μέλλοντος. Χρειάζονται τομές, ρήξεις, μεταρρυθμίσεις.

Βάσει αυτής της «φιλοσοφίας» καταρτίστηκε το νομοσχέδιο αυτό. Με το οποίο ξεκινά μια σειρά νομοθετικών και άλλων πρωτοβουλιών και παρεμβάσεων οι οποίες σκοπεύουν

- Στο να επιλύσουν προβλήματα που λιμνάζουν για πολλά χρόνια στον χώρο του τουρισμού.
- Να εκσυγχρονίσουν τις υποδομές του τουρισμού.
- Να αναβαθμίσουν ποιοτικά το τουριστικό μας προϊόν.
- Να διαμορφώσουν τουριστική συνείδηση.

Και, τελικά, να δημιουργήσουν τις προϋποθέσεις, ώστε η χώρα μας να εκμεταλλευτεί τις νέες αγορές και την τεράστια παγκόσμια ανάπτυξη του τουριστικού ρεύματος».

Παράλληλα η κ. Πετραλιά επισήμανε ότι «Σήμερα φέρνουμε στη Βουλή για συζήτηση ρυθμίσεις γύρω από ένα από τα βασικά κομμάτια του Τουρισμού μας, που αφορά τη διαχείριση και ανάπτυξη των ιαματικών φυσικών πόρων.

Η χώρα μας, λόγω της σύστασης του υπεδάφους της, είναι μια από τις πιο πλούσιες σε φυσικούς ιαματικούς πόρους. Σε νερά, σε αέρα, σε πηλούς.

Η έλλειψη θεσμικού πλαισίου και συγκεκριμένων προγραμμάτων αξιοποίησης, έχουν ως αποτέλεσμα ο φυσικός αυτός πλούτος της χώρας μας

- Είτε να χάνεται εντελώς ανεκμετάλλευτος
- Είτε να περιορίζεται δραματικά σε ελάχιστες περιοχές και για ελάχιστα, ηλικιωμένα, κυρίως, άτομα.

Όμως, οι σύγχρονες επιστήμες υγείας έχουν αναπτύξει ένα ολόκληρο δυναμικό κλάδο όχι μόνο για την αξιοποίηση των ιαματικών πηγών, αλλά, και για την αξιοποίηση της θάλασσας με τα κέντρα θαλασσοθεραπείας, τα κέντρα αναζωογόνησης, τα λεγόμενα spa.

Τα κέντρα αυτά, παγκόσμια, γνωρίζουν πρωτοφανή άνθηση, αφού προσελκύουν όχι μόνον ηλικιωμένους, αλλά, και νεότερους τουρίστες υψηλών, συνήθως, εισοδημάτων που συνδυάζουν διακοπές, αναζωογόνηση και ευεξία.

Ξεκινώντας, λοιπόν, από το γεγονός ότι έχουμε

- Πολλούς και αξιόλογους ιαματικούς πόρους
- Θάλασσα παντού
- Μια μοναδική γεωγραφική θέση, που μπορεί να προσφέρει ταυτόχρονα σκι σε χιονοδρομικά κέντρα, θαλάσσια μπάνια και ιαματικά λουτρά.

Καταθέτουμε αυτό το νομοσχέδιο που έχει στόχο

- Να θέσει το πλαίσιο αξιοποίησης των ιαματικών πηγών
- Να καταρτίσει, επιτέλους, ένα μητρώο ιαματικών πηγών
- Να προσδιορίσει την κυριότητα, τη χρήση και την προστασία τους
- Να θεσμοθετήσει τη διαχείριση και τη διανομή των υδάτων
- Να βάλει κανόνες για την απαλλοτρίωση και την παραχώρηση των πηγών
- Να θέσει τις προδιαγραφές για την κατασκευή την αδειοδότηση και τον έλεγχο των εγκαταστάσεων
- Να προσδιορίσει τους κανόνες της μεταβατικής περιόδου για ορισμένες εγκαταστάσεις που υφίστανται σήμερα και λειτουργούν.

Όμως, παράλληλα, με τη θεσμοθέτηση του Ιαματικού τουρισμού, στο υπό συζήτηση νομοσχέδιο προτείνεται και μια σειρά άλλων πολύ σημαντικών ρυθμίσεων του τομέα του Τουρισμού που μειώνουν την γραφειοκρατία και επιλύουν χρόνια προβλήματα, των φορέων και των εργαζομένων στον τομέα του Τουρισμού».

Επίσης η Υπουργός αναφερόμενη στο δεύτερο μέρος του Νομοσχεδίου τόνισε ότι «ρυθμίζονται μια σειρά από θέματα που εκκρεμούν. Επιλύονται χρονίζοντα προβλήματα του Ε.Ο.Τ. , του Ξ.Ε.Ε. , του Ο.Τ.Ε.Κ. , του επιχειρηματικού κόσμου των εργαζομένων και αντιμετωπίζονται πολεοδομικές ρυθμίσεις τουριστικών καταλυμάτων.

Θα τα συζητήσουμε διεξοδικά στα άρθρα, αλλά, πιστεύω ότι ειδικότερο ενδιαφέρον παρουσιάζουν οι διατάξεις που αφορούν:

• Την απαλλαγή του ελληνικού Δημοσίου από κρατήσεις ή εισφορές και μείωση των δικαιωμάτων συμβολαιογράφων και υποθηκοφυλάκων για την δημιουργία τουριστικών λιμένων.

• Τη δυνατότητα μακροχρόνιας μίσθωσης για τουριστικούς σκοπούς ακινήτων των Εκκλησιών της Ελλάδος, της Κρήτης, της Ι.Μ. της Δωδεκανήσου και Μονών του Αγίου Όρους και του Πατριαρχείου.

• Τα θέματα του Ε.Ο.Τ., που ανέκυψαν ύστερα από την κατάργηση των Διευθύνσεων Τουρισμού των Περιφερειών και την ίδρυση Π.Υ.Τ. στον Ε.Ο.Τ.

• Σημαντική για το συντονισμό της προβολής και της διαφήμισης είναι και η ρύθμιση που ζητά σύμφωνη γνώμη του Υπουργείου Τουριστικής Ανάπτυξης για την υλοποίηση διαφημιστικών προγραμμάτων και ενεργειών φορέων του Δημοσίου, των ΟΤΑ κλπ που αφορούν την τουριστική προβολή και διαφήμιση της Χώρας στο εσωτερικό και στο εξωτερικό. Σκοπός της είναι η εναρμόνιση και ο συντονισμός των διαφημιστικών προγραμμάτων των ΟΤΑ με το πρόγραμμα της τουριστικής προβολής της χώρας, το οποίο καταρτίζεται από το Υπουργείο Τουριστικής Ανάπτυξης, σε συνεργασία με τον Ε.Ο.Τ.

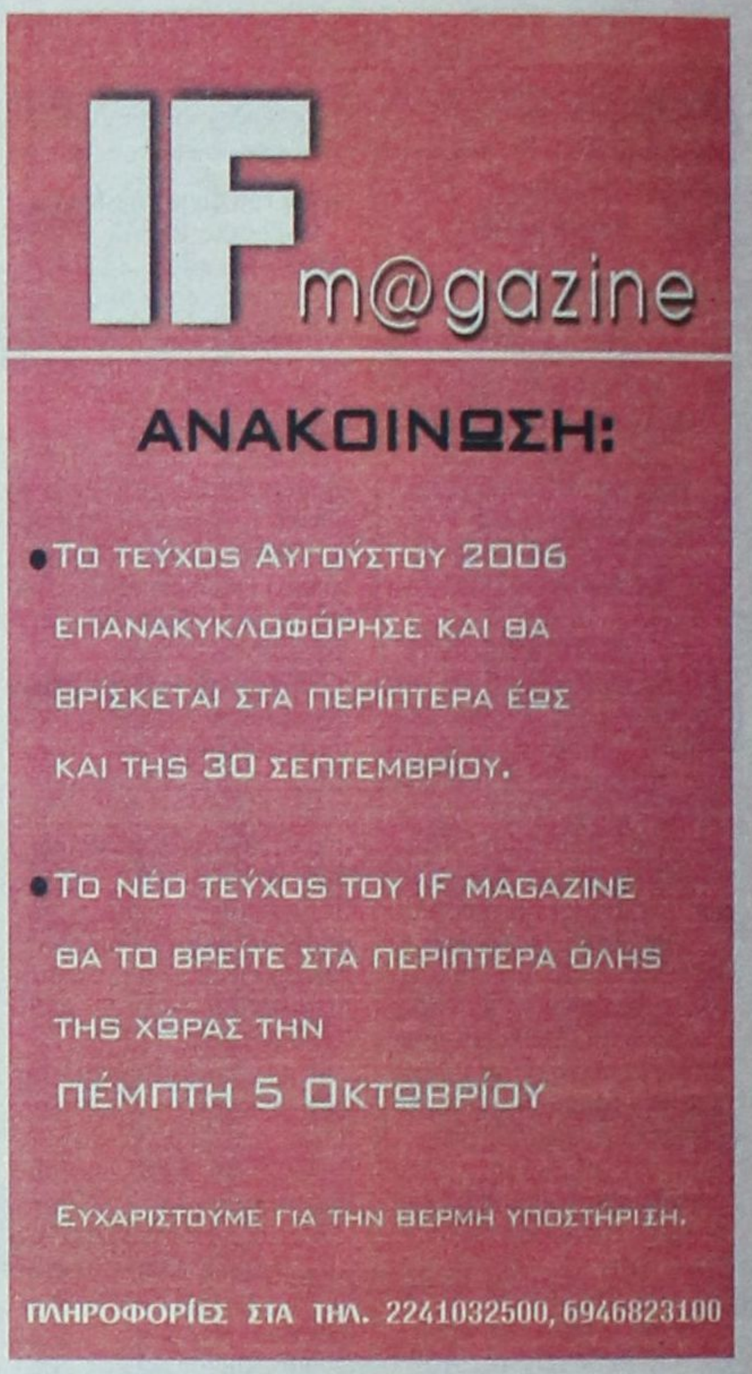





ΔΗΜΟΣ ΡΟΔΙΩΝ

Αναζητήστε πληροφορίες για: υπηρεσίες, δικαιολογητικά, εκδηλώσεις!

Επισκεφθείτε το www.rhodes.gr