ΔΗΜΟΣΙΑ ΒΙΒΛΙΟΘΗΚΗ ΡΟΔΟΥ 1947

η δημοκρατική της Ρόδου

στην υπηρεσία του δωδεκανησιακού λαού

Κωδικός 1876 Αρ. φύλλου 7281 ΠΕΜΠΤΗ 28 ΣΕΠΤΕΜΒΡΙΟΥ 2006 - Τιμή 0,70 ΕΥΡΩ - www.dimokratiki.gr - e-mail: info@dimokratiki.gr





ΑΠΟ ΤΗΝ «METRON ANALYSIS» ΓΙΑ ΛΟΓΑΡΙΑΣΜΟ ΤΗΣ «ΔΗΜΟΚΡΑΤΙΚΗΣ»

ΜΕΓΑΛΗ ΔΗΜΟΣΚΟΠΗΣΗ ΓΙΑ ΤΙΣ ΕΚΛΟΓΕΣ στη Νομαρχιακή Αυτοδιοίκηση Δωδεκανήσου

Διενεργήθηκε στα νησιά Ρόδο, Κάρπαθο, Σύμη, Κω, Κάλυμνο, Λέρο και Πάτμο με πλούσια θεματολογία και θα δημοσιευθεί αύριο στη «δημοκρατική»

• ΣΕΛ. 3



ΕΞΟΡΜΗΣΕΙΣ ΤΩΝ ΥΠΟΨΗΦΙΩΝ ΔΗΜΑΡΧΩΝ

ΣΕ ΑΠΟΦΑΣΙΣΤΙΚΗ καμπή η μάχη για το Δήμο Ροδίων

✓ Πρόκειται για την πλέον αμφίρροπη εκλογική αναμέτρηση των τελευταίων ετών

Αντί να ξεκαθαρίζει ο ορίζοντας «θολώνει» ακόμα περισσότερο • Δέκα έξι ημέρες πριν τις εκλογές και δεν δημιουργήθηκε ακόμα «ρεύμα νίκης» για κάποιον υποψήφιο

• ΣΕΛ. 7



ΠΡΟΣΗΛΘΕ ΧΘΕΣ ΣΤΗΝ ΕΙΣΑΓΓΕΛΙΑ

Ο ΔΗΜΑΡΧΟΣ Γ. ΓΙΑΝΝΟΠΟΥΛΟΣ ΚΑΤΕΘΕΣΕ ΥΠΟΜΝΗΜΑ ΓΙΑ ΤΙΣ «ΕΠΙΧΟΡΗΓΗΣΕΙΣ» ΤΟΥ ΔΗΜΟΥ ΠΡΟΣ ΤΗΝ ΜΗΤΡΟΠΟΛΗ ΡΟΔΟΥ • ΣΕΛ. 5

ΠΡΟΣΚΛΗΣΗ



Η παράταξη «Ρόδος Ανθρώπινη Πόλη» και εγώ προσωπικά σας προσκαλούμε στην εκδήλωση με θέμα :

«Πρόγραμμα Ανάπτυξης 2007-2010 Συνεχίζουμε Μαζί, δημιουργούμε το Αύριο!»

που απευθύνεται στις παραγωγικές τάξεις και τους κοινωνικούς φορείς της πόλης. Η εκδήλωση θα γίνει την Πέμπτη 28/9/2006 στις 19:30 στο κινηματοθέατρο ΡΟΔΟΝ και σε περίπτωση που ο καιρός δεν το επιτρέπει στο Δημοτικό Θέατρο

Ο Πρόεδρος της παράταξης
Γιώργος Γιαννόπουλος
Δήμαρχος Ροδίων

ΔΩΔΕΚΑΝΗΣΙΑΚΗ ΕΝΩΤΙΚΗ ΚΙΝΗΣΗ ΔΩΔ.Ε.Κ

ΠΡΟΣΚΛΗΣΗ ΕΓΚΑΙΝΙΩΝ ΕΚΛΟΓΙΚΟΥ ΚΕΝΤΡΟΥ

Η ανεξάρτητη νομαρχιακή παράταξη "Δωδεκανησιακή Ενωτική Κίνηση", καλεί τα μέλη και τους φίλους της στα εγκαίνια του εκλογικού της κέντρου στην Κω, τη Παρασκευή 29 Σεπτεμβρίου 2006, στις 8 μ.μ. στην οδό Μητροπόλεως 22.

Ομιλητής θα είναι ο επικεφαλής της παράταξης και υποψήφιος Νομάρχης Δωδεκανήσου Βασίλης Α. Υψηλάντης



Ρόδος : Στοά Ροϊκου & Πεζόδρομος Καρπάθου
τηλ. 2241037010 - fax. 2241037821 - Email : info@dodek.gr
Κως : Μητροπόλεως 22, τηλ. 2242020006



ΦΩΤΗΣ ΣΤ. ΧΑΤΖΗΔΙΑΚΟΣ
ΔΙΚΗΓΟΡΟΣ
Πρόεδρος Νομαρχιακού Συμβουλίου (2003-2006)
ΥΠΟΨΗΦΙΟΣ ΝΟΜΑΡΧΙΑΚΟΣ ΣΥΜΒΟΥΛΟΣ

ΔΩΔΕΚΑΝΗΣΑ ΝΕΑ ΠΟΡΕΙΑ

ΠΡΟΣΚΛΗΣΗ

Η νομαρχιακή παράταξη
ΔΩΔΕΚΑΝΗΣΑ ΝΕΑ ΠΟΡΕΙΑ
πραγματοποιεί την Παρασκευή,
29 Σεπτεμβρίου 2006
και ώρα 8:30 το βράδυ, στο θερινό κινηματοθέατρο «Ρόδον»
την ανοικτή πολιτική της συγκέντρωση,
με ομιλητή τον επικεφαλής της, τον Νομάρχη Δωδεκανήσου Γιάννη Μαχαιρίδη.

Μαζί συνεχίζουμε για τα Δωδεκάνησα που μας αξίζουν

Εκλογικό Κέντρο Ρόδου: Σοφ. Βενιζέλου (100 Μαγαζιά)
τηλ: 22410 28120 & 28122 - www.maxairidis.gr

η άποψη της ημέρας

Υπάρχει μια περίεργη άποψη που «περπατά» στους διαδρόμους του Μαξίμου και μερικών υπουργείων. Με δυο λόγια, η άποψη αυτή λέει: Εντάξει, μπορεί να γίνεται χαμός σήμερα με τα περί διαφθοράς, μπορεί υπουργοί να μένουν εκτεθειμένοι, μπορεί «γαλάζια» στελέχη να διασύρονται, αλλά όλα αυτά δεν μετράνε μπροστά στο μεγάλο κεφάλαιο της Οικονομίας. Εκεί θα κριθούν όλα, έλεγε υπουργός, εκτός και αν συμβεί κάτι συνταρακτικό καταμεσής της προεκλογικής περιόδου, όποτε γίνουν οι βουλευτικές εκλογές. Μάλιστα, ο ίδιος υπουργός έφερνε ως παράδειγμα την έκβαση της υπόθεσης με τις υποκλοπές όλους αυτούς τους μήνες, που παραδόθηκε στη λήθη.

Οσον αφορά την άποψη αυτή, το πρόβλημα είναι διπλό. Είναι απλουστευτική και επικίνδυνη.

Κατ' αρχάς είναι απορίας άξιον πώς διατυπώνονται τέτοιες απόψεις σε μια περίοδο που το πολιτικό κλίμα είναι εξαιρετικά βαρύ για την κυβέρνηση και μάλιστα προεξοφλείται πλέον ότι, αίφνης, πάμε για τις δημοτικές εκλογές εν μέσω αποκαλύψεων σκανδάλων και διπλοθεσιτών.

Ακόμη περισσότερο, όταν ξαφνικά η πολιτική ατζέντα «χάθηκε» από τα χέρια του πρωθυπουργού, που ψάχνει τώρα απεγνωσμένα τρόπους να αλλάξει συχνότητα η πολιτική ζωή.

Δηλητηριάζεται η πολιτική ζωή

Επί της ουσίας, τώρα. Οσον αφορά την άποψη ότι «το παν είναι η οικονομική πολιτική, τα άλλα είναι λεπτομέρειες», αγνοούνται πολλά από τα σκάνδαλα που φορτώθηκε, τελευταία, η κυβέρνηση και έχουν να κάνουν με σοβαρές δυσλειτουργίες στην οικονομία. Με στρεβλώσεις στην ανταγωνιστικότητα, με τα καρτέλ να κάνουν ανεξέλεγκτα παιχνίδι στην αγορά, με τις αποστάσεις ανάμεσα στην τιμή παραγωγού και την τιμή καταναλωτή να μοιάζουν ολοένα και μεγαλύτερες, με την παραοικονομία να βασιλεύει – όλα αυτά όχι χθεσινά, βεβαίως, φαινόμενα παραμένουν «σήμα κατατεθέν» για την οικονομία και εν πολλοίς έδωσαν ώθηση σε υποθέσεις διαφθοράς όχι το παρελθόντος, αλλά γέννημα – θρέμμα της κυβέρνησης της Ν.Δ.

Το επικίνδυνο είναι ότι οι αποκαλύψεις για τα σκάνδαλα δηλητηριάζουν την πολιτική ζωή και όχι μόνο. Δίνουν νέο χτύπημα στην ήδη κλονισμένη άποψη της κοινής γνώμης για την αξιοπιστία και τις δυνατότητες των πολιτικών κομμάτων, ιδιαίτερα αυτών που εναλλάσσονται στην εξουσία. Τροφοδοτούν την κρίση εμπιστοσύνης στους θεσμούς, εμπεδώνουν την πεποίθηση ότι στην καθημερινότητα η διαφθορά είναι τελικά ανίκητη, παρά τα μεγάλα προεκλογικά λόγια που κατά κόρον χρησιμοποίησε η Ν.Δ.

Ας αλλάξουν, συνεπώς, τροπάριο κάποιοι κυβερνητικοί αξιωματούχοι που ζουν ακόμη στον μικρόκοσμό τους. Αλλιώς ο «μπερντές» μπορεί να καταρρεύσει και να τους χτυπήσει κατακέφαλα, εκεί που νομίζουν ότι οι «λεπτομέρειες» δεν παίζουν δα και τόσο μεγάλο ρόλο...

ο καιρός



Γενική πρόγνωση για σήμερα **ΠΕΜΠΤΗ 28-9-2006** Νεφώσεις με βροχές και σποραδικές καταιγίδες πρωταγωνιστούν στο σκηνικό του καιρού, με τα φαινόμενα να εξασθενούν από το βράδυ και από το βορειοδυτικά.Οι άνεμοι θα πνέουν από νότιες νοτιοδυτικές διευθύνσεις, στα δυτικά μέτριοι, στρεφόμενοι από το απόγευμα σε βόρειους βορειοδυτικούς, και στα ανατολικά ισχυροί έως πολύ ισχυροί. Η θερμοκρασία δεν περιμένουμε να σημειώσει αξιόλογη μεταβολή.

ΗΜΕΡΗΣΙΑ ΕΦΗΜΕΡΙΔΑ
η δημοκρατική της Ρόδου
Ετος ιδρύσεως 1982
Θεμ. Σοφούλη 77
Ταχ. Θυρίδα 339
85100 Ρόδος
Εκδότης - ιδιοκτήτης
ΒΑΣΙΛΗΣ Δ. ΑΘΑΝΑΣΙΟΥ
Διευθυντής:
ΔΑΜΙΑΝΟΣ Β. ΑΘΑΝΑΣΙΟΥ
Τηλέφωνα: 22410-34722, 76655, 37500, 26728, 27919
Telefax: 2241037333 - 22410 26728
ΕΤΗΣΙΕΣ ΣΥΝΔΡΟΜΕΣ
Εσωτερικού: 300 €
Εξωτερικού: 400€

www.dimokratiki.gr
e-mail:info@dimokratiki.gr





Κάτι παραπάνω από σκληρή αναμένεται να είναι η εκλογική μάχη σ' όλους τους δήμους της Επαρχίας Ρόδου, αφ' ενός μεν λόγω του σκληρού ανταγωνισμού (οι περισσότεροι των υποψηφίων εμφανίζονται ισοδύναμοι) και αφ' ετέρου λόγω της διαπιστωμένης αδυναμίας των κομμάτων να «κατευθύνουν» τους οπαδούς τους. Οι παγίδες και οι εκπλήξεις δεν πρέπει, ως εκ τούτου, να αποκλείονται.

Αναλυτικά στους δήμους της Επαρχίας Ρόδου κατατέθηκαν τα αντίστοιχα ψηφοδέλτια: **ΔΗΜΟΣ ΡΟΔΟΥ**1) Ρόδος - Ανθρώπινη Πόλη - Γ. Γιαννόπουλος, 2) Ρόδος - Πρωτοπορία, Μάνος Κόκκινος, 3) Δημοτική Αγωνιστική Συνεργασία, Γ. Γιαννέζος, 4) Ανοιξη στη Ρόδο, Γιάννης Μηνατσής, 5) Εγγύηση - Δημιουργία - Δημ. Βενετοκλής. **ΔΗΜΟΣ ΑΦΑΝΤΟΥ** 1) Δυναμική Πορεία Αφάντου, Στ. Σταυρής, 2) Μαζί για τ' Αφάντου, Νικ. Κουμνάκης 3) Αφάντου - Πόλη Πρότυπο, Βασ. Κρητικός **ΔΗΜΟΣ ΙΑΛΥΣΟΥ** 1) Ανεξάρτητος Συνδυασμός «Ιαλυσός, Ευρωπαϊκή Πόλη», Νικ. Τσίκκης 2) Ιαλυσός - Σύγχρονη Πόλη, Γ. Χατζηαντωνίου **ΔΗΜΟΣ ΑΡΧΑΓΓΕΛΟΥ** 1) Δημιουργική Πρωτοπορία, Λουκάς Κανάκης 2) Αρχάγγελος - Αναβάθμιση - Αναγέννηση, Χρ. Πιννίκας 3) Παναρχαγγελίτικος Ανεξάρτητος Ενωτικός Συνδυασμός, Γ. Πορτοκαλάς **ΔΗΜΟΣ ΜΕΓΙΣΤΗΣ** 1) Αναγέννηση, Κ. Χρόνης 2) Νέα Πορεία,Παύλος Πανηγύρης **ΔΗΜΟΣ ΧΑΛΚΗΣ** 1)Δημοκρατική Συνεργασία, Στ. Βασιλογιώργη 2) Αναπτυξιακή Πορεία, Ελευθ. Παδουράκης.

ΔΗΜΟΣ ΣΥΜΗΣ 1) Παν-συμαϊκή Ανασυγκρότηση, Γ. Μακρόπουλος 2) Ενωτική Δημοκρατική Πρωτοπορία, Μιλτ. Σαρρής.

ΔΗΜΟΣ ΚΑΡΠΑΘΟΥ 1) Ανάπλαση Πηγαδιών, Γ. Γεργατσούλης, 2) Η Πρόοδος, κ. Φελλουτζής, **ΔΗΜΟΣ ΚΑΣΟΥ** 1)Ανανέωση, Γ. Κακομανώλης 2) Πρόοδος, Γ. Παπαγεωργίου **ΔΗΜΟΣ ΤΗΛΟΥ** 1) Πρόοδος, Ι. Χατζηφώντας, 2) Ανασυγκρότηση, Αν. Αλιφέρης.

πριν 12 χρόνια

πληροφορίες

Η ΤΑΥΤΟΤΗΤΑ ΤΗΣ ΗΜΕΡΑΣ

ΠΕΜΠΤΗ 28 ΣΕΠΤΕΜΒΡΙΟΥ 2006

Βαρούχ προφ., Χαρίτωνος ομ., Νεοφύτου, Αυξεντίου
Ανατολή ηλίου 06.18 Δύση ηλίου 18.13 Σελ 5 ημερ. 271-94

ΦΑΡΜΑΚΕΙΑ

ΣΗΜΕΡΑ διημερεύει το φαρμακείο: ΒΑΣΙΛΑΡΟΣ ΕΥΣΤΡΑΤΙΟΣ, Μαραθώνος 11 Ροδίνι, τηλ. 74050
ΣΗΜΕΡΑ διανυκτερεύει το φαρμακείο: ΓΙΑΝΝΟΥΛΗ ΕΥΑΝΘΙΑ, Δαμασκηνού 48 Μητρόπολη, τηλ. 20246

ΚΑΥΣΙΜΑ

ΣΗΜΕΡΑ: Διανυκτερεύουν τα πρατήρια καυσίμων:
1) Ακρίτας ΕΠΕ- ΕΚΟ- Γ. Σεφέρη **2)** Τσαγκαράκης Μαν. - ΒΡ- Λ. Καλλιθέας **3)** Κοντομανώλης Μ. -ΕΚΟ- Ιαλυσός **4)** Πισσαδάκης Δ. -JET OIL- Παραδείσι **5)** Πάππου Καρολ. -ΕΚΟ- Παραδείσι **6)** Θεουλάκης Ι. ΕΚΟ Εμπωνα **7)** Λυριστής Δ. - ΕΚΟ - Αφάντου **8)** Νεσγός Μ. -ΕΚΟ- Μάσαρι

ΧΡΗΣΙΜΑ ΤΗΛΕΦΩΝΑ

Αμεση δράση	100	Πληρ. ΟΤΕ	11888
Αμεση Επέμβαση		Ώρα	141
Πυροσβεστικής	199	Φαρμακεία (Διημ.-Διαν.)	1434
Νοσοκομείο	80000	ΠΡΟ-ΠΟ • ΛΟΤΤΟ	1444
Οδική Ασφάλεια:		ΠΑΜΕ ΣΤΟΙΧΗΜΑ	1400
EXRESS SERVICE	154	ΡΟΔΑ	26300
HELLAS SERVICE	1057	ΚΤΕΥΛ	27706
HOULIS SERVICE	30977	ΕΒΕΔ	22281
ΑΦΟΙ Σιέχ	25776	Δικηγορικός Σύλλογος	27469
Ράδιο Ταξί	64712	Εμπορικός Σύλλογος	35255
Αστυν. Διεύθυνση	27653	Ολυμπιακή - Κρατήσεις	24555
Ασφάλεια	23294	ΔΑΝΕ (πρακτορείο)	43150
Τμήμα Τάξης	23849	ΙΚΑ	64912
Τροχαία	44131-32	ΤΕΒΕ	22688-77034
Λιμεναρχείο	28888		
Δασαρχείο	191	ΤΑΞΥ	68701-3
Τελωνείο	27703	ΟΑΕΔ	23265
Υγειονομείο	26666	Εργατικό Κέντρο	24730
Μητρόπολη	23274	Αρχαιολογία	34719
Νομαρχία	46501	Περιφ. Δ/ντής	38174 - 38175
Δήμος Ρόδου	46200		
Βλάβες ΟΤΕ	121	Aegean Airlines	98345
Βλάβες ΔΕΗ	1050	ΔΗΜ. ΕΠΙΧ. ΚΑΘ. ΡΟΔΟΥ	77600
ΒΛΑΒΕΣ ΔΕΥΑΡ	68755	ΥΠΗΡ. ΑΠΟΚΟΜΙΔΗΣ	61057

ΔΕΧΟΝΤΑΙ ΤΟ ΚΟΙΝΟ

- Ο Νομάρχης Δωδεκανήσου **Γιάννης Μαχαιρίδης** και οι βοηθοί Νομάρχη **Στάθης Κουσουρνάς** και **Νίκος Ζωίδης** δέχονται το κοινό κάθε **Τρίτη και Πέμπτη, από τις 11:00-13:00 το μεσημέρι**

ΑΕΡΟΠΟΡΙΚΑ ΔΡΟΜΟΛΟΓΙΑ

ΠΤΗΣΕΙΣ ΟΛΥΜΠΙΑΚΗΣ

ΡΟΔΟΣ - ΑΘΗΝΑ: Καθημερινά **07.10, 10.40, 13.55, 20.30, 23.00**
ΡΟΔΟΣ - ΚΩΣ: Δευτέρα,Τετάρτη, Παρασκευή Σάββατο, Κυριακή: **07.00**
ΡΟΔΟΣ - ΚΑΣΟΣ: Δευτέρα, Τρίτη, Πέμπτη, Παρασκευή, Σάββατο: **09.30,** Τετάρτη, Κυριακή: **09.30, 13.10,**
ΡΟΔΟΣ - ΗΡΑΚΛΕΙΟ: Δευτέρα, Παρασκευή: **15.30,** Τετάρτη, Κυριακή: **19.15,** Πέμπτη: **06.30**
19.30, Παρασκευή & Κυριακή: **18.55**
ΡΟΔΟΣ - ΚΑΡΠΑΘΟΣ: Δευτέρα **09.30,** Τρίτη: **09.30, 13.10,** Τετάρτη: **09.30, 13.10, 16.50** Πέμπτη **09.30, 18.30,** Παρασκευή **09.30, 13.10** Σάββατο **09.30, 18.30** Κυριακή **09.30, 13.10, 16.50**
ΡΟΔΟΣ - ΜΥΤΙΛΗΝΗ: Δευτέρα: **10.00** Τρίτη: **11.35** Τετάρτη: **10.00** Πέμπτη: **12.15** Σάββατο: **10.50**
ΡΟΔΟΣ - ΛΗΜΝΟΣ: Δευτέρα, Τετάρτη: **10.00** Τρίτη: **11.35,** Πέμπτη: **12.15** Σάββατο: **10.50**
ΡΟΔΟΣ - ΛΕΡΟΣ: Τρίτη, Πέμπτη, Σάββατο: **13.10**
ΡΟΔΟΣ - ΑΣΤΥΠΑΛΑΙΑ: Τρίτη, Πέμπτη, Σάββατο: **13.10**
ΡΟΔΟΣ - ΘΕΣΣΑΛΟΝΙΚΗ: Δευτέρα, Τετάρτη, Παρασκευή , Σάββατο **22.10**

ΠΤΗΣΕΙΣ AEGEAN - AIRLINES

ΡΟΔΟΣ - ΑΘΗΝΑ: Καθημερινά πτήσεις: **14.15, 16.30, 19.50, 22.40**
ΡΟΔΟΣ - ΘΕΣΣΑΛΟΝΙΚΗ: Καθημερινά πτήση **10.20**

ΣΥΝΑΛΛΑΓΜΑ

ΔΟΛΛΑΡΙΟ Η.Π.Α.	1,2159	ΦΡΑΓΚΟ ΕΛΒΕΤΙΑΣ	1,5353
ΛΙΡΑ ΑΓΓΛΙΑΣ	0,6634	ΚΟΡΩΝΑ ΝΟΡΒΗΓΙΑΣ	8,3873
ΚΟΡΩΝΑ ΔΑΝΙΑΣ	7,3353	ΛΙΡΑ ΚΥΠΡΟΥ	0,5772
ΚΟΡΩΝΑ ΣΟΥΗΔΙΑΣ	9,1322	ΔΟΛΛΑΡΙΟ ΚΑΝΑΔΑ	1,6182
ΓΙΕΝ ΙΑΠΩΝΙΑΣ	130,02	ΔΟΛΛΑΡΙΟ ΑΥΣΤΡΑΛΙΑΣ	1,6252

ΑΠΟ ΤΗ «METRON ANALYSIS» ΓΙΑ ΛΟΓΑΡΙΑΣΜΟ ΤΗΣ «ΔΗΜΟΚΡΑΤΙΚΗΣ»

ΜΕΓΑΛΗ ΔΗΜΟΣΚΟΠΗΣΗ ΓΙΑ ΤΙΣ ΕΚΛΟΓΕΣ ΣΤΗ ΝΟΜΑΡΧΙΑΚΗ ΑΥΤΟΔΙΟΙΚΗΣΗ ΔΩΔ/ΝΗΣΟΥ

Διενεργήθηκε στα νησιά Ρόδο, Κάρπαθο, Σύμη, Κω, Κάλυμνο, Λέρο και Πάτμο και θα δημοσιευθεί αύριο Παρασκευή, στην «δημοκρατική»

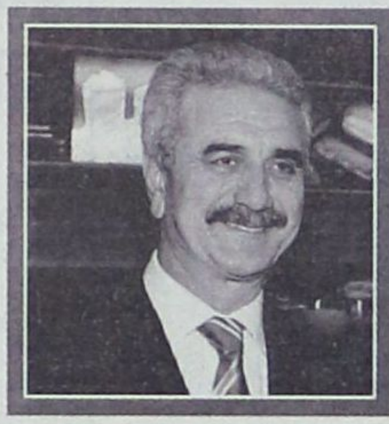




Μία μεγάλη δημοσκόπηση για τις επικείμενες εκλογές στη Νομαρχιακή Αυτοδιοίκηση Δωδ/νήσου που διενεργήθηκε από την κορυφαία εταιρεία δημοσκοπήσεων «Metron Analysis» για λογαριασμό της «δημοκρατικής», θα δει αύριο Παρασκευή, 29 Σεπτεμβρίου, το φως της δημοσιότητας.

Είναι η τελευταία ημέρα, που σύμφωνα με το νόμο επιτρέπεται η δημοσιοποίηση δημοσκοπήσεων. (Ν. 3202/2003, ΦΕΚ 284 Α').

Είναι η μοναδική – πλήρης δημοσκόπηση που διενεργήθηκε σε επίπεδο νομού και μάλιστα μετά την οριστικοποίηση των υποψηφιοτήτων και την δημοσιοποίηση των Συνδυασμών, γι' αυτό και δεν αφήνει περιθώρια σε κανέναν για «αστείους» ισχυρισμούς. Αλλωστε η δημοσκόπηση φέρει τησφραγίδα της «Metron Analysis» και της «δημοκρατικής» και αυτό αποτελεί τεκμήριο αντικειμενικότητας και εξαντλήσεως της επιστημονικής μεθοδολογίας.

Η έρευνα της κοινής γνώμης για τις νομαρχιακές εκλογές 2006 στο νομό Δωδ/νήσου έγινε τηλεφωνικά με Computer Assisted Telephone Interviewing (CATI) σε δείγμα 800 και πλέον ατόμων, ηλικίας 18 ετών και άνω, κατοίκους/ψηφοφόρους στο νομό Δωδ/νήσου.

Ειδικότερα η έρευνα έγινε στα νησιά Ρόδο, Κάρπαθο, Σύμη, Κω, Κάλυμνο, Λέρο και Πάτμο, έχουν περιληφθεί δηλαδή


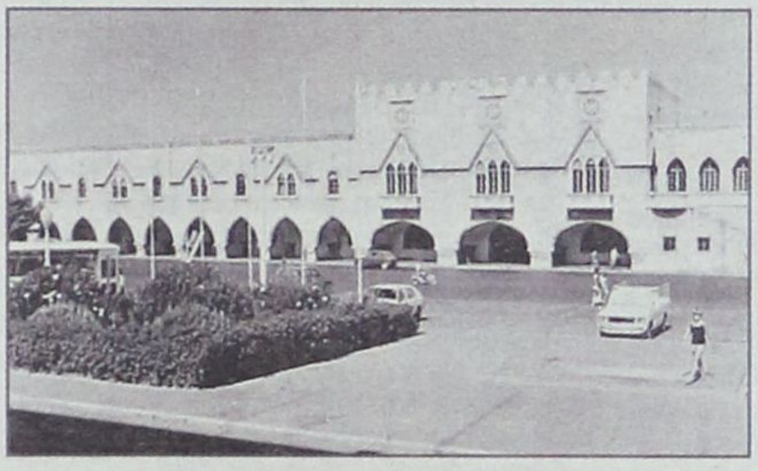

όλα τα μεγάλα νησιά που συγκεντρώνουν το 95% περίπου του πληθυσμού.

Το ερωτηματολόγιο περιστρέφεται γύρω από τη δημοτικότητα των υποψήφιων νομαρχών (Γ. Μαχαιρίδη, Β. Υψηλάντη, Γ. Περδικάρη, Δημ. Γάκη), την καταλληλότητα, την παράσταση νίκης, την πρόθεση ψήφου (συμπεριλαμβανομένου και τυχόν δεύτερου γύρου), τον απολογισμό του νομαρχιακού έργου και την κοινωνικο – δημογραφική σύνθεση του δείγματος.

Είναι προφανές ότι η δημοσκόπηση αυτή θα μονοπωλήσει την επικαιρότητα σε όλο το νομό Δωδ/νήσου, όπως είχε συμβεί και πέρσι σε ανάλογη δημοσκόπηση της «δ».

Η ΕΓΚΥΚΛΙΟΣ ΓΙΑ ΤΙΣ ΔΗΜΟΣΚΟΠΗΣΕΙΣ

Ο Υπουργός Εσωτερικών, Δημόσιας Διοίκησης και Αποκέντρωσης Καθηγητής κ. Προκόπης Παυλόπουλος υπέγραψε εγκύκλιο με θέμα: «Δημοσκοπήσεις και έρευνες ψήφου (exit polls)». Η εγκύκλιος εστάλη προς τους Γενικούς Γραμματείς των Περιφερειών και τους Νομάρχες όλης της Χώρας.

Το πλήρες κείμενο της εγκυκλίου έχει ως εξής:

ΘΕΜΑ: Δημοσκοπήσεις και έρευνες ψήφου (exit polls).

Ενόψει των προσεχών δημοτικών, κοινοτικών και νομαρχιακών εκλογών της 15ης Οκτωβρίου 2006 και των επαναληπτικών της 22ας Οκτωβρίου 2006, σας γνωρίζουμε τα ακόλουθα για το αναφερόμενο στο θέμα αντικείμενο:

1. Σύμφωνα με τις διατάξεις της παρ. γ του άρθρου 21 του ν. 3202/2003 (ΦΕΚ 284 Α') «Δέκα πέντε (15) ημέρες πριν από τη διεξαγωγή της ψηφοφορίας απαγορεύεται να δημοσιευθεί στον τύπο και να ανακοινωθεί από τα ραδιοτηλεοπτικά μέσα οποιαδήποτε δημοσκόπηση, η οποία αναφέρεται σε συνδυασμούς και υποψήφιους».

Συνεπώς, ως προς τις εκλογές αυτές, απαγορεύεται η δημοσίευση στον τύπο και η ανακοίνωση από τα ραδιοτηλεοπτικά μέσα οποιασδήποτε δημοσκόπησης, από την 30ή Σεπτεμβρίου 2006.

Η δημοσίευση και η ανακοίνωση δημοσκοπήσεων κατά παράβαση των ανωτέρω διατάξεων, επισύρει τις κυρώσεις που προβλέπονται στην παρ. 2 του άρθρου 20 του ανωτέρω ν. 3202/2003.

2. Επίσης, σύμφωνα με τις διατάξεις της παρ. δ του άρθρου 21 του ίδιου νόμου επιτρέπεται η διεξαγωγή έρευνας ψήφου (exit polls) κατά την ημέρα των εκλογών. Απαγορεύεται όμως η δημοσιοποίηση ή η με οποιοδήποτε άλλο τρόπο μετάδοση του αποτελέσματος της έρευνας αυτής πριν την 19:00 ώρα της ημέρας της ψηφοφορίας.

3. Υστερα από τα ανωτέρω παρακαλούμε να φροντίσετε για την κοινοποίηση του παρόντος στα δημοτικά και νομαρχιακά συμβούλια της περιφέρειάς σας, δίνοντας ευρεία δημοσιότητα στα θέματα αυτά, προκειμένου να ενημερωθούν οι υποψήφιοι δημοτικοί και νομαρχιακοί συνδυασμοί καθώς και οι υποψήφιοι δημοτικοί και νομαρχιακοί σύμβουλοι.

4. Η Γενική Γραμματεία Επικοινωνίας και η Γενική Γραμματεία Ενημέρωσης, προς τις οποίες κοινοποιείται το παρόν, παρακαλούνται για τη σχετική ενημέρωση των Μ.Μ.Ε. και για τις δικές τους ανάλογες ενέργειες λόγω αρμοδιότητος.

5. Σας στέλνουμε συνημμένα αντίγραφο των ανωτέρω διατάξεων.



ΔΕΝ ΥΠΑΡΧΕΙ ΑΡΧΗ ΚΑΙ ΤΕΛΟΣ

ΝΕΕΣ ΣΟΒΑΡΕΣ ΚΑΤΑΓΓΕΛΙΕΣ *για το Πανεπιστήμιο Αιγαίου*

Αρχίζει νέος κύκλος καταθέσεων για τη «μαύρη τρύπα» στα οικονομικά

Νέος κύκλος καταθέσεων από καθηγητές του Πανεπιστημίου Αιγαίου εμπλεκόμενους και μη στην πολύκροτη υπόθεση των καταγγελιών για «μαύρη τρύπα» στα οικονομικά του χρηματοδοτούμενου από την Ευρωπαϊκή Ένωση προγράμματος για την εξομοίωση των πτυχίων των δασκάλων με κατηγορούμενο ήδη για υπεξαίρεση σε βαθμό κακουργήματος έναν καθηγητή του Πανεπιστήμιου Αιγαίου, ξεκινά άμεσα από τον τακτικό Ανακριτή κ. Απ. Μπουσουλέγκα.

Αφορμή για την έρευνα αυτή έδωσαν ανώνυμες καταγγελίες που έγιναν στην Εισαγγελία Πλημμελειοδικών Ρόδου για μια σειρά από οικονομικής κυρίως φύσεως αδικήματα στο Πανεπιστήμιο Αιγαίου.

Από την πορεία της προκαταρκτικής εξέτασης φέρεται να προέκυψαν αποχρώσεις ενδείξεις για την τέλεση του αδικήματος της υπεξαίρεσης ποσού ιδιαιτέρως μεγάλης αξίας εις βάρος ενός καθηγητή.

Ο καθηγητής αυτός φέρεται από τα στοιχεία που έχουν συγκεντρωθεί μέχρι στιγμής να υπεξαίρεσε πόρους που διατέθηκαν στο πανεπιστήμιο Αιγαίου από το Β' Κοινοτικό Πλαίσιο Στήριξης για την υλοποίηση του προγράμματος εξομοίωσης των πτυχίων δασκάλων και νηπιαγωγών 2ετούς φοίτησης με αυτά της 4 ετούς φοίτησης.

Το πρόγραμμα αυτό συνολικού προϋπολογισμού 950 εκατ. δρχ περίπου αποσκοπούσε στο να βοηθήσει τους εκπαιδευτικούς της πρωτοβάθμιας εκπαίδευσης με διετείς βασικές σπουδές να ανανεώσουν τις γνώσεις τους, να αναβαθμίσουν τις μεθόδους και τον τρόπο διδασκαλίας, να επανεξετάσουν τις απόψεις τους, ώστε να μπορούν να ανταποκριθούν στις σύγχρονες μορφές διδασκαλίας αλλά και να εξισορροπήσει τα ακαδημαϊκά τους προσόντα με εκείνα των αποφοίτων των ΑΕΙ.

Δύο τμήματα του πανεπιστημίου ορίστηκαν για την πραγματοποίηση του προγράμματος αυτού και την ευθύνη της υλοποίησης του ανέλαβαν 2 καθηγητές.

Ο ένας εξ' αυτών καταγγέλλεται μεταξύ άλλων ότι χωρίς να ενημερώσει ποτέ τη γενική συνέλευση των καθηγητών προσέλαβε για τις ανάγκες των προγραμμάτων διδακτικό προσωπικό. Ορισμένοι από τους καθηγητές που δίδαξαν στο πρόγραμμα, σύμφωνα πάντα με τις καταγγελίες και τις καταθέσεις, δεν είχαν τα προβλεπόμενα από τη νομοθεσία προσόντα ενώ άλλοι που πληρώθηκαν για τις υπηρεσίες τους εμφανιζόντουσαν να διδάσκουν συγκεκριμένες ημέρες ενώ δεν ήταν παρόντες καθώς βρισκόντουσαν εκτός Ρόδου.

Ενας εκ των υπευθύνων του προγράμματος καταγγέλλεται επιπλέον ότι προσέλαβε ως γραμματειακή υποστήριξη του προγράμματος τη σύζυγο του με αδιαφανείς διαδικασίες χωρίς προκήρυξη ενώ φέρεται να κατόρθωσε να τη μονιμοποιήσει στο πανεπιστήμιο. Άλλοι φέρονται να εξασφάλισαν θέση στη γραμματειακή υποστήριξη των προγραμμάτων με «φωτογραφικούς» διαγωνισμούς.

Στο υλικό που έχει συγκεντρώσει η Εισαγγελία περιλαμβάνονται και καταγγελίες αναφορικά με την αποζημίωση των οδοιπορικών εξόδων των εξομοιούμενων δασκάλων.



Φέρονται ειδικότερα να μην δικαιολογούνται πληρωμές που εμφανίζονται να έγιναν σε δασκάλους που λειτουργούν και διαμένουν εκτός Ρόδου, οι οποίοι δεν παρακολούθησαν το πρόγραμμα τις ημέρες, για τις οποίες φέρονται να αποζημιώθηκαν.

Ορισμένοι εξομοιούμενοι δάσκαλοι μετέχοντες στο πρόγραμμα φέρονται ακόμη να είχαν μηδέν διδακτικές μονάδες, μηδέν μαθήματα και να πήραν άριστα στο πτυχίο.

Το 1998 είχε γίνει μάλιστα καταγγελία στην Σύγκλητο ότι κατά παράβαση των προβλεπόμενων από το νόμο-πλαίσιο για την λειτουργία του προγράμματος αυτού για τη οικονομική διαχείρισή του δεν έδωσαν ποτέ ως όφειλαν απολογισμό και προϋπολογισμό στα τμήματα τους οι υπεύθυνοι του προγράμματος.

Καταγγέλλονται παράτυπες εκταμιεύσεις, πλαστά τιμολόγια και ψευδή παραστατικά ενώ εντύπωση προκαλεί το γεγονός, ότι καταγγέλλεται, ότι έγινε προμήθεια συγκεκριμένων ειδών από την επιχείρηση συζύγου συγκεκριμένου καθηγητή που μετείχε στην επιτροπή προμηθειών.

Σύμφωνα με τα όσα υποστηρίζουν μάρτυρες κατηγορίας στην υπόθεση ο κατηγορούμενος καθηγητής υποχρέωσε διοικητικό υπάλληλο που εκτελούσε εργασία για το πρόγραμμα εξομοίωσης να υπογράψει ότι εισέπραξε ως μισθό το ποσό των 500.000 δρχ., όταν το ποσό που του δόθηκε ήταν μόλις 50.000 δρχ.!

ΓΙΑ ΤΗΝ ΔΙΕΡΕΥΝΗΣΗ ΚΑΤΑΓΓΕΛΙΩΝ

ΕΠΙΘΕΩΡΗΤΕΣ - ΕΛΕΓΚΤΕΣ *στο Γενικό Νοσοκομείο Ρόδου*

Στο επίκεντρο το πρόβλημα με την επάρκεια αίματος



Διοικητική έρευνα εφ' όλης της ύλης για τη διαπίστωση τυχόν τελέσεως πειθαρχικών αδικημάτων από πλευράς ιατρών και διοίκησης του Γενικού Νοσοκομείου Ρόδου διενεργούν τις τελευταίες μέρες επιθεωρητές – ελεγκτές του Υπουργείου Υγείας και Κοινωνικής Αλληλεγγύης.

Αφορμή για τη διενέργεια της έρευνας έδωσε μηνυτήρια αναφορά που υπέβαλε τον Απρίλιο του 2006 στην Εισαγγελία Πλημμελειοδικών Ρόδου η «Ενωση Συλλόγων Εθελοντών Αιμοδοτών Δωδεκανήσου», με την οποία καταγγέλθηκε η διοίκηση για παράβαση καθήκοντος αν και το περιεχόμενο της μήνυσης αυτής στην πορεία διαψεύστηκε με δημόσια δήλωση των μαρτύρων κατηγορίας.

Ο Σύλλογος Εθελοντών Αιμοδοτών είχε καταγγείλει συγκεκριμένα τη διοίκηση και το σταθμό αιμοδοσίας για εγκληματική αδιαφορία και επιπολαιότητα στη συλλογή αίματος με αποτέλεσμα να τεθεί σε κίνδυνο η ζωή ασθενούς.

Είχε καταγγελθεί συγκεκριμένα ότι το Σάββατο 8 Απριλίου 2006 στο Γενικό Νοσοκομείο Ρόδου επέμβαση που έγινε στην κ. Π. Αικ., διακόπηκε λόγω μη επάρκειας αίματος στον σταθμό αιμοδοσίας, με αποτέλεσμα την επιδείνωση της κατάστασής της και με κίνδυνο να απωλέσει την ίδια την ζωή της.

Τα μέλη του συλλόγου είχαν υποστηρίξει ότι ο σταθμός αιμοδοσίας αν και είχε ειδοποιηθεί προ ημερών από την κλινική που παρακολουθούσε την ασθενή για την ανάγκη άμεσης κάλυψης με αίμα ομάδας Ο resus αρνητικού (σπάνιας ομάδας) προκειμένου να προβεί επειγόντως σε χειρουργική επέμβαση, δεν προέβη στις ενδεδειγμένες ενέργειες για συλλογή και χορήγηση του ενδεδειγμένου και απαιτούμενου αίματος.

Καταγγέλθηκε ακόμη ότι κατά τη διάρκεια αιμοληψίας που διενήργησε την 9 Απριλίου 2006 από συνεργείο εξωτερικών αιμοληψιών του Γεν. Νοσοκομείου Ρόδου στο Δ. Διαμέρισμα Κοσκινού, ο ιατρός που ήταν υπεύθυνος για την κρίση των ικανών ή όχι να αιμοδοτήσουν από τους προσελθόντες, απέκλεισε πολλούς υποψήφιους αιμοδότες λόγω του ότι δεν έφεραν την αστυνομική τους ταυτότητα, με αποτέλεσμα την αδικαιολόγητα μειωμένη συλλογή αίματος εις βάρος των αναγκών του Νοσοκομείου και των ασθενών του.

Είχε καταγγελθεί ακόμη ότι σε σύσκεψη που έγινε μεταξύ, του τότε διοικητή του Γεν. Νοσοκομείου Ρόδου κ. Ιωάννη Κεφαλά και του Δ.Σ. του Συλλόγου Εθελοντών Αιμοδοτών Ρόδου, η προϊσταμένη του σταθμού αιμοδοσίας κα Ειρήνη Σταυριανάκη δήλωσε παρουσία όλων ότι έλαβε εντολές να μην συνεργάζεται με το Σύλλογο Εθελοντών Αιμοδοτών.

Το περιστατικό ωστόσο με την ασθενή, όπως διατυπώθηκε στη μήνυση διαψεύστηκε από τους οικείους της με δημόσια δήλωση στην οποία προέβησαν.



ΠΡΟΣΗΛΘΕ ΣΤΑ ΓΡΑΦΕΙΑ ΤΗΣ ΕΙΣΑΓΓΕΛΙΑΣ

Ο ΔΗΜΑΡΧΟΣ κ. Γ. ΓΙΑΝΝΟΠΟΥΛΟΣ ΚΑΤΕΘΕΣΕ

χθες υπόμνημα για τις «επιχορηγήσεις» προς την ΙΜΡ

Χαρακτηρίζει νόμιμες όλες τις πράξεις του Δήμου

Συνοδευόμενος από το δικηγόρο του κ. Βασίλη Παπανικόλα προσήλθε χθες το μεσημέρι στην Εισαγγελία Ρόδου ο δήμαρχος κ. Γιώργος Γιαννόπουλος και κατέθεσε «υπόμνημα γραπτών εξηγήσεων» σχετικά με την προκαταρκτική εξέταση που διενεργείται για τις περίφημες πλέον «επιχορηγήσεις» του Δήμου Ροδίων προς την Μητρόπολη Ρόδου.

Στο υπόμνημα, έχει ως εξής:

Κύριε Εισαγγελεύ,

Σε σχέση με την διενεργούμενη από σας προκαταρκτική εξέταση για το θέμα που αφορά η αναφορά του Βασιλείου Κεπερνάρου, δικηγόρου Αθηνών (πληρεξουσίου δικηγόρου της Ειρήνης Μαντικού σε εκκρεμούσα ποινική υπόθεση), προς τον κ. Εισαγγελέα του Αρείου Πάγου έχω να απαντήσω τα ακόλουθα:

1. Ολες οι καταβολές χρηματικών ποσών που αναφέρονται στη μηνυτήρια αναφορά που προανέφερα, έγιναν αφού τηρήθηκε η νόμιμη διαδικασία του Λογιστηρίου και του Ταμείου του Δήμου, **σε εκτέλεση αντίστοιχων αποφάσεων του Δημοτικού Συμβουλίου.** Οι αποφάσεις αυτές υπάρχουν ήδη στη δικογραφία. Οι αποφάσεις αυτές είναι **ομόφωνες** και αναφέρεται σε κάθε μία ποιοί δημοτικοί σύμβουλοι ήσαν παρόντες.

2. **Το Δημοτικό Συμβούλιο έλαβε τις αποφάσεις αυτές ενεργώντας μέσα στα πλαίσια της αρμοδιότητας του,** όπως αυτή καθοριζόταν κατά το χρόνο λήψεως των αποφάσεων από το άρθρο 106 παρ. 1 περίπτωση β του π.δ. 410/1995 (παλαιού Δημοτικού Κώδικα). **Το Δημοτικό Συμβούλιο ήταν αρμόδιο να κρίνει την σκοπιμότητα των αποφάσεων του,** σύμφωνα με το Σύνταγμα, ειδικότερα τις διατάξεις του που καθιερώνουν την αυτοτέλεια της Τοπικής Αυτοδιοίκησης (άρθρα 101 και 102).

3. Σύμφωνα με το άρθρο 114 παρ. 11 περίπτωση β και ε του παλιού Δημοτικού Κώδικα ο Δήμαρχος και οι Αντιδήμαρχοι μέσα στα πλαίσια των εξουσιών που τους έχει ανατθέσει, **εκτελεί τις αποφάσεις του Δημοτικού Συμβουλίου,** και έχει νομική Υποχρέωση να τις εκτελεί. Η περίπτωση «ε» που προαναφέρω αφορά ειδικά τις δαπάνες των Δήμων. Δεν υπάρχει στο Νόμο διάταξη που να προβλέπει δυνατότητα του Δημάρχου είτε να αρνηθεί την εκτέλεση είτε να αναπέμψει την απόφαση στο Δημοτικό Συμβούλιο.

4. **Ολες αυτές οι αποφάσεις προτού να εκτελεσθούν ελέγχθηκαν από την Περιφέρεια ως προς το σύννομό τους, σύμφωνα με το άρθρο 177 παρ. 2 π.δ. 410/1995, και κρίθηκαν σύννομες.** Σε κάθε μία από τις αποφάσεις του Δημοτικού Συμβουλίου που υπάρχουν στη δικογραφία και αφορά η αναφορά του Βασιλείου Καπερνάρου, υπάρχει συνημμένη βεβαίωση της Περιφέρειας Νοτίου Αιγαίου που βεβαιώνει ότι βρέθηκαν σύννομες. Αρκετές από τις αποφάσεις αυτές, που όλες φέρουν την υπογραφή των αρμοδίων υπηρεσιακών στελεχών της Περιφέρειας που είχε εξουσιοδοτήσει ο Γ.Γ. Περιφέρειας, φέρουν την υπογραφή της Ειρήνης Μαντικού, Τμηματάρχη Αυτοδιοίκησης της Περιφέρειας, εντολέως του δικηγόρου που έκανε την αναφορά.

Σημειωτέον ότι η Περιφέρεια, δηλαδή τα ανωτέρω εντεταλμένα όργανα της, είχε τη δυνατότητα να παραπέμψει στην αρμόδια Επιτροπή του άρθρου 177 Δημ. Κώδικα τις αποφάσεις αυτές για ακύρωση, όχι μόνο όταν ήταν κατά την κρίση τους έκδηλη η παρανομία τους αλλά και όταν έκριναν ότι υπήρξε κατάχρηση εξουσίας ή και υπέρβαση των ακραίων ορίων της διακριτικής ευχέρειας (βλ. Καραναστάση Δημ. Κοιν. Κώδικας έκδοση 2002, σελ. 980 σημ. 8).

5. Ο αρμόδιος Επίτροπος του Ελεγκτικού Συνεδρίου στο πλαίσιο κατασταλτικού ελέγχου της διαχειρήσεως του Δήμου του έτους 2000 συνέταξε «φύλλο μεταβολών και ελλείψεων» στο οποίο περιέλαβε διάφορες δαπάνες



του Δήμου, και ανάμεσα τους και τις δαπάνες του έτους που έκρινε προς την Ιερά Μητρόπολη Ρόδου. Οπως προβλέπει η ειδική νομοθεσία περί Ελεγκτικού Συνεδρίου έγιναν ορισμένες ενέργειες που υποδείχθηκαν, δόθηκαν εξηγήσεις για άλλες και αμφισβητήθηκε η ορθότητα κρίσεων του «φύλλου» για άλλες. Ο σχετικός φάκελλος έχει αποσταλεί από διετίας περίπου στο αρμόδιο Τμήμα του Ελεγκτικού Συνεδρίου. **Δεν έχει εκδοθεί απόφαση καταλογισμού για καμία από τις δαπάνες αυτές.**

6. **Σε καμία περίπτωση δεν υπήρξε παράνομη απώλεια ουδενός χρηματικού ποσού για τον Δήμο.**

Με την επιφύλαξη κάθε νομίμου δικαιώματός μου.

Ο Καταθέτων
Γεώργιος Π. Γιαννόπουλος

«ΣΗΜΑΔΙΑΚΗ» Η ΑΥΡΙΑΝΗ ΗΜΕΡΑ

«ΤΡΕΧΟΥΝ» ΟΙ ΠΡΟΘΕΣΜΙΕΣ

για τις εκλογές της 15/10

Εχουν κώλυμα τρεις υποψήφιοι Νομαρχιακοί Σύμβουλοι;



«Τρέχουν» οι προθεσμίες για τη διενέργεια των νομαρχιακών και δημοτικών εκλογών της 15ης Οκτωβρίου 2006, με πιο σημαντική την αυριανή ημέρα.

Την 29η Σεπτεμβρίου 2006, συγκεκριμένα λήγει η προθεσμία **υποβολής παραίτησης** εκείνων που έχουν κώλυμα, σύμφωνα με τις διατάξεις της παράγράφου 1 περιπτώσεις α) ως και γ) του άρθρου 29 του νέου ΔΚΚ και άρθρο 21 του ΚΝΑ, καθώς και η προθεσμία για τη μεταδημότευση σύμφωνα με τις κοινές διατάξεις περί μεταδημότευσης για τους υποψηφίους στις Δημοτικές και Κοινοτικές εκλογές.

Σύμφωνα με τις πληροφορίες, τρεις υποψήφιοι της νομαρχιακής παράταξης «Δωδεκανησιακή Ενωτική Κίνηση» του κ. Βασ. Υψηλάντη ενδέχεται να έχουν κώλυμα καθώς ασκούν επάγγελμα που εμπίπτει στις απαγορευτικές διατάξεις του νόμου. Γίνεται ειδικότερα λόγος για δυο γιατρούς και μια υποψήφια νομαρχιακή σύμβουλο, ιδιοκτήτρια ραδιοφωνικού σταθμού.

Την 30η Σεπτεμβρίου 2006, ενεργείται η **ΑΝΑΚΗΡΥΞΗ ΤΩΝ ΣΥΝΔΥΑΣΜΩΝ** από το Πρωτοδικείο ή Ειρηνοδικείο (με τη διαδικασία της εκούσιας δικαιοδοσίας, άρθρο 37, παρ. 1 του νέου ΔΚΚ, και άρθρο 24, παρ. 1 του ΚΝΑ).

Την 7ή Οκτωβρίου 2006, μπορεί να υποβληθεί παραίτηση υποψηφίου.

Την 14η Οκτωβρίου 2006, λήγει η προθεσμία για αντικατάσταση τυχόν αποβιώσαντος υποψηφίου

ΔΙΟΡΘΩΣΗ ΗΜΑΡΤΗΜΕΝΩΝ

Την Τρίτη, 26 Σεπτ., στην παρουσίαση των υποψηφίων, το όνομα του κ. Γιώργου Καστανίδη του Αλεξάνδρου, εμφανίσθηκε στο Συνδυασμό του κ. Εμμ. Παλλά αντί στο Συνδυασμό του κ. Παν. Παπακωνσταντίνου (δημοτικό διαμέρισμα Λάρδου).

Ζητούμε συγγνώμη για το λάθος.



ΔΙΕΞΗΧΘΗ ΣΕ ΚΛΙΜΑ ΣΥΝΕΡΓΑΣΙΑΣ

ΣΥΝΑΝΤΗΣΗ Γ. ΜΑΧΑΙΡΙΔΗ ΜΕ ΕΚΠΡΟΣΩΠΟΥΣ ΤΟΥ ΤΕΕ

Ποια θέματα συζητήθηκαν

Από το ΤΕΕ - Τμήμα Δωδ/σου εκδοθηκε χθες η ακόλουθη ενημερωτική ανακοίνωση:

Συνάντηση με τον υποψήφιο Νομάρχη Δωδ/σου κ. Γιάννη Μαχαιρίδη είχε η Δ.Ε. του ΤΕΕ Δωδ/σου τη Δευτέρα 25.9.2006. Στη συνάντηση παρευρέθησαν, επίσης οι διοικήσεις των επί μέρους συλλόγων των μηχανικών Αρχιτεκτόνων, Μηχανολόγων, ΕΜΔΥΔΑΣ, ΠΕΔΜΕΔΕ, Μελετητών Δημοσίων Έργων. Παρευρέθησαν, επίσης οι Αντινομάρχες και μέλη του αντίστοιχου συνδυασμού κ.κ. Στάθης Κουσουρνάς και Νίκος Ζωϊδης.

Η συνάντηση έγινε σε κλίμα συνεργασίας και συζητήθηκαν θέματα που αφορούν στην ανάπτυξη του νομού αλλά και επαγγελματικά θέματα των μηχανικών.

Συγκεκριμένα, μεταξύ άλλων συζητήθηκαν:

1. Ανάπτυξη

• Η πορεία των μεγάλων έργων του νομού και η αναγκαιότητα ολοκλήρωσής τους σαν απαραίτητη προϋπόθεση για την ανάπτυξη του τόπου.

2. Χωροταξία.

• Η πορεία των Παλεοδομικών – Χωροταξικών μελετών και η αναγκαιότητα ολοκλήρωσής του αλλά και η αναγκαιότητα «χωροταξικής θωράκισης» του τόπου.

• Η αναγκαιότητα εκπόνησης Ρυθμιστικού Σχεδίου για το νησί της Ρόδου και η ίδρυση του αντίστοιχου οργανισμού.

• Η ενεργοποίηση της νεοσυσταθείσας στα πλαίσια της Ν.Α. Πενταμελούς Επιτροπή Πολεοδομικού Σχεδιασμού, η οποία θα εποπτεύει επιτελικά όλα τα εκπονούμενα σχέδια. Στην Επιτροπή αυτή συμμετέχει και ο φορέας μας.

• Η αναγκαιότητα εκπόνησης μελέτης γενικών κατευθύνσεων ανάπτυξης σε επίπεδο νησιού Ρόδου προκειμένου για καθορισμό ζωνών Ειδικά Ρυθμιζόμενης Πολεοδόμησης.

3. Κτηματολόγιο Ρόδου - Κω.

• Συζητήθηκε η περεταίρω ανάπτυξη του σημαντικού αυτού φορέα και η πιθανότητα ένταξής του στον εθνικό σχεδιασμό.

4. Συνταγματική Αναθεώρηση.

• Συζητήθηκαν οι προτάσεις του ΤΕΕ Δωδ/σου για την Αναθεώρηση των αρθ. 24. 101 &102 του Συντάγματος προκειμένου να είναι εφικτή η αποκέντρωση αρμοδιοτήτων στον Πολεοδομικό Σχεδιασμό και εν γένει η ενδυνάμωση της Τοπ. Αυτοδιοίκησης.

5. Νησιωτικές πολιτικές

• Συζητήθηκαν οι προτάσεις μας σε σχέση με τις νησιωτικές πολιτικές που είχαμε καταθέσει στη συνάντηση των νησιωτικών τμημάτων του ΤΕΕ προσφάτως στην Κάλυμνο.

6. Επαγγελματικά θέματα μηχανικών.

• Συζητήθηκε η αναγκαιότητα ολοκλήρωσης των διαδικασιών για την κατασκευή νέου κτιρίου που θα στεγάσει τη Δ/νση Πολεοδομίας και τις Τεχν. Υπηρεσίες. Συζητήθηκε επίσης η αναγκαιότητα στελέχωσης των υπηρεσιών στον τεχνικό τομέα, τα επαγγελματικά δικαιώματα των τεχνικών ΑΕΙ &ΤΕΙ, η αναγκαιότητα και οι τρόποι προστασίας του φυσικού και δομημένου περιβάλλοντος μέσα από τις υφιστάμενες υπηρεσιακές δομές και πολλά άλλα επί μέρους θέματα.

Συμφωνήθηκε επίσης η συμμετοχή του ΤΕΕ σε όλες τις συσκέψεις που πραγματοποιεί η Νομαρχία σε σχέση με τα έργα καθώς επίσης η συμμετοχή του ΤΕΕ στην Επιτροπή κατάρτισης του Δ΄ Κ.Π.Σ.

Συμφωνήθηκε τέλος η τακτική συνεργασία των δυο φορέων αλλά και των επί μέρους συλλόγων των μηχανικών.

ΤΕΕ ΚΑΙ ΤΟΠΙΚΗ



ΑΥΤΟΔΙΟΙΚΗΣΗ

Σε δυο CD ROM το ΤΕΕ «έκλεισε» ένα πολύπλευρο, πολύχρονο και συστηματικό έργο του, που έχει άμεση σχέση με την Αυτοδιοίκηση Α' και Β' βαθμού και σκοπό την ουσιαστική βοήθειά της.

Δεν πρόκειται για ένα ιστορικό αφιέρωμα, αλλά για ένα απολύτως χρηστικό μέσο για να προσεγγίσουν τα θέματα της Χωροταξίας, Πολεοδομίας, Περιβάλλοντος, Ανάπτυξης, Μεταφορών κ.α. όσοι εμπλέκονται στην άσκηση των καθηκόντων τους στο πλαίσιο της Αυτοδιοίκησης.

Στο υλικό που έχει καταγραφεί και κωδικοποιηθεί στα δυο αυτά CD ROM περιλαμβάνονται η νομοθεσία, που σε πολλές περιπτώσεις συνοδεύεται από σχολιασμό του ΤΕΕ, διάφορες μελέτες για συγκεκριμένα σημαντικά ζητήματα, οι θέσεις και προτάσεις του ΤΕΕ, αλλά και τα κείμενα (εισηγήσεις ή πρακτικά) από εκδηλώσεις που οργάνωσε το ΤΕΕ και αναφέρονταν σε θέματα που απασχολούν και την Αυτοδιοίκηση.

Όπως αναφέρει ο πρόεδρος του ΤΕΕ Γιάννης Αλαβάνος, το Τεχνικό Επιμελητήριο Ελλάδας είναι Τεχνικός Σύμβουλος της Ελληνικής Πολιτείας και ως εκ τούτου στηρίζει την Ελληνική Δημοκρατική Πολιτεία ως προς το σύνολο των θεσμών που την απαρτίζουν και τη συγκροτούν.

Στόχος του Τεχνικού Επιμελητηρίου Ελλάδας είναι η διασφάλιση και ενίσχυση της Τοπικής Αυτοδιοίκησης ως προς το ρόλο που της ανήκει ιστορικά.

Στην Τοπική Αυτοδιοίκηση ανήκει ή πρέπει να ανήκει και η ουσιαστική συμμετοχή της και στην οργάνωση του Κράτους Δικαίου και Πρόνοιας και στη βιώσιμη και αειφόρο ανάπτυξη της χώρας.

Προς το παρόν κυριαρχούν αγαθές προθέσεις, πλην όμως ευχολόγια. Παραχωρήθηκαν κάποιες αρμοδιότητες στην Τοπική Αυτοδιοίκηση, αλλά δεν εκχωρήθηκαν αντίστοιχοι πόροι.

Το αποτέλεσμα είναι απογοητευτικό. Στη Δυτική Ευρώπη η Τοπική Αυτοδιοίκηση παράγει το 15% έως 40% του Ακαθάριστου Εθνικού Προϊόντος. Στην Ελλάδα μόλις το 3%.

Το Τεχνικό Επιμελητήριο Ελλάδας συμπορεύεται με την Τοπική Αυτοδιοίκηση, με τους Φορείς και τα όργανά της. Σε κεντρικό επίπεδο έχουν ήδη υπογραφεί μνημόνια συνεργασίας με την ΚΕΔΚΕ και την ΕΝΑΕ και έχουν προωθηθεί αντίστοιχες δράσεις και πρωτοβουλίες.

Την ήδη στενή συνεργασία με την Αυτοδιοίκηση το ΤΕΕ τόσο σε κεντρικό όσο και σε περιφερειακό επίπεδο και ιδίως το τμήμα μας σκοπεύει να συνεχίσει και να ενδυναμώσει.

Τα δυο αυτά CD – ROM το ΤΕΕ τμ. Δωδ/σου απέστειλε σε όλους τους Δήμους και τα Επαρχεία του νομού με την πεποίθηση ότι ο φορέας μας προσθέτει ένα μικρό ακόμη λιθαράκι στη στήριξη των αυτοδιοικητικών θεσμών.

ΣΤΑ ΠΛΑΙΣΙΑ ΤΗΣ ΕΙΔΙΚΗΣ ΕΚΚΑΘΑΡΙΣΗΣ

ΣΕ ΠΛΕΙΣΤΗΡΙΑΣΜΟ ΚΑΙ ΤΑ... *υπόλοιπα ιμάτια της ΔΑΝΕ!*

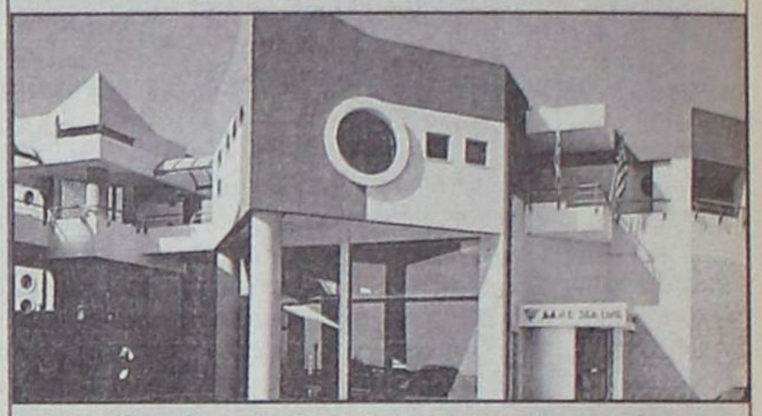

Στο Πρωτοδικείο ο εκκαθαριστής για καθορισμό τιμής πρώτης προσφοράς

Νέα αίτηση ενώπιον του Μονομελούς Πρωτοδικείου Ρόδου για τον καθορισμό τιμής πρώτης προσφοράς για το διακριτικό τίτλο της ΔΑΝΕ, για τις συμμετοχές της εταιρείας σε λοιπές επιχειρήσεις, για τα χρεόγραφά της και για απαιτήσεις της, υπέβαλε χθες ο ειδικός εκκαθαριστής κ. Πανταζής Μπουνέλλος, λογιστής, κάτοικος Αττικής, εκπρόσωπος και διαχειριστής της εδρεύουσας στην Αθήνα εταιρείας με την επωνυμία «Accounting Planning ΕΠΕ».

Η ΔΑΝΕ τέθηκε με την υπ' αρίθμ. 342/2005 απόφαση του Εφετείου Δωδεκανήσου που εκδόθηκε την 11η Νοεμβρίου 2005 στην ειδική εκκαθάριση του άρθρου 46 του Ν.1892/1990 σε ικανοποίηση σχετικής αιτήσεως της ΑΝΕΚ και 212 εργαζόμενων στην ΔΑΝΕ στον Πειραιά αλλά και πιστωτών.

Πρόκειται για την τελική φάση της διαδικασίας εκκαθάρισης περιουσιακών στοιχείων της εταιρείας και ο εκκαθαριστής με την αίτησή του ζητεί να καθορισθεί η τιμή πρώτης προσφοράς για το διακριτικό τίτλο της σε 8.667 ευρώ, για τις συμμετοχές σε λοιπές επιχειρήσεις σε 667 ευρώ, για τα χρεόγραφά στο ποσό των 9.334 ευρώ και για τις απαιτήσεις της στο ποσό των 81.334 ευρώ.

Μετά τη λήψη απόφασης από το δικαστήριο θα ακολουθήσει πλειστηριασμός για την εκποίηση και των ανωτέρω περιουσιακών στοιχείων της εταιρείας.

Σύμφωνα με όσα αναφέρονται στην αίτηση η πραγματική αξία του διακριτικού τίτλου της εταιρείας που πρέπει να εκπλειστηριασθεί είναι 13.000 ευρώ.

Στις συμμετοχές της σε λοιπές επιχειρήσεις περιλαμβάνεται η ναυτική εταιρεία «Αγιος Γεράσιμος» με έδρα τη Ρόδο, με ποσοστό συμμετοχής 100%, πλοιοκτήτρια του Ε/Γ – Ο/Γ «Λέρος», το οποίο κατεστράφη λόγω πυρκαγιάς την 14/12/1998, η εταιρεία «Rihnhaven Shipping LTD» με έδρα τη Μάλτα, με ποσοστό 99,8%, πλοιοκτήτρια του Ro – Ro «Rihnhaven», το οποίο πουλήθηκε την 24/08/1998, η εταιρεία «Parkhaven Shipping LTS» με έδρα τη Μάλτα, χωρίς πλοίο από 20/02/1995, με ποσοστό συμμετοχής 99,80% και η εταιρεία Μύλοι Δωδεκανήσου «Ο Ταξιάρχης» Α.Ε. με έδρα την Ρόδο, με ποσοστό συμμετοχής 100%.

Η πραγματική αξία των ανωτέρω συμμετοχών, που πρέπει ενιαία να εκπλειστηριασθούν σύμφωνα με τον εκκαθαριστή είναι συνολικώς 1.000 ευρώ.

Στα χρεόγραφα της εταιρείας περιλαμβάνονται 3.000 μετοχές της Ανώνυμης Ναυτικής Εταιρείας Καλύμνου, 16 συνεταιριστικές μερίδες της «Συνεταιριστικής Τράπεζας Δωδεκανήσου», 7.648 μετοχές της «Ανώνυμης Ναυτικής Εταιρείας Νότου Α.Ε.», 2.500 μετοχές της Λ.Α.Ν.Ε. και 1 συνεταιριστική μερίδα της «Συνεταιριστικής Τράπεζας Χανίων».

Η αξία των ως άνω χρεογράφων υπολογίστηκε στο ποσό των 14.000 ευρώ.

Στο κεφάλαιο απαιτήσεις της εταιρείας περιλαμβάνονται 33 ανεξόφλητες οφειλες, διαταγές πληρωμής και αγωγές μεταξύ των οποίων συγκαταλέγονται και απαιτήσεις προς την εταιρεία Μαντά ΑΕ ποσού 989.109.485 δρχ και 148.000.000 δρχ.

Συμπεριλαμβάνεται και απαίτηση ασφαλιστικής αποζημίωσης (claim) από ασφαλιστικές εταιρείες για ζημιές που υπέστησαν στο παρελθόν τα πλοία της εταιρείας ΡΟΔΟΣ και ΠΑΤΜΟΣ, η οποία δεν εμφανίζεται στα βιβλία της ΔΑΝΕ και δεν είναι γνωστό το ύψος της.

Η συνολική αξία των απαιτήσεων αυτών σύμφωνα με την αίτηση του εκκαθαριστή ανέρχεται στα 122.000 ευρώ.



ΕΞΟΡΜΗΣΕΙΣ ΤΩΝ ΥΠΟΨΗΦΙΩΝ ΔΗΜΑΡΧΩΝ

ΣΕ ΑΠΟΦΑΣΙΣΤΙΚΗ ΚΑΜΠΗ Η ΜΑΧΗ ΓΙΑ ΤΟ ΔΗΜΟ ΡΟΔΙΩΝ

Πρόκειται για την πλέον αμφίρροπη αναμέτρηση των τελευταίων ετών



Οι υποψήφιοι δήμαρχοι Ροδίων κ.κ. Γ. Γιαννόπουλος, Σ. Καραγιάννης και Χ. Χατζηευθυμίου συνεχίζουν τις εξορμήσεις τους στην πόλη, ενώ η προεκλογική μάχη, η οποία θεωρείται ως η πλέον αμφίρροπη των τελευταίων ετών, εισέρχεται στην πλέον αποφασιστική φάση της.

Ο Γ. ΓΙΑΝΝΟΠΟΥΛΟΣ

Από την δημοτική παράταξη «Ρόδος – Ανθρώπινη Πόλη» του κ. Γ. Γιαννόπουλου εκδόθηκε χθες η ακόλουθη ενημερωτική ανακοίνωση:

Ο Δήμαρχος Γιώργος Γιαννόπουλος συνοδευόμενος από υποψηφίους δημοτικούς συμβούλους της παράταξης ΡΟΔΟΣ ΑΝΘΡΩΠΙΝΗ ΠΟΛΗ, επισκέφθηκε σήμερα το αμαξοστάσιο του Δήμου στ' Ασγούρου, όπου και ενημερώθηκε από τους εργαζόμενους για τα προβλήματα που αντιμετωπίζουν. Ταυτόχρονα τους ενημέρωσε για το σχεδιασμό αναβάθμισης και επέκτασης των εγκαταστάσεων, την επόμενη τετραετία. Στη συνέχεια επισκέφθηκε τις επιχειρήσεις στο βιοτεχνικό συγκρότημα Μανουσέλη και άκουσε τα αιτήματα και τις προτάσεις των ανθρώπων του μόχθου.

Το απόγευμα το κλιμάκιο της παράταξης με επικεφαλής τον Δήμαρχο, επισκέφθηκε τα εργατικά του Άη-Δημήτρη και μέσα σε θερμό κλίμα αντάλλαξε απόψεις με τους κατοίκους της γειτονιάς. Ο Δήμαρχος εξήγγειλε και δεσμεύθηκε για ανάπλαση των κοινόχρηστων χώρων της συνοικίας, στο πρότυπο των Μαρασιών, δέσμευση που έγινε δεκτή με ενθουσιασμό από τους κατοίκους

Με εντατικούς ρυθμούς συνεχίζεται η οργανωτική προετοιμασία της εκδήλωσης της Πέμπτης, στο κινηματοθέατρο ΡΟΔΟΝ, στις 19:30, όπου η παράταξή μας και προσωπικά ο Δήμαρχος Γιώργος Γιαννόπουλος, θα παρουσιάσει το Πρόγραμμα Ανάπτυξης 2007-2010, στις παραγωγικές τάξεις και στους κοινωνικούς φορείς της πόλης μας. Με την ευκαιρία ενημερώνουμε τους καλεσμένους μας σ' αυτήν την εκδήλωση, ότι αν οι καιρικές συνθήκες δεν είναι ευνοϊκές, η εκδήλωση θα γίνει στην κλειστή αίθουσα του Δημοτικού Θεάτρου, ακριβώς δίπλα.

Συνεχίζουμε Μαζί, Δημιουργούμε το Αύριο!

Ο Σ. ΚΑΡΑΓΙΑΝΝΗΣ

Από τη δημοτική παράταξη «Ανοιξη στην Ρόδο» του κ. Σάββα Καραγιάννη εκδόθηκε χθες η ακόλουθη ενημερωτική ανακοίνωση:

Από το Δημοτικό Οργανισμό Πρόνοιας ξεκίνησε τη σημερινή του περιοδεία ο υποψήφιος Δήμαρχος Δρ. Σάββας Καραγιάννης.

Ο κ. Καραγιάννης συνοδευόμενος από υποψηφίους Δημοτικούς Συμβούλους της παράταξης «Ανοιξη στη Ρόδο» είχε συνάντηση με τις προϊσταμένες και το προσωπικό του ΔΟΠ και του Ιατροπαιδαγωγικού Κέντρου και ενημερώθηκε για τα προβλήματα του οργανισμού. Στη συνέχεια ο κ. Καραγιάννης επισκέφθηκε τη Βασική Σχολή Τουριστικών Επαγγελμάτων και το Πανεπιστήμιο Αιγαίου.

ΠΕΡΙΟΔΕΙΑ ΣΤΗ ΛΙΜΕΝΙΚΗ ΖΩΝΗ

Εκτεταμένη περιοδεία πραγματοποίησε επίσης το πρωί ο κ. Καραγιάννης σε όλη τη Λιμενική Ζώνη από το Εμπορικό Λιμάνι μέχρι το Ζέφυρο.Συγκεκριμένα επισκέφθηκε το Δημοτικό Λιμενικό Ταμείο Νότιας Δωδεκανήσου, το Τελωνείο, το Καρνάγιο και το Εργοτάξιο του Λιμανιού της Ακαντιάς.

Μετά την περιοδεία ο κ. Καραγιάννης έκανε την ακόλουθη δήλωση:

«Είχα την ευκαιρία να διαπιστώσω μετά την ενημέρωση που είχα από τους προϊσταμένους του Λιμενικού Ταμείου, ότι βρισκόμαστε ακόμα πολύ πίσω μέχρι να αποκτήσουμε επιτέλους ένα λιμάνι, που να αξίζει στην ιστορία και τις σημερινές ανάγκες της Ρόδου. Είναι απαράδεκτο το ότι ακόμα δεν έχει ολοκληρωθεί η μελέτη για τις χερσαίες εγκαταστάσεις. ΤΟ ΥΠΕΧΩΔΕ που έχει αναθέσει τη μελέτη, έχει τις ευθύνες του. Αλλά και η Αυτοδιοίκηση πόσο αποτελεσματικά έχει κινηθεί και έχει πιέσει για να τελειώνει ένα λιμάνι που ξεκίνησε το 1960 και ακόμα σέρνεται»;

Το απόγευμα ο κ. Καραγιάννης περιοδεύει στους Αγ. Αποστόλους.

Ο Χ. ΧΑΤΖΗΕΥΘΥΜΙΟΥ

Από την δημοτική παράταξη «Πρώτα η Ρόδος» του κ. Χατζή Χατζηευθυμίου εκδόθηκε χθες η ακόλουθη ενημερωτική ανακοίνωση:

Στις συνοικίες του Αγίου Δημητρίου και του Αγίου Νικολάου περιόδευσε σήμερα ο υποψήφιος δήμαρχος Ροδίων Χατζής Χατζηευθυμίου συνοδευόμενος από υποψήφιους δημοτικούς συμβούλους της παράταξής του.

Ο επικεφαλής της παράταξης «Πρώτα Η Ρόδος» έγινε δεκτός με ιδιαίτερο ενθουσιασμό από τους κατοίκους του Αγίου Δημητρίου και του Αγίου Νικολάου οι οποίοι έσπευσαν να του δηλώσουν τη στήριξή τους.

Ο κ. Χατζής Χατζηευθυμίου είχε την ευκαιρία να συνομιλήσει για αρκετή ώρα με τους κατοίκους και τους επαγγελματίες που δραστηριοποιούνται στις περιοχές του Αγίου Δημητρίου και του Αγίου Νικολάου για τα ζητήματα που τους απασχολούν. Η ανεπαρκής καθαριότητα, η εγκατάλειψη από τη δημοτική αρχή, το κυκλοφοριακό πρόβλημα, η έλλειψη πρασίνου και χώρων αναψυχής ήταν τα κυριότερα θέματα που έθεσαν στον επικεφαλής της παράταξης «Πρώτα Η Ρόδος» οι κάτοικοι και οι επαγγελματίες.

Από την πλευρά του ο υποψήφιος δήμαρχος Ροδίων δεσμεύτηκε ότι από την 1η Ιανουαρίου του 2007 αυτά τα προβλήματα θα αντιμετωπισθούν άμεσα από τη νέα δημοτική αρχή, στο πρόγραμμα της οποίας περιλαμβάνονται συγκεκριμένα μέτρα και πρωτοβουλίες για την ανάπλαση και ανάπτυξη όλων των συνοικιών της πόλης, που θα εφαρμοστούν κατά γράμμα από την πρώτη κιόλας ημέρα που η παράταξη «Πρώτα Η Ρόδος» θα αναλάβει τα ηνία του Δήμου.

Παράλληλα ο κ. Χατζής Χατζηευθυμίου επισκέφθηκε τους παιδικούς σταθμούς των δύο συνοικιών όπου συνομίλησε με τις παιδαγωγούς για τα προβλήματα που αντιμετωπίζουν στους χώρους εργασίας τους με κυρίαρχο τις κτιριακές υποδομές και άκουσε με προσοχή τα αιτήματα και τις προτάσεις τους.

Ο επικεφαλής της παράταξης «Πρώτα Η Ρόδος» και οι συνεργάτες του στη συνέχεια περιόδευσαν στην περιοχή Κολοναίλε, όπου είχε την ευκαιρία να ανταλλάξει απόψεις με τους κατοίκους, οι οποίοι έκαναν λόγο για πλήρη υποβάθμιση της περιοχής τους με υπαιτιότητα της παρούσας δημοτικής αρχής.

Αμέσως μετά επισκέφθηκε τα καταστήματα της οδού Καναδά, όπου για αρκετή ώρα συνομίλησε με εμπόρους και καταστηματάρχες, στους οποίους παρουσίασε το πρόγραμμα της παράταξής του για τη στήριξη των επιχειρήσεων τους, τις αισθητικές παρεμβάσεις στην περιοχή καθώς και για την ανάληψη πρωτοβουλιών με σκοπό την τόνωση της αγοραστικής κίνησης, η οποία παρουσιάζει αισθητή μείωση το τελευταίο διάστημα.

Ο υποψήφιος δήμαρχος Ροδίων Χατζής Χατζηευθυμίου αύριο θα περιοδεύσει στις συνοικίες της Αγία Αναστασίας και της Μητρόπολης ενώ θα επισκεφθεί και την Δ.Ε.Κ.Ρ.

ΣΤΟ ΣΥΜΒΟΥΛΙΟ ΕΦΕΤΩΝ ΔΩΔ/ΣΟΥ ΠΡΟΣΕΦΥΓΑΝ

2 κατηγορούμενοι στην υπόθεση των «βιασμών» στο Α.Τ. Ιαλυσού

Την ακύρωση του υπ' αρίθμ 130/2006 βουλεύματος του Συμβουλίου Πλημμελειοδικών Ρόδου αιτήθηκαν χθες με προσφυγή τους ενώπιον του Συμβούλιου Εφετών Δωδεκανήσου 2 από τους 9 κατηγορούμενους στην υπόθεση του εξακολουθητικού βιασμού μια 29χρονης Βουλγάρας στο ΑΤ. Ιαλυσού.

Πρόκειται για τους κκ Δ. Ρ. του Ι. και Γ. Β. του Χ. που εκπροσωπούνται από τους δικηγόρους κκ Ακη Δημητριάδη και Δ. Ράπτη οι οποίοι υποστηρίζουν ότι οι κατηγορίες εις βάρος τους δεν επιβεβαιώνονται τονίζοντας ότι η κρίση του πρωτόδικου βουλεύματος ήταν ουσιαστικώς εσφαλμένη, νομικώς αβάσιμη και πλημμελώς αιτιολογημένη.

Όπως επισημαίνουν το πρωτόδικο βούλευμα αυτοαναιρείται, αφού κάνει δεκτό ότι η καταγγέλουσα μόνο στον υπαστυνόμο Τ. Ν. κατήγγειλε τα περιστατικά και πουθενά δεν προκύπτει από τις καταθέσεις της ότι κατήγγειλε οτιδήποτε σε οποιονδήποτε άλλο στο ΑΤ Ιαλυσού. Επισημαίνεται ακόμη ότι η ιατροδικαστική έκθεση ουδέν ίχνος βιασμού καταδεικνύει.

Το εκκαλούμενο βούλευμα όπως επισημαίνεται δεν αξιολόγησε ορθά τους ισχυρισμούς τους και τις αντιφάσεις της Βουλγάρας αφού είναι απορίας άξιον γιατί δεν ανέφερε τίποτα στην Πρεσβεία της την πρώτη φορά που τους κάλεσε, αλλά και γιατί εφόσον συνέβαιναν τέτοια περιστατικά, γιατί δεν πήρε τηλέφωνο αμέσως την Πρεσβεία της είτε από το ξενοδοχείο, είτε από το Τμήμα, αφού είχε και κινητό αλλά και τηλεκάρτες, και φυσικά όταν μιλούσε Βουλγάρικα κανείς δεν μπορούσε να καταλάβει τι έλεγε αλλά και που μιλούσε.

Παρέλειψε το εκκαλούμενο βούλευμα όπως επισημαίνεται ακόμη να αξιολογήσει τη γενεσιουργό αιτία της καταγγελίας της αλλοδαπής που συνίστατο στην απεγνωσμένη προσπάθεια της να παραμείνει στη χώρα αφού η διαδικασία της απέλασής της ήτο πλέον περαιωμένη και επέλεξε τον «τρόπο» της καταγγελίας για τόσο δήθεν σοβαρές πράξεις που ετελέσθησαν σε βάρος της προκειμένου να τύχει των ευεργετικών διατάξεων περί προστασίας μαρτύρων.



ΜΕ ΤΟ ΚΛΙΜΑ ΝΑ ΠΟΛΩΝΕΤΑΙ ΣΥΝΕΧΩΣ

«ΦΟΥΝΤΩΝΕΙ» Η ΕΚΛΟΓΙΚΗ ΜΑΧΗ ΚΑΙ ΣΤΟ ΝΗΣΙ ΤΟΥ ΙΠΠΟΚΡΑΤΗ

Πώς τείνει να διαμορφωθεί η κατάσταση στους Δήμους της Κω

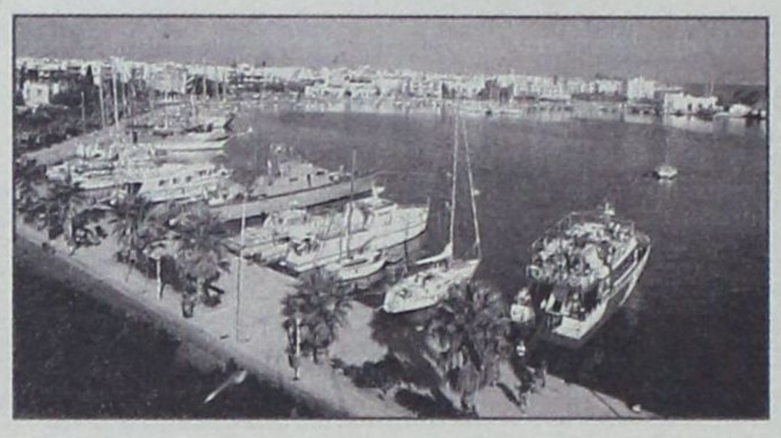

Το στοίχημα των υποψηφίων δημοτικών συμβούλων και των ψηφοφόρων της παράταξης «Δύναμη Αλλαγής» του κ. Γιώργου Κυρίτση είναι να «καθαρίσουν» με την εκλογή δημάρχου από την πρώτη Κυριακή.

Αυτό αναφέρουν πολιτικοί αναλυτές αλλά και δημοσιογραφικοί κύκλοι της Κω μετά την κατάθεση -και επισήμως- των τεσσάρων συνδυασμών που θα διεκδικήσουν στις 15 Οκτωβρίου την ψήφο των δημοτών στο μεγαλύτερο δήμο του νησιού του Ιπποκράτη.

Σε δημοσκοπήσεις που είχαν γίνει στο προηγούμενο διάστημα ο κ. Κυρίτσης φερόταν στην πρόθεση ψήφου να κινείται οριακά στο όριο του 42% που ορίζει ο νέος εκλογικός νόμος προκειμένου να υπάρξει εκλογή κάποιου υποψηφίου από την πρώτη Κυριακή.

Με σαφέστατο προβάδισμα έναντι όλων των αντιπάλων του ο επικεφαλής της «Δύναμης Αλλαγής» φέρεται στο διάστημα των τελευταίων ημερών να έχει κερδίσει σε δυναμική, η οποία θα αυξάνεται συνεχώς όσο πλησιάζουν οι εκλογές και μεταξύ της συντριπτικής πλειοψηφίας των δημοτών θα ενισχύεται η πεποίθηση, αν όχι η βεβαιότητα, ότι θα είναι ο επόμενος δήμαρχος στην πόλη της Κω.

Ηδη, το κλίμα πόλωσης που διαμορφώνεται σε σχέση με τον κυριότερο αντίπαλό του, τον υποψήφιο της Νέας Δημοκρατίας κ. Αλκιβιάδη Χατζηνικολάου, φαίνεται να τον ευνοεί καθώς διεγείρει τα αντανακλαστικά των ψηφοφόρων του ΠΑΣΟΚ, ακόμα και εκείνων που αρχικώς είχαν ταχθεί στο πλευρό του κ. Μάνου Θεοδωρίδη. Ο τελευταίος συνεχίζει να έχει τη «συγκεκαλυμμένη» στήριξη του βουλευτή του ΠΑΣΟΚ κ. Κώστα Κάισερλη -επιλογή, του οποίου υπήρξε και ορισμένων ακόμα στελεχών του κόμματος της αξιωματικής αντιπολίτευσης, αλλά έπαψε να έχει τη δυναμική της πρώτης περιόδου μετά τη δήλωση υποψηφιότητάς του.

Οπως ανέφερε χαρακτηριστικά έμπειρος πολιτικός παράγοντας της Κω «ο Μάνος Θεοδωρίδης βρίσκεται ανάμεσα σε μυλόπετρες και, τελικώς, δεν θα αντέξει να μείνει αλώβητος».

Θεωρείται δηλαδή, δεδομένη η συρρίκνωση της αποδοχής του μεταξύ των ψηφοφόρων, πράγμα που ευνοεί τον κ. Κυρίτση.

Οσον αφορά τον τέταρτο συνδυασμό που κατατέθηκε από τον κ. Νίκο Μυλωνά, πολιτικό μηχανικό, η φιλοδοξία του επικεφαλής του, όπως χαρακτηριστικά αναφέρεται, εξαντλείται μέχρι της εκπροσώπησής του στο νέο δημοτικό συμβούλιο. Αυτό, φυσικά, θα συμβεί αν καταφέρει να εξασφαλίσει ποσοστό, τουλάχιστον 7% και άνω, κάτι για το οποίο σήμερα δεν μπορεί να γίνει ασφαλής πρόβλεψη. Να σημειωθεί, πάντως, ότι ο κ. Μυλωνάς ήταν υποψήφιος δήμαρχος Κω και στις προηγούμενες δημοτικές εκλογές αλλά δεν μπόρεσε να πιάσει το μέτρο και να εκλεγεί ο ίδιος -έστω.

Ούτως εχόντων των πραγμάτων στο νησί του Ιπποκράτη ο κ. Κυρίτσης φέρεται να είναι πολύ κοντά στο στόχο του, να είναι, δηλαδή, δήμαρχος από την πρώτη Κυριακή αποφεύγοντας τη δοκιμασία των επαναληπτικών εκλογών οι οποίες, κατά κανόνα, επιφυλάσσουν σοβαρές εκπλήξεις.

Ο ΔΗΜΟΣ ΔΙΚΑΙΟΥ

Σε «ντέρμπι» φαίνεται να εξελίσσεται η εκλογική μονομαχία στον Δήμο Δικαίου μεταξύ του νυν δημάρχου κ. Βασίλη Χατζηγιακουμή, πολιτικού μηχανικού και του επίσης πολιτικού μηχανικού κ. Μιχαήλ Χατζηκαλύμνιου. Ο πρώτος στηρίζεται από το ΠΑΣΟΚ και ο δεύτερος από τους υπόλοιπους κομματικούς χώρους. Στη δημοσκόπηση που είχε διενεργήσει πριν από αρκετό διάστημα η εφημερίδα το «Βήμα της Κω» ο κ. Χατζηκαλύμνιος φερόταν 6,5 ποσοστιαίες μονάδες πίσω από τον αντίπαλό του (με τους αναποφάσιστους στο 20%) αλλά, όπως λέγεται, φέρεται να έχει καλύψει το χαμένο έδαφος και από αουτσάιντερ που εθεωρείτο να διεκδικεί τη δημαρχία με πάρα πολλές αξιώσεις.

ΜΕ... ΒΑΡΚΑ ΤΟ ΠΑΣΟΚ

Στον άλλο δήμο της Κω, τον δήμο Ηρακλειδών, ο νυν δήμαρχος κ. Θεοδόσης Βαρκάς (ένας εκ των ελαχίστων γαλάζιων δημάρχων στο νομό Δωδεκανήσου) φέρεται να έχει πολύ σοβαρό πρόβλημα ως προς την επανεκλογή του. Η «τρίτη» υποψηφιότητα του κ. Γιάννη Κρητικού έχει προκαλέσει βαθύ ρήγμα στην παράταξή του και ο υποψήφιος δήμαρχος κ. Στέργος Μπίλλης, ο οποίος πατά σταθερά στη... βάρκα του ΠΑΣΟΚ το πιθανότερο είναι να εκτοπίσει τον κ. Βαρκά από την πρώτη Κυριακή.

Αλλά και αν ακόμα υπάρξει δεύτερος γύρος ο κ. Βαρκάς πολύ δύσκολα θα επανεκλεγεί, όπως -τουλάχιστον- υποστηρίζεται από πολιτικούς παράγοντες και δημοσιογράφους του νησιού.

Ο κ. ΑΝ. ΑΛΙΦΕΡΗΣ ΚΕΡΔΙΣΕ ΤΙΣ ΕΝΤΥΠΩΣΕΙΣ

ΛΑΪΚΟ ΠΑΝΗΓΥΡΙ ΣΤΗΝ ΤΗΛΟ

στα εγκαίνια εκλογικού κέντρου

Γνωστοί καλλιτέχνες έδωσαν στην εκδήλωση ένα ιδιαίτερο χρώμα



Με ισχυρές δόσεις σάτιρας και βολές κατά του υπουργού Αιγαίου και Νησιωτικής Πολιτικής κ. Αριστοτέλη Παυλίδη πραγματοποιήθηκαν προχθές το βράδυ στην Τήλο τα εγκαίνια του εκλογικού κέντρου του δημάρχου κ. Τάσου Αλιφέρη.

Παρόντες στην εκδήλωση ήταν ο γνωστός τραγουδιστής, και λάτρης του νησιού, Βασίλης Παπακωνσταντίνου, ο ηθοποιός Τάκης Βαμβακίδης και ο τραγουδιστής ο Λάκης με τα ψηλά ρεβέρ.

Οι τρεις καλλιτέχνες βρέθηκαν στην Τήλο, όπως δήλωσαν, σε ένδειξη συμπαράστασης προς τον δήμαρχο κ. Τάσο Αλιφέρη και τους κατοίκους «που αγωνίζονται για να σπάσουν τον αποκλεισμό στον οποίο τους έχει καταδικάσει ο υπουργός Αιγαίου και συνολικά η κυβέρνηση».

Ειδικότερα ο Βασίλης Παπακωνσταντίνου απευθύνοντας χαιρετισμό προς το συγκεντρωμένο πλήθος που είχε κατακλύσει την κεντρική πλατεία στα Λιβάδια, εξήρε την προσωπικότητα και τους αγώνες του δημάρχου κ. Αλιφέρη και καταφέρθηκε κατά του υπουργού Αιγαίου και των μεθοδεύσεων του, λέγοντας ότι «τιμωρεί ένα νησί ολόκληρο γιατί ο δήμαρχος δεν θέλει να είναι υποχείριο του και αγωνίζεται για την ανάπτυξη».

Μάλιστα εξέφρασε την ικανοποίησή του επειδή στη συγκέντρωση είδε πάρα πολλά νέα παιδιά.

«Οπου υπάρχουν νέοι σημαίνει ότι υπάρχει ανάπτυξη, υπάρχει ζωή» τόνισε ο αγαπημένος τραγουδιστής της νεολαίας, ενώ ο Τάκης Βαμβακίδης με το γνώριμο σατιρικό και σαρκαστικό ύφος του διακωμώδησε το γεγονός, ότι οι κρατούντες σήμερα δεν ενέκριναν την απόφαση του δημοτικού συμβουλίου για την απονομή τιμητικής πλακέτας στον Πρόεδρο της Δημοκρατίας κ. Κάρολο Παπούλια, κατά την επίσκεψή του στην Τήλο τον περασμένο Ιούνιο.

«Στα Λιβάδια συγκεντρώθηκε όλη η Τήλος» δήλωσε χθες στη «δ» ο δήμαρχος κ. Αλιφέρης επικεφαλής της παράταξης «Τήλος - 21ος Αιώνας» εκφράζοντας τη βεβαιότητά του, ότι ο λαός του νησιού με την ψήφο του θα επιδοκιμάσει τους αγώνες και τις προσπάθειες της παρούσας δημοτικής αρχής «για μια πρωτοπόρο Τήλο σε όλους τους τομείς».

Ο κ. Αλιφέρης πρόσθεσε ακόμη ότι «όσο ο κ. Παυλίδης πασχίζει για να μείνει το νησί αποκλεισμένο, άλλο τόσο γιγαντώνεται η θέληση των κατοίκων να αγωνιστούν για να μην δουν τις κατακτήσεις τους να χάνονται», υπογραμμίζοντας ότι η Τήλος σήμερα και οι κάτοικοι της βρίσκονται αντιμέτωποι με μια φασιστική νοοτροπία.

Να σημειωθεί ότι μετά τα εγκαίνια ακολούθησε λαϊκό γλέντι με το Βασίλη Παπακωνσταντίνου να ξεσηκώσει, με την κιθάρα και το πάθος των τραγουδιών του, τους νέους που τραγούδησαν και χόρεψαν μαζί του, διαδηλώνοντας ταυτόχρονα την αντίδρασή τους κατά του κ. Παυλίδη τον οποίο, πάντως, ευχαρίστησαν ειρωνικά γιατί όπως έλεγαν «όσο ο Παυλίδης κυνηγά το νησί μας τόσο ο Αλιφέρης θα είναι δήμαρχός μας».

DODEKANISOS PRIDE

Δρομολόγια 18/09/2006-15/10/2006

ΔΕΥΤΕΡΑ - ΤΡΙΤΗ		
ΛΙΜΑΝΙ	ΑΦΙΞΗ	ΑΝΑΧΩΡΗΣΗ
PATMOS	-	06:00
LEROS	06:40	06:45
KALYMNOS	07:30	07:40
KOS	08:15	08:20
SIMI	09:45	09:50
RHODES	10:40	15:00
SIMI	15:50	15:55
KOS	17:20	17:25
KALYMNOS	18:00	18:05
LEROS	18:50	19:00
PATMOS	19:40	O/N

ΤΕΤΑΡΤΗ		
ΛΙΜΑΝΙ	ΑΦΙΞΗ	ΑΝΑΧΩΡΗΣΗ
PATMOS	-	06:00
LIPSI	06:20	06:25
LEROS	06:45	06:50
KALYMNOS	07:35	07:40
KOS	08:15	08:20
SIMI	09:45	09:50
RHODES	10:40	15:00
SIMI	15:50	15:55
KOS	17:20	17:25
KALYMNOS	18:00	18:05
LEROS	18:50	O/N

ΠΕΜΠΤΗ - ΠΑΡΑΣΚΕΥΗ - ΣΑΒΒΑΤΟ		
ΛΙΜΑΝΙ	ΑΦΙΞΗ	ΑΝΑΧΩΡΗΣΗ
LEROS	-	06:45
KALYMNOS	07:30	07:40
KOS	08:15	08:20
SIMI	09:45	09:50
RHODES	10:40	15:00
SIMI	15:50	15:55
KOS	17:20	17:25
KALYMNOS	18:00	18:05
LEROS	18:50	O/N

ΚΥΡΙΑΚΗ		
ΛΙΜΑΝΙ	ΑΦΙΞΗ	ΑΝΑΧΩΡΗΣΗ
LEROS	-	06:45
KALYMNOS	07:30	07:40
KOS	08:15	08:20
SIMI	09:45	09:50
RHODES	10:40	15:00
SIMI	15:50	15:55
KOS	17:20	17:25
KALYMNOS	18:00	18:05
LEROS	18:50	19:00
PATMOS	19:40	O/N

DODEKANISOS EXPRESS

Δρομολόγια 18/09/2006-15/10/2006

ΚΥΡΙΑΚΗ		
ΛΙΜΑΝΙ	ΑΦΙΞΗ	ΑΝΑΧΩΡΗΣΗ
RHODES	-	08:30
SIMI	09:25	09:30
KOS	11:00	11:10
KALYMNOS	11:50	12:00
LEROS	12:45	12:50
PATMOS	13:30	13:40
LEROS	14:20	14:30
KALYMNOS	15:20	15:30
KOS	16:10	16:20
SIMI	17:40	17:45
RHODES	18:30	O/N

ΤΡΙΤΗ, ΠΕΜΠΤΗ, ΠΑΡΑΣΚΕΥΗ, ΣΑΒΒΑΤΟ		
ΛΙΜΑΝΙ	ΑΦΙΞΗ	ΑΝΑΧΩΡΗΣΗ
RHODES	-	08:30
KOS	10:40	10:50
KALYMNOS	11:30	11:40
LEROS	12:30	12:35
LIPSI	13:00	13:05
PATMOS	13:30	13:40
LEROS	14:20	14:30
KALYMNOS	15:20	15:30
KOS	16:10	16:20
RHODES	18:30	O/N

ΔΕΥΤΕΡΑ		
ΛΙΜΑΝΙ	ΑΦΙΞΗ	ΑΝΑΧΩΡΗΣΗ
RHODES	-	08:30
KASTELORIZO	11:00	16:00
RHODES	18:30	O/N

ΤΕΤΑΡΤΗ		
ΛΙΜΑΝΙ	ΑΦΙΞΗ	ΑΝΑΧΩΡΗΣΗ
RHODES	-	08:30
SIMI	09:25	09:30
KOS	11:00	11:10
KALYMNOS	11:50	12:00
LEROS	12:50	14:30
KALYMNOS	15:20	15:30
KOS	16:10	16:20
SIMI	17:40	17:45
RHODES	18:30	O/N



DODEKANISOS SEAWAYS

Η δική μας ναυτιλιακή!

Αυστραλίας 3, 85100 Ρόδος, τηλ.: 22410 70590, fax: 22410 70591, www.12ne.gr

ΑΚΡΙΤΙΚΑ

καυστικούλες με κάποια νόημα

Θ άρσει· λέγων τ' αληθές ου σφαλεί ποτέ
ΣΟΦΟΚΛΗΣ

«Η φοβερότερη εκδίκηση είναι να περιφρονείς αυτούς που σε εχθρεύονται, αν και είσαι βέβαιος ότι μπορείς να τους συντρίψεις».
ΜΠΑΛΖΑΚ

WINSTON CHURCHILL: Ο ελεύθερος Τύπος μπορεί να είναι καλός ή κακός Τύπος, ο ανελεύθερος δεν θα γίνει ποτέ τίποτε άλλο από κακός τύπος

Η ΔΙΑΧΕΙΡΙΣΗ ΤΩΝ ΣΚΑΝΔΑΛΩΝ

Η διαχείριση των σκανδάλων σ' αυτή τη χώρα έχει γίνει πλέον ρουτίνα. Αλλάζουν μονάχα οι λόγοι. Και τα πρόσωπα. Κατά τ' άλλα, οι εκάστοτε «Πολέμιοι της Διαφθοράς» γίνονται κατηγορούμενοι, και ό,τι στηλίτευαν στο παρελθόν, προσπαθούν έπειτα να το αποτινάξουν, άλλοτε κομψά και άλλοτε χοντροκομμένα. Είναι μέρος της άμυνάς τους αυτό, όπως και το ότι επιχειρούν πάντα να συσκοτίσουν την πολιτική σημασία των πραγμάτων. Μα, η πολιτική σημασία δεν εξαλείφεται. Είναι πάντα παρούσα, επειδή έτσι ακριβώς είναι δομημένος αυτός ο τόπος. Με ένα υπερτροφικό κράτος και μια αδύναμη κοινωνία. Και εδώ είναι το πρόβλημα.

Εάν καθίσει κανείς και αναλύσει το γαϊτανάκι της «κουμπαριάς» που μαστίζει τη δημόσια ζωή εδώ και χρόνια, θα αντιληφθεί ότι η αιτία της διαφθοράς δεν είναι παρά αυτό το βαθύ κράτος με τους επάλληλους κύκλους, των οποίων η σκιά απιθώνει στη λειτουργία των πραγμάτων ένα φορτίο δυσβάσταχτο. Αυτούς τους επάλληλους κύκλους συνιστούσαν πάντα, ελέω νεοελληνικής νοοτροπίας, αδέλφια, κουμπάροι και συγγενείς, κοινώς «άνθρωποι εμπιστοσύνης», γύρω από τους οποίους στήνεται ένα ολόκληρο καρτέλ παραπολιτικής που τελικώς μπορεί να μην έχει καμιά πρόσβαση στην άσκηση του κυβερνητικού έργου, αλλά έχει άμεση πρόσβαση στα παρεπόμενα του κυβερνητικού έργου, προμήθειες και άλλα συναφή. Ετσι, μέσα σε τούτο το καφκικό σύμπαν, οι αναθέσεις δεν είναι εύκολο να ˙ελεγχθούν από την κεντρική εξουσία και, ως εκ τούτου, αυτός που ευνοείται μονάχα δεν είναι παρά ο μόνιμος διαμεσολαβητής ανάμεσα στο υπερτροφικό κράτος και την αδύναμη κοινωνία: το εκάστοτε κόμμα εξουσίας και οι «πρόθυμοι» εκτελωνιστές του.

Οσο, λοιπόν, προϊδεασμένος ή άτεγκτος και αν είναι ένας πρωθυπουργός από την αρχή, φτάνοντας στο σημείο να μαλλιάζει η γλώσσα του περί σεμνότητας και ταπεινότητας, εδώ έχει να κάνει με ένα ολόκληρο κύκλωμα αξιών, τόσο ανεξέλεγκτα παγιωμένο μέσα στη νεοελληνική πονηρία, που μοιάζει με τις Λερναίες Υδρες της φαντασίας μας. Χάρη στον κρατισμό επιβιώνει αυτού του είδους η κομματοκρατορία και χάρη στην κομματοκρατορία καλλιεργούνται οι όποιες πελατειακές σχέσεις. Και συχνά, εν αγνοία της κεντρικής εξουσίας, ο πλούτος της κοινωνίας υπεξαιρείται και εκτρέπεται σε πολιτικό χρήμα, το οποίο διανέμεται στα οργανωμένα συμφέροντα.

Τ ΕΛΕΥΤΑΙΑ ΔΗΜΟΣΚΟΠΗΣΗ

Την Παρασκευή, λοιπόν, (αύριο) τελευταία ημέρα για δημοσίευση δημοσκοπήσεων, έρχεται η πιο μεγάλη έρευνα που έγινε σε επίπεδο νομαρχιακής αυτοδιοίκησης από τη «δημοκρατική».

Η δημοσκόπηση διενεργήθηκε από την «Metron Analysis». Η «δ», ως γνωστόν απευθύνεται σε σοβαρές και καταξιωμένες εταιρείες με «δεμένο» ερωτηματολόγιο για να μην αφήνονται σε κανέναν, ακόμα και στον πλέον δύσπιστο, περιθώρια αμφισβητήσεων.

Περιττό να σημειωθεί, ότι είναι η μοναδική δημοσκόπηση που έγινε για τη Νομαρχία και μάλιστα μετά τη οριστικοποίηση και ανακοίνωση των συνδυασμών.

Α ΠΟΓΟΗΤΕΥΣΗ

Μόνο απογοήτευση και βαθιά ανησυχία προκαλούν τα στοιχεία για το ανταγωνιστικό προφίλ της Ελλάδας στο διεθνές οικονομικό στερέωμα, όπου οι επιδόσεις της την έχουν κατατάξει σε τόσο χαμηλή θέση που δεν αφήνει και πολλά περιθώρια αισιοδοξίας για το μέλλον. Σύμφωνα με τα στοιχεία του Παγκόσμιου Οικονομικού Φόρουμ που είναι και τα πλέον αναγνωρισμένα διεθνώς, η Ελλάδα βρίσκεται στην προτελευταία θέση, πριν από την Πολωνία, έναντι όλων των χωρών των είκοσι πέντε εταίρων μας στην Ευρώπη. Σε διεθνές επίπεδο βρίσκεται στην 47η θέση σε σύνολο 125 χωρών, με χαρακτηριστικό το γεγονός ότι δεν έχει σημειώσει καμία πρόοδο έναντι του προηγούμενου έτους, εκτός βέβαια αν θεωρηθεί πρόοδος το ότι δεν έχει σημειώσει επιδείνωση. Από την ανάγνωση της διεθνούς κατάταξης μόνο ειρωνικά σχόλια μπορούν να προκύψουν, καθώς σε πολύ υψηλότερες θέσεις βρίσκονται χώρες όπως Τυνησία, οι χώρες της Βαλτικής, η Μάλτα, η Σλοβενία, η Τσεχία αλλά και τα Μπαρμπέιντος.

Δ ΟΜΙΚΗ ΑΝΤΙΠΟΛΙΤΕΥΣΗ

Υπάρχει και ένα δεύτερο μειονέκτημα στη «δομική αντιπολίτευση» των μηνυμάτων που ασκεί πλέον το ΠΑΣΟΚ στην προσπάθειά του να πολώσει την κατάσταση: Τα μηνύματά του είναι χαοτικά. Χαοτικά και επιφανειακά. Ανοίγουν κάθε μέρα δεκάδες υποθέσεις δήθεν σκανδάλων, οι οποίες με ελάχιστες εξαιρέσεις είναι χωρίς βάθος. Το μόνο που δημιουργείται είναι συνθήκες γενικής απαξίωσης της πολιτικής, από την οποία, όμως, κερδισμένοι δεν θα βγουν όσοι σκηνοθετούν την κρίση (ΠΑΣΟΚ), αλλά τα μικρότερα κόμματα, με πλέον κερδισμένο το ΚΚΕ.

Η αντιπολίτευση αδυνατεί να συνειδητοποιήσει ότι δεν της επιτρέπεται να παριστάνει τον κατήγορο σε θέμα ηθικής, τρία σχεδόν χρόνια μετά την εκδίωξή της από την εξουσία, γι' αυτό το θέμα.

Αδυνατεί να καταλάβει ότι δεν μπορεί να έχει κέρδος το ίδιο από την αναπαραγωγή ενός κλίματος σκανδαλολογίας. Οταν κάτσει η σκόνη, θα καταλάβει ότι έκανε πολιτικό delivery στην Αριστερά.

Α ΦΘΟΝΟΙ ΧΑΙΡΕΤΙΣΜΟΙ

Αφθονους χαιρετισμούς και τα εγκαίνια του «τουριστικού πλανηταρίου» -πρόκειται για ένα υπερμέγεθες μπαλόνι που στήθηκε στην είσοδο του Καλλιμάρμαρου και εντός του οποίου θα προβάλλονται, επί τετραήμερο, σποτ με τουριστικά αξιοθέατα της χώρας- περιέκλεισε ο χθεσινός εορτασμός της Παγκόσμιας Ημέρας Τουρισμού. Πίσω όμως από τις φιέστες που συμπίπτουν φέτος με την εξέλιξη μιας σχετικά ικανοποιητικής χρονιάς, ιδίως για τις «τουριστομάνες» περιοχές της Κρήτης και της Ρόδου, υποκρύπτεται έντονος προβληματισμός αλλά και ανησυχία από πλευράς τουριστικού κόσμου για τα βήματα και τις τομές που πρέπει να γίνουν (σήμερα κιόλας) ώστε να μη μείνει η χώρα στο περιθώριο των εξελίξεων. Την ίδια στιγμή που η κυβέρνηση φιλοδοξεί, δια του «στρατηγικού διαφημιστικού συμβούλου» που προσέλαβε, να αναβαθμίσει τη χώρα ως τουριστικό προορισμό και από τη15η θέση που βρίσκεται σήμερα να τη φέρει στην 5η έρχονται διαπιστώσεις ξένων οίκων που επισημαίνουν ότι η Ελλάδα χάνει το βηματισμό της έναντι ανταγωνιστριών χωρών της Μεσογείου, που «τρέχουν» κερδίζοντας συνεχώς τουριστική πελατεία. Ο προβληματισμός για την επόμενη ημέρα του ελληνικού τουρισμού κυριάρχησε και στην προχθεσινή συνάντηση της υπουργού Τουριστικής Ανάπτυξης Φάνης Πάλλη - Πετραλιά με την ηγεσία του Ξενοδοχειακού Επιμελητηρίου Ελλάδας και της Ενωσης Ξενοδόχων Αττικής, στη διάρκεια της οποίας συζητήθηκαν θέματα σχετικά με τα κίνητρα και τις νέες διατάξεις του Αναπτυξιακού Νόμου, με την εν εξελίξει διαδικασία αστεροποίησης των ξενοδοχειακών μονάδων και ακόμη τα ακανθώδη προβλήματα που αντιμετωπίζουν πλείστοι όσοι υποψήφιοι επενδυτές. Στην προσπάθεια προσέλκυσης επενδυτών αλλά και στην εγγύηση αυτών των τουριστικών επενδύσεων που δεν είναι άλλη από την προσφορά «ποιοτικού προϊόντος με χαρακτηριστική ταυτότητα» αναφέρεται η ευρωβουλευτής της Ν.Δ. Ροδή Κράτσα με αφορμή τη χθεσινή ημέρα τουρισμού.

Α ΔΙΑΦΟΡΙΑ

Είναι πρωτοφανής αλλά και εκπληκτική η αδιαφορία που επιδεικνύει το εκλογικό σώμα αν και δεν απέμειναν παρά 17 ημέρες από τις εκλογές και 15 από τη λήξη της προεκλογικής περιόδου.

Οπως επεσήμανε η «δ» και άλλες φορές οι εκλογές αυτές είναι «μουγγές» και «περίεργες» και κανένας δεν γνωρίζει τι ακριβώς θα βγάλει η κάλπη.

Οι ψηφοφόροι πληρώνουν τους υποψηφίους με το ίδιο νόμισμα, στους «λαγούς με πετραχήλια» απαντάνε σε όλους «εσένα θέλουμε».

Ειδικά στο Δήμο Ροδίων η κατάσταση εξακολουθεί να είναι συγκεχυμένη και μάλιστα τόσο πολύ που δεν αποκλείονται ακόμα και οι πιο απίθανες εκπλήξεις.

Λ ΑΘΕΜΕΝΗ ΕΠΙΛΟΓΗ

Ο υπερδανεισμός των πολιτών και μάλιστα με ρυθμούς αύξησης κοντά στο 30%, εγκυμονεί κινδύνους που απειλούν ταυτόχρονα τους δανειολήπτες, την ανάπτυξη της ελληνικής οικονομίας, αλλά ακόμη και τις ίδιες τις τράπεζες.

Η εκτίναξη των μη εξυπηρετούμενων τραπεζικών δανείων με καθυστέρηση μεγαλύτερη των 3 μηνών στα 10 δισεκ. ευρώ (περί το 5% του ΑΕΠ), όπως επεσήμανε πρόσφατα ο διοικητής της Τραπέζης της Ελλάδος δεν ανταποκρίνεται στον όρο για καθορισμό της πιστωτικής πολιτικής των τραπεζών με βάση τα πραγματικά δεδομένα της οικονομίας, καθώς τίθεται πλέον «ποιοτικό» ζήτημα των χορηγούμενων δανείων. Ο κίνδυνος για γενικευμένα φαινόμενα αδυναμίας εξυπηρέτησής τους, κανέναν δεν εξυπηρετεί, εκτός από μικρές ομάδες συμφερόντων, όπως π.χ. το «κλειστό» κύκλωμα των πλειστηριασμών. Ούτε τις τράπεζες ως εταιρείες, λόγω των επισφαλειών που εγγράφουν στους ισολογισμούς τους. Ούτε τους μετόχους, των οποίων το μελλοντικό μέρισμα «υποθηκεύεται» εν μέρει από τις ίδιες αυτές επισφάλειες. Ούτε τους μελλοντικούς και τους συνεπείς δανειολήπτες (φυσικά πρόσωπα και επιχειρήσεις) οι οποίοι υφίστανται ένα υψηλό κόστος δανεισμού που ενσωματώνει τις επισφάλειες. Ούτε την ανάπτυξη, λόγω αφενός του προηγούμενου κόστους (που με τη σειρά του επηρεάζει και την ανταγωνιστικότητα) και αφετέρου της επίδρασης στη ζήτηση από την ισόποση απομείωση των εισοδημάτων που προορίζονται για τόκους, πανωτόκια κ.λπ.

Σε κάθε περίπτωση, οι τράπεζες θα πρέπει να επιτελέσουν με συνέπεια σε όλα τα επίπεδα το ρόλο τους «ως ατμομηχανή της ανάπτυξης», καθορίζοντας αυστηρότερα κριτήρια χορήγησης δανείων. Οι πολίτες πρέπει να κατανοήσουν ότι η ικανοποίηση σημερινών αναγκών με μελλοντικό εισόδημα δεν αποτελεί ενδεδειγμένη επιλογή.

Κ ΥΚΛΟΦΟΡΙΑΚΟ ΧΑΟΣ

Μόνιμη πληγή για την πόλη και μάλιστα εδώ και πολλά χρόνια, το «κυκλοφοριακό». Δαπανήθηκαν εκατομμύρια για «μελέτες» αλλά τίποτα δεν έγινε. Οι «μελέτες» απλώς πληρώθηκαν από το υστέρημα των φορολογουμένων.

Προσλήφθηκαν και δημοτικοί αστυνόμοι. Εχουμε και την Τροχαία.

Το χάος συνεχίζεται. Και ξέρετε γιατί; Σίγουρα ξέρετε γιατί το ζείτε καθημερινά. Δεν υπάρχει αστυνόμευση στους δρόμους. Και όταν οι καλοί μας δημοτικοί αστυνόμοι αποφασίσουν να βγουν στους δρόμους κάθονται κάτω από τις σκιές των δέντρων και απολαμβάνουν το χάος.

Αυτό λέγεται, πάντως, άρνηση εκτέλεσης καθήκοντος και οηκώνει απόλυση.

Αλλά ποιος τολμά να τους τρίξει τα δόντια!

Υ.Τ.Ε.

ΑΠΟ ΤΗ ΔΕΥΤΕΡΑ 2 ΟΚΤΩΒΡΙΟΥ

ΕΠΙΔΟΜΑ ΣΤΟΥΣ ΟΙΚΟΔΟΜΟΥΣ

Διαδικασίες, προϋποθέσεις, δικαιολογητικά

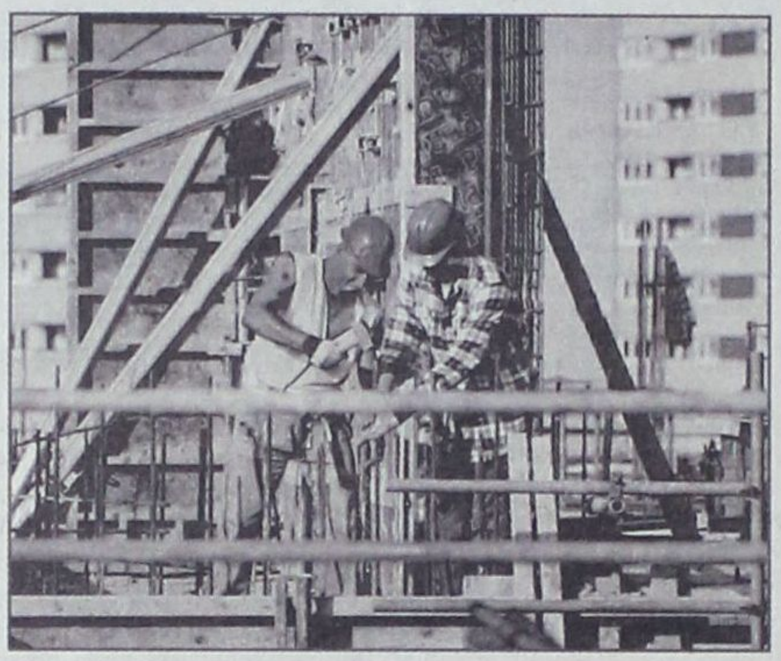

Την 2α Οκτωβρίου 2006 θα αρχίσει η καταβολή του ειδικού εποχιακού βοηθήματος στις επαγγελματικές κατηγορίες εργαζομένων, που περιλαμβάνονται στην παρ. 1 του άρθρου 22 του Ν. 1836/89.

ΟΙΚΟΔΟΜΟΙ

1. Να έχουν πραγματοποιήσει το ημερολογιακό έτος που προηγείται του έτους καταβολής του βοηθήματος αποκλειστικά σε οικοδομικές εργασίες από 95 έως 210 ημέρες εργασίας (Η.Ε.).

Στις ανωτέρω ημέρες συμπεριλαμβάνεται η προσαύξηση 20% καθώς και οι αναλογούμενες ημέρες άδειας.

Ουσιαστικά δηλαδή δικαιούται το βοήθημα ο ασφαλισμένος που πραγματοποιεί 73 μέχρι 163 πραγματικές ημέρες εργασίας (Η.Ε).

2. Να μην είναι εργολάβοι ή υπεργολάβοι οικοδομικών εργασιών και απασχολούν περισσότερους από 3 μισθωτούς.

3. Να απασχολούνται αποκλειστικά στον κλάδο.

ΛΟΙΠΕΣ ΚΑΤΗΓΟΡΙΕΣ (ΠΛΗΝ ΟΙΚΟΔΟΜΩΝ)

1. Να έχουν πραγματοποιήσει το ημερολογιακό έτος που προηγείται του έτους καταβολής του βοηθήματος αποκλειστικά σε εργασίες του κλάδου τους από 50 έως 210 ημέρες ασφάλισης στον κλάδος τους.

2. Για τους δασεργάτες – ρητινοσυλλέκτες και σμυριδορύκτες Νάξου απαιτούνται από 50 έως 240 ημέρες ασφάλισης στον κλάδο τους.

3. Οι μισθωτοί τουριστικών και επισιτιστικών επαγγελμάτων πρέπει να έχουν πραγματοποιήσει κατά το ημερολογιακό έτος που προηγείται της καταβολής του βοηθήματος 75 τουλάχιστον ημερομίσθια και όχι περισσότερα από 50 ημερομίσθια κατά τη χρονική περίοδο από 1η Οκτωβρίου έως 31 Δεκεμβρίου του προηγούμενου της καταβολής ημερολογιακού έτους.

4. Τα ημερομίσθια που έχουν τυχόν πραγματοποιήσει σε άλλους κλάδους κατά το ημερολογιακό έτος που προηγείται της καταβολής να μην είναι περισσότερα απ' αυτά που πραγματοποίησαν στον επαγγελματικό κλάδο ως μέλη του οποίου ζητούν το βοήθημα.

5. Το σύνολο των ημερομισθίων που έχουν πραγματοποιήσει κατά το ημερολογιακό έτος που προηγείται της καταβολής να μην υπερβαίνει τα 240 ημερομίσθια.

ΟΙΚΟΔΟΜΟΙ – ΛΟΙΠΕΣ ΚΑΤΗΓΟΡΙΕΣ

Δικαιολογητικά:

1. Αίτηση (υπόδειγμα 1).

2. Απόσπασμα ατομικού ασφαλιστικού λογαριασμού (ένσημα) για το πριν την καταβολή του βοηθήματος έτος 2005.

3. Εκκαθαριστικό αρμόδιας ΔΟΥ για τα εισοδήματα έτους 2005 (Οικονομικό έτος 2006).

4. Υπεύθυνη δήλωση του Ν. 1599/86 (υπόδειγμα 2), στην οποία να δηλώνουν ότι α) ασκούν το επάγγελμα και β) ότι δεν είναι εργολάβοι και απασχολούν λιγότερους από τρεις μισθωτούς.

5. Αστυνομική ταυτότητα.

6. Αδεια διαμονής ισχύουσα για το διάστημα 2/10/2006 έως 20/12/2006 προκειμένου περί αλλοδαπών.

7. Αριθμός λογαριασμού Εθνικής Τράπεζας στο όνομα του δικαιούχου.

Τα δικαιολογητικά (πλην της αίτησης που πρέπει να φέρει πρωτότυπη υπογραφή) υποβάλλονται σε φωτοαντίγραφα, νόμιμα θεωρημένα.

Περίοδος καταβολής του ειδικού εποχιακού βοηθήματος είναι η 2/10/2006 έως και 20/12/2006.

ΑΠΕΙΛΕΙ ΝΑ ΤΑ «ΒΡΟΝΤΗΞΕΙ» Ο ΕΡΓΟΛΑΒΟΣ

Η ΠΕΡΙΜΕΤΡΙΚΗ ΟΔΟΣ ΡΟΔΟΥ *θυμίζει «βρυκόλακες»!*

Κανένας δεν μπορεί να αισθάνεται υπερήφανος για την σημερινή κατάντια



«Υπ' ατμόν» βρίσκεται, σύμφωνα με έγκυρες δημοσιογραφικές πληροφορίες, ο εργολάβος του έργου της περιμετρικής οδού που έχει τελματώσει τους τελευταίους μήνες με υπαιτιότητα τόσο του ΥΠΕΧΩΔΕ όσο και του Δήμου Ροδίων, εξέλιξη που είχε προβλέψει η «δ» με μαθηματική ακρίβεια.

Ο εργολάβος κ. Στ. Κυρομύτης φέρεται, συγκεκριμένα να έχει διαμηνύσει στην αρμόδια Διεύθυνση του ΥΠΕΧΩΔΕ ότι «τα μαζεύω και φεύγω», διαμαρτυρόμενος επειδή το έργο δεν «περπατά», μπλοκαρισμένο, ουσιαστικά, από τον δήμαρχο Ροδίων κ. Γιώργο Γιαννόπουλο υπό το φόβο, προφανώς, του εκλογικού κόστους.

Στη διελκυστίνδα του ΥΠΕΧΩΔΕ και του Δήμου Ροδίων το έργο, που έχει προκαλέσει θύελλα αντιδράσεων μεταξύ των κατοίκων και επαγγελματιών της περιοχής «Ζέφυρος» λόγω του «τείχους του αίσχους», έχει κυριολεκτικά «παγώσει» και ο κ. Κυρομύτης που το ανέλαβε με υπεργολαβία από την ανάδοχο εταιρεία «Αττική Δίοδος» αισθάνεται, σύμφωνα πάντα με τις πληροφορίες, να έχει αυτοπαγιδευτεί και να μη βλέπει σύντομη διέξοδο. Οσο το έργο δεν προχωρεί (η διαμάχη για το ύψος του «τείχους του αίσχους» μεταξύ ΥΠΕΧΩΔΕ και Δήμου Ροδίων καλά κρατεί στο παρασκήνιο) δε μπορεί να πληρωθεί και ήδη προσανατολίζεται στο να καταγγείλει τη σύμβαση διεκδικώντας, φυσικά, αποζημιώσεις από το ΥΠΕΧΩΔΕ και το Δήμο Ροδίων, διότι με υπαιτιότητά τους δεν προχωρά η «περιμετρική» – έργο ενταγμένο στο ΠΕΠ και με δεσμευμένο το σύνολο των πιστώσεων της παρούσας φάσης.

Εν τω μεταξύ ανήσυχη από τις εξελίξεις η Ειδική Διαχειριστική Αρχή είναι πολύ πιθανόν να διαθέσει τις προβλεπόμενες πιστώσεις για την εκτέλεση κάποιου άλλου έργου και να απορροφηθούν, επειδή ακριβώς, υπάρχει κίνδυνος, αν κ εκκρεμότητα παραταθεί, το έργο να απεντα-χθεί και οι πόροι να χαθούν.

«Είναι ένα έργο δύο χιλιομέτρων αλλά μπορεί να μη γίνει ποτέ» λένε ανήσυχοι ειδικοί τεχνικοί που γνωρίζουν, τόσο τις αδυναμίες του συγκεκριμένου έργου όσο και τις «δεσμεύσεις» (νομικές, τεχνικές και οικονομικές) που συνοδεύουν τα ενταγμένα στο ΠΕΠ έργα.

Κανείς δεν μπορεί να προβλέψει ποια θα είναι η εξέλιξη του έργου μετά όμως την προειδοποίηση του εργολάβου ουδείς, εκ των εμπλεκομένων, δικαιούται για να εφησυχάζει.

ΤΟ ΦΡΑΓΜΑ ΓΑΔΟΥΡΑ

Εν τω μεταξύ, έγινε γνωστό χθες από αρμόδιους υπηρεσιακούς παράγοντες της Νομαρχιακής Αυτοδιοίκησης, ότι η εταρεία ΑΓΕΚ Α.Ε., η οποία αναδείχθηκε ανάδοχος του έργου της δεύτερης φάσης του Φράγματος Γαδουρά μετά από διεθνή διαγωνισμό προετοιμάζεται πυρετωδώς για την έναρξη των εργασιών.

Οπως αναφέρεται έχει ήδη ναυλώσει ειδικό πλοίο για τη μεταφορά στη Ρόδο των σκαπτικών και άλλων μηχανημάτων, καθώς και του υπόλοιπου εξοπλισμού και εκτιμάται, ότι το αργότερο μέχρι τις 20 Οκτωβρίου όλα θα είναι έτοιμα για να αρχίσει η υλοποίηση του σημαντικού αυτού έργου. Υπενθυμίζεται ότι η εταρεία έχει αναλάβει τη συμβατική υποχρέωση να ολοκληρώσει τις εργασίες που απομένουν για ένα τμήμα του φράγματος, και παράλληλα τη μεταφορά του νερού μέχρι την πόλη με τη δημιουργία του προβλεπόμενου κεντρικού αγωγού, συν την κατασκευή και λειτουργία του ταχυδιυλιστηρίου, σύμφωνα με τις μελέτες.

Να σημειωθεί ότι η ΑΓΕΚ, μια από τις πλέον καταξιωμένες τεχνικές εταιρείες στον ελλαδικό χώρο, είχε κατασκευάσει και το φράγμα σε κοινοπραξία με την εταρεία ΜΕΤΩΝ Α.Ε. και, συνεπώς, αποτελεί εγγύηση για την ολοκλήρωση του έργου ποιοτικά και στον συμβατικό χρόνο.

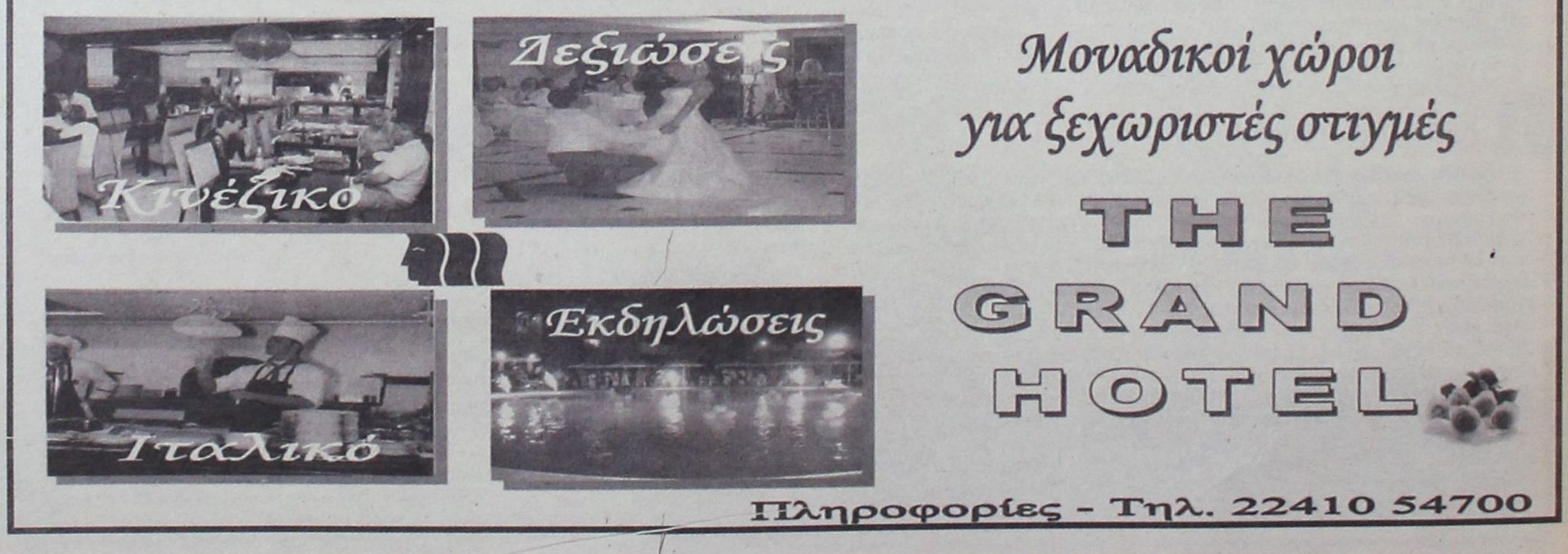

ΓΙΑ ΤΙΣ ΟΙΚΟΝΟΜΙΚΕΣ ΑΤΑΣΘΑΛΙΕΣ

ΕΛΕΥΘΕΡΟΣ ΜΕ ΠΕΡΙΟΡΙΣΤΙΚΟΥΣ ΟΡΟΥΣ *πρώην ταμίας του Δήμου Ν. Ρόδου*

Τι κατέθεσε χθες ενώπιον του τακτικού ανακριτή

Ελεύθερος με τους περιοριστικούς όρους της καταβολής χρηματικής εγγύησης ύψους 5.000 ευρώ και της απαγόρευσης εξόδου από τη χώρα κρίθηκε χθες μετά την απολογία του, με ομόφωνη απόφαση του Α' τακτικού Ανακριτή κ. Απ. Μπουσουλέγκα και του Αντεισαγγελέα Πλημμελειοδικών Ρόδου κ. Αντ. Παπαματθαίου, ο κ .Ιωάννης Καραγεωργίου πρώην ταμίας στον δήμο Νότιας Ρόδου.

Πρόκειται για τη γνωστή υπόθεση του οικονομικού ελέγχου που διενεργήθηκε στον δήμο Νότιας Ρόδου μετά από μηνυτήρια αναφορά των δημοτικών συμβούλων κ.κ. Μ. Μιχαήλ και Σ. Καραταπάνη.

Ο Εισαγγελέας Πλημμελειοδικών Ρόδου κ. Γ. Οικονόμου είχε προβεί, την 4η Νοεμβρίου 2003, μετά την υποβολή πορίσματος οικονομικού επιθεωρητή για τη διαχείριση των ετών 1999, 2000 στην άσκηση ποινικών διώξεων για απάτη και πλαστογραφία με συνολική ζημία και αντίστοιχο όφελος που υπερβαίνει τα 5 εκατ. δρχ., για υπεξαίρεση στην υπηρεσία σε βάρος του Δημοσίου, σε συνδυασμό με το νόμο περί καταχραστών δημοσίου χρήματος και για απιστία με ζημία στο Δήμο Νότιας Ρόδου και για ηθική αυτουργία σε βάρος των κ.κ. Φ. Αντωναρά, Μ. Λέργου τέως αντιδημάρχου, Ι. Καραγεωργίου και Δ. Ζανεττούλλη δημοτικού συμβούλου.

Με την έκθεση διαπιστώθηκαν λειτουργία δύο ταμιακών υπηρεσιών στο Δήμο το έτος 1999, παράνομη είσπραξη χρημάτων (περίπτωση παρακράτησης 2,5% από τους δικαιούχους δανείου), διαφορές ταμείου, παράνομη υπογραφή σύμβασης (Leasing), παράνομη πληρωμή καυσίμου σε ιδιώτες, παράνομη χρήση κινητού τηλεφώνου, αδικαιολόγητη είσπραξη χρημάτων για ταξίδια κ.λπ. Εξ όλων των ανωτέρω η προκληθείσα ζημία στο Δήμο, ανέρχεται συνολικά στο ποσό των 103.712,62 ευρώ και ειδικότερα 20.977,26 ευρώ σε καύσιμα, 2.465,15 ευρώ σε έξοδα κίνησης, 6.587,34 ευρώ και 1.664,85 ευρώ σε κινητά τηλέφωνα, 42.434,05 ευρώ σε Leasing, 29.583,975 ευρώ από διαφορές ταμείου.

Στην ίδια υπόθεση έχουν υποβληθεί οι περιοριστικοί όροι της καταβολής χρηματικής εγγύησης ύψους 20.000 ευρώ και της απαγόρευσης εξόδου από τη χώρα στον πρώην δήμαρχο Νότιας Ρόδου κ. Φ. Αντωναρά.

Πληροφορίες αναφέρουν ότι η δικαστική έρευνα πρόκειται να στραφεί και στην κατεύθυνση της αναζήτησης ποινικών ευθυνών και από άλλα μέλη της τότε δημοτικής αρχής.

Εν πάση περιπτώσει, απολογούμενος, παρουσία του δικηγόρου του κ. Μ. Κουτσούκου, ο κ. Καραγεωργίου, αρνήθηκε κατηγορηματικά τις κατηγορίες που του απαγγέλθηκαν. Στην απολογία του επεσήμανε ότι το 1999 ο νεοϊδρυθείς Δήμος Νότιας Ρόδου ανέλαβε τα χρέη των κοινοτήτων που ενοποιήθηκαν σε εφαρμογή του σχεδίου «Καποδίστριας» και ότι το συνολικό «άνοιγμα» του επισήμως ανερχόταν στα 410.747.658 δρχ. και ανεπισήμως υπερέβαινε το ποσό των 700.000.000 δρχ.

Τόνισε ότι από την 1/1/99 μέχρι το τέλος Οκτωβρίου 1999 το νεοσύστατο Δημοτικό Συμβούλιο καθυστερούσε να αποφασίσει σε ποιο συγκεκριμένο Τραπεζικό λογαριασμό θα έπρεπε να καταθέσει το ποσό των 19.700.000 δρχ. που ανήκε στην πρώην Κοινότητα Ασκληπιού Ρόδου και αναγκάστηκε στις 3/11/1999 να ανοίξει με δική του πρωτοβουλία ατομικό λογαριασμό στη Γενική Τράπεζα, στον οποίο για λόγους «ασφαλείας» κατέθεσε το παραπάνω ποσό, τον οποίο 9 ημέρες μετά αναλήφθηκε και μεταφέρθηκε σε λογαριασμό που άνοιξε με δική του εισήγηση και πίεση ο Δήμος Νότιας Ρόδου στην Ιονική Τράπεζα.

Επεσήμανε ακόμη ότι την 25/5/2000 ο Δήμος Νότιας Ρόδου προκειμένου να αντιμετωπίσει τα χρέη που προϋπήρχαν της ίδρυσής του, συνήψε δάνειο με το Ταμείο Παρακαταθηκών και Δανείων συνολικού ύψους 350.271.000 δρχ.

Το πρώτο τρίμηνο του έτους 2000 πληροφορήθηκε ότι η οικονομική Υπηρεσία του Δήμου λόγω βλάβης του «σκληρού» δίσκου στον Η/Υ επανατοποθέτησε στη «μνήμη» του νέου δίσκου τα δεδομένα που κατά την άποψη των υπεύθυνων προέκυπταν από τα παραστατικά έγγραφα του Λογιστηρίου. Ομως κατά την μεταφορά αυτή διαπιστώθηκαν λανθασμένες εγγραφές, οι οποίες «αλλοίωσαν» τα μεγέθη του προϋπολογισμού του έτους 2001 γεγονός που επεσήμανε με παρέμβασή του.

Για την κατηγορία της υπεξαίρεσης ποσού 50 εκατ. δρχ που αντιστοιχούσε σε παρακρατήσεις 2,5% επί των πληρωμών των προμηθευτών του Δήμου για έξοδα του δανείου που είχε λάβει ο Δήμος από το Ταμείο Παρακαταθηκών και Δανείων, επεσήμανε ότι από αντίγραφο της αναλυτικής κίνησης του λογαριασμού τράπεζας, από την οποία τακτοποιείτο το δάνειο του δήμου προκύπτει ότι από τις 27/9/2000 μέχρι και τις 10/10/2000 (που παραιτήθηκε) πραγματοποιήθηκαν 16 πληρωμές προμηθευτών και εργολάβων του Δήμου συνολικού ποσού 130.673.782 δρχ.

Οι «παρακρατήσεις» για τα έξοδα του δανείου 2,5% που αντιστοιχούσαν στο κονδύλιο αυτό ανέρχονταν στο ποσό των 3.266.844 δρχ. και πραγματοποιήθηκαν με επιταγές που είχε υπογράψει προκαταβολικά πριν αναχωρήσει για την Αμερική για λόγους υγείας ο πρώην Δήμαρχος Φ. Αντωναράς. Το ποσό των παρακρατήσεων που πραγματοποίησε για «έξοδα δανείου» δεν ήταν 50.000.000 δρχ. αλλά 3.266.844 δρχ. όπως τόνισε.

Το ποσό αυτό μάλιστα επεστράφη στους προμηθευτές, από τους οποίους είχε παρακρατηθεί και συνεπώς αποκαταστάθηκε η «παρατυπία».

Για το αδίκημα της απάτης που φέρεται να έχει τελέσει κατ' εντολή του τότε Δημάρχου κ. Αντωναρά κατά τη διάρκεια του έτους 2000 παρακρατώντας ποσοστό 2,5% για την «κάλυψη» εξόδων του δανείου που έλαβε ο Δήμος για την εξόφληση χρεών των πρώην Κοινοτήτων επεσήμανε, ότι η εκ μέρους του παρακράτηση γινόταν κατ' εντολήν του Δημάρχου Ν. Ρόδου, ο οποίος είχε την πεπλανημένη άποψη, ότι η παρακράτηση αυτή ήταν σύννομη γιατί στηριζόταν σε άρθρο της δανειστικής σύμβασης.

Σε ότι αφορά την κατηγορία της πλαστογραφίας, με την οποία του αποδίδεται, ότι το έτος 2000 παρέδωσε το Ταμείο του Δήμου Ν. Ρόδου στον Γεώργιο Οικονόμου αποκρύπτοντας έλλειμμα ύψους 5.000.000 δρχ. επεσήμανε ότι κάτι τέτοιο ουδέποτε συνέβη πράγμα που επιβεβαιώνεται και από αποφάσεις της δημαρχιακής επιτροπής.

ΑΣΧΟΛΕΙΤΑΙ ΑΠΟ ΧΘΕΣ Ο ΑΝΑΚΡΙΤΗΣ

ΣΚΑΝΔΑΛΩΔΗΣ ΥΠΟΘΕΣΗ *με Χρηματιστηριακή εταιρεία!*

Τι αναφέρει επενδυτής σε μηνυτήρια αναφορά του

Μια σκανδαλώδης υπόθεση χρηματιστηριακής απάτης που εκτυλίχθηκε στη Ρόδο το 2000 απασχολεί από χθες τον Β' τακτικό Ανακριτή Ρόδου κ. Γ. Πλαγάκο που ξεκίνησε την έρευνα με λήψη καταθέσεων από το μηνυτή και τους μάρτυρες που αυτός προτείνει, ενώ σύμφωνα με τις πληροφορίες από τους 3 μηνυόμενους – κατηγορούμενους για απάτη και υπεξαίρεση – οι δύο αναζητούνται ήδη με εντάλματα σύλληψης.

Σύμφωνα με τους ισχυρισμούς του μηνυτή επιχειρηματία της Ρόδου ένας συνεργάτης του από τον Απρίλιο του 2000 άρχισε να του εκθειάζει την Ιονική Χρηματιστηριακή Εταιρεία προκειμένου να την επιλέξει για τις επενδύσεις του προβάλλοντας ως κύριο επιχείρημά του, ότι στέλεχος της τράπεζας είχε άμεση πληροφόρηση και θα μπορούσε να τον συμβουλεύσει πότε να πωλήσει ή να αγοράσει μετοχές.

Τον ίδιο μήνα του παρουσίασε μια σειρά από συμπληρωμένα έγγραφα της Ιονικής Χρηματιστηριακής για να τα υπογράψει και συγκεκριμένα ένα ιδιωτικό συμφωνητικό παροχής επενδυτικών υπηρεσιών, ένα έντυπο με τους γενικούς όρους των χρηματιστηριακών συναλλαγών, μία εξουσιοδότηση χρήσης της επενδυτικής του μερίδας προς την Ιονική Χρηματιστηριακή και μία αίτηση δημιουργίας μερίδας λογαριασμού αξιών.

Με βάση τα παραπάνω έγγραφα που υπέγραψε δημιουργήθηκε στο όνομά του μηνυτή στην προαναφερόμενη Χρηματιστηριακή Εταιρεία μερίδα και απέκτησε κωδικό χρήσης.

Από την ημέρα που υπέγραψε τα παραπάνω έγγραφα ουδέποτε έκανε χρήση του λογαριασμού και της χρηματιστηριακής του μερίδας στην Ιονική Χρηματιστηριακή γι' αυτό και ουδέποτε ετροφοδότησε έστω και με 1 δραχμή τον πιο πάνω λογαριασμό του ούτε φυσικά έδωσε εντολή για οποιαδήποτε χρηματιστηριακή συναλλαγή. Αυτά, τουλάχιστον, ισχυρίζεται.

Με έκπληξή του διαπίστωσε ωστόσο ότι είχε γίνει εν αγνοία του χρήση του χρηματιστηριακού λογαριασμού του. Αφού απευθύνθηκε συγκεκριμένα στην εταιρεία ALPHA FINANCE στην ιδιοκτησία της οποίας είχε περιέλθει η Ιονική Χρηματιστηριακή διαπίστωσε, ότι άγνωστα άτομα χρησιμοποιώντας εν αγνοία του το όνομά του πραγματοποίησαν από την 14/4/2000 έως την 8/5/2000 συναλλαγές αγοραπωλησίας μετοχών στο Χρηματιστήριο συνολικής αξίας 371.621.835 δραχμών και μάλιστα φερόταν και χρεωμένος με 20 εκατ. δρχ!!

Η υπόθεση έχει βάθος και αναμένεται με ενδιαφέρον η εξέλιξη της.

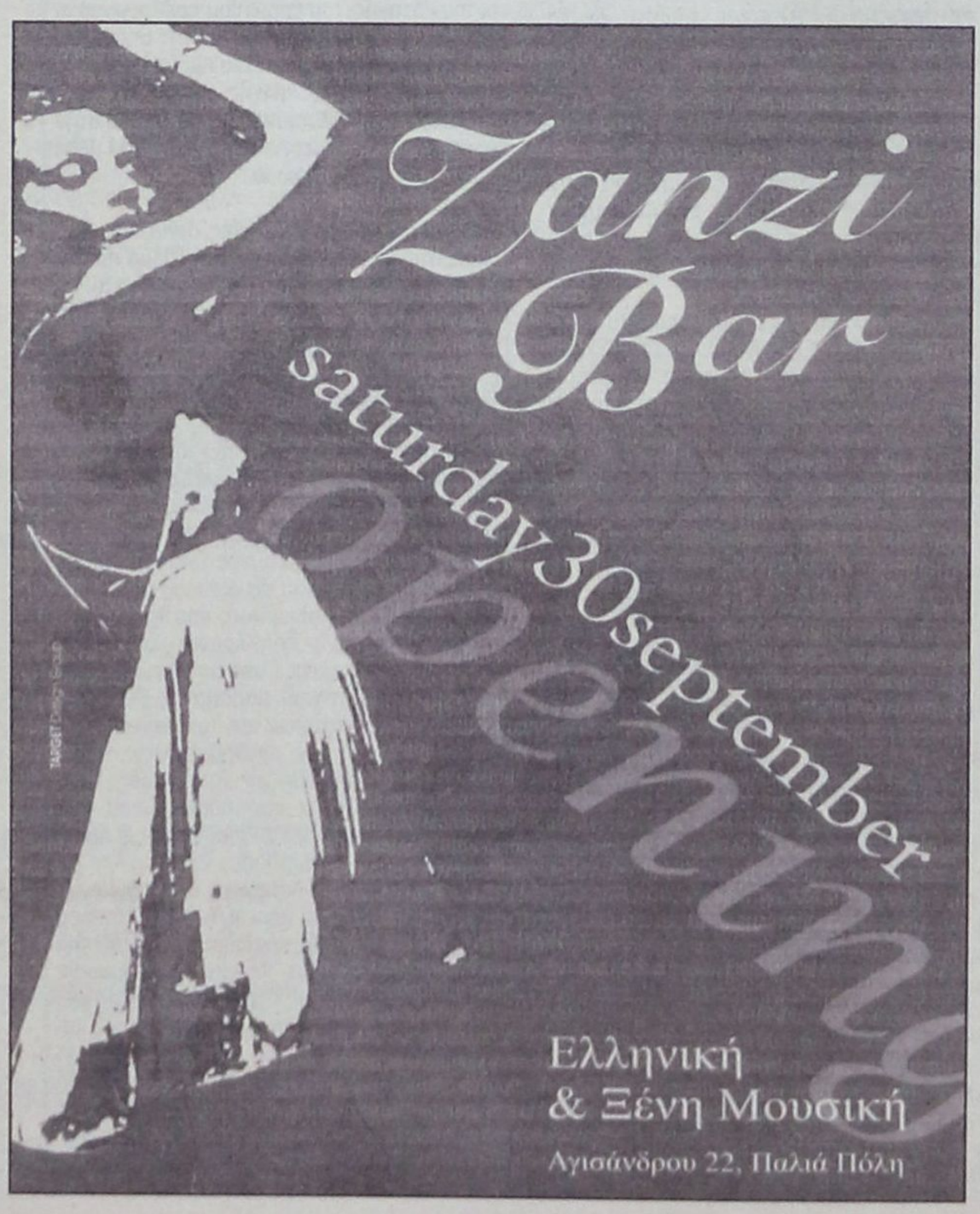

δημοκρατικά

ΥΠΑΡΧΕΙ ΑΝΤΙΚΕΙΜΕΝΙΚΗ ΠΡΑΓΜΑΤΙΚΟΤΗΤΑ Η ΟΠΟΙΑ ΔΙΝΕΙ ΤΟ ΜΕΤΡΟ ΤΗΣ ΑΛΗΘΕΙΑΣ (ΑΡΙΣΤΟΤΕΛΗΣ)

ΠΩΣ ΔΕΝ ΘΑ ΦΟΒΟΜΑΣΤΕ ΤΙΣ ΜΕΤΑΡΡΥΘΜΙΣΕΙΣ;

—Του ΔΗΜΗΤΡΗ Β. ΠΑΠΟΥΛΙΑ—

Με αυτό το ερώτημα έκλεινε το άρθρο του για τις μεταρρυθμίσεις στο «Βήμα της Κυριακής» 23.7.2006 ο καλός μου συνάδελφος Α. Λιάκος. Είναι προφανές ότι ένα τέτοιο ερώτημα για ένα τόσο μεγάλο και σύνθετο θέμα, όπως οι μεταρρυθμίσεις, έχει πολλές απαντήσεις. Ας αρκεστούμε όμως για λόγους απλοποίησης σε δύο διαφορετικούς συλλογισμούς, έναν εύκολο και συνήθη και έναν σύνθετο και πολύπλοκο.

Ο εύκολος, συνήθης συλλογισμός. Για κάποιο μεγάλο ζήτημα, το οποίο απασχολεί μια κοινωνική ομάδα, ο Πρωθυπουργός ή ένας εκ των βασικών υπουργών εξαγγέλλουν την αντιμετώπισή του με ύφος καταγγελτικό και στομφώδες, ύφος ανθρώπων, οι οποίοι γνωρίζουν πολλά, εμφανίζοντας το μέλλον σκοτεινό και αβέβαιο. Ενώ παράλληλα με βάση τα συμπεράσματα μιας επιτροπής σοφών και ενός σχεδίου νόμου υπόσχονται λύση χωρίς πρόγραμμα, χωρίς χρόνους και χωρίς τους απαιτούμενους πόρους.

Ο δύσκολος, πολύπλοκος συλλογισμός. Για κάποιο μεγάλο ζήτημα που απασχολεί μια κοινωνική ομάδα επιλέγεται μια οργανωμένη πολιτική, όπου η λύση δεν προσδιορίζεται εξαρχής. Το ζήτημα μελετάται σε όλη του την έκταση, αναζητούνται οι σχέσεις του με το παρελθόν, υποδιαιρείται σε επιμέρους ζητήματα, αναζητείται μια σταδιακή προσέγγισή του και εξασφαλίζεται η βοήθεια και η υποστήριξη της ΕΕ. Δημιουργείται κατάλληλο κλίμα, προωθούνται win – win λύσεις και εξασφαλίζονται πρόγραμμα δράσης, πόροι και ηγεσία.

Προτού μιλήσει κάποιος για λύσεις και νόμους χρειάζεται να παρέμβει και σε άλλα επίπεδα, θέματα και σύμβολα, προετοιμάζοντας τους πολίτες και το κράτος

Είναι εύκολο να αναγνωρίσουμε στα παραπάνω παλαιότερες εξαγγελίες για το ΕΣΥ, την πορεία της χώρας στην ΟΝΕ, την απελευθέρωση των αγορών στις τράπεζες και στις τηλεπικοινωνίες, αλλά και για τις πρόσφατες αλλαγές που επιχειρήθηκαν στα πανεπιστήμια.

Οι δύο αυτές «εικόνες» αντανακλούν δύο διαφορετικές, κάπως ακραίες, αντιλήψεις μεταρρυθμίσεων. Αντιλήψεις συναρτημένες άμεσα με τους τρόπους με τους οποίους οι κυβερνήσεις «πλησιάζουν», «προσεγγίζουν», «αισθάνονται», «προετοιμάζουν» και «επιχειρούν» να αλλάξουν τα μεγάλα αλλά και μικρότερα οικονομικά και κοινωνικά ζητήματα στις σημερινές δημοκρατίες της ΕΕ. Κάτι που οδηγεί ως εκ τούτου σε επιτυχείς ή ανεπιτυχείς λύσεις και αποτελέσματα. Σειρά αποτυχιών είχαμε ως γνωστόν σε χώρες όπως η Ιταλία και Γερμανία, ενώ καταγράφονται επιτυχίες σε χώρες, όπως η Μεγάλη Βρετανία και η Ισπανία. Η προσεκτική ανάλυση «εικόνων» σε αυτές τις χώρες αποκαλύπτει ακριβώς τις διαφορές στην προετοιμασία, στη βαθιά γνώση των ζητημάτων και στις μεθοδολογικές προσεγγίσεις.

Πουθενά οι μεταρρυθμίσεις δεν θεωρήθηκαν τελειωμένες και οριστικές. Ακόμη και στις πολύ ανεπτυγμένες χώρες της Ευρώπης. Γιατί είναι ένας διαρκής πόλεμος με το μέλλον και το παρελθόν. Οι μεταρρυθμίσεις δεν έχουν αρχή και τέλος. Γιατί δεν έχουν αρχή και τέλος τα μεγάλα οικονομικά και κοινωνικά ζητήματα. Αρχή και τέλος έχουν μόνον οι τρόποι, οι συμπεριφορές, η γνώση των πραγμάτων και των καταστάσεων, η ιδεολογική υπεροχή και η ουσιαστική μεταρρυθμιστική διάθεση.

Δεν θα φοβόμαστε λοιπόν τις μεταρρυθμίσεις όταν δημιουργούμε κατάλληλες συνθήκες εξασφάλισης πολιτικού οφέλους αντί πολιτικής ζημίας. Κατ' επέκτασιν δεν φοβάται τις μεταρρυθμίσεις ο πολιτικός που έχει ανοικτή σχέση με την κοινωνία. Εχει γνώση της ιστορικής πραγματικότητας και γνωρίζει να κινητοποιεί δυνάμεις και κατάλληλους ανθρώπους. Εκείνος ο πολιτικός που πιστεύει στην κοινωνική πρόοδο με παράλληλη μεταβολή των θεσμών και καθοδηγεί προσωπικά τις μεγάλες μεταρρυθμίσεις. Φοβάται τουναντίον τις μεταρρυθμίσεις ο πολιτικός που είναι ιδεολογικά και προγραμματικά απροετοίμαστος. Ο οποίος επιλέγει τη ρητορεία στη θέση του ορθού πολιτικού λόγου και των επιχειρημάτων. Που προσδοκά το άμεσο πολιτικό όφελος και δε διακρίνει την πολιτική για τις μεταρρυθμίσεις από τη διοίκηση των μεταρρυθμίσεων.

Κακά τα ψέματα. Ακόμη και στην Ελλάδα, που δυσκολεύεται στην πραγματοποίηση μεταρρυθμίσεων, έχει καταγραφεί μετά το 1974 μια σημαντική σε έκταση και βάθος τεχνογνωσία μικρών και μεγάλων μεταρρυθμίσεων. Φτάνει να θυμηθούμε πόσο ήρεμα και αριστοτεχνικά αποκαταστάθηκαν οι δημοκρατικοί θεσμοί στη χώρα μας μετά το τέλος της δικτατορίας. Πόσο οργανωμένα και μεγαλόθυμα μπήκαν στο πολιτικό παιχνίδι οι αποκλεισμένοι της κατοχής, του εμφυλίου πολέμου και οι άνθρωποι του μεροκάματου και της υπαίθρου. Ή πώς αργότερα μέσα από το πρόγραμμα σταθεροποίησης της ελληνικής οικονομίας αποκαταστάθηκε η δημοσιονομική ισορροπία στην οικονομία της χώρας. Αλλά και πώς όλα μετά πήραν πάλι τον κατήφορο...

Υπάρχουν λοιπόν επιτυχίες αλλά και αποτυχίες στις μεταρρυθμίσεις. Είναι θέμα πολιτικής βούλησης και πολιτικών χειρισμών αν θα συμβεί το ένα ή το άλλο. Είναι θέμα προγραμμάτων και περιεχομένου της μεταρρύθμισης. Ποιους ωφελεί και ποιους ζημιώνει. Αφορά κυρίως τα κόμματα πως διαχειρίζονται την εξουσία, αλλά και άλλους. Ιδιαιτέρως την αξιωματική αντιπολίτευση και τους ειδικούς ή τους διανοούμενους, τα συνδικάτα και την Τοπική Αυτοδιοίκηση. Κατά την άποψή μου δεν θα φοβόμαστε τις μεταρρυθμίσεις όσο περισσότερα γνωρίζουμε για αυτές. Οσο αποκτούμε μεγαλύτερη γνώση και εξοικείωση μαζί τους. Τι ακριβώς π.χ. σημαίνει αυτό που κατά κόρον αναφέρεται τα τελευταία χρόνια για ό,τι σχετίζεται με τις «εικόνες» των μεταρρυθμίσεων όπως παρουσιάστηκαν παραπάνω; Οτι η συμπεριφορά των ατόμων και των κοινωνικών ομάδων μπροστά στις μεταρρυθμίσεις, καθορίζεται από τις πεποιθήσεις και την πίστη τους για τα πράγματα, τις παραδόσεις μέσα στις οποίες μεγάλωσαν, τα διλήμματα που αμφισβητούν πίστη και παραδόσεις, όπως και τις προκαταλήψεις που υπάρχουν στην κοινωνία. Σημαίνει ακριβώς ότι προτού μιλήσει κάποιος για λύσεις και νόμους χρειάζεται να παρέμβει και σε άλλα επίπεδα, θέματα και σύμβολα, προετοιμάζοντας τους πολίτες και το κράτος. Αλλιώς η πολιτική θα ήταν ρουτίνα. Οπως και είναι δυστυχώς στη χώρα μας. Μια συζήτηση για τα «πώς» των μεταρρυθμίσεων, δηλαδή πώς αυτές πραγματοποιούνται στην πράξη, πρέπει να γίνει άμεσα. Γνωρίζουμε ήδη αρκετά για το «πού» πρέπει να γίνουν και «γιατί».

ΔΙΑΓΩΝΙΣΜΟΙ ΓΙΑ ΤΗΝ ΠΡΟΣΛΗΨΗ ΕΞΕΙΔΙΚΕΥΜΕΝΩΝ ΣΥΜΒΟΥΛΩΝ

ΑΠΟ ΜΗΔΕΝΙΚΗΣ ΒΑΣΕΩΣ ΘΑ ΓΙΝΕΙ Η ΚΑΤΑΤΑΞΗ

των ξενοδοχείων με βάση τα αστέρια



Μέσω εξειδικευμένων συμβούλων και εταιρειών πιστοποίησης θα γίνει η νέα κατάταξη των ξενοδοχείων της χώρας στο σύστημα των αστέρων. Κατά τις πληροφορίες, το υπουργείο Τουριστικής Ανάπτυξης πρόκειται να προκηρύξει μέχρι το τέλος του χρόνου τους σχετικούς διαγωνισμούς, με συνολικό προϋπολογισμό για την ολοκλήρωση της αστεροποίησης 10 εκατ. ευρώ, τα οποία θα διατεθούν μέσω του ΕΠΑΝ ΙΙ.

Σύμφωνα με τις πληροφορίες, το υπουργείο προτίθεται να προσλάβει έναν κεντρικό σύμβουλο, με έργο την πιστοποίηση των ξενοδοχείων 4 και 5 αστέρων σε όλη τη χώρα, ενώ οι υπόλοιπές κατηγορίες ξενοδοχείων θα πιστοποιηθούν από εξειδικευμένους συμβούλους, που θα προσληφθούν ανά περιφέρεια.

Παράλληλα, ξεχωριστός διαγωνισμός θα γίνει για την επιλογή του συμβούλου, που θα συντάξει το «εγχειρίδιο» της αστεροποίησης, με τις προδιαγραφές ανά κατηγορία. Επισημαίνεται ότι το ζήτημα των προδιαγραφών επεξεργάζεται εδώ και καιρό ειδική Επιτροπή, που έχει συσταθεί στο υπουργείο, με τη συμμετοχή εκπροσώπων των ξενοδοχειακών φορέων. Υπενθυμίζεται ότι η υφιστάμενη αστεροποίηση των ελληνικών ξενοδοχείων πραγματοποιήθηκε με αυτοκατάταξη των μονάδων, δηλαδή ένα ξενοδοχείο πολυτελείας έγινε 5 αστέρων, Α' κατηγορίας 4 αστέρων κ.ο.κ., γεγονός, όμως, που δεν αποδίδει την πραγματική θέση των περισσότερων ξενοδοχείων. Χαρακτηριστικά αναφέρεται ότι οι υπηρεσίες τού υπουργείου Τουριστικής Ανάπτυξης, μετά από ενδεικτικούς ελέγχους, εκτιμούν ότι μόνο 1 στα 5 ξενοδοχεία έχει καταταχθεί στην κατηγορία που επιβάλλουν οι προδιαγραφές του...

ΚΛΕΙΔΙ Η ΒΕΛΤΙΩΣΗ ΤΗΣ ΑΝΤΑΓΩΝΙΣΤΙΚΟΤΗΤΑΣ ΚΑΙ Η ΕΝΙΣΧΥΣΗ ΤΗΣ ΕΠΙΧΕΙΡΗΜΑΤΙΚΟΤΗΤΑΣ

ΤΑΧΥΤΕΡΕΣ ΜΕΤΑΡΡΥΘΜΙΣΕΙΣ

στον τουρισμό ζητούν οι ξενοδόχοι

Επιτάχυνση των μεταρρυθμίσεων και των παρεμβάσεων για τη βελτίωση της ανταγωνιστικότητας του ελληνικού τουρισμού, την ενίσχυση της επιχειρηματικότητας και την αναβάθμιση των δημόσιων υποδομών ζητεί η Πανελλήνια Ομοσπονδία Ξενοδόχων (ΠΟΞ), στο μήνυμά της για την Παγκόσμια Ημέρα Τουρισμού, που γιορτάζεται σήμερα. Η ΠΟΞ υπογραμμίζει ότι οι θετικές προοπτικές στον παγκόσμιο τουρισμό προσελκύουν τεράστια κεφάλαια, που επενδύουν στον τομέα, δημιουργώντας ακόμη και νέους προορισμούς εκ του μηδενός (υπονοώντας προφανώς την περίπτωση του Ντουμπάι). Σε αυτό το ταχέως μεταβαλλόμενο περιβάλλον, τονίζει η Ομοσπονδία, ο ανταγωνισμός μεταξύ των παραδοσιακών προορισμών εντείνεται και κλιμακώνεται, η δε ανάγκη διαφοροποίησης, μέσω των φυσικών συγκριτικών πλεονεκτημάτων και του επιπέδου υπηρεσιών κάθε προορισμού, είναι πιο επιτακτική παρά ποτέ.

Η ΠΟΞ επισημαίνει ότι είναι θετικό το γεγονός ότι η εφετινή Ημέρα εορτάζεται σε κλίμα αισιοδοξίας, καθώς η τουριστική περίοδος εξελίσσεται καλά για τον ελληνικό τουρισμό, ενώ η πολιτεία δείχνει να έχει συνειδητοποιήσει τη σημασία του τομέα για την εθνική οικονομία, την περιφερειακή ανάπτυξη, το μέλλον της ίδιας της χώρας και το κυριότερο, την ανάγκη ενίσχυσής του και απελευθέρωσης της δυναμικής του.

Επεί τη ευκαιρία της Ημέρας, η ΠΟΞ καταθέτει και ορισμένα στοιχεία για τον παγκόσμιο τουρισμό, αναφέροντας ότι ο αριθμός αφίξεων παγκοσμίως, εφέτος εκτιμάται ότι θα ξεπεράσουν το επίπεδο ρεκόρ των 850 εκατομμυρίων, ενώ τα έσοδα του τομέα τουρισμού και ταξιδιών κατά μέσο όρο, σε καθημερινή βάση, κινούνται σταθερά άνω των 2 δις. δολαρίων. Οι προβλέψεις για το 2010 αναφέρουν ότι οι μετακινήσεις θα υπερβούν το 1 δις. και οι δαπάνες για ταξίδια θα ξεπεράσουν τα 4,5 τρισ. δολάρια.

Η ΠΟΕΤ

Η Πανελλήνια Ομοσπονδία Επιχειρήσεων Τουρισμού (ΠΟΕΤ) υπογραμμίζει, στο δικό της μήνυμα, την πολυεπίπεδη συμβολή του τουρισμού στην οικονομία και στην απασχόληση, τονίζει ότι η εφετινή αύξηση των αφίξεων δεν πρέπει να δημιουργεί εφησυχασμό και καλεί την πολιτεία να επιλύσει τα διαρθρωτικά προβλήματα, όπως είναι το ζήτημα της εποχικότητας, οι χαμηλής ποιότητας υπηρεσίες στα περιφερειακά αεροδρόμια της χώρας καθώς και θέματα που σχετίζονται με την καθημερινότητα του τουρίστα, εξαιτίας της μη επαρκούς διαχείρισης των τουριστικών προορισμών.

ΓΡΑΦΕΙΟ ΕΟΤ ΓΕΡΜΑΝΙΑΣ - ΦΡΑΝΚΦΟΥΡΤΗΣ

ΣΥΜΜΕΤΟΧΗ ΕΟΤ ΣΕ ΤΟΥΡΙΣΤΙΚΕΣ ΕΚΘΕΣΕΙΣ ΤΗΣ ΓΕΡΜΑΝΙΑΣ ΓΙΑ ΤΟ ΕΤΟΣ 2007

Το έντονο ενδιαφέρον των εκπροσώπων του ελληνικού τουριστικού κλάδου για συμμετοχή στις τουριστικές εκθέσεις της Γερμανίας, το υψηλό επαγγελματικό επίπεδο των εκθέσεων και ο συνεχώς αυξανόμενος αριθμός επισκεπτών, επαγγελματιών και κοινού είναι στοιχεία που υπογραμμίζουν τη σημαντική συμβολή των εκθέσεων στην τουριστική αγορά της Γερμανίας.

Η τάση για μια ολοκληρωμένη επαγγελματική ενημέρωση εμφανίζεται έντονη στη γερμανική τουριστική αγορά με την παράλληλη διοργάνωση επαγγελματικών σεμιναρίων, ειδικές μέρες για επαγγελματίες επισκέπτες καθώς επίσης και την καθιέρωση παράλληλων θεματικών εκθέσεων και εκδηλώσεων για το κοινό.

Ο έγκαιρος προγραμματισμός, η επιλογή του είδους και του τόπου διακοπών, καθώς επίσης και η λεπτομερής προετοιμασία και ενημέρωση, αποτελούν χαρακτηριστικά στοιχεία της προετοιμασίας των γερμανών για τις διακοπές.

Με στόχο να γίνουν ευρύτερα γνωστά τα πλεονεκτήματα της χώρας μας στο τουριστικό κοινό της Γερμανίας και η ενίσχυση του θετικού κλίματος και της εικόνας της χώρας μας, κάτι που θα ωφελήσει όχι μόνο τον τουρισμό, αλλά και την Ελλάδα στο σύνολό της, το **γραφείο του ΕΟΤ στη Γερμανία** (Φρανκφούρτη) καταβάλλει κάθε δυνατή προσπάθεια για την άρτια διοργάνωση της συμμετοχής μας στις τουριστικές εκθέσεις της Γερμανίας, οι οποίες αποτελούν κύρια πηγή ενημέρωσης και προβολής τόσο για τους επαγγελματίες όσο και για το κοινό της Γερμανίας.

Εκθέσεις που θα συμμετάσχει ο ΕΟΤ το 2007

CMT 13. - 21/01/2007 Στουτγάρδη Η έκθεση CMT (Caravan-Motor-Touristik), θεωρείται η μεγαλύτερη έκθεση γενικού τουρισμού της Γερμανίας που απευθύνεται όχι μόνο στους Γερμανούς αλλά και στους κατοίκους των γειτονικών κρατών. Παράλληλα με την έκθεση CMT έχει καθιερωθεί και διοργανώνονται, με μεγάλη επιτυχία, και τρεις (3) θεματικές εκθέσεις:

«Fahrrad & Erlebnisreisen mit Wandern» 13.-14/01/07 (ταξίδια περιηγήσεων -ποδήλατο-πεζοπορία)

«Golf - & WellnessReisen» 18.- 21/01/07 (ταξίδια γκολφ και ομορφιάς)

«Kreuzfahrt & SchiffsReisen» 18.- 21.01.07 (κρουαζιέρες - ταξίδια με πλοίο)

Το απόγευμα της Δευτέρας 15/01/2007 είναι, όπως κάθε χρόνο αφιερωμένο στους επαγγελματίες επισκέπτες της έκθεσης, για τους οποίους η έκθεση παραμένει ανοικτή μέχρι τις 20.00 ώρα. Στον εκθεσιακό χώρο του ελληνικού περιπτέρου διοργανώνεται, με επιτυχία, μια ελληνική βραδιά.

Boot 20. - 28/01/2007 Ντίσελντορφ Η διεθνής έκθεση Boot για θαλάσσια σκάφη και τουρισμό, που πραγματοποιείται στο Ντίσελντορφ, είναι η μεγαλύτερη τουριστική εκδήλωση στον κόσμο στον τομέα του θαλάσσιου τουρισμού και θαλάσσιου αθλητισμού.

Οι πολυπληθείς επισκέπτες της έκθεσης, ανέρχονται σε 300.000 περίπου άτομα προέρχονται από 60 κράτη, είναι άτομα με μεγάλη αγοραστική δύναμη και υψηλό επίπεδο γνώσεων στον τομέα του θαλάσσιου τουρισμού. Οι δε επαγγελματίες του τουριστικού κλάδου καλύπτουν ποσοστό 15-20% των επισκεπτών.

Το Γραφείο ΕΟΤ Γερμανίας προσπαθεί να προβάλλει την Ελλάδα με τον καλύτερο δυνατό τρόπο και επανειλημμένα έχει τονίσει τη σπουδαιότητα της έκθεσης για την ανάπτυξη του θαλάσσιου τουρισμού στην Ελλάδα και ταυτόχρονα ζήτησε τη συμπαράσταση των εκπροσώπων του ναυτιλιακού κλάδου για μια συντονισμένη παρουσία του θαλάσσιου τουρισμού της χώρας μας.

Σημειώνεται ότι η Διεύθυνση της έκθεσης διοργανώνει κάθε χρόνο μια εκδήλωση (κατά παράδοση την Τετάρτη), στην



οποία καλεί επαγγελματίες του κλάδου, ΜΜΕ και εκπροσώπους από τον πολιτικό, καλλιτεχνικό κόσμο. Λεπτομέρειες για την εκδήλωση και την αγορά εισιτηρίων θα δημοσιευτούν στο διαδίκτυο της έκθεσης.

Reisen 07. - 11/02/2007 Αμβούργο Η έκθεση Reisen παρουσιάζει μια ολοκληρωμένη τουριστική προσφορά στο κοινό της Βόρειας Γερμανίας και των γειτονικών κρατών. Το ενδιαφέρον του κοινού και των επαγγελματιών ελκύει επίσης το πλούσιο πρόγραμμα των παράλληλων εκδηλώσεων.

Αξιοσημείωτα είναι τα στοιχεία που αναφέρουν ότι οι τουριστικοί προορισμοί στην Ευρώπη κατακτούν την πρώτη θέση στις προτιμήσεις των κατοίκων του Αμβούργου έναντι των μακρινών προορισμών, γεγονός ιδιαίτερα ενδιαφέρον για τον ελληνικό τουρισμό. Ταυτόχρονα τα μενονωμένα ταξίδια κερδίζουν σε έδαφος έναντι των οργανωμένων ταξιδιών.

Reisen /Camping 21. - 25/02/2007 Εσσεν Στην έκθεση Reisen /Camping - Εσσεν ο ΕΟΤ συμμετέχει από το 2005 σε κοινό περίπτερο πληροφοριών, που διαθέτει η Διεύθυνση της έκθεσης στους εθνικούς οργανισμούς τουρισμού.

Η έκθεση Reisen /Camping στη πόλη Εσσεν με το ειδικό τμήμα για γκολφ συγκεντρώνει τα τελευταία χρόνια το έντονο ενδιαφέρον των Γερμανών, γεγονός που επιβεβαιώνει ο συνεχώς αυξανόμενος αριθμός των επισκεπτών (2006: 101.800 επισκέπτες). **CBR 22. - 26. 02. 2007 Μόναχο** Ο νέος εκθεσιακός χώρος, στον οποίο από το 1998 στεγάζεται η έκθεση του Μονάχου, είναι, μετά το Βερολίνο, το μεγαλύτερο και ωραιότερο εκθεσιακό κέντρο της Γερμανίας.

Η έκθεση CBR, με τα τρία επί μέρους τμήματα (Caravan-Boot-Reisemarkt), καλύπτει το σύνολο της τουριστικής προσφοράς. Από το 2006 η Διεύθυνση της έκθεσης, ανταποκρινόμενη στις νέες απαιτήσεις της αγοράς, επέκτεινε την προσφορά της και σε τρεις ακόμη τρόπους διακοπών: γκολφ, ποδήλατο, wellness.

ITB 07. - 11. 03. 2007 Βερολίνο Η έκθεση ITB 2006 φιλοξένησε σε συνολική έκταση 150.000 τ.μ. 10.856 εκθέτες από 183 κράτη της υφηλίου και συγκεντρώνει συνεχώς και περισσότερους εκπροσώπους από τα Μέσα Μαζικής Ενημέρωσης. Την έκθεση ITB 2006 επισκέφτηκαν 8.016 δημοσιογράφοι από 85 κράτη και 162.823 επισκέπτες, από τους οποίους οι 94.553 ήταν εκπρόσωποι του επαγγελματικού κλάδου.

Η έκθεση ITB χαρακτηρίζεται από το πλούσιο πρόγραμμα παράλληλων εκδηλώσεων, όπως συζητήσεις Touristik Forum (TEF), συνεντεύξεις τύπου, δεξιώσεις, εκδηλώσεις απονομής βραβείων και διάφορες άλλες εκδηλώσεις και παρουσιάσεις.

Το ελληνικό περίπτερο βρίσκεται στην Αίθουσα 2. 2 (Halle 2. 2) Αριθμός Περιπτέρου 101 (Stand Nr. 101) και καλύπτει μικτή επιφάνεια 2.255 τ.μ. Οι συνεκθέτες έχουν επίσης τη δυνατότητα να προβάλλουν την (τις) επιχείρησή (-σεις) τους στην ιστοσελίδα της έκθεσης ITB με απευθείας επικοινωνία με την έκθεση.

IMEX 17. - 19/04/2007 Φρανκφούρτη Η εταιρεία IMEX (The Worldwide Exibition) σε συνεργασία με τη γερμανική εταιρία συνεδρίων GCB German Convention Bureau, διοργάνωσε, για πρώτη φορά στη Γερμανία και μάλιστα στη Φραγκφούρτη, το 2003 με μεγάλη επιτυχία τη διεθνή επαγγελματική έκθεση IMEX για συνέδρια, σεμινάρια και ταξίδια ειδικών κινήτρων (incentives).

Τα αποτελέσματα από το πρώτο έτος της διοργάνωσης ήταν θεαματικά και ξεπέρασαν τις προσδοκίες των διοργανωτών και κάθε χρόνο παρατηρείται αυξανόμενο ενδιαφέρον εκθετών και επισκεπτών.

Παράλληλα με τις συναντήσεις συνεκθετών – επισκεπτών στην αίθουσα παρουσιάσεων, ο Ε.Ο.Τ. Γερμανίας για να δώσει τη δυνατότητα στους συνεκθέτες να επικοινωνήσουν με όσο το δυνατόν περισσότερους δυνητικούς πελάτες καλεί κάθε χρόνο, με ειδική πρόσκληση, όλους του επαγγελματίες επισκέπτες της έκθεσης IMEX, να επισκεφτούν το ελληνικό περίπτερο, για μια «ευχάριστη ώρα» μεταξύ 4 και 5 το απόγευμα με πιάνο και τραγούδι για μια συνάντηση με την ελληνική φιλοξενία.

Η έκθεση IMEX, το έτος 2007 όπως και τα δύο προηγούμενα έτη, θα πραγματοποιηθεί στην αίθουσα (Halle) «8» που καλύπτει επιφάνεια 30.223 τ.μ. Το ελληνικό περίπτερο προγραμματίζεται να καλύψει επιφάνεια 506 τ.μ.

TC - Touristik & Caravaning 21. - 25/11/2007 Λειψία Η έκθεση TC της Λειψίας είναι η σπουδαιότερη τουριστική εκδήλωση στα ανατολικά κρατίδια της Γερμανίας και η τρίτη μεγαλύτερη στο είδος της στο γερμανικό χώρο, μετά από τις εκθέσεις του Βερολίνου και της Στουτγάρδης.

Ο συνεχώς αυξανόμενος αριθμός εκθετών, περισσότεροι από 1.000 εκθέτες από 60 χώρες, εδραιώνει την κυρίαρχη θέση της, μεταξύ των τουριστικών εκθέσεων.

Το ελληνικό περίπτερο καλύπτει επιφάνεια 80 τ.μ. περίπου.

Reisemesse Koln International 30.11. – 02/12/2007 Κολωνία Η έκθεση Reisemarkt, είναι αποκλειστικά και μόνο τουριστική έκθεση, χωρίς δηλαδή την παράλληλη παρουσίαση σκαφών ή τροχόσπιτων και παρά το γεγονός, ότι η διάρκειά της είναι τρεις (3) μόνο μέρες, συγκεντρώνει 1.000 περίπου εκθέτες, που καλύπτουν επιφάνεια 45.000 τ.μ., ο δε αριθμός των επισκεπτών, στις τρεις (3) μέρες λειτουργίας της έκθεσης, ανήλθε το 2005 σε 34.000 άτομα.

Ο Ε.Ο.Τ. Γερμανίας συμμετέχει από το 1997 στη σημαντική αυτή έκθεση, που καλύπτει μια από τις πλουσιότερες περιοχές της Γερμανίας.

Το περίπτερο του ΕΟΤ καλύπτει επιφάνεια 100 τ.μ. περίπου.

RODOGAZ

Νέα νομοθεσία στα Εστιατόρια

με τη νέα νομοθεσία η διαδικασία εγκατάστασης υγραερίου και στα εστιατόρια εντός πόλεως έγινε απλή!

30% οικονομία

αποκλειστικά για τα εστιατόρια με υγραέριο

Rodogaz η έξυπνη κίνηση για το δικό σου εστιατόριο!

2° χλμ. Λεωφόρου Ρόδου - Καλλιθέας - Τηλ.: 22410 62649

ΑΠΟ ΑΝΔΡΕΣ ΤΗΣ ΑΣΤΥΝΟΜΙΚΗΣ Δ/ΝΣΗΣ ΑΤΤΙΚΗΣ

ΣΥΝΕΛΗΦΘΗ Ο ΔΙΑΡΡΗΚΤΗΣ ΤΩΝ ΧΡΗΜΑΤΟΚΙΒΩΤΙΩΝ

Στη σύλληψη του επαγγελματία «ποντικού», διαρρήκτη χρηματοκιβωτίων που έδρασε στα νησιά Πάτμο και Λέρο προχώρησαν προς επιβεβαίωση του από 31 Αυγούστου 2006 σχετικού δημοσιεύματος της «δ» οι αστυνομικοί της Αστυνομικής Διεύθυνσης Αττικής.

Πρόκειται για τον Ιωάννη Σαχανά του Κωνσταντίνου, ετών 38 που συνελήφθη την 25η Σεπτεμβρίου 2006 το πρωί στην οδό Χεντ Ράιχ 35 στο Ν. Κόσμο, υπότροπο σε υποθέσεις διαρρήξεων και πρώην τρόφιμο των φυλακών δράστη των διακεκριμένων κλοπών που διεπράχθησαν στο χρονικό διάστημα 26 με 27 Αυγούστου 2006 στα νησιά Πάτμο και Λέρο.

Ο δράστης μίσθωσε δίδοντας ψευδή στοιχεία ταυτότητας ένα μοτοποδήλατο στην Αθήνα και ταξίδεψε με πλοίο της γραμμής αρχικά στην Πάτμο και στη συνέχεια στη Λέρο. Στα δύο αυτά νησιά διέπραξε διακεκριμένες κλοπές σε ναυτιλιακά πρακτορεία, στα οποία είχε προηγουμένως μεταβεί και είχε συνομιλία με τους ιδιοκτήτες τους. Ακολούθως με πλοίο μετέβη στην Κω όπου στήθηκε επιχείρηση για τη σύλληψή του χωρίς όμως αυτή να καταστεί δυνατή.

Οπως ξανάγραψε η «δ» από 23:00 ώρα της 26-08-2006 έως 09:15 της 27-08-2006 ο δράστης «χτύπησε» στην περιοχή Σκάλα Πάτμου το Ναυτικό Πρακτορείο - Πρακτορείο «ACS – COURIER» ιδιοκτησίας του κ. Μιχαήλ Κωνσταντά. Διαρρηγνύοντας σιδερένιο χρηματοκιβώτιο με χρήση τεχνικού εργαλείου (τρυπάνι) και αφού άνοιξε δύο τρύπες διαμέτρου πέντε cm περίπου στην έμπροσθεν πλευρά του αφαίρεσε από αυτό, ποσό 4.700

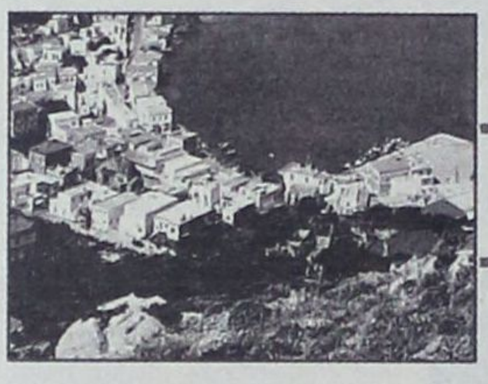

ευρώ που αποτελούσε εισπράξεις του πρακτορείου και το χρηματικό ποσό των 19.100 ευρώ, εισπράξεις αδελφού του ανωτέρω κ. Γεράσιμου Κωνσταντά, ο οποίος διατηρεί κατάστημα «super market» δίπλα στο πρακτορείο και συνήθιζε να αφήνει τα χρήματα εντός του χρηματοκιβωτίου. Επίσης από συρτάρια του γραφείου αφαίρεσε το χρηματικό ποσό των 4.900 ευρώ περίπου και από σάκους της ACS διάφορα αντικείμενα, το είδος και η αξία των οποίων δεν έχει ακόμη διαπιστωθεί.

Οι ίδιος δράστης χτύπησε εξάλλου και το βενζινάδικο «ΕΛΙΝ» ιδιοκτησίας του κ. Κώστα Γαμπιεράκη που βρίσκεται στον επαρχιακό δρόμο Σκάλας Κάμπου.

Το βράδυ της 27ης Αυγούστου 2006 στην περιοχή Λακί Λέρου διέρρηξε το ναυτικό πρακτορείο του Νικήτα Γρυμπίλου και το ναυτικό πρακτορείο ACS Courier του Δημήτριου Κάστη. Από το πρακτορείο του πρώτου, αφαίρεσε χρηματικό ποσό 24.500 ευρώ που αποτελούσε εισπράξεις του πρακτορείου. Επίσης διέρρηξε σιδερένιο χρηματοκιβώτιο με χρήση ηλεκτρικού εργαλείου (τρυπάνι) και αφού άνοιξε τρεις τρύπες στην έμπροσθεν πλευρά του το διέρρηξε χωρίς να βρουν χρήματα στο εσωτερικό του. Από το ναυτικό πρακτορείο ACS Courier του δεύτερου, αφού διέρρηξε σιδερένιο χρηματοκιβώτιο, αφαίρεσε το χρηματικό ποσό των 2.000 ευρώ ενώ από συρτάρι αφαίρεσε το ποσό των 5.000 ευρώ περίπου, το οποίο αποτελούσε εισπράξεις του ναυτικού πρακτορείου ACS Courier.

Εδρασε στη Λέρο και Πάτμο

Πληροφορίες αναφέρουν ότι αστυνομικοί της Υποδιεύθυνσης Ασφαλείας Κω είχαν στήσει ενέδρα για τη σύλληψη του στο λιμάνι της Κω αλλά στην κυριολεξία πέρασε από κοντά τους χωρίς να γίνει αντιληπτός με αποτέλεσμα να κινηθεί η διαδικασία για τη σύλληψη του στην Αθήνα.

Σε νομότυπη έρευνα που έγινε σε οικία και σε αποθήκη που διατηρεί ο συλληφθείς στην οδό Ελ. Βενιζέλου 47 – Δάφνη Αττικής, βρέθηκαν και κατασχέθηκαν ένα χρηματοκιβώτιο διαστάσεων 50Χ35 εκ. κομμένο στην κάτω πλευρά του, ένα κινητό τηλέφωνο NOKIA και ένα SIEMENS, 24 πένες διαφόρων ειδών, ένα μεταλλικό κουτί διαστάσεων 28Χ18 εκ. με το χρηματικό ποσό των 309 ευρώ, δύο μικρές φιάλες οξυγόνου με οξυγονοκόλληση, διάφορα κλειδιά οικιών και αυτοκινήτων, το χρηματικό ποσό των 24 ευρώ σε 30 αυτοσχέδιες συσκευασίες κυλινδρικού σχήματος των σαράντα κερμάτων των 0,02 ευρώ έκαστη, 11 αυτοσχέδιες συσκευασίες κυλινδρικού σχήματος περιέχουσες 50 κέρματα των 0,01 ευρώ έκαστη και ένας λευκός φάκελος της Αγροτικής Τράπεζας της Ελλάδος ο οποίος περιείχε το χρηματικό ποσό των 60 ευρώ σε κέρματα.

ΟΛΟΚΛΗΡΩΝΕΤΑΙ Η ΕΡΕΥΝΑ στην υπόθεση της δολοφονίας *του 38χρονου Παστιδενού Γ. Κούλλαρου*

Το αργότερο μέχρι την προσεχή Παρασκευή αναμένεται να έχει ολοκληρωθεί η ποινική δικογραφία που έχει σχηματιστεί γύρω από την υπόθεση της δολοφονίας του 38χρονου Παστιδενού Γ. Κούλλαρου.

Στον Β' τακτικό Ανακριτή κ Γ. Πλαγάκο έχουν ήδη υποβληθεί από εταιρείες κινητής τηλεφωνίας COSMOTE, TIM τα στοιχεία των τηλεφωνικών συνδιαλέξεων που πραγματοποιήθηκαν από συσκευές κινητών τηλεφώνων που χρησιμοποιούσαν οι κατηγορούμενοι ενώ αναμένονται και όμοια στοιχεία από την εταιρεία VODAFONE.

Υπενθυμίζουμε ότι μεταξύ των εισερχόμενων κλήσεων που έγιναν στο υπ' αρίθμ. 69368115132 κινητό τηλέφωνο της εταιρείας Cosmote, που χρησιμοποιούσε το θύμα, η άρση του απορρήτου του οποίου έχει γίνει από την 8η Μαΐου 2006 προκύπτει ότι από το υπ' αρίθμ. 6974946149 κινητό τηλέφωνο, της COSMOTE, που φέρεται να χρησιμοποιούσε ο Ιωάννης Κόττορος του Εμμανουήλ είχαν γίνει 4 κλήσεις στο θύμα προκειμένου όπως είχε καταθέσει ο ίδιος ο κατηγορούμενος να κανονιστεί μαζί του το μοιραίο ραντεβού -παγίδα- στην οικοδομή της Δαματριάς, πράγμα που ωστόσο αρνήθηκε σε νέα του κατάθεση.

Υπενθυμίζουμε ότι ο Κόττορος στη νέα του κατάθεση επέρριψε την αυτουργία του φόνου στον βαριά ασθενή Γ. Βασιλάκη, στην Δ. Καβάλο, στην παραμάνα της Μαρία Νίκανδρου αλλά και στον... 16χρονο υιό του Κούλλαρου. Η προσωπική του ευθύνη περιορίζεται πλέον, όπως ο ίδιος ισχυρίζεται, στο θάψιμο του πτώματος πράξη, που, όπως υποστηρίζει τέλεσε κάτω από την πίεση της Καβάλο και τον εκβιασμό του Βασιλάκη.

Κομβικό σημείο στην έρευνα είναι η διαπίστωση των τηλεφωνικών συνδιαλέξεων που είχε την ημέρα του φόνου και κυρίως τις ώρες από 1900 έως τα μεσάνυχτα η σύζυγος του θύματος Δέσποινα Καβάλο με τους λοιπούς κατηγορούμενους, αν βεβαία υπάρχουν άλλες πέραν της μιας που έχει ομολογήσει με τον Κόττορο.

Ε/Γ - Ο/Γ ΠΡΩΤΕΥΣ Απο 30/07/06 ΕΩΣ 30/09/06

ΔΕΥΤΕΡΑ			ΤΡΙΤΗ			ΤΕΤΑΡΤΗ			ΠΕΜΠΤΗ			ΠΑΡΑΣΚΕΥΗ			ΣΑΒΒΑΤΟ			ΚΥΡΙΑΚΗ		
ΛΙΜΑΝΙ	ΩΡΑ		ΛΙΜΑΝΙ	ΩΡΑ		ΛΙΜΑΝΙ	ΩΡΑ		ΛΙΜΑΝΙ	ΩΡΑ		ΛΙΜΑΝΙ	ΩΡΑ		ΛΙΜΑΝΙ	ΩΡΑ		ΛΙΜΑΝΙ	ΩΡΑ	
	ΑΦ	ΑΝ		ΑΦ	ΑΝ		ΑΦ	ΑΝ		ΑΦ	ΑΝ		ΑΦ	ΑΝ		ΑΦ	ΑΝ		ΑΦ	ΑΝ
ΠΑΡΑΜΟΝΗ ΣΤΟ ΛΙΜΑΝΙ ΤΗΣ ΡΟΔΟΥ			ΡΟΔΟ	-	13.00	ΚΑΛ/ΝΟ		08.30	ΣΥΜΗ		06.00	ΡΟΔΟ		13.00	ΚΩ		06.00	ΡΟΔΟ		08.30
			ΣΥΜΗ	14.40	15.00	ΚΩ	09.35	10.00	ΡΟΔΟ	07.40	08.45	ΣΥΜΗ	14.40	15.00	ΝΙΣΥΡΟ	07.30	07.45	ΤΗΛΟ	11.30	11.45
			ΤΗΛΟ	17.00	17.15	ΝΙΣΥΡΟ	11.30	12.00	ΚΑΣΤ/ΖΟ	13.15	13.30	ΤΗΛΟ	17.00	17.15	ΤΗΛΟ	09.00	09.15	ΝΙΣΥΡΟ	13.00	18.00
			ΝΙΣΥΡΟ	18.30	18.45	ΤΗΛΟ	13.15	13.45	ΡΟΔΟ	18.15	Δ	ΝΙΣΥΡΟ	18.30	18.45	ΣΥΜΗ	11.15	11.35	ΤΗΛΟ	19.15	19.30
			ΚΩ	20.15	20.30	ΣΥΜΗ	15.45	16.15				ΚΩ	20.15	Δ	ΡΟΔΟ	13.15	15.00	ΣΥΜΗ	21.30	21.45
			ΚΑΛ/ΝΟ	21.35	Δ	ΡΟΔΟ	17.55	18.30							ΚΑΣΤ/ΖΟ	19.30	20.00	ΡΟΔΟ	23.30	Δ
						ΣΥΜΗ	20.10	Δ							ΡΟΔΟ	00.30	Δ			

ΠΑΡΑΤΗΡΗΣΕΙΣ: 1. ΣΕ ΠΕΡΙΠΤΩΣΗ ΠΟΥ ΥΠΑΡΞΟΥΝ ΤΡΟΠΟΠΟΙΗΣΕΙΣ ΣΤΙΣ ΩΡΕΣ ΑΝΑΧΩΡΗΣΗΣ ΤΩΝ ΠΛΟΙΩΝ BLUE STAR 2 & ΑΝΘΗ ΜΑΡΙΝΑ ΑΠΟ ΚΩ, ΘΑ ΕΠΑΝΕΛΘΟΥΜΕ ΜΕ ΝΕΟ ΠΡΟΓΡΑΜΜΑ ΠΟΥ ΘΑ ΠΡΟΣΑΡΜΟΖΕΤΑΙ ΣΤΙΣ ΑΝΤΑΠΟΚΡΙΣΕΙΣ ΤΩΝ ΑΝΩΤΕΡΩ ΠΛΟΙΩΝ.
2. ΣΕ ΠΕΡΙΠΤΩΣΗ ΚΑΘΥΣΤΕΡΗΜΕΝΗΣ ΑΦΙΞΗΣ ΤΟΥ BLUE STAR 2 ΚΑΙ ΤΟΥ ΑΝΘΗ ΜΑΡΙΝΑ ΣΤΗΝ ΚΩ, ΤΟ Ε/Γ - Ο/Γ ΠΡΩΤΕΥΣ ΘΑ ΑΝΑΧΩΡΕΙ ΜΕΤΑ ΤΗΝ ΑΦΙΞΗ ΤΟΥ BLUE STAR 2 & ΤΟΥ ΑΝΘΗ ΜΑΡΙΝΑ ΠΡΟΚΕΙΜΕΝΟΥ ΝΑ ΕΠΙΤΥΓΧΑΝΕΤΑΙ Η ΑΝΤΑΠΟΚΡΙΣΗ.

Ε/Γ - Ο/Γ ΣΥΜΗ Απο 31/05/2006 ΕΩΣ 30/09/2006

ΔΕΥΤΕΡΑ			ΤΡΙΤΗ			ΤΕΤΑΡΤΗ			ΠΕΜΠΤΗ			ΠΑΡΑΣΚΕΥΗ			ΣΑΒΒΑΤΟ			ΚΥΡΙΑΚΗ		
ΛΙΜΑΝΙ	ΩΡΑ		ΛΙΜΑΝΙ	ΩΡΑ		ΛΙΜΑΝΙ	ΩΡΑ		ΛΙΜΑΝΙ	ΩΡΑ		ΛΙΜΑΝΙ	ΩΡΑ		ΛΙΜΑΝΙ	ΩΡΑ		ΛΙΜΑΝΙ	ΩΡΑ	
	ΑΦ	ΑΝ		ΑΦ	ΑΝ		ΑΦ	ΑΝ		ΑΦ	ΑΝ		ΑΦ	ΑΝ		ΑΦ	ΑΝ		ΑΦ	ΑΝ
ΡΟΔΟ		09.00	ΡΟΔΟ		09.00	ΣΥΜΗ		09.00	ΡΟΔΟ		09.00	ΣΥΜΗ		06.00	ΣΥΜΗ		06.00	ΡΟΔΟ		09.00
ΠΑΝ/ΤΗ	10.50	12.00	ΠΑΝ/ΤΗ	10.50	12.00	ΡΟΔΟ	10.50	Δ	ΠΑΝ/Τ	10.50	12.00	ΡΟΔΟ	07.50	09.00	ΡΟΔΟ	07.50	09.00	ΠΑΝ/ΤΗ	10.50	12.00
ΣΥΜΗ	13.00	16.15	ΣΥΜΗ	13.00	16.15				ΣΥΜΗ	13.00	16.15	ΠΑΝ/ΤΗ	10.50	12.00	ΠΑΝ/ΤΗ	10.50	12.00	ΣΥΜΗ	13.00	15.45
ΡΟΔΟ	18.05	Δ	ΡΟΔΟ	18.05	18.30				ΡΟΔΟ	18.05	18.30	ΣΥΜΗ	13.00	16.15	ΣΥΜΗ	13.00	16.15	ΡΟΔΟ	17.35	Δ
			ΣΥΜΗ	20.20	Δ				ΣΥΜΗ	20.20	Δ	ΡΟΔΟ	18.05	18.30	ΡΟΔΟ	18.05	Δ			
												ΣΥΜΗ	20.20	Δ						

Υ/Γ ΑΙΓΛΗ Απο 15/05/06 ΕΩΣ 31/10/06

ΔΕΥΤΕΡΑ			ΤΡΙΤΗ			ΤΕΤΑΡΤΗ			ΠΕΜΠΤΗ			ΠΑΡΑΣΚΕΥΗ			ΣΑΒΒΑΤΟ			ΚΥΡΙΑΚΗ		
ΛΙΜΑΝΙ	ΩΡΑ		ΛΙΜΑΝΙ	ΩΡΑ		ΛΙΜΑΝΙ	ΩΡΑ		ΛΙΜΑΝΙ	ΩΡΑ		ΛΙΜΑΝΙ	ΩΡΑ		ΛΙΜΑΝΙ	ΩΡΑ		ΛΙΜΑΝΙ	ΩΡΑ	
	ΑΦ	ΑΝ		ΑΦ	ΑΝ		ΑΦ	ΑΝ		ΑΦ	ΑΝ		ΑΦ	ΑΝ		ΑΦ	ΑΝ		ΑΦ	ΑΝ
ΣΥΜΗ		07.30	ΣΥΜΗ		07.30	ΡΟΔΟ		09.00	ΡΟΔΟ		09.00	ΡΟΔΟ		14.30	ΡΟΔΟ		09.00	ΣΥΜΗ		07.30
ΡΟΔΟ	08.30	09.00	ΡΟΔΟ	08.30	09.00	ΣΥΜΗ	10.00	10.15	ΣΥΜΗ	10.00	10.15	ΣΥΜΗ	15.30	16.30	ΣΥΜΗ	10.00	10.15	ΡΟΔΟ	08.30	09.00
ΣΥΜΗ	10.00	10.15	ΣΥΜΗ	10.00	10.15	ΡΟΔΟ	11.15	14.30	ΡΟΔΟ	11.15	14.30	ΡΟΔΟ	17.30	Δ	ΡΟΔΟ	11.15	14.30	ΣΥΜΗ	10.00	16.00
ΡΟΔΟ	11.15	18.00	ΡΟΔΟ	11.15	14.30	ΣΥΜΗ	15.30	16.30	ΣΥΜΗ	15.30	16.30				ΣΥΜΗ	15.30	16.30	ΠΑΝ/ΤΗ	16.30	16.40
ΣΥΜΗ	19.00	Δ	ΣΥΜΗ	15.30	16.30	ΡΟΔΟ	17.30	Δ	ΡΟΔΟ	17.30	Δ				ΡΟΔΟ	17.30	18.00	ΡΟΔΟ	17.40	18.00
			ΡΟΔΟ	17.30	Δ										ΣΥΜΗ	19.00	Δ	ΣΥΜΗ	19.00	Δ

ΚΡΑΤΗΣΕΙΣ ΕΙΣΙΤΗΡΙΩΝ ΚΑΙ ΜΕΣΩ INTERNET: www.anes.gr
Τα δρομολόγια μπορούν να τροποποιηθούν λόγω εκτάκτων συγκοινωνιακών αναγκών ή καιρικών συνθηκών. Παρακαλούμε πριν ταξιδέψετε επικοινωνήστε με την Εταιρία:
Γραφείο Σύμης: Τηλ. 2246071444 • Φαξ 2246071373
Γραφείο Ρόδου: Τηλ. 2241037769 • Φαξ 2241034493

ΑΝΕΣ ΑΝΩΝΥΜΗ ΝΑΥΤΙΛΙΑΚΗ ΕΤΑΙΡΙΑ ΣΥΜΗΣ

SHIPPING COMPANY OF SYMI
ΑΝΕΣ
ΑΝΩΝΥΜΗ ΝΑΥΤΙΛΙΑΚΗ ΕΤΑΙΡΕΙΑ ΣΥΜΗΣ
Ε/Γ – Ο/Γ ΠΡΩΤΕΥΣ
ΗΜΕΡΗΣΙΑ ΕΚΔΡΟΜΗ ΓΙΑ
ΤΗΛΟ - ΝΙΣΥΡΟ
ΚΑΘΕ ΚΥΡΙΑΚΗ

ΔΡΟΜΟΛΟΓΙΑ ΑΠΟ 15/05/06 ΕΩΣ 31/10/06

ΛΙΜΑΝΙ	ΑΦΙΞΗ	ΑΝΑΧΩΡΗΣΗ
ΡΟΔΟ		08.30
ΤΗΛΟ	11.30	11.45
ΝΙΣΥΡΟ	13.00	18.00
ΤΗΛΟ	19.15	19.30
ΡΟΔΟ	22.30	Δ.

ΡΟΔΟ - ΤΗΛΟ
Τιμή κατ' άτομο 11,45 ευρώ
με επιστροφή 22,90 ευρώ
ΙΧ 18,40 ευρώ
με επιστροφή 36,80 ευρώ

ΡΟΔΟ - ΝΙΣΥΡΟ
Τιμή κατ' άτομο 11,47 ευρώ
με επιστροφή 22,94 ευρώ
ΙΧ 18,40 ευρώ
με επιστροφή 36,80 ευρώ

ΠΛΗΡΟΦΟΡΙΕΣ - ΕΙΣΙΤΗΡΙΑ
στα γραφεία της ΑΝΕΣ στη Ρόδο, Αυστραλίας 88
και τηλ. 2241037769 και fax 2241034493

sports

ΕΠΙΜΕΛΕΙΑ:
ΗΛΙΑΣ ΛΟΪΖΟΣ - ΣΤΕΦΑΝΟΣ ΓΚΙΖΛΗΣ

ΚΟΛΟΣΣΟΣ

ΦΕΡΤΕ ΜΑΣ ΤΗΝ Α.Ε. ΛΑΡΙΣΑΣ!

Πιο εύκολα από ότι ίσως περίμεναν οι περισσότεροι ο Κολοσσός επιβλήθηκε του Πανελληνίου με σκορ 81-72, χθες στο Βενετόκλειο χωρίς όμως να ικανοποιήσει τουλάχιστον στον επιθετικό τομέα. Αυτό γιατί οι «θαλασσί» τουλάχιστον στα τρία πρώτα δεκάλεπτα στηριζόταν κυρίως στις εμπνεύσεις του κορυφαίου και χθες Τζάρετ Χαρτ, και στις εύστοχες προσπάθειες τριών πόντων των υπολοίπων.

Το ευτύχημα για τους παίκτες του Γιώργου Ζευγώλη ήταν ότι ήταν εύστοχοι από μέση και μακρινή απόσταση ενώ παράλληλα με καλή άμυνα κρατούσαν τον Πανελλήνιο πίσω στο σκορ.

Ενα ακόμη γεγονός που έκανε ιδιαίτερη εντύπωση ήταν η αδυναμία του Κολοσσού να περάσει την μπάλα στη ρακέτα του Πανελληνίου, αλλά ακόμη και όταν γινόταν αυτό οι Μαχαίρας και Πετροδημόπουλος «έχαναν» συνέχεια στον αέρα είτε από τον Τσέρανιτς είτε από τους Παπαιωακείμ και Νάτζφεϊ.

ΕΝΤΥΠΩΣΙΑΚΟ ΞΕΚΙΝΗΜΑ ΤΟΥ ΝΑΤΖΦΕΪ

Στο ξεκίνημα της αναμέτρησης ο Πανελλήνιος πήρε κεφάλι στο σκορ με τον Νάτζφεϊ να πετυχαίνει τους 6 από τους 11 συνολικά πόντους του στο πρώτο πεντάλεπτο. Οι «θαλασσί» ξύπνησαν γρήγορα και με ένα σερί 8-0 έφεραν το σκορ στο 11-6. Η διαφορά παρέμεινε σε αυτά τα επίπεδα μέχρι και ένα λεπτό πριν τη λήξη του δεκάλεπτου όταν ο Παναγιωταράκος με πέντε συνεχόμενους πόντους έφερε τη διαφορά για πρώτη φορά πάνω από τους 10 πόντους (23-12).

ΣΥΝΤΗΡΗΣΗ ΤΗΣ ΔΙΑΦΟΡΑΣ

Από την στιγμή που η ομάδα του Ζευγώλη πήρε διψήφια διαφορά αυτή παρέμεινε σ' αυτά τα επίπεδα αν και οι «θαλασσί» εκβίασαν ουκ ολίγες φορές στην δεύτερη περίοδο το τρίποντο.

Χαρακτηριστικό είναι το γεγονός πως σε τέσσερις διαδοχικές επιθέσεις στα μέσα του Β' δεκαλέπτου οι του Κολοσσού σουτάρουν για τρεις με μόνο ένα από αυτά να βρίσκει στόχο (Αυτό του Λάτοβιτς). Το θετικό για τον Γιώργο Ζευγώλη ήταν ότι η ομάδα του από την μία έπαιξε καλή άμυνα και από την άλλη ο Πανελλήνιος δεν ήταν ιδιαίτερα εύστοχος.

Τελικά η περίοδος ολοκληρώθηκε με το ταμπλό στο Βενετόκλειο να αναγράφει 46-34.

Η ΑΝΑΜΕΝΟΜΕΝΗ ΑΝΤΕΠΙΘΕΣΗ ΠΟΥ ΔΕΝ ΗΡΘΕ ΠΟΤΕ

Στην αρχή του δεύτερου ημιχρόνου όλοι περίμεναν την αντίδραση των φιλοξενούμενων και τα όπλα που είχαν να αντιπαρατάξουν στο παιχνίδι του Κολοσσού.

Τελικά κάτι τέτοιο δεν έγινε ποτέ αν και μετά από πέντε διαδοχικούς πόντους του Τσέρανιτς στο ξεκίνημα η διαφορά μειώθηκε μετά από ώρα στους 7 (46-39).

Η αντίδραση των «θαλασσί» ήταν άμεση αφού Παναγιωταράκος και Κουπίδης με εύστοχα σουτ έξω από τα 6,25 μ. ξανάδωσαν «αέρα» 13 πόντων στην ομάδα (52-39).

Το «χαρτί» στα χέρια του Πεδουλάκη άκουγε στο όνομα Μιχάλης Πελεκάνος ωστόσο ο παίκτης του Πανελληνίου με το που μπήκε στο παρκέ χρεώθηκε με το πέμπτο του φάουλ και αποχώρησε χωρίς να «αγγίξει»...

Τελικά η περίοδος ολοκληρώθηκε με 61-54 λόγω λανθασμένης ενέργειας του Μοσχοβίτη να μην εξαντλήσει όλο το χρόνο της τελευταίας επίθεσης επιχειρώντας τρίποντο κάτι που έδωσε την ευκαιρία στον Ρανσιτς να σκοράρει στην εκπνοή.

ΤΟ ΞΥΠΝΗΜΑ ΤΟΥ ΜΑΧΑΙΡΑ

Στις πρώτες τρεις περιόδους ο Κολοσσός είχε μηδαμινή βοήθεια από τους ψηλούς του με μοναδική εξαίρεση τον Λάκοβιτς, ο οποίος σκόραρε κυρίως με τρίποντα.

Στην τελευταία περίοδο ο Ζευγώλης έριξε στη «μάχη» ξανά τον Μαχαίρα, ο οποίος παίζοντας έξυπνα άμυνα πάνω στον Τσέρανιτς και βρίσκοντας τις λύσεις επιθετικά κυριάρχησε κάτω από τα δυο καλάθια δίνοντας το τελειωτικό χτύπημα στους φιλοξενούμενους. (Ο σέντερ των «θαλασσί» πέτυχε τους 8 από τους 11 πόντους του στο τελευταίο δεκάλεπτο).

Να σημειωθεί πως 5 λεπτά πριν το τέλος το σκορ εκτοξεύθηκε μετά από καλάθι του Μαχαίρα στο 79-62 που ήταν και η μεγαλύτερη διαφορά στην αναμέτρηση.

Τελικά προς το τέλος κυρίως ελέω Αργυρόπουλου (ο κορυφαίος του Πανελληνίου) η διαφορά αυτή ροκανίστηκε κι έτσι το τελικό σκορ έμελλε να είναι το 81-72.

Τα δεκάλεπτα: 23-14, 46-34, 61-54, 81-72.

ΚΟΛΟΣΣΟΣ:
12[1], Μητρόπουλος 5, Τσαμάτος, Παναγιωταράκος 10[2], Κουπίδης 6[1], Λάτοβιτς 8[2], Χαρτ 16, Πετροδημόπουλος 5, Μαχαίρας 11

ΠΑΝΕΛΛΗΝΙΟΣ:
Ράνσιτς 13[1], Αργυρόπουλος 20[1], Πελεκάνος 6, Σακελλαρίου Γ. 3[1], Τσέρανιτς 12, Πέτρουλας, Παπαιωακείμ 7, Νάντζφεϊ 11, Καραποστόλου.

Μικρά από το Βενετόκλειο

• Ούτε για μισό λεπτό δεν πάτησε το πόδι του στο παρκέ ο νεοαποκτηθείς παίκτης των «θαλασσί» και τέως του Πανελληνίου Αλέξης Τσαμάτος. Ο Γιώργος Ζευγώλης τον πέρασε στο παιχνίδι για ελάχιστα δευτερόλεπτα στο τέλος του πρώτου δεκαλέπτου, αλλά και του τέταρτου, απλά για να εγκληματιστεί όσο γίνεται πιο γρήγορα με την ομάδα.

• Εξω από τα ρούχα του βγήκε ο Αργύρης Πεδουλάκης με την εμφάνιση των παικτών του στην πρώτη περίοδο. Οταν αυτή τελείωσε λόγω του ότι ήταν τιμωρημένος, φώναζε στους παίκτες του από τις εξέδρες πάνω από τον πάγκο των φιλοξενούμενων, έτοιμος να πηδήξει πάνω τους.

• Ενταση δημιουργήθηκε στο δεύτερο ημίχρονο όχι όμως μέσα στον αγωνιστικό χώρο, αλλά στις εξέδρες. Συγκεκριμένα φίλοι του Κολοσσού διαμαρτυρήθηκαν στον Αργύρη Πεδουλάκη και σ' ένα μέλος του τεχνικού τιμ του Πανελληνίου πως δεν μπορούν να έχουν καλή ορατότητα του αγωνιστικού χώρου λόγω της θέσης που πήρε ο έμπειρος τεχνικός στις εξέδρες.

Ο Πεδουλάκης έκανε νόημα στους αστυνομικούς ότι τον ενοχλούν οι θεατές και αυτή του η ενέργεια άναψε τα αίματα. Αμέσως κάποιοι φίλου του Κολοσσού κατευθύνθηκαν απειλητικά προς την πλευρά του προπονητή των αντιπάλων, αλλά οι αστυνομικοί δημιουργώντας κλοιό γύρω του δεν επέτρεψαν να πλησιάσουν περισσότερο. Τελικά μετά από παρέμβαση του προέδρου του Κολοσσού Κώστα Κωσταρίδη και του Γενικού Αρχηγού Θεόξ

δωρου Λεβέντη τα πνεύματα ηρέμησαν.

Πάντως μέχρι το τέλος του αγώνα ο Πεδουλάκης ήταν συνεχώς δίπλα στα όργανα της τάξης.

ΚΥΠΕΛΛΟ ΕΛΛΑΔΑΣ

ΤΑ ΑΠΟΤΕΛΕΣΜΑΤΑ ΤΗΣ Β' ΦΑΣΗΣ

Δεν ήταν μόνο ο Κολοσσός που έκανε χθες την έκπληξη, αλλά και ο ΑΓΟ Ρεθύμνου, ο οποίος πέταξε έξω τον Πανιώνιο. Τώρα οι «θαλασσί» θα φιλοξενήσουν στο Βενετόκλειο την ΑΕΛ με έπαθλο την πρόκριση στα ημιτελικά!

Να σημειωθεί ότι την ώρα που γράφονταν αυτές οι γραμμές δεν είχε ακόμη ολοκληρωθεί ο αγώνας Ολυμπιακός - Παναθηναϊκός

Β' ΦΑΣΗ

1η αγωνιστική (27/9)

31. ΑΓΟ ΡΕΘΥΜΝΟΥ - ΠΑΝΙΩΝΙΟΣ	80-79
32. Γ.Σ. Λάρισας - Αιγάλεω	80-72
33. Ολυμπιάδα Πατρών - ΠΑΟΚ	66-69
34. ΑΕΚ - Αρης 67-64	
35. Κολοσσός - Πανελλήνιος	81-72
36. Μαρούσι -. Απόλλων Πατρών	84-55
37. Ολυμπιακός - Παναθηναϊκός -	
38. Ολύμπια Λάρισας - Μακεδονικός	147-48

2η αγωνιστική

39. Κολοσσός - ΑΕΛ -
40. Ολυμπιακός ή Παναθηναϊκός - Ολύμπια Λ.
41. ΑΓΟ Ρεθύμνου - ΠΑΟΚ
42. ΑΕΚ - Μαρούσι

Ημιτελικοί (διπλοί αγώνες)

43. Νικητής 39 - Νικητής 41
44. Νικητής 40 - Νικητής 42
45. Νικητής 41 - Νικητής 39
46. Νικητής 42 - Νικητής 40

Επίσημη του «θαλασσί» ρόστερ

Σήμερα το βράδυ (21:00) πρόκειται να πραγματοποιηθεί στο «Ακταίον» η παρουσίαση του νέου Κολοσσού ο οποίος, με την απόκτηση του Αλέξη Τσαμάτου για τα επόμενα δύο χρόνια, ολοκλήρωσε το ρόστερ του.

Στη σημερινή εκδήλωση θα παρουσιαστούν στους εκπροσώπους του τύπου οι αθλητές που απαρτίζουν την ομάδα, η οποία το ερχόμενο Σάββατο ξεκινάει τις επίσημες αγωνιστικές υποχρεώσεις της με την αναμέτρηση κόντρα στον Α.Σ.Ε. Δούκα. Επίσης θα υπάρξει ομιλία του προέδρου του Κολοσσού Κώστα Κωσταρίδη, καθώς και του προπονητή της ομάδας Γιώργου Ζευγώλη.

Η Κ.Α.Ε. Κολοσσός επικοινώνησε χθες το πρωί με την Ε.Ο.Κ. για την ώρα που προγραμματίστηκε το παιχνίδι στις εγκαταστάσεις του Α.Σ.Ε. Δούκα. Η Ομοσπονδία όρισε την αναμέτρηση της πρεμιέρας στις 16:30, όμως η ομάδα ζήτησε να παίξει κανονικά στις 17:30, αφού δεν αντιμετωπίζει συγκοινωνιακό πρόβλημα.

* Η Κ.Α.Ε. Κολοσσός ανακοινώνει ότι υπεύθυνος στο γραφείο τύπου της ομάδας είναι ο Μάκης Δούβαλης.

Οι διαιτητές της Α2 για την πρεμιέρα

Από την Ελληνική Ομοσπονδία Καλαθοσφαίρισης ανακοινώθηκαν το πρόγραμμα των αγώνων και οι διαιτητές της 1ης αγωνιστικής στην Α2 κατηγορία.

1η αγωνιστική

Αμοιρίδη 5.30 μ.μ **Ξάνθη ΑΣ** - **ΚΑΟΔ** Χουλιάρας - Μαλανδρής
Δάφνης 5.30 μ.μ. ΑΟ Δάφνης - ΑΟ Σπότριγκ Ανδρικόπουλος - Πανταζής
Κανήθου 5.30 μ.μ ΑΓΕΧ - ΑΟ Π. Φαλήρου Πολυχρονίδης - Πουρσανίδης Κ.
ΜΕΝΤ 5.30 μ.μ. ΜΕΝΤ - ΓΣ Ηρακλής Κουκουλίτσιος - Βαρδάλος
Λαμίας 5.30 μ.μ. ΑΟ Ιωνικός Λ - ICBS Ντίνος - Πετράκης
Ρεθύμνου4.30 μ.μ. ΑΓΟΡ - ΑΣ Τρίκαλα 2000 Γεωργιάδης - Σώμος
Μίλωνα 5.30 μ.μ. ΑΟΝΣ Μίλων - Ηλυσιακός ΑΟ Παναγιώτου - Κατραχούρας
Δούκα 5.30 μ.μ. ΑΣΕ Δούκα - ΑΟ Κολοσσός Τζιμογιάννης - Σιόρεντας

ΑΜΦΙΒΟΛΟΣ Ο ΤΡΟΥΛΗΣ για το Κορωπί

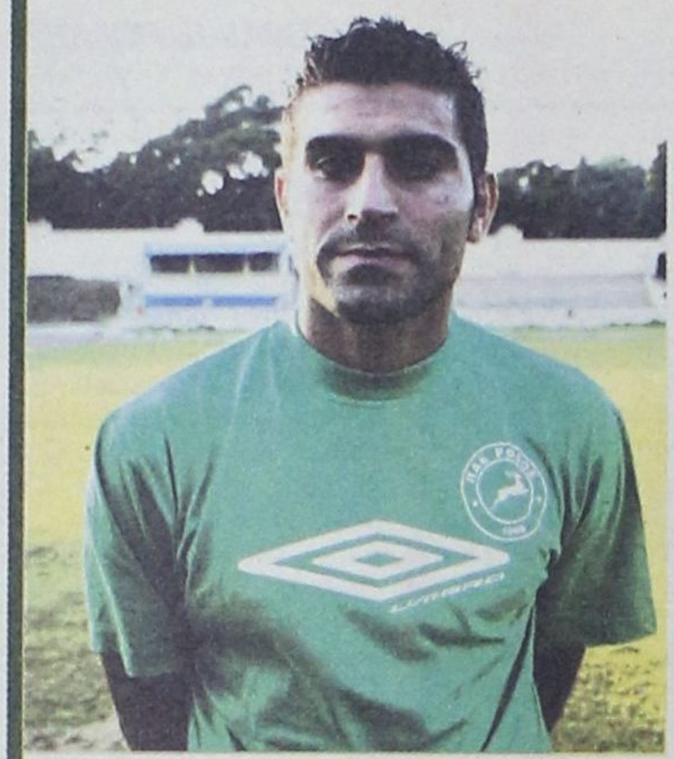

• Ο έμπειρος παίκτης ούτε και χθες πήρε μέρος στην προπόνηση

Το πρόβλημα που αντιμετωπίζει στη μέση του ο Λευτέρης Τρούλης εξακολουθεί να υπάρχει και οι πόνοι ούτε χθες τον άφησαν να πάρει μέρος στην προπόνηση.

Ο έμπειρος παίκτης υποβάλλεται σε εντατικές θεραπείες και αν σήμερα δεν τεθεί στην διάθεση του Γιώργου Στράντζαλη, τότε είναι αμφίβολο αν θα περιληφθεί στην αποστολή για τον αγώνα με το Κορωπί.

Σίγουρα θα είναι μια σημαντική απώλεια για τα «ελάφια» η πιθανή απουσία του Τρούλη από τον κυριακάτικο αγώνα.

Τώρα όσον αφορά το Μάκη Μποϊλή και χθες ακολούθησε ατομικό πρόγραμμα αλλά σίγουρα στο σημερινό οικογενειακό διπλό θα πάρει μέρος προκειμένου ο ίδιος αλλά και ο Γιώργος Στράντζαλης να διαπιστώσουν αν μπορεί να υπολογίζεται για το εκτός έδρας παιχνίδι.

Ο Κωνσταντάκης μπήκε κανονικά στο πρόγραμμα και όλα δείχνουν πως θα είναι παρών και στο Κορωπί.

Ο Σάκης Ναλμπάντης που υποβλήθηκε σε μαγνητική τομογραφία έχει κάκωση στον μηνίσκο αλλά ακόμη δεν έχει επισημοποιηθεί αν ο έμπειρος παίκτης θα αποφύγει το νυστέρι.

Ο νεαρός τεχνικός δούλεψε και χθες με τους παίκτες του δούλεψε σε ασκήσεις τακτικής και φυσικής κατάστασης. Το πολύ καλό κλίμα που υπάρχει στ' αποδυτήρια δίνει ακόμη μια νότα αισιοδοξίας για την έκβαση του αγώνα με το Κορωπί.



Το γεγονός ότι μπορεί να υπάρξουν απουσίες λόγω τραυματισμού κάποιων ποδοσφαιριστών αυτό ο Γιώργος Στράντζαλης το ξεπερνά καθώς έχει απόλυτη εμπιστοσύνη σε όλους τους παίκτες του.

Το πάθος για τη νίκη και η σοβαρότητα είναι τα πιο δυνατά όπλα με τα οποία οι πράσινοι θ' αγωνισθούν κόντρα στο Κορωπί. Επίσης τον Γιώργο Στράντζαλη δεν τον απασχολεί το γεγονός ότι η ομάδα του θα κληθεί ν' αγωνισθεί Τετάρτη – Κυριακή – Τετάρτη καθώς έτσι προγραμμάτισε τα παιχνίδια η Ενωση λόγω ΟΠΑΠ.

Λεφτά στην ΕΠΣΔ

Γόνιμη ήταν τελικά η συνάντηση του Δ.Σ. της ΕΠΣΔ με το νομάρχη Γιάννη Μαχαιρίδη και την πρόεδρο του ΝΑΟΔ Ανδριάνα Μπαφίτη με σκοπό την οικονομική ενίσχυση των σωματείων που αφορούν τα έξοδα μετακινήσεων.

Η ανακοίνωση που εξέδωσε ο ΝΑΟΔ αναφέρει τα παρακάτω:

«Ο Νομαρχιακός Αθλητικός Οργανισμός Δωδεκανήσου ανακοινώνει τα εξής:

Μετά τη συνάντηση που είχε ο Νομάρχης Δωδεκανήσου κ. Γιάννης Μαχαιρίδης και η Πρόεδρος του ΝΑΟΔ κα Ανδριάνα Μπαφίτη –Νομαρχιακός Σύμβουλος- με τον Πρόεδρο και τα Μέλη του Διοικητικού Συμβουλίου της Ενωσης Ποδοσφαιρικών Σωματείων Δωδεκανήσου, αποφασίστηκε να ξεκινήσει άμεσα η διαδικασία επιδότησης των μετακινούμενων σωματείων του νομού μας.

Γι' αυτό το λόγο παρακαλούνται τα σωματεία που μετακινούνται για τους αγώνες πρωταθλήματος το επόμενο σαββατοκύριακο (30/9 και 01/10/2006), να απευθυνθούν στο ΝΑΟΔ (τηλ: 22410 73373) για να τους δοθούν πληροφορίες για το διαδικαστικό μέρος της επιδότησης των μετακινήσεων».

ΕΠΣΔ

ΑΠΟΦΑΣΕΙΣ ΤΗΣ ΠΕΙΘΑΡΧΙΚΗΣ

Οσο περνούν οι αγωνιστικές ο φόρτος εργασίας της Πειθαρχικής Επιτροπής αυξάνει κι αυτό δεν είναι καλό σημάδι για τη συνέχεια του πρωταθλήματος της Α' Κατηγορίας παρά τη νέα τάξη πραγμάτων.

Στην προχθεσινή συνεδρίαση της Πειθαρχικής Επιτροπής ήταν παρόντα όλα τα μέλη και σύμφωνα με το δελτίο τύπου της ΕΠΣΔ ελήφθησαν οι παρακάτω αποφάσεις:

«Η Πειθαρχική Επιτροπή της ΕΠΣΔ στη 2η συνεδρίασή της στη 26-9-2006 αποφάσισε τα κάτωθι:

- Σύμφωνα με τις διατάξεις του άρθρου 76 του ΚΑΠ και με βάση τις γραμμένες από τους διαιτητές στα οικεία Φ.Α. σημειώσεις, επέβαλε στους κάτωθι αποβληθέντες ή παρατηρηθέντες ποδοσφαιριστές τις ακόλουθες ποινές:

• Φ.Α. Φοίβος – Διαγόρας Βατίου

- Στον ποδοσφαιριστή του Φοίβου Κρεμαστής Καστανάκη Π. ποινή μιας /1/ αγωνιστικής και χρηματικό πρόστιμο δέκα (10) Ευρώ. (Αρθρο 76 παρ. 1α σε συνδυασμό με την παρ. 2α του ιδίου άρθρου).

Καταβολή προστίμου μέχρι 16/10/2006 (Αρθρο 95 παρ. 4ε).

- Στον ποδοσφαιριστή του Διαγόρα Βατίου Ζωάννου Ι. ποινή μιας /1/ αγωνιστικής και χρηματικό πρόστιμο δέκα (10) Ευρώ. (Αρθρο 76 παρ. 1α σε συνδυασμό με την παρ. 2α του ιδίου άρθρου).

(Αρθρο 95 παρ. 4ε).

- Στον ποδοσφαιριστή του Διαγόρα Βατ. Μπιλιά Ν. ποινή τριών /3/ αγωνιστικών (2+1 ως αρχηγός) και χρηματικό πρόστιμο τριάντα (30) Ευρώ.

Καταβολή προστίμου μέχρι 24/10/2006.

• ΦΑ Διγενής – Αρης

- Στον ποδοσφαιριστή του Διγενή Τσακίρη Γ. ποινή μιας /1/ αγωνιστικής και χρηματικό πρόστιμο δέκα (10) Ευρώ. Καταβολή προστίμου μέχρι 16/10/2006.

• ΦΑ Αναγέννηση Εμπ. – Αστέρας Μασάρων

- Στον ποδοσφαιριστή της Αναγέννησης Εμπ. Τσουκαλά Μ., με ποινή πέντε /5/ αγωνιστικών και χρηματικό πρόστιμο πενήντα (50) Ευρώ. Καταβολή προστίμου μέχρι 24/10/2006.

• ΦΑ ΑΕ Καλύμνου – Ανταγόρας Κω

- Στον ποδοσφαιριστή του Ανταγόρα Πετρά Λάμπρο ποινή τεσσάρων /4/ αγωνιστικών και χρηματικό πρόστιμο σαράντα (40) Ευρώ. Καταβολή προστίμου μέχρι 24/10/2006.

- Στον ποδοσφαιριστή του Ανταγόρα Μποϊλή Ζαχαρία ποινή τεσσάρων /4/ αγωνιστικών και χρηματικό πρόστιμο σαράντα (40) Ευρώ. Καταβολή προστίμου μέχρι 24/10/2006.

• ΦΑ ΑΣ Τήλου - Κλεόβουλος

- Στον ποδοσφαιριστή του Κλεόβουλου Λυριστή Μ. ποινή μιας /1/ αγωνιστικής και χρηματικό πρόστιμο δέκα (10) Ευρώ. Καταβολή προστίμου μέχρι 16/10/2006.

ΚΛΗΣΕΙΣ ΣΕ ΑΠΟΛΟΓΙΑ

Κατ' εφαρμογή των πειθαρχικών άρθρων 75, 77, 78, 79, 81, 82, 83, 84, 85, 86, 87, 88, 89 και 91 του ΚΑΠ και σύμφωνα με τις αναφορές και περιγραφές των αξιωματούχων αγώνων στα οικεία Φ.Α. και εκθέσεις, καλούνται σε έγγραφη απολογία μέχρι την ΤΡΙΤΗ 26 Σεπτεμβρίου και ώρα 14.00 στα γραφεία της ΕΠΣΔ τα κάτωθι νομικά και φυσικά πρόσωπα:

ΑΓΩΝΑΣ
ΑΕ ΚΑΤΤΑΒΙΑΣ – ΑΕΡΑ

Το σωματείο ΑΕ ΚΑΤΤΑΒΙΑΣ.

ΑΠΟΦΑΣΕΙΣ ΕΠΙ ΑΠΟΛΟΓΙΩΝ
ΑΓΩΝΑΣ ΑΠΟΛΛΩΝ ΚΑΛΥΘΙΩΝ – ΦΟΙΒΟΣ

Στο σωματείο ΑΠΟΛΛΩΝ ΚΑΛ. την έγγραφη επίπληξη (άρθρο 72 παρ. 2).

Στον ποδ/στή του Καβουσανάκη Αναστάσιο (ΑΔ 394347) αγωνιστικό αποκλεισμό από επίσημους αγώνες είκοσι οκτώ /28/ ημερολογιακών ημερών (άρθρο 75 παρ. 3). Η ποινή του λήγει στις 23 Οκτωβρίου 2006.

Η προσεχής συνεδρίαση της Πειθαρχικής Επιτροπής θα γίνει την ΤΡΙΤΗ 3 Οκτωβρίου και ώρα 21:00.

Στη συνεδρίαση καλούνται να ευρίσκονται ο βοηθός διαιτητή του αγώνα ΑΕ ΚΑΤΤΑΒΙΑΣ – ΑΕΡΑ κ. Καραχανής και παρατηρητής του αγώνα κ. Εγγλέζος Εμμανουήλ».

ΝΩΡΙΤΕΡΑ ΣΤΗ ΣΕΝΤΡΑ

• Στις 3:00 το απόγευμα της Κυριακής θα ξεκινήσει η αναμέτρηση του Διαγόρα με τον Πανηλειακό

Η καλή κατάσταση στην οποία βρίσκονται οι Χρήστος Βελής, Γιάννης Κοσκινιάτης και Πέτρος Ρουντζιέρης σκόρπισε μεγάλη ικανοποίηση στους κόλπους των «κυανέρυθρων».

Ιδιαίτερα ευχαριστημένος βέβαια είναι ο Ντανιέλ Μπατίστα, ο οποίος είναι αυτός που θα κρίνει εάν θα χρησιμοποιήσει και τους τρεις έμπειρους ποδοσφαιριστές ή κάποιον απ' αυτούς στο παιχνίδι της Κυριακής με τον Πανηλειακό.

Η ομάδα του Πύργου υπέβαλε αίτημα στην διοργανώτρια να ξεκινήσει αγώνας πιο νωρίς προκειμένου η αποστολή να προλάβει να επιστρέψει αυθημερόν στην βάση της.

Η αναμέτρηση λοιπόν του Διαγόρα με τον Πανηλειακό θ' αρχίσει στις 3.00 το απόγευμα και γι' αυτό το λόγο η χθεσινή προπόνηση των «κυανέρυθρων» ξεκίνησε στην παραπάνω ώρα.

Το σχετικό δελτίο τύπου της ΠΑΕ Διαγόρας αναφέρει τα παρακάτω:

Με τα μούτρα στην δουλειά έπεσαν η τεχνική ηγεσία αλλά και οι ποδοσφαιριστές της

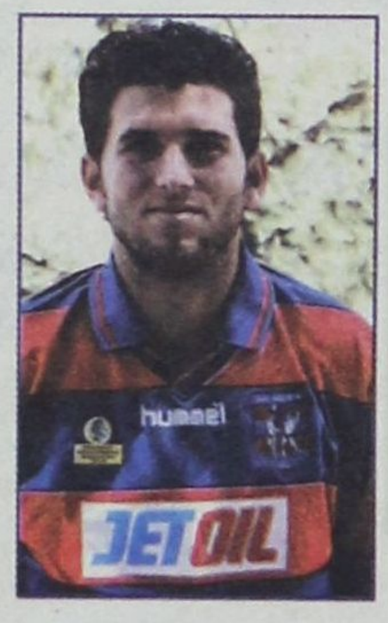

ομάδας του Διαγόρα, προκειμένου να ξεπερασθεί κατά τον καλύτερο τρόπο η ήττα που ηρθε στο ματς της Πάτρας για τους «κυανέρυθρους».

Ο «γηραιός» υποδέχεται στο Δημοτικό Στάδιο στις 15.00 την πάλαι ποτέ κραταιά ομάδα του Πανηλειακού που σημειωτέον δεν έχει ακόμα πετύχει νίκη στο πρωτάθλημα αλλά αυτό δεν σημαίνει κάτι το ιδιαίτερο.

Το πρωτάθλημα είναι ακόμα στην αρχή και όλες οι ομάδες πρέπει να αντιμετωπίζονται με την ίδια σοβαρότητα.

Βέβαια αγωνιστικά δεν μοιάζουν μεταξύ τους αλλά αυτό είναι δουλειά της τεχνικής ηγεσίας και των παικτών του.

• Στην κρίση του Μπατίστα η χρησιμοποίηση των Βελή, Κοσκινιάτη και Ρουτζιέρη

Ο προπονητής του Διαγόρα Ντανιέλ Μπατίστα σημείωσε στην Πάτρα μερικά από τα τρωτά σημεία της ομάδας και τα «δουλεύει» με τους παίκτες του και τους συνεργάτες του.

Από αγωνιστικής πλευράς πρέπει να τονιστεί πώς ο κόουτς της ομάδας βλέπει αυτούς που έχει στην διάθεσή του να είναι σε καλή κατάσταση αλλά κι εκείνους που προέρχονται από τραυματισμό, να



ανεβάζουν ρυθμούς και να αντιμετωπίζει και πάλι ευχάριστο πονοκέφαλο. Πιο συγκεκριμένα:

- Οι Κώστας Παπαδόπουλος και Μανώλης Παπαδημήτρης ξεπέρασαν το πρόβλημά τους και ανεβάζουν συνεχώς ρυθμούς,θέτοντας εαυτούς στη διάθεση του Ντανιέλ Μπατίστα. Καλώς εχόντων των πραγμάτων μέχρι την Κυριακή θα είναι τελείως εντάξει.

- Αυτό που χαροποίησε τον προπονητή του Διαγόρα και τους συνεργάτες του είναι το γεγονός πώς μετά το τρέξιμο στην προπόνηση της Τρίτης, μπήκαν κι έπαιξαν και μπάλα οι Χρήστος Βελής και Πέτρος Ρουτζιέρης. Και οι δύο έχουν ανεβάσει ρυθμούς και πιστεύεται πως σε σύντομο χρονικό διάστημα θα είναι έτοιμοι να αγωνισθούν με την ομάδα τους σε αγώνα πρωταθλήματος και πάλι.

- Αυτός που είναι έτοιμος και να αγωνισθεί ακόμα, είναι ο Γιάννης Κοσκινιάτης τον οποίο και περιμένει ο Ντανιέλ Μπατίστα γιατί θεωρεί πως είναι από τους παίκτες που μπορούν να βοηθήσουν τον Διαγόρα σε πολλά από τα παιχνίδια της Γ' Εθνικής.

- Εκείνος που λογικά δεν μπορεί να προπονηθεί ακόμα είναι ο Παναγιώτης Αγγελόπουλος που επέστρεψε στη Ρόδο αλλά δεν ξεκίνησε ακόμα την αντίστροφη μέτρηση επανόδου στις προπονήσεις.

Ο Διαγόρας πρέπει να σημειωθεί πώς έχει ξεκινήσει ήδη την κινητοποίηση των φιλάθλων του με σκοπό να έχει την ανάλογη συμπαράσταση και στον αγώνα της Κυριακής με τον Πανηλειακό ο οποίος χρειάζεται προσοχή καθώς διαθέτει νεανικό σύνολο με πολύ ενθουσιασμό αλλά λίγη εμπειρία. Σαν ομάδα όμως έχει περάσει από όλες σχεδόν τις επαγγελματικές Κατηγορίες και χρήζει ιδιαίτερης προσοχής.



ΠΑΝΕΛΛΗΝΙΟ ΠΡΩΤΑΘΛΗΜΑ ΑΥΤΟΚΙΝΗΤΟΥ - ΜΟΤΟΣΙΚΛΕΤΑΣ

Η ΣΥΝΕΧΕΙΑ ΣΤΑ ΜΑΡΙΤΣΑ

Στο αεροδρόμιο Μαριτσών Ρόδου θα διεξαχθεί ο τέταρτος αγώνας του Πανελληνίου Πρωταθλήματος ταχύτητας. Ο Αγωνιστικός Ομιλος Ρόδου (Α.Ο.Ρ.) καλεί όλους τους συμμετέχοντες να δώσουν βροντερό παρών σε έναν αγώνα που θα τους μείνει αξέχαστος.

Ο αγώνας έχει προγραμματισθεί να γίνει το τριήμερο 27 - 28 - 29 Οκτωβρίου. Οι οδηγοί που θα έλθουν στο νησί μας θα έχουν έκπτωση 30% στα εισιτήρια «BLUE STAR FERRIES» ενώ η διανυκτέρευσή τους για δύο ημέρες (Παρασκευή και Σάββατο) θα είναι δωρεάν σε δίκλινο δωμάτιο για τον καθένα απ' αυτούς και μάλιστα σε ξενοδοχεία 4 και 5 αστεριών.

Ο αγώνας θα πραγματοποιηθεί με την πολύτιμη υποστήριξη των εταιρειών «Silk Oil», «Pro Ride» και μπουτίκ «Sopard by Παπούλης».

Χθες το βράδυ στην αίθουσα του «Ακταίον» συναντήθηκαν οι ροδίτες οδηγοί αυτοκινήτου και μοτοσικλέτας με βασικό θέμα συζήτησης το οικονομικό και το ποσό που θα κληθούν να πληρώσουν για τη συμμετοχή τους στους αγώνες.

Εκτός από τους αγώνες μοτοσικλέτας που η βαθμολογία θα μετρήσει στο πανελλήνιο πρωτάθλημα θα γίνει και αγώνας μόνο για ροδίτες οδηγούς. Οπως συμβαίνει κάθε φορά έτσι και σ' αυτούς τους αγώνες οι φίλοι του μηχανοκίνητου αθλητισμού, που είναι πολυπληθείς, θα «πλημμυρίσουν» το αεροδρόμιο των Μαριτσών σε πείσμα όσων δεν μπορούν να αντιληφθούν τι θα προσφέρει μια πίστα αυτοκινήτων - μοτοσικλέτας στην οικονομία του νησιού μας.

ΠΡΟΓΡΑΜΜΑ ΑΓΩΝΩΝ

Παρασκευή 27/10:

Δωρεάν ελεύθερες δοκιμές.

Σάββατο 28/10:

Επίσημες και χρονομετρημένες δοκιμές

Κυριακή 29/10:

Αγώνας (κατηγορίες: Open, Sport, Μοτοσικλέτας, Μοτοσικλέτας νέων οδηγών & αγώνας Ρόδιων Οδηγών).

«ΚΥΠΕΛΛΟ ΔΩΔΕΚΑΝΗΣΟΥ ΚΛΙΜΑΤΙΣΤΙΚΑ ΣΤΑΥΡΗΣ ΟΕ»

ΕΥΚΟΛΑ Ο ΑΡΗΣ

Κέρδισε χθες με 5-0 την Τήλο και πήρε την πρόκριση

Χωρίς να δυσκολευτεί ιδιαίτερα η ομάδα του Αρη κατάφερε να επιβληθεί της Τήλου με σκορ 5-0 και να πάρει την πρόκριση για την επόμενη φάση του κυπέλλου Δωδεκανήσου «Κλιματιστικά Σταυρής Ο.Ε.».

Οι φιλοξενούμενοι αγωνίσθηκαν με πολλές απουσίες και ο Γιάννης Μηλιός δεν είχε αρκετές επιλογές στον πάγκο κι αυτό φάνηκε καθώς έκανε μόνο δύο αλλαγές. Παρ' όλα αυτά η Τήλος στο 10' απείλησε με ψηλοκρεμαστό πλασέ τον Σακελλάρη Κ.Τ. έδιωξε σε κόρνερ ο Αλεξανδρίτης.

Και πάλι στο 18' ο έμπειρος γκολκήπερ έσωσε την εστία του, όταν ο Νικολής από θέση «τετ-α-τετ» πλάσαρε και ο Αλεξανδρίδης απέκρουσε με τα πόδια σε κόρνερ.

Στη συνέχεια η ομάδα του Μιχάλη Χαρίτου πήρε την πρωτοβουλία, επέβαλε το ρυθμό της και είχε δύο σουτ στα δοκάρια με το Νίκο Λαμπριανό.

Το πρώτο γκολ για τον Αρη ήλθε στο 35' όταν ο Κοντόγιαννος Γ. Σ. με σουτ έστειλε τη μπάλα στα δίχτυα.

Ο Φλεβάρης με πλασέ μέσα από την περιοχή στο 40' διπλασίασε (2-0) τα τέρματα του Αρη.

Στην επανάληψη γρήγορα και συγκεκριμένα στο 54' με σουτ ο Ν. Λαμπριανός έκανε το 3-0.

Στο 65' ο Τσαμπίκος Παρδαλός που από το 55' πήρε τη θέση του Τάνεβ, με σουτ πέτυχε το 4-0 ενώ τρία λεπτά πριν το τέλος του αγώνα (87') ο Λαμπριανός με σουτ διαμόρφωσε το τελικό σκορ 5-0.

Χωρίς πρόβλημα η διαιτησία των Κόττορου - Καραχανή - Γκούμα.

ΑΡΗΣ
Αλεξανδρίδης, Κωστάκης Μιχ., Κοτσικός, Κοντόγιαννος Γ.Σ. (62' Αργυρού), Μπιγκό, Φουτούλης (70' Μαυριός), Τσελεπίδης, Μαγιόγλου, Τάνεβ (55' Παρδαλός Τσ.), Φλεβάρης, Λαμπριανός.

ΤΗΛΟΣ
Χατζηγεωργίου, Σγουρός, Απτόγλου (60' Χαλιός), Αλιφέρης, Βογιατζής (70' Χριστοφίδης), Χριστοφής, Νικολής, Σακελλάρης Η., Σακελλάρης Κ.Τ., Σακελλάρης Κυρ., Οικονόμου Ζ.

Στην παράταση η πρόκριση

Στο 107' ο Κλεόβουλος κέρδισε με 1-0 τον Αγιο Γεώργιο

Ένα αρκετά καλό παιχνίδι που έγινε στο γήπεδο της Λίνδου η ομάδα του Κλεόβουλου πήρε τη νίκη στην παράταση και μαζί την πρόκριση από τον Αγιο Γεώργιο.

Παρά τις προσπάθειες των δύο ομάδων στα 90' δεν κατάφεραν να βρουν τον δρόμο προς τα δίχτυα.

Ωστόσο στη λήξη του πρώτου μέρους (45') ο «Αγιος» θα μπορούσε να προηγηθεί αν ο Κώστας Παντίδος ευστοχούσε στο πέναλτυ, αλλά ο Γιάννης Διάκουλας που εμφανίστηκε για πρώτη φορά κάτω από τα δοκάρια του Κλεόβουλου είχε διαφορετική άποψη κι απέκρουσε το σουτ του έμπειρου στράϊκερ.

Οι φιλοξενούμενοι είχαν και δοκάρι όταν η σέντρα - σουτ του Μπάρτζου αποκρούσθηκε από το οριζόντιο. Η κάθε ομάδα είχε από ένα ημίχρονο την πρωτοβουλία, καθώς και τον ευνοϊκό άνεμο με τον «Αγιο» στο πρώτο μέρος. Το παιχνίδι έφτασε στην παράταση και μετά από ωραία ενέργεια ο Κανέλλος τροφοδότησε τον Χαρίτο κι αυτός με πλασέ πέτυχε το 1-0 στο 107' για την ομάδα του.

Οι φιλοξενούμενοι πίεσαν στην συνέχεια αλλά δεν κατάφεραν να ισοφαρίσουν.

Διαιτησία Ε. Κατσιδώνης - Λάμπρου - Ορφανός.

ΚΛΕΟΒΟΥΛΟΣ
Διάκουλας Ι., Γιακουμάκης, Διάκουλας Κ, Καλογήρου, Αγγελιδάκης, Ιακωβίδης (60' Νικολής), Παλάνης, Εμμ. Χαρίτος, Κανέλλος, Αγγελόπουλος (72' Πόλος), Κοιλιάς (48' Στρατής).

ΑΓΙΟΣ ΓΕΩΡΓΙΟΣ
Χρυσανθής, Χατζημανώλης (92' Κούτρης), Μπάρτζος, Κακλαμάνος, Χατζησταμάτης, Σκυλλαράκης, Χατζηνικόλας, Μουστακέλλης, Παντίδος, Χατζηκώστας, Κολιάδης.

ΠΡΟΚΡΙΣΗ ΓΙΑ ΤΗΝ ΚΑΤΤΑΒΙΑ

Στο γήπεδο Κοσκινού κέρδισε με 2-0 τον Ερμή Καλυθιών

Χωρίς να δυσκολευτεί ιδιαίτερα η Α.Ε. Κατταβιάς κέρδισε 2-1 τον Ερμή Καλυθιών και πήρε την πρόκριση για την επόμενη φάση του κυπέλλου Δωδεκανήσου.

Η ομάδα του Μανώλη Φραντζή ήταν καλύτερη από τον αντίπαλό της στο μεγαλύτερο διάστημα και πέτυχε από ένα γκολ σε κάθε ημίχρονο.

Ο Ερμής Καλυθιών που ήταν και τυπικά γηπεδούχος προσπάθησε, αλλά το μόνο που κατάφερε ήταν να πετύχει το γκολ της τιμής στις καθυστερήσεις του αγώνα.

Το 1-0 το πέτυχε στο 27' ο Μέντος με σουτ μέσα από την περιοχή. Στην επανάληψη ο Αλεβιζόπουλος με εκπληκτικό φάουλ έκανε το 0-2 στο 64'. Οι γηπεδούχοι μείωσαν το σκορ (2-1) στις καθυστερήσεις του παιχνιδιού με τον Μοσχιδιού.

Καλή η διαιτησία των Στεφανάκη - Κασιώτη - Μοντιάδη.

ΕΡΜΗΣ ΚΑΛ.
Ρίζος Μοσχιδιού, Χατζηνικόλας (69' Κώστας), Υψηλάντης, Καρίπης, Σταυρής, Στάθης (46' Χατζηγεωργίου), Χαμάλης, Μανιάς, Μαχιρίδης, Δανδίκης (46' Τσαλίκης).

ΚΑΤΤΑΒΙΑ
Χατζηδημητρίου, Στεφανάκης, Μέντος, Ματαίου (46' Κυριακάκης), Αλεβιζόπουλος, Δικτάκης, Καβουκλής Κ. (82' Ολμά), Κυριακίδης, Μπιλιάς (52' Τερεζάκης), Κυπριώτης, Μπριστόβαλης

Πεντάρα του Διαγόρα Β.

Χωρίς δυσκολία κέρδισε με 5-0 στους Αγίους Αποστόλους τον Ευαγόρα

Την πρόκριση για την επόμενη φάση του κυπέλλου Δωδεκανήσου εξασφάλισε ο Διαγόρας Βατίου που επιβλήθηκε 5-0 του Ευαγόρα.

Η ομάδα του Δημήτρη Σαλπιγκίδη άνοιξε πολύ γρήγορα το σκορ και φυσιολογικά φόρτωσε με άγχος τον αντίπαλό του. Παρ' όλα αυτά ο Ευαγόρας αντέδρασε κάπως, αλλά δεν απείλησε ιδιαίτερα το Βάτι.

Στην επανάληψη και πάλι οι γηπεδούχοι πέτυχαν γρήγορα γκολ και στη συνέχεια δεν άφησαν περιθώρια αντίδρασης στον αντίπαλό τους, και παράλληλα βρήκαν άλλες τρεις φορές το δρόμο προς τα δίχτυα.

Το 1-0 έγινε στο 3' με σουτ του Παπαδόπουλου. Στο 50' ο Αγγελάκης με πλασέ έκανε το 2-0 ενώ μετά από τέσσερα λεπτά ο ίδιος ο παίκτης πέτυχε το 3-0.

Στο 68' ο Σπανός με πλασέ μέσα από την περιοχή πέτυχε το 4-0, ενώ στο 72' με ένα ψηλοκρεμαστό πλασέ αρκετά έξω από τη μεγάλη περιοχή διαμόρφωσε το τελικό σκορ 5-0.

Διαιτησία: Γουλάρας - Μίαρης - Σταυριανός, καλή.

ΔΙΑΓΟΡΑΣ ΒΑΤΙΟΥ
Αναστασάς, Καλημέρης, Παπαδόπουλος, Πιτσουρδάκης, Μαγκαφάς, Μάκρας, Γιαλλούσης (50' Αγγελάκης), Γεωργαλλής (25' λ.τ. Καρπαθάκης Φ.), Πλαγγέντης, Μαυρομούστακος, Δημητρόπουλος (65' Σπανός).

ΕΥΑΓΟΡΑΣ
Κουτρούλης, Κάτρης, Μενίκος, Φράγκος, Κατσικογιάννης, (55' Τζομάνι), Κώστας, Χατζηδημητρίου (63' Ροδίτης), Κούβαρης (80' Αναστασιάδης), Ζωάννου, Πάπα, Κουτσάγιας.

ΤΑ ΑΠΟΤΕΛΕΣΜΑΤΑ

ΟΜΙΛΟΣ ΡΟΔΟΥ
Αρης - Α.Σ. Τήλου 5-0
Κλεόβουλος - Αγιος Γεώργιος 0-0 κ.ά. 1-0 παρατ.
Διαγόρας Β. - Ευαγόρας 5-0
Αστέρας Μασ. - Ηρακλής Λάρδου 1-0
Ερμής Καλ. - Κατταβιά 1-2

ΥΠΟΟΜΙΛΟΣ ΚΩ
Ανταγόρας - Ασκληπιός 7-1



Ο Πέτρος Καραβασίλης (δεξιά) σε παλαιότερο αγώνα του

TAE KWONDO

ΣΤΑ ΑΛΕΞΑΝΔΡΕΙΑ «2006» ο Πέτρος Καραβασίλης

Μια ακόμη πρόσκληση έλαβε ο Πέτρος Καραβασίλης, να συμμετάσχει σε διεθνές τουρνουά TAE KWON DO.

Αυτή τη φορά από την Ελληνική Ομοσπονδία για το τουρνουάα «Αλεξάνδρεια 2006» που θα φιλοξενηθεί το Σαββατοκύριακο στο κλειστό γυμναστήριο της Τούμπας (γήπεδο ΠΑΟΚ) στη Θεσσαλονίκη.

Ο πρωταθλητής του ΓΑΟ TAE KWON DO Κολοσσός θα πάρει μέρος στην κατηγορία έως 72 κιλά.

ΣΥΛΛΥΠΗΤΗΡΙΟ

Το Δ.Σ. και τα μέλη του Συνδέσμου Διαιτητών Ποδοσφαίρου Δωδ/σου εκφράζουν τα θερμά τους συλλυπητήρια στο μέλος του Καραμαρία Χαράλαμπο και στην οικογένειά του για τον θάνατο της προσφιλούς του πεθεράς.

Για το Δ.Σ.

Ο ΠΡΟΕΔΡΟΣ **Ο ΓΕΝΙΚΟΣ ΓΡΑΜΜΑΤΕΑΣ**
ΚΑΨΑΣΚΗΣ ΚΩΝ/ΝΟΣ **ΚΑΠΡΟΣ ΔΗΜΗΤΡΗΣ**

ΜΕ ΑΠΟΦΑΣΕΙΣ ΤΟΥ ΠΡΩΤΟΔΙΚΕΙΟΥ ΡΟΔΟΥ

ΟΙ ΕΦΟΡΕΥΤΙΚΕΣ ΕΠΙΤΡΟΠΕΣ ΣΤΟΥΣ ΔΗΜΟΥΣ ΤΩΝ ΝΗΣΙΩΝ ΡΟΔΟΥ, ΣΥΜΗΣ, ΧΑΛΚΗΣ, ΜΕΓΙΣΤΗΣ, ΚΑΡΠΑΘΟΥ, ΚΑΣΟΥ ΚΑΙ ΤΗΛΟΥ

Ολα τα τακτικά και αναπληρωματικά μέλη

ΔΗΜΟΣ ΑΡΧΑΓΓΕΛΟΥ

ΠΡΩΤΟ (1ο) ΑΡΧΑΓΓΕΛΟΥ [1]
ΤΑΚΤΙΚΑ ΜΕΛΗ
1. **Αμυγδαλός Ιωάννης** του Σάββα
2. **Αναστασόγλου Αναστάσιος** του Θεοδώρου,
3. **Αντωναρά Ανθούλα** του Εμμανουήλ,
4. **Αντωνιάδη Καλλιόπη** του Γεωργίου, κάτοικοι Αρχαγγέλου.

ΑΝΑΠΛΗΡΩΜΑΤΙΚΑ ΜΕΛΗ
1. **Αργυρός Γεώργιος** του Αντωνίου,
2. **Αργυρού Εμμανουήλ** του Στέφανου
3. **Αφαντενός Ζήνων** του Δημητρίου
4. **Αφαντενού Άννα** του Δημητρίου, κάτοικοι Αρχαγγέλου.

ΔΕΥΤΕΡΟ (2ο) ΑΡΧΑΓΓΕΛΟΥ [2]
ΤΑΚΤΙΚΑ ΜΕΛΗ
1. **Γιακουμάκη Χαριστούλα** του Γεωργίου,
2. **Γιακουμάκης Βασίλειος** του Γεωργίου
3. **Γιαννιά Ανθούλα** του Γαβριήλ
4. **Γιαννιάς Αντώνιος** του Θεοφάνη, κάτοικοι Αρχαγγέλου.

ΑΝΑΠΛΗΡΩΜΑΤΙΚΑ ΜΕΛΗ
1. **Γιαννικάκης Θεόδωρος** του Στεφάνου,
2. **Γιαννιού Δημοσθένης-Μιχαήλ** του Εμμανουήλ,
3. **Γιαρουμτζά Ελένη** του Γεωργίου,
4. **Γιασιράνη Παρασκευή** του Στέφανου , κάτοικοι Αρχαγγέλου.

ΤΡΙΤΟ (3ο) ΑΡΧΑΓΓΕΛΟΥ [3]
ΤΑΚΤΙΚΑ ΜΕΛΗ
1. **Θεοδωρίδου Χρυσάνα** του Κωνσταντίνου,
2. **Θωμάς Κωνσταντίνος** του Αναστασίου,
3. **Καλικάτζαρος Ιγνάτιος** του Παναγιώτη,
4. **Καμίτση Ευαγγελία** του Θωμά, κάτοικοι Αρχαγγέλου.

ΑΝΑΠΛΗΡΩΜΑΤΙΚΑ ΜΕΛΗ
1. **Κανάκη Αννούλα** του Αναστασίου,
2. **Καπιτάνου Αναστασία** του Αντωνίου,
3. **Καραής Εμμανουήλ** του Αναστασίου,
4. **Καρανικόλα Γεωργούλλα** του Αντωνίου, κάτοικοι Αρχαγγέλου.

ΤΕΤΑΡΤΟ (4ο) ΑΡΧΑΓΓΕΛΟΥ [4]
ΤΑΚΤΙΚΑ ΜΕΛΗ
1. **Κολαίνη Κυρούλα** του Παναγιώτη,
2. **Κολιάδης Μιχαήλ** του Σταματίου,
3. **Κολιού Μαριετούλα** του Αντωνίου,
4. **Κοντογιάννος Ιωάννης** του Στέργου κάτοικοι Αρχαγγέλου.

ΑΝΑΠΛΗΡΩΜΑΤΙΚΑ ΜΕΛΗ
1. **Κοντογιάννου Αικατερίνη** του Φώτη,
2. **Κοντογιάννου Τσαμπίκα** του Γεωργίου.
3. **Κουντούρης Κωνσταντίνος** του Ελευθερίου,
4. **Κουρσάνης Σάββα** του Χρήστου, κάτοικοι Αρχαγγέλου.

ΠΕΜΠΤΟ (5ο) ΑΡΧΑΓΓΕΛΟΥ [5]
ΤΑΚΤΙΚΑ ΜΕΛΗ
1. **Λεβέντη Βαρβάρα** του Στέφανου,
2. **Λεβέντης Στέφανος** του Εμμανουήλ,
3. **Λελέ Σταματία** του Αντωνίου
4. **Λεονταροπούλου Πασχαλίνα** του Ιωάννη, κάτοικοι Αρχαγγέλου.

ΑΝΑΠΛΗΡΩΜΑΤΙΚΑ ΜΕΛΗ
1. **Λινάρδου Μαρία** του Πανορμίτη,
2. **Λόης Γεώργιος** του Φώτη,
3. **Μαγιάφης Αντώνιος** του Κωνσταντίνου,
4. **Μακιάρης Εμμανουήλ** του Ιάκωβου, κάτοικοι Αρχαγγέλου.

ΕΚΤΟ (6ο) ΑΡΧΑΓΓΕΛΟΥ [6]
ΤΑΚΤΙΚΑ ΜΕΛΗ
1. **Ντάκα Αργυρώ** του Τσαμπίκου,
2. **Ντάκας Παναγιώτης** του Γεωργίου,
3. **Ξετρίχη Τριανταφυλλιά** του Αντωνίου,
4. **Οίκουτα Ειρήνη** του Κωνσταντ., κάτοικοι Αρχαγγέλου.

ΑΝΑΠΛΗΡΩΜΑΤΙΚΑ ΜΕΛΗ
1. **Οίκουτα Μαρία** του Κωνσταντίνου,
2. **Ορφανίδη Τσαμπίκα** του Γεωργίου,
3. **Παγκά Στέλια** του Δημοσθένη,
4. **Παναγιωτάς Ιάκωβος** του Τσαμπίκ., κάτοικοι Αρχαγγέλου.

ΕΒΔΟΜΟ (7ο) ΑΡΧΑΓΓΕΛΟΥ [7]
ΤΑΚΤΙΚΑ ΜΕΛΗ
1. **Παρδαλός Νίκος** του Δημητρίου,
2. **Πατέλλης Κυριάκος** του Ιωάννη,
3. **Πάχου Ειρήνη** του Νικολάου,
4. **Πάχου Στεργούλα-Κυρά** του Νικολάου, κάτοικοι Αρχαγγέλου.

ΑΝΑΠΛΗΡΩΜΑΤΙΚΑ ΜΕΛΗ
1. **Πέτας Στέφανος** του Τσαμπίκου,
2. **Πιννίκα Φλώρα** του Νικολάου,
3. **Πλατής Αντώνιος** του Νικολάου,
4. **Πολυχρόνης Θεοδόσιος** του Εμμαν., κάτοικοι Αρχαγγέλου.

ΟΓΔΟΟ (8ο) ΑΡΧΑΓΓΕΛΟΥ [8]
ΤΑΚΤΙΚΑ ΜΕΛΗ
1. **Ρούφα Αναστασία** του Γεωργίου,
2. **Ρούφας Αντώνιος** του Σταμάτη,
3. **Ρούφας Τσαμπίκος** του Γεωργίου,
4. **Σακελλάρη Καλλιόπη** του Νικολάου, κάτοικοι Αρχαγγέλου.

ΑΝΑΠΛΗΡΩΜΑΤΙΚΑ ΜΕΛΗ
1. **Σαρικά Αναστασία** του Μηνά,
2. **Σαρικάς Αντώνιος** του Αναστασίου,
3. **Σεραφειμίδη Τριανταφυλλιά** του Ιορδάνη,
4. **Σκυλλάς Δημήτριος** του Παντελή, κάτοικοι Αρχαγγέλου.

ΕΝΑΤΟ (9ο) ΑΡΧΑΓΓΕΛΟΥ [9]
ΤΑΚΤΙΚΑ ΜΕΛΗ
1. **Στραταντωνάκης Κωνσταντίνος** του Βασιλείου,
2. **Συμίου Αντώνιος** του Μιχαήλ,
3. **Τεζάρης Γεώργιος** του Αντωνίου,
4. **Τραχανάς Δημήτριος** του Χρήστου, κάτοικοι Αρχαγγέλου.

ΑΝΑΠΛΗΡΩΜΑΤΙΚΑ ΜΕΛΗ
1. **Τσαγκάρης Μιχαήλ** του Νικολάου,
2. **Τσακίρης Κωνσταντίνος** του Αντωνίου,
3. **Τσιραγιάκης Τσαμπίκος- Εμμανουήλ** του Ηλία,
4. **Τσουρδιού Γεώργιος** του Μιχαήλ, κάτοικοι Αρχαγγέλου.

ΔΕΚΑΤΟ (10ο) ΑΡΧΑΓΓΕΛΟΥ (Μαλώνας) [10]
ΤΑΚΤΙΚΑ ΜΕΛΗ
1. **Χατζημανώλης Νικόλαος** του Αντωνίου,
2. **Χατζημιχάλης Στέργος** του Ανδρέα,
3. **Χατζηνικόλα Κοκώνα** του Αντωνίου,
4. **Χατζηνικόλας Κωνσταντίνος** του Στέφαν., κάτοικοι Μαλώνας.

ΑΝΑΠΛΗΡΩΜΑΤΙΚΑ ΜΕΛΗ
1. **Χατζηνικόλας Παναγιώτης** του Βασιλείου,
2. **Χατζηνικολού Νικόλαος** του Σάββα,
3. **Χατζηχριστοφής Τσαμπίκος** του Πέτρου.,
4. **Χειμωνέττος Νικόλαος** του Μιαούλη, κάτοικοι Μαλώνας.

ΕΝΔΕΚΑΤΟ (11ο) ΑΡΧΑΓΓΕΛΟΥ (Μαλώνας) [11]
ΤΑΚΤΙΚΑ ΜΕΛΗ
1. **Αμπελάς Στυλιανός** του Γεωργίου,
2. **Ατταλιώτης Ιορδάνης** του Φώτη,
3. **Βογιατζής Σταύρος** του Ιωάννη,
4. **Γενιμαχλέλης Νικόλαος** του Παντελή, κάτοικοι Μαλώνας.

ΑΝΑΠΛΗΡΩΜΑΤΙΚΑ ΜΕΛΗ
1. **Γιαννέλης Θεόδωρος** του Ιωάννη,
2. **Δαϊρετζής Μάρκος** του Χρήστου,
3. **Δάνας Μιχαήλ** του Αριστείδη,
4. **Διμέλη Χαρούλα-Τσαμπίκα** του Μιχαήλ, κάτοικοι Μαλώνας.

ΔΩΔΕΚΑΤΟ (12ο) ΑΡΧΑΓΓΕΛΟΥ (Μαλώνας) [12]
ΤΑΚΤΙΚΑ ΜΕΛΗ
1. **Κούκουλας Μόσχος-Τσαμπίκος** του Γεωργίου,
2. **Κουμπλά Αντωνία** του Κυριάκου,
3. **Κούτρη Ελένη** του Ιωάννη,
4. **Λαερμενός Εμμανουήλ** του Σάββα, κάτοικοι Μαλώνας.

ΑΝΑΠΛΗΡΩΜΑΤΙΚΑ ΜΕΛΗ
1. **Λουλούς Βασίλειος** του Παναγιώτη,
2. **Μακέστα Βαλασία** του Μιχαήλ,
3. **Μακέστας Μιχαήλ** του Αντωνίου,
4. **Μανταδάκη Γεωργία** του Χρήστου, κάτοικοι Μαλώνας.

ΔΕΚΑΤΟ ΤΡΙΤΟ (13ο) ΑΡΧΑΓΓΕΛΟΥ (Μαλώνας) [13]
ΤΑΚΤΙΚΑ ΜΕΛΗ
1. **Ποζίδης Σέργιος** του Αριστοτέλη,
2. **Πόνια Αικατερίνη** του Παύλου,
3. **Ρεμπούλης Θεόδωρος** του Μιχαήλ,
4. **Σαμιώτης Νικόλαος** του Γεωργίου, κάτοικοι Μαλώνας.

ΑΝΑΠΛΗΡΩΜΑΤΙΚΑ ΜΕΛΗ
1. **Σβίγκου Ελένη** του Κυριάκου,
2. **Σκυλλαράκης Ανάργυρος** του Νικολάου,
3. **Σταμάτης Μιχαήλ** του Βασιλείου,
4. **Στρατή Φλώρα** του Αντωνίου, κάτοικοι Μαλώνας.

ΔΕΚΑΤΟ ΤΕΤΑΡΤΟ (14ο) ΑΡΧΑΓΓΕΛΟΥ (Μασσάρων) [14]
ΤΑΚΤΙΚΑ ΜΕΛΗ
1. **Ανδρεαδάκης Αδαμάντιος** του Εμμανουήλ,
2. **Βαρδάκη Κλεάνθη** του Ιωάννη,
3. **Γιακουμάκης Ιωάννης** του Ιάκωβου,
4. **Γιουλλάκης Ιωάννης** του Γεωργίου, κάτοικοι Μασσάρων.

ΑΝΑΠΛΗΡΩΜΑΤΙΚΑ ΜΕΛΗ
1. **Δραγομάνης Γεώργιος** του Νικολάου,
2. **Ζαννέττος Γεώργιος** του Εμμανουήλ,
3. **Ζερβού Μαρία** του Ευάγγελου,
4. **Θολιώτης Σταύρος** του Ανέστη, κάτοικοι Μασσάρων.

ΔΕΚΑΤΟ ΠΕΜΠΤΟ (15ο) ΑΡΧΑΓΓΕΛΟΥ (Μασσάρων) [15]
ΤΑΚΤΙΚΑ ΜΕΛΗ
1. **Ξυρίσης Ιωάννης** του Μιχαήλ
2. **Παπαγεωργίου Γεώργιος** του Κυριάκου
3. **Παπαγεωργίου Νικόλαος** του Ιακώβου
4. **Πάττα Φλώρα του Σάββα** κάτοικοι Μασσάρων

ΑΝΑΠΛΗΡΩΜΑΤΙΚΑ ΜΕΛΗ
1. **Πέρρος Εμμανουήλ**
2. **Πέρου Χρυσοβαλάντα** του Στέφανου
3. **Πετρίδη Αικατερίνη** του Αποστόλου
4. **Πλάτση Αικατερίνη** του Ευαγγέλου κάτοικοι Μασσάρων

ΔΗΜΟΣ ΑΤΑΒΥΡΟΥ

Πρώτο (1ο) Εκλογικό Τμήμα (19) Εκλογικού Διαμερίσματος Εμπωνας του Δήμου Αταβύρου
ΤΑΚΤΙΚΑ ΜΕΛΗ
1. **Αντωνάκης Αντώνιος** του Γεωργίου και της Αναστασίας
2. **Δεληγιαννάκη Μαρία** του Σταύρου και της Χρυσούλας
3. **Ζιάκη Χριστίνα** του Ελευθερίου και της Μαρούλας
4. **Καραγιαννάκης Δημήτριος** του Εμμανουήλ και της Τσαμπ., κάτοικοι Έμπωνα

ΑΝΑΠΛΗΡΩΜΑΤΙΚΑ ΜΕΛΗ
1. **Θεουλάκης Γεώργιος** του Παναγιώτη και Αναστασίας
2. **Διακάκη Αναστασία** του Ιωάννη και της Ελευθερίας-Ειρήνης
3. **Ζιάκη Ειρήνη** του Κυριάκου και της Δέσποινας
4. **Καλοπέτρης Ελευθέριος** του Κων/νου και της Μαρίας, κάτοικοι Έμπωνα

Δεύτερο (2ο) Εκλογικό Τμήμα (20) Εκλογικού Διαμερίσματος Εμπωνας του Δήμου Αταβύρου
ΤΑΚΤΙΚΑ ΜΕΛΗ
1. **Μαυρουδής Στέφανος** του Στέργου και της Μαρίας,
2. **Μιχελλαράκης Γεώργιος** του Ιωάννη και της Παρασκευής
3. **Μιχελλαράκης Σταμάτιος** του Ελευθερίου και της Παναγιώτας
4. **Μανωλάκη Αικατερίνη** του Κων/νου και της Αναστας., κάτοικοι Έμπωνα

ΑΝΑΠΛΗΡΩΜΑΤΙΚΑ ΜΕΛΗ
1. **Κωνσταντάκης Γεώργιος** του Κων/νου και της Τσαμπίκας
2. **Κωνσταντάκης Ηλίας** του Στέργου και της Τσαμπίκας
3. **Μισοδουλάκη Τριανταφυλλιά** του Φώτιου και της Αφροδίτης
4. **Παπαηλία Χαριτωμένη** του Νικολάου και της Ελένης, κάτοικοι Έμπωνα

Τρίτο (3ο) Εκλογικό Τμήμα (21) Εκλογικού Διαμερίσματος Εμπωνας του Δήμου Αταβύρου
ΤΑΚΤΙΚΑ ΜΕΛΗ
1. **Παπασταματάκη Τσαμπίκα** του Ιωάννη και της Αναστασίας
2. **Ρουσακάκης Τριαντάφυλλος** του Εμμανουήλ και της Παρασκευής
3. **Σεβδαλλάκης Εμμανουήλ** του Κυριάκου και της Δέσποινας
4. **Χατζηγιαννάκης Μιχαήλ** του Φώτιου και της Τσαμπίκ., κάτοικοι Έμπωνα

ΑΝΑΠΛΗΡΩΜΑΤΙΚΑ ΜΕΛΗ
1. **Περδικάκης Εμμανουήλ** του Χριστόφορου και της Κων/νας
2. **Ρουσακάκη Δέσποινα** του Εμμανουήλ και της Παρασκευής
3. **Φλοσκάκης Νεκτάριος** του Κων/νου και της Βαλσαμούλας
4. **Χουρδάκης Μιχαήλ** του Γεωργίου και της Τσαμπίκας, κάτοικοι Έμπωνα

Τέταρτο (4ο) Εκλογικό Τμήμα (22) Εκλογικού Διαμερίσματος Εμπωνας του Δήμου Αταβύρου
ΤΑΚΤΙΚΑ ΜΕΛΗ
1. **Διακοστεργάκης Σταμάτιος** του Στέργου και της Ευσταθίας
2. **Καραγιαννάκη Μαρία** του Μιχαήλ και της Αναστασίας
3. **Σαρικάς Παναγιώτης** του Γεωργίου και της Αναστασίας
4. **Σταυρουλλάκης Γεώργιος** του Παναγ. και της Ελευθ., κάτοικοι Μανδικού

ΑΝΑΠΛΗΡΩΜΑΤΙΚΑ ΜΕΛΗ
1. **Κορκίδα Αναστασία** του Κυριάκου και της Καθολικής
2. **Μανωλάκη Δέποινα** του Γεωργίου και της Μαρίας
3. **Σωτηράκη Μαρία** του Γεωργίου και της Αναστασίας
4. **Σωτηράκης Φίλιππος** του Ιωάννη και της Ανκε, κάτοικοι Μανδρικού

Πέμπτο (5ο) Εκλογικό Τμήμα (23) Εκλογικού Διαμερίσματος Αγίου Ισιδώρου του Δήμου Αταβύρου
ΤΑΚΤΙΚΑ ΜΕΛΗ
1. **Αλαφάκης Αναστάσιος** του Ιωάννη και της Μαριάνθης
2. **Αναστασά Τσαμπίκα** του Αναστασίου και της Δέσποινας
3. **Γεωργαλλής Νικόλαος** του Ιωάννη και της Βασιλικής
4. **Γεωργάς Ιωάννης** του Σάββα και της Παρασκευής, κάτοικοι Αγ.Ισιδώρου

ΑΝΑΠΛΗΡΩΜΑΤΙΚΑ ΜΕΛΗ
1. **Βονάκη Στεργούλα** του Εμμανουήλ και της Καθολικής
2. **Δημητράκη Τσαμπίκα** του Γεωργίου και της Ευτυχίας
3. **Δημητράκης Χρυσοβαλάντης** του Γεωργίου και της Τσαμπίκας
4. **Καλαεντζής Σάββας** του Νικολάου και της Ανθούλας, κάτοικοι Αγ.Ισιδώρου

Εκτο (6ο) Εκλογικό Τμήμα (24) Εκλογικού Διαμερίσματος Αγ.Ισιδώρου του Δήμου Αταβύρου
ΤΑΚΤΙΚΑ ΜΕΛΗ
1. **Κιαουρτζή Στυλιανή** του Ιωάννη και της Τσαμπίκας
2. **Κιαουρτζής Εμμανουήλ** του Κυριάκου και της Νομικής
3. **Κοντός Δημήτριος** του Σταματίου και της Ευτυχίας
4. **Κωστής Γεώργιος** του Ιωάννη και της Ελένης, κάτοικοι Αγ.Ισιδώρου

ΑΝΑΠΛΗΡΩΜΑΤΙΚΑ ΜΕΛΗ
1. **Κουρδουνάκη Χρυσή** του Εμμανουήλ και της Θεονίκης
2. **Μάκρα Μαρία** του Χριστοφή και της Καθολικής
3. **Μάκρας Ιωάννης** του Εμμανουήλ και της Τσαμπίκας
4. **Μαστόρου Ιωάννης** του Παναγιώτη και της Δέσπ., κάτοικοι Αγ.Ισιδώρου

ΣΥΝΕΧΕΙΑ ΣΤΗΝ ΣΕΛ.20

ACE
The helpful place.

Η ACE κατέχει παγκοσμίως ηγετική θέση στον χώρο πολυκαταστημάτων και των D.I.Y. Εχει 5,500 καταστήματα σε 72 χώρες του κόσμου και με ετήσιες πωλήσεις που φθάνουν τα 15 δισ ευρώ. Εργασία στην ACE σημαίνει ταυτόχρονα και συμμετοχή στην επιτυχία της σε μια θέση που σας ταιριάζει.

Για το κατάστημα της Ρόδου
ΖΗΤΑΜΕ ΠΡΟΣΩΠΙΚΟ

Υπάλληλοι Γραφείου (Κωδ ΥΓΑ) Χειριστές Η/Υ με γνώσεις Γραμματείας – Τιμολόγησης – Εισαγωγές. Πληροφοριακό σύστημα (E.R.P.) Προϋπηρεσία σε ανάλογη θέση.

Ταμίες – Πωλητές (Κωδ ΤΠΑ) Προϋπηρεσία, Γνώσεις Ταμείου Η/Υ, Ευγενικές με άψογη συμπεριφορά και εξυπηρέτηση προς τους πελάτες.

Εργάτες - Αποθήκη (Κωδ ΕΑΑ)

Στείλτε Βιογραφικό έως **30/Σεπτεμβρίου/06** στο FAX 2241-0-30270 Η στην διεύθυνση Τ.Θ. 178, Ρόδος Η στο email greece@mail.acehardware.com

MAXI Dia %

Η MAXI DIA % του Ομίλου CARREFOUR No 1 στην Ευρώπη και No 2 παγκοσμίως με 4,400 DIA καταστήματα σε όλο τον κόσμο και 360 καταστήματα στην Ελλάδα ζητά για το νέο υπερκατάστημα της Ρόδου.

Προϊστάμενο Καταστήματος (Κωδ ΠΚΔ) Εμπειρία τουλάχιστον 3 ετών σε αντίστοιχη θέση στο λιανεμπόριο. Απολυτήριο Λυκείου (Πτυχίο Ανώτερης/τατης σχολής θα θεωρηθεί επιπρόσθετο προσόν). Γνώση της αγγλικής γλώσσας. Γνώση Η/Υ (MS Office). Διοικητική και οργανωτική ικανότητα, άνεση στην επικοινωνία, αποδεδειγμένη ικανότητα στην επίτευξη στόχων.

Τμήμα Κρεοπωλείου (Κωδ ΤΚΔ) Υπάλληλος με Αδεια

Τμήμα Αλλαντικών (Κωδ ΤΑΔ)
Ταμίες – Πωλητές (Κωδ ΤΠΔ) Προϋπηρεσία, Γνώσεις Ταμείου Η/Υ, Ευγενικές, με άψογη συμπεριφορά και εξυπηρέτηση προς τους πελάτες.
Εργάτες - Αποθήκη (Κωδ ΕΑΔ)

Στείλτε Βιογραφικό έως **30/Σεπτεμβρίου/06** στο FAX 2241-0-30270 Η στην διεύθυνση Τ.Θ. 178, Ρόδος Η στο email carrefour@mail.gr

ΣΥΝΕΧΕΙΑ ΑΠΟ ΣΕΛ. 19

Εβδομο (7ο) Εκλογικό Τμήμα (25) Εκλογικού Διαμερίσματος Αγ.Ισιδώρου του Δήμου Αταβύρου

ΤΑΚΤΙΚΑ ΜΕΛΗ

1. **Πελαρδής Θεόδωρος** του Στυλιανού και της Δέσποινας
2. **Πελαρδής Τσαμπίκος** του Εμμανουήλ και της Δέσποινας
3. **Σάββενας Εννανουήλ** του Κων/νου και της Ειρήνης
4. **Στέργου Μαριάνθη** του Εμμανουήλ και της Τσαμπ., κάτοικοι Αγ.Ισιδώρου

ΑΝΑΠΛΗΡΩΜΑΤΙΚΑ ΜΕΛΗ

1. **Πολυχρόνη Δέσποινα** του Παναγιώτη και της Αικατερίνης
2. **Σαράντης Στέλιος** του Ιωάννη και της Αννούλας,
3. **Φωτεινή Φλωρεντία** του Γεωργίου και της Ελένης
4. **Φωτεινής Γεώργιος** του Σάββα και της Ελένης κάτοικοι Αγ.Ισιδώρου

Ογδοο (8ο) Εκλογικό Τμήμα (26) Εκλογικού Διαμερίσματος Κρητηνίας του Δήμου Αταβύρου

ΤΑΚΤΙΚΑ ΜΕΛΗ

1. **Αμβροσιάδης Ιωάννης** του Νικολάου και της Δέσποινας
2. **Δημητράς Λάζαρος** του Μιχαήλ και της Σταματίας
3. **Ζιγροτάκης Βασίλειος** του Γεωργίου και της Αναστασίας
4. **Καραγιάννη Δήμητρα** του Σταματίου και της Μαρίας, κάτοικοι Κρητηνίας

ΑΝΑΠΛΗΡΩΜΑΤΙΚΑ ΜΕΛΗ

1. **Κρητικάκη Ελευθερία** του Ιωάννη και της Αστέρω
2. **Κωστάκης Μανώλης** του Κων. και της Αικατερίνης
3. **Μακράκης Δημήτριος** του Μιχαήλ και της Πνευματικής
4. **Μανωλάκης Παναγιώτης** του Σταματ. και της Αρετής, κάτοικοι Κρητηνίας

Ενατο (9ο) Εκλογικό Τμήμα (27) Εκλογικού Διαμερίσματος Κρητηνίας Δήμου Αταβύρου)

ΤΑΚΤΙΚΑ ΜΕΛΗ

1. **Μπάκης Κυριάκος** του Εμμανουήλ και της Αρετής
2. **Νικολουδάκης Γεώργιος** του Δημητρίου και της Αναστασίας
3. **Παττελάκης Δημόκριτος** του Στέργου και της Αναστασίας
4. **Πεζουβάνης Αντώνιος** του Ιωάννη και της Αικατερ., κάτοικοι Κρητηνίας

ΑΝΑΠΛΗΡΩΜΑΤΙΚΑ ΜΕΛΗ

1. **Σαλαμαστράκης Γεώργιος** του Εμμανουήλ και της Ευσταθίας
2. **Φιρογιάννης Μιχαήλ** του Πέτρου και της Παναγιούλας
3. **Φωτάκη Ευαγγελία** του Ιωάννη και της Ελευθερίας
4. **Χατζάκης Εμμανουήλ** του Φωτίου και της Μαρίας, κάτοικοι Κρητηνίας

Δέκατο (10ο) Εκλογικό Τμήμα (28) Εκλογικού Διαμερίσματος Μονολίθου του Δήμου Αταβύρου

ΤΑΚΤΙΚΑ ΜΕΛΗ

1. **Θυρής Γεώργιος** του Αριστομένη και της Μαρίας
2. **Κούτρης Θεόδωρος** του Παναγιώτη και της Μαρίας
3. **Μαστροσάββας Εμμανουήλ** του Ευστάθιου και της Αναστασίας
4. **Μαχαιράκη Φαίδρα** του Θωμά και της Μαρίας, κάτοικοι Μονολίθου

ΑΝΑΠΛΗΡΩΜΑΤΙΚΑ ΜΕΛΗ

1. **Οικονομίδης Παναγιώτης** του Ηλία και της Αργυρώς,
2. **Παπασταματίου Συμεών** του Ιωάννη και της Θεοδοσίας
3. **Παπασταματίου Χριστίνα** του Γεωργίου και της Θωμαΐτσας
4. **Πλάτσης Θωμάς** του Γεωργίου και της Ανεζούλας, κάτοικοι Μονολίθου

Ενδέκατο (11ο) Εκλογικό Τμήμα (29) Εκλογικού Διαμερίσματος Σιαννών Δήμου Αταβύρου

ΤΑΚΤΙΚΑ ΜΕΛΗ

1. **Διακογεωργίου Ανδρέας** του Σάββα και της Φωτεινής
2. **Διμέλλης Τσαμπίκος** του Αναστάσιου και της Παναγ.
3. **Θεοδωράτος Αντώνιος** του Αιμίλιου και της Μάρθας
4. **Καραντζιάς Αριστομένης** του Πανορμίτη και της Φαίδρας, κάτοικοι Σιαννών

ΑΝΑΠΛΗΡΩΜΑΤΙΚΑ ΜΕΛΗ

1. **Λεωνίδα Ειρήνη** του Παναγιώτη και της Μιχαηλίας
2. **Λούλλας Ευστάθιος** του Σπύρου και της Φουντουκλιάς
3. **Μενεγάκης Παντελής** του Συμεών και της Τριανταφυλλιάς
4. **Σπανός Τσαμπίκος** του Νικήτα και της Μαρ.ς, κάτοικοι Σιαννών

ΔΗΜΟΣ ΑΦΑΝΤΟΥ

Πρώτο (1ο) Εκλογικό Τμήμα (30) Εκλογικού Διαμερίσματος του Δήμου Αφάντου

ΤΑΚΤΙΚΑ ΜΕΛΗ

1. **Αλαφάκη Διαμαντούλα** του Γεωργίου
2. **Αναστάχας Ελευθέριος** του Αντωνίου
3. **Ανταράκης Νικόλαος** του Κων/νου
4. **Αυγερινού Κων/νος** του Σταματίου, κάτοικοι Αφάντου

ΑΝΑΠΛΗΡΩΜΑΤΙΚΑ ΜΕΛΗ

1. **Βαλσαμή Κυριακούλα** του Εμμανουήλ
2. **Βασιλά Τσαμπίκα** του Σπυρίδωνα
3. **Βλάχος Βλάσιος** του Ελευθερίου
4. **Γιαννακάκη Μαρία** του Σταματίου , κάτοικοι Αφάντου

Δεύτερο (2ο) Εκλογικό Τμήμα (31) Εκλογικού Διαμερίσματος του Δήμου Αφάντου

ΤΑΚΤΙΚΑ ΜΕΛΗ

1. **Γιαννιού Καθολική** του Παναγιώτη
2. **Γραμματικάκης Δημήτριος** του Μιχαήλ
3. **Δημητρά Παρασκευή** του Πέτρου
4. **Διακομανώλης Εμμανουήλ** του Ιωάννη, κάτοικοι Αφάντου

ΑΝΑΠΛΗΡΩΜΑΤΙΚΑ ΜΕΛΗ

1. **Διάκου Αντώνιος** του Γεωργίου
2. **Διάκου Παναγιώτης** του Χρύσανθου
3. **Δοντά Τσαμπίκα** του Γεωργίου
4. **Δοντάς Ιωάννης** του Κων/νου , κάτοικοι Αφάντου

Τρίτο (3ο) Εκλογικό Τμήμα (32) Εκλογικού Διαμερίσματος του Δήμου Αφάντου

ΤΑΚΤΙΚΑ ΜΕΛΗ

1. **Δρακιού Μιχαήλ** του Γεωργίου
2. **Δράκου Ειρήνη** του Χρύσανθου
3. **Ζαγορά Αικατερίνη** του Φωτεινού
4. **Κάζας Νικόλαος** του Αντωνίου , κάτοικοι Αφάντου

ΑΝΑΠΛΗΡΩΜΑΤΙΚΑ ΜΕΛΗ

1. **Κακούλη Γεωργία** του Μιχαήλ
2. **Καλογήρου Γεώργιος** του Χρύσανθου
3. **Κανελλόπουλος Παναγιώτης** του Κανέλλου
4. **Καντής Αναστάσιος** του Γεωργίου , κάτοικοι Αφάντου

Τέταρτο (4ο) Εκλογικό Τμήμα (33) Εκλογικού Διαμερίσματος του Δήμου Αφάντου

ΤΑΚΤΙΚΑ ΜΕΛΗ

1. **Καππάκας Βασίλειος** του Νικολάου
2. **Καραγιάννη Δέσποινα** του Σπυρίδωνα
3. **Καρακωνσταντής Γεώργιος** του Χρήστου
4. **Κασιώτης Ιωάννης** του Φιλίππου, κάτοικοι Αφάντου

ΑΝΑΠΛΗΡΩΜΑΤΙΚΑ ΜΕΛΗ

1. **Κατσιμπρή Νεκταρία** του Γεωργίου
2. **Κοιλιά Ανθούλα** του Ιπποκράτη
3. **Κούκουρα Σταματία** του Βασιλείου
4. **Κουμνάκη Σωτηρία** του Μιχαήλ, κάτοικοι Αφάντου

Πέμπτο (5ο) Εκλογικό Τμήμα (34) Εκλογικού Διαμερίσματος του Δήμου Αφάντου

ΤΑΚΤΙΚΑ ΜΕΛΗ

1. **Κουφού Ειρήνη – Τσαμπίκα** του Σωτηρίου
2. **Κρητικός Μιχαήλ** του Γεωργίου
3. **Λαμπίδης Ευάγγελος – Κων/νος** του Αθανασίου
4. **Λεβέντης Αντώνιος** του Σταύρου, κάτοικοι Αφάντου

ΑΝΑΠΛΗΡΩΜΑΤΙΚΑ ΜΕΛΗ

1. **Λουκάκη Αικατερίνη** του Βασιλείου
2. **Λουλλούδης Μάριος** του Μιχαήλ
3. **Μαλώνας Ευάγγελος** του Εμμανουήλ
4. **Μανωλάς Ιωάννης** του Δημητρίου, κάτοικοι Αφάντου

Εκτο (6ο) Εκλογικό Τμήμα (35) Εκλογικού Διαμερίσματος του Δήμου Αφάντου

ΤΑΚΤΙΚΑ ΜΕΛΗ

1. **Μελεξενής Στέλιος** του Ελευθερίου
2. **Μιχαλάς Γεώργιος** του Σάββα
3. **Μοσχούς Γεωργία** του Ιωάννη
4. **Μοσχούς Ευαγγελία** του Νικολάου, κάτοικοι Αφάντου

ΑΝΑΠΛΗΡΩΜΑΤΙΚΑ ΜΕΛΗ

1. **Μοσχούς Χριστίνα** του Μιχαήλ
2. **Μπακίρη Τσαμπίκα** του Μιχαήλ
3. **Μπακίρης Στυλιανός** του Μιχαήλ
4. **Μπάρδος Γεώργιος** του Φωτίου, κάτοικοι Αφάντου

Εβδομο (7ο) Εκλογικό Τμήμα (36) Εκλογικού Διαμερίσματος του Δήμου Αφάντου

ΤΑΚΤΙΚΑ ΜΕΛΗ

1. **Παπαβασιλείου Χρήστος** του Σταματίου
2. **Παπακυριακού Διονύσιος** του Σάββατο
3. **Παπαμιχαήλ Αγγελική** του Αντωνίου
4. **Παπαμιχαήλ Τσαμπίκος** του Μιχαήλ, κάτοικοι Αφάντου

ΑΝΑΠΛΗΡΩΜΑΤΙΚΑ ΜΕΛΗ

1. **Παπανθίμου Αναστάσιος** του Γεωργίου
2. **Παπασάββα Αικατερίνη** του Πέτρου
3. **Πελλός Σάββας** του Παντελεήμων
4. **Πελλού Ελένη** του Γεωργίου κάτοικοι Αφάντου

Ογδοο (8ο) Εκλογικό Τμήμα (37) Εκλογικού Διαμερίσματος του Δήμου Αφάντου

ΤΑΚΤΙΚΑ ΜΕΛΗ

1. **Περγουράς Γεώργιος** του Παντελεήμων
2. **Περίδη Ανθούλα** του Σάββα
3. **Πέρος Μιχαήλ** του Αντωνίου
4. **Πέρος Χρήστος** του Ηλία , κάτοικοι Αφάντου

ΑΝΑΠΛΗΡΩΜΑΤΙΚΑ ΜΕΛΗ

1. **Πέρου Βαρβάρα** του Βασιλείου
2. **Πέρου Νεκταρία** του Αντωνίου
3. **Πετράς Θεόδωρος** του Τσαμπίκου
4. **Πολίτης Βασίλειος** του Γεωργίου, κάτοικοι Αφάντου

Ενατο (9ο) Εκλογικό Τμήμα (38) Εκλογικού Διαμερίσματος του Δήμου Αφάντου

ΤΑΚΤΙΚΑ ΜΕΛΗ

1. **Στεργαλλάς Βασίλειος** του Σταματίου
2. **Στραντζοπούλου Μαρία** του Χρήστου
3. **Συμιακός Αυγερινός** του Γεωργίου
4. **Συμιακός Χρήστος** του Αυγερινού, κάτοικοι Αφάντου

ΑΝΑΠΛΗΡΩΜΑΤΙΚΑ ΜΕΛΗ

1. **Συμιακού Παρασκευή** του Γεωργίου
2. **Τριανταφύλλα Καθολική – Μαρία** του Τριαντάφυλλου
3. **Τσαβαρή Ειρήνη** του Σωτηρίου
4. **Τσικνάκης Μιχαήλ** του Γεωργίου, κάτοικοι Αφάντου

Δέκατο (10ο) Εκλογικό Τμήμα (39) Εκλογικού Διαμερίσματος του Δήμου Αφάντου

ΤΑΚΤΙΚΑ ΜΕΛΗ

1. **Χατζαντώνη Σταματία** του Αναστασίου
2. **Χατζημανέττας Μιχαήλ** του Κυριάκου
3. **Χατζησταυράκης Μιχαήλ** του Δημητρίου
4. **Χατζηχριστοδούλου Γεωργία** του Γεωργίου , κάτοικοι Αφάντου

ΑΝΑΠΛΗΡΩΜΑΤΙΚΑ ΜΕΛΗ

1. **Χατζηχριστουδούλου Νεκτάριος** του Εμμανουήλ
2. **Χατζηχριστοδούλου Παναγιώτης** του Βασιλείου
3. **Χατζηχριστουδούλου Παρασκευή** του Μιχαήλ
4. **Χρυσοβέργη Ευαγγελία – Αναστασία** του Ιωάννη, κάτοικοι Αφάντου

Ενδέκατο (11ο) Εκλογικό Τμήμα (40) Εκλογικού Διαμερίσματος Αρχίπολης του Δήμου Αφάντου

ΤΑΚΤΙΚΑ ΜΕΛΗ

1. **Αλαφάκη Γεωργία** του Παναγιώτη
2. **Βλαχίδης Δημήτριος** του Νικολάου
3. **Κακούκη Δικαία** του Γεωργίου
4. **Καλούδη Μαριέττα** του Γεωργίου, κάτοικοι Αρχιπόλεως



The Only Authorized Dealer In Rhodos

CIAO STORES

ΑΝΑΚΟΙΝΩΣΗ

Η εταρεία **«ΛΑΚΗΣ ΓΑΒΑΛΑΣ Α.Ε.»**, η οποία εδρεύει στην Αθήνα, Λεωφ. Κηφισίας αρ. 231, είναι επί πολλά συναπτά έτη η **αποκλειστική** εισαγωγέας και διανομέας των γνησίων ειδών ανδρικής και γυναικείας ένδυσης, υπόδησης και αξεσουάρ με το εμπορικό σήμα **D&G DOLCE & GABBANA** της ιταλικής εταιρείας **ITTIERRE.**

Υπό την ως άνω ιδιότητά της, η εταιρεία «ΛΑΚΗΣ ΓΑΒΑΛΑΣ Α.Ε.» ανακοινώνει στο καταναλωτικό κοινό ότι για την περίοδο Ανοιξη/Καλοκαίρι 2006 στην πόλη της Ρόδου διαθέτει προς λιανική πώληση τα εν λόγω προϊόντα της ανδρικής συλλογής αποκλειστικά και μόνο στο κατάστημα «CIAO», που διατηρεί επί της οδού Εθελ. Δωδεκανησίων αρ. 38-40.

Με τιμή,
Δήμητρα Παναγοπούλου
Προϊστάμενη Πωλήσεων της
«ΛΑΚΗΣ ΓΑΒΑΛΑΣ Α.Ε»

MOSCHINO
D&G DOLCE & GABBANA
D&G JEANS
DOLCE & GABBANA FIRST LINE
DA DANIELE ALESSANDRINI
DKNY JEANS
XZENO MILANO ITALY
GUESS
JOOP!
CK
ENZO Made in Italy
JUSTcavalli
GFF GIANFRANCO FERRE
roberto cavalli
VERSACE JEANS COUTURE
RENE LEZARD

1. ΕΘ. ΔΩΔΕΚΑΝΗΣΙΩΝ 40 - ΡΟΔΟΣ ΤΗΛ. 22410 70402
2. ΔΗΜ. ΘΕΜΕΛΗ 83 - ΡΟΔΟΣ ΤΗΛ. 22410 70401
www.ciaoboutique.gr
email:info@ciaoboutique.gr

ΑΝΑΠΛΗΡΩΜΑΤΙΚΑ ΜΕΛΗ
1. **Καραθανάση Παρασκευή** του Κων/νου
2. **Κεφαλά Νεκταρία** του Κυριάκου
3. **Κεφαλάς Σάββας** του Χαραλάμπου
4. **Κουφαλάκης Πέτρος** του Νικολάου, κάτοικοι Αρχιπόλεως

Δωδέκατο (12ο) Εκλογικό Τμήμα (41)
Εκλογικού Διαμερίσματος Αρχίπολης του Δήμου Αφάντου
ΤΑΚΤΙΚΑ ΜΕΛΗ
1. **Παπανθίμου Αγγελής** του Στέργου
2. **Παπανθύμου Ελευθέριος** του Γεωργίου
3. **Πετράς Δημήτριος** του Ιωάννη
4. **Ρήγα Μαρία του Αντωνίου,** κάτοικοι Αρχιπόλεως

ΑΝΑΠΛΗΡΩΜΑΤΙΚΑ ΜΕΛΗ
1. **Σίσκου Σαββίνα** του Βασιλείου
2. **Συμιακού Ουρανία** του Τσαμπίκου
3. **Σφήκας Μιχαήλ** του Στέργου
4. **Τσαγγάρης Νικόλαος** του Σάββα, κάτοικοι Αρχιπόλεως

ΔΗΜΟΣ ΙΑΛΥΣΟΥ

ΠΡΩΤΟ ΙΑΛΥΣΟΥ [67]
ΤΑΚΤΙΚΑ ΜΕΛΗ
1. **Αγόρος Χρήστος** του Ιωάννη, κάτοικος Ιαλυσού
2. **Αλαφάκη Αργυρώ** του Τσαμπίκου , κάτοικος Ιαλυσού
3. **Ανανίας Αγγελος** του Μελετίου , κάτοικος Ιαλυσού
4. **Αναστασάκης Σταύρος** του Κωνσταντίνου, κάτ. Ιαλυσού.

ΑΝΑΠΛΗΡΩΜΑΤΙΚΑ ΜΕΛΗ
1. **Ανδρουλάκη Εμμανουηλία** του Σπυρίδων, κάτοικος Ιαλυσού
2. **Αραπάκης Βασίλειος** του Λάμπρου , κάτοικος Ιαλυσού
3. **Αρναουτάκης Δημήτριος** του Χρήστου, κάτοικος Ιαλυσού
4. **Ατσικνούδας Γέωργιος** του Δημητρίου, κάτοικος Ιαλυσού.

ΔΕΥΤΕΡΟ ΙΑΛΥΣΟΥ [68]
ΤΑΚΤΙΚΑ ΜΕΛΗ
1. **Βουρβουλάκης Νικόλαος** του Ιωάννη, κάτοικος Ιαλυσού
2. **Γερούτση Αναστασία** του Γεωργίου , κάτοικος Ιαλυσού.
3. **Γιακουμής Γεώργιος** του Νικολάου , κάτοικος Ιαλυσού.
4. **Γιανναρά Αγγελική** του Νικολάου , κάτοικος Ιαλυσού.

ΑΝΑΠΛΗΡΩΜΑΤΙΚΑ ΜΕΛΗ
1. **Γιμούκης Αναστάσιος** του Σταματίου, κάτοικος Ιαλυσού
2. **Γιοργίου Παναγιώτης** του Μιχαήλ , κάτοικος Ιαλυσού
3. **Γουδουλάκη Γεωργία** του Χριστοφόρου , κάτοικοι Ιαλυσού.
4. **Γιακανθού Ιωάννης** του Ανθού , κάτοικος Ιαλυσού.

ΤΡΙΤΟ ΙΑΛΥΣΟΥ [69]
ΤΑΚΤΙΚΑ ΜΕΛΗ
1. **Ζαμπελάκης Νικόλαος** του Ελευθερίου , κάτοικος Ιαλυσού
2. **Ζυγούρα Αικατερίνη** του Αθανασίου, κάτοικοι Ιαλυσού.
3. **Θεοχάρη Ελένη** του Γεωργίου, κάτοικος Ιαλυσού
4. **Ιωάννου Χαράλαμπος** του Γεωργίου, κάτοικος Ιαλυσού.

ΑΝΑΠΛΗΡΩΜΑΤΙΚΑ ΜΕΛΗ
1. **Καββάδα Αικατερίνη** του Κωνσταντίνου, κάτ. Ιαλυσού
2. **Καΐκη Ευαγγελία** του Γεωργίου, κάτοικος Ιαλυσού
3. **Καΐκη Μιχαήλ** του Γεωργίου, κάτοικος Ιαλυσού
4. **Καλαιτζίδης Ηλίας** του Ιωάννη , κάτοικος Ιαλυσού

ΤΕΤΑΡΤΟ ΙΑΛΥΣΟΥ [70]
ΤΑΚΤΙΚΑ ΜΕΛΗ
1. **Καραγιάννη Χρυσοβαλάντου** του Μιχαήλ , κάτοικος Ιαλυσού
2. **Καραγιαννίδης Βασίλειος** του Νικολάου , κάτοικος Ιαλυσού.
3. **Καραλή Παναγιώτα** του Νικολάου, κάτοικος Ιαλυσού
4. **Καργέλλης Γεώργιος** του Εμμανουήλ , κάτοικος Ιαλυσού.

ΑΝΑΠΛΗΡΩΜΑΤΙΚΑ ΜΕΛΗ
1. **Καρίνου Ευσταθία** του Θεοχάρη, κάτοικος Ιαλυσού
2. **Καρπάθιος Θεόφιλος** του Χαράλαμπου , κάτοικος Ιαλυσού
3. **Καρυδάκης Βασίλειος** του Κωνσταντ., κάτοικος Ιαλυσού
4. **Καστανάκη Ελευθερία** του Γεωργίου , κάτοικος Ιαλυσού

ΠΕΜΠΤΟ ΙΑΛΥΣΟΥ [71]
ΤΑΚΤΙΚΑ ΜΕΛΗ
1. **Κιουρδής Νικόλαος** του Μιχαήλ, κάτοικος Ιαλυσού
2. **Κλαδίτης Γεώργιος** του Μιχαήλ, κάτοικος Ιαλυσού
3. **Κλεάνθη Ελευθερία** του Γεωργίου, κάτοικος Ιαλυσού
4. **Κοντογιάννης Σπυρίδων** του Ηλία , κάτοικος Ιαλυσού

ΑΝΑΠΛΗΡΩΜΑΤΙΚΑ ΜΕΛΗ
1. **Κορωναίος Δημήτριος** του Γεωργίου, κάτοικοις Ιαλυσού
2. **Κοτσάνη Νεκταρία** του Χριστόδουλου, κάτ. Ιαλύσού
3. **Κουγκράς Κίμων** του Σταματίου, κάτοικος Ιαλυσού
4. **Κουλούμπρη Καλλιόπη** του Ιακώβου , κάτοικος Ιαλυσού

ΕΚΤΟ ΙΑΛΥΣΟΥ [72]
ΤΑΚΤΙΚΑ ΜΕΛΗ
1. **Κουφού Αικατερίνη** του Βασιλείου, κάτοικος Ιαλυσού
2. **Κουφού Αντώνιος** του Ιωάννη, κάτοικος Ιαλυσού
3. **Κουφού Μιχαήλ** του Ηλία, κάτοικος Ιαλυσού
4. **Κρητικού Κωνσταντίνα** του Μιχαήλ, κάτοικος Ιαλυσού.

ΑΝΑΠΛΗΡΩΜΑΤΙΚΑ ΜΕΛΗ
1. **Κορομήδας Ευάγγελος** του Αναστασίου, κάτοικος Ιαλυσού
2. **Κυπραίος Νικολάος** του Σπύρου, κάτοικος Ιαλυσού
3. **Κυπριώτη Δικαία** του Νικολάου, κάτοικος Ιαλυσού.
4. **Κύρη Βαρβάρα** του Νικολάου, κάτοικος Ιαλυσού.

ΕΒΔΟΜΟ ΙΑΛΥΣΟΥ [73]
ΤΑΚΤΙΚΑ ΜΕΛΗ
1. **Λεντής Ιωάννης** του Γεωργίου, κάτοικος Ιαλυσού
2. **Λιμπέρη Αναστασία** του Ευστρατίου, κάτοικος Ιαλυσού
3. **Λουκά Βαρβάρα** του Μιχαήλ , κάτοικος Ιαλύσού
4. **Μάγκλης Σακελλάριος** του Θεόφιλου, κάτοικος Ιαλυσού

ΑΝΑΠΛΗΡΩΜΑΤΙΚΑ ΜΕΛΗ
1. **Μακρής Νικόλαος** του Αντωνίου, κάτοικος Ιαλυσού
2. **Μαλλιάκα Αικατερίνη** του Νικολάου, κάτοικος Ιαλυσού
3. **Μαντικού Χρυσοβαλάντη** του Κωνσταντίνου, κατ Ιαλυσού
4. **Μαστρομιχάλης Τσαμπίκος** του Γαβριήλ , κάτοικος Ιαλυσού.

ΟΓΔΟΟ ΙΑΛΥΣΟΥ [74]
ΤΑΚΤΙΚΑ ΜΕΛΗ
1. **Μιχαλάκη Φωτούλα** του Κυριάκου, κάτοικος Ιαλυσού
2. **Μοσχής Κωνσταντίνος** του Ελευθερίου, κάτοικος Ιαλυσού
3. **Μουστουχάς Ιωάννης** του Νικολάου , κάτοικος Ιαλυσού.
4. **Μπάτη Κυριακή** του Γεωργίου, κάτοικος Ιαλυσού.

ΑΝΑΠΛΗΡΩΜΑΤΙΚΑ ΜΕΛΗ
1. **Μπίνου Θεανώ** του Γεωργίου, κάτοικος Ιαλυσού
2. **Μπορμπόκης Χρήστος** του Ιωάννη, κάτοικος Ιαλυσού
3. **Μπουκουράκης Κωνσταντίνος** του Δημητρίου, κάτ. Ιαλυσού.
4. **Μπράτιτσης Θαρρενός** του Παναγιώτη, κάτοικος Ιαλυσού.

ΕΝΑΤΟ ΙΑΛΥΣΟΥ [75]
ΤΑΚΤΙΚΑ ΜΕΛΗ
1. **Παλαιός Ιωάννης** του Μιχαήλ, κάτοικος Ιαλυσού
2. **Παναγή Ειρήνη** του Γιαννάκη , κάτοικος Ιαλυσού
3. **Παναγιώτου Δημήτριος** του Παντελή, κάτοικος Ιαλυσού
4. **Παντελάρας Πέτρος** του Σπυρίδων, κάτοικος Ιαλυσού

ΑΝΑΠΛΗΡΩΜΑΤΙΚΑ ΜΕΛΗ
1. **Παπαγεωργίου Νικόλαος** του Γεωργίου, κάτοικος Ιαλυσού
2. **Παπαδόπουλος Θεόδωρος** του Αλεξάνδρου, κάτοικος Ιαλυσού
3. **Παπαεμμανουήλ Βαγιανή** του Δημητρίου, κάτοικος Ιαλυσού
4. **Παπανικολάου Νίκη** του Γεωργίου, κάτοικος Ιαλυσού.

ΔΕΚΑΤΟ ΙΑΛΥΣΟΥ [76]
ΤΑΚΤΙΚΑ ΜΕΛΗ
1. **Πεστλίκης Ηλίας** του Μιχαήλ, κάτοικος Ιαλυσού
2. **Πεταλάς Ιωάννης** του Σακελλάριου, κάτοικος Ιαλυσού
3. **Πετκίδου Σημέλα** του Σταύρου, κάτοικος Ιαλυσού
4. **Πιλατέρη Σταματία** του Δημητρίου, κάτοικος Ιαλυσού.

ΑΝΑΠΛΗΡΩΜΑΤΙΚΑ ΜΕΛΗ
1. **Ρουσάκης Δημήτριος** του Γεωργίου, κάτοικος Ιαλυσού
2. **Σαή Ειρήνη** του Κυριάκου, κάτοικος Ιαλυσού
3. **Σακελλάρη Δήμητρα** του Κωνσταντίνου, κάτ. Ιαλυσού
4. **Σάρλης Ιωάννης** του Κωνσταντίνου, κάτ. Ιαλυσού.

ΕΝΔΕΚΑΤΟ ΙΑΛΥΣΟΥ [77]
ΤΑΚΤΙΚΑ ΜΕΛΗ
1. **Σκούλουκα Ελένη** του Γεωργίου, κάτοικος Ιαλυσού
2. **Σμυρνής Γεώργιος** του Ηλία, κάτοικος Ιαλυσού
3. **Σπηλιώτης Θεόδωρος** του Νικολάου κάτοικος Ιαλυσού
4. **Σπίννου Χρυσάνθη** του Μιχαήλ , κάτοικος Ιαλυσού

ΑΝΑΠΛΗΡΩΜΑΤΙΚΑ ΜΕΛΗ
1. **Σταματάκης Στυλιανός** του Αναστασίου, κάτοικος Ιαλυσού
2. **Σταματίου Ευάγγελος** του Πέτρου, κάτοικος Ιαλυσού
3. **Σταμούλη Μαρία** του Αλεξάνδρου, κάτοικος Ιαλυσού
4. **Στεργάκη Βασιλική** του Παναγιώτη , κάτοικος Ιαλυσού

ΔΩΔΕΚΑΤΟ ΙΑΛΥΣΟΥ [78]
ΤΑΚΤΙΚΑ ΜΕΛΗ
1. **Τζάνος Κωνσταντίνος** του Χρυσόστομου, κάτοικος Ιαλυσού
2. **Τζίμα Παρασκευή** του Ευάγγελου, κάτοικος Ιαλυσού
3. **Τζωρζή Μερόπη** του Γεωργίου , κάτοικος Ιαλυσού
4. **Τοπάλης Γεώργιος** του Δημητρίου, κάτοικος Ιαλυσού

ΑΝΑΠΛΗΡΩΜΑΤΙΚΑ ΜΕΛΗ
1. **Τραγούλιας Ευάγγελος** του Παναγιώτη, κάτοικος Ιαλυσού
2. **Τρικοίλης Θεόδωρος** του Νομικού , κάτοικος Ιαλυσού
3. **Τσαβαρή Στυλιανή** του Ελευθερίου, κάτοικος Ιαλυσού
4. **Τσαούση Καλλιόπη** του Γεωργίου, κάτοικος Ιαλυσού

ΔΕΚΑΤΟ ΤΡΙΤΟ ΙΑΛΥΣΟΥ [79]
ΤΑΚΤΙΚΑ ΜΕΛΗ
1. **Φύλλης Γεώργιος** του Λοΐζου, κάτοικος Ιαλυσού
2. **Χαλκιόπουλος Χρήστος** του Βασιλείου, κάτοικος Ιαλυσού
3. **Χαραυγή Γεωργία** του Ευαγγέλου, κάτοικος Ιαλυσού
4. **Χατζηαντωνίου Χρυσάνθη** του Ηλία, κάτοικος Ιαλυσού.

ΑΝΑΠΛΗΡΩΜΑΤΙΚΑ ΜΕΛΗ
5. **Χατζηδημητρίου Μιχαήλ** του Ιωάννη , κάτοικος Ιαλυσού
6. **Χατζηκαλημέρης Ιάκωβος** του Γεωργίου , κάτοικος Ιαλυσού
7. **Χατζηπέτρου Αικατερίνη** του Κωνσταντίνου, κάτ. Ιαλυσού
8. **Χρηστίδου Βικτωρία** του Κωνσταντίνου, κάτ. Ιαλυσού.

ΔΗΜΟΣ ΚΑΛΛΙΘΕΑΣ

ΠΡΩΤΟ ΚΑΛΛΙΘΕΑΣ [80] Καλυθιών
ΤΑΚΤΙΚΑ ΜΕΛΗ
1. **Αλαφάκης Δημήτριος** του Στέργου,
2. **Αντωνάς Ελευθέριος** του Σταματίου
3. **Αρχοντούλης Ιωάννης** του Γεωργίου,
4. **Βιτσέντζου Ζωή** του Πανορμίτη, κάτοικοι Καλυθιών

ΑΝΑΠΛΗΡΩΜΑΤΙΚΑ ΜΕΛΗ
1. **Αγγελινιού Τσαμπίκα** του Ιωάννη,
2. **Αργυρού Αργυρούλα** του Κυριάκου,
3. **Αργυρού Ελευθέριος** του Εμμανουήλ,
4. **Βαγιανός Σωτήριος** του Μιχαήλ, κάτοικοι Καλυθιών

ΔΕΥΤΕΡΟ ΚΑΛΛΙΘΕΑΣ [81] Καλυθιών
ΤΑΚΤΙΚΑ ΜΕΛΗ
1. **Γρηγοράς Μάριος** του Γεωργίου,
2. **Δημητραδιού Κυριάκος** του Δημητρίου,
3. **Ζερβός Νικόλαος** του Ιωάννη ,
4. **Ηλιάδη Κωνσταντίνα** του Γεωργίου, κάτοικοι Καλυθιών

ΑΝΑΠΛΗΡΩΜΑΤΙΚΑ ΜΕΛΗ
1. **Ιατρίδης Σταμάτιος** του Στέργου,
2. **Καλλικάς Γεώργιος** του Αντωνίου,
3. **Καμπούρης Σωτήριος** του Σάββα,
4. **Καρύπης Χρήστος** του Ευσταθίου,κάτοικοι Καλυθιών

ΤΡΙΤΟ ΚΑΛΛΙΘΕΑΣ [82] Καλυθιών
ΤΑΚΤΙΚΑ ΜΕΛΗ
1. **Κασταμούλας Μιχαήλ** του Σαράντη,
2. **Κεπέρης Παντελής** του Μιχαήλ,
3. **Κευγαδιού Σαββούλα** του Κυριάκου,
4. **Κόκκινος Δημήτριος** του Αργυρίου, κάτοικοι Καλυθιών

ΑΝΑΠΛΗΡΩΜΑΤΙΚΑ ΜΕΛΗ
1. **Κοντός Σάββας** του Αναστασίου,
2. **Κοντού Βικτωρία** του Αποστόλου,
3. **Κτενάς Εμμανουήλ** του Φιλήμονος,
4. **Κυριαζής Μιχαήλ** του Νικολάου, κάτοικοι Καλυθιών

ΤΕΤΑΡΤΟ ΚΑΛΛΙΘΕΑΣ [83] Καλυθιών
ΤΑΚΤΙΚΑ ΜΕΛΗ
1. **Κωστάκης Ελευθέριος** του Σταματίου,
2. **Λαζαρίδης Βασίλειος** του Χρήστου,
3. **Λαμπίρη Καλλιόπη** του Γεωργίου,
4. **Λελεκάκης Γεώργιος** του Ιωάννη,

ΑΝΑΠΛΗΡΩΜΑΤΙΚΑ ΜΕΛΗ
1. **Μαλωίνα Ειρήνη** του Κωνσταντίνου,
2. **Μανιάς Παναγιώτης** του Ζωγράφου,
3. **Μαρής Μιχαήλ** του Εμμανουήλ,
4. **Μαχαιρίδης Ηλίας** του Λαζάρου, κάτοικοι Καλυθιών.

ΠΕΜΠΤΟ ΚΑΛΛΙΘΕΑΣ [84] Καλυθιών
ΤΑΚΤΙΚΑ ΜΕΛΗ
1. **Μιχαλάντος Αντώνιος** του Γεωργίου,
2. **Μοσχηδιού Μόσχος** του Στέργου,
3. **Μουστάκα Μαρία** του Μιχαήλ,
4. **Νικολός Αναστάσιος** του Στέργου, κάτοικοι Καλυθιών

ΑΝΑΠΛΗΡΩΜΑΤΙΚΑ ΜΕΛΗ
1. **Οικονόμου Μαριέττα** του Στεφάνου,
2. **Παπαδόπουλος Κωνσταντίνος** του Δημητρίου,
3. **Παπαελευθερίου Νικόλαος** του Βασιλείου,
4. **Παπαθανασίου Γεώργιος** του Ιωάννη, κάτοικοι Καλυθιών

ΕΚΤΟ ΚΑΛΛΙΘΕΑΣ [85] Καλυθιών
ΤΑΚΤΙΚΑ ΜΕΛΗ
1. **Σαββιού Βαγιανός** του Μιχαήλ,
2. **Σαράντης Σαράντης** του Μιχαήλ,
3. **Σαρίκα Τσαμπίκα** του Αργυρίου,
4. **Σαρίκας Δημήτριος** του Σταματίου, κάτοικοι Καλυθιών

ΑΝΑΠΛΗΡΩΜΑΤΙΚΑ ΜΕΛΗ
1. **Σεβαστίδου Ειρήνη** του Αλεξίου,
2. **Σταματάς Στυλιανός** του Μιχαήλ,
3. **Σταυρής Μιχαήλ** του Ελευθερίου,
4. **Συμιακού Κυριάκος** του Παναγιώτη, κάτοικοι Καλυθιών

ΕΒΔΟΜΟ ΚΑΛΛΙΘΕΑΣ [86] Καλυθιών
ΤΑΚΤΙΚΑ ΜΕΛΗ
1. **Ταχραμάνη Αναστασία** του Ελευθερίου,
2. **Τοκούζης Δημήτριος** του Γεωργίου,
3. **Τσακίρης Βασίλειος** του Κωνσταντίνου
4. **Τσαλίκης Στέργος** του Ελευθερίου, κάτοικοι Καλυθιών

ΑΝΑΠΛΗΡΩΜΑΤΙΚΑ ΜΕΛΗ
1. **Τσίκη Κυριακή** του Νικολάου,
2. **Υψηλάντης Βασίλειος** του Γεωργίου,
3. **Φιλιππάκη Ευσταθία** του Γεωργίου,
4. **Χαματζόγλου Θεόδωρος** του Στέργου, κάτοικοι Καλυθιών.

ΟΓΔΟΟ ΚΑΛΛΙΘΕΑΣ [87] Κοσκινού
ΤΑΚΤΙΚΑ ΜΕΛΗ
1. **Αθανασάκης Βασίλειος** του Σάββα,
2. **Αϊβάζης Εμμανουήλ** του Αναστασίου,
3. **Αλαχούζος Μιχαήλ** του Ηλία,
4. **Αναστασιάδη Παρασκευή** του Βασιλείου, κάτοικοι Κοσκινού

ΑΝΑΠΛΗΡΩΜΑΤΙΚΑ ΜΕΛΗ
1. **Αποστολίδης Κωνσταντίνος** του Αντωνίου,
2. **Αττιτή Ειρήνη** του Μερκουρίου,
3. **Αχιολάς Ελευθέριος** του Γεωργίου,
4. **Βιττώριας Ιάκωβος** του Αντωνίου, κάτοικοι Κοσκινού

ΕΝΑΤΟ ΚΑΛΛΙΘΕΑΣ [88] Κοσκινού
ΤΑΚΤΙΚΑ ΜΕΛΗ
1. **Καβάσιλας Γεώργιος** του Νικήτα,
2. **Κακιά Θεοδώρα** του Τσαμπίκου,
3. **Καλούδης Νικόλαος** του Βασιλείου,
4. **Καλόψυχος Κωνσταντίνος** του Ελευθερίου, κάτοικοι Κοσκινού

ΑΝΑΠΛΗΡΩΜΑΤΙΚΑ ΜΕΛΗ
1. **Καραγεώργη Τσαμπίκα** του Δημητρίου,
2. **Κατσαρά Γεωργία** του Βίκτωρος,
3. **Κατσικανταής Κωνσταντίνος** του Νικολάου,
4. **Καταβενάκης Χρήστος** του Μιχαήλ, κάτοικοι Κοσκινού

ΔΕΚΑΤΟ ΚΑΛΛΙΘΕΑΣ [89] Κοσκινού
ΤΑΚΤΙΚΑ ΜΕΛΗ
1. **Λαδόπουλος Αθανάσιος** του Κοσμά,
2. **Λατσατιανός Βασίλειος** του Ελευθερίου,
3. **Λεριού Μαρούλα** του Ιωάννη,
4. **Λουλουδάκης Φώτιος** του Εμμανουήλ

ΑΝΑΠΛΗΡΩΜΑΤΙΚΑ ΜΕΛΗ
1. **Μάκρας Στυλιανός** του Μιχαήλ,
2. **Μανωλάγκας Ιωάννης** του Ιωάννου,
3. **Μανωλάς Αναστάσιος** του Νικολάου,
4. **Μαρτζάνο Σωτήριος** του Αντωνίου, κάτοικοι Κοσκινού

ΕΝΔΕΚΑΤΟ ΚΑΛΛΙΘΕΑΣ [90] Κοσκινού
ΤΑΚΤΙΚΑ ΜΕΛΗ
1. **Νικολάου Βασίλειος** του Θεολόγου,
2. **Οικονομάκη Ειρήνη** του Ιωάννη,
3. **Παγκάς Μιχαήλ** του Αθανασίου,
4. **Παντιός Γεώργιος** του Μαργαρίτη, κάτοικοι Κοσκινού

ΑΝΑΠΛΗΡΩΜΑΤΙΚΑ ΜΕΛΗ
1. **Παπαγιάννης Χρυσοβαλάντης** του Παντελή,
2. **Παπαθανασίου Αθανάσιος** του Σταματίου,
3. **Παπακωνσταντίνου Μαρίνα** του Δημητρίου,
4. **Παπαπαντελή Σοφία** του Αναστασίου, κάτοικοι Κοσκινού.

ΔΩΔΕΚΑΤΟ ΚΑΛΛΙΘΕΑΣ [91] Κοσκινού
ΤΑΚΤΙΚΑ ΜΕΛΗ
1. **Σταυριανάκης Αλέξανδρος** του Αποστόλου,
2. **Στεργίου Βασίλειος** του Αναστασίου,
3. **Σωτηρίου Κωνσταντίνος** του Σωτηρίου,
4. **Ταράλης Τσαμπίκος** του Δημητρίου, κάτοικοι Κοσκινού.

ΑΝΑΠΛΗΡΩΜΑΤΙΚΑ ΜΕΛΗ
1. **Τσαγκάρης Τσαμπίκος** του Χρυσοστόμου,
2. **Τσάμης Κωνσταντίνος** του Γεωργίου,
3. **Φάκκα Ζηνοβία** του Φιλήμονος,
4. **Φιλίππου Φώτιος** του Ανδρέα, κάτοικοι Κοσκινού .

ΔΕΚΑΤΟ ΤΡΙΤΟ ΚΑΛΛΙΘΕΑΣ [92] Ψίνθου
ΤΑΚΤΙΚΑ ΜΕΛΗ
1. **Γραμματίκα Αικατερίνη** του Ιωάννη,
2. **Ευθυμίου Ανδρέας** του Ιωάννη
3. **Καλιόζη Τσαμπίκα** του Μιχαήλ,
4. **Καντιδενός Μιχαήλ** του Ιωάννη, κάτοικοι Ψίνθου

ΑΝΑΠΛΗΡΩΜΑΤΙΚΑ ΜΕΛΗ
1. **Καράβας Νικόλαος** του Ανδρέα,
2. **Καρίκη Μαριάνθη** του Σάββα,
3. **Καστρουνή Τσαμπίκα** του Δημητρίου,
4. **Καλόψυχος Φώτιος** του Μιχαήλ, κάτοικοι Ψίνθου.

ΔΕΚΑΤΟ ΤΕΤΑΡΤΟ ΚΑΛΛΙΘΕΑΣ [93] Ψίνθου
ΤΑΚΤΙΚΑ ΜΕΛΗ
1. **Κυρίκου Παρασκευή** του Μιχαήλ,
2. **Κωνσταντούρας Ευάγγελος** του Γεωργίου,
3. **Κώστας Μιχαήλ** του Πέτρου,
4. **Κωστομοίρη Αναστασία** του Αντωνίου, κάτοικοι Ψίνθου.

ΑΝΑΠΛΗΡΩΜΑΤΙΚΑ ΜΕΛΗ
1. **Μπρόκος Χρυσοβαλάντης** του Μιχαήλ,
2. **Μπόνης Ιωάννης** του Νικολάου,
3. **Οικονόμου Γεώργιος** του Βασιλείου,
4. **Ορφανού Ειρήνη** του Πέτρου, κάτοικοι Ψίνθου

ΔΕΚΑΤΟ ΠΕΜΠΤΟ ΚΑΛΛΙΘΕΑΣ [94] Ψίνθου
ΤΑΚΤΙΚΑ ΜΕΛΗ
1. **Παπανθίμου Μαρία** του Βασιλείου,
2. **Παπανικολάου Γεώργιος** του Νικολάου,
3. **Πλίγκου Αντωνία** του Μιχαήλ,
4. **Ποτήρη Παναγιώτα** του Μιχαήλ, κάτοικοι Ψίνθου.

ΑΝΑΠΛΗΡΩΜΑΤΙΚΑ ΜΕΛΗ
1. **Στελλάς Κυριάκος** του Μιχαήλ,
2. **Τσερκέζης Νικόλαος** του Ιωάννη,
3. **Τσοπάνογλου Σεβαστή** του Ηλία,
4. **Φωταράς Φώτιος** του Σταύρου, κάτοικοι Ψίνθου.

ΔΗΜΟΣ ΚΑΜΕΙΡΟΥ

Πρώτο (1ο) Εκλογικό Τμήμα (139)
Εκλογικού Διαμερίσματος Σορωνής του Δήμου Καμείρου
ΤΑΚΤΙΚΑ ΜΕΛΗ
1. **Βογιατζή Ελένη** του Σταύρου, κάτοικος Αφάντου
2. **Γιακουμίδης Αντώνιος - Παντελεήμων** του Γεωργίου, κάτοικος Ιαλυσού,
3. **Δημητράς Γεώργιος -Ανδρέας** του Γρηγορίου, κάτοικος Θεολόγου,
4. **Διακοδημήτρης Ζαχαρίας** του Μιχαήλ, κάτοικος Σορωνής

ΑΝΑΠΛΗΡΩΜΑΤΙΚΑ ΜΕΛΗ
1. **Διακολαμπριανός Μιχαήλ** του Λάμπρου, κάτοικος Σορωνής,
2. **Διακονικόλας Γεώργιος** του Νικολάου, κάτοικος Σορωνής,
3. **Ζερβάνος Ευάγγελος** του Βασιλείου, , κάτοικος Σορωνής
4. **Κρητικός Παναγιώτης** του Γεωργίου, κάτοικος Σορωνής,

Δεύτερο (2ο) Εκλογικό Τμήμα (140) Εκλογικού Διαμερίσματος Σορωνής του Δήμου Καμείρου
ΤΑΚΤΙΚΑ ΜΕΛΗ
1. **Κώτης Ιωάννης** του Αγαπητού, κάτοικος Σορωνής,
2. **Λαός Γεώργιος** του Κων/νου, κάτοικος Σορωνής,
3. **Μαραγκουδάκης Γεώργιος** του Νικολάου, κάτοικος Σορωνής,
4. **Μαρίνος Ιωάννης** του Γεωργίου, κάτοικος Σορωνής

ΣΥΝΕΧΕΙΑ ΣΤΗΝ ΣΕΛ. 22

ΣΥΝΕΧΕΙΑ ΑΠΟ ΤΗΝ ΣΕΛ. 21

ΑΝΑΠΛΗΡΩΜΑΤΙΚΑ ΜΕΛΗ
1. **Μάχλης Μιχαήλ** του Ιωάννη, κάτοικος Θεολόγου,
2. **Μπονιάτη Αναστασία** του Εμμανουήλ, κάτοικος Σορωνής,
3. **Μπονιάτης Λουκάς** του Μιχαήλ, κάτοικος Σορωνής,
4. **Παπαμανώλης Μαρούλλα** του Εμμανουήλ, κάτοικος Σορωνής,

Τρίτο (3ο) Εκλογικό Τμήμα (141) Εκλογικού Διαμερίσματος Σορωνής του Δήμου Καμείρου

ΤΑΚΤΙΚΑ ΜΕΛΗ
1. **Ράμμος Σπυρίδων** του Ιωάννη, κάτοικος Σορωνής,
2. **Ρουσέττου Χρυσοβαλάντου** του Γεωργίου, κάτοικος Σορωνής
3. **Σαββάκης Αθανάσιος** του Σάββα, κάτοικος Ρόδου,
4. **Σιούτης Βασίλειος** του Ευθυμίου, κάτοικος Ρόδου

ΑΝΑΠΛΗΡΩΜΑΤΙΚΑ ΜΕΛΗ
1. **Σταυριά Ελένη** του Γεωργίου, κάτοικος Σορωνής,
2. **Τομάζος Κων/νος** του Λάμπρου, κάτοικος Σορωνής,
3. **Τρούλλης Εμμανουήλ** του Γεωργίου, κάτοικος Σορωνής,
4. **Χατζηγιώργης Γεώργιος** του Αθανασίου, κάτοικος Ρόδου

Τέταρτο (4ο) Εκλογικό Τμήμα (142) Εκλογικού Διαμερίσματος Απολλώνων του Δήμου Καμείρου

ΤΑΚΤΙΚΑ ΜΕΛΗ
1. **Αργυρουδάκης Κων/νος** του Γεωργίου, κάτοικος Απολλώνων,
2. **Γουλαρας Διονύσιος** του Δημητρίου, κάτ. Απολλώνων,
3. **Εγγλέζος Παναγιώτης** του Γεωργίου, κάτοικος Απολλώνων,
4. **Καζανα Σεβαστή** του Κυριάκου, κάτοικος Ρόδου

ΑΝΑΠΛΗΡΩΜΑΤΙΚΑ ΜΕΛΗ
1. **Καραμανώλης Απόστολος** του Αντωνίου, κάτοικος Απολλώνων,
2. **Καρασάββας Νικόλαος** του Σάββα, κάτοικος Απολλώνων,
3. **Κάτρης Σακελλάριος** του Μιχαήλ, κάτοικος Ρόδου,
4. **Κούτρος Ηλίας** του Αγάπητού, κάτοικος Απολλώνων

Πέμπτο (5ο) Εκλογικό Τμήμα (143) Εκλογικού Διαμερίσματος Απολλώνων του Δήμου Καμείρου

ΤΑΚΤΙΚΑ ΜΕΛΗ
1. **Μακαρούνας Σάββας** του Ιωάννη, κάτοικος Απολλώνων,
2. **Μιχαλάκη Γεωργία** του Εμμανουήλ, κάτ. Απολλώνων,
3. **Μπαϊράμη Αικατερίνη** του Μιχαήλ, κάτοικος Απολλώνων,
4. **Παπαδημητρίου Δημήτριος** του Βασιλείου, κάτοικος Ρόδου

ΑΝΑΠΛΗΡΩΜΑΤΙΚΑ ΜΕΛΗ
1. **Πεζουβάνης Σάββας** του Γεωργίου, κάτοικος Απολλώνων,
2. **Περνάρης Ιωάννης** του Μιχαήλ, κάτοικος Φανών
3. **Πετρίδης Μιχαήλ** του Ιωάννη, κάτοικος Απολλώνων,
4. **Πίσσας Σάββας** του Αποστόλου, κάτοικος Απολλώνων,

Έκτο (6ο) Εκλογικό Τμήμα (144) Εκλογικού Διαμερίσματος Απολλώνων του Δήμου Καμείρου

ΤΑΚΤΙΚΑ ΜΕΛΗ
1. **Συμιακός Παναγιώτης** του Γεωργίου, κάτοικος Απολλώνων
2. **Σφήκας Σάββας** του Ιωάννη, κάτοικος Απολλώνων
3. **Τριαναταφύλλου Ανδρέας** του Μιχαήλ, κάτοικος Ρόδου,
4. **Τριανταφύλλου Μιχαήλ - Τριαντάφυλλος** του Βασιλείου, κάτοικος Ιαλυσού,

ΑΝΑΠΛΗΡΩΜΑΤΙΚΑ ΜΕΛΗ
1. **Τσαμπής Εμμανουήλ** του Σάββα, κάτοικος Απολλώνων
2. **Χαραλάμπους Κων/νος** του Βασιλείου, κάτοικος Ρόδου,
3. **Χασταλής Χρυσόστομος** του Μιχαήλ, κάτοικος Απολλώνων,
4. **Χατζηκοσμάς Μιχαήλ** του Στέργου, κάτοικος Απολλώνων,

Έβδομο (7ο) Εκλογικό Τμήμα (145) Εκλογικού Διαμερίσματος Δημυλιάς του Δήμου Καμείρου

ΤΑΚΤΙΚΑ ΜΕΛΗ
1. **Γαζής Νικόλαος** του Χαραλάμπους κάτ. Δημυλιάς,
2. **Γιορδαμνής Νικόλαος** του Μιχαήλ, κάτοικος Δημυλιάς,
3. **Θυριάκης Κυριάκος** του Μιχαήλ, κάτοικος Δημυλιάς
4. **Καλιβούρης Σταύρος** του Γεωργίου, κάτοικος Δημυλιάς

ΑΝΑΠΛΗΡΩΜΑΤΙΚΑ ΜΕΛΗ
1. **Κεφάλας Μιχαήλ** του Αντωνίου, κάτοικος Ρόδου
2. **Παρτσακουλάκης Αντώνιος** του Δημητρίου, κάτοικος Δημυλιάς,
3. **Σαρικάς Μανώλης** του Γεωργίου, κάτοικος Δημυλιάς,
4. **Τσαφής Ιωάννης** του Εμμανουήλ, κάτοικος Δημυλιάς

Όγδοο (8ο) Εκλογικό Τμήμα (146) Εκλογικού Διαμερίσματος Δημυλιάς του Δήμου Καμείρου

ΤΑΚΤΙΚΑ ΜΕΛΗ
1. **Αλαφάκης Στέργος** του Κυριάκου, κάτοικος Δημυλιάς,
2. **Γκουγκουντρής Ιωάννης** του Παύλου, κάτοικος Δημυλιάς,
3. **Θυριάκης Μιχαήλ** του Κων/νου, κάτοκος Δημυλιάς,
4. **Καζούλλης Γεώργιος** του Κων/νου, κάτοκος Παραδεισίου

ΑΝΑΠΛΗΡΩΜΑΤΙΚΑ ΜΕΛΗ
1. **Παλλας Μιχαήλ** του Σάββα, κάτοικος Ρόδου
2. **Πυλωνίτης Αναστάσιος** του Αντωνίου, κάτοικος Δημυλιάς
3. **Σαρίκα Ζωή** του Εμμανουήλ, κάτοικος Δημυλιάς,
4. **Στάμελος Ατέμιος** του Νικολάου, κάτοικος Δημυλιάς

Ένατο (9ο) Εκλογικό Τμήμα (147) Εκλογικού Διαμερίσματος Καλαβαρδών του Δήμου Καμείρου

ΤΑΚΤΙΚΑ ΜΕΛΗ
1. **Αυγενικός Μιχαήλ** του Λοϊζου, κάτοικος Καλαβάρδων,
2. **Διακάκης Ιωάννης** του Κων/νου, κάτοικος Καλαβάρδων,
3. **Καλαμαράς Εμμανουήλ** του Κων/νου, κάτοκος Καλαβάρδων
4. **Μοσκιού Μιχαήλ** του Γεωργίου, κάτοικος Καλαβάρδων

ΑΝΑΠΛΗΡΩΜΑΤΙΚΑ ΜΕΛΗ
1. **Ζερβός Γεώργιος** του Βασιλείου, κάτοικος Καλαβάρδων
2. **Καραγιάννης Εμμανουήλ** του Μιχαήλ, κάτοικος Καλαβάρδων
3. **Μαρουλλάκης Ιωάννης** του Χρυσοστόμου κάτοικος Ρόδου,
4. **Μυλωνάκης Ιωάννης** του Ηλίας κάτοικος Ρόδου

Δέκατο (10ο) Εκλογικό Τμήμα (148) Εκλογικού Διαμερίσματος Καλαβαρδών του Δήμου Καμείρου

ΤΑΚΤΙΚΑ ΜΕΛΗ
1. **Παπαδάκης Γεώργιος** του Νικήτα, κάτοικος Καλαβάρδων
2. **Πεταυράκης Σταμάτιος** του Νεοφύτου, κάτ. Καλαβάρδων,
3. **Πόκκιας Κων/νος** του Εμμανουήλ, κάτ. Καλαβάρδων,
4. **Σκλαβούρης Γεώργιος** του Παναγιώτη, κάτ. Καλαβάρδων

ΑΝΑΠΛΗΡΩΜΑΤΙΚΑ ΜΕΛΗ
1. **Σταματέλλος Σταμάτιος** του Ιωάννου, κάτοικος Καλαβάρδων,
2. **Στεργαλλά Παρασκευή** του Εμμανουήλ, κάτ. Καλαβάρδων,
3. **Φούσκη Μαρία** του Χαραλάμπους, κάτ. Καλαβάρδων
4. **Χατζηκυριαζή Παρασκευή** του Ιωάννη, κάτοικος Κρεμαστής

Ενδέκατο (11ο) Εκλογικό Τμήμα (149) Εκλογικού Διαμερίσματος Πλατανίων του Δήμου Καμείρου

ΤΑΚΤΙΚΑ ΜΕΛΗ
1. **Ζανεττής Κων/νος** του Δημητρίου, κάτοικος Ρόδου,
2. **Καλλας Στέργος** του Κων/νου, κάτοικος Πλατανιών,
3. **Κατσιδώνης Εμμανουήλ** του Στέργου, κάτοικος Ρόδου,
4. **Λεβέντης Ευστάθιος** του Σωτηρίου, κάτοικος Ιαλυσού

ΑΝΑΠΛΗΡΩΜΑΤΙΚΑ ΜΕΛΗ
1. **Μιχαλάκης Παντελής** του Φωτίου, κάτοικος Ρόδου,
2. **Νεοφύτου Τσαμπίκος** του Στέργου, κάτοικος Παλατανιών
3. **Πετράς Ελευθέριος** του Χρήστου, κάτοικος Ψίνθου
4. **Σχοιναράκης Ιωάννης** του Εμμανουήλ, κάτοικος Ρόδου

Δωδέκατο (12ο) Εκλογικό Τμήμα (150) Εκλογικού Διαμερίσματος Σαλάκου του Δήμου Καμείρου

ΤΑΚΤΙΚΑ ΜΕΛΗ
1. **Αγγελίδης Μιχαήλ** του Ελευθερίου, κάτοικος Σαλάκου,
2. **Βαγιανάκης Ιωάννης** του Ανδρέα, κάτοικος Ρόδου,
3. **Ζαγοριανός Μιχαήλ** του Ιωάννη, κάτοικος Ασγούρου,
4. **Καζούλης Γεώργιος** του Ιωάννη κάτοικος Σαλάκου

ΑΝΑΠΛΗΡΩΜΑΤΙΚΑ ΜΕΛΗ
1. **Καρασάββας Γεώργιος** του Νικολάου, κάτοικος Σαλάκου,
2. **Καστελλάς Γεώργιος** του Εμμανουήλ, κάτοικος Ρόδου,
3. **Κεφαλάς Αργύριος** του Ιωάννη, κάτοικος Φανών,
4. **Κορκίδας Ευθύμιος** του Γεωργίου, κάτοικος Ρόδου

Δέκατο τρίτο (13ο) Εκλογικό Τμήμα (151) Εκλογικού Διαμερίσματος Σαλάκου του Δήμου Καμείρου

ΤΑΚΤΙΚΑ ΜΕΛΗ
1. **Παπαχριστοδούλου Εμμανουήλ** του Ιωάννη, κάτοικος Σαλάκου,
2. **Πεζουβάνης Αντώνιος** του Κων/νου, κάτοικος Ρόδου,
3. **Πεταυράκη Ανθή** του Μιχαήλ, κάτοικος Σαλάκου,
4. **Πεταυράκης Γεώργιος** του Αυγουστίνου, κάτοικος Σαλάκου

ΑΝΑΠΛΗΡΩΜΑΤΙΚΑ ΜΕΛΗ
1. **Πεταυράκης Μιχαήλ** του Αυγουστίνου, κάτοικος Ρόδου
2. **Πεταυράκης Παναγιώτης** του Γεωργίου, κάτοκος Σορωνής,
3. **Σβουράκης Σταύρος** του Γεωργίου, κάτοκος Φανών,
4. **Συργιάννης Νικόλαος** του Κων/νου, κάτοκος Δημυλιάς

Δέκατο τέταρτο (14ο) Εκλογικό Τμήμα (152) Εκλογικού Διαμερίσματος Φανών του Δήμου Καμείρου

ΤΑΚΤΙΚΑ ΜΕΛΗ
1. **Γερούτσης Θωμάς** του Σεβαστού, κάτοικος Φανών,
2. **Θεοδοσίου Βασίλειος** του Δαμιανού, κάτοικος Φανών,
3. **Καζής Κων/νος** του Γεωργίου, κάτοικος Φανών,
4. **Καραμούτας Ανέστης** του Δημητρίου, κάτοικος Φανών

ΑΝΑΠΛΗΡΩΜΑΤΙΚΑ ΜΕΛΗ
1. **Κομιζόγλου Μιχαήλ** του Αντωνίου, κάτοικος Παραδεισίου,
2. **Κυργιατσούλης Βασίλειος** του Μιχαήλ, κάτοικος Ρόδου
3. **Λιαμής Γεώργιος** του Εμμανουήλ, κάτοικος Φανών,
4. **Μανταλιός Μιχαήλ** του Νικολάου, κάτοικος Ρόδου

Δέκατο πέμπτο (15ο) Εκλογικό Τμήμα (153) Εκλογικού Διαμερίσματος Φανών του Δήμου Καμείρου

ΤΑΚΤΙΚΑ ΜΕΛΗ
1. **Νικολίτση Μαρία** του Γεωργίου, κάτοικος Φανών,
2. **Νικολίτσης Βασίλειος** του Ελευθερίου, κάτοικος Φανών,
3. **Παπαδημητρίου Κων/νος** του Αθανασίου, κάτοικος Φανών,
4. **Παυλίδης Ματθαίος** του Αναστασίου κάτοικος Ρόδου

ΑΝΑΠΛΗΡΩΜΑΤΙΚΑ ΜΕΛΗ
1. **Πεντσάς Παναγιώτης** του Ελευθερίου, κάτοικος Φανών,
2. **Σάββας Γεώργιος** του Ιωάννη, κάτοικος Φανών,
3. **Φρόνας Νικόλαος** του Ιωάννη, κάτοικος Ρόδου,
4. **Χαρίσης Χρυσόστομος** του Γεωργίου, κάτοικος Σαλάκου.

ΔΗΜΟΣ ΚΑΡΠΑΘΟΥ

ΠΡΩΤΟ ΚΑΡΠΑΘΟΥ (Πηγαδίων) [154]

ΤΑΚΤΙΚΑ ΜΕΛΗ
1. **Αθανασίου Ηλίας** του Χρήστου και της Αθανασίας
2. **Αλεξίου Ιωάννα** του Νικολάου και της Αντιγόνης
3. **Ασπρομμάτη Ειρήνη** του Ιωάννη και της Ρηγοπούλας
4. **Δερμιτζάκης Ιωάννης** του Εμμανουήλ και της Μαρίας, κάτοικοι Πηγαδιών Καρπάθου.

ΑΝΑΠΛΗΡΩΜΑΤΙΚΑ ΜΕΛΗ
1. **Βαλλιανάτου Άρτεμις** του Διονυσίου και της Μαρίας
2. **Βιτωρούλη Ειρήνη** του Γεωργίου και της Ευδοξίας
3. **Γεργατσούλη Σοφία** του Γεωργίου και της Καλλιόπης
4. **Γεργατσούλης Παναγιώτης** του Ιωάννη και της Άννας, κάτοικοι Πηγαδιών Καρ-πάθου.

ΔΕΥΤΕΡΟ ΚΑΡΠΑΘΟΥ (Πηγαδίων) [155]

ΤΑΚΤΙΚΑ ΜΕΛΗ
1. **Διακονή Άννα** του Βασιλείου και της Κατίνας
2. **Διακονής Δημήτριος** του Βασιλείου και της Κατίνας
3. **Ζαβολάκης Κωνσταντίνος** του Ιωάννη και της Άννας
4. **Καρακατσάνης-Κάλλας** Ποθητός του Εμμανουήλ και της Ειρήνης , κάτοικοι Πηγαδιών Καρπάθου.

ΑΝΑΠΛΗΡΩΜΑΤΙΚΑ ΜΕΛΗ
1. **Διακοπούλου Φωτεινή** του Ευαγγέλου και της Σοφίας
2. **Ζερεμέ Άννα-Ειρήνη** του Εμμανουήλ και της Μαρίας
3. **Καζηλιέρης Ζαφείρης** του Ανδρέα και της Βικτώριας
4. **Κριθάρης Βασίλειος** του Νικολάου και της Χαρίκλειας, κάτοικοι Πηγαδιών Καρπάθου.

ΤΡΙΤΟ ΚΑΡΠΑΘΟΥ (Πηγαδίων) [156]

ΤΑΚΤΙΚΑ ΜΕΛΗ
1. **Μαγριπλής Εμμανουήλ** του Μιχαήλ και της Ιουλίας
2. **Μαστρομηνάς Μιχαήλ** του Ιωάννη και της Ειρήνης
3. **Μελισσηνός Λεωνίδας** του Νικολάου και της Σοφίας
4. **Μπέρτου Μαρία** του Εμμανουήλ και της Καλλιόπης, κάτοικοι Πηγαδίων Καρπάθου.

ΑΝΑΠΛΗΡΩΜΑΤΙΚΑ ΜΕΛΗ
1. **Μιχαλαριάς Αθανάσιος** του Γεωργίου και της Ευδοξίας
2. **Μπιλλιάς Νικόλαος** του Ανάργυρου και της Μαρούλας
3. **Νιοτή Άννα-Μαρία** του Μιχαήλ και της Μαριάννας
4. **Νταμαρέλος Νικόλαος** του Δημητρίου και της Φραγκίσκης , κάτοικοι Πηγαδίων Καρπάθου.

ΤΕΤΑΡΤΟ ΚΑΡΠΑΘΟΥ (Πηγαδίων) [157]

ΤΑΚΤΙΚΑ ΜΕΛΗ
1. **Παυλάκου Μαρία** του Μηνά και της Σταυρούλας
2. **Πρεάρη Δήμητρα** του Εμμανουήλ και της Γραμματικής
3. **Ρουσάκης Ιωάννης** του Μηνά και της Καλλιόπης
4. **Σεβδαλής Γεώργιος** του Νικολάου και της Ευδοξίας, κάτοικοι Πηγαδίων Καρπάθου.

ΑΝΑΠΛΗΡΩΜΑΤΙΚΑ ΜΕΛΗ
1. **Οικονόμου Μιχαήλ** του Γεωργίου και της Κυριακής
2. **Παναγιώτου Μιχαήλ** του Εμμανουήλ και της Σοφίας
3. **Πανάρετου Μαρία** του Εμμανουήλ και της Ειρήνης
4. **Παπαδάκη Ρηγοπούλα** του Γεωργίου και της Ευαγγελίας, κάτοικοι Πηγαδίων Καρπάθου.

ΠΕΜΠΤΟ ΚΑΡΠΑΘΟΥ (Πηγαδίων) [158]

ΤΑΚΤΙΚΑ ΜΕΛΗ
1. **Σκούλλου του Μαρία** του Ηλία και της Φωτεινής
2. **Σπανομανώλη Μιχαήλα** του Εμμανουήλ και της Ζωής
3. **Τσαουσοπούλου Μαρία** του Μιχαήλ και της Σοφίας
4. **Χατζηνικήτα Φωτεινή** του Εμμανουήλ και της Μαρίας, κάτοικοι Πηγαδίων Καρπάθου.

ΑΝΑΠΛΗΡΩΜΑΤΙΚΑ ΜΕΛΗ
1. **Φιλιππίδη Εύη** του Μιχαήλ και της Michele
2. **Χαλκιάς Αθανάσιος** του Φραγκίσκου και της Σοφίας
3. **Χατζηγεωργίου Φώτιος** του Κωνσταντίνου και της Ευτυχίας
4. **Χουλιάρας Θεόδωρος** του Σοφοκλή και της Θεοδώρας, κάτοικοι Πηγαδίων Καρπάθου.

ΕΚΤΟ ΚΑΡΠΑΘΟΥ (Απερίου) [159]

ΤΑΚΤΙΚΑ ΜΕΛΗ
1. **Μακρής Εμμανουήλ** του Περικλή και της Φωτεινής
2. **Παπανικήτας Γεώργιος** του Νικολάου και της Μαρίας
3. **Τσαγκάρης Μιχαήλ** του Νικολάου και της Ρηγίκας
4. **Χαλκιάς Σταύρος** του Νικολάου και της Σοφίας, κάτοικοι Απερίου Καρπάθου.

ΑΝΑΠΛΗΡΩΜΑΤΙΚΑ ΜΕΛΗ
1. **Αγιασοφίτη Δωροθέα** του Θεόδωρου και της Νίκης
2. **Διακονής Κωνσταντίνος** του Εμμανουήλ και της Μαίρης
3. **Καλή Ρηγοπούλα** του Μηνά και της Καλλιόπης
4. **Κιαγιάς Εμμανουήλ** του Χαράλαμπου και της Αγγελικής, κάτοικοι Απερίου Καρπάθου.

ΕΒΔΟΜΟ ΚΑΡΠΑΘΟΥ (Αρκάσας) [160]

ΤΑΚΤΙΚΑ ΜΕΛΗ
1. **Αλεξιάδη Ευγενία** του Μηνά και της Άννας
2. **Γιασεμάκης Γεώργιος** του Ιωάννη και της Ελένης
3. **Εμμανουηλίδη Καλλιόπη** του Γεωργίου και της Φραγκούλας
4. **Μανδρακά Ελένη** του Ευαγγέλου και της Μαρίας, κάτοικοι Αρκάσας Καρπάθου.

ΑΝΑΠΛΗΡΩΜΑΤΙΚΑ ΜΕΛΗ
1. **Καμαράτος Ιωάννης** του Γεωργίου και της Μαρίας
2. **Κατωγυρίτη Σοφία** του Ιωάννη και της Φωτεινής
3. **Λαμπρίδης Κωνσταντίνος** του Εμμανουήλ και της Μαργαρίτας
4. **Μαστρομηνά Φωτεινή** του Μιχαήλ και της Γεωργίας, κάτοικοι Αρκάσας Καρπά-θου.

ΟΓΔΟΟ ΚΑΡΠΑΘΟΥ (Αρκάσας) [161]

ΤΑΚΤΙΚΑ ΜΕΛΗ
1. **Πρωτοψάλτης Μηνάς** του Βασιλείου και της Ειρήνης
2. **Πρωτοψάλτης Νικόλαος** του Δημητρίου και της Ειρήνης
3. **Φελλουζής Νικόλαος** του Εμμανουήλ και της Ευδοξίας
4. **Φράγκος Μηνάς** του Γεωργίου και της Μαρίας, κάτοικοι Αρκάσας Καρπάθου.

ΑΝΑΠΛΗΡΩΜΑΤΙΚΑ ΜΕΛΗ
1. **Πατσουράκη Πέρση** του Εμμανούλη και της Άννας
2. **Πέρου Καλλιόπη** του Εμμανουήλ και της Μαρίας
3. **Πίττας Κωνσταντίνος** του Εμμανουήλ και της Μαρίας
4. **Φελλουζή Ελένη** του Νικολάου και της Μαρίας, κάτοικοι Αρκάσας Καρπάθου.

ΕΝΑΤΟ ΚΑΡΠΑΘΟΥ (Βωλάδας) [162]

ΤΑΚΤΙΚΑ ΜΕΛΗ
1. **Ζαβόλας Κωνσταντίνος** του Βασιλείου και της Ευαγγελίας
2. **Κουζέλη Καλλιόπη** του Βασιλείου και της Αναστασίας
3. **Πελεχρίνη Βασιλική** του Ηλία και της Σοφίας
4. **Περδικολόγος Ιωάννης** του Μηνά και της Ευδοξίας, κάτοικοι Βωλάδας Καρπάθου.

ΑΝΑΠΛΗΡΩΜΑΤΙΚΑ ΜΕΛΗ
1. **Κουτσού Σταματίνα** του Νικολάου και της Σοφίας
2. **Κώστη Σοφία** του Μηνά και της Μαρίνας
3. **Οικονομίδη Χρυσή** του Ιωάννη και της Μαρίας
4. **Χαλκιά Ρηγοπούλα** του Κων/νου και της Σοφίας, κάτ.Βωλάδας Καρπάθου.

ΔΕΚΑΤΟ ΚΑΡΠΑΘΟΥ (Μενετών) [163]

ΤΑΚΤΙΚΑ ΜΕΛΗ
1. **Γεραπετρίτης Ιωάννης** του Γεωργίου και της Φωτεινής
2. **Καλή Σοφία** του Παύλου και της Άννας
3. **Λειβαδιώτη Μαρία** του Ηλία και της Φωτεινής
4. **Μηνακάκης Δημήτριος** του Γεωργίου και της Αιμιλίας, κάτοικοι Μενετών Καρπάθου.

ΑΝΑΠΛΗΡΩΜΑΤΙΚΑ ΜΕΛΗ
1. **Μαλλόφτης Μηνάς** του Ιωάννη και της Βασιλικής
2. **Μαρής Ηλίας** του Ιωάννη και της Φραγκούλας
3. **Μηνακάκη Σοφία** του Μιχαήλ και της Ειρήνης
4. **Μπρας Μηνάς** του Δημητρίου και της Αναστασίας, κάτοικοι Μενετών Καρπάθου.

ΕΝΔΕΚΑΤΟ ΚΑΡΠΑΘΟΥ (Μενετών) [164]

ΤΑΚΤΙΚΑ ΜΕΛΗ
1. **Ρηγοπούλη Καλλιόπη** του Αλέκου και της Ευδοξίας
2. **Σακελλάκη Στυλιανή** του Γεωργίου και της Καλλιόπης
3. **Σακελλάκη Φωτεινή** του Γεωργίου και της Ειρήνης
4. **Σακελλάκης Γεώργιος** του Ιωάννη και της Μαρία, κάτοικοι Μενετών Καρπάθου.

ΑΝΑΠΛΗΡΩΜΑΤΙΚΑ ΜΕΛΗ
1. **Φράγκος Μιχαήλ** του Εμμανουήλ και της Μαρίας
2. **Χατζηκοντός Γεώργιος** του Κωνσταντίνου και της Σοφίας
3. **Χαλκιάς Μηνάς** του Ηλία και της Μαρίας
4. **Χατζηδημητρίου Αργύριος** του Γεωργίου και της Ειρήνης, κάτοικοι Μενετών Καρπάθου.

ΔΩΔΕΚΑΤΟ ΚΑΡΠΑΘΟΥ (Μεσοχωρίου) [165]

ΤΑΚΤΙΚΑ ΜΕΛΗ
1. **Καραμηνάς Αλέξανδρος** του Γεωργίου και της Κωνσταντίνας
2. **Κωνσταντινίδης Κωνσταντίνος** του Εμμανουήλ και της Ευγενίας
3. **Λύκος Νικόλαος** του Μιχαήλ και της Βασιλικής
4. **Χαροκόπου Μαρία** του Μιχαήλ και της Ειρήνης, κάτοικοι Μεσοχωρίου Καρπάθου.

ΑΝΑΠΛΗΡΩΜΑΤΙΚΑ ΜΕΛΗ
1. **Ορφανός Βασίλειος** του Κωνσταντίνου και της Αφρ.
2. **Περίδης Βασίλειος** του Γεωργίου και της Σταματίνας
3. **Φαρμακίδης Κωνσταντίνος** του Βασιλείου
4. **Χαροκόπος Νικόλαος** του Βασιλείου και της Μαρίας, κάτοικοι Μεσοχωρίου Καρπάθου.

ΔΕΚΑΤΟ ΤΡΙΤΟ ΚΑΡΠΑΘΟΥ (Οθους) [166]

ΤΑΚΤΙΚΑ ΜΕΛΗ
1. **Βασιλαράκης Ηλίας** του Αχιλλέα και της Μαργαρίτας
2. **Βασιλειώτης Νικόλαος** του Φραγκιού και της Ευδοξίας
3. **Θεοχαρίδης Μηνάς** του Θεοδοσίου και της Ευαγγελίας
4. **Κρητσώτης Εμμανουήλ** του Νικολάου και της Αγνής, κάτοικοι Όθους Καρπάθου.

ΑΝΑΠΛΗΡΩΜΑΤΙΚΑ ΜΕΛΗ
1. **Βασιλειώτης Αντώνιος** του Φραγκιού και της Ευδοξίας
2. **Σαΐτης Μηνάς** του Βασιλείου και της Καλλιόπης
3. **Σαΐτης Μιχαήλ** του Εμμανουήλ και της Ευδοξίας
4. **Χατζαντώνης Μιχαήλ** του Γεωργίου και της Ευδοξίας, κάτοικοι Όθους Καρπάθου.

ΔΕΚΑΤΟ ΤΕΤΑΡΤΟ ΚΑΡΠΑΘΟΥ (Πυλών) [167]

ΤΑΚΤΙΚΑ ΜΕΛΗ
1. **Βαρίκας Μιχαήλ** του Νικολάου και της Ευγενίας
2. **Διάκου Μαρία-Φούλα** του Μηνά και της Θέκλας
3. **Ζουλούφος Γεώργιος** του Κοσμά και της Μαρίας
4. **Λυριστάκης Ιωάννης** του Μηνά και της Ευγενίας, κάτοικοι Πυλών Καρπάθου.

ΑΝΑΠΛΗΡΩΜΑΤΙΚΑ ΜΕΛΗ
1. **Καμαράτου Μαρία** του Γεωργίου και της Ζίνας
2. **Κωνσταντινίδης Μηνάς** του Εμμανουήλ και της Πελαγίας
3. **Νισυρίου Μιχαηλία** του Κωνσταντίνου και της Καλ.
4. **Σακελλιάδης Μηνάς** του Θωμά και της Μαρίας, κάτοικοι Πυλών Καρπάθου.

ΔΕΚΑΤΟ ΠΕΜΠΤΟ ΚΑΡΠΑΘΟΥ (Σπόων) [168]
ΤΑΚΤΙΚΑ ΜΕΛΗ
1. **Αννούσης Νικόλαος** του Κωνσταντίνου και της Βασιλείας
2. **Δήμαρχος Γεώργιος** του Ηλία και της Άννας
3. **Δήμαρχος Εμμανουήλ** του Γεωργίου και της Στάσιας
4. **Λιγνός Εμμανουήλ** του Γεωργίου και της Μαρίας, κάτοικοι Σπόων Καρπάθου.

ΑΝΑΠΛΗΡΩΜΑΤΙΚΑ ΜΕΛΗ
1. **Ματσάγκος Νικόλαος** του Γεωργίου και της Μαρίας
2. **Σακέλλη Αναστασία** του Μηνά και της Πετρούλας
3. **Σακέλλης Εμμανουήλ** του Νικολάου και της Ειρήνης
4. **Σταματιάδη Καλλιόπη** του Εμμανουήλ και της Σοφίας, κάτοικοι Σπόων Καρπάθου.

ΚΟΙΝΟΤΗΤΑ ΟΛΥΜΠΟΥ ΚΑΡΠΑΘΟΥ

ΠΡΩΤΟ ΕΚΛΟΓΙΚΟ ΤΜΗΜΑ ΟΛΥΜΠΟΥ [376]
ΤΑΚΤΙΚΑ ΜΕΛΗ
1. **Αντιμισιάρης Μηνάς** του Ιωάννου και της Μαρίας
2. **Κανάκη Καλλιόπη** του Κανάκη και της Ειρήνης
3. **Φαρμακίδη Μαρίνα** του Βασιλείου και της Σοφίας
4. **Χατζηδάκης Μιχαήλ** του Κων/νου και της Καλλιόπη

ΑΝΑΠΛΗΡΩΜΑΤΙΚΑ ΜΕΛΗ
1. **Λεντάκη Μαρίνα** του Βασιλείου και της Αρχοντούλας
2. **Παλαιός Κοσμάς** του Μηνά και της Καλλιόπης
3. **Πρεάρης Αντώνιος** του Γεωργίου και της Καλλιόπης
4. **Χατζήπαπα Μαγκαφούλα** του και Μιχαήλ και της Σοφίας, κάτοικοι Ολύμπου Καρπάθου.

ΔΕΥΤΕΡΟ ΕΚΛΟΓΙΚΟ ΤΜΗΜΑ ΔΙΑΦΑΝΙΟΥ [377]
ΤΑΚΤΙΚΑ ΜΕΛΗ
1. **Αβδελλή Άννα** του Μηνά και της Μαρίας
2. **Αγαπίου Ανδρέας** του Μηνά και της Σοφίας
3. **Διακογεωργίου Κων/νος** του Εμμανουήλ και της Μαρίας
4. **Καρανικόλας Ιωάννης** του Νικολάου και της Άννας

ΑΝΑΠΛΗΡΩΜΑΤΙΚΑ ΜΕΛΗ
1. **Μπαλασκά Μαρία** του Νικολάου και της Σοφίας
2. **Νιοτής Νικόλαος** του Γεωργίου και της Άννας
3. **Παπαγγελάκης Ιωάννης** του Γεωργίου και της Ανεζούλας
4. **Τσαμπανάκη Μαρία** του Βασιλείου και της Φωτεινής, κάτ. Διαφανίου Ολ. Καρπάθου.

ΔΗΜΟΣ ΚΑΣΟΥ

ΠΡΩΤΟ ΚΑΣΟΥ [169]
ΤΑΚΤΙΚΑ ΜΕΛΗ
1. **Αρπατζή Αθανασία** του Κωνσταντίνου και της Αικατ.
2. **Βοναπάρτη Άννα** του Κωνσταντίνου και της Ευδοκίας
3. **Ζαχάρης Ματθαίος** του Γεωργίου και της Καλλιόπης
4. **Ιωάννου-Ρούφας** Μιχαήλ του Νικολάου και της Ειρήνης, κάτοικοι Κάσου

ΑΝΑΠΛΗΡΩΜΑΤΙΚΑ ΜΕΛΗ
1. **Ασπρά Φωτεινή** του Μηνά και της Ευδοκίας
2. **Ιερομόναχου Μαρία** του Μιχαήλ και της Βιργινίας
3. **Καλαβρέζου Ευδοκία** του Κωνσταντίνου και της Μαγκ.
4. **Καλαβρέζου Ποθητή** του Ιωάννη και της Ειρήνης,κάτοικοι Κάσου

ΔΕΥΤΕΡΟ ΚΑΣΟΥ [170]
ΤΑΚΤΙΚΑ ΜΕΛΗ
1. **Καρβούνας Μιχαήλ** του Ιωάννη και της Άννας
2. **Κουτλάκη Μαρία** του Γεωργίου και της Ζωγραφούλας
3. **Κωνσταντινίδη Αναστασία** του Χαραλάμπους και της Γεωργίας
4. **Μακρόπουλος Κωνσταντίνος** του Βασιλείου και της Μαρίας, κάτοικοι Κάσου

ΑΝΑΠΛΗΡΩΜΑΤΙΚΑ ΜΕΛΗ
1. **Λυριστή Ποθητή** του Γεωργίου και της Ευαγγελίας
2. **Μηνά Βιργινία** του Κωνσταντίνου και της Ευαγ.
3. **Μηνά Καλλιόπη** του Δημητρίου και της Ζωγραφούλας
4. **Μπρουσιάνος Κωνσταντίνος** του Νικήτα και της Καλλιόπης, κάτοικοι Κάσου

ΤΡΙΤΟ ΚΑΣΟΥ [171]
ΤΑΚΤΙΚΑ ΜΕΛΗ
1. **Περσελή Μαρία** του Κανάκη και της Ευαγγελίας
2. **Σακελλάρη Φωτεινή** του Κωνσταντίνου και της Ειρ.
3. **Σεβαστού Μαρία** του Ιωάννη και της Σοφίας
4. **Σοφίλλας Εμμανουήλ** του Ιωάννη και της Ειρ.; κάτ. Κάσου

ΑΝΑΠΛΗΡΩΜΑΤΙΚΑ ΜΕΛΗ
1. **Πέπη Μαρία** του Δημητρίου και της Μαγκαφούλας
2. **Περσελής Γεώργιος** του Μηνά και της Ευαγγελίας
3. **Σταματάκη Θέκλα** του Σταματίου και της Ποθητής
4. **Φιλιππίδη Βασιλική** του Ιωάννη, κάτοικοι Κάσου

ΔΗΜΟΣ ΜΕΓΙΣΤΗΣ [237]
ΤΑΚΤΙΚΑ ΜΕΛΗ
1. **Αχλαδιώτης Δημήτριος** του Αναστασίου και της Δέσποινας
2. **Καραγιάννης Γεώργιος** του Κυριάκου και της Βαρβάρας
3. **Μισομικέ Χριστίνα** του Νικολάου και της Ασημίνας
4. **Νίτη Χριστίνα** του Γεωργίου και της Κέρστιν-Ελίζας, κάτοικοι Μεγίστης

ΑΝΑΠΛΗΡΩΜΑΤΙΚΑ ΜΕΛΗ
1. **Γάτης Δημήτριος** του Εμμανουήλ και της Ευδοξίας
2. **Κυζάλας Παράσχος** του Ιωάννη και της Χρυσαφίνας
3. **Σαμψάκου Ελένη** του Μιχαήλ και της Κατίνας
4. **Ταμπουρά Νικολέτα** του Ιωάννη και της Δέσποινας, κάτ. Μεγίστης

ΔΗΜΟΣ ΛΙΝΔΙΩΝ

ΠΡΩΤΟ ΛΙΝΔΙΩΝ [227]
ΤΑΚΤΙΚΑ ΜΕΛΗ
1. **Γανωτάκη Μαρία** του Μιχαήλ και της Παναγιώτας
2. **Διάκουλας Κωνσταντίνος** του Δημητρίου και της Φαίδρας
3. **Θαρρενός Αναστάσιος** του Εμμανουήλ και της Χρυσάνθης
4. **Καραγεωργίου Ελευθερία** του Γεωργίου και της Ευφροσύνης, κάτοικοι Λίνδου.

ΑΝΑΠΛΗΡΩΜΑΤΙΚΑ ΜΕΛΗ
1. **Αγαπητού Σεβαστή** του Ιακώβου και της Μαριέττας
2. **Καραμάνου Μαρία** του Βασιλείου και της Ανθίπης
3. **Κατσανικάκης Δημήτριος** του Γεωργίου και της Αικατερίνης
4. **Κοκκινογένης Κωνσταντίνος** του Δημητρίου και της Βαλασίας, κάτοικος Λίνδου.

ΔΕΥΤΕΡΟ ΛΙΝΔΙΩΝ [228]
ΤΑΚΤΙΚΑ ΜΕΛΗ
1. **Κολιάης Αθανάσιος** του Απόστολου και της Μαρίας
2. **Κούκουρας Νεκτάριος-Αλέξανδρος** του Νικολάου και της Ευαγγ.
3. **Κρητικού Φερενίκη** του Μιχαήλ και της Δομνούλας
4. **Κωβιού Βασιλεία -Ζηνοβία** του Γεωργίου και της Μαριέττας, κάτοικοι Λίνδου.

ΑΝΑΠΛΗΡΩΜΑΤΙΚΑ ΜΕΛΗ
1. **Κρίκκη Μαριάνθη** του Μιχαήλ και της Πολυξένης
2. **Μαρκιού Αντώνιος** του Σάββα και της Αικατερίνης
3. **Νικολέττος Νικόλαος** του Ιωάννη και της Χρυσάνθης
4. **Παναγιωτονάκος Βλάσιος** του Γρηγορίου και της Ζηνοβίας, κάτοικοι Λίνδου.

ΤΡΙΤΟ ΛΙΝΔΙΩΝ [229]
ΤΑΚΤΙΚΑ ΜΕΛΗ
1. **Πισσάκα Αικατερίνη** του Μιχαήλ και της Τσαμπίκας
2. **Σαββαΐδης Νικόλαος** του Δημητρίου και της Σουλτάνας
3. **Στάθη Ροδιά** του Αριστείδη και της Παρασκευής
4. **Χοχλαστός Δημήτριος** του Άνθιμου και της Ζαμπέττας, κάτοικοι Λίνδου.

ΑΝΑΠΛΗΡΩΜΑΤΙΚΑ ΜΕΛΗ
1. **Στρατινάκης Γεώργιος** του Σταύρου και της Φαίδρας
2. **Τσολάκου Ελένη** του Θωμά και της Στεφανούλας
3. **Φραντζάκης Εμμανουήλ** του Τσαμπίκου και Σεβαστής
4. **Ψαρού Νεκταρία** του Απόστολου και της Αναστασίας, κάτ. Λίνδου.

ΤΕΤΑΡΤΟ ΛΙΝΔΙΩΝ (Καλάθου) [230]
ΤΑΚΤΙΚΑ ΜΕΛΗ
1. **Γεωργά Μαργετούλα** του Αντωνίου και της Τσαμπίκας
2. **Πακκίδη Ζωή** του Κωνσταντίνου και της Σοφίας
3. **Τσαγκαράκης Σταύρος** του Μιχαήλ και της Μιχαλίας
4. **Σπανός Τσαμπίκος** του Νικολάου και της Δέσποινας (1984) κάτοικοι Καλάθου.

ΑΝΑΠΛΗΡΩΜΑΤΙΚΑ ΜΕΛΗ
1. **Αντωνίου Παναγιώτης** του Νικολάου και της Σταματίνης
2. **Λαζάρου Μαρία** του Χρήστου και της Τσαμπίκας,
3. **Τουμπάκης Μιχαήλ** του Λουκά και της Δέσποινας
4. **Τσικόλας Κωνσταντίνος** του Κυριάκου και της Πέτρας, κάτοικοι Καλάθου.

ΠΕΜΠΤΟ ΛΙΝΔΙΩΝ (Λαέρμων) [231]
ΤΑΚΤΙΚΑ ΜΕΛΗ
1. **Αντωναράκη Δέσποινα** του Εμμανουήλ και της Μαρίας
2. **Γιακουμάκη Μιχαλία** του Εμμανουήλ και της Σταυρωσίας
3. **Γιακουμάκης Σταμάτιος** του Αντωνίου και της Χριστίνας,
4. **Διακογεωργίου Βασίλειος** του Διαμαντή και της Γεωργίας, κάτοικοι Λαέρμων.

ΑΝΑΠΛΗΡΩΜΑΤΙΚΑ ΜΕΛΗ
1. **Αυγουστάκης Παναγιώτης** του Γεωργίου και της Σεβαστής
2. **Γιακουμάκης Αντώνιος** του Ιωάννη και της Παρασκευής
3. **Καρίκα Αναστασία** του Χρυσόστομου και της Μιχαλίας
4. **Μόσχου Γεώργιος** του Νικήτα και της Σταυρούλας κάτ. Λαέρμων.

ΕΚΤΟ ΛΙΝΔΙΩΝ (Λαέρμων) [232]
ΤΑΚΤΙΚΑ ΜΕΛΗ
1. **Πατούνα Αφροδίτη** του Ιωάννη και της Δέσποινας
2. **Σαββάκη Εμμανουέλα** του Γεωργίου και της Μαρίας
3. **Τριγένης Στέργος** του Παναγιώτη και της Σωτηρίας
4. **Χατζηπαυλής Γεώργιος** του Εμμανουήλ και της Παναγιώτας, κάτοικοι Λαέρμων

ΑΝΑΠΛΗΡΩΜΑΤΙΚΑ ΜΕΛΗ
1. **Παπαντωνίου Γεώργιος** του Νικολάου και της Μιχαλίτσας
2. **Παρασκευάς Μιχαήλ** του Γεωργίου και της Παρασκευής
3. **Χατζησάββα Δέσποινα** του Σάββα και της Βασιλείας
4. **Χατζησάββας Αντώνιος** του Δημητρίου και της Παναγιώτας, κάτοικοι Λαέρμων

ΕΒΔΟΜΟ ΛΙΝΔΙΩΝ (Λάρδου) [233]
ΤΑΚΤΙΚΑ ΜΕΛΗ
1. **Αντωναράκη Λουκία** του Γεωργίου και της Χαριστούλας
2. **Γιαννούρη Δέσποινα** του Εμμανουήλ και της Δικαίας
3. **Εγγλέζος Λουκάς** του Εμμανουήλ και της Γεωργίας
4. **Ευαγγελίδης Γεώργιος** του Ευαγγέλου και της Γεωργίας, κάτοικοι Λάρδου.

ΑΝΑΠΛΗΡΩΜΑΤΙΚΑ ΜΕΛΗ
1. **Αθανασά Ευαγγελία** του Ιωάννη και της Σοφίας
2. **Αθανασάκη Τσαμπίκα** του Κωνσταντίνου και της Αγγ.
3. **Διακογεωργίου Τσαμπίκος** του Εμμανουήλ και της Σοφίας
4. **Ζαλάβρας Τσαμπίκος** του Αλέξανδρου και της Μαρίας, κάτοικοι Λάρδου.

ΟΓΔΟΟ ΛΙΝΔΙΩΝ (Λάρδου) [234]
ΤΑΚΤΙΚΑ ΜΕΛΗ
1. **Καζάκη Γιαννούλα** του Νικολάου και της Αναστασίας
2. **Καντιμοίρης Δημήτριος** του Στέργου και της Δέσποινας
3. **Κανύχη Δέσποινα** του Γεωργίου και της Μαρίας
4. **Κανύχης Λουκάς** του Νικολάου και της Αναστασίας, κάτοικοι Λάρδου.

ΑΝΑΠΛΗΡΩΜΑΤΙΚΑ ΜΕΛΗ
1. **Καρατζόγλου Πρόδρομος** του Σπύρου και της Χαρίκλειας
2. **Καρίκας Νικόλαος** του Γεωργίου και της Καλλιόπης
3. **Κουκουβάη Αναστασία** του Γεωργίου και της Ασημίνας
4. **Κούρτης Στέργος** του Ευσταθίου και της Μαρίας, κάτ.Λάρδου.

ΕΝΑΤΟ ΛΙΝΔΙΩΝ (Λάρδου) [235]
ΤΑΚΤΙΚΑ ΜΕΛΗ
1. **Κώστας Κυριάκος** του Μιχαήλ και της Αναστασίας
2. **Λούπη Αικατερίνη** του Σάββα και της Σταματούλας
3. **Μουστάκας Διαγόρας** του Πρόδρομου και της Βασιλείας
4. **Παπακυριακοπούλου** Γεωργία του Ιωάννη και της Σοφίας, κάτοικοι Λάρδου.

ΑΝΑΠΛΗΡΩΜΑΤΙΚΑ ΜΕΛΗ
1. **Παπασταματίου Δέσποινα** του Εμμανουήλ και της Μαρίας
2. **Πελέλας Σάββας** του Θωμά και της Δέσποινας
3. **Σταματίδου Αποστολία-Κλαυδία** του Ευάγγελου και της Ζαχ.
4. **Τσαρούχας Γεώργιος** του Ιωάννη και της Αθηνάς , κάτοικοι Λάρδου.

ΔΕΚΑΤΟ ΛΙΝΔΙΩΝ (Πυλώνας) [236]
ΤΑΚΤΙΚΑ ΜΕΛΗ
1. **Αργυρός Μιχαήλ** του Γεωργίου και της Φλουρής
2. **Γιαννουρή Χαριστούλα** του Αντωνίου και της Ελευθερίας
3. **Θεοδοσάκης Ηλίας** του Ιωάννη και της Αντωνίας,
4. **Καραμαρία Μαρία** του Σωτηρίου και της Δέσποινας κάτοικοι Πυλώνας.

ΑΝΑΠΛΗΡΩΜΑΤΙΚΑ ΜΕΛΗ
1. **Δρακωνάκη Ειρήνη** του Εμμανουήλ και της Σεβαστής
2. **Μαγκαφάκη Ζενετούλα** του Παναγιώτη και της Τσαμπίκας
3. **Νικολάκης Κωνσταντίνος** του Γρηγορίου και της Φλουρής
4. **Τάλλαρος Χρυσοβαλάντης** του Παναγιώτη και της Μιχαλίτσας κάτοικοι Πυλώνας.

ΔΗΜΟΣ ΝΟΤΙΑΣ ΡΟΔΟΥ

ΠΡΩΤΟ ΝΟΤΙΑΣ ΡΟΔΟΥ [243]
Γενναδίου
ΤΑΚΤΙΚΑ ΜΕΛΗ
1. **Αντωναράς Κωνσταντίνος** του Φιλίππου, κάτοικος Γενναδίου
2. **Ασπασία Αικατερίνη** του Στεφάνου, κάτοικος Γενναδίου
3. **Γεωργαντζής Στέργος** του Κωνσταντίνου, κάτ. Γενναδίου
4. **Διαμαντής Κυριάκος** του Μιχαήλ, κάτοικος Γενναδίου

ΑΝΑΠΛΗΡΩΜΑΤΙΚΑ ΜΕΛΗ
1. **Ηλιάδης Παναγιώτης** του Κυριάκου, κάτοικος Γενναδίου
2. **Κάλλιστος Στυλιανός** του Αντωνίου, κάτοικος Γενναδίου
3. **Κάπρος Δημήτριος** του Στέργου, κάτοικος Γενναδίου
4. **Μανιάς Δημήτριος** του Μιχαήλ, κάτοικος Γενναδίου

ΔΕΥΤΕΡΟ ΝΟΤΙΑΣ ΡΟΔΟΥ [244]
Γενναδίου
ΤΑΚΤΙΚΑ ΜΕΛΗ
1. **Μανωλούκος Κανάρης** του Ιωάννη, κάτοικος Γενναδίου
2. **Μηλιός Αναστάσιος** του Μιχαήλ, κάτοικος Γενναδίου
3. **Παντερμάλη Χρυσάνθη** του Στέργου, κάτοικος Γενναδίου
4. **Πιζήμολας Στέργος** του Σπυρίδωνα, κάτοικος Γενναδίου

ΑΝΑΠΛΗΡΩΜΑΤΙΚΑ ΜΕΛΗ
1. **Σαράντου Μαρία** του Ιωάννη, κάτοικος Γενναδίου
2. **Σπύρου Ελευθερία** του Δημοσθένη, κάτοικος Γενναδίου
3. **Φάκκας Αργύριος** του Μιχαήλ, κάτοικος Γενναδίου
4. **Χασάπης Σάββας** του Κωνσταντίνου, κάτ. Γενναδίου

ΤΡΙΤΟ ΝΟΤΙΑΣ ΡΟΔΟΥ [245]
Απολακκιάς
ΤΑΚΤΙΚΑ ΜΕΛΗ
1. **Αγγέλου Σάββας** του Μιχαήλ, κάτοικος Απολακκιάς
2. **Διακοκωνσταντής Εμμανουήλ** του Ιωάννη, κάτοικος Απολακκιάς
3. **Καμπούρης-Γιαννακού** Ιωάννης του Γεωργίου, κάτοικος Απολακκιάς
4. **Καραγιάννης Κωνσταντίνος** του Μιχαήλ, κάτοικος Απολακκιάς

ΑΝΑΠΛΗΡΩΜΑΤΙΚΑ ΜΕΛΗ
1. **Λέργου Αμαραντη** του Μιχαήλ, κάτοικος Απολακκιάς
2. **Καρατζιάς Εμμανουήλ** του Στυλιανού, κάτοικος Απολακκιάς
3. **Κουπάδης Στέργος** του Γεωργίου, κάτοικος Απολακκιάς
4. **Καραταπάνης Ιωάννης** του Ανδρέα, κάτοικος Απολακκιάς

ΤΕΤΑΡΤΟ ΝΟΤΙΑΣ ΡΟΔΟΥ [246]
Απολακκιάς
ΤΑΚΤΙΚΑ ΜΕΛΗ
1. **Μητσού Ελένη** του Ιωάννη, κάτοικος Απολακκιάς
2. **Νάκκας Σάββας** του Ιωάννη, κάτοικος Απολακκιάς
3. **Παπαγιάννης Σάββας** του Παντελέων, κάτοικος Απολακκιάς
4. **Πόκκιας Κωνσταντίνος** του Βασιλείου, κάτοικος Απολακκιάς

ΑΝΑΠΛΗΡΩΜΑΤΙΚΑ ΜΕΛΗ
1. **Στατούλλα Μαρίνα** του Μιχαήλ, κάτοικος Απολακκιάς
2. **Χαριστής Ιωάννης** του Εμμανουήλ, κάτ. Απολακκιάς
3. **Χατζηγιαννάκης Ευστάθιος** του Σάββα, κάτοικος Απολακκιάς
4. **Χατζηστρατής Χρήστος** του Ελευθερίου, κάτ. Απολακκιάς

ΠΕΜΠΤΟ ΝΟΤΙΑΣ ΡΟΔΟΥ [247]
Αρνίθας
ΤΑΚΤΙΚΑ ΜΕΛΗ
1. **Ασπρής Φιλήμων** του Χαραλάμπους, κάτ. Αρνίθας
2. **Κρητικός Φιλήμων** του Μηνά, κάτοικος Αρνίθας
3. **Λέργου Σάββας** του Ηλία, κάτοικος Αρνίθας
4. **Μανουσάκης Φώτιος** του Εμμανουήλ, κάτοικος Αρνίθας

ΑΝΑΠΛΗΡΩΜΑΤΙΚΑ ΜΕΛΗ
1. **Νικολάου Αναστασία** του Φιλήμωνος, κάτοικος Αρνίθας
2. **Σαρρής Γεώργιος** του Δημητρίου, κάτοικος Αρνίθας
3. **Σπυρίδης Διαμαντής** του Μάρκου, κάτοικος Αρνίθας
4. **Παππας Στέλλα** του Ιωάννη, κάτοικος Αρνίθας

ΕΚΤΟ ΝΟΤΙΑΣ ΡΟΔΟΥ [248]
Ασκληπειού
ΤΑΚΤΙΚΑ ΜΕΛΗ
1. **Αγγελής Βασίλειος** του Αθανασίου, κάτ. Ασκληπειού
2. **Γαρουφάλης Νικόλαος** του Εμμανουήλ, κάτ. Ασκληπειού
3. **Γεωργούντζος Παναγιώτης** του Φωτίου, κάτοικος Ασκληπειού
4. **Ιωάννου Γεώργιος** του Παναγιώτη, κάτοικος Ασκληπειού

ΑΝΑΠΛΗΡΩΜΑΤΙΚΑ ΜΕΛΗ
1. **Καραγεωργίου Μιχαήλ** του Βασιλείου, κάτοικος Ασκληπειού
2. **Καρπαθίου Παρασκευή** του Ιωάννη, κάτοικος Ασκληπειού
3. **Κλημαντης Γεώργιος** του Βασιλείου, κάτοικος Ασκληπειού
4. **Λαουδίκος Πέτρος** του Ιωάννη, κάτοικος Ασκληπειού

ΣΥΝΕΧΕΙΑ ΣΤΗΝ ΣΕΛ.24

ΤΗΛΟΣ 21ος ΑΙΩΝΑΣ
SEA STAR ΝΑΥΤΙΚΗ ΕΤΑΙΡΕΙΑ
ΠΡΟΓΡΑΜΜΑ SEA STAR ΑΠΟ 22-9-2006

ΔΕΥΤΕΡΑ

ΛΙΜΑΝΙ	ΑΦΙΞΗ	ΑΝΑΧΩΡΗΣΗ
ΡΟΔΟΣ		09:20
ΤΗΛΟΣ	10:40	14:30
ΝΙΣΥΡΟΣ	15:05	17:30
ΤΗΛΟΣ	18:05	18:20
ΡΟΔΟΣ	19:40	Δ.

ΤΡΙΤΗ

ΛΙΜΑΝΙ	ΑΦΙΞΗ	ΑΝΑΧΩΡΗΣΗ
ΡΟΔΟΣ		16:00
ΤΗΛΟΣ	17:20	Δ.

ΤΕΤΑΡΤΗ

ΛΙΜΑΝΙ	ΑΦΙΞΗ	ΑΝΑΧΩΡΗΣΗ
ΤΗΛΟΣ		09:00
ΡΟΔΟΣ	10:20	18:00
ΤΗΛΟΣ	19:20	

ΠΕΜΠΤΗ

ΛΙΜΑΝΙ	ΑΦΙΞΗ	ΑΝΑΧΩΡΗΣΗ
ΤΗΛΟΣ		09:00
ΡΟΔΟΣ	10:20	Δ.

ΠΑΡΑΣΚΕΥΗ

ΛΙΜΑΝΙ	ΑΦΙΞΗ	ΑΝΑΧΩΡΗΣΗ
ΤΗΛΟΣ		18:00
ΡΟΔΟΣ	19:20	Δ.

ΚΥΡΙΑΚΗ

ΛΙΜΑΝΙ	ΑΦΙΞΗ	ΑΝΑΧΩΡΗΣΗ
ΤΗΛΟΣ		07:30
ΡΟΔΟΣ	08:50	09:00
ΤΗΛΟΣ	10:20	16:00
ΡΟΔΟΣ	17:20	18:00
ΤΗΛΟΣ	19:20	19:40
ΡΟΔΟΣ	21:00	Δ.



ΠΛΗΡΟΦΟΡΙΕΣ:
ΡΟΔΟΣ: ΤΗΛ./ΦΑΞ 2241078052, ΚΙΝΗΤΟ 6938244523
ΤΗΛΟΣ: ΤΗΛ. 2246044000, ΦΑΞ 2246044044

ΣΥΝΕΧΕΙΑ ΑΠΟ ΣΕΛ. 23

ΕΒΔΟΜΟ ΝΟΤΙΑΣ ΡΟΔΟΥ [249]
Ασκληπειού
ΤΑΚΤΙΚΑ ΜΕΛΗ
1. **Παπαγεωργίου Στεργούλα** του Κωνσταντίνου, κάτοικος Ασκληπειού
2. **Παπαδόπουλος Κωνσταντίνος** του Χαραλάμπους, κάτοικος Ασκληπειού
3. **Πέθακας Κωνσταντίνος** του Βασιλείου, κάτοικος Ασκληπειού
4. **Πίντζος Ιωάννης** του Μιχαήλ, κάτοικος Ασκληπειού

ΑΝΑΠΛΗΡΩΜΑΤΙΚΑ ΜΕΛΗ
1. **Σαρδέλης Κωνσταντίνος** του Γεωργίου, κάτοικος Ασκληπειού
2. **Σοφός Φίλιππος** του Τσαμπίκου, κάτοικος Ασκληπειού
3. **Τζανέτης Κωνσταντίνος** του Ιωάννη, κάτοικος Ασκληπειού
4. **Χαραλάμπους Αχιλλεύς** του Μιχαήλ, κάτοικος Ασκληπειού

ΟΓΔΟΟ ΝΟΤΙΑΣ ΡΟΔΟΥ [250]
Βατίου
ΤΑΚΤΙΚΑ ΜΕΛΗ
1. **Καλαποδάκης Βασίλειος** του Σπύρου, κάτοικος Βατίου
2. **Μαντικού Σοφία** του Γεωργίου, κάτοικος Βατίου
3. **Παλλούκης Λούης** του Νικολάου, κάτοικος Βατίου
4. **Σαββάκης Ευάγγελος** του Γεωργίου, κάτοικος Βατίου

ΑΝΑΠΛΗΡΩΜΑΤΙΚΑ ΜΕΛΗ
1. **Χαραλάμπους Νικόλαος** του Σταύρου, κάτοικος Βατίου
2. **Φακιόλης Βαλάσιος** του Εμμανουήλ, κάτοικος Βατίου
3. **Παρδαλός Νικόλαος** του Γεωργίου, κάτοικος Βατίου
4. **Καμπούρης Ιωάννης** του Διαγόρα, κάτοικος Βατίου

ΕΝΑΤΟ ΝΟΤΙΑΣ ΡΟΔΟΥ [251]
Ιστρίου
ΤΑΚΤΙΚΑ ΜΕΛΗ
1. **Ασπράκης Μιχαήλ** του Γεωργίου, κάτοικος Ιστρίου
2. **Βουκκης Βασίλειος** του Παντελεήμων, κάτοικος Ιστρίου
3. **Καζώνης Μιχαήλ** του Χρυσοστόμου, κάτοικος Ιστρίου
4. **Κωτιάδη Μαρία** του Κωνσταντίνου, κάτοικος Ιστρίου

ΑΝΑΠΛΗΡΩΜΑΤΙΚΑ ΜΕΛΗ
1. **Μανουσάκης Ευστάθιος** του Ιωάννη, κάτοικος Ιστρίου
2. **Πόκκια Άννα** του Εμμανουήλ, κάτοικος Ιστρίου
3. **Φας Μιχαήλ** του Ιωάννη, κάτοικος Ιστρίου
4. **Χωρίτης Ισίδωρος** του Εμμανουήλ, κάτοικος Ιστρίου

ΔΕΚΑΤΟ ΝΟΤΙΑΣ ΡΟΔΟΥ [252]
Κατταβιάς
ΤΑΚΤΙΚΑ ΜΕΛΗ
1. **Ανανιάδης Γεώργιος** του Θεοχάρη, κάτοικος Κατταβιάς
2. **Αρνάς Ιωάννης** του Νικολάου, κάτοικος Κατταβιάς
3. **Γιαννά Ασημένη** του Στέργου, κάτοικος Κατταβιάς
4. **Ζαννετάκης Νικόλαος** του Εμμανουήλ, κάτοικος Κατταβιάς

ΑΝΑΠΛΗΡΩΜΑΤΙΚΑ ΜΕΛΗ
1. **Ζαννετίδη Μαρία** του Ζαννέτου, κάτοικος Κατταβιάς
2. **Ζαννετίδης Φιλήμων** του Νικολάου, κάτοικος Κατταβιάς
3. **Καζώνης Δημήτριος** του Φίλλη, κάτοικος Κατταβιάς
4. **Κρητικός Σταμάτιος** του Κωνσταντίνου, κάτ. Κατταβιάς

ΕΝΔΕΚΑΤΟ ΝΟΤΙΑΣ ΡΟΔΟΥ [253]
Κατταβιάς
ΤΑΚΤΙΚΑ ΜΕΛΗ
1. **Μπαϊράμης Θεόφιλος** του Ιωάννη, κάτοικος Κατταβιάς
2. **Παπασταμάτης Κλήμης** του Τριαντάφυλλου, κάτ. Κατταβιάς
3. **Παρασχάκης Ευάγγελος** του Παναγιώτη, κάτοικος Κατταβιάς
4. **Πετροπούλου Κυριακή** του Αλεξάνδρου, κάτ. Κατταβιάς

ΑΝΑΠΛΗΡΩΜΑΤΙΚΑ ΜΕΛΗ
1. **Ριζάς Εμμανουήλ-Χρυσοβαλάντης** του Μιχαήλ, κάτοικος Κατταβιάς
2. **Σεβδαλάκης Σπυρίδων** του Ιωάννη, κάτοικος Κατταβιάς
3. **Στούππου Ιωάννα** του Εμμανουήλ, κάτοικος Κατταβιάς
4. **Χατζηκοσμάς Γεώργιος** του Ιωάννη, κάτοικος Κατταβιάς

ΔΩΔΕΚΑΤΟ ΝΟΤΙΑΣ ΡΟΔΟΥ [254]
Λαχανιάς
ΤΑΚΤΙΚΑ ΜΕΛΗ
1. **Ακκούρης Εμμανουήλ** του Ιωάννη, κάτοικος Λαχανιάς
2. **Δημοπανάγου Αρετή** του Σπυρίδωνα, κάτοικος Λαχανιάς
3. **Κλαδίτης Μαυρουδής** του Ιωάννη, κάτοικος Λαχανιάς
4. **Κρητικός Ιωάννης** του Μηνά, κάτοικος Λαχανιάς

ΑΝΑΠΛΗΡΩΜΑΤΙΚΑ ΜΕΛΗ
1. **Μιχαήλ Βασίλειος** του Αθηναγόρα, κάτοικος Λαχανιάς
2. **Μυστίλογλου-Μυστιλιάδης Αντώνιος** του Βασιλείου, κάτοικος Λαχανιάς
3. **Παπαγεωργίου Αθανάσιος** του Γεωργίου, κάτοικος Λαχανιάς
4. **Σαββάκη Παρασκευή** του Φιλίππου, κάτοικος Λαχανιάς

ΔΕΚΑΤΟ ΤΡΙΤΟ ΝΟΤΙΑΣ ΡΟΔΟΥ [253] Μεσαναγρού
ΤΑΚΤΙΚΑ ΜΕΛΗ
1. **Βαλασάκη Ειρήνη** του Πλάτωνα, κάτοικος Μεσαναγρού
2. **Γεωργαντζής Ιωάννης** του Κωνσταντίνου, κάτ. Μεσαναγρού
3. **Γιωργάς-Σπανός Ιωάννης** του Εμμανουήλ, κάτ. Μεσαναγρού
4. **Δημητρίου Ματθαίος** του Τριαντάφυλλου, κάτοικος Μεσαναγρού

ΑΝΑΠΛΗΡΩΜΑΤΙΚΑ ΜΕΛΗ
1. **Καραγιάννης Απόστολος** του Ιωάννη, κάτοικος Μεσαναγρού
2. **Μιχαήλ Αναστάσιος** του Παντελέων, κάτ. Μεσαναγρού
3. **Μπαϊράμης Μιχαήλ** του Σκεύου, κάτοικος Μεσαναγρού
4. **Πιλλήρης Εμμανουήλ** του Ευαγγέλου, κάτ. Μεσαναγρού

ΔΕΚΑΤΟ ΤΕΤΑΡΤΟ ΝΟΤΙΑΣ ΡΟΔΟΥ [256] Προφύλιας
ΤΑΚΤΙΚΑ ΜΕΛΗ
1. **Ασπρής Άγγελος** του Εμμανουήλ, κάτ. Προφύλιας
2. **Διακοσταμάτης Εμμανουήλ** του Μιχαήλ, κάτοικος Προφύλιας
3. **Κονταξή Κωνσταντίνα** του Παναγιώτη, κάτοικος Προφύλιας
4. **Παπασάββας Μαυρουδής** του Τσαμπίκου, κάτοικος Προφύλιας

ΑΝΑΠΛΗΡΩΜΑΤΙΚΑ ΜΕΛΗ
1. **Χατζηπέτρου Νίκη** του Μιχαήλ, κάτοικος Προφύλιας
2. **Ψέλλας Σάββας** του Ιωάννη, κάτοικος Προφύλιας
3. **Παπασάββα Ευαγγελία** του Αντωνίου, κάτοικος Προφύλιας
4. **Κωνσταντινίδης Παναγιώτης** του Ευσταθίου, κάτ. Προφύλιας

ΔΗΜΟΣ ΠΕΤΑΛΟΥΔΩΝ

ΠΡΩΤΟ ΠΕΤΑΛΟΥΔΩΝ [264]
Κρεμαστής
ΤΑΚΤΙΚΑ ΜΕΛΗ
1. **Αγγελινιός Νικόλαος** του Μιχαήλ - Κρεμαστή
2. **Αθανασάκης Δημήτριος** του Αγγέλου - Κρεμαστή
3. **Αντωνάκη Καλλιόπη** του Εμμ. - Κρεμαστή
4. **Απόκοττος Νικόλαος** του Γεωργίου - Κρεμαστή

ΑΝΑΠΛΗΡΩΜΑΤΙΚΑ ΜΕΛΗ
1. **Αποστόλου Αικατερίνη** του Σωτηρίου - Σοφοκλέους 4 Κρεμαστή
2. **Αραός Κυριάκος** του Νικολάου - Κρεμαστή
3. **Βαγιανού Αικατερίνη** του Θεοφάνη - Παραδείσι
4. **Βασιλάκης Δημήτριος** του Στέργου - Κρεμαστή

ΔΕΥΤΕΡΟ ΠΕΤΑΛΟΥΔΩΝ [265]
Κρεμαστής
ΤΑΚΤΙΚΑ ΜΕΛΗ
1. **Δράκου Αθανασία** του Κων/νου - Κρεμαστή
2. **Ελενίτσας Νικόλαος** του Σταματίου - Κρεμαστή
3. **Ελευθεριάδη Χρυσή** του Νικολ. - Κρεμαστή
4. **Εξαδάκτυλου Μαρία** του Ιωάννη - Κρεμαστή

ΑΝΑΠΛΗΡΩΜΑΤΙΚΑ ΜΕΛΗ
1. **Ευθυμίου Νικόλαος** του Απόστολου - Κρεμαστή
2. **Ζαμουζάρη Χρυσούλα** του Κων/νου - Παστίδα
3. **Ζερβός Τριαντάφυλλος** του Γεωργίου - Κρεμαστή
4. **Ζωγράφος Νικόλαος** του Μιχαήλ - Κρεμαστή

ΤΡΙΤΟ ΠΕΤΑΛΟΥΔΩΝ [266]
Κρεμαστής
ΤΑΚΤΙΚΑ ΜΕΛΗ
1. **Κλαδάκη Αναστασία** του Παρασκευα - Κρεμαστή
2. **Κλωνάρη Αναστασία** του Ιωάννη - Κρεμαστή
3. **Κλωνάρης Βασίλειος** του Ιωάννη - - Κρεμαστή
4. **Κοκκάρης Μιχαήλ** του Στέργου - Κρεμαστή

ΑΝΑΠΛΗΡΩΜΑΤΙΚΑ ΜΕΛΗ
1. **Κοντομανώλη Αναστασία** του Γεωργίου - Κρεμαστή
2. **Κοντομανώλης Ιωάννης** του Ελευθερίου - Κρεμαστή
3. **Κοντός Νικόλαος** του Σάββα - Κρεμαστή
4. **Κορδίνας Νικόλαος** του Χαραλάμπους - Κρεμαστή

ΤΕΤΑΡΤΟ ΠΕΤΑΛΟΥΔΩΝ [267]
Κρεμαστής
ΤΑΚΤΙΚΑ ΜΕΛΗ
1. **Λυρώνης Ζαχαρίας** του Στυλιανού - Κρεμαστή
2. **Μακρής Γεώργιος** του Μιχαήλ - Κρεμαστή
3. **Μαραβέλιας Φώτιος** του Κων/νου - Κρεμαστή
4. **Μαργαρίτη Νομική** του Γεωργίου - Κρεμαστή

ΑΝΑΠΛΗΡΩΜΑΤΙΚΑ ΜΕΛΗ
1. **Μαργαρίτης Φώτιος** του Γεωργίου - Κρεμαστή
2. **Μαρκάκης Μιχαήλ** του Ευαγγέλου - Κρεμαστή
3. **Μάτση Ειρήνη** του Γεωργίου - Κρεμαστή
4. **Μάτση Κων/να** του Νικολάου - Κρεμαστή

ΠΕΜΠΤΟ ΠΕΤΑΛΟΥΔΩΝ [268]
Κρεμαστής
ΤΑΚΤΙΚΑ ΜΕΛΗ
1. **Πανγκράτης Χρήστος** του Γεωργίου - Κρεμαστή
2. **Πακάκης Ευάγγελος** του Νομικού - Κρεμαστή
3. **Παμπάκα Παρασκευή** του Νικολάου - Κρεμαστή
4. **Παναγιάς Μιχαήλ** του Σωτηρίου - Κρεμαστή

ΑΝΑΠΛΗΡΩΜΑΤΙΚΑ ΜΕΛΗ
1. **Παναγιωτάς Σωτήριος** του Νικολάου - Κρεμαστή
2. **Παπαβασιλείου Βασίλειος** του Δημητρίου - Κρεμαστή
3. **Παπαδάκης Νικόλαος** του Γεωργίου - Κρεμαστή
4. **Παπακωνσταντή Αικατερίνη** του Σταύρου - Κρεμαστή

ΕΚΤΟ ΠΕΤΑΛΟΥΔΩΝ [269]
Κρεμαστής
ΤΑΚΤΙΚΑ ΜΕΛΗ
1. **Ρουσάκης Χρήστος** του Εμμανουήλ - Κρεμαστή
2. **Σαββάκη Σταματία** του Βασιλείου - Κρεμαστή
3. **Σαρταρίδης Αθανάσιος** του Κων/νου - Κρεμαστή
4. **Σκιαθίτη Αναστασία** του Νικολάου - Κρεμαστή

ΑΝΑΠΛΗΡΩΜΑΤΙΚΑ ΜΕΛΗ
1. **Σμαραγδιός Γεώργιος** του Σάββα - Κρεμαστή
2. **Σπάη Ιωάννα** του Πολύκαρπου - Κρεμαστή
3. **Σπυρίδης Πέτρος** του Χρήστου - Λ. Ελευθερίας 32
4. **Σταματάκη Τσαμπίκα** του Ιωάννη - Κρεμαστή

ΕΒΔΟΜΟ ΠΕΤΑΛΟΥΔΩΝ [270]
Κρεμαστής
ΤΑΚΤΙΚΑ ΜΕΛΗ
1. **Τσιβίτης Παναγιώτης** του Ιωάννη - Κρεμαστή
2. **Τσιμέττα Δέσποινα** του Δημητρίου - Κρεμαστή
3. **Τσιμέτας Ιωάννης** του Μιχαήλ- Κρεμαστή
4. **Φλεβάρης Αντώνιος** - Κρεμαστή

ΑΝΑΠΛΗΡΩΜΑΤΙΚΑ ΜΕΛΗ
1. **Φλεβάρης Γεώργιος** του Μιχαήλ - Κρεμαστή
2. **Φλεβάρης Μιχαήλ** του Ελευθερίου - Εθν. Αντίστασης 2α
3. **Φλεβάρης Νικόλαος** του Σταυρου - Κλεοβούλου 15
4. **Φουντούλη Μαρία** του Ιωάννη - Κρεμαστή

ΟΓΔΟΟ ΠΕΤΑΛΟΥΔΩΝ [271]
Δαματριάς
ΤΑΚΤΙΚΑ ΜΕΛΗ
1. **Αλεξάνδρου Γεωργία** του Παναγιώτη - Δαματριά
2. **Αναγνωστόπουλος Σωκράτης** του Θωμά - Δαματριά
3. **Αντωνά Δέσποινα** του Νικολάου - Δαματριά
4. **Αντωνάς Σταμάτιος** του Νικολάου - Δαματριά

ΑΝΑΠΛΗΡΩΜΑΤΙΚΑ ΜΕΛΗ
1. **Αυγενικός Δημήτριος** του Λοΐζου - Μαριτσά
2. **Αυγερινού Μαρία** του Γεωργίου - Δαματριά
3. **Γιορδαμνή Δέσποινα** του Νικολάου - Δαματριά
4. **Θεοδώρου Στέρος** του Εμμ. - Δαματριά

ΕΝΑΤΟ ΠΕΤΑΛΟΥΔΩΝ [272]
Θεολόγου
ΤΑΚΤΙΚΑ ΜΕΛΗ
1. **Αυγερινού Χρήστος** του Παναγιώτη - Θεολόγος
2. **Βασιλείου Κων/να** του Αντωνίου - Θεολόγος
3. **Βοβόπουλος Εμμ.** του Γεωργίου - Θεολόγος
4. **Γεωργαλλής Μιχαήλ** του Παναγιώτη - Θεολόγος

ΑΝΑΠΛΗΡΩΜΑΤΙΚΑ ΜΕΛΗ
1. **Γρηγοριάδης Δημήτριος** του Νικολάου - Κρεμαστή
2. **Γρηγοριάδης Σωτήριος** του Απόστολου - Παραδείσι
3. **Δούλου Αικατερίνη** του Νικολάου - Θεολόγος
4. **Ζαγοριανού Ειρήνη** του Ιωάννη - Θεολόγος

ΔΕΚΑΤΟ ΠΕΤΑΛΟΥΔΩΝ [273]
Θεολόγου
ΤΑΚΤΙΚΑ ΜΕΛΗ
1. **Νικολάου Μαριέττα** του Σάββα - Θεολόγος
2. **Παναγούλιας Αθανάσιος** του Γεωργίου - Θεολόγος
3. **Παπανικολάου Ελπίδης** του Παναγιώτη - Θεολόγος
4. **Πέτρα Μαρία-Ελένη** του Μιχαήλ - Θεολόγος

ΑΝΑΠΛΗΡΩΜΑΤΙΚΑ ΜΕΛΗ
1. **Πότσου Παρασκευή** του Στέργου - Θεολόγος
2. **Σαββίγκος Σάββας** του Στέργου - Θεολόγος
3. **Σταυριάς Γεώργιος** του Αυγερινού - Θεολόγος
4. **Τζίμας Γρηγόριος** του Παναγιώτη - Θεολόγος

ΕΝΔΕΚΑΤΟ ΠΕΤΑΛΟΥΔΩΝ [274]
Μαριτσών
ΤΑΚΤΙΚΑ ΜΕΛΗ
1. **Αλεξανδρή Δέσποινα** του Αλέξανδρου - Μαριτσά
2. **Αναγνώστου Γεώργιος** του Αντωνίου- Μαριτσά
3. **Αναγνώστου Μαρία-Αγγελ.** του Ιωάννη - Μαριτσά
4. **Αυγενικού Σοφία** του Εμμανουήλ - Μαριτσά

ΑΝΑΠΛΗΡΩΜΑΤΙΚΑ ΜΕΛΗ
1. **Βασιλώττος Κώστας-Ελ.** του Ιωάννη - Μαριτσά
2. **Βασιλώττος Νικόλαος** του Ευθυμίου - Μαριτσά
3. **Βασιλώττου Τσαμπίκα** του Ευθυμίου - Μαριτσά
4. Βρόντος Βασίλειος του Σάββα - Μαριτσά

ΔΩΔΕΚΑΤΟ ΠΕΤΑΛΟΥΔΩΝ [275]
Μαριτσών
ΤΑΚΤΙΚΑ ΜΕΛΗ
1. **Καρίκης Γεώργιος** του Δημήτριος - Μαριτσά
2. **Κασανής Εμμ.** του Μιχαήλ - Μαριτσά
3. **Κουλιανός Φώτιος** του Φιλλίπου - Μαριτσά
4. **Λολάκης Γεώργιος** του Ιωάννη - Μαριτσά

ΑΝΑΠΛΗΡΩΜΑΤΙΚΑ ΜΕΛΗ
1. **Κασανή Μαρία** του Γεωργίου - Μαριτσά
2. **Κασανής Εμμ.** του Στυλιανού - Μαριτσά
3. **Καστανάκη Άννα** του Γεωργίου - Μαριτσά
4. **Κλεισούρης Νεκτάριος** του Νικολάου - Μαριτσά



ΜΕΓΑΛΗ ΠΡΟΣΦΟΡΑ
ΓΕΡΜΑΝΙΑΣ ΠΑΡΚΕ
ΕΤΟΙΜΟΠΑΡΑΔΟΤΟ
ΣΕ 60 ΣΧΕΔΙΑ
ΕΩΣ 20 ΧΡΟΝΙΑ ΕΓΓΥΗΣΗ
15€ / m2 + ΦΠΑ

ΤΟΠΟΘΕΤΗΜΕΝΟ!!

LAMINATE PARKETTE
GERMANY
20 ΧΡΟΝΙΑ ΕΓΓΥΗΣΗ

ΔΗΜΗΤΡΙΟΣ - ΝΙΚΟΛΑΟΣ
ΣΑΡΡΗΜΑΥΡΟΓΕΝΗΣ

1ο ΚΑΤΑΣΤΗΜΑ -- Λ. ΛΙΝΔΟΥ 221 .
ΤΗΛ. 22410 69939
2ο ΚΑΤΑΣΤΗΜΑ -- Κ. ΥΔΡΑΙΟΥ 59 .
ΤΗΛ. 22410 36279

ΔΕΚΑΤΟ ΤΡΙΤΟ ΠΕΤΑΛΟΥΔΩΝ
[276] Μαριτσών
ΤΑΚΤΙΚΑ ΜΕΛΗ
1. **Μανωλάς Μιχαήλ** του Γεωργίου - Μαριτσά
2. **Μαργαρίτη Αικατερίνη** του Νικολάου - Μαριτσά
3. **Μαριέτη Ροδάνθη** του Γεωργίου - Μαριτσά
4. **Μαχίνης Εμμανουήλ** του Πρόδρομου - Μαριτσά

ΑΝΑΠΛΗΡΩΜΑΤΙΚΑ ΜΕΛΗ
1. **Μιλιένος Εμμανουήλ** του Κων/νου - Μαριτσά
2. **Μιλιένου Τσαμπίκα** του Κων/νου - Μαριτσά
3. **Μιχαλάκης Μιχαήλ** του Γεωργίου - Μαριτσά
4. **Μπακάλης Εμμανουήλ** του Ιωάννη - Μαριτσά

ΔΕΚΑΤΟ ΤΕΤΑΡΤΟ ΠΕΤΑΛΟΥΔΩΝ
[277] Μαριτσών
ΤΑΚΤΙΚΑ ΜΕΛΗ
1. **Πίσκαπα Αικατερίνη** του Δημητρίου - Μαριτσά
2. **Σαββιδάκης Παύλος** του Ανδρέα - Μαριτσά
3. **Σιδηρόπουλος Δημοσθένης** του Ιωάννη - Μαριτσά
4. **Τρικοίλης Στέργος** του Παναγιώτη- Μαριτσά

ΑΝΑΠΛΗΡΩΜΑΤΙΚΑ ΜΕΛΗ
1. **Τζόγιας Φίλλιπος-Ευάγγελος** του Μιχαήλ - Μαριτσά
2. **Περικλή Καθολική** του Ευάγγελου - Μαριτσά
3. **Τσέλιου Αναστασία** του Μιχαήλ - Μαριτσά
4. **Τσέλιου Παρασκευή** του Γεωργίου - Μαριτσά

ΔΕΚΑΤΟ ΠΕΜΠΤΟ ΠΕΤΑΛΟΥΔΩΝ
[278] Παραδεισίου
ΤΑΚΤΙΚΑ ΜΕΛΗ
1. **Αθανασιάδη Μαρία** του Αθανασίου - Παραδείσι
2. **Ανάστασου Εμμανουήλ** του Σταματίου - Παραδείσι
3. **Ανδρέου Ανδρέας-Νεκτ.** του Γεωργίου - Ιαλυσός
4. **Ανθρακοπούλου Ευσαΐα** του Κων/νου - Παραδείσι

ΑΝΑΠΛΗΡΩΜΑΤΙΚΑ ΜΕΛΗ
1. **Αντώνογλου Θεοδοσία** του Μιχαήλ - Παραδείσι
2. **Αργύρης Παναγιώτης** του Βασιλείου- Παραδείσι
3. **Ατζίδης Δανιήλ** του Αλεξάνδρου - 25ης Μαρτίου 11 - Παραδείσι
4. **Αφεντούλη Ειρήνη** του Γεωργίου - Παραδείσι

ΔΕΚΑΤΟ ΕΚΤΟ ΠΕΤΑΛΟΥΔΩΝ [279]
Παραδεισίου
ΤΑΚΤΙΚΑ ΜΕΛΗ
1. **Θάνος Νικόλαος** του Κων./νου - Παραδείσι
2. **Ιωαννίδη Μαρία** του Χρήστου - Παραδείσι
3. **Καλμανίδου Ιωάννα** του Δημητρίου - Παραδείσι
4. **Κάλφας Ιωάννης** του Χρήστου - Παραδείσι

ΑΝΑΠΛΗΡΩΜΑΤΙΚΑ ΜΕΛΗ
1. **Καμπούρης Μιχ-Νεκτ.** του Φίλλιπου - Λ. Ρόδου-Καμείρου
2. **Καπενεκάκης Χαρίτος** του Ιωάννη - Παραδείσι
3. **Καραβόλια Μαρία** του Νικολάου - Παραδείσι
4. **Καραγιάννη Ευαγγελία** του Ευθυμίου - Παραδείσι

ΔΕΚΑΤΟ ΕΒΔΟΜΟ ΠΕΤΑΛΟΥΔΩΝ
[280] Παραδεισίου
ΤΑΚΤΙΚΑ ΜΕΛΗ
1. **Μαστρογιαννάκη Σταυρούλα** του Εμμανουήλ - Παραδείσι
2. **Μαυρομούστακου Αρχοντούλα** του Ελευθερίου - Παραδείσι
3. **Μεστουσάκη Ηλέκτρα** του Γεωργίου - Παραδείσι
4. **Μητροπούλου Σοφία** του Γεωργίου - Παραδείσι

ΑΝΑΠΛΗΡΩΜΑΤΙΚΑ ΜΕΛΗ
1. **Μοσκιού Σπυρίδων** του Εμμανουήλ - Παραδείσι
2. **Μοσχίου Μιχαήλ** του Αντωνίου - Παραδείσι
3. **Μπαδάνης Κων/νος** του Χρήστου - Παραδείσι
4. **Μπέλλος Ευθύμιος** του Γεωργίου - Παραδείσι

ΔΕΚΑΤΟ ΟΓΔΟΟ ΠΕΤΑΛΟΥΔΩΝ
[281] Παραδεισίου
ΤΑΚΤΙΚΑ ΜΕΛΗ
1. **Περάκης Εμμανουήλ** του Νικολάου - Παραδείσι
2. **Πετρούλιας Ιωάννης** του Ηλία - Παραδείσι
3. **Πιπικάκη Πηνελόπη-Μαρίνα** του Γεωργίου - Παραδείσι
4. **Πίπου Ζαφείρα** του Σταματίου - Παραδείσι

ΑΝΑΠΛΗΡΩΜΑΤΙΚΑ ΜΕΛΗ
1. **Ποθητού Ιωάννα** του Αντωνίου - Παραδείσι
2. **Πότσος Μιχαήλ** του Κων/νου - Παραδείσι
3. **Πότσου Μαρία** του Σάββα - Παραδείσι
4. **Σαΐτης Κων/νος** του Αντωνίου - Παραδείσι

ΔΕΚΑΤΟ ΕΝΑΤΟ ΠΕΤΑΛΟΥΔΩΝ
[282] Παραδεισίου
ΤΑΚΤΙΚΑ ΜΕΛΗ
1. **Φώτης Πανταζής** του Μιχαήλ - Παραδείσι
2. **Χανιωτάκης Εμμανουήλ** του Γεωργίου - Παραδείσι
3. **Χατζηαντωνίου Ελένη** του Νικολάου - Παραδείσι
4. **Χατζηαντωνίου Εμμανουήλ** του νικολάου - Παραδείσι

ΑΝΑΠΛΗΡΩΜΑΤΙΚΑ ΜΕΛΗ
1. **Χατζηαντωνίου Μαρία** του Κυριάκου - Παραδείσι
2. **Χατζηαντωνίου Παρασκευή** του Σταυρου - Παραδείσι
3. **Χατζηγεωργίου Παρασκευή** του Ιωάννη - Παραδείσι
4. **Χατζηδιάκος Κυριάκος** του Μιχαήλ - Παραδείσι

ΕΙΚΟΣΤΟ ΠΕΤΑΛΟΥΔΩΝ [283]
Παστίδας
ΤΑΚΤΙΚΑ ΜΕΛΗ
1. **Αυγενικού Αικατερίνη** του Αλέξανδρου -Παστίδα
2. **Αφεντούλης Απόστολος** του Σάββα -Παστίδα
3. **Βογιατζή Ελένη** του Γεωργίου -Παστίδα
4. **Γιορδαμνή Καθολική** του Παναγιώτη -Παστίδα

ΑΝΑΠΛΗΡΩΜΑΤΙΚΑ ΜΕΛΗ
1. **Γρηγοράς Μιχαήλ** του Κων/νου -Παστίδα
2. **Γρηγοριάδης Μιχαήλ** του Εμμ. -Παστίδα
3. **Δούλος Θεοδόσιος** του Ιωάννη -Παστίδα
4. **Καζούλλης Δημήτριος** του Κων/νου -Παστίδα

ΕΙΚΟΣΤΟ ΠΡΩΤΟ ΠΕΤΑΛΟΥΔΩΝ
[284] Παστίδας
ΤΑΚΤΙΚΑ ΜΕΛΗ
1. **Λαδράκης Παναγιώτης** του Αλεξ. -Παστίδα
2. **Λένιου Μαρία** του Νικολάου - Παστίδα
3. **Λυδάκης Γεώργιος** του Εμμ. Παστίδα
4. **Μαλάκκας Τσαμπίκος** του Παναγιώτη -Παστίδα

ΑΝΑΠΛΗΡΩΜΑΤΙΚΑ ΜΕΛΗ
1. **Μανούσου Βασιλεία** του Εμμ. -Παστίδα
2. **Μαυρουδή Παρασκευή** του Δημ. -Παστίδα
3. **Μοσκιού Γεώργιος** του Μιχ. - Παστίδα
4. **Μοσχή Μιχαλίτσα** του Γεωργίου - Παστίδα

ΕΙΚΟΣΤΟ ΔΕΥΤΕΡΟ ΠΕΤΑΛΟΥΔΩΝ
[285] Παστίδας
ΤΑΚΤΙΚΑ ΜΕΛΗ
1. **Πάττας Κων/νος** του Μιχαήλ -Παστίδα
2. **Πηδιάκης Σταύρος** του Κυριάκου -Παστίδα
3. **Ποτσάκη Μαρία** του Εμμ. - Παστίδα
4. **Σαρρούκου Εμιλία** του Βασιλειου -Παστίδα

ΑΝΑΠΛΗΡΩΜΑΤΙΚΑ ΜΕΛΗ
1. **Σιφωνιού Λουκάς** του Ιωάννη -Παστίδα
2. **Σκουφρής Μιχαήλ** του Εμμανουήλ -Παστίδα
3. **Σμαραγδιού Χριστίνα** του Σάββα -Παστίδα
4. **Σταματίου Νικόλαος** του Ελευθερίου -Παστίδα

ΔΗΜΟΣ ΣΥΜΗΣ

ΠΡΩΤΟ (1ο) ΣΥΜΗΣ [362]
ΤΑΚΤΙΚΑ ΜΕΛΗ
1. **Αγγελίδης Αντώνιος** του Μιλτιάδη και της Ειρήνης
2. **Αναστασιάδης Δημήτριος** του Τάσου και της Δέσποινας
3. **Βλαχάκης Πανορμίτης** του Αγαπητού και της Μαρίας
4. **Βογιατζή Σεβαστή** του Ελευθερίου και της Γεωργίας, κάτοικοι Σύμης.

ΑΝΑΠΛΗΡΩΜΑΤΙΚΑ ΜΕΛΗ
1. **Ασφενταγάκη Άννα** του Ιωάννη και της Χρυσάνθης
2. **Βλαχάκη Ειρήνη** του Αγαπητού και της Μαρίας
3. **Βόλλας Ιωάνης** του Κωνσταντίνου και της Μαρίας
4. **Βυζεντίνη Γεωργία** του Αντωνίου και της Τσαμπίκας, κάτοικοι Σύμης

ΔΕΥΤΕΡΟ (2ο) ΣΥΜΗΣ [363]
ΤΑΚΤΙΚΑ ΜΕΛΗ
1. **Γεωργά Κυριακή** του Σταύρου και της Ευαγγελίας
2. **Γεωργάς Σωτήριος** του Σταύρου και της Ελένης
3. **Γύλλος Μιχαήλ** του Παντελή και της Γλυκερίας
4. **Διακοσταμάτης Μιχαήλ** του Παναγιώτη και της Ζωής , κάτοικοι Σύμης.

ΑΝΑΠΛΗΡΩΜΑΤΙΚΑ ΜΕΛΗ
1. **Εμμανουήλ Νικόλαος** του Μιχαήλ και της Φωτεινής
2. **Ζαχαριά Μαρία** του Κωνσταντίνου και της Ειρήνης
3. **Ζαχαριάς Ιωάννης** του Σωτηρίου και της Ευαγγελίστριας
4. **Ζούρδης Παναγιώτης** του Γεωργίου και της Γιασμίν, κάτοικοι Σύμης.

ΤΡΙΤΟ (3ο) ΣΥΜΗΣ [364]
ΤΑΚΤΙΚΑ ΜΕΛΗ
1. **Ζωάννου Ευστρατία** του Ηρακλή και της Μαρίας
2. **Κακακιός Γεώργιος** του Αχιλλέα και της Όλγας
3. **Καλαϊτζάκη Μαργαρίτα** του Γεωργίου και της Σεβαστής
4. **Κανλής Νικόλαος** του Ευστρατίου και της Άννας , κάτοικοι Σύμης.

ΑΝΑΠΛΗΡΩΜΑΤΙΚΑ ΜΕΛΗ
1. **Καστανιάς Αργύριος** του Φανουρίου και της Σεβ.
2. **Καστρουνή Χαριτωμένη** του Μιχαήλ και της Δικαίας
3. **Κατσαράς Στυλιανός** του Βασιλείου και της Φωτεινής
4. **Κατσίλη Άννα** του Νικήτα και της Δούκισας, κάτοικοι Σύμης.

ΤΕΤΑΡΤΟ (4ο) ΣΥΜΗΣ [365]
ΤΑΚΤΙΚΑ ΜΕΛΗ
1. **Καψαλάκης Θεόδωρος** του Νικήτα και της Ευαγγελίας
2. **Καψής Μιχαήλ** του Κωνσταντίνου και της Μαρίας
3. **Κλαδάκης Μιχαήλ** του Γεωργίου και της Γεωργίας
4. **Κόκκινου Άννα** του Στέφανου και της Μαρίας, κάτοικοι Σύμης.

ΑΝΑΠΛΗΡΩΜΑΤΙΚΑ ΜΕΛΗ
1. **Κούκκου Μαρία** του Βασιλείου και της Σοφίας
2. **Κουμεντάκος Βασίλειος** του Νικολάου και της Αικατερίνης
3. **Κρητικός Μιχαήλ** του Ευσταθίου και της Χατζηδενιώς
4. **Κυπριώτη Αργυρώ** του Ελευθερίου και της Χρυσάνθης, κάτοικοι Σύμης.

ΠΕΜΠΤΟ (5ο) ΣΥΜΗΣ [366]
ΤΑΚΤΙΚΑ ΜΕΛΗ
1. **Κυριακάκη Ειρήνη** του Δημητρίου και της Σεβαστής
2. **Κωβαίου Ευαγγελία** του Κωνσταντίνου και της Ζαμπέτας
3. **Κωνσταντόπαιδου Ειρήνη** του Ιωάννη και της Άννας
4. **Κωστάκη Κανέλλα** του Ιωάννη και της Φιλάρετης , κάτοικοι Σύμης.

ΑΝΑΠΛΗΡΩΜΑΤΙΚΑ ΜΕΛΗ
1. **Κώτης Ανδρέας** του Αντωνίου και της Ειρήνης
2. **Κώτης Βασίλειος** του Μιχαήλ και της Μαρίας
3. **Λεβεντέρη Βαγιανή** του Αλεξάνδρου και της Ειρήνης
4. **Λεριά Ελένη** του Μιχαήλ και της Άννας, κάτοικοι Σύμης.

ΕΚΤΟ (6ο) ΣΥΜΗΣ [367]
ΤΑΚΤΙΚΑ ΜΕΛΗ
1. **Μανωλάκης Ιωάννης** του Μιχαήλ και της Κόμισσας
2. **Μανωλέσκος Φιλήμων** του Αγαπητού και της Δικαίας
3. **Μαραβέλιας Αναστάσιος** του Μιχαήλ και της Χρυσής
4. **Μαρκονιός Ιωάννης** του Γεωργίου και της Άννας, κάτοικοι Σύμης.

ΑΝΑΠΛΗΡΩΜΑΤΙΚΑ ΜΕΛΗ
1. **Μαστρογιαννάκης Δαμιανός** του Ιωάννη και της Μαρίας
2. **Μαυράκης Ελευθέριος** του Κωνσταντίνου και της Μισέλ
3. **Μεγαλούδη Αικατερίνη** του Ιωάννη και της Ιωάννας
4. **Μιχαήλου Γεώργιος** του Άγγελου και της Ουρανίας, κάτοικοι Σύμης.

ΕΒΔΟΜΟ (7ο) ΣΥΜΗΣ [368]
ΤΑΚΤΙΚΑ ΜΕΛΗ
1. **Μπαλάσκας Αντώνιος** του Μιχαήλ και της Μαρίας
2. **Μπαλής Φίλιππος** του Αναστασίου και της Φανής
3. **Μπεθάνης Γεώργιος** του Βασιλείου και της Μαρίας
4. **Μυλωνάκη Ειρήνη** του Ιωάννη και της Άννας, κάτοικοι Σύμης.

ΑΝΑΠΛΗΡΩΜΑΤΙΚΑ ΜΕΛΗ
1. **Νικολή Αργυρώ** του Νικήτα και της Φωτεινής
2. **Νικολής Κωνσταντίνος** του Νικολάου και της Σεβαστής
3. **Νικολίτσης Νικόλαος** του Φραγκίσκου και της Ζαφειρίας
4. **Οθείτη Καλλιόπη** του Μιχαήλ και της Φανής , κάτοικοι Σύμης.

ΟΓΔΟΟ (8ο) ΣΥΜΗΣ [369]
ΤΑΚΤΙΚΑ ΜΕΛΗ
1. **Πατατούκου Ελευθερία** του Βασιλείου και της Αικατερίνης
2. **Πατρού Φωτεινή** του Δημητρίου και της Μαρίας
3. **Πετρίδης Εμμανουήλ** του Ελευθερίου και της Άννας
4. **Πετρίδης Μιχαήλ** του Ιωάννης και της Μαρίας, κάτοικοι Σύμης.

ΑΝΑΠΛΗΡΩΜΑΤΙΚΑ ΜΕΛΗ
1. **Πινότση Κωνσταντίνα** του Σταματίου και της Υπακοής
2. **Ράμος Αντώνιος** του Ιωάννη και της Ελευθερίας
3. **Ριζόπουλος Δημήτριος** του Σπύρου και της Βενετσιάνας
4. **Σαντορινιός Παντελής** του Μιχαήλ και της Άννας, κάτοικοι Σύμης.

ΕΝΑΤΟ (9ο) ΣΥΜΗΣ [370]
ΤΑΚΤΙΚΑ ΜΕΛΗ
1. **Τερεζάκης Αντώνιος** του Ελευθερίου και της Βιργινίας
2. **Τσαβαρή Άννα** του Μιχαήλ και της Δήμητρας
3. **Τσαβαρή Μαρία** του Μιχαήλ και της Σεβαστής
4. **Τσαβαρής Αντώνιος** του Ιωάννη και της Θεμελίνας, κάτ. Σύμης.

ΑΝΑΠΛΗΡΩΜΑΤΙΚΑ ΜΕΛΗ
1. **Τσαβαρής Γεώργιος** του Νικολάου και της Ειρήνης
2. **Τσαβαρής Ηλίας** του Γεωργίου και της Σταυρούλας
3. **Τσαβαρής Ιωάννης** του Βασιλείου και της Σεβαστής
4. **Τσαβαρής Νικόλαος** του Σταύρου και της Ελευθερίας, κάτοικοι Σύμης

ΔΕΚΑΤΟ (10ο) ΣΥΜΗΣ [371]
ΤΑΚΤΙΚΑ ΜΕΛΗ
1. **Φραζαδάκης Μιχαήλ** του Ελευθερίου και της Αγγελικής
2. **Φωταρά Ιωάννα** του Χαραλάμπου και της Σεβαστής
3. **Φωταράς Ιωάννης - Χρυσοβαλάντης** του Γεωργίου και της Δούκισας
4. **Φωταράς Φώτιος** του Γαβριήλ και της Δούκισας, κάτ. Σύμης.

ΑΝΑΠΛΗΡΩΜΑΤΙΚΑ ΜΕΛΗ
1. **Χαρισοπούλου Δάφνη** του Αθανασίου και της Σωτηρίας
2. **Χαρίτου Μερκούριος** του Νικολάου και της Καλλιόπης
3. **Χάσκας Αχιλλεύς** του Κυριάκου και της Ειρήνης
4. **Χατζηστρατής Βασίλειος** του Σωτηρίου και της Χρυσής, κάτοικοι Σύμης

ΔΗΜΟΣ ΤΗΛΟΥ

ΠΡΩΤΟ (1ο) ΤΗΛΟΥ [372]
ΤΑΚΤΙΚΑ ΜΕΛΗ
1. **Αγγελιδάκης Παναγιώτης** του Γεωργίου και της Κωνσταντίνας
2. **Καμμά Γεωργία** του Αντωνίου και της Ελένης
3. **Καφεντζή Δέσποινα** του Διονυσίου και της Άννας
4. **Οικονόμου Ελευθερία** του Νικολάου και της Ειρήνης, κάτ. Μεγάλου Χωριού Τήλου.

ΑΝΑΠΛΗΡΩΜΑΤΙΚΑ ΜΕΛΗ
1. **Κουδούνα Κωνσταντίνα** του Γεωργίου και της Χρυσούλας
2. **Κουμπανίου Ευγενία** του Παύλου και της Μαρίας
3. **Μουντζούρης Κωνσταντίνος** του Γεωργίου και της Φρειδερίκης
4. **Νικολής Παντελής** του Αντωνίου και της Γεωργίας, κάτοικο Μεγάλου Χωριού Τήλου.

ΔΕΥΤΕΡΟ (2ο) ΤΗΛΟΥ [373]
ΤΑΚΤΙΚΑ ΜΕΛΗ
1. **Κυπραίου Ελένη** του Κωνσταντίνου και της Δέσ.
2. **Μόσχου Καθολική** του Ιωάννη και της Μαρίνας
3. **Σακελλάρης Κυριάκος** του Μιχαήλ και της Στεργούλας
4. **Σακελλαρίδης Γεώργιος** του Τιμολέοντος και της Γεωργίας, κάτοικοι Λιβαδίων Τήλου

ΑΝΑΠΛΗΡΩΜΑΤΙΚΑ ΜΕΛΗ
1. **Βογιατζής Μάριος** του Ιωάννη και της Σπυριδούλας
2. **Λαρδούτσου Ελευθερία** του Ευαγγέλου και της Σοφίας
3. **Οικονόμου Σοφία** του Παναγιώτη και της Χαριτωμένης
4. **Στεφανάκης Κωνσταντίνος** του Νικολάου και της Σταματίας, Κάτοικοι Λιβαδίων Τήλου

ΔΗΜΟΣ ΧΑΛΚΗΣ [374]

ΤΑΚΤΙΚΑ ΜΕΛΗ
1. **Διακοπαναγιώτης Μιχαήλ** του Δημητρίου και της Μαρίας
2. **Κίτσου Βαρβάρα** του Εμμανουήλ και της Ειρήνης
3. **Ροδίτης Λιβάνιος** του Γεωργίου και της Ασημένης
4. **Φραγκάκη Καλλιόπη** του Αντωνίου και της Τριαντ., κάτοικοι Χάλκης

ΑΝΑΠΛΗΡΩΜΑΤΙΚΑ ΜΕΛΗ
1. **Κελαράκη Αικατερίνη** του Μιχαήλ και της Έλλης
2. **Νικολάου Αρχιμήδης** του Ανάργυρου και της Τσαμπίκας
3. **Σαρούκου Ταλίνα** του Μιχαήλ και της Κατίνας
4. **Σφυρίου Θωμάς** του Παντελή και της Ρηγοπούλας, κάτοικο Χάλκης



Μικρές αγγελίες

ΕΝΟΙΚΙΑΣΕΙΣ

ΕΝΟΙΚΙΑΖΕΤΑΙ στο κέντρο της πόλεως Ρόδου και επί της οδού Ξάνθου ισόγεια οικοδομή με μεγάλη αυλή και πάρκινγκ 200 τ.μ. περίπου, κατάλληλη για διαμονή οικογένειας και για επαγγελματική χρήση (φροντιστήρια και λοιπά) πληροφορίες τηλ. 22410 67376, 6946680174.

ΕΝΟΙΚΙΑΖΕΤΑΙ: διαμέρισμα 50 τ.μ., με ηλιακό και πολυκουζινάκι, δύο δωματίων στην Ιξιά, οδός Χατζηαντωνίου 11 – πληρ. Τηλ. 2241027834 – κινητό - 6937065275

ΕΝΟΙΚΙΑΖΕΤΑΙ: Γραφείο 70 τ.μ., στην οδό Αμερικής αριθμ. 111
Πληροφ. Τηλ. 2241027834 – κινητό - 6937065275

ΕΝΟΙΚΙΑΖΟΝΤΑΙ στούντιο πολυτελείας πλήρως επιπλωμένα επί της οδού Γρίβα. Πληροφορίες: Τηλ. 6945236060

ΕΝΟΙΚΙΑΖΕΤΑΙ διαμέρισμα 70 τ.μ., 2ος όροφος, επί της οδού Πειραιώς 40, κατάλληλο για οικογένεια.
Τηλ. 6936894198, 6973821875.

ΕΝΟΙΚΙΑΖΕΤΑΙ διαμέρισμα 93 τ.μ. με δύο υπνοδωμάτια με πολύ μεγάλο σαλόνι, κουζίνα και μπάνιο με βεράντες, τηλέφωνο και θέρμανση με συσσωρευτές στη θεμ. Σοφούλη 70 στον πρώτο όροφο. Πάνω ακριβώς από την είσοδο. Τηλέφωνο επικοινωνίας 75069 και ώρες ενημέρωσης 9-2 και 3-8 μ.μ.

ΕΝΟΙΚΙΑΖΕΤΑΙ γραφείο – διαμέρισμα 2ου ορόφου 90 τ.μ. στην οδό Ηρώων Πολυτεχνείου 4 στο Καζίνο με θέση στάθμευσης. Ενοίκιο 850 Ευρώ τηλ. 6944/386069

ΕΝΟΙΚΙΑΖΕΤΑΙ επιπλωμένη δίχωρη γκαρσονιέρα με κλιματισμό όπισθεν ξενοδ. BELVEDERE περιοχή Ψαροπούλα. Πληροφορίες Τηλ. 22410 22050 - 33441

ΕΝΟΙΚΙΑΖΕΤΑΙ διαμέρισμα δυάρι 55τ.μ. πλήρως ανακαινισμένο στο κέντρο της Αθήνας με θέα την Ακρόπολη. 6ος όροφος. Πληροφορίες τηλ: 6944 840900 από 09.00 έως 15.00 και από 19.00 έως 22.00.

ΕΝΟΙΚΙΑΖΕΤΑΙ επιπλωμένο διαμέρισμα 60 τ.μ. στο 1ο όροφο στην οδό Δημοκρατίας 90 στην Ιαλυσό, μπροστά από το Γυμνάσιο και Λύκειο, με ένα υπνοδωμάτιο 17 τ.μ. και ενιαίο χώρο κουζίνας – καθιστικό, με όλες τις σύγχρονες ευκολίες και ανέσεις (κεντρική θέρμανση, κλιματισμός, ηλιακός θερμοσ. και όλες οι ηλεκτρικές συσκευές).
Πληροφορίες στα τηλέφωνα: 22410/93217, κινητό: 6977904494

ΕΝΟΙΚΙΑΖΟΝΤΑΙ Α) στην περιοχή ΚΟΣΚΙΝΟΥ δίχωρες γκαρσονιέρες με πλήρη εξοπλισμό κλιματισμό, άνετο πάρκινγκ και χωρίς κοινόχρηστα Β) Στη Ρόδο γραφείο 55 τ.μ. στον α' όροφο του Μεγάρου Κιοσόγλου επί της Εθελ. Δωδεκανησίων 29, για όλες τις χρήσεις.
Πληροφορίες στα τηλέφωνα κιν. 6946-790515 και 6945-105247.

ΕΝΟΙΚΙΑΖΕΤΑΙ διαμέρισμα α' ορόφου σε τριώροφη πολυκατοικία αποτελούμενο από δύο υπνοδωμάτια – κουζίνα – σαλόνι - WC με αυτοτελή κεντρική θέρμανση στην Νέα Ζωή Περιστερίου (πλησίον στάσης μετρό Αγίου Αντωνίου).
Για πληροφορίες στα τηλέφωνα: 22410 37811, 44108. Κινητό: 6972850015.

ΕΝΟΙΚΙΑΖΟΝΤΑΙ:
α) Νεόκτιστη διώροφη οικοδομή, σαν ενιαίος χώρος, με μεγάλη ταράτσα με καταπληκτική θέα προς το αεροδρόμιο, επί της Λεωφ. Δημοκρατίας 49 στο χωριό **Παραδείσι** Ρόδου.

β) Κατάστημα – Γραφείο 50 τ.μ. επί της Λεωφ. Δημοκρατίας στο χωριό **Παραδείσι**.

γ) Διαμέρισμα 50 τ.μ. στον Α' όροφο, επί της Λεωφ. Δημοκρατίας και Κανάρη 1, στο χωριό **Παραδείσι**.

δ) Διώροφο κατάστημα με μεγάλη βεράντα, στην οδό Γεωργίου Λέοντος αριθμ. 13 – 15, κοντά στο Ξεν. «Μανούσος» στο **Νιοχώρι Ρόδου**.
Πληροφορίες στα τηλέφωνα: 22410 25450 και 22410 20277,
κινητό: 6979357878.

ΕΝΟΙΚΙΑΖΕΤΑΙ διαμέρισμα επί της οδού Τηλιακού 94 στη Ρόδο στον 3ο όροφο αποτελούμενο από 3 υπνοδωμάτια, 2 wc, σαλονοτραπεζαρία και κουζίνα. ΠΛΗΡΟΦΟΡΙΕΣ ΤΗΛ. 2241029444, 2244051872, κ. Στρατή.

ΕΝΟΙΚΙΑΖΕΤΑΙ διαμέρισμα στην Ιξιά δύο υπνοδωματίων σε δικατοικία τελείως ανεξάρτητο - καινούργιο.
Τηλ. 6949120346

ΕΝΟΙΚΙΑΖΕΤΑΙ studio ισόγειο σε κήπο πλήρως επιπλωμένο με ηλιακό θερμοσίφωνα σε ήσυχη περιοχή. Ανετο παρκάρισμα. Τηλ. 6944231199.

ΕΝΟΙΚΙΑΖΕΤΑΙ διαμέρισμα άριστης κατάστασης ρετιρέ επιπλωμένο 80 τ.μ. για δύο φοιτήτριες στην Αθήνα κοντά στο μετρό και Πανεπιστήμια. Πληροφορίες 8-10 μ.μ. 22410-76837 - 6978412285

ΕΝΟΙΚΙΑΖΕΤΑΙ διαμέρισμα επιφανείας 106 τ.μ. στην οδό Ενόπλων Δυνάμεων 9. Πληρ. τηλ. 22410 22932.

ΕΝΟΙΚΙΑΖΕΤΑΙ δυάρι επιπλωμένο επί της Σουλίου 6. Τιμή 400 ευρώ. Πληρ. Τηλ. 6972893818 κ. Ρένα

ΕΝΟΙΚΙΑΖΕΤΑΙ
γκαρσονιέρα επιπλωμένη στην οδό Σουλίου.
Πληρ. κ. Ρένα
τηλ. 6937343297

ΑΥΤΟΚΙΝΗΤΑ

ΠΩΛΕΙΤΑΙ αυτοκίνητο KIA SPORTAGE δίλιτρο 2002. Σκούρο μπλε δερμάτινο σαλόνι. Air condition full extra σε πολύ καλή κατάσταση 13.000 €. Τηλ. 6948585999

ΠΩΛΕΙΤΑΙ μοτοσικλέτα μάρκας Honda Valadero, μαύρου χρώματος, μοντέλο 2005.
Πληροφορίες: Τηλ. 6937241064

ΠΩΛΕΙΤΑΙ Παπί HONDA INNOVA 125 5.000 χλμ. ολοκαίνουργιο 4 μηνών τηλ. 6932090167

ΠΩΛΕΙΤΑΙ Πεζώ 205 (1993), πρώτο χέρι χωρίς πρόβλημα και με πρόσφατο τεχν. έλεγχο της Υπηρεσίας Συγκοινωνιών.
Τιμή 2200 ευρώ.
Πληρ. 22410-21221 ή 6944654725

ΠΩΛΕΙΤΑΙ OPEL CORSA 1.200cc μοντέλο τέλος του 1997 σε τιμή ευκαιρίας.
Πληροφορίες κ. Μιχάλη
3.300 ευρώ
Τηλ. όλες τις ώρες
6948888880 – 6947999939

ΖΗΤΟΥΝ ΠΡΟΣΩΠΙΚΟ

ΖΗΤΟΥΝΤΑΙ βοηθοί και τεχνίτες για να εργαστούν σε τεχνικό γραφείο Ανελκυστήρων. 2241075931/ 6944358480.

ΑΛΥΣΙΔΑ internet café στην Ρόδο ζητεί νέες και νέους από 18 έως 28 ετών με ευχάριστη διάθεση εργασίας, σε μοναδικά διαμορφωμένο όμορφο περιβάλλον, για την θέση υποδοχής και τμήματος εξυπηρέτησης πελατών. Απαραίτητα: γνώσεις Η/Υ και Αγγλικών, τηλ. επικοιν. 6948202789 ή αποστολή βιογραφικού στο e-mail: internet@xsolutions.gr

ΖΗΤΕΙΤΑΙ βρεφονηπιαγωγός για παιδικό σταθμό στην πόλη της Ρόδου. Πλήρης απασχόληση, ικανοποιητικός μισθός συν Ι.Κ.Α. Τυχόν προϋπηρεσία θα ληφθεί υπόψιν. Πληροφ. Τηλ. 22410-39739, 6972007352.

ΖΗΤΕΙΤΑΙ σερβιτόρος, βοηθός μαγείρου, πιτσαδόρος και κοπέλα για σάντουιτς και κρέπες, περιοχή Ιαλυσού. Πληρ. τηλ.: 94666 και
κιν.: 6942200191

ΖΗΤΕΙΤΑΙ κοπέλα για καφενείο – καφετέρια. Εντός Ρόδου.
Ωρες Εργασία Απόγευμα – Βράδυ.
Τηλ. 22410/26504
6945343616

Μεγάλη εταιρεία η οποία δραστηριοποιείται στο χώρο των ΣΟΥΠΕΡ ΜΑΡΚΕΤ ζητάει προσωπικό. Πληροφορίες: Τηλ. 2241060730

ΖΗΤΕΤΑΙ ΠΩΛΗΤΡΙΑ

«Από εμπορικό κατάστημα της Ρόδου ζητείται πωλήτρια με γνώσεις διακόσμησης και αρχιτεκτονικής εσωτερικού χώρου και σχεδιάστρια. Αποστολή βιογραφικών με επισυναπτόμενη φωτογραφία: Λεμεσού 20-22 Ρόδος, Τ.Κ. 85100, Τηλ. επικοινωνίας: 22410 – 39083»

RHODES-GREECE
CAIRO PALACE

ΕΝΟΙΚΙΑΖΕΤΑΙ

Κατάστημα 90 τ.μ.
στο Εμπορικό Κέντρο Cairo Palace
στον ισόγειο χώρο του αίθριου.

Πληροφορίες: Κα Φράνσις Νιοτή
Τηλ. 22410 27600
Κιν. 6944618757
ΦΑΞ 2241023462
Email: info@cairopalace.gr

ΕΝΟΙΚΙΑΖΕΤΑΙ

ισόγειο διαμέρισμα 120 τ.μ.
επί της πλατείας Ακαδημίας
περιβαλλόμενο από κήπο – αυλή 150 τ.μ.
με δύο ανεξάρτητες εισόδους
και όλα τα κομφόρ για επαγγελματική στέγη, σπίτι ή μικτή χρήση. Επιπλωμένο ή ανεπίπλωτο. Επίσης στο ίδιο κτίριο υπόγειοι χώροι 170, 100 και 40 τ.μ. κατάλληλοι και για κύρια χρήση με είσοδο επί της Ηρώων Πολυτεχνείου.

Πληρ. τηλ. 6972253826

CASINO RODOS
GRANDE ALBERGO delle ROSE

Το Καζίνο της Ρόδου ζητεί:
• **Ταμπλίστα**
με τα παρακάτω προσόντα:
- Γνώση της αγγλικής και Η/Υ
- Ευχέρεια νυκτερινής εργασίας
Για Πληροφορίες – Αιτήσεις επικονωνείστε με:
ΚΑΖΙΝΟ ΡΟΔΟΥ Α.Ε.,
Διεύθυνση Προσωπικού, Παπανικολάου 4
Ρόδος,
Τηλ. 2241097530. 2241097535,
ΔΕΥ – ΠΑΡ (09:00 – 16:00)

ΖΗΤΕΙΤΑΙ ΥΠΑΛΛΗΛΟΣ
Από όμιλο εταιρειών ζητείται υπάλληλος για τμήμα γραμματειακής υποστήριξης (τηλεφωνικό κέντρο - υποδοχή).
Ωράριο εργασίας: καθημερινά από 17:00 μ.μ. - 21:00 μ.μ.
Σάββατο από 8:30 π.μ. - 13:00 μ.μ.
Απαραίτητη η αποστολή βιογραφικού σημειώματος στο FAX: 22410 31598

ΖΗΤΕΙΤΑΙ σερβιτόρος - σερβιτόρα για εστιατόριο στην πόλη της Ρόδου. Ημερήσιο ωράριο. Πληροφορίες
Τηλ. 22410-22545

ΖΗΤΕΙΤΑΙ πωλήτρια από κατάστημα γυναικείων ενδυμάτων στο Νιοχώρι. Απαραίτητα αγγλικά.
Πληρ. τηλ. 22410-32500.

ΖΗΤΕΙΤΑΙ σερβιτόρος με ευχέρεια στις ξένες γλώσσες και την επικοινωνία με αλλοδαπούς πελάτες για εστιατόριο - καφετέρια στο Μαντράκι. Προϋπηρεσία σε αντίστοιχα μαγαζιά εποχιακού τύπου απαιτούμενη.
Πλ. τηλ. 6972253826

ΖΗΤΕΙΤΑΙ νηπιαγωγός και βρεφοκόμος για παιδικό σταθμό - νηπιαγωγείο. Πρωινή - πενθήμερη εργασία, μισθός συν ΙΚΑ. Τυχόν προϋπηρεσία θα ληφθεί υπόψιν **Τηλ. 697.200.7352 - 2241 -0- 39739**

ΡΟΔΟΜΑΡ ΕΠΕ
Εμπόριο νωπών ψαριών
ΖΗΤΕΙΤΑΙ ΟΔΗΓΟΣ ηλικίας 24-40 ετών με επαγγελματικό δίπλωμα Γ' κατηγορίας, για άμεση πρόσληψη για διανομές στη Ρόδο, για πλήρη - μόνιμη απασχόληση.
Επιθυμητή προϋπηρεσία, ικανότητα επικοινωνίας και συνεργασίας.
Πληροφορίες στο τηλ. 2241-0-60170, 08:30-16:00.

ΖΗΤΟΥΝΤΑΙ ελαιοχρωματιστές -υδροχρωματιστές με ανάλογη προϋπηρεσία για άμεση εργασία στο ξενοδοχείο RODOS PALACE. Οι ενδιαφερόμενοι μπορούν να απευθύνονται καθημερινά στο τηλέφωνο 22410-25222. Υπόψιν κ. Παύλου Ρούμπη.

ΑΠΟ εμπορικό κατάστημα της Ρόδου ζητείται πωλήτρια με γνώσεις διακόσμησης και αρχιτεκτονικής εσωτερικού χώρου και σχεδιάστρια. Αποστολή βιογραφικών με επισυναπτόμενη φωτογραφία: **Λεμεσού 20-22 Ρόδος Τ.Κ. 85100**
Τηλ. Επικοινωνίας: 22410-39083

Πωλήσεις Ακινήτων

ΠΩΛΕΙΤΑΙ MERCEDES E220,1995, cabriole, sport, AMG,106,000km,
Δερμάτινο σαλόνι, ηλ. παράθυρα, ηλ. καθρέπτες, ηλ. καθίσματα, a/c, Πληροφορίες:6936656966

ΠΩΛΕΙΤΑΙ SMART ROADSTER, 2004, 82 hp, 27,000 km, a/c, αυτομ. οροφή, αυτομ. Κιβώτιο, ηλ. Παράθυρα, ζάντες αλουμινίου 15΄΄,mp3 player
Πληροφορίες:6936656966

ΠΩΛΕΙΤΑΙ διαμέρισμα 1ου ορόφου 90 τετραγωνικών μέτρων στην οδό Κωνσταντίνου Τσαλδάρη και Ολύμπου Καρπάθου. Πληροφορίες στο τηλ. 6936552498.

ΡΟΔΟΣ - ΜΑΛΩΝΑ πωλείται σε φανταστικό γωνιακό οικόπεδο 350 τ.μ. με διώροφη μεζονέτα 200 τ.μ. καινούργια ημιτελής 200.000 €
Τηλ. 2392072214 6946259780

Αλληλογραφία
Παπαπάλη Παρασκευή
ΤΘ 90 ΤΚ 57001
Ταγαράδες - Θεσ/κη

ΠΩΛΕΙΤΑΙ
διαμέρισμα τριάρι ανακαινισμένο πλήρως προ 15ετίας, επί της οδού Κέννεντυ στον τρίτο όροφο με θέα τη θάλασσα, τζάκι και ηλιακό θερμοσίφωνο.
Πληρ. Τηλ: 22410 28050 και 6936400311

Μαθήματα

ΠΑΡΑΔΙΔΟΝΤΑΙ ιδιαίτερα μαθήματα σε μαθητές του Δημοτικού από έμπειρη δασκάλα. Τηλ. 6974501741

ΠΑΡΑΔΙΔΟΝΤΑΙ ιδιαίτερα μαθήματα σε μαθητές Δημοτικού σχολείου από έμπειρη φιλόλογο, πτυχιούχο Αριστοτελείου Παν/μίου Θεσ/νίκης. Τηλ. 6945855298

ΚΑΘΗΓΗΤΡΙΑ ΓΕΡΜΑΝΙΚΗΣ ΦΙΛΟΛΟΓΙΑΣ πτυχιούχος Πανεπιστημίου Αθηνών παραδίδει μαθήματα Γερμανικής Γλώσσας όπως επίσης και βοήθεια στο σχολικό βιβλίο Γερμανικών. Πληρ. τηλ. 6944949746

ΜΑΘΕΤΕ ΡΩΣΙΚΑ! Παραδίδονται μαθήματα Ρωσικής γλώσσας από μέλος του Συλλόγου Καθηγητών Ρωσικής Φιλολογίας, με χρήση νέας αποτελεσματικής μεθοδολογίας. Πληροφορίες: Τηλ. 6978195931

ΠΑΡΑΔΙΔΟΝΤΑΙ
ιδιαίτερα μαθήματα σε μαθητές του Δημοτικού από Δασκάλα.
Τηλέφωνο:
6932323122

ΠΑΡΑΔΙΔΟΝΤΑΙ μαθήματα Εμπ. Εφαρμογών (Singular Manager, Eurofasma, Unisoft Εσοδα-Εξοδα, ΚΕΠΥΟ, ΚΕΦΑΛΑΙΟ, κ.λ.π., Πληροφορικής & Αγγλικών με χρήση πολυμέσων όλων των επιπέδων από έμπειρο Λογιστή Τ.Ε. - καθηγητή πτυχιούχο Michigan Proficiensy σε τμήματα ή μεμονωμένα. Επίσης γίνονται μεταφράσεις & δακτυλογραφήσεις κάθε τύπου κειμένου. Τιμές προσιτές.Πληρ.: 22410-66304, 31560, 6946283008, 6972419715, 6936277851.
Ηλ. ταχ. (e-mail):
Dnetwork@SoftHome.net

ΠΑΡΑΔΟΣΗ ΜΑΘΗΜΑΤΩΝ
ΜΑΘΗΜΑΤΑ ΠΑΝΕΛΛΗΝΙΩΝ ΤΕΧΝΟΛΟΓΙΚΗΣ ΚΑΤΕΥΘΥΝΣΗΣ
1. Ανάπτυξη εφαρμογών σε προγραμματιστικό περιβάλλον.
2. Αρχές οργάνωσης και διοίκησης επιχειρήσεων.
Ολιγομελή τμήματα.
Πτυχιούχος Master Πληροφορικής και διοίκησης.
Τηλέφωνο επικοινωνίας: 6944685289

ΠΩΛΟΥΝΤΑΙ

Καταστήματα, αποθήκες, γραφεία, διαμερίσματα. Ολα πολυτελούς κατασκευής με γκαράζ επί της οδού Καναδά.

Πληροφορίες: Αναστάσιος Ατσίδης, Γεώργιος Ιωαννίδης.
Τηλέφωνα:
22410-21714 και 22410 – 28616

ΠΩΛΟΥΝΤΑΙ

Μονοκατοικίες σε μπετά των 135 τ.μ. στην Παστίδα σε οικόπεδο 310 τ.μ.
Πληροφορίες
22410-28616 και 22410-21714
Κιν. 6932296983

«ΚΤΙΡΙΟ» ΑΕ
ΠΩΛΗΣΕΙΣ ΑΚΙΝΗΤΩΝ

✓ Διαμερίσματα 90 τ.μ. και 115 τ.μ. σε πολυκατοικία στην οδό Βενετοκλέων και Ξάνθου, με θέσεις στάθμευσης στην πυλωτή, πολυτελούς κατασκευής.

✓ Διαμέρισμα 118 τ.μ. τρίτου ορόφου, στην οδό Μιχ. Πετρίδη (πιο πάνω από το SUPER MARKET ΣΠΑΝΟΣ), με τζάκι, θέση στάθμευσης και αποθήκη στο υπόγειο της πολυκατοικίας.

ΠΛΗΡΟΦΟΡΙΕΣ
ΑΝΑΣΤΑΣΙΟΣ ΑΤΣΙΔΗΣ
ΕΘΝ. ΑΝΤΙΣΤΑΣΗΣ 11-ΡΟΔΟΣ
Τηλ: 22410-28616
Κιν: 6947373651



Κ & Β ΔΙΑΚΟΓΕΩΡΓΙΟΥ
οικοδομικές επιχειρήσεις
www.diakogeorgiou.gr

ΠΩΛΟΥΝΤΑΙ: ΔΙΑΜΕΡΙΣΜΑΤΑ, ΜΕΖΟΝΕΤΕΣ, ΚΑΤΑΣΤΗΜΑΤΑ, ΑΠΟΘΗΚΕΣ
ΑΝΑΛΑΜΒΑΝΟΥΜΕ: ΑΓΟΡΕΣ ΟΙΚΟΠΕΔΩΝ, ΑΝΤΙΠΑΡΟΧΕΣ

Διαμερίσματα
- 60 τμ στην περιοχη Κρεμαστής, 200μ απο τη θάλασσα
- 80 τμ στην περιοχή των Τριαντών
- 60,120 τμ στην οδό Θεοτοκοπούλου

Καταστήματα-Γραφεία
- 130τμ στην οδό Χαραλάμπους (κάθετος Χειμάρας)
- 60, 120 τμ στην οδό Η. Βενέζη
- 60,120 τμ στην οδό Θεοτοκοπούλου

Αποθήκες
- 60, 120 τμ στην οδό Η. Βενέζη
- 65,250 τμ στην περιοχή Καρακόνερο
- 70 τμ στην οδό Αισχίνης

Μονοκατοικίες
- 160 τμ με σοφίτα, υπόγειο, θέση στάθμευσης και αυλή, στον συνοικισμό Απόλλων.
- Πολυτελείς εξοχικές μονοκατοικίες στη παραλία Κιοτάρι των 70, 120 τμ

Οικοδομές
- Τριόροφη οικοδομή (σε μπετά) στην περιοχή Κοσκινού συνολικής επιφάνειας 420 τμ.

Κ. ΠΑΛΑΙΟΛΟΓΟΥ & Μ. ΚΩΝΣΤΑΝΤΙΝΟΥ ΓΩΝΙΑ - ΡΟΔΟΣ
ΤΗΛ: +302241029318, +306936656966 FAX: +302241034598

ΟΙΚΟΔΟΜΙΚΕΣ-ΤΕΧΝΙΚΕΣ ΕΜΠΟΡΙΚΕΣ-ΕΠΙΧΕΙΡΗΣΕΙΣ

ΑΦΟΙ ΑΣΒΕΣΤΗ Ο.Ε.

Αθηνών-Καβάλας 3 Ανάληψη Ρόδου
Τηλ. 22410/60678-60679
και fax: 22410/66028

ΠΩΛΟΥΝΤΑΙ

• ΚΑΤΑΣΤΗΜΑΤΑ
Οδός Αθηνών
1) Κατάστημα 127 τ.μ. με αποθήκη 127
2) Κατάστημα 137 τ.μ. με αποθήκη 160
Οδός Τσαλδάρη
1) Κατάστημα 127 τ.μ. με αποθήκη 160
Οδός Μιχ. Πετρίδη
1) Κατάστημα 90 τ.μ.
Οδός Αγ. Ιωάννου
1) Κατάστημα 50 τ.μ.

• ΔΙΑΜΕΡΙΣΜΑΤΑ
Οδός Μιχ. Πετρίδη
1) Διαμέρισμα 120 τ.μ. 3ου ορόφου
Οδός Γ. Παπανδρέου
1) Διαμέρισμα 120 τ.μ.
Οδός Αποστ. Παύλου
1) Διαμέρισμα 113 τ.μ. 3ου ορόφου
2) Διαμέρισμα 62 τ.μ.

ΕΓΓΥΗΣΗ Η ΠΟΛΥΕΤΗΣ ΠΕΙΡΑ ΜΑΣ

ΝΟΜΟΣ ΔΩΔΕΚΑΝΗΣΟΥ
ΝΟΜΑΡΧΙΑΚΗ ΑΥΤ/ΣΗ ΔΩΔΕΚΑΝΗΣΟΥ
Δ/ΝΣΗ ΜΕΤΑΦΟΡΩΝ ΚΑΙ ΕΠΙΚΟΙΝΩΝΙΩΝ
ΤΜΗΜΑ Κ.Τ.Ε.Ο.
Τηλέφωνο: 22410 72053 22410 72064

ΠΡΟΓΡΑΜΜΑ ΠΡΟΣΚΛΗΣΗΣ ΓΙΑ ΔΙΕΝΕΡΓΕΙΑ ΤΕΧΝΙΚΟΥ ΕΛΕΓΧΟΥ ΟΧΗΜΑΤΩΝ ΜΕ ΕΔΡΑ ΤΟ Ν. ΔΩΔΕΚΑΝΗΣΟΥ



ΣΥΓΚΟΙΝΩΝΙΑΚΗ ΕΔΡΑ ΡΟΔΟΥ	
ΧΡΟΝΙΚΗ ΠΕΡΙΟΔΟΣ	ΕΙΔΟΣ ΟΧΗΜΑΤΟΣ
ΑΠΟ 01-09-2006 ΕΩΣ 30-09-2006	ΕΠΙΒΑΤΙΚΑ (Ε.Ι.Χ.) ΚΑΙ ΦΟΡΤΗΓΑ ΜΕΧΡΙ ΚΑΙ 3,5 Τ(ΦΙΧ =< 3,5Τ) ΜΕ ΑΡΙΘΜΟΥΣ ΚΥΚΛΟΦΟΡΙΑΣ (**ΡΟΖ 9501 ΕΩΣ ΚΑΙ 9999) ΚΑΙ (ΡΟΗ 1000 ΕΩΣ 2500)**
ΑΠΟ 02-10-2006 ΕΩΣ 31-10-2006	ΕΠΙΒΑΤΙΚΑ (Ε.Ι.Χ.) ΚΑΙ ΦΟΡΤΗΓΑ ΜΕΧΡΙ ΚΑΙ 3,5 Τ(ΦΙΧ =< 3,5Τ) ΜΕ ΑΡΙΘΜΟΥΣ ΚΥΚΛΟΦΟΡΙΑΣ (**ΡΟΗ 2501 ΕΩΣ ΚΑΙ 4500)**

ΣΥΓΚΟΙΝΩΝΙΑΚΗ ΕΔΡΑ ΚΩ	
ΧΡΟΝΙΚΗ ΠΕΡΙΟΔΟΣ	ΕΙΔΟΣ ΟΧΗΜΑΤΟΣ
ΑΠΟ 01-09-2006 ΕΩΣ 30-09-2006	ΕΠΙΒΑΤΙΚΑ (Ε.Ι.Χ) ΚΑΙ ΦΟΡΤΗΓΑ ΜΕΧΡΙ ΚΑΙ 3,5Τ(ΦΙΧ =< 3,5Τ) ΜΕ ΑΡΙΘΜΟΥΣ ΚΥΚΛΟΦΟΡΙΑΣ (**ΚΧΒ 4501 ΕΩΣ ΚΑΙ 5000)**
ΑΠΟ 02-10-2006 ΕΩΣ 31-10-2006	ΕΠΙΒΑΤΙΚΑ (Ε.Ι.Χ) ΚΑΙ ΦΟΡΤΗΓΑ ΜΕΧΡΙ ΚΑΙ 3,5Τ(ΦΙΧ =< 3,5Τ) ΜΕ ΑΡΙΘΜΟΥΣ ΚΥΚΛΟΦΟΡΙΑΣ (**ΚΧΒ 5001 ΕΩΣ ΚΑΙ 5500)**

ΕΠΙΣΗΣ

1) ΚΑΛΟΥΝΤΑΙ ΟΛΑ ΤΑ ΠΑΡΑΠΑΝΩ ΟΧΗΜΑΤΑ ΝΑ ΠΡΟΒΟΥΝ ΣΕ ΤΕΧΝΙΚΟ ΕΛΕΓΧΟ ΣΕ ΟΠΟΙΟΔΗΠΟΤΕ Κ.Τ.Ε.Ο. ή Ι.Κ.Τ.Ε.Ο. ΤΗΣ ΧΩΡΑΣ

2) ΕΠΙΣΗΣ ΘΑ ΕΛΕΓΧΟΝΤΑΙ ΟΣΑ ΟΧΗΜΑΤΑ ΥΠΟΧΡΕΟΥΝΤΑΙ ΒΑΣΕΙ ΠΑΛΙΟΤΕΡΩΝ ΠΡΟΓΡΑΜΜΑΤΩΝ ΠΡΟΣΚΛΗΣΗΣ.

3) Ο ΕΜΠΡΟΘΕΣΜΟΣ ΠΡΟΓΡΑΜΜΑΤΙΣΜΟΣ ΤΩΝ ΟΧΗΜΑΤΩΝ ΓΙΑ ΕΛΕΓΧΟ (ΡΑΝΤΕΒΟΥ) ΓΙΝΕΤΑΙ ΕΩΣ ΚΑΙ 15 ΗΜΕΡΕΣ ΠΡΙΝ ΤΗΝ ΛΗΞΗ ΤΟΥ ΠΡΟΓΡΑΜΜΑΤΟΣ ΠΡΟΣΚΛΗΣΗΣ.

ΓΡΑΦΕΙΟ ΤΕΛΕΤΩΝ & ΜΝΗΜΟΣΥΝΩΝ ΡΟΔΟΥ
ΣΤΕΦΑΝΑ - ΣΤΟΛΙΣΜΟΙ
«ΑΜΕΡΙΚΑΝΟΥ»

Αμεση εξυπηρέτηση
ΟΛΟ ΤΟ 24ΩΡΟ

Αναλαμβάνουμε την τελετή
και με τα έξοδα που χορηγούν τα ταμεία
χωρίς καμία επιβάρυνση
ΙΚΑ, ΤΕΒΕ, ΤΑΞΥ, ΔΗΜΟΣΙΟΥ,
ΛΙΜΕΝΙΚΩΝ, ΟΓΑ
και λοιπά ταμεία.

Τους ΑΠΟΡΟΥΣ ΔΩΡΕΑΝ
Πλατεία Βρούχου στη Μητρόπολη
Τηλέφωνα:28901 - 33400

ΝΤΕΤΕΚΤΙΒΣ

30 ΧΡΟΝΙΑ ΜΟΝΙΜΑ ΚΑΙ ΣΤΗ ΡΟΔΟ
35354
ΠΛΑΤΕΙΑ ΑΓΙΟΥ ΙΩΑΝΝΟΥ
Η ΛΥΣΗ!!!
ΣΕ ΚΑΘΕ ΣΑΣ ΠΡΟΒΛΗΜΑ
EXPRESS SECURITY

ΓΡΑΦΕΙΟ
ΙΔΙΩΤΙΚΩΝ ΕΡΕΥΝΩΝ
(ΝΤΕΤΕΚΤΙΒΣ)

ΑΝΑΛΑΜΒΑΝΟΥΜΕ
Υποθέσεις ανηλίκων, οικογενειακές, προσωπικές κ.τλ.
ΔΙΑΘΕΤΟΥΜΕ ΤΑ ΠΛΕΟΝ ΣΥΓΧΡΟΝΑ ΟΠΤΙΚΟΑΚΟΥΣΤΙΚΑ ΣΥΣΤΗΜΑΤΑ
100% ΕΧΕΜΥΘΕΙΑ
ΡΩΜΗΣ 22, - ΡΟΔΙΝΙ
Κιν. 694 6997967

TOP PROPERTIES

GEORGE and SAVAS PIPINOS
ΓΕΩΡΓΙΟΣ και ΣΑΒΒΑΣ ΠΙΠΙΝΟΣ
ΣΥΜΒΟΥΛΟΙ και ΕΚΤΙΜΗΤΕΣ ΑΚΙΝΗΤΩΝ
REAL ESTATE AGENT - MEMBER OF F.I.A.B.C.I. - N.A.E.A. - C.E.I.
E-mail:gpipinos@otenet.gr.
URL:www.rhodestop-properties.com and www.pipinos.gr

Από το 1971



Η "TOP PROPERTIES" είναι ατομική επιχείρηση και ανήκει στους Γεώργιο και Σάββα Πιπίνο. Το γραφείο ασχολείται από το 1971 αποκλειστικά και μόνο με επενδύσεις και REAL ESTATE, στο νησί της Ρόδου, καθώς και στην ευρύτερη περιοχή της Δωδεκανήσου.

ΑΠΕΥΘΥΝΟΜΑΣΤΕ: Στους **σοβαρούς, απαιτητικούς** και **επιλεκτικούς** επενδυτές - επιχειρηματίες - ελεύθερους επαγγελματίες, Ελληνες και ξένους, υψηλού εισοδηματικού επιπέδου, που ενδιαφέρονται να κάνουν μια σοβαρή επένδυση **προβολής** στο νησί της Ρόδου.

ΠΡΟΣΦΕΡΟΥΜΕ: Α) Υπηρεσίες και πληροφορίες που γίνονται σε προσωπικό επίπεδο με **εχεμύθεια, διακριτικότητα και σοβαρότητα.**

Β) Μεγάλη **γκάμα** υψηλής ποιότητας ακινήτων, όπως: 1) Ξενοδοχεία Α' και Β' κατηγορίας των 600 - 500 - 350 - 300 κλινών 2) Κεντρικά αστικά ακίνητα κατάλληλα για Τράπεζες - καταστήματα - γραφεία 3) Παραλιακές εκτάσεις, κατάλληλες για τουριστικές επενδύσεις των 150.000 - 100.000 - 70.000 - 50.000 - 36.000 τ.μ. και 4) Διαμερίσματα και μαιζονέτες **προβολής.**

ΣΤΟΧΟΣ ΜΑΣ ΕΙΝΑΙ: Να προσφέρουμε στο αγοραστικό μας κοινό **υψηλής ποιότητας ακίνητα** και **ευκαιρίες** στο νησί της Ρόδου. Η τριακονταετής και πλέον πείρα μας στον τομέα αυτό αποτελεί εγγύηση.

ΣΥΝΘΗΜΑ ΜΑΣ ΕΙΝΑΙ: Επενδύστε στην ΡΟΔΟ ΤΩΡΑ, σε ακίνητα που **ΑΝΤΕΧΟΥΝ ΣΤΟ ΧΡΟΝΟ.**

SINCE 1971

Γεώργιος και Σάββας Πιπίνος
ΜΕΣΙΤΕΣ ΑΣΤΙΚΩΝ ΣΥΜΒΑΣΕΩΝ
Γιατί εμείς γνωρίζουμε καλύτερα!

TOP PROPERTIES is a father and son business. The senior, Mr George S. Pipinos, the founder of the office, has carved, over the years, a reputation for integrity and excellence in the world of Real Estate in the Dodecanese.

At Top Properties we try hard to attract important and selective investors: high calibre businessmen/women and discerning professional people, both Greek and foreign, who wish to acquire substantial and valuable property on Rhodes.

We offer our expertise and advice privately, discreetly and in strict confidence.

We keep a compehensive list of real estate of the highest specifications:

a. A' and B' class hotels (600, 500, 350, 300 beds capacity).

b. Centrally situated office buildings and other business premises.

c. Seaside land, ideal for development (hotels, holiday resorts, etc.), of 150.000, 100.000, 70.000, 50.000, 36.000 sq.m.

d. Luxury appartments, maisonettes, detached, semi - detached and terraced houses.

Our aim is to give our clients the opportunity to acquire value for money, first class real estate on Rhodes. Our 30- year - old experience in Real Estate is our warranty.

Our moto is: Invest in Rhodes. Invest in property.
It stands the test of time.



TOP PROPERTIES
George and Savas Pipinos
Because we Know best

ΚΕΝΝΕΝΤΥ 38, ΡΟΔΟΣ, 85 100, ΤΗΛ. 22410- 23895, 38243 και 6944-676003, 6944-390803 FAX: 22410-20883
38 KENNEDY STR., RHODES, 85 100, TEL. 22410- 23895, 38243, and 6944-676003, 6944-390803 FAX: 22410-20883

U.K. Direct Line: 08717115396

AEGEAN FLYING DOLPHINS

FLYING DOLPHIN 22

ΡΟΔΟ - ΚΩ
σε **1** ώρα και **50** λεπτά.
Τιμή κατά άτομο **23,50** €

ΡΟΔΟ - ΚΑΛΥΜΝΟ
σε **2** ώρες και **30** λεπτά.
Τιμή κατά άτομο **25** €

ΔΡΟΜΟΛΟΓΙΑ: ΑΠΟ 18/4/06 ΕΩΣ 15/10/06
ΔΕΥΤΕΡΑ ΕΩΣ ΣΑΒΒΑΤΟ (ΚΥΡΙΑΚΗ ΑΡΓΙΑ)

ΛΙΜΑΝΙ	ΑΦΙΞΗ	ΑΝΑΧΩΡΗΣΗ	ΛΕΠΤΑ
ΚΑΛΥΜΝΟΣ		7:20	
			30'
ΚΩΣ	7:55	8:00	
			115'
ΡΟΔΟΣ	10:00	15:30	
			115'
ΚΩΣ	17:25	17:30	
			30'
ΚΑΛΥΜΝΟΣ	18:00	Δ	

Πληροφορίες - Εισιτήρια στα γραφεία
της εταιρείας Α.Ν.Ε.Σ. Α.Ε. στη Ρόδο, Αυστραλίας 88
και Τηλ. 2241 0 37769 & fax 2241 0 34493.

ΞΥΛΟΤΥΠΟΙ ΟΙΚΟΔΟΜΗΣ



ΦΟΝΤΑΣ & ΔΗΜΗΤΡΗΣ



ΜΑΣΣΑΡΙ - ΡΟΔΟΣ

ΚΙΝΗΤΑ: 6948206311 - 6948206312

ΛΥΚΕΙΟ ΕΛΛΗΝΙΔΩΝ ΡΟΔΟΥ
«ΕΡΓΑΝΗ ΑΘΗΝΑ»
Οδός Ιπποτών (Κατάλυμα Προβηγκίας) 851 00 Ρόδος

ΑΝΑΚΟΙΝΩΣΗ

Το Λύκειο Ελληνίδων Ρόδου
«ΕΡΓΑΝΗ ΑΘΗΝΑ»
Οδός Παπαλουκά (Σχολή Νοσοκόμων) τηλ. 28127
Ανακοινώνει ότι, την 23-30 Σεπτεμβρίου και 7 Οκτωβρίου 2006, ημέρα Σάββατο και ώρα 6-8 μ.μ. γίνονται

ΕΓΓΡΑΦΕΣ

στα τμήματα εκμάθησης Ελληνικών Παραδοσιακών χορών, για παιδιά (αγόρια - κορίτσια) Δημοτικού - Γυμνασίου - Λυκείου και Ενήλικες.
Η Διδασκαλία των χορών γίνεται κατά τον πιο αυθεντικό τρόπο και πάντα σύμφωνα με τις σύγχρονες παιδαγωγικές αντιλήψεις, σε ευχάριστο και δημιουργικό περιβάλλον στην νέα αίθουσα, (Παπαλουκά) από πεπειραμένους χοροδιδασκάλους.

Εναρξη Μαθημάτων 7 Οκτωβρίου.
Εκ του
Διοικητικού Συμβουλίου

INEMA
ΙΑΤΡΙΚΟΣ & ΝΟΣΟΚΟΜΕΙΑΚΟΣ ΕΞΟΠΛΙΣΜΟΣ
από το 1988 είμαστε οι μεγαλύτεροι προμηθευτές ΙΑΤΡΙΚΟΥ-ΟΡΘΟΠΕΔΙΚΟΥ & ΝΟΣΟΚΟΜΕΙΑΚΟΥ ΥΛΙΚΟΥ ΣΤΗ ΔΩΔΕΚΑΝΗΣΟΥ



- ΑΝΑΠΗΡΙΚΑ ΚΑΡΟΤΣΙΑ
- ΒΑΔΙΣΤΙΚΑ
- ΟΡΘΟΠΕΔΙΚΑ ΕΙΔΗ
- ΜΠΛΟΥΖΕΣ ΙΑΤΡΙΚΕΣ
- ΚΑΛΤΣΕΣ ΦΛΕΒΙΤΙΔΑΣ
- ΠΕΛΜΑΤΑ
- ΟΡΘΟΠΕΔΙΚΑ ΜΑΞΙΛΑΡΙΑ
- ΚΡΕΒΑΤΙΑ ΝΟΣΟΚΟΜΕΙΑΚΑ
- ΙΑΤΡΙΚΟΣ ΕΞΟΠΛΙΣΜΟΣ και ΑΝΑΛΩΣΙΜΑ
- ΟΡΓΑΝΑ ΧΗΜΕΙΟΥ
- και κάθε άλλο είδος για κατ'οίκο νοσηλεία

ΡΟΔΟΣ: ΛΕΜΕΣΣΟΥ 2 - ΤΗΛ: 22410 32238 **www.inema.gr**
ΚΩΣ: ΕΛ. ΒΕΝΙΖΕΛΟΥ 38 (παραπ/ρως Αγίας Παρασκευής) - ΤΗΛ: 22420 20048

Γεώργιος Ιωαννίδης
Οικοδομικές Επιχειρήσεις



ΠΩΛΟΥΝΤΑΙ ΑΝΕΞΑΡΤΗΤΕΣ ΜΟΝΟΚΑΤΟΙΚΙΕΣ
ΣΤΗΝ ΙΞΙΑ ΚΑΙ ΣΤΗΝ ΑΝΟΙΞΗ 135 - 180 - 200

ΝΕΑ ΑΓΟΡΑ 78 &ΓΑΛΛΙΑΣ 15 ΤΗΛ 22410-22307 ΚΙΝ. 69 32 296 983

AUTO CENTER
Μανώλης Κωστάκης Α.Ε.Β.Ε.
14°χλμ Ρόδου Αεροδρομίου
Τηλ.: 02410 82000

ΜΕΤΑΧΕΙΡΙΣΜΕΝΑ ΑΥΤΟΚΙΝΗΤΑ

FIAT SEICENTO A/C του 2001 3.600€
FIAT SEICENTO A/C του 2002 3.950€
FIAT PANDA 1200 του 2004 6.500€
FIAT PANDA SKYDOME του 2004 6.800€
FIAT PUNTO του 2001 4.300€
FIAT PUNTO του 2002 4.500€
FIAT [illegible] του 2003 5.900€
FIAT PUNTO του 2004 6.800€
DAEWOO MATIZ του 2004 4.900€
OPEL CORSA του 2002 5.300€
OPEL AGILA του 2002 5.300€
ALFA ROMEO 147 του 2001 11.000€
ALFA ROMEO 156 1800cc του 2001 12.950€
RENAULT MEGANE COUPE του 2001 7.950€
RENAULT MEGANE του 2005 11.500€
BMW 316 1900cc του 2001 20.000€
ALFA ROMEO SPIDER του 2003 26.950€
ALFA ROMEO 166 2000cc του 2000 17.950€
ΠΡΟΣΦΟΡΑ ΤΟΥ ΜΗΝΑ
FIAT MAREA SX 1400cc 3.800€
FIAT BRAVO του 2000 4.500€
ALFA ROMEO 146 4.000€
ALFA ROMEO 164 2000cc 4.500€
Με 0% προκαταβολή έως 72 μήνες εξόφληση
ΑΡΠΑΞΤΕ ΤΑ



METROPOL
ΕΒΔΟΜΑΔΙΑΙΟ ΠΡΟΓΡΑΜΜΑ weekly programme
28-04 Οκτωβρίου 2006
www.cinemametropol.gr
22410 28400
INFORMATION - RESERVATIONS
ΠΛΗΡΟΦΟΡΙΕΣ - ΚΡΑΤΗΣΕΙΣ



ΑΥΤΟΚΙΝΗΤΑ
CARS
Στα ελληνικά με τους :
Σάκη Ρούβα, Βίκυ Καγιά
ΚΑΝΤΕ ΕΓΚΑΙΡΑ ΤΙΣ ΚΡΑΤΗΣΕΙΣ ΣΑΣ
ΩΡΑ ΕΝΑΡΞΗΣ / SHOW TIME 17:30

ΣΤΑ ΒΗΜΑΤΑ ΤΟΥ ΠΑΘΟΥΣ
STEP UP
Μία μουσικοχορευτική περιπέτεια, ένα ρομαντικό Μιούζικαλ στα χνάρια της ταινίας "Στον Πυρετό της Δόξας".
ΚΑΝΤΕ ΕΓΚΑΙΡΑ ΤΙΣ ΚΡΑΤΗΣΕΙΣ ΣΑΣ
ΩΡΕΣ ΕΝΑΡΞΗΣ / SHOW TIMES 20:00, 22:30



ΟΙ ΠΕΙΡΑΤΕΣ ΤΗΣ ΚΑΡΑΪΒΙΚΗΣ
«ΤΟ ΣΕΝΤΟΥΚΙ ΤΟΥ ΝΕΚΡΟΥ»
PIRATES OF THE CARIBBEAN
«DEAD MAN'S CHEST»
Ο ΑΡΧΙΠΕΙΡΑΤΗΣ ΤΖΑΚ ΣΠΑΡΟΟΥ ΣΑΛΠΑΡΕΙ ΓΙΑ ΝΕΕΣ ΠΕΡΙΠΕΤΕΙΕΣ.
ΚΑΝΤΕ ΕΓΚΑΙΡΑ ΤΙΣ ΚΡΑΤΗΣΕΙΣ ΣΑΣ
ΩΡΕΣ ΕΝΑΡΞΗΣ / SHOW TIMES 19:00, 22:15



GARFIELD 2
Ο πιό τεμπέλης γάτος του κόσμου επιστρέφει!
ΜΟΝΟ ΣΤΑ ΕΛΛΗΝΙΚΑ
ΚΑΝΤΕ ΕΓΚΑΙΡΑ ΤΙΣ ΚΡΑΤΗΣΕΙΣ ΣΑΣ
ΩΡΕΣ ΕΝΑΡΞΗΣ / SHOW TIMES 17:00, 18:45



MY SUPER EX - GIRLFRIEND
Μία SUPER κωμωδία με την SUPER-GIRL ΟΥΜΑ ΘΕΡΜΑΝ
ΚΑΝΤΕ ΕΓΚΑΙΡΑ ΤΙΣ ΚΡΑΤΗΣΕΙΣ ΣΑΣ
ΩΡΕΣ ΕΝΑΡΞΗΣ / SHOW TIMES 20:30, 22:45

ΠΑΛΛΑΣ 5 CINEMAS CENTER
28/09/2006 - 04/10/2006
www.cinemapallas.gr
Για κρατήσεις
22410 24475/70670
Δημοκρατίας 13, Ρόδος

ΣΕ 1η ΠΑΝΕΛΛΗΝΙΑ ΠΡΟΒΟΛΗ!!! ΟΙ ΣΚΛΗΡΟΙ ΤΟΥ ΜΑΪΑΜΙ
MIAMI VICE
ΚΑΤΑΛΛΗΛΟ
Η περιπέτεια που δεν πρέπει να χάσει κανείς!
Οι σκληροί του Μαϊάμι επιστρέφουν!
Ο Colin Farrell και ο Jamie Foxx, στην ασυγκράτητη περιπέτεια της χρονιάς!!!
Αίθουσα RED 5
ώρες έναρξης: 17:20•20:00•22:40

ΣΕ 1η ΠΑΝΕΛΛΗΝΙΑ ΠΡΟΒΟΛΗ!!!
FLYBOYS
ΚΑΤΑΛΛΗΛΟ
Από τον παραγωγό των "Μέρα ανεξαρτησίας" και "Πατριώτης" μια σπάνια επική παραγωγή βασισμένη σε αληθινή ιστορία, για το θάρρος, τον ηρωισμό και τον έρωτα, στη δίνη του Α' Παγκόσμιου πολέμου! Με τους γνωστούς σας Ζαν Ρενό, Τζέιμς Φράνκο, Μάρτιν Χέντερσον και Τζένιφερ Ντέκερ.
Αίθουσα Intercinema 2 ώρες έναρξης//17:20 • 20:00 • 22:40

ΗΜΕΡΕΣ ΣΕΠΤΕΜΒΡΙΟΥ
A FEW DAYS IN SEPTEMBER
Μια περιπέτεια με άκρως ενδιαφέρουσα πλοκή γύρω από γεγονότα που όλοι γνωρίζουμε.
"11 Σεπτεμβρίου 2001. Ενας άνδρας γνωρίζει τι θα συμβεί"
Με τους Ζιλιέτ Μπινός, Τζον Τορτσύρο, Νίκ Νόλτε και Σάρα Φόρεστερ.
ώρες έναρξης: (Σ.-Κ. 16:00) 18:10 • 22:35 Αίθουσα Allegro 3

SNAKES ON A PLANE
ΦΙΔΙΑ ΣΤΟ ΑΕΡΟΠΛΑΝΟ
Η ταινία τρόμου που όλοι περιμέναμε!!! Προσοχή! Φίδια στο αεροπλάνο! Θα παγώσει το αίμα στις φλέβες σας!
Αίθουσα Personal Training Cinema 4
ώρα έναρξης: 20:20
Αίθουσα Allegro 3 ώρα έναρξης: 22:35

You, Me and Dupree
ΣΤΟΥΣ ΔΥΟ ΤΡΙΤΟΣ ΔΕ ΧΩΡΕΙ
Νιόπαντροι και κουμπάρος στο ίδιο σπίτι! Στους δύο τρίτος δε χωρεί!
Μια ξέφρενη κωμωδία με τους γνωστούς σας Όουεν Γουίλσον, Ματ Ντίλλον και Κέιτ Χάντσον σε απολαυστικούς ρόλους!
ΚΑΤΑΛΛΗΛΟ
Αίθουσα Ultrascope 1 ώρες έναρξης: (Σ.-Κ. 16:00) 18:05 • 20:20 • 22:35

SUPERMAN RETURNS
ΣΟΥΠΕΡΜΑΝ Η ΕΠΙΣΤΡΟΦΗ
ΚΑΤΑΛΛΗΛΟ
Αίθουσα Personal Training Cinema 4
Ο πιο αγαπημένος υπερ-ήρωας όλων των εποχών, επιστρέφει.
Η μεγαλύτερη υπερπαραγωγή της χρονιάς!!
ώρα έναρξης: 19:40
5η ΕΒΔΟΜΑΔΑ ΕΠΙΤΥΧΙΑΣ!

the ant BULLY
ΜΥΡΜΗΓΚΟΙΣΤΟΡΙΕΣ ΚΑΙ ΣΤΑ ΕΛΛΗΝΙΚΑ!!
Μία διασκεδαστική ταινία κινουμένων σχεδίων, που θα ενθουσιάσει τους μικρούς και ...μεγάλους μας φίλους!!!
Αίθουσα Personal Training Cinema 4
ώρες έναρξης// (Σ.-Κ. 16:00) 18:00

ΕΡΧΕΤΑΙ!!! ΜΕΙΝΕ ΖΩΝΤΑΝΟΣ
ΠΕΜΠΤΗ 5 ΟΚΤΩΒΡΙΟΥ
STAY ALIVE
Το θρίλερ-τρόμου που όλοι περιμένουν!
Ετοιμασθείτε για μια συναρπαστική κινηματογραφική εμπειρία, που θολώνει τα όρια ανάμεσα στα video-games, τους θρύλους και την πραγματικότητα!
Μείνε ζωντανός αν μπορείς!

UNITED93
ΠΤΗΣΗ 93
Μία αληθινή περιπέτεια βγαλμένη μέσα από τη ζωή! Την 11 Σεπτεμβρίου 2001, τέσσερα αεροπλάνα στοχεύουν τα σύμβολα των ΗΠΑ, της παγκόσμιας δύναμης του καπιταλισμού! Το τέταρτο δεν θα φθάσει ποτέ στο στόχο του!

Το Πρόγραμμα

ΕΤ1

07:00 Άνθρωποι των άκρων
08:00 Κρυμμένες γωνίες του κόσμου
09:00 Καραγκιόζης Οδύσσεια
09:30 Οι ταραξίες του Σαββατοκύριακου
10:30 The biography channel
11:15 The History channel
12:00 Ο μυστικός κόσμος των ασπονδύλων
13:00 Ο 'Ολιβερ τουιστ μαγειρεύει
14:00 Ειδήσεις
14:30 Φλορισιεντα, η σύγχρονη σταχτοπούτα
16:00 Ατίθασα νιάτα
17:00 Μένουμε Ελλάδα
19:00 Παγκόσμιο πρωτάθλημα πάλης
20:00 Άνθρωπος και περιβάλλον
20:30 Αγνώστου διαμονής
21:00 Ιστορία των χρόνων μου
22:00 Crime and investigation network
23:00 Ειδήσεις
00:00 Ο δραπέτης

NET

10:00 Συμβαίνει τώρα
12:00 Ειδήσεις
13:00 Συμβαίνει τώρα
14:00 Pepper Ann
14:40 Κλασικά κινούμενα σχέδια
15:00 Ειδήσεις
19:00 Νησιτικό αρκούδιή
20:00 Τοις μετρητοίς
21:00 Ειδήσεις
22:00 Λούφα και παραλλαγή
00:00 Η άλλη όψη
01:00 Ειδήσεις
01:15 Οικογένεια Ανταμς
05:45 Πρώτη γραμμή

MEGA

06:30 Κοινωνία ώρα MEGA
10:00 'Ομορφος κόσμος το πρωί
13:00 Τηλεμπόρα
14:00 Ειδήσεις
15:00 Η ώρα η καλή
16:10 Είσαι το ταίρι μου
17:10 Σ' αγαπώ μ' αγαπάς
17:50 Απογευματινό δελτίο ειδήσεων
18:00 Μπουκιά και συχώριο
19:00 Βέρα στο δεξί
20:00 Κεντρικό δελτίο ειδήσεων
21:15 Κύπελλο UEFA: ΜΕΤΑΛΟΥΡΓΚ ΖΑΠΟΡΙΖΙΑ - ΠΑΝΑΘΗΝΑΪΚΟΣ
23:30 Κύπελλο UEFA: ΔΥΝΑΜΟ ΒΟΥΚΟΥΡΕΣΤΙΟΥ - ΞΑΝΘΗ
01:30 Ειδήσεις
01:40 Γυναίκα της Νύχτας
03:45 Telemarketing
04:30 Φιλοδοξίες
05:00 Φιλοδοξίες
05:45 Από νωρίς

ANT1

06:00 Καλημέρα με τον ANT1
06:30 Καλημέρα Ελλάδα
10:00 Πρωινός καφές
13:00 Ειδήσεις
13:50 Κωνσταντίνου και Ελένης
14:50 Άκρως οικογενειακόν
15:50 Αξίζει να το δεις
17:50 Τα νέα του ANT1-δελτίο νοηματικής
18:05 Super GAME
18:10 Deal
19:00 'Ερωτας
20:00 Ειδήσεις
21:00 Το κλάμα βγήκε απ' τον παράδεισο
22:00 Το καφέ της Χαράς
23:15 Ξένη ταινία: Δικός σου με...απιστία!
00:15 Δικός σου ΜΕ...απιστία! συνέχεια...
01:30 The x-files
02:30 Περιπέτεια: Angel's Dance
03:30 Τηλεαγορές
04:10 Mobile Fun
04:40 Telemarketing
05:15 Mobile fun
05:40 Καλημέρα με τον ANT1

ALPHA

10:00 Καφές με την Ελένη
13:00 Κους Κους το μεσημέρι
15:00 Ειδήσεις
15:45 Κρυφά πάθη
17:50 Ειδήσεις στη νοηματική γλώσσα
18:00 Τύπου δελτίο
19:00 Ποιος θέλει να γίνει εκατομμυριούχος
20:00 Ειδήσεις
21:00 DREAM show, The Music 2 - audition
23:00 Pantene pro-v hair of The year
01:00 Ειδήσεις
01:10 10η εντολή
02:10 Χωρίς ίχνος
03:10 Στην εντατική
04:15 Τηλεαγορές
04:30 Αγάπη μου, αμαρτία μου

STAR

06:00 Αστέρια στο πεντάγραμμο
06:45 Κάθε μέρα καλημέρα
10:00 Τι θα φάμε σήμερα
11:00 La sousourela
13:00 Ειδήσεις
14:00 Super Star
16:30 Ειδήσεις στη νοηματική γλώσσα
16:45 Κορίνα, η αγριόγατα
17:45 Λούνα, η ωραία κληρονόμος
18:45 Ζίνα
19:45 Ειδήσεις
21:00 Μις... με το ζόρι
23:15 Το κλάμπ των χωρισμένων γυναικών
01:15 Ο τελευταίος ήρωας
03:15 Ειδήσεις
03:30 Οι υπερήρωες

FILMNET

07:10 Ray
09:40 Κωμωδία: Μωρό για τρεις
11:25 Αστυνομική: Η συμμορία των έντεκα
13:35 Robots
15:10 Κωμωδία: Οταν ο Χαρί γνώρισε τη Σαλί
16:50 Κωμωδία: Ο έμπορος της Βενετίας
19:05 Ncis - 20. αγνοούμενος
20:05 Κωμωδία: Ποιος είναι το αφεντικό
22:00 Δράσης: End GAME
23:40 Αστυνομική: Θα ζήσω
01:40 Ερωτική: Γυμνές φωτογραφίες
03:35 Θρίλερ: Παγιδευμένος
05:10 Κωμωδία: Η Τρελλή εφηβεία της μαμάς μου

ΕΤ3

07:00 Ο κόσμος των Σπορ
08:00 Ραντεβού στις 8
10:00 Θάλασσα, ο υδάτινος κόσμος
10:30 Ταξίδια στην Τοσκάνη
11:00 Νησιτικό αρκούδι
11:30 Τα μυστικά της Οινοποιίας
12:00 Ασυνήθιστα τρένα
13:00 Ειδήσεις
14:30 Τόλμη και γοητεία
15:00 Καρμελίτα
15:45 Έκτη αίσθηση
16:00 Ειδήσεις στη νοηματική γλώσσα
16:10 Νησιτικό αρκούδι
16:30 Με μια τρίτη μάτια
17:00 Παραδοσιακά επαγγέλματα που χάνονται
19:00 Ειδήσεις
21:00 Ιστορίες της θάλασσας
22:00 Αληθινά σενάρια
23:00 Μυστικές υπηρεσίες: η μάχη
00:00 Ειδήσεις
00:30 'Εργα στέγασης Βασιλικών ταφών
01:15 4ο φεστιβάλ Ευρωπαϊκής τηλεόρασης circom
02:30 Καρμελίτα
03:30 Ραντεβού στις 8
05:30 Με μια τρίτη μάτια

ALTER

06:15 Τα μυστικά της υγείας
06:30 Καλημέρα με τον Τέρενς
10:00 Η Ελλάδα παίζει
12:30 Ειδήσεις
12:45 Πολύ μπλα - μπλα
15:00 Ειδήσεις
16:15 Στην κουζίνα με την Βέφα
17:15 Κοιτάω μπροστά
18:45 Ειδήσεις
21:00 Διπλή παγίδα
23:00 Ειδήσεις
23:30 Sex and The city
00:01 Auto Alter
01:15 Shakedown
03:15 Το ιερό κονιάκ

902

07.00 Καλημέρα με τον 902
10.00 Τηλεπωλήσεις
15.00 Ειδήσεις
16.30 Παιδικό πρόγραμμα
17.00 Αθλητικό ραντεβού
17.40 Εκπαιδευτική τηλεόραση
18.00 Ειδήσεις
18:10 Η Ελλάδα και ο κόσμος
18:45 Εις υγείαν
19:00 Ειδήσεις
20.50 Μουσικές διαδρομές
21.00 Ο 902 σας πάει σινεμά
23.00 Στα μονοπάτια του πολιτισμού
24.00 Ειδήσεις

COSMOS TV

00:00 Ειδήσεις
01:00 Κινηματογράφος
03:00 Ο κόσμος του αθλητισμού
04:00 Ράδιο-Τηλεόραση
05:00 Ο κόσμος της Ζωής
07:00 Διάλογοι
09:00 Ράδιο-Τηλεόραση
10:00 Ο κόσμος της Ζωής
12:00 Όψεις απόψεις
13:00 Παιδικό
13:30 Ντοκιμαντέρ
14:00 Κινηματογράφος - Ελληνική ταινία
16:00 Ο κόσμος του αθλητισμού
Ειδήσεις (1')
Τι λέει ο κόσμος
17:00 Ειδήσεις (1')
Ο κόσμος της Ζωής
Τι λέει ο κόσμος
Ο τόπος μας
19:00 Ειδήσεις (1')
Όψεις απόψεις
Τι λέει ο κόσμος
20:00 Ειδήσεις (1')
Ο κόσμος του αθλητισμού
Τι λέει ο κόσμος
21:00 Κεντρικό δελτίο ειδήσεων
22:00 Διάλογοι

SKAI

12:00 Συνταγές για όλους με τη Rachael / Ο Michael Chiarello σας προσκαλεί
13:00 The Oprah Winfrey Show
14:00 Entertainment tonight
15:00 Το κάστρο του Takeshi
15:30 Θάλασσα, ο υδάτινος κόσμος: Η μελαγχολία των Μπούγκις στην Ιάβα
16:00 Ηφαίστεια Skai
17:00 Ανθρώπινα λάθη
17:30 Το κάστρο του Takeshi
18:00 Ακραία καιρικά φαινόμενα
19:00 Ειδήσεις
19:30 Θάλασσα, ο υδάτινος κόσμος: Κωδικός Ε-470
20:00 Το χαμόγελο του καρχαρία
21:00 Η μυστική ζωή μιας γκέισας, μέρος Β'
22:00 Ειδήσεις
23:00 Απαγορευμένες τελετές: Ανθρώπινη θυσία
00:00 Ειδήσεις
Fashion tv

ΠΕΡΙΛΗΨΗ

Με τη με αριθμ. 282 Β'/29-8-2006 έκθεση επίδοσης του Δικαστικού Επιμελητή του Πρωτοδικείου Ρόδου Γεωργίου Σταμ. Καλογήρου, επιδόθηκε στην κ. Εισαγγελέα Πρωτοδικών Ρόδου Ευαγγελία Λιάσου (Εισαγγελική Πάρεδρος), η με αριθμό κατάθεσης 339/2006 αγωγή χρησικτησίας των: 1) Δέσποινας Καραγιάννη του Γεωργίου συζ. Γεωργίου Λαουδίκου και 2) Αντωνίας Καραγιάννη του Γεωργίου συζ. Γεωργίου Παπαβασιλείου, κατοίκων Αφάντου Ρόδου κατά της 1) Μαρίας χήρας Αντωνίου Καραγιάννη το γένος Μιχαήλ Λοΐζου πρώην κατοίκου Ρόδου και τώρα αγνώστου διαμονής και δύο άλλων εναγομένων, η οποία απευθύνεται προς το Μονομελές Πρωτοδικείο Ρόδου με ορισθείσα δικάσιμο την 26η Απριλίου 2007 και διώκεται η δια χρησικτησίας κτήση ανά 1/2 εξ αδιαιρέτου στην καθεμιά του ακινήτου ήτοι οικόπεδο έκτασης 193τ.μ. με ισόγεια οικοδομή έκτασης 88 τ.μ. που βρίσκεται στην κτηματική περιφέρεια ΡΟΔΟΥ με κτημ. στοιχεία Τόμος οικ. 41, φύλλο 5, μερίδα V-3019Κ και φάκελος 7634, νομικής φύσεως μουλκ του Κτηματολογίου Ρόδου.

Ρόδος 25-9-2006
Ο Πληρεξούσιος Δικηγόρος
ΣΤΑΥΡΟΣ ΣΤΑΥΡΗΣ
Νέα Αγορά 25
ΡΟΔΟΣ
ΤΗΛ. 22410 24337

ΑΝΑΚΟΙΝΩΣΗ – ΠΕΡΙΛΗΨΗ ΑΠΟΦΑΣΗΣ 4/2006

Με την υπ' αριθμ. 4/2006 απόφαση της η Πρωτοβάθμια Επιτροπή Επίλυσης Δασικών Αμφισβητήσεων Πρωτοδικείου Κω, εξέτασε την υπ' αριθμ. 839/5-11-2003 Προσφυγή του Γαλαθρή Απόστολου του Σταματίου, κατοίκου Κω, κατά της υπ' αριθμ. 4689/31-7-2003 Πράξης χαρακτηρισμού του Δ/ντή δασών Δωδ/σου, που αφορά την έκταση της ΚΜ 452 Γαιών Αντιμαχείας, περιφέρειας Δήμου Ηρακλειδών, νήσου Κω, συνολικού εμβαδού 12.680 τ.μ. με επίδικο το τμήμα Β εμβαδού 1.410 τ.μ. και αποφάσισε ότι το τμήμα Β αποτελεί γεωργική και χορτολιβαδική έκταση.

Η ως άνω Επιτροπή δέχεται την Προσφυγή για το τμήμα Β με τα στοιχεία (2, 3, 4, 5, 23, 24, 2) εμβαδού 1.410 τ.μ. του συνημμένου σχεδιαγράμματος και κρίνει ότι αυτό δεν αποτελεί δασική έκταση ή δάσος.

Ο ΠΡΟΕΔΡΟΣ ΤΗΣ ΕΠΙΤΡΟΠΗΣ
ΣΧΟΙΝΟΧΩΡΙΤΗΣ ΓΕΩΡΓΙΟΣ
ΠΡΟΕΔΡΟΣ ΠΡΩΤΟΔΙΚΩΝ ΚΩ

ΑΝΑΚΟΙΝΩΣΗ

Γνωστοποιείται κατά το άρθρο 14 του Ν. 998/79, η αποστολή για ανάρτηση στον **Δήμο Ιαλυσού** του αρ. 2/2006 (Θέμα 5) πρακτικού της Α' βάθμιας Επιτροπής Επίλυσης Δασικών Αμφισβητήσεων, σύμφωνα με το οποίο η Επιτροπή απορρίπτει τις αντιρρήσεις της Χρυσάνθης συζ. Παναγιώτη Πάππου κατά της αρ. πρ. **6979/29-12-98** πρ. χαρ/σμού του Δ/ντή Δασών Δωδ/σου που αφορά την ΚΜ 88 γαιών Κανδηλί.

Ο Δ/ντής Δασών Δωδ/σου
Κοντίτσης Φίλιππος
Δασολόγος με βαθμό Α'

ANA FERRIES

ΠΡΟΣΦΟΡΑ

ΑΠΟ 18.09.06 ΕΩΣ 18.03.07

ΕΙΣΙΤΗΡΙΑ ΠΡΟΣΦΟΡΑΣ ΠΡΟΣ ΠΕΙΡΑΙΑ

Προσφορά ατομικού εισιτηρίου σε Γ' θέση	20,90 €
Προσφορά ατομικού εισιτηρίου σε καμπίνα	41,80 €
Προσφορά εισιτηρίου για Ι.Χ.	62,00 €

** Οι ναύλοι ισχύουν από Ρόδο για Πειραιά και από Πειραιά προς Ρόδο κάθε μέρα*

TSAGARIS TRAVEL
Ακτή Σακτούρη 5, Ρόδος
ΤΗΛ: 22410 36170, 30406, Fax: 22410 39839
Απέναντι από την κεντρική πύλη του Λιμανιού

ΚΑΛΑ ΣΑΣ ΤΑΞΙΔΙΑ

ΙΕΡΑ ΜΗΤΡΟΠΟΛΙΣ ΡΟΔΟΥ
ΕΥΑΓΕΣ ΙΔΡΥΜΑ
ΠΛ. ΕΛΕΥΘΕΡΙΑΣ, 85100
ΡΟΔΟΣ
Α.Φ.Μ. 099472445 -
ΤΗΛ. 2241044555
FAX: 2241073480

ΔΩΡΕΑ

Η οικογένεια των δικηγόρων Μάρθας και Σταύρου ΤΡΙΑΝΤΑΦΥΛΛΙΔΗ κατέθεσαν το ποσό των εκατόν πενήντα (150,00) Ευρώ στο Ταμείο του ΕΥΑΓΟΥΣ ΙΔΡΥΜΑΤΟΣ ΥΠΟΤΡΟΦΙΩΝ ΤΗΣ ΙΕΡΑΣ ΜΗΤΡΟΠΟΛΕΩΣ ΡΟΔΟΥ, αντί γαμήλιου δώρου για τους γάμους της κ. ΕΥΗΣ και του κ. ΑΝΤΩΝΙΟΥ ΚΑΜΠΟΥΡΑΚΗ.

ANA FERRIES

ΠΡΟΓΡΑΜΜΑ ΔΡΟΜΟΛΟΓΙΩΝ
Ε\Γ-Ο\Γ ΡΟΔΑΝΘΗ, Ε\Γ-Ο\Γ ΑΝΘΗ ΜΑΡΙΝΑ
ΡΟΔΟ - ΠΕΙΡΑΙΑ

		ΤΡΙΤΗ 26/09
ΡΟΔΑΝΘΗ	17.00	ΚΩ (21.40)-ΚΑΛΥΜΝΟ (23.20)-ΛΕΡΟ (00.50)-ΠΑΤΜΟ (02.30)-ΠΕΙΡΑΙΑ (13.20)
		ΤΕΤΑΡΤΗ 27/09
ΑΝΘΗ ΜΑΡΙΝΑ	17.00	ΚΩ (21.00)-ΛΕΡΟ (23.20)-ΠΑΤΜΟ (00.50)-ΠΕΙΡΑΙΑ (09.40)
		ΠΕΜΠΤΗ 28/09
ΡΟΔΑΝΘΗ	17.00	ΚΩ (21.40)-ΚΑΛΥΜΝΟ (23.20)-ΠΕΙΡΑΙΑ (11.10)
		ΠΑΡΑΣΚΕΥΗ 29/09
ΑΝΘΗ ΜΑΡΙΝΑ	17.00	ΚΩ (21.00)-ΛΕΡΟ (23.20)-ΠΑΤΜΟ (00.50)-ΠΕΙΡΑΙΑ (10.10)
		ΣΑΒΒΑΤΟ 30/09
ΡΟΔΑΝΘΗ	22.00	ΣΥΜΗ (23.50)-ΤΗΛΟ (02.10)-ΝΙΣΥΡΟ (03.40)-ΚΩ (06.00)-ΚΑΛΥΜΝΟ (07.40)-ΛΕΡΟ (09.10)-ΠΑΤΜΟ (10.50)-ΣΥΡΟ (17.50)-ΠΕΙΡΑΙΑ (22.50)
		ΚΥΡΙΑΚΗ 01/10
		ΔΕΥΤΕΡΑ 02/10
ΑΝΘΗ ΜΑΡΙΝΑ	17.00	ΚΩ (21.00)-ΛΕΡΟ (23.20)-ΠΑΤΜΟ (00.50)-ΠΕΙΡΑΙΑ (09.40)

TSAGARIS TRAVEL
Σαχτούρη 5 (έναντι Τελωνείου)
Τηλ.: 22410 36170, 30406, 35066

Έτοιμοι για ΚΤΕΟ;
τώρα ΚΤΕΟ σε 25 λεπτά!

Ιδιωτικό ΚΤΕΟ Ρόδου
για ραντεβού..22410 67677
ανοιχτά απογεύματα και σάββατο, όλα τα παράβολα αγοράζονται στο ΚΤΕΟ

AUTOVISION

ΠΡΟΓΡΑΜΜΑ ΠΡΟΣΚΛΗΣΗΣ ΟΧΗΜΑΤΩΝ Ν. ΔΩΔ/ΣΟΥ
- Τον Σεπτέμβριο ΡΟΖ 9501 εώς ΡΟΖ 9999 και ΡΟΗ 1000 εώς 2500
!!!!!!!!! - Τον Οκτώμβριο ΡΟΗ 2501 εώς ΡΟΗ 4500

Η ΜΗ ΔΙΕΝΕΡΓΕΙΑ ΤΕΧΝΙΚΟΥ ΕΛΕΓΧΟΥ ΤΟΥ ΟΧΗΜΑΤΟΣ ΣΑΣ (ΚΤΕΟ) ΜΕΣΑ ΣΤΙΣ ΠΡΟΘΕΣΜΙΕΣ, ΑΠΟΤΕΛΕΙ ΠΑΡΑΒΑΣΗ (ΚΟΚ 86) ΚΑΙ ΤΙΜΩΡΕΙΤΑΙ ΑΠΟ ΤΙΣ ΑΡΧΕΣ ΜΕ ΠΡΟΣΤΙΜΟ 334 ΕΥΡΩ ΚΑΙ ΑΦΑΙΡΕΣΗ ΠΙΝΑΚΙΔΩΝ

νέα εμφάνιση!
νέες διεθνείς διακρίσεις!



Ο πετυχημένος συνδυασμός της ερυθρής Μανδηλαριάς με το μοναδικό Μοσχάτο Τρίνι, προκαλεί με το εντυπωσιακό ρουμπινί χρώμα και τα γοητευτικά άρωματα κόκκινων φρούτων και τριαντάφυλλου.
Συνοδεύει ιδανικά λευκά κρέατα, θαλασσινά, ζυμαρικά, πιάτα κινέζικης κουζίνας, sushi, σαλάτες και ορεκτικά.

ΕΝΑ ΑΠΟ ΤΑ 12 ΒΡΑΒΕΥΜΕΝΑ ΡΟΖΕ ΤΟΠΙΚΑ ΚΡΑΣΙΑ ΤΟΥ ΔΙΕΘΝΗ ΔΙΑΓΩΝΙΣΜΟΥ ΤΗΣ VINITALY *που πραγματοποιήθηκε στην Βερόνα της Ιταλίας τον Απρίλιο του 2003.*

C·A·I·R
ΡΟΔΟΣ
δημιουργίες ποιότητας

ΚΑΙΡ Α.Ε. Στο χ/μ Λεωφ. Ρόδου-Λίνδου, Ρόδος.
Τηλ. 22510 68677 (7+3), Fax: 22510 62075, e-mail: vinos@cair.gr

Παράρτημα Αθηνών Νέο Φάληρο.
Τηλ. 210 4813876, Fax: 210 4814696, e-mail: cair-2@hol.gr



Ανοικτά

Σάββατα & Κυριακές

με ανανεωμένο μενού

Και το κύμα... σε απόσταση αναπνοής!

10ο χιλ. Ρόδου Καλλιθέας - Τηλ. 22410 87035
(πριν από το ξεν/χειο Palladium)

πρώτα η Ρόδος

ΥΠΟΨΗΦΙΑ ΔΗΜΟΤΙΚΗ ΣΥΜΒΟΥΛΟΣ



ΜΑΝΤΙΚΟΥ ΡΕΝΑ

Προϊσταμένη
Τμήματος Τοπικής
Αυτοδιοίκησης
Περιφ. Νοτ. Αιγαίου

Τηλ. 224120 69923
Κιν. 6937343297 -
6972893818

Υποψήφιος Δήμαρχος
ΧΑΤΖΗΣ ΧΑΤΖΗΕΥΘΥΜΙΟΥ

ΠΡΟΣΚΛΗΣΗ

Ο Δημοτικός Οργανισμός Πρόνοιας Αρχαγγέλου
σε συνεργασία με το Γενικό Νοσοκομείο Ρόδου
διοργανώνει εθελοντική αιμοδοσία την
Κυριακή 01 Οκτωβρίου 2006
και ώρα 09:00 έως 13:00
στο Α' Δημοτικό Σχολείο Αρχαγγέλου
(Αίθουσα Συνεδριάσεων Δ.Σ.)
Στόχος της όλης διοργάνωσης είναι
η δημιουργία τράπεζας αίματος για τις ανάγκες
των συνδημοτών μας.
Η προσφορά σας κρίνεται απαραίτητη...

Γιατί το αίμα είναι αγαθό που μόνο δωρίζεται.

Σας ευχαριστούμε
Για το Δ.Σ.
Η Πρόεδρος Δ.Ο.Π.Α.
Γέροντα Βίκυ

ΠΡΟΣΚΛΗΣΗ

Η δημοτική παράταξη
«Νέα Ελπίδα
Για τ' Αφάντου & την Αρχίπολη»



πραγματοποιεί
το Σάββατο 30
Σεπτεμβρίου 2006
Στις 8.00 το βράδυ
Στο εστιατόριο
«Φλώρα»
Ανοικτή πολιτική
συγκέντρωση
με ομιλητή
τον επικεφαλής
της παράταξης
και υποψήφιο
Δήμαρχο Αφάντου

ΤΑΣΟ ΣΠΑΝΟ

ΔΩΔΕΚΑΝΗΣΙΑΚΗ ΕΝΩΤΙΚΗ ΚΙΝΗΣΗ
ΒΑΣΙΛΗΣ ΥΨΗΛΑΝΤΗΣ



ΜΙΧΑΛΗΣ ΜΠΑΡΙΑΝΑΚΗΣ
ΕΡΓΟΔΗΓΟΣ ΔΟΜ. ΕΡΓΩΝ
ΝΟΜΑΡΧΙΑΚΟΣ ΣΥΜΒΟΥΛΟΣ - ΠΡΩΗΝ ΠΡΟΕΔΡΟΣ ΝΑΟΔ
ΥΠΟΨΗΦΙΟΣ ΝΟΜΑΡΧΙΑΚΟΣ ΣΥΜΒΟΥΛΟΣ

ΔΩΔΕΚΑΝΗΣΑ-ΝΕΑ ΠΟΡΕΙΑ



Δέσποινα Μουτάφη- Κουντούρη
ΔΙΕΥΘΥΝΤΡΙΑ ΑΣΦΑΛΙΣΤΙΚΗΣ ΕΤΑΙΡΙΑΣ
ΦΟΙΝΙΞ ΜΕΤΡΟΛΙΤΕΣ ΕΜΠΟΡΙΚΗ
ΥΠΟΨΗΦΙΑ ΝΟΜΑΡΧΙΑΚΗ ΣΥΜΒΟΥΛΟΣ
Οδός Μητρενίφς Ιαλυσός Ρόδου
τηλ.: 22410 92630 - κιν.: 6945 399660

ΥΠΟΨΗΦΙΟΣ
ΝΟΜΑΡΧΗΣ
ΒΑΣΙΛΗΣ Α, ΥΨΗΛΑΝΤΗΣ



- ✓ **Ονειρευόμαστε τα Δωδεκάνησα ....**
- ✓ Με Ανάπτυξη κ΄ Ευημερία .
- ✓ Με Ποιότητα Ζωής.
- ✓ Με Προστατευμένο Περιβάλλον.
- ✓ Με Ασφάλεια.
- ✓ Με Ολοκληρωμένο Συγκοινωνιακό Δίκτυο.
- ✓ Με Σχολεία και Αθλητικές Εγκαταστάσεις.
- ✓ **Ονειρευόμαστε τα Δωδεκάνησα του Αύριο!**

ΑΘΑΝΑΣΙΑ ΘΕΡΜΟΥ – ΣΤΕΦΑΝΙΔΗ
ΥΠΟΨΗΦΙΑ ΝΟΜΑΡΧΙΑΚΗ ΣΥΜΒΟΥΛΟΣ
ΟΙΚΟΝΟΜΟΛΟΓΟΣ-M.SC. ΠΛΗΡΟΦΟΡΙΚΗ



Ροδούλα Σαρίκα - Κουμπιάδη
Φοιτήτρια Πανεπιστημίου Αιγαίου
Υποψήφια Νομαρχιακή Σύμβουλος