ΚΕΝΤΡΙΚΗ ΒΙΒΛΙΟΘΗΚΗ ΡΟΔΟΥ 1947

η δημοκρατική της Ρόδου

στην υπηρεσία του δωδεκανησιακού λαού

ΕΛΤΑ Κωδικός 1876 Αρ. φύλλου 7284 **ΚΥΡΙΑΚΗ 1 ΟΚΤΩΒΡΙΟΥ 2006** - Τιμή 0,70 ΕΥΡΩ - **www.dimokratiki.gr - e-mail: info@dimokratiki.gr**

ΡΑΓΔΙΟ 2006



ΔΥΟ ΕΒΔΟΜΑΔΕΣ ΠΡΙΝ ΤΙΣ ΕΚΛΟΓΕΣ

«ΚΑΘΑΡΟΣ ΟΥΡΑΝΟΣ» ΣΤΗ ΝΟΜΑΡΧΙΑ

«θολούρα» στο Δήμο Ροδίων

Στη Ν.Α. δείχνει να έχει κριθεί το αποτέλεσμα, στο Δήμο Ροδίων «φοβάται ο Γιάννης το θεριό, και το θεριό το Γιάννη» • ΣΕΛ. 3



«ΘΕΡΜΗ» ΣΥΓΚΕΝΤΡΩΣΗ ΣΤΟ «ΡΟΔΟΝ»

ΔΥΝΑΜΙΚΗ ΕΜΦΑΝΙΣΗ

του κ. Γ. Μαχαιρίδη

Ζήτησε από τους συνεργάτες του να μην επαναπαυθούν στις «δάφνες» των δημοσκοπήσεων • ΣΕΛ. 3

Α. ΚΑΡΑΜΑΡΙΟΣ, ΒΟΥΛΕΥΤΗΣ ΔΩΔ/ΣΟΥ



«Η διαφθορά είναι τελικά το καρκίνωμα της δημοκρατίας μας» • ΣΕΛ. 13

Μ. ΣΑΒΒΗΣ, ΔΗΜΑΡΧΟΣ Ν. ΡΟΔΟΥ

«Δημιουργούμε μια πόλη σύγχρονη κι ανθρώπινη» • ΣΕΛ. 12



Ν. ΠΟΥΛΙΟΥ, ΠΡΟΕΔΡΟΣ ΕΞΡ

«Βάζω τον τουρισμό δίπλα στον πολιτισμό και αθλητισμό» • ΣΕΛ. 4

ΑΠΟ ΤΟ ΠΟΛΥΜΕΛΕΣ ΠΡΩΤΟΔΙΚΕΙΟ ΡΟΔΟΥ

ΕΓΙΝΕ Η ΑΝΑΚΗΡΥΞΗ

των Συνδυασμών που μετέχουν στις εκλογές της 15ης Οκτωβρίου

Ορισμένοι υποψήφιοι δημοτικοί σύμβουλοι απεχώρησαν και αντικαταστάθηκαν από άλλους • Πως διαμορφώθηκε ο εκλογικός χάρτης • ΣΕΛ. 6 - 7

Ολοι οι Συνδυασμοί στους Δήμους και στη Νομαρχιακή Αυτοδιοίκηση

«ΑΚΑΝΘΩΔΕΣ» ΕΡΩΤΗΜΑ



Η ανανέωση του ψηφοδελτίου θα «ευνοήσει» τον κ. Γ. Γιαννόπουλο; • ΣΕΛ. 5

ΣΤΕΝΕΥΟΥΝ ΤΑ ΠΕΡΙΘΩΡΙΑ



«Πιο δυναμικά» στη μάχη οι υποψήφιοι δήμαρχοι Ρόδου • ΣΕΛ. 11



ΘΕΟΔΩΡΟΣ ΚΟΛΙΑΔΗΣ, ΥΠΟΨΗΦΙΟΣ ΔΗΜΑΡΧΟΣ

«Θα αποκαταστήσουμε την τάξη στο Δήμο Αρχαγγέλου» • ΣΕΛ. 26 - 27



ΚΕΡΔΙΣΤΕ
και εσείς
€ 210.137,18
Δόθηκαν συνολικά σε Jackpots
Χθές στα SLOT MACHINES
(ΜΗΧΑΝΑΚΙΑ)
CASINO RODOS
Boutique Hotel & Casino
ΓΙΑ ΟΛΟΥΣ ΤΟΥΣ ΠΕΛΑΤΕΣ ΜΑΣ
ΤΟ ΠΑΡΚΙΝΓΚ ΕΙΝΑΙ ΔΩΡΕΑΝ

Συμιακές και Συμιακοί της Ρόδου,
ο Υποψήφιος Δήμαρχος
ΑΓΑΠΗΤΟΣ ΑΝΤΩΝΙΑΔΗΣ
παρουσιάζει το πρόγραμμα
της παράταξής μας
ΑΝΕΞΑΡΤΗΤΗ ΔΗΜΙΟΥΡΓΙΚΗ ΣΥΝΕΡΓΑΣΙΑ
Τετάρτη 4 Οκτωβρίου
7:30 μ.μ. στο Ακταίον

η άποψη της ημέρας

Τα κρούσματα διαφθοράς που συνεχώς αποκαλύπτονται, τραυματίζουν οπωσδήποτε την αξιοπιστία της κυβέρνησης. Η ηθικολογική προπαγάνδα της Ν.Δ. ήδη κατέρρευσε. Οι δημοσκοπήσεις καταγράφουν κάμψη του κυβερνητικού κόμματος όσον αφορά στην πρόθεση ψήφου. Αλλά όμως καταγράφουν και την εντυπωσιακή αδυναμία του ΠΑΣΟΚ να εισπράξει οφέλη από την πολιτική ήττα των αντιπάλων του. Εν μέσω του ορυμαγδού των καταγγελιών περί διαφθοράς κρατικών και κομματικών αξιωματούχων της Ν.Δ., το ΠΑΣΟΚ παραμένει στάσιμο ή και κάμπτεται ελαφρά. Ακόμη οι δημοσκοπήσεις δείχνουν ότι οι πολίτες στο ζήτημα της καταπολέμησης της διαφθοράς εμπιστεύονται περισσότερο τη Ν.Δ. και λιγότερο το ΠΑΣΟΚ, ενώ ένα σημαντικό ποσοστό (που αυξάνεται συνεχώς) δεν εμπιστεύεται κανένα από τα δύο κόμματα.

Ολα αυτά οφείλονται στο ότι το ΠΑΣΟΚ υστερεί στην άσκηση καταγγελτικής ρητορικής. Αντιθέτως οφείλονται στο ότι το ΠΑΣΟΚ αυτοπεριορίζεται στην καταγγελτική ρητορική. Βέβαια τα γεγονότα αποδεικνύουν την υποκρισία και το μάταιο της ηθικολογικής εκστρατείας της Ν.Δ. Ομως η κατάρρευση της ηθικολογικής προσέγγισης της διαφθοράς δεν επιτρέπει την εμφάνιση νέων ηθικολόγων στη θέση των παλιών. Εφόσον τα ίδια τα γεγονότα αποδεικνύουν ότι η διαφθορά δεν είναι πρόβλημα ψυχικής προδιάθεσης ή κομματικής τοποθέτησης, αλλά πρόβλημα των

Ηθική και σκάνδαλα

πραγματικών συνθηκών μέσα στις οποίες ζουν και εργάζονται οι άνθρωποι, τότε προφανώς είναι ελάχιστα πειστική η προσπάθεια να επαναληφθεί το ίδιο έργο απλώς αντιστρέφοντας τους ρόλους των πρωταγωνιστών. Οι πολίτες δεν είναι βλάκες. Βλέπουν σήμερα επί κυβερνήσεως Ν.Δ. ότι η διαφθορά υπάρχει, αλλά χθες έβλεπαν να υπάρχει επί κυβερνήσεων ΠΑΣΟΚ. Χθες άκουγαν τις καταγγελίες της Ν.Δ., σήμερα ακούν τις καταγγελίες του ΠΑΣΟΚ. Εάν τα πράγματα μείνουν έτσι, ο κίνδυνος θα είναι διπλός: Ανοχή μέσω του συμψηφισμού ή συνολική απόρριψη του πολιτικού συστήματος.

Η Ν.Δ. στέκεται μπροστά στις αποκαλύψεις της διαφθοράς αμήχανη, γιατί δεν μπορεί να κρύψει την ενοχή της και παράλυτη γιατί δεν έχει πρόγραμμα. Το ΠΑΣΟΚ καταγγέλλει σε υψηλούς τόνους τη Ν.Δ., αλλά αυτό δεν σημαίνει τίποτα για τον πολίτη, όσο παραλλήλως δεν καταθέτει ένα συγκεκριμένο ρεαλιστικό πρόγραμμα για τον περιορισμό της διαφθοράς. Το ΠΑΣΟΚ δεν θα επανέλθει στην εξουσία γιατί οι πολίτες θα πιστέψουν ότι είναι ένα κόμμα πιο «ηθικό» από αυτό της Ν.Δ. Θα επανέλθει στην εξουσία μόνο εάν πείσει ότι μπορεί να προωθήσει ένα φερέγγυο πρόγραμμα ανάπτυξης. Ο περιορισμός της διαφθοράς και η ανάπτυξη είναι συγγενείς διαδικασίες. Η διαφθορά είναι αποτέλεσμα της ιστορικής καθυστέρησης του τόπου και ουσιώδης έκφραση αυτής της καθυστέρησης είναι η συντριπτική κυριαρχία του κρατισμού και της κομματοκρατίας στην κοινωνική και κοινωνική ζωή. Οι δυσκολίες για την πραγματική καταπολέμηση της διαφθοράς οφείλονται ομοίως στις αντιστάσεις των ίδιων συμφερόντων. Εάν το ΠΑΣΟΚ δεν αποφασίσει να συγκρουστεί μ' αυτά τα συμφέροντα, τότε εκ των πραγμάτων θα περιοριστεί στην ηθική καταγγελία της Ν.Δ. (που όμως δεν θα είναι πειστική) και στη διακήρυξη των καλών του προθέσεων (που όμως δεν θα είναι επαρκής).

ο καιρός

Γενική πρόγνωση για σήμερα **ΚΥΡΙΑΚΗ 1/10/2006.** Ο καιρός προβλέπεται να είναι γενικά αίθριος και μόνο στα ανατολικά και νότια θα υπάρχουν λίγες τοπικές νεφώσεις. Οι άνεμοι θα πνέουν βόρειοι στα δυτικά ασθενείς μέχρι μέτριοι, στα ανατολικά μέτριοι μέχρι ισχυροί και στα νοτιοανατολικά τοπικά έως πολύ ισχυροί, ενώ η θερμοκρασία θα σημειώσει μικρή άνοδο στο Ιόνιο και τα δυτικά ηπειρωτικά.

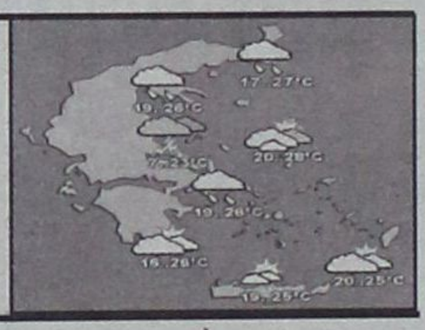

ΗΜΕΡΗΣΙΑ ΕΦΗΜΕΡΙΔΑ
η δημοκρατική της Ρόδου
Ετος ιδρύσεως 1982
Θεμ. Σοφούλη 77
Ταχ. Θυρίδα 339
85100 Ρόδος
Εκδότης - ιδιοκτήτης
ΒΑΣΙΛΗΣ Δ. ΑΘΑΝΑΣΙΟΥ
Διευθυντής:
ΔΑΜΙΑΝΟΣ Β. ΑΘΑΝΑΣΙΟΥ
Τηλέφωνα: 22410-34722, 76655, 37500, 26728, 27919
Telefax: 2241037333 - 22410 26728
ΕΤΗΣΙΕΣ ΣΥΝΔΡΟΜΕΣ
Εσωτερικού: 300 €
Εξωτερικού: 400€

www.dimokratiki.gr
e-mail:info@dimokratiki.gr



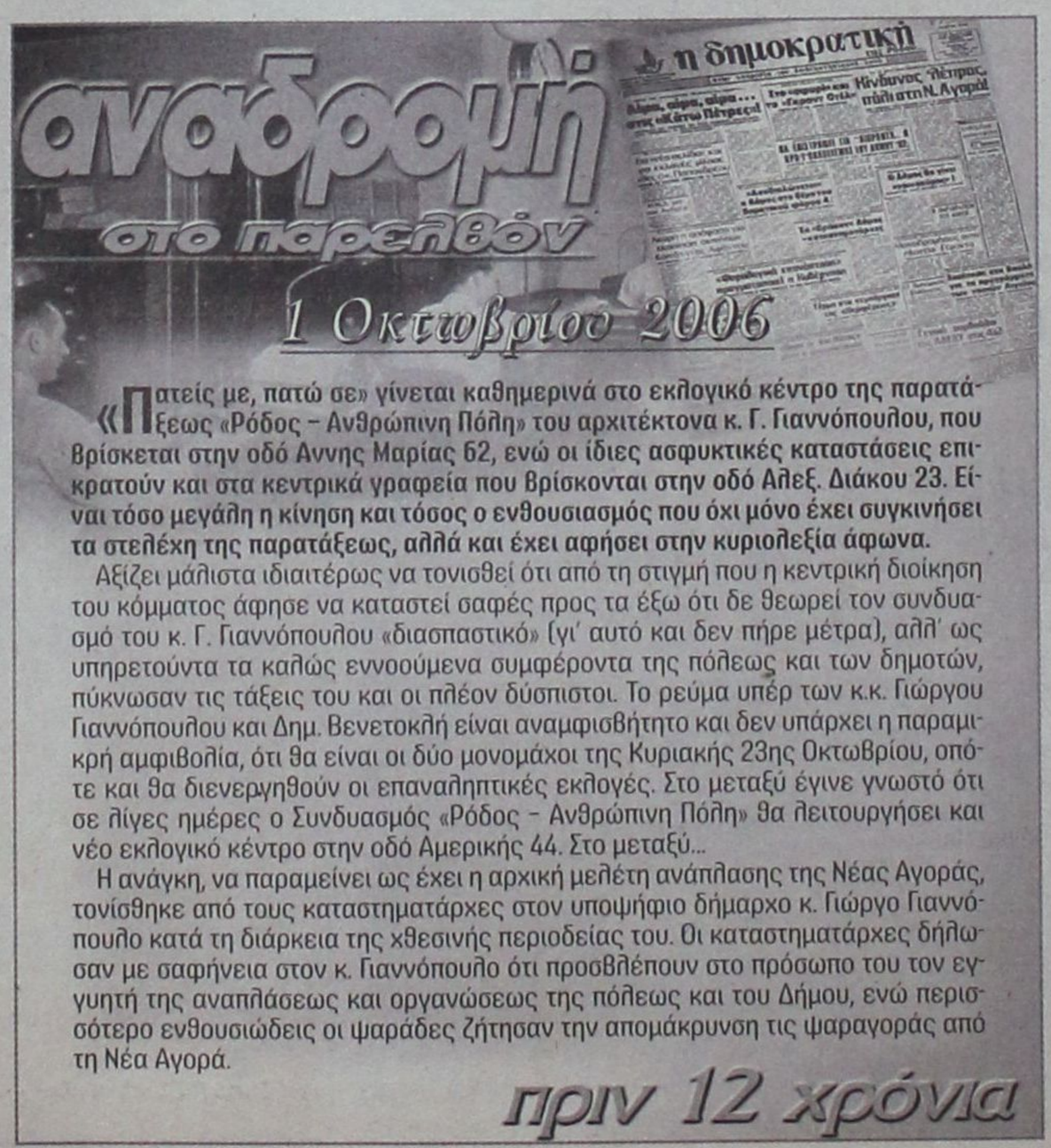

«Πατείς με, πατώ σε» γίνεται καθημερινά στο εκλογικό κέντρο της παρατάξεως «Ρόδος – Ανθρώπινη Πόλη» του αρχιτέκτονα κ. Γ. Γιαννόπουλου, που βρίσκεται στην οδό Αννης Μαρίας 62, ενώ οι ίδιες ασφυκτικές καταστάσεις επικρατούν και στα κεντρικά γραφεία που βρίσκονται στην οδό Αλεξ. Διάκου 23. Είναι τόσο μεγάλη η κίνηση και τόσος ο ενθουσιασμός που όχι μόνο έχει συγκινήσει τα στελέχη της παρατάξεως, αλλά και έχει αφήσει στην κυριολεξία άφωνα.

Αξίζει μάλιστα ιδιαιτέρως να τονισθεί ότι από τη στιγμή που η κεντρική διοίκηση του κόμματος άφησε να καταστεί σαφές προς τα έξω ότι δε θεωρεί τον συνδυασμό του κ. Γ. Γιαννόπουλου «διασπαστικό» (γι' αυτό και δεν πήρε μέτρα), αλλ' ως υπηρετούντα τα καλώς εννοούμενα συμφέροντα της πόλεως και των δημοτών, πύκνωσαν τις τάξεις του και οι πλέον δύσπιστοι. Το ρεύμα υπέρ των κ.κ. Γιώργου Γιαννόπουλου και Δημ. Βενετοκλή είναι αναμφισβήτητο και δεν υπάρχει η παραμικρή αμφιβολία, ότι θα είναι οι δύο μονομάχοι της Κυριακής 23ης Οκτωβρίου, οπότε και θα διενεργηθούν οι επαναληπτικές εκλογές. Στο μεταξύ έγινε γνωστό ότι σε λίγες ημέρες ο Συνδυασμός «Ρόδος – Ανθρώπινη Πόλη» θα λειτουργήσει και νέο εκλογικό κέντρο στην οδό Αμερικής 44. Στο μεταξύ...

Η ανάγκη, να παραμείνει ως έχει η αρχική μελέτη ανάπλασης της Νέας Αγοράς, τονίσθηκε από τους καταστηματάρχες στον υποψήφιο δήμαρχο κ. Γιώργο Γιαννόπουλο κατά τη διάρκεια της χθεσινής περιοδείας του. Οι καταστηματάρχες δήλωσαν με σαφήνεια στον κ. Γιαννόπουλο ότι προσβλέπουν στο πρόσωπο του τον εγγυητή της αναπλάσεως και οργανώσεως της πόλεως και του Δήμου, ενώ περισσότερο ενθουσιώδεις οι ψαράδες ζήτησαν την απομάκρυνση τις ψαραγοράς από τη Νέα Αγορά.

πριν 12 χρόνια

πληροφορίες

Η ΤΑΥΤΟΤΗΤΑ ΤΗΣ ΗΜΕΡΑΣ

ΚΥΡΙΑΚΗ 1 ΟΚΤΩΒΡΙΟΥ 2006

† Β΄ ΛΟΥΚΑ, Ανανίου εκ των 70 Αποστόλων
Ανατολή ηλίου 06.20 Δύση ηλίου 18.09, Σελ. 7ημερ., 274-91

ΦΑΡΜΑΚΕΙΑ

ΣΗΜΕΡΑ: διημερεύει το φαρμακείο ΦΑΝΟΥΡΑΚΗ Κων/να Νέα Αγορά 48 (έναντι σταθμού ΤΑΞΙ) τηλ. 27420
ΣΗΜΕΡΑ: διανυκτερεύει το φαρμακείο ΜΙΚΡΟΠΟΥΛΟΥ ΕΙΡ., Τσαλδάρη 26, Ανάληψη, τηλ. 37911

ΚΑΥΣΙΜΑ

ΣΗΜΕΡΑ: Διανυκτερεύουν τα πρατήρια καυσίμων:
1) Τζωρτζής Δ. - ΒΡ - Αγ. Φραγκίσκος **2)** Καύσιμα Ρόδου ΕΠΕ - SHELL - Λ. Καλλιθέας **3)** Πίπος Στ.- SHELL- Ιξιά **4)** Παπαστέργου Αν. - ΒΡ - Κρεμαστή **5)** Καραγιάννης Κ. - ΕΚΟ - Σορωνή **6)** Νικολουδάκη Τρ. - ΕΚΟ - Κρητηνία **7)** Παπαοικονόμου Μ. - ΕΚΟ - Αφάντου **8)** Νεσγός Μ. - ΕΚΟ - Μάσαρι

ΧΡΗΣΙΜΑ ΤΗΛΕΦΩΝΑ

Αμεση δράση	100	Πληρ. ΟΤΕ	11888
Αμεση Επέμβαση		Ώρα	141
Πυροσβεστικής	199	Φαρμακεία (Διημ.-Διαν.)	1434
Νοσοκομείο	80000	ΠΡΟ-ΠΟ • ΛΟΤΤΟ	1444
Οδική Ασφάλεια:		ΠΑΜΕ ΣΤΟΙΧΗΜΑ	1400
EXRESS SERVICE	154	ΡΟΔΑ	26300
HELLAS SERVICE	1057	ΚΤΕΥΛ	27706
HOULIS SERVICE	30977	ΕΒΕΔ	22281
ΑΦΟΙ Σιέχ	25776	Δικηγορικός Σύλλογος	27469
Ράδιο Ταξί	64712	Εμπορικός Σύλλογος	35255
Αστυν. Διεύθυνση	27653	Ολυμπιακή - Κρατήσεις	24555
Ασφάλεια	23294	ΔΑΝΕ (πρακτορείο)	43150
Τμήμα Τάξης	23849	ΙΚΑ	64912
Τροχαία	44131-32	ΤΕΒΕ	22688-77034
Λιμεναρχείο	28888		
Δασαρχείο	191	ΤΑΞΥ	68701-3
Τελωνείο	27703	ΟΑΕΔ	23265
Υγειονομείο	26666	Εργατικό Κέντρο	24730
Μητρόπολη	23274	Αρχαιολογία	34719
Νομαρχία	46501	Περιφ. Δ/ντής	38174 - 38175
Δήμος Ρόδου	46200		
Βλάβες ΟΤΕ	121	Aegean Airlines	98345
Βλάβες ΔΕΗ	1050	ΔΗΜ. ΕΠΙΧ. ΚΑΘ. ΡΟΔΟΥ	77600
ΒΛΑΒΕΣ ΔΕΥΑΡ	68755	ΥΠΗΡ. ΑΠΟΚΟΜΙΔΗΣ	61057

ΔΕΧΟΝΤΑΙ ΤΟ ΚΟΙΝΟ

- Ο Νομάρχης Δωδεκανήσου **Γιάννης Μαχαιρίδης** και οι βοηθοί Νομάρχη **Στάθης Κουσουρνάς** και **Νίκος Ζωίδης** δέχονται το κοινό κάθε **Τρίτη και Πέμπτη, από τις 11:00-13:00 το μεσημέρι**

ΑΕΡΟΠΟΡΙΚΑ ΔΡΟΜΟΛΟΓΙΑ

ΠΤΗΣΕΙΣ ΟΛΥΜΠΙΑΚΗΣ

ΡΟΔΟΣ - ΑΘΗΝΑ: Καθημερινά 8.10, 11.55, 14.55, 20.45
Δευτέρα, Τετάρτη, Πέμπτη, Παρασκευή, Σάββατο, Κυριακή: 23.55
ΡΟΔΟΣ - ΚΩΣ: Τρίτη, Πέμπτη 11.30
ΡΟΔΟΣ - ΚΑΣΟΣ: Τρίτη - Σάββατο 8.15, Δευτέρα, Τετάρτη: 12.55, Παρασκευή, Σάββατο, Κυριακή: 13.05
ΡΟΔΟΣ - ΗΡΑΚΛΕΙΟ: Τρίτη 17.10, Τετάρτη: 19.55, Πέμπτη & Σάββατο: 19.30, Παρασκευή & Κυριακή: 18.55
ΡΟΔΟΣ - ΚΑΡΠΑΘΟΣ: Τρίτη, Πέμπτη 7.35, Δευτέρα, Τετάρτη: 10.00, 12.15, 15.50 Παρασκευή, Σάββατο, Κυριακή: 10.05, 12.25 Παρασκευή, Κυριακή: 16.05 Σάββατο, Πέμπτη: 16.50
ΡΟΔΟΣ - ΜΥΤΙΛΗΝΗ: Δευτέρα: 10.55 Τρίτη: 14.00 Τετάρτη: 11.55 Πέμπτη: 12.35 Σάββατο: 16.55
ΡΟΔΟΣ - ΛΗΜΝΟΣ: Δευτέρα: 12.00 Τρίτη: 15:05 Τετάρτη, Πέμπτη: 13.00, 13:40 Σάββατο: 18.00
ΡΟΔΟΣ - ΧΙΟΣ: Τρίτη: 13.05 Πέμπτη: 11.40
ΡΟΔΟΣ - ΑΣΤΥΠΑΛΑΙΑ: Τρίτη, Πέμπτη: 13.00
ΡΟΔΟΣ - ΘΕΣΣΑΛΟΝΙΚΗ: Δευτέρα, Τετάρτη, Παρασκευή: 18.00 Κυριακή: 18.15

ΠΤΗΣΕΙΣ AEGEAN - AIRLINES

ΡΟΔΟΣ - ΑΘΗΝΑ: Καθημερινά πτήσεις: 14.15, 16.30, 19.50, 22.40
ΡΟΔΟΣ - ΘΕΣΣΑΛΟΝΙΚΗ: Καθημερινά πτήση 10.20

ΣΥΝΑΛΛΑΓΜΑ

ΔΟΛΛΑΡΙΟ Η.Π.Α.	1,2159	ΦΡΑΓΚΟ ΕΛΒΕΤΙΑΣ	1,5353
ΛΙΡΑ ΑΓΓΛΙΑΣ	0,6634	ΚΟΡΩΝΑ ΝΟΡΒΗΓΙΑΣ	8,3873
ΚΟΡΩΝΑ ΔΑΝΙΑΣ	7,3353	ΛΙΡΑ ΚΥΠΡΟΥ	0,5772
ΚΟΡΩΝΑ ΣΟΥΗΔΙΑΣ	9,1322	ΔΟΛΛΑΡΙΟ ΚΑΝΑΔΑ	1,6182
ΓΙΕΝ ΙΑΠΩΝΙΑΣ	130,02	ΔΟΛΛΑΡΙΟ ΑΥΣΤΡΑΛΙΑΣ	1,6252

«ΘΕΡΜΗ» ΣΥΓΚΕΝΤΡΩΣΗ ΣΤΟ «ΡΟΔΟΝ»

ΔΥΝΑΜΙΚΗ ΕΜΦΑΝΙΣΗ *του κ. Γ. Μαχαιρίδη*

Ζήτησε από τους συνεργάτες του να μην επαναπαυθούν στις «δάφνες» των δημοσκοπήσεων





Παρά τους φόβους των διοργανωτών εξαιτίας του άστατου καιρού, και της μπόρας που είχε προηγηθεί, η πολιτική συγκέντρωση που πραγματοποίησε ο νομάρχης κ. Γιάννης Μαχαιρίδης, στο κινηματοθέατρο «Ρόδον» ξεπέρασε κάθε προσδοκία.

Ηταν μια συγκέντρωση με παλμό και πάθος, όπως παλμό και συναίσθημα είχε και η κεντρική ομιλία του επικεφαλής της παράταξης «Δωδεκάνησα Νέα Πορεία» κατά την οποία επεχείρησε ένα απολογισμό των σημαντικότερων έργων παρουσιάζοντας ταυτόχρονα τους στρατηγικούς στόχους της επόμενης τετραετίας.

Να σημειωθεί ότι μετά το τέλος της ομιλίας του παρουσίασε το σύνολο των υποψηφίων του ψηφοδελτίου του ανά επαρχία, καλώντας τους αμέσως μετά να μην επαναπαυθούν από τα αποτελέσματα των δημοσκοπήσεων – και ιδιαίτερα της δημοσκόπησης που παρουσίασε προχθές η «δημοκρατική» με τη σφραγίδα της «Μέτρον Ανάλυσις» που δεν αφήνει περιθώρια αμφισβήτησης της αξιοπιστίας της.

Η δημοσκόπηση δίνει διαστάσεις εκλογικού θριάμβου στον αγώνα του κ. Μαχαιρίδη αλλά ο τελευταίος κάλεσε τους υποψήφιους να έχουν το νου τους και να μην παρασυρθούν, να μην επαναπαυθούν σ' αυτό.

Καλές είναι οι δημοσκοπήσεις, ανέφερε ο κ. Μαχαιρίδης, «αλλά ο αγώνας πρέπει να γίνει πόρτα – πόρτα, για να εξασφαλίσουμε την ισχυρότερη, κατά το δυνατόν, λαϊκή εντολή γιατί έτσι μόνο θα μπορέσουμε να διεκδικήσουμε πιο αποτελεσματικά την επίλυση των προβλημάτων του νομού, γιατί έτσι μόνο θ' ανοίγουμε πιο εύκολα τις πόρτες της κεντρικής εξουσίας».

Να σημειωθεί ότι ο κ. Μαχαιρίδης επιτέθηκε πολλές φορές, εμμέσως πλην σαφώς, κατά του αντιπάλου του, κ. Βασίλη Υψηλάντη υπογραμμίζοντας ότι δεν θα επιτρέψει σε κανένα να αμφισβητήσει το έργο που έχει παραχθεί αυτή την τετραετία.

«Είμαστε αποφασισμένοι να υπερασπιστούμε αυτό το έργο» ανέφερε χαρακτηριστικά, καταχειροκροτούμενος.

Στη συγκέντρωση ήταν παρόντες οι δύο βουλευτές του ΠΑΣΟΚ κ. Γιάννης Παρασκευάς κα Κώστας Κάισερλης και όλα τα κορυφαία κομματικά στελέχη.

«ΕΙΝΑΙ Ο ΑΝΘΡΩΠΟΣ ΜΑΣ»

Ιδιαίτερη αίσθηση, πάντως, προκάλεσε το προλόγισμα του διευθυντή της Μαιευτικής Κλινικής του Νοσοκομείου Ρόδου και προσωπικού φίλου του Νομάρχη κ. Γιώργου Σισαμωτού, ο οποίος ανέφερε:

«Απόψε νιώθω ότι βρίσκομαι μαζί με φίλους παλιούς, με καλούς συμπατριώτες, με ανθρώπους που μας συνδέουν πολλά, με πιο σημαντικό την ίδια τη ζωή μας.

Μας συνδέει επίσης η αγάπη που έχουμε για τον τόπο μας.

Μας ενώνουν οι ίδιες αγωνίες και τα ίδια όνειρα για το μέλλον των νησιών μας.

Για να γίνουν πραγματικότητα αυτά τα όνειρα, κάποιοι συμπατριώτες μας δίνουν ένα καθημερινό αγώνα.

Βρίσκονται πάντα μπροστά. Πιο μπροστά από όλους εμάς.

Είναι οι άνθρωποι εκείνοι που με τη δουλειά τους, το έργο τους και την παρουσία τους στα πράγματα, κάνουν ακόμα καλύτερη τη ζωή μας.

Αλλά για να το πετύχουν αυτό, κατάφεραν κάτι πολύ σπουδαίο: Να κερδίσουν την αγάπη μας και να γίνουν ένα με μας...

Ο Γιάννης Μαχαιρίδης είναι ο άνθρωπος που μας έφερε όλους πιο κοντά.

Είναι ο πολιτικός που ένωσε τους Δωδεκανήσιους.

Είναι ο Νομάρχης που όλοι εμπιστευτήκαμε και δεν μας διέψευσε.

ΘΕΛΩ από το βήμα αυτό, να δηλώσω παρών στον αγώνα που κάνει ο Γιάννης Μαχαιρίδης. Ξέρω ότι ο αγώνας αυτός θα είναι νικηφόρος, και δεν θέλω να απουσιάζω από τη χαρά της προσπάθειας και της Νίκης.

Ζητώ από το Νομάρχη και όλους τους άξιους συνεργάτες του, να με θεωρήσουν μέλος της παράταξης «Δωδεκάνησα Νέα Πορεία».

Προσωπικά νιώθω ότι ανήκω στην ομάδα των φίλων και συναγωνιστών του Γιάννη Μαχαιρίδη, όπως συμβαίνει και με τόσους άλλους συμπατριώτες μας, χωρίς να είμαστε απαραίτητα και υποψήφιοι.

Δεν προλογίζω εγώ τον Γιάννη Μαχαιρίδη.

Τον σημερινό και αυριανό Νομάρχη μας προλογίζουν, υποδέχονται και τον καλούν στο βήμα όλοι αυτοί οι φίλοι και οι συμπατριώτες του που πιστεύουν σε αυτόν και τον ψηφίζουν, για να κατακτήσουν τα Δωδεκάνησα αυτά που τους αξίζουν».

ΔΥΟ ΕΒΔΟΜΑΔΕΣ ΠΡΙΝ ΑΠΟ ΤΙΣ ΕΚΛΟΓΕΣ

«ΚΑΘΑΡΟΣ ΟΥΡΑΝΟΣ» ΣΤΗ ΝΟΜΑΡΧΙΑ *«θολούρα» στο Δήμο Ροδίων!*

Στη Νομαρχιακή Αυτοδιοίκηση δείχνει να έχει κριθεί προ πολλού το αποτέλεσμα, στο Δήμο Ροδίων «φοβάται ο Γιάννης το θεριό και το θεριό τον Γιάννη»

Δεν απέμειναν παρά μόνο δεκατέσσερις ημέρες από τις εκλογές της 15ης Οκτωβρίου και δεκατρείς από την λήξη της προεκλογικής περιόδου (μεσάνυκτα Παρασκευής 13ης Οκτωβρίου) και τα πράγματα δείχνουν να έχουν ξεκαθαρίσει τελείως στους περισσότερους Δήμους του νομού Δωδ/νήσου καθώς και στη Νομαρχιακή Αυτοδιοίκηση.

Στη Νομαρχιακή Αυτοδιοίκηση το μόνο πράγμα που απομένει πλέον για να «ξεκαθαρίσει» είναι η διαφορά ποσοστού ψήφων μεταξύ των δύο παρατάξεων, της «Δωδ/νησα Νέα Πορεία» του κ. Γιάννη Μαχαιρίδη και της «Δωδ/κής Ενωτικής Κίνησης» του κ. Βασ. Υψηλάντη και ειδικότερα αν η τελευταία κατορθώσει να υπερβεί την «οροφή» του 32%, με συλλογική προσπάθεια, ξεπερνώντας τα τραγικά λάθη του αρχηγού της σε επίπεδο τακτικής, στρατηγικής, επικοινωνίας και πολιτικής συμπεριφοράς, η οποία μέχρι τώρα ήταν κάτι παραπάνω από αχαρακτήριστη.

Οπως δείχνουν τα πράγματα (στ' αλήθεια, τι κρίμα, γιατί είναι ένας νέος άνθρωπος), έχουν πάρει πολύ αέρα τα μυαλά του, πετάει στα σύννεφα, δεν εννοεί να προσγειωθεί στην πραγματικότητα επιδεικνύει πρωτόγνωρη έπαρση, αλαζονεία και εγωισμό, δεν ακούει κανένα, ούτε και τους πιο στενούς συνεργάτες του, με αποτέλεσμα να έχει οδηγήσει την παράταξη σε ητοπάθεια και εσωστρέφεια. Δεν υπάρχει η παραμικρή αμφιβολία ότι θα του χρεωθεί στο ακέραιο η ήττα, η οποία μάλιστα, δεν αποκλείεται να αγγίξει, αν δεν υπερβεί, τα όρια της πανωλεθρίας.

Σε ό,τι αφορά τα δημοτικά πράγματα στο νομό Δωδ/νήσου, «θολά» εξακολουθούν να είναι στους Δήμους Ροδίων, Αφάντου, Αρχαγγέλου, Σύμης και Λέρου, ενώ σε όλους τους υπόλοιπους άρχισαν να ξεχωρίζουν τα «φαβορί», χωρίς αυτό να σημαίνει, πάντως, ότι οι «εκπλήξεις» δεν παραμονεύουν.

Η μεγαλύτερη «θολούρα» εξακολουθεί να διαπιστώνεται στο Δήμο Ροδίων, με τους υποψηφίους να ανεβοκατεβαίνουν, ως σε ασανσέρ, στην προτίμηση των ψηφοφόρων. Ξέχωρα από το γεγονός ότι οι εκλογές στο Δήμο Ροδίων είναι οι πιο «μουγγές» και «περίεργες» από την μεταπολίτευση μέχρι σήμερα, υπάρχει κι ένα πρόσθετο στοιχείο που ενισχύει την ασάφεια των προθέσεων του εκλογικού σώματος: Κανένας από τους τρεις βασικούς διεκδικητές της δημαρχίας, ούτε ο κ. Γ. Γιαννόπουλος, ούτε ο κ. Χ. Χατζηευθυμίου ούτε και ο κ. Σ. Καραγιάννης, δεν μπόρεσαν να βγουν ακόμα προς τα έξω με δυναμική, σαφή τακτική και στρατηγική, ενώ και οι τρεις υστερούν σε προεκλογικό σχεδιασμό και επικοινωνία.

Ετσι εξηγείται, μεταξύ άλλων, και το γεγονός ότι «φοβάται ο Γιάννης το θεριό και το θεριό τον Γιάννη», ενώ εμφανής είναι και η αμηχανία μεταξύ των υποψηφίων, αν πρέπει να «πολώσουν» το κλίμα ή να πορευθούν με χαμηλούς τόνους. Διάχυτη είναι επίσης η εντύπωση ότι οι υποψήφιοι δήμαρχοι αμφιταλαντεύονται αν θα πρέπει να προχωρήσουν σε «διμέτωπη επίθεση» ή αν θα πρέπει να επιλέξουν τον ένα εκ των υπολοίπων δύο, ενόψει και του δεύτερου γύρου. Ο δεύτερος γύρος αυτήν την στιγμή τουλάχιστον θεωρείται σίγουρος καθώς καμιά παράταξη δεν έχει δημιουργήσει ακόμα «ρεύμα νίκης». Δεν αποκλείεται όμως αυτό να συμβεί τελικά τις τελευταίες ημέρες, καθώς πιθανολογείται ότι στη μάχη θα ριχθούν «θεοί και Δαίμονες» και ότι δυο τουλάχιστον υποψήφιοι, οι κ.κ. Γιαννόπουλος και Χατζηευθυμίου, θα τα παίξουν όλα «κόρωνα – γράμματα».

Μέχρι και πρότινος ο δήμαρχος κ. Γιώργος Γιαννόπουλος έδειχνε να έχει ένα ελαφρό προβάδισμα έναντι των βασικών αντιπάλων του. Είχε κι έχει μαζί του όλους τους μηχανισμούς, στηρίζεται από ισχυρούς οικονομικούς, πολιτικούς και κοινωνικούς παράγοντες, αλλά «χάλασε την σούπα» τον τελευταίο καιρό, αποδυναμώνοντας το ισχυρό χαρτί που κρατούσε στα χέρια του, της ριζικής ανανέωσης, που ήταν άλλωστε και καθολικό αίτημα των συνεργατών, φίλων και οπαδών του. Η απόφασή του να εντάξει στο ψηφοδέλτιο τον κ. Τιμ. Παρασκευά, που αποτελεί στη Ρόδο για πολλούς «κόκκινο πανί», προκάλεσε ρήγματα τόσο στο εσωτερικό της παρατάξεως όσο και στο τοπικό ΠΑΣΟΚ με αποτέλεσμα να τίθεται τελικά εν αμφιβόλω, αν η υποψηφιότητα αυτή αποδειχθεί «σωστή κίνηση» η μοιραία για την έκβαση των εκλογών.

Στον αντίποδα, ο συνδυασμός «Πρώτα η Ρόδος» είναι ο πλέον αξιόλογος από τους πέντε, υστερεί, ωστόσο στην υπόθεση «δυναμική αρχηγού», ενώ ο κ. Σ. Καραγιάννης στηρίζεται στην πολύχρονη πείρα του και στην ικανότητα του να πείθει ότι συνεχίζει να αποτελεί την πλέον φρόνιμη και αξιόπιστη λύση.

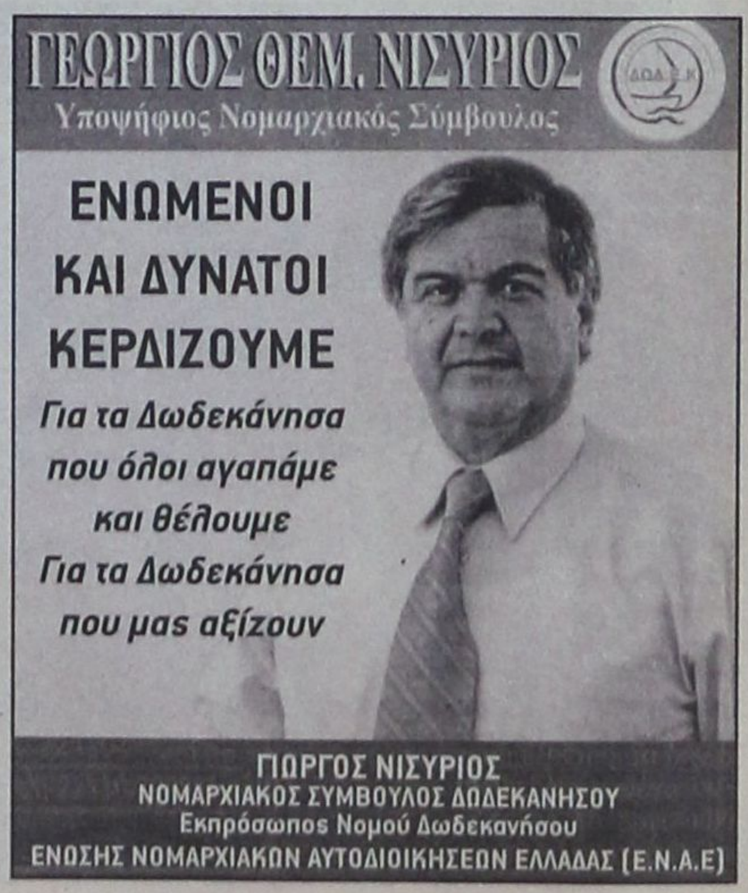

ΝΙΚΟΣ ΠΟΥΛΙΟΥ, ΠΡΟΕΔΡΟΣ ΞΕΝΟΔΟΧΩΝ ΚΩ

«ΒΑΖΩ ΤΟΝ ΤΟΥΡΙΣΜΟ ΔΙΠΛΑ *στον πολιτισμό και αθλητισμό»*

Ο κ. Πουλιού προσέφερε πολλά πράγματα στον τουρισμό κι έχει ακόμα πολλά για να προσφέρει

Οταν η Νέα Δημοκρατία απεφάσισε, τελικώς, να «χρίσει» ως υποψήφιο νομάρχη Δωδεκανήσου τον κ. Βασίλη Υψηλάντη, με τη σύμφωνη γνώμη των τοπικών βουλευτών και κομματικών στελεχών, άρχισε αμέσως και η τεράστια προσπάθεια συγκρότησης ενός αξιόμαχου ψηφοδελτίου στον πολύ λίγο χρόνο που απέμεινε μέχρι την προθεσμία που προβλέπεται από τον εκλογικό νόμο.

Και αν για τη Ρόδο, όπου ο κ. Υψηλάντης ήταν γνωστός στο ευρύ κοινό λόγω επαγγέλματος και καταγωγής, τα πράγματα δεν ήταν καθόλου καλά στην Κω, στο άλλο μεγάλο νησί του νομού, που παραδοσιακά διαδραματίζει αποφασιστικό ρόλο στη διαμόρφωση του τελικού αποτελέσματος στο νομό είτε πρόκειται για εθνικές εκλογές είτε για την τοπική αυτοδιοίκηση.

Για τον πρόσθετο λόγο ακόμα ότι παραδοσιακά η υπεροχή του ΠΑΣΟΚ έναντι της Νέας Δημοκρατίας είναι συντριπτική.

Σ' εκείνη την εξαιρετικά δύσκολη περίοδο η Νέα Δημοκρατία ανακάλυψε στο πρόσωπο του κ. Νίκου Πουλιού τον άνθρωπο που θα σήκωνε όλο το βάρος του προεκλογικού αγώνα στο νησί του Ιπποκράτη εξισορροπώντας την έως τότε δυσμενή κατάσταση.

Ηταν, έτσι, ένα «θείο δώρο» για τον κ. Υψηλάντη που είχε πέσει στα βαθιά για να κολυμπήσει σε μια θάλασσα ταραγμένη.

Ποιος είναι όμως, ο κ. Πουλιού;

Στα σαράντα και κάτι, έχει να παρουσιάσει μιαν αξιοζήλευτη διαδρομή ως επιχειρηματίας και μιαν αξιοθαύμαστη κοινωνική, αθλητική, πολιτική παρουσία.

Ο ίδιος, σεμνός και μετρημένος, αποφεύγει να μιλά για τον εαυτό του αλλά δεν κρύβει, στην κουβέντα που ακολουθεί, τη μεγάλη του αγάπη για τα κοινά του τόπου και τους ανθρώπους του.

«Είναι κατ' αρχήν η μεγάλη αγάπη μου για την τοπική αυτοδιοίκηση γενικότερα που με ώθησε και τώρα να συμμετέχω ως υποψήφιος νομαρχιακός σύμβουλος στο ψηφοδέλτιο του κ. Βασίλης Υψηλάντη» θα πει στη «δημοκρατική» και προσθέτει:

«Δεν ήταν εύκολη απόφαση για μένα, να εγκαταλείψω τον Δήμο Κω και να μεταπηδήσω στη νομαρχιακή αυτοδιοίκηση, έκρινα όμως ότι από τον δεύτερο βαθμό μπορείς να προσφέρεις στο σύνολο των ανθρώπων του νομού, στο σύνολο των νησιών μας, και αυτό είναι μια πρόκληση για μένα».

Οσο και αν δεν του φαίνεται ο κ. Νίκος Πουλιού έχει καταγράψει στο ενεργητικό του ήδη τρεις θητείες στο δημοτικό συμβούλιο του Δήμου Κω. Μόλις 22 ετών με το που πήρε το πτυχίο του καθηγητή Φυσικής Αγωγής στο Πανεπιστήμιο Αθηνών και πριν ακόμα πάει φαντάρος, εκλέγεται (στις εκλογές του 1986) δημοτικός σύμβουλος και επανεκλέγεται το 1990 με την παράταξη της κ. Μαρίας Τουλαντά - Παρισίδου, πρώτος σε σταυρούς απ' όλες τις παρατάξεις. Ισως και να ήταν ο νεαρότερος δημοτικός σύμβουλος σ' όλη την Ελλάδα.

«Αυτή η περίοδος, από το 1986 έως και το 1994, ήταν πολύ σημαντική για μένα. Πιστεύω ότι με ωρίμασε, με βοήθησε να γνωρίσω καλύτερα τους ανθρώπους και, φυσικά, να τους αγαπήσω περισσότερο».

Είναι γεγονός ότι ο κ. Πουλιού έχει διαμορφώσει μια άρρηκτη σχέση με τους πολίτες της Κω και όταν τον ρωτάς ποιο είναι το μυστικό αυτής της σχέσης είναι αφοπλιστικός.

«Δεν υπάρχει κανένα μυστικό. Απλώς είμαι απόλυτα ειλικρινής μαζί τους και είναι κι εκείνοι ειλικρινείς μαζί μου. Ειλικρίνεια και σεβασμός είναι, πιστεύω, οι δύο βασικές αρχές στις οποίες μπορεί να οικοδομηθεί μία στέρεη σχέση ενός πολίτη και κάποιου που πολιτεύεται».

Δεν πρέπει να έχει άδικο, γιατί, αν και νεοδημοκράτης ο ίδιος, όταν στις περασμένες δημοτικές εκλογές κατέρχεται ως υποψήφιος δημοτικός σύμβουλος με τον πρώην γραμματέα της ΝΕ ΠΑΣΟΚ κ. Γιώργο Κυρίτση, εκλέγεται και πάλι πρώτος σε σταυρούς προτίμησης - με ρεκόρ μάλιστα όλων των εποχών.

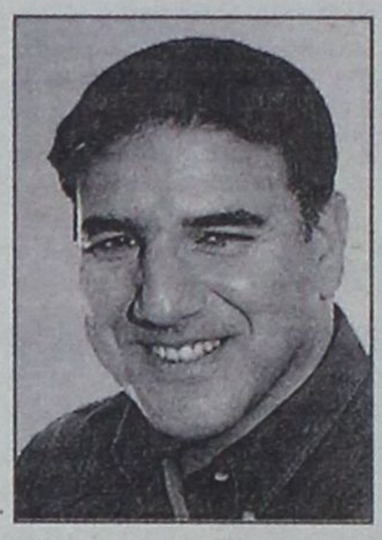

Ανθρωπος που δεν μασά τα λόγια του, χαρακτηρίζει δύσκολη την αναμέτρηση με την παράταξη του νυν νομάρχη κ. Γιάννη Μαχαιρίδη, αλλά αισιοδοξεί ότι στην τελική ευθεία θα αναμετρηθούν μαζί του ως ίσοι προς ίσον.

«Ας μην κρυβόμαστε», λέει. «Οι παλινδρομήσεις που παρατηρήθηκαν στον χώρο της Νέας Δημοκρατίας σχετικά με την επιλογή υποψήφιου νομάρχη, μας έφεραν πολύ πίσω, με συνέπεια να τρέχουμε σήμερα να φτάσουμε τον κ. Μαχαιρίδη, ώστε στο ντεμαράζ για την τελική ευθεία να βρεθούμε ως ίσοι προς ίσον. Εχω την εντύπωση, ότι βρισκόμαστε σ' έναν πάρα πολύ καλό δρόμο και θα πρέπει να επισημάνω ακόμα το γεγονός, ότι έχει συγκροτηθεί ένα πολύ αξιόλογο ψηφοδέλτιο με την καλύτερη δυνατή εκπροσώπηση όλων των νησιών μας, από το μακρινό Αγαθονήσι ως το ακριτικό Καστελόριζο, και έτσι πιστεύω ότι θα έχουμε μια θετική έκφραση στις εκλογές του Οκτωβρίου».

Μέλος του διοικητικού συμβουλίου της Ενωσης Ξενοδόχων Κω επί χρόνια, πρόεδρός της σήμερα και αντιπρόεδρος της Πανελλήνιας Ενωσης Ξενοδόχων, ο κ. Πουλιού προβάλλει αιτιολογημένα ως ο μόνος υποψήφιος απ' όλους τους συνδυασμούς που μπορεί να έχει την πλέον τεκμηριωμένη άποψη για τον τουρισμό και για το τι πρέπει να γίνει ώστε να βελτιωθεί η θέση του νομού σ' αυτό τον τομέα.

«Θα είμαι πολύ αυστηρός. Δεν φτάνει να τετραπλασιάσουμε τα κονδύλια από την κεντρική εξουσία προς την νομαρχιακή αυτοδιοίκηση και αυτή να κάνει μιαν απλή διαχείριση.

Προσωπικά τον τουρισμό τον βάζω δίπλα από τον πολιτισμό και τον αθλητισμό. Θεωρώ ότι είναι συγκοινωνούντα δοχεία. Και θεωρώ ακόμα ότι μαζί τουρισμός - πολιτισμός - αθλητισμός θα εκτινάξουν το νομό μας σ' ένα διαφορετικό επίπεδο, αν φυσικά πάψει να μας χαρακτηρίζει η διαχειριστική λογική. Παραδείγματος χάριν θα πω γιατί σταμάτησαν τα Διαγόρεια; Τα Ιπποκράτεια στην Κω, ενώ γίνονται τα Βενιζέλεια στην Κρήτη;

Η Δωδεκάνησος, πιστεύω βαθιά, είναι η ναυαρχίδα του κόσμου και θα πρέπει να παράγουμε πλέον μια διαφορετική πολιτική στον τουρισμό. Πρέπει να εξάγουμε τουρισμό και πολιτισμό μαζί, γιατί δεν υπάρχουν πολλοί τόποι μ' αυτή την ιστορία, μ' αυτόν τον πολιτισμό αιώνων, όπως τα Δωδεκάνησα. Η Μεσαιωνική Πόλη της Ρόδου, η Ακρόπολη της Λίνδου, το Ασκληπείο και τ' άλλα μνημεία της Κω, τα Κάστρα και οι άλλοι πολιτιστικοί θησαυροί των υπόλοιπων νησιών, καθιστούν τα Δωδεκάνησα μοναδικά, πέραν του γεγονότος ότι το νησιωτικό μας σύμπλεγμα, από φυσικής πλευράς και περιβάλλοντος είναι ένας πραγματικός παράδεισος».

Με την τουριστική, πολιτιστική, κοινωνική ανάπτυξη συνδέεται το ακτοπλοϊκό, το οποίο ο κ. Πουλιού θεωρεί ως το σημαντικότερο ζήτημα, μαζί με αυτό της ολοκλήρωσης και του εμπλουτισμού των υποδομών.

«Αν θέλουμε ο κάθε πολίτης και του πιο απομονωμένου νησιού της άγονης γραμμής να εισπράττει αυτό που η σύγχρονη κοινωνία του προσφέρει μόνο με τη βελτίωση των μεταφορών, μπορούμε να το πετύχουμε», δηλώνει ο πρόεδρος των ξενοδόχων Κω και υποψήφιος νομαρχιακός σύμβουλος, υπογραμμίζοντας ότι πρέπει να διατεθούν οι απαιτούμενοι πόροι για την παγίωση ενός συστήματος εσωτερικών δρομολογίων με σύγχρονα πλοία.

Το δεύτερο που θέτει, είναι η ολοκλήρωση των υποδομών της Ρόδου και Κω, κατά κύριο λόγο, «τους μπροστάρηδες του τουρισμού», όπως χαρακτηριστικά αναφέρει, «Ρόδος και Κως συνεισφέρουν τα μέγιστα στον κορβανά της κεντρικής εξουσίας. Συνεπώς, δεν μπορεί η συνεισφορά αυτή να γίνεται επένδυση αλλού. Είναι χρέος, επιτέλους, της Πολιτείας να ολοκληρώσει τις υποδομές - και να τις εμπλουτίσει ακόμα.

Από τα μεγάλα αυτά νησιά θα ξεκινά μια διάχυση του τουριστικού ρεύματος προς τα μικρότερα και κατ' αυτόν τον τρόπο θα επέλθει μια ανακατανομή του πλούτου υπέρ των μικρότερων νησιών. Αν, επομένως, θέλουμε να μιλάμε για ισονομία, ισοπολιτεία και ανάπτυξη, οφείλουμε να δούμε με μια νέα αντίληψη την ανάπτυξη του νομού και τον ρόλο των μικρότερων νησιών. Προσωπικά δεσμεύομαι να αγωνιστώ γι' αυτό».



ΕΝΑ ΕΡΩΤΗΜΑ ΠΟΥ ΑΠΑΣΧΟΛΕΙ ΠΟΛΥ ΚΟΣΜΟ

Η ΑΝΑΝΕΩΣΗ ΤΟΥ ΨΗΦΟΔΕΛΤΙΟΥ ΘΑ ΕΥΝΟΗΣΕΙ ΤΟΝ κ. Γ. ΓΙΑΝΝΟΠΟΥΛΟ;

Τι λένε οι «πρωταγωνιστές» Κ. Σκανδαλίδης, Γ. Τσιγάρος και Αντ. Αλαβέρας και πώς «αισθάνεται» τώρα ο Δήμαρχος Ροδίων

Ενα από τα θέματα που κυριάρχησαν στο πολιτικό προσκήνιο των τελευταίων ημερών υπήρξε, αναμφίβολα το ψηφοδέλτιο που παρουσίασε ο δήμαρχος, και υποψήφιος για τέταρτη θητεία, κ. Γιώργος Γιαννόπουλος.

Ενα ψηφοδέλτιο που συζητήθηκε πολύ και, φυσικά σχολιάστηκε ποικιλοτρόπως από τους πολιτικούς παρατηρητές, τους φίλους και τους αντιπάλους του κ. Γιώργου Γιαννόπουλου, για δύο, κυρίως, λόγους:

Ο πρώτος συνδέεται με την «εθελουσία έξοδο» των στενοτέρων συνεργατών του μέχρι τώρα, ήτοι των κ.κ. Κώστα Σκανδαλίδη, Γιάννη Τσιγάρου και Αντώνη Αλαβέρα, οι οποίοι μετά από μακρά παρουσία στο δημοτικό συμβούλιο του Δήμου Ροδίων και αφού υπηρέτησαν από υψηλά δημαρχιακά αξιώματα, δεν θα είναι αυτή τη φορά υποψήφιοι δημοτικοί σύμβουλοι.

Ο δεύτερος έχει σχέση με τα πολλά νέα πρόσωπα του ψηφοδελτίου, αρκετά εκ των οποίων είναι μικρότερης ηλικίας των 30 ετών – με το νεαρότερο υποψήφιο μόλις 21 ετών.

Για το εγχείρημα της ανανέωσης του ψηφοδελτίου μιλούν σήμερα στη «δημοκρατική» ο ίδιος ο κ. Γιαννόπουλος, ο γενικός γραμματέας του Δήμου Ροδίων κ. Κώστας Σκανδαλίδης (δημοτικός σύμβουλος για τρεις περιόδους και συγκεκριμένα από το 1991 έως το 2002), ο αντιδήμαρχος κ. Γιάννης Τσιγάρος (εκλέγεται συνεχώς από το 1986) και ο απερχόμενος πρόεδρος του Δημοτικού Συμβουλίου κ. Αντώνης Αλαβέρας (εκλέγεται συνεχώς από το 1994 στο πλευρό του κ. Γιαννόπουλου).

Οι Συνιδρυτές της παράταξης «Ρόδος – Ανθρώπινη Πόλη» δηλώνουν συγκεκριμένα:

ΓΙΩΡΓΟΣ ΓΙΑΝΝΟΠΟΥΛΟΣ

«Κατ' αρχήν νομίζω ότι με τη συγκρότηση του ψηφοδελτίου ανταποκριθήκαμε σ' ένα αίτημα, το οποίο υπήρχε στην κοινωνία, δηλαδή της ανανέωσης. Πρώτοι έδειξαν τον δρόμο οι, εκ των πρωτοστατών για την ίδρυση της παράταξης αυτής, οι οποίοι κατανοώντας το μήνυμα και δείχνοντας μιαν απίστευτη ωριμότητα πολιτική θέλησαν να ανοίξουν τον δρόμο για να συμμετέχουν νέες δυνάμεις της κοινωνίας στην προσπάθεια που κάνουμε να πάρουμε την πόλη ακόμα παραπέρα.

Η στάση αυτή των συνιδρυτών της παράταξης πραγματικά λειτούργησε ως καταλύτης και πολλοί νέοι άνθρωποι, αλλά και άνθρωποι από πολλούς χώρους κοινωνικούς, του πνεύματος, της εργασίας, αποφάσισαν, μετά από διεξοδική συζήτηση που είχαμε μαζί τους, να συμμετάσχουν στο μεγάλο εγχείρημα.

Θεωρώ ότι η σύνθεση του ψηφοδελτίου είναι ένα μείγμα μοναδικό, τέτοιο που παρέχει τα εχέγγυα ότι υπάρχει και η καινοτομία, και η φρεσκάδα, και η εμπειρία, και η διάθεση για δουλειά. Υπάρχουν, δηλαδή, όλα αυτά τα στοιχεία που επιζητεί ο πολίτης από μια δημοτική αρχή που έχει διανύσει δώδεκα χρόνια να δείξει, ώστε να την ξαναεμπιστευτεί.

Είμαι σίγουρος ότι από τη σύνθεση του ψηφοδελτίου, και μόνο απ' αυτήν, χωρίς να συνυπολογίσω την πλούσια διαδρομή των δώδεκα χρόνων έχουμε ένα προβάδισμα που προδικάζει νικηφόρο και θεαματικό αποτέλεσμα από την πρώτη Κυριακή».

ΚΩΣΤΑΣ ΣΚΑΝΔΑΛΙΔΗΣ

Εγώ θέλω να πιστεύω ήταν μια πράξη αυτονόητη, η εθελουσία δηλαδή έξοδος των ιδρυτικών στελεχών αυτής της παράταξης, προκειμένου να διευκολύνουμε τον Δήμαρχο στην προσπάθειά του να περάσει και να κάνει πράξη το πνεύμα της ανανέωσης, ύστερα από δώδεκα χρόνια.

Πιστέψαμε ότι ήταν αδήριτη ανάγκη πλέον η ανανέωση ιδεών και προσώπων.

Ετσι, σήμερα χαίρομαι που διαπιστώνω ότι αυτή η ανανέωση της παράταξης σε πρόσωπα ξεπερνά το 70%.

Χαίρομαι ακόμα που ήμουνα από τους πρωτεργάτες αυτής της προσπάθειας. Θέλησα, ακόμα και με διακριτικές παρεμβάσεις μου –χωρίς αυτές να θεωρούνται ως υπόδειξη- να πω ακόμα και σε συναδέλφους ότι εμείς οι παλιοί θα έπρεπε να αποχωρήσουμε για να δώσουμε τόπο στους νέους, να διευκολύνουμε το όλο εγχείρημα.

Προσωπικά – για να μιλήσω μόνο για τον εαυτό μου – πιστεύω ότι ό,τι είχα να δώσω το έδωσα. Ισως, μάλιστα, κάνοντας τώρα την αυτοκριτική μου, θα έπρεπε να αποχωρήσω νωρίτερα.

Αυτό που θέλω να τονίσω σήμερα είναι ότι το ψηφοδέλτιο που κατάρτισε ο Γιώργος Γιαννόπουλος είναι το καλύτερο που έφτιαξε στα τόσα χρόνια της διαδρομής του στον Δήμο Ροδίων.

Είναι το τέταρτο, κατά σειράν, και το δυναμικότερο, γεγονός που ενισχύει την πεποίθησή μας ότι είναι ψηφοδέλτιο νίκης. Ολοι, εκτιμώ, θα συμφωνήσουν ότι συνδυάζει την εμπειρία με τις ιδέες νέων ανθρώπων, με άλλα λόγια τη γνώση και το όραμα».

ΓΙΑΝΝΗΣ ΤΣΙΓΑΡΟΣ

«Το ψηφοδέλτιο του Γιώργου Γιαννόπουλου είναι ένα ψηφοδέλτιο ελπίδας, ζωντάνιας, νεότητας και μπορώ να πω ότι αυτό το φρέσκο, το νέο, μαζί με τους παλιούς πιστεύω, ότι στην επόμενη τετραετία θα κάνουν θαύματα.

Αυτός ο τόπος αξίζει να εκπροσωπείται πλέον από τη νεολαία στην πράξη.

Εγώ προσωπικά, μια και είμαι από τους παλαίμαχους, καθώς εκλέγομαι από το 1986, και με την εμπειρία που διαθέτω, όπου χρειαστεί ξανά να βάλω ένα λιθαράκι για να βοηθήσουμε τους νέους, αλλά και τον Γιώργο Γιαννόπουλο που παραμένει ένας μεγάλος οραματιστής θα το πράξω με ιδιαίτερη χαρά και συγκίνηση για να γίνει η Ρόδος μας πιο όμορφη, πιο ανθρώπινη.

Οσον αφορά στην δική μου αποχώρηση έχω να δηλώσω ότι αισθάνομαι πάρα πολύ καλά και το λέω με κάθε ειλικρίνεια.

Βέβαια θα μου λείψει ο Δήμος, γιατί σίγουρα δεν είναι μικρό πράγμα να έχεις μια συνεχή παρουσία είκοσι χρόνων στο δημοτικό συμβούλιο. Είναι ένα μεγάλο κομμάτι της ζωής μου, όπως αντιλαμβάνεστε, αλλά όλα έχουν ένα τέλος κάποτε.

Κι έπειτα έχω να κάνω πολλά πράγματα από δω και πέρα για τη δουλειά μου, για την οικογένειά μου και τους φίλους μου. Ο χρόνος μου γεμάτος θα' ναι».

ΑΝΤΩΝΗΣ ΑΛΑΒΕΡΑΣ

«Το ψηφοδέλτιο του Γιώργου Γιαννόπουλου θεωρώ ότι αυτή τη φορά είναι καλύτερο όλων των άλλων. Είναι σαφώς ένα ψηφοδέλτιο ανανεωμένο, με την έννοια του όρου, και ως προς τα πρόσωπα και ως προς τις ιδέες, πράγμα που θα επιφέρει και την ανανέωση του δημοτικού συμβουλίου.

Είναι πρώτη φορά που ένα ψηφοδέλτιο έχει τόσους πολλούς υποψήφιους ηλικίας κάτω των τριάντα ετών. Πρόκειται, επομένως, για μια σοβαρή υπέρβαση, που την τόλμησε ο Γιώργος Γιαννόπουλος και είμαι βέβαιος ότι δεν πρόκειται να απογοητευτεί. Το αποτέλεσμα θα τον δικαιώσει, ένα αποτέλεσμα που θα είναι νικηφόρο από την πρώτη Κυριακή.

Οσον αφορά στη δική μου αποχώρηση δεν μπορώ να πω ψέματα. Δεν μπορώ να πω, δηλαδή, ότι δεν με απασχολεί. Η ανάμειξή μας με τα κοινά είναι τρόπος ζωής μια· από την άλλη όμως, όλα τα πράγματα έχουν κάποτε ένα τέλος. Πιστεύω, λοιπόν, ότι ήρθε το πλήρωμα του χρόνου, όσο και αν αυτό μας λυπεί, να αποχωρήσουμε.

Μια όμως και μου δίνετε την ευκαιρία θέλω να δηλώσω ότι



και τώρα και όποτε με χρειαστεί ο Γιώργος Γιαννόπουλος, θα είμαι δίπλα του, θα είμαι μαζί του, δεν θα τον εγκαταλείψω ποτέ.

Του οφείλουμε πολλά, δεν μας οφείλει, και θέλω να υπενθυμίσω τη ρήση του Κατσιφάρα που είχε πει για τον Ανδρέα και τα στελέχη του, ότι δηλαδή αν δεν ήταν εκείνος δεν θα τους γνώριζε ούτε ο θυρωρός της πολυκατοικίας τους.

Το ίδιο λέμε κι εμείς τώρα για τον Γιαννόπουλο και επαναλαμβάνω: Του οφείλουμε πολλά, δεν μας οφείλει...».

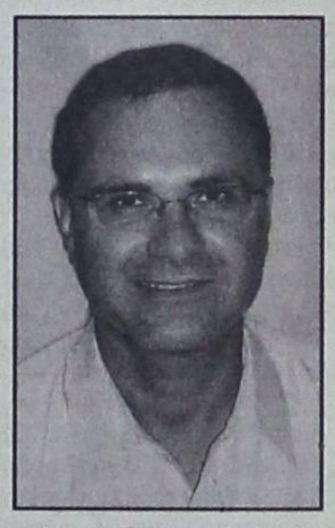

πρώτα η Ρόδος

Δημοτικές Εκλογές 2006
ΧΑΤΖΗΣ ΧΑΤΖΗΕΥΘΥΜΙΟΥ
Υποψήφιος
Δήμαρχος Ρόδου

ΕΥΣΤΡΑΤΙΟΣ Ι. ΚΑΡΙΚΗΣ

Δικηγόρος - Υποψήφιος Δημοτικός Σύμβουλος

25ης Μαρτίου 5- ΡΟΔΟΣ 85100
Τηλ.: 22410 33125, Κιν.: 6944 386069



ΑΠΟ ΤΟ ΠΟΛΥΜΕΛΕΣ ΠΡΩΤΟΔΙΚΕΙΟ ΡΟΔΟΥ

ΕΓΙΝΕ ΧΘΕΣ Η ΑΝΑΚΗΡΥΞΗ ΤΩΝ ΣΥΝΔΥΑΣΜΩΝ ΠΟΥ ΜΕΤΕΧΟΥΝ ΣΤΙΣ ΕΚΛΟΓΕΣ ΤΗΣ 15ΗΣ ΟΚΤΩΒΡΙΟΥ

Σε ανακήρυξη των συνδυασμών που έχουν δηλωθεί έγκαιρα για τις εκλογές της 15ης Οκτωβρίου 2006 για την ανάδειξη του Νομάρχη και των μελών του Νομαρχιακού Συμβουλίου και για την ανάδειξη των Δημάρχων και των Δημοτικών Συμβούλων για τα δημοτικά και τοπικά συμβούλια των Δήμων Αρχαγγέλου, Αταβύρου, Αφάντου, Ιαλυσού, Καλλιθέας, Καμείρου, Καρπάθου, Κάσου, Λινδίων, Μεγίστης, Νότιας Ρόδου, Πεταλούδων, Ρόδου, Σύμης, Τήλου και Χάλκης, προέβη χθες το Πολυμελές Πρωτοδικείο Ρόδου.

Το δικαστήριο αποτελούμενο από τους Δικαστές κ.κ. Βασίλειο Παπανικόλα, Πρόεδρο Πρωτοδικών-Εισηγητή, Ουρανία Καραντζίκη και Πέτρο Καραγκουνίδη, Πρωτοδίκες καθώς και τη Γραμματέα Αικατερίνη Μαυρουδάκη έκρινε συγκεκριμένα ότι για τις εκλογές της 15ης Οκτωβρίου 2006, για την ανάδειξη του Νομάρχη και των μελών του Ν.Σ.της Ν.Α Δωδεκανήσου δηλώθηκαν νόμιμα και εμπρόθεσμα οι εξής συνδυασμοί :

• Ο συνδυασμός με την επωνυμία «ΔΩΔΕΚΑΝΗΣΑ ΝΕΑ ΠΟΡΕΙΑ» του υποψηφίου Νομάρχη Δωδεκανήσου Ιωάννη Μαχαιρίδη του Θεοφύλακτου, με 54 υποψηφίους Νομαρχιακούς Συμβούλους.

• Ο συνδυασμός με την επωνυμία «12 συν 15» του υποψηφίου Νομάρχη Δωδεκανήσου Δημήτριου Γάκη του Θωμά, με 42 υποψηφίους Νομαρχιακούς Συμβούλους.

• Ο συνδυασμός με την επωνυμία «ΔΩΔΕΚΑΝΗΣΙΑΚΗ ΕΝΩΤΙΚΗ ΚΙΝΗΣΗ» του υποψηφίου Νομάρχη Δωδεκανήσου Βασιλείου-Νικολάου Υψηλάντη του Αναστασίου, με 54 υποψηφίους Νομαρχιακούς Συμβούλους.

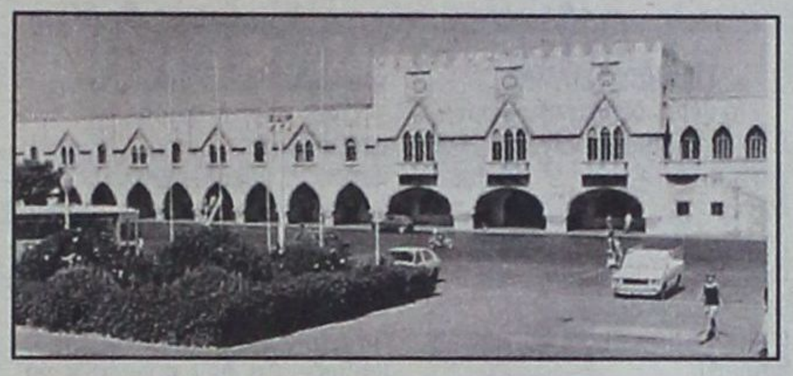

• Ο συνδυασμός με την επωνυμία «ΝΟΜΑΡΧΙΑΚΗ ΑΓΩΝΙΣΤΙΚΗ ΣΥΝΕΡΓΑΣΙΑ» του υποψήφιου Νομάρχη Δωδεκανήσου Ιωάννη Περδικάρη του Κωνσταντίνου, με 54 υποψηφίους Νομαρχιακούς Συμβούλους

Για τις Δημοτικές εκλογές της 15ης Οκτωβρίου 2006, δηλώθηκαν νόμιμα και εμπρόθεσμα οι συνδυασμοί υποψηφίων Δημάρχων, Δημοτικών Συμβούλων και Τοπικών Συμβούλων της περιφέρειας του Δικαστηρίου τούτου, όπως ακολουθούν:

1. ΔΗΜΟΣ ΑΡΧΑΓΓΕΛΟΥ:

• «ΑΡΧΑΓΓΕΛΟΣ-ΜΑΛΩΝΑ-ΜΑΣΑΡΙ - ΙΣΟΡΡΟΠΗ ΑΝΑΠΤΥΞΗ ΙΣΟΤΙΜΗ ΣΥΜΜΕΤΟΧΗ» του υποψηφίου Δημάρχου Παπουρά Αλέξανδρου του Παναγιώτη με 26 υποψήφιους Δημοτικούς Συμβούλους, 7 υποψηφίους τοπικούς Συμβούλους Μαλώνας και 7 υποψηφίους τοπικούς συμβούλους Μασάρων.

• «ΔΗΜΟΤΙΚΗ ΑΝΑΝΕΩΣΗ» του υποψηφίου Δημάρχου Κολιάδη Θεοδόσιου του Αντωνίου με 26 υποψηφίους Δημοτικούς Συμβούλους, 4 υποψηφίους τοπικούς Συμβούλους Μαλώνας και 5 υποψηφίους τοπικούς συμβούλους Μασάρων.

2. ΔΗΜΟΣ ΑΤΑΒΥΡΟΥ:

• «ΑΝΑΠΤΥΞΙΑΚΗ ΚΙΝΗΣΗ ΑΤΑΒΥΡΟΥ» του υποψηφίου Δημάρχου Κυριακούλη Παναγιώτη του Εμμανουήλ με 19 υποψηφίους Δημοτικούς Συμβούλους και υποψηφίους τοπικούς Συμβούλους: Αγίου Ισιδώρου 7, Κρητηνίας 7, Μονολίθου 4, Σιαννών 3.

• «ΑΤΑΒΥΡΟΣ - ΝΕΑ ΑΡΧΗ» του υποψηφίου Δημάρχου Τσουκαλά Νικόλαου του Εμμανουήλ με 19 υποψηφίους Δημοτικούς Συμβούλους και υποψηφίους τοπικούς Συμβούλους: Αγ. Ισιδώρου 4, Κρητηνίας 6, Μονολίθου 4, Σιαννών 4.

ΔΗΜΟΣ ΑΦΑΝΤΟΥ:

• «ΔΗΜΙΟΥΡΓΙΚΗ ΠΟΡΕΙΑ ΑΦΑΝΤΟΥ - ΑΡΧΙΠΟΛΗΣ» του υποψηφίου δημάρχου Σταμάτιου Καβάδα του Γεωργίου, με 26 υποψηφίους δημοτικούς συμβούλους και 7 υποψηφίους τοπικούς συμβούλους Αρχιπόλεως.

• «ΕΝΟΤΗΤΑ-ΔΗΜΙΟΥΡΓΙΑ» του υποψηφίου δημάρχου Σάββα Διακοσταματίου του Μιχαήλ, με 26 υποψηφίους δημοτικούς συμβούλους και 7 υποψηφίους τοπικούς συμβούλους Αρχιπόλεως.

• «ΔΗΜΟΣ ΓΙΑ ΟΛΟΥΣ» του υποψηφίου δημάρχου Μιχαήλ Μαχραμά του Γεωργίου, με 26 υποψηφίους δημοτικούς συμβούλους και 5 υποψηφίους τοπικούς συμβούλους Αρχιπόλεως.

• «ΝΕΑ ΕΛΠΙΔΑ ΓΙΑ Τ' ΑΦΑΝΤΟΥ ΚΑΙ ΤΗΝ ΑΡΧΙΠΟΛΗ» του υποψηφίου δημάρχου Αναστάσιου Σπανού ή Παπαγιάννη του Φιλίππου, με 25 υποψηφίους δημοτικούς συμβούλους και 7 υποψηφίους τοπικούς συμβούλους Αρχιπόλεως.

ΔΗΜΟΣ ΙΑΛΥΣΟΥ:

• «ΝΕΑ ΔΗΜΙΟΥΡΓΙΚΗ ΠΝΟΗ», με υποψήφιο Δήμαρχο τον Στάγκα Στέργο του Σάββα, με 32 υποψηφίους δημοτικούς συμβούλους.

Οι Συνδυασμοί στη Νομαρχία και στους Δήμους - Ποιοι υποψήφιοι δήλωσαν αποχώρηση



• «ΑΝΕΞΑΡΤΗΤΟΣ ΣΥΝΔΥΑΣΜΟΣ ΙΑΛΥΣΟΥ ΕΛΠΙΔΑ ΚΑΙ ΠΡΟΟΠΤΙΚΗ», με υποψήφιο Δήμαρχο τον Παναγιώτη Καραβόλια του Νικολάου, με 32 υποψηφίους δημοτικούς συμβούλους.

ΔΗΜΟΣ ΚΑΛΛΙΘΕΑΣ

• «ΔΗΜΟΤΙΚΗ ΕΝΟΤΗΤΑ ΚΑΛΛΙΘΕΑΣ», με υποψήφιο Δήμαρχο τον Ιατρίδη Ιωάννη του Γεωργίου, με 32 υποψηφίους δημοτικούς συμβούλους, 9 υποψηφίους τοπικούς συμβούλους Κοσκινού και 7 υποψηφίους τοπικούς συμβούλους Ψίνθου.

• «ΚΑΛΛΙΘΕΑ - ΔΥΝΑΜΗ ΑΛΛΑΓΗΣ ΚΑΙ ΠΡΟΟΔΟΥ», με υποψήφιο Δήμαρχο τον Γεώργιο ΚΩΣΤΑ του Ευαγγέλου, με 32 υποψηφίους δημοτικούς συμβούλους, 8 τοπικούς συμβούλους Κοσκινού, 6 τοπικούς συμβούλους Ψίνθου.

ΔΗΜΟΣ ΚΑΜΕΙΡΟΥ

• «ΚΑΜΕΙΡΟΣ ΕΝΩΤΙΚΗ ΑΝΑΓΕΝΝΗΣΗ», με υποψήφιο Δήμαρχο τον Δημήτριο Κρητικό του Γεωργίου, με 26 υποψηφίους δημοτικούς συμβούλους, 6 υποψηφίους τοπικούς συμβούλους Απολλώνων, 5 υποψηφίους τοπικούς συμβούλους Διμυλιάς, 4 υποψηφίους τοπικούς συμβούλους Καλαβαρδών, 3 υποψηφίους τοπικούς συμβούλους Πλατανίων, 5 υποψηφίους τοπικούς συμβούλους Σαλάκου και 6 υποψηφίους τοπικούς συμβούλους Φανών.

• «ΕΝΕΡΓΟΙ ΠΟΛΙΤΕΣ ΚΑΜΕΙΡΟΥ» με υποψήφιο Δήμαρχο τον Ιωάννη Μαρίνο του Αποστόλου, με 19 υποψηφίους δημοτικούς συμβούλους, 4 υποψηφίους τοπικούς συμβούλους Απολλώνων, 3 υποψηφίους τοπικούς συμβούλους Διμυλιάς, 3 υποψηφίους τοπικούς συμβούλους Καλαβαρδών, 4 υποψηφίους τοπικούς συμβούλους Σαλάκου και 3 υποψηφίους τοπικούς συμβούλους Φανών.

ΔΗΜΟΣ ΚΑΡΠΑΘΟΥ

• «ΠΡΩΤΑ Η ΚΑΡΠΑΘΟΣ» με υποψήφιο Δήμαρχο τον Μιχαήλ Ιωαννίδη του Γεωργίου, με 26 υποψηφίους δημοτικούς συμβούλους, 4 υποψηφίους τοπικούς συμβούλους Απερίου, 4 υποψηφίους τοπικούς συμβούλους Αρκάσας, 4 υποψηφίους τοπικούς συμβούλους Βωλάδος, 7 υποψηφίους τοπικούς συμβούλους Μενετών, 4 υποψηφίους τοπικούς συμβούλους Μεσοχωρίου, 4 υποψηφίους τοπικούς συμβούλους Οθους, 4 υποψηφίους τοπικούς συμβούλους Πυλών και 4 υποψηφίους τοπικούς συμβούλους Σπόων.

• «ΡΙΖΟΣΠΑΣΤΙΚΗ ΚΙΝΗΣΗ ΚΑΡΠΑΘΙΩΝ» με υποψήφιο Δήμαρχο τον Γεώργιο Μανωλάκη του Αλεξίου, με 26 υποψηφίους δημοτικούς συμβούλους, 4 υποψηφίους τοπικούς συμβούλους Απερίου, 4 υποψηφίους τοπικούς συμβούλους Αρκάσας, 4 υποψηφίους τοπικούς συμβούλους Βωλάδας, 7 υποψηφίους τοπικούς συμβούλους Μενετών, 4 υποψηφίους τοπικούς συμβούλους Μεσοχωρίου, 4 υποψηφίους τοπικούς συμβούλους Οθους, 4 υποψηφίους τοπικούς συμβούλους Πυλών και 4 υποψηφίους τοπικούς συμβούλους Σπόων.

ΔΗΜΟΣ ΚΑΣΟΥ

• «ΚΑΣΟΣ - ΝΕΑ ΠΟΡΕΙΑ» με υποψήφιο Δήμαρχο τον Ερωτόκριτο Δημήτριο του Εμμανουήλ, με 20 υποψηφίους δημοτικούς συμβούλους.

• «ΠΡΟΟΔΕΥΤΙΚΗ ΑΡΧΗ» με υποψήφιο Δήμαρχο τον Κωνσταντίνο Περσελή του Κανάκη με 16 υποψηφίους δημοτικούς συμβούλους.

ΔΗΜΟΣ ΛΙΝΔΙΩΝ

• «ΛΙΝΔΙΩΝ ΛΟΓΟΣ» με υποψήφιο Δήμαρχο τον Εμμανουήλ Παλλά του Στεφάνου, με 20 υποψηφίους δημοτικούς συμβούλους, 4 υποψηφίους τοπικούς συμβούλους Καλάθου, 4 υποψηφίους τοπικούς συμβούλους Λαέρμων, 7 υποψηφίους τοπικούς συμβούλους Λάρδου και 7 υποψηφίους τοπικούς συμβούλους Πυλώνας.

• «ΛΙΝΔΙΩΝ ΟΡΑΜΑ» με υποψήφιο Δήμαρχο τον Παπακωνσταντίνου Παναγιώτη του Νικολάου, με 20 υποψηφίους δημοτικούς συμβούλους, 4 υποψηφίους τοπικούς συμβούλους Καλάθου, 4 υποψηφίους τοπικούς συμβούλους Λαέρμων, 7 υποψηφίους τοπικούς συμβούλους Λάρδου και 7 υποψηφίους τοπικούς συμβούλους Πυλώνας.

ΔΗΜΟΣ ΜΕΓΙΣΤΗΣ

• «ΝΕΑ ΠΟΡΕΙΑ» με υποψήφιο Δήμαρχο τον Πανηγύρη Παύλο του Νικολάου, με 20 υποψηφίους δημοτικούς συμβούλους.









Μοναδικοί χώροι για ξεχωριστές στιγμές

THE GRAND HOTEL

Πληροφορίες - Τηλ. 22410 54700

• «ΕΝΩΤΙΚΗ ΠΟΡΕΙΑ ΚΑΣΤΕΛΛΟΡΙΖΙΩΝ» με υποψήφιο Δήμαρχο τον Παπουτσή Γεώργιο του Κωνσταντίνου, με 13 υποψηφίους δημοτικούς συμβούλους.

ΔΗΜΟΣ ΝΟΤΙΑΣ ΡΟΔΟΥ

• «ΝΟΤΙΑ ΡΟΔΟΣ – ΣΥΓΧΡΟΝΗ ΚΑΙ ΑΝΘΡΩΠΙΝΗ» με υποψήφιο Δήμαρχο τον Σαββή Εμμανουήλ του Ευσταθίου, με 20 υποψηφίους δημοτικούς συμβούλους, 4 υποψηφίους τοπικούς συμβούλους Απολακκιάς, 4 υποψηφίους τοπικούς συμβούλους Αρνίθας, 7 υποψηφίους τοπικούς συμβούλους Ασκληπιειού, 3 υποψηφίους τοπικούς συμβούλους Βατίου, 7 υποψηφίους τοπικούς συμβούλους Γενναδίου, 4 υποψηφίους τοπικούς συμβούλους Ιστρίου, 6 υποψηφίους τοπικούς συμβούλους Καττα-βιάς, 4 υποψηφίους τοπικούς συμβούλους Λαχανιάς, 4 υποψηφίους τοπικούς συμβούλους Μεσαναγρού, και 4 υποψηφίους τοπικούς συμβούλους Προφύλιας.

• «ΝΟΤΙΑ ΡΟΔΟΣ - ΝΕΑ ΠΟΡΕΙΑ» με υποψήφιο Δήμαρχο τον Δημήτριο Ζανεττούλλη του Στέφανου, με 17 υποψηφίους δημοτικούς συμβούλους, 7 υποψηφίους τοπικούς συμβούλους Ασκληπιειού, 3 υποψηφίους τοπικούς συμβούλους Βατίου, 5 υποψηφίους τοπικούς συμβούλους Γενναδίου, 7 υποψηφίους τοπικούς συμβούλους Καττα-βιάς, 4 υποψηφίους τοπικούς συμβούλους Λαχανιάς και 3 τοπικούς συμβούλους Μεσαναγρού.

ΔΗΜΟΣ ΠΕΤΑΛΟΥΔΩΝ

• «ΠΟΛΗ ΟΛΩΝ ΤΩΝ ΠΟΛΙΤΩΝ» με υποψήφιο Δήμαρχο τον Κορδίνα Μιχαήλ του Ευγένιου με 30 υποψηφίους δημοτικούς συμβούλους, 4 υποψηφίους τοπικούς συμβούλους Δαματριάς, 6 υποψηφίους τοπικούς συμβούλους Θεολόγου , 7 υποψηφίους τοπικούς συμβούλους Μαριτσών, 8 υποψηφίους τοπικούς συμβούλους Παραδεισίου και 7 υποψηφίους τοπικούς συμβούλους Παστίδας.

• «ΔΥΝΑΜΗ ΕΝΟΤΗΤΑΣ ΚΑΙ ΕΥΘΥΝΗΣ» με υποψήφιο Δήμαρχο τον Αντώνιο Αρφαρά του Γεωργίου, με 29 υποψηφίους δημοτικούς συμβούλους, 4 υποψηφίους τοπικούς συμβούλους Δαματριάς, 6 υποψηφίους τοπικούς συμβούλους Θεολόγου , 7 υποψηφίους τοπικούς συμβούλους Μαριτσών, 9 υποψηφίους τοπικούς συμβούλους Παραδεισίου και 6 υποψηφίους τοπικούς συμβούλους Παστίδας.

• «ΔΗΜΟΤΙΚΗ ΕΝΩΤΙΚΗ ΑΓΩΝΙΣΤΙΚΗ ΣΥΝΕΡΓΑΣΙΑ (Δ.Ε.Α.Σ.)» με υποψήφιο Δήμαρχο τον Καλετό (Τάκη) Πότσο του Κωνσταντίνου, με 25 υποψηφίους δημοτικούς συμβούλους, 4 υποψηφίους τοπικούς συμβούλους Μαριτσών, 4 υποψηφίους τοπικούς συμβούλους Παραδεισίου και 3 υποψηφίους τοπικούς συμβούλους Παστίδας.

ΔΗΜΟΣ ΡΟΔΟΥ

• «ΡΟΔΟΣ ΑΝΘΡΩΠΙΝΗ ΠΟΛΗ» με υποψήφιο Δήμαρχο τον Γεώργιο Γιαννόπουλο του Πέτρου, με 41 υποψηφίους δημοτικούς συμβούλους.

• «ΠΡΩΤΑ Η ΡΟΔΟΣ» με υποψήφιο Δήμαρχο τον Χατζηευθυμίου Χατζή του Νικολάου, με 41 υποψηφίους δημοτικούς συμβούλους.

• «ΑΝΟΙΞΗ ΣΤΗ ΡΟΔΟ» με υποψήφιο Δήμαρχο τον Σάββα Καραγιάννη του Αντωνίου, με 40 υποψηφίους δημοτικούς συμβούλους.

• «ΑΝΕΞΑΡΤΗΤΗ ΕΝΩΤΙΚΗ ΠΟΡΕΙΑ» με υποψήφιο Δήμαρχο τον Κατσαρό Μιχαήλ του Κωνσταντίνου, με 30 υποψηφίους δημοτικούς συμβούλους.

• «ΔΗΜΟΤΙΚΗ ΑΓΩΝΙΣΤΙΚΗ ΣΥΣΠΕΙΡΩΣΗ (Δ.Α.Σ.)» με υποψήφιο Δήμαρχο τον Ιωάνη Μαρκάκη του Μιχαήλ, με 27 υποψηφίους δημοτικούς συμβούλους.

ΔΗΜΟΣ ΣΥΜΗΣ

• «ΣΥΜΗ-ΝΕΟΙ ΟΡΙΖΟΝΤΕΣ», με υποψήφιο Δήμαρχο τον Παπακαλοδούκα Ελευθέριο του Νικολάου, με 20 υποψηφίους δημοτικούς συμβούλους.

• «ΑΝΕΞΑΡΤΗΤΗ ΔΗΜΙΟΥΡΓΙΚΗ ΣΥΝΕΡΓΑΣΙΑ», με υποψήφιο Δήμαρχο τον Αγαπητό Αντωνιάδη του Κωνσταντίνου, με 20 υποψηφίους δημοτικούς συμβούλους.

ΔΗΜΟΣ ΤΗΛΟΥ

• «ΤΗΛΟΣ 21ος ΑΙΩΝΑΣ», με υποψήφιο Δήμαρχο τον Αναστάσιο Αλιφέρη του Σπυρίδωνα, με 20 υποψηφίους δημοτικούς συμβούλους, και 4 υποψηφίους τοπικούς συμβούλους Λιβαδίων και 4 υποψηφίους τοπικούς συμβούλους Μεγ. Χωρίου.

• «ΤΗΛΟΣ ΑΝΑΓΕΝΝΗΣΗ ΔΗΜΟΚΡΑΤΙΑ», με υποψήφιο Δήμαρχο τον Λογοθέτη Ιπποκράτη του Βασιλείου, με 17 υποψηφίους δημοτικούς συμβούλους, και 3 υποψηφίους τοπικούς συμβούλους Λιβαδίων και 3 υποψηφίους τοπικούς συμβούλους Μεγ. Χωρίου.

ΔΗΜΟΣ ΧΑΛΚΗΣ

• «ΧΑΛΚΗ ΑΝΑΠΤΥΞΗ-ΕΝΟΤΗΤΑ», με υποψήφια Δήμαρχο την Παναγή Ελένη του Ποταμιανού, με 16 υποψηφίους δημοτικούς συμβούλους.

• «ΕΝΩΤΙΚΗ ΧΑΛΚΗ», με υποψήφιο Δήμαρχο τον Ιωάννη Καζουλλάκη του Γεωργίου, με 13 υποψηφίους δημοτικούς συμβούλους.

ΠΑΡΑΙΤΗΣΕΙΣ ΥΠΟΨΗΦΙΩΝ ΣΥΜΒΟΥΛΩΝ ΑΠΟ ΣΥΝΔΥΑΣΜΟΥΣ

Ο δηλώσας υποψηφιότητα στο τοπικό Συμβούλιο Σιαννών του Δήμου Αταβύρου Διμέλλης Απόστολος του Γεωργίου με το συνδυασμό «ΑΝΑΠΤΥΞΗ ΚΙΝΗΣΗ ΑΤΑΒΥΡΟΥ» του υποψηφίου δημάρχου Παναγιώτη Κυριακούλη του Εμμανουήλ με την από 25-9-2006 γραπτή δήλωση – παραίτησή του, που υπέβαλε στον Πρόεδρο Πρωτοδικών Ρόδου κο Βασίλειο Παπανικόλα στις 12.00 π.μ. της 25-9-2006 δηλώνει ότι παραιτείται από την υποψηφιότητά του και δεν λαμβάνει μέρος στις εκλογές της 15-10-206 και επομένως η ως άνω δήλωση παραίτησης γίνεται δεκτή. Επίσης ο δηλώσας υποψηφιότητα στο τοπικό Συμβούλιο Καλαβαρδών του Δήμου Καμείρου Χατζηγιάννης Τσαμπίκος του Κωνσταντίνου με το συνδυασμό «ΚΑΜΕΙΡΟΣ ΕΝΩΤΙΚΗ ΑΝΑΓΕΝΝΗΣΗ» του υποψηφίου δημάρχου Δημητρίου του Γεωργίου, με γραπτή δήλωση – παραίτησή του, που υπέβαλε στον Πρόεδρο Πρωτοδικών Ρόδου κο Βασίλειο Παπανικόλα στις 10.35 π.μ. της 28-9-2006 δηλώνει ότι παραιτείται από την αντίστοιχη υποψηφιότητά του και δεν λαμβάνει μέρος στις εκλογές της



15-10-206 και επομένως η ως άνω δήλωση παραίτησης γίνεται δεκτή.

Ακόμη ο Αναστάσιος Ξενάκης του Μιχαήλ υποψήφιος δημοτικός σύμβουλος του συνδυασμού Ανεξάρτητος συνδυασμός Ιαλυσού «Ελπίδα και Προοπτική» του υποψηφίου δημάρχου Ιαλυσού Παναγιώτη Καραβόλια του Νικολάου με την από 22-9-2006 γραπτή δήλωση – παραίτησή του, που κοινοποιήθηκε με δικαστικό επιμελητή στον Πρόεδρο Πρωτοδικών κο Βασίλειο Παπανικόλα στις 13.25 μ.μ. της 23-9-2006 δηλώνει ότι παραιτείται από την αντίστοιχη υποψηφιότητα και δεν λαμβάνει μέρος στις εκλογές της 15-10-206 και επομένως η ως άνω δήλωση παραίτησης γίνεται δεκτή. Μετά την ως άνω παραίτηση ο υποψήφιος δήμαρχος του συνδυασμού «Ελπίδα και Προοπτική» με την από 24-9-2006 δήλωση που υπέβαλε στον Πρόεδρο Πρωτοδικών Ρόδου Βασίλειο Παπανικόλα δηλώνει ότι συμπληρώνει τον συνδυασμό του με το νέο υποψήφιο δημοτικό σύμβουλο Πετρινώλη Ιωάννη του Γεωργίου. Η δήλωση αυτή συνοδεύεται από τα απαιτούμενα δικαιολογητικά και την γραπτή αποδοχή του ανωτέρω νέου υποψηφίου που προτείνεται. Επομένως τη θέση του παραιτηθέντος υποψηφίου Αναστασίου Ξενάκη του Μιχαήλ στον συνδυασμό «Ανεξάρτητος συνδυασμός Ιαλυσού Ελπίδα και Προοπτική» καταλαμβάνει ο νέος υποψήφιος δημοτικός σύμβουλος Πετρινώλης Ιωάννης του Γεωργίου.

Περαιτέρω ο Ιωάννης Βιτώρης του Ηλία, υποψήφιος δημοτικός σύμβουλος του συνδυασμού «ΡΙΖΟΣΠΑΣΤΙΚΗ ΚΙΝΗΣΗ ΚΑΡΠΑΘΙΩΝ» του υποψηφίου δημάρχου Καρπάθου Μανωλάκη Γεωργίου του Αλεξίου με την 25-9-2006 γραπτή δήλωση – παραίτηση του, που κοινοποιήθηκε με δικαστικό επιμελητή στον Πρόεδρο Πρωτοδικών Ρόδου Βασίλειο Παπανικόλα στις 13:30 μ.μ. της 28-9-2006 δηλώνει ότι παραιτείται από την αντίστοιχη υποψηφιότητά του και δεν λαμβάνει μέρος στις εκλογές της 15-10-206 και επομένως η ως άνω δήλωση παραίτησης γίνεται δεκτή. Μετά την ως άνω παραίτηση ο υποψήφιος δήμαρχος του συνδυασμού «ΡΙΖΟΣΠΑΣΤΙΚΗ ΚΙΝΗΣΗ ΚΑΡΠΑΘΙΩΝ» με την από 26-9-2006 συμπληρωματική δήλωση του που κοινοποιήθηκε με δικαστικό επιμελητή στον Πρόεδρο Πρωτοδικών Ρόδου Βασίλειο Παπανικόλα στις 13.30 μ.μ. δηλώνει ότι συμπληρώνει τον συνδυασμό του με το νέο υποψήφιο δημοτικό σύμβουλο Σπανό Μιχαήλ του Γεωργίου. Η δήλωση αυτή συνοδεύεται από τα απαιτούμενα δικαιολογητικά και την γραπτή αποδοχή του ανωτέρω νέου υποψηφίου που προτείνεται. Επομένως τη θέση του παραιτηθέντος υποψηφίου Ιωάννη Βιτώρη του Ηλία στον συνδυασμό «ΡΙΖΟΣΠΑΣΤΙΚΗ ΚΙΝΗΣΗ ΚΑΡΠΑΘΙΩΝ» καταλαμβάνει ο νέος υποψήφιος δημοτικός σύμβουλος Μιχαήλ Σπανός του Γεωργίου.

Επίσης η Μαρία Δημάρχου του Εμμανουήλ, υποψήφια τοπική σύμβουλος στο Τοπικό Συμβούλιο Σπόων Καρπάθου του συνδυασμού «ΡΙΖΟΣΠΑΣΤΙΚΗ ΚΙΝΗΣΗ ΚΑΡΠΑΘΙΩΝ» του υποψηφίου δημάρχου Καρπάθου Μανωλάκη Γεωργίου του Αλεξίου με την 27-9-2006 γραπτή δήλωση – παραίτησή της, που κοινοποιήθηκε με δικαστικό επιμελητή στον Πρόεδρο Πρωτοδικών Ρόδου Βασίλειο Παπανικόλα στις 13:15 μ.μ. της 29-9-2006 δηλώνει ότι παραιτείται από την αντίστοιχη υποψηφιότητά της και δεν λαμβάνει μέρος στις εκλογές της 15-10-206 και επομένως η ως άνω δήλωση παραίτησης γίνεται δεκτή. Μετά την ως άνω παραίτηση ο υποψήφιος δήμαρχος του συνδυασμού «ΡΙΖΟΣΠΑΣΤΙΚΗ ΚΙΝΗΣΗ ΚΑΡΠΑΘΙΩΝ» με την από 28-9-2006 συμπληρωματική δήλωσή του που κοινοποιήθηκε με δικαστικό επιμελητή στον Πρόεδρο Πρωτοδικών Ρόδου Βασίλειο Παπανικόλα στις 13:15 μ.μ. της 29-9-2006 δηλώνει ότι συμπληρώνει τον συνδυασμό του με την νέα υποψήφια τοπική σύμβουλο Μαρία Μενεάκη του Μηνά. Η δήλωση αυτή συνοδεύεται από τα απαιτούμενα δικαιολογητικά και την γραπτή αποδοχή της ανωτέρω νέας υποψήφιας που προτείνεται. Επομένως τη θέση της παραιτηθείσας υποψηφίας Μαρίας Δημάρχου του Εμμανουήλ καταλαμβάνει η νέα υποψήφια τοπική σύμβουλος Μαρία Μενεάκη του Μηνά.

Ο δηλώσας υποψηφιότητα στο τοπικό Συμβούλιο Λαέρμων του Δήμου Λινδίων Βασίλειος Καρπάθιος του Ευαγγέλου με το συνδυασμό «ΛΙΝΔΙΩΝ ΟΡΑΜΑ» του υποψηφίου δημάρχου Παναγιώτη Παπακωνσταντίνου του Νικολάου, με την από 25-9-2006 υπεύθυνη δήλωσή του, που υπέβαλε στον Πρόεδρο Πρωτοδικών Ρόδου Βασίλειο Παπανικόλα στις 10:00 π.μ. της 25-9-2006 δηλώνει ότι ανακαλεί από την αντίστοιχη υποψηφιότητά του και δεν λαμβάνει μέρος στις εκλογές της 15-10-206 και επομένως η ως άνω δήλωση παραίτησης γίνεται δεκτή. Μετά την ως άνω παραίτηση ο υποψήφιος δήμαρχος Παπακωνσταντίνου Παναγιώτης του συνδυασμού «ΛΙΝΔΙΩΝ ΟΡΑΜΑ» με την από 29-9-2006 συμπληρωματική δήλωση που υπέβαλε στον Πρόεδρο Πρωτοδικών Ρόδου Βασίλειο Παπανικόλα δηλώνει ότι συμπληρώνει τον συνδυασμό του με το νέο υποψήφιο τοπικό σύμβουλο Παπαντωνίου Ιωάννη του Γεωργίου. Η δήλωση αυτή συνοδεύεται από τα απαιτούμενα δικαιολογητικά και την γραπτή αποδοχή του ανωτέρω νέου υποψηφίου που προτείνεται. Επομένως τη θέση του παραιτηθέντος υποψηφίου Βασιλείου Καρπαθίου του Ευαγγέλου στον συνδυασμό «ΛΙΝΔΙΩΝ ΟΡΑΜΑ» καταλαμβάνει ο νέος υποψήφιος τοπικός σύμβουλος Παπαντωνίου Ιωάννη του Γεωργίου.



ΑΝΑΜΟΡΦΩΝΕΤΑΙ ΥΣΤΕΡΑ ΑΠΟ 170 ΧΡΟΝΙΑ

ΝΕΟΣ ΚΩΔΙΚΑΣ ΓΙΑ ΤΙΣ ΠΤΩΧΕΥΣΕΙΣ

και τα «κανόνια»

Δεύτερη ευκαιρία στις υπερχρεωμένες επιχειρήσεις, φραγμός στις δόλιες χρεοκοπίες και στο άμεσο «λουκέτο» με διασφάλιση των εργαζομένων



Σε αναμόρφωση του Πτωχευτικού Κώδικα, ύστερα από 170 ολόκληρα χρόνια από τη θέσπισή του, προχωρεί η κυβέρνηση σε μια απέλπιδα προσπάθεια να αντιμετωπίσει τις πτωχεύσεις κα τα «κανόνια» που «σκάνε» στην αγορά με δική της ευθύνη.

Επειτα από εργασίες, που κράτησαν περίπου ενάμιση χρόνο, είναι έτοιμη η νομοθετική πρωτοβουλία, που κατέστη απολύτως αναγκαία υπό την πίεση της σκληρής πραγματικότητας των αλλεπάλληλων πτωχευμένων επιχειρήσεων, όπου οδηγεί η κυβερνητική πολιτική.

Το νομοσχέδιο, που -σύμφωνα με πληροφορίες – πήρε το «πράσινο φως» και από τον πρωθυπουργό Κ. Καραμανλή, πρόκειται να κατατεθεί σύντομα στη Βουλή (πιθανό να προηγηθεί ένα σύντομο διάστημα διαλόγου με τους ενδιαφερόμενους φορείς), προωθείται για να αντιμετωπίσει το συνεχώς αυξανόμενο πρόβλημα με το κλείσιμο υπερχρεωμένων επιχειρήσεων που οδηγεί χιλιάδες πολίτες στην ανεργία.

Βασικό στόχο του σχεδίου αποτελεί η απόπειρα εξορθολογισμού του υπάρχοντος συστήματος (που μόνο αποσπασματικές διορθώσεις έχει δεχθεί στα 170 χρόνια «ζωής» του) με την προσπάθεια εξυγίανσης της άρρωστης επιχείρησης και την παροχή σ' αυτήν μιας δεύτερης ευκαιρίας, προκειμένου με τη συνέχιση της λειτουργίας της να μπορέσουν να πληρωθούν τα χρέη, αλλά και να μην βρεθούν ξαφνικά στον δρόμο οι εργαζόμενοι.

Τη συγκρότηση της νομοπαρασκευαστικής επιτροπής είχαν εξαγγείλει πριν από τουλάχιστον ενάμιση χρόνο οι συναρμόδιοι υπουργοί Ανάπτυξης και Δικαιοσύνης, Δ. Σιούφας και Αν. Παπαληγούρας αντίστοιχα, διαπιστώνοντας τότε την κατεπείγουσα ανάγκη να αντιμετωπιστεί το πρόβλημα των πτωχεύσεων. Με τις κατευθυντήριες γραμμές των νομοθετικών τροποποιήσεων, επιχειρείται να αποφευχθεί το άμεσο «λουκέτο» των υπερχρεωμένων επιχειρήσεων με την παροχή μιας περιόδου χάριτος και δεύτερης ευκαιρίας για να ορθοποδήσουν. Κι αυτό για να μην αυξηθούν οι άνεργοι και να μη χάσουν οι επιχειρήσεις και τα εναπομείναντα περιουσιακά στοιχεία (ακίνητα, εξοπλισμός κ.λπ.) από τους πιστωτές, που πάντα ενσκήπτουν με άγριες διαθέσεις.

Ακολουθώντας νομοθετικά πρότυπα που εφαρμόζονται διεθνώς, θα επιχειρηθεί κατ' αρχάς να μπει φραγμός στις δόλιες χρεοκοπίες, αφού θα δίνεται στο δικαστήριο η δυνατότητα να ελέγχει σε βάθος όλα τα στοιχεία που επικαλείται η επιχείρηση και να κρίνει (σε περίπτωση ανάγκης ακόμα και με πραγματογνωμοσύνη) αν πράγματι δικαιολογείται από αυτά ο κλονισμός της επιχείρησης. Εφόσον ο επιχειρηματίας αποδείξει ότι η υπερχρέωση δεν είναι προϊόν δόλιων ενεργειών του, θα ενεργοποιούνται οι νέες διαδικασίες που στόχο έχουν τη δεύτερη ευκαιρία και την αποφυγή άμεσου στιγματισμού του.

Διαδικασία εξυγίανσης

Στην προσπάθεια εξυγίανσης, ο επιχειρηματίας θα καταφεύγει στο δικαστήριο που θα ορίζει τα αρμόδια πρόσωπα (π.χ. σύνδικο δικηγόρο, αλλά και εκπροσώπους από τα συναρμόδια υπουργεία, το αρμόδιο επιμελητήριο, την τράπεζα που συμμετέχει στη διαδικασία εξυγίανσης, τους δανειστές), για να ακολουθήσει η διαδικασία αποτροπής της οικονομικής του καταστροφής.

Στη συνέχεια θα παρέχεται η δυνατότητα να «παγώσουν» οι πληρωμές των χρεών τουλάχιστον για ένα έτος, με παράλληλη διασφάλιση των πιστωτών στο μέλλον. Το διάστημα αυτό θα είναι καθοριστικό για να φανεί εάν υπάρχουν περιθώρια ανάκαμψης της εταιρείας, οπότε το δικαστήριο θα μπορεί μετά τη λήξη του να παρατείνει την αναστολή πληρωμής των χρεών (π.χ. για μία 2ετία) με στόχο να αποφευχθεί ο κίνδυνος «λουκέτου» και να φανεί η προοπτική κερδοφορίας.

Η λύση αυτή επιλέγεται ως η πλέον ορθολογική, αφού είναι δεδομένο ότι με τις σημερινές διαδικασίες, οι πιστωτές είναι έτσι κι αλλιώς αδύνατο να ικανοποιηθούν ως προς τις απαιτήσεις τους απέναντι σε μια υπερχρεωμένη εταιρεία που μπορεί να μη διαθέτει άλλα περιουσιακά στοιχεία. Στην τελευταία περίπτωση δεν θα κηρύσσεται πτώχευση, που οδηγεί σε γραφειοκρατική διαδικασία, αλλά θα καταχωρίζεται η σχετική απόφαση στο Εμπορικό Μητρώο.

Για τη διαδικασία εξυγίανσης λόγο θα έχει και η συνέλευση των πιστωτών της επιχείρησης με τη λήψη και κοινωνικών κριτηρίων που σχετίζονται με τη διατήρηση θέσεων εργασίας κ.λπ.

Η ΝΟΜΟΠΑΡΑΣΚΕΥΑΣΤΙΚΗ ΕΠΙΤΡΟΠΗ

ΚΑΛΥΤΕΡΗ Η ΑΝΤΙΜΕΤΩΠΙΣΗ ΤΩΝ ΠΙΣΤΩΤΩΝ

Η νομοπαρασκευαστική επιτροπή υπό τον αρεοπαγίτη Μ. Μαργαρίτη εξέτασε και θέματα καλύτερης και αναλογικότερης αντιμετώπισης των πιστωτών, καθώς η προνομιακή κατάταξη των δανειστριών τραπεζών, των εργαζομένων και των ανέγγυων πιστωτών, συχνά οδηγούν στη δυσμενή μεταχείριση όλων των υπόλοιπων δανειστών, οι οποίοι συχνά δεν εισπράττουν ούτε ένα ευρώ.

Στο νομοθέτημα καταβάλλεται η προσπάθεια ταχείας επίλυσης των διαδικασιών πτώχευσης που δεν παρουσιάζουν μεγάλες δυσκολίες και πολυπλοκότητες, ενώ θεσπίζεται και διαδικασία ελέγχου του επιχειρηματία και μετά την πτώχευσή του, προκειμένου να αποφευχθεί τυχόν δράση του σε βάρος των δανειστών του κατά το προηγούμενο προβληματικό παρελθόν του. Τέλος καταβάλλεται προσπάθεια ανατροπής του σημερινού συστήματος στιγματισμού του επιχειρηματία που πτωχεύει, καθώς η καταχώρισή του στη σχετική λίστα του συστήματος «Τειρεσίας», στην πράξη εμποδίζει οποιαδήποτε μελλοντική του χρηματοδότηση ή δανειοδότηση.

Ετσι, υπό αυστηρές προϋποθέσεις, θα δίνεται η ευκαιρία παρά την αρχική αποτυχία, να μπορεί να ανοίξει στο μέλλον άλλη επιχείρηση, εφόσον πληρούνται διάφοροι όροι που θα θεσπιστούν με αντικειμενικά κριτήρια, ώστε να διασφαλίζεται κατ' αρχήν το δημόσιο συμφέρον.

ΤΗ ΔΕΥΤΕΡΑ

ΜΕΤΑ ΤΙΣ 11 Π.Μ.

οι συναλλαγές στις εφορίες

Μετά τις 11 θα ξεκινήσουν τη Δευτέρα οι συναλλαγές στις εφορίες, λόγω των εργασιών αναβάθμισης και αντικατάστασης του κεντρικού συστήματος του taxis το Σαββατοκύριακο.

Οπως αναφέρεται σε ανακοίνωση της Γενικής Γραμματείας Πληροφοριακών Συστημάτων του υπουργείου Οικονομικών, λόγω της εγκατάστασης του νέου taxis θα υπάρξουν κάποιες δυσχέρειες στην εξυπηρέτηση των φορολογουμένων και συγκεκριμένα:

Τη Δευτέρα η έναρξη των συναλλαγών με τις ΔΟΥ θα γίνει μετά τις 11 το μεσημέρι, ενώ μέχρι 13 Οκτωβρίου δεν θα υπάρχει η δυνατότητα μεταβολής στοιχείων των ακινήτων.

ΕΝΗΜΕΡΟΤΗΤΕΣ

Επίσης, για την έκδοση αποδεικτικού φορολογικής ενημερότητας, έως και τις 11 Οκτωβρίου οι πολίτες θα πρέπει να προσκομίζουν τα σχετικά διπλότυπα είσπραξης για τα χρέη που θα εξοφληθούν από 4 έως 9 Οκτωβρίου.

Τέλος, το διάστημα από 4 έως 10 Οκτωβρίου, οι μεταβολές μητρώου για έναρξη ενδοκοινοτικών συναλλαγών θα παραλαμβάνονται μεν από τις ΔΟΥ κανονικά, αλλά δεν θα ενημερώνουν άμεσα το διεθνές σύστημα ενδοκοινοτικών συναλλαγών και κατά συνέπεια τις αντίστοιχες φορολογικές αρχές των κρατών – μελών.



DODEKANISOS PRIDE

Δρομολόγια 18/09/2006-15/10/2006

ΔΕΥΤΕΡΑ - ΤΡΙΤΗ		
ΛΙΜΑΝΙ	ΑΦΙΞΗ	ΑΝΑΧΩΡΗΣΗ
PATMOS	-	06:00
LEROS	06:40	06:45
KALYMNOS	07:30	07:40
KOS	08:15	08:20
SIMI	09:45	09:50
RHODES	10:40	15:00
SIMI	15:50	15:55
KOS	17:20	17:25
KALYMNOS	18:00	18:05
LEROS	18:50	19:00
PATMOS	19:40	O/N

ΤΕΤΑΡΤΗ		
ΛΙΜΑΝΙ	ΑΦΙΞΗ	ΑΝΑΧΩΡΗΣΗ
PATMOS	-	06:00
LIPSI	06:20	06:25
LEROS	06:45	06:50
KALYMNOS	07:35	07:40
KOS	08:15	08:20
SIMI	09:45	09:50
RHODES	10:40	15:00
SIMI	15:50	15:55
KOS	17:20	17:25
KALYMNOS	18:00	18:05
LEROS	18:50	O/N

ΠΕΜΠΤΗ - ΠΑΡΑΣΚΕΥΗ - ΣΑΒΒΑΤΟ		
ΛΙΜΑΝΙ	ΑΦΙΞΗ	ΑΝΑΧΩΡΗΣΗ
LEROS	-	06:45
KALYMNOS	07:30	07:40
KOS	08:15	08:20
SIMI	09:45	09:50
RHODES	10:40	15:00
SIMI	15:50	15:55
KOS	17:20	17:25
KALYMNOS	18:00	18:05
LEROS	18:50	O/N

ΚΥΡΙΑΚΗ		
ΛΙΜΑΝΙ	ΑΦΙΞΗ	ΑΝΑΧΩΡΗΣΗ
LEROS	-	06:45
KALYMNOS	07:30	07:40
KOS	08:15	08:20
SIMI	09:45	09:50
RHODES	10:40	15:00
SIMI	15:50	15:55
KOS	17:20	17:25
KALYMNOS	18:00	18:05
LEROS	18:50	19:00
PATMOS	19:40	O/N

DODEKANISOS EXPRESS

Δρομολόγια 18/09/2006-15/10/2006

ΚΥΡΙΑΚΗ		
ΛΙΜΑΝΙ	ΑΦΙΞΗ	ΑΝΑΧΩΡΗΣΗ
RHODES	-	08:30
SIMI	09:25	09:30
KOS	11:00	11:10
KALYMNOS	11:50	12:00
LEROS	12:45	12:50
PATMOS	13:30	13:40
LEROS	14:20	14:30
KALYMNOS	15:20	15:30
KOS	16:10	16:20
SIMI	17:40	17:45
RHODES	18:30	O/N

ΤΡΙΤΗ, ΠΕΜΠΤΗ, ΠΑΡΑΣΚΕΥΗ, ΣΑΒΒΑΤΟ		
ΛΙΜΑΝΙ	ΑΦΙΞΗ	ΑΝΑΧΩΡΗΣΗ
RHODES	-	08:30
KOS	10:40	10:50
KALYMNOS	11:30	11:40
LEROS	12:30	12:35
LIPSI	13:00	13:05
PATMOS	13:30	13:40
LEROS	14:20	14:30
KALYMNOS	15:20	15:30
KOS	16:10	16:20
RHODES	18:30	O/N

ΔΕΥΤΕΡΑ		
ΛΙΜΑΝΙ	ΑΦΙΞΗ	ΑΝΑΧΩΡΗΣΗ
RHODES	-	08:30
KASTELORIZO	11:00	16:00
RHODES	18:30	O/N

ΤΕΤΑΡΤΗ		
ΛΙΜΑΝΙ	ΑΦΙΞΗ	ΑΝΑΧΩΡΗΣΗ
RHODES	-	08:30
SIMI	09:25	09:30
KOS	11:00	11:10
KALYMNOS	11:50	12:00
LEROS	12:50	14:30
KALYMNOS	15:20	15:30
KOS	16:10	16:20
SIMI	17:40	17:45
RHODES	18:30	O/N



DODEKANISOS SEAWAYS

Η δική μας ναυτιλιακή!

Αυστραλίας 3, 85100 Ρόδος, τηλ.: 22410 70590, fax: 22410 70591, www.12ne.gr

ΑΚΡΙΤΙΚΑ

κουβεντούλες με κάποιο νόημα

«Η φοβερότερη εκδίκηση είναι να περιφρονείς αυτούς που σε εχθρεύονται, αν και είσαι βέβαιος ότι μπορείς να τους συντρίψεις».
ΜΠΑΛΖΑΚ

Θ άρσει· λέγων τ᾽ αληθές ου σφαλεί ποτέ **ΣΟΦΟΚΛΗΣ**

WINSTON CHURCHILL: Ο ελεύθερος Τύπος μπορεί να είναι καλός ή κακός Τύπος, ο ανελεύθερος δεν θα γίνει ποτέ τίποτε άλλο από κακός τύπος

Δ ΗΜΟΤΙΚΕΣ ΕΚΛΟΓΕΣ;

Ποιος ασχολείται με τις δημοτικές εκλογές; Ποια η σημαντικότητα των εκλογών στην Τοπική Αυτοδιοίκηση; Αν κρίνουμε από το ενδιαφέρον των μέσων ενημέρωσης, καμία. Βεβαίως, το βράδυ των εκλογών θα ανάψουν οι οθόνες και οι γνωστοί αναλυτές θα αναφέρονται βαθυστόχαστα και επί μακρόν στο μήνυμα των εκλογών είτε προς την κυβέρνηση είτε προς την αντιπολίτευση. Οι εκλογές της Τ.Α., χρόνια τώρα, περιορίζονται σ᾽ αυτό το μήνυμα. Δεν ψηφίζουμε για να δουν οι τοπικές κοινωνίες καλύτερες μέρες, για να εκλεγούν οι πιο άξιοι και ικανοί, για να αναπτυχθεί η περιφέρεια. Ψηφίζουμε Ν.Δ., ΠΑΣΟΚ, ΣΥΝ, ΚΚΕ. Ή, μάλλον, συμμετέχουμε σε μία πανελλαδική δημοσκόπηση, τα αποτελέσματα της οποίας θα χρησιμοποιηθούν από τις κομματικές προπαγάνδες για τη δημιουργία εντυπώσεων εν όψει των εθνικών εκλογών. Κατ᾽ αυτόν τον τρόπο, όμως, ένας σημαντικός, δημοκρατικός θεσμός σε επίπεδο τοπικών κοινωνιών αλλά και της χώρας ολόκληρης στρεβλώνεται, αφυδατώνεται, μαραγκιάζει, χάνει κάθε δυνατότητα προσφοράς στον τόπο, κάθε δυνατότητα ενεργοποίησης των πολιτών, που αισθάνονται για μία ακόμη φορά να εμπαίζονται. Οι θεσμοί της Τοπικής Αυτοδιοίκησης καταλήγουν, τελικά, να είναι διεφθαρμένοι, γραφειοκρατικοί μηχανισμοί, οι οποίοι, μάλιστα, κατέχουν την πρωτιά στη διαφθορά. Η τελευταία είναι φανερό ότι λειτουργεί με τον τρόπο των ομόκεντρων κύκλων, με φορά από το κέντρο προς την περιφέρεια. Συνεπώς, οι πολιτικοί σχηματισμοί, με την τακτική τους λόγω του εγκλωβισμού τους στο πολιτικό μάρκετινγκ και την τηλεοπτικοποίηση της πολιτικής διαδικασίας, υπονομεύουν το θεσμό της Τ.Α. και ενισχύουν τη γραφειοκρατικοποίησή του και τη διαφθορά. Το πρόβλημα είναι σημαντικό και εντάσσεται στο συνολικό εκσυγχρονισμό του πολιτικού συστήματος μέσω, ίσως, και της αναθεώρησης του Συντάγματος.

Π ΑΝΤΑ ΜΑΓΚΕΣ ΟΙ ΡΟΔΙΤΕΣ

Από τον «Κόσμο του Επενδυτή»:

Η εταιρεία Panos Emporium αποτελεί το κορυφαίο brand στον κλάδο εσωρούχων και μαγιό στη Σκανδιναβία. Η Ταϊλάνδη έδινε περίπου 90.000 ευρώ στον ελληνικής καταγωγής ιδιοκτήτη καθώς και κάλυψη όλων των εξόδων, προκειμένου εκεί να πραγματοποιηθεί η φωτογράφηση της φετινής μπροσούρας της φίρμας, η οποία διανέμεται σε περισσότερους από 1,5 εκατομμύριο Σκανδιναβούς, προκειμένου έμμεσα να προβληθεί. Κι όμως, ο Οργανισμός Προώθησης Ροδιακού Τουρισμού τους πρόλαβε στη γωνία και η φωτογράφηση πραγματοποιείται τούτες τις ημέρες στο Σμαραγδένιο Νησί, γεγονός που θα δώσει, σύμφωνα με τους ειδικούς, σημαντική ώθηση στην ανέλιξη του τουρισμού στη Ρόδο μέσω των πολλαπλασιαστικών συνεργείων προβολής που θα σηματοδοτήσει, αν αναλογιστεί μάλιστα κανείς ότι η Panos Emporium είναι και ο επίσημος διοργανωτής των καλλιστείων της Σουηδίας.

Μ ΑΓΙΚΗ ΕΙΚΟΝΑ

Μια μαγική εικόνα, που δείχνει να «στενάζουν» τα τουριστικά επαγγέλματα ενώ, αντίθετα, βελτιώνεται ολοένα και περισσότερο η κίνηση ξένων επισκεπτών, φαίνεται να βάζει σε πειρασμό τη μακρά χείρα Αλογοσκούφη και του ΣΔΟΕ, που φιλοδοξούν να εισχωρήσουν στα άδυτα της φοροδιαφυγής στις υπηρεσίες τουρισμού. Ακόμη και μια πρόσφατη μελέτη της ICAP τράβηξε την προσοχή των λαγωνικών του υπουργείου. Τι έλεγε αυτή; Οτι ενώ το 2004 αφίχθησαν στη χώρα 14,3 εκατ. ξένοι τουρίστες, οι οποίοι πραγματοποίησαν 51,6 εκατ. διανυκτερεύσεις σε ξενοδοχειακά καταλύματα και παρ᾽ ότι οι τουριστικές εισπράξεις υπερέβησαν πέρυσι τα 11 δισ. ευρώ (αύξηση 6,7% σε σύγκριση με το 2004), ωστόσο τα οικονομικά των περίπου 4.000 τουριστικών – ταξιδιωτικών γραφείων παρέμειναν προβληματικά, αφού ο τζίρος τους καθηλώνεται. Πιθανώς γιατί πολλά από αυτά δεν έχουν καν το ειδικό σήμα λειτουργίας του ΕΟΤ ή δραστηριοποιούνται μόνο κατά τους θερινούς μήνες ως υπεργολάβοι μεγαλύτερων ταξιδιωτικών γραφείων, όπως επισημαίνει και η εν λόγω μελέτη. Αλλωστε, κάποιοι θα πρέπει να συλληφθούν –ή τουλάχιστον να φανεί ότι συλλαμβάνονται· κλέπτοντες φορολογικές οπώρας, τώρα που το ΑΕΠ μεγάλωσε κατά 25%, δίχως ωστόσο να μεγαλώσουν τα μεροκάματα και οι τσέπες των Ελλήνων πσυ υφίστανται ανηλεείς επιθέσεις κερδοσκόπων, καρτέλ, κουμπάρων και άλλων συναφών επαγγελμάτων!

Ε ΠΙΣΤΡΟΦΗ ΣΤΟΝ ΦΑΣΙΣΜΟ

Είναι λυπηρή η διαπίστωση, αλλά πρόκειται περί οδυνηρής πραγματικότητας. Ο τόπος διολισθαίνει, αργά αλλά σταθερά, προς μια ιδιότυπη μορφή νεοφασισμού.

Πολλά άνθη του κακού, με βεβαρημένο πολιτικό και ιδιωτικό παρελθόν, προσπαθούν να γίνουν «κάτι», αναβαπτιζόμενοι στην «Κολυμβήθρα του Σιλωάμ». Λες και ο κοσμάκης στερείται μνήμης και γνώσης.

Επιχειρούν, λοιπόν, να βρουν διέξοδο στην πολιτική, γι᾽ αυτό και κατάντησε εκεί που κατάντησε. Ονειδος των Πανελλήνων.

Μιλάμε, σε ορισμένες περιπτώσεις, για πολιτική αλητεία και αγυρτεία. Κάποιοι απ᾽ αυτούς, ανόητοι και μικρόψυχοι μέχρι εκεί που δεν πάει ο ανθρώπινος νους, θα έπρεπε κανονικά να βόσκουν γίδια στα βουνά.

Αντί τούτου, θέλουν να «σώσουν» τον τόπο!

Στ᾽ αλήθεια, τον εαυτούλη τους, ποιος θα τον σώσει;

Θ Α ΠΛΗΡΩΣΟΥΝ

Κάποιοι άλλοι, οι οποίοι δεν έχουν την τόλμη και το θάρρος να κοιτάξουν το πρόσωπό τους στον καθρέπτη και να κάνουν ολίγη αυτοκριτική, πριν βγουν στις τηλεοράσεις για να παραστήσουν τον... μεγάλο και τρανό έφτασαν στο απερίγραπτο σημείο κατάπτωσης, να κατηγορούν την «δ», άκουσον – άκουσον, ότι «έστησε» την δημοσκόπηση.

Οτι έδωσε έτοιμες λίστες προσώπων στα οποία τηλεφώνησε η εταιρεία με προκατασκευασμένες τις απαντήσεις! Μίλησαν για έγκλημα που δήθεν διαπράξαμε (εμείς!!) στην Κάλυμνο, για χούντες και φασισμό, για Στάλιν και για... Χίτλερ.

Και βεβαίως εμείς δεν κάναμε τίποτε άλλο παρά να ασκήσουμε ένα δικαίωμά μας. Να αναθέσουμε στην κατά τεκμήριο πιο σοβαρή και αξιόπιστη εταιρεία της χώρας την διενέργεια μιας δημοσκοπήσεως. Την όποια ευθύνη της οποίας έχει πάντα όχι ο αναθέτων, αλλά ο διενεργών την δημοσκόπηση. Κανονικά έπρεπε να τους στείλουμε χθες στο Αυτόφωρο. Δεν θελήσαμε, όμως, να δηλητηριάσουμε την προεκλογική περίοδο έστω κι αν δεν θα διαπράτταμε τίποτε άλλο παρά να προστατεύσουμε την τιμή και την αξιοπρέπειά μας και το κύρος της εφημερίδας. Ομως, δεν θα την γλιτώσουν. Να προετοιμάζονται από τώρα, γιατί μετά τις εκλογές θα κληθούν να αποδείξουν όσα ισχυρίζονται ενώπιον των ποινικών και αστικών δικαστηρίων.

Να τελειώνουμε με όλους αυτούς, που ανοίγουν, το στόμα και ξεφουρνίζουν ό,τι τους κατέβει, πιστεύοντας ότι απαλλάσσονται γενικώς, λόγω βλακείας.

Π ΡΕΠΕΙ ΝΑ ΤΟ᾽ ΧΕΙΣ ΜΕΣΑ ΣΟΥ

Πρέπει να το έχεις και μέσα σου, να το ζητάει ο οργανισμός σου. Να μην έχει ηθικές αντιστάσεις, να μην έχει αιδώ, να μην έχεις αναστολές. Με άλλα λόγια να είσαι έτοιμος από καιρό. Το περιβάλλον παίζει καθοριστικό ρόλο, γι᾽ αυτό συναγελάζεσαι με τους ομοίους σου με τα ίδια ενδιαφέροντα, την μπίζνα, τη μίζα και την αρπαχτή, που υιοθετούν το δόγμα «η ζωή μου, ο θάγατός σου» και εφαρμόζουν την παμπάλαια αρχή «κλέψε για να έχεις και άρπαξε για να ζεις».

Οτι υπάρχουν άνθρωποι διεφθαρμένοι και κουστουμαρισμένοι, πολλές φορές και υπεράνω υποψίας, σε όλους τους χώρους, αυτό είναι γνωστό. Οτι οι κακοί βρίσκονται στη φυλακή και οι καθωσπρέπει εντιμότατοι κύριοι που τα καταφέρνουν πάντα να είναι υπεράνω των νόμων βρίσκονται έξω κι ελεύθεροι, καθότι ακόμα κι όταν κλέβουν ή χρωστούν είναι τόσα πολλά που τη γλιτώνουν, με την προσδοκία πως έτσι μπορεί κάτι στο μέλλον να... γίνει, είναι επίσης γνωστό.

Ενώ αν χρωστάει κανένας κακομοίρης του παίρνουν το σπίτι και τον κλείνουν φυλακή. Το σύστημα με άλλα λόγια εκτρέφει τους κλέφτες και απατεώνες και τους διευκολύνει. Χαρακτηριστικό παράδειγμα είναι η πολιτική συμπεριφορά των τραπεζών. Το σύστημα θα μπορούσαμε να πούμε ότι αυτούς έχει ανάγκη, δεν θέλει έντιμους και ενάρετους ανθρώπους. Η αγορά δεν στηρίζεται στους καλούς επιχειρηματίες. Η διάβρωση που προκαλεί στις συνειδήσεις των ανθρώπων, όπου και να δουλεύουν, είναι τρομακτική. Η διαφθορά, η ασυδοσία και η αλαζονεία δεν είναι τυχαία φαινόμενα που έχουν να κάνουν με κάποιους ανθρώπους που το έχουν στο αίμα τους. Είναι παράγωγα της οικονομικής ισχύος που αποκτούν κάποιοι με αθέμιτα μέσα, που αντί να τους καθιστούν υπόλογους στην κοινωνία καταξιώνονται κοινωνικά και πολιτικά και κομματικά ως «επιτυχημένα» στελέχη.

Οποια μέτρα κι αν παρθούν κατά της διαφθοράς και όποια κεφάλαια κι αν κοπούν, πάντα το σύστημα θα την καλλιεργεί και άλλα κεφάλια θα φυτρώνουν.

Η ΟΥΣΙΑ ΚΑΙ ΟΧΙ Τ᾽ ΟΝΟΜΑ...

Στη συζήτηση στη Βουλή για το νομοσχέδιο περί ιαματικού τουρισμού, η υπουργός Τουριστικής Ανάπτυξης κυρία Φάνη Πετραλιά – Πάλλη είπε ότι θα αλλάξει τον όρο «Κοινωνικός Τουρισμός» και θα τον κάνει «Τουρισμός για όλους». Ωσπου να δοθούν εξηγήσεις ότι μόνο ο τίτλος θα αλλάξει, βουλευτές του ΠαΣοΚ εξοργίστηκαν, γιατί όπως ειπώθηκε χαρακτηριστικά, το ΕΣΥ και ο κοινωνικός τουρισμός αποτελούν δύο από τις μεγάλες επιτυχίες των κυβερνήσεων του ΠαΣοΚ...

Τελικά, η κυρία Πετραλιά αποσαφήνισε ότι το πρόγραμμα του κοινωνικού τουρισμού θα διευρυνθεί με νέες τάξεις, όπως είναι οι εργαζόμενοι στον τουρισμό, που δεν μπορούν να κάνουν θερινές διακοπές, γι᾽ αυτό και θα δημιουργηθούν πακέτα για επιδοτούμενες διακοπές εκτός τουριστικής σεζόν γι᾽ αυτούς...

Τ ΗΣ... ΥΠΗΡΕΣΙΑΣ ΚΑΘΑΡΙΟΤΗΤΑΣ!

Προεκλογική περίοδο διανύουμε, σου λέει ο άλλος, και όλα επιτρέπονται!

Επιτρέπεται π.χ. στην Υπηρεσία Καθαριότητας του Δήμου Ροδίων να εκτελεί και ιδιωτικές μεταφορές! Να πηγαίνει σε σπίτια «ημετέρων» και να μεταφέρει τεράστια τζάμια με το αυτοκίνητο της υπηρεσίας. Με κίνδυνο μάλιστα να τραυματιστεί κάποιος ή να σπάσουν κατά τη μεταφορά και να γίνει το έλα να δεις στους δρόμους.

Και επειδή το έργο ήταν δύσκολο (οδός Χειμάρας) έκλεισαν τους δρόμους για πάνω από μισή ώρα κι έγινε της κυκλοφορίας το μπάχαλο.

Ποιος θα τους ελέγξει;



Υ.Τ.Ε.

δημοκρατικά

ΥΠΑΡΧΕΙ ΑΝΤΙΚΕΙΜΕΝΙΚΗ ΠΡΑΓΜΑΤΙΚΟΤΗΤΑ Η ΟΠΟΙΑ ΔΙΝΕΙ ΤΟ ΜΕΤΡΟ ΤΗΣ ΑΛΗΘΕΙΑΣ (ΑΡΙΣΤΟΤΕΛΗΣ)

ΚΑΙ ΔΕΝ ΜΠΟΡΕΙ

... και δεν θέλει

Του ΓΡΗΓΟΡΗ ΝΙΚΟΛΟΠΟΥΛΟΥ

Ο πρωθυπουργός κ. Καραμανλής είχε πει στους επιχειρηματίες στη Θεσσαλονίκη ότι δεν μπορεί να αντιμετωπίσει τη διαφθορά επειδή δεν υπάρχουν στοιχεία. Μία εβδομάδα αργότερα, μια θεσσαλονικιώτικη εταιρεία του έδωσε τα στοιχεία αποκαλύπτοντας το σκάνδαλο του λαδώματος της Επιτροπής Ανταγωνισμού.

Ο υπουργός Οικονομίας τόνισε προχθές σε συνέντευξη Τύπου ότι δεν μπορεί να συλλάβει τη φοροδιαφυγή και ότι έχουμε μεγάλο πρόβλημα με τα φορολογικά έσοδα. Την ίδια στιγμή επιχειρεί να αναθεωρήσει το Ακαθάριστο Εθνικό Προϊόν κατά 25%, συμπεριλαμβάνοντας στην επίσημη οικονομία την παραοικονομία, χωρίς όμως να τη συλλάβει!

Με λίγα λόγια έχουμε την κυβέρνηση που δεν μπορεί. Ο Πρωθυπουργός δεν μπορεί να πατάξει τη διαφθορά στο Δημόσιο, ο υπουργός Οικονομίας δεν μπορεί να εντοπίσει την παραοικονομία. Και το ερώτημα είναι: Αφού δεν μπορούν, τι κάθονται και κάνουν στην κυβέρνηση; Ας φύγουν να έρθουν κάποιοι που μπορούν ή τουλάχιστον που ισχυρίζονται ότι μπορούν. Δεν μπορεί να παραμένεις σε θέση ευθύνης όταν ομολογείς πως δεν μπορείς να κάνεις τη δουλειά.

Δεν είναι αλήθεια ότι η κυβέρνηση δεν μπορεί να «συλλάβει» τη διαφθορά ούτε ότι δεν μπορεί να πατάξει τη φοροδιαφυγή και να αντιμετωπίσει την παραοικονομία. Είναι ότι δεν θέλει.

Δυστυχώς όμως αυτό που αποκαλύπτεται τώρα είναι ότι η κυβέρνηση αυτή ήρθε για τη νομή της εξουσίας. Θυμάστε ότι παράλληλα με τα βαρύγδουπα πολιτικά λογύδρια των υποψηφίων βουλευτών της Νέας Δημοκρατίας πριν από τις εκλογές, περί διαφάνειας, διαφθοράς κ.τ.λ., διάφοροι «κομματικοί παράγοντες» σιγοψιθύριζαν στο αφτί μας μια κουβέντα παράξενη: «Νισάφι πια, είκοσι χρόνια ΠαΣοΚ, ας φάει και κανένας άλλος». Φυσικά και το θυμάστε.

Ολοι το είχαμε ακούσει αυτό. Τώρα λοιπόν αποδεικνύεται ότι αυτό ήταν τελικά το αληθινό προεκλογικό σύνθημα της Νέας Δημοκρατίας.

Ολα τα άλλα ήταν η συγκάλυψη αυτού του «ιερού» σκοπού. Δεν είναι λοιπόν αλήθεια ότι η κυβέρνηση δεν μπορεί να «συλλάβει» τη διαφθορά, ούτε ότι δεν μπορεί να πατάξει τη φοροδιαφυγή και να αντιμετωπίσει την παραοικονομία. Είναι ότι δεν θέλει.

Και δεν θέλει διότι δεν τη συμφέρει. Αν αποδέχεσαι τη διαφθορά των συγγενών των υπουργών, των βουλευτών και των κομματικών στελεχών και φροντίζεις να ξεκαθαρίσεις μέσω του κυβερνητικού εκπροσώπου ότι «η συγγένεια σε καμία περίπτωση δεν ενοχοποιείται» είναι σαν να λες ότι εμείς αποδεχόμαστε την περίπτωση να λειτουργούν γύρω μας διεφθαρμένοι συγγενείς και δεν ευθυνόμαστε για αυτό. Τι ζητάμε λοιπόν να κάνει η κυβέρνηση; Να πιάσει τους συγγενείς της;

Παράλογη απαίτηση σε μια χώρα όπου η οικογενειοκρατία και η αναξιοκρατία βασιλεύουν.

Δυστυχώς, το πράγμα είναι απλό. Η πολιτική σε όλα τα επίπεδα, από τη Βουλή ως τους δήμους και τις κοινότητες, και η εξουσία σε όλα τα επίπεδα, από τη Βουλή ως τους δήμους και τις κοινότητες, και η εξουσία σε όλα τα επίπεδα, από το ανώτατο εκτελεστικό ως τον υπάλληλο του δήμου που μετράει τις καρέκλες στα καφενεία, αποτελούν τον ασφαλέστερο τρόπο πλουτισμού στην Ελλάδα.

Και θα συνεχίσουν να τον αποτελούν διότι η κυβέρνηση δεν σκοπεύει να τον σταματήσει.

ΣΥΖΗΤΕΙΤΑΙ ΣΤΟ ΣτΕ Η ΥΠΟΘΕΣΗ

ΙΔΙΟΚΤΗΤΗΣ ΥΔΡΟΠΤΕΡΥΓΟΥ ΖΗΤΕΙ ΤΗΝ ΑΚΥΡΩΣΗ

αυθαίρετης επιβολής λιμενικών τελών προς την Τουρκία

✓ Επιδιώκεται μεταξύ άλλων να εξασφαλιστεί το επεκτατικό αποτέλεσμα σχετικής απόφασης του Ευρωπαϊκού Δικαστηρίου που αφορά κρουαζιερόπλοια και σε ημερόπλοια που πραγματοποιούν ταξίδια στα λιμάνια της γείτονος

ΡΕΠΟΡΤΑΖ
ΔΑΜΙΑΝΟΣ ΑΘΑΝΑΣΙΟΥ
damianos@dimokratiki.gr

Το θέμα της καταβολής ιδιαίτερα υψηλών τελών ελλιμενισμού σε τουρκικά λιμάνια από πλευράς του Λιμενικού Ταμείου Δωδεκανήσου, υπόθεση για την οποία εκδόθηκε καταδικαστική απόφασηαπό το Ευρωπαϊκό δικαστήριο θα απασχολήσει εκ νέου το Συμβούλιο της Επικρατείας ενώπιον του οποίου θα συζητηθεί αγωγή Ροδίτη πλοιοκτήτη με την οποίαν επιδιώκεται να έχει η ήδη ληφθείσα απόφαση, που αφορά κρουαζιερόπλοια, επεκτατικό αποτέλεσμα και σε υδροπτέρυγα που πραγματοποιούν ταξίδια στα λιμάνια της γείτονος.

Σύμφωνα με την ελληνική νομοθεσία, τα λιμενικά τέλη που καταβάλλει κάθε επιβάτης που συμμετέχει σε κρουαζιέρες μεταξύ ελληνικών λιμένων ανέρχονται σε 50 δραχμές για κάθε λιμένα. Στην περίπτωση, όμως, που το πλοίο προσεγγίζει σε λιμένες τρίτης χώρας, τα τέλη αυτά είναι κατά πολύ υψηλότερα. Π.χ. 5.000 δρχ. αν πρόκειται για τουρκικό.

Η υπόθεση έφτασε στο ευρωδικαστήριο μέσω του Τριμελούς Πρωτοδικείου της Ρόδου έπειτα από προσφυγή της ΓΕΧΑ και άλλων ναυτιλιακών εταιρειών. Στις 9 Ιουλίου 2002, ο γενικός εισαγγελέας Siegbert Alber εξέφρασε την άποψη, ότι «η υποβολή λιμενικών τελών για την προσέγγιση σε λιμένες τρίτης χώρας, τα οποία είναι υψηλότερα από αυτά που ισχύουν για περιηγητικά ταξίδια αποκλειστικά εντός της ημεδαπής συνιστά περιορισμό της ελεύθερης παροχής υπηρεσιών».

Το Ευρωδικαστήριο έκανε δεκτή την άποψη του γενικού εισαγγελέα, εκτιμώντας, ότι οι θαλάσσιες μεταφορές μεταξύ Ρόδου και Τουρκίας δεν μπορούν να υπόκεινται σε πιο αυστηρούς όρους από αυτούς που ισχύουν για τις θαλάσσιες μεταφορές μεταξύ Ρόδου και άλλων ελληνικών λιμένων.

Με τη νέα προσφυγή, αυτή την φορά στο ΣτΕ, Ροδίτη πλοιοκτήτη, επιδιώκεται η ακύρωση πράξης βεβαίωσης λιμενικών τελών του Λιμενικού Ταμείου Δωδεκανήσου που ελήφθη το 2000 και απόφασης του Περιφ/κού Δ/ντή Νοτίου Αιγαίου.



Το Λιμενικό Ταμείο Δωδεκανήσου με πράξη του το 2000 που εγκρίθηκε με απόφαση του Περιφερειακού Διευθυντή Νοτίου Αιγαίου, βεβαίωσε σε βάρος του πλοιοκτήτη ως οφειλόμενα λιμενικά τέλη για τους επιβάτες, οι οποίοι ταξίδεψαν με το υπό την πρακτόρευσή του υδροπτερύγιο για το χρονικό διάστημα από μήνα Ιούλιο του 1999 έως και τον μήνα Οκτώβριο του 1999, από τη Ρόδο, για Μαρμαρίς Τουρκίας ή από Μαρμαρίς Τουρκίας προς Ρόδο και με επιστροφή στην Τουρκία.

Συγκεκριμένα βεβαίωσε συνολικά 23.301.600 δρχ. και 750.463 δρχ. σαν τόκους από την μη εμπρόθεσμη καταβολή των λιμενικών τελών για το πιο πάνω χρονικό διάστημα.

Ο πλοιοκτήτης υποστηρίζει ότι ακύρως του βεβαιώθηκε το πιο πάνω ποσό, καθόσον οι διακινηθέντες επιβάτες κατά το πιο πάνω χρονικό διάστημα, με το προαναφερόμενο υπό την πρακτόρευσή του πλοίο, λόγω του τελικού προορισμού τους δεν υπήγοντο στις επικαλούμενες από την προσβαλλόμενη πράξη διατάξεις του σχετικού νόμου.

Το σύνολο των διακινηθέντων επιβατών κατά το έτος 1999 με τελικό προορισμό το Μαρμαρίς Τουρκίας, ανήρχοντο στους 1.346. Με βάση το νόμο και με βάση το προβλεπόμενο από την διάταξη αυτή λιμενικό τέλος των 3.000 δρχ. ανά επιβάτη, η συνολική οφειλή προς το Λιμενικό Ταμείο ανήρχετο, όπως επισημαίνει στο ποσό των 4.308.000 δρχ. Αντ' αυτού η προσβαλλόμενη λιμενική πράξη υπολόγισε τα λιμενικά τέλη με βάση αυθαίρετη εκτίμηση διακινηθέντων επιβατών 7.728.

Η εκτίμησή του αυτή βασίζεται στο γεγονός της αναχώρησης και μόνο των πιο πάνω επιβατών από το λιμάνι της Ρόδου, χωρίς να εξετάζεται ο τελικός προορισμός του επιβάτη, όπως προβλέπεται από την πιο πάνω διάταξη. Στη συγκεκριμένη περίπτωση με τελικό προορισμό το Μαρμαρίς Τουρκίας υπήρχαν μόνο 1.436 επιβάτες με βάση τις καταστάσεις της Υπηρεσίας ελέγχου Διαβατηρίων λιμένος Ρόδου και όχι 7.728 όπως εσφαλμένως εκτίμησε το Λιμενικό Ταμείο Δωδεκανήσου.

Περαιτέρω η προσβαλλόμενη πράξη έκανε εσφαλμένη εκτίμηση των πραγματικών περιστατικών και εσφαλμένη ερμηνεία του νόμου, αφού δεν υπολόγισε ως επιβάτες, με τελικό προορισμό το λιμάνι της Ρόδου (λιμάνι Ευρωπαϊκής Ενωσης), τους επιβάτες εκείνους, οι οποίοι αν και αναχώρησαν από το λιμάνι της Ρόδου και αποβιβάστηκαν για λίγες ώρες στο λιμάνι της Μαρμαρίδος Τουρκίας επέστρεψαν τελικά στο λιμάνι της Ρόδου (τελικό προορισμό). Οι επιβάτες αυτοί ανήρχοντο στους 10.435 αντί τους 7.728 που υπολόγισε η προσβαλλόμενη πράξη. Η τελική επιβάρυνση του κάθε επιβάτη εξ' αυτών, ανήρχετο στις 500 δρχ. ανά επιβάτη, η οποία προβλέπει ότι το επιβαλλόμενο λιμενικό τέλος επί των επιβατών με τελικό προορισμό λιμάνι της Ευρωπαϊκής Ενωσης, όπως είναι ο λιμένας Ρόδου, ανέρχεται στο ποσό των 500 δρχ. ανά επιβάτη.

Η προσβαλλομένη πράξη τέλος, όπως επισημαίνεται, ακύρως βεβαίωσε σε βάρος του το ποσό των 24.052.063 δρχ., καθόσον με βάση τους πιο πάνω υπολογισμούς δεν οφείλει κανένα ποσό προς το Λιμενικό Ταμείο Δωδεκανήσου.

Στις προτάσεις του ο πλοιοκτήτης κάνει πλήρη μνεία στα προβλεπόμενα από την απόφαση του Ευρωπαϊκού Δικαστηρίου επισημαίνοντας επικουρικά, ότι σε κάθε περίπτωση ο υπολογισμός των τελών που του επιβλήθηκαν ήταν αυθαίρετος.

Συγκέντρωση Υψηλάντη στην Κω

Ολο και πιο δυναμικά συνεχίζουν τον προεκλογικό αγώνα τους οι υποψήφιοι δήμαρχοι Ροδίων, αλλά και οι υποψήφιοι νομάρχες.

Είναι προφανές, ωστόσο, ότι από αύριο τα πράγματα θα προσλάβουν άλλη τροπή και διάσταση, καθώς ο χρόνος κυλάει και τα περιθώρια στενεύουν.

Ο Γ. ΓΙΑΝΝΟΠΟΥΛΟΣ

«Από την δημοτική παράταξη "Ρόδος – Ανθρώπινη Πόλη" του κ. Γ. Γιαννόπουλου εκδόθηκε χθες η ακόλουθη ενημερωτική ανακοίνωση:

Η ολοκληρωμένη και εμπεριστατωμένη, παρουσίαση του προγράμματος της παράταξής μας από τον Δήμαρχο Γιώργο Γιαννόπουλο, αποτελεί κύριο θέμα συζήτησης στην πόλη μας. Η μακρόπνοη προοπτική του, ο ρεαλισμός και ταυτόχρονα ο πολύ συγκεκριμένος προσδιορισμός των έργων και των δράσεων της επόμενης περιόδου, θυμίζουν τα κομμάτια ενός καλοσχεδιασμένου παζλ, που χτίζεται με σχέδιο, με σύστημα και που η τελική του εικόνα, είναι η Ρόδος, η πόλη μας, έτσι όπως όλοι θέλουμε να αναπτυχθεί. Οι πολύ συγκεκριμένες δεσμεύσεις του και οι με αποφασιστικότητα διατυπωμένες θέσεις του για συγκεκριμένα ζητήματα ανάπτυξης και διαχείρισης, βάζουν ξεκάθαρους κανόνες λειτουργίας της πόλης μας. Τα ζητήματα αυτά τίθενται από σήμερα με παρρησία και ειλικρίνεια, ώστε ο πολίτης να μας κρίνει και να κάνει τις επιλογές του με πλήρη επίγνωση των προτάσεών μας.

Ταυτόχρονα συνεχίζονται οι επισκέψεις κλιμακίων της παράταξής μας με επικεφαλής τον Δήμαρχο Γιώργο Γιαννόπουλο στις γειτονιές και τους εμπορικούς-οικονομικούς πυρήνες της πόλης. Επισκέφθηκαν την Παλιά Πόλη, το Ζέφυρος, τη Νέα Αγορά, παρουσίασαν τις θέσεις της παράταξής μας και άκουσαν τις παρατηρήσεις και τις προτάσεις των κατοίκων αλλά και των επαγγελματιών στις περιοχές αυτές. Η βέβαιη νίκη της παράταξής μας και σ' αυτές τις εκλογές κι η εμπιστοσύνη του κόσμου στον Γιώργο τον Γιαννόπουλο, επιβεβαιώνονται από το θερμό κλίμα υποδοχής αλλά και από τις συγκεκριμένες δεσμεύσεις που ο κόσμος του ζητά να αναλάβει».

Συνεχίζουμε Μαζί, Δημιουργούμε το Αύριο!

Ο Χ. ΧΑΤΖΗΕΥΘΥΜΙΟΥ

Από τη δημοτική παράταξη «Πρώτα η Ρόδος» του κ. Χατζή Χατζηευθυμίου εκδόθηκε χθες η ακόλουθη ενημερωτική ανακοίνωση:

«Θερμή υποδοχή επεφύλαξαν οι κάτοικοι του Αγίου Ιωάννη και των Αγίων Αναργύρων στον υποψήφιο δήμαρχο Ροδίων Χατζή Χατζηευθυμίου και τους συνεργάτες του κατά τη σημερινή περιοδεία τους στις δύο συνοικίες της πόλης μας.

Οι κάτοικοι και καταστηματάρχες και των δύο συνοικιών έσπευσαν να δηλώσουν τη στήριξή τους στον επικεφαλής της παράταξης «Πρώτα η Ρόδος» εκφράζοντας την αναγκαιότητα για αλλαγή στο Δήμο Ροδίων ώστε η πόλη μας να γίνει και πάλι πρωταγωνιστής των εξελίξεων και όχι ουραγός που είναι σήμερα με αποκλειστική ευθύνη της απερχόμενης δημοτικής αρχής.

Ο κ. Χατζής Χατζηευθυμίου και οι συνεργάτες του για άλλη μια φορά έγιναν δέκτες παραπόνων για την πολιτική που ακολούθησε ο κ. Γιαννόπουλος και για τις ανεκπλήρωτες υποσχέσεις, που όπως σε κάθε προεκλογική αναμέτρηση έτσι και τώρα, μοιράζει αφειδώς σε μια προσπάθεια να παραπλανήσει και πάλι τους δημότες για να υφαρπάξει την ψήφο τους.

Η προκλητική αδιαφορία της δημοτικής αρχής για παρεμβάσεις, η πλήρης εγκατάλειψη των συνοικιών, τα αφρόντιστα πάρκα, οι ρημαγμένες παιδικές χαρές που κρύβουν παγίδες για τα μικρά παιδιά, η έλλειψη καθαριότητας που είναι εμφανής σε κάθε γωνιά της πόλης μας, το συνεχώς διογκούμενο κυκλοφοριακό πρόβλημα είναι μερικά μόνο από τα παράπονα που εξέφρασαν οι πολίτες στον υποψήφιο δήμαρχο Ροδίων και τους υποψήφιους δημοτικούς συμβούλους της παράταξής του ζητώντας να μπει επιτέλους τέλος στην ασυδοσία του κ. Γιαννόπουλου.

Στη συνέχεια οι επικεφαλής της παράταξης «Πρώτα η Ρόδος» και οι συνεργάτες του επισκέφθηκαν τα συνεργεία επισκευής και βαφής αυτοκινήτων στην περιοχή Σγουρού όπου συνομίλησαν για αρκετή ώρα με τους εργαζόμενους και τους ιδιοκτήτες για τα προβλήματα που τους απασχολούν και τους τρόπους αντιμετώπισής τους».

Ο Σ. ΚΑΡΑΓΙΑΝΝΗΣ

Από τη δημοτική παράταξη «Ανοιξη στη Ρόδο» του κ. Σ. Καραγιάννη εκδόθηκε χθες η ακόλουθη ενημερωτική ανακοίνωση:

«Συνεχίζει και σήμερα τις περιοδείες του στις διάφορες συνοικίες της πόλης μας, το κλιμάκιο της Δημοτικής Παράταξης "Ανοιξη στη Ρόδο" με επικεφαλή τον υποψήφιο Δήμαρχο Σάββα Καραγιάννη.

Συγκεκριμένα επισκέπτεται ομάδα υποψηφίων Δημοτικών Συμβούλων την περιοχή Ασγούρου, αλλά και την Λαϊκή Αγορά του Αγ. Δημητρίου.

Χθες εξάλλου το απόγευμα (Παρασκευή 29-09-2006) πραγματοποιήθηκε η προγραμματισμένη επίσκεψη στις εργατικές κατοικίες της Καζάρμα – Ρεγγίνα και του Αγ. Ιωάννη, όπου διαπιστώθηκε η θετική ανταπόκριση των απλών ανθρώπων της γειτονιάς τόσο στο πρόσωπο του κ. Καραγιάννη, όσο και στην παράταξή του.

Ο υποψήφιος Δήμαρχος Σάββας Καραγιάννης μετά το πέρας των επισκέψεων, έκανε την παρακάτω δήλωση απευθυνόμενος στους υποψηφίους Δημοτικούς Συμβούλους: "Οπως διαπιστώσαμε και σήμερα η Ρόδος δεν είναι ενιαία, ούτε εκφράζεται με την ίδια προοπτική. Είναι ολοφάνερο, ότι η ροδίτικη γειτονιά και κάποιες συνοικίες κινούνται με κατώτερη, δυστυχώς, ταχύτητα προς το αύριο. Οι συνθήκες διαβίωσης της είναι κατώτερης των αναμενόμενων, η δε ποιότητα ζωής μικρών και μεγάλων σε αυτές, χαρακτηρίζουν τη Ρόδο σε πόλη πολλών ταχυτήτων, δυστυχώς.

Η απερχόμενη δημοτική αρχή φέρει τεράστια ευθύνη για την εγκατάλειψη και υποβάθμιση της ροδίτικης συνοικίας για την οποία μπορούσε να κάνει πολλά και δεν το έπραξε"!!!».

Ο Β. ΥΨΗΛΑΝΤΗΣ

Από τη νομαρχιακή παράταξη «Δωδ/κή Ενωτική Κίνηση» εκδόθηκε χθες η ακόλουθη ενημερωτική ανακοίνωση:

«Ψήφο αποδοχής και εμπιστοσύνης στον υποψήφιο Νομάρχη Δωδεκανήσου Βασίλη Α. Υψηλάντη, έδωσαν χθες το βράδυ οι πολίτες της Κω, με την εντυπωσιακή και μεγαλειώδη παρουσία τους στην ανοιχτή συγκέντρωση των εγκαινίων του εκλογικού κέντρου της «Δωδεκανησιακής Ενωτικής Κίνησης».

Στην ομιλία του, που διακόπηκε πολλές φορές από τα θερμά χειροκροτήματα των παρευρισκομένων, ο Βασίλης Α. Υψηλάντης, παρουσίασε τους βασικούς άξονες του προγράμματος της παράταξης και κάλεσε το Λαό της Κω με την ψήφο του να συνεχίσει δυναμικά τον αγώνα με τη Δωδεκανησιακή Ενωτική Κίνηση.

Στη δυναμική συγκέντρωση, ο παλμός του κόσμου έδωσε ξεκάθαρο μήνυμα και έδειξε ότι οι Δωδεκανήσιοι ξέρουν να κρίνουν και να συγκρίνουν, παρά τις αποτυχημένες προσπάθειες αποπροσανατολισμού της κοινής γνώμης, από τους δημοσκόπους.

Η «Δωδεκανησιακή Ενωτική Κίνηση» βαδίζει προς το μέλλον με συγκεκριμένο όραμα και ξεκάθαρη γραμμή πλεύσης. Αυτή η πορεία ξεκινά μετά την εκλογική νίκη του Οκτωβρίου.

Να σημειωθεί ότι στην εκδήλωση, εκτός των άλλων, παραβρέθηκε ο Υπουργός Αιγαίου και Νησιωτικής Πολιτικής κ. Αριστοτέλης Παυλίδης, οι Βουλευτές του Νομού μας κ. Αναστάσιος Καραμάριος και κ. Βασίλης Χρύσης, ο Δήμαρχος Ηρακλειδών κ. Θεοδόσης Βαρκάς, ο τ. Επαρχος Κω και Νομαρχιακός Σύμβουλος κ. Βασίλης Ξυπολιτάς, ο υποψήφιος Δήμαρχος Κω κ. Αλκιβιάδης Χατζηνικολάου, ο πολιτευτής της Νέας Δημοκρατίας κ. Δρόσος Ταυλάριος και δημοτικοί σύμβουλοι όλων των παρατάξεων.

Σήμερα ο κ. Υψηλάντης συνεχίζει την περιοδεία του στη Λέρο όπου θα έχει συναντήσεις με τα Δ.Σ. του Κρατικού θεραπευτηρίου Λέρου και του Συλλόγου των Ατόμων με Ειδικές Ανάγκες.

Αύριο το πρωί ο υποψήφιος Νομάρχης θα μεταβεί στους Λειψούς, Αρκιούς, Αγαθονήσι και Μαράθι ενώ το απόγευμα θα επισκεφτεί την Πάτμο.

Τη Δευτέρα, τελευταίος σταθμός της περιοδείας του επικεφαλής της «Δωδεκανησιακής Ενωτικής Κίνησης» θα είναι η Κάλυμνος».

ΔΗΛΩΣΗ ΒΑΣΙΛΗ Α. ΥΨΗΛΑΝΤΗ

Η μεγαλειώδης και βροντερή συγκέντρωση της Κω του Βασίλη Α. Υψηλάντη σε σχέση με τη μικρή αντίστοιχη συγκέντρωση του συνδυασμού του κ. Γιάννη Μαχαιρίδη στο Κινηματοθέατρο «Ρόδον» είναι η καλύτερη απάντηση στην απόπειρα παραπλάνησης του Δωδεκανησιακού Λαού. Η παρουσία του κόσμου τόσο σε Ρόδο όσο και Κω έχουν δημιουργήσει ένα πλειοψηφικό ρεύμα στήριξης της ΔΩΔ.Ε.Κ.

ΚΑΘΩΣ ΣΤΕΝΕΥΟΥΝ ΤΑ ΧΡΟΝΙΚΑ ΠΕΡΙΘΩΡΙΑ

«ΠΙΟ ΔΥΝΑΜΙΚΑ» ΣΤΗ ΜΑΧΗ ΟΙ ΥΠΟΨΗΦΙΟΙ ΔΗΜΑΡΧΟΙ ΡΟΔΟΥ



ΔΩΔΕΚΑΝΗΣΙΑΚΗ ΕΝΩΤΙΚΗ ΚΙΝΗΣΗ
Υποψήφιος Νομάρχης
Βασίλειος Υψηλάντης

ΔΩΔ.Ε.Κ

ΚΑΡΙΚΗΣ ΚΩΝ. ΙΩΑΝΝΗΣ
Νομαρχιακός Σύμβουλος
τ. Επαρχος Καρπάθου-Δάσκαλος

Υποψήφιος στις Νομαρχιακές εκλογές της 15ης Οκτωβρίου 2006

Τηλ 22450 31032 ή 23754
Κιν. 6976 084322

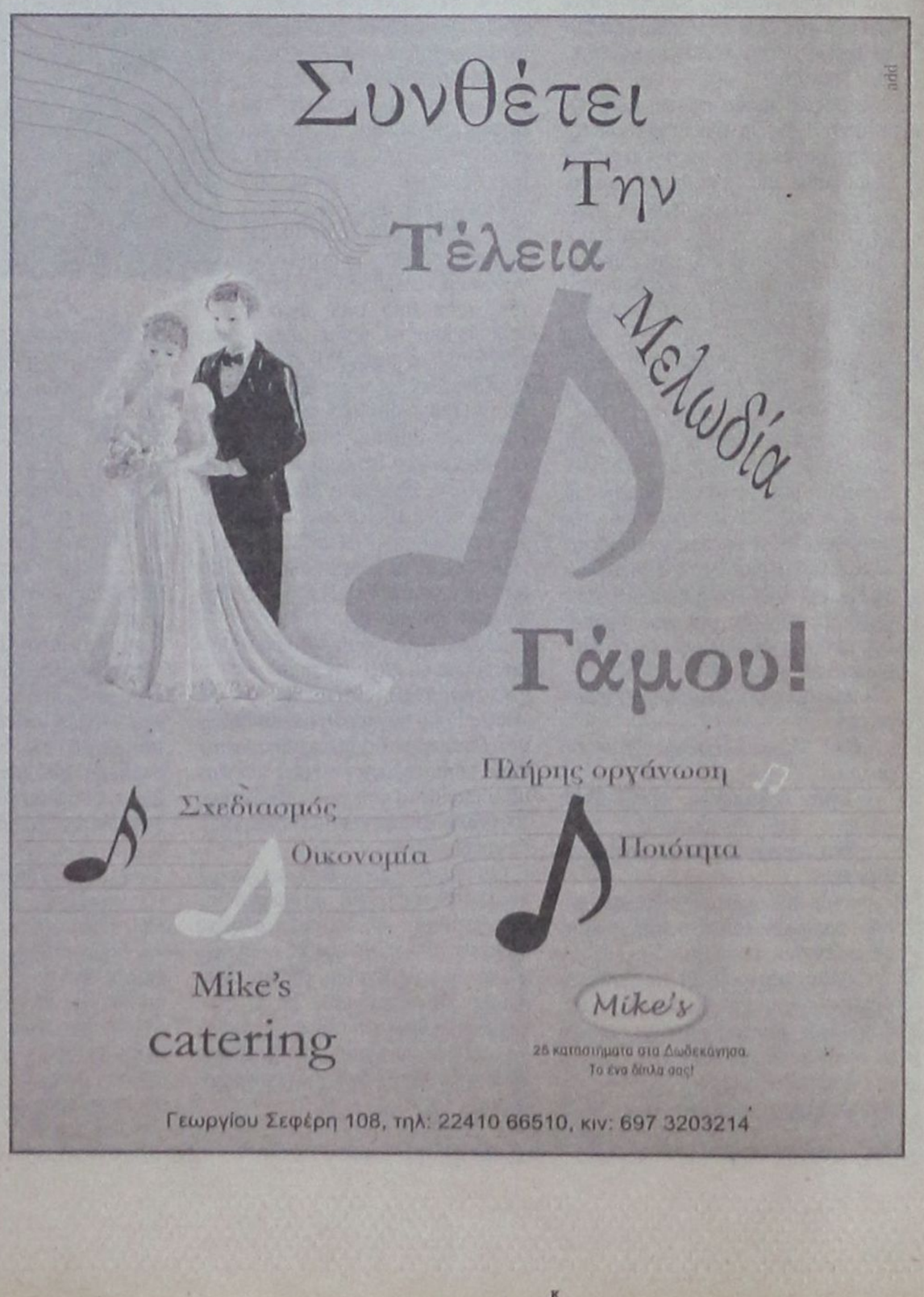

ΜΑΝΩΛΗΣ ΣΑΒΒΗΣ, ΔΗΜΑΡΧΟΣ ΝΟΤΙΑΣ ΡΟΔΟΥ

«ΔΗΜΙΟΥΡΓΟΥΜΕ ΜΙΑ ΠΟΛΗ ΣΥΓΧΡΟΝΗ ΚΑΙ ΑΝΘΡΩΠΙΝΗ»

ΣΥΝΕΝΤΕΥΞΗ ΣΤΟΝ ΔΑΜΙΑΝΟ ΑΘΑΝΑΣΙΟΥ

Απολογισμός έργου - Οι στόχοι της νέας τετραετίας



«Το σύνθημα μας που ήταν «Νότια Ρόδος σύγχρονη και ανθρώπινη» έχει ήδη αρχίσει να υλοποιείται. Συνεχίζουμε με την ίδια πίστη, με περισσότερη γνώση και εμπειρία και δημιουργούμε το Αύριο που αξίζει στη Νότια Ρόδο».

Αυτό τονίζει σε συνέντευξη του προς την «δ» ο δήμαρχος Νότιας Ρόδου κ. Μανώλης Σαββής, καθώς όπως αναφέρει στη Νότια Ρόδο αυτά τα 4 χρόνια άλλαξαν πολλά σε πολλούς τομείς.

Στην συνέντευξη του ο δήμαρχος, κάνει έναν σύντομο απολογισμό του έργου που έχει γίνει, θέτει τους στόχους της νέας 4ετίας, αναφέρεται στο ψηφοδέλτιο του που είναι ανανεωμένο και τονίζει ότι «η δημοκρατία απαιτεί την κατάθεση προτάσεων» πράγμα που περιμένει από την έτερη παράταξη που κατέρχεται στις εκλογές.

Αναλυτικά η συνέντευξη:

• Τώρα που ολοκληρώνεται η πρώτη σας τετραετία στο Δήμο Νότιας Ρόδου, θα ήθελα να σας ρωτήσω, πόσο ικανοποιημένος είστε από το έργο που έχει παραχθεί. Τι άλλαξε τελικά; Πόσο βελτιώθηκε η ζωή των πολιτών;

Αλλαξαν πολλά και σε πολλούς τομείς. Η σχέση του Δήμου με τον πολίτη συνεχώς διευρύνεται καθώς είναι δίπλα του σε πολλούς τομείς.

Πρώτα απ' όλα ως περιοχή θέσαμε στόχους και προτεραιότητες που προέκυψαν μέσα από επιστημονική μελέτη (χωροταξικός σχεδιασμός). Δώσαμε βάρος στις νέες υποδομές (χιλιόμετρα νέας οδοποιίας, νέου δημοτικού και επαρχιακού φωτισμού, δικτύων ύδρευσης, άρδευσης και αποχέτευσης, νέες δεξαμενές εκατοντάδων κυβικών, αναπλάσεις χώρων, νέες αίθουσες διδασκαλίας, ιδιόκτητο σύγχρονο νέο δημαρχείο, ΧΥΤΑ κ.λπ.). Τα περισσότερα από αυτά ξεκίνησαν και ωρίμασαν εξ αρχής σε μια περίοδο που ο ανταγωνισμός στην απορρόφηση πόρων προϋπέθετε πλήρεις και τεκμηριωμένες μελέτες. Μπορώ να σας αναφέρω ενδεικτικά τα εξής:

• Νέα Δίκτυα Υδρευσης: 15 χιλιόμετρα

• Νέα Δίκτυα Αρδευσης: 24 χιλιόμετρα

• Νέες Δεξαμενές: 1000κυβικά μέτρα

• Νέα Δίκτυα Αποχέτευσης: 8 χιλιόμετρα

• 4 νέα συστήματα βιολογικών τύπου compact (Απολακκιά, Ασκληπειό, Γεννάδι, Λαχανιά

• Αντικατάσταση 30 αντλητικών μηχανημάτων και αξιοποίηση 4 ξεχασμένων γεωτρήσεων με πιο σημαντική τις Πηγές Μαλενού

• Ασφαλτοστρώσεις 41χιλ – τσιμεντοστρώσεις 3χιλ. – Νέα πεζοδρόμια 1,5 χιλ – Συντήρηση αγροτικής οδοποιίας 1100χιλ

• Νέα Δίκτυα επαρχιακού και δημοτικού φωτισμού 15 χιλ.

• Σύγχρονος Παιδικός Σταθμός στο Δ.Δ. Ασκληπειού

• Ολοκλήρωση Γηπέδου Ποδοσφαίρου στο Δ.Δ. Μεσαναγρού, Γήπεδο 5Χ5 στην Απολακκιά, ναυταθλητικές εγκαταστάσεις στο Φράγμα της Απολακκιάς

• Ξεκίνησε η δημιουργία νέων παιδικών χαρών σε όλα τα Δημοτικά Διαμερίσματα

Ωριμάσαμε και ωριμάζουμε πλήθος μελετών που μας δίνουν την ετοιμότητα να απορροφήσουμε σημαντικούς πόρους στο 4ο ΚΠΣ (πλήρες αποχετευτικό του Δήμου, αναπλάσεις οικισμών, νέες βασικές υποδομές).

Στον τομέα της Πρόνοιας έγιναν σημαντικές παρεμβάσεις (παιδικός σταθμός, βοήθεια στην τρίτη ηλικία με το πρόγραμμα «Βοήθεια στο Σπίτι», ουσιαστική συμπαράσταση σε αναξιοπαθούντες συμπολίτες μας, τράπεζα ρούχων και εξοπλισμού, συνεχείς παρεμβάσεις σε επίπεδο πρόληψης, ενημέρωσης και κατάρτισης).

Στον πολιτιστικό τομέα, αναδείξαμε τη φυσιογνωμία του Δήμου μας σεβόμενοι την παράδοση και την ιστορία του, που είναι και το μεγαλύτερο πλεονέκτημα στην τουριστική ανάπτυξη του, και το πετύχαμε με την ενεργοποίηση και τη συνεργασία των ίδιων των πολιτών μέσα από τους φορείς τους. Επίσης τα παλιά άδεια κοινοτικά (σήμερα δημοτικά) κτίρια ξαναζωντάνεψαν με νέες δραστηριότητες. Το πιο σημαντικό που πετύχαμε είναι που βάλαμε στο χάρτη των εξελίξεων ένα ξεχασμένο από πολλούς τόπο. Σήμερα ο Δήμος Νότιας Ρόδου χάρη στις πρωτοβουλίες και τις δράσεις που αναπτύξαμε αναγνωρίζεται ως πρωτοπόρος και πρωταγωνιστής στο χώρο της τοπικής αυτοδιοίκησης

Σύνθημα μας είναι το «όλοι μαζί μπορούμε να κάνουμε πολλά».

Ως παράταξη υποσχεθήκαμε μια «Νότια Ρόδο σύγχρονη και ανθρώπινη». Εκτιμούμε ότι δικαιώθηκε η μεγάλη εμπιστοσύνη που μας έδειξαν οι συμπολίτες μας που ταυτόχρονα απαιτούν ακόμα περισσότερη δουλειά και τόλμη.

Και επειδή όλα μετατρέπονται σε ευρώ, μέχρι σήμερα εκτελέστηκαν, εκτελούνται, ή δημοπρατήθηκαν έργα συνολικού ύψους 25 εκάτ. περίπου, που με σχεδόν βέβαιη πρόβλεψη θα πλησιάσουν τα 30 εκατομμύρια ευρώ στο τέλος της θητείας μας με νέα σημαντικά έργα που θα εντάξουμε σε διάφορα προγράμματα.

Κάθε σύγκριση με το παρελθόν αναδεικνύει ότι στις μέρες μας δημιουργήσαμε πολλαπλάσια αναπτυξιακή δυναμική και σε έργα και σε δράσεις και σε προοπτική.

• Σε ποιους τομείς θεωρείτε ότι θα μπορούσαν τα πράγματα να πάνε καλύτερα; Υπάρχουν περιθώρια βελτίωσης;

Σε πολλούς τομείς υπάρχουν περιθώρια σημαντικής βελτίωσης, τα οποία όμως δεν αφορούν μόνο το Δήμο αλλά κυρίως άλλους φορείς.

• Το σύστημα υγείας στην περιοχή δυστυχώς βελτιώνεται με πολύ αργούς ρυθμούς. Τελευταία χάρη στην επιμονή μας και την συνεχή πίεση προς το Νοσοκομείο και την Β' ΔΥΠΕ αρχίζουν να προχωρούν θετικά τα θέματα.

• Ο έλεγχος της δόμησης χρειάζεται περισσότερη προσοχή διότι η Νότια Ρόδος θα απορροφήσει την επόμενη περίοδο το ποσοστό της οικοδομικής δραστηριότητας. Στο σοβαρό αυτό ζήτημα δεν πρέπει να γίνουν τα λάθη του παρελθόντος όπως στο βόρειο τρίγωνο.



Στόχος του δήμου είναι η ανάδειξη του παραδοσιακού χαρακτήρα των οικισμών ως ένα από τα μεγαλύτερα πλεονεκτήματα για την ανάπτυξη μας.

• Η βελτίωση της επιχειρηματικότητας στην περιοχή και η ενίσχυση και η αλλαγή πλεύσης του πρωτογενούς τομέα, ώστε να ανταποκρίνεται στο μέλλον. Εγιναν πολλές προσπάθειες από την αρχή της θητείας μας και θα συνεχίσουμε ελπίζοντας, ότι σύντομα θα υπάρξουν αποτελέσματα.

• Στο επίπεδο της καθημερινότητας χρειάζεται μεγαλύτερη προσπάθεια και καλύτερη οργάνωση από τον Δήμο αλλά και αλλαγή συμπεριφοράς από τους πολίτες. Αυτό είναι και το δυσκολότερο θέμα σε μικρές – διαφορετικές πολλές φορές - κοινωνίες που διοικητικά εκφράζονται σήμερα με τους μεγάλους σε έκταση Καποδιστριακούς Δήμους. Προσπαθούμε σε συνεχή επικοινωνία και συνεργασία με τους πολίτες να αντιμετωπίσουμε τα θέματα αυτά. Γι αυτό δώσαμε βήμα έκφρασης και συμμετοχής στον πολίτη με πολλούς τρόπους (τηλεφωνική γραμμή εκτάκτων αναγκών, έκδοση εφημερίδας, ηλεκτρονική επικοινωνία, πλήθος ημερίδων και συζητήσεων.

• Ο Δήμος Νότιας Ρόδου πρωταγωνίστησε στην αλλαγή του αναπτυξιακού νόμου. Είχε αποτελέσματα η προσπάθεια αυτή;

Ειλικρινά σας λέω, στον τομέα αυτό τα θετικά αποτελέσματα ήρθαν νωρίτερα από όσο περιμέναμε. Αν σκεφθεί κανείς ότι από το έτος 1990, σχεδόν σταμάτησε κάθε επενδυτική δραστηριότητα, αυτό το κλίμα, άρχισε πλέον να ανατρέπεται σε όλα τα μεγέθη επενδύσεων. **Ηδη νέες επιχειρήσεις δημιουργήθηκαν, πολλές εκσυγχρονίστηκαν, κατατέθηκαν φάκελοι για άμεση ανέγερση μεγάλων και πολυτελών ξενοδοχειακών μονάδων, υπάρχει μεγάλο ενδιαφέρον για αγορά γης, η οποία συνεχώς αυξάνει την υπεραξία της.**

Δεν είναι τυχαίο και το ενδιαφέρον της Πολιτείας μέσω του Κέντρου Ελληνικών Επενδύσεων που επέλεξε τη Νότια Ρόδο ως μία από ελάχιστες περιοχές της Ελλάδας για προσέλκυση νέων επενδύσεων. Αυτές οι επενδύσεις δεν αφορούν μόνο την οικονομία της Νότιας Ρόδου, αλλά του συνόλου του νησιού.

• Παρακολουθούμε τις πιέσεις που ασκείτε προς την Πολιτεία για την βελτίωση των παρεχόμενων υπηρεσιών υγείας στους κατοίκους του Δήμου σας. Τι άλλαξε στο διάστημα αυτό;

Η δημοτική αρχή από την πρώτη στιγμή έθεσε σε προτεραιότητα το θέμα της υγείας παρ 'ότι δεν είναι στις αρμοδιότητες της, γιατί πιστεύει ότι η αναβάθμιση των συνθηκών υγείας είναι βασική προϋπόθεση για την αύξηση του μόνιμου πληθυσμού της περιοχής. Δεν μπορεί να συνεχιστεί η σημερινή κατάσταση, το 30% του νησιού σε έκταση να κατοικείται από το 1% του πληθυσμού του. Οι προσπάθειες δεν πρόκειται να σταματήσουν παρά τις μεγάλες δυσκολίες που αντιμετωπίζουμε με την Πολιτεία που έχει και την αποκλειστική ευθύνη.

Ο Δήμος παρά τα πενιχρά οικονομικά του παρεμβαίνει σε μεγάλο βαθμό. Στελεχώνει όπως είναι γνωστό σε 24ωρη βάση με οδηγούς του Δήμου το ασθενοφόρο στο Γεννάδι και συντηρεί τα 10 περιφερειακά ιατρεία. Επίσης ξεκίνησε η ανέγερση νέου ιατρείου στην Απολακκιά. Εξασφάλισε νοσηλεύτρια για πρώτη φορά στο Γεννάδι και προκηρύχθηκαν 2 θέσεις ειδικευμένων ιατρών γενικής ιατρικής ή παθολόγων. Τέλος με πείσμα και επιμονή έχει αποσπάσει τη δέσμευση για μετατροπή του ιατρείου Γενναδίου σε πολυδύναμο με απόφαση της Β' ΔΥΠΕ και την επέκταση του ΕΚΑΒ στη Νότια Ρόδο.

Αισιοδοξούμε ότι άμεσα πλέον θα αρχίσουν να υλοποιούνται δεσμεύσεις και προφορικές και έγγραφες όλων των υπεύθυνων που ξεκινούν από την ανώτερη πολιτική ηγεσία του Υπουργείου Υγείας.

• Τελικά στις εκλογές στον Δήμο Νότιας Ρόδου στο παρά πέντε κατέρχεται και δεύτερη παράταξη. Πως το σχολιάζετε;

Οπως έχω επανειλημμένως τονίσει η δημοκρατία απαιτεί την συμμετοχή, την κατάθεση απόψεων και τη δημιουργική σύνθεση προτάσεων για την διαχείριση κοινών πραγμάτων. **Δεν είναι δημοκρατία η αντίδραση για την αντίδραση, δεν είναι δημοκρατία η προσωπική φιλοδοξία μόνη της, όταν δεν προτείνει κάτι καινούριο και καλύτερο.**

Οι μικρές κοινωνίες ιδιαίτερα, υποφέρουν από ανύπαρκτες (πολιτικά) αντιπαραθέσεις που περισσότερο ικανοποιούν προσωπικές και τοπικιστικές αντιλήψεις και είναι πολλές φορές οπισθοδρομικές.

Σε κάθε περίπτωση η νέα παράταξη πρέπει να προτείνει και καινούργια πράγματα και να εκφράζεται αξιόπιστα μέσα από τα πρόσωπα που θα την αποτελούν. Σε διαφορετική περίπτωση θα εκφράζει μόνο φιλοδοξίες, προσωπικού ή τοπικιστικού χαρακτήρα, πράγμα που για αρκετά χρόνια πλήρωσαν οι τοπικές μας κοινωνίες.

Ως δημοτική αρχή όλο αυτό το διάστημα λειτουργήσαμε συνθετικά. Σχεδόν το σύνολο των αποφάσεων του Δημοτικού Συμβουλίου ήταν ομόφωνες. Είμαστε ανοικτοί σε κάθε συνεργασία και ως παράταξη αποδείξαμε ότι δεν λειτουργούμε φιμώνοντας τη διαφορετική άποψη.

Ισα-ίσα επιδιώξαμε και θεσμικά με πολλές ενέργειες να παρακινήσουμε τον πολίτη και τους φορείς να συμμετέχουν πιο ενεργά στα κοινά και να καταθέτουν τις απόψεις τους. **Ας προσπαθήσουμε όλοι μαζί να το πετύχουμε, αντί να δημιουργούμε ανούσιες αντιπαραθέσεις.**

ΣΥΝΕΧΕΙΑ ΣΤΗΝ ΣΕΛΙΔΑ 32

ΑΝ. ΚΑΡΑΜΑΡΙΟΣ, ΒΟΥΛΕΥΤΗΣ ΔΩΔ/ΝΗΣΟΥ

«Η ΔΙΑΦΘΟΡΑ ΕΙΝΑΙ ΤΕΛΙΚΑ ΤΟ ΚΑΡΚΙΝΩΜΑ ΤΗΣ ΔΗΜΟΚΡΑΤΙΑΣ ΜΑΣ»

«Η διαφθορά αγγίζει και αφορά ολόκληρη την Ελληνική κοινωνία. Κανένας θεσμός δεν έχει μείνει ανέγγιχτος. Είναι τελικά το «καρκίνωμα» της Δημοκρατίας μας. Γι' αυτό και χρειάζεται να αντιμετωπίσουμε αυτά τα φαινόμενα όλοι μαζί με στόχο την αναδόμηση του Κράτους μας πάνω σε υγιή και στέρεα θεμέλια».

Αυτό αναφέρει στη συνέντευξή του προς τη «δ» ο βουλευτής Δωδεκανήσου και πρόεδρος της Επιτροπής Θεσμών και Διαφάνειας της Βουλής, κ. Αναστάσιος Καραμάριος, σχολιάζοντας τα γεγονότα των τελευταίων εβδομάδων, στην κεντρική πολιτική σκηνή της χώρας.

«Ξέρω πολλά, σκέφτομαι πολλά και μπήκα βαθειά στον κρατικό μηχανισμό. Δεν έχω όμως την απόλυτη δυνατότητα να προχωρήσω πιο γρήγορα στην επίλυση πολλών προβλημάτων, εξαιτίας λειτουργικών αναγκών της Επιτροπής μας, αλλά και το σπουδαιότερο γιατί πολλοί δεν μπορούν να με παρακολουθήσουν. Δεν αρκεί η θέληση μόνο. Χρειάζεται νέα δομή, λειτουργική και θεσμικά δομημένη προς την κατεύθυνση αυτή» σημειώνει ο κ. Καραμάριος, για την προσπάθειά του μέσα από την Επιτροπή να χειρισθεί υποθέσεις δύσκολες και με υψηλό κόστος για την κυβέρνηση, όπως η υπόθεση των υποκλοπών.

• Σχετικά με τις επικείμενες δημοτικές και νομαρχιακές εκλογές, ο κ. Καραμάριος πιστεύει ότι οι υποψήφιοι που υποστηρίζονται από τη Νέα Δημοκρατία, μπορούν να κάνουν την ανατροπή.

• Για τον μεν υποψήφιο δήμαρχο Ρόδου κ. Χατζή Χατζηευθυμίου , εκτιμά ότι **«ο κόσμος της Ρόδου αυτή τη φορά, θα θελήσει την αλλαγή της σκυτάλης από έναν άνθρωπο που ξέρει τα προβλήματα του Δήμου και μπορεί να τα ξεπεράσει».**

• Για τον δε υποψήφιο νομάρχη κ. Βασίλη Υψηλάντη αναφέρει ότι **«όπλο του νέου ανθρώπου, είναι η δυναμικότητά του και το γεγονός ότι ο Λαός της Δωδεκανήσου θα εκτιμήσει έναν Δωδεκανήσιο συμπατριώτη του, που μπορεί και θέλει να υπηρετήσει τα συμφέροντα της Δωδεκανήσου μας».**

• Παράλληλα ο κ. Καραμάριος εκφράζει τον προβληματισμό του για την αλόγιστη χρήση των δημοσκοπήσεων, για τις οποίες έφερε θέμα συζήτησης στην Επιτροπή Θεσμών και Διαφάνειας και υπογραμμίζει ότι **«ελλοχεύουν μεγάλοι κίνδυνοι αφού ούτως ή άλλως διαμορφώνουν ένα κλίμα στην κοινή γνώμη που δυστυχώς επηρεάζουν καταστάσεις, άλλες λίγο, άλλες πολύ. Γι' αυτό πρέπει το καθεστώς αυτό κάποτε να λήξει.»**

• Τέλος, κληθείς να απαντήσει στο ερώτημα περί πρόωρων εθνικών εκλογών, ο κ. Καραμάριος πιστεύει ότι η κυβέρνηση θα εξαντλήσει την τετραετία, **«με δεδομένο ότι έχει ανοίξει πολλά μέτωπα στη μεταρρύθμιση της δημόσιας ζωής μας και στη λειτουργία του Κράτους γενικότερα».**



ΣΥΝΕΝΤΕΥΞΗ ΣΤΗ ΡΕΝΑ ΔΙΑΚΙΔΗ

Η ΣΥΝΕΝΤΕΥΞΗ

• Τις τελευταίες εβδομάδες είναι και πάλι διάχυτο ένα κλίμα σκανδαλολογίας. Εκτιμάτε ότι έχει τρωθεί η εικόνα της κυβέρνησης;

«Η «σκανδαλολογία», όποτε κι αν ανακαλύπτεται και δημοσιοποιείται, πάντοτε φέρνει μια αναστάτωση. Και αυτό είναι επόμενο, σε μια εποχή που ό,τι κι αν γίνει, βλέπει συνήθως το φως της δημοσιότητας. Συνεπώς, με την «ανακάλυψη» κάποιου σκανδάλου, όποιο κι αν είναι αυτό, επακολουθεί και η ανάλογη συμπεριφορά όλων των εμπλεκομένων. Από αυτή την άποψη φυσικά και έχει συνέπειες. Σημασία όμως έχει ποιες θα 'ναι οι συνέπειες και πως θα αντιμετωπισθούν. Στη συγκεκριμένη περίπτωση έχω την βεβαιότητα, ότι με όσα επακολούθησαν, η Κυβέρνηση τελικά θα βγει κερδισμένη, αφού οι «δράστες» των σκανδάλων, ήδη έχουν τιμωρηθεί στη συνείδηση όλων μας, και σ' αυτό συνέτεινε η πολιτική της Κυβέρνησης».

• Πρόσφατη δημοσκόπηση έδειξε ότι η διαφθορά στη χώρα έχει αυξηθεί τα τελευταία δύο χρόνια πιστεύει το 35,2%, είναι στα ίδια επίπεδα για το 44,5%, ενώ μόλις ένα 16% βλέπει τα πράγματα να πηγαίνουν καλύτερα. Με δεδομένο ότι ο κ. Καραμανλής είχε κάνει σημαία του τη διαπλοκή, πως σχολιάζετε την άποψη της κοινής γνώμης;

«Ακριβώς, επειδή ο κ. Καραμανλής είχε ως σημαία του, την καταπολέμηση της διαφθοράς, σήμερα η διαφθορά ανακαλύπτεται και τιμωρείται. Άλλωστε η διαφθορά, είναι διαχρονική και «γιγαντώθηκε» στα τελευταία χρόνια, εξαιτίας της κακής δημόσιας διοίκησης και της αδιαφορίας των τότε Κυβερνώντων να πατάξουν τη διαφθορά. Βεβαίως και η κοινή γνώμη ανησυχεί για τα φαινόμενα αυτά, αλλά δεν μπορεί να αποδώσει ευθύνη μόνο στη Ν.Δ. Το αν σήμερα στα φαινόμενα αυτά, εμπλέκονται και άνθρωποι που θέλουν να λέγονται Νεοδημοκράτες, αυτό δεν σημαίνει ότι η Ν.Δ. τους ανέχεται. Αντίθετα πρώτη οδήγησε αυτούς στις φυλακές, και αυτό το είδε όλος ο κόσμος».

• Όταν και τα δύο κόμματα εξουσίας θεωρούνται εξίσου υπεύθυνα για τη διαφθορά, αυτό δεν είναι ουσιαστικά ένα σήμα κινδύνου για το πολιτικό σύστημα;

«Βεβαίως και έχετε δίκαιο στην ερώτησή σας. Σημασία όμως έχει πώς αντιδρά ο πολιτικός κόσμος στα φαινόμενα αυτά, γι' αυτό και θα σας έλεγα ότι η ευθύνη βαρύνει όλους μας. Πάντως από την πλευρά μας, ευθύς η Κυβέρνησή μας ανέλαβε την εξουσία, προέβη σε σωρεία νομοθετικών ρυθμίσεων προκειμένου να πατάξει τη γραφειοκρατία, κύρια εστία καλλιέργειας της διαφθοράς και την αυστηροποίηση όλων των ποινικών διατάξεων για την πάταξή της, αφού πολλές διατάξεις είχαν από τις προηγούμενες Κυβερνήσεις τροποποιηθεί επί το ευνοϊκότερον για τους παρανομούντες. Ουσιαστικά, μπορεί κανείς να ισχυριστεί ότι η διαφθορά «αφέθηκε να εξελιχθεί σε γενικευμένο δομικό φαινόμενο».

• Η γενική εντύπωση πάντως είναι ότι η διαφθορά στην Ελλάδα είναι ενδημικό φαινόμενο. «Όλοι τα πιάνουν» είναι η κυρίαρχη άποψη. Τι πρέπει και τι μπορεί να γίνει για να παταχθεί η διαφθορά;

«Τι πρέπει λοιπόν να γίνει για αυτό που ερωτάτε; Οπως και προηγουμένως σας είπα, χρειάζεται νέα πολιτική για την αντιμετώπιση της διαφθοράς και αυτήν ήδη κατά το πλείστον κάναμε και συνεχίζουμε. Χρειάζεται περιορισμός της γραφειοκρατίας και χρηστή διοίκηση στη δημόσια ζωή της χώρας μας παντού. Χρειάζεται αλλαγή νοοτροπίας όλων μας, και όχι η συνήθεια με την οποία πολλοί πολίτες έλεγαν «χωρίς "λαδάκι" δεν κινείται η μηχανή...». **Η διαφθορά αγγίζει και αφορά ολόκληρη την Ελληνική κοινωνία.** Κανένας θεσμός δεν έχει μείνει ανέγγιχτος. **Είναι τελικά το «καρκίνωμα» της Δημοκρατίας μας.** Γι' αυτό και χρειάζεται να αντιμετωπίσουμε αυτά τα φαινόμενα όλοι μαζί με στόχο την αναδόμηση του Κράτους μας πάνω σε υγιή και στέρεα θεμέλια.

«Πρέπει να αντιμετωπίσουμε όλοι μαζί τα φαινόμενα αυτά με στόχο την αναδόμηση του κράτους μας πάνω σε υγιή και στέρεα θεμέλια»

• Ως πρόεδρος της Επιτροπής Διαφάνειας, σε ποιό βαθμό πιστεύετε ότι μπορείτε να παρέμβετε προς την επίτευξη του στόχου;

«Πράγματι από την ημέρα που έχω την τιμή να προεδρεύω σ' αυτή τη μεγάλη ειδική μόνιμη Επιτροπή των Θεσμών και Διαφάνειας της Βουλής, στόχος μου υπήρξε ο κοινοβουλευτικός έλεγχος επί όλων των Ανεξαρτήτων Αρχών και Επιτροπών, προς τις οποίες η κεντρική εξουσία εκχώρησε σημαντικότατες εξουσίες. Προσκλήθηκαν στην Επιτροπή μας πολλοί φορείς και εκπρόσωποι πολλών ενώσεων, δικαστικών, διοικητικών κ.λπ. οργανώσεων, με απώτερο στόχο να τους ακούσουμε και να διαμορφώσουμε γνώμη και προτάσεις που να συμβάλλουν στη διαφάνεια της πολιτικής και γενικότερα της δημόσιας ζωής της χώρας μας. Ελέγξαμε και ελέγχουμε το Εθνικό Συμβούλιο Ραδιοτηλεόρασης και τα ΜΜΕ γενικότερα, για την ορθή και σύμφωνη με το Σύνταγμα αποστολή της. Προτείναμε λύσεις προς την Κυβέρνηση και **γενικά αναβαθμίσαμε την Επιτροπή μας** για την επίτευξη των σκοπών και των αρμοδιοτήτων της. Εξαιτίας δε του γνωστού θέματος των υποκλοπών, ενός εγκλήματος στρεφόμενου κατά της ίδιας της λειτουργίας του Πολιτεύματος, ανακόψαμε προσωρινά τις τόσες άλλες προγραμματισμένες συνεδριάσεις μας για την έρευνα του «ξεπλύματος του μαύρου χρήματος», τη θέσπιση κανόνων για τις δημοσκοπήσεις, για τις προμήθειες των κρατικών αναγκών και Ιδρυμάτων Υγείας κ.λπ. Ομως σύντομα θα επανέλθουμε στις αρμοδιότητές μας αυτές παρ' ότι τώρα είμαστε υποχρεωμένοι να εξετάσουμε και τα προβλήματα που αντιμετωπίζει η Επιτροπή Ανταγωνισμού (περίπτωση ΜΕΒΓΑΛ) κ.λπ. Σε κάθε λοιπόν περίπτωση σας διαβεβαιώ ότι ο στόχος μας θα επιτευχθεί όσο το δυνατόν καλύτερα και σύντομα».

• Υπάρχει η αποψη ότι ακόμα κι αν οι πολιτικοί θέλουν, δεν μπορούν να τα βάλουν με τους κάθε είδους «μπαϊραχτάρηδες». Είναι αλήθεια αυτό;

«Ναι είναι αλήθεια αυτό, γιατί η διαπλοκή των συμφερόντων είναι πολύ βαθειά και μεγάλη. Ξέρω πολλά, σκέφτομαι πολλά **και μπήκα βαθειά στον κρατικό μηχανισμό.** Δεν έχω όμως την απόλυτη δυνατότητα να προχωρήσω πιο γρήγορα στην επίλυση πολλών προβλημάτων, εξαιτίας λειτουργικών αναγκών της Επιτροπής μας, αλλά και το σπουδαιότερο **γιατί πολλοί δεν μπορούν να με παρακολουθήσουν».**

• Εσείς προσωπικά νιώσατε ποτέ να έχετε δεμένα τα χέρια σας να προχωρήσετε στις τομές που θα θέλατε;

«Ναι. Λειτουργικοί λόγοι με εμποδίζουν να προχωρήσω πιο γρήγορα. Η έρευνα και αξιολόγηση προτάσεων για τη διαφάνεια της πολιτικής μας ζωής, χρειάζεται να' χει άλλη δομή και δύναμη και πάνω από όλα την ηθική υποστήριξη πολλών. Δεν εννοώ φυσικά ότι εμποδίζομαι. Αντίθετα θέλω να πω ότι η Βουλή και το Σύνταγμά μας, πρέπει να δουν πιο βαθειά τη διαφάνεια της πολιτικής μας ζωής, **διαμορφώνοντας νέους κανόνες και διατάξεις.** Δεν αρκεί η θέληση μόνο. Χρειάζεται νέα δομή, λειτουργική και θεσμικά δομημένη προς την κατεύθυνση αυτή».

• Τι σας άφησε ο χειρισμός μιας τόσο δύσκολης υπόθεσης όπως η υπόθεση των υποκλοπών;

ΣΥΝΕΧΕΙΑ ΣΤΗΝ ΣΕΛ. 32

ΡΟΔΟΣ ΑΝΘΡΩΠΙΝΗ ΠΟΛΗ

ΓΙΩΡΓΟΣ ΓΙΑΝΝΟΠΟΥΛΟΣ

ΓΙΩΡΓΟΣ ΓΙΑΝΝΟΠΟΥΛΟΣ
ΡΟΔΟΣ ΑΝΘΡΩΠΙΝΗ ΠΟΛΗ

Ψηφοδέλτιο Νίκης

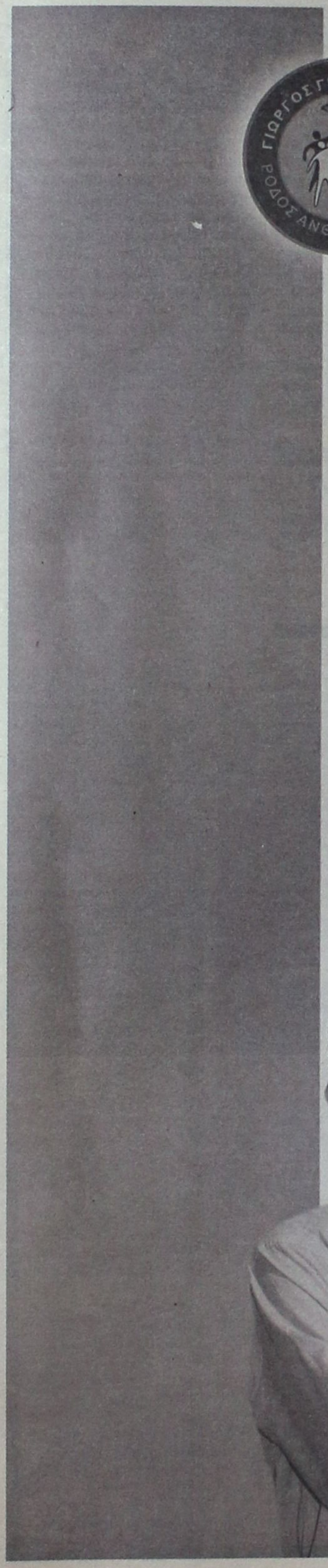



ΑΙΤΕΛΗ ΑΝΤΙΦΥΛΙΩΤΗ ΜΑΡΙΑ
Επιχειρηματίας-Τουριστικές επιχειρήσεις



ΑΣΒΕΣΤΗΣ ΝΙΚΟΛΑΟΣ
Κατασκευή & πώληση ακινήτων



ΒΑΣΙΛΑΡΑ ΣΕΒΑΣΤΗ
Αρχιτέκτων Μηχανικός



ΒΑΣΙΛΑΡΑΚΗΣ ΤΣΑΜΠΙΚΟΣ
Επιχειρηματίας



ΒΙΤΣΙΛΑΚΗ - ΣΟΡΩΝΙΑΤΗ ΧΡΥΣΗ
Καθηγήτρια Πανεπιστημίου



ΒΟΥΗ ΛΟΥΚΙΑ
Δικηγόρος



ΓΙΑΣΙΡΑΝΗ ΒΑΣΙΛΕΙΑΔΗ ΧΑΡΙΚΛΕΙΑ (ΧΑΡΟΥΛΑ)
Επιχειρηματίας



ΓΛΑΡΟΣ ΙΩΑΝΝΗΣ
Εκπαιδευτικός



ΓΑΥΝΟΣ ΕΜΜΑΝΟΥΗΛ
Οδοντίατρος



ΔΙΑΚΟΓΕΩΡΓΙΟΥ ΚΑΛΛΙΣΤΟΣ
Κατασκευή & πώληση ακινήτων



ΕΥΘΥΜΙΑΔΗΣ ΧΑΡΑΛΑΜΠΟΣ
Φαρμακοποιός



ΗΡΑΚΛΕΙΔΗΣ ΑΡΙΣΤΟΤΕΛΗΣ
Φαρμακοποιός



ΙΩΑΝΝΙΔΗ ΙΝΓΚΡΙΝΤ ΧΡΙΣΤΙΝΑ
Τραπεζικός υπάλληλος - Εθελόντρια νοσοκόμα



ΙΩΑΝΝΙΔΗΣ ΙΩΑΝΝΗΣ
Δικηγόρος



ΚΑΖΟΥΛΑΚΗΣ ΚΑΖΟΥΛΗΣ
Δικηγόρος



ΚΑΡΑΝΤΖΙΑΣ ΔΗΜΗΤΡΙΟΣ (ΤΖΙΜΗΣ)
Επιχειρηματίας



ΚΟΛΛΑΤΟΥ ΑΙΚΑΤΕΡΙΝΗ (ΤΙΝΑ)
Δικηγόρος



ΚΟΥΝΤΡΑΣ ΗΛΙΑΣ
Συνταξιούχος



ΚΡΗΤΙΚΟΣ ΕΜΜΑΝΟΥΗΛ
Ιδιωτικός Υπάλληλος



ΛΥΜΟΥΡΑΣ ΠΑΝΑΓΙΩΤΗΣ
Ιδιωτικός Υπάλληλος

Συνεχίζουμε μαζί, δημιουργούμε το αύριο!

ΡΟΔΟΣ ΑΝΘΡΩΠΙΝΗ ΠΟΛΗ

ΓΙΩΡΓΟΣ ΓΙΑΝΝΟΠΟΥΛΟΣ

Ψηφοδέλτιο Νίκης

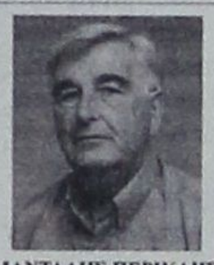

ΜΑΝΤΑΛΗΣ ΠΕΡΙΚΛΗΣ
Συνταξιούχος



ΜΗΝΑΤΣΗΣ ΙΩΑΝΝΗΣ
Δημοσιογράφος



ΜΟΣΧΟΣ ΝΙΚΗΤΑΣ
Ιατρός καρδιολόγος



ΜΠΑΡΑΚΑΣ ΑΘΑΝΑΣΙΟΣ
Δημόσιος υπάλληλος



ΜΠΟΝΗ ΜΑΡΙΝΑ
Έμπορος



ΠΑΡΑΣΚΕΥΑΣ ΤΙΜΟΘΕΟΣ
Αρχιτέκτων Μηχανικός



ΣΑΛΑΜΑΣΤΡΑΚΗΣ ΔΗΜΗΤΡΙΟΣ
Δικηγόρος



ΣΤΑΥΡΙΑΝΟΥ ΔΗΜΗΤΡΑ
Επικοινωνιολόγος



ΣΤΥΛΙΑΝΟΥ ΚΩΝΣΤΑΝΤΙΝΟΣ
Αυτοκινητιστής



ΣΦΥΡΙΟΥ ΙΩΑΝΝΗΣ
Επιχειρηματίας



ΤΡΙΠΗ-ΧΡΙΣΤΟΦΑΚΗ ΕΥΑΓΓΕΛΙΑ (ΛΙΛΗ)
Επιχειρηματίας



ΤΡΙΠΟΛΙΤΗΣ ΑΝΤΩΝΙΟΣ
Επιχειρηματίας



ΤΣΙΛΙΓΚΡΟΣ ΦΩΤΙΟΣ
Φορτεχνικός



ΤΣΟΠΑΝΑΚΗΣ ΣΑΒΒΑΣ
Επιχειρηματίας



ΦΩΤΑΡΑΣ ΜΙΧΑΗΛ
Ιατρός Παθολόγος

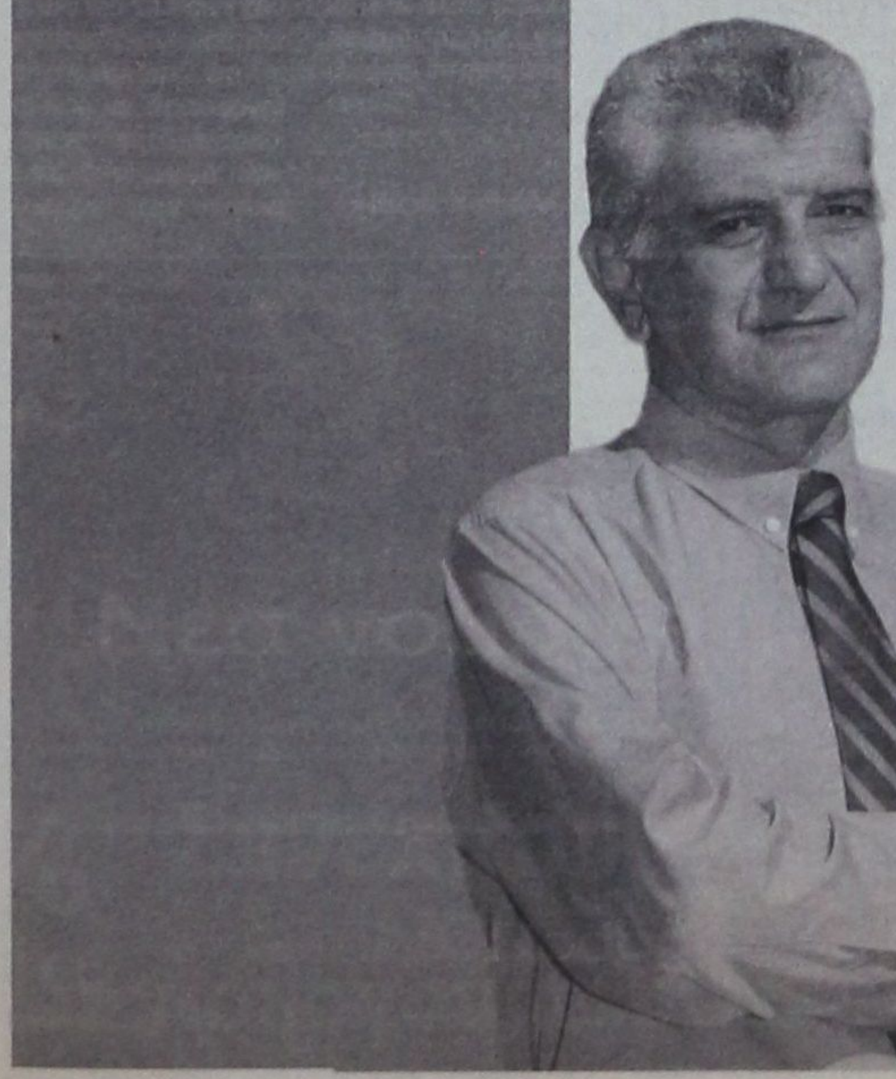



ΧΑΡΑΛΑΜΠΗΣ ΝΙΚΟΛΑΟΣ
Ναυπηγός Μηχανολόγος Μηχανικός



ΧΑΡΟΚΟΠΟΣ ΜΙΧΑΗΛ
Υπάλληλος Δ.Ε.Η.



ΧΑΤΖΗΒΑΣΙΛΕΙΟΥ ΜΙΧΑΗΛ (ΛΑΚΗΣ)
Φορτεχνικός



ΧΑΤΖΗΙΩΑΝΝΟΥ ΑΝΤΩΝΗΣ
Πολιτικός Μηχανικός Τ.Ε.



ΧΑΤΖΗΝΙΚΟΛΑΟΥ-ΠΑΠΑΝΙΚΗΤΑ ΧΑΡΤΩΜΕΝΗ (ΜΕΝΗ)
Οδοντίατρος



ΧΟΥΡΔΑΚΗΣ ΓΕΩΡΓΙΟΣ
Δάσκαλος

Συνεχίζουμε μαζί, δημιουργούμε το αύριο!

Η ΚΡΑΤΙΚΗ ΑΝΑΛΓΗΣΙΑ ΣΕ ΟΛΟ ΤΗΣ ΤΟ ΜΕΓΑΛΕΙΟ

ΑΠΟΦΑΣΗ «ΣΤΑΘΜΟΣ» ΠΟΛΥΜΕΛΟΥΣ ΠΡΩΤΟΔΙΚΕΙΟΥ

θέτει φραγμό σε «μανδαρίνους» επιτροπών αξιολόγησης

✓ Καταδίκη της Ελλάδας από το Ευρωπαϊκό Δικαστήριο, αλλά και απόφαση Ελληνικού Δικαστηρίου για «τσουχτερή» αποζημίωση της οδοντιάτρου από δημοσίους υπαλλήλους

ΡΕΠΟΡΤΑΖ
ΔΑΜΙΑΝΟΣ ΑΘΑΝΑΣΙΟΥ
damianos@dimokratiki.gr

Πολλαπλώς εκτεθειμένο από αδικαιολόγητες, ύποπτες και πρωτοφανείς ενέργειες «μανδαρίνων» του είναι το Ελληνικό Δημόσιο στην περίπτωση οδοντιάτρου του Γενικού Νοσοκομείου Ρόδου, που προσπαθεί επί 16 χρόνια να πείσει το Δευτεροβάθμιο ΣΚΕΙΟΠΝΙ του Υπουργείου Υγείας και Πρόνοιας, αλλά και την τετραμελή Ειδική Επιτροπή Εκδίκασης Ενστάσεων για την ειδικότητα της οδοντιατρικής να τηρήσει τους νόμους περί αναβάθμισης στο βαθμό ιατρών, καθώς και τις τελεσίδικες αποφάσεις τόσο των Ελληνικών Δικαστηρίων, όσο και του Ευρωπαϊκού Δικαστηρίου!

Πρόκειται για μία κραυγαλέα υπόθεση αδιαφορίας του ανάλγητου Ελληνικού κράτους, της γραφειοκρατίας και της παραβίασης των δικαιωμάτων του πολίτη, για την οποία πέραν της καταδίκης της χώρας από το Ευρωπαϊκό Δικαστήριο το Πολυμελές Πρωτοδικείο Αθηνών με την υπ' αριθ. 4827/2006 απόφαση «σταθμό» που εξέδωσε υποχρεώνει τα μέλη της τετραμελούς Ειδικής Επιτροπής Εκδίκασης Ενστάσεων για την ειδικότητα της οδοντιατρικής να καταβάλουν στην ροδίτισσα ιατρό χρηματική αποζημίωση συνολικού ύψους 300.000 ευρώ!

Τα μέλη της επιτροπής, όπως κρίθηκε από το Δικαστήριο, ευθύνονται για ηθική και ουσιαστική βλάβη που υπέστη η οδοντίατρος και την οποίαν προκάλεσαν από αδικοπρακτική συμπεριφορά που επέδειξαν κατά τη διαδικασία βαθμολόγησης των προσόντων της για να κρίνουν αν συντρέχουν στο πρόσωπό της οι προϋποθέσεις προαγωγής της στο βαθμό της επιμελήτριας Α.

Το ιστορικό της σκανδαλώδους αυτής υπόθεσης που υποκρύπτει αν μη τι άλλο «βόλεμα ημετέρου» έχει ως εξής:

Το αρμόδιο Συμβούλιο Επιλογής Ιατρικού και Οδοντιατρικού Προσωπικού Νοσηλευτικών Ιδρυμάτων (17ο ΣΚΕΙΟΠΝΙ), μετά από αίτηση της οδοντιάτρου και με την προβλεπόμενη από το νόμο διαδικασία, την επέλεξε με απόφαση που έλαβε την 10η Μαΐου 1990 ως Επιμελήτρια Α' Οδοντιατρικού στο Γενικό Νοσοκομείο Ρόδου. Διορίσθηκε την 30η Μαΐου 1990 με απόφαση του Υπουργού Υγείας Πρόνοιας και Κοινωνικών Ασφαλίσεων, ορκίσθηκε δε και ανέλαβε τα καθήκοντά της στο Νοσοκομείο της Ρόδου, την 3η Ιουλίου 1990.

Κατά της απόφασης επιλογής της υπέβαλε ένσταση ενώπιον του Δευτεροβαθμίου Συμβουλίου Επιλογής Ιατρικού και Οδοντιατρικού Προσωπικού Νοσηλευτικών Ιδρυμάτων (άρθρου 7 Ν.1278/82) μια συνυποψήφιά της.

Το Δευτεροβάθμιο Συμβούλιο Κρίσης με την από 21-12-1990 απόφασή του έκανε δεκτή την εν λόγω ένσταση και επέλεξε την συνυποψήφιά της.

Κατά της απόφασης του Δευτεροβάθμιου Συμβουλίου προσέφυγε με την με αριθμό 665/2-4-1991 αίτηση ακύρωσης ενώπιον του Διοικητικού Εφετείου Αθηνών.

Το Διοικητικό Εφετείο Αθηνών με οριστική απόφασή του (151/1992) απέρριψε την εν λόγω αίτηση ακυρώσεως αποδεχόμενο και την ασκηθείσα παρέμβαση.

Την παραπάνω απόφαση του Διοικητικού Εφετείου προσέβαλε ακολούθως ενώπιον του Συμβουλίου της Επικρατείας με την από 30-7-1992 έφεσή της επί της οποίας εκδόθηκε τελικώς η με αριθμό 4782/1995 απόφαση. Η απόφαση αυτή εξαφάνισε την εφετειακή απόφαση, ακύρωσε την από 21-12-1990 απόφαση του Β' Δευτεροβάθμιου Συμβουλίου Επιλογής Ιατρικού και Οδοντιατρικού Προσωπικού Νοσηλευτικών Ιδρυμάτων και ανέπεμψε την υπόθεση στη Διοίκηση για νέα νόμιμη κρίση.

Το Β' Δευτεροβάθμιο Συμβούλιο Επιλογής Ιατρικού και Οδοντιατρικού Προσωπικού Νοσηλευτικών Ιδρυμάτων μετά την απόφαση του ΣτΕ συνεδρίασε στις 22-10-1996 και εξέδωσε νέα απόφαση με την οποία επέλεξε και πάλι την συνυποψήφιά της.

Κατά της απόφασης του Δευτεροβάθμιου Συμβουλίου προσέφυγε εκ νέου και με την με αριθμό 1986/1999 απόφασή του δικαστηρίου η



υπόθεση παραπέμφθηκε λόγω αρμοδιότητας στο Διοικητικό Εφετείο Χανίων.

Το Διοικητικό Εφετείο Χανίων με την με αριθμό 17/2001 οριστική απόφασή του δέχθηκε την αίτησή της, απέρριψε την ασκηθείσα από την συνυποψήφιά της παρέμβαση και ανέπεμψε την υπόθεση στη Διοίκηση για νέα νόμιμη κρίση.

Το Δικαστήριο με πλήρη, ειδική και εμπεριστατωμένη αιτιολογία έκρινε συγκεκριμένα ότι λανθασμένα το Β/θμο ΣΚΕΙΟΠΝΙ υπολόγισε τα εξάμηνα της προϋπηρεσίας βαθμολογώντας την οδοντίατρο με 18,8% και την συνυποψήφια της με 35%, αφού και οι δύο είχαν περισσότερα από 14 εξάμηνα προϋπηρεσίας και έπρεπε να βαθμολογηθούν με 35% και οι δύο.

Παρά την σαφέστατη απόφαση του Διοικητικού Εφετείου Χανίων, η Ειδική Επιτροπή Εκδίκασης Ενστάσεων θέσεως κλάδου γιατρών ΕΣΥ, για την ειδικότητα της Οδοντιατρικής του Υπουργείου Υγείας και Πρόνοιας, με την από 4-6-2002 απόφασή της, επέλεξε και πάλι την συνυποψήφιά της, αφού υπολόγισε και πάλι την ποσοτική προϋπηρεσία αντίθετα από το νόμο και την δικαστική απόφαση, σχολιάζοντας μάλιστα κατά παράβαση του δεδικασμένου αλλά και κάθε έννοιας σεβασμού των θεσμών, ότι η απόφαση του Διοικητικού Εφετείου Χανίων δεν είναι σωστή.

Το Πολυμελές Πρωτοδικείο Αθηνών έκρινε ύστερα απ' όλα αυτά ότι τα 4 μέλη της ως άνω επιτροπής με την αδικοπρακτική τακτική που ακολούθησαν αφενός μεν καταστρατήγησαν κατ' ουσία και εν γνώσει τους τις διατάξεις της δικαστικής απόφασης εμφανιζόμενοι, ότι δήθεν τήρησαν την απόφαση αυτή αφετέρου ενσυνείδητα και από υπαιτιότητά τους προκάλεσαν ηθική βλάβη στην οδοντίατρο, η οποία χρειάστηκε να προβεί σε δικαστικούς αγώνες που δεν έχουν ακόμη λήξει και σε δαπάνες.

Το Δικαστήριο τους διατάσσει να της καταβάλουν εις ολόκληρον έκαστος ως αποζημίωση χρηματικό ποσό 300.000 ευρώ καθώς και τη δικαστική δαπάνη, που υπολογίζει σε 9.500 ευρώ.

Οδοντίατρος του Γενικού Νοσοκομείου Ρόδου περιμένει 16 ολόκληρα χρόνια την προαγωγή της που «σκαλώνει» περιέργως

Για την ίδια υπόθεση έχει επιληφθεί και το Ευρωπαϊκό Δικαστήριο Δικαιωμάτων του Ανθρώπου που καταδίκασε την χώρα μας για την τακτική που ακολούθησε.

Το 1ο Τμήμα του Ευρωπαϊκού Δικαστηρίου Δικαιωμάτων του Ανθρώπου (Ε.Δ.Δ.Α.) με απόφασή του έκρινε ότι συντελέσθηκε η επικαλούμενη παραβίαση του άρθρου 6 παρ.1 της Ε.Δ.Δ.Α., το οποίο εγγυάται την προστασία του δικαιώματος αποτελεσματικής δικαστικής προστασίας και επιβάλλει την συμμόρφωση της διοικήσεως προς τις δικαστικές αποφάσεις, επειδή η ελληνική διοίκηση (Ειδική Επιτροπή Εκδικάσεως Ενστάσεων θέσεων κλάδου ιατρών Ε.Σ.Υ. για την ειδικότητα της Οδοντιατρικής του Υπουργείου Υγείας και Κοινωνικής Αλληλεγγύης) παρέλειψε να τοποθετήσει την προσφεύγουσα στη θέση της Επιμελήτριας Α' στο Νοσοκομείο της Ρόδου, όπου αυτή υπηρετούσε από το έτος 1986, καθόσον δεν συμμορφώθηκε προς την υπ' αριθμόν 17/2001 απόφαση του Διοικητικού Εφετείου Ρόδου, με την οποία αναγνωρίσθηκε ρητώς το δικαίωμα της προσφεύγουσας να λάβει το βαθμό της Επιμελήτριας Α'. Με την ίδια απόφασή του η Ε.Δ.Δ.Α. έκρινε ότι διεπράχθη η επικαλούμενη παραβίαση του άρθρου 6 παρ. 1 της Ευρωπαϊκής Συμβάσεως για την προστασία των Δικαιωμάτων του Ανθρώπου (Ε.Σ.Δ.Α), λόγω υπερβάσεως του ευλόγου χρόνου εκδικάσεως της υποθέσεως της προσφεύγουσας από τα εθνικά δικαστήρια. Λόγω των διαπιστωθεισών παραβιάσεων το Ε.Δ.Δ.Α. με την ανωτέρω απόφαση επιδίκασε στην προσφεύγουσα το ποσό των 10.000 (δέκα χιλιάδων) ευρώ ως αποζημίωση για ηθική βλάβη.



δsports

ΕΠΙΜΕΛΕΙΑ:
ΗΛΙΑΣ ΛΟΪΖΟΣ -
ΣΤΕΦΑΝΟΣ ΓΚΙΖΛΗΣ

ΟΙ ΑΙΓΑΙΟΠΕΛΑΓΙΤΙΚΟΙ ΑΓΩΝΕΣ ΣΤΟ ΝΗΣΙ ΤΟΥ ΙΠΠΟΚΡΑΤΗ

ΣΤΙΒΟΣ *Θα διεξαχθούν το διήμερο 28 και 29 Οκτωβρίου*

ΚΛΕΑΝΘΗΣ

Παρθενική εμφάνιση στην Δ' Εθνική

• Στόχος του Ανδρέα Σταύρου και των παικτών του το θετικό αποτέλεσμα στο Πέραμα

ΙΑΛΥΣΟΣ

ΞΕΚΙΝΗΜΑ ΜΕ ΝΙΚΗ

• *Χωρίς τον Μαριά και τον Τζαφέρη οι ερυθροκίτρινοι υποδέχονται τον Πρωτέα*

Α' ΚΑΤΗΓΟΡΙΑ «ΤΟΠ FM»

Πέφτει σήμερα η αυλαία της τρίτης αγωνιστικής

Στο Καρακόνερο οι Μικτές

ΔΙΑΓΟΡΑΣ

ΔΕΝ ΠΤΟΟΥΝΤΑΙ ΑΠΟ ΤΙΣ ΑΠΟΥΣΙΕΣ



Οι «κυανέρυθροι» με την καθοδήγηση του Ντανιέλ Μπατίστα θέλουν μόνο την νίκη κόντρα στον Πανηλειακό (15:00)

ΡΟΔΟΣ

ΜΕ ΠΑΡΑΚΑΤΑΘΗΚΗ ΤΗΝ ΝΙΚΗ από την Θήβα

Τα «Ελάφια» θα προσπαθήσουν ν' αλώσουν το Κορωπί και να επιστρέψουν στη Ρόδο με τους τρεις βαθμούς



ΙΑΛΥΣΟΣ

ΠΑΘΟΣ ΓΙΑ ΤΟ «ΤΡΙΠΟΝΤΟ»

• Τον Πρωτέα Φώκαιας υποδέχονται στις 16.30 στο Οικονομίδειο οι «ερυθροκίτρινοι»
• Χάνει ολόκληρη τη σεζόν ο Κυριάκος Μαριάς

Μπαίνει σήμερα στη μάχη του Περιφερειακού Πρωταθλήματος ο Ιάλυσος που υποδέχεται στο Οικονομίδειο τον Πρωτέα Φώκαιας, στις 16.30.

Ολοι στις τάξεις της ομάδας γνωρίζουν πολύ καλά ότι η αρχή είναι πολύ σημαντική, τόσο γιατί επηρεάζει θετικά τον τομέα της ψυχολογίας, όσο πρόκειται για ένα εντός έδρας ματς και οι βαθμοί δεν θα πρέπει να χαθούν. Βέβαια ο Πρωτέας είναι μια ομάδα ενισχυμένη φέτος που δεν έρχεται στη Ρόδο για τουρισμό.

Σίγουρα στόχος των φιλοξενούμενων είναι η νίκη ή στην χειρότερη η ισοπαλία μέσα στο «Οικονομίδειο» και το γεγονός αυτό αποτελεί έναν επιπλέον λόγο για να βρεθούν στις εξέδρες του γηπέδου και οι φίλοι των «ερυθροκίτρινων» ώστε να βοηθήσουν την προσπάθεια της ομάδας.

ΣΟΚ ΜΕ ΜΑΡΙΑ!

Εκεί που όλοι ευχόντουσαν να μην συμβαίνει κάτι το σοβαρό στην περίπτωση τραυματισμού του Κυριάκου Μαριά χθες έγιναν γνωστά τα αποτελέσματα της μαγνητικής τομογραφίας στα οποία υπεβλήθη ο ποδοσφαιριστής και τα οποία έπεσαν σαν «κεραυνός» στις τάξεις της ομάδας, και ιδιαίτερα στο τεχνικό τιμ.

Ο Μαριάς, λοιπόν, υπέστη ολική ρήξη χιαστών κάτι που σημαίνει πως θα υποβληθεί σε επέμβαση και θα χάσει όλη την σεζόν! Ο συγκεκριμένος τραυματισμός είναι ότι χειρότερο μπορεί να συμβεί σε παίκτη και είναι απορίας άξιο πως ο Μαριάς κατάφερε να προπονηθεί στις αρχές της εβδομάδας!

Βέβαια μπορεί ο Δελαπόρτας να προβληματίζεται ιδιαίτερα πάνω στην περίπτωση του παίκτη, τον οποίο και προόριζε για την βασική επιθετική «αιχμή» του Ιάλυσου τουλάχιστον στα εντός έδρας ματς. Ωστόσο πάνω από όλα προέχει η υγεία του παίκτη που πλέον θα πρέπει να ακολουθήσει μία αυστηρή αποθεραπεία (Αφού βέβαια εγχειριστεί) ώστε να επανέλθει στα γήπεδα.

Απών από τη σημερινή αναμέτρηση θα είναι και ο Αλέκος Τζαφέρης, ο οποίος είναι τιμωρημένος από την περσινή αγωνιστική περίοδο.

Να σημειωθεί πως χθες το απόγευμα ο Δελαπόρτας πραγματοποίησε χαλαρή προπόνηση ενώ στη συνέχεια ανακοίνωσε την δεκαοκτάδα που μετέβη στο ξενοδοχείο «Blue Bay» όπου και διανυκτέρευσε.

Η ΕΚΔΗΛΩΣΗ ΤΟΥ ΙΑΛΥΣΟΥ

Εξάλλου προχθές το βράδυ πραγματοποιήθηκε η παρουσίαση των χορηγών, αλλά και της νέας εμφάνισης της ομάδας στο «Ιαλύσειον». Την βραδιά τίμησαν με την παρουσία τους εκτός των άλλων ο Δήμαρχος Ιαλυσού Στέργος Στάγκας αλλά και ο Αντιδήμαρχος Ρόδου Κάλλιστος Διακογεωργίου.

ΕΥΧΑΡΙΣΤΗΡΙΟ

Το Δ.Σ. του Ιάλυσου ευχαριστεί και δημόσια τους υπεύθυνους του εστιατορίου «Ιαλύσειον» και ιδιαίτερα τον κ. Μιχάλη Σαχίνη.

ΚΛΕΑΝΘΗΣ

ΠΑΡΘΕΝΙΚΗ ΕΜΦΑΝΙΣΗ

Το Πέραμα αντιμετωπίζουν σήμερα οι Παραδεισιώτες στην πρώτη τους συμμετοχή στο Περιφερειακό Πρωτάθλημα

Την παρθενική του εμφάνιση στο Περιφερειακό πρωτάθλημα θα πραγματοποιήσει σήμερα ο Κλεάνθης με αντίπαλο το Πέραμα στον Πειραιά.



Απών από την πρεμιέρα του Κλεάνθη ο Σταύρος Γαλανός

Οι Παραδεισιώτες για πρώτη φορά στην ιστορία τους θα λάβουν μέρος σε ένα πρωτάθλημα στο οποίο συμμετέχουν ομάδες εκτός νόμου όμως αυτό μόνο φόβο δεν προκαλεί στον ίδιο τον σύλλογο καθώς αποτελείται από παίκτες έτοιμους να πραγματοποιήσουν τους στόχους που έχουν τεθεί. Η φετινή σεζόν λοιπόν ξεκινά από το λεκανοπέδιο της Αττικής απέναντι σε μια ομάδα που μπορεί να μην συγκαταλέγεται στα φαβορί για πρωταθλητισμό, ωστόσο οι πληροφορίες αναφέρουν πως πρόκειται για αξιόμαχο σύνολο.

Ετσι η αποστολή του Κλεάνθη δεν θα είναι εύκολη όμως υπάρχει πίστη στην ομάδα πως θα μπορέσει να γυρίσει στη Ρόδο με ένα βαθμό ή γιατί όχι και το «τρίποντο».

Εκτός των άλλων ο Ανδρέας Σταύρου «πονοκεφαλιάζει» λόγω της απουσίας τεσσάρων παικτών οι δύο εκ των οποίων είναι βασικά στελέχη. Συγκεκριμένα στην αποστολή δεν συγκαταλέγεται ο Μιχάλης Μαχλής και ο Σταύρος Γαλανός όπως επίσης και οι Νικητάρας, Αλέκος Σπάρταλης.

Ο πρώτος θα μείνει εκτός «δράσης» για μεγάλο διάστημα λόγω προβλήματος στο γόνατο (έσω μηνίσκος, εσωπλάγιος) και περιμένει τον Γιατρό Βασίλη Δημητρακόπουλο να του ορίσει ημερομηνία ώστε να υποβληθεί σε εγχείρηση.

Απών όπως προείπαμε θα είναι και ο Γαλανός (κύστη στον αυχένα) κάτι που σίγουρα είναι μεγάλο πλήγμα για τον Κλεάνθη αφού η εμπειρία του παίκτη θα βοηθούσε πολύ στο ματς του Περάματος.

Οι δεκαοκτώ που επέλεξε ο Ανδρέας Σταύρου για τη σημερινή αναμέτρηση είναι οι:

Καραγιάννης, Σαββιδάκης, Τσαφής, Κουμπιού, Μανάκης, Καραβόλιας, Νικολός, Ροδίτης, Στόϊος, Ρεντόπουλος, Κρομύδας Γ., Τριανταφύλλου, Τσαλώλης, Κρομύδας Ν., Σπάρταλης Μιχ., Φασάκης, Ορφανός και Πέρρος.

ΠΕΡΙΦΕΡΕΙΑΚΟ ΠΡΩΤΑΘΛΗΜΑ

ΠΡΕΜΙΕΡΑ ΤΟΥ ΚΛΕΑΝΘΗ ΜΕ ΓΥΝΑΙΚΑ ΔΙΑΙΤΗΤΗ

Ο Βλαντής από τον Πειραιά θα σφυρίζει στο Οικονομίδειο

Η κυρία Κούκουρα από το Σύνδεσμο Εύβοιας είναι η διαιτητής που ορίσθηκε να διευθύνει το πρώτο παιχνίδι του Κλεάνθη στην παρθενική του εμφάνιση στο πρωτάθλημα της Δ' εθνικής κατηγορίας όπου αντίπαλος του είναι η Α.Ε. Περάματος. Ας ελπίσουμε πως σήμερα το απόγευμα η κ. Κούκουρα θα μοιράσει στην μέση το καρπούζι στην έδρα του Περάματος.

Ο Ιάλυσος θα υποδεχθεί τον Πρωτέα Φωκαίας στο Οικονομίδειο και «άρχοντας» του αγώνα ορίσθηκε να είναι ο κ. Βλαντής από τον Σύνδεσμο Πειραιά.

Αναλυτικά το πρόγραμμα των αγώνων της πρώτης αγωνιστικής και οι διαιτητές που θα τους διευθύνουν.

1η αγωνιστική

ΓΛΥΚΑ ΝΕΡΑ - ΜΑΡΚΟ		
ΔΙΑΙΤΗΤΗΣ	Κάμπαξης Ι.	ΣΔΠ Εύβοιας
Α' ΒΟΗΘΟΣ	Βελέντζας Β.	ΣΔΠ Εύβοιας
Β' ΒΟΗΘΟΣ	Λάμπρου Β.	ΣΔΠ Εύβοιας
ΠΑΡΑΤΗΡΗΤΗΣ	Μουτάφης Ν.	ΣΔΠ Αργολίδας

ΕΡΜΗΣ ΚΟΡ. - ΣΑΡΩΝΙΚΟΣ ΑΙΓ.		
ΔΙΑΙΤΗΤΗΣ	Κατσιμίγκος Δ.	ΣΔΠ Αθηνών
Α' ΒΟΗΘΟΣ	Καλαιτζόγλου Κ.	ΣΠΔ Αθηνών
Β' ΒΟΗΘΟΣ	Δράκος Γ.	ΣΠΔ Αθηνών
ΠΑΡΑΤΗΡΗΤΗΣ	Μπουρίκας Μ.	ΣΔΠ Εύβοιας

Α.Ε. ΠΕΡΑΜΑΤΟΣ - ΚΛΕΑΝΘΗΣ		
ΔΙΑΙΤΗΤΗΣ	Κούκουρα Χ.	ΣΔΠ Εύβοιας
Α' ΒΟΗΘΟΣ	Μπουρίκας Ι.	ΣΔΠ Εύβοιας
Β' ΒΟΗΘΟΣ	Γουρνής Β.	ΣΔΠ Εύβοιας
ΠΑΡΑΤΗΡΗΤΗΣ	Γεροντής Γ.	ΣΔΠ Αθηνών

ΙΑΛΥΣΟΣ - ΠΡΩΤΕΑΣ Π. ΦΩΚΑΙΑΣ		
ΔΙΑΙΤΗΤΗΣ	Βλαντής Χ.	ΣΔΠ Πειραιά
Α' ΒΟΗΘΟΣ	Ανδρώνης Β.	ΣΔΠ Πειραιά
Β' ΒΟΗΘΟΣ	Μιχαηλίδης Ι.	ΣΔΠ Πειραιά
ΠΑΡΑΤΗΡΗΤΗΣ	Ερωτόκριτος Μ.	ΣΔΠ Δωδ/νήσου

ΚΕΡΑΥΝΟΣ - ΜΟΣΧΑΤΟ		
ΔΙΑΙΤΗΤΗΣ	Σελίμος Σ.	ΣΔΠ Λακωνίας
Α' ΒΟΗΘΟΣ	Γιαννόπουλος Β.	ΣΔΠ Λακωνίας
Β' ΒΟΗΘΟΣ	Μοσχοβίτης Κ.	ΣΔΠ Λακωνίας
ΠΑΡΑΤΗΡΗΤΗΣ	Δελλής Ε.	ΣΔΠ Αρκαδίας

ΗΡΑΚΛΗΣ ΝΙΚΑΙΑΣ - ΑΙΑΣ ΣΑΛΑΜΙΝΑΣ		
ΔΙΑΙΤΗΤΗΣ	Βασιληάς Κ.	ΣΔΠ Βοιωτίας
Α' ΒΟΗΘΟΣ	Τσαρνάς Γ.	ΣΔΠ Βοιωτίας
Β' ΒΟΗΘΟΣ	Φούφουλας Δ.	ΣΔΠ Βοιωτίας
ΠΑΡΑΤΗΡΗΤΗΣ	Αρμάος Φ.	ΣΔΠ Αθηνών

ΑΧΙΛΛΕΑΣ ΑΧΑΡΝΩΝ - ΚΕΡΑΤΣΙΝΙ		
ΔΙΑΙΤΗΤΗΣ	Αγγέλου Σ.	ΣΔΠ Κυκλάδων
Α' ΒΟΗΘΟΣ	Ρηγούτσος Μ.	ΣΔΠ Κυκλάδων
Β' ΒΟΗΘΟΣ	Αρμακόλας Ι.	ΣΔΠ Κυκλάδων
ΠΑΡΑΤΗΡΗΤΗΣ	Μπαλτσαβιάς Ε.	ΣΔΠ Κορίνθου

Α' ΚΑΤΗΓΟΡΙΑ «ΤΟΠ FM»

ΤΡΙΑ ΜΕΤΩΠΑ ΚΑΙ ΣΗΜΕΡΑ

Μεσημεριανές θα είναι και οι τρεις αναμετρήσεις που υπολείπονται για να ολοκληρωθεί το πρόγραμμα της τρίτης αγωνιστικής της Α' κατηγορίας «ΤΟΠ FM» Δωδεκανήσου.

Στις 12:15 θα ξεκινήσει το παιχνίδι στην Κρεμαστή μεταξύ του Φοίβου και της Α.Ε. Καλύμνου. Οι γηπεδούχοι θεωρούνται φαβορί αλλά είναι άγνωστο τι θα παρουσιάσει η Κάλυμνος μετά μάλιστα και την μεγάλη νίκη που πέτυχε στην έδρα της με αντίπαλο τον Ανταγόρα Κω (Ενωση).

Ο Σταύρος Σταύρου σύμφωνα με το ρεπορτάζ δεν αντιμετωπίζει ιδιαίτερα προβλήματα αλλά το μόνο που τον απασχολεί είναι η κάλυψη της θέσης του τερματοφύλακα.

Στο γήπεδο των Καλυθιών θ' αναμετρηθούν ο τοπικός Απόλλωνας με τον Α.Σ. Τήλου. Ο Σπύρος Αγγελόπουλος δεν θα έχει στην διάθεσή του τους τρεις έμπειρους ποδοσφαιριστές (για διάφορους λόγους) Τάσο Καβουνασάκη, Κυριάκο Κώστα και Κώστα Δημητριάδη.

Παρ' όλα αυτά ο έμπειρος τεχνικός έχει ετοιμάσει τα πλάνα του και δεν στάθηκε στις παραπάνω απουσίες. Οι φιλοξενούμενοι έχουν αγωνιστικά προβλήματα με σπουδαιότερο την απουσία του παίκτη - προπονητή Γιάννη Μηλιού που είναι τραυματίας αλλά θα βρίσκεται στον πάγκο για να καθοδηγήσει τη νεοφώτιστη ομάδα του στην πρώτη κατηγορία.

Στα Μάσαρη ο νεαρός τεχνικός Μιχάλης Κυπριώτης δεν θα έχει μαζί του τους Αλ. Σκαφίδα, Δ. Μουδάτσο, Παπαδόπουλο που είναι τραυματίες καθώς και τον τιμωρημένο Στράτο Χατζημιχαήλ, κόντρα στον Νικαγόρα.

Το παιχνίδι στα Μάσαρη θα ξεκινήσει στις 14:45 για να προλάβουν οι φιλοξενούμενοι να επιστρέψουν στην Κω.

Αναλυτικά τα σημερινά παιχνίδια:

ΚΥΡΙΑΚΗ 1/10/2006
Απόλλων Καλ. - Α.Σ. Τήλου Γήπεδο: Καλυθιών Ώρα: 14:00
Διαιτητές: Παπαγεωργίου - Λάμπρου - Κλιάρη Ιωάννα
Παρατηρητής: Νικολής Φ. **Παρατ. διαιτησίας:** Χρυσανθής

Φοίβος - Α.Ε. Καλύμνου Γήπεδο: Κρεμαστής Ώρα: 12:15
Διαιτητές: Τσαγγάρης Β. - Σάββενας - Κατταβενός
Παρατηρητής: Σταματίου **Παρατ. διαιτησίας:** Μίχας
Αστέρας Μασ. - Νικαγόρας Γήπεδο: Μασάρων Ώρα: 14:45 Διαιτητές: Αντωνάς - Κασιώτης - Μοντιάδης

Παρατηρητής: Ντάκας Νικ. **Παρατ. διαιτησίας:** Στέργου



Ο ΦΟΙΒΟΣ



Ο ΑΠΟΛΛΩΝ ΚΑΛΥΘΙΩΝ

FORMULA 1

Αποφασισμένος ο Σουμάχερ

Κατασκευαστές και οδηγοί σε μεγάλη ένταση για τον τίτλο

Η ένταση κορυφώνεται στην μάχη για τον παγκόσμιο τίτλο σε οδηγούς και κατασκευαστές της F1.

Αυτή την εβδομάδα, στο κινεζικό γκραν πρι οι ομάδες και οι θεατές θα έχουν την ευκαιρία να μάθουν περισσότερα για το πως θα εξελιχθεί η μάχη. Ο Μίκαελ Σουμάχερ έκανε 2 από τους χειρότερους αγώνες του των τελευταίων 2 ετών στην κινεζική πίστα και νιώθει ότι αυτή τη φορά έχει κάτι να αποδείξει.

«Εχω κάτι να αποδείξω στη Σανγκάη και θα δω αν τα πράγματα εξελιχθούν όπως θέλω. Η πίστα είναι τέλεια και οι εγκαταστάσεις θαυμάσιες. Και οι 2 αγώνες που έδωσα εδώ δεν πήγαν και πολύ καλά. Σε αντίθεση με πέρυσι πάντως, έχουμε καλύτερο πακέτο και ελπίζουμε να βελτιώσουμε το αποτέλεσμα.

Ο στόχος μας είναι σαφής: πρέπει να συγκεντρωθούμε στον τίτλο. Νιώθω ότι η καλύτερη ευκαιρία μας είναι στο πρωτάθλημα κατασκευαστών. Προφανώς, θα ήθελα να κερδίσω και τους 2 τίτλους και θα τα δώσουμε όλα για να το καταφέρουμε. Θα έχουμε σταυρωμένα τα δάχτυλά μας».

GP Σανγκάης: Παρουσίαση αγώνα

Το κινεζικό γκραν πρι διεξάγεται για τρίτη φορά στην ιστορία της F1 και αποτελεί τον 16ο σταθμό της φετινής σεζόν. Σε γενικές γραμμές, η Σανγκάη είναι μία δύσκολη πίστα για τα ελαστικά. Τη φθορά δεν γνωρίζουν μόνο τα εμπρός αλλά και τα πίσω λόγω των αργών στροφών. Ιδιαίτερη αναφορά αξίζει να γίνει στην 13η όπου το εμπρός αριστερό δέχεται μεγάλη καταπόνηση με στροφή 270 μοιρών. Η πρόκληση της καλύτερης επιλογής για τα ελαστικά είναι πάντα δύσκολη στην συγκεκριμένη πίστα.

Όπως συμβαίνει και με τις περισσότερες καινούριες πίστες, η Σανγκάη περιλαμβάνει ένα συνδυασμό γρήγορων στροφών και μεγάλων ευθειών που σημαίνει ότι το επίπεδο της κάθετης δύναμης πρέπει να ρυθμιστεί πολύ προσεκτικά ώστε να προστατευθεί η θέση στις ευθείες, χωρίς να υπάρχει έλλειψη κρατήματος στις στροφές.



Όπως συμβαίνει σε Μπαχρέιν και Χόκενχαϊμ, η αεροδυναμική αποτελεσματικότητα είναι παράγοντας-κλειδί και τα ιδανικά επίπεδα κάθετης δύναμης μερικές φορές πρέπει να συμβιβαστούν προς χάρη τις ταχύτητας στην ευθεία ώστε να αποφευχθεί το προσπέρασμα σε αγωνιστικές συνθήκες. Οι μηχανικοί δίνουν ιδιαίτερη προσοχή στην σχετική ταχύτητα σε ευθεία των μονοθεσίων στην διάρκεια των δοκιμών ώστε να επιλέξουν τις καλύτερες αεροδυναμικές ρυθμίσεις για τις κατατακτήριες δοκιμές και τον αγώνα.

Σε ότι αφορά το μηχανικό κομμάτι, είναι πολύ σημαντικό να βρεθεί η σωστή ισορροπία που θα δίνει στον πιλότο αυτοπεποίθηση στον χειρισμό του μονοθεσίου σε όλη την διάρκεια του αγώνα. Η Σανγκάη είναι μία πίστα που απαιτεί πολλά φρένα σε υψηλή ταχύτητα, μερικές γρήγορες στροφές και αρκετά σημεία επιτάχυνσης. Σε συνδυασμό με έναν αριθμό αλλαγών κατεύθυνσης σε υψηλές και χαμηλές ταχύτητες, σημαίνει ότι απαιτούνται γενικότερα πιο «σφιχτές» ρυθμίσεις και με περισσότερη αντίδραση στο εμπρός μέρος.

Επίσης, χρειάζεται πιο μαλακές ρυθμίσεις στις πίσω αναρτήσεις ώστε να υπάρχει η καλύτερη δυνατή πρόσφυση και η σταθερότητα στα φρένα. Συγκεκριμένα, προσοχή δίνεται στο να γίνει το μονοθέσιο πιο σταθερό στα δυνατά φρεναρίσματα και σε συγκεκριμένα σημεία που οι πιλότοι «ανοίγουν» το γκάζι, καθώς συχνά ο πιλότος πρέπει να στρίβει και να επιταχύνει/επιβραδύνει ταυτόχρονα, όπως για παράδειγμα στην 1η, 2η και 8η στροφή.

ΟΙ ΠΡΟΠΟΝΗΣΕΙΣ των Μικτών

Από αύριο θα συνεχίσουν πάλι τις τροποποιήσεις τους οι ποδοσφαιριστές των Μικτών ομάδων καθώς προετοιμάζονται για το πρωτάθλημα των Ενώσεων που θα διοργανώσει η Ε.Π.Ο.

Οι Ενωσιακοί προπονητές Ανδρέας Τσακμακίδης και Θόδωρος Θεοδώρου την Δευτέρα 2 Οκτωβρίου καλούν τους ποδοσφαιριστές που έχουν γεννηθεί το 1991 για προπόνηση στο ενωσιακό γήπεδο στις 14.30 το μεσημέρι. Αντίθετα η προετοιμασία της Μικτής νέων θα συνεχισθεί με φιλικό παιχνίδι που θα διεξαχθεί στο ενωσιακό γήπεδο με αντίπαλο τον Ατρόμητο Διμυλιάς. Το παιχνίδι θα ξεκινήσει στις 14:30 και οι νεαροί ποδοσφαιριστές οφείλουν να είναι στ' αποδυτήρια νωρίτερα.

ΜΕ ΠΙΣΤΗ ΣΤΙΣ ΔΥΝΑΜΕΙΣ ΤΟΥΣ

• Πανέτοιμα τα «ελάφια» να πετύχουν ακόμη μια νίκη με αντίπαλο το Κορωπί στις 16:30 σήμερα το απόγευμα

Με πάθος που σπάει κόκαλα κι αυτοπεποίθηση στις δυνάμεις τους οι ποδοσφαιριστές της ΠΑΕ Ρόδου είναι αποφασισμένοι να νικήσουν τους αντιπάλους τους και παράλληλα να αντιπαρέλθουν χωρίς πρόβλημα την πίεση των φιλάθλων του Κορωπίου. Βέβαια εκτός από το πάθος που διακρίνει τον κάθε παίκτη ξεχωριστά υπάρχει και το ομαδικό στο οποίο περιλαμβάνονται η τεχνική ηγεσία και οι συνοδοί των «ελαφιών».

Ολα αυτά απορρέουν από το πολύ καλό κλίμα που υπάρχει στην Ρόδο κι αυτό σίγουρα είναι ένα αβαντάζ για την ομάδα του Γιώργου Στράντζαλη, το οποίο όλοι εύχονται να διατηρηθεί σ' όλη την διάρκεια του πρωταθλήματος. Στην Αθήνα τους ποδοσφαιριστές περίμενε χθες το απόγευμα ο πρόεδρος της ομάδας Χρήστος Ηλιακίδης ενώ σήμερα θα είναι μαζί τους στο γήπεδο, καθώς όπως πιστεύεται και αρκετοί φίλοι των «ελαφιών» που κατοικούν μόνιμα στην πρωτεύουσα.

Τα «ελάφια» με εμφανίσεις όπως αυτή που πραγματοποίησαν στο παιχνίδι με την θήβα δεν θα έχουν σοβαρό πρόβλημα απέναντι στο Κορωπί που θα επιστρατεύσει τον ενθουσιασμό ποδοσφαιριστών και φιλάθλων.



Ο Νίκος Καρκαλέτσης θα προσπαθήσει να στείλει και σήμερα την μπάλα στα δίχτυα

Πρωταρχικός στόχος των ποδοσφαιριστών της Ρόδου είναι σήμερα το απόγευμα να πάρουν τους τρεις βαθμούς κάτι που θα τους δώσει το δικαίωμα να διατηρηθούν στην πρώτη θέση του βαθμολογικού πίνακα. Για τον σκοπό αυτό δεν χρειάζονται... «εξισώσεις» αλλά σοβαρότητα και πειθαρχία, δύο στοιχεία, τα οποία οι πράσινοι πρέπει να τα διατηρήσουν και στα 90' του αγώνα. Σε καμία περίπτωση δεν πρέπει να υπάρξει χαλαρότητα γιατί τότε οι «πράσινοι» μπορεί να πληρώσουν ακριβά αυτή την ενστικτώδη λειτουργία τους στον αγωνιστικό χώρο. Η καλύτερη άμυνα είναι η επίθεση κι αυτό το γνωρίζουν καλά όσοι εμπιστεύονται τις δυνάμεις τους, τις δυνατότητες, αλλά και τις ικανότητες που έχουν. Ο νεαρός τεχνικός των «ελαφιών» πιστεύει κι εμπιστεύεται τους ποδοσφαιριστές του, οι οποίοι μπορούν να επιστρέψουν στο νησί μας με τους τρεις βαθμούς της νίκης. Ωστόσο και σ' αυτό το παιχνίδι οι «πράσινοι» θα έχουν απουσίες.

Εκτός αποστολής βρίσκεται ο Σάκης Ναλμπάντης που είχε τραυματισθεί στο γόνατο αλλά ευτυχώς ο έμπειρος παίκτης θ' αποφύγει την χειρουργική επέμβαση.

Επίσης στην Ρόδο έμεινε και ο Μάκης Μποϊλής παρά το γεγονός, ότι έδειξε πως είναι έτοιμος να αγωνισθεί. Ομως ο Γιώργος Στράντζαλης προτίμησε να τον προστατέψει για να τον έχει στην διάθεσή του στο παιχνίδι της ερχόμενης Τετάρτης με τον Παναιτωλικό.

Εκτός 18άδας έμεινε και ο Ικαρος Τριπολίτης, ο οποίος έπαθε διάστρεμμα στην προπόνηση της Πέμπτης και ήταν αδύνατο να αποθεραπευτεί τόσο γρήγορα, ώστε να τεθεί στην διάθεση του προπονητή του. Είναι γνωστό πως τουλάχιστον για ενάμισι μήνα δεν υπολογίζεται ο Παντελής Αθανασίου που μετά τον τραυματισμό του στον αγώνα με την Ζάκυνθο υποβλήθηκε σε χειρουργική επέμβαση στο γόνατο.

Χθες το πρωί οι «πράσινοι» έκαναν την τελευταία τους προπόνηση στο δημοτικό στάδιο της πόλης μας και στην συνέχεια στις 14.00 το μεσημέρι η αποστολή αναχώρησε για την Αθήνα.

Οι δεκαοκτώ παίκτες στους οποίους θα στηριχθεί σήμερα το απόγευμα ο Γιώργος Στράντζαλης είναι οι Κλιάφας, Παπαδόπουλος, Πάττας, Μαλλιάκας, Ισκάς, Τρούλης, Μακρυδημήτρης, Δανάς, Κωνσταντάκης, Μπεμπής, Γκινής, Καντιμοίρης Στ., Δερμητζάκης, Μπαλογιάννης, Κορομπόκης, Ντίξον, Καρκαλέτσης, Καντιμοίρης Γ.

Εκτός από την τεχνική ηγεσία την αποστολή συνοδεύουν οι Χρ.Ψέλλας, Μαν. Κώτης και Κ. Παπαστεργίου. Το παιχνίδι με το Κορωπί θα ξεκινήσει στις 16.30 το απόγευμα.

ΠΑΝΕΤΟΙΜΟΣ Ο ΔΙΑΓΟΡΑΣ

Με σεβασμό στην ιστορία του Πανηλειακού θέλει τη νίκη και τους τρεις βαθμούς

Με την θερμή συμπαράσταση των φιλάθλων τους οι «κυανέρυθροι» στοχεύουν στην κατάκτηση της νίκης σήμερα το απόγευμα κόντρα στον Πανηλειακό που σύμφωνα με πληροφορίες θυμίζει μεγάλη ομάδα μόνο ως προς το όνομα, από το πλούσιο παρελθόν του, και όχι από τη σημερινή αγωνιστική κατάσταση που βρίσκεται. Ωστόσο οι παίκτες του Ντανιέλ Μπατίστα πρέπει να έχουν πάθος και να πιστέψουν στις δυνάμεις τους για να πετύχουν αυτό που θέλουν.

Το παιχνίδι θα ξεκινήσει στις 15:00 το απόγευμα με τον νεαρό τεχνικό του Διαγόρα να έχει και πάλι απουσίες για διάφορους λόγους.

Το σχετικό δελτίο τύπου της «κυανέρυθρης» ΠΑΕ αναφέρει τα εξής:

Ολοκλήρωσε την προετοιμασία του χθες το απόγευμα ο Διαγόρας για τον σημερινό αγώνα του Δημοτικού Σταδίου με αντίπαλο τον πάλαι ποτέ κραταιό Πανηλειακό. Οι «κυανέρυθροι» είναι αποφασισμένοι να επιστρέψουν στις νίκες και να ξεπεράσουν κατά τον καλύτερο τρόπο την ήττα στην Πάτρα από την Παναχαϊκή.

Ο Ντανιέλ Μπατίστα δεν θέλησε να πραγματοποιήσει αλλαγές στους δεκαοκτώ που χρειάζεται για το σημερινό παιχνίδι. Είναι ικανοποιημένος από την εικόνα της ομάδας του στην Πάτρα και δεν προχώρησε σε αλλαγές προσώπων στην ομάδα.

Είχε σημειωμένα όμως όπως δήλωσε κι ο ίδιος την περασμένη Τρίτη αρκετά λάθη στο καρνέ του και προσπάθησε με τους συνεργάτες του αλλά και τους ποδοσφαιριστές του να τα διορθώσει προκειμένου να μην επαναληφθούν στον σημερινό αγώνα αλλά και στην συνέχεια του πρωταθλήματος.

Δούλεψε πολύ μαζί τους περνώντας παράλληλα γι' άλλη μια φορά την καλή διάθεση για προσφορά, την αισιοδοξία αλλά και την φιλοδοξία για καλό ποδόσφαιρο και νίκη επί του αντιπάλου.

Ο κώουτς της ομάδας του Διαγόρα επέλεξε τους δεκαοκτώ που είχε στην Πάτρα και για το σημερινό παιχνίδι θεωρώντας πως ανταποκρίθηκαν στις απαιτήσεις του



σε εκείνο το ματς. Και καθώς δεν αντιμετωπίζουν πρόβλημα με τυχόν τραυματισμούς κάλεσε τους ίδιους να συνεχίσουν το έργο τους αφού δεν υπήρξε καμιά αλλαγή σε ό,τι αφορά τους τραυματίες αλλά και εκείνους που τέθηκαν την περασμένη Κυριακή εκτός δεκαοκτάδας για διαφορετικούς λόγους ο καθένας.

• Οι Γκάμπορ Εγκρέσσι και Πιότρ Γκέρτσακ όπως και οι Κώστας Καλημέρης και Μάρκος Γκιάτας θεωρούνται ανέτοιμοι αυτή την στιγμή

• Οι Χρήστος Βελής και Πέτρος Ρουτζιέρης όπως και ο Μιχάλης Κεφάλας και επανέρχονται σιγά σιγά από τους τραυματισμούς τους αλλά δεν είναι ακόμα στο επίπεδο που θέλει ο Ντανιέλ Μπατίστα ενώ

• Ο Παναγιώτης Αγγελόπουλος προέρχεται από εγχείρηση

• Ενώ δεν συμπεριελήφθη στην δεκαοκτάδα και ο Γιάννης Κοσκινιάτης που δεν είναι έτοιμος ακόμα..

Ο προπονητής του Διαγόρα έχει στην διάθεση του τους Τυράτσκι, Μιχαλάκης, Σαλαμαστράκης, Παφιάκης, Παπαδόπουλος, Μαΐλης, Μοσχής, Σπάρταλης, Μπρίτο, Τσιαντούλης, Τέας, Κοντέων, Στεργαλάς, Λυμπερόπουλος, Βούλγαρης, Χαριστέας, Φερέϊρα, Παπαδημήτρης.

Στην ομάδα του Διαγόρα υπάρχει η αισιοδοξία πώς θα τα καταφέρει κόντρα στον Πανηλειακό που δεν έχει καμιά σχέση με την πάλαι ποτέ κραταιά ομάδα. Θα παρουσιασθεί με εντελώς διαφορετικό πρόσωπο στο γήπεδο και όπως είναι φυσικό, το άγνωστο χρειάζεται πολλή προσοχή. Κι αυτό το γνωρίζουν καλά ο Ντανιέλ Μπατίστα και οι παίκτες του.

Στον αγώνα τώρα του Διαγόρα που θα ξεκινήσει στις 15:00 θα πρέπει να είναι έντονη η παρουσία των φίλων της ομάδας αλλά και των φίλων του Ροδίτικου ποδοσφαίρου. Ο «γηραιός» χρειάζεται την ενίσχυσή τους την υλική αλλά και την ηθική προκειμένου να δημιουργηθεί τέτοιο κλίμα ...δωδέκατου παίκτη. Η ομάδα είναι σε καλή κατάσταση και χρειάζεται την συμπαράσταση των φιλάθλων της.

ΧΤΙΖΕΙ ΤΟ ΜΕΛΛΟΝ

Αλλαγή φρουράς στο τμήμα στίβου του Διαγόρα καθώς ο Πανάγος Πανάγος αντικατέστησε τον Παντελή Νίνη

Πριν λίγες ημέρες η διοίκηση του γηραιού σε μια σεμνή τελετή που έγινε στα γραφεία του συλλόγου αποχαιρέτησε τον επικεφαλής του τμήματος στίβου τον Παντελή Νίνη, ο οποίος για οικογενειακούς λόγους πήρε μετάθεση στην Αθήνα.

Το έργο και η παρουσία του κ. Νίνη στο Τμήμα στίβου ήταν θετική και από πολλούς χαρακτηρίσθηκε ο ακούραστος εργάτης. Την σκυτάλη από τον Παντελή Νίνη πήρε πλέον ο Πανάγος Πανάγος που από το πρωί μέχρι το βράδυ τρέχει για να διατηρήσει αυτό που του άφησε ο προκάτοχός του.

Κύριο μέλημα το κ. Πανάγου είναι οι υποδομές του στίβου καθώς επιθυμία του αλλά και των υπόλοιπων μελών του Δ.Σ. είναι να χτίσουν το μέλλον. Ηδη για τις προπονήσεις των λιλιπούτειων αθλητών έχει προσληφθεί ο καθηγητής Φυσικής Αγωγής Μιχάλης Λαός, στον οποίο μπορούν ν' απευθύνονται οι γονείς των μικρών παιδιών για τις εγγραφές στο τμήμα αλλά και για το πρόγραμμα των προπονήσεων.



Ενα γκρουπ μικρών παιδιών από το νέο αίμα στίβου του Διαγόρα



Ο καθηγητής Φυσικής Αγωγής Μιχάλης Λαός επί το έργον

Μετά από παρακλήσεις αναγνωστών η «δσπορ» δημοσιεύει και πάλι το πρόγραμμα των αγώνων της Γ' εθνικής κατηγορίας

Πρωτάθλημα Γ' Εθνικής - Νότιος όμιλος 2006-2007



1η αγωνιστική 18η
10-9-2006/14-1-2007

Αχαρναϊκός - Ηλιούπολη
Παναιτωλικός - Κορωπί
Αγ. Δημήτριος - Διαγόρας
ΟΦ Ιεραπετρας - Θήβα
ΠΑΟ Βάρδας - Βύζας Μεγ.
Απόλλων Σμ. - Ζάκυνθος
Παναχαϊκή - Θύελλα Π.
Ρόδος - Αιολικός
Πανηλειακός - Ατσαλένιος

2η αγωνιστική 19η
17-9-2006/21-1-2007

Παναιτωλικός - Αχαρναϊκός
Ηλιούπολη - Αγ. Δημήτριος
Κορωπί - ΟΦ Ιεράπετρας
Διαγόρας - ΠΑΟ Βάρδας
Θήβα - Απόλλων Σμ.
Βύζας Μεγ. - Παναχαϊκή
Ζάκυνθος - Ρόδος
Θύελλα Π. - Πανηλειακός
Αιολικός - Ατσαλένιος

3η αγωνιστική 20η
24-9-2006/28-1-2007

Αχαρναϊκός - Αγ. Δημήτριος
ΟΦ Ιεράπ. - Παναιτωλικός
ΠΑΟ Βάρδας - Ηλιούπολη
Απόλλων Σμ. - Κορωπί
Παναχαϊκή - Διαγόρας
Ρόδος - Θήβα
Πανηλειακός - Βύζας Μεγ.
Ατσαλένιος - Ζάκυνθος
Αιολικός - Θύελλα Π.

4η αγωνιστική 21η
1-10-2006/4-2-2007

ΟΦ Ιεράπετρας - Αχαρναϊκός
Αγ. Δημήτριος - ΠΑΟ Βάρδας
Παναιτωλικός - Απόλλων Σμ.
Ηλιούπολη - Παναχαϊκή
Κορωπί - Ρόδος
Διαγόρας - Πανηλειακός
Θήβα - Ατσαλένιος
Βύζας Μεγ. - Αιολικός
Ζάκυνθος - Θύελλα Π.

5η αγωνιστική 22η
8-10-2006/11-2-2007

Αχαρναϊκός - ΠΑΟ Βάρδας
Απόλλων Σμ. - ΟΦ Ιεράπ.
Παναχαϊκή - Αγ. Δημήτριος
Ρόδος - Παναιτωλικός
Πανηλειακός - Ηλιούπολη
Ατσαλένιος - Κορωπί
Αιολικός - Διαγόρας
Θύελλα Π. - Θήβα
Ζάκυνθος - Βύζας Μεγ.

6η αγωνιστική 23η
18-10-2006/18-2-2007

Απόλλων Σμ. - Αχαρναϊκός
ΠΑΟ Βάρδας - Παναχαϊκή
ΟΦ Ιεράπετρας - Ρόδος
Αγ. Δημήτριος - Πανηλειακός
Παναιτωλικός - Ατσαλένιος
Ηλιούπολη - Αιολικός
Κορωπί - Θύελλα Π.
Διαγόρας - Ζάκυνθος
Θήβα - Βύζας Μεγ.

7η αγωνιστική 24η
25-10-2006/25-2-2007

Αχαρναϊκός - Παναχαϊκή
Ρόδος - Απόλλων Σμ.
Πανηλειακός - ΠΑΟ Βάρδας
Ατσαλένιος - ΟΦ Ιεράπετρας
Αιολικός - Αγ. Δημήτριος
Θύελλα Π. - Παναιτωλικός
Ζάκυνθος - Ηλιούπολη
Βύζας Μεγ. - Κορωπί
Θήβα - Διαγόρας

8η αγωνιστική 25η
29-10-2006/5-3-2007

Ρόδος - Αχαρναϊκός
Παναχαϊκή - Πανηλειακός
Απόλλων Σμ. - Ατσαλένιος
ΠΑΟ Βάρδας - Αιολικός
ΟΦ Ιεράπετρας - Θύελλα Π.
Αγ. Δημήτριος - Ζάκυνθος
Παναιτωλικός - Βύζας Μεγ.
Ηλιούπολη - Θήβα
Κορωπί - Διαγόρας

9η αγωνιστική 26η
5-11-2006/11-3-2007

Αχαρναϊκός Πανηλειακός
Ατσαλένιος - Ρόδος
Αιολικός - Παναχαϊκή
Θύελλα Π. - Απόλλων Σμ.
Ζάκυνθος - ΠΑΟ Βάρδας
Βύζας Μεγ. - ΟΦ Ιεράπετρας
Θήβα - Αγ. Δημήτριος
Διαγόρας - Παναιτωλικός
Κορωπί - Ηλιούπολη

10η αγωνιστική 27η
12-11-2006/18-3-2007

Ατσαλένιος - Αχαρναϊκός
Πανηλιακός - Αιολικός
Ρόδος - Θύελλα Π.
Παναχαϊκή - Ζάκυνθος
Απόλλων Σμ. - Βύζας Μεγ.
ΠΑΟ Βάρδας - Θήβα
ΟΦ Ιεράπ.- Διαγόρας
Αγ. Δημήτριος - Κορωπί
Ηλιούπολη - Παναιτωλικός

11η αγωνιστική 28η
19-11-2006/1-4-2007

Αχαρναϊκός - Αιολικός
Θύελλα Π. - Ατσαλένιος
Ζάκυνθος - Πανηλειακός
Βύζας Μεγ. - Ρόδος
Θήβα - Παναχαϊκή
Διαγόρας - Απόλλων Σμ.
Κορωπί - ΠΑΟ Βάρδας
Ηλιούπολη - ΟΦ Ιεράπ.
Παναιτωλικός - Αγ. Δημήτριος

12η αγωνιστική 29η
26-11-2006/11-4-2007

Θύελλα Π. - Αχαρναϊκός
Αιολικός - Ζάκυνθος
Ατσαλένιος - Βύζας Μεγ.
Πανηλειακός - Θήβα
Ρόδος - Διαγόρας
Παναχαϊκή - Κορωπί
Απόλλων Σμ. - Ηλιούπολη
ΠΑΟ Βάρδας - Παναιτωλικός
Αγ. Δημήτριος - ΟΦ Ιεράπ.

13η αγωνιστική
3-12-2006/15-4-2007

Αχαρναϊκός - Ζάκυνθος
Βύζας Μεγ. - Θύελλα Π.
Θήβα - Αιολικός
Διαγόρας - Ατσαλένιος
Κορωπί - Πανηλειακός
Ηλιούπολη - Ρόδος
Παναιτωλικός - Παναχαϊκή
Αγ. Δημήτριος - Απόλλων Σμ.
ΟΦ Ιεράπ.- ΠΑΟ Βάρδας

14η αγωνιστική 31η
10-12-2006/22-4-2007

Βύζας Μεγ. - Αχαρναϊκός
Ζάκυνθος - Θήβα
Θύελλα Π. - Διαγόρας
Αιολικός - Κορωπί
Ατσαλένιος - Ηλιούπολη
Πανηλειακός - Παναιτωλικός
Ρόδος - Αγ. Δημήτριος
Παναχαϊκή - ΟΦ Ιεράπετρας
ΠΑΟ Βάρδας - Απόλλων Σ.

15η αγωνιστική 32η
17-12-2006/29-4-2007

Παναιτωλικός - Αχαρναϊκός
Ηλιούπολη - Αγ. Δημήτριος
Κορωπί - ΟΦ Ιεράπετρας
Διαγόρας - ΠΑΟ Βάρδας
Θήβα - Απόλλων Σμ.
Βύζας Μεγ. - Παναχαϊκή
Ζάκυνθος - Ρόδος
Θύελλα Π. - Πανηλειακός
Αιολικός - Ατσαλένιος

16η αγωνιστική 33η
3-1-2007/6-5-2007

Αχαρναϊκός - Θήβα
Διαγόρας - Βύζας Μεγ.
Κορωπί - Ζάκυνθος
Ηλιούπολη - Θύελλα Π.
Παναιτωλικός - Αιολικός
Αγ. Δημήτριος - Ατσαλένιος
ΟΦ Ιεράπ. - Πανηλειακός
ΠΑΟ Βάρδας - Ρόδος
Απόλλων Σμ. - Παναχαϊκή

17η αγωνιστική 34η
7-1-2007/13-5-2007

Αχαρναϊκός - Κορωπί
Ηλιούπολη - Διαγόρας
Παναιτωλικός - Θήβα
Αγ. Δημήτριος - Βύζας Μεγ.
ΟΦ Ιεράπετρας - Ζάκυνθος
ΠΑΟ Βάρδας - Θύελλα Π.
Απόλλων Σμ. - Αιολικός
Παναχαϊκή - Ατσαλένιος
Ρόδος - Πανηλειακός

ΑΙΓΑΙΟΠΕΛΑΓΙΤΙΚΟΙ ΑΓΩΝΕΣ

ΔΙΗΜΕΡΟ ΣΤΗΝ ΚΩ



Το πρόγραμμα των αγώνων και οι ώρες διεξαγωγής των αγωνισμάτων

Στο Δημοτικό Στάδιο της Κω θα διεξαχθούν οι 20οι Αιγαιοπελαγίτικοι Αγώνες Στίβου το Σαββατοκύριακο 28 και 29 Οκτωβρίου.

Τους αγώνες οργανώνει ο Σ.Ε.Γ.Α.Σ. σε συνεργασία με το Υπουργείο Αιγαίου και Νησιωτικής Πολιτικής, το Δήμο Κω και την Ε.Α.Σ. Δωδεκανήσου.

Το ωρολόγιο πρόγραμμα με τα αγωνίσματα και τις αντίστοιχες κατηγορίες είναι το παρακάτω.

Σάββατο 28 Οκτωβρίου 2006

16.00	Τελετή Εναρξης	
17.00	100 Μ. Γυναικών	Τελικές Σειρές
17.00	Μήκος Παγκορασίδων Α'	Τελικός
17.00	Σφαιροβολία Γυναικών	Τελικός
17.15	100 Μ. Ανδρών	Τελικές Σειρές
17.15	Ακοντισμός Ανδρών	Τελικός
17.30	1.000 Μ. Παγκορασίδων Α'	Τελικές Σειρές
17.30	Υψος Ανδρών	Τελικός
17.40	1.000 Μ. Παμπαίδων Α'	Τελικές Σειρές
18.00	60 Μ. Παγκορασίδων Β'	Τελικές Σειρές
18.15	Σφαιροβολία Παίδων	Τελικός
18.25	60 Μ. Παμπαίδων Β'	Τελικές Σειρές
18.45	Μήκος Παμπαίδων	Α' Τελικός
18.50	800 Μ. Γυναικών	Τελικές Σειρές
19.00	800 Μ. Ανδρών	Τελικές Σειρές
19.00	Ακόντιο Γυναικών	Τελικός
19.15	600 Μ. Παγκορασίδων Β'	Τελικές Σειρές
19.30	600 Μ. Παμπαίδων Β'	Τελικές Σειρές
19.30	Σφαιροβολία Ανδρών	Τελικός
19.45	400 Μ. Γυναικών	Τελικές Σειρές
20.00	400 Μ. Ανδρών	Τελικές Σειρές
20.20	100 Μ. Εμπόδια Κορασίδων	Τελικές Σειρές
20.30	Αγωνίσματα Ατόμων Με Ειδικές Ανάγκες	
20.45	5.000 Μ. Βάδην Ανδρών	Τελικος

Κυριακή 29 Οκτωβρίου 2006

16.00	300 Μ. Εμπ. Παμπαίδων Α'	Τελικές Σειρές
16.00	Υψος Γυναικών	Τελικός
16.00	Μήκος Ανδρών	Τελικός
16.00	Σφαιροβολία Παγκορασίδων Α'	Τελικός
16.00	Δισκοβολία Ανδρών	Τελικός
16.20	80 Μ. Παγκορασίδων Α'	Τελικές Σειρές
16.50	80 Μ. Παμπαίδων Α'	Τελικές Σειρές
17.20	1.500 Μ. Κορασίδων	Τελικός
17.20	Σφαιροβολία ΠαμΠαίδων Α'	Τελικός
17.30	1.500 Μ. Παίδων	Τελικός
17.30	Μήκος Γυναικών	Τελικός
17.30	Δισκοβολία Γυναικών	Τελικός
17.45	200 Μ. Κορασίδων	Τελικές Σειρές
18.00	200 Μ. Παίδων	Τελικές Σειρές
18.15	3.000 Μ. Γυναικών	Τελικός
18.35	3.000 Μ. Ανδρών	Τελικός
19.00	Αγωνίσματα Ατόμων Με Ειδικές Ανάγκες	
19.30	4 Χ 100 Μ. Γυναικών	Τελικές Σειρές
19.45	4 Χ 100 Μ. Ανδρών	Τελικές Σειρές
20.15	Τελετή Λήξης	

Γ' ΕΘΝΙΚΗ ΚΑΤΗΓΟΡΙΑ

Αθηναίος ο διαιτητής στο δημοτικό στάδιο

- **Ο Συμεών Κοσικίδης θα διευθύνει την αναμέτρηση Διαγόρα - Πανηλειακού**
- **Ο Βασίλης Αθανασόπουλος από την Αργολίδα σφυρίζει στο Κορωπί**

Στο παιχνίδι του Διαγόρα με τον Πανηλειακό που θα ξεκινήσει στις 15.00 σήμερα το απόγευμα θα σφυρίξει ο διαιτητής Συμεών Κοσικίδης από την Αθήνα. Δεν είναι η πρώτη φορά που ο αθηναίος ρέφερι έρχεται στο νησί μας και πιστεύεται πως και σήμερα θα είναι καλός στα καθήκοντά του.

Τώρα όσον αφορά τον αγώνα Κορωπί – Ρόδος διαιτητής θα είναι ο κ. Αθανασόπουλος από την Αργολίδα για τον οποίο οι πληροφορίες αναφέρουν πως στα μέχρι τώρα παιχνίδια τα πήγε αρκετά καλά.

Αναλυτικά τα παιχνίδια της τέταρτης αγωνιστικής και οι διαιτητές έχουν ως εξής:

4η αγωνιστική

Ο.Φ. ΙΕΡΑΠΕΤΡΑΣ - ΑΧΑΡΝΑΪΚΟΣ		
ΔΙΑΙΤΗΤΗΣ	Παπανδριόπουλος Γ.	ΣΔΠ Πειραιά
Α' ΒΟΗΘΟΣ	Κουρομιχελάκης Α.	ΣΔΠ Πειραιά
Β' ΒΟΗΘΟΣ	Δριτσάκης Γ.	ΣΔΠ Πειραιά
4ος ΔΙΑΙΤΗΤΗΣ	Λουρμπέας Σ.	ΣΔΠ Πειραιά
ΠΑΡΑΤΗΡΗΤΗΣ	Καρνής Σ.	ΣΔΠ Ρεθύμνου
ΑΝΑΠ/ΚΟΣ ΠΑΡ.	Κοντογιάννης Γ.	ΣΔΠ Ρεθύμνου
ΑΓ. ΔΗΜΗΤΡΙΟΣ - ΠΑΟ ΒΑΡΔΑΣ		
ΔΙΑΙΤΗΤΗΣ	Χονδρόπουλος Π.	ΣΔΠ Κορίνθου
Α' ΒΟΗΘΟΣ	Δημόπουλος Κ.	ΣΠΔ Κορίνθου
Β' ΒΟΗΘΟΣ	Παπανικολάου Γ.	ΣΠΔ Κορίνθου
4ος ΔΙΑΙΤΗΤΗΣ	Χατζής Γ.	ΣΔΠ Κορίνθου
ΠΑΡΑΤΗΡΗΤΗΣ	Φωτίου Π.	ΣΔΠ Εύβοιας
ΑΝΑΠ/ΚΟΣ ΠΑΡ.	Σταύρου Ν.	ΣΔΠ Εύβοιας
ΠΑΝΑΙΤΩΛΙΚΟΣ - ΑΠΟΛΛΩΝ ΑΘΗΝΩΝ		
ΔΙΑΙΤΗΤΗΣ	Κατσικογιάννης Α.	ΣΔΠ Ηπείρου
Α' ΒΟΗΘΟΣ	Χουλιάρας Σ.	ΣΔΠ Ηπείρου
Β' ΒΟΗΘΟΣ	Τάσσης Ι.	ΣΔΠ Ηπείρου
4ος ΔΙΑΙΤΗΤΗΣ	Χαρίσης Κ.	ΣΔΠ Ηπείρου
ΠΑΡΑΤΗΡΗΤΗΣ	Θεολόγος Γ.	ΣΔΠ Μεσσηνίας
ΑΝΑΠ/ΚΟΣ ΠΑΡ.	Νικολόπουλος Α.	ΣΔΠ Μεσσηνίας
ΗΛΙΟΥΠΟΛΗ - ΠΑΝΑΧΑΪΚΗ 2005		
ΔΙΑΙΤΗΤΗΣ	Φεσσάρας Ν.	ΣΔΠ Δωδ/νήσου
Α' ΒΟΗΘΟΣ	Γουλαράς Δ.	ΣΔΠ Δωδ/νήσου
Β' ΒΟΗΘΟΣ	Πλακογιάννης Δ.	ΣΔΠ Δωδ/νήσου
4ος ΔΙΑΙΤΗΤΗΣ	Ασημακόπουλος Η.	ΣΔΠ Δωδ/νήσου
ΠΑΡΑΤΗΡΗΤΗΣ	Ρούτης Β.	ΣΔΠ Βοιωτίας
ΑΝΑΠ/ΚΟΣ ΠΑΡ.	Ρούτης Β.	ΣΔΠ Βοιωτίας
ΚΟΡΩΠΙ - ΡΟΔΟΣ		
ΔΙΑΙΤΗΤΗΣ	Αθανασόπουλος Β.	ΣΔΠ Αργολίδας
Α' ΒΟΗΘΟΣ	Τζαρίμας Α.	ΣΔΠ Αργολίδας
Β' ΒΟΗΘΟΣ	Μαμωνάς Γ.	ΣΔΠ Αργολίδας
4ος ΔΙΑΙΤΗΤΗΣ	Μπαλωμένος Γ.	ΣΔΠ Αργολίδας
ΠΑΡΑΤΗΡΗΤΗΣ	Κολλιάκος Σ.	ΣΔΠ Αθηνών
ΑΝΑΠ/ΚΟΣ ΠΑΡ.	Θαλασσινός Θ.	ΣΔΠ Αθηνών
ΔΙΑΓΟΡΑΣ - ΠΑΝΗΛΕΙΑΚΟΣ		
ΔΙΑΙΤΗΤΗΣ	Κοσικίδης Σ.	ΣΔΠ Αθηνών
Α' ΒΟΗΘΟΣ	Ασπραδάκης Ε.	ΣΔΠ Αθηνών
Β' ΒΟΗΘΟΣ	Γεωργιάδης Π.	ΣΔΠ Αθηνών
4ος ΔΙΑΙΤΗΤΗΣ	Παπαπέτρου Α.	ΣΔΠ Αθηνών
ΠΑΡΑΤΗΡΗΤΗΣ	Χασάπης Ι.	ΣΔΠ Πειραιά
ΑΝΑΠ/ΚΟΣ ΠΑΡ.	Ζάχαρης Λ.	ΣΔΠ Πειραιά
ΘΗΒΑ - ΑΤΣΑΛΕΝΙΟΣ		
ΔΙΑΙΤΗΤΗΣ	Μαντάκης Σ.	ΣΔΠ Αθηνών
Α' ΒΟΗΘΟΣ	Ιωσηφίδης Σ.	ΣΔΠ Αθηνών
Β' ΒΟΗΘΟΣ	Ευαγγέλου Α.	ΣΔΠ Αθηνών
4ος ΔΙΑΙΤΗΤΗΣ	Κασκαντήρη Ε.	ΣΔΠ Αθηνών
ΠΑΡΑΤΗΡΗΤΗΣ	Κορδάς Ι.	ΣΔΠ Φωκίδας
ΑΝΑΠ/ΚΟΣ ΠΑΡ.	Κόρκος Α.	ΣΔΠ Φθιώτιδας
ΒΥΖΑΣ ΜΕΓΑΡΩΝ - ΑΙΟΛΙΚΟΣ		
ΔΙΑΙΤΗΤΗΣ	Ασημάκης Δ.	ΣΔΠ Αιτ/νίας
Α' ΒΟΗΘΟΣ	Μποτίνης Δ.	ΣΔΠ Αιτ/νίας
Β' ΒΟΗΘΟΣ	Σωτηρόπουλος Α.	ΣΔΠ Αιτ/νίας
4ος ΔΙΑΙΤΗΤΗΣ	Δασκαλόπουλος Γ.	ΣΔΠ Κορίνθου
ΠΑΡΑΤΗΡΗΤΗΣ	Γεωργακόπουλος Ι.	ΣΔΠ Ηλείας
ΑΝΑΠ/ΚΟΣ ΠΑΡ.	Πολυχρονίδης Γ.	ΣΔΠ Ηλείας
ΖΑΚΥΝΘΟΣ - ΘΥΕΛΛΑ ΠΑΤΡΩΝ		
ΔΙΑΙΤΗΤΗΣ	Μπαμπάς Γ.	ΣΔΠ Αρκαδίας
Α' ΒΟΗΘΟΣ	Αγγελάκος Ν.	ΣΔΠ Αρκαδίας
Β' ΒΟΗΘΟΣ	Παζιούρος Κ.	ΣΔΠ Αρκαδίας
4ος ΔΙΑΙΤΗΤΗΣ	Κυρίου Ε.	ΣΔΠ Αρκαδίας
ΠΑΡΑΤΗΡΗΤΗΣ	Τσαμπάς Β.	ΣΔΠ Αιτ/νίας
ΑΝΑΠ/ΚΟΣ ΠΑΡ.	Ρουσογιάννος Β.	ΣΔΠ Αιτ/νίας

ΜΗΝΑΣ ΒΙΝΤΙΑΔΗΣ, ΣΥΓΓΡΑΦΕΑΣ

«ΕΙΜΑΙ ΔΙΑΡΚΩΣ ΜΕΣΑ ΣΕ ΜΙΚΡΕΣ Ή ΜΕΓΑΛΕΣ ΙΣΤΟΡΙΕΣ...»

• «Υπάρχει μια «λαγνεία» του παρελθόντος σε παγκόσμιο επίπεδο...» • «Πιο εύκολο τώρα πια είναι να μαντέψουμε το μέλλον, παρά το παρελθόν...» • «Αν έλεγα τι είναι η Κάσος, θα το παρομοίαζα σαν ένα παραπονεμένο παιδί με κοντά παντελονάκια στην άκρη του χάρτη»

ΣΥΝΕΝΤΕΥΞΗ ΣΤΗΝ ΠΕΓΚΥ ΝΤΟΚΟΥ

Ο Μηνάς Βιντιάδης είναι ένα... δικό μας παιδί.

Γεννήθηκε στο Πορτ Σάιντ της Αιγύπτου και μεγάλωσε στην Κάσο, ένα μικρό νησάκι της Δωδεκανήσου, την οποία υπεραγαπά και δεν παραλείπει ποτέ να αναφερθεί σ' αυτήν. Δημοσιογράφος στην εφημερίδα ΤΑ ΝΕΑ και στον Ταχυδρόμο, τα τελευταία χρόνια διακρίνεται και στην ελληνική λογοτεχνία.

Εχει γράψει μέχρι τώρα τρία μυθιστορήματα: «Τι είπα στην Κλαούντια», «Οι τρεις Μαρίες» και «Το δεξί πόδι του Θεού» καθώς και μία συλλογή διηγημάτων που κυκλοφόρησε πριν από λίγο καιρό με τον τίτλο «Ο δράκος κόκορας». Εχει πάρει ακόμη μέρος σε διάφορες συλλογικές εκδόσεις.

Ο κ. Βιντιάδης, μιλάει στην «δημοκρατική» κατ' αρχήν για την σχέση του με την γραφή. Οντας δημοσιογράφος δεν ήταν δύσκολο να αναπτύξει στενή σχέση με την... πένα και δη την συγγραφική.

Ωστόσο, φαίνεται, ότι έχει ήδη πολύ περισσότερες ανησυχίες και μάλιστα μπαίνει στον «πειρασμό» να συγκρίνει τις δύο ιδιότητές του.

• Κύριε Βιντιάδη, θα ήθελα να ξεκινήσουμε από την σχέση σας με τα Δωδεκάνησα.

Γεννήθηκα από Ελληνες Κασιώτες στην Αίγυπτο, στο Πόρτ Σάιντ, αλλά τα πιο σημαντικά χρόνια της ζωής μου από 7 έως 16 ετών, τα έζησα στην Κάσο. Οπως καταλαβαίνετε, παρ' όλο που η Κάσος είναι το νοτιοανατολικότερο νησί της Ελλάδας και η σχέση της με τη Ρόδο είναι περισσότερο γεωγραφική και χωροταξική, παρά σχέση ουσίας -επειδή γειτνιάζει με την Κρήτη και επηρεάζεται από αυτήν και κυρίως από το νομό Λασιθίου, που είναι μιάμιση ώρα κοντά. Φυσικά βέβαια και είμαι Δωδεκανήσιος και ειδικά με την Ρόδο διατηρώ πολύ στενές σχέσεις.



• Είναι αλήθεια πάντως ότι κι εσείς σαν δημοσιογράφος, καταλαβαίνετε πολύ καλά το πόσο συνυφασμένη είναι η «περιφέρεια» με το «περιθώριο»... δυστυχώς.

Κάποτε σε ένα κείμενό μου, που είχα γράψει για την Κάσο, ανέφερα, ότι «αν έλεγα τι είναι η Κάσος, θα το παρομοίαζα σαν ένα παραπονεμένο παιδί με κοντά παντελονάκια στην άκρη του χάρτη». Καταλαβαίνουμε όλοι μας, ότι για έναν κακό τυπογράφο ή κακό ζωγράφο, θα ήταν πολύ εύκολο να απαλειφθεί η Κάσος από τον χάρτη.

• Θα ήθελα να αναφερθείτε στην σχέση σας με αυτό που λέμε «γραφή». Και εννοώ πέραν της δημοσιογραφικής σας ιδιότητας, αφού σας γνωρίζουμε και από τις συγγραφικές σας εργασίες. Πώς ξεκίνησαν όλα;

Εχω εκδόσει μέχρι τώρα τρία μυθιστορήματα: «Τι είπα στην Κλαούντια», «Οι τρεις Μαρίες» και «Το δεξί πόδι του Θεού» καθώς και μία συλλογή διηγημάτων που κυκλοφόρησε πριν από λίγο καιρό με τον τίτλο «Ο δράκος κόκορας». Εχω πάρει ακόμη μέρος σε διάφορες συλλογικές εκδόσεις.

Οσον αφορά για την σχέση μου με την γραφή, έχω την αίσθηση, ότι αυτά τα δύο... υπήρξαν ταυτόχρονα.

Στην Κάσο την δεκαετία του '70 δύο πράγματα ήταν αυτά που με βοηθούσαν να αμυνθώ απέναντι στο χρόνο, τη φθορά και την εγκατάλειψη: το ένα ήταν το ποδόσφαιρο. Η μπάλα, οι ατέλειωτες ώρες που περνούσαμε όταν ήμασταν μικρά παιδιά κλωτσώντας μια μπάλα λες και κλωτσάγαμε την υδρόγειο σφαίρα, λες και κλωτσάγαμε τον πόνο μας, τον φόβο μας για το τι θα γίνει αύριο. Ημασταν τότε πιτσιρικάδες από ένα μικρό νησί στα Δωδεκάνησα, με πάρα πολλές ελλείψεις, άρα ξεκινούσαμε με πάρα πολλά μειονεκτήματα σε σχέση με άλλα παιδιά της υπόλοιπης χώρας ή του υπόλοιπου κόσμου -όπου κι αν βρίσκονται. Αυτή ήταν η μία άμυνά μας. Η άλλη, για μένα, ήταν το γράψιμο. Από μικρός ήθελα να γίνω δημοσιογράφος. Από μικρός ήθελα να γράφω ιστορίες στο χαρτί... παραμυθάκια... Αυτό πιστεύω ότι κάνουν οι λογοτέχνες σε όλο τον κόσμο. Στην ουσία αφηγούνται «παραμυθάκια» που τους είπαν οι άλλοι ή που οι ίδιοι έζησαν και με την άδεια και την φαντασία της λογοτεχνίας, τις αφηγούνται.... Αν μέσα από αυτά βρεθεί μια αλήθεια, μια φράση ή μια ιστορία και αγγίξει μία ευαίσθητη χορδή ενός αναγνώστη, νομίζω ότι αυτό είναι που ψάχνουμε...

• Ούτως ή άλλως, γνωρίζουμε ότι υπάρχει διαφορά ανάμεσα στη δημοσιογραφική πένα με την λογοτεχνική. Και πάνω σ' αυτό θα ήθελα το σχόλιό σας.

Κοιτάξτε, στη δημοσιογραφική γραφή, πρέπει να γράψουμε αυτό που έγινε και να είμαστε όσο πιο κοντά γίνεται, στην αλήθεια. Και μετά πρέπει λόγω περιορισμένου χώρου και χρόνου να προσαρμόζεσαι. Η σχέση του συγγραφέα με το βιβλίο του, είναι πολύ διαφορετική γιατί εκεί δεν έχει τις φωτογραφίες, δεν έχει την κάμερα, δεν έχει τη δραματική φωνή. Εκεί λοιπόν, οι λέξεις αποκτούν μία άλλη διάσταση. Ο συγγραφέας όμως, έχει μια πολυτέλεια. Εχει όλο το χρόνο και το χώρο να γράψει όσο θέλει και όποτε θέλει.

• Πώς βλέπετε σύμφωνα με την εκτίμησή σας να εξελίσσεται η λογοτεχνία στην χώρα μας; Και βέβαια, μεσούσης μιας εποχής όπου οι εκδοτικοί οίκοι δεν επιλέγουν απαραίτητα την ποιότητα και τα βιβλία που εκδίδονται δεν είναι -στον μεγαλύτερο αριθμό τους- αξιόλογα.

Κατ' αρχήν αυτό δεν είναι ένα ελληνικό φαινόμενο, αλλά παγκόσμιο. Θέλω να σκεφτείτε, ότι όταν διαμορφώθηκε ο βασικός πυρήνας της δύναμης της ελληνικής λογοτεχνίας, όλα αυτά τα ονόματα που μπορούμε να σκεφτούμε (τα οποία γεφυρώνουν και τις εποχές, τα είδη και τις σχολές) και αντίστοιχα στις ξένες χώρες, πρέπει να σκεφτείτε ότι απουσίαζε ένα βασικό πράγμα: η τηλεόραση! Και αργότερα, το ίντερνετ! Ξέρετε τι σημαίνει αυτό;

Εδώ αναγκαστήκαμε και προσαρμόσαμε όλες τις εφημερίδες και τα περιοδικά σ' αυτό που λέγαμε «μετα-τηλεοπτική δημοσιογραφία». Πως δεν θα κάναμε και κάτι ανάλογο στην πεζογραφία.

Σήμερα ο συγγραφέας δεν είναι ο άνθρωπος που κάποτε πήγαινε στο τυπογραφείο για να βγάλει μερικά αντίτυπα. Θυμηθείτε πώς ήταν τα Δωδεκάνησα πριν 50 χρόνια. Οταν εμείς τελειώναμε το παιχνίδι, δεν βλέπαμε τηλεόραση, ούτε είχαμε ίντερνετ. Καθόμασταν και ακούγαμε ιστορίες. Αυτή η γενιά λογοτεχνών είναι εντελώς διαφορετική από τη νέα γενιά.

Ξέρετε ότι τα σημερινά βιβλία, είναι αποτέλεσμα των «μπλόκερς»; Δηλαδή, γράφονται, μπαίνουν σε ιστοσελίδα, τα διαβάζει ο κόσμος, τα κρίνει και ύστερα από εκατομμύρια επισκέψεις, ο συγγραφέας διαμορφώνει το βιβλίο του σύμφωνα με αυτά που του λένε! Μιλάμε για εντελώς διαφορετική εποχή.

«Οι λογοτέχνες σε όλο τον κόσμο στην ουσία αφηγούνται παραμυθάκια που τους είπαν οι άλλοι ή που οι ίδιοι έζησαν...»

Κάποτε οι συγγραφείς περίμεναν στο τυπογραφείο να διαβάσουν το βιβλίο ο ένας του άλλου και να γράψουν κριτική. Τώρα οι συγγραφείς είναι σταρ. Ταξιδεύουν σ' όλο τον κόσμο.

• Εάν πάρω παράδειγμα ένα «κλισέ», όπως η περίπτωση Νταν Μπράουν που δεν επρόκειτο για έναν μεγάλο συγγραφέα κι έγινε διάσημος ή κάποιους άλλους που έχουν δικό τους επιτελείο που γράφουν γι' αυτούς, καταλαβαίνουμε τη διαφορά... Κατά τη γνώμη σας, υπάρχουν ακόμη μεγάλοι συγγραφείς;

Ναι. Υπάρχουν ακόμη μεγάλοι συγγραφείς, όπως ο Γκαμπριέλ Γκαρσία Μαρκές, που επέλεξε να ζει σε ένα χωριό του Μεξικού. Βέβαια και ο ατζέντης του τι νομίζετε ότι κάνει; Ακολουθεί την συνταγή...

• Η εποχή παίζει σίγουρα μεγάλο ρόλο. Γιατί λοιπόν κατά τη γνώμη σας, στις αρχές του 21ου αιώνα, φτάσαμε να έχει κάνει την μεγάλη διαφορά (και σε πωλήσεις) κάποιος που δεν είναι κορυφαίος λογοτέχνης; Τι έπαιξε ρόλο στον Κώδικα Ντα Βίντσι για παράδειγμα;

Είχαμε ήδη σαφείς ενδείξεις εδώ και καιρό. Υπάρχει μια «λαγνεία» του παρελθόντος σε παγκόσμιο επίπεδο. Αυτό ήταν η αρχή. Ο φίλος μου ο Γιώργος Λεονάρδος έχει γράψει ένα μυθιστόρημα για το Μπαρμπαρόσα, το οποίο πουλήθηκε σε 40.000 αντίτυπα! Τι είναι αυτό που κάνει λοιπόν, τον κόσμο να παίρνει ένα βιβλίο για το Μπαρμπαρόσα και να μην παίρνει ένα σύγχρονο ελληνικό μυθιστόρημα;

Ισως να λέει ο άλλος «αρκετά με το σήμερα». Προτιμώ να μεταφερθώ στον καιρό της Μαρίας Μαγδαληνής...

Φυσικά είναι και τα θρησκευτικά παιχνίδια και οι πολιτικές εξελίξεις διεθνώς, υπόγειες συγκρούσεις όπου πια οι εκκλησίες είναι βιομηχανίες.

• Θέλω να σταθούμε λίγο σ' αυτό που είπατε για «λαγνεία» του παρελθόντος. Μήπως επειδή υπάρχει μια έντονη κρίση αξιών στην εποχή που ζούμε, προσπαθούμε να τις επαναπροσδιορίσουμε, γυρίζοντας στο παρελθόν προκειμένου να ατενίσουμε το μέλλον; Αν και ακούγεται κάπως «εύκολη» συνταγή...

Ναι, συμφωνώ. Δεν είναι εύκολη ούτε και καταδικαστέα. Μας την υπαγόρευσαν!

Να σας φέρω ένα παράδειγμα, επανερχόμενος λίγο στο τελευταίο μου βιβλίο «Ο δράκος κόκορας» που αποτελείται από 18 ιστορίες. Οι μισές περίπου διαδραματίζονται (δεν ονοματίζω την Κάσο, σκοπίμως, επειδή θέλω να την αναδείξω σε πρωταγωνίστρια σε ένα μυθιστόρημα που ετοιμάζω) όσες αναφέρονται σε ιστορίες με ανθρώπους, ζώα και παιδιά, η πλειονότητα των αναγνωστών μου είπαν ότι τους συγκλόνισαν...

Θέλω να πω ότι αυτά είναι που μας λείπουν. Εμείς για παράδειγμα, τα έχουμε όλα. Τα παιδιά της σημερινής εποχής, τα έχουν δει όλα. Τι μας μένει λοιπόν; Να γυρίζουμε στο παρελθόν και να ρωτάμε τι έγινε κάποτε, γιατί εκείνη η εποχή ήταν πιο ενδιαφέρουσα.

• Εάν πάρουμε για παράδειγμα τη ζωγραφική, θα σας έλεγα ότι μετά το μέσο του 20ού αιώνα, δεν εμφανίζονται πλέον «σχολές» ή τάσεις «δυνατές» για να φέρουν αλλαγές και επαναστάσεις στην τέχνη. Παρατηρούμε κάτι τέτοιο και στη λογοτεχνία;

Νομίζω ότι κάτι τέτοιο συμβαίνει και σε άλλες εκφάνσεις της τέχνης. Στον κινηματογράφο, στο θέατρο. Μου φαίνεται ότι πιο εύκολο τώρα πια για μας, είναι να μαντέψουμε το μέλλον, παρά το παρελθόν. Γι' αυτό το ψάχνουμε συνέχεια.

• Κύριε Βιντιάδη θα ήθελα να μου πείτε εάν ετοιμάζετε κάτι καινούργιο.

Κάθε συγγραφέας πάντα γράφει κάτι. Ο άνθρωπος που γράφει, είναι ο άνθρωπος που διαβάζει. Παίρνω σημειώσεις, είμαι διαρκώς μέσα σε μικρές ή μεγάλες ιστορίες. Ετοιμάζω ένα μυθιστόρημα, που θα κυκλοφορήσει μέσα στον επόμενο χρόνο.

• Πότε θα σας δούμε στην Ρόδο;

Μέσα στο Νοέμβριο γιατί ετοιμάζομαι να έρθω για την παρουσίαση του τελευταίου μου βιβλίου...

ΤΗΛΟΣ 21ος ΑΙΩΝΑΣ
SEA STAR ΝΑΥΤΙΚΗ ΕΤΑΙΡΕΙΑ

ΠΡΟΓΡΑΜΜΑ SEA STAR ΑΠΟ 22-9-2006

ΔΕΥΤΕΡΑ

ΛΙΜΑΝΙ	ΑΦΙΞΗ	ΑΝΑΧΩΡΗΣΗ
ΡΟΔΟΣ		09:20
ΤΗΛΟΣ	10:40	14:30
ΝΙΣΥΡΟΣ	15:05	17:30
ΤΗΛΟΣ	18:05	18:20
ΡΟΔΟΣ	19:40	Δ.

ΤΡΙΤΗ

ΛΙΜΑΝΙ	ΑΦΙΞΗ	ΑΝΑΧΩΡΗΣΗ
ΡΟΔΟΣ		16:00
ΤΗΛΟΣ	17:20	Δ.

ΤΕΤΑΡΤΗ

ΛΙΜΑΝΙ	ΑΦΙΞΗ	ΑΝΑΧΩΡΗΣΗ
ΤΗΛΟΣ		09:00
ΡΟΔΟΣ	10:20	18:00
ΤΗΛΟΣ	19:20	

ΠΕΜΠΤΗ

ΛΙΜΑΝΙ	ΑΦΙΞΗ	ΑΝΑΧΩΡΗΣΗ
ΤΗΛΟΣ		09:00
ΡΟΔΟΣ	10:20	Δ.

ΠΑΡΑΣΚΕΥΗ

ΛΙΜΑΝΙ	ΑΦΙΞΗ	ΑΝΑΧΩΡΗΣΗ
ΤΗΛΟΣ		18:00
ΡΟΔΟΣ	19:20	Δ.

ΚΥΡΙΑΚΗ

ΛΙΜΑΝΙ	ΑΦΙΞΗ	ΑΝΑΧΩΡΗΣΗ
ΤΗΛΟΣ		07:30
ΡΟΔΟΣ	08:50	09:00
ΤΗΛΟΣ	10:20	16:00
ΡΟΔΟΣ	17:20	18:00
ΤΗΛΟΣ	19:20	19:40
ΡΟΔΟΣ	21:00	Δ.



ΠΛΗΡΟΦΟΡΙΕΣ:
ΡΟΔΟΣ: ΤΗΛ./ΦΑΞ 2241078052, ΚΙΝΗΤΟ 6938244523
ΤΗΛΟΣ:
ΤΗΛ. 2246044000, ΦΑΞ 2246044044

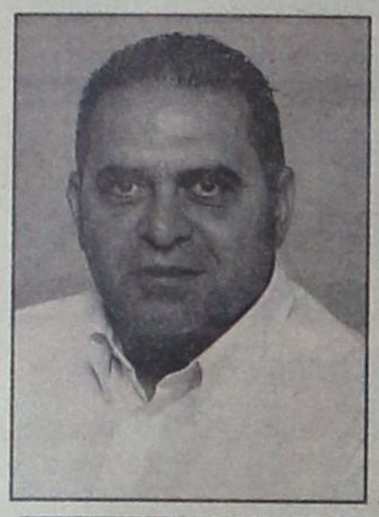

ΣΩΤ. ΠΑΜΠΑΚΑΣ, ΥΠΟΨΗΦΙΟΣ ΝΟΜΑΡΧΙΑΚΟΣ ΣΥΜΒΟΥΛΟΣ

«ΠΡΕΠΕΙ ΝΑ ΠΑΛΕΥΟΥΜΕ ΚΑΙ ΝΑ ΔΙΕΚΔΙΚΟΥΜΕ»

«Δεν έχω καμιά επιφύλαξη για τον νικητή των εκλογών»

ΣΥΝΕΝΤΕΥΞΗ ΣΤΟΝ ΔΙΑΜΑΝΤΗ ΔΙΑΜΑΝΤΗ

Μετά από ένα μικρό διάλειμμα ο κ. Σωτήρης Παμπάκας επιστρέφει στο μετερίζι της Νομαρχιακής Αυτοδιοίκησης ως υποψήφιος σύμβουλος στην παράταξη «Δωδεκάνησα Νέα Πορεία» με επικεφαλής τον Γιάννη Μαχαιρίδη. Ο κ. Παμπάκας υπήρξε μέλος του πρώτου εκλεγμένου Νομαρχιακού Συμβουλίου τότε που «στις πρώτες συνεδριάσεις δεν είχαμε ούτε κανονισμό λειτουργίας του Νομαρχιακού Συμβουλίου. Τώρα τα πράγματα είναι πιο ξεκάθαρα».

Με την πολύτιμη εμπειρία του ο κ. Παμπάκας για το ρόλο του β' βαθμού τοπικής αυτοδιοίκησης τονίζει πως, **«Επιμένω και θα επιμένω ότι η Ν.Α είναι και διεκδικητικός θεσμός, δεν μπορώ να καταλάβω το «δεν γίνεται, είναι αλλουνού αρμοδιότητα» πρέπει να παλεύουμε και να διεκδικούμε».**

Πιστεύει δε, ότι ο νομαρχιακός θεσμός έχει μέλλον αφού όπως υποστηρίζει **«η μεν περιφέρεια θα έχει προγραμματικό ρόλο, ο δε Νομάρχης θα ασκεί καθήκοντα προγραμματισμού και διοίκησης στο νομό και ιδιαίτερα σε νησιωτικές περιοχές, όπως η δική μας όπου κάθε νησί αποτελεί χωριστή οντότητα με τα δικά του οικολογικά , πολιτιστικά και πολιτισμικά χαρακτηριστικά που πρέπει να διατηρήσουμε και τα δικά του οικονομικά η άλλα προβλήματα που πρέπει να αντιμετωπίζονται τοπικά».**

Αξιολογώντας το έργο της παρούσας Νομαρχιακής Αρχής ο κ. Παμπάκας εμφανίζεται ικανοποιημένος λέγοντας πως, **«Το έργο που έχει να επιδείξει η σημερινός Νομάρχης ο Γιάννης Μαχαιρίδης και οι συνεργάτες του είναι πάρα πολύ μεγάλο σε όλους τους τομείς και σε όλα τα σημεία του νομού μας , αυτό το καταλαβαίνει και το αισθάνεται ο κάθε πολίτης όταν πάει μια βόλτα στα νησιά και στα χωριά μας».**

Αναφερόμενος στα βασικά προβλήματα του νομού και στις προτεραιότητες της νέας τετραετίας ο υποψήφιος νομαρχιακός σύμβουλος θεωρεί, ότι **«η πρώτη προτεραιότητα είναι ανάπτυξη παντού, ποιότητα παντού».**

Χαρακτηρίζει **βεβιασμένη** την υποψηφιότητα του κ. Βασίλη Υψηλάντη.

Τέλος κάνοντας μια πρόβλεψη για το βράδυ της 15ης Οκτωβρίου ο κ. Σωτήρης Παμπάκας λέει ότι **«Από τις προσωπικές επαφές μου με τους πολίτες σχεδόν σε όλο το νομό διαπιστώνω, ότι έχει αναγνωριστεί το έργο που έχει παραχθεί από τη Νομαρχιακή Αρχή. Και κάτι πολύ σημαντικό είναι η αγάπη και η εμπιστοσύνη που δείχνουν οι πολίτες στο πρόσωπο του επικεφαλής της παράταξη μας του Γιάννη Μαχαιρίδη. Πιστεύω αυτό να αποτυπωθεί στις κάλπες στις 15 του Οκτώβρη».**

Η συνέντευξη αναλυτικά ...

• Μετά από ένα «διάλειμμα» επιστρέφετε στο χώρο της Νομαρχιακής Αυτοδιοίκησης ως υποψήφιος νομαρχιακός σύμβουλος με την παράταξη του κ. Μαχαιρίδη. Ποιοι είναι οι λόγοι που σας οδήγησαν σ' αυτή την επιστροφή;

Μετά από μια επιτυχημένη τετραετία του Γιάννη Μαχαιρίδη και των συνεργατών του και βλέποντας το μεγάλο έργο που έχει συντελεστεί ακόμα και στο πιο απομακρυσμένο νησί και χωριό του Νομού μας δεν μπορούσα να αντισταθώ στην πρόσκληση-πρόκληση που μου έγινε από τη Νομαρχιακή παράταξη «Δωδεκάνησα Νέα Πορεία» να συμμετέχω μαζί στην συνέχεια της πορείας για την ανάπτυξη του τόπου μας και να συμβάλω και εγώ με αυτό το λίγο ή πολύ που μπορώ να δώσω για το καλό της όμορφης πατρίδας μας που τόσα πολλά της αξίζουν.

• Υπήρξατε νομαρχιακός σύμβουλος στην πρώτη εκλεγμένη Νομαρχιακή Αρχή. Ποιες οι διαφορές του τότε με το σήμερα;

Τότε ήταν η αρχή και τα πράγματα ήταν πολύ δύσκολα , γιατί η Νομαρχιακή Αυτοδιοίκηση ξεκινούσε και έπρεπε αφού είχαμε πείσει τους εαυτούς μας να πείσουμε τον κόσμο για το τι είναι και ποιος ο σκοπός του νέου θεσμού. Επρεπε να καταλάβει ο πολίτης, ότι πλέον θα αποφασίζει ο αιρετός Νομάρχης και το Νομαρχιακό συμβούλιο και όχι ο εγκάθετος της εκάστοτε κυβέρνησης. Να καταλάβετε, ότι στις πρώτες συνεδριάσεις δεν είχαμε ούτε κανονισμό λειτουργίας του Νομαρχιακού Συμβουλίου . Τώρα τα πράγματα είναι πιο ξεκάθαρα οι νομαρχιακοί σύμβουλοι έχουν κατανοήσει τον ρόλο τους και ο πολίτης κατάλαβε τι πρέπει πλέον να απαιτεί από τους αιρετούς και τους ανθρώπους που διάλεξε για να τον εκπροσωπήσει .

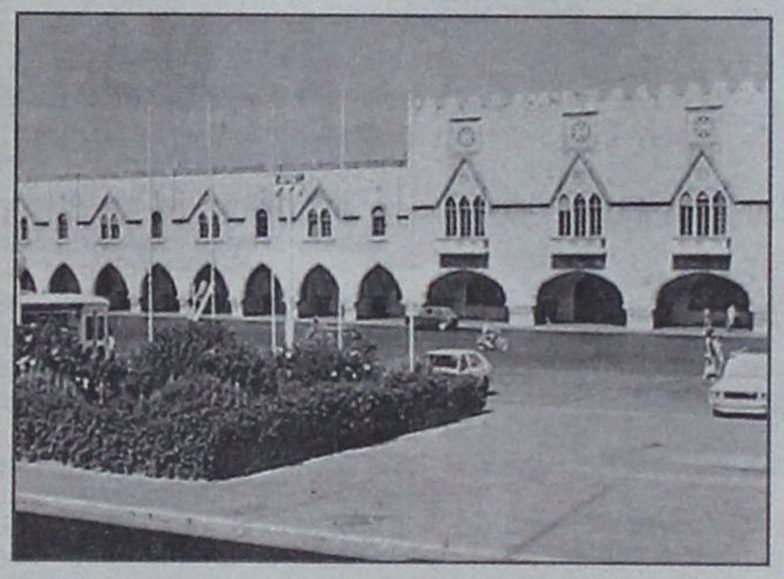

• Πώς βλέπετε το ρόλο της Νομαρχιακής Αυτοδιοίκησης σήμερα;

Ο θεσμός γίνεται και καταξιώνεται από τους ανθρώπους και από τις πράξεις τους . Οταν ο εκλεγμένος Νομάρχης και οι Σύμβουλοι υπηρετήσουν τον θεσμό με ζήλο και αυταπάρνηση πιστεύω, ότι πάρα πολλοί στόχοι μπορούν να επιτευχθούν. Επιμένω και θα επιμένω, ότι η Ν.Α είναι και διεκδικητικός θεσμός δεν μπορώ να καταλάβω το «δεν γίνεται είναι αλλουνού αρμοδιότητα» πρέπει να παλεύουμε και να διεκδικούμε. Θα έπρεπε να έχει περισσότερες αρμοδιότητες η Νομαρχιακή Αρχή, να γίνεται και αποκέντρωση πόρων, δεν είναι δυνατόν να εισπράττονται δισεκατομμύρια Ευρώ από τον Φ.Π.Α., από τον φόρο των αεροδρομίων, το λεγόμενο Σπατόσημο, από φόρους κ.λπ. και εμείς να ζητιανεύουμε από την Αθήνα αυτά που μας ανήκουν. Αυτά πρέπει να διεκδικήσουμε από κοινού όλες οι παρατάξεις γιατί οι αποφάσεις που αφορούν τις τοπικές κοινωνίες πρέπει να παίρνονται τοπικά και από εμάς που ζούμε κάθε μέρα τα προβλήματά μας. Δεν μπορούν να αποφασίζουν στα γραφεία κάποιων αγεωγράφητων παραγόντων της πρωτεύουσας.

• Πιστεύετε, ότι υπάρχει μέλλον για τον θεσμό της Νομαρχιακής Αυτοδιοίκησης; Κάποιοι υποστηρίζουν, ότι δεν υπάρχει «ζωτικός χώρος» για τον β' βαθμό της αυτοδιοίκησης με τον ενισχυμένο ρόλο της Περιφέρειας και των Δήμων.

Σύμφωνα με το Ελληνικό Σύνταγμα προβλέπονται ο πρώτος και ο δεύτερος βαθμός τοπικής αυτοδιοίκησης οπότε εάν νομοθετηθεί ο Β' βαθμός τοπικής αυτοδιοίκησης σε επίπεδο περιφέρειας δεν πρέπει να καταργηθεί ο Νομάρχης και θα πρέπει με τον Περιφερειάρχη να εκλέγεται και ο Νομάρχης. Η μεν περιφέρεια θα έχει προγραμματικό ρόλο, ο δε Νομάρχης θα ασκεί καθήκοντα προγραμματισμού και διοίκησης στο νομό και ιδιαίτερα σε νησιωτικές περιοχές, όπως η δική μας που κάθε νησί αποτελεί χωριστή οντότητα με τα δικά του οικολογικά, πολιτιστικά και πολιτισμικά χαρακτηριστικά που πρέπει να διατηρήσουμε και τα δικά του οικονομικά ή άλλα προβλήματα που πρέπει να αντιμετωπίζονται τοπικά. Απ' ότι καταλαβαίνετε χώρος υπάρχει και για τους δύο βαθμούς, θέληση χρειάζεται και δουλειά. Εξάλλου η Ευρωπαϊκή Ενωση μας εγκαλεί για τον θεσμό του διορισμένου Περιφερειάρχη. Αργά ή γρήγορα, λοιπόν, πρέπει να προχωρήσουμε και στην αιρετή περιφέρεια.

• Κατά την άποψη σας η Νομαρχία έχει τα περιθώρια να διεκδικήσει αρμοδιότητες και πόρους;

Νομίζω, όπως είπα και παραπάνω, ότι το κράτος πρέπει να νομοθετεί και να ελέγχει επιτελικά την εφαρμογή των νόμων . Οι τοπικές κοινωνίες να αποφασίζουν ,να προγραμματίζουν και να σχεδιάζουν δημοκρατικά για το μέλλον τους μέσα από την τοπική αυτοδιοίκηση και τους κοινωνικούς εταίρους.

• Πώς αξιολογείτε ως πολίτης το έργο της παρούσας Νομαρχιακής Αρχής;

Το έργο που έχει να επιδείξει η σημερινός Νομάρχης, ο Γιάννης Μαχαιρίδης και οι συνεργάτες του, είναι πάρα πολύ μεγάλο σε όλους τους τομείς και σε όλα τα σημεία του νομού μας , αυτό το καταλαβαίνει και το αισθάνεται ο κάθε πολίτης όταν πάει μια βόλτα στα νησιά και στα χωριά μας . Νιώθει το πέρασμα της νομαρχίας και ότι κάποιος είναι κοντά στα προβλήματα του και ότι προσπαθεί να δώσει λύσεις σε αυτά που τον απασχολούν κάθε μέρα. Είναι μεγάλο πράγμα να μπορεί να επικοινωνεί ο πολίτης άμεσα με το νομάρχη ή τους συνεργάτες του και να βλέπει να λύνονται προβλήματα που τον απασχολούσαν πολλά χρόνια . Για να τα αριθμήσουμε είναι πάρα πολλά και ο χώρος που μου δίνεται είναι λίγος.

• Ποια πιστεύετε ότι είναι τα σημαντικότερα προβλήματα του νομού;

Τα προβλήματα του νησιωτικού νομού μας είναι πάρα πολλά και θέλει μεγάλη συζήτηση για να τα ονοματίσεις. Τα πιο καυτά πιστεύω είναι:

- Το ακτοπλοϊκό και θαλάσσιες συγκοινωνίες και η διασύνδεση των νησιών μας.
- Το πρόβλημα του νερού στα νησιά μας, όπου είναι λίγο ή δεν υπάρχει καθόλου.
- Πιο σύγχρονες κοινωνικές υποδομές για να νιώθει ο πολίτης ασφαλής όλες τις εποχές του χρόνου.
- Ο εποχικός χαρακτήρας της οικονομίας είναι πρόβλημα που πρέπει να απασχολήσει όλους τους κοινωνικούς εταίρους.
- Η απασχόληση των νέων και ιδιαίτερα τους χειμερινούς μήνες.
- Ο τουρισμός που είναι η βαριά βιομηχανία μας.
- Να διατηρήσουμε τον χαρακτήρα και την οντότητα των νησιών μας.
- Η ισόρροπη ανάπτυξη τόυ πρωτογενή τομέα.

• Ποιες πρέπει να είναι οι προτεραιότητες της νέας Νομαρχιακής Αρχής;

Η πρώτη προτεραιότητα είναι ανάπτυξη παντού, ποιότητα παντού και σε όλα .

Η διεκδίκηση των απαραιτήτων πόρων που μας χρειάζονται για να μπορέσουμε να προχωρήσουμε τα έργα υποδομής που ξεκινήσαμε .

• Ποια είναι κατά τη γνώμη σας τα «ατού» της παράταξης σας;

Το μεγαλύτερο και ισχυρότερο ατού της παράταξης μας είναι το μεγάλο έργο που έχει παραχθεί στα τελευταία τέσσερα χρόνια. Ο Νομάρχης και οι υποψήφιοι σύμβουλοι της παράταξης μας αποτελούν ένα από τα μεγάλα ατού της παράταξης γιατί εγγυώνται την συνέχιση της μεγάλης προσπάθειας που ξεκινήσαμε πριν τέσσερα χρόνια.

• Πώς βλέπετε την υποψηφιότητα του κ. Βασίλη Υψηλάντη;

Ηταν μια βεβιασμένη υποψηφιότητα μετά το αδιέξοδο που δημιουργήθηκε στη Ν.Δ. Ως άνθρωπο τον σέβομαι, όμως είναι νωρίς να τον κρίνω πολιτικά διότι μέχρι αυτή τη στιγμή δεν έχει παρουσιάσει κάποιο πρόγραμμα συγκεκριμένο για να μπορέσουμε να συζητήσουμε και να σχολιάσουμε. Του εύχομαι καλή δύναμη στο δύσκολο ξεκίνημα του.

• Τι προβλέπετε για το βράδυ της 15ης Οκτωβρίου;

Από τις προσωπικές επαφές μου με τους πολίτες σχεδόν σε όλο το νομό διαπιστώνω, ότι έχει αναγνωριστεί το έργο που έχει παραχθεί από τη Νομαρχιακή Αρχή. Και κάτι πολύ σημαντικό είναι η αγάπη και η εμπιστοσύνη που δείχνουν οι πολίτες στο πρόσωπο του επικεφαλής της παράταξη μας του Γιάννη Μαχαιρίδη. Πιστεύω αυτό να αποτυπωθεί στις κάλπες στις 15 του Οκτώβρη.



Οι εντολές του υφυπουργού Οικονομικών Αντώνη Μπέζα, προβλέπουν την αποστολή τριών υπενθυμίσεων προς τους οφειλέτες και εφόσον δεν ανταποκριθούν, τότε θα λαμβάνονται κατά των υπόχρεων όλα τα μέτρα αναγκαστικής είσπραξης

ΥΠΟΥΡΓΕΙΟ ΟΙΚΟΝΟΜΙΑΣ ΚΑΙ ΟΙΚΟΝΟΜΙΚΩΝ

ΣΑΦΑΡΙ ΓΙΑ ΤΗΝ ΕΙΣΠΡΑΞΗ ΤΩΝ ΛΗΞΙΠΡΟΘΕΣΜΩΝ ΧΡΕΩΝ

Η εφορία αποστέλλει ειδοποιητήρια προς τους οφειλέτες ότι επίκειται η λήψη μέτρων εναντίον τους

Την αποστολή ειδοποιητηρίων σε όσους έχουν οφειλές προς το Δημόσιο και στα οποία θα αναγράφεται η προειδοποίηση ότι επίκειται η λήψη μέτρων εις βάρος τους, προχωρούν οι εφορίες όλης της χώρας, μετά τις σχετικές εντολές που έδωσε ο υφυπουργός Οικονομικών Αντώνης Μπέζας.

Την επιμέλεια της διεκδίκησης των χρεών, θα αναλάβουν τα ειδικά γραφεία είσπραξης ληξιπρόθεσμων χρεών, που δημιουργούνται σε κάθε ΔΟΥ. Τα μέτρα που επισείει το υπουργείο Οικονομικών εις βάρος των οφειλετών είναι οι κατασχέσεις κινητών και ακινήτων, κατασχέσεις εις χείρας τρίτων, αλλά και ποινικές διώξεις και φυλάκιση.

Με βάση τις εντολές του υφυπουργού Αντώνη Μπέζα τα γραφεία θα επικοινωνούν με τους οφειλέτες, πριν από τη λήψη μέτρων είσπραξης.

Στις περιπτώσεις που παρέρχεται η ημερομηνία καταβολής χωρίς να καταβληθεί η οφειλή, θα πρέπει να ενημερώνεται άμεσα (την επόμενη ή τις αμέσως επόμενες ημέρες) ο οφειλέτης για την οφειλή του και την υποχρέωση καταβολής της. Ειδικά στις περιπτώσεις μεγάλου ύψους οφειλών θα πρέπει να υπενθυμίζεται στον οφειλέτη η οφειλή πριν αυτή καταστεί ληξιπρόθεσμη.

Οι εντολές του υπουργείου Οικονομικών προβλέπουν την αποστολή τριών υπενθυμίσεων προς τους συγκεκριμένους οφειλέτες και εφόσον δεν ανταποκριθούν, τότε θα πρέπει να λαμβάνονται κατά των υπόχρεων όλα τα μέτρα αναγκαστικής είσπραξης που προβλέπονται από την ισχύουσα νομοθεσία, όπως είναι η δέσμευση περιουσιακών στοιχείων και του 50% των καταθέσεων.

Πάντως, οι προϊστάμενοι των ΔΟΥ θα παρέχουν την ευχέρεια τμηματικής εξόφλησης της οφειλής στους υπόχρεους, που επικαλούνται αδυναμία εξόφλησης του χρέους τους, αλλά στις περιπτώσεις που επίκειται η συμπλήρωση του χρόνου παραγραφής της οφειλής και δεν έχουν βρεθεί περιουσιακά στοιχεία ανάλογης αξίας αυτής, οι ΔΟΥ θα πρέπει να λαμβάνουν όλα τα μέτρα που προβλέπονται στον Κώδικα Είσπραξης Δημοσίων Εσόδων ούτως ώστε να μη ζημιωθεί το Δημόσιο.

Με βάση τα επίσημα στοιχεία του υπουργείου, οι περιπτώσεις των ληξιπρόθεσμων χρεών ανέρχονται συνολικά σε 2.675.341, με συνολικό ποσόν οφειλής 18,1 δισ. ευρώ. Από το εν λόγω ποσό, οι 859.387 περιπτώσεις αφορούν φόρο εισοδήματος (Φυσικών και Νομικών Προσώπων) με συνολική οφειλή 3,9 δισ. ευρώ, 120.959 περιπτώσεις αφορούν Φόρο Προστιθέμενης Αξίας ύψους 4,2 δισ. ευρώ, 66.512 περιπτώσεις αφορούν φορολογία κεφαλαίου (μεταβιβάσεις, γονικές παροχές, κληρονομιές) συνολικού ποσού 161 εκατ. ευρώ και 121.650 περιπτώσεις πρόστιμα ύψους 5,1 δισ. ευρώ. Το εισπράξιμο τμήμα των χρεών αυτών υπολογίζεται σε 5 δισ. ευρώ.

Τα μέτρα που μπορούν να λάβουν οι εφορίες εναντίον των οφειλετών αλλά και των συνυπόχρεων προσώπων είναι:

1. Η έναρξη διαδικασιών κατασχέσεων κινητής και ακίνητης περιουσίας.
2. Η προσωποκράτηση, όταν το χρέος υπερβαίνει τα 30.000 ευρώ.
3. Φυλάκιση τεσσάρων τουλάχιστον μηνών όταν το συνολικό χρέος υπερβαίνει τα 10.000 ευρώ.
4. Φυλάκιση έξι τουλάχιστον μηνών εφόσον το συνολικό χρέος υπερβαίνει τα 50.000 ευρώ.
5. Φυλάκιση ενός τουλάχιστον έτους εφόσον τα συνολικό χρέος υπερβαίνει το ποσόν των 120.000 ευρώ.

ΠΟΙΟΙ ΕΙΝΑΙ ΟΙ ΣΥΝΥΠΟΧΡΕΟΙ ΚΑΤΑ ΠΕΡΙΠΤΩΣΗ

Συνυπόχρεοι, για τυχόν χρέη προς το Δημόσιο, σύμφωνα με τη φορολογική νομοθεσία θεωρούνται κατά περίπτωση:

Σε περίπτωση σχολάζουσας κληρονομίας ή επιδικίας ή μεσεγγύησης, κατά περίπτωση, ο κηδεμόνας ή ο προσωρινός διαχειριστής ή ο μεσεγγυούχος.

Σε περίπτωση ανηλίκων ή δικαστικώς ή νομίμως απαγορευμένων ή αυτών που βρίσκονται υπό δικαστική αντίληψη, κατά περίπτωση, ο επίτροπος ή ο κηδεμόνας ή ο αντιλήπτορας.

Σε περίπτωση αποβιώσαντος φορολογούμενου οι κληρονόμοι του, των οποίων η ευθύνη εκτείνεται μέχρι το ποσόν της κληρονομικής μερίδας του καθενός.

Για τη φορολογία των συζύγων, που υποβάλλουν κοινή δήλωση, ορίζεται ότι για τους εγγάμους, οι οποίοι έχουν υποχρέωση κατά τη διάρκεια του γάμου να υποβάλλουν κοινή δήλωση των εισοδημάτων τους, η οφειλή για φόρο, τέλη και εισφορές, που αναλογούν στα εισοδήματά τους βεβαιώνεται στο όνομα του συζύγου, η ευθύνη όμως για την καταβολή της οφειλής, που αναλογεί στα εισοδήματα καθενός συζύγου, βαρύνει καθένα σύζυγο χωριστά.

Στην περίπτωση που το εισόδημα του ενός συζύγου, το οποίο προέρχεται από επιχείρηση που εξαρτάται οικονομικά από τον άλλο σύζυγο, προστίθεται στα εισοδήματα του άλλου συζύγου και φορολογείται στο όνομά του, τότε για την καταβολή της οφειλής η οποία αναλογεί επιμεριστικά στο εισόδημα που προστίθεται και φορολογείται στο όνομα του ενός συζύγου, ευθύνεται εις ολόκληρον και ο άλλος σύζυγος.

Ομως αν με αίτηση του ενός συζύγου ζητηθεί μετά την έκδοση του εκκαθαριστικού σημειώματος, ο διαχωρισμός της οφειλής που προκύπτει από την κοινή δήλωση των συζύγων, ο προϊστάμενος της ΔΟΥ υποχρεούται να του ανακοινώσει με σχετικό έγγραφό του το ποσόν αυτής της οφειλής. Στην περίπτωση αυτή, ο σύζυγος δεν ευθύνεται για την καταβολή του φόρου που αναλογεί στο εισόδημα της συζύγου, ανεξάρτητα αν λόγω υποβολής κοινής δήλωσης φορολογίας εισοδήματος στο όνομα του συζύγου, ο φόρος για τα εισοδήματα και των δύο συζύγων βεβαιώνεται συνολικά στο όνομα του συζύγου.

SHIPPING COMPANY OF SYMI

ΑΝΕΣ

ΑΝΩΝΥΜΗ ΝΑΥΤΙΛΙΑΚΗ ΕΤΑΙΡΕΙΑ ΣΥΜΗΣ

Ε/Γ – Ο/Γ ΠΡΩΤΕΥΣ

ΗΜΕΡΗΣΙΑ ΕΚΔΡΟΜΗ ΓΙΑ

ΤΗΛΟ - ΝΙΣΥΡΟ

ΚΑΘΕ ΚΥΡΙΑΚΗ

ΔΡΟΜΟΛΟΓΙΑ ΑΠΟ 15/05/06 ΕΩΣ 31/10/06

ΛΙΜΑΝΙ	ΑΦΙΞΗ	ΑΝΑΧΩΡΗΣΗ
ΡΟΔΟ		08.30
ΤΗΛΟ	11.30	11.45
ΝΙΣΥΡΟ	13.00	18.00
ΤΗΛΟ	19.15	19.30
ΡΟΔΟ	22.30	Δ.

ΡΟΔΟ - ΤΗΛΟ

Τιμή κατ' άτομο	11,45 ευρώ
με επιστροφή	22,90 ευρώ
ΙΧ	18,40 ευρώ
με επιστροφή	36,80 ευρώ

ΡΟΔΟ - ΝΙΣΥΡΟ

Τιμή κατ' άτομο	11,47 ευρώ
με επιστροφή	22,94 ευρώ
ΙΧ	18,40 ευρώ
με επιστροφή	36,80 ευρώ

ΠΛΗΡΟΦΟΡΙΕΣ - ΕΙΣΙΤΗΡΙΑ

στα γραφεία της ΑΝΕΣ στη Ρόδο, Αυστραλίας 88 και τηλ. 2241037769 και fax 2241034493

Ε/Γ - Ο/Γ ΠΡΩΤΕΥΣ ΑΠΟ 30/07/06 ΕΩΣ 30/09/06

ΔΕΥΤΕΡΑ			ΤΡΙΤΗ			ΤΕΤΑΡΤΗ			ΠΕΜΠΤΗ			ΠΑΡΑΣΚΕΥΗ			ΣΑΒΒΑΤΟ			ΚΥΡΙΑΚΗ		
ΛΙΜΑΝΙ	ΩΡΑ		ΛΙΜΑΝΙ	ΩΡΑ		ΛΙΜΑΝΙ	ΩΡΑ		ΛΙΜΑΝΙ	ΩΡΑ		ΛΙΜΑΝΙ	ΩΡΑ		ΛΙΜΑΝΙ	ΩΡΑ		ΛΙΜΑΝΙ	ΩΡΑ	
	ΑΦ	ΑΝ		ΑΦ	ΑΝ		ΑΦ	ΑΝ		ΑΦ	ΑΝ		ΑΦ	ΑΝ		ΑΦ	ΑΝ		ΑΦ	ΑΝ
ΠΑΡΑΜΟΝΗ ΣΤΟ ΛΙΜΑΝΙ ΤΗΣ ΡΟΔΟΥ			ΡΟΔΟ	-	13.00	ΚΑΛ/ΝΟ		08.30	ΣΥΜΗ		06.00	ΡΟΔΟ		13.00	ΚΩ		06.00	ΡΟΔΟ		08.30
			ΣΥΜΗ	14.40	15.00	ΚΩ	09.35	10.00	ΡΟΔΟ	07.40	08.45	ΣΥΜΗ	14.40	15.00	ΝΙΣΥΡΟ	07.30	07.45	ΤΗΛΟ	11.30	11.45
			ΤΗΛΟ	17.00	17.15	ΝΙΣΥΡΟ	11.30	12.00	ΚΑΣΤ/ΖΟ	13.15	13.30	ΤΗΛΟ	17.00	17.15	ΤΗΛΟ	09.00	09.15	ΝΙΣΥΡΟ	13.00	18.00
			ΝΙΣΥΡΟ	18.30	18.45	ΤΗΛΟ	13.15	13.45	ΡΟΔΟ	18.15	Δ	ΝΙΣΥΡΟ	18.30	18.45	ΣΥΜΗ	11.15	11.35	ΤΗΛΟ	19.15	19.30
			ΚΩ	20.15	20.30	ΣΥΜΗ	15.45	16.15				ΚΩ	20.15	Δ	ΡΟΔΟ	13.15	15.00	ΣΥΜΗ	21.30	21.45
			ΚΑΛ/ΝΟ	21.35	Δ	ΡΟΔΟ	17.55	18.30							ΚΑΣΤ/ΖΟ	19.30	20.00	ΡΟΔΟ	23.30	Δ
						ΣΥΜΗ	20.10	Δ							ΡΟΔΟ	00.30	Δ			

ΠΑΡΑΤΗΡΗΣΕΙΣ: 1. ΣΕ ΠΕΡΙΠΤΩΣΗ ΠΟΥ ΥΠΑΡΞΟΥΝ ΤΡΟΠΟΠΟΙΗΣΕΙΣ ΣΤΙΣ ΩΡΕΣ ΑΝΑΧΩΡΗΣΗΣ ΤΩΝ ΠΛΟΙΩΝ BLUE STAR 2 & ΑΝΘΗ ΜΑΡΙΝΑ ΑΠΟ ΚΩ, ΘΑ ΕΠΑΝΕΛΘΟΥΜΕ ΜΕ ΝΕΟ ΠΡΟΓΡΑΜΜΑ ΠΟΥ ΘΑ ΠΡΟΣΑΡΜΟΖΕΤΑΙ ΣΤΙΣ ΑΝΤΑΠΟΚΡΙΣΕΙΣ ΤΩΝ ΑΝΩΤΕΡΩ ΠΛΟΙΩΝ.
2. ΣΕ ΠΕΡΙΠΤΩΣΗ ΚΑΘΥΣΤΕΡΗΜΕΝΗΣ ΑΦΙΞΗΣ ΤΟΥ BLUE STAR 2 ΚΑΙ ΤΟΥ ΑΝΘΗ ΜΑΡΙΝΑ ΣΤΗΝ ΚΩ, ΤΟ Ε/Γ - Ο/Γ ΠΡΩΤΕΥΣ ΘΑ ΑΝΑΧΩΡΕΙ ΜΕΤΑ ΤΗΝ ΑΦΙΞΗ ΤΟΥ BLUE STAR 2 & ΤΟΥ ΑΝΘΗ ΜΑΡΙΝΑ ΠΡΟΚΕΙΜΕΝΟΥ ΝΑ ΕΠΙΤΥΧΑΝΕΤΑΙ Η ΑΝΤΑΠΟΚΡΙΣΗ.

Ε/Γ - Ο/Γ ΣΥΜΗ ΑΠΟ 31/05/2006 ΕΩΣ 30/09/2006

ΔΕΥΤΕΡΑ			ΤΡΙΤΗ			ΤΕΤΑΡΤΗ			ΠΕΜΠΤΗ			ΠΑΡΑΣΚΕΥΗ			ΣΑΒΒΑΤΟ			ΚΥΡΙΑΚΗ		
ΛΙΜΑΝΙ	ΩΡΑ		ΛΙΜΑΝΙ	ΩΡΑ		ΛΙΜΑΝΙ	ΩΡΑ		ΛΙΜΑΝΙ	ΩΡΑ		ΛΙΜΑΝΙ	ΩΡΑ		ΛΙΜΑΝΙ	ΩΡΑ		ΛΙΜΑΝΙ	ΩΡΑ	
	ΑΦ	ΑΝ		ΑΦ	ΑΝ		ΑΦ	ΑΝ		ΑΦ	ΑΝ		ΑΦ	ΑΝ		ΑΦ	ΑΝ		ΑΦ	ΑΝ
ΡΟΔΟ		09.00	ΡΟΔΟ		09.00	ΣΥΜΗ		09.00	ΡΟΔΟ		09.00	ΣΥΜΗ		06.00	ΣΥΜΗ		06.00	ΡΟΔΟ		09.00
ΠΑΝ/ΤΗ	10.50	12.00	ΠΑΝ/ΤΗ	10.50	12.00	ΡΟΔΟ	10.50	Δ	ΠΑΝ/Τ	10.50	12.00	ΡΟΔΟ	07.50	09.00	ΡΟΔΟ	07.50	09.00	ΠΑΝ/ΤΗ	10.50	12.00
ΣΥΜΗ	13.00	16.15	ΣΥΜΗ	13.00	16.15				ΣΥΜΗ	13.00	16.15	ΠΑΝ/ΤΗ	10.50	12.00	ΠΑΝ/ΤΗ	10.50	12.00	ΣΥΜΗ	13.00	15.45
ΡΟΔΟ	18.05	Δ	ΡΟΔΟ	18.05	18.30				ΡΟΔΟ	18.05	18.30	ΣΥΜΗ	13.00	16.15	ΣΥΜΗ	13.00	16.15	ΡΟΔΟ	17.35	Δ
			ΣΥΜΗ	20.20	Δ				ΣΥΜΗ	20.20	Δ	ΡΟΔΟ	18.05	18.30	ΡΟΔΟ	18.05	Δ			
												ΣΥΜΗ	20.20	Δ						

Υ/Γ ΑΙΓΛΗ ΑΠΟ 15/05/06 ΕΩΣ 31/10/06

ΔΕΥΤΕΡΑ			ΤΡΙΤΗ			ΤΕΤΑΡΤΗ			ΠΕΜΠΤΗ			ΠΑΡΑΣΚΕΥΗ			ΣΑΒΒΑΤΟ			ΚΥΡΙΑΚΗ		
ΛΙΜΑΝΙ	ΩΡΑ		ΛΙΜΑΝΙ	ΩΡΑ		ΛΙΜΑΝΙ	ΩΡΑ		ΛΙΜΑΝΙ	ΩΡΑ		ΛΙΜΑΝΙ	ΩΡΑ		ΛΙΜΑΝΙ	ΩΡΑ		ΛΙΜΑΝΙ	ΩΡΑ	
	ΑΦ	ΑΝ		ΑΦ	ΑΝ		ΑΦ	ΑΝ		ΑΦ	ΑΝ		ΑΦ	ΑΝ		ΑΦ	ΑΝ		ΑΦ	ΑΝ
ΣΥΜΗ		07.30	ΣΥΜΗ		07.30	ΡΟΔΟ		09.00	ΡΟΔΟ		09.00	ΡΟΔΟ		14.30	ΡΟΔΟ		09.00	ΣΥΜΗ		07.30
ΡΟΔΟ	08.30	09.00	ΡΟΔΟ	08.30	09.00	ΣΥΜΗ	10.00	10.15	ΣΥΜΗ	10.00	10.15	ΣΥΜΗ	15.30	16.30	ΣΥΜΗ	10.00	10.15	ΡΟΔΟ	08.30	09.00
ΣΥΜΗ	10.00	10.15	ΣΥΜΗ	10.00	10.15	ΡΟΔΟ	11.15	14.30	ΡΟΔΟ	11.15	14.30	ΡΟΔΟ	17.30	Δ	ΡΟΔΟ	11.15	14.30	ΣΥΜΗ	10.00	16.00
ΡΟΔΟ	11.15	18.00	ΡΟΔΟ	11.15	14.30	ΣΥΜΗ	15.30	16.30	ΣΥΜΗ	15.30	16.30				ΣΥΜΗ	15.30	16.30	ΠΑΝ/ΤΗ	16.30	16.40
ΣΥΜΗ	19.00	Δ	ΣΥΜΗ	15.30	16.30	ΡΟΔΟ	17.30	Δ	ΡΟΔΟ	17.30	Δ				ΡΟΔΟ	17.30	18.00	ΡΟΔΟ	17.40	18.00
			ΡΟΔΟ	17.30	Δ										ΣΥΜΗ	19.00	Δ	ΣΥΜΗ	19.00	Δ

ΚΡΑΤΗΣΕΙΣ ΕΙΣΙΤΗΡΙΩΝ ΚΑΙ ΜΕΣΩ INTERNET: www.anes.gr
Τα δρομολόγια μπορούν να τροποποιηθούν λόγω εκτάκτων συγκοινωνιακών αναγκών ή καιρικών συνθηκών. Παρακαλούμε πριν ταξιδέψετε επικοινωνήστε με την Εταιρία:
Γραφείο Σύμης: Τηλ. 2246071444 • Φαξ 2246071373
Γραφείο Ρόδου: Τηλ. 2241037769 • Φαξ 2241034493

ΑΝΕΣ ΑΝΩΝΥΜΗ ΝΑΥΤΙΛΙΑΚΗ ΕΤΑΙΡΙΑ ΣΥΜΗΣ

ΘΕΟΔ. ΚΟΛΙΑΔΗΣ, ΥΠΟΨΗΦΙΟΣ ΔΗΜΑΡΧΟΣ

«ΘΑ ΑΠΟΚΑΤΑΣΤΗΣΟΥΜΕ την τάξη στο Δήμο Αρχαγγέλου»

«Πανικός και νευρικότητα έχει καταλάβει τον κ. Παπουρά»

ΣΥΝΕΝΤΕΥΞΗ ΣΤΟΝ ΔΙΑΜΑΝΤΗ ΔΙΑΜΑΝΤΗ



«Σας διαβεβαιώνω, ότι η παράταξη μας είναι πανέτοιμη από κάθε άποψη. Αν βλέπατε, τον τελευταίο καιρό, τον πανικό και την νευρικότητά του κ. Παπουρά, θα συμφωνούσατε μαζί μου, ότι όχι μόνο ισχυρός δεν είναι, αλλά αντίθετα, διαισθάνεται ότι ο Δήμος Αρχαγγέλου στις 15 Οκτωβρίου αλλάζει σελίδα.»

Αυτά δηλώνει σήμερα στην «Δημοκρατική» ο υποψήφιος Δήμαρχος Αρχαγγέλου Θεοδόσης Κολιάδης ξεκαθαρίζοντας, ότι η ομάδα της οποίας ηγείται λειτουργεί πολιτικά εδώ και πολλούς μήνες και θεωρεί τιμή του το γεγονός, ότι **«η παράταξη ανέθεσε σε εμένα να συνεχίσω και να ολοκληρώσω την προσπάθεια που ΟΛΗ η ομάδα μας, με επικεφαλής τον κ. Κλαδογένη αρχικά και τον κ. Βαρέλη στη συνέχεια, είχε ξεκινήσει».**

Ο κ. Κολιάδης εμφανίζεται αισιόδοξος και τονίζει πως **«παρά τις ατυχείς συγκυρίες, η «Δημοτική Ανανέωση» είναι ένα βήμα πριν από τη Νίκη, αποτελεί τη δικαίωση πάνω απ' όλα όλων εκείνων των συμπολιτών μας, οι οποίοι περιμένουν καρτερικά αυτές τις εκλογές για να αποκαταστήσουν την τάξη στο Δήμο Αρχαγγέλου».**

Ο υποψήφιος Δήμαρχος καλούμενος να κρίνει το έργο της παρούσας Δημοτικής Αρχής πιστεύει, ότι **«ο τελικός κριτής θα είναι ο ίδιος ο λαός με την ψήφο του. Εν τούτοις, αυτό που μου προκαλεί απογοήτευση, είναι το γεγονός, ότι ο κ. Παπουράς, έχει κάνει σημαία του τα όποια έργα. Και για να μην θεωρηθεί ότι τα μηδενίζω ή τα υποτιμώ, σπεύδω να σας θυμίσω ότι ως αντιπολίτευση βοηθήσαμε όσο μπορούσαμε στην υλοποίηση έργων στο Δήμο μας, άσχετα αν πολλά από αυτά έγιναν χωρίς ιεράρχηση των αναγκών του και άλλα παρουσιάζουν εμφανείς κακοτεχνίες»** και συμπληρώνει χαρακτηριστικά πως **«αν ο κ. Παπουράς θεωρεί εαυτόν επιτυχημένο, με βάση τα κυβικά μπετόν, τότε «πλανάται πλάνην». Είμαι υποχρεωμένος να του θυμίσω, ότι υπάρχουν βαθύτερα νοήματα στη ζωή, τα οποία δεν ακούμπησε, όπως για παράδειγμα ο παράγοντας άνθρωπος, τον οποίο περιφρόνησε επιδεικτικά επί 4 χρόνια. Όπως κυριολεκτικά περιφρόνησε βασικούς τομείς της οικονομικής και κοινωνικής ζωής του τόπου».**

Στη συνέντευξη που ακολουθεί ο κ. Κολιάδης αναφέρεται στα βασικά προβλήματα του Δήμου, στις προτεραιότητες της παράταξης του και εκφράζει την άποψη του για το θέμα του αποχετευτικού αγωγού λέγοντας, ότι **«θεωρώ ότι θα έπρεπε ήδη να λειτουργεί έτσι όπως σχεδιάστηκε, πρώτα απ' όλα για να προστατεύσουμε την υγεία των κατοίκων και να διαφυλάξουμε τις θάλασσές μας από την διαφαινόμενη μόλυνση. Το γεγονός ότι βρίσκεται σε απένταξη, είναι μια Πολιτική Απόφαση και αυτοί που θα κληθούν να την πάρουν, θα αναλάβουν και την ευθύνη απέναντι στο Νησί και στους κατοίκους του. Σε ότι μας αφορά, θα δώσουμε τη μάχη ως Δημοτική Αρχή, όπως κάναμε μέχρι τώρα, για την υλοποίηση του έργου».**

Τέλος για το ψηφοδέλτιο της παράταξης του ο κ. Κολιάδης θεωρεί ότι **«Τρία είναι πιστεύω τα νέα στοιχεία που χαρακτηρίζουν το ψηφοδέλτιό μας. Το πρώτο είναι η μεγάλη ανανέωση προσώπων.. Το δεύτερο στοιχείο είναι ότι το 60% του ψηφοδελτίου, αποτελείται από νέα παιδιά, εικοσάρηδες και τριαντάρηδες, με μεγάλη διάθεση να προσφέρουν στον τόπο τους. Και το τρίτο στοιχείο, είναι η μεγάλη συμμετοχή γυναικών στο ψηφοδέλτιο, πολύ πιο πάνω από την ποσόστωση που ορίζει ο Νόμος, πράγμα που δείχνει ότι πιστεύουμε στη γυναίκα και στον σημαντικό ρόλο που μπορεί να διαδραματίσει στην τοπική κοινωνία».**

Η συνέντευξη αναλυτικά ...

• Κύριε Κολιάδη, ποιοι είναι οι λόγοι που σας οδήγησαν την τελευταία στιγμή, σχεδόν στο παρά πέντε, να είστε και πάλι υποψήφιος Δήμαρχος Αρχαγγέλου στις προσεχείς δημοτικές εκλογές;

Αρχικά θα πρέπει να διευκρινίσουμε ότι η ομάδα αυτή, της οποίας έχω την τιμή να ηγούμαι, δεν έρχεται στο παρά πέντε να διεκδικήσει την ψήφο των συμπολιτών μας. Είναι η ίδια ομάδα, η οποία λειτουργεί πολιτικά εδώ και πολλούς μήνες και στην οποία συμμετείχα ως απλός στρατιώτης από την πρώτη κιόλας μέρα της σύστασής της. Οπως γνωρίζετε, είχαμε δώσει στη δημοσιότητα από τον περασμένο Ιούνιο την ιδρυτική μας διακήρυξη και ήμασταν έτοιμοι να πάμε στις εκλογές με επικεφαλής τον αγαπητό φίλο Ν. Βαρέλη. Δυστυχώς ένα μήνα πριν την προσφυγή στις κάλπες, λόγοι υγείας υποχρέωσαν το Νίκο, παρά τη θέλησή του, να αποσυρθεί από την ηγεσία. Και θεωρώ ύψιστη τιμή το γεγονός, ότι η παράταξη ανέθεσε σε εμένα να συνεχίσω και να ολοκληρώσω την προσπάθεια που ΟΛΗ η ομάδα μας, με επικεφαλής τον κ. Κλαδογένη αρχικά και τον κ. Βαρέλη στη συνέχεια, είχε ξεκινήσει. Στο σημείο αυτό, θα ήθελα να τονίσω την αξιοθαύμαστη συνέπεια και συνέχεια αυτής της παράταξης, η οποία κατάφερε να ξεπεράσει όσες δυσκολίες προέκυψαν στο δρόμο της, να παραμείνει ενωμένη και σήμερα λίγες μέρες πριν τις εκλογές, να διεκδικεί με αξιώσεις μια περήφανη νίκη στις επερχόμενες εκλογές. Τα στοιχεία αυτά αποτελούν αναμφίβολα υποθήκη αλλά και εγγύηση για την επιτυχία στο έργο μας ως Δημοτική Αρχή.

• Υπάρχει ο χρόνος για να δώσετε με επιτυχία τη μάχη απέναντι σε ένα Δήμαρχο που εμφανίζεται ισχυρός;

Σας διαβεβαιώ, ότι η παράταξή μας είναι πανέτοιμη από κάθε άποψη. Αν ως χρόνο εννοείτε το απαιτούμενο διάστημα για να εξηγήσουμε στους συμπολίτες μας τους προβληματισμούς μας και να αναλύσουμε τις θέσεις και τις προτάσεις μας, έχουμε ήδη καταθέσει το πολιτικό μας στίγμα και βρισκόμαστε σε ανοιχτό διάλογο μαζί τους. Ωστόσο, με δεδομένο, ότι δεν θέλουμε μόνο να δίνουμε, αλλά και να παίρνουμε από τον κόσμο τις ιδέες και τις απόψεις του, υπό αυτήν την έννοια, ο χρόνος δεν είναι ποτέ αρκετός. Σε ό,τι έχει να κάνει με το αν ο Δήμαρχος εμφανίζεται ισχυρός, αν εννοείτε πως έχει στα χέρια του τους Δημοτικούς μηχανισμούς, τους οποίους χρησιμοποιεί ασυστόλως για προσλήψεις της τελευταίας στιγμής, για "προσωπικές εξυπηρετήσεις" και για άκρατη υποσχεσιολογία, τότε να το δεχτώ. Παρόλα αυτά αν βλέπατε, τον τελευταίο καιρό, τον πανικό και την νευρικότητά του, θα συμφωνούσατε μαζί μου, ότι όχι μόνο ισχυρός δεν είναι, αντίθετα, διαισθάνεται, ότι ο Δήμος Αρχαγγέλου στις 15 Οκτωβρίου αλλάζει σελίδα.

• Είστε ο τρίτος κατά σειρά επικεφαλής που επιδιώκει να σταθεί απέναντι στον κ. Παπουρά. Πώς εξηγείτε το γεγονός αυτό;

Ο κ. Παπουράς, από τα πρώτα κιόλας βήματα της παράταξης μας επιδόθηκε σε έναν ανελέητο πόλεμο εναντίον της. Και τι δεν έκανε προκειμένου να μην ευδοκιμήσει η σύστασή της. Ο μεγάλος του πόθος ήταν να μην υπάρξει αντίπαλος του στις εκλογές. Βλέπετε, η αλαζονεία της εξουσίας ,τον έχει καταστήσει τον μεγαλύτερο θιασώτη της Δημοκρατίας του ΕΝΟΣ. (το Κράτος είμαι εγώ!!!). Στο σημείο αυτό, γεννάται εύλογα το ερώτημα: Αφού ήταν τόσο σίγουρος για τη νίκη του στις εκλογές, γιατί πολέμησε με τόσο σθένος την εμφάνιση δεύτερης παράταξης; Ποια σκοπιμότητα έκρυβε ο διακαής του πόθος να βρεθεί μόνος του

RODOGAZ

Νέα νομοθεσία στα Εστιατόρια

με τη νέα νομοθεσία η διαδικασία εγκατάστασης υγραερίου και στα εστιατόρια εντός πόλεως έγινε απλή!



30% οικονομία

αποκλειστικά για τα εστιατόρια με υγραέριο

Rodogaz η έξυπνη κίνηση για το δικό σου εστιατόριο!

2° χλμ. Λεωφόρου Ρόδου - Καλλιθέας - Τηλ.: 22410 62649

στο Δημοτικό Συμβούλιο την επόμενη τετραετία; Αυτό δε σας προβληματίζει; Το γεγονός ότι παρά τις ατυχείς συγκυρίες, η Δημοτική Ανανέωση είναι ένα βήμα πριν από τη Νίκη, αποτελεί τη δικαίωση πάνω απ' όλα όλων εκείνων των συμπολιτών μας, οι οποίοι περιμένουν καρτερικά αυτές τις εκλογές για να αποκαταστήσουν την τάξη στο Δήμο Αρχαγγέλου.

• Για τρίτη φορά θα βρεθείτε αντίπαλος στις εκλογές με τον κ. Παπουρά. Πιστεύετε, ότι οι όροι κάτω από τους οποίους θα δώσετε τον αγώνα είναι πιο ευνοϊκοί ή πιο δυσμενείς;

Δεν είναι στις αρχές μου να ασχολούμαι σε προσωπικό επίπεδο με κανέναν στην Πολιτική. Αυτό που ενδιαφέρει εμάς, φαντάζομαι όμως και τους συνδημότες μας, είναι η πολιτική που βιώνουν καθημερινά από τη Δημοτική Αρχή, που μετέτρεψε το Δήμο σε υπόθεση των ημετέρων, που στραγγάλισε τη Δημοκρατία στο Δημοτικό Συμβούλιο, που εξαφάνισε τον Πολιτισμό από την Πολιτική ζωή του τόπου, που χρησιμοποίησε τους Οργανισμούς με μοναδικό κριτήριο το προσωπικό της όφελος, σε βάρος του κοινού συμφέροντος, που διαχειρίστηκε τα οικονομικά του Δήμου με πλήρη αδιαφάνεια, που κατάφερε να τσαλακώσει την αξιοπρέπεια του Ιστορικού μας Δήμου και τόσα άλλα... Αυτό είναι το καθεστώς που οι συμπολίτες μου είναι αποφασισμένοι να καταδικάσουν με την ψήφο τους στις 15 Οκτωβρίου. Συμπερασματικά, οι όροι της εφετινής εκλογικής μάχης είναι σαφώς ευνοϊκότεροι από κάθε άλλη φορά.

• Γενικότερα πώς κρίνετε το έργο της τετραετίας;

Ο τελικός κριτής, πιστεύω, θα είναι ο ίδιος ο λαός με την ψήφο του. Εν τούτοις, αυτό που μου προκαλεί απογοήτευση, είναι το γεγονός, ότι ο κ. Παπουράς, έχει κάνει σημαία του τα όποια έργα. Και για να μην θεωρηθεί, ότι τα μηδενίζω ή τα υποτιμώ, σπεύδω να σας θυμίσω ότι ως αντιπολίτευση βοηθήσαμε όσο μπορούσαμε στην υλοποίηση έργων στο Δήμο μας, άσχετα αν πολλά από αυτά έγιναν χωρίς ιεράρχηση των αναγκών του και άλλα παρουσιάζουν εμφανείς κακοτεχνίες. Πάρτε για παράδειγμα τις περιβόητες αναπλάσεις, οι οποίες εκτός από την κακή ποιότητα του έργου κατάφερε από τη μία να καταστρέψει οικονομικά τους μαγαζάτορες της περιοχής και από την άλλη να οξύνει αντί να λύσει βασικά προβλήματα, όπως η στάθμευση και το κυκλοφοριακό. Αν ο κ. Παπουράς θεωρεί εαυτόν επιτυχημένο, με βάση τα κυβικά μπετόν, τότε «πλανάται πλάνην». Είμαι υποχρεωμένος να του θυμίσω ότι υπάρχουν βαθύτερα νοήματα στη ζωή, τα οποία δεν ακούμπησε, όπως για παράδειγμα ο παράγοντας άνθρωπος, τον οποίο περιφρόνησε επιδεικτικά επί 4 χρόνια. Οπως κυριολεκτικά περιφρόνησε βασικούς τομείς της οικονομικής και κοινωνικής ζωής του τόπου. Ακούσατε μήπως σε αυτήν την τετραετία να μιλούν για την Τουριστική Ανάπτυξη της περιοχής; Για την Γεωργία και την Κτηνοτροφία; Για τα προβλήματα της Νεολαίας μας που ξεκινούν από τη μάστιγα των ναρκωτικών και τον αλκοολισμό και καταλήγουν στην υποαπασχόληση και την ανεργία; Τι έκανε για τον αθλητισμό; Που είναι η Πρόνοια και η φροντίδα στην Τρίτη ηλικία; Τι έκανε για την προστασία του περιβάλλοντος, ιδιαίτερα των θαλασσών μας; Για την ανάδειξη και την προσβασιμότητα των Ιστορικών μας Μνημείων; Για την διάσωση της Πολιτιστικής μας Κληρονομιάς, που αν δεν υπήρχαν οι Πολιτιστικοί και Φυσιολατρικοί Σύλλογοι Αρχαγγέλου, Μαλώνας και Μασάρων, θα είχε μαραζώσει; Μήπως δεν αγνόησε επιδεικτικά το εξαιρετικό Τεχνικό και Επιστημονικό Δυναμικό του Δήμου μας;

Αν αυτή η θητεία εκλαμβάνεται ως επιτυχημένη, εμείς του τη χαρίζουμε.

• Ποια είναι τα βασικά προβλήματα που αντιμετωπίζει ο Δήμος Αρχαγγέλου και ποιες θα είναι οι δικές σας προτεραιότητες;

Αντιλαμβάνεστε από τα παραπάνω ότι η κατάσταση στο Δήμο Αρχαγγέλου δεν είναι η καλύτερη δυνατή. Ως εκ τούτου, έχουμε επίγνωση του βαρύτατου φορτίου, το οποίο πρόκειται να επωμισθούμε. Ωστόσο οι βασικές μας προτεραιότητες είναι: α) Να αποκαταστήσουμε τη Δημοκρατική Λειτουργία του Δημοτικού Συμβουλίου β) Να δώσουμε το κύρος και τις αρμοδιότητες που αξίζει στα Τοπικά Συμβούλια, γιατί κανείς δεν γνωρίζει τα προβλήματα και τις προτεραιότητες των Διαμερισμάτων καλύτερα απ'αυτά γ) Να πείσουμε τους συμπολίτες μας, ότι ο Δήμος Αρχαγγέλου είναι Δήμος ΟΛΩΝ των Πολιτών, με ίσες ευκαιρίες για όλους και με ισότιμη συμμετοχή στη λήψη των αποφάσεων.

Στον τομέα των έργων, θα ρίξουμε βάρος στα έργα ουσίας, όπως α) η αντιπλημμυρική προστασία, ένα έργο που ο κ. Παπουράς βρήκε μισοτελειωμένο, αλλά ανεξήγητα σταμάτησε, παρ'όλο που όλοι γνωρίζουν ότι ο Δήμος, ιδιαίτερα ο Αρχάγγελος και η Μαλώνα, υπέστησαν σοβαρές καταστροφές από αυτό το φαινόμενο, β) Η άμεση επίλυση του αποχετευτικού και της διαχείρισης των στερεών αποβλήτων και για τα τρία Δημ. Διαμερίσματα, με προτεραιότητα στην προστασία των ακτών μας Χαράκι, Αγ. Αγάθη, Στεγνά Τσαμπίκα, γ) Ο πολεοδομικός σχεδιασμός του Δήμου μας, που θα λύσει τα προβλήματα υποδομών και θα δώσει ώθηση στην ανάπτυξη, δίνοντας ιδιαίτερη βαρύτητα στα δύο τοπικά διαμερίσματα Μαλώνας και Μασάρων.

Η παράταξή μας, εδώ και καιρό, έχει επεξεργαστεί τις θέσεις στα προβλήματα του Δήμου μας, με επιτελεία που απαρτίζονται από καταξιωμένους σε κάθε τομέα συμπολίτες μας και που με σεβασμό θα υποβάλουμε στην κρίση του λαού μας, ανοιχτοί όπως πάντα σε κάθε διάλογο.

• Ποια είναι η θέση σας για το σοβαρό πρόβλημα του αγωγού «Αρχάγγελος-Βόδι»;

Ο αγωγός «Αρχάγγελος-Βόδι», είναι ένα έργο στο οποίο αφιερώσαμε χρόνο και κόπο, τόσο εγώ ως Δήμαρχος, όσο και οι προκάτοχοί μου κ.κ. Κανάκης και Λαμπριανός. Θεωρώ, ότι θα έπρεπε ήδη να λειτουργεί έτσι όπως σχεδιάστηκε, πρώτα απ'όλα για να προστατεύσουμε την υγεία των κατοίκων και να διαφυλάξουμε τις θάλασσές μας από την διαφαινόμενη μόλυνση. Το γεγονός ότι βρίσκεται σε απένταξη, είναι μια Πολιτική Απόφαση και αυτοί που θα κληθούν να την πάρουν, θα αναλάβουν και την ευθύνη απέναντι στο Νησί και στους κατοίκους του.

Σε ό,τι μας αφορά, θα δώσουμε τη μάχη ως Δημοτική Αρχή, όπως κάναμε μέχρι τώρα, για την υλοποίηση του έργου.

• Τι προτείνετε για την αξιοποίηση περιοχών όπως το Χαράκι, η Τσαμπίκα και τα Στεγνά;

Η αξιοποίηση των παραθαλάσσιων περιοχών, όπως η Τσαμπίκα, το Χαράκι, η Αγία Αγάθη και τα Στεγνά, με πλήρη σεβασμό στο περιβάλλον είναι σαφώς μέσα στους στόχους μας. Θα πρέπει όμως πρωτίστως και αυτό είναι το στοίχημά μας, να λύσουμε όσο πιο γρήγορα γίνεται τα προβλήματα υποδομής αυτών των περιοχών (πολεοδομικό σχεδιασμό, ύδρευση, αποχέτευση), με τα οποία η παρούσα Δημοτική Αρχή ουδέποτε ασχολήθηκε.

Ποτέ όμως δεν πρέπει να ξεχάσουμε, ότι οι περιοχές αυτές, είναι η γη των προγόνων μας, ανήκει στους συνδημότες μας και δεν πρέπει να γίνει τίποτα, χωρίς τη δική τους βούληση και συμμετοχή. Ο Δήμος μας έχει την ευλογία να διαθέτει τις καλύτερες παραλίες του νησιού και είναι άδικο να βρίσκονται μέχρι σήμερα, χωρίς τη δέουσα ανάπτυξη.

• Ποιοι σας στηρίζουν στην εκλογική μάχη και ποια πρόσωπα θα στελεχώσουν το ψηφοδέλτιό σας;

Τρία είναι πιστεύω τα νέα στοιχεία που χαρακτηρίζουν το ψηφοδέλτιό μας. Το πρώτο είναι η μεγάλη ανανέωση προσώπων. Οι 20 από τους 26 κατεβαίνουν για πρώτη φορά στις εκλογές, όλοι άφθαρτοι και καταξιωμένοι στον τομέα τους συμπολίτες μας. Το δεύτερο στοιχείο είναι ότι το 60% του ψηφοδελτίου, αποτελείται από νέα παιδιά, εικοσάρηδες και τριαντάρηδες, με μεγάλη διάθεση να προσφέρουν στον τόπο τους. Και το τρίτο στοιχείο, είναι η μεγάλη συμμετοχή γυναικών στο ψηφοδέλτιο, πολύ πιο πάνω από την ποσόστωση που ορίζει ο Νόμος, πράγμα που δείχνει, ότι πιστεύουμε στη γυναίκα και στον σημαντικό ρόλο που μπορεί να διαδραματίσει στην τοπική κοινωνία.

Τέλος, θα ήταν παράλειψή μου να μην εξάρω το γεγονός, ότι από τους 35 συμμετέχοντες στο ψηφοδέλτιό μας, δεν ακούστηκε ΚΑΜΙΑ απολύτως αξίωση για κάλυψη κάποιας συγκεκριμένης θέσης. Τους ευχαριστώ όλους για το ήθος τους και τους εύχομαι τα καλύτερα.

ΜΙΑ ΑΝΑΔΡΟΜΗ ΣΤΟ ΠΑΡΕΛΘΟΝ
ΜΕΣΑ ΣΤΟ ΧΡΟΝΟ, ΤΗΝ ΤΕΧΝΗ ΚΑΙ ΤΟΝ ΠΟΛΙΤΙΣΜΟ
ΠΟΥ ΧΑΡΑΖΕΙ ΤΙΣ ΖΩΕΣ ΜΑΣ

ΜΙΑ ΕΚΔΟΣΗ ΠΟΥ ΑΞΙΖΕΙ ΝΑ ΤΗΝ ΠΡΟΣΕΞΕΤΕ!
ΜΙΑ ΕΡΓΑΣΙΑ ΜΕ ΤΗ ΣΦΡΑΓΙΔΑ ΤΟΥ ΙΩΑΝΝΗ ΒΟΛΑΝΑΚΗ

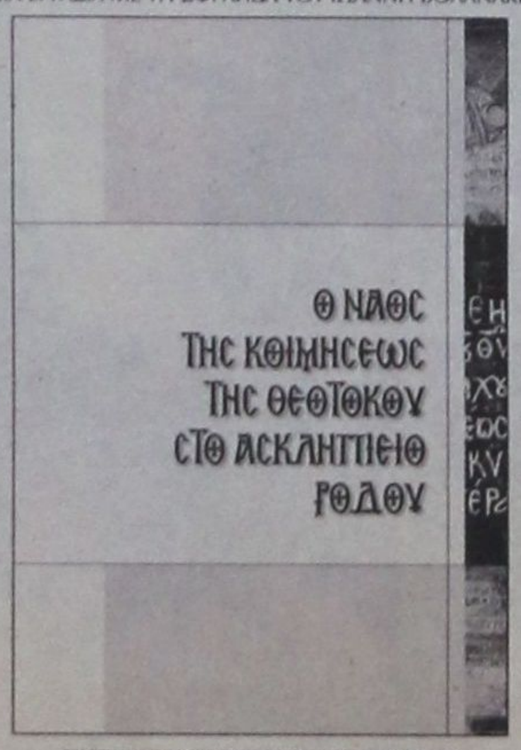

ΕΚΔΟΣΗ ΤΗΣ ΕΚΚΛΗΣΙΑΣΤΙΚΗΣ ΕΠΙΤΡΟΠΗΣ ΤΟΥ ΑΣΚΛΗΠΙΕΙΟΥ
ΘΑ ΤΟ ΒΡΕΙΤΕ ΣΕ ΟΛΑ ΤΑ ΕΠΩΝΥΜΑ ΒΙΒΛΙΟΠΩΛΕΙΑ ΤΗΣ ΡΟΔΟΥ
ΠΛΗΡΟΦΟΡΙΕΣ ΣΤΑ ΤΗΛΕΦΩΝΑ: 6944 634393 - 22410 76170



Αραγε γιατί έμεινε έκθαμβος και άφωνος ο κ. Γ. Βαληνάκης, αντικρίζοντας την γυναίκα - κούκλα Βίκυ Κουλιανού;



Για το μπόι της, για τα κάλλη της ή και για τα δύο μαζί;

Στον Λευτέρη Ζαγορίτη που μπήκε στο «νόημα» από την πρώτη στιγμή, ΔΕΚΑ (10) άριστα.

Θεέ μου, πόσο αγαπήθηκαν ξαφνικά τα δυό τους μετά τον... γάμο τους και μάλιστα πολιτικό, αν και ο ένας είναι παπαδοπαίδι και όφειλε να πάει στην εκκλησία!

Πρόκειται για κεραυνολόγο έρωτα. Και τον απολαμβάνουν στο ξενοδοχείο «Rodos Palace». Προφανώς για να πλήξουν... περαιτέρω ευαίσθητες χορδές του παππούλη.

Στο Γιώργη και στον Τιμόθεο... βίον ανθόσπαρτον με ένα κριθαρένιο κουλουράκι (0) για πρωινό.



Πληροφορηθείς ο Βασίλης από την Κρεμαστή για τον επίσημο γάμο του Γιώργη με τον Τιμόθεο ενοχλήθηκε σφόδρα γιατί, αν και κουμπάρος δεν εκλήθη στο... μυστήριο!



Ομως, τον παρηγόρησε ο Γιώργης λέγοντάς του: «Κουμπάρε, μη στενοχωριέσαι, σύντομα θα πάρω διαζύγιο, υποχρεώθηκα να παντρευτώ λόγω ανωτέρας βίας!

Στον Βασίλη που κατάλαβε και έδειξε κατανόηση ΔΕΚΑ (10) άριστα.

Και εγενήθη ημίν επαγγελματίας αγρότης και παραγωγός, από το πουθενά! Ως δια μαγείας! Ο Θοδωρής Καμπαστάνας, εκάλεσε εκτάκτως τα ΜΜΕ σε συνέντευξη και επέδειξε μεταξύ πολλών οπωροκηπευτικών (μπάμπιες, φασολάκια, κρεμμυδάκια, σκόρδα, μελιτζάνες, κολοκυθάκια, βλήτα) και ένα υπερμέγεθες καρπούζιον, βάρους 23 κιλών και 150 γραμμαρίων, ισχυρισθείς ότι το καλλιέργησε και το εξέθρεψε!



Από έρευνα ωστόσο προέκυψε ότι είναι προϊόν του Γιώργου Κατσούρου, τον οποίο έχει στη δούλεψή του κι αυτός απλώς μαζεύει και τρώει!!

Για την απροκάλυπτη αντιποίηση επαγγέλματος στον Θοδωρή ένα ΜΗΔΕΝΙΚΟ (0)

Το... ξύλο που έφαγε στις «κούπες» από τον Γιάννη Ζερβό, ο Στέφανος Τριαντενός, δεν περιγράφεται! Μόλις θυμώσει πολύ ο Ζερβός ξεσπά... αγρίως είτε στα ρουζέτια είτε στον Τριαντενό.



Και αντί για κούπες τα βρίσκει μπαστούνια. Στα θύματα του Γιάννη Ζερβού για παρηγοριά ένα ΠΕΝΤΑΡΙ (5).

Βασίλη, μην απελπίζεσαι, ας είναι καλά η Συνεταιριστική Τράπεζα Δωδ/νήσου, εσύ γεννήθηκες για τραπεζίτης και όχι για πολιτικός, δείχνει να του λέει ο Γ. Καρυδάκης, διευθυντάρας α' τάξεως.

Και συνήλθε αμέσως ο κυρ Βασίλης από το «στραπάτσο» της δημοσκόπησης, καθώς μάλιστα κατάλαβε με το ξουράφι μυαλό του ότι ήταν «στημένη»!

Στον Καρυδάκη που ξέρει να παρηγορεί, χωρίς να αφήνει αποτυπώματα, ΔΕΚΑ (10) άριστα.











Οταν το πράμα μιλάει από μόνο του τα σχόλια περισσεύουν! Σε όλα τα αγαπημένα ζευγάρα ΔΕΚΑ (10) άριστα και με την ευχή μας για περαιτέρω βίον ανθόσπαρτον!









BY KOSTAS X

PAPARAZZI

beautiful people







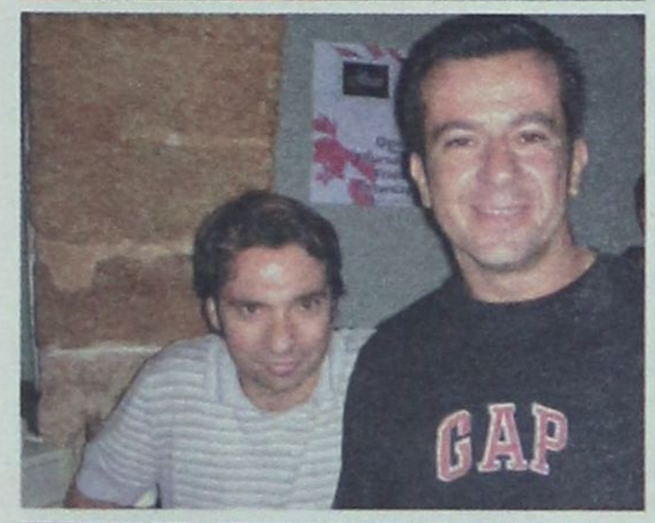





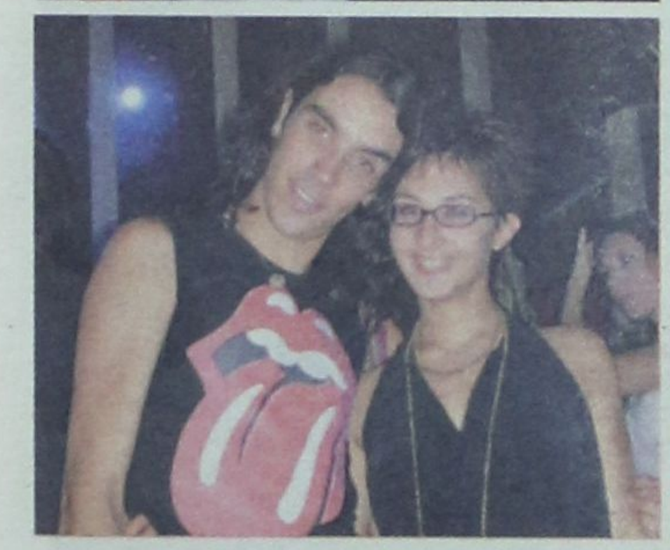



















ΜΕΓΑΛΗ ΠΡΟΣΦΟΡΑ
ΓΕΡΜΑΝΙΑΣ ΠΑΡΚΕ
ΕΤΟΙΜΟΠΑΡΑΔΟΤΟ
ΣΕ 60 ΣΧΕΔΙΑ
ΕΩΣ 20 ΧΡΟΝΙΑ ΕΓΓΥΗΣΗ

15€ / m2 + ΦΠΑ

ΤΟΠΟΘΕΤΗΜΕΝΟ!!

LAMINATE PARKETTE
GERMANY
20 ΧΡΟΝΙΑ ΕΓΓΥΗΣΗ

ΔΗΜΗΤΡΙΟΣ - ΝΙΚΟΛΑΟΣ
ΣΑΡΡΗΜΑΥΡΟΓΕΝΗΣ

1ο ΚΑΤΑΣΤΗΜΑ -- Λ. ΛΙΝΔΟΥ 221 .
ΤΗΛ. 22410 69939
2ο ΚΑΤΑΣΤΗΜΑ -- Κ. ΥΔΡΑΙΟΥ 59 .
ΤΗΛ. 22410 36279

Δ. ΧΑΤΖΗΠΕΤΡΟΣ
ΖΑΝΤΕΣ - ΕΛΑΣΤΙΚΑ - ΑΜΟΡΤΙΣΕΡ - ΕΞΑΤΜΙΣΕΙΣ



Μιχ. Πετρίδη 30 Τηλ. 22410 -38889 ΡΟΔΟΣ

νέα εμφάνιση!
νέες διεθνείς διακρίσεις!



Ο πετυχημένος συνδυασμός
της ερυθρής Μανδηλαριάς
με το μοναδικό Μοσχάτο Τράνι,
προκαλεί με το εντυπωσιακό ρουμπινί
χρώμα και τα γοητευτικά
άρωματα κόκκινων φρούτων
και τριαντάφυλλου.
Συνοδεύει ιδανικά λευκά κρέατα,
θαλασσινά, ζυμαρικά,
πιάτα κινέζικης κουζίνας,
sushi, σαλάτες και ορεκτικά.

ΕΝΑ ΑΠΟ ΤΑ 12 ΒΡΑΒΕΥΜΕΝΑ ΡΟΖΕ ΤΟΠΙΚΑ ΚΡΑΣΙΑ ΤΟΥ ΔΙΕΘΝΗ ΔΙΑΓΩΝΙΣΜΟΥ ΤΗΣ VINITALY *που πραγματοποιήθηκε στην Βερόνα της Ιταλίας τον Απρίλιο του 2003.*

C·A·I·R
RODOS
δημιουργίες ποιότητας

ΚΑΙΡ Α.Ε. Βιομ. Περιοχ. Ρόδου-Λινδου, Ρόδος
Τηλ: 22410 68770-3, Fax: 22410 82573, e-mail: info@cair.gr

Παραρτημα Αθηνων Νέα Φιλαδέλφ.
Τηλ: 210 4813870, Fax: 210 4814005, e-mail: cair-2@hol.gr

υπόθεση: Πολιτισμός



ΓΡΑΦΕΙ Η ΠΕΓΚΥ ΝΤΟΚΟΥ pegkyd@hotmail.com

Σήμερα ο «Μαμμόθρεφτος»

• Για μία και μόνο παράσταση θα επαναληφθεί σήμερα, Κυριακή 1η Οκτωβρίου, στις 20:00, η παραγωγή του Συμιακού Θεάτρου «Ο ΜΑΜΜΟΘΡΕΦΤΟΣ» του Μανόλη Αντωνόγλου, στο Θέατρο Μεσαιωνικής Τάφρου «Μελίνα Μερκούρη», μετά την αναβολή της, την Κυριακή που μας πέρασε, εξαιτίας της έντονης βροχόπτωσης.

Η έντονη ζήτηση από το κοινό μετά τις δύο ευχάριστες βραδιές που χάρισαν οι ηθοποιοί του συμιακού θιάσου στις παραστάσεις του Θεάτρου Τάφρου, ο ερασιτεχνικός θίασος θα παρουσιάσει την ξεκαρδιστική κωμωδία για μια τελευταία βραδιά. Οι πρωταγωνιστές Αντώνης Χατζηϊωάννου (στο ρόλο της ξελογιάστρας Νασλί), ο Σωτήρης Ζουρούδης (στο ρόλο του Μαμμόθρεφτου) και ο Μανόλης Αντωνόγλου (στο ρόλο της μάνας-παπαδιάς), περιστοιχισμένοι από μια πλειάδα νέως αλλά και παλαιοτέρων ηθοποιών της ερασιτεχνικής αυτής ομάδας, σκόρπισαν αβίαστα το γέλιο στο κοινό που τους καταχειροκρότησε. Το κείμενο, στηριγμένο στη βασική ιδέα του έργου του Μενάνδρου «Δύσκολος», διακωμωδεί με εξαιρετική λεπτότητα τη σύγχρονη κοινωνία, τον ρατσισμό, τις ανθρώπινες σχέσεις, τα έθιμα κλπ αλλά και με τη χρήση της Συμιακής διαλέκτου γίνεται από μόνο του πυρήνας γέλιου. Το κείμενο αλλά και η σκηνοθεσία είναι του Μανόλη Αντωνόγλου που πιστά 22 χρόνια υπηρετεί το Συμιακό Θέατρο αναζητώντας πάντα καινούριες ιδέες και εμπνεύσεις από το αρχαίο θέατρο αλλά και την επικαιρότητα, ενώ στην παράσταση παίζουν ακόμη οι Αντώνης και Ευτυχία Φωτάρα, Σεβαστή και Αλέξανδρος Γιωργά, Κλεονίκη Σουλίρα, Ειρήνη Κυπράιου και Μαριάνθη Καρπαθάκη, Μαρούλα Κολιδάκη, Βαλάντης Μακράκης και Πανορμίτης Μοσκιού. Την μουσική επιμέλεια έχει ο Μιχάλης Καλαεντής, τη ζωντανή ορχήστρα αποτελούν οι Μιχάλης Καλαεντζής, Οσμάν Οσματζίκ και Γιώργος Χατζηπέτρος, ενώ τραγουδά η Νίτσα Κουρτίδου και στον χορό συμμετέχουν οι Ελένη Χαστά, Δικαία Χαρίτου, Σεβαστή Μαλιάκα και Άννα Μακροπούλου. *Σε περίπτωση κακοκαιρίας, η παράσταση θα πραγματοποιηθεί τη Δευτέρα 2 Οκτωβρίου, στις 20:00, στο Θέατρο Τάφρου.*

Editorial

• Μερικοί άνθρωποι όσο και αν προσπαθούν, δεν καταφέρνουν να ανατρέψουν την εικόνα τους. Για τον κ. Γιαννόπουλο ο λόγος, ο οποίος αφού έχει αποτύχει παταγωδώς να μας πείσει περί των αγαθών (;) προθέσεών του για την πολιτιστική ανάπτυξη της πόλης, τώρα επιστρατεύει και «δεκανίκια».

Πριν λίγο καιρό, από αυτήν εδώ τη στήλη, γράφαμε για το ΔΗΠΕΘΕ Ρόδου και εκφράσαμε την πεποίθηση ότι η νέα παράσταση, θα ανακοινωθεί πριν τις εκλογές για να εμφανιστεί –φυσικά- ότι τελικά ο καλός κ. πατερούλης-δήμαρχος, έβαλε το χεράκι του και έσωσε το θέατρο! Οπερ και εγένετο! Ο κ. Γιώργος Οικονόμου (αξιόλογος και επαγγελματίας κατά τα άλλα, που ενδεχομένως δεν γνωρίζει από τοπικά παρασκήνια) μας ανακοίνωσε ότι ετοιμάζει παραστάσεις. Και αυτό το επικροτούμε και του ευχόμαστε καλή επιτυχία και καλή διαμονή στη Ρόδο. Ο κ. δήμαρχος λοιπόν, έκανε και πάλι το θαύμα του... Εταξε μάλλον, καμιά λαμπάδα μπας και μαζέψει τα ασυμμάζευτα, προσπαθώντας να τους βάλει όλους στο παιχνίδι.

- Α, να μην ξεχάσω, να σημειώσω και κάτι ακόμη: θυμάστε κάποια «εγκαίνια» που έκανε το Κέντρο Λογοτεχνών Ρόδου, τα οποία (όπως γράψαμε) είχαν μετατραπεί σε «κομματική –πασοκική- συγκέντρωση»; Κι εδώ έβαλε το χεράκι του ο «πατερούλης». Ο πρόεδρος κ. Καζούλλης Καζουλλάκης μπήκε εν χορδαίς και οργάνοις στον συνδυασμό του κ. Γιαννόπουλου! Αραγε ο κ. δήμαρχος γνωρίζει πώς λειτουργεί σαν πρόεδρος εκεί μέσα; Ή απλά τον τοποθέτησε για «διακοσμητικούς» λόγους γνωρίζοντας το... μέλλον του;

Και πάλι θα επικαλεστώ μία κινηματογραφική ατάκα:

Good night and good luck

Έκθεση του Συλλόγου Εικαστικών Δωδεκανήσου

• Μεγάλη ομαδική εικαστική έκθεση θα πραγματοποιηθεί τον ερχόμενο Νοέμβριο από τον Σύλλογο Εικαστικών Δωδεκανήσου.

Η έκθεση που πραγματοποιείται κάθε χρόνο, λόγο της διεξαγωγής των δημοτικών και νομαρχιακών εκλογών, φέτος αποφασίστηκε να γίνει το Νοέμβριο ύστερα από σχετική απόφαση του διοικητικού συμβουλίου του Μουσείου Νεοελληνικής Τέχνης Ρόδου.

Στην έκθεση θα συμμετάσχουν πάνω από πενήντα ερασιτέχνες και επαγγελματίες καλλιτέχνες και θα φιλοξενηθεί στους χώρους της Δημοτικής Πινακοθήκης (Πλατεία Σύμης, Μεσαιωνική Πόλη).

Η έκθεση έχει εξελιχθεί πλέον σε θεσμό, γεγονός το οποίο δεν θα είχε γίνει πραγματικότητα χωρίς την υποστήριξη του Δήμου Ροδίων και ιδιαιτέρως της Προέδρου του Μουσείου Νεοελληνικής Τέχνης Ρόδου κ. Μαρίνας Μπόνη την οποία ο Σύλλογος ευχαριστεί θερμά.

Συνεχίζονται...

• Ιπποκράτεια 2006

Εως 6 Οκτωβρίου

Κύματα Αιγαίου: 1ο Συμπόσιο Γλυπτικής Δωδεκαννήσου (σε συνδιοργάνωση με το Επαρχείο Κω-Νισύρου)

Χώρος: Λεωφόρος των Φοινίκων

Είσοδος: ελεύθερη

• Ο ΟΠΑΔ, συνεχίζοντας την δυναμική του δραστηριότητα σε πολιτιστικές εκδηλώσεις σε όλη τη Δωδεκάνησο, παρουσιάζει την έκθεση ζωγραφικής «Αέναη Μεταμόρφωση» της Εύας Κεφάλα στο Κατάλυμα της Γαλλίας. Η δημιουργός είναι απόφοιτη της Ανωτάτης Σχολής Καλών Τεχνών (εργαστήριο ζωγραφικής Χρόνη Μπότσογλου & εργαστήριο χαρακτικής Γιάννη Παπαδάκη).

Διάρκεια: έως 9 Οκτωβρίου 2006

Ωρες λειτουργίας: καθημερινά 10.00-13.00 & 18.00-20.00-Πληροφορίες: 22410 43036, opad@nad.gr.

• Οι Διοργανωτές της 3ης Διεθνούς Έκθεσης Γελοιογραφίας Ρόδου, ο Οργανισμός Πολιτιστικής Ανάπτυξης Νομαρχίας Δωδεκανήσου ΟΠΑΔ και ο Δήμος Ροδίων, Μουσείο Νεοελληνικής Τέχνης αποφάσισαν να παραταθεί η Διεθνής Έκθεση Γελοιογραφίας μέχρι τις 13 Οκτωβρίου.

Ώρες λειτουργίας καθημερινά 9-2 / Κυριακή, Δευτέρα κλειστά

Νέος Ομιλος Θεάτρου

• Μαθήματα θεάτρου ξεκινάει ο όμιλος «Ενας κι Ενας» και οι ενδιαφερόμενοι μπορούν να δηλώνουν συμμετοχή έως τις 30 Σεπτεμβρίου. Ο αριθμός συμμετοχών είναι περιορισμένος. Ο Ομιλος Θεάτρου «Ενας κι Ενας» προϊόν «συστράτευσης» της ηθοποιούσκηνοθέτιδας-παραγωγού κας Σουζάνας Καρδούλια και του σκηνοθέτη-παραγωγού Κωστή Ηλιόπουλου, αποβλέπει μέσα από διαρκή θεατρική παιδεία και άσκηση, σε ένα θεατρικό «σύνολο» που να χαρακτηρίζεται από συνέπεια και συνέχεια με θεμιτή φιλοδοξία την παραγωγή και προσφορά ποιοτικού θεατρικού πολιτιστικού προϊόντος σε βάθος χρόνου.

Info: 22410-26177, 22410-21028 και 6942/200420.

Τίτλοι

• ΑΛΕΞΙΟΣ Γ. Κ. ΣΑΒΒΙΔΗΣ

Αλέξιος Γ. Κ. Σαββίδης, Από την Ύστερη Αρχαιότητα στον Μεσαίωνα. Ιστορικά Δοκίμια, εκδ. Ηρόδοτος, Αθήνα 2006, 1 SBN: 960-8256-61-5, σελ. 342.

Για κάθε συνειδητοποιημένο μελετητή της ιστορίας τα στάδια μετάβασης μεταξύ συμβατικά καθορισμένων ιστορικών περιόδων παρουσιάζουν ιδιαίτερο ενδιαφέρον. Η ίδια η διαδικασία αποσαφήνισης των μεταβολών στην ηθική, την πολιτική, τη θρησκεία και οι επιπτώσεις αυτών σε διακρατική κλίμακα αποτελεί πρόκληση. Πόσο μάλλον, όταν το αντικείμενο μελέτης είναι η μετάβαση από την Ύστερη Αρχαιότητα στον Μεσαίωνα. Ο όρος «Ύστερη Αρχαιότητα» δηλώνει τα χρόνια μεταξύ περ.350-600 μ.Χ. και οριοθετεί μία περίοδο κατά την οποία διαμορφώθηκαν οι θεσμοί που επηρέασαν τη Ρωμαϊκή Αυτοκρατορία (η οποία μέχρι το 200 μ.Χ. περιλάμβανε τα μέρη της σημερινής Τουρκίας, Βόρειας Αφρικής και Δυτικής Ευρώπης), για να αποτελέσουν στη συνέχεια βάση των θεσμικών εξελίξεων του Μεσαίωνα. Παρ' όλο που συχνά παρανοήθηκε ως περίοδος αποσύνθεσης ή ακόμη και παρακμής, η αλληλεπίδραση μεταξύ του παγανισμού, χριστιανισμού και ισλαμισμού (με όσες πολιτικές και κοινωνικές επιπτώσεις είχε αυτό) και η επικέντρωση των εξελίξεων στη Μεσόγειο και τη Μεσοποταμία (χωρίς να παραγνωρίζεται ο ρόλος της Δυτικής Ευρώπης) παρέχουν έναν πλούτο γνώσεων που είχε σχεδόν παραμεληθεί έως τη δεκαετία του 1970. Ο καθηγητής Peter Brown του πανεπιστημίου Princeton στις Η.Π.Α. σηματοδότησε μία σειρά μελετών σχετικών με την ύστερη αρχαιότητα. Η διεθνής βιβλιογραφία εμπλουτίστηκε με αξιόλογα έργα (ενδεικτικά: S. Mazzarino, The End of the Ancient World, Λονδίνο 1966, A. Jones, The Later Roman Empire, 3 τόμοι, Οξφόρδη 1964, P. Brown, The Making of Late Antiquity, Καίμπριτζ 1978, R. L. Fox, Pagans and Christians, Νέα Υόρκη 1987). Αρκετά αξιόλογα έργα μεταφράστηκαν στα ελληνικά, όμως επικεντρώνονται είτε στην μελέτη εξειδικευμένων τομέων της ύστερης αρχαιότητας είτε του Μεσαίωνα. Αυτό που έλειπε ως τώρα ήταν ένα έργο που να γεφυρώνει τις δύο ιστορικές περιόδους, παρουσιάζοντας μία ολοκληρωμένη εικόνα των στρατιωτικών, πολιτικών, ηθικών, θρησκευτικών και πολιτισμικών εξελίξεων. Το κενό αυτό έρχεται να καλύψει με μοναδικό τρόπο το εξαιρετικό πόνημα του Αλέξιου Σαββίδη, καθηγητή βυζαντινής και μεσαιωνικής ιστορίας στο Τμήμα Μεσογειακών Σπουδών του Πανεπιστημίου Αιγαίου. Εμπλουτίζοντας βιβλιογραφικά και μορφολογικά πονήματα που έχουν κατά καιρούς εκδοθεί σε διάφορες περιοδικές επιστημονικές εκδόσεις, ο κ. Σαββίδης παρουσιάζει μέσα από τις εκδόσεις Ηρόδοτος είκοσι-τρία δοκίμια που καλύπτουν θεματικά την περίοδο από τον 4ο αιώνα μ.Χ. μέχρι και τον 11ο αι. μ.Χ. (με ορισμένες πτυχές των θεμάτων να μας φέρνουν μέχρι το δεύτερο μισό του 15ου αι. μ.Χ.). Εξέχουσες προσωπικότητες (π.χ. Λακτάντιος, Ουλφίλας, Κασσιόδωρος, Κλόβης-Χλωδοβίκος κ.ά.), σημαντικά στρατωτικο-πολιτικά γεγονότα (π.χ. εκστρατεία Ιουλιανού κατά των Περσών το 363 μ.Χ., σχέση Βυζαντινών με τα τουρκόφωνα φύλα, κ.ά.), μελέτη λαών και φύλων που επηρέασαν την ιστορική ροή των γεγονότων (π.χ. Κουάδοι, Μογγόλοι, Σασσανίδες, Κοτριγούροι, κ.ά.), πολιτικοί και διπλωματικοί θεσμοί (π.χ. φεουδαρχία, διπλωματία), ακόμη και επιμελημένες μελέτες γλωσσικών στοιχείων [ο όρος χαν(ος)-χαγά(νος)], συνθέτουν μία εικόνα αντάξια ενός σύνθετου κόσμου, έμπλεου αντιθέσεων και αλληλεπιδράσεων, στον οποίο το αποτέλεσμα δεν αντανακλά πάντα ξεκάθαρες αιτίες. Το έργο «Από την Ύστερη Αρχαιότητα στον Μεσαίωνα. Ιστορικά Δοκίμια», είναι μία ουσιαστική, πλήρως τεκμηριωμένη, ολοζώντανη απεικόνιση αυτής της μετάβασης που δηλώνει ο τίτλος του. Ο στρωτός, ανεπιτήδευτος γραπτός λόγος που χαρακτηρίζει τον συγγραφέα κάνει το βιβλίο απόλυτα προσιτό στον άπειρο μελετητή, ενώ η επιστημονικά τεκμηριωμένη παρουσίαση και αναφορές σε πλούσια βιβλιογραφία καθιστούν το βιβλίο το πλέον πολύτιμο εγχειρίδιο για τον απαιτητικό ερευνητή που μόνο να ωφεληθεί έχει από την πλήρωση ενός εμφανούς κενού στην ελληνική αλλά και διεθνή βιβλιογραφία.

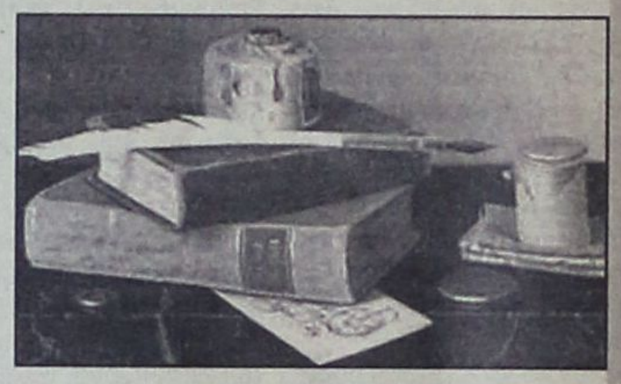

Αξίζει να αναφερθεί κανείς στην καλαίσθητη έκδοση που έγινε για λογαριασμό του εκδοτικού οίκου Ηρόδοτος στο Saint-Etienne της Γαλλίας.

Ο κ. Δημήτρης Σταμούλης, συνεχίζει επάξια το έργο του αδελφού του Αντώνη Σταμούλη στα πνία του εκδοτικού οίκου, επιβεβαιώνοντας την εκδοτικά αξιόλογη πορεία του οίκου και ανεβάζοντας τον πήχυ όχι μόνο αισθητικά αλλά και ποιοτικά.

Σπύρος Συρόπουλος
Επίκουρος Καθηγητής Πανεπιστημίου Αιγαίου

« Η ΔΙΑΦΘΟΡΑ ΕΙΝΑΙ ΤΕΛΙΚΑ ΤΟ ΚΑΡΚΙΝΩΜΑ ΤΗΣ ΔΗΜΟΚΡΑΤΙΑΣ ΜΑΣ»

ΣΥΝΕΧΕΙΑ ΑΠΟ ΣΕΛ. 13

«Τις δυσκολίες που αντιμετωπίζει ο σημερινός άνθρωπος, μπροστά στην πρόοδο του τεχνικού πολιτισμού του. Δυστυχώς ο τεχνικός πολιτισμός του, ξεπέρασε τον «άνθρωπο με συνείδηση» **και παραδόθηκε στα ίδια του τα τεχνικά μέσα, και επιτεύγματα, που στρέφονται εναντίον του.** Όσο κι αν θέλει να προφυλάξει πολλά αγαθά του, δυστυχώς σήμερα είναι αδύνατον. Γι' αυτό και έγιναν και γίνονται τέτοια φαινόμενα εναντίον της ίδιας της ελευθερίας του και αντιλαμβάνεσθε τι εννοώ».

• Για υποθέσεις τόσο σοβαρές (ΜΕΒΓΑΛ – υποκλοπές) υπάρχουν πολιτικές ευθύνες; Θα έπρεπε να υπάρξουν παραιτήσεις;

«Αυτό είναι άλλο θέμα, πολιτικό και σημασία έχει να δούμε κατά πόσον οι «πολιτικοί προϊστάμενοι» ευθύνονται για πράξεις, που ενεργούν άλλοι τρίτοι, έστω και αν είχαν την στήριξή της πριν αποκαλυφθούν «απατεώνες». Σε κάθε περίπτωση όμως η πολιτική ευθύνη υπάρχει, από την άποψη της επιμέλειας που πρέπει να επιδεικνύει εκείνος που προϊσταται μιας Αρχής και που από τις ενέργειές του πολλά μπορούν να συμβούν, έστω και αν ακόμα δεν μπορεί να προβλέψει οτιδήποτε το δυσάρεστο».

ΟΙ ΔΗΜΟΣΚΟΠΗΣΕΙΣ

• Τελευταία διαπιστώνουμε να γίνεται κατάχρηση στις δημοσκοπήσεις. Κάθε μέρα βγαίνει και μια καινούργια, από παντελώς άγνωστες εταιρείες, ακόμα και για μικρούς καποδιστριακούς δήμους. Ποιοί είναι η κίνδυνοι που ελλοχεύουν σε αυτήν την υπερβολή;

«Νομίζω πως προηγουμένως σας είπα ότι στην Επιτροπή μας έφερα θέμα συζήτησης και τη θέσπιση διατάξεων για τις δημοσκοπήσεις και τον τρόπο παρουσίασής τους από ανθρώπους ή εταιρείες που πολλές φορές δεν έχουν θεσμική θωράκιση και οι ίδιες. Γι' αυτό και φυσικά ελλοχεύουν μεγάλοι κίνδυνοι αφού ούτως ή άλλως διαμορφώνουν ένα κλίμα στην κοινή γνώμη που δυστυχώς επηρεάζουν καταστάσεις, άλλες λίγο, άλλες πολύ. **Γι' αυτό πρέπει το καθεστώς αυτό κάποτε να λήξει.»**

• Υπάρχει τρόπος να μπει τάξη στην αναρχία των δημοσκοπήσεων , ώστε να περιοριστούν στο ρόλο τους που είναι η αποτύπωση της κοινής γνώμης κα όχι η χειραγώγησή της;

«Ναι υπάρχει τρόπος, με τη συνεργασία φυσικά και του Εθνικού Συμβουλίου Ραδιοτηλεόρασης αφού και αυτό ελέγχει τα ΜΜΕ, δηλαδή των ραδιοφώνων και τηλεοράσεων».

ΟΙ ΕΚΛΟΓΕΣ ΣΤΗΝ ΑΥΤΟΔΙΟΙΚΗΣΗ

• Θεωρείτε ότι η «σκανδαλολογία» των τελευταίων ημερών θα βλάψει την κυβέρνηση και το κυβερνών κόμμα, εν όψει και των δημοτικών και νομαρχιακών εκλογών;

«Μετά το ξεκαθάρισμα της «σκανδαλολογίας» και βλέποντάς το με τις πραγματικές της διαστάσεις, ο κόσμος αντιλαμβάνεται πια, ότι τα φαινόμενα αυτά είναι διαχρονικά και έχουν τις ρίζες τους εδώ και αρκετά χρόνια, δεν είναι φαινόμενα εξαιτίας της διακυβέρνησης της χώρας από τη Ν.Δ. τα δυο τελευταία χρόνια. Γι' αυτό και μόλις ανεφάνισαν, η Ν.Δ. έδειξε το σκληρό της πρόσωπο απέναντί τους κι έτσι πρέπει να κάνει του λοιπού».

• Θεωρείτε εφικτό υπό μια ρεαλιστική προσέγγιση να κερδίσει η Νέα Δημοκρατία τη Νομαρχία και το Δήμο της Ρόδου; Ποιός από τους δύο στόχους είναι περισσότερο εφικτός;

«Ναι και στις δύο περιπτώσεις ο στόχος είναι εφικτός και αυτό γιατί, για μεν τη Νομαρχιακή Αυτοδιοίκηση ο κ. Υψηλάντης, νέος και καταξιωμένος επιστήμονας, υπόσχεται ένα λαμπρό μέλλον και έχει τις δυνατότητες να το κάνει. Αλλωστε γιατί δηλαδή να μην είναι εφικτός ο στόχος, επειδή απέναντί του έχει έναν αντίπαλο που έχει πολιτικό παρελθόν; Αυτό σε καμία περίπτωση δεν είναι πλεονέκτημα. Αντίθετα, **όπλο του νέου ανθρώπου, είναι η δυναμικότητά του και το γεγονός ότι ο Λαός της Δωδεκανήσου θα εκτιμήσει έναν Δωδεκανήσιο συμπατριώτη του, που μπορεί και θέλει να υπηρετήσει τα συμφέροντα της Δωδεκανήσου μας.** Και για ότι αφορά το Δήμο της Ρόδου και στην περίπτωση αυτή, τόσο ο επικεφαλής του συνδυασμού που υποστηρίζεται και από τη Ν.Δ., ο κ. Χατζής Χατζηευθυμίου, όσο και όλοι οι υποψήφιοι του συνδυασμού του, **είναι όχι μόνον καταξιωμένοι συμπολίτες μας, αλλά ικανοί να ανατρέψουν κάθε προγνωστικό.** Άλλωστε όσο ικανοί και αν είναι οι συνυποψήφιοί του Δήμαρχοι, ο κόσμος της Ρόδου αυτή τη φορά, θα θελήσει την αλλαγή της σκυτάλης από έναν άνθρωπο που ξέρει τα προβλήματα του Δήμου και μπορεί να τα ξεπεράσει».

Ο εφησυχασμός της Ν.Δ. από την αδυναμία του ΠΑΣΟΚ να ανακάμψει, σύμφωνα με τις δημοσκοπήσεις, θα μπορούσε ίσως να εξελιχθεί σε παγίδα;

«Οχι, σε καμιά περίπτωση, γιατί απλούστατα οι αδυναμίες του ΠΑΣΟΚ είναι πραγματικές και μη ανακάμψιμες. Ομως σε καμιά περίπτωση δεν εφησυχάζει η Ν.Δ. και ούτε πρέπει, γιατί στην πολιτική οι καταστάσεις τρέχουν συνεχώς και ως εκ τούτου θα πρέπει να είμαστε πάντα ανήσυχοι».

ΟΙ ΠΡΟΩΡΕΣ ΕΚΛΟΓΕΣ

Το τελευταίο διάστημα υπάρχει μια έντονη συζήτηση για τη διεξαγωγή πρόωρων εκλογών. Αν και είναι γνωστό ότι οι πρόωρες εκλογές δεν προαναγγέλλονται, εσείς πώς βλέπετε ένα τέτοιο ενδεχόμενο;

«Δε νομίζω ότι υπάρχει τέτοιο ενδεχόμενο, παρ' ότι στην πολιτική τίποτα δεν είναι βέβαιο. Ομως με βάση τη σημερινή κατάσταση και ιδιαίτερα με δεδομένο ότι η Κυβέρνηση έχει ανοίξει πολλά μέτωπα στη μεταρρύθμιση της δημόσιας ζωής μας και στη λειτουργία του Κράτους γενικότερα, σε συνδυασμό και με την προσπάθεια της ανάπτυξης της οικονομίας της χώρας μας με τη θέσπιση πολλών νέων νομοθετικών ρυθμίσεων και σοβαρών παρεμβάσεων, **δεν θα θελήσει να ανακόψει αυτή της τη μεγάλη προσπάθεια,** αφού είναι εξίσου δεδομένο ότι οι εκλογές πάντα ανακόπτουν την εξέλιξη πολλών πραγμάτων ή καταστάσεων. Γι' αυτό και η Κυβέρνηση θα συνεχίσει το βίο της πιο δυνατά και πιο αποτελεσματικά».

«ΔΗΜΙΟΥΡΓΟΥΜΕ ΜΙΑ ΠΟΛΗ ΣΥΓΧΡΟΝΗ ΚΑΙ ΑΝΘΡΩΠΙΝΗ»

ΣΥΝΕΧΕΙΑ ΑΠΟ ΣΕΛ. 12

• Οι αντίπαλοι σας επιμένουν στην κριτική για τις πολλές εκδηλώσεις που οργανώνονται στο Δήμο σας. Τι απαντάτε;

Είναι μια κριτική που επαναλαμβάνεται μονότονα από την αρχή της τετραετίας. Ας ξεκαθαρίσουμε λοιπόν το θέμα. Κατ' αρχήν όλες αυτές οι εκδηλώσεις είναι αποτέλεσμα της δραστηριοποίησης των πολιτιστικών, αθλητικών και άλλων συλλόγων των Δημοτικών Διαμερισμάτων με στόχο την προβολή και ανάδειξη της περιοχής και των συγκριτικών της πλεονεκτημάτων. Αυτές τις δράσεις και τις πρωτοβουλίες υποστήριξε και ενίσχυσε ο Δήμος, πρωτοβουλίες που βρήκαν μεγάλη ανταπόκριση όχι μόνο στα όρια του Δήμου αλλά στο νησί ολόκληρο. Οι εκδηλώσεις αυτές αφ' ενός ανέδειξαν τον πολιτιστικό πλούτο της περιοχής και συνέβαλαν τα μέγιστα στην τόνωση της οικονομικής δραστηριότητας. Εξ' άλλου η τεράστια επιτυχία και η καθιέρωση των εκδηλώσεων δίνει την καλύτερη και πειστικότερη απάντηση στους όποιους επικριτές τους.

• Ποια είναι τα χαρακτηριστικά του ψηφοδελτίου σας;

Στο νέο ψηφοδέλτιο μας φροντίσαμε να συνυπάρχουν αρμονικά η συνέχεια και η ανανέωση. Τα παλιά στελέχη θα προσφέρουν τις γνώσεις και την πολύτιμη εμπειρία τους και τα πολλά νέα μέλη θα φέρουν τη φρεσκάδα και την ορμή που χρειαζόμαστε για τη νέα τετραετία. Είναι ένα πολυσυλλεκτικό ψηφοδέλτιο που εκφράζει όλες τις πολιτικές τάσεις, ένα ψηφοδέλτιο που θέλει να εκφράσει ό,τι πιο ενεργό, δημιουργικό και καινοτόμο έχει να επιδείξει η περιοχή. Να προσθέσω ακόμη ότι πολλοί σύμβουλοι που την προηγούμενη 4ετία ήταν στην «αντίπερα» όχθη σήμερα είναι μαζί μας στην κοινή προσπάθεια γιατί πείστηκαν ότι ως δημοτική αρχή δώσαμε θετική προοπτική στον τόπο μας.

• Ποιοι είναι οι βασικοί στόχοι της παράταξης σας για τη νέα τετραετία;

Η πορεία αυτονόητα μας οδηγεί στην ολοκλήρωση των υποδομών που με αγώνα ωριμάσαμε: Πιο συγκεκριμένα:

• Εξασφαλίσαμε την ωρίμανση ολόκληρου του αποχετευτικού για όλο τον Δήμο με προτεραιότητα υλοποίησης την τουριστική ζώνη.

• Η ολοκλήρωση του ΧΥΤΑ (Χώρος Υγειονομικής Ταφής) που ήδη έχουμε δημοπρατήσει.

• Η ενίσχυση των υδάτινων πόρων της περιοχής με την μεταφορά νερού από το Φράγμα Γαδουρά (ήδη ωριμάζουμε τη σχετική μελέτη) και υλοποίηση της έτοιμης μελέτης για κατασκευή λιμνοδεξαμενής στο Ασκληπειό

• Η υλοποίηση του έργου «Αλιευτικό Καταφύγιο στο Πλημύρι», το οποίο έχει υποβληθεί για ένταξη από το Λιμενικό Ταμείο μετή συμβολή του Δήμου στην ολοκλήρωση των σχετικών μελετών.

• Η άμεση έναρξη των εργασιών για τη δημιουργία Κέντρου Ιστιοσανίδας στο Πρασονήσι και λειτουργικών παρεμβάσεων για την ανάδειξη και αξιοποίηση αυτής της ιδιαίτερης και ευαίσθητης περιοχής (κάμπιγκ, χώροι στάθμευσης κ.λπ.)

• Η μεταφορά μετά τη διαμόρφωση του στους χώρους του νέου ιδιόκτητου Δημαρχείου θα βελτιώσει τη λειτουργία των υπηρεσιών του Δήμου και θα προσθέσει νέες υποδομές (χώροι εκδηλώσεων, αθλητική πισίνα, κ.λπ.) με βασικό στόχο τη βελτίωση της καθημερινότητας.

• Θα δώσουμε μεγάλο βάρος στην ανάπλαση και ανάδειξη των παραδοσιακών οικισμών με βάση τις μελέτες που έχουμε ετοιμάσει. Ηδη ξεκίνησαν οι πρώτες παρεμβάσεις στο Γενάδι, την Ασκληπειό και τη Μεσαναγρό.

• Στον τομέα της Παιδείας θα προχωρήσουμε στην κατασκευή νέου 12θέσιου Δημοτικού Σχολείου, του οποίου την ένταξη εξασφαλίσαμε στο Δ' ΚΠΣ σε συνεργασία με τη Νομαρχιακή αυτοδιοίκηση

• Επίσης θα δώσουμε βάρος σε έργα και παρεμβάσεις που έχουν αρχίσει να δρομολογούνται (αποχέτευση, ύδρευση, οδικό δίκτυο, ΧΥΤΑ που δημοπρατήθηκε, νέο ιδιόκτητο δημαρχείο για βελτίωση λειτουργίας υπηρεσιών Δήμου, εμπλουτισμός υδάτινων πόρων με νέα δεξαμενή στο Ασκληπειό και μελέτη σύνδεσης με φράγμα Γαδουρά), στην προστασία του φυσικού και δομημένου περιβάλλοντος, την ανάδειξη οικισμών με αναπλάσεις που ήδη ξεκίνησαν σε Γενάδι, Ασκληπειό, Μεσαναγρό και με μεγάλο αριθμό έτοιμων μελετών για αναπλάσεις που θα υλοποιηθούν και τις νέες βελτιωμένες υποδομές παιδείας με στόχο το νέο δημοτικό σχολείο στο Γενάδι, την ενδοσυγκοινωνία για την οποία υπάρχει ήδη έτοιμη μελέτη.

• Τελικός στόχος βέβαια είναι η αύξηση των μόνιμων κατοίκων στην περιοχή μας, πράγμα που ήδη άρχισε να επιτυγχάνεται.

Το σύνθημα μας «Νότια Ρόδος σύγχρονη και ανθρώπινη»έχει ήδη αρχίσει να υλοποιείται. Σύγχρονη με τις νέες υποδομές που δημιουργήσαμε και ανθρώπινη γιατί ο δήμος βρίσκεται όλο και πιο κοντά στο μόνιμο κάτοικο και έχει γίνει πιο φιλικός στον επισκέπτη.

Συνεχίζουμε με την ίδια πίστη, με περισσότερη γνώση και εμπειρία και δημιουργούμε το Αύριο που αξίζει στη Νότια Ρόδο.

ΔΙΕΥΘΥΝΣΗ ΔΑΣΩΝ ΔΩΔΕΚΑΝΗΣΟΥ
ΑΝΑΚΟΙΝΩΣΗ

Γνωστοποιείται κατά το άρθρο 14 του Ν. 998/79, η αποστολή για ανάρτηση στο Δήμο **Νότιας Ρόδου** της αριθμ. **3830/04-9-06** πράξης χαρακτηρισμού έκτασης που εκδόθηκε από τον Δ/ντή Δασών Δωδ/σου. Οι Κ.Μ. **3545,3546,3547** γαιών **Γενναδίου** εμβαδού **1860 τ.μ., 680 τ.μ., 680 τ.μ.,** αντιστοίχως πού στο σχετικό σχεδιάγραμμα προσδιορίζονται με τα στοιχεία **(1,2,3,4,5,1), (3,4,7,8,3), (4,5,6,7,4)** αντιστοίχως χαρακτηρίζονται ως **γεωργικές εκτάσεις.**

Ο Δ/ντής Δασών Δωδ/σου
Φίλιππος Κοντίτσης
Δασολόγος με βαθμό Α'

έτοιμοι για ΚΤΕΟ;
τώρα ΚΤΕΟ σε 25 λεπτά!

AUTOVISION

Ιδιωτικό ΚΤΕΟ Ρόδου
για ραντεβού..22410 67677
ανοιχτά απογεύματα και σάββατο, όλα τα παράβολα αγοράζονται στο ΚΤΕΟ

ΠΡΟΓΡΑΜΜΑ ΠΡΟΣΚΛΗΣΗΣ ΟΧΗΜΑΤΩΝ Ν. ΔΩΔ/ΣΟΥ
- Τον Σεπτέμβριο ΡΟΖ 9501 εώς ΡΟΖ 9999 και ΡΟΗ 1000 εώς 2500
!!!!!!!!! - Τον Οκτώμβριο ΡΟΗ 2501 εώς ΡΟΗ 4500

Η ΜΗ ΔΙΕΝΕΡΓΕΙΑ ΤΕΧΝΙΚΟΥ ΕΛΕΓΧΟΥ ΤΟΥ ΟΧΗΜΑΤΟΣ ΣΑΣ (ΚΤΕΟ) ΜΕΣΑ ΣΤΙΣ ΠΡΟΘΕΣΜΙΕΣ, ΑΠΟΤΕΛΕΙ ΠΑΡΑΒΑΣΗ (ΚΟΚ 86) ΚΑΙ ΤΙΜΩΡΕΙΤΑΙ ΑΠΟ ΤΙΣ ΑΡΧΕΣ ΜΕ-ΠΡΟΣΤΙΜΟ 334 ΕΥΡΩ ΚΑΙ ΑΦΑΙΡΕΣΗ ΠΙΝΑΚΙΔΩΝ



METROPOL
ΕΒΔΟΜΑΔΙΑΙΟ ΠΡΟΓΡΑΜΜΑ weekly programme
28-04 ΟκτωΒρίου 2006
www.cinemametropol.gr
22410 28400
INFORMATION - RESERVATIONS
ΠΛΗΡΟΦΟΡΙΕΣ - ΚΡΑΤΗΣΕΙΣ


ΑΥΤΟΚΙΝΗΤΑ CARS
Στα ελληνικά με τους :
Σάκη Ρούβα, Βίκυ Καγιά
ΚΑΝΤΕ ΕΓΚΑΙΡΑ ΤΙΣ ΚΡΑΤΗΣΕΙΣ ΣΑΣ
ΩΡΑ ΕΝΑΡΞΗΣ / SHOW TIME 17:30
ΑΙΘΟΥΣΑ 1


ΣΤΑ ΒΗΜΑΤΑ ΤΟΥ ΠΑΘΟΥΣ STEP UP
Μία μουσικοχορευτική περιπέτεια, ένα ρομαντικό Μιούζικαλ στα χνάρια της ταινίας "Στον Πυρετό της Δόξας".
ΚΑΝΤΕ ΕΓΚΑΙΡΑ ΤΙΣ ΚΡΑΤΗΣΕΙΣ ΣΑΣ
ΩΡΕΣ ΕΝΑΡΞΗΣ / SHOW TIMES 20:00, 22:30
ΑΙΘΟΥΣΑ 1


ΟΙ ΠΕΙΡΑΤΕΣ ΤΗΣ ΚΑΡΑΪΒΙΚΗΣ
«ΤΟ ΣΕΝΤΟΥΚΙ ΤΟΥ ΝΕΚΡΟΥ»
PIRATES OF THE CARIBBEAN
«DEAD MAN'S CHEST»
Ο ΑΡΧΙΠΕΙΡΑΤΗΣ ΤΖΑΚ ΣΠΑΡΟΟΥ ΣΑΛΠΑΡΕΙ ΓΙΑ ΝΕΕΣ ΠΕΡΙΠΕΤΕΙΕΣ.
ΚΑΝΤΕ ΕΓΚΑΙΡΑ ΤΙΣ ΚΡΑΤΗΣΕΙΣ ΣΑΣ
ΩΡΕΣ ΕΝΑΡΞΗΣ / SHOW TIMES 19:00, 22:15
ΑΙΘΟΥΣΑ 2


GARFIELD 2
Ο πιό τεμπέλης γάτος του κόσμου επιστρέφει!
ΜΟΝΟ ΣΤΑ ΕΛΛΗΝΙΚΑ
ΚΑΝΤΕ ΕΓΚΑΙΡΑ ΤΙΣ ΚΡΑΤΗΣΕΙΣ ΣΑΣ
ΩΡΕΣ ΕΝΑΡΞΗΣ / SHOW TIMES 17:00, 18:45
ΑΙΘΟΥΣΑ 3


MY SUPER EX - GIRLFRIEND
Μία SUPER κωμωδία με την SUPER-GIRL ΟΥΜΑ ΘΕΡΜΑΝ
ΚΑΝΤΕ ΕΓΚΑΙΡΑ ΤΙΣ ΚΡΑΤΗΣΕΙΣ ΣΑΣ
ΩΡΕΣ ΕΝΑΡΞΗΣ / SHOW TIMES 20:30, 22:45
ΑΙΘΟΥΣΑ 3

ΠΑΛΛΑΣ 5 CINEMAS CENTER
28/09/2006 - 04/10/2006
www.cinemapallas.gr
Για κρατήσεις 22410 24475/70670
Δημοκρατίας 13, Ρόδος

ΣΕ 1η ΠΑΝΕΛΛΗΝΙΑ ΠΡΟΒΟΛΗ!!! ΟΙ ΣΚΛΗΡΟΙ ΤΟΥ ΜΑΪΑΜΙ MIAMI VICE
ΚΑΤΑΛΛΗΛΟ
Η περιπέτεια που δεν πρέπει να χάσει κανείς!
Οι σκληροί του Μαϊάμι επιστρέφουν!
Ο Colin Farrell και ο Jamie Foxx, στην ασυγκράτητη περιπέτεια της χρονιάς!!!
Αίθουσα RED 5
ώρες έναρξης: 17:20 • 20:00 • 22:40

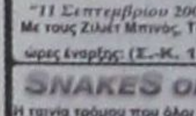
ΣΕ 1η ΠΑΝΕΛΛΗΝΙΑ ΠΡΟΒΟΛΗ!!! FLYBOYS
ΚΑΤΑΛΛΗΛΟ
Από τον παραγωγό των "Μέρα ανεξαρτησίας" και "Πατριώτης" μια σπάνια επική παραγωγή, βασισμένη σε αληθινή ιστορία, για το θάρρος, τον ηρωισμό και τον έρωτα, στη δίνη του Α' Παγκόσμιου πολέμου! Με τους γνωστούς σας Ζαν Ρενό, Τζέιμς Φράνκο, Μόρτιν Χέντερσον και Τζένιφερ Ντέκερ.
Αίθουσα Intelligence 2 ώρες έναρξης// 17:20 • 20:00 • 22:40


ΗΜΕΡΕΣ ΣΕΠΤΕΜΒΡΙΟΥ A FEW DAYS IN SEPTEMBER
Μια περιπέτεια με άκρως ενδιαφέρουσα πλοκή γύρω από γεγονότα που όλοι γνωρίζουμε.
"11 Σεπτεμβρίου 2001. Ενας άνδρας γνώριζε τι θα συμβεί"
Με τους Ζιλιέτ Μπινός, Τζον Τορτούρο, Κιφ Κάλτε και Σάρα Φόρεστερ.
ώρες έναρξης: (Σ.-Κ. 16:00) 18:10 • 22:35 Αίθουσα Allegro 3


SNAKES ON A PLANE ΦΙΔΙΑ ΣΤΟ ΑΕΡΟΠΛΑΝΟ
Η ταινία τρόμου που όλοι περιμέναμε!!! Προσοχή! Φίδια στο αεροπλάνο! Θα πάγωσει το αίμα στις φλέβες σας!
Αίθουσα Personal Cinema 4 ώρα έναρξης 20:20
Αίθουσα Allegro 3 ώρα έναρξης: 22:35

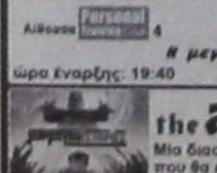
You, Me and Dupree ΣΤΟΥΣ ΔΥΟ ΤΡΙΤΟΣ ΔΕ ΧΩΡΕΙ
Νιόπαντροι και κουμπάρος στο ίδιο σπίτι! Στους δύο τρίτος δε χωρεί!
Μια ξέφρενη κωμωδία με τους γνωστούς σας Όουεν Γουίλσον, Ματ Ντίλλον και Κέιτ Χάντσον σε απολαυστικούς ρόλους!
ΚΑΤΑΛΛΗΛΟ
Αίθουσα Cinema 1 ώρες έναρξης: (Σ.-Κ. 16:00) 18:05 • 20:20 • 22:35


SUPERMAN RETURNS ΣΟΥΠΕΡΜΑΝ Η ΕΠΙΣΤΡΟΦΗ
ΚΑΤΑΛΛΗΛΟ
Αίθουσα Personal Cinema 4
Ο πιο αγαπημένος υπερ-ήρωας όλων των εποχών, επιστρέφει.
Η μεγαλύτερη υπερπαραγωγή της χρονιάς!!!
ώρα έναρξης: 19:40
5η ΕΒΔΟΜΑΔΑ ΕΠΙΤΥΧΙΑΣ!

the ant BULLY ΜΥΡΜΗΓΚΟΙΣΤΟΡΙΕΣ ΚΑΙ ΣΤΑ ΕΛΛΗΝΙΚΑ!!
Μία διασκεδαστική ταινία κινουμένων σχεδίων, που θα ενθουσιάσει τους μικρούς και ...μεγάλους μας φίλους!!!
Αίθουσα Personal Cinema 4
ώρες έναρξης// (Σ.-Κ. 16:00) 18:00


ΕΡΧΕΤΑΙ!!! ΜΕΙΝΕ ΖΩΝΤΑΝΟΣ STAY ALIVE
ΠΕΜΠΤΗ 5 ΟΚΤΩΒΡΙΟΥ
Το θρίλερ-τρόμου που όλοι περιμένουν!
Ετοιμασθείτε για μια συναρπαστική κινηματογραφική εμπειρία, που θολώνει τα όρια ανάμεσα στα video-games, τους θρύλους και την πραγματικότητα!
Μείνε ζωντανός αν μπορείς!


UNITED93 ΠΤΗΣΗ 93
Μία αληθινή περιπέτεια βγαλμένη μέσα από τη ζωή! Την 11 Σεπτεμβρίου 2001, τέσσερα αεροπλάνα στοχεύουν τα σύμβολα των ΗΠΑ, της παγκόσμιας δύναμης του καπιταλισμού! Το τέταρτο δεν θα φθάσει ποτέ στο στόχο του!

Το Πρόγραμμα

ΕΤ 1

08:00 Θεία λειτουργία
10:30 Αρχονταρίκι
11:30 Μουσική παράδοση
12:30 Βουλή των Ελλήνων
13:30 Με αρετή και τόλμη
14:00 Άνθρωπος και Περιβάλλον
14:30 Σε χρόνο TV
16:00 Παράδεισος στο περίπου
18:00 Ιστορία δυο πόλεων
19:00 Παγκόσμιο πρωτάθλημα πάλης
20:00 Δημοτικές εκλογές 2006
21:00 Κλήρωση ΠΡΟΤΟ-τζόκερ
21:20 Γουέστερν: Χαμένο καραβάνι
23:00 Ειδήσεις
00:00 Θέατρο - Broadway

NET

06:00 Σαββατοκύριακο στη ΝΕΤ
09:00 Δημοτικές εκλογές 2006
10:00 Ταρζάν
11:00 Quack pack
12:00 Ειδήσεις
12:30 Press
13:30 Κυριακάτικο τραπέζι
15:00 Ειδήσεις
16:00 Το ελεφαντάκι και η μεγάλη παρέα του Γούινι
17:30 Ντο ρε - Φεστιβάλ Τραγουδιού Θεσ/νίκης
18:00 Ειδήσεις
18:30 Pregame
19:00 Αιγάλεω-Ατρόμητος
21:00 Ειδήσεις
22:00 Αθλητική Κυριακή
01:00 Ειδήσεις
01:15 Η αιχμάλωτη του Πύργου

MEGA

06:00 Από Νωρίς... και το Σαββατοκύριακο
07:00 Mega Σαββατοκύριακο
10:00 Γη και ουρανός
11:00 Απόσταση αναπνοής
12:00 Ψίθυροι καρδιάς
13:10 Οι αταίριαστοι
14:00 Μεσημβρινό Δελτίο Ειδήσεων
14:50 Επιστροφή στη γαλάζια λίμνη
17:00 Σ' αγαπώ μ' αγαπάς
17:30 Μπουκιά και συχώριο
18:30 Πενήντα πενήντα
20:00 Ειδήσεις
21:00 Survivor Ελλάδα - Τουρκία
23:30 Παρουσίαση προγράμματος 2006-2007
00:30 Ειδήσεις
00:45 Κάθε φορά που κλείνω τα μάτια
03:00 Total Gym 1000
03:10 Fit n'fold
03:20 Power Max
03:30 Οι Αγγελοι του Τσάρλι

ΑΝΤ 1

06:20 Ο Αστ. Σαΐνης και οι μικροί σαΐνηδες
06:30 Στούντιο με θέα
10:00 Εκείνες και Εγώ
10:30 Η μεγάλη ων μπάτσων Σχολή
11:00 Το καφέ της χαράς
11:20 Της Ελλάδος τα παιδιά
12:00 Άκρως οικογενειακόν
13:00 Ειδήσεις
13:50 Ο Ντάνστον τα κάνει λίμπα
14:50 Για μια γυναίκα κι ένα αυτοκίνητο
15:45 Φωνάζει ο κλέφτης
17:40 Θα βρεις το δάσκαλό σου
18:00 Ειδήσεις
19:00 Κωνσταντίνου και Ελένης
20:00 Ειδήσεις
21:00 Super deal
22:30 Το κυνήγι του δολοφόνου
00:00 Ειδήσεις
01:15 Παρουσίαση νέου προγράμματος 2006-2007
01:50 Σημείο μηδέν
03:00 Ποδόσφαιρο
03:50 Αλι μακμπιλ
05:00 Τηλεμάρκετινγκ

ALPHA

06:00 Αγάπη μου, αμαρτία μου
07:00 Καλοκαιρινές σελίδες
08:45 Formula 1
11:00 Αυτό μας έλειπε...
14:00 Άλλαξέ το
15:00 Ειδήσεις
15:30 Formula 1
17:30 Ειδήσεις στη νοηματική γλώσσα
17:45 Πατέρα κάτσε φρόνιμα
20:00 Ειδήσεις
21:00 3 ευχές
23:30 Ρόκι νο 3
01:30 Ειδήσεις
01:45 Third Watch
02:45 Στην Εντατική
03:45 Στα βάθη της ανατολής
04:45 Τηλεαγορές
05:00 Αγάπη μου, αμαρτία μου

STAR

06:00 Σιν Τσαν
06:30 Problem child
07:00 Ράμπο
07:30 Shaman King
08:00 A.T.O.M.
08:30 Γούντι ο τρυποκάρυδος
09:00 Δε παουερπαφ γκερλς
09:30 Πόκεμον
10:00 Γιου-Γκι-Ο
10:30 Τομ και Τζέρι
11:00 Μπέιμπι λουνεϊ Τουνς
11:30 Σκούμπι Ντου
12:00 Tazmania
12:30 Τα στρουμφάκια
13:00 Ειδήσεις
13:30 Δράμα: Everwood: η μικρή πόλη
14:30 Τα φιλαράκια
15:30 Making of της ταινίας
Black Dahlia
15:45 Η μικρή πριγκίπισσα
17:45 Τρελές σφαίρες 33
19:30 Ειδήσεις
21:00 Ο Βρυκόλακας του Σαλεμς Λοτ
00:45 Μαντ Μάξ ΙΙΙ
03:00 Όλες οι γυναίκες του προέδρου

FILMNET

07:05 E! Entertainment
08:05 Το μυστικό της Γέφυρας
10:05 Κωμωδία: Η αγάπη δεν κοστίζει τίποτα
11:45 Mad on FILMNET
12:20 Κωμωδία: Το ταξί της Νέας Υόρκης
14:00 Κωμωδία: Το μεγάλο δίλημμα
15:30 Απόδραση - 3. δοκιμή στο Κέλι
16:20 Αισθηματική: Μακρινός ορίζοντας
18:40 Fight against time: Oliver Stone's Alexander
20:00 Θρίλερ: Το σκηνικό του τρόμου
22:00 Ο επίμονος κηπουρός
00:15 Θρίλερ: Οικογένεια μαφιόζων
02:00 Ερωτική: Ερωτικό ρίγος
03:50 Δράμα: The lazarus child
05:00 Δράμα: Σαν πρόσωπο στα σύννεφα

ΕΤ3

06:00 Το τρίτο μάτι
07:00 Θεσσαλονίκης Εγκώμιον
07:30 Θεία λειτουργία
10:30 Γόνιμη γη η Ευρώπη της αειφόρου γεωργίας
11:00 Αληθινά σενάρια
12:00 Κάθε Τόπος και τραγούδι
13:00 Ειδήσεις
13:30 Περί γης ο λόγος
14:30 Ητημένη πορεία
15:30 Νησιτικό αρκούδι
16:00 Η χαρά της ζωγραφικής
16:30 Exodus
17:00 Ο ασπροδόντης Νο 2
19:00 Ειδήσεις
20:00 Κλόουν, κλόουν
21:00 Ξένη ταινία: Ένας υπέροχος μπαμπάς
23:00 Κώδικας αυτοδιοίκησης
00:00 Ειδήσεις
00:30 Σπορ στο τρία
02:30 Ρεμπέτικη ιστορία
03:30 Λαβύρινθος

ALTER

08:00 Εις υγείαν
08:30 Παιδικές εκπομπές
12:00 Ηρακλής
13:30 Ειδήσεις
14:00 TV weekend
16:30 The κόπανοι
18:45 Ειδήσεις
21:00 Το πάρτι της ζωής σου
23:30 Αποτυπώματα
02:00 Ταξίδι χωρίς επιστροφή

04:00 Ποδό ο καταστρώ

902

07:00 Σάββατο - Κυριακή στον 902
10:00 Η αγορά στην τηλεόραση
15:00 Ειδήσεις
16:00 Παιδικό πρόγραμμα
17:00 Το ντοκιμαντέρ στον 902
17:30 Το βήμα της Βουλής
18:30 Κοντά στην παράδοση
19:30 Κεντρικό δελτίο ειδήσεων
20:30 Μουσικές διαδρομές
21:00 Κινηματογραφική βραδιά
23:00 Στα μονοπάτια του πολιτισμού
00:00 Ειδήσεις

COSMOS TV

00:00 Ειδήσεις
01:00 Ράδιο-Τηλεόραση
03:00 Ξένη ταινία
05:00 Ελληνική ταινία
07:00 P/TV
09:00 Παιδικό ΝΗΠ
10:00 Ελληνική ταινία
Ο τόπος μας ΛΠ
Τι λέει ο κόσμος
12:00 Ο κόσμος της Ζωής
14:00 Ελληνική ταινία
16:00 Ράδιο-Τηλεόραση
17:00 Ο κόσμος της φύσης
18:00 Ελληνική σειρά (Στιγμές αγωνίας)
18:30 Ελληνική σειρά (Οι τρεις άχαροι)
19:00 Διάλογοι
21:00 Ειδήσεις
22:00 Ελληνική ταινία

SKAI

09:00 Η κυριαρχία στους αιθέρες
10:00 World at war: Barbarossa
11:00 Σπουδαία αεροπλάνα: Ecureuil
12:00 Η κολυμβήτρια
12:30 Ο Χάλεμ στη χώρα των θαυμάτων
13:00 Ταξίδι στις γεύσεις με την Rachael
13:30 Τέλειο πάρτι
14:00 The Oprah Winfrey Show
15:00 Entertainment tonight
16:00 Μαγειρεύοντας στην εξοχή
16:30 Ονειρεμένοι προορισμοί
17:00 Μοναδικοί χώροι
17:30 Στυλ και πολυτέλεια
18:00 Μετρώντας κροκοδείλους
19:00 Ειδήσεις
19:30 Απόδραση από το Κόλντιτς
20:00 Αφρική: Αγάπη στην Σαχελ
21:00 Ο κώδικας των βασιλέων Μάγια
22:00 Ειδήσεις
23:00 Στα ενδότερα του Βατικανού
00:00 Ειδήσεις

ΤΟ ΠΡΟΦΙΛ ΤΩΝ ΤΟΠΙΚΩΝ ΑΡΧΟΝΤΩΝ

ΚΡΥΒΟΥΝ ΤΗΝ ΗΛΙΚΙΑ ΤΟΥΣ ΟΙ ΕΛΛΗΝΕΣ ΔΗΜΑΡΧΟΙ...

➢ *Τι προκύπτει από την αποκαλυπτική έρευνα της ΚΕΔΚΕ για το φύλο, την εκπαίδευση, και το επάγγελμα των τοπικών αρχόντων*



Ενας στους τέσσερις τοπικούς άρχοντες έχει δευτεροβάθμια εκπαίδευση και πάνω από τους μισούς δεν μιλούν ξένη γλώσσα... Αποτελούν τα στοιχεία αυτά εικόνα των τοπικών κοινωνιών;

Δεν μιλούν ξένες γλώσσες, σημαντικό ποσοστό τους διαθέτει μόνο δευτεροβάθμια ή ακόμη και υποχρεωτική εκπαίδευση, ηλικιακά βρίσκονται πάνω από τα 40 έτη και είναι πιστοί στον θεσμό της οικογένειας. Ο λόγος για τους Ελληνες αιρετούς δημόσιους άρχοντες, η συντριπτική πλειονότητα των οποίων θα διεκδικήσει εκ νέου την εμπιστοσύνη των ψηφοφόρων

Λίγο πριν από τις κάλπες, ήρθε στη δημοσιότητα αποκαλυπτική έρευνα της ΚΕΔΚΕ, που για πρώτη φορά σκιαγραφεί ολοκληρωμένα το προφίλ του Ελληνα δημάρχου, καταδεικνύοντας ταυτόχρονα ποιους εκλέγουμε. Η έρευνα πραγματοποιήθηκε βάσει ερωτηματολογίου, που απευθύνθηκε στο σύνολο των αιρετών της χώρας. Σταχυολογώντας τα σημαντικότερα ευρήματα της πολυσέλιδης έρευνας διαπιστώνουμε, μεταξύ άλλων, ότι οι Ελληνες ψηφοφόροι εκλέγουν άνδρες, τακτική που ακολουθείται σε όλο τον ευρωπαϊκό νότο, σε αντίθεση με τα βορειοευρωπαϊκά κράτη. Ο νόμος για την ποσόστωση των γυναικών μπορεί να επηρέασε τους συσχετισμούς στη σύνθεση των δημοτικών συμβουλίων, αλλά δεν άλλαξε πολλά σε επίπεδο δημάρχου.

ΑΝΙΣΟΤΗΤΑ

Τα μεγάλα ποσοστά αποτυχίας των γυναικών στις τελευταίες δημοτικές, αποδεικνύουν ότι η απουσία των γυναικών από τους δήμους, δεν έχει να κάνει μόνο με την απροθυμία τους να συμμετέχουν στα κοινά, αλλά και με τη στάση του εκλογικού σώματος, να ταυτίζει τα χαρακτηριστικά του δυναμισμού και της αποτελεσματικότητας με το ανδρικό φύλο.

Το αξιοσημείωτο σε ό,τι αφορά την ηλικία, πέρα από το γεγονός της απουσίας νέων (σ.σ. οι κάτω των 40 ετών δεν ξεπερνούν το 5%), είναι ότι από τους χίλιους και πλέον δημάρχους που ρωτήθηκαν ανά τη χώρα, μόνο 116 απάντησαν! Αν δεν μείνουμε στο γεγονός ότι και οι άνδρες πλέον θεωρούν τη συγκεκριμένη ερώτηση αδιάκριτη, τότε η αντίδραση αυτή θα πρέπει να συνδυασθεί με το διακομματικό αίτημα για ανανέωση και τον φόβο που υπάρχει, ότι αυτή αφορά στην ηλικιακή αναπαλαίωση και όχι στην πολιτική διαδικασία ανανέωσης ιδεών.

Αλλωστε οι μεγάλες ηλικίες δεν αποτελούν προνόμιο μόνο μιας πολιτικής παράταξης, αφού δεν καταγράφονται σημαντικές διαφοροποιήσεις στα κόμματα.

ΕΚΠΑΙΔΕΥΣΗ

Στην εποχή της παγκοσμιοποίησης της ενιαίας αγοράς και των διεθνών ανταγωνισμών, το γεγονός ότι πάνω από τους μισούς δημάρχους δεν μιλούν ούτε μία ξένη γλώσσα είναι πρόβλημα. Προβληματικό εξάλλου είναι και το ότι ένας στους τέσσερις έχει τελειώσει μόνο Γυμνάσιο ή Λύκειο.

Αυτό που προκαλεί εντύπωση, τέλος, σε ό,τι αφορά την επαγγελματική διάρθρωση, είναι η μεγάλη επικράτηση των δημοσίων υπαλλήλων, δείκτης ότι ίσως το πολιτικό σύστημα και ιδιαίτερα αυτό της τοπικής Αυτοδιοίκησης δεν είναι πλέον πολύ ελκυστικό για τους απασχολούμενους σε επαγγέλματα αιχμής, με σύγχρονο και δυναμικό χαρακτήρα.

ΦΥΛΟ

ΤΟ 98% ΑΝΔΡΕΣ

Το αξίωμα του δημάρχου είναι ανδροκρατούμενο. Το 98% είναι άνδρες δήμαρχοι και μόλις το 2% είναι γυναίκες. Αξίζει δε να σημειωθεί ότι το ποσοστό αποτυχίας των γυναικών υποψηφίων στις τελευταίες εκλογές ήταν περίπου διπλάσιο από το αντίστοιχο των ανδρών.

Διάρθρωση των δημάρχων κατά φύλο



ΞΕΝΕΣ ΓΛΩΣΣΕΣ

ΞΕΝΟΓΛΩΣΣΟΙ ΤΟ 40%

Πάνω από τους μισούς δημάρχους (ποσοστό 54%) δεν μιλούν καμία ξένη γλώσσα, ενώ από αυτούς που δηλώνουν ξενόγλωσσοι, στη συντριπτική τους πλειοψηφία (80%) γνωρίζουν μόνο μία. Μόλις το 17% μιλά δύο γλώσσες, ενώ το ποσοστό εκείνων που μιλούν τρεις μετά βίας φθάνει στο 1%!

Γλωσσομάθεια Δημάρχων

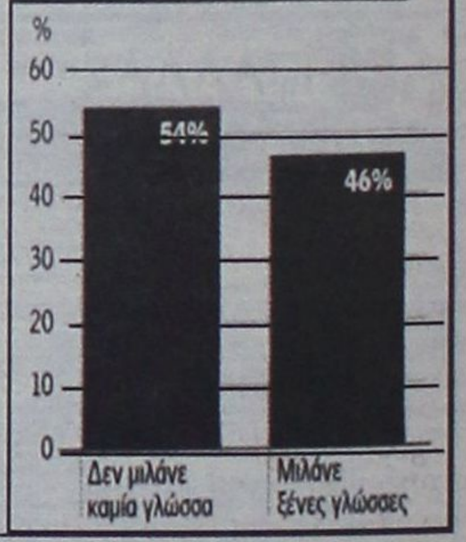

ΕΠΑΓΓΕΛΜΑ

ΚΥΡΙΑΡΧΟΥΝ ΟΙ ΔΗΜΟΣΙΟΙ ΥΠΑΛΛΗΛΟΙ

Σχετικά με την επαγγελματική διάρθρωση των δημάρχων, προκύπτει ότι κυριαρχούν οι δημόσιοι υπάλληλοι με ποσοστό 24% και έπονται οι μηχανικοί, οι γιατροί και οι εκπαιδευτικοί, με ποσοστό που ανέρχεται στην κάθε κατηγορία στο 12%.

Ο,ΤΙ ΕΧΕΙ ΑΝΑΓΚΗ Ο ΔΗΜΟΣ

➢ *Το επάγγελμα του τοπικού άρχοντα σχετίζεται με το πρόβλημα της περιοχής*

Αν ζούμε σε ΟΤΑ που έχει ανάγκη πολλές επενδύσεις πρέπει να επιλέξουμε δήμαρχο δικηγόρο ή γυναίκα, αν χρειάζεται να περισταλούν τα έξοδα μισθοδοσίας προτιμότερος είναι ένας ελεύθερος επαγγελματίας, αν επιβάλλεται να εξασφαλισθούν περισσότερα κοινοτικά κονδύλια, μεσήλικας τεχνολογικής εκπαίδευσης ή μηχανικός, ενώ αν η λύση είναι τα φορολογικά έσοδα, καλό θα ήταν στο τιμόνι να βρεθεί ένας άνδρας άνω των 40 ετών.

Η οικονομική συμπεριφορά των δημάρχων ανάλογα με την ηλικία, τη μόρφωση, το επάγγελμα, το φύλο και την πολιτική τους ταυτότητα, είναι ένα θέμα που ελάχιστα έως τώρα είχε μελετηθεί στη χώρα μας.

Η έρευνα δίνει χρήσιμα συμπεράσματα και σε αυτό το πεδίο. Σε γενικές γραμμές διαπιστώνεται ότι οι νεότεροι δήμαρχοι, όπως και εκείνοι με στοιχειώδη ή μέση εκπαίδευση, έχουν πρόβλημα στην προσέγγιση και απορρόφηση κονδυλίων.

Αντίθετα δεν δείχνει να παίζει ρόλο η πολιτική ταυτότητα. Σε μισθοδοσία, επενδύσεις και φορολογικά έσοδα, προηγούνται οι μεσήλικες δήμαρχοι, ενώ τις χαμηλότερες επιδόσεις και στους τρεις τομείς εμφανίζουν οι υποχρεωτικής εκπαίδευσης.

The Only Authorized Dealer In Rhodos
CIAO STORES

ΑΝΑΚΟΙΝΩΣΗ

Η εταρεία «ΛΑΚΗΣ ΓΑΒΑΛΑΣ Α.Ε.», η οποία εδρεύει στην Αθήνα, Λεωφ. Κηφισίας αρ. 231, είναι επί πολλά συναπτά έτη η αποκλειστική εισαγωγέας και διανομέας των γνησίων ειδών ανδρικής και γυναικείας ένδυσης, υπόδησης και αξεσουάρ με το εμπορικό σήμα D&G DOLCE & GABBANA της ιταλικής εταιρείας ITTIERRE.

Υπό την ως άνω ιδιότητά της, η εταιρεία «ΛΑΚΗΣ ΓΑΒΑΛΑΣ Α.Ε.» ανακοινώνει στο καταναλωτικό κοινό ότι για την περίοδο Ανοιξη/Καλοκαίρι 2006 στην πόλη της Ρόδου διαθέτει προς λιανική πώληση τα εν λόγω προϊόντα της ανδρικής συλλογής αποκλειστικά και μόνο στο κατάστημα «CIAO», που διατηρεί επί της οδού Εθελ. Δωδεκανησίων αρ. 38-40.

Με τιμή,
Δήμητρα Παναγοπούλου
Προϊστάμενη Πωλήσεων της
«ΛΑΚΗΣ ΓΑΒΑΛΑΣ Α.Ε»

MOSCHINO
D&G DOLCE & GABBANA
D&G JEANS
DOLCE & GABBANA FIRST LINE
D.A DANIELE ALESSANDRINI
DKNY JEANS
XZENO MILANO ITALY
GUESS
JOOP!
CK
ENZO Made in Italy
JUST cavalli
GFF GIANFRANCO FERRE
roberto cavalli
VERSACE JEANS COUTURE
RENE LEZARD

1. ΕΘ. ΔΩΔΕΚΑΝΗΣΙΩΝ 40 - ΡΟΔΟΣ ΤΗΛ. 22410 70402
2. ΔΗΜ. ΘΕΜΕΛΗ 83 - ΡΟΔΟΣ ΤΗΛ. 22410 70401
www.ciaoboutique.gr
email:info@ciaoboutique.gr

ΕΠΤΑ ΜΕΓΑΛΕΣ ΕΠΕΝΔΥΣΕΙΣ ΣΤΟΝ ΑΓΡΟΤΟΥΡΙΣΜΟ

• Ποια είναι τα σχέδια του υπό σύσταση ΕΟΤ Υπαίθρου • Οι διαπραγματεύσεις του Δημοσίου με τον Κων. Στέγγο για τον έλεγχο της Αγροτουριστικής Α.Ε., και η «προίκα» του υπ. Αγροτικής Ανάπτυξης στο νέο Οργανισμό



Εκ βάθρων αλλαγές δρομολογούνται στην περιφερειακή ανάπτυξη της υπαίθρου μέσω του νομοσχεδίου ίδρυσης του Οργανισμού Ελληνικού Τουρισμού Υπαίθρου – Αγροτουρισμού, το οποίο αναμένεται να κατατεθεί σύντομα στο ελληνικό κοινοβούλιο από τα συναρμόδια υπουργεία Τουριστικής Ανάπτυξης. Την ίδια ώρα που η υπουργός Τουριστικής Ανάπτυξης, Φάνη Πάλλη – Πετραλιά, βάζει τις... τελευταίες πινελιές στο εν λόγω σχέδιο νόμου, προβλέπεται η παραχώρηση τουλάχιστον 15 εκτάσεων που ανήκουν στο υπουργείο Αγροτικής Ανάπτυξης στον υπό σύσταση Οργανισμό, προκειμένου να αναπτυχθούν σε αυτές υψηλής εμβέλειας projects που αφορούν την ανέγερση αγροτουριστικών καταλυμάτων άρρηκτα συνδεδεμένων με πρότυπες καλλιέργειες.

Ομως την ώρα που επικειρείται η ριζική αναμόρφωση του αγροτουριστικού κλάδου στην Ελλάδα, σύμφωνα με πληροφορίες, εμπλοκή παρατηρείται στην προσπάθεια της πολιτείας για πλήρη έλεγχο της Αγροτουριστικής Α.Ε. και απόκτησης των μετοχών των ιδιωτών που συμμετέχουν σε αυτή.

Ο ισχυρός ιδιώτης μέτοχος της εταιρείας, Κων/νος Στέγγος, μπλοκάρει τη συγκεκριμένη διαδικασία, δεδομένου ότι ελέγχοντας περισσότερο από το 34% της εταιρείας (blocking minority – καταστατική πλειοψηφία) ζητεί ποσό ύψους 1 εκατ. ευρώ προκειμένου να πωλήσει το ποσοστό του όταν το Δημόσιο προσφέρει – κατά τις ίδιες πηγές – μόνο 150.000 ευρώ.

Η πολιτεία επιδιώκει τον απόλυτο έλεγχο της εταιρείας ούτως ώστε να καταστήσει την Αγροτουριστική επενδυτικό βραχίονα του νέου Οργανισμού.

Ο Οργανισμός Ελληνικού Τουρισμού Υπαίθρου – Αγροτοτουρισμού έχει, μεταξύ άλλων, ως στόχο:

1. Να προωθεί μελέτες και προτάσεις για θεσμικά θέματα οριοθέτησης, λειτουργίας, κατηγοριοποίησης, τυπολογίας καταλυμάτων, αλλά και για θεσμικά θέματα δραστηριοτήτων και υπηρεσιών που σχετίζονται με τον τουρισμό της υπαίθρου, τις ήπιες εναλλακτικές και ειδικές μορφές τουρισμού και τον αγροτουρισμό.

2. Να εισηγείται προς τα υπουργεία Τουριστικής Ανάπτυξης και Αγροτικής Ανάπτυξης και Τροφίμων θέματα πολιτικών προώθησης της ποιότητας, της διαχείρισης και του ελέγχου της ήπιας εναλλακτικής μορφής τουριστικού προϊόντος.

3. Να προωθεί την εθνική πολιτική για τον τουρισμό της υπαίθρου, τις ήπιες εναλλακτικές μορφές τουρισμού και τον αγροτουρισμό προκειμένου να ενισχύσει σχετικές πρωτοβουλίες.

4. Να εκπονεί εκπαιδευτικά προγράμματα αλλά και μελέτες για την ανάπτυξη των ήπιων εναλλακτικών μορφών τουρισμού οι οποίες ανατίθενται στον οργανισμό έναντι αμοιβής ή και με ιδίους πόρους.

Επτά προγράμματα

Ταυτόχρονα, το υπουργείο προωθεί επτά αναπτυξιακά προγράμματα σε αντίστοιχες περιφέρειες.

Αυτά είναι: το πρόγραμμα για την ολιστική οργάνωση και προώθηση του εναλλακτικού τουρισμού στον Νομό Μαγνησίας, μελέτη θεματικής διερεύνησης των συντελεστών του χιονοδρομικού και ορεινού τουρισμού στην περιοχή ευθύνης της νομαρχιακής αυτοδιοίκησης Φλώρινας, πιλοτικό πρόγραμμα ανάπτυξης εναλλακτικού τουρισμού Νομού Ρεθύμνης, μελέτη για την προώθηση καινοτομικών δράσεων στους τομείς της αγροτικής οικονομίας και του εναλλακτικού τουρισμού στην Περιφέρεια Πελοποννήσου, μελέτη για την ολιστική οργάνωση και ανάπτυξη του εναλλακτικού τουρισμού στην Περιφέρεια Ανατολικής Μακεδονίας – Θράκης, αναβίωση των Καλαρρυτών στα ορεινά Τζουμέρκα, το χωριό των Bulgari, και η πρόταση ανάπτυξης και επιχειρησιακών προγραμμάτων «Οι δρόμοι των Παλαιολόγων» στον Νομό Λακωνίας.

ΑΓΡΟΤΟΥΡΙΣΤΙΚΗ Α.Ε.

ΟΙ ΜΕΤΟΧΟΙ

Η εταιρεία ιδρύθηκε το 2001.

Μετά την τελευταία αύξηση μετοχικού κεφαλαίου, η σύνθεση των μετόχων είναι η εξής:

52,27% Εταιρεία Τουριστικής Ανάπτυξης

30,98% Τεχνική Ολυμπιακή (Ομιλος Στέγγου)

4,74% Τόπος (Ομιλος Στέγγου)

10,02% Αγροτική Τράπεζα

1,35% Επιμερίζεται σε 25 αναπτυξιακές εταιρείες (ποσοστό από 0,02 έως 0,10%)

0,22% Εξάντας

0,20% Αγροτική Χρηματιστηριακή

0,11% PDC

0,11% Βακάκης & Συνεργάτες

ΟΣΕ

ΤΟΥΡΙΣΤΙΚΗ ΑΞΙΟΠΟΙΗΣΗ ΣΤΑΘΜΩΝ

Οπως αναφέρουν κύκλοι του υπουργείου Μεταφορών, δρομολογείται πλάνο αξιοποίησης σταθμών του ΟΣΕ μέσω χρηματοδοτικών προγραμμάτων που εμπεριέχουν δράσεις Αγροτουρισμού. Η πρόταση του υπουργείου Τουριστικής Ανάπτυξης προς τον ΟΣΕ αφορά την τουριστική αξιοποίηση κτιρίων των σιδηροδρομικών σταθμών της γραμμής Κορίνθου - Τριπόλεως - Καλαμάτα. Πρόκειται για τους σταθμούς Αχλαδόκαμπου, Μύλων και Λεονταρίου.



ΣΥΛΛΟΓΟΣ ΕΠΑΓΓΕΛΜΑΤΙΩΝ ΑΙΣΘΗΤΙΚΩΝ ΔΩΔ/ΣΟΥ Σ.ΕΠ.Α.ΔΩ

ΜΕΓΑΛΟΥ ΚΩΝΣΤΑΝΤΙΝΟΥ 30, ΡΟΔΟΣ
ΤΗΛ: 22410-29504 & FAX: 22410-31016

ΕΥΧΑΡΙΣΤΗΡΙΟ

Στις 23 και 24 Σεπτεμβρίου 2006 πραγματοποιήθηκε στο επιμελητήριο Δωδεκανήσου η 1η διημερίδα Αισθητικής και Κοσμετολογίας του συλλόγου μας με πανελλήνια συμμετοχή υπό την Αιγίδα της Ομοσπονδίας Σωματείων Επαγγελματιών Διπλωματούχων Αισθητικών Ελλάδος (ΟΣΕΔΑΕ).

Ευχαριστούμε

Τον κ. Γιώργο Χατζημάρκο Πρόεδρο του Επιμελητηρίου Δωδεκανήσου για την προσφορά των αιθουσών και των COFFEE BREAKS.

Τον υπουργό Αιγαίου κ. Αριστοτέλη Παυλίδη για τις ευχές του.

Για την παρουσία τους τον Νομάρχη Δωδ/σου κ. Γ. Μαχαιρίδη, τον Αντινομάρχη Δωδ/σου και υπεύθυνο του τμήματος υγείας, ιατρό κ. Δ. Κρεμαστινό, τον αντιδήμαρχο κ. Χαραλάμπη, τον βουλευτή Δωδ/σου κ. Β. Χρύση, τους βουλευτές Αθηνών κ. Ελενα Κουντουρά, και Γ. Βασιλείου. Τον υποψήφιο Νομάρχη Δωδ/σου κ. Βασίλη Υψηλάντη, την υποψήφια Νομαρχιακή Σύμβουλο Δωδ/σου κ. Βίκυ Κουλιανού. Τον Πρόεδρο της Τοπικής Ομοσπονδίας Εμποροβιοτεχνών Ρόδου κ. Κώστα Ντουβή. Τον γιατρό παθολόγο της Ρόδου κ. Γιώργο Παπασάββα για την ομιλία του με θέμα: Οι ανεπιθύμητες ενέργειες των καλλυντικών. Τον ξεναγό – λαογράφο θεοφάνη Μπογιάνο για την ξενάγηση που έκανε αφιλοκερδώς στην Καλλιθέα και στην Μεσαιωνική Πόλη της Ρόδου και όλους όσους βοήθησαν για να πραγματοποιηθεί αυτή η επιτυχημένη διημερίδα Αισθητικής και Κοσμετολογίας στο νησί μας.

Για το Δ.Σ.
Η Πρόεδρος
Παπασάββα – Λαμπαδάκη Κατερίνα
Η Γραμματέας
Ανθιμου – Αντώνωφ Μαρίνα

Μικρές αγγελίες

ΕΝΟΙΚΙΑΣΕΙΣ

ΕΝΟΙΚΙΑΖΕΤΑΙ κατάστημα 32 τ.μ. ακριβώς στην πλατεία Αγ. Ιωάννη (πρώην λογιστικό γραφείο) αριθμός 171. Πληροφορίες στο τηλέφωνο 22410-27863.

ΕΝΟΙΚΙΑΖΕΤΑΙ υπόγειο κατάστημα 150 τ.μ. (πρώην ξυλουργείο) απέναντι από του Σωτηράκη τις αντιπροσωπείες Κολοκοτρώνη 36 για οποιαδήποτε επαγγελματική χρήση. Πληροφορίες στο τηλέφωνο 22410-27863.

ΕΝΟΙΚΙΑΖΕΤΑΙ στο κέντρο της πόλεως Ρόδου και επί της οδού Ξάνθου ισόγεια οικοδομή με μεγάλη αυλή και πάρκινγκ 200 τ.μ. περίπου, κατάλληλη για διαμονή οικογένειας και για επαγγελματική χρήση (φροντιστήρια και λοιπά) πληροφορίες τηλ. 22410 67376, 6946680174.

ΕΝΟΙΚΙΑΖΕΤΑΙ: διαμέρισμα 50 τ.μ., με ηλιακό και πολυκουζινάκι, δύο δωματίων στην Ιξιά, οδός Χατζηαντωνίου 11 - πληρ. Τηλ. 2241027834 - κινητό - 6937065275

ΕΝΟΙΚΙΑΖΕΤΑΙ: Γραφείο 70 τ.μ., στην οδό Αμερικής αριθμ. 111 Πληροφ. Τηλ. 2241027834 - κινητό - 6937065275

ΕΝΟΙΚΙΑΖΟΝΤΑΙ στούντιο πολυτελείας πλήρως επιπλωμένα επί της οδού Γρίβα. Πληροφορίες: Τηλ. 6945236060

ΕΝΟΙΚΙΑΖΕΤΑΙ διαμέρισμα 70 τ.μ., 2ος όροφος, επί της οδού Πειραιώς 40, κατάλληλο για οικογένεια. Τηλ. 6936894198, 6973821875.

ΕΝΟΙΚΙΑΖΕΤΑΙ διαμέρισμα 93 τ.μ. με δύο υπνοδωμάτια με πολύ μεγάλο σαλόνι, κουζίνα και μπάνιο με βεράντες, τηλέφωνο και θέρμανση με συσσωρευτές στη Θεμ. Σοφούλη 70 στον πρώτο όροφο. Πάνω ακριβώς από την είσοδο. Τηλέφωνο επικοινωνίας 75069 και ώρες ενημέρωσης 9-2 και 3-8 μ.μ.

ΕΝΟΙΚΙΑΖΕΤΑΙ γραφείο - διαμέρισμα 2ου ορόφου 90 τ.μ. στην οδό Ηρώων Πολυτεχνείου 4 στο Καζίνο με θέση στάθμευσης. Ενοίκιο 850 Ευρώ τηλ. 6944/386069

ΕΝΟΙΚΙΑΖΕΤΑΙ επιπλωμένη δίχωρη γκαρσονιέρα με κλιματισμό όπισθεν ξενοδ. BELVEDERE περιοχή Ψαροπούλα. Πληροφορίες Τηλ. 22410 22050 - 33441

ΕΝΟΙΚΙΑΖΕΤΑΙ διαμέρισμα δυάρι 55τ.μ. πλήρως ανακαινισμένο στο κέντρο της Αθήνας με θέα την Ακρόπολη. 6ος όροφος. Πληροφορίες τηλ: 6944 840900 από 09.00 έως 15.00 και από 19.00 έως 22.00.

ΕΝΟΙΚΙΑΖΕΤΑΙ επιπλωμένο διαμέρισμα 60 τ.μ. στο 1° όροφο στην οδό Δημοκρατίας 90 στην Ιαλυσό, μπροστά από το Γυμνάσιο και Λύκειο, με ένα υπνοδωμάτιο 17 τ.μ. και ενιαίο χώρο κουζίνας - καθιστικό, με όλες τις σύγχρονες ευκολίες και ανέσεις (κεντρική θέρμανση, κλιματισμός, ηλιακός θερμοσ. και όλες οι ηλεκτρικές συσκευές). Πληροφορίες στα τηλέφωνα: 22410/93217, κινητό: 6977904494

ΕΝΟΙΚΙΑΖΟΝΤΑΙ Α) στην περιοχή ΚΟΣΚΙΝΟΥ δίχωρες γκαρσονιέρες με πλήρη εξοπλισμό κλιματισμό, άνετο πάρκινγκ και χωρίς κοινόχρηστα Β) Στη Ρόδο γραφείΟ 55 τ.μ. στον α' όροφο του Μεγάρου Κιοσόγλου επί της Εθελ. Δωδεκανησίων 29, για όλες τις χρήσεις. Πληροφορίες στα τηλέφωνα κιν. 6946-790515 και 6945-105247.

ΕΝΟΙΚΙΑΖΕΤΑΙ διαμέρισμα α' ορόφου σε τριώροφη πολυκατοικία αποτελούμενο από δύο υπνοδωμάτια - κουζίνα - σαλόνι - WC με αυτοτελή κεντρική θέρμανση στην Νέα Ζωή Περιστερίου (πλησίον στάσης μετρό Αγίου Αντωνίου).

Για πληροφορίες στα τηλέφωνα: 22410 37811, 44108. Κινητό: 6972850015.

ΕΝΟΙΚΙΑΖΟΝΤΑΙ:

α) Νεόκτιστη διώροφη οικοδομή, σαν ενιαίος χώρος, με μεγάλη ταράτσα με καταπληκτική θέα προς το αεροδρόμιο, επί της Λεωφ. Δημοκρατίας 49 στο χωριό **Παραδείσι** Ρόδου.

β) Κατάστημα - Γραφείο 50 τ.μ. επί της Λεωφ. Δημοκρατίας στο χωριό **Παραδείσι**.

γ) Διαμέρισμα 50 τ.μ. στον Α' όροφο, επί της Λεωφ. Δημοκρατίας και Κανάρη 1, στο χωριό **Παραδείσι**.

δ) Διώροφο κατάστημα με μεγάλη βεράντα, στην οδό Γεωργίου Λέοντος αριθμ. 13 - 15, κοντά στο Ξεν. «Μανούσος» στο **Νιοχώρι Ρόδου**.

Πληροφορίες στα τηλέφωνα: 22410 25450 και 22410 20277, κινητό: 6979357878.

ΕΝΟΙΚΙΑΖΕΤΑΙ διαμέρισμα επί της οδού Τηλιακού 94 στη Ρόδο στον 3° όροφο αποτελούμενο από 3 υπνοδωμάτια, 2 wc, σαλονοτραπεζαρία και κουζίνα. ΠΛΗΡΟΦΟΡΙΕΣ ΤΗΛ. 2241029444, 2244051872, κ. Στρατή.

ΕΝΟΙΚΙΑΖΕΤΑΙ διαμέρισμα στην Ιξιά δύο υπνοδωματίων σε δικατοικία τελείως ανεξάρτητο - καινούργιο. Τηλ. 6949120346

ΕΝΟΙΚΙΑΖΕΤΑΙ διαμέρισμα άριστης κατάστασης ρετιρέ επιπλωμένο 80 τ.μ. για δύο φοιτήτριες στην Αθήνα κοντά στο μετρό και Πανεπιστήμια. Πληροφορίες 8-10 μ.μ. 22410-76837 - 6978412285

ΕΝΟΙΚΙΑΖΕΤΑΙ δυάρι επιπλωμένο επί της Σουλίου 6. Τιμή 400 ευρώ. Πληρ. Τηλ. 6972893818 κ. Ρένα

ΕΝΟΙΚΙΑΖΕΤΑΙ
γκαρσονιέρα επιπλωμένη στην οδό Σουλίου.
Πληρ. κ. Ρένα
τηλ. 6937343297

ΑΥΤΟΚΙΝΗΤΑ

ΠΩΛΕΙΤΑΙ αυτοκίνητο KIA SPORTAGE δίλιτρο 2002. Σκούρο μπλε δερμάτινο σαλόνι. Air condition full extra σε πολύ καλή κατάσταση 13.000 €. Τηλ. 6948585999

ΠΩΛΕΙΤΑΙ μοτοσικλέτα μάρκας Honda Valadero, μαύρου χρώματος, μοντέλο 2005. Πληροφορίες: Τηλ. 6937241064

ΠΩΛΕΙΤΑΙ Παπί HONDA INNOVA 125 5.000 χλμ. ολοκαίνουργιο 4 μηνών τηλ. 6932090167

ΠΩΛΕΙΤΑΙ Πεζώ 205 (1993), πρώτο χέρι χωρίς πρόβλημα και με πρόσφατο τεχν. έλεγχο της Υπηρεσίας Συγκοινωνιών. Τιμή 2200 ευρώ. Πληρ. 22410-21221 ή 6944654725

ΠΩΛΕΙΤΑΙ OPEL CORSA 1.200cc μοντέλο τέλος του 1997 σε τιμή ευκαιρίας. **Πληροφορίες κ. Μιχάλη 3.300 ευρώ**
Τηλ. όλες τις ώρες
6948888880 - 6947999939

ΖΗΤΟΥΝ ΠΡΟΣΩΠΙΚΟ

ΖΗΤΕΙΤΑΙ κυρία ως οικιακή βοηθός σε σπίτι με παιδιά κατά προτίμηση ελληνίδα. Συστάσεις απαραίτητες. Πληρ. τηλεφ. 6944202409

ΖΗΤΟΥΝΤΑΙ βοηθοί και τεχνίτες για να εργαστούν σε τεχνικό γραφείο Ανελκυστήρων. 2241075931/ 6944358480.

ΖΗΤΕΙΤΑΙ βρεφονηπιαγωγός για παιδικό σταθμό στην πόλη της Ρόδου. Πλήρης απασχόληση, ικανοποιητικός μισθός συν Ι.Κ.Α. Τυχόν προϋπηρεσία θα ληφθεί υπόψιν. Πληροφ. Τηλ. 22410-39739, 6972007352.

ΑΛΥΣΙΔΑ internet café στην Ρόδο ζητεί νέες και νέους από 18 έως 28 ετών με ευχάριστη διάθεση εργασίας, σε μοναδικά διαμορφωμένο όμορφο περιβάλλον, για την θέση υποδοχής και τμήματος εξυπηρέτησης πελατών. Απαραίτητα: γνώσεις Η/Υ και Αγγλικών, τηλ. επικοιν. 6948202789 ή αποστολή βιογραφικού στο e-mail: internet@xsolutions.gr

ΖΗΤΕΙΤΑΙ σερβιτόρος, βοηθός μαγείρου, πιτσαδόρος και κοπέλα για σάντουιτς και κρέπες, περιοχή Ιαλυσού. Πληρ. τηλ.: 94666 και κιν.: 6942200191

ΖΗΤΕΙΤΑΙ κοπέλα για καφενείο - καφετέρια. Εντός Ρόδου. Ωρες Εργασία Απόγευμα - Βράδυ. Τηλ. 22410/26504 6945343616

Μεγάλη εταιρεία η οποία δραστηριοποιείται στο χώρο των ΣΟΥΠΕΡ ΜΑΡΚΕΤ ζητάει προσωπικό. Πληροφορίες: Τηλ. 2241060730

---

aldemar
HOTELS & SPA

Ο όμιλος ALDEMAR Hotels & Spa
προσφέρει ευκαιρίες ανάπτυξης και σταδιοδρομίας
στα ξενοδοχεία της Ρόδου,

Paradise Royal Mare***
Paradise Village**

Σε ενδιαφερόμενους Επαγγελματίες του Ξενοδοχειακού χώρου με υψηλούς στόχους και ζητά για τη σαιζόν 2007

ΠΡΟΣΩΠΙΚΟ ΟΛΩΝ ΤΩΝ ΕΙΔΙΚΟΤΗΤΩΝ

Παρακαλούμε όπως αποσταλεί βιογραφικό με συνοδευτική επιστολή, αναφέροντας τον κωδικό ΠΡΟ, καθώς και τη θέση Υπόψη: κας Βίκυ Μαλταμπέ
e-mail: hrodos@aldemarhotels.com / Τηλ: 2241 0 54472
Fax: 2241 0 54474
Διεύθυνση: ΤΜΗΜΑ ΑΝΑΠΤΥΞΗΣ & ΠΟΙΟΤΗΤΑΣ
Ξενοδοχείο PARADISE ROYAL MARE -
Καλλιθέα 85 100, Ρόδος

RHODES-GREECE
CAIRO PALACE

ΕΝΟΙΚΙΑΖΕΤΑΙ

Κατάστημα 90 τ.μ.
στο Εμπορικό Κέντρο Cairo Palace
στον ισόγειο χώρο του αίθριου.

Πληροφορίες: Κα Φράνσις Νιοτή
Τηλ. 22410 27600
Κιν. 6944618757
ΦΑΞ 2241023462
Email: info@cairopalace.gr

ΕΝΟΙΚΙΑΖΕΤΑΙ

ισόγειο διαμέρισμα 120 τ.μ.
επί της πλατείας Ακαδημίας
περιβαλλόμενο από κήπο – αυλή 150 τ.μ.
με δύο ανεξάρτητες εισόδους
και όλα τα κομφόρ για επαγγελματική
στέγη, σπίτι ή μικτή χρήση. Επιπλωμένο
ή ανεπίπλωτο. Επίσης στο ίδιο κτίριο
υπόγειοι χώροι 170, 100 και 40 τ.μ.
κατάλληλοι και για κύρια χρήση
με είσοδο επί της Ηρώων Πολυτεχνείου.

Πληρ. τηλ. 6972253826

ΖΗΤΕΤΑΙ ΠΩΛΗΤΡΙΑ

«Από εμπορικό κατάστημα της Ρόδου ζητείται πωλήτρια με γνώσεις διακόσμησης και αρχιτεκτονικής εσωτερικού χώρου και σχεδιάστρια. Αποστολή βιογραφικών με επισυναπτόμενη φωτογραφία: Λεμεσού 20-22 Ρόδος, Τ.Κ. 85100, Τηλ. επικοινωνίας: 22410 - 39083»

ΖΗΤΕΙΤΑΙ ΥΠΑΛΛΗΛΟΣ
Από όμιλο εταιρειών ζητείται υπάλληλος για τμήμα γραμματειακής υποστήριξης (τηλεφωνικό κέντρο - υποδοχή).
Ωράριο εργασίας: καθημερινά από 17:00 μ.μ. - 21:00 μ.μ.
Σάββατο από 8:30 π.μ. - 13:00 μ.μ.
Απαραίτητη η αποστολή βιογραφικού σημειώματος στο FAX: 22410 31598

ΖΗΤΕΙΤΑΙ σερβιτόρος - σερβιτόρα για εστιατόριο στην πόλη της Ρόδου. Ημερήσιο ωράριο.
Πληροφορίες
Τηλ. 22410-22545

ΖΗΤΕΙΤΑΙ πωλήτρια από κατάστημα γυναικείων ενδυμάτων στο Νιοχώρι. Απαραίτητα αγγλικά.
Πληρ. τηλ. 22410-32500.

ΖΗΤΕΙΤΑΙ σερβιτόρος με ευχέρεια στις ξένες γλώσσες και την επικοινωνία με αλλοδαπούς πελάτες για εστιατόριο - καφετέρια στο Μαντράκι. Προϋπηρεσία σε αντίστοιχα μαγαζιά εποχιακού τύπου απαιτούμενη.
Πλ. τηλ. 6972253826

ΖΗΤΕΙΤΑΙ νηπιαγωγός και βρεφοκόμος για παιδικό σταθμό - νηπιαγωγείο. Πρωινή - πενθήμερη εργασία, μισθός συν ΙΚΑ. Τυχόν προϋπηρεσία θα ληφθεί υπόψιν **Τηλ. 697.200.7352 - 2241 -0- 39739**

ΡΟΔΟΜΑΡ ΕΠΕ
Εμπόριο νωπών ψαριών
ΖΗΤΕΙΤΑΙ ΟΔΗΓΟΣ ηλικίας 24-40 ετών με επαγγελματικό δίπλωμα Γ' κατηγορίας, για άμεση πρόσληψη για διανομές στη Ρόδο, για πλήρη - μόνιμη απασχόληση.
Επιθυμητή προϋπηρεσία, ικανότητα επικοινωνίας και συνεργασίας.
Πληροφορίες στο τηλ. 2241-0-60170, 08:30-16:00.

ΖΗΤΟΥΝΤΑΙ ελαιοχρωματιστές -υδροχρωματιστές με ανάλογη προϋπηρεσία για άμεση εργασία στο ξενοδοχείο RODOS PALACE. Οι ενδιαφερόμενοι μπορούν να απευθύνονται καθημερινά στο τηλέφωνο 22410-25222. Υπόψιν κ. Παύλου Ρούμπη.

ΑΠΟ εμπορικό κατάστημα της Ρόδου ζητείται πωλήτρια με γνώσεις διακόσμησης και αρχιτεκτονικής εσωτερικού χώρου και σχεδιάστρια. Αποστολή βιογραφικών με επισυναπτόμενη φωτογραφία: **Λεμεσού 20-22 Ρόδος Τ.Κ. 85100**
Τηλ. Επικοινωνίας: 22410-39083

ΠΩΛΗΣΕΙΣ ΑΚΙΝΗΤΩΝ

ΠΩΛΕΙΤΑΙ MERCEDES E220,1995, cabriole, sport, AMG,106,000km,
Δερμάτινο σαλόνι, ηλ. παράθυρα, ηλ. καθρέπτες, ηλ. καθίσματα, a/c, Πληροφορίες:6936656966

ΠΩΛΕΙΤΑΙ SMART ROADSTER, 2004, 82 hp, 27,000 km, a/c, αυτομ. οροφή, αυτομ. Κιβώτιο, ηλ. Παράθυρα, ζάντες αλουμινίου 15΄΄,mp3 player
Πληροφορίες:6936656966

ΠΩΛΕΙΤΑΙ διαμέρισμα 1ου ορόφου 90 τετραγωνικών μέτρων στην οδό Κωνσταντίνου Τσαλδάρη και Ολύμπου Καρπάθου. Πληροφορίες στο τηλ. 6936552498.

ΡΟΔΟΣ - ΜΑΛΩΝΑ πωλείται σε φανταστικό γωνιακό οικόπεδο 350 τ.μ. με διώροφη μεζονέτα 200 τ.μ. καινούργια ημιτελής 200.000 €
Τηλ. 2392072214 6946259780

Αλληλογραφία
Παπαπάλη Παρασκευή
ΤΘ 90 ΤΚ 57001
Ταγαράδες - Θεσ/κη

ΠΩΛΕΙΤΑΙ
διαμέρισμα τριάρι ανακαινισμένο πλήρως προ 15ετίας, επί της οδού Κέννεντυ στον τρίτο όροφο με θέα τη θάλασσα, τζάκι και ηλιακό θερμοσίφωνο.
Πληρ. Τηλ: 22410 28050 και 6936400311

ΜΑΘΗΜΑΤΑ

ΠΑΡΑΔΙΔΟΝΤΑΙ ιδιαίτερα μαθήματα σε μαθητές του Δημοτικού από έμπειρη δασκάλα. Τηλ. 6974501741

ΠΑΡΑΔΙΔΟΝΤΑΙ ιδιαίτερα μαθήματα σε μαθητές Δημοτικού σχολείου από έμπειρη φιλόλογο, πτυχιούχο Αριστοτελείου Παν/μίου Θεσ/νίκης. Τηλ. 6945855298

ΚΑΘΗΓΗΤΡΙΑ ΓΕΡΜΑΝΙΚΗΣ ΦΙΛΟΛΟΓΙΑΣ πτυχιούχος Πανεπιστημίου Αθηνών παραδίδει μαθήματα Γερμανικής Γλώσσας όπως επίσης και βοήθεια στο σχολικό βιβλίο Γερμανικών. Πληρ. τηλ. 6944949746

ΜΑΘΕΤΕ ΡΩΣΙΚΑ! Παραδίδονται μαθήματα Ρωσικής γλώσσας από μέλος του Συλλόγου Καθηγητών Ρωσικής Φιλολογίας, με χρήση νέας αποτελεσματικής μεθοδολογίας. Πληροφορίες: Τηλ. 6978195931

ΠΑΡΑΔΙΔΟΝΤΑΙ
ιδιαίτερα μαθήματα σε μαθητές του Δημοτικού από Δασκάλα.
Τηλέφωνο:
6932323122

ΠΑΡΑΔΙΔΟΝΤΑΙ μαθήματα Εμπ. Εφαρμογών (Singular Manager, Eurofasma, Unisoft Εσοδα-Εξοδα, ΚΕΠΥΟ, ΚΕΦΑΛΑΙΟ, κ.λ.π., Πληροφορικής & Αγγλικών με χρήση πολυμέσων όλων των επιπέδων από έμπειρο Λογιστή Τ.Ε. - καθηγητή πτυχιούχο Michigan Proficiensy σε τμήματα ή μεμονωμένα. Επίσης γίνονται μεταφράσεις & δακτυλογραφήσεις κάθε τύπου κειμένου. Τιμές προσιτές.Πληρ.: 22410-66304, 31560, 6946283008, 6972419715, 6936277851.
Ηλ. ταχ. (e-mail):
Onetwork@SoftHome.net

ΠΑΡΑΔΟΣΗ ΜΑΘΗΜΑΤΩΝ
ΜΑΘΗΜΑΤΑ ΠΑΝΕΛΛΗΝΙΩΝ ΤΕΧΝΟΛΟΓΙΚΗΣ ΚΑΤΕΥΘΥΝΣΗΣ
1. Ανάπτυξη εφαρμογών σε προγραμματιστικό περιβάλλον.
2. Αρχές οργάνωσης και διοίκησης επιχειρήσεων.
Ολιγομελή τμήματα.
Πτυχιούχος Master Πληροφορικής και διοίκησης.
Τηλέφωνο επικοινωνίας: 6944685289

ΠΩΛΟΥΝΤΑΙ

Καταστήματα, αποθήκες, γραφεία, διαμερίσματα. Ολα πολυτελούς κατασκευής με γκαράζ επί της οδού Καναδά.

Πληροφορίες: Αναστάσιος Ατσίδης, Γεώργιος Ιωαννίδης.
Τηλέφωνα:
22410-21714 και 22410 – 28616

ΠΩΛΟΥΝΤΑΙ

Μονοκατοικίες σε μπετά των 135 τ.μ. στην Παστίδα σε οικόπεδο 310 τ.μ.
Πληροφορίες
22410-28616 και 22410-21714
Κιν. 6932296983

«ΚΤΙΡΙΟ» ΑΕ
ΠΩΛΗΣΕΙΣ ΑΚΙΝΗΤΩΝ

✓ Διαμερίσματα 90 τ.μ. και 115 τ.μ. σε πολυκατοικία στην οδό Βενετοκλέων και Ξάνθου, με θέσεις στάθμευσης στην πυλωτή, πολυτελούς κατασκευής.

✓ Διαμέρισμα 118 τ.μ. τρίτου ορόφου, στην οδό Μιχ. Πετρίδη (πιο πάνω από το SUPER MARKET ΣΠΑΝΟΣ), με τζάκι, θέση στάθμευσης και αποθήκη στο υπόγειο της πολυκατοικίας.

ΠΛΗΡΟΦΟΡΙΕΣ
ΑΝΑΣΤΑΣΙΟΣ ΑΤΣΙΔΗΣ
ΕΘΝ. ΑΝΤΙΣΤΑΣΗΣ 11-ΡΟΔΟΣ
Τηλ: 22410-28616
Κιν: 6947373651

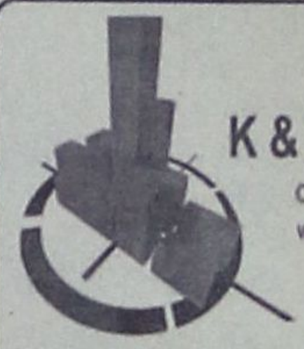

Κ & Β ΔΙΑΚΟΓΕΩΡΓΙΟΥ
οικοδομικές επιχειρήσεις
www.diakogeorgiou.gr

ΠΩΛΟΥΝΤΑΙ: ΔΙΑΜΕΡΙΣΜΑΤΑ, ΜΕΖΟΝΕΤΕΣ, ΚΑΤΑΣΤΗΜΑΤΑ, ΑΠΟΘΗΚΕΣ
ΑΝΑΛΑΜΒΑΝΟΥΜΕ: ΑΓΟΡΕΣ ΟΙΚΟΠΕΔΩΝ, ΑΝΤΙΠΑΡΟΧΕΣ

Διαμερίσματα
- 60 τμ στην περιοχη Κρεμαστής, 200μ απο τη θάλασσα
- 80 τμ στην περιοχή των Τριαντών
- 60,120 τμ στην οδό Θεοτοκοπούλου

Καταστήματα-Γραφεία
- 130τμ στην οδό Χαραλάμπους (κάθετος Χειμάρας)
- 60, 120 τμ στην οδό Η. Βενέζη
- 60,120 τμ στην οδό Θεοτοκοπούλου

Αποθήκες
- 60, 120 τμ στην οδό Η. Βενέζη
- 65,250 τμ στην περιοχή Καρακόνερο
- 70 τμ στην οδό Αισχίνης

Μονοκατοικίες
- 160 τμ με σοφίτα, υπόγειο, θέση στάθμευσης και αυλή, στον συνοικισμό Απόλλων.
- Πολυτελείς εξοχικές μονοκατοικίες στη παραλία Κιοτάρι των 70, 120 τμ

Οικοδομές
- Τριόροφη οικοδομή (σε μπετά) στην περιοχή Κοσκινού συνολικής επιφάνειας 420 τμ.

Κ. ΠΑΛΑΙΟΛΟΓΟΥ & Μ. ΚΩΝΣΤΑΝΤΙΝΟΥ ΓΩΝΙΑ - ΡΟΔΟΣ
ΤΗΛ: +302241029318, +306936656966 FAX: +302241034598

ΟΙΚΟΔΟΜΙΚΕΣ-ΤΕΧΝΙΚΕΣ ΕΜΠΟΡΙΚΕΣ-ΕΠΙΧΕΙΡΗΣΕΙΣ

ΑΦΟΙ ΑΣΒΕΣΤΗ Ο.Ε.

Αθηνών-Καβάλας 3 Ανάληψη Ρόδου
Τηλ. 22410/60678-60679
και fax: 22410/66028

ΠΩΛΟΥΝΤΑΙ

• ΚΑΤΑΣΤΗΜΑΤΑ
Οδός Αθηνών
1) Κατάστημα 127 τ.μ. με αποθήκη 127
2) Κατάστημα 137 τ.μ. με αποθήκη 160
Οδός Τσαλδάρη
1) Κατάστημα 127 τ.μ. με αποθήκη 160
Οδός Μιχ. Πετρίδη
1) Κατάστημα 90 τ.μ.
Οδός Αγ. Ιωάννου
1) Κατάστημα 50 τ.μ.

• ΔΙΑΜΕΡΙΣΜΑΤΑ
Οδός Μιχ. Πετρίδη
1) Διαμέρισμα 120 τ.μ. 3ου ορόφου
Οδός Γ. Παπανδρέου
1) Διαμέρισμα 120 τ.μ.
Οδός Αποστ. Παύλου
1) Διαμέρισμα 113 τ.μ. 3ου ορόφου
2) Διαμέρισμα 62 τ.μ.

ΕΓΓΥΗΣΗ Η ΠΟΛΥΕΤΗΣ ΠΕΙΡΑ ΜΑΣ

ΝΟΜΟΣ ΔΩΔΕΚΑΝΗΣΟΥ
ΝΟΜΑΡΧΙΑΚΗ ΑΥΤ/ΣΗ ΔΩΔΕΚΑΝΗΣΟΥ
Δ/ΝΣΗ ΜΕΤΑΦΟΡΩΝ ΚΑΙ ΕΠΙΚΟΙΝΩΝΙΩΝ
ΤΜΗΜΑ Κ.Τ.Ε.Ο.
Τηλέφωνο: 22410 72053 22410 72064

ΠΡΟΓΡΑΜΜΑ ΠΡΟΣΚΛΗΣΗΣ ΓΙΑ ΔΙΕΝΕΡΓΕΙΑ ΤΕΧΝΙΚΟΥ ΕΛΕΓΧΟΥ ΟΧΗΜΑΤΩΝ ΜΕ ΕΔΡΑ ΤΟ Ν. ΔΩΔΕΚΑΝΗΣΟΥ



ΣΥΓΚΟΙΝΩΝΙΑΚΗ ΕΔΡΑ ΡΟΔΟΥ	
ΧΡΟΝΙΚΗ ΠΕΡΙΟΔΟΣ	ΕΙΔΟΣ ΟΧΗΜΑΤΟΣ
ΑΠΟ 01-09-2006 ΕΩΣ 30-09-2006	ΕΠΙΒΑΤΙΚΑ (Ε.Ι.Χ.) ΚΑΙ ΦΟΡΤΗΓΑ ΜΕΧΡΙ ΚΑΙ 3,5 Τ(ΦΙΧ =< 3,5Τ) ΜΕ ΑΡΙΘΜΟΥΣ ΚΥΚΛΟΦΟΡΙΑΣ (**ΡΟΖ 9501 ΕΩΣ ΚΑΙ 9999**) **ΚΑΙ (ΡΟΗ 1000 ΕΩΣ 2500)**
ΑΠΟ 02-10-2006 ΕΩΣ 31-10-2006	ΕΠΙΒΑΤΙΚΑ (Ε.Ι.Χ.) ΚΑΙ ΦΟΡΤΗΓΑ ΜΕΧΡΙ ΚΑΙ 3,5 Τ(ΦΙΧ =< 3,5Τ) ΜΕ ΑΡΙΘΜΟΥΣ ΚΥΚΛΟΦΟΡΙΑΣ (**ΡΟΗ 2501 ΕΩΣ ΚΑΙ 4500**)

ΣΥΓΚΟΙΝΩΝΙΑΚΗ ΕΔΡΑ ΚΩ	
ΧΡΟΝΙΚΗ ΠΕΡΙΟΔΟΣ	ΕΙΔΟΣ ΟΧΗΜΑΤΟΣ
ΑΠΟ 01-09-2006 ΕΩΣ 30-09-2006	ΕΠΙΒΑΤΙΚΑ (Ε.Ι.Χ) ΚΑΙ ΦΟΡΤΗΓΑ ΜΕΧΡΙ ΚΑΙ 3,5Τ(ΦΙΧ =< 3,5Τ) ΜΕ ΑΡΙΘΜΟΥΣ ΚΥΚΛΟΦΟΡΙΑΣ (**ΚΧΒ 4501 ΕΩΣ ΚΑΙ 5000**)
ΑΠΟ 02-10-2006 ΕΩΣ 31-10-2006	ΕΠΙΒΑΤΙΚΑ (Ε.Ι.Χ) ΚΑΙ ΦΟΡΤΗΓΑ ΜΕΧΡΙ ΚΑΙ 3,5Τ(ΦΙΧ =< 3,5Τ) ΜΕ ΑΡΙΘΜΟΥΣ ΚΥΚΛΟΦΟΡΙΑΣ (**ΚΧΒ 5001 ΕΩΣ ΚΑΙ 5500**)

ΕΠΙΣΗΣ

1) ΚΑΛΟΥΝΤΑΙ ΟΛΑ ΤΑ ΠΑΡΑΠΑΝΩ ΟΧΗΜΑΤΑ ΝΑ ΠΡΟΒΟΥΝ ΣΕ ΤΕΧΝΙΚΟ ΕΛΕΓΧΟ ΣΕ ΟΠΟΙΟΔΗΠΟΤΕ Κ.Τ.Ε.Ο. ή Ι.Κ.Τ.Ε.Ο. ΤΗΣ ΧΩΡΑΣ

2) ΕΠΙΣΗΣ ΘΑ ΕΛΕΓΧΟΝΤΑΙ ΟΣΑ ΟΧΗΜΑΤΑ ΥΠΟΧΡΕΟΥΝΤΑΙ ΒΑΣΕΙ ΠΑΛΙΟΤΕΡΩΝ ΠΡΟΓΡΑΜΜΑΤΩΝ ΠΡΟΣΚΛΗΣΗΣ.

3) Ο ΕΜΠΡΟΘΕΣΜΟΣ ΠΡΟΓΡΑΜΜΑΤΙΣΜΟΣ ΤΩΝ ΟΧΗΜΑΤΩΝ ΓΙΑ ΕΛΕΓΧΟ (ΡΑΝΤΕΒΟΥ) ΓΙΝΕΤΑΙ ΕΩΣ ΚΑΙ 15 ΗΜΕΡΕΣ ΠΡΙΝ ΤΗΝ ΛΗΞΗ ΤΟΥ ΠΡΟΓΡΑΜΜΑΤΟΣ ΠΡΟΣΚΛΗΣΗΣ.

ΝΤΕΤΕΚΤΙΒΣ
30 ΧΡΟΝΙΑ ΜΟΝΙΜΑ ΚΑΙ ΣΤΗ ΡΟΔΟ
35354
ΠΛΑΤΕΙΑ ΑΓΙΟΥ ΙΩΑΝΝΟΥ
Η ΛΥΣΗ!!!
ΣΕ ΚΑΘΕ ΣΑΣ ΠΡΟΒΛΗΜΑ
EXPRESS SECURITY

ΓΡΑΦΕΙΟ ΙΔΙΩΤΙΚΩΝ ΕΡΕΥΝΩΝ
(ΝΤΕΤΕΚΤΙΒΣ)
ΑΝΑΛΑΜΒΑΝΟΥΜΕ
Υποθέσεις ανηλίκων, οικογενειακές, προσωπικές κ.τλ.
ΔΙΑΘΕΤΟΥΜΕ ΤΑ ΠΛΕΟΝ ΣΥΓΧΡΟΝΑ ΟΠΤΙΚΟΑΚΟΥΣΤΙΚΑ ΣΥΣΤΗΜΑΤΑ
100% ΕΧΕΜΥΘΕΙΑ
ΡΩΜΗΣ 22, - ΡΟΔΙΝΙ
Κιν. 694 6997967

ΓΡΑΦΕΙΟ ΤΕΛΕΤΩΝ & ΜΝΗΜΟΣΥΝΩΝ ΡΟΔΟΥ
ΣΤΕΦΑΝΑ - ΣΤΟΛΙΣΜΟΙ
«ΑΜΕΡΙΚΑΝΟΥ»
Αμεση εξυπηρέτηση
ΟΛΟ ΤΟ 24ΩΡΟ
Αναλαμβάνουμε την τελετή
και με τα έξοδαπου χορηγούν τα ταμεία
χωρίς καμία επιβάρυνση
ΙΚΑ, ΤΕΒΕ, ΤΑΞΥ, ΔΗΜΟΣΙΟΥ,
ΛΙΜΕΝΙΚΩΝ, ΟΓΑ
και λοιπά ταμεία.
Τους ΑΠΟΡΟΥΣ ΔΩΡΕΑΝ
Πλατεία Βρούχου στη Μητρόπολη
Τηλέφωνα:28901 - 33400

TOP PROPERTIES
GEORGE and SAVAS PIPINOS
ΓΕΩΡΓΙΟΣ και ΣΑΒΒΑΣ ΠΙΠΙΝΟΣ
ΣΥΜΒΟΥΛΟΙ και ΕΚΤΙΜΗΤΕΣ ΑΚΙΝΗΤΩΝ
REAL ESTATE AGENT - MEMBER OF F.I.A.B.C.I. - N.A.E.A. - C.E.I.
E-mail:gpipinos@otenet.gr.
URL:www.rhodestop-properties.com and www.pipinos.gr
Από το 1971



Η "TOP PROPERTIES" είναι ατομική επιχείρηση και ανήκει στους Γεώργιο και Σάββα Πιπίνο. Το γραφείο ασχολείται από το 1971 αποκλειστικά και μόνο με επενδύσεις και REAL ESTATE, στο νησί της Ρόδου, καθώς και στην ευρύτερη περιοχή της Δωδεκανήσου.

ΑΠΕΥΘΥΝΟΜΑΣΤΕ: Στους **σοβαρούς, απαιτητικούς και επιλεκτικούς** επενδυτές - επιχειρηματίες - ελεύθερους επαγγελματίες, Ελληνες και ξένους, υψηλού εισοδηματικού επιπέδου, που ενδιαφέρονται να κάνουν μία **σοβαρή** επένδυση **προβολής** στο νησί της Ρόδου.

ΠΡΟΣΦΕΡΟΥΜΕ: Α) Υπηρεσίες και πληροφορίες που γίνονται σε προσωπικό επίπεδο με **εχεμύθεια, διακριτικότητα και σοβαρότητα.**
Β) Μεγάλη **γκάμα** υψηλής ποιότητας ακινήτων, όπως: 1) Ξενοδοχεία Α' και Β' κατηγορίας των 600 - 500 - 350 - 300 κλινών 2) Κεντρικά αστικά ακίνητα κατάλληλα για Τράπεζες - καταστήματα - γραφεία 3) Παραλιακές εκτάσεις, κατάλληλες για τουριστικές επενδύσεις των 150.000 - 100.000 - 70.000 - 50.000 - 36.000 τ.μ. και 4) Διαμερίσματα και μαιζονέτες **προβολής.**

ΣΤΟΧΟΣ ΜΑΣ ΕΙΝΑΙ: Να προσφέρουμε στο αγοραστικό μας κοινό **υψηλής ποιότητας ακίνητα** και **ευκαιρίες** στο νησί της Ρόδου. Η τριακονταετής και πλέον πείρα μας στον τομέα αυτό αποτελεί εγγύηση.

ΣΥΝΘΗΜΑ ΜΑΣ ΕΙΝΑΙ: Επενδύστε στην ΡΟΔΟ ΤΩΡΑ, σε ακίνητα που **ΑΝΤΕΧΟΥΝ ΣΤΟ ΧΡΟΝΟ.**

Γεώργιος και Σάββας Πιπίνος
ΜΕΣΙΤΕΣ ΑΣΤΙΚΩΝ ΣΥΜΒΑΣΕΩΝ
Γιατί εμείς γνωρίζουμε καλύτερα!

SINCE 1971

TOP PROPERTIES is a father and son business. The senior, Mr George S. Pipinos, the founder of the office, has carved, over the years, a reputation for integrity and excellence in the world of Real Estate in the Dodecanese.

At **Top Properties** we try hard to attract important and selective investors: high calibre businessmen/women and discerning professional people, both Greek and foreign, who wish to acquire substantial and valuable property on Rhodes.

We offer our expertise and advice privately, discreetly and in strict confidence.

We keep a compehensive list of real estate of the highest specifications:

a. A' and B' class hotels (600, 500, 350, 300 beds capacity).

b. Centrally situated office buildings and other business premises.

c. Seaside land, ideal for development (hotels, holiday resorts, etc.), of 150.000, 100.000, 70.000, 50.000, 36.000 sq.m.

d. Luxury appartments, maisonettes, detached, semi - detached and terraced houses.

Our aim is to give our clients the opportunity to acquire value for money, first class real estate on Rhodes. Our 30- year - old experience in Real Estate is our warranty.

Our moto is: Invest in Rhodes. Invest in property.
It stands the test of time.



TOP PROPERTIES
George and Savas Pipinos
Because we Know best

ΚΕΝΝΕΝΤΥ 38, ΡΟΔΟΣ, 85 100, ΤΗΛ. 22410- 23895, 38243 και 6944-676003, 6944-390803 FAX: 22410-20883
38 KENNEDY STR., RHODES, 85 100, TEL. 22410- 23895, 38243, and 6944-676003, 6944-390803 FAX: 22410-20883
U.K. Direct Line: 08717115396

AEGEAN FLYING DOLPHINS

FLYING DOLPHIN 22

ΡΟΔΟ - ΚΩ
σε **1** ώρα και **50** λεπτά.
Τιμή κατά άτομο **23,50** €

ΡΟΔΟ - ΚΑΛΥΜΝΟ
σε **2** ώρες και **30** λεπτά.
Τιμή κατά άτομο **25** €

ΔΡΟΜΟΛΟΓΙΑ: ΑΠΟ 18/4/06 ΕΩΣ 15/10/06
ΔΕΥΤΕΡΑ ΕΩΣ ΣΑΒΒΑΤΟ (ΚΥΡΙΑΚΗ ΑΡΓΙΑ)

ΛΙΜΑΝΙ	ΑΦΙΞΗ	ΑΝΑΧΩΡΗΣΗ	ΛΕΠΤΑ
ΚΑΛΥΜΝΟΣ		7:20	
			30'
ΚΩΣ	7:55	8:00	
			115'
ΡΟΔΟΣ	10:00	15:30	
			115'
ΚΩΣ	17:25	17:30	
			30'
ΚΑΛΥΜΝΟΣ	18:00	Δ	

Πληροφορίες - Εισιτήρια στα γραφεία
της εταιρείας Α.Ν.Ε.Σ. Α.Ε. στη Ρόδο, Αυστραλίας 88
και Τηλ. 2241 0 37769 & fax 2241 0 34493.

ΞΥΛΟΤΥΠΟΙ ΟΙΚΟΔΟΜΗΣ



ΦΟΝΤΑΣ & ΔΗΜΗΤΡΗΣ



ΜΑΣΣΑΡΙ - ΡΟΔΟΣ

ΚΙΝΗΤΑ: 6948206311 - 6948206312

ΛΥΚΕΙΟ ΕΛΛΗΝΙΔΩΝ ΡΟΔΟΥ
«ΕΡΓΑΝΗ ΑΘΗΝΑ»
Οδός Ιπποτών (Κατάλυμα Προβηγκίας) 851 00 Ρόδος

ΑΝΑΚΟΙΝΩΣΗ

Το Λύκειο Ελληνίδων Ρόδου
«ΕΡΓΑΝΗ ΑΘΗΝΑ»
Οδός Παπαλουκά (Σχολή Νοσοκόμων) τηλ. 28127
Ανακοινώνει ότι, την 23-30 Σεπτεμβρίου και 7 Οκτωβρίου 2006, ημέρα Σάββατο και ώρα 6-8 μ.μ. γίνονται

ΕΓΓΡΑΦΕΣ

στα τμήματα εκμάθησης Ελληνικών Παραδοσιακών χορών, για παιδιά (αγόρια - κορίτσια) Δημοτικού - Γυμνασίου - Λυκείου και Ενήλικες.
Η Διδασκαλία των χορών γίνεται κατά τον πιο αυθεντικό τρόπο και πάντα σύμφωνα με τις σύγχρονες παιδαγωγικές αντιλήψεις, σε ευχάριστο και δημιουργικό περιβάλλον στην νέα αίθουσα, (Παπαλουκά) από πεπειραμένους χοροδιδασκάλους.

Εναρξη Μαθημάτων 7 Οκτωβρίου.
Εκ του
Διοικητικού Συμβουλίου

INEMA

ΙΑΤΡΙΚΟΣ & ΝΟΣΟΚΟΜΕΙΑΚΟΣ ΕΞΟΠΛΙΣΜΟΣ

από το 1988 είμαστε οι μεγαλύτεροι προμηθευτές ΙΑΤΡΙΚΟΥ-ΟΡΘΟΠΕΔΙΚΟΥ & ΝΟΣΟΚΟΜΕΙΑΚΟΥ ΥΛΙΚΟΥ ΣΤΗ ΔΩΔΕΚΑΝΗΣΟΥ



- ΑΝΑΠΗΡΙΚΑ ΚΑΡΟΤΣΙΑ
- ΒΑΔΙΣΤΙΚΑ
- ΟΡΘΟΠΕΔΙΚΑ ΕΙΔΗ
- ΜΠΛΟΥΖΕΣ ΙΑΤΡΙΚΕΣ
- ΚΑΛΤΣΕΣ ΦΛΕΒΙΤΙΔΑΣ
- ΠΕΛΜΑΤΑ
- ΟΡΘΟΠΕΔΙΚΑ ΜΑΞΙΛΑΡΙΑ
- ΚΡΕΒΑΤΙΑ ΝΟΣΟΚΟΜΕΙΑΚΑ
- ΙΑΤΡΙΚΟΣ ΕΞΟΠΛΙΣΜΟΣ και ΑΝΑΛΩΣΙΜΑ
- ΟΡΓΑΝΑ ΧΗΜΕΙΟΥ
- και κάθε άλλο είδος για κατ'οίκο νοσηλεία

ΡΟΔΟΣ: ΛΕΜΕΣΣΟΥ 2 - ΤΗΛ: 22410 32238 **www.inema.gr**
ΚΩΣ: ΕΛ. ΒΕΝΙΖΕΛΟΥ 38 (παραπ/ρως Αγίας Παρασκευής) - ΤΗΛ: 22420 20048

Γεώργιος Ιωαννίδης
Οικοδομικές Επιχειρήσεις



ΠΩΛΟΥΝΤΑΙ ΑΝΕΞΑΡΤΗΤΕΣ ΜΟΝΟΚΑΤΟΙΚΙΕΣ
ΣΤΗΝ ΙΞΙΑ ΚΑΙ ΣΤΗΝ ΑΝΟΙΞΗ 135 - 180 - 200

ΝΕΑ ΑΓΟΡΑ 78 &ΓΑΛΛΙΑΣ 15 ΤΗΛ 22410-22307 ΚΙΝ. 69 32 296 983

ΑΝΑΚΟΙΝΩΣΗ

Το γραφείο της ψυχολόγου - ψυχοθεραπεύτριας

Σμαράγδας Δ. Δημητρά

μεταφέρθηκε στην οδό 28ης Οκτωβρίου 4,
στην πλατεία Ακαδημίας, και λειτουργεί
κανονικά κατόπιν ραντεβού
στα τηλέφωνα 22410-70145 και 6944 36 26 38.

ANEK FERRIES

ΠΡΟΣΦΟΡΑ

ΑΠΟ 18.09.06 ΕΩΣ 18.03.07

ΕΙΣΙΤΗΡΙΑ ΠΡΟΣΦΟΡΑΣ ΠΡΟΣ ΠΕΙΡΑΙΑ

Προσφορά ατομικού εισιτηρίου σε Γ' θέση	20,90 €
Προσφορά ατομικού εισιτηρίου σε καμπίνα	41,80 €
Προσφορά εισιτηρίου για Ι.Χ.	62,00 €

** Οι ναύλοι ισχύουν από Ρόδο για Πειραιά και από Πειραιά προς Ρόδο κάθε μέρα*

TSAGARIS TRAVEL
Ακτή Σακτούρη 5, Ρόδος
ΤΗΛ: 22410 36170, 30406, Fax: 22410 39839
Απέναντι από την κεντρική πύλη του Λιμανιού

ΚΑΛΑ ΣΑΣ ΤΑΞΙΔΙΑ

ANEK FERRIES

ΠΡΟΓΡΑΜΜΑ ΔΡΟΜΟΛΟΓΙΩΝ
Ε\Γ-Ο\Γ ΡΟΔΑΝΘΗ, Ε\Γ-Ο\Γ ΑΝΘΗ ΜΑΡΙΝΑ
ΡΟΔΟ - ΠΕΙΡΑΙΑ

		ΤΕΤΑΡΤΗ 27/09
ΑΝΘΗ ΜΑΡΙΝΑ	17.00	ΚΩ (21.00)-ΛΕΡΟ (23.20)-ΠΑΤΜΟ (00.50)-ΠΕΙΡΑΙΑ (09.40)
		ΠΕΜΠΤΗ 28/09
ΡΟΔΑΝΘΗ	17.00	ΚΩ (21.40)-ΚΑΛΥΜΝΟ (23.20)-ΠΕΙΡΑΙΑ (11.10)
		ΠΑΡΑΣΚΕΥΗ 29/09
ΑΝΘΗ ΜΑΡΙΝΑ	17.00	ΚΩ (21.00)-ΛΕΡΟ (23.20)-ΠΑΤΜΟ (00.50)-ΠΕΙΡΑΙΑ (10.10)
		ΣΑΒΒΑΤΟ 30/09
ΡΟΔΑΝΘΗ	22.00	ΣΥΜΗ (23.50)-ΤΗΛΟ (02.10)-ΝΙΣΥΡΟ (03.40)-ΚΩ (06.00)-ΚΑΛΥΜΝΟ (07.40)-ΛΕΡΟ (09.10)-ΠΑΤΜΟ (10.50)-ΣΥΡΟ (17.50)-ΠΕΙΡΑΙΑ (22.50)
		ΚΥΡΙΑΚΗ 01/10
		ΔΕΥΤΕΡΑ 02/10
ΑΝΘΗ ΜΑΡΙΝΑ	17.00	ΚΩ (21.00)-ΛΕΡΟ (23.20)-ΠΑΤΜΟ (00.50)-ΠΕΙΡΑΙΑ (09.40)

TSAGARIS TRAVEL
Σακτούρη 5 (έναντι Τελωνείου)
Τηλ.: 22410 36170, 30406, 35066



ΦΩΤΗΣ ΣΤ. ΧΑΤΖΗΔΙΑΚΟΣ
ΔΙΚΗΓΟΡΟΣ
Πρόεδρος Νομαρχιακού Συμβουλίου (2003-2006)
ΥΠΟΨΗΦΙΟΣ ΝΟΜΑΡΧΙΑΚΟΣ ΣΥΜΒΟΥΛΟΣ

ΔΩΔΕΚΑΝΗΣΑ ΝΕΑ ΠΟΡΕΙΑ
Γιάννης Μαχαιρίδης



ΔΩΔΕΚΑΝΗΣΑ ΝΕΑ ΠΟΡΕΙΑ

Υποψήφια Νομαρχιακή Σύμβουλος
στο Συνδυασμό του Γιαννη Μαχαιρίδη

πρώτα η Ρόδος

ΥΠΟΨΗΦΙΑ ΔΗΜΟΤΙΚΗ ΣΥΜΒΟΥΛΟΣ



ΜΑΝΤΙΚΟΥ ΡΕΝΑ
Προϊσταμένη
Τμήματος Τοπικής
Αυτοδιοίκησης
Περιφ. Νοτ. Αιγαίου

Τηλ. 224120 69923
Κιν. 6937343297 -
6972893818

Υποψήφιος Δήμαρχος
ΧΑΤΖΗΣ ΧΑΤΖΗΕΥΘΥΜΙΟΥ

ΔΩΔ.Ε.Κ
ΔΩΔΕΚΑΝΗΣΙΑΚΗ ΕΝΩΤΙΚΗ ΚΙΝΗΣΗ

ΥΠΟΨΗΦΙΟΣ
ΝΟΜΑΡΧΗΣ
ΒΑΣΙΛΗΣ Α, ΥΨΗΛΑΝΤΗΣ



- ✓ **Ονειρευόμαστε τα Δωδεκάνησα ....**
- ✓ Με Ανάπτυξη κ΄ Ευημερία .
- ✓ Με Ποιότητα Ζωής.
- ✓ Με Προστατευμένο Περιβάλλον.
- ✓ Με Ασφάλεια.
- ✓ Με Ολοκληρωμένο Συγκοινωνιακό Δίκτυο.
- ✓ Με Σχολεία και Αθλητικές Εγκαταστάσεις.
- ✓ **Ονειρευόμαστε τα Δωδεκάνησα του Αύριο!**

ΑΘΑΝΑΣΙΑ ΘΕΡΜΟΥ – ΣΤΕΦΑΝΙΔΗ
ΥΠΟΨΗΦΙΑ ΝΟΜΑΡΧΙΑΚΗ ΣΥΜΒΟΥΛΟΣ
ΟΙΚΟΝΟΜΟΛΟΓΟΣ-M.SC. ΠΛΗΡΟΦΟΡΙΚΗ

ΝΕΑ ΔΗΜΙΟΥΡΓΙΚΗ ΠΝΟΗ ΙΑΛΥΣΟΥ

ΣΤΕΡΓΟΣ Σ. ΣΤΑΓΚΑΣ



ΜΙΧΑΛΗΣ ΚΙΝΔΥΛΙΔΗΣ
Πρόεδρος της Πανελλήνιας Ομοσπονδίας
Συλλόγων Υπαλλήλων Νομαρχιακών Αυτοδιοικήσεων
ΥΠΟΨΗΦΙΟΣ ΔΗΜΟΤΙΚΟΣ ΣΥΜΒΟΥΛΟΣ

ΔΩΔ.Ε.Κ
ΔΩΔΕΚΑΝΗΣΙΑΚΗ ΕΝΩΤΙΚΗ ΚΙΝΗΣΗ

ΥΠΟΨΗΦΙΟΣ ΝΟΜΑΡΧΗΣ
ΒΑΣΙΛΗΣ Α, ΥΨΗΛΑΝΤΗΣ



Ροδούλα Σαρίκα - Κουμπιάδη
Φοιτήτρια Πανεπιστημίου Αιγαίου
Υποψήφια Νομαρχιακή Σύμβουλος

ΠΡΟΣΚΛΗΣΗ

Ο Δημοτικός Οργανισμός Πρόνοιας Αρχαγγέλου σε συνεργασία με το Γενικό Νοσοκομείο Ρόδου διοργανώνει εθελοντική αιμοδοσία την
Κυριακή 01 Οκτωβρίου 2006
και ώρα 09:00 έως 13:00
στο Α' Δημοτικό Σχολείο Αρχαγγέλου
(Αίθουσα Συνεδριάσεων Δ.Σ.)
Στόχος της όλης διοργάνωσης είναι η δημιουργία τράπεζας αίματος για τις ανάγκες των συνδημοτών μας.
Η προσφορά σας κρίνεται απαραίτητη...

Γιατί το αίμα είναι αγαθό που μόνο δωρίζεται.

Σας ευχαριστούμε
Για το Δ.Σ.
Η Πρόεδρος Δ.Ο.Π.Α.
Γέροντα Βίκυ

ΑΝΟΙΧΤΗ ΠΡΟΣΚΛΗΣΗ

Η παράταξη «Δύναμη Ενότητας και Ευθύνης» Δήμου Πεταλούδων με επικεφαλής τον Αντώνη Αρφαρά καλεί όλους τους φίλους σε ανοιχτή πολιτική συγκέντρωση τη **Δευτέρα 2 Οκτωβρίου 2006 και ώρα 20.00 στο CASTELLO ROSSO** στην Κρεμαστή.
Θα γίνει παρουσίαση των υποψηφίων δημοτικών συμβούλων και θα ακολουθήσει πολιτική ομιλία του επικεφαλής με τις βασικές αρχές της παράταξης.

ΣΥΜΙΑΚΟ ΘΕΑΤΡΟ

