ΒΙΒΛΙΟΘΗΚΗ ΡΟΔΟΥ

η δημοκρατική της Ρόδου

στην υπηρεσία του δωδεκανησιακού λαού

ΕΔΑΤΑ Κωδικός 1876 Αρ. φύλλου 7286 ΤΕΤΑΡΤΗ 4 ΟΚΤΩΒΡΙΟΥ 2006 - Τιμή 0,70 ΕΥΡΩ - www.dimokratiki.gr - e-mail: info@dimokratiki.gr



ΜΕ ΥΠΟΨΙΕΣ ΠΡΟΩΡΩΝ ΕΚΛΟΓΩΝ

ΕΠΙΘΕΣΗ «ΕΦ'ΟΛΗΣ ΤΗΣ ΥΛΗΣ» ΚΑΤΑ της Κυβέρνησης από Γ. Παπανδρέου

Ο πρόεδρος του ΠΑΣΟΚ χαρακτήρισε τις δημοτικές εκλογές «κρίσιμη εκλογική μάχη»

• ΣΕΛ. 11

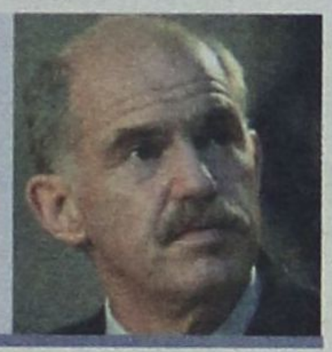

ΜΕΛΕΤΗ ΤΗΣ ALPHA BANK

ΠΑΡΑΜΕΝΟΥΝ ΕΥΝΟΪΚΕΣ ΟΙ ΠΡΟΟΠΤΙΚΕΣ ανάπτυξης του τουρισμού μας

Απαιτείται, ωστόσο, άμεση εφαρμογή του χωροταξικού σχεδίου για την εγκατάσταση των τουριστικών επιχειρήσεων

• ΣΕΛ. 6

ΝΙΚΟΣ Η. ΖΩΙΔΗΣ

ΥΠΟΨΗΦΙΟΣ ΝΟΜΑΡΧΙΑΚΟΣ ΣΥΜΒΟΥΛΟΣ

ΠΟΛΙΤΙΚΟΣ ΜΗΧΑΝΙΚΟΣ

ΑΝΤΙΝΟΜΑΡΧΗΣ ΔΩΔΕΚΑΝΗΣΟΥ



ΔΩΔΕΚΑΝΗΣΑ ΝΕΑ ΠΟΡΕΙΑ

ΥΠΟΨΗΦΙΟΣ ΝΟΜΑΡΧΗΣ: ΓΙΑΝΝΗΣ ΜΑΧΑΙΡΙΔΗΣ

«ΑΙΩΝΙΟ ΘΥΜΑ» ΑΝΟΗΤΩΝ ΣΥΜΒΟΥΛΩΝ

2 ΜΟΙΡΑΙΑ ΛΑΘΗ από Χ. Χατζηευθυμίου!

Δεν έπρεπε να απορρίψει την πρόταση για το «ντιμπέιτ» ούτε και να εγκαινίασει «διμέτωπο αγώνα» εκτός τόπου και χρόνου • Με τέτοιο συνδυασμό, που είναι κατά πολύ καλύτερος όλων των υπολοίπων, έπρεπε να κάνει «περίπατο» στις εκλογές

• ΣΕΛ. 3

Σ. Καραγιάννης για Χατζή:
«Ετσι φιλοδοξεί να γίνει δήμαρχος Ρόδου; Κρίμα...»



ΑΠΟ ΤΟΝ ΑΡΕΙΟ ΠΑΓΟ

ΟΡΙΣΤΙΚΗ ΡΥΘΜΙΣΗ ΣΤΟ ΘΕΜΑ ΤΗΣ ΕΠΑΝΑΠΡΟΣΛΗΨΗΣ ΞΕΝ/ΛΗΛΩΝ

• ΣΕΛ. 5

Σ. ΚΑΡΑΓΙΑΝΝΗΣ: Φοβούνται οι αντίπαλοί μου για τον δεύτερο γύρο

• ΣΕΛ. 7

ΚΕΡΔΙΣΤΕ και εσείς

€ 220.014,90

Δόθηκαν συνολικά σε Jackpots

Χθές στα SLOT MACHINES (ΜΗΧΑΝΑΚΙΑ)

CASINO RODOS

Boutique Hotel & Casino

ΓΙΑ ΟΛΟΥΣ ΤΟΥΣ ΠΕΛΑΤΕΣ ΜΑΣ ΤΟ ΠΑΡΚΙΝΓΚ ΕΙΝΑΙ ΔΩΡΕΑΝ



Συμιακές και Συμιακοί της Ρόδου,

ο Υποψήφιος Δήμαρχος

ΑΓΑΠΗΤΟΣ ΑΝΤΩΝΙΑΔΗΣ

παρουσιάζει το πρόγραμμα της παράταξής μας

ΑΝΕΞΑΡΤΗΤΗ δημιουργική ΣΥΝΕΡΓΑΣΙΑ

Τετάρτη 4 Οκτωβρίου
7:30 μ.μ. στο Ακταίον

η άποψη της ημέρας

Σε πολύ λάθος δρόμο ο Γιώργος Παπανδρέου

Ο κ. Παπανδρέου θεωρεί πως τα φαινόμενα διαφθοράς που βλέπουν το φως της δημοσιότητας το τελευταίο διάστημα προσφέρουν ένα προνομιακό πεδίο εκδήλωσης της αντιπολιτευτικής τακτικής του.

Χωρίς να υποτιμάται η πολιτική σημασία των αποκαλύψεων και η φθορά που λογικά θα προκαλέσουν στην κυβέρνηση, θα πρέπει να γίνει αντιληπτό πως με υψωμένη τη σημαία της διαφθοράς το ΠΑΣΟΚ δεν θα μπορέσει να επανέλθει στην εξουσία.

Πρώτον, διότι οι πολίτες που το καταψήφισαν για τον λόγο αυτό δεν θα του δώσουν άφεση αμαρτιών. Στην καλύτερη περίπτωση να απογοητευθούν και από τη Ν.Δ. Να πουν «κι αυτοί ίδιοι» και να ψηφίσουν ΛΑΟΣ...

Δεύτερον, διότι ο πρωθυπουργός έχει πάντα τη δυνατότητα να γυρίσει ανάποδα το παιχνίδι και αντί να πληγεί προσωπικά, να βγει ενισχυμένος. Η πρόταση Σουφλιά περί περιορισμού της σταυροδοσίας και προώθησης της λίστας που επιτρέπει να προχωρήσει σε ουσιαστική μεταρρύθμιση του εκλογικού συστήματος. Αν μάλιστα πειστεί η κοινή γνώμη πως μια βασική αιτία διαφθοράς είναι ο σταυρός προτίμησης, τότε ο Κ. Καραμανλής δεν θα έχει πρόβλημα να προχωρήσει σε πρωτοβουλία που θα του επιτρέπει -όπως βεβαίως και στον κ. Παπανδρέου- να επιλέξει με λίστα τους ανθρώπους με τους οποίους θα κυβερνήσει. Αλλωστε, η αντίληψη πως «ο Καραμανλής έχει πολιτική, αλλά δεν έχει στελέχη να την υλοποιήσουν...» φαίνεται να έχει εμπεδωθεί στους πολίτες.

Τρίτον, διότι μια κυβέρνηση ψηφίζεται ή καταψηφίζεται με βάση την επιτυχία της στο πεδίο της οικονομίας και δευτερευόντως στον τομέα της διαφθοράς. Αν η κυβέρνηση προλάβει να παροχετεύσει στους πολίτες το περίσσευμα της σφιχτής εισοδηματικής πολιτικής που εφαρμόζει τα δύο τελευταία χρόνια -πρόθεση που τεκμαίρεται από την αναθεώρηση του ΑΕΠ από τον κ. Γιώργο Αλογοσκούφη-, θα διατηρήσει το προβάδισμα που καταγράφουν οι δημοσκοπήσεις.

Κατά συνέπεια η υπερβολική επίκληση της «διεφθαρμένης» κυβέρνηση και των «διεφθαρμένων» στελεχών της κινδυνεύει να επιφέρει στο ΠΑΣΟΚ τα αντίθετα από τα επιδιωκόμενα αποτελέσματα.

Ο κ. Γιώργος Παπανδρέου δεν έχει κανένα όφελος να ακολουθήσει τον χορό της σκανδαλολογίας που σέρνει η πλειονότητα των ΜΜΕ. Αντιθέτως, πρέπει να δείξει ότι λειτουργεί συναινετικά σε μια σειρά σοβαρών προβλημάτων που αντιμετωπίζει ο τόπος και κυρίως να προβάλει με μεγαλύτερη ευκρίνεια το όραμά του για τη «δίκαιη κοινωνία».

Οι παραγωγικές τάξεις της χώρας απαιτούν συγκεκριμένες λύσεις στα υπαρκτά προβλήματα που αντιμετωπίζουν καθημερινά. Δεν συγκινούνται από κρίσεις κι εκτιμήσεις άλλων για πράγματα και καταστάσεις που βιώνουν οι ίδιοι.

ο καιρός



Γενική πρόγνωση για σήμερα **ΤΕΤΑΡΤΗ 4-10-2006** Στα νησιά του ανατολικού Αιγαίου και τα Δωδεκάνησα προβλέπεται γενικά αίθριος καιρός, ενώ οι άνεμοι θα πνέουν βόρειοι βορειοδυτικοί ασθενείς και τοπικά μέτριοι και η θερμοκρασία θα κυμανθεί από 18 έως 28 βαθμούς Κελσίου.

ΗΜΕΡΗΣΙΑ ΕΦΗΜΕΡΙΔΑ
η δημοκρατική
της Ρόδου
Ετος ιδρύσεως 1982
Θεμ. Σοφούλη 77
Ταχ. Θυρίδα 339
85100 Ρόδος
Εκδότης - ιδιοκτήτης
ΒΑΣΙΛΗΣ Δ. ΑΘΑΝΑΣΙΟΥ
Διευθυντής:
ΔΑΜΙΑΝΟΣ Β. ΑΘΑΝΑΣΙΟΥ
Τηλέφωνα: 22410-34722, 76655, 37500, 26728, 27919
Telefax: 2241037333 - 22410 26728
ΕΤΗΣΙΕΣ ΣΥΝΔΡΟΜΕΣ
Εσωτερικού: 300 €
Εξωτερικού: 400€

www.dimokratiki.gr
e-mail:info@dimokratiki.gr



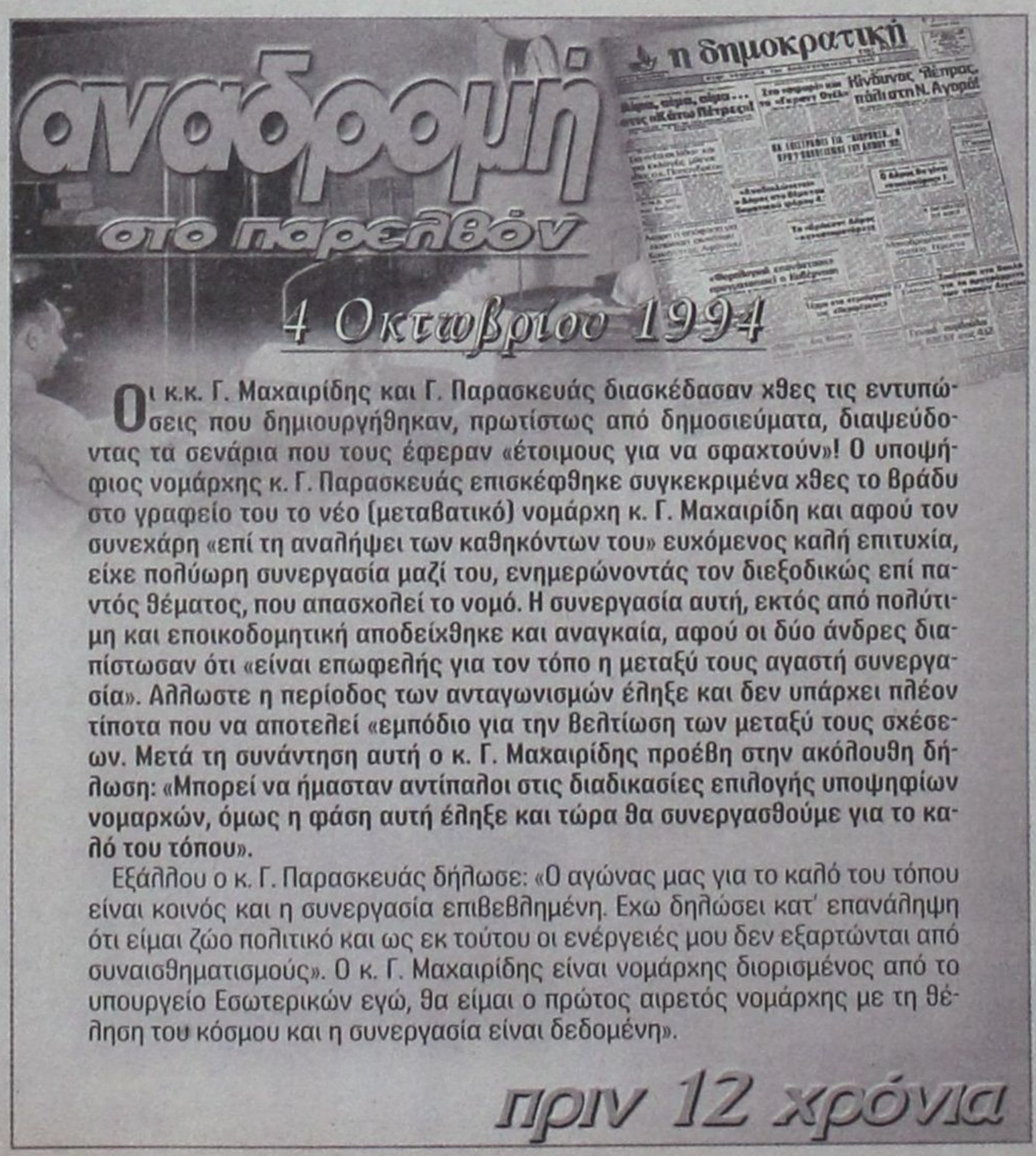

Οι κ.κ. Γ. Μαχαιρίδης και Γ. Παρασκευάς διασκέδασαν χθες τις εντυπώσεις που δημιουργήθηκαν, πρωτίστως από δημοσιεύματα, διαψεύδοντας τα σενάρια που τους έφεραν «έτοιμους για να σφαχτούν»! Ο υποψήφιος νομάρχης κ. Γ. Παρασκευάς επισκέφθηκε συγκεκριμένα χθες το βράδυ στο γραφείο του το νέο (μεταβατικό) νομάρχη κ. Γ. Μαχαιρίδη και αφού τον συνεχάρη «επί τη αναλήψει των καθηκόντων του» ευχόμενος καλή επιτυχία, είχε πολύωρη συνεργασία μαζί του, ενημερώνοντάς τον διεξοδικώς επί παντός θέματος, που απασχολεί το νομό. Η συνεργασία αυτή, εκτός από πολύτιμη και εποικοδομητική αποδείχθηκε και αναγκαία, αφού οι δύο άνδρες διαπίστωσαν ότι «είναι επωφελής για τον τόπο η μεταξύ τους αγαστή συνεργασία». Αλλωστε η περίοδος των ανταγωνισμών έληξε και δεν υπάρχει πλέον τίποτα που να αποτελεί «εμπόδιο για την βελτίωση των μεταξύ τους σχέσεων. Μετά τη συνάντηση αυτή ο κ. Γ. Μαχαιρίδης προέβη στην ακόλουθη δήλωση: «Μπορεί να ήμασταν αντίπαλοι στις διαδικασίες επιλογής υποψηφίων νομαρχών, όμως η φάση αυτή έληξε και τώρα θα συνεργασθούμε για το καλό του τόπου».

Εξάλλου ο κ. Γ. Παρασκευάς δήλωσε: «Ο αγώνας μας για το καλό του τόπου είναι κοινός και η συνεργασία επιβεβλημένη. Εχω δηλώσει κατ' επανάληψη ότι είμαι ζώο πολιτικό και ως εκ τούτου οι ενέργειές μου δεν εξαρτώνται από συναισθηματισμούς». Ο κ. Γ. Μαχαιρίδης είναι νομάρχης διορισμένος από το υπουργείο Εσωτερικών εγώ, θα είμαι ο πρώτος αιρετός νομάρχης με τη θέληση του κόσμου και η συνεργασία είναι δεδομένη».

πριν 12 χρόνια

πληροφορίες

Η ΤΑΥΤΟΤΗΤΑ ΤΗΣ ΗΜΕΡΑΣ

ΤΕΤΑΡΤΗ 4 ΟΚΤΩΒΡΙΟΥ 2006

† Ιεροθέου επισκ.Αθηνών, Δομνίνης μάρτυρος
Ανατολή ηλίου 06.232 Δύση ηλίου 18.04 Σελ. 12 ημερ. 277-88

ΦΑΡΜΑΚΕΙΑ

ΣΗΜΕΡΑ διημερεύει το φαρμακείο: ΠΕΡΙΔΗΣ ΙΑΚΩΒΟΣ., Θ. Σοφούλη 139 τηλ. 33730
ΣΗΜΕΡΑ διανυκτερεύει το φαρμακείο: ΣΤΑΥΡΟΠΟΥΛΟΣ Σ.Φ.-ΠΑΠΠΟΥ Ε.-, πλατεία Ακαδημίας (δίπλα από την Τράπεζα

ΚΑΥΣΙΜΑ

ΣΗΜΕΡΑ: Διανυκτερεύουν τα πρατήρια καυσίμων:
1) Σαρικάς Μ. -SHELL- Εθνικής Αντιστάσεως **2)** Κοντομανώλης Μ. -ΕΚΟ- Ιαλυσός **3)** Πισσαδάκης Δημ. -JET OIL- Παραδείσι **4)** Παπαθεοδώρου Α. -ΕΚΟ- Φάνες **5)** Φλοσκάκης Κ. -JET OIL- Εμπωνα **6)** Κούτρης Δ. -ΕΚΟ- 17ο χλμ. Ρόδου - Λίνδου **7)** Νεσγός Μ. -ΕΚΟ- Μάσαρι

ΧΡΗΣΙΜΑ ΤΗΛΕΦΩΝΑ

Άμεση δράση	100	Πληρ. ΟΤΕ	11888
Αμεση Επέμβαση		Ώρα	141
Πυροσβεστικής	199	Φαρμακεία (Διημ.-Διαν.)	1434
Νοσοκομείο	80000	ΠΡΟ-ΠΟ • ΛΟΤΤΟ	1444
Οδική Ασφάλεια:		ΠΑΜΕ ΣΤΟΙΧΗΜΑ	1400
EXRESS SERVICE	154	ΡΟΔΑ	26300
HELLAS SERVICE	1057	ΚΤΕΥΛ	27706
HOULIS SERVICE	30977	ΕΒΕΔ	22281
ΑΦΟΙ Σιέχ	25776	Δικηγορικός Σύλλογος	27469
Ράδιο Ταξί	64712	Εμπορικός Σύλλογος	35255
Αστυν. Διεύθυνση	27653	Ολυμπιακή - Κρατήσεις	24555
Ασφάλεια	23294	ΔΑΝΕ (πρακτορείο)	43150
Τμήμα Τάξης	23849	ΙΚΑ	64912
Τροχαία	44131-32	ΤΕΒΕ	22688-77034
Λιμεναρχείο	28888		
Δασαρχείο	191	ΤΑΞΥ	68701-3
Τελωνείο	27703	ΟΑΕΔ	23265
Υγειονομείο	26666	Εργατικό Κέντρο	24730
Μητρόπολη	23274	Αρχαιολογία	34719
Νομαρχία	46501	Περιφ. Δ/ντής	38174 - 38175
Δήμος Ρόδου	46200		
Βλάβες ΟΤΕ	121	Aegean Airlines	98345
Βλάβες ΔΕΗ	1050	ΔΗΜ. ΕΠΙΧ. ΚΑΘ. ΡΟΔΟΥ	77600
ΒΛΑΒΕΣ ΔΕΥΑΡ	68755	ΥΠΗΡ. ΑΠΟΚΟΜΙΔΗΣ	61057

ΔΕΧΟΝΤΑΙ ΤΟ ΚΟΙΝΟ

- Ο Νομάρχης Δωδεκανήσου **Γιάννης Μαχαιρίδης** και οι βοηθοί Νομάρχη **Στάθης Κουσουρνάς** και **Νίκος Ζωίδης** δέχονται το κοινό κάθε **Τρίτη και Πέμπτη, από τις 11:00-13:00 το μεσημέρι**

ΑΕΡΟΠΟΡΙΚΑ ΔΡΟΜΟΛΟΓΙΑ

ΠΤΗΣΕΙΣ ΟΛΥΜΠΙΑΚΗΣ

ΡΟΔΟΣ - ΑΘΗΝΑ: Καθημερινά **07.10, 10.40, 13.55, 20.30, 23.00**
ΡΟΔΟΣ - ΚΩΣ: Δευτέρα,Τετάρτη, Παρασκευή Σάββατο, Κυριακή: **07.00**
ΡΟΔΟΣ - ΚΑΣΟΣ: Δευτέρα, Τρίτη, Πέμπτη, Παρασκευή, Σάββατο: **09.30,** Τετάρτη, Κυριακή: **09.30, 13.10,**
ΡΟΔΟΣ - ΗΡΑΚΛΕΙΟ: Δευτέρα, Παρασκευή: **15.30,** Τετάρτη, Κυριακή: **19.15,** Πέμπτη: **06.30**
19.30, Παρασκευή & Κυριακή: **18.55**
ΡΟΔΟΣ - ΚΑΡΠΑΘΟΣ: Δευτέρα **09.30,** Τρίτη: **09.30, 13.10,** Τετάρτη: **09.30, 13.10, 16.50** Πέμπτη **09.30, 18.30,** Παρασκευή **09.30, 13.10** Σάββατο **09.30, 18.30** Κυριακή **09.30, 13.10, 16.50**
ΡΟΔΟΣ - ΜΥΤΙΛΗΝΗ: Δευτέρα: **10.00** Τρίτη: **11.35** Τετάρτη: **10.00** Πέμπτη: **12.15** Σάββατο: **10.50**
ΡΟΔΟΣ - ΛΗΜΝΟΣ: Δευτέρα, Τετάρτη: **10.00** Τρίτη: **11.35,** Πέμπτη: **12.15** Σάββατο: **10.50**
ΡΟΔΟΣ - ΛΕΡΟΣ: Τρίτη, Πέμπτη, Σάββατο: **13.10**
ΡΟΔΟΣ - ΑΣΤΥΠΑΛΑΙΑ: Τρίτη, Πέμπτη, Σάββατο: **13.10**
ΡΟΔΟΣ - ΘΕΣΣΑΛΟΝΙΚΗ: Δευτέρα, Τετάρτη, Παρασκευή , Σάββατο **22.10**

ΠΤΗΣΕΙΣ AEGEAN - AIRLINES

ΡΟΔΟΣ - ΑΘΗΝΑ: Καθημερινά πτήσεις: **14.15, 16.30, 19.50, 22.40**
ΡΟΔΟΣ - ΘΕΣΣΑΛΟΝΙΚΗ: Καθημερινά πτήση **10.20**

ΣΥΝΑΛΛΑΓΜΑ

ΔΟΛΛΑΡΙΟ Η.Π.Α.	1,2159	ΦΡΑΓΚΟ ΕΛΒΕΤΙΑΣ	1,5353
ΛΙΡΑ ΑΓΓΛΙΑΣ	0,6634	ΚΟΡΩΝΑ ΝΟΡΒΗΓΙΑΣ	8,3873
ΚΟΡΩΝΑ ΔΑΝΙΑΣ	7,3353	ΛΙΡΑ ΚΥΠΡΟΥ	0,5772
ΚΟΡΩΝΑ ΣΟΥΗΔΙΑΣ	9,1322	ΔΟΛΛΑΡΙΟ ΚΑΝΑΔΑ	1,6182
ΓΙΕΝ ΙΑΠΩΝΙΑΣ	130,02	ΔΟΛΛΑΡΙΟ ΑΥΣΤΡΑΛΙΑΣ	1,6252

«ΑΙΩΝΙΟ ΘΥΜΑ» ΑΝΟΗΤΩΝ ΣΥΜΒΟΥΛΩΝ

2 ΝΕΑ ΜΟΙΡΑΙΑ ΛΑΘΗ ΑΠΟ ΤΟΝ Χ. ΧΑΤΖΗΕΥΘΥΜΙΟΥ!

Δεν έπρεπε να απορρίψει την πρόταση για «ντιμπέιτ» ούτε και να εγκαινιάσει «διμέτωπο αγώνα» εκτός τόπου και χρόνου



«Φωτιές» άναψε, όπως άλλωστε αναμενόταν, η πρόταση του υποψήφιου δημάρχου Ροδίων κ. Σ. Καραγιάννη προς τους συνυποψήφιούς του κ.κ. Γ. Γιαννόπουλο, Χατζή Χατζηευθυμίου και Γ. Μαρκάκη, για δημόσια συζήτηση (παρουσία όλων των ΜΜΕ) ενόψει των δημοτικών εκλογών.

Η κίνηση αυτή επικοινωνιακής τακτικής του κ. Σάββα Καραγιάννη «αποκρυπτογραφήθηκε» από τον κ. Γ. Γιαννόπουλο, ο οποίος έσπευσε αμέσως να την αποδεχθεί, και μάλιστα πριν δημοσιευθεί και στον Τύπο, σε αντίθεση με τον κ. Χ. Χατζηευθυμίου που διέπραξε πάλι δύο σοβαρά λάθη, που ενδεχομένως να αποδειχθούν μοιραία.

Ας πάρουμε, όμως, από την αρχή τα πράγματα. Προχθές ο υποψήφιος δήμαρχος κ. Σάββας Καραγιάννης απηύθυνε προς τους συνυποψηφίους του, την ακόλουθη «ανοικτή επιστολή»:

Αγαπητοί συνυποψήφιοι,

Βρισκόμαστε πολύ κοντά στις Δημοτικές Εκλογές της 15ης Οκτωβρίου, που θα αναδείξουν το Δήμαρχο και το Δημοτικό Συμβούλιο της ιστορικής μας πόλης, Πιστεύω ότι μπροστά σε αυτό το γεγονός, οφείλουμε να διασφαλίσουμε τη μεγαλύτερη δυνατή και ουσιαστική ενημέρωση των πολιτών, έτσι ώστε η κρίση τους και η επιλογή τους να είναι η καλύτερη για τους ίδιους και την πόλη μας.

Θεωρούμε λοιπόν αναγκαία την οργάνωση μιας συζήτησης, μεταξύ των υποψηφίων Δημάρχων με την παρουσία και συμμετοχή όλων των Μέσων Μαζικής Επικοινωνίας της περιοχής μας. Τις λεπτομέρειες οργάνωσης αυτής της συζήτησης, εκτιμώ, ότι μπορούμε να τις καθορίσουμε πολύ εύκολα από την στιγμή που θα υπάρχει η διάθεση όλων.

Αμέσως μετά τη δημοσιοποίηση της προτάσεως Καραγιάννη ο δήμαρχος Ροδίων κ. Γ. Γιαννόπουλος του απέστειλε το ακόλουθο φαξ:

Αγαπητέ κ. Καραγιάννη,

Δεν έχω καμιά αντίρρηση συμμετοχής σε οποιασδήποτε μορφής συζήτηση, είτε αυτή οργανωθεί από κοινού από το σύνολο των τοπικών ΜΜΕ, είτε αυτή οργανωθεί από μεμονωμένο σταθμό.

Με εκτίμηση,
Γιώργος Γιαννόπουλος
Δήμαρχος Ροδίων

Οι στόχοι τους οποίους επεδίωκε ο κ. Σ. Καραγιάννης με την κίνησή του αυτή ήταν προφανείς. Και σ' αυτή την «παγίδα» δεν έπεσε ο εξίσου έμπειρος και «τακτικιστής» Γ. Γιαννόπουλος, σε αντίθεση με τον κ. Χ. Χατζηευθυμίου, ο οποίος, όχι μόνο την απέρριψε, αλλά ταυτόχρονα έσπευσε να εγκαινιάσει «διμέτωπο» αγώνα, αγνοώντας ότι, εκτός πολύ σοβαρού απροόπτου, θα υπάρξει δεύτερος γύρος, και όφειλε να μην γκρεμίσει τις γέφυρες επικοινωνίας.

Πιο συγκεκριμένα ο κ. Χατζής Χατζηευθυμίου προέβη χθες στην ακόλουθη γραπτή δήλωση επί της προτάσεως του κ. Σάββα Καραγιάννη:

«Χαιρόμαστε για τις προτάσεις που καταθέτουν έστω και καθυστερημένα οι ανθυποψήφιοί μας!

Δεν χαιρόμαστε γία τις προτάσεις που θα μπορούσαν να υλοποιήσουν στα 20 χρόνια που διοίκησαν το Δήμο της Ρόδου και τελικά εκείνοι έμειναν στα παχιά λόγια και οι εξαγγελίες τους στα χαρτιά.

Δεν θα ακολουθήσουμε πυροτεχνήματα της τελευταίας στιγμής γιατί πιστεύουμε πως οι αναμετρήσεις θα δοθούν στον λαό και οι απαντήσεις από τον ίδιο τον λαό.

Τους καλούμε, με τη νέα δική μας Δημοτική Αρχή, να έχουν τη διάθεση να καταθέτουν προτάσεις στο Δημοτικό Συμβούλιο αφού εμείς θα φέρουμε την άνοιξη στη Ρόδο και θα κάνουμε την πόλη πραγματικά ανθρώπινη. Εμείς βάζουμε πάνω απ' όλα τη Ρόδο και τους Ροδίτες, μακριά από ακρότητες, με προτάσεις για τους συνδημότες μας και όχι για το "θεαθήναι"».

Πολιτικοί παρατηρητές επεσήμαιναν χθες, μεταξύ άλλων και τα ακόλουθα:

Πρώτον, ότι ο κ. Χατζηευθυμίου (αιώνιο θύμα ανόητων συμβούλων) έδειξε ότι «αδυνατεί» να ανταπεξέλθει σε δημόσιο διάλογο με τους δύο βασικούς αντιπάλους του, τους κ.κ. Γ. Γιωννόπουλο και Σ. Καραγιάννη. Αλλιώς θα αποδεχόταν την πρόταση και θα τους «κατακεραύνωνε» κρίνοντας την δημαρχιακή θητεία τους και αντιπαραθέτοντας την δική του πρόταση. Οι ίδιοι πολιτικοί παρατηρητές φρονούν ότι ο κ. Χ. Χατζηευθυμίου θα μπορούσε να αποδεχθεί την πρόταση και να την τορπιλίσει στη συνέχεια με τρόπο «εύσχημο» επιρρίπτοντας μάλιστα τις ευθύνες στους αντιπάλους του.

> ***Με τέτοιο Συνδυασμό, που είναι κατά τεκμήριο, ο καλύτερος των τελευταίων ετών, έπρεπε να κάνει «περίπατο» στις εκλογές***

Ο κ. Χατζηευθυμίου διέπραξε, όμως, και δεύτερο μοιραίο λάθος. Αντί να περιορισθεί, έστω, στην άρνηση, εξαπέλυσε «διμέτωπο» αγώνα κατά των συνυποψηφίων του, γκρεμίζοντας κάθε γέφυρα επικοινωνίας, με τον τρίτο των εκλογών, σε περίπτωση που αυτός προκριθεί στο δεύτερο γύρο, πράγμα που είναι και το πιθανότερο και το οποίο «εύχεται» η παράταξη Γιαννόπουλου.

Η εν γένει τακτική δηλαδή του κ. Χατζηευθυμίου (αν μπορούσε κανείς να ομιλήσει για «τακτική») ενισχύει ωστόσο την θέση του κ. Γ. Γιαννόπουλου, ο οποίος σταδιακά κερδίζει έδαφος και σίγουρα θα επικρατήσει στο δεύτερο γύρο του αντιπάλου του, σε περίπτωση που αυτός είναι ο κ. Χατζηευθυμίου.

Και αυτό, σίγουρα, δεν αξίζει στην παράταξη «Πρώτα η Ρόδος», η οποία είναι κλάσεις ανώτερη όλων των υπολοίπων και με άλλη καθοδήγηση θα έκανε πραγματικό περίπατο στις εκλογές της 15ης Οκτωβρίου.

Κι αυτά η «δ», όπως θα ενθυμούνται οι αναγνώστες μας, τα επισημαίνει από πέρσι, προσκρούοντας σε ώτα μη ακουόντων.

Δεν αποκλείεται μάλιστα, το εκτός τόπου και χρόνου «ξέσπασμα» Χατζή, να δώσει αφορμή στον κ. Σάββα Καραγιάννη για να βγει στην αντεπίθεση, «από τα αριστερά», αποσπώντας τις ψήφους από τον λεγόμενο «μεσαίο χώρο» και τις φτωχογειτονιές, όπου «κατσικοεδρεύει» και η εκλογική του δύναμη και να πάει αυτός στον δεύτερο γύρο, πράγμα δύσκολο, όχι όμως και τελείως απίθανο.

Ο πραγματικός κίνδυνος, ωστόσο, για την παράταξη «Πρώτα η Ρόδος» που σε ποιότητα συμβούλων, είναι κατά γενική παραδοχή και αναγνώριση η καλύτερη των τελευταίων ετών, προέρχεται από τους ψηφοφόρους της Νέας Δημοκρατίας, οι οποίοι συνεχίζουν να «διαρρέουν» προς Γιαννόπουλο και Καραγιάννη.

Με δεδομένο ότι το ΠΑΣΟΚ αρχίζει στην πόλη της Ρόδου να συσπειρώνεται και ότι ο σημερινός δήμαρχος διατηρεί την διεισδυτικότητά του σ' αυτήν (όπως συμβαίνει και με τον νομάρχη κ. Γ. Μαχαιρίδη), δεν αποκλείεται τελικά ο κ. Γ. Γιαννόπουλος, πάνω στο «νήμα» να κάνει την έκπληξη και να κερδίσει τις εκλογές από τον α! γύρο, στηριζόμενος βασικά όχι στις δικές του «εμπνεύσεις» αλλά στα λάθη των αντιπάλων του και κυρίως του κ. Χ. Χατζηευθυμίου, που δεν εννοεί να συμβουλευθεί πέντε έμπειρους ανθρώπους πριν πάρει αποφάσεις επί θεμάτων ουσίας.

Από την παράταξη «ΑΝΟΙΞΗ ΣΤΗ ΡΟΔΟ» εκδόθηκε εξάλλου η παρακάτω ανακοίνωση:

«Προκαλεί θλίψη η απουσία σοβαρών επιχειρημάτων για να δικαιολογηθεί από την πλευρά του κ. Χ. Χατζηευθυμίου η άρνηση συμμετοχής σε μια κοινή συζήτηση των υποψηφίων Δημάρχων της Ρόδου ενώπιον όλων των εκπροσώπων των ΜΜΕ της περιοχής. Είναι προφανής η υπεκφυγή για τον φόβο των συγκρίσεων. Ετσι όμως φιλοδοξεί να γίνει Δήμαρχος Ρόδου; Κρίμα...».

ΣΥΜΦΩΝΕΙ Η ΔΑΣ

Θα θέλαμε ενημερώσουμε τον επικεφαλής του Συνδυασμού «Άνοιξη στην Ρόδο» κ. Καραγιάννη, ότι η **«Δημοτική Αγωνιστική Συσπείρωση»** συμφωνεί με την διεξαγωγή συζήτησης μεταξύ των συνδυασμών που διεκδικούν το Δήμο Ρόδου. Μια τέτοια συζήτηση οργανωμένη από τα τοπικά ΜΜΕ πιστεύουμε, ότι θα βοηθήσει την προεκλογική διαδικασία συνολικά και επισημένουμε, ότι πρέπει να γίνει ανεξάρτητα από το αν υπάρχει διαφωνία από το συνδυασμό «Πρώτα η Ρόδος».

ΓΙΑΝΝΗΣ ΜΑΡΚΑΚΗΣ
ΥΠΟΨΗΦΙΟΣ ΔΗΜΑΡΧΟΣ
ΡΟΔΙΩΝ



ΕΝΑ ΖΕΥΓΑΡΙ ΑΛΒΑΝΩΝ ΥΠΗΚΟΩΝ

ΕΦΕΡΑΝ ΣΤΗ ΡΟΔΟ ΠΛΑΣΤΑ χαρτονομίσματα και ναρκωτικά

Πρέπει να είναι μέλη κυκλώματος που δρα στην Αθήνα

Στα ίχνη κυκλώματος παραχάραξης χαρτονομισμάτων και διακίνησης κοκαΐνης που δρα στην Αθήνα βρίσκονται από χθες οι αστυνομικοί του Τμήματος Δίωξης Ναρκωτικών μετά την σύλληψη 2 υπηκόων Αλβανίας που διαμένουν στον Δήμο Λινδίων.

Περί ώραν 08:30 της 3ης Οκτωβρίου 2006 αστυνομικοί του Τμήματος Δίωξης Ναρκωτικών συνέλαβαν στην Ακτή Σαχτούρη τον υπήκοο Αλβανίας Tahiraj Fabian του Anastas 21 ετών, κάτοικο Λάρδου, εργάτη και την ομοεθνή του Spiro-Agolli Anna του Celnik 23 ετών κάτοικο Αρχαγγέλου Ρόδου, σερβιτόρα.

Κλιμάκιο αστυνομικών διενεργούσε συγκεκριμένα χθες το πρωί ελέγχους σε άτομα που εκινούντο στην Ακτή Σαχτούρη και εντόπισαν τον 21χρονο το παρουσιαστικό του οποίου τους είχε κινήσει υποψίες. Οι αστυνομικοί τον σταμάτησαν και τον υπέβαλαν σε έλεγχο από τον οποίο προέκυψε ότι στις αποσκευές που έφερε μαζί του είχε μόνο γυναικεία ρούχα και εσώρουχα. Το γεγονός κίνησε υποψίες των αστυνομικών που του ζήτησαν εξηγήσεις. Εκείνος τους είπε ότι τα ρούχα ανήκαν στην αδελφή του και ότι τα μετέφερε ο ίδιος από την Αθήνα στην Ρόδο. Οι αστυνομικοί δεν πίστεψαν στον ισχυρισμό του και για τον λόγο αυτό έκριναν σκόπιμο να αναζητήσουν και να υποβάλουν σε έλεγχο μια γυναίκα την οποία είδαν να κινείται στον εμπορικό λιμένα της Ρόδου, αμέσως μετά τον κατάπλου του πλοίου, με το οποίο αφίχθη ο 21χρονος, σε μικρή απόσταση απ' αυτόν.

Εντοπίστηκε έτσι η 23χρονη, η οποία αμέσως δήλωσεστους αστυνομικούς ότι ο 21χρονος είναι ο ερωτικός της σύντροφος και ότι είχαν αφιχθεί μαζί στο νησί.

Εντός της τσάντας της κβρέθηκε εξάλλου να κατέχει μια αυτοσχέδια πλαστική συσκευασία που περιείχε κοκαΐνη συνολικού μικτού βάρους 0,5 γραμ. και πενήντα τρία 53 χαρτονομίσματα των πενήντα 50 ευρώ τα οποία ήταν πλαστά.



Ακολούθησε έρευνα στην οικία στην οποία διαμένουν στους Πεύκους της Λίνδου από την οποία δεν προέκυψε τίποτα περισσότερο.

Ακολούθησε προανάκριση από την οποία προέκυψε ότι οι δύο συλληφθέντες είχαν μεταβεί προ 3ημέρου στην Αθήνα και εκεί ο πρώτος αγόρασε τα παραχαραγμένα χαρτονομίσματα και την κοκαΐνη από ομοεθνή του, τα στοιχεία του οποίου δεν αποκάλυψε και τα μετέφερε στο νησί.

Διαπιστώθηκε μάλιστα ότι πρόκειται για πλαστά ευρώ που έχουν κατασκευαστεί με σύγχρονα μέσα παραχάραξης και είναι δύσκολο να διαπιστωθεί η πλαστότητα τους από μη έμπειρο μάτι.

Σκοπός δε του 21χρονου ήταν να τα διαθέσει στην αγορά.

Εν πάση περιπτώσει ο 21χρονος ισχυρίζεται σύμφωνα με τις πληροφορίες ότι συναντήθηκε προ 3ημέρου με τον ομοεθνή του παραχαράκτη, ο οποίος του πούλησε 50 πλαστά χαρτονομίσματα των 50 ευρώ έναντι ποσού 1.500 ευρώ και του δώρισε ακόμη 3 αλλά και μικροποσότητα κοκαΐνης. Ισχυρίστηκε ότι ο Αλβανός κακοποιός του είναι άγνωστος και αρκέστηκε να δηλώσει ότι είναι «χοντρός».

Υποστήριξε ακόμη ότι έβαλε τα πλαστά χαρτονομίσματα και την κοκαΐνη στην τσάντα της 23χρονης συντρόφου του, χωρισμένης μητέρας ενός παιδιού και ότι της ζήτησε να προχωρεί σε απόσταση ασφάλειας απ' αυτόν μετά την άφιξη τους στο λιμάνι της Ρόδου ευελπιστώντας ότι οι αρχές δεν θα την υπέβαλαν σε έρευνα διότι το παρουσιαστικό της δεν κινούσε υποψίες.

Η ίδια ομολόγησε ότι ο σύντροφος της είχε προμηθευτεί την κοκαΐνη και τα πλαστά στην Αθήνα από ομοεθνή τους και ότι είχε συμφωνήσει μαζί του να τα μεταφέρει στο λιμάνι της Ρόδου.

Οι συλληφθέντες θα οδηγηθούν σήμερα ενώπιον του Αντεισαγγελέα Πλημμελειοδικών Ρόδου κ. Στ. Μανώλη αντιμέτωποι με τις κατηγορίες της κατοχής, αγοράς και μεταφοράς παραχαραγμένων χαρτονομισμάτων και ναρκωτικών.

Ως συνήγορος υπεράσπισης τους παρίσταται ο δικηγόρος κ. Κ. Αβδελής.

ΜΕ ΕΝΤΟΛΗ ΤΟΥ ΑΡΜΟΔΙΟΥ ΕΙΣΑΓΓΕΛΕΑ

ΕΠΕΙΓΟΥΣΑ ΠΡΟΑΝΑΚΡΙΣΗ ΓΙΑ τον τραυματισμό 12χρονης με αεροβόλο

Σε ομολογία προέβη ο πατέρας της δράστιδος



Επείγουσα προανάκριση για την διαπίστωση τυχόν τελέσεως και αυτεπάγγελτα διωκόμενων αδικημάτων από πλευράς μιας μαθήτριας της πρώτης Γυμνασίου και των γονέων της, που πυροβόλησε στην κοιλιακή χώρα μια 12χρονη υπήκοο Αλβανίας με αεροβόλο όπλο κατά την διάρκεια μεταξύ τους παιχνιδιού, διενεργεί από χθες το πρωί ο Αστυνομικός Σταθμός Λίνδου που ενημέρωσε σχετικά με σήμα την Αστυνομική Διεύθυνση Δωδεκανήσου και τον Εισαγγελέα Ανηλίκων κ. Γ. Οικονόμου.

Στα πλαίσια της προανάκρισης κλήθηκε σε κατάθεση ο πατέρας της ανήλικης δράστιδας, ο οποίος σύμφωνα με τις πληροφορίες ομολόγησε ότι η κόρη του πυροβόλησε με το αεροβόλο που αυτός διατηρούσε με βλήματα σε μια αποθήκη την 12χρονη φίλη της επισημαίνοντας ότι αυτό έγινε χωρίς πρόθεση από πλευράς της και από απροσεξία. Επεσήμανε επιπλέον, ότι ο ίδιος μετέφερε το τραυματισμένο κοριτσάκι στο Κέντρο Υγείας Αρχαγγέλου.

Οι αστυνομικοί που κατάσχεσαν χθες το όπλο επρόκειτο να λάβουν κατάθεση από την ανήλικη δράστιδα χθες το απόγευμα, ενώ σύμφωνα με τις πληροφορίες αναμένουν να αφιχθούν στην Ρόδο οι γονείς της 12χρονης που βρίσκονται κοντά της σε νοσοκομείο των Αθηνών για να διαπιστώσουν εάν επιθυμούν την ποινική διώξη της ανήλικης και των γονέων της.

Οπως έγραψε χθες η «δ» το απίθανο αυτό περιστατικό έλαβε χώρα περί ώραν 15:00 της Κυριακής σε σπίτι της Λάρδου. Η δράστιδα φέρεται να έπαιζε μαζί με μια εξαδέλφη της με το όπλο και να πυροβόλησε με αυτό στην κοιλιακή χώρα την 12χρονη φίλη τους που μετέβη στην οικία για να παίξει μαζί τους.

Η 12χρονη έχει υποστεί σοβαρά τραύματα στην κοιλιακή χώρα και σε νεφρό και νοσηλεύεται από το βράδυ της Κυριακής σε νοσοκομείο των Αθηνών, όπου μεταφέρθηκε με έκτακτη αεροδιακομιδή με το ΕΚΑΒ από το νοσοκομείο της Ρόδου.

Οι αστυνομικοί του ΑΣ Λίνδου δεν ενημερώθηκαν για το πρωτοφανές αυτό περιστατικό από το Γενικό Νοσοκομείο Ρόδου παρά μόνο ανεπίσημα από καθηγητή του Γυμνασίου Λάρδου.

ΕΠΙΧΟΡΗΓΗΣΗ ΔΗΜΩΝ ΔΩΔ/ΣΟΥ

Σε νέα επιχορήγηση δήμων του νομού Δωδεκανήσου από τους Κεντρικούς Αυτοτελείς Πόρους μέσω του Ταμείου Παρακαταθηκών και Δανείων για την κάλυψη λειτουργικών αναγκών Νομικών Προσώπων τους, Αθλητικών κέντρων και παιδικών σταθμών προχώρησε το Υπουργείο Εσωτερικών Δημόσιας Διοίκησης και Αποκέντρωσης.

Σύμφωνα με τις αποφάσεις που υπογράφει ο διευθυντής της διεύθυνσης Οικονομικών των ΟΤΑ του Υπουργείου κ. Κ. Θεοδορόπουλος από την επιχορήγηση αυτή λαμβάνουν, ο Δήμος Πεταλούδων το ποσό των 31350 ευρώ για κάλυψη λειτουργικών αναγκών νομικών προσώπων του, οι δήμοι Καλλιθέας, Καρπάθου, Κάσου, Κω, Λέρου και Ρόδου, 36.699, 15.056, 20.702, 67.752, 28.230 και 137.387 ευρώ αντίστοιχα για κάλυψη αναγκών των αθλητικών τους κέντρων και οι δήμοι Αρχαγγέλου Αφάντου, Ηρακλειδών, Καλυμνίων, Καρπάθου, Κω, Λέρου, Πεταλούδων και Ρόδου 48.750, 41.750, 81.500, 87.500, 66.515, 97.780. 36.214, 39.653 και 188.250 ευρώ αντίστοιχα για κάλυψη λειτουργικών αναγκών παιδικών σταθμών.



ΑΠΟ ΤΟΝ ΑΡΕΙΟ ΠΑΓΟ

ΟΡΙΣΤΙΚΗ ΡΥΘΜΙΣΗ ΣΤΟ ΘΕΜΑ ΤΗΣ ΕΠΑΝΑΠΡΟΣΛΗΨΗΣ

των εργαζομένων στα ξενοδοχεία

Σε περίπτωση απολύσεως πρέπει να καταβληθεί αποζημίωση



Οριστική ρύθμιση στο θέμα της υποχρέωσης επαναπρόσληψης ξενοδοχοϋπαλλήλων που συνδέονται με σύμβαση εργασίας ορισμένου χρόνου σε ξενοδοχειακές επιχειρήσεις εποχικής λειτουργίας και στην καταβολή αποζημίωσης, αν κάτι τέτοιο δεν επιτευχθεί, μετά από καταγγελία της σύμβασης τον χρόνο που δεν λειτουργεί το ξενοδοχείο , δίδει με την υπ' αρίθμ 1085/2006 απόφαση που εξέδωσε ο Αρειος Πάγος.

Σύμφωνα με την απόφαση του ανωτάτου ακυρωτικού, οι συμβάσεις εργασίας των υπαλλήλων ξενοδοχειακών επιχειρήσεων εποχιακής λειτουργίας είναι ορισμένου χρόνου. Παρέχεται όμως στον εργαζόμενο από το νόμο διαπλαστικό δικαίωμα προαιρέσεως, με την άσκηση του οποίου συντελείται η επαναπρόσληψή του κατά τη νέα περίοδο εργασίας, με την προϋπόθεση ότι το ξενοδοχείο θα επαναλειτουργήσει και θα φθάσει σε ορισμένη πληρότητα.

Το δικαίωμα αυτό ασκείται με μονομερή έγγραφη ειδοποίηση του εργαζομένου προς τον εργοδότη, η οποία υποβάλλεται μέσω της οικείας επαγγελματικής οργανώσεώς του, ότι επιθυμεί να απασχοληθεί κατά την προσεχή περίοδο.

Με μόνη δε την άσκηση του δικαιώματος αυτού, εφόσον συντρέξουν οι κατά το άρθρο 8 παρ. 2 του ν. 1346/1983 προϋποθέσεις πληρότητας, καταρτίζεται νέα σύμβαση εργασίας για την προσεχή περίοδο.

Οπως κρίθηκε, εάν κατά τη νεκρή περίοδο καταγγελθεί από την εποχιακώς λειτουργούσα ξενοδοχειακή επιχείρηση, η σύμβαση εργασίας ξενοδοχοϋπαλλήλου, ο οποίος είχε τηρήσει τις για την επαναπρόσληψή του κατά την επόμενη περίοδο απαιτούμενες διατυπώσεις, οφείλεται στον τελευταίο η ,από το ν. 2112/1920, προβλεπόμενη αποζημίωση για απροειδοποίητη καταγγελία της σχέσεως εργασίας. Για τον καθορισμό όμως του ύψους της αποζημιώσεως αυτής λαμβάνεται υπόψη μόνο το χρονικό διάστημα που απομένει μετά την αφαίρεση, από τον - μετά την αρχική πρόσληψη - συνολικό χρόνο υπηρεσίας του απολυόμενου, του χρόνου των νεκρών περιόδων, κατά την διάρκεια των οποίων η σχέση εργασίας διακοπτόταν και ο εργαζόμενος μπορούσε να απασχοληθεί σε άλλο εργοδότη.

Το δικαστήριο έκρινε ακόμη, ότι από τις διατάξεις των άρθρων 1 και 3 του ν. 2112/1920 και 1 και 5 του ν. 3198/1955 προκύπτει ότι η καταγγελία από τον εργοδότη σχέσεως εξηρτημένης εργασίας αορίστου χρόνου είναι έγκυρη, εφόσον γίνεται εγγράφως και καταβληθεί στο μισθωτό η νόμιμη αποζημίωση, η οποία πρέπει να καταβάλλεται ασχέτως από το λόγο που προκάλεσε την καταγγελία, εκτός από τις περιοριστικά αναγραφόμενες στο νόμο περιπτώσεις (υποβολή μηνύσεως για αξιόποινη πράξη, ανωτέρα βία).

Επομένως, ο εργοδότης οφείλει την αποζημίωση αυτή και όταν κατήγγειλε τη σύμβαση εργασίας για κάθε άλλη υπαίτια μη εκπλήρωση ή πλημμελή εκπλήρωση των από τη σύμβαση εργασίας υποχρεώσεων του μισθωτού. Οταν, όμως, ο τελευταίος δεν εκπληρώσει τις συμβατικές του υποχρεώσεις ή εκπληρώνει αυτές πλημμελώς κακόβουλα, δηλαδή με αποκλειστικό σκοπό να εξαναγκάσει τον εργοδότη να τον απολύσει για να εισπράξει τη νόμιμη αποζημίωση, τότε η ενάσκηση της αξιώσεως για την αποζημίωση της απολύσεως υπερβαίνει προφανώς τα όρια που επιβάλλονται από την καλή πίστη, τα χρηστά ήθη και τον κοινωνικό και οικονομικό σκοπό του δικαιώματος και, συνεπώς, είναι καταχρηστική.

ΑΞΙΟΠΟΙΗΣΗ ΑΚΙΝΗΤΩΝ ΑΠΟ ΚΕΔ

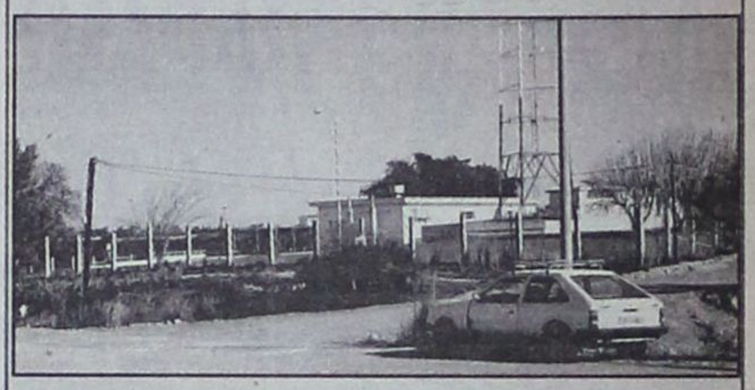

Στρατηγικός στόχος της ΚΕΔ είναι η ανάπτυξη και η αξιοποίηση, με την προσέλκυση ιδιωτικών κεφαλαίων, ενός αριθμού ακινήτων, τα οποία χαρακτηρίζονται από το κατάλληλο μέγεθος και τις δυνατότητες να κινήσουν το ενδιαφέρον φερέγγυων επενδυτών. Με τον τρόπο αυτό θα δημιουργηθούν οι προϋποθέσεις τόσο για την ανάπτυξη επενδυτικών πρωτοβουλιών, όσο και για τη βελτίωση των εσόδων του Δημοσίου.

Στη Ρόδο η ΚΕΔ προγραμματίζει να αξιοποιήσει τα εξής ακίνητα:

Δήμος Αφάντου στη Ρόδο

Από τα 355 στρέμματα της παραλιακής έκτασης στο δήμο Αφάντου της Ρόδου, δίπλα στις εγκαταστάσεις του Golf Αφάντου, τα 52 στρέμματα ήταν μισθωμένα μέχρι πρόσφατα στη Φωνή της Αμερικής με διακρατική συμφωνία. Εκπονείται ήδη προκαταρτική μελέτη αξιοποίησης και εκτίμησης του ακινήτου.

Λιμανάκι Λάρδου, δήμος Λινδίων στη Ρόδο

Από τη συνολική παραλιακή έκταση των 105 στρεμμάτων στο Λιμανάκι της Λάρδου στο δήμο Λινδίων της Ρόδου, τα 53 στρέμματα εμπίπτουν σε περιοχή όπου επιτρέπονται οι χρήσεις κατοικίας και τουριστικών εγκαταστάσεων.

ΠΡΩΤΑΓΩΝΙΣΤΡΑ Η TUI

ΤΟ 60% ΤΗΣ ΠΕΛΑΤΕΙΑΣ ΤΩΝ ΞΕΝΟΔΟΧΕΙΩΝ

προέρχεται από tour operators

Οι tour operators εξασφαλίζουν πελατεία, αλλά πιέζουν συνεχώς για χαμηλότερες τιμές

Τα ελληνικά ξενοδοχεία εξασφαλίζουν κατά μέσο όρο το 60% της πελατείας τους μέσω των tour operators, σύμφωνα με δειγματοληπτική έρευνα του Δ.Κούτουλα, ειδικού επιστήμονα του τουριστικού μάρκετινγκ.

Ενας μόνο tour operator, ο γερμανικών συμφερόντων όμιλος της TUI, απέστειλε το 2003 συνολικά 2,6 εκατ. τουρίστες στην Ελλάδα, ήτοι το 29% όλων των αφίξεων τουριστών από τις παραδοσιακές αγορές του ελληνικού τουρισμού όπως η Γερμανία, η Βρετανία, η Γαλλία και οι σκανδιναβικές χώρες.

Η εξάρτηση του ελληνικού ξενοδοχειακού κλάδου από τον οργανωμένο τουρισμό φαίνεται, εξάλλου, και από την υψηλή αναλογία αφίξεων με πτήσεις τσάρτερ, αφού το 75% των Δυτικοευρωπαίων -ή το 58% του συνόλου των τουριστών που επισκέπτονται την Ελλάδα- χρησιμοποιούν τις ναυλωμένες πτήσεις των tour operators.

Πάνω από τα μισά ελληνικά ξενοδοχεία του δείγματος δέχονται πελάτες της TUI και των θυγατρικών της, όπως η Thomson και η Nouvelles Frontieres. Το μερίδιο των πελατών της TUI στις συνολικές διανυκτερεύσεις των συνεργαζόμενων με αυτήν ξενοδοχείων ανήλθε το 2004 στο 30%.

Το δεύτερο μεγαλύτερο αριθμό συνεργαζόμενων ξενοδοχείων διαθέτει η Thomas Cook, αφού το 29,3% του δείγματος δέχεται κατά μέσο όρο το 34% των πελατών τους από την Thomas Cook. Στην τρίτη θέση βρίσκεται η επίσης γερμανικών συμφερόντων Rewe, με την οποία συνεργάζεται το 15,9% των ξενοδοχείων του δείγματος.

ΟΛΙΓΟΠΩΛΙΟ

Τα ολιγοπωλιακά χαρακτηριστικά της αγοράς και η ισχύς των μεγάλων ευρωπαϊκών tour operators επηρεάζουν άμεσα τον τρόπο λειτουργίας των ελληνικών ξενοδοχείων, αλλά και τον τρόπο αξιολόγησης αυτής της συνεργασίας. Ως κύριο πλεονέκτημα της συνεργασίας με τους tour operators αναφέρεται από το 68,3% των ξενοδοχείων του δείγματος ο μεγάλος αριθμός πελατών που τους εξασφαλίζουν.

Επίσης, τα μισά από τα ξενοδοχεία αναφέρουν, ότι οι tour operators τους εξασφαλίζουν αξιόλογη κίνηση εκτός υψηλής περιόδου και ότι είναι συνεπείς στις πληρωμές τους, ωστόσο μόνο το 11,9% των ξενοδόχων θεωρούν ικανοποιητικές τις τιμές που χρεώνουν στους tour operators. Τα ξενοδοχεία των ανωτέρων κατηγοριών αξιολογούν με πολύ πιο θετικό τρόπο τη συνεργασία τους με τους tour operators απ' ό,τι τα άλλα ξενοδοχεία.

Το βασικό μειονέκτημα στη συνεργασία με τους tour operators είναι η συνεχής πίεση για μείωση στις τιμές δωματίων, όπως αναφέρει το 76,2% του δείγματος. Σχεδόν οι μισοί από τους ξενοδόχους εκτιμούν επίσης, ότι οι tour operators στρέφουν την πελατεία προς άλλες χώρες, ενώ ένας στους τρεις αναφέρει προβλήματα στις πληρωμές από πλευράς των tour operators.

Μόλις το 6,9% του δείγματος θεωρεί μικρό τον αριθμό πελατών που αποστέλλουν οι tour operators.



ΜΕΛΕΤΗ ΤΗΣ ALPHA BANK

ΠΑΡΑΜΕΝΟΥΝ ΕΥΝΟΪΚΕΣ ΟΙ ΠΡΟΟΠΤΙΚΕΣ *ανάπτυξης του ελληνικού τουρισμού*

Απαιτείται, ωστόσο, άμεση εφαρμογή του χωροταξικού σχεδίου για την εγκατάσταση των τουριστικών επιχειρήσεων

Εξαιρετικά ευνοϊκές παραμένουν οι προοπτικές δυναμικής ανάπτυξης του τουρισμού στην Ελλάδα, ιδιαίτερα μετά την επιτυχή διοργάνωση και διεξαγωγή των Ολυμπιακών Αγώνων, σύμφωνα με εκτιμήσεις μελέτης της Alpha Bank που δημοσιεύεται στο τελευταίο Οικονομικο Δελτίο της.

Η περαιτέρω όμως ανάπτυξη του τουρισμού στην Ελλάδα, σύμφωνα με τα αποτελέσματα της έρευνας, απαιτεί αλλαγή στρατηγικής. Ειδικότερα, απαιτείται άμεση εφαρμογή του χωροταξικού σχεδίου για την εγκατάσταση των τουριστικών επιχειρήσεων με πρόβλεψη για την προστασία του περιβάλλοντος και χωρίς αναίτιες γραφειοκρατικές διαδικασίες. Δημιουργία διεθνοποιημένων επιχειρήσεων ικανοποιητικού μεγέθους και υψηλού επιπέδου επιχειρηματικής δομής με διασυνδέσεις και δυνατότητα άμεσης προσβάσεως στις βασικές αγορές τουριστών για την Ελλάδα και με δυνατότητα προσφοράς ολοκληρωμένων τουριστικών πακέτων σε ανταγωνιστικούς συνδυασμούς τιμών - κόστους. Επίσης, χρειάζεται ενίσχυση της διαφημιστικής προσπάθειας διεθνώς με επικέντρωση όχι μόνο στον παραθεριστικό καλοκαιρινό τουρισμό, αλλά και στον τουρισμό πόλεων και γενικότερα των εναλλακτικών μορφών τουρισμού.

Στην μελέτη επισημαίνεται, ότι θα πρέπει να αυξηθούν οι πόροι που προορίζονται σε υποδομή οικονομικού και κοινωνικού χαρακτήρα. Απαραίτητη προϋπόθεση για την αποτελεσματική χρήση των πόρων είναι να επιμηκυνθεί η τουριστική περίοδος και να καλύψει και τους δώδεκα μήνες του έτους. Απαραίτητη επίσης προϋπόθεση για την γενικότερη ανάπτυξη του τουρισμού, σύμφωνα με τα αποτελέσματα της έρευνας, είναι οι τοπικές κοινωνίες να ενστερνιστούν τις ανακατατάξεις που συνεπάγεται η δημιουργία υποδομής και να δουν το μακροχρόνιο όφελος και όχι το ενδεχόμενο βραχυχρόνιο κόστος για το status quo. Οπως χαρακτηριστικά αναφέρεται, είναι απαράδεκτο μία τοπική κοινωνία να εναντιώνεται στην εμβάθυνση του λιμένα του νησιού, διότι έτσι θα είναι δυνατός ο ελλιμενισμός κρουαζιερόπλοιων, όπου οι τουρίστες θα κοιμούνται και θα γευματίζουν στο πλοίο και όχι σε ξενοδοχεία και εστιατόρια στο νησί, ή στην κατασκευή δρόμων για να αναπτυχθούν και άλλες απομακρυσμένες περιοχές του νησιού.

Τέλος, τονίζεται, ότι η άρση εμποδίων εισόδου στην τουριστική αγορά ξένων εταιριών (είτε στην ακτοπλοΐα, είτε στις αεροπορικές συγκοινωνίες, είτε στην εκμετάλλευση γης) μπορεί να αποκαταστήσει την εύρυθμη λειτουργία της αγοράς και να δημιουργήσει τις ανταγωνιστικές συνθήκες για τη βελτίωση του τουριστικού προϊόντος. Μικροσυμφέροντα και μικροπολιτικές δεν μπορούν να αναχαιτίζουν συνεχώς την τουριστική ανάπτυξη της χώρας, επισημαίνεται στην μελέτη.

Ο ελληνικός τουρισμός σε αριθμούς

Επίσης παρατίθενται ενδιαφέρονται στατιστικά στοιχεία που αφορούν την ανάπτυξη του ελληνικού Τουρισμού. Ειδικότερα:

- Το 2006 η Ελλάδα είχε 404 παραλίες βραβευμένες με «Γαλάζια Σημαία», καταλαμβάνοντας τη δεύτερη θέση ανάμεσα σε 40 χώρες από όλο τον κόσμο.

- Η ανάπτυξη του τουρισμού στη μεταπολεμική περίοδο ήταν εντυπωσιακή με μέση ετήσια αύξηση 13,3% των εισπράξεων από τον εξωτερικό τουρισμό σε δολάρια την περίοδο 1960-2005.

- Η άμεση και έμμεση συμβολή του τομέα του τουρισμού στο ΑΕΠ της χώρας εκτιμάται στο 15,1% το 2006, έναντι 15% το 2001, ενώ η απασχόληση στον τουρισμό ως ποσοστό της συνολικής απασχολήσεως έχει μειωθεί στο 15,9% το 2006 από 17,4% το 2001.

- Η συμβολή του τουρισμού στο ΑΕΠ και την απασχόληση στην Ελλάδα το 2006 είναι από τις υψηλότερες στις χώρες της ΕΕ-25, μετά την Ισπανία (ΑΕΠ: 17,8%, Απασχόληση: 19,1%), την Πορτογαλία (ΑΕΠ: 15,5%, Απασχόληση: 17,7%), την Κύπρο (ΑΕΠ: 23,3%, Απασχόληση: 29,7%), την Αυστρία (ΑΕΠ: 16,6%, Απασχόληση: 19,1%) και την Κροατία (ΑΕΠ: 20,1%, Απασχόληση: 23,1%). Ειδικότερα, η συμμετοχή του κλάδου των ξενοδοχείων και εστιατορίων στο ΑΕΠ, σύμφωνα με στοιχεία της ΕΣΥΕ, έχει αυξητική πορεία τα τελευταία δέκα έτη και διαμορφώνεται στο 8,6% το 2005, από 6,5% το 1995.



- Οι εισπράξεις από τον τουρισμό από το εξωτερικό και οι εισπράξεις από τη ναυτιλία διαμορφώνονται συστηματικά πολύ κοντά στο ύψος των συνολικών εισπράξεων από τις εξαγωγές αγαθών και συναγωνίζονται ικανοποιητικά τις εξαγωγές όσον αφορά τη σταθερότητά τους και την αναπτυξιακή τους δυναμική. Οι εισπράξεις από μεταναστευτικά εμβάσματα είναι πλέον στάσιμες.

- Οι αφίξεις και οι διανυκτερεύσεις ξένων τουριστών σε ξενοδοχεία διαμορφώνονται συστηματικά σε πολύ υψηλότερα επίπεδα από αυτές των Ελλήνων τουριστών. Αξιοσημείωτη, πάντως, είναι η πτωτική πορεία των αφίξεων και των διανυκτερεύσεων ξένων μετά το 2000 και μέχρι το 2004. Η τάση αυτή αντικατοπτρίζει την πτώση των αφίξεων ξένων τουριστών στην Ελλάδα (εκτός των αφίξεων από τις Βαλκανικές χώρες), καθώς και τον έντονο ανταγωνισμό στην προσέλκυση τουριστών που υφίστανται τα ξενοδοχεία από την ανάπτυξη των τουριστικών καταλυμάτων σε επίπεδο οικογενειακής τουριστικής εκμεταλλεύσεως.

- Ο ρυθμός αυξήσεως των αφίξεων ξένων τουριστών στην Ελλάδα τα τελευταία χρόνια δεν είναι ικανοποιητικός, συγκριτικά με τους ανταγωνιστές της. Η πτωτική πορεία των αφίξεων ξένων τουριστών στην περίοδο 2001-2004 έχει συμβάλει στη μείωση του μεριδίου της Ελλάδος στην παγκόσμια και την ευρωπαϊκή αγορά στο 1,6% και 3,0% αντίστοιχα το 2005, από 1,8% και 3,2% το 2000.

- Ο ελληνικός τουρισμός χαρακτηρίζεται από έντονη εποχικότητα. Ο μεγάλος όγκος των αφίξεων ξένων τουριστών, το 50% περίπου, πραγματοποιείται κατά το τρίμηνο Ιουλίου-Σεπτεμβρίου, ενώ κατά το τρίμηνο Απριλίου - Ιουνίου πραγματοποιείται το 30% περίπου των αφίξεων.

- Οι ξένοι τουρίστες προέρχονται στη συντριπτική πλειοψηφία από λίγες μεγάλες ευρωπαϊκές χώρες. Το 40% των ταξιδιωτικών εισπράξεων της Ελλάδος από ξένους κατοίκους στην τριετία 2003-2005 προήλθε μόνο από τη Γερμανία (21%) και το Ηνωμένο Βασίλειο (19%). Ενα πρόσθετο 30% περίπου προήλθέ από τις υπόλοιπες χώρες μέλη της Ε.Ε.-15. Από τις χώρες εκτός της Ε.Ε.-15 οι ΗΠΑ συνέβαλαν κατά 6,2% το 2005, έναντι 4,5% το 2003. Οι νέες χώρες της Ε.Ε.-25 μαζί με τη Ρουμανία και τη Βουλγαρία συνέβαλαν κατά 9,8% το 2005, από 7,5% το 2004.

- Η Αθήνα κατατάσσεται μεταξύ των χωρών με τις χαμηλότερες τιμές σε σχέση με την ποιότητα των προσφερόμενων τουριστικών υπηρεσιών. Για παράδειγμα, σύμφωνα με έρευνα της διεθνούς εταιρίας συμβούλων Mercer Human Resource Consulting, η Αθήνα κατατάσσεται το 2006 στην 59η θέση ως προς το κόστος ζωής μεταξύ 144 πόλεων.



ΚΑΝΕΙ ΛΟΓΟ ΓΙΑ «ΚΡΥΦΟ ΠΟΘΟ»

Σ. ΚΑΡΑΓΙΑΝΝΗΣ: «ΜΕ *φοβούνται οι αντίπαλοί μου»!*

✓ *Δεν επιθυμούν να με βρουν μπροστά τους στο δεύτερο γύρο*

Για «κρυφό πόθο» των αντιπάλων του, να μην τον βρουν μπροστά τους στο δεύτερο γύρο, κάνει λόγο ο κ. Σ. Καραγιάννης σε χθεσινή δήλωσή του, ενώ ταυτόχρονα τους κατηγορεί για «πλήρη απώλεια της ψυχραιμίας τους».

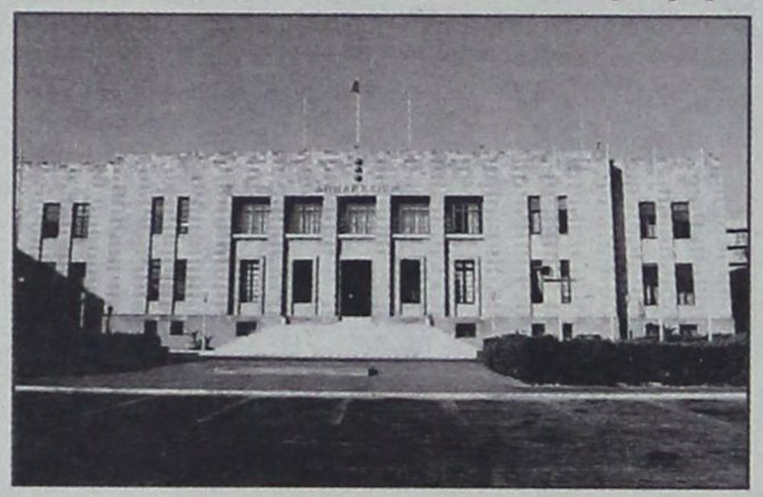

Ο κ. Καραγιάννης εμφανίζεται αισιόδοξος για το αποτέλεσμα των εκλογών και τονίζει ότι «ούτε η χρήση αθέμιτων μέσων, ούτε η ψευδέστατη φημολογία περί μυστικών δημοσκοπήσεων, δεν πρόκειται να κάμψουν το φρόνημα των πολιτών της Ρόδου».

Πιο συγκεκριμένα από την παράταξη «Ανοιξη στη Ρόδο» εκδόθηκε χθες η ακόλουθη ανακοίνωση:

«Ο κρυφός πόθος των αντιπάλων μας να μην βρουν τον Καραγιάννη μπροστά τους στο 2ο γύρο των δημοτικών εκλογών, όχι μόνο δεν κρύβεται αλλά τους έχει οδηγήσει στην πλήρη απώλεια της ψυχραιμίας τους. Ούτε η χρήση αθέμιτων μέσων, ούτε η ψευδέστατη φημολογία περί μυστικών δημοσκοπήσεων, δεν πρόκειται να κάμψουν το φρόνημα των πολιτών της Ρόδου που περιβάλλουν την παράταξή μας με εμπιστοσύνη και αγάπη, για να αρχίσει μια καινούρια πορεία στην αγαπημένη μας πόλη».

Τη δήλωση έκανε σήμερα το μεσημέρι ο υποψήφιος Δήμαρχος Ρόδου Δρ. Σάββας Καραγιάννης, αμέσως μετά την ολοκλήρωση της περιοδείας του στη Νέα Αγορά.

Το απόγευμα ο κ. Καραγιάννης και υποψήφιοι Δημοτικοί Σύμβουλοι της παράταξης «ΑΝΟΙΞΗ ΣΤΗ ΡΟΔΟ» συνεχίζουν τις περιοδείες τους στο κέντρο της πόλης.

Ο Γ. ΓΙΑΝΝΟΠΟΥΛΟΣ

Από τη δημοτική παράταξη «Ρόδος - Ανθρώπινη Πόλη» του κ. Γ. Γιαννόπουλου εκδόθηκε η ακόλουθη ενημερωτική ανακοίνωση:

«Το εμπορικό κέντρο της Ανάληψης και τα Εργατικά του Ροδινιού, επισκέφθηκαν υποψήφιοι της παράταξής μας με επικεφαλής τον Δήμαρχο Γιώργο Γιαννόπουλο. Η δημιουργία τοπικών περιφερειακών εμπορικών κέντρων στις συνοικίες της πόλης μας, έξω από το παραδοσιακό εμπορικό κέντρο της πόλης, με καλά οργανωμένες επιχειρήσεις και καλαίσθητα καταστήματα όλων των ειδών, διευκολύνουν αφάνταστα τη ζωή των συμπολιτών μας. Ταυτόχρονα αποτελούν την καλύτερη απόδειξη της συνεχούς και ανοδικής αναπτυξιακής πορείας αυτής της πόλης που δυστυχώς κάποιοι σε πείσμα των όσων αλλάζουν καθημερινά γύρω τους, επιμένουν να τη βλέπουν μέσα από τους γκρίζους παραμορφωτικούς φακούς μιας δήθεν αντιπολιτευτικής τακτικής.

Παράλληλα το μήνυμα της κεντρικής προεκλογικής συγκέντρωσης της παράταξής μας, την Παρασκευή στις 20:00 το βράδυ, στο Αραπάκι, μπροστά από το εκλογικό μας κέντρο, με ομιλητή το Δήμαρχο Γιώργο Γιαννόπουλο, απλώνεται σε κάθε γωνιά της πόλης. Οι Ροδίτες και οι Ροδίτισσες θα δώσουν μαζικά το παρόν, αποδεικνύοντας για μια ακόμα φορά ποιους εμπιστεύονται, ποιους θα τιμήσουν με τη ψήφο τους, με ποιους θα συνεχίζουν μαζί, να δημιουργούν το αύριο της πόλης μας!

Συνεχίζουμε Μαζί, Δημιουργούμε το Αύριο!»

Ο κ. Χ. ΧΑΤΖΗΕΥΘΥΜΙΟΥ

Από τη δημοτική παράταξη «Πρώτα η Ρόδος» του κ. Χ. Χατζηευθυμίου εκδόθηκε χθες η ακόλουθη ενημερωτική ανακοίνωση:

«Στη συνοικία της Ανάληψης περιόδευσε σήμερα ο υποψήφιος δήμαρχος Ροδίων Χατζής Χατζηευθυμίου συνοδευόμενος από μέλη της παράταξής του όπου έτυχε θερμής υποδοχής από τους κατοίκους της περιοχής.

Ο επικεφαλής της παράταξης "Πρώτα η Ρόδος" γι' άλλη μια φορά σήμερα, έγινε δέκτης παραπόνων από τους πολίτες για την κατάσταση στην οποία, με ευθύνη της απερχόμενης δημοτικής αρχής, έχει περιέλθει η πόλη της Ρόδου.

Η ανάγκη για αλλαγή στη δημοτική αρχή είναι πλέον διάχυτη στην κοινωνία της Ρόδου για να πνεύσει νέος άνεμος πάνω από την πόλη, για να επιτευχθεί επιτέλους η ανανέωση των προσώπων, για να μπει επιτέλους τέλος στην καθεστωτική νοοτροπία του συστήματος Γιαννόπουλου, για να σταματήσει η εσωστρέφεια, για να γυρίσουμε την πλάτη στο παρελθόν και για να μπορούμε να κοιτάμε με σιγουριά το μέλλον.

Οι κάτοικοι της Ανάληψης δήλωσαν την στήριξή τους στον κ. Χατζή Χατζηευθυμίου και τους υποψηφίους δημοτικούς συμβούλους της παράταξης "Πρώτα Η Ρόδος", οι οποίοι και δεσμεύτηκαν για την αυστηρή τήρηση του προγράμματός τους από την 1η Ιανουαρίου του 2007 για να γυρίσει επιτέλους η Ρόδος σελίδα.

"Στις 15 Οκτωβρίου οι δημότες ψηφίζουν με το βλέμμα στραμμένο στο αύριο για μια Δημοτική Αρχή δημιουργική, αξιόπιστη, πρωτοποριακή και ανοιχτή σε όλους τους πολίτες. Σας καλούμε όλους να υπερψηφίσετε τον συνδυασμό μας για να κλείσει ο κύκλος της μιζέριας, της απραξίας και της αδιαφορίας. Επιλέξτε ανθρώπους με διάθεση για ανιδιοτελή προσφορά και όρεξη για δουλειά και γυρίστε την πλάτη σε όσους μέσα από μια κοντόφθαλμη πολιτική πρόταση προσπαθούν να σας αποπροσανατολίσουν για να υφαρπάξουν την ψήφο σας", ανέφερε χαρακτηριστικά ο κ. Χατζής Χατζηευθυμίου στους πολίτες που έσπευσαν να του δηλώσουν την στήριξή τους και από τους οποίους εισέπραξε θερμότατο χειροκρότημα».

ΣΥΝΑΝΤΗΣΗ ΣΤΟ ΝΟΜΑΡΧΙΑΚΟ ΜΕΓΑΡΟ

ΤΕΘΗΚΑΝ «ΕΠΙ ΤΑΠΗΤΟΣ» ΤΑ ΘΕΜΑΤΑ ΤΗΣ ΠΑΙΔΕΙΑΣ

Τα σχολικά κτίρια αποτελούν ένα πολύ σοβαρό πρόβλημα



Συνάντηση με τον πρόεδρο και τα μέλη του διοικητικού συμβουλίου της Α' ΕΛΜΕ Δωδεκανήσου είχαν χθες ο νομάρχης κ. Γιάννης Μαχαιρίδης και η αρμόδια σε θέματα παιδείας αντινομάρχης κ. Δέσποινα Διακοσταυριανού – Σώζου.

Η συνάντηση έγινε με πρωτοβουλία του κ. Μαχαιρίδη, ο οποίος και ανέλυσε στους εκπαιδευτικούς το πρόγραμμα επενδύσεων της Νομαρχιακής Αυτοδιοίκησης στον τομέα της Παιδείας κατά την τετραετή θητεία της παρούσας νομαρχιακής αρχής. Κυρίως, όμως, ο κ. Μαχαιρίδης και η αντινομάρχης κ. Διακοσταυριανού παρουσίασαν τους στόχους και τις προτεραιότητες που έχουν θέσει για την επόμενη τετραετία με αντικειμενικό σκοπό την πλήρη κάλυψη τω αναγκών του νομού σε σχολικά κτίρια.

Οπως αναφέρθηκε τα σημαντικότερα προβλήματα σχολικής στέγης εστιάζονται στις πόλεις της Ρόδου και Κω, κάτι, ασφαλώς, που έχει την εξήγησή του. Στις πόλεις αυτές τα περισσότερα σχολικά συγκροτήματα είναι κτίσματα δεκαετιών με συνέπεια τα σημάδια του χρόνου να είναι εμφανή και να απαιτούν τακτικές και εκτεταμένες επισκευές και συντηρήσεις.

Μια άλλη αρνητική παράμετρος του ιδίου προβλήματος αποτελεί η μη ύπαρξη αρκετών και κατάλληλων ακινήτων εντός των πόλεων για την ανέγερση νέων σχολικών κτιρίων.

Η ανωτέρω διαπίστωση οδήγησε στην ανάπτυξη ενός έντονου προβληματισμού από την πλευρά της κ. Διακοσταυριανού, η οποία αναρωτήθηκε μήπως είναι η ώρα ενός γενικότερου χωροταξικού σχεδιασμού συνολικά για τα κτίρια όλων των βαθμίδων εκπαίδευσης, συμπεριλαμβανομένου και του Πανεπιστημίου Αιγαίου που, επίσης, αντιμετωπίζει σοβαρό πρόβλημα επέκτασής του καθώς οι χώροι που καταλαμβάνει σήμερα δεν επαρκούν.

Πάντως, τόσον ο κ. Μαχαιρίδης, όσο και η κ. Διακοσταυριανού υποσχέθηκαν ότι στις προτεραιότητες θα είναι η αναζήτηση των καταλληλότερων ακινήτων και ο έγκαιρος προγραμματισμός για την κατασκευή νέων σχολικών συγκροτημάτων.

Ανέφεραν μάλιστα ως επιβεβαίωση του πραγματικού ενδιαφέροντος της Νομαρχιακής Αυτοδιοίκησης στην επίλυση των ζητημάτων της Παιδείας, το γεγονός ότι στην τετραετία 2003 – 2006 εκτέλεσε έργα 32 εκατομμυρίων ευρώ, μεταξύ των οποίων δέκα εννέα (19) σχολικά κτίρια και 140 νέες αίθουσες διδασκαλίας σε όλο τον νομό.

Από την πλευρά των εκπαιδευτικών ο πρόεδρος της Α' ΕΛΜΕ κ. Βασίλης Καραγιάννης ευχαρίστησε το νομάρχη για την πρωτοβουλία του να συναντήσει και να ενημερώσει τους καθηγητές και ευχήθηκε, μαζί με τις προτάσεις που κατέθεσε, ο διάλογος και η συνεργασία ΝΑΔ και καθηγητών να συνεχιστεί σε κλίμα αμοιβαίας κατανόησης προς όφελος της εκπαίδευσης γενικά.

The Only Authorized Dealer In Rhodos

CIAO STORES

ΑΝΑΚΟΙΝΩΣΗ

Η εταρεία **«ΛΑΚΗΣ ΓΑΒΑΛΑΣ Α.Ε.»**, η οποία εδρεύει στην Αθήνα, Λεωφ. Κηφισίας αρ. 231, είναι επί πολλά συναπτά έτη η **αποκλειστική** εισαγωγέας και διανομέας των γνησίων ειδών ανδρικής και γυναικείας ένδυσης, υπόδησης και αξεσουάρ με το εμπορικό σήμα **D&G DOLCE & GABBANA** της ιταλικής εταιρείας **ITTIERRE.**

Υπό την ως άνω ιδιότητά της, η εταιρεία «ΛΑΚΗΣ ΓΑΒΑΛΑΣ Α.Ε.» ανακοινώνει στο καταναλωτικό κοινό ότι για την περίοδο Ανοιξη/Καλοκαίρι 2006 στην πόλη της Ρόδου διαθέτει προς λιανική πώληση τα εν λόγω προϊόντα της ανδρικής συλλογής αποκλειστικά και μόνο στο κατάστημα «CIAO», που διατηρεί επί της οδού Εθελ. Δωδεκανησίων αρ. 38-40.

Με τιμή,
Δήμητρα Παναγοπούλου
Προϊστάμενη Πωλήσεων της
«ΛΑΚΗΣ ΓΑΒΑΛΑΣ Α.Ε»

MOSCHINO
D&G DOLCE & GABBANA
D&G JEANS
DOLCE & GABBANA FIRST LINE
D.A DANIELE ALESSANDRINI
DKNY JEANS
XZENO MILANO ITALY
GUESS
JOOP!
CK
ENZO Made in Italy
JUSTcavalli
GFF GIANFRANCO FERRE
roberto cavalli
VERSACE JEANS COUTURE
RENE LEZARD

1. ΕΘ. ΔΩΔΕΚΑΝΗΣΙΩΝ 40 - ΡΟΔΟΣ ΤΗΛ. 22410 70402
2. ΔΗΜ. ΘΕΜΕΛΗ 83 - ΡΟΔΟΣ ΤΗΛ. 22410 70401
www.ciaoboutique.gr
email:info@ciaoboutique.gr

ΣΥΜΠΕΡΑΣΜΑΤΑ ΕΙΔΙΚΟΥ «ΦΟΡΟΥΜ»

ΤΕΡΑΣΤΙΕΣ ΔΥΝΑΤΟΤΗΤΕΣ *προσφέρει η κρουαζιέρα*

Μπορεί να αποδώσει 5 εκ. τουρίστες με κατάλληλους χειρισμούς





Η δημιουργία κόμβου στην Ελλάδα για την Αν. Μεσόγειο θα αποδώσει πολλαπλά οφέλη στον Ελληνικό τουρισμό. Με τους κατάλληλους χειρισμούς, την άρση των αντικινήτρων και τη δημιουργία επενδύσεων, η κρουαζιέρα μπορεί να αποδώσει 5.000.000 τουρίστες στον ελληνικό τουρισμό και την οικονομία στα επόμενα χρόνια.

Αυτό ήταν το συμπέρασμα του Forum «Ελλάδα: Διεθνής Κόμβος Κρουαζιέρας της Ανατολικής Μεσογείου» που παρουσιάστηκε σε Συνέντευξη Τύπου την Τρίτη 3 Οκτωβρίου στο ξενοδοχείο Μεγάλη Βρετανία.

Ο Πρόεδρος του ΞΕΕ κ. Γεράσιμος Φωκάς επεσήμανε ιδιαίτερα τα σημαντικά οφέλη που μπορεί να δώσει η ανάπτυξη της κρουαζιέρας, εφ' όσον η χώρα μας γίνει κόμβος, για το σύνολο της τουριστικής προσφοράς της χώρας, ξενοδοχεία και λοιπές υπηρεσίες.

Ειδικότερα, τα 10 σημαντικότερα συμπεράσματα στα οποία αναφέρθηκε ο Πρόεδρος του ΗΑΤΤΑ κ. Γιάννης Ευαγγέλου είναι:

• Η Ελλάδα, αν ακολουθήσει το παράδειγμα της Ισπανίας και της Ιταλίας που δεν επιβάλλουν περιορισμούς, θα μπορέσει να εξασφαλίσει ένα μεγάλο μερίδιο της αγοράς της κρουαζιέρας και να φτάσει σε λίγα χρόνια ακόμη και τα 5 εκατομμύρια τουρίστες.

• Η κρουαζιέρα παγκοσμίως προσελκύει 11.000.000 πελάτες το χρόνο με 3,2 εκατομμύρια να προέρχονται από την γρήγορα αναπτυσσόμενη Ευρωπαϊκή αγορά.

• Οι δυνατότητες απασχόλησης θα αυξηθούν τόσο για τους Ελληνες ναυτικούς όσο και για μια σειρά επαγγελμάτων (ναυπηγοεπισκευαστική ζώνη, τροφοδότες πλοίων, κ.λπ.) όπως έγινε π.χ. και στη γειτονική Ιταλία.

• Υπάρχει μεγάλο ενδιαφέρον από τις μεγάλες εταιρείες κρουαζιέρας να εγκατασταθούν σε ελληνικά λιμάνια (άμεσα στον Πειραιά και το Ηράκλειο και στη συνέχεια θα ακολουθήσουν και άλλα εναλλακτικά όπως π.χ. Θεσσαλονίκη.

• Η ανάπτυξη της κρουαζιέρας στην Μεσόγειο αναμένεται να είναι ραγδαία και στα επόμενα χρόνια θα αρχίσει να πλησιάζει και την Καραϊβική.

• Οι προσεγγίσεις πλοίων θα αυξηθούν στο σύνολο της χώρας γιατί δεν θα υπάρχουν πια μεγάλες αποστάσεις από τα Home Ports. Ετσι τα δρομολόγια των κρουαζιερόπλοιων θα μπορούν να προγραμματίζουν πολύ περισσότερες προσεγγίσεις και σε περισσότερα ελληνικά λιμάνια.

• Σύμφωνα με τα στοιχεία που παρουσιάστηκαν στο Forum, οι τουρίστες στην Πάλμα αυξήθηκαν σε μια δεκαετία κατά 412% και στη Βαρκελώνη σε μερικά χρόνια κατά 920%.

• Οι περιοχές που βρίσκονται κοντά στα λιμάνια που μπορούν να λειτουργήσουν σαν κόμβοι θα ωφεληθούν σημαντικά όπως και ο τουρισμός γιατί οι επιβάτες κρουαζιέρας που διακινούνται σε έναν κόμβο πολλοί πελάτες αγοράζουν και προγράμματα ξενοδοχειακής παραμονής στην πόλη από τις εταιρείες κρουαζιέρας, παρατείνοντας τις διακοπές τους και χρησιμοποιώντας πολλαπλές τουριστικές υπηρεσίες.

• Οι χώρες της Μεσογείου ιδίως με τα μικρά λιμάνια εφαρμόζουν προσεκτική πολιτική σε τοπικό επίπεδο αλλά και σε εθνικό και διαπραγματεύονται όλες τις προσεγγίσεις μεγάλων πλοίων ώστε να αποφεύγονται μεγάλες συγκεντρώσεις στις προσεγγίσεις και να μην δημιουργούνται περιβαλλοντολογικά ή κοινωνικά προβλήματα από τα μεγέθη και την πολυκοσμία.

• Η κρουαζιέρα είναι μία αυτόνομη διεθνοποιημένη τουριστική βιομηχανία με πολλές ευκαιρίες ανάπτυξης, πλούτου και απασχόλησης.

Στο πάνελ συμμετείχαν επίσης από τους φορείς που συνδιοργάνωσαν το Forum ο Πρόεδρος του Διεθνούς Εμπορικού Επιμελητηρίου Ελλάς - ICC κ. Νίκος Βερνίκος, και ο Γενικός Γραμματέας της ΕΠΕΣΤ κ. Αντώνης Στελιάτος.

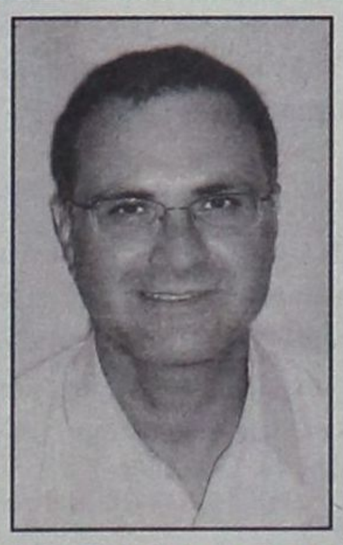

πρώτα η Ρόδος

Δημοτικές Εκλογές 2006
ΧΑΤΖΗΣ ΧΑΤΖΗΕΥΘΥΜΙΟΥ
Υποψήφιος
Δήμαρχος Ρόδου

ΕΥΣΤΡΑΤΙΟΣ Ι. ΚΑΡΙΚΗΣ

Δικηγόρος - Υποψήφιος Δημοτικός Σύμβουλος

25ης Μαρτίου 5- ΡΟΔΟΣ 85100
Τηλ.: 22410 33125, Κιν.: 6944 386069

ΚΑΤΑ ΤΟ ΜΗΝΑ ΣΕΠΤΕΜΒΡΙΟ

ΑΥΞΗΜΕΝΗ Η ΚΙΝΗΣΗ *στο λιμάνι της Ρόδου*



Υπέρ της Ρόδου το «Δούναι - Λαβείν» στη «γραμμή» της Τουρκίας

Αυξημένη ήταν και το μήνα Σεπτέμβριο η επιβατική κίνηση στο λιμάνι της Ρόδου, σύμφωνα με τα στατιστικά στοιχεία της Υπηρεσίας Ελέγχου Διαβατηρίων της Υποδιεύθυνσης Ασφαλείας Ρόδου.

Για πρώτη φορά μάλιστα το «δούναι-λαβείν» στη γραμμή της Τουρκίας είναι υπέρ της Ρόδου.

Αναλυτικά τα στοιχεία:

Α. ΕΠΙΒΑΤΙΚΗ ΚΙΝΗΣΗ ΓΡΑΜΜΗΣ ΡΟΔΟΣ-MARMARIS-ΡΟΔΟΣ

1. Ημερήσιοι εκδρομείς 4.506 άτομα
2. Επιβάτες με προορισμό την Τουρκία (O/W) 865 άτομα
3. Επιβάτες προερχόμενοι από Τουρκία (O/W) 760 άτομα

ΣΥΝΟΛΟ 6.131 άτομα

Β. ΕΠΙΒΑΤΙΚΗ ΚΙΝΗΣΗ ΓΡΑΜΜΗΣ MARMARIS-ΡΟΔΟΣ-MARMARIS

1. Ημερήσιοι εκδρομείς 8.026 άτομα
2. Επιβάτες με προορισμό την Ρόδο (O/W) 1.213 άτομα
3. Επιβάτες με προορισμό την Τουρκία (O/W) 1.380 άτομα

ΣΥΝΟΛΟ 10.619 άτομα

Δ. ΚΙΝΗΣΗ ΚΡΟΥΑΖΙΕΡΟΠΛΟΙΩΝ

1. Προσεγγίσεις-Αναχωρήσεις 92 πλοίων
2. Επιβαίνοντες συνολικά επιβάτες 72.003 άτομα

Ε. ΘΑΛΑΜΗΓΟΙ

1. Προσεγγίσεις **106** θαλαμηγών με **755** επιβαίνοντα άτομα και
2. Αναχωρήσεις (Απόπλοι) **141** θαλαμηγών με **939** επιβαίνοντα άτομα

Γ. Η συνολική διακίνηση μέσω σημείου Ε. Διαβατηρίων Λιμένος Ρόδου για το μήνα Σεπτέμβριο του έτους 2006 ανήλθε σε **90.447** άτομα.

Η. Η συνολική διακίνηση τον αντίστοιχο μήνα του έτους 2005 ανήλθε σε **88.518** άτομα.

DODEKANISOS PRIDE

Δρομολόγια 18/09/2006-15/10/2006

ΔΕΥΤΕΡΑ - ΤΡΙΤΗ		
ΛΙΜΑΝΙ	ΑΦΙΞΗ	ΑΝΑΧΩΡΗΣΗ
PATMOS	-	06:00
LEROS	06:40	06:45
KALYMNOS	07:30	07:40
KOS	08:15	08:20
SIMI	09:45	09:50
RHODES	10:40	15:00
SIMI	15:50	15:55
KOS	17:20	17:25
KALYMNOS	18:00	18:05
LEROS	18:50	19:00
PATMOS	19:40	O/N

ΤΕΤΑΡΤΗ		
ΛΙΜΑΝΙ	ΑΦΙΞΗ	ΑΝΑΧΩΡΗΣΗ
PATMOS	-	06:00
LIPSI	06:20	06:25
LEROS	06:45	06:50
KALYMNOS	07:35	07:40
KOS	08:15	08:20
SIMI	09:45	09:50
RHODES	10:40	15:00
SIMI	15:50	15:55
KOS	17:20	17:25
KALYMNOS	18:00	18:05
LEROS	18:50	O/N

ΠΕΜΠΤΗ - ΠΑΡΑΣΚΕΥΗ - ΣΑΒΒΑΤΟ		
ΛΙΜΑΝΙ	ΑΦΙΞΗ	ΑΝΑΧΩΡΗΣΗ
LEROS	-	06:45
KALYMNOS	07:30	07:40
KOS	08:15	08:20
SIMI	09:45	09:50
RHODES	10:40	15:00
SIMI	15:50	15:55
KOS	17:20	17:25
KALYMNOS	18:00	18:05
LEROS	18:50	O/N

ΚΥΡΙΑΚΗ		
ΛΙΜΑΝΙ	ΑΦΙΞΗ	ΑΝΑΧΩΡΗΣΗ
LEROS	-	06:45
KALYMNOS	07:30	07:40
KOS	08:15	08:20
SIMI	09:45	09:50
RHODES	10:40	15:00
SIMI	15:50	15:55
KOS	17:20	17:25
KALYMNOS	18:00	18:05
LEROS	18:50	19:00
PATMOS	19:40	O/N

DODEKANISOS EXPRESS

Δρομολόγια 18/09/2006-15/10/2006

ΚΥΡΙΑΚΗ		
ΛΙΜΑΝΙ	ΑΦΙΞΗ	ΑΝΑΧΩΡΗΣΗ
RHODES	-	08:30
SIMI	09:25	09:30
KOS	11:00	11:10
KALYMNOS	11:50	12:00
LEROS	12:45	12:50
PATMOS	13:30	13:40
LEROS	14:20	14:30
KALYMNOS	15:20	15:30
KOS	16:10	16:20
SIMI	17:40	17:45
RHODES	18:30	O/N

ΤΡΙΤΗ, ΠΕΜΠΤΗ, ΠΑΡΑΣΚΕΥΗ, ΣΑΒΒΑΤΟ		
ΛΙΜΑΝΙ	ΑΦΙΞΗ	ΑΝΑΧΩΡΗΣΗ
RHODES	-	08:30
KOS	10:40	10:50
KALYMNOS	11:30	11:40
LEROS	12:30	12:35
LIPSI	13:00	13:05
PATMOS	13:30	13:40
LEROS	14:20	14:30
KALYMNOS	15:20	15:30
KOS	16:10	16:20
RHODES	18:30	O/N

ΔΕΥΤΕΡΑ		
ΛΙΜΑΝΙ	ΑΦΙΞΗ	ΑΝΑΧΩΡΗΣΗ
RHODES	-	08:30
KASTELORIZO	11:00	16:00
RHODES	18:30	O/N

ΤΕΤΑΡΤΗ		
ΛΙΜΑΝΙ	ΑΦΙΞΗ	ΑΝΑΧΩΡΗΣΗ
RHODES	-	08:30
SIMI	09:25	09:30
KOS	11:00	11:10
KALYMNOS	11:50	12:00
LEROS	12:50	14:30
KALYMNOS	15:20	15:30
KOS	16:10	16:20
SIMI	17:40	17:45
RHODES	18:30	O/N



DODEKANISOS SEAWAYS
Η δική μας ναυτιλιακή!

Αυστραλίας 3, 85100 Ρόδος, τηλ.: 22410 70590, fax: 22410 70591, www.12ne.gr

ΑΚΡΙΤΙΚΑ

καυστικούλες με πάπλατο νόημα

Θ άρσει· λέγων τ᾽ αληθές ου σφαλεί ποτέ
ΣΟΦΟΚΛΗΣ

«Η φοβερότερη εκδίκηση είναι να περιφρονείς αυτούς που σε εχθρεύονται, αν και είσαι βέβαιος ότι μπορείς να τους συντρίψεις».
ΜΠΑΛΖΑΚ

WINSTON CHURCHILL: Ο ελεύθερος Τύπος μπορεί να είναι καλός ή κακός Τύπος, ο ανελεύθερος δεν θα γίνει ποτέ τίποτε άλλο από κακός τύπος

Ο ΛΑ ΕΓΙΝΑΝ ΜΙΑ ΑΤΕΛΕΙΩΤΗ ΜΠΙΖΝΑ!

Παρήλθαν και οι διεφθαρμένες σοφιστείες του Σεπτεμβρίου, αφήνοντας πίσω τους την αρχαία αποφορά της κόπρου του Αυγείου.

Ανοίγουν ξανά τα σπίτια για να αεριστούν από τους αριθμούς και τα ποσοστά της μπόχας, αλλά να που το παρελθόν επιστρέφει σαν φάντασμα, αρθρογραφώντας πάνω σε λιωμένα δέντρα. Νέα οράματα υπόσχονται οι έμποροι ονείρων. Αυτοί που σκότωσαν όλες τις αμαδρυάδες, επιστρέφουν μεταμφιεσμένοι σε νεράιδες. «Μια Ευρώπη για όλους» υπόσχεται ο Κ. Σημίτης. Ενα «όραμα» για μια καρέκλα στις Βρυξέλλες. Αλλά μόνο σ᾽ ένα «όραμα» θα μπορούσαν να χωρέσουν «όλοι», και οι πλούσιοι και οι φτωχοί, και τα καρτέλ και ο άνεργος στο Πέραμα. Μπορεί, βέβαια, να μη χωρούν όλοι στο στενάχωρο όναρ του πρώην πρωθυπουργού, όμως είναι βέβαιο ότι όλοι χωρούν στο «όλα είναι μπίζνες». Μπίζνες είναι να αλλάζεις γρήγορα τα «όνειρα», να είσαι ευπροσάρμοστος στο πνεύμα του καιρού. Κι αυτό το δίδαξαν στην Ελλάδα πρώτοι οι εκσυγχρονιστές. Η φιλία, ο έρωτας, η πολιτική, οι άνθρωποι, οι σχέσεις τους, έγιναν όλα μια ατέλειωτη μπίζνα, ένας διαρκής, στεγνός, υπολογισμός, μια αέναη ανταλλαγή εικόνων, ένα ολοένα διευρυνόμενο εμπορικό δίκτυο. Ακόμα και η εσωτερική, εμφύλια διαφθορά γίνεται ένα θέαμα, που παίζεται μπροστά στα μάτια μας, δίκην επικερδούς επιχείρησης. Και όταν κάποτε σταματήσεις να κοιτάς τον λυκοφαγωμένο κόσμο και ρωτήσεις αν η ζωή είναι μια μαθητεία στην τρέλα, τότε θα είναι αργά. Ο χρόνος και η ομορφιά του κόσμου θα έχουν παρέλθει. Γι᾽ αυτό είχε δίκιο ο Βιτγκενστάιν, όταν έλεγε ότι είναι περιττό να προσπαθείς να κάνεις κάποιον να καταλάβει όταν δεν μπορεί πλέον να καταλάβει.

Η ΟΞΥΤΗΤΑ ΒΛΑΠΤΕΙ ΤΗΝ ΥΓΕΙΑ

Η επένδυση του Γιώργου Παπανδρέου στην οξύτητα και την πόλωση μπορεί να οδηγεί σε μια χρήσιμη συσπείρωση του ΠΑΣΟΚ εν όψει δημοτικών, νομαρχιακών εκλογών, ζημιώνει όμως σοβαρά την εικόνα του αρχηγού και υπονομεύει τη δυνατότητά του να απευθυνθεί και σε άλλους πολιτικούς χώρους με σύγχρονους πολιτικούς όρους.

Ο κ. Παπανδρέου έχει παραδοθεί στο κομματικό κατεστημένο του ΠΑΣΟΚ, με το οποίο υποτίθεται ότι σκόπευε να έρθει σε ρήξη στο ξεκίνημα της αρχηγικής του θητείας, και υιοθετεί πλέον πολιτικές θέσεις και φρασεολογία που παραπέμπουν σε προηγούμενες δεκαετίες και ικανοποιούν μόνο το κομματικό του ακροατήριο.

Αυτή η τακτική δημιουργεί στον πρόεδρο του ΠΑΣΟΚ πρόβλημα πολιτικής αξιοπιστίας και τον απομακρύνει από τον εκλογικά κρίσιμο «μεσαίο χώρο» που δίνει τη νίκη στις εκλογές.

Το γεγονός ότι ο κ. Παπανδρέου έχει επιλέξει να κινηθεί με έναν τρόπο που δεν συνάδει ούτε με την προσωπικότητα του ούτε με τις απαιτήσεις της εποχής οφείλεται στην παραδοχή της πολιτικής αδυναμίας του ΠΑΣΟΚ. Ο αρχηγός του κόμματος της αξιωματικής αντιπολίτευσης αντιλαμβάνεται ότι δεν μπορεί να διεκδικήσει με αξιώσεις την εκλογική νίκη, γι᾽ αυτό εκείνο που τον ενδιαφέρει σε αυτή τη φάση είναι να συγκρατήσει στο μέγιστο δυνατό βαθμό τις δυνάμεις του κόμματός του.

Το πραγματικό άνοιγμα στην κοινωνία, που μπορεί να δώσει την εκλογική νίκη, ο κ. Παπανδρέου το αφήνει αναγκαστικά... για την επόμενη τετραετία.

Τ Ο ΠΑΙΖΕΙ... ΓΑΜΠΡΟΣ

Τον έστειλαν εδώ για να αντιμετωπίσει τα προβλήματα της περιοχής, που διαρκώς οξύνονται, γιατί οι τύχες αυτού του τόπου ανατίθενται κατά κανόνα σε ανίκανους, κι αυτός το παίζει... γαμπρός!

Σταυροκοπιέται ο κόσμος για την κατάντια και τις απροκάλυπτες προκλήσεις του, αλλ᾽ αυτός μένει ατάραχος.

Αυτοηδονίζεται, θεωρώντας τον εαυτό του μεγάλο... γκόμενο!

Τρομάρα του!

Π ΟΛΙΤΙΚΟΠΟΙΗΣΗ ΤΩΝ ΕΚΛΟΓΩΝ

Εντονα πολιτικό χαρακτήρα προσδίδει το ΠΑΣΟΚ στις δημοτικές και νομαρχιακές εκλογές καθώς «ποντάρει» πολύ στο αποτέλεσμα της κάλπης τόσο την πρώτη όσο και τη δεύτερη Κυριακή. Τα στελέχη του κόμματος φιλοδοξούν ότι με θετικό συνολικά αποτέλεσμα, θα μπορέσει να στοιχειοθετήσει πειστικά το επιχείρημα περί «ανατροπής του πολιτικού σκηνικού» και (ενδεχομένως) να ζητήσει ευθέως εκλογές.

Στο πλαίσιο αυτό, η γραμματέας του Εθνικού Συμβουλίου του ΠΑΣΟΚ κυρία Μαριλίζα Ξενογιαννακοπούλου σε συνέντευξη Τύπου που παραχώρησε 14 ημέρες προ των δημοτικών και νομαρχιακών εκλογών υποστήριξε ότι η Αυτοδιοίκηση «έχει πολιτική διάσταση και χρώμα απέναντι σε μια συντηρητική αντίληψη, που βλέπει την αυτοδιοίκηση ως μια ευκαιρία κατανομής τοπικής εξουσίας» ενώ εξέφρασε την αισιοδοξία ότι το βράδυ της 15ης Οκτωβρίου «θα αλλάξει χρώμα ο χάρτης της χώρας».

Και για να γίνει πιο σαφής, τόνισε ότι θα εξαχθούν ευρύτερα πολιτικά συμπεράσματα και πως «την επόμενη ημέρα των εκλογών θα είναι ένα εφαλτήριο για μας για να αναδείξουμε από πιο ισχυρή θέση το δικό μας προοδευτικό εναλλακτικό σχέδιο για την χώρα».

Π ΕΡΙ... ΕΞΟΜΟΛΟΓΗΣΕΩΣ

Το υπουργείο Παιδείας ως όφειλε και έπειτα από σύσταση του Συνηγόρου του Πολίτη, στον οποίο είχαν καταφύγει γονείς, με εγκύκλιό του απαγόρευσε την πραγματοποίηση εξομολογήσεων μέσα στα σχολεία. Σε κάθε ευρωπαϊκή χώρα με στοιχειώδεις κανόνες σεβασμού της προσωπικότητας των ατόμων και ελεύθερης επιλογής του θρησκεύματος μια τέτοια ρύθμιση θα ήταν αυτονόητη. Πού ακούστηκε να επισκέπτονται οι παπάδες τα σχολεία και να επεμβαίνουν σε παιδικές ψυχές και μυαλά σε μια χρονική στιγμή μάλιστα που βρίσκονται υπό διαμόρφωση; Βέβαια, η αλήθεια είναι πως το υπουργείο Παιδείας δεν επιθυμούσε τη στοιχειώδη διάρρηξη των σχέσεών του με την ιεραρχία, ιδιαίτερα σε μια προεκλογική περίοδο. Και χρησιμοποίησε τη σύσταση του Συνηγόρου ως πρόσχημα, διαφορετικά θα έπρεπε να υιοθετήσει πολλές ακόμα συστάσεις, αλλά δεν το κάνει.

Μ ΕΓΑΛΟ... ΖΟΡΙΣΜΑ

Είναι η πρώτη φορά από την μεταπολίτευση μέχρι σήμερα που οι υποψήφιοι δήμαρχοι Ρόδου αισθάνονται τόσο μεγάλο... ζόρισμα!

Ούτε στις εκλογές του 1994, με υποψήφιους τον Καραγιάννη, τον Βενετοκλή, τον Γεωργιάδη και τον Κόκκινο, τόσο ζόρισμα και μάλιστα λίγες ημέρες μόνο πριν από τις εκλογές.

Είναι χαρακτηριστικό αυτό που έγραψε την Κυριακή η «δημοκρατική» ότι δηλαδή «φοβάται ο Γιάννης το θεριό και το θεριό τον Γιάννη». Συνέντευξη Τύπου προανήγγειλε για σήμερα ο κ. Σ. Καραγιάννης. Λέτε να αρχίσει το «διμέτωπο» για να «ζεσταθεί» ολίγον το προεκλογικό κλίμα;

Τ ΗΣ... ΚΑΛΥΜΝΟΥ

Βγήκε δημόσια, σε προεκλογική συγκέντρωση, ο υποψήφιος δήμαρχος Καλυμνίων κ. Γ. Ρούσσος και ορθά – κοφτά δήλωσε: Οι Καλύμνιοι ψηφίζουμε Μαχαιρίδη!

Και όχι μόνο αυτό. Υπέδειξε και τους υποψήφιους νομαρχιακούς συμβούλους (εκτός Καλύμνου), που πρέπει να στηριχθούν!

Το παιδί που εξακολουθεί να πετάει στα σύννεφα, και όπου να᾽ ναι θα κρυολογήσει, πίστεψε, ότι βγάζοντας στον Ρούσσο δάνειο 500.000 ευρώ από την Συνεταιριστική Τράπεζα, θα εξασφάλιζε την, στήριξή του (είχε γίνει «συμφωνία»).

Τέτοιους λογαριασμούς, ως φαίνεται, έκανε και... αναθεμάτιζε τις δημοσκοπήσεις, επιδεικνύοντας μάλιστα πανάθλια συμπεριφορά.

Κ ΑΝΙΒΑΛΙΣΜΟΣ

Διάβαζα προχθές γι᾽ αυτό το κοριτσάκι στην Αγγλία που κρεμάστηκε στην κρεβατοκάμαρά του. Μόλις οκτώ χρόνων ήταν και όλα τα μεθόδευσε με ανατριχιαστική ακρίβεια. Εφτιαξε μια θηλιά με τις πιτζάμες της, ύστερα στερέωσε το ύφασμα από το κουρτινόξυλο και ανέβηκε στην καρέκλα. Και μετά φτερούγισε για πάντα σαν μετέωρο πουλί. Σκεφτόμουνα, λοιπόν, όλη αυτή την κραυγαλέα αισθητική βία της τηλεόρασης και το πόσο εκτεθειμένα είναι τα παιδιά σήμερα. Πάρτε την ιστορία του Αλεξ, για παράδειγμα.

Ο,τι χυδαιότερο εκβάλλει στα βαθύτερα ένστικτά μας, προβλήθηκε αβασάνιστα στη διάρκεια ενός καλοκαιριού σαν τετελεσμένη πραγματικότητα. Μόνιμο φόντο ένας εγκεφαλικός σαδισμός μέσα στη θολή εικόνα ενός εκσκαφέα που αναζητεί το άψυχο κορμάκι. Μα τι θα μπορούσε να εισπράξει ένας νοήμων και πολιτισμένος άνθρωπος από τούτη τη συναισθηματική και ιδεολογική βία; Και αλήθεια, κατ᾽ αντιστοιχία, τι θα μπορούσε να εισπράξει ένα οκτάχρονο Ελληνόπουλο, σαν κι εκείνο το κορίτσι που κρεμάστηκε;

Ο κανιβαλισμός των δήθεν αποκαλύψεων έχει πλέον γιγαντωθεί σε τέτοιο βαθμό, που ολόκληρο το σκηνικό έχει μεταβληθεί σε πεδίο ψυχιατρικής μελέτης. Μπροστά στην υπέρτατη εξουσία της τηλεόρασης, δεν αφανίζεται πια η εναπομείνασα αξιοπιστία της εποχής μας. Αφανίζονται ψυχές, οι οποίες πρώτα μολύνονται και έπειτα, με το παραμικρό ερέθισμα, αποτυπώνουν τη μόλυνση στη βία της δικής τους, βαθύτερης απόγνωσης. Σήμερα τα παιδιά κρύβουν μέσα τους ένα μεγάλο, και χειρότερο έγκλημα από δαύτο δεν υπάρχει. Οι γιγαντότιτλοι στις οθόνες απομυθοποιούν το όποιο μυστήριο και προβάλλουν αβασάνιστα ό,τι χαμερπέστερο υπάρχει. Προσωπικότητες, των οποίων η αισθητική μοιάζει χαμένη υπόθεση και δράσεις απώτατης συναισθηματικής και γλωσσικής βίας.

Εντούτοις, εάν εμείς οι μεγάλοι δεν είμαστε παρά τα αμήχανα θύματα αυτού του τόσο ασύλληπτου φαινομένου, τότε τα παιδιά μας τι είναι; Αυτά τρώνε τα αποφάγια της κάθε εποχής και στην τωρινή τα αποφάγια προκύπτουν από το μαγικό αυτό ηλεκτρονικό ολοκαύτωμα, που έχει κλείσει τους ανθρώπους σε σπίτια – φούρνους και τους έχει μετατρέψει σε τροφίμους οικιακής απομόνωσης. Απομένουν μονάχα κάτι τέτοια εφιαλτικά περιστατικά για να μας υπενθυμίζουν το πόσο εγκληματική έχει απογίνει η ανοχή μας.

Υ.Τ.Ε.

ΑΝΗΣΥΧΙΑ ΓΙΑ ΤΙΣ «ΑΠΟΡΡΟΦΗΣΕΙΣ»

ΣΥΣΚΕΨΗ ΣΤΗΝ ΠΕΡΙΦΕΡΕΙΑ ΓΙΑ ΤΗΝ ΠΟΡΕΙΑ ΤΟΥ ΠΕΠ

Κίνδυνος «χαλάρωσης» λόγω της προεκλογικής περιόδου



«Η προεκλογική περίοδος δεν αναστέλλει τις δραστηριότητες της Νομαρχιακής Αυτοδιοίκησης» δήλωσε ο αρμόδιος, επί των τεχνικών έργων, αντινομάρχης κ. Στάθης Κουσουρνάς σε συνάντηση που είχε με τους δημοσιογράφους μετά την πραγματοποιηθείσα σύσκεψη στην Περιφέρεια Νοτίου Αιγαίου με αντικείμενο την πορεία των έργων του ΠΕΠ στο νομό Δωδεκανήσου.

Η σύσκεψη πραγματοποιήθηκε με πρωτοβουλία του Γενικού Γραμματέα της Περιφέρειας κ. Χαράλαμπου Κόκκινου. Συμμετείχαν ο νομάρχης κ. Γιάννης Μαχαιρίδης, ο προϊστάμενος της Διαχειριστικής Αρχής κ. Γ. Βουτσίνος, ο κ. Στ. Κουσουρνάς και υπηρεσιακοί παράγοντες.

Ο κ. Κουσουρνάς τόνισε ότι η πορεία των έργων είναι ικανοποιητική όμως ο κ. Κόκκινος, φέρεται να εξέφρασε σοβαρές επιφυλάξεις και φόβους ως προς τη δυνατότητα απορρόφησης των προβλεπόμενων κοινοτικών πόρων μέχρι το τέλος του έτους, πράγμα που - υπενθυμίζεται - είχε κάνει και πριν από ενάμισι μήνα περίπου σε ανάλογη σύσκεψη φοβούμενος κυρίως, λόγω των εκλογών, τη χαλάρωση των δημάρχων του νομού.

Αναφερόμενος ειδικότερα στα έργα των οποίων φορέας υλοποίησης είναι η Νομαρχιακή Αυτοδιοίκηση Δωδεκανήσου υποστήριξε ότι βρίσκονται σε πολύ καλό στάδιο. Από τα 36 έργα που υλοποιεί η Νομαρχία μόνο δύο δεν έχουν προχωρήσει και αυτά είναι πρώτον, το έργο του αποχετευτικού αγωγού Βόδι - Φαληράκι και, δεύτερον, το έργο αποχετευτικός αγωγός Φαληράκι - Αφάντου - Αρχάγγελος. Και τα δύο είναι συνολικού προϋπολογισμού 13 εκατ. ευρώ αλλά ο κ. Κουσουρνάς δεν είπε όλη την αλήθεια και ειδικότερα σε ό,τι αφορά το πρώτο έργο.

Οπως έχει αποκαλύψει η «δ» το έργο που εκτέλεσε η εταιρεία «ΟΜΗΡΟΣ ΑΕ» υπήρξε αφενός ημιτελές και κακότεχνο αφετέρου, με συνέπεια η αρμόδια επιτροπή ελέγχου της Ε.Ε. να απαιτεί την αποκατάσταση των κακοτεχνιών με την απειλή, αν δεν υπάρξει αποκατάσταση, να ζητήσει την επιστροφή ποσού τριών εκατομμυρίων ευρώ περίπου από τη χώρα μας. Σε ό,τι αφορά το δεύτερο, δηλαδή τον αποχετευτικό αγωγό Φαληράκι - Αφάντου - Αρχάγγελος (Β' Φάση) θεωρείται κάτι παραπάνω από βέβαιο ότι, τελικώς, θα απενταχθεί και ότι οι προβλεπόμενοι κοινοτικοί πόροι θα χαθούν.

Εν πάση περιπτώσει, επειδή ο χρόνος αυτός είναι ιδιαίτερα κρίσιμος, όπως τόνισε ο αρμόδιος αντινομάρχης, αποφασίστηκε αμέσως μετά τις εκλογές να συγκληθεί το Νομαρχιακό Συμβούλιο προκειμένου να αποφασίσει την τροποποίηση των πιστώσεων, ώστε οι πιστώσεις έργων που δεν προχωρούν και, συνεπώς, δεν απορροφούνται να κατευθυνθούν σε έργα με ταχύτερους ρυθμούς απορρόφησης, «ώστε να μη χαθεί ούτε ένα ευρώ» πράγμα όμως που δεν θα αποφευχθεί, τελικώς.

Στα έργα με ταχύτερους ρυθμούς απορρόφησης εντάσσεται το 13ο Δημοτικό Σχολείο Ρόδου, ενώ το έργο του Κέντρου Υγείας Καρπάθου (επέκταση) έχει «παγώσει» λόγω αρχαίων ευρημάτων που προκάλεσαν την άμεση παρέμβαση της Αρχαιολογίας.

Επίσης ο κ. Κουσουρνάς προανήγγειλε διαδοχικές συσκέψεις (μία ανά μήνα) στις οποίες θα συμμετέχουν και οι εργολάβοι, ανάδοχοι των συγκεκριμένων έργων, με σκοπό την άσκηση της μεγαλύτερης δυνατής πίεσης για την επίσπευση των εργασιών και ολοκλήρωσή τους.

• Ανάλογη σύσκεψη πραγματοποιήθηκε και στη Σύρο κατά την οποίαν διαπιστώθηκε, ότι στο νομό Κυκλάδων, οι ρυθμοί απορρόφησης των κοινοτικών κονδυλίων είναι σαφώς χαμηλότεροι απ' ό,τι στα Δωδεκάνησα.

ΣΕ ΣΥΝΕΝΤΕΥΞΗ ΠΟΥ ΕΔΩΣΕ ΣΤΟ «ΑΚΤΑΙΟΝ»

Ο κ. ΠΑΝ. ΚΑΡΑΒΟΛΙΑΣ

παρουσίασε το πρόγραμμά του

Είναι ύψους πολλών εκατομμυρίων ευρώ



Το πρόγραμμα της παράταξής του «Ελπίδα και Προοπτική» παρουσίασε στους δημοσιογράφους χθες το μεσημέρι στο «Ακταίον» ο υποψήφιος δήμαρχος Ιαλυσού κ. Παναγιώτης Καραβόλιας.

Ενα πρόγραμμα αναπτυξιακό, υλοποιήσιμο και ρεαλιστικό, όπως το χαρακτήρισε που δίνει «απαντήσεις» στα σύγχρονα και σύνθετα προβλήματα του μεγάλου τουριστικού δήμου.

Οπως τόνισε ο κ. Καραβόλιας το πρόγραμμα που τίθεται από την κρίση των πολιτών της Ιαλυσού ανταποκρίνεται στους πολιτικούς στόχους που έχουν τεθεί.

Τα έργα υποδομής - πρόσθεσε- οι αναπλάσεις, οι χρήσεις γης, η αισθητική αναβάθμιση της πόλης και η ανάδειξη της φυσικής ομορφιάς θ' αποτελέσουν προτεραιότητα.

Ιδιαίτερη έμφαση, ωστόσο, έδωσε στα θέματα που σχετίζονται με την κοινωνία, τη διαφάνεια και την αξιοπιστία αλλά και στην ενημέρωση των πολιτών αφού, όπως υπογράμμισε «ο ενημερωμένος πολίτης είναι και υπεύθυνος πολίτης στη διαμόρφωση του μέλλοντος του δήμου».

«Η κοινωνική συνοχή» πρόσθεσε ο υποψήφιος δήμαρχος Ιαλυσού, «η φροντίδα στους υπερήλικες και αναξιοπαθούντες, η στήριξη των εφήβων και των οικογενειών που έχουν ανάγκη παραμένει ένας μεγάλος για μας στόχος, όπως και η απασχόληση, η αναζωογόνηση της τοπικής αγοράς και τα προβλήματα των κοινωνικών ομάδων».

Ειδική αναφορά έκανε στον τουρισμό και στον ρόλο της τοπικής αυτοδιοίκησης ως προς την ποιοτική αναβάθμιση του τουριστικού προϊόντος, εξαγγέλλοντας τη σύσταση και λειτουργία μόνιμης δημοτικής επιτροπής τουρισμού καθώς και γραφείων ενημέρωσης των αλλοδαπών τουριστών.

Οσον αφορά τα έργα υποδομής αναφέρθηκε στην ολοκλήρωση του αποχετευτικού και στην ανάπλαση της κεντρικής πλατείας αναγγέλλοντας τον πλήρη «ανασχεδιασμό της μελέτης» καθώς και τη δημιουργία πάρκων σε περίοπτες θέσεις.

Ο κ. Καραβόλιας αναφέρθηκε, τέλος, στην υλοποίηση μεγαλεπίβολων έργων κυρίως στον τομέα της οδοποιίας με κορυφαία την «περιμετρική οδό που θα συνδέει τη νέα είσοδο της πόλης της Ρόδου με την Ιαλυσό και το αεροδρόμιο».

Στο πρόγραμμα περιλαμβάνεται ένας μακρύς κατάλογος έργων και δράσεων που αν κοστολογηθούν ανέρχονται σε εκατοντάδες εκατομμυρίων ευρώ, επεσήμανε όμως ότι ο δήμος Ιαλυσού έχει ικανοποιητικά έσοδα που εγγυώνται την υλοποίηση του προγράμματος ή την ομαλή χρηματοδότησή τους αν, όπως ανέφερε, αποφευχθούν οι σπατάλες για τις οποίες κατηγόρησε την παρούσα δημοτική αρχή και προσωπικά τον δήμαρχο κ. Στάγκα. Μάλιστα ανέφερε ως χαρακτηριστικό παράδειγμα τον Πολιτιστικό Οργανισμό, ο οποίος για δεξιώσεις δαπάνησε 108.000 ευρώ.



ΔΩΔΕΚΑΝΗΣΙΑΚΗ ΕΝΩΤΙΚΗ ΚΙΝΗΣΗ

ΚΑΡΙΚΗΣ ΚΩΝ. ΙΩΑΝΝΗΣ

Νομαρχιακός Σύμβουλος τ. Επαρχος Καρπάθου-Δάσκαλος

Υποψήφιος Νομάρχης Βασίλειος Υψηλάντης

Υποψήφιος στις Νομαρχιακές εκλογές της 15ης Οκτωβρίου 2006

Τηλ 22450 31032 ή 23754
Κιν. 6976 084322

ΠΑΜΕ ΡΩΜΗ

ΜΕ ΕΝΑ



GRANDE PUNTO



Με την αγορά ενός FIAT PANDA, GRANDE PUNTO ή LANCIA Y δώρο ένα ταξίδι στη Ρώμη

Auto Center
Μαν. Κωστάκης Α.Ε.Β.Ε

14ο χλμ. Ρόδου Αεροδρομίου
τηλ. 22410 82000

ΜΕ ΥΠΟΨΙΕΣ ΠΡΟΩΡΩΝ ΕΚΛΟΓΩΝ

ΕΠΙΘΕΣΗ ΕΦ' ΟΛΗΣ ΤΗΣ ΥΛΗΣ ΚΑΤΑ *της κυβέρνησης από τον Γιώργο Παπανδρέου*

Ο Γιώργος Παπανδρέου χαρακτήρισε τις δημοτικές εκλογές «κρίσιμη εκλογική μάχη»

ΑΠΕ

Σφοδρή επίθεση κατά της κυβέρνησης εξαπέλυσε για άλλη μια φορά ο πρόεδρος του ΠΑΣΟΚ Γιώργος Παπανδρέου μιλώντας την Τρίτη στην κοινοβουλευτική ομάδα του Κινήματος. Είπε μάλιστα, ότι αυτός ο προϋπολογισμός είναι ο τελευταίος που κατέθεσε η κυβέρνηση αφήνοντας να εννοηθεί ότι προβλέπει πρόωρες εκλογές.

Στη συνέχεια, κατηγόρησε τον κ. Καραμανλή ότι εκείνος είναι που προκαλεί την πόλωση, καθώς και ότι περιπαίζει και χλευάζει τους δασκάλους και διχάζει την κοινωνία. Ανέφερε επίσης ότι οι δάσκαλοι αντί κατανόησης αντιμετωπίζουν την σιδηρογροθιά της εξουσίας.

Αναφερόμενος στις **δημοτικές και νομαρχιακές εκλογές** είπε, ότι είναι μια κρίσιμη εκλογική μάχη και πρόσθεσε ότι στο τέλος του Οκτωβρίου «θα είμαστε σε μια νέα αφετηρία απέναντι σε μία κυβέρνηση που ήδη έχει κλείσει τον κύκλο της».

Ο πρόεδρος του ΠΑΣΟΚ καταλόγισε στη ΝΔ ότι προσπαθεί να κρύψει το παρελθόν της, ενώ αντίθετα εμείς, τόνισε, είμαστε υπερήφανοι για το δικό μας παρελθόν και το έργο μας. Το σημείο αυτό της ομιλίας του κ. Παπανδρέου ήταν εκείνο που χειροκροτήθηκε με μεγαλύτερη θέρμη από τους βουλευτές του



ΠΑΣΟΚ.

Ειδικότερα στην κριτική του κατά της κυβέρνησης, αναφέρθηκε στον τρόπο με τον οποίο μεγάλης κυκλοφορίας ξένες εφημερίδες σχολίασαν την αύξηση του **ΑΕΠ** κατά 25%, αναφέροντας ότι το αρχαιότερο επάγγελμα σώζει την ελληνική οικονομία. Με αυτό τον τρόπο, υπογράμμισε, λοιδωρείται η Ελλάδα.

Επίσης κατηγόρησε την κυβέρνηση και τον κ. Καραμανλή ότι δεν σεβάστηκαν την εντολή του ελληνικού λαού, καθώς και ότι η πολιτική τους χαρακτηρίζεται από απόλυτη υποκρισία, εμπαιγμό και άρνηση κάθε συνεννόησης.

Αναφερόμενος εξάλλου στα θέματα της **διαφθοράς**, τόνισε ότι, ο κ. Καραμανλής και οι πολιτικές του δημιουργούν τη διαφθορά και πρόσθεσε ότι τα σκάνδαλα που εμφανίστηκαν το τελευταίο διάστημα αποτελούν μόνο την κορυφή του παγόβουνου.

Κατηγόρησε επίσης την κυβέρνηση ότι αγνόησε όλες τις προτάσεις της αντιπολίτευσης προκειμένου να υπάρξει διακομματική συνεννόηση για την αντιμετώπιση της διαφθοράς. «Η κυβέρνηση», ανέφερε, «απάντησε με εκκωφαντική σιωπή διότι δεν έχει την πολιτική βούληση να αντιμετωπίσει τη διαφθορά».

Στο σημείο αυτό ο κ. Παπανδρέου απευθυνόμενος προς τους Έλληνες πολίτες ζήτησε την στήριξή τους «για να πάμε μπροστά» και τόνισε ότι το ΠΑΣΟΚ έχει προτάσεις, αλλά και την πολιτική βούληση να κάνει τις προτάσεις πράξεις. Ανέφερε επίσης ορισμένα στοιχεία της πολιτικής του ΠΑΣΟΚ για την πάταξη της διαφθοράς.

Μεταξύ άλλων ανέφερε, ότι δεν θα τοποθετείται κανένας σε Διοικητικό Συμβούλιο δημόσιου φορέα χωρίς δημόσια διαβούλευση και αξιοκρατική επιλογή. Θα απαγορευτεί η κατάθεση τροπολογιών στη Βουλή μετά την ολοκλήρωση της συζήτησης στην αρμόδια επιτροπή.

Επίσης οι αμυντικές δαπάνες θα τεθούν στον έλεγχο της Βουλής, ενώ με ανεξάρτητο τρόπο θα αξιολογούνται οι έρευνες της κοινής γνώμης, καθώς και η χρηματοδότηση των μέσων ενημέρωσης μέσω των κρατικών διαφημίσεων. Ακόμη, ο κ. Παπανδρέου τόνισε, ότι με κυβέρνηση του ΠΑΣΟΚ θα δημιουργηθεί Εθνικό Συμβούλιο Διαφάνειας.

Αναφερόμενος στην **οικονομία**, ο κ. Παπανδρέου κατηγόρησε την κυβέρνηση, ότι πουλά φθηνά και αγοράζει ακριβά, χωρίς σχέδιο και αυτό που μένει είναι ο αφελληνισμός της οικονομίας για την εξυπηρέτηση συγκεκριμένων συμφερόντων.

Ο ίδιος ξεκαθάρισε, ότι πιστεύει περισσότερο στην προστασία του δημοσίου συμφέροντος και όχι στο δημόσιο χαρακτήρα των επιχειρήσεων. Επίσης τάχθηκε υπέρ της συνεργασίας με ξένες εταιρείες, αλλά εναντίον συνεργασιών, οι οποίες οδηγούν τις ελληνικές επιχειρήσεις να καταντούν απλά παραρτήματα μεγάλων πολυεθνικών επιχειρήσεων.

Χαρακτήρισε σκανδαλώδεις τις εξαγορές της Finansbank και άλλες εξαγορές και αναρωτήθηκε τι γίνεται με τις επενδύσεις υψηλού ρίσκου της Αγροτικής Τράπεζας και το σχετικό πόρισμα της Τράπεζας της Ελλάδος.

Επίσης ανέφερε, ότι από τις πρώτες νομοθετικές πρωτοβουλίες του ΠΑΣΟΚ θα είναι η εγγύηση της ανεξαρτησίας της Εθνικής Στατιστικής Υπηρεσίας υπογραμμίζοντας, ότι κανένας δεν έχει δικαίωμα να παίζει με την υπόληψη της χώρας, αναφερόμενος στην κατά 25% αύξηση του ΑΕΠ, για την οποία ο κ. Παπανδρέου τόνισε ότι κανένας Ελληνας δεν έγινε πλουσιότερος ούτε κατά ένα ευρώ, αντίθετα έγιναν πλουσιότεροι περισσότερο από 25% κάποιοι λίγοι, «οι κουμπάροι και οι Πανάγοι».

Για τις **πρόωρες εκλογές** είπε, ότι ανακινήθηκε από την πλευρά της κυβέρνησης, τονίζοντας ότι κάθε τόσο το θυμούνται, και πρόσθεσε, ότι με τον τρόπο αυτό απειλούν τους εαυτούς τους.

Τέλος, ο κ. Παπανδρέου απέρριψε κάθε ιδέα συμψηφισμού και τόνισε, ότι το ΠΑΣΟΚ έχει πολύ μεγάλες διαφορές με την ηγεσία της ΝΔ, την οποία ξεχώρισε από τους απλούς ψηφοφόρους του κόμματος, με τους οποίους, όπως είπε, έχουμε πολλά κοινά.

ΔΡ. ΔΙΑΚΟΓΕΩΡΓΙΟΥ ΠΑΝΤΕΛΗΣ
ΠΡΩΗΝ ΝΟΜΙΑΤΡΟΣ

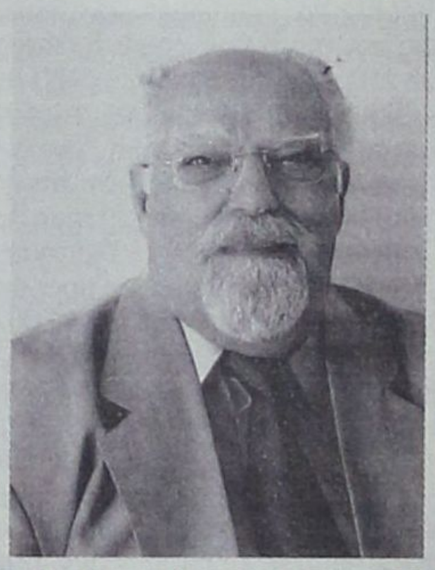

ΥΠΟΨΗΦΙΟΣ ΔΗΜΟΤΙΚΟΣ ΣΥΜΒΟΥΛΟΣ
ΑΤΑΒΥΡΟΥ ΜΕ ΤΗΝ ΠΑΡΑΤΑΞΗ
«ΑΝΑΠΤΥΞΙΑΚΗ ΚΙΝΗΣΗ ΑΤΑΒΥΡΟΥ»
ΤΟΥ ΥΠΟΨΗΦΙΟΥ ΔΗΜΑΡΧΟΥ ΠΑΝ. ΚΥΡΙΑΚΟΥΛΗ



ΜΕΓΑΛΗ ΠΡΟΣΦΟΡΑ
ΓΕΡΜΑΝΙΑΣ ΠΑΡΚΕ
ΕΤΟΙΜΟΠΑΡΑΔΟΤΟ
ΣΕ 60 ΣΧΕΔΙΑ
ΕΩΣ 20 ΧΡΟΝΙΑ ΕΓΓΥΗΣΗ

15€ / m2 + ΦΠΑ

ΤΟΠΟΘΕΤΗΜΕΝΟ!!

LAMINATE PARKETTE
GERMANY
20 ΧΡΟΝΙΑ ΕΓΓΥΗΣΗ

ΔΗΜΗΤΡΙΟΣ - ΝΙΚΟΛΑΟΣ
ΣΑΡΡΗΜΑΥΡΟΓΕΝΗΣ

1ο ΚΑΤΑΣΤΗΜΑ -- Λ. ΛΙΝΔΟΥ 221 .
ΤΗΛ. 22410 69939
2ο ΚΑΤΑΣΤΗΜΑ -- Κ. ΥΔΡΑΙΟΥ 59 .
ΤΗΛ. 22410 36279

δημοκρατικά

ΥΠΑΡΧΕΙ ΑΝΤΙΚΕΙΜΕΝΙΚΗ ΠΡΑΓΜΑΤΙΚΟΤΗΤΑ
Η ΟΠΟΙΑ ΔΙΝΕΙ ΤΟ ΜΕΤΡΟ ΤΗΣ ΑΛΗΘΕΙΑΣ
(ΑΡΙΣΤΟΤΕΛΗΣ)

ΓΙΝΗΚΑΜΕ ΠΛΟΥΣΙΟΙ
με... λογιστική μαγειρική

Φανταστείτε έναν χαμηλόμισθο πολίτη να πηγαίνει στην Εφορία και να δηλώνει ότι είναι πάμπλουτος. Ο εφοριακός θα τον περάσει για τρελό, αλλά τον φόρο θα τον εισπράξει. Ο πολίτης θα έχει πληρώσει παραπάνω, δεν θα έχει να φάει, αλλά θα νιώθει υπερήφανος που θεωρείται πλούσιος και συγκαταλέγεται μεταξύ των βαρύτερα φορολογούμενων πολιτών. Σας φαίνεται παρανοϊκό; Είναι. Ακριβώς όπως και το νέο λογιστικό τρικ του υπουργού Οικονομίας κ. Γ. Αλογοσκούφη για την αύξηση του Ακαθάριστου Εθνικού Προϊόντος. Αν υποθέσουμε ότι η ευρωπαϊκή στατιστική υπηρεσία εγκρίνει την αναθεώρηση του ΑΕΠ κατά 25% που ανακοίνωσε η ελληνική κυβέρνηση, θα έχουμε άμεση και έμμεση ζημιά και μάλιστα μεγάλη. Το όφελος θα το έχει μόνο η κυβέρνηση και θα είναι πολιτικό. Και αυτό διότι:

Αν το Ακαθάριστο Εθνικό Προϊόν αυξηθεί κατά 25%, θα συγκλίνει στο 90% του ευρωπαϊκού μέσου όρου. Αυτό σημαίνει ότι η Ελλάδα θα θεωρείται πλέον μια πλούσια χώρα και δεν θα δικαιούται τις ενισχύσεις που έπαιρνε ως σήμερα από την ΕΕ. Ταυτόχρονα θα πρέπει να πληρώσει μεγαλύτερη εισφορά στην ΕΕ προς όφελος των φτωχών χωρών. Η εισφορά μας σήμερα είναι 1,5 δισ. ευρώ ετησίως. Και επειδή το ΑΕΠ αναθεωρείται αναδρομικά από το 2000, θα πρέπει άμεσα να καταβάλουμε αναδρομικά 2,1 δισ. ευρώ εισφορές (300 εκατ. ευρώ επί επτά χρόνια). Σε τρία χρόνια, το 2010, θα επανεξεταστεί η μοιρασιά των ευρωπαϊκών πόρων. Σε αυτή την επανεξέταση θα χάσουμε 1,5 δισ. ευρώ από το Ταμείο Συνοχής για το διάστημα 2011-2013.

Τι θα κερδίσουμε: Το έλλειμμα ως ποσοστό του ΑΕΠ θα μειωθεί από το 3,7% που προβλέπει η ΕΕ για το 2007 σε 3%. Συνεπώς αυτομάτως η Ελλάδα βγαίνει από την επιτήρηση και λύνονται τα χέρια της κυβέρνησης να ακολουθήσει ανεξάρτητη οικονομική πολιτική. Αυτό θα γίνει σε προεκλογικό έτος, πράγμα το οποίο σημαίνει ότι η κυβέρνηση «θα τα δώσει όλα» σε παροχές. Το κόστος αυτών των παροχών για την οικονομία θα είναι τεράστιο, χωρίς όμως να μεταβάλουν εντυπωσιακά το επίπεδο διαβίωσης των «τυχερών» που θα τις καρπωθούν. Παρ' όλα αυτά η κυβέρνηση θα έχει εκλογικό όφελος. Για έναν μόνο χρόνο. Εξαιτίας των μεγάλων παροχών και της κατάρρευσης των εσόδων που ήδη ομολογείται από τον υπουργό, το έλλειμμα θα αρχίσει πάλι να ξεφεύγει πάνω από το 3% την επόμενη χρονιά και θα μπούμε ξανά σε επιτήρηση. Και επειδή η ανάπτυξη της ελληνικής οικονομίας στηρίζεται σχεδόν εξ ολοκλήρου στις επιδοτήσεις της Ευρωπαϊκής Ενωσης και στον δανεισμό από το εξωτερικό, η απώλεια των ευρωπαϊκών κονδυλίων θα περιορίσει σημαντικά τον ρυθμό ανάπτυξης. Εναν χρόνο μετά τις εκλογές η ελληνική οικονομία θα βρίσκεται σε πολύ χειρότερη μοίρα από ό,τι είναι σήμερα. Και θα έχει απολέσει μελλοντικά έσοδα αναγκαία για την ανάπτυξή της.

Αυτό είναι το αποτέλεσμα της λογιστικής μαγειρικής που ακολουθεί σήμερα η κυβέρνηση. Στον βωμό ενός στιγμιαίου εκλογικού οφέλους η κυβέρνηση υποθηκεύει το μέλλον της ελληνικής οικονομίας για την επόμενη δεκαετία. Και ενώ η λογιστική απεικόνιση της ελληνικής οικονομίας θα βελτιώνεται άρδην, η πραγματική οικονομική κατάσταση όλων μας θα χειροτερεύει αισθητά. Ενώ θα θεωρούμαστε πλούσιοι Ευρωπαίοι, ουσιαστικά θα είμαστε οι παρίες της Ευρώπης, με χαμηλότατα εισοδήματα, μεγάλο έλλειμμα, τεράστιο και αυξανόμενο έλλειμμα στο ισοζύγιο εξωτερικών συναλλαγών και ένα χρέος που με δυσκολία θα εξυπηρετούμε. Και επιπλέον δεν θα έχουμε κεφάλαια για να πραγματοποιήσουμε επενδύσεις, αφού η ΕΕ δεν επιδοτεί τις πλούσιες χώρες. Βεβαίως μετά τις εκλογές θα ακολουθήσει άγρια φοροεπιδρομή για την κάλυψη του ελλείμματος που θα δημιουργήσουν οι παροχές.

Με αυτή την παρανοϊκή οικονομική πολιτική, πολύ σύντομα θα βρεθούμε σε απελπιστικό οικονομικό αδιέξοδο. Την ίδια στιγμή που οι άλλες ευρωπαϊκές κυβερνήσεις προσπαθούν να αντιμετωπίσουν τις προκλήσεις της παγκοσμιοποίησης, η ελληνική οικονομική πολιτική εξαντλείται σε λογιστική μαγειρική με αποκλειστικό στόχο το εκλογικό όφελος.

ΕΝΤΥΠΩΣΙΑΚΟΥΣ ΡΥΘΜΟΥΣ ΑΝΑΠΤΥΞΗΣ ΠΑΡΟΥΣΙΑΖΕΙ ΤΑ ΤΕΛΕΥΤΑΙΑ ΧΡΟΝΙΑ Η ΑΓΟΡΑ ΤΩΝ ΤΑΞΙΔΙΩΝ ΠΟΛΥΤΕΛΕΙΑΣ

ΔΥΝΑΜΙΚΗ Η ΠΕΡΙΟΔΟΣ ΕΩΣ ΤΟ 2010

• Η ευκολία πρόσβασης σε προορισμούς διακοπών θεωρείται ακόμη σημαντικός παράγοντας για την επιτυχία ενός ταξιδιού πολυτελείας

Το θέμα αυτό δημοσιεύθηκε στο τεύχος Σεπτεμβρίου 2006 του περιοδικού «Τουρισμός & Οικονομία»



Ενώ οι οικονομίες ακολουθούν πορεία ανόδου και ύφεσης, η αγορά ταξιδιών πολυτελείας όχι μόνο παραμένει συμπαγής, αλλά σημειώνει κάθε χρόνο αύξηση με αξιοσημείωτους ρυθμούς. **Τα οικονομικά αποτελέσματα του έτους 2005 και η αύξηση εσόδων και κερδών σε ένα ποσοστό 7% - 10% που προβλέπεται για το 2006, κάνουν όλες τις επιχειρήσεις του κλάδου αισιόδοξες, καθώς συμφωνούν ότι η περίοδος έως το 2010 φαίνεται ενθαρρυντικά δυναμική όσον αφορά την πορεία των ταξιδιών πολυτελείας, με αποτέλεσμα να υπάρχει πρόσφορο έδαφος για νέες, σημαντικές επενδύσεις. Νέα πολυτελή ξενοδοχεία και κρουαζιερόπλοια είναι σήμερα υπό κατασκευή, ενώ στα σχέδια όλων των μεγάλων εταιρειών του κλάδου βρίσκονται συγχωνεύσεις και εξαγορές. Τις επενδύσεις ενθαρρύνουν περαιτέρω ένα σχετικά ισχυρό χρηματιστήριο και μια ισχυρή τάση επιστροφής στην ιδιωτική επένδυση.**

Δεδομένου ότι η καταναλωτική ζήτηση για ταξίδια που μπορούν να προσφέρουν μια σπάνια και αυθεντική εμπειρία είναι όλο και μεγαλύτερη, σε συνδυασμό με μια αυξανόμενη προτίμηση για τα πιο σύντομα σε διάρκεια ταξίδια, καθιερώνεται ένας νέος τύπος ταξιδιωτών που διαθέτουν λίγο χρόνο και πολλά χρήματα και απαιτούν αυθεντικές εμπειρίες από τα ταξίδια τους. Η ευκολία πρόσβασης σε προορισμούς διακοπών θεωρείται ακόμη σημαντικός παράγοντας για την επιτυχία του ταξιδιού πολυτελείας. Ηδη, οι διακοπές σε εξωτερικούς προορισμούς είναι τώρα ευκολότερα διαθέσιμες. Η Βραζιλία και τα κράτη της Βαλτικής σημειώνονται ως οι επιλογές που θα παρουσιάσουν τη μεγαλύτερη άνοδο στα επόμενα χρόνια. Η Ασία και ο Ειρηνικός επίσης θα συνεχίσουν να έχουν αυξημένη δημοτικότητα. Ομως, παράλληλα, δοκιμασμένοι αστικοί προορισμοί, όπως το Λονδίνο και το Παρίσι, καθώς και θέρετρα πολυτελών διακοπών, όπως η Τοσκάνη και η Κυανή Ακτή, παραμένουν για πάντα στην επικαιρότητα.

Οι tour operators των πολυτελών διακοπών προβλέπεται να δημιουργήσουν ειδικές προσφορές για οικογένειες, καθώς τα οικογενειακά ταξίδια γίνονται συχνότερα, ενώ η αναδυόμενη τάση για διακοπές πολυτελείας που εμφανίζεται στις γυναίκες που ταξιδεύουν έχει έναν σταδιακά μεγαλύτερο αντίκτυπο στις υπηρεσίες που παρέχονται στις διακοπές πολυτελείας, καθώς αυτές καλύπτουν τις ανάγκες για χαλάρωση, αναζωογόνηση, ομορφιά και μόδα. Η δημοτικότητα των πολυτελών γάμων σε εξωτικούς προορισμούς ή προορισμούς που προσφέρουν κάτι το αυθεντικό είναι ραγδαία αυξανόμενη, κάτι που θα πρέπει να απασχολήσει άμεσα όσους δραστηριοποιούνται στον χώρο των πολυτελών ξενοδοχείων, των κρουαζιερών κ.ά.

ΤΑΞΙΔΙΑ ΓΙΑ «CONNOISSEURS»

Μια ενδιαφέρουσα τάση που διαφαίνεται στα πολυτελή ταξίδια είναι ότι αυτά πλέον συνδυάζονται με την αναζήτηση της γνώσης, ακόμη και της πλέον εξειδικευμένης. Η εξερεύνηση της ιστορίας, η τέχνη και η αρχιτεκτονική, η κηπουρική, η γευσιγνωσία, η μαγειρική, καθώς και η οινολογία είναι μερικές μόνο από τις δραστηριότητες που προσελκύουν τους ταξιδιώτες.

Οι πλέον ανήσυχοι επιζητούν μια πιο στενή επαφή με άλλα έθνη, μέσα από κατοίκους απομονωμένων περιοχών, τοπικές κουζίνες ή εξερεύνηση των εθίμων άλλων πολιτισμών.

Το ταξίδι ειδικού ενδιαφέροντος που ενσωματώνει την ευκαιρία να αποκτηθούν οι νέες δεξιότητες, π.χ. φωτογραφία, ναυσιπλοΐα ή συμμετοχή σε μια αρχαιολογική ανασκαφή, έχει παρατηρηθεί ότι αποτελεί σημαντικό «χαρτί» για όσους σχεδιάζουν ταξίδια πολυτελείας.

Ο ΠΑΡΑΓΟΝΤΑΣ «WELLNESS»

Σημαντικό ρόλο συνεχίζει να παίζει και ο παράγοντας «Wellness» στα ταξίδια πολυτελείας. Μια ιαματική πηγή, η δυνατότητα απομόνωσης και διαλογισμού, ένα πρόγραμμα αναζωογόνησης, αποτελούν ακόμη υπολογίσιμες δυνάμεις σε ένα ταξίδι πολυτελείας. Τα προγράμματα «welness» έχουν επεκταθεί περισσότερο προς τις υπηρεσίες υγείας, περιλαμβάνοντας τις επιτόπιες φυσικές εξετάσεις και τις εναλλακτικές ιατρικές υπηρεσίες, που αποκτούν αυξανόμενη δημοτικότητα. Ο κατάλογος των υπηρεσιών γίνεται σταδιακά πιο σύνθετος και η αναζήτηση διακοπών που ανακουφίζουν από την πίεση και το stress οδηγεί στην επεξεργασία ειδικών προγραμμάτων για μεμονωμένους ταξιδιώτες, τα οποία ανταποκρίνονται στις δικές τους ανάγκες.

Για να «χτίσουν» μια ισχυρή παρουσία στο ταξίδι πολυτελείας, οι επιχειρήσεις και οι tour operators θα πρέπει να εξασφαλίσουν και να προστατεύσουν την αξιοπιστία των εμπορικών τους σημάτων. Με μια αυξανόμενη συγκέντρωση των εμπορικών σημάτων που δημιουργούν σύγχυση στον καταναλωτή, η καταναλωτική προτίμηση μπορεί να εξασφαλιστεί μόνο μέσω της οικοδόμησης της εμπιστοσύνης σε ένα εμπορικό σήμα. Συμμαχίες όπως η Luxury Alliance δείχνουν πόσο ισχυρή είναι η τάση συνένωσης σε ένα κεντρικό και ισχυρό εμπορικό σήμα, διακριτό σε διεθνές επίπεδο.

ΜΙΑ ΝΕΑ ΑΠΟΨΗ ΓΙΑ ΤΟΝ ΠΛΟΥΤΟ

Ο καθορισμός του πλούτου έχει σήμερα καταστεί μια πραγματική πρόκληση. Τα προϊόντα και οι υπηρεσίες που κάποτε ήταν διαθέσιμες μόνο σε ολίγους επίλεκτους ταξιδιώτες, γίνονται πλέον όλο και περισσότερο προσιτά σε ευρύτερο κοινό. Για παράδειγμα, η κατοχή ενός αυτοκινήτου Lexus ή μιας οικονόμου μπορεί εύκολα να γίνει πραγματικότητα.



Οι λεγόμενοι Baby Boomers (ημερομηνία γέννησης μεταξύ 1945 και 1960) έχουν παίξει ρόλο σε αυτή την εξέλιξη, καθώς οι υψηλά αμειβόμενοι εργαζόμενοι πλησιάζουν γρήγορα την ηλικία συνταξιοδότησης. Μια άμεση συνέπεια αυτού θα είναι η αναδιάρθρωση του πλούτου και η αλλαγή των ταξιδιών πολυτελείας. Μέχρι πρόσφατα οι κάτοχοι του πλούτου ήταν αθλητές, επιχειρηματίες, μέλη του star system κ.λπ. Σε αυτούς πλέον προστίθενται οι γυναίκες επιχειρηματίες, οι ανώτεροι υπάλληλοι οικονομικών υπηρεσιών κ.ά. Οι άνθρωποι αυτοί συνδυάζουν πολλές φορές τις διακοπές τους με την πολυτέλεια, αλλά και την περιπέτεια, την αίσθηση της εξερεύνησης. Για παράδειγμα, ενώ η ιδιοκτησία πολυτελών εξοχικών κατοικιών υπήρξε πάρα πολύ δημοφιλής μεταξύ των πλουσίων, ως δείγμα status, πλέον η κατοχή του μικρού, αλλά αξιόπλοου γιοτ έχει έναν ισχυρό μαγνητισμό και χαρακτηρίζει μια αναδυόμενη τάση σε αυτή την ομάδα ταξιδιωτών. Επίσης, τα μικρά,

Η ιστορία, η τέχνη, η αρχιτεκτονική και η γευσιγνωσία είναι μερικές από τις δραστηριότητες που προσελκύουν τους ταξιδιώτες

αλλά εξαιρετικά πολυτελή ξενοδοχεία, με το δικό τους προσωπικό ύφος, είναι πλέον στην κορυφή της ζήτησης, ξεπερνώντας τα αχανή ξενοδοχεία – θέρετρα. Η επιθυμία για μια «προνομιούχο οικειότητα», για έναν χώρο που συνδυάζει το μικρό σε μέγεθος και το μεγάλο σε προσφορά κυριαρχεί στους ταξιδιώτες υψηλών εισοδημάτων.

ΟΙ ΝΕΟΙ ΤΟΥΡΙΣΤΕΣ ΠΟΛΥΤΕΛΕΙΑΣ

Μια νέα ομάδα εθνών προστίθεται στους παραδοσιακούς ταξιδιώτες πολυτελείας. Πρώτοι στη λίστα αυτή είναι οι ταξιδιώτες από τη Ρωσία, που αγαπούν ιδιαιτέρως τα κορυφαία και πολύ ακριβά εμπορικά σήματα πολυτελείας, και οι περιηγήσεις τους περιλαμβάνουν τα πιο ακριβά ξενοδοχεία και εστιατόρια. Μεταξύ των νέων εθνών, η Ρωσία αντιπροσωπεύει τον μεγαλύτερο και γρηγορότερο τομέα αναπτυσσόμενης αγοράς. Οι Κινέζοι, παρότι, κινούνται ήδη στο εξωτερικό ουσιαστικά περισσότερο ως ταξιδιώτες μαζικής αγοράς, δεν έχουν ακόμα κατακτήσει τον τομέα των ταξιδιωτών πολυτελείας. Εντούτοις, η βεβαιότητα της σταθερής, μακροπρόθεσμης αύξησης του ταξιδιού πολυτελείας από την Κίνα έχει οδηγήσει ήδη στο άνοιγμα των περιφερειακών γραφείων των κορυφαίων tour operators στη Σαγκάη και σε άλλες μεγάλες πόλεις της Κίνας. Παράλληλα, οι ταξιδιώτες πολυτελείας από τα κράτη του Κόλπου συνεχίζουν να αυξάνονται, με το Ντουμπάι και το Αμπου Ντάμπι να ανοίγουν τον δρόμο. Οι ταξιδιώτες από την Ασία θα συνεχίσουν να αυξάνονται, με την Ιαπωνία, Σιγκαπούρη και την Ταϊβάν στην πρώτη γραμμή. Οι ταξιδιώτες από την Ινδία αποτολμούν σταδιακά να ξοδέψουν όλο και περισσότερο χρόνο και χρήμα στον τομέα της πολυτελείας.

Τέλος, η δραστηριότητα των ταξιδιωτών από τις ΗΠΑ και τη Νότια Αμερική, ειδικά από τη Βραζιλία, βαίνει διαρκώς αυξανόμενη.

ΟΙ ΠΡΟΟΡΙΣΜΟΙ ΤΟΥ ΜΕΛΛΟΝΤΟΣ

Η Αφρική, η Ασία, η Ευρώπη (ιδιαίτερα η Βόρεια και η Ανατολική Ευρώπη, τα κράτη της Βαλτικής και η Μεσόγειος), η Ινδία και η Απω Ανατολή, η Μέση Ανατολή και η Νότια Αμερική αποτελούν τους μελλοντικούς προορισμούς ταξιδιών πολυτελείας. Η Κίνα, ως προορισμός πολυτελείας για τον ελεύθερο χρόνο, αλλά και για επιχειρηματικά ταξίδια, θα συνεχίσει να βρίσκεται στην κορυφή της λίστας, με αναμενόμενη αύξηση κατά τη διάρκεια των ερχόμενων ετών. Η Ιταλία θα παραμείνει στην κορυφή ως κλασικός προορισμός, ενώ και οι εξωτικές χώρες θα συνεχίσουν να αποτελούν κύριο προορισμό των ταξιδιών πολυτελείας.

ΠΑΡΑΤΑΣΗ

ΕΩΣ 21 ΝΟΕΜΒΡΙΟΥ Η ΥΠΟΒΟΛΗ

των συγκεντρωτικών καταστάσεων

Παρατείνονται από 30 Οκτωβρίου μέχρι 21 Νοεμβρίου, ανάλογα με το τελευταίο ψηφίο του ΑΦΜ, οι προθεσμίες υποβολής των συγκεντρωτικών καταστάσεων πελατών – προμηθευτών για τις συναλλαγές που πραγματοποιήθηκαν το 2005.

Το υπουργείο Οικονομικών με χθεσινή απόφαση του υφυπουργού Οικονομικών κ. **Α. Μπέζα** προχώρησε στην παράταση των προθεσμιών με στόχο τη διευκόλυνση των φορολογούμενων για την πιστοποίηση και τη λήψη των σχετικών κωδικών από το δικτυακό τόπο της ΓΓΠΣ (www.gsis.gr) που είναι απαραίτητοι για την υποβολή των δηλώσεων μέσω του Διαδικτύου. Ειδικότερα, οι νέες προθεσμίες έχουν ως εξής:

- Μέχρι την 30ή Οκτωβρίου για τους υπόχρεους που ο ΑΦΜ τους λήγει στο 1, 2, 3.
- Μέχρι την 7η Νοεμβρίου για τους υπόχρεους που ο ΑΦΜ τους λήγει στο 4, 5, 6.
- Μέχρι την 14η Νοεμβρίου για τους υπόχρεους που ο ΑΦΜ τους λήγει στο 7, 8, 9.
- Μέχρι την 21 Νοεμβρίου για τους υπόχρεους που ο ΑΦΜ τους λήγει στο 0.

Σε περίπτωση γενικής ή τοπικής αργίας ή τοπικά μη εργάσιμης ημέρας ή μη εργάσιμης ημέρας για τις ΔΟΥ οι παραπάνω προθεσμίες μετακυλίονται ανάλογα. Σημειώνεται ότι οι παραπάνω οριζόμενες προθεσμίες δεν καταλαμβάνουν την υποβολή των καταστάσεων των περιπτώσεων β', γ' και δ' της παραγράφου 1 του άρθρου 20 του ΚΒΣ (αποθετών, μεριδολογίου γιατρών, δελτίου κίνησης τουριστικών λεωφορείων) καθώς και του ισοζυγίου της παραγράφου 7 του άρθρου 20 του ΚΒΣ.





ΛΕΡΟΣ: ΤΟ ΑΡΧΙΤΕΚΤΟΝΙΚΟ «ΜΥΣΤΙΚΟ» ΤΩΝ ΔΩΔΕΚΑΝΗΣΩΝ

Πηγή: Financial Times της Claire Dowdy

Οι περισσότεροι άνθρωποι, όταν σκέφτονται την αρχιτεκτονική των ελληνικών νησιών, έχουν στο μυαλό τους εικόνες άναρχα αποκατεστημένων οικισμών σε βουνοπλαγιές και κατάλευκους οικισμούς με δρόμους που οδηγούν απευθείας στη θάλασσα. Ομως, υπάρχει μια πόλη στο νησί της Λέρου, στα Δωδεκάνησα, που δείχνει να αψηφά τα στερεότυπα. Το Λακκί, στη δυτική ακτή, φέρεται να έχει την υψηλότερη συγκέντρωση κτιρίων art deco μετά το Μαϊάμι.

Η εντυπωσιακή αρχιτεκτονική και οι μεγάλες λεωφόροι δεν οφείλονται στους ντόπιους κατοίκους αλλά **στην κατοχή του νησιού από τους Ιταλούς.** Οι στρατιώτες του Mussolini **είχαν επιλέξει το Λακκί** -με το ασφαλέστερο και βαθύτερο λιμάνι στη Μεσόγειο- ως βάση τους και, έως ότου ανέλαβαν οι Γερμανοί, οι αρχιτέκτονες και οι σχεδιαστές του δικτάτορα είχαν ριχτεί με τα μούτρα στη δουλειά, ισοπεδώνοντας τους αμπελώνες της πόλης, για να δημιουργήσουν αυτό που προοριζόταν να αποτελέσει την πρωτεύουσα της αυτοκρατορίας τους στην Ελλάδα, **το Πόρτο Λάγκο.**

Σήμερα, στο Λακκί, (το όνομα που έδωσαν οι Ελληνες στην πόλη μετά την αποχώρηση των Ιταλών), οι επισκέπτες θα συναντήσουν **κτίρια με απλές αλλά εντυπωσιακές προσόψεις,** λευκούς τοίχους, καμπύλες και χτιστά παραθυράκια, ένα **μίγμα art deco και Bauhaus** που καλείται στην αρχιτεκτονική διεθνισμός ή ορθολογισμός.

Ο ελληνικός καθηγητής αρχιτεκτονικής **Ευάγγελος Αντωνιάδης** περιγράφει το αρχιτεκτονικό ύφος ως «αγνοημένο διεθνισμό» και συγκρίνει το Λακκί με τη γειτονιά **Weissenhof στη Στουτγάρδη** της Γερμανίας, όπου οι αρχιτέκτονες **Charles-Edouard Le Corbusier** και **Ludwig Mies van der Rohe** άφησαν το στίγμα τους στη δεκαετία του '20. Ομως το Weissenhof είναι μόνο μια συνοικία, όχι μια ολόκληρη πόλη. Κατά συνέπεια, ο κ. Αντωνιάδης υποστηρίζει, ότι τα κτίρια του Λακκί «πρέπει να διατηρηθούν... ως εντυπωσιακά δείγματα **πρωτοποριακής αρχιτεκτονικής του 20ού αιώνα».**

Κάποια κτίρια έχουν διατηρηθεί. Στην προκυμαία, παραδείγματος χάριν, βρίσκεται **το δημοτικό σχολείο,** που είχε χτιστεί το 1936 ως τελωνείο των Ιταλών. Μερικούς δρόμους πιο πίσω βρίσκεται η ορθόδοξη εκκλησία του Αγίου Νικολάου - η οποία έχει πάρει τη θέση της καθολικής εκκλησίας του Αγίου Φραγκίσκου - μια άκαμπτη κάθετη κατασκευή που προστέθηκε αργότερα, μετά τους βομβαρδισμούς από Βρετανούς και Γερμανούς κατά τη διάρκεια του πολέμου.

Επίσης, κάποια κτίρια που είχαν αγνοηθεί στο παρελθόν έχουν αρχίσει να ανακατασκευάζονται. Ενα κυκλικό θέατρο που είχε δημιουργηθεί από τον αρχιτέκτονα **Armando Bernabiti** για Ιταλούς ερασιτέχνες ηθοποιούς είχε χάσει την



οροφή του και έτσι μπορούσε να λειτουργήσει ως θερινός κινηματογράφος. Χάρη στα χρήματα της Ευρωπαϊκής Ενωσης θα ανακατασκευαστεί σύντομα, με βελούδινα καθίσματα, ένα art deco lobby και την αυθεντική μηχανή του ποπ κορν του 1936. Το Leros Hotel παραδίπλα αλλά και η υπαίθρια αγορά, που είχε κατασκευαστεί το 1934, περνούν επίσης από διαδικασία «λίφτινγκ».

Εν τω μεταξύ, οι ντόπιοι ολοκληρώνουν με αργούς ρυθμούς τον δικό τους προγραμματισμό ανακαινίσεων. Ενας **από τους πιο κοινούς τύπους κατοικιών** στο Λάκκι είναι **το palacino,** μια μονόροφη ή διώροφη ημιαποσπώμενη δομή που είχε χτιστεί αρχικά για να στεγάσει το προσωπικό του ιταλικού πολεμικού ναυτικού. Η ελληνική κυβέρνηση κατάφερε να ανακτήσει την κατοχή του νησιού και πούλησε τις ιδιοκτησίες φθηνά στους κατοίκους της Λέρου κατά τη διάρκεια της δεκαετίας του '50.

Με τα **στρογγυλεμένα μπαλκόνια** και τα ξύλινα παραθυρόφυλλά τους που διπλώνουν επάνω στους τοίχους, απέχουν μακράν από τις χαρακτηριστικές κατοικίες των Δωδεκανήσων. Στις σπάνιες περιπτώσεις που έρχονται στην αγορά, το τίμημά τους διαμορφώνεται περίπου στα 100.000 ευρώ, αναλόγως της κατάστασής τους. Η εν λόγω αγορά λειτουργεί κυρίως στόμα με στόμα οι επίδοξοι αγοραστές θα ήταν καλύτερα να μιλήσουν πρώτα με έναν ντόπιο πολιτικό μηχανικό.

Ο **Κώστας Κουμούλης,** ο οποίος έχει ένα συνεργείο αυτοκινήτων στην προκυμαία, είναι ιδιοκτήτης δύο palacinos. Το ένα, το οποίο είχε αγοράσει το 1955, ανήκε σε ιταλό συνταγματάρχη. «Θέλησα να επενδύσω στην αγορά ακινήτων και τα palaccinos αποτελούν δείγμα κύρους επειδή ήταν ιταλικά», τονίζει.

Η τοποθέτησή του αντανακλά τα πολύπλοκα συναισθήματα που έχουν πολλοί κάτοικοι για την ιταλική κατοχή. Αν και ο κ. Κουμούλης αναγκάστηκε να μάθει ιταλικά στο σχολείο και έχασε αργότερα το χέρι του από μια νάρκη, υπερηφανεύεται ακόμη για τη μοναδική ιταλική αρχιτεκτονική του νησιού του.

Η Αγγελική Καρακώστα αισθάνεται ανάλογα. Το δημοτικό σχολείο, στο οποίο είναι διευθύντρια, έχει αντέξει σε δυο βομβαρδισμούς, αλλά και στην συνεχή επίδραση της υγρασίας και της θάλασσα, όπως αναφέρει, αλλά **βρίσκεται ακόμη σε άριστη κατάσταση,** με τις ψηλές κολώνες του, σχηματισμένες σε αψίδα, το εσωτερικό αίθριο, το ασυνήθιστο εκκλησάκι και τις εξαιρετικές τοιχογραφίες.

Παρά την αρχιτεκτονική του ιδιαιτερότητα, το Λακκί αλλά και ολόκληρη η Λέρος έχουν παραμείνει σχετικά αναλλοίωτα και ανεπηρέαστα από την τουριστική κίνηση. Στην ουσία, είναι ένα από τα ελάχιστα νησιά στην Ελλάδα που **δεν εξαρτώνται από την τουριστική περίοδο.**

Υπάρχει λόγος για αυτό. Οπως θα γνωρίζουν πολλοί Ελληνες, κατά τη διάρκεια της στρατιωτικής χούντας, η Λέρος είχε μια ακόμη - ελαφρώς απωθητική - διαφοροποίηση και πηγή εισοδήματος από τα γειτονικά νησιά. Φιλοξενούσε ασθενείς με ψυχιατρικά προβλήματα από όλη την Ελλάδα. «Η ψυχιατρική κλινική ήταν ο οικονομικός μας πνεύμονας» παραδέχεται ο **αντιδήμαρχος Δημήτρης Καρανικόλας.**

Αν και τα νοσοκομεία της Λέρου επιβίωσαν από ένα σκάνδαλο κακομεταχείρισης των ασθενών τη δεκαετία του '80, όλα **αναμένεται να κλείσουν εντός 10 ετών.** Ηδη ο αριθμός των εγκλείστων έχει μειωθεί στους 500 (με μέση ηλικία τα 73 χρόνια).

Ως εκ τούτου, δεν αποτελεί έκπληξη που οι κάτοικοι της Λέρου έχουν αρχίσει να στρέφονται στον τουρισμό, επικεντρωνόμενοι στην **ασυνήθιστη αρχιτεκτονική του νησιού.** Εκτός από τα προγράμματα ανακαίνισης που προωθήθηκαν ήδη στο Λακκί, οι ντόπιοι αξιωματούχοι προωθούν ακόμη 15 εκατ. ευρώ για ανακαινίσεις, ενώ υπάρχουν σχέδια για μια νέα **μαρίνα 400 θέσεων,** την οποία η κυβέρνηση θέλει να δει ολοκληρωμένη εντός τεσσάρων ετών. «Το Λακκί θα είναι αγνώριστο σε πέντε χρόνια», τονίζει ο κ. Καρανικόλας.

Ε/Γ - Ο/Γ ΠΡΩΤΕΥΣ απο 01/10/06 εως 14/10/06

ΔΕΥΤΕΡΑ			ΤΡΙΤΗ			ΤΕΤΑΡΤΗ			ΠΕΜΠΤΗ			ΠΑΡΑΣΚΕΥΗ			ΣΑΒΒΑΤΟ			ΚΥΡΙΑΚΗ		
ΛΙΜΑΝΙ	ΩΡΑ		ΛΙΜΑΝΙ	ΩΡΑ		ΛΙΜΑΝΙ	ΩΡΑ		ΛΙΜΑΝΙ	ΩΡΑ		ΛΙΜΑΝΙ	ΩΡΑ		ΛΙΜΑΝΙ	ΩΡΑ		ΛΙΜΑΝΙ	ΩΡΑ	
	ΑΦ	ΑΝ		ΑΦ	ΑΝ		ΑΦ	ΑΝ		ΑΦ	ΑΝ		ΑΦ	ΑΝ		ΑΦ	ΑΝ		ΑΦ	ΑΝ
ΠΑΡΑΜΟΝΗ ΣΤΟ ΛΙΜΑΝΙ ΤΗΣ ΡΟΔΟΥ			ΡΟΔΟ	-	13.00	ΚΑΛΥΝΟ		08.30	ΣΥΜΗ		06.00	ΡΟΔΟ		13.00	ΚΩ		06.00	ΡΟΔΟ		08.30
			ΣΥΜΗ	14.40	15.00	ΚΩ	09.35	10.00	ΡΟΔΟ	07.40	08.45	ΣΥΜΗ	14.40	15.00	ΝΙΣΥΡΟ	07.30	07.45	ΤΗΛΟ	11.30	11.45
			ΤΗΛΟ	17.00	17.15	ΝΙΣΥΡΟ	11.30	12.00	ΚΑΣΤ/ΖΟ	13.15	13.30	ΤΗΛΟ	17.00	17.15	ΤΗΛΟ	09.00	09.15	ΝΙΣΥΡΟ	13.00	18.00
			ΝΙΣΥΡΟ	18.30	18.45	ΤΗΛΟ	13.15	13.45	ΡΟΔΟ	18.15	Δ	ΝΙΣΥΡΟ	18.30	18.45	ΣΥΜΗ	11.15	11.35	ΤΗΛΟ	19.15	19.30
			ΚΩ	20.15	20.30	ΣΥΜΗ	15.45	16.15				ΚΩ	20.15	Δ	ΡΟΔΟ	13.15	15.00	ΡΟΔΟ	22.30	Δ
			ΚΑΛΥΝΟ	21.35	Δ	ΡΟΔΟ	17.55	18.30							ΚΑΣΤ/ΖΟ	19.30	20.00			
						ΣΥΜΗ	20.10	Δ							ΡΟΔΟ	00.30	Δ			

Ε/Γ - Ο/Γ ΣΥΜΗ απο 01/10/06 εως 14/10/06

ΔΕΥΤΕΡΑ			ΤΡΙΤΗ			ΤΕΤΑΡΤΗ			ΠΕΜΠΤΗ			ΠΑΡΑΣΚΕΥΗ			ΣΑΒΒΑΤΟ			ΚΥΡΙΑΚΗ		
ΛΙΜΑΝΙ	ΩΡΑ		ΛΙΜΑΝΙ	ΩΡΑ		ΛΙΜΑΝΙ	ΩΡΑ		ΛΙΜΑΝΙ	ΩΡΑ		ΛΙΜΑΝΙ	ΩΡΑ		ΛΙΜΑΝΙ	ΩΡΑ		ΛΙΜΑΝΙ	ΩΡΑ	
	ΑΦ	ΑΝ		ΑΦ	ΑΝ		ΑΦ	ΑΝ		ΑΦ	ΑΝ		ΑΦ	ΑΝ		ΑΦ	ΑΝ		ΑΦ	ΑΝ
ΡΟΔΟ		09.00	ΡΟΔΟ		09.00	ΣΥΜΗ		09.00	ΡΟΔΟ		09.00	ΣΥΜΗ		06.00	ΣΥΜΗ		06.00	ΡΟΔΟ		09.00
ΠΑΝ/ΤΗ	10.50	12.00	ΠΑΝ/ΤΗ	10.50	12.00	ΡΟΔΟ	10.50	Δ	ΠΑΝ/Τ	10.50	12.00	ΡΟΔΟ	07.50	09.00	ΡΟΔΟ	07.50	09.00	ΠΑΝ/ΤΗ	10.50	12.00
ΣΥΜΗ	13.00	16.15	ΣΥΜΗ	13.00	16.15				ΣΥΜΗ	13.00	16.15	ΠΑΝ/ΤΗ	10.50	12.00	ΠΑΝ/ΤΗ	10.50	12.00	ΣΥΜΗ	13.00	15.45
ΡΟΔΟ	18.05	Δ	ΡΟΔΟ	18.05	18.30				ΡΟΔΟ	18.05	18.30	ΣΥΜΗ	13.00	16.15	ΣΥΜΗ	13.00	16.15	ΡΟΔΟ	17.35	Δ
			ΣΥΜΗ	20.20	Δ				ΣΥΜΗ	20.20	Δ	ΡΟΔΟ	18.05	18.30	ΡΟΔΟ	18.05	Δ			
												ΣΥΜΗ	20.20	Δ						

Υ/Γ ΑΙΓΛΗ απο 01/10/06 εως 14/10/06

ΔΕΥΤΕΡΑ			ΤΡΙΤΗ*			ΤΕΤΑΡΤΗ			ΠΕΜΠΤΗ			ΠΑΡΑΣΚΕΥΗ			ΣΑΒΒΑΤΟ			ΚΥΡΙΑΚΗ		
ΛΙΜΑΝΙ	ΩΡΑ		ΛΙΜΑΝΙ	ΩΡΑ		ΛΙΜΑΝΙ	ΩΡΑ		ΛΙΜΑΝΙ	ΩΡΑ		ΛΙΜΑΝΙ	ΩΡΑ		ΛΙΜΑΝΙ	ΩΡΑ		ΛΙΜΑΝΙ	ΩΡΑ	
	ΑΦ	ΑΝ		ΑΦ	ΑΝ		ΑΦ	ΑΝ		ΑΦ	ΑΝ		ΑΦ	ΑΝ		ΑΦ	ΑΝ		ΑΦ	ΑΝ
ΣΥΜΗ		07.30	ΣΥΜΗ		07.30	ΡΟΔΟ		09.00	ΡΟΔΟ		09.00	ΡΟΔΟ		14.30	ΡΟΔΟ		09.00	ΣΥΜΗ		07.30
ΡΟΔΟ	08.30	09.00	ΡΟΔΟ	08.30	09.00	ΣΥΜΗ	10.00	10.15	ΣΥΜΗ	10.00	10.15	ΣΥΜΗ	15.30	16.30	ΣΥΜΗ	10.00	10.15	ΡΟΔΟ	08.30	09.00
ΣΥΜΗ	10.00	10.15	ΣΥΜΗ	10.00	10.15	ΡΟΔΟ	11.15	14.30	ΡΟΔΟ	11.15	14.30	ΡΟΔΟ	17.30	Δ	ΡΟΔΟ	11.15	14.30	ΣΥΜΗ	10.00	16.00
ΡΟΔΟ	11.15	18.00	ΡΟΔΟ	11.15	14.30	ΣΥΜΗ	15.30	16.30	ΣΥΜΗ	15.30	16.30				ΣΥΜΗ	15.30	16.30	ΠΑΝ/ΤΗ	16.30	16.40
ΣΥΜΗ	19.00	Δ	ΣΥΜΗ	15.30	16.30	ΡΟΔΟ	17.30	Δ	ΡΟΔΟ	17.30	Δ				ΡΟΔΟ	17.30	18.00	ΡΟΔΟ	17.40	18.00
			ΡΟΔΟ	17.30	Δ										ΣΥΜΗ	19.00	Δ	ΣΥΜΗ	19.00	Δ

ΠΡΟΣΟΧΗ: * ΤΗΝ ΤΡΙΤΗ 03/10/06 ΤΟ Υ/Γ ΑΙΓΛΗ ΘΑ ΠΡΑΓΜΑΤΟΠΟΙΗΣΕΙ ΜΟΝΟ ΤΟ ΠΡΩΙΝΟ ΔΡΟΜΟΛΟΓΙΟ ΤΟΥ ΑΠΟ ΣΥΜΗ (07:30) ΓΙΑ ΡΟΔΟ. ΤΑ ΥΠΟΛΟΙΠΑ ΔΡΟΜΟΛΟΓΙΑ ΤΗΣ ΙΔΙΑΣ ΜΕΡΑΣ ΘΑ ΠΑΡΑΜΕΙΝΟΥΝ ΑΝΕΚΤΕΛΕΣΤΑ.

ΚΡΑΤΗΣΕΙΣ ΕΙΣΙΤΗΡΙΩΝ ΚΑΙ ΜΕΣΩ INTERNET: www.anes.gr
Τα δρομολόγια μπορούν να τροποποιηθούν λόγω εκτάκτων συγκοινωνιακών αναγκών ή καιρικών συνθηκών. Παρακαλούμε πριν ταξιδέψετε επικοινωνήστε με την Εταιρία:
Γραφείο Σύμης: Τηλ. 2246071444 • Φαξ. 2246071373
Γραφείο Ρόδου: Τηλ. 2241037769 • Φαξ. 2241034493

ΑΝΕΣ ΑΝΩΝΥΜΗ ΝΑΥΤΙΛΙΑΚΗ ΕΤΑΙΡΙΑ ΣΥΜΗΣ

SHIPPING COMPANY OF SYMI

ΑΝΕΣ

ΑΝΩΝΥΜΗ ΝΑΥΤΙΛΙΑΚΗ ΕΤΑΙΡΕΙΑ ΣΥΜΗΣ

Ε/Γ – Ο/Γ ΠΡΩΤΕΥΣ

ΗΜΕΡΗΣΙΑ ΕΚΔΡΟΜΗ ΓΙΑ
ΤΗΛΟ - ΝΙΣΥΡΟ
ΚΑΘΕ ΚΥΡΙΑΚΗ

ΔΡΟΜΟΛΟΓΙΑ ΑΠΟ 15/05/06 ΕΩΣ 31/10/06

ΛΙΜΑΝΙ	ΑΦΙΞΗ	ΑΝΑΧΩΡΗΣΗ
ΡΟΔΟ		08.30
ΤΗΛΟ	11.30	11.45
ΝΙΣΥΡΟ	13.00	18.00
ΤΗΛΟ	19.15	19.30
ΡΟΔΟ	22.30	Δ.

ΡΟΔΟ - ΤΗΛΟ

Τιμή κατ' άτομο		11,45 ευρώ
	με επιστροφή	22,90 ευρώ
ΙΧ		18,40 ευρώ
	με επιστροφή	36,80 ευρώ

ΡΟΔΟ - ΝΙΣΥΡΟ

Τιμή κατ' άτομο		11,47 ευρώ
	με επιστροφή	22,94 ευρώ
ΙΧ		18,40 ευρώ
	με επιστροφή	36,80 ευρώ

ΠΛΗΡΟΦΟΡΙΕΣ - ΕΙΣΙΤΗΡΙΑ
στα γραφεία της ΑΝΕΣ στη Ρόδο, Αυστραλίας 88 και τηλ. 2241037769 και fax 2241034493

ΕΠΙΜΕΛΕΙΑ:
ΗΛΙΑΣ ΛΟΪΖΟΣ -
ΣΤΕΦΑΝΟΣ ΓΚΙΖΛΗΣ

ΚΟΛΟΣΣΟΣ

ΠΑΡΑΣΚΕΥΗ ΜΕ ΜΙΛΩΝΑ



• Μεθαύριο στις 19:00 θα υποδεχθούν οι «θαλασσί» τον σύλλογο της Νέας Σμύρνης
• Προπονήθηκε χθες ο Χρήστος Γκογκίδης

Μεθαύριο Παρασκευή θα διεξαχθεί τελικά ο αγώνας του Κολοσσού με τον Μίλωνα που στην ουσία αποτελεί την πρεμιέρα των «θαλασσί», στο πρωτάθλημα της Α2 για φέτος. Η Ε.Ο.Κ. έκανε δεκτό το αίτημα του συλλόγου της Νέας Σμύρνης, ώστε να διεξαχθεί η αναμέτρηση μια ημέρα νωρίτερα από το Σάββατο που ήταν αρχικά προγραμματισμένη λόγω δυσκολίας ανεύρεσης εισιτηρίων για την πραγματοποίηση του ταξιδιού.

Το παιχνίδι θα ξεκινήσει στις 19:00 στο Βενετόκλειο, ενώ οι διαιτητές που θα «σφυρίξουν» θα ανακοινωθούν αύριο από την διοργανώτρια αρχή. Οι υπόλοιπες αναμετρήσεις της 2ης αγωνιστικής της Α2 θα διεξαχθούν το Σάββατο χωρίς καμιά εξαίρεση.

ΠΡΟΠΟΝΗΘΗΚΕ ΤΟ ΠΡΩΙ Ο ΓΚΟΓΚΙΔΗΣ

Η απόδοση της ομάδας στα πρώτα φετινά επίσημα παιχνίδια για το Κύπελλο Ελλάδας ήταν κάτι παραπάνω από καλή αφού οι «θαλασσί» μετά από ένα ταξίδι που ξεκίνησε στις 10 Σεπτεμβρίου στο Αίγιο θα διεκδικήσουν μέσα στις εορτές των Χριστουγέννων την πρόκρισή τους στον τελικό του κυπέλλου Ελλάδας. Μάλιστα από τα δύο τελευταία ματς του Κολοσσού απέναντι σε Πανελλήνιο και Α.Ε.Λ. ο Γιώργος Ζευγώλης δεν μπορούσε να υπολογίσει στην βοήθεια του αρχηγού Χρήστου Γκογκίδη. Ο λόγος δεν είναι άλλος από τις ενοχλήσεις που νιώθει ο παίκτης στην περιοχή του ισχίου και για τις οποίες του συστήθηκε ξεκούραση.

Παρ' όλα αυτά χθες το πρωί ο Γκογκίδης προπονήθηκε κανονικά ενώ αναμενόταν να λάβει μέρος και στην απογευματινή προπόνηση της ομάδας. Εάν και εκεί ο παίκτης δεν νιώθει οποιαδήποτε ενόχληση τότε ο Γιώργος Ζευγώλης θα έχει μετά από αρκετό διάστημα το πλήρες ρόστερ στην διάθεσή του.

«ΙΚΑΝΟΠΟΙΗΜΕΝΟΣ ΑΠΟ ΠΑΙΚΤΕΣ ΚΑΙ ΚΟΣΜΟ»

Ο Γιώργος Ζευγώλης με δηλώσεις του στον ραδιοφωνικό σταθμό SKY FM 100 μίλησε για την βοήθεια που δίνουν οι φίλοι της ομάδας στον Κολοσσό κάνοντας ιδιαίτερη μνεία στην παρουσία τους στο ματς με την ΑΕΛ.

«Στο τελευταίο παιχνίδι με την ΑΕΛ η παρουσία του κόσμου αποτέλεσε μεγάλη βοήθεια για εμάς και τους περιμένουμε επίσης στο ματς απέναντι στον Μίλωνα. Είμαι απόλυτα ικανοποιημένος από την προσπάθεια και την απόδοση των παικτών μου έως τώρα και περιμένω ανάλογη συνέχεια.

Είναι τεράστια επιτυχία για εμάς η παρουσία μας στον ημιτελικό, αλλά τα παιχνίδια με το Ρέθυμνο θα αρχίσουμε να τα σκεφτόμαστε από τον Δεκέμβρη. Για εμάς τώρα προέχει το πρωτάθλημα.

Επίσης θέλω να σημειώσω πως ο Κολοσσός δεν είναι μόνο μια ομάδα της Ρόδου, αλλά εκπροσωπεί επάξια ολόκληρη τη Δωδεκάνησο».

Ο Γιώργος Ζευγώλης τόνισε επίσης, πως δεν θα υπάρξουν άδειες για τους παίκτες την περίοδο των Χριστουγέννων λόγω και των σημαντικών αγώνων με τον Α.Γ.Ο.Ρ.

Κίνηση αντίδρασης

• Με προέδρους των ποδοσφαιρικών σωματείων της Δωδεκανήσου θα συναντηθεί τις επόμενες ημέρες ο Λευτέρης Ζαμπελάκης, προκειμένου να βγει κοινή γραμμή στο μέτρο καταβολής χρημάτων των τιμωρημένων ποδοσφαιριστών

Ο πρώτος παράγοντας που αναγκάστηκε να βάλει το χέρι στην τσέπη περισσότερο από οποιονδήποτε άλλο μέχρι σήμερα είναι ο Πρόεδρος της Αναγέννησης Εμ. Λευτέρης Ζαμπελάκης.

Μέχρι σήμερα στις τρεις πρώτες αγωνιστικές έχει πληρώσει 70 ευρώ για τιμωρίες ποδοσφαιριστών του σύμφωνα με το νέο μέτρο και βέβαια είναι από τους πρώτους που εξέφρασε τα παράπονα του στον πρόεδρο της Ενωσης Μιχάλη Βεργωτή.

Ομως η τροποποίηση του Κ.Α.Π. δεν έχει αφήσει δυσαρεστημένο μόνο τον ίδιο, αλλά το μεγαλύτερο ποσοστό των ομολόγων του με τους οποίους «αναμένεται να πραγματοποιήσει συνάντηση τις επόμενες ημέρες», όπως ο ίδιος δήλωσε στην «δοπορ», «Προκειμένου να βγει μία κοινή γραμμή αντίδρασης».

Χαρακτηριστικά ήταν τα λόγια που χρησιμοποίησε στην συνέχεια των δηλώσεων του: «Ολοι έχουμε αντιδράσει στο μέτρο αυτό και το έχουμε χαρακτηρίσει κερδοσκοπικό όμως μέσα σε όλα αυτά συναντάμε από την ίδια ποδοσφαιρική αρχή διφορούμενες πολιτικές.

Τα χρήματα των επιχορηγήσεων καθυστερεί να μας τα καταβάλλει, όμως σε αυτά που πρέπει να εισπράξει βάζει προθεσμίες και απειλεί με μηδενισμό».

Σχολή εξομοίωσης αδειών προπονητών

Το πρωί της Παρασκευής 6/10/2006 θα ολοκληρωθεί, με τη διεξαγωγή των προβλεπόμενων εξετάσεων, το πρόγραμμα της σχολής εξομοίωσης αδειών προπονητών UEFA που διοργανώνει η Ελληνική Ποδοσφαιρική Ομοσπονδία με τη συνδρομή της ΕΠΣ Μακεδονίας στο Καλοχώρι της Θεσσαλονίκης. Η σχολή εξομοίωσης αφορά τους πτυχιούχους των τμημάτων Επιστήμης Φυσικής Αγωγής και Αθλητισμού των Πανεπιστημίων, με ειδικότητα το ποδόσφαιρο, και οι οποίοι ήδη εξασκούν το επάγγελμα του προπονητή.Ο αντιπρόεδρος του Εκπαιδευτικού Συμβουλίου της Ομοσπονδίας Τέλης Μπατάκης, ο οποίος είναι υπεύθυνος για τη λειτουργία της σχολής, δήλωσε ότι ***«μετά την πλήρη ένταξη της σχολής προπονητών της ΕΠΟ στο πρωτόκολλο αμοιβαίας αναγνώρισης προπονητικών προσόντων της UEFA (ισότιμο μέλος με όλες τις κορυφαίες Ομοσπονδίες της Ευρώπης), και την ψήφιση του νέου αθλητικού νόμου, ως επίσης και την ψήφιση των νέων κανονισμών της ΕΠΟ, ανταποκρινόμενη η Ομοσπονδία στο αίτημα πολλών προπονητών που ήδη εργάζονται και στα επαγγελματικά πρωταθλήματα, υλοποίησε άμεσα την απόφασή της για λειτουργία σχολών εξομοίωσης, ώστε οι πτυχιούχοι προπονητές και τυπικά έχοντας την έγκριση ΕΠΟ και UEFA, να μπορούν να ασκούν απρόσκοπτα τη δουλειά τους»***.Στη σχολή εξομοίωσης συμμετέχουν οι ακόλουθοι πτυχιούχοι: Καραγιαννίδης Θεόδωρος, Καλαϊτζίδης Βασίλειος, Ματζώνας Παναγιώτης, Νταλακούρας Ιωάννης, Θεοδώρου Θεόδωρος, Χατζηνικολάου Ιωάννης, Καραϊσκος Πέτρος, Δευτεραίος Ιωάννης, Τσιφούτης Γεώργιος, Μηττάκος Κοσμάς, Μεταξάς Θωμάς, Τσακάλης Νικόλαος, Δανδίκας Χρήσικος, Βακαλόπουλος Παγώνης, Παπαπαναγιώτου Χαράλαμπος, Καναράς Αθανάσιος, Παπουλίδης Χαράλαμπος, Λιάγκας Αθανάσιος, Καλαϊτζής Στυλιανός, Αμανατίδης Περικλής, Λάλας Γεώργιος, Ζελενίτσας Χαράλαμπος, Σακαρέλης Χρήστος, Βούζας Βασίλειος, Παπακώστας Ιωάννης, Βουτσακέλης Γεώργιος, Τζιφόπουλος Ιωάννης, Μπίλλης Λεωνίδας, Βουτσινάς Νικόλαος, Τσίλιος Κωνσταντίνος, Παπαρίζος Ιωάννης, Φούντας Κωνσταντίνος, Φαράντος Δημήτριος, Ρίζος Στυλιανός, Δημητρίου Πασχάλης.

Αυτό βέβαια που ξέχασε να αναφέρει στις δηλώσεις του ο Τέλης Μπατάκης ήταν ο αριθμός των πτυχιούχων Κ.Φ.Α. με ειδικότητα το ποδόσφαιρο και οι οποίοι είναι κάτοχοι αδείας ασκήσεως επαγγέλματος. Θεωρούμε πως ο αριθμός τους είναι απείρως μεγαλύτερος και φαίνεται ξεκάθαρα από την συμμετοχή των γυμναστών στην σχολή πως οι υπόλοιποι αγνόησαν την υποβάθμιση που θέλησε να επιβάλει η ΕΠΟ στους καθηγητές Φυσικής Αγωγής.

Σύμφωνα με πληροφορίες ο Πανελλήνιος Σύλλογος Κ.Φ.Α. ποτέ δεν υπέβαλε αίτημα για την λειτουργία σχολών εξομοίωσης.

Αυτό που δεν έχει αποσαφηνιστεί είναι αν στην ήδη λειτουργούσα σχολή της Θεσσαλονίκης συμμετέχουν Κ.Φ.Α. απ' όλη την Ελλάδα παρά αφορά μόνο την ευρύτερη περιοχή της Μακεδονίας.

ΕΥΧΕΤΗΡΙΟ

Το Δ.Σ. του Φοίβου εύχεται στον ταμία του συλλόγου Αντρέα Ζαχάλου να του ζήσει το νέο μέλος της οικογένειας.

«ΔΑΜΟΚΛΕΙΟ ΣΠΑΘΗ στους υπονομευτές»

• Η πράσινη αρμάδα έτοιμη για την απογευματινή σύγκρουση με τον Παναιτωλικό • Στην δεκαοκτάδα και οι Παναγιώτης Κορομπόκης - Μάκης Μποϊλής

Παθιασμένοι όσο ποτέ άλλοτε οι παίκτες της Ρόδου και με αγωνιστικό τσαμπουκά θα προσπαθήσουν σήμερα το απόγευμα να πάρουν τη νίκη από τον Παναιτωλικό που ήλθε στο νησί μας με τον αέρα του πρωτοπόρου στη βαθμολογία του πρωταθλήματος της Γ' Εθνικής Κατηγορίας.

Οι ποδοσφαιριστές του Γιώργου Στράντζαλη με την υποστήριξη ή όχι μεγάλου αριθμού φιλάθλων θα μπουν στον αγωνιστικό χώρο για να κάνουν αυτό που οι ίδιοι θέλουν και χωρίς να έχουν καμία υποχρέωση σε κανέναν να αποδείξουν κάτι. Το τι δυνατότητες έχουν οι «πράσινοι» ποδοσφαιριστές τις είδαν οι φίλαθλοι στα εντός έδρας παιχνίδια που έδωσαν τα «ελάφια», αλλά και στον τελευταίο αγώνα με το Κορωπί, όπου παρά το γεγονός ότι αγωνίσθηκαν με παίκτη λιγότερο, άξιζαν τη νίκη, αλλά κάποιοι άλλοι τους την στέρησαν.

Ολοι οι ποδοσφαιριστές ενωμένοι σαν μια γροθιά, γουστάρουν δεν γουστάρουν τον προπονητή, παίζουν ή δεν παίζουν στην αρχική εντεκάδα, σήμερα το απόγευμα στο δημοτικό στάδιο πρέπει να λειτουργήσουν έτσι όπως επιβάλλεται για να φύγει ηττημένος ο Παναιτωλικός.

Πάνω απ' όλα προέχει το καθαρό μυαλό γιατί το απόγευμα οι προκλήσεις θα είναι πολλές, με τον ένα ή τον άλλο τρόπο και στόχο θα έχουν την αποδυνάμωση της ομάδας.

Αυτό θα περιμένει να εκμεταλλευτεί ο σημερινός αντίπαλος της Ρόδου για να μπορέσει να πάρει το αποτέλεσμα που τον βολεύει.

Οι ποδοσφαιριστές έκαναν και κάνουν το καθήκον τους στον αγωνιστικό χώρο, αλλά οι προσπάθειες τους δεν προστατεύονται από κανένα. Η διοίκηση της Ρόδου είναι καιρός να σηκώσει την «Δαμόκλειο σπάθη» πάνω από τα κεφάλια αυτών που επιβουλεύονται την ομάδα και τους κόπους όλων όσων έχουν δώσει το είναι τους για να βρίσκεται η «πράσινη» ομάδα εκεί που βρίσκεται σήμερα. Στα... «παιχνίδια» που παίζονται στην πρωτεύουσα το νησί μας ενωμένο πρέπει να υψώσει την φωνή του.

Σ' αυτή την προσπάθεια πρέπει να βρεθούν χέρι - χέρι αθλητικοί και πολιτικοί παράγοντες του τόπου μας και να γίνει πραγματικά αισθητή η όποια δυναμική αντίδραση επιλεγεί να εφαρμοσθεί.

Η αρχή ας γίνει από σήμερα με πρώτη και καλύτερη την αθρόα προσέλευση των φιλάθλων στο γήπεδο.

Ο Γιώργος Στράντζαλης είδε με ικανοποίηση τον Κορομπόκη να παίρνει μέρος στην χθεσινή προπόνηση, αλλά και τον Μάκη Μποϊλή να είναι έτοιμος από κάθε πλευρά να προσφέρει τις δυνάμεις του για τη νίκη κόντρα στον Παναιτωλικό.

Ο Λευτέρης Τρούλης θα παρακολουθήσει τον αγώνα από τις εξέδρες μετά την άδικη αποβολή του στον αγώνα με τον Κορωπί.

Ο δεκαοχτώ ποδοσφαιριστές που κάλεσε στ' αποδυτήρια ο νεαρός τεχνικός των «ελαφιών» για τη σημερινή μάχη είναι οι: Παπαδόπουλος, Κλιάφας, Μακρυδημήτρης, Κωνσταντάκης, Πάττας, Μποϊλής, Καντιμοίρης Στ., Μαλλιάκας, Ισκάς, Μπεμπής, Δερμιτζάκης, Καρκαλέτσης, Καντιμοίρης Γ., Μπαλογιάννης, Μαθιός, Δανάς, Ντίξον, Κορομπόκης.

ΠΡΟΣΚΛΗΣΗ ΠΑΕ ΡΟΔΟΥ

«Ο Πρόεδρος και το Δ.Σ. της ΑΣ ΡΟΔΟΣ ΠΑΕ καλεί τους φιλάθλους του νησιού να κατακλείσουν το Δημοτικό Στάδιο της πόλης μας την Τετάρτη 04/10/06 και ώρα 16:30 με την ομάδα του Παναιτωλικού για να απολαύσουν πάθος και θέαμα από τους ποδοσφαιριστές μας. Η παρουσία όλων μας και το ζεστό χειροκρότημα είναι η προϋπόθεση για την πολυπόθητη υπέρβαση».

Με την ευκαιρία του σημερινού αγώνα Ρόδου - Παναιτωλικού το Δ.Σ. της ΠΑΕ απευθύνει πρόσκληση προς τους φιλάθλους του νησιού μας.

ΚΑΛΕΣΜΑ ΤΗΣ «ΚΑΚΙΑΣ ΣΚΑΛΑΣ»



Με την ευκαιρία του σημερινού κρίσιμου αγώνα της ΠΑΕ Ρόδου με τον Παναιτωλικό ο Σύνδεσμος Φιλάθλων Ρόδου, «Η Κακιά Σκάλα» καλεί τον κόσμο να έλθει στο γήπεδο και παράλληλα δηλώνει την συμπαράστασή του στους ποδοσφαιριστές και στο τεχνικό τημ της ομάδας. Η επιστολή των οργανωμένων φιλάθλων των «ελαφιών» αναφέρει τα παρακάτω:

ΑΝΑΚΟΙΝΩΣΗ

«Εμείς οι οργανωμένοι φίλαθλοι της Α.Σ. Ρόδος ΠΑΕ στηρίζουμε τις προσπάθειες των παιχτών μας και του τεχνικού team και τους διαβεβαιώνουμε ότι μέσα σε φίλαθλα πλαίσια θα προστατέψουμε την ομάδα από φαινόμενα τύπου «Αθανασόπουλου». Η σφαγή της προηγούμενης αγωνιστικής όσο και αν πέρασε στα ψιλά γράμματα (βλ. Αθηναϊκό τύπο) δεν θα επιτρέψουμε να συμβεί ξανά τουλάχιστον μέσα στο «σπίτι μας»!!! Γι' αυτό το λόγο καλούμε όλο τον φίλαθλο κόσμο να έρθει να θαυμάσει την αγαπημένη ομάδα της Δωδεκανήσου, έτσι ώστε να πετύχουμε τον παραπάνω στόχο κόντρα στην πρωτοπόρο ομάδα αυτή τη στιγμή, γιατί όλοι μας ξέρουμε με ποιο τρόπο βρίσκεται στο νότιο όμιλο της Γ' Εθνικής κατηγορίας (βλ. διαδικασία - ιστορικό καταρτισμού ομίλων (άλλαξε ο γεωγραφικός χάρτης της Ελλάδος!!!).

Ραντεβού λοιπόν όλοι **σήμερα 04-10-2006 και ώρα 16:15** στο **Δημοτικό Στάδιο Ρόδου** να στηρίξουμε την ομάδα μας για τη νίκη, για να αποκατασταθεί η αδικία που έγινε την προηγούμενη Κυριακή!!!

ΥΓ.1 Περαστικά στους ποδοσφαιριστές μας Παντελή Αθανασίου - Σάκη Ναλμπάντη, Παναγιώτη Κορομπόκη και γρήγορη επάνοδο στους αγωνιστικούς χώρους.

ΥΓ.2 Μαθητές ηλικίας μέχρι 16 ετών μπορούν να μπαίνουν **δωρεάν** από την **θύρα 3.**

ΥΓ.3 Ευχαριστούμε το τυπογραφείο του κυρίου Κορδώνη Κων/νου για την προσφορά υλικού στον Σύνδεσμό μας.

ΥΓ.4 Αθανασόπουλε ευχαριστούμε... και καλή αντάμωση!!!

ΥΓ.5 ΡΟΔΟΣ ΖΟΥΜΕ ΣΤΗΝ Α' ΝΑ ΣΕ ΔΟΥΜΕ

ΑΙΣΙΟΔΟΞΙΑ ΑΛΛΑ ΚΑΙ... ΜΥΑΛΟ

Αποφασισμένοι οι «κυανέρυθροι» να επιστρέψουν με τη νίκη από τη Μυτιλήνη

Μέσα από την καυτή και σκληρή πολλές φορές έδρα του Αιολικού οι ποδοσφαιριστές του Ντανιέλ Μπατίστα θα προσπαθήσουν σήμερα να φύγουν αλώβητοι τόσο στον βαθμολογικό όσο στον αγωνιστικό τομέα.

Η αισιοδοξία για το θετικό αποτέλεσμα υπάρχει στις τάξεις του «γηραιού» αλλά θα χρειασθεί και το καθαρό μυαλό ώστε να μπορέσουν να φθάσουν ακόμα και στη νίκη. Το άγχος πρέπει να αντικατασταθεί από το πάθος και οι «κυανέρυθροι» να αγωνισθούν όπως ξέρουν να αγωνίζονται και να συνεχίσουν την πορεία που ξεκίνησαν στο πρωτάθλημα από την αρχή του καλοκαιριού. Το γεγονός ότι κάποιοι παίκτες βρίσκονται εκτός αποστολής, ουδόλως απασχολεί το νεαρό τεχνικό, ο οποίος επαναλειμμένα έχει δηλώσει ότι υπολογίζει όλους τους παίκτες που έχει στο ρόστερ.

Το σχετικό δελτίο της ΠΑΕ Διαγόρας αναφέρει τα εξής:

Στη Μυτιλήνη παίζει σήμερα ο Διαγόρας την συνέχεια της καλής του πορείας και μάλιστα χωρίς να αγχωθεί αλλά και να ανησυχήσει όπως έγινε την περασμένη Κυριακή κόντρα στον Παναιτωλικό. Βέβαια ο Ντανιέλ Μπατίστα ελπίζεται πώς δεν θα έχει στο σημερινό ματς τους προβληματισμούς του β' ημιχρόνου. Φυσικά το καλό για κείνον είναι πώς είναι τελικά στην διάθεση του ο Σάββας Παφιάκης και ο Χάρης Μοσχής όχι όμως και ο Ερνέστο Φερέϊρα που ήταν σε καλή φόρμα πριν τραυματιστεί στο ματς με τον Πανηλειακό.

Στον Διαγόρα υπάρχει η αποφασιστικότητα αλλά και η θέληση για την κατάκτηση του θετικού αποτελέσματος μέσα μάλιστα σε μια καυτή έδρα όπως είναι αυτή της Μυτιλήνης. Απομένει να βρεθούν σε καλή μέρα οι παίκτες του Ντανιέλ Μπατίστα και να αποδώσουν ανάλογα. Είναι καλά προετοιμασμένοι όχι μόνο για το ματς της Μυτιλήνης αλλά και για όλα τα ματς του πρωταθλήματος.

Στην Ρόδο έμειναν

- Οι Χρήστος Βελής και Πέτρος Ρουτζιέρης που από αύριο κιόλας είναι πλέον στην διάθεση του προπονητή τους για την συνέχεια του πρωταθλήματος.

- Το ίδιο συνέβη και με τον Γιάννη Κοσκινιάτη που κι αυτός έδειξε πώς είναι σε καλή κατάσταση τις τελευταίες προπονήσεις.

- Ο Γκάμπορ Εγκρέσσι που κι αυτός εντείνει την προσπάθεια του για να τεθεί στην διάθεση του προπονητή του.

- Οι τραυματίες Μιχάλης Κεφάλας, Ερνέστο Φερέϊρα και Παναγιώτης Αγγελόπουλος για διαφορετικούς λόγους ο καθένας.

- Και οι νεαροί Κώστας Καλημέρης και Μάρκος Γκιάτας. Στην αποστολή μετέχουν οι Τυράτσκι, Μιχαλάκης, Σαλαμαστράκης, Παφιάκης, Παπαδόπουλος, Μαΐλης, Μοσχής, Σπάρταλης, Μπρίτο, Τσιαντούλης, Τέας, Κοντέων, Στεργαλάς, Λυμπερόπουλος, Βούλγαρης, Χαριστέας, Γκέρτσακ, Παπαδημήτρης.

Ο Διαγόρας αναχώρησε για τη Μυτιλήνη μέσω Αθήνας και θα επιστρέψει στο νησί μας σήμερα το βράδυ με τον ίδιο τρόπο. Η αισιοδοξία υπάρχει και δεν μένει παρά να κάνουν πράξη μέσα στον αγωνιστικό χώρο οι παίκτες του Διαγόρα αυτά που έχουν διδαχθεί από τον προπονητή τους κατά τη διάρκεια της προετοιμασίας.

ΤΟΞΟΒΟΛΙΑ

ΑΣΗΜΕΝΙΟΣ Ο ΓΟΥΜΑΡΑΣ

Τη δεύτερη θέση κατέλαβε ο Ρόδιος τοξοβόλος στην απόταση 70 μέτρων, στο διεθνές τουρνουά της Κύπρου

Με μια εκπληκτική εμφάνιση στην Κύπρο έκλεισε τη φετινή χρονιά ο Αντώνης Γουμαράς κατακτώντας το ασημένιο μετάλλιο στην απόσταση των 70 μέτρων σε διεθνή συνάντηση στο άθλημα της τοξοβολίας.

Ο Γουμαράς συμμετέχοντας με την Εθνική Ελλάδας για δεύτερη φορά μετά το πανευρωπαϊκό πρωτάθλημα της Αθήνας αγωνίστηκε την Παρασκευή 29 Σεπτεμβρίου στα προκριματικά του τουρνουά τερματίζοντας στην έκτη θέση με 612 πόντους, σε σύνολο 57 αθλητών.

Την επόμενη ημέρα, Σάββατο, στους αγώνες νοκ-άουτ κατάφερε να νικήσει όλους τους αντίπαλούς του φτάνοντας στον τελικό όπου αντιμετώπισε τον αντικειμενικά καλύτερο Ελληνα αθλητή αυτή την εποχή Μάκη Σταματόπουλο από τον οποίο ηττήθηκε με σκορ 105-103.

Ηταν η δεύτερη φορά που ο Ρόδιος αθλητής πέρασε τους 600 πόντους και είναι αναμενόμενη η περαιτέρω βελτίωση του ρεκόρ του. Το καλύτερο ρεκόρ του Γουμαρά είναι 623 πόντοι (με άριστα το 720) και είναι η τρίτη καλύτερη επίδοση στην Ελλάδα για το 2006 και την σημείωσε στην Κόνιτσα στο κύπελλο Ελλάδας τον περασμένο Ιούνιο.

Επίσης συμμετείχε και στο ομαδικό με τους Σταματόπουλο και Καραγεωργίου όπου τερμάτισαν στην 16η θέση. Να σημειώσουμε ότι στη μεγαλύτερη διοργάνωση της Ευρώπης που διεξάχθηκε στον ολυμπιακό ιππικό όμιλο στο Μαρκόπουλο ο αέρας ήταν απίστευτα δυνατός (8-9 μποφόρ) και όλοι οι αθλητές, μερικοί από τους καλύτερους στον κόσμο, έμειναν μέχρι και 100 πόντους (!) πίσω από τα ατομικά τους ρεκόρ.

Στην Κύπρο βρέθηκε όλη η εθνική Ελλάδας τόσο στο ολυμπιακό τόξο όπου συμμετέχει και ο Γουμαράς, όσο και στο σύνθετο τόξο, αλλά επειδή η ομοσπονδία είχε ξοδευτεί με την ευρωπαϊκή διοργάνωση και δεν είχε χρήματα στα ταμεία της ο κάθε αθλητής έπρεπε να βρει μόνος του τα έξοδα διακίνησης – διαμονής – διατροφής.

Ο Αντώνης Γουμαράς ήθελε πάρα πολύ να πάει και δικαιώθηκε για την επιλογή του τόσο για την εμφάνισή του όσο και για την τελική κατάληξή του στο βάθρο των νικητών. Τα έξοδα του ταξιδιού βγήκαν για άλλη μια φορά από το ταμείο του ΔΟΝΑ Ροδίων, μετά από συνεργασία και με το γραφείο των island games, δείχνοντας πόσο κοντά στους αθλητές βρίσκεται ο πρόεδρός του Θανάσης Μπαράκας που ενισχύει τα σωματεία της Ρόδου αλλά και τους αθλητές που πρωταγωνιστούν στον πανελλήνιο και τον διεθνή στίβο.

Η Φλόγα και ο Αντώνης Γουμαράς ευχαριστούν για άλλη μια φορά τον ΔΟΝΑ Ροδίων και τον Θανάση Μπαράκα για την συνεχή συνεργασία τους στην ανάπτυξη των τμημάτων που καλλιεργεί το σωματείο της πόλης μας.

Οι αγώνες ανοιχτού χώρου τελείωσαν για το 2006 κλείνοντας μια επιτυχημένη χρονιά για την Φλόγα και την ροδιακή τοξοβολία και ξεκινά ο νέος κύκλος του κλειστού χώρου (στα 18 μέτρα) με πρώτη διοργάνωση το πανεπαρχιακό πρωτάθλημα Γ' κατηγορίας που θα διεξαχθεί στην Κρήτη στις αρχές Νοεμβρίου.



Ο αθλητής της «Φλόγας» σε μία από τις προσπάθειές του

Γ' ΕΘΝΙΚΗ ΚΑΤΗΓΟΡΙΑ

Ο Ιατράκης στο ντέρμπι

• Σήμερα στις 16.30 το απόγευμα θα διευθύνει την αναμέτρηση Ρόδου-Παναιτωλικού • Ο Λουρμπέας από τον Πειραιά στη συνάντηση Αιολικού-Διαγόρα

Από την ευρύτερη περιοχή της Αττικής προέρχονται οι διαιτητές που θα διευθύνουν τα παιχνίδια της Ρόδου με τον Παναιτωλικό και του Αιολικού με τον Διαγόρα.

Στα πλαίσια, λοιπόν, της 5ης αγωνιστικής του πρωταθλήματος στο δημοτικό στάδιο το παιχνίδι θα το διευθύνει ο Αθηναίος διαιτητής κ. Ιατράκης, ενώ στην αναμέτρηση της Μυτιλήνης άρχοντας του αγώνα θα είναι ο Πειραιώτης διαιτητής κ. Λουρμπέας. Πιστεύεται πως οι δύο ρέφερι θα σταθούν στο ύψος των περιστάσεων και θα κάνουν σωστά την δουλειά τους, όπως πολύ καλά γνωρίζουν οι ίδιοι από την μεγάλη εμπειρία που έχουν.

ΡΟΔΟΣ - ΠΑΝΑΙΤΩΛΙΚΟΣ

ΔΙΑΙΤΗΤΗΣ	Ιατράκης Χ.	ΣΔΠ	Αθηνών
ΒΟΗΘΟΣ	Θωμάκος Χ.	ΣΔΠ	Αθηνών
ΒΟΗΘΟΣ	Ζήκος Δ.	ΣΔΠ	Αθηνών
4ος ΔΙΑΙΤΗΤΗΣ	Σιδερής Α.	ΣΔΠ	Αθηνών
ΠΑΡΑΤΗΡΗΤΗΣ	Καρβούνης Γ.	ΣΔΠ	Εύβοιας
ΑΝΑΠ/ΚΟΣ ΠΑΡ.	Σταύρου Ν.	ΣΔΠ	Εύβοιας
ΑΝΑΠ/ΚΟΣ ΠΑΡ.	Κουτσορινάκης Ν.	ΣΔΠ	Χανίων
	ΑΙΟΛΙΚΟΣ - ΔΙΑΓΟΡΑΣ		
ΔΙΑΙΤΗΤΗΣ	Λουρμπέας Σ.	ΣΔΠ	Πειραιά
ΒΟΗΘΟΣ	Γκολές Π.	ΣΔΠ	Πειραιά
ΒΟΗΘΟΣ	Δημητρίου Γ.	ΣΔΠ	Πειραιά
4ος ΔΙΑΙΤΗΤΗΣ	Λαμπαδαρίου Ε.	ΣΔΠ	Πειραιά
ΠΑΡΑΤΗΡΗΤΗΣ	Μπούρας Σ.	ΣΔΠ	Αθηνών
ΑΝΑΠ/ΚΟΣ ΠΑΡ.	Αλεξανδρόπουλος Π.	ΣΔΠ	Αθηνών



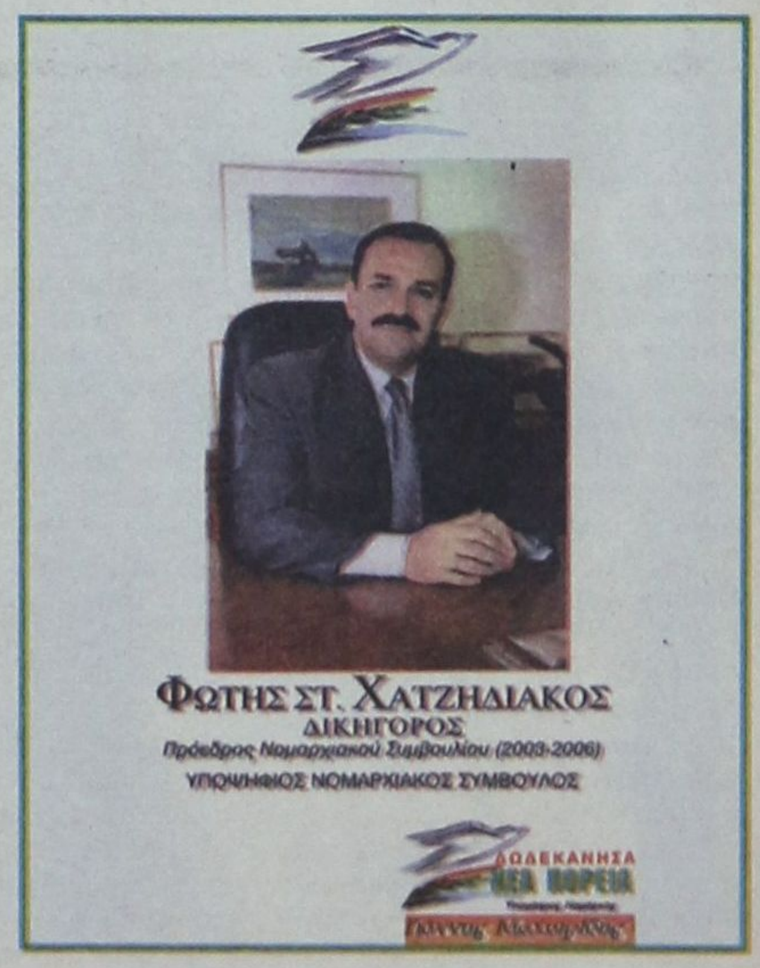

ΚΥΠΕΛΛΟ

ΩΡΑ ΓΙΑ ΞΕΚΑΘΑΡΙΣΜΑ

• Σε Ρόδο, Κω, Κάλυμνο συνεχίζεται σήμερα η πρώτη φάση του Κυπέλλου Δωδεκανήσου

Με τρεις αγώνες σήμερα και έξι την Κυριακή συνεχίζεται η πρώτη φάση του Κυπέλλου Δωδεκανήσου «Κλιματιστικά Σταυρής Ο.Ε.»

Στις 15:30μ.μ. ο Πολύστρατος φιλοξενεί στα Κοσκινού τον Φοίβο, σε ένα παιχνίδι που αρχικά είχε οριστεί στο γήπεδο των Αγίων Αποστόλων, ενώ μισή ώρα αργότερα για τον υποόμιλο Καλύμνου, το Βαθύ ως τυπικά γηπεδούχος υποδέχεται την Α.Ε. Καλύμνου.

Την ίδια ώρα στην Αντιμάχεια ο τοπικός Αντίμαχος θα διεκδικήσει την πρόκριση από το Νικαγόρα. Αναλυτικά το πρόγραμμα:

Σήμερα

ΟΜΙΛΟΣ ΡΟΔΟΥ

Πολύστρατος - Φοίβος

Γήπεδο: Κοσκινού
Ωρα: 15:30μ.μ.
Διαιτησία: Κατσιδώνης Ε. - Διαμαντέας - Μίαρης
Παρ. Διαιτησίας: Κυπραίος
Παρ. Αγώνα: Βάγγαλης

ΥΠΟΟΜΙΛΟΣ ΚΩ

Αντίμαχος - Νικαγόρας

Γήπεδο: Αντιμάχειας
Ωρα: 16:00μ.μ.
Διαιτησία: Φραγκιαδάκης - Τσομπάνος - Δοδούς
Παρ. Διαιτησίας: Βασιλείου
Παρ. Αγώνα: Ιερομνήμων

ΥΠΟΟΜΙΛΟΣ ΚΑΛΥΜΝΟΥ

Βαθύ - Α.Ε. Καλύμνου

Γήπεδο: Καλύμνου
Ωρα: 16:00μ.μ.
Διαιτησία: Αλαχιώτης - Κάκιας - Πλάτσης
Παρ. Διαιτησίας: Φραγκίνης
Παρ. Αγώνα: Κουλουριώτης

Κυριακή 8 Οκτωβρίου

ΟΜΙΛΟΣ ΡΟΔΟΥ

Αγ. Ισίδωρος - Ασπίς Σαλάκου
Γήπεδο: Κοσκινού **Ωρα:** 16:00
Παρατηρητής: Αδαμάκης

Ασπίδα Απολ. - Ακουσίλαος

Γήπεδο: Απολακκιάς
Ωρα: 16:00
Παρατηρητής: Σαββίδης
Απόλλων Απ. - Αστέρας Παστ.
Γήπεδο: Απολλώνων
Ωρα: 16:00
Παρατηρητής: Αγρέλης

ΥΠΟΟΜΙΛΟΣ ΚΑΛΥΜΝΟΥ

Δόξα Λ. - Κάλυμνος 2004
Γήπεδο: Λέρου **Ωρα:** 16:00
Παρατηρητής: Καρπαθάκης

ΥΠΟΟΜΙΛΟΣ ΚΩ

Πολυβώτης - Δόξα Καρδ.

Γήπεδο: Νισύρου **Ωρα:** 16:00
Παρατηρητής: Καρπαθάκης
Α.Ο. Δικαίου - ΠΑΟ Κω
Γήπεδο: Πυλίου **Ωρα:** 16:00
Παρατηρητής: Ράπανος

• Τα μέχρι τώρα αποτελέσματα:

ΟΜΙΛΟΣ ΡΟΔΟΥ

Κλεόβουλος - Αγ. Γεώργιος	1-0
Αρης Αρχ. - Τήλος	5-0
Διαγόρας Β. - Ευαγόρας	5-0
Αστέρας Μ. - Ηρακλής Λ.	1-0
Ερμής Κ. - Α.Ε. Κατταβιάς	1-2
Κλεάνθης - Δαμάγητος	3-0

ΥΠΟΟΜΙΛΟΣ ΚΩ

Ενωση Κω Ανταγόρα - Ασκληπειός Κω 7-1



Μοίρασαν ρόλους

Συγκροτήθηκε το Δ.Σ. της Ασπίδας Σ.

Στο πρόσωπο του Αλέκου Καϊμαξή δόθηκε η ψήφος εμπιστοσύνης από τα εκλεγμένα πρόσωπα του Δ.Σ. της Ασπίδας Σ. για να ηγηθεί της νέας προσπάθειας.

Ο Καϊμαξής που στο παρελθόν έχει διατελέσει πρόεδρος του συλλόγου θα έχει συνεργάτες του:

Αντιπρόεδρος: Αγρέλης Γιώργος
Γεν. Γραμματέας: Αγγουράς Στέργος
Ταμίας: Παπαποστόλου Τσαμπίκα
Ειδ. Γραμματέας: Αγρέλλης Γιάννης
Γεν. Αρχηγός: Πεταυράκης Γιώργος του Μ.
Υπεύθυνος Δημοσίων Σχέσεων: Τζουλιάνης Κέλσιος.
Μέλος: Κεφάλας Αργύρης
Φροντιστής: Σταμούλης Γιάννης.

Οι φετινές φιλοδοξίες του συλλόγου θα υλοποιηθούν σε περίπτωση που οι «κιτρινόμαυροι» καταφέρουν να πλασαριστούν στην πρώτη τετράδα του πρωταθλήματος.

Ωστόσο αυτό που προέχει είναι ο αγώνας Κυπέλλου την προσεχή Τετάρτη στα Κοσκινού με αντίπαλο τον Αγ. Ισίδωρο, από τον οποίο θα προσπαθήσουν να πάρουν το εισιτήριο της πρόκρισης στην δεύτερη φάση.

Επί τη ευκαιρία, ο σύλλογος ευχαριστεί τους Παμπάκα Σωτήρη, Καΐκη Μιχάλη, Γεωργαρά Φώτη, Τρούλλη Μανώλη, Αντωνάκη Γιάννη και Φτακλάκη Μιχάλη για την ευγενή χορηγία τους στον σύλλογο.

ΕΠΙΒΟΛΗ ΠΡΟΣΤΙΜΟΥ

Ετοιμος να «τεντώσει το σκοινί» είναι ο Πρόεδρος της Αναγέννησης Εμπ. Λευτέρης Ζαμπελάκης προκειμένου να πατάξει το φαινόμενο των αποβολών

Την πρώτη αναγκαία επίσκεψη στα αποδυτήρια της Αναγέννησης Εμπ., πραγματοποίησε χθες το απόγευμα πριν την έναρξη της καθιερωμένης προπόνησης ο Πρόεδρός της Λευτέρης Ζαμπελάκης.

Σκοπός της παρουσίας του ήταν ο διάλογος με τους ποδοσφαιριστές και τον προπονητή Γιώργο Ξύπα με αφορμή τις αποβολές που έχει υποστεί η ομάδα (τρεις σε ισάριθμες αγωνιστικές) στο πρωτάθλημα.

Γεγονός που δεν τον αφήνει καθόλου ικανοποιημένο, αλλά και τον ανάγκασε να σκέφτεται ακόμη και την επιβολή προστίμου σε κάθε παραπτώματα, προκειμένου να εξαληφθεί το φαινόμενο. Το ίδιο γεγονός δεν επηρεάζει την εμπιστοσύνη στις επιλογές του καλοκαιριού και τον αναγκάζει να στηρίζει τόσο τον προπονητή όσο και τους ποδοσφαιριστές του.

Παράλληλα τους ζήτησε να προσπαθήσουν τα μέγιστα στο παιχνίδι της Κυριακής με αντίπαλο την Ενωση Κω Ανταγόρα παρά τα προβλήματα απουσιών που αντιμετωπίζουν.

Αυτά έχουν να κάνουν με την τιμωρία (δεύτερη κίτρινη) του Κωνσταντάκη στο τελευταίο παιχνίδι με αντίπαλο τον Αρη, αλλά και τον Τσουκαλά που υπολείπεται ακόμη τέσσερις αγωνιστικές που κληρονόμησε από τον αγώνα της δεύτερης αγωνιστικής με τον Αστέρα Μ., στην Εμπωνα.

Αμφίβολος είναι ο έμπειρος αμυντικός Βασιλώττος, ο οποίος ταλαιπωρείται από τράβηγμα το τελευταίο διάστημα.

ΑΥΤΟΚΙΝΗΤΟ - ΜΟΤΟΣΙΚΛΕΤΑ

Υπερθέαμα στο Ελληνικό

Στο κέντρο ξιφασκίας πραγματοποιήθηκε το 2ο International Athens Tuning Show

Στην πίστα «Καρτόδρομο» των Αφιδνών, συνεχίστηκε το πανελλήνιο πρωτάθλημα καρτ που έκρυβε πολλές εκπλήξεις, από οργανωτικής κυρίως πλευράς. Οι οδηγοί των κατηγοριών Mini και Junior, προσέφεραν μοναδικό θέαμα και ικανοποίησαν τους εκατοντάδες θεατές που κατέκλυσαν την κερκίδα της πίστας.

Στις 20 - 24 Σεπτεμβρίου 2006 πραγματοποιήθηκε το 2ο International Athens Tuning Show, στις εγκαταστάσεις του Ολυμπιακού Κέντρου Ξιφασκίας στο Ελληνικό. Η «Δημοκρατική» ήταν εκεί, παρούσα στο μεγαλύτερο υπερθέαμα για την βελτίωση του αυτοκινήτου και της μοτοσικλέτας, στην Ελλάδα.

Το event υπήρξε σημείο αναφοράς για τα ελληνικά δεδομένα, καθώς ήταν δομημένο σύμφωνα με τα ευρωπαϊκά πρότυπα, είχε πραγματικά διεθνή χαρακτήρα - αφού φιλοξένησε εκθέτες διεθνώς αναγνωρισμένους, και αποτέλεσε έτσι αληθινό μαγνήτη για καταξιωμένους επαγγελματίες της Ελλάδας και του εξωτερικού.

Ηχηρό παρών έδωσαν και πολλές λέσχες και αυτοκινητιστικά clubs, όπως π.χ το puntoclub.gr, το Ibiza club και πολλά άλλα. Την έκθεση πλαισίωσαν πολλοί djs και συγκροτήματα hip-hop με δυνατά μουσικά bits, τρομερά ICE, test drives, παρουσιάσεις νέων μοντέλων, καλλιστεία με όμορφες παρουσίες, και φυσικά τα fuel girls!

Ενα πολύ συναρπαστικό κομμάτι του event, ήταν η LIVE ARENA! Εκεί, ένας από τους πιο φαντασμαγορικούς οδηγούς στον κόσμο και κάτοχος 11 ρεκόρ Guiness, ο Terry Grant, εντυπωσίασε με τον άριστο οδηγικό του έλεγχο. Για πρώτη φορά στην Ελλάδα, αλλά και την Ευρώπη, εμφανίστηκαν οι πιο διάσημοι drifters στον κόσμο, οι κορυφαίοι Ιάπωνες οδηγοί του DG1 Grand Prix, Nobu Kumakubo και Kazuhiro Tanaka, που τρέλαναν κόσμο με τα μοναδικά υπεραυτοκίνητά και τις φιγούρες τους. Εμφανίστηκαν επίσης, η τριμελής Ιρλανδική ομάδα Stear from the Rear με τα ολοκαίνουρια Nissan Silvia S15 τους, και η τριμελής ομάδα M.A.G Wheely Tema X-treme που άφησε άφωνο το κοινό με τις θεαματικές επιδείξεις της πάνω στα τρία βελτιωμένα Honda CBR 900RR. Τις εντυπώσεις έκλεψε ένα Renault Twingo 2006 JET CAR των 2.200 ίππων, ένα αυτοκίνητο με κινητήρα jet, που έκανε τις κερκίδες να σείονται με τον ήχο τον καπνό αλλά και τις φλόγες του!

Το Athens Tuning Show 2 επισκέφθηκαν χιλιάδες θεατές, άντρες και γυναίκες, όλων των ηλικιών. Μέσα σε αυτούς, πολύ έντονη ήταν και η παρουσία Ρόδιων επισκεπτών.

ΦΡΕΝΟ ΑΠΟ ΔΥΟ ΔΙΚΑΣΤΙΚΕΣ ΕΙΣΗΓΗΣΕΙΣ ΠΡΟΣ ΤΗΝ ΟΛΟΜΕΛΕΙΑ ΤΟΥ ΣΤΕ

«ΣΤΟΝ ΑΕΡΑ» Ο ΝΟΜΟΣ *για τις δασικές εκτάσεις*

Προτείνεται να κηρυχθούν αντίθετες στο κοινοτικό δίκαιο και στο Σύνταγμα συνολικά οκτώ διατάξεις των «δασοκτόνων» νόμων 3208 και 3147/03

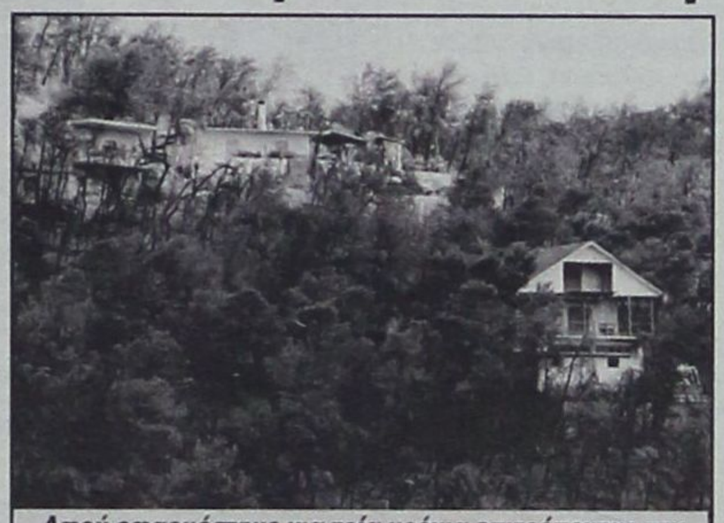

Αφού εφαρμόστηκε για τρία χρόνια επιτρέποντας την καταστροφή του φυσικού περιβάλλοντος, η δασοκτόνα νομοθεσία αμφισβητείται πλέον ανοικτά

Σε τροχιά κατάρρευσης μπαίνει η «δασοκτόνα» νομοθεσία σχεδόν τρία χρόνια μετά από την έναρξη εφαρμογής της και αφού οδήγησε στο διάστημα αυτό στον αποχαρακτηρισμό και την οικοπεδοποίηση τεράστιων δασικών εκτάσεων, καθώς και στην ανάκληση πολλών αναδασώσεων, επιτρέποντας έτσι την ακόμα μεγαλύτερη «τσιμεντοποίηση» και την καταστροφή του φυσικού περιβάλλοντος. Με δύο δικαστικές εισηγήσεις προς την Ολομέλεια του Συμβουλίου της Επικρατείας προτείνεται να κηρυχθούν αντίθετες στο κοινοτικό δίκαιο και στο Σύνταγμα συνολικά οκτώ διατάξεις των «δασοκτόνων» νόμων 3208 και 3147/03.

Ταυτόχρονα, προτείνεται να κηρυχθούν ανίσχυρες (ως αντισυνταγματικές) δύο εγκύκλιοι που εξέδωσε το υπουργείο **Αγροτικής Ανάπτυξης,** όπου, δίνοντας στις δασικές υπηρεσίες οδηγίες για την εφαρμογή του ν. 3208, προβλέπονταν τουλάχιστον σε 17 διατάξεις πολύ δυσμενέστερες συνθήκες προστασίας των δασικών εκτάσεων...

ΝΕΟΣ ΟΡΙΣΜΟΣ

Ιδιαίτερη σημασία έχει η εισήγηση του Συμβούλου Επικρατείας **Ν. Ρόζου** που διαπιστώνει ότι ο νέος ορισμός των δασικών εκτάσεων (που έδωσε ο ν. 3208) είναι αντίθετος προς τον σχετικό κοινοτικό κανονισμό κι επομένως ανεφάρμοστος. Σε περίπτωση που η εισήγησή του υιοθετηθεί από την **Ολομέλεια ΣτΕ**, σε 1-2 μήνες, τότε μπορεί να βρεθούν «στον αέρα» οι αποχαρακτηρισμοί εκατοντάδων χιλιάδων στρεμμάτων δασικών εκτάσεων, καθώς και οικοδομικές άδειες που εκδόθηκαν στο μεταξύ, μετά και από ανακλήσεις αναδασώσεων που έκαναν περιφερειάρχες σε όλη τη χώρα.

Οι δικαστικές εισηγήσεις εκθέτουν ανεπανόρθωτα την πολιτεία, που εν γνώσει των αντικοινοτικών ρυθμίσεων επέτρεψε την καταστροφή μεγάλων δασικών εκτάσεων για την εξυπηρέτηση πελατειακών σχέσεων. Παράλληλα, προκύπτουν καθαρά οι τεράστιες πολιτικές ευθύνες της κυβέρνησης, αφού η συνταγματική αναθεώρηση που εξήγγειλε είναι σαφώς αντίθετη στον κοινοτικό μηχανισμό. Ομως, η κυβέρνηση ελέγχεται και επειδή εφάρμοσε σχεδόν για 3 χρόνια τον ν. 3208/03, τον οποίο ο πρωθυπουργός **Κ. Καραμανλής** είχε καταγγείλει ως αντισυνταγματικό, δασοκτόνο και ψηφοθηρικό, αποχωρώντας επιδεικτικά κατά την ψήφισή του στη **Βουλή** με την προεκλογική παραπλανητική δέσμευση ότι θα τον καταργήσει. Ομως, στην πράξη η κυβέρνηση τον διατήρησε, εκδίδοντας, μάλιστα, ακόμα πιο καταστροφικές εγκυκλίους για το περιβάλλον. Ο σύμβουλος Επικρατείας **Π. Πικραμμένος** προτείνει να γίνει δεκτή η προσφυγή της **Πανελλήνιας Ενωσης Δασολόγων Δημοσίων Υπαλλήλων** και να κριθούν αντισυνταγματικές και ανίσχυρες οι εγκύκλιοι του υπουργείου Αγροτικής Ανάπτυξης.

Λιγότερο τολμηρός στην εισήγησή του από τον **Ν. Ρόζο**, ο **Π. Πικραμμένος** δέχεται ότι ο νέος ορισμός των δασικών εκτάσεων δεν παραβιάζει το Σύνταγμα (χωρίς να επισημαίνει την αντίθεση προς το κοινοτικό δίκαιο, όπως έκανε ο συνάδελφός του). Ωστόσο, χαρακτηρίζει αντισυνταγματικές και ανίσχυρες τις διατάξεις του ν. 3208 που, πρώτον, νομιμοποιούν παράνομες πράξεις της πολιτείας με τις οποίες αποδόθηκαν σε άλλες χρήσεις εκτάσεις οι οποίες έπρεπε να είχαν κηρυχθεί αναδασωτέες και δεύτερον αποκλείουν τα ειδικά βιβλία (που προβλέπονται από το 1931) από τη δυνατότητα να χρησιμοποιηθούν ως αποδεικτικά μέσα για να χαρακτηριστεί μία έκταση ως δασική.

Αντισυνταγματικές είναι, όμως -κατά τον Π. Πικραμμένο- και οι διατάξεις του ν. 3147/03 που περιορίζουν αισθητά την προστασία των δασικών εκτάσεων και επιτρέπουν να «βαπτιστούν» σε αγροτικές. Με τις ρυθμίσεις αυτές προβλέπεται η διατήρηση του δασικού χαρακτήρα των δημόσιων εποικιστικών εκτάσεων μόνο για ορισμένα δασοπονικά είδη (δηλαδή δάση δρυός, εκτός πρίνου, δάση πεύκης, ελάτης, οξιάς, πλατάνου, σκληθρού και καστανιάς).

ΔΙΑΦΑΝΕΙΑ ΣΤΑ ΑΝΤΑΠΟΔΟΤΙΚΑ ΤΕΛΗ

ΑΥΞΗΣΕΙΣ ΔΗΜΟΤΙΚΩΝ ΤΕΛΩΝ ΣΤΟ ΥΨΟΣ *του πληθωρισμού θα προτείνει το ΕΒΕΑ στους ΟΤΑ*

Αυξήσεις στα δημοτικά τέλη που δεν θα υπερβαίνουν το ύψος του πληθωρισμού θα προτείνει ο πρόεδρος του ΕΒΕΑ κ. Μίχαλος στον διάλογο με τους ΟΤΑ, προκειμένου να μην επιβαρύνεται η ανταγωνιστικότητα και το κόστος λειτουργίας των επιχειρήσεων.

Σύμφωνα με στοιχεία του επιμελητηρίου τέσσερις Δήμοι και Κοινότητες αύξησαν τα ανταποδοτικά τους τέλη πάνω από 100%, δέκα από 40% - 64%, σαράντα δύο από 20% - 40%, τριάντα επτά από 10,97% - 20% και δέκα οκτώ από 2,15 - 10,74%.

Μόλις δεκατρείς Δήμοι και Κοινότητες κράτησαν σταθερές τις τιμές των τελών, ενώ δύο τις μείωσαν στο διάστημα αυτό.

Ακριβότερος Δήμος σε όλο το Λεκανοπέδιο αναδεικνύεται για το 2005 ο Δήμος Μελισσίων, ο οποίος επιβαρύνει κάθε χρόνο με 8,69 ευρώ ανά τετραγωνικό κάθε επαγγελματικό χώρο.

Η μικρότερη επιβάρυνση υπάρχει στις Κοινότητες Στεφάνης και Πύλης (0,95 ευρώ ανά τμ σε ετήσια βάση).

Από τους 126 Δήμους και Κοινότητες, οι 94 έχουν αυξήσει την τριετία 2002 - 2005 τα τέλη τους σε ποσοστό μεγαλύτερο του 10,34%, που ήταν ο ρυθμός αύξησης του πληθωρισμού.

Με βάση τα στοιχεία αυτά, όπως επισημαίνει το ΕΒΕΑ, προκύπτει, ότι στις περισσότερες περιπτώσεις οι ΟΤΑ άσκησαν μια πολιτική αύξησης των δημοτικών τελών που ξεπερνά κατά πολύ το ύψος του πληθωρισμού και αυτή η πολιτική επιβαρύνει σημαντικά το κόστος λειτουργίας των μικρομεσαίων επιχειρήσεων.

Το ΕΒΕΑ ζητά να υπάρξει μια διαρκής και θεσμοθετημένη συνεργασία μεταξύ των ΟΤΑ και των εκπροσώπων των μικρομεσαίων επιχειρήσεων πάνω στο ζήτημα του ύψους των δημοτικών τελών και του ανταποδοτικού χαρακτήρα τους.

Ο κ. Μίχαλος ζήτησε από όλους τους υποψήφιους δημάρχους, αλλά και την πολιτική ηγεσία του υπουργείου Εσωτερικών να υπάρχει απόλυτη διαφάνεια και να γνωρίζει κάθε επιχείρηση ποιο είναι ακριβώς το ύψος των ανταποδοτικών τελών που πληρώνει σε κάθε Δήμο.

Για να επιτευχθεί αυτό, προτείνει να αναγράφεται στο site του Υπουργείου Εσωτερικών και κάθε Δήμου ξεχωριστά το ακριβές ύψος των ανταποδοτικών τελών που ισχύουν, ώστε να έχουν πρόσβαση σε αυτήν την πληροφορία 24 ώρες το 24ωρο όσοι την χρειάζονται.

Ακόμη πρότεινε να υπάρχει συνεχής συνεργασία μεταξύ των ΟΤΑ και των κατά τόπους Εμπορικών Συλλόγων, η οποία να καταλήξει στην υπογραφή ενός μνημονίου συνεργασίας που να καθορίζει και να διασφαλίζει την ανταποδοτικότητα των τελών.

ΤΗΛΟΣ 21ος ΑΙΩΝΑΣ
SEA STAR ΝΑΥΤΙΚΗ ΕΤΑΙΡΕΙΑ

ΠΡΟΓΡΑΜΜΑ SEA STAR ΑΠΟ 2-10-2006

ΔΕΥΤΕΡΑ

ΛΙΜΑΝΙ	ΑΦΙΞΗ	ΑΝΑΧΩΡΗΣΗ
ΡΟΔΟΣ		09:20
ΤΗΛΟΣ	10:40	14:30
ΝΙΣΥΡΟΣ	15:05	17:30
ΤΗΛΟΣ	18:10	18:5
ΡΟΔΟΣ	19:35	

ΤΡΙΤΗ

ΛΙΜΑΝΙ	ΑΦΙΞΗ	ΑΝΑΧΩΡΗΣΗ
ΡΟΔΟΣ		16:00
ΤΗΛΟΣ	17:20	

ΤΕΤΑΡΤΗ

ΛΙΜΑΝΙ	ΑΦΙΞΗ	ΑΝΑΧΩΡΗΣΗ
ΤΗΛΟΣ		09:00
ΡΟΔΟΣ	10:20	18:00
ΤΗΛΟΣ	19:20	

ΠΕΜΠΤΗ

ΛΙΜΑΝΙ	ΑΦΙΞΗ	ΑΝΑΧΩΡΗΣΗ
ΤΗΛΟΣ		09:00
ΡΟΔΟΣ	10:20	

ΠΑΡΑΣΚΕΥΗ

ΛΙΜΑΝΙ	ΑΦΙΞΗ	ΑΝΑΧΩΡΗΣΗ
ΡΟΔΟΣ		17:00
ΤΗΛΟΣ	18:20	

ΚΥΡΙΑΚΗ

ΛΙΜΑΝΙ	ΑΦΙΞΗ	ΑΝΑΧΩΡΗΣΗ
ΤΗΛΟΣ		07:30
ΡΟΔΟΣ	08:50	09:30
ΤΗΛΟΣ	10:50	18:00
ΡΟΔΟΣ	19:20	



ΠΛΗΡΟΦΟΡΙΕΣ:
ΡΟΔΟΣ: ΤΗΛ./ΦΑΞ 2241078052, ΚΙΝΗΤΟ 6938244523
ΤΗΛΟΣ:
ΤΗΛ. 2246044000, ΦΑΞ 2246044044



ΤΟ ΜΕΣΗΜΕΡΙ ΤΗΣ ΠΡΟΣΕΧΟΥΣ ΔΕΥΤΕΡΑΣ

ΣΥΝΕΡΧΕΤΑΙ ΣΕ ΣΥΝΕΔΡΙΑΣΗ ΤΟ Δ.Σ. *του Λιμενικού Ταμείου Δωδ/νήσου*

Τα θέματα της ημερήσιας διάταξης

Το μεσημέρι της προσεχούς Παρασκευής, 6 Οκτωβρίου, θα συνέλθει σε συνεδρίαση το δ.σ. του Δημοτικού Λιμενικού Ταμείου Νότιας Δωδ/νήσου με τα ακόλουθα θέματα στην ημερήσιά του διάταξη:

1. Ενημέρωση από Πρόεδρο Δ.Σ.
2. Δαπάνη οδοιπορικών εξόδων υπαλλήλων ΔΛΤΝΔ.
3. Εγκριση μικροδαπανών.
4. Προμήθεια Ναυτικών Πρακτόρων.
5. Εγκριση 1ου λογ/σμού του έργου «Αντικατάσταση Μ.Τ.Σ. στην Μαρίνα Μανδρακίου & Κολώνας Ρόδου» υπό του αναδόχου ΝΙΣΥΡΙΟΥ ΗΛΙΑ, συνολικού ποσού 10.055,01 € με το ΦΠΑ 13%.
6. Εγκριση 1ου ΑΠΕ του έργου «Αντικατάσταση Μ.Τ.Σ. στην Μαρίνα Μανδρακίου & Κολώνας Ρόδου» υπό του αναδόχου ΝΙΣΥΡΙΟΥ ΗΛΙΑ.
7. Εγκριση μελέτης του έργου «Συντήρηση ηλεκτρικής εγκατάστασης λιμένος Ακαντιάς Ρόδου (Επίτοιχα φωτιστικά λιμενοβραχίονα) υπό του αναδόχου ΝΙΣΥΡΙΟΥ ΗΛΙΑ.
8. Εγκριση απευθείας ανάθεσης στον ΝΙΣΥΡΙΟ ΗΛΙΑ για το έργο «Συντήρηση ηλεκτρικής εγκατάστασης λιμένος Ακαντιάς Ρόδου (επίτοιχα φωτιστικά λιμενοβραχίονα).
9. Εγκριση απευθείας ανάθεσης στον ΚΑΡΑΧΑΛΙΟ ΙΩΑΝΝΗ για τις «Εργασίες συντήρησης στην Κολώνα Ρόδου» και έγκριση συνολικής δαπάνης 2.700,00 € συν ΦΠΑ 13%.

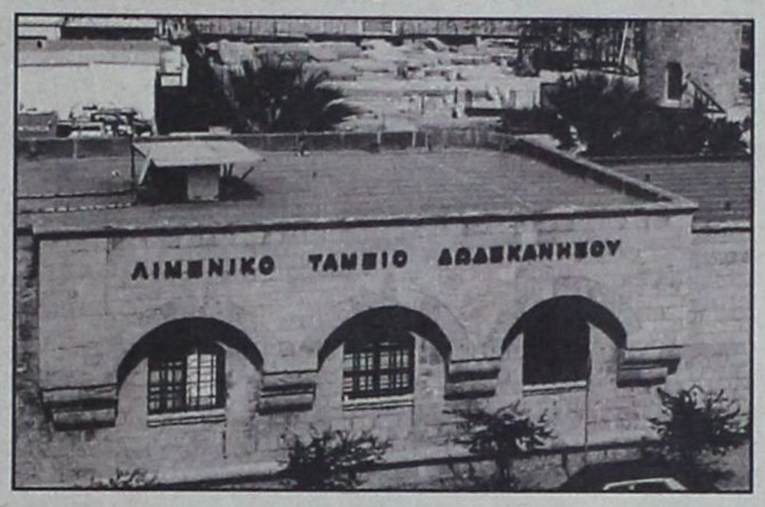

10. Εγκριση απευθείας ανάθεσης στον ΣΤΡΑΤΑΚΗ ΚΩΝ/ΝΟ για τις εργασίες «Συντήρησης ηλεκτροφωτισμού στο λιμάνι της Χάλκης» και έγκριση συνολικής δαπάνης 6.966,76 € περιλαμβανομένου του ΦΠΑ 13%.
11. Εγκριση απευθείας ανάθεσης στον ΚΑΡΑΧΑΛΙΟ ΙΩΑΝΝΗ για τις «Εργασίες συντήρησης στον Εμπορικό Λιμένα Ρόδου» και έγκριση συνολικής δαπάνης 900,00 € συν ΦΠΑ 13%.
12. Εισήγηση της ΕΔ του έργου «Ανακατασκευή καταστραφείσης από θεομηνία αποβάθρας Αγ. Νικολάου Σπόων Καρπάθου» υπέρ της αναθέσεως εκτελέσεως του ως άνω έργου προϋπολ. 173.000,00 € στην εργοληπτική επιχείρηση «ΛΙΜΕΝΙΚΗ Α.Ε.» με ποσοστό έκπτωσης 0,04% το οποίο προσέφερε.
13. Εγκριση 1ης και τελικής εντολής πληρωμής του έργου «Γεωτεχνική - έρευνα και μελετητικές εργασίες για την ασφαλή θεμελίωση του λιμενικού έργου «Κατασκευή αποβάθρας στα Κάνια Ν. Χάλκης» αναδόχου ΑΔΕΚΤ ΑΕ ποσού 28.300,00 € με ΦΠΑ.
14. Εγκριση 1ου πρωτοκόλλου διοικητικής παραλαβής του έργου «Επέκταση - διαμόρφωση αποβάθρας Γυψάδικου Λάρδου» αναδόχου εταιρείας ΓΕΝΙΚΗ ΤΕΧΝΙΚΗ Α.Ε.
15. Εγκριση παράτασης περαίωσης έργου «Καταφύγιο σκαφών αναψυχής στα Πηγάδια Καρπάθου» αναδόχου εταιρείας ΤΕΧΝΟΔΟΜΙΚΗ ΚΡΗΤΗΣ Α.Ε. έως τις 30-9-2006-09-29.
16. Εγκριση 9ου λογ/σμού του έργου «Καταφύγιο σκαφών αναψυχής στα Πηγάδια Καρπάθου» αναδόχου εταιρείας ΤΕΧΝΟΔΟΜΙΚΗ ΚΡΗΤΗΣ Α.Ε.
17. Εγκριση πρακτικού διενέργειας πρόχειρου διαγωνισμού για την προμήθεια «Ψηφιακού συστήματος αναπαραγωγής σχεδίων παραγωγής ψηφιακής τεχνολογίας με το σχετικό λογισμικό και ενός διπλωτικού σχεδίων».
18. Εκγριση αιτήματος της κοινότητας ΟΛΥΜΠΟΥ ΚΑΡΠΑΘΟΥ για τσιμεντόστρωση εξομοιούμενης λιμενικής ζώνης Διαφανίου Καρπάθου.
19. Εγκριση 1ης πιστ/σης εργασιών του έργου «Αποκατάσταση ζημιών μεταλλικής αποβάθρας στο Μικρό Γιαλό στον όρμο ΛΙΝΔΟΥ» αναδόχου ΕΡΓΟΔΟΜΗ ΑΕ ποσού 22.600 € με ΦΠΑ.
20. Εγκριση Γεωτεχνικής μελέτης - έρευνας του έργου «Κατασκευή αποβάθρας και κτιρίου επιβατών στη θέση Πέταλο λιμένα Σύμης» αναδόχου μελετητή Μάρκου Αργυριάδη.
21. Εγκριση τευχών δημοπράτησης μελέτης του έργου «Ανακατασκευή κρηπιδωμάτων λιμένος ΜΕΓΙΣΤΗΣ - Α' ΦΑΣΗ» αναδόχου μελετητή ΑΛΒΕΡΤΟΥ ΓΙΑΜΙΝ & ΣΥΝΕΡΓΑΤΕΣ.
22. Εγκριση 1ης πιστ/σης για την ανασύνταξη των τευχών δημοπράτησης του έργου «Ανακατασκευή κρηπιδωμάτων λιμένος ΜΕΓΙΣΤΗΣ - Α' ΦΑΣΗ» ποσού 6.000,00 € χωρίς το ΦΠΑ.
23. Εγκριση δαπάνης και ανάθεσης του έργου «Κατασκευή και τοποθέτηση προσκρουστήρων από ελαστικά αυτοκινήτων στο λιμάνι Ακαντιάς Ρόδου».
24. Εγκριση 1ης πιστ/σης του έργου «Ανακατασκευή τμήματος αποβάθρας στον όρμο Λίνδου» ποσού 22.600 € με ΦΠΑ.

ΤΟ ΑΠΟΓΕΥΜΑ ΤΗΣ ΠΑΡΑΣΚΕΥΗΣ

ΗΜΕΡΙΔΑ ΤΟΥ ΤΕΕ ΓΙΑ *ασφάλεια στους χώρους εργασίας*



Συγκεντρώνει ζωηρό ενδιαφέρον

Το πρόγραμμα της ημερίδας για την ασφάλεια και την υγεία στην εργασία, οριστικοποιήθηκε στην τελευταία συνεδρίασή της η διοικούσα επιτροπή του ΤΕΕ Δωδεκανήσου.

Η ημερίδα θα πραγματοποιηθεί την Παρασκευή 6 Οκτωβρίου, στο ξενοδοχείο Rodos Park, στις 5:30 μ.μ. και εντάσσεται στην γενικότερη δραστηριότητα του τμήματος και στις προσπάθειες που γίνονται να διασφαλιστεί η ποιότητα, η υγεία και η ασφάλεια στους εργασιακούς χώρους.

Στην διάρκεια της θα παρουσιαστούν εισηγήσεις από Επιθεωρητές Εργασίας. Η ημερίδα απευθύνεται σε όλους τους μηχανικούς και στους εργαζόμενους στα τεχνικά έργα, στις βιοτεχνίες, βιομηχανίες, επιχειρήσεις κ.λπ.

Εχουν προσκληθεί να συμμετάσχουν εκτός των τοπικών αρχών, το Εργατικό Κέντρο Ρόδου, το Επιμελητήριο Δωδεκανήσου και οι επιμέρους εργασιακοί σύλλογοι.

Ειδικότερα το πρόγραμμα της ημερίδας έχει ως εξής:

17:30 - 18:00 Προσέλευση - εγγραφές

18:00 - 18:30 Προσφωνήσεις - χαιρετισμοί

18:30 - 18:45 Θεσμικό πλαίσιο για την ασφάλεια & υγεία στην εργασία.

Τάγκας Δημήτρης Τεχν. Επιθεωρ. Εργασίας, Δ/ντής ΚΕΠΕΚ Πειραιά & Νοτίου Αιγαίου.

18:45 -19:00 Διαχείριση ασφάλειας & υγείας. Βιομηχανία - βιοτεχνία. Εκτίμηση Επαγγελματικού Κινδύνου. Πλιάκας Παναγιώτης Προϊστ. ΚΕΠΕΚ Αθηνών.

19:00 - 19:30 Διαχείριση ασφάλειας & υγείας. Τεχνικά έργα & οικοδομές, ΣΑΥ, ΦΑΥ, Συντονιστές, Ευθύνες. Παχύγιαννης Γιάννης Τεχν. Επιθεωρ. Εργασίας.

19:30 - 19:45 Διάλειμμα - καφές

19:45 - 20:00 Πηγές επαγγελματικού κινδύνου. Βιομηχανία, Βιοτεχνία. Μέτρα πρόληψης, Ειάρχος Στέλιος Δ/ντής Ειδικός Επιθεωρητής.

20:00-20:15 Πηγές επαγγελματικού κινδύνου. Τεχνικά έργα & οικοδομές: Μέτρα πρόληψης. Περτσινίδου Μαρία Τεχν. Επιθεωρ. Εργασίας.

20:15 - 21:00 Συζήτηση - συμπεράσματα.

21:00 Δεξίωση.









Μοναδικοί χώροι για ξεχωριστές στιγμές

THE GRAND HOTEL

Πληροφορίες - Τηλ. 22410 54700

υπόθεση: Πολιτισμός



ΓΡΑΦΕΙ Η ΠΕΓΚΥ ΝΤΟΚΟΥpegkyd@hotmail.com

Ανάβει η συζήτηση για το φετινό Νόμπελ Λογοτεχνίας

• Καθώς πλησιάζει η ανακοίνωση του φετινού Νόμπελ Λογοτεχνίας, οι προβλέψεις πολλαπλασιάζονται στους λογοτεχνικούς κύκλους που για τη χρονιά αυτή δίνουν ως φαβορί τον Αμερικανικό συγγραφέα Φίλιπ Ροθ, τον Ισραηλινό Αμος Οζ, τον Σύρο Αδωνη και τον Περουβιανό Μάριο Βάργκας Γιόσα.

Καθώς συνήθως δεν υπάρχουν διαρροές από τη Σουηδική Ακαδημία, που απονέμει κάθε χρόνο από το 1901 το βραβείο Λογοτεχνίας, εκπρόσωποι μεγάλων εκδοτικών οίκων αναπτύσσουν επιχειρηματολογία για τα κριτήρια που πρυτανεύουν στην επιλογή του λογοτέχνη και για τα πρόσωπα που θεωρούνται φαβορί. Ο Τζόνας Αξελσον, στέλεχος των εκδόσεων Bonnier, ενός από τους μεγαλύτερους σουηδικούς οίκους, θεωρεί ότι συγγραφείς από χώρες που βρίσκονται σε εμπόλεμη κατάσταση είναι πιθανόν να είναι οι εκλεκτοί. Αυτή τη χρονιά «ο Αμος Οζ θα ήταν απολύτως κατάλληλος», είπε. Σύμφωνα με τον ίδιο τόσο η βράβευση του Ούγγρου Ίμρε Κέρτεζ το 2002, όσο και του Νοτιοαφρικανού Τζον Μάξγουελ Κούτσι το 2003 αντανακλούν το ενδιαφέρον της Σουηδικής Ακαδημίας και ειδικότερα του τότε γραμματέα της Ορας Ενγκνταλ «για τη λογοτεχνία μάρτυρα μιας κατάστασης». Το Νόμπελ Λογοτεχνίας είναι το μόνο από τα βραβεία που δεν έχουν καθορισμένη εκ των προτέρων ημερομηνία ανακοίνωσης.

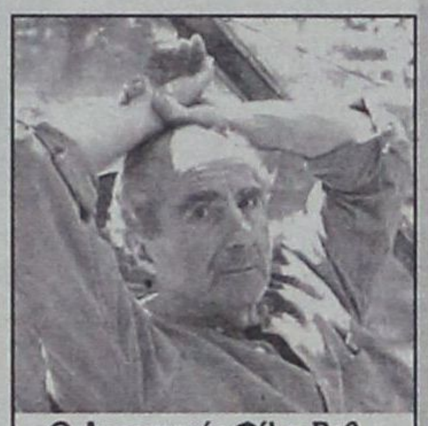

Ο Αμερικανός Φίλιπ Ροθ

Η Ακαδημία θα κάνει γνωστό μόλις 48 ώρες πριν αν θα ανακοινωθεί την ερχόμενη Πέμπτη ή στις 12 Οκτωβρίου. Σύμφωνα με τον Αξελσον, ο Τσέχος συγγραφέας Μίλαν Κούντερα και ο Φίλιπ Ροθ είναι επίσης φαβορί. Ο Στέφεν Φάραν Λι, στέλεχος του εκδοτικού οίκου Nostedts, θεωρεί ότι η Αμερικανίδα συγγραφέας Τζόις Κάρολ Οουτς «είναι το φαβορί μεταξύ των Αμερικανών λογοτεχνών», ωστόσο θεωρεί ότι ο Σύρος λογοτέχνης Αδωνις (Αλι Αχμαντ Σαΐντ) και ο Τούρκος Ορχάν Παμούκ είναι επικρατέστεροι. «Οι επιλογές της Ακαδημίας έχουν γίνει λιγότερο προβλέψιμες τα τελευταία χρόνια. Τη δεκαετία του '80 θεωρούσαμε ότι υπήρχε μια ιεράρχηση σε σχέση με την ήπειρο, το φύλο... Σήμερα πλέον δεν ξέρουμε καθόλου τι θα γίνει. Με τον Χάρολντ Πίντερ κατάφεραν να εκπλήξουν όλον τον κόσμο. Είμαι βέβαιος ότι μπορούν ακόμη να μας καταπλήξουν» λέει. Μεταξύ των ονομάτων που ακούγονται είναι επίσης ο Σουηδός Τόμας Τραστρέμερ, ο Γάλλος Ζαν Μαρί Λε Κλεζιό, η Αλγερινή Ασία Τζεμπάρ, η Βρετανή Ντόρις Λέσινγκ, ο Νοτιοκορεάτης Κο Ουν, ο Ολλανδός Σες Νότεμπομ, ο Μεξικανός Κάρλος Φουέντες, ο ιρανικής καταγωγής Βρετανός Σαλμάν Ρούσντι και ο Πολωνός Ρίσαρντ Καπουσίνσκι.

Αφιερωμένο...

• Επειδή οδεύουμε πλέον προς τις τελευταίες μέρες πριν την εκλογική αναμέτρηση, θα δώσουμε μία συμβουλή σε όσους θα προσέλθουν στις κάλπες την 15η Οκτωβρίου, με έναν διαφορετικό χαρακτήρα.

Σας παραπέμπω στον κινηματογραφικό ήρωα «V» από μία ταινία-κόμικ. Παρεμπιπτόντως, η ατάκα αφιερώνεται και σε όλους τους υποψήφιους και εν ενεργεία άρχοντες:



«People should not be afraid of their Governments. Governments should be afraid of their people...»

Από τώρα για τα Χριστούγεννα..

• Μετά την πολυπληθή συμμετοχή φορέων και Συλλόγων του νησιού, αλλά και την μεγάλη ανταπόκριση που βρήκε στον κόσμο τα περσυνά Χριστούγεννα, η λειτουργία του ευρύτερου χώρου της Ροδιακής Επαυλης σαν πολιτιστικός πολυχώρος, προγραμματίζεται για δεύτερη συνεχή χρονιά η φιλοξενία πολιτιστικών δραστηριοτήτων και Bazaar, μετά από την ομόφωνη απόφαση του ΔΣ του ΠΟΔΡ, ο οποίος έχει τον συντονισμό και την επιμέλεια της όλης διοργάνωσης.

Τα Χριστούγεννα του 2005 στην όλη εκδήλωση, έλαβαν μέρος συνολικά 42 φορείς, με μουσικά, χορευτικά, θεατρικά happenings, ζογκλερικά, κλόουν και πολλές εκπλήξεις, κουκλοθέατρα, επιδείξεις χειροτεχνίας (workshop) και Bazaar με χειροποίητα ή/και παραδοσιακά είδη αλλά και χριστουγεννιάτικες λιχουδιές και στολίδια. Η πρώτη συνάντηση των φορέων που θα εκδηλώσουν ενδιαφέρον να συμμετάσχουν προγραμματίζεται να γίνει μετά τις εκλογές, ώστε να ξεκινήσει η συλλογή των πληροφοριών και ο συντονισμός προς το καλύτερο αποτέλεσμα για το Ροδιακό κοινό και τους ίδιους τους φορείς. Σημειώνουμε, ότι οι φορείς που θα θελήσουν να συμμετάσχουν, μπορούν να παρουσιάσουν είδη Bazaar, σχήματα που θα παρουσιάσουν μουσική, τραγούδια, χορό, θέατρο, παντομίμα και κάθε είδους πολιτιστική δραστηριότητα που θα μπορεί να ενσωματωθεί στο χώρο. Ακόμη, στον κήπο της Ροδιακής Επαυλης, θα ξαναστηθεί και φέτος, η Φάτνη του Δήμου Ροδίων, η οποία με τη βοήθεια του καθιερωμένου στολισμού με λαμπιόνια, θα μας χαρίσουν την αναμενομένη χριστουγεννιάτικη ατμόσφαιρα. Δηλώσεις συμμετοχής:

Διαγοριδών 3 – Νηρέας/Τηλ 22410 27427.

Η κωμωδία συνεχίζεται...

• Ενα μακροσκελέστατο δελτίο τύπου λάβαμε για την περίφημη πρωτοβουλία του Γ. Γιαννόπουλου και τα κουραφέξαλα περί Πολιτιστικής Πρωτεύουσας της Ευρώπης. Αντί να σοβαρευτείτε, συνεχίζετε να μας κοροϊδεύετε. Δεν ξέρω τι θα γίνει στην κάλπη την άλλη εβδομάδα (ωσεί... εγκυμονούσα), ωστόσο εάν περιμένετε να μαζέψετε ψήφους με το επιχείρημα «ψηφείστε με για να παραμείνω δήμαρχος μέχρι το 2020 και να κάνω την Ρόδο Πολιτιστική Πρωτεύουσα», πλανάστε. Διάβασα ότι προγραμματίζονται και οι πρώτες δραστηριότητες! Ω! του θαύματος! Πάντως το δικό μου όνειρο γι' αυτή την πόλη κύριε δήμαρχε, είναι όταν ξημερώσει το 2018 (και αν ζούμε μέχρι τότε) να μην βρίσκεστε στο ίδιο γραφείο...

Περιοδικά

- ***Χρονικά (τεύχος 16).*** Μικρό αφιέρωμα στον ποιητή Μανόλη Αναγνωστάκη.
- ***Αρχείο Ευβοϊκών Μελετών (τόμος ΛΕ΄).*** Αφιέρωμα στα εβδομήντα χρόνια της Εταιρείας Ευβοϊκών Σπουδών. Τηλ. 210 3629.504.
- ***Ευρωπαϊκή Εκφραση (τεύχος 61).*** Νίκος Χλέπας «Κοινωνία των Πολιτών, μη κυβερνητικές οργανώσεις και Σύνταγμα». Τηλ. 210 3643.224.
- ***Monthly Review (τεύχος 21).*** Βαγγέλης Χωραφάς «Οι παγκόσμιες ισορροπίες, το ΝΑΤΟ και η θέση της Ελλάδας». Τηλ. 210 3214.480.

Ομιλία από τον Ομιλο Ρόταρυ

• Ο Ροταριανός Ομιλος Ρόδου οργανώνει την Πέμπτη 5 Οκτωβρίου στις 21:30 στο ξενοδοχείο Μεντιτεράνιαν, ενημερωτική ομιλία και συζήτηση για τα μέλη του με θέμα: «All inclusive-Η πραγματικότητα και η υπερβολή».

Ομιλητής της βραδιάς ο πολύπειρος πρόεδρος της Ενωσης Ξενοδόχων Ρόδου και Πρόεδρος της Συνεταιριστικής Τράπεζας Δωδεκανήσου κ. Βασίλης Μηναΐδης.

Η βραδιά αναμένεται εξαιρετικά ενδιαφέρουσα για τους ροταριανούς επαγγελματίες και επιχειρηματίες του τουρισμού, με δεδομένη την επικαιρότητα του θέματος για την εγκυρότητα του Ομιλητή.

Για το Δ.Σ. Του Ρ.Ο. Ρόδου
Λευτέρης Αναστασιάδης

Συνεχίζονται...

• Με μεγάλη επιτυχία συνεχίζεται η έκθεση ζωγραφικής «Αέναη Μεταμόρφωση» της Εύας Κεφάλα στο Κατάλυμα της Γαλλίας. Πίσω από αυτή τη διοργάνωση, ξανά, ο Οργανισμός Πολιτιστικής Ανάπτυξης της Νομαρχίας Δωδεκανήσου, ο οποίος έχει ήδη σχηματίσει μια πλούσια λίστα εικαστικών εκθέσεων.



Η δημιουργός είναι απόφοιτη της Ανωτάτης Σχολής Καλών Τεχνών (εργαστήριο ζωγραφικής Χρόνη Μπότσογλου & εργαστήριο χαρακτικής Γιάννη Παπαδάκη). Χαρακιές, σταξίματα, πάστες λαδιών, μικτές τεχνικές, εκρηκτικά χρώματα, ένας εξπρεσιονισμός που δηλώνει και τη γνώση τεχνικής αλλά και τους προβληματισμούς της δημιουργού Εύας Κεφάλα στη διαχείριση των θεμάτων της.

Η έκθεση λήγει στις 9 Οκτώβρη. Ώρες λειτουργίας: καθημερινά 10.00-13.00 & 18.00-20.00.

• Ιπποκράτεια 2006-Κάθε καλοκαίρι, στην Κω διοργανώνονται πολιτιστικές εκδηλώσεις που τιμητικά φέρουν το όνομα του μεγάλου γιατρού της αρχαιότητας Ιπποκράτη, που κατάγεται από το όμορφο νησί της Δωδεκανήσου. Το Πνευματικό Κέντρο του Δήμου της Κω, πραγματοποίησε από τον Αύγουστο έως και τον Σεπτέμβριο ένα πρόγραμμα με συναυλίες συμφωνικών συνόλων από τη Σκανδιναβία, μια χορευτική λαογραφική παράσταση, μια εικαστική έκθεση και το 1ο Συμπόσιο Γλυπτικής Δωδεκανήσου.

22 Σεπτεμβρίου-6 Οκτωβρίου

- Κύματα Αιγαίου: 1ο Συμπόσιο Γλυπτικής Δωδεκανήσου (σε συνδιοργάνωση με το Επαρχείο Κω-Νισύρου)
Χώρος: Λεωφόρος των Φοινίκων
Info: pkkos@internet.gr
Τηλ.: 22420-28655, 22051, 2549

Το «Λεξικό των Κωακών Ιδιωμάτων»

• Μεγάλη απήχηση και προσέλευση κόσμου είχε η παρουσίαση του βιβλίου του Μιχάλη Σκανδαλίδη «Λεξικό των Κωακών Ιδιωμάτων», το απόγευμα του περασμένου Σαββάτου στο Ακταίον. Ο ΟΠΑΔ και η Παγκωακή Αδελφότητα Ρόδου «Ο Ιπποκράτης» συνεργάστηκαν για αυτή την παρουσίαση, ενώ η έκδοση του λεξικού στηρίχτηκε οικονομικά από τον ΟΠΑΔ και τους Δήμους Κω, Δικαίου και Ηρακλειδών.

Συντονιστής της παρουσίασης ήταν ο δημοσιογράφος Θανάσης Καραναστάσης ενώ χαιρετισμούς & σύντομες εισηγήσεις απηύθυναν ο Βουλευτής κ. Κάισερλης, ο Νομάρχης Δωδεκανήσου, η Επαρχος Κω και ο Πρόεδρος της Παγκωακής Αδελφότητας Ρόδου, κ. Μανόλης Κρητικός. Για «έργο ζωής, έργο πνευματικού μόχθου μιας μακρόχρονης προσπάθειας του Μιχάλη Σκανδαλίδη, ενός ακούραστου και αφοσιωμένου ανθρώπου στη μελέτη της γλώσσας, της λαογραφίας και της ιστορίας, έργο που αποτελεί πνευματική παρακαταθήκη για τις νεότερες γενιές της Κω και της Δωδεκανήσου...» μίλησε ο Νομάρχης Δωδεκανήσου, Γιάννης Μαχαιρίδης. Το βραβευμένο από την Ακαδημία Αθηνών λεξικό, αναλυτικά ανέπτυξε ο Κωνσταντίνος Μηνάς, ομότιμος Καθηγητής Γλωσσολογίας του Πανεπιστημίου Αιγαίου, που με το χαρακτηριστικό του επιστημονικό, αλλά συνάμα κατανοητό και συναισθηματικό τρόπο, κράτησε την αμέριστη προσήλωση του κοινού.

Παρόντες ήταν οι: Βουλευτής Δωδεκανήσου κ. Κ. Κάισερλης, Νομάρχης Δωδεκανήσου, Γ. Μαχαιρίδης, οι Αντινομάρχες κ. Ν. Ζωίδης και Γ. Χριστοφάκης, ο Πρόεδρος του Νομαρχιακού Συμβουλίου κ. Φ. Χατζηδιάκος, ο Δήμαρχος Ροδίων Γ. Γιαννόπουλος, η Νομαρχιακή Σύμβουλος κα. Μ. Παρισίδου Τουλαντά, η Επαρχος Κω κα. Μ. Κυπραίου, πολλοί άλλοι φορείς της Τοπικής Αυτοδιοίκησης, ο Πρόεδρος της Στέγης Γραμμάτων και Τεχνών Ν. Νικολάου, δημοσιογράφοι, συγγραφείς, καθηγητές, μέλη της Παγκωακής Αδελφότητας Ρόδου και πολλοί άλλοι.

ΣΤΟ ΝΗΣΙ ΠΑΝΩ ΑΠΟ 11.000 ΑΝΘΡΩΠΟΙ

ΑΡΧΙΖΕΙ ΣΗΜΕΡΑ ΣΤΗ ΡΟΔΟ
το μαζικότερο συνέδριο

Πρόκειται για το 15ο συνέδριο της Ευρωπαϊκής Ακαδημίας Δερματολογίας και Αφροδισιολογίας



Το μεγαλύτερο, από πλευράς συμμετοχών, επιστημονικό συνέδριο που πραγματοποιήθηκε ποτέ στη Ρόδο αρχίζει σήμερα και για την εξυπηρέτησή του βρίσκονται σε πλήρη ετοιμότητα 67 συνολικά ξενοδοχεία του νησιού.

Πρόκειται για το 15ο Συνέδριο της Ευρωπαϊκής Ακαδημίας Δερματολογίας και Αφροδισιολογίας, στο οποίο προβλέπεται να λάβουν μέρος 6.500 σύνεδροι απ' όλο τον κόσμο. Μαζί με τους 2.000 αντιπροσώπους φαρμακευτικών εταιρειών και τους 3.000 και πλέον συνοδούς των συνέδρων, ο συνολικός αριθμός των ατόμων που επισκέπτονται τη Ρόδο στο πλαίσιο αυτού του συνεδρίου υπολογίζεται σε 11.500 τουλάχιστον.

Οι εργασίες του συνεδρίου θα πραγματοποιηθούν στα ξενοδοχεία Ρόδος Πάλας και Καψής, ενώ οι 11.500 σύνεδροι έχουν «κλείσει» και θα φιλοξενηθούν σε 67 ξενοδοχεία του νησιού.

Να σημειωθεί ότι για την εξυπηρέτηση των συνέδρων στο διάστημα των πέντε ημερών του συνεδρίου (4 - 8 Οκτωβρίου) βρίσκεται σε συναγερμό ένας ολόκληρος μηχανισμός εξειδικευμένων στελεχών και μέσων.

Μόνο για τις μετακινήσεις τους, πέραν των τουριστικών λεωφορείων του νησιού θα έρθουν άλλα 100 από την Αθήνα.

Να σημειωθεί, επίσης, ότι για την άφιξη των συνέδρων στη Ρόδο η διοργανώτρια εταρεία έχει ναυλώσει 20 αεροσκάφη της Aegean και σήμερα η κίνηση στο αεροδρόμιο «Διαγόρας» αναμένεται να κορυφωθεί.

Η έναρξη του συνεδρίου θα πραγματοποιηθεί απόψε στο Αρχαίο Στάδιο της Ρόδου, ενώ μέχρι χθες το απόγευμα δεν είχε επιβεβαιωθεί αν, τελικώς, θα έρθει ο υπουργός Υγείας κ. Δημήτρης Αβραμόπουλος για να κηρύξει την έναρξη των εργασιών όπως είχε προγραμματιστεί αρχικά από τους διοργανωτές.

ACE
The helpful place.

Η ACE κατέχει παγκοσμίως ηγετική θέση στον χώρο πολυκαταστημάτων και των D.I.Y. Εχει 5.500 καταστήματα σε 72 χώρες του κόσμου και με ετήσιες πωλήσεις που φθάνουν τα 15 δισ ευρώ. Εργασία στην ACE σημαίνει ταυτόχρονα και συμμετοχή στην επιτυχία της σε μια θέση που σας ταιριάζει.

Για το κατάστημα της Ρόδου
ΖΗΤΑΜΕ ΠΡΟΣΩΠΙΚΟ

Ταμίες – Πωλητές (Κωδ. ΤΠΑ) Προϋπηρεσία, Γνώσεις Ταμείου Η/Υ, Ευγενικές με άψογη συμπεριφορά και εξυπηρέτηση προς τους πελάτες.

Εργάτες - Αποθήκη (Κωδ. ΕΑΑ)

Στείλτε Βιογραφικό έως **31/Οκτωβρίου/06** στο FAX 2241-0-30270 ή στην διεύθυνση Τ.Θ. 178, Ρόδος ή στο email: greece@mail.acehardware.com

MAXI Dia %

Η MAXI DIA % του Ομίλου CARREFOUR Νο 1 στην Ευρώπη και Νο 2 παγκοσμίως με 4.400 DIA καταστήματα σε όλο τον κόσμο και 360 καταστήματα στην Ελλάδα ζητά για το νέο υπερκατάστημα της Ρόδου.

Τμήμα Κρεοπωλείου (Κωδ. ΤΚΔ) Υπάλληλος με άδεια

Τμήμα Αλλαντικών (Κωδ. ΤΑΔ)

Ταμίες – Πωλητές (Κωδ. ΤΠΔ) Προϋπηρεσία, Γνώσεις Ταμείου Η/Υ, Ευγενικές, με άψογη συμπεριφορά και εξυπηρέτηση προς τους πελάτες.

Εργάτες - Αποθήκη (Κωδ. ΕΑΔ)

Τμήμα Καθαρισμού (Κωδ. ΤΚΔ)

Στείλτε Βιογραφικό έως **31/Οκτωβρίου/06** στο FAX 2241-0-30270 ή στην διεύθυνση Τ.Θ. 178, Ρόδος

ΑΝΑΖΗΤΑ ΣΤΗΡΙΞΗ Ο ΕΡΝΤΟΓΑΝ

ΧΩΡΙΣ ΠΟΛΙΤΙΚΗ ΘΕΛΗΣΗ ΘΑ ΕΚΤΡΟΧΙΑΣΤΕΙ
το τρένο της Τουρκίας, το μήνυμα της Κομισιόν

Σε αναζήτηση στήριξης ο Ταγίπ Ερντογάν εν όψει της δημοσιοποίησης της έκθεσης της Κομισιόν



Αντιμέτωπη με ...«σιδηροδρομική σύγκρουση» βρίσκεται η Τουρκία εφόσον δεν επιδείξει την απαιτούμενη πολιτική θέληση. Ο αρμόδιος για τη Διεύρυνση επίτροπος Όλι Ρεν δίνει το στίγμα από την Αγκυρα, την ώρα που ο Ταγίπ Ερντογάν λαμβάνει διαδοχικά από Μπους και Μπλερ στήριξη για την τουρκική ένταξη στην ΕΕ.

Στο πλαίσιο συνέντευξης Τύπου ο κοινοτικός επίτροπος δήλωσε ότι μπορεί να αποφευχθεί μία κρίση στις διαπραγματεύσεις για την τουρκική ένταξη στην Ευρωπαϊκή Ένωση εφόσον η κυβέρνηση Ερντογάν δείξει πολιτική θέληση. «Μπορούμε πραγματικά να αποφύγουμε μία 'σιδηροδρομική σύγκρουση'» είπε ο Όλι Ρεν, δίχως να αποσαφηνίσει τις συνέπειες ενός «εκτροχιασμού».

Η Ευρωπαϊκή Ένωση έχει ήδη προειδοποιήσει πως οι αργοί ρυθμοί με τους οποίους προχωρούν οι πολιτικές μεταρρυθμίσεις στην Τουρκία και η αποτυχία της εφαρμώσει το Πρωτόκολλο της Τελωνειακής Ένωσης με την Κύπρο μπορεί να θέσει σε κίνδυνο τις διαπραγματεύσεις για την ενδεχόμενη μελλοντική ενσωμάτωση της χώρας στην ευρωπαϊκή «οικογένεια».

Η Τουρκία καλείται να τηρήσει εξ ολοκλήρου τις υποχρεώσεις της σχετικό με το πρόσθετο Πρωτόκολλο, είχε αναφέρει ο Όλι Ρεν σε προγενέστερη ομιλία του στην Κωνσταντινούπολη, σε ημερίδα της τουρκικής συνομοσπονδίας εργατών.

Σημείωσε ότι παρατηρείται καθυστέρηση στη διαδικασία ένταξης και προσέθεσε: «Η Τουρκία είναι σημαντική χώρα για τη σταθερότητα και την ασφάλεια. Η στρατηγική σημασία της αποδείχθηκε και με την απόφασή της μετάσχει στην πολυεθνή δύναμη στο Λίβανο. Ωστόσο, περιμένουμε συγκεκριμένη πρόοδο στην Τουρκία με σκοπό να στεφθεί με επιτυχία η διαδικασία προσχώρησης».

Ο επίτροπος Όλι Ρεν άσκησε κριτική στους αντιδρώντες στην κατάργηση του άρθρου 301 του τουρκικού Ποινικού Κώδικα που αφήνει ανοικτό το πεδίο της δίωξης για συγγραφείς που κατά το νομοθέτη προσβάλλουν την «ταυτότητα» του τουρκικού κράτους.

Δεν μπορώ ούτε να φανταστώ ένα κράτος-μέλος στην Ευρωπαϊκή Ένωση που δεν θα σέβεται μία τόσο θεμελιώδη ευρωπαϊκή αρχή όπως η ελευθερία της έκφρασης» υπογράμμισε ο Όλι Ρεν όπως μεταδίδει το Reuters, συμπληρώνοντας πως η ύπαρξη του επίμαχου άρθρου 301 καθώς και άλλων νόμων έρχεται σε αντιδιαστολή με βασικό πολιτικό κριτήριο ένταξης.

Ο Τούρκος υπουργός Δικαιοσύνης Τσεμίλ Τσιτσέκ και εθνικιστικά κόμματα της αντιπολίτευσης αρνούνται κατηγορηματικά την αναθεώρηση του νόμου που έχει οδηγήσει στη δίωξη δεκάδων συγγραφέων και δημοσιογράφων με την κατηγορία της προσβολής του «τουρκισμού».

Υπογραμμίζεται ότι το Ευρωπαϊκό Δικαστήριο Ανθρωπίνων Δικαιωμάτων καταδίκασε την Τρίτη την Τουρκία για παραβίαση της ελευθερίας της έκφρασης, δικαιώνοντας έναν δημοσιογράφο που διωκόταν από τις τουρκικές Αρχές για «αυτονομιστική προπαγάνδα».

Στην ομιλία του ο Όλι Ρεν υπογράμμισε ακόμη ότι «απαιτούνται άμεσες αλλαγές σε θέματα όπως τα γυναικεία δικαιώματα και οι θρησκευτικές ελευθερίες».

Στη Βρετανία ο Ερντογάν

Εχοντας λάβει ήδη για πολλοστή φορά τη δημόσια στήριξη του Τζορτζ Ο.Μπους στην πορεία προς την ΕΕ, ο Ταγίπ Ερντογάν συναντήθηκε την Τρίτη στο Λονδίνο με τον Τόνι Μπλερ λαμβάνοντας ανάλογη υποστήριξη, την ώρα που αυξάνονται οι πιέσεις για συμμόρφωση της Αγκυρας εν όψει της δημοσίευσης της κρίσιμης έκθεσης προόδου της Κομισιόν στις 8 Νοεμβρίου.

Κρίσιμη θεωρείται επίσης η επίσκεψη που θα πραγματοποιήσει την Πέμπτη στην Αγκυρα η Γερμανίδα καγκελάριος Ανγκελα Μέρκελ, η οποία άσκησε κριτική στην Τουρκία για την άρνησή της να ανοίξει τα λιμάνια και τα αεροδρόμιά της σε κυπριακά πλοία και αεροσκάφη.

«Δεν είναι δυνατόν για τις χώρες μέλη της ΕΕ να μην ανοίγει η μία τα λιμάνια της στην άλλη. Αυτό είναι υποχρεωτικό να αλλάξει» φέρεται να δήλωσε η Ανγκελα Μέρκελ, όπως αναφέρεται σε δημοσίευμα της τουρκικής εφημερίδας Hurriyet.

Οι εφημερίδες στην Αγκυρα γράφουν την Τρίτη πως μιλώντας σε δείπνο στη Νέα Υόρκη ο Τούρκος πρωθυπουργός δήλωσε μεταξύ άλλων: «Υπάρχουν κάποιοι στην Ευρωπαική Ένωση που θέλουν να μας μεταχειρίζονται άδικα. Αυτό που θέλουμε είναι να μας αντιμετωπίζουν με τον ίδιο τρόπο με τις άλλες χώρες μέλη της ΕΕ.

«Ορισμένες απο τις πολιτικές απόψεις που διατυπώνονται για την Τουρκία μας θλίβουν. Δεν είναι δυνατόν να συναινούμε σε εκείνους που παίζουν αυτά τα παιχνίδια σε εμάς. Οπως δεν μπορείς να βάλεις νέους κανονισμούς στη μέση ενός ποδοσφαιρικού αγώνα, έτσι δεν μπορούν να επιβληθούν νέοι κανονισμοί και σε εμάς.

«Τα βήματα που κάνει η Τουρκία προς την ΕΕ τα παρακολουθούν προσεκτικά ενάμισι δισεκατομμύριο σε όλο τον κόσμο και χειροκροτούν. Η ένταξη της Τουρκίας στην ΕΕ θα είναι τόσο επωφελής για την Ευρωπαική Ένωση, όσο και για την Τουρκία.

ΤΙ ΘΑ ΙΣΧΥΕΙ ΑΠΟ 1-1-2007

ΟΙ ΔΩΔΕΚΑ ΑΛΛΑΓΕΣ ΣΕ ΑΣΦΑΛΙΣΗ - ΣΥΝΤΑΞΕΙΣ

Δώδεκα αλλαγές στο ασφαλιστικό και συνταξιοδοτικό καθεστώς των ασφαλισμένων φέρνει το 2007. Αύξηση ορίων ηλικίας συνταξιοδότησης ανά ένα εξάμηνο, αύξηση των ετών ασφάλισης, μείωση κατά 4% του βασικού ποσού σύνταξης του ΟΓΑ, αναπροσαρμογή των συντάξεων των στρατιωτικών και καταβολή μέρους των αναδρομικών του ΛΑΦΚΑ, είναι ορισμένες από τις αλλαγές που φέρνει η νέα χρονιά.

Οι αλλαγές αυτές αποτελούν εφαρμογή παλαιότερων ασφαλιστικών νόμων και δεν αποτελούν παρεμβάσεις στο ασφαλιστικό καθεστώς. Επίσης, το 2007 φέρνει αύξηση των απαιτούμενων ημερών ασφάλισης για τη συνταξιοδότηση από το Ενιαίο Ταμείο Επικουρικής Ασφάλισης Μισθωτών, αυξήσεις στο εφάπαξ των δημοσίων υπαλλήλων και στις συντάξεις των εργαζομένων στα σώματα ασφαλείας, αλλαγές στους ελεύθερους επαγγελματίες με το νέο νόμο που θα ψηφιστεί, αλλά και στη δυνατότητα που θα έχουν οι ελεύθεροι επαγγελματίες να συνταξιοδοτούνται. Το 2007 έχει άλλη μια ιδιαιτερότητα, αφού για τελευταία φορά ο υπολογισμός τους θα γίνει βάσει του τελευταίου μισθού. Οι αλλαγές αυτές θα είναι οι εξής:

1. Κατά ένα εξάμηνο αυξάνεται από 1-1-2007 το όριο ηλικίας συνταξιοδότησης για όσους συμπληρώνουν τα απαιτούμενα για τη θεμελίωση δικαιώματος έτη ασφάλισης. Πρόκειται για τα γνωστά εξάμηνα, που προστίθενται σταδιακά στην ηλικία συνταξιοδότησης, τα τελευταία 14 χρόνια, σε εφαρμογή του νόμου 2084/92.

Οι αλλαγές αγγίζουν ασφαλισμένους από 18 συνολικά ταμεία κύριας ασφάλισης και το Δημόσιο, ενώ αντίστοιχες ρυθμίσεις ισχύουν και στα επικουρικά ταμεία. Σημειώνεται πως από 1ης Ιανουαρίου 1998 οι προϋποθέσεις συνταξιοδότησης είναι ενιαίες μεταξύ των ταμείων κύριας και επικουρικής ασφάλισης. Αντίθετα, καμία αλλαγή δεν υπάρχει στο όριο ηλικίας για τη συνταξιοδότηση από το ΙΚΑ, το ΤΕΒΕ, τον ΟΓΑ, το Ταμείο Εμπόρων και το ΤΑΙΣΥΤ. Επιπλέον, οι ρυθμίσεις δεν αγγίζουν όσους έχουν ήδη προλάβει να θεμελιώσουν δικαίωμα συνταξιοδότησης, ενώ καμία αλλαγή δεν προβλέπεται σε γενικά όρια ηλικίας συνταξιοδότησης και άλλα σταθερά όρια που προβλέπονται από τα διάφορα ταμεία. Επισημαίνεται ότι στις περιπτώσεις που κάποιος ασφαλισμένος ή ασφαλισμένη συμπληρώνει τα απαιτούμενα για τη θεμελίωση έτη ασφάλισης, ακολουθεί το όριο ηλικίας που ισχύει το έτος θεμελίωσης του συνταξιοδοτικού δικαιώματος.

2. Αυξάνονται από την 1η Ιανουαρίου 2007 τα έτη ασφάλισης για τη συνταξιοδότηση. Πρόκειται και στην περίπτωση αυτή για τα γνωστά εξάμηνα που προστίθενται κάθε χρόνο -σε εφαρμογή του νόμου 2084 του 1992- στα απαιτούμενα έτη ασφάλισης. Ειδικά στον ΟΓΑ τα έτη ασφάλισης αυξάνονται κατά ένα έτος με βάση το νόμο 2458 του 1997. Οι αυξήσεις των ετών ασφάλισης για συνταξιοδότηση αγγίζουν τους ασφαλισμένους σε 19 ταμεία κύριας ασφάλισης και στα αντίστοιχα επικουρικά. Φυσικά τα έτη ασφάλισης που απαιτούνται για τη συνταξιοδότηση καθορίζονται με βάση αυτά που ισχύουν κατά το έτος θεμελίωσης του δικαιώματος. Καμία αλλαγή δεν υπάρχει στα έτη που απαιτούνται για συνταξιοδότηση από το ΙΚΑ, το ΤΕΒΕ, το Ταμείο Εμπόρων, το Δημόσιο κ.ά. Επιπλέον οι αλλαγές αυτές δεν αγγίζουν όσους έχουν ήδη θεμελιώσει συνταξιοδοτικό δικαίωμα με οποιεσδήποτε προϋποθέσεις.

3. Αύξηση ημερών ασφάλισης στο ΙΚΑ - ΕΤΕΑΜ (πρώην ΤΕΑΜ): Κατά 150 ημέρες ασφάλισης θα αυξηθεί ο χρόνος για τη συνταξιοδότηση από το ΕΤΕΑΜ για όσους συνταξιοδοτούνται το 2007. Αντίστοιχη αύξηση θα υπάρξει και τα επόμενα χρόνια, μέχρι να συμπληρωθούν οι 4.500 ημέρες ασφάλισης.

4. Μειώνεται κατά 4% το ποσό της βασικής σύνταξης του ΟΓΑ. Όσοι συνταξιοδοτηθούν από τον κλάδο κύριας ασφάλισης του Οργανισμού το 2006 θα λάβουν 4% μικρότερη βασική σύνταξη σε σχέση με εκείνη που λαμβάνουν όσοι συνταξιοδοτήθηκαν το 2005. Η μείωση της βασικής σύνταξης ξεκίνησε (νόμος 2458/97) από το 2003 με 4% και για όσους συνταξιοδοτηθούν το 2006 θα είναι 16%, μέχρι να μηδενιστεί το 2027. Οπως είναι γνωστό η μείωση δεν οδηγεί σε μικρότερη σύνταξη γιατί αυξάνεται με μεγαλύτερο ποσό η κύρια σύνταξη.

5. Συντάξεις στρατιωτικών: Στην κατηγορία αυτή ανήκουν περίπου 80.000 συνταξιούχοι στρατιωτικοί, αστυνομικοί, πυροσβέστες και λιμενικοί, οι οποίοι συνταξιοδοτήθηκαν πριν από την 1η Ιουλίου του 2000 και οι συντάξεις τους δεν είχαν αναπροσαρμοσθεί με βάση το νέο μισθολόγιο, από 1η Ιανουαρίου 2001 και μετά.

Για τους συνταξιούχους αυτούς προβλέπεται η καταβολή της διαφοράς που προκύπτει μεταξύ της σύνταξης και του νέου ποσού από την αναπροσαρμογή ως εξής: **α)** Το 18% από 1/1/2007, **β)** το 24% από 1/7/2007 και **γ)** το υπόλοιπο 36% της διαφοράς από 1/1/2008. Ορισμένοι δικαιούχοι έχουν λάβει σε 3 δόσεις, το προηγούμενο χρονικό διάστημα, το 22% της διαφοράς που υπήρχε πριν ξεκινήσει η διαδικασία αναπροσαρμογής.

6. Αναδρομικά ΛΑΦΚΑ: Η καταβολή των αναδρομικών του ΛΑΦΚΑ ξεκίνησε την 1η Ιουλίου 2006 και από την 1η Ιανουαρίου 2007 έπονται ακόμη 4 εξαμηνιαίες δόσεις για τις εξής κατηγορίες: α) Για δικαιούχους ποσών από 200,01 έως 300 ευρώ απομένει μια ακόμη εξαμηνιαία δόση, β) από 300,01 έως 400 ευρώ απομένουν 2 δόσεις, γ) από 400,01 έως 500 ευρώ απομένουν 3 εξαμηνιαίες δόσεις και δ) από 500 ευρώ και άνω απομένουν 4 δόσεις.

7. Εφάπαξ (Ταμείο Πρόνοιας Δημοσίων Υπαλλήλων και εργαζόμενοι σε ΝΠΔΔ, ασφαλισμένοι βάσει του ν. 103/75): Από το 2004 έχει αλλάξει ο τρόπος υπολογισμού του εφάπαξ βοηθήματος. Ετσι, για όσους συνταξιοδοτηθούν το 2007 για τον υπολογισμό θα ληφθούν υπόψη οι αποδοχές του 2006 (όλα τα άλλα έτη είναι ίδια). Η διαφορά που θα προκύψει για τους δικαιούχους φτάνει τα 3.000 ευρώ.

8. Βαρέα και Ανθυγιεινά: Μέσα στο 2007 εκτιμάται ότι θα καταρτιστεί ο νέος Κανονισμός Βαρέων και Ανθυγιεινών Επαγγελμάτων (ΚΒΑΕ). Η νέα λίστα θα εφαρμοστεί από την 1η Ιανουαρίου 2008 για τους νεοεισερχόμενους από την ημερομηνία αυτή και μετά στην αγορά εργασίας. Αλλαγές θα υπάρχουν και για τους εργαζόμενους του ιδιωτικού τομέα αλλά και για ορισμένους του δημοσίου που θα ενταχθούν για πρώτη φορά στη σχετική κατηγορία.

9. Αλλαγή στον τρόπο υπολογισμού των συντάξεων: Το 2007 θα είναι η τελευταία χρονιά υπολογισμού των συντάξεων του δημοσίου, των ειδικών ταμείων των ΔΕΚΟ και των τραπεζών, καθώς και των ένστολων, με βάση τον τελευταίο μισθό. Σύμφωνα με το νόμο 3029/2002, από την 1η Ιανουαρίου του 2008 και μετά, η σύνταξη που θα αναλογεί στη συνολική συντάξιμη υπηρεσία θα υπολογίζεται με βάση το μέσο όρο των μηνιαίων ασφαλιστέων αποδοχών της τελευταίας πενταετίας. Ειδικά για όσους αποχωρήσουν από το 2008 έως το 2012, για τον προσδιορισμό των συνολικών αποδοχών θα λαμβάνεται υπόψη ποσοστό του μέσου όρου των αποδοχών που έλαβε ο υπάλληλος κατά τους μήνες υπηρεσίας του εντός αυτής της περιόδου.

10. Μείωση ποσοστού αναπλήρωσης: Σύμφωνα και πάλι με το νόμο 3029 του 2002, για τις ίδιες κατηγορίες ασφαλισμένων το 2007 θα είναι η τελευταία χρονιά που το ποσοστό αναπλήρωσης θα κυμαίνεται στο 80%. Από το 2008 και μετά θα μειωθεί στο 79% και θα συρρικνώνεται περαιτέρω κατά 1% κάθε χρόνο, μέχρι να καταλήξει στο 70% το 2017.

11. Ενοποιούνται τελικά από 1/1/2007 τα ταμεία των ελευθέρων επαγγελματιών, ΤΕΒΕ, ΤΣΑ, ΤΑΕ στο νέο Οργανισμό Ασφάλισης Ελεύθερων Επαγγελματιών.

Μέσα στον ΟΑΕΕ 900.000 ασφαλισμένοι θα έχουν τους ίδιους όρους ασφάλισης, περίθαλψης και συνταξιοδότησης. Κερδισμένοι των αλλαγών είναι κυρίως οι ασφαλισμένοι του ΤΣΑ.

Σήμερα ένας επαγγελματίας αυτοκινητιστής με 35 χρόνια ασφάλισης στο ΤΣΑ παίρνει σύνταξη 388 ευρώ το μήνα, όταν το ΙΚΑ δίνει 445 ευρώ σε ασφαλισμένο που έχει μόλις 15 χρόνια ασφάλισης. Από 1-1-2007 τα 35 χρόνια ασφάλισης βγάζουν σύνταξη για τον επαγγελματία αυτοκινητιστή, 662 ευρώ. Και σήμερα ακόμη οι διαφορές είναι τεράστιες μεταξύ των ταμείων των ελευθέρων επαγγελματιών και βασική επιδίωξη είναι και οι ασφαλισμένοι των άλλων δύο ταμείων να εξομοιωθούν τουλάχιστον με τα επίπεδα των ασφαλισμένων του ΤΕΒΕ.

12. Δίδεται η δυνατότητα και στους ασφαλισμένους των οργανισμών ασφάλισης ελευθέρων επαγγελματιών και ανεξάρτητα απασχολούμενων, εφόσον είναι ήδη 65 ετών, να εξαγοράσουν μέχρι 150 ημέρες ή 6 μήνες προκειμένου να συμπληρώσουν τις ελάχιστες προϋποθέσεις συνταξιοδότησης λόγω γήρατος. Η ως άνω διάταξη ίσχυε μέχρι σήμερα μόνο για τα Ταμεία Μισθωτών.

Κατηγορίες αύξησης ορίων ηλικίας και συντάξιμων ετών

ΑΣΦΑΛΙΣΤΙΚΟΣ ΦΟΡΕΑΣ	ΕΤΗ ΑΣΦΑΛΙΣΗΣ 2006	ΕΤΗ ΑΣΦΑΛΙΣΗΣ 2007	ΟΡΙΑ ΗΛΙΚΙΑΣ 2006	ΟΡΙΑ ΗΛΙΚΙΑΣ 2007
ΔΗΜΟΣΙΟ (ΑΝΔΡΕΣ)	25	25	64,5	65
ΤΑΠ-ΟΤΕ (ΑΝΔΡΕΣ)	25	25	64,5	65
ΟΑΠ-ΔΕΗ (ΑΝΔΡΕΣ)	25	25	64,5	65
ΟΑΠ-ΔΕΗ (ΓΥΝΑΙΚΕΣ)	31,5	32	Χ.Ο.Η.*	Χ.Ο.Η.*
ΤΣΠ-ΗΣΑΠ	25	25	64,5	65
ΤΣΠ-ΕΤΕ (ΑΝΔΡΕΣ)	25	25	64,5	65
ΤΣΠ-ΕΤΕ (ΓΥΝΑΙΚΕΣ ΑΓΑΜΕΣ 'Η ΕΓΓΑΜΕΣ)	24,5	25	60	60
ΤΣΠ-ΑΤΕ (ΑΝΔΡΕΣ)	25	25	64,5	65
ΤΑΤΤΑ (ΑΝΔΡΕΣ-ΓΥΝΑΙΚΕΣ)	25	25	59,5	60
ΤΣΑ (ΑΝΔΡΕΣ)	25	25	64,5	65

*ΧΩΡΙΣ ΟΡΙΟ ΗΛΙΚΙΑΣ



ΣΕ ΔΗΜΟΣΙΑ ΔΙΑΒΟΥΛΕΥΣΗ ΤΟ ΠΡΟΣΧΕΔΙΟ ΝΟΜΟΥ ΤΟΥ ΥΠΟΥΡΓΕΙΟΥ ΑΝΑΠΤΥΞΗΣ

ΠΛΑΙΣΙΟ - ΑΣΠΙΔΑ ΓΙΑ ΤΗΝ ΠΡΟΣΤΑΣΙΑ ΤΩΝ ΚΑΤΑΝΑΛΩΤΩΝ

Η διαβούλευση με τους φορείς θα διαρκέσει μέχρι την 1η Νοεμβρίου 2006 και στο προσχέδιο νόμου έχουν ήδη ενσωματώσει πολλές από τις προτάσεις των φορέων που είχαν σταλεί στο υπουργείο Ανάπτυξης κατά την πρώτη διαβούλευση εν όψει της αναθεώρησης του νόμου «περί προστασίας του καταναλωτή»

Αναμόρφωση του νόμου για την προστασία του καταναλωτή σε 20 βασικές παραμέτρους προβλέπει το προσχέδιο νόμου «περί προστασίας καταναλωτή» το οποίο έδωσε η πολιτική ηγεσία του υπουργείου Ανάπτυξης σε δημόσια διαβούλευση. Η πολιτική προστασίας του καταναλωτή, όπως διαφάνηκε τόσο από καταγγελίες και παράπονα που βαίνουν -συν το χρόνο- αυξανόμενα στη Γενική Γραμματεία Καταναλωτή όσο και από το θέμα που ανέκυψε πρόσφατα με τη χρηματοδότηση των καταναλωτικών οργανώσεων και την ουσιαστική λειτουργία τους στην αγορά υπέρ της διαφύλαξης των δικαιωμάτων των καταναλωτών οδήγησε την πολιτική ηγεσία του υπουργείου στον εκσυγχρονισμό του νομοθετικού πλαισίου.

Η διαβούλευση με τους φορείς θα διαρκέσει μέχρι την 1η Νοεμβρίου 2006 και στο προσχέδιο νόμου έχουν ήδη ενσωματώσει, πολλές από τις προτάσεις των φορέων που είχαν σταλεί στο υπουργείο Ανάπτυξης κατά την πρώτη διαβούλευση, εν όψει της αναθεώρησης του νόμου «περί προστασίας του καταναλωτή». Αρκετά στοιχεία του νέου νόμου παρουσιάσθηκαν κατά τη διάρκεια του Εθνικού Συμβουλίου Καταναλωτή που πραγματοποιήθηκε το περασμένο σαββατοκύριακο στα Ιωάννινα και έτυχαν της θετικής αποδοχής από τους φορείς.

Οι πιο σημαντικές καινοτομίες του προσχεδίου νόμου μεταξύ άλλων είναι:

• Περιλαμβάνει στην απαρίθμηση των όρων, που είναι καταχρηστικοί, τους όρους που έχουν κριθεί ως τέτοιοι με αμετάκλητες δικαστικές αποφάσεις.

• Ρυθμίζονται οι προϋποθέσεις και ο τρόπος άσκησης του δικαιώματος υπαναχώρησης στην περίπτωση των συμβάσεων εκτός εμπορικού καταστήματος.

• Εξαιρούνται από το δικαίωμα υπαναχώρησης οι συμβάσεις εξ αποστάσεως που έχουν ως αντικείμενο βιβλία και δεδομένα που αποτυπώνονται σε δίσκους ψηφιακής εγγραφής, όταν αποσφραγίζεται η ειδική ταινία ασφαλείας.

• Προβλέπονται προϋποθέσεις για την εγγραφή των προμηθευτών προϊόντων εξ αποστάσεως στο ειδικό μητρώο που τηρείται στο υπουργείο Ανάπτυξης (δεν επιτρέπεται η εγγραφή τους στο μητρώο εφόσον τους έχουν επιβληθεί και δεν υπήρξε συμμόρφωση κυρώσεις για παράβαση των διατάξεων για την προστασία του καταναλωτή).

• Θεσπίζεται υποχρέωση ενημέρωσης του καταναλωτή από τον προμηθευτή για την πιθανή διάρκεια ζωής του προϊόντος.

• Θεσμοθετείται δικαίωμα του καταναλωτή να απαιτήσει την επιδιόρθωση του προϊόντος από τον πωλητή, ανεξαρτήτως τη ς τυχόν υποχρέωσης παροχής τεχνικής υποστήριξης από τρίτο πρόσωπο και δικαίωμα να ζητήσει την προσωρινή αντικατάσταση του επισκευαζόμενου προϊόντος εφόσον ο χρόνος διόρθωσης υπερβαίνει τις 10 εργάσιμες ημέρες.

• Δίνεται ευρύτερος ορισμός της έννοιας «ελαττωματικό προϊόν». Συγκεκριμένα περιλαμβάνει πλέον και τα προϊόντα που δεν έχουν την προβλεπόμενη απόδοση σύμφωνα με τις δυνατότητές τους.



• Προβλέπεται διασφάλιση της υγείας και ασφάλειας των καταναλωτών, με τη θέσπιση συγκεκριμένων υποχρεώσεων των παραγωγών (κυρίως όσον αφορά την πληροφόρηση των καταναλωτών και την απόσυρση από την αγορά επικίνδυνων προϊόντων).

• Προστίθεται άρθρο για την προστασία της ψυχικής υγείας των ανηλίκων από προϊόντα που παρουσιάζουν κινδύνους για την ψυχική, πνευματική και ηθική ανάπτυξή τους.

• Προστίθεται άρθρο για τις συμβάσεις που συνάπτονται με μονάδες αδυνατίσματος και επιχειρήσεις γυμναστηρίων.

• Προστίθεται άρθρο για τις αθέμιτες εμπορικές πρακτικές, το οποίο ρυθμίζει μεταξύ άλλων και τη διαφήμιση προϊόντων και υπηρεσιών (και γι' αυτό το λόγο καταργείται το άρθρο 9 για τη διαφήμιση) και το οποίο ενσωματώνει στο ελληνικό Δίκαιο την οδηγία για τις αθέμιτες εμπορικές πρακτικές. Το άρθρο αυτό περιέχει ρυθμίσεις για τις αθέμιτες εμπορικές πρακτικές, τις παραπλανητικές πράξεις και παραλείψεις και τις επιθετικές εμπορικές πρακτικές.

• Καθιερώνεται η οργάνωση των καταναλωτικών οργανώσεων σε δεύτερο βαθμό. Επίσης, ορίζονται τα βιβλία που οφείλουν να τηρούν οι καταναλωτικές οργανώσεις και οι επιτρεπόμενες πηγές χρηματοδότησης. Ακόμα, συστήνεται επιτροπή για την πιστοποίηση της πραγματικής λειτουργίας των ενώσεων καταναλωτών και τήρηση των κανόνων χρηματοδότησής τους. Ορίζεται η μη δυνατότητα κρατικής επιχορήγησης ή επιχορήγησης από **ΟΤΑ** των ενώσεων καταναλωτών που δεν έχουν λάβει την πιστοποίηση της προαναφερόμενης επιτροπής.

• Καθιερώνεται η δυνατότητα των δευτεροβάθμιων οργανώσεων καταναλωτών να ασκήσουν συλλογική αγωγή. Ταυτόχρονα δίνεται η δυνατότητα στον υπουργό Ανάπτυξης να διατάξει την απάλειψη γενικού όρου συναλλαγών που κρίθηκε με αμετάκλητη δικαστική απόφαση ως καταχρηστικός στο πλαίσιο συλλογικής αγωγής και ορίζονται κυρώσεις σε περίπτωση μη συμμόρφωσης. Ρυθμίζεται η διανομή των χρηματικών ποσών που επιδικάστηκαν λόγω ηθικής βλάβης στο πλαίσιο συλλογικής αγωγής.

• Καθιερώνεται υποχρέωση των καταναλωτικών ενώσεων να διαθέτουν τα στοιχεία βάσει των οποίων προβαίνουν σε ανακοινώσεις προς τους καταναλωτές σε κάθε ενδιαφερόμενο.

• Ισχυροποιείται ο θεσμός του φιλικού διακανονισμού καταναλωτικών διαφορών, με την υπαγωγή των Επιτροπών Φιλικού Διακανονισμού για την εξώδικη επίλυση των διαφορών στην ανεξάρτητη αρχή «Συνήγορος του Καταναλωτή».

• Τροποποιείται η σύνθεση και η ονομασία του **Εθνικού Συμβουλίου Καταναλωτή (ΕΣΚ)** σε Εθνικό Συμβούλιο Αγοράς και Καταναλωτών. Ακόμα. Ρυθμίζονται θέματα λειτουργίας του.

• Συνιστάται Ινστιτούτο Μελετών Αγοράς και Καταναλωτή (ΙΜΑΚ) και ρυθμίζονται οι αρμοδιότητές του.

• Καταργείται η Επιτροπή Προστασίας των Καταναλωτών των Δημόσιων Επιχειρήσεων και Οργανισμών.

• Ρυθμίζεται η διαδικασία συμμετοχής των εκπροσώπων των ενώσεων καταναλωτών σε συλλογικά όργανα φορέων του δημοσίου ή ιδιωτικού τομέα σε εθνικό, ευρωπαϊκό και διεθνές επίπεδο.

• Αναπροσαρμόζεται το ανώτατο και κατώτατο όριο των χρηματικών προστίμων για παραβάσεις των διατάξεων του Ν. 2251/1994. Ακόμα, ορίζεται υποχρέωση των προμηθευτών να απαντούν μέσα στην οριζόμενη προθεσμία στις καταγγελίες των καταναλωτών που τους διαβιβάζονται από τη Γενική Γραμματεία Καταναλωτή και κυρώσεις για την μη τήρηση της προαναφερόμενης προθεσμίας. Τέλος, καθιερώνεται δικαίωμα του γενικού γραμματέα Καταναλωτή να δημοσιοποιεί τις επιβαλλόμενες κυρώσεις για λόγους προστασίας των συμφερόντων των καταναλωτών.

Για κάθε παράβαση των διατάξεων του νόμου από προμηθευτές επιβάλλεται από τον υπουργό Ανάπτυξης πρόστιμο από 1.500 ευρώ μέχρι 1.000.000 ευρώ για κάθε παράβαση. Σε περίπτωση υποτροπής, το ανώτατο όριο προστίμου διπλασιάζεται. Σε περίπτωση επανειλημμένης υποτροπής, ο υπουργός Ανάπτυξης, μπορεί να διατάξει τη διακοπή της λειτουργίας της επιχείρησης ή τμήματός της για χρονικό διάστημα μέχρις ενός έτους.

RODOGAZ

Νέα νομοθεσία στα Εστιατόρια

με τη νέα νομοθεσία η διαδικασία εγκατάστασης υγραερίου και στα εστιατόρια εντός πόλεως έγινε απλή!

30% οικονομία

αποκλειστικά για τα εστιατόρια με υγραέριο

Rodogaz η έξυπνη κίνηση για το δικό σου εστιατόριο!

2° χλμ. Λεωφόρου Ρόδου - Καλλιθέας - Τηλ.: 22410 62649

add

ΣΥΝΕΝΤΕΥΞΗ

ΑΝΔΡΕΑΣ ΣΤΥΛΙΑΝΟΠΟΥΛΟΣ ΑΝΤΙΠΡΟΕΔΡΟΣ ΚΑΙ ΓΕΝΙΚΟΣ ΔΙΕΥΘΥΝΤΗΣ ΤΟΥ NAVIGATOR TRAVEL & TOURISMT SERVICES LTD

ΠΡΟΣΙΤΗ ΕΝΑΛΛΑΚΤΙΚΗ ΕΠΙΛΟΓΗ *τουρισμού πλέον η κρουαζιέρα*



Καθώς το κοινό γνωρίζει όλο και περισσότερο την έννοια του θαλάσσιου τουρισμού, ο τομέας της κρουαζιέρας στην ελληνική αγορά –και όχι μόνο- αποκτά νέα δυναμική. Σύμφωνα με τον αντιπρόεδρο και γενικό διευθυντή του Navigator Travel & Tourist Services Ltd., κ. Ανδρέα Στυλιανόπουλο, η κρουαζιέρα, που είναι πλέον προσιτός τρόπος διακοπών, αντιμετωπίζει δέσμη προβλημάτων, η μη επίλυση των οποίων αποβαίνει εις βάρος της οικονομίας με ό,τι αυτό συνεπάγεται.

Ειδικότερα, ο κ. Στυλιανόπουλος ανέφερε τα ακόλουθα:

• Κύρια επιχειρηματική δραστηριότητα του του Navigator Travel & Tourist Services Ltd. είναι η παροχή και προώθηση ολοκληρωμένων πακέτων κρουαζιέρων πολυτελείας σε εξωτικούς προορισμούς του εξωτερικού. Σε τι διαφέρουν οι εταιρείες που αντιπροσωπεύετε σε σχέση με τον ανταγωνισμό;

«Είμαστε αποκλειστικοί αντιπρόσωποι (GSA) στην Ελλάδα και την Κύπρο των εταιρειών Royal Caribbean International, Celebrity Cruises, Silversea και Oceania Cruises. Και οι τέσσερις εταιρείες έχουν καθιερωθεί ως μοντέλο καινοτομιών και προσιτής πολυτέλειας, έχουν εισάγει μοναδικές υπηρεσίες και εξαιρετικά υψηλή ποιότητα στον κλάδο της κρουαζιέρας και αντικατοπτρίζουν τις σύγχρονες τάσεις και προτιμήσεις των απαιτητικών ταξιδιωτών».

• Είναι τελικά προσιτές οι κρουαζιέρες στον μέσο Ελληνα;

«Ο όρος κρουαζιέρα είναι αρκετά παρεξηγημένος στην Ελλάδα και αυτό οφείλεται κατά ένα μεγάλο ποσοστό στην εικόνα που έχει σχηματίσει το ευρύ κοινό από τις δεκαετίες του '60 και του '70, όταν πράγματι το κόστος μιας κρουαζιέρας ήταν υπέρογκο. Τότε οι κρουαζιέρες απευθύνονταν στους εύρωστους οικονομικά, αφού τα πλοία ήταν λίγα και τα κόστη υψηλά, ενώ ήταν ιδιαίτερα δημοφιλείς ανάμεσα σε ανθρώπους της τρίτης ηλικίας.

Ομως τα πράγματα έχουν αλλάξει εδώ και πολλά χρόνια. Η κρουαζιέρα είναι ένας τρόπος διακοπών που προσφέρει διαρκή εναλλαγή προορισμών, υψηλή ποιότητα, αφάνταστη πολυτέλεια, υπέροχο φαγητό και είναι κοινώς αποδεκτό ότι είναι ένας πολύ καλύτερος τρόπος διακοπών από την παραδοσιακή διαμονή σε ξενοδοχεία. Μην ξεχνάμε, άλλωστε, ότι όλες οι παραπάνω υπηρεσίες προσφέρονται σε ιδιαίτερα ανταγωνιστικές τιμές.

Σύμφωνα με τα τελευταία στοιχεία των Cruise Lines International Association (CLIA) και Passenger Shipping Association (PSA), περίπου 14.000 Ελληνες πραγματοποιούν μία κρουαζιέρα στην Ελλάδα ή στο εξωτερικό σε ετήσια βάση, σε μια συνολική παγκόσμια αγορά, η οποία το 2005 κυμάνθηκε στα 11,2 εκατομμύρια, σημειώνοντας αύξηση 6,9% σε σχέση με το 2004. Αυτός ο αριθμός είναι αρκετά υψηλός για το μέγεθος της αγοράς μας και δίνει το στίγμα για περαιτέρω αύξηση. Σε παγκόσμιο επίπεδο, η κρουαζιέρα είναι πολύ διαδεδομένη ως είδος αναψυχής και ξεκούρασης, κάτι που φαίνεται και από τα 11,2 εκατομμύρια επιβατών που ταξίδεψαν με κάποιο κρουαζιερόπλοιο το 2005. Ο μέσος όρος ηλικίας αυτών που ταξίδεψαν είναι 40 χρόνια, κάτι που δείχνει ότι όλο και περισσότεροι νέοι άνθρωποι προτιμούν την κρουαζιέρα για τις διακοπές τους».

Σήμερα η τιμή μιας θήμερες κρουαζιέρας στην Καραϊβική ή στην Αλάσκα ξεκινά από 800 ευρώ και 1.250 ευρώ αντίστοιχα, ποσό το οποίο δεν θεωρείται ιδιαίτερα υψηλό αν λάβουμε υπόψη μας τα τέλη και τις υπηρεσίες που περιλαμβάνει».

• Το νομικό πλαίσιο που διέπει την κρουαζιέρα στην Ελλάδα θεωρείτε ότι είναι το κατάλληλο για την ανάπτυξη των δραστηριοτήτων αυτού του τομέα θαλάσσιου τουρισμού;

«Σαφώς όχι. Αυτό που αποτελεί τροχοπέδη στην ανάπτυξη ενός εκτεταμένου προγράμματος που θα αφορά αποκλειστικά προορισμούς στην Ελλάδα είναι η άρση του καμποτάζ. Η άρση του καμποτάζ θα ωφελήσει τις εταιρείες και τα ελληνικά νησιά, τα οποία θα υποδεχτούν περισσότερους επισκέπτες. Σήμερα υπάρχουν κρουαζιέρες που έχουν δρομολόγια όπως Ελλάδα - Τουρκία, αλλά δρομολόγια με αφετηρία και τερματισμό την Ελλάδα δεν υπάρχουν».

• Λιμενικές εγκαταστάσεις και κρουαζιέρα. Ποια η άποψή σας για τη χρήση τους και ποιος ο ρόλος των φορέων που διαδραματίζουν σημαίνοντα ρόλο στην κρουαζιέρα;

«Η Ελλάδα έχει το ασύγκριτο πλεονέκτημα των ακτών της και των εκατοντάδων πανέμορφων νησιών του Ιονίου και του Αιγαίου. Με την κατάλληλη στρατηγική, μπορεί να εξελιχθεί σε Καραϊβική της Μεσογείου.

Πέραν της άρσης του καμποτάζ, ένα άλλο «κλειδί» που θα απελευθερώσει το δυναμικό αυτό, είναι ο σχεδιασμός μιας έξυπνης και μακροπρόθεσμης στρατηγικής αναβάθμισης των λιμανιών και χωρών υποδοχής των μεγάλων κρουαζιερόπλοιων. Αυτή τη στιγμή η Ελλάδα δεν διαθέτει σύγχρονα λιμάνια με την κατάλληλη υποδομή για την υποδοχή τέτοιων πλοίων, με αποτέλεσμα να μην τα βλέπουμε στα εγχώρια ύδατα.

Ο συνδυασμός της άρσης του καμποτάζ με την παράλληλη βελτίωση των υποδομών της χώρας πρέπει να μετατραπεί σε όραμα και κυβερνητική βούληση. Τα δύο αυτά στοιχεία θα μπορέσουν σύντομα να καθιερώσουν την Ελλάδα ως τον κυριότερο προορισμό των μεγαλύτερων κρουαζιερόπλοιων από όλο τον κόσμο».

• Ποιοι είναι, κατά τη γνώμη σας, οι ορίζοντες ανάπτυξης της κρουαζιέρας στην Ελλάδα και γενικότερα στην Ανατολική Μεσόγειο;

«Η περιοχή μας συγκαταλέγεται στους καλύτερους ταξιδιωτικούς προορισμούς του κόσμου και με δεδομένο ότι ο Ελληνας ταξιδιώτης έχει συνειδητοποιήσει τα πλεονεκτήματα της κρουαζιέρας και παρουσιάζεται πιο πρόθυμος να κάνει διακοπές σε κρουαζιερόπλοιο, μας επιτρέπει να είμαστε αρκετά αισιόδοξοι για την ανάπτυξη της κρουαζιέρας στην Ελλάδα. Βέβαια, σε αυτό έχουν βοηθήσει τόσο τα ελκυστικά πακέτα διακοπών, τα καινούργια πλοία όσο και οι ποικίλες δραστηριότητες που προσφέρονται πάνω στο πλοίο. Δυστυχώς, τα προβλήματα που απορρέουν από τη φτωχή υποδομή και το αδικαιολόγητο νομικό πλαίσιο αποτελούν ανασταλτικό παράγοντα και μόνο εάν υιοθετήσουμε τα παραδείγματα των γειτονικών μας χωρών θα μπορέσουμε να εκμεταλλευτούμε τη φυσική ομορφιά που προσφέρει η Ελλάδα.

Αυτό που έχει σημασία είναι η είσοδος των μεγάλων πλοίων πολυεθνικών εταιρειών στην ελληνική αγορά. Φέτος, 15 εταιρείες κρουαζιερόπλοιων θα έχουν 45 πλοία στην Ευρώπη, προορισμός που απορροφά το 19,7% της παγκόσμιας αγοράς. Από αυτό το ποσοστό, το 63% των δρομολογίων πραγματοποιούνται στη Μεσόγειο. Είναι λοιπόν αδιανόητο η Ελλάδα να μην μπορεί να επωφεληθεί στο έπακρο από αυτή την τεράστια βιομηχανία».

• Υπάρχουν συνέργιες στον τομέα του θαλάσσιου τουρισμού ώστε να καταστεί δυνατή η παρουσίαση στο πελατειακό δυναμικό νέων τουριστικών προϊόντων; Ποια η θέση των επιχειρήσεων ελληνικών συμφερόντων;

«Ο Navigator έχει αναγνωρίσει αυτή την ανάγκη και είναι ο μόνος ταξιδιωτικός οργανισμός που αναλαμβάνει εξολοκλήρου την οργάνωση περιηγήσεων και εκδρομών σε όλες τις πόλεις της Ελλάδας που διαθέτουν λιμάνι και είναι σε θέση να φιλοξενήσουν κρουαζιερόπλοια. Ετσι, οι επιβάτες των κρουαζιερόπλοιων που επισκέπτονται την Ελλάδα είναι σε θέση χάρη στον Navigator να γνωρίζουν από κοντά τόσο τον πολιτισμό όσο και τον φυσικό πλούτο της χώρας μας και να γίνονται οι καλύτεροι πρεσβευτές μας στο εξωτερικό».

• Τι άλλου είδους υπηρεσίες προσφέρει ο Navigator Travel & Tourist Services Ltd. στον τομέα του τουρισμού;

«Εκτός από την παροχή και προώθηση ολοκληρωμένων πακέτων κρουαζιέρων πολυτελείας, ο Navigator παρέχει καθετοποιημένες υπηρεσίες καλύπτοντας το σύνολο των αναγκών του επαγγελματικού ταξιδιού και τουρισμού αναψυχής, όπως οργάνωση και επιμέλεια επαγγελματικών ταξιδιών, συνεδρίων, ταξιδιών κινήτρων και επιβράβευσης, θεματικών ταξιδιών έως την πώληση αεροπορικών και ακτοπλοϊκών εισιτηρίων, κρατήσεις ξενοδοχείων σε Ελλάδα και εξωτερικό καθώς μεταφορές και επίγεια εξυπηρέτηση».



Μικρές αγγελίες

ΕΝΟΙΚΙΑΣΕΙΣ

ΕΝΟΙΚΙΑΖΕΤΑΙ κατάστημα 32 τ.μ. ακριβώς στην πλατεία Αγ. Ιωάννη (πρώην λογιστικό γραφείο) αριθμός 171. Πληροφορίες στο τηλέφωνο 22410-27863.

ΕΝΟΙΚΙΑΖΕΤΑΙ υπόγειο κατάστημα 150 τ.μ. (πρώην ξυλουργείο) απέναντι από του Σωτηράκη τις αντιπροσωπείες Κολοκοτρώνη 36 για οποιαδήποτε επαγγελματική χρήση. Πληροφορίες στο τηλέφωνο 22410-27863.

ΕΝΟΙΚΙΑΖΕΤΑΙ στο κέντρο της πόλεως Ρόδου και επί της οδού Ξάνθου ισόγεια οικοδομή με μεγάλη αυλή και πάρκινγκ 200 τ.μ. περίπου, κατάλληλη για διαμονή οικογένειας και για επαγγελματική χρήση (φροντιστήρια και λοιπά) πληροφορίες τηλ. 22410 67376, 6946680174.

ΕΝΟΙΚΙΑΖΕΤΑΙ: διαμέρισμα 50 τ.μ., με ηλιακό και πολυκουζινάκι, δύο δωματίων στην Ιξιά, οδός Χατζηαντωνίου 11 - πληρ. Τηλ. 2241027834 - κινητό - 6937065275

ΕΝΟΙΚΙΑΖΕΤΑΙ: Γραφείο 70 τ.μ., στην οδό Αμερικής αριθμ. 111 Πληροφ. Τηλ. 2241027834 - κινητό - 6937065275

ΕΝΟΙΚΙΑΖΟΝΤΑΙ στούντιο πολυτελείας πλήρως επιπλωμένα επί της οδού Γρίβα. Πληροφορίες: Τηλ. 6945236060

ΕΝΟΙΚΙΑΖΕΤΑΙ διαμέρισμα 70 τ.μ., 2ος όροφος, επί της οδού Πειραιώς 40, κατάλληλο για οικογένεια. Τηλ. 6936894198, 6973821875.

ΕΝΟΙΚΙΑΖΕΤΑΙ διαμέρισμα 93 τ.μ. με δύο υπνοδωμάτια με πολύ μεγάλο σαλόνι, κουζίνα και μπάνιο με βεράντες, τηλέφωνο και θέρμανση με συσσωρευτές στη θεμ. Σοφούλη 70 στον πρώτο όροφο. Πάνω ακριβώς από την είσοδο. Τηλέφωνο επικοινωνίας 75069 και ώρες ενημέρωσης 9-2 και 3-8 μ.μ.

ΕΝΟΙΚΙΑΖΕΤΑΙ γραφείο - διαμέρισμα 2ου ορόφου 90 τ.μ. στην οδό Ηρώων Πολυτεχνείου 4 στο Καζίνο με θέση στάθμευσης. Ενοίκιο 850 Ευρώ τηλ. 6944/386069

ΕΝΟΙΚΙΑΖΕΤΑΙ επιπλωμένη δίχωρη γκαρσονιέρα με κλιματισμό όπισθεν ξενοδ. BELVEDERE περιοχή Ψαροπούλα. Πληροφορίες Τηλ. 22410 22050 - 33441

ΕΝΟΙΚΙΑΖΕΤΑΙ διαμέρισμα δυάρι 55τ.μ. πλήρως ανακαινισμένο στο κέντρο της Αθήνας με θέα την Ακρόπολη. 6ος όροφος. Πληροφορίες τηλ: 6944 840900 από 09.00 έως 15.00 και από 19.00 έως 22.00.

ΕΝΟΙΚΙΑΖΕΤΑΙ επιπλωμένο διαμέρισμα 60 τ.μ. στο 1° όροφο στην οδό Δημοκρατίας 90 στην Ιαλυσό, μπροστά από το Γυμνάσιο και Λύκειο, με ένα υπνοδωμάτιο 17 τ.μ. και ενιαίο χώρο κουζίνας - καθιστικό, με όλες τις σύγχρονες ευκολίες και ανέσεις (κεντρική θέρμανση, κλιματισμός, ηλιακός θερμοσ. και όλες οι ηλεκτρικές συσκευές).
Πληροφορίες στα τηλέφωνα: 22410/93217, κινητό: 6977904494

ΕΝΟΙΚΙΑΖΟΝΤΑΙ Α) στην περιοχή ΚΟΣΚΙΝΟΥ δίχωρες γκαρσονιέρες με πλήρη εξοπλισμό κλιματισμό, άνετο πάρκινγκ και χωρίς κοινόχρηστα Β) Στη Ρόδο γραφείΟ 55 τ.μ. στον α' όροφο του Μεγάρου Κιοσόγλου επί της Εθελ. Δωδεκανησίων 29, για όλες τις χρήσεις. Πληροφορίες στα τηλέφωνα κιν. 6946-790515 και 6945-105247.

ΕΝΟΙΚΙΑΖΕΤΑΙ διαμέρισμα α' ορόφου σε τριώροφη πολυκατοικία αποτελούμενο από δύο υπνοδωμάτια - κουζίνα - σαλόνι - WC με αυτοτελή κεντρική θέρμανση στην Νέα Ζωή Περιστερίου (πλησίον στάσης μετρό Αγίου Αντωνίου).
Για πληροφορίες στα τηλέφωνα: 22410 37811, 44108. Κινητό: 6972850015.

ΕΝΟΙΚΙΑΖΟΝΤΑΙ:

α) Νεόκτιστη διώροφη οικοδομή, σαν ενιαίος χώρος, με μεγάλη ταράτσα με καταπληκτική θέα προς το αεροδρόμιο, επί της Λεωφ. Δημοκρατίας 49 στο χωριό **Παραδείσι** Ρόδου.

β) Κατάστημα - Γραφείο 50 τ.μ. επί της Λεωφ. Δημοκρατίας στο χωριό **Παραδείσι**.

γ) Διαμέρισμα 50 τ.μ. στον Α' όροφο, επί της Λεωφ. Δημοκρατίας και Κανάρη 1, στο χωριό **Παραδείσι**.

δ) Διώροφο κατάστημα με μεγάλη βεράντα, στην οδό Γεωργίου Λέοντος αριθμ. 13 - 15, κοντά στο Ξεν. «Μανούσος» στο **Νιοχώρι Ρόδου**.
Πληροφορίες στα τηλέφωνα: 22410 25450 και 22410 20277, κινητό: 6979357878.

ΕΝΟΙΚΙΑΖΕΤΑΙ διαμέρισμα επί της οδού Τηλιακού 94 στη Ρόδο στον 3° όροφο αποτελούμενο από 3 υπνοδωμάτια, 2 wc, σαλονοτραπεζαρία και κουζίνα. ΠΛΗΡΟΦΟΡΙΕΣ ΤΗΛ. 2241029444, 2244051872, κ. Στρατή.

ΕΝΟΙΚΙΑΖΕΤΑΙ διαμέρισμα στην Ιξιά δύο υπνοδωματίων σε δικατοικία τελείως ανεξάρτητο - καινούργιο.
Τηλ. 6949120346

ΕΝΟΙΚΙΑΖΕΤΑΙ διαμέρισμα άριστης κατάστασης ρετιρέ επιπλωμένο 80 τ.μ. για δύο φοιτήτριες στην Αθήνα κοντά στο μετρό και Πανεπιστήμια. Πληροφορίες 8-10 μ.μ. 22410-76837 - 6978412285

ΕΝΟΙΚΙΑΖΕΤΑΙ δυάρι επιπλωμένο επί της Σουλίου 6. Τιμή 400 ευρώ. Πληρ. Τηλ. 6972893818 κ. Ρένα

ΕΝΟΙΚΙΑΖΕΤΑΙ
γκαρσονιέρα επιπλωμένη στην οδό Σουλίου.
Πληρ. κ. Ρένα
τηλ. 6937343297

ΑΥΤΟΚΙΝΗΤΑ

ΠΩΛΕΙΤΑΙ αυτοκίνητο ΚΙΑ SPORTAGE δίλιτρο 2002. Σκούρο μπλε δερμάτινο σαλόνι. Air condition full extra σε πολύ καλή κατάσταση 13.000 €. Τηλ. 6948585999

ΠΩΛΕΙΤΑΙ μοτοσικλέτα μάρκας Honda Valadero, μαύρου χρώματος, μοντέλο 2005.
Πληροφορίες: Τηλ. 6937241064

ΠΩΛΕΙΤΑΙ OPEL CORSA 1.200cc μοντέλο τέλος του 1997 σε τιμή ευκαιρίας.
Πληροφορίες κ. Μιχάλη 3.300 ευρώ
Τηλ. όλες τις ώρες
6948888880 - 6947999939

ΠΩΛΕΙΤΑΙ Παπί HONDA INNOVA 125 5.000 χλμ. ολοκαίνουργιο 4 μηνών τηλ. 6932090167

ΠΩΛΕΙΤΑΙ Πεζώ 205 (1993), πρώτο χέρι χωρίς πρόβλημα και με πρόσφατο τεχν. έλεγχο της Υπηρεσίας Συγκοινωνιών. Τιμή 2200 ευρώ.
Πληρ. 22410-21221 ή 6944654725

ΖΗΤΟΥΝ ΠΡΟΣΩΠΙΚΟ

ΖΗΤΕΙΤΑΙ νεαρή κοπέλα για απογευματινή εργασία στο Fashion Café. Πληροφορίες στο τηλέφωνο 22410-78369 και 6945751520.

ΖΗΤΕΙΤΑΙ κυρία ως οικιακή βοηθός σε σπίτι με παιδιά κατά προτίμηση ελληνίδα. Συστάσεις απαραίτητες. Πληρ. τηλεφ. 6944202409

ΖΗΤΕΙΤΑΙ βρεφονηπιαγωγός για παιδικό σταθμό στην πόλη της Ρόδου. Πλήρης απασχόληση, ικανοποιητικός μισθός συν Ι.Κ.Α. Τυχόν προϋπηρεσία θα ληφθεί υπόψιν. Πληροφ. Τηλ. 22410-39739, 6972007352.

ΑΛΥΣΙΔΑ internet café στην Ρόδο ζητεί νέες και νέους από 18 έως 28 ετών με ευχάριστη διάθεση εργασίας, σε μοναδικά διαμορφωμένο όμορφο περιβάλλον, για την θέση υποδοχής και τμήματος εξυπηρέτησης πελατών. Απαραίτητα: γνώσεις Η/Υ και Αγγλικών, τηλ. επικοιν. 6948202789 ή αποστολή βιογραφικού στο e-mail: internet@xsolutions.gr

ΖΗΤΕΙΤΑΙ σερβιτόρος, βοηθός μαγείρου, πιτσαδόρος και κοπέλα για σάντουιτς και κρέπες, περιοχή Ιαλυσού. Πληρ. τηλ.: 94666 και κιν.: 6942200191

Μεγάλη εταιρεία η οποία δραστηριοποιείται στο χώρο των ΣΟΥΠΕΡ ΜΑΡΚΕΤ ζητάει προσωπικό.
Πληροφορίες:
Τηλ. 2241060730

ΖΗΤΟΥΝΤΑΙ βοηθοί και τεχνίτες για να εργαστούν σε τεχνικό γραφείο Ανελκυστήρων. 2241075931/ 6944358480.

ΖΗΤΕΤΑΙ ΠΩΛΗΤΡΙΑ

«Από εμπορικό κατάστημα της Ρόδου ζητείται πωλήτρια με γνώσεις διακόσμησης και αρχιτεκτονικής εσωτερικού χώρου και σχεδιάστρια. Αποστολή βιογραφικών με επισυναπτόμενη φωτογραφία: Λεμεσού 20-22 Ρόδος, Τ.Κ. 85100, Τηλ. επικοινωνίας: 22410 - 39083»

ΕΝΟΙΚΙΑΖΕΤΑΙ

ισόγειο διαμέρισμα 120 τ.μ. επί της πλατείας Ακαδημίας περιβαλλόμενο από κήπο – αυλή 150 τ.μ. με δύο ανεξάρτητες εισόδους και όλα τα κομφόρ για επαγγελματική στέγη, σπίτι ή μικτή χρήση. Επιπλωμένο ή ανεπίπλωτο. Επίσης στο ίδιο κτίριο υπόγειοι χώροι 170, 100 και 40 τ.μ. κατάλληλοι και για κύρια χρήση με είσοδο επί της Ηρώων Πολυτεχνείου.

Πληρ. τηλ. 6972253826

RHODES-GREECE
CAIRO PALACE

ΕΝΟΙΚΙΑΖΕΤΑΙ

Κατάστημα 90 τ.μ.
στο Εμπορικό Κέντρο Cairo Palace
στον ισόγειο χώρο του αίθριου.

Πληροφορίες: Κα Φράνσις Νιοτή
Τηλ. 22410 27600
Κιν. 6944618757
ΦΑΞ 2241023462
Email: info@cairopalace.gr

Έτοιμοι για ΚΤΕΟ;
τώρα ΚΤΕΟ σε 25 λεπτά!
AUTOVISION
Ιδιωτικό ΚΤΕΟ Ρόδου
για ραντεβού..22410 67677
ανοιχτά απογεύματα και σάββατο, όλα τα παράβολα αγοράζονται στο ΚΤΕΟ
ΠΡΟΓΡΑΜΜΑ ΠΡΟΣΚΛΗΣΗΣ ΟΧΗΜΑΤΩΝ Ν. ΔΩΔ/ΣΟΥ
- Τον Σεπτέμβριο ΡΟΖ 9501 εώς ΡΟΖ 9999 και ΡΟΗ 1000 εώς 2500
! ! ! ! ! ! ! ! ! - Τον Οκτώμβριο ΡΟΗ 2501 εώς ΡΟΗ 4500
Η ΜΗ ΔΙΕΝΕΡΓΕΙΑ ΤΕΧΝΙΚΟΥ ΕΛΕΓΧΟΥ ΤΟΥ ΟΧΗΜΑΤΟΣ ΣΑΣ (ΚΤΕΟ) ΜΕΣΑ ΣΤΙΣ ΠΡΟΘΕΣΜΙΕΣ, ΑΠΟΤΕΛΕΙ ΠΑΡΑΒΑΣΗ (ΚΟΚ 86) ΚΑΙ ΤΙΜΩΡΕΙΤΑΙ ΑΠΟ ΤΙΣ ΑΡΧΕΣ ΜΕ ΠΡΟΣΤΙΜΟ 334 ΕΥΡΩ ΚΑΙ ΑΦΑΙΡΕΣΗ ΠΙΝΑΚΙΔΩΝ

ΖΗΤΕΙΤΑΙ ΥΠΑΛΛΗΛΟΣ
Από όμιλο εταιρειών ζητείται υπάλληλος για τμήμα γραμματειακής υποστήριξης (τηλεφωνικό κέντρο - υποδοχή).
Ωράριο εργασίας: καθημερινά από 17:00 μ.μ. - 21:00 μ.μ.
Σάββατο από 8:30 π.μ. - 13:00 μ.μ.
Απαραίτητη η αποστολή βιογραφικού σημειώματος στο FAX: 22410 31598

ΖΗΤΕΙΤΑΙ σερβιτόρος - σερβιτόρα για εστιατόριο στην πόλη της Ρόδου. Ημερήσιο ωράριο. Πληροφορίες
Τηλ. 22410-22545

ΖΗΤΕΙΤΑΙ πωλήτρια από κατάστημα γυναικείων ενδυμάτων στο Νιοχώρι. Απαραίτητα αγγλικά.
Πληρ. τηλ. 22410-32500.

ΖΗΤΕΙΤΑΙ σερβιτόρος με ευχέρεια στις ξένες γλώσσες και την επικοινωνία με αλλοδαπούς πελάτες για εστιατόριο - καφετέρια στο Μαντράκι. Προϋπηρεσία σε αντίστοιχα μαγαζιά εποχιακού τύπου απαιτούμενη.
Πλ. τηλ. 6972253826

ΖΗΤΕΙΤΑΙ νηπιαγωγός και βρεφοκόμος για παιδικό σταθμό - νηπιαγωγείο. Πρωινή - πενθήμερη εργασία, μισθός συν ΙΚΑ. Τυχόν προϋπηρεσία θα ληφθεί υπόψιν **Τηλ. 697.200.7352 - 2241 -0- 39739**

ΡΟΔΟΜΑΡ ΕΠΕ
Εμπόριο νωπών ψαριών
ΖΗΤΕΙΤΑΙ ΟΔΗΓΟΣ ηλικίας 24-40 ετών με επαγγελματικό δίπλωμα Γ' κατηγορίας, για άμεση πρόσληψη για διανομές στη Ρόδο, για πλήρη - μόνιμη απασχόληση.
Επιθυμητή προϋπηρεσία, ικανότητα επικοινωνίας και συνεργασίας.
Πληροφορίες στο τηλ. 2241-0-60170, 08:30-16:00.

ΖΗΤΟΥΝΤΑΙ ελαιοχρωματιστές -υδροχρωματιστές με ανάλογη προϋπηρεσία για άμεση εργασία στο ξενοδοχείο RODOS PALACE. Οι ενδιαφερόμενοι μπορούν να απευθύνονται καθημερινά στο τηλέφωνο 22410-25222. Υπόψιν κ. Παύλου Ρούμπη.

ΑΠΟ εμπορικό κατάστημα της Ρόδου ζητείται πωλήτρια με γνώσεις διακόσμησης και αρχιτεκτονικής εσωτερικού χώρου και σχεδιάστρια. Αποστολή βιογραφικών με επισυναπτόμενη φωτογραφία: **Λεμεσού 20-22 Ρόδος Τ.Κ. 85100**
Τηλ. Επικοινωνίας: 22410-39083

Πωλήσεις Ακινήτων

ΠΩΛΕΙΤΑΙ MERCEDES E220,1995, cabriole, sport, AMG,106,000km,
Δερμάτινο σαλόνι, ηλ. παράθυρα, ηλ. καθρέπτες, ηλ. καθίσματα, a/c, Πληροφορίες:6936656966

ΠΩΛΕΙΤΑΙ SMART ROADSTER, 2004, 82 hp, 27,000 km, a/c, αυτομ. οροφή, αυτομ. Κιβώτιο, ηλ. Παράθυρα, ζάντες αλουμινίου 15΄΄,mp3 player
Πληροφορίες:6936656966

ΠΩΛΕΙΤΑΙ διαμέρισμα 1ου ορόφου 90 τετραγωνικών μέτρων στην οδό Κωνσταντίνου Τσαλδάρη και Ολύμπου Καρπάθου. Πληροφορίες στο τηλ. 6936552498.

ΡΟΔΟΣ - ΜΑΛΩΝΑ πωλείται σε φανταστικό γωνιακό οικόπεδο 350 τ.μ. με διώροφη μεζονέτα 200 τ.μ. καινούργια ημιτελής 200.000 €
Τηλ. 2392072214 6946259780
Αλληλογραφία
Παπάλη Παρασκευή
ΤΘ 90 ΤΚ 57001
Ταγαράδες - Θεσ/κη

ΠΩΛΕΙΤΑΙ
διαμέρισμα τριάρι ανακαινισμένο πλήρως προ 15ετίας, επί της οδού Κέννεντυ στον τρίτο όροφο με θέα τη θάλασσα, τζάκι και ηλιακό θερμοσίφωνο.
Πληρ. Τηλ: 22410 28050 και 6936400311

Μαθήματα

ΠΑΡΑΔΙΔΟΝΤΑΙ ιδιαίτερα μαθήματα σε μαθητές του Δημοτικού από έμπειρη δασκάλα. Τηλ. 6974501741

ΠΑΡΑΔΙΔΟΝΤΑΙ ιδιαίτερα μαθήματα σε μαθητές Δημοτικού σχολείου από έμπειρη φιλόλογο, πτυχιούχο Αριστοτελείου Παν/μίου Θεσ/νίκης. Τηλ. 6945855298

ΚΑΘΗΓΗΤΡΙΑ ΓΕΡΜΑΝΙΚΗΣ ΦΙΛΟΛΟΓΙΑΣ πτυχιούχος Πανεπιστημίου Αθηνών παραδίδει μαθήματα Γερμανικής Γλώσσας όπως επίσης και βοήθεια στο σχολικό βιβλίο Γερμανικών. Πληρ. τηλ. 6944949746

ΜΑΘΕΤΕ ΡΩΣΙΚΑ! Παραδίδονται μαθήματα Ρωσικής γλώσσας από μέλος του Συλλόγου Καθηγητών Ρωσικής Φιλολογίας, με χρήση νέας αποτελεσματικής μεθοδολογίας. Πληροφορίες: Τηλ. 6978195931

ΠΑΡΑΔΙΔΟΝΤΑΙ
ιδιαίτερα μαθήματα σε μαθητές του Δημοτικού από Δασκάλα.
Τηλέφωνο:
6932323122

ΠΑΡΑΔΙΔΟΝΤΑΙ μαθήματα Εμπ. Εφαρμογών (Singular Manager, Eurofasma, Unisoft Εσοδα-Εξοδα, ΚΕΠΥΟ, ΚΕΦΑΛΑΙΟ, κ.λ.π., Πληροφορικής & Αγγλικών με χρήση πολυμέσων όλων των επιπέδων από έμπειρο Λογιστή Τ.Ε. - καθηγητή πτυχιούχο Michigan Proficiensy σε τμήματα ή μεμονωμένα. Επίσης γίνονται μεταφράσεις & δακτυλογραφήσεις κάθε τύπου κειμένου. Τιμές προσιτές.Πληρ.: 22410-66304, 31560, 6946283008, 6972419715, 6936277851.
Ηλ. ταχ. (e-mail):
Dnetwork@SoftHome.net

ΠΑΡΑΔΟΣΗ ΜΑΘΗΜΑΤΩΝ
ΜΑΘΗΜΑΤΑ ΠΑΝΕΛΛΗΝΙΩΝ ΤΕΧΝΟΛΟΓΙΚΗΣ ΚΑΤΕΥΘΥΝΣΗΣ
1. Ανάπτυξη εφαρμογών σε προγραμματιστικό περιβάλλον.
2. Αρχές οργάνωσης και διοίκησης επιχειρήσεων.
Ολιγομελή τμήματα.
Πτυχιούχος Master Πληροφορικής και διοίκησης.
Τηλέφωνο επικοινωνίας: 6944685289

ΠΩΛΟΥΝΤΑΙ

Καταστήματα, αποθήκες, γραφεία, διαμερίσματα. Ολα πολυτελούς κατασκευής με γκαράζ επί της οδού Καναδά.

Πληροφορίες: Αναστάσιος Ατσίδης, Γεώργιος Ιωαννίδης.
Τηλέφωνα:
22410-21714 και 22410 – 28616

ΠΩΛΟΥΝΤΑΙ

Μονοκατοικίες σε μπετά των 135 τ.μ. στην Παστίδα σε οικόπεδο 310 τ.μ.
Πληροφορίες
22410-28616 και 22410-21714
Κιν. 6932296983

«ΚΤΙΡΙΟ» ΑΕ
ΠΩΛΗΣΕΙΣ ΑΚΙΝΗΤΩΝ

✓ Διαμερίσματα 90 τ.μ. και 115 τ.μ. σε πολυκατοικία στην οδό Βενετοκλέων και Ξάνθου, με θέσεις στάθμευσης στην πυλωτή, πολυτελούς κατασκευής.

✓ Διαμέρισμα 118 τ.μ. τρίτου ορόφου, στην οδό Μιχ. Πετρίδη (πιο πάνω από το SUPER MARKET ΣΠΑΝΟΣ), με τζάκι, θέση στάθμευσης και αποθήκη στο υπόγειο της πολυκατοικίας.

ΠΛΗΡΟΦΟΡΙΕΣ
ΑΝΑΣΤΑΣΙΟΣ ΑΤΣΙΔΗΣ
ΕΘΝ. ΑΝΤΙΣΤΑΣΗΣ 11-ΡΟΔΟΣ
Τηλ: 22410-28616
Κιν: 6947373651

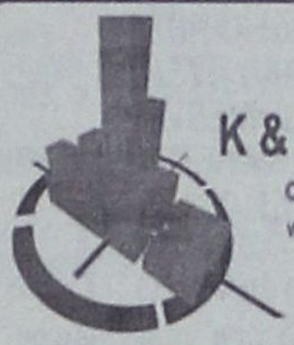

Κ & Β ΔΙΑΚΟΓΕΩΡΓΙΟΥ
οικοδομικές επιχειρήσεις
www.diakogeorgiou.gr

ΠΩΛΟΥΝΤΑΙ: ΔΙΑΜΕΡΙΣΜΑΤΑ, ΜΕΖΟΝΕΤΕΣ, ΚΑΤΑΣΤΗΜΑΤΑ, ΑΠΟΘΗΚΕΣ
ΑΝΑΛΑΜΒΑΝΟΥΜΕ: ΑΓΟΡΕΣ ΟΙΚΟΠΕΔΩΝ, ΑΝΤΙΠΑΡΟΧΕΣ

Διαμερίσματα
- 60 τμ στην περιοχη Κρεμαστής, 200μ απο τη θάλασσα
- 80 τμ στην περιοχή των Τριαντών
- 60,120 τμ στην οδό Θεοτοκοπούλου

Καταστήματα-Γραφεία
- 130τμ στην οδό Χαραλάμπους (κάθετος Χειμάρας)
- 60, 120 τμ στην οδό Η. Βενέζη
- 60,120 τμ στην οδό Θεοτοκοπούλου

Αποθήκες
- 60, 120 τμ στην οδό Η. Βενέζη
- 65,250 τμ στην περιοχή Καρακόνερο
- 70 τμ στην οδό Αισχίνης

Μονοκατοικίες
- 160 τμ με σοφίτα, υπόγειο, θέση στάθμευσης και αυλή, στον συνοικισμό Απόλλων.
- Πολυτελείς εξοχικές μονοκατοικίες στη παραλία Κιοτάρι των 70, 120 τμ

Οικοδομές
- Τριόροφη οικοδομή (σε μπετά) στην περιοχή Κοσκινού συνολικής επιφάνειας 420 τμ.

Κ. ΠΑΛΑΙΟΛΟΓΟΥ & Μ. ΚΩΝΣΤΑΝΤΙΝΟΥ ΓΩΝΙΑ - ΡΟΔΟΣ
ΤΗΛ. +302241029318, +306936656966 FAX: +302241034598

ΟΙΚΟΔΟΜΙΚΕΣ-ΤΕΧΝΙΚΕΣ ΕΜΠΟΡΙΚΕΣ-ΕΠΙΧΕΙΡΗΣΕΙΣ

ΑΦΟΙ ΑΣΒΕΣΤΗ Ο.Ε.

Αθηνών-Καβάλας 3 Ανάληψη Ρόδου
Τηλ. 22410/60678-60679
και fax: 22410/66028

ΠΩΛΟΥΝΤΑΙ

• ΚΑΤΑΣΤΗΜΑΤΑ
Οδός Αθηνών
1) Κατάστημα 127 τ.μ. με αποθήκη 127
2) Κατάστημα 137 τ.μ. με αποθήκη 160
Οδός Τσαλδάρη
1) Κατάστημα 127 τ.μ. με αποθήκη 160
Οδός Μιχ. Πετρίδη
1) Κατάστημα 90 τ.μ.
Οδός Αγ. Ιωάννου
1) Κατάστημα 50 τ.μ.

• ΔΙΑΜΕΡΙΣΜΑΤΑ
Οδός Μιχ. Πετρίδη
1) Διαμέρισμα 120 τ.μ. 3ου ορόφου
Οδός Γ. Παπανδρέου
1) Διαμέρισμα 120 τ.μ.
Οδός Αποστ. Παύλου
1) Διαμέρισμα 113 τ.μ. 3ου ορόφου
2) Διαμέρισμα 62 τ.μ.

ΕΓΓΥΗΣΗ Η ΠΟΛΥΕΤΗΣ ΠΕΙΡΑ ΜΑΣ

ΝΟΜΟΣ ΔΩΔΕΚΑΝΗΣΟΥ
ΝΟΜΑΡΧΙΑΚΗ ΑΥΤ/ΣΗ ΔΩΔΕΚΑΝΗΣΟΥ
Δ/ΝΣΗ ΜΕΤΑΦΟΡΩΝ ΚΑΙ ΕΠΙΚΟΙΝΩΝΙΩΝ
ΤΜΗΜΑ Κ.Τ.Ε.Ο.
Τηλέφωνο: 22410 72053 22410 72064

ΠΡΟΓΡΑΜΜΑ ΠΡΟΣΚΛΗΣΗΣ ΓΙΑ ΔΙΕΝΕΡΓΕΙΑ ΤΕΧΝΙΚΟΥ ΕΛΕΓΧΟΥ ΟΧΗΜΑΤΩΝ ΜΕ ΕΔΡΑ ΤΟ Ν. ΔΩΔΕΚΑΝΗΣΟΥ

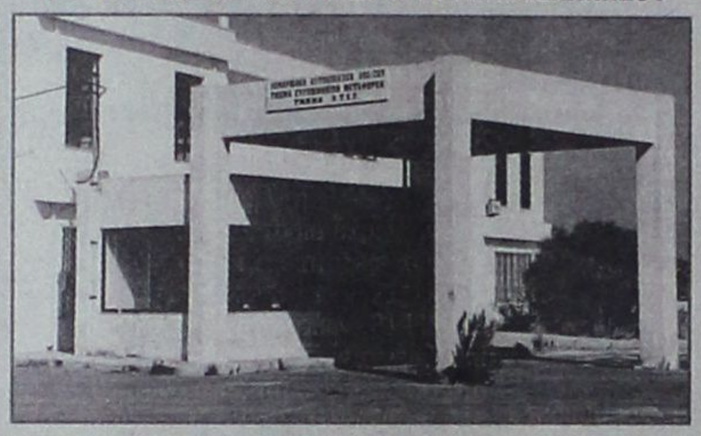

ΣΥΓΚΟΙΝΩΝΙΑΚΗ ΕΔΡΑ ΡΟΔΟΥ	
ΧΡΟΝΙΚΗ ΠΕΡΙΟΔΟΣ	ΕΙΔΟΣ ΟΧΗΜΑΤΟΣ
ΑΠΟ 01-09-2006 ΕΩΣ 30-09-2006	ΕΠΙΒΑΤΙΚΑ (Ε.Ι.Χ.) ΚΑΙ ΦΟΡΤΗΓΑ ΜΕΧΡΙ ΚΑΙ 3,5 Τ(ΦΙΧ =< 3,5Τ) ΜΕ ΑΡΙΘΜΟΥΣ ΚΥΚΛΟΦΟΡΙΑΣ (**ΡΟΖ 9501 ΕΩΣ ΚΑΙ 9999**) **ΚΑΙ (ΡΟΗ 1000 ΕΩΣ 2500)**
ΑΠΟ 02-10-2006 ΕΩΣ 31-10-2006	ΕΠΙΒΑΤΙΚΑ (Ε.Ι.Χ.) ΚΑΙ ΦΟΡΤΗΓΑ ΜΕΧΡΙ ΚΑΙ 3,5 Τ(ΦΙΧ =< 3,5Τ) ΜΕ ΑΡΙΘΜΟΥΣ ΚΥΚΛΟΦΟΡΙΑΣ (**ΡΟΗ 2501 ΕΩΣ ΚΑΙ 4500**)

ΣΥΓΚΟΙΝΩΝΙΑΚΗ ΕΔΡΑ ΚΩ	
ΧΡΟΝΙΚΗ ΠΕΡΙΟΔΟΣ	ΕΙΔΟΣ ΟΧΗΜΑΤΟΣ
ΑΠΟ 01-09-2006 ΕΩΣ 30-09-2006	ΕΠΙΒΑΤΙΚΑ (Ε.Ι.Χ) ΚΑΙ ΦΟΡΤΗΓΑ ΜΕΧΡΙ ΚΑΙ 3,5Τ(ΦΙΧ =< 3,5Τ) ΜΕ ΑΡΙΘΜΟΥΣ ΚΥΚΛΟΦΟΡΙΑΣ (**ΚΧΒ 4501 ΕΩΣ ΚΑΙ 5000**)
ΑΠΟ 02-10-2006 ΕΩΣ 31-10-2006	ΕΠΙΒΑΤΙΚΑ (Ε.Ι.Χ) ΚΑΙ ΦΟΡΤΗΓΑ ΜΕΧΡΙ ΚΑΙ 3,5Τ(ΦΙΧ =< 3,5Τ) ΜΕ ΑΡΙΘΜΟΥΣ ΚΥΚΛΟΦΟΡΙΑΣ (**ΚΧΒ 5001 ΕΩΣ ΚΑΙ 5500**)

ΕΠΙΣΗΣ

1) ΚΑΛΟΥΝΤΑΙ ΟΛΑ ΤΑ ΠΑΡΑΠΑΝΩ ΟΧΗΜΑΤΑ ΝΑ ΠΡΟΒΟΥΝ ΣΕ ΤΕΧΝΙΚΟ ΕΛΕΓΧΟ ΣΕ ΟΠΟΙΟΔΗΠΟΤΕ Κ.Τ.Ε.Ο. ή Ι.Κ.Τ.Ε.Ο. ΤΗΣ ΧΩΡΑΣ

2) ΕΠΙΣΗΣ ΘΑ ΕΛΕΓΧΟΝΤΑΙ ΟΣΑ ΟΧΗΜΑΤΑ ΥΠΟΧΡΕΟΥΝΤΑΙ ΒΑΣΕΙ ΠΑΛΙΟΤΕΡΩΝ ΠΡΟΓΡΑΜΜΑΤΩΝ ΠΡΟΣΚΛΗΣΗΣ.

3) Ο ΕΜΠΡΟΘΕΣΜΟΣ ΠΡΟΓΡΑΜΜΑΤΙΣΜΟΣ ΤΩΝ ΟΧΗΜΑΤΩΝ ΓΙΑ ΕΛΕΓΧΟ (ΡΑΝΤΕΒΟΥ) ΓΙΝΕΤΑΙ ΕΩΣ ΚΑΙ 15 ΗΜΕΡΕΣ ΠΡΙΝ ΤΗΝ ΛΗΞΗ ΤΟΥ ΠΡΟΓΡΑΜΜΑΤΟΣ ΠΡΟΣΚΛΗΣΗΣ.

ΓΡΑΦΕΙΟ ΤΕΛΕΤΩΝ & ΜΝΗΜΟΣΥΝΩΝ ΡΟΔΟΥ
ΣΤΕΦΑΝΑ - ΣΤΟΛΙΣΜΟΙ
«ΑΜΕΡΙΚΑΝΟΥ»

Αμεση εξυπηρέτηση
ΟΛΟ ΤΟ 24ΩΡΟ

Αναλαμβάνουμε την τελετή
και με τα έξοδαπου χορηγούν τα ταμεία
χωρίς καμία επιβάρυνση
ΙΚΑ, ΤΕΒΕ, ΤΑΞΥ, ΔΗΜΟΣΙΟΥ,
ΛΙΜΕΝΙΚΩΝ, ΟΓΑ
και λοιπά ταμεία.

Τους ΑΠΟΡΟΥΣ ΔΩΡΕΑΝ
Πλατεία Βρούχου στη Μητρόπολη
Τηλέφωνα:28901 - 33400

ΝΤΕΤΕΚΤΙΒΣ
30 ΧΡΟΝΙΑ ΜΟΝΙΜΑ ΚΑΙ ΣΤΗ ΡΟΔΟ
35354
ΠΛΑΤΕΙΑ ΑΓΙΟΥ ΙΩΑΝΝΟΥ
Η ΛΥΣΗ!!!
ΣΕ ΚΑΘΕ ΣΑΣ ΠΡΟΒΛΗΜΑ
EXPRESS SECURITY

ΓΡΑΦΕΙΟ ΙΔΙΩΤΙΚΩΝ ΕΡΕΥΝΩΝ
(ΝΤΕΤΕΚΤΙΒΣ)
ΑΝΑΛΑΜΒΑΝΟΥΜΕ
Υποθέσεις ανηλίκων, οικογενειακές, προσωπικές κ.τλ.
ΔΙΑΘΕΤΟΥΜΕ ΤΑ ΠΛΕΟΝ ΣΥΓΧΡΟΝΑ ΟΠΤΙΚΟΑΚΟΥΣΤΙΚΑ ΣΥΣΤΗΜΑΤΑ
100% ΕΧΕΜΥΘΕΙΑ
ΡΩΜΗΣ 22, - ΡΟΔΙΝΙ
Κιν. 694 6997967

TOP PROPERTIES
GEORGE and SAVAS PIPINOS
ΓΕΩΡΓΙΟΣ και ΣΑΒΒΑΣ ΠΙΠΙΝΟΣ
ΣΥΜΒΟΥΛΟΙ και ΕΚΤΙΜΗΤΕΣ ΑΚΙΝΗΤΩΝ
REAL ESTATE AGENT - MEMBER OF F.I.A.B.C.I. - N.A.E.A. - C.E.I.
E-mail:gpipinos@otenet.gr.
URL:www.rhodestop-properties.com and www.pipinos.gr

Από το 1971



Η "TOP PROPERTIES" είναι ατομική επιχείρηση και ανήκει στους Γεώργιο και Σάββα Πιπίνο. Το γραφείο ασχολείται από το 1971 αποκλειστικά και μόνο με επενδύσεις και REAL ESTATE, στο νησί της Ρόδου, καθώς και στην ευρύτερη περιοχή της Δωδεκανήσου.

ΑΠΕΥΘΥΝΟΜΑΣΤΕ: Στους **σοβαρούς, απαιτητικούς** και **επιλεκτικούς** επενδυτές - επιχειρηματίες - ελεύθερους επαγγελματίες, Ελληνες και ξένους, υψηλού εισοδηματικού επιπέδου, που ενδιαφέρονται να κάνουν μια σοβαρή επένδυση **προβολής** στο νησί της Ρόδου.

ΠΡΟΣΦΕΡΟΥΜΕ: Α) Υπηρεσίες και πληροφορίες που γίνονται σε προσωπικό επίπεδο με **εχεμύθεια, διακριτικότητα και σοβαρότητα.**
Β) Μεγάλη **γκάμα** υψηλής ποιότητας ακινήτων, όπως: 1) Ξενοδοχεία Α' και Β' κατηγορίας των 600 - 500 - 350 - 300 κλινών 2) Κεντρικά αστικά ακίνητα κατάλληλα για Τράπεζες - καταστήματα - γραφεία 3) Παραλιακές εκτάσεις, κατάλληλες για τουριστικές επενδύσεις των 150.000 - 100.000 - 70.000 - 50.000 - 36.000 τ.μ. και 4) Διαμερίσματα και μαιζονέτες **προβολής.**

ΣΤΟΧΟΣ ΜΑΣ ΕΙΝΑΙ: Να προσφέρουμε στο αγοραστικό μας κοινό **υψηλής ποιότητας ακίνητα** και **ευκαιρίες** στο νησί της Ρόδου. Η τριακονταετής και πλέον πείρα μας στον τομέα αυτό αποτελεί εγγύηση.

ΣΥΝΘΗΜΑ ΜΑΣ ΕΙΝΑΙ: Επενδύστε στην ΡΟΔΟ ΤΩΡΑ, σε ακίνητα που **ΑΝΤΕΧΟΥΝ ΣΤΟ ΧΡΟΝΟ.**

Γεώργιος και Σάββας Πιπίνος
ΜΕΣΙΤΕΣ ΑΣΤΙΚΩΝ ΣΥΜΒΑΣΕΩΝ
Γιατί εμείς γνωρίζουμε καλύτερα!

SINCE 1971

TOP PROPERTIES is a father and son business. The senior, Mr George S. Pipinos, the founder of the office, has carved, over the years, a reputation for integrity and excellence in the world of Real Estate in the Dodecanese.

At Top Properties we try hard to attract important and selective investors: high calibre businessmen/women and discerning professional people, both Greek and foreign, who wish to acquire substantial and valuable property on Rhodes.

We offer our expertise and advice privately, discreetly and in strict confidence.

We keep a compehensive list of real estate of the highest specifications:

a. A' and B' class hotels (600, 500, 350, 300 beds capacity).

b. Centrally situated office buildings and other business premises.

c. Seaside land, ideal for development (hotels, holiday resorts, etc.), of 150.000, 100.000, 70.000, 50.000, 36.000 sq.m.

d. Luxury appartments, maisonettes, detached, semi - detached and terraced houses.

Our aim is to give our clients the opportunity to acquire value for money, first class real estate on Rhodes. Our 30- year - old experience in Real Estate is our warranty.

Our moto is: Invest in Rhodes. Invest in property.
It stands the test of time.



TOP PROPERTIES
George and Savas Pipinos
Because we Know best

KENNENTY 38, ΡΟΔΟΣ, 85 100, ΤΗΛ. 22410- 23895, 38243 και 6944-676003, 6944-390803 FAX: 22410-20883
38 KENNEDY STR., RHODES, 85 100, TEL. 22410- 23895, 38243, and 6944-676003, 6944-390803 FAX: 22410-20883

U.K. Direct Line: 08717115396

AEGEAN FLYING DOLPHINS

FLYING DOLPHIN 22

ΡΟΔΟ - ΚΩ
σε **1** ώρα και **50** λεπτά.
Τιμή κατά άτομο **23,50** €

ΡΟΔΟ - ΚΑΛΥΜΝΟ
σε **2** ώρες και **30** λεπτά.
Τιμή κατά άτομο **25** €

ΔΡΟΜΟΛΟΓΙΑ: ΑΠΟ 18/4/06 ΕΩΣ 15/10/06
ΔΕΥΤΕΡΑ ΕΩΣ ΣΑΒΒΑΤΟ (ΚΥΡΙΑΚΗ ΑΡΓΙΑ)

ΛΙΜΑΝΙ	ΑΦΙΞΗ	ΑΝΑΧΩΡΗΣΗ	ΛΕΠΤΑ
ΚΑΛΥΜΝΟΣ		7:20	
			30'
ΚΩΣ	7:55	8:00	
			115'
ΡΟΔΟΣ	10:00	15:30	
			115'
ΚΩΣ	17:25	17:30	
			30'
ΚΑΛΥΜΝΟΣ	18:00	Δ	

Πληροφορίες - Εισιτήρια στα γραφεία της εταιρείας Α.Ν.Ε.Σ. Α.Ε. στη Ρόδο, Αυστραλίας 88 και Τηλ. 2241 0 37769 & fax 2241 0 34493.

ΞΥΛΟΤΥΠΟΙ ΟΙΚΟΔΟΜΗΣ



ΦΟΝΤΑΣ & ΔΗΜΗΤΡΗΣ



ΜΑΣΣΑΡΙ - ΡΟΔΟΣ

ΚΙΝΗΤΑ: 6948206311 - 6948206312

Γεώργιος Ιωαννίδης
Οικοδομικές Επιχειρήσεις

ARCH net architects



ΠΩΛΟΥΝΤΑΙ ΑΝΕΞΑΡΤΗΤΕΣ ΜΟΝΟΚΑΤΟΙΚΙΕΣ
ΣΤΗΝ ΙΞΙΑ ΚΑΙ ΣΤΗΝ ΑΝΟΙΞΗ 135 - 180 - 200

ΝΕΑ ΑΓΟΡΑ 78 &ΓΑΛΛΙΑΣ 15 ΤΗΛ 22410-22307 ΚΙΝ. 69 32 296 983

ΜΙΑ ΑΝΑΔΡΟΜΗ ΣΤΟ ΠΑΡΕΛΘΟΝ
ΜΕΣΑ ΣΤΟ ΧΡΟΝΟ, ΤΗΝ ΤΕΧΝΗ ΚΑΙ ΤΟΝ ΠΟΛΙΤΙΣΜΟ
ΠΟΥ ΧΑΡΑΖΕΙ ΤΙΣ ΖΩΕΣ ΜΑΣ

ΜΙΑ ΕΚΔΟΣΗ ΠΟΥ ΑΞΙΖΕΙ ΝΑ ΤΗΝ ΠΡΟΣΕΞΕΤΕ!
ΜΙΑ ΕΡΓΑΣΙΑ ΜΕ ΤΗ ΣΦΡΑΓΙΔΑ ΤΟΥ ΙΩΑΝΝΗ ΒΟΛΑΝΑΚΗ

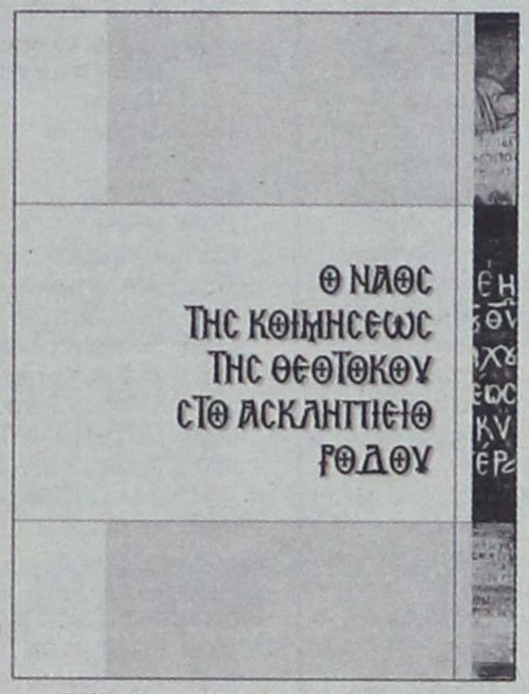

ΕΚΔΟΣΗ ΤΗΣ ΕΚΚΛΗΣΙΑΣΤΙΚΗΣ ΕΠΙΤΡΟΠΗΣ ΤΟΥ ΑΣΚΛΗΠΙΕΙΟΥ
ΘΑ ΤΟ ΒΡΕΙΤΕ ΣΕ ΟΛΑ ΤΑ ΕΠΩΝΥΜΑ ΒΙΒΛΙΟΠΩΛΕΙΑ ΤΗΣ ΡΟΔΟΥ
ΠΛΗΡΟΦΟΡΙΕΣ ΣΤΑ ΤΗΛΕΦΩΝΑ: 6944 634393 - 22410 76170

ΛΥΚΕΙΟ ΕΛΛΗΝΙΔΩΝ ΡΟΔΟΥ
«ΕΡΓΑΝΗ ΑΘΗΝΑ»
Οδός Ιπποτών (Κατάλυμα Προβηγκίας) 851 00 Ρόδος

ΑΝΑΚΟΙΝΩΣΗ

Το Λύκειο Ελληνίδων Ρόδου
«ΕΡΓΑΝΗ ΑΘΗΝΑ»
Οδός Παπαλουκά (Σχολή Νοσοκόμων) τηλ. 28127
Ανακοινώνει ότι, την 23-30 Σεπτεμβρίου και 7 Οκτωβρίου 2006, ημέρα Σάββατο και ώρα 6-8 μ.μ. γίνονται

ΕΓΓΡΑΦΕΣ

στα τμήματα εκμάθησης Ελληνικών Παραδοσιακών χορών, για παιδιά (αγόρια - κορίτσια) Δημοτικού - Γυμνασίου - Λυκείου και Ενήλικες.
Η Διδασκαλία των χορών γίνεται κατά τον πιο αυθεντικό τρόπο και πάντα σύμφωνα με τις σύγχρονες παιδαγωγικές αντιλήψεις, σε ευχάριστο και δημιουργικό περιβάλλον στην νέα αίθουσα, (Παπαλουκά) από πεπειραμένους χοροδιδασκάλους.

Εναρξη Μαθημάτων 7 Οκτωβρίου.
Εκ του
Διοικητικού Συμβουλίου

ΑΝΕΑ FERRIES

ΠΡΟΣΦΟΡΑ

ΑΠΟ 18.09.06 ΕΩΣ 18.03.07

ΕΙΣΙΤΗΡΙΑ ΠΡΟΣΦΟΡΑΣ ΠΡΟΣ ΠΕΙΡΑΙΑ

Προσφορά ατομικού εισιτηρίου σε Γ' θέση	20,90 €
Προσφορά ατομικού εισιτηρίου σε καμπίνα	41,80 €
Προσφορά εισιτηρίου για Ι.Χ.	62,00 €

** Οι ναύλοι ισχύουν από Ρόδο για Πειραιά και από Πειραιά προς Ρόδο κάθε μέρα*

TSAGARIS TRAVEL
Ακτή Σακτούρη 5, Ρόδος
ΤΗΛ: 22410 36170, 30406, Fax: 22410 39839
Απέναντι από την κεντρική πύλη του Λιμανιού

ΚΑΛΑ ΣΑΣ ΤΑΞΙΔΙΑ

ΑΝΕΑ FERRIES

ΠΡΟΓΡΑΜΜΑ ΔΡΟΜΟΛΟΓΙΩΝ
Ε\Γ-Ο\Γ ΡΟΔΑΝΘΗ, Ε\Γ-Ο\Γ ΑΝΘΗ ΜΑΡΙΝΑ
ΡΟΔΟ - ΠΕΙΡΑΙΑ

		ΤΡΙΤΗ 03/10
ΡΟΔΑΝΘΗ	17.00	ΚΩ (21.40)-ΚΑΛΥΜΝΟ (23.20)-ΛΕΡΟ (00.50)-ΠΑΤΜΟ (02.30)-ΠΕΙΡΑΙΑ (13.20)
		ΤΕΤΑΡΤΗ 04/10
ΑΝΘΗ ΜΑΡΙΝΑ	17.00	ΚΩ (21.00)-ΛΕΡΟ (23.20)-ΠΑΤΜΟ (00.50)-ΠΕΙΡΑΙΑ (09.40)
		ΠΕΜΠΤΗ 05/10
ΡΟΔΑΝΘΗ	17.00	ΚΩ (21.40)-ΚΑΛΥΜΝΟ (23.20)-ΠΕΙΡΑΙΑ (11.10)
		ΠΑΡΑΣΚΕΥΗ 06/10
ΑΝΘΗ ΜΑΡΙΝΑ	17.00	ΚΩ (21.00)-ΛΕΡΟ (23.20)-ΠΑΤΜΟ (00.50)-ΠΕΙΡΑΙΑ (10.10)
		ΣΑΒΒΑΤΟ 07/10
ΡΟΔΑΝΘΗ	22.00	ΣΥΜΗ (23.50)-ΤΗΛΟ (02.10)-ΝΙΣΥΡΟ (03.40)-ΚΩ (06.00)-ΚΑΛΥΜΝΟ (07.40)-ΛΕΡΟ (09.10)-ΠΑΤΜΟ (10.50)-ΣΥΡΟ (17.50)-ΠΕΙΡΑΙΑ (22.50)
		ΚΥΡΙΑΚΗ 08/10
		-
		ΔΕΥΤΕΡΑ 09/10
ΑΝΘΗ ΜΑΡΙΝΑ	17.00	ΚΩ (21.00)-ΛΕΡΟ (23.20)-ΠΑΤΜΟ (00.50)-ΠΕΙΡΑΙΑ (09.40)
		ΤΡΙΤΗ 10/10
ΡΟΔΑΝΘΗ	17.00	ΚΩ (21.40)-ΚΑΛΥΜΝΟ (23.20)-ΛΕΡΟ (00.50)-ΠΑΤΜΟ (02.30)-ΠΕΙΡΑΙΑ (13.20)
		ΤΕΤΑΡΤΗ 11/10
ΑΝΘΗ ΜΑΡΙΝΑ	17.00	ΚΩ (21.00)-ΛΕΡΟ (23.20)-ΠΑΤΜΟ (00.50)-ΠΕΙΡΑΙΑ (09.40)

TSAGARIS TRAVEL
Σαχτούρη 5 (έναντι Τελωνείου)
Τηλ.: 22410 36170, 30406, 35066



METROPOL
ΕΒΔΟΜΑΔΙΑΙΟ ΠΡΟΓΡΑΜΜΑ weekly programme
28-04 Οκτωβρίου 2006
www.cinemametropol.gr
22410 28400
INFORMATION - RESERVATIONS
ΠΛΗΡΟΦΟΡΙΕΣ - ΚΡΑΤΗΣΕΙΣ



ΑΥΤΟΚΙΝΗΤΑ
CARS
Στα ελληνικά με τους :
Σάκη Ρούβα, Βίκυ Καγιά
ΚΑΝΤΕ ΕΓΚΑΙΡΑ ΤΙΣ ΚΡΑΤΗΣΕΙΣ ΣΑΣ
ΩΡΑ ΕΝΑΡΞΗΣ / SHOW TIME 17:30

ΣΤΑ ΒΗΜΑΤΑ ΤΟΥ ΠΑΘΟΥΣ
STEP UP
Μία μουσικοχορευτική περιπέτεια, ένα ρομαντικό Μιούζικαλ στα χνάρια της ταινίας "Στον Πυρετό της Δόξας".
ΚΑΝΤΕ ΕΓΚΑΙΡΑ ΤΙΣ ΚΡΑΤΗΣΕΙΣ ΣΑΣ
ΩΡΕΣ ΕΝΑΡΞΗΣ / SHOW TIMES 20:00, 22:30



ΟΙ ΠΕΙΡΑΤΕΣ ΤΗΣ ΚΑΡΑΪΒΙΚΗΣ
«ΤΟ ΣΕΝΤΟΥΚΙ ΤΟΥ ΝΕΚΡΟΥ»
PIRATES OF THE CARIBBEAN
«DEAD MAN'S CHEST»
Ο ΑΡΧΙΠΕΙΡΑΤΗΣ ΤΖΑΚ ΣΠΑΡΟΟΥ
ΣΑΛΠΑΡΕΙ ΓΙΑ ΝΕΕΣ ΠΕΡΙΠΕΤΕΙΕΣ.
ΚΑΝΤΕ ΕΓΚΑΙΡΑ ΤΙΣ ΚΡΑΤΗΣΕΙΣ ΣΑΣ
ΩΡΕΣ ΕΝΑΡΞΗΣ / SHOW TIMES 19:00, 22:15



GARFIELD 2
Ο πιό τεμπέλης γάτος του κόσμου επιστρέφει!
ΜΟΝΟ ΣΤΑ ΕΛΛΗΝΙΚΑ
ΚΑΝΤΕ ΕΓΚΑΙΡΑ ΤΙΣ ΚΡΑΤΗΣΕΙΣ ΣΑΣ
ΩΡΕΣ ΕΝΑΡΞΗΣ / SHOW TIMES 17:00, 18:45



MY SUPER
EX - GIRLFRIEND
Μία SUPER κωμωδία με την SUPER-GIRL ΟΥΜΑ ΘΕΡΜΑΝ
ΚΑΝΤΕ ΕΓΚΑΙΡΑ ΤΙΣ ΚΡΑΤΗΣΕΙΣ ΣΑΣ
ΩΡΕΣ ΕΝΑΡΞΗΣ / SHOW TIMES 20:30, 22:45

ΠΑΛΛΑΣ 5 CINEMAS CENTER
28/09/2006 - 04/10/2006
www.cinemapallas .gr
Για κρατήσεις
22410 24475/70670
Δημοκρατίας 13, Ρόδος

ΣΕ 1η ΠΑΝΕΛΛΗΝΙΑ ΠΡΟΒΟΛΗ!!! MIAMI VICE
ΟΙ ΣΚΛΗΡΟΙ ΤΟΥ ΜΑΪΑΜΙ
ΚΑΤΑΛΛΗΛΟ
Η περιπέτεια που δεν πρέπει να χάσει κανείς!
Οι σκληροί του Μαϊάμι επιστρέφουν!
Ο Colin Farrell και ο Jamie Foxx, στην ασυγκράτητη περιπέτεια της χρονιάς!!!
Αίθουσα RED 5
ώρες έναρξης: 17:20•20:00•22:40

ΣΕ 1η ΠΑΝΕΛΛΗΝΙΑ ΠΡΟΒΟΛΗ!!! FLYBOYS
ΚΑΤΑΛΛΗΛΟ
Από τον παραγωγό των "Μέρα ανεξαρτησίας" και "Πατριώτης" μια σπάνια επική παραγωγή, βασισμένη σε αληθινή ιστορία, για το θάρρος, τον ηρωισμό και τον έρωτα, στη δίνη του Α' Παγκόσμιου πολέμου! Με τους γνωστούς σας Ζαν Ρενό, Τζέιμς Φράνκο, Μάρτιν Χέντερσον και Τζένιφερ Ντέκερ.
Αίθουσα Intertingua 2 ώρες έναρξης//17:20 • 20:00 • 22:40

ΗΜΕΡΕΣ ΣΕΠΤΕΜΒΡΙΟΥ A FEW DAYS IN SEPTEMBER
Μια περιπέτεια με άκρως ενδιαφέρουσα πλοκή γύρω από γεγονότα που όλοι γνωρίζουμε.
"11 Σεπτεμβρίου 2001. Ενας άνδρας γνωρίζε τι θα συμβεί"
Με τους Ζιλιέτ Μπινός, Τζον Τορτοϋρο, Νίκ Νόλτε και Σάρα Φόρεστερ.
ώρες έναρξης: (Σ.-Κ. 16:00) 18:10 • 22:35 Αίθουσα Allegro 3

SNAKES ON A PLANE ΦΙΔΙΑ ΣΤΟ ΑΕΡΟΠΛΑΝΟ
Η ταινία τρόμου που όλοι περιμέναμε!!! Προσοχή! Φίδια στο αεροπλάνο! Θα παγώσει το αίμα στις φλέβες σας!
Αίθουσα Personal 4
ώρα έναρξης:20:20
Αίθουσα Allegro 3 ώρα έναρξης: 22:35

You, Me and Dupree ΣΤΟΥΣ ΔΥΟ ΤΡΙΤΟΣ ΔΕ ΧΩΡΕΙ
Νιόπαντροι και κουμπάρος στο ίδιο σπίτι! Στους δύο τρίτος δε χωρεί!
Μια ξέφρενη κωμωδία με τους γνωστούς σας Όουεν Γουίλσον, Ματ Ντίλλον και Κέιτ Χάντσον σε απολαυστικούς ρόλους!
ΚΑΤΑΛΛΗΛΟ
Αίθουσα Σύγχρονοι 1 ώρες έναρξης: (Σ.-Κ. 16:00) 18:05 • 20:20 • 22:35

SUPERMAN RETURNS ΣΟΥΠΕΡΜΑΝ Η ΕΠΙΣΤΡΟΦΗ
ΚΑΤΑΛΛΗΛΟ
Αίθουσα Personal 4
Ο πιο αγαπημένος υπερ-ήρωας όλων των εποχών, επιστρέφει.
Η μεγαλύτερη υπερπαραγωγή της χρονιάς!!
ώρα έναρξης: 19:40
5η ΕΒΔΟΜΑΔΑ ΕΠΙΤΥΧΙΑΣ!

the ant BULLY ΜΥΡΜΗΓΚΟΙΣΤΟΡΙΕΣ ΚΑΙ ΣΤΑ ΕΛΛΗΝΙΚΑ!!
Μία διασκεδαστική ταινία κινουμένων σχεδίων, που θα ενθουσιάσει τους μικρούς και ...μεγάλους μας φίλους!!!
Αίθουσες Personal 4
ώρες έναρξης// (Σ.-Κ. 16:00) 18:00

ΕΡΧΕΤΑΙ!!! ΜΕΙΝΕ ΖΩΝΤΑΝΟΣ STAY ALIVE
ΠΕΜΠΤΗ 5 ΟΚΤΩΒΡΙΟΥ
Το θρίλερ-τρόμου που όλοι περιμένουν!
Ετοιμασθείτε για μια συναρπαστική κινηματογραφική εμπειρία, που θολώνει τα όρια ανάμεσα στα video-games, τους θρύλους και την πραγματικότητα!
Μείνε ζωντανός αν μπορείς!

UNITED93 ΠΤΗΣΗ 93
Μία αληθινή περιπέτεια βγαλμένη μέσα από τη ζωή! Την 11 Σεπτεμβρίου 2001, τέσσερα αεροπλάνα στοχεύουν τα σύμβολα των ΗΠΑ, της παγκόσμιας δύναμης του καπιταλισμού! Το τέταρτο δεν θα φθάσει ποτέ στο στόχο του!

Το Πρόγραμμα

ΕΤ1

08:30 Η παρέα της Τζότζο
09:00 Γουίνι το μικρό αρκουδάκι
09:30 Το μικρό ουράνιο τόξο
10:30 History channel - Βιογραφίες: "Φεράρι: Εντζο Φεράρι"
11:15 History channel - Ιστορία: Φάκελοι εφευρέσεων: Αναζητώντας την υπεροχή
12:00 Ξένο ντοκυμανταίρ -
13:00 Αίγυπτος
14:00 Ειδήσεις
14:30 Φλορισιέντα, η συγρονη Σταχτοπούτα
16:00 Ατίθασα νιάτα
17:00 Μένουμε Ελλάδα
18:00 Εχει γούστο
20:00 Δημοτικές εκλογές 2006
21:00 Κλήρωση ΛΟΤΤΟ
21:15 Champion League Volley: BIENNA - ΟΛΥΜΠΙΑΚΟΣ
24:00 Drugstore cowboy

NET

10:00 Συμβαίνει τώρα
12:00 Ειδήσεις
13:00 Συμβαίνει τώρα
14:00 Pepper Ann
14:40 Κλασικά κινούμενα σχέδια
15:00 Ειδήσεις
16:00 Η ζωή είναι παιχνίδι
18:00 Ειδήσεις
19:00 Νησιτικό αρκούδι
20:00 Τοις μετρητοίς
21:00 Ειδήσεις
22:00 21 γραμμάρια
00:00 Η δολοφονία ενός Κινέζου μπουκμέικερ
01:15 Οικογένεια Ανταμς
05:45 Πρώτη γραμμή

MEGA

06:30 Κοινωνία ώρα MEGA
10:00 Όμορφος κόσμος το πρωί
13:00 Τηλεμπόρα
14:00 Ειδήσεις
15:00 Ντόλτσε Βίτα
15:50 Εραστής δυτικών προαστίων
16:50 Ειδήσεις
17:00 Λεφτά στα τυφλά
18:00 Μπουκιά και συχώριο
19:00 Βέρα στο δεξί
20:00 Ειδήσεις
21:00 Ηρθε κι έδεσε
22:00 Singles
23:00 Πολυθρόνα για τρεις
23:50 Δύο μέρες μόνο
00:15 Τελευταία γεγονότα
00:30 Δύο μέρες μόνο... συνέχεια
01:00 Plan B
03:45 Οι Αγγελοι του Τσάρλι
05:45 Απο Νωρίς

ANT1

06:00 Καλημέρα με τον ANT1
06:30 Καλημέρα Ελλάδα
10:00 Πρωινός καφές
13:00 Ειδήσεις
13:50 Άκρως οικογενειακόν
14:50 Το καφέ της Χαράς
15:50 Αξίζει να το δεις
16:50 Τα Νέα του ΑΝΤ1 & Δελτίο στη νοηματική γλώσσα
18:05 Ανάλυσέ το
18:10 Deal
19:00 Έρωτας
20:00 Ειδήσεις
21:00 Τύχη Βουνό
22:00 Πάρ' το αλλιώς
23:45 Αποδείξεις ΑΝΤ1
02:00 Νυχτερινές Ειδήσεις
02:30 24 (Twenty Four)
03:30 Τηλεμάρκετινγκ
04:10 Mobile Fun ΑΝΤ1
05:00 Ο αστυνόμος Σαΐνης και οι μικροί Σαΐνηδες
05:40 Καλημέρα με τον ΑΝΤ1

ALPHA

10:00 Καφές με την Ελένη
13:00 Κους Κους το μεσημέρι
15:00 Ειδήσεις
15:45 Στείλε μήνυμα
16:45 DREAM show, The Music 2 - daily
17:45 Ειδήσεις στη νοηματική γλώσσα
17:45 Τύπου δελτίο
18:50 Το πιο μεγάλο παζάρι
20:00 Ειδήσεις
21:00 Αν μ αγαπάς
23:00 10η Εντολή
24:00 Χωρίς ίχνος
24:00 TV - Ντίγκλον
01:00 Ειδήσεις
01:15 Χωρίς ίχνος
02:15 Στην Εντατική
03:15 Στα βάθη της Ανατολής
04:15 Τηλεαγορές
04:30 Αγάπη μου, αμαρτία μου
05:50 Καλημέρα σας

STAR

06:00 Αστέρια στο πεντάγραμμο
06:30 Κάθε μέρα καλημέρα
10:00 Τι θα φάμε σήμερα
11:00 La sousourela
13:00 Ειδήσεις
14:00 Super Star
16:30 Ειδήσεις στη νοηματική
16:45 Κορίνα η αγριόγατα
17:45 Λούνα, η ωραία κληρονόμος
18:45 Ζίνα
19:45 Ειδήσεις
21:00 Θεωρίες συνωμοσίας
24:00 Εικονική δολοφονία
01:45 Ειδήσεις
02:00 Δύναμη Δέλτα
04:45 Αστέρια στο πεντάγραμμο

FILMNET

06:30 Δράμα: Το μυστικό μου λουλούδι
08:15 Fight against time: Oliver Stone's Alexander
09:35 E! Entertainment
10:35 Clifford's really big movie
11:55 Αστυνομική: Μπρουμμπέϊκερ το πιο σκληρό αγκάθι στη ζούγκλα με τα σίδερα
14:10 Δράση: XXX ο απόλυτος πράκτορας 2
15:55 Καρχαριομάχος
17:30 Δράμα: Ζήτημα Εθνικής Ασφάλειας
19:05 Αστυνομική: CSI Miami III- 1 Χαμένος γιός
20:15 Δράμα: Ο μυστικός κήπος
22:00 Αισθηματική: Το άλλοθι
23:35 Αστυνομική: Στον τόπο του εγκλήματος VI - 1 Πτώματα εν κινήσει
00:30 Αισθηματική: EROS
02:20 Αισθησιακή: Μεθυσμένος από έρωτα 3
05:00 Δράμα: Hungry hearts

ET3

07:00 Ο κόσμος των Σπορ
08:00 Ραντεβού στις 8
10:30 Ταξίδια στην Τοσκάνη
11:00 Η ζωντανή θάλασσα - Με τον Τζον Στόουνμαν
11:30 Τα μυστικά της Οινοποιίας
12:00 Ασυνήθιστα τρένα
13:00 Ειδήσεις
14:30 Τόλμη και γοητεία
15:00 Η χαρά της ζωγραφικής
15:30 Νεανικές ανησυχίες - Μαγικές απαντήσεις
16:00 Εκτη αίσθηση
16:15 Ειδήσεις στη νοηματική γλώσσα
16:30 Με μια τρίτη ματιά
18:00 Ο κόσμος των Σπορ
19:00 Ειδήσεις
20:00 Αγώνας Βόλεϊ: ΗΡΑΚΛΗΣ - PARIS
21:30 Κώδικας Αυτοδιοίκησης: Δημοτικές και Νομαρχιακές εκλογές
22:30 Ανιχνεύσεις
24:00 Ειδήσεις
00:30 Το σύμπαν που αγάπησα
01:00 Παραδοσιακά επαγγέλματα που χάνοντα
01:30 5ο Φεστιβάλ Ευρωπαϊκής τηλεόρασης - CIRCOM
02:30 Ιστορίες της θάλασσας
03:30 Ραντεβού στις 8
05:30 Με μια τρίτη ματιά

ALTER

06:15 Τα μυστικά της υγείας
06:30 Καλημέρα με τον Τέρενς
10:00 Η Ελλάδα παίζει
12:30 Πολύ μπλα μπλα
15:00 Απογευματινό Δελτίο Ειδήσεων
16:15 Στην κουζίνα με τη Βέφα
17:15 Κοιτάω μπροστά
18:45 Το Πρώτο Θέμα
20:30 Η Φωνή του πολίτη
21:00 Σε κατάσταση πολιορκίας
23:15 Κεντρικό Δελτίο Ειδήσεων
23:30 Sex and the city
01:00 Auto Alter
01:15 Con Games
03:15 Η κόκκινη γραμμή
05:55 Τα μυστικά της υγείας

902

07.00 Καλημέρα με τον 902
10.00 Τηλεπωλήσεις
15.00 Ειδήσεις
16.30 Παιδικό πρόγραμμα
17.00 Αθλητικό ραντεβού
17.40 Εκπαιδευτική τηλεόραση
18.00 Ειδήσεις στη νοηματική
18:10 Η Ελλάδα και ο κόσμος
18:45 Εις υγείαν
19:30 Ειδήσεις
20.50 Στα μονοπάτια του πολιτισμού
21.00 Ο 902 σας πάει σινεμά
23.00 Οι δρόμοι της λογοτεχνίας
24.00 Ειδήσεις

COSMOS TV

00:00 Ειδήσεις
01:00 Κινηματογράφος
03:00 Ο κόσμος του αθλητισμού
04:00 Ράδιο-Τηλεόραση
05:00 Ο κόσμος της Ζωής
07:00 Διάλογοι
09:00 Ράδιο-Τηλεόραση
10:00 Ο κόσμος της Ζωής
12:00 Όψεις απόψεις
13:00 Παιδικό
13:30 Ντοκιμαντέρ
14:00 Κινηματογράφος - Ελληνική ταινία
Τι λέει ο κόσμος
Ο τόπος μας
16:00 Ο κόσμος του αθλητισμού
Ειδήσεις (1')
Τι λέει ο κόσμος
17:00 Ο κόσμος της Ζωής
Τι λέει ο κόσμος
Ο τόπος μας
19:00 Όψεις απόψεις
Τι λέει ο κόσμος
20:00 Ο κόσμος του αθλητισμού
Τι λέει ο κόσμος
21:00 Κεντρικό δελτίο ειδήσεων
22:00 Διάλογοι

SKAI

07:30 Τέλειο πάρτυ & Μοναδικοί χώροι
08:00 Entertainment tonight
08:30 The Oprah Winfrey Show
09:30 Συνταγές για όλους με τη Rachael
10:00 Ντοκυμανταίρ στον Σκαϊ
12:00 Ντοκυμανταίρ στον Σκάϊ
14:00 Ντοκυμανταίρ στον Σκάϊ
15:00 Απίθανα ζώα:"Βισωνας"
15:30 Θάλασσα - Ο υδάτινος κόσμος: "Στη σκλαβιά Αλάσκα"
16:00 Αλογα
17:00 Ανθρώπινα λάθη
17:30 Το κάστρο του Takeshi
18:00 Ακραία καιρικά φαινόμενα
19:00 Ειδήσεις
19:30 Θάλασσα - ο υδάτινος κόσμος - "Σκλαβιά στην Αλάσκα"
20:00 Αγέλες δολοφόνων
20:30 Επιβιώνοντας στις ακτές των διαμαντιών
21:00 Ο μύθος ενός Φαραώ
23:00 Η μεγάλη απάτη της Μεγάλης Βρετανίας
00:30 The Oprah Winfrey show
01:30 Entertainment tonight
02:00 Fashion TV
03:00 Fashion TV

INEMA

ΙΑΤΡΙΚΟΣ & ΝΟΣΟΚΟΜΕΙΑΚΟΣ ΕΞΟΠΛΙΣΜΟΣ

από το 1988 είμαστε οι μεγαλύτεροι προμηθευτές ΙΑΤΡΙΚΟΥ-ΟΡΘΟΠΕΔΙΚΟΥ & ΝΟΣΟΚΟΜΕΙΑΚΟΥ ΥΛΙΚΟΥ ΣΤΗ ΔΩΔΕΚΑΝΗΣΟΥ



18 χρόνια εμπειρίας Εμπιστεύθειτε μας!

- ΑΝΑΠΗΡΙΚΑ ΚΑΡΟΤΣΙΑ
- ΒΑΔΙΣΤΙΚΑ
- ΟΡΘΟΠΕΔΙΚΑ ΕΙΔΗ
- ΜΠΛΟΥΖΕΣ ΙΑΤΡΙΚΕΣ
- ΚΑΛΤΣΕΣ ΦΛΕΒΙΤΙΔΑΣ
- ΠΕΛΜΑΤΑ
- ΟΡΘΟΠΕΔΙΚΑ ΜΑΞΙΛΑΡΙΑ
- ΚΡΕΒΑΤΙΑ ΝΟΣΟΚΟΜΕΙΑΚΑ
- ΙΑΤΡΙΚΟΣ ΕΞΟΠΛΙΣΜΟΣ και ΑΝΑΛΩΣΙΜΑ
- ΟΡΓΑΝΑ ΧΗΜΕΙΟΥ
- και κάθε άλλο είδος για κατ'οίκο νοσηλεία

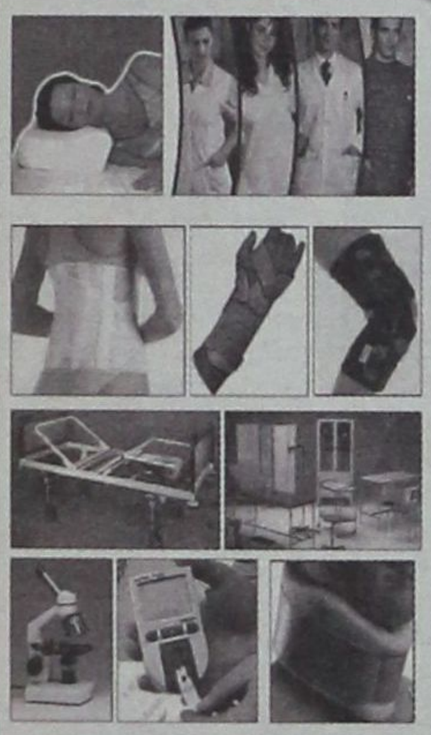

ΡΟΔΟΣ: ΛΕΜΕΣΣΟΥ 2 - ΤΗΛ: 22410 32238 **www.inema.gr**

ΚΩΣ: ΕΛ. ΒΕΝΙΖΕΛΟΥ 38 (παραπ/ρως Αγίας Παρασκευής) - ΤΗΛ: 22420 20048

ΑΝΑΚΟΙΝΩΣΗ

Το γραφείο της ψυχολόγου - ψυχοθεραπεύτριας

Σμαράγδας Δ. Δημητρά

μεταφέρθηκε στην οδό 28ης Οκτωβρίου 4, στην πλατεία Ακαδημίας, και λειτουργεί κανονικά κατόπιν ραντεβού στα τηλέφωνα 22410-70145 και 6944 36 26 38.

ΠΟΛΙΤ. ΣΥΛΛΟΓΟΣ ΘΡΑΚΟΜΑΚΕΔΟΝΩΝ ΔΩΔ/ΣΟΥ «Ο ΜΕΓΑΣ ΑΛΕΞΑΝΔΡΟΣ»

«ΜΑΘΗΜΑΤΑ ΕΛΛΗΝΙΚΩΝ ΠΑΡΑΔΟΣΙΑΚΩΝ ΧΟΡΩΝ»

✓ Ο Πολιτιστικός Σύλλογος Θρακομακεδόνων γνωστοποιεί στα μέλη και στους φίλους, ότι και φέτος από Παρασκευή 6 Οκτωβρίου 2006 στην αίθουσά του (Στ. Καζούλη 15-17) θα λειτουργήσουν τμήματα εκμάθησης παραδοσιακών χορών Μακεδονίας - Θράκης και άλλων Ελληνικών, για παιδιά και μεγάλους.

✓ Πληροφορίες για πληρέστερη ενημέρωση στα τηλ. 2241037468 κ. ΔουλαπΤή Β. και 2241023763 κ. Μαύρου Χρ. (δάσκαλο χορού).

Από το Δ.Σ.

ΤΗΛΟΣ 21ος ΑΙΩΝΑΣ
SEA STAR ΝΑΥΤΙΚΗ ΕΤΑΙΡΕΙΑ

ΠΡΟΓΡΑΜΜΑ SEA STAR ΑΠΟ 2-10-2006

ΔΕΥΤΕΡΑ

ΛΙΜΑΝΙ	ΑΦΙΞΗ	ΑΝΑΧΩΡΗΣΗ
ΡΟΔΟΣ		09:20
ΤΗΛΟΣ	10:40	14:30
ΝΙΣΥΡΟΣ	15:05	17:30
ΤΗΛΟΣ	18:10	18:5
ΡΟΔΟΣ	19:35	

ΤΡΙΤΗ

ΛΙΜΑΝΙ	ΑΦΙΞΗ	ΑΝΑΧΩΡΗΣΗ
ΡΟΔΟΣ		16:00
ΤΗΛΟΣ	17:20	

ΤΕΤΑΡΤΗ

ΛΙΜΑΝΙ	ΑΦΙΞΗ	ΑΝΑΧΩΡΗΣΗ
ΤΗΛΟΣ		09:00
ΡΟΔΟΣ	10:20	18:00
ΤΗΛΟΣ	19:20	

ΠΕΜΠΤΗ

ΛΙΜΑΝΙ	ΑΦΙΞΗ	ΑΝΑΧΩΡΗΣΗ
ΤΗΛΟΣ		09:00
ΡΟΔΟΣ	10:20	

ΠΑΡΑΣΚΕΥΗ

ΛΙΜΑΝΙ	ΑΦΙΞΗ	ΑΝΑΧΩΡΗΣΗ
ΡΟΔΟΣ		17:00
ΤΗΛΟΣ	18:20	

ΚΥΡΙΑΚΗ

ΛΙΜΑΝΙ	ΑΦΙΞΗ	ΑΝΑΧΩΡΗΣΗ
ΤΗΛΟΣ		07:30
ΡΟΔΟΣ	08:50	09:30
ΤΗΛΟΣ	10:50	18:00
ΡΟΔΟΣ	19:20	

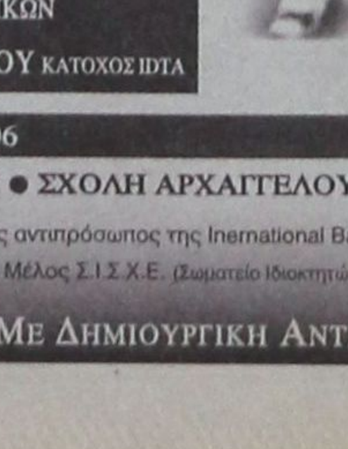

ΠΛΗΡΟΦΟΡΙΕΣ:
ΡΟΔΟΣ: ΤΗΛ./ΦΑΞ 2241078052, ΚΙΝΗΤΟ 6938244523
ΤΗΛΟΣ:
ΤΗΛ. 2246044000, ΦΑΞ 2246044044

ΣΧΟΛΗ ΧΟΡΟΥ *Μαρί Γκίκα*

ΑΝΑΓΝΩΡΙΣΜΕΝΗ ΑΠΟ ΤΟ ΚΡΑΤΟΣ

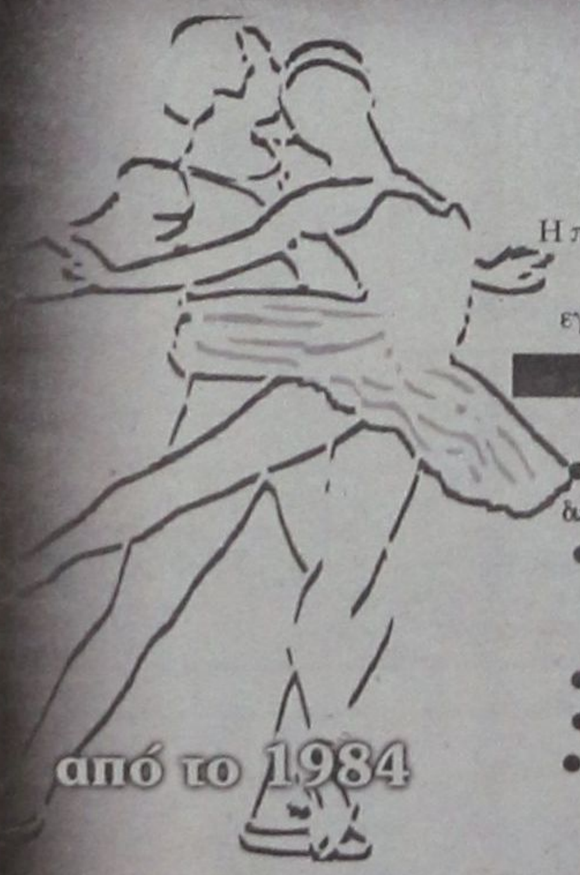

από το 1984

1984-2006 "22 ΧΡΟΝΙΑ ΧΟΡΕΥΤΙΚΗΣ ΠΑΙΔΕΙΑΣ"

Η πολύχρονη εμπειρία μας, η αγάπη για τη τέχνη του χορού και το παιδί, σε συνδυασμό με το επιλεγμένο διδακτικό προσωπικό από Έλληνες & ξένους εξειδικευμένους καθηγητές, εγγυώνται την άριστη εκμάθηση και μύηση των παιδιών σας στο μαγικό κόσμο του χορού.

ΔΙΔΑΣΚΟΝΤΑΙ :

- Κλασσικό Μπαλλέτο (Συστ. Vaganova)
- Ακαδημαϊκό Κλασσικό Μπαλλέτο (χορήγηση διπλωμάτων μετά από εξετάσεις)
- Σύγχρονος Χορός
- Ρυθμική Κινητική Αγωγή Νηπίων
- Jazz
- Aerobic
- Δημιουργικός χορός
- Αυτοσχεδιασμός
- Κάρακτερ
- Flamenco
- Latin
- Αργεντίνικο Tango
- Τμήματα μικρών & μεγάλων Μαζορετών
- Εντατικό προεπαγγελματικό προετοιμασίας εξετάσεων ΥΠ.ΠΟ

ΔΕΚΤΑ ΠΑΙΔΙΑ ΑΠΟ 3,5 ΕΤΩΝ

ΝΕΑ ΤΜΗΜΑΤΑ ΛΑΤΙΝΟΑΜΕΡΙΚΑΝΙΚΩΝ ΧΟΡΩΝ

- SALSA
- MAMBO
- MERENGUE
- RUMBA
- SAMBA
- CHACHA
- PASO DOBLE
- JIVE (ROCK N' ROLL)

ΔΕΚΤΑ ΑΓΟΡΙΑ-ΚΟΡΙΤΣΙΑ ΑΠΟ 6 ΕΤΩΝ
ΤΜΗΜΑΤΑ ΠΡΩΙΝΑ-ΒΡΑΔΥΝΑ ΕΝΗΛΙΚΩΝ ΑΝΔΡΩΝ & ΓΥΝΑΙΚΩΝ

ΔΙΔΑΣΚΕΙ Η ΑΝΙΤΑ ΗΛΙΟΥ ΚΑΤΟΧΟΣ ΙΔΤΑ



ΕΓΓΡΑΦΕΣ ΑΠΟ 5/9 - ΕΝΑΡΞΗ ΜΑΘΗΜΑΤΩΝ 18/9/2006

Καθημερινά εκτός Σαββάτου - Κυριακής 6:00-9:00 μ.μ. ● ΣΧΟΛΗ ΡΟΔΟΥ: ΔΕΝΔΡΙΝΟΥ 19, ΤΗΛ: 22410 35351 ● ΣΧΟΛΗ ΑΡΧΑΓΓΕΛΟΥ: ΤΗΛ: 22440 22290

ΜΑΡΙ ΓΚΙΚΑ: ● Διπλωματούχος Ανώτερης Επαγγελματικής Σχολής Χορού "Ραλλού Μανού" και Ακαδημίας Χορού Βάρνας - Βουλγαρίας ● Επίσημος αντιπρόσωπος της International Ballet Academy of Varna - Bulgaria του συστήματος "VAGANOVA" με δικαίωμα χορηγήσεως διπλωμάτων όλων των βαθμίδων ● Μέλος Διεθνούς Συμβ. Χορού της UNESCO. ● Μέλος Σ.Ι.Σ.Χ.Ε. (Σωματείο Ιδιοκτητών Σχολών Χορού Ελλάδος)

ΚΟΝΤΑ ΜΑΣ Ο ΧΟΡΟΣ ΕΙΝΑΙ ΠΑΙΔΕΙΑ & ΜΟΡΦΗ ΕΠΙΚΟΙΝΩΝΙΑΣ ΓΙΑ ΚΑΘΕ ΑΝΘΡΩΠΟ ΜΕ ΔΗΜΙΟΥΡΓΙΚΗ ΑΝΤΙΛΗΨΗ

ΝΟΤΙΑ ΡΟΔΟΣ
σύγχρονη και ανθρώπινη



ΠΡΟΣΚΛΗΣΗ

Η Δημοτική Παράταξη

Νότια Ρόδος, σύγχρονη και ανθρώπινη

σας προσκαλεί
την Τετάρτη,
4 Οκτωβρίου 2006
και ώρα 20:30,
στο Δημοτικό Θέατρο Ρόδου
στην εκδήλωση για τον απολογισμό του έργου της δημοτικής αρχής, τους στόχους της νέας τετραετίας και την παρουσίαση του ψηφοδελτίου.

Ο επικεφαλής της παράταξης
Μανώλης Σαββής
Δήμαρχος Νότιας Ρόδου

(Στην εκδήλωση θα ανακοινωθεί το πρόγραμμα περιοδειών στα Δημοτικά Διαμερίσματα και η κεντρική ανοικτή πολιτική συγκέντρωση στο Γεννάδι)

ΣΥΝΕΧΙΖΟΥΜΕ ΚΑΙ ΔΗΜΙΟΥΡΓΟΥΜΕ ΤΟ ΜΕΛΛΟΝ ΠΟΥ ΑΞΙΖΕΙ ΣΤΗ ΝΟΤΙΑ ΡΟΔΟ

ΜΙΛΤΙΑΔΗΣ ΦΑΚΚΟΣ
ΔΗΜΑΡΧΟΣ ΚΩ



Αγαπητοί συμπατριώτες και συμπατριώτισσες, έπειτα από 24 χρόνια συνεχούς παρουσίας μου στο Δήμο Κω αποφάσισα να διεκδικήσω την εκλογή μου σε μία νέα θέση ευθύνης, μέσα από τη Νομαρχιακή Αυτοδιοίκηση, για την Επαρχία Κω. Όλοι μαζί, με το Νομάρχη Γιάννη Μαχαιρίδη, μπορούμε να πετύχουμε πολλά.

Για τα ΔΩΔΕΚΑΝΗΣΑ της ΑΝΑΠΤΥΞΗΣ και της ΚΟΙΝΩΝΙΚΗΣ ΣΥΝΟΧΗΣ

ΜΙΛΤΙΑΔΗΣ ΦΑΚΚΟΣ
Υποψήφιος Νομαρχιακός Σύμβουλος
ΔΩΔΕΚΑΝΗΣΑ – ΝΕΑ ΠΟΡΕΙΑ

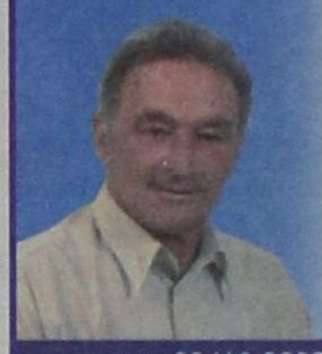

ΜΑΥΡΑΚΗΣ Μ. ΒΑΣΙΛΕΙΟΣ
ΟΙΚΟΝΟΜΟΛΟΓΟΣ
Υποψήφιος Δημοτικός Σύμβουλος

πρώτα η Ρόδος

Υποψήφιος δήμαρχος Χατζής Χατζηευθυμίου

ΤΗΛ. 22410 28372 - ΚΙΝΗΤΟ: 6977 420 257

πρώτα η Ρόδος

ΥΠΟΨΗΦΙΑ ΔΗΜΟΤΙΚΗ ΣΥΜΒΟΥΛΟΣ



ΜΑΝΤΙΚΟΥ ΡΕΝΑ

Προϊσταμένη
Τμήματος Τοπικής
Αυτοδιοίκησης
Περιφ. Νοτ. Αιγαίου

Τηλ. 224120 69923
Κιν. 6937343297 -
6972893818

Υποψήφιος Δήμαρχος
ΧΑΤΖΗΣ ΧΑΤΖΗΕΥΘΥΜΙΟΥ

ΝΕΑ ΔΗΜΙΟΥΡΓΙΚΗ ΠΝΟΗ ΙΑΛΥΣΟΥ

ΣΤΕΡΓΟΣ Σ. ΣΤΑΓΚΑΣ



ΜΙΧΑΛΗΣ ΚΙΝΔΥΛΙΔΗΣ
Πρόεδρος της Πανελλήνιας Ομοσπονδίας
Συλλόγων Υπαλλήλων Νομαρχιακών Αυτοδιοικήσεων
ΥΠΟΨΗΦΙΟΣ ΔΗΜΟΤΙΚΟΣ ΣΥΜΒΟΥΛΟΣ

ΔΩΔΕΚΑΝΗΣΙΑΚΗ ΕΝΩΤΙΚΗ ΚΙΝΗΣΗ
ΔΩΔ.Ε.Κ

ΥΠΟΨΗΦΙΟΣ ΝΟΜΑΡΧΗΣ
ΒΑΣΙΛΗΣ Α. ΥΨΗΛΑΝΤΗΣ



Ροδούλα Σαρίκα - Κουμπιάδη
Φοιτήτρια Πανεπιστημίου Αιγαίου
Υποψήφια Νομαρχιακή Σύμβουλος

ΓΕΩΡΓΙΟΣ ΘΕΜ. ΝΙΣΥΡΙΟΣ
Υποψήφιος Νομαρχιακός Σύμβουλος

ΕΝΩΜΕΝΟΙ ΚΑΙ ΔΥΝΑΤΟΙ ΚΕΡΔΙΖΟΥΜΕ

Για τα Δωδεκάνησα που όλοι αγαπάμε και θέλουμε
Για τα Δωδεκάνησα που μας αξίζουν



ΓΙΩΡΓΟΣ ΝΙΣΥΡΙΟΣ
ΝΟΜΑΡΧΙΑΚΟΣ ΣΥΜΒΟΥΛΟΣ ΔΩΔΕΚΑΝΗΣΟΥ
Εκπρόσωπος Νομού Δωδεκανήσου
ΕΝΩΣΗΣ ΝΟΜΑΡΧΙΑΚΩΝ ΑΥΤΟΔΙΟΙΚΗΣΕΩΝ ΕΛΛΑΔΑΣ (Ε.Ν.Α.Ε)



Στέργος Σ. Στάγκας
ΔΗΜΑΡΧΟΣ
Υποψήφιος Δήμαρχος Ιαλυσού

Ξέρουμε, θέλουμε και μπορούμε!

ΝΕΑ ΔΗΜΙΟΥΡΓΙΚΗ ΠΝΟΗ
ΑΝΕΞΑΡΤΗΤΟΣ ΣΥΝΔΥΑΣΜΟΣ
ΙΑΛΥΣΟΥ