ΔΗΜΟΤΙΚΗ ΒΙΒΛΙΟΘΗΚΗ ΡΟΔΟΥ 1947

η δημοκρατική της Ρόδου

στην υπηρεσία του δωδεκανησιακού λαού

ΕΛΤΑ Κωδικός 1876 Αρ. φύλλου 7288 **ΠΑΡΑΣΚΕΥΗ 6 ΟΚΤΩΒΡΙΟΥ 2006** - Τιμή 0,70 ΕΥΡΩ - **www.dimokratiki.gr - e-mail: info@dimokratiki.gr**





ΣΕ ΣΥΝΑΝΤΗΣΗ ΜΕ ΤΟΥΣ ΔΗΜΟΣΙΟΓΡΑΦΟΥΣ

ΒΕΒΑΙΟΣ ΓΙΑ «ΚΑΘΑΡΗ ΝΙΚΗ»

εμφανίσθηκε χθες ο δήμαρχος!

Πιστεύει μάλιστα ότι δεν θα υπάρξει δεύτερος γύρος

• Βολές κατά Σ. Καραγιάννη

• ΣΕΛ. 3



ΕΣΩΣΑΝ ΤΕΛΙΚΑ ΤΗΝ «ΠΑΡΤΙΔΑ»

«ΤΟΝΩΤΙΚΗ ΕΝΕΣΗ» ΣΤΟΝ ΤΟΥΡΙΣΜΟ

από τις ανατολικές χώρες

Μείωση αφίξεων από τις παραδοσιακές αγορές, ευχάριστη έκπληξη από την Πολωνία

• ΣΕΛ. 5

ΑΠΟ ΤΟΝ ΕΙΣΑΓΓΕΛΕΑ ΡΟΔΟΥ

Ζητείται άρση της ασυλίας του κ. Αριστ. Παυλίδη!

• ΣΕΛ. 6

ΚΕΡΔΙΣΤΕ

και εσείς

€ 172.940,15

Δόθηκαν συνολικά σε Jackpots

Χθές στα SLOT MACHINES

(ΜΗΧΑΝΑΚΙΑ)

CASINO RODOS

Boutique Hotel & Casino

ΓΙΑ ΟΛΟΥΣ ΤΟΥΣ ΠΕΛΑΤΕΣ ΜΑΣ ΤΟ ΠΑΡΚΙΝΓΚ ΕΙΝΑΙ ΔΩΡΕΑΝ

ΚΑΘΩΣ ΤΟ ΤΟΠΙΟ ΕΞΑΚΟΛΟΥΘΕΙ ΝΑ ΕΙΝΑΙ «ΘΟΛΟ»

ΑΝΑΠΟΦΕΥΚΤΗ

η σύγκρουση μεταξύ των υποψήφιων δημάρχων!



Η παράταξη Γιαννόπουλου θα επιχειρήσει απόψε να «κλέψει» τις εντυπώσεις σε συγκέντρωση στο «Αραπάκι» • Συνεχίζει τις εξορμήσεις η παράταξη Χατζή • Να «διεμβολίσει» Γιαννόπουλο και Χατζή επιδιώκει ο Σάββας Καραγιάννης • ΣΕΛ. 7

✓ ***Μια «πρώτη γεύση» έδωσαν ήδη οι κ.κ. Γιώργος Γιαννόπουλος και Σ. Καραγιάννης***

ΕΠΙΜΕΝΟΥΝ ΔΗΜΟΤΙΚΟΙ ΣΥΜΒΟΥΛΟΙ

«ΜΑΪΜΟΥ» ΟΙ ΑΠΟΦΑΣΕΙΣ ΤΟΥ ΔΗΜΟΤΙΚΟΥ ΣΥΜΒΟΥΛΙΟΥ ΓΙΑ ΤΙΣ «ΕΠΙΧΟΡΗΓΗΣΕΙΣ» ΠΡΟΣ ΤΗ ΜΗΤΡΟΠΟΛΗ; • ΣΕΛ. 4

ΡΟΔΟΣ ΑΝΘΡΩΠΙΝΗ ΠΟΛΗ



ΠΑΡΑΣΚΕΥΗ 6 ΟΚΤΩΒΡΙΟΥ
ΣΤΙΣ 8.00 ΤΟ ΒΡΑΔΥ

ΚΕΝΤΡΙΚΗ ΟΜΙΛΙΑ
ΤΟΥ ΔΗΜΑΡΧΟΥ
ΓΙΩΡΓΟΥ ΓΙΑΝΝΟΠΟΥΛΟΥ

ΣΤΟ "ΑΡΑΠΑΚΙ"
(ΕΘΝ. ΑΝΤΙΣΤΑΣΗΣ &
Θ. ΣΟΦΟΥΛΗ)

Θα είμαστε όλοι εκεί!

η άποψη της ημέρας

Μπον φιλέ και παστουρμάς

Πλούσια σε εδέσματα, νοστιμιές, μυρωδικά, η ΠΟΛΙΤΙΚΗ κουζίνα τρελαίνει και γαργαλά τον ουρανίσκο αφήνοντας πότε γεύσεις πικρές και ανάλατες και πότε γλυκιές σαν μέλι. Μπουκιές μικρές που κατεβαίνουν σχεδόν αμάσητες στο στομάχι του Ελληνα πολίτη, που με τα χρόνια έμαθε πια να καταπίνει ακόμη και πέτρες. Η σπεσιαλιτέ δεν είναι άλλη από αυτή της λιτότητας που επί δύο και πλέον δεκαετίες σερβίρεται ξαναζεσταμένη σε διαφορετικό κάθε φορά πιάτο και με διαφορετικό σοτάρισμα. Ραπανάκια για την όρεξη προσφέρονται οι μικροαυξήσεις στο αφορολόγητο, τη στιγμή κατά την οποία το κυρίως γεύμα εμπεριέχει ως καρύκευμα μεγαλύτερους έμμεσους φόρους. Από την μία μας ταΐζουν με ψίχουλα και από την άλλη μας προσφέρουν και μια σόδα για να χωνέψουμε το πλουσιοπάροχο γεύμα. Οσα χρόνια και αν πέρασαν την ίδια επωδό ακούει κανείς, πως τα υλικά ήταν ελάχιστα και πως το κρέας ήταν σιτεμένο. Ποιος, όμως, αλήθεια, λογοδότησε ποτέ για αυτό;

Η απάντηση είναι απλή και κανείς μπορεί να την ανακαλύψει στον τσελεμεντέ της σπατάλης, της κρατικής αδιαφορίας, της γραφειοκρατίας και της έλλειψης συντονισμού.

Οι μάγειρες αλλάζουν ανά τακτά χρονικά διαστήματα, αλλά οι συνταγές περνούν από γενιά σε γενιά, με το τσουκάλι της ελληνικής οικονομίας να είναι μονίμως άδειο και το καλάθι της νοικοκυράς, όπως διατεινόταν και ο Κύρκος, στην ίδια απελπιστική κατάσταση.

Αυξήσεις στα όρια του πληθωρισμού και παροχές που είθισται από τη μια τσέπη να μπαίνουν και από την άλλη να βγαίνουν, συνθέτουν το σκηνικό ενός τραπεζιού που φαντάζει φτωχό, γιατί τα όμορφα καλούδια είναι κρυμμένα στα κατώγια... της παραοικονομίας και του «μαύρου» χρήματος.

Μπον φιλέ και φουα γκρα για τους ολίγους, σαρδέλα, ρύζι και παστουρμάς για τους πολλούς, που θέλουν να πιστεύουν πως με δανεικά από τις τράπεζες μπορούν να χτίσουν παλάτια στην άμμο. Προϋπολογισμοί λιτότητας με τη μόνη και ειδοποιό διαφορά πως τα δύο τελευταία χρόνια ο σεφ έχει τη λεβεντιά να κοιτάξει τον πάτο της κατσαρόλας και να μην αρκεστεί, όπως στο παρελθόν, να ανακατεύει διαρκώς το νερό, μόνο και μόνο για να δείχνει πως ξέρει να φτιάχνει σούπες, όταν δεν έχει ούτε κρέας ούτε πουλερικό ούτε ψάρι, για να πάρει το ζουμί τους...

ο καιρός



Γενική πρόγνωση για σήμερα **ΠΑΡΑΣΚΕΥΗ 6-10-2006** Στη Δυτική την κεντρική και βόρεια Ελλάδα προβλέπονται νεφώσεις με τοπικές βροχές και καταιγίδες κυρίως μετά το μεσημέρι, ενώ στην υπόλοιπη χώρα θα υπάρχουν λίγες νεφώσεις που αργότερα θα αυξηθούν. Οι άνεμοι θα πνέουν νότιοι νοτιοδυτικοί ασθενείς έως μέτριοι που βαθμιαία στα δυτικά και βόρεια θα γίνουν βόρειοι με την ίδια ένταση. Η θερμοκρασία αναμένεται να σημειώσει πτώση ως προς τις μέγιστες τιμές της, κυρίως στη Δυτική, κεντρική και βόρεια Ελλάδα.

ΗΜΕΡΗΣΙΑ ΕΦΗΜΕΡΙΔΑ
η δημοκρατική της Ρόδου
Ετος ιδρύσεως 1982
Θεμ. Σοφούλη 77
Ταχ. Θυρίδα 339
85100 Ρόδος
Εκδότης - ιδιοκτήτης
ΒΑΣΙΛΗΣ Δ. ΑΘΑΝΑΣΙΟΥ
Διευθυντής:
ΔΑΜΙΑΝΟΣ Β. ΑΘΑΝΑΣΙΟΥ
Τηλέφωνα: 22410-34722, 76655, 37500, 26728, 27919
Telefax: 2241037333 - 22410 26728
ΕΤΗΣΙΕΣ ΣΥΝΔΡΟΜΕΣ
Εσωτερικού: 300 €
Εξωτερικού: 400€

www.dimokratiki.gr
e-mail:info@dimokratiki.gr





Οσα δεν κατάφεραν ως τώρα να επιτύχουν όλοι μαζί οι υποψήφιοι δήμαρχοι Ρόδου σε ό,τι αφορά τις προεκλογικές συγκεντρώσεις τους, το πέτυχε χθες βράδυ, στα εγκαίνια του εκλογικού του κέντρου ο κ. Γιώργος Γιαννόπουλος και μάλιστα στο δεκαπλάσιο. Πέτυχε συγκεκριμένα και μάλιστα χωρίς καμιά απολύτως προετοιμασία, σεισμική δόνηση 7 Ρίχτερ, στέλλοντας μηνύματα προς πάσαν κατεύθυνσιν. Δεν είναι μάλιστα υπερβολή αν σημειωθεί ότι ο όγκος και ο παλμός της συγκεντρώσεως δεν έχει προηγούμενο σε δημοτικές εκλογές.

Απ' αυτό και μόνο αποδεικνύεται ότι εμμένει ο ροδιακός λαός σε μια Τοπική Αυτοδιοίκηση χωρίς κηδεμόνες και προστάτες. Και σε μια τοπική πολιτική ζωή χωρίς τεχνάσματα, διλήμματα και άχρηστα «χρίσματα». Ο ροδιακός λαός διατράνωσε χθες το βράδυ την οριστική και αμετάκλητη απόφασή του να παραμείνει νοικοκύρης στο σπίτι του και να ρυθμίσει τις τύχες του μόνος του. Αλλά και τα συνθήματα που ακούσθηκαν, αν και ήπιας μορφής, ήταν καταλυτικής σημασίας. Το πλήθος που εδονείτο από πάθος και αγωνιστική διάθεση απέρριψε τις ύβρεις περί «διασπαστών» και «ανταρτών» και πιστοποίησε με την παρουσία και τη συνειδησιακή του έκρηξη, ότι στην οδό Αννης Μαρίας, βρισκόταν χθες το βράδυ ένα από τα υγιέστερα κομμάτια του υπερήφανου ροδιακού λαού. Οι αντίπαλοι και οι αρνητές θα πρέπει να βρουν τώρα πιο πειστικά επιχειρήματα για να δικαιολογήσουν την μέχρι τώρα στάση τους, η οποία προκάλεσε όχι μόνο την άμεση αντίδραση του ροδιακού λαού αλλά και την αγανάκτησή του.

πριν 12 χρόνια

πληροφορίες

Η ΤΑΥΤΟΤΗΤΑ ΤΗΣ ΗΜΕΡΑΣ

ΠΑΡΑΣΚΕΥΗ 6 ΟΚΤΩΒΡΙΟΥ 2006

Θωμά αποστόλου, Ερωτηίδος μάρτ. Κενδέα οσίου
Ανατολή ηλίου 06.25 Δύση ηλίου 18.01 Σελ. 14 ημερ. 279-86

ΦΑΡΜΑΚΕΙΑ

ΣΗΜΕΡΑ διημερεύει το φαρμακείο: ΜΙΧΑΛΑΚΗΣ Β., Αγ. Αναστασίας 81 (δίπλα στην εκκλησία Αγ. Αναστασίας) τηλ. 34282
ΣΗΜΕΡΑ διανυκτερεύει το φαρμακείο: ΒΑΣΙΛΟΠΟΥΛΟΥ Ε., Ι. Δραγούμη 5-7 (όπισθεν ξεν. Εσπέρια) τηλ. 33855

ΚΑΥΣΙΜΑ

ΣΗΜΕΡΑ: Διανυκτερεύουν τα πρατήρια καυσίμων:
1) Ακρίτας ΕΠΕ- ΕΚΟ- Γ. Σεφέρη **2)** Τσαγκαράκης Μαν. - ΒΡ- Λ. Καλλιθέας **3)** Α1 ΓΙΩΤ. ΤΡΕΙΝΤ - ΕΚΟ - Κρεμαστή **4)** Πάππου Καρολ. -ΕΚΟ- Παραδείσι **5)** Θεουλάκης Ι. ΕΚΟ Εμπωνα **6)** Λυριστής Δ. - ΕΚΟ - Αφάντου **7)** Οίκουτας Μ. -ΕΚΟ- Αρχάγγελος

ΧΡΗΣΙΜΑ ΤΗΛΕΦΩΝΑ

Άμεση δράση	100	Πληρ. ΟΤΕ	11888
Αμεση Επέμβαση		Ώρα	141
Πυροσβεστικής	199	Φαρμακεία (Διημ.-Διαν.)	1434
Νοσοκομείο	80000	ΠΡΟ-ΠΟ • ΛΟΤΤΟ	1444
Οδική Ασφάλεια:		ΠΑΜΕ ΣΤΟΙΧΗΜΑ	1400
EXRESS SERVICE	154	ΡΟΔΑ	26300
HELLAS SERVICE	1057	ΚΤΕΥΛ	27706
HOULIS SERVICE	30977	ΕΒΕΔ	22281
ΑΦΟΙ Σιέχ	25776	Δικηγορικός Σύλλογος	27469
Ράδιο Ταξί	64712	Εμπορικός Σύλλογος	35255
Αστυν. Διεύθυνση	27653	Ολυμπιακή - Κρατήσεις	24555
Ασφάλεια	23294	ΔΑΝΕ (πρακτορείο)	43150
Τμήμα Τάξης	23849	ΙΚΑ	64912
Τροχαία	44131-32	ΤΕΒΕ	22688
Λιμεναρχείο	28888		77034
Δασαρχείο	191	ΤΑΞΥ	68701-3
Τελωνείο	27703	ΟΑΕΔ	23265
Υγειονομείο	26666	Εργατικό Κέντρο	24730
Μητρόπολη	23274	Αρχαιολογία	34719
Νομαρχία	46501	Περιφ. Δ/ντής	38174 -
Δήμος Ρόδου	46200		38175
Βλάβες ΟΤΕ	121	Aegean Airlines	98345
Βλάβες ΔΕΗ	1050	ΔΗΜ. ΕΠΙΧ. ΚΑΘ. ΡΟΔΟΥ	77600
ΒΛΑΒΕΣ ΔΕΥΑΡ	68755	ΥΠΗΡ. ΑΠΟΚΟΜΙΔΗΣ	61057

ΔΕΧΟΝΤΑΙ ΤΟ ΚΟΙΝΟ

- Ο Νομάρχης Δωδεκανήσου **Γιάννης Μαχαιρίδης** και οι βοηθοί Νομάρχη **Στάθης Κουσουρνάς** και **Νίκος Ζωίδης** δέχονται το κοινό κάθε **Τρίτη και Πέμπτη, από τις 11:00-13:00 το μεσημέρι**

ΑΕΡΟΠΟΡΙΚΑ ΔΡΟΜΟΛΟΓΙΑ

ΠΤΗΣΕΙΣ ΟΛΥΜΠΙΑΚΗΣ

ΡΟΔΟΣ - ΑΘΗΝΑ: Καθημερινά 07.10, 10.40, 13.55, 20.30, 23.00
ΡΟΔΟΣ - ΚΩΣ: Δευτέρα,Τετάρτη, Παρασκευή Σάββατο, Κυριακή: 07.00
ΡΟΔΟΣ - ΚΑΣΟΣ: Δευτέρα, Τρίτη, Πέμπτη, Παρασκευή, Σάββατο: 09.30, Τετάρτη, Κυριακή: 09.30, 13.10,
ΡΟΔΟΣ - ΗΡΑΚΛΕΙΟ: Δευτέρα, Παρασκευή: 15.30, Τετάρτη, Κυριακή: 19.15, Πέμπτη: 06.30
19.30, Παρασκευή & Κυριακή: 18.55
ΡΟΔΟΣ - ΚΑΡΠΑΘΟΣ: Δευτέρα 09.30, Τρίτη: 09.30, 13.10, Τετάρτη: 09.30, 13.10, 16.50 Πέμπτη 09.30, 18.30, Παρασκευή 09.30, 13.10 Σάββατο 09.30, 18.30 Κυριακή 09.30, 13.10, 16.50
ΡΟΔΟΣ - ΜΥΤΙΛΗΝΗ: Δευτέρα: 10.00 Τρίτη: 11.35 Τετάρτη: 10.00 Πέμπτη: 12.15 Σάββατο: 10.50
ΡΟΔΟΣ - ΛΗΜΝΟΣ: Δευτέρα, Τετάρτη: 10.00 Τρίτη: 11.35, Πέμπτη: 12.15 Σάββατο: 10.50
ΡΟΔΟΣ - ΛΕΡΟΣ: Τρίτη, Πέμπτη, Σάββατο: 13.10
ΡΟΔΟΣ - ΑΣΤΥΠΑΛΑΙΑ: Τρίτη, Πέμπτη, Σάββατο: 13.10
ΡΟΔΟΣ - ΘΕΣΣΑΛΟΝΙΚΗ: Δευτέρα, Τετάρτη, Παρασκευή , Σάββατο 22.10

ΠΤΗΣΕΙΣ AEGEAN - AIRLINES

ΡΟΔΟΣ - ΑΘΗΝΑ: Καθημερινά πτήσεις: 14.15, 16.30, 19.50, 22.40
ΡΟΔΟΣ - ΘΕΣΣΑΛΟΝΙΚΗ: Καθημερινά πτήση 10.20

ΣΥΝΑΛΛΑΓΜΑ

ΔΟΛΛΑΡΙΟ Η.Π.Α.	1,2159	ΦΡΑΓΚΟ ΕΛΒΕΤΙΑΣ	1,5353
ΛΙΡΑ ΑΓΓΛΙΑΣ	0,6634	ΚΟΡΩΝΑ ΝΟΡΒΗΓΙΑΣ	8,3873
ΚΟΡΩΝΑ ΔΑΝΙΑΣ	7,3353	ΛΙΡΑ ΚΥΠΡΟΥ	0,5772
ΚΟΡΩΝΑ ΣΟΥΗΔΙΑΣ	9,1322	ΔΟΛΛΑΡΙΟ ΚΑΝΑΔΑ	1,6182
ΓΙΕΝ ΙΑΠΩΝΙΑΣ	130,02	ΔΟΛΛΑΡΙΟ ΑΥΣΤΡΑΛΙΑΣ	1,6252

ΣΕ ΣΥΝΑΝΤΗΣΗ ΠΟΥ ΕΙΧΕ ΜΕ ΤΟΥΣ ΔΗΜΟΣΙΟΓΡΑΦΟΥΣ

ΒΕΒΑΙΟΣ ΓΙΑ «ΚΑΘΑΡΗ ΝΙΚΗ» ΕΜΦΑΝΙΣΘΗΚΕ *χθες ο δήμαρχος Γ. Γιαννόπουλος*

Πιστεύει μάλιστα ότι δεν θα υπάρξει δεύτερος γύρος - Βολές κατά Σ. Καραγιάννη

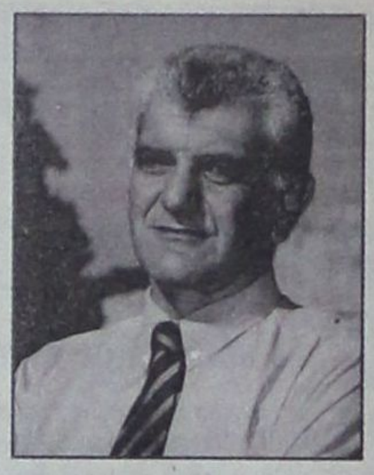

Μήνυμα «καθαρής νίκης» έστειλε προς πάσαν κατεύθυνση χθες ο δήμαρχος Ροδίων κ. Γιώργος Γιαννόπουλος κατά τη διάρκεια συνέντευξης τύπου που παραχώρησε «για να αποτιμήσουμε τη μέχρι τώρα πορεία μας», όπως είπε.

Αναφερόμενος στο κλίμα που επικρατεί κατά τις περιοδείες του στις συνοικίες της πόλης, ο δήμαρχος Ροδίων το παραλλήλισε με αυτό των εκλογών του 1994, όταν ο ίδιος και αρκετά στελέχη του ΠΑΣΟΚ ίδρυσαν την παράταξη «Ρόδος – Ανθρώπινη Πόλη» και κόντρα στην υποψηφιότητα του κ. Μάνου Κόκκινου που ήταν η επίσημη επιλογή του κόμματος, κέρδισαν την εκλογική αναμέτρηση διαμορφώνοντας στην ουσία ένα τοπικό λαϊκό κίνημα.

Σ' αυτόν τον «κινηματικό χαρακτήρα» αναφέρθηκε και χθες υπογραμμίζοντας ότι η συγκινησιακή ατμόσφαιρα και τα χαρακτηριστικά του λαϊκού κινήματος που φέρουν οι περιοδείες θυμίζουν το 1994 «αλλά το αποτέλεσμα θα είναι πλειοψηφικό όπως στις εκλογές του 2002» για να παραθέσει ότι «δεν θα υπάρξει επαναληπτική εκλογή».

Φανερά αισιόδοξος και επικοινωνιακός, ως συνήθως, ο κ. Γιαννόπουλος έδωσε, εμμέσως πλην σαφώς, απάντηση στα όσα περί «ονείρων θερινής νυκτός» ανέφερε προχθές ο κ. Καραγιάννης, τονίζοντας ότι «το αποτέλεσμα έχει κριθεί, θα είναι μια μεγάλη, μια καθαρή νίκη».

«Υπάρχει μια απίστευτη ανταπόκριση του κόσμου και είμαι βέβαιος ότι θα συνεχίσει κλιμακούμενη μέχρι την ημέρα της κάλπης και το αποτέλεσμα της κάλπης για μένα είναι δεδομένο. Μιλάω για μια καθαρή νίκη και πάλι» κατέληξε ο κ. Γιαννόπουλος, ο οποίος απόψε, στην κεντρική του ομιλία, στο «Αραπάκι» θα δώσει κυριολεκτικά τα «ρέστα» του φορτίζοντας συναισθηματικά, συγκινησιακά και διεγείροντας τα αντανακλαστικά παλιών και νέων συντρόφων και συνοδοιπόρων.

«ΕΙΜΑΙ ΕΥΤΥΧΗΣ»

Πρόγευση αυτού που θα παρουσιάσει σήμερα έδωσε χθες με τη συνέντευξή του η οποία ξεκίνησε με τη διαπίστωση ότι «μια απίστευτη φρεσκάδα και μια θετική ενέργεια που υπάρχει στην ατμόσφαιρά μας έχει γεμίσει όλους με αισιοδοξία και με σιγουριά».

Απαντώντας στην ουσία επί των επικρίσεων του κ. Καραγιάννη, αλλά και του κ. Χατζή Χατζηευθυμίου για την εγκατάλειψη της πόλης και την «απαράδεκτη εικόνα» που αυτή παρουσιάζει, ο δήμαρχος Ροδίων αναφέρθηκε κατ' αρχήν στο μεγάλο συνέδριο που πραγματοποιείται από προχθές στη Ρόδο με τη συμμετοχή 12.000 συνέδρων για να υπογραμμίσει έτσι ότι «έχουμε μια πόλη που σφύζει από ζωή, από δραστηριότητα».

Γι' αυτό το συνέδριο – είπε – δουλέψαμε πάνω από ένα χρόνο μαζί με τους διοργανωτές, για να αντιμετωπίσουμε κάθε λεπτομέρεια και να διεξαχθεί με επιτυχία.

Πρόσθεσε, ακόμη, ότι υπήρξε επιβλητική, μοναδική, η έναρξη του στο Αρχαίο Στάδιο και διευκρίνισε ότι το συνέδριο το διεκδίκησαν 10 συνολικά πόλεις μεταξύ των οποίων και η πρωτεύουσα, «κέρδισε όμως η πόλη μας, γιατί η Ρόδος έχει την πρωτοπορία από πολλά χρόνια τώρα».

Ακολούθως αναφέρθηκε στα κρουαζιερόπλοια για να τονίσει ότι «σήμερα έχουμε 19 τόσα κρουαζιερόπλοια με 15.000 επισκέπτες και, φυσικά, δεν ήρθαν τυχαία, δεν έγινε αυτό το ρεκόρ με... αυτόματο πιλότο».

Απολογητικός σε κάποιο σημείο παραδέχθηκε ότι υπάρχει υστέρηση

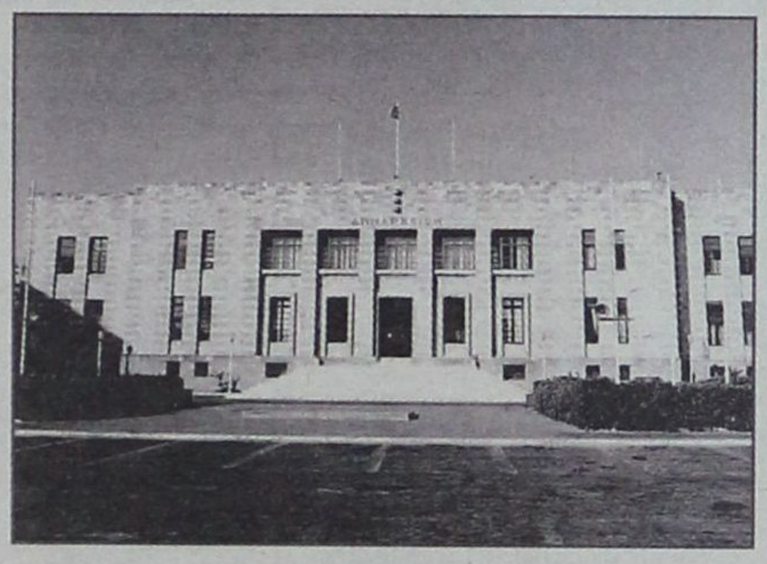

ίσως στο πράσινο, στην καθαριότητα στην παλιά πόλη, αλλά συνολικά υπερασπίστηκε το έργο της δωδεκάχρονης διαδρομής του στον Δήμο Ροδίων, υπογραμμίζοντας ότι δεν υπάρχει εγκατάλειψη πουθενά

Εριξε όμως, το γάντι στους αντιπάλους του λέγοντας ότι είναι έτοιμος για μια συζήτηση μαζί τους είτε σε θεματικές ενότητες, είτε συνολικά για τα προβλήματα και την εικόνα της πόλης, με οποιονδήποτε τρόπο και αν αποφασιστεί και χωρίς προϋποθέσεις.

«Είμαι ανοιχτός» ανέφερε χαρακτηριστικά δηλώνοντας ότι θα συμμετέχει στο πολυσυζητημένο «ντιμπέιτ» με τους κ.κ. Καραγιάννη και Χατζηευθυμίου και με πικρό χιούμορ πρόσθεσε «...υπό την προϋπόθεση να είμαστε όρθιοι για να φανεί ποια είναι τα κουρασμένα παλικάρια».

Ηταν μια ειρωνική αναφορά στην προχθεσινή παρατήρηση του κ. Καραγιάννη ότι η παρούσα δημοτική αρχή είναι κουρασμένη και πρέπει να αλλάξει.

Τέλος ο κ. Γιαννόπουλος, απαντώντας σε ερωτήσεις των δημοσιογράφων:

• Απέφυγε να αναφερθεί στη δικαστική εξέλιξη της γνωστής υπόθεσης των επιχορηγήσεων του Δήμου προς τη Μητρόπολη λέγοντας ότι «είναι μια ανοιχτή δικαστική διαδικασία και, συνεπώς, δεν μπορώ να πω τίποτα αυτή τη στιγμή».

• Διευκρίνισε ότι ο Δήμος δεν έχει δανειστεί από την ΔΕΥΑΡ για να πληρώσει τους υπαλλήλους του, όπως κατήγγειλε ο κ. Καραγιάννης. «Το μόνο δάνειο είναι αυτό που έκανε ο κ. Καραγιάννης από τότε που ήταν δήμαρχος και το οποίο η ΔΕΥΑΡ εξοφλεί μέχρι σήμερα».

• Διέψευσε τον κ. Καραγιάννη ότι ο Δήμος Ροδίων «δανείζεται» απορριμματοφόρα από τον Δήμο Ιαλυσού για την καθαριότητα της πόλης διευκρινίζοντας ότι αυτό έγινε μια φορά (προ ημερών) όταν παρατηρήθηκαν, περιέργως, ταυτόχρονες βλάβες στα απορριμματοφόρα της ΔΕΚΡ.

Πάντως, στην επιμονή των δημοσιογράφων για τις «περίεργες βλάβες» διευκρίνισε ότι δεν εννοούσε ότι υπήρξε σαμποτάζ.

ΝΕΑ ΔΗΜΙΟΥΡΓΙΚΗ ΠΝΟΗ ΙΑΛΥΣΟΥ

ΣΤΕΡΓΟΣ Σ. ΣΤΑΓΚΑΣ



ΜΙΧΑΛΗΣ ΚΙΝΔΥΛΙΔΗΣ

Πρόεδρος της Πανελλήνιας Ομοσπονδίας Συλλόγων Υπαλλήλων Νομαρχιακών Αυτοδιοικήσεων

ΥΠΟΨΗΦΙΟΣ ΔΗΜΟΤΙΚΟΣ ΣΥΜΒΟΥΛΟΣ

ΔΩΔΕΚΑΝΗΣΙΑΚΗ ΕΝΩΤΙΚΗ ΚΙΝΗΣΗ ΔΩΔ.Ε.Κ

ΥΠΟΨΗΦΙΟΣ ΝΟΜΑΡΧΗΣ ΒΑΣΙΛΗΣ Α. ΥΨΗΛΑΝΤΗΣ



Ροδούλα Σαρίκα - Κουμπιάδη

Φοιτήτρια Πανεπιστημίου Αιγαίου

Υποψήφια Νομαρχιακή Σύμβουλος

ΥΠΟΨΗΦΙΟΙ ΑΠΟ ΛΙΝΔΟ ΚΑΙ ΚΑΡΠΑΘΟ

ΠΡΟΣΕΦΥΓΑΝ ΣΤΟ ΠΡΩΤΟΔΙΚΕΙΟ *επικαλούμενοι κωλύματα*

Ελήξε χθες τα μεσάνυκτα η σχετική προθεσμία

Ενώπιον του Τριμελούς Διοικητικού Πρωτοδικείου Ρόδου προσέφυγαν χθες ο υποψήφιος δήμαρχος του Δήμου Λινδίων κ. Εμμανουήλ Παλλάς και ο κάτοικος του Δήμου Καρπάθου κ. Αντ. Μαυρόγιαννης του Χρήστου, προβάλλοντας ενστάσεις κατά της με αριθμό 22/30.09.2006 πράξης ανακήρυξης του Προέδρου Πρωτοδικών Ρόδου των συνδυασμών των υποψηφίων για τους ομώνυμους δήμους.

Χθες τα μεσάνυχτα έληγε συγκεκριμένα η προθεσμία, που προβλέπει η εκλογική νομοθεσία για την υποβολή ενστάσεων κατά της πράξης ανακήρυξης των συνδυασμών για τους δήμους και μέχρι αργά το μεσημέρι στο αρμόδιο γραφείο του Πρωτοδικείου Ρόδου είχαν υποβληθεί οι ανωτέρω ενστάσεις.

Ο κ. Παλλάς επικεφαλής του συνδυασμού «ΛΙΝΔΙΩΝ ΛΟΓΟΣ» υποστηρίζει με την ένσταση του ότι στον συνδυασμό «ΛΙΝΔΙΩΝ ΟΡΑΜΑ» με τον κ. Παναγιώτη Παπακωνσταντίνου ανακηρύχθηκαν και συμμετέχουν σαν υποψήφιοι δημοτικοί σύμβουλοι, δύο μέλη στα πρόσωπα των οποίων συντρέχουν αποτρεπτικά κωλύματα και ασυμβίβαστα του άρθρου 29 του Δημοτικού και Κοινοτικού Κώδικα. Αιτείται συγκεκριμένα να αποκλεισθεί η συμμετοχή των κ.κ. Δημητρίου Μαγκαφάκη και Στέφανου Θαρρενού, σαν υποψήφιων δημοτικών συμβούλων, στις επερχόμενες δημοτικές εκλογές της 15ης Οκτωβρίου 2006.

Οπως τονίζει, ο υποψήφιος δημοτικός σύμβουλος κ. Δημήτριος Μαγκαφάκης του Ιωάννη, ιατρός, κατέχει οργανική θέση ως αναπληρωτής Διευθυντής του Κέντρου Υγείας Αρχαγγέλου νήσου Ρόδου, το οποίο εξυπηρετεί τα υγειονομικά συμφέροντα του Δήμου Λινδίων. Η ιδιότητά του αυτή, σύμφωνα πάντα με την ένσταση εκτός του ότι έρχεται σε πλήρη και ευθεία αντίθεση με την παρ. 1 εδάφιο δ' του άρθρου 29 του Δημοτικού και Κοινοτικού Κώδικα, μπορεί να επηρεάσει και την πρόθεση ψήφου των ψηφοφόρων του δήμου, αφού υπάρχει άμεση σχέση αυτών με τον συγκεκριμένο υποψήφιο σε θέματα υγείας. Ο κ. Παλλάς υποστηρίζει ακόμη ότι ο συγκεκριμένος υποψήφιος δημοτικός σύμβουλος από πληροφορίες που έχει ασκεί πιέσεις σε πολίτες του δήμου που τον επισκέπτονται.

Το κώλυμά του προκύπτει κατά τον κ. Παλλά και από τη με αριθμό πρωτοκόλλου 45349/28.08.2006 εγκύκλιο του υπουργείου εσωτερικών.

Κώλυμα υποστηρίζει ότι υπάρχει και στην περίπτωση του υποψήφιου δημοτικού σύμβουλου κ. Στέφανου Θαρρενού, τοπογράφου πολιτικού μηχανικού, που συνδέεται με το δήμο Λινδίων με συμβάσεις και αναθέσεις εκτέλεσης έργων, κατά σαφή παράβαση της παρ. 3 εδάφιο α' του άρθρου 29 του ΚΔΔ.

Ο κ. Παλλάς υπέβαλε μάλιστα προς επίρρωση των ισχυρισμών του το με αριθμό πρωτ. 8309/27.09.2006 έγγραφο του Δήμου Λινδίων Ρόδου, με αποφάσεις του δημοτικού συμβουλίου και της δημαρχιακής επιτροπής, που αφορούν την ανάθεση εκτέλεσης έργων, ύψους άνω των 5.000,00 ευρώ ετησίως, συνολικά.

Ο κ. Παπακωνσταντίνου με δηλώσεις του χθες σε συντάκτη της «δ» χαρακτήρισε άσκοπη την κίνηση αυτή του κ. Παλλά επισημαίνοντας ότι δεν υφίσταται κανένα κώλυμα εκλογιμότητας για τους υποψήφιους δημοτικούς συμβούλους της παράταξής του, αλλά τυχόν θέμα ασυμβίβαστου εαν τυχόν πετύχουν την εκλογή τους. Από εκεί και πέρα, όπως τόνισε στο ψηφοδέλτιο του κ. Παλλά μετέχει υπάλληλος του Δήμου Λινδίων κατά παράβαση της κείμενης νομοθεσίας και ότι ο ίδιος δεν υπέβαλε ένσταση για να προσβάλει την συμμετοχή του στις εκλογές.

Ενώπιον του Τριμελούς Διοικητικού Πρωτοδικείου Ρόδου προσέφυγε και ο κ. Αντ. Μαυρόγιαννης υποστηρίζοντας, ότι στο Συνδυασμό με την επωνυμία «ΠΡΩΤΑ Η ΚΑΡΠΑΘΟΣ» του υποψηφίου Δημάρχου Καρπάθου Μιχαήλ Ιωαννίδη, συμμετέχει ως υποψήφιος Δημοτικός Σύμβουλος ο Αλέκος Καμαράτος του Μηνά, ιατρός που έχει την ιδιότητα και κατέχει την θέση του Διευθυντή του Κέντρου Υγείας Καρπάθου.

Οπως επισημαίνει η ιδιότητά του αυτή έρχεται σε αντίθεση με το άρθρο 29 του ΔΚΚ και αποτελεί κώλυμα για την συμμετοχή του στις προσεχείς δημοτικές εκλογές στις 15-10-2006, όπως προκύπτει και από την σχετική εγκύκλιο του Υπουργείου Εσωτερικών.

ΠΡΟΒΛΗΜΑ ΣΤΗΝ ΠΑΡΑΤΑΞΗ ΥΨΗΛΑΝΤΗ

Σύμφωνα με τον ίδιο νόμο δεν προβλέπεται η υποβολή ένστασης για την ακύρωση της ανακήρυξης των συνδυασμών, που μετέχουν στις Νομαρχιακές Εκλογές, πλην όμως μετά την ανακήρυξη των επιτυχόντων στις εκλογές μπορεί να υποβληθεί ένσταση και να επιτευχθεί η έκπτωση νομαρχιακών συμβούλων που συμμετέχουν στο νομαρχιακό συμβούλιο.

Ασφαλείς πληροφορίες αναφέρουν ότι νομικοί σύμβουλοι της παράταξης του νυν νομάρχη κ. Γ. Μαχαιρίδη έχουν διαπιστώσει ότι υφίσταται κώλυμα συμμετοχής στο νομαρχιακό συμβούλιο για 3 συμβούλους της παράταξης του κ. Β. Υψηλάντη και συγκεκριμένα για τους κ.κ. Μ. Τριανταφύλλου, Ι. Καμπάνη και Τσ. Δέμμελου - Μαυριού.

Ο πρώτος τυγχάνει διευθυντής της Μονάδας Εντατικής Θεραπείας του Γενικού Νοσοκομείου Ρόδου, ο δεύτερος Διευθυντής του Κέντρου Υγείας Νισύρου και η τρίτη ιδιοκτήτρια του ραδιοφωνικού σταθμού Ρόδος FM.

ΚΑΤΗΓΟΡΗΜΑΤΙΚΟΙ ΟΙ ΔΗΜΟΤΙΚΟΙ ΣΥΜΒΟΥΛΟΙ

«ΜΑΪΜΟΥ» ΟΙ ΑΠΟΦΑΣΕΙΣ ΤΟΥ ΔΗΜΟΤΙΚΟΥ *συμβουλίου για τις «επιχορηγήσεις»;*

Θα κληθεί για να καταθέσει και ο Μητροπολίτης κ. Παΐσιος

Ως πλαστογραφημένες καταγγέλθηκαν και επισήμως χθες από τους δημοτικούς συμβούλους κ.κ. Λ. Καραγιάννη, Φ. Τσιμπιδάκη και Μ. Παναγιώτου οι εμφανιζόμενες ως ομόφωνες αποφάσεις του δημοτικού συμβουλίου του δήμου Ροδίων με τις οποίες φέρεται να διατέθηκε ποσό που αγγίζει τα 500 εκατ. δρχ, για «λειτουργικές ανάγκες» της Ιεράς Μητρόπολης Ρόδου τα έτη 1999 - 2002.

Στα πλαίσια της συμπληρωματικής ποινικής προκαταρκτικής εξέτασης που διενεργεί αυτοπροσώπως ο Εισαγγελέας Πλημμελειοδικών Ρόδου κ. Γ. Οικονόμου για την διαπίστωση τυχόν τέλεσης και των αδικημάτων της υπεξαίρεσης ποσού ιδιαιτέρως μεγάλης αξίας και της πλαστογράφησης αποφάσεων του δημοτικού συμβουλίου, οι τρεις δημοτικοί σύμβουλοι που υπηρέτησαν την επίμαχη περίοδο επεσήμαναν στις καταθέσεις τους ότι ουδέποτε ήλθε το ζήτημα σε συζήτηση εκτός ημερήσιας διάταξης, ουδέποτε ενέκριναν τις αποφάσεις για επιχορηγήσεις - μαμούθ στην Μητρόπολη και συμπληρωματικά ότι δεν γνώριζαν για την ύπαρξή τους.

Οι κ.κ. Λ. Καραγιάννης και Μ. Παναγιώτου, που υπηρέτησαν στα έδρανα της πλειοψηφίας εκλεγμένοι με την παράταξη του κ. Γιαννόπουλου, πρόσθεσαν επιπλέον ότι μπορεί να διερευνηθεί το ζήτημα και από έλεγχο των μαγνητοφωνημένων συνεδριάσεων του δημοτικού συμβουλίου. Ο κ. Καραγιάννης πρόσθεσε εξάλλου, ότι από το έτος 2003 έχει καταγγείλει ευθέως ότι πλαστογραφούνται αποφάσεις του δημοτικού συμβουλίου και σε δημόσια συνεδρίαση του οργάνου, προσθέτοντας ότι για τον λόγο αυτό είχε εισηγηθεί την εγκατάσταση συστήματος εικονοληψίας και ηχοληψίας στην αίθουσα του δημοτικού συμβουλίου.

Το σκάνδαλο των επιχορηγήσεων προσλαμβάνει έτσι νέα διάσταση, ενώ άξιο μνείας είναι το γεγονός ότι οι τρεις δημοτικοί σύμβουλοι που καταγγέλλουν τις πλαστογραφίες, φέρονται να έχουν υπογράψει τα πρακτικά και των επίμαχων συνεδριάσεων του δημοτικού συμβουλίου. Επισημαίνουν ότι η δημοτική αρχή, τους προσκόμιζε προς υπογραφή κάθε τόσο δεκάδες πρακτικά του δημοτικού συμβουλίου και έθεταν τις υπογραφές τους «καλή τη πίστει» χωρίς να διαβάζουν το περιεχόμενο των εγγράφων που υπέγραφαν!

Στο μεταξύ αμέσως μετά τις εκλογές θα ληφθεί μαρτυρική κατάθεση και από τον τότε αρχηγό της μειοψηφίας στο δημοτικό συμβούλιο κ. Μ. Κόκκινο, ο οποίος σε συνάντηση που είχε με τον κ. Εισαγγελέα την περασμένη εβδομάδα, τον διαβεβαίωσε ότι δεν έχει υπογράψει και εγκρίνει επιχορηγήσεις 431 εκατ. δρχ προς την Ιερά Μητρόπολη Ρόδου.

Καταλυτική για την εξέλιξη της υπόθεσης θα πρέπει να θεωρείται η κατάθεση που αναμένεται να ληφθεί από τον Μητροπολίτη Λέρου, Καλύμνου και Αστυπαλαίας κ.κ. Παΐσιο, που στο επίμαχο διάστημα ήταν πρωτοσύγγελος στην Ιερά Μητρόπολη Ρόδου και φέρεται να γνωρίζει πώς έχει ακριβώς η υπόθεση, αλλά και νέα κατάθεση που θα ληφθεί από τον δήμαρχο Νότιας Ρόδου κ. Μ. Σαββή που υπηρετούσε ως αντιδήμαρχος των οικονομικών υπηρεσιών του δήμου Ροδίων την ίδια περίοδο και φέρεται να εισηγήθηκε στο δημοτικό συμβούλιο την έγκριση των ως άνω επιχορηγήσεων.

Στα πλαίσια της ίδιας έρευνας, σύμφωνα με τις πληροφορίες, ο Εισαγγελέας Πλημμελειοδικών Ρόδου θα συγκεντρώσει όλα τα πρωτότυπα πρακτικά των επίμαχων συνεδριάσεων του δημοτικού συμβουλίου, θα αναζητήσει τυχόν ύπαρξη ενταλμάτων πληρωμής προς την Ιερά Μητρόπολη Ρόδου που πρέπει να έχει εκδώσει η ταμειακή υπηρεσία, αλλά και τα επίσημα οικονομικά βιβλία της Ιεράς Μητρόπολης για να διαπιστώσει εάν τυχόν υπάρχουν εγγραφές για επιχορηγήσεις.

Με την ολοκλήρωση και του σκέλους αυτού της συμπληρωματικής ποινικής προκαταρκτικής έρευνας που διενεργείται, ο κ. Εισαγγελέας αναμένεται να ξεκαθαρίσει εάν υπάρχουν αποχρώσες ενδείξεις για την τέλεση των καταγγελλόμενων αδικημάτων, αλλά και του αδικήματος της νομιμοποίησης εσόδων από παράνομες δραστηριότητες (ξέπλυμα μαύρου χρήματος). Στην συνέχεια θα υποβάλει πρόταση προς το Συμβούλιο Πλημμελειοδικών Ρόδου για την άρση του απορρήτου των τραπεζικών λογαριασμών των φερόμενων ως εμπλεκόμενων.



ΕΣΩΣΑΝ ΤΗΝ «ΠΑΡΤΙΔΑ» ΤΟ ΜΗΝΑ ΣΕΠΤΕΜΒΡΙΟ

«ΤΟΝΩΤΙΚΗ ΕΝΕΣΗ» ΣΤΟ ΡΟΔΙΑΚΟ

τουρισμό από τις ανατολικές χώρες!

Μείωση από τις παραδοσιακές αγορές, ευχάριστη έκπληξη από την Πολωνία



Στα περσινά περίπου επίπεδα κινήθηκε ο τουρισμός της Ρόδου το μήνα Σεπτέμβριο 2006, σύμφωνα με τα στατιστικά στοιχεία της Υπηρεσίας Πολιτικής Αεροπορίας (ΥΠΑ).

Συγκεκριμένα το μήνα αυτόν αφίχθησαν 226.383 αλλοδαποί τουρίστες, έναντι 222.402 που είχαν αφιχθεί τον αντίστοιχο μήνα του 2005 (αύξηση εφέτος 1,79%) και 203.908 του Σεπτεμβρίου 2004 (αύξηση εφέτος 11,02%).

Πιο μεγάλη ήταν η αύξηση στην κίνηση επιβατών εσωτερικού, σύμφωνα πάντα με τα ίδια στατιστικά στοιχεία.

Συγκεκριμένα το μήνα Σεπτέμβριο 2006 αφίχθησαν στο αεροδρόμιο Ρόδου με πτήσεις εσωτερικού 38.659 επιβάτες, έναντι 33.681 του Σεπτεμβρίου 2005 (αύξηση εφέτος 14,78%) και 34.063 του Σεπτεμβρίου 2004 (αύξηση εφέτος 13,49%).

Συνολικά δηλαδή το μήνα Σεπτέμβριο 2006 αφίχθησαν στο αεροδρόμιο Ρόδου, με πτήσεις εξωτερικού και εσωτερικού 265.693 επιβάτες, έναντι 256.360 του Σεπτεμβρίου 2005 (αύξηση εφέτος 3,64%) και 238.308 του Σεπτεμβρίου 2004 (αύξηση εφέτος 11,49%).

Συνολικά από το αεροδρόμιο Ρόδου διακινήθηκαν το μήνα Σεπτέμβριο 2006 (αφίξεις-αναχωρήσεις) 552.922 επιβάτες, έναντι 535.522 του Σεπτεμβρίου 2005 (αύξηση εφέτος 3,25%) και 494.543 του Σεπτεμβρίου 2004 (αύξηση εφέτος 11,80%).

Η συνολική διακίνηση των επιβατών έγινε τον Σεπτέμβριο 2006 με 4.513 πτήσεις, έναντι 4.207 πτήσεων του Σεπτεμβρίου 2005 (αύξηση εφέτος 7,27%) και 3.964 του Σεπτεμβρίου 2004 (αύξηση εφέτος 13,85%).

Στην πρώτη θέση των αφίξεων βρέθηκαν και τον Σεπτέμβριο οι Αγγλοι, ακολουθούμενοι από τους Γερμανούς, τους Ιταλούς, τους Αυστριακούς και τους Ολλανδούς.

Η μεγάλη «έκπληξη» ήρθε και πάλι από τις ανατολικές χώρες, Ουγγαρία, Τσεχία, Πολωνία, Σλοβακία και Σλοβενία, με τους Πολωνούς στην κορυφή (9.142), που κατέλαβαν ήδη την 7η θέση (!) μεταξύ των πελατών της Ρόδου, με προοπτικές περαιτέρω ανόδου.

Για μια ακόμα φορά δηλαδή δικαιώθηκε η «δ» η οποία εδώ και χρόνια έθετε θέμα «ανοίγματος» της τουριστικής Ρόδου προς τις ανατολικές χώρες.

Σημειώνεται ότι το μήνα Σεπτέμβριο 2006 παρουσίασαν μείωση στις αφίξεις (έναντι του 2005), χώρες, όπως η Αγγλία (-7,06%), Γερμανία (-9,44%), Βέλγιο (-18,08%), Ισραήλ (-38,71%) κ.ά.

Απεναντίας αύξηση παρουσίασαν όλες οι ανατολικές χώρες, καθώς επίσης η Σουηδία (5,45%), η Δανία (25,28%), η Φινλανδία (2,72%), η Ολλανδία (7,50%), η Ελβετία (55,70%), η Ιταλία (18,80%) κ.ά.

Αναλυτικά οι αφίξεις τουριστών κατά εθνικότητα:

ΧΩΡΑ	2005	2006	%
ΑΓΓΛΙΑ	56.441	52.455	-7,06
ΓΕΡΜΑΝΙΑ	48.339	43.778	-9,44
ΣΟΥΗΔΙΑ	10.322	10.885	5,45
ΝΟΡΒΗΓΙΑ	6.999	6.865	-1,91
ΔΑΝΙΑ	5.601	7.017	25,28
ΦΙΝΛΑΝΔΙΑ	6.793	6.978	2,72
ΟΛΛΑΝΔΙΑ	10.529	11.319	7,50
ΒΕΛΓΙΟ	7.667	6.281	-18,08
ΛΟΥΞΕΜΒΟΥΡΓΟ	881	1.160	31,67
ΕΛΒΕΤΙΑ	3.332	5.188	55,70
ΑΥΣΤΡΙΑ	12.566	12.406	-1,27
ΙΤΑΛΙΑ	16.519	19.625	18,80
ΓΙΟΥΓΚΟΣΛΑΒΙΑ	735	980	33,33
ΓΑΛΛΙΑ	2.711	2.270	-16,27
ΙΡΛΑΝΔΙΑ	693	814	17,46
ΙΣΡΑΗΛ	6.092	3.734	-38,71
ΟΥΓΓΑΡΙΑ	2.426	3.398	40,07
ΛΙΒΑΝΟΣ		130	
ΤΣΕΧΙΑ	7.072	7.862	11,17
ΠΟΛΩΝΙΑ	6.642	9.142	37,64
ΡΩΣΙΑ	2.605	4.693	80,15
ΕΣΘΟΝΙΑ	489	568	
ΡΟΥΜΑΝΙΑ	1.055	1.238	17,35
ΣΛΟΒΕΝΙΑ	1.602	2.107	31,52
ΛΙΘΟΥΑΝΙΑ		505	
ΣΛΟΒΑΚΙΑ	4.219	4.418	4,72
ΙΣΠΑΝΙΑ		56	
ΟΥΚΡΑΝΙΑ	72	206	
ΛΕΤΟΝΙΑ		305	
ΣΥΝΟΛΟ	222.402	226.383	1,79
ΕΛΛΑΔΑ	33.681	38.659	14,78
ΓΕΝΙΚΟ ΣΥΝΟΛΟ	256.083	265.042	3,50

ΓΙΑ ΤΗΝ ΚΑΛΥΤΕΡΗ ΕΞΥΠΗΡΕΤΗΣΗ ΤΩΝ ΥΠΟΨΗΦΙΩΝ

ΑΝΟΙΚΤΕΣ ΛΟΓΩ ΕΚΛΟΓΩΝ ΟΡΙΣΜΕΝΕΣ ΔΟΥ

στις 7, 14, 19 και 20 Οκτωβρίου



Οι ΔΟΥ παρέμειναν ανοικτές την Κυριακή 24 Σεπτεμβρίου 2006, θα παραμείνουν επίσης ανοικτές, μέχρι τις 24.00, για τη χορήγηση του απαραίτητου παραβόλου, σε περίπτωση παραίτησης υποψηφίου στις 7 Οκτωβρίου και στις 19 Οκτωβρίου, στο πλαίσιο εγκύκλιου των υπουργείων Εσωτερικών, Δημόσιας Διοίκησης και Αποκέντρωσης «για τη διενέργεια των εκλογών της 15ης Οκτωβρίου για την ανάδειξη δημοτικών και κοινοτικών αρχών».

Σε σχετική εγκύκλιο του υπουργείου Οικονομικών (Αριθ. Πρωτ.: 1087117/1048/0006Δ) για τη λειτουργία ορισμένων ΔΟΥ στις 7, 14, 19 και 20 Οκτωβρίου 2006, για την εξυπηρέτηση των υποψηφίων στις νομαρχιακές, δημοτικές και κοινοτικές εκλογές, αναφέρονται τα εξής:

1. Σας ενημερώνουμε ότι, σύμφωνα με την αριθ. 36185/εγκ.19/30-6-2006 εγκύκλιο του Υπουργείου Εσωτερικών, Δημόσιας Διοίκησης και Αποκέντρωσης «για τη διενέργεια των εκλογών της 15ης Οκτωβρίου για την ανάδειξη δημοτικών και κοινοτικών αρχών», απόσπασμα της οποία επισυνάπτουμε και σε συνέχεια του αριθ. 1082627/962/0006Δ/20-9-2006 εγγράφου μας, οι ΔΟΥ που παρέμειναν ανοικτές κατά την Κυριακή, 24 Σεπτεμβρίου 2006, θα παραμείνουν ανοικτές, μέχρι την 24η ώρα, για τη χορήγηση του απαραίτητου παραβόλου, σε περίπτωση παραίτησης υποψηφίου, κατά τις ημερομηνίες 7 Οκτωβρίου, ημέρα Σάββατο και 19 Οκτωβρίου, ημέρα Πέμπτη (όπου απαιτηθεί επαναληπτική ψηφοφορία).

2. Επίσης κατά το Σάββατο 14 και την Παρασκευή 20 Οκτωβρίου (στις περιπτώσεις επαναληπτικής ψηφοφορίας), κατά τις οποίες η πιθανότητα να προκύψει ανάγκη προμήθειας παραβόλου, λόγω θανάτου, είναι μικρή, παρακαλούνται οι προϊστάμενοι των ΔΟΥ να διαθέσουν τα τηλέφωνά τους στη Γραμματεία του Πρωτοδικείου ή Ειρηνοδικείου της περιοχής τους, ώστε σε περίπτωση που, μέχρι την 24η ώρα, χρειασθεί, να φροντίσουν να μεταβεί υπάλληλος της ΔΟΥ στο δικαστήριο, για να εκδώσει διπλότυπο τύπου Β', από μπλοκ το οποίο θα του έχει ήδη χρεωθεί.

3. Παρακαλούνται οι Γενικοί Γραμματείς των Περιφερειών, στους οποίους κοινοποιείται το παρόν, να μεριμνήσουν ώστε να ενημερωθούν σχετικά οι Δήμοι και οι Κοινότητες της Περιφέρειάς τους.



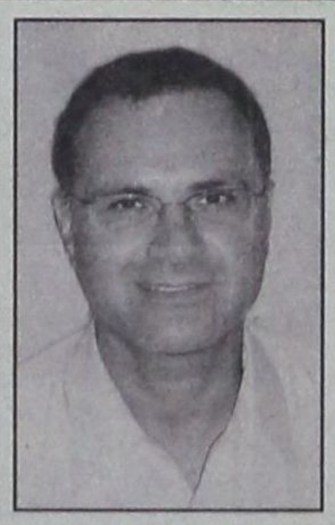

πρώτα η Ρόδος

Δημοτικές Εκλογές 2006
ΧΑΤΖΗΣ ΧΑΤΖΗΕΥΘΥΜΙΟΥ
Υποψήφιος
Δήμαρχος Ρόδου

ΕΥΣΤΡΑΤΙΟΣ Ι. ΚΑΡΙΚΗΣ

Δικηγόρος - Υποψήφιος Δημοτικός Σύμβουλος

25ης Μαρτίου 5- ΡΟΔΟΣ 85100
Τηλ.: 22410 33125, Κιν.: 6944 386069

ΑΠΟ ΤΟΝ ΕΙΣΑΓΓΕΛΕΑ ΠΛΗΜΜΕΛΕΙΟΔΙΚΩΝ ΡΟΔΟΥ

ΖΗΤΕΙΤΑΙ Η ΑΡΣΗ ΤΗΣ ΑΣΥΛΙΑΣ

του υπουργού Αιγαίου Αρ. Παυλίδη



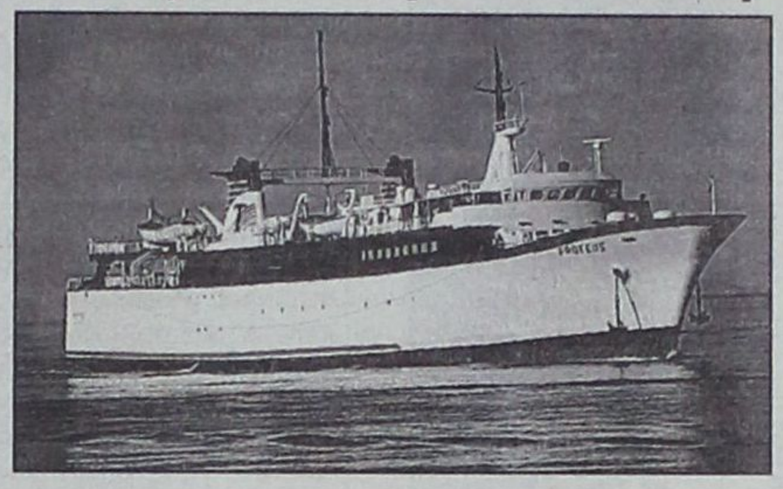

Δικαστική έρευνα για την ανάθεση των επιδοτούμενων άγονων γραμμών

Στην Εισαγγελία του Αρείου Πάγου με τελικό προορισμό την Βουλή των Ελλήνων οδεύει η πολυσέλιδη δικογραφία που έχει σχηματιστεί από τον Εισαγγελέα Πλημμελειοδικών Ρόδου κ. Γ. Οικονόμου σχετικά με την υπόθεση της απευθείας ανάθεσης ακτοπλοϊκών δρομολογίων της άγονης γραμμής Δωδεκανήσου από το Υπουργείο Αιγαίου, καθώς σύμφωνα με την κείμενη νομοθεσία ο εισαγγελικός λειτουργός δεν μπορεί να εξετάσει τυχόν ποινικές ευθύνες του Υπουργού Αιγαίου και Νησιωτικής Πολιτικής κ. Αρ. Παυλίδη πριν εξασφαλιστεί, με απόφαση της ολομέλειας της βουλής, η άρση της βουλευτικής του ασυλίας.

Ο Εισαγγελέας Πρωτοδικών Ρόδου, όπως ξανάγραψε η «δ», είχε παραγγείλει την διενέργεια επείγουσας προκαταρκτικής εξέτασης για να διερευνηθεί εάν ήταν νομότυπη η διαδικασία που ακολουθήθηκε από το υπουργείο Αιγαίου για την ανάθεση στην Ανώνυμη Ναυτιλιακή Εταιρεία Σύμης (ΑΝΕΣ) των επιδοτούμενων γραμμών Κω - Νισύρου - Τήλου - Σύμης - Ρόδου και επιστροφή, καθώς και Ρόδου - Καστελόριζου και επιστροφή.

Στο πρώτο στάδιο της έρευνας εξετάστηκε η τυχόν ποινικές ευθύνες υπηρεσιακών παραγόντων του Υπουργείου και συγκεκριμένα οι όροι και προϋποθέσεις με τις οποίες η επιτροπή διαγωνισμού του Υπουργείου Αιγαίου και Νησιωτικής Πολιτικής ενέκρινε την ανάθεση εσωτερικών άγονων γραμμών.

Διερευνήθηκε συγκεκριμένα, αν στον έκτακτο διαγωνισμό του Υπουργείου Αιγαίου και Νησιωτικής Πολιτικής τηρήθηκαν οι διατάξεις του νόμου, αν το πλοίο εκπληρώνει τις προϋποθέσεις του διαγωνισμού και αν, πράγματι, εξυπηρετεί τη γραμμή ή τις γραμμές που του ανατέθηκαν.

Αφορμή για την εισαγγελική παραγγελία έδωσε η επιστολή του δημάρχου Τήλου κ. Τάσου Αλιφέρη προς τον Πρωθυπουργό, αλλά και δημοσιεύματα που είχαν προηγηθεί και τα οποία έκαναν λόγο για μεθοδεύσεις του υπουργού κ. Αριστοτέλη Παυλίδη προκειμένου οι άγονες γραμμές «Κως – Νίσυρος – Τήλος – Σύμη – Ρόδος» και «Ρόδος – Καστελόριζο» να κατακυρωθούν στην ΑΝΕΣ.

Εκτός της επιστολής του κ. Αλιφέρη έγινε και δημόσια καταγγελία από την εταιρεία Δωδεκάνησος Seaways του κ. Γ. Σπανού.

Το ιστορικό της υπόθεσης αρχίζει στις 2 Δεκεμβρίου 2005 όταν το Υπουργείο Αιγαίου και Νησιωτικής Πολιτικής επαναπροκήρυξε τον έκτακτο διαγωνισμό για την ανάθεση των παραπάνω γραμμών, δεδομένου ότι ο διαγωνισμός που είχε προκηρυχθεί για τις ίδιες γραμμές στις 14 Νοεμβρίου, και στον οποίο συμμετείχε η εταιρεία C-LINK με το πλοίο «Παναγία Ψαριανή», κηρύχθηκε άγονος λόγω ακαταλληλότητας του πλοίου (δεν πληρούσε τους όρους του διαγωνισμού).

Στον δεύτερο διαγωνισμό συμμετείχαν τέσσερις εταιρείες και συγκεκριμένα οι εταιρείες ΟΡΚΑ ΝΕ του εφοπλιστή κ. Αγαπητού, η GA Ferries του κ. Αγούδημου, η «Δωδεκάνησος Ναυτιλιακή» του Γ. Σπανού και η ΑΝΕ Σύμης.

Κατά την εξέταση των προσφορών οι εταιρείες GA Ferries και «Δωδεκάνησος Ναυτιλιακή» αποκλείστηκαν και έμειναν να διεκδικούν τις γραμμές οι άλλες δύο.

Ωστόσο, η ΑΝΕΣ συμμετείχε με το πλοίο «Πρωτεύς» που δεν ήταν δικό της, αλλά της εταιρείας του εφοπλιστή κ. Α. Τυρογαλά που δραστηριοποιείται στη γραμμή της Ζακύνθου.

Ο κ. Παυλίδης έχει κατηγορηθεί τόσον από τον κ. Αλιφέρη όσο και τον κ. Σπανό για «μεθοδεύσεις» και «μαγειρέματα» του διαγωνισμού ώστε, τελικώς, να κατακυρωθεί υπέρ της ΑΝΕΣ μολονότι η τελευταία δεν είχε «πιστοποιητικό κυριότητας» του πλοίου και οι εκπρόσωποί της δήλωναν δημοσίως ότι «θα αγοράσουμε το πλοίο μόνο αν μας κατακυρωθεί η γραμμή».

Σύμφωνα με τις δημόσιες καταγγελίες, πάντα, ο κ. Παυλίδης «μαγείρευε» τον διαγωνισμό από τις 20 Δεκεμβρίου μέχρι και τις 10 Ιανουαρίου (αν και έκτακτος και, συνεπώς, επείγων διαγωνισμός) οπότε εξέδωσε την απόφαση κατακύρωσης του στην ΑΝΕΣ.

Ο δήμαρχος Τήλου κ. Αλιφέρης στην επιστολή που απέστειλε στον Πρωθυπουργό, μεταξύ άλλων, ανέφερε ότι «η ανάθεση των δρομολογίων στην ΑΝΕΣ γίνεται με ιδιαίτερα μεγάλη επιδότηση, ενώ έχουν αποκλειστεί περισσότερο συμφέρουσες προσφορές και από τις επιδοτήσεις και μόνο η πλοιοκτήτρια σε δέκα μήνες θα εισπράξει περισσότερα χρήματα από όσα κοστίζει το συγκεκριμένο πλοίο».

Ο Υπουργός Αιγαίου και Νησιωτικής Πολιτικής κ. Παυλίδης είχε υπεραμυνθεί των διαδικασιών που ακολούθησε το Υπουργείο, ενώ η εταιρεία επεσήμανε ότι εν' όψει του προκηρυχθέντος διαγωνισμού του Υπουργείου Αιγαίου και Νησιωτικής Πολιτικής είχε καταρτίσει φάκελο προκειμένου να συμμετάσχει, προσφέροντας το πλοίο της, στον διαγωνισμό αυτό για την κάλυψη των συγκοινωνιακών αναγκών των νήσων που η προκήρυξη περιέγραφε. Επεσήμανε ότι επρόκειτο για ένα πλοίο αξιόπλοο, καθόλα ικανό να αντεπεξέλθει και να ικανοποιήσει πλήρως και ανέτως τις ανάγκες των γραμμών που εκαλείτο να καλύψει.

Τόνισε εξάλλου ότι το πλοίο είναι εντεταγμένο σε Αμερικανικό νηογνώμονα (ABS) έναν από τους «σκληρότερους» και αυστηρότερους νηογνώμονες παγκοσμίως και δεν έχει την παραμικρή παρατήρηση από τις γενόμενες επιθεωρήσεις.

ΕΝΑΣ ΣΥΜΠΟΛΙΤΗΣ ΜΑΣ

ΚΑΤΗΓΟΡΕΙ ΠΡΑΚΤΟΡΑ ΤΟΥ ΟΠΑΠ

ότι του «έφαγε» πολλά χρήματα!

Η υπόθεση οδηγήθηκε στην Δικαιοσύνη

Μια υπόθεση εξαπάτησης ενός κατοίκου της Ρόδου από πράκτορα του ΟΠΑΠ με τον οποίο συνεργάστηκε και ο οποίος με δολιότητα φέρεται να αφαίμαξε τις οικονομίες του σε εφαρμογή «δόλιου σχεδίου» απασχολεί από χθες τις δικαστικές αρχές της Ρόδου.

Το ιστορικό της υπόθεσης σύμφωνα με τα δικόγραφα που έχει υποβάλει ενώπιον του Μονομελούς και Πολυμελούς Πρωτοδικείου Ρόδου ο πληρεξούσιος δικηγόρος του φερόμενου ως θύματος κ. Μ. Βλάχος, έχει ως εξής:

Ο φερόμενος ως θύμα διατηρεί από το έτος 1986 δύο κατάστηματα στην πόλη της Ρόδου. Περί τις αρχές Δεκεμβρίου του έτους 2005 τον επισκέφθηκε στο κατάστημά του ο φερόμενος ως δράστης και του πρότεινε, ενόψει οφειλής που είχε προς τον ΟΠΑΠ ύψους 20.000 ευρώ, να συνεργαστούν.

Ειδικότερα του πρότεινε να μετατρέψει το ένα εκ των δύο καταστημάτων του σε πρακτορείο με τυχερά παιχνίδια του ΟΠΑΠ και του ΟΔΙΕ, πληρώνοντας εκείνος την οφειλή του προς τον ΟΠΑΠ. Θα μπορούσε έτσι να λειτουργεί το πρακτορείο στο όνομά του και θα ελάμβανε το 100% των κερδών για μια πενταετία, πληρώνοντας επιπλέον όλα τα έξοδα της επιχείρησης, όπως ενοίκια, ΔΕΗ, εξοπλισμό του πρακτορείου κ.λπ. Ο φερόμενος ως δράστης πέραν της εξόφλησης των χρεών του, όπως συμφώνησαν, θα ελάμβανε και μισθό ύψους 1.500 ευρώ για την προσωπική του εργασία στο πρακτορείο. Η συμφωνία προέβλεπε επίσης ότι μετά από πέντε έτη θα επιμερίζονταν τα κέρδη της επιχείρησης πρακτορείου κατά 50%.

Την 9 Ιανουαρίου 2006 παρουσία δικηγόρου υπέγραψε την συμφωνία καταβάλλοντάς του 20.000 ευρώ. Επισκέφτηκε ακολούθως τον εκμισθωτή των ακινήτων του και παραιτήθηκε από την μίσθωση του ενός εκ των δύο καταστημάτων του, που εκμισθώθηκε ακολούθως στον φερόμενο ως δράστη διότι αυτός ήταν που είχε άδεια πρακτορείου με τα τυχερά παιχνίδια του ΟΠΑΠ και του ΟΔΙΕ. Αφού έγιναν όλες οι απαραίτητες εργασίες, όπως έγκριση από τον ΟΠΑΠ, διαμόρφωση του καταστήματος σε πρακτορείο ΟΠΑΠ, άνοιξε το πρακτορείο στις αρχές Μαρτίου 2006.

Λίγο διάστημα αργότερα ο φερόμενος ως θύμα διαπίστωσε ότι ο «συνεργάτης» του χρωστούσε όχι 20.000 ευρώ αλλά 60.000 ευρώ στον ΟΠΑΠ και ακόμη 7.000 ευρώ στον ΟΔΙΕ. Κατέβαλε μάλιστα τα 7.000 ευρώ στον ΟΔΙΕ, ώστε να ανοίξει τα μηχανήματα του και να δέχονται αυτά στοιχήματα. Χρωστούσε επίσης 4.900 ευρώ στον ΟΤΕ για τις απευθείας συνδέσεις με τα μηχανήματα αποδοχής στοιχημάτων του ΟΠΑΠ και του ΟΔΙΕ, τα οποία επίσης πλήρωσε εκείνος.

Επιπλέον, πριν ανοίξει η ως άνω επιχείρηση δαπάνησε 44.000 ευρώ σε επισκευές του καταστήματος, ενώ υποστηρίζει ότι διέθεσε ακόμη 14.000 ευρώ στον συνεργάτη του καθώς και ποσό 4.900 για επτά ταξίδια που έκανε στην Αθήνα. Κατά την διάρκεια λειτουργίας του πρακτορείου, τον επισκέπτονταν και διάφοροι έμποροι ποτών και ζητούσαν τα χρέη του συνεργάτη του από μπαρ που διατηρούσε αυτός παλαιότερα.

Στην πορεία, όπως καταγγέλλεται, διαπίστωσε ότι ο συνεργάτης του αφαίρεσε το ποσό των 8.000 ευρώ από το ταμείο, τα οποία υποτίθεται ότι θα του απέδιδε.

Ο φερόμενος ως δράστης προσέλαβε μάλιστα άλλον «συνέταιρο».



ΚΑΘΩΣ ΤΟ ΤΟΠΙΟ ΕΞΑΚΟΛΟΥΘΕΙ ΝΑ ΕΙΝΑΙ «ΘΟΛΟ»

ΑΝΑΠΟΦΕΥΚΤΗ Η ΣΥΓΚΡΟΥΣΗ ΜΕΤΑΞΥ

των υποψηφίων δημάρχων στο Δήμο Ροδίων!

✓ Μια «πρώτη γεύση» έδωσαν ήδη οι κ.κ. Σ. Καραγιάννης και Γ. Γιαννόπουλος

Η ανοικτή σύγκρουση μεταξύ των υποψηφίων δημάρχων Ρόδου και πιο συγκεκριμένα εκείνων που διεκδικούν τη νίκη στις εκλογές της 15ης Οκτωβρίου (Γ. Γιαννόπουλου, Χατζή Χατζηευθυμίου, Σ. Καραγιάννη), είναι «αναπόφευκτη», όπως τουλάχιστον δείχνουν τα πράγματα. Κι όλα αυτά γιατί το τοπίο εξακολουθεί να είναι «θολό» και κανένας δεν δείχνει να έχει εξασφαλίσει ακόμα «απόσταση ασφαλείας» ή «ποσοστό νίκης».

Σήμερα το βράδυ η παράταξη «Ρόδος-Ανθρώπινη Πόλη» του κ. Γ. Γιαννόπουλου πραγματοποιεί προεκλογική συγκέντρωση στο «Αραπάκι» και όλα δείχνουν ότι θα κάνει «διμέτωπη επίθεση» κατά των συνυποψηφίων του.

Μια πρώτη «γεύση» έδωσε χθες, σε δελτίο τύπου, με το οποίο κατηγορεί τους αντιπάλους του ότι «δεν έχουν να προτείνουν τίποτα για το μέλλον αυτής της πόλης εκτός από τον διακαή τους πόθο να καταλάβουν σώνει και καλά τον δημαρχιακό θώκο».

Αναλυτικά το δελτίο τύπου:

«Η συγκέντρωση της παράταξής μας στις 8.00 το βράδυ της Παρασκευής, στο Αραπάκι, μπροστά από το εκλογικό μας κέντρο, με ομιλητή το Δήμαρχο Ροδίων κ. Γιώργο Γιαννόπουλο, αποτελεί το κορυφαίο πολιτικό γεγονός της ημέρας, για την πόλη μας. Η συγκέντρωση θα είναι ταυτόχρονα μια μεγάλη γιορτή με πολλά δρώμενα και εκπλήξεις. Η ομιλία του Δημάρχου αναμένεται ν' αρχίσει γύρω στις 9:00, αφού προηγηθεί ο αγιασμός του εκλογικού μας κέντρου.

Η Ρόδος Ανθρώπινη Πόλη, καλεί τους Ροδίτες και τις Ροδίτισσες, με τη μαζική παρουσία τους στη συγκέντρωση να δώσουν ηχηρή απάντηση σ' εκείνους που δεν έχουν να προτείνουν τίποτα για το μέλλον αυτής της πόλης εκτός από τον διακαή τους πόθο να καταλάβουν σώνει και καλά το δημαρχιακό θώκο, σ' εκείνους που προσπαθούν να φέρουν τη Ρόδο στο δικό τους μπόι και να την προσαρμόσουν στη δική τους γκρίζα και μίζερη πραγματικότητα.

Απέναντι σ' αυτούς εμείς, αντιτάσσουμε τη φωτεινή πραγματικότητα μιας όμορφης πόλης που ζει και προοδεύει, το έργο μας, την εμπειρία μας, την ξεκάθαρη πρότασή μας για ένα ακόμα πιο λαμπερό και αισιόδοξο αύριο.

Ο Ροδιακός λαός, σήμερα ψηφίζει!
Ψηφίζει Ρόδος Ανθρώπινη Πόλη!
Ψηφίζει Γιώργο Γιαννόπουλο!
Συνεχίζουμε Μαζί, Δημιουργούμε το Αύριο!»

Ο Χ. ΧΑΤΖΗΕΥΘΥΜΙΟΥ

Συνέχισε χθες τις εξορμήσεις του στην πόλη της Ρόδου, συνοδευόμενος από συνεργάτες του, ο υποψήφιος δήμαρχος κ. Χατζής Χατζηευθυμίου.

Σχετικά εκδόθηκε χθες από την δημοτική παράταξη «Πρώτα η Ρόδος», η ακόλουθη ενημερωτική ανακοίνωση:

«Θερμή υποδοχή επεφύλαξαν οι κάτοικοι της Ηλιούπολης στον υποψήφιο δήμαρχο Ροδίων Χατζή Χατζηευθυμίου και τους υποψηφίους δημοτικούς συμβούλους της παράταξής του που περιόδευσαν σήμερα στην περιοχή και είχαν την ευκαιρία να ανταλλάξουν απόψεις για αρκετή ώρα.

Οι κάτοικοι της Ανω και Κάτω Ηλιούπολης εξέφρασαν τα παράπονά τους στον επικεφαλής της παράταξης "Πρώτα Η Ρόδος" κάνοντας λόγο για πλήρη εγκατάλειψή τους από την δημοτική αρχή, η οποία δεν φρόντισε μέχρι σήμερα να ασχοληθεί με τα σοβαρά προβλήματα που αντιμετωπίζει η περιοχή.

«Η εικόνα που παρουσιάζει η ευρύτερη περιοχή της Ηλιούπολης δεν περιποιεί τιμή σε κανέναν μας», ανέφερε ο κ. Χατζής Χατζηευθυμίου απευθυνόμενος προς τους πολίτες που έσπευσαν να δηλώσουν την στήριξή τους στην παράταξη "Πρώτα Η Ρόδος", οι οποίοι παραπονέθηκαν για την έλλειψη καθαριότητας, την απουσία πρασίνου, τα αφρόντιστα πάρκα, την υποβάθμιση της περιοχής, την ελλιπή συγκοινωνιακή σύνδεση με το κέντρο της πόλης μέσω της ΡΟΔΑ, αλλά και την προκλητική αδιαφορία που επιδεικνύει η δημοτική αρχή απέναντι στα προβλήματά τους, παρά τις συνεχείς οχλήσεις.

Ο κ. Χατζής Χατζηευθυμίου και οι συνεργάτες του αφού άκουσαν με προσοχή τα αιτήματα των κατοίκων δεσμεύτηκαν για την άμεση υλοποίηση του προγράμματος της παράταξής του που προβλέπει την ανάπλαση, αναβάθμιση και αξιοποίηση όλων των συνοικιών της πόλης για να βγει η Ρόδος από το τέλμα στο οποίο την οδήγησε η απερχόμενη δημοτική αρχή του κ. Γιαννόπουλου και να αποκτήσει την εικόνα που αξίζει στους κατοίκους και την ιστορία της.

Στη συνέχεια συνοδευόμενος από μέλη της παράταξής του επισκέφθηκε τις δημόσιες υπηρεσίες. Ο κ. Χατζής Χατζηευθυμίου και οι συνεργάτες του επισκέφθηκαν το Νομαρχιακό Μέγαρο, την Πολεοδομία, την ΑΔΕΚΤ, την ΤΕΔΚΔ και τον Πολιτιστικό Οργανισμό του Δήμου Ροδίων, όπου είχε την ευκαιρία να συνομιλήσει για αρκετή ώρα με τους εργαζόμενους για διάφορα ζητήματα που τους απασχολούν και δεσμεύτηκε απέναντί τους για στενή συνεργασία από την 1η Ιανουαρίου του 2007 που θα αναλάβει τα ηνία του Δήμου Ροδίων.

Το μεσημέρι ο υποψήφιος δήμαρχος Ροδίων επισκέφθηκε για δεύτερη φορά τη λέσχη των ΚΑΠΗ και αντάλλαξε απόψεις με τους συνδημότες μας της τρίτης ηλικίας στους οποίους παρουσίασε το πρόγραμμα της παράταξης "Πρώτα Η Ρόδος" για τα ΚΑΠΗ που μεταξύ άλλων περιλαμβάνει την αναβάθμισή τους με περισσότερες εκδηλώσεις και δραστηριότητες καθώς και τη δημιουργία νέας λέσχης».

ΣΥΝΕΧΙΖΟΥΝ ΤΙΣ ΕΞΟΡΜΗΣΕΙΣ

ΔΙΑΦΟΡΕΤΙΚΟΙ ΟΙ ΣΤΟΧΟΙ

Γ. Μαχαιρίδη - Β. Υψηλάντη

Για την επίτευξή τους έχουν περιθώριο μιας εβδομάδας

Συνεχίζουν τις εξορμήσεις τους οι υποψήφιοι νομάρχες Δωδεκανήσου, ενώ δεν απέμεινε παρά μόνο μία εβδομάδα για τη λήξη της προεκλογικής περιόδου (μεσάνυχτα της επόμενης Παρασκευής, 13 Οκτωβρίου).

Κύριο χαρακτηριστικό γνώρισμα της μάχης των δύο κορυφαίων αντιπάλων, του κ. Γ. Μαχαιρίδη και του κ. Βασ. Υψηλάντη είναι η προσπάθεια που καταβάλλεται, από μεν τον πρώτο για «άνοιγμα της ψαλίδας» από δε τον δεύτερο, για μια, κατά το δυνατόν, «αξιοπρεπέστερη ήττα».

Ο Γ. ΜΑΧΑΙΡΙΔΗΣ

Από τη νομαρχιακή παράταξη «Δωδεκάνησα – Νέα Πορεία» του κ. Γ. Μαχαιρίδη εκδόθηκε χθες η ακόλουθη ενημερωτική ανακοίνωση:

«Ολοκληρώνοντας χθες την περιοδεία του σε **Κάσο** και **Κάρπαθο**, όπου μίλησε σε ανοικτή μαζική συγκέντρωση φίλων της παράταξής του «Δωδεκάνησα Νέα Πορεία», ο νομάρχης Δωδεκανήσου **Γιάννης Μαχαιρίδης** συνεχίζει σήμερα την περιοδεία του, συνοδευόμενος από συνεργάτες του, στα νησιά **Χάλκη, Τήλο, Νίσυρο** και **Κέφαλο της Κω**, όπου και θα διανυκτερεύσει.

Ο κ. Μαχαιρίδης εξέφρασε με δήλωσή του τη συγκίνηση και την ικανοποίησή του για τη θερμή υποδοχή που επιφυλάσσουν στον ίδιο και στο κλιμάκιο των υποψηφίων νομαρχιακών συμβούλων της παράταξής του οι κάτοικοι των νησιών μας, οι οποίοι εξέφρασαν την ευγνωμοσύνη τους για το γεγονός, ότι **«αυτός ο νομάρχης και αυτή η νομαρχιακή αρχή δεν έπαψαν ούτε στιγμή, όλα αυτά τα τέσσερα χρόνια, να είναι κοντά τους και να δίνουν λύσεις στα μικρά και μεγάλα προβλήματά τους».**

Από την πλευρά του, ο νομάρχης τούς διαβεβαίωσε, ότι **«αυτή η καθημερινή επαφή και το ενδιαφέρον για τα μικρά νησιά αποτελεί ανθρώπινη και πολιτική επιλογή, μια προσωπική ανάγκη και χρέος»** για τον ίδιο και τους συνεργάτες του.

• **ΑΥΡΙΟ** νωρίς το απόγευμα (6 Οκτωβρίου), ο κ. Μαχαιρίδης με κλιμάκιο συνεργατών του θα περιοδεύσει στα χωριά Μονόλιθο, Σιάνα, Αγιο Ισίδωρο, Εμπωνα και Σάλακο.

Το υπόλοιπο πρόγραμμα προβλέπει:

Σάββατο πρωί: Σορωνή, Θεολόγος, Διμυλιά, Ελεούσα, Πλατάνια, Απόλλωνα.

Το απόγευμα: Κρητηνία, Κάμειρος, Μαντρικό, Καλαβάρδα, Φάνες.

Κυριακή (8/10): Λέρος
Δευτέρα (9/10): Κάλυμνος
Τρίτη (10 /10): Κως

Ο. Β ΥΨΗΛΑΝΤΗΣ

Από τη νομαρχιακή παράταξη «Δωδ/κή Ενωτική Κίνηση» του κ. Βασ. Υψηλάντη εκδόθηκε χθες η ακόλουθη ενημερωτική ανακοίνωση:

«Με αυτοκινητοπομπή δεκαπέντε και πλέον οχημάτων, κάτοικοι της Τήλου υποδέχθηκαν σήμερα το πρωί, τον υποψήφιο Νομάρχη Δωδεκανήσου Βασίλη Α. Υψηλάντη.

Φανερά συγκινημένος ο επικεφαλής της "Δωδεκανησιακής Ενωτικής Κίνησης" ευχαρίστησε τους κατοίκους της Τήλου για τη θερμή υποδοχή που του επιφύλαξαν και τους διαβεβαίωσε ότι θα εργασθεί με ζήλο για την επίλυση των σοβαρών προβλημάτων που τους απασχολούν.

Αργότερα ο υποψήφιος Νομάρχης Δωδεκανήσου ταξίδεψε με σκάφος στη Σύμη, όπου περιόδεψε στο Γυαλό και το Χωριό.

Ο Βασίλης Α. Υψηλάντης επιστρέφει απόψε στη Ρόδο, απ' όπου αύριο θα ταξιδέψει στην Κάλυμνο, για τα εγκαίνια του εκλογικού κέντρου της "ΔΩΔ.Ε.Κ."»

ΝΑΣ - ΔΑΣ

Από τις παρατάξεις ΝΑΣ και ΔΑΣ εκδόθηκε χθες η ακόλουθη ενημερωτική ανακοίνωση:

«Συνοδευμένοι από υποψηφίους Νομαρχιακούς και Δημοτικούς Συμβούλους οι επικεφαλής των ψηφοδελτίων Νομαρχιακής Αγωνιστικής Συνεργασίας Γιάννης Περδικάρης και της Δημοτικής Αγωνιστικής Συσπείρωσης Γιάννης Μαρκάκης επισκεφθήκαν νεοαναγειρόμενες οικοδομές (γιαπιά) στο Δήμο της Ρόδου και μίλησαν με τους εργαζόμενους οικοδόμους. Αναπτύχθηκε γόνιμος διάλογος και οι υποψήφιοι Γιάννης Περδικάρης και Γιάννης Μαρκάκης δηλώσαν ότι θα υποστηρίζουν αποφασιστικά και αγωνιστικά τα αιτήματα του κλάδου των οικοδομών για επτάωρο, πενθήμερο,τριανταπεντάωρο, σύνταξη στα πενήντα πέντε και πλήρη σύνταξη με 4050 ένσημα».



ΑΝΑΚΟΙΝΩΣΗ ΤΗΣ ΠΟΞ

ΑΠΟΔΟΣΗ ΛΟΓΑΡΙΑΣΜΟΥ ΖΗΤΟΥΝ
οι ξενοδόχοι για τα τέλη παρεπιδημούντων

Ταυτόχρονα ζητούν μείωση του τέλους στο 1%

Με αφορμή τις επικείμενες νομαρχιακές και δημοτικές εκλογές και δεδομένου ότι ο ρόλος της Τοπικής Αυτοδιοίκησης στη διατήρηση και περαιτέρω ανάπτυξη της τουριστικής δραστηριότητας μπορεί να αποδειχθεί καθοριστικής σημασίας, επί τα βελτίω ή επί τα χείρω, η Πανελλήνια Ομοσπονδία Ξενοδόχων οφείλει να επισημάνει τα εξής:

1. Βασική και διαχρονική προσδοκία όλων των εμπλεκόμενων, στον Τουρισμό, πλευρών- επιχειρηματιών, επαγγελματιών και εργαζομένων- είναι οι φορείς Τοπικής Αυτοδιοίκησης να δρουν και να λειτουργούν με γνώμονα τα κοινά συμφέροντα και οφέλη, την υγιή και ορθολογική ανάπτυξη, την ενθάρρυνση και διευκόλυνση της επιχειρηματικότητας, το υψηλό επίπεδο υποδομών και υπηρεσιών. Σε αυτό το πλαίσιο, απαραίτητες γενικές προϋποθέσεις είναι ο καλός σχεδιασμός και ο συστηματικός προγραμματισμός σε επίπεδο υλοποίησης πολιτικών και διαχείρισης προορισμού (destination management) σε αγαστή συνεργασία και συνεννόηση μεταξύ ΟΤΑ και φορέων, η υπεύθυνη και ορθολογική διαχείριση πόρων και κονδυλίων, ο περιορισμός της γραφειοκρατίας, η ομαλή λειτουργία και ευπρεπής εικόνα δημόσιων υποδομών και κοινόχρηστων χώρων, η διασφάλιση της νομιμότητας και η προστασία των πολιτών και των επισκεπτών.

2. **Μείζον ζήτημα για τον Ξενοδοχειακό κλάδο, ο οποίος σε ετήσια βάση εκτιμάται ότι αποδίδει στους ΟΤΑ περί τα 60 εκατ. ευρώ** (μόνον μέσω του Τέλους Παρεπιδημούντων 2% και μόνον από τις ξενοδοχειακές επιχειρήσεις, χωρίς δηλαδή να υπολογίζονται τα αντίστοιχα μερίδια από τις επιχειρήσεις σίτισης και τις επιχειρήσεις ενοικιαζομένων δωματίων) παραμένει η διασφάλιση της ανταποδοτικότητας των εισπράξεων αυτών και ο δικαιότερος επιμερισμός της επιβάρυνσης και σε άλλες κατηγορίες δραστηριοτήτων που ευνοούνται από την τουριστική δραστηριότητα. Χρόνιο αίτημα του ξενοδοχειακού κλάδου, μάλιστα, είναι ο εν λόγω επιμερισμός να συνδυαστεί με μείωση του τέλους στο 1%. **Σε κάθε περίπτωση, θεωρούμε αδιανόητο να μην έχει θεσμοθετηθεί ακόμα σήμερα, μία οιασδήποτε αξιόπιστης μορφής διαδικασία απόδοσης του τρόπου διάθεσης των συγκεκριμένων πόρων.** Πόσο μάλλον ένας εκ των προτέρων σχεδιασμός και προγραμματισμός, μέσω του οποίου θα καταγράφονται ανάγκες και προβλήματα που μπορούν να καλυφθούν με τα εν λόγω κονδύλια. Η θέσπιση μίας τέτοιας διαδικασίας προϋπολογισμού και «απόδοσης λογαριασμού» επί των πόρων που εισπράττονται από τις τουριστικές επιχειρήσεις δεν απαιτεί απαραιτήτως παρέμβαση του κεντρικού κράτους, αλλά μπορεί να προέλθει με πρωτοβουλία της τοπικής Αρχής.

3. Η προβολή και διαφήμιση είναι ένα άλλο μείζον ζήτημα που απασχολεί ιδιαίτερα τον ξενοδοχειακό κλάδο. Ως γνωστόν, οι ενέργειες προβολής και διαφήμισης των ξενοδοχειακών επιχειρήσεων- που αποτελούν απαραίτητη επένδυση για κάθε επιχείρηση- αποφέρουν πρόσθετα έσοδα και στους φορείς Τοπικής Αυτοδιοίκησης, ο οποίοι από την πλευρά τους, είναι επιφορτισμένοι με την ευθύνη γενικότερης προβολής της περιοχής τους. Σε αυτόν τον τομέα, διαπιστώνεται σε πολλές περιπτώσεις σοβαρό έλλειμμα συντονισμού και συνεργασίας, με αποτέλεσμα, αποσπασματικές δράσεις, άστοχες ενέργειες και κακή διαχείριση κονδυλίων. Με δεδομένο ότι θα ψηφιστεί η ρύθμιση του Υπουργείου Τουριστικής Ανάπτυξης που προβλέπει σύμφωνη γνώμη της κεντρικής υπηρεσίας επί κάθε ενέργειας προβολής και διαφήμισης των ΟΤΑ, η ΠΟΞ επαναλαμβάνει την πρότασή της να εκπονούνται marketing plans για κάθε προορισμό, σε περιφερειακό και τοπικό επίπεδο.

Κάθε Νομαρχιακή και Δημοτική Αρχή, θα πρέπει να αντιληφθεί την πολυσύνθετη διάσταση του Τουρισμού και το ευρύ φάσμα επιδράσεων της τουριστικής δραστηριότητας στις τοπικές κοινωνίες και οικονομίες. Υπό αυτό το πρίσμα, καμία πολιτική, ανάπτυξης, διαχείρισης ή βελτίωσης υποδομών και λειτουργιών, δεν μπορεί να επιτύχει αν δεν εμπεριέχει χαρακτήρα «τουριστικής συνείδησης» και δεν περιλαμβάνει πλέγμα τουριστικών κριτηρίων. Όποια δράση ή ενέργεια αποσκοπεί στη βελτίωση της καθημερινότητας του πολίτη, έχει ανάλογο αντίκρισμα και στον επισκέπτη και το αντίστροφο.

DODEKANISOS PRIDE

Δρομολόγια 18/09/2006-15/10/2006

ΔΕΥΤΕΡΑ - ΤΡΙΤΗ		
ΛΙΜΑΝΙ	ΑΦΙΞΗ	ΑΝΑΧΩΡΗΣΗ
PATMOS	-	06:00
LEROS	06:40	06:45
KALYMNOS	07:30	07:40
KOS	08:15	08:20
SIMI	09:45	09:50
RHODES	10:40	15:00
SIMI	15:50	15:55
KOS	17:20	17:25
KALYMNOS	18:00	18:05
LEROS	18:50	19:00
PATMOS	19:40	O/N

ΤΕΤΑΡΤΗ		
ΛΙΜΑΝΙ	ΑΦΙΞΗ	ΑΝΑΧΩΡΗΣΗ
PATMOS	-	06:00
LIPSI	06:20	06:25
LEROS	06:45	06:50
KALYMNOS	07:35	07:40
KOS	08:15	08:20
SIMI	09:45	09:50
RHODES	10:40	15:00
SIMI	15:50	15:55
KOS	17:20	17:25
KALYMNOS	18:00	18:05
LEROS	18:50	O/N

ΠΕΜΠΤΗ - ΠΑΡΑΣΚΕΥΗ - ΣΑΒΒΑΤΟ		
ΛΙΜΑΝΙ	ΑΦΙΞΗ	ΑΝΑΧΩΡΗΣΗ
LEROS	-	06:45
KALYMNOS	07:30	07:40
KOS	08:15	08:20
SIMI	09:45	09:50
RHODES	10:40	15:00
SIMI	15:50	15:55
KOS	17:20	17:25
KALYMNOS	18:00	18:05
LEROS	18:50	O/N

ΚΥΡΙΑΚΗ		
ΛΙΜΑΝΙ	ΑΦΙΞΗ	ΑΝΑΧΩΡΗΣΗ
LEROS	-	06:45
KALYMNOS	07:30	07:40
KOS	08:15	08:20
SIMI	09:45	09:50
RHODES	10:40	15:00
SIMI	15:50	15:55
KOS	17:20	17:25
KALYMNOS	18:00	18:05
LEROS	18:50	19:00
PATMOS	19:40	O/N

DODEKANISOS EXPRESS

Δρομολόγια 18/09/2006-15/10/2006

ΚΥΡΙΑΚΗ		
ΛΙΜΑΝΙ	ΑΦΙΞΗ	ΑΝΑΧΩΡΗΣΗ
RHODES	-	08:30
SIMI	09:25	09:30
KOS	11:00	11:10
KALYMNOS	11:50	12:00
LEROS	12:45	12:50
PATMOS	13:30	13:40
LEROS	14:20	14:30
KALYMNOS	15:20	15:30
KOS	16:10	16:20
SIMI	17:40	17:45
RHODES	18:30	O/N

ΤΡΙΤΗ, ΠΕΜΠΤΗ, ΠΑΡΑΣΚΕΥΗ, ΣΑΒΒΑΤΟ		
ΛΙΜΑΝΙ	ΑΦΙΞΗ	ΑΝΑΧΩΡΗΣΗ
RHODES	-	08:30
KOS	10:40	10:50
KALYMNOS	11:30	11:40
LEROS	12:30	12:35
LIPSI	13:00	13:05
PATMOS	13:30	13:40
LEROS	14:20	14:30
KALYMNOS	15:20	15:30
KOS	16:10	16:20
RHODES	18:30	O/N

ΔΕΥΤΕΡΑ		
ΛΙΜΑΝΙ	ΑΦΙΞΗ	ΑΝΑΧΩΡΗΣΗ
RHODES	-	08:30
KASTELORIZO	11:00	16:00
RHODES	18:30	O/N

ΤΕΤΑΡΤΗ		
ΛΙΜΑΝΙ	ΑΦΙΞΗ	ΑΝΑΧΩΡΗΣΗ
RHODES	-	08:30
SIMI	09:25	09:30
KOS	11:00	11:10
KALYMNOS	11:50	12:00
LEROS	12:50	14:30
KALYMNOS	15:20	15:30
KOS	16:10	16:20
SIMI	17:40	17:45
RHODES	18:30	O/N



DODEKANISOS SEAWAYS

Η δική μας ναυτιλιακή!

Αυστραλίας 3, 85100 Ρόδος, τηλ.: 22410 70590, fax: 22410 70591, www.12ne.gr

ΘΥΜΑ ΜΙΑ ΡΟΔΙΤΙΚΗ ΟΙΚΟΓΕΝΕΙΑ

ΥΠΟΘΕΣΗ ΥΙΟΘΕΣΙΑΣ
κατέληξε σε απάτη!

Κρίνεται σήμερα ενώπιον της Δικαιοσύνης

Μια περίεργη υπόθεση απάτης με «εμπλοκή» του Τουρκικού Προξενείου στη Ρόδο(!!) και με κατηγορούμενο έναν κάτοικο Θεσσαλονίκης, τοπογράφο μηχανικό, ο οποίος φέρεται να αφαίρεσε μια μικρή περιουσία από άτεκνη οικογένεια της Ρόδου, υποσχόμενος ότι θα τους εξασφάλιζε την υιοθεσία παιδιού από την Τουρκία, θα απασχολήσει τη σημερινή συνεδρίαση του Τριμελούς Πλημμελειοδικείου Ρόδου.

Ο κατηγορούμενος φέρεται συγκεκριμένα την 3η Νοεμβρίου 2001 να παρουσιάστηκε στον φερόμενο ως θύμα, κάτοικο Ρόδου και να ισχυρίστηκε ότι σε συνεργασία με ένα δικηγόρο Τουρκικής υπηκοότητας, θα μπορούσαν να μεσολαβήσουν ώστε να βρεθεί κάποιο παιδί από την Τουρκία το οποίο θα μπορούσε να υιοθετήσει.

Προς το σκοπό αυτό, ο κατηγορούμενος ήρθε σε επαφή με τον Ροδίτη-θύμα κατά το ανωτέρω επίδικο χρονικό διάστημα και ισχυρίστηκε ότι είχε βρει κάποια μητέρα η οποία θα έδινε το παιδί της για υιοθεσία. Προς το σκοπό αυτό ζήτησε χρήματα από το Ροδίτη προκειμένου να πληρώσει τη μητέρα του παιδιού, ώστε να γίνει η υιοθεσία.

Ο Ροδίτης κατέθεσε σε λογαριασμό που τηρούσε ο κατηγορούμενος στην Εθνική Τράπεζα της Ελλάδας, στις 3-11-2000, 7-11-2000, 22-1-2001, 4-12-2000 και 23-1-2001 τα χρηματικά ποσά των δραχμών 1.000.000, 1.500.000, 100.000 και 50.000 αντίστοιχα και συνολικά το ποσόν των 3.650.000 δραχμών προκειμένου να ολοκληρωθεί η υιοθεσία, πλην όμως αυτή δεν έγινε ποτέ, καθώς τα όσα ισχυρίστηκε ο κατηγορούμενος ήταν ψευδή.

Στην όλη υπόθεση φέρεται να υπάρχει και εμπλοκή του Τουρκικού Προξενείου καθώς σύμφωνα με την μήνυση του Ροδίτη-θύματος, τους σύστησε δύο άτομα και συγκεκριμένα τον Τούρκο δικηγόρο και τον κατηγορούμενο, λέγοντάς τους ότι θα τους βοηθούσαν έναντι αμοιβής για την υιοθέτηση του παιδιού!!!

Ο κατηγορούμενος απολογούμενος αρνήθηκε κατηγορηματικά τα όσα καταγγέλθηκαν σε βάρος του, τονίζοντας ότι ποτέ δεν μεσολάβησε εν γνώσει του σε οποιαδήποτε υιοθεσία. Η εμπλοκή του είχε τον χαρακτήρα διευκολύνσεως κάποιας - άγνωστης σε εκείνον, όπως τόνισε, οικονομικής δοσοληψίας του άτεκνου ζευγαριού από την Ρόδο με δικηγόρο που κατοικεί στη Σμύρνη.

Ισχυρίστηκε ότι εκείνος την περίοδο 1965 - 1974 υπηρετούσε στο ελληνικό κλιμάκιο του ΝΑΤΟ στη Σμύρνη και ότι από τότε έχει πάρα πολλούς γνωστούς και φίλους στην πόλη αυτή.

Το δικηγόρο, όπως ισχυρίστηκε, το γνώρισε το 1995, μετά από σύσταση του ελληνικού προξενείου της Σμύρνης και έκτοτε είναι απλώς γνωστοί.

Τον Σεπτέμβριο μάλλον του 2000, όπως είπε, βρέθηκε στη Ρόδο, όπου τυχαία συνάντησε το δικηγόρο και εκείνος του είπε ότι χειρίζεται κάποια υπόθεση του Ροδίτη και τον παρεκάλεσε να τον βοηθήσει ώστε να λάβει την αμοιβή του και κάποια άλλα χρηματικά ποσά που αφορούσαν την διεκπεραίωση κάποιας νομικής εντολής.

Εκείνος, όπως ισχυρίζεται, δέχτηκε και τα χρήματα που κατατέθηκαν στον λογαριασμό του τα έδωσε στο δικηγόρο, πιστεύοντας ότι ο Ροδίτης θα αγόραζε κάποιο ακίνητο στην Τουρκία.

Ισχυρίζεται ότι έμαθε για πρώτη φορά για την υιοθεσία τον Σεπτέμβριο του 2001 από τον Ροδίτη, μετά από τηλεφώνημα που του έκανε ζητώντας του εξηγήσεις.

Επισημαίνει ακόμη ότι ο μηνυτής Ροδίτης ενώ στην αρχική κατάθεσή του κάνει λόγο για δήθεν υπόδειξη του δικηγόρου και εκείνου από το τουρκικό προξενείο της Ρόδου, σε επόμενη κατάθεσή του υποστηρίζει ότι η υπόδειξη του δικηγόρου έγινε από κάποιον υπάλληλο του ελληνικού προξενείου της Σμύρνης.

Προσθέτει ακόμη, ότι ενώ αρχικά υποτίθεται ότι και το όνομά του δόθηκε από το τουρκικό προξενείο της Ρόδου, σε επόμενη κατάθεσή του ο Ροδίτης υποστηρίζει ότι δεν του είπε κανείς ευθέως για εκείνον και ότι απλά συνόδευε το δικηγόρο σε κάποια συνάντησή τους.

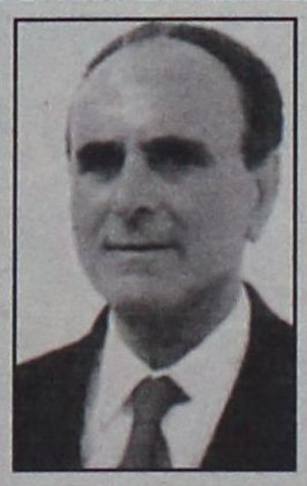

ΔΩΔΕΚΑΝΗΣΙΑΚΗ ΕΝΩΤΙΚΗ ΚΙΝΗΣΗ

Υποψήφιος Νομάρχης Βασίλειος Υψηλάντης

ΔΩΔ.Ε.Κ

ΚΑΡΙΚΗΣ ΚΩΝ. ΙΩΑΝΝΗΣ

Νομαρχιακός Σύμβουλος τ. Επαρχος Καρπάθου- Δάσκαλος

Υποψήφιος στις Νομαρχιακές εκλογές της 15ης Οκτωβρίου 2006

Τηλ 22450 31032 ή 23754
Κιν. 6976 084322

ΑΚΡΙΤΙΚΑ

κουβεντούλες με κάποια νόημα

Θάρσει· λέγων τ' αληθές ου σφαλεί ποτέ
ΣΟΦΟΚΛΗΣ

«Η φοβερότερη εκδίκηση είναι να περιφρονείς αυτούς που σε εχθρεύονται, αν και είσαι βέβαιος ότι μπορείς να τους συντρίψεις».
ΜΠΑΛΖΑΚ

WINSTON CHURCHILL: Ο ελεύθερος Τύπος μπορεί να είναι καλός ή κακός Τύπος, ο ανελεύθερος δεν θα γίνει ποτέ τίποτε άλλο από κακός τύπος

ΤΗΣ... ΠΑΙΔΕΙΑΣ

Στην Ελλάδα, δεν έχουμε παράδοση διαλόγου για τα μεγάλα θέματα που απασχολούν την κοινωνία. Οι όποιες συζητήσεις, σχεδόν πάντα επιδερμικές, γίνονται ύστερα από τα ερεθίσματα που προκαλεί κάποιο γεγονός, συνήθως αρνητικό.

Το ίδιο τείνει να συμβεί και τώρα που η κυβέρνηση τεχνηέντως τορπίλισε τον διάλογο με τους εκπαιδευτικούς, προκαλώντας τη μετωπική σύγκρουση.

Πάντως, το παράθυρο του διαλόγου πρέπει να ανοίξει και να κρατηθεί ανοιχτό πάση θυσία. Γιατί ουσιαστικά τίθεται το ζήτημα ποια κοινωνία, ποια οικονομία θέλουμε στην εποχή του τεχνοπολιτισμού και προπαντός πώς θα την οικοδομήσουμε.

Το μέσον είναι η παιδεία, η οποία στην εποχή μας αποκτά διαρκώς αυξανόμενο ρόλο, μεγαλύτερο από εκείνον που είχε στο παρελθόν.

Σήμερα οι χώρες που φιλοδοξούν να βρεθούν στην πρωτοπορία και να έχουν υψηλό βιοτικό επίπεδο οφείλουν να παράγουν γνώση πρωτοποριακή, να βρίσκονται στην αιχμή της επιστημονικής και της τεχνολογικής εξέλιξης, να έχουν εργατικό δυναμικό με ικανότητα να λειτουργεί σε δικτυακή οικονομία και πολίτες που θα κινούνται άνετα στη δικτυακή κοινωνία.

Στην κοινωνία της γνώσης, η παιδεία καθορίζει το μέλλον της ίδιας της χώρας. Γιατί, όπως επισημαίνουν οι Κέβιν Ρόμπινς και Φρανκ Ουέμποτερ, στο πολύ ενδιαφέρον βιβλίο «εποχή του τεχνοπολιτισμού», ζούμε στην εποχή «των πολέμων της παγκόσμιας γνώσης που διεξάγονται ανάμεσα σε χώρες των οποίων τα κύρια όπλα είναι το εκπαιδευτικό σύστημα και η ικανότητα του πολίτη να παράγει ελκυστική και αξιοζήλευτη εργασία».

Και θα τον κερδίσουν εκείνες που έχουν το καλύτερο εκπαιδευτικό σύστημα. Δυστυχώς, όμως, όχι η Ελλάδα, γιατί η κυβέρνηση είναι γενναιόδωρη σε λόγια και υποσχέσεις και τσιγκούνα σε κονδύλια.

Απόδειξη ότι, ενώ προεκλογικά η ΝΔ υποστήριζε σε όλους τους τόνους ότι σταδιακά θα ανέβαζε στο 5% του ΑΕΠ τις δαπάνες για την παιδεία, γιατί «η επένδυση στη γνώση είναι η πρώτη μας επιλογή», τώρα αντίθετα το κατεβάζει από το 3,5% το 2004 στο 3,09%.

ΦΟΡΟΣ ΣΤΟΥΣ ΤΟΥΡΙΣΤΕΣ

Φόρο στους τουρίστες που επισκέπτονται τις ιταλικές πόλεις, και μάλιστα πέντε ευρώ ημερησίως, προβλέπει το προσχέδιο προϋπολογισμού 2007 της χώρας, με δέσμευση, όμως, τα έσοδά τους να δαπανώνται σε προγράμματα τουριστικής υποδομής. Ο φόρος, όπως σημειώνει το BBC, θα επιβάλλεται είτε σε συγκεκριμένες περιόδους ανά έτος (πιθανώς στο απόγειο της τουριστικής κίνησης), είτε ακόμη και σε μέρη όπως οι ξενώνες νεότητας. Σημειώνεται ότι η Ιταλία αναμένει έσοδα ύψους 30 δισ. ευρώ φέτος μόνο από τον τουρισμό. Ηδη πόλεις όπως οι Ρώμη, Φλωρεντία και Βενετία εξετάζουν το ενδεχόμενο επιβολής του παραπάνω ιδιότυπου φόρου, ενώ άλλες, όπως η Νάπολη, αρνούνται να τον εφαρμόσουν.

Σκεφθήκατε τι θα γινόταν στην Ελλάδα, αν επιβάλλετο ένας τέτοιος φόρος;

ΤΗΣ... ΑΚΤΟΠΛΟΪΑΣ

Στο «στόχαστρο» των μελών της Ευρωπαϊκής Επιτροπής Μεταφορών βρίσκεται ήδη από προχθές η Ελληνική Ακτοπλοΐα, αφού παραδόθηκε από το νομάρχη Κυκλάδων Δημ. Μπάιλα στο αρμόδιο Ευρωπαϊκό Γραφείο, που εδρεύει στην Αθήνα, η αναφορά – προσφυγή η οποία αναφέρεται στην έλλειψη τακτικών δρομολογίων και στα 24 νησιά των Κυκλάδων, που επέφερε, όπως τονίζεται, την οικονομική καταστροφή στα νησιά, ενώ επισημαίνει και την ευρωπαϊκή διερεύνηση για την ύπαρξη τυχόν ολιγοπωλίων και καρτέλ στις ακτοπλοϊκές εταιρείες. Στην 28σέλιδη αναφορά της Νομαρχιακής Αυτοδιοίκησης Κυκλάδων επισημαίνεται μεταξύ των άλλων «ότι η κοινοτική νομοθεσία για την απελευθέρωση συγκεκριμένων υπηρεσιών στα ακτοπλοϊκά πλοία ουδέποτε εισήγαγε αδιακρίτως τον ελεύθερο ανταγωνισμό, χωρίς να εμπεριέχει παράλληλα και τα απαραίτητα εγγυητικά μέτρα (safeguard measurs), τα οποία αποσκοπούν να διασφαλίσουν ότι οι παρεχόμενες υπηρεσίες ανταποκρίνονται σε ορισμένα πρότυπα ποιότητας».

Η Δωδ/νησος και πάλι απούσα από τη μάχη!

ΝΑ ΣΤΕΙΛΟΥΜΕ ΜΗΝΥΜΑ

Να τους στείλουμε όλοι ένα μήνυμα μπας και συνέλθουν πριν τις εθνικές εκλογές. Γιατί με τη φόρα που πήραν τίποτα δεν θα μείνει όρθιο σ' αυτόν τον τόπο.

Μπας και συμμαζέψουν τα λαμόγια, τους υβριστές, τους συκοφάντες και τους «λειψούς» στα μυαλά, στην καρδιά και στην ψυχή.

Μπας και καταλάβουν, όσο είναι ακόμα νωρίς ότι η Ελλάδα δεν είναι φέουδό τους. Ούτε οι φόροι των φορολογούμενων ιδιοκτησία τους.

Μπας και καταλάβουν ότι είναι πρόκληση, αν όχι έγκλημα, την ώρα που πεινάνε οι μισοί Ελληνες, αυτοί να πλουτίζουν και μάλιστα σαρκαστικά και ανερυθρίαστα.

Στείλε τους μήνυμα. Θα τους κάνει καλό. Μόνο με ένα κρύο ντουζ θα συνέλθουν από το μεθύσι της εξουσίας.

ΠΟΤΕ ΜΗ ΛΕΣ ΠΟΤΕ!

Με τους αριθμούς των δημοσκοπήσεων να δουλεύουν για λογαριασμό της και τη σιγουριά του πρωθυπουργού να ξεχειλίζει, η ΝΔ έμοιαζε να διανύει άκοπα το τρίτο έτος της κυβερνητικής της θητείας. Στην πολιτική, ωστόσο, όπως και στη ζωή, ισχύει πάντοτε το «ποτέ μη λες ποτέ»... Οσοι το ξεχνούν, παραδομένοι στη γοητεία που ασκεί το... καλάμι της εξουσίας, συνήθως προσγειώνονται ανώμαλα...

Αδιάψευστος μάρτυρας των βλαβερών συνεπειών της αλαζονείας είναι η ίδια η πραγματικότητα: αναπαυμένη στις δάφνες μιας προεξοφλημένης εκλογικής υπεροχής, η κυβέρνηση καλά καλά δεν κατάλαβε πώς από τιμητής των πάντων βρέθηκε ξαφνικά σε θέση απολογουμένου. Τώρα, τρέχει για να «αποχρωματίσει» τους πρωταγωνιστές των «γαλάζιων» σκανδάλων -στελέχη που ξεπηδούν μέσα από τα σπλάχνα της και κουρελιάζουν όλα τα βαρύγδουπα και ηχηρά περί παράταξης της διαφθοράς-, κοπιάζει για να κλείσει τα μέτωπα που άνοιξαν οι πολιτικές της και συνειδητοποιεί ότι κακώς, κάκιστα έσπευσε να σφυρίξει, πρόωρα, τη λήξη του «αγώνα».

Ούτως ή άλλως, στην πολιτική η διάψευση των ελπίδων και η αθέτηση των υποσχέσεων λειτουργούν προσθετικά. Μπορεί η ΝΔ να εξακολουθεί να απολαμβάνει ένα μικρό εκλογικό προβάδισμα, τον ύπνο του Καραμανλή ταράζει, ωστόσο, η συσσώρευση υποθέσεων, που χτυπούν τη «νέα διακυβέρνηση» στην πολιτική ραχοκοκαλιά της και ακυρώνουν το υποτιθέμενο «ηθικό πλεονέκτημά» της!

ΤΗΣ... ΑΥΤΟΔΙΟΙΚΗΣΗΣ

Από τα γιαούρτια στη Θεσσαλονίκη στα λάιβ μαλλιοτραβήγματα ανάμεσα στη Βάσια Τριφύλλη και τον Απόστολο Γκλέτσο για το ποιος είναι ορίτζιναλ αριστερός. Η αρένα των δημοτικών και νομαρχιακών εκλογών σε όλη της τη μεγαλοπρέπεια. Για πολλά χρόνια η Τοπική Αυτοδιοίκηση, είτε σε μεγάλες πόλεις είτε σε γειτονιές, είχε το δικό της αυτόνομο χαρακτήρα. Με παραδοσιακούς δημάρχους, που κατάφερναν να ξεπερνάνε τις διαχωριστικές γραμμές των κομμάτων και να αναδεικνύουν τη δική τους ξεχωριστή προσωπικότητα. Κάτι που πλέον τείνει να εκλείψει, αν δεν έχει ήδη εξαφανιστεί. Τα δύο μεγάλα κόμματα έχουν χειραγωγήσει την Τοπική Αυτοδιοίκηση και την έχουν κάνει εργαλείο στην εξυπηρέτηση μικροκομματικών σκοπιμοτήτων.

Δήμοι και νομαρχίες είτε έχουν μετατραπεί σε καταφύγια όσων πολιτικών έχουν εξαντλήσει τις κοινοβουλευτικές τους φιλοδοξίες είτε χρησιμοποιούνται σαν εφαλτήριο για την ανέλιξή τους. Κάποιοι από αυτούς πετυχαίνουν, κάποιοι όχι, αλλά δεν είναι μόνο αυτό το ζητούμενο. Η Τοπική Αυτοδιοίκηση οφείλει να έχει τις δικές της αρχές και τους δικούς της κανόνες. Εστω και μέσω των λίγων αρμοδιοτήτων που της έχουν μείνει. Ο νομάρχης, ο δήμαρχος, ο κοινοτάρχης πρέπει να έχουν και εμπειρία και ειδίκευση. Να γνωρίζουν τα προβλήματα της περιοχής και να έχουν ήδη δώσει εξετάσεις με θητεία στο χώρο. Το χρίσμα δεν φτάνει από μόνο του για να καταστήσει ικανό τον οποιονδήποτε. Και πολύ περισσότερο όταν γίνεται αντικείμενο παζαριών και διαπραγματεύσεων.

ΜΑΓΙΚΗ ΕΙΚΟΝΑ

Τίποτε ευκολότερο δεν υπάρχει από το να σατιρίσει κανείς τη μαγική εικόνα της ελληνικής οικονομίας τώρα που πάει να αναθεωρηθεί το ΑΕΠ της κατά ένα σημαντικό 15% ή ένα γιγάντιο 25%. Τι «πλουτίσαμε μέσα σε μια νύχτα», τι «καημένε Χριστοδουλάκη, εσύ πάλι συντηρητικός ήσουν στο μαγείρεμα», τι «να δούμε αν οι Βρυξέλλες θα συμφωνήσουν με μιαν ακόμη απογραφή – από την ανάποδη»!

Οταν τελειώσει η -δικαιολογημένη- πλάκα ας αρχίσει η σοβαρή συζήτηση. Γιατί το θέμα είναι εξόχως σοβαρό. Θα προτείνουμε στους κρατούντες (γιατί «αρμοδίους» φοβούμεθα ότι δεν θα έχουμε αν στραβώσει το πράγμα: μήπως θυμάται κανείς πώς μπλόκαρε η διαχείριση του Γ' ΚΠΣ; Μήπως ενδιαφέρθηκαν πολλοί που το διαβόητο κίνητρο των «αφορολόγητων αποθεματικών» έγινε βρόχος που πνίγει ντουζίνες επιχειρήσεων; Η μήπως συγκινήθηκαν πολλοί με τη χαλαρή – χαλαρή εγκατάλειψη της Ολυμπιακής στη μοίρα υπερήφανου ζόμπι;) Να μελετήσουν μια παλαιότερη ιστορία.

ΓΕΝΙΚΗ ΣΥΣΚΟΤΙΣΗ

Εξετάζοντας και κρίνοντας τη συμπεριφορά της κυβέρνησης και του αρμόδιου υπουργού Οικονομίας και Οικονομικών δημιουργείται η εντύπωση σε κάθε καλοπροαίρετο παρατηρητή ότι η Νέα Δημοκρατία θέλει να αποφύγει κατά τη διάρκεια της θητείας της και ιδιαίτερα κατά την επερχόμενη προεκλογική περίοδο τη διεξαγωγή κάθε σοβαρής συζήτησης για τα πεπραγμένα της στην οικονομία. Ιδιαίτερα για την προφανή και ευμεγέθη απόκλιση μεταξύ των υπεσχημένων / εξαγγελθέντων και των πραγματοποιηθέντων. Η κυβέρνηση έχει επιλέξει δύο τρόπους αποφυγής / διαφυγής, έναν συμβατικό και έναν καινοτόμο. Ο συμβατικός συνίσταται στη συνεχή και επαναλαμβανόμενη αναφορά στην οικονομική πολιτική της περιόδου 2000-2004 και ο καινοτόμος στη «συσκότιση» των οικονομικών δεδομένων, σε τέτοιο βαθμό ώστε να είναι αδύνατο να αντιληφθεί κάποιος την πραγματικότητα, τι ισχύει και τι όχι. Αυτός ο δεύτερος τρόπος είναι όντως πρωτότυπος, παρουσιάζει ερευνητικό ενδιαφέρον για τους πολιτικούς επιστήμονες και εδράζεται κατά βάση στην ασύγχρονη, συνεχή και κατά το δοκούν αναθεώρηση των οικονομικών δεδομένων.

ΤΟΥ ΣΚΑΝΔΑΛΙΔΗ

Πριν από δέκα ημέρες ο υποψήφιος δήμαρχος Αθηναίων Κώστας Σκανδαλίδης έκλεψε τις εντυπώσεις, όταν ανακοίνωσε ότι παραιτείται από το βουλευτικό αξίωμά του για να... αφοσιωθεί στην Αθήνα. Ο Κώστας Σκανδαλίδης παραιτήθηκε, αλλά στις επόμενες εκλογές είναι πολύ πιθανόν να είναι πάλι βουλευτής. Μαθαίνουμε ότι λέει στους συνεργάτες του πως αν γίνουν πρόωρες εκλογές και δεν εκλεγεί δήμαρχος, τότε είναι πιθανόν να είναι ξανά υποψήφιος.

(«Σενάριο»: Σκεφθήκατε τι έχει να γίνει, αν αποφάσιζε να είναι υποψήφιος στα Δωδ/νησα;).

Υ.Τ.Ε.

ΚΑΤΑ ΤΩΝ ΔΗΛΩΣΕΩΝ ΚΑΡΑΓΙΑΝΝΗ

ΑΝΤΙΔΡΑΣΗ ΤΩΝ ΕΡΓΑΖΟΜΕΝΩΝ στην Υπηρεσία Καθαριότητας

Διαψεύδουν τα όσα επικαλείται ο πρώην Δήμαρχος

Την άμεση αντίδραση των εργαζομένων του Δήμου Ροδίων προκάλεσαν οι αναφορές του πρώην δημάρχου και υποψηφίου σήμερα κ. Σάββα Καραγιάννη για την κατάσταση και την εικόνα που επικρατεί στην πόλη καθώς και για τους εργαζομένους στην υπηρεσία πρασίνου.

Οι εργαζόμενοι με χθεσινή ανακοίνωση του συλλόγου τους που υπογράφεται από τον πρόεδρο κ. Σταύρο Χατζηστρατή χαρακτηρίζουν τις δηλώσεις που έγιναν κατά την προχθεσινή συνέντευξη τύπου «προσβλητικές, κακόβουλες, ψευδείς και ανυπόστατες» και καταφέρονται κατά του κ. Καραγιάννη υπογραμμίζοντας ότι «είμαστε οι ίδιοι υπάλληλοι που υπηρετούμε διαχρονικά όλους τους δημάρχους της πόλης και, άρα, και τον κ. Καραγιάννη και επομένως δεν μπορεί να ήμασταν τότε καλοί υπάλληλοι και σήμερα άχρηστοι».

• Προσβλητικές για τους εργαζομένους, αλλά και για τους πολίτες, χαρακτήρισε τις δηλώσεις Καραγιάννη και ο δήμαρχος Ροδίων κ. Γιώργος Γιαννόπουλος, κατά τη διάρκεια συνέντευξης τύπου που παραχώρησε χθες το μεσημέρι.

Ο Δήμαρχος Ροδίων τάχθηκε στο πλευρό των εργαζομένων υπογραμμίζοντας ότι τους οφείλεται τιμή και σεβασμός απ' όλους γιατί επιτελούν ένα πολύ σημαντικό έργο, και ότι τους αδικεί κατάφωρα η πλήρης απαξίωση, η ισοπεδωτική και μηδενιστική αντίληψη του κ. Καραγιάννη για την «απαράδεκτη εικόνα» της πόλης.

Η ΑΝΑΚΟΙΝΩΣΗ

Σχετικά οι εργαζόμενοι αναφέρουν:

«Με αφορμή την τελευταία συνέντευξη του υποψήφιου Δημάρχου κ. Σ. Καραγιάννη, ο Σύλλογος Υπαλλήλων του Δήμου Ροδίων, έχει να παρατηρήσει τα ακόλουθα:

1.- Στη δημοκρατία, σαφώς ο καθένας δικαιούται να εκφράζει ελεύθερα τις απόψεις του για όλα τα θέματα που αφορούν τους πολίτες.

2.- Στα πλαίσια αυτά, είναι προτιμότερο να μην χρησιμοποιούμε τα στοιχεία της παραπληροφόρησης, του ψέματος και της ελλιπούς πληροφόρησης.

3.- Καλό είναι, τους υπαλλήλους του Δήμου μας, που αγωνίζονται για μια πόλη καλύτερη έτσι που να υπηρετεί τις ανάγκες όλων μας, να τους αφήνουμε έξω από τις διαμάχες των υποψηφίων και των υποψηφιοτήτων τους.

4.- **Διαχρονικά, είμαστε οι ίδιοι υπάλληλοι που υπηρετούμε όλους τους μέχρι σήμερα Δημάρχους της πόλης μας και άρα και τον κ. Καραγιάννη και επομένως δεν μπορεί να ήμασταν τότε καλοί υπάλληλοι και σήμερα άχρηστοι.** Η άποψή του περί «απαράδεκτης εικόνας στην πόλη της Ρόδου», όχι μόνο αδικεί τους συναδέλφους αλλά και τους προσβάλλει βάναυσα ως αποκλειστικά υπεύθυνους γι' αυτό. Η άποψή μας είναι ότι η πόλη της Ρόδου είναι μια από τις καθαρότερες πόλεις της Ελλάδας και εξακολουθεί να αποτελεί ένα από τα διαμάντια του μεσογειακού πολιτισμού.

5.- Η άποψη του κ. Καραγιάννη ότι από τους εκατό υπηρετούντες συναδέλφους μας στην υπηρεσία Πρασίνου, μόνο οι είκοσι μπορεί να διατίθενται για τη φροντίδα του πράσινου, μπορεί να υπονοεί ότι οι άλλοι ογδόντα είναι αποσπασμένοι σε άλλα καθήκοντα – κάτι που είναι παντελώς ανυπόστατο – ή ότι αυτοί οι ογδόντα είναι πιθανώς ξαπλωμένοι σε κάποια σκιά. Ε! λοιπόν, όποια σκέψη του κι αν ακολουθήσουμε, είναι τελείως κακόβουλη, προσβλητική και ανυπόστατη για όλους τους υπαλλήλους του Πρασίνου και του Δήμου ολόκληρου.

6.- Για την άποψή του ότι οι υπάλληλοι των μηχανουργείων του Δήμου στ' Ασγούρου, εργάζονται κάτω από πολύ άσχημες συνθήκες εργασίας, θέλουμε να του υπενθυμίσουμε, ότι ο ίδιος ως Δήμαρχος παρέλαβε από τον αείμνηστο Δημήτρη Βενετοκλή ένα οίκημα για τη στέγαση των συνεργείων, στο οποίο εκείνος δεν πρόσθεσε ούτε βελτίωσε τίποτε, ενώ σήμερα υπάρχουν, ξεχωριστός χώρος βουλκανιζατέρ, χώρος βαρέων κατασκευών, ηλεκτρολογείο και βαφείο, χώρος αποθήκης ανταλλακτικών, καθώς και ένα άρτιο πρατήριο καυσίμων. Εμείς μάλιστα ως Σύλλογος, έχουμε επισημάνει την έλλειψη υπαλλήλων, έτσι ώστε η λειτουργία των συνεργείων να καταστεί αποδοτικότερη.

7.- Χωρίς αυτό να αποτελεί υπόδειξη προς τον οποιονδήποτε, θα θέλαμε να τονίσουμε ιδιαίτερα, σε όσους υποστηρίζουν ότι είναι γνώστες όλων των προβλημάτων του Δήμου και έρχονται ξανά ως σωτήρες της πόλης, ενώ έχουν διατελέσει στο απώτερο παρελθόν ακόμη και ως Δήμαρχοι, ότι εμείς οι υπάλληλοι του Δήμου Ροδίων τους γνωρίζουμε καλά και δεν πρόκειται να παρασυρθούμε από τα «ψεύτικα τα λόγια τα μεγάλα» και τις πλουσιοπάροχες υποσχέσεις. Κι αυτό, γιατί δεν θέλουμε να ξαναζήσουμε τα ίδια όπως και τότε.

Για το Διοικητικό Συμβούλιο
του Συλλόγου
Υπαλλήλων του
Δήμου Ροδίων
Σταύρος Χατζηστρατής»



ΑΜΕΣΩΣ ΜΕΤΑ ΤΙΣ ΕΚΛΟΓΕΣ

ΠΡΟΚΑΤΑΡΚΤΙΚΗ ΕΞΕΤΑΣΗ ΓΙΑ τα περίφημα «βοηθήματα» του Δήμου Αρχαγγέλου

Διατέθηκαν πολλά χρήματα χωρίς την τήρηση των νόμιμων διαδικασιών



Από τον πταισματοδίκη κ. Γεώργιο Κόντο θα παρελάσουν, αμέσως μετά τις δημοτικές εκλογές, ο δήμαρχος Αρχαγγέλου κ. Αλέξανδρος Παπουράς, η πρόεδρος του Δημοτικού Οργανισμού Πρόνοιας του ιδίου δήμου καθώς και τα μέλη του διοικητικού συμβουλίου προκειμένου να αιτιολογήσουν την απόφασή τους με την οποία χορηγήθηκαν «βοηθήματα» σε 156 «άπορους» δημότες, χωρίς να συντρέχουν, όπως αποδείχθηκε, οι νόμιμες προϋποθέσεις.

Για την ίδια υπόθεση έχει ήδη κληθεί για να καταθέσει η τμηματάρχης Τοπικής Αυτοδιοίκησης της Περιφέρειας Νοτίου Αιγαίου κ. Ρένα Μαντικού. Ωστόσο, η κ. Μαντικού θα καταθέσει μετά τις εκλογές, και τούτο για να μη διαταραχθεί το προεκλογικό, πολιτικό κλίμα, στον μεγάλο δήμο.

Οι καταθέσεις λαμβάνονται στο πλαίσιο της προκαταρκτικής εξέτασης που διέταξε ο εισαγγελέας Πλημμελειοδικών Ρόδου κ. Γεώργιος Οικονόμου μετά από δύο αποκαλυπτικά δημοσιεύματα της «δημοκρατικής» στις 19 και 30 Απριλίου 2006.

Σύμφωνα με τα πραγματικά περιστατικά το διοικητικό συμβούλιο του Δ.Ο.Π. Αρχαγγέλου με τις ευλογίες του δημάρχου διένειμε τότε, εν όψει του Πάσχα, ποσό 29.850 ευρώ σε 156 «άπορους» ιδιότητα την οποία ελάχιστοι είχαν, ήταν δηλαδή πραγματικά άποροι και, άρα, άξιζαν της ενίσχυσης του δήμου.

Η συντριπτική πλειονότητα των «απόρων» ήταν «φίλοι και ψηφοφόροι» της παράταξης της δημοτικής πλειοψηφίας και, όπως είχε επισημάνει τότε η «δ», «το ποσό των 29.850 ευρώ διενεμήθη χωρίς την τήρηση των νομίμων διαδικασιών, με προφανή σκοπό τον επηρεασμό τους εν όψει των εκλογών».

Με την ίδια απόφαση διατέθηκαν, επίσης, 3.130 ευρώ για την απ' ευθείας προμήθεια 2.500 λαμπάδων, 1.300 αυγών και 1.850 τριαντάφυλλων.

Τα χρήματα διατέθηκαν χωρίς καν ένα παραστατικό, ενώ πρέπει να τονιστεί ότι για τη χορήγηση οιουδήποτε οικονομικού βοηθήματος σε πραγματικά άπορους ή αναξιοπαθούντες σύμφωνα με τις κείμενες διατάξεις προβλέπεται η κατάθεση σειράς δικαιολογητικών από τους αιτούντες όπως αίτηση, αντίγραφο φορολογικής δήλωσης, προηγούμενη εγγραφή στους καταλόγους απόρων του Τμήματος Πρόνοιας της Νομαρχιακής Αυτοδιοίκησης, έλεγχος της περιπτώσεως και πολλά άλλα ακόμη.

Η υπόθεση, επομένως, παρουσιάζει εξαιρετικό, νομικό, κοινωνικό και πολιτικό ενδιαφέρον καθώς η διανομή του ανωτέρω ποσού με τη μορφή βοηθημάτων δεν εκφράζει παρά την αντικοινωνική αντίληψη της τοπικής εξουσίας σύμφωνα με την οποία μπορεί να σκορπά το χρήμα του σκληρά φορολογούμενου πολίτη, στον βωμό των πελατειακών σχέσεων.

Σύμφωνα, επίσης, με τις πληροφορίες είναι πολύ πιθανό, μετά τις εκλογές, με εισαγγελική εντολή να εγκατασταθεί δημόσιος ελεγκτής των μέχρι τώρα αποφάσεων του Δ.Ο.Π., διότι, όπως έχει αναφερθεί, υπάρχουν βάσιμες ενδείξεις ή και υπόνοιες ότι συμβαίνουν απίθανα πράγματα.

Μάλιστα ο έλεγχος πολύ πιθανόν να επεκταθεί και στους υπόλοιπους οργανισμούς και επιχειρήσεις που πρωταγωνιστούν σε όργιο ρουσφετολογικών προσλήψεων και συμβάσεων με έντονη την οσμή προεκλογικών συναλλαγών.

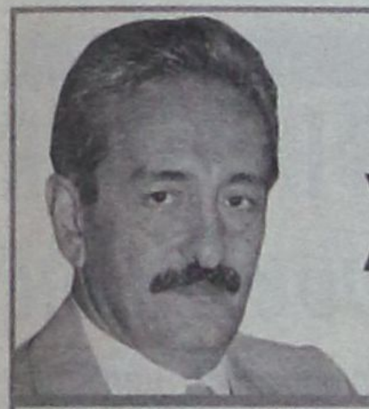

ΧΑΤΖΗΣ ΧΑΤΖΗΕΥΘΥΜΙΟΥ
ΥΠΟΨΗΦΙΟΣ ΔΗΜΑΡΧΟΣ

πρώτα η Ρόδος



ΑΛΑΧΟΥΖΟΣ
ΑΝΤΩΝΙΟΣ
ΟΔΟΝΤΙΑΤΡΟΣ



ΑΝΑΣΤΑΣΙΑΔΗ - ΜΑΝΩΛΕΔΑΚΗ
ΣΤΥΛΙΑΝΗ (ΣΤΕΛΛΑ)
ΑΣΦΑΛΙΣΤΡΙΑ



ΑΣΠΡΑΚΗ
ΜΑΡΙΑ
ΟΙΚΟΚΥΡΑ



VUORIO - ΔΡΑΓΑΤΗ
HELI- MARJUKKA
ΙΔΙΩΤΙΚΗ ΥΠΑΛΛΗΛΟΣ



ΓΙΑΛΛΟΥΡΑΚΗ –
ΚΑΡΑΚΑΤΣΑΝΗ ΕΙΡΗΝΗ
ΚΑΘΗΓΗΤΡΙΑ



ΓΙΑΝΝΑΚΑΚΗΣ
ΙΩΑΝΝΗΣ
ΕΜΠΟΡΟΣ



ΓΚΙΝΝΗΣ
ΠΑΝΟΡΜΙΤΗΣ - ΝΕΚΤΑΡΙΟΣ
(ΑΚΗΣ)
ΣΤΕΛΕΧΟΣ ΞΕΝΟΔ. ΕΠΙΧΕΙΡ.



ΔΕΛΗΓΙΩΡΓΗ - ΣΑΡΙΚΑ
ΜΑΡΙΑ - ΦΙΛΙΩ (ΡΟΖΑ)
ΥΠΑΛΛΗΛΟΣ Ο.Α.



ΖΩΑΝΝΟΥ
ΒΑΡΒΑΡΑ (ΒΕΡΑ)
ΥΠΑΛΛΗΛΟΣ Ο.Α.



ΚΑΒΑΣΙΛΑΣ
ΓΕΩΡΓΙΟΣ
ΟΙΚΟΝΟΜΟΛΟΓΟΣ

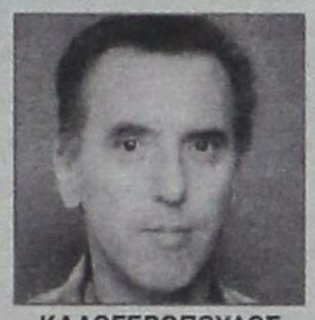

ΚΑΛΟΓΕΡΟΠΟΥΛΟΣ
ΝΙΚΟΛΑΟΣ
ΥΠΑΛΛΗΛΟΣ Δ.Ο.Υ.

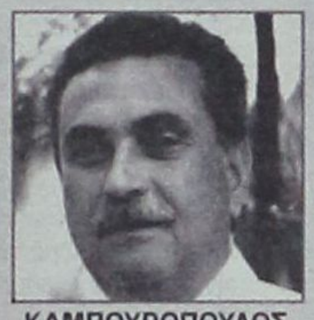

ΚΑΜΠΟΥΡΟΠΟΥΛΟΣ
ΕΜΜΑΝΟΥΗΛ
ΕΠΙΧΕΙΡΗΜΑΤΙΑΣ



ΚΑΡΑΓΙΑΝΝΗΣ
ΣΑΚΕΛΛΑΡΙΟΣ (ΛΑΡΗΣ)
ΥΠΑΛΛΗΛΟΣ Ο.Α.

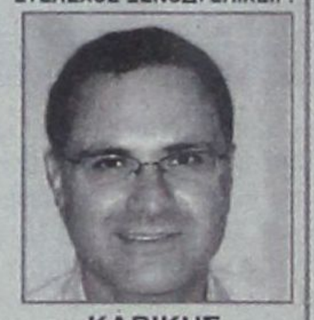

ΚΑΡΙΚΗΣ
ΕΥΣΤΡΑΤΙΟΣ
ΔΙΚΗΓΟΡΟΣ



ΚΑΡΥΔΑΚΗΣ
ΕΜΜΑΝΟΥΗΛ
ΑΣΦΑΛΙΣΤΙΚΟΣ ΠΡΑΚΤΟΡΑΣ



ΚΛΟΥΒΑΣ
ΙΩΑΝΝΗΣ
ΕΠΙΧΕΙΡΗΜΑΤΙΑΣ



ΚΟΝΣΟΛΑΣ
ΕΜΜΑΝΟΥΗΛ
ΛΕΚΤΟΡΑΣ ΠΑΝ. ΑΙΓΑΙΟΥ



ΚΟΥΓΙΟΣ
ΒΑΣΙΛΕΙΟΣ
ΥΠΑΛΛΗΛΟΣ Ο.Α.



ΚΩΣΤΑΚΗΣ
ΕΜΜΑΝΟΥΗΛ
ΧΡΗΜΑΤΟΟΙΚΟΝΟΜΙΚΟΣ ΣΥΜΒ.



ΚΩΣΤΑΡΙΔΗΣ
ΓΕΩΡΓΙΟΣ
ΠΟΛΙΤΙΚΟΣ ΜΗΧ/ΚΟΣ



ΛΑΖΑΡΑΤΟΣ
ΣΠΥΡΙΔΩΝ
ΙΑΤΡΟΣ ΕΝΤΕΡΟΛΟΓΟΣ

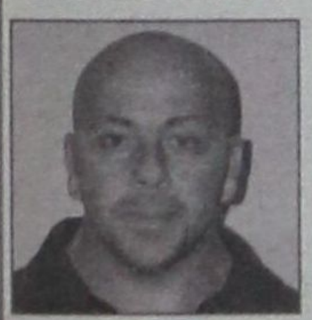

ΛΟΥΚΑΣ
ΙΩΑΝΝΗΣ
ΓΥΜΝΑΣΤΗΣ



ΜΑΝΤΙΚΟΥ
ΕΙΡΗΝΗ (ΡΕΝΑ)
ΔΗΜΟΣΙΟΣ ΥΠΑΛΛΗΛΟΣ



ΜΑΥΡΑΚΗΣ
ΒΑΣΙΛΕΙΟΣ
ΟΙΚΟΝΟΜΟΛΟΓΟΣ



ΜΗΤΣΟΥ
ΧΡΥΣΑΝΘΗ – ΕΛΕΥΘΕΡΙΑ
ΣΥΜΒΟΛΑΙΟΓΡΑΦΟΣ



ΜΙΧΑΗΛΟΥ
ΠΑΝΑΓΙΩΤΗΣ
ΕΠΙΧΕΙΡΗΜΑΤΙΑΣ



ΝΙΚΟΛΑΟΥ
ΜΙΧΑΗΛ
ΦΑΡΜΑΚΟΠΟΙΟΣ

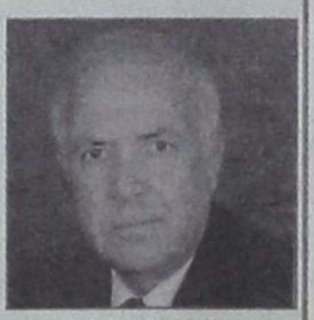

ΟΡΦΑΝΟΣ
ΓΕΩΡΓΙΟΣ
ΞΕΝΟΔΟΧΟΥΠΑΛΛΗΛΟΣ



ΠΑΝΑΓΙΩΤΟΥ
ΜΙΧΑΗΛ
ΥΠΑΛΛΗΛΟΣ ΔΕΥΑΡ



ΠΑΠΑΘΕΟΔΩΡΑΚΗΣ
ΑΡΙΣΤΕΙΔΗΣ
ΕΠΙΧΕΙΡΗΜΑΤΙΑΣ

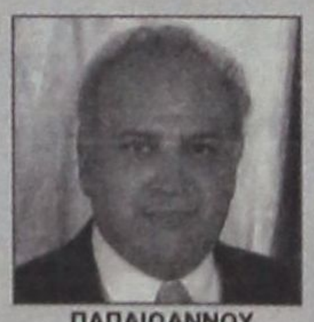

ΠΑΠΑΙΩΑΝΝΟΥ
ΓΕΩΡΓΙΟΣ
ΙΑΤΡΟΣ ΚΑΡΔΙΟΛΟΓΟΣ



ΠΑΠΑΚΩΝΣΤΑΝΤΙΝΟΥ
ΔΗΜΗΤΡΙΟΣ
ΙΑΤΡΟΣ ΚΑΡΔΙΟΛΟΓΟΣ



ΠΑΠΑΝΤΩΝΙΟΥ
ΙΩΑΝΝΗΣ
ΔΙΕΥΘΥΝΤΗΣ ΙΚΑ



ΠΑΠΟΥΤΣΗΣ
ΚΩΝΣΤΑΝΤΙΝΟΣ
ΑΣΦΑΛΙΣΤΗΣ

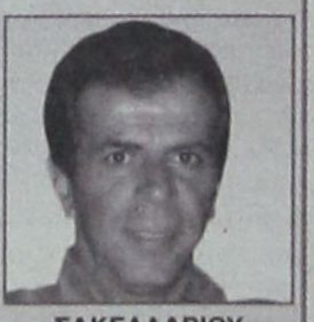

ΣΑΚΕΛΛΑΡΙΟΥ
ΠΑΝΑΓΙΩΤΗΣ
ΑΡΧΙΤΕΚΤΩΝ



ΤΑΡΑΣΛΙΑΣ
ΚΩΝΣΤΑΝΤΙΝΟΣ
ΔΑΣΚΑΛΟΣ



ΤΡΙΟΜΜΑΤΗΣ
ΤΣΑΜΠΙΚΟΣ
ΥΠΑΛΛΗΛΟΣ ΔΕΗ



ΤΣΑΓΚΑΡΗΣ
ΙΩΑΝΝΗΣ
ΝΑΥΤΙΛΙΑΚΟΣ ΠΡΑΚΤΟΡΑΣ



ΤΣΙΜΠΙΔΑΚΗ
ΦΩΤΕΙΝΗ (ΦΩΦΩ)
ΟΙΚΟΚΥΡΑ

ΦΕΣΙΛΙΟΓΛΟΥ – ΧΑΤΖΗ
ΚΑΛΛΙΟΠΗ (ΠΙΤΣΑ)
ΓΡΑΦΕΙΟ ΤΟΥΡΙΣΜΟΥ

ΨΑΡΟΥΛΗΣ
ΑΝΑΣΤΑΣΙΟΣ - ΧΡΗΣΤΟΣ
ΜΑΓΕΙΡΑΣ

πρώτα η Ρόδος

δημοκρατικά

ΥΠΑΡΧΕΙ ΑΝΤΙΚΕΙΜΕΝΙΚΗ ΠΡΑΓΜΑΤΙΚΟΤΗΤΑ Η ΟΠΟΙΑ ΔΙΝΕΙ ΤΟ ΜΕΤΡΟ ΤΗΣ ΑΛΗΘΕΙΑΣ (ΑΡΙΣΤΟΤΕΛΗΣ)

Ο ΘΕΙΟΣ ΣΑΜ ΚΑΙ...

ο «δικός μας» κουμπάρος!

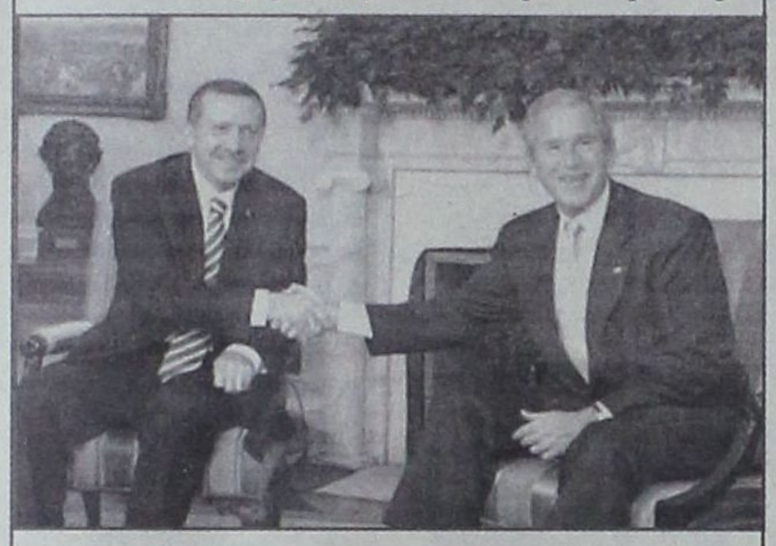

Α, μάλιστα. Πλέον, δεν κρατούνται ούτε τα προσχήματα. Τόσα χρόνια, στο άρμα της Αμερικής ήταν δεμένο κάθε ευγενές όραμα τόσων και τόσων κρατιδίων και η όποια (βαθύτερη) υπόκλιση στο θείο Σαμ γινόταν στο παρασκήνιο της πολυθρύλητης διπλωματίας. Τώρα, με τον Μπους πρόεδρο, ακόμα και τα προσχήματα έχουν πάει στον αγύριστο. «*Είναι προς το συμφέρον των ΗΠΑ να γίνει η Τουρκία μέλος της Ευρωπαϊκή Ενωσης*» δήλωσε ο λεβέντης του Λευκού Οίκου, και δίπλα του, ο Ερντογάν έτρεμε από χαρά. Ε άλλα λόγια, το μήνυμα ήταν σαφές προς την Ευρωπαϊκή Ενωση: *καθίστε καλά, τα παλικαράκια από δω πάνε φυτευτά στο πολιτικό Τσάμπιονς Λιγκ, μπαίνουν κατευθείαν στους ομίλους δίχως πολλά πολλά.* Ολη αυτή η μαγκιά του προέδρου που καθόλου δεν θυμίζει πλέον την ανθρώπινη διάσταση των δικών του ηρώων, κάτι τύπων σαν τον Ντέιβιντ Κρόκετ και τον Γουάιατ Ερπ, αποτυπώνεται στην ανάγκη να δείξει ποιος είναι το αφεντικό, στην ανάγκη να προβάλει ακόμα περισσότερο τη διάσταση του ρυθμιστή αυτοκράτορα.

Τους έβλεπα και τους δύο να ανταλλάσσουν φιλοφρονήσεις και χαμόγελα, και σκεφτόμουν τι τραβάνε αυτή την εποχή στο εσωτερικό των χωρών τους. Ο Μπους, με τη δημοτικότητά του να έχει πέσει στις πετρελαιοπηγές του Τέξας, αντικρίζει για πρώτη φορά το φάσμα μιας ολικής αμφισβήτησης, ριζωμένης σε ένα σωρό λάθη και αλαζονικές συμπεριφορές. Και ο Τούρκος πρωθυπουργός, με το παράσημο της αμερικανικής πολιτικής στο πέτο, προσπαθεί να ισορροπήσει ανάμεσα σε πολλά μπαστούνια, κυρίως προερχόμενα από τον θεωρούμενο αντι-δυτικό και παρωχημένων, σχετικά, αντιλήψεων νέο αρχηγό του τουρκικού γενικού επιτελείου. Αυτός, όμως, έχει τουλάχιστον μέλλον. Η φιλοδοξία του είναι να γίνει πρόεδρος. Και θα τα καταφέρει, όπως δείχνουν τα πράγματα. Ο Μπους, όμως; Εκείνος μοιάζει για τα καλά βυθισμένος στα αγκάθια που ο ίδιος έστρωσε, πρώτα με τα ψέματα που έθρεψαν τον πόλεμο κατά της τρομοκρατίας και ύστερα με τις παραλείψεις σε καίρια συμβάντα, όπως αυτό του κυκλώνα στη Νέα Ορλεάνη.

Ετούτη τη στήριξη, ωστόσο, ο Ερντογάν τη χρειαζόταν όσο τίποτε άλλο. Και του ήρθε κουτί, την κατάλληλη στιγμή. Με το φόρα παρτίδα σιγοντάρισμα του Μπους, ο Τούρκος πρωθυπουργός κερδίζει πόντους στην προσπάθειά του να τιθασεύσει τους αντιφρονούντες στρατηγούς.

Επί της ουσίας, λίγα πράγματα. Για το ΡΚΚ, το Νταρφούρ, το Ιράν και το Ιράκ, οι νύξεις ήταν τέτοιες που θα μπορούσαν να προστεθούν ως υστερόγραφα. Το «σας θέλω στην Ε.Ε.» του πλανητάρχη κυριάρχησε, και ως εκ τούτου οι ισορροπίες διαφοροποιήθηκαν αισθητά, καθώς ο Ερντογάν επιστρέφει από την Ουάσινγκτον σαν να κέρδισε το Οσκαρ Στήριξης. Να μη μιλήσουμε για τα ανταλλάγματα, όμως. Διότι αυτά θα τα δούμε πολύ σύντομα. Και μάλλον με τον ίδιο άκομψο τρόπο, μακριά από προσχήματα, και σε αμφισβητούμενες εκστρατείες τρελών οραμάτων.

ΚΟΝΤΡΑ ΓΙΑ ΤΟΝ ΠΡΟΫΠΟΛΟΓΙΣΜΟ

ΑΝΑΓΚΑΙΑ Η ΣΦΙΚΤΗ ΟΙΚΟΝΟΜΙΚΗ ΠΟΛΙΤΙΚΗ

μέχρι το 2010, λέει ο Γ. Αλογοσκούφης

«Η αναθεώρηση του ΑΕΠ είναι υποχρεωτική από τις Βρυξέλλες», είπε ο υπουργός Οικονομίας

ΑΠΕ, Αθήνα

Η αναθεώρηση του ΑΕΠ βρέθηκε στο επίκεντρο στην Επιτροπή Οικονομικών της Βουλής, κατά την πρώτη ημέρα της συζήτησης για το προσχέδιο του προϋπολογισμού του 2007.

«Το δημοσιονομικό πρόβλημα της χώρας δεν λύνεται με την αναθεώρηση. Εμείς θα συνεχίσουμε την ήπια δημοσιονομική προσαρμογή μέχρι το 2010, με ισοσκελισμένους προϋπολογισμούς, προκειμένου να καταφέρουμε την σταθεροποίηση της οικονομίας», δήλωσε ο υπουργός Οικονομίας Γιώργος Αλογοσκούφης.

Από την πλευρά τους, οι εισηγητές των κομμάτων της αντιπολίτευσης άσκησαν έντονη κριτική κάνοντας λόγο «για προϋπολογισμό κουρελού», που αναδιανέμει τα πλούτη υπέρ των ολίγων, ενώ διευρύνει τις κοινωνικές ανισότητες.

Ο κ. Αλογοσκούφης τόνισε ότι «ο νέος προϋπολογισμός αποτελεί ένα ακόμη βήμα στην προσπάθεια της δημοσιονομικής εξυγίανσης και προσαρμογής που ξεκίνησε το 2004», ενώ έδωσε έμφαση στον ρυθμό ανάπτυξης που, όπως είπε, εκτιμάται ότι θα κινηθεί στο πλαίσιο των προβλέψεων του Προγράμματος Σταθερότητας και Ανάπτυξης και στο 3,8%, ενώ πιθανότητα να ξεπεράσει το 4% μέσα στο 2007.

Ο υπουργός Οικονομίας μίλησε ακόμα για την ανάγκη ενός νέου αναπτυξιακού δημοσιονομικού μοντέλου και για υποχρεωτική αναθεώρηση που επιβλήθηκε από την αρμόδια κοινοτική επιτροπή. Παράλληλα, τόνισε ότι τα κοινοτικά κονδύλια είναι «κλειδωμένα» και δεν θα υπάρχουν επιπτώσεις στην απορρόφησή τους μέχρι το 2013.

Οπως είπε ο κ. Αλογοσκούφης, ενδέχεται μετά το 2010 να αυξηθεί η συμμετοχή της Ελλάδας στο Ταμείο Συνοχής, αλλά, πρόσθεσε, αυτό θα συνέβαινε και με τα παλαιά στοιχεία, καθώς θα φτάναμε στο 90% του μέσου ευρωπαϊκού ΑΕΠ.

Ο εισηγητής του ΠΑΣΟΚ Δημήτρης Γεωργακόπουλος έκανε λόγο για «εικονική δημοσιονομική εξυγίανση» με αυξημένους έμμεσους φόρους και για «κυβέρνηση που ζει σε φανταστική εικονική πραγματικότητα». Χαρακτήρισε το προσχέδιο του προϋπολογισμού «κουρελόχαρτο που δεν έχει αξία» και σημείωσε ότι «ο τελικός προϋπολογισμός που θα κατατεθεί τον Νοέμβριο, θα είναι εντελώς διαφορετικός».

«Εργάζεστε υπέρ των ολίγων εχόντων και μετακυλείτε τα βάρη στους μικρομεσαίους. Κάνετε λαθροχειρίες και τίποτα δεν προχωράτε στην κοινωνική πολιτική, ενώ αντίθετα προχωράτε σε έμμεσους φόρους» υποστήριξε μεταξύ άλλων ο κ. Γεωργακόπουλος.

Από την πλευρά του, ο εισηγητής του ΚΚΕ Αγγελος Τζέκης μίλησε για έναν ακόμα προϋπολογισμό που κάνει αναδιανομή πλούτου προς όφελος των επιχειρηματικών ομίλων με μεγάλη κοινωνική απόκλιση, ενώ κατηγόρησε την κυβέρνηση ότι «ετοιμάζει φορογιουρούσι για τους μικρομεσαίους, τους οποίους στραγγαλίζει οικονομικά».

Ακόμα, κατηγόρησε τα δύο μεγάλα κόμματα ότι δημιουργούν τεχνητό κλίμα πόλωσης ενόψει δημοτικών εκλογών, ενώ στην ουσία, όπως είπε, δεν έχουν καμία διαφορά στην αντιλαϊκή οικονομική τους πολιτική.

Ο εισηγητής του ΣΥΝ Γιάννης Δραγασάκης υπογράμμισε, ότι ο νέος προϋπολογισμός διευρύνει τις κοινωνικές ανισότητες και το δημοσιονομικό έλλειμμα γίνεται πλέον κοινωνικό. Ο κ. Δραγασάκης τόνισε, ότι ο προϋπολογισμός πρέπει να στηριχτεί στα νέα στοιχεία με το αναθεωρημένο ΑΕΠ, διαφορετικά, όπως είπε, θα υπάρχουν τρία διαφορετικά βιβλία, ενώ αμφισβήτησε τα στοιχεία για μείωση της ανεργίας.

Τέλος, ο εισηγητής του ΣΥΝ άσκησε έντονη κριτική στον πρόεδρο του ΣΕΒ Δημήτρη Δασκαλόπουλο, με αφορμή τις δηλώσεις του περί «κρατικού καρτέλ», χαρακτηρίζοντάς τις «ωμή παρέμβαση στο έργο της Επιτροπής Ανταγωνισμού».

ΕΠΙΒΛΗΤΙΚΗ ΕΝΑΡΞΗ ΣΤΟ ΑΡΧΑΙΟ ΣΤΑΔΙΟ

ΑΡΧΙΣΕ ΣΤΗ ΡΟΔΟ ΤΟ ΣΥΝΕΔΡΙΟ

δερματολογίας-αφροδισιολογίας

Είναι το μεγαλύτερο που έγινε ποτέ στη χώρα



Ξεκίνησαν προχθές το βράδυ στο χώρο του Αρχαίου Σταδίου της Ρόδου, οι εργασίες του 15ου συνεδρίου της Ευρωπαϊκής Ακαδημίας Δερματολογίας-Αφροδισιολογίας, οι οποίες θα διαρκέσουν μέχρι τις 8 Οκτωβρίου και πρόκειται να τις παρακολουθήσουν πάνω από 10.000 σύνεδροι από όλο τον κόσμο. Την έναρξη των εργασιών, κήρυξε ο Υπουργός Υγείας και Κοινωνικής Αλληλεγγύης, κ. Δημήτρης Αβραμόπουλος, ο οποίος μεταξύ άλλων τόνισε ότι το υπουργείο στοχεύει στην ανάπτυξη της έρευνας και της καινοτομίας στην υγεία.

Οπως είπε: «Στόχος μας είναι να ενεργοποιήσουμε το επιστημονικό δυναμικό της Ελλάδος, έχοντας σκοπό την προαγωγή της ιατρικής έρευνας και τη βελτίωση του επιπέδου των πολιτών». Εξέφρασε επίσης την ικανοποίησή του για το γεγονός ότι πραγματοποιείται στην Ελλάδα ένα από τα μεγαλύτερα συνέδρια που διοργανώθηκαν ποτέ. Το συνέδριο τελεί υπό την αιγίδα της ελληνικής κυβέρνησης και διαφόρων οργανισμών.

Η τελετή έναρξης των εργασιών ήταν ιδιαίτερα εντυπωσιακή στο χώρο του Αρχαίου Σταδίου της Ρόδου και προκάλεσε τις καλύτερες εντυπώσεις στους χιλιάδες συνέδρους που συμμετέχουν στο συνέδριο. Αξιοσημείωτο είναι ότι οι σύνεδροι διαμένουν σε 63 ξενοδοχεία του νησιού, ενώ για τις ανάγκες των μετακινήσεών τους χρειάστηκε, εκτός των τουριστικών λεωφορείων που βρίσκονται στο νησί, να έρθουν από την Αθήνα και περίπου 150 ακόμα.

Το 15ο συνέδριο της Ευρωπαϊκής Ακαδημίας Δερματολογίας και Αφροδισιολογίας θα ασχοληθεί με σημαντικά επιστημονικά ζητήματα και εκτός από τις διαλέξεις και τα εργαστήρια, στα οποία όλοι οι σύνεδροι έχουν δικαίωμα συμμετοχής, θα πραγματοποιηθούν και ειδικά μαθήματα για μια σειρά ειδικότητες όπως: βασική δερματοπαθολογία, επιδημιολογία δερματικών παθήσεων, σεξουαλικώς μεταδιδόμενα νοσήματα, φωτοδερματολογία κ.ά.

ΔΡ. ΔΙΑΚΟΓΕΩΡΓΙΟΥ ΠΑΝΤΕΛΗΣ

ΠΡΩΗΝ ΝΟΜΙΑΤΡΟΣ

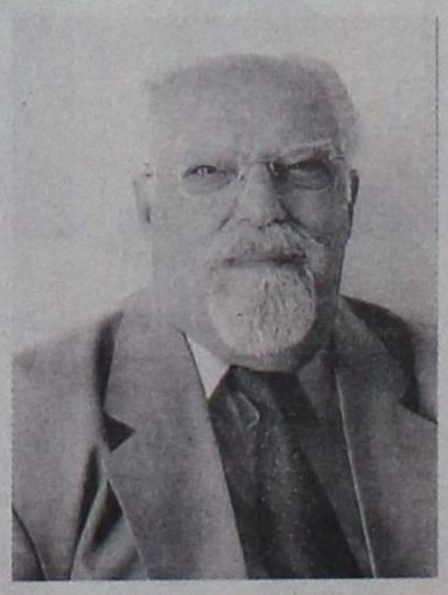

ΥΠΟΨΗΦΙΟΣ ΔΗΜΟΤΙΚΟΣ ΣΥΜΒΟΥΛΟΣ ΑΤΑΒΥΡΟΥ ΜΕ ΤΗΝ ΠΑΡΑΤΑΞΗ «ΑΝΑΠΤΥΞΙΑΚΗ ΚΙΝΗΣΗ ΑΤΑΒΥΡΟΥ» ΤΟΥ ΥΠΟΨΗΦΙΟΥ ΔΗΜΑΡΧΟΥ ΠΑΝ. ΚΥΡΙΑΚΟΥΛΗ

ΜΕ ΑΦΟΡΜΗ ΤΙΣ ΚΑΤΗΓΟΡΙΕΣ

ΤΙ ΛΕΕΙ Ο ΔΗΜΟΣ ΡΟΔΙΩΝ *για την εικόνα της πόλεως*

Απαντήσεις στους υποψήφιους δημάρχους

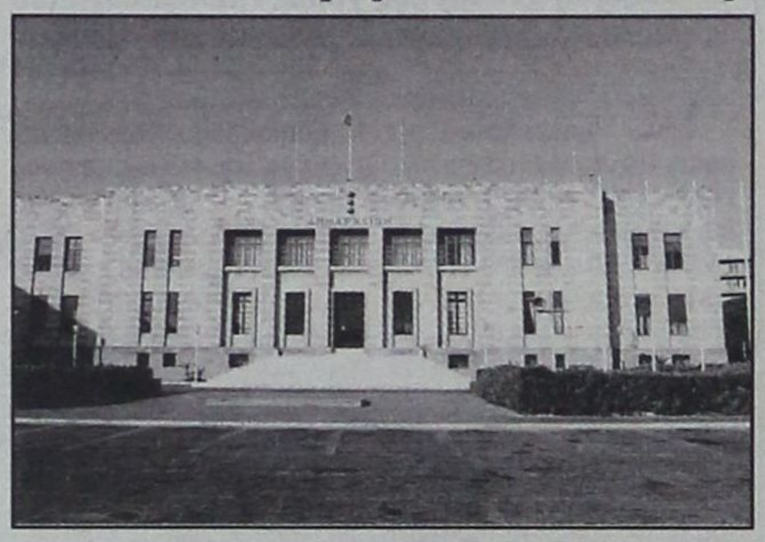

«Επειδή μέσα στη δίνη του προεκλογικού αγώνα ακούγονται συχνά υπερβολές και ανακρίβειες, που αφήνουν εντυπώσεις και αδικούν τους κόπους και τις προσπάθειες όχι μόνο της δημοτικής αρχής, αλλά και – κυρίως – των εργαζομένων στις υπηρεσίες, τους οργανισμούς και τις επιχειρήσεις του Δήμου, είναι χρήσιμο να θυμηθούμε κάποια πράγματα που, ενώ τα έχουμε συνηθίσει πια και τα θεωρούμε δεδομένα και αυτονόητα, για άλλους Δήμους και άλλες πόλεις της χώρας φαντάζουν «άπιαστα όνειρα».

Συγκεκριμένα, στον τομέα της καθαριότητας, όπου μεταξύ άλλων ακούστηκαν από χείλη υποψηφίων ανακρίβειες όπως ότι η Ρόδος είναι «βρώμικη πόλη», ότι η εικόνα της είναι «απαράδεκτη», ότι «δεν γίνεται δουλειά» και άλλα, καλό είναι να θυμηθούμε όλοι κάποια στοιχειώδη της καθημερινότητάς μας (και όχι μόνον):

Η καθαριότητα της πόλης είναι ένα από τα πολλά καθήκοντα της Δημοτικής Επιχείρησης Καθαριότητας Ρόδου (ΔΕΚΡ), που ιδρύθηκε το 1996 και που σήμερα, στελεχωμένη με ειδικό επιστημονικό προσωπικό και με έμπειρο εργατοτεχνικό προσωπικό (συνολικά περίπου 200 άτομα), είναι μία από τις τρεις κορυφαίες επιχειρήσεις διαχείρισης στερεών αποβλήτων σε όλη την Ελλάδα. Μέσα στη σφαίρα της ευθύνης της εμπεριέχεται και η λειτουργία του ΧΥΤΑ (Χώρου Υγειονομικής Ταφής Απορριμμάτων) στο Τσαΐρι, που εξυπηρετεί όλο το βόρειο τρίγωνο του νησιού, λειτουργώντας από το 2004 αδιάλειπτα επί 24 ώρες την ημέρα και επί 365 μέρες το χρόνο. Πρόκειται για τον μοναδικό ολοκληρωμένο ΧΥΤΑ σε όλο το Αιγαίο και έναν από τους καλύτερους σε όλη τη χώρα. Με τη λειτουργία του, έκλεισε επιτέλους η παλιά χωματερή στ' Ασγούρου, που ήταν μια μόνιμη εστία περιβαλλοντικής ρύπανσης. Στον χώρο της παλιάς χωματερής έγιναν έργα 1.800.000 ευρώ, έτσι ώστε να αποκατασταθεί πλήρως και με βάση τις πιο αυστηρές ευρωπαϊκές προδιαγραφές.

Η πόλη σκουπίζεται καθημερινά (και μάλιστα στο κέντρο και την Παλιά Πόλη δύο φορές την ημέρα).

Η περισυλλογή των απορριμμάτων από καλαθάκια και κάδους γίνεται καθημερινά και τις επτά μέρες της εβδομάδας. Εδώ αξίζει να σημειώσει κανείς ότι ο Δήμος Ροδίων, ακριβώς επειδή έχει αναθέσει την καθαριότητα σε δημοτική επιχείρηση, δεν ταλαιπωρήθηκε ούτε μία φορά από απεργίες και δεν έχει εμφανίσει ούτε μία φορά τη συχνή εικόνα των βουνών από σκουπίδια που έχουμε δει όλοι στην Αθήνα, αλλά και σε άλλες πόλεις της χώρας.

Λειτουργούν 28 δημόσιες τουαλέτες σε όλη την πόλη.

Ανακαινίσθηκαν και λειτουργούν τα δημοτικά λουτρά, αυτό το στολίδι της Παλιάς Πόλης που έχει προσελκύσει την προσοχή αρκετών αθηναϊκών ΜΜΕ.

Παρτέρια και πάρκα (αλλά ακόμη και ιδιωτικά οικόπεδα) ξεχορταριάζονται και καθαρίζονται τακτικά, όπως τακτικά καθαρίζονται από σκουπίδια και οι σχολικές αυλές σε όλη την πόλη.

Για τα οχήματα της ΔΕΚΡ λειτουργεί αμαξοστάσιο με αποθήκη ανταλλακτικών και πρατήριο καυσίμων, πλήρως μηχανογραφημένα, καθώς και συνεργείο επισκευής και συντήρησης όχι μόνο για τα απορριμματοφόρα, αλλά για όλα τα οχήματα του Δήμου συνολικά.

Οι παραλίες της πόλης καθαρίζονται επιμελώς, ώστε να μένουν πάντα ελκυστικές για τους επισκέπτες και τους ίδιους τους πολίτες της Ρόδου.

Ο εξοπλισμός της ΔΕΚΡ συντηρείται και ανανεώνεται τακτικά (μέσα στα τελευταία χρόνια μόνον, η ίδια η ΔΕΚΡ αγόρασε δύο ακόμη απορριμματοφόρα και ένα μικρό πλυστικό όχημα, ενώ ενισχύθηκε από τον Δήμο με ένα υπερσύγχρονο πλυντήριο κάδων και ένα μεγάλο σάρωθρο).

Εδώ και μερικούς μήνες ξεκίνησε πρόγραμμα ανακύκλωσης παλαιών ελαστικών αυτοκινήτων, καθώς και ανακύκλωσης μικρών μπαταριών, ενώ αυτές τις μέρες ξεκινά πρόγραμμα ανακύκλωσης όλων των ηλεκτρικών συσκευών (ψυγεία, πλυντήρια, τηλεοράσεις, υπολογιστές κ.λπ.)

Ολα αυτά, που τόσο τα έχουμε συνηθίσει, ώστε να τα προσπερνάμε, γίνονται από τους εργαζόμενους της ΔΕΚΡ με προσπάθειες και κόπους που είναι άδικο να μηδενίζονται στο βωμό των προεκλογικών σκοπιμοτήτων.

Γεγονός βέβαια είναι ότι η εικόνα της πόλης θα μπορούσε να είναι ακόμη καλύτερη. Οχι όμως γιατί η ΔΕΚΡ ολιγωρεί, αλλά γιατί η δική μας συμπεριφορά ως πολιτών δεν είναι η καλύτερη δυνατή. Για του λόγου το αληθές, ας δοκιμάσει κανείς να κάνει τον ίδιο περίπατο σε πολυσύχναστα μέρη (π.χ. στην οδό Σωκράτους στην Παλιά Πόλη ή στο χώρο της Νέας Αγοράς) γύρω στα μεσάνυχτα και την άλλη μέρα γύρω στις 7 το πρωί, όταν πια έχει περάσει το συνεργείο της ΔΕΚΡ και έχει καθαρίσει ό,τι εμείς οι ίδιοι αφήσαμε πίσω μας απερίσκεπτα ή ακόμη και ανεύθυνα.

Οτι η Ρόδος είναι σήμερα μια από τις καθαρότερες πόλεις της Ελλάδας το αναγνωρίζουν όλοι οι επισκέπτες της, που δεν έχουν εξοικειωθεί με την εικόνα της και έρχονται φέρνοντας μαζί τους τις εικόνες των άλλων ελληνικών πόλεων. Οτι μπορεί να γίνει ακόμη καθαρότερη εξαρτάται από όλους μας.

ΑΝΑΚΟΙΝΩΣΗ ΤΗΣ ΠΑΡΑΤΑΞΗΣ ΚΟΛΙΑΔΗ

«Ο ΑΛ. ΠΑΠΟΥΡΑΣ ΕΙΝΑΙ» *ένας κοινός συκοφάντης»*

Να δώσει στη δημοσιότητα όσα στοιχεία κατέχει

Από την παράταξη «Δημοτική Ανανέωση Αρχαγγέλου - Μαλώνας - Μασάρων» του κ. Θ. Κολιάδη εκδόθηκε η ακόλουθη ανακοίνωση:

«Παρακολουθούμε τις τελευταίες μέρες, τον απερχόμενο δήμαρχο Αρχαγγέλου, κ. Παπουρά να άγεται και να φέρεται στα διάφορα ΜΜΕ και με απίστευτο πολιτικό θράσος να επιτίθεται κατά της τιμής και της υπόληψης του υποψηφίου δημάρχου μας κ. Κολιάδη. Σ'αυτού του είδους την τακτική που ξεπερνά σε φαντασία τον Γκαίμπελς, έχουμε να του απαντήσουμε πως :

Πρώτον : Ο δημοκρατικός διάλογος στη βάση της πολιτικής αντιπαράθεσης, αποτελεί βασική Αρχή της Παράταξης μας κὰι πρωτίστως του επικεφαλής μας κ.Κολιάδη. Οταν όμως, ηγεμονίσκοι, σαν τον κ. Παπουρά, αντιπολιτικών επιχειρημάτων καταφεύγουν σε μεθόδους που στοχεύουν στην καταρράκωση της αξιοπρέπειας όσων τολμούν να διαφωνούν μαζί του, όταν επί τέσσερα χρόνια, καταργώντας ουσιαστικά το Δημοτικό Συμβούλιο, χρησιμοποιούσε το βήμα του για να καθυβρίζει και να λοιδορεί τους πολιτικούς του αντιπάλους, παραδίδοντας μαθήματα της «Δημοκρατίας του Ενός», τότε κάθε διάλογος μαζί του εκτός του ότι νομιμοποιεί τέτοιες πολιτικές πρακτικές, καταντά χωρίς ουσία. Αρα δεν δικαιούται να μιλά για διάλογο, αυτός που έπνιξε το διάλογο και στραγγάλισε τη Δημοκρατία. Οσοι δεν κατάφεραν να πειστούν για του λόγου το αληθές, τους προτείνουμε να ζητήσουν να δουν μία μαγνητοσκοπημένη συνεδρίαση του Δημ. Συμ. Αρχαγγέλου, κατά προτίμηση αυτήν της 09/08/2006, την οποίαν θέτουμε στη διάθεση του κάθε ενδιαφερόμενου.

Δεύτερον: Ο κ. Παπουράς, τελευταία, απειλεί με δήθεν αποκαλύψεις χωρίς ποτέ να το πραγματοποιεί, προφανώς για να δημιουργήσει εντυπώσεις . Τον καλούμε, λοιπόν, εδώ και τώρα, να φέρει στο φως όποιο στοιχείο διαθέτει. Τον καλούμε επίσης να δώσει στη δημοσιότητα αντίγραφα των απολογισμών της θητείας του κ. Κολιάδη αλλά και της δικής του, για να μάθει επιτέλους ο κόσμος την αλήθεια. Εάν δεν το πράξει, τότε αποδεικνύει πως είναι ένας κοινός συκοφάντης και τον παραδίδουμε στην Κοινή Γνώμη. Εντούτοις, μάλλον ματαιοπονούμε όσοι περιμένουμε φως στα οικονομικά του Δήμου Αρχαγγέλου: Είναι ο μοναδικός δήμαρχος στη Δωδεκάνησο, που κατά παράβαση του νόμου, δεν έκανε Ισολογισμό – Απολογισμό του έτους 2005, προφανώς για να μην αποκαλυφθεί προεκλογικά το τεράστιο χρέος του Δήμου.

Τρίτον: Για τα περί αλλαγών των επικεφαλής της παράταξής μας, πληροφορούμε τον κ. Παπουρά πως στην παράταξή μας δεν υπάρχουν Λουδοβίκοι. Το μυστικό μας είναι η **Συλλογικότητα** ,η **Δημοκρατική Λειτουργία** και η **Αλληλεγγύη**, έννοιες που για τον κ. Παπουρά είναι παντελώς άγνωστες. Αν τον στενοχωρήσαμε που δεν του κάναμε τη χάρη να κατέβει μόνος του στις εκλογές, λυπούμαστε.

Τέλος, δηλώνουμε πως είμαστε υπερήφανοι που επικεφαλής της παράταξής μας, πρώτος μεταξύ ίσων, είναι ο αυριανός δήμαρχος Αρχαγγέλου κ. Θεοδόσης Κολιάδης».



ΙΔΟΥ ΤΑ «ΝΕΑ ΠΡΟΤΥΠΑ ΔΙΟΙΚΗΣΗΣ»

ΤΟ ΥΠΟΥΡΓΕΙΟ ΑΙΓΑΙΟΥ «ΣΝΟΜΠΑΡΕΙ» *και αγνοεί τους κατοίκους της Τήλου!*

Αρνείται να συμμορφωθεί και προς τις υποδείξεις του Συνήγορου του Πολίτη»

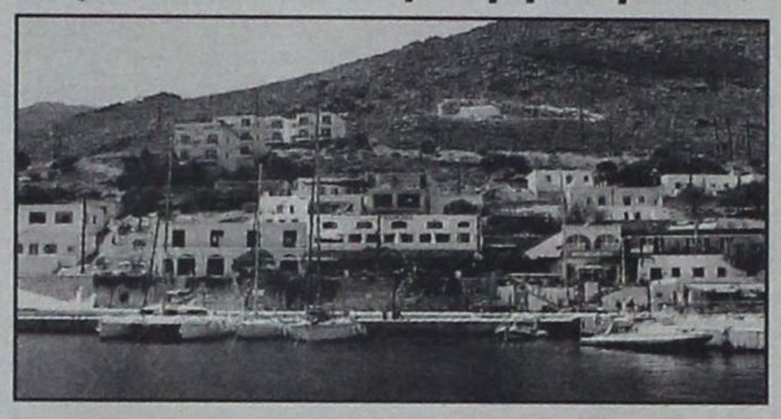

Το υπουργείο Αιγαίου και Νησιωτικής Πολιτικής δεν «σνομπάρει» και δεν αγνοεί μόνο τους κατοίκους της Τήλου αλλά εμπαίζει και τον «Συνήγορο του Πολίτη».

Αν και πέρασε, συγκεκριμένα, ένας ολόκληρος χρόνος από την υποβολή αναφοράς, το υπουργείου αρνείται να ενημερώσει τους κατοίκους, ενώ ταυτόχρονα αρνείται να πειθαρχήσει και προς τις υποδείξεις του Συνηγόρου του Πολίτη!!

Την ίδια ώρα το ΥΠΕΣΔΔΑ υπόσχεται στους πολίτες «νέα πρότυπα διοίκησης, που απορρέουν από την απαίτηση της κοινωνίας, η διοίκηση να λειτουργεί άμεσα, ουσιαστικά και αξιόπιστα».

Ενώπιον της τραγικής αυτής καταστάσεως ο Συνήγορος του Πολίτη απέστειλε προς το υπουργείο Αιγαίου και Νησιωτικής Πολιτικής το ακόλουθο έγγραφο:

Αξιότιμοι κυρίες και κύριοι,

Ο Συνήγορος του Πολίτη έχει καταστεί αποδέκτης των αναφορών με τους ανωτέρω αριθμούς πρωτοκόλλου, από τους κατοίκους της νήσου Τήλου, με τις οποίες διαμαρτύρονται για το περιεχόμενο της απόφασης που καθόρισε το δίκτυο των ακτοπλοϊκών συγκοινωνιών τοπικών γραμμών του Αιγαίου. Σύμφωνα με τα έγγραφα που συνοδεύουν την αναφορά τους, για το θέμα αυτό απέστειλαν στο γραφείο του Υπουργού Αιγαίου ερώτημα στις 25 Ιουλίου 2005, χωρίς μέχρι σήμερα να έχουν λάβει καμία απάντηση.

Για το θέμα αυτό ο ΣτΠ απέστειλε έγγραφο προς το Γραφείο Υπουργού στις 27.12.2005. Μεσολάβησαν έκτοτε επανειλημμένες επαφές του Γραφείου Υπουργού κατά τη διάρκεια των οποίων ο ΣτΠ, στο πλαίσιο της διαμεσολάβησης μεταξύ πολιτών και δημόσιας διοίκησης καθώς και του ελέγχου νομιμότητας με τον οποίο είναι επιφορτισμένος, με την υποστήριξη των σχετικών διατάξεων των νόμων (1943/91, 2690/99, 3242/04) και των εγκυκλίων του ΥΠΕΣΔΔΑ (ΔΙΣΚΠΟ/Φ.17/ΟΙΚ/13097/11.07.2004), καλούσε τις αρμόδιες υπηρεσίες του Υπουργείου να απαντήσουν, ως οφείλουν, στα αιτήματα των πολιτών.

Στην τηλεφωνική επικοινωνία μεταξύ του κου Υπουργού και της Βοηθού Συνηγόρου, συμφωνήθηκε να δοθεί επαρκής πίστωση χρόνου ώστε να μελετηθεί η υπόθεση και να αποσταλεί η σχετική απάντηση. Εκτοτε παρήλθαν αρκετοί μήνες, και έγιναν νέες τηλεφωνικές επαφές του ΣτΠ με το προσωπικό του Γραφείου Υπουργού, αλλά ουδεμία απάντηση ελήφθη, και έχει ήδη παρέλθει έτος από την αρχική αναφορά των πολιτών.

Λαμβάνοντας υπόψη ότι στη σχετική εγκύκλιο του ΥΠΕΣΔΔΑ γίνεται λόγος για «νέα πρότυπα διοίκησης, που απορρέουν από την απαίτηση της κοινωνίας η διοίκηση να λειτουργεί άμεσα, ουσιαστικά και αξιόπιστα, με τρόπο ώστε να εμπεδώνεται η εμπιστοσύνη των πολιτών στην επάρκεια και τη νομιμοποίηση των δημοσίων υπηρεσιών», επανερχόμεθα ζητώντας να απαντηθούν οι αιτήσεις των πολιτών το συντομότερο δυνατόν, με κοινοποίηση προς το ΣτΠ.

Με Τιμή
Καλλιόπη Σπανού
Βοηθός Συνήγορος του Πολίτη

ΠΟΛΕΜΙΚΗ ΑΕΡΟΠΟΡΙΑ

ΑΠΟ ΤΟ ΒΥΘΟ ΣΤΟ ΜΟΥΣΕΙΟ «ΣΤΟΥΚΑ» *του Β' Παγκοσμίου Πολέμου*

Επιχείρηση ανάσυρσης γερμανικού μαχητικού που κατέπεσε το 1943 ανοιχτά της Ρόδου

Το διαβόητο «Στούκα», που αποτέλεσε την αιχμή της γερμανικής αεροπορίας για αρκετά χρόνια και υπήρξε ο φόβος και ο τρόμος στρατιωτών και αμάχων στις χώρες ανά τον κόσμο όπου επιχείρησε, θα είναι σύντομα ένα από τα εκθέματα του Μουσείου της Πολεμικής μας Αεροπορίας. Τα Junkers Ju-87 Stuka χρησιμοποιήθηκαν στη διάρκεια του Β' Παγκοσμίου Πολέμου από τους Γερμανούς και στην επιχείρηση κατάληψης των Δωδεκανήσων, όπως πιθανολογείται, από τους Συμμάχους του 1943. Ο συγκεκριμένος τύπος αεροσκάφους, αν και θεωρείτο εκείνη την περίοδο ξεπερασμένος (επιχείρησε για πρώτη φορά στον ισπανικό εμφύλιο), είχε εξοπλιστεί με δύο αντιαρματικά πυροβόλα και συντέλεσε στην καταστροφή αρκετών αρμάτων. Εξ ου και ο τίτλος που του αποδόθηκε, «καταστροφέας αρμάτων». Ενα από τα «Στούκα» κατέπεσε ανοικτά της Ρόδου και ύστερα από χρόνια εντοπίστηκε 5 ναυτικά μίλια νότια από το Πρασονήσι, σε βάθος 15 – 20 μέτρων. Πρόσφατα η Πολεμική Αεροπορία έλαβε την απόφαση να το ανελκύσει και ειδικό συνεργείο της Μονάδας Αεροπορικών Κατασκευών ανέλαβε να σχεδιάσει το δύσκολο έργο της ανέλκυσής του.

Ηδη από προχθές άρχισαν οι εργασίες. Με προσεκτικές κινήσεις το ειδικό συνεργείο επιχειρεί να το φέρει στην επιφάνεια με τις λιγότερες δυνατές απώλειες.

Το αεροσκάφος μετά την ανέλκυσή του θα μεταφερθεί στο χώρο του Μουσείου της Πολεμικής Αεροπορίας στο αεροδρόμιο της Δεκελείας και αφού του γίνει ειδική συντήρηση θα αποτελέσει ένα από τα εκθέματά του, δίπλα στο Junkers Ju-52, το μεταγωγικό αεροσκάφος της γερμανικής αεροπορίας που επίσης έδρασε στο Β' Παγκόσμιο Πόλεμο και (ένα εξ' αυτών) ανασύρθηκε πριν από περίπου δύο χρόνια από τη θαλάσσια περιοχή της Λέρου.



***ΑΡΧΙΣΑΝ** προχθές οι εργασίες για την ανέλκυση του γερμανικού «Στούκα» από το Βυθό*

ΓΕΩΡΓΙΟΣ ΘΕΜ. ΝΙΣΥΡΙΟΣ
Υποψήφιος Νομαρχιακός Σύμβουλος
ΔΩΔΕΚ
ΥΠΟΨΗΦΙΟΣ ΝΟΜΑΡΧΗΣ
ΒΑΣΙΛΗΣ ΥΨΗΛΑΝΤΗΣ

ΕΝΩΜΕΝΟΙ ΚΑΙ ΔΥΝΑΤΟΙ ΚΕΡΔΙΖΟΥΜΕ

Για τα Δωδεκάνησα που όλοι αγαπάμε και θέλουμε
Για τα Δωδεκάνησα που μας αξίζουν



ΓΙΩΡΓΟΣ ΝΙΣΥΡΙΟΣ
ΝΟΜΑΡΧΙΑΚΟΣ ΣΥΜΒΟΥΛΟΣ ΔΩΔΕΚΑΝΗΣΟΥ
Εκπρόσωπος Νομού Δωδεκανήσου
ΕΝΩΣΗΣ ΝΟΜΑΡΧΙΑΚΩΝ ΑΥΤΟΔΙΟΙΚΗΣΕΩΝ ΕΛΛΑΔΑΣ (Ε.Ν.Α.Ε)



ΜΕΓΑΛΗ ΠΡΟΣΦΟΡΑ
ΓΕΡΜΑΝΙΑΣ ΠΑΡΚΕ
ΕΤΟΙΜΟΠΑΡΑΔΟΤΟ
ΣΕ 60 ΣΧΕΔΙΑ
ΕΩΣ 20 ΧΡΟΝΙΑ ΕΓΓΥΗΣΗ

15€ / m2 + ΦΠΑ

ΤΟΠΟΘΕΤΗΜΕΝΟ!!

LAMINATE PARKETTE
GERMANY
20 ΧΡΟΝΙΑ ΕΓΓΥΗΣΗ

ΔΗΜΗΤΡΙΟΣ - ΝΙΚΟΛΑΟΣ
ΣΑΡΡΗΜΑΥΡΟΓΕΝΗΣ

1ο ΚΑΤΑΣΤΗΜΑ -- Λ. ΛΙΝΔΟΥ 221 .
ΤΗΛ. 22410 69939
2ο ΚΑΤΑΣΤΗΜΑ -- Κ. ΥΔΡΑΙΟΥ 59 .
ΤΗΛ. 22410 36279

δsports

ΕΠΙΜΕΛΕΙΑ:
ΗΛΙΑΣ ΛΟΪΖΟΣ -
ΣΤΕΦΑΝΟΣ ΓΚΙΖΛΗΣ

ΚΟΛΟΣΣΟΣ

ΞΕΚΙΝΑ Ο ΔΡΟΜΟΣ ΤΗΣ... ΕΠΙΣΤΡΟΦΗΣ



• Το πρώτο της ματς στην προσπάθεια που θα καταβάλλει φέτος για την επάνοδό της στην Α1 δίνει σήμερα στο Βενετόκλειο (19:00) απέναντι στον Μίλωνα η «θαλασσί» αρμάδα

• Αμφίβολη η συμμετοχή του Μητρόπουλου που υπέστη τράβηγμα

Από σήμερα ξεκινά ο Κολοσσός την πορεία επιστροφής στα μεγάλα σαλόνια του ελληνικού μπάσκετ αφού στις 19:00 στο Βενετόκλειο θα φιλοξενήσει τον Μίλωνα στην πρώτη φετινή του αναμέτρηση για το πρωτάθλημα. Ο σύλλογος της Νέας Σμύρνης με τη μεγάλη μπασκετική ιστορία ξεκίνησε με ήττα τις φετινές του υποχρεώσεις εντός έδρας με τον Ηλυσιακό για την 1η αγωνιστική της Α2, αλλά σίγουρα δεν έρχεται στη Ρόδο για τουρισμό. Το ρόστερ του Μίλωνα απαρτίζεται από νεαρά παιδιά στο σύνολό του με μεγαλύτερο σε ηλικία παίκτη τον Σάκη Παναγάκη ο οποίος είναι 25 ετών!

Αναλυτικά το ρόστερ της ομάδας του Μίλωνα:

ΟΝΟΜ/ΜΟ	ΥΨΟΣ	ΗΛΙΚΙΑ	ΘΕΣΗ
Γιώργος Νεοφύτου	1,92 μ.	23 χρ.	Γκαρντ
Γιάννης Καράμπαμπας	1,96 μ.	20 χρ.	Φόργουαρντ
Κώστας Δραβίλας	1,85 μ.	19 χρ.	Γκαρντ
Σάκης Παναγάκης	1,80 μ.	25 χρ.	Γκαρντ
Ζώης Μπάλλας	2,06 μ.	19 χρ.	Σέντερ
Θεολόγος Βλαβιανός	1,98 μ.	20 χρ.	Φόργουαρντ
Γιάννης Ροδοστόγλου	1,90 μ.	22 χρ.	Γκαρντ
Κώστας Μπίκας	1,97 μ.	20 χρ.	Γκαρντ
Παναγιώτης Κατσούλας	2 μ.	19 χρ.	Φόργουαρντ
Στέλιος Παπαδάκης	1,94 μ.	21 χρ.	Γκαρντ
Κίροτεν Ζόλνερ	2,10 μ.	24 χρ.	Σέντερ
Ανδρέας Σιγόπουλος	1,88 μ.	24 χρ.	Γκαρντ
Τόλης Βεργίδης	2,07 μ.	22 χρ.	Φόργουαρντ

Το δελτίο τύπου που απέστειλε χθες η ΚΑΕ Κολοσσός έχει ως εξής:

«Η ώρα της πρεμιέρας για τον Κολοσσό έφτασε. Σήμερα στις 19:00 έχει προγραμματιστεί να διεξαχθεί το πρώτο παιχνίδι της ομάδας για το πρωτάθλημα της Α2 απέναντι στον Μίλωνα στο πλαίσιο της 2ης αγωνιστικής. Ο Κολοσσός θέλει να ξεκινήσει με το δεξί, ωστόσο ο Γιώργος Ζευγώλης εφιστά την προσοχή των παικτών του στην αναμέτρηση του «Βενετοκλείου».

«Κάθε πρεμιέρα θέλει προσοχή. Μπορεί ο Μίλωνας να εμφανίζεται μετά από μία βαριά κόντρα στον Ηλυσιακό, αλλά θεωρώ ότι δεν υπάρχουν εύκολα παιχνίδια στην κατηγορία. Για μας όλα τα ματς έχουν την ίδια αξία απ' τη στιγμή που θέλουμε να κάνουμε πρωταθλητισμό. Πιστεύω ότι η σοβαρότητα και η καλή άμυνα θα είναι τα κλειδιά στο παιχνίδι με τον Μίλωνα. Στο γήπεδό μας δεν πρέπει να έχουμε απώλειες και φυσικά περιμένουμε τον κόσμο στις κερκίδες για να μας βοηθήσει να κάνουμε μια καλή αρχή». Σε ερώτηση για το αν ο Κολοσσός θα παίξει με κεκτημένη ταχύτητα έπειτα απ' την πρόκρισή του στην ημιτελική φάση του κυπέλλου Ελλάδας, ο έμπειρος τεχνικός απάντησε:«Δεν υπάρχει κεκτημένη ταχύτητα αφού κάποια στιγμή αυτή σταματάει. Εμείς θέλουμε σταθερή ταχύτητα, σε όλη την πορεία μας στην Α2. Πρέπει να έχουμε ποιότητα στο παιχνίδι μας κάθε στιγμή και να ξεπεράσουμε τα δύσκολα όταν έρθουν».

Οσον αφορά τους αθλητές του Κολοσσού, τα συναισθήματα του Κώστα Μαχαίρα θα είναι ανάμικτα, αφού τα τελευταία πέντε χρόνια αγωνιζόταν με τη φανέλα του Μίλωνα. «Θα προσπαθήσουμε να παίξουμε καλά και να κερδίσουμε στην έδρα μας. Είναι σημαντική η πρεμιέρα για κάθε ομάδα. Το παιχνίδι με τον Μίλωνα δεν έχει καμία σχέση με τις αναμετρήσεις του κυπέλλου. Το βάρος μας πέφτει στο πρωτάθλημα και όταν έρθει η στιγμή θα ασχοληθούμε με το ματς κόντρα στον Α.Γ.Ο. Ρεθύμνου. Τα συναισθήματά μου είναι περίεργα, αφού πέντε χρόνια είναι μεγάλο χρονικό διάστημα για έναν αθλητή, όμως θα κάνω ότι καλύτερο μπορώ για να κερδίσει η ομάδα μου. Αλλωστε είμαι επαγγελματίας», υποστήριξε ο Κώστας Μαχαίρας.

Στο καθαρά αγωνιστικό κομμάτι ο Χρήστος Γκογκίδης έχει ξεπεράσει σε μεγάλο βαθμό τις ενοχλήσεις στη μέση του (ισχυαλγία), ενώ ο Γιάννης Μητρόπουλος έχει υποστεί τράβηγμα στους προσαγωγούς και η συμμετοχή του θα αποφασιστεί την τελευταία στιγμή. Ο Γιώργος Ζευγώλης θα επιλέξει μεταξύ 13 αθλητών για το αυριανό παιχνίδι με τον Μίλωνα. Στη διάθεσή του θα τεθούν οι: Γιάννης Σκορδάλης, Φίλιππος Μοσχοβίτης, Κώστας Κεφαλάς, Γιάννης Μητρόπουλος, Χρήστος Γκογκίδης, Αλέξης Τσαμάτος, Θέμης Κουπίδης, Κώστας Τσότσος, Νταμίρ Λάτοβιτς, Τζάρετ Χαρτ, Χρήστος Πετροδημόπουλος και Κώστας Μαχαίρας.

ΙΑΛΥΣΟΣ

Σήμερα χειρουργείται ο Μαριάς

• Ο άτυχος παίκτης θα μεταβεί στην Αθήνα για την επέμβαση στο γόνατό του • «Δεν γνωρίζω πολλά πράγματα για τον Ιάλυσο, δηλώνει στη «δσπορ» ο προπονητής του Σαρωνικού»

Μια δύσκολη αποστολή μέσα σε μια σκληρή έδρα καλείται να βγάλει εις πέρας αύριο στις 15:00 στην Αίγινα ο Ιάλυσος με αντίπαλο τον Σαρωνικό. Το αρνητικό για τον Ακη Δελαπόρτα είναι πως δεν θα έχει στη διάθεσή του, τους Μαριά και Τζαφέρη, αφού ο πρώτος έχει τεθεί νοκ άουτ λόγω του σοβαρού τραυματισμού του (ολική ρήξη χιαστών), ενώ ο δεύτερος εκτίει την τελευταία αγωνιστική της περσινής ποινής του λόγω καρτών. Σήμερα στις 15:00 η ομάδα θα προπονηθεί σε χαλαρούς ρυθμούς για τελευταία φορά πριν τον αγώνα του Σαββάτου, με τον Ακη Δελαπόρτα να αποφασίζει και να ανακοινώνει στο τέλος της τους παίκτες που θα συμπεριληφθούν στην αποστολή για το ματς της Αίγινας. Εκτός των άλλων σήμερα το πρωί ο Κυριάκος Μοριάς θα μεταβεί στην πρωτεύουσα με συνοδό τον γυμναστή της ομάδας Βαγγέλη Χατζηαντωνίου, ώστε να εγχειριστεί το τραυματισμένο του γόνατο στο 401 στρατιωτικό νοσοκομείο.

«ΣΕΒΟΜΑΣΤΕ ΟΛΕΣ ΤΙΣ ΟΜΑΔΕΣ»

Το πλασάρισμα στην πρώτη πεντάδα του ομίλου είναι ο στόχος του Σαρωνικού σύμφωνα με τα λεγόμενα του προπονητή της ομάδας Κώστα Κλείσαρη στη «δσπορ» ο οποίος αναφέρθηκε και στο αυριανό παιχνίδι.

«Δεν έχω σαφή εικόνα για τον Ιάλυσο, αφού θεωρώ ότι σε αυτή την κατηγορία είναι λίγο ως πολύ ρευστά τα πράγματα όσο έχει να κάνει με το ρόστερ. Γνωρίζω κάποια πράγματα για τον αντίπαλο, τον οποίο θα αντιμετωπίσουμε με σεβασμό, όπως και όλες τις υπόλοιπες ομάδες.

Θέλω να πιστεύω ότι ο κόσμος της Αίγινας θα μας επιβραβεύσει για την εκτός έδρας νίκη μας στον Κορυδαλλό, ερχόμενος στο γήπεδο αν και το εργάσιμο της ημέρας ίσως αποτελέσει ανασταλτικό παράγοντα».

Αναφορικά με τους στόχους του σωματείου της Αίγινας ο Κώστας Κλείσαρης σημείωσε «θέλουμε να δημιουργήσουμε μια ισχυρή ομάδα. Τις τελευταίες δύο σεζόν ο Σαρωνικός είχε ως στόχο την αποφυγή του υποβιβασμού όμως φέτος θέλουμε να βρεθούμε στις υψηλές θέσεις του πίνακα».

Να σημειωθεί τέλος πως ο Σαρωνικός δεν αντιμετωπίζει κανένα πρόβλημα τραυματισμού κι έτσι θα αγωνιστεί πλήρης απέναντι στον Ιάλυσο.

ΤΕΝΙΣ

ΕΓΚΑΙΝΙΑ ΣΤΑ ΓΗΠΕΔΑ της οδού Ν. Σάββα

Η ανακαίνιση στα γήπεδα τένις της οδού Ν. Σάββα (Ελλη) έγινε πριν από λίγο καιρό και πλέον οι εγκαταστάσεις έχουν παραδωθεί στη νεολαία που ασχολείται με το άθλημα.

Την προσεχή Κυριακή 8 Οκτωβρίου στις 11:00 το πρωί θα πραγματοποιηθούν τα εγκαίνια.

Η εκδήλωση θα διοργανωθεί από το Διοικητικό Συμβούλιο του **Ροδιακού Ομίλου Αντισφαίρισης.**

Η πρόσκληση που στάλθηκε στα τοπικά ΜΜΕ έχει ως εξής:

«Το Διοικητικό Συμβούλιο του **Ροδιακού Ομίλου Αντισφαίρισης** και η Πρόεδρος του Ιδρύματος «Εμμανουήλ Σταματίου και Μαίρη Σταματίου – Παπαδάκη» έχουν την τιμή να σας προσκαλέσουν **στα εγκαίνια των γηπέδων τένις στην οδό Ν. Σάββα (Ελλη)** που θα γίνουν την Κυριακή 8 Οκτωβρίου 2006 και ώρα 11:00».

sports

ΨΑΧΝΟΥΝ ΓΙΑ Φ

ΠΡΟΒΛΗΜΑΤΙΣΜΟΣ ΣΤΟΝ ΓΗΡΑΙΟ

Την... άλλη εικόνα του εαυτού του έδειξε και στο παιχνίδι της Μυτιλήνης ο Διαγόρας με αντίπαλο τον Αιολικό.

Ο Ντανιέλ Μπατίστα θεωρεί πως οι ποδοσφαιριστές του δεν ανταποκρίθηκαν στις απαιτήσεις του προχθεσινού αγώνα κι ο προβληματισμός του είναι μεγάλος από τις μεταπτώσεις που διαπιστώνει στην απόδοσή τους.

Το σχετικό δελτίο τύπου της ΠΑΕ Διαγόρας αναφέρει τα εξής:

«Αλλο πρόσωπο έδειξε στην Μυτιλήνη ο Διαγόρας. Χωρίς τα απαιτούμενα στοιχεία που πρέπει να έχει μια ομάδα για εκτός έδρας αγώνα ο γηραιός ήταν φάντασμα του εαυτού του μέσα στον αγωνιστικό χώρο. Ο Αιολικός ήταν ανώτερος σε όλο το ενενηντάλεπτο και κέρδισε δίκαια την ομάδα της πόλης μας που ξεκινάει από χθες μια προσπάθεια ανασύνταξης δυνάμεων, αλλά και τόνωσης του ηθικού γιατί φέτος τουλάχιστον συμβαίνει αυτό που συνέβαινε πέρυσι. Αν εξαιρέσει κανείς την πρεμιέρα, ο Διαγόρας δείχνει να τα πηγαίνει καλά στα εντός έδρας όχι όμως και στα εκτός. Υπάρχει μια συνέχεια κακής απόδοσης της ομάδας, για την οποία μόνο ο Ντανιέλ Μπατίστα μπορεί να πει που οφείλεται. Το κακό ξεκινάει από τον αγώνα με την Παναχαϊκή και συνεχίζεται στο β' ημίχρονο του αγώνα με τον Πανηλειακό. Κορυφώνεται δε, στο ματς με τον Αιολικό όπου η ομάδα της Μυτιλήνης ήταν σαφώς ανώτερη και κέρδισε δίκαια τους «κυανέρυθρους» που σκόρπισαν προβληματισμό στην τεχνική ηγεσία, την Διοίκηση, αλλά και τους φιλάθλους.

Χθες ο Ντανιέλ Μπατίστα επρόκειτο να μιλήσει με σκληρή γλώσσα στους παίκτες του ορισμένοι από τους οποίους δεν ανταποκρίθηκαν σε καμιά περίπτωση στις απαιτήσεις του αγώνα της Μυτιλήνης. Παράλληλα επρόκειτο να υπάρξει συνάντηση του προπονητή της ομάδας με τον πρόεδρο της ΠΑΕ Κώστα Χρυσοχοΐδη προκειμένου να συζητηθεί η κακή εικόνα της ομάδας στον αγώνα της Τετάρτης.

Στην Μυτιλήνη πάντως ο Διαγόρας ήταν σκιά του εαυτού του.

- Οι παίκτες του δεν είχαν καν δύναμη και πάθος στο παιχνίδι τους, στοιχεία που πρέπει να έχει μια ομάδα σε εκτός έδρας παιχνίδι.

- Δεν λειτούργησε καμιά γραμμή σωστά και έτσι όπως ήθελε ο Ντανιέλ Μπατίστα κάνοντας μάλιστα δυο όλες κι όλες ευκαιρίες σε ολόκληρο τον αγώνα.

- Δεν βγήκε κανένα μαρκάρισμα από τους «κυανέρυθρους» σε όλο το παιχνίδι και μόνος διασωθείς ήταν ο Νόρμπερτ Τυράτσκι.

- Είχε κακή ανάπτυξη στον αγωνιστικό χώρο

- Κι όλα αυτά συνηγόρησαν στο να χάσει νωρίς τον αγώνα ο Διαγόρας στην Μυτιλήνη.

Ο προπονητής της ομάδας είναι αποφασισμένος να διορθώσει πολλά πράγματα ακόμα στην ομάδα μέχρι τις 18 του Οκτώβρη που ξαναρχίζει το πρωτάθλημα. Πρώτα από όλα θα δει σε ποια κατάσταση είναι όλοι οι παίκτες του και κυρίως εκείνοι που λόγω τραυματισμού βρέθηκαν εκτός ομάδας, αλλά και θα προσπαθήσει να διορθώσει όλα τα κακώς κείμενα προκειμένου να μην επαναληφθούν εμφανίσεις τύπου Μυτιλήνης».

ΤΙΠΟΤΑ ΤΟ ΣΟΒΑΡΟ Ο ΧΑΡΗΣ ΜΟΣΧΗΣ

«Στο μεταξύ ο Διαγόρας γύρισε με μια ακόμα κακοτυχία από την Μυτιλήνη. Ο Χάρης Μοσχής σε μια φάση του αγώνα συγκρούσθηκε με τον Χρήστο Λυμπερόπουλο και τραυματίστηκε στην μύτη.

Αρχικά υπήρχε η υποψία για κάταγμα, αλλά όπως χαρακτηριστικά αναφέρθηκε χθες δεν συμβαίνει κάτι τέτοιο και ο ποδοσφαιριστής έμεινε απλά μακριά από την χθεσινή προπόνηση. Οι «κυανέρυθροι» έχουν σημάνει από χθες ανασύνταξη και με αφορμή πώς και τα άλλα αποτελέσματα δεν τους έφεραν πίσω πολύ στην βαθμολογία διατηρεί την αρχικά υπάρχουσα αισιοδοξία».

• Την απάντηση του Αρη περιμένουν τα «ελάφια» για φιλικό παιχνίδι την ερχόμενη Τετάρτη

• Ατομικό πρόγραμμα ακολούθησε και χθες ο Σάκης Ναλμπάντης

• Τέσσερα παιχνίδια, τα δύο εντός, θα δώσει η Ρόδος από 18/10 έως 5 Νοεμβρίου



Η διακοπή του πρωταθλήματος εξαιτίας των δημοτικών και νομαρχιακών εκλογών σε άλλες ομάδες θα κάνει καλό και σε άλλες όχι.

Αυτοί που απαντούν αρνητικά είναι οι προπονητές που νομίζουν ότι στην ομάδα τους όλα λειτουργούν τέλεια σε ό,τι αφορά τον αγωνιστικό τομέα.

Οσο καλά δουλεμένη και να είναι μια ομάδα από την ημέρα που ξεκίνησε η προετοιμασία μέχρι σήμερα πάντα υπάρχουν περιθώρια βελτίωσης.

Αυτό θα κάνει στο διάστημα της διακοπής του πρωταθλήματος ο Γιώργος Στράντζαλης και οι ποδοσφαιριστές του.

Θα προσπαθήσουν με σκληρή δουλειά στις προπονήσεις να διορθώσουν τα λάθη που εντοπίστηκαν στην λειτουργία της ομάδας στα παιχνίδια που έχει δώσει μέχρι σήμερα.

Μάλιστα γι' αυτό τον σκοπό ο νεαρός τεχνικός των «ελαφιών» αναζητεί αντίπαλο για φιλικό ή φιλικά παιχνίδια, ώστε μέσα απ' αυτά να γίνουν καλύτερα οι διορθωτικές παρεμβάσεις που επιθυμεί.

Σύμφωνα με πληροφορίες η Ρόδος πρόκειται να δώσει φιλικό παιχνίδι με τον Αρη στον Αρχάγγελο την ερχόμενη Τετάρτη, ενώ δεν αποκλείεται εάν βρεθεί κι άλλος αντίπαλος να γίνει ακόμη νωρίτερα. Πάντως οι υπεύθυνοι των «ελαφιών» ανέμεναν την οριστική απάντηση του Αρη χθες αργά το βράδυ. Πιστεύεται πως μέσα στο χρονικό διάστημα της διακοπής θα γίνει καλή δουλειά σε θέματα τακτικής που αφορούν την αμυντική λειτουργία σε ψηλότερο βαθμό πίεσης από αντίπαλο, στην επιθετική γραμμή, αλλά γιατί όχι και δοκιμή άλλου συστήματος.

Σίγουρα ο Γιώργος Στράντζαλης έχει μαζέψει αρκετά στο μυαλό και απομένει να δούμε σε ποιά θέματα θα δώσει προτεραιότητα.

Πάντως, εμείς από την πλευρά μας εντοπίσαμε προβλήματα στην αμυντική συμπεριφορά της ομάδας στον άξονα, στο παιχνίδι με τον Παναιτωλικό και με τις επιλογές που έγιναν για ένα τέτοιο κρίσιμο αγώνα.

Είδαμε και αδυναμίες στις μάχες ένας εναντίον ενός, ενώ στις ψηλές σέντρες που έκανε ο προχθεσινός αντίπαλος τα «ελάφια» δεν είχαν υπεροπλία στον αέρα. Οτι πέτυχε προχθές η Ρόδος έγινε από τα άκρα, αλλά κι εκεί η επιμονή σε κάποια πρόσωπα δεν απέδωσε ίσως λόγω της μεγαλύτερης δυσκολίας που προερχόταν από τους αντιπάλους.

Η αναθεώρηση κάποιων πραγμάτων δεν είναι μειωτική λειτουργία της τεχνικής ηγεσίας αντίθετα είναι ο γρήγορος εντοπισμός των υπαρκτών αγωνιστικών προβλημάτων και η λύση που θα δοθεί.

Ακόμα ένα σημείο που θα επισημάνουμε είναι πως προχθές τα «ελάφια» δεν απείλησαν αρκετά την αντίπαλη εστία με σουτ, καθώς έγιναν δύο – τρία.

Πόνους στη μέση ο Παπαδόπουλος

Μάλλον λαβωμένος βγήκε από την αναμέτρηση με τον Παναιτωλικό ο τερματοφύλακας της Ρό-





Υποψήφια Νομαρχιακή Σύμβουλος στο Συνδυασμό του Γιάννη Μαχαιρίδη

ΙΛΙΚΟ

δου Βασίλης Παπαδόπουλος.

Ο έμπειρος πορτιέρο αισθάνθηκε πόνους στη μέση του μετά τον αγώνα και χθες το απόγευμαα με την συνοδεία του γενικού αρχηγού Μανώλη Κώτη θα εξεταζόταν από ορθοπεδικό γιατρό. Δεν υπάρχει ιδιαίτερη ανησυχία για το πρόβλημα του Παπαδόπουλου και δεδομένης της διακοπής του πρωταθλήματος έχει τον χρόνο ν' αποθεραπευτεί.

Χθες το πρωί όσοι παίκτες αγωνίσθηκαν και στα 90' του παιχνιδιού έκαναν χαλάρωμα στο «Paradise» εκτός από τον Δανά, ο οποίος το απόγευμα έκανε ατομική προπόνηση.

Ο Σάκης Ναλμπάντης ακολούθησε και χθες το δικό του πρόγραμμα (θεραπεία - τρέξιμο) και όλα δείχνουν πώς ξεπέρασε σιγά - σιγά το πρόβλημα τραυματισμού.

Ο Γιώργος Στράντζαλης δούλεψε χθες με τους Κλιάφα, Ροδανάκη, Μαλλιάκα, Στ. Καντιμοίρη, Γκινή, Τρούλη, Τριπολίτη, Κωνσταντάκη, Μπεμπή, Μποϊλή, Φυλακούρη, Ορφανίδη, Μαθιό, Ντίξον που ακολούθησαν φούλ ρυθμούς.

Βαρύ πρόγραμμα

Οι αλλαγές που σημειώθηκαν στο πρόγραμμα των αγώνων εξ' αιτίας των εκλογών θα είναι αρκετά βαρύ στη συνέχεια.

Συγκεκριμένα μέσα σε δεκαπέντε περίπου ημέρες τα «ελάφια» αλλά και οι αντίπαλοί τους θα κληθούν να δώσουν τέσσερις αγώνες. Θα προηγηθεί στις 18/10 η έξοδος στην Ιεράπετρα και θα ακολουθήσουν δύο εντός έδρας ματς με τον Απόλλωνα Σμύρνης (25/10) και με τον Αχαρναϊκό (29/10). Ο κύκλος αυτός θα κλείσει με τον εκτός έδρας αγώνα στην Κρήτη με αντίπαλο τον Ατσαλένιο.

Συνέντευξη Στράντζαλη

Σύμφωνα με ανακοίνωση της ΠΑΕ Ρόδου σήμερα το πρωί ο προπονητής της ομάδας Γιώργος Στράντζαλης θα δώσει συνέντευξη τύπου. Η συνέντευξη θα πραγματοποιηθεί στις 11:00 το πρωί στα γραφεία της ΠΑΕ.

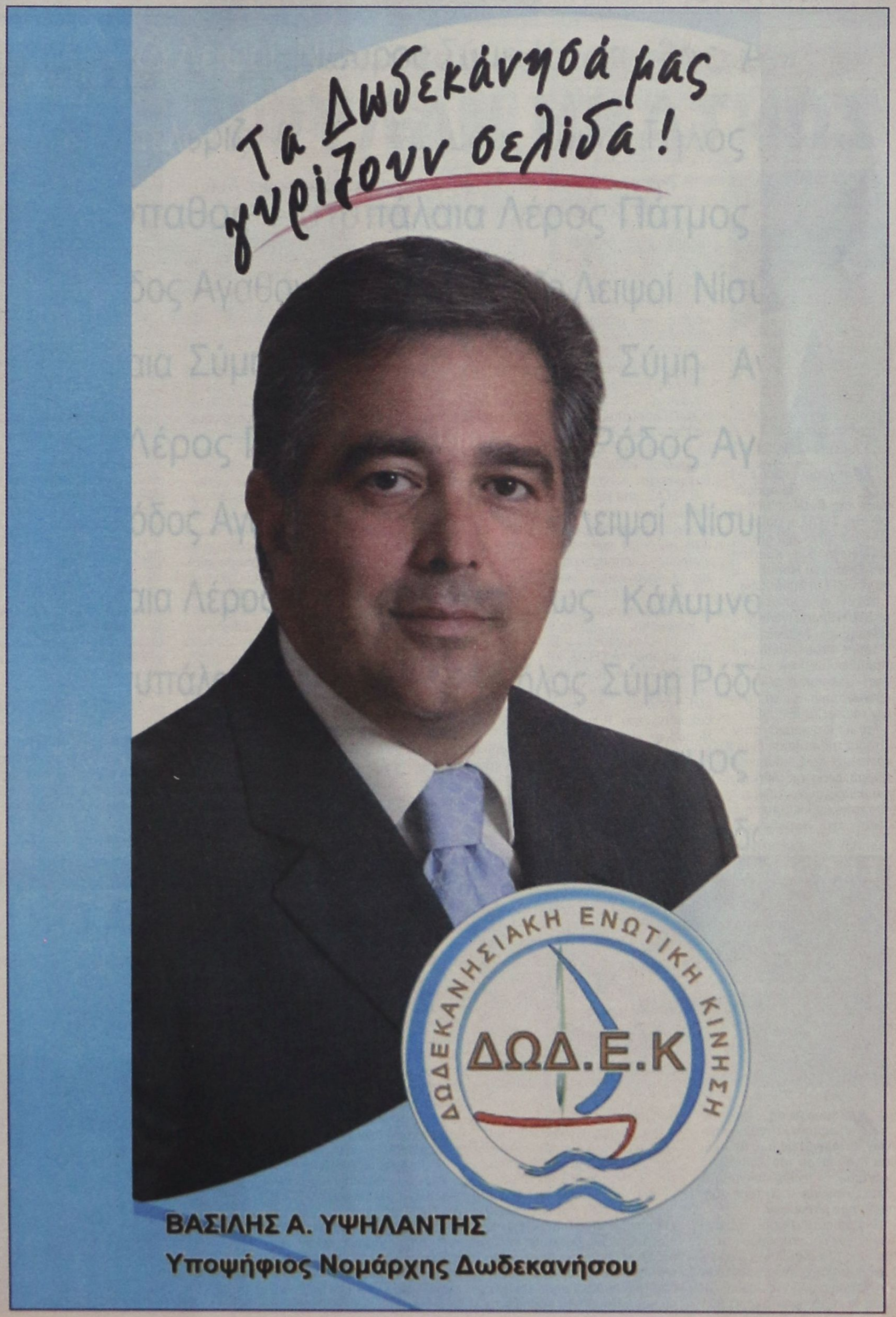

ΚΛΑΣΙΚΟΣ ΜΑΡΑΘΩΝΙΟΣ ΑΘΗΝΑΣ

ΖΩΝΤΑΝΗ ΚΑΛΥΨΗ

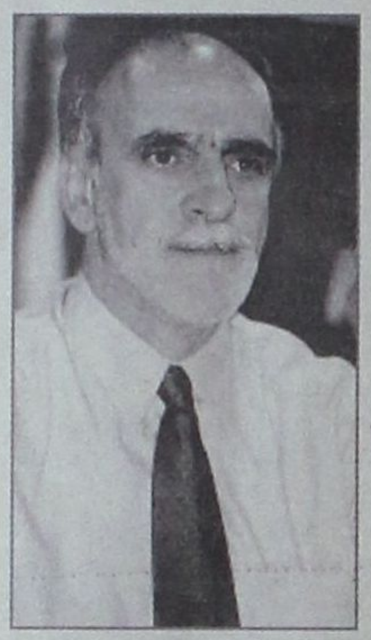

• Την ανέλαβε το συνδρομητικό κανάλι Super Sport 1 και θα έχει τα τηλεοπτικά δικαιώματα μέχρι το 2008

Υπεγράφη χθες από τους εκπροσώπους της NetMed Hellas και του ΣΕΓΑΣ η συμφωνία για την τηλεοπτική παραγωγή και κάλυψη του Κλασικού Μαραθωνίου για τα έτη 2006-2008.

Με την συμφωνία αυτή το **SuperSport1 γίνεται ο «Επίσημος Τηλεοπτικός Φορέας του Κλασικού Μαραθωνίου της Αθήνας»** και αποκτά τα τηλεοπτικά δικαιώματα για την τριετία 2006-2008.

Για πρώτη φορά στην ιστορία της ετήσιας διοργάνωσης του Κλασικού Μαραθωνίου της Αθήνας προβλέπεται ζωντανή τηλεοπτική κάλυψη του συνόλου του Μαραθωνίου δρόμου που διεξάγεται πάνω στην κλασική διαδρομή, καθώς και των παράλληλων αγώνων Δρόμου 5 και 10 Χλμ. που ξεκινάνε και τερματίζουν στο Παναθηναϊκό Στάδιο.

Η NetMed Hellas προχωρά σε μία υπερ-παραγωγή για την κάλυψη του γεγονότος διαθέτοντας όλα τα μέσα που θα εγγυηθούν μια απευθείας (ζωντανή) κάλυψη του γεγονότος διεθνών προδιαγραφών.

Ο ΣΕΓΑΣ, από την πλευρά του, έχει προχωρήσει σε μία σημαντική αναβάθμιση όλων των οργανωτικών παραμέτρων της διοργάνωσης, που φέτος έχει τεθεί υπό την Αιγίδα του Προέδρου της Δημοκρατίας.

Για τη συνεργασία αυτή, **ο Πρόεδρος του ΣΕΓΑΣ, κ. Βασίλης Σεβαστής** δήλωσε: «Ενας από τους βασικούς στόχους της αναβάθμισης του Κλασικού Μαραθωνίου της Αθήνας είναι και η ολοκληρωμένη τηλεοπτική παραγωγή και κάλυψη όλων των αγωνιστικών και μη αγωνιστικών δραστηριοτήτων του γεγονότος βάσει διεθνών προδιαγραφών και με τη χρήση σύγχρονων μέσων και τεχνολογιών. Είμαι πολύ ικανοποιημένος γιατί η υπογραφή αυτής της συμφωνίας με έναν καταξιωμένο τηλεοπτικό φορέα όπως η NetMed Hellas με τα αθλητικά κανάλια SUPERSPORT, τον οποίο και ευχαριστώ θερμά - υλοποιεί αυτό το στόχο και ανοίγει νέες προοπτικές για τον Κλασικό Μαραθώνιο. Καλώ όλους να δηλώσουν συμμετοχή σήμερα και να λάβουν μέρος στις 5 Νοεμβρίου σε έναν από τους τρεις διαφορετικούς αγώνες του διεθνούς αυτού γεγονότος που είναι ανοικτό σε κάθε ηλικία, κάθε ερασιτέχνη δρομέα, κάθε οικογένεια, κάθε μαθητή και κάθε εργαζόμενο που θέλει να συμμετάσχει ατομικά ή ομαδικά.».

Από την πλευρά της NetMed, **ο κ. Κωνσταντίνος Μπακούρης**, Πρόεδρος του Δ. Σ. της NetMed N.V, δήλωσε: « Πρόκειται για ενα πολύ σημαντικό αθλητικό γεγονός, στο οποίο η εταιρεία μας αποδίδει ιδιαίτερη σημασία. Θα προχωρήσουμε σε ένα τηλεοπτικό εγχείρημα πρωτοποριακό για τα Ελληνικά δεδομένα και προσβλέπουμε στην αγαστή συνεργασία του ΣΕΓΑΣ για να μπορέσουμε να προσδώσουμε την τηλεοπτική διάσταση που αρμόζει στον Κλασσικό Μαραθώνιο των Αθηνών».

Ετοιμες οι κάρτες

Οσοι παρατηρητές έχουν προσκομίσει φωτογραφίες, παρακαλούνται να προσέλθουν στα γραφεία της ΕΠΣΔ να παραλάβουν τις ειδικές ταυτότητες παρατηρητών.

Επίσης όσοι δεν έχουν παραδώσει φωτογραφία να την προσκομίσουν για να εκδοθούν οι ταυτότητές τους.

ΕΤΟΙΜΟΣ ΓΙΑ ΟΛΑ



Μία εβδομάδα μετά το κινεζικό γκραν πρι η F1 ταξιδεύει στην ιαπωνική πίστα της Σουζούκα, που αποτελεί μία από τις αγαπημένες του Μίκαελ Σουμάχερ.

«Με τη νίκη μας στην Σανγκάη ανυπομονώ ακόμα περισσότερο τον αγώνα στην Σουζούκα, που είναι πάντα ένας από τους καλύτερους κάθε χρονιάς. Η πίστα είναι σαν ένα όνειρο, ειδικότερα το πρώτο κομμάτι. Το να οδηγείς σε εκείνο το κομμάτι της πίστας είναι απλά θαυμάσιο: οι στροφές S, ο ρυθμός, απλά απίστευτο. Μια και το αναφέραμε ο ρυθμός είναι μία καλή λέξη – κλειδί επειδή θέλουμε να διατηρήσουμε το επίπεδό μας σε ότι αφορά την απόδοση», είπε ο Μίκαελ Σουμάχερ και συνέχισε: «Σαφώς κάναμε καλύτερη δουλειά στο 2ο μισό της σεζόν κι έτσι αξίζαμε να ισοφαρίσουμε τους βαθμούς για το πρωτάθλημα. Ποιός θα μπορούσε να φανταστεί κάτι σαν κι αυτό πριν από τρεις μήνες; Οταν ρίξουμε μία ματιά στην ομάδα και πόση φιλοδοξία και όρεξη για μάχη έχει για να πιάσει την Renault, τότε δεν υπάρχει τίποτα για το οποίο να αναρωτηθούμε. Στην Σουζούκα, το πρωτάθλημα σχεδόν ξεκινάει από την αρχή και πιστεύω ότι είναι το ιδανικό σημείο εκκίνησης για όλους τους φίλους των μηχανοκίνητων σπορ. Είμαστε έτοιμοι για μια σκληρή και αμφίρροπη μάχη. Στην διάρκεια των τελευταίων δύο Σαββατοκύριακων όλα έχουν να κάνουν με το να κάνουμε ότι καλύτερο μπορούμε και επειδή η νίκη στη Σανγκάη ήταν πολύ σημαντική – μας έδωσε την επιπλέον δύναμη».

Στα Μαριτσά ο Μανέγας

Ο Ανδρέας Μανέγας έχει οριστεί να εκτελέσει τα χρέη του ως παρατηρητής αγώνα, στο πρώτο εντός έδρας παιχνίδι του Κλεάνθη με αντίπαλο τον Κεραυνό Κερατέας στα Μαριτσά.

Το παιχνίδι έχει οριστεί για την Κυριακή και ώρα 2 μ.μ.

ΕΝΩΣΗ ΜΟΝΤΕΛΙΣΤΩΝ

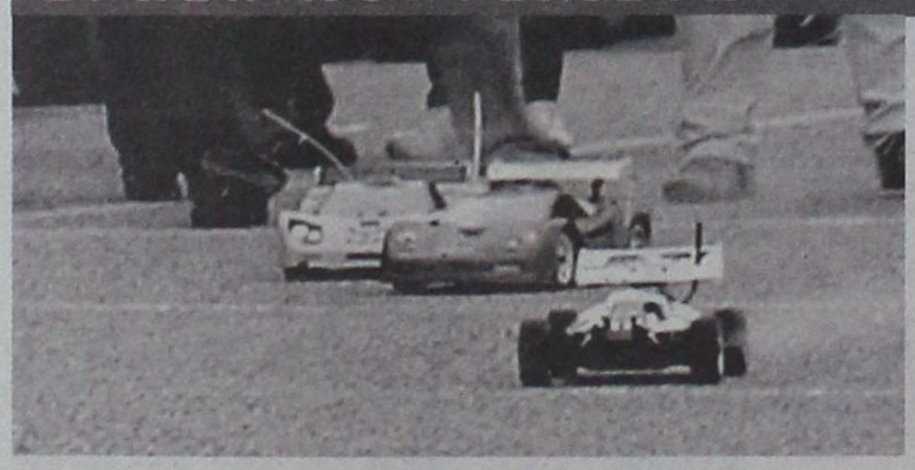

ΕΤΟΙΜΟΙ ΓΙΑ... ΓΚΑΖΙΑ ΣΤΗ ΝΕΑ ΠΙΣΤΑ

Η διαμόρφωση της πίστας τηλεκατευθυνόμενων αυτοκινήτων που βρίσκεται στον χώρο του Αθλητικού Κέντρου «Καλλιπάτειρα» έχει... «απογειώσει» τους οδηγούς των μοντέλων.

Την τελευταία φορά που έγιναν αγώνες στο χώρο στάθμευσης του «Καλλιπάτειρα» τα μικρά, αλλά γρήγορα μοντέλα υπέστησαν αρκετές υλικές ζημιές κι αυτό ήταν ακόμη ένα οδηγούς.

Ωστόσο και αγωνιστικά η κατάσταση δεν ικανοποίησε τους διαγωνιζόμενους καθώς παρά τις... «μαεστρικές» προσπάθειες που κατέβαλαν για την καθοδήγηση των αυτοκινήτων η επιφάνεια της υποτιθέμενης πίστας δεν βοήθησε όσο έπρεπε. Στην δημιουργία της νέας πίστας συνέβαλαν ο ΔΟΝΑ Ρόδου που παραχώρησε τον χώρο και ο ΝΑΟΔ που κάλυψε τα έξοδα.

Η διαγράμμιση της πίστας έγινε και πλέον απομένει η λειτουργία των PIT STOP με την κατασκευή στεγάστρου, το οποίο να δένει αρμονικά με τον περιβάλλοντα χώρο για να εξυπηρετούνται πιο σωστά οι οδηγοί και τα μοντέλα τους. Ελπίζουμε σύντομα η Ενωση Μοντελιστών Ρόδου να προγραμματίσει τον πρώτο αγώνα στη νέα πίστα.

Ευχαριστήριο

«Με την ολοκλήρωση των εργασιών διαμόρφωσης και λειτουργίας πίστας τηλεκατευθυνόμενων αυτοκινήτων στον περιβάλλοντα χώρο του αθλητικού κέντρου «Καλλιπάτειρα», ο Σύλλογος Μοντελιστών Ρόδου επιθυμεί να ευχαριστήσει δημόσια τον Δήμο Ροδίων και τον Δ.Ο.Ν.Α. Ρόδου για την δωρεάν παραχώρηση του οικείου χώρου, καθώς και τη Νομαρχιακή Αυτοδιοίκηση Δωδεκανήσου όπως και τονΝ.Α.Ο.Δ. για την κάλυψη όλων των δαπανών για την δημιουργία της πίστας».

Από το Δ.Σ.



Α' ΚΑΤΗΓΟΡΙΑ

ΑΝΕΒΑΙΝΕΙ ΤΟ ΘΕΡΜΟΜΕΤΡΟ



Πολλά σημαντικά και ενδιαφέροντα παιχνίδια περιλαμβάνει το πρόγραμμα της 4ης αγωνιστικής

Με μεγάλο ενδιαφέρον αναμένεται αύριο και την Κυριακή η διεξαγωγή της 4ης αγωνιστικής της Α' τοπικής κατηγορίας «TOP FM».

Οι δύο από τους τρεις πρωτοπόρους Φοίβος και Διγενής, δοκιμάζονται σε εκτός έδρας παιχνίδια και με ομάδες που έχουν άμεση ανάγκη βαθμών, Διγενή και Νικαγόρα αντίστοιχα, γεγονός που κάνει το έργο τους πιο δύσκολο. Βέβαια τα περισσότερα βλέμματα «πέφτουν» στο παιχνίδι στα Κοσκινού, το οποίο αποτελεί και παραδοσιακό ντέρμπι.

Ο τρίτος της κορυφής Ηρακλής Μ., ευελπιστεί σε απώλεια βαθμών των συγκατοίκων του και με την προϋπόθεση ότι θα ξεπεράσει στην έδρα του το εμπόδιο του Αστέρα Μ., για να βρεθεί μόνος του στην κορυφή.

Στη Νότια Ρόδο η ευχάριστη μέχρι στιγμής έκπληξη του πρωταθλήματος Α.Ε. Κατταβιάς φιλοξενεί τον Απόλλωνα Κ., ενώ μερικά χιλιόμετρα πιο βόρεια στην Λίνδο σε ένα ακόμη σημαντικό παιχνίδι της αγωνιστικής ο Α.Ε.Ρ.Α. θα προσπαθήσει να πάρει το πρώτο διπλό για να καλύψει το χαμένο έδαφος, από τον Κλεόβουλο.

Την Κυριακή θα ολοκληρωθεί το πρόγραμμα με την διεξαγωγή των υπόλοιπων τριών αναμετρήσεων.

Αρχικά στην Μαλώνα ο Αγ. Γεώργιος θα υποδεχτεί την Α.Ε. Καλύμνου, ενώ στην Τήλο η ομώνυμη ομάδα θα προσπαθήσει να πετύχει την πρώτη νίκη της ιστορίας της στην κατηγορία με αντίπαλο τον Διαγόρα Β.

Το πρόγραμμα ολοκληρώνεται με την αναμέτρηση της Αναγέννησης Ε. με τον Ανταγόρα στην Εμπωνα.

Σάββατο 7/10/2006

• **Διγενής - Φοίβος**
Γήπεδο: Κοσκινού,
Ωρα 16:30
Παρατηρητής: Κυπραίος

• **Ηρακλής Μ. -Αστέρας Μ.**
Γήπεδο: Μαριτσών,
Ωρα 16:30
Παρατηρητής: Μανέγας

• **Κλεόβουλος - Α.Ε.Ρ.Α.**
Γήπεδο: Λίνδου,
Ωρα 16:30
Παρατηρητής: Ντάκας Σ.

• **Α.Ε. Κατταβιάς - Απόλλωνας Κ.**
Γήπεδο: Κατταβιάς,
Ωρα 16:30
Παρατηρητής: Χουρδάς

• **Νικαγόρας - Αρης**
Γήπεδο: Κεφάλου,
Ωρα 16:30
Παρατηρητής: Βερούτας

Κυριακή 8/10/2006

• **Αγιος Γεώργιος - Α.Ε. Καλύμνου**
Γήπεδο: Μαλώνας,
Ωρα 12:00
Παρατηρητής: Ντάκας Ν.

• **Α.Σ. Τήλου - Διαγόρας Β**
Γήπεδο: Τήλου, **Ωρα** 13:30
Παρατηρ.: Κυπραίος Μ.

• **Αναγέννηση Ε. - Ανταγόρας**
Γήπεδο: Εμπωνας,
Ωρα 14:00
Παρατηρητής: Κονδυλιός

ΜΑΧΗ ΓΙΑ ΤΟ ΕΙΣΙΤΗΡΙΟ

➤ *Δέκα αναμετρήσεις θα διεξαχθούν για τον θεσμό του Κυπέλλου την Κυριακή 8 και Τετάρτη 11, ενώ αναμένονται ακόμη έξι αναμετήσεις για να ολοκληρωθεί η πρώτη φάση*

Πλούσια αγωνιστική δράση αναμένει τους φιλάθλους της Δωδεκανήσου, οι οποίοι θα έχουν την ευκαιρία πέρα από τα οκτώ παιχνίδια της Α' κατηγορίας του τοπικού το Σαββατοκύριακο, να παρακολουθήσουν και ορισμένα από τα δέκα που έχουν οριστεί για Κυριακή 8 και Τετάρτη 11 Οκτωβρίου για τον θεσμό της πρώτης φάσης του κυπέλλου.

Παράλληλα αποτελεί μία πρώτης τάξεως ευκαιρία για όσους ενδιαφέρονται για τα πρωταθλήματα της Β' και Γ' κατηγορίας, αφού αρκετές ομάδες θα δώσουν το πρώτο τους επίσημο παιχνίδι στην περιόδο και θα φανερώσουν αρκετά δείγματα της δυναμικότητάς τους.

Αναλυτικά το πρόγραμμα:

ΚΥΠΕΛΛΟ
ΚΥΡΙΑΚΗ 8/10/2006
ΟΜΙΛΟΣ ΡΟΔΟΥ
Αγ. Ισίδωρος – Ασπίδα Σ.
Γήπεδο: Κοσκινού **Ωρα:** 16:00
Παρατηρ. Αγώνα: Αδαμάκης
Ασπίδα Απ. – Ακουσίλαος
Γήπεδο: Απολακκιάς **Ωρα:** 16:00
Παρατηρ. Αγώνα: Σαββίδης
Απόλλωνας Απ. – Αστέρας Π.
Γήπεδο: Απόλλωνα **Ωρα:** 16:00
Παρατηρ. Αγώνα: Σεβδαλάκης
ΥΠΟΟΜΙΛΟΣ ΚΑΛΥΜΝΟΥ
Δόξα Λ. – Α.Ε. Κάλυμνος 2004
Γήπεδο: Λέρου **Ωρα:** 16:00
Παρατηρ. Αγώνα: Καρπαθάκης
ΥΠΟΟΜΙΛΟΣ ΚΩ
Πολυβώτης – Δόξα Κ.
Γήπεδο: Νισύρου **Ωρα:** 12:00
Παρατηρ. Αγώνα: Καρπαθάκης
Α.Ο. Δικαίου – ΠΑΟ Κω
Γήπεδο: Πυλίου **Ωρα:** 16:00
Παρατηρ. Αγώνα: Ράπανος

ΤΕΤΑΡΤΗ 11/10/2006
Ευκλής – Αναγέννηση Εμ.
Γήπεδο: Φανών **Ωρα:** 16:00
Παρατηρ. Αγώνα: Σταματίου
Αλθαιμένης – Ηρακλής Μ.
Γήπεδο: Κρητηνίας **Ωρα:** 16:00
Παρατηρ. Αγώνα: Σεβδαλάκης
Διγενής – Ζευς
Γήπεδο: Κοσκινού **Ωρα:** 16:00
Παρατηρ. Αγώνα: Κυπραίος
Αναγέννηση Ρ. – Απόλλωνα Κ.
Γήπεδο: Αγ. Αποστόλων **Ωρα:** 16:00
Παρατηρ. Αγώνα: Μπακαρής

Η πρώτη φάση ολοκληρώνεται με τα παιχνίδια:

Δόξα Ψ. - Γ.Α.Σ. Ιάλυσος
Δωριέας - Ροδιακός
Ορφέας - Ιάλυσος 97'
Θύελλα Π. - Δήμητρα Δ.
Α.Ε.Ρ.Α. - Ασκληπειό
Πετρώνας - Ομόνοια Γ.

ΜΙΚΤΕΣ ΟΜΑΔΕΣ

ΑΝΑΚΟΙΝΩΝΟΥΝ ΤΙΣ ΕΠΙΛΟΓΕΣ

Τους ποδοσφαιριστές που θα στηρίξουν τις προσπάθειές τους στα ενόψει ενωσιακά πρωταθλήματα θα ανακοινώσουν μετά τις προγραμματισμένες προπονήσεις οι δύο ενωσιακοί • Δεν κλείνει σε κανένα από τα παιδιά που θα αποκλειστούν οι πόρτες των Μικτών

Στην τελική ευθεία έχει μπει το θέμα της επιλογής των ποδοσφαιριστών που θα εκπροσωπήσουν το Νομό μας στο ενωσιακό πρωτάθλημα, που αναμένεται να ξεκινήσει τον επόμενο μήνα.

Οι δύο Ενωσιακοί Αντρέας Τσακμακίδης και Θεόδωρος Θεοδώρου απέκτησαν εικόνα του υλικού που διαθέτουν στα χέρια τους, και τις επόμενες ημέρες θα φανερώσουν τις τελικές τους επιλογές.

Στις προγραμματισμένες προπονήσεις της εβδομάδας, Δευτέρα για Παίδες και Τρίτη για Νέους στο γήπεδο Καρακόνερο στις 14:30 οι ενωσιακοί κάλεσαν όλα τα παιδιά που συνεργάστηκαν από την έναρξη των προπονήσεων, τα οποία είναι τα εξής:

ΠΑΙΔΕΣ

Λαουδίκος Γ., Λαουδίκος Χ. (ΑΕΡΑ), Τσακμακίδης (Διαγόρα Β.), Δραγάτης, Πετουράκης, Σαρρής (Διαγόρα), Διακάκης, Σαχινίδης (Διγενή), Πατινιώτης (Αναγέννηση Ε.), Τσιώνης (Ευαγόρα), Τομάζος (Ευκλή), Κιλασίν, Κορμκπεκίρ (Ηλιος), Αλβανός, Βαρώτσης, Γερογιάννης (Ιάλυσος), Νικηταράς, Σάμαρης, Χαραλάμπους (Κλεάνθη), Σκυλλαράκης (Αγ. Γεώργιος), Αγγελής, Πότσος (Νίκη Ρ.), Ξεπαπαδάκης (Ορφέας), Κυρίτσης (Αστέρας Π.), Τσουκαλάς (Ροδιακός), Παπαντωνίου, Χατζηπέτρος (Ρόδος), Βάλας, Χατζησάββας (Αγ. Ισίδωρος), Χάλαντας (Δόξα Ψ.).

ΝΕΟΙ

Γεωργαλής, Νικολής (ΑΕΡΑ), Λιβισιανός (Αρης), Αντωνούρης, Φασάκης (Κλεάνθης), Μέντος (Κατταβιά), Τριανταφύλλου, Αξιώτης (Ιάλυσος), Μπιλιάς, Ζερβός, Παπαδόπουλος (Φοίβος), Καλημέρης (Διαγόρας Β.), Ευγενικός, Κουτουδιός (Απόλλωνας Κ.), Διαμαντής (Ασπίδα Α.), Μαντάς (Ερμής), Τόππο (Ευκλής), Χατζηγεωργίου (Απόλλωνας Απ.), Παπαχριστοδούλου (Διγενής), Παπαγιάννης (ΠΑΕ Ασκληπειό), Καραγιάννης (Πολύστρατος), Καρπαθάκης (Διαγόρας Β.), Πίσας, Καρπαθάκης (Ροδιακός), Χατζηνικόλας (Ασπίδα Απ.), Φράγκος, Κουτσάγιας (Ευαγόρα).

Το κάλεσμα των προπονητών είναι υποχρεωτικό για όλους τους κληθέντες ποδοσφαιριστές.

Την Παρασκευή 13 του μήνα ενδέχεται ο Αντρέας Τσακμακίδης να έχει και στην διάθεσή του και τα υπόλοιπα παιδιά από τα παιδιά, που είναι τα εξής:

Ζερβός, Κατσαρής, Καμπούρης (Α.Ε. Καλύμνου), Μαρίνος (Ανταγόρα), Τάλαρος (Δόξα Κ.), Κασυκάκης (Ποσειδώνας Κ.).

Οποιο και να είναι το αποτέλεσμα των επιλογών των δύο ενωσιακών δεν θα σημαίνει πως τα παιδιά που θα αποκλειστούν δεν θα έχουν την ευκαιρία της επανάκλησης, διότι σύμφωνα με τους δύο ενωσιακούς που θα συνεχίζουν την παρακολούθηση και την εξέλιξη των ποδοσφαιριστών δεν πρόκειται να κλείσουν την πόρτα σε κανέναν.

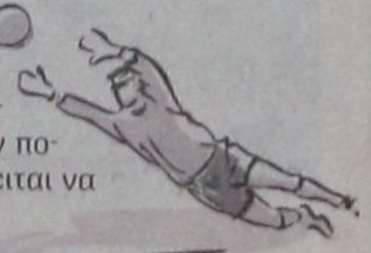



ΤΟΥ ΝΙΚΟΥ ΚΙΑΟΥ

ΑΝΑΛΥΣΗ ΣΤΑ ΓΕΓΟΝΟΤΑ

Η ΔΙΑΦΘΟΡΑ, Η ΚΟΙΝΗ *γνώμη και ο πολιτικός λόγος*

Και τι δείχνει μια δημοσκόπηση

Ο αείμνηστος Γεώργιος Ράλλης, πρωθυπουργός το 1980-81, στην τελευταία συνέντευξή του (ή από τις τελευταίες που είχε δώσει), η οποία δημοσιεύθηκε στις αρχές Δεκεμβρίου 2002 στην «Ε», υπογράμμιζε ότι το μεγαλύτερο πρόβλημα στη χώρα είναι η διαφθορά. Και αναφερόταν σε καταστάσεις διαφθοράς, που υπάρχουν και «λειτουργούν» σε τομείς της δημόσιας διοίκησης κυρίως, από «μικρά» έως «μεγάλα» πράγματα. Και, για να μη γίνεται σύγχυση, ξεχώριζε τη διαφθορά από τη διαπλοκή.

Κοντεύουν τέσσερα χρόνια από τότε και φυσικά δεν μπορεί να πει κανείς ότι έχει αλλάξει η κατάσταση. Η διαφθορά με τις διάφορες μορφές της συνεχίζεται.

Πρόσφατα φούντωσε το ενδιαφέρον με τις λεγόμενες «κουμπαριές» και την περίπτωση του καρτέλ γάλακτος κ.λπ. Δυστυχώς οι «καυγάδες» και οι «εντάσεις» στα τηλεοπτικά παράθυρα (κυρίως), προς χάριν του εντυπωσιασμού, δεν φώτισαν το πρόβλημα, δεν επέτρεψαν να διερευνηθεί νηφάλια κι ουσιαστικά το φαινόμενο. Ούτε οι κορώνες, οι αντιπολιτευτικοί υψηλοί τόνοι και οι καταγγελίες από την ηγεσία του ΠΑΣΟΚ συνέβαλαν στο να μπει «το νερό στ' αυλάκι» κι έμειναν στο επίπεδο της πολιτικής αντιπαράθεσης. Ισως επικράτησε η αντίληψη ότι το πεδίο προσφέρεται για την αντιπολιτευτική σύγκρουση με την κυβέρνηση, εν όψει μάλιστα των δημοτικών και νομαρχιακών εκλογών της 15ης Οκτωβρίου. Μάλλον όμως δεν «περπάτησε» αυτή η τακτική. Κι αυτό το δείχνουν τα ευρήματα μιας δημοσκόπησης και η διαφοροποίηση του Ευ. Βενιζέλου από τον αρχηγό του Γ. Παπανδρέου.

Δημοσκόπηση της Κάπα Research στο «Βήμα» της περασμένης Κυριακής έδωσε τα εξής αποτελέσματα: Στην ερώτηση πότε η διαφθορά ήταν μεγαλύτερη, το 34,1% απάντησε επί ΠΑΣΟΚ, το 28,4% επί Ν.Δ. και το 36,5% ότι δεν άλλαξε τίποτα. Στην ερώτηση αν είναι ικανοποιημένοι από την αντιμετώπιση του φαινομένου, το 65,6% απάντησε λίγο ή καθόλου και το 31,8% πολύ ή αρκετά. Στην ερώτηση αν το ΠΑΣΟΚ ήταν κυβέρνηση με πρωθυπουργό τον Γ. Παπανδρέου, πώς θα ήταν η κατάσταση στο θέμα της διαφθοράς, το 35,3% απαντά χειρότερη, το 26,8 καλύτερη και το 34,4% ότι δεν θα υπήρχε καμία ουσιαστική διαφορά. Εξάλλου το 33,7% εμπιστεύεται τη Ν.Δ. και το 25,4% το ΠΑΣΟΚ στην αντιμετώπιση του φαινομένου.

Το προβάδισμα, έστω μικρό, που έχει η Ν.Δ. στις εκτιμήσεις των ερωτηθέντων όσον αφορά τη στάση των δύο κομμάτων εξουσίας απέναντι στο φαινόμενο της διαφθοράς, δεν δίνει περιθώρια στον πρόεδρο του ΠΑΣΟΚ να συνεχίσει την τακτική της καταγγελίας και των υψηλών τόνων. Η εκτίμηση της κοινής γνώμης εξάλλου, όπως καταγράφεται από τη δημοσκόπηση, απέχει από το να θεωρεί ότι η Ν.Δ. μπορεί να επιφέρει καθοριστικά αποτελέσματα στην πάταξη του φαινομένου. Συνεκτιμώντας τα πράγματα και διαπιστώνοντας ίσως αδυναμία στο κόμμα του, ο Ευ. Βενιζέλος διαφοροποιείται από τον αρχηγό του και μιλάει για ευθύνη των κομμάτων, ευθύνη άλλων θεσμών, όπως η Δικαιοσύνη, κι ευθύνη της κοινωνίας των πολιτών. Και αναφέρεται στην ανάγκη να συγκροτηθεί ισχυρό μέτωπο για την αντιμετώπιση της διαφθοράς. Η εικόνα, σε χοντρές γραμμές, είναι ότι η κοινή γνώμη θεωρεί πως το φαινόμενο υπάρχει στη ζωή μας και ότι έχουμε συνηθίσει να ζούμε μ' αυτό. Κατά συνέπειαν, δεν ενδείκνυται να γίνεται σημαία στην πολιτική αντιπαράθεση, καθώς, φαίνεται, η κοινή γνώμη εκτιμά τις δυσκολίες που υπάρχουν στην αντιμετώπισή του.

Τα φαινόμενα της διαφθοράς «ευδοκιμούν», κατά τον Συνήγορο του Πολίτη, κυρίως στον χώρο της Τοπικής Αυτοδιοίκησης, όπου φθάνουν και το 70%. Φαινόμενα διαφθοράς, όμως, είναι και οι οφειλές εισφορών των εργαζομένων και πόρων από τις επιχειρήσεις στα ασφαλιστικά ταμεία. Ανάλογα φαινόμενα συναντώνται και στην παραοικονομία, π.χ. στην οικοδομική δραστηριότητα ή σε ιδρύματα. Και βλέπουμε τώρα να μεγαλώνουν από το υπουργείο Οικονομικών τα κομμάτια διαφόρων κλάδων που μπαίνουν στο Ακαθάριστο Εθνικό Προϊόν και να φθάνουν το 25%. Πώς θα εξελιχθεί αυτό, τι θα αποδώσει, τι ερμηνείες θα δοθούν και ποιες αντιδράσεις θα έχουμε από την Ευρωπαϊκή Ενωση, μένει να δούμε στο μέλλον.

Οι «κουμπαριές» έφεραν στη σκηνή τα φαινόμενα της διαφθοράς, χωρίς αναγκαστικά οι «κουμπάροι» να σχετίζονται με σκάνδαλα. Αποκάλυψαν ωστόσο ή καλύτερα υπενθύμισαν εντυπωσιακά, ότι λειτουργεί το φαινόμενο της διαφθοράς. Οφείλουμε να αναγνωρίσουμε όμως ότι η ίδια η κυβέρνηση αποκάλυψε και ανακοίνωσε την υπόθεση στην Επιτροπή Ανταγωνισμού με τη ΜΕΒΓΑΛ. Ωστόσο η εξέλιξη, σε συνδυασμό με τη λειτουργία στον χώρο των ΔΕΚΟ και κυρίως στις διοικήσεις τους, με τη δραστηριότητα, την πολιτική και την παρουσία τους, φανέρωσε την κατάσταση και κυρίως τις εντυπώσεις που έχουν δημιουργηθεί. Αυτά μπορούν να αποδοθούν με τη λέξη λειψανδρία ή καλύτερα με την έλλειψη στελεχών.

Τα είκοσι χρόνια διακυβέρνησης από το ΠΑΣΟΚ, σε δύο περιόδους, με μικρό τρίχρονο εν τω μεταξύ διάστημα με κυβέρνηση Ν.Δ., επέβαλαν εκ των πραγμάτων μια κατάσταση ελέγχου από το ΠΑΣΟΚ στον ενγένει κρατικό μηχανισμό.

Τη διοίκηση ασκούσαν δικά του στελέχη και ταυτόχρονα προσεταιρίστηκε στελέχη από τους άλλους πολιτικούς χώρους, τα οποία λίγο-πολύ ενσωματώθηκαν στο σύστημα. Εξηγείται ότι ένα από τα πρώτα μελήματα της νέας διακυβέρνησης από τη Ν.Δ. ήταν να δημιουργήσει τα δικά της ερείσματα. Μην ξεχνούμε ότι μετά το 1981 είχαμε τη λεγόμενη επέλαση των «πρασινοφρουρών», και τα μέτρα το 1982 με την κατάργηση των γενικών διευθυντών. Μετά το 2004 επιχειρήθηκε η αναμενόμενη νέα επέλαση των «γαλάζιων» και τα νέα μέτρα με την αντικατάσταση των διευθυντικών στελεχών. Ωστόσο, η δυσκολία στη νέα στελέχωση δεν άργησε να φανεί και κυρίως ως προς την αποτελεσματικότητά της. Ετσι εμφανίσθηκαν φαινόμενα δυσλειτουργίας, κακχυποψίας, αντικαταστάσεων και, βέβαια, βραδυπορίας έως απραξίας. Μέσα σ' αυτά μπορούμε να δούμε τις περιπτώσεις «συμμαχιών», οι οποίες όμως δεν προώθησαν τα πράγματα της λειτουργίας, αλλά κινήθηκαν μάλλον σε προσωπικό επίπεδο.

Η πρόσφατη Ιστορία έδειξε ότι ούτε το παράδειγμα με το σκάνδαλο Κοσκωτά πέρασε στον κόσμο και στην πορεία διοίκησης του τόπου. Ούτε τώρα βγήκαν σκάνδαλα τρανταχτά επί ΠΑΣΟΚ. Σκάνδαλα με τη σημερινή διακυβέρνηση επίσης δεν βγήκαν. Το ζήτημα, κυρίως στον ευρύτερο δημόσιο τομέα, παραμένει πρωτίστως πολιτικό. Οπως πολιτικό είναι και το ζήτημα της πολιτικής αντιπαράθεσης.

«ΤΡΕΜΕΙ ΤΟ ΔΙΑΛΟΓΟ» *ο Π. Παπακωνσταντίνου*

Ο υποψήφιος δήμαρχος Λινδίων κ. Μανώλης Παλλάς προέβη στην ακόλουθη δήλωση:

Ο κ. Παπακωνσταντίνου τρέμει τον διάλογο και αποφεύγει την «ενώπιος ενωπίω» αντιπαράθεση μαζί μου, παρά τις επανειλημμένες προκλήσεις για κοινή τηλεοπτική εμφάνιση.

Οι πολίτες του Δήμου Λινδίων ας βγάλουν τα συμπεράσματα τους!

Η απραξία και η έλλειψη διαχειριστικών ικανοτήτων που έδειξε ως Αντιδήμαρχος, αλλά και η αδυναμία του να διατυπώσει ένα πειστικό και εφαρμόσιμο πρόγραμμα για το μέλλον που θα δώσει λύσεις στα μικρά και μεγάλα προβλήματα του Δήμου, τον οδηγεί σε μονολόγους και ακίνδυνα διαφημιστικά σποτ στην τηλεόραση.

Το «Λινδίων όραμα» αποδεικνύεται καθημερινά σαν μεγάλη ψευδαίσθηση, και αυτό θα μετρήσει στην λαϊκή ετυμηγορία της 15ης Οκτωβρίου.

ΜΑΝΩΛΗΣ ΠΑΛΛΑΣ
ΥΠΟΨΗΦΙΟΣ
ΔΗΜΑΡΧΟΣ ΔΗΜΟΥ
ΛΙΝΔΙΩΝ



ΣΕ ΤΡΙΤΕΚΝΕΣ ΟΙΚΟΓΕΝΕΙΕΣ

ΑΠΟ ΣΗΜΕΡΑ Η ΚΑΤΑΒΟΛΗ ΤΩΝ 2.000 ΕΥΡΩ ΤΟΥ ΟΓΑ



Η πρώτη φάση καταβολής της εφάπαξ παροχής θα πραγματοποιηθεί μέσω ΕΛ.ΤΑ. από 6 έως 15 Οκτωβρίου και αφορά τις 5.000 οικογένειες, περίπου, που υπέβαλαν αίτηση στους ανταποκριτές του ΟΓΑ μέχρι τις 10 Αυγούστου

Δικαιούχοι όσοι απέκτησαν παιδί από την 1η Ιαν. 2006 • Χορηγείται ανεξάρτητα από κάθε άλλο επίδομα, μισθό, σύνταξη, αμοιβή, αποζημίωση ή εισόδημα

Από σήμερα ξεκινάει η καταβολή του ποσού των 2.000 ευρώ από τον ΟΓΑ σε 5.000 οικογένειες που απέκτησαν τρίτο παιδί από την 1η Ιανουαρίου. Η παροχή χορηγείται στις μητέρες που απέκτησαν τρίτο παιδί (ή παιδί πέραν του τρίτου) από την αρχή του χρόνου, ανεξάρτητα από κάθε άλλο επίδομα, μισθό, σύνταξη, αμοιβή, αποζημίωση ή εισόδημα. Η καταβολή της εφάπαξ παροχής, ύψους 2.000 ευρώ, θα χορηγείται μαζί με το επίδομα τρίτου παιδιού ή πολυτεκνικού επιδόματος στις μητέρες δικαιούχους και εντάσσεται στο πλαίσιο της υλοποίησης των δεσμεύσεων της κυβέρνησης για την ουσιαστική ενίσχυση της ελληνικής οικογένειας. Η πρώτη φάση καταβολής της εφάπαξ παροχής θα πραγματοποιηθεί μέσω ΕΛ.ΤΑ. από 6 έως 15 Οκτωβρίου και αφορά τις 5.000 περίπου οικογένειες που υπέβαλαν αίτηση στους ανταποκριτές του ΟΓΑ μέχρι τις 10 Αυγούστου. Το ποσό αυτό απαλλάσσεται από κάθε φόρο, τέλος, εισφορά ή κράτηση υπέρ του Δημοσίου ή τρίτου και δεν εξαρτάται από εισοδηματικά κριτήρια.

Οι δικαιούχοι της παροχής θα πρέπει να υποβάλουν αίτηση στον ανταποκριτή ΟΓΑ του Δημοτικού Διαμερίσματος ή της Κοινότητας του τόπου κατοικίας τους. Εκτός από την αίτηση απαιτείται η προσκόμιση των εξής δικαιολογητικών:

- Πιστοποιητικό ή απόσπασμα δημοτολογίου για την οικογενειακή κατάσταση, που εκδίδεται από το δήμαρχο ή τον πρόεδρο της κοινότητας στα δημοτολόγια της οποίας είναι εγγεγραμμένη η οικογένεια. Από το πιστοποιητικό προκύπτουν τα πλήρη στοιχεία ταυτότητας των γονέων και των τέκνων και αν αυτά βρίσκονται στη ζωή.

- Ληξιαρχική πράξη γέννησης του τέκνου για το οποίο θα χορηγηθεί η εφάπαξ παροχή.

- Σε περίπτωση που η μητέρα αποβιώσει ή είναι υπαίτια για εγκατάλειψη των παιδιών της ή διακόψει οριστικά τη συγκατοίκησή της μ' αυτά, πρέπει να υποβάλλεται αντίγραφο ληξιαρχικής πράξης θανάτου της μητέρας ή απόφαση δικαστηρίου περί αφάνειας ή δικαστικής συμπαράστασης της μητέρας ή αμετάκλητη δικαστική απόφαση περί καταδίκης της μητέρας ή δικαστική απόφαση ανάθεσης επιτροπείας σε φυσικό πρόσωπο ή οποιοδήποτε στοιχείο από το οποίο να φαίνεται ποιος έχει αναλάβει την ευθύνη διατροφής των τέκνων.

- Προκειμένου για δικαιούχους αλλοδαπής υπηκοότητας τα δικαιολογητικά θα εκδίδονται από τις αρχές της χώρας της οποίας είναι υπήκοοι. Σε περίπτωση που αυτό είναι δύσκολο, τα γεγονότα τα οποία θα βεβαιώνονται από αυτά θα αποδεικνύονται από άλλα πρόσφορα έγγραφα κατά την κρίση του οργάνου αναγνώρισης του δικαιώματος.

Η παροχή αυτή χορηγείται στις ακόλουθες κατηγορίες προσώπων:

α) Ελληνες πολίτες.

β) Ομογενείς αλλοδαπής υπηκοότητας.

γ) Πολίτες κρατών – μελών της Ευρωπαϊκής Ενωσης.

δ) Πολίτες χωρών που ανήκουν στον Ευρωπαϊκό Οικονομικό Χώρο (Νορβηγία, Λιχτενστάιν και Ισλανδία), καθώς και στους Ελβετούς πολίτες.

ε) Αναγνωρισμένους πρόσφυγες (Ν.Δ. 3989/1959, Α.Ν. 389/1968).

στ) Ανιθαγενείς που διέπονται από Διεθνείς Συμβάσεις (Ν. 139/1975).

ζ) Δικαιούχους του ανθρωπιστικού καθεστώτος παραμονής στην Ελλάδα (άρθρο 8 Π.Δ. 61/1999).

η) Πολίτες άλλων κρατών που είναι γονείς τέκνων ελληνικής υπηκοότητας.

Στις περιπτώσεις ε, στ και ζ για τη χορήγηση της εφάπαξ παροχής στη μητέρα, πρέπει κατά την απόκτηση του τέκνου να εξακολουθεί να υπάρχει στο πρόσωπό της μία από τις ανωτέρω ιδιότητες (προσφυγική ή άλλη). Σε κάθε περίπτωση η δικαιούχος της εφάπαξ παροχής πρέπει να διαμένει μόνιμα και νόμιμα στην Ελλάδα.

ΤΙ ΥΠΟΣΧΕΘΗΚΕ Ο Γ. ΑΛΟΓΟΣΚΟΥΦΗΣ

ΜΕΤΡΑ ΣΤΗΡΙΞΗΣ ΓΙΑ *τα άτομα με αναπηρία*

Εξετάζεται η αύξηση του ειδικού αφορολόγητου ορίου και η υπαγωγή τους στο χαμηλότερο συντελεστή ΦΠΑ

Πρόσθετο αφορολόγητο όριο, αλλά και άλλα μέτρα στήριξης των ατόμων με ειδικές ανάγκες υποσχέθηκε ο υπουργός Οικονομίας και Οικονομικών, Γιώργος Αλογοσκούφης, κατά τη συνάντηση που είχε προχθές με την Εθνική Συνομοσπονδία Ατόμων με Αναπηρία.

Οπως τους είπε ο κ. Αλογοσκούφης, στο πλαίσιο της φορολογικής μεταρρύθμισης, εξετάζεται η αύξηση του ειδικού αφορολόγητου ορίου για τα ΑμΕΑ και η υπαγωγή στο χαμηλότερο συντελεστή ΦΠΑ –όπου αυτό επιτρέπεται από την Ευρωπαϊκή Ενωση- των υλικών που χρειάζονται λόγω ειδικών συνθηκών. Επίσης, σε συνεργασία με το υπουργείο Υγείας και Κοινωνικής Αλληλεγγύης εξετάζεται η ενίσχυση διαφόρων αναγκών Πρόνοιας των ΑμΕΑ.

Παράλληλα ο υπουργός Οικονομίας ενημέρωσε την Ομοσπονδία των ΑμΕΑ ότι η ενίσχυση από την κυβέρνηση της εργασιακής και κοινωνικής ενσωμάτωσης των ΑμΕΑ έχει αποτυπωθεί στο 2ο σχέδιο του Εθνικού Στρατηγικού Πλαισίου Αναφοράς (ΕΣΠΑ), στο υπό κατάρτιση 3ο σχέδιο καθώς και στις προτάσεις που έχουν υποβληθεί από τα αρμόδια υπουργεία και φορείς.

Στο πλαίσιο αυτό, συστήνεται στο ΥΠΟΙΟ «Τεχνική επιτροπή για την ένταξη του κριτηρίου της προσβασιμότητας των ΑμΕΑ και της αρχής της μη διάκρισης στο ΕΣΠΑ 2007-2013», η οποία έχει συμβουλευτικό χαρακτήρα.

Επίσης, προωθείται σε συνεργασία με την Εθνική Συνομοσπονδία ΑμΕΑ, η χρηματοδότηση μελέτης σχετικά με την ένταξη των κριτηρίων προσβασιμότητας και μη διακριτικής μεταχείρισης κατά την υλοποίηση του ΕΣΠΑ και των Επιχειρησιακών Προγραμμάτων. Σημειώνεται ότι εκπρόσωποι της Συνομοσπονδίας συμμετέχουν στις διαδικασίες διαβούλευσης, που κάνει το ΥΠΟΙΟ στο πλαίσιο του σχεδιασμού του ΕΣΠΑ.

Το προεδρείο των ΑμΕΑ έθεσε στον κ. Αλογοσκούφη και το ζήτημα της χορήγησης επιδόματος θέρμανσης στα άτομα με αναπηρία και, όπως είπε ο πρόεδρος της Ομοσπονδίας, **Γιώργος Βαρδακαστάνης**, ο υπουργός το χαρακτήρισε λογικό και δίκαιο.

ACE
The helpful place.

Η ACE κατέχει παγκοσμίως ηγετική θέση στον χώρο πολυκαταστημάτων και των D.I.Y. Εχει 5.500 καταστήματα σε 72 χώρες του κόσμου και με ετήσιες πωλήσεις που φθάνουν τα 15 δισ ευρώ. Εργασία στην ACE σημαίνει ταυτόχρονα και συμμετοχή στην επιτυχία της σε μια θέση που σας ταιριάζει.

Για το κατάστημα της Ρόδου
ΖΗΤΑΜΕ ΠΡΟΣΩΠΙΚΟ

Ταμίες – Πωλητές (Κωδ. ΤΠΑ) Προϋπηρεσία, Γνώσεις Ταμείου Η/Υ, Ευγενικές με άψογη συμπεριφορά και εξυπηρέτηση προς τους πελάτες.

Εργάτες - Αποθήκη (Κωδ. ΕΑΑ)

Στείλτε Βιογραφικό έως **31/Οκτωβρίου/06** στο FAX 2241-0-30270 ή στην διεύθυνση Τ.Θ. 178, Ρόδος ή στο email: greece@mail.acehardware.com

MAXI Dia %

Η MAXI DIA % του Ομίλου CARREFOUR Νο 1 στην Ευρώπη και Νο 2 παγκοσμίως με 4.400 DIA καταστήματα σε όλο τον κόσμο και 360 καταστήματα στην Ελλάδα ζητά για το νέο υπερκατάστημα της Ρόδου.

Τμήμα Κρεοπωλείου (Κωδ. ΤΚΔ) Υπάλληλος με άδεια

Τμήμα Αλλαντικών (Κωδ. ΤΑΔ)

Ταμίες – Πωλητές (Κωδ. ΤΠΔ) Προϋπηρεσία, Γνώσεις Ταμείου Η/Υ, Ευγενικές, με άψογη συμπεριφορά και εξυπηρέτηση προς τους πελάτες.

Εργάτες - Αποθήκη (Κωδ. ΕΑΔ)

Τμήμα Καθαρισμού (Κωδ. ΤΚΔ)

Στείλτε Βιογραφικό έως **31/Οκτωβρίου/06** στο FAX 2241-0-30270 ή στην διεύθυνση Τ.Θ. 178, Ρόδος

ΡΟΔΟΣ – ΚΟΣΜΟΣ
ΑΝΩΝΥΜΗ ΤΗΛΕΟΠΤΙΚΗ ΕΤΑΙΡΕΙΑ
«TV – RHODES COSMOS»

ΓΝΩΣΤΟΠΟΙΗΣΗ

Γνωστοποιείται στους υποψηφίους των εκλογών Τ.Α. της περιοχής μας, που επιθυμούν να συμμετάσχουν σε συνεντεύξεις των ειδικών εκπομπών της τηλεόρασης ΚΟΣΜΟΣ, εκλογές 2006, να δηλώσουν συμμετοχή.

Πληροφορίες: Ε. Λοΐζου
Τηλ. 22410 96800

ΑΝΑΚΟΙΝΩΣΗ

Το γραφείο της ψυχολόγου – ψυχοθεραπεύτριας

Σμαράγδας Δ. Δημητρά

μεταφέρθηκε στην οδό
28ης Οκτωβρίου 4,
στην πλατεία Ακαδημίας, και λειτουργεί
κανονικά κατόπιν ραντεβού
στα τηλέφωνα 22410-70145 και 6944 36 26 38.

«ΑΥΤΟΚΤΟΝΙΑ» ΑΠΟΦΑΙΝΕΤΑΙ

και ο εισαγγελέας Εφετών για τον θάνατο του Κ.Τσαλικίδη

Απέρριψε ο εισαγγελέας Εφετών Μ.Ανδριοτέλης την προσφυγή της οικογένειας Τσαλικίδη κατά της διάταξης του εισαγγελέα Πρωτοδικών Ι.Διώτη, που είχε αποφανθεί έπειτα από έρευνα ότι ο θάνατος του στελέχους της Vodafone Κώστα Τσαλικίδη στις 9 Μαρτίου 2005 ήταν αυτοκτονία που συνδέεται με την υπόθεση της παραβίασης τηλεφωνικού απορρήτου στο δίκτυο της εταιρείας.

Ο κ. Ανδριοτέλης κρίνει αβάσιμες τις αμφιβολίες της οικογένειας ως προς τις συνθήκες θανάτου του Κώστα Τσαλικίδη και θεωρεί ότι ο κ. Διώτης αξιολόγησε άριστα το υλικό της υπόθεσης.

Σύμφωνα με την διάταξη του κ. Ανδριοτέλη, ο θάνατος του Τσαλικίδη συνιστά αυτοκτονία, απόφαση που ελήφθη από το στέλεχος της Vodafone χωρίς την συμμετοχή άλλου προσώπου.

Όπως αναφέρει ο εισαγγελέας Εφετών, η αυτοκτονία συνδέεται με την υπόθεση των υποκλοπών, γεγονός που συνάγεται καθώς νωρίτερα ο Τσαλικίδης είχε κάνει λόγο για κίνδυνο να κλείσει η εταιρεία και για ανάγκη, ως θέμα ζωής και θανάτου, αποχώρησής του.

Και ο κ. Ανδριοτέλης, όπως και ο κ. Διώτης, θεωρεί πως ο Τσαλικίδης οδηγήθηκε στην πράξη του από τεράστιο άγχος και ψυχολογική καταρράκωση εξαιτίας της θέσης ως χρήστη του επίμαχου λογισμικού, του οποίου το υποσύστημα νόμιμης συνακρόασης είχε παραλάβει από την Ericsson.

Υπενθυμίζεται ότι στη δικογραφία για τις υποκλοπές που χειρίζεται ο εφέτης ανακριτής Π.Πετρόπουλος έχει συσχετιστεί και αυτή που αφορά την υπόθεση Τσαλικίδη.



Πόλη Ολων των Πολιτών
ΔΗΜΟΣ ΠΕΤΑΛΟΥΔΩΝ
Υποψήφιος Δήμαρχος
Μιχάλης Κορδίνας



ΑΝΑΚΟΙΝΩΣΗ – ΠΡΟΣΚΛΗΣΗ

Προς τους δημότες:

Δαματριάς, Θεολόγου, Παστίδας,
Μαριτσών, Παραδεισίου & Κρεμαστής

Η παράταξη «ΠΟΛΗ ΟΛΩΝ ΤΩΝ ΠΟΛΙΤΩΝ» προσκαλεί όλους τους δημότες του Δήμου Πεταλούδων την Κυριακή 8 Οκτωβρίου στην κεντρική πλατεία του Δημοτικού Διαμερίσματος Μαριτσών για το ξεκίνημα της πρώτης προεκλογικής ομιλίας που θα γίνει στις 7.30 το βράδυ, από τον υποψήφιο Δήμαρχο, κ. Κορδίνα Μιχαήλ.

Συνημμένα:
Πρόγραμμα προεκλογικών
συγκεντρώσεων

ΝΑ ΕΙΣΤΕ ΟΛΟΙ ΕΚΕΙ

Ο ΥΠΟΨΗΦΙΟΣ ΔΗΜΑΡΧΟΣ
ΚΟΡΔΙΝΑΣ ΜΙΧΑΗΛ

ΗΜ/ΝΙΑ	ΚΥΡΙΑΚΗ 8/10/2006	ΔΕΥΤΕΡΑ 9/10/2006	ΤΡΙΤΗ 10/10/2006	ΤΕΤΑΡΤΗ 11/10/2006	ΠΕΜΠΤΗ 12/10/2006	ΠΑΡΑΣΚΕΥΗ 13/10/2006
Δ.Δ.	ΜΑΡΙΤΣΑ	ΠΑΡΑΔΕΙΣΙ	ΠΑΣΤΙΔΑ	ΘΕΟΛΟΓΟΣ	ΔΑΜΑΤΡΙΑ	ΚΡΕΜΑΣΤΗ
ΩΡΑ	19:30 μ.μ.	19:30 μ.μ.	19:30 μ.μ.	19:30 μ.μ.	19:30 μ.μ.	19:30 μ.μ.

ΠΡΟΣΚΛΗΣΗ

Σας προσκαλούμε στα εγκαίνια του νέου ομορφότερου χώρου μας την ***Κυριακή*** *8-10-2006 και ώρα 6.00μ.μ. και εξασφαλίστε με την παρουσία σας* ***δωρεάν*** *περιποίηση στο BABOR BEAUTY DAY για την Δευτέρα 9-10-2006.*
Το προσωπικό και η εκπρόσωπος της εταιρείας BABOR HELLAS σας περιμένουν για αξέχαστες στιγμές χαλάρωσης με νέα αποτελεσματικά συστήματα περιποίησης προσώπου & σώματος.

Με εκτίμηση
Κατερίνα Παπασάββα – Λαμπαδάκη
KATERINA DAY SPA, Μεγ. Κων/νου 30,
Ρόδος, τηλ. 22410 - 31016



ΔΗΜΟΤΙΚΗ ΕΠΙΧΕΙΡΗΣΗ ΠΟΛΙΤΙΣΜΟΥ ΚΑΙ ΑΝΑΠΤΥΞΗΣ ΧΑΛΚΗΣ (Δ.Ε.Π.Α.Χ.)

ΠΕΡΙΛΗΨΗ ΑΝΑΚΟΙΝΩΣΗΣ

Η Δ.Ε.Π.Α.Χ. ΘΑ ΠΡΟΣΛΑΒΕΙ ΠΡΟΣΩΠΙΚΟ ΜΕ ΣΥΜΒΑΣΗ ΕΡΓΑΣΙΑΣ ΙΔΙΩΤΙΚΟΥ ΔΙΚΑΙΟΥ ΟΡΙΣΜΕΝΟΥ ΧΡΟΝΟΥ ΣΥΜΦΩΝΑ ΜΕ ΤΙΣ ΔΙΑΤΑΞΕΙΣ ΤΟΥ ΑΡΘΡΟΥ 21 ΤΟΥ ΝΟΜΟΥ 2190/1994 ΟΠΩΣ ΙΣΧΥΕΙ ΜΕΤΑ ΤΙΣ ΤΡΟΠΟΠΟΙΗΣΕΙΣ ΚΑΙ ΣΥΜΠΛΗΡΩΣΕΙΣ ΤΩΝ Ν.2225/1994, 2247/1994, 2266/1994, 2349/1995, 2527/1997, 2738/1999, 3051/2002, 3146/2003, 3174/2003, 3200/2003, 3260/2004 και 3320/2005, ΣΥΝΟΛΙΚΟΥ ΑΡΙΘΜΟΥ ΔΥΟ (2) ΑΤΟΜΩΝ ΓΙΑ ΚΑΛΥΨΗ ΤΩΝ ΑΝΑΓΚΩΝ ΤΟΥ ΠΡΟΓΡΑΜΜΑΤΟΣ «ΒΟΗΘΕΙΑ ΣΤΟ ΣΠΙΤΙ» ΟΠΩΣ ΠΑΡΑΚΑΤΩ:

1. ΕΙΔΙΚΟΤΗΤΑ: Κοινωνικός Λειτουργός (ΠΕ/ΤΕ) ή Ψυχολόγος **ΑΡΙΘΜΟΣ: ΕΝΑΣ (1)**
ΕΙΔΙΚΑ ΤΥΠΙΚΑ ΠΡΟΣΟΝΤΑ: 1. Αδεια άσκησης επαγγέλματος Κοινωνικού Λειτουργού.
2. Πτυχίο ή δίπλωμα Τμήματος Κοινωνικής Διοίκησης κατεύθυνσης Κοινωνικής Εργασίας ΑΕΙ της ημεδαπής ή του Ελληνικού Ανοικτού Πανεπιστημίου (Ε.Α.Π.) ή των Προγραμμάτων Σπουδών Επιλογής (Π.Σ.Ε.) ΑΕΙ ή άλλος ισότιμος τίτλος αντίστοιχης ειδικότητας σχολών της ημεδαπής ή της αλλοδαπής.
ΧΡΟΝΙΚΗ ΔΙΑΡΚΕΙΑ: ΕΠΤΑ (7) ΜΗΝΕΣ με δυνατότητα παράτασης έως τη λήξη του προγράμματος
2. ΕΙΔΙΚΟΤΗΤΑ: Νοσηλευτή/τριας (ΠΕ/ΤΕ/ΔΕ) **ΑΡΙΘΜΟΣ: ΕΝΑΣ (1)**
ΕΙΔΙΚΑ ΤΥΠΙΚΑ ΠΡΟΣΟΝΤΑ: 1. Αδεια άσκησης επαγγέλματος Νοσηλευτή.
2. Ομώνυμο πτυχίο ή δίπλωμα ΑΕΙ της ημεδαπής Ελληνικού Ανοικτού Πανεπιστημίου (Ε.Α.Π.) ή των Προγραμμάτων Σπουδών Επιλογής (Π.Σ.Ε.) ΑΕΙ ή άλλος ισότιμος τίτλος αντίστοιχης ειδικότητας σχολών της ημεδαπής ή αλλοδαπής, βάσει του οποίου χορηγήθηκε η ανωτέρω άδεια άσκησης επαγγέλματος.
ΧΡΟΝΙΚΗ ΔΙΑΡΚΕΙΑ: ΕΠΤΑ (7) ΜΗΝΕΣ με δυνατότητα παράτασης έως τη λήξη του προγράμματος

- 1- Οι υποψήφιοι πρέπει να έχουν ηλικία από 18 ετών έως 65 ετών.
- ΠΡΟΘΕΣΜΙΑ ΥΠΟΒΟΛΗΣ ΑΙΤΗΣΕΩΝ: ΟΙ ΕΝΔΙΑΦΕΡΟΜΕΝΟΙ ΜΠΟΡΟΥΝ ΝΑ ΥΠΟΒΑΛΟΥΝ ΑΙΤΗΣΗ ΣΤΑ ΓΡΑΦΕΙΑ ΜΑΣ ΚΑΙ ΕΙΔΙΚΟΤΕΡΑ ΣΤΟ ΓΡΑΦΕΙΟ ΤΟΥ ΓΡΑΜΜΑΤΕΑ ΤΗΣ Δ.Ε.Π.Α.Χ. ΣΤΕΛΙΟΥ ΜΑΡΚΑΚΗ ΣΤΗΝ ΠΙΑΤΣΑ ΧΑΛΚΗΣ ΣΤΟ ΤΗΛ. 2246070900 ΕΝΤΟΣ ΠΡΟΘΕΣΜΙΑΣ 10 ΗΜΕΡΩΝ ΠΟΥ ΑΡΧΙΖΕΙ ΑΠΟ ΤΗΝ ΕΠΟΜΕΝΗ ΗΜΕΡΑ ΤΗΣ ΤΕΛΕΥΤΑΙΑΣ ΔΗΜΟΣΙΕΥΣΗΣ ΤΗΣ ΠΑΡΟΥΣΑΣ ΣΕ ΤΟΠΙΚΕΣ ΕΦΗΜΕΡΙΔΕΣ Ή ΤΗΣ ΑΝΑΡΤΗΣΗΣ ΤΗΣ ΣΤΟ ΚΑΤΑΣΤΗΜΑ ΤΗΣ Δ.Ε.Π.Α.Χ. ΚΑΙ ΣΤΟ ΧΩΡΟ ΑΝΑΚΟΙΝΩΣΕΩΝ ΤΟΥ ΔΗΜΟΤΙΚΟΥ ΚΑΤΑΣΤΗΜΑΤΟΣ ΔΗΜΟΥ ΧΑΛΚΗΣ ΕΦΟΣΟΝ Η ΑΝΑΡΤΗΣΗ ΤΗΣ ΕΙΝΑΙ ΤΥΧΟΝ ΜΕΤΑΓΕΝΕΣΤΕΡΗ ΤΗΣ ΔΗΜΟΣΙΕΥΣΗΣ ΣΤΙΣ ΕΦΗΜΕΡΙΔΕΣ (παρ. 10 ΑΡΘΡΟ 21 Ν. 2190/1994). ΤΟ ΠΛΗΡΕΣ ΚΕΙΜΕΝΟ ΤΗΣ ΑΝΑΚΟΙΝΩΣΗΣ ΒΡΙΣΚΕΤΑΙ ΑΝΑΡΤΗΜΕΝΟ ΣΤΟΝ ΠΙΝΑΚΑ ΑΝΑΚΟΙΝΩΣΕΩΝ ΤΟΥ ΓΡΑΦΕΙΟΥ ΤΗΣ Δ.Ε.Π.Α.Χ. ΚΑΙ ΤΟΥ ΔΗΜΟΤΙΚΟΥ ΚΑΤΑΣΤΗΜΑΤΟΣ ΔΗΜΟΥ ΧΑΛΚΗΣ, ΟΠΟΥ ΟΙ ΥΠΟΨΗΦΙΟΙ ΜΠΟΡΟΥΝ ΝΑ ΛΑΒΟΥΝ ΓΝΩΣΗ ΑΥΤΗΣ.

Η ΠΡΟΕΔΡΟΣ
ΠΑΝΑΓΗ ΕΛΕΝΗ
ΔΗΜΑΡΧΟΣ ΧΑΛΚΗΣ

RODOGAZ

Νέα νομοθεσία στα Εστιατόρια

με τη νέα νομοθεσία η διαδικασία εγκατάστασης υγραερίου και στα εστιατόρια εντός πόλεως έγινε απλή!

30% οικονομία
αποκλειστικά για τα εστιατόρια με υγραέριο

Rodogaz η έξυπνη κίνηση για το δικό σου εστιατόριο!
2° χλμ. Λεωφόρου Ρόδου - Καλλιθέας - Τηλ.: 22410 62649

ΥΠ. ΟΙΚΟΝΟΜΙΚΩΝ

ΑΥΞΗΣΗ ΑΦΟΡΟΛΟΓΗΤΟΥ ΓΙΑ ΤΗΝ Α' ΚΑΤΟΙΚΙΑ

θα ισχύσει ταυτόχρονα με τις αναπροσαρμογές στις αντικειμενικές

ΠΟΣΟ ΘΑ ΜΕΤΑΒΛΗΘΟΥΝ ΟΙ ΦΟΡΟΙ ΣΤΙΣ ΜΕΤΑΒΙΒΑΣΕΙΣ ΠΡΩΤΗΣ ΚΑΤΟΙΚΙΑΣ

ΜΕ ΑΥΞΗΣΗ ΤΩΝ ΑΝΤΙΚΕΙΜΕΝΙΚΩΝ ΑΞΙΩΝ ΚΑΤΑ 30% ΚΑΙ ΤΩΝ ΑΦΟΡΟΛΟΓΗΤΩΝ ΟΡΙΩΝ ΚΑΤΑ 13%-20%

ΙΣΧΥΟΥΣΑ ΑΝΤΙΚ/ΝΙΚΗ ΑΞΙΑ 2006	ΝΕΑ ΑΝΤΙΚ/ΝΙΚΗ ΑΞΙΑ 2007	ΑΓΑΜΟΣ Φ.Μ.Α. 2006	ΑΓΑΜΟΣ Φ.Μ.Α. 2007	ΑΓΑΜΟΣ ΜΕΤΑΒ. Φ.Μ.Α	ΕΓΓΑΜΟΣ ΧΩΡΙΣ ΠΑΙΔΙΑ Φ.Μ.Α. 2006	ΕΓΓΑΜΟΣ ΧΩΡΙΣ ΠΑΙΔΙΑ Φ.Μ.Α. 2007	ΕΓΓΑΜΟΣ ΧΩΡΙΣ ΠΑΙΔΙΑ ΜΕΤΑΒ. Φ.Μ.Α
50.000	65.000	0	0	-	0	0	-
100.000	130.000	2.450	4.650	+89,80%	0	0	-
125.000	162.500	5.200	8.225	+58,17%	900	3.275	+263,8
150.000	195.000	7.950	11.800	+48,43%	5.200	6.850	+31,73
175.000	227.500	10.700	15.375	+43,69%	7.950	10.425	+31,13
200.000	260.000	13.450	18.950	+40,89%	10.700	14.000	+30,84

Στην αύξηση των αφορολόγητων ορίων για την απόκτηση πρώτης κατοικίας θα προχωρήσει το υπουργείο Οικονομίας και Οικονομικών στην αρχή του επόμενου έτους ταυτόχρονα με την αναπροσαρμογή των αντικειμενικών αξιών των ακινήτων.

Στόχος του υπουργείου είναι να περιοριστούν οι πρόσθετες φορολογικές επιβαρύνσεις που θα προκαλέσουν οι αυξήσεις των αντικειμενικών τιμών στις μεταβιβάσεις, στις γονικές παροχές και τις κληρονομιές ακινήτων που προορίζονται για πρώτη κατοικία.

Σύμφωνα με πληροφορίες, οι αυξήσεις στα αφορολόγητα όρια για τις μεταβιβάσεις, τις γονικές παροχές και τις κληρονομιές πρώτης κατοικίας θα κυμανθούν μεταξύ 13% και 20%, ενώ οι αυξήσεις των αντικειμενικών αξιών αναμένεται να κινηθούν σε μέσα επίπεδα μεταξύ 25% και 30%.

ΤΙ ΙΣΧΥΕΙ

Σήμερα, για την απόκτηση πρώτης κατοικίας με αγορά, γονική παροχή ή κληρονομιά ισχύουν τα ακόλουθα αφορολόγητα όρια:

α) 75.000 ευρώ, εφόσον ο αποκτών την κατοικία είναι άγαμος.

β) 115.000 ευρώ, εφόσον ο αποκτών την κατοικία είναι έγγαμος.

Για καθένα από τα δύο πρώτα τέκνα που βαρύνουν τον αποκτώντα την κατοικία, το ισχύον αφορολόγητο προσαυξάνεται κατά 23.000 ευρώ, ενώ για κάθε παιδί από το τρίτο και μετά ισχύει πρόσθετο αφορολόγητο 35.000 ευρώ.

Ετσι, η συνολική αφορολόγητη αξία της πρώτης κατοικίας που αποκτάται από έγγαμο θα φθάσει στα 157.000 - 158.000 ευρώ εάν έχει ένα προστατευόμενο τέκνο, στα 184.000 - 186.000 ευρώ εάν έχει δύο τέκνα, στα 224.000 - 226.000 ευρώ εάν έχει τρία τέκνα και στα 264.000 - 266.000 ευρώ εάν έχει τέσσερα τέκνα.

Οι αυξήσεις στα αφορολόγητα όρια για την απόκτηση της πρώτης κατοικίας θα είναι μικρότερες σε ποσοστά από τις αυξήσεις των αντικειμενικών αξιών των ακινήτων στις περισσότερες περιοχές της χώρας.

ΑΛΛΑΓΗ

Η εξέλιξη αυτή θα έχει ως αποτέλεσμα να είναι υψηλότεροι οι φόροι που θα επιβληθούν σε μεταβιβάσεις, γονικές παροχές ή κληρονομιές πρώτης κατοικίας που θα γίνουν μετά την 1η-1-2007 στις περισσότερες περιοχές της χώρας.

Ωστόσο τα ποσοστά κατά τα οποία θα αυξηθούν οι φόροι δεν θα είναι τόσο πολύ ψηλά όσο αναμενόταν να διαμορφωθούν εάν το υπ. Οικονομικών δεν προχωρούσε στις αυξήσεις των αφορολόγητων ορίων.

ΜΕΤΑ ΤΙΣ ΕΚΛΟΓΕΣ ΤΟ ΜΙΝΙ ΑΣΦΑΛΙΣΤΙΚΟ

ΠΩΣ ΘΑ ΡΥΘΜΙΣΤΟΥΝ *τα χρέη στα Ταμεία*



Ο υπουργός Απασχόλησης Σ. Τσιτουρίδης θα προωθήσει μετά τις δημοτικές το μίνι ασφαλιστικό νομοσχέδιο

Ετεροχρονίζεται για μετά τις δημοτικές εκλογές η ψήφιση του μίνι ασφαλιστικού νομοσχεδίου του υπουργείου Απασχόλησης που προβλέπει τη ρύθμιση των χρεών προς τα ασφαλιστικά ταμεία. Οπως τόνιζαν, προχθές, κύκλοι του υπουργείου, παρά την καθυστέρηση που έχει σημειωθεί, η απόφαση της κυβέρνησης να ρυθμίσει τις οφειλές είναι οριστική και «απαντά» σε ένα αίτημα που έχουν υποβάλει και οι διοικήσεις των διοικήσεων των ασφαλιστικών ταμείων (παρά την αντίθετη άποψη των εκπροσώπων των κοινωνικών εταίρων). Οι ίδιοι κύκλοι προβλέπουν ότι η συζήτηση του σχετικού νομοσχεδίου στη Βουλή θα γίνει κατά προτεραιότητα, ώστε να ανακοπεί και το παρατηρούμενο φαινόμενο του «παγώματος» πληρωμών των παλαιών οφειλών...

Οι ρυθμίσεις, ανά ταμείο, που έχει αποφασίσει να προωθήσει η κυβέρνηση, έχουν ως εξής:

• **Για τις βεβαιωμένες οφειλές** προς το ΙΚΑ ΕΤΑΜ (περίπου 3 δισ. ευρώ!) ρύθμιση θα μπορεί να γίνει είτε εφάπαξ με έκπτωση 80% επί των πρόσθετων τελών και προσαυξήσεων είτε σε έως και 96 μηνιαίες δόσεις (δηλ. σε 8 χρόνια) με έκπτωση 50% επί των πρόσθετων τελών και προσαυξήσεων με προκαταβολή ποσοστού 3% επί της συνολικής οφειλής. Ρύθμιση χρεών, με τους ίδιους όρους, θα μπορεί να γίνει και στα επικουρικά ταμεία.

• **Για τις ασφαλιστικές εισφορές** που δεν έχουν καταβληθεί στα ταμεία των αυτοαπασχολουμένων (περιλαμβάνονται το ΤΕΒΕ, το ΤΑΕ, το ΤΣΑ, τα ταμεία πρόνοιας δικηγόρων κ.ά.) παρατείνεται έως τις 31/12/2006 η προθεσμία για την υποβολή αίτησης και τη ρύθμιση των οφειλών με βάση το νόμο 3385/05.

• **Για τις καθυστερούμενες** μέχρι το τέλος του προηγούμενου μήνα από την έναρξη ισχύος του νόμου εισφορές και οφειλές από αγγελιόσημο προς τα ταμεία Τύπου παρέχεται η δυνατότητα εξόφλησης είτε εφάπαξ με έκπτωση 80% επί των πρόσθετων τελών και προσαυξήσεων, είτε σε 96 ισόποσες μηνιαίες δόσεις με έκπτωση 50% επί των πρόσθετων τελών και με την προϋπόθεση της προκαταβολής του 3% της συνολικής οφειλής. Η προθεσμία θα είναι μέχρι τις 31/12/2006.

ΤΗΛΟΣ 21ος ΑΙΩΝΑΣ
SEA STAR ΝΑΥΤΙΚΗ ΕΤΑΙΡΕΙΑ
ΠΡΟΓΡΑΜΜΑ SEA STAR ΑΠΟ 2-10-2006

ΔΕΥΤΕΡΑ

ΛΙΜΑΝΙ	ΑΦΙΞΗ	ΑΝΑΧΩΡΗΣΗ
ΡΟΔΟΣ		09:20
ΤΗΛΟΣ	10:40	14:30
ΝΙΣΥΡΟΣ	15:05	17:30
ΤΗΛΟΣ	18:10	18:5
ΡΟΔΟΣ	19:35	

ΤΡΙΤΗ

ΛΙΜΑΝΙ	ΑΦΙΞΗ	ΑΝΑΧΩΡΗΣΗ
ΡΟΔΟΣ		16:00
ΤΗΛΟΣ	17:20	

ΤΕΤΑΡΤΗ

ΛΙΜΑΝΙ	ΑΦΙΞΗ	ΑΝΑΧΩΡΗΣΗ
ΤΗΛΟΣ		09:00
ΡΟΔΟΣ	10:20	18:00
ΤΗΛΟΣ	19:20	

ΠΕΜΠΤΗ

ΛΙΜΑΝΙ	ΑΦΙΞΗ	ΑΝΑΧΩΡΗΣΗ
ΤΗΛΟΣ		09:00
ΡΟΔΟΣ	10:20	

ΠΑΡΑΣΚΕΥΗ

ΛΙΜΑΝΙ	ΑΦΙΞΗ	ΑΝΑΧΩΡΗΣΗ
ΡΟΔΟΣ		17:00
ΤΗΛΟΣ	18:20	

ΚΥΡΙΑΚΗ

ΛΙΜΑΝΙ	ΑΦΙΞΗ	ΑΝΑΧΩΡΗΣΗ
ΤΗΛΟΣ		07:30
ΡΟΔΟΣ	08:50	09:30
ΤΗΛΟΣ	10:50	18:00
ΡΟΔΟΣ	19:20	



ΠΛΗΡΟΦΟΡΙΕΣ:
ΡΟΔΟΣ: ΤΗΛ./ΦΑΞ 2241078052, ΚΙΝΗΤΟ 6938244523
ΤΗΛΟΣ: ΤΗΛ. 2246044000, ΦΑΞ 2246044044

Δ. ΧΑΤΖΗΠΕΤΡΟΣ
ΖΑΝΤΕΣ - ΕΛΑΣΤΙΚΑ - ΑΜΟΡΤΙΣΕΡ - ΕΞΑΤΜΙΣΕΙΣ



Μιχ. Πετρίδη 30 Τηλ. 22410 -38889 ΡΟΔΟΣ

ΥΓΕΙΑ

ΕΡΧΕΤΑΙ... ΕΠΟΧΙΚΗ ΓΡΙΠΗ



Για επικείμενη έξαρση προειδοποιούν οι επιστήμονες, που βρίσκονται σε ετοιμότητα και για τον ιό H5N1 / Η διάγνωση, τα συμπτώματα και οι διαφορές από το κρυολόγημα

Οι καιρικές συνθήκες μπορεί να θυμίζουν ακόμα... καλοκαίρι, αλλά ήδη οι επιστήμονες προειδοποιούν για επικείμενη έξαρση των κρουσμάτων εποχικής γρίπης, που «εισβάλλει» κάθε χρόνο μεταξύ Νοεμβρίου και Φεβρουαρίου, με διάρκεια έξι έως οκτώ εβδομάδων, στην Ελλάδα.

Ωστόσο, τονίζουν ότι τουλάχιστον προς το παρόν φαίνεται να υπάρχει επάρκεια αντιγριπικών εμβολίων στη χώρα μας, αλλά επισημαίνουν ότι πρέπει να γίνει ιεράρχηση των αναγκών, προκειμένου να περιοριστεί το φαινόμενο των άσκοπων εμβολιασμών.

Την ίδια στιγμή, οι επιστήμονες και οι υγειονομικές υπηρεσίες σε ολόκληρο τον κόσμο βρίσκονται σε αυξημένη ετοιμότητα για τη γρίπη των πτηνών, ενώ υπάρχουν αρκετές ελπίδες για παρασκευή του κατάλληλου εμβολίου.

Τις επισημάνσεις αυτές έκαναν σε προχθεσινή συνέντευξη Τύπου με αφορμή επιστημονική εκδήλωση με θέμα «Γρίπη: Μια συνεχής απειλή», οι εκπρόσωποι της Ελληνικής Εταιρείας Ερευνας - Μελέτης & Εκπαίδευσης στις Λοιμώξεις (ΕΕΕΜΕΛ), κ.κ. Ιωάννης Κοσμίδης, Μωυσής Λελέκης, Μάριος Κ. Λαζανάς και Παναγιώτης Γαργαλιάνος - Κακολύρης.

Ειδικότερα, οι ομιλητές χαρακτήρισαν τη γρίπη μία σοβαρή ιογενή λοίμωξη, που ταλαιπωρεί την ανθρωπότητα ιδίως το χειμώνα, προσβάλλοντας κάθε χρόνο περισσότερους από 100 εκατομμύρια ανθρώπους, κυρίως ηλικιωμένους και άτομα με υποκείμενα νοσήματα, ενώ ο ιός μεταλλάσσεται συνεχώς, με αποτέλεσμα την εμφάνιση εντελώς νέων τύπων περίπου κάθε 30 χρόνια, οπότε προκαλείται πανδημία. Πάντως, ο μεγαλύτερος φόβος σήμερα αφορά την πιθανότητα μετάλλαξης του ιού που προκαλεί τη γρίπη των πτηνών (H5N1), έτσι ώστε ο ιός να μεταδίδεται εύκολα από άνθρωπο σε άνθρωπο, κάτι που προς το παρόν δεν φαίνεται ότι συμβαίνει, ενώ έχει παρατηρηθεί μετάδοση από πτηνά σε άνθρωπο.

Στην περίπτωση που επαληθευτούν οι ανησυχίες και ο ιός μεταδοθεί ευρέως στον άνθρωπο, αναμένεται να υπάρξουν δισεκατομμύρια κρούσματα σε όλο τον πλανήτη, λόγω της έλλειψης ειδικού εμβολίου, αλλά και την ευκολία μετακίνησης των ανθρώπων από το ένα άκρο του πλανήτη στο άλλο.



ΕΜΒΟΛΙΟ

Πάντως, οι επιστήμονες καταβάλλουν πολύ μεγάλες προσπάθειες για την έγκαιρη παρασκευή του εμβολίου κατά του H5N1 και υπάρχουν αρκετές ελπίδες. Μέχρι, όμως, να παρασκευαστεί το εμβόλιο και να τεκμηριωθεί η αποτελεσματικότητά του, η μόνη μας ελπίδα εναποτίθεται στα ειδικά φάρμακα κατά του ιού.

Ετσι όλα τα κράτη του αναπτυγμένου κόσμου, συμπεριλαμβανομένης της χώρας μας, έχουν εκπονήσει στρατηγικά σχέδια για την αντιμετώπιση πιθανής πανδημίας, με βασικό στόχο την καλή ενημέρωση όχι μόνο των επαγγελματιών υγείας, αλλά και των πολιτών.

➢ Σημειώνεται ότι το υπουργείο Υγείας και Κοινωνικής Αλληλεγγύης έχει αποστείλει ήδη από τις 25 Σεπτεμβρίου 2006 σχετική εγκύκλιο για ενημέρωση όλων των εμπλεκόμενων φορέων με αντιγριπικό εμβολιασμό ιατρών και υγειονομικών υπαλλήλων, καθώς και των ατόμων (ενήλικες και παιδιά) που ανήκουν στις καλούμενες ομάδες υψηλού κινδύνου.



The Only Authorized Dealer In Rhodos

CIAO STORES

MOSCHINO
D&G DOLCE & GABANNA
D&G JEANS
DOLCE & GABANNA FIRST LINE
D.A DANIELE ALESSANDRINI
DKNY JEANS
XZENO MILANO ITALY
GUESS
JOOP!
CK
ENZO Made in Italy
JUST cavalli
GFF GIANFRANCO FERRE
roberto cavalli
VERSACE JEANS COUTURE
RENE LEZARD

ΑΝΑΚΟΙΝΩΣΗ

Η εταρεία **«ΛΑΚΗΣ ΓΑΒΑΛΑΣ Α.Ε.»**, η οποία εδρεύει στην Αθήνα, Λεωφ. Κηφισίας αρ. 231, είναι επί πολλά συναπτά έτη η **αποκλειστική** εισαγωγέας και διανομέας των γνησίων ειδών ανδρικής και γυναικείας ένδυσης, υπόδησης και αξεσουάρ με το εμπορικό σήμα **D&G DOLCE & GABBANA** της ιταλικής εταιρείας **ITTIERRE.**

Υπό την ως άνω ιδιότητά της, η εταιρεία «ΛΑΚΗΣ ΓΑΒΑΛΑΣ Α.Ε.» ανακοινώνει στο καταναλωτικό κοινό ότι για την περίοδο Ανοιξη/Καλοκαίρι 2006 στην πόλη της Ρόδου διαθέτει προς λιανική πώληση τα εν λόγω προϊόντα της ανδρικής συλλογής αποκλειστικά και μόνο στο κατάστημα «CIAO», που διατηρεί επί της οδού Εθελ. Δωδεκανησίων αρ. 38-40.

Με τιμή,
Δήμητρα Παναγοπούλου
Προϊστάμενη Πωλήσεων της
«ΛΑΚΗΣ ΓΑΒΑΛΑΣ Α.Ε»

1. ΕΘ. ΔΩΔΕΚΑΝΗΣΙΩΝ 40 - ΡΟΔΟΣ ΤΗΛ. 22410 70402
2. ΔΗΜ. ΘΕΜΕΛΗ 83 - ΡΟΔΟΣ ΤΗΛ. 22410 70401
www.ciaoboutique.gr
email:info@ciaoboutique.gr

ΤΟΥΡΙΣΜΟΣ ΟΛΟ ΤΟ ΧΡΟΝΟ

Τα στοιχεία για την αεροπορική κίνηση καταδεικνύουν μεγάλη αύξηση των αφίξεων αλλοδαπών, με σκοπό τον τουρισμό, σε μήνες που παραδοσιακά στη χώρα μας δεν χαρακτηρίζονται τουριστικοί



Στο διάστημα Απριλίου - Σεπτεμβρίου του 2006 ήρθαν στην Ελλάδα, μέσω του αεροδρομίου της Αθήνας, συνολικά 2.958.830 αλλοδαποί, αριθμός αυξημένος κατά 20% σε σχέση με πέρυσι.

Σαφείς ενδείξεις επιμήκυνσης της τουριστικής περιόδου στη χώρα μας καταγράφουν τα στοιχεία για την αεροπορική κίνηση του αεροδρομίου «Ελευθέριος Βενιζέλος», τα οποία παρουσιάστηκαν προχθές και καταδεικνύουν μεγάλη αύξηση των αφίξεων αλλοδαπών, με σκοπό τον τουρισμό, σε μήνες που παραδοσιακά στη χώρα μας δεν χαρακτηρίζονται τουριστικοί.

Συγκεκριμένα, στο διάστημα Απριλίου – Σεπτεμβρίου του 2006 ήρθαν στην Ελλάδα, μέσω του αεροδρομίου της Αθήνας, με σκοπό τον τουρισμό συνολικά 2.958.830 αλλοδαποί, αριθμός αυξημένος κατά 20% σε σχέση με πέρυσι. Ιδιαίτερα ενδιαφέρον έχει το γεγονός ότι οι αφίξεις ήταν αυξημένες κατά 39% τον Απρίλιο, κατά 18% τον Μάιο και κατά 34% τον Ιούνιο, μήνες που παραδοσιακά δεν βρίσκονται στην αιχμή της τουριστικής περιόδου για την Ελλάδα.

Σύμφωνα με τα στοιχεία που παρουσίασε ο αναπληρωτής γενικός διευθυντής του Αερολιμένα Γιάννης Παράσχης, οι αγορές που έχουν τη μεγαλύτερη αύξηση της τουριστικής κίνησης προς την Ελλάδα είναι η Αυστραλία με αύξηση 386%, οι ΗΠΑ που καταγράφουν αυξημένες αφίξεις κατά 377% και ο Καναδάς με αύξηση 244%.

ΕΠΙΔΟΣΕΙΣ

Στην πρώτη πενταετία της λειτουργίας του το αεροδρόμιο της Αθήνας σημειώνει ιδιαίτερα θετικές επιδόσεις καταγράφοντας μέση ετήσια αύξηση της επιβατικής κίνησης 6,6%, ενώ για το 2006 το σύνολο των επιβατών που θα διακινηθούν από το «Ελευθέριος Βενιζέλος» υπολογίζεται ότι θα προσεγγίσει τον αριθμό – ρεκόρ των 15 εκατομμυρίων.

Την καλοκαιρινή περίοδο εκτελούνται συνολικά 1.793 πτήσεις την εβδομάδα, αριθμός που είναι αυξημένος κατά 5% σε σχέση με πέρυσι, ενώ οι διεθνείς πτήσεις είναι αυξημένες κατά 12%. Στο αεροδρόμιο «Ελευθέριος Βενιζέλος» δραστηριοποιούνται 58 αεροπορικές εταιρείες που καλύπτουν 109 προορισμούς σε 49 χώρες, ενώ η πληρότητα των αεροσκαφών είναι της τάξης του 75%.

Το 2006 σημειώθηκε αύξηση της επιβατικής κίνησης κατά 19% στις πτήσεις από την Αμερική, με το νέο δρομολόγιο προς την Ατλάντα, το οποίο καταγράφει πληρότητες, κατά 17% από Μέση Ανατολή και κατά 12% από την Ασία. Δημοφιλέστερος ευρωπαϊκός προορισμός παραμένει το Λονδίνο, και ακολουθούν το Παρίσι, Λάρνακα και Μιλάνο.

Στους μη ευρωπαϊκούς προορισμούς δημοφιλέστερος είναι η Νέα Υόρκη, και ακολουθούν Ντουμπάι, Κάιρο και Τελ Αβίβ.

ΚΙΝΗΤΡΑ

Προκειμένου να προσελκύσει νέες εταιρείες, ο Αερολιμένας εφαρμόζει πρόγραμμα κινήτρων το οποίο περιλαμβάνει μεταξύ άλλων:

- Επέκταση της διάρκειας του προγράμματος αναπτυξιακών κινήτρων, από τρία σε πέντε έτη.
- Αύξηση των εκπτώσεων στις χρεώσεις προσγείωσης και στάθμευσης, που φτάνουν το 100% για νέα δρομολόγια και το 50% για επιπλέον συχνότητες.
- Απαλλαγή χρεώσεων για τρία χρόνια όταν πρόκειται για νέα υπερπόντια δρομολόγια.

ΝΕΕΣ ΠΑΡΑΒΑΣΕΙΣ ΚΑΙ ΠΑΡΑΒΙΑΣΕΙΣ ΑΠΟ *τα τουρκικά μαχητικά στο Αιγαίο*

Εντεκα σχηματισμοί τουρκικών μαχητικών αεροσκαφών διείσδυσαν στο Αιγαίο χωρίς να καταθέσουν σχέδια πτήσεως (καταγράφηκαν 15 παραβάσεις των κανόνων εναέριας κυκλοφορίας του FIR Αθηνών) που εξελίχθηκαν σε 12 παραβιάσεις του εθνικού εναερίου χώρου στο βόρειο και κεντρικό Αιγαίο.

Σε όλες τις περιπτώσεις τα 33 τουρκικά αεροσκάφη αναγνωρίστηκαν και αναχαιτίστηκαν από αντίστοιχα ελληνικά μαχητικά. Όπως έγινε γνωστό δέκα τουρκικά αεροσκάφη έφεραν όπλα.

Σημειώνεται ότι αυτή την περίοδο εξελίσσεται η τουρκική αεροναυτική άσκηση Sevik Pens.

Ε/Γ - Ο/Γ ΠΡΩΤΕΥΣ ΑΠΟ 01/10/06 ΕΩΣ 14/10/06

ΔΕΥΤΕΡΑ			ΤΡΙΤΗ			ΤΕΤΑΡΤΗ			ΠΕΜΠΤΗ			ΠΑΡΑΣΚΕΥΗ			ΣΑΒΒΑΤΟ			ΚΥΡΙΑΚΗ		
ΛΙΜΑΝΙ	ΩΡΑ		ΛΙΜΑΝΙ	ΩΡΑ		ΛΙΜΑΝΙ	ΩΡΑ		ΛΙΜΑΝΙ	ΩΡΑ		ΛΙΜΑΝΙ	ΩΡΑ		ΛΙΜΑΝΙ	ΩΡΑ		ΛΙΜΑΝΙ	ΩΡΑ	
	ΑΦ	ΑΝ		ΑΦ	ΑΝ		ΑΦ	ΑΝ		ΑΦ	ΑΝ		ΑΦ	ΑΝ		ΑΦ	ΑΝ		ΑΦ	ΑΝ
ΠΑΡΑΜΟΝΗ ΣΤΟ ΛΙΜΑΝΙ ΤΗΣ ΡΟΔΟΥ			ΡΟΔΟ	-	13.00	ΚΑΛ/ΝΟ		08.30	ΣΥΜΗ		06.00	ΡΟΔΟ		13.00	ΚΩ		06.00	ΡΟΔΟ		08.30
			ΣΥΜΗ	14.40	15.00	ΚΩ	09.35	10.00	ΡΟΔΟ	07.40	08.45	ΣΥΜΗ	14.40	15.00	ΝΙΣΥΡΟ	07.30	07.45	ΤΗΛΟ	11.30	11.45
			ΤΗΛΟ	17.00	17.15	ΝΙΣΥΡΟ	11.30	12.00	ΚΑΣΤ/ΖΟ	13.15	13.30	ΤΗΛΟ	17.00	17.15	ΤΗΛΟ	09.00	09.15	ΝΙΣΥΡΟ	13.00	18.00
			ΝΙΣΥΡΟ	18.30	18.45	ΤΗΛΟ	13.15	13.45	ΡΟΔΟ	18.15	Δ	ΝΙΣΥΡΟ	18.30	18.45	ΣΥΜΗ	11.15	11.35	ΤΗΛΟ	19.15	19.30
			ΚΩ	20.15	20.30	ΣΥΜΗ	15.45	16.15				ΚΩ	20.15	Δ	ΡΟΔΟ	13.15	15.00	ΡΟΔΟ	22.30	Δ
			ΚΑΛ/ΝΟ	21.35	Δ	ΡΟΔΟ	17.55	18.30							ΚΑΣΤ/ΖΟ	19.30	20.00			
						ΣΥΜΗ	20.10	Δ							ΡΟΔΟ	00.30	Δ			

Ε/Γ - Ο/Γ ΣΥΜΗ ΑΠΟ 01/10/06 ΕΩΣ 14/10/06

ΔΕΥΤΕΡΑ			ΤΡΙΤΗ			ΤΕΤΑΡΤΗ			ΠΕΜΠΤΗ			ΠΑΡΑΣΚΕΥΗ			ΣΑΒΒΑΤΟ			ΚΥΡΙΑΚΗ		
ΛΙΜΑΝΙ	ΩΡΑ		ΛΙΜΑΝΙ	ΩΡΑ		ΛΙΜΑΝΙ	ΩΡΑ		ΛΙΜΑΝΙ	ΩΡΑ		ΛΙΜΑΝΙ	ΩΡΑ		ΛΙΜΑΝΙ	ΩΡΑ		ΛΙΜΑΝΙ	ΩΡΑ	
	ΑΦ	ΑΝ		ΑΦ	ΑΝ		ΑΦ	ΑΝ		ΑΦ	ΑΝ		ΑΦ	ΑΝ		ΑΦ	ΑΝ		ΑΦ	ΑΝ
ΡΟΔΟ		09.00	ΡΟΔΟ		09.00	ΣΥΜΗ		09.00	ΡΟΔΟ		09.00	ΣΥΜΗ		06.00	ΣΥΜΗ		06.00	ΡΟΔΟ		09.00
ΠΑΝ/ΤΗ	10.50	12.00	ΠΑΝ/ΤΗ	10.50	12.00	ΡΟΔΟ	10.50	Δ	ΠΑΝ/Τ	10.50	12.00	ΡΟΔΟ	07.50	09.00	ΡΟΔΟ	07.50	09.00	ΠΑΝ/ΤΗ	10.50	12.00
ΣΥΜΗ	13.00	16.15	ΣΥΜΗ	13.00	16.15				ΣΥΜΗ	13.00	16.15	ΠΑΝ/ΤΗ	10.50	12.00	ΠΑΝ/ΤΗ	10.50	12.00	ΣΥΜΗ	13.00	15.45
ΡΟΔΟ	18.05	Δ	ΡΟΔΟ	18.05	18.30				ΡΟΔΟ	18.05	18.30	ΣΥΜΗ	13.00	16.15	ΣΥΜΗ	13.00	16.15	ΡΟΔΟ	17.35	Δ
			ΣΥΜΗ	20.20	Δ				ΣΥΜΗ	20.20	Δ	ΡΟΔΟ	18.05	18.30	ΡΟΔΟ	18.05	Δ			
												ΣΥΜΗ	20.20	Δ						

Υ/Γ ΑΙΓΛΗ ΑΠΟ 01/10/06 ΕΩΣ 14/10/06

ΔΕΥΤΕΡΑ			ΤΡΙΤΗ*			ΤΕΤΑΡΤΗ			ΠΕΜΠΤΗ			ΠΑΡΑΣΚΕΥΗ			ΣΑΒΒΑΤΟ			ΚΥΡΙΑΚΗ		
ΛΙΜΑΝΙ	ΩΡΑ		ΛΙΜΑΝΙ	ΩΡΑ		ΛΙΜΑΝΙ	ΩΡΑ		ΛΙΜΑΝΙ	ΩΡΑ		ΛΙΜΑΝΙ	ΩΡΑ		ΛΙΜΑΝΙ	ΩΡΑ		ΛΙΜΑΝΙ	ΩΡΑ	
	ΑΦ	ΑΝ		ΑΦ	ΑΝ		ΑΦ	ΑΝ		ΑΦ	ΑΝ		ΑΦ	ΑΝ		ΑΦ	ΑΝ		ΑΦ	ΑΝ
ΣΥΜΗ		07.30	ΣΥΜΗ		07.30	ΡΟΔΟ		09.00	ΡΟΔΟ		09.00	ΡΟΔΟ		14.30	ΡΟΔΟ		09.00	ΣΥΜΗ		07.30
ΡΟΔΟ	08.30	09.00	ΡΟΔΟ	08.30	09.00	ΣΥΜΗ	10.00	10.15	ΣΥΜΗ	10.00	10.15	ΣΥΜΗ	15.30	16.30	ΣΥΜΗ	10.00	10.15	ΡΟΔΟ	08.30	09.00
ΣΥΜΗ	10.00	10.15	ΣΥΜΗ	10.00	10.15	ΡΟΔΟ	11.15	14.30	ΡΟΔΟ	11.15	14.30	ΡΟΔΟ	17.30	Δ	ΡΟΔΟ	11.15	14.30	ΣΥΜΗ	10.00	16.00
ΡΟΔΟ	11.15	18.00	ΡΟΔΟ	11.15	14.30	ΣΥΜΗ	15.30	16.30	ΣΥΜΗ	15.30	16.30				ΣΥΜΗ	15.30	16.30	ΠΑΝ/ΤΗ	16.30	16.40
ΣΥΜΗ	19.00	Δ	ΣΥΜΗ	15.30	16.30	ΡΟΔΟ	17.30	Δ	ΡΟΔΟ	17.30	Δ				ΡΟΔΟ	17.30	18.00	ΡΟΔΟ	17.40	18.00
			ΡΟΔΟ	17.30	Δ										ΣΥΜΗ	19.00	Δ	ΣΥΜΗ	19.00	Δ

ΠΡΟΣΟΧΗ: * ΤΗΝ ΤΡΙΤΗ 03/10/06 ΤΟ Υ/Γ ΑΙΓΛΗ ΘΑ ΠΡΑΓΜΑΤΟΠΟΙΗΣΕΙ ΜΟΝΟ ΤΟ ΠΡΩΙΝΟ ΔΡΟΜΟΛΟΓΙΟ ΤΟΥ ΑΠΟ ΣΥΜΗ (07:30) ΓΙΑ ΡΟΔΟ. ΤΑ ΥΠΟΛΟΙΠΑ ΔΡΟΜΟΛΟΓΙΑ ΤΗΣ ΙΔΙΑΣ ΜΕΡΑΣ ΘΑ ΠΑΡΑΜΕΙΝΟΥΝ ΑΝΕΚΤΕΛΕΣΤΑ.

ΚΡΑΤΗΣΕΙΣ ΕΙΣΙΤΗΡΙΩΝ ΚΑΙ ΜΕΣΩ INTERNET: www.anes.gr
Τα δρομολόγια μπορούν να τροποποιηθούν λόγω εκτάκτων συγκοινωνιακών αναγκών ή καιρικών συνθηκών. Παρακαλούμε πριν ταξιδέψετε επικοινωνήστε με την Εταιρία:
Γραφείο Σύμης: Τηλ. 2246071444 • Φαξ. 2246071373
Γραφείο Ρόδου: Τηλ. 2241037769 • Φαξ. 2241034493

ΑΝΕΣ ΑΝΩΝΥΜΗ ΝΑΥΤΙΛΙΑΚΗ ΕΤΑΙΡΙΑ ΣΥΜΗΣ

SHIPPING COMPANY OF SYMI

ΑΝΕΣ

ΑΝΩΝΥΜΗ ΝΑΥΤΙΛΙΑΚΗ ΕΤΑΙΡΕΙΑ ΣΥΜΗΣ

Ε/Γ – Ο/Γ ΠΡΩΤΕΥΣ

ΗΜΕΡΗΣΙΑ ΕΚΔΡΟΜΗ ΓΙΑ
ΤΗΛΟ - ΝΙΣΥΡΟ
ΚΑΘΕ ΚΥΡΙΑΚΗ

ΔΡΟΜΟΛΟΓΙΑ ΑΠΟ 15/05/06 ΕΩΣ 31/10/06

ΛΙΜΑΝΙ	ΑΦΙΞΗ	ΑΝΑΧΩΡΗΣΗ
ΡΟΔΟ		08.30
ΤΗΛΟ	11.30	11.45
ΝΙΣΥΡΟ	13.00	18.00
ΤΗΛΟ	19.15	19.30
ΡΟΔΟ	22.30	Δ.

ΡΟΔΟ - ΤΗΛΟ

Τιμή κατ' άτομο		11,45 ευρώ
	με επιστροφή	22,90 ευρώ
ΙΧ		18,40 ευρώ
	με επιστροφή	36,80 ευρώ

ΡΟΔΟ - ΝΙΣΥΡΟ

Τιμή κατ' άτομο		11,47 ευρώ
	με επιστροφή	22,94 ευρώ
ΙΧ		18,40 ευρώ
	με επιστροφή	36,80 ευρώ

ΠΛΗΡΟΦΟΡΙΕΣ - ΕΙΣΙΤΗΡΙΑ
στα γραφεία της ΑΝΕΣ στη Ρόδο, Αυστραλίας 88 και τηλ. 2241037769 και fax 2241034493

Μικρές αγγελίες

ΕΝΟΙΚΙΑΣΕΙΣ

ΕΝΟΙΚΙΑΖΕΤΑΙ κατάστημα 32 τ.μ. ακριβώς στην πλατεία Αγ. Ιωάννη (πρώην λογιστικό γραφείο) αριθμός 171. Πληροφορίες στο τηλέφωνο 22410-27863.

ΕΝΟΙΚΙΑΖΕΤΑΙ υπόγειο κατάστημα 150 τ.μ. (πρώην ξυλουργείο) απέναντι από του Σωτηράκη τις αντιπροσωπείες Κολοκοτρώνη 36 για οποιαδήποτε επαγγελματική χρήση. Πληροφορίες στο τηλέφωνο 22410-27863.

ΕΝΟΙΚΙΑΖΕΤΑΙ στο κέντρο της πόλεως Ρόδου και επί της οδού Ξάνθου ισόγεια οικοδομή με μεγάλη αυλή και πάρκινγκ 200 τ.μ. περίπου, κατάλληλη για διαμονή οικογένειας και για επαγγελματική χρήση (φροντιστήρια και λοιπά) πληροφορίες τηλ. 22410 67376, 6946680174.

ΕΝΟΙΚΙΑΖΕΤΑΙ: διαμέρισμα 50 τ.μ., με ηλιακό και πολυκουζινάκι, δύο δωματίων στην Ιξιά, οδός Χατζηαντωνίου 11 – πληρ. Τηλ. 2241027834 – κινητό - 6937065275

ΕΝΟΙΚΙΑΖΕΤΑΙ: Γραφείο 70 τ.μ., στην οδό Αμερικής αριθμ. 111 Πληροφ. Τηλ. 2241027834 – κινητό - 6937065275

ΕΝΟΙΚΙΑΖΟΝΤΑΙ στούντιο πολυτελείας πλήρως επιπλωμένα επί της οδού Γρίβα. Πληροφορίες: Τηλ. 6945236060

ΕΝΟΙΚΙΑΖΕΤΑΙ διαμέρισμα 70 τ.μ., 2ος όροφος, επί της οδού Πειραιώς 40, κατάλληλο για οικογένεια. Τηλ. 6936894198, 6973821875.

ΕΝΟΙΚΙΑΖΕΤΑΙ διαμέρισμα 93 τ.μ. με δύο υπνοδωμάτια με πολύ μεγάλο σαλόνι, κουζίνα και μπάνιο με βεράντες, τηλέφωνο και θέρμανση με συσσωρευτές στη θεμ. Σοφούλη 70 στον πρώτο όροφο. Πάνω ακριβώς από την είσοδο. Τηλέφωνο επικοινωνίας 75069 και ώρες ενημέρωσης 9-2 και 3-8 μ.μ.

ΕΝΟΙΚΙΑΖΕΤΑΙ γραφείο – διαμέρισμα 2ου ορόφου 90 τ.μ. στην οδό Ηρώων Πολυτεχνείου 4 στο Καζίνο με θέση στάθμευσης. Ενοίκιο 850 Ευρώ τηλ. 6944/386069

ΕΝΟΙΚΙΑΖΕΤΑΙ επιπλωμένη δίχωρη γκαρσονιέρα με κλιματισμό όπισθεν ξενοδ. BELVEDERE περιοχή Ψαρόπουλα. Πληροφορίες Τηλ. 22410 22050 - 33441

ΕΝΟΙΚΙΑΖΕΤΑΙ διαμέρισμα δυάρι 55τ.μ. πλήρως ανακαινισμένο στο κέντρο της Αθήνας με θέα την Ακρόπολη. 6ος όροφος. Πληροφορίες τηλ: 6944 840900 από 09.00 έως 15.00 και από 19.00 έως 22.00.

ΕΝΟΙΚΙΑΖΕΤΑΙ επιπλωμένο διαμέρισμα 60 τ.μ. στο 1ο όροφο στην οδό Δημοκρατίας 90 στην Ιαλυσό, μπροστά από το Γυμνάσιο και Λύκειο, με ένα υπνοδωμάτιο 17 τ.μ. και ενιαίο χώρο κουζίνας – καθιστικό, με όλες τις σύγχρονες ευκολίες και ανέσεις (κεντρική θέρμανση, κλιματισμός, ηλιακός θερμοσ. και όλες οι ηλεκτρικές συσκευές).
Πληροφορίες στα τηλέφωνα: 22410/93217, κινητό: 6977904494

ΕΝΟΙΚΙΑΖΟΝΤΑΙ Α) στην περιοχή ΚΟΣΚΙΝΟΥ δίχωρες γκαρσονιέρες με πλήρη εξοπλισμό κλιματισμό, άνετο πάρκινγκ και χωρίς κοινόχρηστα Β) Στη Ρόδο γραφείΟ 55 τ.μ. στον α' όροφο του Μεγάρου Κιοσόγλου επί της Εθελ. Δωδεκανησίων 29, για όλες τις χρήσεις. Πληροφορίες στα τηλέφωνα κιν. 6946-790515 και 6945-105247.

ΕΝΟΙΚΙΑΖΕΤΑΙ διαμέρισμα α' ορόφου σε τριώροφη πολυκατοικία αποτελούμενο από δύο υπνοδωμάτια – κουζίνα – σαλόνι - WC με αυτοτελή κεντρική θέρμανση στην Νέα Ζωή Περιστερίου (πλησίον στάσης μετρό Αγίου Αντωνίου).
Για πληροφορίες στα τηλέφωνα: 22410 37811, 44108. Κινητό: 6972850015.

ΕΝΟΙΚΙΑΖΟΝΤΑΙ:
α) Νεόκτιστη διώροφη οικοδομή, σαν ενιαίος χώρος, με μεγάλη ταράτσα με καταπληκτική θέα προς το αεροδρόμιο, επί της Λεωφ. Δημοκρατίας 49 στο χωριό **Παραδείσι** Ρόδου.

β) Κατάστημα – Γραφείο 50 τ.μ. επί της Λεωφ. Δημοκρατίας στο χωριό **Παραδείσι**.

γ) Διαμέρισμα 50 τ.μ. στον Α' όροφο, επί της Λεωφ. Δημοκρατίας και Κανάρη 1, στο χωριό **Παραδείσι**.

δ) Διώροφο κατάστημα με μεγάλη βεράντα, στην οδό Γεωργίου Λέοντος αριθμ. 13 – 15, κοντά στο Ξεν. «Μανούσος» στο **Νιοχώρι Ρόδου**.
Πληροφορίες στα τηλέφωνα: 22410 25450 και 22410 20277, κινητό: 6979357878.

ΕΝΟΙΚΙΑΖΕΤΑΙ διαμέρισμα επί της οδού Τηλιακού 94 στη Ρόδο στον 3ο όροφο αποτελούμενο από 3 υπνοδωμάτια, 2 wc, σαλονοτραπεζαρία και κουζίνα. ΠΛΗΡΟΦΟΡΙΕΣ ΤΗΛ. 2241029444, 2244051872, κ. Στρατή.

ΕΝΟΙΚΙΑΖΕΤΑΙ διαμέρισμα στην Ιξιά δύο υπνοδωματίων σε δικατοικία τελείως ανεξάρτητο - καινούργιο.
Τηλ. 6949120346

ΕΝΟΙΚΙΑΖΕΤΑΙ διαμέρισμα άριστης κατάστασης ρετιρέ επιπλωμένο 80 τ.μ. για δύο φοιτήτριες στην Αθήνα κοντά στο μετρό και Πανεπιστήμια. Πληροφορίες 8-10 μ.μ. 22410-76837 - 6978412285

ΕΝΟΙΚΙΑΖΕΤΑΙ δυάρι επιπλωμένο επί της Σουλίου 6. Τιμή 400 ευρώ. Πληρ. Τηλ. 6972893818 κ. Ρένα

ΕΝΟΙΚΙΑΖΕΤΑΙ
γκαρσονιέρα επιπλωμένη στην οδό Σουλίου.
Πληρ. κ. Ρένα
τηλ. 6937343297

ΑΥΤΟΚΙΝΗΤΑ

ΠΩΛΕΙΤΑΙ αυτοκίνητο ΚΙΑ SPORTAGE δίλιτρο 2002. Σκούρο μπλε δερμάτινο σαλόνι. Air condition full extra σε πολύ καλή κατάσταση 13.000 €. Τηλ. 6948585999

ΠΩΛΕΙΤΑΙ μοτοσικλέτα μάρκας Honda Valadero, μαύρου χρώματος, μοντέλο 2005.
Πληροφορίες: Τηλ. 6937241064

ΠΩΛΕΙΤΑΙ OPEL CORSA 1.200cc μοντέλο τέλος του 1997 σε τιμή ευκαιρίας.
Πληροφορίες κ. Μιχάλη 3.300 ευρώ
Τηλ. όλες τις ώρες
6948888880 – 6947999939

ΠΩΛΕΙΤΑΙ Παπί HONDA INNOVA 125 5.000 χλμ. ολοκαίνουργιο 4 μηνών τηλ. 6932090167

ΠΩΛΕΙΤΑΙ Πεζώ 205 (1993), πρώτο χέρι χωρίς πρόβλημα και με πρόσφατο τεχν. έλεγχο της Υπηρεσίας Συγκοινωνιών. Τιμή 2200 ευρώ.
Πληρ. 22410-21221 ή 6944654725

ΖΗΤΟΥΝ ΠΡΟΣΩΠΙΚΟ

ΖΗΤΕΙΤΑΙ νεαρή κοπέλα για απογευματινή εργασία στο Fashion Café. Πληροφορίες στο τηλέφωνο 22410-78369 και 6945751520.

ΖΗΤΕΙΤΑΙ κυρία ως οικιακή βοηθός σε σπίτι με παιδιά κατά προτίμηση ελληνίδα. Συστάσεις απαραίτητες. Πληρ. τηλεφ. 6944202409

ΖΗΤΕΙΤΑΙ βρεφονηπιαγωγός για παιδικό σταθμό στην πόλη της Ρόδου. Πλήρης απασχόληση, ικανοποιητικός μισθός συν Ι.Κ.Α. Τυχόν προϋπηρεσία θα ληφθεί υπόψιν. Πληροφ. Τηλ. 22410-39739, 6972007352.

ΑΛΥΣΙΔΑ internet café στην Ρόδο ζητεί νέες και νέους από 18 έως 28 ετών με ευχάριστη διάθεση εργασίας, σε μοναδικά διαμορφωμένο όμορφο περιβάλλον, για την θέση υποδοχής και τμήματος εξυπηρέτησης πελατών. Απαραίτητα: γνώσεις Η/Υ και Αγγλικών, τηλ. επικοιν. 6948202789 ή αποστολή βιογραφικού στο e-mail: internet@xsolutions.gr

ΖΗΤΕΙΤΑΙ σερβιτόρος, βοηθός μαγείρου, πιτσαδόρος και κοπέλα για σάντουιτς και κρέπες, περιοχή Ιαλυσού. Πληρ. τηλ.: 94666 και κιν.: 6942200191

Μεγάλη εταιρεία η οποία δραστηριοποιείται στο χώρο των ΣΟΥΠΕΡ ΜΑΡΚΕΤ ζητάει προσωπικό.
Πληροφορίες:
Τηλ. 2241060730

ΖΗΤΟΥΝΤΑΙ Βοηθοί και τεχνίτες για να εργαστούν σε τεχνικό γραφείο Ανελκυστήρων. 2241075931/ 6944358480.

ΖΗΤΕΤΑΙ ΠΩΛΗΤΡΙΑ

«Από εμπορικό κατάστημα της Ρόδου ζητείται πωλήτρια με γνώσεις διακόσμησης και αρχιτεκτονικής εσωτερικού χώρου και σχεδιάστρια. Αποστολή βιογραφικών με επισυναπτόμενη φωτογραφία: Λεμεσού 20-22 Ρόδος, Τ.Κ. 85100, Τηλ. επικοινωνίας: 22410 - 39083»

ΕΝΟΙΚΙΑΖΕΤΑΙ

ισόγειο διαμέρισμα 120 τ.μ. επί της πλατείας Ακαδημίας περιβαλλόμενο από κήπο – αυλή 150 τ.μ. με δύο ανεξάρτητες εισόδους και όλα τα κομφόρ για επαγγελματική στέγη, σπίτι ή μικτή χρήση. Επιπλωμένο ή ανεπίπλωτο. Επίσης στο ίδιο κτίριο υπόγειοι χώροι 170, 100 και 40 τ.μ. κατάλληλοι και για κύρια χρήση με είσοδο επί της Ηρώων Πολυτεχνείου.

Πληρ. τηλ. 6972253826

RHODES-GREECE
CAIRO PALACE

ΕΝΟΙΚΙΑΖΕΤΑΙ

Κατάστημα 90 τ.μ.
στο Εμπορικό Κέντρο Cairo Palace
στον ισόγειο χώρο του αίθριου.

Πληροφορίες: Κα Φράνσις Νιοτή
Τηλ. 22410 27600
Κιν. 6944618757
ΦΑΞ 2241023462
Email: info@cairopalace.gr

έτοιμοι για ΚΤΕΟ;
τώρα ΚΤΕΟ σε 25 λεπτά!
AUTOVISION
Ιδιωτικό ΚΤΕΟ Ρόδου
για ραντεβού..22410 67677
ανοιχτά απογεύματα και σάββατο, όλα τα παράβολα αγοράζονται στο ΚΤΕΟ
ΠΡΟΓΡΑΜΜΑ ΠΡΟΣΚΛΗΣΗΣ ΟΧΗΜΑΤΩΝ Ν. ΔΩΔ/ΣΟΥ
- Τον Σεπτέμβριο ΡΟΖ 9501 εώς ΡΟΖ 9999 και ΡΟΗ 1000 εώς 2500
!!!!!!!!!! - Τον Οκτώμβριο ΡΟΗ 2501 εώς ΡΟΗ 4500
Η ΜΗ ΔΙΕΝΕΡΓΕΙΑ ΤΕΧΝΙΚΟΥ ΕΛΕΓΧΟΥ ΤΟΥ ΟΧΗΜΑΤΟΣ ΣΑΣ (ΚΤΕΟ) ΜΕΣΑ ΣΤΙΣ ΠΡΟΘΕΣΜΙΕΣ, ΑΠΟΤΕΛΕΙ ΠΑΡΑΒΑΣΗ (ΚΟΚ 86) ΚΑΙ ΤΙΜΩΡΕΙΤΑΙ ΑΠΟ ΤΙΣ ΑΡΧΕΣ ΜΕ ΠΡΟΣΤΙΜΟ 334 ΕΥΡΩ ΚΑΙ ΑΦΑΙΡΕΣΗ ΠΙΝΑΚΙΔΩΝ

ΖΗΤΕΙΤΑΙ ΥΠΑΛΛΗΛΟΣ
Από όμιλο εταιρειών ζητείται υπάλληλος για τμήμα γραμματειακής υποστήριξης (τηλεφωνικό κέντρο – υποδοχή).
Ωράριο εργασίας: καθημερινά από 17:00 μ.μ. – 21:00 μ.μ.
Σάββατο από 8:30 π.μ. – 13:00 μ.μ.
Απαραίτητη η αποστολή βιογραφικού σημειώματος στο FAX: 22410 31598

ΖΗΤΕΙΤΑΙ σερβιτόρος – σερβιτόρα για εστιατόριο στην πόλη της Ρόδου. Ημερήσιο ωράριο.
Πληροφορίες
Τηλ. 22410-22545

ΖΗΤΕΙΤΑΙ πωλήτρια από κατάστημα γυναικείων ενδυμάτων στο Νιοχώρι. Απαραίτητα αγγλικά.
Πληρ. τηλ. 22410-32500.

ΖΗΤΕΙΤΑΙ σερβιτόρος με ευχέρεια στις ξένες γλώσσες και την επικοινωνία με αλλοδαπούς πελάτες για εστιατόριο – καφετέρια στο Μαντράκι. Προϋπηρεσία σε αντίστοιχα μαγαζιά εποχιακού τύπου απαιτούμενη.
Πλ. τηλ. 6972253826

ΖΗΤΕΙΤΑΙ νηπιαγωγός και βρεφοκόμος για παιδικό σταθμό – νηπιαγωγείο. Πρωινή – πενθήμερη εργασία, μισθός συν ΙΚΑ. Τυχόν προϋπηρεσία θα ληφθεί υπόψιν **Τηλ. 697.200.7352 - 2241 -0- 39739**

ΡΟΔΟΜΑΡ ΕΠΕ
Εμπόριο νωπών ψαριών
ΖΗΤΕΙΤΑΙ ΟΔΗΓΟΣ ηλικίας 24-40 ετών με επαγγελματικό δίπλωμα Γ΄ κατηγορίας, για άμεση πρόσληψη για διανομές στη Ρόδο, για πλήρη – μόνιμη απασχόληση.
Επιθυμητή προϋπηρεσία, ικανότητα επικοινωνίας και συνεργασίας.
Πληροφορίες στο τηλ. 2241-0-60170, 08:30-16:00.

ΖΗΤΟΥΝΤΑΙ ελαιοχρωματιστές –υδροχρωματιστές με ανάλογη προϋπηρεσία για άμεση εργασία στο Ξενοδοχείο RODOS PALACE. Οι ενδιαφερόμενοι μπορούν να απευθύνονται καθημερινά στο τηλέφωνο 22410-25222. Υπόψιν κ. Παύλου Ρούμπη.

ΑΠΟ εμπορικό κατάστημα της Ρόδου ζητείται πωλήτρια με γνώσεις διακόσμησης και αρχιτεκτονικής εσωτερικού χώρου και σχεδιάστρια. Αποστολή βιογραφικών με επισυναπτόμενη φωτογραφία: **Λεμεσού 20-22 Ρόδος Τ.Κ. 85100**
Τηλ. Επικοινωνίας: 22410-39083

ΠΩΛΗΣΕΙΣ ΑΚΙΝΗΤΩΝ

ΠΩΛΕΙΤΑΙ MERCEDES E220,1995, cabriole, sport, AMG,106,000km,
Δερμάτινο σαλόνι, ηλ. παράθυρα, ηλ. καθρέπτες, ηλ. καθίσματα, a/c, Πληροφορίες:6936656966

ΠΩΛΕΙΤΑΙ SMART ROADSTER, 2004, 82 hp, 27,000 km, a/c, αυτομ. οροφή, αυτομ. Κιβώτιο, ηλ. Παράθυρα, ζάντες αλουμινίου 15΄΄,mp3 player
Πληροφορίες:6936656966

ΠΩΛΕΙΤΑΙ διαμέρισμα 1ου ορόφου 90 τετραγωνικών μέτρων στην οδό Κωνσταντίνου Τσαλδάρη και Ολύμπου Καρπάθου. Πληροφορίες στο τηλ. 6936552498.

ΡΟΔΟΣ – ΜΑΛΩΝΑ πωλείται σε φανταστικό γωνιακό οικόπεδο 350 τ.μ. με διώροφη μεζονέτα 200 τ.μ. καινούργια ημιτελής 200.000 €
Τηλ. 2392072214 6946259780
Αλληλογραφία
Παστάλη Παρασκευή
ΤΘ 90 ΤΚ 57001
Ταγαράδες – Θεσ/κη

ΠΩΛΕΙΤΑΙ
διαμέρισμα τριάρι ανακαινισμένο πλήρως προ 15ετίας, επί της οδού Κέννεντυ στον τρίτο όροφο με θέα τη θάλασσα, τζάκι και ηλιακό θερμοσίφωνο.
Πληρ. Τηλ: 22410 28050 και 6936400311

ΜΑΘΗΜΑΤΑ

ΠΑΡΑΔΙΔΟΝΤΑΙ ιδιαίτερα μαθήματα σε μαθητές του Δημοτικού από έμπειρη δασκάλα. Τηλ. 6974501741

ΠΑΡΑΔΙΔΟΝΤΑΙ ιδιαίτερα μαθήματα σε μαθητές Δημοτικού σχολείου από έμπειρη φιλόλογο, πτυχιούχο Αριστοτελείου Παν/μίου Θεσ/νίκης. Τηλ. 6945855298

ΚΑΘΗΓΗΤΡΙΑ ΓΕΡΜΑΝΙΚΗΣ ΦΙΛΟΛΟΓΙΑΣ πτυχιούχος Πανεπιστημίου Αθηνών παραδίδει μαθήματα Γερμανικής Γλώσσας όπως επίσης και βοήθεια στο σχολικό βιβλίο Γερμανικών. Πληρ. τηλ. 6944949746

ΜΑΘΕΤΕ ΡΩΣΙΚΑ! Παραδίδονται μαθήματα Ρωσικής γλώσσας από μέλος του Συλλόγου Καθηγητών Ρωσικής Φιλολογίας, με χρήση νέας αποτελεσματικής μεθοδολογίας. Πληροφορίες: Τηλ. 6978195931

ΠΑΡΑΔΙΔΟΝΤΑΙ
ιδιαίτερα μαθήματα σε μαθητές του Δημοτικού από Δασκάλα.
Τηλέφωνο:
6932323122

ΠΑΡΑΔΙΔΟΝΤΑΙ μαθήματα Εμπ. Εφαρμογών (Singular Manager, Eurofasma, Unisoft Εσοδα-Εξοδα, ΚΕΠΥΟ, ΚΕΦΑΛΑΙΟ, κ.λ.π., Πληροφορικής & Αγγλικών με χρήση πολυμέσων όλων των επιπέδων από έμπειρο Λογιστή Τ.Ε. - καθηγητή πτυχιούχο Michigan Proficiensy σε τμήματα ή μεμονωμένα. Επίσης γίνονται μεταφράσεις & δακτυλογραφήσεις κάθε τύπου κειμένου. Τιμές προσιτές.Πληρ.: 22410-66304, 31560, 6946283008, 6972419715, 6936277851.
Ηλ. ταχ. (e-mail):
Dnetwork@SoftHome.net

ΠΑΡΑΔΟΣΗ ΜΑΘΗΜΑΤΩΝ
ΜΑΘΗΜΑΤΑ ΠΑΝΕΛΛΗΝΙΩΝ ΤΕΧΝΟΛΟΓΙΚΗΣ ΚΑΤΕΥΘΥΝΣΗΣ
1. Ανάπτυξη εφαρμογών σε προγραμματιστικό περιβάλλον.
2. Αρχές οργάνωσης και διοίκησης επιχειρήσεων.
Ολιγομελή τμήματα.
Πτυχιούχος Master Πληροφορικής και διοίκησης.
Τηλέφωνο επικοινωνίας: 6944685289

ΠΩΛΟΥΝΤΑΙ

Καταστήματα, αποθήκες, γραφεία, διαμερίσματα. Ολα πολυτελούς κατασκευής με γκαράζ επί της οδού Καναδά.

Πληροφορίες: Αναστάσιος Ατσίδης, Γεώργιος Ιωαννίδης.
Τηλέφωνα:
22410-21714 και 22410 – 28616

ΠΩΛΟΥΝΤΑΙ

Μονοκατοικίες σε μπετά των 135 τ.μ. στην Παστίδα σε οικόπεδο 310 τ.μ.
Πληροφορίες
22410-28616 και 22410-21714
Κιν. 6932296983

«ΚΤΙΡΙΟ» ΑΕ
ΠΩΛΗΣΕΙΣ ΑΚΙΝΗΤΩΝ

✓ Διαμερίσματα 90 τ.μ. και 115 τ.μ. σε πολυκατοικία στην οδό Βενετοκλέων και Ξάνθου, με θέσεις στάθμευσης στην πυλωτή, πολυτελούς κατασκευής.

✓ Διαμέρισμα 118 τ.μ. τρίτου ορόφου, στην οδό Μιχ. Πετρίδη (πιο πάνω από το SUPER MARKET ΣΠΑΝΟΣ), με τζάκι, θέση στάθμευσης και αποθήκη στο υπόγειο της πολυκατοικίας.

ΠΛΗΡΟΦΟΡΙΕΣ
ΑΝΑΣΤΑΣΙΟΣ ΑΤΣΙΔΗΣ
ΕΘΝ. ΑΝΤΙΣΤΑΣΗΣ 11-ΡΟΔΟΣ
Τηλ: 22410-28616
Κιν: 6947373651

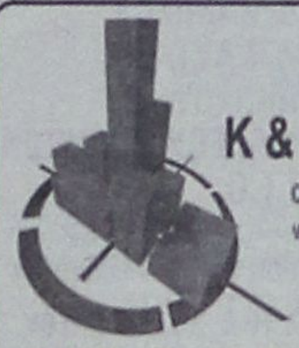

Κ & Β ΔΙΑΚΟΓΕΩΡΓΙΟΥ
οικοδομικές επιχειρήσεις
www.diakogeorgiou.gr

ΠΩΛΟΥΝΤΑΙ: ΔΙΑΜΕΡΙΣΜΑΤΑ, ΜΕΖΟΝΕΤΕΣ, ΚΑΤΑΣΤΗΜΑΤΑ, ΑΠΟΘΗΚΕΣ
ΑΝΑΛΑΜΒΑΝΟΥΜΕ: ΑΓΟΡΕΣ ΟΙΚΟΠΕΔΩΝ, ΑΝΤΙΠΑΡΟΧΕΣ

Διαμερίσματα
- 60 τμ στην περιοχη Κρεμαστής, 200μ απο τη θάλασσα
- 80 τμ στην περιοχή των Τριαντών
- 60,120 τμ στην οδό Θεοτοκοπούλου

Καταστήματα-Γραφεία
- 130τμ στην οδό Χαραλάμπους (κάθετος Χειμάρας)
- 60, 120 τμ στην οδό Η. Βενέζη
- 60,120 τμ στην οδό Θεοτοκοπούλου

Αποθήκες
- 60, 120 τμ στην οδό Η. Βενέζη
- 65,250 τμ στην περιοχή Καρακόνερο
- 70 τμ στην οδό Αισχίνης

Μονοκατοικίες
- 160 τμ με σοφίτα, υπόγειο, θέση στάθμευσης και αυλή, στον συνοικισμό Απόλλων.
- Πολυτελείς εξοχικές μονοκατοικίες στη παραλία Κιοτάρι των 70, 120 τμ

Οικοδομές
- Τριόροφη οικοδομή (σε μπετά) στην περιοχή Κοσκινού συνολικής επιφάνειας 420 τμ.

Κ. ΠΑΛΑΙΟΛΟΓΟΥ & Μ. ΚΩΝΣΤΑΝΤΙΝΟΥ ΓΩΝΙΑ - ΡΟΔΟΣ
ΤΗΛ. +302241029318, +306936656966 FAX: +302241034598

ΟΙΚΟΔΟΜΙΚΕΣ-ΤΕΧΝΙΚΕΣ ΕΜΠΟΡΙΚΕΣ-ΕΠΙΧΕΙΡΗΣΕΙΣ

ΑΦΟΙ ΑΣΒΕΣΤΗ Ο.Ε.

Αθηνών-Καβάλας 3 Ανάληψη Ρόδου
Τηλ. 22410/60678-60679
και fax: 22410/66028

ΠΩΛΟΥΝΤΑΙ

• ΚΑΤΑΣΤΗΜΑΤΑ
Οδός Αθηνών
1) Κατάστημα 127 τ.μ. με αποθήκη 127
2) Κατάστημα 137 τ.μ. με αποθήκη 160
Οδός Τσαλδάρη
1) Κατάστημα 127 τ.μ. με αποθήκη 160
Οδός Μιχ. Πετρίδη
1) Κατάστημα 90 τ.μ.
Οδός Αγ. Ιωάννου
1) Κατάστημα 50 τ.μ.

• ΔΙΑΜΕΡΙΣΜΑΤΑ
Οδός Μιχ. Πετρίδη
1) Διαμέρισμα 120 τ.μ. 3ου ορόφου
Οδός Γ. Παπανδρέου
1) Διαμέρισμα 120 τ.μ.
Οδός Αποστ. Παύλου
1) Διαμέρισμα 113 τ.μ. 3ου ορόφου
2) Διαμέρισμα 62 τ.μ.

ΕΓΓΥΗΣΗ Η ΠΟΛΥΕΤΗΣ ΠΕΙΡΑ ΜΑΣ

ΝΟΜΟΣ ΔΩΔΕΚΑΝΗΣΟΥ
ΝΟΜΑΡΧΙΑΚΗ ΑΥΤ/ΣΗ ΔΩΔΕΚΑΝΗΣΟΥ
Δ/ΝΣΗ ΜΕΤΑΦΟΡΩΝ ΚΑΙ ΕΠΙΚΟΙΝΩΝΙΩΝ
ΤΜΗΜΑ Κ.Τ.Ε.Ο.
Τηλέφωνο: 22410 72053 22410 72064

ΠΡΟΓΡΑΜΜΑ ΠΡΟΣΚΛΗΣΗΣ ΓΙΑ ΔΙΕΝΕΡΓΕΙΑ ΤΕΧΝΙΚΟΥ ΕΛΕΓΧΟΥ ΟΧΗΜΑΤΩΝ ΜΕ ΕΔΡΑ ΤΟ Ν. ΔΩΔΕΚΑΝΗΣΟΥ



ΣΥΓΚΟΙΝΩΝΙΑΚΗ ΕΔΡΑ ΡΟΔΟΥ	
ΧΡΟΝΙΚΗ ΠΕΡΙΟΔΟΣ	ΕΙΔΟΣ ΟΧΗΜΑΤΟΣ
ΑΠΟ 01-09-2006 ΕΩΣ 30-09-2006	ΕΠΙΒΑΤΙΚΑ (Ε.Ι.Χ.) ΚΑΙ ΦΟΡΤΗΓΑ ΜΕΧΡΙ ΚΑΙ 3,5 Τ(ΦΙΧ =< 3,5Τ) ΜΕ ΑΡΙΘΜΟΥΣ ΚΥΚΛΟΦΟΡΙΑΣ (ΡΟΖ 9501 ΕΩΣ ΚΑΙ 9999) ΚΑΙ (ΡΟΗ 1000 ΕΩΣ 2500)
ΑΠΟ 02-10-2006 ΕΩΣ 31-10-2006	ΕΠΙΒΑΤΙΚΑ (Ε.Ι.Χ.) ΚΑΙ ΦΟΡΤΗΓΑ ΜΕΧΡΙ ΚΑΙ 3,5 Τ(ΦΙΧ =< 3,5Τ) ΜΕ ΑΡΙΘΜΟΥΣ ΚΥΚΛΟΦΟΡΙΑΣ (ΡΟΗ 2501 ΕΩΣ ΚΑΙ 4500)

ΣΥΓΚΟΙΝΩΝΙΑΚΗ ΕΔΡΑ ΚΩ	
ΧΡΟΝΙΚΗ ΠΕΡΙΟΔΟΣ	ΕΙΔΟΣ ΟΧΗΜΑΤΟΣ
ΑΠΟ 01-09-2006 ΕΩΣ 30-09-2006	ΕΠΙΒΑΤΙΚΑ (Ε.Ι.Χ) ΚΑΙ ΦΟΡΤΗΓΑ ΜΕΧΡΙ ΚΑΙ 3,5Τ(ΦΙΧ =< 3,5Τ) ΜΕ ΑΡΙΘΜΟΥΣ ΚΥΚΛΟΦΟΡΙΑΣ (ΚΧΒ 4501 ΕΩΣ ΚΑΙ 5000)
ΑΠΟ 02-10-2006 ΕΩΣ 31-10-2006	ΕΠΙΒΑΤΙΚΑ (Ε.Ι.Χ) ΚΑΙ ΦΟΡΤΗΓΑ ΜΕΧΡΙ ΚΑΙ 3,5Τ(ΦΙΧ =< 3,5Τ) ΜΕ ΑΡΙΘΜΟΥΣ ΚΥΚΛΟΦΟΡΙΑΣ (ΚΧΒ 5001 ΕΩΣ ΚΑΙ 5500)

ΕΠΙΣΗΣ

1) ΚΑΛΟΥΝΤΑΙ ΟΛΑ ΤΑ ΠΑΡΑΠΑΝΩ ΟΧΗΜΑΤΑ ΝΑ ΠΡΟΒΟΥΝ ΣΕ ΤΕΧΝΙΚΟ ΕΛΕΓΧΟ ΣΕ ΟΠΟΙΟΔΗΠΟΤΕ Κ.Τ.Ε.Ο. ή Ι.Κ.Τ.Ε.Ο. ΤΗΣ ΧΩΡΑΣ

2) ΕΠΙΣΗΣ ΘΑ ΕΛΕΓΧΟΝΤΑΙ ΟΣΑ ΟΧΗΜΑΤΑ ΥΠΟΧΡΕΟΥΝΤΑΙ ΒΑΣΕΙ ΠΑΛΙΟΤΕΡΩΝ ΠΡΟΓΡΑΜΜΑΤΩΝ ΠΡΟΣΚΛΗΣΗΣ.

3) Ο ΕΜΠΡΟΘΕΣΜΟΣ ΠΡΟΓΡΑΜΜΑΤΙΣΜΟΣ ΤΩΝ ΟΧΗΜΑΤΩΝ ΓΙΑ ΕΛΕΓΧΟ (ΡΑΝΤΕΒΟΥ) ΓΙΝΕΤΑΙ ΕΩΣ ΚΑΙ 15 ΗΜΕΡΕΣ ΠΡΙΝ ΤΗΝ ΛΗΞΗ ΤΟΥ ΠΡΟΓΡΑΜΜΑΤΟΣ ΠΡΟΣΚΛΗΣΗΣ.

ΝΤΕΤΕΚΤΙΒΣ
30 ΧΡΟΝΙΑ ΜΟΝΙΜΑ ΚΑΙ ΣΤΗ ΡΟΔΟ
35354
ΠΛΑΤΕΙΑ ΑΓΙΟΥ ΙΩΑΝΝΟΥ
Η ΛΥΣΗ!!!
ΣΕ ΚΑΘΕ ΣΑΣ ΠΡΟΒΛΗΜΑ
EXPRESS SECURITY

ΓΡΑΦΕΙΟ ΙΔΙΩΤΙΚΩΝ ΕΡΕΥΝΩΝ
(ΝΤΕΤΕΚΤΙΒΣ)
ΑΝΑΛΑΜΒΑΝΟΥΜΕ
Υποθέσεις ανηλίκων, οικογενειακές, προσωπικές κ.τλ.
ΔΙΑΘΕΤΟΥΜΕ ΤΑ ΠΛΕΟΝ ΣΥΓΧΡΟΝΑ ΟΠΤΙΚΟΑΚΟΥΣΤΙΚΑ ΣΥΣΤΗΜΑΤΑ
100% ΕΧΕΜΥΘΕΙΑ
ΡΩΜΗΣ 22, - ΡΟΔΙΝΙ
Κιν. 694 6997967

ΓΡΑΦΕΙΟ ΤΕΛΕΤΩΝ & ΜΝΗΜΟΣΥΝΩΝ ΡΟΔΟΥ
ΣΤΕΦΑΝΑ - ΣΤΟΛΙΣΜΟΙ
«ΑΜΕΡΙΚΑΝΟΥ»
Αμεση εξυπηρέτηση
ΟΛΟ ΤΟ 24ΩΡΟ
Αναλαμβάνουμε την τελετή
και με τα έξοδαπου χορηγούν τα ταμεία
χωρίς καμία επιβάρυνση
ΙΚΑ, ΤΕΒΕ, ΤΑΞΥ, ΔΗΜΟΣΙΟΥ,
ΛΙΜΕΝΙΚΩΝ, ΟΓΑ
και λοιπά ταμεία.
Τους ΑΠΟΡΟΥΣ ΔΩΡΕΑΝ
Πλατεία Βρούχου στη Μητρόπολη
Τηλέφωνα:28901 - 33400

TOP PROPERTIES
GEORGE and SAVAS PIPINOS
ΓΕΩΡΓΙΟΣ και ΣΑΒΒΑΣ ΠΙΠΙΝΟΣ
ΣΥΜΒΟΥΛΟΙ και ΕΚΤΙΜΗΤΕΣ ΑΚΙΝΗΤΩΝ
REAL ESTATE AGENT - MEMBER OF F.I.A.B.C.I. - N.A.E.A. - C.E.I.
E-mail:gpipinos@otenet.gr.
URL:www.rhodestop-properties.com and www.pipinos.gr
Από το 1971



Η "TOP PROPERTIES" είναι ατομική επιχείρηση και ανήκει στους Γεώργιο και Σάββα Πιπίνο. Το γραφείο ασχολείται από το 1971 αποκλειστικά και μόνο με επενδύσεις και REAL ESTATE, στο νησί της Ρόδου, καθώς και στην ευρύτερη περιοχή της Δωδεκανήσου.

ΑΠΕΥΘΥΝΟΜΑΣΤΕ: Στους **σοβαρούς, απαιτητικούς και επιλεκτικούς** επενδυτές - επιχειρηματίες - ελεύθερους επαγγελματίες, Ελληνες και ξένους, υψηλού εισοδηματικού επιπέδου, που ενδιαφέρονται να κάνουν μια σοβαρή επένδυση **προβολής** στο νησί της Ρόδου.

ΠΡΟΣΦΕΡΟΥΜΕ: Α) Υπηρεσίες και πληροφορίες που γίνονται σε προσωπικό επίπεδο με **εχεμύθεια, διακριτικότητα και σοβαρότητα.**
Β) Μεγάλη **γκάμα** υψηλής ποιότητας ακινήτων, όπως: 1) Ξενοδοχεία Α' και Β' κατηγορίας των 600 - 500 - 350 - 300 κλινών 2) Κεντρικά αστικά ακίνητα κατάλληλα για Τράπεζες - καταστήματα - γραφεία 3) Παραλιακές εκτάσεις, κατάλληλες για τουριστικές επενδύσεις των 150.000 - 100.000 - 70.000 - 50.000 - 36.000 τ.μ. και 4) Διαμερίσματα και μαιζονέτες **προβολής.**

ΣΤΟΧΟΣ ΜΑΣ ΕΙΝΑΙ: Να προσφέρουμε στο αγοραστικό μας κοινό **υψηλής ποιότητας ακίνητα και ευκαιρίες** στο νησί της Ρόδου. Η τριακονταετής και πλέον πείρα μας στον τομέα αυτό αποτελεί εγγύηση.

ΣΥΝΘΗΜΑ ΜΑΣ ΕΙΝΑΙ: Επενδύστε στην ΡΟΔΟ ΤΩΡΑ, σε ακίνητα που **ΑΝΤΕΧΟΥΝ ΣΤΟ ΧΡΟΝΟ.**

Γεώργιος και Σάββας Πιπίνος
ΜΕΣΙΤΕΣ ΑΣΤΙΚΩΝ ΣΥΜΒΑΣΕΩΝ
Γιατί εμείς γνωρίζουμε καλύτερα!

SINCE 1971

TOP PROPERTIES is a father and son business. The senior, Mr George S. Pipinos, the founder of the office, has carved, over the years, a reputation for integrity and excellence in the world of Real Estate in the Dodecanese.

At Top Properties we try hard to attract important and selective investors: high calibre businessmen/women and discerning professional people, both Greek and foreign, who wish to acquire substantial and valuable property on Rhodes.

We offer our expertise and advice privately, discreetly and in strict confidence.

We keep a compehensive list of real estate of the highest specifications:

a. A' and B' class hotels (600, 500, 350, 300 beds capacity).
b. Centrally situated office buildings and other business premises.
c. Seaside land, ideal for development (hotels, holiday resorts, etc.), of 150.000, 100.000, 70.000, 50.000, 36.000 sq.m.
d. Luxury appartments, maisonettes, detached, semi - detached and terraced houses.

Our aim is to give our clients the opportunity to acquire value for money, first class real estate on Rhodes. Our 30- year - old experience in Real Estate is our warranty.

Our moto is: Invest in Rhodes. Invest in property.
It stands the test of time.



TOP PROPERTIES
George and Savas Pipinos
Because we Know best

ΚΕΝΝΕΝΤΥ 38, ΡΟΔΟΣ, 85 100, ΤΗΛ. 22410- 23895, 38243 και 6944-676003, 6944-390803 FAX: 22410-20883
38 KENNEDY STR., RHODES, 85 100, TEL. 22410- 23895, 38243, and 6944-676003, 6944-390803 FAX: 22410-20883
U.K. Direct Line: 08717115396

AEGEAN FLYING DOLPHINS

FLYING DOLPHIN 22

ΡΟΔΟ - ΚΩ
σε **1** ώρα και **50** λεπτά.
Τιμή κατά άτομο **23,50** €

ΡΟΔΟ - ΚΑΛΥΜΝΟ
σε **2** ώρες και **30** λεπτά.
Τιμή κατά άτομο **25** €

ΔΡΟΜΟΛΟΓΙΑ: ΑΠΟ 18/4/06 ΕΩΣ 15/10/06
ΔΕΥΤΕΡΑ ΕΩΣ ΣΑΒΒΑΤΟ (ΚΥΡΙΑΚΗ ΑΡΓΙΑ)

ΛΙΜΑΝΙ	ΑΦΙΞΗ	ΑΝΑΧΩΡΗΣΗ	ΛΕΠΤΑ
ΚΑΛΥΜΝΟΣ		7:20	
			30'
ΚΩΣ	7:55	8:00	
			115'
ΡΟΔΟΣ	10:00	15:30	
			115'
ΚΩΣ	17:25	17:30	
			30'
ΚΑΛΥΜΝΟΣ	18:00	Δ	

Πληροφορίες - Εισιτήρια στα γραφεία της εταιρείας Α.Ν.Ε.Σ. Α.Ε. στη Ρόδο, Αυστραλίας 88 και Τηλ. 2241 0 37769 & fax 2241 0 34493.

ΜΙΑ ΑΝΑΔΡΟΜΗ ΣΤΟ ΠΑΡΕΛΘΟΝ
ΜΕΣΑ ΣΤΟ ΧΡΟΝΟ, ΤΗΝ ΤΕΧΝΗ ΚΑΙ ΤΟΝ ΠΟΛΙΤΙΣΜΟ
ΠΟΥ ΧΑΡΑΖΕΙ ΤΙΣ ΖΩΕΣ ΜΑΣ

ΜΙΑ ΕΚΔΟΣΗ ΠΟΥ ΑΞΙΖΕΙ ΝΑ ΤΗΝ ΠΡΟΣΕΞΕΤΕ!
ΜΙΑ ΕΡΓΑΣΙΑ ΜΕ ΤΗ ΣΦΡΑΓΙΔΑ ΤΟΥ ΙΩΑΝΝΗ ΒΟΛΑΝΑΚΗ

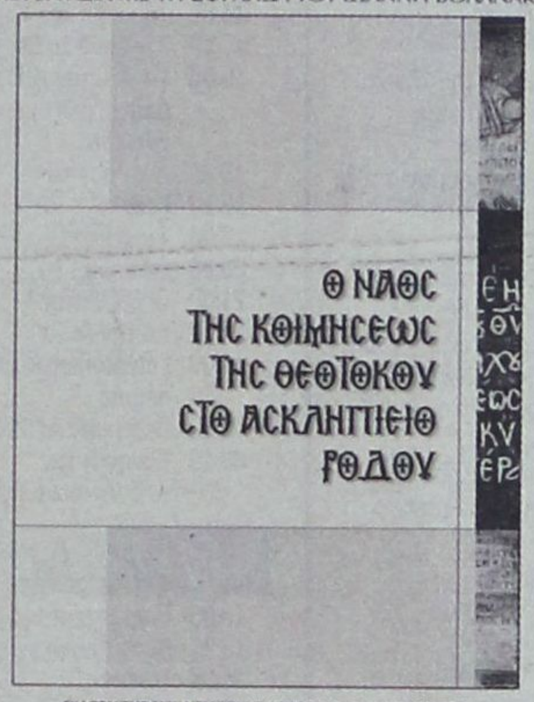

ΕΚΔΟΣΗ ΤΗΣ ΕΚΚΛΗΣΙΑΣΤΙΚΗΣ ΕΠΙΤΡΟΠΗΣ ΤΟΥ ΑΣΚΛΗΠΙΕΙΟΥ
ΘΑ ΤΟ ΒΡΕΙΤΕ ΣΕ ΟΛΑ ΤΑ ΕΠΩΝΥΜΑ ΒΙΒΛΙΟΠΩΛΕΙΑ ΤΗΣ ΡΟΔΟΥ
ΠΛΗΡΟΦΟΡΙΕΣ ΣΤΑ ΤΗΛΕΦΩΝΑ: 6944 634393 - 22410 76170

ΛΥΚΕΙΟ ΕΛΛΗΝΙΔΩΝ ΡΟΔΟΥ
«ΕΡΓΑΝΗ ΑΘΗΝΑ»
Οδός Ιπποτών (Κατάλυμα Προβηγκίας) 851 00 Ρόδος

ΑΝΑΚΟΙΝΩΣΗ

Το Λύκειο Ελληνίδων Ρόδου
«ΕΡΓΑΝΗ ΑΘΗΝΑ»
Οδός Παπαλουκά (Σχολή Νοσοκόμων) τηλ. 28127
Ανακοινώνει ότι, την 23-30 Σεπτεμβρίου και 7 Οκτωβρίου 2006, ημέρα Σάββατο και ώρα 6-8 μ.μ. γίνονται

ΕΓΓΡΑΦΕΣ

στα τμήματα εκμάθησης Ελληνικών Παραδοσιακών χορών, για παιδιά (αγόρια - κορίτσια) Δημοτικού - Γυμνασίου - Λυκείου και Ενήλικες.
Η Διδασκαλία των χορών γίνεται κατά τον πιο αυθεντικό τρόπο και πάντα σύμφωνα με τις σύγχρονες παιδαγωγικές αντιλήψεις, σε ευχάριστο και δημιουργικό περιβάλλον στην νέα αίθουσα, (Παπαλουκά) από πεπειραμένους χοροδιδασκάλους.

Εναρξη Μαθημάτων 7 Οκτωβρίου.
Εκ του
Διοικητικού Συμβουλίου

ΞΥΛΟΤΥΠΟΙ ΟΙΚΟΔΟΜΗΣ



ΦΟΝΤΑΣ & ΔΗΜΗΤΡΗΣ



ΜΑΣΣΑΡΙ - ΡΟΔΟΣ

ΚΙΝΗΤΑ: 6948206311 - 6948206312



ΑΝΕΚ ΑΝΕΤ FERRIES

ΠΡΟΣΦΟΡΑ

ΑΠΟ 18.09.06 ΕΩΣ 18.03.07

ΕΙΣΙΤΗΡΙΑ ΠΡΟΣΦΟΡΑΣ ΠΡΟΣ ΠΕΙΡΑΙΑ

Προσφορά ατομικού εισιτηρίου σε Γ' θέση	20,90 €
Προσφορά ατομικού εισιτηρίου σε καμπίνα	41,80 €
Προσφορά εισιτηρίου για Ι.Χ.	62,00 €

** Οι ναύλοι ισχύουν από Ρόδο για Πειραιά και από Πειραιά προς Ρόδο κάθε μέρα*

TSAGARIS TRAVEL
Ακτή Σακτούρη 5, Ρόδος
ΤΗΛ: 22410 36170, 30406, Fax: 22410 39839
Απέναντι από την κεντρική πύλη του Λιμανιού

ΚΑΛΑ ΣΑΣ ΤΑΞΙΔΙΑ

ΑΝΕΚ ΑΝΕΤ FERRIES

ΠΡΟΓΡΑΜΜΑ ΔΡΟΜΟΛΟΓΙΩΝ

Ε\Γ-Ο\Γ ΡΟΔΑΝΘΗ, Ε\Γ-Ο\Γ ΑΝΘΗ ΜΑΡΙΝΑ
ΡΟΔΟ - ΠΕΙΡΑΙΑ

		ΤΡΙΤΗ 03/10
ΡΟΔΑΝΘΗ	17.00	ΚΩ (21.40)-ΚΑΛΥΜΝΟ (23.20)-ΛΕΡΟ (00.50)-ΠΑΤΜΟ (02.30)-ΠΕΙΡΑΙΑ (13.20)
		ΤΕΤΑΡΤΗ 04/10
ΑΝΘΗ ΜΑΡΙΝΑ	17.00	ΚΩ (21.00)-ΛΕΡΟ (23.20)-ΠΑΤΜΟ (00.50)-ΠΕΙΡΑΙΑ (09.40)
		ΠΕΜΠΤΗ 05/10
ΡΟΔΑΝΘΗ	17.00	ΚΩ (21.40)-ΚΑΛΥΜΝΟ (23.20)-ΠΕΙΡΑΙΑ (11.10)
		ΠΑΡΑΣΚΕΥΗ 06/10
ΑΝΘΗ ΜΑΡΙΝΑ	17.00	ΚΩ (21.00)-ΛΕΡΟ (23.20)-ΠΑΤΜΟ (00.50)-ΠΕΙΡΑΙΑ (10.10)
		ΣΑΒΒΑΤΟ 07/10
ΡΟΔΑΝΘΗ	22.00	ΣΥΜΗ (23.50)-ΤΗΛΟ (02.10)-ΝΙΣΥΡΟ (03.40)-ΚΩ (06.00)-ΚΑΛΥΜΝΟ (07.40)-ΛΕΡΟ (09.10)-ΠΑΤΜΟ (10.50)-ΣΥΡΟ (17.50)-ΠΕΙΡΑΙΑ (22.50)
		ΚΥΡΙΑΚΗ 08/10
		-
		ΔΕΥΤΕΡΑ 09/10
ΑΝΘΗ ΜΑΡΙΝΑ	17.00	ΚΩ (21.00)-ΛΕΡΟ (23.20)-ΠΑΤΜΟ (00.50)-ΠΕΙΡΑΙΑ (09.40)
		ΤΡΙΤΗ 10/10
ΡΟΔΑΝΘΗ	17.00	ΚΩ (21.40)-ΚΑΛΥΜΝΟ (23.20)-ΛΕΡΟ (00.50)-ΠΑΤΜΟ (02.30)-ΠΕΙΡΑΙΑ (13.20)
		ΤΕΤΑΡΤΗ 11/10
ΑΝΘΗ ΜΑΡΙΝΑ	17.00	ΚΩ (21.00)-ΛΕΡΟ (23.20)-ΠΑΤΜΟ (00.50)-ΠΕΙΡΑΙΑ (09.40)

TSAGARIS TRAVEL
Σαχτούρη 5 (έναντι Τελωνείου)
Τηλ.: 22410 36170, 30406, 35066



METROPOL
22410 28400
INFORMATION - RESERVATIONS
ΠΛΗΡΟΦΟΡΙΕΣ - ΚΡΑΤΗΣΕΙΣ

ΕΒΔΟΜΑΔΙΑΙΟ ΠΡΟΓΡΑΜΜΑ weekly programme
05-11 ΟκτωΒρίου 2006
www.cinemametropol.gr



GARFIELD 2
Ο πιό τεμπέλης γάτος του κόσμου επιστρέφει!
ΜΟΝΟ ΣΤΑ ΕΛΛΗΝΙΚΑ
ΚΑΝΤΕ ΕΓΚΑΙΡΑ ΤΙΣ ΚΡΑΤΗΣΕΙΣ ΣΑΣ
ΑΙΘΟΥΣΑ 1
ΩΡΑ ΕΝΑΡΞΗΣ / SHOW TIME 18:15



ΤΟ ΜΥΣΤΙΚΟ ΤΟΥ ΣΚΙΑΧΤΡΟΥ
THE WICKER MAN
Δράση, αγωνία, τρόμος και εντυπωσιακές σκηνές με ανεπανάληπτα ειδικά εφέ. Πρωταγωνιστεί ο Νίκολας Κέιτζ.
ΚΑΝΤΕ ΕΓΚΑΙΡΑ ΤΙΣ ΚΡΑΤΗΣΕΙΣ ΣΑΣ
ΑΙΘΟΥΣΑ 1
ΩΡΕΣ ΕΝΑΡΞΗΣ / SHOW TIMES 20:15, 22:45



ΟΙ ΠΕΙΡΑΤΕΣ ΤΗΣ ΚΑΡΑΪΒΙΚΗΣ
«ΤΟ ΣΕΝΤΟΥΚΙ ΤΟΥ ΝΕΚΡΟΥ»
PIRATES OF THE CARIBBEAN
«DEAD MAN'S CHEST»
Ο ΑΡΧΙΠΕΙΡΑΤΗΣ ΤΖΑΚ ΣΠΑΡΟΟΥ ΣΑΛΠΑΡΕΙ ΓΙΑ ΝΕΕΣ ΠΕΡΙΠΕΤΕΙΕΣ.
ΚΑΝΤΕ ΕΓΚΑΙΡΑ ΤΙΣ ΚΡΑΤΗΣΕΙΣ ΣΑΣ
ΑΙΘΟΥΣΑ 2
ΩΡΕΣ ΕΝΑΡΞΗΣ / SHOW TIMES 19:00, 22:15



ΑΥΤΟΚΙΝΗΤΑ
CARS
Στα ελληνικά με τους : Σάκη Ρούβα, Βίκυ Καγιά
ΚΑΝΤΕ ΕΓΚΑΙΡΑ ΤΙΣ ΚΡΑΤΗΣΕΙΣ ΣΑΣ
ΑΙΘΟΥΣΑ 3
ΩΡΑ ΕΝΑΡΞΗΣ / SHOW TIME 17:30



ΣΤΑ ΒΗΜΑΤΑ ΤΟΥ ΠΑΘΟΥΣ
STEP UP
Μία μουσικοχορευτική περιπέτεια, ένα ρομαντικό Μιούζικαλ στα χνάρια της ταινίας "Στον Πυρετό της Δόξας".
ΚΑΝΤΕ ΕΓΚΑΙΡΑ ΤΙΣ ΚΡΑΤΗΣΕΙΣ ΣΑΣ
ΑΙΘΟΥΣΑ 3
ΩΡΕΣ ΕΝΑΡΞΗΣ / SHOW TIMES 20:00, 22:30

ΠΑΛΛΑΣ 5 CINEMAS CENTER
05/10/2006 - 11/10/2006
www.cinemapallas.gr
Για κρατήσεις 22410 24475/70670
Δημοκρατίας 13, Ρόδος



STAY ALIVE ΜΕΙΝΕ ΖΩΝΤΑΝΟΣ
Το θρίλερ-τρόμου που όλοι περιμένουν! Ετοιμασθείτε για μια εμπειρία, που θολώνει τα όρια ανάμεσα στα video-games και την πραγματικότητα!
ΜΕΙΝΕ ΖΩΝΤΑΝΟΣ ΑΥΤΗΣΕΡΙΕΣ!
ώρες έναρξης: (Σ.-Κ. 16:20) 18:20-20:30-22:35 Αίθουσα RED 5



MIAMI VICE ΟΙ ΣΚΛΗΡΟΙ ΤΟΥ ΜΑΪΑΜΙ
ΚΑΤΑΛΛΗΛΟ
Η περιπέτεια που δεν πρέπει να χάσει κανείς!
Οι σκληροί του Μαϊάμι επιστρέφουν!
Αίθουσα Budha 2 Ο Colin Farrell και ο Jamie Foxx, στην ασυγκράτητη περιπέτεια της χρονιάς!!!
ώρες έναρξης: 17:20-20:00-22:40



ΚΑΤΑΛΛΗΛΟ
FLYBOYS
Από τον παραγωγό των "Μέρα ανεξαρτησίας" και "Πατριώτης" μια σπάνια επική παραγωγή βασισμένη σε αληθινή ιστορία, για το θάρρος, τον ηρωισμό και τον έρωτα, στη δίνη του Α' Παγκόσμιου πολέμου! Με τους γνωστούς σας Ζαν Ρενό, Τζέιμς Φράνκο, Μάρτιν Χέντερσον και Τζένιφερ Ντέκερ.
Αίθουσα Attikon 1 ώρες έναρξης// 20:00 • 22:40



You, Me and Dupree ΣΤΟΥΣ ΔΥΟ ΤΡΙΤΟΣ ΔΕ ΧΩΡΕΙ
Νιώπαντροι και κουμπάρος στο ίδιο σπίτι! Στους δύο τρίτος δε χωρεί!
Μια ξέφρενη κωμωδία με τους γνωστούς σας Όουεν Γουίλσον, Ματ Ντίλλον και Κέβ Χάντσον σε-απολαυστικούς ρόλους!
ώρες έναρξης: (Σ.-Κ. 16:00) 18:05 • 20:20 • 22:35 Αίθουσα Personal Cinema 4



SUPERMAN RETURNS ΣΟΥΠΕΡΜΑΝ Η ΕΠΙΣΤΡΟΦΗ
ΚΑΤΑΛΛΗΛΟ
Ο πιο αγαπημένος υπερ-ήρωας όλων των εποχών, επιστρέφει.
Η μεγαλύτερη υπερπαραγωγή της χρονιάς!!
ώρα έναρξης: 19:40 Αίθουσα Allegro 3



SNAKES ON A PLANE ΦΙΔΙΑ ΣΤΟ ΑΕΡΟΠΛΑΝΟ
Η ταινία τρόμου που όλοι περιμέναμε!!! Προσοχή! Φίδια στο αεροπλάνο! Θα παγώσει το αίμα στις φλέβες σας!
Αίθουσα Allegro 3 ώρα έναρξης: 22:35



the ant BULLY ΜΥΡΜΗΓΚΟΙΣΤΟΡΙΕΣ ΚΑΙ ΣΤΑ ΕΛΛΗΝΙΚΑ!!
Μία διασκεδαστική ταινία κινουμένων σχεδίων, που θα ενθουσιάσει τους μικρούς και ...μεγάλους μας φίλους!!!
Αίθουσα Allegro 3
ώρες έναρξης// (Σ.-Κ. 16:00) 18:00



OVER THE HEDGE ΠΕΡΑ ΑΠΟ ΤΟ ΦΡΑΧΤΗ
Από τους δημιουργούς των Σρεκ και Μαδαγασκάρη, η ταινία που θα συναρπάσει μικρούς και μεγάλους... Θέλουν τη γειτονιά τους πίσω και στα ελληνικά μπουκιά-μπουκιά!
Αίθουσα Attikon 1 ώρες έναρξης// (Σ.-Κ. 16:20), 18:10



ΠΕΜΠΤΗ 12 ΟΚΤΩΒΡΙΟΥ
WORLD TRADE CENTER
Ο Νίκολας Κέιτζ σε μια αληθινή ιστορία θάρρους και επιβίωσης!
Μια συντριπτική περιπέτεια που υπογράφει ο Όλιβερ Στόουν, βασισμένη σε αληθινή ιστορία!

Το Πρόγραμμα

ΕΤ1

08:30 Η παρέα της Τζότζο
09:00 Γουίνι το μικρό αρκουδάκι
09:30 Το μικρό ουράνιο τόξο
10:00 Εκπαιδευτική τηλεόραση
10:30 History channel - Βιογραφίες: "Φεράρι: Εντζο Φεράρι"
11:00 History channel - Ιστορία: Σύγχρονα θαύματα: "Αποστακτήρια"
12:00 Ξένο ντοκυμαντέρ -
13:00 Αίγυπτος
14:00 Ειδήσεις
14:30 Φλορισιέντα, η σύγχρονη Σταχτοπούτα
16:00 Ατίθασα νιάτα
17:00 Μένουμε Ελλάδα
18:00 Εχει γούστο
20:00 Δημοτικές εκλογές 2006
21:00 Eurovision junior
22:00 Δρόμοι
24:00 Κινηματογραφική Λέσχη

NET

10:00 Συμβαίνει τώρα
12:00 Ειδήσεις
13:00 Συμβαίνει τώρα... συνέχεια
14:00 Pepper Ann
14:40 Κλασικά κινούμενα σχέδια
15:00 Ειδήσεις
16:00 Η ζωή είναι παιχνίδι
18:00 Ειδήσεις
19:00 Νησιτικό αρκούδι
20:00 Τοις μετρητοίς
21:00 Ειδήσεις
22:00 Οι αγνοούμενοι
24:00 Στον τόπο του εγκλήματος
01:00 Ειδήσεις
01:15 Οικογένεια Ανταμς

MEGA

06:30 Κοινωνία ώρα MEGA
10:00 'Ομορφος κόσμος το πρωί
13:00 Τηλεμπόρα
14:00 Ειδήσεις
15:00 Ντόλτσε Βίτα
15:50 Εραστής δυτικών προαστίων
16:50 Ειδήσεις
17:00 Λεφτά στα τυφλά
18:00 Μπουκιά και συχώριο
19:00 Βέρα στο δεξί
20:00 Ειδήσεις
21:00 Πενήντα - Πενήντα
22:00 Το κόκκινο δωμάτιο
00:15 Η ώρα των όπλων
02:30 Η τρομπέτα του κύκνου
04:30 Οι Αγγελοι του Τσάρλι
05:30 Μαξ Στιλ

ANT1

06:30 Καλημέρα Ελλάδα
10:00 Πρωινός καφές
13:00 Ειδήσεις
13:50 'Ακρως οικογενειακόν
14:50 Το καφέ της Χαράς
15:50 Αξίζει νά το δεις
16:50 Τα Νέα του ΑΝΤ1 & Δελτίο στη νοηματική γλώσσα
18:05 Ανάλυσέ το
18:10 Deal
19:00 Έρωτας
20:00 Ειδήσεις
21:00 Οι Βαρβάτοι
22:00 Για την Αννα
24:00 Επανάληψη ελληνικής σειράς
01:30 Πέρα από το θάνατο
03:40 Κυνηγώντας το δολοφόνο μου

ALPHA

10:00 Καφές με την Ελένη
13:00 Κους Κους το μεσημέρι
15:00 Ειδήσεις
15:45 Στείλε μήνυμα
16:45 DREAM show, The Music 2
17:45 Ειδήσεις στη νοηματική γλώσσα
18:00 Τύπου δελτίο
19:00 Ναι ή Ου
20:00 Ειδήσεις
21:00 Ερωτας με επιδότηση ΟΓΑ
22:00 Dream Show the music 2
01:15 Τρεις χιλιάδες μίλια θανάτου
03:45 Τηλεαγορές
04:00 Στα βάθη της Ανατολής
05:00 Αγάπη μου, αμαρτία μου

STAR

06:15 Αστέρια στο πεντάγραμμο
06:45 Κάθε μέρα καλημέρα
10:00 Τι θα φάμε σήμερα
11:00 La sousourela
13:00 Ειδήσεις
14:00 Super Star
16:30 Ειδήσεις στη νοηματική
16:45 Κορίνα η αγριόγατα
17:45 Λούνα, η ωραία κληρονόμος
18:45 Ζίνα
19:45 Ειδήσεις
21:00 Ο Αστερίξ και ο Οβελίξ εναντίον του Καίσαρα
23:15 Αποστολή στη Βουδαπέστη
01:30 Φρικτοί εφιάλτες
03:30 Ματωμένη εξέγερση
05:45 Αστέρια στο πεντάγραμμο

FILMNET

06:00 Κωμωδία: Η τρελλή εφηβεία της μαμάς μου
07:40 Επιστημονικής φαντασίας: Τελική πράξη
09:35 Κωμωδία: Αριζόνα τζούνιο
11:10 Οικογενειακή: Δύο αδέλφια: ο ντροπαλός και ο γενναίος
13:00 Κωμωδία: Το ταξί της Νέας Υόρκης
14:45 Αισθηματική: Η κόρη του προέδρου
16:35 Κοινωνική: Η κοιλάδα του πόθου
18:30 Mad on Filmnet
19:05 Αστυνομική: CSI MIAMI III - 3. Υπό την επήρεια
20:05 Αισθηματική: Ο πρίγκηπας και εγώ
22:00 Αστυνομική: Γκέτο 13
23:30 Περιπέτεια: Κωδικός ALIAS V - 1. Προφήτης Πέντε
00:25 Τρόμου: Cry Wolf
02:15 Αισθησιακή: Ο Μεγιστάνας
03:45 Θρίλερ: Σκέψου ξανά...
05:20 Αστυνομική: Εντεχνη ληστεία

ET3

07:00 Ο κόσμος των σπορ
08:00 Ραντεβού στις 8
10:00 Οι θησαυροί της γης
10:30 Ταξίδια στην Τοσκάνη
11:00 Η ζωντανή θάλασσα - Με τον Τζον Στόουνμαν
11:30 Τα μυστικά της οινοποιίας
12:00 Ασυνήθιστα τρένα
13:00 Ειδήσεις
14:30 Τόλμη και Γοητεία
15:00 Καρμελίτα
15:30 Νεανικές ανησυχίες - Μαγικές απαντήσεις
16:00 Εκτη αίσθηση
16:15 Ειδήσεις στη νοηματική γλώσσα
16:30 Με μια τρίτη ματιά
18:00 Ο κόσμος των Σπορ
19:00 Ειδήσεις
20:30 Κώδικας Αυτοδιοίκησης
21:30 Λαβύρινθος
23:00 Μητρόπολη του κόσμου
24:00 Ειδήσεις
00:30 Αφύσικα φαινόμενα
02:30 Ιστορίες της θάλασσας
03:30 Ραντεβού στις 8
05:30 Με μια τρίτη ματιά

ALTER

06:00 Καλημέρα με τον Τέρενς
10:00 Η Ελλάδα παίζει
12:30 Πολύ μπλα μπλα
15:00 Απογευματινό Δελτίο Ειδήσεων
16:15 Στην κουζίνα με τη Βέφα
17:15 Κοιτάω μπροστά
18:45 Το Πρώτο Θέμα
19:00 Κεντρικό Δελτίο Ειδήσεων
20:30 Η Φωνή του πολίτη
21:00 Η μεγάλη των λοχαγών σχολή
23:00 Φως στο Τούνελ
02:00 Auto Alter
02:15 Νεκρή ζώνη

902

07.00 Καλημέρα με τον 902
10.00 Τηλεπωλήσεις
15.00 Ειδήσεις
16.30 Παιδικό πρόγραμμα
17.00 Αθλητικό ραντεβού
17.40 Εκπαιδευτική τηλεόραση
18.00 Ειδήσεις στη νοηματική
18:10 Η Ελλάδα και ο κόσμος
18:45 Εις υγείαν
19:30 Ειδήσεις
20.50 Στα μονοπάτια του πολιτισμού
21.00 Ετσι είναι η ζωή
23.00 Στα μονοπάτια του πολιτισμού
00.30 Ειδήσεις

COSMOS TV

00:00 Ειδήσεις
01:00 Κινηματογράφος
03:00 Ο κόσμος του αθλητισμού
04:00 Ράδιο-Τηλεόραση
05:00 Ο κόσμος της Ζωής
07:00 Διάλογοι
09:00 Ράδιο-Τηλεόραση
10:00 Ο κόσμος της Ζωής
12:00 Όψεις απόψεις
13:00 Παιδικό
13:30 Ντοκιμαντέρ
14:00 Κινηματογράφος - Ελληνική ταινία
Τι λέει ο κόσμος
Ο τόπος μας
16:00 Ο κόσμος του αθλητισμού
Ειδήσεις (1')
Τι λέει ο κόσμος
17:00 Ο κόσμος της Ζωής
Τι λέει ο κόσμος
Ο τόπος μας
19:00 Όψεις απόψεις
Τι λέει ο κόσμος
20:00 Ο κόσμος του αθλητισμού
Τι λέει ο κόσμος
21:00 Κεντρικό δελτίο ειδήσεων
22:00 Διάλογοι

SKAI

08:00 Entertainment tonight
08:30 The Oprah Winfrey Show
09:30 Συντάγες για όλους με τη Rachael
10:00 Ντοκιμαντέρ στον Σκάϊ
11:00 Ντοκιμαντέρ στον Σκάϊ
12:00 Ντοκιμαντέρ στον Σκάϊ
13:00 Ντοκιμαντέρ στον Σκάϊ
14:00 Ντοκιμαντέρ στον Σκάϊ
15:00 Απίθανα ζώα - "Πλατύπους"
15:30 Θάλασσα - ο υδάτινος κόσμος "Στην ερωτική φωλιά Bella - Bella"
16:00 Αρπακτικά σε πόλεμο: Μονομάχοι
17:00 Ανρώπινα λάθη
17:30 Το κάστρο του Takeshi
18:00 Ακραία καιρικά φαινόμενα
19:00 Ειδήσεις
19:30 Θάλασσα - ο υδάτινος κόσμος "Γενετικά μεταλλαγμένος σολωμός"
20:00 Δηλητήριο
21:00 Κυνηγοί τυφώνων
22:30 Αποστολή διάσωσης
23:00 Το πολεμικό πλοίο
23:30 Ειδικές δυνάμεις στην πρώτη γραμμή
00:30 The Oprah Winfrey Show
01:30 Entertainment tonight
02:00 Fashion TV

ΠΕΡΙΛΗΨΗ ΟΡΩΝ ΔΙΑΚΗΡΥΞΗΣ ΜΙΣΘΩΣΗΣ ΑΚΙΝΗΤΟΥ

Ο Δήμαρχος Αφάντου Διακηρύσσει

Εχοντας υπ' όψιν:

1. Την υπ' αριθμ. 78/2006 απόφαση του Δημοτικού Συμβουλίου Αφάντου που επικυρώθηκε με το υπ' αριθμ. πρωτ. 10334/2006 έγγραφο του Τμήματος Τοπικής Αυτοδιοίκησης της Περιφέρειας Νοτίου Αιγαίου,
2. Την υπ' αριθμ. 3/2006 απόφαση του Δημοτικού Συμβουλίου περί «ορισμού μελών Επιτροπής Εκποίησης, Εκμίσθωσης και Μίσθωσης Κινητών και Ακινήτων Πραγμάτων» (άρθρο 248 του Π.Δ. 410/1995),
3. Τις διατάξεις του άρθρου 248 του Δημοτικού και Κοινοτικού Κώδικα (Π.Δ. 410/1995) και
4. Τις διατάξεις του Π.Δ. 270/1981 (ΦΕΚ Α' 77),

καλεί τους ενδιαφερόμενους να υποβάλουν αίτηση εκδήλωσης ενδιαφέροντος για την εξεύρεση κατάλληλου ακινήτου για τη στέγαση του ΚΕΠ, που θα γίνει με δημόσιο, προφορικό, μειοδοτικό διαγωνισμό και σύμφωνα με τους όρους που εγκρίθηκαν από το Δ.Σ. Αφάντου.

Οι ενδιαφερόμενοι οφείλουν εντός προθεσμίας είκοσι ημερών από την δημοσίευση της παρούσας σε μία τοπική εφημερίδα και την ανάρτησή της στο Δημοτικό Κατάστημα, να προσκομίσουν στα γραφεία του Δήμου και να πρωτοκολλήσουν την αίτησή τους με την οποία να γνωρίζουν το ακίνητο το οποίο προσφέρουν προς μίσθωση.

Η αίτηση θα πρέπει να συνοδεύεται από τους τίτλους ιδιοκτησίας του ακινήτου, τοπογραφικό διάγραμμα, άδεια οικοδομής, κάτοψη και πρόσοψη αυτού.

Το ακίνητο θα πρέπει α) να βρίσκεται εντός της έδρας του Δήμου Αφάντου, κατά προτίμηση σε κεντρική οδό του οικισμού, λόγω της προοριζόμενης χρήσης τους ως ΚΕΠ, β) να είναι ισόγειο, γ) να έχει εμβαδόν μέχρι 100 τ.μ., δ) να έχει νόμιμη παροχή ηλεκτρικού ρεύματος και ύδρευσης, ε) να βρίσκεται σε καλή κατάσταση και ο ιδιοκτήτης να παρέχει την δυνατότητα στο Δήμο να το ανακατασκευάσει με βάση τις γενικότερες προδιαγραφές των ΚΕΠ και στ) να παρέχεται η δυνατότητα κατασκευής ράμπας για την εύκολη πρόσβαση των ατόμων με ειδικές ανάγκες.

Η μίσθωση θα είναι διάρκειας δύο (2) ετών και θα αρχίζει από την ημέρα υπογραφής των συμβολαίων.

Η επιλογή της καταλληλότητας του ακινήτου θα γίνει από τριμελή επιτροπή που ορίσθηκε από το Δ.Σ.

Οι ενδιαφερόμενοι μπορούν να λάβουν γνώση, των όρων της διακήρυξης κατά τις εργάσιμες ημέρες και ώρες στο Δήμο Αφάντου (κ. Αντώνιο Κήπουλα) τηλ. 22410 51316.

Ο Δήμαρχος Αφάντου
Σταμάτιος Γ. ΚΑΒΑΔΑΣ

ΕΛΛΗΝΙΚΗ ΔΗΜΟΚΡΑΤΙΑ
Β' Δ.Υ.ΠΕ. ΝΟΤΙΟΥ ΑΙΓΑΙΟΥ

Ταζ. Δ/νση: Παπαλουκά
Ε.Ι. Παλαιού Νοσοκομείου Ρόδου
85100 ΡΟΔΟΣ
Τ.Θ. 108 - ΡΟΔΟΣ
Πληροφορίες: Λυριστής Μιχαήλ
Τηλέφωνο: 22410 44423
FAX: (22410) 76055

ΠΡΟΚΗΡΥΞΗ

Β' Δ.Υ.ΠΕ. ΝΟΤΙΟΥ ΑΙΓΑΙΟΥ

Η Β' Δ.Υ.ΠΕ. Νοτίου ΑΙΓΑΙΟΥ προκηρύσσει **Διεθνή Ανοικτό Διαγωνισμό με κριτήριο κατακύρωσης την συμφερότερη από οικονομικής άποψης προσφορά για την επιλογή αναδόχου του έργου: «ΑΝΑΠΤΥΞΗ ΣΥΣΤΗΜΑΤΟΣ ΚΑΤΑΧΩΡΗΣΗΣ, ΕΠΕΞΕΡΓΑΣΙΑΣ ΔΕΔΟΜΕΝΩΝ ΥΓΕΙΑΣ ΚΑΙ ΔΙΑΧΕΙΡΙΣΗΣ ΕΚΤΑΚΤΩΝ ΚΡΙΣΕΩΝ - ΔΗΜΙΟΥΡΓΙΑ ΤΗΛΕΪΑΤΡΙΚΗΣ ΠΛΑΤΦΟΡΜΑΣ ΓΙΑ ΤΗΝ ΥΠΟΣΤΗΡΙΞΗ ΤΟΥ ΠΡΩΤΟΒΑΘΜΙΟΥ ΦΑΚΕΛΟΥ ΥΓΕΙΑΣ ΑΣΘΕΝΟΥΣ» αξίας 230.000,00 € συμπεριλαμβανομένου του Φ.Π.Α.,** στα πλαίσια του Π.Κ.Π. INTERREG III Α/Ελλάδα - Κύπρος, Μέτρο 3.1 «Προστασία της Υγείας» και ειδικότερα της Πράξης «Αναβάθμιση των Τηλεϊατρικών Υπηρεσιών Υγείας με στόχο τη διασυνοριακή Συνεργασία και τη Διαχείριση Εκτακτων Αναγκών», όπως αυτή εντάχθηκε με απόφαση ένταξης υπ. αρ. 300496/ΥΔ4269/24-10-2005 της ΥΔ Π.Κ.Π. INTERREG.

Αριθμός διακήρυξης: 7/2006

Ο διαγωνισμός θα γίνει την 27/11/2006 ημέρα Δευτέρα και ώρα 12:00 ενώπιον αρμόδιας επιτροπής, ενώ οι προσφορές θα κατατίθενται στο Πρωτόκολλο της Β' Δ.Υ.ΠΕ. Νοτίου Αιγαίου μέχρι την 27-11-2006 ημέρα Δευτέρα και ώρα 12:00.

Πληροφορίες για όσους ενδιαφέρονται θα δίδονται από το Τμήμα Οργανωτικής Ανάπτυξης, Μηχανοργάνωσης και Εξοπλισμού της Β' Δ.Υ.ΠΕ. Νοτίου Αιγαίου (τηλ. 22410 44420 και FAX 22410 76055) κατά τις εργάσιμες ημέρες και ώρες (Λυριστής Μιχαήλ).

Η διακήρυξη θα διατίθεται από Τμήμα Οργανωτικής Ανάπτυξης, Μηχανοργάνωσης και Εξοπλισμού της Β' Δ.Υ.ΠΕ. Νοτίου Αιγαίου.

Ρόδος 03-10-2006
Ο ΔΙΟΙΚΗΤΗΣ
Της Β' Δ.Υ.ΠΕ. Νοτίου Αιγαίου
Μιχαήλ Νούσιας

ΕΛΛΗΝΙΚΗ ΔΗΜΟΚΡΑΤΙΑ
Β' Δ.Υ.ΠΕ. ΝΟΤΙΟΥ ΑΙΓΑΙΟΥ

Ταχ. Δ/νση: Παπαλουκά
Ε.Ι. Παλαιού Νοσοκομείου Ρόδου
85100 ΡΟΔΟΣ
Τ.Θ. 108 - ΡΟΔΟΣ
Πληροφορίες: Μαργαρίτης Αλέξανδρος
Τηλέφωνο: 22410 44423
FAX: (22410) 76055

ΠΡΟΚΗΡΥΞΗ

Β' Δ.Υ.ΠΕ Νοτίου Αιγαίου

Η Β' Δ.Υ.ΠΕ Νοτίου Αιγαίου προκηρύσσει **Διεθνή Ανοικτό Διαγωνισμό με κριτήριο κατακύρωσης την συμφερότερη από οικονομικής άποψης προσφορά για την επιλογή αναδόχου του έργου: «ΠΡΟΜΗΘΕΙΑ ΚΑΙ ΕΓΚΑΤΑΣΤΑΣΗ ΕΞΟΠΛΙΣΜΟΥ ΤΗΛΕΜΑΤΙΚΗΣ ΣΤΟ ΧΩΡΟ ΤΗΣ ΥΓΕΙΑΣ ΝΟΜΟΥ ΔΩΔΕΚΑΝΗΣΟΥ» αξίας 210.000,00€ συμπεριλαμβανομένου του Φ.Π.Α., στα πλαίσια του Π.Ε.Π. Νοτίου Αιγαίου 2000 - 2006, ΑΞΟΝΑΣ ΠΡΟΤΕΡΑΙΟΤΗΤΑΣ 1: Αντιμετώπιση προβλημάτων Νησιωτικού Χαρακτήρα, ΜΕΤΡΟ 5: ΥΓΕΙΑ - ΠΡΟΝΟΙΑ**

Αριθμός διακήρυξης: 8/2006

Ο διαγωνισμός θα γίνει την 24/11/2006 ημέρα Παρασκευή και ώρα 11:00 ενώπιον αρμοδίας επιτροπής, ενώ οι προσφορές θα κατατίθενται στο Πρωτόκολλο της Β' Δ.Υ.ΠΕ Νοτίου Αιγαίου μέχρι την 24-11-2006 ημέρα Παρασκευή και ώρα 11:00.

Πληροφορίες για όσους ενδιαφέρονται θα δίδονται από την Δ/νση Οικονομικής Οργάνωσης και Υποστήριξης της Β Δ.Υ.ΠΕ Νοτίου Αιγαίου (τηλ. 22410 44423 και FAX 22410 76055) κατά τις εργάσιμες ημέρες και ώρες (Μαργαρίτης Αλέξανδρος).

Η διακήρυξη θα διατίθεται από την Δ/νση Οικονομικής Οργάνωσης και Υποστήριξης της Β' Δ.Υ.ΠΕ Νοτίου Αιγαίου.

Ρόδος 03/10/2006
Ο ΔΙΟΙΚΗΤΗΣ
Της Β' Δ.Υ.ΠΕ Νοτίου Αιγαίου
Μιχαήλ Νούσιας

ΕΛΛΗΝΙΚΗ ΔΗΜΟΚΡΑΤΙΑ

ΕΠΙΜΕΛΗΤΗΡΙΟ ΔΩΔΕΚΑΝΗΣΟΥ
CHAMBER OF COMMERCE AND INDUSTRY OF DODECANESE

Γρ. Λαμπράκη 8 - Τ.Θ. 5 - 85100 Ρόδος
Τηλ. 22410/44200 - Fax: 22410/44240 - Email: info@ebed.gr

ΑΝΑΚΟΙΝΩΣΗ

Το **ΕΠΙΜΕΛΗΤΗΡΙΟ ΔΩΔΕΚΑΝΗΣΟΥ** στα πλαίσια υλοποίησης του υποέργου 11 «Σχέδιο Επικοινωνίας - δημιουργία του προς αναπαραγωγή & δημοσίευση επικοινωνιακού υλικού - Συμβουλευτικές υπηρεσίες επικοινωνίας», του έργου «Οίκος του επιχειρηματία - Οικονομικό παρατηρητήριο», του Μέτρου 4 «Ενίσχυση προωθητικών δραστηριοτήτων με ιδιωτική συμμετοχή», του Αξονα Προτεραιότητας 4, «Ενίσχυση και αξιοποίηση των δυναμικών νησιωτικών κέντρων ανάπτυξης» του Π.Ε.Π. Νοτίου Αιγαίου 2000-2006 προϋπολογισμού δαπάνης μέχρι του ποσού των 25.000 ΕΥΡΩ συμπεριλαμβανομένου του Φ.Π.Α. διενεργεί πρόχειρο διαγωνισμό με κριτήριο κατακύρωσης τη συμφερότερη προσφορά και προσκαλεί κάθε ενδιαφερόμενο (φυσικά ή νομικά πρόσωπα με αντικείμενο Διαφήμιση Ερευνα αγοράς, μάρκετινγκ) να καταθέσουν έγγραφες κλειστές προσφορές στο Επιμελητήριο αργότερα μέχρι τη 17/10/2006 ημέρα Τρίτη και ώρα 14:00.

Αντίτυπα των αναλυτικών τευχών της διακήρυξης θα χορηγούνται δωρεάν από την Γραμματεία του Επιμελητηρίου Δωδεκανήσου (Γρ. Λαμπράκη 8, 85100 Ρόδος, τηλ. 2241044200, Fax: 2241044240, e-mail: info@ebed.gr, αρμόδια υπάλληλος: Χρυσάνθη Μαυριού). Τα έξοδα αποστολής θα βαρύνουν τους ενδιαφερόμενους.

Οι ενδιαφερόμενοι μπορούν να ζητήσουν εγγράφως, από το Επιμελητήριο (αρμόδιος: Ι. Παπαδημήτρης, τηλ. 2241044207) συμπληρωματικές πληροφορίες ή διευκρινίσεις για το περιεχόμενο της Προκήρυξης.

Ο Α! ΑΝΤΙΠΡΟΕΔΡΟΣ
ΚΩΝ/ΝΟΣ ΧΡΥΣΟΧΟΪΔΗΣ



ΜΝΗΜΟΣΥΝΟ

Την 8η του μηνός Οκτωβρίου ημέρα Κυριακή και ώρα 8:30 π.μ. στον Ιερό Ναό Ταξιαρχών Νεκροταφείου Ρόδου, τελούμε 40ήμερο Μνημόσυνο υπέρ αναπαύσεως της ψυχής του λατρευτού μας συζύγου, πατέρα, πάππου, υιού, αδελφού και θείου

ΓΕΩΡΓΙΟΥ ΒΟΝΑΚΗ

Η σύζυγος Αναστασία
Τα παιδιά: Αθανάσιος - Σοφία, Χρυσάνθη - Φίλιππος
Η μητέρα Χρυσούλα
τα εγγόνια, τα αδέλφια, τα ανίψια
και οι λοιποί συγγενείς



ΜΝΗΜΟΣΥΝΟ

Στις 12 του μήνα Οκτωβρίου ημέρα Πέμπτη και ώρα 8 π.μ. εις τον ιερό ναό Τιμίου Σταυρού, κοινότητας Απολλώνων τελούμε εξάμηνο μνημόσυνο υπέρ αναπαύσεως της ψυχής του αγαπημένου μας υιού, συζύγου, πατέρα, αδελφού, θείου

ΤΣΑΜΠΙΚΟΥ ΧΑΤΖΗΝΙΚΟΛΑΟΥ

Η οικογένεια, οι συγγενείς και οι φίλοι του θα τον τιμήσουν στο χωριό του που τόσο αγαπούσε.

INEMA

ΙΑΤΡΙΚΟΣ & ΝΟΣΟΚΟΜΕΙΑΚΟΣ ΕΞΟΠΛΙΣΜΟΣ

από το 1988 είμαστε οι μεγαλύτεροι προμηθευτές ΙΑΤΡΙΚΟΥ-ΟΡΘΟΠΕΔΙΚΟΥ & ΝΟΣΟΚΟΜΕΙΑΚΟΥ ΥΛΙΚΟΥ ΣΤΗ ΔΩΔΕΚΑΝΗΣΟΥ



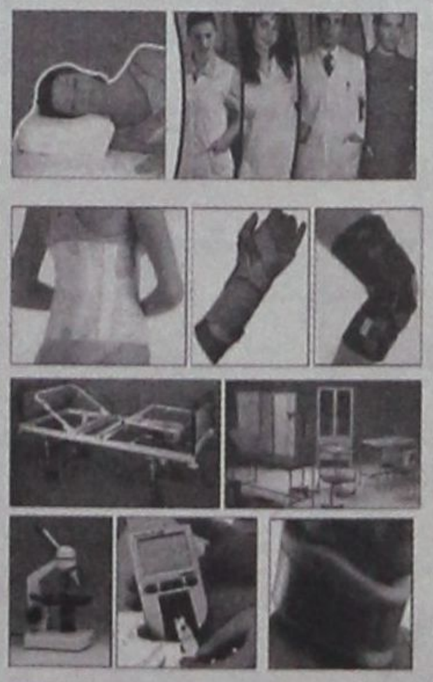

- ΑΝΑΠΗΡΙΚΑ ΚΑΡΟΤΣΙΑ
- ΒΑΔΙΣΤΙΚΑ
- ΟΡΘΟΠΕΔΙΚΑ ΕΙΔΗ
- ΜΠΛΟΥΖΕΣ ΙΑΤΡΙΚΕΣ
- ΚΑΛΤΣΕΣ ΦΛΕΒΙΤΙΔΑΣ
- ΠΕΛΜΑΤΑ
- ΟΡΘΟΠΕΔΙΚΑ ΜΑΞΙΛΑΡΙΑ
- ΚΡΕΒΑΤΙΑ ΝΟΣΟΚΟΜΕΙΑΚΑ
- ΙΑΤΡΙΚΟΣ ΕΞΟΠΛΙΣΜΟΣ και ΑΝΑΛΩΣΙΜΑ
- ΟΡΓΑΝΑ ΧΗΜΕΙΟΥ
- και κάθε άλλο είδος για κατ'οίκο νοσηλεία

ΡΟΔΟΣ: ΛΕΜΕΣΣΟΥ 2 - ΤΗΛ: 22410 32238 **www.inema.gr**
ΚΩΣ: ΕΛ. ΒΕΝΙΖΕΛΟΥ 38 (παραπ/ρως Αγίας Παρασκευής) - ΤΗΛ: 22420 20048



ΦΩΤΗΣ ΣΤ. ΧΑΤΖΗΔΙΑΚΟΣ
ΔΙΚΗΓΟΡΟΣ
Πρόεδρος Νομαρχιακού Συμβουλίου (2003-2006)
ΥΠΟΨΗΦΙΟΣ ΝΟΜΑΡΧΙΑΚΟΣ ΣΥΜΒΟΥΛΟΣ

ΔΩΔΕΚΑΝΗΣΑ
ΝΕΑ ΠΟΡΕΙΑ
Υποψήφιος Νομάρχης
Γιάννης Μαχαιρίδης

ΝΙΚΟΣ Η. ΖΩΙΔΗΣ

ΥΠΟΨΗΦΙΟΣ ΝΟΜΑΡΧΙΑΚΟΣ ΣΥΜΒΟΥΛΟΣ

ΠΟΛΙΤΙΚΟΣ ΜΗΧΑΝΙΚΟΣ
ΑΝΤΙΝΟΜΑΡΧΗΣ ΔΩΔΕΚΑΝΗΣΟΥ



ΔΩΔΕΚΑΝΗΣΑ
ΝΕΑ ΠΟΡΕΙΑ
ΥΠΟΨΗΦΙΟΣ ΝΟΜΑΡΧΗΣ: ΓΙΑΝΝΗΣ ΜΑΧΑΙΡΙΔΗΣ





ΔΗΜΟΤΙΚΗ ΑΝΑΝΕΩΣΗ
ΑΡΧΑΓΓΕΛΟΣ – ΜΑΛΩΝΑ – ΜΑΣΑΡΙ

ΠΡΟΣΚΛΗΣΗ

Σας προσκαλούμε στα εγκαίνια του εκλογικού μας κέντρου που θα γίνουν στις 7 του Οκτώβρη ημέρα Σάββατο και ώρα 7 το απόγευμα, στην πλατεία Βασιλακιού – Κινηματογράφος Σοφοκλής. Θεωρούμε την παρουσία σας επιβεβλημένη και ιστορικής σημασίας για το σήμερα και το μέλλον του τόπου μας.

Για το Συνδυασμό
Θεοδόσης Κολιάδης
Υποψήφιος Δήμαρχος

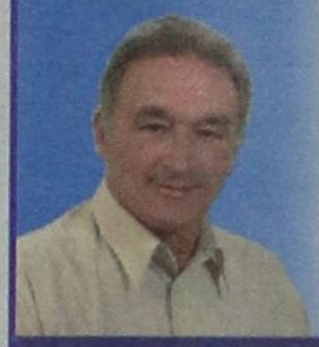

ΜΑΥΡΑΚΗΣ Μ. ΒΑΣΙΛΕΙΟΣ
ΟΙΚΟΝΟΜΟΛΟΓΟΣ
Υποψήφιος Δημοτικός Σύμβουλος

πρώτα η Ρόδος
Υποψήφιος δήμαρχος Χατζής Χατζηευθυμίου

ΤΗΛ. 22410 28372 - ΚΙΝΗΤΟ: 6977 420 257



ΑΓΑΠΗΤΟΣ ΑΝΤΩΝΙΑΔΗΣ

ΥΠΟΨΗΦΙΟΣ ΔΗΜΑΡΧΟΣ ΣΥΜΗΣ

ΑΝΕΞΑΡΤΗΤΗ
δημιουργική
ΣΥΝΕΡΓΑΣΙΑ

Πάνω απ' όλα η Σύμη μας!



ΝΟΤΙΑ ΡΟΔΟΣ
ΝΕΑ ΠΟΡΕΙΑ

ΥΠΟΨΗΦΙΟΣ ΔΗΜΑΡΧΟΣ ΝΟΤΙΑΣ ΡΟΔΟΥ

ΔΗΜΗΤΡΙΟΣ ΖΑΝΕΤΤΟΥΛΛΗΣ

ΠΡΟΣΚΛΗΣΗ

Σας προσκαλούμε στην προεκλογική ομιλία που θα γίνει στην πλατεία του Δημοτικού Διαμερίσματος ΑΣΚΛΗΠΙΕΙΟΥ το Σάββατο 7 Οκτωβρίου 2006 στις 8 το βράδυ.

Για την παράταξη
ο Υποψήφιος Δήμαρχος
Δημήτρης Ζανεττούλλης
Γιατρός

πρώτα η Ρόδος
ΥΠΟΨΗΦΙΑ ΔΗΜΟΤΙΚΗ ΣΥΜΒΟΥΛΟΣ



ΜΑΝΤΙΚΟΥ ΡΕΝΑ

Προϊσταμένη
Τμήματος Τοπικής
Αυτοδιοίκησης
Περιφ. Νοτ. Αιγαίου

Τηλ. 224120 69923
Κιν. 6937343297 -
6972893818

Υποψήφιος Δήμαρχος
ΧΑΤΖΗΣ ΧΑΤΖΗΕΥΘΥΜΙΟΥ



Στέργος Σ. Στάγκας
ΔΗΜΑΡΧΟΣ
Υποψήφιος Δήμαρχος Ιαλυσού

Ξέρουμε, θέλουμε και μπορούμε!

ΝΕΑ ΔΗΜΙΟΥΡΓΙΚΗ ΠΝΟΗ
ΑΝΕΞΑΡΤΗΤΟΣ ΣΥΝΔΥΑΣΜΟΣ
ΙΑΛΥΣΟΥ