ΔΗΜΟΤΙΚΗ ΒΙΒΛΙΟΘΗΚΗ ΡΟΔΟΥ 1947

η δημοκρατική της Ρόδου

στην υπηρεσία του δωδεκανησιακού λαού

ΕΛΤΑ Κωδικός 1876 Αρ. φύλλου 7289 ΣΑΒΒΑΤΟ 7 ΟΚΤΩΒΡΙΟΥ 2006 - Τιμή 0,70 ΕΥΡΩ - www.dimokratiki.gr - e-mail: info@dimokratiki.gr





ΕΠΕΙΔΗ ΠΡΟΚΕΙΤΑΙ ΓΙΑ ΑΥΘΑΙΡΕΤΟ

«ΠΑΝΙΚΟΣ» ΣΤΟ ΥΠΟΥΡΓΕΙΟ ΤΟΥΡΙΣΜΟΥ

από τον τραυματισμό παιδιού στο ξενοδοχείο «Ατλάντικα»

• ΣΕΛ. 5



Η ΥΠΟΘΕΣΗ ΣΤΑ ΔΙΚΑΣΤΗΡΙΑ

ΠΑΛΑΙΟΗΜΕΡΟΛΟΓΙΤΕΣ

κατά μητροπολίτη Καλύμνου

Επεισόδια κατά την τέλεση της θείας Λειτουργίας και υποβολή μηνύσεων

• ΣΕΛ. 4

ΝΙΚΟΣ Η. ΖΩΙΔΗΣ

ΥΠΟΨΗΦΙΟΣ ΝΟΜΑΡΧΙΑΚΟΣ ΣΥΜΒΟΥΛΟΣ

ΠΟΛΙΤΙΚΟΣ ΜΗΧΑΝΙΚΟΣ

ΑΝΤΙΝΟΜΑΡΧΗΣ ΔΩΔΕΚΑΝΗΣΟΥ



ΔΩΔΕΚΑΝΗΣΑ

ΝΕΑ ΠΟΡΕΙΑ

ΥΠΟΨΗΦΙΟΣ ΝΟΜΑΡΧΗΣ: ΓΙΑΝΝΗΣ ΜΑΧΑΙΡΙΔΗΣ

ΣΤΗΝ ΧΘΕΣΙΝΗ ΚΕΝΤΡΙΚΗ ΕΚΔΗΛΩΣΗ

Γ. ΓΙΑΝΝΟΠΟΥΛΟΣ: «Συνεχίζουμε μαζί, δημιουργούμε το αύριο»!



Ισχυρίσθηκε ότι ως συνεργάτες οι αντίπαλοί του στη Νομαρχιακή Αυτοδιοίκηση δεν έχουν να επιδείξουν έργο • Εμφανίσθηκε και πάλι αισιόδοξος για τις εκλογές, τις οποίες, όπως είπε, θα κερδίσει από τον πρώτο γύρο!

• ΣΕΛ. 3

✓ *Αναφέρθηκε στο έργο του και εξαπέλυσε επίθεση κατά Σ. Καραγιάννη - Χ. Χατζηευθυμίου*

ΚΑΙ ΑΠΟ ΤΟ ΕΦΕΤΕΙΟ ΔΩΔ/ΝΗΣΟΥ

ΑΠΕΡΡΙΦΘΗ Η ΑΓΩΓΗ ΠΟΥ ΑΣΚΗΣΕ Ο ΥΦ/ΡΓΟΣ ΕΞΩΤΕΡΙΚΩΝ Γ. ΒΑΛΗΝΑΚΗΣ • ΣΕΛ. 5

ΓΙΑ ΤΗΝ ΑΡΣΗ ΑΣΥΛΙΑΣ

Δεν δείχνει να ανησυχεί ο υπουργός κ. Αρ. Παυλίδης

• ΣΕΛ. 6



ΑΓΑΠΗΤΟΣ ΑΝΤΩΝΙΑΔΗΣ

ΥΠΟΨΗΦΙΟΣ ΔΗΜΑΡΧΟΣ ΣΥΜΗΣ

ΑΝΕΞΑΡΤΗΤΗ δημιουργική ΣΥΝΕΡΓΑΣΙΑ

Πάνω απ' όλα η Σύμη μας!

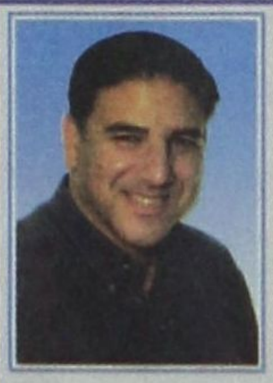

ΔΩΔ.Ε.Κ

ΥΨΗΛΑΝΤΗΣ ΒΑΣΙΛΗΣ
Υποψήφιος Νομάρχης

Αγαπητές φίλες και φίλοι,

Μια νέα προσπάθεια ξεκινά για όλους μας με τις εκλογές της 15ης Οκτωβρίου 2006. Με την δική σας ενθάρρυνση και προτροπή συνεχίζω να καταθέτω την ψυχή μου στην κρίση σας πιστεύοντας ότι μπορώ να παλέψω για όλους μας από νέο μετερίζι. Ως υποψήφιος Νομαρχιακός Σύμβουλος της Επαρχίας Κω – Νισύρου με την παράταξη ΔΩΔΕΚΑΝΗΣΙΑΚΗ ΕΝΩΤΙΚΗ ΚΙΝΗΣΗ και τον Βασίλη Υψηλάντη επικεφαλής, ζητώ ακόμα μια φορά ψήφο προτροπής για να γίνουν τα Δωδεκάνησά μας και πάλι πρωταγωνιστής. Πέρα από κομματικά σύνορα, χωρίς μιζέριες για αυτά που έπρεπε να γίνουν δεν έγιναν, για εκείνα που ελπίζαμε και διαψεύστηκαν, με εγγύηση την κοινή μας πορεία, ας προχωρήσουμε λίγο πιο μπροστά, λίγο πιο ψηλά, λίγο πιο δυνατά.

Νίκος Πουλιού
Υποψήφιος Νομαρχιακός Σύμβουλος
Της Επαρχίας Κω - Νισύρου

η άποψη της ημέρας

Ως ΥΠΟΥΡΓΟΣ Εξωτερικών στις κυβερνήσεις του Κώστα Σημίτη, ο Γιώργος Α. Παπανδρέου αποτόλμησε και επέβαλε με επίμονο και συστηματικό τρόπο να αναπροσανατολίσει την εξωτερική μας πολιτική, τόσο σε σχέση με τη συμμετοχή της χώρας στα ευρωπαϊκά δρώμενα όσο και – κυρίως – στις σχέσεις μας με την Τουρκία. Το άλλοτε «κακό παιδί» των ευρωπαϊκών συμβουλίων έγινε ισότιμος εταίρος, με γνώμη υπολογίσιμη στα ζητήματα της περιοχής μας και ευρύτερα.

Ο αυτοματισμός του «όχι» σε κάθε απόπειρα ευρωτουρκικής προσέγγισης αντικαταστάθηκε από μια συνεπή στρατηγική ενθάρρυνσης και ανάπτυξης των ευρωτουρκικών σχέσεων. Πολιτική που απέδωσε το απτό αποτέλεσμα της ένταξης της Κυπριακής Δημοκρατίας στην Ευρωπαϊκή Ενωση.

Ως υπουργός Εξωτερικών, ο κ. Παπανδρέου ανέτρεψε – όχι χωρίς σκληρή προσπάθεια – προκαταλήψεις, παγιωμένες αντιλήψεις και στερεότυπα που ήταν γερά εδραιωμένα στο ίδιο του το κόμμα. Σήμερα, ως πρόεδρος του ΠΑΣΟΚ αποπειράται να σπάσει ένα ακόμη «ταμπού», το οποίο είναι βαθιά εγχαραγμένο στη συλλογική συνείδηση των στελεχών και μελών του από την ημέρα της ιδρύσεώς του.

Η προάσπιση του δημοσίου συμφέροντος

Η δήλωσή του, προχθές, στη συνεδρίαση της Κοινοβουλευτικής Ομάδας του ΠΑΣΟΚ, ότι πιστεύει περισσότερο «στην προστασία του δημόσιου συμφέροντος, παρά στην προστασία του δημόσιου χαρακτήρα οργανισμών και φορέων», ο κατηγορηματικός τρόπος – και τόνος – αυτής της διακήρυξης αποκαλύπτει τη νέα ποιότητα των προγραμματικών επεξεργασιών, που συντελούνται στην ηγετική κορυφή του Κινήματος και την απόφαση του ιδίου του κ. Παπανδρέου να επανακαθορίσει τις ιδεολογικές ορίζουσες στα κόμμα του και να το οδηγήσει με αξιώσεις νίκης στις επόμενες εθνικές εκλογές. Από την «κοινωνικοποίηση» του Γεράσιμου Αρσένη, ως τη «Χρυσή Μετοχή» του Κώστα Σημίτη και τους νόμους για την «εταιρική διακυβέρνηση» στις ΔΕΚΟ, των Παπαντωνίου – Χριστοδουλάκη, η αντίληψη ότι το κράτος ελέγχει βασικούς τομείς της οικονομικής δραστηριότητας έχει πρωταρχική και βαρύνουσα σημασία. Κι αν αυτό αποδείχθηκε – και όντως ήταν – εκλογικά αποδοτικό στο απώτερο και πρόσφατο παρελθόν, σήμερα δεν μπορούν να αγνοηθούν και να παραβλεφθούν οι στρεβλώσεις που προκάλεσε όχι μόνον στον κεντρικά διευθυνόμενο τομέα της οικονομίας, αλλά και την ίδια την κοινωνία με την ενίσχυση ενός συντεχνιακού κατακερματισμού, σε όλα τα επίπεδα του διώνυμου «κεφάλαιο – εργασία», που περιφρονεί την ηθική της ευθύνης και απειλεί την κοινωνική συνοχή.

Ομιλώντας για «αξίες», ο κ. Παπανδρέου παίρνει αποστάσεις από τις νεοσυντηρητικές ηθικοπλαστικές δοξασίες και αναφέρεται πρωταρχικά σε ιδεώδη, τα οποία χαρακτηρίζουν μια «δίκαιη κοινωνία», ως τον κοινό τόπο των ελευθεριών, των ίσων ευκαιριών, της κοινωνικής ασφάλειας, της συλλογικής και ατομικής υπευθυνότητας.

Με την αναφορά στο «δημόσιο συμφέρον», επαναφέρει στη δημόσια ατζέντα του διαλόγου και του πολιτικού προβληματισμού την έννοια του «κοινού καλού». Λίγους μήνες πριν από τις βουλευτικές εκλογές, ο κ. Παπανδρέου διαμορφώνει τους όρους για να απευθυνθεί στο σύνολο του εθνικού ακροατηρίου...

Και γνωρίζει πολύ καλά ότι η πειθώ του μηνύματός του συναρτάται ευθέως με την απόφαση του «να προστατεύσει το δημόσιο συμφέρον», το κοινό καλό δηλαδή, από τις αρπακτικές διαθέσεις «ειδικών συμφερόντων» και τις ανεύθυνες διεκδικήσεις δυναμικών μειοψηφιών.

ο καιρός



Γενική πρόγνωση για σήμερα **ΣΑΒΒΑΤΟ 7-10-2006** Θα υπάρξουν λίγες νεφώσεις κατά τόπους αυξημένες και από τις απογευματινές ώρες υπάρχει πιθανότητα βροχής στις δυτικότερες περιοχές των Κυκλάδων και της Κρήτης. Οι άνεμοι θα πνέουν στα βόρεια βορειοανατολικοί μέτριοι, στις υπόλοιπες περιοχές από δυτικές διευθύνσεις ασθενείς μέχρι μέτριοι. Από το απόγευμα στο Ιόνιο θα γίνουν βορειοδυτικοί μέχρι ισχυροί. Η θερμοκρασία θα σημειώσει μικρή πτώση σε όλη τη χώρα.

ΗΜΕΡΗΣΙΑ ΕΦΗΜΕΡΙΔΑ
η δημοκρατική της Ρόδου
Ετος ιδρύσεως 1982
Θεμ. Σοφούλη 77
Ταχ. Θυρίδα 339
85100 Ρόδος
Εκδότης - ιδιοκτήτης
ΒΑΣΙΛΗΣ Δ. ΑΘΑΝΑΣΙΟΥ
Διευθυντής:
ΔΑΜΙΑΝΟΣ Β. ΑΘΑΝΑΣΙΟΥ
Τηλέφωνα: 22410-34722, 76655, 37500, 26728, 27919
Telefax: 2241037333 - 22410 26728
ΕΤΗΣΙΕΣ ΣΥΝΔΡΟΜΕΣ
Εσωτερικού: 300 €
Εξωτερικού: 400€

www.dimokratiki.gr
e-mail:info@dimokratiki.gr



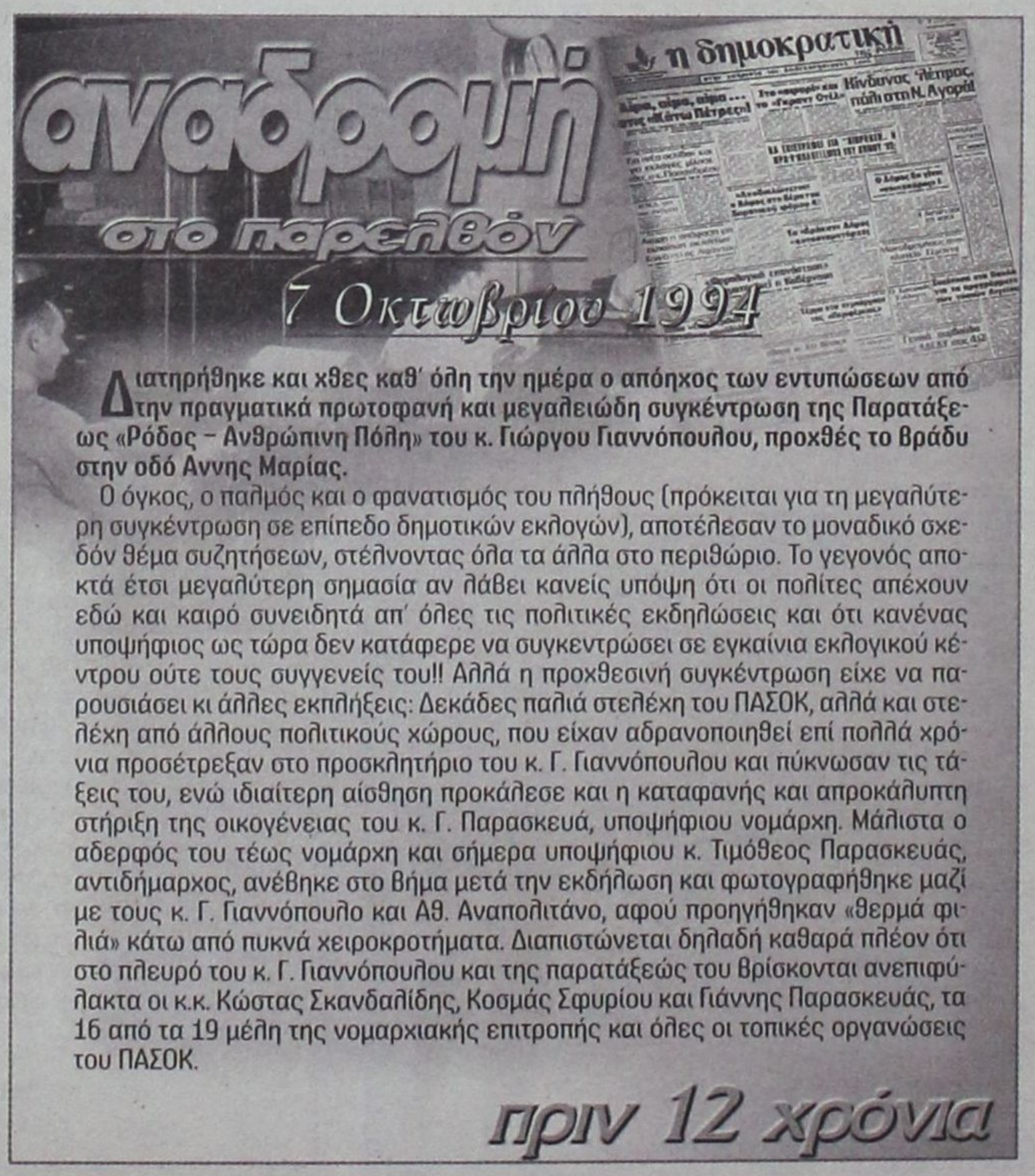

Διατηρήθηκε και χθες καθ' όλη την ημέρα ο απόηχος των εντυπώσεων από την πραγματικά πρωτοφανή και μεγαλειώδη συγκέντρωση της Παρατάξεως «Ρόδος – Ανθρώπινη Πόλη» του κ. Γιώργου Γιαννόπουλου, προχθές το βράδυ στην οδό Αννης Μαρίας.

Ο όγκος, ο παλμός και ο φανατισμός του πλήθους (πρόκειται για τη μεγαλύτερη συγκέντρωση σε επίπεδο δημοτικών εκλογών), αποτέλεσαν το μοναδικό σχεδόν θέμα συζητήσεων, στέλνοντας όλα τα άλλα στο περιθώριο. Το γεγονός αποκτά έτσι μεγαλύτερη σημασία αν λάβει κανείς υπόψη ότι οι πολίτες απέχουν εδώ και καιρό συνειδητά απ' όλες τις πολιτικές εκδηλώσεις και ότι κανένας υποψήφιος ως τώρα δεν κατάφερε να συγκεντρώσει σε εγκαίνια εκλογικού κέντρου ούτε τους συγγενείς του!! Αλλά η προχθεσινή συγκέντρωση είχε να παρουσιάσει κι άλλες εκπλήξεις: Δεκάδες παλιά στελέχη του ΠΑΣΟΚ, αλλά και στελέχη από άλλους πολιτικούς χώρους, που είχαν αδρανοποιηθεί επί πολλά χρόνια προσέτρεξαν στο προσκλητήριο του κ. Γ. Γιαννόπουλου και πύκνωσαν τις τάξεις του, ενώ ιδιαίτερη αίσθηση προκάλεσε και η καταφανής και απροκάλυπτη στήριξη της οικογένειας του κ. Γ. Παρασκευά, υποψήφιου νομάρχη. Μάλιστα ο αδερφός του τέως νομάρχη και σήμερα υποψήφιου κ. Τιμόθεος Παρασκευάς, αντιδήμαρχος, ανέβηκε στο βήμα μετά την εκδήλωση και φωτογραφήθηκε μαζί με τους κ. Γ. Γιαννόπουλο και Αθ. Αναπολιτάνο, αφού προηγήθηκαν «θερμά φιλιά» κάτω από πυκνά χειροκροτήματα. Διαπιστώνεται δηλαδή καθαρά πλέον ότι στο πλευρό του κ. Γ. Γιαννόπουλου και της παρατάξεώς του βρίσκονται ανεπιφύλακτα οι κ.κ. Κώστας Σκανδαλίδης, Κοσμάς Σφυρίου και Γιάννης Παρασκευάς, τα 16 από τα 19 μέλη της νομαρχιακής επιτροπής και όλες οι τοπικές οργανώσεις του ΠΑΣΟΚ.

πριν 12 χρόνια

πληροφορίες

Η ΤΑΥΤΟΤΗΤΑ ΤΗΣ ΗΜΕΡΑΣ

ΣΑΒΒΑΤΟ 7 ΟΚΤΩΒΡΙΟΥ 2006

Σεργίου και Βάκχου μεγαλομ. Πολυχρονίου ιερομ. Ανατολή ηλίου 06.26 Δύση ηλίου 18.00 Πανσέληνο 280-85

ΦΑΡΜΑΚΕΙΑ

ΣΗΜΕΡΑ διημερεύει το φαρμακείο: ΓΡΕΒΕΝΙΩΤΟΥ ΒΑΣΙΛΙΚΗ, Ηρώων Πολυτεχνείου 21,τηλ. 70300
ΣΗΜΕΡΑ διανυκτερεύει το φαρμακείο: ΠΑΠΑΜΙΧΑΗΛ Β. - Ι.Β. ΤΣΑΒΑΡΗ 7, Πλατεία Αναλήψεως, τηλ. 65872

ΚΑΥΣΙΜΑ

ΣΗΜΕΡΑ: Διανυκτερεύουν τα πρατήρια καυσίμων:
1) Ριζόπουλος Ν. -ΒΡ- Καναδά 1 **2)** Πασχαλίδης - Μοσχής -ΒΡ- 4ο χλμ. Ρόδου - Λίνδου **3)** Πίπος Στ. -SHELL- Ιξιά **4)** Παπαστέργου Αν. -ΒΡ- Κρεμαστή **5)** Διακοστεργάκης Γ. - ΕΚΟ- Μανδρικό **6)** Σαββάκης Μ. -ΒΡ- Θεολόγος **7)** Δράκου Α. - SILK OIL- Αφάντου **8)** Νεσγός Μ. -ΕΚΟ- Μάσαρι

ΧΡΗΣΙΜΑ ΤΗΛΕΦΩΝΑ

Άμεση δράση	100	Πληρ. ΟΤΕ	11888
Αμεση Επέμβαση		Ώρα	141
Πυροσβεστικής	199	Φαρμακεία (Διημ.-Διαν.)	1434
Νοσοκομείο	80000	ΠΡΟ-ΠΟ • ΛΟΤΤΟ	1444
Οδική Ασφάλεια:		ΠΑΜΕ ΣΤΟΙΧΗΜΑ	1400
EXRESS SERVICE	154	ΡΟΔΑ	26300
HELLAS SERVICE	1057	ΚΤΕΥΛ	27706
HOULIS SERVICE	30977	ΕΒΕΔ	22281
ΑΦΟΙ Σιέχ	25776	Δικηγορικός Σύλλογος	27469
Ράδιο Ταξί	64712	Εμπορικός Σύλλογος	35255
Αστυν. Διεύθυνση	27653	Ολυμπιακή - Κρατήσεις	24555
Ασφάλεια	23294	ΔΑΝΕ (πρακτορείο)	43150
Τμήμα Τάξης	23849	ΙΚΑ	64912
Τροχαία	44131-32	ΤΕΒΕ	22688-77034
Λιμεναρχείο	28888		
Δασαρχείο	191	ΤΑΞΥ	68701-3
Τελωνείο	27703	ΟΑΕΔ	23265
Υγειονομείο	26666	Εργατικό Κέντρο	24730
Μητρόπολη	23274	Αρχαιολογία	34719
Νομαρχία	46501	Περιφ. Δ/ντής	38174 - 38175
Δήμος Ρόδου	46200		
Βλάβες ΟΤΕ	121	Aegean Airlines	98345
Βλάβες ΔΕΗ	1050	ΔΗΜ. ΕΠΙΧ. ΚΑΘ. ΡΟΔΟΥ	77600
ΒΛΑΒΕΣ ΔΕΥΑΡ	68755	ΥΠΗΡ. ΑΠΟΚΟΜΙΔΗΣ	61057

ΔΕΧΟΝΤΑΙ ΤΟ ΚΟΙΝΟ

- Ο Νομάρχης Δωδεκανήσου **Γιάννης Μαχαιρίδης** και οι βοηθοί Νομάρχη **Στάθης Κουσουρνάς** και **Νίκος Ζωίδης** δέχονται το κοινό κάθε **Τρίτη και Πέμπτη, από τις 11:00-13:00 το μεσημέρι**

ΑΕΡΟΠΟΡΙΚΑ ΔΡΟΜΟΛΟΓΙΑ

ΠΤΗΣΕΙΣ ΟΛΥΜΠΙΑΚΗΣ

ΡΟΔΟΣ - ΑΘΗΝΑ: Καθημερινά **07.10, 10.40, 13.55, 20.30, 23.00**
ΡΟΔΟΣ - ΚΩΣ: Δευτέρα,Τετάρτη, Παρασκευή Σάββατο, Κυριακή: **07.00**
ΡΟΔΟΣ - ΚΑΣΟΣ: Δευτέρα, Τρίτη, Πέμπτη, Παρασκευή, Σάββατο: **09.30,** Τετάρτη, Κυριακή: **09.30, 13.10,**
ΡΟΔΟΣ - ΗΡΑΚΛΕΙΟ: Δευτέρα, Παρασκευή: **15.30,** Τετάρτη, Κυριακή: **19.15,** Πέμπτη: **06.30** **19.30,** Παρασκευή & Κυριακή: **18.55**
ΡΟΔΟΣ - ΚΑΡΠΑΘΟΣ: Δευτέρα **09.30,** Τρίτη: **09.30, 13.10,** Τετάρτη: **09.30, 13.10, 16.50** Πέμπτη **09.30, 18.30,** Παρασκευή **09.30, 13.10** Σάββατο **09.30, 18.30** Κυριακή **09.30, 13.10, 16.50**
ΡΟΔΟΣ - ΜΥΤΙΛΗΝΗ: Δευτέρα: **10.00** Τρίτη: **11.35** Τετάρτη: **10.00** Πέμπτη: **12.15** Σάββατο: **10.50**
ΡΟΔΟΣ - ΛΗΜΝΟΣ: Δευτέρα, Τετάρτη: **10.00** Τρίτη: **11.35,** Πέμπτη: **12.15** Σάββατο: **10.50**
ΡΟΔΟΣ - ΛΕΡΟΣ: Τρίτη, Πέμπτη, Σάββατο: **13.10**
ΡΟΔΟΣ - ΑΣΤΥΠΑΛΑΙΑ: Τρίτη, Πέμπτη, Σάββατο: **13.10**
ΡΟΔΟΣ - ΘΕΣΣΑΛΟΝΙΚΗ: Δευτέρα, Τετάρτη, Παρασκευή , Σάββατο **22.10**

ΠΤΗΣΕΙΣ AEGEAN - AIRLINES

ΡΟΔΟΣ - ΑΘΗΝΑ: Καθημερινά πτήσεις: **14.15, 16.30, 19.50, 22.40**
ΡΟΔΟΣ - ΘΕΣΣΑΛΟΝΙΚΗ: Καθημερινά πτήση **10.20**

ΣΥΝΑΛΛΑΓΜΑ

ΔΟΛΛΑΡΙΟ Η.Π.Α.	1,2159	ΦΡΑΓΚΟ ΕΛΒΕΤΙΑΣ	1,5353
ΛΙΡΑ ΑΓΓΛΙΑΣ	0,6634	ΚΟΡΩΝΑ ΝΟΡΒΗΓΙΑΣ	8,3873
ΚΟΡΩΝΑ ΔΑΝΙΑΣ	7,3353	ΛΙΡΑ ΚΥΠΡΟΥ	0,5772
ΚΟΡΩΝΑ ΣΟΥΗΔΙΑΣ	9,1322	ΔΟΛΛΑΡΙΟ ΚΑΝΑΔΑ	1,6182
ΓΙΕΝ ΙΑΠΩΝΙΑΣ	130,02	ΔΟΛΛΑΡΙΟ ΑΥΣΤΡΑΛΙΑΣ	1,6252

Γ. ΓΙΑΝΝΟΠΟΥΛΟΣ, ΣΤΗ ΧΘΕΣΙΝΗ ΣΥΓΚΕΝΤΡΩΣΗ

«ΣΥΝΕΧΙΖΟΥΜΕ ΜΑΖΙ, ΔΗΜΙΟΥΡΓΟΥΜΕ ΤΟ ΑΥΡΙΟ»!

Αναφέρθηκε στο έργο του και εξαπέλυσε επίθεση κατά Σ. Καραγιάννη - Χ. Χατζηευθυμίου

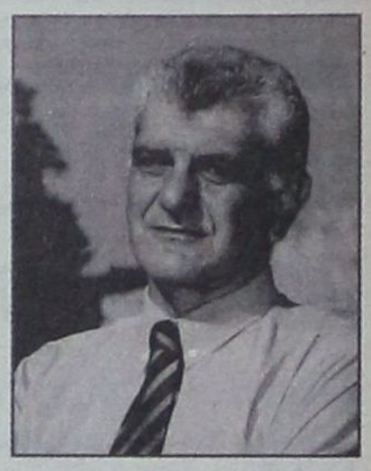

«Συνεχίζουμε μαζί, δημιουργούμε το αύριο».

Με το σύνθημα αυτό ο δήμαρχος Ροδίων κ. Γιώργος Γιαννόπουλος κάλεσε χθες βράδυ τους συγκεντρωθέντες στην πλατεία «Αραπάκι» οπαδούς και φίλους της παράταξής του «Ρόδος – Ανθρώπινη πόλη» να ανανεώσουν την εμπιστοσύνη προς το πρόσωπό του για το επόμενα τέσσερα χρόνια.

Οπως αναμενόταν, εμφανίστηκε βέβαιος για «καθαρή νίκη» της παράταξης την επόμενη Κυριακή, καλώντας τους δημότες της Ρόδου με την ψήφο τους να περιφρουρήσουν, αφενός το έργο που έχει γίνει στη διαδρομή των δώδεκα ετών και αφετέρου να κατοχυρώσουν την περαιτέρω προβολή και ανάπτυξη της πόλης.

Στην αρχή της ομιλίας του καυτηρίασε όλους όσοι, κατά τρόπον απαξιωτικό και μίζερο, προσπαθούν να μειώσουν την ιστορία και τη διαχρονική αξία της πόλης με το να την παρουσιάζουν συνεχώς υποβαθμισμένη, βρόμικη, σε πλήρη – τάχατες – εγκατάλειψη.

Και χθες επανέλαβε, αυτό που είχε αναφέρει στην προχθεσινή συνέντευξή του, ότι δηλαδή το μεγάλο συνέδριο δερματολογίας που πραγματοποιείται αυτές τις ημέρες με τη συμμετοχή 12.000 και πλέον συνέδρων απ' όλο τον κόσμο δεν έγινε τυχαία, «Δεν έγινε τυχαία αυτό» είπε και πρόσθεσε:

«Εδώ και αρκετούς μήνες είχαμε συνεργασία με τους διοργανωτές, που τελικά επέλεξαν τη Ρόδο, γιατί έχει όλες τις υποδομές για την πραγματοποίηση αναλόγων συνεδρίων σε μια πόλη που ΔΕΝ είναι βρόμικη, ΔΕΝ είναι υποβαθμισμένη, ΔΕΝ είναι εγκαταλειμμένη».

Ακόμη ο κ. Γιαννόπουλος είπε ότι «αυτή την ώρα χιλιάδες σύνεδροι θαυμάζουν και απολαμβάνουν τη Μεσαιωνική μας Πόλη, την οποία κάποιοι, ως προεκλογικό τους σύνθημα, ανερυθρίαστα θέλουν να την εμφανίσουν ως υποβαθμισμένη και εγκαταλειμμένη. Ας σταματήσουν επιτέλους για λόγους μικροπολιτικής να δυσφημούν την πόλη μας».

Επίσης, ο κ. Δήμαρχος υπογράμμισε ότι, επί της θητείας του, πραγματοποιήθηκαν στη Ρόδο τρία συνέδρια της ΚΕΔΚΕ, με συμμετοχή χιλιάδων δημάρχων και κοινοταρχών από όλη την Ελλάδα, οι οποίοι εξέφρασαν τον θαυμασμό τους για τη Ρόδο, τις υποδομές που διαθέτει, τη φιλοξενία των κατοίκων της, αλλά και το σπουδαίο έργο που επιτελείται όλα αυτά τα χρόνια.

Ο κ. Δήμαρχος αναφέρθηκε και στον θαλάσσιο τουρισμό, τονίζοντας ότι τα τεράστια κρουαζιερόπλοια με τους χιλιάδες τουρίστες, που μέχρι και τον Νοέμβριο θα προσεγγίζουν στο λιμάνι μας, δεν επέλεξαν τυχαία τη Ρόδο, που κάποιοι συνεχώς την παρουσιάζουν να κυβερνάται με... αυτόματο πιλότο».

Ιδιαιτέρως οξύς, στην προσπάθειά του να αντικρούσει τα επιχειρήματα των αντιπάλων του για αδιαφορία, αδυναμία και πλήρη εγκατάλειψη της πόλης, καταφέρθηκε κατά των κ.κ. Σάββα Καραγιάννη και Χατζή Χατζηευθυμίου επειδή, όπως τόνισε, «στην περίοδο που συνυπήρξαν στη Νομαρχιακή Αυτοδιοίκηση, ήταν οι συνυπεύθυνοι της τετραετούς ανυπαρξίας για το νομό Δωδεκανήσου, συνολικά», για να προσθέσει αμέσως μετά, «αυτούς, λοιπόν, θα εμπιστευθεί ο ροδιακός λαός;»

Ακολούθως ο κ. Γιαννόπουλος παρέθεσε σειρά πρωτοβουλιών της παρούσας δημοτικής αρχής σ' επίπεδο κοινωνίας, αλλά και στα μεγάλα έργα που ολοκληρώθηκαν ή βρίσκονται σε εξέλιξη, ενώ ειδική αναφορά στα Island Games που θα διοργανώσει ο Δήμος Ροδίων το 2007 και τα οποία χαρακτήρισε μικρή νησιωτική Ολυμπιάδα καθώς η συμμετοχή αθλητών θα ξεπεράσει τους 3.000.

Ο κ. Γιαννόπουλος συνέχισε αναφερόμενος στα μεγάλα έργα που βρίσκονται σε εξέλιξη, όπως π.χ. το Παλαί ντε Σπορ, η μαρίνα, το καρνάγιο, το λιμάνι της Ακαντιάς, το αποχετευτικό, ο περιμετρικός κ.λπ., που θα δώσουν μια νέα πνοή στη Ρόδο και θα βελτιώσουν την ποιότητα ζωής των κατοίκων και των χιλιάδων επισκεπτών, γιατί «στόχος μας είναι η ολική ποιότητα, που θα πρέπει να απολαμβάνει ο πολίτης».

Ειδική αναφορά, εξάλλου, έκανε στα έργα ανάπλασης και στα υπόγεια δίκτυα, κυρίως στα Μαράσια και στη Μεσαιωνική Πόλη, και μάλιστα κάλεσε τους άλλους υποψήφιους να τα επισκεφθούν και να δουν με τα μάτια τους τι έργα έχουν γίνει στην Αγία Αναστασία, στη Μητρόπολη, στο Νιοχώρι και πως διατηρήθηκε η φυσιογνωμία των μοναδικών αυτών περιοχών της πόλης.

Ο κ. Γιαννόπουλος αναφέρθηκε ακόμη στις πολιτικές με τις οποίες ο Δήμος επάξια υποκαθιστά το κράτος, όπως είναι στα θέματα πρόνοιας με τα προγράμματα «Βοήθεια στο Σπίτι», τη δημιουργία του παραρτήματος του ΟΚΑΝΑ, την ολόπλευρη συνδρομή του στα άτομα με ειδικές ανάγκες, τη λειτουργία των ΚΑΠΗ, την πρωτοποριακή δομή των προσχολικών κέντρων, των ΚΔΑΠ και των παιδικών σταθμών, όπου, όπως τόνισε, «παραλάβαμε τέσσερις με τέσσερις υπαλλήλους και σήμερα λειτουργούν έντεκα, στελεχωμένοι με το προσωπικό που τους αναλογεί».

Για όλο αυτό το έργο της δημοτικής αρχής ο κ. Γιαννόπουλος τόνισε ότι «κανένας δεν μας χάρισε ξένα λεφτά, δεν υπήρξαμε "συγγενείς" με κανένα κόμμα εξουσίας και ό,τι χρήματα εισέρρευσαν στα δημοτικά ταμεία, αυτό έγινε με διεκδίκηση, πείσμα και συνεχείς αγώνες».

ΤΟ ΜΕΓΑΛΟ ΣΤΟΙΧΗΜΑ

Τέλος, ο κ. Γιαννόπουλος αναφέρθηκε στο μεγάλο προσωπικό στοίχημα και της παράταξης του που δεν είναι άλλο από τον πολιτισμό, στον οποίο και θα επενδύσει όλες του τις δυνάμεις. Οπως είπε:

«Το μεγάλο στοίχημα για την ερχόμενη τετραετία θα είναι ο πολιτισμός, πάνω στον οποίο ο Δήμος Ρόδου θα επενδύσει όλες του τις δυνάμεις, με απώτερο στόχο η πόλη μας να γίνει η πολιτιστική πρωτεύουσα της Ευρώπης», υπογράμμισε ο κ. Δήμαρχος, ο οποίος παράλληλα αναφέρθηκε στο πλούσιο και πολυσχιδές πολιτιστικό έργο που επιτελείται όλα αυτά τα χρόνια στην πόλη με τον Πολιτιστικό Οργανισμό, με το ΔΗΠΕΘΕ, με την Πινακοθήκη, το Διεθνές Κέντρο Λογοτεχνών και Μεταφραστών, το νέο θεσμό του διεθνούς κινηματογραφικού φεστιβάλ Ecofilms, τον θεσμό του αρχαίου δράματος, τις Μέρες Μουσικής, το χορωδιακό φεστιβάλ, τις μεγάλες συναυλίες, τις πολυβραβευμένες χορωδίες μας, όπως επίσης και τα εργαστήρια του Πολιτιστικού που λειτουργούν με εκατοντάδες παιδιά και διατηρούν την αύρα του πολιτισμού στις επερχόμενες γενιές.

Κλείνοντας ο κ. Γιαννόπουλος ευχαρίστησε τον ροδιακό λαό για τη μέχρι τώρα εμπιστοσύνη του και κάλεσε τον κόσμο να υπερασπιστεί όλες αυτές τις κατακτήσεις, δίνοντας για μία ακόμη φορά την εντολή να συνεχίσει μαζί αυτό που ξεκίνησε πριν δώδεκα χρόνια».

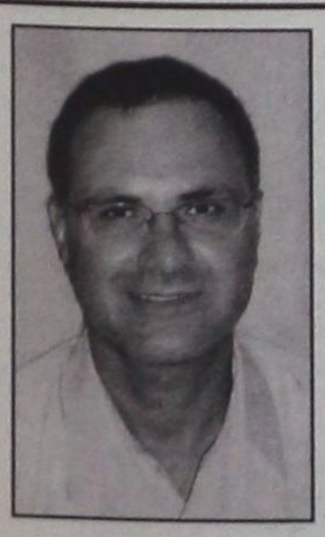

πρώτα η Ρόδος

Δημοτικές Εκλογές 2006
ΧΑΤΖΗΣ ΧΑΤΖΗΕΥΘΥΜΙΟΥ
Υποψήφιος
Δήμαρχος Ρόδου

ΕΥΣΤΡΑΤΙΟΣ Ι. ΚΑΡΙΚΗΣ
Δικηγόρος - Υποψήφιος Δημοτικός Σύμβουλος
25ης Μαρτίου 5- ΡΟΔΟΣ 85100
Τηλ.: 22410 33125, Κιν.: 6944 386069

ΝΕΑ ΔΗΜΙΟΥΡΓΙΚΗ ΠΝΟΗ ΙΑΛΥΣΟΥ
ΣΤΕΡΓΟΣ Σ. ΣΤΑΓΚΑΣ



ΜΙΧΑΛΗΣ ΚΙΝΔΥΛΙΔΗΣ
Πρόεδρος της Πανελλήνιας Ομοσπονδίας
Συλλόγων Υπαλλήλων Νομαρχιακών Αυτοδιοικήσεων
ΥΠΟΨΗΦΙΟΣ ΔΗΜΟΤΙΚΟΣ ΣΥΜΒΟΥΛΟΣ

ΔΩΔΕΚΑΝΗΣΙΑΚΗ ΕΝΩΤΙΚΗ ΚΙΝΗΣΗ
ΔΩΔ.Ε.Κ
ΥΠΟΨΗΦΙΟΣ ΝΟΜΑΡΧΗΣ
ΒΑΣΙΛΗΣ Α. ΥΨΗΛΑΝΤΗΣ



Ροδούλα Σαρίκα - Κουμπιάδη
Φοιτήτρια Πανεπιστημίου Αιγαίου
Υποψήφια Νομαρχιακή Σύμβουλος

Η ΥΠΟΘΕΣΗ ΣΤΑ ΔΙΚΑΣΤΗΡΙΑ

ΠΑΛΑΙΟΗΜΕΡΟΛΟΓΙΤΕΣ
κατά Μητροπολίτη Καλύμνου

Επεισόδια κατά την τέλεση θείας Λειτουργίας



Ποινική διάσταση προσέλαβε από προχθές η υπόθεση της οργίλης άρνησης του Μητροπολίτη Λέρου, Καλύμνου και Αστυπάλαιας του Πατριαρχείου Κωνσταντινουπόλεως κ.κ. Παϊσίου, κατά κόσμον Παναγιώτη Αραβαντινού, για την πραγματοποίηση λειτουργίας από παλαιοημερολογίτη σε ιερό ναό.

Ο φερόμενος ως ιδιοκτήτης του ιερού ναού, κάτοικος Ρόδου, υπέβαλε συγκεκριμένα μηνυτήρια αναφορά ενώπιον του Εισαγγελέα Πλημμελειοδικών Ρόδου κατά του Μητροπολίτη Λέρου, Καλύμνου και Αστυπάλαιας και κατά του διοικητή του Αστυνομικού Τμήματος Καλύμνου καταγγέλλοντας τους για την τέλεση αξιόποινων πράξεων.

Στην μηνυτήρια αναφορά, που αναμένεται να διαβιβαστεί για τα περαιτέρω στην Εισαγγελία Πλημμελειοδικών Κω λόγω αρμοδιότητας, υποστηρίζεται ότι την 31η Ιουλίου 2006 και ώρα 06:00 πρωϊνή, στον Ιερό Ναό του Αγίου Νικήτα (συνοικία Φλασκά Καλύμνου), που, όπως υποστηρίζεται, ανήκει στην ιδιοκτησία του μηνυτή κάτοικου Ρόδου, έφτασε ο «Θεοφιλέστατος Επίσκοπος Μαραθώνος των Γνησίων Ορθοδόξων Χριστιανών» κ. Φώτιος με σκοπό να τελέσει θεία Λειτουργία, κατόπιν σχετικής επιθυμίας της οικογένειάς του Ροδίτη.

Στην μηνυτήρια αναφορά υποστηρίζονται και τα ακόλουθα:

«Στην είσοδο της ιδιοκτησίας του μηνυτή (εντός της οποίας κείται ο Ναός) τον ανέμεναν αστυνομικοί του τοπικού τμήματος. Είχαν εντολή από τον Διοικητή τους να κατασχέσουν τα κλειδιά του ιδιωτικού Ναού και να ζητήσουν από τον Θεοφιλέστατο να τους ακολουθήσει. Ο Θεοφιλέστατος αρνήθηκε να παραδώσει τα κλειδιά.

Εν τω μεταξύ εισήλθαν στο ναό μέλη της οικογένειάς μου, κάποιοι τρίτοι – πιστοί των Γ.Ο.Χ. και ο ιερέας των Γ.Ο.Χ. π. Σωτήριος – και, χωρίς οι αστυνομικοί να το αντιληφθούν, ξεκίνησαν τη θεία Λειτουργία.

Μετά από νέα εντολή, οι αστυνομικοί οδήγησαν υποχρεωτικά τον Θεοφιλέστατο στο αστυνομικό τμήμα με την αιτιολογία ότι δήθεν «ήθελε να του μιλήσει ο αστυνομικός διοικητής». Από την πρώτη στιγμή, ο Θεοφιλέστατος διαμαρτυρήθηκε κατά τρόπο έντονο για τον λόγο της προσαγωγής του στο τμήμα. Επειτα από παρεμβάσεις νομικών και δημοσιογράφων, οι οποίοι ειδοποιήθηκαν σχετικώς από τον ίδιο τον Θεοφιλέστατο, του επετράπη να αναχωρήσει από το τμήμα, χωρίς να συναντήσει τελικώς εκεί τον β' μηνυόμενο (Διοικητή του Τμήματος).

Εν τω μεταξύ, η αστυνομική δύναμη δεν αποχώρησε ποτέ από τον περίβολο του Ναού. Αντιθέτως, κάποια στιγμή, προσήλθε και ο επιχώριος Μητροπολίτης του Νέου Ημερολογίου κ. Παΐσιος, ο οποίος εισέβαλε κυριολεκτικά με τη συνοδεία του στον Ναό, χειροδίκησε με τον π. Σωτήριο, ο οποίος συνέχιζε τη θεία Λειτουργία, και τελικώς κατέλαβε τον αρχιερατικό θρόνο προκειμένου να χοροστατήσει ο ίδιος (και όχι ο Θεοφιλέστατος Μαραθώνος Φώτιος που μόλις είχε επιστρέψει από το αστυνομικό τμήμα και είχε εισέλθει στον Ναό).

Παρά τις εκκλήσεις του Θεοφιλέστατου Μαραθώνος Φωτίου να εξέλθει ο α' μηνυόμενος και η συνοδεία του από τον ιδιόκτητό μου Ναό και να μην εμποδίζει τη θεία Λειτουργία, εκείνος αρνήθηκε.

Στο μεταξύ, έφθασε στον Ναό ο β' Διοικητής του αστυνομικού Τμήματος. Μόλις ολοκληρώθηκε η θεία Λειτουργία, ο Μητροπολίτης Λέρου, Καλύμνου και Αστυπάλαιας απαίτησε από τα παρόντα μέλη της οικογένειάς μου να του δώσουν το κλειδί του ιδιόκτητού μας Ναού! Ταυτόχρονα, ο Διοικητής του αστυνομικού τμήματος ζήτησε να δώσουμε επιτέλους το κλειδί «για να παύσει η φιλονικία». Αρνούμενοι να το πράξουμε, ο Μητροπολίτης Λέρου, Καλύμνου και Αστυπάλαιας άρχισε να κτυπά τις καμπάνες με ρυθμό σήματος κινδύνου, με αποτέλεσμα να φθάσουν «ενισχύσεις», δηλαδή τρίτοι, οι οποίοι ήταν «οπαδοί» του. Τέθηκε τότε επικεφαλής τους ο Μητροπολίτης Λέρου, Καλύμνου και Αστυπάλαιας και εισήλθαν εκ νέου στον Ναό και τέλεσαν την ακολουθία παρακλήσεως και αγιασμού. Οταν εξήλθαν, κάποιο μέλος της οικογένειάς μου κλείδωσε την πόρτα του Ναού και, τελικώς, υπό τις εντολές και πάλι του Μητροπολίτης Λέρου, Καλύμνου και Αστυπάλαιας, οι εισβολείς απεχώρησαν.

Επειδή οι δύο μηνυόμενοι προσπάθησαν να εμποδίσουν και εν τέλει κατάφεραν να διαταράξουν την τέλεση θρησκευτικής τελετής που ετελείτο κατόπιν δικής μου (οικογενειακής) επιθυμίας στον ιδιόκτητο Ναό μου από κληρικούς του θρησκευτικών πεποιθήσεων της επιλογής μου (Γνήσιοι Ορθόδοξοι Χριστιανοί), κατά παράβαση του δικαιώματός μου στη θρησκευτική λατρεία, που κατοχυρώνει το άρθρο 13 του Συντάγματος και το άρθρο 9 της ΕΣΔΑ. Κατά τούτο, οι δύο μηνυόμενοι τέλεσαν το αδίκημα της διατάραξης θρησκευτικών συναθροίσεων (200 Π.Κ.).

Επειδή και οι δύο μηνυόμενοι φέρουν την ιδιότητα του υπαλλήλου (άρθρο 13 (α) του Π.Κ.) και, χρησιμοποιώντας αυτή την ιδιότητα, εισήλθαν χωρίς νόμιμο λόγο στην κατοικία μου, με κίνητρο τη θρησκευτική διάκριση, κατά παράβαση της υποχρέωσης των δημοσίων υπαλλήλων για θρησκευτική ουδετερότητα (άρθρο 103 παρ. 1 του Συντάγματος) και εν γένει σεβασμού της κατοικίας μου (άρθρο 9 του Συντάγματος) και των αντίστοιχων δικαιωμάτων που κατοχυρώνει η ΕΣΔΑ (άρθρα 8 και 14).

Επειδή ο α' μηνυόμενος διέγειρε τρίτους σε εχθροπάθεια εναντίον μου και εναντίον της οικογένειάς μου και, κατά τούτο, τέλεσε το αδίκημα της κατάχρησης εκκλησιαστικού αξιώματος (196 Π.Κ.) και το ειδικό ποινικό αδίκημα του νόμου 927/1979 «περί κολασμού των πράξεων ή ενεργειών που αποσκοπουσών σε φυλετικάς διακρίσεις», όπως τούτος τροποποιήθηκε από το άρθρο 24 του νόμου 1419/1984.

Για τους λόγους αυτούς

Μηνύω αυτούς ενώπιόν σας και ζητώ τη νόμιμη τιμωρία τους, δηλώνω δε ότι παρίσταμαι σαν πολιτικώς ενάγων για κάθε ζημία καθώς και για την ηθική βλάβη, που έχω υποστεί από τις ανωτέρω αξιόποινες πράξεις των μηνυομένων».

Ο διοικητής του Αστυνομικού Τμήματος Καλύμνου υποστηρίζει, ότι ο Ιερός Ναός έχει ενσωματωθεί στην Ιερά Μητρόπολη Καλύμνου, Λέρου και Αστυπάλαιας και έχει χαρακτηριστεί ήδη ενορία της. Σε κάθε περίπτωση θεωρεί, ότι οι αστυνομικοί έδρασαν στα πλαίσια του νόμου από την στιγμή μάλιστα που για την τέλεση δοξολογίας σε ιερούς ναούς της ζώνης ευθύνης της Ιεράς Μητρόπολης Καλύμνου, Λέρου και Αστυπάλαιας απαιτείται άδεια και έγκριση του Μητροπολίτη.

ΘΑ ΔΙΕΡΕΥΝΗΘΕΙ ΤΟ ΣΚΑΝΔΑΛΟ

ΣΤΙΣ ΠΡΟΤΕΡΑΙΟΤΗΤΕΣ ΤΟΥ ΑΝΑΚΡΙΤΗ
η υπόθεση της Τράπεζας Δωδ/σου

Σοβαρές καταγγελίες εις βάρος υπαλλήλου



Σε προτεραιότητα τέθηκε από τακτικό Ανακριτή του Πρωτοδικείου Ρόδου η διεκπεραίωση της κύριας ανάκρισης που εκκρεμεί γύρω από την υπόθεση με κατηγορούμενη για πλαστογραφία και απάτη κατ' εξακολούθηση με συνολικό όφελος και αντίστοιχή ζημία που υπερβαίνει τα 73.000 ευρώ την πρώην προϊσταμένη του τμήματος χορηγήσεων του υποκαταστήματος της Τράπεζας Δωδεκανήσου στην πλατεία Ακαδημίας.

Η υπάλληλος της τράπεζας, όπως αποκάλυψε η «δ» απολύθηκε με απόφαση του διοικητικού συμβουλίου, ενώ υποβλήθηκε σε βάρος της και μηνυτήρια αναφορά τον Νοέμβριο του 2004 από τον πρόεδρο του δ.σ. κ. Β. Μηναΐδη.

Πελάτης του υποκαταστήματος της πλατείας Ακαδημίας κατήγγειλε την προϊσταμένη χορηγήσεων, ότι πλαστογράφησε υπογραφές του και ότι από τον δανειακό λογαριασμό των παγίων αντλήθηκαν διάφορα ποσά εν αγνοία του.

Η τράπεζα προχώρησε σε έρευνα των καταγγελλομένων που επεκτάθηκε και σε άλλους πελάτες. Ο Διευθυντής Εσωτερικού Ελέγχου της Τράπεζας κ. Ι. Χατζήπαπας φέρεται να διαπίστωσε ειδικότερα ατασθαλίες σε λογαριασμούς 5 πελατών.

Σε ό,τι αφορά ειδικότερα τον πελάτη που προέβη στις καταγγελίες φέρεται να διαπιστώθηκε, πέραν της αμφισβήτησης των υπογραφών του σε δύο εκταμιεύσεις συνολικού ποσού 23.000 ευρώ στον λογαριασμό του των παγίων,στον λογαριασμό του κεφαλαίου κίνησής του υπήρξαν 11 αναλήψεις τα έτη 2003 και 2004 συνολικού ποσού 44.616 ευρώ που αμφισβητεί ότι έκανε ο ίδιος!

Το εγκεκριμένο δε όριο κεφαλαίου κίνησης του πελάτη αυτού είχε τροποποιηθεί 16 φορές στο χρονικό διάστημα από το Δεκέμβριο του 2003 έως τον Ιούλιο του 2004 με υπέρβαση του εγκεκριμένου ορίου κατά 1.000 ευρώ.

Τόσο οι αναλήψεις, όσο και οι τροποποιήσεις του κεφαλαίου κίνησής του καταγγέλλεται ότι έγιναν με πλαστογραφία της υπαλλήλου.

Για τον δεύτερο πελάτη φέρεται να προέκυψε, ότι ενώ είχε εγκριθεί κεφάλαιο κίνησης 6.000 ευρώ το όριό του τροποποιήθηκε την 28η Ιουνίου 2004 σε 8.000 ευρώ από την υπάλληλο και την ίδια ημέρα έγινε εκταμίευση από τον λογαριασμό του ποσού 4.000 ευρώ και πιο μετά κατάθεση 1.600 ευρώ.

Στο γραμμάτιο είσπραξης εμφανίζεται χειρόγραφη σημείωση της υπαλλήλου για τον πιστούμενο λογαριασμό, αλλά και για το ποσό. Την 26η Ιουνίου 2004 το κεφάλαιο κίνησης από 6.400 ευρώ επανήλθε στο εγκεκριμένο όριο και 3 μέρες μετά αυξήθηκε παράνομα ξανά κατά 500 ευρώ και έγινε εκταμίευση 1.750 ευρώ.

Ο πελάτης ισχυρίζεται, ότι οι υπογραφές στα δελτία ανάληψης δεν είναι δικές του, ενώ η βεβαίωση της ταυτότητάς του είχε γίνει από την ίδια υπάλληλο.

Στον τρίτο πελάτη είχε εγκριθεί τον Φεβρουάριο του 2002 δάνειο ύψους 3.000 ευρώ και τον Απρίλιο του 2004 εγκρίθηκε η αύξηση του δανείου του σε 6.000 ευρώ. Την ίδια ημέρα της αύξησης έγινε ανάληψη 3.000 ευρώ με υπογραφή στο σχετικό ένταλμα που δεν μοιάζει με αυτή που είχε θέσει ο πελάτης στην αρχική σύμβαση δανείου. Στο παρελθόν είχαν καταγραφεί υπερβάσεις συνολικού ύψους 3.375 ευρώ στο δάνειο του πελάτη με αναλήψεις μέσω μηχανημάτων ανάληψης.

Αυτό που προκαλεί εντύπωση είναι ότι την 14η Απριλίου 2004 που έγινε εκταμίευση 3.000 ευρώ από τον λογαριασμό ο πελάτης δηλώνει ότι ήταν εκτός Ρόδου.

Στον τέταρτο πελάτη είχε εγκριθεί τον Φεβρουάριο του 2002 δάνειο ύψους 90.000 ευρώ. Στον λογαριασμό του υπάρχουν ενεχυριασμένες συναλλαγματικές ύψους 89.450 ευρώ, όλες εμφανίζονται να έχουν συμπληρωθεί από την υπάλληλο της τράπεζας, αποδέκτες είναι κάτοικοι διαφόρων περιοχών της Ρόδου, ενώ δεν φέρουν υπογραφή του διευθυντή που εγκρίνει τη λήψη τους προς ενεχυρίαση.

Από την έρευνα φέρεται να προέκυψε, ότι οι αποδέκτες των συναλλαγματικών στους οποίους απεστάλησαν ειδοποιητήρια για εξόφληση δεν έχουν σχέση με τις συναλλαγματικές και ότι οι υπογραφές δεν είναι δικές τους!

Στον πέμπτο πελάτη, κάτοικο Σύμης, είχε εγκριθεί δάνειο 210.000 ευρώ που αυξήθηκε σε 450.000 ευρώ χωρίς να υπάρχουν στο φάκελο του δικαιολογητικά εγγραφής μιας προσημείωσης υποθήκης 273.000 ευρώ και μια αύξηση του ορίου του δανείου.

Το πρώτο έγγραφο το είχε η υπάλληλος στο σπίτι της, το δεύτερο δεν έχει βρεθεί.

Διαπιστώθηκε, ότι είχε παραποιηθεί το ποσό της αιτούμενης από τον πελάτη αύξησης δανείου κατά 50.000 ευρώ, η απόφαση του διοικητικού συμβουλίου της τράπεζας για την αύξηση και το ύψος της χρηματοδότησης από 450.000 ευρώ σε 500.000 ευρώ.

Μεταξύ άλλων ο πελάτης φέρεται να δήλωσε, ότι δεν είχε ακριβή γνώση των ορίων των δανείων του και αρνήθηκε ότι είχε πάρει ποτέ μετρητά από τους λογαριασμούς του.

Η υπάλληλος αρνείται κατηγορηματικά τα καταγγελλόμενα σε βάρος της.

ΕΠΕΙΔΗ ΠΡΟΚΕΙΤΑΙ ΓΙΑ ΑΥΘΑΙΡΕΤΟ

«ΠΑΝΙΚΟΣ» ΣΤΟ ΥΠΟΥΡΓΕΙΟ ΤΟΥΡΙΣΜΟΥ ΑΠΟ

τον τραυματισμό παιδιού στο ξενοδοχείο «Ατλάντικα»

Επιλήφθηκε προσωπικά η κ. Φάνη Πάλλη - Πετραλιά



Με σοβαρά τραύματα στο κεφάλι νοσηλεύεται στο Πανεπιστημιακό Γενικό Νοσοκομείο Ηρακλείου που μεταφέρθηκε εσπευσμένα με ελικόπτερο του ΕΚΑΒ από το Γενικό Νοσοκομείο Ρόδου ο 11χρονος Maximilian Diekmann του Dominik, υπήκοος Γερμανίας, που τραυματίστηκε κατά την διάρκεια αγώνα ποδοσφαίρου σε γήπεδο τύπου 5x5 στο Ξενοδοχείο Atlantica Aegean Blue.

Ο 11χρονος που διαμένει με την οικογένεια του στο ανωτέρω ξενοδοχείο την 3η Οκτωβρίου 2006 και ώρα 10:30, ενώ βρισκόταν στο γήπεδο ποδοσφαίρου συμμετέχοντας σε σχετικό ψυχαγωγικό πρόγραμμα άθλησης «κρεμάστηκε» με τα χέρια του από οριζόντιο δοκό σιδερένιας ποδοσφαιρικής εστίας με αποτέλεσμα λόγω αστάθειας αυτής να πέσει στο έδαφος και να τον τραυματίσει στο κεφάλι.

Μεταφέρθηκε αρχικά στο Γενικό Νοσοκομείο Ρόδου όπου του παρασχέθηκαν οι πρώτες βοήθειες και λόγω της σοβαρότητας της κατάστασης του μεταφέρθηκε τις απογευματινές ώρες της ίδιας ημέρας στο νοσοκομείο της Κρήτης όπου και νοσηλεύεται.

Προανάκριση διενεργεί το Α.Τ. Αρχαγγέλου.

Η είδηση για τον τραυματισμό του αγοριού προκάλεσε έντονη ανησυχία στο υπουργείο Τουριστικής Ανάπτυξης και ειδικότερα στην υπουργό κ. Φάνη Πάλλη – Πετραλιά, η οποία φοβήθηκε ότι μπορεί να υποστεί βλάβη, αν όχι διασυρμό, ο τουρισμός μας από το περιστατικό αυτό, και ζήτησε άμεση ενημέρωση από τις αρμόδιες αρχές. Ταυτόχρονα επικοινώνησε με την Εισαγγελία Ρόδου και ζήτησε την διερεύνηση της υπόθεσης, ενώ ενδιαφέρθηκε και για την εξέλιξη της υγείας του παιδιού επικοινωνώντας με το νοσοκομείο και τον ΕΟΤ Κρήτης.

Η ανησυχία εκδηλώθηκε έντονα επειδή υπήρχε υποψία για μη τήρηση από το ξενοδοχείο των κανόνων ασφαλείας, καθώς είναι αυθαίρετο και λειτουργεί με «ανοχή». Θυμίζουμε ότι το ξενοδοχείο είναι ιδιοκτησίας του Κύπριου επιχειρηματία κ. Νικολή Νικολαΐδη.



ΔΩΔΕΚΑΝΗΣΙΑΚΗ ΕΝΩΤΙΚΗ ΚΙΝΗΣΗ
Υποψήφιος Νομάρχης
Βασίλειος Υψηλάντης

ΔΩΔ.Ε.Κ

ΚΑΡΙΚΗΣ ΚΩΝ. ΙΩΑΝΝΗΣ

Νομαρχιακός Σύμβουλος
τ. Επαρχος Καρπάθου-Δάσκαλος

Υποψήφιος στις Νομαρχιακές εκλογές της 15ης Οκτωβρίου 2006

Τηλ 22450 31032 ή 23754
Κιν. 6976 084322

ΚΑΙ ΑΠΟ ΤΟ ΕΦΕΤΕΙΟ ΔΩΔ/ΝΗΣΟΥ

ΑΠΕΡΡΙΦΘΗ Η ΑΓΩΓΗ ΤΟΥ κ. ΓΙΑΝΝΗ ΒΑΛΗΝΑΚΗ

Ζητούσε αποζημίωση από τρεις πολίτες για ένα φράχτη



Με την υπ' αρίθμ 2345/2006 απόφαση του Εφετείου Δωδεκανήσου απορρίφθηκε κατ' ουσίαν και σε δεύτερο βαθμό η αγωγή που υπέβαλε εις βάρος των κατοίκων Ρόδου κ.κ. Θεοδώρου Σταυλά, Ευσταθίου Η. Μαρτέν, και Σωκράτη Ε. Πρεσβύρη, ο υφ/ργός Εξωτερικών κ. Ιωάννης Βαληνάκης αξιώνοντας αποζημιώσεις για ουσιαστικές και ηθικές βλάβες που υπέστη από καταστροφή περίφραξης, μήκους 246 μέτρων, ενός ακινήτου του, που βρίσκεται στην Χάλκη, τον Ιούνιο του 2002.

Η αγωγή για αποζημίωση λόγω αδικοπραξίας του υφ/ργού Εξωτερικών κ. Βαληνάκη κατατέθηκε αρχικά ενώπιον του Μονομελούς Πρωτοδικείου Ρόδου την 29η Ιουλίου 2002.

Λόγω αναβολής, τον Οκτώβριο του 2003, συζητήθηκε τελικά τον Απρίλιο του 2004 και το δικαστήριο με απόφαση που εξέδωσε τον Ιούνιο του 2004 την απέρριψε. Ο κ. Βαληνάκης προσέφυγε εκ νέου στο Εφετείο. Η έφεση του συζητήθηκε τον Μάρτιο του 2006 και το δικαστήριο εξέδωσε την απόφαση του τον Σεπτέμβριο του 2006 απορρίπτοντας εκ νέου την αγωγή, αποδεχόμενο ως ορθή την πρωτόδικη απόφαση.

Ο κ. υφ/ργός στην αγωγή του εκθέτει ότι οι 3 κάτοικοι Ρόδου, την 15.06.2002, ενεργώντας από κοινού κατέστρεψαν την περίφραξη με σιδηροπάσσαλους, μήκους 246 μέτρων, ενός ακινήτου του, που βρίσκεται στην περιοχή «Μαύρη Θάλασσα» στη Χάλκη. Οτι, με βάση το από 22/04/2002 Π.Δ., το οποίο ισχύει από την 08.05.2002μ. θα υποχρεωθεί πλέον να περιφράξει την ως άνω ιδιοκτησία του με πετρόχτιστη περίφραξη, η οποία θα αποτελείται από τρεις επιμέρους περιφράξεις, συνολικού κόστους 20.000 ευρώ και να καταβάλει το ποσό των 586,5 ευρώ για την μεταφορά των υλικών, που θα χρειαστούν, για την κατασκευή της ως άνω περίφραξης.

Με βάση το παραπάνω ιστορικό, ο κ. Βαληνάκης ζήτησε να υποχρεωθούν οι εναγόμενοι, ευθυνόμενοι εις ολόκληρον, να του καταβάλουν, ως αποζημίωση για την αποκατάσταση της θετικής του ζημίας το ποσό των 20.586,5 ευρώ και ως χρηματική ικανοποίηση, λόγω της ηθικής βλάβης που υπέστη, το ποσό των 10.000 ευρώ, νομιμοτόκως από την επίδοση της αγωγής, να απαγγελθεί κατά των εναγομένων προσωπική κράτηση μέχρι 12 μήνες, ως μέσο εκτέλεσης της απόφασης που θα εκδοθεί και να καταδικαστούν οι εναγόμενοι στα δικαστικά έξοδα.

Τόσο το Μονομελές Πρωτοδικείο όσο και το Εφετείο έκριναν ότι όσον αφορά το κονδύλι των 20.586,5 ευρώ, το οποίο αιτείται ο κ. Βαληνάκης, ως θετική του ζημία, για την κατασκευή της πετρόχτιστης περίφραξης, είναι μη νόμιμο και πρέπει να απορριφθεί καθώς η ζημία του αυτή, η οποία συνίσταται στην αντικατάσταση της καταστραφείσας περίφραξης με νέα (πετρόχτιστη), δεν συνδέεται με πρόσφορο αιτιώδη σύνδεσμο με τη ζημιογόνα συμπεριφορά των εναγομένων, αλλά πηγάζει αποκλειστικά από άλλη αιτία, η οποία εν προκειμένω είναι οι νέες πολεοδομικές διατάξεις που ισχύουν στη νήσο Χάλκη και καθιερώνουν υποχρέωση του να κατασκευάσει περίφραξη συγκεκριμένου τύπου.

Περαιτέρω, όσον αφορά τη θετική ζημία του, η οποία προκλήθηκε από την καταστροφή της αρχικής περίφραξης του ακινήτου του, μήκους 246 μέτρων, η αγωγή κρίθηκε αόριστη, καθώς δεν αναφέρονται τα στοιχεία εκείνα που προσδιορίζουν τη ζημία του αυτή, ήτοι το ύψος, ο αριθμός και η αξία της περίφραξης με τους σιδηροπάσσαλους ανά μέτρο.

Ακολούθως, ως αόριστη απορρίφθηκε και η αξίωση του για χρηματική ικανοποίηση, λόγω της ηθικής βλάβης που υπέστη, εφόσον η τελευταία συναρτάται και από την έκταση της ζημίας που έχει επέλθει στον ζημιωθέντα, η οποία δε προσδιορίζεται.

Δικηγόρος του κ. Γ. Βαληνάκη στην υπόθεση ήταν ο κ. Γ. Χαρίτος.



ΓΙΑ ΤΗΝ ΑΙΤΗΣΗ ΑΡΣΗΣ ΤΗΣ ΑΣΥΛΙΑΣ ΤΟΥ

ΔΕΝ ΔΕΙΧΝΕΙ ΝΑ «ΑΝΗΣΥΧΕΙ»
ο υπουργός Αιγαίου Αρ. Παυλίδης





Χαρακτήρισε «καλοδεχούμενο» το εισαγγελικό αίτημα

«Καλοδεχούμενο» χαρακτήρισε ο Υπουργός Αιγαίου και Νησιωτικής Πολιτικής κ. Αρ. Παυλίδης το αίτημα που αναμένεται να υποβληθεί από τον Εισαγγελέα Πλημμελειοδικών Ρόδου κ. Γ. Οικονόμου, μέσω της Εισαγγελίας του Αρείου Πάγου, στην Πρόεδρο της Βουλής των Ελλήνων, για την άρση της βουλευτικής του ασυλίας σχετικά με την υπόθεση της απευθείας ανάθεσης ακτοπλοϊκών δρομολογίων της άγονης γραμμής Δωδεκανήσου, υπεραμυνόμενος της διαδικασίας που ακολουθήθηκε από πλευράς του Υπουργείου.

Η δικογραφία που έχει σχηματιστεί όπως έγραψε η «δ» αφορά την διαδικασία που ακολουθήθηκε από το υπουργείο Αιγαίου για την ανάθεση στην Ανώνυμη Ναυτιλιακή Εταιρεία Σύμης (ΑΝΕΣ) των επιδοτούμενων γραμμών Κω - Νισύρου - Τήλου - Σύμης - Ρόδου και επιστροφή, καθώς και Ρόδου - Καστελόριζου και επιστροφή.

Στο πρώτο στάδιο της έρευνας εξετάστηκε η τυχόν τέλεση των αδικημάτων της απιστίας και της απάτης εις βάρος του δημοσίου από πλευράς υπηρεσιακών παραγόντων του Υπουργείου που επιμελήθηκαν την διενέργεια του διαγωνισμού καταρτίζοντας τους όρους και τις προϋποθέσεις με τις οποίες η επιτροπή διαγωνισμού του Υπουργείου Αιγαίου και Νησιωτικής Πολιτικής ενέκρινε την ανάθεση εσωτερικών άγονων γραμμών.

Σύμφωνα με καταγγελίες του δημάρχου Τήλου κ. Τάσου Αλιφέρη και του ιδιοκτήτη της εταιρείας Δωδεκάνησος Seaways κ. Γ. Σπανού το ιστορικό της υπόθεσης έχει ως εξής:

Η άγονη γραμμή ΚΩΣ - ΝΙΣΥΡΟΣ - ΤΗΛΟΣ - ΣΥΜΗ ή ΧΑΛΚΗ - ΡΟΔΟΣ προκηρύσσεται για πρώτη φορά στις 14 Ιουνίου 2005 για ταχύπλοο πλοίο , με τίμημα 5.700 ευρώ ανά δρομολόγιο. Η εταιρεία Δωδεκάνησος Seaways συμμετέχει με το ταχύπλοο «ΔΩΔΕΚΑΝΗΣΟΣ ΠΡΑΪΝΤ» αλλά απορρίπτεται γιατι, το πλοίο δεν είχε μήκος 40 μέτρων, σύμφωνα με την προκήρυξη, ενώ το ολικό μήκος του σύμφωνα με το επίσημο πιστοποιητικό του ΚΕΕΠ είναι 40,5 μέτρα.Ο διαγωνισμός αυτός δεν επαναπροκηρύσσεται.

Ο διαγωνισμός επαναλαμβάνεται με απόφαση του κ. Υπουργού στις 14 Νοεμβρίου 2005 μετά απο πιέσεις των ΜΜΕ, των δημάρχων, του Νομαρχιακού Συμβουλίου και των κατοίκων της Τήλου που έχουν μείνει με ένα δρομολόγιο την εβδομάδα, με τη διαδικασία της διαπραγμάτευσης.

Ζητείται πλοίο άνω των 75 μ., να έχει γκαράζ 300τ.μ. και προσφέρεται τίμημα 7.700 ευρώ για σύμβαση μέχρι 30-4-2006 με δυνατότητα παράτασης μέχρι 30-10-2006.

Καταθέτει προσφορά η εταιρεία ΣΙ ΛΙΝΚ ΑΕ με το πλοίο "ΠΑΝΑΓΙΑ ΨΑΡΙΑΝΗ" (πρώην Παπαδιαμαντής ΙΙ, πλοίο 33 ετών) αλλά απορρίπτεται διότι το πλοίο δεν πληροί τα απαιτούμενα τεχνικά χαρακτηριστικά.

Στον ίδιο διαγωνισμό προκηρύσσεται και η γραμμή ΡΟΔΟΣ - ΚΩΣ - ΚΑΛΥΜΝΟΣ - ΛΕΡΟΣ - ΛΕΙΨΟΙ - ΠΑΤΜΟΣ. Συμμετέχει μόνον η Δωδεκάνησος Seaways με το ταχύπλοο «ΔΩΔΕΚΑΝΗΣΟΣ ΕΞΠΡΕΣ».

Ο διαγωνισμός κατακυρώνεται, αλλά στη συνέχεια ο κ. Υπουργός ανακαλεί την κατακυρωτική απόφαση, επειδή η εταιρεία τροποποίησε ελαφρώς τα προβλεπόμενα δρομολόγια υποβάλλοντας εβδομαδιαίο πίνακα δρομολογίων με καθημερινή σύνδεση των νησιών (χωρίς επιδότηση τα υπόλοιπα πέντε δρομολόγια) και αυθημερόν σύνδεση της Πάτμου και Λειψών με Ρόδο - Κω και επιστροφή.

Ο άγονος διαγωνισμός της 14-11-2005 για τη γραμμή ΚΩΣ - ΝΙΣΥΡΟΣ - ΤΗΛΟΣ - ΣΥΜΗ - ΡΟΔΟΣ επαναλαμβάνεται, με την διαδικασία της διαπραγμάτευσης, με απόφαση του κ. Υπουργού στις 2 Δεκεμβρίου 2005 με ημερομηνία κατάθεσης προσφορών μέχρι 15 Δεκεμβρίου 2005, όπως και για τη γραμμή ΡΟΔΟΣ - ΚΑΣΤΕΛΟΡΙΖΟ.

Αυτή τη φορά ο κ. Υπουργός ζητά πλοίο άνω των 75 μ., να έχει γκαράζ 300 τ.μ. και ταχύτητα, τουλάχιστον, 20 ν.μ. αυξάνοντας το τίμημα από 7.700 ευρώ σε 17.000 ευρώ (αύξηση 120%).

Προσφορές σ' αυτόν τον διαγωνισμό καταθέτουν οι εταιρείες G.A. FERRIES του κ. Αγούδημου με τα πλοία "Μαρίνα" και "Δημητρούλα", η εταιρεία ΟΡΚΑ ΝΕ του κ. Αγαπητού με το πλοίο "Αθηνά", η ΑΝΕ Σύμης με το πλοίο "Πρωτεύς" και η Δωδ/σος Ναυτιλιακή με το πλοίο "ΔΩΔΕΚΑΝΗΣΟΣ ΕΞΠΡΕΣ".

Οι προσφορές της Δωδεκάνησος Seaways και η G.A. FERRIES απορρίπτονται και μένουν οι άλλες δύο από τις 19 Δεκεμβρίου 2005. Η εταιρεία ΟΡΚΑ ΝΕ απορρίφθηκε για την προσφορά της στη γραμμή ΡΟΔΟΣ - ΚΑΣΤΕΛΟΡΙΖΟ.

Η εταιρεία ΑΝΕ Σύμης συμμετείχε στον διαγωνισμό με το πλοίο "Πρωτεύς", το οποίο η πλοιοκτήτρια εταιρεία διέθετε προς πώληση και στην ΑΝΕΣ, και στον δήμαρχο Τήλου κ. Αλιφέρη, ενώ μάλιστα ο διαγωνισμός βρίσκεται σ' εξέλιξη.

Ο κ. Υπουργός ζητά από την ΑΝΕ Σύμης "πιστοποιητικό κυριότητας" που, φυσικά, δεν υπάρχει. Στο Υπουργείο Αιγαίου και Νησιωτικής Πολιτικής έχει κατατεθεί μόνον επιστολή του πλοιοκτήτη, με την οποία δηλώνει ότι το πλοίο θα πωληθεί στην ΑΝΕΣ, αν αναλάβει τη γραμμή.

Οι καταγγέλλοντες θεωρούν ότι ο Υπουργός στην ουσία «χάρισε» το πλοίο στην ΑΝΕΣ μέσω των επιδοτήσεων.

Θεωρούν δε ότι υπήρχαν σκοπιμότητες διότι ο κ. Υπουργός έθεσε ως ελάχιστο όριο ταχύτητας τα 20ν.μ., διότι ενω πρόκειται για έκτακτη συγκοινωνιακή ανάγκη η σύμβαση παρατάθηκε μέχρι 30-10-2006, διότι αύξησε το τίμημα κατά 120% μέσα σε 15 μέρες, δηλαδή από τον πρώτο έκτακτο διαγωνισμό στον δεύτερο, διότι δεν προκήρυξε επαναληπτικό διαγωνισμό τον Σεπτέμβριο όπως έπραξε για όλες τις άλλες γραμμές, διότι απέρριψε το "Παναγιά Ψαριανή" αν και το "Πρωτεύς" δεν διαφέρει.

Αξίζει να σημειωθεί, ότι η εξέλιξη αυτή στην υπόθεση ήλθε μια μέρα μετά την δημοσιοποίηση της ερώτησης των βουλευτών του ΠΑΣΟΚ κ.κ. Κ. Κάισερλη και Γ. Παρασκευά προς τον κ. Υπουργό Αιγαίου και Νησιωτικής Πολιτικής για φωτογραφικό διαγωνισμό εξυπηρέτησης των επιδοτούμενων ακτοπλοϊκών γραμμών της Δωδεκανήσου.

Ο ΑΡ. ΠΑΥΛΙΔΗΣ

Ο υπουργός Αιγαίου και Νησιωτικής Πολιτικής Αριστοτέλης Παυλίδης, αναφερόμενος σε δημοσιεύματα του σημερινού Ροδιακού τύπου, περί αιτήσεως άρσεως της ασυλίας, για την προ 10μηνου περίπου ανάθεση εκτελέσεως του επιδοτούμενου δρομολογίου Κως - Νίσυρος - Τήλος - Σύμη - Ρόδος, στο πλοίο ΠΡΩΤΕΥΣ της ΑΝΕ Σύμης, υπεγράμμισε τα παρακάτω:

1. Η σύναψη συμβάσεως για ανάθεση δημόσιας υπηρεσίας (άγονες γραμμές), είναι προϊόν διεθνούς μειοδοτικού διαγωνισμού.

2. Στην περίπτωση της γραμμής Κως - Νίσυρος - Τήλος - Σύμη, ο αρχικός διαγωνισμός απέβη άγονος οπότε ακολούθησαν, μέχρις επιλογής του «ΠΡΩΤΕΑ», δύο προσκλήσεις για «ανοιχτή διαπραγμάτευση».

3. Δηλώνω, ότι είμαι πανέτοιμος να αντιμετωπίσω, εντός ή εκτός Κοινοβουλίου, ο,τιδήποτε σχετίζεται με το εν λόγω ζήτημα.

4 ΣΥΝΔΥΑΣΜΟΙ ΣΤΙΣ ΔΗΜΟΤΙΚΕΣ ΕΚΛΟΓΕΣ

Η «ΜΑΧΗ ΤΗΣ ΚΑΛΥΜΝΟΥ»
αναμένεται με ενδιαφέρον

Αν υπάρξει δεύτερος γύρος θα είναι δύσκολα τα προγνωστικά

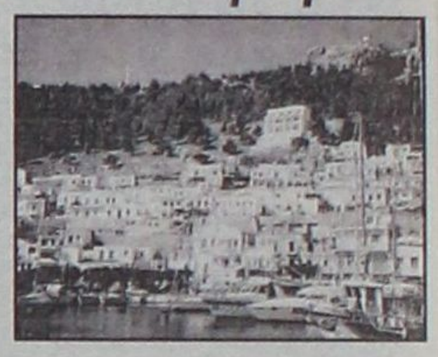

Η πολιτική ιδιοσυγκρασία των Καλυμνίων και το πάθος των εκπροσώπων τους σε όλα τα επίπεδα της πολιτικής ζωής είναι τα στοιχεία εκείνα που προσδίδουν στην εκλογική αναμέτρηση της ερχόμενης Κυριακής ιδιαίτερο ενδιαφέρον.

Σ' αυτές τις εκλογές συμμετέχουν συνολικά τέσσερις συνδυασμοί: Ο συνδυασμός «Κάλυμνος Ενότητα Αναγέννηση» με επικεφαλής τον δήμαρχο κ. Γιώργο Ρούσσο, ο συνδυασμός «Κάλυμνος Δύναμη Προοπτικής» με αρχηγό τον τέως δήμαρχο κ. Δημήτρη Διακομιχάλη, η παράταξη «Καλύτερη Κάλυμνος» με ηγέτη τον κ. Μανώλη Μακρυλλό και η παράταξη «Δημοτική Αγωνιστική Κίνηση» με επικεφαλής μια γυναίκα την κ. Κατερίνα Χατζηλάου.

Ο σημερινός δήμαρχος, καθηγητής στο επάγγελμα κατέρχεται ως ανεξάρτητος, αφού δεν διεκδίκησε τη στήριξη κανενός κόμματος, ο τέως δήμαρχος και επικεφαλής σήμερα της μείζονος μειοψηφίας, κ. Δημήτρης Διακομιχάλης, πολιτικός μηχανικός στο επάγγελμα φέρει το «χρίσμα» του ΠΑΣΟΚ, ο κ. Μανώλης Μακρυλλός, επιχειρηματίας, είναι ο εκλεκτός της Νέας Δημοκρατίας και η κ. Κατερίνα Χατζηλάου, νηπιαγωγός, κατέρχεται με τη στήριξη του ΚΚΕ.

Συνολικά τώρα, βάσει των συνδυασμών που κατατέθηκαν στο Πρωτοδικείο Κω, την ψήφο των 14.000 περίπου Καλυμνίων ψηφοφόρων, διεκδικούν 118 υποψήφιοι δημοτικοί σύμβουλοι εκ των οποίων 78 άνδρες και 30 γυναίκες. Ετσι η μάχη δεν είναι ενδιαφέρουσα μόνο σε επίπεδο συνδυασμών και αρχηγών αλλά και σε επίπεδο υποψηφίων δημοτικών συμβούλων καθώς αρκετοί εξ' αυτών έχουν έντονη πολιτική και κοινωνική παρουσία η επιχειρηματική και κάθε άλλη δραστηριότητα και, συνεπώς, διαθέτουν αναγνωρισιμότητα.

ΔΕΥΤΕΡΟΣ ΓΥΡΟΣ;

Μια εβδομάδα πριν από τις εκλογές τα μηνύματα από το νησί των σφουγγαράδων είναι μάλλον συγκεχυμένα ως προς τον πιθανότερο νικητή.

Πριν από μερικούς μήνες οι δημοσκοπήσεις έδιναν σαφές προβάδισμα στον σημερινό δήμαρχο, ενώ οι τελευταίες ναι μεν του έδιναν «πρωτιά», αλλά δεν ήσαν σαφείς αν θα υπερβεί το φράγμα του 42% για να κερδίσει τη μάχη από την πρώτη Κυριακή. Στην ίδια διαδρομή ο τέως δήμαρχος κ. Διακομιχάλης εμφάνιζε σταθερά ανοδική πορεία και ανάλογη δυναμική έδειξε και η παράταξη του κ. Μακρυλλού.

Το συμπέρασμα που εξάγεται σήμερα στα «πολιτικά πηγαδάκια» της Καλύμνου, όπου όλα τα σενάρια δίνουν και παίρνουν, είναι ότι το σενάριο του δεύτερου γύρου προβάλλει εξαιρετικά ισχυρό και, άρα, πιθανό.

Υποστηρίζεται μάλιστα ότι ο κ. Ρούσσος με τη δημόσια τοποθέτησή του υπέρ του υποψήφιου νομάρχη κ. Μαχαιρίδη και του αντινομάρχη κ. Στάθη Κουσουρνά (και παρασκηνιακά υπέρ της επάρχου κ. Χρ. Συφουνιού με την οποία είχε στο διάστημα αυτής της τετραετίας θαυμάσια συνεργασία) «ψαλίδισε» αρκετά τις πιθανότητες εκλογής του από τον πρώτο γύρο. Και όχι μόνο, αλλά ενίσχυσε σημαντικά την προοπτική συνεργασίας των κ. Διακομιχάλη και Μακρυλλού και, εν τέλει, της εκλογικής σύμπραξής τους, κατά τη δεύτερη Κυριακή. Αν έτσι έχουν τα πράγματα η μάχη προβλέπεται όχι μόνον ενδιαφέρουσα αλλά και συναρπαστική.

Να σημειωθεί ότι όλα τα ψηφοδέλτια εμφανίζονται ανανεωμένα σε σημαντικό βαθμό, με τους περισσότερους υποψήφιους να είναι «πρωτάρηδες» στον πολιτικό στίβο της τοπικής αυτοδιοίκησης.

Είναι χαρακτηριστικό ότι το ψηφοδέλτιο του κ. Ρούσσου περιλαμβάνει 16 συνολικά γυναίκες, ενώ ο «αιώνιος αντίπαλος» του κ. Διακομιχάλης κατέρχεται στις εκλογές με ριζικά ανανεωμένο ψηφοδέλτιο.

Ο κ. Μακρυλλός «κληρονόμησε» την παράταξη από τον πρώην έπαρχο κ. Σάκη Ζερβό (στις εκλογές του 2002 ήταν επικεφαλής της παράταξης και ήρθε τρίτος μετά τους κ.κ. Ρούσσο και Διακομιχάλη). Τώρα ο κ. Ζερβός είναι υποψήφιος δημοτικός σύμβουλος με τον κ. Ρούσσο και ο κ. Μακρυλλός που είχε εκλεγεί μαζί του δημοτικός σύμβουλος, φιλοδοξεί να περάσει στον δεύτερο γύρο και να κάνει τη μεγάλη έκπληξη με τη στήριξη της παράταξης του κ. Διακομιχάλη.

Μαζί του κατέρχονται ως υποψήφιοι αρκετοί γνωστοί και πετυχημένοι επιχειρηματίες του νησιού και, ακόμη, η κ. Σεμίραμις Ψαρουμπά, νομαρχιακή σύμβουλος σήμερα που παραμένει σταθερή πολιτική αξία στο νησί των σφουγγαράδων.

Να θυμίσουμε ότι οι κ.κ. Ρούσσος και Διακομιχάλης αναμετρώνται, με φόντο τον Δήμο Καλυμνίων για τρίτη φορά: Το 1998 με νικητή τον κ. Διακομιχάλη, το 2002 με τον κ. Ρούσσο να παίρνει τη ρεβάνς και στις 15 Οκτωβρίου θα συναντηθούν για τρίτη φορά στην κάλπη.

Ποιος θα είναι ο νικητής;

Σε οκτώ μέρες θα γνωρίζουμε.

ΕΝΟΨΕΙ ΤΩΝ ΕΚΛΟΓΩΝ

ΣΥΝΕΧΙΖΟΥΝ ΤΙΣ ΠΕΡΙΟΔΕΙΕΣ
οι υποψήφιοι νομάρχες

Επιστολή Χατζή προς Καραγιάννη για το DEBATE

Από τη Νομαρχιακή παράταξη «Δωδ/νησα Νέα Πορεία» εκδόθηκε χθες η ακόλουθη ανακοίνωση:

Συνεχίζει τις περιοδείες του ο νομάρχης Δωδ/νήσου κ. Γ. Μαχαιρίδης, με το ακόλουθο πρόγραμμα:

Στα νησιά του βορείου συγκροτήματος της Δωδεκανήσου θα συνεχίσει τις περιοδείες του ο νομάρχης **Γιάννης Μαχαιρίδης,** αφού ολοκληρώσει σήμερα και αύριο τις επισκέψεις του σε χωριά της Ρόδου, συνοδευόμενος πάντα από υποψηφίους συμβούλους της παράταξής του «Δωδεκάνησα Νέα Πορεία».

Συγκεκριμένα, πρώτος σταθμός της περιοδείας του θα είναι η Λέρος την **Κυριακή 8/10 και θα ακολουθήσουν, τη Δευτέρα 9/10 η Κάλυμνος και την Τρίτη 10/10 η Κως.**

Και στα τρία νησιά, ο κ. Γιάννης Μαχαιρίδης θα μιλήσει σε συγκεντρώσεις φίλων της παράταξής του, αναλύοντας το έργο της νομαρχιακής αρχής και θα καταθέσει τη νέα του πρόταση για την επόμενη τετραετία.

Προηγουμένως, ο νομάρχης θα περιοδεύσει, **αύριο Σάββατο** το πρωί στα χωριά Σορωνή, Διμυλιά, Ελεούσα, Πλατάνια, Απόλλωνα και Θεολόγο, και το απόγευμα σε Κρητηνία, Κάμειρο, Μαντρικό, Καλαβάρδα και Φάνες.



Σήμερα, έχει προγραμματιστεί, από νωρίς το απόγευμα, επίσκεψη στα χωριά Μονόλιθο, Σιάνα, Αγιο Ισίδωρο, Εμπωνα και Σάλακο.

Σημειώνεται ότι η κεντρική προεκλογική ομιλία του κ. Γ. Μαχαιρίδη θα γίνει την προσεχή Τρίτη, στις 8 το βράδυ, στο εκλογικό κέντρο της παράταξης, στην οδό Μεροπίδος 3, στην πλατεία Κονίτσης.

Αποστολή εκλογικού υλικού

Ολοκληρώθηκε σήμερα από τις αρμόδιες υπηρεσίες της Νομαρχίας, μετά από πυρετώδεις προετοιμασίες και αυστηρή τήρηση όσων προβλέπονται από τις σχετικές εγκυκλίους, η αποστολή του εκλογικού υλικού σε όλα τα εκλογικά κέντρα (συνολικά 377), στα χωριά και τα νησιά του νομού μας.

ΝΑΣ ΚΑΙ ΔΑΣ

Από τις παρατάξεις ΝΑΣ και ΔΑΣ εκδόθηκε χθες η ακόλουθη κοινή ανακοίνωση:

Σε κοινή τους περιοδεία ο υποψήφιος Νομάρχης **Γιάννης Περδικάρης** επικεφαλής της **Νομαρχιακής Αγωνιστικής Συνεργασίας** και ο Υποψήφιος Δήμαρχος Ρόδου **Γιάννης Μαρκάκης** επικεφαλής της **Δημοτικής Αγωνιστικής Συσπείρωσης,** συνοδευόμενοι από τον πρόεδρο του **Εργατικού Κέντρου** κύριο **Γιάννη Σαρικά** επισκέφθηκαν τις Τεχνικές Υπηρεσίες του Δήμου και τον ΡΟΔΑ στον ΝΗΡΕΑ. Οι εργαζόμενοι στις Τεχνικές Υπηρεσίες έθεσαν το πρόβλημα ότι δεν προσλαμβάνεται προσωπικό με στόχο αν απαξιωθεί η διαδικασία της Αυτεπιστασίας και οι καλές δουλειές να δίνονται έξω πράγμα που βρίσκει αντίθετες τις παρατάξεις μας γιατί μειώνονται οι θέσεις εργασίας με σταθερή και μόνιμη απασχόληση από την μια και αυξάνει η σχέση των εταιριών με την Δημοτική Αρχή και μόνο, από την άλλη.

Τόνισαν επίσης στους εργαζόμενους του ΡΟΔΑ ότι η ανάπτυξη ενός **Δημόσιου Αξιόπιστου Γρήγορου και Ασφαλούς** δικτύου μέσων μαζικής μεταφοράς, αποτελεί την λύση του συγκοινωνιακού και κυκλοφοριακού προβλήματος της Πόλης ενώ παράλληλα θα αποτελέσει και την λύση του συνόλου σχεδόν των προβλημάτων των εργαζομένων.

ΤΟ DEBATE

Ο υποψήφιος δήμαρχος Ρόδου κ. Χ. Χατζηευθυμίου απέστειλε προς τον συνυποψήφιό του κ. Σ. Καραγιάννη την ακόλουθη επιστολή:

Αγαπητέ Σάββα,

Με μεγάλη χαρά αποδέχομαι την πρόσκλησή σας, να συμμετάσχουν οι υποψήφιοι δήμαρχοι του Δήμου Ροδίων σε έναν δημόσιο διάλογο (debate), για τα θέματα που απασχολούν την πόλη μας.

Σας ενημερώνω, ότι οι ημερομηνίες τις οποίες θεωρώ ενδεδειγμένες για την ως άνω δημόσια συζήτηση, είναι η Τρίτη 10 και η Τετάρτη 11 τρέχοντος μηνός, διότι σύμφωνα με το πρόγραμμά μας έχουμε ήδη προγραμματίσει εκδηλώσεις, τις οποίες δεν είναι πλέον δυνατόν να αναβάλουμε.

Τέλος, θα επιθυμούσα να σας γνωρίσω, ότι οι άτυπες συνεννοήσεις, οι οποίες έχουν ήδη πραγματοποιηθεί μεταξύ των εκπροσώπων των δύο παρατάξεών μας, θα πρέπει άμεσα να επισημοποιηθούν και να συντονισθούν, για την αρτιότερη οργάνωση αυτής της εκδήλωσης.

ΟΙ ΚΑΤΗΓΟΡΟΥΜΕΝΟΙ ΓΙΑ ΠΑΡΑΧΑΡΑΞΗ

ΑΦΕΘΗΣΑΝ ΕΛΕΥΘΕΡΟΙ
με περιοριστικούς όρους

Απολογήθηκαν χθες ενώπιον του Ανακριτή

Ελεύθεροι με περιοριστικούς όρους κρίθηκαν χθες μετά την απολογία τους οι κατηγορούμενοι για παραχάραξη χαρτονομισμάτων, προμήθεια, κατοχή και μεταφορά παραχαραγμένων χαρτονομισμάτων με σκοπό την κυκλοφορία τους στην αγορά, για κατοχή, για προμήθεια και μεταφορά ναρκωτικών ουσιών από πρόθεση Tahiraj Fabian του Anastas 21 ετών, κάτοικος Λάρδου, εργάτης και Spiro-Agolli Anna του Celnik 23 ετών, κάτοικος Αρχαγγέλου Ρόδου, σερβιτόρα, υπήκοοι Αλβανίας.



Ο πρώτος που είχε αναλάβει αρχικά την ευθύνη του εγκλήματος αφέθηκε ελεύθερος με τον περιοριστικό όρο της απαγόρευσης εξόδου από την χώρα και η δεύτερη ελεύθερη με τους περιοριστικούς όρους της καταβολής χρηματικής εγγύησης ύψους 2.000 ευρώ και της απαγόρευσης εξόδου από την χώρα.

Οι ανωτέρω, όπως έγραψε η «δ» συνελήφθησαν περί ώραν 08:30 της 3ης Οκτωβρίου 2006 από αστυνομικούς του Τμήματος Δίωξης Ναρκωτικών στην Ακτή Σαχτούρη. Σε έλεγχο που έγινε συγκεκριμένα στις αποσκευές της 23χρονης βρέθηκε να κατέχει στην τσάντα της μια αυτοσχέδια πλαστική συσκευασία που περιείχε κοκαΐνη συνολικού μικτού βάρους 0,5 γραμ. και 53 χαρτονομίσματα των πενήντα ευρώ, τα οποία ήταν πλαστά.

Η 23χρονη παρά το γεγονός, ότι προανακριτικά είχε αρνηθεί οποιαδήποτε σχέση με την υπόθεση ενώπιον του κ. Ανακριτή υποστήριξε, ότι αυτή προμηθεύτηκε από άγνωστο Αλβανό υπήκοο στην λαϊκή αγορά του Πειραιά, τα πλαστά προς 30 ευρώ έκαστο, επειδή γενικότερα βρισκόταν σε δυσχερή οικονομική κατάσταση, ενώ όσον αφορά την μικροποσότητα κοκαΐνης, ισχυρίστηκε, ότι της την έδωσε ως δώρο ο παραχαράκτης. Ο μνηστήρας της, όπως τόνισε, ουδεμία συμμετοχή οιασδήποτε φύσεως είχε στην όλη υπόθεση.

Ισχυρίστηκε, ότι ο λόγος που στην προανακριτική της κατάθεση, περιγράφει διαφορετικά τα πραγματικά περιστατικά είναι ότι τελούσε υπό καθεστώς άσκησης ψυχολογικής βίας και πλήρους σύγχυσης.

Ως συνήγορος υπεράσπισής τους παρέστη ο δικηγόρος κ. Κ. Αβδελής.



ΔΡ. ΔΙΑΚΟΓΕΩΡΓΙΟΥ ΠΑΝΤΕΛΗΣ
ΠΡΩΗΝ ΝΟΜΙΑΤΡΟΣ

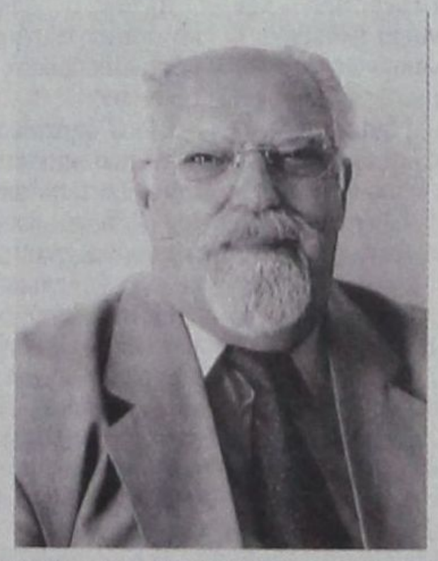

ΥΠΟΨΗΦΙΟΣ ΔΗΜΟΤΙΚΟΣ ΣΥΜΒΟΥΛΟΣ
ΑΤΑΒΥΡΟΥ ΜΕ ΤΗΝ ΠΑΡΑΤΑΞΗ
«ΑΝΑΠΤΥΞΙΑΚΗ ΚΙΝΗΣΗ ΑΤΑΒΥΡΟΥ»
ΤΟΥ ΥΠΟΨΗΦΙΟΥ ΔΗΜΑΡΧΟΥ ΠΑΝ. ΚΥΡΙΑΚΟΥΛΗ

ΕΚΘΕΤΟΣ Ο ΠΡΟΕΔΡΟΣ ΤΟΥ ΣΥΛΛΟΓΟΥ

ΕΝΤΟΝΗ ΑΝΤΙΔΡΑΣΗ ΚΑΡΑΓΙΑΝΝΗ ΚΙ ΕΡΓΑΖΟΜΕΝΩΝ ΣΤΟ ΔΗΜΟ

Ανεπίτρεπτη ανάμειξη στην προεκλογική μάχη

Την έντονη αντίδραση τόσο του υποψηφίου δημάρχου κ. Σ. Καραγιάννη, όσο και των εργαζομένων στο Δήμο προκάλεσε η άμεση ανάμειξη στην προεκλογική μάχη του προέδρου του Συλλόγου Υπαλλήλων του Δήμου κ. Στ. Χατζηστρατή, ο οποίος χωρίς εξουσιοδότηση του δ.σ. ή της γενικής συνελεύσεως πήρε θέση στα πράγματα του Δήμου.

Τρία μέλη του δ.σ. του Συλλόγου προέβησαν χθες στην ακόλουθη κοινή, γραπτή δήλωση:

Ο Πρόεδρος του Συλλόγου των Υπαλλήλων του Δ.Ρ. Σταύρος Χατζηστρατής, απαντώντας στον υποψήφιο Δήμαρχο Σάββα Καραγιάννη, ο οποίος αναφέρθηκε σε θέματα που αφορούν την λειτουργία του Δήμου Ροδίων, ενέπλεξε τον σύλλογο και τους εργαζόμενους γενικά στο προεκλογικό πολιτικό παιχνίδι, ενώ ο ίδιος υποστήριξε παλιότερα ότι δεν επιθυμούσε να πραγματοποιήσει Γενική Συνέλευση τέλος Σεπτεμβρίου ή αρχές Οκτωβρίου για να μην ανακατέψει τον σύλλογο σ' αυτές όλες τις προεκλογικές διαμάχες.

Εξέδωσε μία ανακοίνωση, η οποία ήταν αποτέλεσμα απόφασης λέει του διοικητικού συμβουλίου, χωρίς να έχει καλέσει την μειοψηφία να παραστεί ούτε εγγράφως, ούτε τηλεφωνικά, ως όφειλε να πράξει, γνωρίζοντας ότι στην δημοκρατία, την οποία επικαλείται και κυρίως σ' ένα συλλογικό όργανο σημασία έχει η γνώμη όλων των μελών. Με αυτή του την ενέργεια τοποθέτησε την μειοψηφία του Δ.Σ. του συλλόγου σε αντίθετο στρατόπεδο, λες και εμείς δεν είμαστε σε θέση να υπερασπιστούμε τους εργαζόμενους όταν αυτοί θίγονται. Το έχουμε αποδείξει ότι είμαστε πάντα σε θέση μάχης και πρωτοστατούμε για τους συναδέλφους μας.

Πρέπει να επισημάνουμε όμως ότι η βελτίωση συνθηκών εργασίας στους χώρους δουλειάς, οι μόνιμες προσλήψεις όπου απαιτούνται για να λύσουν προβλήματα, δεν επιτυγχάνονται με τέτοιου είδους ανακοινώσεις, οι οποίες μόνο εργοδοτικό συνδικαλισμό θυμίζουν, αλλά με αγώνες.

Επίσης κάθε υπάλληλος έχει τη δική του πολιτική τοποθέτηση και άποψη και δεν εκφράζεται από αυτή την απόφαση του Δ.Σ.

Θέλουμε αυτή τη στιγμή να στείλουμε μήνυμα προς όλους τους υποψηφίους Δημάρχους της πόλης μας, ν' αφήσουν τους εργαζόμενους έξω από την προεκλογική τους εκστρατεία και τα μαχαιρώματα μεταξύ τους, διότι για τα κακώς κείμενα όπου υπάρχουν, δεν λογοδοτούμε εμείς, αλλά η ίδια η Δημοτική Αρχή, η οποία έχει την ευθύνη της λειτουργίας του Δήμου συνολικότερα.

Τα μέλη του Δ.Σ.
του Συλλόγου
Μίκα Κελεπέρα
Ευαγγελία Τσιμπιδάκη
Μαρία Χατζηγιάννη

Ο Σ. ΚΑΡΑΓΙΑΝΝΗΣ

Επί του ιδίου θέματος ο υποψήφιος δήμαρχος κ. Σ. Καραγιάννης προέβη στην ακόλουθη γραπτή δήλωση:

«Γνωρίζαμε ότι η απήχηση των θέσεων και των προτάσεων που έχει καταθέσει η παράταξή μας και η εμπιστοσύνη με την οποία την περιβάλλουν οι πολίτες της Ρόδου, είχαν θορυβήσει την απερχόμενη Δημοτική Αρχή, η οποία στο πρόσωπο του Σάββα Καραγιάννη βλέπει τη μοναδική πραγματική απειλή για τις εκλογές της 15ης Οκτωβρίου. Ομολογούμε όμως ότι δεν περιμέναμε τέτοια απώλεια ψυχραιμίας από την πλευρά της. Με σημερινά Δελτία Τύπου τόσο του Γραφείου Τύπου του Δήμου Ροδίων, όσο και των φίλα στη δημοτική αρχή μελών του Δ.Σ. του Συλλόγου Υπαλλήλων του Δήμου Ροδίων, επιχειρείται η απόλυτη διαστρέβλωση των όσων έχει πει με απόλυτη σαφήνεια σε πολλές συνεντεύξεις του ο Σάββας Καραγιάννης. Για άλλη μια φορά τονίζουμε ότι ποτέ και κανένας δεν ισχυρίστηκε ότι έχουν ευθύνες οι εργαζόμενοι του Δήμου για τα κακώς κείμενα της πόλης. Πάντα η κριτική μας απευθυνόταν στους έχοντες την πολιτική ευθύνη, που οφείλουν να παρακολουθούν και να οργανώνουν τις προσφερόμενες υπηρεσίες με τη μέγιστη δυνατή αξιοποίηση του ανθρώπινου δυναμικού και με την τήρηση όλων των κανόνων υγιεινής και ασφάλειας. Αν τώρα η απερχόμενη δημοτική αρχή νομίζει ότι αυτό το έχει πράξει, δικαίωμά της να το ισχυρίζεται, δικαίωμα όμως και δικό μας να το αμφισβητούμε. Ας μάθουν, λοιπόν, να δέχονται την κριτική και ας σταματήσουν την παραχάραξη της αλήθειας.

Στον Πρόεδρο του Συλλόγου εργαζομένων του Δήμου που υπογράφει για το Διοικητικό Συμβούλιο, που -ας σημειωθεί- δεν συνεδρίασε για να βγάλει το άκρως προσβλητικό δελτίο τύπου, δεν θα απαντήσουμε. Ας τον κρίνουν οι συνάδελφοί του».

ΣΕ ΣΥΝΕΝΤΕΥΞΗ ΤΥΠΟΥ ΠΟΥ ΔΟΘΗΚΕ ΧΘΕΣ

ΑΝΑΚΟΙΝΩΘΗΚΑΝ ΟΙ ΥΠΟΨΗΦΙΟΙ

τους οποίους θα στηρίξει ο ΛΑΟΣ

Με «αξιοκρατικά» κριτήρια η επιλογή

Τον υποψήφιο νομάρχη και τους υποψήφιους δημάρχους του νομού Δωδεκανήσου που στηρίζει ο Λαϊκός Ορθόδοξος Συναγερμός (ΛΑΟΣ) ανακοίνωσαν χθες, κατά τη διάρκεια συνέντευξης Τύπου, οι εκπρόσωποι του κόμματος.

Κριτήρια επιλογής, όπως αναφέρθηκε, για τη στήριξη των συγκεκριμένων υποψηφίων υπήρξαν η ικανότητά τους και η κοινωνική αποδοχή που απολαμβάνουν, και όχι κομματικά. Ετσι, ο ΛΑΟΣ αλλού στηρίζει υποψήφιους που κατέρχονται υποψήφιοι με τη σημαία του ΠΑΣΟΚ και αλλού με το λάβαρο της Νέας Δημοκρατίας.

Ειδικότερα, για τη Νομαρχιακή Αυτοδιοίκηση Δωδεκανήσου στηρίζει το νομάρχη κ. Γιάννη Μαχαιρίδη, ενώ για τον Δήμο Ροδίων τον υποψήφιο της Νέας Δημοκρατίας κ. Χατζή Χατζηευθυμίου.

Στη συνέντευξη μάλιστα ήταν παρόντα ύο μέλη του ΛΑΟΣ και συγκεκριμένα η κ. Ελένη Γιαννικουρή, υποψηφια νομαρχιακή σύμβουλος με τον κ. Μαχαιρίδη και ο Κώστας Παπουτσής, υποψήφιος δημοτικός σύμβουλος στον Δήμο Ροδίων με την παράταξη ,Πρώτα η Ρόδος» του κ. Χ. Χατζηευθυμίου.

Στη συνέντευξη μάλιστα ήταν παρόντα δύο μέλη του ΛΑΟΣ και συγκεκριμένα η κ. Ελένη Γιαννικουρή, υποψήφια νομαρχιακή σύμβουλος με τον κ. Μαχαιρίδη και ο κ. Κώστας Παπουτσής, υποψήφιος δημοτικός σύμβουλος στον Δήμο Ροδίων με την παράταξη «Πρώτα η Ρόδος» του κ. Χατζή Χατζηευθυμίου.

Στην ίδια συνέντευξη παρέστησαν ο κομματικός περιφερειάρχης κ. Μιλτιάδης Τσιριγωτάκης και ο πρόεδρος της Νομαρχιακής Επιτροπής κ. Τσαμπίκος Πάχου που υπογράμμισαν ότι οι στηρίξεις αποφασίστηκαν μετά από σοβαρές εσωκομματικές διαδικασίες κατά τις οποίες αξιολογήθηκαν όλοι οι υποψήφιοι, πλην του ΣΥΝ και του ΚΚΕ που, όπως τονίστηκε, «συνεχίζουν το θέατρο του παραλόγου».

• Αναλυτικά η λίστα των υποψηφίων που στηρίζει ο ΛΑΟΣ έχει ως εξής:

- Νομαρχία Δωδεκανήσου: Γιάννης Μαχαιρίδης
- Δήμος Ροδίων: Χατζής Χατζηευθυμίου
- Δήμος Πεταλούδων: Μιχαήλ Κορδίνας
- Δήμος Αταβύρου: Κυριακούλης Παναγιώτης
- Δήμος Αρχαγγέλου: Παπουράς Αλέξανδρος
- Δήμος Λινδίων: Παλλάς Εμμανουήλ
- Δήμος Νότιας Ρόδου: Σαββής Μανώλης
- Δήμος Κω: Χατζηνικολάου Αλκιβιάδης
- Δήμος Τηλίων: Αλιφέρης Αναστάσιος
- Δήμος Χάλκης: Παναγή Ελέγκω
- Δήμος Σύμης: Παπακαλοδούκας Ελευθέριος
- Δήμος Κάσου: Ερωτόκριτος Δημήτριος
- Δήμος Αστυπάλαιας: Κονταράτος Πανορμίτης
- Δήμος Λέρου: Κωττάκης Τιμόθεος
- Δήμος Λειψών: Σπύρου Μπενέτος

Στους υπόλοιπους Δήμους ο ΛΑΟΣ αποφάσισε να παραμείνει «ουδέτερος».

ΘΑ ΖΗΤΗΣΕΙ ΤΗ ΔΙΕΝΕΡΓΕΙΑ ΟΙΚΟΝΟΜΙΚΟΥ ΕΛΕΓΧΟΥ

Από την δημοτική παράταξη Σύμης «Ανεξάρτητη Δημιουργική Συνεργασία» του κ. Αγ. Αντωνιάδη εκδόθηκε η ακόλουθη ανακοίνωση:

Διαχειριστικό έλεγχο για την οικονομική διαχείριση του Δήμου Σύμης και των θυγατρικών εταιρειών του στην περίοδο 2003-2006, θα ζητήσει αμέσως μετά τις εκλογές ο υποψήφιος δήμαρχος Αγαπητός Αντωνιάδης, όπως ο ίδιος αποκάλυψε σε τηλεοπτική του συνέντευξη.

Οι δημοτικές αρχές μέχρι το 2002 είναι «πάλλευκες και με βούλα» αφού γι' αυτές ο κ. Παπακαλοδούκας προκάλεσε ήδη διαχειριστικό έλεγχο και όλα ευρέθησαν σε απόλυτη τάξη. Ποιοι λοιπόν είναι αυτοί που σήμερα ενδεχομένως πρέπει να ανησυχούν;

Στην ίδια συνέντευξη ο κ. Αντωνιάδης παρουσίασε αποκαλυπτικά έγγραφα που αποδεικνύουν:

Α) την ανθηρή οικονομική κατάσταση του Δήμου όταν ο κ. Παπακαλοδούκας ανέλαβε τις τύχες του.

Β) το σημερινό οικονομικό χάος που χαρακτηρίζεται από την εξευτελιστική αδυναμία του άλλοτε νοικοκυρεμένου Δήμου να αντεπεξέλθει στις τρέχουσες υποχρεώσεις του.

Γ) τον βαρύ δανεισμό και την υποθήκευση δημοτικών κτιρίων, μόνο και μόνο για να γίνει εργολαβικός τζίρος σε άχρηστες μελέτες που δεν θα υλοποιηθούν ποτέ αφού δεν υπάρχει η ιδία συμμετοχή του Δήμου.

Δ) την προσβολή στη μνήμη και την ιερή θέληση του εκλιπόντος Μ. Χατζή αφού υπάρχει απόφαση της πλειοψηφίας για την **ΕΚΠΟΙΗΣΗ** της περιουσίας του παρά τους αντίθετους όρους της διαθήκης.

Τέλος ο κ. Αγαπητός Αντωνιάδης κατήγγειλε την περιβαντολλογική μόλυνση που προκαλούν οι ψευτολύσεις για το αποχετευτικό και τα χαράτσια που επεβλήθησαν στον λαό της Σύμης για την δήθεν επίλυσή του, στην συνεχιζόμενη αιχμαλωσία του νησιού στις ανάγκες του για νερό, την υποβάθμιση του φεστιβάλ.

Η Σύμη χρειάζεται μία δημοτική αρχή με όραμα, φιλοδοξίες, πρόγραμμα, αλλά προπαντός κύρος και αξιοπιστία κατέληξε ο κ. Αγαπητός Αντωνιάδης.

Αυτή είναι η συνείδηση της πλειοψηφίας του Συμιακού λαού όπως φάνηκε στην συγκέντρωση του Ακταίον που όμοιά της δεν ξανάγινε στην πολιτική ιστορία του νησιού.

DODEKANISOS PRIDE

Δρομολόγια 18/09/2006-15/10/2006

ΔΕΥΤΕΡΑ - ΤΡΙΤΗ

ΛΙΜΑΝΙ	ΑΦΙΞΗ	ΑΝΑΧΩΡΗΣΗ
PATMOS	-	06:00
LEROS	06:40	06:45
KALYMNOS	07:30	07:40
KOS	08:15	08:20
SIMI	09:45	09:50
RHODES	10:40	15:00
SIMI	15:50	15:55
KOS	17:20	17:25
KALYMNOS	18:00	18:05
LEROS	18:50	19:00
PATMOS	19:40	O/N

ΤΕΤΑΡΤΗ

ΛΙΜΑΝΙ	ΑΦΙΞΗ	ΑΝΑΧΩΡΗΣΗ
PATMOS	-	06:00
LIPSI	06:20	06:25
LEROS	06:45	06:50
KALYMNOS	07:35	07:40
KOS	08:15	08:20
SIMI	09:45	09:50
RHODES	10:40	15:00
SIMI	15:50	15:55
KOS	17:20	17:25
KALYMNOS	18:00	18:05
LEROS	18:50	O/N

ΠΕΜΠΤΗ - ΠΑΡΑΣΚΕΥΗ - ΣΑΒΒΑΤΟ

ΛΙΜΑΝΙ	ΑΦΙΞΗ	ΑΝΑΧΩΡΗΣΗ
LEROS	-	06:45
KALYMNOS	07:30	07:40
KOS	08:15	08:20
SIMI	09:45	09:50
RHODES	10:40	15:00
SIMI	15:50	15:55
KOS	17:20	17:25
KALYMNOS	18:00	18:05
LEROS	18:50	O/N

ΚΥΡΙΑΚΗ

ΛΙΜΑΝΙ	ΑΦΙΞΗ	ΑΝΑΧΩΡΗΣΗ
LEROS	-	06:45
KALYMNOS	07:30	07:40
KOS	08:15	08:20
SIMI	09:45	09:50
RHODES	10:40	15:00
SIMI	15:50	15:55
KOS	17:20	17:25
KALYMNOS	18:00	18:05
LEROS	18:50	19:00
PATMOS	19:40	O/N

DODEKANISOS EXPRESS

Δρομολόγια 18/09/2006-15/10/2006

ΚΥΡΙΑΚΗ

ΛΙΜΑΝΙ	ΑΦΙΞΗ	ΑΝΑΧΩΡΗΣΗ
RHODES	-	08:30
SIMI	09:25	09:30
KOS	11:00	11:10
KALYMNOS	11:50	12:00
LEROS	12:45	12:50
PATMOS	13:30	13:40
LEROS	14:20	14:30
KALYMNOS	15:20	15:30
KOS	16:10	16:20
SIMI	17:40	17:45
RHODES	18:30	O/N

ΤΡΙΤΗ, ΠΕΜΠΤΗ, ΠΑΡΑΣΚΕΥΗ, ΣΑΒΒΑΤΟ

ΛΙΜΑΝΙ	ΑΦΙΞΗ	ΑΝΑΧΩΡΗΣΗ
RHODES	-	08:30
KOS	10:40	10:50
KALYMNOS	11:30	11:40
LEROS	12:30	12:35
LIPSI	13:00	13:05
PATMOS	13:30	13:40
LEROS	14:20	14:30
KALYMNOS	15:20	15:30
KOS	16:10	16:20
RHODES	18:30	O/N

ΔΕΥΤΕΡΑ

ΛΙΜΑΝΙ	ΑΦΙΞΗ	ΑΝΑΧΩΡΗΣΗ
RHODES	-	08:30
KASTELORIZO	11:00	16:00
RHODES	18:30	O/N

ΤΕΤΑΡΤΗ

ΛΙΜΑΝΙ	ΑΦΙΞΗ	ΑΝΑΧΩΡΗΣΗ
RHODES	-	08:30
SIMI	09:25	09:30
KOS	11:00	11:10
KALYMNOS	11:50	12:00
LEROS	12:50	14:30
KALYMNOS	15:20	15:30
KOS	16:10	16:20
SIMI	17:40	17:45
RHODES	18:30	O/N



DODEKANISOS SEAWAYS

Η δική μας ναυτιλιακή!

Αυστραλίας 3, 85100 Ρόδος, τηλ.: 22410 70590, fax: 22410 70591, www.12ne.gr

ΑΚΡΙΤΙΚΑ

καυστικές με κάποιο νόημα

«Η φοβερότερη εκδίκηση είναι να περιφρονείς αυτούς που σε εχθρεύονται, αν και είσαι βέβαιος ότι μπορείς να τους συντρίψεις».
ΜΠΑΛΖΑΚ

Θάρσει· λέγων τ' αληθές ου σφαλεί ποτέ
ΣΟΦΟΚΛΗΣ

WINSTON CHURCHILL: Ο ελεύθερος Τύπος μπορεί να είναι καλός ή κακός Τύπος, ο ανελεύθερος δεν θα γίνει ποτέ τίποτε άλλο από κακός τύπος

Η «ΔΥΝΑΜΗ» ΤΗΣ ΑΦΙΣΑΣ

Αυτή την εποχή, οι μισοί Ελληνες έχουν γίνει αφίσες. Οι άλλοι μισοί απλώς τις ατενίζουν. Οχι με δέος, όμως. Πάει καιρός από τότε που μια αφίσα θα μπορούσε να εμπνεύσει νέες απαντήσεις. Σήμερα, αυτό που κάνει ως επί το πλείστον, είναι να θέτει νέα ερωτήματα που ο χρόνος και οι μετριότητες θα απαντήσουν. Ετσι κι αλλιώς, τα πάντα σε τούτη τη χώρα είναι αφίσα. Μόστρα. Εικόνα και τίποτα άλλο. Ο καλός ο υποψήφιος θα την πουλήσει τελικά την ψυχούλα του. Και γιαούρτια θα φάει και τραγούδια θα πει και δάκρυα θα χύσει. Για τα ψηφάκια εννοείται. Για μια αφίσα στη συνείδηση του ψηφοφόρου.

Στον αστραφτερό κόσμο της σοοόου μπιζζζ, η αφίσα είναι το σήμα κατατεθέν. Δεν υπάρχει χρόνος για τα περαιτέρω. Μ' ένα πορτρέτο καθάρισες. Παντού. Στα βιβλία, το εξώφυλλο είναι το 90%. Δεν πα' να γράφεις σαχλαμάρες μέσα, μ' ένα καλό εξώφυλλο κέρδισες μισή εκδοσούλα. Στη μουσική το ίδιο. Ο άφωνος κούκλος και η κακόφωνη θεά. Κακοφωνίξ και σία. Μα και στα media, μήπως συμβαίνει και τίποτα διαφορετικό; Η δημοσιογραφία έχει εκτραπεί σε τέτοιο βαθμό που ο ορισμός της είδησης έχει ακυρωθεί πλήρως. Παρακολουθείς κάποια δελτία και νομίζεις ότι παρίστασαι σε παρέλαση από κινούμενες αφίσες. Τίποτα δεν μοιάζει αυθεντικό πια.

Η αφίσα είναι τόσο σημαντική πλέον που καταζητούνται ακόμα και τα παιδιά των πρωταγωνιστών. Να τα φωτογραφήσουμε στη ζούλα, να τα βάλουμε κι αυτά στο παιχνίδι. Γιατί και η φωτογραφία στην πρώτη σελίδα αφίσα είναι. Από τη μία το παιδικό παραμύθι και από την άλλη ο κόσμος των μεγάλων. Από τη μία ο κιτρινισμός και από την άλλη η εμπλοκή των αθώων. Αλλά όχι: καμιά φορά το παιδικό παραμύθι δεν είναι παρά μια ιστορία τρόμου που προετοιμάζει τα παιδιά για τις εφημερίδες. Και καλλιεργεί μέσα τους την αυταπάτη του όλου πράγματος.

Μέσα σε τούτη τη γενικευμένη αυταπάτη, έρχονται πάλι οι αφίσες στους δρόμους να μας δώσουν τη χαριστική βολή. ΑλλάΖΟΥΜΕ, πορευόμαστε, παίρνουμε τον τόπο στα χέρια μας, οραματιζόμαστε, έργα εδώ, έργα εκεί, για το καλό μας, για το καλό όλων μας, για τη σούπερ γουάου πόλη μας και δεν συμμαζεύεται. Και να τσιμπάς προς στιγμήν, το επόμενο δευτερόλεπτο ατενίζεις τα πρόσωπα και δεν μπορείς να ξεχωρίσεις κανένα από το άλλο! Μοιάζουν τόσο πολύ μεταξύ τους, φοράνε τα ίδια χρώματα, έχουν το ίδιο ύφος, το ίδιο «μισό» χαμόγελο και την ίδια αυταρέσκεια. Στο τέλος συνειδητοποιείς ότι όλες οι αφίσες δεν απεικονίζουν παρά ΕΝΑ πρόσωπο: το πρόσωπο της σημερινής Ελλάδας.

Ε ΝΗΡΓΗΣΕ ΑΣΤΡΑΠΙΑΙΑ Η ΠΕΤΡΑΛΙΑ

Αμεση ήταν η αντίδραση της υπουργού Τουριστικής Ανάπτυξης Φάνης Πάλλη - Πετραλιά σε προχθεσινό περιστατικό σε ξενοδοχείο της Ρόδου, όπου ένα παιδί 11 ετών από τη Γερμανία τραυματίστηκε σοβαρά. Το ατύχημα έγινε σε μεγάλη μονάδα όπου παραθέριζε η οικογένεια του μικρού παιδιού. Λόγω της σοβαρότητας της κατάστασης, το μικρό παιδί μεταφέρθηκε επειγόντως στην εντατική νοσοκομείου του Ηρακλείου. Η κ. Πετραλιά, μόλις ενημερώθηκε για το συμβάν, με πρωτοβουλία της επικοινώνησε με τον εισαγγελέα της Ρόδου, προκειμένου να υπάρξει ενημέρωση σχετικά με τις συνθήκες κάτω από τις οποίες ξεγινε το ατύχημα και εάν πληρούνταν όλες οι απαιτούμενες προδιαγραφές ασφαλείας. Επίσης με εντολή της υπουργού κινητοποιήθηκαν άμεσα οι περιφερειακές διευθύνσεις του τουρισμού τόσο στη Ρόδο όσο και στο Ηράκλειο, για να υπάρχει στενή παρακολούθηση του θέματος σε όλα τα επίπεδα.

«Κ ΑΤΑΡΓΗΣΗ» ΤΗΣ ΕΛΕΥΘΕΡΟΤΥΠΙΑΣ!!

Πληροφορίες φέρουν τον εισαγγελέα Πλημμελειοδικών Ρόδου να δέχεται «εισηγήσεις», αν όχι «πιέσεις» από «προστάτες του δημοκρατικού πολιτεύματος» (!), για κατάλυση του Συντάγματος και της Ελευθεροτυπίας με... εισαγγελική διάταξη!!

Εύχεται κανείς πραγματικά να το σκεφθούν καλά όσοι απεργάζονται στα παρασκήνια, εν πλήρει δημοκρατία, δεσμά κατά των ανθρωπίνων δικαιωμάτων, γιατί δεν θα γίνει μόνο πανελλήνιος, αλλά παγκόσμιος σάλος.

Κάποιοι, ως φαίνεται, στο νησί αυτό περιβεβλημένοι «λεοντήν» έμειναν πίσω, σε χρόνια δίσεκτα.

Αυτά για σήμερα και ευχόμαστε να μην προβούμε σε αποκαλύψεις και μέσω των κεντρικών δελτίων των αθηναϊκών τηλεοράσεων.

Σ ΤΡΕΒΛΗ ΑΝΤΙΛΗΨΗ

Τα δημόσια οικονομικά έχουν αναδειχθεί σε μεγάλη πληγή, σε «αχίλλειο πτέρνα» της κυβέρνησης, παρά τους καλλωπισμούς, τις αλχημείες που αποκαλύφθηκαν με το προσχέδιο. Το 2007 θα είναι άλλη μία πολύ δύσκολη χρονιά, αφού το έλλειμμα θα πρέπει να συγκρατηθεί κάτω από το 3%.

Αν ο κ. Γιώργος Αλογοσκούφης θέλει να πετύχει τον στόχο του ουσιαστικά και όχι μόνο στα χαρτιά ελέω αναθεώρησης, θα πρέπει να στείλει ένα ηχηρό μήνυμα στους συναδέλφους του: «Δεν υπάρχει υπουργός ιδιοκτήτης του προϋπολογισμού του υπουργείου του», θα πρέπει να τους πει και να τους καταστήσει συνυπεύθυνους για την πιστή εκτέλεσή του. Αυτονόητα πράγματα ίσως πει κάποιος. Μπορεί έτσι να φαίνονται, αλλά στην πραγματικότητα είναι διαφορετικά. Ο κάθε υπουργός θεωρεί το υπουργείο του φέουδο και διαρκώς ζητεί νέα κονδύλια, προτάσσοντας το τιμάριό του χωρίς να νοιάζεται για τα ελλείμματα και τα χρέη. Τον επόμενο χρόνο υπάρχει ένας πρόσθετος λόγος να ασκήσουν μεγαλύτερο πρέσινγκ οι τιμαριούχοι, αφού θα είναι χρονιά εκλογική ή προεκλογική.

Κι αν τα γκάλοπ δεν είναι ευνοϊκά για την κυβέρνηση, τότε και ο συνήθως σφιχτός υπουργός Οικονομίας θα ανοίξει το κρατικό πουγκί. Βλέπετε, σε προεκλογικές χρονιές προέχει το κομματικό συμφέρον και όχι της χώρας, όπως κι αν το εννοούν οι εκάστοτε κυβερνήτες. Εξάλλου, τι στο καλό κάνουμε την αναθεώρηση του ΑΕΠ!

Ολα είναι παθογένεια μιας στρεβλής αντίληψης για τα δημόσια οικονομικά και τα έργα που επιτελεί το Δημόσιο. Ολα κρίνονται με όρους κονδυλίων και ψήφων.

Ε ΠΙΤΡΕΠΕΤΑΙ ΣΕ ΕΙΣΑΓΓΕΛΕΙΣ ΝΑ ΑΓΝΟΟΥΝ ΤΟ ΝΟΜΟ;

Είναι γνωστό ότι άγνοια νόμου απαγορεύεται. Ουδείς πολίτης δικαιούται να επικαλεστεί άγνοια νόμου, ενώπιον των Δικαστηρίων.

Ο πέλεκυς θα πέσει, και δικαίως, δικαιότατα. Τι συμβαίνει όμως όταν εισαγγελείς, οι θεματοφύλακες δηλαδή του νόμου, αγνοούν το νόμο και ταλαιπωρούν τους πολίτες;

Τίποτα. Καμιά τιμωρία, ούτε καν πειθαρχική. Είναι απαράδεκτα, λίαν επιεικώς αυτά που συμβαίνουν στην Εισαγγελία Ρόδου.

Δεν μπορούν να ταλαιπωρούνται οι πολίτες και να υποφέρουν τα πάνδεινα επειδή κάποιοι είναι ανεπαρκείς.

Η έλλειψη αποτελεσματικού ελέγχου οδηγεί τους θεσμούς σε κρίση και σε αναξιοπιστία.

Ε ΠΕΝΔΥΟΥΜΕ ΣΤΟΝ ΤΟΜΕΑ ΤΟΥ ΤΟΥΡΙΣΜΟΥ

Συμφωνία για τη συνέργασία στον τουριστικό τομέα υπεγράφη ανάμεσα στην υπουργό Τουριστικής Ανάπτυξης, Φάνη Πάλλη - Πετραλιά (φωτογραφία) και τον επικεφαλής της Ομοσπονδιακής Υπηρεσίας Τουρισμού της Ρωσίας, Βλ. Στραλκόφσκι.

Οπως δήλωσε η κ. Πετραλιά, οι δύο χώρες έχουν μεγάλο πεδίο ανάπτυξης των σχέσεών τους στον τομέα του τουρισμού. Στο πλαίσιο αυτό η υπουργός θα εγκαινιάσει στα τέλη του Οκτωβρίου γραφείο του ΕΟΤ στη Ρωσία.

Κοινή ήταν η διαπίστωση ότι η απλοποίηση της χορήγησης βίζας απέφερε ήδη αποτέλεσμα, αφού φέτος στην Ελλάδα υπήρξε αύξηση των επισκεπτών από τη Ρωσία κατά 50%. Από την πλευρά του, ο κ. Στραλκόφσκι σημείωσε ότι η συνεργασία με την Ελλάδα διευρύνεται συνεχώς χρόνο με το χρόνο και παράλληλα εστίασε στον επενδυτικό τομέα, καλώντας τους Ελληνες επιχειρηματίες να επενδύσουν στη Ρωσία.

Τ ΟΥ ΒΑΣΙΚΟΥ ΜΕΤΟΧΟΥ

Πολιτικό θέμα προκαλούν οι δηλώσεις από τη Βουλή του Β. Βενιζέλου, ο οποίος αποκάλυψε ότι η κυβέρνηση του ΠΑΣΟΚ οδηγήθηκε στην επιλογή της άκαμπτης διατύπωσης για τον «βασικό μέτοχο», υπό την αντιπολιτευτική πίεση της ΝΔ, αλλά και το απειλητικό ενδεχόμενο να χάσει τη δεδηλωμένη και να φύγει από την εξουσία. Ο πρώην υπουργός, μάλιστα, προκαλώντας δυσφορία σε υψηλόβαθμα κοινοβουλευτικά στελέχη δεν δίστασε να υπενθυμίσει τα ονόματα 14 συναδέλφων του, οι οποίοι, κατά την άποψή του, έσυραν το κόμμα στη σκληρότερη δυνατή διάταξη. Μιλώντας στην Επιτροπή Αναθεώρησης του Συντάγματος για το επίμαχο άρθρο, ο κ. Βενιζέλος είπε «θέλω να σας θυμίσω ότι εμείς δεν είχαμε προτείνει τα τρία τελευταία εδάφια. Δεν περιλαμβάνονταν στην αρχική μας πρόταση. Γιατί το κάναμε; Για να συμφωνήσουμε στη Βουλή. Και γιατί έπρεπε να συμφωνήσουμε το 2001; Διότι η αντιπολίτευση τότε της ΝΔ με οξύτατους όρους αμφισβητούσε την πρόθεση της κυβέρνησης του ΠΑΣΟΚ να κτυπήσει τα φαινόμενα διαφθοράς και διαπλοκής».

Ευτυχώς για τον τόπο που δεν έχουν πάθει αμνησία όλοι οι πολιτικοί.

Τ ΗΣ... ΤΟΥΡΚΙΑΣ

Η επίσκεψη της Ανγκελα Μέρκελ στην Τουρκία και η συνάντησή της με τον Οικουμενικό Πατριάρχη έχει ξεχωριστή πολιτική, διπλωματική σημασία. Η καγκελάριος της Γερμανίας, πέραν της ουσιαστικής πίεσης που άσκησε στην Αγκυρα για την εκπλήρωση των υποχρεώσεων που έχει αναλάβει έναντι της Ε.Ε., προετοίμασε με τον τρόπο της ψυχολογικά την πολιτική τάξη της Τουρκίας και την τουρκική κοινή γνώμη για την επικείμενη επίσκεψη του Πάπα Βενέδικτου ΙΣΤ'. Ο Πάπας, ο οποίος ως γνωστόν είναι γερμανικής καταγωγής, θα συναντηθεί με τον Πατριάρχη Βαρθολομαίο στα τέλη Νοεμβρίου.

Η επίσκεψη του Πάπα ισοδυναμεί με σοκ για μια Τουρκία που παραπαίει μεταξύ κοσμικότητας και ισλαμισμού και που η αβεβαιότητά της σε σχέση με την ευρωπαϊκή της προοπτική την κάνει ανασφαλή, φοβική και επιθετική. Ο Πατριάρχης Βαρθολομαίος και ο Πάπας Βενέδικτος ΙΣΤ' αναλαμβάνουν πρωταγωνιστικό ρόλο στο ξεκίνημα μιας παιδευτικής διαδικασίας που την έχει ανάγκη η τουρκική κοινωνία για να ξεπεράσει τις αγκυλώσεις της και ν' ανοίξει τους ορίζοντές της. Χώρες όπως η Γερμανία που έχουν σοβαρές επιφυλάξεις σε σχέση με την ευρωπαϊκή προοπτική της Τουρκίας παρακολουθούν με εξαιρετικό ενδιαφέρον την επιρροή που μπορεί να έχουν τέτοιες ιστορικές πρωτοβουλίες στην τουρκική κοινωνία.

Η ΠΟΛΩΣΗ ΚΑΝΕΙ ΚΑΚΟ

Εγραφα τις προάλλες ότι δεν έχει κανένα λόγο ο Καραμανλής, να ενδώσει στη λογική της πόλωσης που προωθεί ο Παπανδρέου. Πρώτον, διότι ιστορικά η πόλωση δεν βοήθησε ποτέ αυτόν που προηγείται, απεναντίας πολλάκις -όχι πάντα- αποτέλεσε «σωσίβιο» για τον «πνιγμένο». Δεύτερον, διότι η πολιτική του «μεσαίου χώρου» συνάδει με την έννοια του «πολιτικού πολιτισμού», κι έτσι ακριβώς τον αντιλαμβάνονται και οι πολίτες. Προσθέτω, σήμερα, κι έναν τρίτο παράγοντα: τους μετακινούμενους ψηφοφόρους, εκείνους που κρίνουν το αποτέλεσμα κάθε εκλογικής αναμέτρησης. Οι οποίοι, ως εκ της θέσεώς τους στη διαμόρφωση του πολιτικού γίγνεσθαι, είναι πολίτες που κινούνται εκτός των κομματικών στεγανών και αυτοπροσδιορίζονται με πολιτικά και οικονομικά κριτήρια και όχι με παλαιοκομματικές ταμπέλες.

Συνεπώς, όχι μόνο δεν έχει λόγο ο Καραμανλής να ενδώσει στη συγκρουσιακή λογική του Παπανδρέου, αλλά -μάλλον- ο πρόεδρος του ΠΑΣΟΚ πρέπει να επαναπροσδιορίσει τη στρατηγική του. Ολα τα στοιχεία επιβεβαιώνουν πως η τακτική της πόλωσης και του διχασμού, όχι μόνο δεν του αποδίδει εκλογικά, αλλά τον οδηγεί και σε περαιτέρω απώλειες. Και το χειρότερο, έχει ολέθριες συνέπειες στον κοινωνικό ιστό.

Επαναλαμβάνω επίσης ότι η πόλωση στις δημοτικές εκλογές θα βλάψει όσους την επιχειρήσουν!

Υ.Τ.Ε.

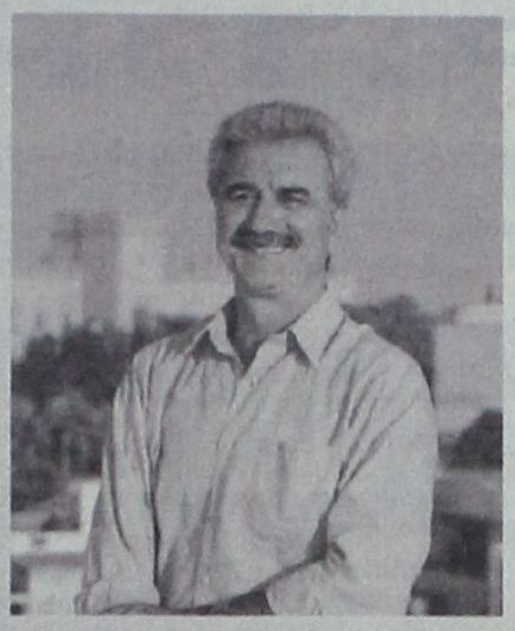

"Δύναμή μας το Έργο μας, Δύναμή μου Εσείς"

ΔΩΔΕΚΑΝΗΣΑ
ΝΕΑ ΠΟΡΕΙΑ

Υποψήφιος Νομάρχης
Πάννης Μαχαιρίδης

Υποψήφιοι Νομαρχιακοί Σύμβουλοι



ΒΟΛΟΝΑΚΗ ΑΙΚΑΤΕΡΙΝΗ
Δικηγόρος



ΓΕΡΑΚΙΟΥ ΠΟΠΗ
Ιατρός



ΓΕΡΑΣΚΛΗΣ ΜΙΧΑΛΗΣ
Πολιτικός Μηχανικός



ΓΙΑΛΛΟΥΣΗΣ ΙΩΑΝΝΗΣ
Δικηγόρος



ΓΙΑΝΝΙΚΟΥΡΗ ΕΛΕΝΗ
Ιδιωτική Υπάλληλος



ΓΡΥΛΛΗΣ ΛΑΖΑΡΟΣ
Δικηγόρος



ΔΗΜΗΤΡΑΚΟΠΟΥΛΟΣ ΒΑΣΙΛΗΣ
Ιατρός Ορθοπεδικός



ΔΙΑΚΟΣΤΑΥΡΙΑΝΟΥ - ΣΩΖΟΥ ΔΕΣΠΟΙΝΑ
Φιλόλογος



ΔΙΑΚΟΥ ΠΑΝΑΓΙΩΤΗΣ
Εκπαιδευτικός



ΔΡΑΚΟΥ ΒΑΡΒΑΡΑ
Οικιακά



ΕΡΩΤΟΚΡΙΤΟΣ ΜΙΧΑΗΛ
Δημοτικός Υπάλληλος



ΕΨΙΜΟΣ ΣΤΕΡΓΟΣ
Δικηγόρος



ΖΗΔΙΑΝΑΚΗΣ ΜΑΝΩΛΗΣ
Πρόεδρος του Συλλόγου Ατόμων με Ειδικές Ανάγκες



ΖΩΙΔΗΣ ΝΙΚΟΛΑΟΣ
Πολιτικός Μηχανικός



ΚΑΖΑΣ ΑΝΤΩΝΙΟΣ
Καθηγητής Αγγλικών



ΚΑΚΙΟΣ ΜΙΧΑΛΗΣ
Οικονομολόγος



ΚΑΡΑΠΩΡΓΗΣ ΔΗΜΗΤΡΙΟΣ
Οικονομολόγος - Τραπεζικός



ΚΑΣΕΡΗΣ ΓΙΑΝΝΗΣ
Οικονομολόγος

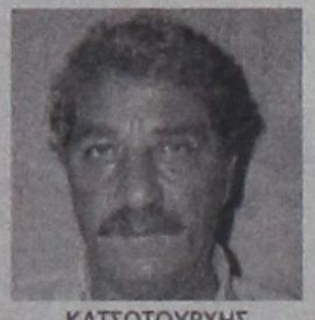

ΚΑΤΣΟΤΟΥΡΧΗΣ ΓΕΩΡΓΙΟΣ
Αλιέας



ΚΙΑΧΑΓΙΑ ΤΣΑΜΠΙΚΑ
Ξενοδοχειακός Υπάλληλος



ΚΟΡΩΝΗ - ΗΣΥΧΟΥ ΑΙΚΑΤΕΡΙΝΗ
Νοσηλεύτρια

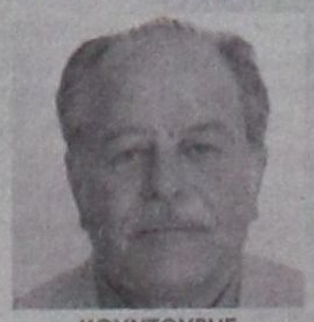

ΚΟΥΝΤΟΥΡΗΣ ΑΝΤΩΝΙΟΣ
Γεωπόνος



ΚΟΥΣΟΥΡΝΑΣ ΣΤΑΘΗΣ
Πολιτικός Μηχανικός - Περιφερειολόγος



ΚΡΕΜΑΣΤΙΝΟΣ ΔΗΜΗΤΡΗΣ
Ιατρός Καρδιολόγος



ΚΥΠΡΑΙΟΥ ΜΑΡΙΑ
Ξενοδόχος

"Τα Δωδεκάνησα είναι η Ζωή μας"



ΛΙΣΓΟΣ ΦΙΛΙΠΠΟΣ
Ιατρός Παθολόγος



ΜΑΚΑΡΟΥΝΑ ΔΕΣΠΟΙΝΑ
Αισθητικός



ΜΑΝΙΑΣ ΣΕΒΑΣΤΟΣ
Επιχειρηματίας



ΜΑΥΡΟΥ ΚΑΛΛΙΟΠΗ
Κοινωνική Λειτουργός



ΜΟΥΤΑΦΗ - ΚΟΥΝΤΟΥΡΗ ΔΕΣΠΟΙΝΑ
Διευθύντρια Ασφαλιστικής Εταιρείας



ΜΠΑΪΡΑΜΗΣ ΓΙΑΝΝΗΣ
Φοροτεχνικός - Τάξης Α'



ΜΠΑΡΑΧΑΝΟΣ ΣΑΚΗΣ
Δικαστικός Υπάλληλος



ΜΠΑΦΙΤΗ ΑΝΔΡΙΑΝΝΑ
Δικηγόρος



ΟΡΦΑΝΙΔΟΥ - ΠΑΚΟΥΜΑΚΗ ΓΕΩΡΓΙΑ
Εκπαιδευτικός



ΠΑΜΠΑΚΑΣ ΣΩΤΗΡΗΣ
Φαρμακοποιός



ΠΑΡΙΣΙΔΟΥ - ΤΟΥΛΑΝΤΑ ΜΑΡΙΑ
Φιλόλογος - Αρχαιολόγος



ΠΕΤΡΩΝΙΑΤΗΣ ΓΙΩΡΓΟΣ
Ιατρός Χειρούργος



ΣΑΜΙΟΥ ΑΔΑΜΑΝΤΙΑ
Οικονομολόγος



ΣΥΦΟΥΝΙΟΥ ΧΡΥΣΟΥΛΑ
Μαία



ΣΚΕΥΟΦΥΛΑΞ ΕΜΜΑΝΟΥΗΛ
Πλοίαρχος Π.Ν. ε.α.



ΣΠΥΡΟΠΟΥΛΟΥ - ΝΙΚΟΛΑΟΥ ΕΛΕΝΗ - ΛΙΝΤΑ
Ξενογός - Διερμηνέας - Μεταφράστρια



ΣΤΑΥΛΑΣ ΚΩΝΣΤΑΝΤΙΝΟΣ
Δάσκαλος



ΤΑΤΑΚΗΣ ΝΙΚΟΣ
Επιχειρηματίας



ΤΣΑΒΑΡΗΣ ΓΙΑΝΝΗΣ
Φαρμακοποιός



ΤΣΑΜΠΑΛΛΑ - ΚΩΣΤΟΓΛΟΥ ΕΥΑΓΓΕΛΙΑ
Δικηγόρος



ΤΣΑΜΠΑΝΑΚΗΣ ΒΑΣΙΛΕΙΟΣ
Οικονομολόγος



ΦΑΚΚΑ - ΒΑΣΙΛΑΡΑΚΗ ΤΖΕΝΗ
Υπάλληλος ΕΛ.ΤΑ



ΦΑΚΚΟΣ ΜΙΛΤΙΑΔΗΣ
Οδοντίατρος



ΦΑΡΚΩΝΑ - ΧΑΣΑΠΛΑΔΑΚΗ ΑΓΓΕΛΙΚΗ
Τραπεζοϋπάλληλος



ΧΑΤΖΗΔΑΚΗ - ΚΩΤΗ ΖΗΝΟΒΙΑ
Δημόσιος Υπάλληλος Ν.Α.Δ.



ΧΑΤΖΗΔΙΑΚΟΣ ΦΩΤΗΣ
Δικηγόρος

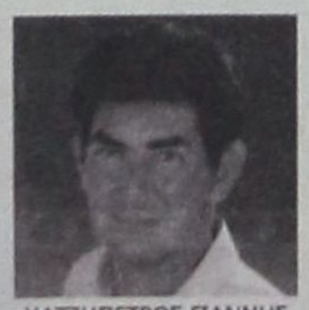

ΧΑΤΖΗΠΕΤΡΟΣ ΓΙΑΝΝΗΣ
Εργολάβος - Οικοδομικών Έργων



ΧΡΙΣΤΟΔΟΥΛΟΥ ΜΑΡΙΑ
Υπάλληλος Ο.Α.



ΧΡΙΣΤΟΦΑΚΗΣ ΓΙΑΝΝΗΣ
Αρχιτέκτονας



ΔΩΔΕΚΑΝΗΣΑ
ΝΕΑ ΠΟΡΕΙΑ

"Τα Δωδεκάνησα είναι η Ζωή μας"

δημοκρατικά

ΥΠΑΡΧΕΙ ΑΝΤΙΚΕΙΜΕΝΙΚΗ ΠΡΑΓΜΑΤΙΚΟΤΗΤΑ
Η ΟΠΟΙΑ ΔΙΝΕΙ ΤΟ ΜΕΤΡΟ ΤΗΣ ΑΛΗΘΕΙΑΣ
(ΑΡΙΣΤΟΤΕΛΗΣ)

ΑΝΘΡΩΠΩΝ ΕΚΑΣΤΟΣ

δύο πήρας φέρει....

Θα μπορούσα να ξαναγράψω (αφοριστικά μάλιστα) σήμερα -πάλι- για την τελευταία απόφαση της πλειοψηφίας της ηγεσίας της ΔΟΕ. Η οποία αποφάσισε και τρίτη εβδομάδα απεργίας, αν και γνωρίζει πολύ καλά, καλύτερα από όλους μας, ότι το κεντρικό απεργιακό της αίτημα για πρώτο βασικό μισθό 1.400 ευρώ, δεν μπορεί και δεν πρόκειται να ικανοποιηθεί -απλούστατα- γιατί δεν γίνεται... Αν και είχε, αυτή η πλειοψηφία, μια καλή εναλλακτική λύση, που θα έσωζε όχι πλέον τα προσχήματα, αλλά την προσωπική αξιοπρέπεια της συνδικαλιστικής πλειοψηφίας... Ηταν αυτή που διατύπωσε εκείνη την κρίσιμη ημέρα η ομάδα της ΔΑΚΕ: να συνεχισθούν, δηλαδή, οι απεργιακές κινητοποιήσεις, αλλά με κυλιόμενες απεργίες, μία την εβδομάδα, ανά γεωγραφικό διαμέρισμα της χώρας. Ετσι, ώστε και ο απεργιακός πυρετός και η (όποια) πίεση θα διατηρούντο, αλλά και τα σχολεία δεν θα παρέμεναν κλειστά και έρημα με πορεία πλέον προς ένα μήνα έξτρα «διακοπών». Απλώς και αυτή η τετράγωνης λογικής πρόταση ναυάγησε στους θολούς βράχους ενός πολιτικού φανατισμού... Που σου επιτρέπει όμως, τώρα πια, να προσεγγίσεις αυτή την ιστορία από μία άλλη -έστω επικίνδυνη- γωνία...

Να θυμηθείς, π.χ., εκείνη την τόσο παράδοξη και τόσο αληθινή φράση που είχε πει, πριν από 70 ολόκληρα χρόνια ο Ρομαίν Ρολάν: Λέγε την αλήθεια και δεν έχεις ανάγκη να θυμάσαι τίποτε! Και εσύ, τώρα, να βλέπεις ότι η αλήθεια αυτής της... αλήθειας επιβεβαιώνεται ετούτες τις ημέρες κατά τρόπο θεαματικό - αλλά και βαθύτατα πικρό... Και να εξηγήσω γιατί... Επειδή απλούστατα έχουν περάσει πέντε ολόκληρες ημέρες και δεν είδα ούτε άκουσα να διαψεύδεται μια εντυπωσιακή αποκάλυψη. Η οποία έγινε με επώνυμη επιστολή από έναν βαθύ γνώστη, όπως φαίνεται, της διδασκαλικής... οικονομίας. Με την οποία επιστολή, ο εν λόγω κύριος είχε αποκαλύψει (ή, έστω, είχε «αποκαλύψει», εντός εισαγωγικών) κάτι εκπληκτικό: ότι, δηλαδή, ένας επώνυμος διδάσκαλος, που είχε υποστηρίξει ενώπιον των πάντων, περιλαμβανομένης και της τηλεοράσεως, ότι με 25 χρόνια προϋπηρεσία έπαιρνε μόνον 1.300 ευρώ τον μήνα, στην πραγματικότητα, με τα διάφορα επιδόματα, εισέπραττε, μηνιαίως, κάπου επτακόσια ευρώ παραπάνω... Οχι ότι τα επτακόσια ευρώ λύνουν όλα τα προβλήματα, αλλά αν ξεκινάς έναν αγώνα, σαν αυτόν που συνεχίζει τώρα η ΔΟΕ, με επιλεκτική... αμνησία, τότε το παιχνίδι μοιάζει με απάτη, με ιστορία σικέ. Και σίγουρα δεν θέλουν αυτή την... αμαύρωση οι δάσκαλοι, που επιμένουν στην τωρινή απεργία τους, έστω και γνωρίζοντας ότι χτυπούν το κεφάλι τους στον τοίχο.

Αυτή η ιστορία, όμως, μου θύμισε μία παλιά ιστορία, στην οποία είχα άμεση ανάμιξη και γι' αυτό την θυμάμαι σαν να συνέβη χθες. Κάποια εποχή, το 1977, (ξανά)δούλεψα στην ΕΡΤ. Με κάλεσε ο χαμένος τόσο πρόωρα Βαγγέλης Μπίστικας και πήγα ως αρχισυντάκτης στην Διεύθυνση Ειδήσεων με μισθό 30.000 δραχμές τον μήνα. Καλός μισθός για μία σκληρή όμως δουλειά. Τους επόμενους μήνες, όμως, το μόνον που άκουγα από τους μόνιμους άλλους υπαλλήλους της ΕΡΤ, τεχνικούς, οικονομικούς και διοικητικούς (είχαμε άφθονους τέτοιους και στην Διεύθυνση Ειδήσεων), ήταν ότι εγώ ήμουν βολεμένος με τον μεγάλο μισθό μου, ενώ εκείνοι, με τόσα και τόσα χρόνια προϋπηρεσίας, έπαιρναν τα μισά από τα δικά μου - άντε και λίγο παραπάνω. Κάποια στιγμή -και επειδή ήταν πια Φεβρουάριος- είχα μια φαεινή ιδέα. Ζήτησα από τον κ. Κοντό, προϊστάμενο Οικονομικών της Διεύθυνσης Ειδήσεων, να μου δώσει αντίγραφα αποδοχών που προορίζοντο για την Εφορία. Και εκεί ανακάλυψα ότι όλοι αυτοί οι παραπονούμενοι «χαμηλόμισθοι» της ΕΡΤ, με τα διάφορα μόνιμα επιδόματα που έπαιρναν, εισέπρατταν κάθε μήνα πολύ περισσότερα χρήματα από εμένα. Μήπως κάτι διδάσκει αυτή η παλιά ιστορία;

ΜΕΓΑΛΗ ΑΝΤΑΠΟΚΡΙΣΗ ΤΟΥ ΚΟΙΝΟΥ

«ΞΕΣΗΚΩΜΟΣ» ΓΙΑ ΧΑΤΖΗ ΣΤΟΥΣ ΑΓΙΟΥΣ ΑΠΟΣΤΟΛΟΥΣ

Συνέχισε και χθες τις εξορμήσεις

Από τη δημοτική παράταξη «Πρώτα η Ρόδος» του κ. Χ. Χατζηευθυμίου εκδόθηκε χθες το ακόλουθο ενημερωτικό δελτίο:

Ξεσηκωμός έγινε χθες βράδυ στους Αγίους Αποστόλους. Οι κάτοικοι με δυναμικό παρών ανταποκρινόμενοι στο κάλεσμα του επικεφαλής της παράταξης «Πρώτα Η Ρόδος» Χατζή Χατζηευθυμίου, συγκεντρώθηκαν από νωρίς στην πλατεία των Αγίων Αποστόλων στέλνοντας σαφή μηνύματα για ξεκάθαρη νίκη από την πρώτη Κυριακή.

Η επιτυχημένη από κάθε άποψη συγκέντρωση του υποψηφίου δημάρχου Ροδίων ήταν κατά γενική ομολογία καταλυτική για το εκλογικό αποτέλεσμα της 15ης Οκτωβρίου.

Κατά την ομιλία του στους κατοίκους των Αγίων Αποστόλων ο κ. Χατζής Χατζηευθυμίου παρουσίασε λύσεις και κατάθεσε προτάσεις ώστε να πάψει η περιοχή να θυμίζει γκέτο περιθωριοποιημένων πολιτών, όπως την κατάντησε ο κ. Γιαννόπουλος και οι συνεργάτες του.

«Υπάρχει τρόπος να γίνουν οι Αγιοι Απόστολοι όμορφη συνοικία και οι κάτοικοί της να μην αντιμετωπίζονται σαν πολίτες β' κατηγορίας, επειδή έτσι εξυπηρετεί τον κ. Γιαννόπουλο και την παρέα του. Οσο και να προσπαθούν έντεχνα να σας δημιουργήσουν εξαρτήσεις θα πρέπει να αντισταθείτε, δεν είστε υποχρεωμένοι να ψηφίσετε εκείνους που σας οδήγησαν στο σημερινό αδιέξοδο. Οσο κι αν θέλουν να παρουσιαστούν σαν Μεσσίες που θα σας σώσουν, γνωρίζετε πολύ καλά ότι την επόμενη ημέρα των εκλογών θα σας ξεχάσουν και θα σας βάλουν στο περιθώριο όπως έκαναν άλλωστε όλα αυτά τα χρόνια. Δικαιούστε κι εσείς να ζείτε σε μια όμορφη και καθαρή συνοικία, που να έχει φροντισμένα πάρκα και ασφαλείς παιδικές χαρές για τα παιδιά σας, δικαιούστε κι εσείς να χρησιμοποιείτε συντηρημένους δρόμους και πεζοδρόμια, δικαιούστε κι εσείς να νιώθετε ασφαλείς στη γειτονιά σας, δικαιούστε να μην ντρέπεστε να λέτε ότι διαμένετε στη συνοικία των Αγίων Αποστόλων. Και οι νέοι της περιοχής που απόψε δίνουν δυναμικό παρόν στην συγκέντρωσή μας, μπορούν και δικαιούνται να κάνουν τη διαφορά, να έχουν εναλλακτικές επιλογές και να ξεφύγουν από την πορεία, την οποία τους επιβάλει να ακολουθήσουν η αδιάδροη για τα προβλήματά τους απερχόμενη δημοτική αρχή», τόνισε μεταξύ άλλων ο κ. Χατζής Χατζηευθυμίου κατά την χθεσινή ομιλία του στους κατοίκους των Αγίων Αποστόλων, οι οποίοι έδειξαν με κάθε τρόπο και προς κάθε κατεύθυνση τη στήριξή τους στην παράταξη «Πρώτα Η Ρόδος».

Ο υποψήφιος δήμαρχος Ροδίων δεσμεύτηκε ότι οι ρεαλιστικές προτάσεις της παράταξης «Πρώτα Η Ρόδος» για την αναβάθμιση και αξιοποίηση όλων των συνοικιών της πόλης θα υλοποιηθούν από την 1η Ιανουρίου του 2007 που θα αναλάβει τα ηνία του Δήμου Ροδίων και ειδικότερα στους Αγίους Αποστόλους θα δοθεί ιδιαίτερο βάρος ώστε οι κάτοικοι της περιοχής να νιώσουν ξανά, όπως έχουν κάθε δικαίωμα, ισότιμοι με τους άλλους πολίτες.

Επίσκεψη στις Τεχνικές Υπηρεσίες, τον ΔΟΝΑ και την οδό Καποδιστρίου

Τις Τεχνικές Υπηρεσίες του Δήμου Ροδίων και τον Δημοτικό Οργανισμό Νεολαίας και Αθλησης επισκέφθηκε σήμερα ο υποψήφιος δήμαρχος Ροδίων, Χατζής Χατζηευθυμίου όπου είχε την ευκαιρία να ανταλλάξει απόψεις με τους εργαζόμενους για διάφορα ζητήματα που του απασχολούν.

Στους εργαζόμενους των Τεχνικών Υπηρεσιών επισήμανε την ανάγκη για επανασχεδιασμό της λειτουργίας της Υπηρεσίας, ώστε οι πολίτες να εξυπηρετούνται γρηγορότερα, οι παρεμβάσεις να γίνονται άμεσα και οι εργασίες να ολοκληρώνονται στο συντομότερο δυνατό χρόνο.

Ο επικεφαλής της παράταξης «Πρώτα Η Ρόδος» και οι συνεργάτες του επισκέφθηκαν στη συνέχεια τα γραφεία που στεγάζεται ο Δημοτικός Οργανισμός Νεολαίας και Αθλησης του Δήμου Ροδίων και είχαν την ευκαιρία να συνομιλήσουν για αρκετή ώρα με τους εργαζόμενους για διάφορα ζητήματα που τους απασχολούν καθώς και για τη λειτουργία του Οργανισμού.

Ο κ. Χατζής Χατζηευθυμίου αφού άκουσε με προσοχή τα αιτήματα των εργαζομένων του ΔΟΝΑ παρουσίασε τις προτάσεις του προγράμματός του για τον αθλητισμό και τις υποδομές που μεταξύ άλλων περιλαμβάνουν:

- Τη λειτουργία ακαδημιών αθλημάτων και την καλλιέργεια νέων αθλημάτων,
- Την ανύψωση του αθλητικού επιπέδου και την υποστήριξη με αντικειμενικά κριτήρια κατά κλάδο αθλήματος των σωματείων της πόλης,
- Την αθλητική παραγωγικότητα
- Τις υψηλές διακρίσεις
- Την ποιοτική αναβάθμιση των υπαρχόντων και τη δημιουργία νέων θεσμών, που θα προβάλλουν το αθλητικό ιδεώδες και τη μοναδικότητα της Ρόδου σε ολόκληρο τον κόσμο μέσω του Δημοτικού Οργανισμού Νεολαίας και Αθλησης.

Παράλληλα θα θεσμοθετηθούν σειρά εκδηλώσεων για την προώθηση του αθλητικού ιδεώδους όπως:

- Ολυμπιακά αγωνίσματα στο Αρχαίο Στάδιο
- Διοργάνωση αθλητικοπολιτιστικών εκδηλώσεων με οργανωτή το δήμο Ροδίων
- Οργάνωση αθλητικών αγώνων σε αρχαίο στάδιο, με τη συμμετοχή καταξιωμένων αθλητών που είναι βέβαιο ότι θα προκαλέσει παγκόσμιο ενδιαφέρον
- Διοργάνωση Ποδηλατικών Αγώνων ενταγμένων στο παγκόσμιο καλεντάρι σε συνεργασία με την παγκόσμια ομοσπονδία ποδηλάτου
- Αναβίωση των αγώνων ταχύτητας μηχανοκίνητων στην Πόλη μας

«Με την φιλοσοφία «Αθλητισμός για όλους» η παράταξη «Πρώτα Η Ρόδος» ως Δημοτική Αρχή σκοπεύει να προχωρήσει στη δημιουργία της κατάλληλης αθλητικής υποδομής για την οργανωμένη άθληση των συνδημοτών μας, αναγνωρίζοντας την απαίτηση τους γι' αυτό.

Οι υφιστάμενοι χώροι άθλησης είναι τουλάχιστον ανεπαρκείς για μια πόλη όπως η Ρόδος, πατρίδα τόσων Ολυμπιονικών της Αρχαίας και της νεότερης Ελλάδας. Η πόλη μας, πατρίδα τόσων Ολυμπιονικών στερείται κλειστού γηπέδου, κλειστού κολυμβητηρίου, γηπέδου για αθλήματα στίβου και πολλά άλλα.

Είναι καιρός να απαιτήσουμε την υλοποίησή τους», τόνισε ο υποψήφιος δήμαρχος Ροδίων Χατζής Χατζηευθυμίου και δεσμεύτηκε για την υλοποίηση σειράς παρεμβάσεων ώστε οι υφιστάμενοι χώροι άθλησης να γίνουν καλύτεροι και ασφαλέστεροι.

Ιδιαίτερο βάρος θα δοθεί στην αναβάθμιση των υπαρχόντων χώρων, όπως το γήπεδο Δωριέα, Διαγόρα, Παλαίστρα και άλλα καθώς και στη δημιουργία μικρών ποδοσφαιρικών γηπέδων 5Χ5.

Ιδιαίτερα θετική εντύπωση προκάλεσε η πρόταση του επικεφαλής της παράταξης «Πρώτα Η Ρόδος» για αθλητισμό στα πάρκα με τη δημιουργία μεγάλους υπαίθριους χώρους πρασίνου (Ροδίνι, Μόντε Σμίθ, περιμετρικά πάρκα) διαδρομές υγείας, ποδηλατοδρόμους και προγράμματα μαζικού αθλητισμού που θα απευθύνονται και σε ενήλικες.

Επίσης θα εφαρμοστούν αθλητικά προγράμματα για άτομα με ειδικές ανάγκες και ιδιαίτερα για παιδιά με την παράλληλη δρομολόγηση των διαδικασιών για τη σύσταση ενός «Γραφείου Ειδικού Αθλητισμού» με στόχο τη συνεργασία με τους αρμόδιους φορείς και την ενίσχυση της προετοιμασίας των αθλητών για Εθνικούς, Ευρωπαϊκούς, Παγκόσμιους και τους Παραολυμπιακούς αγώνες, αλλά και για την άθληση όσων εκ των ατόμων με ειδικές ανάγκες το επιθυμούν.

Οι εργαζόμενοι συμφώνησαν με την ανάγκη για επανασχεδιασμό του προγράμματος του Δημοτικού Οργανισμού Νεολαίας και Αθλησης και δήλωσαν συμπαραστάτες στη διεκδίκηση πόρων από τη Γενική Γραμματεία Αθλητισμού, στην οποία αναφέρθηκε ο κ. Χατζής Χατζηευθυμίου.

Απόψεις με τους εργαζόμενους και ιδιοκτήτες των συνεργείων επισκευής αυτοκινήτων στην οδό Καποδιστρίου είχε την ευκαιρία να ανταλλάξει σήμερα ο υποψήφιος δήμαρχος Ροδίων Χατζής Χατζηευθυμίου. Ο επικεφαλής της παράταξης «Πρώτα Η Ρόδος» και οι συνεργάτες του συζήτησαν για αρκετή ώρα με τους εργαζόμενους για διάφορα προβλήματα που τους απασχολούν με κυριότερο την αναβάθμιση της οδού Καποδιστρίου και την δρομολόγηση σειράς παρεμβάσεων για να την ανάπλαση της ευρύτερης περιοχής.

ΡΟΔΟΣ - ΚΟΣΜΟΣ
ΑΝΩΝΥΜΗ ΤΗΛΕΟΠΤΙΚΗ ΕΤΑΙΡΕΙΑ
«TV - RHODES COSMOS»
ΓΝΩΣΤΟΠΟΙΗΣΗ

Γνωστοποιείται στους υποψηφίους των εκλογών Τ.Α. της περιοχής μας, που επιθυμούν να συμμετάσχουν σε συνεντεύξεις των ειδικών εκπομπών της τηλεόρασης ΚΟΣΜΟΣ, εκλογές 2006, να δηλώσουν συμμετοχή.

Πληροφορίες: Ε. Λοΐζου
Τηλ. 22410 96800

ΑΝΑΚΟΙΝΩΣΗ

Το γραφείο της ψυχολόγου - ψυχοθεραπεύτριας
Σμαράγδας Δ. Δημητρά
μεταφέρθηκε στην οδό
28ης Οκτωβρίου 4,
στην πλατεία Ακαδημίας, και λειτουργεί
κανονικά κατόπιν ραντεβού
στα τηλέφωνα 22410-70145 και 6944 36 26 38.



ΧΑΤΖΗΣ ΧΑΤΖΗΕΥΘΥΜΙΟΥ
ΥΠΟΨΗΦΙΟΣ ΔΗΜΑΡΧΟΣ

πρώτα η Ρόδος

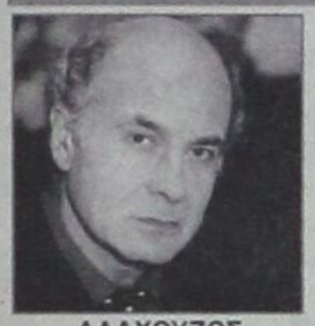
ΑΛΑΧΟΥΖΟΣ
ΑΝΤΩΝΙΟΣ
ΟΔΟΝΤΙΑΤΡΟΣ


ΑΝΑΣΤΑΣΙΑΔΗ - ΜΑΝΩΛΕΔΑΚΗ
ΣΤΥΛΙΑΝΗ (ΣΤΕΛΛΑ)
ΑΣΦΑΛΙΣΤΡΙΑ


ΑΣΠΡΑΚΗ
ΜΑΡΙΑ
ΟΙΚΟΚΥΡΑ


VUORIO - ΔΡΑΓΑΤΗ
HELI- MARJUKKA
ΙΔΙΩΤΙΚΗ ΥΠΑΛΛΗΛΟΣ


ΓΙΑΛΛΟΥΡΑΚΗ –
ΚΑΡΑΚΑΤΣΑΝΗ ΕΙΡΗΝΗ
ΚΑΘΗΓΗΤΡΙΑ


ΓΙΑΝΝΑΚΑΚΗΣ
ΙΩΑΝΝΗΣ
ΕΜΠΟΡΟΣ

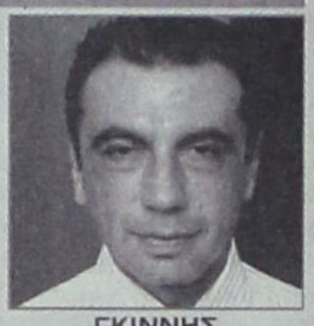
ΓΚΙΝΝΗΣ
ΠΑΝΟΡΜΙΤΗΣ - ΝΕΚΤΑΡΙΟΣ
(ΑΚΗΣ)
ΣΤΕΛΕΧΟΣ ΞΕΝΟΔ. ΕΠΙΧΕΙΡ.


ΔΕΛΗΓΙΩΡΓΗ - ΣΑΡΙΚΑ
ΜΑΡΙΑ - ΦΙΛΙΩ (ΡΟΖΑ)
ΥΠΑΛΛΗΛΟΣ Ο.Α.


ΖΩΑΝΝΟΥ
ΒΑΡΒΑΡΑ (ΒΕΡΑ)
ΥΠΑΛΛΗΛΟΣ Ο.Α.


ΚΑΒΑΣΙΛΑΣ
ΓΕΩΡΓΙΟΣ
ΟΙΚΟΝΟΜΟΛΟΓΟΣ


ΚΑΛΟΓΕΡΟΠΟΥΛΟΣ
ΝΙΚΟΛΑΟΣ
ΥΠΑΛΛΗΛΟΣ Δ.Ο.Υ.

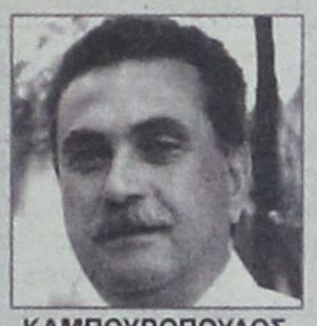
ΚΑΜΠΟΥΡΟΠΟΥΛΟΣ
ΕΜΜΑΝΟΥΗΛ
ΕΠΙΧΕΙΡΗΜΑΤΙΑΣ


ΚΑΡΑΓΙΑΝΝΗΣ
ΣΑΚΕΛΛΑΡΙΟΣ (ΛΑΡΗΣ)
ΥΠΑΛΛΗΛΟΣ Ο.Α.


ΚΑΡΙΚΗΣ
ΕΥΣΤΡΑΤΙΟΣ
ΔΙΚΗΓΟΡΟΣ


ΚΑΡΥΔΑΚΗΣ
ΕΜΜΑΝΟΥΗΛ
ΑΣΦΑΛΙΣΤΙΚΟΣ ΠΡΑΚΤΟΡΑΣ


ΚΛΟΥΒΑΣ
ΙΩΑΝΝΗΣ
ΕΠΙΧΕΙΡΗΜΑΤΙΑΣ


ΚΟΝΣΟΛΑΣ
ΕΜΜΑΝΟΥΗΛ
ΛΕΚΤΟΡΑΣ ΠΑΝ. ΑΙΓΑΙΟΥ


ΚΟΥΓΙΟΣ
ΒΑΣΙΛΕΙΟΣ
ΥΠΑΛΛΗΛΟΣ Ο.Α.


ΚΩΣΤΑΚΗΣ
ΕΜΜΑΝΟΥΗΛ
ΧΡΗΜΑΤΟΟΙΚΟΝΟΜΙΚΟΣ ΣΥΜΒ.


ΚΩΣΤΑΡΙΔΗΣ
ΓΕΩΡΓΙΟΣ
ΠΟΛΙΤΙΚΟΣ ΜΗΧ/ΚΟΣ


ΛΑΖΑΡΑΤΟΣ
ΣΠΥΡΙΔΩΝ
ΙΑΤΡΟΣ ΕΝΤΕΡΟΛΟΓΟΣ


ΛΟΥΚΑΣ
ΙΩΑΝΝΗΣ
ΓΥΜΝΑΣΤΗΣ


ΜΑΝΤΙΚΟΥ
ΕΙΡΗΝΗ (ΡΕΝΑ)
ΔΗΜΟΣΙΟΣ ΥΠΑΛΛΗΛΟΣ


ΜΑΥΡΑΚΗΣ
ΒΑΣΙΛΕΙΟΣ
ΟΙΚΟΝΟΜΟΛΟΓΟΣ


ΜΗΤΣΟΥ
ΧΡΥΣΑΝΘΗ – ΕΛΕΥΘΕΡΙΑ
ΣΥΜΒΟΛΑΙΟΓΡΑΦΟΣ


ΜΙΧΑΗΛΟΥ
ΠΑΝΑΓΙΩΤΗΣ
ΕΠΙΧΕΙΡΗΜΑΤΙΑΣ


ΝΙΚΟΛΑΟΥ
ΜΙΧΑΗΛ
ΦΑΡΜΑΚΟΠΟΙΟΣ


ΟΡΦΑΝΟΣ
ΓΕΩΡΓΙΟΣ
ΞΕΝΟΔΟΧΟΥΠΑΛΛΗΛΟΣ


ΠΑΝΑΓΙΩΤΟΥ
ΜΙΧΑΗΛ
ΥΠΑΛΛΗΛΟΣ ΔΕΥΑΡ


ΠΑΠΑΘΕΟΔΩΡΑΚΗΣ
ΑΡΙΣΤΕΙΔΗΣ
ΕΠΙΧΕΙΡΗΜΑΤΙΑΣ


ΠΑΠΑΙΩΑΝΝΟΥ
ΓΕΩΡΓΙΟΣ
ΙΑΤΡΟΣ ΚΑΡΔΙΟΛΟΓΟΣ


ΠΑΠΑΚΩΝΣΤΑΝΤΙΝΟΥ
ΔΗΜΗΤΡΙΟΣ
ΙΑΤΡΟΣ ΚΑΡΔΙΟΛΟΓΟΣ

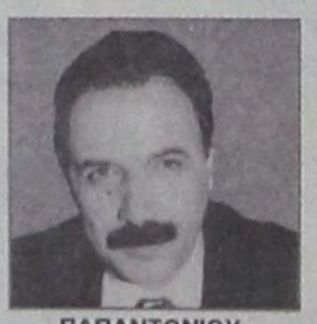
ΠΑΠΑΝΤΩΝΙΟΥ
ΙΩΑΝΝΗΣ
ΔΙΕΥΘΥΝΤΗΣ ΙΚΑ

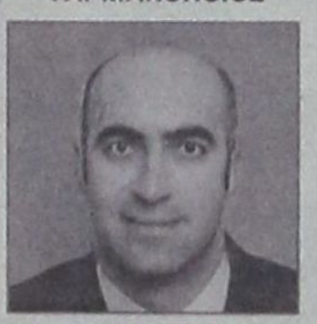
ΠΑΠΟΥΤΣΗΣ
ΚΩΝΣΤΑΝΤΙΝΟΣ
ΑΣΦΑΛΙΣΤΗΣ


ΣΑΚΕΛΛΑΡΙΟΥ
ΠΑΝΑΓΙΩΤΗΣ
ΑΡΧΙΤΕΚΤΩΝ


ΤΑΡΑΣΛΙΑΣ
ΚΩΝΣΤΑΝΤΙΝΟΣ
ΔΑΣΚΑΛΟΣ


ΤΡΙΟΜΜΑΤΗΣ
ΤΣΑΜΠΙΚΟΣ
ΥΠΑΛΛΗΛΟΣ ΔΕΗ


ΤΣΑΓΚΑΡΗΣ
ΙΩΑΝΝΗΣ
ΝΑΥΤΙΛΙΑΚΟΣ ΠΡΑΚΤΟΡΑΣ


ΤΣΙΜΠΙΔΑΚΗ
ΦΩΤΕΙΝΗ (ΦΩΦΩ)
ΟΙΚΟΚΥΡΑ

ΦΕΣΙΛΙΟΓΛΟΥ – ΧΑΤΖΗ
ΚΑΛΛΙΟΠΗ (ΠΙΤΣΑ)
ΓΡΑΦΕΙΟ ΤΟΥΡΙΣΜΟΥ

ΨΑΡΟΥΛΛΗΣ
ΑΝΑΣΤΑΣΙΟΣ - ΧΡΗΣΤΟΣ
ΜΑΓΕΙΡΑΣ

πρώτα η Ρόδος

ΕΜΒΟΛΙΑΣΜΟΙ

«ΑΣΠΙΔΑ» ΚΑΤΑ ΤΗΣ ΓΡΙΠΗΣ

***Προληπτικό εμβολιασμό** κατά του ιού συνιστούν οι γιατροί τον Οκτώβριο και τον Νοέμβριο για τις ομάδες «υψηλού κινδύνου». Προστατεύει το 70% έως 80% των υγιών ενηλίκων. Ποιες κατηγορίες πολιτών πρέπει να εμβολιάζονται*

Προληπτικό εμβολιασμό κατά της εποχικής γρίπης πρέπει να κάνουν οι ομάδες «υψηλού κινδύνου».

Ο εμβολιασμός πρέπει να γίνεται τον Οκτώβριο και το Νοέμβριο, ώστε να υπάρχει χρόνος να αναπτυχθούν αντισώματα κατά του ιού. Το αντιγριπικό εμβόλιο είναι αποτελεσματικό και προστατεύει από τη νόσο το 70% έως 80% των υγιών ενηλίκων που εμβολιάζονται.

Είναι ασφαλές και σπάνια εμφανίζονται επιπλοκές, όπως κοκκίνισμα και πόνος στην περιοχή της ένεσης, χαμηλός πυρετός και πόνοι στους μυς, οι οποίοι διαρκούν συνήθως, μία έως δύο μέρες. Σπανιότατα μπορεί να εμφανιστεί αλλεργική αντίδραση, κυρίως σε άτομα με αλλεργία στο αβγό.

Πηγές του υπουργείου Υγείας αναφέρουν ότι υπάρχει επάρκεια εμβολίων. Μέχρι τώρα, έχουν εισαχθεί στην Ελλάδα 1.320.000 δόσεις, από τις οποίες, οι 1.200.000 εισήχθησαν από φαρμακευτικές εταιρείες και οι 120.000 από το Ινστιτούτο Φαρμακευτικής Ερευνας και Τεχνολογίας (ΙΦΕΤ).

Οι επιστήμονες του Κέντρου Ελέγχου και Πρόληψης Νοσημάτων (ΚΕΕΛΠΝΟ) ανακοίνωσαν χθες ότι το αντιγριπικό εμβόλιο πρέπει να κάνουν φέτος οι εξής ομάδες πληθυσμού:

Ατομα ηλικίας 60 ετών και πάνω, πάσχοντες από άσθμα και άλλες πνευμονοπάθειες, καρδιακή νόσο, ανοσοκαταστολή, δρεπανοκυτταρική νόσο και άλλες αιμοσφαιρινοπάθειες, παιδιά που παίρνουν μακροχρόνια θεραπεία με ασπιρίνη, πάσχοντες από σακχαρώδη διαβήτη ή άλλο μεταβολικό νόσημα και χρόνια νεφροπάθεια.

Το εμβόλιο πρέπει, επίσης, να κάνουν «κλειστοί» πληθυσμοί (προσωπικό, εσωτερικοί σπουδαστές γυμνασίων, λυκείων, στρατιωτικών και αστυνομικών σχολών, ειδικών σχολείων ή σχολών, τρόφιμοι και προσωπικό ιδρυμάτων) και επαγγελματίες Υγείας.

Προστασία από τον ιό της κοινής γρίπης πρέπει να έχουν και όσοι απασχολούνται με την πτηνοτροφία (εκτροφείς, σφαγείς), συμπεριλαμβανομένου και του εποχικού προσωπικού.

Εξαρση

Η εποχική γρίπη εμφανίζεται κάθε χρόνο στη χώρα μας, όπως και στις άλλες χώρες του βόρειου ημισφαιρίου, κατά τους χειμερινούς μήνες και συγκεκριμένα από τον Οκτώβριο έως τον Απρίλιο, με έξαρση της δραστηριότητας μεταξύ Δεκεμβρίου και Φεβρουαρίου.

Η γρίπη τυπικά εκδηλώνεται με αιφνίδια έναρξη υψηλού πυρετού, βήχα, καταρροή, πονόλαιμο, πονοκέφαλο, πόνους στους μυς και στις αρθρώσεις και έντονη κόπωση. Τα παιδιά συχνά εμφανίζουν και συμπτώματα από το γαστρεντερικό σύστημα, όπως ναυτία, εμετοί και διάρροιες. Τα συμπτώματα εμφανίζονται περίπου μία έως τρεις μέρες μετά την επαφή με τον ιό και τυπικά διαρκούν δύο έως επτά μέρες.

Συνήθως η γρίπη αυτοϊτάται, δηλαδή ο ασθενής αναρρώνει χωρίς την ανάγκη ειδικής φαρμακευτικής αγωγής. Οι ασθενείς πρέπει να λαμβάνουν πολλά υγρά, αντιπυρετικά για την αντιμετώπιση του πυρετού, παυσίπονα για την αντιμετώπιση του πόνου των μυών, να αποφεύγουν το κάπνισμα και να παραμένουν στο σπίτι τους μέχρι την ανάρρωσή τους.

ΚΡΟΥΣΜΑΤΑ ΓΡΙΠΗΣ (2003 - 2004)

Μήνας	Αριθμός κρουσμάτων	2003/2004	2004/2005
Νοέμβριος		21	
Δεκέμβριος		224	49
Ιανουάριος		559	282
Φεβρουάριος	730	426	311
Μάρτιος	1.079	291	
Απρίλιος	483	90	
Μάιος	46	32	

ΠΗΓΗ: ΚΕΕΛΠΝΟ, 2005

ΠΡ. ΠΑΥΛΟΠΟΥΛΟΣ

«ΜΑΥΡΟ» ΣΤΟΥΣ ΔΗΜΑΡΧΟΥΣ ΤΩΝ ΜΕΘΟΔΕΥΣΕΩΝ

Λάθρος ο υπ. Εσωτερικών κατά των τοπικών αρχόντων που παρακάμπτουν την αξιοκρατία

Τις πρακτικές προσλήψεων που χρησιμοποιούν ορισμένοι δήμαρχοι παρακάμπτοντας την αρχή της αξιοκρατίας και τις διαδικασίες του ΑΣΕΠ κατήγγειλε από το βήμα της Βουλής ο υπουργός Εσωτερικών Πρ. Παυλόπουλος.

Αποκαλυπτικός υπήρξε ο κ. Παυλόπουλος για τις μεθοδεύσεις ορισμένων δημάρχων, οι οποίοι, όπως τόνισε, προσλαμβάνουν κάποιον, χωρίς διαδικασίες ΑΣΕΠ, για μερική απασχόληση, βάζουν την υπογραφή τους με κυρώσεις ότι δεν καλύπτει πάγιες και διαρκείς ανάγκες, ανανεώνουν τη σύμβαση λέγοντας ότι δεν καλύπτει πάγιες και διαρκείς ανάγκες και έπειτα πάνε στα δικαστήρια και λένε ότι καλύπτει πάγιες και διαρκείς ανάγκες! Βγαίνει η απόφαση και δεν κάνουν ούτε έφεση ούτε αναίρεση και με τον τρόπο αυτό πάνε να γίνουν αορίστου χρόνου.

Απαντώντας ο υπουργός Εσωτερικών σε επίκαιρη ερώτηση του προέδρου του ΣΥΝ Αλ. Αλαβάνου για τις περιπτώσεις των συμβασιούχων των ΟΤΑ που με βάση τις αποφάσεις πολιτικών δικαστηρίων εγείρουν δικαίωμα μονιμοποίησης, επανέλαβε ότι για το θέμα αυτό θα αποφασίσει η ολομέλεια του Ελεγκτικού Συνεδρίου. Ωστόσο, όμως, στηλίτευσε την πρακτική ορισμένων τοπικών αρχόντων και κάλεσε τον κ. Αλαβάνο να απαντήσει αν ευλογεί αυτός τέτοιες πρακτικές, οι οποίες μετατρέπονται εκ των υστέρων σε συμβάσεις αορίστου χρόνου.

«Με τον τρόπο αυτό», είπε ο κ. Παυλόπουλος, «ξέρετε τι "φάμπρικα" και τι κερκόπορτες μπορούμε να ανοίξουμε».

Στο σημείο αυτό μάλιστα ο κ. Παυλόπουλος άφησε ανοικτό το ενδεχόμενο να αναζητηθούν ευθύνες λέγοντας χαρακτηριστικά:

«Οι άρχοντες της Τοπικής Αυτοδιοίκησης όταν βάζουν την υπογραφή τους και λένε ότι η σύμβαση αυτή δεν είναι αορίστου χρόνου, πρέπει να την τιμούν μέχρι το τέλος γιατί αλλιώς πρέπει να ζητήσουμε κι αλλού ευθύνες».

Απαντώντας ο υπουργός στην κριτική του κ. Αλαβάνου κατά του Ελεγκτικού Συνεδρίου αλλά και στο αίτημά του να φέρει νομοθετική ρύθμιση η κυβέρνηση για τους εργαζομένους των ΟΤΑ που δουλεύουν 8 μήνες χωρίς να πληρώνονται, τόνισε ότι η νομοθετική παρέμβαση για την κατάργηση δικαστικής αποφάσεως είναι απαράδεκτη από το Σύνταγμα γιατί καταλύει κάθε έννοια διάκρισης εξουσιών και ανεξαρτησίας της Δικαιοσύνης.

«Το Ελεγκτικό Συνέδριο είναι εκείνο που θα αποφασίσει. Εγώ δεν παρεμβαίνω», ξεκαθάρισε ο κ. Παυλόπουλος.





ΜΕΓΑΛΗ ΠΡΟΣΦΟΡΑ
ΓΕΡΜΑΝΙΑΣ ΠΑΡΚΕ
ΕΤΟΙΜΟΠΑΡΑΔΟΤΟ
ΣΕ 60 ΣΧΕΔΙΑ
ΕΩΣ 20 ΧΡΟΝΙΑ ΕΓΓΥΗΣΗ

15€ / m2 + ΦΠΑ

ΤΟΠΟΘΕΤΗΜΕΝΟ!!

LAMINATE PARKETTE
GERMANY
20 ΧΡΟΝΙΑ ΕΓΓΥΗΣΗ

ΔΗΜΗΤΡΙΟΣ - ΝΙΚΟΛΑΟΣ
ΣΑΡΡΗΜΑΥΡΟΓΕΝΗΣ

1ο ΚΑΤΑΣΤΗΜΑ -- Λ. ΛΙΝΔΟΥ 221 .
ΤΗΛ. 22410 69939
2ο ΚΑΤΑΣΤΗΜΑ -- Κ. ΥΔΡΑΙΟΥ 59 .
ΤΗΛ. 22410 36279

sports

ΕΠΙΜΕΛΕΙΑ:
ΣΤΕΦΑΝΟΣ ΓΚΙΖΛΗΣ

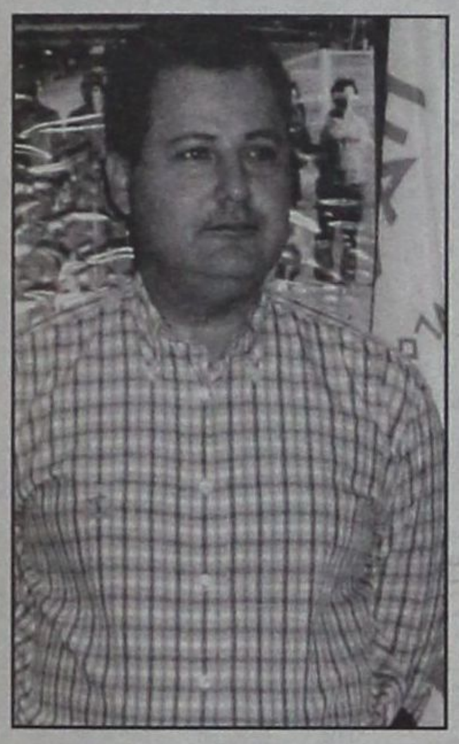

ΑΣΤΡΑΨΕ ΚΑΙ ΒΡΟΝΤΗΞΕ

• Σκληρή γλώσσα χρησιμοποίησε ο Πρόεδρος του Διαγόρα, με αφορμή την κακή εικόνα στο παιχνίδι με τον Αιολικό

Η επόμενη μέρα της ήττας από τον Αιολικό στον Διαγόρα βρίσκει τους πάντες να καταστρώνουν ο καθένας από την δική του θέση τα σχέδια της συνέχειας του πρωταθλήματος. Αυτή η άτυχη για τον Διαγόρα αγωνιστική και από πλευράς αποτελέσματος, αλλά και από πλευράς εικόνας ανήκει στο παρελθόν και κάθε πόστο παίρνει από την Δευτέρα τα μέτρα του προκειμένου να μην εμφανισθεί ξανά η ομάδα με αυτή την εικόνα ανεξάρτητα σε ποιο γήπεδο θα παίζει.

Πρώτα από όλα πρέπει να σημειωθεί πώς η πρώτη κίνηση ήταν να συναντηθεί ο πρόεδρος της ομάδας Κώστας Χρυσοχοΐδης με την τεχνική ηγεσία της ομάδας προκειμένου να διερευνηθούν τα αίτια αυτής της κακής εικόνας.

Ντανιέλ Μπατίστα, Γιάννης Καμπούρης αλλά και ο Νίκος Μαντικός τα είπαν για πολλή ώρα μαζί με τον τεχνικό διευθυντή Βασίλη Αθανασίου και τον γενικό αρχηγό Μιχάλη Ευθυμίου κάνοντας ένα μίνι απολογισμό για την μέχρι στιγμής πορεία της ομάδας και συζητώντας τα αίτια της κακής εμφάνισης αλλά και της βαριάς ήττας στην Μυτιλήνη.

Στην συνέχεια όλοι τους επισκέφθηκαν τα αποδυτήρια της ομάδας και συζήτησαν για πολλή ώρα με τους παίκτες.

ΣΚΛΗΡΗ ΓΛΩΣΣΑ ΧΡΥΣΟΧΟΪΔΗ

Εκείνος που μίλησε με «ακραία γλώσσα» στους παίκτες της ομάδας ήταν ο πρόεδρος Κώστας Χρυσοχοΐδης. Ο πρόεδρος της ΠΑΕ τόνισε στους παίκτες του χρησιμοποιώντας χαρακτηρισμούς και εκφράσεις πού δεν συνηθίζει πώς «επ' ουδενί δεν θέλει ξανά αυτή την αγωνιστική εικόνα της ομάδας και φυσικά τέτοιο αποτέλεσμα σαν εκείνο της Μυτιλήνης».

Τους έδωσε εν ολίγοις να καταλάβουν πώς «ανήκουν στον Διαγόρα και πρέπει να αποτελεί τιμή για αυτούς που φορούν την φανέλα του, αλλά και να τον υπηρετούν σωστά» και πώς «πρέπει να διορθωθούν άμεσα για να επιτευχθεί ο στόχος της ομάδας. Οι επιτυχίες και οι νίκες θα ξαναφέρουν το ηθικό και την χαμένη καλή ψυχολογία στην ομάδα», τόνισε ο πρόεδρος του Διαγόρα που περιμένει να ξαναρχίσει η αντίστροφη μέτρηση από το επόμενο ματς στο Δημοτικό Στάδιο με την Ζάκυνθο.

ΜΕΡΕΣ ΞΕΚΟΥΡΑΣΗΣ

Στο μεταξύ οι «κυανέρυθροι» ξεκίνησαν χθες τις προπονήσεις για να είναι έτοιμοι στην επανέναρξη του πρωταθλήματος με διπλή μάλιστα προπόνηση. Ο Ντανιέλ Μπατίστα πάντως έδωσε ρεπό στους παίκτες του προκειμένου να ξεκουραστούν και επανέλθουν από την Δευτέρα σε νέα προπονητική εβδομάδα.

Αρης και Ιάλυσος θα είναι οι φιλικοί αντίπαλοι που θα γεμίσουν το πρόγραμμα του «γηραιού»

Μάλιστα πρέπει να σημειωθεί πώς παρά τον τραυματισμό του στην μύτη ο Χάρης Μοσχής ακολούθησε ατομικό πρόγραμμα με σκοπό να είναι έτοιμος να προσφέρει τις υπηρεσίες του μετά την εκ νέου έναρξη του πρωταθλήματος. Όλοι οι υπόλοιποι παίκτες της ομάδας πλην του Παναγιώτη Αγγελόπουλου θα είναι στην διάθεση του Ντανιέλ Μπατίστα από την Δευτέρα.

ΕΚΛΕΙΣΑΝ ΔΥΟ ΦΙΛΙΚΑ

Στο μεταξύ και για να μην βγει εκτός ρυθμού ο Διαγόρας θα δώσει την ερχόμενη εβδομάδα και δυο φιλικά παιχνίδια προκειμένου να δει ο προπονητής της ομάδας την αγωνιστική κατάσταση ορισμένων παικτών που θέλει.

- Την ερχόμενη Πέμπτη ο Διαγόρας θα αντιμετωπίσει στο πρώτο φιλικό τον Αρη Αρχαγγέλου.

- Και μία ημέρα πριν, θα παίξει με τον Ιάλυσο προκειμένου να δει ο Ντανιέλ Μπατίστα όλους τους παίκτες του αγωνιζόμενους στα δύο αυτά παιχνίδια και να προσπαθήσει να διορθώσει μέχρι την επανέναρξη τα σημεία που κάποιοι μπορεί να υστερούν.

ΤΟΥΡΝΟΥΑ ΜΠΑΣΚΕΤ «MINI & SUPER MINI»

Ανοίγει σήμερα η... αυλαία

Ξεκινά σήμερα σε δύο γήπεδα (Βενετόκελιο, Διαγόρα) το τουρνουά Μπάσκετ «Μίνι & Super Μίνι» που διοργανώνουν από κοινού οι ΝΑΟΔ, Τ.Ε. Καλαθοσφαίρισης και Σ.Σ.Α.Δ.Α.Ν. «Ζέφυρος».

Το πρόγραμμα έχει ως εξής:

Σάββατο 07/10/2006

• **Mini**

Γήπεδο: Βενετόκλειο

Κολοσσός Α - Διαγόρας Α
09:00 - 10:00
Κολοσσός Β - Διαγόρας Β
10:00 - 11:00
Κολοσσός Γ - Ζέφυρος
11:00 - 12:00

• **Super Mini**

Γήπεδο: Διαγόρα

Κολοσσός Α - Διαγόρας Α
09:00 - 10:00
Κολοσσός Β - Διαγόρας Β
10:00 - 11:00
Νικητής Α - Α Ζέφυρος
11:00 - 12:00

Κυριακή 08/10/2006

• **Mini**

Γήπεδο: Βενετόκλειο

Κολοσσός Α - Διαγόρας Β
09:00 - 10:00
Κολοσσός Β - Διαγόρας Α
10:00 - 11:00
Κολοσσός Γ - Ζέφυρος
11:00 - 12:00

• **Super Mini**

Γήπεδο: Διαγόρα

Κολοσσός Α - Διαγόρας Β
09:00 - 10:00
Κολοσσός Β - Διαγόρας Α
10:00 - 11:00
Νικητής Α - Β - Ζέφυρος
11:00 - 12:00

Στις ομάδες που θα συμμετέχουν θα δοθούν πλακέτες και σ' όλα τα παιδιά αναμνηστικά διπλώματα.

ΤΟΠΙΚΟ ΜΠΑΣΚΕΤ

Το πρόγραμμα του διημέρου

Αρκετά παιχνίδια περιλαμβάνει το πρόγραμμα του διημέρου στον χώρο του Τοπικού μπάσκετ.

Αναλυτικά το πρόγραμμα:

ΑΝΔΡΕΣ

Σάββατο 7/10/2006

Διγενής - Ιβίσκος
Γήπεδο: Κρεμαστή
Ωρα 18:00
Διαιτητές: Φάκαρος, Τάλας

Ζέφυρος - Διαγόρας
Γήπεδο: Βενετόκλειο
Ωρα 20:00
Διαιτητές: Ξάνθος, Κουνελλές Ν.

Ιπποκράτης - ΕΑΚΑ
Γήπεδο: Κλειστό Κω
Ωρα 13:45
Διαιτητές: Ζαμάγιας, Αυγουλάς

Κυριακή 8/10/2006

Ηρακλής Λάρδου - ΑΕ Δικαίου
Γήπεδο: Βενετόκλειο
Ωρα 15:00
Διαιτητές: Ξάνθος, Αρνάς

ΕΦΗΒΟΙ

Σάββατο 7/10/2006

Ηρακλής 2000 - ΑΕ Δικαίου
Γήπεδο: Καρδάμαινα
Ωρα 11:30
Διαιτητές: Ζαμάγιας, Αυγουλάς

Κυριακή 8/10/2006

Ιπποκράτης - ΕΑΚΑ
Γήπεδο: Κλειστό Κω
Ωρα: 14:00
Διαιτητές: Ζαμάγιας, Αυγουλάς

ΚΟΡΑΣΙΔΕΣ

Σάββατο 7/10/2006

Ηρακλής 2000 - ΑΕ Δικαίου
Γήπεδο: Καρδάμαινα
Ωρα 10:00
Διαιτητές: Ζαμάγιας, Αυγουλάς

Ιπποκράτης - ΕΑΚΑ
Γήπεδο: Κλειστό Κω
Ωρα 15:45
Διαιτητές: Αυγουλάς, Τσοπάνος

Κυριακή 8/10/2006



Κολοσσός - Πήγασος
Γήπεδο: Βενετόκλειο
Ωρα 17:00
Διαιτητές: Φάκαρος, Μοιροφόρος

Ιβίσκος - Ιάλυσος
Γήπεδο: Ιαλυσού
Ωρα 20:00
Διαιτητές: Κουνελλές Ν. ,Στάλας

ΠΑΙΔΕΣ

Σάββατο 7/11/2006

Ιπποκράτης Β' - ΑΕ Δικαίου
Γήπεδο: Κλειστό Κω Ωρα 19:30
Διαιτητές: Ζαμάγιας, Ρίσκου

ΠΟΛΥ ΚΑΛΗ ΠΑΡΟΥΣΙΑ ΣΕ ΟΛΑ ΤΑ ΕΠΙΠΕΔΑ

• Συνέντευξη εφ' όλης της ύλης παραχώρησε χθες το μεσημέρι ο προπονητής της ομάδας της Ρόδου Γιώργος Στράντζαλης



Συνέντευξη τύπου εφ όλης της ύλης έδωσε χθες στα γραφεία της ΠΑΕ ο προπονητής της ομάδας Γιώργος Στράντζαλης. Ο κόουτς των «πρασίνων» μίλησε για όλα όσα τον αφορούν και όλα όσα άπτονται της προπονητικής του ιδιότητας σε αυτά τα πρώτα πέντε παιχνίδια της Γ' Εθνικής Κατηγορίας.

Εκτός από τον ίδιο παρόντες ήταν

- Ο αντιπρόεδρος της ΠΑΕ Χρυσόστομος Ψελλας

- Και οι γενικοί αρχηγοί της ομάδας Κώστας Παπαοικονόμου και Μανώλης Κώτης.

Ο προπονητής της ομάδας ξεκίνησε με την θετική παρουσία της ομάδας στο φετινό πρωτάθλημα μέχρι τώρα τονίζοντας μεταξύ άλλων τα εξής:

«Θεώρησα σωστό αφού θα περνούσαν οι τέσσερις πρώτες αγωνιστικές και σύμφωνα πάντα με την αλλαγή του προγράμματος να βρεθούμε εδώ για να μπορέσω να καταθέσω την άποψη μου για την μέχρι τώρα αγωνιστική παρουσία της ομάδας. Ειλικρινά πιστεύω πώς η μέχρι στιγμής αγωνιστική παρουσία της Ρόδου είναι πραγματικά πάρα πολύ καλή τόσο σε αγωνιστικό επίπεδο, όσο και σε εξωαγωνιστικό. Και ειδικά για την λειτουργία της ομάδας που σε πάρα πολλούς τομείς λειτουργεί άψογα. Θεωρώ, λοιπόν, πώς η συγκομιδή των βαθμών που έχουμε μέχρι τώρα κρίνεται ικανοποιητική. Θα μπορούσαμε βέβαια σε κάποια παιχνίδια και με την ανάλογη προσοχή να είχαμε ακόμα περισσότερους βαθμούς. Το θετικότερο στοιχείο όλων αυτών είναι πώς υπάρχει η παραδοχή των αντιπάλων πώς η φετινή Ρόδος παίζει όμορφο ποδόσφαιρο. Και φυσικά πάνω σε αυτό το στοιχείο βασισθήκαμε στην περίοδο της προετοιμασίας για να μπορέσει η Ρόδος να παρουσιάσει ένα διαφορετικό πρόσωπο από πέρυσι προς το καλύτερο με όσο το δυνατόν περισσότερη συγκομιδή βαθμών στον α' γύρο, αλλά και να κερδίσουμε τον κόσμο μας με την παρουσία μας στα εντός έδρας παιχνίδια. Σύμφωνα πάντα με το πρόγραμμα που ακολουθεί και κοιτάζοντας κάθε παιχνίδι διαφορετικά, και με την απόλυτη εμπιστοσύνη που έχω σε αυτό το υλικό ευελπιστώ πώς θα βελτιωθούμε ακόμα περισσότερο και στο αγωνιστικό επίπεδο -εννοώ την εικόνα της ομάδας- αλλά και αποκτώντας περισσότερους βαθμούς».

Αναφέρθηκε σε όσα τον αφορούν, στο κλίμα στα αποδυτήρια στις σχέσεις σε όλα τα επίπεδα στην ομάδα, αλλά απάντησε και σε ερωτήσεις εκπροσώπων του Τύπου

ΤΟ ΚΛΙΜΑ ΣΤΑ ΑΠΟΔΥΤΗΡΙΑ

Ο προπονητής της ομάδας της Ρόδου Γιώργος Στράντζαλης αναφέρθηκε αμέσως μετά στο κλίμα που επικρατεί στα αποδυτήρια τονίζοντας μεταξύ άλλων:

«Το σπουδαιότερο για μένα αλλά και αυτό που μας δίνει αυτή την ελπίδα είναι ότι υπάρχει ένα πάρα πολύ καλό κλίμα μέσα στα αποδυτήρια που δεν μπορεί να εισβάλει ιός εκεί και να δημιουργήσει πρόβλημα. Υπάρχει πολύ καλή συνεργασία με τούς ανθρώπους που βρίσκονται δίπλα στην ομάδα και στους ποδοσφαιριστές τόσο από τον Μανώλη Κώτη όσο και από τον κ. Παπαοικονόμου που είναι οι γενικοί αρχηγοί της ομάδας, τον κ. Παπαστεργίου, τον κ. Ψέλλα και φυσικά τους κ.κ. Διακογεωργίου και Ηλιακίδη και βέβαια και όλη την Διοίκηση που πιστεύω πώς εκτιμά την προσπάθεια την φετινή και ευελπιστεί και αυτή για κάτι καλύτερο».

ΔΙΚΕΣ ΤΟΥ ΟΙ ΚΡΙΣΕΙΣ

Ο τεχνικός των «πρασίνων» αναφερόμενος στις επιλογές του σε ενδεκάδα και δεκαοκτάδα ήταν σαφής: «Γυρίζοντας στο αγωνιστικό μέρος σας αναφέρω πώς στα πέντε πρώτα παιχνίδια του πρωταθλήματος οι επιλογές για την συμμετοχή τόσο στην ενδεκάδα τόσο στην δεκαοκτάδα όσο και το ποιοι θα μείνουν απ' έξω είναι καθαρά θέμα αγωνιστικής συμπεριφοράς από την Δευτέρα ως το Σάββατο. Και βέβαια από την αγωνιστική παρουσία αυτών που θα αγωνισθούν στο παιχνίδι του πρωταθλήματος. Θεωρώ, λοιπόν, και πάντα καλοπροαίρετα ότι λάθος μπορεί να κάνω καλοπροαίρετα για κάποιους ποδοσφαιριστές. Και επειδή έχω νιώσει το κακοπροαίρετο λάθος από διάφορους προπονητές το κύριο μέλημα μου είναι να μην αδικήσω παίκτη σε μένα. Και εκφράζω αυτή την άποψη γιατί είμαι είκοσι χρόνια επαγγελματίας, λειτούργησα είκοσι χρόνια σαν επαγγελματίας δεν ενόχλησα ποτέ κανένα συμπαίκτη μου όταν ήμουν εκτός ενδεκάδας η εκτός αποστολής, σεβάστηκα την οποιαδήποτε απόφαση του προπονητή μου και πάνω από όλα σεβάστηκα αυτόν που με πλήρωνε. Πολύ περισσότερο δε τον κόσμο που ερχόταν να με παρακολουθήσει. Αυτά τα στοιχεία που πιστεύω πώς είναι στοιχεία που βοηθούν το σύνολο της ομάδας δεν δημιουργούν προβλήματα θέλησα να περάσω κι εγώ στους ποδοσφαιριστές μου. Πραγματικά προς το παρόν δεν έχω αντιμετωπίσει κανένα πρόβλημα. Αν όμως έρθει ένα αρνητικό αποτέλεσμα κι αυτό θέλω να το προλάβω τώρα -σήμερα- και θα ακουστεί μια άποψη από κάποιο ποδοσφαιριστή ή κάποιο δεύτερο ή τρίτο παράγοντα θα προτιμούσα να είναι προς εμένα κι όχι από κουτσομπολιό. Γιατί θα το θεωρήσω μεγάλη ατιμία. Θα θεωρήσω ότι αυτή η ομάδα δεν έχει πνεύμα, δεν έχει λειτουργικότητα και δεν έχει επαγγελματισμό. Κι αν υπάρχουν μεμονωμένες περιπτώσεις τότε θα κάνω τα αδύνατα δυνατά να απομονωθούν αυτές οι περιπτώσεις. Η πόρτα η δική μου είναι ανοιχτή για τον κάθε ποδοσφαιριστή. Ηδη έχω δεχθεί κάποιους είτε έχω μιλήσει μαζί τους για παιδιά που δεν έχουν αγωνισθεί και σύμφωνα πάντα με αυτά που συζητήσαμε υπήρχε μια διαφορετική εικόνα και ορισμένοι από αυτούς παίζουν ήδη και βασικοί. Οσον αφορά την τακτική που ακολουθώ σε κάθε παιχνίδι θεωρούσα σαν ποδοσφαιριστής ότι δεν έχω να αντιμετωπίσω αντίπαλο, αλλά μόνο τον ίδιο μου τον εαυτό. Δηλαδή το κακό μου πρόσωπο ή το καλό μου πρόσωπο που θα πρέπει να παρουσιάσω για να προστατεύσω τόσο την εικόνα μου αλλά και να βοηθήσω τους συμπαίκτες μου. Αυτό το σκεπτικό έχει αυτή η ομάδα. Δεν καθόμαστε ποτέ να αναλύουμε τον αντίπαλο. Βρισκόμαστε ήδη στην Γ' Εθνική και θέλω να περάσω το μήνυμα πώς αυτή η ομάδα έχει ποδοσφαιριστές με αξία που μπορούν να αγωνισθούν στην Α' Εθνική. Σας είχα πει και παλαιότερα με ενδιαφέρει το θέαμα και μετά το αποτέλεσμα. Γιατί στο αποτέλεσμα παίζουν κι άλλοι λόγοι κι άλλοι παράγοντες. Με ενδιαφέρει η διάρκεια στην απόδοση. Θεωρώ λοιπόν και τελειώνοντας ότι η ομάδα μας έχει μια πάρα πολύ καλή εικόνα τις πρώτες αγωνιστικές και είναι στα πόδια μας και στην εμπιστοσύνη που έχω εγώ στους ποδοσφαιριστές να την συνεχίσουμε».

ΤΑ ΕΠΙ ΜΕΡΟΥΣ

Ο Γιώργος Στράντζαλης απαντώντας σε ερωτήσεις δημοσιογράφων τόνισε μεταξύ αλλων πως:

- Ο Ικαρος Τριπολίτης μπορεί να αγωνισθεί όχι μόνο στην Ρόδο, αλλά και ψηλότερα υπενθυμίζοντας πώς ο κάθε παικτης έχει δική του προσωπικότητακαι μέσα και εξω από το γήπεδο.

- Ο Νικήτας Μαλλιάκας υπολογίζεται από τον ίδιο για την συνέχεια του πρωταθλήματος καθώς προέρχεται από τραυματισμό δύο εβδομάδων.

- Ο Φώτης Μπαλογιαννης είναι πολυτέλεια να αγωνίζεται στην Γ' Εθνική, είπε ο Γιώργος Στράντζαλης εξάροντας την μεχρι τώρα παρουσία του με την φανέλα της ομάδας.

- «Στον δεύτερο χρόνο που κάθομαι στον πάγκο της ομάδας», τόνισε χαρακτηριστικά, «δεν είδα ακόμα βελτίωση καμιά σε ό,τι αφορα την διαιτησία».

- Χαρακτήρισε σαν πιο καλές ομάδες στην μέχρι τώρα πορεία του πρωταθλήματος την Παναχαϊκή, την Θύελλα Πατρών, τον Παναιτωλικό, τον Διαγόρα αλλά και τον Ατσαλένιο.



Α' ΤΟΠΙΚΟ - ΚΥΠΕΛΛΟ

Ο ΑΡΓΥΡΟΠΟΥΛΟΣ ΣΤΟ ΝΤΕΡΜΠΙ



• Στα Κοσκινού θα βρεθεί ο έμπειρος διαιτητής για να διευθύνει το παιχνίδι του Διγενή με τον Φοίβο

Τον πιο δύσκολο ρόλο ανέλαβε ο διαιτητής Αργυρόπουλος και οι βοηθοί του Διαμαντέας και Ρουμάνης, οι οποίοι ορίστηκαν να διευθύνουν το παραδοσιακό ντέρμπι για την 4η αγωνιστική μεταξύ του Διγενή με τον Φοίβο.

Οι Κρεμαστενοί βρίσκονται ισόβαθμοι στην κορυφή μαζί με Αρη και Ηρακλή και θέλουν να αποδράσουν από μία δύσκολη έδρα με το διπλό. Ομως οι Κοσκινιάτες που φέτος επιζητούν την άνοδο, δεν πρόκειται να μείνουν με σταυρωμένα χέρια.

Στα Μαριτσά γίνεται ένα εξίσου ενδιαφέρον βαθμολογικά παιχνίδι ανάμεσα στον γηπεδούχο Ηρακλή και τον Αστέρα Μ. Ο «άρχοντας» του αγώνα θα είναι ο Γουλάρας με βοηθούς τους Κατσιδώνη και Μίαρη, με τους Μαριτσενούς να επιζητούν για πολλούς λόγους τους τρεις βαθμούς.

Το παιχνίδι της Λίνδου κλήθηκε να διαιτητεύσει ο Σιδηρόπουλος με επόπτες, τους Μηριούνη και Στεφανάκη, εκεί όπου ο Α.Ε.Ρ.Α. θέλει το τρίποντο κόντρα στον γηπεδούχο Κλεόβουλο για να μην χάσει την επαφή του με την κορυφή.

Κατταβιά και Απόλλωνας Κ. αναμετριούνται σε ένα παιχνίδι που δεν χωρά προγνωστικά. Και οι δύο ομάδες δείχνουν να βρίσκονται σε καλή αγωνιστική κατάσταση και η κάθε μία για δικούς της λόγους, θέλει τη νίκη.

Για το παιχνίδι αυτό θα αποφασίζει κατά την διάρκεια του ο Φραγκίνης και οι βοηθοί του Πλακογιάννης, Μανέγας.

Το μοναδικό παιχνίδι που φιλοξενεί το νησί του Ιπποκράτη ανάμεσα στο Νικαγόρα και τον Αρη, άλλαξε ημέρα και ώρα. Αντί για το Σάββατο στις 16:30 η αναμέτρηση θα ξεκινήσει την Κυριακή στις 12:30.

Διαιτητής του αγώνα θα είναι ο Κατσιδώνης με βοηθούς τους Αργυρίου και Δοδούς.

Μισή ώρα πριν, στην Μαλώνα,ο Αγ. Γεώργιος που αναζητά την πρώτη νίκη στο πρωτάθλημα φιλοξενεί την Α.Ε. Καλύμνου. Παιχνίδι που θα σφυρίξει ο Κόττορος με βοηθούς τους Πλακογιάννη και Παπαγεωργίου.

Με τα παιχνίδια Τήλος – Διαγόρας Β. και Αναγέννηση Εμ. με τον Ανταγόρα ολοκληρώνεται η 4η αγωνιστική του πρωταθλήματος.

Διαιτητές ορίστηκαν οι: Διαμαντέας με βοηθούς τους Μηριούνη, Καραχανή, ενώ στην Εμπωνα θα ταξιδέψει ο Ασημακόπουλος με τους Αντωνά και Κασιώτη.

Α' ΚΑΤΗΓΟΡΙΑ

ΣΗΜΕΡΑ

• Κοσκινού: Διγενής - Φοίβος

Ωρα 16:30 Διαιτησία: Αργυρόπουλος - Διαμαντέας - Ρουμάνης Παρ. Διαιτησ.: Τριανταφύλλου
Παρ. Αγώνα: Κυπραίος

• Μαριτσά: Ηρακλής Μ. - Αστέρας Μ.

Ωρα 16:30 Διαιτησία: Γουλάρας - Κατσιδώνης Ε. - Μίαρης Παρ. Διαιτησίας: Σακελλαρίδης Παρ. Αγώνα: Μανέγας

• Λίνδος: Κλεόβουλος - Α.Ε.Ρ.Α.

Ωρα 16:30 Διαιτησία: Σιδηρόπουλος - Μυριούνης - Στεφανάκης Παρ. Διαιτησίας: Ερωτόκριτος
Παρ. Αγώνα: Ντάκας Ε.

• Κατταβιά: Α.Ε. Κατταβιάς - Απόλλωνας Κ.

Ωρα 16:30 Διαιτησία: Φραγκίνης - Πλακογιάννης - Μανέγας
Παρ. Διαιτησίας: Καλαθενός
Παρ. Αγώνα: Χουρδάς

ΚΥΡΙΑΚΗ 8/10

• Μαλώνα: Αγ. Γεώργιος - Α.Ε. Καλύμνου

Ωρα 12 μ.μ. Διαιτησία: Κόττορος - Πλακογιάννης - Παπαγεωργίου Παρ. Διαιτησίας: Στέργου
Παρ. Αγώνα: Παυλούς

• Κέφαλος: Νικαγόρας - Αρης

Ωρα 12:30μ.μ. Διαιτησία: Κατσιδώνης Ε. - Αργυρίου - Δοδούς Παρ. Διαιτησίας: Βασιλείου Παρ. Αγ.: Βερούτας

• Τήλος: Α.Σ. Τήλου - Διαγόρας Β.

Ωρα 13:30 Διαιτησία: Διαμαντέας - Μηριούνης - Καραχανής Παρ. Διαιτησίας: Καψάσκης Παρ. Αγώνα: Κυπραίος Μ.

• Εμπωνα: Αναγέννηση Εμ. - Ανταγόρας

Ωρα 14:00 Διαιτησία: Ασημακόπουλος - Αντωνάς - Κασιώτης Παρ. Διαιτησίας: ΧρυσανθήςΠαρ. Αγώνα: Κονδυλιός

ΣΦΡΑΓΙΖΟΥΝ ΕΙΣΙΤΗΡΙΑ

Την είσοδό τους στην δεύτερη φάση του κυπέλλου θα διεκδικήσουν δέκα μονομάχοι

Εξι παιχνίδια περιλαμβάνει το πρόγραμμα κυπέλλου «Κλιματιστικά Σταυρής Ο.Ε.» για την Κυριακή και τέσσερα μεσοβδόμαδα για την πρώτη του φάση που αναμένεται να ολοκληρωθεί με την διεξαγωγή έξι ακόμη παιχνιδιών.

Ανάμεσά τους ξεχωρίζουν: Ασπίδα Απ. – Ακουσίλαος και Απόλλωνας Απ. – Αστέρας Π.

Αναλυτικότερα το πρόγραμμα:

Κυριακή

• Κοσκινού: Αγ. Ισίδωρος – Ασπίδα Σ. Ωρα: 16:00
Διαιτησία: Μίαρης, Μοντιάδης, Κλιάρη Παρ. Διατησίας: Μίχας Παρ. Αγώνα: Αδαμάκης

• Απολακκιά: Ασπίδα Απ – Ακουσίλαος Ωρα: 16:00
Διαιτησία: Στεφανάκης, Κατταβενός, Λιάπη Παρ. Διαιτησίας: Τάραλης Παρ. Αγώνα: Σαββίδης

• Απόλλωνα: Απόλλωνας Απ – Αστέρας Π.
Ωρα: 16:00 Διαιτησία: Πλακογιάννης, Παπαγιαννίδης, Ορφανός Παρ. Διαιτησίας: Σαββάκης Παρ. Αγώνα: Σεβδαλάκης

Υποόμιλος Καλύμνου

• Λέρος: Δόξα Λ – Α.Ε. Καλύμνου 2004 Ωρα: 16:00 Διαιτ.: Αλαχιώτης, Κάκιος, Μαυρουδής Παρ. Αγ.: Καρπαθάκης

Υποόμιλος Κω

• Νίσυρος: Πολυβάτης – Δόξα Κ. Ωρα: 12:00 Διαιτησία: Φραγκιαδάκης, Φεσσάρας, Τσομπάνος Παρ. Αγώνα: Καρπαθάκης

• Πυλί: Α.Ο. Δικαίου – ΠΑΟ Κω Ωρα: 16:00 Διαιτ.: Αργυρίου, Κατσιδώνης, Δοδούς Παρ. Διαιτ. Παρ. Αγώνα: Ράπανος

Τετάρτη

• Φάνες: Ευκλής – Αναγέννηση Εμ. Ωρα: 16:00
Παρ. Αγώνα: Σταματίου

• Κρητηνία: Αλθαιμένης – Ηρακλής Μ. Ωρα: 16:00
Παρ. Αγώνα: Σεβδαλάκης

• Κοσκινού: Διγενής – Ζευς Ωρα: 16:00 Παρ. Αγώνα: Κυπραίος

• Αγ. Απόστολοι: Αναγ. Ρ – Απόλλωνας Κ.
Ωρα: 16:00 Παρ. Αγώνα: Μπακαρής

Η πρώτη φάση ολοκληρώνεται με τα παιχνίδια:

Δόξα Ψ. - Γ.Α.Σ. Ιάλυσος
Δωριέας - Ροδιακός
Ορφέας - Ιάλυσος '97
Θύελλα Π. - Δήμητρα Δ.
Α.Ε.Ρ.Α. - Ασκληπειό
Πετρώνας - Ομόνοια Γ.

ΚΛΕΑΝΘΗΣ

Οι 19 του Α. Σταύρου

Εναν παίκτη περισσότερο επέλεξε ο έμπειρος τεχνικός για το ματς με τον Κεραυνό και θα αποφασίσει τελευταία στιγμή για το ποιος θα «κοπεί»

Χθες πραγματοποίησε την τελευταία του προπόνηση ο Κλεάνθης στο γήπεδο Μαριτσών ενόψει και της δύσκολης αυριανής αναμέτρησης απέναντι στον Κεραυνό Κερατέας. Ο Ανδρέας Σταύρου δεν θα έχει στη διάθεσή του τους τραυματίες Μαχλή και Γαλανό όπως και τον Τσαφή που θα εκτίσει την μοναδική αγωνιστική τιμωρίας του (αποβλήθηκε με δύο κίτρινες στο ματς πρεμιέρας με τον Α.Ο. Περάματος).

Ο προπονητής του σωματείου του Παραδεισίου επέλεξε δεκαεννέα παίκτες για την αναμέτρηση με τον Κεραυνό από τους οποίους ο ένας θα «κοπεί», λίγο πριν την έναρξη του αγώνα. Αυτοί είναι οι: Ορφανός, Τσαλώλης, Σαββιδάκης, Καραγιάννης, Κουμπιός, Νικολός, Ροδίτης, Μαννάκης, Καραβόλιας, Στόιος, Τριανταφύλλου, Φασσάκης, Κρομμύδας Γ., Ρεντόπουλος, Κρομμύδας Ν., Πέρος, Νικηταράς, ΣπάρταληςΑλ., Σπάρταλης Μ.

Το παιχνίδι της Κυριακής θα ξεκινήσει στις 14:00 στο γήπεδο Μαριτσών με τον Κλεάνθη να περιμένει αρκετό κόσμο να του συμπαρασταθεί στη δύσκολη αποστολή που καλείται να βγάλει εις πέρας.

ΙΑΛΥΣΟΣ

ΔΥΣΚΟΛΗ ΕΞΟΔΟΣ

• Τον Σαρωνικό στην Αίγινα (15:00) αντιμετωπίζουν στα πλαίσια της 2ης αγωνιστικής οι «ερυθροκίτρινοι»

Το δεύτερο ματς για το πρωτάθλημα θα δώσει σήμερα ο Ιάλυσος μετά το νικηφόρο παιχνίδι της πρεμιέρας με τον Πρωτέα Φώκαιας. Η αποστολή των «ερυθροκίτρινων» είναι σίγουρα πολύ δύσκολη αφενός μεν γιατί ο Σαρωνικός διαθέτει ένα αξιόμαχο σύνολο που έχει θέσει υψηλούς στόχους και αφετέρου δε διότι το ματς θα γίνει μέσα στην Αίγινα.

Χθες ο Ακης Δελαπόρτας πραγματοποίησε την τελευταία προπόνηση (χαλάρωμα) στο γήπεδο του Οικονομίδειου στο τέλος, της οποίας ανακοίνωσε και τους δεκαοκτώ που θα συμπεριλαμβάνονται στην αποστολή.

Συγκεκριμένα ο έμπειρος τεχνικός επέλεξε για το σημερινό ματς τους: Ψαρά, Φωτεινή Π., Φωτεινή Γ., Γκορτζίλα, Βασιλάκη, Φραντζή, Κάρταλη, Θεοδοσίου, Γαϊτάνο, Αξιώτη, Δελαπόρτα, Μήτρου, Πάττα, Φράγκο, Μακαρούνα, Τριανταφύλλου, Γκαρή, Καρακώστα.

Η αποστολή της ομάδας της Ρόδου αναχώρησε χθες στις 20:15 από το αεροδρόμιο του νησιού για την Αθήνα και από εκεί οδικώς για την Αίγινα. Στην διάθεση του Ακη Δελαπόρτα ως γνωστόν δεν θα βρίσκονται ο Μαριάς (τραυματίας) και ο Τζαφέρης (τιμωρημένος).

Οσον αφορά τον πρώτο, χθες εγχειρίστηκε στο 401 στρατιωτικό νοσοκομείο στην Αθήνα με τις προβλέψεις να μιλούν για πέντε μήνες τουλάχιστον εκτός δράσης.

ΕΝΑΡΞΗ ΤΟΝ ΝΟΕΜΒΡΙΟ

Την πρώτη του νέου μήνα ξεκινούν τις προσπάθειές τους οι Μικτές ομάδες



Ανακοινώθηκαν οι ημερομηνίες του πρωταθλήματος των Μικτών ομάδων για Νέους και Παίδες. Την 1 Νοεμβρίου θα αγωνισθούν στην Σάμο, ενώ στις 29 του ίδιου μήνα θα μεταβούν στην πρωτεύουσα για το παιχνίδι με την ΕΠΣ Αθηνών.

Αναλυτικά το πρόγραμμα:

1/11/2006: Σάμος – Δωδεκάνησα

29/11/2006: Αθήνα – Δωδεκάνησα

13/12/2006: Δωδεκάνησα – Κυκλάδες

27/1/2006: Δωδεκάνησα – Σάμος

17/1/2006: Δωδεκάνησα - Αθήνα

24/1/2007: Κυκλάδες – Δωδεκάνησα

Λίγες ημέρες έμειναν πριν οι δύο ενωσιακοί τεχνικοί ξεκαθαρίσουν τις προθέσεις τους για τον καταρτισμό και την στελέχωση των ομάδων τους.

Στις προγραμματισμένες προπονήσεις την Δευτέρα για Παίδες και την επομένη για τους Νέους οι θεόδωρος Θεοδώρου και Ανδρέας Τσακμακίδης αντίστοιχα θα ανακοινώσουν τις επιλογές τους, σχετικά με ποιούς ποδοσφαιριστές κατά μεγάλο ποσοστό θα ριχτούν στην μάχη των ενωσιακών πρωταθλημάτων.

Και οι δύο προπονήσεις θα φιλοξενηθούν στο Καρακόνερο στις 14:30 μ.μ. όπου καλούνται να παραβρεθούν όσα παιδιά έχουν δεχτεί την κλήση.

ΠΑΙΔΕΣ

Λαουδίκος Γ., Λαουδίκος Χ. (ΑΕΡΑ), Τσακμακίδης (Διαγόρα Β.), Δραγάτης, Πετουράκης, Σαρρής (Διαγόρα), Διακάκης, Σαχινίδης (Διγενή), Πατινιώτης (Αναγέννηση Ε.), Τσιώνης (Ευαγόρα), Τομάζος (Ευκλή), Κιλασίν, Κορμκπεκίρ (Ηλιος), Αλβανός, Βαρώτσης, Γερογιάννης (Ιάλυσος), Νικηταράς, Σάμαρης, Χαραλάμπους (Κλεάνθη), Σκυλλαράκης (Αγ. Γεώργιος), Αγγελής, Πότσος (Νίκη Ρ.), Ξεπαπαδάκης (Ορφέας), Κυρίτσης (Αστέρας Π.), Τσουκαλάς (Ροδιακός), Παπαντωνίου, Χατζηπέτρος (Ρόδος), Βάλας, Χατζησάββας (Αγ. Ισίδωρος), Χάλαντας (Δόξα Ψ.).

ΝΕΟΙ

Γεωργαλής, Νικολής (ΑΕΡΑ), Λιβισιανός (Αρης), Αντωνούρης, Φασάκης (Κλεάνθης), Μέντος (Κατταβιά), Τριανταφύλλου, Αξιώτης (Ιάλυσος), Μπιλιάς, Ζερβός, Παπαδόπουλος (Φοίβος), Καλημέρης (Διαγόρας Β.), Ευγενικός, Κουτουδιός (Απόλλωνας Κ.), Διαμαντής (Ασπίδα Α.), Μαντάς (Ερμής), Τόππο (Ευκλής), Χατζηγεωργίου (Απόλλωνας Απ.), Παπαχριστοδούλου (Διγενής), Παπαγιάννης (ΠΑΕ Ασκληπειό), Καραγιάννης (Πολύστρατος), Καρπαθάκης (Διαγόρας Β.), Πίσας, Καρπαθάκης (Ροδιακός), Χατζηνικόλας (Ασπίδα Απ.), Φράγκος, Κουτσάγιας (Ευαγόρα).

Την Παρασκευή 13 του μήνα ενδέχεται ο Αντρέας Τσακμακίδης να έχει και στη διάθεσή του και τα υπόλοιπα παιδιά από τα νησιά που είναι τα εξής:Ζερβός, Κατσαρής, Καμπούρης (Α.Ε. Καλύμνου), Μαρίνος (Ανταγόρα), Τάλαρος (Δόξα Κ.), Κασυκάκης (Ποσειδώνας Κ.).

ΜΟΝΗ ΠΡΩΤΗ

Το 2Χ2 πέτυχε η Δ.Ε.Κ.Ρ. επικρατώντας αυτή τη φορά της Δ.Ε.Υ.Α.Ρ. με σκορ 7-3 στο εργασιακό τουρνουά ποδοσφαίρου

Ολοκληρώθηκε και η 2η αγωνιστική του 15ου εργασιακού τουρνουά ποδοσφαίρου που διοργανώνει ο ΔΟΝΑ ΡΟΔΙΩΝ στις εγκαταστάσεις του «OASIS SOCCER CLUB».

Τα αποτελέσματα:

ΑΣΤΥΝΟΜΙΑ – Ε.Υ.Δ.Ε.	2-2
ΑΡΧΑΙΟΛΟΓΙΑ – ΔΗΜΟΣ ΡΟΔΙΩΝ	2-4
Δ.Ε.Υ.Α.Ρ. – Δ.Ε.Κ.Ρ.	3-7
IRENE PALACE – ΟΛΥΜΠΙΑΚΗ	2-6

ΒΑΘΜΟΛΟΓΙΑ

	ΑΓ.	Ν	Ι	Η.	ΒΑΘΜ.	ΤΕΡΜ.
1. Δ.Ε.Κ.Ρ.	2	2	0	0	6	14-6
2. ΑΣΤΥΝΟΜΙΑ	2	1	1	0	4	10-4
3. ΔΙΚΗΓΟΡΟΙ	1	1	0	0	3	2-1
4. ΟΛΥΜΠΙΑΚΗ	2	1	0	1	3	9-9
5. IRENE PALACE	2	1	0	1	3	7-10
6. ΔΗΜΟΣ ΡΟΔΙΩΝ	2	1	0	1	3	6-10
7. Ε.Υ.Δ.Ε.	2	0	1	1	1	6-7
8. ΑΡΧΑΙΟΛΟΓΙΑ	1	0	0	1	0	2-4
9. ΔΕΥΑΡ	2	0	0	2	0	4-9

Η επόμενη αγωνιστική θα διεξαχθεί την Τρίτη με τις ακόλουθες συναντήσεις:

ΔΙΚΗΓΟΡΟΙ – ΑΡΧΑΙΟΛΟΓΙΑ: Ωρα 6 μ.μ.

ΔΗΜΟΣ ΡΟΔΙΩΝ – Ε.Υ.Δ.Ε.: Ωρα 7 μ.μ.

Χορεύει η Ομόνοια

Χοροεσπερίδα διοργανώνει ο σύλλογος της Νότιας Ρόδου στο εστιατόριο «θάλασσα» στην παραλία Γενναδίου το Σάββατο το βράδυ στις 9 μ.μ.

Θύμισε άλλες εποχές

Θα το σκεφτεί σοβαρά στο μέλλον να έρθει να καλύψει ρεπορτάζ της Εθνικής ομάδας ο Φερρο Μπετζόγλου.



Πρόκειται για Ελληνοαμερικάνο δημοσιογράφο της εφημερίδας «Berlin Zeitung», ο οποίος βρέθηκε στην Ελλάδα για να καλύψει ρεπορτάζ της Εθνικής απέναντι στη Νορβηγία.

Ο Μπετζόγλου διαμαρτυρήθηκε ότι ο συνεργάτης του Οτο Ρεχάγκελ, Γιάννης Τοπαλίδης δεν μετέφραζε σωστά τις δηλώσεις του ομοσπονδιακού μας τεχνικού κατά την διάρκεια της συνέντευξης Τύπου.

Ο Γκαγκάτσης παρενέβη και αφαίρεσε την διαπίστευση του εν λόγω δημοσιογράφου «το γυαλί ράγισε» αναφέρουν τα ξένα ΜΜΕ.

ΠΟΛΥΣΤΡΑΤΟΣ

ΙΚΑΝΟΠΟΙΗΣΗ ΟΡΦΑΝΙΔΗ

Η εμφάνιση της ομάδας απέναντι στον Φοίβο κυμάνθηκε σε πολύ καλά επίπεδα σύμφωνα με τον τεχνικό του σωματείου των Λαέρμων

Ικανοποιημένος από την εμφάνιση της ομάδας του από ματς Κυπέλλου με τον Φοίβο Κρεμαστής παρά την ήττα με 2-0 έμεινε ο προπονητής του Πολύστρατου Γιώργος Ορφανίδης.

Ο έμπειρος τεχνικός είδε καλά στοιχεία στο παιχνίδι της ομάδας του αν και όπως δήλωσε θα μπορούσε να πάει και καλύτερα.

Το μόνο αρνητικό σημείο στο ματς της Τετάρτης ήταν ο τραυματισμός (τράβηγμα στον τετρακέφαλο) του Κουρή, ο οποίος χθες ακολούθησε ατομικό πρόγραμμα αποκατάστασης της ζημιάς.

Από εκεί και πέρα τραυματίας είναι και ο νεαρός Καραγιάννης που είναι και μέλος των Μικτών, αφού συνεχίζει να ταλαιπωρείται από ενοχλήσεις στη μέση.

Χθες η ομάδα προπονήθηκε κανονικά, ενώ σήμερα θα δώσει ένα ακόμη φιλικό προετοιμασίας με αντίπαλο τον Αλθαιμένη Κρητηνίας στο Ενωσιακό γήπεδο στις 17:00.

Αύριο ο Γιώργος Ορφανίδης θα δώσει ρεπό στην ομάδα, ενώ από τη Δευτέρα θα αρχίσουν να ελαττώνονται οι προπονήσεις, αφού απέμεινε πλέον λιγότερο από μήνας πριν την έναρξη των επίσημων υποχρεώσεων της ομάδας.

Αφησε υποσχέσεις

Θετική χαρακτηρίστηκε η παρουσία του Νίκου Κοντάκη στο Πανελλήνιο Πρωτάθλημα τένις αντρών, που διεξήχθη στα γήπεδα της Φιλοθέης

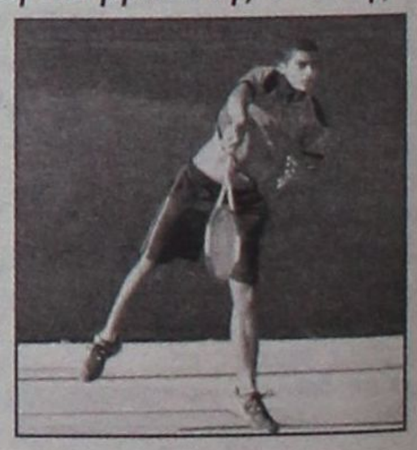

Θετική μπορούσε να χαρακτηρισθεί η παρουσία του 17χρονου Νίκου Κοντάκη του Ρ.Ο.Α., ο οποίος έλαβε μέρος στο Πανελλήνιο Πρωτάθλημα τένις που διεξήχθη τις προηγούμενες ημέρες στα γήπεδα του Ομίλου Αντισφαίρισης Φιλοθέης.

Αν και το κατώτερο όριο ηλικίας στους άνδρες είναι το 18 έτος, δεν δίστασε να δοκιμάσει, μπήκε στο 64άρι ταμπλό κερδίζοντας τον Παπαδάκη με σκορ 6/1, 6/1 όμως απέτυχε να περάσει στους 16 δεχόμενος την ήττα από τον Τριάντη.

Φιλοδοξούν παρά τα προβλήματα

Με ελλείψεις αναμένεται να παραταχθούν σήμερα στα Μαριτσά ο Ηρακλής με τον Αστέρα Μ. • Τη νίκη θέλουν οι Μαριτσενοί, ενώ οι «κυανέρυθροι» είναι ευχαριστημένοι και με το βαθμό

Με τακτική ολοκλήρωσε το πρόγραμμα προετοιμασίας εν όψει της σημερινής αναμέτρησης στα Μαριτσά ο Ηρακλής με αντίπαλο του Αστέρα Μ.

Ο τεχνικός του συλλόγου Ανδρέας Βλασόπουλος είχε στη διάθεσή του Μπιλιά Γ., Γιακουμάρο και Μπιλιά Φ., τους οποίους και προφύλαξε, λόγω των ενοχλήσεων που ένιωθαν σε παλιά τραύματά τους.

Είχε όμως τον Χατζηκωνσταντή Ε., που ξεπέρασε το πρόβλημα της ίωσης που τον ταλαιπωρούσε τον οποίο και κάλεσε στην αποστολή του αγώνα.

Μαζί με αυτόν και οι τρεις προφυλασσόμενοι που θα ενημερώσουν για την κατάσταση της υγείας τους λίγες ώρες πριν από την έναρξη του ματς.

Το δεδομένο για τον Βλασόπουλο είναι πως θα στερηθεί τις υπηρεσίες του τιμωρημένου με μία αγωνιστική Φάνη Λορέντζου που αντίκρυσε την κόκκινη κάρτα (δεύτερη κίτρινο) στο τελευταίο παιχνίδι στα Αφάντου με αντίπαλο τον ΑΕΡΑ.

Προβλήματα αντιμετωπίζει και ο προπονητής του Αστέρα Μιχάλης Κυπριώτης που δεν θα έχει σίγουρα στην διάθεσή του τον τιμωρημένο με 3 αγωνιστικές Χατζημιχαήλ και τους τραυματίες Σκαφίδα (θλάση στον τετρακέφαλο) και Κουρμαδιά (διάταση συνδέσμων).

Αντίθετα στην αποστολή θα βρίσκεται ο Μουδάτσος, ο οποίος ταλαιπωρείται από τράβηγμα, όμως η κατάσταση του δίχνει να έχει ξεπεράσει το πρόβλημα.

Τα αγωνιστικά προβλήματα δεν δείχνουν να επηρεάζουν την ψυχολογία του συλλόγου, ο οποίος θα προσπαθήσει να αποσπάσει το θετικό αποτέλεσμα.

Χαμηλή ανταγωνιστικότητα που οφείλεται κατά κύριο λόγο στο αναχρονιστικό θεσμικό και οργανωτικό πλαίσιο της χώρας μας στον τομέα του χωροταξικού σχεδιασμού παρουσιάζει η Ελλάδα όσον αφορά την παραθεριστική κατοικία. Η ολοκλήρωση του Εθνικού Κτηματολογίου, του Εθνικού Χωροταξικού Σχεδίου και των Ειδικών Χωροταξικών Σχεδίων αναμένεται να βελτιώσουν την υπάρχουσα κατάσταση και να περιορίσουν τα εμπόδια που υπάρχουν μέχρι σήμερα στην ανάπτυξη της δεύτερης κατοικίας στην Ελλάδα.
Οι προσπάθειες να διασαφηνισθεί το ισχύον θεσμικό πλαίσιο και να καταστεί περισσότερο σταθερό στον χρόνο και προπαντός υλοποιήσιμο, είναι προς τη σωστή κατεύθυνση.
Τα συμπεράσματα αυτά προκύπτουν από την τελευταία μελέτη της Alpha Bank για την παραθεριστική κατοικία.

ΤΙ ΠΕΡΙΛΑΜΒΑΝΕΙ ΕΚΘΕΣΗ ΤΗΣ ALPHA BANK: ΒΑΘΙΕΣ ΡΙΖΕΣ ΤΟΥ ΠΡΟΒΛΗΜΑΤΟΣ

ΧΑΝΟΥΜΕ ΕΥΡΩΠΑΙΟΥΣ ΕΠΕΝΔΥΤΕΣ ΠΑΡΑΘΕΡΙΣΤΙΚΗΣ *κατοικίας λόγω χωροταξικού ελλείμματος*

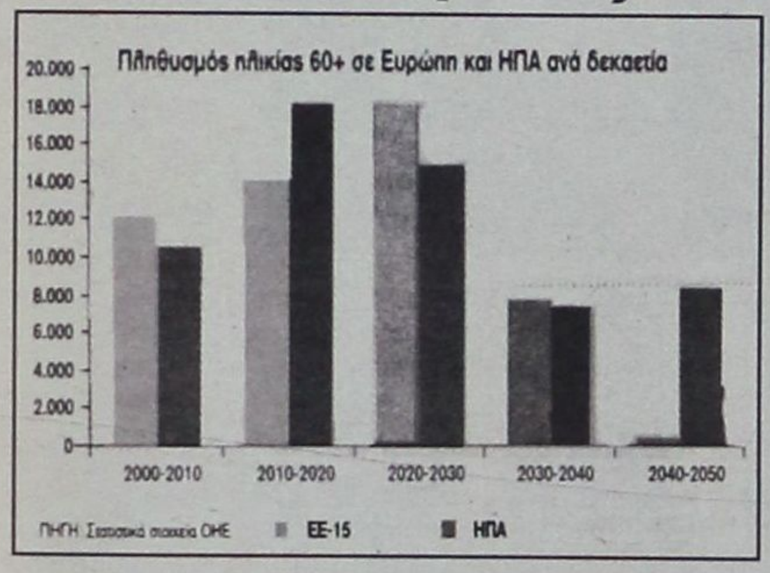

Πρόοδος υλοποίησης του Εθνικού Κτηματολογίου

	Αρ. Κτηματολογικών γραφείων	Αρ. Περιοχών (δήμοι, κοινότητες, ΔΔ)	Εκταση (στρεμ.)	Αριθμός γεωτεμαχίων	Αριθμός Ακινήτων	Αριθμός Δικαιωμάτων
Δεκ. '04	15	21	612.741	88.718	99.418	165.511
Μαρ. '04	22	36	961.772	13.238	182.506	303.396
Ιούν. '04	35	64	1.538.145	276.268	493.767	828.049
Σεπ. '05	73	213	4.454.963	881.203	1.679.872	2.770.596
Απρ. '06	80	–	5.600.000	–	–	–
Ιούλ. '06	82	–	6.500.000	–	–	–

ΠΗΓΗ: Ιστοσελίδα ΥΠΕΧΩΔΕ

Οπως επισημαίνεται στη μελέτη της Alpha Bank, εκτιμάται ότι σήμερα περίπου 3 εκατ. υποψήφιοι αγοραστές ενδιαφέρονται να αποκτήσουν μόνιμο τόπο διακοπών στην περιοχή της Μεσογείου. Στη χώρα μας, τα προβλήματα που πρέπει να αντιμετωπισθούν στον τομέα αυτό έχουν βαθιές ρίζες στον χρόνο, προσδιορίζονται από περίπλοκα συμφέροντα και από μια παρωχημένη αντίληψη όσον αφορά την πολιτική διαχειρίσεως της κρατικής περιουσίας, την πολιτική διαφυλάξεως του δάσους και του αιγιαλού και γενικότερα την πολιτική προστασίας του περιβάλλοντος. Γενικά, η φιλοσοφία για τον σχεδιασμό της ανωτέρω πολιτικής χαρακτηρίζεται από την προσπάθεια να τεθούν λεπτομερειακοί περιορισμοί, με αποτέλεσμα στη συνέχεια να διαπιστώνεται η αδυναμία υποβολής τους και η παραβίασή τους (χωρίς ουσιαστικό κόστος) από τους πολίτες. Για παράδειγμα, αντί για οργανωμένα τουριστικά συγκροτήματα που θα μπορούσαν να έχουν ανεγερθεί με σεβασμό στο περιβάλλον και να αποτελούν την ίδια εγγύηση για την προστασία του περιβάλλοντος, η χώρα μας χαρακτηρίζεται από την κυριαρχία του αυθαιρέτου σε περιοχές που υποτίθεται ότι «ανήκουν κατά κυριότητα στο Δημόσιο» ή που χαρακτηρίζονται «δασικές» κ.λπ.

Σε αυτό το περιβάλλον η ανάπτυξη του θεσμού της εξοχικής κατοικίας στη χώρα μας για ξένους κατοίκους είναι εξαιρετικά δύσκολη. Το πρόβλημα εντοπίζεται στην περιορισμένη ανταγωνιστική προσφορά εξοχικών κατοικιών στην Ελλάδα και όχι τόσο στη ζήτηση από το εξωτερικό που είναι σήμερα δεδομένη. Η αδυναμία της προσφοράς οφείλεται στο ότι η έλλειψη χωροταξικού σχεδιασμού και κτηματολογίου και η επιβολή εξαιρετικά αυστηρών και ανελαστικών όρων δομήσεως για τις εκτός σχεδίου πόλεως περιοχές, όπου αναπτύσσεται κυρίως η εξοχική κατοικία, καθιστά το κόστος ανεγέρσεως παραθεριστικών κατοικιών στην Ελλάδα ουσιαστικά απαγορευτικό. Αντί αυτού συνεχίζεται η ανεξέλεγκτη ανέγερση χαμηλής ποιότητας τουριστικών καταλυμάτων εντός σχεδίου πόλεως στις τουριστικές περιοχές, καθιστώντας τη διαβίωση σε αυτές εξαιρετικά δύσκολη στη βραχεία τουριστική περίοδο που επικρατεί στη χώρας μας. Επιπροσθέτως, συνεχίζεται και η ανέγερση αυθαιρέτων σε περιοχές εκτός σχεδίου πόλεως.

Η διαφαινόμενη διευκόλυνση και απλοποίηση των διαδικασιών για τη λήψη αδείας είναι προς τη σωστή κατεύθυνση, καθώς επίσης η βελτίωση των μεταφορών, ιδιαίτερα αν δοθεί μεγαλύτερη έμφαση στην ανάπτυξη και των ακτοπλοϊκών μεταφορών. Ακόμη, μέτρα που μπορεί να οδηγήσουν στην ανάπτυξη της αγοράς εξοχικής κατοικίας είναι η περαιτέρω βελτίωση της παροχής άλλων αναγκαίων υπηρεσιών με ιδιαίτερη έμφαση στην υγειονομική περίθαλψη.

ΕΠΕΙΓΟΥΣΕΣ ΔΡΑΣΕΙΣ

Η προβολή και η διαφήμιση της αγοράς στην Ελλάδα μέσω των διεθνών μέσων μαζικής ενημερώσεως, των εξειδικευμένων εντύπων για τον τουρισμό, της συνεργασίας με ξένα μεσιτικά γραφεία και της συμμετοχής σε εκθέσεις εξοχικών κατοικιών και άλλων σχετικών εκθέσεων μπορεί να έχουν ουσιαστικά αποτελέσματα, αφού όμως θα έχουν δοθεί αποτελεσματικές λύσεις στα προβλήματα προσφοράς που προαναφέρθηκαν.

Είναι σημαντικό να εντατικοποιηθεί η προσπάθεια για την ανάπτυξη της αγοράς της παραθεριστικής κατοικίας χωρίς αναβολή.

Τέλος, η ραγδαία ανάπτυξη του κλάδου της παραθεριστικής κατοικίας που σημειώθηκε τα προηγούμενα έτη σε χώρες όπως η Ισπανία, η Ιταλία και η Νότια Γαλλία είχε ως αποτέλεσμα να σημειώνονται, σε πολλές από αυτές τις περιοχές, σημάδια κορεσμού.

Αυτά εμφανίζονται με τη μορφή της υπερβολικής δομήσεως σε σημαντικούς τουριστικούς προορισμούς (αποτέλεσμα ενός πλέον αναγκαίου ελαστικού θεσμικού και οργανωτικού πλαισίου) και αυξανομένων ενδείξεων επιβαρύνσεως του περιβάλλοντος.

Παρουσιάζεται, επομένως, μοναδική ευκαιρία για χώρες, όπως η Ελλάδα, που μόλις προσφάτως εισήλθαν σε πιο δυναμική ανάπτυξη του κλάδου, να αυξήσουν ουσιαστικά τα μερίδιά τους στην αγορά αυτή.

Την ίδια στιγμή, μεταξύ των νεοεισερχομένων χωρών στην αγορά, ο ανταγωνισμός είναι σημαντικός. Η Ελλάδα θα πρέπει να προχωρήσει στις αναγκαίες βελτιώσεις του θεσμικού και οργανωτικού πλαισίου προκειμένου να αρθούν τα μεγάλα εμπόδια στην ανάπτυξη του κλάδου, φροντίζοντας ταυτοχρόνως να αποφευχθούν οι δυσμενείς επιπτώσεις στο περιβάλλον από την ανεξέλεγκτη ανάπτυξή του, οι οποίες παρατηρήθηκαν σε χώρες όπως η Ισπανία.



Τα Δωδεκάνησά μας
γυρίζουν σελίδα!



ΔΩΔΕΚΑΝΗΣΙΑΚΗ ΕΝΩΤΙΚΗ ΚΙΝΗΣΗ
ΔΩΔ.Ε.Κ

ΒΑΣΙΛΗΣ Α. ΥΨΗΛΑΝΤΗΣ
Υποψήφιος Νομάρχης Δωδεκανήσου



ΔΩΔΕΚΑΝΗΣΙΑΚΗ ΕΝΩΤΙΚΗ ΚΙΝΗΣΗ

ΔΩΔΕΚΑΝΗΣΙΑΚΗ ΕΝΩΤΙΚΗ ΚΙΝΗΣΗ

Τα Δωδεκάποά μας γυρίζουν σελίδα

ΥΨΗΛΑΝΤΗΣ ΒΑΣΙΛΗΣ-ΝΙΚΟΛΑΟΣ

Υποψήφιος Νομάρχης Δωδεκανήσου



ΑΓΓΕΛΙΔΗΣ ΓΕΩΡΓΙΟΣ
Τουριστικός Πράκτορας
Επιχειρηματίας



ΑΓΓΟΥΡΙΑΣ ΑΝΔΡΕΑΣ
Αγρονόμος Τοπογράφος Μηχανικός



ΑΘΕΝΑ - ΒΑΣΙΛΕΙΑΔΗ ΕΛΕΥΘΕΡΙΑ
Αγρ/μος Τοπ/φος Μηχ/κός



ΑΛΑΧΟΥΖΟΣ ΜΙΧΑΛΗΣ
Δημοτικός Υπάλληλος



ΑΝΑΣΤΑΣΙΑΔΗΣ ΣΤΕΡΓΟΣ (ΣΕΡΓΙΟΣ)
Δικηγόρος



ΑΝΔΡΟΥΛΑΚΗ-ΧΑΤΖΗΝΙΚΟΛΑΟΥ ΧΡΙΣΤΙΝΑ
Διευθύντρια Ξενοδοχείου



ΒΙΤΖΗΛΑΙΟΣ ΜΙΧΑΛΗΣ
Καθηγητής
Φυσικής Αγωγής



ΓΕΡΑΚΗΣ ΕΛΕΥΘΕΡΙΟΣ-ΑΛΕΞΑΝΔΡΟΣ (ΑΛΕΞΗΣ)
Επιχειρηματίας



ΓΕΩΡΓΑ-ΤΗΛΙΑΚΟΥ ΜΑΡΙΑ-ΕΙΡΗΝΗ (ΜΑΡΙΡΕΝΑ)
Οικονομολόγος



ΓΡΗΓΟΡΙΑΔΗΣ ΜΙΧΑΗΛ
Μαθηματικός
Υπάλληλος ΚΕΠ



ΔΡΑΚΟΥ - ΧΟΣΑΔΑ ΑΙΚΑΤΕΡΙΝΗ
Πρ/μένη Κατ/τος ΟΑ Ρόδου



ΔΡΟΣΟΣ ΓΕΩΡΓΙΟΣ
Διευθυντής Εφημερίδας «Νησιωτική Διαδρομή»



ΖΩΓΡΑΦΙΔΗΣ ΓΕΩΡΓΙΟΣ
Επιθεωρητής Εργασίας



ΘΕΡΜΟΥ-ΣΤΕΦΑΝΙΔΗ ΑΘΑΝΑΣΙΑ
Οικονομολόγος



ΘΥΜΑΝΑΚΗΣ ΔΗΜΟΣΘΕΝΗΣ
Πολιτικός Μηχανικός



ΚΑΛΛΙΣΤΗ-ΣΤΕΡΓΑΚΗ ΕΥΔΟΞΙΑ (ΕΥΗ)
Υπάλληλος ΕΛ.ΤΑ.



ΚΑΜΠΑΝΗΣ ΙΩΑΝΝΗΣ
Ιατρός



ΚΑΡΑΓΙΑΝΝΗ ΜΑΡΙΑ
Υπάλληλος Ο.Α.Ε.Δ.



ΚΑΡΑΓΙΑΝΝΗΣ ΑΝΔΡΕΑΣ
Πολιτικός Μηχανικός



ΚΑΡΑΜΑΡΙΤΗΣ ΝΙΚΟΛΑΟΣ
Χειρουργός Οδοντίατρος



ΚΑΡΑΤΑΠΑΝΗΣ ΣΑΒΒΑΣ
Ιατρός - Πρόεδρος
Νοσ/κών Ιατρών Γ.Π.Ν.Ρ.



ΚΑΡΙΚΗΣ ΙΩΑΝΝΗΣ
Συνταξιούχος
Εκπαιδευτικός



ΚΟΡΦΙΑ ΚΑΛΟΤΙΝΑ
Ιατρός



ΚΟΥΛΙΑΝΟΥ ΒΑΣΙΛΙΚΗ (ΒΙΚΥ)
Ηθοποιός



ΚΟΥΝΑΚΗΣ ΕΜΜΑΝΟΥΗΛ
Οικονομολόγος



ΚΟΥΡΤΗ - ΠΑΖΑΡΖΗ ΜΑΡΙΑ
Επιχειρηματίας



ΚΟΥΡΤΗΣ ΓΕΩΡΓΙΟΣ
Πολιτικός Μηχανικός



ΛΑΧΑΝΑΣ ΙΩΑΝΝΗΣ
Γεωπόνος



ΜΑΝΩΛΗΣ ΕΥΑΓΓΕΛΟΣ
τ. Έφορος Καλύμνου



ΜΑΡΑΒΕΛΙΑΣ ΠΑΝΤΕΛΗΣ
Δημοσιογράφος - Εκδότης



ΜΑΡΑΓΚΟΣ ΔΗΜΗΤΡΗΣ
Οδοντίατρος



ΜΑΥΡΙΟΥ - ΔΕΜΕΛΟΥ ΤΣΑΜΠΙΚΑ
Επιχειρηματίας



ΜΠΑΡΙΑΝΑΚΗΣ ΜΙΧΑΛΗΣ
Εργοδηγός ΔΕΥΑΡ



ΜΠΟΤΣΗΣ ΜΙΧΑΛΗΣ
Επιχειρηματίας



ΝΙΚΟΛΑ - ΤΡΟΥΛΗ ΕΙΡΗΝΗ
Οικιακά



ΝΙΣΥΡΙΟΣ ΓΕΩΡΓΙΟΣ
Οδοντίατρος



ΠΑΠΑΔΑΚΗ ΜΑΡΙΝΑ
Συνταξιούχος
Δημόσιος Υπάλληλος



ΠΙΝΝΙΚΑΣ ΕΜΜΑΝΟΥΗΛ
Εκπαιδευτικός



ΠΟΥΛΙΟΥ ΝΙΚΟΛΑΟΣ
Επιχειρ/τίας - Ξενοδόχος
Αντιπρόεδρος ΠΟΞ

ΣΑΡΑΝΤΗΣ ΔΗΜΗΤΡΗΣ
Έμπορος

ΣΑΡΙΚΑ-ΚΟΥΜΠΙΑΔΗ ΔΩΡΟΘΕΑ (ΡΟΔΟΥΛΑ)
Φοιτήτρια

ΣΑΡΡΗΣ ΧΑΡΑΛΑΜΠΟΣ (ΜΠΑΜΠΗΣ)
Συνδικαλιστής

ΣΟΚΟΡΕΛΟΣ ΜΙΧΑΗΛ
Ορθοπεδικός

ΣΟΜΟΣ ΜΙΧΑΛΗΣ
Συνταξιούχος
Γυμνασιάρχης

ΣΤΑΜΠΟΥΛΗ-ΜΟΥΛΙΑΤΗ ΣΜΑΡΑΓΔΑ
Δημοσιογράφος

ΣΥΡΜΟΣ ΠΕΤΡΟΣ
Αρχιτέκτονας
Μηχανικός

ΤΗΛΙΑΚΟΣ ΣΑΚΕΛΛΑΡΙΟΣ
Ναυτιλιακός Επιχ/τίας

ΤΡΙΑΝΤΑΦΥΛΛΟΥ ΕΜΜΑΝΟΥΗΛ
Ανιχνευτοκύνηγος

ΤΡΙΟΜΜΑΤΗΣ ΦΙΛΙΠΠΟΣ
Τραπεζικός Υπάλληλος

ΤΣΑΜΠΙΚΟΥ-ΣΤΕΡΓΑΡΟΥ ΚΑΘΟΛΙΚΗ (ΚΙΚΗ)
Ελεύθερη Επαγγελματίας

ΦΩΤΕΙΝΗΣ ΓΕΩΡΓΙΟΣ
Ηλεκτρονικός

ΧΑΝΤΑΝΤ-ΜΑΙΧΑΝΕΤΖΙΔΗ ΓΚΡΕΙΣ
Οδοντίατρος

ΧΑΤΖΗΣΑΒΒΑΣ ΕΜΜΑΝΟΥΗΛ
Προϊστ. Ο.Α. Αεροδρομίου

ΧΑΤΖΗΣΤΡΑΤΗ ΣΕΒΑΣΤΗ
Καθηγήτρια Μουσικής-Σολίστ



Πόλη Ολων των Πολιτών
ΔΗΜΟΣ ΠΕΤΑΛΟΥΔΩΝ
Υποψήφιος Δήμαρχος
Μιχάλης Κορδίνας



ΑΝΑΚΟΙΝΩΣΗ – ΠΡΟΣΚΛΗΣΗ

Προς τους δημότες:

Δαματριάς, θεολόγου, Παστίδας,
Μαριτσών, Παραδιεσίου & Κρεμαστής

Η παράταξη «ΠΟΛΗ ΟΛΩΝ ΤΩΝ ΠΟΛΙΤΩΝ» προσκαλεί όλους τους δημότες του Δήμου Πεταλούδων την Κυριακή 8 Οκτωβρίου στην κεντρική πλατεία του Δημοτικού Διαμερίσματος Μαριτσών για το ξεκίνημα της πρώτης προεκλογικής ομιλίας που θα γίνει στις 7.30 το βράδυ, από τον υποψήφιο Δήμαρχο, κ. Κορδίνα Μιχαήλ.

Συνημμένα:
Πρόγραμμα προεκλογικών
συγκεντρώσεων

ΝΑ ΕΙΣΤΕ ΟΛΟΙ ΕΚΕΙ

Ο ΥΠΟΨΗΦΙΟΣ ΔΗΜΑΡΧΟΣ
ΚΟΡΔΙΝΑΣ ΜΙΧΑΗΛ

ΗΜ/ΝΙΑ	ΚΥΡΙΑΚΗ 8/10/2006	ΔΕΥΤΕΡΑ 9/10/2006	ΤΡΙΤΗ 10/10/2006	ΤΕΤΑΡΤΗ 11/10/2006	ΠΕΜΠΤΗ 12/10/2006	ΠΑΡΑΣΚΕΥΗ 13/10/2006
Δ.Δ.	ΜΑΡΙΤΣΑ	ΠΑΡΑΔΕΙΣΙ	ΠΑΣΤΙΔΑ	ΘΕΟΛΟΓΟΣ	ΔΑΜΑΤΡΙΑ	ΚΡΕΜΑΣΤΗ
ΩΡΑ	19:30 μ.μ.	19:30 μ.μ.	19:30 μ.μ.	19:30 μ.μ.	19:30 μ.μ.	19:30 μ.μ.

ACE
The helpful place.

Η ACE κατέχει παγκοσμίως ηγετική θέση στον χώρο πολυκαταστημάτων και των D.I.Y. Εχει 5.500 καταστήματα σε 72 χώρες του κόσμου και με ετήσιες πωλήσεις που φθάνουν τα 15 δισ ευρώ. Εργασία στην ACE σημαίνει ταυτόχρονα και συμμετοχή στην επιτυχία της σε μια θέση που σας ταιριάζει.

Για το κατάστημα της Ρόδου
ΖΗΤΑΜΕ ΠΡΟΣΩΠΙΚΟ

Ταμίες – Πωλητές (Κωδ. ΤΠΑ) Προϋπηρεσία, Γνώσεις Ταμείου Η/Υ, Ευγενικές με άψογη συμπεριφορά και εξυπηρέτηση προς τους πελάτες.

Εργάτες - Αποθήκη (Κωδ. ΕΑΑ)

Στείλτε Βιογραφικό έως **31/Οκτωβρίου/06** στο FAX 2241-0-30270 ή στην διεύθυνση Τ.Θ. 178, Ρόδος ή στο email: greece@mail.acehardware.com

MAXI Dia %

Η MAXI DIA % του Ομίλου CARREFOUR Νο 1 στην Ευρώπη και Νο 2 παγκοσμίως με 4.400 DIA καταστήματα σε όλο τον κόσμο και 360 καταστήματα στην Ελλάδα ζητά για το νέο υπερκατάστημα της Ρόδου.

Τμήμα Κρεοπωλείου (Κωδ. ΤΚΔ) Υπάλληλος με άδεια

Τμήμα Αλλαντικών (Κωδ. ΤΑΔ)

Ταμίες – Πωλητές (Κωδ. ΤΠΔ) Προϋπηρεσία, Γνώσεις Ταμείου Η/Υ, Ευγενικές, με άψογη συμπεριφορά και εξυπηρέτηση προς τους πελάτες.

Εργάτες - Αποθήκη (Κωδ. ΕΑΔ)

Τμήμα Καθαρισμού (Κωδ. ΤΚΔ)

Στείλτε Βιογραφικό έως **31/Οκτωβρίου/06** στο FAX 2241-0-30270 ή στην διεύθυνση Τ.Θ. 178, Ρόδος









Μοναδικοί χώροι
για ξεχωριστές στιγμές

THE GRAND HOTEL

Πληροφορίες - Τηλ. 22410 54700

RODOGAZ

Νέα νομοθεσία στα

με τη νέα νομοθεσία η διαδικασία εγκατάστασης
υγραερίου και στα εστιατόρια εντός πόλεως έγινε απλή!



30%
οικονομία
αποκλειστικά για τα εστιατόρια με υγραέριο

Rodogaz η έξυπνη κίνηση για το δικό σου εστιατόριο!
2° χλμ. Λεωφόρου Ρόδου - Καλλιθέας - Τηλ.: 22410 62649

ΕΞΕΙΔΙΚΕΥΣΗ 9.000 ΑΝΕΡΓΩΝ ΣΤΟ ΔΗΜΟΣΙΟ

και σε Οργανισμούς Τοπικής Αυτοδιοίκησης

Πρόγραμμα του ΟΑΕΔ προϋπολογισμού 90 εκατ. ευρώ και διάρκειας 18 μηνών

Στα 90 εκατομμύρια ευρώ ανέρχεται ο συνολικός προϋπολογισμός του αναμενόμενου προγράμματος απόκτησης εργασιακής εμπειρίας (stage) για 9.000 ανέργους από 22 - 40 ετών, που θα εκπαιδευτούν σε υπηρεσίες και φορείς του Δημοσίου, του ευρύτερου δημοσίου τομέα, και των Οργανισμών Τοπικής Αυτοδιοίκησης.

Η διάρκεια του προγράμματος για τους ειδικευόμενους ανέρχεται στους 18 μήνες, εκ των οποίων ένας μήνας αφορά θεωρητική και πρακτική ενημέρωση καθώς και εξοικείωση με το εργασιακό περιβάλλον και οι 17 μήνες την τοποθέτηση σε θέσεις του τομέα της ειδίκευσής τους. Από τους ανέργους, όπως ορίζει το πρόγραμμα, οι 3.000 θα είναι απόφοιτοι ΑΕΙ, ΤΕΙ ημεδαπής ή ισότιμων τίτλων σπουδών αλλοδαπής και οι 6.000 διπλωματούχοι ΙΕΚ, απόφοιτοι Λυκείου Γενικής Εκπαίδευσης, ΤΕΛ, ΕΠΛ, ΤΕΕ Β' κύκλου ημεδαπής ή ισότιμων τίτλων σπουδών αλλοδαπής. Η προθεσμία για την υποβολή αιτήσεων θα ανακοινωθεί προσεχώς από τον ΟΑΕΔ με σχετική εγκύκλιο.

ΟΙ ΔΙΚΑΙΟΥΧΟΙ

Οι δικαιούχοι του προγράμματος θα πρέπει:

• να είναι άνεργοι ηλικίας έως 40 ετών (γεννηθέντες μετά την 01/01/1965),

• να είναι απόφοιτοι ΑΕΙ, ΤΕΙ ημεδαποί ή ισότιμων τίτλων σπουδών αλλοδαπής ή διπλωματούχοι ΙΕΚ, απόφοιτοι Λυκείου Γενικής Εκπαίδευσης, ΤΕΛ, ΕΠΛ, ΤΕΕ Β' κύκλου ημεδαπής ή ισότιμων τίτλων σπουδών αλλοδαπής.

• να είναι άνεργοι, επιδοτούμενοι ή μη, να διαθέτουν δελτίο ανεργίας σε ισχύ και να έχει συμπληρωθεί το Ατομικό Σχέδιο Δράσης,

• να έχουν την ελληνική υπηκοότητα ή την υπηκοότητα κράτους μέλους της Ευρωπαϊκής Ενωσης ή να είναι Ελληνες ομογενείς που απασχολούνται μόνιμα στην Ελλάδα,

• αν είναι πτυχιούχοι σχολών της αλλοδαπής, να είναι κάτοχοι αντίστοιχων ισότιμων τίτλων σπουδών, αναγνωρισμένων από το ΔΙΚΑΤΣΑ ή ΔΟΑΤΑΠ και

• οι άνδρες, να έχουν εκπληρώσει τις στρατιωτικές τους υποχρεώσεις ή να έχουν νόμιμα απαλλαγεί.

ΚΑΤΑΝΟΜΗ ΘΕΣΕΩΝ

Από τις θέσεις ποσοστό τουλάχιστον 60% θα καλυφθεί από γυναίκες. Στο πλαίσιο της πολιτικής πρόληψης της μακροχρόνιας ανεργίας: τουλάχιστον το 67% των θέσεων θα καλυφθεί από ανέργους οι οποίοι είναι εγγεγραμμένοι στα μητρώα ανέργων του ΟΑΕΔ μέχρι 6 μήνες (τους τελευταίους 8 μήνες), όσοι είναι ηλικίας μέχρι 25 ετών και μέχρι 12 μήνες (τους τελευταίους 16 μήνες), όσοι είναι ηλικίας 25 ετών και άνω. Στο πλαίσιο της πολιτικής καταστολής της μακροχρόνιας ανεργίας: έως 33% των θέσεων θα καλυφθεί από ανέργους, οι οποίοι είναι εγγεγραμμένοι στα μητρώα ανέργων του ΟΑΕΔ από 6 μήνες και άνω, όσοι είναι ηλικίας μέχρι 25 ετών και από 12 μήνες και άνω, όσοι είναι ηλικίας 25 ετών και άνω.

ΤΙ ΧΡΗΜΑΤΟΔΟΤΕΙΤΑΙ

Το πρόγραμμα χρηματοδοτεί την αμοιβή των ασκούμενων για την απόκτηση εργασιακής εμπειρίας.

ΕΙΔΟΣ ΕΝΙΣΧΥΣΗΣ

Ο ΟΑΕΔ καταβάλλει στους ασκούμενους ημερήσια αποζημίωση (για 22 ημέρες ανά μήνα) ως εξής:

• 30 ευρώ ανά ημέρα μεικτά για τους πτυχιούχους ΑΕΙ και ΤΕΙ ή ισοτίμων τίτλων σπουδών,

• 25 ευρώ ανά ημέρα μεικτά για τους διπλωματούχους των ΙΕΚ, αποφοίτους Λυκείου Γενικής Εκπαίδευσης και για τους αποφοίτους ΤΕΛ, ΕΠΛ, ΤΕΕ Β' Κύκλου ή ισότιμων τίτλων σπουδών.Από την ως άνω ημερήσια αποζημίωση θα παρακρατείται ποσοστό 6,45% για ιατροφαρμακευτική περίθαλψη και 1% κατά του επαγγελματικού κινδύνου. Διάρκεια προγράμματος: 18 μήνες. Κάθε υποψήφιος μπορεί να υποβάλει μόνο μία αίτηση και για έναν μόνο νομό.

ΠΡΟΫΠΟΛΟΓΙΣΜΟΣ

Διαθέσιμος προϋπολογισμός για την δράση: 90.000.000 ευρώ

Για το 2006: 40.000.000 ευρώ

Για το 2007: 50.000.000 ευρώ.







SUBARU IMPREZA STI

ΕΚΡΗΚΤΙΚΕΣ ΕΠΙΔΟΣΕΙΣ ΜΕ ΑΠΟΛΥΤΗ ΑΣΦΑΛΕΙΑ

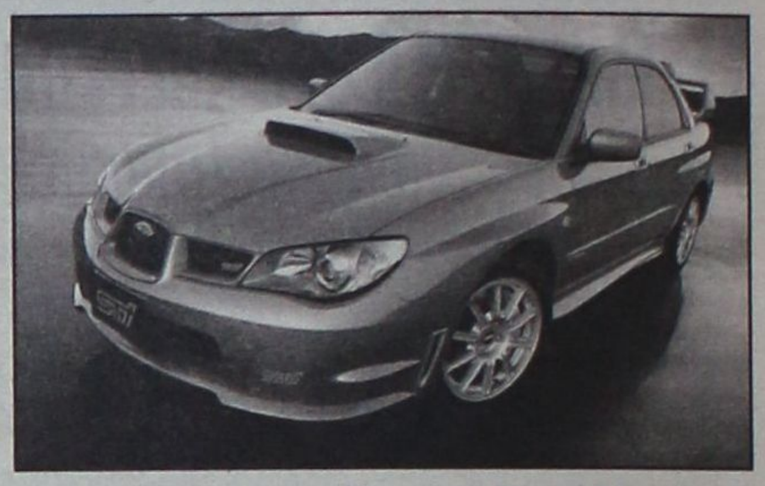

Η Subaru έγινε γνωστή από τα αξιόπιστα αυτοκίνητα που κατασκευάζει, από τις εκρηκτικές επιδόσεις κάποιων μοντέλων της και από την πρωτοποριακή τετρακίνηση που διαθέτει στα μοντέλα της. Η κορυφαία έκδοση του Impreza που φέρει το λογότυπο Sti σίγουρα αποτελεί σημείο αναφοράς στην αγορά των σπορ αυτοκινήτων, αλλά και όνειρο για πολλούς Έλληνες καταναλωτές.

Μάλιστα, πρόσφατα η ιαπωνική εταιρεία ανανέωσε το μοντέλο, καθώς πλέον διαθέτει νέα εμφάνιση, ισχυρότερο κινητήρα, αλλά και τον περίφημο διακόπτη στο εσωτερικό που ρυθμίζει και μεταβάλει ηλεκτρονικά την κίνηση ανάμεσα στους εμπρόσθιους και πίσω τροχούς!

ΝΕΑ ΕΜΦΑΝΙΣΗ

Ο διάδοχος του κορυφαίου μοντέλου απέκτησε νέα μορφή που ακολουθεί τη σύγχρονη σχεδιαστική και τεχνολογική εξέλιξη. Τα εμπρός φώτα έχουν σχήμα γερακιού, τα οποία σε συνδυασμό με τη νέα μάσκα τονίζουν περισσότερο τη δυναμική εμφάνιση του Impreza, το οποίο παραπέμπει σε σχήμα αεροσκάφους. Παράλληλα, εμφανείς είναι οι αεροδυναμικές παρεμβάσεις με δεύτερη αεροτομή οροφής, η οποία κατευθύνει τη ροή του αέρα στην κύρια πίσω αγωνιστική αεροτομή, καθώς επίσης και το κάλυμμα διάχυσης του αέρα στο κάτω και πίσω μέρος του αμαξώματος δημιουργούν τη μικρότερη δυνατή οπισθέλκουσα, αλλά παράλληλα βελτιώνουν και την πρόσφυση του αυτοκινήτου σε υψηλές ταχύτητες.

ΣΠΟΡ ΕΣΩΤΕΡΙΚΟ

Το εσωτερικό του **Impreza STI** σίγουρα είναι άνετο, καθώς πρόκειται για ένα τετράθυρο σεντάν που κανείς, όμως, δεν μπορεί να αμφισβητήσει τον σπορ χαρακτήρα του.

Διαθέτει ικανοποιητικότατους χώρους για τους επιβάτες του και είναι ένα μεγάλο οικογενειακό πορτμπαγκάζ, με χωρητικότητα που φτάνει τα 400 λίτρα!

Ο εσωτερικός διάκοσμος του STI και τα κορυφαία μπάκετ καθίσματα που φέρουν το λογότυπο **STI** προβάλλουν έντονα το σπορ χαρακτήρα του. Στον τομέα του εξοπλισμού διαθέτει τα βασικά στοιχεία άνεσης που θεωρούνται σήμερα απολύτως απαραίτητα, τον κλιματισμό, τις ηλεκτρικές ευκολίες και ένα ραδιοκασετόφωνο με **CD**. Η ποιότητα κατασκευής είναι πολύ καλή, όπως σε όλα τα **Subaru**, και δεν πρέπει να ξεχνάμε ότι μιλάμε για ένα από τα ελάχιστα πλέον ιαπωνικά αυτοκίνητα που κατασκευάζονται στην Ιαπωνία, το οποίο, μάλιστα, ενδείκνυται για την αξιοπιστία του, καθώς όσο και να πιέζει ο οδηγός του το αυτοκίνητο απλά δεν χαλάει!

280 ΙΠΠΟΙ!

Η κορυφαία έκδοση Sti διατίθενται με υπερτροφοδοτούμενο κινητήρα 2,5 λίτρων, ο οποίος αποδίδει 280 ίππους και μέγιστη ροπή 40 χλγρ. ενώ επιπλέον διαθέτει και το «μαγικό» ηλεκτρονικά ρυθμιζόμενο διαφορικό, το οποίο μπορεί να μεταβάλλει τη μετάδοση της κίνησης ανάμεσα στους εμπρόσθιους τροχούς με μπλοκέ το εμπρός και πίσω διαφορικό!

Το ρυθμιζόμενο κεντρικό διαφορικό που δεν εισάγεται για πρώτη φορά στο **STI**, καθώς αρχικά είχε τοποθετηθεί στο πρώτο **Impreza STI – Type R** του 1998, προσφέρει στον οδηγό τη δυνατότητα επιλογής του τρόπου κατανομής της ροπής στους δύο άξονες, με αναλογία που φτάνει μέχρι και το 35% - 65% για τον εμπρός και τον πίσω άξονα. Με λίγα λόγια, ο οδηγός μπορεί να «μετατρέψει» το απίστευτα δυνατό αυτοκίνητο σε πισωκίνητο και να γνωρίσει τις χαρές της πλαγιολίσθησης και της υπερστροφής.

Στον τομέα των επιδόσεων, το αυτοκίνητο προσδίδει κορυφαίες επιταχύνσεις, καθώς χρειάζεται μόλις 5,4 δευτερόλεπτα για τα πρώτα χλμ., ενώ η τελική του ταχύτητα ξεπερνά τα 255 χλμ./ώρα!

Το κορυφαίο κιβώτιο με τον «κοντό» επιλογέα και την κοντή κρεμαγιέρα διακρίνονται όταν ο οδηγός κινείται σε επαρχιακούς δρόμους, καθώς το **Sti** καταφέρνει να αγγίζει απίστευτα υψηλές ταχύτητες και απλά να μπαίνει με ιδιαίτερη άνεση σε όλες τις στροφές.

Στο εθνικό οδικό δίκτυο, το κορυφαίο Impreza μπορεί να κινηθεί με άνεση στα επιτρεπόμενα όρια των 120 χλμ./ώρα, με αποτέλεσμα και τη χαμηλή κατανάλωση καυσίμου (11 λίτρα/100 χλμ.), όμως όταν έχει κανείς στα χέρια του ένα αυτοκίνητο 280 ίππων δύσκολα συγκρατείται και πολύ εύκολα μπορεί το ταχύμετρο να ξεπεράσει ακόμα και τα 255 χλμ./ώρα, με μεγάλο αντίκτυπο, όμως, στην κατανάλωση, που τότε μπορεί να ξεπεράσει τα 15 λίτρα για κάθε 100 χιλιόμετρα.

ΠΡΟΣΚΛΗΣΗ

*Σας προσκαλούμε στα εγκαίνια του νέου ομορφότερου χώρου μας την **Κυριακή** 8-10-2006 και ώρα 6.00μ.μ. και εξασφαλίστε με την παρουσία σας **δωρεάν** περιποίηση στο BABOR BEAUTY DAY για την Δευτέρα 9-10-2006.*
Το προσωπικό και η εκπρόσωπος της εταιρείας BABOR HELLAS σας περιμένουν για αξέχαστες στιγμές χαλάρωσης με νέα αποτελεσματικά συστήματα περιποίησης προσώπου & σώματος.

Με εκτίμηση
Κατερίνα Παπασάββα – Λαμπαδάκη
KATERINA DAY SPA, Μεγ. Κων/νου 30,
Ρόδος, τηλ. 22410 - 31016





The Only Authorized Dealer In Rhodos

CIAO STORES

ΑΝΑΚΟΙΝΩΣΗ

Η εταρεία **«ΛΑΚΗΣ ΓΑΒΑΛΑΣ Α.Ε.»**, η οποία εδρεύει στην Αθήνα, Λεωφ. Κηφισίας αρ. 231, είναι επί πολλά συναπτά έτη η **αποκλειστική** εισαγωγέας και διανομέας των γνησίων ειδών ανδρικής και γυναικείας ένδυσης, υπόδησης και αξεσουάρ με το εμπορικό σήμα **D&G DOLCE & GABBANA** της ιταλικής εταιρείας **ITTIERRE.**

Υπό την ως άνω ιδιότητά της, η εταιρεία «ΛΑΚΗΣ ΓΑΒΑΛΑΣ Α.Ε.» ανακοινώνει στο καταναλωτικό κοινό ότι για την περίοδο Ανοιξη/Καλοκαίρι 2006 στην πόλη της Ρόδου διαθέτει προς λιανική πώληση τα εν λόγω προϊόντα της ανδρικής συλλογής αποκλειστικά και μόνο στο κατάστημα «CIAO», που διατηρεί επί της οδού Εθελ. Δωδεκανησίων αρ. 38-40.

Με τιμή,
Δήμητρα Παναγοπούλου
Προϊστάμενη Πωλήσεων της
«ΛΑΚΗΣ ΓΑΒΑΛΑΣ Α.Ε»

MOSCHINO
D&G DOLCE & GABBANA
D&G JEANS
DOLCE & GABBANA FIRST LINE
D.A DANIELE ALESSANDRINI
DKNY JEANS
XZENO MILANO ITALY
GUESS
JOOP!
CK
ENZO Made in Italy
JUST Cavalli
GFF GIANFRANCO FERRE
roberto cavalli
VERSACE JEANS COUTURE
RENE LEZARD

1. ΕΘ. ΔΩΔΕΚΑΝΗΣΙΩΝ 40 - ΡΟΔΟΣ ΤΗΛ. 22410 70402
2. ΔΗΜ. ΘΕΜΕΛΗ 83 - ΡΟΔΟΣ ΤΗΛ. 22410 70401
www.ciaoboutique.gr
email:info@ciaoboutique.gr

» ΓΥΝΑΙΚΟΛΟΓΙΚΑ /

Γράφει ο **ΕΥΑΓΓΕΛΟΣ ΓΚΙΚΟΝΤΕΣ**, Μαιευτήρας, χειρουργός - γυναικολόγος, Ολιστική Ιατρική, επιστημονικός διευθυντής του Γυναικολογικού Διαγνωστικού και Ερευνητικού Κέντρου «Διαγνωστική Ερευνα». Site: www.diagnostiki.gr, e-mail: gyneo@hol.gr

Οταν η γυναίκα αλλάζει κλίμα, τόπο διαμονής, αλλά και τρόπο ζωής, συχνά παρατηρείται μικρή ή και μεγάλη καθυστέρηση στην εμμηνορρυσία της. Τους λόγους για τους οποίους συμβαίνει αυτή η καθυστέρηση, καθώς και τους τρόπους αντιμετώπισής της επιχειρεί να περιγράψει το κείμενο που ακολουθεί.

ΓΙΑΤΙ ΚΑΙ ΠΟΤΕ ΣΤΑΜΑΤΑ Η ΠΕΡΙΟΔΟΣ;

Σε περιπτώσεις δίαιτας ο οργανισμός θέλει να κερδίσει ενέργεια και το πρώτο πράγμα που κόβει είναι η έμμηνος ρύση

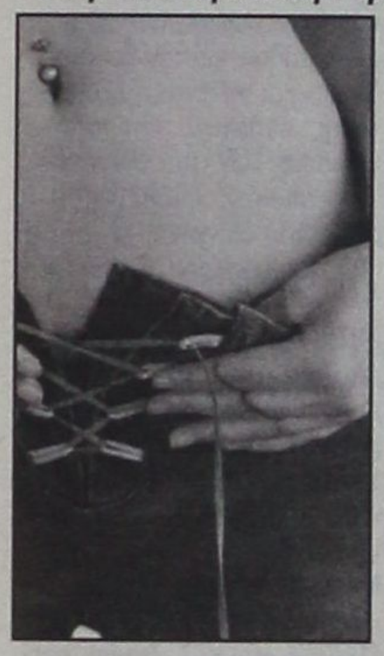

Η αμηνόρροια από την αλλαγή κλίματος σχετίζεται με τις γυναικείες ορμόνες και έχει διπλή αιτιολογία: Πρώτον, την αλλαγή του κλίματος σε σχέση με το στρες και δεύτερον, την αλλαγή του κλίματος σε συνδυασμό με τη διαφορά στην ηλιοφάνεια και τη θερμοκρασία. Και το στρες και η διαφορά στην ηλιοφάνεια μπορούν να προκαλέσουν ορμονικές διαταραχές, οι οποίες καταλήγουν σε αμηνόρροια.

Η διαφορά στην ηλιοφάνεια επηρεάζει την έκκριση της ορμονικής προλακτίνης, καθώς και άλλων ορμονών, κάτι που γενικά οδηγεί σε διαταραχή του «εσωτερικού ρολογιού» κάθε γυναίκας. Ο οργανισμός, δηλαδή, «τα χάνει» και δεν ξέρει πότε πρέπει να έχει έμμηνο ρύση. Και επειδή για να αρχίσει αυτή χρειάζεται ομαλότητα στη ροή των ορμονών (πέφτει σε τελικό στάδιο και η προγεστερόνη), σταματά η λειτουργία.

Το στρες μπορεί να είναι σωματικό, δηλαδή η γυναίκα να έχει κουραστεί πολύ (πολλή δουλειά με σωματική κόπωση, στο σπίτι με τα παιδιά ή στο γραφείο), ή ψυχολογικό, το οποίο προκαλείται από τη δουλειά, την οικογένεια ή από συναισθηματικά προβλήματα στην προσωπική ζωή της γυναίκας. Στο σωματικό στρες υπάγεται και η αυστηρή δίαιτα. Πολλές γυναίκες κάνουν τις λεγόμενες δίαιτες απισχνάνσεως. Σε αυτές ο οργανισμός θέλει να κερδίσει ενέργεια και το πρώτο πράγμα που κόβει είναι η έμμηνος ρήση. Και αυτό επειδή αυτή έχει σχέση με την αναπαραγωγική λειτουργία (την απόκτηση παιδιών) και ο οργανισμός αντιλαμβάνεται τρόπον τινά την όλη κατάσταση ως εξής: «Εσύ δεν έχεις να φας η ίδια και θέλεις να θρέψεις και παιδί μέσα σου;». Ως εκ τούτου γίνεται φυσική οικονομία: «Βρες να φας πρώτα εσύ και μετά ασχολήσου με την αναπαραγωγή». Σε αυτές τις περιπτώσεις έχουμε διακοπή ή εξαιρετικά μεγάλη καθυστέρηση της εμμηνορρυσίας.

- Είναι δυνατόν να συνυπάρχουν τα παραπάνω σε κάποιες περιπτώσεις; Ναι, γίνεται μερικές φορές συνδυασμός ψυχολογικού, σωματικού στρες και έλλειψης ηλιοφάνειας. Οπως, για παράδειγμα, συμβαίνει με νεαρές Ελληνίδες φοιτήτριες που πηγαίνουν για σπουδές στη Βρετανία και αντιμετωπίζουν, λόγω της έλλειψης ηλιοφάνειας και του στρες για τα μαθήματα, κάποια προβλήματα στην έμμηνο ρύση.

- Τελικά, γιατί παρατηρείται το φαινόμενο να μην έχουν έμμηνο ρύση στις διακοπές;

Οταν μια γυναίκα ξεκινάει απότομα και έντονα σπορ στην εξοχή (τένις, σκι, κολύμπι, βόλεϊ, περπάτημα), ενώ όλο τον χειμώνα είχε καθιστική ζωή, ο οργανισμός αντιλαμβάνεται την απότομη αλλαγή ως στρες και διακόπτεται η περίοδος, ως μέθοδος αυτοπροστασίας.

Η επαφή με το νερό δεν σχετίζεται, επίσης, με το πρόβλημα της αμηνόρροιας; Οχι, αυτός είναι ένας μύθος που μεταφέρεται. Οι γυναίκες που έχουν πρόβλημα με το θαλασσινό νερό το έχουν όλο τον χρόνο και όχι μόνο το καλοκαίρι με την κολύμβηση και τα συχνά ντους. Επηρεάζεται από το γεγονός ότι ξαφνικά αρχίζει να έχει πολλές δραστηριότητες (να περπατά, να κολυμπά, να παίζει βόλεϊ στην παραλία), ενώ προηγουμένως είχε καθιστική ζωή, οπότε ο οργανισμός αντιλαμβάνεται όλη αυτή την αλλαγή ως στρες.

ΤΗΛΟΣ 21ος ΑΙΩΝΑΣ
SEA STAR ΝΑΥΤΙΚΗ ΕΤΑΙΡΕΙΑ

ΠΡΟΓΡΑΜΜΑ SEA STAR ΑΠΟ 2-10-2006

ΔΕΥΤΕΡΑ

ΛΙΜΑΝΙ	ΑΦΙΞΗ	ΑΝΑΧΩΡΗΣΗ
ΡΟΔΟΣ		09:20
ΤΗΛΟΣ	10:40	14:30
ΝΙΣΥΡΟΣ	15:05	17:30
ΤΗΛΟΣ	18:10	18:5
ΡΟΔΟΣ	19:35	

ΤΡΙΤΗ

ΛΙΜΑΝΙ	ΑΦΙΞΗ	ΑΝΑΧΩΡΗΣΗ
ΡΟΔΟΣ		16:00
ΤΗΛΟΣ	17:20	

ΤΕΤΑΡΤΗ

ΛΙΜΑΝΙ	ΑΦΙΞΗ	ΑΝΑΧΩΡΗΣΗ
ΤΗΛΟΣ		09:00
ΡΟΔΟΣ	10:20	18:00
ΤΗΛΟΣ	19:20	

ΠΕΜΠΤΗ

ΛΙΜΑΝΙ	ΑΦΙΞΗ	ΑΝΑΧΩΡΗΣΗ
ΤΗΛΟΣ		09:00
ΡΟΔΟΣ	10:20	

ΠΑΡΑΣΚΕΥΗ

ΛΙΜΑΝΙ	ΑΦΙΞΗ	ΑΝΑΧΩΡΗΣΗ
ΡΟΔΟΣ		17:00
ΤΗΛΟΣ	18:20	

ΚΥΡΙΑΚΗ

ΛΙΜΑΝΙ	ΑΦΙΞΗ	ΑΝΑΧΩΡΗΣΗ
ΤΗΛΟΣ		07:30
ΡΟΔΟΣ	08:50	09:30
ΤΗΛΟΣ	10:50	18:00
ΡΟΔΟΣ	19:20	

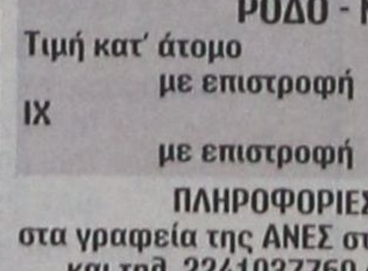

ΠΛΗΡΟΦΟΡΙΕΣ:
ΡΟΔΟΣ: ΤΗΛ./ΦΑΞ 2241078052, ΚΙΝΗΤΟ 6938244523
ΤΗΛΟΣ: ΤΗΛ. 2246044000, ΦΑΞ 2246044044

Ε/Γ - Ο/Γ ΠΡΩΤΕΥΣ Απο 01/10/06 ΕΩΣ 14/10/06

ΔΕΥΤΕΡΑ			ΤΡΙΤΗ			ΤΕΤΑΡΤΗ			ΠΕΜΠΤΗ			ΠΑΡΑΣΚΕΥΗ			ΣΑΒΒΑΤΟ			ΚΥΡΙΑΚΗ		
ΛΙΜΑΝΙ	ΩΡΑ		ΛΙΜΑΝΙ	ΩΡΑ		ΛΙΜΑΝΙ	ΩΡΑ		ΛΙΜΑΝΙ	ΩΡΑ		ΛΙΜΑΝΙ	ΩΡΑ		ΛΙΜΑΝΙ	ΩΡΑ		ΛΙΜΑΝΙ	ΩΡΑ	
	ΑΦ	ΑΝ		ΑΦ	ΑΝ		ΑΦ	ΑΝ		ΑΦ	ΑΝ		ΑΦ	ΑΝ		ΑΦ	ΑΝ		ΑΦ	ΑΝ
ΠΑΡΑΜΟΝΗ ΣΤΟ ΛΙΜΑΝΙ ΤΗΣ ΡΟΔΟΥ			ΡΟΔΟ	-	13.00	ΚΑΛ/ΝΟ		08.30	ΣΥΜΗ		06.00	ΡΟΔΟ		13.00	ΚΩ		06.00	ΡΟΔΟ		08.30
			ΣΥΜΗ	14.40	15.00	ΚΩ	09.35	10.00	ΡΟΔΟ	07.40	08.45	ΣΥΜΗ	14.40	15.00	ΝΙΣΥΡΟ	07.30	07.45	ΤΗΛΟ	11.30	11.45
			ΤΗΛΟ	17.00	17.15	ΝΙΣΥΡΟ	11.30	12.00	ΚΑΣ/ΖΟ	13.15	13.30	ΤΗΛΟ	17.00	17.15	ΤΗΛΟ	09.00	09.15	ΝΙΣΥΡΟ	13.00	18.00
			ΝΙΣΥΡΟ	18.30	18.45	ΤΗΛΟ	13.15	13.45	ΡΟΔΟ	18.15	Δ	ΝΙΣΥΡΟ	18.30	18.45	ΣΥΜΗ	11.15	11.35	ΤΗΛΟ	19.15	19.30
			ΚΩ	20.15	20.30	ΣΥΜΗ	15.45	16.15				ΚΩ	20.15	Δ	ΡΟΔΟ	13.15	15.00	ΡΟΔΟ	22.30	Δ
			ΚΑΛ/ΝΟ	21.35	Δ	ΡΟΔΟ	17.55	18.30							ΚΑΣ/ΖΟ	19.30	20.00			
						ΣΥΜΗ	20.10	Δ							ΡΟΔΟ	00.30	Δ			

Ε/Γ - Ο/Γ ΣΥΜΗ Απο 01/10/06 ΕΩΣ 14/10/06

ΔΕΥΤΕΡΑ			ΤΡΙΤΗ			ΤΕΤΑΡΤΗ			ΠΕΜΠΤΗ			ΠΑΡΑΣΚΕΥΗ			ΣΑΒΒΑΤΟ			ΚΥΡΙΑΚΗ		
ΛΙΜΑΝΙ	ΩΡΑ		ΛΙΜΑΝΙ	ΩΡΑ		ΛΙΜΑΝΙ	ΩΡΑ		ΛΙΜΑΝΙ	ΩΡΑ		ΛΙΜΑΝΙ	ΩΡΑ		ΛΙΜΑΝΙ	ΩΡΑ		ΛΙΜΑΝΙ	ΩΡΑ	
	ΑΦ	ΑΝ		ΑΦ	ΑΝ		ΑΦ	ΑΝ		ΑΦ	ΑΝ		ΑΦ	ΑΝ		ΑΦ	ΑΝ		ΑΦ	ΑΝ
ΡΟΔΟ		09.00	ΡΟΔΟ		09.00	ΣΥΜΗ		09.00	ΡΟΔΟ		09.00	ΣΥΜΗ		06.00	ΣΥΜΗ		06.00	ΡΟΔΟ		09.00
ΠΑΝ/ΤΗ	10.50	12.00	ΠΑΝ/ΤΗ	10.50	12.00	ΡΟΔΟ	10.50	Δ	ΠΑΝ/Τ	10.50	12.00	ΡΟΔΟ	07.50	09.00	ΡΟΔΟ	07.50	09.00	ΠΑΝ/ΤΗ	10.50	12.00
ΣΥΜΗ	13.00	16.15	ΣΥΜΗ	13.00	16.15				ΣΥΜΗ	13.00	16.15	ΠΑΝ/ΤΗ	10.50	12.00	ΠΑΝ/ΤΗ	10.50	12.00	ΣΥΜΗ	13.00	15.45
ΡΟΔΟ	18.05	Δ	ΡΟΔΟ	18.05	18.30				ΡΟΔΟ	18.05	18.30	ΣΥΜΗ	13.00	16.15	ΣΥΜΗ	13.00	16.15	ΡΟΔΟ	17.35	Δ
			ΣΥΜΗ	20.20	Δ				ΣΥΜΗ	20.20	Δ	ΡΟΔΟ	18.05	18.30	ΡΟΔΟ	18.05	Δ			
												ΣΥΜΗ	20.20	Δ						

Υ/Γ ΑΙΓΛΗ Απο 01/10/06 ΕΩΣ 14/10/06

ΔΕΥΤΕΡΑ			ΤΡΙΤΗ*			ΤΕΤΑΡΤΗ			ΠΕΜΠΤΗ			ΠΑΡΑΣΚΕΥΗ			ΣΑΒΒΑΤΟ			ΚΥΡΙΑΚΗ		
ΛΙΜΑΝΙ	ΩΡΑ		ΛΙΜΑΝΙ	ΩΡΑ		ΛΙΜΑΝΙ	ΩΡΑ		ΛΙΜΑΝΙ	ΩΡΑ		ΛΙΜΑΝΙ	ΩΡΑ		ΛΙΜΑΝΙ	ΩΡΑ		ΛΙΜΑΝΙ	ΩΡΑ	
	ΑΦ	ΑΝ		ΑΦ	ΑΝ		ΑΦ	ΑΝ		ΑΦ	ΑΝ		ΑΦ	ΑΝ		ΑΦ	ΑΝ		ΑΦ	ΑΝ
ΣΥΜΗ		07.30	ΣΥΜΗ		07.30	ΡΟΔΟ		09.00	ΡΟΔΟ		09.00	ΡΟΔΟ		14.30	ΡΟΔΟ		09.00	ΣΥΜΗ		07.30
ΡΟΔΟ	08.30	09.00	ΡΟΔΟ	08.30	09.00	ΣΥΜΗ	10.00	10.15	ΣΥΜΗ	10.00	10.15	ΣΥΜΗ	15.30	16.30	ΣΥΜΗ	10.00	10.15	ΡΟΔΟ	08.30	09.00
ΣΥΜΗ	10.00	10.15	ΣΥΜΗ	10.00	10.15	ΡΟΔΟ	11.15	14.30	ΡΟΔΟ	11.15	14.30	ΡΟΔΟ	17.30	Δ	ΡΟΔΟ	11.15	14.30	ΣΥΜΗ	10.00	16.00
ΡΟΔΟ	11.15	18.00	ΡΟΔΟ	11.15	14.30	ΣΥΜΗ	15.30	16.30	ΣΥΜΗ	15.30	16.30				ΣΥΜΗ	15.30	16.30	ΠΑΝ/ΤΗ	16.30	16.40
ΣΥΜΗ	19.00	Δ	ΣΥΜΗ	15.30	16.30	ΡΟΔΟ	17.30	Δ	ΡΟΔΟ	17.30	Δ				ΡΟΔΟ	17.30	18.00	ΡΟΔΟ	17.40	18.00
			ΡΟΔΟ	17.30	Δ										ΣΥΜΗ	19.00	Δ	ΣΥΜΗ	19.00	Δ

ΠΡΟΣΟΧΗ: * ΤΗΝ ΤΡΙΤΗ 03/10/06 ΤΟ Υ/Γ ΑΙΓΛΗ ΘΑ ΠΡΑΓΜΑΤΟΠΟΙΗΣΕΙ ΜΟΝΟ ΤΟ ΠΡΩΙΝΟ ΔΡΟΜΟΛΟΓΙΟ ΤΟΥ ΑΠΟ ΣΥΜΗ (07:30) ΓΙΑ ΡΟΔΟ. ΤΑ ΥΠΟΛΟΙΠΑ ΔΡΟΜΟΛΟΓΙΑ ΤΗΣ ΙΔΙΑΣ ΜΕΡΑΣ ΘΑ ΠΑΡΑΜΕΙΝΟΥΝ ΑΝΕΚΤΕΛΕΣΤΑ.

ΚΡΑΤΗΣΕΙΣ ΕΙΣΙΤΗΡΙΩΝ ΚΑΙ ΜΕΣΩ INTERNET: www.anes.gr
Τα δρομολόγια μπορούν να τροποποιηθούν λόγω εκτάκτων συγκοινωνιακών αναγκών ή καιρικών συνθηκών. Παρακαλούμε πριν ταξιδέψετε επικοινωνήστε με την Εταιρία:
Γραφείο Σύμης: Τηλ. 2246071444 • Φαξ. 2246071373
Γραφείο Ρόδου: Τηλ. 2241037769 • Φαξ. 2241034493

ΑΝΕΣ ΑΝΩΝΥΜΗ ΝΑΥΤΙΛΙΑΚΗ ΕΤΑΙΡΙΑ ΣΥΜΗΣ

SHIPPING COMPANY OF SYMI
ΑΝΕΣ
ΑΝΩΝΥΜΗ ΝΑΥΤΙΛΙΑΚΗ ΕΤΑΙΡΕΙΑ ΣΥΜΗΣ

Ε/Γ - Ο/Γ ΠΡΩΤΕΥΣ

ΗΜΕΡΗΣΙΑ ΕΚΔΡΟΜΗ ΓΙΑ
ΤΗΛΟ - ΝΙΣΥΡΟ
ΚΑΘΕ ΚΥΡΙΑΚΗ

ΔΡΟΜΟΛΟΓΙΑ ΑΠΟ 15/05/06 ΕΩΣ 31/10/06

ΛΙΜΑΝΙ	ΑΦΙΞΗ	ΑΝΑΧΩΡΗΣΗ
ΡΟΔΟ		08.30
ΤΗΛΟ	11.30	11.45
ΝΙΣΥΡΟ	13.00	18.00
ΤΗΛΟ	19.15	19.30
ΡΟΔΟ	22.30	Δ.

ΡΟΔΟ - ΤΗΛΟ

Τιμή κατ' άτομο		11,45 ευρώ
	με επιστροφή	22,90 ευρώ
ΙΧ		18,40 ευρώ
	με επιστροφή	36,80 ευρώ

ΡΟΔΟ - ΝΙΣΥΡΟ

Τιμή κατ' άτομο		11,47 ευρώ
	με επιστροφή	22,94 ευρώ
ΙΧ		18,40 ευρώ
	με επιστροφή	36,80 ευρώ

ΠΛΗΡΟΦΟΡΙΕΣ - ΕΙΣΙΤΗΡΙΑ
στα γραφεία της ΑΝΕΣ στη Ρόδο, Αυστραλίας 88 και τηλ. 2241037769 και fax 2241034493

Μικρές αγγελίες

ΕΝΟΙΚΙΑΣΕΙΣ

ΕΝΟΙΚΙΑΖΕΤΑΙ κατάστημα 32 τ.μ. ακριβώς στην πλατεία Αγ. Ιωάννη (πρώην λογιστικό γραφείο) αριθμός 171. Πληροφορίες στο τηλέφωνο 22410-27863.

ΕΝΟΙΚΙΑΖΕΤΑΙ υπόγειο κατάστημα 150 τ.μ. (πρώην ξυλουργείο) απέναντι από του Σωτηράκη τις αντιπροσωπείες Κολοκοτρώνη 36 για οποιαδήποτε επαγγελματική χρήση. Πληροφορίες στο τηλέφωνο 22410-27863.

ΕΝΟΙΚΙΑΖΕΤΑΙ στο κέντρο της πόλεως Ρόδου και επί της οδού Ξάνθου ισόγεια οικοδομή με μεγάλη αυλή και πάρκινγκ 200 τ.μ. περίπου, κατάλληλη για διαμονή οικογένειας και για επαγγελματική χρήση (φροντιστήρια και λοιπά) πληροφορίες τηλ. 22410 67376, 6946680174.

ΕΝΟΙΚΙΑΖΕΤΑΙ: διαμέρισμα 50 τ.μ., με ηλιακό και πολυκουζινάκι, δύο δωματίων στην Ιξιά, οδός Χατζηαντωνίου 11 - πληρ. Τηλ. 2241027834 - κινητό - 6937065275

ΕΝΟΙΚΙΑΖΕΤΑΙ: Γραφείο 70 τ.μ., στην οδό Αμερικής αριθμ. 111 Πληροφ. Τηλ. 2241027834 - κινητό - 6937065275

ΕΝΟΙΚΙΑΖΟΝΤΑΙ στούντιο πολυτελείας πλήρως επιπλωμένα επί της οδού Γρίβα. Πληροφορίες: Τηλ. 6945236060

ΕΝΟΙΚΙΑΖΕΤΑΙ διαμέρισμα 70 τ.μ., 2ος όροφος, επί της οδού Πειραιώς 40, κατάλληλο για οικογένεια. Τηλ. 6936894198, 6973821875.

ΕΝΟΙΚΙΑΖΕΤΑΙ διαμέρισμα 93 τ.μ. με δύο υπνοδωμάτια με πολύ μεγάλο σαλόνι, κουζίνα και μπάνιο με βεράντες, τηλέφωνο και θέρμανση με συσσωρευτές στη Θεμ. Σοφούλη 70 στον πρώτο όροφο. Πάνω ακριβώς από την είσοδο. Τηλέφωνο επικοινωνίας 75069 και ώρες ενημέρωσης 9-2 και 3-8 μ.μ.

ΕΝΟΙΚΙΑΖΕΤΑΙ γραφείο - διαμέρισμα 2ου ορόφου 90 τ.μ. στην οδό Ηρώων Πολυτεχνείου 4 στο Καζίνο με θέση στάθμευσης. Ενοίκιο 850 Ευρώ τηλ. 6944/386069

ΕΝΟΙΚΙΑΖΕΤΑΙ επιπλωμένη δίχωρη γκαρσονιέρα με κλιματισμό όπισθεν ξενοδ. BELVEDERE περιοχή Ψαροπούλα. Πληροφορίες Τηλ. 22410 22050 - 33441

ΕΝΟΙΚΙΑΖΕΤΑΙ διαμέρισμα δυάρι 55τ.μ. πλήρως ανακαινισμένο στο κέντρο της Αθήνας με θέα την Ακρόπολη. 6ος όροφος. Πληροφορίες τηλ: 6944 840900 από 09.00 έως 15.00 και από 19.00 έως 22.00.

ΕΝΟΙΚΙΑΖΕΤΑΙ επιπλωμένο διαμέρισμα 60 τ.μ. στο 1ο όροφο στην οδό Δημοκρατίας 90 στην Ιαλυσό, μπροστά από το Γυμνάσιο και Λύκειο, με ένα υπνοδωμάτιο 17 τ.μ. και ενιαίο χώρο κουζίνας - καθιστικό, με όλες τις σύγχρονες ευκολίες και ανέσεις (κεντρική θέρμανση, κλιματισμός, ηλιακός θερμοσ. και όλες οι ηλεκτρικές συσκευές).
Πληροφορίες στα τηλέφωνα: 22410/93217, κινητό: 6977904494

ΕΝΟΙΚΙΑΖΟΝΤΑΙ Α) στην περιοχή ΚΟΣΚΙΝΟΥ δίχωρες γκαρσονιέρες με πλήρη εξοπλισμό κλιματισμό, άνετο πάρκινγκ και χωρίς κοινόχρηστα Β) Στη Ρόδο γραφείΟ 55 τ.μ. στον α' όροφο του Μεγάρου Κιοσόγλου επί της Εθελ. Δωδεκανησίων 29, για όλες τις χρήσεις. Πληροφορίες στα τηλέφωνα κιν. 6946-790515 και 6945-105247.

ΕΝΟΙΚΙΑΖΕΤΑΙ διαμέρισμα α' ορόφου σε τριώροφη πολυκατοικία αποτελούμενο από δύο υπνοδωμάτια - κουζίνα - σαλόνι - WC με αυτοτελή κεντρική θέρμανση στην Νέα Ζωή Περιστερίου (πλησίον στάσης μετρό Αγίου Αντωνίου).
Για πληροφορίες στα τηλέφωνα: 22410 37811, 44108. Κινητό: 6972850015.

ΕΝΟΙΚΙΑΖΟΝΤΑΙ:
α) Νεόκτιστη διώροφη οικοδομή, σαν ενιαίος χώρος, με μεγάλη ταράτσα με καταπληκτική θέα προς το αεροδρόμιο, επί της Λεωφ. Δημοκρατίας 49 στο χωριό **Παραδείσι** Ρόδου.

β) Κατάστημα - Γραφείο 50 τ.μ. επί της Λεωφ. Δημοκρατίας στο χωριό **Παραδείσι**.
γ) Διαμέρισμα 50 τ.μ. στον Α' όροφο, επί της Λεωφ. Δημοκρατίας και Κανάρη 1, στο χωριό **Παραδείσι**.

δ) Διώροφο κατάστημα με μεγάλη βεράντα, στην οδό Γεωργίου Λέοντος αριθμ. 13 - 15, κοντά στο Ξεν. «Μανούσος» στο **Νιοχώρι Ρόδου**.
Πληροφορίες στα τηλέφωνα: 22410 25450 και 22410 20277, κινητό: 6979357878.

ΕΝΟΙΚΙΑΖΕΤΑΙ διαμέρισμα επί της οδού Τηλιακού 94 στη Ρόδο στον 3ο όροφο αποτελούμενο από 3 υπνοδωμάτια, 2 wc, σαλονοτραπεζαρία και κουζίνα. ΠΛΗΡΟΦΟΡΙΕΣ ΤΗΛ. 2241029444, 2244051872, κ. Στρατή.

ΕΝΟΙΚΙΑΖΕΤΑΙ διαμέρισμα στην Ιξιά δύο υπνοδωματίων σε δικατοικία τελείως ανεξάρτητο - καινούργιο.
Τηλ. 6949120346

ΕΝΟΙΚΙΑΖΕΤΑΙ διαμέρισμα άριστης κατάστασης ρετιρέ επιπλωμένο 80 τ.μ. για δύο φοιτήτριες στην Αθήνα κοντά στο μετρό και Πανεπιστήμια. Πληροφορίες 8-10 μ.μ. 22410-76837 - 6978412285

ΕΝΟΙΚΙΑΖΕΤΑΙ δυάρι επιπλωμένο επί της Σουλίου 6. Τιμή 400 ευρώ. Πληρ. Τηλ. 6972893818 κ. Ρένα

ΕΝΟΙΚΙΑΖΕΤΑΙ
γκαρσονιέρα επιπλωμένη στην οδό Σουλίου.
Πληρ. κ. Ρένα
τηλ. 6937343297

ΑΥΤΟΚΙΝΗΤΑ

ΠΩΛΕΙΤΑΙ αυτοκίνητο KIA SPORTAGE δίλιτρο 2002. Σκούρο μπλε δερμάτινο σαλόνι. Air condition full extra σε πολύ καλή κατάσταση 13.000 €. Τηλ. 6948585999

ΠΩΛΕΙΤΑΙ μοτοσικλέτα μάρκας Honda Valadero, μαύρου χρώματος, μοντέλο 2005.
Πληροφορίες: Τηλ. 6937241064

ΠΩΛΕΙΤΑΙ OPEL CORSA 1.200cc μοντέλο τέλος του 1997 σε τιμή ευκαιρίας.
Πληροφορίες κ. Μιχάλη 3.300 ευρώ
Τηλ. όλες τις ώρες
6948888880 - 6947999939

ΠΩΛΕΙΤΑΙ Παπί HONDA INNOVA 125 5.000 χλμ. ολοκαίνουργιο 4 μηνών τηλ. 6932090167

ΠΩΛΕΙΤΑΙ Πεζώ 205 (1993), πρώτο χέρι χωρίς πρόβλημα και με πρόσφατο τεχν. έλεγχο της Υπηρεσίας Συγκοινωνιών. Τιμή 2200 ευρώ.
Πληρ. 22410-21221 ή 6944654725

ΖΗΤΟΥΝ ΠΡΟΣΩΠΙΚΟ

ΖΗΤΕΙΤΑΙ νεαρή κοπέλα για απογευματινή εργασία στο Fashion Café. Πληροφορίες στο τηλέφωνο 22410-78369 και 6945751520.

ΖΗΤΕΙΤΑΙ κυρία ως οικιακή βοηθός σε σπίτι με παιδιά κατά προτίμηση ελληνίδα. Συστάσεις απαραίτητες. Πληρ. τηλεφ. 6944202409

ΖΗΤΕΙΤΑΙ βρεφονηπιαγωγός για παιδικό σταθμό στην πόλη της Ρόδου. Πλήρης απασχόληση, ικανοποιητικός μισθός συν Ι.Κ.Α. Τυχόν προϋπηρεσία θα ληφθεί υπόψιν. Πληροφ. Τηλ. 22410-39739, 6972007352.

ΑΛΥΣΙΔΑ internet café στην Ρόδο ζητεί νέες και νέους από 18 έως 28 ετών με ευχάριστη διάθεση εργασίας, σε μοναδικά διαμορφωμένο όμορφο περιβάλλον, για την θέση υποδοχής και τμήματος εξυπηρέτησης πελατών. Απαραίτητα: γνώσεις Η/Υ και Αγγλικών, τηλ. επικοιν. 6948202789 ή αποστολή βιογραφικού στο e-mail: internet@xsolutions.gr

ΖΗΤΕΙΤΑΙ σερβιτόρος, βοηθός μαγείρου, πιτσαδόρος και κοπέλα για σάντουιτς και κρέπες, περιοχή Ιαλυσού. Πληρ. τηλ.: 94666 και κιν.: 6942200191

Μεγάλη εταιρεία η οποία δραστηριοποιείται στο χώρο των ΣΟΥΠΕΡ ΜΑΡΚΕΤ ζητάει προσωπικό.
Πληροφορίες:
Τηλ. 2241060730

ΖΗΤΟΥΝΤΑΙ βοηθοί και τεχνίτες για να εργαστούν σε τεχνικό γραφείο Ανελκυστήρων. 2241075931/ 6944358480.

ΖΗΤΕΤΑΙ ΠΩΛΗΤΡΙΑ

«Από εμπορικό κατάστημα της Ρόδου ζητείται πωλήτρια με γνώσεις διακόσμησης και αρχιτεκτονικής εσωτερικού χώρου και σχεδιάστρια. Αποστολή βιογραφικών με επισυναπτόμενη φωτογραφία: Λεμεσού 20-22 Ρόδος, Τ.Κ. 85100, Τηλ. επικοινωνίας: 22410 - 39083»

ΕΝΟΙΚΙΑΖΕΤΑΙ

ισόγειο διαμέρισμα 120 τ.μ. επί της πλατείας Ακαδημίας περιβαλλόμενο από κήπο – αυλή 150 τ.μ. με δύο ανεξάρτητες εισόδους και όλα τα κομφόρ για επαγγελματική στέγη, σπίτι ή μικτή χρήση. Επιπλωμένο ή ανεπίπλωτο. Επίσης στο ίδιο κτίριο υπόγειοι χώροι 170, 100 και 40 τ.μ. κατάλληλοι και για κύρια χρήση με είσοδο επί της Ηρώων Πολυτεχνείου.

Πληρ. τηλ. 6972253826

RHODES-GREECE
CAIRO PALACE

ΕΝΟΙΚΙΑΖΕΤΑΙ

Κατάστημα 90 τ.μ.
στο Εμπορικό Κέντρο Cairo Palace
στον ισόγειο χώρο του αίθριου.

Πληροφορίες: Κα Φράνσις Νιοτή
Τηλ. 22410 27600
Κιν. 6944618757
ΦΑΞ 2241023462
Email: info@cairopalace.gr

Έτοιμοι για ΚΤΕΟ;
τώρα ΚΤΕΟ σε 25 Λεπτά!
AUTOVISION
Ιδιωτικό ΚΤΕΟ Ρόδου
για ραντεβού..22410 **67677**
ανοιχτά απογεύματα και σάββατο, όλα τα παράβολα αγοράζονται στο ΚΤΕΟ
ΠΡΟΓΡΑΜΜΑ ΠΡΟΣΚΛΗΣΗΣ ΟΧΗΜΑΤΩΝ Ν. ΔΩΔ/ΣΟΥ
- Τον Σεπτέμβριο ΡΟΖ 9501 εώς ΡΟΖ 9999 και ΡΟΗ 1000 εώς 2500
! ! ! ! ! ! ! ! ! - Τον Οκτώμβριο ΡΟΗ 2501 εώς ΡΟΗ 4500
Η ΜΗ ΔΙΕΝΕΡΓΕΙΑ ΤΕΧΝΙΚΟΥ ΕΛΕΓΧΟΥ ΤΟΥ ΟΧΗΜΑΤΟΣ ΣΑΣ (ΚΤΕΟ) ΜΕΣΑ ΣΤΙΣ ΠΡΟΘΕΣΜΙΕΣ, ΑΠΟΤΕΛΕΙ ΠΑΡΑΒΑΣΗ (ΚΟΚ 86) ΚΑΙ ΤΙΜΩΡΕΙΤΑΙ ΑΠΟ ΤΙΣ ΑΡΧΕΣ ΜΕ ΠΡΟΣΤΙΜΟ 334 ΕΥΡΩ ΚΑΙ ΑΦΑΙΡΕΣΗ ΠΙΝΑΚΙΔΩΝ

ΖΗΤΕΙΤΑΙ ΥΠΑΛΛΗΛΟΣ
Από όμιλο εταιρειών ζητείται υπάλληλος για τμήμα γραμματειακής υποστήριξης (τηλεφωνικό κέντρο - υποδοχή).
Ωράριο εργασίας: καθημερινά από 17:00 μ.μ. - 21:00 μ.μ.
Σάββατο από 8:30 π.μ. - 13:00 μ.μ.
Απαραίτητη η αποστολή βιογραφικού σημειώματος στο FAX: 22410 31598

ΖΗΤΕΙΤΑΙ σερβιτόρος - σερβιτόρα για εστιατόριο στην πόλη της Ρόδου. Ημερήσιο ωράριο. Πληροφορίες
Τηλ. 22410-22545

ΖΗΤΕΙΤΑΙ πωλήτρια από κατάστημα γυναικείων ενδυμάτων στο Νιοχώρι. Απαραίτητα αγγλικά.
Πληρ. τηλ. 22410-32500.

ΖΗΤΕΙΤΑΙ σερβιτόρος με ευχέρεια στις ξένες γλώσσες και την επικοινωνία με αλλοδαπούς πελάτες για εστιατόριο - καφετέρια στο Μαντράκι. Προϋπηρεσία σε αντίστοιχα μαγαζιά εποχιακού τύπου απαιτούμενη.
Πλ. τηλ. 6972253826

ΖΗΤΕΙΤΑΙ νηπιαγωγός και βρεφοκόμος για παιδικό σταθμό - νηπιαγωγείο. Πρωινή - πενθήμερη εργασία, μισθός συν ΙΚΑ. Τυχόν προϋπηρεσία θα ληφθεί υπόψιν **Τηλ. 697.200.7352 - 2241 -0- 39739**

ΡΟΔΟΜΑΡ ΕΠΕ
Εμπόριο νωπών ψαριών
ΖΗΤΕΙΤΑΙ ΟΔΗΓΟΣ ηλικίας 24-40 ετών με επαγγελματικό δίπλωμα Γ' κατηγορίας, για άμεση πρόσληψη για διανομές στη Ρόδο, για πλήρη - μόνιμη απασχόληση.
Επιθυμητή προϋπηρεσία, ικανότητα επικοινωνίας και συνεργασίας.
Πληροφορίες στο τηλ. 2241-0-60170, 08:30-16:00.

ΖΗΤΟΥΝΤΑΙ ελαιοχρωματιστές -υδροχρωματιστές με ανάλογη προϋπηρεσία για άμεση εργασία στο ξενοδοχείο RODOS PALACE. Οι ενδιαφερόμενοι μπορούν να απευθύνονται καθημερινά στο τηλέφωνο 22410-25222. Υπόψιν κ. Παύλου Ρούμπη.

ΑΠΟ εμπορικό κατάστημα της Ρόδου ζητείται πωλήτρια με γνώσεις διακόσμησης και αρχιτεκτονικής εσωτερικού χώρου και σχεδιάστρια. Αποστολή βιογραφικών με επισυναπτόμενη φωτογραφία: **Λεμεσού 20-22 Ρόδος Τ.Κ. 85100**
Τηλ. Επικοινωνίας: 22410-39083

ΠΩΛΗΣΕΙΣ ΑΚΙΝΗΤΩΝ

ΠΩΛΕΙΤΑΙ MERCEDES E220,1995, cabriole, sport, AMG,106,000km,
Δερμάτινο σαλόνι, ηλ. παράθυρα, ηλ. καθρέπτες, ηλ. καθίσματα, a/c, Πληροφορίες:6936656966

ΠΩΛΕΙΤΑΙ SMART ROADSTER, 2004, 82 hp, 27,000 km, a/c, αυτομ. οροφή, αυτομ. Κιβώτιο, ηλ. Παράθυρα, ζάντες αλουμινίου 15΄΄,mp3 player
Πληροφορίες:6936656966

ΠΩΛΕΙΤΑΙ διαμέρισμα 1ου ορόφου 90 τετραγωνικών μέτρων στην οδό Κωνσταντίνου Τσαλδάρη και Ολύμπου Καρπάθου. Πληροφορίες στο τηλ. 6936552498.

ΡΟΔΟΣ - ΜΑΛΩΝΑ πωλείται σε φανταστικό γωνιακό οικόπεδο 350 τ.μ. με διώροφη μεζονέτα 200 τ.μ. καινούργια ημιτελής 200.000 €
Τηλ. 2392072214 6946259780
Αλληλογραφία
Πασπάλη Παρασκευή
ΤΘ 90 ΤΚ 57001
Ταγαράδες - Θεσ/κη

ΠΩΛΕΙΤΑΙ
διαμέρισμα τριάρι ανακαινισμένο πλήρως προ 15ετίας, επί της οδού Κέννεντυ στον τρίτο όροφο με θέα τη θάλασσα, τζάκι και ηλιακό θερμοσίφωνο. Πληρ. Τηλ: 22410 28050 και 6936400311

ΜΑΘΗΜΑΤΑ

ΠΑΡΑΔΙΔΟΝΤΑΙ ιδιαίτερα μαθήματα σε μαθητές του Δημοτικού από έμπειρη δασκάλα. Τηλ. 6974501741

ΠΑΡΑΔΙΔΟΝΤΑΙ ιδιαίτερα μαθήματα σε μαθητές Δημοτικού σχολείου από έμπειρη φιλόλογο, πτυχιούχο Αριστοτελείου Παν/μίου Θεσ/νίκης. Τηλ. 6945855298

ΚΑΘΗΓΗΤΡΙΑ ΓΕΡΜΑΝΙΚΗΣ ΦΙΛΟΛΟΓΙΑΣ πτυχιούχος Πανεπιστημίου Αθηνών παραδίδει μαθήματα Γερμανικής Γλώσσας όπως επίσης και βοήθεια στο σχολικό βιβλίο Γερμανικών. Πληρ. τηλ. 6944949746

ΜΑΘΕΤΕ ΡΩΣΙΚΑ! Παραδίδονται μαθήματα Ρωσικής γλώσσας από μέλος του Συλλόγου Καθηγητών Ρωσικής Φιλολογίας, με χρήση νέας αποτελεσματικής μεθοδολογίας. Πληροφορίες: Τηλ. 6978195931

ΠΑΡΑΔΙΔΟΝΤΑΙ
ιδιαίτερα μαθήματα σε μαθητές του Δημοτικού από Δασκάλα.
Τηλέφωνο:
6932323122

ΠΑΡΑΔΙΔΟΝΤΑΙ μαθήματα Εμπ. Εφαρμογών (Singular Manager, Eurofasma, Unisoft Εσοδα-Εξοδα, ΚΕΠΥΟ, ΚΕΦΑΛΑΙΟ, κ.λ.π., Πληροφορικής & Αγγλικών με χρήση πολυμέσων όλων των επιπέδων από έμπειρο Λογιστή Τ.Ε. - καθηγητή πτυχιούχο Michigan Proficiensy σε τμήματα ή μεμονωμένα. Επίσης γίνονται μεταφράσεις & δακτυλογραφήσεις κάθε τύπου κειμένου. Τιμές προσιτές.Πληρ.: 22410-66304, 31560, 6946283008, 6972419715, 6936277851.
Ηλ. ταχ. (e-mail):
Dnetwork@SoftHome.net

ΠΑΡΑΔΟΣΗ ΜΑΘΗΜΑΤΩΝ
ΜΑΘΗΜΑΤΑ ΠΑΝΕΛΛΗΝΙΩΝ ΤΕΧΝΟΛΟΓΙΚΗΣ ΚΑΤΕΥΘΥΝΣΗΣ
1. Ανάπτυξη εφαρμογών σε προγραμματιστικό περιβάλλον.
2. Αρχές οργάνωσης και διοίκησης επιχειρήσεων.
Ολιγομελή τμήματα.
Πτυχιούχος Master Πληροφορικής και διοίκησης.
Τηλέφωνο επικοινωνίας: 6944685289

ΠΩΛΟΥΝΤΑΙ

Καταστήματα, αποθήκες, γραφεία, διαμερίσματα. Ολα πολυτελούς κατασκευής με γκαράζ επί της οδού Καναδά.

Πληροφορίες: Αναστάσιος Ατσίδης, Γεώργιος Ιωαννίδης.
Τηλέφωνα:
22410-21714 και 22410 – 28616

ΠΩΛΟΥΝΤΑΙ

Μονοκατοικίες σε μπετά των 135 τ.μ. στην Παστίδα σε οικόπεδο 310 τ.μ.
Πληροφορίες
22410-28616 και 22410-21714
Κιν. 6932296983

«ΚΤΙΡΙΟ» ΑΕ
ΠΩΛΗΣΕΙΣ ΑΚΙΝΗΤΩΝ

✓ Διαμερίσματα 90 τ.μ. και 115 τ.μ. σε πολυκατοικία στην οδό Βενετοκλέων και Ξάνθου, με θέσεις στάθμευσης στην πυλωτή, πολυτελούς κατασκευής.

✓ Διαμέρισμα 118 τ.μ. τρίτου ορόφου, στην οδό Μιχ. Πετρίδη (πιο πάνω από το SUPER MARKET ΣΠΑΝΟΣ), με τζάκι, θέση στάθμευσης και αποθήκη στο υπόγειο της πολυκατοικίας.

ΠΛΗΡΟΦΟΡΙΕΣ
ΑΝΑΣΤΑΣΙΟΣ ΑΤΣΙΔΗΣ
ΕΘΝ. ΑΝΤΙΣΤΑΣΗΣ 11-ΡΟΔΟΣ
Τηλ: 22410-28616
Κιν: 6947373651

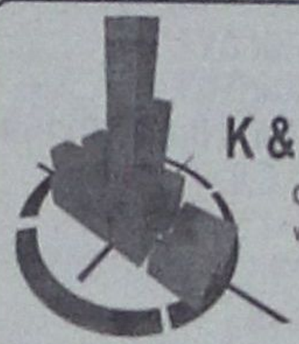

Κ & Β ΔΙΑΚΟΓΕΩΡΓΙΟΥ
οικοδομικές επιχειρήσεις
www.diakogeorgiou.gr

ΠΩΛΟΥΝΤΑΙ: ΔΙΑΜΕΡΙΣΜΑΤΑ, ΜΕΖΟΝΕΤΕΣ, ΚΑΤΑΣΤΗΜΑΤΑ, ΑΠΟΘΗΚΕΣ
ΑΝΑΛΑΜΒΑΝΟΥΜΕ: ΑΓΟΡΕΣ ΟΙΚΟΠΕΔΩΝ, ΑΝΤΙΠΑΡΟΧΕΣ

Διαμερίσματα
- 60 τμ στην περιοχη Κρεμαστής, 200μ απο τη θάλασσα
- 80 τμ στην περιοχή των Τριαντών
- 60,120 τμ στην οδό Θεοτοκοπούλου

Καταστήματα-Γραφεία
- 130τμ στην οδό Χαραλάμπους (κάθετος Χειμάρας)
- 60, 120 τμ στην οδό Η. Βενέζη
- 60,120 τμ στην οδό Θεοτοκοπούλου

Αποθήκες
- 60, 120 τμ στην οδό Η. Βενέζη
- 65,250 τμ στην περιοχή Καρακόνερο
- 70 τμ στην οδό Αισχίνης

Μονοκατοικίες
- 160 τμ με σοφίτα, υπόγειο, θέση στάθμευσης και αυλή, στον συνοικισμό Απόλλων.
- Πολυτελείς εξοχικές μονοκατοικίες στη παραλία Κιοτάρι των 70, 120 τμ

Οικοδομές
- Τριόροφη οικοδομή (σε μπετά) στην περιοχή Κοσκινού συνολικής επιφάνειας 420 τμ.

Κ. ΠΑΛΑΙΟΛΟΓΟΥ & Μ. ΚΩΝΣΤΑΝΤΙΝΟΥ ΓΩΝΙΑ - ΡΟΔΟΣ
ΤΗΛ. +302241029318, +306936656986 FAX: +302241034598

ΟΙΚΟΔΟΜΙΚΕΣ-ΤΕΧΝΙΚΕΣ ΕΜΠΟΡΙΚΕΣ-ΕΠΙΧΕΙΡΗΣΕΙΣ

ΑΦΟΙ ΑΣΒΕΣΤΗ Ο.Ε.

Αθηνών-Καβάλας 3 Ανάληψη Ρόδου
Τηλ. 22410/60678-60679
και fax: 22410/66028

ΠΩΛΟΥΝΤΑΙ

• ΚΑΤΑΣΤΗΜΑΤΑ
Οδός Αθηνών
1) Κατάστημα 127 τ.μ. με αποθήκη 127
2) Κατάστημα 137 τ.μ. με αποθήκη 160
Οδός Τσαλδάρη
1) Κατάστημα 127 τ.μ. με αποθήκη 160
Οδός Μιχ. Πετρίδη
1) Κατάστημα 90 τ.μ.
Οδός Αγ. Ιωάννου
1) Κατάστημα 50 τ.μ.

• ΔΙΑΜΕΡΙΣΜΑΤΑ
Οδός Μιχ. Πετρίδη
1) Διαμέρισμα 120 τ.μ. 3ου ορόφου
Οδός Γ. Παπανδρέου
1) Διαμέρισμα 120 τ.μ.
Οδός Αποστ. Παύλου
1) Διαμέρισμα 113 τ.μ. 3ου ορόφου
2) Διαμέρισμα 62 τ.μ.

ΕΓΓΥΗΣΗ Η ΠΟΛΥΕΤΗΣ ΠΕΙΡΑ ΜΑΣ

ΝΟΜΟΣ ΔΩΔΕΚΑΝΗΣΟΥ
ΝΟΜΑΡΧΙΑΚΗ ΑΥΤ/ΣΗ ΔΩΔΕΚΑΝΗΣΟΥ
Δ/ΝΣΗ ΜΕΤΑΦΟΡΩΝ ΚΑΙ ΕΠΙΚΟΙΝΩΝΙΩΝ
ΤΜΗΜΑ Κ.Τ.Ε.Ο.
Τηλέφωνο: 22410 72053 22410 72064

ΠΡΟΓΡΑΜΜΑ ΠΡΟΣΚΛΗΣΗΣ ΓΙΑ ΔΙΕΝΕΡΓΕΙΑ ΤΕΧΝΙΚΟΥ ΕΛΕΓΧΟΥ ΟΧΗΜΑΤΩΝ ΜΕ ΕΔΡΑ ΤΟ Ν. ΔΩΔΕΚΑΝΗΣΟΥ



ΣΥΓΚΟΙΝΩΝΙΑΚΗ ΕΔΡΑ ΡΟΔΟΥ	
ΧΡΟΝΙΚΗ ΠΕΡΙΟΔΟΣ	ΕΙΔΟΣ ΟΧΗΜΑΤΟΣ
ΑΠΟ 01-09-2006 ΕΩΣ 30-09-2006	ΕΠΙΒΑΤΙΚΑ (Ε.Ι.Χ.) ΚΑΙ ΦΟΡΤΗΓΑ ΜΕΧΡΙ ΚΑΙ 3,5 Τ(ΦΙΧ =< 3,5Τ) ΜΕ ΑΡΙΘΜΟΥΣ ΚΥΚΛΟΦΟΡΙΑΣ (**ΡΟΖ 9501 ΕΩΣ ΚΑΙ 9999**) **ΚΑΙ (ΡΟΗ 1000 ΕΩΣ 2500)**
ΑΠΟ 02-10-2006 ΕΩΣ 31-10-2006	ΕΠΙΒΑΤΙΚΑ (Ε.Ι.Χ.) ΚΑΙ ΦΟΡΤΗΓΑ ΜΕΧΡΙ ΚΑΙ 3,5 Τ(ΦΙΧ =< 3,5Τ) ΜΕ ΑΡΙΘΜΟΥΣ ΚΥΚΛΟΦΟΡΙΑΣ (**ΡΟΗ 2501 ΕΩΣ ΚΑΙ 4500**)

ΣΥΓΚΟΙΝΩΝΙΑΚΗ ΕΔΡΑ ΚΩ	
ΧΡΟΝΙΚΗ ΠΕΡΙΟΔΟΣ	ΕΙΔΟΣ ΟΧΗΜΑΤΟΣ
ΑΠΟ 01-09-2006 ΕΩΣ 30-09-2006	ΕΠΙΒΑΤΙΚΑ (Ε.Ι.Χ) ΚΑΙ ΦΟΡΤΗΓΑ ΜΕΧΡΙ ΚΑΙ 3,5Τ(ΦΙΧ =< 3,5Τ) ΜΕ ΑΡΙΘΜΟΥΣ ΚΥΚΛΟΦΟΡΙΑΣ (**ΚΧΒ 4501 ΕΩΣ ΚΑΙ 5000**)
ΑΠΟ 02-10-2006 ΕΩΣ 31-10-2006	ΕΠΙΒΑΤΙΚΑ (Ε.Ι.Χ) ΚΑΙ ΦΟΡΤΗΓΑ ΜΕΧΡΙ ΚΑΙ 3,5Τ(ΦΙΧ =< 3,5Τ) ΜΕ ΑΡΙΘΜΟΥΣ ΚΥΚΛΟΦΟΡΙΑΣ (**ΚΧΒ 5001 ΕΩΣ ΚΑΙ 5500**)

ΕΠΙΣΗΣ

1) ΚΑΛΟΥΝΤΑΙ ΟΛΑ ΤΑ ΠΑΡΑΠΑΝΩ ΟΧΗΜΑΤΑ ΝΑ ΠΡΟΒΟΥΝ ΣΕ ΤΕΧΝΙΚΟ ΕΛΕΓΧΟ ΣΕ ΟΠΟΙΟΔΗΠΟΤΕ Κ.Τ.Ε.Ο. ή Ι.Κ.Τ.Ε.Ο. ΤΗΣ ΧΩΡΑΣ

2) ΕΠΙΣΗΣ ΘΑ ΕΛΕΓΧΟΝΤΑΙ ΟΣΑ ΟΧΗΜΑΤΑ ΥΠΟΧΡΕΟΥΝΤΑΙ ΒΑΣΕΙ ΠΑΛΙΟΤΕΡΩΝ ΠΡΟΓΡΑΜΜΑΤΩΝ ΠΡΟΣΚΛΗΣΗΣ.

3) Ο ΕΜΠΡΟΘΕΣΜΟΣ ΠΡΟΓΡΑΜΜΑΤΙΣΜΟΣ ΤΩΝ ΟΧΗΜΑΤΩΝ ΓΙΑ ΕΛΕΓΧΟ (ΡΑΝΤΕΒΟΥ) ΓΙΝΕΤΑΙ ΕΩΣ ΚΑΙ 15 ΗΜΕΡΕΣ ΠΡΙΝ ΤΗΝ ΛΗΞΗ ΤΟΥ ΠΡΟΓΡΑΜΜΑΤΟΣ ΠΡΟΣΚΛΗΣΗΣ.

ΓΡΑΦΕΙΟ ΤΕΛΕΤΩΝ & ΜΝΗΜΟΣΥΝΩΝ ΡΟΔΟΥ
ΣΤΕΦΑΝΑ - ΣΤΟΛΙΣΜΟΙ
«ΑΜΕΡΙΚΑΝΟΥ»

Αμεση εξυπηρέτηση
ΟΛΟ ΤΟ 24ΩΡΟ

Αναλαμβάνουμε την τελετή
και με τα έξοδα που χορηγούν τα ταμεία
χωρίς καμία επιβάρυνση
ΙΚΑ, ΤΕΒΕ, ΤΑΞΥ, ΔΗΜΟΣΙΟΥ,
ΛΙΜΕΝΙΚΩΝ, ΟΓΑ
και λοιπά ταμεία.

Τους ΑΠΟΡΟΥΣ ΔΩΡΕΑΝ
Πλατεία Βρούχου στη Μητρόπολη
Τηλέφωνα:28901 - 33400

ΝΤΕΤΕΚΤΙΒΣ
30 ΧΡΟΝΙΑ ΜΟΝΙΜΑ ΚΑΙ ΣΤΗ ΡΟΔΟ
35354
ΠΛΑΤΕΙΑ ΑΓΙΟΥ ΙΩΑΝΝΟΥ
Η ΛΥΣΗ!!!
ΣΕ ΚΑΘΕ ΣΑΣ ΠΡΟΒΛΗΜΑ
EXPRESS SECURITY

ΓΡΑΦΕΙΟ
ΙΔΙΩΤΙΚΩΝ ΕΡΕΥΝΩΝ
(ΝΤΕΤΕΚΤΙΒΣ)
ΑΝΑΛΑΜΒΑΝΟΥΜΕ
Υποθέσεις ανηλίκων, οικογενειακές, προσωπικές κ.τλ.
ΔΙΑΘΕΤΟΥΜΕ ΤΑ ΠΛΕΟΝ ΣΥΓΧΡΟΝΑ ΟΠΤΙΚΟΑΚΟΥΣΤΙΚΑ ΣΥΣΤΗΜΑΤΑ
100% ΕΧΕΜΥΘΕΙΑ
ΡΩΜΗΣ 22, - ΡΟΔΙΝΙ
Κιν. 694 6997967

TOP PROPERTIES

GEORGE and SAVAS PIPINOS
ΓΕΩΡΓΙΟΣ και ΣΑΒΒΑΣ ΠΙΠΙΝΟΣ
ΣΥΜΒΟΥΛΟΙ και ΕΚΤΙΜΗΤΕΣ ΑΚΙΝΗΤΩΝ
REAL ESTATE AGENT - MEMBER OF F.I.A.B.C.I. - N.A.E.A. - C.E.I.
E-mail:gpipinos@otenet.gr.
URL:www.rhodestop-properties.com and www.pipinos.gr

Από το 1971



Η "TOP PROPERTIES" είναι ατομική επιχείρηση και ανήκει στους Γεώργιο και Σάββα Πιπίνο. Το γραφείο ασχολείται από το 1971 αποκλειστικά και μόνο με επενδύσεις και REAL ESTATE, στο νησί της Ρόδου, καθώς και στην ευρύτερη περιοχή της Δωδεκανήσου.

ΑΠΕΥΘΥΝΟΜΑΣΤΕ: Στους **σοβαρούς, απαιτητικούς και επιλεκτικούς** επενδυτές - επιχειρηματίες - ελεύθερους επαγγελματίες, Ελληνες και ξένους, υψηλού εισοδηματικού επιπέδου, που ενδιαφέρονται να κάνουν μια σοβαρή επένδυση **προβολής** στο νησί της Ρόδου.

ΠΡΟΣΦΕΡΟΥΜΕ: Α) Υπηρεσίες και πληροφορίες που γίνονται σε προσωπικό επίπεδο με **εχεμύθεια, διακριτικότητα και σοβαρότητα.**
Β) Μεγάλη **γκάμα** υψηλής ποιότητας ακινήτων, όπως: 1) Ξενοδοχεία Α' και Β' κατηγορίας των 600 - 500 - 350 - 300 κλινών 2) Κεντρικά αστικά ακίνητα κατάλληλα για Τράπεζες - καταστήματα - γραφεία 3) Παραλιακές εκτάσεις, κατάλληλες για τουριστικές επενδύσεις των 150.000 - 100.000 - 70.000 - 50.000 - 36.000 τ.μ. και 4) Διαμερίσματα και μαιζονέτες **προβολής.**

ΣΤΟΧΟΣ ΜΑΣ ΕΙΝΑΙ: Να προσφέρουμε στο αγοραστικό μας κοινό **υψηλής ποιότητας ακίνητα και ευκαιρίες** στο νησί της Ρόδου. Η τριακονταετής και πλέον πείρα μας στον τομέα αυτό αποτελεί εγγύηση.

ΣΥΝΘΗΜΑ ΜΑΣ ΕΙΝΑΙ: Επενδύστε στην ΡΟΔΟ ΤΩΡΑ, σε ακίνητα που **ΑΝΤΕΧΟΥΝ ΣΤΟ ΧΡΟΝΟ.**

Γεώργιος και Σάββας Πιπίνος
ΜΕΣΙΤΕΣ ΑΣΤΙΚΩΝ ΣΥΜΒΑΣΕΩΝ
Γιατί εμείς γνωρίζουμε καλύτερα!

SINCE 1971

TOP PROPERTIES is a father and son business. The senior, Mr George S. Pipinos, the founder of the office, has carved, over the years, a reputation for integrity and excellence in the world of Real Estate in the Dodecanese.

At Top Properties we try hard to attract important and selective investors: high calibre businessmen/women and discerning professional people, both Greek and foreign, who wish to acquire substantial and valuable property on Rhodes.

We offer our expertise and advice privately, discreetly and in strict confidence.

We keep a compehensive list of real estate of the highest specifications:

a. A' and B' class hotels (600, 500, 350, 300 beds capacity).

b. Centrally situated office buildings and other business premises.

c. Seaside land, ideal for development (hotels, holiday resorts, etc.), of 150.000, 100.000, 70.000, 50.000, 36.000 sq.m.

d. Luxury appartments, maisonettes, detached, semi - detached and terraced houses.

Our aim is to give our clients the opportunity to acquire value for money, first class real estate on Rhodes. Our 30- year - old experience in Real Estate is our warranty.

Our moto is: Invest in Rhodes. Invest in property.
It stands the test of time.



TOP PROPERTIES
George and Savas Pipinos
Because we Know best

ΚΕΝΝΕΝΤΥ 38, ΡΟΔΟΣ, 85 100, ΤΗΛ. 22410- 23895, 38243 και 6944-676003, 6944-390803 FAX: 22410-20883
38 KENNEDY STR., RHODES, 85 100, TEL. 22410- 23895, 38243, and 6944-676003, 6944-390803 FAX: 22410-20883

U.K. Direct Line: 08717115396

AEGEAN FLYING DOLPHINS

FLYING DOLPHIN 22

ΡΟΔΟ - ΚΩ
σε **1** ώρα και **50** λεπτά.
Τιμή κατά άτομο **23,50** €

ΡΟΔΟ - ΚΑΛΥΜΝΟ
σε **2** ώρες και **30** λεπτά.
Τιμή κατά άτομο **25** €

ΔΡΟΜΟΛΟΓΙΑ: ΑΠΟ 18/4/06 ΕΩΣ 15/10/06
ΔΕΥΤΕΡΑ ΕΩΣ ΣΑΒΒΑΤΟ (ΚΥΡΙΑΚΗ ΑΡΓΙΑ)

ΛΙΜΑΝΙ	ΑΦΙΞΗ	ΑΝΑΧΩΡΗΣΗ	ΛΕΠΤΑ
ΚΑΛΥΜΝΟΣ		7:20	
			30'
ΚΩΣ	7:55	8:00	
			115'
ΡΟΔΟΣ	10:00	15:30	
			115'
ΚΩΣ	17:25	17:30	
			30'
ΚΑΛΥΜΝΟΣ	18:00	Δ	

Πληροφορίες - Εισιτήρια στα γραφεία της εταιρείας Α.Ν.Ε.Σ. Α.Ε. στη Ρόδο, Αυστραλίας 88 και Τηλ. 2241 0 37769 & fax 2241 0 34493.

ΞΥΛΟΤΥΠΟΙ ΟΙΚΟΔΟΜΗΣ



ΦΟΝΤΑΣ & ΔΗΜΗΤΡΗΣ



ΜΑΣΣΑΡΙ - ΡΟΔΟΣ

ΚΙΝΗΤΑ: 6948206311 - 6948206312

Γεώργιος Ιωαννίδης
Οικοδομικές Επιχειρήσεις



ΝΕΑ ΑΓΟΡΑ 78 &ΓΑΛΛΙΑΣ 15 ΤΗΛ 22410-22307 ΚΙΝ. 69 32 296 983

ΜΙΑ ΑΝΑΔΡΟΜΗ ΣΤΟ ΠΑΡΕΛΘΟΝ
ΜΕΣΑ ΣΤΟ ΧΡΟΝΟ, ΤΗΝ ΤΕΧΝΗ ΚΑΙ ΤΟΝ ΠΟΛΙΤΙΣΜΟ
ΠΟΥ ΧΑΡΑΖΕΙ ΤΙΣ ΖΩΕΣ ΜΑΣ

ΜΙΑ ΕΚΔΟΣΗ ΠΟΥ ΑΞΙΖΕΙ ΝΑ ΤΗΝ ΠΡΟΣΕΞΕΤΕ!
ΜΙΑ ΕΡΓΑΣΙΑ ΜΕ ΤΗ ΣΦΡΑΓΙΔΑ ΤΟΥ ΙΩΑΝΝΗ ΒΟΛΑΝΑΚΗ

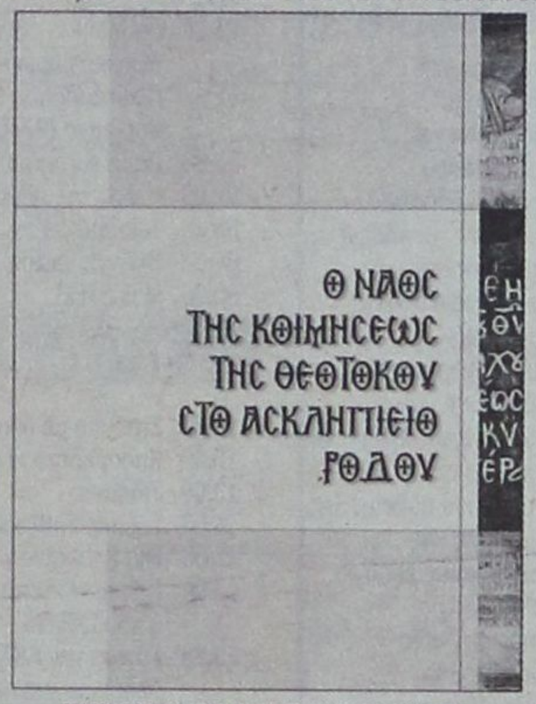

ΕΚΔΟΣΗ ΤΗΣ ΕΚΚΛΗΣΙΑΣΤΙΚΗΣ ΕΠΙΤΡΟΠΗΣ ΤΟΥ ΑΣΚΛΗΠΙΕΙΟΥ
ΘΑ ΤΟ ΒΡΕΙΤΕ ΣΕ ΟΛΑ ΤΑ ΕΠΙΣΩΝΥΜΑ ΒΙΒΛΙΟΠΩΛΕΙΑ ΤΗΣ ΡΟΔΟΥ
ΠΛΗΡΟΦΟΡΙΕΣ ΣΤΑ ΤΗΛΕΦΩΝΑ: 6944 634393 - 22410 76170

ΛΥΚΕΙΟ ΕΛΛΗΝΙΔΩΝ ΡΟΔΟΥ
«ΕΡΓΑΝΗ ΑΘΗΝΑ»
Οδός Ιπποτών (Κατάλυμα Προβηγκίας) 851 00 Ρόδος

ΑΝΑΚΟΙΝΩΣΗ

Το Λύκειο Ελληνίδων Ρόδου
«ΕΡΓΑΝΗ ΑΘΗΝΑ»
Οδός Παπαλουκά (Σχολή Νοσοκόμων) τηλ. 28127
Ανακοινώνει ότι, την 23-30 Σεπτεμβρίου και 7 Οκτωβρίου 2006, ημέρα Σάββατο και ώρα 6-8 μ.μ. γίνονται

ΕΓΓΡΑΦΕΣ

στα τμήματα εκμάθησης Ελληνικών Παραδοσιακών χορών, για παιδιά (αγόρια - κορίτσια) Δημοτικού - Γυμνασίου - Λυκείου και Ενήλικες.
Η Διδασκαλία των χορών γίνεται κατά τον πιο αυθεντικό τρόπο και πάντα σύμφωνα με τις σύγχρονες παιδαγωγικές αντιλήψεις, σε ευχάριστο και δημιουργικό περιβάλλον στην νέα αίθουσα, (Παπαλουκά) από πεπειραμένους χοροδιδασκάλους.

Εναρξη Μαθημάτων 7 Οκτωβρίου.
Εκ του
Διοικητικού Συμβουλίου

ΑΝΕΜ FERRIES

ΠΡΟΣΦΟΡΑ

ΑΠΟ 18.09.06 ΕΩΣ 18.03.07

ΕΙΣΙΤΗΡΙΑ ΠΡΟΣΦΟΡΑΣ ΠΡΟΣ ΠΕΙΡΑΙΑ

Προσφορά ατομικού εισιτηρίου σε Γ' θέση	20,90 €
Προσφορά ατομικού εισιτηρίου σε καμπίνα	41,80 €
Προσφορά εισιτηρίου για Ι.Χ.	62,00 €

** Οι ναύλοι ισχύουν από Ρόδο για Πειραιά και από Πειραιά προς Ρόδο κάθε μέρα*

TSAGARIS TRAVEL
Ακτή Σακτούρη 5, Ρόδος
ΤΗΛ: 22410 36170, 30406, Fax: 22410 39839
Απέναντι από την κεντρική πύλη του Λιμανιού

ΚΑΛΑ ΣΑΣ ΤΑΞΙΔΙΑ

ΑΝΕΜ FERRIES

ΠΡΟΓΡΑΜΜΑ ΔΡΟΜΟΛΟΓΙΩΝ
Ε\Γ-Ο\Γ ΡΟΔΑΝΘΗ, Ε\Γ-Ο\Γ ΑΝΘΗ ΜΑΡΙΝΑ
ΡΟΔΟ - ΠΕΙΡΑΙΑ

		ΤΡΙΤΗ 03/10
ΡΟΔΑΝΘΗ	17.00	ΚΩ (21.40)-ΚΑΛΥΜΝΟ (23.20)-ΛΕΡΟ (00.50)-ΠΑΤΜΟ (02.30)-ΠΕΙΡΑΙΑ (13.20)
		ΤΕΤΑΡΤΗ 04/10
ΑΝΘΗ ΜΑΡΙΝΑ	17.00	ΚΩ (21.00)-ΛΕΡΟ (23.20)-ΠΑΤΜΟ (00.50)-ΠΕΙΡΑΙΑ (09.40)
		ΠΕΜΠΤΗ 05/10
ΡΟΔΑΝΘΗ	17.00	ΚΩ (21.40)-ΚΑΛΥΜΝΟ (23.20)-ΠΕΙΡΑΙΑ (11.10)
		ΠΑΡΑΣΚΕΥΗ 06/10
ΑΝΘΗ ΜΑΡΙΝΑ	17.00	ΚΩ (21.00)-ΛΕΡΟ (23.20)-ΠΑΤΜΟ (00.50)-ΠΕΙΡΑΙΑ (10.10)
		ΣΑΒΒΑΤΟ 07/10
ΡΟΔΑΝΘΗ	22.00	ΣΥΜΗ (23.50)-ΤΗΛΟ (02.10)-ΝΙΣΥΡΟ (03.40)-ΚΩ (06.00)-ΚΑΛΥΜΝΟ (07.40)-ΛΕΡΟ (09.10)-ΠΑΤΜΟ (10.50)-ΣΥΡΟ (17.50)-ΠΕΙΡΑΙΑ (22.50)
		ΚΥΡΙΑΚΗ 08/10
		ΔΕΥΤΕΡΑ 09/10
ΑΝΘΗ ΜΑΡΙΝΑ	17.00	ΚΩ (21.00)-ΛΕΡΟ (23.20)-ΠΑΤΜΟ (00.50)-ΠΕΙΡΑΙΑ (09.40)
		ΤΡΙΤΗ 10/10
ΡΟΔΑΝΘΗ	17.00	ΚΩ (21.40)-ΚΑΛΥΜΝΟ (23.20)-ΛΕΡΟ (00.50)-ΠΑΤΜΟ (02.30)-ΠΕΙΡΑΙΑ (13.20)
		ΤΕΤΑΡΤΗ 11/10
ΑΝΘΗ ΜΑΡΙΝΑ	17.00	ΚΩ (21.00)-ΛΕΡΟ (23.20)-ΠΑΤΜΟ (00.50)-ΠΕΙΡΑΙΑ (09.40)

TSAGARIS TRAVEL
Σαχτούρη 5 (έναντι Τελωνείου)
Τηλ.: 22410 36170, 30406, 35066



METROPOL
22410 28400
INFORMATION - RESERVATIONS
ΠΛΗΡΟΦΟΡΙΕΣ - ΚΡΑΤΗΣΕΙΣ
ΕΒΔΟΜΑΔΙΑΙΟ ΠΡΟΓΡΑΜΜΑ weekly programme
05-11 ΟκτωΒρίου 2006
www.cinemametropol.gr



GARFIELD 2
Ο πιό τεμπέλης γάτος του κόσμου επιστρέφει!
ΜΟΝΟ ΣΤΑ ΕΛΛΗΝΙΚΑ
ΚΑΝΤΕ ΕΓΚΑΙΡΑ ΤΙΣ ΚΡΑΤΗΣΕΙΣ ΣΑΣ
ΩΡΑ ΕΝΑΡΞΗΣ / SHOW TIME 18:15
ΑΙΘΟΥΣΑ 1

ΤΟ ΜΥΣΤΙΚΟ ΤΟΥ ΣΚΙΑΧΤΡΟΥ
THE WICKER MAN
Δράση, αγωνία, τρόμος και εντυπωσιακέςσκηνές με ανεπανάληπτα ειδικά εφέ.
Πρωταγωνιστεί ο Νίκολας Κέιτζ.
ΚΑΝΤΕ ΕΓΚΑΙΡΑ ΤΙΣ ΚΡΑΤΗΣΕΙΣ ΣΑΣ
ΩΡΕΣ ΕΝΑΡΞΗΣ / SHOW TIMES 20:15, 22:45
ΑΙΘΟΥΣΑ 1

ΟΙ ΠΕΙΡΑΤΕΣ ΤΗΣ ΚΑΡΑΪΒΙΚΗΣ
«ΤΟ ΣΕΝΤΟΥΚΙ ΤΟΥ ΝΕΚΡΟΥ»
PIRATES OF THE CARIBBEAN
«DEAD MAN'S CHEST»
Ο ΑΡΧΙΠΕΙΡΑΤΗΣ ΤΖΑΚ ΣΠΑΡΟΟΥ ΣΑΛΠΑΡΕΙ ΓΙΑ ΝΕΕΣ ΠΕΡΙΠΕΤΕΙΕΣ.
ΚΑΝΤΕ ΕΓΚΑΙΡΑ ΤΙΣ ΚΡΑΤΗΣΕΙΣ ΣΑΣ
ΩΡΕΣ ΕΝΑΡΞΗΣ / SHOW TIMES 19:00, 22:15
ΑΙΘΟΥΣΑ 2

ΑΥΤΟΚΙΝΗΤΑ
CARS
Στα ελληνικά με τους : Σάκη Ρούβα, Βίκυ Καγιά
ΚΑΝΤΕ ΕΓΚΑΙΡΑ ΤΙΣ ΚΡΑΤΗΣΕΙΣ ΣΑΣ
ΩΡΑ ΕΝΑΡΞΗΣ / SHOW TIME 17:30
ΑΙΘΟΥΣΑ 3

ΣΤΑ ΒΗΜΑΤΑ ΤΟΥ ΠΑΘΟΥΣ
STEP UP
Μία μουσικοχορευτική περιπέτεια, ένα ρομαντικό Μιούζικαλ στα χνάρια της ταινίας "Στον Πυρετό της Δόξας".
ΚΑΝΤΕ ΕΓΚΑΙΡΑ ΤΙΣ ΚΡΑΤΗΣΕΙΣ ΣΑΣ
ΩΡΕΣ ΕΝΑΡΞΗΣ / SHOW TIMES 20:00, 22:30
ΑΙΘΟΥΣΑ 3

ΠΑΛΛΑΣ 5 CINEMAS CENTER
05/10/2006 - 11/10/2006
www.cinemapallas .gr
Για κρατήσεις 22410 24475/70670
Δημοκρατίας 13, Ρόδος

STAY ALIVE ΜΕΙΝΕ ΖΩΝΤΑΝΟΣ
Το θρίλερ-τρόμου που όλοι περιμένουν! Ετοιμασθείτε για μια εμπειρία, που θολώνει τα όρια ανάμεσα στα video-games και την πραγματικότητα!
Μείνε Ζωντανός αν μπορείς!
ώρες έναρξης (Σ.-Κ. 16:20) 18:20-20:30-22:35 Αίθουσα RED 5



MIAMI VICE ΟΙ ΣΚΛΗΡΟΙ ΤΟΥ ΜΑΪΑΜΙ
ΚΑΤΑΛΛΗΛΟ
Η περιπέτεια που δεν πρέπει να χάσει κανείς!
Οι σκληροί του Μαϊάμι επιστρέφουν!
Αίθουσα Budha 2 Ο Colin Farrell και ο Jamie Foxx, στην ασυγκράτητη περιπέτεια της χρονιάς!!!
ώρες έναρξης: 17:20-20:00-22:40

FLYBOYS
ΚΑΤΑΛΛΗΛΟ
Από τον παραγωγό των "Μέρα ανεξαρτησίας" και "Πατριώτης" μια σπάνια επική παραγωγή βασισμένη σε αληθινή ιστορία, για το θάρρος, τον ηρωισμό και τον έρωτα, στη δίνη του Α' Παγκόσμιου πολέμου! Με τους γνωστούς σας Ζαν Ρενό, Τζέιμς Φράνκο, Μάρτιν Χέντερσον και Τζένιφερ Ντέκερ.
Αίθουσα Αστραχοι 1 ώρες έναρξης// 20:00 • 22:40

You, Me and Dupree ΣΤΟΥΣ ΔΥΟ ΤΡΙΤΟΣ ΔΕ ΧΩΡΕΙ
Νιάτσαντροι και κουμπάρος στο ίδιο σπίτι! Στους δύο τρίτος δε χωρεί!
Μια ξέφρενη κωμωδία με τους γνωστούς σας Όουεν Γουίλσον, Ματ Ντίλλον και Κέιτ Χάντσον σε απολαυστικούς ρόλους!
ώρες έναρξης: (Σ.-Κ. 16:00) 18:05 • 20:20 • 22:35 Αίθουσα Αστραχοι 4



SUPERMAN RETURNS ΣΟΥΠΕΡΜΑΝ Η ΕΠΙΣΤΡΟΦΗ ΚΑΤΑΛΛΗΛΟ
Ο πιο αγαπημένος υπερ-ήρωας όλων των εποχών, επιστρέφει.
Η μεγαλύτερη υπερπαραγωγή της χρονιάς!!
ώρα έναρξης: 19:40 Αίθουσα Allegro 3

SNAKES ON A PLANE ΦΙΔΙΑ ΣΤΟ ΑΕΡΟΠΛΑΝΟ
Η ταινία τρόμου που όλοι περιμέναμε!!! Προσοχή! Φίδια στο αεροπλάνο! Θα παγώσει το αίμα στις φλέβες σας!
Αίθουσα Allegro 3 ώρα έναρξης: 22:35



the ant BULLY ΜΥΡΜΗΓΚΟΪΣΤΟΡΙΕΣ ΚΑΙ ΣΤΑ ΕΛΛΗΝΙΚΑ!!
Μία διασκεδαστική ταινία κινουμένων σχεδίων, που θα ενθουσιάσει τους μικρούς και ...μεγάλους μας φίλους!!!
Αίθουσα Allegro 3
ώρες έναρξης// (Σ.-Κ. 16:00) 18:00

OVER THE HEDGE ΠΕΡΑ ΑΠΟ ΤΟ ΦΡΑΧΤΗ
Από τους δημιουργούς των Σρεκ και Μαδαγασκάρη, η ταινία που θα συναρπάσει μικρούς και μεγάλους... Θέλουν τη γειτονιά τους πίσω και στα ελληνικά
μπουκιά-μπουκιά!
Αίθουσα Αστραχοι 1 ώρες έναρξης// (Σ.-Κ. 16:20), 18:10





ΠΕΜΠΤΗ 12 ΟΚΤΩΒΡΙΟΥ
WORLD TRADE CENTER
Ο Νίκολας Κέιτζ σε μια αληθινή ιστορία θάρρους και επιβίωσης!
Μια συντ... περιπέτεια που υπογράφει ο Όλιβερ Στόουν, βασισμένη σε αληθινή ι... ορία!

Το Πρόγραμμα

ΕΤ1

07:00 Εκπαιδευτική τηλεόραση
09:00 ΓΑΙΑ ελληνική
09:30 Mediterraneo
10:00 Μένουμε Ελλάδα
12:00 Αειναυτες, οι έλληνες και η θάλασσα
12:30 Κοινοβούλιο αιχμής
13:30 Στον κόσμο της οικονομίας
14:00 Βορράς και νότος
15:00 Η κερκίδα του Σαββάτου
17:00 Σε χρόνο τν
18:25 Ιστορία δυο πόλεων
20:00 Δημοτικές και Νομαρχιακές εκλογές 2006
21:10 Κλήρωση λόττο
23:00 Ειδήσεις
00:00 Ευχάριστες μέρες

NET

06:00 Σαββατοκύριακο στη νετ
09:00 Δημοτικές και Νομαρχιακές εκλογές 2006
10:00 Goof troop (Disney Festival)
10:30 Disney s Mickey mouseworks (Disney Festival)
11:00 Λίλο και ΣΤΙΤΣ (Disney Festival)
11:30 Goof troop (Disney Festival)
12:00 Ειδήσεις
13:00 ZOOM στα πρόσωπα και τα γεγονότα
14:00 Αίγυπτος: η χρυσή εποχή
15:00 Ειδήσεις
16:00 Υγεία για όλους
17:00 Ταξιδεύοντας
17:30 Ντο ρε φεστιβάλ Τραγουδιού Θεσσαλονίκης
18:00 Ειδήσεις
19:00 Αγγλία - FYROM
21:00 Ειδήσεις
22:00 Δικαστής Ντρεντ
00:00 Μακριά
01:00 Ειδήσεις
02:00 Στα άκρα

MEGA

06:00 Από νωρίς...ΚΑΙ το Σαββατοκύριακο
07:00 MEGA Σαββατοκύριακο
10:15 Οι αταίριαστοι
11:00 Οι αταίριαστοι
12:00 Η ώρα η καλή
13:00 MEGA Star
14:00 Μεσημβρινό δελτίο ειδήσεων
14:50 Ο νέος είναι αλλιώς
16:30 Πάλι από την αρχή
17:08 Μονόλεπτα δελτία ειδήσεων
17:15 Singles 2
18:00 Πολυθρόνα για τρεις
19:00 Ήρθε κι έδεσε
20:00 Ειδήσεις
21:00 Πάμε ευροπαμε euro 004
21:30 Προκριματ. εθνικοί αγώνες Ευρωπ. Πρωταελλάδα - Νορβηγία (07/10/06)
23:30 Πάμε ευροπαμε euro 005
02:00 Η ώρα της αλήθειας
03:45 Telemarketing
04:30 Οι Αγγελοι του Τσάρλι
05:30 Max STEEL

ANT1

06:00 Στούντιο με θέα
10:00 Καλομελετα κι έρχεται
13:00 Ειδήσεις
14:00 Σούπερ Σάββατο
15:00 Μια θαυμάσια μέρα
17:05 Για ποιον χτυπά η κουδούνα Α
18:00 Τα νέα του ΑΝΤ1- δελτίο νοηματικής
18:05 Για ποιον χτυπά η κουδούνα... συνέχεια
19:00 Θα βρεις το δάσκαλό σου
20:00 Ειδήσεις
21:00 Τύχη βουνό
22:00 Δις μαδιάμ
23:00 Οι βαρβάτοι
00:00 Ειδήσεις
00:30 Καθρέφτη, καθρεφτάκι μου
01:30 Φλουμινένσε-Σάο πάολο
03:30 Αλι μάκμπιλ
04:30 Τηλεμάρκετινγκ
05:10 Mobile fun
05:30 Η μεγάλη των μπάτσων Σχολή

ALPHA

06:00 Αγάπη μου, αμαρτία μου
06:30 Ενημερωτική εκπομπή
10:00 Αυτό μας έλειπε...
13:00 Η μηχανή του χρόνου
15:00 Ειδήσεις
15:15 Formula 1
17:00 Ειδήσεις στη νοηματική γλώσσα
17:15 Soundmix
19:00 Ναι ή ου;
20:00 Ειδήσεις
21:00 Αν μ' αγαπάς
00:00 10η εντολή Alpha
01:00 Ειδήσεις
01:15 DREAM show, The Music 2 - daily
02:00 Third Watch
03:00 Στα βάθη της ανατολής
04:30 Τηλεαγορές
04:45 Αγάπη μου, αμαρτία μου

STAR

06:00 Σιν Τσαν
06:30 Problem child
07:00 Ράμπο
07:30 Μούτσα Λούτσα
08:00 Μπαντ ντογκ
08:30 Άμπρα κατάμπρα
09:00 Φωτιά, πυροσβέστες!
09:30 Κρυπτο, ο σούπερ σκύλος
10:00 Πόκεμον
10:30 Γιου-Γκι-ο των υπερηρώων
11:30 TIN τιτανς
12:00 Τομ και Τζέρι
12:30 Τα στρουμφάκια
13:00 Ειδήσεις
13:30 Οικογένεια Γκίλμορ
14:30 Τα φιλαράκια
15:30 Φίλοι για πάντα
16:30 Ντετέκτιβ Μονκ
17:30 Ιατρικές υποθέσεις
18:30 Στην Εντατική
19:30 Ειδήσεις
21:00 Φορτ μπουαγιάρ
22:30 Το τελευταίο οχυρό
00:30 Μπόλιγουντ - Χόλιγουντ
02:45 Άγριο παιχνίδι 2

FILMNET

07:00 Σε πρώτο πλάνο
07:30 Μετά την επόμενη μέρα
09:35 U.S.:οι καλύτερες ταινίες της εβδομάδας
10:05 Κωμωδία: The Goodbye girl
11:50 Κωμωδία: Η γυναίκα είναι σκληρός άνθρωπος
13:35 Δράσης: Βαρομετρικό χαμηλό
15:30 Δράμα: Las Vegas iii - 1. BIBA Λας Βέγκας
16:20 Εισβολή
17:10 Στον τόπο του εγκλήματος vi - 1. πτώματα εν κινήσει
18:00 Thunderbirds
19:50 Δράσης: Ολα για τα λεφτά
22:00 Οικογενειακή: The winning season
23:35 Ο επίμονος κηπουρός
01:45 Ερωτική: Ερωτες στην έξοχη
03:25 Δράμα: Η Μαύρη χήρα
05:20 Δράσης: Εντεχνη ληστεία

ΕΤ3

07:00 Ο κόσμος των σπορ
08:00 Αρμονία της Φύσης
08:30 Ταξίδι σε Ιερούς τόπους
09:30 Τα μυστικά των βουνών
10:30 Νεανικές ανησυχίες μαγικές απαντήσεις
11:30 Παίζουμε Καραγκιόζη;
12:00 Μεσόγειος θάλασσα η τελευταία κιβωτός
13:00 Ειδήσεις
13:30 Διασπορά
15:00 Οικολογία και διατροφή
15:50 Moto gp show
16:30 Απευθείας μετάδοση ποδοσφαιρικού αγώνα
18:30 Ζορρο
19:00 Ειδήσεις
20:00 Το τσίρκο Bolshoi
21:00 Σινεμάνια
22:00 Ηττημένη πορεία
23:00 Κώδικας αυτοδιοίκησης
00:00 Ειδήσεις
00:30 Χρυσή οθόνη
02:30 Διασπορά
04:00 Ρεμπέτικη ιστορία
05:00 Moto gp show

ALTER

06:30 Παιδικές εκπομπές
11:30 Ζίνα
12:30 Angela's eyes
13:30 Ειδήσεις
14:00 TV weekend
16:15 Τα παρατράγουδα
18:45 Ειδήσεις
21:00 Το κλειδί της ευτυχίας
23:00 Οι πύλες του ανεξήγητου
01:15 Στον τόπο του εγκλήματος
02:15 Το τελευταίο κόλπο

902

07.00 Σάββατο - Κυριακή στον 902
10.00 Τηλεπωλήσεις
15.00 Ειδήσεις
16.00 Παιδικό πρόγραμμα
17.00 Το ντοκιμαντέρ στον 902
17.30 Ματιές στον κόσμο
18:30 Κοντά στην παράδοση
19:30 Ειδήσεις
20.30 Μουσικές διαδρομές
20:45 Στα μονοπάτια του πολιτισμού
21.00 Ετσι είναι η ζωή
23.00 Στα μονοπάτια του πολιτισμού
00.00 Ειδήσεις

COSMOS TV

00:00 Ειδήσεις
01:00 Κινηματογράφος
03:00 Ο κόσμος της Ζωής
05:00 Όψεις Απόψεις
06:00 Ο κόσμος του αθλητισμού
07:00 Ράδιο Τηλεόραση
08:00 Διάλογοι
10:00 Παιδικό - Ντοκιμαντέρ
11:00 Ράδιο-Τηλεόραση ΣΡ
13:00 Ο Τόπος μας
14:00 Ελληνική ταινία
16:00 Ράδιο Τηλεόραση
18:00 Ο κόσμος της φύσης
19:00 Ελληνική ταινία
21:00 Κεντρικό δελτίο ειδήσεων
21:40 Αθλητικά
22:00 Ξένη ταινία

SKAI

09:00 Σπορ: Chelsea
12:00 Σπορ: Manchester United
15:00 Ιστορίες από τη θάλασσα
15:30 Περιβάλλον και οικολογία
16:00 Τα πιο απίστευτα video του κόσμου
17:00 Μύθος και πραγματικότητα
18:00 Top gear
19:00 Ειδήσεις
19:30 Το κάστρο του Takeshi
20:30 Ανθρώπινα λάθη
21:00 Ξεγελώντας το θάνατο
22:00 Ειδήσεις
22:15 Επτά θαύματα της βιομηχανικής εποχής
23:00 Πικρή σοδιά
00:00 Ειδήσεις
00:15 Μύθος ή πραγματικότητα
01:00 Red - music for the masses

ΠΕΡΙΛΗΨΗ ΕΚΘΕΣΗΣ ΕΠΙΔΟΣΗΣ

Με τις με αριθ. 3878γ, 3879γ, 3880γ, 3881γ, 3882γ και 3883γ/27-9-2006 εκθέσεις επίδοσης του Δικαστικού Επιμελητή του Πρωτοδικείου Ρόδου Κωνσταντίνου Πούλιου, ύστερα από έγγραφη παραγγελία της Δικηγόρου Ειρήνης Γιώρτσου - Γκορτσίλα πληρεξούσιας της Μινιβέρ συζ. Χουσεΐν - Γιενέρ Πινάρ το γένος Χουσεΐν Καΐλή, κατοίκου Ρόδου, επιδόθηκε στον κ. Εισαγγελέα Πρωτοδικών Ρόδου αντίστοιχα για τους: 1) Γιαχιάρ Καΐλή του Μουσταφά, τέως κάτοικο Ιξιάς Ρόδου και ήδη αγνώστου διαμονής, 2) Αλή Καΐλή του Νουρή, τέως κατοίκου Αλεξάνδρειας Αιγύπτου και ήδη αγνώστου διαμονής, 3) Σουκριέ χήρας Νιαζή Διρμιλλή το γένος Νουρή Καΐλή, τέως κατοίκου Τουρκίας και ήδη αγνώστου διαμονής, 4) Μινιρέ Ταουσανκή το γένος Μουσταφά Καΐλή, τέως κατοίκου Τουρκίας και ήδη αγνώστου διαμονής, 5) Κιντοάν Καΐλή του Χασάν, τέως κατοίκου Βελγίου και ήδη άγνωστης διαμονής και 6) Σεβήμ συζ. Οσμάν Αρνίταλη το γένος Χασάν Καΐλή, τέως κατοίκου Γερμανίας και ήδη άγνωστης διαμονής, ακριβές αντίγραφο της από 17-1-2006 και με αριθ. κατ. 84/26-1-2006 αγωγής χρησικτησίας που απευθύνεται στο Ειρηνοδικείο Ρόδου, με την οποία ζητά να αναγνωριστεί ότι συμπληρώθηκε στο πρόσωπό της ο νόμιμος χρόνος για την κτήση με χρησικτησία του τμήματος Α εκ μ.τ. 4.519,80 και όπως αυτό εμφαίνεται και περικλείεται με στοιχεία γωνιών Α-Β-Γ-Δ-Ε-Ζ-Η-Θ-Ι-Κ-Λ-Μ-Ν-Α στο συνημμένο στην παρούσα από Ρόδος Δεκέμβριος 2005 τοπογραφικό σχεδιάγραμμα του Πολιτικού Μηχανικού Κωνσταντίνου Ζαγοριανού του επιδίκου ακινήτου ήτοι αγρού αρχικής έκτασης μ.τ. 34.000 και ήδη 20.600 μ.τ., που βρίσκεται στην κτηματική περιφέρεια Σαλάκου Ρόδου και στη θέση «Καλυβάκια», με κτηματολογικά στοιχεία Τόμος Γαιών Σαλάκου 16, φύλλο 37, μερίδα 1577 και φάκελος 1519 του Κτηματολογίου Ρόδου, νομικής φύσης αρζί μιρί και ήδη μούλκ, με την κάτωθι αυτής κλήση να παραστούν κατά την συζήτησή της στην δικάσιμο της 16ης-1-2007, ημέρα Τρίτη και ώρα 09.00 π.μ. και με σειρά στο πινάκιο 21 στο ως άνω Δικαστήριο και προς γνώση τους και για τις νόμιμες γενικά συνέπειες.

Ρόδος 5 Οκτωβρίου 2006
Η Πληρεξούσια Δικηγόρος
Ειρήνη Γιώρτσου - Γκορτσίλα

ΠΕΡΙΛΗΨΗ

Συζητείται στις 2.10.2007 ενώπιον του Ειρηνοδικείου Ρόδου, η από 14.9.2006 και με αριθμό έκθεσης κατάθεσης 753/2006 αγωγή της Νίκης Μπουλαφέντη του Γεωργίου, κατοίκου Ρόδου, η οποία επιδόθηκε στον κ. Εισαγγελέα Πρωτοδικών Ρόδου με την υπ' αρ. 3584/29.9.2006 έκθεση επίδοσης της δικαστικής επιμελήτριας στο Πρωτοδικείο Ρόδου Ελένης Μπούτρα για τους 1. Ζαχαριά Κοντού του Χαραλάμπου και 2. Ιωάννη Κοντού του Χαραλάμπου, διαμονής αγνώστου. Με την εν λόγω αγωγή ζητείται να αναγνωριστεί ότι συμπληρώθηκε στο πρόσωπο της ενάγουσας ο νόμιμος χρόνος της δεκαπενταετούς κτητικής παραγραφής του άρθρου 63 του Κτηματολογικού Κανονισμού Ρόδου για τα εξής ακίνητα:

1. αγρός ημιαρδευόμενος που βρίσκεται στην κτηματική περιφέρεια Ιστρίου Ρόδου, έκτασης 1.000 τ.μ., νομικής φύσης «αρζί - μιρί» και ήδη «μουλκ», με κτηματολογικά στοιχεία **τόμος 11, φύλλο 37, μερίδα 857 γαιών Ιστρίου και φάκελος 1029,**
2. αγρός ημιαρδευόμενος που βρίσκεται στην κτηματική περιφέρεια Ιστρίου Ρόδου, έκτασης 2.560 τ.μ., νομικής φύσης «αρζί - μιρί» και ήδη «μουκλ», με κτηματολογικά στοιχεία **τόμος 11, φύλλο 45, μερίδα 1509 γαιών Ιστρίου και φάκελος 1037,**
3. αγρός ημιαρδευόμενος που βρίσκεται στην κτηματική περιφέρεια Ιστρίου Ρόδου, έκτασης 1.440 τ.μ., νομικής φύσης «αρζί - μιρί» και ήδη «μουλκ», με κτηματολογικά στοιχεία **τόμος 11, φύλλο 44, μερίδα 1486 γαιών Ιστρίου και φάκελος 1036** και
4) αγρός ημιαρδευόμενος που βρίσκεται στην κτηματική περιφέρεια Ιστρίου Ρόδου, έκτασης 970 τ.μ., νομικής φύσης «αρζί - μιρί» και ήδη «μουλκ», με κτηματολογικά στοιχεία **τόμος 11, φύλλο 49, μερίδα 1908 γαιών Ιστρίου και φάκελος 1041** του Κτηματολογίου Ρόδου.

Ρόδος, 6 Οκτωβρίου 2006
Η πληρεξούσια δικηγόρος
Λουκία Μ. Βούη

ΠΕΡΙΛΗΨΗ ΑΠΟΦΑΣΕΩΣ

Με την υπ' αριθ. 6119/29-8-2006 έκθεση επιδόσεως της δικαστικής επιμελήτριας του Πρωτοδικείου Ρόδου Χριστίνας Καραμάριου, με παραγγελία μου ως πληρεξουσίου δικηγόρου των εναγόντων: 1) Χουσεΐν Ιμάμογλου του Αχμέτ, 2) Χασμπιέ συζ. Ιμπραήμ Τοπάλ, το γένος Αχμέτ Ιμάμογλου, 3) Ιμπραήμ Ιμάμογλου του Αχμέτ, 4) Μουσταφά Ιμάμογλου του Αχμέτ και 5) Ντουρντανέ συζ. Μεχμέτ Τιράκ, το γένος Αχμέτ Ιμάμογλου, κατοίκων Καναμάτ - Ρόδου, επιδόθηκε στον Εισαγγελέα Πρωτοδικών Ρόδου για τους: 1) Ισμαΐλογλου Φατμέ του Ισμαΐλ, 2) Μεχμέτ Ουστά του Χατζή Οσμάν και 3) Μεχμέτογλου Εμετουλλάχ του Μεχμέτ, συζ. Νουρή, τέως κατοίκους Καναμάτ - Ρόδου και ήδη αγνώστου διαμονής, η υπ' αριθμ. 563/2005 απόφαση του Ειρηνοδικείου Ρόδου, με την οποία αναγνωρίσθηκε ότι συμπληρώθηκε στο πρόσωπο των εναγόντων ο νόμιμος χρόνος κτητικής παραγραφής για την απόκτηση κυριότητας με χρησικτησία, σε ποσοστό 1/5 εξ αδιαιρέτου έκαστος επί των ιδανικών μεριδίων των εναγομένων (ήτοι συνολικά σε ποσοστό 19/96 εξ αδιαιρέτου), σ' ένα αγρό σπόριμο, συνολικής εκτάσεως μ.τ. 7.720, που βρίσκεται στη θέση «Καναμάτ» της κτηματικής περιφέρειας του Δήμου Ρόδου, με κτηματολογικά στοιχεία: τόμος 3 γαιών Ρόδου, φύλλο 138, μερίδα 250 και φάκελος 621/821 του Κτηματολογίου Ρόδου.-

Ρόδος 2 Οκτωβρίου 2006
Ο Πληρεξούσιος Δικηγόρος
Αθανάσιος Στέργου

ΟΡΓΑΝΙΣΜΟΣ ΔΙΑΧΕΙΡΙΣΕΩΣ ΚΤΗΜΑΤΩΝ ΒΑΚΟΥΦ ΡΟΔΟΥ
ΠΑΝΑΙΤΙΟΥ & ΘΕΟΦΙΛΙΣΚΟΥ - ΤΗΛ. 22410 24918
Α.Φ.Μ. 090010420 - Δ.Ο.Υ. ΡΟΔΟΥ 7542

ΑΡ. ΠΡΩΤ. 248
ΡΟΔΟΣ 6/10/2006

ΠΡΟΣΚΛΗΣΗ ΕΚΔΗΛΩΣΗΣ ΕΝΔΙΑΦΕΡΟΝΤΟΣ

Ο Οργανισμός Διαχειρίσεως Κτημάτων Βακούφ Ρόδου προκηρύσσει διαγωνισμό για την ανάδειξη του εργολάβου, που θα αναλάβει την **αντικατάσταση δώματος και την επισκευή τμήματος διωρόφου κτιρίου από λιθοδομή που βρίσκεται στην οδό Ορφέως 13 στη μεσαιωνική πόλη της Ρόδου.**

Οι ενδιαφερόμενοι, οι οποίοι πρέπει να έχουν αποδεδειγμένη εμπειρία σε παρόμοια έργα, καλούνται όπως παραλάβουν την προκήρυξη του πιο πάνω διαγωνισμού από τα γραφεία του Οργανισμού μας (Θεοφιλίσκου και Παναιτίου, τηλ. 22410-24918) και καταθέσουν γραπώς κλειστό φάκελο προσφοράς στα γραφεία του Οργανισμού μέχρι την Πέμπτη 26-10-2006.

Η επιλογή του αναδόχου εργολάβου υπόκειται στην επιλογή του Διοικητικού Συμβουλίου του Οργανισμού Διαχειρίσεως Κτημάτων Βακούφ Ρόδου.

Για τον Οργανισμό
Ο Πρόεδρος
(Οντέρ Ουζέλ)

ΕΛΛΗΝΙΚΗ ΔΗΜΟΚΡΑΤΙΑ
ΝΟΜΟΣ ΔΩΔΕΚΑΝΗΣΟΥ
ΔΗΜΟΣ ΜΕΓΙΣΤΗΣ
ΤΜΗΜΑ ΠΟΛΙΤΙΚΩΝ ΓΑΜΩΝ
ΤΗΛ: 0246-49269, 49232
FAX: 0246-49205
Αριθ. Πρωτ. 790
Μεγίστη 2/10/2006

ΑΔΕΙΑ ΓΑΜΟΥ
(Σύμφωνα με το άρθρο 1368 Α.Κ. όπως τροποποιήθηκε με το Ν. 1250/1982 και Π.Δ. 391/1982)

Υστερα από αίτηση με ημερομηνία 2/10/2006 και αριθ. Πρωτ. 437 του Κυπριανού Σαββόγλου του Βασιλείου και της Παυλίνας ετών (37) τριάντα επτά εγγεγραμμένος στον Δήμο Νέας Ιωνίας Αττικής με αυξ. Αριθ. 2310Ι/3 Οικογενειακής μερίδας χορηγείται σ' αυτόν άδεια προκειμένου να τελέσει μετά της Μαρίας Δημητροπούλου του Δημητρίου και της Ασημίνας ετών (37) τριάντα επτά Α' Πολιτικό Γάμο εις την πόλη Λουτράκι Κορινθίας.

ΔΗΜΑΡΧΟΣ
ΜΕΓΙΣΤΗΣ - ΚΑΣΤ/ΖΟΥ
ΠΑΥΛΟΣ ΠΑΝΗΓΥΡΗΣ

ΙΑΤΡΙΚΟΣ ΣΥΛΛΟΓΟΣ ΡΟΔΟΥ

ΨΗΦΙΣΜΑ

Στη θλιβερή αναγγελία θανάτου του

ΙΩΑΝΝΙΔΗ ΑΝ. ΒΑΛΑΣΗ

Πατέρα της συναδέλφου Δήμητρας Ιωαννίδου

Το **Δ.Σ.** αποφάσισε:

1. Να εκφράσει τα θερμά συλληπητήριά του, στην οικογένεια του εκλιπόντος.
2. Να παραστούν στην Εξόδιο ακολουθία ο Πρόεδρος και τα μέλη του Διοικητικού Συμβουλίου.
3. Να κατατεθεί στο «Ιδρυμα Αγία Ειρήνη η Ορφανοτρόφος» το ποσό των 100 ευρώ.
4. Το παρόν ψήφισμα να δημοσιευθεί στον τοπικό τύπο.

Για το Δ.Σ.
Ο Πρόεδρος
Χρήστος Απ. Μαντάς
Η Γεν. Γραμματέας
Χρυσή Δ. Σπάρταλη



ΜΝΗΜΟΣΥΝΟ

Την 8η του μηνός Οκτωβρίου ημέρα Κυριακή και ώρα 8:30 π.μ. στον Ιερό Ναό Ταξιαρχών Νεκροταφείου Ρόδου, τελούμε 40ήμερο Μνημόσυνο υπέρ αναπαύσεως της ψυχής του λατρευτού μας συζύγου, πατέρα, πάππου, υιού, αδελφού και θείου

ΓΕΩΡΓΙΟΥ ΒΟΝΑΚΗ

Η σύζυγος Αναστασία
Τα παιδιά: Αθανάσιος - Σοφία,
Χρυσάνθη - Φίλιππος
Η μητέρα Χρυσούλα
τα εγγόνια, τα αδέλφια, τα ανίψια
και οι λοιποί συγγενείς



ΜΝΗΜΟΣΥΝΟ

Στις 12 του μήνα Οκτωβρίου ημέρα Πέμπτη και ώρα 8 π.μ. εις τον ιερό ναό Τιμίου Σταυρού, κοινότητας Απολλώνων τελούμε εξάμηνο μνημόσυνο υπέρ αναπαύσεως της ψυχής του αγαπημένου μας υιού, συζύγου, πατέρα, αδελφού, θείου

ΤΣΑΜΠΙΚΟΥ ΧΑΤΖΗΝΙΚΟΛΑΟΥ

Η οικογένεια, οι συγγενείς και οι φίλοι του θα τον τιμήσουν στο χωριό του που τόσο αγαπούσε.

INEMA

ΙΑΤΡΙΚΟΣ & ΝΟΣΟΚΟΜΕΙΑΚΟΣ ΕΞΟΠΛΙΣΜΟΣ

από το 1988 είμαστε οι μεγαλύτεροι προμηθευτές ΙΑΤΡΙΚΟΥ-ΟΡΘΟΠΕΔΙΚΟΥ & ΝΟΣΟΚΟΜΕΙΑΚΟΥ ΥΛΙΚΟΥ ΣΤΗ ΔΩΔΕΚΑΝΗΣΟΥ



18 χρόνια εμπειρίας Εμπιστευθείτε μας!

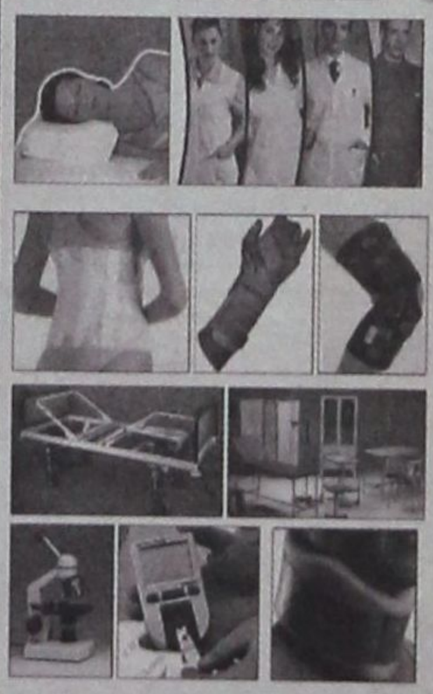

- ΑΝΑΠΗΡΙΚΑ ΚΑΡΟΤΣΙΑ
- ΒΑΔΙΣΤΙΚΑ
- ΟΡΘΟΠΕΔΙΚΑ ΕΙΔΗ
- ΜΠΛΟΥΖΕΣ ΙΑΤΡΙΚΕΣ
- ΚΑΛΤΣΕΣ ΦΛΕΒΙΤΙΔΑΣ
- ΠΕΛΜΑΤΑ
- ΟΡΘΟΠΕΔΙΚΑ ΜΑΞΙΛΑΡΙΑ
- ΚΡΕΒΑΤΙΑ ΝΟΣΟΚΟΜΕΙΑΚΑ
- ΙΑΤΡΙΚΟΣ ΕΞΟΠΛΙΣΜΟΣ και ΑΝΑΛΩΣΙΜΑ
- ΟΡΓΑΝΑ ΧΗΜΕΙΟΥ
- και κάθε άλλο είδος για κατ'οίκο νοσηλεία

ΡΟΔΟΣ: ΛΕΜΕΣΣΟΥ 2 - ΤΗΛ: 22410 32238 **www.inema.gr**
ΚΩΣ: ΕΛ. ΒΕΝΙΖΕΛΟΥ 38 (παραπ/ρως Αγίας Παρασκευής) - ΤΗΛ: 22420 20048



ΦΩΤΗΣ ΣΤ. ΧΑΤΖΗΔΙΑΚΟΣ
ΔΙΚΗΓΟΡΟΣ
Πρόεδρος Νομαρχιακού Συμβουλίου (2003-2006)
ΥΠΟΨΗΦΙΟΣ ΝΟΜΑΡΧΙΑΚΟΣ ΣΥΜΒΟΥΛΟΣ

ΔΩΔΕΚΑΝΗΣΑ
ΝΕΑ ΠΟΡΕΙΑ
Γιάννης Μαχαιρίδης



ΔΩΔΕΚΑΝΗΣΑ
ΝΕΑ ΠΟΡΕΙΑ

Υποψήφια Νομαρχιακή Σύμβουλος
στο Συνδυασμό του Γιάννη Μαχαιρίδη

ΝΕΑ ΕΠΙΘΕΣΗ ΑΠΟ ΤΟ ΠΑΣΟΚ

ΚΟΝΤΡΑ Γ.ΠΑΠΑΝΔΡΕΟΥ ΜΕ

Πρ. Παυλόπουλο από το βήμα της Βουλής

Οξεία επίθεση κατά της κυβέρνησης, την οποία κατηγόρησε για λαφυραγώγηση του κράτους και εξαπάτηση του λαού, εξαπέλυσε από το βήμα της Βουλής, κατά τη διάρκεια ανάπτυξης επερώτησης του ΠΑΣΟΚ για τη χρηματοδότηση της Τοπικής Αυτοδιοίκησης εν όψει των εκλογών, ο Γιώργος Παπανδρέου.

Στον πρόεδρο του ΠΑΣΟΚ απάντησε ο υπουργός Εσωτερικών Προκόπης Παυλόπουλος, ο οποίος απέδωσε τις κατηγορίες του κ. Παπανδρέου στα κακά αποτελέσματα, όπως είπε χαρακτηριστικά, που θα έχει στις δημοτικές εκλογές.

Στην ομιλία του ο αρχηγός της αξιωματικής αντιπολίτευσης επιτέθηκε και εναντίον του πρωθυπουργού, λέγοντας πως «όταν μιλάει ο κ. Καραμανλής για σεβασμό της Τοπικής Αυτοδιοίκησης, εννοεί την εφαρμογή μεθόδων και αντιλήψεων που αποτελούν βαθιά παράδοση της παράταξής του: παρεμβάσεις με κάθε αθέμιτο μέσο στις τοπικές εκλογές, με εκφοβισμούς, με καθυστερήσεις οικονομικών ελέγχων, που αφορούν 'γαλάζιους' δημάρχους, με ανοχή παράνομων μεταδημοτεύσεων. Αποδεικνύει καθημερινά ότι η μηδενική ανοχή στις παρανομίες ισχύει μόνο για τους άλλους, αλλά όχι για τους 'ημέτερους' και τους εκλεκτούς».

Γενικεύοντας την κριτική του και σε άλλους τομείς, όπως η εισοδηματική και φορολογική πολιτική, είπε πως «αντί να δώσει η κυβέρνηση επίδομα στους δασκάλους, χαρίζει στους μεγαλομέτοχους 200 επιχειρήσεων εκατοντάδες εκατομμύρια ευρώ, χαρίζει σε 15.000 ανθρώπους που δηλώνουν εισοδήματα πάνω από 100.000 ευρώ συνολικά 100.000.000 ευρώ με τη φορολογική μεταρρύθμιση».

Αναφέρθηκε εκ νέου στην υπόθεση των υποκλοπών και υποστήριξε ότι «η πολιτική της κυβέρνησης του κ. Καραμανλή είναι αδιέξοδη και επικίνδυνη. Όταν μιλάει για διαφάνεια και για δικαιοσύνη, εννοεί βεβαίως να κρύβει και να προστατεύει τους υπαίτιους των υποκλοπών, να κλείνει την υπόθεση άρον-άρον, καθώς οι αποκαλύψεις συνεχίζονται, καταστρατηγώντας βασικές έννοιες της κοινοβουλευτικής μας δημοκρατίας».

Ο κ. Παπανδρέου στάθηκε επίσης και στο ζήτημα των συνεντεύξεων για τις προσλήψεις στο Δημόσιο, τονίζοντας πως «όταν μιλά η ΝΔ και ο κ. Καραμανλής για αξιοκρατία, εννοεί τη γαλάζια συνέντευξη, να ρωτάμε τους νέους το όνομα της αδελφής τους ή την ποδοσφαιρική τους ομάδα. Κοροϊδεύετε τους νέους ανθρώπους. Εξευτελίζετε τους νέους ανθρώπους. Διαπαιδαγωγείτε τους νέους ανθρώπους στο χειρότερο παζάρι, το παζάρι της συνείδησής τους».

«Αξιοκρατία δεν υπάρχει. Αξία δεν υπάρχει. Δημόσιο συμφέρον δεν είναι η προτεραιότητά σας. Όλα αυτά θυμίζουν ότι υπάρχει άλλος δρόμος. Είναι ο δρόμος της κοινωνικής δικαιοσύνης που ξεκίνησε ο Ανδρέας Παπανδρέου. Είναι ο δρόμος που έφερε πιο κοντά τη χώρα μας στην Ευρώπη, που προώθησε ο Κώστας Σημίτης. Είναι ο δρόμος μιας δίκαιης κοινωνίας που ανοίγουμε εμείς τώρα ως ΠΑΣΟΚ. Είναι ο δρόμος της αξιοπρέπειας» ανέφερε μεταξύ άλλων ο πρόεδρος του ΠΑΣΟΚ.

ΜΑΥΡΑΚΗΣ Μ. ΒΑΣΙΛΕΙΟΣ
ΟΙΚΟΝΟΜΟΛΟΓΟΣ
Υποψήφιος Δημοτικός Σύμβουλος

πρώτα η Ρόδος
Υποψήφιος δήμαρχος Χατζής Χατζηευθυμίου

ΤΗΛ. 22410 28372 - ΚΙΝΗΤΟ: 6977 420 257

πρώτα η Ρόδος
ΥΠΟΨΗΦΙΑ ΔΗΜΟΤΙΚΗ ΣΥΜΒΟΥΛΟΣ



ΜΑΝΤΙΚΟΥ ΡΕΝΑ
Προϊσταμένη Τμήματος Τοπικής Αυτοδιοίκησης Περιφ. Νοτ. Αιγαίου

Τηλ. 224120 69923
Κιν. 6937343297 - 6972893818

Υποψήφιος Δήμαρχος
ΧΑΤΖΗΣ ΧΑΤΖΗΕΥΘΥΜΙΟΥ



ΔΗΜΟΤΙΚΗ ΑΝΑΝΕΩΣΗ
ΑΡΧΑΓΓΕΛΟΣ – ΜΑΛΩΝΑ – ΜΑΣΑΡΙ

ΠΡΟΣΚΛΗΣΗ

Σας προσκαλούμε στα εγκαίνια του εκλογικού μας κέντρου που θα γίνουν στις 7 του Οκτώβρη ημέρα Σάββατο και ώρα 7 το απόγευμα, στην πλατεία Βασιλακιού – Κινηματογράφος Σοφοκλής. Θεωρούμε την παρουσία σας επιβεβλημένη και ιστορικής σημασίας για το σήμερα και το μέλλον του τόπου μας.

Για το Συνδυασμό
Θεοδόσης Κολιάδης
Υποψήφιος Δήμαρχος



ΝΟΤΙΑ ΡΟΔΟΣ
ΝΕΑ ΠΟΡΕΙΑ

ΥΠΟΨΗΦΙΟΣ ΔΗΜΑΡΧΟΣ ΝΟΤΙΑΣ ΡΟΔΟΥ

ΔΗΜΗΤΡΙΟΣ ΖΑΝΕΤΤΟΥΛΛΗΣ

ΠΡΟΣΚΛΗΣΗ

Σας προσκαλούμε στην προεκλογική ομιλία που θα γίνει στην πλατεία του Δημοτικού Διαμερίσματος ΑΣΚΛΗΠΙΕΙΟΥ το Σάββατο 7 Οκτωβρίου 2006 στις 8 το βράδυ.

Για την παράταξη
ο Υποψήφιος Δήμαρχος
Δημήτρης Ζανεττούλλης
Γιατρός



Στέργος Σ. Στάγκας
ΔΗΜΑΡΧΟΣ
Υποψήφιος Δήμαρχος Ιαλυσού

ξέρουμε, θέλουμε και μπορούμε!

ΝΕΑ ΔΗΜΙΟΥΡΓΙΚΗ ΠΝΟΗ
ΑΝΕΞΑΡΤΗΤΟΣ ΣΥΝΔΥΑΣΜΟΣ
ΙΑΛΥΣΟΥ