ΔΗΜΟΣΙΑ ΒΙΒΛΙΟΘΗΚΗ ΡΟΔΟΥ 1947


# η δημοκρατική της Ρόδου

στην υπηρεσία του δωδεκανησιακού λαού

ΕΛΤΑ Κωδικός 1876 Αρ. φύλλου 7290 **ΚΥΡΙΑΚΗ 8 ΟΚΤΩΒΡΙΟΥ 2006** - Τιμή 0,70 ΕΥΡΩ - **www.dimokratiki.gr - e-mail: info@dimokratiki.gr**







**ΣΥΜΦΩΝΑ ΜΕ ΑΝΤΙΚΕΙΜΕΝΙΚΟΥΣ ΠΑΡΑΤΗΡΗΤΕΣ**

## ΔΕΝ ΑΠΟΚΛΕΙΕΤΑΙ ΝΑ ΚΡΙΘΕΙ Ο Β' ΓΥΡΟΣ

### στο Δήμο Ροδίων με 1-2 εκατοντάδες ψήφων!

• ΣΕΛ. 3

*Αναμένεται περαιτέρω όξυνση του προεκλογικού κλίματος μετά και τη συγκέντρωση Γιαννόπουλου • Βολές Χατζή κατά Γιαννόπουλου και Γιαννόπουλου κατά Καραγιάννη*

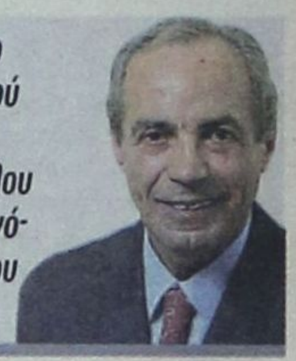


**ΜΙΛΤΙΑΔΗΣ ΦΑΚΚΟΣ**
**ΔΗΜΑΡΧΟΣ ΚΩ**



Αγαπητοί συμπατριώτες και συμπατριώτισσες, έπειτα από 24 χρόνια συνεχούς παρουσίας μου στο Δήμο Κω αποφάσισα να διεκδικήσω την εκλογή μου σε μία νέα θέση ευθύνης, μέσα από τη Νομαρχιακή Αυτοδιοίκηση, για την Επαρχία Κω. Όλοι μαζί, με το Νομάρχη Γιάννη Μαχαιρίδη, μπορούμε να πετύχουμε πολλά.

**Για τα ΔΩΔΕΚΑΝΗΣΑ της ΑΝΑΠΤΥΞΗΣ και της ΚΟΙΝΩΝΙΚΗΣ ΣΥΝΟΧΗΣ**

**ΜΙΛΤΙΑΔΗΣ ΦΑΚΚΟΣ**
**Υποψήφιος Νομαρχιακός Σύμβουλος**
**ΔΩΔΕΚΑΝΗΣΑ – ΝΕΑ ΠΟΡΕΙΑ**


**ΜΙΑ ΕΒΔΟΜΑΔΑ ΠΡΙΝ ΤΟ ΑΝΟΙΓΜΑ ΤΗΣ ΚΑΛΠΗΣ**

# ΕΝΑ DEBATE για τις εκλογές

Ομιλούν για τις βασικές αρχές του προγράμματός τους, για το όραμά τους, όσον αφορά το μέλλον της πόλης της Ρόδου και του νομού συνολικά, για τις προβλέψεις και τις επιδιώξεις τους από την εκλογική αναμέτρηση της 15ης Οκτωβρίου

• ΣΕΛ. 12 - 13

***Οι υποψήφιοι δήμαρχοι και νομάρχες απαντούν σε «καυτές» ερωτήσεις της «δημοκρατικής»***

**ΣΥΜΠΕΡΑΣΜΑΤΑ ΣΥΝΕΔΡΙΟΥ**

## Δραματική εξάπλωση των αφροδισίων νοσημάτων

• ΣΕΛ. 6



**Η ΔΩΔ/ΣΟΣ ΕΧΕΙ ΤΑ ΠΡΩΤΕΙΑ**

## *Σαν τα «μανιτάρια» ξεφυτρώνουν τα ξενοδοχεία*

• ΣΕΛ. 16










# η άποψη της ημέρας

## Να φύγει προς τα εμπρός!

**Η κυβέρνηση, κατά την άποψη του επιχειρηματικού κόσμου, επιβάλλεται να μην παρασυρθεί από το κλίμα σκανδαλολογίας και να εμπλακεί σε προεκλογική παροχολογία. Αντιθέτως να φύγει προς τα εμπρός, συνεχίζοντας και βαθύνοντας τις μεταρρυθμίσεις. Από το μέτωπο της παιδείας και τη θεσμική αναδιάρθρωση του δημόσιου τομέα (το αναφέρουμε με αφορμή την Επιτροπή Ανταγωνισμού και όλα όσα συνοδεύουν την υπόθεση των καρτέλ), μέχρι ασφαλώς τις ιδιωτικοποιήσεις που τονώνουν την παραγωγικότητα της οικονομίας και δημιουργούν νέες επενδύσεις και θέσεις απασχόλησης. Η κυβέρνηση χρειάζεται να κινηθεί στην κατεύθυνση της ανανέωσης της οικονομίας, ενισχύοντας το χαρακτήρα της ως σύγχρονης ευρωπαϊκής δύναμης. Και θα την επιβραβεύσουν το 2007 και το 2008 οι νέες ξένες επενδύσεις, το Χρηματιστήριο, οι νέες θέσεις απασχόλησης, τα υψηλότερα εισοδήματα και (εκλογικά) τα μεσαία κοινωνικά στρώματα.**

Στο πλαίσιο αυτό χρειάζεται να κινηθεί σε μεγάλο βαθμό θεσμικά και να επαναπροσδιορίσει χωρίς κόμπλεξ και τις σχέσεις μεταξύ του κράτους και τους ιδιωτικού τομέα στην οικονομία. Οσο περισσότερο θα αναλαμβάνει πρωτοβουλίες για τη μείωση του κράτους, τόσο περισσότερο θα κλείνει και το δρόμο στις υποθέσεις διαπλοκής και διαφθοράς. Η παγκοσμιοποίηση μετατόπισε τα όρια μεταξύ του δημόσιου και του ιδιωτικού τομέα της οικονομίας, σε πανευρωπαϊκή και διεθνή κλίμακα.

Καλό είναι, λοιπόν, να επαναπροσδιορίσουμε και εμείς στην Ελλάδα τους ρόλους μεταξύ του κράτους και των επιχειρήσεων στην παραγωγική διαδικασία. Διότι, το θέμα αυτό παραμένει ακόμη θολό, τόσο στην πλειοψηφία της ελληνικής κοινωνίας, όσο και στις ηγεσίες των πολιτικών κομμάτων. Και αυτό αποβαίνει εις βάρος της οικονομίας και της ανταγωνιστικότητας. Το επιβεβαιώνουν εξάλλου οι πρόσφατες εκθέσεις των διεθνών οργανισμών, οι οποίες μας έφεραν στον πάτο της ανταγωνιστικότητας μεταξύ των άλλων ευρωπαϊκών χωρών. Και το υπογραμμίζει η παρουσία και το πνεύμα της επίσκεψης της κ. Νέλι Κρους στην Αθήνα, της αρμόδιας επιτρόπου της Ε.Ε. για τον ανταγωνισμό. Ελεύθερο πεδίο επιχειρηματικής ανάπτυξης, ίσοι όροι ανταγωνισμού για δημόσιο και ιδιωτικό τομέα, ανεξάρτητες αρχές για την επιβολή αυστηρών ποινών, κατάργηση κάθε κρατικών επιχορηγήσεων στους δημόσιους οργανισμούς.

Στην ελληνική πραγματικότητα, δυστυχώς ακόμη, τίποτα από όλα αυτά δεν ισχύει κυριολεκτικά, παρά μόνο κατ' επίφαση. Και κανείς δεν πράττει τίποτα, για να αποτελέσουν σταδιακά κοινή συνείδηση στην κοινωνία και να αναδειχθούν εργαλεία πολιτικής για την ανάπτυξη της οικονομίας σε ευρωπαϊκά επίπεδα. Η παγκοσμιοποίηση απαιτεί υψηλή ανταγωνιστικότητα της οικονομίας.

Η ικανότητά μας, δηλαδή, να διατηρήσουμε και να αυξήσουμε την ευημερία μας, είναι άμεση συνάρτηση της δυνατότητας που έχουμε ως οικονομία, να απαντήσουμε στις προκλήσεις του διεθνούς ανταγωνισμού.

Είναι δηλαδή θέμα δύναμης των επιχειρήσεων, οι οποίες, για να επιβιώσουν, οφείλουν να κολυμπήσουν σε πολύ βαθιά νερά. Είναι αδύνατον αυτό να συμβεί χωρίς το απαραίτητο οξυγόνο του ανταγωνισμού, ο οποίος προάγει την ποιότητα προϊόντων και υπηρεσιών, ευνοεί τις νέες επενδύσεις στην τεχνολογία, ενισχύει την παραγωγικότητα, μειώνει τα κόστη και τις τελικές τιμές για τον καταναλωτή.

Δεν είναι δυνατόν οι κυβερνήσεις και τα κόμματα να βρίσκονται στον αντίποδα αυτής της παγκόσμιας λογικής, να υποθάλπουν την κρατική παρέμβαση και να διατηρούν ένα «κλειστό» σύστημα στην οικονομία, πελατειακής καθαρά πολιτικής αντίληψης. Ούτε να διατηρούν το κράτος ως επιχειρηματία και μάλιστα στο μέγεθος ενός παχύδερμου, με διορισμένες διοικήσεις.

## ο καιρός

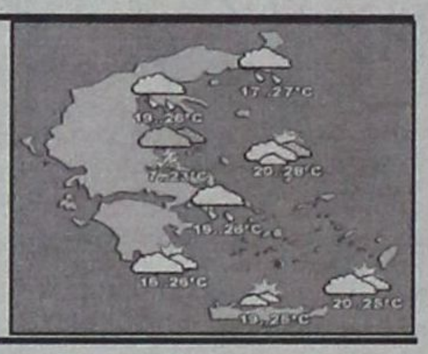


Γενική πρόγνωση για σήμερα **ΚΥΡΙΑΚΗ 8/10/2006.** Ο καιρός στη Θεσσαλία, τη Μακεδονία, τη Θράκη και το βόρειο Αιγαίο προβλέπονται με νεφώσεις, με βροχές και καταιγίδες κατά τόπους ισχυρές. Στην υπόλοιπη χώρα λίγες νεφώσεις παροδικά αυξημένες με τοπικές βροχές και σποραδικές καταιγίδες, θα υπάρχουν όμως και διαστήματα πρόσκαιρης βελτίωσης του καιρού. Οι άνεμοι θα πνέουν στα δυτικά κεντρικά και βόρεια από βόρειες διευθύνσεις ασθενείς έως μέτριοι και στο Ιόνιο πρόσκαιρα ισχυροί και στην υπόλοιπη χώρα από νότιες διευθύνσεις μέτριοι και τοπικά ισχυροί. Η θερμοκρασία δεν θα παρουσιάσει αξιόλογη μεταβολή.

**ΗΜΕΡΗΣΙΑ ΕΦΗΜΕΡΙΔΑ**
**η δημοκρατική της Ρόδου**
Ετος ιδρύσεως 1982
Θεμ. Σοφούλη 77
Ταχ. Θυρίδα 339
85100 Ρόδος
Εκδότης - ιδιοκτήτης
ΒΑΣΙΛΗΣ Δ. ΑΘΑΝΑΣΙΟΥ
Διευθυντής:
ΔΑΜΙΑΝΟΣ Β. ΑΘΑΝΑΣΙΟΥ
Τηλέφωνα: 22410-34722, 76655, 37500, 26728, 27919
Telefax: 2241037333 - 22410 26728
ΕΤΗΣΙΕΣ ΣΥΝΔΡΟΜΕΣ
Εσωτερικού: 300 €
Εξωτερικού: 400€

www.dimokratiki.gr
e-mail:info@dimokratiki.gr




## αναδρομή στο παρελθόν




**Φοβερή απήχηση στην κοινή γνώμη είχαν τα χθεσινά δημοσιεύματα της «δημοκρατικής», σε συνδυασμό με τις αποκαλύψεις πρώτου μεγέθους, αναφορικά με την επίσκεψη στη Ρόδο του γ.γ. της ΚΕ του ΠΑΣΟΚ κ. Ακη Τσοχατζόπουλου, τα αποτελέσματά της και τα παρασκήνια.**

Ιδιαίτερη αίσθηση προκάλεσε η αποκάλυψη για μυστική συνάντηση Ακη - Γιαννόπουλου και το πέρασμα της «γραμμής», μέσω καναλιών, για την υπερψήφιση του Συνδυασμού «Ρόδος - Ανθρώπινη Πόλη». Επιβεβαιώθηκαν εξάλλου στο ακέραιο τα περί έντονης διαμάχης στο αεροδρόμιο και στο ξενοδοχείο «Ρόδος Πάλας», μεταξύ των κ.κ. Γ. Παρασκευά και Μάνου Κόκκινου, επειδή ο δεύτερος επεχείρησε να «απαγάγει» τον κ. Τσοχατζόπουλο προκειμένου να τον χρησιμοποιήσει για τις δικές του αποκλειστικές προεκλογικές ανάγκες, στις οποίες φυσικά, δεν ενέδωσε ο κ. Τσοχατζόπουλος. Η ρήξη Παρασκευά - Κόκκινου αποτελεί σίγουρα σοβαρό πλήγμα για τον δεύτερο, ενώ ενισχύει τον πρώτο υπέρμετρα στη δύσκολη προεκλογική μάχη του, αφού διευρύνει τον κύκλο των υποστηρικτών του. Οπως αποκλειστικά έγραψε χθες η «δ», η συνάντηση Τσοχατζόπουλου - Γιαννόπουλου έγινε στη σουίτα 1313 του «Ρόδος Πάλας», ύστερα από πρόσκληση του πρώτου. Στη συνάντηση παρευρίσκοντο ο περιφερειάρχης κ. Νίκος Σαράντης, ο νομάρχης κ. Γ. Μαχαιρίδης, ο τέως νομάρχης και υποψήφιος κ. Γ. Παρασκευάς και ο αντιδήμαρχος κ. Κ. Σκανδαλίδης.

Αξιο μνείας είναι το γεγονός ότι ακολούθησε δείπνο (με συνδαιτημόνες όλους τους παραπάνω), ενώ την ίδια ώρα ο κ. Μάνος Κόκκινος και η παρέα του περίμεναν στην ρεσεψιόν. Αλλά και όταν τελείωσε το δείπνο, ο κ. Τσοχατζόπουλος δεν δέχθηκε τον κ. Μάνο Κόκκινο, ο οποίος πάντως, τον συνόδευσε στο αεροδρόμιο.

*πριν 12 χρόνια*

# πληροφορίες

## Η ΤΑΥΤΟΤΗΤΑ ΤΗΣ ΗΜΕΡΑΣ

**ΚΥΡΙΑΚΗ 8 ΟΚΤΩΒΡΙΟΥ 2006**

† Γ΄ ΛΟΥΚΑ, Πελαγίας οσίας, Πελαγίας παρθενομ.
Ανατολή ηλίου 06.27 Δύση ηλίου 17.58, Σελ. 7ημερ., 281-84

## ΦΑΡΜΑΚΕΙΑ

**ΣΗΜΕΡΑ: διημερεύει το φαρμακείο** ΒΑΡΒΑΡΕΣΟΥ ΛΙΝΑ., Ι. Δραγούμη - Νιοχώρι τηλ. 28132 **ΣΗΜΕΡΑ: διανυκτερεύει το φαρμακείο** ΛΟΪΖΟΥ ΙΟΥΣΤΙΝΗ, Αννης Μαρίας 62, (δίπλα στην Εμπορική Τρ.) τηλ. 74888

## ΚΑΥΣΙΜΑ

**ΣΗΜΕΡΑ: Διανυκτερεύουν τα πρατήρια καυσίμων:**
**1)** Σταυριανάκης Π. - SHELL- Ψαροπούλα **2)** Τζωρτζής Γ. - ΒΡ - Ροδίνι **3)** Τζωρτζής Ι. - ΒΡ - Ιαλυσός **4)** Κεφαλάς Στ. - ΕΚΟ - Κρεμαστή **5)** Καραγιάννης Ε. - SHELL- Σορωνή **6)** Φλοσκάκης Κ. - JET OIL - Εμπωνα **7)** Κοιλιάς Ι. - ΒΡ - Αφάντου **8)** Καλλιθενός Π. - ΕΚΟ - Αρχάγγελος

## ΧΡΗΣΙΜΑ ΤΗΛΕΦΩΝΑ

| | | | |
|---|---|---|---|
| Αμεση δράση | 100 | Πληρ. ΟΤΕ | 11888 |
| Αμεση Επέμβαση | | Ώρα | 141 |
| Πυροσβεστικής | 199 | Φαρμακεία (Διημ.-Διαν.) | 1434 |
| Νοσοκομείο | 80000 | ΠΡΟ-ΠΟ • ΛΟΤΤΟ | 1444 |
| **Οδική Ασφάλεια:** | | ΠΑΜΕ ΣΤΟΙΧΗΜΑ | 1400 |
| EXRESS SERVICE | 154 | ΡΟΔΑ | 26300 |
| HELLAS SERVICE | 1057 | ΚΤΕΥΛ | 27706 |
| HOULIS SERVICE | 30977 | ΕΒΕΔ | 22281 |
| ΑΦΟΙ Σιέχ | 25776 | Δικηγορικός Σύλλογος | 27469 |
| Ράδιο Ταξί | 64712 | Εμπορικός Σύλλογος | 35255 |
| Αστυν. Διεύθυνση | 27653 | Ολυμπιακή - Κρατήσεις | 24555 |
| Ασφάλεια | 23294 | ΔΑΝΕ (πρακτορείο) | 43150 |
| Τμήμα Τάξης | 23849 | ΙΚΑ | 64912 |
| Τροχαία | 44131-32 | ΤΕΒΕ | 22688-77034 |
| Λιμεναρχείο | 28888 | | |
| Δασαρχείο | 191 | ΤΑΞΥ | 68701-3 |
| Τελωνείο | 27703 | ΟΑΕΔ | 23265 |
| Υγειονομείο | 26666 | Εργατικό Κέντρο | 24730 |
| Μητρόπολη | 23274 | Αρχαιολογία | 34719 |
| Νομαρχία | 46501 | Περιφ. Δ/ντής | 38174-38175 |
| Δήμος Ρόδου | 46200 | | |
| Βλάβες ΟΤΕ | 121 | Aegean Airlines | 98345 |
| Βλάβες ΔΕΗ | 1050 | ΔΗΜ. ΕΠΙΧ. ΚΑΘ. ΡΟΔΟΥ | 77600 |
| ΒΛΑΒΕΣ ΔΕΥΑΡ | 68755 | ΥΠΗΡ. ΑΠΟΚΟΜΙΔΗΣ | 61057 |

## ΔΕΧΟΝΤΑΙ ΤΟ ΚΟΙΝΟ

- Ο Νομάρχης Δωδεκανήσου **Γιάννης Μαχαιρίδης** και οι βοηθοί Νομάρχη **Στάθης Κουσουρνάς** και **Νίκος Ζωίδης** δέχονται το κοινό κάθε **Τρίτη και Πέμπτη, από τις 11:00-13:00 το μεσημέρι**

## ΑΕΡΟΠΟΡΙΚΑ ΔΡΟΜΟΛΟΓΙΑ

**ΠΤΗΣΕΙΣ ΟΛΥΜΠΙΑΚΗΣ**

**ΡΟΔΟΣ - ΑΘΗΝΑ:** Καθημερινά **8.10, 11.55, 14.55, 20.45**
Δευτέρα, Τετάρτη, Πέμπτη, Παρασκευή, Σάββατο, Κυριακή: **23.55**
**ΡΟΔΟΣ - ΚΩΣ:** Τρίτη, Πέμπτη **11.30**
**ΡΟΔΟΣ - ΚΑΣΟΣ:** Τρίτη - Σάββατο **8.15,** Δευτέρα, Τετάρτη: **12.55,** Παρασκευή, Σάββατο, Κυριακή: **13.05**
**ΡΟΔΟΣ - ΗΡΑΚΛΕΙΟ:** Τρίτη **17.10,** Τετάρτη: **19.55,** Πέμπτη & Σάββατο: **19.30,** Παρασκευή & Κυριακή: **18.55**
**ΡΟΔΟΣ - ΚΑΡΠΑΘΟΣ:** Τρίτη, Πέμπτη **7.35,** Δευτέρα, Τετάρτη: **10.00, 12.15, 15.50** Παρασκευή, Σάββατο, Κυριακή: **10.05, 12.25** Παρασκευή, Κυριακή: **16.05** Σάββατο, Πέμπτη: **16.50**
**ΡΟΔΟΣ - ΜΥΤΙΛΗΝΗ:** Δευτέρα: **10.55** Τρίτη: **14.00** Τετάρτη: **11.55** Πέμπτη: **12.35** Σάββατο: **16.55**
**ΡΟΔΟΣ - ΛΗΜΝΟΣ:** Δευτέρα: **12.00** Τρίτη: **15:05** Τετάρτη, Πέμπτη: **13.00, 13:40** Σάββατο: **18.00**
**ΡΟΔΟΣ - ΧΙΟΣ:** Τρίτη: **13.05** Πέμπτη: **11.40**
**ΡΟΔΟΣ - ΑΣΤΥΠΑΛΑΙΑ:** Τρίτη, Πέμπτη: **13.00**
**ΡΟΔΟΣ - ΘΕΣΣΑΛΟΝΙΚΗ:** Δευτέρα, Τετάρτη, Παρασκευή: **18.00** Κυριακή: **18.15**

**ΠΤΗΣΕΙΣ AEGEAN - AIRLINES**

**ΡΟΔΟΣ - ΑΘΗΝΑ:** Καθημερινά πτήσεις: **14.15, 16.30, 19.50, 22.40**
**ΡΟΔΟΣ - ΘΕΣΣΑΛΟΝΙΚΗ:** Καθημερινά πτήση **10.20**

## ΣΥΝΑΛΛΑΓΜΑ

| | | | |
|---|---|---|---|
| ΔΟΛΛΑΡΙΟ Η.Π.Α. | 1,2159 | ΦΡΑΓΚΟ ΕΛΒΕΤΙΑΣ | 1,5353 |
| ΛΙΡΑ ΑΓΓΛΙΑΣ | 0,6634 | ΚΟΡΩΝΑ ΝΟΡΒΗΓΙΑΣ | 8,3873 |
| ΚΟΡΩΝΑ ΔΑΝΙΑΣ | 7,3353 | ΛΙΡΑ ΚΥΠΡΟΥ | 0,5772 |
| ΚΟΡΩΝΑ ΣΟΥΗΔΙΑΣ | 9,1322 | ΔΟΛΛΑΡΙΟ ΚΑΝΑΔΑ | 1,6182 |
| ΓΙΕΝ ΙΑΠΩΝΙΑΣ | 130,02 | ΔΟΛΛΑΡΙΟ ΑΥΣΤΡΑΛΙΑΣ | 1,6252 |

ΣΥΜΦΩΝΑ ΜΕ ΑΝΤΙΚΕΙΜΕΝΙΚΟΥΣ ΠΑΡΑΤΗΡΗΤΕΣ

# ΔΕΝ ΑΠΟΚΛΕΙΕΤΑΙ ΝΑ ΚΡΙΘΕΙ Ο Β! ΓΥΡΟΣ ΜΕ 1 - 2 ΕΚΑΤΟΝΤΑΔΕΣ ΨΗΦΩΝ!!

## *Αναμένεται περαιτέρω όξυνση του προεκλογικού κλίματος μετά και τη συγκέντρωση Γιαννόπουλου*

**Οπως είχε προβλέψει η «δ», όσο πλησιάζουμε προς τις εκλογές το κλίμα στην πόλη της Ρόδου, διαρκώς θα οξύνεται, καθώς μάλιστα εκτιμάται από αντικειμενικούς παρατηρητές ότι ενδέχεται να κριθεί με 1-2 εκατοντάδες ψήφων, η επαναληπτική εκλογή.**

Η συγκέντρωση της παράταξεως μάλιστα «Ρόδος - Ανθρώπινη Πόλη» προχθές βράδυ στο «Αραπάκι», η οποία χαρακτηρίσθηκε από τα στελέχη της ως «μεγαλειώδης», άναψε περαιτέρω τα αίματα και όλα δείχνουν ότι η εβδομάδα αυτή θα είναι «το κάτι άλλο».

Για την προχθεσινοβραδινή συγκέντρωση η παράταξη Γιαννόπουλου εξέδωσε χθες το ακόλουθο δελτίο τύπου:

Η μεγαλειώδης και πρωτοφανής σε όγκο συγκέντρωση της παράταξής μας, ξεπέρασε κάθε προηγούμενο και μάλιστα σε μια εποχή που ο πολίτης έχει συνηθίσει να παρακολουθεί τις εξελίξεις από τον καναπέ του σαλονιού του. Απέδειξε περίτρανα πως όταν αυτά που λέει κάποιος βγαίνουν από τα βάθη της ψυχής του, όταν είναι ντυμένα με το κοινό μας όνειρο, την αγάπη μας γι' αυτή την πόλη και το μέλλον της, τότε κανείς δεν μένει απαθής κι αμέτοχος.

Σε μια γεμάτη συναίσθημα, παλμό, αλλά και ουσιαστικό πολιτικό λόγο, ομιλία του, ο Δήμαρχος Γιώργος Γιαννόπουλος, έδωσε απαντήσεις σ' όλους εκείνους που με μικροψυχία, προκειμένου να υπηρετήσουν τη δική τους προσωπική φιλοδοξία, δεν διστάζουν να μιλήσουν με τα πιο μελανά χρώματα για την πόλη μας και τους ανθρώπους που μοχθούν καθημερινά για αυτήν. Δεν διστάζουν να μηδενίσουν τα πάντα, προκειμένου να δικαιολογήσουν την παρουσία τους στην εκλογική μάχη. Διατράνωσε την απόφασή του και την απόφαση της παράταξής μας να υπερασπισθεί την αλήθεια, να υπερασπισθεί το έργο που αλλάζει καθημερινά την όψη και τη ζωή στην πόλη μας, να υπερασπισθεί τις κατακτήσεις του Ροδιακού Λαού.

Οι Ροδίτες κι οι Ροδίτισσες κάθε ηλικίας και κοινωνικής τάξης, που πλημμύρισαν το Αραπάκι, απέδειξαν πως είναι παρόντες, είναι εδώ, συσπειρωμένοι γύρω από τη μεγάλη λαϊκή Ροδίτικη παράταξη, τη «ΡΟΔΟΣ ΑΝΘΡΩΠΙΝΗ ΠΟΛΗ» και το Δήμαρχό τους το ΓΙΩΡΓΟ ΓΙΑΝΝΟΠΟΥΛΟ, έτοιμοι όχι μόνο να υπερασπισθούν τις κατακτήσεις τους, αλλά και να διευρύνουν ακόμα παραπέρα τις επιτυχίες που θα σημαδέψουν το μέλλον της πόλης μας και θα την ανεβάσουν ακόμα πιο ψηλά στο στερέωμα των σύγχρονων Ευρωπαϊκών πόλεων!

***Η Ρόδος έχει το Δήμαρχο της!***

***Ο Χ. ΧΑΤΖΗΕΥΘΥΜΙΟΥ***

Σχετικά με τη συγκέντρωση Γιαννόπουλου, από την παράταξη «Πρώτα η Ρόδος» του κ. Χ. Χατζηευθυμίου εκδόθηκε χθες η ακόλουθη ανακοίνωση:

Ο κ. Γιαννόπουλος, κατά την προσφιλή του τακτική, επιχειρεί να εκμεταλλευθεί την διοργάνωση Συνεδρίου που διοργανώνουν άλλοι και επικαλείται την αυτονόητη υποχρέωση του Δήμου Ροδίων να παράσχει στήριξη στους διοργανωτές.

Επικαλείται και τις αφίξεις κρουαζιεροπλοίων, τα οποία ούτε λίγο ούτε πολύ, τα εμφανίζει ως δικά του επιτεύγματα, προφανώς για να μας επαναφέρει στην εποχή του «κατόπιν ενεργειών μου» και του «Μαυρογιαλούρου».

Προκύπτουν, όμως, αμείλικτα ερωτήματα για τον απερχόμενο Δήμαρχο:

• Ποιες ενέργειες έκανε για να αναπτυχθεί στην πόλη μας ο συνεδριακός τουρισμός, μία εναλλακτική μορφή τουρισμού, που θα ενισχύσει την οικονομική και κοινωνική ζωή της Ρόδου, όλο τον χρόνο;

• Τι έχει κάνει για να αναπτυχθούν και άλλες μορφές τουρισμού, όπως ο θαλάσσιος τουρισμός, ο αθλητικός τουρισμός κ.ά.

Οι απαντήσεις στα ερωτήματα αυτά εκφράζονται απλούστατα με την αδράνεια, αλλά και την αλαζονική συμπεριφορά του κ. Γιαννόπουλου.

Στις προγραμματικές μας δεσμεύσεις, έχουμε εντάξει την κατασκευή συνεδριακού κέντρου, σύγχρονου, με τέλειες υποδομές, με σύμπραξη δημοσίου και ιδιωτικού τομέα, αλλά και υποστηρικτικές πολιτικές για την ανάπτυξη του συνεδριακού τουρισμού.

Η παράταξη «ΠΡΩΤΑ Η ΡΟΔΟΣ», αποτελεί την μοναδική αξιόπιστη και ρεαλιστική πολιτική, για να μπει η πόλη σε νέα εποχή.

Να αφήσει επιτέλους πίσω της η πόλη μας, τα κουρασμένα, φθαρμένα και παραληρηματικώς επιτεθέμενα πρόσωπα του χθες, για να διεκδικήσει και να κερδίσει τις προκλήσεις του μέλλοντος.

***ΝΕΑ ΑΝΑΚΟΙΝΩΣΗ***

Από την παράταξη Γιαννόπουλου εκδόθηκε το απόγευμα χθες και η ακόλουθη ανακοίνωση:

***«ΟΤΑΝ ΕΜΕΙΣ ΔΕΙΧΝΟΥΜΕ ΣΤΟ ΜΕΛΛΟΝ, ΑΥΤΟΙ ΚΟΙΤΟΥΝ ΤΟ ΔΑΧΤΥΛΟ ΜΑΣ»***

Καταλαβαίνουμε την αγωνία που διακατέχει τον κ. Σ. Καραγιάννη, όταν διαπιστώνει πως η προσπάθεια του να παραμείνει στην ενεργό πολιτική σκηνή δεν φαίνεται να βγαίνει.

Κατανοούμε ακόμα το γεγονός πως η επιθυμία του να ξαναγίνει είκοσι χρόνια μετά Δήμαρχος της Ρόδου, έπρεπε να επενδυθεί με κάποιες δήθεν



προγραμματικές προτάσεις για το μέλλον αυτής της πόλης. Χθες σε μια απελπισμένη προσπάθεια να τραβήξει ξανά το ενδιαφέρον της κοινής γνώμης στο πρόσωπό του, μιας και το ψηφοδέλτιό του δεν φαίνεται να παρουσιάζει καμιά δυναμική, τον είδαμε να ξεδιπλώνει σ' όλο της το μεγαλείο μια στεγνή διαχειριστική πρόταση, στημένη εκ του προχείρου στα δεκανίκια κάποιων ανάπηρων εν τη γενέσει τους διαπιστώσεων.

Κατανοούμε τέλος πάντων την άγνοια κάποιων που για είκοσι χρόνια έμειναν έξω από τον σφυγμό των εξελίξεων της πόλης μας, προσκολλημένοι στις αναμνήσεις μιας «ένδοξης» γι' αυτούς θητείας. **Αυτό που πραγματικά μας καταπλήσσει είναι πως δεν ντρέπονται να επιδεικνύουν και δημόσια την άγνοια και την ασχετοσύνη τους!**

Θα πάει άραγε ο κ. Καραγιάννης στο Δ.Ο.ΠΕ., στο Δημοτικό Οργανισμό Περιβάλλοντος δηλαδή (η υπηρεσία πρασίνου στην οποία αναφέρεται, δεν υπάρχει εδώ και χρόνια) για να βάλει εκ δεξιών τους 20 εργαζόμενους που ξέρουν να φροντίζουν το πράσινο και εξ ευωνύμων τους άλλους 80 που κοντολογής θεωρεί άχρηστους; Ας το κάνει και εμείς θα παραδεχθούμε πως έχει δίκιο!

Θα μπει άραγε στον κόπο να μας πει με ποια και πόσα εργαλεία και μηχανήματα εξόπλισε τα Μηχανουργεία του Δήμου ο ίδιος στην οχταετία του, ή μήπως θέλει να του δώσουμε τη λίστα των αντίστοιχων πραγμάτων στη δεκαετία που τα διαχειρίζεται η ΔΕΚΡ (κι όχι ο κακά οργανωμένος Δήμος όπως ισχυρίζεται) για να κάνει τις συγκρίσεις; Μήπως γνωρίζει ότι παρά τις δύσκολες συνθήκες του Μηχανουργείου (συνεργείο είναι κι όχι μπουτίκ) οι εργαζόμενοι με σκληρή όντως δουλειά, όχι μόνο συντηρούν τα οχήματα και τα μηχανήματα ολόκληρου του Δήμου, αλλά και γειτονικών Δήμων;

Θέλει ο κ. Καραγιάννης να κάνει μια εξειδικευμένη δημόσια συζήτηση με τα στελέχη της Δημοτικής Επιχείρησης Καθαριότητας Ρόδου της ΔΕΚΡ, για την ολοκληρωμένη διαχείριση απορριμμάτων, τον ΧΥΤΑ Βόρειας Ρόδου και την ανακύκλωση; Ιδού η Ρόδος!

Οι αναφορές του περί ανακύκλωσης στη Γερμανία, μόνο θυμηδία μπορεί να προκαλέσουν. Εχει μήπως ακούσει για το σύστημα Dualles και για την εξέλιξή του; Εχει αντιληφθεί ότι στην Ελλάδα, όπως και στην υπόλοιπη Ευρώπη ισχύει ευρωπαϊκή και αντίστοιχη νομοθεσία που διέπει αυτά τα θέματα; Εχει μήπως ακούσει ότι όπως και το σύνολο της διαχείρισης των στερεών αποβλήτων έτσι και η ανακύκλωση γίνεται στη βάση της αρχής «ο ρυπαίνων πληρώνει»;

Τι μας προτείνει δηλαδή; Αντί οι εισαγωγείς ελαστικών π.χ. να μαζεύουν τα παλιά λάστιχα με ευθύνη και έξοδά τους, να το κάνει ο Δήμος με έξοδα των Ροδιτών; Αλήθεια τι γελάνε οι σύντροφοι της αριστερής πτέρυγας του κ. Καραγιάννη γι' αυτό;

Εχει πάρει χαμπάρι ότι στην πόλη μας, σύμφωνα με όσα ορίζει η νομοθεσία, έχει ξεκινήσει ήδη η ανακύκλωση τριών ανακυκλώσιμων υλικών, των παλιών ελαστικών, των μικρών μπαταριών και τώρα των ηλεκτρικών και ηλεκτρονικών συσκευών, χωρίς καμιά επιβάρυνση των συμπολιτών μας;

• Γνωρίζει μήπως ότι η Ecoelastika (ο εθνικός αδειοδοτημένος φορέας) έχει απομακρύνει από τα καταστήματα της Ρόδου 182.000 κιλά ελαστικών και από τον ΧΥΤΑ άλλα 110.750 κιλά, από τις 23/11/2005 οπότε και ξεκίνησε;

• Εχει υπ όψη του, ότι με πρωτοβουλία της ΔΕΚΡ και τη συνεργασία φορέων και πολιτών, η ΑΦΗΣ έχει τοποθετήσει 241 στήλες συγκέντρωσης μικρών μπαταριών και έχει ήδη απομακρύνει 707,50 κιλά μικρών μπαταριών;

• Εχει αντιληφθεί ότι ήδη φορτώνεται η πρώτη νταλίκα στο χώρο του ΧΥΤΑ, με απόβλητα ηλεκτρικού και ηλεκτρονικού εξοπλισμού που με δαπάνες του συστήματος ΑΗΗΕ θα οδηγηθούν για ανακύκλωση στην Αθήνα, ενώ ταυτόχρονα η ΔΕΚΡ θα εισπράξει 40,00 € για κάθε τόνο που θα αποστείλει; (επισυνάπτουμε σημερινή φωτογραφία).

Το βέβαιο είναι πως η πολυετής παρουσία κάποιων ανθρώπων στη δημοτική αρχή, όχι απλά δεν τους έχει κουράσει, αλλά αντίθετα τους έχει προσθέσει απίστευτη γνώση και εμπειρία, ενώ η χαρά της δημιουργίας γεμίζει τις μπαταρίες, αυξάνει τη δίψα για καινούριους στόχους και κατακτήσεις. Αν κάποιοι αισθάνονται κουρασμένοι από τη ζωή τους, αυτό δεν τους δίνει το δικαίωμα να υποθέτουν πως έτσι αισθανόμαστε κι εμείς. Εμείς οι σώνει και καλά «κουρασμένοι», είμαστε εκείνοι που δείχνουμε το μέλλον, ενώ αυτοί κοιτούν το δάχτυλό μας!

Οσο για τον πήχη της ποιότητας που και καλά κατεβάσαμε χαμηλά, τι να πούμε; Εμείς δεν έχουμε πρόβλημα να περάσουμε τον πήχη όσο ψηλά κι αν βρίσκεται, άρα δεν έχουμε λόγο να τον κατεβάζουμε αλλά να τον σηκώνουμε ακόμα πιο ψηλά.

Οσο για τη στυγνή διαχειριστική πρόταση στην οποία συμπυκνώνει το πρόγραμμά του ο κ. Καραγιάννης που εν ολίγοις μας λέει πως δεν υπάρχει τίποτα να κάνει αλλά απλά πρέπει να διαχειρισθεί καλύτερα τα όσα φτιάξαμε, το μόνο που έχουμε να πούμε είναι πως αν δεν μπορεί να αντιπαρατεθεί σ' ένα πρόγραμμα ανάπτυξης και προόδου αυτού του τόπου, ας μας το πει ξεκάθαρα. Ας μείνει στην άνοιξη, στα λουλούδια και στα πουλάκια που κελαηδούν ακόμα! Το πρόβλημά του είναι να γίνει χαλίφης στη θέση του χαλίφη κι αυτό το αντιλαμβάνεται κάθε Ροδίτης και Ροδίτισσα.

**Συνεχίζουμε Μαζί,**
**Δημιουργούμε το Αύριο!**

***Ο Σ. ΚΑΡΑΓΙΑΝΝΗΣ***

Ο κ. Σ. Καραγιάννης προέβη χθες στην ακόλουθη δήλωση:

Οταν το σκάφος βουλιάζει, δεν δημιουργείται απλά πανικός, αλλά και σύγχιση. Σύγχιση δυστυχώς, πλήρη απώλεια ψυχραιμίας, σοβαρότητας και αδικαιολόγητου εκχυδαϊσμού, εκφράζει ο απερχόμενος Δήμαρχος με το δελτίο τύπου που εξέδωσε.

Τον παραδίδουμε στην κρίση του ροδιακού λαού για να κρίνει αυτός πια το ύφος και το ήθος ενός ανθρώπου, που μετά από δώδεκα χρόνια απουσίας από την πόλη που τον τίμησε για τρεις συνεχείς τετραετίες, επιδιώκει να υφαρπάξει την ψήφο των Ροδίων για ακόμα «καλύτερες» μέρες.



ΣΥΝΕΝΤΕΥΞΗ ΣΤΟΝ ΔΙΑΜΑΝΤΗ ΔΙΑΜΑΝΤΗ

## Ν. ΡΑΠΤΗΣ, ΠΡΟΕΔΡΟΣ ΣΥΛΛΟΓΟΥ ΔΑΣΚΑΛΩΝ ΡΟΔΟΥ

# ΔΑΣΚΑΛΟΙ: «ΕΙΜΑΣΤΕ ΑΝΟΙΧΤΟΙ σε κάθε αξιοπρεπή πρόταση διαλόγου»

### «Η κυβέρνηση έχει υποχρέωση να ανταποκριθεί σε ένα μέρος των αιτημάτων μας»

**«Αγώνα της αξιοπρέπειας» χαρακτηρίζει την απεργιακή κινητοποίηση των εκπαιδευτικών ο πρόεδρος του Συλλόγου Δασκάλων κ. Νικόλαος Ράπτης, συμπληρώνοντας πως οι σημερινοί αγώνες «αποτελούν σταθμό στην ιστορία της διδασκαλικής ομοσπονδίας οι μέρες που διανύουμε. Αν θέλει κάποιος να βρει ανάλογη περίπτωση θα πρέπει να ανατρέξει πολύ πίσω, στη δεκαετία του 60».**

Για την κατάσταση που επικρατεί στα σχολεία της περιοχής μας ο εκπρόσωπος των δασκάλων τονίζει πως **«υπάρχουν ημέρες όπου αρκετές σχολικές μονάδες βάζουν «λουκέτο», σίγουρα όμως όλες υπολειτουργούν».**

Ο κ. Ράπτης αναγνωρίζει το μεγάλο κόστος της απεργίας και θεωρεί πως **«η επικύρωση της απεργιακής συνέχειας είναι τυπικό θέμα από το Δ.Σ. της ΔΟΕ».**

Πιστεύει ότι οι γονείς είναι οι φυσικοί τους σύμμαχοι και γνωρίζουν πολύ καλά πως **«ο εκπαιδευτικός παλεύει για μια ποιοτική εκπαίδευση και για ένα καλύτερο αύριο των παιδιών μας. Είναι οι φυσικοί μας σύμμαχοι, ονειρευόμαστε και αγωνιζόμαστε μαζί για ένα καλύτερο σχολειό».**

Για τον πρόεδρο των δασκάλων είναι δεδομένο ότι η συνδικαλιστική ηγεσία της ΔΟΕ μετά το τέλος της απεργίας **«θα επιδιώξει σε συνεργασία με το υπουργείο να βρεθεί η καλύτερη λύση για την αναπλήρωση των χαμένων διδακτικών ωρών».**

Ο κ. Ράπτης ξεκαθαρίζει ότι **«είναι τακτική κίνηση της κάθε κυβέρνησης να χαρακτηρίζει υπερβολικά τα αιτήματα του κάθε κλάδου. Πρέπει να γίνει κατανοητό απ' όλους μας πως τα αιτήματά μας δεν είναι δασκαλοκεντρικά, αλλά συμβάλλουν στην ποιοτική αναβάθμιση της εκπαίδευσης. Δεν είναι νομίζω υπερβολή να ζητάμε το 5% του ΑΕΠ για την παιδεία».**

Εκφράζει την άποψη ότι είναι θεμιτό να ζητούν οι δάσκαλοι τον κατώτατο μισθό της Ευρωπαϊκής Ενωσης, τα 1400€, που θεωρείται, όπως υποστηρίζει ως κατώτατο όριο φτώχιας και για τα περιβόητα 103€ που έχει γίνει πολύς λόγος ξεκαθαρίζει ότι **«αυτά είναι χρήματα που οι «προηγούμενοι» μας τα στέρησαν και οι «τωρινοί», ενώ μας τα υποσχέθηκαν άμεσα, μας τα δίνουν με δόσεις μέχρι το 2010».**

Ο εκπρόσωπος των δασκάλων υπενθυμίζει και τα υπόλοιπα αιτήματα της απεργίας, πέραν του οικονομικού, όπως **η υποχρεωτική προσχολική αγωγή, το ολοήμερο σχολείο, τα αναλυτικά προγράμματα, κ.λπ.**

Για τη στάση της κυβέρνησης απέναντι στα αιτήματα τους ο κ. Ράπτης θα προτιμούσε **«να αφήσει η ηγεσία του ΥΠΕΠΘ και γενικά η κυβέρνηση την αδιάλλακτη στάση της, να συζητήσει μαζί μας, και να προσπαθήσουμε όλοι μαζί να βρούμε τις κατάλληλες λύσεις για όλα τα προβλήματα που ταλανίζουν χρόνια τώρα την εκπαίδευση».**

Ο κ. Ράπτης δηλώνει ότι την ευθύνη για την αναταραχή την έχει η κυβέρνηση, **«και είναι υποχρέωσή της να ανταποκριθεί σε ένα μέρος των αιτημάτων μας και να αξιοποιήσει τη διαδικασία του διαλόγου για όλα τα υπόλοιπα».**

Θεωρεί ότι η συνέχιση της απεργιακής κινητοποίησης είναι μονόδρομος για τους δασκάλους και προσθέτει πως οι εκπαιδευτικοί ελπίζουν και θέλουν **«να ανοίξουν σύντομα τα σχολεία μας, είμαστε ανοιχτοί σε κάθε αξιοπρεπή πρόταση διαλόγου... Η αξιοπρέπεια έχει πρωτεύοντα ρόλο στο αξιακό σύστημα των εκπαιδευτικών συνεπώς, δε νομίζω πως οι εκπαιδευτικοί θα πρέπει να εισπράττουν μια αδιάλλακτη και απαξιωτική στάση».**

Η συνέντευξη αναλυτικά...

**• Κύριε Ράπτη, πού βρίσκεται αυτή τη στιγμή η απεργιακή κινητοποίηση των δασκάλων; Πώς έχει η κατάσταση στα σχολεία της περιοχής μας;**

Βρισκόμαστε σήμερα στο τέλος της τρίτης πενθήμερης απεργιακής κινητοποίησης, στη 15η μέρα του αγώνα των δασκάλων, του αγώνα των εκπαιδευτικών της πρωτοβάθμιας εκπαίδευσης, του **αγώνα της αξιοπρέπειας.** Αποτελούν σταθμό στην ιστορία της διδασκαλικής ομοσπονδίας οι μέρες που διανύουμε. Αν θέλει κάποιος να βρει ανάλογη περίπτωση θα πρέπει να ανατρέξει πολύ πίσω, στη δεκαετία του 60, όταν και τότε οι δάσκαλοι αυτόνομα ύψωσαν τη φωνή τους και απείργησαν για 20 ημέρες διεκδικώντας εκπαιδευτικοκεντρικά αιτήματα. Την πρώτη εβδομάδα η συμμετοχή των συναδέλφων ήταν ανέλπιστα πάρα πολύ μεγάλη. Αυτό οδήγησε την ηγεσία της διδασκαλικής ομοσπονδίας να κηρύξει τη δεύτερη πενθήμερη απεργιακή κινητοποίηση. Μετά την άκαρπη συνάντηση του Δ.Σ. της ΔΟΕ με την υπουργό, την αδιάλλακτη στάση του ΥΠΕΠΘ και τον εμπαιγμό για τα 103€, η συμμετοχή των συναδέλφων αυξήθηκε και τα συλλαλητήρια που πραγματοποιήθηκαν δεν είχαν προηγούμενο. Ετσι η απόφαση για την Τρίτη εβδομάδα ήταν μονόδρομος για τη ΔΟΕ. Αυτή, είναι αν θέλετε, και η ιδιαιτερότητα αυτού του αγώνα, ότι δηλαδή η ίδια η βάση πήρε τον αγώνα στα χέρια της και κανένα διοικητικό συμβούλιο της ΔΟΕ δε θα μπορούσε να λειτουργήσει ανασχετικά. Στην περιοχή μας υπάρχει μια πολύ καλή συμμετοχή των συναδέλφων μας, που επιτελούν διδακτικό έργο, στην απεργία. Παρατηρείτε άλλες ημέρες να υπάρχουν μεγάλα ποσοστά και σε ορισμένες εμφανίζεται μια μη ισορροπημένη συμμετοχή. Υπάρχουν ημέρες όπου αρκετές σχολικές μονάδες βάζουν «λουκέτο», σίγουρα όμως όλες υπολειτουργούν.

**• Ολες οι πληροφορίες θεωρούν σχεδόν σίγουρη τη συνέχιση της. Πόσο μπορούν να αντέξουν οι δάσκαλοι, τα παιδιά και οι γονείς την κατάσταση αυτή;**

Οπως προείπα, ο αγώνας βρίσκεται στα χέρια της κάθε συναδέλφισσας, του κάθε συναδέλφου. Είναι δύσκολο η ΔΟΕ, και δεν έχει το δικαίωμα, να ανακόψει αυτήν την πορεία. Νομίζω πως η επικύρωση της απεργιακής συνέχειας είναι τυπικό θέμα από το Δ.Σ. της ΔΟΕ. Η αλήθεια είναι πως υπάρχει ένα αρκετά μεγάλο οικονομικό κόστος. Πολλοί από τους συναδέλφους μας έχουν προβεί σε δανεισμό για να αντεπεξέλθουν. Ο κοινός στόχος μας από τη μια μεριά και η συμπαράσταση από τους γονείς όπως είδαμε στις πρόσφατες δημοσκοπήσεις δρουν παρακινητικά στη συλλογική μας αυτή προσπάθεια. Οι γονείς γνωρίζουν πολύ καλά πως ο εκπαιδευτικός παλεύει για μια ποιοτική εκπαίδευση και για ένα καλύτερο αύριο των παιδιών μας. Είναι οι φυσικοί μας σύμμαχοι, ονειρευόμαστε και αγωνιζόμαστε μαζί για ένα καλύτερο σχολειό. Μέχρι τώρα είμαστε δυστυχώς στο ίδιο έργο θεατές.

Με μεγάλη ευχαρίστηση είδαμε στην έρευνα της Κάπα Research για την απεργία στο λεκανοπέδιο της Αττικής πως η συντριπτική πλειοψηφία των πολιτών πιστεύει πως η κυβέρνηση είναι αυτή που ευθύνεται για την δημιουργηθείσα κατάσταση και ταυτόχρονα υποστηρίζουν το δίκαιο των αιτημάτων μας.

**• Στην περίπτωση που λήξει η απεργία πώς μπορεί να αναπληρωθούν οι χαμένες διδακτικές ώρες;**

Είναι δεδομένο πως η συνδικαλιστική μας ηγεσία θα επιδιώξει σε συνεργασία με το υπουργείο να βρεθεί η καλύτερη λύση για την αναπλήρωση των χαμένων διδακτικών ωρών.

**• Επειδή από την πλευρά της Κυβέρνησης μιλούν για υπερβολή στα αιτήματα σας τι ακριβώς διεκδικούν οι εκπαιδευτικοί;**

Είναι τακτική κίνηση της κάθε κυβέρνησης να χαρακτηρίζει υπερβολικά τα αιτήματα του κάθε κλάδου. Πρέπει να γίνει κατανοητό απ' όλους μας πως τα αιτήματά μας δεν είναι δασκαλοκεντρικά, αλλά συμβάλλουν στην ποιοτική αναβάθμιση της εκπαίδευσης. Δεν είναι νομίζω υπερβολή να ζητάμε το 5% του ΑΕΠ για την παιδεία. Είναι ένα από τα βασικά μας αιτήματα εδώ και τέσσερις δεκαετίες. Ηταν προεκλογική δέσμευση της κυβέρνησης -αλλά και των προηγούμενων- ότι το ποσοστό επί του ΑΕΠ θα έφτανε σταδιακά μέχρι το τέλος της τετραετίας στο 5%. Εμείς αντί αυτού διαπιστώνουμε μια συνεχόμενη μείωση, από το 3,68 που ήταν το 2001 στο 3,5% σήμερα. Είναι το βασικότερο αίτημα διότι η κατάκτηση αυτού θα λύσει πολλά προβλήματα που σχετίζονται τόσο με την υποδομή των σχολικών μονάδων, όσο και με τη βέλτιστη αποτελεσματικότητά τους. Εμείς θα είμαστε σε ευχάριστη θέση αν δούμε αυτές τις ημέρες στο προσχέδιο του προϋπολογισμού το ποσοστό επί του ακαθάριστου εθνικού προϊόντος για την παιδεία να ξεπερνά το 4%. Αναφορικά με



τα οικονομικά μας αιτήματα, νομίζω πως είναι θεμιτό να ζητάμε τον κατώτατο μισθό της Ευρωπαϊκής Ενωσης, 1.400€, που θεωρείται ως κατώτατο όριο φτώχειας. Εχετε διαπιστώσει από τις αναφορές στον τύπο πως ο μισθός του Ελληνα εκπαιδευτικού είναι ο χαμηλότερος στην ευρωπαϊκή ζώνη. Αξίζει όμως να σημειωθεί πως αυτή είναι η πρόταση της διδασκαλικής ομοσπονδίας, η οποία θα μπορούσε να μπει στο τραπέζι της διαπραγμάτευσης, δυστυχώς όμως τέτοια κίνηση δεν έχει γίνει ακόμη από το ΥΠΕΠΘ. Αντίθετα έχει γίνει πολύς λόγος για τα 103€. Για να το ξεκαθαρίζουμε, αυτά είναι χρήματα που οι «προηγούμενοι» μας τα στέρησαν και οι «τωρινοί», ενώ μας τα υποσχέθηκαν άμεσα, μας τα δίνουν με δόσεις μέχρι το 2010.

Ενα ακόμη σημαντικό αίτημα της απεργιακής κινητοποίησης είναι αυτό της υποχρεωτικής προσχολικής αγωγής. θέλω να σας ενημερώσω πως αν και η αξία της φοίτησης της προσχολικής αγωγής θεωρείται υψίστης σημασίας για την προσωπικότητα του παιδιού, εντούτοις η φοίτηση των νηπίων και των προνηπίων δεν είναι υποχρεωτική.

Υπάρχουν και μια σειρά από άλλα αιτήματα που σχετίζονται με το ολοήμερο σχολείο, με τη διασφάλιση των εργασιακών μας σχέσεων, με τα αναλυτικά προγράμματα και με τη θεσμική θωράκιση της δωρεάν δημόσιας εκπαίδευσης.

• **Πώς χαρακτηρίζετε τη στάση της Κυβέρνησης απέναντι στα αιτήματά σας;**

Εχω την εντύπωση πως η κυβέρνηση είχε την ευκαιρία να θέσει το ζήτημα της εκπαίδευσης, ως ζήτημα πρώτης προτεραιότητας σε όλα τα επίπεδα. Αν σε ένα κόσμο που κατά κοινή παραδοχή όλα αλλάζουν, τότε γίνεται φανερό πως στο χώρο της εκπαίδευσης αυτό είναι επιτακτικό. Θα προτιμούσα να αφήσει η ηγεσία του ΥΠΕΠΘ και γενικά η κυβέρνηση την αδιάλλακτη στάση της, να συζητήσει μαζί μας, και να προσπαθήσουμε όλοι μαζί να βρούμε τις κατάλληλες λύσεις για όλα τα προβλήματα που ταλανίζουν χρόνια τώρα την εκπαίδευση.

• **Πώς βλέπετε να βγαίνουμε από το σημερινό αδιέξοδο; Κάτω από ποιες προϋποθέσεις θα επιστρέψουν οι δάσκαλοι στα σχολεία;**

Η αξιοπρέπεια έχει πρωτεύοντα ρόλο στο αξιακό σύστημα των εκπαιδευτικών συνεπώς, δε νομίζω πως οι εκπαιδευτικοί θα πρέπει να λαμβάνουν μια αδιάλλακτη και απαξιωτική στάση. Η ευθύνη για την αναταραχή πιστεύω πως την έχει η κυβέρνηση, και είναι υποχρέωσή της να ανταποκριθεί σε ένα μέρος των αιτημάτων μας και να αξιοποιήσει τη διαδικασία του διαλόγου για όλα τα υπόλοιπα. Η συνέχιση του αγώνα είναι θεωρώ μονόδρομος για τους δασκάλους, γιατί όπως ειπώθηκε, με τέτοια μαζικά συλλαλητήρια στο κέντρο της Αθήνας κανείς δεν νομιμοποιείται από τη μεριά του συνδικάτου να ανακόψει την πορεία. Περίπου 50.000 εκπαιδευτικοί, δημόσιοι και ιδιωτικοί υπάλληλοι έδωσαν το παρόν τους την περασμένη Πέμπτη, στις 5 του Οκτώβρη, σε μια πρωτοφανή για τα εκπαιδευτικά χρονικά συγκέντρωση. Ελπίζουμε και θέλουμε να ανοίξουν σύντομα τα σχολειά μας, είμαστε ανοιχτοί σε κάθε αξιοπρεπή πρόταση διαλόγου. Προς επίρρωση αυτών σας αναφέρω από την στήλη «ΑΠΟΨΗ» της Απογευματινής την Πέμπτη 21 Σεπτεμβρίου 2005 τα ακόλουθα: «**ΤΟ ΑΙΤΗΜΑ** των δασκάλων για ***αξιοπρεπή εργασία*** δεν μπορεί και δεν πρέπει να αφήσει κανένα ασυγκίνητο. Διότι οι άνθρωποι αυτοί είναι που εξασφαλίζουν στα παιδιά μας το ***ευ ζην*** και πρέπει και οι ίδιοι να διαθέτουν τα προς το ***ζην....***».

**ΥΠΕΥΘΥΝΟΙ ΚΑΙ ΟΙ ΠΟΛΙΤΕΣ ΓΙΑ ΤΗΝ ΠΑΡΑΚΜΗ ΤΗΣ ΤΟΠΙΚΗΣ ΑΥΤΟΔΙΟΙΚΗΣΗΣ**

# Η ΑΝΟΧΗ ΣΤΑ ΦΑΙΝΟΜΕΝΑ

## *διαφθοράς και ο κοινωνικός έλεγχος*

***ΓΡΑΦΕΙ Ο ΚΩΣΤΑΣ ΛΑΜΠΡΙΑΝΟΣ***

***θα νικήσει (και) πάλι η υποκρισία των «σωτήρων»***

**Να, λοιπόν, που φθάσαμε αισίως στις δημοτικές και νομαρχιακές εκλογές ή στις εκλογές για την τοπική αυτοδιοίκηση όπως αρέσκονται πολλοί να τις χαρακτηρίζουν.**

Επτά μέρες απομένουν για να «μιλήσουν» οι κάλπες. Η «ετυμηγορία» τους απολύτως σεβαστή στο δημοκρατικό πολίτευμα που ζούμε, αλλά προσωπικά δε νομίζω ότι η «ετυμηγορία» αυτή θα επιφέρει και την ηθική στην πολιτική ζωή των μικρών κοινωνιών μας ή την πολιτική ηθική.

Δεν το πιστεύω, όχι γιατί η ηθική πολιτική ή η πολιτική της ηθικής δεν περιλαμβάνεται στα ιλουστρασιόν φυλλάδια που έχουν κυκλοφορήσει οι υποψήφιοι νομάρχες, δήμαρχοι και νομαρχιακοί ή δημοτικοί σύμβουλοι ή στους πολιτικούς λόγους που εκφωνούν για να πείσουν, όλους εμάς τους αφελείς, να τους εμπιστευθούμε το μέλλον μας.

Οσο γιατί οι περισσότεροι, αν όχι όλοι, μας είναι γνωστοί από τη μέχρι τώρα πολιτική διαδρομή τους στον χώρο της τοπικής αυτοδιοίκησης.

Με άλλα λόγια έχουν δώσει δείγματα γραφής. Και δεν υπάρχει ασφαλέστερο κριτήριο αξιολόγησής τους απ' αυτό, ακριβώς, τα δείγματα γραφής. Γιατί, τι είναι δημοκρατία και χρηστή άσκηση της εξουσίας; Είναι τρόπος ζωής πάνω απ' όλα.

Δυστυχώς, ο τρόπος με τον οποίο άσκησαν εξουσία οι περισσότεροι εκ των εν ενεργεία δημάρχων που διεκδικούν ξανά την ανανέωση της λαϊκής εντολής κάθε άλλο παρά σύμφωνος ήταν με τις αρχές της ισοπολιτείας, της αξιοκρατίας, του σεβασμού των δικαιωμάτων των πολιτών και της χρηστής διαχείρισης του δημοτικού χρήματος.

Αν ανατρέξει κανείς στα πρωτοσέλιδα των τοπικών εφημερίδων της τετραετίας θα διαπιστώσει ότι βρίθουν από αποκαλυπτικές αναφορές περί οικονομικών σκανδάλων, χαριστικών αναθέσεων και προμηθειών καταχρηστικών αποφάσεων, ετσιθελικών ενεργειών και άλλων, που αποτυπώνουν – και στις υπερβολές τους ακόμα – μια θλιβερή, απογοητευτική πραγματικότητα.

Σε μερικούς δήμους, μάλιστα, έχουν εγκατασταθεί μόνιμα ορκωτοί ελεγκτές που δεν βρίσκουν άκρη, στο σάπιο και άθλιο σύστημα διαχείρισης που έχουν εγκαθιδρύσει, ενώ σε άλλους έχουν επιλεγεί εισαγγελείς που νυχθημερόν πασχίζουν να ξετυλίξουν το κουβάρι της διαπλοκής, να φωτίσουν κάπως τις σκοτεινές, υπόγειες διαδρομές τινών εκ των «σωτήρων». Να ανοίξουν πόρτες και παράθυρα των δήμων για να φύγουν οι οσμές των σκανδάλων που γεννά το άθλιο πελατειακό σύστημα που έχουν αναπτύξει μόνο και μόνο για να κρατηθούν στις καρέκλες τους.

Δεν λέω, υπάρχουν και τα φωτεινά παραδείγματα αλλά είναι, δυστυχώς, οι εξαιρέσεις που επιβεβαιώνουν, απλώς, τον κανόνα.

Δεν ελπίζω, όμως, και στους «νέους» και «άφθαρτους» που έχουν εμφανιστεί στην πολιτική σκηνή του τόπου, υποσχόμενοι αλλαγές και... απαλλαγές. Και δεν ελπίζω γιατί δεν έπεισαν ότι είναι «διαφορετικοί», ότι είναι φορείς μιας άλλης πολιτικής κουλτούρας, ενός άλλου τρόπου σκέψης, μιας διαφορετικής στάσης ζωής.

Υποκριτές και αυτοί μίλησαν, όσο μίλησαν, στον λαό με μισόλογα, με υπονοούμενα, συγκεχυμένα, με ψεύτικα μεγάλα λόγια. Δεν είπαν την αλήθεια στον πολίτη. Υποσχέθηκαν αλλαγή. αλλά δεν είπαν πως θα την πραγματοποιήσουν. Κατήγγειλαν τις πελατειακές σχέσεις και τις αμαρτωλές συμβάσεις των αντιπάλων τους, αλλά την ίδια ώρα υπόσχονταν προσλήψεις για τα δικά τους παιδιά και χρυσοφόρες αναθέσεις έργων ή προμηθειών για τους δικούς τους «κολλητούς».

Κανένας τους δεν είπε προκαταβολικά ότι θα «κόψει μαχαίρι» τις παράνομες προσλήψεις, θα διώξει κακήν κακώς από το γραφείο του όποιον τολμήσει να του προτείνει άνομες, αμαρτωλές συμφωνίες, ότι θα πετάξει στον Καιάδα τα τρωκτικά και τους αργόμισθους που λυμαίνονται τα δημοτικά ταμεία.

Ολοι τους έκαναν «καραμέλα» τη «διαφάνεια», αλλά ελάχιστα έπεισαν ως προς την αγνότητα των προθέσεών τους. Ο σκοπός, προφανώς, αγιάζει τα μέσα, και ο σκοπός είναι ένας, η κατάκτηση της εξουσίας.

Η σημερινή εικόνα της τοπικής αυτοδιοίκησης είναι μια εικόνα αποτρόπαιη. Δήμαρχοι και Νομάρχες που διαχειρίζονται μικρά και μεγάλα συμφέροντα, χωρίς όραμα και σχέδιο για την κοινωνία, την όποια – υποτίθεται – υπηρετούν.

Και μια τοπική αυτοδιοίκηση που βουλιάζει ολοένα και πιο βαθιά στο τέλμα της ανυποληψίας, της σήψης, της διαφθοράς.

Οσο ο κοινωνικός έλεγχος θα απουσιάζει κραυγαλέα και προκλητικά με ευθύνη των ίδιων των πολιτών πρωτίστως τόσο το μέλλον των μικρών κοινωνιών μας θα προβάλλει σκοτεινό και αβέβαιο.

Και η ανοχή στην παρακμή που διογκώνει τα φαινόμενα διαφθοράς θα θριαμβεύει.


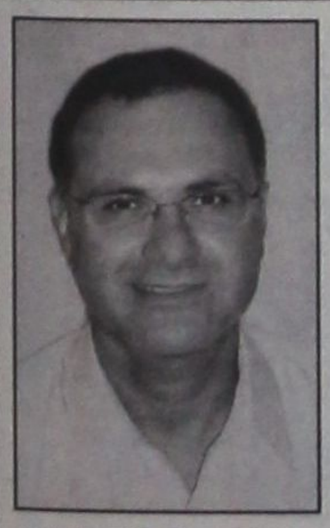

πρώτα η Ρόδος

Δημοτικές Εκλογές 2006
ΧΑΤΖΗΣ ΧΑΤΖΗΕΥΘΥΜΙΟΥ
Υποψήφιος
Δήμαρχος Ρόδου

ΕΥΣΤΡΑΤΙΟΣ Ι. ΚΑΡΙΚΗΣ
Δικηγόρος - Υποψήφιος Δημοτικός Σύμβουλος
25ης Μαρτίου 5- ΡΟΔΟΣ 85100
Τηλ.: 22410 33125, Κιν.: 6944 386069

ΝΕΑ ΔΗΜΙΟΥΡΓΙΚΗ ΠΝΟΗ ΙΑΛΥΣΟΥ
ΣΤΕΡΓΟΣ Σ. ΣΤΑΓΚΑΣ

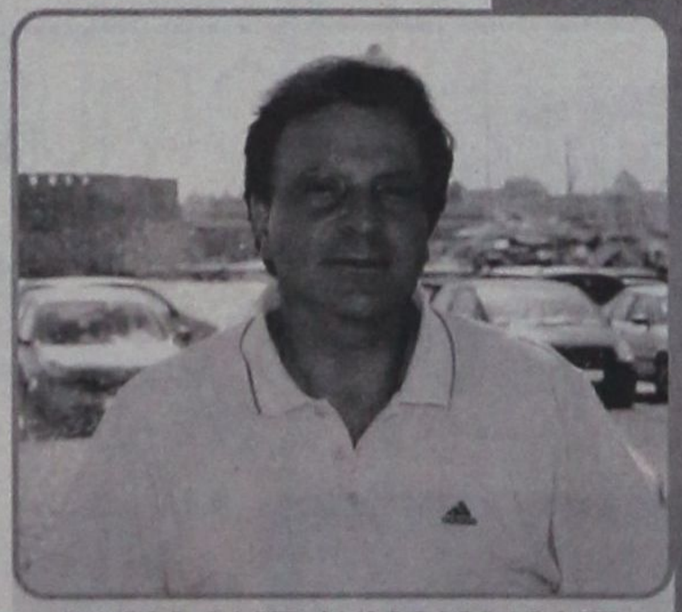

ΜΙΧΑΛΗΣ ΚΙΝΔΥΛΙΔΗΣ
Πρόεδρος της Πανελλήνιας Ομοσπονδίας
Συλλόγων Υπαλλήλων Νομαρχιακών Αυτοδιοικήσεων
ΥΠΟΨΗΦΙΟΣ ΔΗΜΟΤΙΚΟΣ ΣΥΜΒΟΥΛΟΣ

ΔΩΔΕΚΑΝΗΣΙΑΚΗ ΕΝΩΤΙΚΗ ΚΙΝΗΣΗ
ΔΩΔ.Ε.Κ
ΥΠΟΨΗΦΙΟΣ ΝΟΜΑΡΧΗΣ
ΒΑΣΙΛΗΣ Α. ΥΨΗΛΑΝΤΗΣ




Ροδούλα Σαρίκα - Κουμπιάδη
Φοιτήτρια Πανεπιστημίου Αιγαίου
Υποψήφια Νομαρχιακή Σύμβουλος

ΣΥΜΠΕΡΑΣΜΑΤΑ ΤΟΥ ΣΥΝΕΔΡΙΟΥ

# ΔΡΑΜΑΤΙΚΗ ΕΞΑΠΛΩΣΗ *των αφροδίσιων νοσημάτων*

***Ενθουσιασμένοι όλοι οι σύνεδροι από το «σμαραγδένιο νησί»***



Η δραματική εξάπλωση της σύφιλης στην Ευρώπη, ιδιαιτέρως στις ανατολικές χώρες και στην Ρωσία και ο κίνδυνος για περαιτέρω αύξηση του αριθμού των ασθενών αποτελεί το τραγικό συμπέρασμα των εργασιών του 15ου Συνεδρίου της Ευρωπαϊκής Ακαδημίας Δερματολογίας και Αφροδισιολογίας που πραγματοποιήθηκε στο ξενοδοχείο Ροδος Πάλας.

Σε συνέντευξη τύπου που παραχώρησαν χθες οι διοργανωτές του συνεδρίου παρουσία του Προέδρου του Συνεδρίου καθηγητή κ. Ανδρέα Κατσαμπά και του Προέδρου της Ευρωπαϊκής Ακαδημίας Δερματολογίας και Αφροδισιολογίας Dr. Johannes Ring ανακοινώθηκε συγκεκριμένα ότι από στατιστικά στοιχεία που έχουν μελετηθεί διαπιστώνεται ότι τα περιστατικά της σύφιλης αυξάνονται με γεωμετρική πρόοδο στην Ευρώπη κυρίως λόγω της ανεξέλεγκτων διαστάσεων που έχει προσλάβει η παράνομη πορνεία σε χώρες της ανατολικής κυρίως Ευρώπης, αλλά και του γεγονότος ότι ο κόσμος που φέρεται να έχει εφησυχάσει για τον κίνδυνο μετάδοσης του AIDS δεν κάνει πλέον χρήση προφυλακτικών.

Το πρόβλημα όπως τονίστηκε έχει προσλάβει μεγάλες διαστάσεις στην Αυστρία, στην Γερμανία και την Γαλλία χωρίς να υπάρχουν σαφή στοιχεία για την διάσταση που έχει σε άλλες χώρες της Ευρώπης πράγμα που αποδίδεται και σε αδράνεια των χωρών αυτών στην καταγραφή των περιστατικών αφροδίσιων.

Οι καθηγητές που συμμετείχαν στην συνέντευξη κατέστησαν σαφές ότι απαιτείται εγρήγορση και ανακοίνωσαν ότι θα προχωρήσουν άμεσα σε ενέργειες προκειμένου να ενημερωθεί το κοινό για το πρόβλημα και για να εξασφαλιστεί διακρατική συνεργασία στην κατεύθυνση της αντιμετώπισης του.

Αύξηση καταγράφεται επίσης και στα περιστατικά θανάτου από μελάνωμα πράγμα που αποδίδεται στην έλλειψη ενημέρωσης του πληθυσμού καθώς έχει πλέον επιτευχθεί η πλήρης αντιμετώπιση της ασθένειας ιατρικά.

Οπως τονίστηκε ο κόσμος δεν γνωρίζει πως να διαπιστώσει την ύπαρξη μελανώματος στο δέρμα, δεν είναι υποψιασμένος και δεν ανησυχεί. Για τον λόγο αυτό ανακοινώθηκε ότι το 2007 θα ξεκινήσει μια πανευρωπαϊκή καμπάνια από την Ευρωπαϊκή Ακαδημία Δερματολογίας και Αφροδισιολογίας με στόχο την ευαισθητοποίηση του κοινού και την ενημέρωση του.

Σημαντικές ήταν εξάλλου και οι ανακοινώσεις των ιατρών σχετικά με την αντιμετώπιση της ακμής. Διαπιστώθηκε συγκεκριμένα ότι η ακμή γίνεται ολοένα και περισσότερο ανθεκτική στα αντιβιοτικά που χρησιμοποιούνται σήμερα για την αντιμετώπιση της και για τον λόγο αυτό έχουν αναπτυχθεί εργαστηριακά νέα φάρμακα και συνδυασμοί φαρμάκων για την ύπαρξη των οποίων ενημερώθηκαν οι σύνεδροι.

Διαψεύστηκε εξάλλου εργαστηριακά ότι φάρμακα που χρησιμοποιούνται για την αντιμετώπιση της ακμής προκαλούν κατάθλιψη όπως είχε ανακοινωθεί παλαιότερα. Οπως ανακοινώθηκε διαπιστώθηκε συγκεκριμένα ότι φαινόμενα κατάθλιψης ασθενών οφείλονται αποκλειστικά στο πρόβλημα της ακμής που αντιμετωπίζουν. Από εκεί και πέρα όμως διαπιστώνεται ότι το πρόβλημα αντιμετωπίζεται επιτυχώς και με την χρήση Laser και ακτινοβολίας στο δέρμα.

Ο καθηγητής κ. Κατσάμπας με δηλώσεις του σε δημοσιογράφους της Ρόδου εξήρε την συνεδριακή υποδομή του νησιού επισημαίνοντας ότι οι σύνεδροι του έχουν εκφράσει την ικανοποίηση του για τις παρεχόμενες υπηρεσίες και το επίπεδο εξυπηρέτησης τους. Επεσήμανε συγκεκριμένα ότι «η Ρόδος κέρδισε το στοίχημα» προσθέτοντας ταυτόχρονα ότι διαπιστώνεται ότι είναι ικανή να φιλοξενήσει διοργανώσεις μεγέθους. Οι εργασίες του συνεδρίου θα ολοκληρωθούν αύριο.

ΜΑΝΩΛΗΣ ΓΛΥΝΟΣ, ΑΝΤΙΔΗΜΑΡΧΟΣ ΡΟΔΙΩΝ

# «Η ΝΙΚΗ ΜΑΣ ΘΑ ΕΙΝΑΙ *πεντακάθαρη και δυνατή»*

***«Εχουμε αλλάξει την όψη της πόλης κι έχουμε αποκτήσει τεράστια εμπειρία»***



ΣΥΝΕΝΤΕΥΞΗ ΣΤΟΝ ΔΙΑΜΑΝΤΗ ΔΙΑΜΑΝΤΗ

***Αισιόδοξος και σίγουρος για τη νίκη της παράταξής του στις εκλογές της επόμενης Κυριακής εμφανίζεται ο αντιδήμαρχος Ρόδου και υπεύθυνος στον ευαίσθητο τομέα της Πρόνοιας κ. Μανώλης Γλυνός.***

*Σύμφωνα με τις εκτιμήσεις του κ. Γλυνού* ***«η νίκη θα είναι πεντακάθαρη και δυνατή!»*** *αφού* ***«το κλίμα του ξεκάθαρου προβαδίσματος που είχε από την αρχή η παράταξή μας στις προτιμήσεις των πολιτών, έχει μετατραπεί σε κλίμα μιας βέβαιης και καθαρής νίκης. Στις επαφές μου με τους συμπολίτες μας εισπράττω αυτήν ακριβώς την εικόνα και ταυτόχρονα την απαίτησή τους για περισσότερη δουλειά και μεγαλύτερη προσπάθεια την επόμενη τετραετία».***

*Ο Αντιδήμαρχος στη συνέντευξη που παραχώρησε στην «δημοκρατική» μιλά για το ανανεωμένο ψηφοδέλτιο της παράταξης και υποστηρίζει ότι* ***«έχουμε αλλάξει την όψη και τη ζωή αυτής της πόλης, έχουμε αποκτήσει τεράστια γνώση και εμπειρία και πάνω απ' όλα έχουμε όλοι απίστευτη όρεξη και διάθεση και δουλειά. Γιατί λοιπόν να μην συνεχίζουν να μας εμπιστεύονται οι Ροδίτες και οι Ροδίτισσες;»***

*Ο κ. Μανώλης Γλυνός πιστεύει πως* ***«Ο Δήμαρχος αποτελεί κεφάλαιο για τον τόπο και εξακολουθεί ακόμα να είναι ένας πολύ νέος άνθρωπος με απίστευτη έμπνευση και δυναμισμό»*** *και τονίζει ότι* ***«ο Γιώργος ο Γιαννόπουλος δεν είναι ο άνθρωπος που έχει ανάγκη από τίτλους και καταξίωση. Είναι αντίθετα ένας πολιτικός με εμβέλεια που ξεπερνά κατά πολύ τα σύνορα της πόλης μας και του νομού μας».***

*Αξιολογώντας το έργο της τελευταίας τετραετίας ο αντιδήμαρχος ξεκαθαρίζει απαντώντας σ' αυτούς που μιλούν για ανυπαρξία έργου πως*

***«έργο έγινε, πολύ και σημαντικό, σε όλους τους τομείς. Κι ακόμα περισσότερο είναι το έργο που προετοιμάστηκε, ωρίμασε, εξασφάλισε πόρους για να υλοποιηθεί και είναι έτοιμο να ξεκινήσει».***

*Αναφέρεται στον τομέα ευθύνης του, την πρόνοια, καταγράφει τα σημαντικά βήματα που έγιναν και δίνει την απάντησή του στην κριτική που δέχτηκε για τις «τροφοκάρτες» προσθέτοντας πως* ***«προκειμένου μια κοινωνική παροχή να μην γίνει αντικείμενο πολιτικής εκμετάλλευσης, με απόφασή μας, η χορήγηση νέων τροφοεπιταγών σταμάτησε τον Ιούλιο και τα αιτήματα που υποβάλλονται θα εξετασθούν με τον ίδιο τρόπο μετά τις εκλογές».***

*Για τον κ. Γλυνό* ***«τα ναρκωτικά, η φτώχια, η ανεργία κι ο κοινωνικός αποκλεισμός, εξακολουθούν να είναι προβλήματα κι επακόλουθα του τρόπου ανάπτυξης της κοινωνίας μας κι αξίζει να παλέψει κανείς με πάθος για την αντιμετώπισή τους».***

*Τέλος για την ιδέα της Πολιτιστικής Πρωτεύουσας της Ευρώπης ο Αντιδήμαρχος Ρόδου δηλώνει ότι* ***«η πρόταση του Δημάρχου, εκφράζει το όραμα για μια πόλη ανταγωνιστική, μια πόλη προικισμένη με όλα όσα θα ζήλευε κάθε πόλη στην Ελλάδα, για μια πόλη ευρωπαϊκή που θα μπορεί να διεκδικήσει όχι μόνο αυτόν τον τίτλο, αλλά και κάθε άλλο τίτλο».***

*Η συνέντευξη αναλυτικά...*

**• Μια εβδομάδα πριν από τις εκλογές πως έχει διαμορφωθεί η κατάσταση; Ποιο είναι το κλίμα που εισπράττετε στις επαφές σας με τους πολίτες;**

Η κατάσταση δεν έχει αλλάξει σημαντικά από την αρχή της προεκλογικής περιόδου μέχρι και σήμερα.

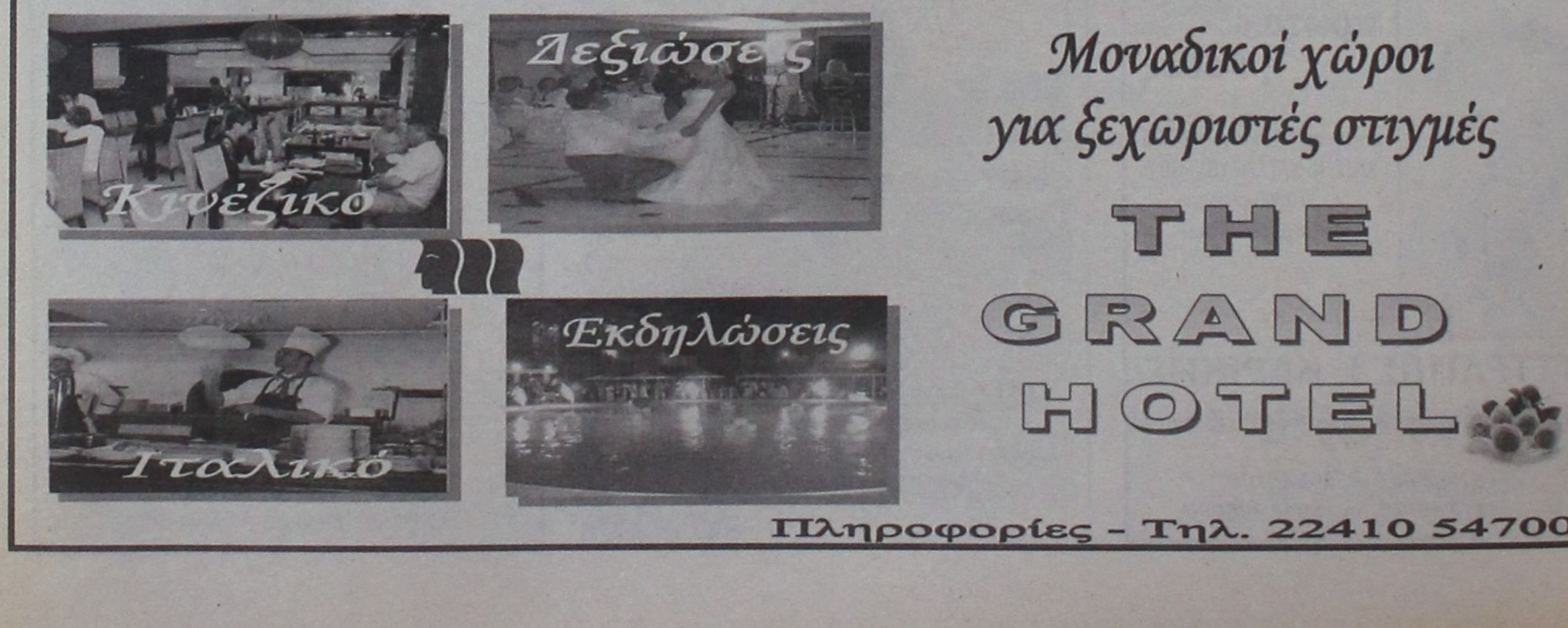

Το κλίμα του ξεκάθαρου προβαδίσματος που είχε από την αρχή η παράταξή μας στις προτιμήσεις των πολιτών, έχει μετατραπεί σε κλίμα μιας βέβαιης και καθαρής νίκης. Στις επαφές μου με τους συμπολίτες μας, εισπράττω αυτήν ακριβώς την εικόνα και ταυτόχρονα την απαίτησή τους για περισσότερη δουλειά και μεγαλύτερη προσπάθεια την επόμενη τετραετία.

**• Γιατί κατά τη άποψή σας οι Ροδίτισσες και οι Ροδίτες πρέπει να εμπιστευθούν ξανά την παράταξή σας και τον Γιώργο Γιαννόπουλο;**

Η παράταξή μας η ίδια, είναι η πιο καλή απόδειξη γι' αυτό. Η ίδια είναι ένας παλλόμενος και ζωντανός οργανισμός. Την εμπιστεύονται και εντάσσονται στις γραμμές της κάθε μέρα περισσότεροι και κυρίως νέοι άνθρωποι. Δείτε το ψηφοδέλτιό μας, δείτε τους νέους ανθρώπους που αποφάσισαν να εντα-χθούν σ' αυτό. Γιατί λοιπόν να μην συνεχίζουν να μας εμπιστεύονται οι Ροδίτες και οι Ροδίτισσες; Εχουμε αλλάξει την όψη και τη ζωή αυτής της πόλης, έχουμε αποκτήσει τεράστια γνώση και εμπειρία και πάνω απ' όλα έχουμε όλοι απίστευτη όρεξη και διάθεση και δουλειά.

**• Πιστεύετε ότι η παράταξή σας και πιο ειδικά ο Δήμαρχος έχει ακόμη να προσφέρει στην πόλη;**

Ο Γιώργος ο Γιαννόπουλος δεν είναι ο άνθρωπος που έχει ανάγκη από τίτλους και καταξίωση. Είναι αντίθετα ένας πολιτικός με εμβέλεια που ξεπερνά κατά πολύ τα σύνορα της πόλης μας και του νομού μας. Αν τον ενδιέφεραν οι τίτλοι και τ' αξιώματα θα μπορούσε να διεκδικήσει μ' ευκολία τα περισσότερα. Πιστεύετε πως θα ζητούσε ξανά την εμπιστοσύνη του Ροδιακού λαού, αν δεν πίστευε βαθιά μέσα του, ότι έχει να προσφέρει πολλά στην πόλη; Ο Δήμαρχος αποτελεί κεφάλαιο για τον τόπο και εξακολουθεί ακόμα να είναι ένας πολύ νέος άνθρωπος με απίστευτη έμπνευση και δυναμισμό.

**• Πώς αξιολογείτε το έργο της τετραετίας;**

Αντίθετα με την δήθεν ανυπαρξία έργου αυτή την τετραετία, όπως βολεύει κάποιους να μας κατηγορούν, η πραγματικότητα είναι τελείως διαφορετική. Εργο έγινε, πολύ και σημαντικό, σε όλους τους τομείς. Κι ακόμα περισσότερο είναι το έργο που προετοιμάστηκε, ωρίμασε, εξασφάλισε πόρους για να υλοποιηθεί και είναι έτοιμο να ξεκινήσει.

**• Στον τομέα ευθύνης σας ποια σημαντικά βήματα έγιναν;**

Το νέο δημοτικό ιατρείο και το νέο κέντρο νεότητας στην κάτω Ηλιούπολη, το νέο κέντρο εξυπηρέτησης του πολίτη στους Αγίους Αποστόλους, η μεταστέγαση του Δημοτικού Οργανισμού Πρόνοιας και του

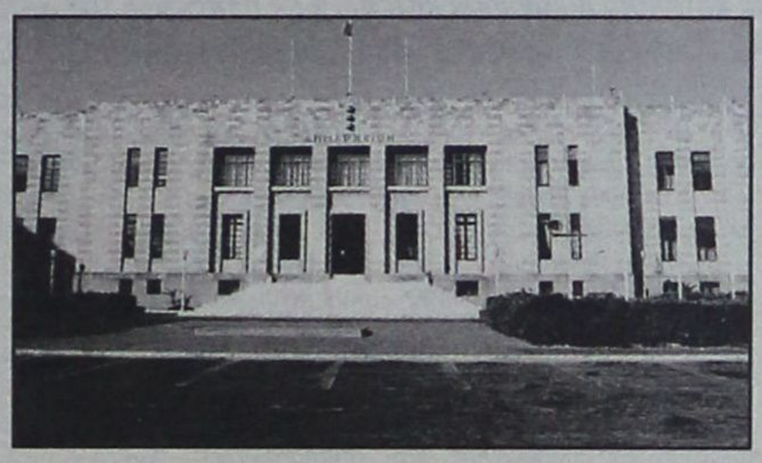

ιατροπαιδαγωγικού κέντρου στο χώρο του παλιού νοσοκομείου, η ανάληψη της ευθύνης λειτουργίας των ΚΔΑΠ Νηρέα, Αγίου Δημητρίου, Αγίων Αποστόλων και Ανάληψης που λειτουργούν χειμώνα καλοκαίρι με εξειδικευμένα προγράμματα, τα προγράμματα για την κακοποιημένη γυναίκα και τα κακοποιημένα παιδιά, η δημιουργία του ΚΔΑΠ για ΑΜΕΑ στον Αγιο Νικόλαο, η παρέμβασή μας στη δημιουργία του Κέντρου Χορήγησης Υποκατάστατων υπό την εποπτεία του ΟΚΑΝΑ, σε συνδυασμό με το «τρέξιμο» και την ενίσχυση όλων των μέχρι σήμερα γνωστών δομών και προγραμμάτων, είναι μερικά μόνο από τα βήματα που έγιναν, στα οποία θα ήθελα ν' αναφερθώ.

**• Τι απαντάτε στην κριτική που ασκήθηκε το τελευταίο διάστημα για τις «τροφοκάρτες»;**

Η χορήγηση των τροφοεπιταγών και του συσσιτίου σε δικαιούχους συμπολίτες μας, είναι μια συνεχής διαδικασία και χορηγούνται με απόφαση επιτροπής στην οποία υπάρχει εκπροσώπηση της μειοψηφίας του δημοτικού συμβουλίου. Παρ' όλα αυτά και προκειμένου μια κοινωνική παροχή να μην γίνει αντικείμενο πολιτικής εκμετάλλευσης, με απόφασή μας, η χορήγηση νέων τροφοεπιταγών σταμάτησε τον Ιούλιο και τα αιτήματα που υποβάλλονται θα εξετασθούν με τον ίδιο τρόπο μετά τις εκλογές.

**• Με βάση την εμπειρία και τη γνώση σας ποια είναι τα σημαντικότερα κοινωνικά προβλήματα που αντιμετωπίζει η Ρόδος;**

Τα ναρκωτικά, η φτώχεια, η ανεργία κι ο κοινωνικός αποκλεισμός εξακολουθούν να είναι προβλήματα κι επακόλουθα του τρόπου ανάπτυξης της κοινωνίας μας κι αξίζει να παλέψει κανείς με πάθος για την αντιμετώπισή τους.

**• Ποιες προτεραιότητες έχετε θέσει στον τομέα της πρόνοιας για την επόμενη τετραετία;**

Την ενίσχυση των δομών για την αντιμετώπιση των προβλημάτων, στα οποία ήδη αναφέρθηκα και τη σύνδεσή των δομών αυτών με τη συμμετοχή κα» την εθελοντική δράση των συμπολιτών μας.

**• Πώς βλέπετε να εξελίσσεται η ιδέα - πρόταση του Δημάρχου να διεκδικήσει η Ρόδος τον τίτλο της Πολιτιστικής Πρωτεύουσας της Ευρώπης;**

Η πρόταση του Δημάρχου, εκφράζει το όραμα για μια πόλη ανταγωνιστική, μια πόλη προικισμένη με όλα όσα θα ζήλευε κάθε πόλη στην Ελλάδα, για μια πόλη ευρωπαϊκή που θα μπορεί να διεκδικήσει όχι μόνο αυτόν τον τίτλο, αλλά και κάθε άλλο τίτλο. Σε τελευταία ανάλυση θέτει ένα στόχο που η διαδρομή μέχρι την επίτευξή του αλλά και τα οφέλη που θα προκύψουν μετά είναι το μείζον κι όχι αυτός καθαυτός ο στόχος.

**• Μια πρόβλεψη για τις εκλογές της 15ης Οκτωβρίου;**

Το είπα και στην αρχή. Η νίκη θα είναι πεντακάθαρη και δυνατή!


ΠΑΜΕ ΡΟΔΗ

ΜΕ ΕΝΑ



GRANDE PUNTO



Με την αγορά ενός FIAT PANDA, GRANDE PUNTO ή LANCIA Y δώρο ένα ταξίδι στη Ρώμη

Auto Center
Μαν. Κωστάκης Α.Ε.Β.Ε

14ο χλμ. Ρόδου Αεροδρομίου
τηλ. 22410 82000



Δρομολόγια του **DODEKANISOS PRIDE**
Από 16/10/2006 έως 4/11/2006

| ΜΟΝΟ ΓΙΑ ΤΗΝ ΔΕΥΤΕΡΑ 16/10/2006 | | |
|---|---|---|
| ΛΙΜΑΝΙ | ΑΦΙΞΗ | ΑΝΑΧΩΡΗΣΗ |
| ΠΑΤΜΟΣ | - | 06:00 |
| ΛΕΡΟΣ | 06:40 | 06:45 |
| ΚΑΛΥΜΝΟΣ | 07:30 | 07:40 |
| ΚΩΣ | 08:15 | 08:20 |
| ΣΥΜΗ | 09:45 | 09:50 |
| ΡΟΔΟΣ | 10:40 | 15:00 |
| ΣΥΜΗ | 15:50 | 15:55 |
| ΚΩΣ | 17:20 | 17:25 |
| ΚΑΛΥΜΝΟΣ | 18:00 | 18:05 |
| ΛΕΡΟΣ | 18:50 | ΔΙΑΝ/ΣΗ |

| ΚΑΘΗΜΕΡΙΝΑ (ΔΕΥΤΕΡΑ - ΚΥΡΙΑΚΗ) | | |
|---|---|---|
| ΛΙΜΑΝΙ | ΑΦΙΞΗ | ΑΝΑΧΩΡΗΣΗ |
| ΛΕΡΟΣ | - | 06:45 |
| ΚΑΛΥΜΝΟΣ | 07:30 | 07:40 |
| ΚΩΣ | 08:15 | 08:20 |
| ΣΥΜΗ | 09:45 | 09:50 |
| ΡΟΔΟΣ | 10:40 | 15:00 |
| ΣΥΜΗ | 15:50 | 15:55 |
| ΚΩΣ | 17:20 | 17:25 |
| ΚΑΛΥΜΝΟΣ | 18:00 | 18:05 |
| ΛΕΡΟΣ | 18:50 | ΔΙΑΝ/ΣΗ |

Δρομολόγια του **DODEKANISOS PRIDE**
Κυριακή 05/11/2006 - Τετάρτη 08/11/2006
ΠΡΟΣΚΥΝΗΜΑ ΣΤΟΝ ΠΑΝΟΡΜΙΤΗ

| 05/11/2006 - 08/11/2006 | | |
|---|---|---|
| ΛΙΜΑΝΙ | ΑΦΙΞΗ | ΑΝΑΧΩΡΗΣΗ |
| ΛΕΡΟΣ | - | 06:45 |
| ΚΑΛΥΜΝΟΣ | 07:30 | 07:40 |
| ΚΩΣ | 08:15 | 08:20 |
| ΠΑΝΟΡΜΙΤΗΣ | 09:45 | 09:50 |
| ΡΟΔΟΣ | 10:40 | 15:00 |
| ΠΑΝΟΡΜΙΤΗΣ | 15:50 | 15:55 |
| ΚΩΣ | 17:20 | 17:25 |
| ΚΑΛΥΜΝΟΣ | 18:00 | 18:05 |
| ΛΕΡΟΣ | 18:50 | ΔΙΑΝ/ΣΗ |

Δρομολόγια του **DODEKANISOS EXPRESS**
Από 16/10/2006 - 04/11/2006

| ΚΑΘΗΜΕΡΙΝΑ (ΔΕΥΤΕΡΑ - ΚΥΡΙΑΚΗ) | | |
|---|---|---|
| ΛΙΜΑΝΙ | ΑΦΙΞΗ | ΑΝΑΧΩΡΗΣΗ |
| ΡΟΔΟΣ | - | 08:30 |
| ΣΥΜΗ | 09:25 | 09:30 |
| ΚΩΣ | 11:00 | 11:10 |
| ΚΑΛΥΜΝΟΣ | 11:50 | 12:00 |
| ΛΕΡΟΣ | 12:50 | 14:30 |
| ΚΑΛΥΜΝΟΣ | 15:20 | 15:30 |
| ΚΩΣ | 16:10 | 16:20 |
| ΣΥΜΗ | 17:40 | 17:45 |
| ΡΟΔΟΣ | 18:30 | ΔΙΑΝ/ΣΗ |

Δρομολόγια του **DODEKANISOS EXPRESS**
ΠΡΟΣΚΥΝΗΜΑ ΣΤΟΝ ΠΑΝΟΡΜΙΤΗ

| ΚΥΡΙΑΚΗ 05/11/2006<br>ΔΕΥΤΕΡΑ 06/11/2006 | | |
|---|---|---|
| ΛΙΜΑΝΙ | ΑΦΙΞΗ | ΑΝΑΧΩΡΗΣΗ |
| ΡΟΔΟΣ | - | 08:30 |
| ΠΑΝΟΡΜΙΤΗΣ | 09:25 | 09:30 |
| ΚΩΣ | 11:00 | 11:10 |
| ΚΑΛΥΜΝΟΣ | 11:50 | 12:00 |
| ΛΕΡΟΣ | 12:50 | 14:30 |
| ΚΑΛΥΜΝΟΣ | 15:20 | 15:30 |
| ΚΩΣ | 16:10 | 16:20 |
| ΠΑΝΟΡΜΙΤΗΣ | 17:40 | 17:45 |
| ΡΟΔΟΣ | 18:30 | ΔΙΑΝ/ΣΗ |

| ΤΡΙΤΗ 07/11/2006<br>ΤΕΤΑΡΤΗ 08/11/2006 | | |
|---|---|---|
| ΛΙΜΑΝΙ | ΑΦΙΞΗ | ΑΝΑΧΩΡΗΣΗ |
| ΡΟΔΟΣ | - | 08:00 |
| ΠΑΝΟΡΜΙΤΗΣ | 08:50 | 09:00 |
| ΡΟΔΟΣ | 09:50 | 10:30 |
| ΠΑΝΟΡΜΙΤΗΣ | 11:20 | 12:30 |
| ΡΟΔΟΣ | 13:20 | 15:30 |
| ΠΑΝΟΡΜΙΤΗΣ | 16:20 | 18:00 |
| ΡΟΔΟΣ | 18:50 | ΔΙΑΝ/ΣΗ |



DODEKANISOS SEAWAYS

Αυστραλίας 3, 85100 Ρόδος, τηλ.: 22410 70590, fax: 22410 70591, www.12ne.gr

**ΜΑΖΙΚΗ ΑΠΟΣΤΟΛΗ ΤΗΛΕΟΜΟΙΟΤΥΠΩΝ ΣΕ ΔΙΚΗΓΟΡΟΥΣ**

# ΟΜΟΓΕΝΗΣ - ΘΥΜΑ ΑΠΑΤΗΣ ΚΑΤΑΓΓΕΛΛΕΙ

## *τον πρόεδρο του Δικηγορικού Συλλόγου Ρόδου*

***•Υποστηρίζει ότι πρωτόδικη καταδίκη δικηγόρου κατέληξε σε απαλλαγή του στα πλαίσια άτυπης συμφωνίας και με τον Πρόεδρο του Δ.Σ.Ρ. που δεν τηρήθηκε •Αυστηρή απάντηση του Δ.Σ.Ρ. • Αναμένονται εξελίξεις.***

**Μαζική αποστολή επιστολών ομογενούς, που διαμένει στις ΗΠΑ, σε δικηγόρους της Ρόδου, με τις οποίες καταγγέλλεται ένας συνάδελφός τους για διάπραξη σοβαρών αδικημάτων, έχει προκαλέσει μεγάλο θόρυβο και για τον πρόσθετο λόγο ότι ο φερόμενος ως θύμα στρέφεται ευθέως και κατά του Προέδρου του Δικηγορικού Συλλόγου Ρόδου.**

ΡΕΠΟΡΤΑΖ
ΔΑΜΙΑΝΟΣ ΑΘΑΝΑΣΙΟΥ
damianos@dimokratiki.gr

Ολα ξεκίνησαν την 23η Ιουλίου 2006, όταν ένας ομογενής από την Αμερική, ιδιοκτήτης εταιρείας παραγωγής ντοκιμαντέρ, απέστειλε προς τον Πρόεδρο του Δικηγορικού Συλλόγου Ρόδου επιστολή, με την οποία τον κατήγγειλε προσωπικά για αθέτηση μίας ιδιότυπης συμφωνίας, που, όπως υποστηρίζει είχαν ατύπως συνάψει.

Σύμφωνα με τους ισχυρισμούς του ομογενούς, ο Πρόεδρος του Δικηγορικού Συλλόγου είχε αναλάβει την υποχρέωση να του αποδίδει χρήματα από το μέρισμα δικηγόρου που είχε καταδικαστεί για απάτη εις βάρος του πρωτοδίκως, προκειμένου να «κλείσει» την υπόθεση.

Η συμφωνία αυτή, όπως υποστηρίζει ο ομογενής όχι μόνο δεν τηρήθηκε, αλλά επιπροσθέτως ο Πρόεδρος του Δικηγορικού Συλλόγου του συμπεριφέρθηκε «απρεπώς».

Στην επιστολή του αυτή ο ομογενής δεν έλαβε απάντηση εντός του ορίου της μίας εβδομάδας που έταξε και αμέσως μετά άρχισε τις ομαδικές αποστολές του κειμένου αυτού σε FAX μελών του Δικηγορικού Συλλόγου Ρόδου.

Το γεγονός προκάλεσε ως εκ τούτου θόρυβο στις τάξεις των δικηγόρων της Ρόδου καθώς μάλιστα διαπιστώθηκε ότι παρά την επανειλημμένη εμπλοκή του συγκεκριμένου δικηγόρου σε παρόμοιες υποθέσεις δεν κινήθηκε η διαδικασία για τον πειθαρχικό του έλεγχο, όπως επιτάσσει σαφέστατα ο Κώδικας περί Δικηγόρων και οι κανόνες δεοντολογίας του δικηγορικού επαγγέλματος.

Στην επιστολή αυτή ο ομογενής ισχυρίζεται συγκεκριμένα τα ακόλουθα:

«Κύριε Πρόεδρε, μετά από επαφές 2 ετών και σε μια προσπάθεια να λάβει τέλος το πρόβλημα που συνεχίζει να υφίσταται μεταξύ υμών και του μέλους σας του Δ.Σ.Ρ. (...) σας αναφέρω τα εξής:

Ο (...) προ 6 ετών και ενεργών ως εντεταλμένος Δικηγόρος μας χειριζόταν τους λογαριασμούς εισπράξεων ενοικίων μας στην Ρόδο. Το αποτέλεσμα ήταν να υπεξαιρέσει ένα ποσόν άνω των 8 εκατομμυρίων δραχμών (Συμπεριλαμβανομένων νομικών εξόδων και του ποσού των 2,5 εκατομμυρίων, τα οποία υποτίθεται ότι θα πλήρωνε στην εφορία - φόρος εισοδήματος).

Τα χρήματα αυτά (2,5 εκατομμύρια) ουδέποτε πλήρωσε στην εφορία με αποτέλεσμα να κινδυνέψουμε να βρεθούμε προ δυσάρεστων εκπλήξεων όπως π.χ. να κατασχεθεί ακίνητο μας από την ΔΟΥ Ρόδου.

Βέβαια όπως πληροφορηθήκαμε εκ των υστέρων υπάρχουν και άλλα θύματα του κυρίου αυτού όπως εξαίρετος συνάδελφος σας, ο οποίος τον βοήθησε με «δανεικά κι αγύριστα» χρήματα δήθεν για να μην χάσει το σπίτι του στην (...). Υπ' όψιν ότι ο εν λόγω κύριος είναι τακτικός επισκέπτης του Καζίνο Ρόδου.

Κατά την προσέλευσή του (...) στα Δικαστήρια της Ρόδου πετύχαμε μετά από διάφορες περιπέτειες την καταδίκη του σε ένα έτος φυλάκιση για απάτες. Ενώ λοιπόν με βάση τους ισχύοντες κανονισμούς θα έπρεπε να περάσει από πειθαρχικό συμβούλιο και να του αφαιρεθεί η άδεια ασκήσεως επαγγέλματος, εσείς επικαλούμενος τον οίκτο μου και την καλοσύνη μου ως ανθρώπου μου, ζητήσατε στο τηλέφωνο - ενώ πλέον βρισκόμουν στην Αμερική - να συμβιβαστώ και να έλθω σε συμφωνία για τμηματική καταβολή του ποσού (από τα μερίσματα κ.λπ.). Μου εδόθη, λοιπόν, ένα μέρος, για το δε υπόλοιπο από τότε ούτε λόγος. Επί 2 συναπτά έτη προσπαθούμε να λάβουμε κάποιο εκ των μερισμάτων του κυρίου αυτού χωρίς να το καταφέρουμε ποτέ διότι τα χρησιμοποιεί για αγορά χαρτοσήμων.

Το καλοκαίρι του 2006 σας επισκέφθηκα μετά της συζύγου μου εκ νέου στο γραφείο σας για να διευκρινίσουμε την ακατάστασία αυτή με μηδενικό αποτέλεσμα και αντιμετώπισής μας από εσάς σαν διανοητικά καθυστερημένων».

Επισημαίνει ακόμη και τα ακόλουθα: «Σύμφωνα με την υπόσχεση σας έχετε εγγυηθεί την καταβολή προς ημάς υπολειπόμενου ποσού 14.000 ευρώ. Αραγε θα τακτοποιηθεί; Μετά τη λήψη από εσάς της επιστολής μου αυτής (Μέσω FAX) θα αναμένω 1 εβδομάδα για να μου προτείνετε εφικτή και δίκαιη λύση, αλλιώς θα δημοσιεύσω την επιστολή μου αυτή στον τοπικό τύπο, θα στείλω αντίγραφο αυτής σε όλα τα μέλη του Δ.Σ. Ρόδου, στο Υπουργείο Δικαιοσύνης και Αρειο Πάγο και στον κ. Εισαγγελέα Εφετών Δωδ/νήσου

Επίσης λόγω της ιδιότητός μου ως παραγωγού ντοκιμαντέρ έχω επαφές με τηλεοπτικούς σταθμούς Αθηνών και πολύ θα τους ενδιέφερε ένα τέτοιο νομικό σκάνδαλο στη Ρόδο. Εν αναμονή άμεσης λύσης».

Την 27η Αυγούστου 2006 ο φερόμενος ως δράστης δικηγόρος σε χειρόγραφη επιστολή του αναγνώρισε ότι υπήρξε αθέτηση της συμφωνίας και δεσμεύτηκε για την εξόφληση της οφειλής.

Στην επιστολή του αυτή αναφέρονται τα εξής:

«Κύριε (...)

Ασφαλώς και δεν λάβατε ποτέ γνώση των όσων προβλημάτων αντιμετώπισα τα προηγούμενα χρόνια. Ασφαλώς και αναγνωρίζω τουλάχιστον όπως είχαν εξελιχθεί τα πράγματα τον οίκτο και την καλοσύνη την οποία δείξατε απέναντι σε ένα απατεώνα όπως με αποκαλείτε.

Σε κάθε περίπτωση θα πρέπει να γνωρίζετε, ότι εφεξής θα καταβάλω κάθε προσπάθεια, ώστε να παίρνετε δια του πληρεξουσίου σας δικηγόρου το μέρισμα από το Δικηγορικό Σύλλογο Ρόδου, ώστε με όσα εγώ απ' ευθείας θα του καταβάλω να μπορέσω σ' εύλογο χρόνο να κλείσω αυτή την εκκρεμότητα.

Σας ευχαριστώ».

Οπως ήταν αναμενόμενο με ιδιαίτερα αυστηρό και επικριτικό ύφος απάντησε στις καταγγελίες του ομογενούς ο Δικηγορικός Σύλλογος Ρόδου με το υπ' αριθμ. 652/7-9-2006 έγγραφό του.

Στην απάντηση του Δικηγορικού Συλλόγου Ρόδου, για το περιεχόμενο της οποίας ενημερώθηκαν τα μέλη του Διοικητικού Συμβουλίου εκ των υστέρων, αναφέρονται τα εξής:

«Μας προκαλεί κατάπληξη το περιεχόμενο της επιστολής σας στην οποία αναγράφεται ως ημεροχρονολογία 23-27-2006 και λάβαμε στις 28-8-2006.

Δεν μπορούμε να κατανοήσουμε την σκοπιμότητα αποστολής της ως άνω επιστολής και σε άλλους συναδέλφους, αν αυτό δεν έγινε με τη σκέψη να μας εκθέσετε, μάλλον ατυχήσατε, διότι πράξαμε περισσότερα του δέοντος, για μία υπόθεση σας στην οποία δεν είχαμε καμία ανάμειξη, οι επιλογές ήταν απόλυτα δικές σας και εμείς προσπαθήσαμε να θεραπεύσουμε τις δικές σας πράξεις και παραλείψεις.

Μάλιστα δε ουδέποτε σας αποτρέψαμε από τις δικές ενέργειες, τις οποίες εσείς θα επιλέξετε και εσείς θα κρίνετε αν, πότε και ενώπιον τίνος θα τις ασκήσετε.

Η επιχειρούμενη όμως με την επιστολή σας εμπλοκή του Συλλόγου στο δικό σας πρόβλημα και μάλιστα με χαρακτηρισμούς και εκφράσεις που στερούνται του μέτρου και της ευπρέπειας, είναι τουλάχιστον απαράδεκτες.

Παρά το περιεχόμενο της επιστολής σας, ο Σύλλογος χάριν της θεσμικής του αποστολής θα καταβάλει και στο μέλλον κάθε προσπάθεια προς τακτοποίηση της υπόθεσης, όμως σκόπιμο πλέον εφεξής είναι να επικοινωνεί με την Γραμματεία του Συλλόγου μόνο ο πληρεξούσιος σας δικηγόρος, προς αποφυγήν καταστάσεων, τις οποίες δεν επιθυμούμε.

Για την αποκατάσταση της αλήθειας, την οποία ηθελημένα παραποιείτε με την επιστολή σας, ουδέποτε έχουν εγγυηθεί την καταβολή του οποιουδήποτε χρηματικού ποσού και οι παραινέσεις σας, είναι σκόπιμο να απευθύνονται μόνο στον εαυτό σας».

Ακολούθησε την 20η Σεπτεμβρίου 2006 επιστολή - απάντηση του ομογενούς προς την γραμματέα του Δικηγορικού Συλλόγου Ρόδου. Ο ομογενής ισχυρίζεται στην μακροσκελή αυτή επιστολή ότι ο Πρόεδρος του Δικηγορικού Συλλόγου προσωπικά «...μεσολάβησε και ενέργησε σαν τροχοπέδη, για να μην χάσει την άδεια του το μέλος του (...)», ενώ επισημαίνει παρακάτω ότι «... μας βεβαίωσε δια τηλεφώνου ότι ο (...) θα καταβάλει μια προκαταβολή και το υπόλοιπο θα παρακρατείται από το μέρισμά του. Εγώ ρώτησα τον Πρόεδρο, κε Πρόεδρε εσείς θα ρυθμίσετε τη κράτηση των μερισμάτων; Και ο Πρόεδρος σας μου απήντησε, μάλιστα εγώ σας υπόσχομαι ότι θα πληρώνεστε από το μέρισμα του, εάν αυτός δεν πληρώσει. Ο (...) υπέγραψε υπόσχεση πληρωμής 14.000 ευρώ αντίγραφο της οποίας έλαβε ο Πρόεδρός σας.

Ο (...) παραβίασε την γραπτή υπόσχεσή του, οπότε πετύχαμε διαταγή πληρωμής, η οποία κατετέθη στον σύλλογο. Ο (...) επί 2 έτη μας ξέχασε τελείως. Ο Πρόεδρος σας στα επανειλημμένα τηλεφωνήματα μου, μου απαντούσε: Δεν σας πλήρωσε ακόμα»; Εγώ απαντούσα όχι κε Πρόεδρε τίποτα. Ο Πρόεδρος με επιβεβαίωνε, εντάξει μην στεναχωριέστε θα το τακτοποιήσω με την Γραμματέα μου. Ενας άλλος γνωστός Δικηγόρος το υπενθυμίζει, στον Πρόεδρο στα δικαστήρια, ο Πρόεδρος του απαντά αχ... το ξέχασα, θα το τακτοποιήσω με την γραμματέα του συλλόγου.

Τώρα είναι περίεργο πώς ο πρόεδρος δεν σας θυμάται; Το καλοκαίρι του 2006 επισκεφθήκαμε τον Πρόεδρό σας, ο οποίος μας έστειλε σε σάς για να μας κάνετε πληρωμή από το μέρισμα (...), εσείς μας είπατε ότι δεν υπάρχει μέρισμα διότι ο (...) τα χρεώνει σε χαρτόσημα. Οπότε μας συμβουλέψατε να ξαναπάμε στον Πρόεδρο, ο οποίος θα πρέπει να δώσει οδηγίες για να μην του παρέχετε πίστωση έναντι μερίσματός του. Συγκεκριμένα μας είπατε ότι εξαρτάται μόνο από τον Πρόεδρο. Εγώ (και η σύζυγός μου) ξανά επισκεφθήκαμε τον Πρόεδρο ο οποίος μας πέταξε έξω από το γραφείο του με χαρακτηρισμούς και εκφράσεις που δεν επιτρέπονται από έναν Πρόεδρο ενός τόσο σοβαρού συλλόγου, που θέλει να είναι ευπρεπής. Τώρα μας λέτε πάλι να αρχίσουμε από την αρχή, με δικηγόρους».

Την 27η Σεπτεμβρίου 2006 απέστειλε επιστολή αυτήν τη φορά στην γραμματέα του Διοικητικού Συμβουλίου του Δικηγορικού Συλλόγου Ρόδου, που προσυπέγραψε την επιστολή - απάντηση του Συλλόγου.

Μεταξύ άλλων ο ομογενής υποστηρίζει ότι το ύφος της απάντησης που του δόθηκε δεν ήταν πρέπον, ισχυριζόμενος μάλιστα ότι διακρίνει μία προσπάθεια υποβάθμισης της σοβαρότητας του προβλήματος.

Ο ομογενής αναφέρει συγκεκριμένα: «... δεν μιλάμε για διαγωνισμούς για την απόκτηση Διδακτορικού Διπλώματος Φιλοσοφίας ή για αγώνες σκοποβολής ή στρατιωτικές επιχειρήσεις ή διαζεύξεις, μιλάμε για παράβαση πολλαπλών νόμων του αστικού κώδικος και του ποινικού κώδικος (εμπόδια - παρεμβολές για την εκτέλεση των Δικαστικών αποφάσεων) και εσωτερικών ισχύοντων κανονισμών του Δ.Σ.Ρ. γιατί ο (...) έπρεπε να χάσει την άδεια του πριν 5 χρόνια. Οταν θα τελειώσει το θέμα αυτό τότε θα μπορείτε να κρίνετε εάν απέτυχε».

Υποστηρίζει παρακάτω ότι ο δικηγόρος αυτός έχει καταδικασθεί σε ένα έτος φυλάκιση για απάτες, 6 μήνες φυλάκιση για απάτες, 2 έτη για ψευδορκία και τέλος για έκδοση ακάλυπτων επιταγών».

Εκτιμά εξάλλου ότι «ο Δικηγορικός Σύλλογος Ρόδου, δεν είναι ιδιόκτητη επιχείρησή σας, ούτε και Μοναστήρι να συγχωρεί αμαρτωλούς, αλλά ανήκει στα μέλη του, έχει εσωτερικούς ισχύοντες κανονισμούς και νόμους που πρέπει να τηρούνται από όλα τα μέλη και ειδικά από τους κατέχοντας διοικητικές θέσεις. Διότι όλοι σας δώσατε όρκο».

Το θέμα αναμένεται να απασχολήσει την προσεχή συνεδρίαση του Δικηγορικού Συλλόγου Ρόδου, ενώ δεν αποκλείεται η όλη υπόθεση να οδηγηθεί και ενώπιον των ποινικών ή άλλων δικαστηρίων.

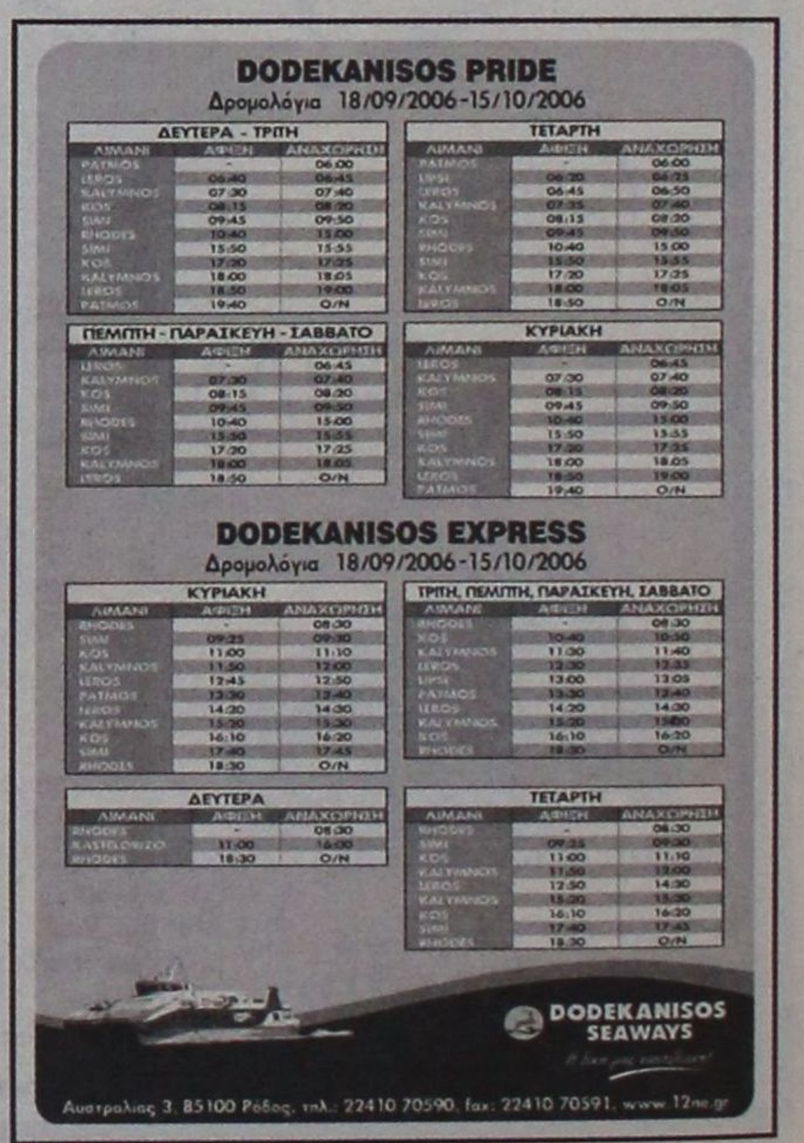

# ΑΚΡΙΤΙΚΑ

κουβεντούλες με κάποιο νόημα

άρσει· λέγων τ' αληθές ου σφαλεί ποτέ **ΣΟΦΟΚΛΗΣ**

«Η φοβερότερη εκδίκηση είναι να περιφρονείς αυτούς που σε εχθρεύονται, αν και είσαι βέβαιος ότι μπορείς να τους συντρίψεις». **ΜΠΑΛΖΑΚ**

**WINSTON CHURCHILL:** Ο ελεύθερος Τύπος μπορεί να είναι καλός ή κακός Τύπος, ο ανελεύθερος δεν θα γίνει ποτέ τίποτε άλλο από κακός τύπος

## Η ΔΙΑΦΟΡΑ ΗΘΙΚΗΣ ΚΑΙ ΗΘΙΚΟΛΟΓΙΑΣ

Ενώ η διαφορά ηθικής και ηθικολογίας είναι προφανής, τα όρια μεταξύ τους είναι δυσδιάκριτα. Τα σκάνδαλα και η σκανδαλολογία αποτελούν προνομιακό πεδίο για τη Δεξιά ακόμη και όταν – όπως τώρα – η συγκυρία προσωρινά επιχειρηματολογεί υπέρ του αντιθέτου. Η διαφθορά δεν ανθεί σ' ένα μόνο κοινωνικό – οικονομικό σύστημα (ο υπαρκτός σοσιαλισμός είχε σκάνδαλα που απέκρυπτε και στη Λαϊκή Δημοκρατία της Κίνας η Διεθνής Αμνηστία καταγγέλλει πληθώρα εκτελέσεων για διαφθορά), ούτε συνδέεται με την ψυχική προδιάθεση των ανθρώπων.

ΕΙΝΑΙ ΣΕ ΜΕΓΑΛΟ βαθμό αντιμετωπίσιμη – όπως δείχνει η εμπειρία των σκανδιναβικών χωρών – μόνο που η αντιμετώπισή της συνδέεται με μέτρα θεσμικής θωράκισης και παράλληλη μεταβολή στη συνείδηση της κοινωνίας. Στην Ελλάδα αποτελεί αναγκαίο επακόλουθο του εναγκαλισμού κόμματος και κράτους, του στρεβλού παραγωγικού και διοικητικού μοντέλου που διαμορφώθηκε. Υπήρξε επί ΠΑΣΟΚ – παρά τα μέτρα θεσμικού χαρακτήρα που πρώτη φορά ελήφθησαν, αλλά απαιτείται χρόνος για να αποδώσουν – και αυξάνεται επί των ημερών της Ν.Δ.

Η ΥΠΟΚΡΙΤΙΚΗ ηθικολογική εκστρατεία της Ν.Δ. που εντόπιζε τους ανήθικους στον χώρο του ΠΑΣΟΚ ήταν αποδοτική εκλογικά, αλλά κατέρρευσε μπροστά στο κύμα των «γαλάζιων» σκανδάλων.

Η ΠΛΕΙΟΔΟΣΙΑ περί την ηθική υπεροχή κάθε παράταξης στην οποία επιδίδονται η Ν.Δ. και στελέχη του ΠΑΣΟΚ που νομίζουν ότι βρήκαν την ευκαιρία να ανταποδώσουν τα ίσα, είναι βλαπτική για το πολιτικό σύστημα και σε τελευταία ανάλυση για την ίδια τη δημοκρατική παράταξη.

## Η ΛΟΓΙΚΗ ΤΩΝ ΑΠΟΚΛΕΙΣΜΩΝ

ΣΕ ΜΙΑ πολυπολιτισμική κοινωνία, όπου όλες οι «φυλές του Ισραήλ» έχουν βρει καταφύγιο, η ελευθερία του θρησκεύεσθαι δεν είναι μόνο δικαίωμα αλλά και υποχρέωση της πολιτείας. Η εξαγγελία της υπουργού Παιδείας πως θα κατασκευαστεί τζαμί στον Ελαιώνα, αποτελεί ένα μικρό μόνο δείγμα της δημοκρατικής και ελεύθερης σκέψης που επικρατεί σε μια χώρα η οποία αποτέλεσε και αποτελεί σταυροδρόμι πολιτισμών.

Η λογική των αποκλεισμών, η πολιτική της απομόνωσης θρησκευτικών ομάδων έχει αποδειχθεί ιστορικά πως συνέβαλαν στη δημιουργία μειονοτικών προβλημάτων και σε καθεστώς αποξένωσης ανθρώπων από το κοινωνικό σύνολο, με απρόβλεπτες συνέπειες για τη χώρα. Η ύπαρξη, άλλωστε, χώρων λατρείας, εκτός αυτών της Ορθόδοξης Εκκλησίας, δεν απειλεί την πίστη μας, αντίθετα συμβάλλει στο διάλογο και στη μείωση των θρησκευτικών εντάσεων. Για μια ευνομούμενη πολιτεία το ζητούμενο δεν είναι να οχυρωθεί πίσω από μικροδογματικές και στενοκέφαλες λογικές, αλλά να δράσει έτσι ώστε όλοι οι πολίτες της να αισθάνονται ίσοι και ελεύθεροι να εκκλησιάζονται με τον τρόπο που αυτοί επιθυμούν και στο χώρο στον οποίο το θρησκευτικό συναίσθημά τους μπορεί να εκφραστεί με τον πιο κατάλληλο τρόπο.

## Α ΝΑΚΑΛΥΨΑΝ ΤΟΝ...ΑΝΘΡΩΠΟ

Και ξαφνικά, που λέτε, «ανακάλυψαν» όλοι τους τον άνθρωπο. Τα προβλήματά του. Την φτώχεια, την ανέχειά του. Τη μοναξιά του. Και του κτυπάνε την πόρτα του σπιτιού του, παίζοντας με τον πόνο του, που τόσα χρόνια ξεχνούσαν ή δεν γνώριζαν.

Οι μεν του στέλλουν καλαθάκια με τρόφιμα, για να δροσίσει, έστω κι άπαξ το λαρυγγάκι του, οι δε του υπόσχονται... μετεκλογικά λαγούς στιφάδο με φρέσκα κρεμμυδάκια και πιλάφι στον... παράδεισο!

Ανοίγουν σπίτια κι αρχίζουν τα φιλιά και τις αγκαλιές και χύνουν δάκρυα υποκρισίας.

Θεέ μου, τι κατάντια ανθρώπων είναι αυτή! Ούτε ηθοποιοί της κακιάς ώρας να ήταν!

## Σ ΤΟ ΣΠΙΤΙ ΤΟΥ ΚΡΕΜΑΣΜΕΝΟΥ...!

Κάποια ελληνική παροιμία λέει ότι «στο σπίτι του κρεμασμένου δεν μιλάνε για σχοινί». Ως εκ τούτου, κάποιος τύπος, που χρειάζεται σίγουρα ψυχίατρο, αν και το «παίζει»... ιατρός των ψυχών και των σωμάτων ημών, καλό θα ήταν να συνέλθει γιατί έχει πολλά στην καμπούρα του, μεταξύ άλλων και βιασμό της θετής κόρης του, στην οποίαν μάλιστα έκανε και ανήθικες προτάσεις, μέσω του διαδικτύου!!

Οταν, λοιπόν, επισκεφθεί τον ψυχίατρο να μας ενημερώσει για το αποτέλεσμα, γιατί σε αντίθετη περίπτωση θα βγουν όλα στη φόρα. Και θα ενδιαφερθούν, σίγουρα, πολλά κανάλια της Αθήνας, εκτός από τους εισαγγελείς.

## Ε ΠΙΒΑΛΛΕΤΑΙ Η ΜΕΤΑΡΡΥΘΜΙΣΗ

ΟΙ ΑΠΟΚΑΛΥΨΕΙΣ για τα σκάνδαλα από ημετέρους και οι αντιπαραθέσεις και συζητήσεις για τη διαφθορά υπογραμμίζουν τον επείγοντα χαρακτήρα της μεταρρύθμισης στο Δημόσιο. Είναι ανάγκη να προχωρήσει γρήγορα και σε βάθος. Ούτε τα αποσπασματικά μέτρα ούτε ο τσαμπουκάς του τύπου «ως εδώ και μη παρέκει» ή ο ηθικολογικός βερμπαλισμός, που είναι το τέλειο άλλοθι της αδράνειας και στρώνει τον δρόμο που οδηγεί στην παρακμή, αποτρέπουν το «λάδωμα». Είναι επιτακτική η ανάγκη για πραγματική μεταρρύθμιση, γιατί δεν αντιμετωπίζεται η διαφθορά χωρίς να γκρεμιστεί το διαφθορείο. Τι θα κάνει ο πολίτης όταν πάει στην τάδε υπηρεσία και βρεθεί απέναντι σε διεφθαρμένο υπάλληλο που του λένε πως μπορεί να παίρνει μίζα αρκεί να είναι μικρή; Θα επιχειρήσει να παρακάμψει το εμπόδιο.

ΤΙ ΘΑ ΚΑΝΕΙ όποιος θέλει να δημιουργήσει μία επιχείρηση και πρέπει να πάρει σαράντα υπογραφές και να περιμένει σαράντα τέρμινα; Θα βάλει «λάδι» να κινηθεί πιο γρήγορα ο μηχανισμός ή θα παραιτηθεί από την προσπάθεια. Και τα δύο ζημιά είναι. Τι μπορεί να κάνει ο πολίτης ή ο επιχειρηματίας μπροστά στον φορολογικό κυκεώνα; Είναι χαρακτηριστικό αυτό που λέγεται ότι εξαιτίας της πολυνομίας κανένας δεν αντέχει στον έλεγχο της εφορίας όσο πιστά κι αν τηρεί το γράμμα του νόμου. Το γνωρίζει ο φορολογούμενος και συνήθως φροντίζει «λαδώνοντας» να ξεμπλέκει γρήγορα και φθηνότερα.

Τι θα κάνει στην πολεοδομία ή σε άλλες υπηρεσίες; Θα προσπαθήσει να ξεγλιστρήσει, και το καλύτερο... λιπαντικό είναι το «λάδι».

Ο ΔΗΜΟΣΙΟΣ ΤΟΜΕΑΣ είναι εύφορο χωράφι για τα άνθη του κακού. Είναι ένα επικίνδυνο απόστημα που φθείρει και διαφθείρει πολίτες, υπαλλήλους και γενικότερα την κοινωνία, και γίνεται πιο επικίνδυνο όσο η κυβέρνηση περιορίζεται σε κορώνες και καταγγελτικούς δεκάρικους, ενώ στην ουσία αδρανεί ή φροντίζει μόνο τα δικά της παιδιά, σκίζοντας σαν κουρελόχαρτο την αξιοκρατία.

## Τ ΟΥ... ΠΑΥΛΙΔΗ

Από το «Εθνος»



**Πρόσεχε πού πατάς**

Η νέα Σύνοδος της Βουλής δεν ξεκίνησε και με τους καλύτερους οιωνούς για τον υπουργό Αιγαίου Αρ. Παυλίδη. Εμφανίστηκε με πατερίτσες και συγκέντρωσε τη συμπόνια και τις ευχές των συναδέλφων του.

Ο ίδιος αντιμετώπισε με χιούμορ το παραπάτημά του – κυριολεκτικό αυτή τη φορά –, που τον ανάγκασε να προσφύγει στα... δεκανίκια.

«Με τόσες τρικλοποδιές που μπαίνουν αυτόν τον καιρό, κάπου θα την πατούσα», μας είπε χαμογελώντας. Μας διαβεβαίωσε, επίσης, ότι το πρόγραμμα που έχει χαράξει για τα νησιά προχωράει απρόσκοπτα και για την υλοποίησή του δεν χρειάζεται... πατερίτσες. (Πλοία που να κάνουν δρομολόγια χρειάζεται ο άνθρωπος, αλλά αυτό είναι μια μόνιμη...τρικλοποδιά).

Ο Αιγαιοπελαγίτης πλέον υπουργός απέφυγε να πει πόσες και ποιες γαλάζιες τρικλοποδιές έχει δεχθεί, διότι μετά το ατύχημά του οφείλει να είναι προσεκτικός. Ιδιαίτερα με τους δημοσιογράφους.

Πάντως ο κ. Παυλίδης, σε αντίθεση με τον Παναγιώτη Ψωμιάδη, δεν απέδωσε το ατυχές περιστατικό στο κακό μάτι, ούτε στον φθόνο του... αθηνοκεντρικού κράτους.

## Τ ΗΣ... ΟΙΚΟΝΟΜΙΑΣ

Στα 10 δισ. ευρώ υπολογίζει την απώλεια εσόδων των ασφαλιστικών ταμείων το 2007 ο πρόεδρος των εργαζομένων στους ασφαλιστικούς οργανισμούς. Το στοιχείο αυτό ετέθη προσφάτως υπόψη του υπουργού Απασχόλησης, ο οποίος δεν φαίνεται να έχει αντίθετη άποψη για το θέμα.

Το υψηλό έλλειμμα των ασφαλιστικών Ταμείων οφείλεται στην εισφοροδιαφυγή, την απουσία επαρκούς ελέγχου στις δαπάνες υγείας και στην ασυνέπεια εκπλήρωσης των υποχρεώσεων του κράτους προς τα Ταμεία.

Το ύψος του ελλείμματος, από μόνο του, πρέπει να σημάνει συναγερμό στην κυβέρνηση και την κοινωνία για την επίλυση του οξύτατου προβλήματος στο σύστημα κοινωνικής ασφάλισης. Η κυβερνητική τακτική για λήψη μέτρων από την επόμενη κυβέρνηση, μπορεί να δικαιολογείται από τη σκοπιά της ακριβέστερης καταγραφής του προβλήματος, αλλά δεν αντιμετωπίζει εγκαίρως ένα διαπιστωμένο πρόβλημα, η λύση του οποίου έχει μετατεθεί πολλές φορές έως σήμερα.

Παρά ταύτα οι αιτίες στις οποίες αποδίδεται το έλλειμμα των 10 δισ. ευρώ των ασφαλιστικών Ταμείων το 2007 καθιστούν σαφές το μεγάλο διαχειριστικό πρόβλημα του συστήματος.

Η αδυναμία διασφάλισης της καταβολής των ασφαλιστικών εισφορών ή ο ανεπαρκής έλεγχος για τις δαπάνες υγείας με τις οποίες επιβαρύνονται οι ασφαλιστικοί οργανισμοί, συνιστούν μείζον διαχειριστικό πρόβλημα το οποίο εάν δεν επιλυθεί θα καταστήσει αναποτελεσματικά τα όποια μέτρα ληφθούν στο μέλλον για την εξυγίανση του συστήματος κοινωνικής ασφάλισης. Για παράδειγμα η αύξηση των εισφορών δεν έχει νόημα εάν δεν διασφαλίζεται η καταβολή τους. Το πρώτο και σημαντικό βήμα για τη μεταρρύθμιση του συστήματος κοινωνικής ασφάλισης είναι το «νοικοκύρεμα» με την διασφάλιση των πόρων. Μετά ακολουθούν τα μέτρα.

## Τ Ο ΜΕΤΡΟΝ

Καιρός είναι να αναζητήσουν όλοι οι υποψήφιοι και να εφαρμόσουν στην πολιτική (το ό,τι βρισκόμαστε σε προεκλογική περίοδο δεν σημαίνει ότι όλα «εξιλεώνονται» στην Κολυμβήθρα του Σιλωάμ), το μέτρον. Και μέτρον είναι η αντικειμενική θεώρηση των πραγμάτων, η αντικειμενική παρουσίαση της πραγματικότητας. Ο Αριστοτέλης έλεγε: «Υπάρχει αντικειμενική πραγματικότητα, η οποία δίνει το μέτρον της αλήθειας».

Ε, λοιπόν, η πόλη της Ρόδου δεν είναι τόσο απαίσια όσο θέλουν να την εμφανίσουν ορισμένοι, ούτε όμως και τόσο όμορφη και νοικοκυρεμένη, όσο την εμφανίζει η δημοτική αρχή. Το αντικειμενικό μέτρον κρίσεως βρίσκεται κάπου στη μέση.

## Τ ΩΡΑ «ΑΝΗΣΥΧΟΥΝ»;

Τον πανικό ακολούθησε συναγερμός στο υπουργείο Τουριστικής Ανάπτυξης μόλις έγινε γνωστός ο σοβαρός τραυματισμός ενός 11χρονου παιδιού από τη Γερμανία, που έπαιζε σε (αθλητικές) εγκαταστάσεις ξενοδοχείου του Κύπριου επιχειρηματία κ. Ν. Νικολαΐδη στο Φαληράκι.

Ευτυχώς που δεν σκοτώθηκε το παιδί, γιατί πολλοί θα ήταν εκείνοι που θα εκάθοντο στο «σκαμνί». Ολοι εκείνοι οι οποίοι ανέχονται την λειτουργία αυθαίρετων ξενοδοχείων, όταν μάλιστα δεν είναι εξασφαλισμένη η ασφάλεια που παρέχουν.

Ευχόμαστε πραγματικά να μην δεχθεί ο τουρισμός μας νέα πλήγματα από το περιστατικό αυτό.

***Υ.Τ.Ε.***

δημοκρατικά

ΥΠΑΡΧΕΙ ΑΝΤΙΚΕΙΜΕΝΙΚΗ ΠΡΑΓΜΑΤΙΚΟΤΗΤΑ Η ΟΠΟΙΑ ΔΙΝΕΙ ΤΟ ΜΕΤΡΟ ΤΗΣ ΑΛΗΘΕΙΑΣ (ΑΡΙΣΤΟΤΕΛΗΣ)

# ΧΑΖΟΗΓΕΜΟΝΙΣΜΟΣ και Τοπική Αυτοδιοίκηση

**Το ΠΑΣΟΚ θα είχε πετύχει πολλά αν στις επερχόμενες εκλογές επεδίωκε, πρώτον, να προωθήσει μέσω αυτής της διαδικασίας την ανανέωση του «τοπικού» στελεχικού του δυναμικού.**

Κάτι που θα αποτελούσε και συμβολή στη γενικότερη ανανέωση του πολιτικού προσωπικού της χώρας. Δεύτερο, αν αξιοποιούσε τις εκλογές για την Τοπική Αυτοδιοίκηση με τρόπο που να διευκόλυνε τη διαμόρφωση μιας νέας στρατηγικής συμμαχιών. Στόχος, δηλαδή, θα μπορούσε να ήταν η ενίσχυση της «δημοκρατικής συμπαράταξης» και η ανατροπή των συμμαχιών που έχει κάνει η Ν.Δ. κάτω από το τραπέζι. Ομως, το ΠΑΣΟΚ μπορεί να παρουσίασε ορισμένα καινούργια πρόσωπα, αλλά πάμπολλοι υποψήφιοί του επιλέχτηκαν με κριτήριο την εξυπηρέτηση των αντιμαχόμενων μηχανισμών στο εσωτερικό του. Και το κυριότερο, σε αυτές τις εκλογές, δεν πρόταξε μια κεντρική πολιτική στρατηγική.

Σε πολλές περιπτώσεις, αντί να συμβάλει το ΠΑΣΟΚ στη δημοκρατική έκφραση της τοπικής κοινωνίας και στην ανάδειξη νέων στελεχών για την πολιτική σκηνή, οι επιμέρους μηχανισμοί του επέβαλαν τα στενά συμφέροντά τους προκειμένου να διασφαλίσουν την όποια επιρροή που διαθέτουν. Αντιμετώπισαν την τοπική πολιτική σκηνή με την παλιά αλαζονική νοοτροπία να μετράνε τους συσχετισμούς «ανά πόλη και χωριό», να διαπιστώνουν ότι σε κάθε περίπτωση το ΠΑΣΟΚ είναι ισχυρότερο από τις δυνάμεις της τοπικής κοινωνίας και της υπόλοιπης αντιπολίτευσης και να απαιτούν από τους άλλους υποταγή ή συχνά, καν αυτό!

Αυτός ο χαζοηγεμονισμός, που επέδειξαν πολλοί παράγοντες του ΠΑΣΟΚ, μπόρεσε να κάνει και πάλι την εμφάνισή του διότι στο ΠΑΣΟΚ έλειψε - ενόψει των εκλογών της επομένης εβδομάδας - μια κεντρική στρατηγική επιλογή. Το ΠΑΣΟΚ όφειλε, αντιθέτως από τους χαζοηγεμονισμούς, να προωθήσει μια πολιτική συμμαχία με τις άλλες δυνάμεις της αντιπολίτευσης, ιδιαίτερα τους ανεξάρτητους και τον Συνασπισμό και να αποδείξει ότι δεν ανέχεται τη νοοτροπία κάποιων μηχανισμών. Στόχος του θα έπρεπε να είναι η δημιουργία μιας νέας πολιτικής ατμόσφαιρας στη χώρα ενάντια στις συμμαχίες των συντηρητικών δυνάμεων που εκφράζεται στην αλληλο-ανοχή τμημάτων της Αριστεράς με τη Ν.Δ., ώστε να «φύγει» από μια ιστορική «απομόνωση» που είχε τεθεί τα τελευταία χρόνια.

Για τον σκοπό αυτό, όμως, έπρεπε να είχε χτυπηθεί η λογική των μηχανισμών και να είχε προταχθεί μια πολιτική στρατηγική συνολικής ανατροπής της υπάρχουσας πολιτικής ατμόσφαιρας στη χώρα και δημιουργίας νέων πολιτικών συσχετισμών και όχι απλώς μετρήματος κομματικών δυνάμεων. Κάτι τέτοιο μπορούσε να επιτευχθεί μόνο με τη σύμπραξη του ΠΑΣΟΚ με ανεξάρτητες τοπικές προσωπικότητες που διαθέτουν μεγάλο τοπικό κύρος, και να είχε υποστηρίξει την υποψηφιότητά τους. Προσωπικότητες όπως ο Φ. Φίλιος στα Ιωάννινα, ο Δ. Αρχοντής στην Καρδίτσα και ο Π. Σκοτινιώτης στη Μαγνησία. Ο λόγος γίνεται για μια στρατηγική αποδιοργάνωσης της συμμαχίας των συντηρητικών στον πυρήνα της, που δεν είναι άλλος από τη Θεσσαλία των μεγάλων αγροτικών κινητοποιήσεων. Κάτι τέτοιο, όμως, δεν επιδιώχθηκε από το ΠΑΣΟΚ, παρά μόνο σε εξαιρετικές περιπτώσεις. Αντιθέτως, δεν ήταν λίγα από τα λεγόμενα πρωτοκλασάτα στελέχη του κόμματος της αξιωματικής αντιπολίτευσης που προτίμησαν να δυναμώσουν τους δικούς τους προσωπικούς μηχανισμούς ανά την επικράτεια, παρά να στηρίξουν μια στρατηγική συνολικής πολιτικής αλλαγής. Προτίμησαν να ελέγξουν την «τοπική αντιπολίτευση» παρά να συμβάλουν στην ήττα της Ν.Δ. και στην εκλογή δημάρχων που δεν ανήκουν στο στενό τους περιβάλλον, ακόμη και αν ήταν στελέχη του ΠΑΣΟΚ.

Στη βάση των πιο πάνω, υποστηρίζω ότι το ΠΑΣΟΚ θα βγει κερδισμένο στις επικείμενες εκλογές, αλλά δεν θα κερδίσει αριθμητικά όσο θα μπορούσε με μια πιο «μεγαλόκαρδη» και μακρόπνοη πολιτική. Πολύ δε λιγότερο θα διασφαλίσει μια νέα δυναμική πολιτική ατμόσφαιρα στη χώρα. Οι μηχανισμοί και ο κυβερνητισμός που διαπερνά μεγάλο τμήμα του ΠΑΣΟΚ, το εγκλώβισαν στις «φυλακές» της ιστορίας και στη μικροπολιτική, χάνοντας έτσι, συχνά, τον ορίζοντα της μεγάλης πολιτικής.

## ΕΠΙΒΑΛΛΕΤΑΙ Η ΔΙΕΝΕΡΓΕΙΑ ΕΛΕΓΧΟΥ

# ΚΑΤΙ ΔΕΝ ΠΑΕΙ ΚΑΛΑ ΣΤΟ ΔΗΜΟ ΑΡΧΑΓΓΕΛΟΥ!

## *«Βροχή» οι προεκλογικές προσλήψεις και οι συμβάσεις «έργου»!*



**Κάτι σάπιο συμβαίνει στο βασίλειο της Δανιμορκίας!**

Οπου Δανιμορκία ο Δήμος Αρχαγγέλου και το «βασίλειο» μιας δημοτικής αρχής που τα «δίνει όλα», με όπλο τον εκμαυλισμό συνειδήσεων, στον αγώνα διατήρησης και παραμονής της στην εξουσία.

Είκοσι τρεις (!) συμβάσεις μίσθωσης έργου σε μια μόνο ημέρα και μόνο από μια επιχείρηση του Δήμου, τη δημοτική επιχείρηση ύδρευσης - αποχέτευσης, και πολλές άλλες στο προηγούμενο διάστημα, με όρους σκανδαλώδεις, συνθέτουν ένα πρωτοφανές στα χρονικά για την τοπική αυτοδιοίκηση προεκλογικό κλίμα που όζει και, αν μη τι άλλο, επιβάλλει στα αρμόδια ελεγκτικά όργανα της Πολιτείας και τις εισαγγελικές αρχές τον άμεσο έλεγχο προκειμένου να προστατέψουν τους θεσμούς και το δημόσιο χρήμα που προέρχεται από ένα λαό αγρίως φορολογούμενο.

Οπως αποκαλύπτεται οι καταχρηστικές αυτές συμβάσεις αποτελούν, το «κλειδί» του δημάρχου κ. Αλέξανδρου Παπουρά για να εξασφαλίσει την υποστήριξη ή και την υποψηφιότητα ακόμα συγγενικών προσώπων των «συμβασιούχων» στις εκλογές της ερχόμενης Κυριακής.

Οι προεκλογικές προσλήψεις κορυφώθηκαν την Τρίτη 1 Αυγούστου 2006 όταν ο πρόεδρος της ΔΕΥΑΑ ιατρός κ. Δημήτρης Λεβέντης υπέγραψε αυτή την ημέρα και μόνο 23 συμβάσεις με μίσθωση έργου.

Μάλιστα σε μία περίπτωση εργάτης φέρεται να έχει υπογράψει για το ίδιο αντικείμενο δύο συμβάσεις, την πρώτη στις 15 Νοεμβρίου 2005 με αμοιβή 20.300 ευρώ και τη δεύτερη στις 3 Απριλίου 2006 με αμοιβή 27.900 ευρώ.

Στους συμβαλλόμενους, όμως, ο «συμβασιούχος» έχει διαφορετική υπογραφή γεγονός που γεννά υποψίες ότι τα χρήματα εισπράχθηκαν για άλλους λόγους και πιθανόν από άλλους, χωρίς προφανώς, να το γνωρίζει ο «συμβαλλόμενος συμβασιούχος». Πρόκειται όπως προκύπτει από τα αντίγραφα των συμβάσεων, για τον κ. Χρήστο Παπανικόλα του Κωνσταντίνου του οποίου την πρώτη σύμβαση υπογράφει ο τότε πρόεδρος της ΔΕΥΑΑ δημοτικός σύμβουλος κ. Σάββας Σαρικάς με αμοιβή 20.300 ευρώ και τη δεύτερη ο κ. Δημήτρης Λεβέντης με αμοιβή 27.900 ευρώ. Δηλαδή ο κ. Παπανικόλας στον ίδιο χρόνο, για το ίδιο αντικείμενο φέρεται να έχει υπογράψει δύο συμβάσεις ετήσιας διάρκειας και να εισπράττει αθροιστικά 48.200 ευρώ. Είναι, ασφαλώς, ένα μείζον θέμα, το οποίο καλείται η εισαγγελική αρχή να διερευνήσει άμεσα.

### Η ΒΙΟΜΗΧΑΝΙΑ ΤΩΝ ΣΥΜΒΑΣΕΩΝ

Η... βιομηχανία των προεκλογικών συμβάσεων άρχισε με απόφαση του δημάρχου κ. Αλέξανδρου Παπουρά τον περασμένο Απρίλιο. Το ότι είναι προεκλογικές επιβεβαιώνεται από το γεγονός ότι συγγενικά πρόσωπα προσληφθέντων στον Δήμο Αρχαγγέλου κοσμούν σήμερα το ψηφοδέλτιο του κ. Παπουρά ή στηρίζουν μετά ιερού φανατισμού την παράταξή του. Ολες οι συμβάσεις που ακολουθούν έχουν υπογραφεί από τον κ. Λεβέντη, πρόεδρο της ΔΕΥΑΑ, στις 3 Απριλίου και 1 Αυγούστου.

Οι συμβάσεις της 1 Αυγούστου 2006 (δυόμισι μήνες πριν από τις εκλογές) - 23 συνολικά - έχουν ως αντικείμενο την:

- Ενίσχυση των συνεργείων της ΔΕΥΑΑ κατά την εκτέλεση του έργου «κατασκευή δικτύων ύδρευσης - αποχέτευσης ακαθάρτων της έδρας του Δήμου».
- Κατασκευή σκυροδέματος στα πλαίσια του έργου «επέκταση δικτύου ύδρευσης προς περιοχή Κεραμί Αρχαγγέλου».
- Κατασκευές σκυροδέματος και εκτέλεση λοιπών εργασιών που αφορούν έργα ή εργασίες της ΔΕΥΑΑ που εκτελούνται με αυτεπιστασία.
- Αναλυτικά οι συμβάσεις (εντός παρένθεσης οι ημερομηνίες υπογραφής και ο χρόνος διάρκειάς τους):

1. Φραγκίνης Ενρίκος του Μάρκου (15-11-2005 - Διάρκεια 1 έτος). Αμοιβή 18.300 ευρώ. Η γυναίκα του συμμετέχει στις εκλογές υποψήφια στη Μαλώνα με την παράταξη του κ. Παπουρά.
2. Πιννίκας Εμμανουήλ του Χρήστου, γιος του τέως κοινοτάρχη Αρχαγγέλου (3-4-2006 - Διάρκεια 1 έτος). Η μητέρα του κ. Παρασκευή Σαρικά - Πιννίκα είναι υποψήφια δημοτική σύμβουλος με τον κ. Παπουρά. Αμοιβή 15.820 ευρώ.
3. Χατζηκωνσταντίνου Τσαμπίκος του Σάββα (3-4-2005 - Διάρκεια 1 έτος). Αμοιβή 23.000 ευρώ. Ο αδελφός του κ. Χατζηκωνσταντίνου είναι υποψήφιος του κ. Παπουρά στη Μαλώνα.
4. Κανιώτης Φώτης του Δημητρίου (3-4-2006 - Διάρκεια 1 έτος). Αμοιβή 14.000 ευρώ.
5. Σκυλλαράκης Νικόλαος του Αργυρίου) 1-8-2006 - Διάρκεια 6 μήνες). Αμοιβή 7.200 ευρώ.
6. Παρδαλός Μιχαήλ του Δημητρίου (1-8-2006- Διάρκεια 6 μήνες). Αμοιβή 7.200 ευρώ.
7. Μόσχου Χριστοφής του Εμμανουήλ (1-8-2006 - Διάρκεια 6 μήνες). Αμοιβή 7.200 ευρώ.
8. Δανάς Αριστείδης του Γεωργίου (1-8-2006 - Διάρκεια 6 μήνες). Αμοιβή 7.200 ευρώ.
9. Σπανός Τσαμπίκος του Εμμανουήλ (1-8-2006 - Διάρκεια 6,5 μήνες). Αμοιβή 7.800 ευρώ.
10. Κίκκης Κυριάκος του Νικολάου (1-8-2006 - Διάρκεια 6 μήνες). Αμοιβή 7.200 ευρώ.
11. Ζαννέτος Εμμανουήλ του Γεωργίου (1-8-2006 - Διάρκεια 6,5 μήνες). Αμοιβή 7.800 ευρώ.
12. Παντελίδης Σακελλάριος του Θεοδώρου (1-8-2006 - Διάρκεια 6,5 μήνες). Αμοιβή 7.800 ευρώ.
13. Πολυχρόνης Δημήτριος του Γεωργίου (1-8-2006 - Διάρκεια 6 μήνες). Αμοιβή 7.200 ευρώ.
14. Σεραφιμίδης Νικόλαος του Ιωάννη (1-8-2006 - Διάρκεια 6 μήνες). Αμοιβή 7.200 ευρώ.
15. Αργυρού Σάββας του Νικολάου (1-8-2006 - Διάρκεια 6 μήνες). Αμοιβή 7.200 ευρώ.
16. Χατζηκώστας Φώτης του Στέργου (1-8-2006 )
17. Γιασιράνης Γεώργιος του Εμμανουήλ (1-8-2006)
18. Μαυριού Σάββας του Νικολάου (1-8-2006)
19. Ορφανίδης Στυλιανός του Κυριάκου (1-8-2006)
20. Κούκουλας Αναστάσιος του Γεωργίου (1-8-2006)
21. Κόπελλος Γεώργιος του Εμμανουήλ (1-8-2006)
22. Κιέκκας - Καΐρης Ιωάννης (1-8-2006)
23. Κορνιλάκης Αριστείδης του Κωνσταντίνου (8-8-2006 - Διάρκεια ένα (1) έτος).

Αντικείμενο «διαχειριστική υποστήριξη - συντήρηση βιβλίων αποθήκης» - Αμοιβή 15.000 ευρώ.

24. Μανίνος Μιχαήλ του Σάββα (8-8-2006 - Διάρκεια 1 έτος). Εργάτης στα έργα της ΔΕΥΑΑ με αμοιβή 12.960 ευρώ. Ο πατέρας του είναι υποψήφιος του κ. Παπουρά στη Μαλώνα.
25. Χατζημιχάλης Κωνσταντίνος του Αντωνίου (8-9-2006 - Διάρκεια 1 έτος). Ανάθεση - λέει - οικονομοτεχικής μελέτης με θέμα την ανόρυξη γεωτρήσεων στην ευρύτερη περιοχή του Δήμου. Αμοιβή 15.600 ευρώ.

Πέραν των ανωτέρω συμβάσεων υπάρχουν και πολλές άλλες μεταξύ συγγενών και φίλων. Αν μάλιστα πραγματοποιηθεί μια ενδελεχής έρευνα στο διάστημα της τετραετίας του κ. Παπουρά από ορκωτούς λογιστές και τις εισαγγελικές αρχές είναι βέβαιο ότι θα αποκαλύψει «σημεία και τέρατα» που επιβεβαιώνουν ότι ο νεοποτισμός, η κακοδιαχείριση, η αναξιοκρατία πάνε σύννεφο στον μεγάλο δήμο με την πλούσια δημοκρατική ιστορία.

Είναι ενδεικτικό ότι απόφοιτος ανώτατης οικονομικής σχολής έχει προσληφθεί με σύμβαση μίσθωσης έργου για να δίνει... τεχνικές συμβουλές έναντι ετήσιας αμοιβής 29.700 ευρώ.




ΕΥΑ ΚΕΦΑΛΑ, ΖΩΓΡΑΦΟΣ

# «ΔΕΝ ΥΠΑΡΧΕΙ ΑΝΤΙΚΕΙΜΕΝΙΚΟΤΗΤΑ ΣΤΗ ΣΗΜΕΡΙΝΗ ΤΕΧΝΗ...»

***• «Ο ζωγράφος είναι ο άνθρωπος που πραγματεύεται την καθημερινότητα με την δική του ευαισθησία» • « Ο εξπρεσιονισμός εξελίσσεται συνεχώς. Δεν μπορείς να τον σταματήσεις ή να τον περιορίσεις...» • «Η "Αέναη Μεταμόρφωση" είναι η αγάπη προς τη φύση, η ανθρώπινη παρουσία μέσα από χρωματική ένταση» • «Οι καλλιτέχνες που ζουν στην Ρόδο και όχι μόνο, να ενωθούμε όλοι για ταρακουνήσουμε τα πράγματα...» • «Η Παλιά Πόλη έχει κάτι που με μαγεύει...»***

**Η Εύα Κεφάλα γεννήθηκε στην Αθήνα το 1971. Είναι πτυχιούχος της Ανωτάτης Σχολής Καλών Τεχνών Αθήνας του τμήματος ζωγραφικής, Εργαστήριο Χρόνη Μπότσογλου καθώς και στο εργαστήριο Χαρακτικής του Γιάννη Παπαδάκη.**

**ΣΥΝΕΝΤΕΥΞΗ ΣΤΗΝ ΠΕΓΚΥ ΝΤΟΚΟΥ**

Το 1994 διακρίθηκε με το 1ο βραβείο Χαρακτικής από την Φιλοδασική Ένωση Αθηνών με το έργο της «Δάσος & Μοναστήρι». Εργάστηκε ως καθηγήτρια ζωγραφικής στην Αθήνα. Πήρε μέρος στο σεμινάριο και συνέδριο για την ολοκληρωμένη φροντίδα Παιδιού & Σχολείου το 2000 από το Κέντρο Υποστήριξης Γυναικών στο Ιλιον – Αθήνας. Ηταν ομιλήτρια για τον Πολιτισμό και την Τέχνη στο πρόγραμμα «Καλλιτέχνες σε Δράση» Equal στη Ρόδο το 2004 και στο Διακρατικό συνέδριο του ίδιου προγράμματος στην Αθήνα. Εργα της βρίσκονται στις συλλογές της Φιλοδασικής Ένωσης Αθήνας, στην Εθνική Τράπεζα Αθήνας, στην Α.Σ.Κ.Τ. Αθήνας καθώς και σε ιδιωτικές συλλογές στην Αθήνα, Λάρισα, Βρυξέλλες, Ζυρίχη και στη Ρόδο. Το εργαστήρι της βρίσκεται στα Κοσκινού. Εχει λάβει μέρος σε πολλές ομαδικές εκθέσεις ενώ έχει πραγματοποιήσει τέσσερις ατομικές εκθέσεις. Στη Ρόδο είδαμε πρόσφατα την τέταρτη ατομική της έκθεση «Αέναη Μεταμόρφωση» στο Κατάλυμα της Γαλλίας, η οποία ολοκληρώνεται αύριο.

**• Εύα, θέλω να ξεκινήσουμε από το «σημείο μηδέν». Πώς ξεκίνησε η περιπέτειά σου με την ζωγραφική;**

Ξεκίνησα από την παιδική ηλικία, γύρω στα δέκα, πήρα τα πρώτα ερεθίσματα από την δασκάλα μου αλλά και από τους γονείς μου αφού και ο πατέρας και η μητέρα μου ζωγράφιζαν. Αυτό το ταλέντο λοιπόν, εξελίχθηκε και φαντάζομαι να... συνεχίσει να εξελίσσεται!

**• Είχες αποφασίσει λοιπόν να γίνεις ζωγράφος. Γι' αυτό και επέλεξες αυτό το δρόμο με ανώτατες σπουδές;**

Βέβαια. Ηταν ένα παιδικό όνειρο, από μικρή ήθελα να γίνω ζωγράφος. Αργότερα έδωσα στην Σχολή Καλών Τεχνών στην Αθήνα και πέρασα από τους πρώτους στη σχολή του Χρόνη Μπότσογλου και μετά χαρακτικής του Γιάννη Παπαδάκη.

**• Περιέγραψέ μου την εμπειρία σου στην σχολή.**

Ηταν πέντε χρόνια πολύ καλής εμπειρίας. Είχαμε πάρα πολλά μαθήματα σχεδίου, ζωγραφικής και Ιστορία Τέχνης. Ηταν πράγματι απερίγραπτο. Αποφοίτησα το 1998 και μετά άρχισα να ασχολούμαι επαγγελματικά με την ζωγραφική. Δίδαξα και κάποια χρόνια στην Αθήνα, σε σχολεία και αργότερα ήρθα στην Ρόδο. Με την Ρόδο είχαμε μία άμεση σχέση γιατί είχα έρθει ως φοιτήτρια στον Σταθμό των Καλών Τεχνών. Είχα δουλέψει και την διπλωματική μου εργασία εδώ και κάποια στιγμή αποφάσισα να μείνω και να εγκατασταθώ. Ο τόπος έχει κάτι που με μαγεύει. Και κυρίως η Παλιά Πόλη. Για κάποια χρόνια έμεινα μέσα στην Παλιά Πόλη –στο Καστέλο που έχει ο Σταθμός της Καλών Τεχνών- και από κει ήρθαν και τα πρώτα σχέδια που χάραξαν την πορεία της δημιουργίας μας. Σήμερα το εργαστήρι μου βρίσκεται στα Κοσκινού.

**• Θέλω να μου μιλήσεις για την εμπειρία σου από καλλιτεχνικής άποψης για την Ρόδο. Εκτιμάς ότι είναι δύσκολο για έναν καλλιτέχνη, που είναι επαγγελματίας, να καθιερωθεί εδώ; Σε ποιο επίπεδο βρίσκεται η Τέχνη εδώ;**

Κατ' αρχήν δεν έχω καθιερωθεί μόνον εδώ. Η πορεία μου ξεκίνησε από την Αθήνα όπου έλαβα μέρος σε πολλές εκθέσεις, καθώς και στην Βόρεια Ελλάδα. Πολλά από τα έργα μου βρίσκονται και στο εξωτερικό. Ως καλλιτέχνης δεν μου αρέσει να είμαι στάσιμη και συνδεδεμένη με ένα και μόνο σημείο.

**• Τι είναι για σένα ο ζωγράφος;**

Είναι ο άνθρωπος που πραγματεύεται την καθημερινότητα με την δική του ευαισθησία. Αυτή την πραγματικότητα, την πραγματεύεται μέσα από την παλέτα του, μέσα από τα χρώματά του, μέσα από την ευαισθησία του, μέσα από τα όνειρά του.

**• Υπάρχει αντικειμενικότητα στην ζωγραφική της σημερινής εποχής;**

Δε νομίζω ότι υπάρχει αντικειμενικότητα. Δεν μπορούμε να πούμε ότι κάτι είναι «ωραίο» ή κάτι είναι «άσχημο». Εχουμε να κάνουμε με μία αισθητική γενικότερα του «ωραίου». Ωραία μπορεί να είναι μία βόλτα στη θάλασσα ή ένα ηλιοβασίλεμα. Ωραία μπορεί να είναι πάρα πολλά. Αλλά να μπορούμε να τα βρίσκουμε κάθε φορά και κυρίως τα απλά πράγματα που είναι μπροστά μας.

**• Θέλω να σε ρωτήσω για την τεχνοτροπία και το στιλ σου. Εχεις επιλέξει τον εξπρεσιονισμό και τον αφηρημένο εξπρεσιονισμό, κάτι που φάνηκε, μάλιστα, σε αυτή την ολοκληρωμένη ατομική σου έκθεση στο Κατάλυμα, την «Αέναη Μεταμόρφωση». Αυτή είναι η τελική επιλογή σου σαν δημιουργός που πέρασε μέσα από άλλες επιλογές ή μπορείς να φανταστείς ότι στο μέλλον θα αλλάξεις στιλ;**

Σίγουρα υπάρχουν πάρα πολλά στάδια στην καλλιτεχνική πορεία ενός ζωγράφου, και όχι μόνο ενός ζωγράφου, γενικότερα ενός καλλιτέχνη. Εχω ξεκινήσει με το ακαδημαϊκό σχέδιο, όπως σου είπα, γυμνό νυκτός, νεκρές φύσεις κ.λπ. Από εκεί και πέρα υπάρχει η προσωπική σου πορεία. Ο καθένας πρέπει να βγάλει την προσωπική του «ταυτότητα» αν θέλεις, μέσα από την παλέτα του και μέσα από την ευαισθησία του γενικότερα.

**• Είναι γεγονός ότι για να καταλήξει ο κάθε καλλιτέχνης σε μια προσωπική τεχνοτροπία, ένα προσωπικό στιλ, να βρει την «ταυτότητά» του αν θέλεις, απαιτεί μια διαδικασία, που κυρίως είναι χρονοβόρα.**

Βέβαια. Γιατί κακά τα ψέματα, η ζωγραφική είναι η τέχνη στο εργαστήριο. Πρέπει να καθίσεις πολλές ώρες στο ατελιέ, αν θέλεις να αποξενωθείς από τους άλλους. Ο καλλιτέχνης πρέπει να δουλέψει πολλές ώρες για να βγάλει αυτό που με ειλικρίνεια και με αγνότητα θα τον ικανοποιεί. Γιατί ποτέ ένα έργο δεν τελειώνει. Πρέπει με συνεχή δουλειά να προσπαθεί και να πειραματίζεται. Επομένως, η δική μου πορεία όπως εξελίχθηκε με τον αφηρημένο εξπρεσιονισμό ήταν χρόνια και νομίζω ότι θα συνεχισθεί.



**• Θέλω να αναφερθείς πιο αναλυτικά στην έκθεση που είδαμε στο Κατάλυμα.**

Η «Αέναη Μεταμόρφωση» αποτελείται από 62 έργα κυρίως ακρυλικά και λάδια. Πρέπει να πω ότι είναι η δεύτερη ατομική που παρουσιάζω εδώ στη Ρόδο. Η έκθεση περιέλαβε δύο ενότητες: το στοιχείο των δέντρων και το υγρό, στερεό και φωτιά. Η «Αέναη Μεταμόρφωση» είναι η αγάπη προς τη φύση, η ανθρώπινη παρουσία μέσα από χρωματική ένταση.

**• Επειδή μιλήσαμε για τον εξπρεσιονισμό, θέλω την δική σου άποψη. Πιστεύεις ότι σηματοδότησε την εποχή του και τώρα συνεχίζει να εξελίσσεται, ή απλά σταμάτησε και περιμένουμε κάτι καινούργιο στον 21ο αιώνα, μετά το κίνημα αυτό;**

Ο εξπρεσιονισμός εξελίσσεται συνεχώς. Δεν υπάρχει μόνον στη ζωγραφική. Τον βρίσκουμε και στη γλυπτική, υπάρχει στην αρχιτεκτονική, στη λογοτεχνία...

Ο εξπρεσιονισμός είναι «έκφραση». Δεν ήταν κίνημα. Επρεπε να βγει στους καλλιτέχνες. Η ελευθερία έκφρασης, η αποδέσμευση από τα ορθολογιστικά πρότυπα. Εχει να κάνει με καρδιά, με συναίσθημα. Δεν έχει να κάνει με την «λογική» του κυβισμού, ούτε με το «όνειρο» του σουρεαλισμού. Το συναίσθημα λειτουργεί στον καλλιτέχνη. Είναι έκφραση και πιάνει μεγάλους τομείς στην τέχνη. Ο,τιδήποτε κινείται βίαια, γρήγορα, απερίσκεπτα ή ελεύθερα, το κάνει ο εξπρεσιονισμός. Τον εξπρεσιονισμό τον βρίσκεις ακόμη και στις σύγχρονες τέχνες. Στο video-art, στην ψηφιακή τεχνολογία. Είναι πολύ γενική έννοια και δεν μπορεί ούτε να σταματήσει, ούτε να περιοριστεί.

**• Κλείνοντας, θέλω να μου δώσεις ένα μήνυμα.**

Οι καλλιτέχνες που ζουν στην Ρόδο και όχι μόνο, να ενωθούμε όλοι. Να γίνονται πράγματα που θα μπορούν να ταρακουνήσουν τους ανθρώπους γύρω μας και εύχομαι να δίνουμε το στίγμα μας στην καθημερινότητα, ότι μέσα από το έργο μας, μπορούμε να διαπραγματευτούμε μεγάλες αλήθειες.


ΔΡ. ΔΙΑΚΟΓΕΩΡΓΙΟΥ ΠΑΝΤΕΛΗΣ
ΠΡΩΗΝ ΝΟΜΙΑΤΡΟΣ

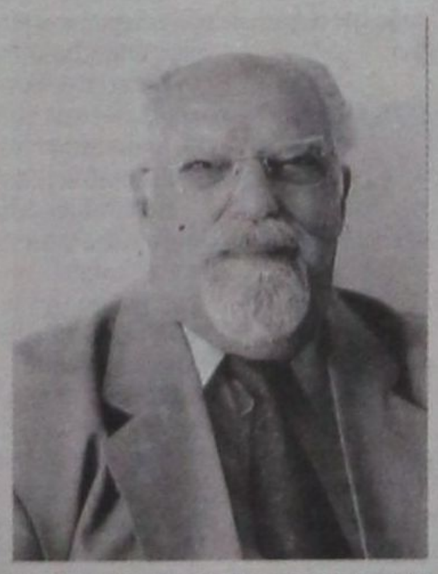

ΥΠΟΨΗΦΙΟΣ ΔΗΜΟΤΙΚΟΣ ΣΥΜΒΟΥΛΟΣ
ΑΤΑΒΥΡΟΥ ΜΕ ΤΗΝ ΠΑΡΑΤΑΞΗ
«ΑΝΑΠΤΥΞΙΑΚΗ ΚΙΝΗΣΗ ΑΤΑΒΥΡΟΥ»
ΤΟΥ ΥΠΟΨΗΦΙΟΥ ΔΗΜΑΡΧΟΥ ΠΑΝ. ΚΥΡΙΑΚΟΥΛΗ

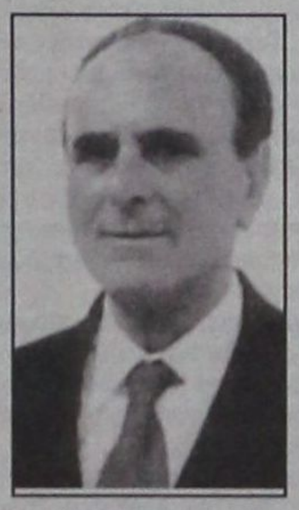

ΔΩΔΕΚΑΝΗΣΙΑΚΗ
ΕΝΩΤΙΚΗ ΚΙΝΗΣΗ
Υποψήφιος
Νομάρχης
Βασίλειος Υψηλάντης

ΚΑΡΙΚΗΣ
ΚΩΝ. ΙΩΑΝΝΗΣ
Νομαρχιακός Σύμβουλος
τ. Επαρχος Καρπάθου-
Δάσκαλος

**Υποψήφιος στις**
**Νομαρχιακές εκλογές της**
**15ης Οκτωβρίου 2006**

*Τηλ 22450 31032 ή 23754*
*Κιν. 6976 084322*

ΡΟΔΟΣ – ΚΟΣΜΟΣ
ΑΝΩΝΥΜΗ ΤΗΛΕΟΠΤΙΚΗ ΕΤΑΙΡΕΙΑ
**«TV – RHODES COSMOS»**
**ΓΝΩΣΤΟΠΟΙΗΣΗ**

Γνωστοποιείται στους υποψηφίους των εκλογών Τ.Α. της περιοχής μας, που επιθυμούν να συμμετάσχουν σε συνεντεύξεις των ειδικών εκπομπών της τηλεόρασης ΚΟΣΜΟΣ, εκλογές 2006, να δηλώσουν συμμετοχή.

Πληροφορίες: Ε. Λοΐζου
Τηλ. 22410 96800

ΜΙΑ ΕΒΔΟΜΑΔΑ ΠΡΙΝ ΤΟ ΑΝΟΙΓΜΑ ΤΗΣ ΚΑΛΠΗΣ

# ΕΝΑ DEBATE ΓΙΑ ΤΙΣ ΕΚΛΟΓΕΣ

## Οι υποψήφιοι δήμαρχοι και νομάρχες απαντούν σε «καυτές» ερωτήσεις

ΕΠΙΜΕΛΕΙΑ: ΡΕΝΑ ΔΙΑΚΙΔΗ

***Για τις βασικές αρχές του προγράμματός τους, για το όραμά τους όσον αφορά το μέλλον της πόλης της Ρόδου και του νομού συνολικά, για τις προβλέψεις και τις επιδιώξεις τους από την εκλογική αναμέτρηση της 15ης Οκτωβρίου, μιλούν οι διεκδικητές του δημαρχιακού θώκου της Ρόδου και του νομαρχιακού της Δωδεκανήσου, απαντώντας στις ερωτήσεις της «δ», ακριβώς μια εβδομάδα πριν από τις δημοτικές και νομαρχιακές εκλογές.***

*Μέσα από τις απαντήσεις τους, οι κ.κ. Γιώργος Γιαννόπουλος, Χατζής Χατζηευθυμίου, Σάββας Καραγιάννης και Γιάννης Μαρκάκης, συμπληρώνουν με το δικό τους τρόπο και μέσα από επιμέρους ερωτήματα, τη φράση «όταν θα γίνω δήμαρχος» (θα «ξαναγίνω» στην περίπτωση των κ.κ. Γιαννόπουλου και Καραγιάννη).*

*Τις αντίστοιχες γι' αυτούς φράσεις, όσον αφορά τη νομαρχία, συμπληρώνουν οι υποψήφιοι νομάρχες κ.κ. Γιάννης Μαχαιρίδης, Γιάννης Περδικάρης και Δημήτρης Γάκης, οι οποίοι λαμβάνουν μέρος στο ...debate της «δ».*

### ΔΗΜΟΤΙΚΕΣ ΕΚΛΟΓΕΣ 2006



***Γιώργος Γιαννόπουλος: «Καθαρή νίκη από την πρώτη Κυριακή»***

**• Κύριε δήμαρχε, ποιες είναι οι βασικές αρχές πάνω στις οποίες στηρίζεται το πρόγραμμά σας για την επόμενη τετραετία;**

«Η πορεία δώδεκα χρόνων στη διάρκεια των οποίων εξελίχθηκε ένα σύνθετο και καλά μελετημένο πρόγραμμα έργων που δημιούργησε ή σε κάποιες περιπτώσεις συμπλήρωσε τις βασικές υποδομές μιας σύγχρονης πόλης και ταυτόχρονα μας πλούτισε με εμπειρίες διεκδίκησης, είναι ένα πρώτο στοιχείο στο οποίο βασιζόμαστε. Ενα δεύτερο σημαντικό στοιχείο είναι η πολύ καλή προετοιμασία που έχει γίνει για την ωρίμανση έργων και δράσεων, οι οποίες είτε ξεκίνησαν να υλοποιούνται, είτε είναι έτοιμες να ξεκινήσουν, με την έννοια ότι είναι ενταγμένες σε χρηματοδοτικά προγράμματα, έχουν εξασφαλισμένες χρηματοδοτήσεις και σε πολλές περιπτώσεις έχουν ήδη αναδόχους που είναι έτοιμοι να ξεκινήσουν. Ενα τρίτο στοιχείο είναι η ένταξη της περιφέρειας μας στις περιοχές του στόχου 2, γεγονός που δημιουργεί νέα δεδομένα σχετικά με το ποιες δράσεις και ενέργειες θα χρηματοδοτηθούν από ευρωπαϊκούς πόρους απ' τις αρχές του 2007. Τέταρτο στοιχείο αποτελεί η πεποίθησή μας ότι τα έργα δεν γίνονται απλά για να στολίζουν την πόλη, γίνονται για να είναι χρήσιμα στους πολίτες, είτε γιατί είναι άμεσα ωφελούμενοι ως χρήστες τους, είτε γιατί συμβάλλουν στην ανάπτυξη του τόπου και την προκοπή τους. Με την έννοια αυτή προκύπτει αβίαστα ότι όλοι μας πρέπει να διαμορφώσουμε νέες σχέσεις με την πόλη, νέες σχέσεις μεταξύ μας, βασισμένες στη συμμετοχή, στην ανάπτυξη και ανάδειξη των δεξιοτήτων και της καλλιέργειάς μας, σχέσεις πολιτισμού, ποιότητας και σεβασμού στο περιβάλλον, σχέσεις που θα μας βοηθήσουν να παραμείνουμε ανταγωνιστικοί στο νέο παγκοσμιοποιημένο περιβάλλον».

**• Πώς θα πρέπει να είναι η Ρόδος την επόμενη δεκαετία; Ποιο είναι το όραμά σας;**

«Η Ρόδος την επόμενη δεκαετία πρέπει να έχει συμπληρώσει όλες τις αναγκαίες υποδομές, κυρίως στο ανατολικό μέτωπο (λιμάνι, μαρίνα, καρνάγιο, γραμμική ανάπτυξη ενός νέου υπερτοπικού οικονομικού και διοικητικού κέντρου στον άξονα αυτό), αλλά και στις νέες συνοικίες. Κυρίως όμως πρέπει να έχει αναπτύξει και αναδείξει στο έπακρο όλα εκείνα τα στοιχεία του φυσικού της κάλλους, της πλούσιας πολιτιστικής της κληρονομιάς, αλλά και των χαρισμάτων που κάνουν τους Ροδίτες και τις Ροδίτισσες να ξεχωρίζουν και να διακρίνονται παντού. Κι όλα αυτά με ποιότητα παντού, με ενίσχυση της κοινωνικής συνοχής και της συμμετοχής των πολιτών. Αυτά είναι τα στοιχεία που θα μας επιτρέψουν όχι απλά να διεκδικήσουμε τον τίτλο της επόμενης Ελληνικής Πολιτιστικής Πρωτεύουσας της Ευρώπης, αλλά και δεκάδες άλλους τίτλους στην πορεία αυτή, αυτά είναι τα στοιχεία που θα φέρνουν δεκάδες κρουαζερόπλοια και χιλιάδες συνέδρους απ' όλο τον κόσμο, αυτά είναι τα στοιχεία που θα οδηγήσουν στη συνεχή και αλματώδη ανάπτυξη του τόπου, που θα εξασφαλίσουν απασχόληση κι ευημερία σ' εμάς και στα παιδιά μας».

**• Ποια είναι η πρόβλεψή σας για το αποτέλεσμα των εκλογών της 15ης Οκτωβρίου;**

«Την βεβαιότητά μου κι όχι απλά την πρόβλεψή μου την έχω διατυπώσει ήδη. Ο Ροδιακός λαός θα μας δώσει την Κυριακή, μια ξεκάθαρη νίκη και θα συνεχίσει να δημιουργεί μαζί μας το αύριο αυτού του τόπου. Γιατί αυτός ο λαός έχει και κρίση και μνήμη. Γιατί οι Ροδίτες κι οι Ροδίτισσες συνεχίζουν να ονειρεύονται και να παλεύουν όπως κι εμείς για ένα δυναμικό και πλούσιο αύριο κι όχι απλά για ένα διαχειριστικό φτιασίδωμα του σήμερα. Γιατί ο κόσμος έχει αλάθητο ένστικτο και μπορεί να ξεχωρίσει ποιοι είναι αυτοί που ζητούν την ψήφο του γιατί έχουν κάτι να πουν και να προσφέρουν, θέλουν να κάνουν πράγματα σ' αυτήν την πόλη και ποιοι είναι εκείνοι που το μόνο που τους ενδιαφέρει τελικά, είναι η κατάληψη του δημαρχιακού θώκου και των εδράνων της πλειοψηφίας».



***Χατζής Χατζηευθυμίου: «Να επανακτήσουμε τις χαμένες ευκαιρίες»***

**• Ποιες είναι οι βασικές αρχές πάνω στις οποίες στηρίζεται το πρόγραμμά σας για την επόμενη τετραετία;**

«Το πρόγραμμά μας διαθέτει τόλμη, ρεαλισμό και δυναμική. Είναι ένα πρόγραμμα που θα υλοποιηθεί με ορίζοντα τετραετίας.

Η πόλη της Ρόδου τα τελευταία χρόνια έκανε βήματα προς τα πίσω αφού όλα τα μεγάλα προβλήματα που αντιμετωπίζει παραμένουν άλυτα. Στόχος μας είναι η υλοποίηση των μεγάλων έργων υποδομής, που έχει ανάγκη ο Δήμος της Ρόδου, αλλά και οι τομές στην καθημερινότητα της πόλης που θα κάνουν τη Ρόδο πιο όμορφη και ανθρώπινη.

Εμείς στις προγραμματικές μας δεσμεύσεις έχουμε εντάξει την ολοκλήρωση του περιφερειακού δρόμου, τη Νέα Πύλη εισόδου στην πόλη με την κατασκευή νέου δρόμου ταχείας κυκλοφορίας από το αεροδρόμιο, αλλά και τη δημιουργία μιας νέας μαρίνας σύγχρονης και με νέες υποδομές στο Μανδράκι.

Ταυτόχρονα μέσω των συμπράξεων Δημόσιου και Ιδιωτικού Τομέα προωθούμε τη κατασκευή σύγχρονου και μεγάλου συνεδριακού Κέντρου. Δεν πρέπει να ξεχνάμε ότι η ανάπτυξη εναλλακτικών μορφών τουρισμού, όπως ο συνεδριακός και ο θαλάσσιος τουρισμός, θα τονώσουν την οικονομική και κοινωνική ζωή της πόλης όλο το χρόνο.

Ιδιαίτερο βάρος όμως ρίχνουμε και στα καθημερινά προβλήματα που δυσκολεύουν τη ζωή των πολιτών. Εκσυγχρονίζουμε τις υποδομές και την οργάνωση της Υπηρεσίας Καθαριότητας για να γίνει η Ρόδος μια καθαρή πόλη, ενώ ενισχύουμε το πράσινο στην πόλη αξιοποιώντας όλους τους ελεύθερους χώρους με κορυφαία παρέμβαση την ανάπλαση του Πάρκου στο Ροδίνι που μετατρέπεται σε πρότυπο Βοτανικό Πάρκο.

Ο Δήμος Ρόδου όμως πρέπει να έχει ανθρώπινο πρόσωπο, να είναι κοντά στον άνθρωπο, να σχεδιάζει και να υλοποιεί πολιτικές για την υγεία, τη κοινωνική φροντίδα, τους ηλικιωμένους και τους συμπολίτες μας που έχουν ανάγκη.

Η πόλη μας όμως πρέπει να αναπτύξει πολιτικές και δράσεις που θα την αναδείξουν σε πόλη του πολιτισμού, της παιδείας, του αθλητισμού και των νέων τεχνολογιών».

**• Πώς θα πρέπει να είναι η Ρόδος την επόμενη δεκαετία; Ποιο είναι το όραμά σας;**

«Με απασχολεί η επόμενη τετραετία και όχι τόσο η επόμενη δεκαετία. Στα επόμενα τέσσερα χρόνια θέλω η πόλη μας να αποπνέει δυναμισμό, να είναι ανταγωνιστική και αυτοδύναμη, ελκυστική στους επισκέπτες της, φιλική και ανθρώπινη στους κατοίκους της.

Για να γίνει όμως η Ρόδος μία οικονομικά ισχυρή και αυτοδύναμη πόλη χρειάζεται ένα Δήμο που θα διαμορφώνει ένα σταθερό περιβάλλον συνεργασίας με τους επιχειρηματίες και θα στηρίζει την επιχειρηματικότητα. Στη νέα τετραετία ο Δήμος Ρόδου, πρέπει να είναι αξιόπιστος, αποτελεσματικός, να είναι κοντά στον πολίτη. Πρέπει να υιοθετήσει ένα σύγχρονο, και ευέλικτο μοντέλο διοίκησης που θα στηρίζετε στις νέες τεχνολογίες, στη συμμετοχή του πολίτη, στο δημοκρατικό έλεγχο και στη διαφάνεια.

Χρειάζομαστε για τα επόμενα τέσσερα χρόνια ένα Δήμο ευθύνης που θα σχεδιάζει, θα προβλέπει και θα είναι ανθρωποκεντρικός.

Με τόλμη και αποφασιστικότητα θα υλοποιήσουμε την προγραμματική μας δέσμευση για το κυκλοφοριακό και τη στάθμευση, αντιμετωπίζοντας μετωπικά αυτά τα δύο προβλήματα και δίνοντας λύσεις.

Η πόλη μας έχει ανάγκη από παρεμβάσεις και συνεργασίες με εμβληματικό χαρακτήρα. Να δημιουργήσουμε νέους θεσμούς πολιτισμού που θα καταστήσουν τη Ρόδο πόλο έλξης διευρύνοντας την ιστορική και πολιτιστική μας κληρονομιά.

Την ίδια στιγμή διεκδικούμε για τη Ρόδο ένα δικό της Πανεπιστήμιο με πρόγραμμα σπουδών που θα είναι σταθερά προσανατολισμένο στον τουρισμό και θα έχει παγκόσμια εμβέλεια προσελκύοντας φοιτητές και από άλλες χώρες.

Μπροστά μας βρίσκεται η πρόκληση του Τέταρτου Κοινοτικού Πλαισίου Στήριξης. Η Ρόδος πρέπει να ανταποκριθεί σε αυτή τη πρόκληση, να εντάξει σε αυτό πολλά έργα και να απορροφήσει όσο το δυνατόν περισσότερους πόρους που θα διατεθούν σε κοινωνικές πολιτικές».

**• Ποια είναι η πρόβλεψή σας για το αποτέλεσμα των εκλογών της 15ης Οκτωβρίου;**

«Είμαι σίγουρος ότι στις 15 Οκτωβρίου η Ρόδος μπαίνει σε μια νέα εποχή. Εγώ και οι συνεργάτες μου, όλοι όσοι συμμετέχουν στην προσπάθεια της παράταξής μας «ΠΡΩΤΑ Η ΡΟΔΟΣ», δεσμευόμαστε ότι θα εργαστούμε σκληρά για να κερδίσουμε το χαμένο χρόνο, να επανακτήσουμε τις χαμένες ευκαιρίες.

12 χρόνια είναι πάρα πολλά για να κάνει κάποιος τόσα λίγα.

Οι πολίτες της Ρόδου απορρίπτουν το χθες, απορρίπτουν την ακινησία, την αδράνεια και τα κουρασμένα πρόσωπα που δοκιμάστηκαν και ανήκουν στο παρελθόν.

Η παράταξή μας «ΠΡΩΤΑ Η ΡΟΔΟΣ» εκφράζει το καθολικό αίτημα για τη Μεγάλη Αλλαγή. Είναι η ισχυρή και αξιόπιστη πρόταση για μία Νέα Δημοτική Αρχή.

Είναι η πρόταση που εκφράζει τους πολίτες και θα αποτυπωθεί στις εκλογές της Κυριακής 15 Οκτώβρη».



***Σάββας Καραγιάννης: «Η πιο ενδιαφέρουσα εκλογική αναμέτρηση από τη μεταπολίτευση»***

**• Ποιες είναι οι βασικές αρχές πάνω στις οποίες στηρίζεται το πρόγραμμά σας για την επόμενη τετραετία;**

«Οι σημερινές συνθήκες αξιώνουν άμεσα και επιτακτικά, την προώθηση σημαντικών πρωτοβουλιών, δράσεων δημιουργικής φαντασίας και οράματος για το αύριο. Οι ευθύνες όλων μας, απέναντι στην πόλη αυτή με όλο το βάρος που μας φορτώνει η ιστορία της, οι δυνατότητες της και οι απαιτήσεις των κατοίκων της, αλλά και των καιρών, είναι τεράστιες. Παρ' όλη τη σημερινή αρνητική της εικόνα, η Ρόδος ευτυχώς εξακολουθεί να αντιστέκεται ακόμα σαν οικονομικός και κοινωνικός χώρος, χάρις στα συγκριτικά της πλεονεκτήματα, που αντέχουν στο χρόνο, στην αδράνεια και στην αδιαφορία. Η Ρόδος μας μπορεί και πρέπει γρήγορα να αλλάξει εικόνα. Η Ρόδος μας μπορεί και πρέπει να γίνει φιλική προς όλους, ανθρώπινη και ζεστή, με την ενεργό συμμετοχή του πολίτη, που από το περιθώριο, στο οποίο τον οδηγούν συνεχώς μέχρι σήμερα, πρέπει να γίνει ο πρωταγωνιστής των αποφάσεων, των αλλαγών και των εξελίξεων. Η Ρόδος μας μπορεί και πρέπει να ξαναανακαλύψει, να αναδείξει και να προβάλει πειστικά τις ομορφιές που διαθέτει με δημιουργικότητα και έμπνευση. Για μας αποτελεί αντικείμενο σοβαρού, ολοκληρωμένου και οργανωμένου σχεδιασμού, η αντιμετώπιση της σημερινής αρνητικής πραγματικότητας και η δημιουργία προϋποθέσεων, μιας βιώσιμης νέας αναπτυξιακής ανάτασης, τόσο για τον Δήμο όσο και για την πόλη μας.

**Αξονες μιας τέτοιας σοβαρής και υπεύθυνης προσπάθειας είναι:**

• Η ολοκλήρωση των υποδομών, πολλές από τις οποίες χρονίζουν.

• Η συντήρηση και ανάδειξη του μνημειακού και αρχιτεκτονικού πλούτου της πόλης.

• Η προστασία του φυσικού περιβάλλοντος, η διαφύλαξη και επέκταση του δημόσιου κοινόχρηστου χώρου.

• Η ανάπτυξη όλων των προϋποθέσεων για υψηλής στάθμης τουρισμό.

• Η ανάδειξη της πόλης μας σε διεθνές πνευματικό και πολύ-πολιτισμικό κέντρο, με την παράλληλη προβολή της ιστορίας της και των φυσιογνωμικών της χαρακτηριστικών.

• Η μετατροπή του Δήμου μας σε χώρο δράσης των πολιτών, των ιδεών και των πρωτοβουλιών τους.

• Θέλουμε ένα Δήμο δημοκρατικό, αποκεντρωμένο με σοβαρή όμως εποπτεία και

απαλλαγμένο από φαινόμενα έπαρσης, υπεροψίας και υποτίμησης της νοημοσύνης των πολιτών.

• Θέλουμε έναν Δήμο ξεκομμένο από φαινόμενα άσκησης προσωπικών πολιτικών, προώθησης πελατειακών σχέσεων, αναξιοκρατίας και με πλήρη διαφάνεια στη διαχείριση και τη δράση του.

• Θέλουμε έναν Δήμο ικανό να αξιοποιεί τη διεθνή επιστημονική γνώση και εμπειρία και να προωθεί ό,τι πιο σύγχρονο υπάρχει στην κοινωνία μας.

Η επιτυχία αυτού του τρίπτυχου σίγουρα θα συμπαρασύρει στη συνολική ποιοτική αναβάθμιση και νοοτροπίες και αντιλήψεις και συμπεριφορές και παρεχόμενες υπηρεσίες, την εμφάνιση και λειτουργικότητα της πόλης και την ποιοτική μετεξέλιξη της χαμένης συνοχής της κοινωνίας μας, την απασχόληση και την ποιότητα ζωής μας».

**• Πώς θα πρέπει να είναι η Δωδεκάνησος την επόμενη δεκαετία; Ποιο είναι το όραμά σας;**

«Βασική μας επιδίωξη - που είναι και προαπαιτούμενο για οποιαδήποτε άλλη δράση - είναι να έχουμε μια πόλη οργανωμένη, σύγχρονη και λειτουργική. Μια πόλη όμορφη και καθαρή. Μια πόλη με γειτονιές περιποιημένες και βελτιωμένες αισθητικά. Μια πόλη με τακτική, οικονομική και εύκολη συγκοινωνία μεταξύ κέντρου και γειτονιάς. Μια πόλη που να προσφέρει καλές υπηρεσίες στους πολίτες, ευκαιρίες απασχόλησης, από τη βελτίωση και την ανάπτυξη του ποιοτικού τουρισμού. Μια πόλη που να δίνει στους άπορους, στους ηλικιωμένους και γενικά σε όσους έχουν ανάγκη στήριξη, φροντίδα, και μια σύγχρονη και μόνιμη περίθαλψη. Μια πόλη φιλική για το παιδί, που μέσα από παιδικούς σταθμούς, το σχολείο και ειδικά προγράμματα, θα στηρίξει την οικογένεια και θα διαμορφώνει το χαρακτήρα και την προσωπικότητα των αυριανών πολιτών. Μια πόλη όπου οι νέοι θα βρίσκουν διεξόδους στον αθλητισμό, τον πολιτισμό, τη δημιουργία και την ψυχαγωγία. Μια πόλη πολύ-πολιτισμική που να σέβεται την διαφορετικότητα και να αντιμετωπίζει με στοργή ειδικές ομάδες πολιτών. Μια πόλη όχι μόνο αντάξια της ιστορικής αίγλης της Ρόδου, αλλά και ικανή να ανταποκριθεί στις σύγχρονες ανάγκες των πολιτών και των χιλιάδων επισκεπτών της. Γνωρίζουμε ότι με τις δομές και πόρους που έχει η Αυτοδιοίκηση σήμερα -που είναι πολύ πίσω από τα αντίστοιχα δεδομένα που υπάρχουν σε άλλες χώρες της Ευρωπαϊκής Ενωσης- υπάρχουν σοβαρές δυσκολίες και εμπόδια, τα οποία όμως με το συντονισμένο αγώνα της Αυτοδιοίκησης, δεν θα είναι ικανά για να ανακόψουν την υλοποίηση ενός τέτοιου οράματος για την πόλη, που αγαπούμε με όλη μας την καρδιά».

**• Ποια είναι η πρόβλεψή σας για το αποτέλεσμα των εκλογών της 15ης Οκτωβρίου;**

«Το γεγονός, ότι η εκλογική αναμέτρηση για το Δήμο Ροδίων σχεδόν μονοπωλεί το ενδιαφέρον της Κοινής Γνώμης και του δημοσιογραφικού κόσμου, σημαίνει ότι έχουμε να κάνουμε με μια εκλογική διαδικασία για την οποία όλα τα ενδεχόμενα είναι ανοικτά. Προσωπικά, πιστεύω ότι είναι η πιο ενδιαφέρουσα εκλογική αναμέτρηση από όλες όσες έχουν γίνει από τη μεταπολίτευση μέχρι σήμερα στο Δήμο Ροδίων, από την οποία θα βγουν πολλά συμπεράσματα και με πολλούς αποδέκτες. Εμείς κρίνοντας και από την επαφή μας με τους πολίτες όλο αυτό το διάστημα, από την εμπιστοσύνη και την αγάπη με την οποία μας περιβάλλουν, προσβλέπουμε με αισιοδοξία σε ένα αποτέλεσμα που θα φέρει την παράταξή μας στο 2ο γύρο των εκλογών. Οσοι βέβαια ισχυρίζονται ότι θα έχουμε νικητή από τον 1ο γύρο μάλλον θα προσγειωθούν ανώμαλα».



*Γιάννης Μαρκάκης:*
***«Για μας το όραμα της επόμενης δεκαετίας είναι να δούμε τους κατοίκους της πόλης να ερωτεύονται...»***

**• Ποιες είναι οι βασικές αρχές πάνω στις οποίες στηρίζεται το πρόγραμμά σας για την επόμενη τετραετία;**

«Το δικό μας πρόγραμμα έχει συγκεκριμένη στοχεύση προσπαθώντας να λύσει ή καλύτερα να δημιουργήσει τις προϋποθέσεις για να λυθούν τα γενικότερα προβλήματα, άλλα τα προβλήματα της Πόλης προς όφελος των εργαζομένων και των φτωχών νοικοκυριών. Με βάση το παρακάτω πρόγραμμα μας σαν βασικούς άξονες έχει:

**Προστασία** των ανέργων εφαρμόζοντας από την Δημοτική αρχή πλήρη και σταθερή απασχόληση. Επίδομα ανεργίας 80% του βασικού μισθού για όλο το χρονικό διάστημα που κάποιος παραμένει άνεργος.

**Δημόσιο Σύστημα Κοινωνικής Ασφάλισης** τέτοιας ώστε όλα τα ταμεία των εργαζόμενων (ΙΚΑ, ΤΑΞΥ κ.λπ.) να παρέχουν πλήρη ιατροφαρμακευτική κάλυψη **Δημόσια Υγεία,** ώστε το Νοσοκομείο της Ρόδου να καλύπτει **πλήρως** και με το απαραίτητο ιατρικό-νοσηλευτικό προσωπικό και με **σύγχρονο** εξοπλισμό τις ανάγκες των εργαζομένων.

**Δωρεάν παροχή των κοινωνικών υπηρεσιών του Δήμου** (βρεφο-νηπιακοί σταθμοί, δημοτικά ιατρεία, ΚΑΠΗ), με **ΑΜΕΣΗ ΚΑΤΑΡΓΗΣΗ ΤΩΝ ΤΡΟΦΕΙΩΝ.**

**Δημόσια Δωρεάν Εκπαίδευση** σε όλες τις βαθμίδες και όχι στα σχολεία - γκέτο (στρατώνες - εργοστάσια), αλλά με σύγχρονες προδιαγραφές.

Τη λύση του κυκλοφοριακού προβλήματος που βρίσκεται στην ανάπτυξη ενός **Δημόσιου Αξιόπιστου Γρήγορου και Ασφαλούς** δικτύου μέσων μαζικής μεταφοράς.

**Να θεσμοθετηθεί Γενικό Πολεοδομικό Σχέδιο (ΓΠΣ)** της πόλης. Βασικοί στόχοι του πρέπει να είναι η περιστολή της ανεξέλεγκτης ανάπτυξης της πόλης και της εκτός σχεδίου δόμησης, η προστασία του φυσικού περιβάλλοντος και της περιαστικής ζώνης, η ορθολογικότερη οργάνωση της δομής της πόλης με συμπληρωματικές υποδομές και αναβάθμιση των υφισταμένων κ.τ.λ. Στα πλαίσια του ΓΠΣ είναι ανάγκη να αναπτυχθούν **οικιστικά προγράμματα** μέσω φορέων του Δημοσίου, σε γη που ανήκει στο Δημόσιο ή που θα αποκτηθεί από αυτό για τη στέγαση των εργαζομένων. Η Τ.Α. πρέπει να ασχοληθεί με τη δυνατότητα επανάχρησης μεγάλων ακινήτων που ανήκουν στον ευρύτερο Δημόσιο τομέα και ελεύθερων χώρων που σήμερα μένουν αδόμητοι ή κατέχονται από άλλους φορείς.

Στην **Παλιά Πόλη** πρέπει να υποστηριχθεί η διατήρηση των μόνιμων κατοίκων με θεσμικά μέτρα **(ειδικό διάταγμα).** Τα ακίνητα ιδιοκτησίας Δημοσίου να αποκατασταθούν και να στεγάσουν εργαζόμενους με μικρό ενοίκιο.

Και να εναντιώνεται **σε όλα τα ναρκωτικά** σκληρά και μαλακά. Ο Δήμος πρέπει και μπορεί να εξασφαλίσει **διεξόδους για τη διασκέδαση και ψυχαγωγία των νέων,** με ερασιτεχνικές ομάδες και δράσεις, βοηθώντας με δωρεάν μαθήματα του νέους.

Την **Ανάπτυξη αθλητικών χώρων** σε κάθε γειτονιά για την ανάπτυξη του μαζικού λαϊκού αθλητισμού. Διεκδίκηση και δέσμευση όλων των αδόμητων χώρων της πόλης που ανήκουν στο Δημόσιο. Ο αθλητισμός μακριά από το ιδιωτικό κεφάλαιο και τους χορηγούς.

**Την κατάργηση της Δημοτικής Αστυνομίας** και μετατροπή της σε ειδική υπηρεσία εφαρμογής των αποφάσεων του Δημοτικού Συμβουλίου».

**• Πώς θα πρέπει να είναι η Δωδεκάνησος την επόμενη δεκαετία; Ποιο είναι το όραμά σας;**

«Το πώς πρέπει να αναπτυχθεί μια πόλη, τι αναπτυξιακούς δρόμους πρέπει να ακολουθήσει και προς όφελος ποιανού πρέπει να γίνει η όποια ανάπτυξη, είναι ένας πολιτικός σχεδιασμός που κύρια περνάει μέσα από το Γενικό Πολεοδομικό Σχέδιο. Σήμερα η πολιτική στόχευση που υπάρχει είναι ανάπτυξη "τουρισμού υψηλών προδιαγραφών". Εμείς είμαστε ριζικά αντίθετοι να στηρίζουμε την ανάπτυξη μονόπλευρα μόνο στην ανάπτυξη του τουρισμού θεωρώντας ότι ο τουρισμός πολύ ευαίσθητος από την φύση του (ειδικά στην ευαίσθητη περιοχή της Μεσογείου που βρισκόμαστε) δεν μπορεί και δεν πρέπει να αποτελέσει το μοναδικό δρόμο ανάπτυξης. Η ίδια λογική επικρατεί και για την Μαρίνα στο Μαντράκι όπου εδώ εκτός των άλλων "ανασταίνουμε" και μια εταιρεία η χρεοκοπία της οποίας πριν λίγα χρόνια άφησε απλήρωτους μια σειρά εργαζόμενων (εδώ η ηθική "περισσεύει" για αυτούς που έχουν πρώτα τον άνθρωπο και θέλουν μια ανθρώπινη πόλη). Με λογικές σαν την παραπάνω δεν μπορούμε να μιλάμε για ανάπτυξη προς όφελος των εργαζομένων ανάπτυξη που θα λύσει τα προβλήματα των φτωχών νοικοκυριών. Μια τέτοια ανάπτυξη ένα τέτοιο όραμα λειτουργεί στην λογική "Οι φτωχοί φτωχότεροι και οι Πλούσιοι πλουσιότεροι". Πρέπει λοιπόν να δούμε μια πόλη να αναπτύσσεται σε πολλούς τομείς, δημιουργώντας κοινωνικό πλούτο καταμερισμένο σωστά και κοινωνικά δικαία. Για μας το όραμα της επόμενης δεκαετίας για την πόλη μας είναι να δούμε τους κατοίκους της να ερωτεύονται, να γλεντούν, να δημιουργούν πολιτισμό, να αθλούνται για την χαρά της ζωής και όχι κάποιον χορηγό σαν της cocacola παιδιά να παίζουν κρυφτό στις γειτονιές έχοντας κρεμάσει στον τοίχο έχοντας σαν τα παλιά όπλα των Video Games. Και όλα αυτά χωρίς τον φόβο της απόλυσης, χωρίς το δάκρυ και τον πόνο για την υγεία και την κοινωνική ασφάλιση. Αυτό το όραμα ένα όραμα πραγματικά για τον άνθρωπο για την ζωή και την νιότη».

**• Ποια είναι η πρόβλεψή σας για το αποτέλεσμα των εκλογών της 15ης Οκτωβρίου;**

«Εκείνο που μπορούμε να προβλέψουμε σε σχέση με το αποτέλεσμα των εκλογών στις 15 Οκτωβρίου δεν είναι ακριβώς προβλέψιμη αλλά στηρίζεται στην εμπειρία που αποκτήσαμε στην διάρκεια της προεκλογικής διαδικασίας. Η εμπειρία αυτή μας οδηγεί στο να προβλέψουμε ότι θα καταδικαστεί και στην κάλπη (γιατί την συνείδηση μεγάλου μέρους των εργαζόμενων έχει καταδικαστεί) η πολιτική που οδήγησε στην όξυνση όλων των λαϊκών προβλημάτων και ουσιαστικά βοηθήθηκε και από την απερχομένη Δημοτική Αρχή γιατί και οι δύο αυτές παρατάξεις στην ουσία εκφράζουν την κυβερνητική πολιτική συμφωνώντας για όλα με την κυβέρνηση στο χώρο της τοπικής αυτοδιοίκησης και όχι μόνο. Με βάσει τα παραπάνω πιστεύουμε ότι οι παρατάξεις του κ. Γιαννόπουλου και τον κ. Χατζηευθυμίου θα έχουν αρχικά σημαντική μείωση και της και της εκλογικής τους δύναμης. Παράλληλα πιστεύουμε σε σημαντική αύξηση των δυνάμεων της Δημοτικής Αγωνιστικής Συσπείρωσης τέτοιας ώστε και να μας εξασφαλίζει την παρουσία μας στην επόμενη Δημοτική Αρχή και αυτό γιατί έχει γίνει πλέον πεποίθηση σε μεγάλο κομμάτι των κατοίκων της Πόλης μας ο αγωνιστικός διεκδικητικός προσανατολισμός της παράταξης μας που θεωρείται απαραίτητη προϋπόθεση για την λύση των προβλημάτων».

## ΝΟΜΑΡΧΙΑΚΕΣ ΕΚΛΟΓΕΣ 2006

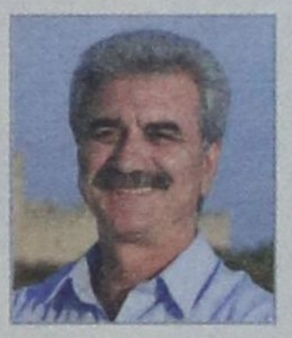

*Γιάννης Μαχαιρίδης:*
***Εχουμε αποδείξει ότι ξέρουμε να απαντούμε στις προκλήσεις των καιρών.***

**• Ποιες είναι οι βασικές αρχές πάνω στις οποίες στηρίζεται το πρόγραμμά σας για την επόμενη τετραετία;**

«Εχουμε την πεποίθηση πως η Νομαρχιακή Αυτοδιοίκηση, σαν θεσμός, η "Νομαρχία" που ξέρει ο κόσμος, είναι και παραμένει η φωνή των πολιτών. Αυτήν τη φωνή των πολιτών την ακούσαμε με προσοχή και την αφουγκραστήκαμε καθ' όλη τη διάρκεια της τετραετίας.

Ηταν οι πολίτες που υποδείκνυαν τις προτεραιότητές μας, και έχουμε φτάσει σήμερα στο σημείο να είμαστε ευτυχείς για τη δημιουργική δουλειά που κάναμε. Μια δουλειά που μεταφράζεται σε εκατοντάδες έργα και δράσεις που αγγίζουν κάθε πολίτη της Δωδεκανήσου. Το αποτύπωμά μας είναι χαραγμένο βαθιά σε κάθε γωνιά του τόπου μας. Αυτό ζήτησαν οι συμπατριώτες μας κι εμείς ανταποκριθήκαμε.

Βάλαμε γερά θεμέλια και βλέπουμε μπροστά. Οφείλουμε να δώσουμε ζωή σε αυτά που χτίσαμε. Κι αυτό δεν μπορεί να γίνει, αν δεν συνεχίσουμε τον αγώνα για να κατοχυρώσουμε τον αναπτυξιακό, αλλά και τον κοινωνικό ρόλο της Νομαρχίας. Παραμένουμε αταλάντευτοι στον βασικό μας στόχο, που δεν είναι άλλος από το να κινητοποιήσουμε όλες τις δημιουργικές δυνάμεις του τόπου και να εργαστούμε, αυστηρά προσηλωμένοι στο τρίπτυχο οικονομική ανάπτυξη, κοινωνική συνοχή και ευημερία του πολίτη. Να γιατί θα εξακολουθούμε να επιμένουμε στην ανάγκη για μια νέα κοινωνική συμφωνία, που οφείλουμε να τηρήσουμε ευλαβικά, με γνώμονα την αλληλεγγύη και τη φροντίδα προς τους συμπατριώτες μας».

**• Πώς θα πρέπει να είναι η Δωδεκάνησος την επόμενη δεκαετία; Ποιο είναι το όραμά σας;**

«Τα Δωδεκάνησα, σαν κοινωνία και σαν τόπος, έχουν αστείρευτες δυνάμεις και προοπτικές. Ο επιχειρηματίας, ο αγρότης, ο αλιέας, ο επιστήμονας, ο καλλιτέχνης, το σύνολο του πνευματικού μας κόσμου, όλοι εμείς, το πολιτικό προσωπικό του τόπου, έχουμε δυνάμεις που είναι κρίμα να μένουν αναξιοποίητες. Τα πολλά που πετύχαμε σαν τόπος, μπορούν να γίνουν ακόμα περισσότερα. Εμείς, σα Νομαρχία και σαν παράταξη, δεν βολευόμαστε με όσα έχουμε πετύχει. Γι' αυτό, έγκαιρα και με υπευθυνότητα, σπεύδουμε και σχεδιάζουμε, και θέτουμε υπόψη όλων των κοινωνικών μας εταίρων το νέο Πρόγραμμα Ανάπτυξης του νομού μας. Τους κάνουμε συμμέτοχους στους κοινούς στόχους για τα Δωδεκάνησα της επόμενης δεκαετίας και εικοσαετίας. Για εμάς, το Δ' ΚΠΣ είναι ένα ισχυρό εργαλείο, μια δεξαμενή ευκαιριών και δυνατοτήτων, από την οποία θα αντλήσουμε όσα δικαιούμαστε για την ποιότητα της ζωής των συμπατριωτών μας. Εχουμε αποδείξει ότι ξέρουμε να απαντούμε στις προκλήσεις των καιρών. Το ίδιο θα κάνουμε και στη νέα προγραμματική περίοδο μέχρι το 2013. Ούτε ένα ευρώ, ούτε μία ευκαιρία χαμένη. Νιώθουμε και είμαστε έτοιμοι και αποφασισμένοι να πάμε τα Δωδεκάνησα ακόμα πιο μπροστά, με έναν ολοκληρωμένο σχεδιασμό που θα αποβλέπει στην ανάπτυξη και την απασχόληση, στην υγεία, την κοινωνική πολιτική, τον πολιτισμό και την παιδεία, το περιβάλλον και την ποιότητα ζωής μας».

**• Ποια είναι η πρόβλεψή σας για το αποτέλεσμα των εκλογών της 15ης Οκτωβρίου;**

«Δεν δικαιούμαι να προβλέπω, ούτε να προκαταλαμβάνω την ψήφο και την ετυμηγορία των συμπατριωτών μου. Δικαιούμαι όμως, κυρίως ανθρώπινα, να πιστεύω βαθιά μέσα μου ότι ο Δωδεκανησιακός λαός θα ανταμείψει τη σκληρή δουλειά, την εντιμότητα με την οποία εργαστήκαμε, το αποτέλεσμα και το έργο αυτής της νομαρχιακής αρχής, αυτής της παράταξης. Αυτό που ζητήσαμε και ζητάμε από τους συμπατριώτες μου, ξέροντας καλά τις νέες προκλήσεις που έρχονται, είναι μια καθαρή και ισχυρή εντολή που θα δώσει σε μένα

ΣΥΝΕΧΕΙΑ ΣΤΗΝ ΣΕΛ. 34

# ΡΟΔΟΣ ΑΝΘΡΩΠΙΝΗ ΠΟΛΗ

## ΓΙΩΡΓΟΣ ΓΙΑΝΝΟΠΟΥΛΟΣ

**Ψηφοδέλτιο Νίκης**



**ΑΓΓΕΛΗ ΑΝΤΙΦΥΛΛΩΤΗ ΜΑΡΙΑ**
Επιχειρηματίας-Τουριστικές επιχειρήσεις



**ΑΣΒΕΣΤΗΣ ΝΙΚΟΛΑΟΣ**
Κατασκευή & πώληση ακινήτων



**ΒΑΣΙΛΑΡΑ ΣΕΒΑΣΤΗ**
Αρχιτέκτων Μηχανικός



**ΒΑΣΙΛΑΡΑΚΗΣ ΤΣΑΜΠΙΚΟΣ**
Επιχειρηματίας



**ΒΙΤΣΙΛΑΚΗ - ΣΟΡΩΝΙΑΤΗ ΧΡΥΣΗ**
Καθηγήτρια Πανεπιστημίου



**ΒΟΥΗ ΛΟΥΚΙΑ**
Δικηγόρος



**ΓΙΑΣΙΡΑΝΗ ΒΑΣΙΛΕΙΑΔΗ ΧΑΡΙΚΛΕΙΑ (ΧΑΡΟΥΛΑ)**
Επιχειρηματίας



**ΓΑΛΑΡΟΣ ΙΩΑΝΝΗΣ**
Εκπαιδευτικός



**ΓΑΥΝΟΣ ΕΜΜΑΝΟΥΗΛ**
Οδοντίατρος



**ΔΙΑΚΟΓΕΩΡΓΙΟΥ ΚΑΛΛΙΣΤΟΣ**
Κατασκευή & πώληση ακινήτων



**ΕΥΘΥΜΙΑΔΗΣ ΧΑΡΑΛΑΜΠΟΣ**
Φαρμακοποιός



**ΗΡΑΚΛΕΙΔΗΣ ΑΡΙΣΤΟΤΕΛΗΣ**
Φαρμακοποιός



**ΙΩΑΝΝΙΔΗ ΙΝΓΚΡΙΝΤ ΧΡΙΣΤΙΝΑ**
Τραπεζικός υπάλληλος - Εθελόντρια νοσοκόμα



**ΙΩΑΝΝΙΔΗΣ ΙΩΑΝΝΗΣ**
Δικηγόρος



**ΚΑΖΟΥΛΛΑΚΗΣ ΚΑΖΟΥΛΗΣ**
Δικηγόρος



**ΚΑΡΑΝΤΖΙΑΣ ΔΗΜΗΤΡΙΟΣ (ΤΖΙΜΗΣ)**
Επιχειρηματίας



**ΚΟΛΛΑΤΟΥ ΑΙΚΑΤΕΡΙΝΗ (ΤΙΝΑ)**
Δικηγόρος



**ΚΟΥΝΤΡΑΣ ΗΛΙΑΣ**
Συνταξιούχος



**ΚΡΗΤΙΚΟΣ ΕΜΜΑΝΟΥΗΛ**
Ιδιωτικός Υπάλληλος



**ΛΥΜΟΥΡΑΣ ΠΑΝΑΓΙΩΤΗΣ**
Ιδιωτικός Υπάλληλος



**Συνεχίζουμε μαζί, δημιουργούμε το αύριο!**

# ΡΟΔΟΣ ΑΝΘΡΩΠΙΝΗ ΠΟΛΗ

# ΓΙΩΡΓΟΣ ΓΙΑΝΝΟΠΟΥΛΟΣ

## Ψηφοδέλτιο Νίκης

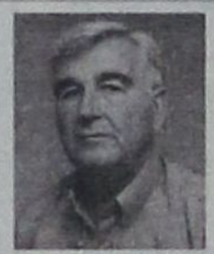
ΜΑΝΤΑΛΗΣ ΠΕΡΙΚΛΗΣ
Συνταξιούχος


ΜΗΝΑΤΣΗΣ ΙΩΑΝΝΗΣ
Δημοσιογράφος


ΜΟΣΧΟΣ ΝΙΚΗΤΑΣ
Ιατρός καρδιολόγος


ΜΠΑΡΑΚΑΣ ΑΘΑΝΑΣΙΟΣ
Δημόσιος υπάλληλος


ΜΠΟΝΗ ΜΑΡΙΝΑ
Έμπορος


ΠΑΡΑΣΚΕΥΑΣ ΤΙΜΟΘΕΟΣ
Αρχιτέκτων Μηχανικός


ΣΑΛΑΜΑΣΤΡΑΚΗΣ ΔΗΜΗΤΡΙΟΣ
Δικηγόρος


ΣΤΑΥΡΙΑΝΟΥ ΔΗΜΗΤΡΑ
Επικοινωνιολόγος


ΣΤΥΛΙΑΝΟΥ ΚΩΝΣΤΑΝΤΙΝΟΣ
Αυτοκινητιστής


ΣΦΥΡΙΟΥ ΙΩΑΝΝΗΣ
Επιχειρηματίας


ΤΡΙΠΗ-ΧΡΙΣΤΟΦΑΚΗ ΕΥΑΓΓΕΛΙΑ (ΛΙΛΗ)
Επιχειρηματίας


ΤΡΙΠΟΛΙΤΗΣ ΑΝΤΩΝΙΟΣ
Επιχειρηματίας


ΤΣΙΛΙΓΚΡΟΣ ΦΩΤΙΟΣ
Φορτοεξνικός


ΤΣΟΠΑΝΑΚΗΣ ΣΑΒΒΑΣ
Επιχειρηματίας


ΦΩΤΑΡΑΣ ΜΙΧΑΗΛ
Ιατρός Παθολόγος

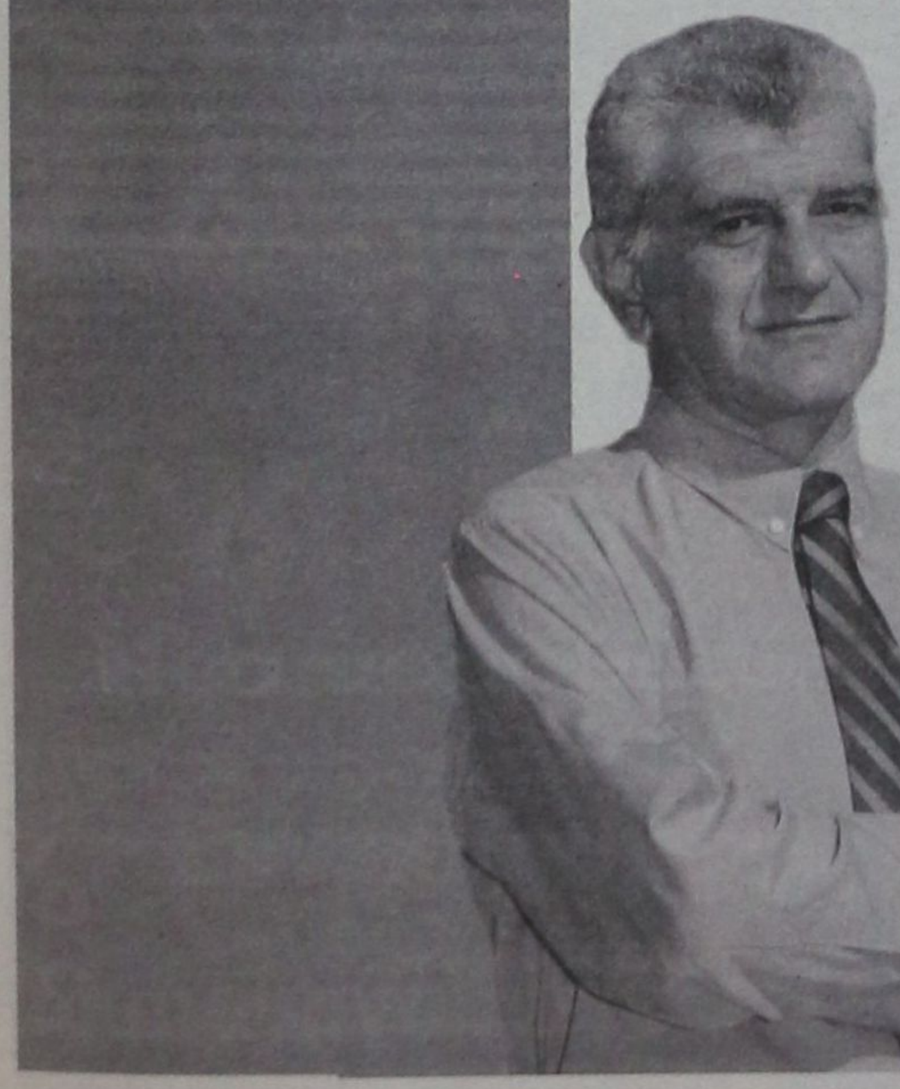


ΧΑΡΑΛΑΜΠΗΣ ΝΙΚΟΛΑΟΣ
Ναυπηγός Μηχανολόγος Μηχανικός


ΧΑΡΟΚΟΠΟΣ ΜΙΧΑΗΛ
Υπάλληλος Δ.Ε.Η.


ΧΑΤΖΗΒΑΣΙΛΕΙΟΥ ΜΙΧΑΗΛ (ΛΑΚΗΣ)
Φορτοεξνικός


ΧΑΤΖΗΙΩΑΝΝΟΥ ΑΝΤΩΝΗΣ
Πολιτικός Μηχανικός Τ.Ε.


ΧΑΤΖΗΝΙΚΟΛΑΟΥ-ΠΑΠΑΝΙΚΗΤΑ ΧΑΡΤΩΜΕΝΗ (ΜΕΝΗ)
Οδοντίατρος


ΧΟΥΡΔΑΚΗΣ ΓΕΩΡΓΙΟΣ
Δάσκαλος

## Συνεχίζουμε μαζί, δημιουργούμε το αύριο!

### Η ΔΩΔ/ΝΗΣΟΣ ΕΧΕΙ ΤΑ «ΠΡΩΤΕΙΑ»

# ΞΕΦΥΤΡΩΝΟΥΝ ΣΑΝ ΤΑ ΜΑΝΙΤΑΡΙΑ 134 ΝΕΑ ΞΕΝΟΔΟΧΕΙΑ

***• Ποιες επενδύσεις εντάσσονται στον αναπτυξιακό νόμο σε όλη τη χώρα • Πού θα γίνουν 38 συγκροτήματα πολυτελείας***

ΤΟΥ ΧΑΡΗ ΝΤΙΓΡΙΝΤΑΚΗ

**Επενδυτικός οργασμός παρατηρείται την τελευταία περίοδο στον τουριστικό κλάδο. Δεκάδες επενδυτικά σχέδια σε όλη την Ελλάδα δρομολογούν την ανέγερση νέων ξενοδοχειακών μονάδων, συγκροτημάτων ή boutique hotels, που φιλοδοξούν να αναδιαμορφώσουν την εικόνα φιλοξενίας ουκ ολίγων τουριστικών προορισμών.**

Οπως αποκαλύπτει ο «ΚτΕ», συνολικά 134 μονάδες αναγείρονται τούτη την περίοδο μέσω της χρημοτοδότησης του αναπτυξιακού νόμου. Οι αναφερόμενες επενδύσεις που υπήχθησαν στο νόμο 3299/2004 ουσιαστικά δημιουργούν 15.136 νέες ξενοδοχειακές κλίνες, ενώ ορισμένα επενδυτικά σχέδια αφορούν την επέκταση υφιστάμενων μονάδων.

Συνολικά κατασκευάζονται 38 πολυτελή ξενοδοχεία δυναμικότητας 10.621 κλινών, 31 με συνολικό αριθμό κλινών 1.646, που ανήκουν στην κατηγορία 4 αστέρων, και 65 των 3 αστέρων συνολικής δυναμικότητας 2.869 κλινών. Υπογραμμίζεται ότι το 2005 είχαν υπαχθεί στον αναπτυξιακό νόμο μόλις 48 ξενοδοχεία (6.435 κλίνες), εκ των οποίων μόνο 6 ξενοδοχεία ανήκαν στην κατηγορία πολυτελείας.

Ο Νομός Δωδεκανήσου με 31 μονάδες αποτελεί με διαφορά τον πρωταθλητή σε υπαχθείσες επενδύσεις στον αναπτυξιακό νόμο, που η ισχύς του έληξε πρόσφατα. Ακολουθεί ο Νομός Μαγνησίας με 15 επενδύσεις που οι περισσότερες ανήκουν στα λεγόμενα boutique hotels, δεδομένου ότι οι κλίνες που διαθέτουν είναι λίγες, ενώ στην τρίτη θέση βρίσκεται ο Νομός Τρικάλων με 11 εγκεκριμένα επενδυτικά σχέδια και αντίστοιχης εμβέλειας projects με αυτά του Νομού Μαγνησίας. Δυσάρεστη έκπληξη προκαλεί το γεγονός ότι μόνο δύο προτάσεις έχουν συνολικά εγκριθεί στο Νομό Κέρκυρας (η μία μάλιστα αφορά επέκταση), ενδεικτικό του κλίματος επενδυτικής ανομβρίας που επικρατεί στο Νησί των Φαιάκων. Επίσης αρνητικό είναι το γεγονός ότι υπάρχει μόλις μία υπαχθείσα μονάδα στον αναπτυξιακό Νομό Χανίων, μολονότι ο συγκεκριμένος προορισμός σημείωσε τη μεγαλύτερη άνοδο σε αφίξεις την τρέχουσα σεζόν. Κύκλοι της αγοράς επισημαίνουν όμως ότι η Πολιτεία καθυστερεί δραματικά τις οικονομικές υποχρεώσεις της προς τους επενδυτές (στις περισσότερες μονάδες που είχαν υπαχθεί στον αναπτυξιακό νόμο το 2005), εξέλιξη που έχει οδηγήσει σε οικονομική δυ-



σπραγία ουκ ολίγες επιχειρήσεις, οι οποίες υπολόγιζαν στην άντληση των εγκριθέντων προϋπολογισθέντων ποσών από τα δημόσια ταμεία. Οι ίδιες πηγές υπογραμμίζουν ότι οι δεσμεύσεις του ελληνικού κράτους είναι ανακόλουθες με τη θέλησή της για ανέλιξη του προσφερόμενου τουριστικού προϊόντος, που τελικώς είναι και το ζητούμενο. Αλλωστε, σύμφωνα με πρόσφατη έκθεση του WTTC (Παγκόσμιου Συμβουλίου για τα Ταξίδια και τον Τουρισμό), η Ελλάδα αξιοποιεί τουριστικά μόνο το 15% των δυνατοτήτων της.

Οπως τονίζει στον «ΚτΕ» η υπουργός Τουριστικής Ανάπτυξης Φάνη Πάλλη – Πετραλιά, τον τελευταίο χρόνο αυξήθηκαν συνολικά οι πόροι από το Γ΄ ΚΠΣ για τον τουριστικών μονάδων. Συνολικά, το ΕΠΑΝ έχει δώσει στην ελληνική αγορά, τα τελευταία δύο χρόνια, περισσότερο από 1 δισ. ευρώ (απορρόφηση ύψους 48%). Ιδιαίτερα στον τομέα του τουρισμού η απορρόφηση των δράσεων του ΕΠΑΝ έχει φθάσει στο 52,1%. Σε ό,τι αφορά το νέο επενδυτικό νόμο, πρέπει να τονιστεί ότι εγκρίθηκε απ' την Ευρωπαϊκή Επιτροπή ο νέος χάρτης περιφερειακών ενισχύσεων που είχε υποβάλει πριν από τρεις μήνες το υπουργείο Οικονομίας και Οικονομικών.

Τα ποσοστά ενίσχυσης των επενδύσεων διαμορφώνονται σε ύψος έως 60%, εξαντλώντας για κάθε περιφέρεια της χώρας το ανώτατο όριο που προβλέπεται απ' τις κατευθυντήριες γραμμές περιφερειακών ενισχύσεων. Καταλήγοντας, η κ. Πετραλιά τονίζει ότι ο νέος αναπτυξιακός νόμος στοχεύει σε ακόμη μεγαλύτερη οικονομική ενίσχυση στην τουριστική βιομηχανία, ενώ προβλέπεται να δοθεί έμφαση στην αναβάθμιση ξενοδοχείων μικρών κατηγοριών αλλά και πέντε αστέρων.

**Οι ξενοδοχειακές επενδύσεις πέντε αστέρων που μπήκαν στον αναπτυξιακό νόμο το 2006 (μέχρι 10/09)**

| Εταιρεία | Νομός | Περιοχή | Κλίνες |
|---|---|---|---|
| BENDORA Α.Ε. | ΓΡΕΒΕΝΩΝ | ΠΟΛΥΝΕΡΙ | 65 |
| Δ. ΚΑΛΙΟΥΔΑΚΗΣ-Μ. ΡΟΔΙΤΗΣ Α.Ε. | ΔΩΔΕΚΑΝΗΣΟΥ | ΒΛΗΧΑ | 112 |
| ΑΦΑΝΤΟΥ ΒΑΥ ΑΕΞΤΕ | ΔΩΔΕΚΑΝΗΣΟΥ | ΑΦΑΝΤΟΥ | 90 |
| ΜΟΥΡΑΓΙΟ Α.Ε. | ΔΩΔΕΚΑΝΗΣΟΥ | ΚΩΣ | 280 |
| ΤΟΥΡ. ΕΠΙΧ. ΑΠΟΛΛΩΝ Α.Ε. | ΔΩΔΕΚΑΝΗΣΟΥ | ΦΑΛΗΡΑΚΙ | 278 |
| ΛΑΚΙΤΙΡΑ ΑΕΤΞΕ | ΔΩΔΕΚΑΝΗΣΟΥ | ΚΑΡΔΑΜΑΙΝΑ ΚΩ | 170 |
| ΤΟΤΕ ΚΙΟΤΕΛ Α.Ε. | ΔΩΔΕΚΑΝΗΣΟΥ | ΝΟΤΙΑ ΡΟΔΟΣ | 203 |
| Ι. ΜΗΝΕΤΤΟΣ Α.Ε. | ΔΩΔΕΚΑΝΗΣΟΥ | ΝΟΤΙΑ ΡΟΔΟΣ | 325 |
| Ν.Η.ΚΑ ΕΞΤΕ Α.Ε. | ΔΩΔΕΚΑΝΗΣΟΥ | ΦΑΛΗΡΑΚΙ ΡΟΔΟΥ | 782 |
| Γ.Β. ΚΑΡΑΓΙΑΝΝΗΣ Α.Ε. | ΔΩΔΕΚΑΝΗΣΟΥ | ΙΑΛΥΣΟΣ ΡΟΔΟΥ | 219 |
| Ε. ΚΡΕΣΤΕΝΙΤΗΣ ΑΞΕΤΕΕ | ΔΩΔΕΚΑΝΗΣΟΥ | ΚΑΛΛΙΘΕΑ ΡΟΔΟΥ | 538 |
| ΤΞΒΒΕ ΓΕΩΡΓΙΟΣ Α.Ε. | ΔΩΔΕΚΑΝΗΣΟΥ | ΚΟΛΥΜΠΙΑ ΡΟΔΟΥ | 374 |
| ΑΒΕΤΕ Κ. ΚΟΣΤΑΡΙΔΗΣ | ΔΩΔΕΚΑΝΗΣΟΥ | ΡΟΔΟΣ | 95 |
| ΤΟΥΡ. ΕΠΙΧ. OCCIDENTAL ΑΤΕ | ΔΩΔΕΚΑΝΗΣΟΥ | ΚΩΣ | 600 |
| ΕΣΠΕΡΙΑ Α.Ε. ΤΟΥΡ. ΕΠΙΧ. | ΔΩΔΕΚΑΝΗΣΟΥ | ΜΑΛΩΝΑΣ ΡΟΔΟΥ | 941 |
| ΜΑΡΙΤΟΥΡ Α.Ε. | ΔΩΔΕΚΑΝΗΣΟΥ | ΛΙΝΔΟΣ ΡΟΔΟΥ | 260 |
| ΤΕΑΒ Α.Ε. | ΗΡΑΚΛΕΙΟΥ | ΧΕΡΣΟΝΗΣΟΣ | 496 |
| ΤΕΑΒ Α.Ε. | ΗΡΑΚΛΕΙΟΥ | ΑΝΙΣΑΡΑΣ | 32 |
| ΤΕΑΒ Α.Ε. | ΗΡΑΚΛΕΙΟΥ | ΑΜΜΟΥΔΑΡΑ | 81 |
| ΑΚΤΗ ΑΡΙΑΔΝΗ Α.Ε. | ΙΩΑΝΝΙΝΩΝ | ΙΩΑΝΝΙΝΑ | 453 |
| ΚΟΝΤΟΚΑΛΙ ΜΠΑΙΥ ΞΤΕ Α.Ε. | ΚΕΡΚΥΡΑΣ | ΚΟΝΤΟΚΑΛΙ | 40 |
| ΑΦΟΙ ΦΙΛΙΠΠΑΤΟΥ ΑΞΕΤΕ | ΚΕΦΑΛΛΗΝΙΑΣ | ΣΑΜΗ ΚΕΦΑΛΟΝ. | 76 |
| ΠΛΑΚΑ Α.Ε. | ΛΑΣΙΘΙΟΥ | ΠΛΑΚΑ | 99 |
| HELLAS HOLIDAYS HOTELS Α.Ε. | ΛΑΣΙΘΙΟΥ | ΚΡΙΤΣΑΣ | 722 |
| SAINT ΚΡΙΣΤΟΦΕΡ ΚΡΗΤΗ Α.Ε. | ΛΑΣΙΘΙΟΥ | ΣΗΤΕΙΑ | 615 |
| ΔΡΗΡΟΣ Α.Ε. | ΛΑΣΙΘΙΟΥ | ΕΛΟΥΝΤΑ | 126 |
| ΑΚΤΗ ΜΥΡΙΝΗΣ Α.Ε. | ΛΕΣΒΟΥ | ΜΥΡΙΝΑ ΛΗΜΝΟΥ | 677 |
| ΡΟΥΣΟΥ – ΚΥΡΚΑΣ ΕΠΕ | ΜΑΓΝΗΣΙΑΣ | ΠΟΡΤΑΡΙΑ | 94 |
| ΒΕΝΙΕΡΗ ΕΥΑΣΤΕΡΟΝ ΚΛΑΜΠ | ΜΑΓΝΗΣΙΑΣ | ΤΣΑΓΚΑΡΑΔΑΑ | 36 |
| Χ. ΚΑΡΑΜΑΡΑΚΗΣ - Γ. ΙΜΒΡΙΟΣ | ΛΟΥΤΡΑΚΙ | ΑΡΙΔΑΙΑΣ | 82 |
| Β. ΛΑΜΠΡΟΥ ΑΕΞΕ | ΠΙΕΡΙΑΣ | ΚΑΛΛΙΘΕΑ | 382 |
| ΑΦΟΙ ΤΡΟΥΛΗ ΑΕΞΤΕΕ | ΡΕΘΥΜΝΗΣ | ΠΑΝΟΡΜΟΣ | 466 |
| ΔΑΒΑΡΗΣ ΑΡΑΧΩΒΑ ΕΠΕ | ΦΩΚΙΔΑΣ | ΔΕΛΦΟΙ | 22 |
| ΣΤΕΦΑΝΙΑ ΑΞΕΤΕ | ΧΑΛΚΙΔΙΚΗΣ | ΑΓ. ΠΑΡΑΣΚΕΥΗ | 320 |
| ΑΚΤΗ ΠΟΡΤΕΣ Α.Ε. | ΧΑΛΚΙΔΙΚΗΣ | ΑΓΙΟΣ ΜΑΜΑΣ | 246 |
| ΟΛΥΜΠΙΟΝ Α.Ε. ΟΙΚ. ΤΟΥΡ. ΕΠΙΧ. | ΧΑΛΚΙΔΙΚΗΣ | ΦΟΥΡΚΑ | 40 |
| ΦΙΛΟΞΕΝΟΣ ΠΟΥΡΝΑΡΗΣ Α.Ε. ΤΤΕ | ΧΑΛΚΙΔΙΚΗΣ | ΝΙΚΗΤΗ | 66 |
| ΑΚΤΗ ΚΑΛΥΒΕΣ ΞΤΕ Α.Ε. | ΧΑΝΙΩΝ | ΑΡΜΑΝΑ | 118 |


**ΤΗΛΟΣ 21ος ΑΙΩΝΑΣ**
**SEA STAR ΝΑΥΤΙΚΗ ΕΤΑΙΡΕΙΑ**

**ΠΡΟΓΡΑΜΜΑ SEA STAR ΑΠΟ 22-9-2006**

**ΔΕΥΤΕΡΑ**

| ΛΙΜΑΝΙ | ΑΦΙΞΗ | ΑΝΑΧΩΡΗΣΗ |
|---|---|---|
| ΡΟΔΟΣ | | 09:20 |
| ΤΗΛΟΣ | 10:40 | 14:30 |
| ΝΙΣΥΡΟΣ | 15:05 | 17:30 |
| ΤΗΛΟΣ | 18:05 | 18:20 |
| ΡΟΔΟΣ | 19:40 | Δ. |

**ΤΡΙΤΗ**

| ΛΙΜΑΝΙ | ΑΦΙΞΗ | ΑΝΑΧΩΡΗΣΗ |
|---|---|---|
| ΡΟΔΟΣ | | 16:00 |
| ΤΗΛΟΣ | 17:20 | Δ. |

**ΤΕΤΑΡΤΗ**

| ΛΙΜΑΝΙ | ΑΦΙΞΗ | ΑΝΑΧΩΡΗΣΗ |
|---|---|---|
| ΤΗΛΟΣ | | 09:00 |
| ΡΟΔΟΣ | 10:20 | 18:00 |
| ΤΗΛΟΣ | 19:20 | |

**ΠΕΜΠΤΗ**

| ΛΙΜΑΝΙ | ΑΦΙΞΗ | ΑΝΑΧΩΡΗΣΗ |
|---|---|---|
| ΤΗΛΟΣ | | 09:00 |
| ΡΟΔΟΣ | 10:20 | Δ. |

**ΠΑΡΑΣΚΕΥΗ**

| ΛΙΜΑΝΙ | ΑΦΙΞΗ | ΑΝΑΧΩΡΗΣΗ |
|---|---|---|
| ΤΗΛΟΣ | | 18:00 |
| ΡΟΔΟΣ | 19:20 | Δ. |

**ΚΥΡΙΑΚΗ**

| ΛΙΜΑΝΙ | ΑΦΙΞΗ | ΑΝΑΧΩΡΗΣΗ |
|---|---|---|
| ΤΗΛΟΣ | | 07:30 |
| ΡΟΔΟΣ | 08:50 | 09:00 |
| ΤΗΛΟΣ | 10:20 | 16:00 |
| ΡΟΔΟΣ | 17:20 | 18:00 |
| ΤΗΛΟΣ | 19:20 | 19:40 |
| ΡΟΔΟΣ | 21:00 | Δ. |



**ΠΛΗΡΟΦΟΡΙΕΣ:**
**ΡΟΔΟΣ:** ΤΗΛ./ΦΑΞ 2241078052, ΚΙΝΗΤΟ 6938244523
**ΤΗΛΟΣ:**
ΤΗΛ. 2246044000, ΦΑΞ 2246044044





# sports

ΕΠΙΜΕΛΕΙΑ:
ΣΤΕΦΑΝΟΣ ΓΚΙΖΛΗΣ

## Γ' ΕΘΝΙΚΗ

### Το βάρος στην διατήρηση της καλής αγωνιστικής κατάστασης ρίχνει ο Στράντζαλης

• Παίρνει σειρά η Γ' Εθνική στο στοίχημα

## ΜΙΚΤΕΣ

*• Τεστάρει τους νέους με Ασπίδα Απ. ο Τσακμακίδης*

## ΠΕΡΙΦΕΡΕΙΑΚΌ

### Πρώτη του Κλεάνθη σήμερα στα Μαριτσά

## Α' ΚΑΤΗΓΟΡΙΑ - ΚΥΠΕΛΛΟ

### Ολοκληρώνεται η 4η αγωνιστική με τέσσερα παιχνίδια

*Εξι συνεντεύξεις για την Α' φάση του κυπέλλου*

## ΔΙΑΓΟΡΑΣ

# ΩΡΑ ΓΙΑ ΑΝΑΣΥΝΤΑΞΗ στον «γηραιό»



## ΚΟΛΟΣΣΟΣ

# ΜΕ ΤΟ ΔΕΞΙ Ο ΚΟΛΟΣΣΟΣ

## 74 - 60 τον Μύλωνα



Γ' ΕΘΝΙΚΗ

# ΩΡΑ ΓΙΑ ΑΝΑΣΥΝΤΑΞΗ

- *Την διακοπή του πρωταθλήματος θα προσπαθήσουν να εκμεταλλευτούν οι «κυανέρυθροι»*
- *Στην διάθεση του Ντανιέλ Μπατίστα για το παιχνίδι με την Ζάκυνθο οι Βελής, Ρουτζιέρης, Κοσκινιάτης*

**Ο Διαγόρας έχει αφήσει στην σχετική σελίδα της ιστορίας το παιχνίδι στην Μυτιλήνη με τον Αιολικό και έχει σημάνει ανασύνταξη στις τάξεις του προκειμένου να εκμεταλλευθεί κατά τον καλύτερο τρόπο την περίοδο της διακοπής του πρωταθλήματος της Γ' Εθνικής Κατηγορίας.**

Οι «κυανέρυθροι» έχουν καταλάβει κι έχουν συναισθανθεί το μερίδιο της ευθύνης που τους αναλογεί σε κάθε άτυχο αποτέλεσμα και στην όποια κακή εμφάνιση από την οποία θα προέλθει ένα αρνητικό αποτέλεσμα.

Οπως στις επιτυχίες έχουν συμμετοχή άπαντες το ίδιο συμβαίνει και στις κακές στιγμές σαν αυτή στην Μυτιλήνη.

Ολα αυτά όμως είναι παρελθόν. Ηδη οι «κυανέρυθροι» ξεκίνησαν να δουλεύουν από την Παρασκευή το ερχόμενο ματς με την Ζάκυνθο, αλλά και την συνέχεια του πρωταθλήματος. Πάντως ο Ντανιέλ Μπατίστα και οι συνεργάτες του δεν θέλησαν ακόμα να εντείνουν κάπως τους ρυθμούς της ομάδας που βρίσκεται υπό την επίρροια της προετοιμασίας και έδωσαν διήμερο ρεπό στους παίκτες τους για αυτό το Σαββατοκύριακο θεωρώντας πώς πρέπει να ξεκουραστούν και να επιστρέψουν στις προπονήσεις από την Δευτέρα πιο φρέσκοι, αλλά και με περισσότερο καθαρό μυαλό για να αφοσιωθούν στην δουλειά που πρέπει να γίνει μέχρι το επόμενο παιχνίδι.

Οι «κυανέρυθροι» γυμνάσθηκαν στο βοηθητικό του Δημοτικού Σταδίου.

## *Ενθαρρυντικά τα νέα για τον Φερέϊρα*

Μάλιστα την προπόνηση παρακολούθησε την Παρασκευή το απόγευμα, ύστερα από πολύ καιρό και ο πρόεδρος του Διαγόρα Κώστας Χρυσοχοϊδης που είχε ιδιαίτερη συνομιλία με τον τεχνικό διευθυντή της ομάδας Βασίλη Αθανασίου, αλλά και την τεχνική ηγεσία της ομάδας.



Στην διάθεση του Ντανιέλ Μπατίστα τίθεται ο Χρήστος Βελής

Από αγωνιστικής πλευράς πρέπει πάντως να σημειωθεί πώς οι μόνοι «προβληματικοί» για την παρούσα φάση για τον προπονητή Ντανιέλ Μπατίστα είναι δύο.

• Ο Παναγιώτης Αγγελόπουλος που εγχειρίσθηκε πρόσφατα και δεν έχει μπει ακόμα ούτε σε ειδικό πρόγραμμα προκειμένου να επανέλθει αγωνιστικά.

• Αλλά και ο Ερνέστο Φερέϊρα που υπέφερε πρόσφατα από την θλάση που έπαθε στην συνάντηση με τον Πανηλειακό και μέχρι την Παρασκευή δεν είχε επανέλθει στις προπονήσεις. Τα τελευταία νέα πάντως είναι ενθαρρυντικά για τον Φερέϊρα που όπως αναφέρει το ιατρικό δελτίο της ομάδας πάει πολύ καλύτερα και πιθανόν να επιστρέψει στις προπονήσεις από αύριο Δευτέρα..

Αντίθετα είναι στην διάθεση του Ντανιέλ Μπατίστα ο Χρήστος Βελής, ο Πέτρος Ρουτζιέρης, αλλά και ο Γιάννης Κοσκινιάτης κι έτσι ο κώουτς της ομάδας στο επόμενο παιχνίδι με την Ζάκυνθο θα έχει περισσότερες επιλογές και για την ενδεκάδα, αλλά και για την δεκαοκτάδα.

# Παίρνει σειρά η Γ' Εθνική

**Μια οικονομική ανάσα που αναμένεται να απαλύνει κάπως την κατηγορία των φτωχών και... καταφρονημένων του Ελληνικού ποδοσφαίρου βρίσκεται προ των πυλών.**

Ο λόγος φυσικά για την Γ' Εθνική, που σύμφωνα με έγκυρες πληροφορίες μέσα στο αμέσως προσεχές διάστημα θα πάρει σειρά από τον ΟΠΑΠ ώστε να ενισχυθεί μέσω χορηγίας.

Τόνωση που κρίνεται απαραίτητη για τις περισσότερες ομάδες (35 συνολικά και στους δύο Ομίλους), που ασφυκτιούν μεταξύ φθοράς και αφθαρσίας για να βγάλουν τα έξοδά τους...

Το ποσό που θα αντιστοιχεί σε κάθε ομάδα υπολογίζεται περίπου σε 40.000 Ευρώ και πιθανότατα λίγο παραπάνω, αν αναλογισθεί κανείς πως συνολικά προβλέπονται κάπου 1.500.000 Ευρώ.

Κίνηση από την πλευρά του ΟΠΑΠ που κρίθηκε επιβεβλημένη καθώς όλοι οι άλλοι (Σούπερ Λίγκα, Β' Εθνική) συμφώνησαν για τις χορηγίες τους. Το θετικό πάντως για τις ομάδες της Γ' Εθνικής Κατηγορίας αναφορικά με την φετινή χορηγία είναι πως αυτή εμφανίζεται αυξημένη σημαντικά με δεδομένο ότι η αντίστοιχη περσινή δεν ξεπέρασε τις 25.000 Ευρώ σε κάθε ομάδα.

Αξίζει να σημειωθεί πως το βοήθημα -χορηγία των 40.000 Ευρώ είναι ένα ξεχωριστό έσοδο από την καταβολή του κατοχυρωμένου πάγιου ποσοστού του ΠΡΟΠΟ (ετησίως συνολικά στο ταμείο των ομάδων της Γ' Εθνικής θα μπουν άλλα 40.000 Ευρώ).

**ΣΥΝΕΔΡΙΑΖΕΙ Η ΕΝΩΣΗ**

Την προσεχή Τετάρτη 11 Οκτωβρίου έχει προγραμματισθεί να διεξαχθεί Διοικητικό Συμβούλιο της Ενωσης Επαγγελματικού ποδοσφαίρου Β' και Γ' Εθνικής Κατηγορίας.

## *Μετά τους μεγάλους παίρνει σειρά και η τρίτη τη τάξει Κατηγορία*

Τα θέματα που θα συζητηθούν κι έχουν καθορισθεί είναι:

- Ασφάλιση ποδοσφαιριστών
- Χορηγία πρωταθλημάτων
- Χορηγία ομάδων
- Θέματα προσωπικού

# *Ενισχύεται η άποψη*




## Στους ισχυρούς της κατηγορίας βρίσκεται η Ρόδος, βάση των αποτελεσμάτων

**Πολύ καλό κλίμα υπάρχει αυτές τις μέρες στην ομάδα της Ρόδου που δείχνει να είναι ανάμεσα στις δυνατές της Γ' Εθνικής Κατηγορίας όπως δείχνουν τα μέχρι στιγμής αποτελέσματα αλλά και η θέση της στον βαθμολογικό πίνακα της Κατηγορίας.**

Ο Γιώργος Στράντζαλης το τόνισε ξεκάθαρα στην συνέντευξη τύπου της Πέμπτης, αλλά αυτό είναι κάτι που φαίνεται και από τις προπονήσεις και τις προσπάθειες των παικτών σε αυτές αφ ενός αλλά και στους αγώνες.

Ολοι προσπαθούν για το γενικό καλό, φροντίζοντας να διατηρούν καλό κλίμα στα αποδυτήρια και καλές σχέσεις με τις νίκες και τα θετικά αποτελέσματα.

Το ντέρμπι με τον Παναιτωλικό πέρασε πάντως έστω και με το φτωχό για την Ρόδο 1-1. Από την περασμένη Πέμπτη ο κόουτς της ομάδας και οι συνεργάτες του έβαλαν πλώρη για την καλύτερη δυνατή προετοιμασία για το ματς με τον ΟΦ Ιεράπετρας που θα γίνει στις 18 του Οκτώβρη όταν δηλαδή θα επαναρχίσει το πρωτάθλημα της Γ' Εθνικής Κατηγορίας..

Οι «πράσινοι» προπονήθηκαν και χθες Σάββατο και σήμερα θα ξεκουραστούν για να επανέλθουν στις προπονήσεις από αύριο Δευτέρα.

Ο Γιώργος Στράντζαλης ρίχνει το βάρος στην διατήρηση της καλής αγωνιστικής κατάστασης της ομάδας. Αντιμετωπίζει μόνο δύο προβλήματα τραυματισμού ενώ θα προσπαθήσει να φέρει μέσα από την δουλειά στην προπόνηση μέχρι τις 18 του μήνα που ξαναρχίζει το πρωτάθλημα, σε καλό επίπεδο και αυτούς που έχασαν προπονήσεις αλλά και εκείνους που προέρχονται από τραυματισμό.

Στην κατηγορία αυτή των ποδοσφαιριστών ανήκει και ο Σάκης Ναλμπάντης που άρχισε να τρέχει ακολουθώντας ειδικό πρόγραμμα.

Τα προβλήματα τραυματισμού που απασχολούν τον προπονητή της ομάδας είναι:

- Ο Παντελής Αθανασίου που πρόσφατα εγχειρίσθηκε και όπως δείχνουν τα πράγματα αργεί ακόμα η μέρα που θα ξεκινήσει να τρέχει ακολουθώντας πρόγραμμα κινησιοθεραπείας και φυσιοθεραπείας
- Αλλά και αυτό του Βασίλη Παπαδόπουλου που αισθάνεται ενοχλήσεις στην μέση.

Οπως χαρακτηριστικά αναφέρθηκε ο παίκτης έχει κάποια κοίλη η οποία τον ενοχλεί σε κάποιες κινήσεις που κάνει και για αυτό θα ακολουθήσει θεραπευτική αγωγή με σκοπό να είναι έτοιμος και στην διάθεση του προπονητή του για τον αγώνα της 18ης Οκτωβρίου στην Ιεράπετρα. Πιστεύεται πως ο γκολκήπερ της Ρόδου θα είναι εντάξει πολύ σύντομα για να επανέλθει στις προπονήσεις.

ΠΕΡΙΦΕΡΕΙΑΚΟ - ΜΙΚΤΟ

# «Σεβόμαστε δεν φοβόμαστε»

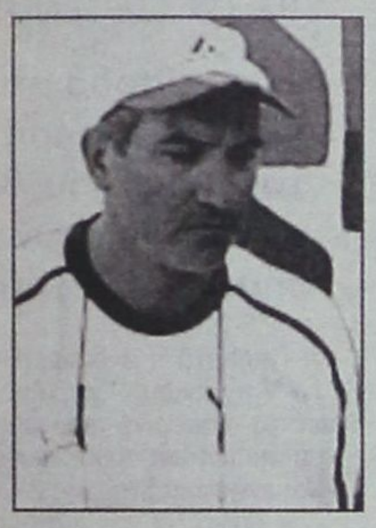

## • Εστειλε το μήνυμα ο προπονητής του Κλεάνθη Ανδρέας Σταύρου για το σημερινό παιχνίδι με αντίπαλο τον Κεραυνό • Τον παράγοντα έδρα θέλουν να εκμεταλλευτούν σήμερα οι νεοφώτιστοι

**Το πιο δύσκολο εκτός έδρας παιχνίδι στο Περιφερειακό Πρωτάθλημα δίνει σήμερα στις 2 μ.μ. ο Κλεάνθης ο οποίος φιλοξενεί το φαβορί για την κατάκτηση του Πρωταθλήματος, Κεραυνό Κερατέας, στο γήπεδο Μαριτσών.**

Οι Αθηναίοι, έρχονται στο νησί με στόχο τους τρεις βαθμούς, προκειμένου να πετύχουν τον στόχο που έχασαν πέρσι την τελευταία αγωνιστική από το Κορωπί.

Ολα αυτά όμως δεν φαίνεται να επηρεάζουν τον Ανδρέα Σταύρου και τους ποδοσφαιριστές του, οι οποίοι θέλουν και αυτοί να συνδυάσουν την πρώτη εντός έδρας παρουσία με νίκη.

Οι Παραδεισιώτες θα έχουν την βοήθεια των φιλάθλων τους που αναμένεται να γεμίσουν τις εξέδρες των Μαριτσών, όχι όμως των Γκλάνου, Μαχλή και Τσαφή που δεν μπορούν να αγωνιστούν.

Τα τρία αυτά προβλήματα είναι γνωστά πριν την έναρξη της προετοιμασίας της ομάδας για το παιχνίδι, στον Σταύρου, ο οποίος έχει βρει τις εναλλακτικές λύσεις για να καλύψει τα κενά.

Παράλληλα ο προπονητής του νεοφώτιστου με αφορμή το παιχνίδι έστειλε το μήνυμα μέσω των δηλώσεών του στη «δσπορ» για την κατάσταση που θα συναντήσουν όσοι βρεθούν στο γήπεδο. Συγκεκριμένα: «Είναι δύσκολο παιχνίδι. Παίζουμε με μία ομάδα η οποία έχει στόχο την άνοδο, την οποία και σεβόμαστε αλλά δεν φοβόμαστε. Εμείς θα προσπαθήσουμε να εκμεταλλευτούμε τον παράγοντα έδρα και πιστεύω πως μαζί με την παρουσία του κόσμου θα μας δώσουν περισσότερα κίνητρα».






ΑΡΗΣ ΑΡΧΑΓΓΕΛΟΥ

## Για το «τρίποντο» στην Κέφαλο

### Με νίκη επί του Νικαγόρα οι «κιτρινόμαυροι» θα παραμείνουν στην κορυφή του πίνακα

**Στην τελευταία θέση του βαθμολογικού πίνακα φιγουράρει ο Νικαγόρας, ωστόσο ο προπονητής του Αρη Αρχαγγέλου Μιχάλης Χαρίτος δεν αψηφά ούτε στο ελάχιστο το σωματείο της Κεφάλου.**

Οι «κιτρινόμαυροι» γνωρίζουν ότι ο Νικαγόρας στην έδρα του μπορεί να «χτυπήσει» το οποιοδήποτε παιχνίδι ακόμη και τώρα που δεν βρίσκεται σε καλή ψυχολογική, αλλά και αγωνιστική κατάσταση (έχει πολλές απουσίες). Ο Φουτούλης δεν θα ταξιδέψει με την υπόλοιπη αποστολή στην Κω λόγω ανειλημμένων επαγγελματικών υποχρεώσεων, ενώ το ίδιο ισχύει και για τον τραυματία Στ. Παρδαλό. Το γήπεδο της Κεφάλου δεν διαθέτει χλοοτάπητα και αυτό το γεγονός είναι ένα ακόμη πρόβλημα για τον Αρη, ο οποίος ωστόσο πραγματοποίησε κάποιες από τις προπονήσεις του μέσα στην εβδομάδα στο γήπεδο Μασάρων.

Ο Αρης με νίκη μέσα στην Κέφαλο θα παραμείνει στην κορυφή του πίνακα κι έτσι οι παίκτες του Μιχάλη Χαρίτου είναι αποφασισμένοι να το πετύχουν κρατώντας την ομάδα ψηλά.

# Τεστάρει με Ασπίδα

## • Φιλικό παιχνίδι με την ομάδα της Απολακκιάς έχει προγραμματίσει για την Τρίτη ο Ενωσιακός προπονητής των Νέων Ανδρέας Τσακμακίδης

**Την κατάσταση ετοιμότητας, αλλά και την πρόοδο που έχει γίνει μέσα από τις προπονήσεις, θα έχει την ευκαιρία να ελέγξει ο προπονητής της Μικτής ομάδας των Νέων Αντρέας Τσακμακίδης.**

Η αφορμή δίνεται από το προγραμματισμένο για την Τρίτη φιλικό παιχνίδι, με αντίπαλο την Ασπίδα ΑΠ. στο Καρακόνερο, το οποίο θα ξεκινήσει στις 14:30.

Σε αυτή την αναμέτρηση ο Τσακμακίδης θα έχει στην διάθεσή του μόνο τα παιδιά από την Ρόδο, ενώ την Παρασκευή στις 13 του μήνα σε νέο φιλικό παιχνίδι που έχει προγραμματιστεί (ακόμη δεν έχει ανακοινωθεί το όνομα του αντιπάλου) η ομάδα θα παραταχθεί πλήρης, αφού θα ταξιδέψουν για την Ρόδο και τα υπόλοιπα παιδιά από τα νησιά.

**Στην Κάλυμνο θα μεταβεί τις επόμενες ημέρες ο τεχνικός των Παίδων, Θόδωρος Θεοδώρου, για να ολοκληρώσει την εικόνα της επιλογής**

Μία ημέρα πριν, ο έτερος τεχνικός των Παίδων Θεόδωρος Θεοδώρου θα προπονήσει την ομάδα του στο ίδιο γήπεδο, ενώ λίγο πριν την έναρξη θα έχει διάλογο με τον πρόεδρο της Τεχνικής Επιτροπής της Ενωσης, Τσαμπίκο Τόππο, προκειμένου να αποφασιστεί πότε θα μεταβούν στην Κάλυμνο για να παρακολουθήσουν το φιλικό παιχνίδι του Ολυμπιακού με το Βαθύ, ώστε να ολοκληρώσουν την εικόνα της επιλογής και από το νησί των «σφουγγαράδων» για τις προγραμματισμένες προπονήσεις κλήθηκαν οι:

**ΠΑΙΔΕΣ**

Λαουδίκος Γ., Λαουδίκος Χ. (ΑΕΡΑ), Τσακμακίδης (Διαγόρα Β.), Δραγάτης, Πετουράκης, Σαρρής (Διαγόρα), Διακάκης, Σαχινίδης (Διγενή), Πατινιώτης (Αναγέννηση Ε.), Τσιώνης (Ευαγόρα), Τομάζος (Ευκλή), Κιλασίν, Κορμκπεκίρ (Ηλιος), Αλβανός, Βαρώτσης, Γερογιάννης (Ιάλυσος), Νικηταράς, Σάμαρης, Χαραλάμπους (Κλεάνθη), Σκυλλαράκης (Αγ. Γεώργιος), Αγγελής, Πότσος (Νίκη Ρ.), Ξεπαπαδάκης (Ορφέας), Κυρίτσης (Αστέρας Π.), Τσουκαλάς (Ροδιακός), Παπαντωνίου, Χατζηπέτρος (Ρόδος), Βάλας, Χατζησάββας (Αγ. Ισίδωρος), Χάλαντας (Δόξα Ψ.).

**ΝΕΟΙ**

Γεωργαλής, Νικολής (ΑΕΡΑ), Λιβισιανός (Αρης), Αντωνούρης, Φασάκης (Κλεάνθης), Μέντος (Κατταβιά), Τριανταφύλλου, Αξιώτης (Ιάλυσος), Μπιλιάς, Ζερβός, Παπαδόπουλος (Φοίβος), Καλημέρης (Διαγόρας Β.), Ευγενικός, Κουτουδιός (Απόλλωνας Κ.), Διαμαντής (Ασπίδα Α.), Μαντάς (Ερμής), Τόππο (Ευκλής), Χατζηγεωργίου (Απόλλωνας Απ.), Παπαχριστοδούλου (Διγενής), Παπαγιάννης (ΠΑΕ Ασκληπειό), Καραγιάννης (Πολύστρατος), Καρπαθάκης (Διαγόρας Β.), Πίσας, Καρπαθάκης (Ροδιακός), Χατζηνικόλας (Ασπίδα Απ.), Φράγκος, Κουτσάγιας (Ευαγόρα).

Την Παρασκευή 13 του μήνα ενδέχεται ο Αντρέας Τσακμακίδης να έχει και στη διάθεσή του και τα υπόλοιπα παιδιά από τα νησιά που είναι τα εξής:Ζερβός, Κατσαρής, Καμπούρης (Α.Ε. Καλύμνου), Μαρίνος (Ανταγόρα), Τάλαρος (Δόξα Κ.), Κασυκάκης (Ποσειδώνας Κ.).

Παράλληλα ανακοινώθηκαν και οι ημερομηνίες διεξαγωγής του πρωταθλήματος των ενώσεων.

Συγκεκριμένα
1/11/2006: Σάμος - Δωδεκάνησα
29/11/2006: Αθήνα - Δωδεκάνησα
13/12/2006: Δωδεκάνησα - Κυκλάδες
27/12/2006: Δωδεκάνησα - Σάμος
17/1/2007: Δωδεκάνησα - Αθήνα
24/1/2007: Κυκλάδες - Δωδεκάνησα

Α' ΤΟΠΙΚΟ - ΚΥΠΕΛΛΟ

# ΠΕΦΤΕΙ Η ΑΥΛΑΙΑ

**• Με την διεξαγωγή τεσσάρων αγώνων κλείνει το πρόγραμμα της 4ης αγωνιστικής**



**Σε τέσσερα γήπεδα ολοκληρώνεται σήμερα η 4η αγωνιστική της Α' κατηγορίας.**

Στην Μαλώνα η περσινή ευχάριστη έκπληξη του δεύτερου γύρου Αγ. Γεώργιος, θέλει να «σπάσει το ρόδι» και να πανηγυρίσει την πρώτη νίκη στο πρωτάθλημα κόντρα στην Α.Ε. Καλύμνου, η οποία παρά τα προβλήματα που αντιμετωπίζει δείχνει πως είναι μία υπολογίσιμη δύναμη.

Διαιτητές της αναμέτρησης ορίστηκαν οι: Κόττορος, Πλακογιάννης και Παπαγεωργίου.

Μισή ώρα αργότερα, στις 12:30 στην Κέφαλο της Κω, ο νεοφώτιστος Νικαγόρας θα επιδιώξει να «κλέψει» βαθμούς από τον πρωτοπόρο Αρη, που ταξιδεύει στο νησί του Ιπποκράτη για το δίπλό.

Ο Κατσιδώνης Ε. με βοηθούς τους Αργυρίου και Δοδούς θα είναι οι «άρχοντες» της αναμέτρησης.

Για την πρώτη νίκη στο πρωτάθλημα, ψάχνεται και μία ακόμη νεοφώτιστη ομάδα.

Η Τήλος καλείται στο δεύτερο εντός έδρας παιχνίδι να ξεπεράσει την αντίσταση του Διαγόρα Β. και να κατακτήσει τους πρώτους τρεις βαθμούς.

Το πόσο εύκολα ή δύσκολα θα το καταφέρει θα εξαρτηθεί από τις προθέσεις των «κυανέρυθρων» που για μία ακόμη περίοδο δείχνουν πως διαθέτουν δυναμικό σύνολο.

Στο νησί των ελεφάντων θα ταξιδέψουν και οι Διαμαντέας, Μηριούνης και Καραχανής που ορίστηκαν να διευθύνουν το παιχνίδι.

Το πρόγραμμα ολοκληρώνεται στην Εμπωνα εκεί όπου η τοπική Αναγέννηση φιλοξενεί τον Ανταγόρα.

Η νίκη και για τους δύο αντιπάλους αποτελεί βασικό στόχο.

Ασημακόπουλος - Αντωνάς και Κασιώτης ορίστηκαν στο παιχνίδι αυτό.

Αναλυτικά το πρόγραμμα.

**• Μαλώνα: Αγ. Γεώργιος - Α.Ε. Καλύμνου**

**Ωρα** 12 μ.μ. Διαιτησία: Κόττορος - Πλακογιάννης - Παπαγεωργίου Παρ. Διαιτησίας: Στέργου Παρ. Αγώνα: Παυλούς

**• Κέφαλος: Νικαγόρας - Αρης**

**Ωρα** 12:30μ.μ. Διαιτησία: Κατσιδώνης Ε. - Αργυρίου - Δοδούς Παρ. Διαιτησίας: Βασιλείου Παρ. Αγ.: Βερούτας

**• Τήλος: Α.Σ. Τήλου - Διαγόρας Β.**

**Ωρα** 13:30 Διαιτησία: Διαμαντέας - Μηριούνης - Καραχανής Παρ. Διαιτησίας: Καψάσκης Παρ. Αγώνα: Κυπραίος Μ.

**• Εμπωνα: Αναγέννηση Εμ. - Ανταγόρας**

**Ωρα** 14:00 Διαιτησία: Ασημακόπουλος - Αντωνάς - Κασιώτης Παρ. Διαιτησίας: Χρυσανθής Παρ. Αγώνα: Κονδυλιός

**Η επόμενη αγωνιστική 5η**

Α.Ε.Ρ.Α. – Αστέρας Μ.
Απόλλωνας Κ. – Κλεόβουλος
Αρης – Ηρακλής Μ.
Διαγόρας Β. – Α.Ε. Κατταβιάς
Ανταγόρας – Νικαγόρας
Α.Ε. Καλύμνου – Α.Σ. Τήλου
Φοίβος – Αναγέννηση Εμπ.
Αγ. Γεώργιος – Διγενής

Αγώνες το ερχόμενο Σαββατοκύριακο δεν θα γίνουν, λόγω των δημοτικών και νομαρχιακών εκλογών.


ΔΗΜΟΣ ΙΑΛΥΣΟΥ - Δ.Ο.Α.Ν.
ΔΗΜΟΤΙΚΟΣ ΟΡΓΑΝΙΣΜΟΣ ΑΘΛΗΣΗΣ ΝΕΟΛΑΙΑΣ
ΑΝΑΠΤΥΞΙΑΚΟ ΠΡΟΓΡΑΜΜΑ ΚΑΛΑΘΟΣΦΑΙΡΙΣΗΣ 2006-2007




ΔΗΜΟΤΙΚΟ ΚΛΕΙΣΤΟ ΓΥΜΝΑΣΤΗΡΙΟ ΙΑΛΥΣΟΥ
ΜΕ ΤΗΝ ΣΥΝΕΡΓΑΣΙΑ & ΤΗΝ ΥΠΟΣΤΗΡΙΞΗ ΤΩΝ ΑΘΛΗΤΙΚΩΝ ΣΥΛΛΟΓΩΝ ΤΟΥ ΔΗΜΟΥ ΜΑΣ
Γ.Α.Σ. ΙΑΛΥΣΟΣ - Α.Σ. ΗΛΙΟΣ - Α.Σ. ΙΑΛΥΣΟΣ '97
ΑΘΛΗΤΙΚΗ ΕΝΩΣΗ ΚΑΛΑΘΟΣΦΑΙΡΙΣΗΣ ΙΑΛΥΣΟΥ-ΙΒΙΣΚΟΥ
ΚΑΙ ΤΩΝ ΣΧΟΛΕΙΩΝ ΤΗΣ ΙΑΛΥΣΟΥ-ΡΟΔΟΥ

ΣΑΣ ΠΕΡΙΜΕΝΟΥΜΕ ΣΤΗΝ ΠΡΩΤΗ ΣΥΓΚΕΝΤΡΩΣΗ ΠΟΥ ΘΑ ΓΙΝΕΙ
ΣΤΟ ΔΗΜΟΤΙΚΟ ΚΛΕΙΣΤΟ ΓΥΜΝΑΣΤΗΡΙΟ ΙΑΛΥΣΟΥ
ΤΟ ΣΑΒΒΑΤΟ 7 ΟΚΤΩΒΡΙΟΥ 2006 ΚΑΙ ΩΡΑ:
ΑΓΟΡΙΑ 11:00 Π.Μ. ΚΑΙ ΚΟΡΙΤΣΙΑ 12:30 Μ.Μ.



ΝΟΜΑΡΧΙΑΚΕΣ ΕΚΛΟΓΕΣ
15 ΟΚΤΩΒΡΙΟΥ 2006



ΜΙΧΑΛΗς ΕΡΩΤΟΚΡΙΤΟς
Επαρχος Καρπάθου – Κάσου
Υποψήφιος Νομαρχιακός Σύμβουλος Δωδεκανήσου

ΔΩΔΕΚΑΝΗΣΑ ΝΕΑ ΠΟΡΕΙΑ
Υποψήφιος Νομάρχης
Γιάννης Μαχαιρίδης

ΚΥΡΙΑΚΗ 20 ΟΚΤΩΒΡΙΟΥ 2002
ΑΡΧΙΣΑΜΕ ΜΕ ΟΡΑΜΑ...

ΚΥΡΙΑΚΗ 15 ΟΚΤΩΒΡΙΟΥ 2006
ΣΥΝΕΧΙΖΟΥΜΕ ΜΕ ΣΥΝΕΠΕΙΑ!!


ΚΥΠΕΛΛΟ

## ΣΤΗΝ ΣΕΝΤΡΑ για το εισιτήριο

**• Την είσοδο στην δεύτερη φάση του κυπέλλου, θα διεκδικήσουν σήμερα 12 ομάδες**

**Αρκετά ενδιαφέροντα παιχνίδια περιλαμβάνει το σημερινό πρόγραμμα του κυπέλλου Δωδεκανήσου «Κλιματιστικά Σταυρής Ο.Ε.».**

Συνολικά θα πραγματοποιηθούν έξι παιχνίδια, για τα πλαίσια της πρώτης φάσης του θεσμού, ενώ το πρόγραμμα συνεχίζεται την Τετάρτη με την διεξαγωγή τριών ακόμη αναμετρήσεων.

**• Κοσκινού: Αγ. Ισίδωρος - Ασπίδα Σ.** Ωρα: 16:00 Διαιτησία: Μίαρης, Μοντιάδης Κλιάρη Παρ. Διατησίας: Μίχας Παρ. Αγώνα: Αδαμάκης

**• Απολακκιά: Ασπίδα Απ - Ακουσίλαος** Ωρα: 16:00 Διαιτησία: Στεφανάκης, Κατταβενός, Λιάπη Παρ. Διαιτησίας Τάραλης Παρ. Αγώνα: Σαββίδης

**• Απόλλωνα: Απόλλωνας Απ - Αστέρας Π.** Ωρα: 16:00 Διαιτησία: Πλακογιάννης, Παπαγιαννίδης Ορφανός Παρ. Διαιτησίας Σαββάκης Παρ. Αγώνα: Σεβδαλάκης

**Υποόμιλος Καλύμνου**

**• Λέρος: Δόξα Λ - Α.Ε. Καλύμνου 2004** Ωρα 16:00 Διαιτ.: Αλαχιώτης, Κάκιος, Μαυρουδής Παρ. Αγ. Καρπαθάκης

**Υποόμιλος Κω**

**• Νίσυρος: Πολυβάτης - Δόξα Κ.** Ωρα: 12:00 Διαιτησία Φραγκιαδάκης, Φεσσάρας Τσομπάνος Παρ. Αγώνα: Καρπαθάκης

**• Πυλί: Α.Ο. Δικαίου - ΠΑΟ Κω** Ωρα: 16:00 Διαιτ.: Αργυρίου Κατσιδώνης, Δοδούς Παρ. Διαιτ. Παρ. Αγώνα: Ράπανος

**Τετάρτη**

**• Φάνες: Ευκλής - Αναγέννηση Εμ.** Ωρα: 16:00 Παρ. Αγώνα: Σταματίου

**• Κρητηνία: Αλθαιμένης - Ηρακλής Μ.** Ωρα: 16:00 Παρ. Αγώνα: Σεβδαλάκης

**• Κοσκινού: Διγενής - Ζευ** Ωρα: 16:00 Παρ. Αγώνα: Κυπραίος

**• Αγ. Απόστολοι: Αναγ. Ρ – Απόλλωνας Κ.** Ωρα: 16:00 Παρ. Αγώνα: Μπακαρής

Η πρώτη φάση ολοκληρώνεται με τα παιχνίδια:

Δόξα Ψ. - Γ.Α.Σ. Ιάλυσος
Δωριέας - Ροδιακός
Ορφέας - Ιάλυσος '97
Θύελλα Π. - Δήμητρα Δ.
Α.Ε.Ρ.Α. - Ασκληπειό
Πετρώνας - Ομόνοια Γ.

ΤΟΠΙΚΟ ΠΡΩΤΑΘΛΗΜΑ

# ΔΕΝ ΠΤΟΕΙΤΑΙ

## Παρά τις πολλές απουσίες ο Αγ. Γεώργιος θα επιδιώξει να λυγίσει την αντίσταση της Α.Ε. Καλύμνου

**Πολλά προβλήματα αντιμετωπίζει ο τεχνικός του Αγ. Γεωργίου εν όψει της σημερινής αναμέτρησης στην Μυτηλήνη με αντίπαλο την Α.Ε. Καλύμνου.**

Προβλήματα που ενδεχομένως να μειώσουν την ικανότητα της ομάδας, όμως σε καμιά περίπτωση δεν θα την βγάλουν από τον στόχο της που είναι οι τρεις βαθμοί.

Ο μεγάλος πονοκέφαλος για τον Παρδαλό, έχει να κάνει με την τιμωρία μιας αγωνιστικής του Χατζηνικόλα, ο οποίος αγωνίζεται ως μικρός και οι επιλογές του στην κατηγορία αυτή δείχνουν να είναι περιορισμένες.

Ωστόσο και οι απουσίες του Μπαρτζού (διάστρεμμα) και Λεβέντη (χιαστούς) απασχολούν τον έμπειρο τεχνικό, ο οποίος θα περιμένει μέχρι την τελευταία στιγμή τους Μουστακαλή και Πίτση, οι οποίοι στην τελευταία προπόνηση ένιωσαν μικροενοχλήσεις.

Πόσα αναμένεται να δώσει ο νεαρός Τζορτζίεφ, ο οποίος έπαιξε για ένα ημίχρονο στο τελευταίο παιχνίδι στο Βάτι κόντρα στον Διαγόρα, όμως παρουσίασε στα 45' λεπτά που αγωνίστηκε σημάδια κόπωσης και αντικαταστάθηκε.



ΑΝΤΑΓΟΡΑΣ

# *Τρεις ελλείψεις λόγω καρτών*

## Χωρίς τους Μποϊλή Ζ., Πέτσα και Μορφό θα παραταχθεί σήμερα στις 14.00 στον Εμπωνα ο σύλλογος της Κω

**Πριν ακόμη ξεκινήσει το πρωτάθλημα της Α' κατηγορίας ο Ανταγόρας ήταν για πολλούς ένα από τα φαβορί για να τερματίσει στην πρώτη θέση. Τόσο αυτός όσο και ο ΑΕΡΑ έχουν απωλέσει πέντε βαθμούς στις τρεις πρώτες αγωνιστικές και βρίσκονται σχεδόν στην μέση του πίνακα. Βέβαια ακόμη είναι το ξεκίνημα του πρωταθλήματος, αλλά καμία ομάδα και ιδιαίτερα αυτές που έχουν θέσει υψηλούς στόχους δεν έχει την πολυτέλεια να πετά βαθμούς. Ετσι λοιπόν σήμερα το συγκρότημα των Κάισερλη και Σταμάτη θα αντιμετωπίσει την Αναγέννηση μέσα στον Εμπωνα με στόχο φυσικά το «τρίποντο» ώστε να αναρριχηθεί βαθμολογικά.**

Οι Κώοι δεν θα έχουν στη διάθεσή τους τρεις ποδοσφαιριστές οι οποίοι είναι τιμωρημένοι λόγω καρτών. Συγκεκριμένα το προπονητικό «δίδυμο» του Ανταγόρα θα στερηθούν των υπηρεσιών των Ζαχ. Μποϊλή, Πέτσα και Μόρφου. Το θετικό είναι πως από εκεί και πέρα δεν υπάρχουν επιπλέον προβλήματα ούτε τραυματισμών ούτε άλλου είδους.

### «ΔΥΝΑΤΗ ΕΔΡΑ»

Η «δοπορ» επικοινώνησε με τον έναν από τους δύο τεχνικούς του Ανταγόρα, και συγκεκριμένα τον Γιώργο Σταμάτη ο οποίος αναφερόμενος στην αναμέτρηση απέναντι στην Αναγέννηση στάθηκε περισσότερο στην δύναμη της έδρας των αντιπάλων.

«Δεν γνωρίζω πολλά πράγματα για τον αυριανό μας (σ.σ. σημερινό) αντίπαλο ωστόσο ξέρω ότι στηρίζεται κατά πολύ στην δύναμη που του δίνει η έδρα του. Εμείς θα αγωνιστούμε για να κατακτήσουμε τους τρεις πόντους ή στη χειρότερη τον ένα βαθμό, αλλά αυτό θα εξαρτηθεί και από την απόδοση που θα έχουμε».

Να σημειωθεί τέλος πως η αποστολή της ομάδας θα ξεκινήσει σήμερα το ταξίδια της από την Κω με το καταμαράν.

ΑΝΑΓΕΝΝΗΣΗ ΕΜΠΩΝΑ

# «ΣΤΟΧΟΣ ΤΟ ΑΠΟΛΥΤΟ ΣΤΗΝ ΕΔΡΑ ΜΑΣ»

## Αποτυχία θα είναι για τον Γιώργο Ξύπα ένα αποτέλεσμα διαφορετικό εκτός της νίκης απέναντι στον Ανταγόρα

**Ενας από τους στόχους της Αναγέννησης Εμπωνα στη φετινή σεζόν είναι σύμφωνα με τον τεχνικό του σωματείου Γιώργο Ξύπα το απόλυτο μέσα στην έδρα της.**

Οπως καταλαβαίνει κανείς, η ομάδα δεν θέλει με τίποτα να σκέφτεται το ενδεχόμενο της, ήττας ακόμη και σε ένα ματς σαν το σημερινό, απέναντι σε έναν αντίπαλο με υψηλούς στόχους και ποιοτικό ρόστερ.

«Δεν έχω προσωπική άποψη για τον Ανταγόρα αλλά έχοντας εμπιστοσύνη στην δική μου ομάδα πιστεύω πως αν αγωνιστούμε σύμφωνα με τις δυνατότητές μας τότε δεν έχουμε να-φοβηθούμε κανέναν αντίπαλο και ιδιαίτερα μέσα στην έδρα μας», δήλωσε ο Γιώργος Ξύπας στη «δοπορ» και έδωσε το στίγμα για το σημερινό παιχνίδι. Ο νεαρός τεχνικός δεν θα μπορεί να υπολογίσει στη βοήθεια του τιμωρημένου Κωνσταντάκη ενώ αμφίβολες είναι οι συμμετοχές των Χαλκιόπουλου και Βασιλώτου. Βέβαια ο πρώτος προπονήθηκε την Παρασκευή κανονικά και το πιθανότερο είναι πως θα χρησιμοποιηθεί, ενώ για τον δεύτερο η συμμετοχή του θα αποφασιστεί την τελευταία στιγμή.

ΔΙΑΓΟΡΑΣ ΒΑΤΙΟΥ

# ΠΟΛΛΕΣ ΑΠΟΥΣΙΕΣ...

## Χωρίς τέσσερις ποδοσφαιριστές θα αγωνιστούν στην Τήλο οι «κυανέρυθροι»

**Αρκετά είναι τα προβλήματα που αντιμετωπίζει ο Δημήτρης Σαλπιγκτίδης ενόψει της σημερινής αναμέτρησης με τον Α.Σ. Τήλου.**

Συγκεκριμένα δεν θα βρίσκεται κάτω από τα δοκάρια της ομάδας ο πολύπειρος Νίκος Μπιλιάς αφού είναι τιμωρημένος με κάρτες και τη θέση του θα πάρει ο ταλαντούχος νεαρός Αναστασάς.

Από εκεί και πέρα, τραυματίας είναι ο Γεωργαλής ενώ επαγγελματικές υποχρεώσεις θα κρατήσουν στη Ρόδο τους Αγγελάκη και Μ. Μαυρή.

Ολα τα παραπάνω προβλήματα «πονοκεφαλιάζουν» τον τεχνικό των «κυανέρυθρων», ο οποίος υπολογίζει σε μεγάλο βαθμό και την δύναμη που δίνει η έδρα στους Τηλιακούς. Μάλιστα ακόμη και το γεγονός πως η Τήλος δεν έχει ακόμη πετύχει νίκη είναι «παγίδα» για τον Δημήτρη Σαλπιγκτίδη αφού θα δώσει ένα παραπάνω κίνητρο στους παίκτες της αντιπάλου ομάδας.

Πάντως όπως και να έχει η κατάσταση το σωματείο της Νότιας Ρόδου θα αγωνιστεί για το «τρίποντο» αφού όπως τόνισε και ο τεχνικός της ομάδας «Η ποιότητα που διαθέτουμε στο ρόστερ, μας αναγκάζει να χτυπάμε το κάθε παιχνίδι και να κυνηγάμε τη νίκη».





ΦΩΤΗΣ ΣΤ. ΧΑΤΖΗΔΙΑΚΟΣ
ΔΙΚΗΓΟΡΟΣ
*Πρόεδρος Νομαρχιακού Συμβουλίου (2003-2006)*
ΥΠΟΨΗΦΙΟΣ ΝΟΜΑΡΧΙΑΚΟΣ ΣΥΜΒΟΥΛΟΣ




Υποψήφια Νομαρχιακή Σύμβουλος
στο Συνδυασμό του Γιάννη Μαχαιρίδη

ΜΠΑΣΚΕΤ - ΡΕΠΟΡΤΑΖ

ΚΟΛΟΣΣΟΣ

# ΚΡΑΤΑΕΙ ΜΟΝΟ ΤΗ ΝΙΚΗ...



**• Χωρίς να εντυπωσιάσουν οι «θαλασσί» επιβλήθηκαν με 74-60 του Μίλωνα στην πρώτη τους φετινή εμφάνιση στην Α2 • Κορυφαίος ο Τζάρετ Χαρτ που πέτυχε ντάμπλ - ντάμπλ (24π., 12 ρ.μπ.)**

**Μπορεί να μην ικανοποίησε με την απόδοσή του, τους 700 περίπου φίλους του προχθές στο Βενετόκλειο ο Κολοσσός, ωστόσο σε έναν αγώνα πρωταθλήματος και μάλιστα όταν πρόκειται για «πρεμιέρα» στην ουσία μετρά τη νίκη.**

Ετσι λοιπόν το 74-60 επί του Μαλώνα έδωσε στους «θαλασσί» το πρώτο «δίποντο» βαθμών στο πρωτάθλημα και όλα τα άλλα για την στιγμή περνούν σε δεύτερη μοίρα.

Το μπάσκετ που έπαιξε το συγκρότημα του Ζευγώλη στη μεγαλύτερη διάρκεια ήταν μέτριο, αλλά όπως λένε οι μεγάλες ομάδες κερδίζουν ακόμη και στην κακή τους μέρα. Με τον Γκογκίδη στην δωδεκάδα, αλλά απλό θεατή λόγω της ανετοιμότητάς του και τον Μητρόπουλο να παρακολουθεί και αυτός με τα πολιτικά από την άκρη του πάγκου ο Κολοσσός κατάφερε χωρίς στην ουσία να κινδυνεύσει ιδιαίτερα να πάρει τη νίκη.

**ΤΑ ΡΙΜΠΑΟΥΝΤ ΚΑΙ Ο... ΧΑΡΤ**

Το σημείο που έκρινε την αναμέτρηση ήταν ο έλεγχος των Ριμπάουντ από τους «θαλασσί» όπως επίσης και η απόδοσή του «δαιμόνιου» Τζάρετ Χαρτ.

Ο Αμερικανός με αγγλικό διαβατήριο πήρε από το «χέρι» την ομάδα και την οδήγησε σε μια ακόμη νίκη δικαιώνοντας εκ νέου την επιλογή του Ζευγώλη για να απαιτήσει στην μεταγραφική περίοδο του καλοκαιριού.

Ο Χαρτ τελείωσε το ματς με 24 πόντους (10/10 βολές, 7/14 δίποντα) έχοντας παράλληλα και 12 Ριμπάουντ εκ των οποίων τα 9 επιθετικά! Με λίγα λόγια ο έγχρωμος παίκτης του Κολοσσού πέτυχε το πρώτο του ντάμπλ - ντάμπλ με την θαλασσί φανέλα συνδυάζοντας το με ατομικό ρεκόρ πόντων. Συμπαραστάτης του στο προχθεσινό ματς ήταν ένας ακόμη γκαρντ και συγκεκριμένα ο Φίλιππος Μοσχοβίτης. Ο πρώην παίκτης της M.E.N.T. έκανε και αυτός πολύ καλό παιχνίδι, ιδιαίτερα στο δεύτερο ημίχρονο όταν και με καθοριστικά τρίποντα «σκότωσε» τον Μίλωνα.

**Η ΕΙΚΟΝΑ**

Στο ξεκίνημα οι «θαλασσί» μπήκαν σεληνιασμένοι παίρνοντας στο 6' ένα προβάδισμα 10 πόντων (14-4).

Η λήξη της περιόδου βρήκε το συγκρότημα του Ζευγώλη να έχει το προβάδισμα με 21-13, ενώ και η συνέχεια ήταν εξίσου καλή τουλάχιστον μέχρι τα τελευταία λεπτά του ημιχρόνου.

Τη μεγαλύτερη τιμή της η διαφορά την πήρε στα μέσα του δεύτερου δεκαλέπτου μετά από δίποντο του Χαρτ (28-14) αλλά η τρίτη περίοδος ήταν αυτή που έδωσε κάποιες ελπίδες στους φιλοξενούμενους ότι θα μπορούσαν να φύγουν νικητές από το Βενετόκλειο. Ο Ζόνλερ που ήταν καθηλωμένος στον πάγκο λόγω του ότι χρεώθηκε από νωρίς με δύο φάουλ κατάφερε μέσα σε λίγα λεπτά να πετύχει οκτώ πόντους κερδίζοντας διαδοχικά φάουλ από τους ψηλούς του Κολοσσού, οι οποίοι αρχικά δεν έβρισκαν τρόπο να τον σταματήσουν.

Μάλιστα το σκορ έφτασε στο 45 -40 με την μπάλα στα χέρια των παικτών του Μίλωνα, οι οποίοι δεν κατάφεραν να μειώσουν τη διαφορά στο καλάθι λόγω των λανθασμένων επιλογών στην επίθεση. Το παιχνίδι συνεχιζόταν στον ίδιο ρυθμό με τους παίκτες του Ζευγώλη να μην μπορούν να «ξεκολλήσουν» και να πάρουν μια ασφαλή διαφορά. Το 58-54 που «έγραψε» ο Παπαδάκης στο 33 ήταν και το σημείο που ξεκίνησε τους «θαλασσί» αφού από εκεί και πέρα αρχής γενομένης με καλάθι μετά από επιθετικό ριμπάουντ του Κουπίδη και τρίποντο του Μόσχοβιτς η σεμνή τελετή έλαβε τέλος (63-54). Το τελικό 74 -60 ήρθε τελικά φυσιολογικά αν και οι φιλοξενούμενοι έριξαν μεγάλο μέρος της ευθύνης για την ήττα στους διαιτητές κ.κ. Ξενικάκη και Τζιμογιάννη.

***Δεκάλεπτα:*** 21-13, 39-27(ημιχρ.), 56-49, 74-60

***Διαιτητές:*** Ξενικάκης - Τζιμόγιαννης

**Κολοσσός (Ζευγώλης):** *Χαρτ 24, Μοσχοβίτης 13(3), Κεφαλάς 2, Τσαμάτος 5, Παναγιωταράκος 4, Κουπίδης 7(1), Τσότσος 3, Λάτοβιτς 4, Σκορδάλης 3(1), Πετροδημόπουλος 4, Μαχαίρας 5.*

**Μίλωνας (Πανούλιας):** *Παπαδάκης 6(1), Παναγάκης 14(2), Καράμπαμπας, Νεοφύτου 11(1), Βλαβιανός 5(1), Ροδοστόγλου 3(1), Μουτράν 3(1), Ζέλνερ 12, Βεργίδης 1, Μπάλλας 6.*

# ΚΥΝΗΓΙ ΘΗΣΑΥΡΟΥ

**Το περασμένο Σαββατοκύριακο η Λέσχη 4Χ4 της Κω σε συνεργασία με το διαφημιστικό γραφείο ΠΡΟΤΥΠΟ διοργάνωσε ένα διαφορετικό event, το κυνήγι θησαυρού.**

Η δοκιμασία για τα 10 αυτοκίνητα και για περισσότερους από 25 συμμετέχοντες (οδηγούς, συνοδηγούς και πλήρωμα) ξεκίνησε το βράδυ του Σαββάτου από τη Πλατεία Ελευθερίας

Με τη βοήθεια της Ελληνικής Αστυνομίας, η οποία για λίγα λεπτά και μόνο έκλεισε το δρόμο προς αποφυγήν κάποιου ατυχήματος, οι αγωνιζόμενοι παρέλαβαν ένα βιβλίο δρόμου που τους εξηγούσε ποια διαδρομή έπρεπε να ακολουθήσουν. Παρ' όλα αυτά πολλοί ήταν εκείνοι που έχασαν το δρόμο.

Ο σκοπός ήταν να φτάσουν έγκαιρα (με απαγόρευση για ταχύτητα άνω των 50 χλμ. και με ποινή επί αποκλεισμού για τυχόν ατύχημα με κάποιο ζώο στο βουνό ή με κάποια καταστροφή σε δέντρο) στο Πεδίο Βολής που βρίσκεται κοντά στον Αγιο Νεκτάριο.

Εκεί τους περίμενε η πρώτη άγνωστη μέχρι εκείνη τη στιγμή δοκιμασία:

Κόψιμο ενός παλαιού κορμού με πριόνι χειρός.

Παρά τα προβλήματα όλοι τα κατάφεραν.

Με το βιβλίο δρόμου προσπαθούν να βρουν το επόμενο σημείο στο οποίο θα κέρδιζε όποιος διατηρούσε την πιο κοντινή μέση ωριαία ταχύτητα με αυτή που είχε ορίσει η οργάνωση. Και πάντα με την ισχύ του ΚΟΚ σε όλη τη διαδρομή.

Το τέλος δόθηκε και πάλι στη πλατεία Ελευθερίας με τα σχετικά πειράγματα για όσους έχασαν το δρόμο.

Η επόμενη μέρα ξεκίνησε στη πίστα κάρτ Ψαλιδίου.

Οι αγωνιζόμενοι έπρεπε να κάνουν τον καλύτερο χρόνο στους 2 γύρους που έπρεπε να κάνουν.

Κατόπιν μέσω θερμών η διαδρομή κατέληξε στη Παναγιά Τσουκαλαριά όπου και ξεκίνησε και η πιο δύσκολη δοκιμασία αυτή του mountain bike.

Την οργάνωση βέβαια της διαδρομής είχε αναλάβει ο προπονητής του Ποδηλατικού ομίλου Κω κ. Δημητριάδης Αντώνιος.

Πανέμορφη διαδρομή και αρκετά δύσκολη.

Παρ' όλα αυτά κανείς δεν εγκατέλειψε και συνέχισε για την επόμενη δοκιμασία πάντα με συγκεκριμένο βιβλίο δρόμου.

Μέσω Ζιάς και Πυλίου η κατάληξη ήταν στην Καρδάμαινα και στην μαρίνα του ξενοδοχείου PORTO BELLO.

Η δοκιμασία ήταν μια διαδρομή με κανό.

Η επόμενη δοκιμασία και τελευταία έγινε μπροστά στο PALLET STORE όπου παρατάχθηκαν όλα τα οχήματα και προσπάθησαν να αλλάξουν λάστιχο στο πιο γρήγορο χρόνο.

Το χαρακτηριστικό της δοκιμασίας ήταν ότι όταν κάποιοι τελείωναν με το λάστιχό τους, πήγαιναν και βοηθούσαν τους άλλους δείχνοντας έτσι και το πνεύμα του αγώνα.

Κάτι που έγινε και την πρώτη μέρα όταν ένα όχημα έπεσε σε μια λακκούβα και αμέσως άλλα 4 οχήματα έσπευσαν να βοηθήσουν.

Πάντως η βαθμολογία του επάθλου COLWAY CUP έχει σημασία μιας και αυτή η δοκιμασία ήταν η δεύτερη του επάθλου και μετά την τρίτη δοκιμασία του KOS TROPHY τον άλλο μήνα, θα αναδειχθούν οι 2 πρώτοι νικητές που θα κερδίσουν από μια τετράδα λάστιχα.

Ηταν ένας πολύ ωραίος αγώνας και μάλιστα διαφορετικός απ' τους άλλους

Συμμετείχαν ακόμα και γυναίκες και δεν είχε καμία δυσκολία για τα οχήματα.

**ΒΑΘΜΟΛΟΓΙΑ COLWAY CUP ΜΕΤΑ ΑΠΟ 2 ΑΓΩΝΕΣ**

| | |
|---|---|
| MIXALAS MIXAHΛ LAND ROVER | 37 ΒΑΘ. |
| ΠΑΠΑΪΩΑΝΝΟΥ ΒΑΣΙΛΕΙΟΣ SUZUKI JIMNY | 25 ΒΑΘ. |
| ΠΑΣΠΑΡΑΣ ΒΑΣ. SUZUKI VITARA | 24 ΒΑΘ. |
| ΜΑΡΜΑΡΙΝΟΣ ΚΩΣΤΑΣ LADA NIVA | 22 ΒΑΘ. |
| ΚΟΥΙΜΤΖΟΓΛΟΥ ΙΩΑΝ. SUZUKI SAMURAI | 20 ΒΑΘ. |
| ΚΟΥΖΟΥΚΑΣ ΕΥΑΓΓ. LAND ROVER | 18 ΒΑΘ. |
| ΣΙΔΕΡΗΣ ΜΑΝΘΟΣ SUZUKI SAMURAI | 15 ΒΑΘ. |
| ΧΕΛΜΗΣ ΓΑΒΡΙΗΛ SUZUKI SAMURAI | 15 ΒΑΘ. |
| ΔΙΑΚΑΝΑΣΤΑΣΗΣ ΑΝΤ. SUZUKI SAMURAI | 09 ΒΑΘ. |
| ΒΑΦΕΙΑΔΗΣ ΣΤΕΦΑΝΟΣ | 7 ΒΑΘ. |
| ΣΤΙΓΚΑΣ ΓΕΩΡΓΙΟΣ SUZUKI VITARA | 5 ΒΑΘ. |
| ΧΑΛΚΙΔΙΟΣ ΕΜΜΑΝΟΥΗΛ NAVARA | 03 ΒΑΘ. |
| ΕΦΗ ΣΙΔΕΡΗ SUZUKI VITARA | 01 ΒΑΘ. |
| ΠΟΝΗΡΗΣ MIX. SUZUKI SAMURAI | 1 ΒΑΘ. |

**ΑΠΟΤΕΛΕΣΜΑΤΑ 2 ΟΥ ΑΓΩΝΑ COLWAY CUP ΚΥΝΗΓΙ ΘΗΣΑΥΡΟΥ**

| | | |
|---|---|---|
| 1 | MIXAΛΑΣ MIXAHL LAND ROVER | 20 |
| 2 | ΚΟΥΙΜΤΖΟΓΛΟΥ ΙΩΑΝΝ SAMURAI | 17 |
| 3 | ΜΑΝΘΟΣ ΣΙΔΕΡΗΣ SAMURAI | 15 |
| 4 | ΜΑΡΜΑΡΙΝΟΣ ΚΩΣΤΑΣ NIVA | 13 |
| 5 | ΠΑΣΠΑΡΑΣ ΒΑΣΙΛΕΙΟΣ VITARA | 11 |
| 6 | ΔΙΑΚΑΝΑΣΤΑΣΗΣ ΑΝΤΩΝΗΣ SAMURAI | 09 |
| 7 | ΚΟΥΖΟΥΚΑΣ ΕΥΑΓΓΕΛΟΣ LAND ROVER | 07 |
| 8 | ΠΑΠΑΙΩΑΝΝΟΥ ΒΑΣΙΛ JIMNY | 05 |
| 9 | ΧΑΛΚΙΔΙΟΣ ΕΜΜΑΝΟΥΗΛ KING CUP | 03 |
| 10 | ΕΦΗ ΣΙΔΕΡΗ VITARA | 01 |

Στον απόηχο του αγώνα, έγινε και η συνάντηση των συλλόγων 4Χ4 Δωδεκανήσου.

Στον απόηχο του αγώνα KOS FESTIVAL (κυνήγι θησαυρού) έγινε και η συνάντηση των συλλόγων Δωδεκανήσου Δωδεκανησιακής Λέσχης τετρακίνησης, Λέσχης επιβίωσης 4Χ4 Κω και Λέσχης 4Χ4 Κω.

Συζητήθηκε ο τρόπος αντιμετώπισης προβλημάτων και ορίστηκαν αντιπρόσωποι για να καθορίσουν την πορεία των συλλόγων όχι μόνο στους αγώνες, αλλά και στις υπόλοιπες δραστηριότητες.

Το πλάνο που συζητήθηκε όσον αναφορά τους αγώνες, ανέφερε για 2 αγώνες περιπέτειας (TROPHY) στη Ρόδο και ένα στην Κω και έναν αντοχής πάλι στην Κω για το 2007.

Δεν ορίστηκαν ημερομηνίες, αλλά τις αναμένουμε σύντομα.

Από τη συνάντηση απουσίαζε η εξερευνητική λέσχη 4Χ4 Ρόδου.

Ελπίζουμε την επόμενη φορά να υπάρχει ομοφωνία.

# *Ρόδο - Σύμη για νέους κυβερνήτες*

**Ολοκληρώνεται αυτό το Σαββατοκύριακο το πρωτάθλημα του Αθλητικού Συλλόγου Ιστιοπλόων Ανοιχτής Θάλασσας Ρόδου για το 2006.**

Διεξάγεται ο αγώνας των «Νέων Κυβερνητών», με τους ιστιοπλόους να ταξιδεύουν από τη Ρόδο έως τη Σύμη και να επιστρέψουν σήμερα (Κυριακή) στις 2μ.μ.

Συμμετέχουν συνολικά ένδεκα σκάφη με πάνω από ογδόντα ιστιοπλόους.



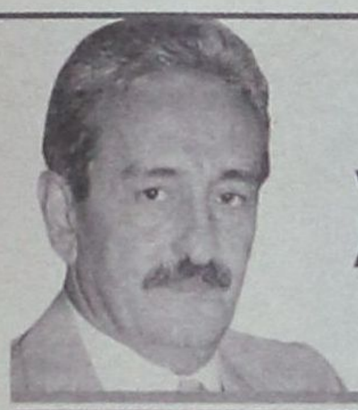

# ΧΑΤΖΗΣ ΧΑΤΖΗΕΥΘΥΜΙΟΥ
## ΥΠΟΨΗΦΙΟΣ ΔΗΜΑΡΧΟΣ

πρώτα η Ρόδος


ΑΛΑΧΟΥΖΟΣ
ΑΝΤΩΝΙΟΣ
ΟΔΟΝΤΙΑΤΡΟΣ


ΑΝΑΣΤΑΣΙΑΔΗ - ΜΑΝΩΛΕΔΑΚΗ
ΣΤΥΛΙΑΝΗ ( ΣΤΕΛΛΑ )
ΑΣΦΑΛΙΣΤΡΙΑ


ΑΣΠΡΑΚΗ
ΜΑΡΙΑ
ΟΙΚΟΚΥΡΑ


VUORIO - ΔΡΑΓΑΤΗ
HELI- MARJUKKA
ΙΔΙΩΤΙΚΗ ΥΠΑΛΛΗΛΟΣ


ΓΙΑΛΛΟΥΡΑΚΗ –
ΚΑΡΑΚΑΤΣΑΝΗ ΕΙΡΗΝΗ
ΚΑΘΗΓΗΤΡΙΑ


ΓΙΑΝΝΑΚΑΚΗΣ
ΙΩΑΝΝΗΣ
ΕΜΠΟΡΟΣ

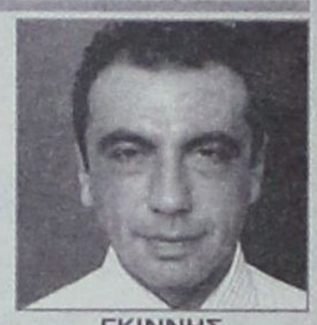
ΓΚΙΝΝΗΣ
ΠΑΝΟΡΜΙΤΗΣ - ΝΕΚΤΑΡΙΟΣ (ΑΚΗΣ)
ΣΤΕΛΕΧΟΣ ΞΕΝΟΔ. ΕΠΙΧΕΙΡ.


ΔΕΛΗΓΙΩΡΓΗ - ΣΑΡΙΚΑ
ΜΑΡΙΑ - ΦΙΛΙΩ (ΡΟΖΑ)
ΥΠΑΛΛΗΛΟΣ Ο.Α.


ΖΩΑΝΝΟΥ
ΒΑΡΒΑΡΑ (ΒΕΡΑ )
ΥΠΑΛΛΗΛΟΣ Ο.Α.


ΚΑΒΑΣΙΛΑΣ
ΓΕΩΡΓΙΟΣ
ΟΙΚΟΝΟΜΟΛΟΓΟΣ


ΚΑΛΟΓΕΡΟΠΟΥΛΟΣ
ΝΙΚΟΛΑΟΣ
ΥΠΑΛΛΗΛΟΣ Δ.Ο.Υ.


ΚΑΜΠΟΥΡΟΠΟΥΛΟΣ
ΕΜΜΑΝΟΥΗΛ
ΕΠΙΧΕΙΡΗΜΑΤΙΑΣ


ΚΑΡΑΓΙΑΝΝΗΣ
ΣΑΚΕΛΛΑΡΙΟΣ (ΛΑΡΗΣ)
ΥΠΑΛΛΗΛΟΣ Ο.Α.


ΚΑΡΙΚΗΣ
ΕΥΣΤΡΑΤΙΟΣ
ΔΙΚΗΓΟΡΟΣ


ΚΑΡΥΔΑΚΗΣ
ΕΜΜΑΝΟΥΗΛ
ΑΣΦΑΛΙΣΤΙΚΟΣ ΠΡΑΚΤΟΡΑΣ


ΚΛΟΥΒΑΣ
ΙΩΑΝΝΗΣ
ΕΠΙΧΕΙΡΗΜΑΤΙΑΣ


ΚΟΝΣΟΛΑΣ
ΕΜΜΑΝΟΥΗΛ
ΛΕΚΤΟΡΑΣ ΠΑΝ. ΑΙΓΑΙΟΥ


ΚΟΥΓΙΟΣ
ΒΑΣΙΛΕΙΟΣ
ΥΠΑΛΛΗΛΟΣ Ο.Α.


ΚΩΣΤΑΚΗΣ
ΕΜΜΑΝΟΥΗΛ
ΧΡΗΜΑΤΟΟΙΚΟΝΟΜΙΚΟΣ ΣΥΜΒ.


ΚΩΣΤΑΡΙΔΗΣ
ΓΕΩΡΓΙΟΣ
ΠΟΛΙΤΙΚΟΣ ΜΗΧ/ΚΟΣ


ΛΑΖΑΡΑΤΟΣ
ΣΠΥΡΙΔΩΝ
ΙΑΤΡΟΣ ΕΝΤΕΡΟΛΟΓΟΣ


ΛΟΥΚΑΣ
ΙΩΑΝΝΗΣ
ΓΥΜΝΑΣΤΗΣ


ΜΑΝΤΙΚΟΥ
ΕΙΡΗΝΗ (ΡΕΝΑ)
ΔΗΜΟΣΙΟΣ ΥΠΑΛΛΗΛΟΣ


ΜΑΥΡΑΚΗΣ
ΒΑΣΙΛΕΙΟΣ
ΟΙΚΟΝΟΜΟΛΟΓΟΣ


ΜΗΤΣΟΥ
ΧΡΥΣΑΝΘΗ – ΕΛΕΥΘΕΡΙΑ
ΣΥΜΒΟΛΑΙΟΓΡΑΦΟΣ


ΜΙΧΑΗΛΟΥ
ΠΑΝΑΓΙΩΤΗΣ
ΕΠΙΧΕΙΡΗΜΑΤΙΑΣ


ΝΙΚΟΛΑΟΥ
ΜΙΧΑΗΛ
ΦΑΡΜΑΚΟΠΟΙΟΣ


ΟΡΦΑΝΟΣ
ΓΕΩΡΓΙΟΣ
ΞΕΝΟΔΟΧΟΥΠΑΛΛΗΛΟΣ


ΠΑΝΑΓΙΩΤΟΥ
ΜΙΧΑΗΛ
ΥΠΑΛΛΗΛΟΣ ΔΕΥΑΡ


ΠΑΠΑΘΕΟΔΩΡΑΚΗΣ
ΑΡΙΣΤΕΙΔΗΣ
ΕΠΙΧΕΙΡΗΜΑΤΙΑΣ


ΠΑΠΑΙΩΑΝΝΟΥ
ΓΕΩΡΓΙΟΣ
ΙΑΤΡΟΣ ΚΑΡΔΙΟΛΟΓΟΣ


ΠΑΠΑΚΩΝΣΤΑΝΤΙΝΟΥ
ΔΗΜΗΤΡΙΟΣ
ΙΑΤΡΟΣ ΚΑΡΔΙΟΛΟΓΟΣ


ΠΑΠΑΝΤΩΝΙΟΥ
ΙΩΑΝΝΗΣ
ΔΙΕΥΘΥΝΤΗΣ ΙΚΑ


ΠΑΠΟΥΤΣΗΣ
ΚΩΝΣΤΑΝΤΙΝΟΣ
ΑΣΦΑΛΙΣΤΗΣ


ΣΑΚΕΛΛΑΡΙΟΥ
ΠΑΝΑΓΙΩΤΗΣ
ΑΡΧΙΤΕΚΤΩΝ


ΤΑΡΑΣΛΙΑΣ
ΚΩΝΣΤΑΝΤΙΝΟΣ
ΔΑΣΚΑΛΟΣ


ΤΡΙΟΜΜΑΤΗΣ
ΤΣΑΜΠΙΚΟΣ
ΥΠΑΛΛΗΛΟΣ ΔΕΗ


ΤΣΑΓΚΑΡΗΣ
ΙΩΑΝΝΗΣ
ΝΑΥΤΙΛΙΑΚΟΣ ΠΡΑΚΤΟΡΑΣ


ΤΣΙΜΠΙΔΑΚΗ
ΦΩΤΕΙΝΗ (ΦΩΦΩ)
ΟΙΚΟΚΥΡΑ


ΦΕΣΙΛΙΟΓΛΟΥ – ΧΑΤΖΗ
ΚΑΛΛΙΟΠΗ (ΠΙΤΣΑ)
ΓΡΑΦΕΙΟ ΤΟΥΡΙΣΜΟΥ


ΨΑΡΟΥΛΗΣ
ΑΝΑΣΤΑΣΙΟΣ - ΧΡΗΣΤΟΣ
ΜΑΓΕΙΡΑΣ

πρώτα η Ρόδος

Τα Δωδεκάνησά μας γυρίζουν σελίδα!

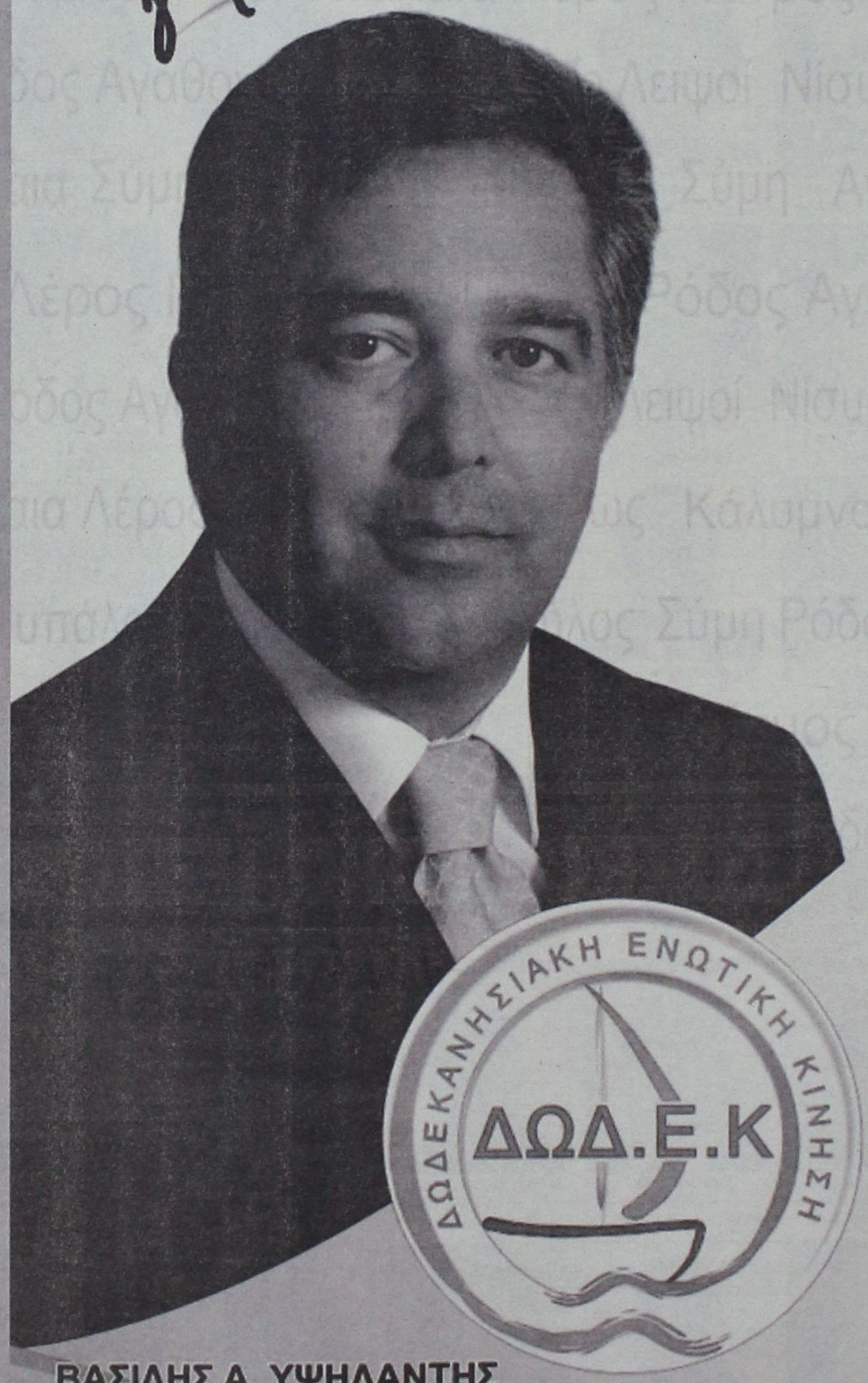

ΔΩΔΕΚΑΝΗΣΙΑΚΗ ΕΝΩΤΙΚΗ ΚΙΝΗΣΗ
ΔΩΔ.Ε.Κ

ΒΑΣΙΛΗΣ Α. ΥΨΗΛΑΝΤΗΣ
Υποψήφιος Νομάρχης Δωδεκανήσου



ΔΩΔΕΚΑΝΗΣΙΑΚΗ ΕΝΩΤΙΚΗ ΚΙΝΗΣΗ

ΔΩΔ.Ε.Κ

# ΔΩΔΕΚΑΝΗΣΙΑΚΗ ΕΝΩΤΙΚΗ ΚΙΝΗΣΗ

Τα Δωδεκάνησά μας γυρίζουν σελίδα

## ΥΨΗΛΑΝΤΗΣ
## ΒΑΣΙΛΗΣ-ΝΙΚΟΛΑΟΣ
Υποψήφιος Νομάρχης Δωδεκανήσου



**ΑΓΓΕΛΙΔΗΣ ΓΕΩΡΓΙΟΣ**
Τουριστικός Πράκτορας
Επιχειρηματίας



**ΑΓΓΟΥΡΙΑΣ ΑΝΔΡΕΑΣ**
Αγρονόμος Τοπογράφος Μηχανικός



**ΑΘΕΝΑ - ΒΑΣΙΛΕΙΑΔΗ ΕΛΕΥΘΕΡΙΑ**
Αγρ/μος Τοπο/φος Μηχ/κός



**ΑΛΑΧΟΥΖΟΣ ΜΙΧΑΛΗΣ**
Δημοτικός Υπάλληλος



**ΑΝΑΣΤΑΣΙΑΔΗΣ ΣΤΕΡΓΟΣ (ΣΕΡΓΙΟΣ)**
Δικηγόρος



**ΑΝΔΡΟΥΛΑΚΗ-ΧΑΤΖΗΝΙΚΟΛΑΟΥ ΧΡΙΣΤΙΝΑ**
Διευθύντρια Ξενοδοχείου



**ΒΙΤΖΗΛΑΙΟΣ ΜΙΧΑΛΗΣ**
Καθηγητής
Φυσικής Αγωγής



**ΓΕΡΑΚΗΣ ΕΛΕΥΘΕΡΙΟΣ-ΑΛΕΞΑΝΔΡΟΣ (ΑΛΕΞΗΣ)**
Επιχειρηματίας



**ΓΕΩΡΓΑ-ΤΗΛΙΑΚΟΥ ΜΑΡΙΑ-ΕΙΡΗΝΗ (ΜΑΡΙΡΕΝΑ)**
Οικονομολόγος



**ΓΡΗΓΟΡΙΑΔΗΣ ΜΙΧΑΗΛ**
Μαθηματικός
Υπάλληλος ΚΕΠ



**ΔΡΑΚΟΥ - ΧΟΣΑΔΑ ΑΙΚΑΤΕΡΙΝΗ**
Πρ/μένη Κατ/τος ΟΑ Ρόδου



**ΔΡΟΣΟΣ ΓΕΩΡΓΙΟΣ**
Διευθυντής Εφημερίδας
«Νησιωτική Διαδρομή»



**ΖΩΓΡΑΦΙΔΗΣ ΓΕΩΡΓΙΟΣ**
Επιθεωρητής Εργασίας



**ΘΕΡΜΟΥ-ΣΤΕΦΑΝΙΔΗ ΑΘΑΝΑΣΙΑ**
Οικονομολόγος



**ΘΥΜΑΝΑΚΗΣ ΔΗΜΟΣΘΕΝΗΣ**
Πολιτικός Μηχανικός



**ΚΑΛΛΙΣΤΗ-ΣΤΕΡΓΑΚΗ ΕΥΔΟΞΙΑ (ΕΥΗ)**
Υπάλληλος ΕΛ.ΤΑ.



**ΚΑΜΠΑΝΗΣ ΙΩΑΝΝΗΣ**
Ιατρός



**ΚΑΡΑΓΙΑΝΝΗ ΜΑΡΙΑ**
Υπαλληλος Ο.Α.Ε.Δ.



**ΚΑΡΑΓΙΑΝΝΗΣ ΑΝΔΡΕΑΣ**
Πολιτικός Μηχανικός



**ΚΑΡΑΜΑΡΙΤΗΣ ΝΙΚΟΛΑΟΣ**
Χειρουργός Οδοντίατρος



**ΚΑΡΑΤΑΠΑΝΗΣ ΣΑΒΒΑΣ**
Ιατρός - Πρόεδρος
Νοσ/κών Ιατρών Γ.Π.Ν.Ρ.



**ΚΑΡΙΚΗΣ ΙΩΑΝΝΗΣ**
Συνταξιούχος
Εκπαιδευτικός



**ΚΟΡΦΙΑ ΚΑΛΟΤΙΝΑ**
Ιατρός



**ΚΟΥΛΙΑΝΟΥ ΒΑΣΙΛΙΚΗ (ΒΙΚΥ)**
Ηθοποιός



**ΚΟΥΝΑΚΗΣ ΕΜΜΑΝΟΥΗΛ**
Οικονομολόγος



**ΚΟΥΡΤΗ - ΠΑΖΑΡΖΗ ΜΑΡΙΑ**
Επιχειρηματίας



**ΚΟΥΡΤΗΣ ΓΕΩΡΓΙΟΣ**
Πολιτικός Μηχανικός



**ΛΑΧΑΝΑΣ ΙΩΑΝΝΗΣ**
Γεωπόνος



**ΜΑΝΩΛΗΣ ΕΥΑΓΓΕΛΟΣ**
τ. Εφορος Καλύμνου



**ΜΑΡΑΒΕΛΙΑΣ ΠΑΝΤΕΛΗΣ**
Δημοσιογράφος - Εκδότης



**ΜΑΡΑΓΚΟΣ ΔΗΜΗΤΡΗΣ**
Οδοντίατρος



**ΜΑΥΡΙΟΥ - ΔΕΜΕΛΟΥ ΤΣΑΜΠΙΚΑ**
Επιχειρηματίας



**ΜΠΑΡΙΑΝΑΚΗΣ ΜΙΧΑΛΗΣ**
Εργοδηγός ΔΕΥΑΡ



**ΜΠΟΤΣΗΣ ΜΙΧΑΛΗΣ**
Επιχειρηματίας



**ΝΙΚΟΛΑ - ΤΡΟΥΛΗ ΕΙΡΗΝΗ**
Οικιακά



**ΝΙΣΥΡΙΟΣ ΓΕΩΡΓΙΟΣ**
Οδοντίατρος



**ΠΑΠΑΔΑΚΗ ΜΑΡΙΝΑ**
Συνταξιούχος
Δημόσιος Υπάλληλος



**ΠΙΝΝΙΚΑΣ ΕΜΜΑΝΟΥΗΛ**
Εκπαιδευτικός



**ΠΟΥΛΙΟΥ ΝΙΚΟΛΑΟΣ**
Επιχειρ/τίας - Ξενοδόχος
Αντιπρόεδρος ΠΟΞ



**ΣΑΡΑΝΤΗΣ ΔΗΜΗΤΡΗΣ**
Έμπορος



**ΣΑΡΙΚΑ-ΚΟΥΜΠΙΑΔΗ ΔΩΡΟΘΕΑ (ΡΟΔΟΥΛΑ)**
Φοιτήτρια



**ΣΑΡΡΗΣ ΧΑΡΑΛΑΜΠΟΣ (ΜΠΑΜΠΗΣ)**
Συνδικαλιστής



**ΣΟΚΟΡΕΛΟΣ ΜΙΧΑΗΛ**
Ορθοπεδικός



**ΣΟΜΟΣ ΜΙΧΑΛΗΣ**
Συνταξιούχος
Γυμνασιάρχης



**ΣΤΑΜΠΟΥΛΗ-ΜΟΥΛΙΑΤΗ ΣΜΑΡΑΓΔΑ**
Δημοσιογράφος



**ΣΥΡΜΟΣ ΠΕΤΡΟΣ**
Αρχιτέκτονας
Μηχανικός



**ΤΗΛΙΑΚΟΣ ΣΑΚΕΛΛΑΡΙΟΣ**
Ναυτιλιακός Επιχ/τίας



**ΤΡΙΑΝΤΑΦΥΛΛΟΥ ΕΜΜΑΝΟΥΗΛ**
Ανιχνευτολόγος



**ΤΡΙΩΜΜΑΤΗΣ ΦΙΛΙΠΠΟΣ**
Τραπεζικός Υπάλληλος



**ΤΣΑΜΠΙΚΟΥ-ΣΤΕΡΓΑΡΟΥ ΚΑΘΟΛΙΚΗ (ΚΙΚΗ)**
Ελευθερη Επαγγελματίας



**ΦΩΤΕΙΝΗΣ ΓΕΩΡΓΙΟΣ**
Ηλεκτρονικός



**ΧΑΝΤΑΝΤ-ΜΑΙΧΑΝΕΤΖΙΔΗ ΓΚΡΕΙΣ**
Οδοντίατρος



**ΧΑΤΖΗΣΑΒΒΑΣ ΕΜΜΑΝΟΥΗΛ**
Πρώτ. Ο.Α. Αεροδρομίου



**ΧΑΤΖΗΣΤΡΑΤΗ ΣΕΒΑΣΤΗ**
Καθηγήτρια Μουσικής-Σολίστ



ΣΥΝΕΝΤΕΥΞΗ
ΣΤΗ ΜΑΡΙΑ ΒΑΛΛΑ
mvalla@walla.com

### ΜΑΡΙΑ ΚΥΠΡΑΙΟΥ - ΝΙΚΗΤΑΡΑ, ΕΠΑΡΧΟΣ ΚΩ - ΝΙΣΥΡΟΥ:

# «Η ΘΕΤΙΚΗ ΑΠΟΤΙΜΗΣΗ ΤΩΝ ΠΡΟΣΠΑΘΕΙΩΝ ΜΟΥ ΑΠΟ *τους Δωδεκανήσιους δεν ήρθε ως "μάννα εξ ουρανού"»*

***✓ Τίποτα δεν χαρίζεται. Τα πάντα κατακτώνται. ✓ Η επιτυχία είναι αποτέλεσμα διεκδικήσεων, κόπων και θυσιών***

***«Ενώσαμε και δεν χωρίσαμε την κοινωνία. Αυτό είναι το κυρίαρχο. Η συνοχή του κοινωνικού ιστού», τονίζει η έπαρχος Κω – Νισύρου Μαρία Κυπραίου – Νικηταρά σε συνέντευξή της στη «δημοκρατική».***

*Το γεγονός ότι η ίδια διαχειρίστηκε τη μέχρι τώρα εξουσία με σύνεση και σοβαρότητα είχε ως αποτέλεσμα την αναγνώριση εκ μέρους των συμπολιτών της, με τρόπο ώστε κυριολεκτικά να σπάσει τα ρεκόρ των δημοσκοπήσεων. Η συνέντευξη αναλυτικά:*

**• Κυρία Κυπραίου, κάνοντας απολογισμό στο έργο σας, ποια από τα σημαντικότερα θα αναφέρατε για το Επαρχείο Κω – Νισύρου σε περίπτωση απολογισμού;**

Θεωρώ εξαιρετικά σημαντικές τις παρεμβάσεις που έγιναν σε όλο το μήκος του επαρχιακού δικτύου της Κω. Παρεμβάσεις, που άλλαξαν άρδην την εικόνα που είχαν όλα αυτά τα χρόνια οι συμπολίτες μας σε ό,τι αφορά την ασφάλεια, αφού όπως γνωρίζετε, θρηνήσαμε στο παρελθόν πολλές ζωές, ιδιαίτερα νέων ανθρώπων.

Τολμήσαμε να παρέμβουμε δραστικά, και πιστεύω τα καταφέραμε σε πολύ σημαντικό βαθμό. Βέβαια δεν ολοκληρώσαμε, συνέχεια θα έχει η διεκδίκηση για πλήρη ηλεκτροφωτισμό, και γιατί όχι, προβλέποντας τις μελλοντικές ανάγκες, να προχωρήσουμε στην μελέτη για την τοποθέτηση φωτεινών σηματοδοτών σε όλο το μήκος του επαρχιακού δικτύου.

Αισθάνομαι ιδιαίτερα υπερήφανη, διότι κατορθώσαμε να δεσμεύσουμε τον υπουργό Υγείας να εξαγγείλει την ανέγερση νέου Νοσοκομείου στην Κω, την γενέτειρα γη του Ιπποκράτη. Το δικαιούται ο τόπος μας.

Για το σκοπό αυτό, προσφέραμε ως Νομαρχιακή Αυτοδιοίκηση, μεγάλη έκταση για την ανέγερση του, σε περίπτωση που από την μελέτη σκοπιμότητας προκριθεί η ευρύτερη περιοχή Λινοποτίου ως η καταλληλότερη.

Ας μην ξεχνάμε, ότι η μεγάλη μάχη που θα δώσουμε στο μέλλον, θα έχει να κάνει με την εμπέδωση σε παγκόσμια κλίμακα, της μοναδικότητας της Ιπποκρατικής Κω. Ηλιος και θάλασσα υπάρχουν σε όλα τα μήκη και τα πλάτη του κόσμου. Δεν διεκδικεί ο τόπος μας το αποκλειστικό προνόμιο. Διεκδικεί όμως, να γίνει παγκόσμιο σημείο αναφοράς της Ιπποκρατικής ιδέας. Αλλες χώρες δεν έχουν ιστορία, και δημιουργούν από το μηδέν. Σκοπεύουμε επομένως, αυτή την μοναδικότητα που έχουμε, να μην τη χαρίσουμε σε κανέναν. Θα αναδείξουμε την Ιπποκρατική Κω, αναδεικνύοντας με αυτό τον τρόπο παράλληλα και τα Δωδεκάνησά μας.

Και για να κλείσω με το θέμα της ανέγερσης του νέου Νοσοκομείου, πρέπει να ξεκαθαρίσω το εξής: ως Νομαρχιακή Αυτοδιοίκηση, θα παλέψουμε με κάθε τρόπο για την επαρκή στελέχωση του υπάρχοντος, και για την εύρυθμη λειτουργία του. Ηδη η Νομαρχιακή Αυτοδιοίκηση με δική της πρωτοβουλία, μέσω της Αστικής Εταιρείας «Γαληνός», καλύπτει θέσεις νοσηλευτικού προσωπικού. Δυστυχώς, υποκαθιστούμε την πολιτεία και εδώ!!!

Παλέψαμε και διεκδικήσαμε μαζί με την τοπική κοινωνία για την εγκατάσταση αξονικού τομογράφου. Την προηγούμενη εβδομάδα έγινε η παραλαβή του από την διεύθυνση του Νοσοκομείου, και πολύ σύντομα θα παραχωρηθεί προς χρήση.

Ολοκληρώνουμε σύντομα την κατασκευή του 1ου Δημοτικού Σχολείου στην περιοχή της Αγίας Μαρίνας. Να τονίσω εδώ ότι αποτελεί πρότυπο σε πανελλαδική κλίμακα! Εχει εμβαδόν 3.500 τ.μ. Παραδώσαμε ήδη το Νηπιαγωγείο Ζηπαρίου, ένα πανέμορφο κτίριο, και σύντομα θα παραδώσουμε άλλα δύο νηπιαγωγεία στην πόλη της Κω. Σε ό,τι αφορά το Νηπιαγωγείο Νισύρου, έχει ήδη εγκατασταθεί ο εργολάβος. Επί πλέον, εγκαθίσταται εργολάβος σε δύο γήπεδα 5Χ5 στην Καρδάμαινα και την Αντιμάχεια. Δημοπρατήθηκε το προπονητήριο Κεφάλου και σύντομα εγκαθίσταται και εκεί ο εργολάβος.

Αλλες παρεμβάσεις μας, αφορούν στις εξής δράσεις:

• Κατασκευάσαμε νέα δεξαμενή νερού στην Κέφαλο.

• Εκσυγχρονίσαμε το σύνολο των υπηρεσιών του Επαρχείου.

• Προμηθευτήκαμε τρία αυτοκίνητα για την εξυπηρέτηση των υπαλλήλων που μετακινούνται για υποθέσεις του Επαρχείου.

• Δημιουργήσαμε τμήμα εμπορίου.

• Για πρώτη φορά καταφέραμε να έχει το Επαρχείο δικό του Επόπτη Υγείας.

• Κάναμε δεκάδες παρεμβάσεις στον Πολιτισμό, τον αθλητισμό, αλλά και σε ζητήματα υγείας, μέσα από την λειτουργία των αντίστοιχων Επαρχιακών Επιτροπών.

• Κάναμε παρεμβάσεις στην πρόνοια, πήραμε θέση για την γραμμή της υψηλής τάσης της ΔΕΗ, στην κατεύθυνση της προστασίας της ζωής των συμπολιτών μας, σταθήκαμε δίπλα στους πολίτες που είχαν ανάγκη από την συμπαράσταση μας.

Περιορίζομαι στο να αναφέρω επιγραμματικά μόνο αυτά, καθώς οι παρεμβατικές δράσεις του Επαρχείου σε άλλα ζητήματα καθώς και σε θέματα καθημερινότητας είναι διαπιστωμένα πολυάριθμες.

Στο σημείο αυτό, θα ήθελα να ευχαριστήσω ειλικρινά τους συνεργάτες μου που συνέβαλαν σε αυτή την προσπάθεια. Δεν αναφέρω τα ονόματα τους, γιατί θα αδικήσω ίσως κάποιους. Είναι πράγματι πολύ σημαντικό, να έχεις δίπλα σου ανθρώπους με μεράκι και όρεξη, συμπορευτές στην επίτευξη στόχων, ενεργούς πολίτες που ενδιαφέρονται για τον τόπο τους και προσφέρουν εθελοντικά την βοήθεια τους.

**• Κάνοντας λοιπόν αποτίμηση του έργου σας στην Επαρχία Κω – Νισύρου, καταλήγετε σε αποτέλεσμα με πρόσημο θετικό;**

Οπωσδήποτε θετικό! Διότι η προσπάθεια των τεσσάρων προηγούμενων ετών, αποτελεί κατάθεση ψυχής. Δεν σας κρύβω, ότι καθημερινά κάνω την αυτοκριτική μου και συμπεραίνω ότι ευτυχώς, απέναντι στους συμπολίτες μου, έχω τη συνείδησή μου ήσυχη... Αυτό επεδίωξα άλλωστε και πάνω σε αυτές τις βάσεις κινήθηκα. Να προχωρώ, πάντα για το καλό του τόπου και πάντα για το καλό των συμπολιτών μου. Εξαντλώ πάντα όλα τα περιθώρια προκειμένου να βρεθεί η πλέον αποτελεσματική λύση προς όφελος του πολίτη.

Την επιδοκιμασία την εισπράττω καθημερινά, μέσα από εκφράσεις αγάπης των συμπολιτών μου, που πίστεψαν σ' εμένα και δεν απογοητεύθηκαν. Και αυτό προκύπτει από το γεγονός ότι αυτές τις μέρες, που κατά κόρον ερχόμαστε σε επαφή με κόσμο, εισπράττω θερμές ευχές για «καλό κουράγιο και καλή συνέχεια!». Αυτό μου δίνει δύναμη, με οπλίζει με πολύ κουράγιο, θα έλεγα με πεισμώνει, για ακόμα μεγαλύτερη προσπάθεια στη νέα τετραετία!

**• Ομολογουμένως οι δημοσκοπήσεις που πραγματοποιήθηκαν σε ό,τι αφορά τη δημοτικότητα δημοσίων προσώπων του νομού μας, απέδειξαν ότι σας χαρακτηρίζει μέγιστος βαθμός αποδοχής εκ μέρους του κόσμου και θετικής αποτίμησης του έργου σας. Κυριολεκτικά «σαρώσατε» τους δείκτες προτίμησης στην Επαρχία Κω – Νισύρου. Πού πιστεύετε ότι οφείλεται η επιτυχία σας αυτή;**

Για να εισπράξεις την επιδοκιμασία και την καταξίωση των συμπολιτών σου, πρέπει να δουλέψεις! Αυτό έκανα και εγώ. Δουλειά, δουλειά, δουλειά! Εχω πει και στο παρελθόν, ότι τίποτα δεν χαρίζεται... Τα πάντα κατακτώνται! Αυτό για μένα, αποτελεί στάση ζωής. Δεν το ανακάλυψα πρόσφατα, εκτελώντας τα καθήκοντα της Επάρχου. Είναι βίωμα, από τα δύσκολα χρόνια της δεκαετίας του '70, όταν αναγκάστηκα και εγώ να ξενιτευτώ με τον σύζυγο μου, αναζητώντας μια καλύτερη ζωή. Πολύ δουλειά, λοιπόν, προγραμματισμός, σχεδιασμός, και υλοποίηση.

Και βέβαια, αυτό που θεωρώ ως το πλέον σημαντικό, είναι ο παράγοντας άνθρωπος. Από την πλευρά μας, σε ό,τι αφορά τον τρόπο άσκησης των καθηκόντων μας, επιβάλλεται να αντιμετωπίζουμε τους πολίτες με ισονομία, ισοπολιτεία, χωρίς διακρίσεις. Δεν με ενδιαφέρει σε ποιο κόμμα ανήκει κάποιος, πολύ περισσότερο η κοινωνική θέση των συμπολιτών μου. Θα έλεγα μάλιστα, ότι οι αδύναμες οικονομικά ομάδες πληθυσμού, έχουν μεγαλύτερη ανάγκη από την παρουσία μας, από την συμπαράσταση μας.

Οφείλουμε, λοιπόν, να στεκόμαστε με σεβασμό απέναντι τους, να αφουγκραζόμαστε το πρόβλημά τους, να έχουμε ανοιχτές τις πόρτες μας. Ακόμα και τις υπερβολές που πολλές φορές διαπιστώνουμε στα αιτήματα τους, πρέπει να έχουμε την υπομονή να ακούμε. Δεν υπάρχει μεγαλύτερη ικανοποίηση για μένα, από το να βλέπω στα μάτια των συμπολιτών μου τη σιγουριά ότι βρίσκουν στο πρόσωπό μου έναν συμπαραστάτη, έναν αρωγό, έναν άνθρωπο που είναι πλάι τους. Γιατί δυστυχώς, στην εποχή μας, δεν εξαργυρώνονται τα πάντα με άσφαλτο και τσιμέντο.

Εχουμε παιδιά, έχουμε υποχρέωση να τους παραδώσουμε μια κοινωνία με αρχές και αξίες. Αυτή η Νομαρχιακή Αρχή, δεν κέρδισε την εμπιστοσύνη των συμπολιτών μας μόνο από τα έργα. Αυτό, ίσως είναι και το λιγότερο. Επενδύσαμε στον άνθρωπο. Δουλέψαμε παθαίνοντας «πολιτική αχρωματοψία» κατά την άσκηση των καθηκόντων μας. **Ενώσαμε και δεν χωρίσαμε την κοινωνία. Αυτό είναι το κυρίαρχο. Η συνοχή του κοινωνικού ιστού.**

RODOGAZ

Νέα νομοθεσία στα Εστιατόρια

με τη νέα νομοθεσία η διαδικασία εγκατάστασης
υγραερίου και στα εστιατόρια εντός πόλεως έγινε απλή!

30%
οικονομία
αποκλειστικά για τα εστιατόρια με υγραέριο

Rodogaz η έξυπνη κίνηση για το δικό σου εστιατόριο!
2° χλμ. Λεωφόρου Ρόδου - Καλλιθέας - Τηλ.: 22410 62649

**• Αυτή ακριβώς η αποδοχή των πολιτών, αναμφισβήτητα αποδεικνύει τη θετική εντύπωση που έχουν για την προσωπικότητά σας. Πιστεύετε ότι η συγκεκριμένη εκτίμηση, θα εκφραστεί στις εκλογές της ερχόμενης Κυριακής;**

Η κάλπη είναι πάντα κάλπη, έχουμε δει τόσα και τόσα κυρία βάλλα.

Ομως αισιοδοξώ, άλλωστε από την φύση μου είμαι αισιόδοξος άνθρωπος, ότι αυτή η ανταπόκριση και η επιδοκιμασία του κόσμου στο έργο του επαρχείου, θα εκφραστεί και στις 15 του Οκτώβρη.

Πρωτεύον όμως για μένα, είναι η νίκη της παράταξης μας.

**• Αυτές ακριβώς οι εκδηλώσεις επιβράβευσης του έργου σας, σας επιφορτίζουν με επί πλέον ευθύνη. Σας δίνουν αφορμή για ακόμα μεγαλύτερη προσπάθεια, έτσι δεν είναι;**

Πράγματι μου δίνουν το ερέθισμα, το κίνητρο, να προσπαθήσω ακόμα περισσότερο για το καλό αυτού του τόπου. Διότι το έργο, δεν τελειώνει εδώ. Η μάλλον η προσπάθεια για το καλό αυτού του τόπου δεν πρέπει να έχει διαλείμματα. Επιβάλλεται να είναι συνεχής, καθώς οι δυνατότητες των νησιών μας είναι απεριόριστες.

**• Ποιες λοιπόν κρίνετε ότι είναι οι δυνατότητες, τα περιθώρια ανάπτυξης της περιοχής που διοικείτε από τη θέση της Επάρχου;**

Βασικός στόχος, είναι η αλλαγή πλεύσης στο θέμα της τουριστικής μονοκαλλιέργειας. Προέρχομαι από τον επιχειρηματικό κόσμο που έχει άμεση σχέση με τον τουρισμό, διετέλεσα πρόεδρος της Ενωσης Ξενοδόχων Κω, επομένως έχω σαφή άποψη για τα βήματα που πρέπει να ακολουθήσουμε, τους στόχους που πρέπει να θέσουμε και την τουριστική εξέλιξη που θα πρέπει να επιδιώξουμε.

Ας μην ξεχνάμε, ότι ο τουρισμός αποτελεί τον ακρογωνιαίο λίθο της τοπικής μας οικονομίας.

Επιβάλλεται η περαιτέρω βελτίωση του επαρχιακού οδικού δικτύου και ο πλήρης ηλεκτροφωτισμός του.

Εχουμε προτείνει σχετική μελέτη σκοπιμότητος σχετικά με την ένταξη του έργου του νέου λιμένος Κω στο Δ' ΚΠΣ καθώς υπάρχει η συγκεκριμένη δυνατότητα. Επί πλέον, στοχεύουμε στην επίλυση του τεράστιου προβλήματος της έλλειψης σχολικής στέγης. Στο πλαίσιο αυτό ξεκινά η ανέγερση του νέου Γυμνασίου Κω. Η μελέτη, έχει ενταχθεί στο τεχνικό πρόγραμμα του 2006 και είμαστε εν αναμονή παραχώρησης κατάλληλου χώρου από το δήμο της πόλης μας. Επιμένω στο θέμα της παιδείας, δίνοντας ιδιαίτερη σημασία στα θέματα σχολικής στέγης. Θέματα που άμεσα αφορούν την εκπαίδευση και την περαιτέρω αναβάθμιση του μορφωτικού επιπέδου της νεολαίας μας.

**• Η Κως αποτελεί το δεύτερο μεγάλο νησί της Δωδεκανήσου και αποτελεί γεγονός το ότι η οικονομική της ανέλιξη εξαρτάται από τον τουρισμό. Συμπτωματικά, αυτή η εποχή σηματοδοτεί και την αρχή του τέλους της τουριστικής σεζόν, η οποία σύμφωνα με την εμπειρία σας θα λήξει θετικά;**

Οπωσδήποτε η σεζόν θα κλείσει με αριθμητική άνοδο σε σχέση με πέρσι, το πρόβλημα όμως της διάρκειας της σεζόν που έχει συρρικνωθεί για πολλές επιχειρήσεις παραμένει. Η λειτουργία των μικρομεσαίων επιχειρήσεων που έχουν σχέση με τον τουρισμό, διήρκεσε μόλις 3-3,5 μήνες, σε αντίθεση με τις μεγάλες επιχειρήσεις, που εφαρμόζοντας το σύστημα all inclusive παρουσίασαν ακόμα και over-booking παρατεταμένης διάρκειας. Δυστυχώς το συγκεκριμένο σύστημα, που αποδεικνύεται ότι είναι τελικά ζημιογόνο για την τοπική οικονομία, αποτελεί πρώτη προτίμηση των πελατών αφενός και των tour-operators αφετέρου.

Θα πρέπει να γίνουν προσπάθειες, έτσι ώστε να ξεφύγουμε από αυτά τα κλειστού τύπου συστήματα για την προσέλκυση τουρισμού και τα νησιά μας να αναδείξουν τα συγκριτικά τους πλεονεκτήματα, να αποκτήσουν, δυναμική, προοπτική. Υπάρχουν δυνατότητες ως προς αυτή την κατεύθυνση. Υπάρχουν τα περιθώρια εκμετάλλευσης της γεωφυσικής μας θέσης, της μοναδικότητας στο θέμα εναλλαγής τοπίου και αυτόνομης φυσικής ομορφιάς για το κάθε νησί, της διαφοράς των ξεχωριστών πλεονεκτημάτων, του περιβάλλοντος, της ιστορίας, της πολιτιστικής μας κληρονομιάς. Επί πλέον ο Δωδεκανησιακός λαός, έχει σε μεγάλο βαθμό το συναίσθημα της φιλοξενίας και αυτό είναι χάρισμα σπάνιο.

**• Και επειδή η προβολή των τόπων αποτελεί σημαντικό βήμα για το αποτέλεσμα της προσέλκυσης τουριστών, ποιες είναι οι προσπάθειες της νομαρχιακής αυτοδιοίκησης στον τομέα αυτό;**

Η νομαρχιακή αυτοδιοίκηση πάντως, στο μέτρο που την αφορά, έχει συμβάλει σε μεγάλο βαθμό στην ολοκλήρωση αναπτυξιακών έργων. Μέσα από τον ΔΟΤ, τον Δωδεκανησιακό Οργανισμό Τουρισμού, γίνονται σημαντικές προσπάθειες και δράσεις. Επίκειται η συνέχιση των πλωτών σεμιναρίων που ξεκίνησαν, όπως γνωρίζουμε πριν από δυο χρόνια με περιοδεία στις παρά τον Ρήνο περιοχές. Αυτή τη φορά, το ταξίδι θα γίνει σε περιοχές παραδουνάβιες.

Η συγκεκριμένη προβολή, έχει χρηματοδοτηθεί από τη νομαρχιακή αυτοδιοίκηση με 75.000 ευρώ και με εμπλεκόμενο ακόμα φορέα τον ΠΡΟΤΟΥΡ (Οργανισμός Προώθησης Τουρισμού Ρόδου).

Επί πλέον, η συμμετοχή της Κω και της Νισύρου σε εκθέσεις πανελλήνιας και διεθνούς εμβέλειας θεωρείται σημαντική, καθώς και η συχνή και συστηματική φιλοξενία δημοσιογράφων από ΜΜΕ διεθνούς εμβέλειας για την προβολή του τόπου μας. Ιδιαίτερα θα δώσουμε σημασία στη φιλοξενία δημοσιογράφων που συνεργάζονται με Σκανδιναβικά ΜΜΕ, καθώς στοχεύουμε σε επαναπροσέλκυση τουριστών από Σκανδιναβία. Ως νομαρχιακή αυτοδιοίκηση, έχουμε αναλάβει την έκδοση σύγχρονης μπροσούρας μεταφρασμένης σε πέντε γλώσσες. Οι επί μέρους δράσεις βεβαίως που έχουν σχέση με τον τουρισμό, είναι καθημερινές και πάρα πολλές.

**• Ο Συνεδριακός τουρισμός αποτελεί μεγάλο και υπολογίσιμο κεφάλαιο, καθώς και η προοπτική ανάπτυξης χειμερινού τουρισμού. Ποιες από τις δύο δυνατότητες έχουν περιθώρια ανάπτυξης στην Κω;**

Το απογοητευτικό είναι ότι, ενώ την δεκαετία του '90, σχεδιάζαμε και στοχεύαμε στις δυνατότητες επιμήκυνσης της σεζόν, τώρα απλά, καταβάλλουμε προσπάθειες για να την σώσουμε!

Στο θέμα όμως του συνεδριακού τουρισμού, έχουμε άνοδο. Η Κως διαθέτει δύο αξιόλογα, υπερσύγχρονα συνεδριακά κέντρα, στα ξενοδοχεία Κυπριώτης και Neptun, τα οποία έχουν δυνατότητα φιλοξενίας 5.000 και 2.500 συνέδρων αντίστοιχα.

**• Τελικά το εγχείρημα του νομοθέτη που καθιέρωσε το σύστημα της ποσόστωσης αποδείχθηκε σοφό και ωφέλιμο, καθώς η γυναίκα πέτυχε σε μεγάλο βαθμό τους στόχους. Πώς κρίνετε, αφενός την τύχη της γυναίκας που τολμά την εκλογική αναμέτρηση απέναντι σε ένα μέχρι πρότινος ανδροκρατούμενο καθεστώς και πως αντιλαμβάνεστε τον ρόλο της γυναίκας σε θέση ηγετική, σε θέση άσκησης διοίκησης που σας αφορά άμεσα.**

Πιστεύω στο νόμο της ισορροπίας στη φύση. Η ανάμειξη της γυναίκας με τα κοινά, αποτελεί γεγονός αδιαμφισβήτητο. Αυτό αποτελεί επίσης ισορροπία, μιας και η συμβολή και η αποτελεσματικότητα του θηλυκού νου σε συνδυασμό με αυτόν του αρσενικού, θεωρείται απαραίτητη. Η γυναίκα είναι πρακτική, αποτελεσματική, εργατική, ευαίσθητη και αυτά τα χαρακτηριστικά έλειπαν από την πολιτική ζωή. Ηρθε η ώρα όλα αυτά να εκτιμηθούν και να αξιοποιηθούν. Το πείραμα δοκιμάστηκε. Και πέτυχε... Οπως πέτυχε και το εγχείρημα αξιοποίησης της γυναίκας σε ηγετική θέση.

Το θέμα εστιάζεται στο να εμπνέεις σεβασμό. Με αυτό τον τρόπο και με σοβαρότητα και υπευθυνότητα στη διαχείριση των υποθέσεων που εσύ ο ίδιος αποδεικνύεις, συνθέτεις αυτή την προσωπικότητα που ο πολίτης αναζητά προκειμένου να εμπιστευθεί. Η εποχή μας άλλωστε, δεν διαχωρίζει δυνατότητες θηλυκού και αρσενικού. Απαιτεί ανάδειξη προσωπικοτήτων με δυνατότητες. Δυνατότητες διοίκησης με αντικειμενικότητα, δικαιοσύνη, δυνατότητες συμβολής στην πρόοδο, βασισμένη στους άξονες ανάπτυξης του τόπου.

**• Από τους συμπολίτες σας, εκτιμάται παράλληλα το γεγονός ότι ανήκετε στο χώρο του ελεύθερου επαγγελματία, έχετε επομένως εντρυφήσει στην ανάδειξη της πρωτοβουλίας και της αποτελεσματικότητας. Τα τελευταία χρόνια, ο πολίτης ψηφίζει και αναδεικνύει τεχνοκράτες, οικονομολόγους, αρχιτέκτονες και ελεύθερους επαγγελματίες. Αναζητά εκπροσώπηση από άτομα που έχουν σαφή αντίληψη του χώρου, οικονομικό πνεύμα και αποτελεσματικότητα στις πρωτοβουλίες. Το εισπράττετε αυτό;**

Σαφέστατα. Η εποχή ανάδειξης πολιτικών παλαιού τύπου έχει πλέον παρέλθει. Προχωράμε με ρυθμούς αλματώδεις. Σε ρυθμούς εκσυγχρονισμού. Σε ρυθμούς σχεδιασμού με προοπτική μέλλοντος. Είναι ανάγκη να βλέπουμε μπροστά. Ο ελεύθερος επαγγελματίας διαθέτει τέτοια στοιχεία. Αποτελεσματικότητας, πρωτοβουλίας, διορατικότητας, σχεδιασμού, στόχων και στρατηγικής. Ολα αυτά, συνθέτουν το αποτέλεσμα.

Το κέντρο βάρους, εστιάζεται στη διοίκηση. Ο ελεύθερος επαγγελματίας ασκεί διοίκηση επιδιώκοντας το καλύτερο. Η αποτελεσματικότητα κατά μεγάλο μέρος εξαρτάται από την επίσπευση διαδικασιών. Ο ελεύθερος επαγγελματίας ξέρει να «τρέχει» τις διαδικασίες. Ετσι ασκήσαμε τη διοίκηση στην Επαρχία μας. Αυτό το αποτέλεσμα επιτυχίας επιδιώξαμε. Σχεδιάσαμε, δημιουργήσαμε, πετύχαμε. Με τη βούληση των συμπολιτών μας, θα ακολουθήσει και η συνέχεια μετά τις 15 Οκτωβρίου.

**• Ωστόσο, σας πληγώνει το ότι η νομαρχιακή αυτοδιοίκηση έχει απολέσει αρκετές από τις αρμοδιότητες, ευρισκόμενη στο ενδιάμεσο μεταξύ τοπικής αυτοδιοίκησης και Περιφέρειας, γεγονός που εμποδίζει και το έργο σας. Ευελπιστείτε σε κάποιου είδους αλλαγή στο θέμα αυτό;**

Σαφέστατα. Βεβαίως διευκρινιστικά αναφέρω, ότι αυτού του είδους η υποβάθμιση και η αφαίρεση αρμοδιοτήτων, δε μας πτοεί και δε μας εμποδίζει να ασχοληθούμε με θέματα, ακόμα και έξω από τις αρμοδιότητές μας, όταν η ανάγκη το απαιτεί.

Ευελπιστούμε οπωσδήποτε στο ότι η μετεξέλιξη του θεσμού θα έχει ως αποτέλεσμα την αιρετή Περιφέρεια, έτσι ώστε να προγραμματίζουμε, να σχεδιάζουμε να υλοποιούμε και να έχουμε την τύχη του τόπου μας στα δικά μας χέρια.

**• Πιστεύετε ότι ο πολίτης ψηφίζει εκπροσώπους της αυτοδιοίκησης βασιζόμενος σε κομματικά κριτήρια;**

Σε ελάχιστο βαθμό. Βεβαίως διαπιστώνεται ότι στις εκλογές αυτού του είδους συμμετέχουν και προβεβλημένα από κόμματα στελέχη. Προσωπικά πιστεύω ότι η συμμετοχή στην αυτοδιοίκηση επιβάλλεται να είναι ακομμάτιστη. Οι κάτοικοι των νησιών, αποτελούν τους πολίτες αυτού του τόπου. Σε αυτούς απευθυνόμαστε. Και αυτοί απευθύνονται με την ψήφο τους σε ικανές προσωπικότητες προκειμένου να τους εκπροσωπήσουν.**• Και η συνέχεια του έργου σας, τι ακριβώς σηματοδοτεί;**

Στοχεύουμε στη δημιουργία νέου Νοσοκομείου και στην ίδρυση και λειτουργία Τουριστικής Σχολής στην Κω. Στην ανάπτυξη μορφών εναλλακτικού τουρισμού αναδεικνύοντας τις ιδιαιτερότητες και τις δυνατότητες της Κω και της Νισύρου. Ειδικά για τη Νίσυρο, την αξιοποίηση του τουρισμού που αφορά το ηφαίστειο και τα ιαματικά λουτρά. Στην εν γένει ανάπτυξη του θεματικού τουρισμού και την ελαχιστοποίηση του μαζικού. Στον σχεδιασμό με προοπτικές. Ολα αυτά, προϋποθέτουν μία και μοναδική διαδικασία. Δουλειά, Δουλεία, Δουλειά!

Αλλωστε, η θετική αποτίμηση των προσπαθειών μου από τους Δωδεκανήσιους δεν ήρθε ως «μανα εξ ουρανού».

Και αυτό γιατί τίποτα δεν χαρίζεται. Τα πάντα κατακτώνται.

Η επιτυχία είναι αποτέλεσμα διεκδικήσεων, κόπων και θυσιών

Ε, λοιπόν, εμείς παλέψαμε, πετύχαμε, και με την γνώση και την εμπειρία της πρώτης τετραετίας, συνεχίζουμε!



# η Βαθμολογία της εβδομάδας









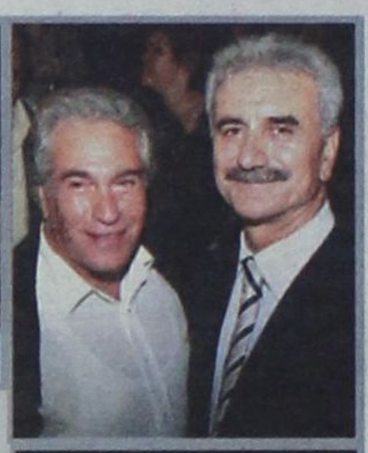









Η «3η του Σεπτέμπρη» και αι λοιπαί δημοκρατικαί και νεοδημοκρατικαί δυνάμαι, στο πλευρό του Ιωάννη των Μεδίκων, του εκ Πόντου ορμωμένου.

Που τέτοια τύχη ο Κων/νος Παλαιολόγος, ο τελευταίος αυτοκράτορας του Βυζαντίου! Αν την είχε, δεν θα' πεφτε η Πόλη. Εις τας εξ' ευωνύμων του Κέντρου δυνάμεις του Ιωάννη, ΔΕΚΑ (10) άριστα.

Σε συναγερμό η οικογένεια για το κορίτσι του ΝΑΟΔ, που το ζηλεύει πολύς κόσμος, αρσενικός και θηλυκός, για το μυαλό και την γοητεία του. Φωτιά πήραν τα κινητά, μη τυχόν και χαθεί ψήφος.



Αυτός δε ο αδερφός Κυριάκος (αριστερά) με το τετράγωνο μαθηματικό μυαλό δεν παίζεται με τίποτα.

Παρ' ολίγο να βγάλει νοκ άουτ και τη στήλη.

Σε όσους δουλεύουν στις εκλογές σαν τα κομπιουτεράκια, ΔΕΚΑ (10) άριστα.

Βρήκα στην Αμφιλοχία, τον Σταμούλη τον λοχία. Παλιό μου συμπολεμιστή...!

Αυτό το τραγουδάκι θυμήθηκε ο Θανάσης Αναπολιτάνος, μόλις συνάντησε την Ευρωαριστερά, τον Δημήτρη τον Γάκη.

Ο ένας για Χίο τράβηξε κι ο άλλος για Μυτιλήνη. Και για την Πάρο ο Μπάμπης ο Σαρρής!



Πάει και η Αριστερά, κομμάτια και θρύψαλα έγινε!

Επειδή είναι σίγουρο, όμως, ότι θα ξαναβρεθεί στη Δεύτερη Παρουσία, στους προσωρινά... αδρομολόγητους, ΔΕΚΑ (10) άριστα.

Αραγε να μαζεύουν ψήφους τα δύο αδέρφια, ο Αντώνης και ο Τέρης ή να «μαγειρεύουν» το











Η «Γραμμή Μαζινό» του Βασ. Υψηλάντη, του εκ Σύμης, Καρπάθου, Καλύμνου και Ρόδου ορμωμένου, γνωστού και ως «γόνου».

Απέναντι στις λοιπές δημοκρατικές δυνάμεις του Μαχαιρίδη, ως δύναμη πυρός, παραθέτει τον «μεσαίο» και «δεξιό» χώρο, που πάντως, δεν βρίσκεται σε φόρμα.

Και κινδυνεύει να χάσει την πρόκριση στο τσάμπιονς λίγκ.

Επειδή, όμως, είναι τιμητική και η συμμετοχή στο Τοπικό Πρωτάθλημα Β' κατηγοπρίας στον Μεγάλο Βασίλειο, ΔΕΚΑ (10) άριστα.



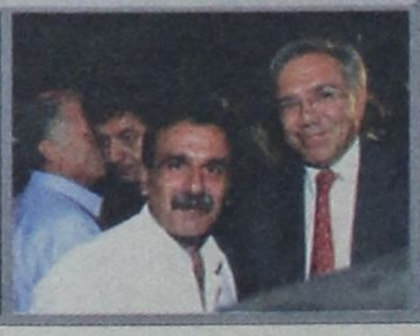





«debate»;

Πάντως ό,τι και να μηχανεύονται, αποκλείεται να βγει αυτό σε καλό της ανθρωπότητας.

Κάποιες μανούλες και κάποιοι κουμπάροι θα κλάψουν.

Στα δύο αδερφάκια που δεν φοβούνται τον Θεό, λίαν επιεικώς ένα ΕΞΑΡΙ (6).

Ο Παπαγιάννης ευλογεί τον Γιάννη τον Χριστοφάκη και του δίνει την ευχή του, παρόντος και του Ηγεμόνος: Τέκνον μου, αφίενταί σοι αι αμαρτίαι.



Και οι ψήφοι που θα πάρεις να 'ναι σαν τα άστρα του ουρανού και σαν την άμμο της θάλασσας!

Στον Ιωάννη που θα ξεπεράσει σε ψήφους τον... Κουσουρνά, ΔΕΚΑ (10) άριστα.

Η στήλη σηκώνει ψηλά τα χέρια.

Αδυνατεί να βάλει λεζάντα κάτω από την φώτο αυτήν.



Λίγο το 'χεις να αντιμετωπίζεις μια τριάδα αποτελούμενη από τον Παντελή, την Βάσω και τον Χρήστο;

Τι να γράψεις και να μην είσαι μέσα!

Στη στήλη για την ειλικρίνειά της ΔΕΚΑ (10) άριστα.

Μην βιασθείτε να βγάλετε συμπεράσματα γιατί θα πέσετε έξω. Τα τέσσερα παιδιά της «3ης του Σεπτέμπρη», δύο γνήσια και δύο μεταλλαγμένα, δεν συζητάνε για τις εκλογές.

Περί πολιτικής κουζίνας ο λόγος.

Ο Μοράρης πήγε σε διήμερο ψάρεμα, εγγύς της οριογραμμής, με τις πούγκες γεμάτες ντόλαρς και υποσχέθηκε για απόψε «πλούσιο τραπέζι»!

Αν δείτε εσείς ψάρι θα δουν και οι «σύντροφοι».

Στον Γρηγόρη που παίζει με το στομάχι του κακομαθημένου σοσιαλιστικού κινήματος, ένα ΜΗΔΕΝΙΚΟ (0)





BY KOSTAS X

# PAPARAZZI

## beautiful people









beautiful clothes...
for beautiful people
Room 7
65, Sof. Venizelou Str. • 851 00 Rodos - Greece
Tel. +302241020139 • E-mail: ziogos@rho.forthnet.gr

















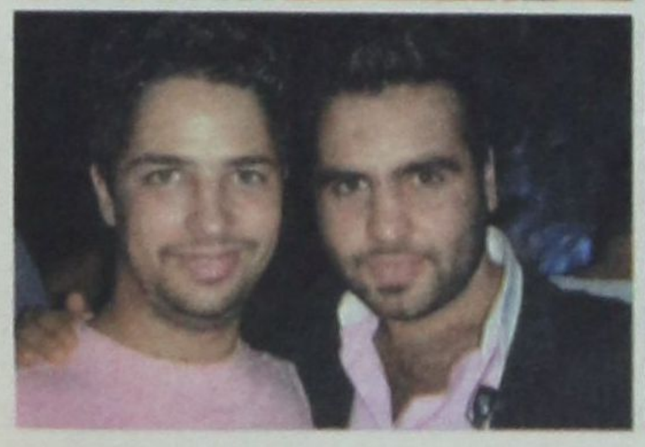







### ΔΡΑΣΤΕΣ 3 ΝΕΑΡΟΙ ΚΑΤΟΙΚΟΙ ΛΕΡΟΥ

# ΠΡΟΚΑΛΟΥΣΑΝ ΕΚΡΗΞΕΙΣ ΧΑΡΙΝ ΑΣΤΕΪΣΜΟΥ!

***Απίθανη υπόθεση απασχολεί τις αστυνομικές αρχές***

**Σε εξιχνίαση σοβαρών υποθέσεων εμπρησμών και αποπειρών εμπρησμού που διαπράχθηκαν το τελευταίο διάστημα στη νήσο Λέρο προχώρησαν προχθές οι αστυνομικοί του Α.Τ. Λέρου συλλαμβάνοντας ως εγκέφαλο έναν 17χρονο, ο οποίος κατονόμασε ως συνεργούς του ακόμη δύο άτομα.**

Στα πλαίσια προανάκρισης προσήχθη από τους αστυνομικούς ως ύποπτος προκειμένου να εξετασθεί ο Ε. Κ. του Α., 17 ετών, μαθητής νυχτερινού γυμνασίου.

Κατά διάρκεια προανάκρισης ομολόγησε ότι έχει διαπράξει τους παρακάτω εμπρησμούς, εκρήξεις, απόπειρες εμπρησμών-εκρήξεων, κλοπές:

- Περί ώραν 11:10 της 11-9-2006, στο υπό κατασκευή κτίριο του βιολογικού καθαρισμού στο Παντέλι-Λέρου, τοποθέτησε φιάλη υγραερίου, την οποία πυροδότησε ανάβοντας φωτιά μετά από συλλογή ξηρών χόρτων και ξύλων από τον περιβάλλοντα χώρο με αποτέλεσμα να γίνει έκρηξη και να υποστεί φθορές το ανωτέρω κτίριο και τα μηχανήματα που υπήρχαν εντός αυτού. Την ανωτέρω φιάλη είχε αφαιρέσει από αλιευτικό σκάφος στην περιοχή Παντέλι-Λέρου με στοιχεία «Δέσποινα 346» ιδιοκτησίας του κ. Μαρκάκη Γεωργίου, κατ. Φούρνων-Ικαρίας.

- Την 3-10-2006 και περί ώρα 1:00 περίπου τοποθέτησε φιάλη υγραερίου σε εγκαταλειμμένο πολυβολείο του στρατού στην περιοχή Παντέλι-Λέρου, την οποία αποπειράθηκε να πυροδοτήσει βάζοντας φωτιά σε ξερά χόρτα, τα οποία περισυνέλεξε από τον περιβάλλοντα χώρο. Τη φιάλη αυτή αφαίρεσε από αλιευτικό σκάφος ιδιοκτησίας του κ. Μαραβέλλια Ιωάννη στο Παντέλι-Λέρου και στη συνέχεια την τοποθέτησε πάνω σε πλαστικό κώνο σήμανσης, τον οποίο είχε αφαιρέσει από παρακείμενο έργο του δήμου εντός του Πολυβολείου χωρίς αυτή να εκραγεί.

Μετά από έρευνα και κατόπιν υποδείξεως του παραπάνω δράστη βρέθηκαν χθες και περί ώρα 08:00 μία φιάλη υγραερίου η οποία είχε τοποθετηθεί με τον ίδιο παραπάνω τρόπο χωρίς όμως να εκραγεί, στην περιοχή Σμαλού-Λέρου μέσα στο γεφυράκι στην άκρη του φράγματος συλλογής υδάτων.

Περί ώρα 09:00 βρέθηκαν δύο φιάλες υγραερίου στην περιοχή Τεμένια-Λέρου σε παλιά χυτήρια, τα οποία ανήκουν στο Δήμο Λέρου, τις οποίες είχε προσπαθήσει να πυροδοτήσει με τον ίδιο τρόπο, δηλαδή ανάβοντας φωτιά με ξύλα και χόρτα. Τις συγκεκριμένες φιάλες είχε αφαιρέσει από κατάστημα (εστιατόριο) του κ. Χαρινού Θεοχάρη στην περιοχή Λακκί-Λέρου την 4-9-2006. Περί ώρα 10:00 βρέθηκε μια φιάλη υγραερίου στην περιοχή Τεμένια-Λέρου μέσα σε γεφυράκι, το οποίο βρίσκεται σε μικρή απόσταση από το κτίριο τς ΔΕΗ, την οποία και αυτή είχε προσπαθήσει να πυροδοτήσει με τον ίδιο ακριβώς παραπάνω τρόπο χωρίς όμως αποτέλεσμα. Την ανωτέρω φιάλη είχε αφαιρέσει από αλιευτικό σκάφος στον Ξηρόκαμπο-Λέρου.

Επίσης όπως υπέδειξε ο ίδιος στους αστυνομικούς στο χώρο εναπόθεσης απορριμμάτων του δήμου στην περιοχή Τσιγκούνας-Λέρου, είχε προσπαθήσει να πυροδοτήσει μια φιάλη υγραερίου μαζι με δύο φιαλίδια σπρέι, τα οποία βρήκε στο χώρο αυτό μαζί με τη φιάλη, η οποία περιείχε ελάχιστη ποσότητα υγραερίου.

Οπως προέκυψε από την προανάκριση στις περιπτώσεις του βιολογικού καθαρισμού, του εγκαταλειμμένου Πολυβολείου και των σκουπιδιών, ο ανωτέρω δράστης είχε συνεργούς τους Κ. Γ.-Σ. του Δ. 18 ετών και Α. Κ. του Α. 19 ετών.

Οι ανωτέρω παραδέχθηκαν τη συμμετοχή τους στις περιπτώσεις του βιολογικού, του Πολυβολείου και των σκουπιδιών.

Απαντες οι δράστες ομολόγησαν ότι προέβησαν στις πράξεις αυτές χάριν αστεϊσμού!


ACE
The helpful place.

Η ACE κατέχει παγκοσμίως ηγετική θέση στον χώρο πολυκαταστημάτων και των D.I.Y. Εχει 5.500 καταστήματα σε 72 χώρες του κόσμου και με ετήσιες πωλήσεις που φθάνουν τα 15 δισ ευρώ. Εργασία στην ACE σημαίνει ταυτόχρονα και συμμετοχή στην επιτυχία της σε μια θέση που σας ταιριάζει.

**Για το κατάστημα της Ρόδου**
**ΖΗΤΑΜΕ ΠΡΟΣΩΠΙΚΟ**

**Ταμίες – Πωλητές (Κωδ. ΤΠΑ)** Προϋπηρεσία, Γνώσεις Ταμείου Η/Υ, Ευγενικές με άψογη συμπεριφορά και εξυπηρέτηση προς τους πελάτες.

**Εργάτες - Αποθήκη (Κωδ. ΕΑΑ)**

Στείλτε Βιογραφικό έως **31/Οκτωβρίου/06** στο FAX 2241-0-30270 ή στην διεύθυνση Τ.Θ. 178, Ρόδος ή στο email: greece@mail.acehardware.com

MAXI Dia %

Η MAXI DIA % του Ομίλου CARREFOUR Νο 1 στην Ευρώπη και Νο 2 παγκοσμίως με 4.400 DIA καταστήματα σε όλο τον κόσμο και 360 καταστήματα στην Ελλάδα ζητά για το νέο υπερκατάστημα της Ρόδου.

**Τμήμα Κρεοπωλείου (Κωδ. ΤΚΔ)** Υπάλληλος με άδεια

**Τμήμα Αλλαντικών (Κωδ. ΤΑΔ)**

**Ταμίες – Πωλητές (Κωδ. ΤΠΔ)** Προϋπηρεσία, Γνώσεις Ταμείου Η/Υ, Ευγενικές, με άψογη συμπεριφορά και εξυπηρέτηση προς τους πελάτες.

**Εργάτες - Αποθήκη (Κωδ. ΕΑΔ)**

**Τμήμα Καθαρισμού (Κωδ. ΤΚΔ)**

Στείλτε Βιογραφικό έως **31/Οκτωβρίου/06** στο FAX 2241-0-30270 ή στην διεύθυνση Τ.Θ. 178, Ρόδος






ΜΕΓΑΛΗ ΠΡΟΣΦΟΡΑ
ΓΕΡΜΑΝΙΑΣ ΠΑΡΚΕ
ΕΤΟΙΜΟΠΑΡΑΔΟΤΟ
ΣΕ 60 ΣΧΕΔΙΑ
ΕΩΣ 20 ΧΡΟΝΙΑ ΕΓΓΥΗΣΗ

15€ / m2 + ΦΠΑ

***ΤΟΠΟΘΕΤΗΜΕΝΟ!!***

***LAMINATE PARKETTE***
***GERMANY***
***20 ΧΡΟΝΙΑ ΕΓΓΥΗΣΗ***

**ΔΗΜΗΤΡΙΟΣ - ΝΙΚΟΛΑΟΣ**
**ΣΑΡΡΗΜΑΥΡΟΓΕΝΗΣ**

1ο ΚΑΤΑΣΤΗΜΑ -- Λ. ΛΙΝΔΟΥ 221 .
ΤΗΛ. 22410 69939
2ο ΚΑΤΑΣΤΗΜΑ -- Κ. ΥΔΡΑΙΟΥ 59 .
ΤΗΛ. 22410 36279

# υπόθεση: Πολιτισμός



ΓΡΑΦΕΙ Η ΠΕΓΚΥ ΝΤΟΚΟΥ pegkyd@hotmail.com

## Η Σύμη στο «τηλεοπτικό» επίκεντρο

***• Πότε η Ναζλί με το Νίκο στα «Σύνορα της αγάπης» και πότε η «Ιωάννα της καρδιάς», το έκαναν «στέκι».***



Για το νησάκι της Σύμης ο λόγος, που βρέθηκε από πέρσι στο επίκεντρο του ενδιαφέροντος αφού τόσο το MEGA όσο και ο ΑΝΤ1, φέτος, επέλεξαν την γραφικότητά του για τηλεοπτικά γυρίσματα. Και ενώ περιμένουμε να δούμε στους τηλεοπτικούς δέκτες μας τη συνέχεια των περιπετειών της Ναζλί και του Νίκου, βγήκε στον αέρα το σίριαλ της Μιρέλλας Παπαοικονόμου «Ιωάννα της καρδιάς», με πρωταγωνιστές την Ρένια Λουιζίδου, την Γιούλικα Σκαφιδά, την Αλεξάνδρα Σακελλαροπούλου κ.ά.

«Η Ιωάννα θα βρει την... Ιθάκη στη Σύμη» λέει η πρωταγωνίστρια. Από το δεύτερο μέχρι το εικοστό επεισόδιο το μεγαλύτερο μέρος της σειράς εκτυλίσσεται στη Σύμη, το γραφικό νησάκι των Δωδεκανήσων, λίγο μακρύτερα από την κοσμικότατη Ρόδο. Γι' αυτό και οι συντελεστές της σειράς πέρασαν σχεδόν ενάμιση μήνα του καλοκαιριού κάνοντας γυρίσματα στη Σύμη, ενώ τη στιγμή που διαβάζετε αυτές τις γραμμές βρίσκονται ξανά στο νησί για τις υπόλοιπες σκηνές.

«Στη Σύμη δεν είχα ξαναπάει, μέχρι τη Ρόδο είχα φτάσει», μας λέει η Γιούλικα Σκαφιδά – που μετά από δυόμισι μήνες στο νησί μπορεί άνετα να κάνει τη... χαρτογράφησή του – «αλλά μου άρεσε πάρα πολύ και πιστεύω ότι δένει πολύ με την ιστορία μας». Είναι πολύ όμορφο και γραφικό νησί, με ωραίες παραλίες και κυρίως πολύ ήσυχο. Είχαμε την αμέριστη βοήθεια των κατοίκων και είμαστε πολύ τυχεροί, γιατί, παρότι κάναμε τα γυρίσματα μέσα στο καλοκαίρι, ευτυχώς πετύχαμε πολύ καλές μέρες χωρίς πολλή ζέστη, η οποία κάποτε έφτανε μέχρι και τους... 47 βαθμούς Κελσίου. Ευτυχώς, εμείς μέχρι 40 βαθμούς πετύχαμε!». Η Σύμη, ωστόσο, είναι σημαντική στη ζωή της νεαρής ηρωίδας και για έναν άλλο λόγο πέρα από αυτό της αναζήτησης των φυσικών γονιών της. «Στο νησί θα γνωρίσει δύο πολύ ξεχωριστά πρόσωπα: τον Αη, έναν διάσημο φωτογράφο – τον υποδύεται ο Ακης Σακελλαρίου -, που θα σταθεί φίλος και σύμμαχός της σε όλη αυτή την περιπέτεια, αλλά και τον μεγάλο έρωτα, τον Αλέξη, έναν νεαρό ντόπιο – στον ρόλο αυτό θα δούμε τον Κώστα Γάκη -, ο οποίος θα γίνει και το πρώτο ουσιαστικό ειδύλλιο της ζωής της, καθώς μέχρι εκείνη τη στιγμή απλά «έπαιζε» με τους άντρες». Η συγκεκριμένη σχέση θα είναι και εκείνη που θα προκαλέσει ανάμεσά τους και... καυτές ερωτικές σκηνές, που ήδη έχουμε αρχίσει να βλέπουμε στο τρέιλερ της σειράς. «Πάντα στις ερωτικές σκηνές έχεις ένα άγχος, ειδικά την πρώτη φορά. Επειδή, όμως, με τον Κώστα Γάκη γνωριστήκαμε και γίναμε φίλοι από την πρώτη στιγμή, εκτός από την αρχή, όπου νιώθαμε λίγο περίεργα, στη συνέχεια όλα πήγαν καλά και χωρίς άγχος. Βέβαια, νομίζω ότι ήμουν τυχερή και για έναν άλλο λόγο. Η σκηνοθέτιδα Βίκυ Μανώλη με έκανε να νιώσω όσο πιο άνετα γινόταν...».

***Παρασκήνια***

• Όπως όλες οι σειρές της Μιρέλλας Παπαοικονόμου, έτσι και η «Ιωάννα της καρδιάς» γυρίστηκε εξ ολοκλήρου σε φυσικούς χώρους. Εκτός από τη Σύμη θα δούμε σκηνές στο κέντρο της Αθήνας, στο Σύνταγμα και στο Θησείο.

• Ο Κώστας Γάκης, που θα υποδυθεί τον Αλέξη, τον αγαπημένο της Ιωάννας, έχει βραβευτεί πριν από λίγους μήνες με το βραβείο «Χορν» για την ερμηνεία του στο θεατρικό έργο «Η κατσαρίδα».

** Το σίριαλ προβάλλεται κάθε Πέμπτη στις 22.00 από τον ΑΝΤ1.*

## ΠΑΜΕ ΣΙΝΕΜΑ;

Τα δύο multi-cinema της πόλης μας, προτείνουν ταινίες για το Σαββατοκύριακο.

**ΜΕΤΡΟΠΟΛ**

**Το μυστικό του σκιάχτρου - The wicker man**



Ριμέικ του φιλμ «Το καταραμένο σκιάχτρο» (1973) που μεταφέρει τη δράση από τη Βρετανία στον Ειρηνικό, με εκσυγχρονιστικές αλλαγές στα πρόσωπα. Ο τροχονόμος Εντουαρντ Μάλους ανακαλύπτει ξαφνικά ότι έχει μια κόρη που εξαφανίστηκε μυστηριωδώς από τη μικρή πόλη Σάμερσαϊσλ, όπου ζούσε με τη μητέρα της. Φθάνοντας εκεί προσεγγίζει τους κατοίκους της περιοχής, οι οποίοι δεν φαίνεται διατεθειμένοι να μιλήσουν. Στην πραγματικότητα πρόκειται για μια μητριαρχική κοινωνία με καλά κρυμμένα μυστικά, που περιλαμβάνουν μεταξύ παράξενα σεξουαλικά τελετουργικά και ανθρωποθυσίες.

*Σκηνοθεσία:* Neil LaBute *Παίζουν: Nicolas Cage, Ellen Burstyn, Molly Parker.*

**ΠΑΛΛΑΣ**

**Miami Vice**

Το 1984 ξεκίνησε να προβάλλεται στην Αμερική μία από τις πιο πετυχημένες αστυνομικές σειρές όλων των εποχών. Μιλάμε φυσικά για τους «Σκληρούς του Μαϊάμι». Στην μεγάλη οθόνη, επιστρέφουν δριμύτεροι. Το στόρι είναι γνωστό: Οι δύο άνθρωποί μας, στέλνονται σε μυστική αποστολή προκειμένου να εξαρθρώσουν μία από τις μεγαλύτερες διεθνείς συμμορίες στο βρόμικο χώρο του εμπορίου ναρκωτικών. Ο Μάικλ Μαν όμως, ξέρει τι κάνει. Είναι ο πλέον ειδικός. Και το «Miami Vice» είναι μια Αμερικάνικη ταινία περιπέτειας με όλες τις προδιαγραφές της ακριβής παραγωγής, με αεροπλάνα, ελικόπτερα, απίστευτα γρήγορα αυτοκίνητα και ταχύπλοα, με μεγάλα και εντυπωσιακά κλαμπ, πάθη και φευγαλέες αλλά γεμάτες νόημα ματιές... αλλά είναι και μια καλογυρισμένη περιπέτεια που υπόσχεται μια μοναδική εμπειρία.



*Σκηνοθεσία: Michael Mann Παίζουν: Jamie Foxx, Colin Farrell, Li Gong.*

## Νέος κύκλος για την «Θέασις»

***• Νέο κύκλο μαθημάτων κινηματογράφου διοργανώνει η κινηματογραφική εταιρεία Ρόδου «Θέασις» για την περίοδο 2006-2007.***

Τα μαθήματα ξεκινούν τέλος Οκτωβρίου και θα γίνονται όπως και πέρσι από τον σκηνοθέτη και παραγωγό Κωνσταντίνο Ηλιόπουλο. Η δημιουργική σύνδεση θεωρίας και πράξης στα μαθήματα έχει κατάληξη να κάνουν οι συμμετέχοντες, με κάμερα που τους διαθέτει η «Θέασις», δικά τους «φιλμάκια» που θα προβληθούν σε ειδική εκδήλωση όπως έγινε και με τον προηγούμενο κύκλο.

Οι ενδιαφερόμενοι μπορούν να δηλώνουν συμμετοχή μέχρι τις 15 Οκτωβρίου τα τηλέφωνα 22410-26177, 6977-988776 και 6973-373864.

## Ψηφιακές τέχνες εκτός των τειχών....

***• 1ο Φεστιβάλ Ψηφιακών Ταινιών DigitalWave***
***Προθεσμία: 16 Οκτωβρίου***

***Στο πλαίσιο της συντονισμένης προσπάθειας για την υποστήριξη και την προώθηση του ελληνικού σινεμά, το Φεστιβάλ Κινηματογράφου Θεσσαλονίκης εγκαινιάζει ένα καινούριο διαγωνιστικό τμήμα, το οποίο αφορά στις ελληνικές ψηφιακές ταινίες.*** Το όνομα του DigitalWave και ο στόχος του η παρουσίαση του έργου ανήσυχων σκηνοθετών, οι οποίοι, παρά το χαμηλό κόστος παραγωγής, φανερώνουν τόλμη και καινοτομία στη θεματολογία και τη γραφή τους, βασιζόμενοι στην αξία και στην ποιότητα της ψηφιακής παραγωγής. Οι αιτήσεις σας μπορούν να γίνουν δεκτές ως τις 16 Οκτωβρίου.

*Τηλέφωνο Επικοινωνίας:*
*210-8706000*

***• Videologia 2006: 3ο Διεθνές Φεστιβάλ Οπτικοακουστικών Τεχνών στη Ρωσία***
***Προθεσμία: 1η Νοεμβρίου 2006***

***Η ρωσική ομάδα Videologia καλεί καλλιτέχνες απ' όλον τον κόσμο για συμμετοχή τους στο 3ο Διεθνές Φεστιβάλ Οπτικοακουστικών Τεχνών που θα πραγματοποιηθεί στο Βόλγκογκραντ της Ρωσίας τον Νοέμβριο του 2006.*** Η πρόσκληση αφορά σε καλλιτέχνες και σκηνοθέτες ταινιών μικρού μήκους, video art, animation, ντοκιμαντέρ, net art και πειραματικών ταινιών και τα έργα των επιλεχθέντων θα προβληθούν σε κινηματογραφικές αίθουσες και γκαλερί τέχνης, στην ρωσική πόλη, αφού αξιολογηθούν από μια ανεξάρτητη κριτική επιτροπή και το κοινό. Προθεσμία για υποβολή των έργων είναι η 1η Νοεμβρίου 2006. Το φετινό θέμα του Φεστιβάλ Videologia είναι «The Art Of Transition: Stasis, Ex-Statics, Kinesis».

*Συμπληρώστε την αίτηση συμμετοχής*
*volgafest@yandex.ru*

## ΔΙΑΦΟΡΑ

***• Σε 46 ανέρχονται τα έργα που εκτελεί το Ταμείο Διαχείρισης Πιστώσεων για την Εκτέλεση Αρχαιολογικών Έργων (ΤΔΠΕΑΕ) σε μνημεία και αρχαιολογικούς χώρους όλης της Ελλάδας.***

Η πρόοδος των έργων, συνολικού προϋπολογισμού 116 εκατ. ευρώ μέσω του Γ' ΚΠΣ, συμπυκνώθηκε σε έναν τόμο, ο οποίος παρουσιάστηκε στο υπουργείο Πολιτισμού. Τα έργα, που σε πολλές περιπτώσεις βελτίωσαν θεαματικά τα μνημεία, ξεκινούν από τη Θράκη, τη Μακεδονία και την Ήπειρο, επεκτείνονται στη Στερεά Ελλάδα και στην Πελοπόννησο και καταλήγουν στα νησιά του Αιγαίου και την Κρήτη. Σύμφωνα με όσα έγιναν γνωστά, μεγάλο βάρος θα δοθεί στη χρηματοδότηση των έργων από το Επιχειρησιακό Πρόγραμμα «Πολιτισμός» (20 έργα) και τα Περιφερειακά Επιχειρησιακά Προγράμματα (23). Μέχρι σήμερα, η απορρόφηση των κονδυλίων φτάνει στο 70% (78,8 εκατ. ευρώ), αλλά στόχος είναι να φτάσει στο 100%. Τα στοιχεία περιλαμβάνονται σε ειδικό τόμο που εκδόθηκε πρόσφατα, όπου καταγράφεται η ιστορία των μνημείων από τη στιγμή που παρελήφθησαν από το Ταμείο μέχρι σήμερα, ενώ παρουσιάζονται και τα οφέλη της λειτουργίας του, όπως η ολοκληρωμένη προστασία των μνημείων, η επιστημονική γνώση, η τεχνική εμπειρία που αποκτήθηκε, η υποδομή που δημιουργήθηκε για τα έργα, το εξειδικευμένο προσωπικό, καθώς και η τεχνογνωσία που κερδήθηκε.

## ΣΥΝΕΧΙΖΟΝΤΑΙ...

***• Αύριο ολοκληρώνεται η έκθεση ζωγραφικής «Αέναη Μεταμόρφωση» της Εύας Κεφάλα στο Κατάλυμα της Γαλλίας (Παλιά Πόλη).***

*Ωρες λειτουργίας:* καθημερινά
10.00-13.00 & 18.00-20.00-Πληροφορίες: 22410 43036,
opad@nad.gr.

***• Εως τις 13 Οκτωβρίου θα λειτουργεί η 3η Διεθνής Έκθεση Γελοιογραφίας Ρόδου, στο Μουσείο Νεοελληνικής Τέχνης (Πλατεία Σύμης).***

*Ώρες λειτουργίας καθημερινά*
*9-2 / Κυριακή, Δευτέρα κλειστά*

ΠΕΡΙΛΗΨΗ
ΕΠΙΔΟΘΕΝΤΟΣ
ΔΙΚΟΓΡΑΦΟΥ

Με την υπ' αριθμό 6121/29-8-2006 έκθεση επιδόσεως της δικαστικής επιμελήτριας του Πρωτοδικείου Ρόδου Χριστίνας Καραμάριου, με παραγγελία μου ως πληρεξουσίου δικηγόρου της ενάγουσας Ελένης - Ευτυχίας Μόσχου του Βασιλείου, κατοίκου Πειραιά, επιδόθηκε στον Εισαγγελέα Πρωτοδικών Ρόδου για τις εναγόμενες: 1) Δόμνα - Ντομινίκ Μόσχου του Στεφάνου, τέως κάτοικο Αθηνών και ήδη αγνώστου διαμονής και διευθύνσεως και 2) Ελένη Μόσχου του Στεφάνου, σύζυγο Νικολάου Σεβαστιανού, τέως κάτοικο Ρόδου και ήδη αγνώστου διαμονής και διευθύνσεως, ακριβές αντίγραφο της από 14 Μαρτίου 2006 και με αριθμό καταθέσεως 365/26-4-2006 αγωγής της ενάγουσας, στρεφομένης εναντίον των εναγομένων, απευθυνομένης ενώπιον του Ειρηνοδικείου Ρόδου, της οποίας δικάσιμος για συζήτηση ορίσθηκε η 27 Μαρτίου 2007, ημέρα Τρίτη και ώρα 9 π.μ. με αριθμό πινακίου 23, τόπος δε το κατάστημα του Ειρηνοδικείου Ρόδου, όπου και καλούνται να παραστούν οι εναγόμενες και με την οποία ζητείται να αναγνωρισθεί ότι στο πρόσωπο της ενάγουσας συμπληρώθηκε ο νόμιμος χρόνος κτητικής παραγραφής για την απόκτηση της κυριότητας των 2/3 εξ αδιαιρέτου, επί του περιγραφομένου σ' αυτή ενός ακινήτου - αγρού, που βρίσκεται στο Δήμο Λινδίων Ρόδου, με κτηματολογικά στοιχεία: τόμος 5 γαιών Λίνδου, φύλλο 47, μερίδα 182 και φάκελος 484 του Κτηματολογίου Ρόδου.-

Ρόδος 2 Οκτωβρίου 2006
Ο Πληρεξούσιος Δικηγόρος
Αθανάσιος Στέργου

---

ΠΕΡΙΛΗΨΗ
ΕΠΙΔΟΘΕΝΤΟΣ
ΔΙΚΟΓΡΑΦΟΥ

Με την υπ' αριθμό 6120/29-8-2006 έκθεση επιδόσεως της δικαστικής επιμελήτριας του Πρωτοδικείου Ρόδου Χριστίνας Καραμάριου, με παραγγελία μου ως πληρεξουσίου δικηγόρου της ενάγουσας Μύριαμ Πεκμεστζή του Φαίκ - Σαδίκ, κατοίκου Ρόδου, επιδόθηκε στον Εισαγγελέα Πρωτοδικών Ρόδου για τους εναγομένους: 1) Σαρή Αλή του Ρατίπ, 2) Σαρή Ναζμιέ του Ρατίπ, 3) Σαρή Σεριφέ του Ρατίπ και 4) Σαρή Σαντίμ του Ραπίτ, τέως κατοίκους Ρόδου και ήδη αγνώστου διαμονής, ακριβές αντίγραφο της από 16 Μαρτίου 2006 και με αριθμό καταθέσεως 357/17-4-2006 αγωγής της ενάγουσας, στρεφομένης εναντίον των εναγομένων και άλλων, απευθυνομένης ενώπιον του Ειρηνοδικείου Ρόδου, της οποίας δικάσιμος για συζήτηση ορίσθηκε η 27 Μαρτίου 2007, ημέρα Τρίτη και ώρα 9 π.μ. με αριθμό πινακίου 14, τόπος δε το κατάστημα του Ειρηνοδικείου Ρόδου, όπου και καλούνται να παραστούν οι εναγόμενοι και με την οποία ζητείται να αναγνωρισθεί ότι στο πρόσωπο της ενάγουσας συμπληρώθηκε ο νόμιμος χρόνος κτητικής παραγραφής για την απόκτηση της κυριότητας, επί του περιγραφομένου σ' αυτή ενός ακινήτου - οικίας, που βρίσκεται στην Παλαιά Πόλη της Ρόδου, με κτηματολογικά στοιχεία: τόμος 4 οικοδομών του Δήμου Ρόδου, φύλλο 75, μερίδα IV - 1547 και φάκελος 717 του Κτηματολογίου Ρόδου.-

Ρόδος 2 Οκτωβρίου 2006
Ο Πληρεξούσιος Δικηγόρος
Αθανάσιος Στέργου



## Πόλη Ολων των Πολιτών
## ΔΗΜΟΣ ΠΕΤΑΛΟΥΔΩΝ
## Υποψήφιος Δήμαρχος
## Μιχάλης Κορδίνας

**ΑΝΑΚΟΙΝΩΣΗ - ΠΡΟΣΚΛΗΣΗ**

Προς τους δημότες:

Δαματριάς, Θεολόγου, Παστίδας,
Μαριτσών, Παραδεισίου & Κρεμαστής

Η παράταξη «ΠΟΛΗ ΟΛΩΝ ΤΩΝ ΠΟΛΙΤΩΝ» προσκαλεί όλους τους δημότες του Δήμου Πεταλούδων την Κυριακή 8 Οκτωβρίου στην κεντρική πλατεία του Δημοτικού Διαμερίσματος Μαριτσών για το ξεκίνημα της πρώτης προεκλογικής ομιλίας που θα γίνει στις 7.30 το βράδυ, από τον υποψήφιο Δήμαρχο, κ. Κορδίνα Μιχαήλ.

**ΝΑ ΕΙΣΤΕ ΟΛΟΙ ΕΚΕΙ**

**Ο ΥΠΟΨΗΦΙΟΣ ΔΗΜΑΡΧΟΣ**
**ΚΟΡΔΙΝΑΣ ΜΙΧΑΗΛ**

***Πρόγραμμα προεκλογικών συγκεντρώσεων***

| ΗΜ/ΝΙΑ | ΚΥΡΙΑΚΗ 8/10/2006 | ΔΕΥΤΕΡΑ 9/10/2006 | ΤΡΙΤΗ 10/10/2006 | ΤΕΤΑΡΤΗ 11/10/2006 | ΠΕΜΠΤΗ 12/10/2006 | ΠΑΡΑΣΚΕΥΗ 13/10/2006 |
|---|---|---|---|---|---|---|
| Δ.Δ. | ΜΑΡΙΤΣΑ | ΠΑΡΑΔΕΙΣΙ | ΠΑΣΤΙΔΑ | ΘΕΟΛΟΓΟΣ | ΔΑΜΑΤΡΙΑ | ΚΡΕΜΑΣΤΗ |
| ΩΡΑ | 19:30 μ.μ. | 19:30 μ.μ. | 19:30 μ.μ. | 19:30 μ.μ. | 19:30 μ.μ. | 19:30 μ.μ. |


SHIPPING COMPANY OF SYMI

ΑΝΕΣ

**ΑΝΩΝΥΜΗ ΝΑΥΤΙΛΙΑΚΗ ΕΤΑΙΡΕΙΑ ΣΥΜΗΣ**

**Ε/Γ - Ο/Γ ΠΡΩΤΕΥΣ**

**ΗΜΕΡΗΣΙΑ ΕΚΔΡΟΜΗ ΓΙΑ**
**ΤΗΛΟ - ΝΙΣΥΡΟ**
**ΚΑΘΕ ΚΥΡΙΑΚΗ**

**ΔΡΟΜΟΛΟΓΙΑ ΑΠΟ 15/05/06 ΕΩΣ 31/10/06**

| ΛΙΜΑΝΙ | ΑΦΙΞΗ | ΑΝΑΧΩΡΗΣΗ |
|---|---|---|
| ΡΟΔΟ | | 08.30 |
| ΤΗΛΟ | 11.30 | 11.45 |
| ΝΙΣΥΡΟ | 13.00 | 18.00 |
| ΤΗΛΟ | 19.15 | 19.30 |
| ΡΟΔΟ | 22.30 | Δ. |

**ΠΛΗΡΟΦΟΡΙΕΣ - ΕΙΣΙΤΗΡΙΑ**

**ΡΟΔΟ - ΤΗΛΟ**

| | | |
|---|---|---|
| Τιμή κατ' άτομο | | 11,45 ευρώ |
| | με επιστροφή | 22,90 ευρώ |
| ΙΧ | | 18,40 ευρώ |
| | με επιστροφή | 36,80 ευρώ |

**ΡΟΔΟ - ΝΙΣΥΡΟ**

| | | |
|---|---|---|
| Τιμή κατ' άτομο | | 11,47 ευρώ |
| | με επιστροφή | 22,94 ευρώ |
| ΙΧ | | 18,40 ευρώ |
| | με επιστροφή | 36,80 ευρώ |

στα γραφεία της ΑΝΕΣ στη Ρόδο, Αυστραλίας 88
και τηλ. 2241037769 και fax 2241034493

**Ε/Γ - Ο/Γ ΠΡΩΤΕΥΣ από 01/10/06 εως 14/10/06**

| ΔΕΥΤΕΡΑ | | | ΤΡΙΤΗ | | | ΤΕΤΑΡΤΗ | | | ΠΕΜΠΤΗ | | | ΠΑΡΑΣΚΕΥΗ | | | ΣΑΒΒΑΤΟ | | | ΚΥΡΙΑΚΗ | | |
|---|---|---|---|---|---|---|---|---|---|---|---|---|---|---|---|---|---|---|---|---|
| ΛΙΜΑΝΙ | ΩΡΑ | | ΛΙΜΑΝΙ | ΩΡΑ | | ΛΙΜΑΝΙ | ΩΡΑ | | ΛΙΜΑΝΙ | ΩΡΑ | | ΛΙΜΑΝΙ | ΩΡΑ | | ΛΙΜΑΝΙ | ΩΡΑ | | ΛΙΜΑΝΙ | ΩΡΑ | |
| | ΑΦ | ΑΝ | | ΑΦ | ΑΝ | | ΑΦ | ΑΝ | | ΑΦ | ΑΝ | | ΑΦ | ΑΝ | | ΑΦ | ΑΝ | | ΑΦ | ΑΝ |
| ΠΑΡΑΜΟΝΗ ΣΤΟ ΛΙΜΑΝΙ ΤΗΣ ΡΟΔΟΥ | | | ΡΟΔΟ | - | 13.00 | ΚΑΛΥΝΟ | | 08.30 | ΣΥΜΗ | | 06.00 | ΡΟΔΟ | | 13.00 | ΚΩ | | 06.00 | ΡΟΔΟ | | 08.30 |
| | | | ΣΥΜΗ | 14.40 | 15.00 | ΚΩ | 09.35 | 10.00 | ΡΟΔΟ | 07.40 | 08.45 | ΣΥΜΗ | 14.40 | 15.00 | ΝΙΣΥΡΟ | 07.30 | 07.45 | ΤΗΛΟ | 11.30 | 11.45 |
| | | | ΤΗΛΟ | 17.00 | 17.15 | ΝΙΣΥΡΟ | 11.30 | 12.00 | ΚΑΣΤ/ΖΟ | 13.15 | 13.30 | ΤΗΛΟ | 17.00 | 17.15 | ΤΗΛΟ | 09.00 | 09.15 | ΝΙΣΥΡΟ | 13.00 | 18.00 |
| | | | ΝΙΣΥΡΟ | 18.30 | 18.45 | ΤΗΛΟ | 13.15 | 13.45 | ΡΟΔΟ | 18.15 | Δ | ΝΙΣΥΡΟ | 18.30 | 18.45 | ΣΥΜΗ | 11.15 | 11.35 | ΤΗΛΟ | 19.15 | 19.30 |
| | | | ΚΩ | 20.15 | 20.30 | ΣΥΜΗ | 15.45 | 16.15 | | | | ΚΩ | 20.15 | Δ | ΡΟΔΟ | 13.15 | 15.00 | ΡΟΔΟ | 22.30 | Δ |
| | | | ΚΑΛΥΝΟ | 21.35 | Δ | ΡΟΔΟ | 17.55 | 18.30 | | | | | | | ΚΑΣΤ/ΖΟ | 19.30 | 20.00 | | | |
| | | | | | | ΣΥΜΗ | 20.10 | Δ | | | | | | | ΡΟΔΟ | 00.30 | Δ | | | |

**Ε/Γ - Ο/Γ ΣΥΜΗ από 01/10/06 εως 14/10/06**

| ΔΕΥΤΕΡΑ | | | ΤΡΙΤΗ | | | ΤΕΤΑΡΤΗ | | | ΠΕΜΠΤΗ | | | ΠΑΡΑΣΚΕΥΗ | | | ΣΑΒΒΑΤΟ | | | ΚΥΡΙΑΚΗ | | |
|---|---|---|---|---|---|---|---|---|---|---|---|---|---|---|---|---|---|---|---|---|
| ΛΙΜΑΝΙ | ΩΡΑ | | ΛΙΜΑΝΙ | ΩΡΑ | | ΛΙΜΑΝΙ | ΩΡΑ | | ΛΙΜΑΝΙ | ΩΡΑ | | ΛΙΜΑΝΙ | ΩΡΑ | | ΛΙΜΑΝΙ | ΩΡΑ | | ΛΙΜΑΝΙ | ΩΡΑ | |
| | ΑΦ | ΑΝ | | ΑΦ | ΑΝ | | ΑΦ | ΑΝ | | ΑΦ | ΑΝ | | ΑΦ | ΑΝ | | ΑΦ | ΑΝ | | ΑΦ | ΑΝ |
| ΡΟΔΟ | | 09.00 | ΡΟΔΟ | | 09.00 | ΣΥΜΗ | | 09.00 | ΡΟΔΟ | | 09.00 | ΣΥΜΗ | | 06.00 | ΣΥΜΗ | | 06.00 | ΡΟΔΟ | | 09.00 |
| ΠΑΝ/ΤΗ | 10.50 | 12.00 | ΠΑΝ/ΤΗ | 10.50 | 12.00 | ΡΟΔΟ | 10.50 | Δ | ΠΑΝ/Τ | 10.50 | 12.00 | ΡΟΔΟ | 07.50 | 09.00 | ΡΟΔΟ | 07.50 | 09.00 | ΠΑΝ/ΤΗ | 10.50 | 12.00 |
| ΣΥΜΗ | 13.00 | 16.15 | ΣΥΜΗ | 13.00 | 16.15 | | | | ΣΥΜΗ | 13.00 | 16.15 | ΠΑΝ/ΤΗ | 10.50 | 12.00 | ΠΑΝ/ΤΗ | 10.50 | 12.00 | ΣΥΜΗ | 13.00 | 15.45 |
| ΡΟΔΟ | 18.05 | Δ | ΡΟΔΟ | 18.05 | 18.30 | | | | ΡΟΔΟ | 18.05 | 18.30 | ΣΥΜΗ | 13.00 | 16.15 | ΣΥΜΗ | 13.00 | 16.15 | ΡΟΔΟ | 17.35 | Δ |
| | | | ΣΥΜΗ | 20.20 | Δ | | | | ΣΥΜΗ | 20.20 | Δ | ΡΟΔΟ | 18.05 | 18.30 | ΡΟΔΟ | 18.05 | Δ | | | |
| | | | | | | | | | | | | ΣΥΜΗ | 20.20 | Δ | | | | | | |

**Υ/Γ ΑΙΓΛΗ από 01/10/06 εως 14/10/06**

| ΔΕΥΤΕΡΑ | | | ΤΡΙΤΗ* | | | ΤΕΤΑΡΤΗ | | | ΠΕΜΠΤΗ | | | ΠΑΡΑΣΚΕΥΗ | | | ΣΑΒΒΑΤΟ | | | ΚΥΡΙΑΚΗ | | |
|---|---|---|---|---|---|---|---|---|---|---|---|---|---|---|---|---|---|---|---|---|
| ΛΙΜΑΝΙ | ΩΡΑ | | ΛΙΜΑΝΙ | ΩΡΑ | | ΛΙΜΑΝΙ | ΩΡΑ | | ΛΙΜΑΝΙ | ΩΡΑ | | ΛΙΜΑΝΙ | ΩΡΑ | | ΛΙΜΑΝΙ | ΩΡΑ | | ΛΙΜΑΝΙ | ΩΡΑ | |
| | ΑΦ | ΑΝ | | ΑΦ | ΑΝ | | ΑΦ | ΑΝ | | ΑΦ | ΑΝ | | ΑΦ | ΑΝ | | ΑΦ | ΑΝ | | ΑΦ | ΑΝ |
| ΣΥΜΗ | | 07.30 | ΣΥΜΗ | | 07.30 | ΡΟΔΟ | | 09.00 | ΡΟΔΟ | | 09.00 | ΡΟΔΟ | | 14.30 | ΡΟΔΟ | | 09.00 | ΣΥΜΗ | | 07.30 |
| ΡΟΔΟ | 08.30 | 09.00 | ΡΟΔΟ | 08.30 | 09.00 | ΣΥΜΗ | 10.00 | 10.15 | ΣΥΜΗ | 10.00 | 10.15 | ΣΥΜΗ | 15.30 | 16.30 | ΣΥΜΗ | 10.00 | 10.15 | ΡΟΔΟ | 08.30 | 09.00 |
| ΣΥΜΗ | 10.00 | 10.15 | ΣΥΜΗ | 10.00 | 10.15 | ΡΟΔΟ | 11.15 | 14.30 | ΡΟΔΟ | 11.15 | 14.30 | ΡΟΔΟ | 17.30 | Δ | ΡΟΔΟ | 11.15 | 14.30 | ΣΥΜΗ | 10.00 | 16.00 |
| ΡΟΔΟ | 11.15 | 18.00 | ΡΟΔΟ | 11.15 | 14.30 | ΣΥΜΗ | 15.30 | 16.30 | ΣΥΜΗ | 15.30 | 16.30 | | | | ΣΥΜΗ | 15.30 | 16.30 | ΠΑΝ/ΤΗ | 16.30 | 16.40 |
| ΣΥΜΗ | 19.00 | Δ | ΣΥΜΗ | 15.30 | 16.30 | ΡΟΔΟ | 17.30 | Δ | ΡΟΔΟ | 17.30 | Δ | | | | ΡΟΔΟ | 17.30 | 18.00 | ΡΟΔΟ | 17.40 | 18.00 |
| | | | ΡΟΔΟ | 17.30 | Δ | | | | | | | | | | ΣΥΜΗ | 19.00 | Δ | ΣΥΜΗ | 19.00 | Δ |

**ΠΡΟΣΟΧΗ:*** ΤΗΝ ΤΡΙΤΗ 03/10/06 ΤΟ Υ/Γ ΑΙΓΛΗ ΘΑ ΠΡΑΓΜΑΤΟΠΟΙΗΣΕΙ ΜΟΝΟ ΤΟ ΠΡΩΙΝΟ ΔΡΟΜΟΛΟΓΙΟ ΤΟΥ ΑΠΟ ΣΥΜΗ (07:30) ΓΙΑ ΡΟΔΟ. ΤΑ ΥΠΟΛΟΙΠΑ ΔΡΟΜΟΛΟΓΙΑ ΤΗΣ ΙΔΙΑΣ ΜΕΡΑΣ ΘΑ ΠΑΡΑΜΕΙΝΟΥΝ ΑΝΕΚΤΕΛΕΣΤΑ.

**ΚΡΑΤΗΣΕΙΣ ΕΙΣΙΤΗΡΙΩΝ ΚΑΙ ΜΕΣΩ INTERNET: www.anes.gr**
Τα δρομολόγια μπορούν να τροποποιηθούν λόγω εκτάκτων συγκοινωνιακών αναγκών ή καιρικών συνθηκών. Παρακαλούμε πριν ταξιδέψετε επικοινωνήστε με την Εταιρία:
**Γραφείο Σύμης: Τηλ. 2246071444 • Φαξ. 2246071373**
**Γραφείο Ρόδου: Τηλ. 2241037769 • Φαξ. 2241034493**

ΑΝΕΣ ΑΝΩΝΥΜΗ ΝΑΥΤΙΛΙΑΚΗ ΕΤΑΙΡΙΑ ΣΥΜΗΣ




METROPOL
22410 28400
INFORMATION - RESERVATIONS
ΠΛΗΡΟΦΟΡΙΕΣ - ΚΡΑΤΗΣΕΙΣ
ΕΒΔΟΜΑΔΙΑΙΟ ΠΡΟΓΡΑΜΜΑ weekly programme
05-11 Οκτωβρίου 2006
www.cinemametropol.gr

GARFIELD 2
Ο πιό τεμπέλης γάτος του κόσμου επιστρέφει!
ΜΟΝΟ ΣΤΑ ΕΛΛΗΝΙΚΑ
ΚΑΝΤΕ ΕΓΚΑΙΡΑ ΤΙΣ ΚΡΑΤΗΣΕΙΣ ΣΑΣ
ΩΡΑ ΕΝΑΡΞΗΣ / SHOW TIME 18:15
ΑΙΘΟΥΣΑ 1

ΤΟ ΜΥΣΤΙΚΟ ΤΟΥ ΣΚΙΑΧΤΡΟΥ
THE WICKER MAN
Δράση, αγωνία, τρόμος και εντυπωσιακές σκηνές με ανεπανάληπτα ειδικά εφέ. Πρωταγωνιστεί ο Νίκολας Κέιτζ.
ΚΑΝΤΕ ΕΓΚΑΙΡΑ ΤΙΣ ΚΡΑΤΗΣΕΙΣ ΣΑΣ
ΩΡΕΣ ΕΝΑΡΞΗΣ / SHOW TIMES 20:15, 22:45
ΑΙΘΟΥΣΑ 1

ΟΙ ΠΕΙΡΑΤΕΣ ΤΗΣ ΚΑΡΑΪΒΙΚΗΣ
«ΤΟ ΣΕΝΤΟΥΚΙ ΤΟΥ ΝΕΚΡΟΥ»
PIRATES OF THE CARIBBEAN
«DEAD MAN'S CHEST»
Ο ΑΡΧΙΠΕΙΡΑΤΗΣ ΤΖΑΚ ΣΠΑΡΟΟΥ ΣΑΛΠΑΡΕΙ ΓΙΑ ΝΕΕΣ ΠΕΡΙΠΕΤΕΙΕΣ.
ΚΑΝΤΕ ΕΓΚΑΙΡΑ ΤΙΣ ΚΡΑΤΗΣΕΙΣ ΣΑΣ
ΩΡΕΣ ΕΝΑΡΞΗΣ / SHOW TIMES 19:00, 22:15
ΑΙΘΟΥΣΑ 2

ΑΥΤΟΚΙΝΗΤΑ
CARS
Στα ελληνικά με τους : Σάκη Ρούβα, Βίκυ Καγιά
ΚΑΝΤΕ ΕΓΚΑΙΡΑ ΤΙΣ ΚΡΑΤΗΣΕΙΣ ΣΑΣ
ΩΡΑ ΕΝΑΡΞΗΣ / SHOW TIME 17:30
ΑΙΘΟΥΣΑ 3

ΣΤΑ ΒΗΜΑΤΑ ΤΟΥ ΠΑΘΟΥΣ
STEP UP
Μία μουσικοχορευτική περιπέτεια, ένα ρομαντικό Μιούζικαλ στα χνάρια της ταινίας "Στον Πυρετό της Δόξας".
ΚΑΝΤΕ ΕΓΚΑΙΡΑ ΤΙΣ ΚΡΑΤΗΣΕΙΣ ΣΑΣ
ΩΡΕΣ ΕΝΑΡΞΗΣ / SHOW TIMES 20:00, 22:30
ΑΙΘΟΥΣΑ 3

ΠΑΛΛΑΣ 5 CINEMAS CENTER
05/10/2006 - 11/10/2006
www.cinemapallas.gr
Για κρατήσεις
22410 24475/70670
Δημοκρατίας 13, Ρόδος

STAY ALIVE ΜΕΙΝΕ ΖΩΝΤΑΝΟΣ
Το θρίλερ-τρόμου που όλοι περιμένουν! Ετοιμασθείτε για μια εμπειρία, που θολώνει τα όρια ανάμεσα στα video-games και την πραγματικότητα!
Μείνε ζωντανός αν μπορείς!
ΚΑΤΑΛΛΗΛΟ ΑΠΟ 13
ώρες έναρξης: (Σ.-Κ. 16:20) 18:20-20:30-22:35
Αίθουσα RED 5

MIAMI VICE ΟΙ ΣΚΛΗΡΟΙ ΤΟΥ ΜΑΪΑΜΙ
Η περιπέτεια που δεν πρέπει να χάσει κανείς!
Οι σκληροί του Μαϊάμι επιστρέφουν!
Ο Colin Farrell και ο Jamie Foxx, στην ασυγκράτητη περιπέτεια της χρονιάς!!!
ΚΑΤΑΛΛΗΛΟ
Αίθουσα Budha 2
ώρες έναρξης: 17:20-20:00-22:40

FLYBOYS
Από τον παραγωγό των "Μέρα ανεξαρτησίας" και "Πατριώτης" μια απάνθρωπη εποχή παραγωγή βασισμένη σε αληθινή ιστορία, για το θάρρος, τον ηρωισμό και τον έρωτα, στη δίνη του Α' Παγκόσμιου πολέμου! Με τους γνωστούς σας Ζαν Ρενό, Τζέιμς Φράνκο, Μάρτιν Χέντερσον και Τζένιφερ Ντέκερ.
ΚΑΤΑΛΛΗΛΟ
Αίθουσα ΠΤΡΟΚΛΕΙ 1
ώρες έναρξης: 20:00 - 22:40

You, Me and Dupree ΣΤΟΥΣ ΔΥΟ ΤΡΙΤΟΣ ΔΕ ΧΩΡΕΙ
Νιώπαντροι και κουμπάρος στο ίδιο σπίτι! Στους δύο τρίτος δε χωρεί!
Μια ξέφρενη κωμωδία με τους γνωστούς σας Όουεν Γουίλσον, Ματ Ντίλον και Κέιτ Χάντσον σε απολαυστικούς ρόλους!
ώρες έναρξης: (Σ.-Κ. 16:00) 18:05 - 20:20 - 22:35
Αίθουσα Personal Viewing 4

SUPERMAN RETURNS ΣΟΥΠΕΡΜΑΝ Η ΕΠΙΣΤΡΟΦΗ
ΚΑΤΑΛΛΗΛΟ
Ο πιο αγαπημένος υπερ-ήρωας όλων των εποχών, επιστρέφει.
Η μεγαλύτερη υπερπαραγωγή της χρονιάς!!
ώρα έναρξης: 19:40
Αίθουσα Allegro 3

SNAKES ON A PLANE ΦΙΔΙΑ ΣΤΟ ΑΕΡΟΠΛΑΝΟ
Η ταινία τρόμου που όλοι περιμέναμε!!! Προσοχή! Φίδια στο αεροπλάνο! Θα παγώσει το αίμα στις φλέβες σας!
Αίθουσα Allegro 3 ώρα έναρξης: 22:35

the ant BULLY ΜΥΡΜΗΓΚΟΪΣΤΟΡΙΕΣ ΚΑΙ ΣΤΑ ΕΛΛΗΝΙΚΑ!!
Μία διασκεδαστική ταινία κινουμένων σχεδίων, που θα ενθουσιάσει τους μικρούς και ...μεγάλους μας φίλους!!!
Αίθουσα Allegro 3
ώρες έναρξης: (Σ.-Κ. 16:00) 18:00

OVER THE HEDGE ΠΕΡΑ ΑΠΟ ΤΟ ΦΡΑΧΤΗ
Από τους δημιουργούς των Shrek και Madagascar, η ταινία που θα συναρπάσει μικρούς και μεγάλους... Θέλουν τη γειτονιά τους πίσω και στα ελληνικά
μπουκιά-μπουκιά!
Αίθουσα ΠΤΡΟΚΛΕΙ 1
ώρες έναρξης: (Σ.-Κ. 16:20), 18:10

ΠΕΜΠΤΗ 12 ΟΚΤΩΒΡΙΟΥ
WORLD TRADE CENTER
Ο Νίκολας Κέιτζ σε μια αληθινή ιστορία θάρρους και επιβίωσης!
Μια συναρπαστική περιπέτεια που υπογράφει ο Όλιβερ Στόουν, βασισμένη σε αληθινή ιστορία!


# Το Πρόγραμμα

## ΕΤ 1

08:00 Θεία λειτουργία
10:30 Αρχονταρίκι
11:30 Μουσική παράδοση
12:30 Βουλή των Ελλήνων
13:30 Με αρετή και τόλμη
14:00 Βορράς και Νότος
14:30 Σε χρόνο TV
16:00 Από τον Φρόϋντ στο Διαδίκτυο
16:00 Άνθρωπος και Περιβαλλόν
16:30 Τζίμι Νιουρτον: Το αγόρι ιδιοφυΐα
18:00 ΜΑΡΟΥΣΙ - ΠΑΟ
19:00 Λευκή Οδύσσεια
20:00 Δημοτικές Εκλογές 2006
21:15 Η διάβασις του διαβόλου
23:00 Ειδήσεις
24:00 Συναυλία με την Εθνική Συμφωνική ορχήστρα της ΕΡΤ

## NET

06:00 Σαββατοκύριακο στη NET
09:00 Δημοτικές εκλογές 2006
10:00 Goof Troop
110:30 Disney s Mickey Mouseworks
11:00 Λιλο και Στιτς
11:30 Goof Troop
**12:00 Ειδήσεις**
12:30 Press
13:30 Κυριακάτικο τραπέζι
**15:00 Ειδήσεις**
16:00 Το μαγικό καζάνι
17:30 Ντο Ρε Φεστιβάλ Θεσσαλονίκης
**18:00 Ειδήσεις**
19:00 ΙΤΑΛΙΑ - ΟΥΚΡΑΝΙΑ ΚΑΙ ΣΟΥΗΔΙΑ - ΙΣΠΑΝΙΑ
22:00 Αθλητική Κυριακή
01:15 Νύχτα πρεμιέρας
05:45 Πρώτη γραμμή

## MEGA

06:00 Από Νωρίς... και το Σαββατοκύριακο
07:00 Mega Σαββατοκύριακο
10:00 Το παιδί μου κι εγώ
10:15 Οι αταίριαστοι (Ε)
11:10 Πολυθρόνα για τρεις (Ε)
12:00 Singles 2 (Ε)
13:00 Επτά θανάσιμες πεθερές (Ε)
**14:00 Μεσημβρινό Δελτίο Ειδήσεων**
14:50 Ματίλντα
16:40 Πενήντα - Πενήντα (Ε)
**17:45 Ματιές στα γεγονότα**
17:50 Το κόκκινο δωμάτιο (Ε)
18:50 Στο παρά πέντε (Ε)
**20:00 Κεντρικό δελτίο ειδήσεων**
21:00 Τα κακά παιδιά 2
**24:00 Τελευταία Γεγονότα**
00:15 Σχετικά με τον Σμιντ
02:40 Οι Αγγελοι του Τσάρλι
04:30 Τηλεμάρκετινγκ
05:00 Μαξ Στιλ
05:45 Από Νωρίς

## ANT 1

06:30 Στούντιο με θέα
10:00 Καλομελέτα κι έρχεται
14:00 Se Forma
14:45 Ξένη ταινία
16:45 Πας παντού
18:00 Ελληνική ταινία
**20:00 Τα νέα του ΑΝΤ1**
21:00 Super Deal
22:30 Ξένη ταινία
**00:30 Νυχτερινές Ειδήσεις**
01:00 Ξένη ταινία
03:00 Ποδόσφαιρο
05:00 Τηλεαγορές
05:40 Καλημέρα με τον ΑΝΤ1

## ALPHA

06:00 Η μηχανή του χρόνου
07:30 Φόρμουλα 1
10:00 Αυτό μας έλειπε
13:00 Εικόνες
14:00 Αν (Ε)
15:00 Ειδήσεις
15:30 Φόρμουλα 1
**17:30 Ειδήσεις στη νοηματική γλώσσα**
17:45 Εντιμότατοι κερατάδες (Ε)
18:50 Τηλεπαιχνίδι: Ναι ή Ου
**20:00 Ειδήσεις**
21:00 3 Ευχές
24:00 Φύγε εσύ, έλα εσύ (Ε)
**01:00 Ειδήσεις**
01:15 Third watch
03:15 Στα βάθη της Ανατολής
04:30 Τηλεαγορές
04:45 Αγάπη μου, αμαρτία μου
05:50 Καλημέρα σας

## STAR

06:00 Παιδικό πρόγραμμα
13:30 Everwood: Η μικρή πόλη
14:45 Τα φιλαράκια
15:45 Σουπερμαν, τα χρόνια της νιότης
16:45 Οι μάγισσες
17:45 Τα κορίτσια του Μπέβερλι Χιλς
21:00 Η κατάρα του δαχτυλιδιού
00:45 Ολεθρος
02:45 Η απατηλή λάμψη της ματαιοδοξίας
05:15 Αστέρια στο πεντάγραμμο

## FILMNET

06:40 E! Entertainment
07:40 Κωμωδία: Λούκι Λούκ εναντίον Ντάλτον
09:10 Επιστημονικής Φαντασίας: Αρμαγεδδών
11:40 Σκηνές από τον κινηματογράφο
12:15 Robots
13:50 Αστυνομική: End Game
15:30 Περιπέτεια: Κωδικός ALIAS V - 1. Προφήτης Πέντε
16:20 Αστυνομική: Απόδραση - 4. Παράξενο δημητήριο
17:30 Αισθηματική: Χωρίς αναστολές
19:45 Δράμα: Crash
22:00 Κωμωδία: Λ. Σνίκετ: Μια σειρά από ατυχή γεγονότα
23:50 Αισθηματική: Ο νόμος του πόθου
01:35 Αισθησιακή: Ερωτικό τζίνι
03:40 U.S. Οι καλύτερες ταινίες της εβδομάδας
04:10 Δράμα: Το παιδί
05:45 Αισθηματική: Πόρτα στο πάτωμα

## ET3

06:00 Πέντε ιστορίες από μια Σχολή Οδήγησης
07:00 Διάσημοι Συνθέτες
07:30 Θεία Λειτουργία
10:30 Ανιχνεύσεις (Ε)
12:00 Κάθε τόπος και τραγούδι (Ε)
**13:00 Ειδήσεις**
13:30 Περι γης ο λόγος
14:30 Κυριακή στο χωριό (Ε)
16:30 Οξυγόνο
17:30 Το παραμύθι του μικρού ελέφαντα
**19:00 Ειδήσεις**
20:00 Το τσίρκο Moira Orfei
21:00 Πάρε τα λεφτά και τρέχα
23:00 Κώδικας αυτοδιοίκησης
**24:00 Ειδήσεις**
00:30 Σπορ στο 3
03:30 Λαβύρινθος (Ε)
04:00 Περι γης ο λόγος (Ε)
05:00 Κάθε τόπος και τραγούδι (Ε)

## ALTER

08:00 Εις υγείαν
08:30 Παιδικές εκπομπές
12:00 Ηρακλής
**13:30 Ειδήσεις**
14:00 TV weekend
16:15 Τα παρατράγουδα
18:45 Το πρώτο θέμα
**19:00 Ειδήσεις**
21:00 Το πάρτι της ζωής σου
23:30 Αποτυπώματα
02:00 Ξένη ταινία

## 902

07:00 Σάββατο - Κυριακή στον 902
10:00 Η αγορά στην τηλεόραση
**15:00 Ειδήσεις**
16:00 Παιδικό πρόγραμμα
17:00 Το ντοκιμαντέρ στον 902
17:30 Το βήμα της Βουλής
18:30 Κοντά στην παράδοση
**19:30 Κεντρικό δελτίο ειδήσεων**
20:30 Μουσικές διαδρομές
21:00 Κινηματογραφική βραδιά
23:00 Στα μονοπάτια του πολιτισμού
**00:00 Ειδήσεις**

## COSMOS TV

**00:00 Ειδήσεις**
01:00 Ράδιο-Τηλεόραση
03:00 Ξένη ταινία
05:00 Ελληνική ταινία
07:00 P/TV
09:00 Παιδικό ΝΗΠ
10:00 Ελληνική ταινία
Ο τόπος μας ΛΠ
Τι λέει ο κόσμος
12:00 Ο κόσμος της Ζωής
14:00 Ελληνική ταινία
16:00 Ράδιο-Τηλεόραση
17:00 Ο κόσμος της φύσης
18:00 Ελληνική σειρά (Στιγμές αγωνίας)
18:30 Ελληνική σειρά (Οι τρεις άχαροι)
19:00 Διάλογοι
**21:00 Ειδήσεις**
22:00 Ελληνική ταινία

## SKAI

08:00 Βρετανικές αερογραμμές 2 (Ε)
09:00 Ενας αιώνας πτήσεων: Στρατός και αεροπορία (Ε)
10:00 World at war: Banzai
11:00 Θάλασσα ο υδάτινος κόσμος - "Περίπατος στην ανταρκτική" (Ε)
11:30 Σπουδαία αεροπλάνα-Mirage III (Ε)
12:30 Θάλασσα ο υδάτινος κόσμος - "Στη σκλαβιά της Αλασκάς" (Ε)
13:00 Ταξίδι στις γεύσεις με τη Rachael
13:30 Τέλειο πάρτυ
14:00 The Oprah Winfrey show (Ε)
15:00 Μαγειρεύοντας στην εξοχή
15:30 Ονειρεμένοι προορισμοί
16:00 Μοναχικοί χώροι
16:30 Στυλ και πολυτέλεια
17:00 Entertainment this week
18:00 Επικίνδυνες συναντήσεις: Κρύπτες κινδύνου
19:30 Μεγάλες αποδράσεις "Αουσβιτς" (Ε)
20:00 Αφρική: Λεοπαρδάλεις της Ζανζιβάρης (Ε)
21:00 Κυνηγοί θησαυρών: Η παγωμένη έρημος της Κίνας (Ε)
22:30 S.A.S: Η προδοσία (Ε)
23:00 Αποστολή στη Μέκκα
00:30 The Oprah Winfrey Show
01:30 Entertainment tonight
02:00 Fashion TV
05:00 Fashion TV

# ΕΝΑ DEBATE ΓΙΑ ΤΙΣ ΕΚΛΟΓΕΣ

ΣΥΝΕΧΕΙΑ ΑΠΟ ΣΕΛ. 13

και τους συνεργάτες μου τη δύναμη να διεκδικήσουμε και να απαιτήσουμε από την Πολιτεία να ανοίξει διάπλατα τις μισάνοιχτες πόρτες της στα Δωδεκάνησα. Ζητούμε μια ισχυρή εντολή για να είναι ακόμα πιο ισχυρή η φωνή της Δωδεκανήσου προς τα κέντρα λήψης των αποφάσεων. Γι' αυτό φιλοδοξούμε, ότι η επιβράβευση των συμπατριωτών μας θα εκφραστεί ηχηρά».

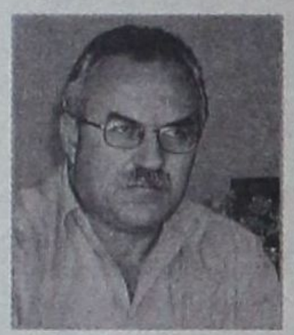

***Δημήτρης Γάκης: «Μας αξίζουν πολύ περισσότερα!!!»***

**• Ποιες είναι οι βασικές αρχές πάνω στις οποίες στηρίζεται το πρόγραμμά σας για την επόμενη τετραετία;**

«Οι βασικές αρχές μας στηρίζονται στη σαφή μας άποψη πως η Νομαρχιακή Αυτοδιοίκηση όπως και κάθε Αυτοδιοικητικός θεσμός κάθε άλλο παρά στερείται ιδεολογικού και πολιτικού περιεχομένου και προσανατολισμού. Η οπτική με την οποία την αντιμετωπίζουμε είναι αποτέλεσμα της αντίληψης μας για τον κόσμο και την κοινωνία. Επομένως για μας η Νομαρχιακή Αυτοδιοίκηση διέπεται από την έννοια της συμμετοχής, της ενεργοποίησης και της συνυπευθυνότητας όλων μας ως ενεργών πολιτών και όχι ως πολιτικών καριέρας. Απαραίτητη θεωρούμε ακόμη τη διαφάνεια όλων των διαδικασιών στα πλαίσια λειτουργίας του θεσμού και την ανάδειξη του σε μοχλό ουσιαστικής παρέμβασης, όχι σε πειθήνιο εκτελεστικό όργανο άλλων διοικητικών κέντρων πολιτικού και αναπτυξιακού σχεδιασμού. Η Νομαρχιακή Αυτοδιοίκηση μπορεί και πρέπει να αναλάβει το ρόλο της ως δίκτυο επικοινωνίας, αλληλοϋποστήριξης, αλληλεγγύης μεταξύ όλων των νησιών, μικρών και μεγάλων, υπερπροβεβλημένων και αγνοημένων, χωρίς τοπικιστικούς ανταγωνισμούς και διαμάχες. Να αναδείξει τον ιδιαίτερο γεωπολιτικό και πολιτισμικό ρόλο της Δωδεκανήσου στη σύγχρονη ελληνική πραγματικότητα, ξεφεύγοντας από τις γνωστές και επαναλαμβανόμενες υπεραπλουστεύσεις τουριστικού χαρακτήρα. Να συμβάλει ουσιαστικά στη δημιουργική αφομοίωση των νέων κοινωνικών, πολιτισμικών και πληθυσμιακών δεδομένων και την αντιμετώπιση των πολλαπλών προκλήσεων της κοινωνίας του 21ου αιώνα. Προτάσσουμε αυτές τις θέσεις κάθε άλλης προγραμματικής αναφοράς, επειδή θεωρούμε ότι χωρίς το πλαίσιο αυτό, ο όποιος επί μέρους προγραμματισμός και δράση δε μπορεί παρά να είναι, εκ των πραγμάτων, αποσπασματικός και επιδερμικός. Εχοντας θέσει τους βασικούς μας άξονες, θα λέγαμε ότι για τη Νομαρχιακή Αυτοδιοικητική Κίνηση «12συν 15» η προσεχής τετραετία πρέπει να χαρακτηρίζεται από πολιτικές ισόρροπης ανάπτυξης των νησιών, και ουσιαστικά κίνητρα και ύπαρξη δημιουργικών διεξόδων με σκοπό τη συγκράτηση του πληθυσμού και την αναστροφή του ρεύματος της εσωτερικής μετανάστευσης».

**• Πώς θα πρέπει να είναι η Δωδεκάνησος την επόμενη δεκαετία; Ποιο είναι το όραμά σας;**

«Το όποιο όραμα για το μέλλον, άρα και για την επόμενη δεκαετία, έχει αξία στο βαθμό που δεν αποτελεί μια νοητική κατασκευή κάποιων «στελεχών» ή έγκριτων επιστημονικών συμβούλων, αλλά διαμορφώνεται από τους φυσικούς του αποδέκτες, τους πολίτες - μόνιμους κατοίκους της Δωδεκανήσου.

Την επόμενη δεκαετία, οι πολίτες της Δωδεκανήσου έχουν δικαίωμα να ζήσουν σε έναν τόπο όπου η ανάπτυξη γίνεται ισόρροπα, με ιδιαίτερη προσοχή και σεβασμό στις ιδιαιτερότητες του κάθε νησιού, την οικολογική ισορροπία και την αποκατάσταση του ήδη διαταραγμένου οικοσυστήματος. Εχουν δικαίωμα σε δομές και πολιτικές που διασφαλίζουν την ιατρική περίθαλψη, τη συγκοινωνιακή επάρκεια, τις μεταφορές, την εκπαίδευση σε όλες τις βαθμίδες της, την απασχόληση, την κοινωνική μέριμνα, το δικαίωμα στη δημιουργική έκφραση και τις δυνατότητες αξιοποίησης του ελεύθερου χρόνου. Στο νέο Δωδεκανησιακό τοπίο έχουν βαρύνοντα ρόλο η υιοθέτηση και χρήση των νέων τεχνολογιών και των ήπιων, ανανεώσιμων μορφών ενέργειας. Το μέλλον της Δωδεκανήσου ακουμπά στον επαναπροσανατολισμό των οικονομικών δραστηριοτήτων των κατοίκων της, τον εμπλουτισμό τους με νέες μορφές τουρισμού, αλλά και εκτός του τουριστικού πεδίου δράσεις. Εξαρτάται από τις πολιτικές κινήτρων με στόχο την αναχαίτιση της αστυφιλίας, την αύξηση του ενεργού πληθυσμού επί του γενικού συνόλου των κατοίκων. Το μέλλον της Δωδεκανήσου είναι συνυφασμένο με το σχεδιασμό και την υλοποίηση συγκεκριμένων δράσεων με στόχο την ανοικτή πολυ-πολιτισμική κοινωνία με σεβασμό στις ιδιαιτερότητες, τα νέα πληθυσμιακά δεδομένα, την πιο βαθιά ανθρώπινη αλληλεγγύη».

**• Ποια είναι η πρόβλεψή σας για το αποτέλεσμα των εκλογών της 15ης Οκτωβρίου;**

«Η πρόβλεψη των αποτελεσμάτων δεν είναι κάτι που μας αφορά ιδιαίτερα. Το δικό μας στοίχημα είναι η εδραίωση και αναγνώριση της προσπάθειας, της συλλογιστικής και - κυρίως - της παρέμβασης του «12συν15», αδιαλείπτως, σε όλα τα ζητήματα που αφορούν στη ζωή των Δωδεκανησίων πολιτών. Και η παρέμβαση αυτή ουσιαστικά ξεκινάει την επόμενη μέρα της εκλογικής διαδικασίας. Πιστεύουμε ωστόσο, ότι η συμμετοχή μας στο Νομαρχιακό Συμβούλιο που θα αναδειχτεί από αυτές τις εκλογές είναι καθοριστική για την παρέμβασή μας σε θεσμικό επίπεδο, την ανάδειξη της πολυφωνίας αλλά και την προάσπιση του βασικού δικαιώματος των πολιτών, δηλαδή όλων μας, να αποφασίζουμε οι ίδιοι για τη ζωή που μας αξίζει.

Και το σίγουρο είναι ότι μας αξίζουν πολύ περισσότερα!!!»



***Γιάννης Περδικάρης: «Εξυπηρέτηση των σύγχρονων αναγκών της εργατικής και της λαϊκής οικογένειας»***

**• Ποιες είναι οι βασικές αρχές πάνω στις οποίες στηρίζεται το πρόγραμμά σας για την επόμενη τετραετία;**

«Το όραμα της Νομαρχιακής Αγωνιστικής Συνεργασίας (Ν.Α.Σ.) για την επόμενη δεκαετία και για το μέλλον γενικότερα είναι μία Δωδεκάνησος:

- Με αναπτυγμένες **όλες** τις πλουτοπαραγωγικές της δυνατότητες, με έμφαση στον πρωτογενή και δευτερογενή τομέα (γεωργία, κτηνοτροφία, αλιεία, σπογγαλιεία, μελισσοκομία, ορυκτός πλούτος, μεταποίηση - βιοτεχνία, κ.λπ.), και όχι **μόνο** του τουρισμού.

- Με λυμένα τα ειδικότερα προβλήματα, που εμφανίζονται με οξύτητα σήμερα στο νομό μας, λόγω και της νησιωτικότητάς του (ακτοπλοϊκό, ενέργεια, υδάτινοι πόροι).

- Οπου τα αποτελέσματα της ανάπτυξης θα τα καρπώνονται και θα τα απολαμβάνουν αυτοί που παρέχουν τον κοινωνικό πλούτο, δηλαδή η εργατική τάξη, οι αγρότες, οι αυτοαπασχολούμενοι και οι μικρομεσαίοι επαγγελματοβιοτέχνες - έμποροι, και όχι μία ολιγάριθμη κάστα πλουτοκρατών.

- Οπου οι νέες και οι νέοι θα μπορούν να προγραμματίζουν τη ζωή και το μέλλον τους (μόρφωση, ελεύθερος χρόνος, επάγγελμα, δημιουργία οικογένειας κ.λπ.) με βάση τα ενδιαφέροντά τους και όχι ανάλογα με το πορτοφόλι των γονιών τους, χωρίς το άγχος και την αβεβαιότητα για το αύριο.

- Το όραμα αυτό για τη Δωδεκάνησο συμβαδίζει και προϋποθέτει ανάλογο όραμα συνολικά για την Ελλάδα: για μία Ελλάδα όπου κουμάντο κάνουν οι εργαζόμενοι, για μία Ελλάδα πραγματικά κυρίαρχη και ανεξάρτητη, χωρίς την πρόσδεσή της στα δεσμά των ιμπεριαλιστικών οργανισμών ΗΠΑ, ΝΑΤΟ, Ε.Ε., και τη συμμετοχή της στους πολεμικούς τυχοδιωκτισμούς (Γιουγκοσλαβία, Αφγανιστάν, Ιράκ, Λίβανος, κ.λπ.)».

**• Πώς θα πρέπει να είναι η Δωδεκάνησος την επόμενη δεκαετία; Ποιο είναι το όραμά σας;**

«Από το όραμα για τη Δωδεκάνησο και την Ελλάδα του αύριο, όντως "τηλεγραφικά" περιγράφτηκε προηγούμενα, ακολουθούν, σαν λογική συνέχεια και πολιτική συνέπεια, οι παρακάτω βασικές αρχές - κατευθύνσεις του προγράμματος της Ν.Α.Σ.:

- Εξυπηρέτηση των **σύγχρονων** αναγκών της εργατικής και λαϊκής οικογένειας.

Η αύξηση της παραγωγικότητας της εργασίας, σαν αποτέλεσμα της προόδου της επιστήμης και της τεχνολογίας, επιτρέπει την ουσιαστική άνοδο του βιοτικού επιπέδου των εργαζομένων και των κοινωνικών υπηρεσιών που προσφέρονται σ' αυτούς, με παράλληλη βελτίωση των σχέσεων και των συνθηκών εργασίας. Γι' αυτό υποστηρίζουμε τις διεκδικήσεις του Πανεργατικού Αγωνιστικού Μετώπου (ΠΑΜΕ) για:

• μόνιμη σταθερή εργασία, με 7ωρη μέρα και 5ήμερη - 35ωρη εβδομάδα.

• ελάχιστο μισθό 1.300 €, ελάχιστη σύνταξη 1.050 €.

• ετήσια άδεια 30 ημερών με πλήρεις αποδοχές και επίδομα άδειας.

• επίδομα ανεργίας στο 80% του μισθού για όλη τη διάρκεια της ανεργίας, και προσμέτρηση του χρόνου αυτού σαν συντάξιμου και ασφαλίσιμου.

• σύνταξη στα 60 για τους άνδρες και στα 55 για τις γυναίκες, και στα 55 και στα 50 αντίστοιχα για τα βαριά και ανθυγιεινά επαγγέλματα.

• δωρεάν ιατροφαρμακευτική περίθαλψη, χωρίς προϋποθέσεις, κατάργηση της επιχειρηματικής δραστηριότητας στον τομέα της υγείας.

• αποκλειστικά δημόσια και δωρεάν παιδεία, με υποχρεωτικό 12χρονο ενιαίο βασικό σχολείο, συνδιαζόμενη με δίχρονη προσχολική περίοδο.

• διευκόλυνση των εργαζομένων μαθητών και φοιτητών με μειωμένο ωράριο εργασίας με πλήρη δικαίωμα, με αυξημένες εκπαιδευτικές άδειες και αναβάθμιση των νυχτερινών σχολείων.

• προστασία της μητρότητας με άδειες εγκυμοσύνης και λοχείας με πλήρεις αποδοχές και δικαιώματα, και εξασφάλιση της επαναπρόσληψης στην εργασία.

- Στηρίζουμε τη συλλογική - συνεταιριστική οργάνωση της φτωχής και μεσαίας αγροτιάς, καθώς και των μικρομεσαίων και των αυτοαπασχολουμένων επαγγελματοβιοτεχνών - εμπόρων, για την αντιμετώπιση των μονοπωλιακών επιχειρήσεων.

- Είμαστε αντίθετοι με τη δράση του ιδιωτικού τομέα σε τομείς κρίσιμους για την οικονομική ανάπτυξη ή για τομείς που σχετίζονται με τη δημόσια και εθνική ασφάλεια ή για κοινωνικά αγαθά, που δεν επιτρέπεται να εμπορευματοποιούνται, π.χ. ορυκτός πλούτος, ενέργεια, υδάτινοι πόροι, τηλεπικοινωνίες, μεταφορές, εξωτερικό εμπόριο, φαρμακοβιομηχανία, υγεία, παιδεία, δάση και παραλίες, κ.λπ.

- Δεν είμαστε «νομοταγείς» στο νομικό πλαίσιο, που θωρακίζει τα συμφέροντα του κεφαλαίου σε βάρος των εργαζομένων, στις δεσμεύσεις και τα εμπόδια που θέτει η Ε.Ε., που κάνει την πρωτοβάθμια και δευτεροβάθμια αυτοδιοίκηση μοχλό για το πέρασμα της αντιλαϊκής πολιτικής. Τέτοιους νόμους επιδιώκουμε να τους καταργήσουμε στην πράξη, κηρύσσουμε την **ανυπακοή**, την **απειθαρχία** και τη **ρήξη** με αυτή την πολιτική. Με τις κατευθύνσεις για καθήλωση του μεροκάματου, για αύξηση της ηλικίας συνταξιοδότησης, για μείωση της αγροτικής παραγωγής και για ξεκλήρισμα της αγροτιάς, για εμπορευματοποίηση και ιδιωτικοποίηση των πάντων μέχρι της παιδείας και της υγείας.

- Θεωρούμε υποχρέωση των Νομαρχών και των Δημάρχων να ενδιαφέρονται για όλα τα ζητήματα που αφορούν την εργατική και λαϊκή οικογένεια, ανεξάρτητα από τις τυπικές κατά το νόμο αρμοδιότητές τους, να συντονίζονται με τους συλλογισμούς φορείς του λαϊκού κινήματος για την προώθηση και λύση αυτών των ζητημάτων.

Πρέπει επομένως και οι Νομάρχες και οι Δήμαρχοι να συμβάλουν ενεργά στη συγκρότηση του κοινωνικού μετώπου της εργατικής τάξης και των άλλων λαϊκών στρωμάτων, που θα διεκδικήσει μέχρι και την κυβερνητική εξουσία, για την εφαρμογή μιας άλλης, φιλολαϊκής πολιτικής, της Λαϊκής οικονομίας».

**• Ποια είναι η πρόβλεψή σας για το αποτέλεσμα των εκλογών της 15ης Οκτωβρίου;**

«Με το συσχετισμό δυνάμεων και τις υποψηφιότητες για τη Νομαρχία, και λόγω του αντιδημοκρατικού εκλογικού συστήματος, είναι σχεδόν βέβαιο ότι θα εκλεγεί Νομάρχης από την πρώτη Κυριακή. Από εκεί και πέρα καταντά άσκοπο και κυρίως αποπροσανατολιστικό το να προσπαθούμε να προβλέψουμε ποιος θα εκλεγεί Νομάρχης. Για τους εργαζόμενους και την παράταξή μας δεν έχει ιδιαίτερη σημασία, αφού και οι δύο παρατάξεις και του κ. Μαχαιρίδη και του κ. Υψηλάντη κινούνται στην γραμμή της διαχείρισης της κεντρικής αντιλαϊκής πολιτικής και του περάσματός της μέσα και από τη Νομαρχία.

Επικεντρωνόμαστε στο στόχο μας, που είναι: οι εργαζόμενοι να αντιληφθούν τον παραπάνω αντιλαϊκό ρόλο των παρατάξεων αυτών, και ότι έχουν κάθε συμφέρον να υπερψηφίσουν τη Νομαρχιακή Αγωνιστική Συνεργασία, που παλεύει για τα δικά τους συμφέροντα, παλεύουμε για το στόχο αυτό χωρίς επανάπαυση μέχρι και το κλείσιμο της κάλπης, και 7 μέρες απομένουν να δούμε τα οριστικά αποτελέσματα της μόνης έγκυρης «δημοσκόπησης».


**ΠΡΟΣΚΛΗΣΗ**

*Σας προσκαλούμε στα εγκαίνια του νέου ομορφότερου χώρου μας την **Κυριακή** 8-10-2006 και ώρα 6.00μ.μ. και εξασφαλίστε με την παρουσία σας **δωρεάν** περιποίηση στο BABOR BEAUTY DAY για την Δευτέρα 9-10-2006.*
*Το προσωπικό και η εκπρόσωπος της εταιρείας BABOR HELLAS σας περιμένουν για αξέχαστες στιγμές χαλάρωσης με νέα αποτελεσματικά συστήματα περιποίησης προσώπου & σώματος.*

*Με εκτίμηση*
*Κατερίνα Παπασάββα - Λαμπαδάκη*
*KATERINA DAY SPA, Μεγ. Κων/νου 30, Ρόδος, τηλ. 22410 - 31016*



The Only Authorized Dealer In Rhodos
CIAO STORES

MOSCHINO
D&G DOLCE & GABANNA
D&G JEANS
DOLCE & GABANNA FIRST LINE
D.A DANIELE ALESSANDRINI
DKNY JEANS
XZENO MILANO ITALY
GUESS
JOOP!
CK Calvin Klein
ENZO Made in Italy
JUST cavalli
GFF GIANFRANCO FERRE
roberto cavalli
VERSACE JEANS COUTURE
RENE LEZARD

## ΑΝΑΚΟΙΝΩΣΗ

Η εταρεία **«ΛΑΚΗΣ ΓΑΒΑΛΑΣ Α.Ε.»**, η οποία εδρεύει στην Αθήνα, Λεωφ. Κηφισίας αρ. 231, είναι επί πολλά συναπτά έτη η **αποκλειστική** εισαγωγέας και διανομέας των γνησίων ειδών ανδρικής και γυναικείας ένδυσης, υπόδησης και αξεσουάρ με το εμπορικό σήμα **D&G DOLCE & GABBANA** της ιταλικής εταιρείας **ITTIERRE.**

Υπό την ως άνω ιδιότητά της, η εταιρεία «ΛΑΚΗΣ ΓΑΒΑΛΑΣ Α.Ε.» ανακοινώνει στο καταναλωτικό κοινό ότι για την περίοδο Ανοιξη/Καλοκαίρι 2006 στην πόλη της Ρόδου διαθέτει προς λιανική πώληση τα εν λόγω προϊόντα της ανδρικής συλλογής αποκλειστικά και μόνο στο κατάστημα «CIAO», που διατηρεί επί της οδού Εθελ. Δωδεκανησίων αρ. 38-40.

**Με τιμή,**
**Δήμητρα Παναγοπούλου**
**Προϊστάμενη Πωλήσεων της**
**«ΛΑΚΗΣ ΓΑΒΑΛΑΣ Α.Ε»**

1. ΕΘ. ΔΩΔΕΚΑΝΗΣΙΩΝ 40 - ΡΟΔΟΣ ΤΗΛ. 22410 70402
2. ΔΗΜ. ΘΕΜΕΛΗ 83 - ΡΟΔΟΣ ΤΗΛ. 22410 70401
www.ciaoboutique.gr
email:info@ciaoboutique.gr



Τώρα κοντά σας στη Ρόδο

interlingua®
ΚΕΝΤΡΑ ΞΕΝΩΝ ΓΛΩΣΣΩΝ

Έναρξη
ΤΜΗΜΑΤΩΝ
ΕΛΛΗΝΙΚΗΣ ΓΛΩΣΣΑΣ
ΓΙΑ ΑΛΛΟΔΑΠΟΥΣ

ΟΚΤΩΒΡΙΟΣ 2006

Βενετοκλέων 47 - ΡΟΔΟΣ
Τηλ. 22410 29090 • Fax.22410 29080 • e.mail: flcrhodes@in.gr
www.interlingua.gr
ΔΙΕΥΘΥΝΣΗ ΣΠΟΥΔΩΝ: ΛΙΛΙΑΝ ΚΑΡΑΜΑΡΙΟΥ-ΔΗΜΗΤΡΙΑΔΗ




*ΔΕΝ ΠΕΡΙΛΑΜΒΑΝΕΤΑΙ ΤΟΠΟΘΕΤΗΣΗ, ΠΑΓΚΟΣ ΚΑΙ ΝΕΡΟΧΥΤΗΣ
*Ο ΔΙΑΚΑΝΟΝΙΣΜΟΣ ΑΦΟΡΑ 48ΜΗΝΗ ΕΞΟΦΛΗΣΗ ΚΑΙ ΠΕΡΙΛΑΜΒΑΝΕΙ ΦΠΑ 13%

Λ. ΕΛΕΥΘΕΡΙΑΣ 43-45 ΚΡΕΜΑΣΤΗ ΡΟΔΟΣ - ΤΗΛ. 22410 91275
FAX: 22410 94370 -- e-mail: lazarosvolas@yahoo.gr



# Μικρές αγγελίες

## ΕΝΟΙΚΙΑΣΕΙΣ

**ΕΝΟΙΚΙΑΖΕΤΑΙ** κατάστημα 32 τ.μ. ακριβώς στην πλατεία Αγ. Ιωάννη (πρώην λογιστικό γραφείο) αριθμός 171. Πληροφορίες στο τηλέφωνο 22410-27863.

**ΕΝΟΙΚΙΑΖΕΤΑΙ:** καινούργιο διαμέρισμα δυάρι, Απολλωνίου Ροδίου 30, στους Τρεις τηλ. 62675 απόγευμα και 62706 πρωί

**ΕΝΟΙΚΙΑΖΕΤΑΙ** υπόγειο κατάστημα 150 τ.μ. (πρώην ξυλουργείο) απέναντι από του Σωτηράκη τις αντιπροσωπείες Κολοκοτρώνη 36 για οποιαδήποτε επαγγελματική χρήση. Πληροφορίες στο τηλέφωνο 22410-27863.

**ΕΝΟΙΚΙΑΖΕΤΑΙ** στο κέντρο της πόλεως Ρόδου και επί της οδού Ξάνθου ισόγεια οικοδομή με μεγάλη αυλή και πάρκινγκ 200 τ.μ. περίπου, κατάλληλη για διαμονή οικογένειας και για επαγγελματική χρήση (φροντιστήρια και λοιπά) πληροφορίες τηλ. 22410 67376, 6946680174.

**ΕΝΟΙΚΙΑΖΕΤΑΙ:** διαμέρισμα 50 τ.μ., με ηλιακό και πολυκουζινάκι, δύο δωματίων στην Ιξιά, οδός Χατζηαντωνίου 11 - πληρ. Τηλ. 2241027834 - κινητό - 6937065275

**ΕΝΟΙΚΙΑΖΕΤΑΙ:** Γραφείο 70 τ.μ., στην οδό Αμερικής αριθμ. 111 Πληροφ. Τηλ. 2241027834 - κινητό - 6937065275

**ΕΝΟΙΚΙΑΖΟΝΤΑΙ** στούντιο πολυτελείας πλήρως επιπλωμένα επί της οδού Γρίβα. Πληροφορίες: Τηλ. 6945236060

**ΕΝΟΙΚΙΑΖΕΤΑΙ** διαμέρισμα 70 τ.μ., 2ος όροφος, επί της οδού Πειραιώς 40, κατάλληλο για οικογένεια. Τηλ. 6936894198, 6973821875.

**ΕΝΟΙΚΙΑΖΕΤΑΙ** διαμέρισμα 93 τ.μ. με δύο υπνοδωμάτια με πολύ μεγάλο σαλόνι, κουζίνα και μπάνιο με βεράντες, τηλέφωνο και θέρμανση με συσσωρευτές στη θεμ. Σοφούλη 70 στον πρώτο όροφο. Πάνω ακριβώς από την είσοδο. Τηλέφωνο επικοινωνίας 75069 και ώρες ενημέρωσης 9-2 και 3-8 μ.μ.

**ΕΝΟΙΚΙΑΖΕΤΑΙ** γραφείο - διαμέρισμα 2ου ορόφου 90 τ.μ. στην οδό Ηρώων Πολυτεχνείου 4 στο Καζίνο με θέση στάθμευσης. Ενοίκιο 850 Ευρώ τηλ. 6944/386069

**ΕΝΟΙΚΙΑΖΕΤΑΙ** επιπλωμένη δίχωρη γκαρσονιέρα με κλιματισμό όπισθεν ξενοδ. BELVEDERE περιοχή Ψαρόπουλα. Πληροφορίες Τηλ. 22410 22050 - 33441

**ΕΝΟΙΚΙΑΖΕΤΑΙ** διαμέρισμα δυάρι 55τ.μ. πλήρως ανακαινισμένο στο κέντρο της Αθήνας με θέα την Ακρόπολη. 6ος όροφος. Πληροφορίες τηλ: 6944 840900 από 09.00 έως 15.00 και από 19.00 έως 22.00.

**ΕΝΟΙΚΙΑΖΕΤΑΙ** επιπλωμένο διαμέρισμα 60 τ.μ. στο 1ο όροφο στην οδό Δημοκρατίας 90 στην Ιαλυσό, μπροστά από το Γυμνάσιο και Λύκειο, με ένα υπνοδωμάτιο 17 τ.μ. και ενιαίο χώρο κουζίνας - καθιστικό, με όλες τις σύγχρονες ευκολίες και ανέσεις (κεντρική θέρμανση, κλιματισμός, ηλιακός θερμοσ. και όλες οι ηλεκτρικές συσκευές).
Πληροφορίες στα τηλέφωνα: 22410/93217, κινητό: 6977904494

**ΕΝΟΙΚΙΑΖΟΝΤΑΙ** Α) στην περιοχή ΚΟΣΚΙΝΟΥ δίχωρες γκαρσονιέρες με πλήρη εξοπλισμό κλιματισμό, άνετο πάρκινγκ και χωρίς κοινόχρηστα Β) Στη Ρόδο γραφείΟ 55 τ.μ. στον α' όροφο του Μεγάρου Κιοσόγλου επί της Εθελ. Δωδεκανησίων 29, για όλες τις χρήσεις. Πληροφορίες στα τηλέφωνα κιν. 6946-790515 και 6945-105247.

**ΕΝΟΙΚΙΑΖΕΤΑΙ** διαμέρισμα α' ορόφου σε τριώροφη πολυκατοικία αποτελούμενο από δύο υπνοδωμάτια - κουζίνα - σαλόνι - WC με αυτοτελή κεντρική θέρμανση στην Νέα Ζωή Περιστερίου (πλησίον στάσης μετρό Αγίου Αντωνίου).
Για πληροφορίες στα τηλέφωνα: 22410 37811, 44108. Κινητό: 6972850015.

**ΕΝΟΙΚΙΑΖΟΝΤΑΙ:**
**α) Νεόκτιστη διώροφη οικοδομή**, σαν ενιαίος χώρος, με μεγάλη ταράτσα με καταπληκτική θέα προς το αεροδρόμιο, επί της Λεωφ. Δημοκρατίας 49 στο χωριό **Παραδείσι** Ρόδου.
**β) Κατάστημα - Γραφείο** 50 τ.μ. επί της Λεωφ. Δημοκρατίας στο χωριό **Παραδείσι**.
**γ) Διαμέρισμα** 50 τ.μ. στον Α' όροφο, επί της Λεωφ. Δημοκρατίας και Κανάρη 1, στο χωριό **Παραδείσι**.

**δ) Διώροφο κατάστημα** με μεγάλη βεράντα, στην οδό Γεωργίου Λέοντος αριθμ. 13 - 15, κοντά στο Ξεν. «Μανούσος» στο **Νιοχώρι Ρόδου**.
Πληροφορίες στα τηλέφωνα: 22410 25450 και 22410 20277, κινητό: 6979357878.

**ΕΝΟΙΚΙΑΖΕΤΑΙ** διαμέρισμα επί της οδού Τηλιακού 94 στη Ρόδο στον 3ο όροφο αποτελούμενο από 3 υπνοδωμάτια, 2 wc, σαλονοτραπεζαρία και κουζίνα. ΠΛΗΡΟΦΟΡΙΕΣ ΤΗΛ. 2241029444, 2244051872, κ. Στρατή.

**ΕΝΟΙΚΙΑΖΕΤΑΙ** διαμέρισμα στην Ιξιά δύο υπνοδωματίων σε δικατοικία τελείως ανεξάρτητο - καινούργιο.
Τηλ. 6949120346

**ΕΝΟΙΚΙΑΖΕΤΑΙ** διαμέρισμα άριστης κατάστασης ρετιρέ επιπλωμένο 80 τ.μ. για δύο φοιτήτριες στην Αθήνα κοντά στο μετρό και Πανεπιστήμια. Πληροφορίες 8-10 μ.μ. 22410-76837 - 6978412285

**ΕΝΟΙΚΙΑΖΕΤΑΙ** δυάρι επιπλωμένο επί της Σουλίου 6. Τιμή 400 ευρώ. Πληρ. Τηλ. 6972893818 κ. Ρένα

**ΕΝΟΙΚΙΑΖΕΤΑΙ**
γκαρσονιέρα επιπλωμένη στην οδό Σουλίου.
Πληρ. κ. Ρένα
τηλ. 6937343297

## ΑΥΤΟΚΙΝΗΤΑ

**ΠΩΛΕΙΤΑΙ** αυτοκίνητο ΚΙΑ SPORTAGE δίλιτρο 2002. Σκούρο μπλε δερμάτινο σαλόνι. Air condition full extra σε πολύ καλή κατάσταση 13.000 €. Τηλ. 6948585999

**ΠΩΛΕΙΤΑΙ** μοτοσικλέτα μάρκας Honda Valadero, μαύρου χρώματος, μοντέλο 2005.
Πληροφορίες: Τηλ. 6937241064

**ΠΩΛΕΙΤΑΙ** OPEL CORSA 1.200cc μοντέλο τέλος του 1997 σε τιμή ευκαιρίας.
**Πληροφορίες κ. Μιχάλη 3.300 ευρώ**
**Τηλ. όλες τις ώρες**
**6948888880 - 6947999939**

**ΠΩΛΕΙΤΑΙ** Παπί HONDA INNOVA 125 5.000 χλμ. ολοκαίνουργιο 4 μηνών τηλ. 6932090167

**ΠΩΛΕΙΤΑΙ** Πεζώ 205 (1993), πρώτο χέρι χωρίς πρόβλημα και με πρόσφατο τεχν. έλεγχο της Υπηρεσίας Συγκοινωνιών. Τιμή 2200 ευρώ.
Πληρ. 22410-21221 ή 6944654725

## ΖΗΤΟΥΝ ΠΡΟΣΩΠΙΚΟ

**ΖΗΤΕΙΤΑΙ** νεαρή κοπέλα για απογευματινή εργασία στο Fashion Café. Πληροφορίες στο τηλέφωνο 22410-78369 και 6945751520.

**ΖΗΤΕΙΤΑΙ** κυρία ως οικιακή βοηθός σε σπίτι με παιδιά κατά προτίμηση ελληνίδα. Συστάσεις απαραίτητες. Πληρ. τηλεφ. 6944202409

**ΖΗΤΕΙΤΑΙ** βρεφονηπιαγωγός για παιδικό σταθμό στην πόλη της Ρόδου. Πλήρης απασχόληση, ικανοποιητικός μισθός συν Ι.Κ.Α. Τυχόν προϋπηρεσία θα ληφθεί υπόψιν. Πληροφ. Τηλ. 22410-39739, 6972007352.

**ΑΛΥΣΙΔΑ internet café** στην Ρόδο ζητεί νέες και νέους από 18 έως 28 ετών με ευχάριστη διάθεση εργασίας, σε μοναδικά διαμορφωμένο όμορφο περιβάλλον, για την θέση υποδοχής και τμήματος εξυπηρέτησης πελατών. Απαραίτητα: γνώσεις Η/Υ και Αγγλικών, τηλ. επικοιν. 6948202789 ή αποστολή βιογραφικού στο e-mail: internet@xsolutions.gr

**ΖΗΤΕΙΤΑΙ** σερβιτόρος, βοηθός μαγείρου, πιτσαδόρος και κοπέλα για σάντουιτς και κρέπες, περιοχή Ιαλυσού. Πληρ. τηλ.: 94666 και κιν.: 6942200191

**Μεγάλη εταιρεία** η οποία δραστηριοποιείται στο χώρο των ΣΟΥΠΕΡ ΜΑΡΚΕΤ ζητάει προσωπικό.
Πληροφορίες:
Τηλ. 2241060730

**ΖΗΤΟΥΝΤΑΙ** Βοηθοί και τεχνίτες για να εργαστούν σε τεχνικό γραφείο Ανελκυστήρων. 2241075931/ 6944358480.

## ΖΗΤΕΤΑΙ ΠΩΛΗΤΡΙΑ

«Από εμπορικό κατάστημα της Ρόδου ζητείται πωλήτρια με γνώσεις διακόσμησης και αρχιτεκτονικής εσωτερικού χώρου και σχεδιάστρια. Αποστολή βιογραφικών με επισυναπτόμενη φωτογραφία: Λεμεσού 20-22 Ρόδος, Τ.Κ. 85100, Τηλ. επικοινωνίας: 22410 - 39083»

## ΕΝΟΙΚΙΑΖΕΤΑΙ

**ισόγειο διαμέρισμα 120 τ.μ. επί της πλατείας Ακαδημίας περιβαλλόμενο από κήπο – αυλή 150 τ.μ. με δύο ανεξάρτητες εισόδους και όλα τα κομφόρ για επαγγελματική στέγη, σπίτι ή μικτή χρήση. Επιπλωμένο ή ανεπίπλωτο. Επίσης στο ίδιο κτίριο υπόγειοι χώροι 170, 100 και 40 τ.μ. κατάλληλοι και για κύρια χρήση με είσοδο επί της Ηρώων Πολυτεχνείου.**

**Πληρ. τηλ. 6972253826**

RHODES - GREECE
CAIRO PALACE

## ΕΝΟΙΚΙΑΖΕΤΑΙ

Κατάστημα 90 τ.μ.
στο Εμπορικό Κέντρο Cairo Palace
στον ισόγειο χώρο του αίθριου.

Πληροφορίες: Κα Φράνσις Νιοτή
Τηλ. 22410 27600
Κιν. 6944618757
ΦΑΞ 2241023462
Email: info@cairopalace.gr


**Έτοιμοι για ΚΤΕΟ;**
**τώρα ΚΤΕΟ σε 25 λεπτά!**
AUTOVISION
**Ιδιωτικό ΚΤΕΟ Ρόδου**
**για ραντεβού..22410 67677**
*ανοιχτά απογεύματα και σάββατο, όλα τα παράβολα αγοράζονται στο ΚΤΕΟ*
**ΠΡΟΓΡΑΜΜΑ ΠΡΟΣΚΛΗΣΗΣ ΟΧΗΜΑΤΩΝ Ν. ΔΩΔ/ΣΟΥ**
**- Τον Σεπτέμβριο ΡΟΖ 9501 εώς ΡΟΖ 9999 και ΡΟΗ 1000 εώς 2500**
**! ! ! ! ! ! ! ! ! - Τον Οκτώμβριο ΡΟΗ 2501 εώς ΡΟΗ 4500**
Η ΜΗ ΔΙΕΝΕΡΓΕΙΑ ΤΕΧΝΙΚΟΥ ΕΛΕΓΧΟΥ ΤΟΥ ΟΧΗΜΑΤΟΣ ΣΑΣ (ΚΤΕΟ) ΜΕΣΑ ΣΤΙΣ ΠΡΟΘΕΣΜΙΕΣ, ΑΠΟΤΕΛΕΙ ΠΑΡΑΒΑΣΗ (ΚΟΚ 86) ΚΑΙ ΤΙΜΩΡΕΙΤΑΙ ΑΠΟ ΤΙΣ ΑΡΧΕΣ ΜΕ ΠΡΟΣΤΙΜΟ 334 ΕΥΡΩ ΚΑΙ ΑΦΑΙΡΕΣΗ ΠΙΝΑΚΙΔΩΝ

**ΖΗΤΕΙΤΑΙ ΥΠΑΛΛΗΛΟΣ**
Από όμιλο εταιρειών ζητείται υπάλληλος για τμήμα γραμματειακής υποστήριξης (τηλεφωνικό κέντρο - υποδοχή).
Ωράριο εργασίας: καθημερινά από 17:00 μ.μ. - 21:00 μ.μ.
Σάββατο από 8:30 π.μ. - 13:00 μ.μ.
Απαραίτητη η αποστολή βιογραφικού σημειώματος στο FAX: 22410 31598

**ΖΗΤΕΙΤΑΙ** σερβιτόρος - σερβιτόρα για εστιατόριο στην πόλη της Ρόδου. Ημερήσιο ωράριο. Πληροφορίες Τηλ. 22410-22545

**ΖΗΤΕΙΤΑΙ** πωλήτρια από κατάστημα γυναικείων ενδυμάτων στο Νιοχώρι. Απαραίτητα αγγλικά.
**Πληρ. τηλ. 22410-32500.**

**ΖΗΤΕΙΤΑΙ** σερβιτόρος με ευχέρεια στις ξένες γλώσσες και την επικοινωνία με αλλοδαπούς πελάτες για εστιατόριο - καφετέρια στο Μαντράκι. Προϋπηρεσία σε αντίστοιχα μαγαζιά εποχιακού τύπου απαιτούμενη.
**Πλ. τηλ. 6972253826**

**ΖΗΤΕΙΤΑΙ** νηπιαγωγός και βρεφοκόμος για παιδικό σταθμό - νηπιαγωγείο. Πρωινή - πενθήμερη εργασία, μισθός συν ΙΚΑ. Τυχόν προϋπηρεσία θα ληφθεί υπόψιν **Τηλ. 697.200.7352 - 2241-0-39739**

**ΡΟΔΟΜΑΡ ΕΠΕ**
**Εμπόριο νωπών ψαριών**
**ΖΗΤΕΙΤΑΙ ΟΔΗΓΟΣ** ηλικίας 24-40 ετών με επαγγελματικό δίπλωμα Γ' κατηγορίας, για άμεση πρόσληψη για διανομές στη Ρόδο, για πλήρη - μόνιμη απασχόληση.
Επιθυμητή προϋπηρεσία, ικανότητα επικοινωνίας και συνεργασίας.
Πληροφορίες στο τηλ. 2241-0-60170, 08:30-16:00.

**ΖΗΤΟΥΝΤΑΙ** ελαιοχρωματιστές -υδροχρωματιστές με ανάλογη προϋπηρεσία για άμεση εργασία στο Ξενοδοχείο RODOS PALACE. Οι ενδιαφερόμενοι μπορούν να απευθύνονται καθημερινά στο τηλέφωνο 22410-25222. Υπόψιν κ. Παύλου Ρούμπη.

**ΑΠΟ** εμπορικό κατάστημα της Ρόδου ζητείται πωλήτρια με γνώσεις διακόσμησης και αρχιτεκτονικής εσωτερικού χώρου και σχεδιάστρια. Αποστολή βιογραφικών με επισυναπτόμενη φωτογραφία: **Λεμεσού 20-22 Ρόδος Τ.Κ. 85100**
**Τηλ. Επικοινωνίας: 22410-39083**

## ΠΩΛΗΣΕΙΣ ΑΚΙΝΗΤΩΝ

**ΠΩΛΕΙΤΑΙ** MERCEDES E220,1995, cabriole, sport, AMG,106,000km,
Δερμάτινο σαλόνι, ηλ. παράθυρα, ηλ. καθρέπτες, ηλ. καθίσματα, a/c, Πληροφορίες:6936656966

**ΠΩΛΕΙΤΑΙ** SMART ROADSTER, 2004, 82 hp, 27,000 km, a/c, αυτομ. οροφή, αυτομ. Κιβώτιο, ηλ. Παράθυρα, ζάντες αλουμινίου 15¨,mp3 player
Πληροφορίες:6936656966

**ΠΩΛΕΙΤΑΙ** διαμέρισμα 1ου ορόφου 90 τετραγωνικών μέτρων στην οδό Κωνσταντίνου Τσαλδάρη και Ολύμπου Καρπάθου. Πληροφορίες στο τηλ. 6936552498.

**ΡΟΔΟΣ - ΜΑΛΩΝΑ** πωλείται σε φανταστικό γωνιακό οικόπεδο 350 τ.μ. με διώροφη μεζονέτα 200 τ.μ. καινούργια ημιτελής 200.000 €
Τηλ. 2392072214 6946259780

Αλληλογραφία
Πασπάλη Παρασκευή
ΤΘ 90 ΤΚ 57001
Ταγαράδες - Θεσ/κη

**ΠΩΛΕΙΤΑΙ**
διαμέρισμα τριάρι ανακαινισμένο πλήρως προ 15ετίας, επί της οδού Κέννεντυ στον τρίτο όροφο με θέα τη θάλασσα, τζάκι και ηλιακό θερμοσίφωνο. Πληρ. Τηλ: 22410 28050 και 6936400311

## ΜΑΘΗΜΑΤΑ

**ΠΑΡΑΔΙΔΟΝΤΑΙ** ιδιαίτερα μαθήματα σε μαθητές του Δημοτικού από έμπειρη δασκάλα. Τηλ. 6974501741

**ΠΑΡΑΔΙΔΟΝΤΑΙ** ιδιαίτερα μαθήματα σε μαθητές Δημοτικού σχολείου από έμπειρη φιλόλογο, πτυχιούχο Αριστοτελείου Παν/μίου Θεσ/νίκης. Τηλ. 6945855298

**ΚΑΘΗΓΗΤΡΙΑ ΓΕΡΜΑΝΙΚΗΣ ΦΙΛΟΛΟΓΙΑΣ** πτυχιούχος Πανεπιστημίου Αθηνών παραδίδει μαθήματα Γερμανικής Γλώσσας όπως επίσης και βοήθεια στο σχολικό βιβλίο Γερμανικών. Πληρ. τηλ. 6944949746

**ΜΑΘΕΤΕ ΡΩΣΙΚΑ!** Παραδίδονται μαθήματα Ρωσικής γλώσσας από μέλος του Συλλόγου Καθηγητών Ρωσικής Φιλολογίας, με χρήση νέας αποτελεσματικής μεθοδολογίας. Πληροφορίες: Τηλ. 6978195931

**ΠΑΡΑΔΙΔΟΝΤΑΙ**
ιδιαίτερα μαθήματα σε μαθητές του Δημοτικού από Δασκάλα.
Τηλέφωνο:
6932323122

**ΠΑΡΑΔΙΔΟΝΤΑΙ** μαθήματα Εμπ. Εφαρμογών (Singular Manager, Eurofasma, Unisoft Εσοδα-Εξοδα, ΚΕΠΥΟ, ΚΕΦΑΛΑΙΟ, κ.λ.π., Πληροφορικής & Αγγλικών με χρήση πολυμέσων όλων των επιπέδων από έμπειρο Λογιστή Τ.Ε. - καθηγητή πτυχιούχο Michigan Proficiensy σε τμήματα ή μεμονωμένα. Επίσης γίνονται μεταφράσεις & δακτυλογραφήσεις κάθε τύπου κειμένου. Τιμές προσιτές.Πληρ.: 22410-66304, 31560, 6946283008, 6972419715, 6936277851.
Ηλ. ταχ. (e-mail):
Dnetwork@SoftHome.net

**ΠΑΡΑΔΟΣΗ ΜΑΘΗΜΑΤΩΝ**
**ΜΑΘΗΜΑΤΑ ΠΑΝΕΛΛΗΝΙΩΝ ΤΕΧΝΟΛΟΓΙΚΗΣ ΚΑΤΕΥΘΥΝΣΗΣ**
1. Ανάπτυξη εφαρμογών σε προγραμματιστικό περιβάλλον.
2. Αρχές οργάνωσης και διοίκησης επιχειρήσεων.
Ολιγομελή τμήματα.
Πτυχιούχος Master Πληροφορικής και διοίκησης.
Τηλέφωνο επικοινωνίας: 6944685289

## ΠΩΛΟΥΝΤΑΙ

Καταστήματα, αποθήκες, γραφεία, διαμερίσματα. Ολα πολυτελούς κατασκευής με γκαράζ επί της οδού Καναδά.

Πληροφορίες: Αναστάσιος Ατσίδης, Γεώργιος Ιωαννίδης.
**Τηλέφωνα:**
**22410-21714 και 22410 – 28616**

## ΠΩΛΟΥΝΤΑΙ

Μονοκατοικίες σε μπετά των 135 τ.μ. στην Παστίδα σε οικόπεδο 310 τ.μ.
**Πληροφορίες**
**22410-28616 και 22410-21714**
**Κιν. 6932296983**

## «ΚΤΙΡΙΟ» ΑΕ
## ΠΩΛΗΣΕΙΣ ΑΚΙΝΗΤΩΝ

✓ Διαμερίσματα 90 τ.μ. και 115 τ.μ. σε πολυκατοικία στην οδό Βενετοκλέων και Ξάνθου, με θέσεις στάθμευσης στην πυλωτή, πολυτελούς κατασκευής.

✓ Διαμέρισμα 118 τ.μ. τρίτου ορόφου, στην οδό Μιχ. Πετρίδη (πιο πάνω από το SUPER MARKET ΣΠΑΝΟΣ), με τζάκι, θέση στάθμευσης και αποθήκη στο υπόγειο της πολυκατοικίας.

**ΠΛΗΡΟΦΟΡΙΕΣ**
**ΑΝΑΣΤΑΣΙΟΣ ΑΤΣΙΔΗΣ**
**ΕΘΝ. ΑΝΤΙΣΤΑΣΗΣ 11-ΡΟΔΟΣ**
**Τηλ: 22410-28616**
**Κιν: 6947373651**



## Κ & Β ΔΙΑΚΟΓΕΩΡΓΙΟΥ
οικοδομικές επιχειρήσεις
www.diakogeorgiou.gr

ΠΩΛΟΥΝΤΑΙ: ΔΙΑΜΕΡΙΣΜΑΤΑ, ΜΕΖΟΝΕΤΕΣ, ΚΑΤΑΣΤΗΜΑΤΑ, ΑΠΟΘΗΚΕΣ
ΑΝΑΛΑΜΒΑΝΟΥΜΕ: ΑΓΟΡΕΣ ΟΙΚΟΠΕΔΩΝ, ΑΝΤΙΠΑΡΟΧΕΣ

**Διαμερίσματα**
- 60 τμ στην περιοχη Κρεμαστής, 200μ απο τη θάλασσα
- 80 τμ στην περιοχή των Τριαντων
- 60,120 τμ στην οδό Θεοτοκοπούλου

**Καταστήματα-Γραφεία**
- 130τμ στην οδό Χαραλάμπους (κάθετος Χειμάρας)
- 60, 120 τμ στην οδό Η. Βενέζη
- 60,120 τμ στην οδό Θεοτοκοπούλου

**Αποθήκες**
- 60, 120 τμ στην οδό Η. Βενέζη
- 65,250 τμ στην περιοχή Καρακόνερο
- 70 τμ στην οδό Αισχίνης

**Μονοκατοικίες**
- 160 τμ με σοφίτα, υπόγειο, θέση στάθμευσης και αυλή, στον συνοικισμό Απόλλων.
- Πολυτελείς εξοχικές μονοκατοικίες στη παραλία Κιοτάρι των 70, 120 τμ

**Οικοδομές**
- Τριόροφη οικοδομή (σε μπετά) στην περιοχή Κοσκινού συνολικής επιφάνειας 420 τμ.

Κ. ΠΑΛΑΙΟΛΟΓΟΥ & Μ. ΚΩΝΣΤΑΝΤΙΝΟΥ ΓΩΝΙΑ - ΡΟΔΟΣ
ΤΗΛ. +302241029318, +306936656966 FAX. +302241034598

## ΟΙΚΟΔΟΜΙΚΕΣ-ΤΕΧΝΙΚΕΣ ΕΜΠΟΡΙΚΕΣ-ΕΠΙΧΕΙΡΗΣΕΙΣ

## ΑΦΟΙ ΑΣΒΕΣΤΗ Ο.Ε.

**Αθηνών-Καβάλας 3 Ανάληψη Ρόδου**
**Τηλ. 22410/60678-60679**
**και fax: 22410/66028**

## ΠΩΛΟΥΝΤΑΙ

• ΚΑΤΑΣΤΗΜΑΤΑ
Οδός Αθηνών
1) Κατάστημα 127 τ.μ. με αποθήκη 127
2) Κατάστημα 137 τ.μ. με αποθήκη 160
Οδός Τσαλδάρη
1) Κατάστημα 127 τ.μ. με αποθήκη 160
Οδός Μιχ. Πετρίδη
1) Κατάστημα 90 τ.μ.
Οδός Αγ. Ιωάννου
1) Κατάστημα 50 τ.μ.

• ΔΙΑΜΕΡΙΣΜΑΤΑ
Οδός Μιχ. Πετρίδη
1) Διαμέρισμα 120 τ.μ. 3ου ορόφου
Οδός Γ. Παπανδρέου
1) Διαμέρισμα 120 τ.μ.
Οδός Αποστ. Παύλου
1) Διαμέρισμα 113 τ.μ. 3ου ορόφου
2) Διαμέρισμα 62 τ.μ.

ΕΓΓΥΗΣΗ Η ΠΟΛΥΕΤΗΣ ΠΕΙΡΑ ΜΑΣ

**ΝΟΜΟΣ ΔΩΔΕΚΑΝΗΣΟΥ**
**ΝΟΜΑΡΧΙΑΚΗ ΑΥΤ/ΣΗ**
**ΔΩΔΕΚΑΝΗΣΟΥ**
**Δ/ΝΣΗ ΜΕΤΑΦΟΡΩΝ ΚΑΙ ΕΠΙΚΟΙΝΩΝΙΩΝ**
**ΤΜΗΜΑ Κ.Τ.Ε.Ο.**
Τηλέφωνο: 22410 72053 22410 72064

**ΠΡΟΓΡΑΜΜΑ ΠΡΟΣΚΛΗΣΗΣ ΓΙΑ ΔΙΕΝΕΡΓΕΙΑ ΤΕΧΝΙΚΟΥ ΕΛΕΓΧΟΥ ΟΧΗΜΑΤΩΝ ΜΕ ΕΔΡΑ ΤΟ Ν. ΔΩΔΕΚΑΝΗΣΟΥ**

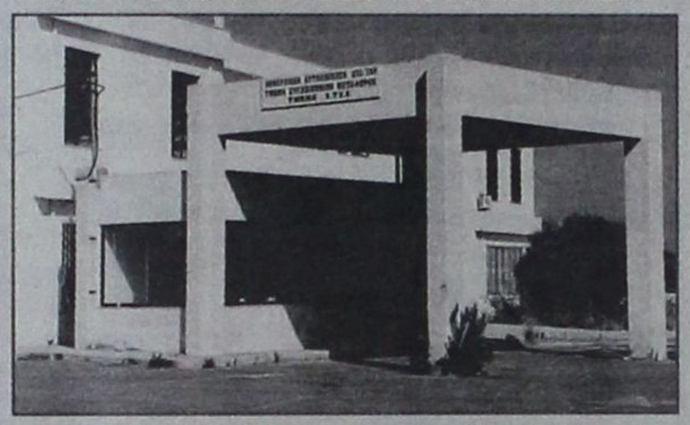

| ΣΥΓΚΟΙΝΩΝΙΑΚΗ ΕΔΡΑ ΡΟΔΟΥ | |
|---|---|
| ΧΡΟΝΙΚΗ ΠΕΡΙΟΔΟΣ | ΕΙΔΟΣ ΟΧΗΜΑΤΟΣ |
| ΑΠΟ 01-09-2006 ΕΩΣ 30-09-2006 | ΕΠΙΒΑΤΙΚΑ (Ε.Ι.Χ.) ΚΑΙ ΦΟΡΤΗΓΑ ΜΕΧΡΙ ΚΑΙ 3,5 Τ(ΦΙΧ =< 3,5Τ) ΜΕ ΑΡΙΘΜΟΥΣ ΚΥΚΛΟΦΟΡΙΑΣ (**ΡΟΖ 9501 ΕΩΣ ΚΑΙ 9999**) **ΚΑΙ (ΡΟΗ 1000 ΕΩΣ 2500)** |
| ΑΠΟ 02-10-2006 ΕΩΣ 31-10-2006 | ΕΠΙΒΑΤΙΚΑ (Ε.Ι.Χ.) ΚΑΙ ΦΟΡΤΗΓΑ ΜΕΧΡΙ ΚΑΙ 3,5 Τ(ΦΙΧ =< 3,5Τ) ΜΕ ΑΡΙΘΜΟΥΣ ΚΥΚΛΟΦΟΡΙΑΣ (**ΡΟΗ 2501 ΕΩΣ ΚΑΙ 4500**) |

| ΣΥΓΚΟΙΝΩΝΙΑΚΗ ΕΔΡΑ ΚΩ | |
|---|---|
| ΧΡΟΝΙΚΗ ΠΕΡΙΟΔΟΣ | ΕΙΔΟΣ ΟΧΗΜΑΤΟΣ |
| ΑΠΟ 01-09-2006 ΕΩΣ 30-09-2006 | ΕΠΙΒΑΤΙΚΑ (Ε.Ι.Χ) ΚΑΙ ΦΟΡΤΗΓΑ ΜΕΧΡΙ ΚΑΙ 3,5Τ(ΦΙΧ =< 3,5Τ) ΜΕ ΑΡΙΘΜΟΥΣ ΚΥΚΛΟΦΟΡΙΑΣ (**ΚΧΒ 4501 ΕΩΣ ΚΑΙ 5000**) |
| ΑΠΟ 02-10-2006 ΕΩΣ 31-10-2006 | ΕΠΙΒΑΤΙΚΑ (Ε.Ι.Χ) ΚΑΙ ΦΟΡΤΗΓΑ ΜΕΧΡΙ ΚΑΙ 3,5Τ(ΦΙΧ =< 3,5Τ) ΜΕ ΑΡΙΘΜΟΥΣ ΚΥΚΛΟΦΟΡΙΑΣ (**ΚΧΒ 5001 ΕΩΣ ΚΑΙ 5500**) |

**ΕΠΙΣΗΣ**

1) ΚΑΛΟΥΝΤΑΙ ΟΛΑ ΤΑ ΠΑΡΑΠΑΝΩ ΟΧΗΜΑΤΑ ΝΑ ΠΡΟΒΟΥΝ ΣΕ ΤΕΧΝΙΚΟ ΕΛΕΓΧΟ ΣΕ ΟΠΟΙΟΔΗΠΟΤΕ Κ.Τ.Ε.Ο. ή Ι.Κ.Τ.Ε.Ο. ΤΗΣ ΧΩΡΑΣ

2) ΕΠΙΣΗΣ ΘΑ ΕΛΕΓΧΟΝΤΑΙ ΟΣΑ ΟΧΗΜΑΤΑ ΥΠΟΧΡΕΟΥΝΤΑΙ ΒΑΣΕΙ ΠΑΛΙΟΤΕΡΩΝ ΠΡΟΓΡΑΜΜΑΤΩΝ ΠΡΟΣΚΛΗΣΗΣ.

3) Ο ΕΜΠΡΟΘΕΣΜΟΣ ΠΡΟΓΡΑΜΜΑΤΙΣΜΟΣ ΤΩΝ ΟΧΗΜΑΤΩΝ ΓΙΑ ΕΛΕΓΧΟ (ΡΑΝΤΕΒΟΥ) ΓΙΝΕΤΑΙ ΕΩΣ ΚΑΙ 15 ΗΜΕΡΕΣ ΠΡΙΝ ΤΗΝ ΛΗΞΗ ΤΟΥ ΠΡΟΓΡΑΜΜΑΤΟΣ ΠΡΟΣΚΛΗΣΗΣ.

***ΓΡΑΦΕΙΟ ΤΕΛΕΤΩΝ & ΜΝΗΜΟΣΥΝΩΝ ΡΟΔΟΥ***
***ΣΤΕΦΑΝΑ - ΣΤΟΛΙΣΜΟΙ***
***«ΑΜΕΡΙΚΑΝΟΥ»***

*Αμεση εξυπηρέτηση*
***ΟΛΟ ΤΟ 24ΩΡΟ***

Αναλαμβάνουμε την τελετή
και με τα έξοδαπου χορηγούν τα ταμεία
χωρίς καμία επιβάρυνση
ΙΚΑ, ΤΕΒΕ, ΤΑΞΥ, ΔΗΜΟΣΙΟΥ,
ΛΙΜΕΝΙΚΩΝ, ΟΓΑ
και λοιπά ταμεία.

Τους ΑΠΟΡΟΥΣ ΔΩΡΕΑΝ
Πλατεία Βρούχου στη Μητρόπολη
Τηλέφωνα:28901 - 33400

**ΝΤΕΤΕΚΤΙΒΣ**
**30 ΧΡΟΝΙΑ ΜΟΝΙΜΑ ΚΑΙ ΣΤΗ ΡΟΔΟ**
**35354**
**ΠΛΑΤΕΙΑ ΑΓΙΟΥ ΙΩΑΝΝΟΥ**
**Η ΛΥΣΗ!!!**
**ΣΕ ΚΑΘΕ ΣΑΣ ΠΡΟΒΛΗΜΑ**
**EXPRESS SECURITY**

**ΓΡΑΦΕΙΟ ΙΔΙΩΤΙΚΩΝ ΕΡΕΥΝΩΝ**
**(ΝΤΕΤΕΚΤΙΒΣ)**
**ΑΝΑΛΑΜΒΑΝΟΥΜΕ**
*Υποθέσεις ανηλίκων, οικογενειακές, προσωπικές κ.τλ.*
**ΔΙΑΘΕΤΟΥΜΕ ΤΑ ΠΛΕΟΝ ΣΥΓΧΡΟΝΑ ΟΠΤΙΚΟΑΚΟΥΣΤΙΚΑ ΣΥΣΤΗΜΑΤΑ**
**100% ΕΧΕΜΥΘΕΙΑ**
**ΡΩΜΗΣ 22, - ΡΟΔΙΝΙ**
**Κιν. 694 6997967**

# *TOP PROPERTIES*

**GEORGE and SAVAS PIPINOS**
**ΓΕΩΡΓΙΟΣ και ΣΑΒΒΑΣ ΠΙΠΙΝΟΣ**
*ΣΥΜΒΟΥΛΟΙ και ΕΚΤΙΜΗΤΕΣ ΑΚΙΝΗΤΩΝ*
*REAL ESTATE AGENT - MEMBER OF F.I.A.B.C.I. - N.A.E.A. - C.E.I.*
*E-mail:gpipinos@otenet.gr.*
*URL:www.rhodestop-properties.com and www.pipinos.gr*

***Από το 1971***



**Η "TOP PROPERTIES"** είναι ατομική επιχείρηση και ανήκει στους Γεώργιο και Σάββα Πιπίνο. Το γραφείο ασχολείται από το 1971 αποκλειστικά και μόνο με επενδύσεις και REAL ESTATE, στο νησί της Ρόδου, καθώς και στην ευρύτερη περιοχή της Δωδεκανήσου.

**ΑΠΕΥΘΥΝΟΜΑΣΤΕ:** Στους **σοβαρούς, απαιτητικούς και επιλεκτικούς** επενδυτές - επιχειρηματίες - ελεύθερους επαγγελματίες, Ελληνες και ξένους, υψηλού εισοδηματικού επιπέδου, που ενδιαφέρονται να κάνουν μια σοβαρή επένδυση **προβολής** στο νησί της Ρόδου.

**ΠΡΟΣΦΕΡΟΥΜΕ:** Α) Υπηρεσίες και πληροφορίες που γίνονται σε προσωπικό επίπεδο με **εχεμύθεια, διακριτικότητα και σοβαρότητα.**
Β) Μεγάλη **γκάμα** υψηλής ποιότητας ακινήτων, όπως: 1) Ξενοδοχεία Α' και Β' κατηγορίας των 600 - 500 - 350 - 300 κλινών 2) Κεντρικά αστικά ακίνητα κατάλληλα για Τράπεζες - καταστήματα - γραφεία 3) Παραλιακές εκτάσεις, κατάλληλες για τουρισιτικές επενδύσεις των 150.000 - 100.000 - 70.000 - 50.000 - 36.000 τ.μ. και 4) Διαμερίσματα και μαιζονέτες **προβολής.**

**ΣΤΟΧΟΣ ΜΑΣ ΕΙΝΑΙ:** Να προσφέρουμε στο αγοραστικό μας κοινό **υψηλής ποιότητας ακίνητα και ευκαιρίες** στο νησί της Ρόδου. Η τριακονταετής και πλέον πείρα μας στον τομέα αυτό αποτελεί εγγύηση.

**ΣΥΝΘΗΜΑ ΜΑΣ ΕΙΝΑΙ: Επενδύστε στην ΡΟΔΟ ΤΩΡΑ,** σε ακίνητα που **ΑΝΤΕΧΟΥΝ ΣΤΟ ΧΡΟΝΟ.**

*Γεώργιος και Σάββας Πιπίνος*
*ΜΕΣΙΤΕΣ ΑΣΤΙΚΩΝ ΣΥΜΒΑΣΕΩΝ*
*Γιατί εμείς γνωρίζουμε καλύτερα!*

***SINCE 1971***

**TOP PROPERTIES** is a father and son business. The senior, Mr George S. Pipinos, the founder of the office, has carved, over the years, a reputation for integrity and excellence in the world of Real Estate in the Dodecanese.

**At Top Properties** we try hard to attract important and selective investors: high calibre businessmen/women and discerning professional people, both Greek and foreign, who wish to acquire substantial and valuable property on Rhodes.

**We offer** our expertise and advice privately, discreetly and in strict confidence.

**We keep** a compehensive list of real estate of the highest specifications:

a. A' and B' class hotels (600, 500, 350, 300 beds capacity).
b. Centrally situated office buildings and other business premises.
c. Seaside land, ideal for development (hotels, holiday resorts, etc.), of 150.000, 100.000, 70.000, 50.000, 36.000 sq.m.
d. Luxury appartments, maisonettes, detached, semi - detached and terraced houses.

**Our aim** is to give our clients the opportunity to acquire value for money, first class real estate on Rhodes. Our 30- year - old experience in Real Estate is our warranty.

**Our moto is: Invest in Rhodes. Invest in property.**
**It stands the test of time.**




*TOP PROPERTIES*
*George and Savas Pipinos*
*Because we Know best*

**KENNENTY 38, ΡΟΔΟΣ, 85 100, ΤΗΛ. 22410- 23895, 38243 και 6944-676003, 6944-390803 FAX: 22410-20883**
**38 KENNEDY STR., RHODES, 85 100, TEL. 22410- 23895, 38243, and 6944-676003, 6944-390803 FAX: 22410-20883**

**U.K. Direct Line: 08717115396**

AEGEAN FLYING DOLPHINS

**FLYING DOLPHIN 22**

**ΡΟΔΟ - ΚΩ**
σε 1 ώρα και 50 λεπτά.
Τιμή κατά άτομο 23,50 €

**ΡΟΔΟ - ΚΑΛΥΜΝΟ**
σε 2 ώρες και 30 λεπτά.
Τιμή κατά άτομο 25 €

**ΔΡΟΜΟΛΟΓΙΑ: ΑΠΟ 18/4/06 ΕΩΣ 15/10/06**
**ΔΕΥΤΕΡΑ ΕΩΣ ΣΑΒΒΑΤΟ (ΚΥΡΙΑΚΗ ΑΡΓΙΑ)**

| ΛΙΜΑΝΙ | ΑΦΙΞΗ | ΑΝΑΧΩΡΗΣΗ | ΛΕΠΤΑ |
|---|---|---|---|
| ΚΑΛΥΜΝΟΣ | | 7:20 | |
| | | | 30' |
| ΚΩΣ | 7:55 | 8:00 | |
| | | | 115' |
| ΡΟΔΟΣ | 10:00 | 15:30 | |
| | | | 115' |
| ΚΩΣ | 17:25 | 17:30 | |
| | | | 30' |
| ΚΑΛΥΜΝΟΣ | 18:00 | Δ | |

Πληροφορίες - Εισιτήρια στα γραφεία
της εταιρείας Α.Ν.Ε.Σ. Α.Ε. στη Ρόδο, Αυστραλίας 88
και Τηλ. 2241 0 37769 & fax 2241 0 34493.

ΞΥΛΟΤΥΠΟΙ ΟΙΚΟΔΟΜΗΣ



ΦΟΝΤΑΣ & ΔΗΜΗΤΡΗΣ

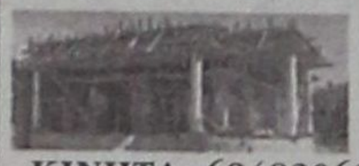

ΜΑΣΣΑΡΙ - ΡΟΔΟΣ

ΚΙΝΗΤΑ: 6948206311 - 6948206312

Γεώργιος Ιωαννίδης
Οικοδομικές Επιχειρήσεις




ΝΕΑ ΑΓΟΡΑ 78 &ΓΑΛΛΙΑΣ 15 ΤΗΛ 22410-22307 ΚΙΝ. 69 32 296 983

## ΑΝΑΚΟΙΝΩΣΗ

Το γραφείο της ψυχολόγου - ψυχοθεραπεύτριας

**Σμαράγδας Δ. Δημητρά**

μεταφέρθηκε στην οδό 28ης Οκτωβρίου 4,
στην πλατεία Ακαδημίας, και λειτουργεί
κανονικά κατόπιν ραντεβού
στα τηλέφωνα 22410-70145 και 6944 36 26 38.

INEMA

ΙΑΤΡΙΚΟΣ & ΝΟΣΟΚΟΜΕΙΑΚΟΣ ΕΞΟΠΛΙΣΜΟΣ

από το 1988 είμαστε οι μεγαλύτεροι προμηθευτές
ΙΑΤΡΙΚΟΥ-ΟΡΘΟΠΕΔΙΚΟΥ & ΝΟΣΟΚΟΜΕΙΑΚΟΥ ΥΛΙΚΟΥ
ΣΤΗ ΔΩΔΕΚΑΝΗΣΟ








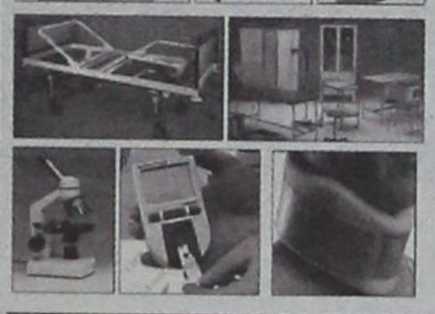

- ΑΝΑΠΗΡΙΚΑ ΚΑΡΟΤΣΙΑ
- ΒΑΔΙΣΤΙΚΑ
- ΟΡΘΟΠΕΔΙΚΑ ΕΙΔΗ
- ΜΠΛΟΥΖΕΣ ΙΑΤΡΙΚΕΣ
- ΚΑΛΤΣΕΣ ΦΛΕΒΙΤΙΔΑΣ
- ΠΕΛΜΑΤΑ
- ΟΡΘΟΠΕΔΙΚΑ ΜΑΞΙΛΑΡΙΑ
- ΚΡΕΒΑΤΙΑ ΝΟΣΟΚΟΜΕΙΑΚΑ
- ΙΑΤΡΙΚΟΣ ΕΞΟΠΛΙΣΜΟΣ και ΑΝΑΛΩΣΙΜΑ
- ΟΡΓΑΝΑ ΧΗΜΕΙΟΥ
- και κάθε άλλο είδος για κατ'οίκο νοσηλεία

**ΡΟΔΟΣ:** ΛΕΜΕΣΣΟΥ 2 - ΤΗΛ: 22410 32238 www.inema.gr
**ΚΩΣ:** ΕΛ. ΒΕΝΙΖΕΛΟΥ 38 (παραπ/ρως Αγίας Παρασκευής) - ΤΗΛ: 22420 20048



## ΜΝΗΜΟΣΥΝΟ

Στις 12 του μήνα Οκτωβρίου ημέρα Πέμπτη και ώρα 8 π.μ. εις τον ιερό ναό Τιμίου Σταυρού, κοινότητας Απολλώνων τελούμε εξάμηνο μνημόσυνο υπέρ αναπαύσεως της ψυχής του αγαπημένου μας υιού, συζύγου, πατέρα, αδελφού, θείου

**ΤΣΑΜΠΙΚΟΥ ΧΑΤΖΗΝΙΚΟΛΑΟΥ**

Η οικογένεια, οι συγγενείς και οι φίλοι του θα τον τιμήσουν στο χωριό του που τόσο αγαπούσε.

ΑΝΕΚ LANA FERRIES

**ΠΡΟΣΦΟΡΑ**

**ΑΠΟ 18.09.06 ΕΩΣ 18.03.07**

**ΕΙΣΙΤΗΡΙΑ ΠΡΟΣΦΟΡΑΣ ΠΡΟΣ ΠΕΙΡΑΙΑ**

| | |
|---|---|
| Προσφορά ατομικού εισιτηρίου σε Γ' θέση | 20,90 € |
| Προσφορά ατομικού εισιτηρίου σε καμπίνα | 41,80 € |
| Προσφορά εισιτηρίου για Ι.Χ. | 62,00 € |

** Οι ναύλοι ισχύουν από Ρόδο για Πειραιά και από Πειραιά προς Ρόδο κάθε μέρα*

**TSAGARIS TRAVEL**
Ακτή Σακτούρη 5, Ρόδος
ΤΗΛ: 22410 36170, 30406, Fax: 22410 39839
Απέναντι από την κεντρική πύλη του Λιμανιού

**ΚΑΛΑ ΣΑΣ ΤΑΞΙΔΙΑ**

ANEK LANA FERRIES

**ΠΡΟΓΡΑΜΜΑ ΔΡΟΜΟΛΟΓΙΩΝ**
**Ε\Γ-Ο\Γ ΡΟΔΑΝΘΗ, Ε\Γ-Ο\Γ ΑΝΘΗ ΜΑΡΙΝΑ**
**ΡΟΔΟ - ΠΕΙΡΑΙΑ**

*ΚΥΡΙΑΚΗ 08/10*

*ΔΕΥΤΕΡΑ 09/10*
ΑΝΘΗ ΜΑΡΙΝΑ 17.00 ΚΩ (21.00)-ΛΕΡΟ (23.20)-ΠΑΤΜΟ (00.50)-ΠΕΙΡΑΙΑ (09.40)

*ΤΡΙΤΗ 10/10*
ΡΟΔΑΝΘΗ 17.00 ΚΩ (21.40)-ΚΑΛΥΜΝΟ (23.20)-ΛΕΡΟ (00.50)-ΠΑΤΜΟ (02.30)-ΠΕΙΡΑΙΑ (13.20)

*ΤΕΤΑΡΤΗ 11/10*
ΑΝΘΗ ΜΑΡΙΝΑ 17.00 ΚΩ (21.00)-ΛΕΡΟ (23.20)-ΠΑΤΜΟ (00.50)-ΠΕΙΡΑΙΑ (09.40)

*ΠΕΜΠΤΗ 12/10*
ΡΟΔΑΝΘΗ 17.00 ΚΩ (21.40)-ΚΑΛΥΜΝΟ (23.20)-ΠΕΙΡΑΙΑ (11.10)

*ΠΑΡΑΣΚΕΥΗ 13/10*
ΑΝΘΗ ΜΑΡΙΝΑ 17.00 ΚΩ (21.00)-ΛΕΡΟ (23.20)-ΠΑΤΜΟ (00.50)-ΠΕΙΡΑΙΑ (10.10)

**TSAGARIS TRAVEL**
Σαχτούρη 5 (έναντι Τελωνείου)
Τηλ.: 22410 36170, 30406, 35066



**ΑΓΑΠΗΤΟΣ ΑΝΤΩΝΙΑΔΗΣ**

ΥΠΟΨΗΦΙΟΣ ΔΗΜΑΡΧΟΣ ΣΥΜΗΣ

ΑΝΕΞΑΡΤΗΤΗ δημιουργική ΣΥΝΕΡΓΑΣΙΑ

*Πάνω απ' όλα η Σύμη μας!*

---

**ΝΙΚΟΣ Η. ΖΩΙΔΗΣ**

ΥΠΟΨΗΦΙΟΣ ΝΟΜΑΡΧΙΑΚΟΣ ΣΥΜΒΟΥΛΟΣ

*ΠΟΛΙΤΙΚΟΣ ΜΗΧΑΝΙΚΟΣ*

*ΑΝΤΙΝΟΜΑΡΧΗΣ ΔΩΔΕΚΑΝΗΣΟΥ*



ΔΩΔΕΚΑΝΗΣΑ

**ΝΕΑ ΠΟΡΕΙΑ**

ΥΠΟΨΗΦΙΟΣ ΝΟΜΑΡΧΗΣ: ΓΙΑΝΝΗΣ ΜΑΧΑΙΡΙΔΗΣ

---

πρώτα η Ρόδος

ΥΠΟΨΗΦΙΑ ΔΗΜΟΤΙΚΗ ΣΥΜΒΟΥΛΟΣ



**ΜΑΝΤΙΚΟΥ ΡΕΝΑ**

Προϊσταμένη Τμήματος Τοπικής Αυτοδιοίκησης Περιφ. Νοτ. Αιγαίου

Τηλ. 224120 69923
Κιν. 6937343297 - 6972893818

Υποψήφιος Δήμαρχος
ΧΑΤΖΗΣ ΧΑΤΖΗΕΥΘΥΜΙΟΥ

---

ΔΩΔΕΚΑΝΗΣΙΑΚΗ ΕΝΩΤΙΚΗ ΚΙΝΗΣΗ



ΥΨΗΛΑΝΤΗΣ ΒΑΣΙΛΗΣ
Υποψήφιος Νομάρχης

**Σέργιος Ν. Αναστασιάδης**

ΔΙΚΗΓΟΡΟΣ
Υποψήφιος Νομαρχιακός Σύμβουλος

Αμερικής 85 Ρόδος 851100 Τηλ. 22410 - 30992
κιν. 6944 58 66 44 fax. 76946 email: dserglor@otenet.gr

---



**ΑΝΑΣΤΑΣΙΑΔΗ - ΜΑΝΩΛΕΔΑΚΗ ΣΤΕΛΛΑ**

Ασφαλιστικός & Επενδυτικός σύμβουλος
**Υποψήφια Δημοτική Σύμβουλος**

τηλ. 22410 69303 fax. 22410 76946
κιν. 6946464243

πρώτα η Ρόδος

Υποψήφιος δήμαρχος Χατζηευθυμίου

---



**ΜΑΥΡΑΚΗΣ Μ. ΒΑΣΙΛΕΙΟΣ**

ΟΙΚΟΝΟΜΟΛΟΓΟΣ
Υποψήφιος Δημοτικός Σύμβουλος

πρώτα η Ρόδος

Υποψήφιος δήμαρχος Χατζής Χατζηευθυμίου

ΤΗΛ. 22410 28372 - ΚΙΝΗΤΟ: 6977 420 257

---

ΥΠΟΨΗΦΙΟΣ ΔΗΜΑΡΧΟΣ

# *Παναγιώτης Παπακωνσταντίνου*





*Ενωμένοι τα πετυχαίνουμε!*

ΛΙΝΔΙΩΝ ΟΡΑΜΑ



---



**Στέργος Σ. Στάγκας**

**ΔΗΜΑΡΧΟΣ**

**Υποψήφιος Δήμαρχος Ιαλυσού**

*ξέρουμε, θέλουμε και μπορούμε!*

ΝΕΑ ΔΗΜΙΟΥΡΓΙΚΗ ΠΝΟΗ

ΑΝΕΞΑΡΤΗΤΟΣ ΣΥΝΔΥΑΣΜΟΣ

ΙΑΛΥΣΟΥ