ΔΗΜΟΣΙΑ ΒΙΒΛΙΟΘΗΚΗ

η δημοκρατική της Ρόδου

στην υπηρεσία του δωδεκανησιακού λαού

ΕΛΤΑ Κωδικός 1876 Αρ. φύλλου 7298 ΤΕΤΑΡΤΗ 18 ΟΚΤΩΒΡΙΟΥ 2006 - Τιμή 0,70 ΕΥΡΩ - www.dimokratiki.gr - e-mail: info@dimokratiki.gr



ΜΙΑ ΝΕΑ «ΤΟΜΗ» ΣΤΑ ΔΗΜΟΤΙΚΑ ΠΡΑΓΜΑΤΑ

ΠΩΣ ΚΕΡΔΗΘΗΚΕ Η ΜΑΧΗ στους 10 δήμους του νησιού

Τα πλεονεκτήματα και μειονοκτήματα των μονομάχων της περασμένης Κυριακής

• ΣΕΛ.3



ΜΕ ΚΑΤΑΜΕΤΡΗΜΕΝΟ ΤΟ 89,92%

ΟΙ ΣΤΑΥΡΟΙ ΠΡΟΤΙΜΗΣΗΣ ΟΛΩΝ των υποψηφίων νομαρχιακών συμβούλων στα Δωδεκάνησα

• ΣΕΛ. 6

ΚΕΡΔΙΣΤΕ
και εσείς
€ 128.119,34
Δόθηκαν συνολικά σε Jackpots
Χθές στα SLOT MACHINES
(ΜΗΧΑΝΑΚΙΑ)
CASINO RODOS
Boutique Hotel & Casino
ΓΙΑ ΟΛΟΥΣ ΤΟΥΣ ΠΕΛΑΤΕΣ ΜΑΣ
ΤΟ ΠΑΡΚΙΝΓΚ ΕΙΝΑΙ ΔΩΡΕΑΝ

ΕΠΑΝΑΛΗΠΤΙΚΕΣ ΔΗΜΟΤΙΚΕΣ ΕΚΛΟΓΕΣ

ΔΕΥΤΕΡΗ ΚΥΡΙΑΚΗ και... «φαρμακερή»!

✓ ***Δρόμος χωρίς επιστροφή για τρεις υποψηφίους δημάρχους***

Η «μάχη της Ρόδου» κλέβει τις εντυπώσεις • Η «ψυχολογία» είναι με το μέρος του Χατζή, η «λογική των πραγμάτων» με το μέρος του Γιαννόπουλου • Πιο κοντά στη νίκη στ' Αφάντου ο Στ. Καββάδας, στην Κάλυμνο διαφαίνεται «ολική επαναφορά» του κ. Δημ. Διακομιχάλη

• ΣΕΛ. 32



ΣΗΜΕΙΩΘΗΚΑΝ ΚΑΘΥΣΤΕΡΗΣΕΙΣ

ΑΚΟΜΑ ΚΑΙ ΤΗΝ ΔΕΥΤΕΡΑ ΕΣΤΕΛΛΑΝ ΤΗΛΕΓΡΑΦΗΜΑΤΑ ΟΙ ΔΙΚΑΣΤΙΚΟΙ ΑΝΤΙΠΡΟΣΩΠΟΙ

• ΣΕΛ. 7

ΛΙΝΔΙΩΝ ΛΟΓΟΣ

ΕΥΧΑΡΙΣΤΗΡΙΟ

Ευχαριστώ από τα βάθη της καρδιάς μου όλους τους συνδημότες που με τίμησαν με την ψήφο τους και με ανέδειξαν πρώτο δημοτικό σύμβουλο στον Δήμο Λινδίων για δεύτερη συνεχή τετραετία. Επίσης τους διαβεβαιώνω ότι θα ανταποκριθώ στις προσδοκίες τους και θα είμαι δίπλα σε όλα τα προβλήματά τους.

Ευχαριστώ πολύ.

Ελευθερίου Γεώργιος
Δημοτικός Σύμβουλος
Με την παράταξη του Μανώλη Παλλά
«Λινδίων Λόγος»

ΟΡΙΣΤΙΚΗ Η ΚΑΤΑΜΕΤΡΗΣΗ

Οι σταυροί προτίμησης όλων των υποψηφίων δημοτικών συμβούλων της Ρόδου

• ΣΕΛ. 5



ΕΝΟΨΕΙ ΤΗΣ ΕΠΑΝΑΛΗΠΤΙΚΗΣ ΕΚΛΟΓΗΣ

Ανοικτή επιστολή του δημάρχου Γ. Γιαννόπουλου προς το ροδιακό λαό

• ΣΕΛ. 4

Η ΕΚΛΟΓΙΚΗ ΑΝΑΜΕΤΡΗΣΗ ΤΗΣ ΚΥΡΙΑΚΗΣ ΕΙΝΑΙ ΜΙΑ ΠΡΟΚΛΗΣΗ

Ποια πόλη θέλουμε;
Με ποιο πρόσωπο θα συνδέσει το αύριο της;

ΔΕΝ ΕΧΩ ΔΙΛΗΜΜΑ, ΨΗΦΙΖΩ ΓΙΩΡΓΟ ΓΙΑΝΝΟΠΟΥΛΟ

η άποψη της ημέρας

Πολλοί θα περίμεναν ο Κ. Καραμανλής να αντιδράσει άμεσα στο πολιτικό χάος που έχει δημιουργηθεί από ενέργειες και παραλείψεις υπουργών του, και να οδηγήσει ορισμένους απ' αυτούς σε παραίτηση. Δεν θα το κάνει άμεσα. Θέλει πρώτα να «αφομοιώσει» τους κραδασμούς και κατόπιν να εντάξει τις όποιες αλλαγές σε μια πιο «αυτόνομη» πολιτική πράξη, εκείνης του ανασχηματισμού της κυβέρνησής του. Για τον Καραμανλή, ο ανασχηματισμός της δεν είναι μια απλή πράξη αναμόρφωσης της κυβέρνησης, ούτε μια υπό πίεση «φυγή» προς τα εμπρός. Αντίθετα, τον θεωρεί ως ένα από τα σημαντικότερα χαρτιά που διαθέτει στην πορεία προς τις επόμενες εθνικές εκλογές.

Ο Κ. Καραμανλής δύναται να χρησιμοποιήσει τον ανασχηματισμό με τρόπο που να τον δίνει «καθαρό» στην κοινωνία για ό,τι έχει και δεν έχει κάνει τα τελευταία δυόμισι χρόνια. Του δίνει τη δυνατότητα να εμφανίσει μια νέα κυβέρνηση. Τόσο διότι θα απαλλαγεί από το βάρος εκείνων οι οποίοι έχουν ήδη φθαρεί, όσο και γιατί θα αποκτήσει ο ίδιος ένα κυριολεκτικά καινούργιο πρόσωπο. Με νέους «άφθαρτους» πολιτικούς. Θα διακηρύξει δε ότι αν κερδίσει τις επόμενες εκλογές, θα κυβερνήσει με αυτούς. Αρα, θα υποστηρίξει ότι είναι ο πολιτικός που κατάφερε να τελειώσει με τους παλιούς και «φθαρμένους». Που παίρνει μεγάλες αποφάσεις όσο σκληρές και αν είναι αυτές. Το πιθανότερο δε είναι να μην καλέσει το σώμα των ψηφοφόρων να εγκρίνει τόσο τα πεπραγμένα της τετραετίας που πέρασε όσο και την προτεινόμενη «τομή» στην πολιτική σκηνή της χώρας, που θα συνοδεύεται από το πρόγραμμα «τολμηρής υλοποίησης των μεταρρυθμίσεων».

Η τακτική Καραμανλή

Ο Καραμανλής διευκολύνεται για μια τέτοια επιλογή, αφού υπάρχουν αρκετά νέα στην ηλικία στελέχη της Ν.Δ. που έχουν επαρκή προβολή από τα μέσα μαζικής ενημέρωσης, έχουν κατά κάποιο τρόπο δοκιμαστεί απέναντί του, και είναι αποδεκτά από το πλατύ κοινό της Ν.Δ.

Το όλο εγχείρημα, βέβαια, παρουσιάζει ορισμένες δυσκολίες. Κατ' αρχάς να πείσει ότι οι νέοι όχι μόνο είναι «άφθαρτοι», αλλά ότι είναι ικανοί να επιβάλουν τα μέτρα που ο ίδιος αρέσκεται να χαρακτηρίζει ως μεταρρυθμίσεις. Η δεύτερη είναι ότι οι νέες επιλογές του πρέπει να διασφαλίζουν τη δυνατότητα επανάκαμψης στον κεντρώο χώρο, που απώλεσε το τελευταίο διάστημα, αλλά και διασφάλισης της Ν.Δ. έναντι του ΛΑΟΣ.

Τέλος, να πείσει το ίδιο του το κόμμα ότι αυτή η ομάδα μπορεί να κερδίσει. Αν αυτοί οι παράγοντες δεν ικανοποιούνται, τότε ο Καραμανλής θα σχεδιάσει να κάνει ένα ανασχηματισμό μείγμα καινούργιου και παλιού, όπου το παλιό θα κρατά τη συνέχεια και το καινούργιο θα είναι η «ασπίλωτη προεκλογική Ν.Δ.».

Υπάρχει, βέβαια, και μια αντίφαση στο όλο εγχείρημα. Ενας ανασχηματισμός που προσβλέπει στη δημιουργία μιας νέας ομάδας πολιτικών που προτίθενται να διακυβερνήσουν, αποτελεί ουσιαστικό όπλο ενάντια σε ένα ΠΑΣΟΚ το οποίο δεν έκανε ακόμη την ανανέωση προσώπων που ήλπιζε το πλατύ κοινό όταν εναπόθεσε πολλές ελπίδες του στον νεωτερικό λόγο του Γ. Παπανδρέου. Ομως, ταυτόχρονα, η δημιουργία αυτής της «νέας» ομάδας μπορεί να εκληφθεί ως ομολογία αποτυχίας της προηγούμενης κυβέρνησης.

Υπάρχει και δεύτερη αντίφαση και αφορά την προβολή του ανασχηματισμού. Μπορεί η προβολή της «νέας ομάδας» να αποτελέσει αφορμή μετατόπισης του προεκλογικού αγώνα από τη μάχη «ένας εναντίον ενός», στη μάχη «ποιος διαθέτει καλύτερη ομάδα, η Ν.Δ. ή το ΠΑΣΟΚ;». Γι' αυτό, μάλλον δεν θα ήταν κάποιος μακριά από την αλήθεια εάν εκτιμούσε ότι ο Καραμανλής τείνει προς έναν ανασχηματισμό ανανέωσης, αλλά δεν πολυεμπιστεύεται την τύχη του στη διαμάχη των εν δυνάμει «καλύτερων ομάδων». Ακόμη πιστεύει ότι ο ίδιος είναι η καλλίστη που διαθέτει η Ν.Δ. Κατά συνέπεια, ο πρωθυπουργός θα θελήσει να κάνει ανασχηματισμό με δόση καινούργιων ανθρώπων, ανασχηματισμό που θα συνοδεύει όμως «τη μάχη των αρχηγών» και δεν θα την υποκαθιστά.

ο καιρός

Γενική πρόγνωση για σήμερα **ΤΕΤΑΡΤΗ 18-10-2006** Στις Κυκλάδες, την Κρήτη και τα Δωδεκάνησα προβλέπονται αρχικά νεφώσεις, με βροχές και καταιγίδες τοπικά ισχυρές αλλά αργότερα τα φαινόμενα θα εξασθενήσουν. Οι άνεμοι θα πνέουν βορειοανατολικοί στα δυτικά ασθενείς μέχρι μέτριοι και στα νότια πρόσκαιρα ισχυροί. Στα ανατολικά πολύ ισχυροί έως θυελλώδεις και τοπικά στο νότιο Αιγαίο πολύ θυελλώδεις (9-10 μποφόρ) με σταδιακή εξασθένηση. Η θερμοκρασία σε χαμηλά για την εποχή επίπεδα.

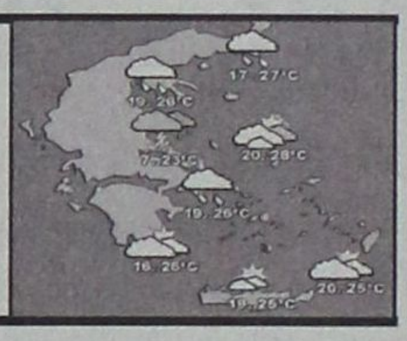

ΗΜΕΡΗΣΙΑ ΕΦΗΜΕΡΙΔΑ
η δημοκρατική της Ρόδου
Ετος ιδρύσεως 1982
Θεμ. Σοφούλη 77
Ταχ. Θυρίδα 339
85100 Ρόδος
Εκδότης - ιδιοκτήτης
ΒΑΣΙΛΗΣ Δ. ΑΘΑΝΑΣΙΟΥ
Διευθυντής:
ΔΑΜΙΑΝΟΣ Β. ΑΘΑΝΑΣΙΟΥ
Τηλέφωνα: 22410-34722, 76655, 37500, 26728, 27919
Telefax: 2241037333 - 22410 26728
ΕΤΗΣΙΕΣ ΣΥΝΔΡΟΜΕΣ
Εσωτερικού: 300 €
Εξωτερικού: 400€
www.dimokratiki.gr
e-mail:info@dimokratiki.gr



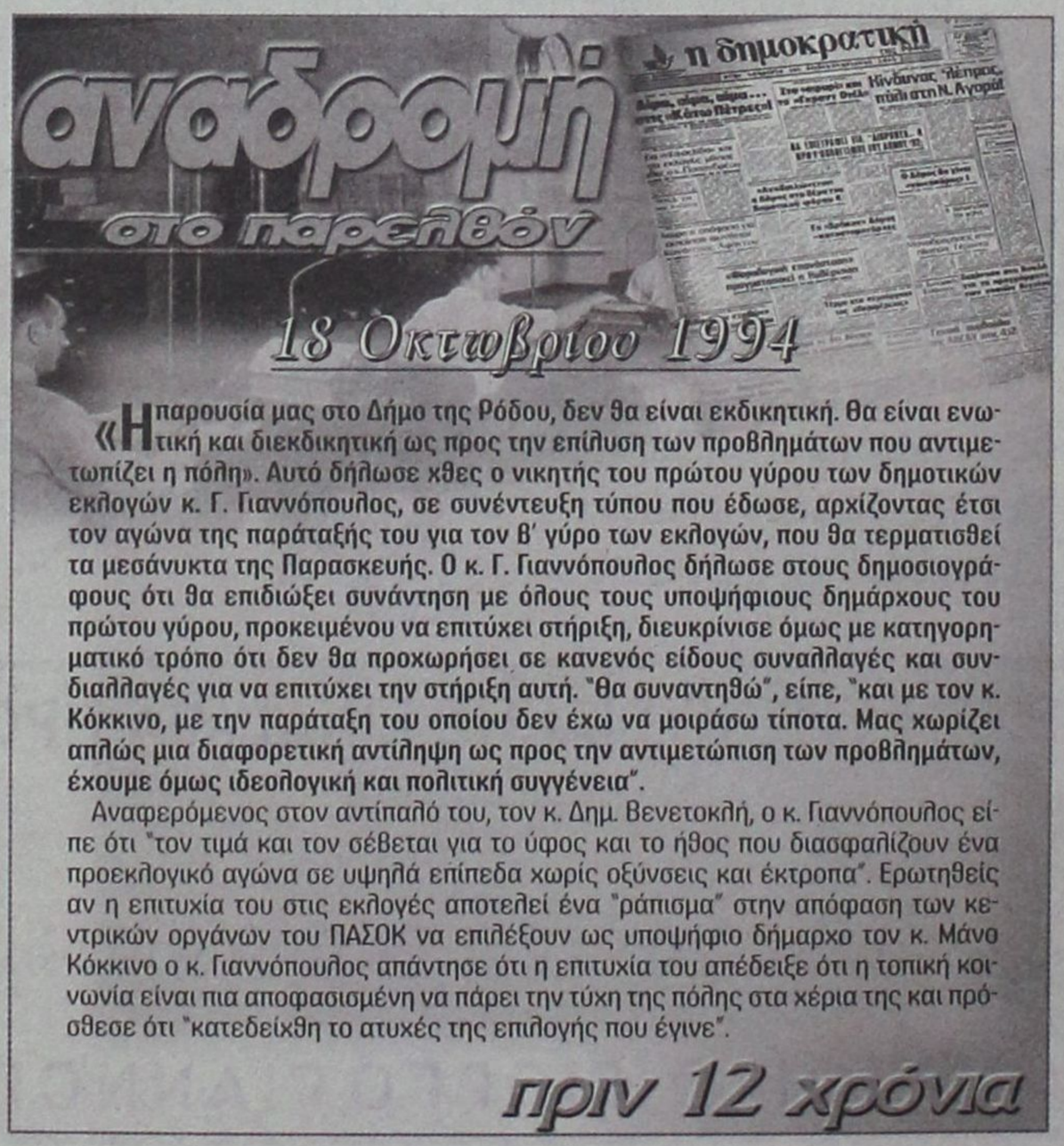

«Η παρουσία μας στο Δήμο της Ρόδου, δεν θα είναι εκδικητική. Θα είναι ενωτική και διεκδικητική ως προς την επίλυση των προβλημάτων που αντιμετωπίζει η πόλη». Αυτό δήλωσε χθες ο νικητής του πρώτου γύρου των δημοτικών εκλογών κ. Γ. Γιαννόπουλος, σε συνέντευξη τύπου που έδωσε, αρχίζοντας έτσι τον αγώνα της παράταξής του για τον β' γύρο των εκλογών, που θα τερματισθεί τα μεσάνυκτα της Παρασκευής. Ο κ. Γ. Γιαννόπουλος δήλωσε στους δημοσιογράφους ότι θα επιδιώξει συνάντηση με όλους τους υποψήφιους δημάρχους του πρώτου γύρου, προκειμένου να επιτύχει στήριξη, διευκρίνισε όμως με κατηγορηματικό τρόπο ότι δεν θα προχωρήσει σε κανενός είδους συναλλαγές και συνδιαλλαγές για να επιτύχει την στήριξη αυτή. "Θα συναντηθώ", είπε, "και με τον κ. Κόκκινο, με την παράταξη του οποίου δεν έχω να μοιράσω τίποτα. Μας χωρίζει απλώς μια διαφορετική αντίληψη ως προς την αντιμετώπιση των προβλημάτων, έχουμε όμως ιδεολογική και πολιτική συγγένεια".

Αναφερόμενος στον αντίπαλό του, τον κ. Δημ. Βενετοκλή, ο κ. Γιαννόπουλος είπε ότι "τον τιμά και τον σέβεται για το ύφος και το ήθος που διασφαλίζουν ένα προεκλογικό αγώνα σε υψηλά επίπεδα χωρίς οξύνσεις και έκτροπα". Ερωτηθείς αν η επιτυχία του στις εκλογές αποτελεί ένα "ράπισμα" στην απόφαση των κεντρικών οργάνων του ΠΑΣΟΚ να επιλέξουν ως υποψήφιο δήμαρχο τον κ. Μάνο Κόκκινο ο κ. Γιαννόπουλος απάντησε ότι η επιτυχία του απέδειξε ότι η τοπική κοινωνία είναι πια αποφασισμένη να πάρει την τύχη της πόλης στα χέρια της και πρόσθεσε ότι "κατεδείχθη το ατυχές της επιλογής που έγινε".

πριν 12 χρόνια

πληροφορίες

Η ΤΑΥΤΟΤΗΤΑ ΤΗΣ ΗΜΕΡΑΣ

ΤΕΤΑΡΤΗ 18 ΟΚΤΩΒΡΙΟΥ 2006

† Λουκά αποστ. και ευαγγελιστού, Μαρίνου μάρτ.
Ανατολή ηλίου 06.36 Δύση ηλίου 17.44 Σελ. 26 ημερ. 291-74

ΦΑΡΜΑΚΕΙΑ

ΣΗΜΕΡΑ διημερεύει το φαρμακείο: ΓΑΝΩΤΑΚΗΣ Χ., Γ. Ευσταθίου 7 (παραπλεύρως κλινικής Καραγιάννης), τηλ. 30772 **ΣΗΜΕΡΑ διανυκτερεύει το φαρμακείο:** ΜΠΙΚΟΥ ΜΙΝΑ., Μεγ. Κων/νου 45 (δίπλα στο Σ/Μ ΣΠΑΝΟΣ), τηλ. 30404

ΚΑΥΣΙΜΑ

ΣΗΜΕΡΑ: Διανυκτερεύουν τα πρατήρια καυσίμων:
1)Σταυριανάκης Αθ. -ΕΚΟ- Ν. Αγορά **2)** Χατζημανώλης Ε. -ΕΚΟ- Ασγούρου **3)** Α1 ΓΙΩΤ. ΤΡΕΙΝΤ - ΕΚΟ - Κρεμαστή **4)** Αρφαράς Ν. -JET ΟΙ-L Φάνες **5)** Θεουλάκης Ι. ΕΚΟ Εμπωνα **6)** Μάστορης Α. ΕΛΕΥΘΕΡΟ Τσαΐρι **7)** Οίκουτας Μ. -ΕΚΟ- Αρχάγγελος

ΧΡΗΣΙΜΑ ΤΗΛΕΦΩΝΑ

Άμεση δράση	100	Πληρ. ΟΤΕ	11888
Αμεση Επέμβαση		Ώρα	141
Πυροσβεστικής*	199	Φαρμακεία (Διημ.-Διαν.)	1434
Νοσοκομείο	80000	ΠΡΟ-ΠΟ • ΛΟΤΤΟ	1444
Οδική Ασφάλεια:		ΠΑΜΕ ΣΤΟΙΧΗΜΑ	1400
EXRESS SERVICE	154	ΡΟΔΑ	26300
HELLAS SERVICE	1057	ΚΤΕΥΛ	27706
HOULIS SERVICE	30977	ΕΒΕΔ	22281
ΑΦΟΙ Σιέχ	25776	Δικηγορικός Σύλλογος	27469
Ράδιο Ταξί	64712	Εμπορικός Σύλλογος	35255
Αστυν. Διεύθυνση	27653	Ολυμπιακή - Κρατήσεις	24555
Ασφάλεια	23294	ΔΑΝΕ (πρακτορείο)	43150
Τμήμα Τάξης	23849	ΙΚΑ	64912
Τροχαία	44131-32	ΤΕΒΕ	22688-77034
Λιμεναρχείο	28888		
Δασαρχείο	191	ΤΑΞΥ	68701-3
Τελωνείο	27703	ΟΑΕΔ	23265
Υγειονομείο	26666	Εργατικό Κέντρο	24730
Μητρόπολη	23274	Αρχαιολογία	34719
Νομαρχία	46501	Περιφ. Δ/ντής	38174 - 38175
Δήμος Ρόδου	46200		
Βλάβες ΟΤΕ	121	Aegean Airlines	98345
Βλάβες ΔΕΗ	1050	ΔΗΜ. ΕΠΙΧ. ΚΑΘ. ΡΟΔΟΥ	77600
ΒΛΑΒΕΣ ΔΕΥΑΡ	68755	ΥΠΗΡ. ΑΠΟΚΟΜΙΔΗΣ	61057

ΔΕΧΟΝΤΑΙ ΤΟ ΚΟΙΝΟ

- Ο Νομάρχης Δωδεκανήσου **Γιάννης Μαχαιρίδης** και οι βοηθοί Νομάρχη **Στάθης Κουσουρνάς** και **Νίκος Ζωίδης** δέχονται το κοινό κάθε **Τρίτη και Πέμπτη, από τις 11:00-13:00 το μεσημέρι**

ΑΕΡΟΠΟΡΙΚΑ ΔΡΟΜΟΛΟΓΙΑ

ΠΤΗΣΕΙΣ ΟΛΥΜΠΙΑΚΗΣ

ΡΟΔΟΣ - ΑΘΗΝΑ: Καθημερινά 07.10, 10.40, 13.55, 20.30, 23.00
ΡΟΔΟΣ - ΚΩΣ: Δευτέρα,Τετάρτη, Παρασκευή Σάββατο, Κυριακή: 07.00
ΡΟΔΟΣ - ΚΑΣΟΣ: Δευτέρα, Τρίτη, Πέμπτη, Παρασκευή, Σάββατο: 09.30, Τετάρτη, Κυριακή: 09.30, 13.10,
ΡΟΔΟΣ - ΗΡΑΚΛΕΙΟ: Δευτέρα, Παρασκευή: 15.30, Τετάρτη, Κυριακή: 19.15, Πέμπτη: 06.30
19.30, Παρασκευή & Κυριακή: 18.55
ΡΟΔΟΣ - ΚΑΡΠΑΘΟΣ: Δευτέρα 09.30, Τρίτη: 09.30, 13.10, Τετάρτη: 09.30, 13.10, 16.50 Πέμπτη 09.30, 18.30, Παρασκευή 09.30, 13.10 Σάββατο 09.30, 18.30 Κυριακή 09.30, 13.10, 16.50
ΡΟΔΟΣ - ΜΥΤΙΛΗΝΗ: Δευτέρα: 10.00 Τρίτη: 11.35 Τετάρτη: 10.00 Πέμπτη: 12.15 Σάββατο: 10.50
ΡΟΔΟΣ - ΛΗΜΝΟΣ: Δευτέρα, Τετάρτη: 10.00 Τρίτη: 11.35, Πέμπτη: 12.15 Σάββατο: 10.50
ΡΟΔΟΣ - ΛΕΡΟΣ: Τρίτη, Πέμπτη, Σάββατο: 13.10
ΡΟΔΟΣ - ΑΣΤΥΠΑΛΑΙΑ: Τρίτη, Πέμπτη, Σάββατο: 13.10
ΡΟΔΟΣ - ΘΕΣΣΑΛΟΝΙΚΗ: Δευτέρα, Τετάρτη, Παρασκευή , Σάββατο 22.10

ΠΤΗΣΕΙΣ AEGEAN - AIRLINES

ΡΟΔΟΣ - ΑΘΗΝΑ: Καθημερινά πτήσεις: 14.15, 16.30, 19.50, 22.40
ΡΟΔΟΣ - ΘΕΣΣΑΛΟΝΙΚΗ: Καθημερινά πτήση 10.20

ΣΥΝΑΛΛΑΓΜΑ

ΔΟΛΛΑΡΙΟ Η.Π.Α.	1,2159	ΦΡΑΓΚΟ ΕΛΒΕΤΙΑΣ	1,5353
ΛΙΡΑ ΑΓΓΛΙΑΣ	0,6634	ΚΟΡΩΝΑ ΝΟΡΒΗΓΙΑΣ	8,3873
ΚΟΡΩΝΑ ΔΑΝΙΑΣ	7,3353	ΛΙΡΑ ΚΥΠΡΟΥ	0,5772
ΚΟΡΩΝΑ ΣΟΥΗΔΙΑΣ	9,1322	ΔΟΛΛΑΡΙΟ ΚΑΝΑΔΑ	1,6182
ΓΙΕΝ ΙΑΠΩΝΙΑΣ	130,02	ΔΟΛΛΑΡΙΟ ΑΥΣΤΡΑΛΙΑΣ	1,6252

ΜΙΑ ΝΕΑ «ΤΟΜΗ» ΣΤΑ ΔΗΜΟΤΙΚΑ ΠΡΑΓΜΑΤΑ

ΠΩΣ ΚΕΡΔΗΘΗΚΕ Η ΜΑΧΗ στους 10 δήμους της Ρόδου

Οπως έγραψε και σχολίασε και χθες η «δημοκρατική», τα περισσότερα αποτελέσματα στους Δήμους της Δωδ/νήσου υπήρξαν ή χαρακτηρίσθηκαν ως φυσιολογικά, με την πλειοψηφία των εν ενεργεία δημάρχων να επανεκλέγονται. Δεν έλειψαν όμως και οι «εκπλήξεις», οι οποίες και κατεγράφησαν χθες.

Σήμερα η «δ» θα αναφερθεί συνοπτικά στα εκλογικά αποτελέσματα που σημειώθηκαν στους Δήμους του νησιού της Ρόδου, με εξαίρεση το Δήμο Ροδίων, στον οποίον έγινε χθες εκτενής αναφορά και γίνεται και σήμερα (σελ. 32) ενόψει των επαναληπτικών εκλογών της προσεχούς Κυριακής.

Στο Δήμο Αφάντου τα αποτελέσματα μπορούν να χαρακτηρισθούν ως φυσιολογικά και αναμενόμενα, τουλάχιστον για τους «μεμυημένους». Η «δ» σε καμία φάση δεν αναφέρθηκε σε άλλη προοπτική πλην της προκρίσεως των κ.κ. Σ. Διακοσταματίου και Στ. Καββάδα, του οποίου τις δυνατότητες πολλοί υποτίμησαν, της ΝΟΔΕ της ΝΔ συμπεριλαμβανομένης, η οποία «έχρισε» και στήριξε τον κ. Αν. Σπανό, ο οποίος τελικά απέτυχε, έστω και για λίγες ψήφους, παρά την στήριξη που είχε και από τον πρώην δήμαρχο κ. Σταύρο Σταυρή (για τις προοπτικές που προδιαγράφονται ενόψει της επαναληπτικής εκλογής, βλέπε σελ. 32).

Στο Δήμο Πεταλούδων ο δήμαρχος κ. Μιχ. Κορδίνας επιβεβαίωσε για μια ακόμα φορά την κυριαρχία του, αλλά και την ικανότητά του να κάνει και να κερδίζει εκλογές και μάλιστα και κάτω από τις πλέον αντίξοες συνθήκες.

Τα πλεονεκτήματα και μειονεκτήματα των μονομάχων της περασμένης Κυριακής







Ο κ. Κορδίνας έδειξε για μια ακόμα φορά ότι γνωρίζει το παιχνίδι της επικοινωνίας, ξέρει πως να διατηρεί τακτική σχέση με το εκλογικό σώμα και πως να βγάζει από το εκλογικό παιχνίδι τον αντίπαλό του.

Ο συνυποψήφιός του κ. Αντ. Αρφαράς κατέβαλε φιλότιμες προσπάθειες, έκανε έναν έντιμο αγώνα, επιδεικνύοντας ύφος και ήθος, αλλά οι συσχετισμοί ήταν υπέρ του κ. Μιχ. Κορδίνα και μη αναστρέψιμοι υπό τις επικρατούσες συνθήκες.

Στο Δήμο Αρχαγγέλου, ο δήμαρχος κ. Αλ. Παπουράς ευτύχησε να δει τρεις αντιπάλους να εγκαταλείπουν την μάχη για διάφορους λόγους (Τσαμπ. Κλαδογένης, Εμμ. Πιννίκας, Νικ. Βαρέλης) και να έχει τελικά ως αντίπαλο τον κ. Θεοδόση Κολιάδη, ο οποίος για δεύτερη φορά δεν μπόρεσε να πείσει, «προσφέροντας» στην κυριολεξία μια άνετη νίκη στον κ. Αλ. Παπουρά. Ηταν τοις πάσιν γνωστόν ότι ο κ. Αλ. Παπουράς θα έχανε τις εκλογές μόνο με αντίπαλο τον κ. Τσαμπ. Κλαδογένη ή την κ. Ανδριάννα Μπαφίτη.

Στο Δήμο Ιαλυσού ο κ. Σάκης Στάγκας απέδειξε για μια ακόμα φορά ότι είναι «ακτύπητος». Και τούτο γιατί πράγματι έχει να επιδείξει ένα τεράστιο έργο (είναι αναμφισβητήτως ένας από τους πλέον επιτυχημένους δημάρχους στο νομό Δωδ/νήσου) και έχει πρόγραμμα και όραμα που συγκινεί τους Ιαλυσιώτες.

Ο αντίπαλός του κ. Παν. Καραβόλιας έκανε ό,τι μπορούσε, αλλά διέπραξε το μοιραίο λάθος να οξύνει το κλίμα, παρασυρόμενος προφανώς από τον κ. Νίκ. Τσίκκη, ο οποίος δεν κατάλαβε ότι οι εποχές άλλαξαν και ο κόσμος θέλει ήπιο κλίμα και ηρεμία.

Στο Δήμο Λινδίων επιβεβαιώθηκαν τα προγνωστικά, τα οποία ήθελαν τον κ. Μανώλη Παλλά, άνθρωπο συνετό, προσγειωμένο και γνώστη των προβλημάτων, να εκλέγεται με σχετική άνεση (για τα δεδομένα και τους συσχετισμούς της περιοχής).

Ο αντίπαλός του κ. Παν. Παπακωνσταντίνου «πλήρωσε» για τα λάθη της απερχόμενης δημοτικής αρχής, της οποίας ήταν αντιδήμαρχος, αλλά και για το γεγονός ότι στηρίχθηκε στους Αφούς Παρασκευά, οι οποίοι αποτελούν το «κόκκινο πανί» και για την περιοχή αυτή.

Στο Δήμο Αταβύρου έγινε η μεγάλη, κατά πολλούς, «έκπληξη». Ο κ. Νικ. Τσουκαλάς αν και μπήκε στη μάχη στις 12 παρά 5!, κατάφερε να κερδίσει τις εκλογές και μάλιστα, έχοντας απέναντί του ως αντίπαλο τον κ. Παναγ. Κυριακούλη που μέχρι πρότινος φερόταν ως το αναμφισβήτητο «φαβορί». Για τους γνωρίζοντες καλώς τα πράγματα η εξέλιξη υπήρξε, ωστόσο, φυσιολογική καθώς ήταν αναμενόμενη η «τοπικιστική» προσέγγιση των πραγμάτων, με τους Αη Σιδερίτες να έχουν απέναντί τους τους Μπονιάτες. Η αποπομπή του κ. Νικ. Κουνάκη από την ίδια την παράταξή του αποδείχθηκε ως «κίνηση ματ» και οδήγησε σε εκλογικό θρίαμβο. Είναι προφανές ότι αν πήγαινε αυτός στις εκλογές, θα υφίστατο πραγματική πανωλεθρία, πράγμα που διείδαν ωστόσο, έστω και αργά, τα στελέχη της παρατάξεώς του και τον καθαίρεσαν.

Στο Δήμο Νότιας Ρόδου κυριάρχησε και πάλι, όπως άλλωστε αναμενόταν, ο δήμαρχος κ. Μανώλης Σαββής. Ο αντίπαλός του γιατρός κ. Δημ. Ζανεττούλης, όχι μόνο δεν μπόρεσε να κάνει την έκπληξη, αλλά και καταποντίσθηκε.

Στο Δήμο Καμείρου, τα πράγματα εξελίχθησαν φυσιολογικά, με τον κ. Δημ. Κρητικό να βγαίνει νικητής από την κάλπη.

Ο κ. Ι. Μαρίνος, που στηρίχθηκε από τον ΣΥΝ, αλλά και προσωπικούς φίλους είχε μια αξιοπρεπή παρουσία, δεν μπόρεσε όμως να κάνει τίποτα περισσότερο καθώς μάλιστα ο αντίπαλός του, μεταξύ των άλλων, στηριζόταν και από τον απερχόμενο δήμαρχο κ. Στέφανο Δημητρά, «Ιερό Τέρας» για την περιοχή.

Στο Δήμο Καλλιθέας παρ' ολίγο να σημειωθεί η μεγάλη έκπληξη, που θα ισοδυναμούσε με σεισμική δόνηση 8 Richter.

Ο δήμαρχος Γ. Ιατρίδης κινδύνευσε σοβαρά από τον γιατρό κ. Γιώργο Κώστα, παρά τον πολυετή έλεγχο που ασκεί στην περιοχή και με τους οικονομικούς παράγοντες δίπλα του, σαφώς ένδειξη ότι έχει χάσει τα πλατιά λαϊκά στρώματα.

Αν ο κ. Κώστας ήταν περισσότερο έμπειρος και έπαιζε και το χαρτί της επικοινωνίας, το οποίο επιδεικτικά αγνόησε, σίγουρα ο κ. Γ. Ιατρίδης θα αποτελούσε ήδη παρελθόν.



ΜΕ ΤΗΝ ΕΥΚΑΙΡΙΑ ΤΩΝ ΕΠΑΝΑΛΗΠΤΙΚΩΝ ΕΚΛΟΓΩΝ

ΑΝΟΙΚΤΗ ΕΠΙΣΤΟΛΗ ΤΟΥ ΔΗΜΑΡΧΟΥ

Γ. Γιαννόπουλου προς το ροδιακό λαό

«Ο Δήμος πρέπει να έχει τέτοιο τιμόνι που να συνεγείρει τον κόσμο, να κάνει τον κόσμο να πιστέψει στο όνειρο, να ακολουθήσει το όνειρο, να πετύχει το όνειρο»

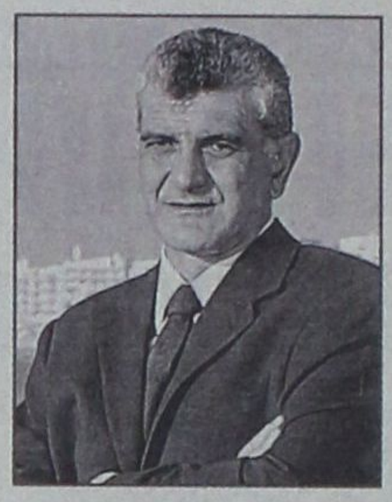

Ενόψει της επαναληπτικής εκλογής της προσεχούς Κυριακής, 22 Οκτωβρίου, ο δήμαρχος κ. Γ. Γιαννόπουλος απευθύνει προς το ροδιακό λαό την ακόλουθη ανοικτή επιστολή:

Φίλη Ροδίτισσα, Φίλε Ροδίτη,

έχουμε λίγες μέρες να σκεφτούμε και να απαντήσουμε στο δίλλημα τελικά ποια πόλη θέλουμε, πώς την θέλουμε, πώς την ονειρευόμαστε σε ποιον θα την εμπιστευτούμε, ποιος θέλουμε να αποτυπώσει επάνω της τα όνειρα μας ποιος θέλουμε να τη φτιάξει καλύτερη για τα παιδιά μας, ποιος θέλουμε να την κάνει ακόμη πιο γνωστή στον κόσμο όλο.

Λένε, ότι η Ρόδος φθίνει, ότι είναι υποβαθμισμένη. Και οι 12.000 σύνεδροι στο συνέδριο το μεγάλο, το Διεθνές Συνέδριο Δερματολογίας, γιατί ήρθαν; Ηρθαν **γιατί κάποιοι πάλεψαν για να φέρουν εδώ τουρίστες. Κάποιοι παλεύουν καθημερινά για να προκόβει αυτός ο τόπος.** Πριν από ενάμισι χρόνο ακόμα, οι διοργανωτές του συνεδρίου αυτού, ήρθαν εδώ και ζήτησαν τη συνδρομή μας και είπαμε ναι, ο δήμος θα βοηθήσει με όλες του τις δυνάμεις. Η Ρόδος θα φορέσει τα γιορτινά της για να τους υποδεχτεί. Οι Ροδίτες θα φορέσουν το μεγάλο τους χαμόγελο. Και ανάμεσα σε δέκα πόλεις σε όλο τον κόσμο, διάλεξαν τη Ρόδο.

Να μπει τέλος στην μικροπολιτική. Να σταματήσουν να δυσφημούν τη Ρόδο. Δεν θα το επιτρέψουν οι Ροδίτες. Δεν θα το επιτρέψουμε εμείς. Απάντηση σε όλα αυτά τα τραγικά που λένε, αποτελούν οι ίδιοι οι άνθρωποι που διαλέγουν να έρθουν σε αυτό τον ευλογημένο τόπο, όχι μόνο για να κάνουν διακοπές, αλλά για να ανταλλάξουν επιστημονικές απόψεις για να διαπραγματευτούν πολιτικά θέματα.

Αλήθεια, πότε άλλοτε η Ρόδος φιλοξένησε τρία συνέδρια των Δήμων και των Κοινοτήτων της Ελλάδας με χιλιάδες συνέδρους από κάθε γωνιά της Ελλάδας; Αλήθεια, γιατί άραγε οι δήμαρχοι από όλες της πόλεις της Παγκόσμιας κληρονομιάς του κόσμου, από κάθε γωνιά της γης, ήρθαν εδώ το 2003;

Γιατί; Επειδή είχαν άλλο λόγο; Ή επειδή αναγνωρίζουν ότι αυτός ο τόπος είναι στην πρωτοπορία, ότι αυτός ο τόπος είναι μπροστά; Θυμάστε πολλοί από τους επισκέπτες να θέλανε να πάνε στην Παλιά Πόλη; Μήπως ήταν ο γύρος του νησιού, μήπως ήταν οι Πεταλούδες που πήγαιναν; Πώς ξαφνικά η Παλιά Πόλη της Ρόδου έγινε το «πρέπει», για να το επισκεφτεί όποιος έρχεται στο νησί; Πώς έγινε; Με τον αυτόματο;

Αυτό έγινε, **γιατί υπήρξαν πολιτικές πνοής που αναβάθμισαν την Παλιά Πόλη.** Αυτό έγινε, γιατί διαπιστώθηκε, ότι την πόλη αυτή πρέπει να την επισκεφθεί κανείς, γιατί υπάρχει μια τεράστια ομορφιά κρυμμένη μέσα στα τείχη της, γιατί στα στενά τα σοκάκια της είναι μαζεμένη ιστορία 25 αιώνων. Γιατί οι Ροδίτες τους υποδέχονται με ένα χαμόγελο. Γιατί υπάρχει ανθρωπιά, γιατί υπάρχει αγάπη. Πώς έρχονται οι κρουαζιέρες εδώ; Αναρωτήθηκε κανείς πότε επιτέλους τέλειωσε η Ακαντιά; Οταν το κράτος είχε στην ευθύνη του τα λιμάνια, τα αεροδρόμια που συνεχίζει να τα έχει, όταν έπρεπε να κάνει τα μεγάλα έργα, αναρωτήθηκε κανείς γιατί καθυστερούσαν;

Ποιος επιτέλους ήταν αυτός που πήρε την απόφαση να αναλάβει το ρίσκο και να πει: ναι, αντί να βρίζω το κράτος που δεν κάνει τίποτα, να ζητήσω από το κράτος να μου τα δώσει εμένα για να τελειώνουμε επιτέλους; Πότε τελείωσαν στην Ακαντιά τα έργα; Πότε δημοπρατήθηκε και έχουμε επιτέλους επενδυτή για τη Μαρίνα; Πότε τελείωσε η διαδικασία για να γίνει το Μαντράκι μας, το στολίδι αυτό, Μαρίνα πολυτελείας; Πότε ξεκίνησε η διαδικασία για να βγει το καρνάγιο στον αέρα; Ποιος πίεσε για να γίνει επιτέλους ο Περιμετρικός αυτής της Πόλης; Ποιος ανέλαβε και πληρώνει τις μελέτες; Χρειάστηκε να πάρουμε εμείς την ευθύνη, ο Δήμος, με τα δικά μας τα λεφτά, με τα δικά σας τα λεφτά, για να τελειώσουμε τις μελέτες. Και έτσι μπήκε μπρος ο Περιμετρικός. Και επειδή ακόμα ανθίσταται το κράτος της Αθήνας, θέλει το ΥΠΕΧΩΔΕ να κάνει το έργο εδώ και να σηκώνει τα τοιχία για να κρύβουν τα μαγαζιά. Ε! όχι. Τα τοιχία θα πέσουν για να μην κρύβουν τα μαγαζιά. Φθίνουσα αυτή η πόλη, όταν στην τελευταία απογραφή από το 1991 ως το 2001 ο πληθυσμός της πόλης αυξήθηκε επίσημα κατά 22%; Και πήρε κανένας χαμπάρι, ότι από το 1996 ως το 2006 με στοιχεία επίσημα του Επιμελητηρίου μας, οι επιχειρήσεις στην πόλη αυξήθηκαν κατά 104%;

Αυτή είναι η πόλη που ρημάζει;

Οι στόχοι, οι οποίοι μπορούμε μαζί να κατακτήσουμε βρίσκονται μπροστά μας. Είναι γιατί το ταξίδι για εκεί, έχει αξία. Είναι γιατί σε όλη την πορεία, θα βελτιώνουμε τους εαυτούς μας μέρα με τη μέρα.

Και αυτό μπορεί να γίνει, όταν ο Δήμος έχει τιμόνι τέτοιο που να συνεγείρει τον κόσμο, να κάνει τον κόσμο να πιστέψει στο όνειρο, να ακολουθήσει το όνειρο να πετύχει το όνειρο.

Είμαι σίγουρος ότι όλοι μαζί θα αποφασίσουμε να υπερασπιστούμε αυτά που μαζί, κατακτήσαμε είμαι σίγουρος ότι όλοι μαζί θα αποφασίσουμε με μεγάλη πλειοψηφία ότι μαζί θα συνεχίσουμε.

Γιώργος Γιαννόπουλος

Συνεχίζουμε Μαζί, Δημιουργούμε το Αύριο!

Ρόδος Ανθρώπινη Πόλη

ΜΕ ΕΥΧΑΡΙΣΤΙΕΣ ΚΑΙ ΥΠΟΣΧΕΣΕΙΣ

ΜΕΤΕΚΛΟΓΙΚΟ ΜΗΝΥΜΑ

του νομάρχη Γ. Μαχαιρίδη

«Το εκλογικό αποτέλεσμα συνιστά ισχυρή εξουσιοδότηση και εντολή»

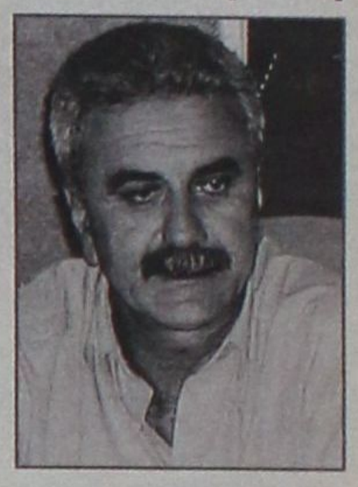

Τις ευχαριστίες και την ευγνωμοσύνη του προς τον Δωδεκανησιακό λαό εκφράζει με δήλωσή του ο νομάρχης Δωδεκανήσου Γιάννης Μαχαιρίδης, δεσμευόμενος παράλληλα να τιμήσει την εμπιστοσύνη των πολιτών προς τον ίδιο και την παράταξή του. Αναφέρει συγκεκριμένα:

«Αγαπητοί μου συμπατριώτες,

Μετά από τέσσερα χρόνια σκληρής δουλειάς και προσήλωσης στους στόχους που θέσαμε σαν παράταξη, ζητήσαμε τη δίκαιη κρίση σας.

Την ώρα της δικής σας ετυμηγορίας, στις εκλογές της 15ης Οκτωβρίου, ζητήσαμε να αξιολογήσετε με το χέρι στην καρδιά το έργο μας και τη συνολική μας προσπάθεια.

Εχοντας απόλυτη αίσθηση της ευθύνης και του χρέους να υποστούμε τη βάσανο της αυστηρής σας κρίσης, είμαστε σήμερα σε θέση να εκφράζουμε την ευγνωμοσύνη μας για την ανανέωση της εμπιστοσύνης σας προς το πρόσωπό μου και προς το σύνολο της παράταξής μας.

Το αποτέλεσμα της Κυριακής συνιστά μια **ισχυρή εξουσιοδότηση και εντολή** να συνεχίσουμε με το ίδιο πάθος και την ίδια αφοσίωση το έργο μας. Μας δεσμεύει να δυναμώσουμε ακόμα περισσότερο τη φωνή μας, ώστε η επόμενη τετραετία να είναι **μία ακόμα περίοδος δημιουργίας και προόδου για τα Δωδεκάνησα.**

Αποτελεί επίσης μια δικαίωση του ωραίου αγώνα που δώσαμε, περιφρουρώντας το ήθος, την κοσμιότητα και την ουσία του πολιτικού διαλόγου.

Από τα βάθη της καρδιάς μου, ένα μεγάλο ευχαριστώ προς όλους τους συνεργάτες μου, σε κάθε μία και κάθε ένα από τους υποψηφίους νομαρχιακούς συμβούλους της παράταξής μας, που μόχθησαν υπερασπιζόμενοι το έργο και τις θέσεις μας, πιστεύοντας ακράδαντα σε αυτό που εσείς τελικά μας δώσατε: **Τη Νίκη.**

Και τώρα συνεχίζουμε και πάλι όλοι μαζί. Χωρίς διαχωρισμούς.

Εχουμε εμπιστοσύνη στις δυνάμεις που κρύβει ο Δωδεκανησιακός λαός και η κοινωνία μας. Αυτές τις δυνάμεις θα αξιοποιήσουμε και πάλι. Με σχέδιο και αυτοπεποίθηση. Και με μόνο γνώμονα την αγάπη και την προκοπή του τόπου μας.

Ο Νομάρχης Δωδεκανήσου
Γιάννης Μαχαιρίδης
Επικεφαλής της παράταξης
«Δωδεκάνησα Νέα Πορεία»



ΣΥΜΦΩΝΑ ΜΕ ΤΗΝ ΤΕΛΙΚΗ ΚΑΤΑΜΕΤΡΗΣΗ

ΟΙ ΣΤΑΥΡΟΙ ΠΡΟΤΙΜΗΣΗΣ ΟΛΩΝ ΤΩΝ ΥΠΟΨΗΦΙΩΝ *δημοτικών συμβούλων στο Δήμο Ροδίων*

Πλειοψήφισαν από τις παρατάξεις οι κ.κ. Γ. Γιαννακάκης, Εμμ. Γλυνός και Α. Κούκουλας

Ο συνολικός αριθμός σταυρών προτίμησης των υποψηφίων δημοτικών συμβούλων στον δήμο Ροδίων σύμφωνα με τα στοιχεία που συγκέντρωσε ο Δήμος Ροδίων συμπεριλαμβανομένων και των ψήφων του 23ου τμήματος του δήμου που δεν είχαν μέχρι και χθες προσμετρηθεί (Σημ. Τα επίσημα αποτελέσματα αναμενόταν να αναρτηθούν χθες βράδυ στο Πρωτοδικείο Ρόδου).

ΠΡΩΤΑ Η ΡΟΔΟΣ / Χατζηευθυμίου Χατζής

Σύνολο ψήφων	*10.105*
ποσοστό	*41,11%*
ΓΙΑΝΝΑΚΑΚΗΣ ΙΩΑΝΝΗΣ	1.217
ΜΑΝΤΙΚΟΥ ΕΙΡΗΝΗ (ΡΕΝΑ)	1.090
ΚΟΝΣΟΛΑΣ ΕΜΜΑΝΟΥΗΛ	993
ΠΑΠΑΝΤΩΝΙΟΥ ΙΩΑΝΝΗΣ	933
ΚΑΜΠΟΥΡΟΠΟΥΛΟΣ ΕΜΜ.	871
ΚΑΡΑΓΙΑΝΝΗΣ ΣΑΚΕΛΑΡΙΟΣ (ΛΑΡΗΣ)	812
ΤΑΡΑΣΛΙΑΣ ΚΩΝΣΤΑΝΤΙΝΟΣ	773
ΚΟΥΓΙΟΣ ΒΑΣΙΛΕΙΟΣ	754
ΤΣΑΓΚΑΡΗΣ ΙΩΑΝΝΗΣ	683
ΠΑΠΑΪΩΑΝΝΟΥ ΓΕΩΡΓΙΟΣ	650
ΑΛΑΧΟΥΖΟΣ ΑΝΤΩΝΙΟΣ	638
ΚΑΡΙΚΗΣ ΕΥΣΤΡΑΤΙΟΣ	572
ΠΑΝΑΓΙΩΤΟΥ ΜΙΧΑΗΛ	539
ΤΡΙΟΜΜΑΤΗΣ ΤΣΑΜΠΙΚΟΣ	450
ΣΑΚΕΛΛΑΡΙΟΥ ΠΑΝΑΓΙΩΤΗΣ	443
ΝΙΚΟΛΑΟΥ ΜΙΧΑΗΛ	404
ΤΣΙΜΠΙΔΑΚΗ ΦΩΤΕΙΝΗ (ΦΩΦΩ)	399
ΑΣΠΡΑΚΗ ΜΑΡΙΑ	482
ΠΑΠΑΚΩΝΣΤΑΝΤΙΝΟΥ ΔΗΜΗΤΡΙΟΣ	363
ΓΙΑΛΛΟΥΡΑΚΗ - ΚΑΡΑΚΑΤΣΑΝΗ ΕΙΡΗΝΗ	340
ΚΑΒΑΣΙΛΑΣ ΓΕΩΡΓΙΟΣ	317
ΜΗΤΣΟΥ ΧΡΥΣΑΝΘΗ - ΕΛΕΥΘΕΡΙΑ	295
ΚΑΛΟΓΕΡΟΠΟΥΛΟΣ ΝΙΚΟΛΑΟΣ	299
ΜΙΧΑΗΛΟΥ ΠΑΝΑΓΙΩΤΗΣ	282
ΚΑΡΥΔΑΚΗΣ ΕΜΜΑΝΟΥΗΛ	277
ΖΩΑΝΝΟΥ ΒΑΡΒΑΡΑ (ΒΕΡΑ)	266
ΠΑΠΟΥΤΣΗΣ ΚΩΝΣΤΑΝΤΙΝΟΣ	261
ΚΛΟΥΒΑΣ ΙΩΑΝΝΗΣ	250
ΜΑΥΡΑΚΗΣ ΒΑΣΙΛΕΙΟΣ	246
ΛΑΖΑΡΑΤΟΣ ΣΠΥΡΙΔΩΝ	219
ΔΕΛΗΓΙΩΡΓΗ-ΣΑΡΙΚΑ ΜΑΡΙΑ - ΦΙΛΙΩ (ΡΟΖΑ)	221
ΦΕΣΙΛΙΟΓΛΟΥ - ΧΑΤΖΗ ΚΑΛΛΙΟΠΗ (ΠΙΤΣΑ)	164
ΑΝΑΣΤΑΣΙΑΔΗ - ΜΑΝΩΛΕΔΑΚΗ ΣΤΥΛΙΑΝΗ (ΣΤΕΛΛΑ)	162
ΟΡΦΑΝΟΣ ΓΕΩΡΓΙΟΣ	156
ΚΩΣΤΑΡΙΔΗΣ ΓΕΩΡΓΙΟΣ	122
ΚΩΣΤΑΚΗΣ ΕΜΜΑΝΟΥΗΛ	103
ΠΑΠΑΘΕΟΔΩΡΑΚΗΣ ΑΡΙΣΤΕΙΔΗΣ	97
ΨΑΡΟΥΛΗΣ ΑΝΑΣΤΑΣΙΟΣ - ΧΡΗΣΤΟΣ	95
ΓΚΙΝΝΗΣ ΠΑΝΟΡΜΙΤΗΣ - ΝΕΚΤΑΡΙΟΣ (ΑΚΗΣ)	76
ΛΟΥΚΑΣ ΙΩΑΝΝΗΣ	65
ΒΟΥΟΡΙΟ - ΤΡΑΓΚΑΤΙ HELI-MARJUKKA	27

ΡΟΔΟΣ ΑΝΘΡΩΠΙΝΗ ΠΟΛΗ / Γιαννόπουλος Γιώργος

Σύνολο ψήφων	*9.302*
ποσοστό	*37,84%*
ΓΛΥΝΟΣ ΕΜΜΑΝΟΥΗΛ	1.237
ΦΩΤΑΡΑΣ ΜΙΧΑΗΛ	928
ΔΙΑΚΟΓΕΩΡΓΙΟΥ ΚΑΛΛΙΣΤΟΣ	789
ΠΑΡΑΣΚΕΥΑΣ ΤΙΜΟΘΕΟΣ	712
ΜΠΟΝΗ ΜΑΡΙΝΑ	711
ΚΑΡΑΝΤΖΙΑΣ ΔΗΜΗΤΡΙΟΣ (ΤΖΙΜΗΣ)	641
ΧΡΙΣΤΟΦΑΚΗ - ΤΡΙΠΗ ΕΥΑΓΓΕΛΙΑ (ΛΙΛΗ)	613
ΜΟΣΧΟΣ ΝΙΚΗΤΑΣ	581
ΗΡΑΚΛΕΙΔΗΣ ΑΡΙΣΤΟΤΕΛΗΣ	546
ΜΑΝΤΑΛΗΣ ΠΕΡΙΚΛΗΣ	526
ΑΣΒΕΣΤΗΣ ΝΙΚΟΛΑΟΣ	514
ΧΑΡΑΛΑΜΠΗΣ ΝΙΚΟΛΑΟΣ	503
ΜΠΑΡΑΚΑΣ ΑΘΑΝΑΣΙΟΣ	421
ΤΣΟΠΑΝΑΚΗΣ ΣΑΒΒΑΣ	417
ΧΟΥΡΔΑΚΗΣ ΓΕΩΡΓΙΟΣ	410
ΚΟΥΝΤΡΑΣ ΗΛΙΑΣ	377
ΧΑΤΖΗΝΙΚΟΛΑΟΥ - ΠΑΠΑΝΙΚΗΤΑ ΧΑΡΙΤΟΜΕΝΗ (ΜΕΝΗ)	374
ΧΑΤΖΗΙΩΑΝΝΟΥ ΑΝΤΩΝΙΟΣ	365
ΚΑΖΟΥΛΛΑΚΗΣ ΚΑΖΟΥΛΗΣ	352
ΜΗΝΑΤΣΗΣ ΙΩΑΝΝΗΣ	335
ΕΥΘΥΜΙΑΔΗΣ ΧΑΡΑΛΑΜΠΟΣ	315
ΛΥΜΟΥΡΑΣ ΠΑΝΑΓΙΩΤΗΣ	300
ΤΡΙΠΟΛΙΤΗΣ ΑΝΤΩΝΙΟΣ	296
ΣΤΑΥΡΙΑΝΟΥ ΔΗΜΗΤΡΑ	294
ΒΟΥΗ ΛΟΥΚΙΑ	280
ΧΑΡΟΚΟΠΟΣ ΜΙΧΑΗΛ	272

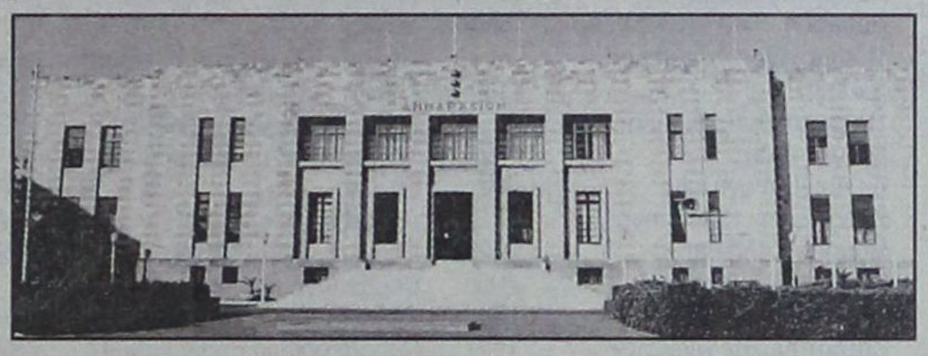

ΣΤΥΛΙΑΝΟΥ ΚΩΝΣΤΑΝΤΙΝΟΣ	252
ΧΑΤΖΗΒΑΣΙΛΕΙΟΥ ΜΙΧΑΗΛ (ΛΑΚΗΣ)	230
ΣΑΛΑΜΑΣΤΡΑΚΗΣ ΔΗΜΗΤΡΙΟΣ	229
ΓΙΑΣΙΡΑΝΗ - ΒΑΣΙΛΕΙΑΔΗ ΧΑΡΙΚΛΕΙΑ	191
ΑΓΓΕΛΗ - ΑΝΤΙΦΥΛΙΩΤΗ ΜΑΡΙΑ	188
ΙΩΑΝΝΙΔΗΣ ΙΩΑΝΝΗΣ	179
ΣΦΥΡΙΟΥ ΙΩΑΝΝΗΣ	151
ΒΑΣΙΛΑΡΑΚΗΣ ΤΣΑΜΠΙΚΟΣ	140
ΒΙΤΣΙΛΑΚΗ - ΣΟΡΩΝΙΑΤΗ ΧΡΥΣΗ	134
ΚΡΗΤΙΚΟΣ ΕΜΜΑΝΟΥΗΛ	119
ΤΣΙΛΙΓΚΡΟΣ ΦΩΤΙΟΣ	111
ΒΑΣΙΛΑΡΑ ΣΕΒΑΣΤΗ	95
ΓΛΑΡΟΣ ΙΩΑΝΝΗΣ	82
ΚΟΛΛΑΤΟΥ ΤΣΑΜΠΙΚΑ - ΑΙΚΑΤΕΡΙΝΗ (ΤΙΝΑ)	79
ΙΩΑΝΝΙΔΗ ΙΝΓΚΡΙΝΤ - ΧΡΙΣΤΙΝΑ	49

ΑΝΟΙΞΗ ΣΤΗ ΡΟΔΟ / Καραγιάννης Σάββας

Σύνολο ψήφων	*4.346*
ποσοστό	*17,68%*
ΚΟΥΚΟΥΛΑΣ ΑΝΔΡΕΑΣ	609
ΚΑΡΑΓΙΑΝΝΗ ΔΕΣΠΟΙΝΑ	604
ΑΝΑΠΟΛΙΤΑΝΟΣ ΑΘΑΝΑΣΙΟΣ	511
ΜΠΑΛΑΝΟΣ ΜΙΧΑΗΛ	361
ΚΑΡΑΝΙΚΟΛΑΣ ΕΛΕΥΘΕΡΙΟΣ	308
ΜΙΓΚΛΗΣ ΚΑΛΟΔΟΥΚΑΣ (ΛΟΥΚΑΣ)	248
ΝΑΛΜΠΑΝΤ ΜΕ ΤΗΝ	227
ΣΩΤΗΡΑΚΗΣ ΣΩΤΗΡΙΟΣ	220
ΣΤΑΥΛΑΣ ΙΩΑΝΝΗΣ	214
ΠΑΥΛΗΣ ΕΛΕΥΘΕΡΙΟΣ (ΤΕΡΗΣ)	211
ΑΡΓΥΡΗΣ ΗΛΙΑΣ	190
ΚΑΚΑΚΙΟΣ ΓΕΩΡΓΙΟΣ	189
ΧΑΛΚΙΤΗΣ ΓΕΩΡΓΙΟΣ	186
ΒΑΚΗΣ ΑΝΤΩΝΙΟΣ	167
ΚΑΦΡΙΤΣΑ ΔΗΜΗΤΡΑ	163
ΠΑΠΑΣΤΑΜΑΤΗΣ ΠΑΝΑΓΙΩΤΗΣ	163
ΛΥΚΟΠΑΝΤΗΣ ΑΓΑΠΗΤΟΣ	156
ΚΑΣΙΩΤΗΣ ΜΙΧΑΗΛ	148
ΙΩΑΝΝΙΔΟΥ - ΡΑΫΜΟΝΔΟΥ ΕΙΡΗΝΗ	142
ΑΝΔΡΟΥΛΑΚΗΣ ΚΩΝΣΤΑΝΤΙΝΟΣ	137
ΚΑΡΙΩΤΟΥ ΜΑΡΙΑ	131
ΚΕΛΗΣ ΗΛΙΑΣ	113
ΜΑΡΙΝΟΥ ΙΩΑΝΝΑ	110
ΣΚΑΝΔΑΛΙΑΡΗΣ ΔΗΜΗΤΡΙΟΣ - ΖΑΦΕΙΡΙΟΣ	106
ΙΩΑΝΝΟΥ ΜΑΡΙΑ	98
ΜΑΓΡΙΠΛΗΣ ΑΛΕΞΑΝΔΡΟΣ	98
ΣΙΜΟΥ ΓΕΩΡΓΙΑ	96
ΓΙΑΝΝΟΥΣΤΑ - ΓΕΡΓΑΤΣΟΥΛΗ ΕΙΡΗΝΗ	94
ΔΕΣΥΠΡΗ ΔΕΣΠΟΙΝΑ-ΜΠΕΤΥ	47
ΗΛΙΑΚΟΠΟΥΛΟΣ ΒΑΣΙΛΕΙΟΣ - ΑΡΙΣΤΟΔΗΜΟΣ	68
ΙΛΤΣΙΟΣ ΚΩΝΣΤΑΝΤΙΝΟΣ	77
ΚΑΡΑΘΑΝΑΣΗ ΑΘΑΝΑΣΙΑ	73
ΛΥΚΟΥΡΙΝΟΣ ΝΙΚΟΛΑΟΣ	73
ΙΝΤΖΑ ΠΡΟΚΟΠΙΑ	72
ΚΟΥΦΟΥ ΤΣΑΜΠΙΚΑ	57
ΚΩΝΣΤΑΝΤΑΚΗΣ ΑΠΟΣΤΟΛΟΣ	55
ΜΥΡΙΑΛΛΑΚΗ ΖΗΝΟΒΙΑ	47
ΣΩΤΗΡΟΠΟΥΛΟΣ ΓΕΩΡΓΙΟΣ	44
ΜΑΝΟΥΣΑΚΗ ΔΩΡΟΘΕΑ	41
ΜΟΣΧΟΝΑΣ ΧΑΡΑΛΑΜΠΟΣ	33

ΔΗΜΟΤΙΚΗ ΑΓΩΝΙΣΤΙΚΗ ΣΥΣΠΕΙΡΟΣΗ (Δ.Α.Σ.) / Μαρκάκης Ιωάννης

Σύνολο ψήφων	*531*
ποσοστό	*2,16%*
ΜΠΑΚΑΛΗΣ ΕΜΜΑΝΟΥΗΛ	69
ΒΟΥΤΣΗΣ ΜΙΧΑΗΛ	49
ΖΟΥΡΟΥΔΗ ΝΕΚΤΑΡΙΑ	45
ΞΑΝΘΟΣ ΚΩΝΣΤΑΝΤΙΝΟΣ	38
ΠΑΠΑΣΤΑΜΟΣ ΕΥΣΤΑΘΙΟΣ	34
ΓΟΜΠΟΥ ΤΣΑΜΠΙΚΑ	33
ΦΑΡΜΑΚΙΔΗΣ ΣΤΥΛΙΑΝΟΣ	32
ΧΑΤΖΗΔΙΑΚΟΥ ΑΓΑΠΗΤΟΣ	31
ΚΑΡΑΜΗΤΑΣ ΔΗΜΗΤΡΙΟΣ	28
ΜΩΡΑΪΤΗΣ ΓΕΩΡΓΙΟΣ	28
REDEMUND (ΚΑΠΝΟΥΔΑΚΗ) MARTINA	25
ΚΩΤΣΑΔΑΜ ΕΙΡΗΝΗ	23
ΟΙΚΟΝΟΜΟΥ ΑΘΑΝΑΣΙΟΣ	21
ΜΑΝΩΛΑΚΗ ΕΙΡΗΝΗ	20
ΖΑΝΝΑΚΗΣ ΔΗΜΗΤΡΙΟΣ	19
ΓΙΑΝΝΟΠΟΥΛΟΣ ΣΩΤΗΡΙΟΣ	18
ΚΑΛΑΦΑΤΑΣ ΙΩΑΝΝΗΣ	18
ΚΛΕΙΔΟΝΙΑΡΗ ΣΤΑΥΡΟΥΛΑ	18
ΦΩΤΑΡΑ ΕΥΤΥΧΙΑ	18
ΣΦΕΝΔΟΥΡΑΚΗ ΕΥΤΥΧΙΑ	17
ΧΑΤΖΗΙΑΝΝΟΥ ΔΗΜΗΤΡΙΟΣ	17
ΚΟΥΡΟΥΣΗ ΔΙΟΝΥΣΙΑ (ΝΤΕΝΙΑ)	16
ΙΕΡΟΒΑΣΙΛΗΣ ΝΙΚΟΛΑΟΣ	14
ΚΑΡΑΦΥΛΛΑΚΗ ΝΙΚΗ	14
ΣΟΥΛΑΝΔΡΟΥ ΔΕΣΠΟΙΝΑ	13
ΖΕΠΠΟΥ ΤΣΑΜΠΙΚΑ	12
ΧΑΤΖΗΓΕΩΡΓΙΟΥ ΗΛΕΚΤΡΑ	12

ΑΝΕΞΑΡΤΗΤΗ ΕΝΩΤΙΚΗ ΠΟΡΕΙΑ / Κατσαρός Μιχαήλ

Σύνολο ψήφων	*298*
ποσοστό	*1,21%*
ΓΚΙΟΥΤΙΤΣΕ ΣΑΛΒΑΤΟΡΕ	33
ΑΤΤΙΤΗΣ ΜΕΡΚΟΥΡΙΟΣ	29
ΧΑΤΖΗΛΙΑΜΗΣ ΑΝΤΩΝΙΟΣ	27
ΘΑΡΡΕΝΟΣ ΘΕΟΔΩΡΟΣ	18
ΚΟΥΡΜΑΔΙΑΣ ΕΛΕΥΘΕΡΙΟΣ	18
ΚΑΡΑΓΙΑΝΝΗ ΜΑΡΙΑ	17
ΚΟΖΑΣ ΒΑΣΙΛΕΙΟΣ	16
ΚΟΥΤΣΟΝΟΥΡΗΣ ΣΩΤΗΡΙΟΣ	14
ΜΑΝΩΛΑ ΜΑΡΙΑ	14
ΜΑΝΟΥΣΑΚΗΣ ΝΕΚΤΑΡΙΟΣ	13
ΣΑΜΑΡΑ ΔΕΣΠΟΙΝΑ	13
ΑΜΥΓΔΑΛΑ ΣΩΤΗΡΙΑ - ΙΦΙΓΕΝΕΙΑ	12
ΓΙΑΝΝΟΣ ΧΡΗΣΤΟΣ	12
ΚΟΥΦΟΣ ΚΥΡΙΑΚΟΣ	11
ΠΕΡΟΥ ΜΑΡΙΑ	11
ΧΑΡΙΤΟΣ ΜΙΧΑΗΛ - ΚΟΣΜΑΣ	11
ΒΟΓΙΑΤΖΗΣ ΜΙΧΑΗΛ	10
ΚΝΑΒΑΣ ΠΑΝΑΓΙΩΤΗΣ	10
ΑΝΔΡΙΑΔΟΥ ΕΥΓΕΝΙΑ	9
ΣΟΥΣΟΥΔΗΣ ΓΕΩΡΓΙΟΣ	8
ΨΑΡΟΜΠΑΣ ΝΙΚΟΛΑΟΣ	8
ΜΑΡΙΝΟΥ ΝΟΜΙΚΗ	7
ΤΣΙΜΕΤΤΑ ΜΑΡΙΑ - ΑΙΚΑΤΕΡΙΝΗ	7
ΠΑΠΑΔΟΠΟΥΛΟΣ ΔΗΜΗΤΡΙΟΣ	6
ΤΡΑΚΟΣΣΑ ΜΑΡΙΑ	5
ΒΟΥΤΣΗ ΝΟΜΙΚΗ	4
ΘΕΟΔΩΡΟΥ ΣΤΕΦΑΝΟΣ	4
ΚΑΙΖΕΡΛΗ ΣΟΥΚΡΗ	4
ΤΖΑΝΙΔΑΚΗΣ ΕΜΜΑΝΟΥΗΛ	4
ΦΡΑΓΚΟΣ ΜΙΧΑΗΛ	3



ΜΕ ΚΑΤΑΜΕΤΡΗΜΕΝΟ ΤΟ 89,92%

ΟΙ ΣΤΑΥΡΟΙ ΠΡΟΤΙΜΗΣΗΣ ΟΛΩΝ ΤΩΝ ΥΠΟΨΗΦΙΩΝ ΝΟΜΑΡΧΙΑΚΩΝ ΣΥΜΒΟΥΛΩΝ

«Σαρωτικός» στην κυριολεξία ο κ. Νίκος Ζωίδης προηγείται με μεγάλη διαφορά σε σταυρούς προτίμησης στην παράταξή του «Δωδ/νησα - Νέα Πορεία», ενώ στην παράταξη «Δωδ/κή Ενωτική Κίνηση» πέρασε μπροστά ο κ. Νίκος Πουλιού.

Αναλυτικά τα μέχρι τώρα αποτελέσματα:

ΕΓΓΕΓΡΑΜΜΕΝΟΙ 173.147
ΨΗΦΙΣΑΝ 119.877
ΠΟΣΟΣΤΟ 69.23 %
ΕΓΚΥΡΑ 114.169
ΑΚΥΡΑ 3.716
ΛΕΥΚΑ 1.992
ΑΚΥΡΑ/ΛΕΥΚΑ % 4.76%

ΕΝΗΜΕΡΩΜΕΝΑ ΕΚΛΟΓΙΚΑ ΤΜΗΜΑΤΑ: 339 ΑΠΟ: 377 (ΠΟΣΟΣΤΟ 89.92 %
ΔΩΔΕΚΑΝΗΣΑ ΝΕΑ ΠΟΡΕΙΑ

Ζωίδης Νικόλαος	9627
Κυπραίου - Νικηταρά Μαρία	8847
Κουσουρνάς Ευστάθιος	7201
Συφουνιού Χρυσούλα	6656
Φάκκος Μιλτιάδης	6371
Πετρωνιάτης Γεώργιος	6257
Κρεμαστινός Δημήτριος	6095
Ερωτόκριτος Μιχαήλ	6061
Μπαφίτη Ανδριάνα - Γεωργία	5450
Λίσγος Φίλλιπος	4989
Παμπάκας Σωτήριος	4910
Χριστοφάκης Ιωάννης	4851
Δημητρακόπουλος Βασίλειος	4849
Χατζηδιάκος Φώτιος	4588
Διακοσταυριανού - Σώζου Δέσποινα	3768
Μουτάφη - Κουντούρη Δέσποινα	3223
Φάκκα - Βασιλαράκη Ζηνοβία (Τζένη)	3221
Σταυλάς Κωνσταντίνος	3212
Βολονάκη Αικατερίνη	3168
Τσαμπανάκης Βασίλειος	2945
Κιαχαγιά Τσαμπίκα	2854
Τατάκης Νικόλαος	2846
Τσαβαρής Ιωάννης	2835
Κακιός Μιχαήλ	2603
Έψιμος Στέργος	2582
Καραγιώργης Δημήτριος	2560
Γερασκλής Μιχαήλ	2517
Κασέρης Ιωάννης	2286

Προηγούνται ο Ζωίδης από την παράταξη Μαχαιρίδη και ο Πουλιού από την παράταξη Υψηλάντη

Χατζηπέτρος Ιωάννης	2235
Παρισίδη - Τουλαντά Μαρία	2228
Μπαραχάνος Αθανάσιος (Σάκης)	2074
Σπυροπούλου - Νικολάου Ελένη - Λίντα	2026
Διάκου Παναγιώτης	2024
Χατζηδάκη - Κώτη Ζηνοβία	2022
Μαύρου Καλλιόπη	2021
Κουντούρης Αντώνιος	2000
Μανιάς Σεβαστός	1982
Κατσοτούρχης Γεώργιος	1981
Ζηδιανάκης Εμμανουήλ	1815
Μπαϊράμης Ιωάννης	1814
Κάζας Αντώνιος	1763
Γρύλλης Λάζαρος	1738
Κορωνή - Ησυχου Αικατερίνη	1689
Μακαρούνα Δέσποινα	1630
Χριστοδούλου Μαρία (Μαριγούλα)	1625
Δράκου - Σκουμπουρδή Βαρβάρα (Βέρα)	1571
Σκευοφύλαξ Εμμανουήλ	1545
Τσαμπάλα - Κώστογλου Ευαγγελία	1391
Γερακιού Καλλιόπη	1284
Γιαλλούσης Ιωάννης	895
Σαμίου Αδαμαντία (Διαμάντω)	718
Φάρκωνα - Χασαπλαδάκη Αγγελική	703
Ορφανίδου Γεωργία	694
Γιαννικουρή Ελένη	604

12 συν 15

Παπαβασιλείου Βασίλειος	303
Σαντορινιός Νεκτάριος	261
Κελεπέρα Τσαμπίκα (Μίκα)	259
Μαλανδρή Φαίδρα	183
Ξυπολιτάς Μιχαήλ	175
Γραμματικού Μαρία	168
Τερνεζής Σπυρίδων	153
Αγαπητός Εμμανουήλ	150
Παπαχριστοδούλου Ελευθερία	137
Ξυλούρας Νικόλαος	133
Γιατρά Αικατερίνη	127
Παπακυριακόπουλος Ιωάννης	123
Καραγεωργίου Δημήτριος	120
Καρίκης Κυριάκος	117
Κατσαρά Χαριτωμένη	114
Ζαραρης Δημήτριος	113
Χατζημάρκου - Παστρικού Μαρία	110
Μακρή - Καματερού Θεοδώρα	104
Μπόνη - Ντάκα Ιωάννα	103
Σαρούκος Νομικός (Μικές)	102
Χατζηστέργου - Μαυρουδή Ελένη	100
Αρμπίλιας Νικόλαος	97
Πελεκάνος Βασίλειος	95
Βερβέρογλου Γεώργιος - Λάζαρος	90
Παπαθεοδωρακάκης Εμμαν.	87
Σκορδής Γεώργιος	83
Αποστολή Μαρία	83
Ντέλιος Δημήτριος	79
Χαλκιάς Γεώργιος	72
Παλατιανού - Χρυσοχόου Αντιγόνη	63
Παλαμαρίζης Γεώργιος	58
Μαρκαντωνάκης Παναγιώτης - Μαρίνος	58
Λογοθέτης Ηλίας	53
Λαμπάς Αθανάσιος	52
Λιναρδής Θωμάς	45
Παπαδημητρίου Ιωάννης	40
Γερμανλής Πασχάλης	37
Μπαρλάς Ιωάννης	33
Παπαπέτρου - Πλαπούτα Ελένη	24
Τζήμου Ιωάννα	21
Ψύλλας Νικόλαος	21
Στοϊτσας Αντώνιος	17

ΔΩΔΕΚΑΝΗΣΙΑΚΗ ΕΝΩΤΙΚΗ ΚΙΝΗΣΗ

Πουλιού Νικόλαος	4549
Ζωγραφίδης Γεώργιος	4500
Καραμαρίτης Νικόλαος	4368
Καραγιάννη Μαρία	3937
Τριανταφύλλου Εμμανουήλ	3923
Σοκορέλος Μιχαήλ	3737
Τριομμάτης Φίλιππος	3616
Μπαριανάκης Μιχαήλ	3474
Αθένα - Βασιλειάδη Ελευθερία	3274
Χατζησάββας Εμμανουήλ	3202
Σαρρής Χαράλαμπος (Μπάμπης)	3134
Γεωργά - Τηλιακού Μαρία - Ειρήνη (Μαριρένα)	3089
Καμπάνης Ιωάννης	2908
Καραταπάνης Σάββας	2887
Γεράκης Ελευθέριος - Αλέξανδρος (Αλέξης)	2817
Κουλιανού Βασιλική (Βίκυ)	2577
Αγγούριας Ανδρέας	2513
Αλαχούζος Μιχαήλ	2445
Μαραγκός Δημήτριος	2287
Σύρμος Πέτρος	2261
Πιννίκας Εμμανουήλ	2248
Δράκου - Χοσάδα Αικατερίνη	2199
Σαρικά - Κουμπιάδη Δωροθέα (Ροδούλα)	2126
Θερμού- Στεφανίδη Αθανασία	2080
Καλλιστή - Στεργάκη Ευδοξία (Εύη)	1995
Βιτζηλαίος Μιχαήλ	1985
Αναστασιάδης Στέργος (Σέργιος)	1956
Κούρτης Γεώργιος	1943
Δρόσος Γεώργιος	1867
Μαραβέλιας Παντελεήμων	1863
Καρίκης Ιωάννης	1774
Καραγιάννης Ανδρέας	1681
Κορφιά Καλοτίνα	1680
Μανώλης Ευάγγελος	1674
Νισύριος Γεώργιος	1620
Σόμος Μιχαήλ	1552
Χατζηστρατή Σεβαστή	1517
Θυμανάκης Δημοσθένης	1307
Τσαμπίκου - Στεργάρου Καθολική (Κική)	1294
Αγγελίδης Γεώργιος	1292
Μπότσης Μιχαήλ	1240
Κουνάκης Εμμανουήλ	1208
Τηλιακός Σακελλάριος	1138
Κούρτη - Παζαρζή Μαρία	1078
Παπαδάκη Μαρίνα	1051
Σαράντης Δημήτρης	1023
Λαχανάς Ιωάννης	960
Φωτεινής Γεώργιος	925
Ανδρουλάκη - Χατζηνικολάου Χριστίνα	914
Μαυριού - Δεμέλου Τσαμπίκα	850
Χαντάτ - Μεϊχανετζίδη Γκρέϊς	718
Γρηγοριάδης Μιχαήλ	693
Σταμπούλη - Μουλιάτη Σμαράγδα	678
Νικόλα - Τρούλλη Ειρήνη	585

ΝΟΜΑΡΧΙΑΚΗ ΑΓΩΝΙΣΤΙΚΗ ΣΥΝΕΡΓΑΣΙΑ

Γιαννέζου Αθανασία	551
Αθανασιάδου Κοντή	255
Περούλλης Ευστάθιος	250
Δημητριάδης Αναστάσιος	240
Χατζηγιάννη Μαρία	235
Κωτσαδάμ Λουκάς	231
Γεωργιάδη Δέσποινα	223
Χαραλάμπου Στυλιανός	223
Χριστοφόρου Φιλήμων	213
Πότσος Μιχαήλ	213
Λάμπρου Ιωάννα	213
Ξυπολιτάς Μικές	209
Καραγιάννης Δημήτριος	197
Σαρικά Μαρία	195
Κασιώτης Χρήστος	189
Σακελλαρίου Βασίλειος	181
Μανωλάκης Βασίλειος	180
Μαϊλλη Μαρία	178
Κριαράς Στυλιανός	175
Γιαννακού Ειρήνη	174
Μακρή Κυριακή	161
Ζουρούδη Χρυσούλα	160
Κουπάδη Ασπασία	149
Ευθυμίου Ευθύμιος	148
Γουρλάς Νικόλαος	147
Πούλος Γεώργιος	145
Χαλάς Αχιλλεύς	137
Σταμάτη Βασιλική	135
Βεργής Γεώργιος	135
Δούκας Παναγιώτης (Νότης)	134
Γαμπιεράκης Εμμανουήλ	132
Μπαντουβάκη Γεωργία	129
Γοδεβένος Δημήτριος	124
Χατζηγιώργη Δέσποινα	122
Μαγγαφάς Αντώνιος	114
Ρήγας Μικές	111
Μακρυλλός Ιωάννης	110
Γεωργαλίδης Ελευθέριος	109
Μακρής Κωνσταντίνος	108
Ευαγγελίου Κωνσταντίνος	98
Κλειδωνιάρη Μαρία - Λουκία	97
Λύτρας Γεώργιος	93
Δράκος Ανδρέας	85
Μπούρνη (Βέργου) Διαμάντω	84
Οικονομίδου Αικατερίνη	77
Καρίμαλης Κυριάκος	76
Νταλαμάγκα Κωνσταντίνα	74
Παναγιωτόπουλος Παναγιώτης	65
Φωτάρας Αντώνιος	59
Σαρβανίδου Αιμιλία	58
Σακελλάκης Γεώργιος	55
Παχούντης Εμμανουήλ	55
Λύκος Χρήστος	51
Καργελλής Νικόλαος - Σταύρος	43

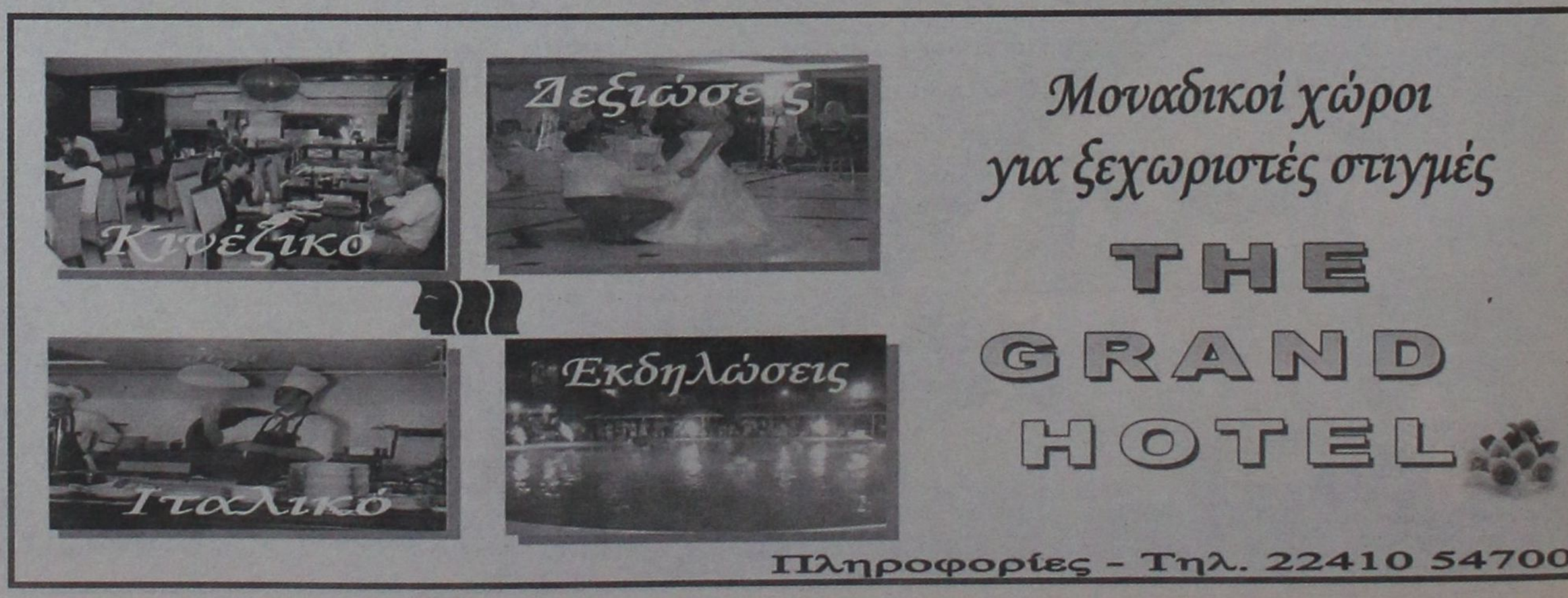

ΟΠΟΙΟΣ ΚΙ ΑΝ ΕΚΛΕΓΕΙ ΔΗΜΑΡΧΟΣ

ΝΕΟ «ΠΡΟΣΩΠΟ» ΘΑ ΑΠΟΚΤΗΣΕΙ ΤΟ ΔΗΜΟΤΙΚΟ ΣΥΜΒΟΥΛΙΟ ΡΟΔΟΥ



Εντελώς διαφορετικό «πρόσωπο» θα έχει το νέο δημοτικό συμβούλιο σε σχέση με το σημερινό στον Δήμο Ροδίων, ειδικότερα αν νικητής της αναμέτρησης του δεύτερου γύρου είναι ο επικεφαλής της παράταξης «Πρώτα η Ρόδος» του κ. Χατζή Χατζηευθυμίου.

Σ' αυτή την περίπτωση τα νέα πρόσωπα που θα συμμετέχουν στη σύνθεση του δημοτικού συμβουλίου, σύμφωνα με τα τελικά αποτελέσματα των σταυρών προτίμησης που συγκέντρωσαν οι υποψήφιοι δημοτικοί σύμβουλοι, είναι ακριβώς 15, δηλαδή το 65% των μελών του.

Από την παράταξη του κ. Χατζή Χατζηευθυμίου, πάντοτε υπό την αίρεση ότι θα είναι ο νικητής των εκλογών, εκλέγονται οι κ.κ. Γιαννακάκης Γιάννης, Μαντικού Ρένα, Κόνσολας Εμμανουήλ, Παπαντωνίου Ιωάννης, Καμπουρόπουλος Εμμανουήλ, Καραγιάννης Λάρης, Ταρασλιάς Κωνσταντίνος, Κουγιός βασίλειος, Τσαγκάρης Ιωάννης, Παπαϊωάννου Γεώργιος, Αλαχούζος Αντώνιος, Καρίκης Ευστράτιος, Παναγιώτου Μιχαήλ, Τριομμάτης Τσαμπίκος και Σακελλαρίου Παναγιώτης.

Από τους ανωτέρω εν ενεργεία δημοτικοί σύμβουλοι είναι οι κ.κ. Γιαννακάκης, Καραγιάννης, Κουγιός, Αλαχούζος, Παναγιώτου και Τριομμάτης. Οι υπόλοιποι εκλέγονται για πρώτη φορά.

Αν η παράταξη χάσει τότε εκτός του επικεφαλής κ. Χατζηευθυμίου εκλέγονται οι έξι πρώτοι και συγκεκριμένα οι κ.κ. Γιαννακάκης, Μαντικού, Κόνσολας, Παπαντωνίου, Καμπουρόπουλος και Καραγιάννης Λάρης, ήτοι δύο παλιά στελέχη και τέσσερα νέα.

• Από την παράταξη «Ρόδος – Ανθρώπινη Πόλη» του κ. Γιώργου Γιαννόπουλου αν, τελικώς, ηττηθεί και στον δεύτερο γύρο εκτός του επικεφαλής θα εκλεγούν ακόμα οι κ.κ. Γλυνός Μανώλης, Φωτάρας Μιχαήλ, Διακογεωργίου Κάλλιστος, Παρασκευάς Τιμόθεος, Μπόνη Μαρίνα και Καραντζιάς Δημήτριος.

Ανανεώθηκε το 65% των παλιών μελών του

Αν η παράταξη κερδίσει εκτός των ανωτέρω στη λίστα των εκλεγέντων δημοτικών συμβούλων θα προστεθούν τα ονόματα των κ.κ. Χριστοφάκη – Τρίπη Λιλή, Μόσχου Νικήτα, Ηρακλείδη Αριστοτέλη, Μαντάλη Περικλή, Ασβέστη Νικολάου, Χαραλάμπη Νίκου, Μπαράκα Αθανάσιου, Τσοπανάκη Σάββα και Χουρδάκη Γεωργίου.

• Οπως προκύπτει το εγχείρημα της ανανέωσης της παράταξης του κ. Γιαννόπουλου δεν στέφθηκε από επιτυχία, αφού από τους υποψήφιους της νέας γενιάς θα εκλεγούν μόνο οι κ.κ. Ασβέστης (γιος του νυν δημοτικού συμβούλου κ. Δ. Ασβέστη) και Τσοπανάκης αν, φυσικά κερδίσει η παράταξη.

Διαφορετικά τα νέα πρόσωπα θα είναι μόνο οι κ.κ. Μιχάλης Φωτάρας, ιατρός, εν ενεργεία νομαρχιακός σύμβουλος, και Τιμόθεος Παρασκευάς που «επιστρέφει» στον Δήμο Ροδίων, τον οποίο υπηρέτησε επί δημαρχίας Καραγιάννη ως αντιδήμαρχος, αλλά η θητεία του σημαδεύτηκε από τις σκληρές κόντρες που είχε με τον αρχηγό του.

• Στο νέο δημοτικό συμβούλιο θα συμμετέχουν επίσης ο επικεφαλής της παράταξης «Ανοιξη στη Ρόδο» κ. Σάββας Καραγιάννης και οι δύο πρώτοι σε σταυρούς σύμβουλοί του, δηλαδή ο γιατρός κ. Ανδρέας Κούκουλας και η κ. Καραγιάννη Δέσποινα.

Ο κ. Καραγιάννης επιστρέφει στα δημοτικά έδρανα μετά ακριβώς από 12 χρόνια. Υπενθυμίζεται ότι διετέλεσε επί δύο τετραετίες δήμαρχος (1983-1990) και αρχηγός της ελάσσονος μειοψηφίας στο δημοτικό συμβούλιο της περιόδου 1991-1994.

ΠΡΩΤΟΣ ΤΩΝ ΠΡΩΤΩΝ

Η μάχη του σταυρού ανέδειξε και πάλι πρώτο των πρώτων τον δημοτικό σύμβουλο της παράταξης του κ. Γιαννόπουλου, αντιδήμαρχο σήμερα κ. Μανώλη Γλυνό που συγκέντρωσε 1.237 σταυρούς προτίμησης.

Σε απόσταση αναπνοής έρχεται ο πρώτος της παράταξης του κ. Χατζηευθυμίου δημοτικός σύμβουλος κ. Γιάννης Γιαννακάκης που συγκέντρωσε 1.217 σταυρούς – είκοσι (20) λιγότερους από τον κ. Γλυνό.

Αυτό σημαίνει ότι το εκλογικό σώμα επιβράβευσε ξανά την σεμνή και γόνιμη παρουσία τους στο δημοτικό συμβούλιο του Δήμου Ροδίων.

Να σημειωθεί ακόμα, σε σχέση με τους σταυρούς προτίμησης, ότι:

- Το φράγμα των 1.000 σταυρών έσπασε ακόμη η κ. Ρένα Μαντικού, υποψήφια με τον κ. Χατζηευθυμίου που συγκέντρωσε 1.090 σταυρούς και κατέλαβε τη δεύτερη θέση πίσω από τον κ. Γιαννακάκη.

- Την πρωτιά από την παράταξη του κ. Καραγιάννη εξασφάλισε ο ιατρός κ. Ανδρέας Κούκουλας με 609, μόλις 5 σταυρούς περισσότερους από την κ. Καραγιάννη που συγκέντρωσε 604.

ΣΗΜΕΙΩΘΗΚΑΝ ΣΟΒΑΡΕΣ ΚΑΘΥΣΤΕΡΗΣΕΙΣ

ΑΚΟΜΑ ΚΑΙ ΤΗΝ ΔΕΥΤΕΡΑ ΕΣΤΕΛΛΑΝ

τηλεγραφήματα οι δικαστικοί αντιπρόσωποι!

Αδικαιολόγητη απουσία μελών Εφορευτικών Επιτροπών από τα εκλογικά τμήματα

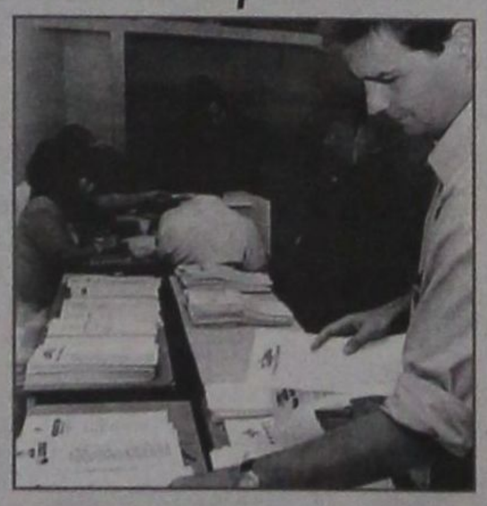

Πανελλαδικό φαινόμενο ήταν, όπως τελικά προκύπτει, η καθυστέρηση μετάδοσης των εκλογικών αποτελεσμάτων της Κυριακής, αλλά και η αποστολή των τηλεγραφημάτων προς τις Νομαρχίες.

Το πρόβλημα εντοπίσθηκε, κυρίως, στην μη εμφάνιση των μελών των εφορευτικών επιτροπών στα εκλογικά κέντρα και η αδυναμία των δικαστικών αντιπροσώπων να καλύψουν τα κενά, είτε με τον εξαναγκασμό τους μέσω των αστυνομικών τμημάτων, είτε με την αναπλήρωσή τους από (τυχαίους) ψηφοφόρους, ως είχαν δικαίωμα.

Τέτοια προβλήματα παρουσιάσθηκαν όχι μόνο στα νησιά, αλλά και στην ίδια την πόλη της Ρόδου. Καταγγέλθηκε μάλιστα ότι υπήρξαν περιπτώσεις που έκαναν την δουλειά είτε μόνοι τους οι δικαστικοί αντιπρόσωποι, είτε με την βοήθεια 1-2 άλλων ανθρώπων, αλλά η ευθύνη τους είναι δεδομένη.

Για να αντιληφθεί κανείς το μέγεθος του προβλήματος αρκεί να αναφερθεί ότι τηλεγραφήματα με τα αποτελέσματα έφθαναν στη Νομαρχία Δωδ/νήσου μεχρι και το μεσημέρι της Δευτέρας!!

Αναφέρουμε μερικές χαρακτηριστικές περιπτώσεις: 64ο εκλογικό τμήμα Δήμου Ηρακλειδών (12ο του Δήμου), 68ο Ιαλυσού (2ο του Δήμου), 83 και 86 Καλλιθέας (4ο και 7ο του Δήμου), 356 πόλεως Ρόδου (71ο του Δήμου, στους Αγίους Αποστόλους) και 376 Ολύμπου Καρπάθου (1ο της Κοινότητας).

Χάριν της ιστορίας αναφέρεται ότι τα πρώτα δύο τηλεγραφήματα με τα εκλογικά αποτελέσματα έφθασαν στη Νομαρχία από το 291ο Εκλογικό Τμήμα Ρόδου (6ο Δήμου Ροδίων) και αφορούσε τις δημοτικές εκλογές και από το 141 Καμείρου (3ο Δήμου Καμείρου) και αφορούσε τις νομαρχιακές εκλογές. Το πρώτο τηλεγράφημα έφθασε στις 20.23'.34'' το βράδυ της Κυριακής και το δεύτερο στις 20.40.

Με τον τρόπο αυτόν έσπασε και η παράδοση καθώς σε όλες τις τελευταίες εκλογές το πρώτο τηλεγράφημα κατέφθανε από το δημοτικό διαμέρισμα Παραδεισίου, του Δήμου Πεταλούδων.

ΕΘΝΙΚΗ ΤΡΑΠΕΖΑ ΤΗΣ ΕΛΛΑΔΟΣ

ΕΘΝΙΚΗ ΤΡΑΠΕΖΑ ΤΗΣ ΕΛΛΑΔΟΣ Α.Ε.
ΔΙΕΥΘΥΝΣΗ ΠΕΡΙΟΥΣΙΑΣ (025)

ΠΕΡΙΛΗΨΗ
ΑΝΑΚΟΙΝΩΣΗΣ υπ' αριθμ. 142/04-10-2006
για την πώληση ακινήτου

Η ΕΘΝΙΚΗ ΤΡΑΠΕΖΑ ΤΗΣ ΕΛΛΑΔΟΣ Α.Ε. γνωστοποιεί ότι πρόκειται να διενεργήσει στα Γραφεία της ΔΙΕΥΘΥΝΣΗΣ ΠΕΡΙΟΥΣΙΑΣ ΤΗΣ ΤΡΑΠΕΖΑΣ στην Αθήνα (οδός Σταδίου 38, 2ος όροφος, αίθουσα αριθμ. 222) δημόσιο διαγωνισμό με κλειστές προσφορές για την πώληση του πιο κάτω περιγραφόμενου ακινήτου ιδιοκτησίας της, σύμφωνα με τους όρους και τις προϋποθέσεις της σχετικής αναλυτικής ανακοίνωσης και του φυλλαδίου όρων πώλησης.

ΝΟΜΟΣ ΔΩΔΕΚΑΝΗΣΟΥ

25-10-06, ημέρα Τετάρτη και ώρα 10.00', με ελάχιστη τιμή προσφοράς **€ 1.900.000,00-**

ΡΟΔΟΣ – Συνοικία «Νεοχώρι» επί των οδών Παπανικολάου 16-18 (πρώην Βασ. Κων/νου) και Πλατείας Βασιλέως Παύλου 29.

Διώροφη διατηρητέα οικία, που αποτελείται από ισόγειο 169 τ.μ., Α' όροφο 150,60 τ.μ. και με ισόγεια αποθήκη – λεβητοστάσιο 13,20 τ.μ. σε οικόπεδο έκτασης 480,63 τ.μ.

(Συντελ. Δόμησης: 1,40 Κάλυψη κατά ΓΟΚ (40%) ύψος – όροφοι: κατά ΓΟΚ)

Στην προαναφερόμενη αναλυτική ανακοίνωση, που βρίσκεται καταχωρημένη στην ιστοσελίδα της Τράπεζας στην ηλεκτρονική διεύθυνση www.nbg.gr, περιλαμβάνονται σημαντικές πληροφορίες για τη νομική και πολεοδομική κατάσταση του πωλουμένου ακινήτου, των οποίων απαραίτητα πρέπει να λάβουν γνώση οι ενδιαφερόμενοι.

Για την παραλαβή της αναλυτικής ανακοίνωσης και του φυλλαδίου (γενικών – ειδικών) όρων πώλησης των οποίων επίσης πρέπει να λάβουν γνώση **απαραίτητα** οι υποψήφιοι αγοραστές και για τυχόν πρόσθετες πληροφορίες οι ενδιαφερόμενοι μπορούν να απευθύνονται (εκτός από το Κατάστημα της Τράπεζας στη Ρόδο επί της πλατείας Κύπρου, τηλ. 22410-54031), στην αρμόδια Υπηρεσία Παρακολούθησης και Αξιοποίησης ακινήτων της Τράπεζας στην Αθήνα, οδός Σταδίου 38, 3ος όροφος, στο Γραφείο **303,** στα τηλέφωνα 210-3345469 και 3345325.

Σημειώνεται ότι και το γενικό φυλλάδιο όρων πώλησης ακινήτων – κινητών της Τράπεζας έχει επίσης καταχωρηθεί στην ιστοσελίδα της Τράπεζας, στην ως άνω ηλεκτρονική διεύθυνση.

ΕΘΝΙΚΗ ΤΡΑΠΕΖΑ ΤΗΣ ΕΛΛΑΔΟΣ Α.Ε.
ΔΙΕΥΘΥΝΣΗ ΠΕΡΙΟΥΣΙΑΣ

ΑΠΟ ΤΟΝ ΤΑΚΤΙΚΟ ΑΝΑΚΡΙΤΗ ΡΟΔΟΥ

ΣΕ ΠΡΟΤΕΡΑΙΟΤΗΤΑ Η ΥΠΟΘΕΣΗ *του Ροδίτη φαρμοκοποιού*

Είναι «φορτωμένος» με πολλές κατηγορίες

Σε προτεραιότητα έχει τεθεί από τον Α' τακτικό Ανακριτή Ρόδου κ. Απ. Μπουσουλέγκα η διεκπεραίωση της κυρίας ανάκρισης σχετικά με την πολύκροτη υπόθεση παρεμπορίας αναβολικών και στεροειδών με υπόλογο σε τρείς δικογραφίες που σχηματίστηκαν από την Γ' Υποδιεύθυνση Ελέγχων της Υπηρεσίας Ειδικών Ελέγχων του Υπουργείου Οικονομικών τον προσωρινά κρατούμενο, από την 1η Σεπτεμβρίου 2005, Ροδίτη φαρμακοποιό κ. Ιωάννη Κωνσταντινίδη του Κωνσταντίνου, 50 ετών.

Ο Εισαγγελέας Πλημμελειοδικών Ρόδου κ. Γ. Οικονόμου έχει ήδη υποβάλει πρόταση προς το Συμβούλιο Πλημμελειοδικών Ρόδου για την συνένωση των δικογραφιών που εκκρεμούν σε βάρος του κ. Κωνσταντινίδη, λόγω συνάφειας και σύντομα αναμένεται να εκδοθεί σχετικό βούλευμα.

Θα ακολουθήσει η διαδικασία της μεταγωγής του από τις φυλακές στο ΑΤ Ρόδου προκειμένου να παρουσιαστεί ενώπιον του τακτικού ανακριτή για να απολογηθεί.

Υπενθυμίζουμε ότι ο κ. Κωνσταντινίδης διώκεται ήδη για εξαγωγή – αποστολή δεμάτων που περιείχαν ναρκωτικά, για αγορά, πώληση ναρκωτικών, για διαμεσολάβηση σε πώληση ναρκωτικών, για κατάχρηση ιδιότητας φαρμακοποιού, για πλαστογραφία με χρήση τιμολογίων και δελτίων αποστολής με courier δεμάτων και για παράβαση του Ν.3057/02 περί ντόπινγκ.

Οπως είχε γράψει η «δ» με το από 29 Νοεμβρίου 2004 έγγραφο της Εθνικής Υπηρεσίας Δίωξης Εγκλήματος της Μεγάλης Βρετανίας (NCIS), στο χρονικό διάστημα 1-3 Ιουνίου ο κ. Lloyd Paterson, κάτοικος Essex, παρέλαβε 20 κιβώτια με το αναβολικό Pregnyl από τον κ. Ι. Κωνσταντινίδη, ο οποίος χρησιμοποίησε ως αποστολέα το όνομα John Stavras. Η ταυτότητα του κ. Κωνσταντινίδη φέρεται να αποκαλύφθηκε από το γεγονός ότι τα κιβώτια συσκευάσθηκαν και απεστάλησαν από ακίνητο που χρησιμοποιεί στην Αθήνα.

Η NCIS διαπίστωσε ότι την 15η Μαΐου 2004 απεστάλησαν 36 κιβώτια με το αναβολικό «Nandrolone Decanoate» στο Liverpool της Μεγάλης Βρετανίας και ότι στην συσκευασία αναφερόταν το όνομα του κ. Ι. Κωνσταντινίδη.

Την 6η Οκτωβρίου 2004 στο λιμάνι του Ντόβερ εντοπίστηκε από την NCIS φορτηγό που οδηγούσε ο κ. Ν. Χρήστου το οποίο μετέφερε 19.800 τεμάχια του στεροειδούς-αναβολικού Nandrolone που υπάγεται στα ναρκωτικά σύμφωνα με τη νομοθεσία της Μ. Βρετανίας. Η φορτωτική ανέφερε ως αποστολέα τον κ. Ι. Κωνσταντινίδη και ως παραλήπτη την εταιρεία «YASA TRANSPORT BOLTON» που είναι ανύπαρκτη. Η φορτωτική συνοδευόταν μάλιστα από τιμολόγιο της φαρμοκοβιομηχανίας «NORMA HELLAS» προς την εταιρεία «ΦΑΝΙΩΦΑΡΜ». Οπως προέκυψε την 30η Σεπτεμβρίου 2004 η ΦΑΝΙΩΦΑΡΜ πώλησε την ανωτέρω ποσότητα στον κ. Κωνσταντινίδη.

Το ΣΔΟΕ Αττικής μετά από έρευνα που διενήργησε διεπίστωσε ότι ο κ. Κωνσταντινίδης είχε προμηθευτεί το έτος 2003 από 7 φαρμακαποθήκες 467.530 τεμάχια αναβολικών αξίας 863.077,71ευρώ και το 2004 από 14 φαρμακαποθήκες 657.219 τεμάχια αναβολικών συνολικής αξίας 1.430.861,70 ευρώ!

Στην υπόθεση ενεπλάκη και το ΣΔΟΕ Νοτίου Αιγαίου, το οποίο διαπίστωσε ότι στο φαρμακείο του κ. Κωνσταντινίδη δεν υπήρχε ούτε μια συνταγή για χορήγηση αναβολικών και καθόλου ποσότητες αναβολικών.

Την 2α και 3η Δεκεμβρίου 2003 εξάλλου κλιμάκιο επιθεωρητών πραγματοποιήσε έλεγχο στο φαρμακείο του κ. Ι. Κωνσταντινίδη στη Νέα Αγορά και κατέσχεσε στο φαρμακείο 2 μπλοκ δελτίων αποστολής και 36 αποδεικτικά παράδοσης-παραλαβής της courier «Δρομέας Ταχυμεταφορική», με τα οποία εμφανιζόταν ότι πραγματοποιήθηκαν μεταφορές αναβολικών στο εξωτερικό. Εμφανιζόταν ειδικότερα να είχε πουλήσει σε διάφορες επιχειρήσεις της Ευρώπης 746.819 τεμάχια του αναβολικού Nandrolone σε ενέσιμη μορφή ή σε μορφή ταμπλέτας. Τα δελτία αποστολής αφορούσαν αποστολές στην Αγγλία, την Πορτογαλία, τη Γαλλία, την Ολλανδία και την Ιταλία, τα έτη 1998, 1999, 2000, 2001, 2002 συνολικής αξίας 484.603.074 δρχ. Ακολούθησε έρευνα στην ταχυμεταφορική «Δρομέας» που εμφανιζόταν να είχε παραλάβει 706.019 τεμάχια του Nandrolone με προορισμό επιχειρήσεις στις χώρες που προαναφέραμε. Την 5η Φεβρουαρίου 2004, αφού αναζητήθηκαν τα γραφεία της εταιρείας στην οδό Οιδίποδος διαπιστώθηκε ότι είχαν κλείσει.

Από έρευνα που έγινε μέσω του Υπουργείου Οικονομίας και Οικονομικών διαπιστώθηκε ότι στα δελτία αποστολής που εκδόθηκαν για τις εταιρείες PHARMA LINES LTD της Αγγλίας και JOSE CASANOVAS της Πορτογαλίας τα ΑΦΜ που αναγράφονταν ήταν λανθασμένα. Διαπιστώθηκε, επίσης, ότι η εταιρεία METAPHARMA SRL της Ιταλίας είχε διακόψει τη λειτουργία της τον Σεπτέμβριο του 1998.



Σύμφωνα με τα στοιχεία που περιλαμβάνονται στις δικογραφίες ο κ. Κωνσταντινίδης αγόρασε ακόμη 190.100 τεμάχια του φαρμάκου με την εμπορική ονομασία Nandrolone Decanoate 200mg/2ml, από την φαρμακαποθήκη «Καζής Ελλάς Α.Ε.» στην Θεσσαλονίκη.

Επιθεωρητές της ΔΟΥ ΦΑΕ Θεσσαλονίκης που διενήργησαν έλεγχο στην φαρμακαποθήκη «Καζής Ελλάς Α.Ε.» τον Μάιο του 2006 για επιστροφή του 10% ΦΠΑ διαπιστώσαν ότι η ελεγχόμενη εταιρεία πραγματοποιούσε συναλλαγές με την επιχείρηση «Κωνσταντινίδης Ιωάννης Ε.Ε.» στη Νέα Αγορά της Ρόδου.

Από τον έλεγχο διαπιστώθηκε ότι οι κύριες συναλλαγές αφορούσαν το αναβολικό Nandrolone Decanoate, για τις οποίες όμως δεν επιδείχθηκαν στους επιθεωρητές φορτωτικά έγγραφα ούτε σχετικές αποδείξεις παράδοσης-παραλαβής των σκευασμάτων.

Σύμφωνα με τους επιθεωρητές το συγκεκριμένο αναβολικό διατίθεται σε πολύ μικρές ποσότητες μόνο με ιατρική συνταγή, ενώ οι ποσότητες που έχει προμηθευτεί το φαρμακείο του κ. Κωνσταντινίδη είναι πολύ μεγάλες που δεν δικαιολογούν την λιανική διάθεση αυτών στην αγορά της Ρόδου.

Από τον έλεγχο που έγινε στην φαρμακαποθήκη διαπιστώθηκε ότι δεν υφίστανται φορτωτικά έγγραφα ούτε αποδείξεις παραλαβής των εμπορευμάτων κατά την ημερομηνία έκδοσης των τιμολογίων. Φέρεται να διαπιστώθηκε ακόμη ότι οι εξοφλήσεις των υπολοίπων των τιμολογίων γίνονταν μέσω καταβολής μετρητών στην Εθνική Τράπεζα χωρίς να αναγράφεται στα σχετικά εντάλματα το υποκατάστημα που έγιναν οι καταθέσεις.

ΘΑ ΚΛΗΘΟΥΝ ΑΠΟ ΤΟΝ ΑΝΑΚΡΙΤΗ

ΣΕ ΑΠΟΛΟΓΙΑ 21 ΑΤΟΜΑ ΓΙΑ «ΝΟΘΕΙΑ» ΣΕ ΕΚΛΟΓΕΣ

Αφορούν τις Νομαρχιακές του 2002

21 άτομα αναμένεται να κληθούν σε απολογία από τον Β' τακτικό Ανακριτή κ. Γ. Πλαγάκο αμέσως μετά την ολοκλήρωση και του Β' γύρου των εκλογών για την υπόθεση της νόθευσης του εκλογικού αποτελέσματος στις νομαρχιακές εκλογές της 13ης και 20ης Οκτωβρίου 2002 που κατήγγειλε ο επικεφαλής της παράταξης «Νομαρχιακή Αναγέννηση» κ. Σ. Καραγιάννης.

Τον Μάρτιο του 2003 ο Εισαγγελέας Πλημμελειοδικών Ρόδου κ. Γ. Οικονόμου άσκησε ποινικές διώξεις κατά συγκεκριμένων προσώπων (αλλά και κατά παντός άλλου, ενδεχομένως, υπευθύνου) για νόθευση του εκλογικού αποτελέσματος στις νομαρχιακές εκλογές.

Οι ποινικές διώξεις που ασκήθηκαν αφορούν παράβαση της εκλογικής νομοθεσίας (άρθρα 104-110) και παράβαση της Πράξεως Νομοθετικού Περιεχομένου του ΥΠΕΣΔΔΑ, η οποία και κυρώθηκε από τη Βουλή και στρέφονται κατά:

- Πέντε δημοτικών υπαλλήλων του Δήμου Καρπάθου.
- Του αντιπροέδρου της Κοινότητας Ολύμπου Καρπάθου κ. Κανάκη.
- Του προέδρου του δημοτικού διαμερίσματος Μονολίθου κ. Μ. Διακομανώλη.
- Τριών υπαλλήλων του Δήμου Αταβύρου.

Οι ανωτέρω φέρονται να εξέδωσαν βεβαιώσεις και πιστοποιητικά κατά παράβαση της κείμενης νομοθεσίας (εκπροθέσμως), επιτρέποντας να ψηφίσουν «εκλογείς» που δεν είχαν δικαίωμα.

Με τις ίδιες κατηγορίες ασκήθηκαν ποινικές διώξεις και κατά 10 δικαστικών αντιπροσώπων, ισαρίθμων εκλογικών τμημάτων (πρόκειται για δικηγόρους της Ρόδου, της Κω και της Αττικής).

Ποινική δίωξη για ηθική αυτουργία στην παράβαση της εκλογικής νομοθεσίας ασκήθηκε και κατά του πρώην επάρχου Καρπάθου κ. Μιχ. Χανιώτη, που, όπως καταγγέλθηκε, άσκησε πίεση, σε δημοτικό σύμβουλο για την έκδοση παράνομων πιστοποιητικών και μάλιστα παρά τη θέληση και την αντίδραση του υπαλλήλου.

Ο κ. Καραγιάννης κατήγγειλε ως παράνομη την ψηφοφορία 64 πολιτών (από τα Δωδεκάνησα και την Ευρώπη) που ψήφισαν σε 25 τμήματα χωρίς νόμιμο δικαίωμα σε Ρόδο και Κάρπαθο.

Παρόμοιες παραβάσεις της εκλογικής νομοθεσίας διαπιστώθηκαν και σε 6 τουλάχιστον εκλογικά τμήματα της Καλύμνου και αντίγραφα της δικογραφίας έχουν διαβιβαστεί από τον Μάρτιο του 2003 στην Εισαγγελία Πρωτοδικών Κω.

Η ανάκριση για την υπόθεση παρέμεινε έκτοτε σε εκκρεμότητα καθώς μεταξύ άλλων απαιτείτο για την εξέλιξη της δικαστικής έρευνας η υποβολή από πλευράς του Υπουργείου Εσωτερικών, επί θητείας του κ. Κ. Σκανδαλίδη, όλων των πιστοποιητικών που εκδόθηκαν (βεβαιώσεων εγγραφής στους εκλογικούς καταλόγους, συμμετοχής στις εκλογές Ευρωπαίων πολιτών) καθώς και τα πρωτόκολλα ψηφοφορίας όλων των εκλογικών τμημάτων για να διαπιστωθεί το μέγεθος της νοθείας. Σε ικανοποίηση του αιτήματος πρώην Ανακριτή για την υποβολή των στοιχείων αυτών το Υπουργείο Εσωτερικών φέρεται να μην ανταποκρίθηκε στον βαθμό που του ζητήθηκε.

Το ίδιο βράδυ των εκλογών και κατά παράβαση της εκλογικής νομοθεσίας, όλα τα πιστοποιητικά εστάλησαν στο Υπουργείο Εσωτερικών, ύστερα από σχετική εντολή του κ. Κώστα Σκανδαλίδη, ενώ έπρεπε να παραμείνουν στους εκλογικούς σάκους, συνοδεύοντας τα πρακτικά των εκλογών, ως αναπόσπαστα τμήματα της εκλογικής διαδικασίας, αλλά και ως αποδεικτικά στοιχεία του αριθμού των ψηφισάντων.

Σημειώνεται, ότι η Πράξη Νομοθετικού Περιεχομένου, βάσει της οποίας με την συναίνεση των κομμάτων επετράπη η ψηφοφορία με πιστοποιητικά εγγραφής στα δημοτολόγια, εκδόθηκε με εισήγηση του υπουργείου Εσωτερικών και προέβλεπε την τήρηση συγκεκριμένων προϋποθέσεων, διαδικασιών και προθεσμιών.

Δρομολόγια του **DODEKANISOS PRIDE**
Από 16/10/2006 έως 4/11/2006

ΚΑΘΗΜΕΡΙΝΑ (ΔΕΥΤΕΡΑ - ΚΥΡΙΑΚΗ)		
ΛΙΜΑΝΙ	ΑΦΙΞΗ	ΑΝΑΧΩΡΗΣΗ
ΛΕΡΟΣ	-	06:45
ΚΑΛΥΜΝΟΣ	07:30	07:40
ΚΩΣ	08:15	08:20
ΣΥΜΗ	09:45	09:50
ΡΟΔΟΣ	10:40	15:00
ΣΥΜΗ	15:50	15:55
ΚΩΣ	17:20	17:25
ΚΑΛΥΜΝΟΣ	18:00	18:05
ΛΕΡΟΣ	18:50	ΔΙΑΝ/ΣΗ

Κυριακή 05/11/2006 - Τετάρτη 08/11/2006
ΠΡΟΣΚΥΝΗΜΑ ΣΤΟΝ ΠΑΝΟΡΜΙΤΗ

05/11/2006 - 08/11/2006		
ΛΙΜΑΝΙ	ΑΦΙΞΗ	ΑΝΑΧΩΡΗΣΗ
ΛΕΡΟΣ	-	06:45
ΚΑΛΥΜΝΟΣ	07:30	07:40
ΚΩΣ	08:15	08:20
ΠΑΝΟΡΜΙΤΗΣ	09:45	09:50
ΡΟΔΟΣ	10:40	15:00
ΠΑΝΟΡΜΙΤΗΣ	15:50	15:55
ΚΩΣ	17:20	17:25
ΚΑΛΥΜΝΟΣ	18:00	18:05
ΛΕΡΟΣ	18:50	ΔΙΑΝ/ΣΗ

Δρομολόγια του **DODEKANISOS EXPRESS**
Από 16/10/2006 - 04/11/2006

ΚΑΘΗΜΕΡΙΝΑ (ΔΕΥΤΕΡΑ - ΚΥΡΙΑΚΗ)		
ΛΙΜΑΝΙ	ΑΦΙΞΗ	ΑΝΑΧΩΡΗΣΗ
ΡΟΔΟΣ	-	08:30
ΣΥΜΗ	09:25	09:30
ΚΩΣ	11:00	11:10
ΚΑΛΥΜΝΟΣ	11:50	12:00
ΛΕΡΟΣ	12:50	14:30
ΚΑΛΥΜΝΟΣ	15:20	15:30
ΚΩΣ	16:10	16:20
ΣΥΜΗ	17:40	17:45
ΡΟΔΟΣ	18:30	ΔΙΑΝ/ΣΗ

ΜΟΝΟ ΓΙΑ ΤΗΝ ΚΥΡΙΑΚΗ 22/10/2006		
ΛΙΜΑΝΙ	ΑΦΙΞΗ	ΑΝΑΧΩΡΗΣΗ
ΡΟΔΟΣ	-	08:30
ΣΥΜΗ	09:25	09:30
ΚΩΣ	11:00	11:10
ΚΑΛΥΜΝΟΣ	11:50	12:00
ΛΕΡΟΣ	12:50	12:55
ΠΑΤΜΟΣ	13:35	13:40
ΛΕΡΟΣ	14:20	14:30
ΚΑΛΥΜΝΟΣ	15:20	15:30
ΚΩΣ	16:10	16:20
ΣΥΜΗ	17:40	17:45
ΡΟΔΟΣ	18:30	ΔΙΑΝ/ΣΗ

ΠΡΟΣΚΥΝΗΜΑ ΣΤΟΝ ΠΑΝΟΡΜΙΤΗ

ΚΥΡΙΑΚΗ 05/11/2006 ΔΕΥΤΕΡΑ 06/11/2006		
ΛΙΜΑΝΙ	ΑΦΙΞΗ	ΑΝΑΧΩΡΗΣΗ
ΡΟΔΟΣ	-	08:30
ΠΑΝΟΡΜΙΤΗΣ	09:25	09:30
ΚΩΣ	11:00	11:10
ΚΑΛΥΜΝΟΣ	11:50	12:00
ΛΕΡΟΣ	12:50	14:30
ΚΑΛΥΜΝΟΣ	15:20	15:30
ΚΩΣ	16:10	16:20
ΠΑΝΟΡΜΙΤΗΣ	17:40	17:45
ΡΟΔΟΣ	18:30	ΔΙΑΝ/ΣΗ

ΤΡΙΤΗ 07/11/2006 ΤΕΤΑΡΤΗ 08/11/2006		
ΛΙΜΑΝΙ	ΑΦΙΞΗ	ΑΝΑΧΩΡΗΣΗ
ΡΟΔΟΣ	-	08:00
ΠΑΝΟΡΜΙΤΗΣ	08:50	09:00
ΡΟΔΟΣ	09:50	10:30
ΠΑΝΟΡΜΙΤΗΣ	11:20	12:30
ΡΟΔΟΣ	13:20	15:30
ΠΑΝΟΡΜΙΤΗΣ	16:20	18:00
ΡΟΔΟΣ	18:50	ΔΙΑΝ/ΣΗ



DODEKANISOS SEAWAYS
Η δική μας υπεραξία!

Αυστραλίας 3, 85100 Ρόδος, τηλ.: 22410 70590, fax: 22410 70591, www.12ne.gr

ΑΚΡΙΤΙΚΑ

κουβεντούλες με κάποια νόημα

«Η φοβερότερη εκδίκηση είναι να περιφρονείς αυτούς που σε εχθρεύονται, αν και είσαι βέβαιος ότι μπορείς να τους συντρίψεις».
ΜΠΑΛΖΑΚ

Θάρσει· λέγων τ' αληθές ου σφαλεί ποτέ
ΣΟΦΟΚΛΗΣ

WINSTON CHURCHILL: Ο ελεύθερος Τύπος μπορεί να είναι καλός ή κακός Τύπος, ο ανελεύθερος δεν θα γίνει ποτέ τίποτε άλλο από κακός τύπος

Το μήνυμα της κάλπης

Πολλαπλές αναγνώσεις επιδέχονται τα αποτελέσματα των δημοτικών και νομαρχιακών εκλογών, ενώ ποικίλα είναι και τα μηνύματα που μπορεί να αναζητήσει κανείς στην εκφρασμένη βούληση των πολιτών, κάτι στο οποίο εξάλλου επικεντρώνουν πλέον την προσοχή τους και όλα τα πολιτικά κόμματα. Εντούτοις, μείζονος σημασίας είναι τα μηνύματα που λαμβάνει η κυβέρνηση, η οποία αναμφισβήτητα θα πρέπει να αναλύσει και να ερμηνεύσει με πολύ προσοχή το εκλογικό αποτέλεσμα.

Το μήνυμα που όλοι αντιλαμβανόμαστε ότι εστάλη προς το Μέγαρο Μαξίμου είναι πως οι πολίτες επέδωσαν «ψήφο... ανοχής», προσφέροντας μάλλον πίστωση χρόνου και ευκαιριών αλλά όχι και λευκή επιταγή στον κ. Καραμανλή. Από την πλευρά του ο Πρωθυπουργός έκρινε πως η δική του απάντηση θα έπρεπε να είναι η διαβεβαίωση πως δεν θα υπάρξει υπαναχώρηση σε ό,τι αφορά στις διαρθρωτικές μεταρρυθμίσεις και τις στρατηγικές επιλογές της κυβερνητικής πολιτικής. Αυτό είναι ένα μήνυμα που γίνεται αποδεκτό με ικανοποίηση από τον κόσμο της οικονομίας και του επιχειρείν, καθώς σημαίνει πως δεν θα υπάρξει διολίσθηση σε άκριτες παροχές ή προεκλογικού χαρακτήρα κινήσεις.

Επίσης, σημαίνει πως η κυβέρνηση δείχνει αποφασισμένη να προσπεράσει το όποιο πολιτικό κόστος των μεταρρυθμίσεων αποβλέποντας στα μεσομακροπρόθεσμα οφέλη που αυτές συνεπάγονται για την οικονομία και ευρύτερα την κοινωνία. Αυτό ακριβώς φαίνεται να πιστεύει και μεγάλη μερίδα των πολιτών που δίνουν πίστωση χρόνου ώστε να αποδώσει η κυβερνητική πολιτική. Και αυτό παρά το γεγονός ότι αναμφισβήτητα υπάρχει ένα κλίμα δυσαρέσκειας σε μεγάλη μερίδα πολιτών για τα καθημερινά προβλήματα που δεν βρίσκουν άμεσες λύσεις, για την ακρίβεια, την ανεργία, την αναποτελεσματική Δημόσια Διοίκηση ή τα προβλήματα της Παιδείας.

Αυτό ακριβώς θα πρέπει να αξιολογήσει με ακρίβεια η κυβέρνηση και να εντείνει την προσοχή και την προσπάθειά της ώστε στο διάστημα της κυβερνητικής θητείας που απομένει να αποφευχθούν κάθε είδους αστοχίες και λάθη, πολιτικά ή επικοινωνιακά. Δεν υπάρχουν περιθώρια χρόνου καθώς για τις μεγάλες προκλήσεις που αντιμετωπίζει και η ελληνική οικονομία και η κοινωνία ο χρόνος ήδη μετρά αντίστροφα.

«Κοστούμι» κατα... πως ταιριαζει

Να φορέσουν πολιτικό «κοστούμι» στο αποτέλεσμα των δημοτικών εκλογών επιχειρούν ανοιχτά πλέον Νέα Δημοκρατία και ΠΑΣΟΚ, που ερίζουν για την ερμηνεία της κάλπης. Στις αντικρουόμενες εκτιμήσεις των κομματικών επιτελείων, προστίθενται και δύο δημοσκοπήσεις: σύμφωνα με δημοσκόπηση της GPO, που παρουσίασε προχθές το βράδυ από το Mega ο κ. Γ. Πρετεντέρης η ΝΔ προηγείται κατά 1,9%, ενώ σύμφωνα με την εταιρεία V-PRC για λογαριασμό του ΣΚΑΪ η απόσταση του κυβερνώντος κόμματος διευρύνεται στις τέσσερις ποσοστιαίες μονάδες.

Πάντως, οι δημοτικές εκλογές τελικά ούτε αποσταθεροποίησαν την κυβέρνηση, ούτε έκρουσαν καμπανάκι στο ΠΑΣΟΚ, κυρίως όμως δεν άλλαξαν το πολιτικό σκηνικό. Η ανάγνωση που κάνουν Ρηγίλλης και Χαριλάου Τρικούπη στο αποτέλεσμα της δημοτικής -αλλά κυρίως της νομαρχιακής κάλπης- δείχνουν σύμφωνα με το ΠΑΣΟΚ «ισοπαλία» στο εκλογικό ισοζύγιο, και σύμφωνα με τη Νέα Δημοκρατία το σαφές προβάδισμά της σε όλη τη χώρα που φτάνει έως και το 3%.

Δημοσκοπησεις

	ΠΕΡΙΟΧΗ ΚΑΤΟΙΚΙΑΣ				
	ΣΥΝΟΛΟ	ΡΟΔΟΣ	ΚΩΣ	ΚΑΛΥΜΝΟΣ	ΛΟΙΠΑ ΝΗΣΙΑ
ΜΑΧΑΙΡΙΔΗ ΓΙΑΝΝΗ	48,1%	44,1%	52,7%	63,0%	50,9%
ΥΨΗΛΑΝΤΗ ΒΑΣΙΛΗ	27,7%	32,5%	20,0%	21,3%	19,3%
ΠΕΡΔΙΚΑΡΗ ΓΙΑΝΝΗ	2,0%	2,1%	2,6%	0,0%	2,1%
ΓΑΚΗ ΔΗΜΗΤΡΗ	1,4%	1,4%	2,3%	0,0%	1,4%
ΚΑΝΕΝΑ	6,2%	4,8%	11,3%	3,4%	8,1%
ΔΓ/ΔΑ	14,6%	15,0%	11,1%	12,2%	18,1%

Τα ευρήματα αυτά της δημοσκοπήσεως της «Metron Analysis», η οποία είχε διενεργηθεί για λογαριασμό της «δημοκρατικής» και τα οποία «αμφισβητήθηκαν», και μάλιστα με βαριές κι άναρθρες κουβέντες, από ανθρώπους με περιορισμένο αν όχι ελαττωματικό IQ και πολιτικά ανεπίδεκτους μαθήσεως, πρέπει να βγουν στο προσκήνιο. Για να καταλάβει ο κόσμος, ποιοι ανόητοι διεκδικούν την ψήφο μας.

Επειδή πρόκειται για αγράμματους, τους καλούμε να ζητήσουν από μαθητές νηπιαγωγείου, να συγκρίνουν τις προβλέψεις αυτές με τα τελικά αποτελέσματα, κάνοντας αναγωγή, γιατί οι ίδιοι δεν είναι ικανοί.

Η μόνη ικανότητά τους είναι η βλακεία, οι ύβρεις και η λάσπη. Μέσα σ' αυτήν έμαθαν μια ζωή να κολυμπούν. Εκφράζουμε τον οίκτο μας και θα προσευχόμαστε γι' αυτούς.

Η φτωχη μνημη

Κατανοώ εκείνους που απέχουν. Τους καταλαβαίνω απόλυτα. Σε μια εποχή όπου το πολιτικό σκηνικό μοιάζει μ' έναν αγώνα συμφερόντων, μεταμφιεσμένο σε διαγωνισμό αρχών, αυτοί που απέχουν δεν γυρίζουν την πλάτη τους μονάχα στην πολιτική. Απαξιώνουν και το ρόλο των media στη διαμόρφωση αυτού του σκηνικού.

Διότι όλοι στο ίδιο καζάνι βράζουν. Εννοώ ότι στις μέρες μας, το 99% του δημοσίου διαλόγου εκτονώνεται στα παράθυρα. Αβίαστα. Με τη μορφή σαπουνόπερας. Ε, δεν θέλει και πολύ να το σιχαθείς όλο αυτό. Από τη στιγμή, λοιπόν, που η τηλεόραση πήρε την πολιτική και τη μετέτρεψε σε ψυχαγωγία, οι μισοί την κάνανε για τα βουνά. Και πού να τη βρεις την κάλπη στα βουνά;

Το τρομερό, μάλιστα, είναι ότι αυξάνονται και πληθύνονται, πράγμα που σημαίνει ότι η πολιτική ως ψυχαγωγία δεν έχει πέραση. Στις προηγούμενες δημοτικές, το ποσοστό εκείνων που απείχαν στην Αθήνα έφτασε το 35%. Τώρα εξακοντίστηκε στο 42%. Με άλλα λόγια, υπάρχει σήμερα ένα κομμάτι του ελληνικού λαού που δεν κόπτεται για το πολιτικό μας σκηνικό ούτε κατά το ένα δέκατο απ' ό,τι κόπτεται να βρει μια θέση για παρκάρισμα, ας πούμε.

Ανατριχιαστικό; Σίγουρα. Από την άλλη, όμως, και πολύ φυσιολογικό. Δεν προδίδει παρά το ύφος και το ήθος της πολιτικής ως λειτουργήματος. Αλλά για ποιο λειτούργημα μιλάμε εδώ; Ακουγα προχθές κάποια στελέχη του ΠΑΣΟΚ να κατηγορούν τη Νέα Δημοκρατία για τις ευθύνες της στην απαξίωση αυτού του σκηνικού. Μα, αν δεν κάνω λάθος, τα φαινόμενα διαφθοράς δεν έκαναν την εμφάνισή τους το τελευταίο εξάμηνο. Αποτέλεσαν τους λόγους για τους οποίους το ΠΑΣΟΚ έχασε την εξουσία. Οπως θα συμβεί και με τη Νέα Δημοκρατία, εάν τα κρούσματα γενικευθούν.

Γενικώς, λοιπόν, το τείχος που δίνει στην αποχή την εικόνα ενός καλά χτισμένου φρουρίου, έχει ως θεμέλιο τη φτωχή μνήμη των πολιτικών. Αυτή τη φτωχή μνήμη βαρέθηκε ο Ελληνας. Και τη χτυπάει όπου τη βρει. Επειδή τον ενοχλεί το δούλεμα. Η αλαζονεία. Τα λαμόγια που επιβιώνουν με κάθε καθεστώς. Αυτή τη φτωχή μνήμη θέλει να ξορκίσει η αποχή.

Μπορεί, όμως; Δύσκολο. Ο John Keneth Galbraith έλεγε ότι τίποτα δεν είναι τόσο θαυμαστό στην πολιτική όσο η φτωχή μνήμη. Γίνεται, λοιπόν, να αλλάξει αυτό στην εποχή των δεκαπέντε λεπτών; Ισως αυτό να μας οδηγεί και σ' ένα άλλο συμπέρασμα. Οτι η αποχή δεν είναι παρά ένα είδος υποταγής. Οχι και τόσο έξυπνο δηλαδή. Εννοώ ότι εάν θέλεις να διαμαρτυρηθείς ή να χτυπήσεις το σύστημα, τράβα και ψήφισε τον πιο απίθανο. Τον πιο τυχαίο. Από τη μια μεριά, μονάχα έτσι θα αποτρέψεις και το ενδεχόμενο να ξημερώσει μια μέρα μετά από χρόνια, κατά την οποία οι κακοί πολιτικοί θα εκλέγονται από τους καλούς ανθρώπους που ΔΕΝ θα πηγαίνουν να ψηφίζουν

Ειμαστε... πρωταθλητες!

«Είμαστε πια πρωταθλητές, έρχονται άλλες εποχές». Ενας στίχος που στα χείλη της πλειονότητας των ταγών της χώρας, ανεξαρτήτως πολιτικών πεποιθήσεων και αποχρώσεων, έγινε από το βράδυ της Κυριακής το νέο πολιτικό σλόγκαν.

Στα κομματικά επιτελεία αλλά και στα δημοσιογραφικά γραφεία η ανάγνωση των εκλογικών αποτελεσμάτων έγινε με συνεπαγωγές, προσθέσεις και αφαιρέσεις που στο σύνολό τους καταρρίπτουν τα μαθηματικά θεωρήματα καθώς επιχειρείται σκοπίμως να συγκριθούν και να συμψηφισθούν ανόμοια μεγέθη.

Ετσι, για το ΠΑΣΟΚ, τη Νέα Δημοκρατία, το Συνασπισμό, το ΚΚΕ και το ΛΑΟΣ καταγράφεται μια νικηφόρα πορεία, λησμονώντας, ως φαίνεται, πως ο βασικός κανόνας μια εκλογικής αναμέτρησης είναι πως δεν μπορεί να είναι όλοι νικητές. Η ανάγνωση του όποιου μηνύματος εκπορεύεται από τις κάλπες θα πρέπει να γίνει σε βάθος, με νηφαλιότητα και με διάθεση αυτοκριτικής από τα κόμματα. Η ελληνική κοινωνία στο σύνολό της απέδειξε από τη μια ότι αρχίζει να αποστρέφει το πρόσωπό της από τα πολιτικά πράγματα και τις εσωκομματικές διεργασίες που συντελούνται και από την άλλη ότι διαθέτει μνήμη. Τα αμαρτήματα του «πράσινου» παρελθόντος δεν μπορεί να διαγραφούν με μια μονοκονδυλιά, ενώ τα δείγματα πολιτικής μεταμέλειας από την πλευρά του Γιώργου Παπανδρέου αλλά και της Χαριλάου Τρικούπη θα πρέπει να είναι απτά και να αφορούν πρόσωπα, στρατηγικές και πολιτικές θέσεις.

Παράλληλα, και η κυβερνώσα παράταξη θα πρέπει να αντιληφθεί ότι, παρά το γεγονός πως το μπλε χρώμα κυριάρχησε στον εκλογικό χάρτη, χάνει ένα μέρος της δυναμικής της εξαιτίας μιας σειράς ανακολουθιών και καθυστερήσεων στη λήψη αποφάσεων.

Η καθημερινότητα του πολίτη, άλλωστε, αποτελεί βασικό πρόκριμα και γι' αυτό, εν όψει και ενός δύσκολου χειμώνα, θα πρέπει να υπερβούν, όπου χρειαστεί, ακόμη και τον εαυτό τους η κυβέρνηση και το Μαξίμου.

Υπό αυτό το πρίσμα και με τη λογική πως οι νομαρχιακές και δημοτικές εκλογές έχουν πολιτική χροιά και βαρύτητα και όχι μόνο αυτοδιοικητικό χαρακτήρα, το σύνολο των κομματικών σχηματισμών θα πρέπει να σταματήσουν να κρύβονται πίσω από το δάχτυλό τους προσπαθώντας να παραπλανήσουν την κοινή γνώμη.

Η προσπάθειά τους να αναγορεύσουν τις δημοτικές σε πρόβα τζενεράλε των εθνικών εκλογών είναι αυταπόδεικτη, διαφορετικά θα κατάρτιζαν σε κάθε δήμο και νομό ένα ενιαίο ψηφοδέλτιο, έξω από κόμματα, όπου ο καθείς θα μπορούσε να ψηφίσει τον εκλεκτό του με μόνο γνώμονα την αξιοσύνη του.

Περι αποχης

Ο λόγος και πάλι για την αποχή. Με... περισπούδαστες αναλύσεις. Ομως... τις αιτίες του περιορισμένου ενδιαφέροντος ας τις αναζητήσουμε στα προβλήματα λειτουργίας της Τοπικής Αυτοδιοίκησης: στην κηδεμόνευσή της από την κεντρική εξουσία, στα πρόσωπα, στη διαπλοκή με συμφέροντα, στην αδυναμία εκφοράς πειστικού πολιτικού λόγου προς τις τοπικές κοινωνίες. Υπό την έννοια αυτή, ναι, καταγράφεται πράγματι μια αδυναμία του πολιτικού συστήματος να πείσει τους πολίτες για την αξία της ψήφου στις δημοτικές και νομαρχιακές εκλογές. Σε καμία περίπτωση, όμως, δεν εκπέμπεται ευθύβολο μήνυμα δυσαρέσκειας προς τα κόμματα ούτε καταδεικνύεται «απολιτική» συμπεριφορά του εκλογικού σώματος. Η εικόνα μιας γενικευμένης απαξίωσης του πολιτικού συστήματος το μόνο που πραγματικά επιτυγχάνει είναι να παραμορφώσει τα πραγματικά μηνύματα που εκπέμπουν οι πολίτες με την ψήφο τους.

Υ.Τ.Ε.

Πρώτος απ' όλους ο κ. Γ. Καλογήρου

ΟΡΙΣΤΙΚΑ ΤΑ ΑΠΟΤΕΛΕΣΜΑΤΑ

ΟΙ ΣΤΑΥΡΟΙ ΠΡΟΤΙΜΗΣΗΣ ΤΩΝ 4 ΣΥΝΔΥΑΣΜΩΝ ΑΦΑΝΤΟΥ

ΠΑΡΑΤΑΞΗ Σ. ΔΙΑΚΟΣΤΑΜΑΤΙΟΥ

ΥΠΟΨΗΦΙΟΙ	1ο ΕΚΛ. Α ΓΙΑΝΝΑ	2ο ΕΚΛ. ΓΙΑΝΝ ΔΟΥ	3ο ΕΚΛ. ΔΡ ΚΑΝΤ	4ο ΕΚΛ. ΚΑΠ ΚΟΥΜ	5ο ΕΚΛ. ΚΟΥ ΜΑ	6ο ΕΚΛ. ΜΕ Ο	7ο ΕΚΛ. Π ΠΕΛ	8ο ΕΚΛ. ΠΕΡ ΣΤΑ	9ο ΕΚΛ. ΣΤΕ ΧΑΡ	10ο ΕΚΛ. ΧΑΣ Ω	11ο ΕΚΛ Α ΠΑΝ	12ο ΕΚΛ. ΠΑΠ Ω	ΣΥΝΟΛΟ
ΑΥΓΕΡΙΝΟΥ Α.	10	3	4	5	5	6	2	1	5	6	3	1	51
ΓΑΜΒΡΟΥΔΗΣ Β.	11	12	8	2	5	13	7	8	8	5	1	2	82
ΓΙΑΚΟΥΜΑΚΗΣ ΣΤ.	20	13	12	17	6	13	7	25	17	7	2	0	139
ΔΡΑΚΙΟΥ Μ.Γ.	20	12	25	6	5	1	1	7	13	7	1	0	98
ΔΡΑΚΙΟΥ Μ.Σ.	17	14	22	8	32	18	6	25	17	14	5	0	178
ΕΙΡΗΝΗΣ Δ.	10	4	21	3	2	5	17	6	4	1	0	0	73
ΚΑΛΙΒΟΥΡΗΣ Φ.	6	26	12	12	17	10	19	5	17	8	4	9	145
ΚΑΛΟΓΗΡΟΥ Γ.	29	12	41	15	24	12	18	32	30	15	5	4	237
ΚΑΣΕΡΗ ΣΤ.	4	0	3	4	0	6	17	4	7	1	1	0	47
ΚΕΧΑΓΙΑ ΕΙΡΗΝΗ	2	3	6	9	9	3	6	9	8	4	1	4	64
ΚΟΥΜΝΑΚΗΣ Γ.	12	8	12	26	3	6	7	10	5	10	4	2	105
ΛΟΓΓΟΣ ΜΙΧΑΗΛ	18	20	4	5	24	10	3	15	14	19	0	0	132
ΜΠΑΛΛΑΣ ΜΙΧΑΗΛ	10	6	22	5	3	3	4	11	3	13	2	3	85
ΝΙΚΟΛΗΣ ΑΝΤ.	11	15	16	14	15	13	9	26	22	9	1	6	157
ΠΑΠΑΣΑΒΒΑ ΑΙΚ.	5	6	11	6	9	15	16	8	9	3	3	2	93
ΠΕΡΟΣ ΝΙΚΟΛΑΟΣ	13	40	18	8	13	15	8	16	7	5	0	3	146
ΠΟΥΛΗΣ ΙΩΑΝΝΗΣ	3	9	4	0	5	4	3	15	2	6	1	3	55
ΠΥΡΓΙΟΓΛΗΣ Λ.	12	12	12	5	7	11	1	21	13	4	5	3	106
ΡΟΔΙΤΗ ΓΕΩΡΓΙΑ	1	2	3	0	2	1	0	5	3	2	0	0	19
ΣΤΕΛΛΑΣ ΕΜΜ.	4	1	2	6	1	8	5	16	5	2	23	23	96
ΤΡΙΑΝΤΑΦΥΛΛΑΣ Τ.	8	10	6	2	8	17	8	11	15	4	2	4	95
ΤΣΑΓΓΑΡΗΣ Ν.	0	1	1	6	2	0	0	2	0	4	55	63	134
ΤΣΑΚΙΡΗΣ Τ.	16	6	9	9	4	12	3	2	10	7	68	74	220
ΤΣΟΥΡΔΙΟΥ Π.	16	6	2	12	8	18	10	4	13	9	2	2	102
ΦΩΤΑΡΑΣ Κ.	2	10	10	5	9	6	12	15	11	9	2	0	91
ΕΥΘΥΜΙΟΥ Π.	8	12	10	3	10	7	4	9	9	13	1	5	91

ΠΑΡΑΤΑΞΗ ΣΤ. ΚΑΒΒΑΔΑ

ΥΠΟΨΗΦΙΟΙ	1ο ΕΚΛ. Α ΓΙΑΝΝΑ	2ο ΕΚΛ. ΓΙΑΝΝ ΔΟΥ	3ο ΕΚΛ. ΔΡ ΚΑΝΤ	4ο ΕΚΛ. ΚΑΠ ΚΟΥΜ	5ο ΕΚΛ. ΚΟΥΡ ΜΑ	6ο ΕΚΛ. ΜΕ Ο	7ο ΕΚΛ. Π ΠΕΛ	8ο ΕΚΛ. ΠΕΡ ΣΤΑ	9ο ΕΚΛ. ΣΤΕ ΧΑΡ	10ο ΕΚΛ. ΧΑΣ Ω	11ο ΕΚΛ Α ΠΑΝ	12ο ΕΚΛ. ΠΑΠ Ω	ΣΥΝΟΛΟ
ΑΤΜΑΤΖΙΔΗ Κ.	12	4	2	0	1	3	2	1	1	2	1	0	29
ΓΙΑΝΝΑΚΑΚΗ ΣΤΑΜ.	6	6	16	12	9	7	9	6	2	3	0	1	77
ΔΗΜΗΤΡΑΣ ΓΕΩΡΓ.	2	8	1	1	1	3	2	5	9	1	0	0	33
ΔΗΜΗΤΡΟΠΟΥΛΟΣ Σ.	14	14	6	5	15	19	6	10	6	10	0	0	105
ΔΙΑΚΙΔΗ ΕΛΕΥΘΕΡΙΑ	0	8	1	2	3	8	0	4	4	6	0	0	36
ΔΡΑΚΙΟΥ ΣΩΤΗΡΙΟΣ	11	6	12	8	8	3	6	3	5	4	3	2	71
ΚΑΛΟΠΗΤΑΣ Α.	5	6	12	13	9	9	8	1	9	8	1	3	84
ΚΑΝΕΛΛΟΠΟΥΛΟΣ Ι.	9	1	8	3	8	4	9	1	3	2	0	0	48
ΚΑΝΤΗ ΜΑΡΙΑ	2	6	8	7	8	8	2	6	4	1	0	0	52
ΚΡΗΤΙΚΟΣ Π.	7	6	6	14	17	7	2	6	5	4	0	0	74
ΚΥΓΑΗΣ ΝΙΚΟΛΑΟΣ	1	0	0	0	0	0	0	0	0	0	25	18	44
ΛΟΓΓΟΣ ΕΜΜ.	15	8	6	24	21	18	17	8	18	10	10	3	158
ΜΑΝΕΤΤΑΣ ΧΡ.	15	1	15	9	14	13	7	10	6	4	1	2	97
ΜΑΝΘΑΙΑΚΗΣ Γ.	13	16	9	11	9	5	7	10	5	5	1	1	92
ΜΠΑΚΙΡΗΣ ΔΑΝΙΗΛ	1	4	13	2	4	20	7	0	2	4	2	0	59
ΝΙΚΟΛΗ ΣΤΑΜΑΤΙΑ	5	5	14	12	3	17	8	9	2	3	1	0	79
ΝΙΚΟΛΗΣ ΓΕΩΡΓΙΟΣ	12	11	11	15	10	10	11	7	4	3	1	0	95
ΝΙΚΟΛΗΣ ΝΙΚΟΛΑΟΣ	14	14	19	18	18	19	13	8	3	6	3	1	136
ΝΙΚΟΛΗΣ Π.	5	2	3	1	2	7	9	4	15	4	1	1	54
ΝΙΚΟΛΙΔΑΚΗΣ Ν.	2	5	6	5	2	5	7	2	3	7			44
ΠΑΠΑΜΙΧΑΗΛ Ε.	7	2	1	7	4	14	9	2	8	0	0	1	55
ΠΕΛΛΟΣ Γ.	16	15	4	8	6	5	19	6	3	5	0	1	88
ΠΕΡΟΥ ΜΑΡΙΑ	4	7	13	6	9	11	12	10	3	8	0	0	83
ΣΦΗΚΑΣ ΜΙΧΑΗΛ	5	0	2	2	1	8	0	2	3	3	43	34	103
ΤΣΙΤΤΑΣ Δ.	0	0	0	0	0	2	6	0	2	0	30	28	68
ΤΣΟΥΡΔΙΟΥ Π.	3	3	6	6	7	3	1	2	16	0	6	0	53

ΠΑΡΑΤΑΞΗ Μ. ΜΑΧΡΑΜΑ

ΥΠΟΨΗΦΙΟΙ	1ο Α ΓΙΑΝΝΑ	2ο ΕΚΛ. ΓΙΑΝΝ ΔΟΥ	3ο ΕΚΛ. ΔΡ ΚΑΝΤ	4ο ΕΚΛ. ΚΑΠ ΚΟΥΜ	5ο ΕΚΛ. ΚΟΥΡ ΜΑ	6ο ΕΚΛ. ΜΕ Ο	7ο ΕΚΛ. Π ΠΕΛ	8ο ΕΚΛ. ΠΕΡ ΣΤΑ	9ο ΕΚΛ. ΣΤΕ ΧΑΡ	10ο ΧΑΣ Ω	11ο Α ΠΑΝ	12ο ΠΑΠ Ω	ΣΥΝΟΛΟ
ΑΡΧΑΓΓΕΛΙΤΗΣ Μ.	11	14	9	2	16	8	10	3	20	7	1	0	101
ΒΑΣΙΛΙΑΣ ΣΤΑΜ.	8	2	7	1	2	0	2	3	2	3	0	1	31
ΓΙΑΝΝΙΚΟΣ Ι.	2	4	2	3	3	0	0	0	0	5	0	0	19
ΓΙΑΝΝΙΟΥ ΔΗΜ.	0	10	6	4	5	2	5	12	3	2	0	0	49
ΔΟΝΤΑΣ ΚΩΝΣΤ.	2	15	3	9	7	4	8	1	7	7	1	0	64
ΖΑΦΕΙΡΗ ΕΙΡΗΝΗ	4	1	10	1	2	3	9	3	2	1	0	0	36
ΚΑΡΑΓΙΑΝΝΗΣ ΕΛ.	5	3	4	10	5	0	2	2	3	4	0	0	38
ΚΑΡΑΓΙΑΝΝΗΣ ΣΑΒ.	4	8	1	13	4	3	5	1	4	4	0	2	49
ΚΑΣΙΩΤΗ ΔΕΣΠΟΙΝΑ	3	3	3	10	2	3	0	3	1	0	0	0	28
ΚΑΣΙΩΤΗ ΠΑΡ.	1	0	1	3	1	0	0	0	0	0	0	0	6
ΚΡΗΤΙΚΟΣ ΕΜΜ.	15	22	14	18	29	6	5	8	14	11	3	0	145
ΛΑΟΥΔΙΚΟΣ Τ.	5	6	5	10	5	1	2	5	8	11	1	0	59
ΜΑΚΡΗΣ ΙΩΑΝΝΗΣ	14	3	9	3	10	6	2	10	9	2	1	0	69
ΜΑΚΡΗΣ ΦΙΛΗΜΩΝ	2	0	0	3	1	0	0	2	0	3	26	18	55
ΜΑΝΕΤΤΑΣ Β.	26	19	35	15	40	17	8	5	23	15	1	1	205
ΜΠΑΡΔΟΠΟΥΛΟΥ	1	2	3	1	1	5	0	3	3	1	0	0	20
ΠΑΠΑΜΙΧΑΗΛ ΑΓΓ.	3	4	5	2	0	0	13	2	0	0	0	0	29
ΠΑΠΑΝΑΣΤΑΣΙΟΥ Γ.	3	3	7	2	6	3	9	5	6	13	3	6	66
ΠΑΠΑΝΙΚΟΛΑΟΥ Ν.	0	1	2	1	6	7	2	2	0	1	0	0	22
ΠΑΥΛΟΥΣ ΓΕΩΡΓΙΟΣ	15	15	14	15	26	20	25	5	15	9	6	4	169
ΣΑΡΙΚΑ ΧΡΙΣΤΙΝΑ	0	4	1	2	3	0	2	7	1	0	0	0	20
ΣΕΝΤΗΣ Τ.	7	14	6	11	9	9	16	10	8	9	0	9	108
ΣΚΟΝΗ ΕΛΕΝΗ	1	0	0	0	0	0	1	9	0	1	0	0	12
ΤΣΙΛΙΓΚΙΡΗΣ Μ.	4	0	5	8	7	2	5	1	12	3	0	0	47
ΦΛΕΒΑΡΗΣ ΣΤ.	0	1	0	0	0	0	0	1	0	0	14	17	33

ΠΑΡΑΤΑΞΗ Α. ΣΠΑΝΟΥ

ΥΠΟΨΗΦΙΟΙ	1ο ΕΚΛ. Α ΓΙΑΝΝΑ	2ο ΕΚΛ. ΓΙΑΝΝ ΔΟΥ	3ο ΕΚΛ. ΔΡ ΚΑΝΤ	4ο ΕΚΛ. ΚΑΠ ΚΟΥΜ	5ο ΕΚΛ. ΚΟΥ ΜΑ	6ο ΕΚΛ. ΜΕ Ο	7ο ΕΚΛ. Π ΠΕΛ	8ο ΕΚΛ. ΠΕΡ ΣΤΑ	9ο ΕΚΛ. ΣΤΕ ΧΑΡ	10ο ΕΚΛ. ΧΑΣ Ω	11ο ΕΚΛ Α ΠΑΝ	12ο ΕΚΛ. ΠΑΠ Ω	ΣΥΝΟΛΟ
ΑΝΤΩΝΟΓΛΟΥ	17	2	0	4	2	3	8	4	3	1	0	0	44
ΑΠΟΣΤΟΛΑΚΗΣ Γ.	8	2	1	0	1	2	3	3	2	0	0	0	42
ΒΑΛΣΑΜΗΣ Ε.	13	16	3	9	6	4	7	7	7	2	4	1	79
ΒΑΣΙΛΑ Μ.	17	12	2	8	5	6	5	3	3	0	1	2	64
ΒΛΑΧΙΔΗΣ Ν.	0	0	0	1	0	0	1	1	0	0	59	55	117
ΓΙΑΚΟΥΜΑΚΗ Κ.	6	4	3	7	4	4	13	4	12	1	0	0	58
ΓΙΑΝΝΑΚΑΚΗΣ Π.	10	13	3	9	15	6	2	4	0	5	1	0	68
ΔΟΝΤΑ ΣΕΒΑΣΤΗ	11	11	2	4	3	4	13	4	2	4	1	0	59
ΔΟΝΤΑΣ ΣΑΒΒΑΣ	14	22	6	16	6	6	7	14	10	8	3	0	112
ΖΑΦΕΙΡΗ ΜΙΧΑΗΛ	4	3	12	5	7	8	10	7	2	6	0	0	64
ΘΕΟΔΩΡΗΣ Ι.	6	13	14	31	13	12	9	17	15	11	5	6	152
ΚΑΛΑΜΑΡΑΣ Ι.	9	2	7	2	2	1	5	2	0	1	0	0	31
ΚΑΡΑΓΙΑΝΝΗΣ Δ.	5	6	19	25	1	4	8	13	16	3	2	0	102
ΚΩΣΤΟΜΟΙΡΗΣ Α.	0	6	12	8	4	3	6	7	6	0	0	1	53
ΛΑΟΥΔΙΚΟΣ Γ.	13	2	6	5	16	18	5	3	1	4	7	0	80
ΜΠΑΚΙΡΗΣ ΣΤ.	6	1	1	0	1	21	1	3	0	2	0	0	36
ΜΠΑΡΜΠΑΛΗΣ ΕΜ.	15	4	16	20	7	13	7	11	4	5	2	0	104
ΝΙΚΟΛΑΟΥ ΣΤ.	7	4	1	4	0	10	2	7	4	4	0	1	44
ΠΑΠΑΒΑΣΙΛΕΙΟΥ Π.	5	4	18	10	10	4	14	11	10	3	6	2	97
ΠΑΠΑΚΥΡΙΑΚΟΥ Μ.	7	1	4	5	10	4	5	9	2	0	1	1	49
ΠΕΡΟΣ ΓΕΩΡΓΙΟΣ	11	11	9	14	7	10	13	26	15	9	1	0	126
ΠΕΡΟΣ ΗΛΙΑΣ	4	3	10	3	6	2	12	24	9	9	1	0	83
ΣΠΑΝΟΣ ΒΑΣΙΛΗΣ	7	4	5	7	7	3	6	28	7	6	0	4	84
ΣΥΜΙΑΚΟΣ ΝΙΚΟΛ.	4	5	8	1	5	11	3	6	10	0	0	2	55
ΦΛΕΒΑΡΗΣ Ι.	1	1	1	1	1	0	1	5	4	2	68	59	144
ΧΡΙΣΤΟΦΗ Μ.	3	0	0	6	5	1	2	2	4	10	0	0	33

ΗπρονΤΕΡΥ

Κουρτίνα - χαλί - λευκά είδη - παρκέ
Εμπόριο - διακόσμηση - τεχνική υποστήριξη

12.500 σχέδια κουρτίνας
890 διαφορετικά σχέδια χαλιού
2.500 μοκέτες
220 σχέδια παρκέ laminate
600 είδη παρκέ και συνθετικού πατώματος
350 σχέδια κουρτινόξυλων διάφορα είδη σκίασης
Με μεγάλη ποικιλία λευκών ειδών σεντόνια, παπλώματα, ριχτάρια, κουβέρτες, σεμέν

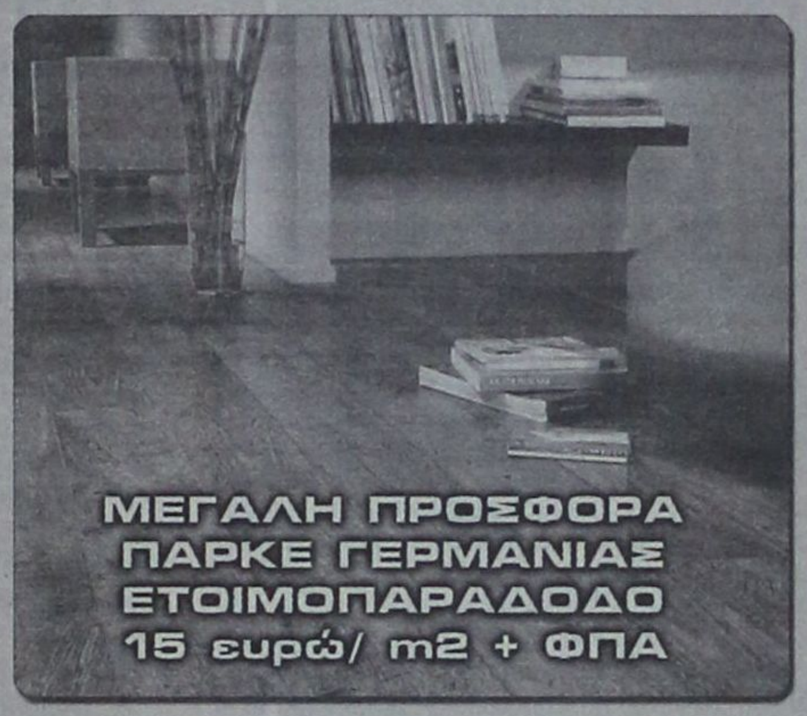





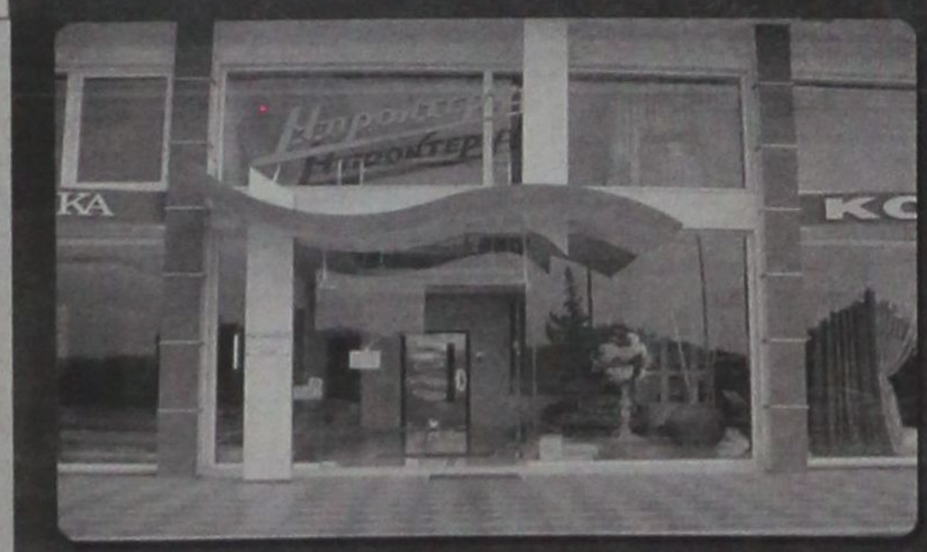



Κεντρικό Κατάστημα
Λεωφόρος Λίνδου 221, 851 00, Ρόδος
Τηλέφωνο : +30 2241 0 69939
Fax : +30 2241 0 60099

Υποκατάστημα
Κων. Υδραίου 53, 851 00, Ρόδος
Τηλέφωνο : +30 2241 0 36279
Fax : +30 2241 0 76650

δημοκρατικά

ΥΠΑΡΧΕΙ ΑΝΤΙΚΕΙΜΕΝΙΚΗ ΠΡΑΓΜΑΤΙΚΟΤΗΤΑ Η ΟΠΟΙΑ ΔΙΝΕΙ ΤΟ ΜΕΤΡΟ ΤΗΣ ΑΛΗΘΕΙΑΣ (ΑΡΙΣΤΟΤΕΛΗΣ)

ΤΑ ΜΗΝΥΜΑΤΑ ΤΩΝ ΔΥΟ ΑΡΧΗΓΩΝ

Οπως συνήθως συμβαίνει με τη γνωστοποίηση των αποτελεσμάτων των δημοτικών και νομαρχιακών εκλογών, όλα τα κόμματα ανακοινώνουν την ικανοποίησή τους. Την Κυριακή όμως, οι αρχηγοί των δύο μεγαλύτερων πολιτικών παρατάξεων της χώρας, ο πρωθυπουργός Κώστας Καραμανλής και ο πρόεδρος του ΠΑΣΟΚ Γιώργος Παπανδρέου, είπαν πολύ πιο συγκεκριμένα πράγματα. Ο ηγέτης της Νέας Δημοκρατίας ξεκαθάρισε ότι το αποτέλεσμα των εκλογών του υπαγορεύει «να συνεχίσει την πολιτική των μεταρρυθμίσεων».

Βέβαια, η παρούσα κυβέρνηση δεν έχει προχωρήσει σε βάθος την πολιτική αυτή και καυτά ζητήματα, όπως το ασφαλιστικό, η αγορά εργασίας, η δημόσια διοίκηση και άλλα, ακόμα περιμένουν τις βαθιές τομές και την επανίδρυση του κράτους, που έχει υποσχεθεί ο Κώστας Καραμανλής. Αλλωστε, η αναθεώρηση του ΑΕΠ κατά +26% διευκολύνει την κυβέρνηση, όχι να λύσει αλλά τουλάχιστον να μεταθέσει χρονικά την οριστική αντιμετώπιση του ασφαλιστικού και των υπερβολικών κρατικών δαπανών για τόκους, προβλήματα που με την αναθεώρηση θα εξομαλυνθούν μερικώς μεν, με μηδενικό πολιτικό κόστος δε. Και η προοπτική αυτή διευκολύνει τα μέγιστα την επανεκλογή της Ν.Δ. στην κυβέρνηση.

Οσον αφορά τώρα τον αρχηγό του ΠΑΣΟΚ, η έντονη δήλωσή του για «νέο πολιτικό σκηνικό» πρέπει επίσης να αναγνωσθεί σε σχέση με τον ίδιο και τον προσωπικό πολιτικό του ρόλο, ως ηγέτη της αξιωματικής αντιπολίτευσης, πράγμα που πολιτικά δεν σημαίνει ότι είναι και εν δυνάμει πρωθυπουργός. Ακριβώς λοιπόν αυτό εννοούσε ο Γιώργος Παπανδρέου, όταν είπε ότι άλλαξε το πολιτικό σκηνικό.

Δηλαδή το αποτέλεσμα των δημοτικών και νομαρχιακών εκλογών διασφαλίζει οριστικά ότι το ΠΑΣΟΚ, υπό την προεδρεία του, αποτελεί ακριβώς αυτό: την αξιωματική αντιπολίτευση, που όμως τώρα απέδειξε σε εκλογές ότι διατηρεί το κρίσιμο μέγεθος της μεγάλης πολιτικής παράταξης, που μπορεί να γίνει κυβέρνηση με τον ίδιο ως πρωθυπουργό. Και αν σε ορισμένους αυτό ακούγεται ως ταυτολογία, να αναφέρουμε ότι δεν ήταν λίγοι εκείνοι, φυσικά και εντός του όλου ΠΑΣΟΚ, που αμφέβαλαν αν ο Γιώργος Παπανδρέου θα γίνει ποτέ πρωθυπουργός. Οχι βέβαια ότι τώρα διασφάλισε κάτι, αλλά φάνηκε ότι, ως ηγέτης, είναι σε θέση να συσπειρώσει την παράταξή του και να διεκδικήσει με απαιτήσεις την πρωθυπουργία. Αρα η εσωτερική αμφισβήτησή του απαξιώνεται. Τουλάχιστον για κάποιο διάστημα.

ΤΗΛΟΣ 21ος ΑΙΩΝΑΣ
SEA STAR ΝΑΥΤΙΚΗ ΕΤΑΙΡΕΙΑ

ΠΡΟΓΡΑΜΜΑ SEA STAR ΑΠΟ 2-10-2006

ΔΕΥΤΕΡΑ

ΛΙΜΑΝΙ	ΑΦΙΞΗ	ΑΝΑΧΩΡΗΣΗ
ΡΟΔΟΣ		09:20
ΤΗΛΟΣ	10:40	14:30
ΝΙΣΥΡΟΣ	15:05	17:30
ΤΗΛΟΣ	18:10	18:5
ΡΟΔΟΣ	19:35	

ΤΡΙΤΗ

ΛΙΜΑΝΙ	ΑΦΙΞΗ	ΑΝΑΧΩΡΗΣΗ
ΡΟΔΟΣ		16:00
ΤΗΛΟΣ	17:20	

ΤΕΤΑΡΤΗ

ΛΙΜΑΝΙ	ΑΦΙΞΗ	ΑΝΑΧΩΡΗΣΗ
ΤΗΛΟΣ		09:00
ΡΟΔΟΣ	10:20	18:00
ΤΗΛΟΣ	19:20	

ΠΕΜΠΤΗ

ΛΙΜΑΝΙ	ΑΦΙΞΗ	ΑΝΑΧΩΡΗΣΗ
ΤΗΛΟΣ		09:00
ΡΟΔΟΣ	10:20	

ΠΑΡΑΣΚΕΥΗ

ΛΙΜΑΝΙ	ΑΦΙΞΗ	ΑΝΑΧΩΡΗΣΗ
ΡΟΔΟΣ		17:00
ΤΗΛΟΣ	18:20	

ΚΥΡΙΑΚΗ

ΛΙΜΑΝΙ	ΑΦΙΞΗ	ΑΝΑΧΩΡΗΣΗ
ΤΗΛΟΣ		07:30
ΡΟΔΟΣ	08:50	09:30
ΤΗΛΟΣ	10:50	18:00
ΡΟΔΟΣ	19:20	



ΠΛΗΡΟΦΟΡΙΕΣ:
ΡΟΔΟΣ: ΤΗΛ./ΦΑΞ 2241078052, ΚΙΝΗΤΟ 6938244523
ΤΗΛΟΣ: ΤΗΛ. 2246044000, ΦΑΞ 2246044044

ΔΕΝ ΕΙΝΑΙ ΠΛΕΟΝ ΒΙΩΣΙΜΑ

ΑΛΛΑΖΟΥΝ ΧΡΗΣΗ ΠΟΛΛΑ *μικρά ξενοδοχεία της Ρόδου*

Εκμεταλλεύονται τις δυνατότητες του νέου αναπτυξιακού νόμου

Το ένα μετά το άλλο κλείνουν ή αλλάζουν χρήση μικρές ξενοδοχειακές μονάδες και οργανωμένα τουριστικά διαμερίσματα στη πόλη της Ρόδου, οι ιδιοκτήτες των οποίων εκμεταλλεύονται πλήρως τη δυνατότητα αλλαγής χρήσης των ξενοδοχείων που συμπλήρωσαν 30 χρόνια λειτουργίας, που τους παρέχει το νομοσχέδιο του υπουργείου Τουριστικής Ανάπτυξης για τον Ιαματικό Τουρισμό.

Η πτωτική πορεία της τουριστικής βιομηχανίας, ο ανταγωνισμός των παλαιών ξενοδοχείων με νεότερες σύγχρονες και πλήρως ανακαινισμένες μονάδες δημιούργησε μια αφόρητη οικονομικά κατάσταση στους ιδιοκτήτες παλαιότερων ξενοδοχείων, μικρής δυναμικότητας, εντός της πόλεως της Ρόδου. Χρόνο με το χρόνο τα έξοδα των ξενοδόχων αυτών αυξάνονται ραγδαία (ενεργειακό κόστος, εργατικά χέρια, υψηλές φορολογίες και τέλη όπως για το αποχετευτικό κ.ά.), ενώ τα έσοδα παραμένουν σταθερά ή ακολουθούν πτωτική πορεία με αποτέλεσμα να προχωρούν πλέον στην μετατροπή των ακινήτων τους σε γραφεία ή σε πολυκαταστήματα.

Για πολλούς ιδιοκτήτες μικρών ξενοδοχείων, η αλλαγή χρήσης των μονάδων τους αποτελεί πλέον σανίδα σωτηρίας και μια σαφώς πιο κερδοφόρα επένδυση.

Ηδη σύμφωνα με τις πληροφορίες το ξενοδοχείο «Δέσπω» στην πόλη της Ρόδου εκμεταλλεύθηκε την συγκυρία και σε εφαρμογή των προβλεπόμενων από το νόμο προχώρησε σε εργασίες για την μετατροπή του ξενοδοχείου σε πολυτελές εμπορικό κέντρο που φέρεται να εκμεταλλευθεί, είτε η Ισπανική εταιρεία ρουχισμού «Ζάρα» είτε η όμοια ελληνική εταιρεία «Fokas».

Το ξενοδοχείο «Irene» στο κέντρο της πόλης έχει προχωρήσει τις εργασίες για την μετατροπή του σε γραφεία πολυτελείας, ενώ



σύμφωνα με τις πληροφορίες υπάρχει ήδη μεγάλο ενδιαφέρον για την αγορά ή την μίσθωσή τους κυρίως από δικηγόρους του νησιού.

Για αλλαγή χρήσης προορίζεται εξάλλου και η ξενοδοχειακή μονάδα «Regina» χωρίς ωστόσο να γίνουν ακόμη γνωστές οι προθέσεις των ιδιοκτητών της.

Με το ν. 1577 του 1985, καθορίστηκαν όροι, περιορισμοί και προϋποθέσεις για την εκτέλεση οποιασδήποτε κατασκευής εντός ή εκτός των εγκεκριμένων σχεδίων πόλεων ή οικισμών, ώστε να προστατεύεται το φυσικό, οικιστικό και πολιτιστικό περιβάλλον, και να εξυπηρετείται το κοινωνικό συμφέρον.

Σύμφωνα με τον ίδιο νόμο, δεν επιτρέπεται να μεταβάλλονται οι σύμφωνα με την οικοδομική άδεια χρήσεις του κτιρίου ή μέρους αυτού, εφόσον η μεταβολή αυτή θίγει τις ισχύουσες πολεοδομικές διατάξεις.

Οι όροι και περιορισμοί, που επιβάλλονται από το προαναφερόμενο νομοθετικό πλαίσιο, πολλές φορές λειτουργούν αντίθετα προς το επιθυμητό αποτέλεσμα, επιβαρύνοντας σημαντικά το φυσικό, οικιστικό και πολιτιστικό περιβάλλον.

Περιοχές και εγκαταστάσεις τουριστικού ενδιαφέροντος, με την πάροδο του χρόνου, έχασαν την ικανότητα της παραγωγικής επένδυσης, λόγω εξωγενών παραγόντων, που κατέστησαν την εγκατάσταση ζημιογόνα και ως εκ τούτου ουσιαστικά ανενεργή.

Μία όμως ανενεργής τουριστική εγκατάσταση εγκυμονεί κινδύνους υποβάθμισης του εγγύτερου φυσικού και δομημένου περιβάλλοντος και παράλληλα ασυνέχεια στον ιστό των κοινωνικών δραστηριοτήτων.

Η μοναδική λύση για την αντιμετώπιση του φαινομένου είναι η εξασφάλιση της δυνατότητας αλλαγής της χρήσης των εγκαταστάσεων με χρήση συμβατή προς τις επιτρεπόμενες χρήσεις της περιοχής.

Ετσι, όπως προβλέπεται στο άρθρο 51 του συγκεκριμένου νομοσχεδίου, «κατά παρέκκλιση των ισχυόντων όρων δόμησης και με την τήρηση κατά τα λοιπά των διατάξεων του οικοδομικού και κτιριοδομικού κανονισμού, επιτρέπεται η αλλαγή χρήσης κτιρίων τουριστικών καταλυμάτων εντός σχεδίου ή εντός οικισμού προ του 1923 και η ανάπτυξη σε αυτά δραστηριοτήτων που επιτρέπονται από τις υφιστάμενες για την περιοχή χρήσεις γης, εφόσον:

- Τα τουριστικά καταλύματα έχουν ανεγερθεί νόμιμα.
- Εχουν συμπληρώσει διάρκεια μεγαλύτερη των είκοσι (20) ετών, από την ημερομηνία χορήγησης της πρώτης άδειας λειτουργίας.
- Κατά την τελευταία επταετία δεν έχουν υπαχθεί στις διατάξεις του αναπτυξιακού νόμου.

Η παρέκκλιση δεν συμπεριλαμβάνει τυχόν τμήματα των παραπάνω κτιρίων, τα οποία έχουν εξαιρεθεί από την κατεδάφιση για την αρχική τους χρήση.

Οικοδομική άδεια για την αλλαγή χρήσης χορηγείται έπειτα από:

- γνωμοδότηση της αρμόδιας Επιτροπής Αρχιτεκτονικού Ελέγχου ΕΠΑΕ ,
- καταβολή τέλους επανάχρησης του κτιρίου ίσου με το τέσσερα τοις εκατό (4%) της αντικειμενικής αξίας του οικοπέδου υπέρ του οικείου ΟΤΑ α' βαθμού που εισπράττεται κατά τις διατάξεις του π.δ. 410/1995 (ΦΕΚ 231 Α') και διατίθεται αποκλειστικά για την εκτέλεση έργων ανάπλασης και ανάδειξης του φυσικού και δομημένου περιβάλλοντος στα διοικητικά όρια του ΟΤΑ αυτού. Σε περίπτωση κατεδάφισης του κτιρίου για οποιονδήποτε λόγο, η διάταξη αυτή δεν ισχύει.

110 ΛΑΘΡΟΜΕΤΑΝΑΣΤΕΣ ΣΤΟ ΦΑΡΜΑΚΟΝΗΣΙ

110 λαθρομετανάστες και έναν Ελληνα δουλέμπορο εντόπισαν και συνέλαβαν χθες το πρωί αστυνομικοί του Α.Τ. Λέρου και άνδρες του λιμεναρχείου του νησιού στο Φαρμακονήσι.

Περί ώρα 05.15 της Τρίτης εντοπίσθηκε από περιπολικό του Λιμεναρχείου Λέρου ανοικτά της νήσου Φαρμακονήσι και εντός των ελληνικών χωρικών υδάτων ιστιοφόρο 16 μέτρων μονοκάταρτο με την επωνυμία KORSARO II νηολογίου Πειραιώς με καπετάνιο τον Ελληνα Π. Μερακλή του Βασιλείου 65 ετών, κάτοικο Πειραιά συνταξιούχο καπετάνιο και πλήρωμα, τον Ελληνα Δημήτριο Ποταμίτη του Νικολάου 35 ετών, κάτοικο Ζακύνθου, μηχανολόγο, το οποίο μετέφερε συνολικά 110 λαθρομετανάστες εκ των οποίων 69 υπήκοοι Ιράκ (50 άνδρες, 8 γυναίκες και 11 παιδιά), 29 υπήκοοι Αφγανιστάν (15 άνδρες και 14 παιδιά), 6 υπήκοοι Ιράν (2 άνδρες, 3 γυναίκες και ένα παιδί), 6 υπήκοοι Σρι Λάνκα (6 άνδρες).

Προανάκριση διενεργεί το Λιμεναρχείο Λέρου.

ΣΥΜΦΩΝΑ ΜΕ ΤΟΝ ΒΟΥΛΕΥΤΗ κ. ΒΑΣ. ΧΡΥΣΗ

«ΙΚΑΝΟΠΟΙΗΤΙΚΑ ΓΙΑ ΤΗ Ν.Δ. *τα εκλογικά αποτελέσματα»*

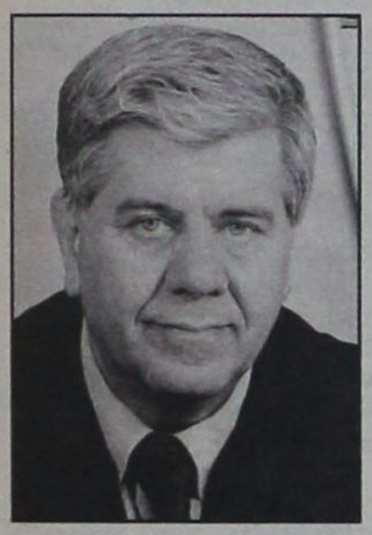

Ακρως ικανοποιητικά χαρακτηρίζει τα αποτελέσματα των εκλογών για το κυβερνών κόμμα ο βουλευτής Δωδεκανήσου της Νέας Δημοκρατίας κ. Βασίλης Χρύσης με δηλώσεις του στη «δημοκρατική».

Αν μάλιστα η Νέα Δημοκρατία κατακτήσει με τον κ. Χατζή Χατζηευθυμίου τον Δήμο της Ρόδου τότε τα αποτελέσματα θα έχουν πάρει διαστάσεις θριάμβου, όπως χαρακτηριστικά αναφέρει.

«Η κατάκτηση του Δήμου Ροδίων θα είναι ένας μεγάλος άθλος»

«Το εκλογικό αποτέλεσμα για τη Νομαρχιακή Αυτοδιοίκηση μπορώ να το χαρακτηρίσω ικανοποιητικό», δηλώνει ο κ. Χρύσης, υπενθυμίζοντας κάτω ακριβώς από ποιες συνθήκες δημιουργήθηκε η παράταξη «Δωδεκανησιακή Ενωτική Κίνηση» με επικεφαλής τον κ. Βασίλη Υψηλάντη.

«Δεν θέλω να επιστρέψω στο παρελθόν, αλλά όλοι γνωρίζουν ότι η παράταξη του κ. Υψηλάντη συγκροτήθηκε κυριολεκτικά την τελευταία στιγμή.

Συνεπώς ήταν αδύνατο χρονικά να πετύχει τον μέγιστο βαθμό οργάνωσης και να συγκροτήσει το ισχυρότερο δυνατό ψηφοδέλτιο.

Παρ' όλα αυτά ο κ. Υψηλάντης έκανε μιαν αξιόλογη παρουσία με σοβαρό πολιτικό, προγραμματικό λόγο και πέτυχε να συσπειρώσει στο μεγαλύτερο βαθμό τους ψηφοφόρους της Νέας Δημοκρατίας.

Ο κ. Υψηλάντης γνώρισε μιαν αξιοπρεπή ήττα, αλλά σίγουρα το μέλλον της παράταξής του προδιαγράφεται λαμπρό».

ΑΝ ΠΕΣΕΙ ΤΟ «ΚΑΣΤΡΟ»

Οσον αφορά τις δημοτικές εκλογές στο νομό Δωδεκανήσου ο κ. Χρύσης επισημαίνει ότι από τον πρώτο γύρο, ήδη, το κυβερνών κόμμα έχει σημαντικά οφέλη και απώλειες το ΠΑΣΟΚ.

«Η Νέα Δημοκρατία πέτυχε την επανεκλογή των δημάρχων Καλλιθέας, κ. Γιάννη Ιατρίδη, Καρπάθου κ. Γιάννη Ιωαννίδη, Λέρου κ. Τιμόθεου Κωττάκη.

Επίσης με τον κ. Μανώλη Παλλά κέρδισε τον Δήμο Λινδίων, ο οποίος παραδοσιακά ήταν "πράσινος" και το ίδιο συνέβη στον Δήμο Καμείρου όπου ο κ. Δημήτρης Κρητικός θριάμβευσε και μετά την αποχώρηση του κ. Στέφανου Δημητρά ο "πράσινος" δήμος άλλαξε χρώμα».

Σημαντική όμως για τον κ. Χρύση είναι και η κατάκτηση του Δήμου Δικαίου, όπου ο κ. Βασίλης Χατζηκαλύμνιος για πολύ λίγες ψήφους έστειλε στην αντιπολίτευση ένα από τα κορυφαία στελέχη του ΠΑΣΟΚ στο βόρειο συγκρότημα, το νυν δήμαρχο κ. Βασίλη Χατζηγιακουμή.

Μέλος της ΤΕΔΚΔ, πρώην γραμματέας της Ν.Ε. ΠΑΣΟΚ και πρόεδρος της Ο.ΚΕ Δωδεκανήσου ο κ. Χατζηγιακουμής δικαίως εθεωρείτο ως ένα από τα αξιολογότερα και δυναμικά στελέχη όχι μόνο του ΠΑΣΟΚ, αλλά και της τοπικής αυτοδιοίκησης.

Στην Κω, ωστόσο, η Νέα Δημοκρατία έχασε τον δήμο Ηρακλειδών που είχε με τον κ. Θεοδόση Βαρκά.

Ο τελευταίος ηττήθηκε καθαρά από τον υποψήφιο του ΠΑΣΟΚ κ. Δ. Μπίλλη.

Ο κ. Χρύσης εν όψει του δεύτερου γύρου υπογραμμίζει:

«Στον δεύτερο γύρο το ενδιαφέρον της Νέας Δημοκρατίας στρέφεται, φυσικά, στους Δήμους Ροδίων και Αφάντου. Αν καταφέρει και τους κερδίσει, όπως προσωπικά εκτιμώ, με τους κ.κ. Χατζηευθυμίου και Καββάδα τότε θα μιλάμε για εκλογικό θρίαμβο.

Ειδικότερα για τον δήμο της Ρόδου που είναι ο μητροπολιτικός δήμος, η πρωτεύουσα του νομού, και από το 1982 είναι πράσινος, η νίκη του Χατζή για την οποία είμαι βέβαιος, θα έχει σαφώς, το σημαντικότερο πολιτικό μήνυμα».



Ο ΧΡΟΝΗΣ ΣΤΕΡΓΙΟΠΟΥΛΟΣ

ΕΝΑΣ ΠΡΩΤΟΠΟΡΟΣ *του ροδιακού τουρισμού*



Ο Χρόνης Στεργιόπουλος υπήρξε ένα διακεκριμένο στέλεχος της ελληνικής ξενοδοχίας και ένας πρωτοπόρος του Ροδιακού Τουρισμού στη φιλοξενία υψηλών προσώπων στα πρώτα βήματα του τουρισμού μας στη δεκαετία του '50. Γεννήθηκε στη Ζάτουνα της Γορτυνίας, τέλειωσε το 8ο Γυμνάσιο Αθηνών και το 1950 προσελήφθη στην Εθνική Τράπεζα, η οποία του εξασφάλισε υποτροφία για σπουδές στα ξενοδοχειακά τη διετία 1954-1956 στην Ξενοδοχειακή Σχολή της Λωζάνης. Επιστρέφοντας αποσπάται στην γνωστή Ξενοδοχειακή Εταιρεία της Εθνικής Τράπεζας, «ΑΣΤΕΡΑΣ» και στέλνεται στη Ρόδο το 1957 και αναλαμβάνει τη διεύθυνση των κρατικών Ξενοδοχείων και άλλων παρεμφερών επιχειρήσεων που είχε την εκμετάλλευση του η Εταιρεία. (Ξενοδοχεία, «Των Ρόδων», «Θέρμαι», «Ελαφος», «Ελαφίνα», «Πίνδος», Υδροθεραπευτήριο «Καλλιθέα» και Ζαχαροπλαστείο «Ακταίον»). Στο Διοικητικό Συμβούλιο της Ενωσης Ξενοδόχων Ρόδου εκλέχθηκε ως Σύμβουλος τον Φεβρουάριο του 1965 θέση που διατήρησε μέχρι το 1974, όταν επέστρεψε στην Αθήνα και ανέλαβε τη διεύθυνση του συγκροτήματος «Αστέρα» Βουλιαγμένης. Ο Χρόνης Στεργιόπουλος παντρεύτηκε την Παρασκευή Παπαδοπούλου και απέκτησε δύο γιούς με λαμπρές σπουδές, το Νίκο που ακολούθησε τα βήματα του πατέρα του και σήμερα διευθύνει μεγάλη ξενοδοχειακή μονάδα στη Ρόδο και τον Κώστα που είναι διευθυντικό στέλεχος μεγάλης Εταιρείας στην Αθήνα.

Ο Χρόνης Στεργιόπουλος βοήθησε πολύ τον τουρισμό της Ρόδου στο ξεκίνημά του, ήταν εργατικός, άριστος γνώστης των προβλημάτων της Ξενοδοχίας και μοναδικός σ' αυτό που σήμερα αποκαλούμε Δημόσιες Σχέσεις. Ηταν ειδικός στην υποδοχή διακεκριμένων πελατών, τους οποίους υποδεχόταν με μεγάλη φυσικότητα και με τους οποίους απέκτησε φιλίες.

Βασιλείς, πρωθυπουργοί, αρχηγοί κρατών, πολιτικοί, μεγάλοι επιχειρηματίες, όλοι όσοι περνούσαν από το Ξενοδοχείο των Ρόδων γινόντουσαν λάτρεις της Ρόδου χάρη στις ακούραστες περιποιήσεις του Χρόνη.

Η Ενωση Ξενοδόχων Ρόδου, την οποία υπηρέτησε ως Ταμίας επί 10 συνεχή χρόνια του οφείλει πολλά στα δύσκολα εκείνα χρόνια, που μπήκαν τα θεμέλια του τουρισμού μας.

Οσοι τον γνωρίσαμε στην Ενωση ποτέ δεν θα ξεχάσουμε την καλοσύνη του, την ευγένειά του, την αγάπη του προς όλους και τις μεγάλες του ικανότητες και αρετές.

Εύχομαι η μνήμη του να μείνει αιώνια και ελαφρύ το χώμα της Ρόδου που θα τον σκεπάσει.

Ρόδος 14 Οκτωβρίου 2006

ΒΑΣ. ΜΗΝΑΪΔΗΣ
Πρόεδρος Ενωσης
Ξενοδόχων Ρόδου

ΟΛΜΕ

ΑΝΟΙΧΤΟ ΓΡΑΜΜΑ ΣΤΟΥΣ ΓΟΝΕΙΣ ΤΩΝ ΜΑΘΗΤΩΝ ΜΑΣ

✓ Εμείς, οι εκπαιδευτικοί της δευτεροβάθμιας εκπαίδευσης, απευθυνόμαστε σε εσάς με αφορμή τις απεργιακές μας κινητοποιήσεις, γιατί μοιραζόμαστε



Εμείς, οι εκπαιδευτικοί της δευτεροβάθμιας εκπαίδευσης, απευθυνόμαστε σε εσάς με αφορμή τις απεργιακές μας κινητοποιήσεις, γιατί μοιραζόμαστε

• τις συνέπειες από τις δραματικά χαμηλές δημόσιες δαπάνες για την Παιδεία, που όχι μόνο είναι καθηλωμένες για χρόνια αλλά ακόμη και μειώνονται

• τα σχολεία της γκρίζας τάξης, τα σχολεία χωρίς υποδομές και θέρμανση, τα σχολεία της διπλοβάρδιας

• τον εξοστρακισμό από την Τριτοβάθμια Εκπαίδευση 20.000 παιδιών από τα χαμηλά κοινωνικά στρώματα με την αυθαίρετη επιστημονικά καθιέρωση της βάσης του «10»

• την αβεβαιότητα των παιδιών για το εργασιακό – επαγγελματικό μέλλον τους

• τη σχολική αποτυχία και την έλλειψη στήριξης στα παιδιά με μαθησιακά ελλείμματα, με κενά που το ίδιο το σχολείο δημιούργησε

• τη διεύρυνση των ανισοτήτων στη μόρφωση καθώς και την εξώθηση των παιδιών από τα φτωχά λαϊκά στρώματα στη στενή και πρόωρη κατάρτιση με το νέο νόμο για την Τεχνική Εκπαίδευση

• την προώθηση του «σχολείου της αγοράς», που δεν θα μορφώνει, αλλά θα διδάσκει δεξιότητες, που δεν θα δίνει γνώση, αλλά πληροφορίες

• το καθημερινό τρέξιμο των παιδιών στο μαραθώνιο των περίφημων «εξωσχολικών δραστηριοτήτων» και φροντιστηρίων, λόγω της συνεχιζόμενης υποβάθμισης της δημόσιας εκπαίδευσης

• το πόσο στοιχίζει στην οικογένεια η δήθεν «δωρεάν» παιδεία

• την πολύχρονη συνεχιζόμενη λιτότητα μόνον για τους εργαζόμενους και τους συνταξιούχους, με το μισθό να φτάνει για μια εβδομάδα

• την επιδείνωση της εργασιακής καθημερινότητας, τη συρρίκνωση της κοινωνικής ασφάλισης, τις συντάξεις πείνας

• την αντίληψη ότι η αντιεκπαιδευτική και αντιλαϊκή πολιτική είναι αυτή που γεννά τις απεργίες!

Αγωνιζόμαστε για να ζούμε με αξιοπρέπεια από το μισθό μας

Μας λένε: Δεν αντέχει η οικονομία τις αυξήσεις που ζητούν οι εκπαιδευτικοί για την παιδεία και τους μισθούς τους

• Αντέχει όμως η οικονομία για να ακριβήνει έξι φορές, π.χ., το γάλα μέσα σε ένα χρόνο, για να έρθει σήμερα κιόλας νέο κύμα αυξήσεων 17,5% σε βασικά αγαθά, για να έχουν εκτοξευθεί τα ενοίκια στα 2/3 ή και στο 100% του κατώτερου βασικού μισθού;

• Αντέχει η οικονομία να δουλεύει ο εργαζόμενος σε δυο και τρεις δουλειές, χωρίς πλήρη ασφάλιση, με ελαστικό ωράριο, να δανείζεται από τις τράπεζες με όρους τοκογλυφίας για να καλύψει βασικές ανάγκες όπως η στέγη και η μηνιαία διαβίωση;

• Αντέχει η οικονομία για να κλείνουν το ένα μετά το άλλο εργοστάσια και να μένουν οι εργαζόμενοι επί σειρά μηνών με απλήρωτα δεδουλευμένα, ενώ από την άλλη συσσωρεύονται υπερκέρδη από τους λίγους και ισχυρούς;

• Αντέχει η οικονομία καθημερινά να σπαταλώνται ή να εξαφανίζονται εκατομμύρια, όπως τα 170.000.000 € για την επιμόρφωση τάχα των εκπαιδευτικών, που ξοδεύτηκαν ποιος ξέρει σε τι, χωρίς ποτέ να γίνει...

Μας λένε: η αύξηση που ζητούν οι εκπαιδευτικοί είναι υπερβολική

Εμείς λέμε:

• Υπερβολικοί είναι οι μισθοί όσων λένε και γράφουν όλα αυτά τα ψέματα!

• Υπερβολικά εξευτελιστικοί είναι οι μισθοί που δίνει η κυβέρνηση!

• Υπερβολικά εξευτελιστικός είναι ο «βασικός» μισθός της πείνας!

• Υπερβολικά εξευτελιστική είναι η αύξηση που έδωσε η κυβέρνηση, 0,77 λεπτά την ημέρα, στον εργαζόμενο για δύο χρόνια!!...

• Υπερβολικά εξευτελιστική είναι η «αύξηση» που προτείνει στους εκπαιδευτικούς, περίπου 1%!

Εμείς ακόμη λέμε:

Γύρω μας έχει στηθεί ένας χορός εκατομμυρίων, που τα ροκανίζουν κάθε λογής τρωκτικά, την ίδια στιγμή που στην Ευρωπαϊκή Ενωση ορίζονται τα 1.400 ευρώ ως το κατώτατο όριο φτώχειας

Ας παραδεχθεί η Κυβέρνηση αυτή την αλήθεια αντί να προσπαθεί να μας πείσει για την τεχνητή αύξηση του ΑΕΠ!

Αγωνιζόμαστε για δωρεάν δημόσια εκπαίδευση σε όλες τις βαθμίδες!

Είναι ντροπή να λέει η Υπουργός Παιδείας και το συμβούλιο των «σοφών» πως: *«έχουμε ένα συγκεκριμένο εκπαιδευτικό δυναμικό. Δεν πρέπει να περιμένουμε θαύματα στην Παιδεία...»* ή *«...δεν είναι όλα τα παιδιά για το πανεπιστήμιο»* ή *«είναι αδικαιολόγητη η πίεση των γονιών να σπουδάσουν τα παιδιά τους στα πανεπιστήμια»* ή ότι *«τα θεσμικά αιτήματα έχουν καλυφθεί»*

• Εχουν δει όλοι αυτοί οι «σοφοί», καθώς και η Υπουργός μας, πώς είναι τα σχολεία ακόμα και στο κέντρο της Αθήνας, έχουν δει τα σχολεία που βρίσκονται για χρόνια σε κοντέινερ και τις «υποδομές» πολλών σχολικών κτιρίων σε όλη τη χώρα;

• Τα δικά τους τα παιδιά πού φοιτούν; Μήπως στο δημόσιο σχολείο της γειτονιάς τους; Μήπως στα σχολεία της Τεχνικής Επαγγελματικής Εκπαίδευσης, που τα θέλουν σαν σχολεία για τα παιδιά ενός «κατώτερου θεού»;

• Ποιος από όλους αυτούς, από την κοινωνική «ελίτ» και όσους τα τελευταία χρόνια μας αρνούνται πεισματικά αξιοπρεπείς αυξήσεις, μπορεί να ζήσει με το δικό μας μισθό;

Η Μόρφωση δεν είναι εμπόρευμα! Ο εργαζόμενος δεν είναι αναλώσιμος!

Η κυβέρνηση θέλει τον εκπαιδευτικό φτωχό και πλούσια τα ιδιωτικά εκπαιδευτήρια και τα φροντιστήρια!

Η κυβέρνηση προτιμά να έχει τον αναπληρωτή και τον ωρομίσθιο στην ανασφάλεια και στην κομματική πελατεία, παρά να ζούμε με μόνιμη δουλειά και αξιοπρεπείς μισθούς!

Η κυβέρνηση επιδιώκει το δημόσιο σχολείο να φθίνει και την παραπαιδεία να ανθεί!

Η κυβέρνηση θέλει τον εκπαιδευτικό μίζερο και σιωπηλό, άβουλο διεκπεραιωτή των εντολών της, χωρίς παιδαγωγική ελευθερία και αυτονομία!

Εμείς θέλουμε τον εκπαιδευτικό περήφανο, ανεξάρτητο, οραματιστή, να διαπλάθει τη νέα γενιά με βάση τις αξίες της δημοκρατίας και της κοινωνικής ελευθερίας!

ΑΓΩΝΙΖΟΜΑΣΤΕ ΓΙΑ ΤΗΝ ΠΕΡΗΦΑΝΕΙΑ ΤΗΣ ΔΟΥΛΕΙΑΣ ΜΑΣ!

ΔΙΕΚΔΙΚΟΥΜΕ:

5% ΤΟΥ **ΑΕΠ** ΟΙ ΔΗΜΟΣΙΕΣ ΔΑΠΑΝΕΣ ΓΙΑ ΤΗΝ ΠΑΙΔΕΙΑ - **1400** ΕΥΡΩ ΚΑΘΑΡΑ ΣΤΟΝΝΕΟΔΙΟΡΙΣΤΟ – ΠΛΗΡΗ ΣΥΝΤΑΞΗ ΣΤΑ 30 ΧΡΟΝΙΑ ΕΡΓΑΣΙΑΣ - **ΚΑΜΙΑ** ΚΑΤΑΡΓΗΣΗ ΣΧΟΛΕΙΟΥ ΤΗΣ **Τ.Ε.Ε.** ΚΑΙ ΔΙΑΣΦΑΛΙΣΗ ΤΗΣ ΜΟΝΙΜΗΣ ΕΡΓΑΣΙΑΣ ΟΛΩΝ ΤΩΝ ΕΚΠΑΙΔΕΥΤΙΚΩΝ ΤΗΣ **-25** ΜΑΘΗΤΕΣ ΣΤΟ ΤΜΗΜΑ, **20** ΣΤΙΣ ΚΑΤΕΥΘΥΝΣΕΙΣ ΚΑΙ **10** ΣΤΑ ΕΡΓΑΣΤΗΡΙΑ- ΑΜΕΣΗ ΚΑΘΙΕΡΩΣΗ **12**ΧΡΟΝΗΣ ΥΠΟΧΡΕΩΤΙΚΗΣ ΔΗΜΟΣΙΑΣ ΔΩΡΕΑΝ ΕΚΠΑΙΔΕΥΣΗΣ ΜΕ ΠΡΟΟΠΤΙΚΗ ΤΟ ΕΝΙΑΙΟ 12ΧΡΟΝΟ ΣΧΟΛΕΙΟ

Φίλοι Γονείς: οι εκπαιδευτικοί του δημόσιου σχολείου χρειάζονται

την έμπρακτη αλληλεγγύη σας!

Ο ΑΓΩΝΑΣ ΜΑΣ ΕΙΝΑΙ ΚΑΙ ΔΙΚΟΣ ΣΑΣ, ΟΙ ΑΓΩΝΕΣ ΣΑΣ ΕΙΝΑΙ ΚΑΙ ΔΙΚΟΙ ΜΑΣ!

ΣΤΟΝ ΑΣΤΕΡΙΣΜΟ ΤΩΝ ΑΣΤΕΡΩΝ

ΤΟΥ ΕΥΘ. ΛΕΚΚΑ ΚΑΘΗΓΗΤΗ ΕΘΝΙΚΟΥ ΚΑΙ ΚΑΠΟΔΙΣΤΡΙΑΚΟΥ ΠΑΝΕΠΙΣΤΗΜΙΟΥ ΑΘΗΝΩΝ

Κυριακή, ώρα 19:00. Οι κάλπες έκλεισαν.

Και ξαφνικά κοσμογονία. Ολα τα Μ.Μ.Ε. σε κατάσταση έκτακτης ανάγκης, αφού είχε γίνει προηγουμένως η σχετική προθέρμανση.

Κορυφαίοι δημοσιογράφοι – σταρ και λιγότερο κορυφαίοι συνάδελφοί τους να διευθύνουν την ορχήστρα με μέλη της: Πρωτοκλασάτοι πολιτικοί και λιγότερο πρωτοκλασάτοι – βουλευτές επαρχίας – που εναλλάσσονται στα «πάνελ» θαυμάζοντας κανείς την αστραπιαία μεταφορά τους από κανάλι σε κανάλι! Ηθοποιοί παντός είδους, θεάτρου, κινηματογράφου, σήριαλ και εν γένει ταινιών ακατάλληλων για ανηλίκους, παίζοντας τον ρόλο της εκπροσώπησης του κοινού! Τραγουδιστές με πλούσια κώμη και αμφίβολη φωνή! Κυρίες που διέπρεψαν σε εξώφυλλα περιοδικών ομορφιάς με Αδαμιαία περιβολή! Πρώην κατάδικοι και νυν υπόδικοι. Επιφανείς δικηγόροι εμπλεκόμενοι σε ύποπτα παραδικαστικά κυκλώματα. Εξαγνισμένοι λαθρέμποροι, αποκαταστημένες πόρνες και ο Αρης (όχι ο Βελουχιώτης ασφαλώς, ο άλλος της Ν.Δ.) να εμφανίζεται με πορτοκαλί σακάκι και κόμη επιμελώς ατημέλητη, ως διαγωνιζόμενος σε παρουσίαση κολεξιόν του Λάκη Γαβαλά ...

Ολοι αυτοί να εκφέρουν γνώμη, όλοι να είναι ειδικοί, όλοι επιστήμονες εκλογολόγοι, όλοι σωστοί. Ενα συνονθύλευμα ανθρώπων που κάθε άλλο αντιπροσωπεύουν τον Ελληνικό λαό, τον κόσμο, τον απλό Ελληνα, αυτόν που μοχθεί, αυτόν που αγωνιά για το μέλλον του. Ενα συνονθύλευμα που αναλαμβάνει να μας καθοδηγήσει πολιτικά και ηθικά!!

Αλλά το πιο εξωφρενικό αυτό που ακούστηκε από την μόνιμη τηλεοπτική εκπρόσωπο του Κ.Κ.Ε. «Το κόμμα δεν στηρίζεται στη Νέα Δημοκρατία» είπε. Το ότι παρέστησαν κορυφαίοι υπουργοί στην Καρδίτσα, σε υποψήφιο του Κ.Κ.Ε. (που άλλωστε κάθε δικαίωμα και συμφέρον μπορεί να είχαν) είναι ένα μεγάλο ψέμα!! Ποιος το λέει! Ποιος το είδε! Οφθαλμαπάτη! Παραίσθηση! Εφιάλτης!

Φευ! Το σύστημα είναι στα όριά του. Η κοινωνία δεν αντέχει άλλο. Ο τόπος δεν πάει άλλο. Ανατροπές παντού και σε όλα τα επίπεδα. Εκεί τασσόμαστε!



sports

ΕΠΙΜΕΛΕΙΑ:
ΚΩΣΤΑΣ ΚΑΣΤΑΝΑΚΗΣ
ΜΙΧΑΛΗΣ ΜΑΧΛΗΣ
ΔΕΣΠΟΙΝΑ ΔΕΛΑΠΟΡΤΑ

ΕΜΠΡΟΣ... «ΕΛΑΦΙΑ»

Μόνο για τη νίκη αγωνίζονται σήμερα οι ποδοσφαιριστές της Ρόδου στην Κρήτη

Την καλύτερη δυνατή κίνηση πραγματοποίησαν χθες, παραμονή του αγώνα στην Κρήτη κόντρα στον Ο.Φ. Ιεράπετρας οι ιθύνοντες της Ρόδου, στην προσπάθειά τους να δώσουν ένα έξτρα κίνητρο στους ποδοσφαιριστές.

Αφού δεν κατάφεραν να προπονηθούν, λόγω της δυνατής βροχόπτωσης, για να μην χαλάσουν τον αγωνιστικό χώρο του Δημοτικού Σταδίου παρέμειναν στα αποδυτήρια, όπου τους περίμενε μία ευχάριστη έκπληξη.

Η διοίκηση φρόντισε να τους χαροποιήσει πληρώνοντας το μεγαλύτερο μέρος των οφειλών της προς αυτούς.

Η ατμόσφαιρα που επικρατούσε θα μπορούσε να χαρακτηριστεί πολύ καλά. Γιατί παρά των απολαβών το παρών έδωσαν ο πρόεδρος της ομάδας Ηλιακίδης, αλλά και ο Δημοτικός Σύμβουλος και Αντιπρόεδρος των «ελαφιών» Κάλλιστος Διακογεωργίου. Μαζί τους και σύσσωμο το Δ.Σ. της ομάδας.

Ολοι ζήτησαν από τους ποδοσφαιριστές να παρουσιάσουν τον καλύτερο τους εαυτό, προκειμένου η ομάδα να καταφέρει να πάρει τους τρεις βαθμούς της νίκης, που θα της επιτρέψει να βρίσκεται στο γκρουπ των δυνατών της κατηγορίας και στην συνέχεια επεκτάθηκαν στην πολιτική «μάχη» που δίνει ο Κάλλιστος Διακογεωργίου στις Δημοτικές εκλογές της Ρόδου.



Γεμάτοι αισιοδοξία αναχώρησαν χθες το βράδυ οι ποδοσφαιριστές της Ρόδου

Ολοι του ευχήθηκαν καλή επιτυχία και του εξέφρασαν την συμπαράστασή τους, ενώ του απένειμαν συγχαρητήρια για την τρίτη θέση που κατέλαβε στο ψηφοδέλτιο της παράταξης με την οποία πολιτεύεται.

Στην συνέχεια ανακοινώθηκε η αποστολή, η οποία θα αναχωρούσε χθες το βράδυ από το αεροδρόμιο της Ρόδου, και οδικός θα έφτανε από το Ηράκλειο στο δεύτερο προορισμό της.

Την αποστολή στελεχώνουν, 18 ποδοσφαιριστές που είναι οι εξής:

Παπαδόπουλος, Κλιάφας, Δανάς, Μαλλιάκας, Πάττας, Δερμιτζάκης, Καντιμοίρης Στ., Καντιμοίρης Γ., Ισκάς, Τρούλης, Καρκαλέτσης, Πεμπής, Ντίξον, Φυλακούρης, Μποϊλής, Μακρυδημήτρης, Κορομπόκης, Τριπολίτης.

Εκτός έμειναν οι τραυματίες: Αθανασίου, Ναλμπαντής, Μπαλογιάννης, Κωνσταντάκης και οι Γκινής, Ροδανάκης, Μαθιός, Ορφανίδης.

Η επιλογή των ονομάτων δεν αποτέλεσε εμπόδιο και οι Ροδίτες λίγο αργότερα επισκέφθηκαν κατάστημα της Πόλης, για να γεμίσουν ευχάριστα τον χρόνο τους.

Το απόγευμα δείπνησαν σε γνωστό εστιατόριο του νησιού και στην συνέχεια κατευθύνθηκαν στο αεροδρόμιο για να βρίσκονται στην πτήση.

Λίγο πριν αναχωρήσει η αποστολή η «δσπορ» επικοινώνησε, με αφορμή το παιχνίδι, με τον προπονητή της ομάδας Γιώργο Στράνταλη, ο οποίος ανέφερε τα εξής:

«Πιστεύουμε στη νίκη. Υπάρχει πολύ καλό κλίμα μέσα στην ομάδα, η ψυχολογία μας βρίσκεται σε υψηλά επίπεδα. Αυτό που απομένει είναι τα στοιχεία αυτά να τα παρουσιάσουμε και μέσα στον αγωνιστικό χώρο».

ΕΠΙΣΤΡΟΦΗ ΣΤΙΣ ΝΙΚΕΣ

Ο μοναδικός στόχος του Διαγόρα στο σημερινό παιχνίδι κόντρα στην Ζάκυνθο

Με δεκαοκτώ ετοιμοπόλεμους ποδοσφαιριστές ρίχνεται στην μάχη της Γ' Εθνικής και πάλι ο Διαγόρας.

Η δη αγωνιστική φέρνει στην Ρόδο σήμερα την ομάδα της Ζακύνθου, την οποία αντιμετωπίζει ο γηραιός στις 4.00μ.μ. στο Δημοτικό Στάδιο της πόλης μας. Οι «κυανέρυθροι» προέρχονται από κακή εμφάνιση και ήττα στην Μυτιλήνη από τον Αιολικό Μυτιλήνης και συνεπώς θέλουν να επανέλθουν στις νίκες και στις επιτυχίες.

Αγωνιστικά ο Ντανιέλ Μπατίστα σε σχέση πάντα με τα προηγούμενα παιχνίδια θα έχει ελλείψεις στο ρόστερ του.

- Απών θα είναι οριστικά ο Χρήστος Βελής, του οποίου η ταλαιπωρία συνεχίζεται όπως και του Στεργαλά.

- Εκτός από τον Βελή απόντες θα είναι και οι Μανώλης Παπαδημήτρης και Ερνέστο Φερέιρα. Ο πρώτος δεν είναι σε καλή κατάσταση τις τελευταίες μέρες, ενώ ο δεύτερος ταλαιπωρείται από μια θλάση στον τετρακέφαλο από το ματς με τον Πανηλειακό.



- Τραυματίες είναι ακόμα και οι Μάρκος Γκιάτας αλλά και ο Λευτέρης Τέας.

- Ενώ στους απόντες συγκαταλέγονται και οι Παναγιώτης Αγγελόπουλος, Κώστας Καλημέρης αλλά και ο Χρήστος Μιχαλάκης.

Ολοι οι άλλοι παίκτες προπονήθηκαν με τον Ντανιέλ Μπατίστα και τους συνεργάτες του χθες στο Δημοτικό Στάδιο, ενώ θα συναντηθούν αύριο στις 2.30μ.μ. για φαγητό και στην συνέχεια ο προπονητής του Διαγόρα θα ανακοινώσει τους έντεκα που κατά πάσα πιθανότητα θα είναι:

- Γκολκίπερ ο Τυράτσκι.

- Στην άμυνα οι Παφιάκης, Σαλαμαστράκης, Ρουτζιέρης, Μαΐλης.

- Στον χώρο της μεσαίας γραμμής θα αγωνισθούν οι Μοσχής, Σπάρταλης, Παπαδόπουλος, Βούλγαρης.

- Και στην επίθεση οι Τσιαντούλης, Μπρίτο.

Τους δεκαοκτώ συμπληρώνουν ακόμα και οι Κεφάλας, Εγκρέσι, Γκέρτσακ, Κοντέων, Κοσκινιάτης, Χαριστέας, Λυμπερόπουλος, οι οποίοι ίσως και να ξεκινήσουν εάν ο κόουτς της ομάδας κρίνει πώς έτσι πρέπει να γίνει.

Στην ομάδα υπάρχει η πίστη πώς με καλή απόδοση θα φτάσει στην νίκη ο Διαγόρας. Οι παίκτες του δείχνουν σαφή βελτίωση σε σχέση με την εικόνα που παρουσίασαν. Είναι αποφασισμένοι να παίξουν καλό ποδόσφαιρο, αλλά και να δείξουν καλή εικόνα στον κόσμο που θα πάει σήμερα στο γήπεδο να τους παρακολουθήσει.

Η παρουσία του κόσμου κρίνεται απαραίτητη καθώς χρειάζεται σε τέτοια παιχνίδια η πίεση της εξέδρας και φυσικά η ενίσχυση από τον δωδέκατο παίκτη.

Με καλή εμφάνιση, αλλά και με δύναμη και αποφασιστικότητα από την πλευρά των παικτών μέσα στον αγωνιστικό χώρο η επιτυχία είναι πολύ πιθανή.

«ΕΜΦΥΛΙΟΣ» ΣΤΟ ΠΑΡΑΔΕΙΣΙ
ΣΕΛ. 16

«ΕΜΦΥΛΙΟΣ» ΣΤΟ ΠΑΡΑΔΕΙΣΙ

• Με αποκλεισμό ενός μήνα τιμώρησε το Δ.Σ. τον Μιχάλη Σπάρταλη με την αιτιολογία «ανάρμοστη συμπεριφορά στο πρόσωπο του Προέδρου» • Την δική του άποψη καταθέτει ο πατέρας του ποδοσφαιριστή Νίκος Σπάρταλης

Κόντρα ξέσπασε στο Παραδείσι με αφορμή μία διαφωνία που είχε ο Πρόεδρος της ομάδας Σταμάτης Μαχλής με τον ποδοσφαιριστή Μιχάλη Σπάρταλη.

Ολα ξεκίνησαν όταν ο έμπειρος επιθετικός κληρονόμησε αιμάτωμα στο πόδι, μετά από χτύπημα που είχε δεχτεί στο τελευταίο παιχνίδι της ομάδας στα Μαριτσά με αντίπαλο τον Κεραυνό Κερατέας. Ο ποδοσφαιριστής σύμφωνα με τα όσα δήλωσε ο πατέρας του, Νίκος Σπάρταλης στην «δσπορ»:

«Ενημέρωσε τον Γενικό Γραμματέα της ομάδας Καρανίκη για τον τραυματισμό του, ο οποίος τον παρότρυνε να μην επισκεφθεί ακόμη γιατρό, προκειμένου να δουν αν υπάρξει βελτίωση.

Μέχρι την περασμένη Τετάρτη η κατάστασή του παρέμενε σταθερή με αποτέλεσμα να απέχει από τις προπονήσεις.

Την ίδια ημέρα ο προπονητής της ομάδας Ανδρέας Σταύρου ενδιαφέρθηκε και λίγο αργότερα ο Καρανίκης ενημέρωσε τον Σπάρταλη για να επισκεφθεί γιατρό. Ο ίδιος του πρότεινε τον Μιχάλη Σαββάκη, όπως και έπραξε.

Σε συνάντηση που είχε ο Σπάρταλης μετά την εξέταση στην πλατεία του χωριού εκτέθηκε από την συμπεριφορά και τον τρόπο του Μαχλή, ο οποίος φώναξε δημόσια γιατί να μην πάρει το ατομικό βιβλιάριο ασθενείας, προκειμένου να γλιτώσουν χρήματα από την επίσκεψη. Ο Σπάρταλης αντέδρασε από τον τρόπο του και τον ενημέρωσα πως δεν θα αλλάξει τον γιατρό που τον εξέτασε την πρώτη φορά, μετά την υπόδειξη του Μαχλή να επισκεφθεί κάποιον άλλον.

Η απάντηση της διοίκησης ήταν να καλέσει τον ποδοσφαιριστή σε απολογία και να τον τιμωρήσει με αποκλεισμό από κάθε δραστηριότητα για ένα μήνα.

Εάν ο Μαχλής έχει προβλήματα ή προσωπικά με τον γιατρό, εμένα αυτό δεν με απασχολεί. Ολοι στο Παραδείσι γνωρίζουμε την προσφορά του προς το σωματείο την οποία και βραβεύσαμε κατά το παρελθόν.

Αυτό που με ενδιαφέρει είναι η αποκατάσταση της υγείας του παιδιού μου, αλλά και το κοινωνικό του πρόσωπο, το οποίο δεν επιτρέπω σε κανένα να θίγει, επειδή έχει προσωπικά του προβλήματα.

Το αποτέλεσμα της επαγγελματικής συμπεριφοράς του προέδρου ήταν ο αποκλεισμός του για ένα μήνα όπως ανέφερε από κάθε δραστηριότητα.

Το αφήνω στους αναγνώστες να τον κρίνουν».

Παραμένει ο Ξύπας

• Τα βρήκε με την διοίκηση της ομάδας και συνεχίζει και από το πόστο του προπονητή

Ως μία κακή παρένθεση, η οποία οφείλονταν κατά μεγάλο ποσοστό στον εκνευρισμό που προκλήθηκε λόγω του αποκλεισμού από τον θεσμό του Κυπέλλου, από τον Ευκλή, θεωρήθηκε το επεισόδιο ανάμεσα στον προπονητή της Αναγέννησης Εμπ. και φιλάθλου της ομάδας.

Προχθές αργά το βράδυ διοίκηση και προπονητής είχαν συνάντηση με αφορμή το γεγονός, βρήκαν κοινές συντεταγμένες και συμφώνησαν να ξεπεράσουν το πρώτο σημαντικό εμπόδιο της χρονιάς και να συνεχίσουν από κοινού την πορεία τους.

Αγωνίστηκαν

Χθες οι Μπονιάτες αναμένονταν να δώσουν φιλικό παιχνίδι στην Σάλακο με αντίπαλο την τοπική Ασπίδα. Το παιχνίδι προγραμματίστηκε προκειμένου οι δύο ομάδες να έχουν ακόμη ένα παιχνίδι στα πόδια τους πριν τις επίσημες υποχρεώσεις, οι οποίες για τους Μπονιάτες επαναρχίζουν το Σάββατο με την αναμέτρηση με τον Φοίβο. Η έδρα του αγώνα ακόμη δεν έχει καθοριστεί αφού ως γνωστόν στο γήπεδο της Κρεμαστής βρίσκονται σε εξέλιξη εργασίες οι οποίες αποσκοπούν στην ποιοτική αναβάθμιση του αγωνιστικού χώρου του γηπέδου.

Προβλήματα τραυματισμών δεν έχουν αναφερθεί. Ακόμη και ο Σβόνος που τις τελευταίες ημέρες ταλαιπωρούνταν από ενοχλήσεις στους προσαγωγούς, αναμένονταν να πάρει λεπτά συμμετοχής στο χθεσινό φιλικό, καθώς ένιωσε καλύτερα.

Τέλος καλό για Μαχλή



Με επιτυχία πραγματοποιήθηκε χθες η επέμβαση στο γόνατο, από τον χειρουργό ορθοπεδικό, Βασίλη Δημητρακόπουλο

• Σήμερα στο χειρουργείο ο Γαλανός

Με πλήρη επιτυχία πραγματοποιήθηκε χθες το πρωί στο Νοσοκομείο Ρόδου «Ανδρέας Παπανδρέου» η χειρουργική επέμβαση, στην οποία υποβλήθηκε ο ποδοσφαιριστής του Κλεάνθη Μιχάλης Μαχλής, από τον ορθοπεδικό χειρουργό Βασίλη Δημητρακόπουλο.

Η επέμβαση διήρκεσε μιάμιση ώρα περίπου στο γόνατο του άτυχου ποδοσφαιριστή, που θα μπορεί να επιστρέψει στους αγωνιστικούς χώρους, σύμφωνα πάντα με τις πρώτες πληροφορίες μετά από έξι μήνες περίπου.

Σήμερα ακόμη ένας ποδοσφαιριστής των «νεοφώτιστων» στο Περιφερειακό Πρωτάθλημα, ο Σταύρος Γαλανός θα περάσει τις πόρτες των χειρουργείων για να του αφαιρεθεί η κοίλη που εμφανίστηκε στον αυχένα. Την επέμβαση θα πραγματοποιήσει ο νευροχειρουργός Μακρής.

Η λίστα των τραυματισμένων ποδοσφαιριστών δεν περιορίζεται μόνο στα δύο προαναφερθέντα πρόσωπα, αφού και ο Δημήτρης Πέρρος απέχει από τις προπονήσεις.

Ο ταλαντούχος μέσος έπαθε κάκωση μηνίσκου και θα απουσιάσει από τις δραστηριότητες της ομάδας μέχρι και την Παρασκευή, ενώ από την Δευτέρα αναμένεται να μπει στο γήπεδο και να προπονηθεί με τα υπόλοιπα μέλη της ομάδας.

Οι τρεις μαζί με το Νίκο Κρομύδα που αντιμετωπίζει σοβαρό, προσωπικό πρόβλημα, ολοκληρώνουν την λίστα των απουσιών για τον Ανδρέα Σταύρου, που προπόνησε χθες την ομάδα στο βοηθητικό γήπεδο Καλυθιών. Πάνω σε θέματα αντοχής στην ταχύτητα και σε τακτική.

Για αύριο έχει προγραμματιστεί φιλικό παιχνίδι με αντίπαλο τον Ευαγόρα, χωρίς ακόμη να έχει καθοριστεί η έδρα που θα φιλοξενήσει την αναμέτρηση.

Για σήμερα έχει προγραμματιστεί αγιασμός στα αποδυτήρια του γηπέδου στο Παραδείσι.

Στόχος η κούπα



Βασική προτεραιότητα για τον προπονητή του Ιάλυσου Βασίλη Δελαπόρτα, αποτελεί η κατάκτηση του Κυπέλλου

Είκοσι τρεις ποδοσφαιριστές κάλεσε για το σημερινό παιχνίδι Κυπέλλου ο προπονητής του Ιάλυσου Βασίλης Δελαπόρτας.

Ανάμεσά τους και οι Γαϊτάνος, Θεοδοσίου, Δελαπόρτας, Αξιώτης και Πάττας, οι οποίοι όμως δεν πρόκειται να πάρουν λεπτά συμμετοχής στις Καλυθιές με αντίπαλο την Δόξα Ψ, όμως θα βρίσκονται στην αποστολή για ψυχολογικούς κυρίως λόγους.

Ο έμπειρος τεχνικός κατά την χθεσινή του ομιλία στα αποδυτήρια, κάτι που αναμένεται να πράξει και σήμερα, ζήτησε από τους ποδοσφαιριστές του την πρόκριση, αφού η κατάκτηση του Κυπέλλου αποτελεί βασικό στόχο για την ομάδα του την φετινή περίοδο.

Το χθεσινό πρόγραμμα περιλαμβάνει ασκήσεις ταχυτήτων και στην συνέχεια αποθεραπεία.

Στο ουδέτερο ο Στεφανάκης

• Την «μάχη» για την πρόκριση που δίνουν σήμερα στην Μαλώνα η Θύελλα Π. με την Δήμητρα Δ., θα διαιτητεύσει ο Στεφανάκης • Ακόμη τρία παιχνίδια σήμερα για τον θεσμό του Κυπέλλου



Ορίστηκαν οι διαιτητές που θα διευθύνουν τα έξι παιχνίδια που έχουν απομείνει για την ολοκλήρωση της Α' Φάσης του Κυπέλλου Δωδεκανήσου «Κλιματιστικά Σταυρής Ο.Ε.»

Τα πρώτα τέσσερα θα πραγματοποιηθούν σήμερα ενώ την Πέμπτη και την Παρασκευή με δύο παιχνίδια (ένα ανά μέρα) πέφτει η αυλαία.

Στα δύο πιο αμφίρροπα παιχνίδια σε Μαλώνα και Αρχάγγελο, κλήθηκαν οι Στεφανάκης και Ασημακόπουλος, ενώ στις Καλυθιές και Αφάντου θα μεταβούν οι Πλακογιάννης και Κατσιδώνης Ε.

Αναλυτικά το πρόγραμμα:

Σήμερα

• Καλυθιές: (3:30μ.μ.)
Δόξα Ψ. – Ιάλυσος
Διαιτητές: Πλακογιάννης
Βοηθοί: Ορφανός – Κασιώτης
Παρ. Διαιτησίας: Πασπάτης
Παρ. Αγώνα: Νικολής

Μαλώνα: (3:30μ.μ.)
Θύελλα Π. – Δήμητρα Δ.
Διαιτητής: Στεφανάκης
Βοηθοί: Κατταβενός – Χωρίτης
Παρ. Διαιτησίας: Καψάσκης
Παρ.Αγώνα: Παυλούς

• Αφάντου (3:30μ.μ.) Α.Ε.Ρ.Α. – ΠΑΣ Ασκληπειό
Διαιτητής: Κατσιδώνης Ε.
Βοηθοί: Μίαρης - Λάμπρου
Παρ. Διαιτησίας: Χρυσανθής
Παρ. Αγώνα: Αδαμάκης

• Αρχάγγελος: (3:30μ.μ.) Πετρώνας – Ομόνοια Γ.
Διαιτητής: Ασημακόπουλος
Βοηθοί: Παπαγιαννίδης - Λιάπη
Παρ. Διαιτησίας: Ταράλης
Παρ. Αγώνα: Νικολής

Αύριο

• Αγ. Απόστολοι: (3:30μμ.μ.) Ορφέας – Ιάλυσος '97
Διαιτητής: Αντωνάς
Βοηθοί: Καραχανής - Κασιώτης
Παρ. Διαιτησίας: Κυπραίος
Παρ. Αγώνα: Βάγγαλης

Παρασκευή

• Αγ. Απόστολοι: (3:30μ.μ.) Δωριέας – Ροδιακός
Διαιτητής: Μίαρης
Βοηθοί: Κατσιδώνης Ε. - Ορφανός
Παρ. Διαιτησίας: Μίχας
Παρ. Αγώνα: Βεργίδης



Προσπάθειες να μοιράσει σωστά τους ρόλους, πραγματοποιεί ο ενωσιακός προπονητής

Ολοκληρώνει την εικόνα

• Την ευκαιρία να παρακολουθήσει για μία ακόμη φορά τους ποδοσφαιριστές του θα έχει αύριο ο Θεόδωρος Θεοδώρου

Ακόμη μία προπόνηση θα πραγματοποιήσει την Πέμπτη στο Καρακόνερο ο Ενωσιακός προπονητής των Παίδων Θεόδωρος Θεοδώρου.

Η συνεχής παρακολούθηση των ποδοσφαιριστών του στην προσπάθεια που πραγματοποιεί για να βρει την «χημεία» της ομάδας και να μοιράσει σωστά τους ρόλους, με αφορμή το πρώτο επίσημο παιχνίδι την 1 Νοεμβρίου στην Σάμο με αντίπαλο την ομώνυμη ένωση, χωρίς να αδικήσει κάποιο από τα παιδιά, τον οδηγεί συχνότερα στο γήπεδο.

Η αυριανή ημέρα προσφέρεται για τον Θεοδώρου που κάλεσε τριάντα ποδοσφαιριστές και είναι οι εξής:

ΠΑΙΔΕΣ

Λαουδίκος Γ., Λαουδίκος Χ. (Α.Ε.Ρ.Α.), Τσακμακίδης (Διαγόρας Β.), Δραγάτης, Πεταυράκης, Σαρρής (Διαγόρας), Διακάκης, Σαχινίδης (Διγενής), Πατινιώτης (Αναγέννηση Εμπ.)., Τσιώνης Χρήστος (Ευαγόρας), Τομάζος Δημήτριος (Ευκλής), Κιλασίν Ερτζάν, Κορμκπεκίρ Μουσταφάς (Ηλιος), Αλβανός Ιωάννης, Βαρώτσης Σταμάτιος, Γερογιάννης Μιχαήλ (Ιάλυσος), Νικηταράς Παναγιώτης (Κλεάνθης), Σαμαρής Μιχάλης, Χαραλάμπους Χαρ. (Κλεάνθης), Σκυλλαράκης Σάββας (Αγ. Γεώργιος), Αγγελής Χάρης, Πότσος Παναγιώτης (Νίκη Ρόδου), Ξεπαπαδάκης Σωτήρης (Ορφέας), Κυρίτσης Κωνσταντίνος (Αστέρας Παστ.), Τσουκαλάς Ελευθέριος (Ροδιακού), Παπαντωνίου Αντώνιος, Χατζηπέτρος Στέλιος (Ρόδος), Βαλάς Αθανάσιος, Χατζησάββας Σταμάτιος (Αγ. Ισίδωρος), Χάλαντας Πέτρος (Δόξα Ψίνθου).

Αυλαία στην Κάλυμνο

Την Παρασκευή και όχι το Σάββατο, όπως συνηθίζεται θα ανοίξει η αυλαία του πρωταθλήματος της Α' Τοπικής Κατηγορίας «TOP-FM».

Μετά από αίτημα της Τήλου, το οποίο έγινε αποδεκτό, για συγκοινωνιακούς λόγους, το παιχνίδι που θα φιλοξενηθεί στην Κάλυμνο με αντίπαλο την Α.Ε. Καλύμνου θα γίνει την Παρασκευή και ώρα 2:30 μ.μ.

Διαιτητής της αναμέτρησης θα είναι ο Φραγκιαδάκης, με βοηθούς τους Τσάμπανο και Πλάτση.

Παρ. Διαιτησίας ο Φραγκίνης.



Το νησί των «σφουγγαράδων» φιλοξενεί την 1η αναμέτρηση της 5ης αγωνιστικής

ΝΕΕΣ ΚΑΤΕΥΘΥΝΣΕΙΣ

Γιατί να γυμνάζομαι;



ΜΑΡΙΑ ΙΑΚΩΒΙΔΟΥ
Καθηγήτρια Φυσικής Αγωγής

Τι αξία έχει τελικά η άκηση; Γιατί να κουραζόμαστε, να ιδρώνουμε, να πονάμε;

Η εποχή μας χαρακτηρίζεται από την περιορισμένη σωματική προσπάθεια. Η φύση της εργασίας, η εκβιομηχάνιση, η χρησιμοποίηση του αυτοκινήτου, η απομάκρυνση από την αγροτική ζωή αυτόματα μειώνουν την κίνηση με γνωστά δυστυχώς αποτελέσματα (αύξηση καρδιακών νοσημάτων κ.λπ.). Κάποιο, λοιπόν, αντίβαρο πρέπει να υπάρξει ώστε η πλάστιγγα να ξαναγείρει προς την ατομική υγεία και ευεξία. Το αντίβαρο αυτό είναι η συστηματική σωματική άσκηση και περισσότερο η αερόβια άσκηση.

Τι είναι αερόβια άσκηση; Είναι η άσκηση που κινητοποιεί όλο τον οργανισμό και όχι μόνο τους μύες, αλλά και το αναπνευστικό και το καρδιαγγειακό σύστημα. Το γρήγορο βάδισμα, το τρέξιμο, το κολύμπι και γενικά η άσκηση που η έντασή της είναι ικανή να κάνει την καρδιά μας να δουλεύει 70% περίπου της μέγιστης καρδιακής συχνότητας. Πώς βρίσκουμε όμως την μέγιστη καρδιακή συχνότητα; Με μια σχετικά απλή πράξη. Αφαιρούμε από το 220 την ηλικία μας. Δηλαδή για ένα άτομο 30 ετών η ΜΚΣ είναι 220-30=190 άρα το 70% της ΜΚΣ είναι (190Χ70/100=133 παλμούς ανά λεπτό). Η διάρκεια και η συχνότητα της άσκησης που μπορούν να βελτιώσουν ην αερόβια ικανότητα του ατόμου είναι τουλάχιστον 20 λεπτά για τουλάχιστον 3 φορές την εβδομάδα.

Η καλή αερόβια ικανότητα συνοδεύεται με βελτιωμένη καρδιά. Η βελτίωση της καρδιακής λειτουργίας γίνεται γιατί η γυμνασμένη καρδιά ισοδυναμεί με ένα δυνατό μυ, άρα και ικανό με μια συστολή να στείλει παραπάνω αίμα. Μια αντλία που στέλνει παραπάνω αίμα σε μια συστολή δεν χρειάζεται να εργαστεί παραπάνω φορές για να καλύψει τις ανάγκες του οργανισμού μας σε αίμα σε κατάσταση ηρεμίας, έτσι έχουμε και μια σχετική βραδυκαρδία.

Τα οφέλη της άσκησης δεν είναι μόνιμα σε περίπτωση διακοπής της. Εχει παρατηρηθεί μείωση της αερόβιας ικανότητας στις 2 πρώτες εβδομάδες διακοπής. Τον πρώτο μήνα ακινησίας χάνεται το 50% του οφέλους και σε 2 μήνες ακινησίας η αερόβια ικανότητα επανέρχεται στα επίπεδα προ της άσκησης.

Γι' αυτό συνεχής προσπάθεια για καλή υγεία.

ΚΟΛΟΣΣΟΣ

ΜΕ ΟΛΑ ΤΑ ΟΠΛΑ



Το 3Χ3 θέλουν να πετύχουν σήμερα οι «θαλασσί»

Πλήρης θα υποδεχτεί σήμερα στις 4:30 μ.μ. ο Κολοσσός τον Ιωνικό Λαμίας

Μία ώρα πιο νωρίς (4:30 μ.μ.) θα πραγματοποιηθεί το σημερινό παιχνίδι του Κολοσσού με αντίπαλο τον Ιωνικό Λαμίας: Η αλλαγή αυτή έγινε προκειμένου να διευκολυνθεί το φιλοξενούμενο σωματείο, μετά από σχετικό αίτημα που κατέθεσε στο γραφείο της διοργανώτριας αρχής. Οποιες και να είναι όμως οι αλλαγές δεν μπορούν να επηρεάσουν την διάθεση για τη νίκη που δείχνουν οι παίκτες των «θαλασσί», οι οποίοι αναμένονται να έχουν και την συμπαράσταση του κόσμου που δείχνει ενδιαφέρον για την αναμέτρηση.

Ο Γιώργος Ζευγώλης βρίσκεται στην ευχάριστη θέση να έχει όλους τους παίκτες στην διάθεσή του, καθώς και ο αμφίβολος μέχρι χθες της αναμέτρησης Νταμίρ Λάτοβιτς ξεπέρασε το μικροπρόβλημα τραυματισμού στον προσαγωγό και είναι «ετοιμοπόλεμος».

Η προετοιμασία του Κολοσσού ολοκληρώθηκε με την χθεσινή απογευματινή προπόνηση. Μιλώντας για το σημαντικό παιχνίδι της 4ης αγωνιστικής με τον Ιωνικό Λαμίας, ο Γιώργος Ζευγώλης είπε χαρακτηριστικά: «Είναι ένα ντέρμπι, αφού οι αντίπαλοί μας έχουν φιλοδοξίες στο πρωτάθλημα. Εμείς θέλουμε να κάνουμε ένα βήμα παραπάνω και να πάρουμε την νίκη, ώστε να έχει σημασία η επιτυχία στο Ρέθυμνο. Ο κόσμος θα πρέπει να καταλάβει την κρισιμότητα του αγώνα και να έρθει στο γήπεδο να βοηθήσει τα παιδιά. Σε κάθε παιχνίδι το Βενετόκλειο πρέπει να είναι γεμάτο, γιατί οι φίλαθλοι δίνουν ώθηση στην ομάδα».

Στο αυριανό παιχνίδι ο Γιώργος Ζευγώλης θα έχει στη διάθεσή του, τους παρακάτω αθλητές: Σκορδάλης, Χαρτ, Μοσχοβίτης, Μητρόπουλος, Κεφαλάς, Τσαμάτος, Γκογκίδης, Παναγιωταράκος, Κουπίδης, Τσότσος, Λάτοβιτς, Πετροδημόπουλος και Μαχαίρας.

Το παιχνίδι ορίστηκαν να διευθύνουν οι Ντίνος και Ψαριανός.

4η Αγωνιστική

ΙΒΑΝΩΦΕΙΟ	ΓΣ ΗΡΑΚΛΗΣ - ΞΑΝΘΗ ΑΣ
ICBS FORUM	ICBS ΔΙΕΘΝ. ΚΟΛΛΕ - ΑΟ ΔΑΦΝΗΣ
ΔΓ ΤΡΙΚΑΛΩΝ	ΑΣ ΤΡΙΚΑΛΑ 2000 - ΑΓΕ ΧΑΛΚΙΔΑΣ
ΙΛΙΣΙΩΝ	ΗΛΥΣΙΑΚΟΣ ΑΟ - ΜΕΝΤ
ΡΟΔΟΥ	ΑΟ ΚΟΛΟΣΣΟΣ - ΑΣ ΙΩΝΙΚΟΣ ΛΑΜΙΑΣ
ΔΟΥΚΑ	ΑΣΕ ΔΟΥΚΑ - ΑΓΟ ΡΕΘΥΜΝΟΥ
ΜΙΛΩΝΑ	ΑΟΝΣ ΜΙΛΩΝ - ΚΑΟ ΔΡΑΜΑΣ
Ν. ΣΜΥΡΝΗΣ	ΑΟ Π. ΦΑΛΗΡΟΥ - ΑΟ ΣΠΟΡΤΙΓΚ

Ομάδα	Βαθ	Αγων.	Νικ	Ητ	Μηδ	Επιθ	Αμυν	Διαφ	Βαθ2
ΜΕΝΤ	6	3	3	0	0	208	192	16	0
ΑΟ ΣΠΟΡΤΙΓΚ	5	3	2	1	0	238	214	24	3
ΞΑΝΘΗ ΑΣ	5	3	2	1	0	204	191	13	3
ΚΑΟ ΔΡΑΜΑΣ	5	3	2	1	0	222	233	-11	3
ΓΣ ΗΡΑΚΛΗΣ	5	3	2	1	0	197	203	-6	2
ΑΓΕ ΧΑΛΚΙΔΑΣ	5	3	2	1	0	219	206	13	1
ΑΣ ΙΩΝΙΚΟΣ ΛΑΜΙΑΣ	5	3	2	1	0	229	213	16	
ΗΛΥΣΙΑΚΟΣ ΑΟ	4	3	1	2	0	223	221	2	
ΑΟ ΚΟΛΟΣΣΟΣ	4	2	2	0	0	160	145	15	2
ΑΟΝΣ ΜΙΛΩΝ	4	3	1	2	0	208	242	-34	2
ΑΟ Π. ΦΑΛΗΡΟΥ	4	3	1	2	0	194	207	-13	
ΑΓΟ ΡΕΘΥΜΝΟΥ	3	2	1	1	0	164	147	17	
ΑΣ ΤΡΙΚΑΛΑ 2000	3	2	1	1	0	146	148	-2	
ΑΟ ΔΑΦΝΗΣ	3	3	0	3	0	186	200	-14	0
ICBS ΔΙΕΘΝ. ΚΟΛΛΕΓΙΟ	3	3	0	3	0	187	220	-33	
ΑΣΕ ΔΟΥΚΑ	2	2	0	2	0	145	148	-3	0

ΜΠΑΣΚΕΤ ΑΜΕΑ

Σήμερα η κλήρωση

Θα μάθει τον αντίπαλό του

Για άλλη μια χρονιά ο σύλλογος «Δωδεκάνησος» θα συμμετάσχει στο Πρωτάθλημα του Κυπέλλου Ελλάδας.

Η κλήρωση θα πραγματοποιηθεί σήμερα το απόγευμα στα γραφεία της διοργανώτριας αρχής. Εν αναμονή βρίσκονται οι παράγοντες του συλλόγου για τον «αντίπαλο» που θα βγάλει η κληρωτίδα, μιας και ο στόχος είναι η πρόκριση στην επόμενη φάση.

Κερδίζει σε νέα μέλη

Πληθαίνουν χρόνο με το χρόνο οι συμμετοχές του Ομίλου Αντισφαίρισης Πεταλούδων

Με όρεξη για την διάδοση του αθλήματος τέννις ξεκίνησε πριν ένα χρόνο ο όμιλος αντισφαίρισης Πεταλούδων.

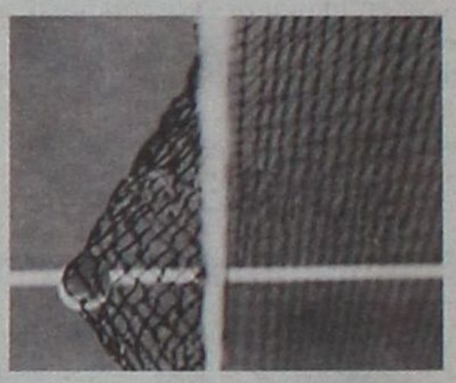

Κατάφερε σ' αυτό το χρονικό διάστημα με την συστηματική και οργανωμένη δουλειά να αυξήσει την έλευση παιδιών, τα οποία αριθμούνται πλέον στα 60 μέλη. Βέβαια υπάρχουν εκτός από τα 4 τμήματα παιδιών και 2 τμήματα ενηλίκων. Στόχος του ομίλου είναι η διατήρηση και η διάδοση του αθλήματος, αλλά και η προετοιμασία των αθλητών του στο αγωνιστικό τμήμα βοηθώντας τους έτσι για μια προσωπική ανοδική πορεία.

Νέος δρόμος είναι η συμμετοχή αθλητών του στο πανελλήνιο πρωτάθλημα τέννις που θα διεξαχθεί τον Μάρτιο στην πόλη της Λαμίας ευελπιστώντας σε μία αξιοπρόσεχτη συμμετοχή.

Πλώρη για Ηράκλειο

Συμμετέχει στο διασυλλογικό αγώνα ιστιοπλοΐας ο ΝΟΡ Ρόδου

Ο ΝΟΡ θα συμμετάσχει στον διασυλλογικό αγώνα ιστιοπλοΐας που θα διεξαχθεί στις 27-29 Οκτωβρίου στο Ηράκλειο.

Οι αθλητές που θα εκπροσωπήσουν τον όμιλο είναι οι εξής:

Κουτσελίνης Γιάννης, Χριστοδούλου Γιώργος, Χριστοδούλου Σάββας, Ισμιρίδης Κων/νος, Βαλσαμίδης Αλέξανδρος, Βουλγαρίδης Ντόρος – Ερμής, Βουλγαρίδης Στέλιος.

Συνοδός της αποστολής θα είναι ο προπονητής Χριστοδούλου Ιωάννης.

Στόχος η καλύτερη παρουσία και ιδιαίτερα η απόκτηση εμπειριών.

ΕΥΧΑΡΙΣΤΗΡΙΟ

Το Δ.Σ. του Κλεάνθη νιώθει την υποχρέωση να ευχαριστήσει τον χειρουργό Ορθοπεδικό Βασίλη Δημητρακόπουλο, για τις υπηρεσίες που πρόσφερε στον ποδοσφαιριστή της ομάδας Μιχάλη Μαχλή, για τον οποίο εύχεται ταχεία ανάρρωση και γρήγορη επάνοδο στους αγωνιστικούς χώρους.

ΘΕΤΙΚΑ ΤΑ ΜΗΝΥΜΑΤΑ ΣΤΗ ΡΗΓΙΛΛΗΣ

ΙΚΑΝΟΠΟΙΗΣΗ ΣΤΟ ΠΟΛΙΤΙΚΟ ΣΥΜΒΟΥΛΙΟ ΤΗΣ ΝΔ ΓΙΑ ΤΟ ΕΚΛΟΓΙΚΟ ΑΠΟΤΕΛΕΣΜΑ

ΚΑΡΑΜΑΝΛΗΣ: Συνεχίζονται οι μεταρρυθμίσεις



Αθήνα

Με την ανάγνωση του εκλογικού αποτελέσματος ασχολήθηκε την Τρίτη το Πολιτικό Συμβούλιο της ΝΔ, υπό την προεδρία του πρωθυπουργού, ο οποίος επισήμανε ότι «υπήρξε αδιαμφισβήτητη αποδοκιμασία της στρατηγικής που επέλεξε η αξιωματική αντιπολίτευση στις εκλογές για την Τοπική Αυτοδιοίκηση».

Η προσπάθεια της τεχνητής όξυνσης και πόλωσης, τόνισε ο πρωθυπουργός απέτυχε παταγωδώς. Αγνοήθηκε και αποδοκιμάστηκε από τις Ελληνίδες και τους Ελληνες, αποδείχθηκε ότι ο φανατισμός έχει υποχωρήσει, ότι οι στρατηγικές του χθες δεν χωρούν στη σύγχρονη Ελλάδα.

Συνεχίζοντας την ανάλυση των συμπερασμάτων του, ανέφερε ότι υπήρξε επιδοκιμασία της στρατηγικής της ΝΔ, της πολιτικής που εφαρμόζει η κυβέρνηση στην Τοπική Αυτοδιοίκηση και της στρατηγικής που ακολούθησε στην προεκλογική περίοδο. «Θέλω να επαναλάβω ότι η κυβέρνηση αυτή δεν έχει ιδεοληψίες, προκαταλήψεις, δεν είναι δογματική» ανέφερε χαρακτηριστικά ο κ. Καραμανλής.

Συνεχίζοντας υπογράμμισε: «Δεν διεκδικούμε το αλάθητο, διεκδικούμε το διαρκώς καλύτερο, δεν αρνούμαστε την κριτική, εκείνο που απορρίπτουμε είναι η παραποίηση της πραγματικότητας, η διαστρέβλωση της αλήθειας, η στείρα αντιπαράθεση».

«Αποδεικνύουμε στην πράξη ότι ακολουθούμε πολιτική ευθύνης, δημιουργία πολιτικής που ενισχύει τη σχέση εμπιστοσύνης με τους πολίτες, είμαστε αποφασισμένοι να σπάσουμε το φαύλο κύκλο του λαϊκισμού που μοιράζει προεκλογικά και αφαιρεί μετεκλογικά, αδικώντας τελικά τους οικονομικά ασθενέστερους» συμπλήρωσε.

Επανέλαβε ότι δεν σκοπεύει να υποθηκεύσει το μέλλον της χώρας και τις θυσίες των Ελλήνων πολιτών, επιδιώκοντας πρόσκαιρα κομματικά οφέλη, ενώ πρόσθεσε ότι η στρατηγική των αλλαγών και των μεταρρυθμίσεων θα συνεχιστεί. «Με αυτή τη στρατηγική η κυβέρνηση προχωρά σταθερά και αταλάντευτα μέχρι τις εθνικές εκλογές του 2008» είπε.

Σε άλλο σημείο της εισήγησής του, ο κ. Καραμανλής ανέφερε ότι «είναι φανερό πως οι πολίτες σε πολλές περιπτώσεις ψήφισαν με αυτοδιοικητικά κριτήρια» και σημείωσε ότι «αυτός ήταν και ο στόχος της ΝΔ».

Ακολούθως ο πρωθυπουργός συνεχάρη όσους εξελέγησαν και τόνισε ότι η κυβέρνηση θα είναι στο πλευρό τους. Κατά την έναρξη της συνεδρίασης ο κ. Καραμανλής συνεχάρη το Νικήτα Κακλαμάνη και ανέφερε: «Μας έκανες περήφανους, θα είμαστε πάντα δίπλα σου». Συνεχάρη δε και το μέλος του Πολιτικού Συμβουλίου Δημήτρη Τσιγκούνη, ο οποίος εξελέγη για έβδομη φορά δήμαρχος Λεωνιδίου.

Μεϊμαράκης: Οι πολίτες έκριναν

«Οι επιλογές της ΝΔ στηρίχθηκαν σε επίπεδο πολιτικής και προσώπων», δήλωσε ο υπουργός Εθνικής Αμυνας Βαγγέλης Μεϊμαράκης ΄μετά τη συνεδρίαση του Πολιτικού Συμβουλίου της ΝΔ.

Ο κ. Μεϊμαράκης είπε ότι «παρά το κλίμα όξυνσης που προσπάθησε να δημιουργήσει το ΠΑΣΟΚ, η ΝΔ πήγε καλύτερα από ό,τι περίμενε. Οι πολίτες αρνήθηκαν την πόλωση και έστειλαν μήνυμα στην κυβέρνηση να συνεχίσει την πολιτική της», είπε και κατέληξε ότι «οι πολίτες έκριναν και τους δύο αρχηγούς.

Ο υπουργός Πολιτισμού Γιώργος Βουλγαράκης ανέφερε σε δηλώσεις του ότι «η αυτοδιοικητική πρόταση της ΝΔ έτυχε μεγάλης αποδοχής. Τα αποτελέσματα του πρώτου γύρου δείχνουν ότι το πολιτικό κλίμα δεν έχει αλλάξει», υπογράμμισε.

Τέλος, ο υπουργός Ανάπτυξης Δημήτρης Σιούφας ανέφερε ότι «ήταν η πρώτη φορά από το 1982 που η κυβερνητική παράταξη βγήκε ενισχυμένη από τις εκλογές».

* Ο κυβερνητικός εκπρόσωπος Θ. Ρουσόπουλος, σχολιάζοντας τις τελευταίες δημοσκοπήσεις, είπε ότι «όλες οι δημοσκοπήσεις των τελευταίων ημερών ενισχύουν τη δέσμευσή μας να προχωρήσουμε με υπευθυνότητα σε μία στρατηγική που έχουμε χαράξει και την οποία -θα πω με ευχαρίστηση- βλέπουμε ότι αποδέχονται οι Ελληνες πολίτες σε δύσκολες γι' αυτούς στιγμές, πράγμα που το αναγνωρίζει η κυβέρνηση».

Ο εκπρόσωπος Τύπου του ΠΑΣΟΚ Νίκος Αθανασάκης, σε ερώτηση μήπως εμφανίστηκε προωθημένος ο κ. Παπανδρέου και δεν υπάρχει αλλαγή πολιτικού σκηνικού, απάντησε: «Η δήλωση του Προέδρου του ΠΑΣΟΚ ισχύει απολύτως. Υπάρχει αλλαγή του πολιτικού σκηνικού, όπως και αν τα μετρήσετε».

Η επόμενη ημέρα

Ο σχεδιασμός της Ρηγίλλης και της Χ. Τρικούπη για τον δεύτερο γύρο των εκλογών

Εν αναμονή της επαναληπτικής αναμέτρησης.

Τη στάση τους μετά το εκλογικό αποτέλεσμα της πρώτης Κυριακής σχεδιάζουν στη Ρηγίλλης, όπου υπάρχει γενική ευφορία για το αποτέλεσμα. Στρατηγική εν όψει του β' γύρου καταστρώνεται και στη Χ.Τρικούπη.

Το σχέδιο της Ρηγίλλης για τον β' γύρο περιλαμβάνει «παζάρια», υπόγειες συμφωνίες και προσεγγίσεις με «γαλάζιους αντάρτες». Την ίδια στιγμή θα επιχειρηθεί από στελέχη της ΝΔ να υπάρξει δίαυλος επικοινωνίας και επαφής -όχι κεντρικά, αλλά τοπικά- με στελέχη του ΚΚΕ και να διερευνηθεί κατά πόσο μπορεί να υπάρξει εκλογική «συνεργασία» την προσεχή Κυριακή.

Στη Ρηγίλλης δίνουν βαρύτητα στη στήριξη που θα παράσχουν -περιμένοντας και αυτοί εκλογικά ανταλλάγματα από τον Περισσό- σε δήμους όπου το ΚΚΕ έχει υποψηφίους στον δεύτερο γύρο και επιθυμεί διακαώς την επανεκλογή τους

Πάντως, όλα είναι ανοικτά και θα εξαρτηθούν από τις υπόγειες συμφωνίες που θα γίνουν τα επόμενα εικοσιτετράωρα, αλλά και από το αν οι «γαλάζιοι αντάρτες» θα ρίξουν νερό στο κρασί τους και θα στηρίξουν τους υποψηφίους της ΝΔ.

Επιπλέον, η κυβέρνηση θα ρίξει όλο της το βάρος στις εκλογικές μάχες που θα δώσουν πολιτικά μηνύματα. Την ενδιαφέρει κυρίως να μην ητηθεί στη Θεσσαλονίκη ο Β. Παπαγεωργόπουλος και να στηριχθεί ο Ευ. Φλωράτος στην Πάτρα, παρ' ότι αυτή η αναμέτρηση θεωρείται δύσκολη. Ιδιαίτερη βαρύτητα θα δοθεί επίσης στις νομαρχίες Μαγνησίας, Σερρών, Καρδίτσας και Λευκάδας, οι οποίες θεωρούνται περιοχές όπου η ΝΔ μπορεί να επικρατήσει.

Στο ΠΑΣΟΚ, δύο είναι τα σενάρια που εξετάζονται. Το πρώτο είναι να υπάρξουν επαφές με τα κόμματα της Αριστεράς, ειδικά με τον Συνασπισμό, αλλά και με αριστερές κινήσεις, προκειμένου να υποστηριχθούν στη βάση της αμοιβαιότητας υποψήφιοι του ΠΑΣΟΚ, όπου αντιπαρατίθενται με υποψηφίους της ΝΔ. Το δεύτερο είναι να υπάρξουν κατά τόπους επαφές μεταξύ των οργανώσεων των κομμάτων, με το ίδιο αντικείμενο.

Σύμφωνα με «Τα Νέα», πολλά θα εξαρτηθούν από το πώς θα εξελιχθεί η αναμέτρηση στις επτά νομαρχίες που εκκρεμούν. Για το ΠΑΣΟΚ, οτιδήποτε πάνω από τις 22 νομαρχίες που είχε κερδίσει στις εκλογές του 2002 θα θεωρηθεί κέρδος.

Ο προβληματισμός που αναπτύσσεται πάντως στα στελέχη, τα οποία θεωρείται ότι δεν ανήκουν στον κύκλο των υποστηρικτών του Γιώργου Παπανδρέου, κινείται σε τρία επίπεδα:

* Στις επιλογές προσώπων που έγιναν. Οι περισσότερες είχαν χαρακτήρα κομματικών επιλογών και ήταν περιορισμένης εμβέλειας, εν πολλοίς επρόκειτο για πρόσωπα φθαρμένα από την περίοδο της διακυβέρνησης του ΠΑΣΟΚ.

* Στην άκαιρη, όπως αποδείχθηκε, καλλιέργεια προσδοκιών για σύντομη αλλαγή του πολιτικού σκηνικού και επιτάχυνση των πολιτικών εξελίξεων.

* Στις αρκετές αστοχίες της προεκλογικής εκστρατείας του ΠΑΣΟΚ, που δεν δημιούργησε συνθήκες για την ανατροπή του σημερινού πολιτικού σκηνικού.

Οπως αναφέρει «Το Βήμα», παρά τις επίσημες δηλώσεις για την πορεία του ΠΑΣΟΚ στις εκλογές, υπάρχει μια πικρία για κάποια αποτελέσματα και προβληματισμός για τις διορθωτικές κινήσεις που πρέπει να γίνουν. Κατά την εφημερίδα, τίθεται θέμα για τη θέση του γραμματέα του κόμματος, αξίωμα που κατέχει η Μ. Ξενογιαννακοπούλου, αλλά και για τη θέση του κοινοβουλευτικού εκπροσώπου- σήμερα είναι ο Χάρης Καστανίδης.



ΓΙΑ ΤΙΣ ΕΚΛΟΓΕΣ ΤΗΣ ΠΕΡΑΣΜΕΝΗΣ ΚΥΡΙΑΚΗΣ

ΕΥΧΑΡΙΣΤΗΡΙΑ ΜΗΝΥΜΑΤΑ ΚΟΜΜΑΤΩΝ ΚΑΙ ΠΑΡΑΤΑΞΕΩΝ

Ολοι δηλώνουν «παρόντες» για τη συνέχεια

Από τη νομαρχιακή επιτροπή του ΚΚΕ εκδόθηκε χθες η ακόλουθη ανακοίνωση:

Η Ν.Ε. νοτ. Δωδ/σου του ΚΚΕ απευθύνει αγωνιστικό χαιρετισμό στα μέλη, τους φίλους και οπαδούς του κόμματος και της ΚΝΕ, που συμμετείχαν στα αγωνιστικά ψηφοδέλτια που συγκρότησε το ΚΚΕ με τις συνεργαζόμενες δυνάμεις του ΔΗΚΚΙ, Κ.Α. και Π.Α.Π. και έδωσαν τη μάχη με επιτυχία.

Θέλουμε να ευχαριστήσουμε όλους εκείνους που ψήφισαν και μάλιστα για πρώτη φορά τα ψηφοδέλτια συνεργασίας, κάνοντας την υπέρβαση, μιας και είχαν να αντιμετωπίσουν τη συστηματική δουλειά των άλλων δυνάμεων, που προσπάθησαν να δώσουν ένα στενό τοπικό αυτοδιοικητικό χαρακτήρα στη μάχη των εκλογών ή να αναδεικνύουν ιδιαιτερότητα και προσωπικά χαρακτηριστικά.

Θεωρούμε ότι αυτή η ψήφος ήταν ψήφος απόφασης συνείδησης και να τους υποσχεθούμε ότι θα ανταποκριθούμε πλήρως στην όποια ευθύνη μας χρεώσουν.

Θα εργαστούμε στο να στεργιώσει η συνεργασία που αναπτύξαμε και να τονώσει η λαϊκή πρωτοβουλία και αυτενέργεια.

Ο δικομματισμός ΝΔ-ΠΑΣΟΚ παραμένει ισχυρός και από αυτή την άποψη θα συνεχίσουμε την προσπάθειά μας για να απεγκλωβιστούν λαϊκές μάζες για θετικές διεργασίες και ανατάξεις για την αποτελεσματικότητα της πάλης των εργαζομένων.

Αποκτήσαμε νέες εμπειρίες, επεξεργαστήκαμε πιο βαθιά τα προβλήματα, συνδέσαμε καλύτερα την πάλη των προβλημάτων κατοικίας και δουλειάς.

Πιστεύουμε ότι θα συμβάλλουμε πιο στενά και ουσιαστικά στην πάλη των εργαζομένων με τα κινήματα της γειτονιάς.

Η Ν.Ε. καλεί τους εργαζόμενους να οργανώσουν την πάλη τους πιο αποφασιστικά, μετά τις τοπικές εκλογές, ώστε να αντιμετωπίσουν τις αντιλαϊκές επιλογές της ΝΔ. Το ΠΑΣΟΚ που δεν είναι σε θέση να αντιπαλέψει την πολιτική της ΝΔ, λόγω των προγραμματικών συγκλίσεων και ταυτίσεων. Του ΣΥΝ που δεν παρέχει καμιά εγγύηση ότι μπορεί να αντιπαλέψει την πολιτική της εναλλαγής της ΝΔ και του ΠΑΣΟΚ. Από την Δευτέρα των εκλογών υπάρχουν αγώνες σε εξέλιξη. Εμείς θα βρεθούμε στην πρώτη γραμμή με όλους τους αγωνιστές, δασκάλους καθηγητές, μαθητές, σπουδαστές, στο νοσοκομείο της Ρόδου, στους χώρους δουλειάς. Η Ν.Ε. συνιστά λευκό και άκυρο και εκεί που στο Β' γύρο υπάρχει εκπρόσωπος άλλων δυνάμεων που έχουν ευθύνη για τις αρνητικές εξελίξεις των θεσμών, που δυσκολεύουν τον λαϊκό ριζοσπαστικό και ιδιαίτερα την μείωση των δυνάμεων του δικομματισμού (ΝΔ-ΠΑΣΟΚ) και αντίστοιχα παραπλανητικά διλήμματα που αυτός καλλιεργεί.

Από τη ΝΑΣ εκδόθηκε χθες η ακόλουθη ανακοίνωση:

• Η Νομαρχιακή Αγωνιστική Συνεργασία (ΝΑΣ) χαιρετίζει τους εργατοϋπάλληλους, τους αγρότες, τους αυτοαπασχολούμενους και μικρομεσαίους επαγγελματοβιοτέχνες-εμπόρους, τις γυναίκες, τους νέους και τις νέες, τους συνταξιούχους, που με την ψήφο τους την Κυριακή 15 Οκτώβρη, επέβαλε να εκπροσωπηθούμε στο νέο Νομαρχιακό Συμβούλιο Δωδεκανήσου.

• Συγχαίρει τους υποψηφίους, τα στελέχη, τους φίλους και οπαδούς της παράταξης που συνέβαλαν με την συλλογική δράση και την προσωπική πρωτοβουλία των, στο να επιτύχουμε τον εκλογικό μας στόχο, την εκπροσώπηση δηλαδή στο νέο Νομαρχιακό Συμβούλιο.

• Διαπιστώνουμε, παρά την επίτευξη του εκλογικού μας στόχου, ότι ένα αρκετά μεγάλο ποσοστό εργαζομένων και λαϊκών στρωμάτων γενικά παραμένει «εγκλωβισμένο» στις δυνάμεις του δικομματισμού, στα κόμματα και τις παρατάξεις που στηρίζουν αντιλαϊκές πολιτικές.

• Υποσχόμαστε ότι θα αξιοποιήσουμε αυτή τη δύναμη που



μας έδωσαν οι εργαζόμενοι, για να αγωνιστούμε καλύτερα για τα δικαιώματα και τα συμφέροντά των, τόσο μέσα στο Νομαρχιακό Συμβούλιο, όσο και συμπαραστεκόμενοι στους καθημερινούς αγώνες για την απόκρουση των επερχόμενων αντιλαϊκών πολιτικών και την υπεράσπιση των λαϊκών συμφερόντων.

ΔΗΛΩΣΗ ΝΙΚΗΤΙΑΔΗ

Αμέσως μετά την ανακοίνωση των αποτελεσμάτων του α' γύρου των Δημοτικών και Νομαρχιακών Εκλογών στο Νομό Δωδεκανήσου, ο π.Γ.Γ. Δημόσιας Διοίκησης και υποψήφιος Βουλευτής του ΠΑΣΟΚ Γιώργος Νικητιάδης προέβη στην ακόλουθη δήλωση:

«Πιστεύω ότι η στροφή του λαού της Δωδεκανήσου υπέρ του ΠΑΣΟΚ εκφράζεται και μέσα από τα αποτελέσματα των Νομαρχιακών και Δημοτικών Εκλογών της πρώτης Κυριακής.

Στο επίπεδο της Νομαρχίας ο υποψήφιος που υποστήριξε το ΠΑΣΟΚ κ. Μαχαιρίδης, έλαβε ποσοστό όχι απλώς μεγαλύτερο του ποσοστού του κόμματος μας στη Δωδεκάνησο στις τελευταίες εθνικές εκλογές, αλλά και κατά πολύ μεγαλύτερο αυτού που ο ίδιος είχε λάβει την προηγούμενη τετραετία. Η αύξηση των έξι μονάδων του κυρίου Μαχαιρίδη από τον α' γύρο, πιστεύω ότι δίνει και το στίγμα. Την ίδια ώρα η συντριπτική πλειοψηφία των δημάρχων που υποστήριξε το ΠΑΣΟΚ στη Δωδεκάνησο είναι και πάλι Δήμαρχοι. Αισιοδοξώ ότι και στον β' γύρο οι υποστηριζόμενοι από το ΠΑΣΟΚ Δήμαρχοι θα είναι οι τελικοί νικητές.

Εύχομαι σε όλους καλή δύναμη για το δύσκολο έργο που έχουν να επιτελέσουν και που γίνεται δυσκολότερο όταν τον τόπο κυβερνάει μία όχι ιδιαιτέρως "αυτοδιοικητική" κυβέρνηση».

ΔΗΛΩΣΗ ΠΑΠΑΚ/ΝΟΥ

Ο υποψήφιος δήμαρχος Λινδίων κ. Π. Παπακωνσταντίνου προέβη στην ακόλουθη δήλωση:

«Η παράταξη "Λινδίων Οραμα" και εγώ προσωπικά θέλουμε να ευχαριστήσουμε τους συνδημότες μας, που μας τίμησαν με την ψήφο τους και να τους διαβεβαιώσουμε ότι θα την αξιοποιήσουμε με τον καλύτερο δυνατό τρόπο.

Ο λαός της Λίνδου ψήφισε, επέλεξε και η απόφασή του είναι από όλους μας σεβαστή.

Θέλω προσωπικά να ευχαριστήσω όλους τους υποψηφίους δημοτικούς συμβούλους της παράταξης "Λινδίων Οραμα", τους συνεργάτες μου και όλους όσοι στάθηκαν στο πλευρό μας, για τον τίμιο αγώνα που έδωσαν κατά τη διάρκεια της προεκλογικής περιόδου.

Συγχαίρουμε τον κ. Μανώλη Παλλά και τα μέλη της παράταξής του για τη νίκη τους και δηλώνουμε ότι στις αποφάσεις για το κοινό καλό θα μας βρουν συμπαραστάτες και αρωγούς και όπου θεωρούμε ότι θίγεται το συμφέρον των συμπατριωτών μας και του τόπου μας, θα μας βρουν απέναντί τους.

Τα μέλη της παράταξης «Λινδίων Οραμα» ελπίζουμε η νέα τετραετία που θα ξεκινήσει από την 1η Ιανουαρίου του 2007, να είναι η καλύτερη δυνατή για το Δήμο Λινδίων και εμείς υποσχόμαστε ότι θα παλέψουμε προς αυτή την κατεύθυνση με όλες μας τις δυνάμεις».



The Only Authorized Dealer In Rhodos

CIAO STORES

MOSCHINO
D&G
D&G JEANS
DOLCE & GABBANA FIRST LINE
D.A DANIELE ALESSANDRINI
DKNY JEANS
XZENO MILANO ITALY
GUESS
JOOP!
CK
ENZO Made in Italy
JUST cavalli
GFF GIANFRANCO FERRE
roberto cavalli
VERSACE JEANS COUTURE
RENE LEZARD

ΑΝΑΚΟΙΝΩΣΗ

Η εταρεία **«ΛΑΚΗΣ ΓΑΒΑΛΑΣ Α.Ε.»**, η οποία εδρεύει στην Αθήνα, Λεωφ. Κηφισίας αρ. 231, είναι επί πολλά συναπτά έτη η **αποκλειστική** εισαγωγέας και διανομέας των γνησίων ειδών ανδρικής και γυναικείας ένδυσης, υπόδησης και αξεσουάρ με το εμπορικό σήμα **D&G DOLCE & GABBANA** της ιταλικής εταιρείας **ITTIERRE.**

Υπό την ως άνω ιδιότητά της, η εταιρεία «ΛΑΚΗΣ ΓΑΒΑΛΑΣ Α.Ε.» ανακοινώνει στο καταναλωτικό κοινό ότι για την περίοδο Ανοιξη/Καλοκαίρι 2006 στην πόλη της Ρόδου διαθέτει προς λιανική πώληση τα εν λόγω προϊόντα της ανδρικής συλλογής αποκλειστικά και μόνο στο κατάστημα «CIAO», που διατηρεί επί της οδού Εθελ. Δωδεκανησίων αρ. 38-40.

Με τιμή,
Δήμητρα Παναγοπούλου
Προϊστάμενη Πωλήσεων της
«ΛΑΚΗΣ ΓΑΒΑΛΑΣ Α.Ε»

1. ΕΘ. ΔΩΔΕΚΑΝΗΣΙΩΝ 40 - ΡΟΔΟΣ ΤΗΛ. 22410 70402
2. ΔΗΜ. ΘΕΜΕΛΗ 83 - ΡΟΔΟΣ ΤΗΛ. 22410 70401
www.ciaoboutique.gr
email:info@ciaoboutique.gr

υπόθεση: Πολιτισμός



ΓΡΑΦΕΙ Η ΠΕΓΚΥ ΝΤΟΚΟΥpegkyd@hotmail.com

Κίνηση τίτλων στην Ρόδο

• Η Χρύσα Δημουλίδου φάνηκε αρχικά ότι έκανε την διαφορά για τον περασμένο Αύγουστο που την έφερε πρώτη στην κίνηση των τίτλων.



Ωστόσο η «μαγεία» της Μάρας Μεϊμαρίδη καλά κρατεί, αφού δύο από τα βιβλία της εξακολουθούν να πηγαίνουν πολύ καλά στις πωλήσεις (μάλιστα το τελευταίο είναι ένας οδηγός... για μάγια, ξόρκια και τα τοιαύτα).

Το λεύκωμα του Αντώνη Πάχου που εκδόθηκε με ευθύνη της Νομαρχιακής Αυτοδιοίκησης Δωδεκανήσου ανέβηκε αρκετά στις πωλήσεις, ενώ και ένας ξένος τίτλος έκανε δυναμικά την εμφάνισή του.

Σύμφωνα με το Βιβλιοπωλείο της κας Σταματίας Χριστοδουλίδη «Ακαδημία» (Αμερικής 93, 85100 Ρόδος, τηλ. 22410-30256 και 32690 Fax 22410-32716) τα δέκα βιβλία που κινήθηκαν περισσότερο τον Σεπτέμβριο, είναι τα ακόλουθα:

1. Η Ρόδος με το φακό του Αντώνη Πάχου, Εκδόσεις: Νομαρχιακή Αυτοδιοίκηση Δωδεκανήσου.

2. Why men love bitches – Sherry Argov, Εκδόσεις: Ορφέας.

3. Η αγάπη δεν έχει τέλος - Κώστας Καρακάσης, Εκδόσεις: Ψυχογιός

4. Βιβλίο Μαγείας Ι από τις Μάγισσες της Σμύρνης – Μάρα Μεϊμαρίδη, Εκδόσεις: Καστανιώτη.

5. Deste, Η τράπουλα της Κατίνας – Μάρα Μεϊμαρίδη, Εκδόσεις: Καστανιώτη.

6. Μήπως – Μαργαρίτα Καραπάνου & Φωτεινή Τσαλίκογλου, Εκδόσεις: Ωκεανίδα.

7. Το ξύλινο τείχος – Μαρία Λαμπαδαρίδου Πόθου, Εκδόσεις: Κέδρος.

8. Ρόδος: Η πόλη εκτός των τειχών 1522-1947 Αρχιτεκτονική Πολεοδομία, Εκδόσεις: Τεχνικό Επιμελητήριο Ελλάδος / Τμήμα Δωδεκανήσου.

9. Μην πυροβολείτε τη νύφη - Χρύσα Δημουλίδου, Εκδόσεις: Λιβάνη.

10. Μαμάδες βορείων προαστίων – Παυλίνα Νάσιουτζικ, Εκδόσεις: Μελάνι.

Η έκθεση γελοιογραφίας

• Παρασκευή και 13 έπεσε η αυλαία για την 3η Διεθνή Εκθεση Γελοιογραφίας Ρόδου, η οποία εγκαινιάστηκε την 1η Σεπτεμβρίου. Αξίζει να σημειωθεί ότι δόθηκε πολύ μεγάλη προβολή μέσα από τα πιο έγκριτα μέσα ενημέρωσης στην Ελλάδα και σε άλλες χώρες.



Η επόμενη Διεθνής Εκθεση Γελοιογραφίας Ρόδου, η οποία διοργανώνεται από τον ΟΠΑΔ και τον Δήμο Ροδίων, Μουσείο Νεοελληνικής Τέχνης, με την ευγενική Στήριξη της Γενικής Γραμματείας Επικοινωνίας-Ενημέρωσης, θα γίνει το... 2008. Μέχρι τότε θερμές ευχαριστίες στους δημιουργούς από όλο τον κόσμο που έχουν κάνει την Biennale έναν ισχυρό και καλλιτεχνικά επιτυχημένο θεσμό.

Περιοδικά

• ***Heteron*** (τεύχος 1/2). Θεόδωρος Γρηγοριάδης «Disco Freaks». Μαζί με το περιοδικό διατίθεται και το CD του Λεωνίδα Χρηστάκη «Σχιζοφωνητικά». Τηλ. 6932 711244.

• ***Εντευκτήριο*** (τεύχος 74). Δέκα ποιήματα του Τίτου Πατρίκιου. Τηλ. 2310 279607.

• ***Τα Ιστορικά*** (τεύχος 44). Σπύρος Καράβας «Η Μεγάλη Βουλγαρία και η μικρά ιδέα εν έτει 1878». Τηλ. 210 3611.692.

• ***Πορεία*** (τεύχος 617-619). Αλέξης Ζήρας «Ονειρική αμφισημία και ρομαντική ενότητα. Ερμηνευτικές δοκιμές της λογοτεχνίας του Κώστα Στεργιόπουλου». Τηλ. 2310 273.450.

• ***Index*** (τεύχος 5). Λογοτέχνες στα θρανία. Η Κατερίνα Χρυσανθοπούλου συναντά τον συγγραφέα Στρατή Χαβιαρά. Τηλ. 210 5226.609.

• ***Θεσσαλονικέων Πόλις*** (τεύχος 20). Βασίλης Κ. Γούναρης, Περσεφόνη Γ. Καραμπάτη «Αρειμάνιοι καβάσηδες και δραστήριοι επιχειρηματίες: Το Αμερικανικό Προξενείο Θεσσαλονίκης στις αρχές του εικοστού αιώνα». Τηλ. 2310 551.754.

• ***Μουσικός Τόνος*** (τεύχος 34). Θανάσης Δρίτσας «Οι θεραπευτικές ιδιότητες της μουσικής». Τηλ. 210 6686.000.

• ***Κρητικό Πανόραμα*** (τεύχος 17). Γιώργης Σταματάκης «Ιερό μαυραγκάθι. Δενδρολατρεία στο Λαράνι». Τηλ. 210 3300.090.

• ***Πόρφυρας*** (τεύχος 120). Γιώργος Κεχαγιόγλου «Ελληνικός νατουραλισμός και σύγχρονές του κριτικές προσλήψεις». Τηλ. 26610 31923.

• ***Highlights*** (τεύχος 24). Φάκελος «Τοπική Αυτοδιοίκηση και πολιτιστική πολιτική». Τηλ. 210 3822.222.

• ***Μουσικός Λόγος*** (τεύχος 7). Αφιέρωμα στο Νικόλαο Μάντζαρο. Τηλ. 26610 87537.

• ***Τα Αιτωλικά*** (τεύχος 6). Γιάννης Καρύτσας «Ηθική και δίκαιο». Τηλ. 210 3628.020.

• ***Διαβάζω*** (τεύχος 467). Αφιέρωμα στο σχολικό και εξωσχολικό βιβλίο. Τηλ. 210 3388.008.

• ***Ο Ερανιστής*** (τόμος 25). Μνήμη Φίλιππου Ηλιού.

• ***Πνευματική Κύπρος*** (τεύχος 413). Δημήτρης Τορναρίτης «Το τραγούδι της νύφης και του γαμπρού». Τηλ. 2276 4900.

«The show must go on...»

• Με την ξεκαρδιστική κωμωδία του Rick Abbot «Η Παράσταση Συνεχίζεται» σε σκηνοθεσία Αντώνη Αντωνίου ξεκινάει η χειμερινή σεζόν του ΔΗ.ΠΕ.ΘΕ, σήμερα Τετάρτη 18 Οκτωβρίου στις 9:00 μ.μ. στο ανακαινισμένο θέατρο του Φουαγιέ του Εθνικού Θεάτρου.



Η παράσταση πραγματικά συνεχίζεται και για το ΔΗ.ΠΕ.ΘΕ που ξεκινάει φέτος για πρώτη φορά από πολύ νωρίς την δραστηριότητά του. Το επεισοδιακό ανέβασμα μιας θεατρικής παράστασης είναι η υπόθεση του έργου. Το κοινό θα έχει την ευκαιρία να απολαύσει ένα «θρίλερ» με κωμικούς πρωταγωνιστές που βιώνουν «δραματικές» καταστάσεις στην προσπάθειά τους να ανεβάσουν την παράσταση. Αφθονο γέλιο, λοιπόν, και απρόσμενες εξελίξεις υπόσχονται όλοι οι συντελεστές και ο εννιαμελής θίασος που αποτελείται από τους παρακάτω ηθοποιούς: Αντιγόνη Αμανίτου, Νίκος Βασιλάκης, Χρήστος Γλυκός, Ηλίας Κατέβας, Γιολάντα Μπαλαούρα, Βασίλης Μπατσακούτσας, Μαρίνα Πολυμέρη, Φωτεινή Τερανόβα, Ρέα Χαλκιαδάκη. Η σκηνογραφία είναι του Κώστα Βελινόπουλου. Οι παραστάσεις θα πραγματοποιούνται κάθε Τετάρτη και Κυριακή στις 9:00μ.μ. στον ίδιο χώρο, ενώ η επίσημη πρεμιέρα προγραμματίζεται για την Παρασκευή 27 Οκτωβρίου.

Ο καινούργιος καλλιτεχνικός διευθυντής και σκηνοθέτης Γιώργος Οικονόμου ελπίζει ότι θα ανεβάσει τουλάχιστον άλλη μια παράσταση μέχρι το τέλος της χρονιάς. Παράλληλα με τις παραστάσεις θα ξαναλειτουργήσει το θεατρικό εργαστήρι. Για πληροφορίες μπορούν οι ενδιαφερόμενοι να απευθυνθούν στο ΔΗ.ΠΕ.ΘΕ στο τηλέφωνο *22410.36710.*

Διάφορα

• Το ΔΗ.ΠΕ.ΘΕ Ρόδου θέλοντας να επαναλειτουργήσει το θεατρικό εργαστήρι καλεί όσους ενδιαφέρονται να δηλώσουν συμμετοχή στα γραφεία του ΔΗ.ΠΕ.ΘΕ Ρόδου και στο τηλέφωνο 22410.36710.

• Η κινητή μονάδα της Δημόσιας Κεντρικής Βιβλιοθήκης Ρόδου σήμερα Τετάρτη 18 Οκτωβρίου θα βρεθεί στην Ιαλυσό.

• Η Αιθρία, ομάδα Αγρο-Περιβαλλοντικής Ερευνάς και Δράσης καλεί όσους επιθυμούν να βοηθήσουν εθελοντικά στην προστασία του Πλατονιού του μοναδικού αυτού είδους ελαφιού που συναντά κανείς στην ενδοχώρα του νησιού μας. Για πληροφορίες στο 6973090148.

• Νέο κύκλο μαθηματων κινηματογράφου διοργανώνει η κινηματογραφική εταιρεία Ρόδου «Θέασις» για την περίοδο 2006 - 2007. Τα μαθήματα ξεκινούν τέλος Οκτωβρίου και θα γίνονται, όπως και πέρυσι, από τον σκηνοθέτη και παραγωγό Κ. Ηλιόπουλο. Οι ενδιαφερόμενοι μπορούν να δηλώνουν συμμετοχή μέχρι τις 15 Οκτωβρίου στα τηλέφωνα 22410/26177, 6977/988776 και 6973/373864.

Λεξικό διά χειρός Κριαρά

• Ολοκληρώθηκε και σύντομα θα κυκλοφορήσει στα βιβλιοπωλεία ο 15ος τόμος του Μεσαιωνικού Λεξικού του Εμμανουήλ Κριαρά, συνταγμένος από ομάδα συνεργατών του Κέντρου Ελληνικής Γλώσσας (ΚΕΓ).

Πρόκειται για τη συνέχιση του έργου «Λεξικό της Μεσαιωνικής Ελληνικής Δημώδους Γραμματείας 1100 - 1669», το οποίο συνέταξε μέχρι και τον 14ο τόμο ο ίδιος ο καθηγητής Κριαράς, εργαζόμενος με ένα μικρό επιτελείο συνεργατών και φτάνοντας έως το λήμμα «Παραθήκη», το 1997.

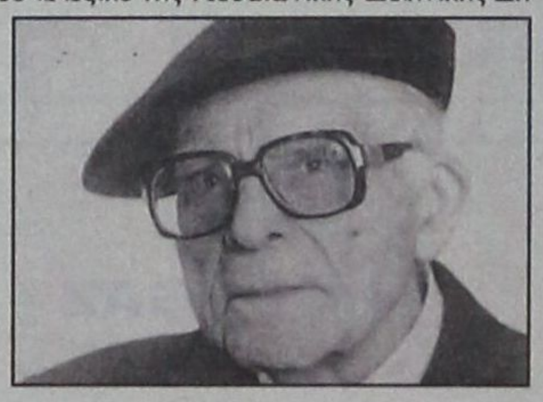

Εκτοτε ο καθηγητής διέκοψε τη συνέχισή του, εξαιτίας σοβαρών προβλημάτων υγείας, ωστόσο παρέδωσε το υπόλοιπο μη επεξεργασμένο υλικό στο ΚΕΓ, το οποίο συνεχίζει τη λεξικογραφική του εργασία.

Υπό τη διεύθυνση του διευθυντή του τμήματος Λεξικογραφίας και αντιπροέδρου του ΚΕΓ, καθηγητή Ιωάννη Καζάζη, ο 15ος τόμος του Μεσαιωνικού Λεξικού, στις 400 σελίδες του, περιλαμβάνει τα λήμματα από το «παραθρασεία» έως το «περιδεσμώ».

Το λεξικό -παρακαταθήκη για τα ελληνικά του 21ου αιώνα- με τη σταθερή βοήθεια του ΑΠΘ άρχισε να εκδίδεται το 1968. Λίγο μετά την κληροδότηση του αρχείου και μέρους της βιβλιοθήκης Κριαρά προς το Κέντρο Ελληνικής Γλώσσας (το 2000), ερευνητική ομάδα του ΚΕΓ συνέταξε μία δίτομη επιτομή των 14 τόμων του αναλυτικού λεξικού (2001-2003).

Στη συνέχεια, για τη συμπλήρωση των υπόλοιπων περίπου οκτώ τόμων του έργου συγκροτήθηκε στο ΚΕΓ ευρύτερη ομάδα εργασίας, ενώ σήμερα στο επιστημονικό επιτελείο του αναλυτικού λεξικού υπηρετούν και φιλόλογοι αποσπασμένοι από τη μέση εκπαίδευση στο ΚΕΓ, μετεκπαιδευμένοι στο εξειδικευμένο αυτό είδος της έρευνας.

Η επεξεργασία του λεξικού από το 2000 και μετά γίνεται σε υπολογιστή, με σκοπό τη συγκρότηση των λημμάτων σε ψηφιακή βάση δεδομένων.

ΕΛΛΗΝΙΚΗ ΔΗΜΟΚΡΑΤΙΑ
ΝΟΜΑΡΧΙΑΚΗ ΑΥΤΟΔΙΟΙΚΗΣΗ ΔΩΔΕΚΑΝΗΣΟΥ
ΔΙΕΥΘΥΝΣΗ ΤΕΧΝΙΚΩΝ ΥΠΗΡΕΣΙΩΝ
ΤΜΗΜΑ ΕΚΠΟΝΗΣΗΣ & ΕΠΙΒΛΕΨΗΣ ΜΕΛΕΤΩΝ

Ρόδος 17/10/2006

ΠΕΡΙΛΗΨΗ ΔΙΑΚΗΡΥΞΗΣ

1. Η Δ.Τ.Υ της Νομαρχιακής Αυτοδιοίκησης Δωδεκανήσου, προκηρύσσει ανοικτό διαγωνισμό για την ανάθεση του έργου **«Αποκατάσταση βατήρα κολύμβησης»** με προϋπολογισμό **165.000,00 ΕΥΡΩ.** Το έργο συντίθεται από τις ακόλουθες κατηγορίες εργασιών: α) κατηγορία **ΟΙΚΟΔΟΜΙΚΑ,** με προϋπολογισμό **141.690,94 €** (συμπεριλαμβάνει δαπάνη εργασιών, Γ.Ε. και Ο.Ε. και απρόβλεπτα).

2. Οι ενδιαφερόμενοι μπορούν να παραλάβουν τα συμβατικά τεύχη του διαγωνισμού (Διακήρυξη, Συγγραφή Υποχρεώσεων κ.λπ.) από την έδρα της υπηρεσίας Πλατεία Ελευθερίας, μέχρι τις **02/11/2006** ημέρα **Πέμπτη.** Η διακήρυξη του έργου έχει συνταχθεί κατά το εγκεκριμένο από τον υπουργό ΠΕΧΩΔΕ **υπόδειγμα τύπου Γ.**

Πληροφορίες στο τηλέφωνο 22410-46580, FAX επικοινωνίας 22410-46581, αρμόδιος υπάλληλος για επικοινωνία Μιχάλης Περνάρης.

3. Ο διαγωνισμός θα διεξαχθεί στις **07/11/2006,** ημέρα **Τρίτη** και ώρα 10:00 και το σύστημα υποβολής προσφορών είναι **«προσφορά ενιαίο ποσοστό έκπτωσης»** του άρθρου **6** του **Π.Δ. 609/1985.** Αν για οποιονδήποτε σοβαρό λόγο δεν διεξαχθεί η δημοπρασία την προαναφερθείσα ημερομηνία, θα διενεργηθεί σε νέα ημερομηνία που θα καθορίσει με πράξη της η Προϊσταμένη Αρχή και η οποία θα γνωστοποιηθεί με ΦΑΞ πέντε (5) τουλάχιστον ημέρες πριν τη νέα ημερομηνία σε όσους έλαβαν τεύχη του διαγωνισμού.

4. Στο διαγωνισμό γίνονται δεκτοί.

α) ημεδαποί διαγωνιζόμενοι, μεμονωμένοι ή σε κοινοπραξία εγγεγραμμένοι στο Μ.Ε.ΕΠ, που καλύπτουν τις κατηγορίες και τάξεις του έργου, δηλαδή τάξεις **Α2, 1η** ανεξαρτήτως νομού και στην **2η** τάξη με έδρα εντός Νομού, για έργα στην κατηγορία **ΟΙΚΟΔΟΜΙΚΑ,** β) αλλοδαποί διαγωνιζόμενοι που αποδεικνύουν ότι κατά την τελευταία πενταετία, έχουν εκτελέσει έργα παρόμοια (ποιοτικά και ποσοτικά) με το δημοπρατούμενο.

5. Για τη συμμετοχή στο διαγωνισμό απαιτείται η κατάθεση εγγυητικής επιστολής ύψους **2.835,00 ΕΥΡΩ** και ισχύ τουλάχιστον **210 ημερολογιακών ημερών,** μετά την ημέρα διεξαγωγής του διαγωνισμού. Ο χρόνος ισχύος των προσφορών είναι **180 ημερολογιακών ημερών.**

6. Το έργο χρηματοδοτείται από το **Πρόγραμμα Δημοσίων Επενδύσεων της Νομαρχιακής Αυτοδιοίκησης Δωδεκανήσου.** Προκαταβολή δε θα χορηγηθεί.

7. Το αποτέλεσμα της δημοπρασίας έχει εγκριθεί από τη Νομαρχιακή Επιτροπή Οικονομικών - Ανάπτυξης και Εκτέλεσης Εργων Δωδεκανήσου.

Ο ΑΝΤΙΝΟΜΑΡΧΗΣ
ΕΥΣΤΑΘΙΟΣ ΚΟΥΣΟΥΡΝΑΣ

ΓΝΩΣΤΟΠΟΙΗΣΗ - ΠΡΟΣΚΛΗΣΗ

Δυνάμει της υπ αριθμό 545/2006 αποφάσεως της εκουσίας του Μονομελούς Πρωτοδικείου Ρόδου και των όσων αυτή διέταξε.

Προς κάθε ενδιαφερόμενο: Ανώνυμη εταιρεία υπό εκκαθάριση με έδρα την Ρόδο πωλεί και μεταβιβάζει ακίνητη περιουσία της, αποτελούμενης από εκτός σχεδίου αγροτεμάχια συνολικού εμβαδού 28865 τ.μ. (τέσσερις μερίδες γαιών Κοσκινού) με προσόψεις στη θάλασσα και στο Ε.Ο. Ρόδου Καλλιθέας, από ένα εντός σχεδίου οικόπεδο σε ποσοστό 50% εξ αδιαιρέτου συνολικής έκτασης 461,58 τ.μ. (μερίδα γαιών Ρόδου) και από τρεις οριζόντιες ιδιοκτησίες μετά του δικαιώματος υψούν στην πόλη της Ρόδου.

Παρακαλούνται οι ενδιαφερόμενοι όπως υποβάλλουν τις οικονομικές τους προσφορές εγγράφως στους κατά νόμο εκκαθαριστές κ.κ. Μιχαήλ Μιχαήλ, Κολάη Πανταζή, Κακιό Μιχαήλ επί της οδού Ν. Καζαντζάκη 07 85100 Ρόδος. Τηλ. 2241 0 43800 φαξ 2241 0 43740 εντός εξήντα ημερών (60) από την πρώτη δημοσίευση, από τους οποίους παρέχεται κάθε δυνατή πληροφορία σχετικά με τα πιο πάνω ακίνητα.

Εναντι ποσού εγγύησης ευρώ 150,00 δίδεται δισκέτα ηλεκτρονική με πλήρη κτηματολογικά, τοπογραφικά, οικονομικά και φωτογραφικά δεδομένα.

Ρόδος 04 Οκτωβρίου 2006
Οι εκκαθαριστές

ΠΕΡΙΛΗΨΗ ΚΟΙΝΟΠΟΙΗΘΕΝΤΟΣ ΔΙΚΟΓΡΑΦΟΥ:

Με την υπ' αριθμ. 9584Β/6-4-2006 έκθεση επίδοσης του Δικ. Επιμελητή Ρόδου, Σπυρίδωνα Κατσιγιάννη, κατόπιν παραγγελίας της δικηγόρου Ρόδου, Γιασεμώς Καραγιάννη, πληρεξουσίας της Ιωάννας συζ. Γεωργίου Τζικτζή το γένος Εμμανουήλ Χατζηκοσμά, κατοίκου Ρόδου, επιδόθηκε στον κ. Εισαγγελέα Πρωτοδικών Ρόδου για τους: 1) Σταύρο Κουμπή ή Παπασταύρου του Ιωάννη, 2) Εμμανουήλ Κουμπή ή Παπασταύρου του Ιωάννη, 3) Γεώργιο Κουμπή ή Παπασταύρου του Ιωάννη, 4) Νικόλαο Κουμπή ή Παπασταύρου του Ιωάννη, 5) Μαρία Κουμπή ή Παπασταύρου του Ιωάννη, 6) Ειρήνη Κουμπή ή Παπασταύρου του Ιωάννη, και 7) Ιωάννη Παπασταύρου του Δημητρίου, όλους πρώην κατοίκους Γενναδίου Ρόδου και ήδη αγνώστου διαμονής, ακριβές αντίγραφο της από 27-3-2006 και υπ' αριθμ. καταθέσεως 282/27-3-2006 αγωγής χρησικτησίας της πρώτης εναντίον των υπολοίπων, απευθυνόμενης ενώπιον του Ειρηνοδικείου Ρόδου, η οποία εκδικάζεται στις 27-2-2007 και αφορά την απόκτηση κυριότητας με χρησικτησία επί ενός αγρού στη θέση «Μεγάλη Γη» Γενναδίου Ρόδου με κτημ. μερίδα 2589 γαιών Γενναδίου Ρόδου.

Ρόδος 16 Οκτωβρίου 2006
Η πληρεξούσια δικηγόρος
ΓΙΑΣΕΜΩ ΚΑΡΑΓΙΑΝΝΗ



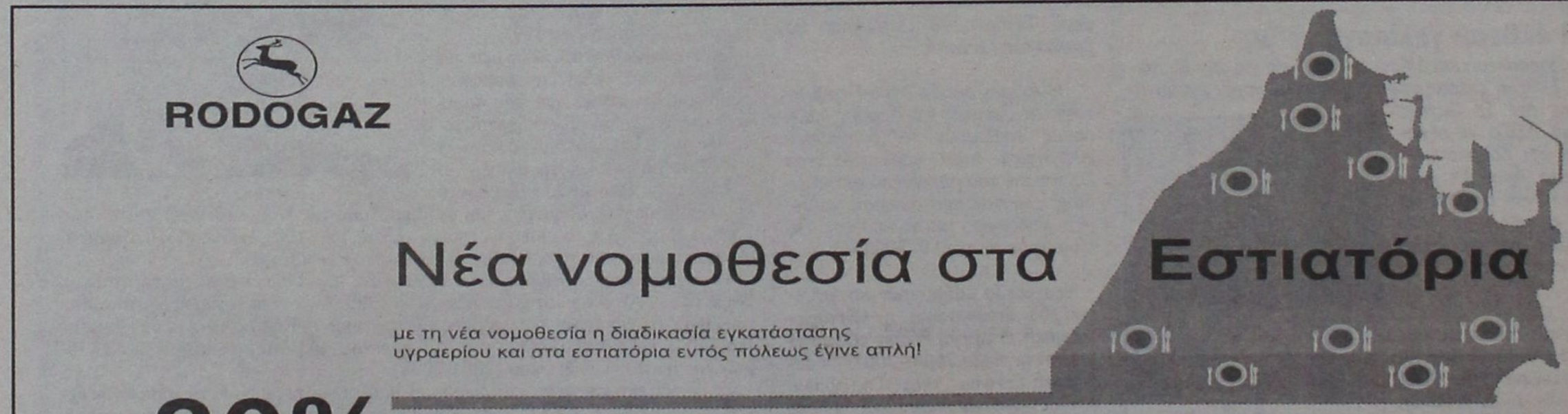

ΑΠΕΣΤΑΛΗΣΑΝ ΤΑ ΕΚΚΑΘΑΡΙΣΤΙΚΑ ΣΕ 515.887 ΦΟΡΟΛΟΓΟΥΜΕΝΟΥΣ

ΑΥΞΑΝΟΝΤΑΙ ΤΑ ΛΗΞΙΠΡΟΘΕΣΜΑ ΧΡΕΗ ΠΡΟΣ ΤΟ ΔΗΜΟΣΙΟ

Ληξιπρόθεσμες οφειλές προς την εφορία έχουν 568.505 φορολογούμενοι, όπως προκύπτει από τα στοιχεία της εκκαθάρισης των φετινών φορολογικών δηλώσεων.

Πρόκειται για τους φορολογούμενους το εκκαθαριστικό των οποίων δεν επέχει θέση φορολογικής ενημερότητας, επειδή έχουν χρέη προς το Δημόσιο τα οποία έχουν καταστεί ληξιπρόθεσμα και δεν έχουν ρυθμιστεί. Καθώς μάλιστα τα ληξιπρόθεσμα χρέη αυξάνονται, το υπουργείο Οικονομικών εντείνει τις πιέσεις προς τους εφόρους, για να πιέσουν αντίστοιχα τους οφειλέτες για την είσπραξή τους.

Σε ό,τι αφορά στα στοιχεία της τελευταίας παρτίδας των εκκαθαριστικών δηλώσεων, περιέχει 515.887 δηλώσεις, ενώ συνολικά εκκαθαρίστηκαν έως τώρα 5.274.214 δηλώσεις, επί συνόλου περίπου 5.500.000 δηλώσεων.

Από την επεξεργασία των στοιχείων της τελευταίας (13ης παρτίδας), προκύπτει ότι ο μέσος φόρος ανά χρεωστικό εκκαθαριστικό ανέρχεται σε 2.431 ευρώ, ενώ στο σύνολο των δηλώσεων που έχουν εκκαθαριστεί, ο μέσος φόρος ανέρχεται σε 1.984 ευρώ.

Πάντως όσοι παραλάβουν το εκκαθαριστικό σημείωμα στις επόμενες μέρες, θα καταβάλλουν το φόρο εισοδήματος, σε μία δόση.

Εξάλλου το μέσο φορολογούμενο εισόδημα που προκύπτει από το σύνολο των φετινών δηλώσεων διαμορφώνεται σε 14.624 ευρώ.

ΧΡΕΗ ΛΗΞΙΠΡΟΘΕΣΜΑ

Ο μεγάλος αριθμός των οφειλετών του Δημοσίου, έχει σημάνει συναγερμό στο υπουργείο Οικονομικών, το οποίο υπό το βάρος και των υστερήσεων που παρατηρούνται στους τελευταίους μήνες, πιέζει τους προϊσταμένους των εφοριών για τη διεκδίκησή τους.

Την επιμέλεια της διεκδίκησης των χρεών, θα αναλάβουν τα ειδικά γραφεία είσπραξης ληξιπρόθεσμων χρεών, που δημιουργήθηκαν σε κάθε ΔΟΥ, ενώ τα μέτρα που επισείει το υπουργείο Οικονομικών σε βάρος των οφειλετών είναι οι κατασχέσεις κινητών και ακινήτων, κατασχέσεις εις χείρας τρίτων, αλλά και ποινικές διώξεις και φυλάκιση. Με βάση τις εντολές του υφυπουργού Οικονομικών Αντώνη Μπέζα τα γραφεία θα επικοινωνούν με τους οφειλέτες, πριν τη λήψη μέτρων είσπραξης.

Στις περιπτώσεις που παρέρχεται η ημερομηνία καταβολής χωρίς να καταβληθεί η οφειλή, θα πρέπει να ενημερώνεται άμεσα (την επόμενη ή τις αμέσως επόμενες ημέρες) ο οφειλέτης για την οφειλή του και την υποχρέωση καταβολής της. Ειδικά στις περιπτώσεις μεγάλου ύψους οφειλών θα πρέπει να υπενθυμίζεται στον οφειλέτη η οφειλή πριν αυτή καταστεί ληξιπρόθεσμη.

Οι οδηγίες του υπουργείου Οικονομικών προβλέπουν την αποστολή τριών υπενθυμίσεων προς τους συγκεκριμένους οφειλέτες και εφόσον δεν ανταποκριθούν, τότε θα πρέπει να λαμβάνονται κατά των υπόχρεων όλα τα μέτρα αναγκαστικής είσπραξης που προβλέπονται από την ισχύουσα νομοθεσία, όπως είναι η δέσμευση περιουσιακών στοιχείων και του 50% των καταθέσεων.

Πάντως οι προϊστάμενοι των ΔΟΥ θα παρέχουν την ευχέρεια τμηματικής εξόφλησης της οφειλής στους υπόχρεους που επικαλούνται αδυναμία εξόφλησης του χρέους τους, αλλά στις περιπτώσεις που επίκειται η συμπλήρωση του χρόνου παραγραφής της οφειλής και δεν έχουν βρεθεί περιουσιακά στοιχεία ανάλογης αξίας αυτής, οι ΔΟΥ θα πρέπει να λαμβάνουν όλα τα μέτρα που προβλέπονται στον Κώδικα Είσπραξης Δημοσίων Εσόδων ούτως ώστε να μην ζημιωθεί το Δημόσιο. Με βάση τα στοιχεία του υπουργείου Οικονομικών, το συνολικό ποσό των οφειλών προς το Δημόσιο ξεπερνά τα 18 δισ. ευρώ, αλλά το τμήμα που θεωρείται άμεσα εισπράξιμο είναι περίπου 5-6 δισ. ευρώ.

Τα μέτρα που μπορούν να λάβουν οι εφορίες εναντίον των οφειλετών αλλά και των συνυπόχρεων προσώπων είναι:

1. Η έναρξη διαδικασιών κατασχέσεων κινητής και ακίνητης περιουσίας.
2. Η προσωποκράτηση, όταν το χρέος υπερβαίνει τα 30.000 ευρώ.
3. Φυλάκιση τεσσάρων τουλάχιστον μηνών όταν το συνολικό χρέος, υπερβαίνει τα 10.000 ευρώ.
4. Εξι τουλάχιστον μηνών, εφόσον το συνολικό χρέος υπερβαίνει τα 50.000 ευρώ.
5. Ενός τουλάχιστον έτους, εφόσον το συνολικό χρέος, υπερβαίνει το ποσό των 120.000 ευρώ.

ΤΑ ΤΕΛΕΥΤΑΙΑ ΕΚΚΑΘΑΡΙΣΤΙΚΑ

Από την τελευταία παρτίδα των εκκαθαριστικών προκύπτει ότι:

• Τα 150.673 σημειώματα (ποσοστό 29,21%) είναι χρεωστικά με συνολικό πρόσθετο φόρο ύψους 336,31 εκ. ευρώ.

• Τα 121.892 εκκαθαριστικά (23,64%) είναι πιστωτικά με συνολικό επιστρεφόμενο φόρο ύψους 74,92 εκ. ευρώ.

• Τα 243.322 εκκαθαριστικά (47,16%) είναι μηδενικά.

Στο σύνολο των εκκαθαριστικών σημειωμάτων, που έχουν αποσταλεί έως τώρα, προκύπτει ότι:

• Τα 1515.076 σημειώματα (ποσοστό 28,73%) είναι χρεωστικά με συνολικό πρόσθετο φόρο ύψους 3.005,35 εκ. ευρώ.

• Τα 1345.381 εκκαθαριστικά (25,21%) είναι πιστωτικά με συνολικό επιστρεφόμενο φόρο ύψους 827,69 εκ. ευρώ. Το καθαρό ποσό που εισέπραξε ή θα εισπράξει το Δημόσιο ανέρχεται σε 2.177,66 εκ. ευρώ.

• Τα 2.413.757 εκκαθαριστικά (45,76%) είναι μηδενικά.



SHIPPING COMPANY OF SYMI
A.N.E.S.
ΑΝΩΝΥΜΗ ΝΑΥΤΙΛΙΑΚΗ ΕΤΑΙΡΕΙΑ ΣΥΜΗΣ



ΔΡΟΜΟΛΟΓΙΑ ΑΠΟ 16/10/06 - 22/10/06

Ε/Γ - Ο/Γ ΠΡΩΤΕΥΣ

ΔΕΥΤΕΡΑ			ΤΡΙΤΗ			ΤΕΤΑΡΤΗ			ΠΕΜΠΤΗ			ΠΑΡΑΣΚΕΥΗ			ΣΑΒΒΑΤΟ			ΚΥΡΙΑΚΗ		
ΛΙΜΑΝΙ	ΩΡΑ		ΛΙΜΑΝΙ	ΩΡΑ		ΛΙΜΑΝΙ	ΩΡΑ		ΛΙΜΑΝΙ	ΩΡΑ		ΛΙΜΑΝΙ	ΩΡΑ		ΛΙΜΑΝΙ	ΩΡΑ		ΛΙΜΑΝΙ	ΩΡΑ	
	ΑΦ	ΑΝ		ΑΦ	ΑΝ		ΑΦ	ΑΝ		ΑΦ	ΑΝ		ΑΦ	ΑΝ		ΑΦ	ΑΝ		ΑΦ	ΑΝ
ΡΟΔΟ		08.45	ΡΟΔΟ	-	13.00	ΚΑΛ/ΝΟ		08.30	ΡΟΔΟ		08.45	ΡΟΔΟ		13.00	ΚΩ		06.00	ΡΟΔΟ		08.30
ΚΑΣΤ/ΖΟ	13.15	13.30	ΣΥΜΗ	14.40	15.00	ΚΩ	09.35	10.00	ΚΑΣΤ/ΖΟ	13.15	13.30	ΣΥΜΗ	14.40	15.00	ΝΙΣΥΡΟ	07.30	07.45	ΤΗΛΟ	11.30	11.45
ΡΟΔΟ	18.15	Δ	ΤΗΛΟ	17.00	17.15	ΝΙΣΥΡΟ	11.30	12.00	ΡΟΔΟ	18.15	Δ	ΤΗΛΟ	17.00	17.15	ΤΗΛΟ	09.00	09.15	ΝΙΣΥΡΟ	13.00	18.00
			ΝΙΣΥΡΟ	18.30	18.45	ΤΗΛΟ	13.15	13.45				ΝΙΣΥΡΟ	18.30	18.45	ΣΥΜΗ	11.15	11.35	ΤΗΛΟ	19.15	19.30
			ΚΩ	20.15	20.30	ΣΥΜΗ	15.45	16.15				ΚΩ	20.15	Δ	ΡΟΔΟ	13.15	15.00	ΡΟΔΟ	22.30	Δ
			ΚΑΛ/ΝΟ	21.35	Δ	ΡΟΔΟ	17.55	Δ							ΚΑΣΤ/ΖΟ	19.30	20.00			
															ΡΟΔΟ	00.30	Δ			

Ε/Γ - Ο/Γ ΣΥΜΗ

ΔΕΥΤΕΡΑ			ΤΡΙΤΗ			ΤΕΤΑΡΤΗ			ΠΕΜΠΤΗ			ΠΑΡΑΣΚΕΥΗ			ΣΑΒΒΑΤΟ			ΚΥΡΙΑΚΗ		
ΛΙΜΑΝΙ	ΩΡΑ		ΛΙΜΑΝΙ	ΩΡΑ		ΛΙΜΑΝΙ	ΩΡΑ		ΛΙΜΑΝΙ	ΩΡΑ		ΛΙΜΑΝΙ	ΩΡΑ		ΛΙΜΑΝΙ	ΩΡΑ		ΛΙΜΑΝΙ	ΩΡΑ	
	ΑΦ	ΑΝ		ΑΦ	ΑΝ		ΑΦ	ΑΝ		ΑΦ	ΑΝ		ΑΦ	ΑΝ		ΑΦ	ΑΝ		ΑΦ	ΑΝ
ΡΟΔΟ		09.00	ΡΟΔΟ		09.00	ΣΥΜΗ		09.00	ΣΥΜΗ		06.00	ΣΥΜΗ		06.00	ΣΥΜΗ		06.00	ΡΟΔΟ		09.00
ΠΑΝ/ΤΗ	10.50	12.00	ΠΑΝ/ΤΗ	10.50	12.00	ΡΟΔΟ	10.50	18.30	ΡΟΔΟ	07.50	09.00	ΡΟΔΟ	07.50	09.00	ΡΟΔΟ	07.50	09.00	ΠΑΝ/ΤΗ	10.50	12.00
ΣΥΜΗ	13.00	16.15	ΣΥΜΗ	13.00	16.15	ΣΥΜΗ	20.20	Δ	ΠΑΝ/Τ	10.50	12.00	ΠΑΝ/Τ	10.50	12.00	ΠΑΝ/ΤΗ	10.50	12.00	ΣΥΜΗ	13.00	15.45
ΡΟΔΟ	18.05	Δ	ΡΟΔΟ	18.05	18.30				ΣΥΜΗ	13.00	16.15	ΣΥΜΗ	13.00	16.15	ΣΥΜΗ	13.00	16.15	ΡΟΔΟ	17.35	Δ
			ΣΥΜΗ	20.20	Δ				ΡΟΔΟ	18.05	18.30	ΡΟΔΟ	18.05	18.30	ΡΟΔΟ	18.05	Δ			
									ΣΥΜΗ	20.20	Δ	ΣΥΜΗ	20.20	Δ						

Υ/Γ ΑΙΓΛΗ

ΔΕΥΤΕΡΑ			ΤΡΙΤΗ			ΤΕΤΑΡΤΗ			ΠΕΜΠΤΗ			ΠΑΡΑΣΚΕΥΗ			ΣΑΒΒΑΤΟ			ΚΥΡΙΑΚΗ		
ΛΙΜΑΝΙ	ΩΡΑ		ΛΙΜΑΝΙ	ΩΡΑ		ΛΙΜΑΝΙ	ΩΡΑ		ΛΙΜΑΝΙ	ΩΡΑ		ΛΙΜΑΝΙ	ΩΡΑ		ΛΙΜΑΝΙ	ΩΡΑ		ΛΙΜΑΝΙ	ΩΡΑ	
	ΑΦ	ΑΝ		ΑΦ	ΑΝ		ΑΦ	ΑΝ		ΑΦ	ΑΝ		ΑΦ	ΑΝ		ΑΦ	ΑΝ		ΑΦ	ΑΝ
ΣΥΜΗ		07.30	ΣΥΜΗ		07.30	ΡΟΔΟ		09.00	ΡΟΔΟ		09.00	ΡΟΔΟ		14.30	ΡΟΔΟ		09.00	ΣΥΜΗ		07.30
ΡΟΔΟ	08.30	09.00	ΡΟΔΟ	08.30	09.00	ΣΥΜΗ	10.00	10.15	ΣΥΜΗ	10.00	10.15	ΣΥΜΗ	15.30	16.30	ΣΥΜΗ	10.00	10.15	ΡΟΔΟ	08.30	09.00
ΣΥΜΗ	10.00	10.15	ΣΥΜΗ	10.00	10.15	ΡΟΔΟ	11.15	14.30	ΡΟΔΟ	11.15	14.30	ΡΟΔΟ	17.30	Δ	ΡΟΔΟ	11.15	14.30	ΣΥΜΗ	10.00	16.00
ΡΟΔΟ	11.15	18.00	ΡΟΔΟ	11.15	14.30	ΣΥΜΗ	15.30	16.30	ΣΥΜΗ	15.30	16.30				ΣΥΜΗ	15.30	16.30	ΡΟΔΟ	17.00	18.00
ΣΥΜΗ	19.00	Δ	ΣΥΜΗ	15.30	16.30	ΡΟΔΟ	17.30	Δ	ΡΟΔΟ	17.30	Δ				ΡΟΔΟ	17.30	18.00	ΣΥΜΗ	19.00	Δ
			ΡΟΔΟ	17.30	Δ										ΣΥΜΗ	19.00	Δ			

Τα δρομολόγια μπορούν να τροποποιηθούν λόγω εκτάκτων συγκοινωνιακών αναγκών ή καιρικών συνθηκών Παρακαλούμε πριν ταξιδέψετε επικοινωνήστε με την Εταιρεία
Γραφείο Σύμης: Τηλ. 2246071444 Φαξ 2246071373, Γραφείο Ρόδου: Τηλ. 2241037769 Φαξ 2241034493 ΚΡΑΤΗΣΕΙΣ ΚΑΙ ΜΕΣΩ INTERNET: www.anes.gr

Η ΕΛΛΑΔΑ ΚΙΝΔΥΝΕΥΕΙ ΝΑ ΧΑΣΕΙ ΤΗ ΧΡΥΣΗ ΕΥΚΑΙΡΙΑ ΤΗΣ ΑΓΟΡΑΣ ΠΑΡΑΘΕΡΙΣΤΙΚΩΝ ΑΚΙΝΗΤΩΝ

ΟΙ BABY BOOMERS ΕΡΧΟΝΤΑΙ

αλλά δεν βρίσκουν εξοχικές κατοικίες

Μια μεγάλη ευκαιρία να αποκτήσει η ελληνική τουριστική βιομηχανία «καύσιμα» για το μέλλον παρουσιάζεται τα επόμενα χρόνια και δεν πρέπει να χαθεί. Δισεκατομμύρια ευρώ μπορούν να εισρεύσουν στη χώρα άμεσα ή έμμεσα: Είτε με την αγορά ακινήτων από τους ξένους (οικόπεδα και έτοιμες κατοικίες) είτε ως τουριστικό συνάλλαγμα.

Η αγορά παραθεριστικής κατοικίας αποτελεί το μεγάλο στοίχημα για τη χώρα μας καθώς εκατομμύρια ξένοι θέλουν να αποκτήσουν δεύτερο σπίτι σε κάποια περιοχή της Μεσογείου, μεταξύ αυτών και πολλές περιοχές της Ελλάδας.

Σύμφωνα με πρόσφατη έκθεση της **Alpha Bank**, περίπου **3 εκατ. άνθρωποι,** κυρίως αλλά όχι αποκλειστικά άτομα τρίτης ηλικίας, ενδιαφέρονται σήμερα να αποκτήσουν μόνιμο τόπο διακοπών στην περιοχή της Μεσογείου. Οι αγοραστές προέρχονται κυρίως από τις χώρες της δυτικής και βόρειας Ευρώπης.

Ωστόσο, σύμφωνα με την έκθεση, αυτό είναι μόνο η αρχή αφού τα επόμενα χρόνια αναμένεται έκρηξη της ζήτησης διότι σε λίγο καιρό θα είναι σε ηλικία συνταξιοδότησης οι άνθρωποι που γεννήθηκαν μετά τον δεύτερο παγκόσμιο πόλεμο, όταν σημειώθηκε η μεγάλη αύξηση των γεννήσεων.

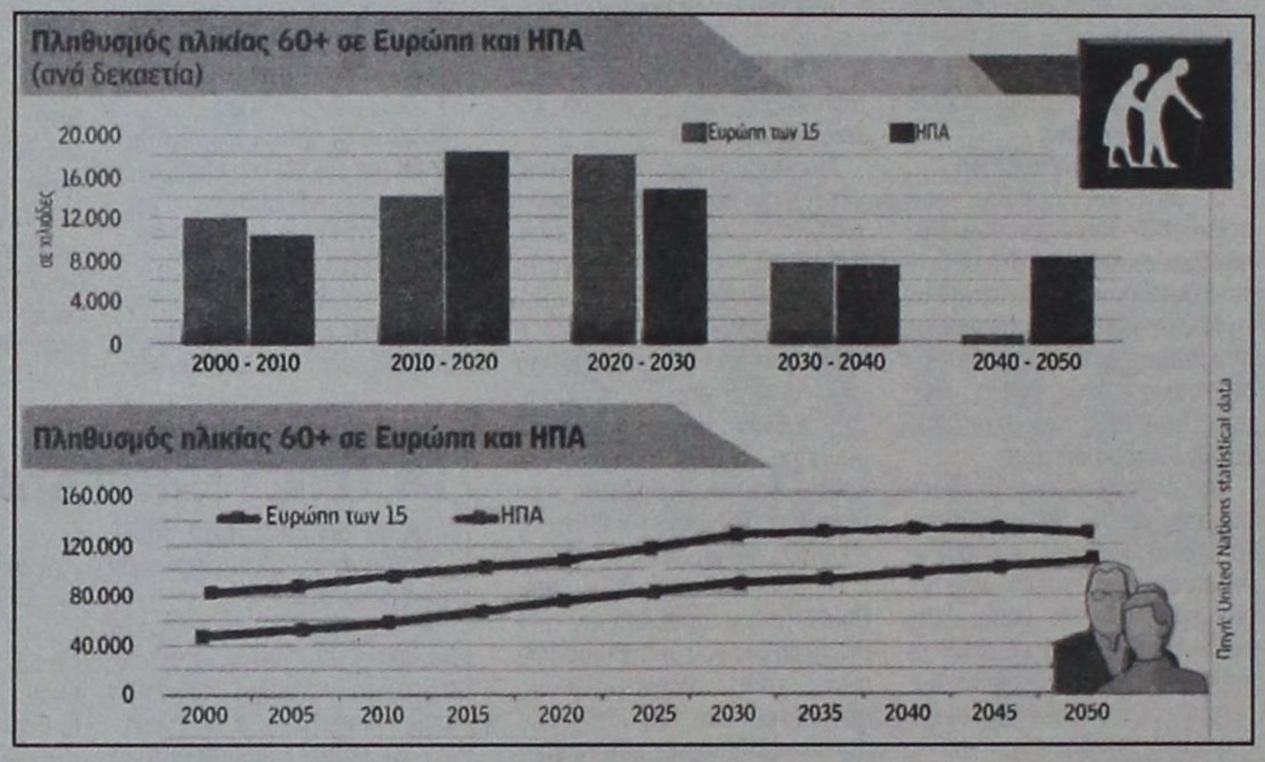

ΜΕΓΑΛΗ ΑΥΞΗΣΗ

Πρόκειται για τους λεγόμενους baby boomers οι οποίοι θα αναζητήσουν ένα δεύτερο – εξοχικό σπίτι και θα δώσουν πνοή στον συγκεκριμένο κλάδο. Οπως υπολογίζεται, κατά τη δεκαετία **2020-2030** αναμένεται στην Ε.Ε. των 15 να αυξηθεί σημαντικά ο πληθυσμός ηλικίας άνω των 60 ετών ενώ ο αντίστοιχος πληθυσμός των ΗΠΑ αναμένεται να αυξηθεί κατά πολύ μια δεκαετία νωρίτερα (2010-2020).

Οι ενδιαφερόμενοι αγοραστές επιθυμούν να ζήσουν σε τόπους με εύκρατο κλίμα και ήρεμο ρυθμό ζωής. Σύμφωνα με τους αναλυτές της τράπεζας, από αυτούς πολλοί αγοράζουν κατοικία με σκοπό να κατοικήσουν οι ίδιοι ή τα παιδιά τους.

Υπάρχει δε και μια άλλη μερίδα αγοραστών που ενδιαφέρονται για καθαρά επενδυτικούς σκοπούς. Αυτοί είτε πρόκειται να παραχωρήσουν την κατοικία για μίσθωση είτε αποσκοπούν να την πουλήσουν και να καρπωθούν το κέρδος.

Οι περισσότεροι, πάντως, ενδιαφέρονται κυρίως για σπίτι κοντά στη θάλασσα. Αλλες περιοχές που συγκεντρώνουν το ενδιαφέρον είναι οι περιοχές κοντά σε υποδομές με αθλητικές δραστηριότητες και περιοχές με λουτρά, εγκαταστάσεις θαλασσοθεραπείας και αναζωογόνησης. Θαλάσσιο σκι, ψάρεμα, ιστιοπλοΐα, ποδηλασία, περίπατοι στο βουνό είναι ορισμένα από τα χόμπι των ενδιαφερομένων για αγορά ακινήτου.

Ποια είναι, όμως, η θέση της Ελλάδας σε όλο αυτό το επενδυτικό σκηνικό που στήνεται; Πώς προετοιμάζεται η χώρα μας προκειμένου να προσελκύσει μέρος από τα εκατομμύρια των ξένων αγοραστών; Και μάλιστα, η Ελλάδα θεωρείται πιο προνομιούχα σε σχέση με άλλες χώρες ως προς τις κλιματολογικές συνθήκες.

Ωστόσο, ούτε τα προηγούμενα χρόνια που οι ξένοι επενδυτές άρχισαν να κάνουν την εμφάνισή τους στη Μεσόγειο, ούτε σήμερα μπορεί να υποδεχθεί τους αγοραστές ακινήτων. Ποια είναι τα προβλήματα όπως αποτυπώνονται στην έκθεση, αλλά και από άλλους ειδικούς;

1. Δεν υπάρχει έτοιμο προϊόν. Τα εξοχικά που πωλούνται σήμερα είναι είτε παλαιά είτε μικρά σε μη οργανωμένους οικισμούς. Αλλά ακόμη και οι οργανωμένοι οικισμοί είναι ελάχιστοι σε όλη την **Ελλάδα**, ακόμη και σε αναπτυγμένες τουριστικά περιοχές.

Οι ξένοι απαιτούν όταν αγοράζουν σπίτι σε οικισμό να τους προσφέρονται υψηλού επιπέδου υπηρεσίες, άνεση και ευκολίες.

Τέτοιες είναι η φύλαξη του συγκροτήματος, η συντήρηση του περιβάλλοντος χώρου, η δυνατότητα χρήσεως κοινόχρηστων χώρων όπως πισίνα και άλλοι χώροι φυσικών δραστηριοτήτων και αναψυχής. Τέτοια οργανωμένα οικιστικά συγκροτήματα υπάρχουν λίγα στην **Κρήτη**, στις **Κυκλάδες**, στη **Χαλκιδική.**

2. Οι ξένοι ζητούν περισσότερο ποιότητα στην κατοικία που αγοράζουν παρά οικονομία. Επομένως, πρέπει να δοθεί έμφαση στην προσφορά προϊόντων υψηλής ποιότητας σε ανταγωνιστικές τιμές. Ακόμη οι αγοραστές ενδιαφέρονται για την ομαλή προσφορά υπηρεσιών μετά την πώληση όπως η συντήρηση, η φύλαξη κ.λπ. Στον τομέα αυτό η χώρα μας έχει ισχυρούς ανταγωνιστές με την **Τουρκία,** την **Κροατία** και τη **Βουλγαρία** να προσελκύουν σήμερα περισσότερους ξένους.

3. Η προσφορά διαφοροποιημένου προϊόντος προσελκύει τους ξένους. Τέτοιο προϊόν είναι οι κατοικίες σε παραδοσιακούς οικισμούς, τα ορεινά σπίτια, οι κατοικίες κοντά σε γήπεδα γκολφ και άλλες δραστηριότητες.

4. Η ευκολία πρόσβασης των ξένων στον τόπο που θέλουν να αγοράσουν σπίτι είναι πολύ σημαντικό. Οδικοί άξονες, λιμάνια, αεροδρόμια, ακτοπλοϊκή σύνδεση νησιών αποτελούν σημαντικούς παράγοντες ανάπτυξης και η Ελλάδα πάσχει στους τομείς αυτούς.

5. Η ποιότητα του ηλεκτρικού και του τηλεπικοινωνιακού δικτύου, του δικτύου **internet**, η παροχή αναγκαίων υγειονομικών υπηρεσιών, οι υπηρεσίες ύδρευσης – αποχέτευσης είναι επίσης ζητήματα που ερευνούν οι ξένοι πριν αγοράσουν.

Παρ' ότι υπάρχουν σημάδια βελτίωσης στην Ελλάδα στους παραπάνω τομείς, η εικόνα δεν είναι και τόσο ελκυστική. Πάντως, το μεγάλο πρόβλημα εξακολουθεί να παραμένει η αδυναμία κατασκευής μεγάλων παραθεριστικών οικισμών.

ΘΕΣΜΙΚΟ ΠΛΑΙΣΙΟ

Και αυτό διότι δεν υπάρχει σύγχρονο θεσμικό πλαίσιο που να καλύπτει όλη τη διαδικασία οικοδόμησης στην **Ελλάδα.**

Προβλήματα με τις χρήσεις γης, στο ιδιοκτησιακό καθεστώς, την έκδοση αδειών οικοδόμησης, την εμπλοκή αρχαιολογικών και δασικών υπηρεσιών, την αδυναμία δημιουργίας κανόνων για την οικοδόμηση μεγάλων εκτάσεων, τον κατακερματισμό της υπάρχουσας αγοράς.

Μεγάλα έργα δεν έχουν γίνει πολλά στη χώρα μας παρά το ενδιαφέρον από σημαντικούς ξένους και **Ελληνες developers.** Αποκαλυπτική είναι η φράση στελέχους εταιρείας που θέλει να κτίσει μεγάλο παραθεριστικό συγκρότημα στην **Ελλάδα:**

«Αντί να μας παρακαλάνε να επενδύσουμε, παρακαλάμε εμείς το κράτος να μας αφήσει να το κάνουμε», είπε σε πρόσφατη συνέντευξη τύπου της **AFIT,** του συνδέσμου των ξένων εταιρειών που θέλουν να επενδύσουν στη χώρα μας στον τομέα αυτό.

Μόνο **11** από αυτές σχεδιάζουν επενδύσεις άνω των **3 δισ. ευρώ,** σύμφωνα με τις εξαγγελίες τους. Η **Ελλάδα**, καθυστερώντας τις μεταρρυθμίσεις στο τουριστικό real estate, χάνει κάθε μέρα σημαντικά κεφάλαια τα οποία κατευθύνονται σε άλλες αγορές.

ACE
The helpful place.

Η ACE κατέχει παγκοσμίως ηγετική θέση στον χώρο πολυκαταστημάτων και των D.I.Y. Εχει 5.500 καταστήματα σε 72 χώρες του κόσμου και με ετήσιες πωλήσεις που φθάνουν τα 15 δισ ευρώ. Εργασία στην ACE σημαίνει ταυτόχρονα και συμμετοχή στην επιτυχία της σε μια θέση που σας ταιριάζει.

Για το κατάστημα της Ρόδου
ΖΗΤΑΜΕ ΠΡΟΣΩΠΙΚΟ

Ταμίες – Πωλητές (Κωδ. ΤΠΑ) Προϋπηρεσία, Γνώσεις Ταμείου Η/Υ, Ευγενικές με άψογη συμπεριφορά και εξυπηρέτηση προς τους πελάτες.

Εργάτες - Αποθήκη (Κωδ. ΕΑΑ)

Στείλτε Βιογραφικό έως **31/Οκτωβρίου/06** στο FAX 2241-0-30270 ή στην διεύθυνση Τ.Θ. 178, Ρόδος ή στο email: greece@mail.acehardware.com

MAXI Dia %

Η MAXI DIA % του Ομίλου CARREFOUR Νο 1 στην Ευρώπη και Νο 2 παγκοσμίως με 4.400 DIA καταστήματα σε όλο τον κόσμο και 360 καταστήματα στην Ελλάδα ζητά για το νέο υπερκατάστημα της Ρόδου.

Τμήμα Κρεοπωλείου (Κωδ. ΤΚΔ) Υπάλληλος με άδεια

Τμήμα Αλλαντικών (Κωδ. ΤΑΔ)

Ταμίες – Πωλητές (Κωδ. ΤΠΔ) Προϋπηρεσία, Γνώσεις Ταμείου Η/Υ, Ευγενικές, με άψογη συμπεριφορά και εξυπηρέτηση προς τους πελάτες.

Εργάτες - Αποθήκη (Κωδ. ΕΑΔ)

Τμήμα Καθαρισμού (Κωδ. ΤΚΔ)

Στείλτε Βιογραφικό έως **31/Οκτωβρίου/06** στο FAX 2241-0-30270 ή στην διεύθυνση Τ.Θ. 178, Ρόδος

ΣΥΝΕΔΡΙΟ ΓΙΑ ΤΗΝ ΤΟΥΡΙΣΤΙΚΗ ΑΝΑΠΤΥΞΗ

ΣΧΕΔΙΑΣΜΟΣ ΕΠΕΝΔΥΤΙΚΩΝ ΠΟΛΙΤΙΚΩΝ ΣΤΟΝ ΤΟΥΡΙΣΜΟ

Πώς θα επιτευχθεί η ανταγωνιστικότητα

Με την ομιλία του Δρ. Don Hawkins, Professor of Tourism Policy, George Washington University, ξεκίνησαν οι εργασίες του 5ου Συνεδρίου Τουρισμός & Ανάπτυξη που διοργανώνει ο ΣΕΤΕ (ακολουθεί περίληψη της ομιλίας του). Το θέμα του Συνεδρίου είναι ο σχεδιασμός των επενδυτικών πολιτικών για τον ελληνικό τουρισμό. Την δεύτερη μέρα του συνεδρίου θα συζητηθούν οι βασικές κατευθύνσεις μιας εθνικής στρατηγικής για τις τουριστικές επενδύσεις και οι παράγοντες που επηρεάζουν και διαμορφώνουν το επενδυτικό κλίμα. Η μέρα θα ξεκινήσει με ομιλία της Υπουργού Τουριστικής Ανάπτυξης. Στη συνέχεια θα εξετασθεί η επίδραση της παγκοσμιοποίησης στον σχεδιασμό των εθνικών πολιτικών για τις τουριστικές επενδύσεις, καθώς και ο τρόπος με τον οποίο οι νέες τεχνολογίες και οι αλλαγές στην συμπεριφορά των καταναλωτών διαμορφώνουν το επενδυτικό τοπίο. Κύριος ομιλητής ο κ. Στέλιος Χατζηιωάννου της EasyGroup και μαζί του εκπρόσωποι διεθνών οργανισμών (Παγκόσμιος Οργανισμός Τουρισμού, Διεθνής Ένωση Ξενοδοχείων & Εστιατορίων, Παγκόσμια Τράπεζα)

Στο δεύτερο μέρος του Συνεδρίου θα αναλυθεί γιατί και πόσο η ανταγωνιστικότητα του ελληνικού τουρισμού εξαρτάται από τις νέες επενδύσεις και θα παρουσιασθούν οι βασικές συνιστώσες μιας μακρόπνοης, ευέλικτης εθνικής στρατηγικής για τις τουριστικές επενδύσεις, σύμφωνα με σχετική μελέτη Οικονομικού Πανεπιστημίου Αθηνών και του Πανεπιστημίου των Πατρών. Στη συζήτηση θα λάβουν μέρος εκπρόσωποι πολυεθνικών εταιρειών (Starwood, IMG) και εκπρόσωποι επενδυτών (Association of Foreign Investors in Tourism, Turkish Tourism Investors Association)

Περίληψη της ομιλίας του Dr. Don Hawkins, Professor of Tourism Policy, George Washington University

Η οικονομική σημασία του τουρισμού εκτιμάται στα 1,6 τρισ. Δολάρια ΗΠΑ και αναμένεται να αυξηθεί κατά 4,5% το χρόνο, μέσα στα επόμενα δέκα χρόνια, σύμφωνα με το Παγκόσμιο Συμβούλιο Ταξιδιών και Τουρισμού (WTTC). Επίσης, σύμφωνα με τον Παγκόσμιο Οργανισμό Τουρισμού (ΠΟΤ), ο τουρισμός αντιστοιχεί στο 40% του συνόλου των υπηρεσιών που εξάγονται. Τα έσοδα του τουρισμού έχουν αυξηθεί πολύ περισσότερο από τα αντίστοιχα του διεθνούς εμπορίου. Ο τουρισμός έχει πολλαπλασιαστικές επιδράσεις σε ένα ευρύ φάσμα δραστηριοτήτων από την αγροτική οικονομία, τις κατασκευές, μέχρι και τις νέες τεχνολογίες αιχμής, δημιουργώντας νέες θέσεις εργασίας. Ο ΠΟΤ επίσης, σημειώνει ότι οι διεθνείς τουριστικές αφίξεις από 25 εκατ. το 1950, έφτασαν τα 808 εκατ. το 2005. Αυτή η μεγάλη αύξηση δεν δείχνει σημεία κορεσμού, παρά τους πολέμους, τις τρομοκρατικές ενέργειες, τα τσουνάμι κ.λπ.

Μαζί όμως με τα καλά νέα για τον τουρισμό συνυπάρχουν και τα άσχημα.

• Φυσικές καταστροφές: τσουνάμι, τυφώνες, πλημμύρες, σεισμοί, εκρήξεις ηφαιστείων.

• Τρομοκρατία και πόλεμοι: 11/9, επιθέσεις στο Μπαλί, πόλεμος στο Ιράκ, πόλεμος στην Μέση Ανατολή.

• Επιδημίες: SARS, γρίπη πτηνών, AIDS, τρελές αγελάδες, χολέρα, μαλάρια.

• Αλλες απειλές: πετρελαιοκηλίδες, φαινόμενο θερμοκηπίου, ρύπανση, ελλείψεις σε νερό, ιοί υπολογιστών, πνευματικά δικαιώματα, οικονομικές κρίσεις, ασφάλεια, πραξικοπήματα.

Οι παραπάνω φράσεις φαίνεται να είναι αλληλοσυγκρουόμενες ή και αντίθετες με την κοινή λογική, όμως είναι αληθείς και χρήσιμες σε κάθε ανάλυση. Αν ακολουθήσουμε μια θετική προσέγγιση για την παγκοσμιοποίηση (globalization), θα μπορούσαμε να πούμε ότι οδηγεί την παγκόσμια κοινότητα στην ειρήνη, την ευημερία και την αλληλοκατανόηση. Αν ακολουθήσουμε την αρνητική προσέγγιση, τότε βλέπουμε να μεγαλώνει το χάσμα μεταξύ των πλουσίων και των φτωχών. Σε τοπικό επίπεδο (localization) ή καλύτερα σε επίπεδο τουριστικού προορισμού, η αποκεντρωμένη διακυβέρνηση / διαχείριση φέρνει νέες προκλήσεις. Ο επικουρικός ρόλος του τοπικού παράγοντα διευκολύνει την διαδικασία λήψης αποφάσεων. Ετσι, η παγκοσμιοποίηση σε συνδυασμό με τον τοπικό παράγοντα επιδρά με έναν μάλλον περίεργο τρόπο στον τουριστικό προορισμό, τον οποίο ο καθηγητής Dr. Don Hawkins του George Washington University περιγράφει ως το παράδοξο φαινόμενο του «glocalization». Ο όρος «glocalization» δηλαδή συνθέτει το αποτέλεσμα της σύγκλισης της παγκοσμιοποίησης με τον τοπικό παράγοντα.

Το παράδοξο αυτό, μπορεί ουσιαστικά να βελτιώσει τις εθνικές επενδυτικές πολιτικές, εστιάζοντας στην ποιότητα της τουριστικής εμπειρίας, μέσα από την γνώση που απορρέει από τους παγκόσμιους leaders, ενώ αναμειγνύει τους τοπικούς παράγοντες στον σχεδιασμό και την εφαρμογή της επενδυτικής πολιτικής καθώς και των προγραμμάτων μάρκετινγκ - branding, επικοινωνίας, αειφορίας και διαχείρισης κρίσεων.

Ενα χαρακτηριστικό παράδειγμα «glocalization» είναι το «National Geographic Society» που επιτυγχάνει το στόχο της σύγκλισης της παγκοσμιοποίησης και του τοπικού παράγοντα. Ειδικότερα, το National Geographic δίνει έμφαση στον «γεωτουρισμό», τον τουρισμό που διατηρεί και ενισχύει τα γεωγραφικά χαρακτηριστικά ενός προορισμού όπως το περιβάλλον, την κουλτούρα, την αισθητική, την πολιτιστική κληρονομιά και την ποιότητα ζωής των κατοίκων (άξιος βίος;). Η βασική αρχή του glocalization είναι η δημιουργία επαρκούς ζήτησης παγκόσμια, προστατεύοντας το προϊόν που παράγεται τοπικά. Κατά αυτό τον τρόπο επιτυγχάνεται βιωσιμότητα τοπικά, με ανώτερα αποτελέσματα στην αγορά-στόχο παγκόσμια.

Το σίγουρο είναι ότι το glocalization επιβάλλει μια ολιστική προσέγγιση που απαιτεί την ολοκληρωμένη γνώση και διαχείριση του προορισμού και συνδέει το τουριστικό μάρκετινγκ με τις επενδύσεις (προβολής) σε τοπικό, εθνικό και διεθνές επίπεδο. Αυτό το παράδοξο του glocalization μπορεί να χρησιμοποιηθεί σαν εργαλείο σύγκλισης παραγόντων που εκ πρώτης όψεως μπορεί να φαίνονται αντικρουόμενοι. Αυτή η προσέγγιση μπορεί να ενθαρρύνει καινοτόμες επενδυτικές πολιτικές αναλαμβάνοντας πρωτοβουλίες, μαθαίνοντας από άλλους και χρησιμοποιώντας τη γνώση για την βελτίωση των αποτελεσμάτων.





Μικρές αγγελίες

Ενοικιάσεις

ΕΝΟΙΚΙΑΖΕΤΑΙ κατάστημα 32 τ.μ. ακριβώς στην πλατεία Αγ. Ιωάννη (πρώην λογιστικό γραφείο) αριθμός 171. Πληροφορίες στο τηλέφωνο 22410-27863.

ΕΝΟΙΚΙΑΖΕΤΑΙ υπόγειο κατάστημα 150 τ.μ. (πρώην ξυλουργείο) απέναντι από του Σωτηράκη τις αντιπροσωπείες Κολοκοτρώνη 36 για οποιαδήποτε επαγγελματική χρήση. Πληροφορίες στο τηλέφωνο 22410-27863.

ΕΝΟΙΚΙΑΖΕΤΑΙ στο κέντρο της πόλεως Ρόδου και επί της οδού Ξάνθου ισόγεια οικοδομή με μεγάλη αυλή και πάρκινγκ 200 τ.μ. περίπου, κατάλληλη για διαμονή οικογένειας και για επαγγελματική χρήση (φροντιστήρια και λοιπά) πληροφορίες τηλ. 22410 67376, 6946680174.

ΕΝΟΙΚΙΑΖΕΤΑΙ: καινούργιο διαμέρισμα δυάρι, Απολλωνίου Ροδίου 30, στους Τρεις τηλ. 62675 απόγευμα και 62706 πρωί

ΕΝΟΙΚΙΑΖΕΤΑΙ: διαμέρισμα 50 τ.μ., με ηλιακό και πολυκουζινάκι, δύο δωματίων στην Ιξιά, οδός Χατζηαντωνίου 11 - πληρ. Τηλ. 2241027834 - κινητό - 6937065275

ΕΝΟΙΚΙΑΖΕΤΑΙ: Γραφείο 70 τ.μ., στην οδό Αμερικής αριθμ. 111
Πληροφ. Τηλ. 2241027834 - κινητό - 6937065275

ΕΝΟΙΚΙΑΖΟΝΤΑΙ στούντιο πολυτελείας πλήρως επιπλωμένα επί της οδού Γρίβα.
Πληροφορίες: Τηλ. 6945236060

ΕΝΟΙΚΙΑΖΕΤΑΙ διαμέρισμα 70 τ.μ., 2ος όροφος, επί της οδού Πειραιώς 40, κατάλληλο για οικογένεια.
Τηλ. 6936894198, 6973821875.

ΕΝΟΙΚΙΑΖΕΤΑΙ διαμέρισμα 93 τ.μ. με δύο υπνοδωμάτια με πολύ μεγάλο σαλόνι, κουζίνα και μπάνιο με βεράντες, τηλέφωνο και θέρμανση με συσσωρευτές στη θεμ. Σοφούλη 70 στον πρώτο όροφο. Πάνω ακριβώς από την είσοδο. Τηλέφωνο επικοινωνίας 75069 και ώρες ενημέρωσης 9-2 και 3-8 μ.μ.

ΕΝΟΙΚΙΑΖΕΤΑΙ γραφείο - διαμέρισμα 2ου ορόφου 90 τ.μ. στην οδό Ηρώων Πολυτεχνείου 4 στο Καζίνο με θέση στάθμευσης. Ενοίκιο 850 Ευρώ τηλ. 6944/386069

ΕΝΟΙΚΙΑΖΕΤΑΙ επιπλωμένη δίχωρη γκαρσονιέρα με κλιματισμό όπισθεν ξενοδ. BELVEDERE περιοχή Ψαροπούλα. Πληροφορίες Τηλ. 22410 22050 - 33441

ΕΝΟΙΚΙΑΖΕΤΑΙ διαμέρισμα δυάρι 55τ.μ. πλήρως ανακαινισμένο στο κέντρο της Αθήνας με θέα την Ακρόπολη. 6ος όροφος. Πληροφορίες τηλ: 6944 840900 από 09.00 έως 15.00 και από 19.00 έως 22.00.

ΕΝΟΙΚΙΑΖΕΤΑΙ επιπλωμένο διαμέρισμα 60 τ.μ. στο 1ο όροφο στην οδό Δημοκρατίας 90 στην Ιαλυσό, μπροστά από το Γυμνάσιο και Λύκειο, με ένα υπνοδωμάτιο 17 τ.μ. και ενιαίο χώρο κουζίνας - καθιστικό, με όλες τις σύγχρονες ευκολίες και ανέσεις (κεντρική θέρμανση, κλιματισμός, ηλιακός θερμοσ. και όλες οι ηλεκτρικές συσκευές).
Πληροφορίες στα τηλέφωνα: 22410/93217, κινητό: 6977904494

ΕΝΟΙΚΙΑΖΟΝΤΑΙ Α) στην περιοχή ΚΟΣΚΙΝΟΥ δίχωρες γκαρσονιέρες με πλήρη εξοπλισμό κλιματισμό, άνετο πάρκινγκ και χωρίς κοινόχρηστα Β) Στη Ρόδο γραφείΟ 55 τ.μ. στον α' όροφο του Μεγάρου Κιοσόγλου επί της Εθελ. Δωδεκανησίων 29, για όλες τις χρήσεις.
Πληροφορίες στα τηλέφωνα κιν. 6946-790515 και 6945-105247.

ΕΝΟΙΚΙΑΖΕΤΑΙ διαμέρισμα α' ορόφου σε τριώροφη πολυκατοικία αποτελούμενο από δύο υπνοδωμάτια - κουζίνα - σαλόνι - WC με αυτοτελή κεντρική θέρμανση στην Νέα Ζωή Περιστερίου (πλησίον στάσης μετρό Αγίου Αντωνίου).
Για πληροφορίες στα τηλέφωνα: 22410 37811, 44108. Κινητό: 6972850015.

ΕΝΟΙΚΙΑΖΟΝΤΑΙ:
α) Νεόκτιστη διώροφη οικοδομή, σαν ενιαίος χώρος, με μεγάλη ταράτσα με καταπληκτική θέα προς το αεροδρόμιο, επί της Λεωφ. Δημοκρατίας 49 στο χωριό **Παραδείσι** Ρόδου.

β) Κατάστημα - Γραφείο 50 τ.μ. επί της Λεωφ. Δημοκρατίας στο χωριό **Παραδείσι**.
γ) Διαμέρισμα 50 τ.μ. στον Α' όροφο, επί της Λεωφ. Δημοκρατίας και Κανάρη 1, στο χωριό **Παραδείσι**.
δ) Διώροφο κατάστημα με μεγάλη βεράντα, στην οδό Γεωργίου Λέοντος αριθμ. 13 - 15, κοντά στο Ξεν. «Μανούσος» στο **Νιοχώρι Ρόδου**.
Πληροφορίες στα τηλέφωνα: 22410 25450 και 22410 20277,
κινητό: 6979357878.

ΕΝΟΙΚΙΑΖΕΤΑΙ διαμέρισμα επί της οδού Τηλιακού 94 στη Ρόδο στον 3ο όροφο αποτελούμενο από 3 υπνοδωμάτια, 2 wc, σαλονοτραπεζαρία και κουζίνα. ΠΛΗΡΟΦΟΡΙΕΣ
ΤΗΛ. 2241029444, 2244051872, κ. Στρατή.

ΕΝΟΙΚΙΑΖΕΤΑΙ διαμέρισμα στην Ιξιά δύο υπνοδωματίων σε δικατοικία τελείως ανεξάρτητο - καινούργιο.
Τηλ. 6949120346

ΕΝΟΙΚΙΑΖΕΤΑΙ διαμέρισμα άριστης κατάστασης ρετιρέ επιπλωμένο 80 τ.μ. για δύο φοιτήτριες στην Αθήνα κοντά στο μετρό και Πανεπιστήμια. Πληροφορίες 8-10 μ.μ. 22410-76837 - 6978412285

ΕΝΟΙΚΙΑΖΕΤΑΙ δυάρι επιπλωμένο επί της Σουλίου 6. Τιμή 400 ευρώ. Πληρ. Τηλ. 6972893818 κ. Ρένα

ΕΝΟΙΚΙΑΖΕΤΑΙ
γκαρσονιέρα επιπλωμένη στην οδό Σουλίου.
Πληρ. κ. Ρένα
τηλ. 6937343297

ΕΝΟΙΚΙΑΖΕΤΑΙ
ισόγειο διαμέρισμα 120 τ.μ. επί της πλατείας Ακαδημίας περιβαλλόμενο από κήπο – αυλή 150 τ.μ. με δύο ανεξάρτητες εισόδους και όλα τα κομφόρ για επαγγελματική στέγη, σπίτι ή μικτή χρήση. Επιπλωμένο ή ανεπίπλωτο. Επίσης στο ίδιο κτίριο υπόγειοι χώροι 170, 100 και 40 τ.μ. κατάλληλοι και για κύρια χρήση με είσοδο επί της Ηρώων Πολυτεχνείου.

Πληρ. τηλ. 6972253826

Αυτοκίνητα

ΠΩΛΕΙΤΑΙ αυτοκίνητο ΚΙΑ SPORTAGE δίλιτρο 2002. Σκούρο μπλε δερμάτινο σαλόνι. Air condition full extra σε πολύ καλή κατάσταση 13.000 €. Τηλ. 6948585999

ΠΩΛΕΙΤΑΙ μοτοσικλέτα μάρκας Honda Valadero, μαύρου χρώματος, μοντέλο 2005.
Πληροφορίες: Τηλ. 6937241064

ΠΩΛΕΙΤΑΙ OPEL CORSA 1.200cc μοντέλο τέλος του 1997 σε τιμή ευκαιρίας.
Πληροφορίες κ. Μιχάλη
3.300 ευρώ
Τηλ. όλες τις ώρες
6948888880 - 6947999939

ΠΩΛΕΙΤΑΙ Παπί HONDA INNOVA 125 5.000 χλμ. ολοκαίνουργιο 4 μηνών τηλ. 6932090167

ΠΩΛΕΙΤΑΙ Πεζώ 205 (1993), πρώτο χέρι χωρίς πρόβλημα και με πρόσφατο τεχν. έλεγχο της Υπηρεσίας Συγκοινωνιών.
Τιμή 2200 ευρώ.
Πληρ. 22410-21221 ή 6944654725

ΠΩΛΕΙΤΑΙ MERCEDES E220,1995, cabriole, sport, AMG,106,000km,
Δερμάτινο σαλόνι, ηλ. παράθυρα, ηλ. καθρέπτες, ηλ. καθίσματα, a/c, Πληροφορίες:6936656966

ΠΩΛΕΙΤΑΙ SMART ROADSTER, 2004, 82 hp, 27,000 km, a/c, αυτομ. οροφή, αυτομ. Κιβώτιο, ηλ. Παράθυρα, ζάντες αλουμινίου 15΄΄,mp3 player
Πληροφορίες:6936656966

Ζητούν Προσωπικό

ΖΗΤΕΙΤΑΙ νεαρή κοπέλα για απογευματινή εργασία στο Fashion Café. Πληροφορίες στο τηλέφωνο 22410-78369 και 6945751520.

ΖΗΤΕΙΤΑΙ κυρία ως οικιακή βοηθός σε σπίτι με παιδιά κατά προτίμηση ελληνίδα. Συστάσεις απαραίτητες.
Πληρ. τηλεφ. 6944202409

ΖΗΤΕΙΤΑΙ βρεφονηπιαγωγός για παιδικό σταθμό στην πόλη της Ρόδου. Πλήρης απασχόληση, ικανοποιητικός μισθός συν Ι.Κ.Α. Τυχόν προϋπηρεσία θα ληφθεί υπόψιν. Πληροφ. Τηλ. 22410-39739, 6972007352.

ΑΛΥΣΙΔΑ internet café στην Ρόδο ζητεί νέες και νέους από 18 έως 28 ετών με ευχάριστη διάθεση εργασίας, σε μοναδικά διαμορφωμένο όμορφο περιβάλλον, για την θέση υποδοχής και τμήματος εξυπηρέτησης πελατών. Απαραίτητα: γνώσεις Η/Υ και Αγγλικών, τηλ. επικοιν. 6948202789 ή αποστολή βιογραφικού στο e-mail: internet@xsolutions.gr

ΖΗΤΟΥΝΤΑΙ βοηθοί και τεχνίτες για να εργαστούν σε τεχνικό γραφείο Ανελκυστήρων. 2241075931/ 6944358480.

έτοιμοι για ΚΤΕΟ;
τώρα ΚΤΕΟ σε 25 λεπτά!
AUTOVISION
Ιδιωτικό ΚΤΕΟ Ρόδου
για ραντεβού..22410 67677
ανοιχτά απογεύματα και σάββατο, όλα τα παράβολα αγοράζονται στο ΚΤΕΟ
ΠΡΟΓΡΑΜΜΑ ΠΡΟΣΚΛΗΣΗΣ ΟΧΗΜΑΤΩΝ Ν. ΔΩΔ/ΣΟΥ
- Τον Σεπτέμβριο ΡΟΖ 9501 εώς ΡΟΖ 9999 και ΡΟΗ 1000 εώς 2500
!!!!!!!!! - Τον Οκτώμβριο ΡΟΗ 2501 εώς ΡΟΗ 4500
Η ΜΗ ΔΙΕΝΕΡΓΕΙΑ ΤΕΧΝΙΚΟΥ ΕΛΕΓΧΟΥ ΤΟΥ ΟΧΗΜΑΤΟΣ ΣΑΣ (ΚΤΕΟ) ΜΕΣΑ ΣΤΙΣ ΠΡΟΘΕΣΜΙΕΣ, ΑΠΟΤΕΛΕΙ ΠΑΡΑΒΑΣΗ (ΚΟΚ 86) ΚΑΙ ΤΙΜΩΡΕΙΤΑΙ ΑΠΟ ΤΙΣ ΑΡΧΕΣ ΜΕ ΠΡΟΣΤΙΜΟ 334 ΕΥΡΩ ΚΑΙ ΑΦΑΙΡΕΣΗ ΠΙΝΑΚΙΔΩΝ

ΖΗΤΕΙΤΑΙ ΥΠΑΛΛΗΛΟΣ
Από όμιλο εταιρειών ζητείται υπάλληλος για τμήμα γραμματειακής υποστήριξης (τηλεφωνικό κέντρο - υποδοχή).
Ωράριο εργασίας: καθημερινά από 17:00 μ.μ. - 21:00 μ.μ.
Σάββατο από 8:30 π.μ. - 13:00 μ.μ.
Απαραίτητη η αποστολή βιογραφικού σημειώματος στο FAX: 22410 31598

ΖΗΤΕΙΤΑΙ σερβιτόρος - σερβιτόρα για εστιατόριο στην πόλη της Ρόδου. Ημερήσιο ωράριο.
Πληροφορίες
Τηλ. 22410-22545

ΖΗΤΕΙΤΑΙ πωλήτρια από κατάστημα γυναικείων ενδυμάτων στο Νιοχώρι. Απαραίτητα αγγλικά.
Πληρ. τηλ. 22410-32500.

ΖΗΤΕΙΤΑΙ σερβιτόρος με ευχέρεια στις ξένες γλώσσες και την επικοινωνία με αλλοδαπούς πελάτες για εστιατόριο - καφετέρια στο Μαντράκι. Προϋπηρεσία σε αντίστοιχα μαγαζιά εποχιακού τύπου απαιτούμενη.
Πλ. τηλ. 6972253826

ΖΗΤΕΙΤΑΙ νηπιαγωγός και βρεφοκόμος για παιδικό σταθμό - νηπιαγωγείο. Πρωινή - πενθήμερη εργασία, μισθός συν ΙΚΑ. Τυχόν προϋπηρεσία θα ληφθεί υπόψιν **Τηλ. 697.200.7352 - 2241 -0- 39739**

ΡΟΔΟΜΑΡ ΕΠΕ
Εμπόριο νωπών ψαριών
ΖΗΤΕΙΤΑΙ ΟΔΗΓΟΣ ηλικίας 24-40 ετών με επαγγελματικό δίπλωμα Γ' κατηγορίας, για άμεση πρόσληψη για διανομές στη Ρόδο, για πλήρη - μόνιμη απασχόληση.
Επιθυμητή προϋπηρεσία, ικανότητα επικοινωνίας και συνεργασίας.
Πληροφορίες στο τηλ. 2241-0-60170, 08:30-16:00.

ΖΗΤΟΥΝΤΑΙ ελαιοχρωματιστές -υδροχρωματιστές με ανάλογη προϋπηρεσία για άμεση εργασία στο Ξενοδοχείο RODOS PALACE. Οι ενδιαφερόμενοι μπορούν να απευθύνονται καθημερινά στο τηλέφωνο 22410-25222. Υπόψιν κ. Παύλου Ρούμπη.

ΑΠΟ εμπορικό κατάστημα της Ρόδου ζητείται πωλήτρια με γνώσεις διακόσμησης και αρχιτεκτονικής εσωτερικού χώρου και σχεδιάστρια. Αποστολή βιογραφικών με επισυναπτόμενη φωτογραφία: **Λεμεσού 20-22 Ρόδος Τ.Κ. 85100**
Τηλ. Επικοινωνίας: 22410-39083

ΠΩΛΗΣΕΙΣ ΑΚΙΝΗΤΩΝ

ΠΩΛΕΙΤΑΙ σαλόνι γωνία με κρεβάτι 450 €, σύνθετο και τραπέζι με αμμοβολή 400 € λόγω αναχώρησης.
Τιμές διαπραγματεύσιμες. Τηλ. 6936926332.

ΠΩΛΕΙΤΑΙ MERCEDES E220,1995, cabriole, sport, AMG,106,000km,
Δερμάτινο σαλόνι, ηλ. παράθυρα, ηλ. καθρέπτες, ηλ. καθίσματα, a/c, Πληροφορίες:6936656966

ΠΩΛΕΙΤΑΙ SMART ROADSTER, 2004, 82 hp, 27,000 km, a/c, αυτομ. οροφή, αυτομ. Κιβώτιο, ηλ. Παράθυρα, ζάντες αλουμινίου 15΄΄,mp3 player
Πληροφορίες:6936656966

ΡΟΔΟΣ - ΜΑΛΩΝΑ πωλείται σε φανταστικό γωνιακό οικόπεδο 350 τ.μ. με διώροφη μεζονέτα 200 τ.μ. καινούργια ημιτελής 200.000 €
Τηλ. 2392072214 6946259780
Αλληλογραφία
Πασπάλη Παρασκευή
ΤΘ 90 ΤΚ 57001
Ταγαράδες - Θεσ/κη

ΠΩΛΕΙΤΑΙ
διαμέρισμα τριάρι ανακαινισμένο πλήρως προ 15ετίας, επί της οδού Κέννεντυ στον τρίτο όροφο με θέα τη θάλασσα, τζάκι και ηλιακό θερμοσίφωνο.
Πληρ. Τηλ: 22410 28050 και 6936400311

ΜΑΘΗΜΑΤΑ

ΠΑΡΑΔΙΔΟΝΤΑΙ ιδιαίτερα μαθήματα σε μαθητές του Δημοτικού από έμπειρη δασκάλα. Τηλ. 6974501741

ΠΑΡΑΔΙΔΟΝΤΑΙ ιδιαίτερα μαθήματα σε μαθητές Δημοτικού σχολείου από έμπειρη φιλόλογο, πτυχιούχο Αριστοτελείου Παν/μίου Θεσ/νίκης. Τηλ. 6945855298

ΚΑΘΗΓΗΤΡΙΑ ΓΕΡΜΑΝΙΚΗΣ ΦΙΛΟΛΟΓΙΑΣ πτυχιούχος Πανεπιστημίου Αθηνών παραδίδει μαθήματα Γερμανικής Γλώσσας όπως επίσης και βοήθεια στο σχολικό βιβλίο Γερμανικών. Πληρ. τηλ. 6944949746

ΜΑΘΕΤΕ ΡΩΣΙΚΑ! Παραδίδονται μαθήματα Ρωσικής γλώσσας από μέλος του Συλλόγου Καθηγητών Ρωσικής Φιλολογίας, με χρήση νέας αποτελεσματικής μεθοδολογίας. Πληροφορίες: Τηλ. 6978195931

ΠΑΡΑΔΙΔΟΝΤΑΙ
ιδιαίτερα μαθήματα σε μαθητές του Δημοτικού από Δασκάλα.
Τηλέφωνο:
6932323122

ΠΑΡΑΔΙΔΟΝΤΑΙ μαθήματα Εμπ. Εφαρμογών (Singular Manager, Eurofasma, Unisoft Εσοδα-Εξοδα, ΚΕΠΥΟ, ΚΕΦΑΛΑΙΟ, κ.λ.π., Πληροφορικής & Αγγλικών με χρήση πολυμέσων όλων των επιπέδων από έμπειρο Λογιστή Τ.Ε. - καθηγητή πτυχιούχο Michigan Proficiensy σε τμήματα ή μεμονωμένα. Επίσης γίνονται μεταφράσεις & δακτυλογραφήσεις κάθε τύπου κειμένου. Τιμές προσιτές.Πληρ.: 22410-66304, 31560, 6946283008, 6972419715, 6936277851.
Ηλ. ταχ. (e-mail):
Dnetwork@SoftHome.net

ΠΑΡΑΔΟΣΗ ΜΑΘΗΜΑΤΩΝ
ΜΑΘΗΜΑΤΑ ΠΑΝΕΛΛΗΝΙΩΝ ΤΕΧΝΟΛΟΓΙΚΗΣ ΚΑΤΕΥΘΥΝΣΗΣ
1. Ανάπτυξη εφαρμογών σε προγραμματιστικό περιβάλλον.
2. Αρχές οργάνωσης και διοίκησης επιχειρήσεων.
Ολιγομελή τμήματα.
Πτυχιούχος Master Πληροφορικής και διοίκησης.
Τηλέφωνο επικοινωνίας: 6944685289

ΠΩΛΟΥΝΤΑΙ

Καταστήματα, αποθήκες, γραφεία, διαμερίσματα. Ολα πολυτελούς κατασκευής με γκαράζ επί της οδού Καναδά.

Πληροφορίες: Αναστάσιος Ατσίδης, Γεώργιος Ιωαννίδης.
Τηλέφωνα:
22410-21714 και 22410 – 28616

ΠΩΛΟΥΝΤΑΙ

Μονοκατοικίες σε μπετά των 135 τ.μ. στην Παστίδα σε οικόπεδο 310 τ.μ.
Πληροφορίες
22410-28616 και 22410-21714
Κιν. 6932296983

«ΚΤΙΡΙΟ» ΑΕ
ΠΩΛΗΣΕΙΣ ΑΚΙΝΗΤΩΝ

✓ Διαμερίσματα 90 τ.μ. και 115 τ.μ. σε πολυκατοικία στην οδό Βενετοκλέων και Ξάνθου, με θέσεις στάθμευσης στην πυλωτή, πολυτελούς κατασκευής.

✓ Διαμέρισμα 118 τ.μ. τρίτου ορόφου, στην οδό Μιχ. Πετρίδη (πιο πάνω από το SUPER MARKET ΣΠΑΝΟΣ), με τζάκι, θέση στάθμευσης και αποθήκη στο υπόγειο της πολυκατοικίας.

ΠΛΗΡΟΦΟΡΙΕΣ
ΑΝΑΣΤΑΣΙΟΣ ΑΤΣΙΔΗΣ
ΕΘΝ. ΑΝΤΙΣΤΑΣΗΣ 11-ΡΟΔΟΣ
Τηλ: 22410-28616
Κιν: 6947373651



Κ & Β ΔΙΑΚΟΓΕΩΡΓΙΟΥ
οικοδομικές επιχειρήσεις
www.diakogeorgiou.gr

ΠΩΛΟΥΝΤΑΙ: ΔΙΑΜΕΡΙΣΜΑΤΑ, ΜΕΖΟΝΕΤΕΣ, ΚΑΤΑΣΤΗΜΑΤΑ, ΑΠΟΘΗΚΕΣ
ΑΝΑΛΑΜΒΑΝΟΥΜΕ: ΑΓΟΡΕΣ ΟΙΚΟΠΕΔΩΝ, ΑΝΤΙΠΑΡΟΧΕΣ

Διαμερίσματα
- 60 τμ στην περιοχή Κρεμαστής, 200μ απο τη θάλασσα
- 80 τμ στην περιοχή των Τριαντών
- 60,120 τμ στην οδό Θεοτοκοπούλου

Καταστήματα-Γραφεία
- 130τμ στην οδό Χαραλάμπους (κάθετος Χειμάρας)
- 60, 120 τμ στην οδό Η. Βενέζη
- 60,120 τμ στην οδό Θεοτοκοπούλου

Αποθήκες
- 60, 120 τμ στην οδό Η. Βενέζη
- 65,250 τμ στην περιοχή Καρακόνερο
- 70 τμ στην οδό Αισχίνης

Μονοκατοικίες
- 160 τμ με σοφίτα, υπόγειο, θέση στάθμευσης και αυλή, στον συνοικισμό Απόλλων.
- Πολυτελείς εξοχικές μονοκατοικίες στη παραλία Κιοτάρι των 70, 120 τμ

Οικοδομές
- Τριόροφη οικοδομή (σε μπετά) στην περιοχή Κοσκινού συνολικής επιφάνειας 420 τμ.

Κ. ΠΑΛΑΙΟΛΟΓΟΥ & Μ. ΚΩΝΣΤΑΝΤΙΝΟΥ ΓΩΝΙΑ - ΡΟΔΟΣ
ΤΗΛ. +302241029318, +306936656966 FAX: +302241034598

ΟΙΚΟΔΟΜΙΚΕΣ-ΤΕΧΝΙΚΕΣ ΕΜΠΟΡΙΚΕΣ-ΕΠΙΧΕΙΡΗΣΕΙΣ

ΑΦΟΙ ΑΣΒΕΣΤΗ Ο.Ε.

Αθηνών-Καβάλας 3 Ανάληψη Ρόδου
Τηλ. 22410/60678-60679
και fax: 22410/66028

ΠΩΛΟΥΝΤΑΙ

• ΚΑΤΑΣΤΗΜΑΤΑ
Οδός Αθηνών
1) Κατάστημα 127 τ.μ. με αποθήκη 127
2) Κατάστημα 137 τ.μ. με αποθήκη 160
Οδός Τσαλδάρη
1) Κατάστημα 127 τ.μ. με αποθήκη 160
Οδός Μιχ. Πετρίδη
1) Κατάστημα 90 τ.μ.
Οδός Αγ. Ιωάννου
1) Κατάστημα 50 τ.μ.

• ΔΙΑΜΕΡΙΣΜΑΤΑ
Οδός Μιχ. Πετρίδη
1) Διαμέρισμα 120 τ.μ. 3ου ορόφου
Οδός Γ. Παπανδρέου
1) Διαμέρισμα 120 τ.μ.
Οδός Αποστ. Παύλου
1) Διαμέρισμα 113 τ.μ. 3ου ορόφου
2) Διαμέρισμα 62 τ.μ.

ΕΓΓΥΗΣΗ Η ΠΟΛΥΕΤΗΣ ΠΕΙΡΑ ΜΑΣ

ΝΟΜΟΣ ΔΩΔΕΚΑΝΗΣΟΥ
ΝΟΜΑΡΧΙΑΚΗ ΑΥΤ/ΣΗ ΔΩΔΕΚΑΝΗΣΟΥ
Δ/ΝΣΗ ΜΕΤΑΦΟΡΩΝ ΚΑΙ ΕΠΙΚΟΙΝΩΝΙΩΝ
ΤΜΗΜΑ Κ.Τ.Ε.Ο.
Τηλέφωνο: 22410 72053 22410 72064

ΠΡΟΓΡΑΜΜΑ ΠΡΟΣΚΛΗΣΗΣ ΓΙΑ ΔΙΕΝΕΡΓΕΙΑ ΤΕΧΝΙΚΟΥ ΕΛΕΓΧΟΥ ΟΧΗΜΑΤΩΝ ΜΕ ΕΔΡΑ ΤΟ Ν. ΔΩΔΕΚΑΝΗΣΟΥ

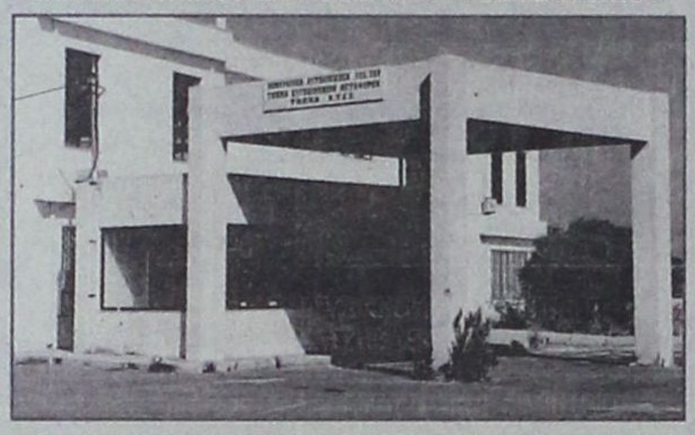

ΣΥΓΚΟΙΝΩΝΙΑΚΗ ΕΔΡΑ ΡΟΔΟΥ	
ΧΡΟΝΙΚΗ ΠΕΡΙΟΔΟΣ	ΕΙΔΟΣ ΟΧΗΜΑΤΟΣ
ΑΠΟ 01-09-2006 ΕΩΣ 30-09-2006	ΕΠΙΒΑΤΙΚΑ (Ε.Ι.Χ.) ΚΑΙ ΦΟΡΤΗΓΑ ΜΕΧΡΙ ΚΑΙ 3,5 Τ(ΦΙΧ =< 3,5Τ) ΜΕ ΑΡΙΘΜΟΥΣ ΚΥΚΛΟΦΟΡΙΑΣ **(ΡΟΖ 9501 ΕΩΣ ΚΑΙ 9999) ΚΑΙ (ΡΟΗ 1000 ΕΩΣ 2500)**
ΑΠΟ 02-10-2006 ΕΩΣ 31-10-2006	ΕΠΙΒΑΤΙΚΑ (Ε.Ι.Χ.) ΚΑΙ ΦΟΡΤΗΓΑ ΜΕΧΡΙ ΚΑΙ 3,5 Τ(ΦΙΧ =< 3,5Τ) ΜΕ ΑΡΙΘΜΟΥΣ ΚΥΚΛΟΦΟΡΙΑΣ **(ΡΟΗ 2501 ΕΩΣ ΚΑΙ 4500)**

ΣΥΓΚΟΙΝΩΝΙΑΚΗ ΕΔΡΑ ΚΩ	
ΧΡΟΝΙΚΗ ΠΕΡΙΟΔΟΣ	ΕΙΔΟΣ ΟΧΗΜΑΤΟΣ
ΑΠΟ 01-09-2006 ΕΩΣ 30-09-2006	ΕΠΙΒΑΤΙΚΑ (Ε.Ι.Χ) ΚΑΙ ΦΟΡΤΗΓΑ ΜΕΧΡΙ ΚΑΙ 3,5Τ(ΦΙΧ =< 3,5Τ) ΜΕ ΑΡΙΘΜΟΥΣ ΚΥΚΛΟΦΟΡΙΑΣ **(ΚΧΒ 4501 ΕΩΣ ΚΑΙ 5000)**
ΑΠΟ 02-10-2006 ΕΩΣ 31-10-2006	ΕΠΙΒΑΤΙΚΑ (Ε.Ι.Χ) ΚΑΙ ΦΟΡΤΗΓΑ ΜΕΧΡΙ ΚΑΙ 3,5Τ(ΦΙΧ =< 3,5Τ) ΜΕ ΑΡΙΘΜΟΥΣ ΚΥΚΛΟΦΟΡΙΑΣ **(ΚΧΒ 5001 ΕΩΣ ΚΑΙ 5500)**

ΕΠΙΣΗΣ

1) ΚΑΛΟΥΝΤΑΙ ΟΛΑ ΤΑ ΠΑΡΑΠΑΝΩ ΟΧΗΜΑΤΑ ΝΑ ΠΡΟΒΟΥΝ ΣΕ ΤΕΧΝΙΚΟ ΕΛΕΓΧΟ ΣΕ ΟΠΟΙΟΔΗΠΟΤΕ Κ.Τ.Ε.Ο. ή Ι.Κ.Τ.Ε.Ο. ΤΗΣ ΧΩΡΑΣ

2) ΕΠΙΣΗΣ ΘΑ ΕΛΕΓΧΟΝΤΑΙ ΟΣΑ ΟΧΗΜΑΤΑ ΥΠΟΧΡΕΟΥΝΤΑΙ ΒΑΣΕΙ ΠΑΛΙΟΤΕΡΩΝ ΠΡΟΓΡΑΜΜΑΤΩΝ ΠΡΟΣΚΛΗΣΗΣ.

3) Ο ΕΜΠΡΟΘΕΣΜΟΣ ΠΡΟΓΡΑΜΜΑΤΙΣΜΟΣ ΤΩΝ ΟΧΗΜΑΤΩΝ ΓΙΑ ΕΛΕΓΧΟ (ΡΑΝΤΕΒΟΥ) ΓΙΝΕΤΑΙ ΕΩΣ ΚΑΙ 15 ΗΜΕΡΕΣ ΠΡΙΝ ΤΗΝ ΛΗΞΗ ΤΟΥ ΠΡΟΓΡΑΜΜΑΤΟΣ ΠΡΟΣΚΛΗΣΗΣ.

ΓΡΑΦΕΙΟ ΤΕΛΕΤΩΝ & ΜΝΗΜΟΣΥΝΩΝ ΡΟΔΟΥ
ΣΤΕΦΑΝΑ - ΣΤΟΛΙΣΜΟΙ
«ΑΜΕΡΙΚΑΝΟΥ»

Αμεση εξυπηρέτηση
ΟΛΟ ΤΟ 24ΩΡΟ

Αναλαμβάνουμε την τελετή
και με τα έξοδαπου χορηγούν τα ταμεία
χωρίς καμία επιβάρυνση
ΙΚΑ, ΤΕΒΕ, ΤΑΞΥ, ΔΗΜΟΣΙΟΥ,
ΛΙΜΕΝΙΚΩΝ, ΟΓΑ
και λοιπά ταμεία.

Τους ΑΠΟΡΟΥΣ ΔΩΡΕΑΝ
Πλατεία Βρούχου στη Μητρόπολη
Τηλέφωνα:28901 - 33400

ΝΤΕΤΕΚΤΙΒΣ

30 ΧΡΟΝΙΑ ΜΟΝΙΜΑ ΚΑΙ ΣΤΗ ΡΟΔΟ
35354
ΠΛΑΤΕΙΑ ΑΓΙΟΥ ΙΩΑΝΝΟΥ
Η ΛΥΣΗ!!!
ΣΕ ΚΑΘΕ ΣΑΣ ΠΡΟΒΛΗΜΑ
EXPRESS SECURITY

ΓΡΑΦΕΙΟ ΙΔΙΩΤΙΚΩΝ ΕΡΕΥΝΩΝ
(ΝΤΕΤΕΚΤΙΒΣ)

ΑΝΑΛΑΜΒΑΝΟΥΜΕ
Υποθέσεις ανηλίκων, οικογενειακές, προσωπικές κ.τλ.
ΔΙΑΘΕΤΟΥΜΕ ΤΑ ΠΛΕΟΝ ΣΥΓΧΡΟΝΑ ΟΠΤΙΚΟΑΚΟΥΣΤΙΚΑ ΣΥΣΤΗΜΑΤΑ
100% ΕΧΕΜΥΘΕΙΑ
ΡΩΜΗΣ 22, - ΡΟΔΙΝΙ
Κιν. 694 6997967

TOP PROPERTIES
GEORGE and SAVAS PIPINOS
ΓΕΩΡΓΙΟΣ και ΣΑΒΒΑΣ ΠΙΠΙΝΟΣ

ΣΥΜΒΟΥΛΟΙ και ΕΚΤΙΜΗΤΕΣ ΑΚΙΝΗΤΩΝ

REAL ESTATE AGENT - MEMBER OF F.I.A.B.C.I. - N.A.E.A. - C.E.I.

E-mail:gpipinos@otenet.gr.
URL:www.rhodestop-properties.com and www.pipinos.gr

Από το 1971



Η "TOP PROPERTIES" είναι ατομική επιχείρηση και ανήκει στους Γεώργιο και Σάββα Πιπίνο. Το γραφείο ασχολείται από το 1971 αποκλειστικά και μόνο με επενδύσεις και REAL ESTATE, στο νησί της Ρόδου, καθώς και στην ευρύτερη περιοχή της Δωδεκανήσου.

ΑΠΕΥΘΥΝΟΜΑΣΤΕ: Στους **σοβαρούς, απαιτητικούς** και **επιλεκτικούς** επενδυτές - επιχειρηματίες - ελεύθερους επαγγελματίες, Ελληνες και ξένους, υψηλού εισοδηματικού επιπέδου, που ενδιαφέρονται να κάνουν μια σοβαρή επένδυση **προβολής** στο νησί της Ρόδου.

ΠΡΟΣΦΕΡΟΥΜΕ: Α) Υπηρεσίες και πληροφορίες που γίνονται σε προσωπικό επίπεδο με **εχεμύθεια, διακριτικότητα και σοβαρότητα.**
Β) Μεγάλη **γκάμα** υψηλής ποιότητας ακινήτων, όπως: 1) Ξενοδοχεία Α' και Β' κατηγορίας των 600 - 500 - 350 - 300 κλινών 2) Κεντρικά αστικά ακίνητα κατάλληλα για Τράπεζες - καταστήματα - γραφεία 3) Παραλιακές εκτάσεις, κατάλληλες για τουριστικές επενδύσεις των 150.000 - 100.000 - 70.000 - 50.000 - 36.000 τ.μ. και 4) Διαμερίσματα και μαιζονέτες **προβολής.**

ΣΤΟΧΟΣ ΜΑΣ ΕΙΝΑΙ: Να προσφέρουμε στο αγοραστικό μας κοινό **υψηλής ποιότητας ακίνητα** και **ευκαιρίες** στο νησί της Ρόδου. Η τριακονταετής και πλέον πείρα μας στον τομέα αυτό αποτελεί εγγύηση.

ΣΥΝΘΗΜΑ ΜΑΣ ΕΙΝΑΙ: Επενδύστε στην ΡΟΔΟ ΤΩΡΑ, σε ακίνητα που **ΑΝΤΕΧΟΥΝ ΣΤΟ ΧΡΟΝΟ.**

Γεώργιος και Σάββας Πιπίνος
ΜΕΣΙΤΕΣ ΑΣΤΙΚΩΝ ΣΥΜΒΑΣΕΩΝ
Γιατί εμείς γνωρίζουμε καλύτερα!

SINCE 1971

TOP PROPERTIES is a father and son business. The senior, Mr George S. Pipinos, the founder of the office, has carved, over the years, a reputation for integrity and excellence in the world of Real Estate in the Dodecanese.

At Top Properties we try hard to attract important and selective investors: high calibre businessmen/women and discerning professional people, both Greek and foreign, who wish to acquire substantial and valuable property on Rhodes.

We offer our expertise and advice privately, discreetly and in strict confidence.

We keep a compehensive list of real estate of the highest specifications:

a. A' and B' class hotels (600, 500, 350, 300 beds capacity).

b. Centrally situated office buildings and other business premises.

c. Seaside land, ideal for development (hotels, holiday resorts, etc.), of 150.000, 100.000, 70.000, 50.000, 36.000 sq.m.

d. Luxury appartments, maisonettes, detached, semi - detached and terraced houses.

Our aim is to give our clients the opportunity to acquire value for money, first class real estate on Rhodes. Our 30- year - old experience in Real Estate is our warranty.

Our moto is: Invest in Rhodes. Invest in property.
It stands the test of time.



TOP PROPERTIES
George and Savas Pipinos
Because we Know best

KENNENTY 38, ΡΟΔΟΣ, 85 100, ΤΗΛ. 22410- 23895, 38243 και 6944-676003, 6944-390803 FAX: 22410-20883
38 KENNEDY STR., RHODES, 85 100, TEL. 22410- 23895, 38243, and 6944-676003, 6944-390803 FAX: 22410-20883

U.K. Direct Line: 08717115396

AEGEAN FLYING DOLPHINS

FLYING DOLPHIN 22

ΡΟΔΟ - ΚΩ
σε **1** ώρα και **50** λεπτά.
Τιμή κατά άτομο **23,50** €

ΡΟΔΟ - ΚΑΛΥΜΝΟ
σε **2** ώρες και **30** λεπτά.
Τιμή κατά άτομο **30** €

ΔΡΟΜΟΛΟΓΙΑ: ΑΠΟ 16/10/06 ΕΩΣ 31/10/06
ΚΑΘΕ ΤΡΙΤΗ, ΠΕΜΠΤΗ, ΣΑΒΒΑΤΟ

ΛΙΜΑΝΙ	ΑΦΙΞΗ	ΑΝΑΧΩΡΗΣΗ	ΛΕΠΤΑ
ΚΑΛΥΜΝΟΣ		7:20	
			30'
ΚΩΣ	7:55	8:00	
			115'
ΡΟΔΟΣ	10:00	15:30	
			115'
ΚΩΣ	17:25	17:30	
			30'
ΚΑΛΥΜΝΟΣ	18:00	Δ	

Πληροφορίες - Εισιτήρια στα γραφεία
της εταιρείας Α.Ν.Ε.Σ. Α.Ε. στη Ρόδο, Αυστραλίας 88
και Τηλ. 2241 0 37769 & fax 2241 0 34493.

ΑΝΑΚΟΙΝΩΣΗ

Το γραφείο της ψυχολόγου -
ψυχοθεραπεύτριας
Σμαράγδας Δ. Δημητρά
μεταφέρθηκε στην οδό
28ης Οκτωβρίου 4,
στην πλατεία Ακαδημίας, και λειτουργεί
κανονικά κατόπιν ραντεβού
στα τηλέφωνα 22410-70145 και 6944 36 26 38.

ΑΝΕΜΑ

ΙΑΤΡΙΚΟΣ & ΝΟΣΟΚΟΜΕΙΑΚΟΣ ΕΞΟΠΛΙΣΜΟΣ

από το 1988 είμαστε οι μεγαλύτεροι προμηθευτές ΙΑΤΡΙΚΟΥ-ΟΡΘΟΠΕΔΙΚΟΥ & ΝΟΣΟΚΟΜΕΙΑΚΟΥ ΥΛΙΚΟΥ ΣΤΗ ΔΩΔΕΚΑΝΗΣΟΥ





- ΑΝΑΠΗΡΙΚΑ ΚΑΡΟΤΣΙΑ
- ΒΑΔΙΣΤΙΚΑ
- ΟΡΘΟΠΕΔΙΚΑ ΕΙΔΗ
- ΜΠΛΟΥΖΕΣ ΙΑΤΡΙΚΕΣ
- ΚΑΛΤΣΕΣ ΦΛΕΒΙΤΙΔΑΣ
- ΠΕΛΜΑΤΑ
- ΟΡΘΟΠΕΔΙΚΑ ΜΑΞΙΛΑΡΙΑ
- ΚΡΕΒΑΤΙΑ ΝΟΣΟΚΟΜΕΙΑΚΑ
- ΙΑΤΡΙΚΟΣ ΕΞΟΠΛΙΣΜΟΣ και ΑΝΑΛΩΣΙΜΑ
- ΟΡΓΑΝΑ ΧΗΜΕΙΟΥ
- και κάθε άλλο είδος για κατ'οίκο νοσηλεία



ΡΟΔΟΣ: ΛΕΜΕΣΣΟΥ 2 - ΤΗΛ: 22410 32238 **www.inema.gr**
ΚΩΣ: ΕΛ. ΒΕΝΙΖΕΛΟΥ 38 (παραπ/ρως Αγίας Παρασκευής) - ΤΗΛ: 22420 20048

ANEK LINES FERRIES

ΠΡΟΣΦΟΡΑ

ΑΠΟ 18.09.06 ΕΩΣ 18.03.07

ΕΙΣΙΤΗΡΙΑ ΠΡΟΣΦΟΡΑΣ ΠΡΟΣ ΠΕΙΡΑΙΑ

Προσφορά ατομικού εισιτηρίου σε Γ' θέση	20,90 €
Προσφορά ατομικού εισιτηρίου σε καμπίνα	41,80 €
Προσφορά εισιτηρίου για Ι.Χ.	62,00 €

** Οι ναύλοι ισχύουν από Ρόδο για Πειραιά και από Πειραιά προς Ρόδο κάθε μέρα*

TSAGARIS TRAVEL
Ακτή Σακτούρη 5, Ρόδος
ΤΗΛ: 22410 36170, 30406, Fax: 22410 39839
Απέναντι από την κεντρική πύλη του Λιμανιού

ΚΑΛΑ ΣΑΣ ΤΑΞΙΔΙΑ

ANEK LINES FERRIES

ΠΡΟΓΡΑΜΜΑ ΔΡΟΜΟΛΟΓΙΩΝ
Ε\Γ-Ο\Γ ΡΟΔΑΝΘΗ, Ε\Γ-Ο\Γ ΑΝΘΗ ΜΑΡΙΝΑ
ΡΟΔΟ - ΠΕΙΡΑΙΑ

		ΣΑΒΒΑΤΟ 14/10
ΡΟΔΑΝΘΗ	22.00	ΣΥΜΗ (23.50)-ΤΗΛΟ (02.10)-ΝΙΣΥΡΟ (03.40)-ΚΩ (06.00)-ΚΑΛΥΜΝΟ (07.40)-ΛΕΡΟ (09.10)-ΠΑΤΜΟ (10.50)-ΣΥΡΟ (17.50)-ΠΕΙΡΑΙΑ (22.50)
		ΚΥΡΙΑΚΗ 15/10
		ΔΕΥΤΕΡΑ 16/10
ΑΝΘΗ ΜΑΡΙΝΑ	17.00	ΚΩ (21.00)-ΛΕΡΟ (23.20)-ΠΑΤΜΟ (00.50)-ΠΕΙΡΑΙΑ (09.40)
		ΤΡΙΤΗ 17/10
ΡΟΔΑΝΘΗ	17.00	ΚΩ (21.40)-ΚΑΛΥΜΝΟ (23.20)-ΛΕΡΟ (00.50)-ΠΑΤΜΟ (02.30)-ΠΕΙΡΑΙΑ (13.20)
		ΤΕΤΑΡΤΗ 18/10
ΑΝΘΗ ΜΑΡΙΝΑ	17.00	ΚΩ (21.00)-ΛΕΡΟ (23.20)-ΠΑΤΜΟ (00.50)-ΠΕΙΡΑΙΑ (09.40)
		ΠΕΜΠΤΗ 19/10
ΡΟΔΑΝΘΗ	17.00	ΚΩ (21.40)-ΚΑΛΥΜΝΟ (23.20)-ΠΕΙΡΑΙΑ (11.10)
		ΠΑΡΑΣΚΕΥΗ 20/10
ΑΝΘΗ ΜΑΡΙΝΑ	17.00	ΚΩ (21.00)-ΛΕΡΟ (23.20)-ΠΑΤΜΟ (00.50)-ΠΕΙΡΑΙΑ (10.10)
		ΣΑΒΒΑΤΟ 21/10
ΡΟΔΑΝΘΗ	22.00	ΣΥΜΗ (23.50)-ΤΗΛΟ (02.10)-ΝΙΣΥΡΟ (03.40)-ΚΩ (06.00)-ΚΑΛΥΜΝΟ (07.40)-ΛΕΡΟ (09.10)-ΠΑΤΜΟ (10.50)-ΣΥΡΟ (17.50)-ΠΕΙΡΑΙΑ (22.50)
		ΚΥΡΙΑΚΗ 22/10

TSAGARIS TRAVEL
Σαχτούρη 5 (έναντι Τελωνείου)
Τηλ.: 22410 36170, 30406, 35066

ΞΥΛΟΤΥΠΟΙ ΟΙΚΟΔΟΜΗΣ



ΦΟΝΤΑΣ & ΔΗΜΗΤΡΗΣ



ΜΑΣΣΑΡΙ - ΡΟΔΟΣ

ΚΙΝΗΤΑ: 6948206311 - 6948206312

Γεώργιος Ιωαννίδης
Οικοδομικές Επιχειρήσεις



ΝΕΑ ΑΓΟΡΑ 78 &ΓΑΛΛΙΑΣ 15 ΤΗΛ 22410-22307 ΚΙΝ. 69 32 296 983



METROPOL
22410 28400
INFORMATION - RESERVATIONS
ΠΛΗΡΟΦΟΡΙΕΣ - ΚΡΑΤΗΣΕΙΣ

ΕΒΔΟΜΑΔΙΑΙΟ ΠΡΟΓΡΑΜΜΑ weekly programme
12-18 ΟκτωΒρίου 2006
www.cinemametropol.gr



Ο ΔΙΑΒΟΛΟΣ ΦΟΡΑΕΙ PRADA
THE DEVIL WEARS PRADA
Μία δουλειά όνειρο
Ένα αφεντικό...εφιάλτης!
ΚΑΝΤΕ ΕΓΚΑΙΡΑ ΤΙΣ ΚΡΑΤΗΣΕΙΣ ΣΑΣ
ΩΡΕΣ ΕΝΑΡΞΗΣ / SHOW TIMES 17:45, 20:15, 22:45



ΑΥΤΟΚΙΝΗΤΑ
CARS
Στα ελληνικά με τους :
Σάκη Ρούβα, Βίκυ Καγιά
ΚΑΝΤΕ ΕΓΚΑΙΡΑ ΤΙΣ ΚΡΑΤΗΣΕΙΣ ΣΑΣ
ΩΡΑ ΕΝΑΡΞΗΣ / SHOW TIME 17:15



ΤΟ ΜΥΣΤΙΚΟ ΤΟΥ ΣΚΙΑΧΤΡΟΥ
THE WICKER MAN
Δράση, αγωνία, τρόμος
και εντυπωσιακές σκηνές
με ανεπανάληπτα ειδικά εφέ.
Πρωταγωνιστεί ο Νίκολας Κέιτζ.
ΚΑΝΤΕ ΕΓΚΑΙΡΑ ΤΙΣ ΚΡΑΤΗΣΕΙΣ ΣΑΣ
ΩΡΕΣ ΕΝΑΡΞΗΣ / SHOW TIMES 20:00, 22:15



GARFIELD 2
Ο πιό τεμπέλης γάτος
του κόσμου επιστρέφει!
ΜΟΝΟ ΣΤΑ ΕΛΛΗΝΙΚΑ
ΚΑΝΤΕ ΕΓΚΑΙΡΑ ΤΙΣ ΚΡΑΤΗΣΕΙΣ ΣΑΣ
ΩΡΑ ΕΝΑΡΞΗΣ / SHOW TIME 16:45



ΑΛΕΞ ΡΑΪΝΤΕΡ: ΜΥΣΤΙΚΗ ΑΠΟΣΤΟΛΗ
STORMBREAKER
Ηπεριπέτεια βασισμένη στην πιό δημοφιλή
σειρά μυθιστορημάτων που πούλησε
περισσότερα από 8 εκατομμύρια αντίτυπα
σ'όλο τον κόσμο σε 28 γλώσσες.
Πρωταγωνιστούν : Γιούαν Μακ Γκρέγκορ, Μίκι Ρουρκ, Μπιλ Ναϊ
ΚΑΝΤΕ ΕΓΚΑΙΡΑ ΤΙΣ ΚΡΑΤΗΣΕΙΣ ΣΑΣ
ΩΡΕΣ ΕΝΑΡΞΗΣ / SHOW TIMES 18:30, 20:30, 22:30

ΑΙΘΟΥΣΑ 1 · ΑΙΘΟΥΣΑ 2 · ΑΙΘΟΥΣΑ 3

ΠΑΛΛΑΣ 5 CINEMAS CENTER
12/10/2006 - 18/10/2006
www.cinemapallas.gr
Για κρατήσεις
22410 24475/70670
Δημοκρατίας 13, Ρόδος

WORLD TRADE CENTER
Ο Νίκολας Κέιτζ σε μια αληθινή ιστορία θάρρους και επιβίωσης!
Μία συνταρακτική περιπέτεια που υπογράφει ο Όλιβερ Στόουν, βασισμένη σε αληθινή ιστορία!
Αίθουσα RED 5 ώρες έναρξης: 17:30•20:05•22:40 ΚΑΤΑΛΛΗΛΟ

STAY ALIVE ΜΕΙΝΕ ΖΩΝΤΑΝΟΣ
ΚΑΤΑΛΛΗΛΟ ΑΠΟ 13
Το θρίλερ-τρόμου που όλοι περιμένουν! Ετοιμασθείτε για μια εμπειρία, που θολώνει τα όρια ανάμεσα στα video-games και την πραγματικότητα!
Μείνε ζωντανός αν μπορείς!
Αίθουσα 2 ώρες έναρξης: (Σ.-Κ. 16:20) 18:20•20:30•22:35

MIAMI VICE ΟΙ ΣΚΛΗΡΟΙ ΤΟΥ ΜΑΪΑΜΙ
ΚΑΤΑΛΛΗΛΟ
Η περιπέτεια που δεν πρέπει να χάσει κανείς!
Οι σκληροί του Μαϊάμι επιστρέφουν!
Ο Colin Farrell και ο Jamie Foxx, στην ασυγκράτητη περιπέτεια της χρονιάς!!!
Αίθουσα ULTRA ΧΩΡΟΣ 1
ώρες έναρξης: 17:20•20:00•22:40

FLYBOYS
ΚΑΤΑΛΛΗΛΟ
Από τον παραγωγό των "Μέρα ανεξαρτησίας" και "Πατριώτης" μια σπάνια επική παραγωγή βασισμένη σε αληθινή ιστορία, για το θάρρος, τον ηρωισμό και τον έρωτα, στη δίνη του Α' Παγκόσμιου πολέμου! Με τους γνωστούς σας Ζαν Ρενό, Τζέιμς Φράνκο, Μάρτιν Χέντερσον και Τζένιφερ Ντέκερ.
ώρα έναρξης// 22:40 Αίθουσα Allegro 3

You, Me and Dupree ΣΤΟΥΣ ΔΥΟ ΤΡΙΤΟΣ ΔΕ ΧΩΡΕΙ
Νιόπαντροι και κουμπάρος στο ίδιο σπίτι! Στους δύο τρίτος δε χωρεί!
Μια ξέφρενη κωμωδία με τους γνωστούς σας Όουεν Γουίλσον, Ματ Ντίλλον και Κέιτ Χάντσον σε απολαυστικούς ρόλους!
ώρες έναρξης: 20:20 • 22:35 Αίθουσα Personal 4

SUPERMAN RETURNS ΣΟΥΠΕΡΜΑΝ Η ΕΠΙΣΤΡΟΦΗ
ΚΑΤΑΛΛΗΛΟ
Ο πιο αγαπημένος υπερ-ήρωας όλων των εποχών, επιστρέφει.
Η μεγαλύτερη υπερπαραγωγή της χρονιάς!!
Αίθουσα Allegro 3
ώρα έναρξης: 19:40

the ant BULLY ΜΥΡΜΗΓΚΟΙΣΤΟΡΙΕΣ ΚΑΙ ΣΤΑ ΕΛΛΗΝΙΚΑ!!
Μία διασκεδαστική ταινία κινουμένων σχεδίων, που θα ενθουσιάσει τους μικρούς και ...μεγάλους μας φίλους!!!
Αίθουσα Allegro 3
ώρες έναρξης// (Σ.-Κ. 16:00) 18:00

OVER THE HEDGE ΠΕΡΑ ΑΠΟ ΤΟ ΦΡΑΧΤΗ
Από τους δημιουργούς των Σρεκ και Μαδαγασκάρη, η ταινία που θα συναρπάσει μικρούς και μεγάλους... Θέλουν τη γειτονιά τους πίσω μπουκιά-μπουκιά!
και στα ελληνικά
Αίθουσα Personal 4 ώρες έναρξης// (Σ.-Κ. 16:20), 18:10

ΠΕΜΠΤΗ 19 ΟΚΤΩΒΡΙΟΥ
ΠΤΗΣΗ 93
UNITED93
Μία αληθινή περιπέτεια βγαλμένη μέσα από τη ζωή! Την 11 Σεπτεμβρίου 2001, τέσσερα αεροπλάνα στοχεύουν τα σύμβολα των ΗΠΑ, της παγκόσμιας δύναμης του καπιταλισμού! Το τέταρτο δεν θα φθάσει ποτέ στο στόχο του! Η αληθινή ιστορία.
Θα τη δείτε στα φετινά Όσκαρ

Το Πρόγραμμα

ΕΤ1

08:30 Η παρέα της Τζότζο
09:00 Γούινι το μικρό αρκουδάκι
09:30 Το μικρό ουράνιο Τόξο
10:00 The biography channel
11:00 The History channel
12:00 Ριψοκίνδυνοι ταξιδευτές - (νέος κύκλος)
13:00 Το νησί του τυφώνα
14:00 Ειδήσεις
14:30 Φλορισιέντα, η σύγχρονη σταχτοπούτα
16:00 Ατίθασα νιάτα
17:00 Άρης-Μαρούσι
19:00 Έχει γούστο
20:00 Τελετή απονομής των διεθνών βραβείων Ωνάση 2006
21:45 Κλήρωση λόττο
22:00 Παρασκήνιο
23:00 Ειδήσεις
00:00 Ο Κ. Αρκαντίν

NET

10:00 Συμβαίνει τώρα
12:00 Ειδήσεις
13:00 Συμβαίνει τώρα
14:00 Η απίθανη Κιμ (Disney hour)
14:40 Κλασικά κινούμενα σχέδια
15:00 Ειδήσεις
16:00 Η ζωή είναι παιχνίδι
18:00 Ειδήσεις
19:00 Τοις μετρητοίς
20:00 Ειδήσεις
21:00 Champions League pre GAME
21:30 Ολυμπιακός - Ρόμα
23:45 Champions net
03:00 Οικογένεια Ανταμς
05:45 Πρώτη γραμμή

MEGA

06:30 Κοινωνία ώρα MEGA
10:00 Όμορφος κόσμος το πρωί
13:20 Η νταντά
14:00 Ειδήσεις
15:00 Ντόλτσε Βίτα
15:50 Εραστής δυτικών προαστίων
16:50 Ειδήσεις
17:00 Λεφτά στα τυφλά
18:00 Μπουκιά και συχώριο
19:00 Βέρα στο δεξί
20:00 Ειδήσεις
21:00 Ήρθε κι έδεσε
22:00 Singles 2
23:00 Safe sex
00:00 Ελληνική σειρά
01:00 Ειδήσεις
01:15 Η χρυσή κούπα
03:45 Telemarketing
04:15 Οι Άγγελοι του Τσάρλι
05:10 Max STEEL
05:45 Από νωρίς

ANT1

06:00 Καλημέρα με τον ANT1
06:30 Καλημέρα Ελλάδα
10:00 Πρωινός καφές
13:00 Ειδήσεις
13:50 Άκρως οικογενειακόν
14:50 Το καφέ της Χαράς
15:50 Αξίζει να το δεις
17:55 Ειδήσεις
18:05 Ανάλυσέ το
18:10 Deal
19:00 Έρωτας
20:00 Ειδήσεις
21:00 Τύχη βουνό
22:00 Παρ' το αλλιώς
23:00 Επανάληψη ελλ. σειράς
23:45 Αποδείξεις
02:00 Ειδήσεις
02:30 Η αντεπίθεση
04:30 Τηλεμάρκετινγκ
05:10 Mobile fun

ALPHA

10:00 Καφές με την Ελένη
13:00 Κους Κους το μεσημέρι
15:30 Ειδήσεις
15:45 Στείλε μήνυμα
17:45 Ειδήσεις στη νοηματική γλώσσα
18:00 Ελληνική σειρά
18:45 Το πιο μεγάλο παζάρι
20:00 Ειδήσεις
21:00 Αν μ' αγαπάς
22:00 Έρωτας με επιδότηση ΟΓΑ
23:00 10η εντολή
00:00 Τν τιγκλόν
01:30 Ειδήσεις
01:45 Στην Εντατική
02:30 Στην Εντατική
03:30 Στα βάθη της ανατολής
04:30 Αγάπη μου, αμαρτία μου
04:45 Αγάπη μου, αμαρτία μου
05:50 Καλημέρα σας

STAR

06:00 Αστέρια στο πεντάγραμμο
06:30 Κάθε μέρα καλημέρα
10:00 Τι θα φάμε σήμερα
11:00 La sousourela
13:00 Ειδήσεις
14:00 Super Star
16:45 Λούνα, η ωραία κληρονόμος
17:15 Κορίνα, η αγριόγατα
18:45 Ειδήσεις στη νοηματική
18:50 Ζίνα
19:45 Ειδήσεις
21:00 Τουίστερ
23:15 Gala
00:15 Σύγκρουση στο βυθό
02:15 Ειδήσεις
02:30 Αθώος εκ προμελέτης
04:15 Απίθανος παράδεισος

FILMNET

06:30 Αδίστακτο Ποτάμι
08:05 E! Entertainment
09:05 The Brooke Ellison Story
10:40 Κωμωδία: Το ταξί της Νέας Υόρκης
12:20 Αισθηματική: Ο πρίγκηπας και εγώ
14:15 Κωμωδία: Ναπολέων δυναμίτης
15:50 Κωμωδία: The Goodbye girl
17:35 Κωμωδία: Αρσενικός ζιγκολό
19:05 CSI: Miami iii - 11. Εξάρτηση
20:10 Δράμα: Το μυστικό μου λουλούδι
22:00 Κωμωδία: Το παιχνίδι του έρωτα
00:20 Στον τόπο του εγκλήματος vi - 3. Δάγκωσέ με
01:15 Κωμωδία: Εγώ κι εσύ και όλοι οι γνωστοί
02:45 Ερωτική: Ακαδημία του σεξ 5
04:20 Mad on FILMNET
04:50 Κακή εκπαίδευση

ET3

07:00 Ο κόσμος των Σπορ
08:00 Ραντεβού στις 8
10:00 Η δύναμη του τόπου
10:30 Μεγάλα θαύματα του κόσμου
11:00 Οι μεγάλες αναζητήσεις
12:00 Ητημένη πορεία
13:00 Ειδήσεις
14:30 Τόλμη και γοητεία
15:00 Καρμελίτα
15:45 Η χαρά της ζωγραφικής
16:15 Έκτη αίσθηση
16:25 Ειδήσεις στη νοηματική γλώσσα
16:30 Υπάρχει... είδηση
18:00 Ο κόσμος των Σπορ
19:00 Ειδήσεις
22:30 Ανιχνεύσεις
00:00 Ειδήσεις
00:30 Το σύμπαν που αγάπησα
01:00 4ο φεστιβάλ Ευρωπαϊκής τηλεόρασης circom
02:30 Καρμελίτα
03:30 Ραντεβού στις 8
05:30 Υπάρχει... είδηση

ALTER

06:00 Καλημέρα με τον Τέρενς
10:00 Η Ελλάδα παίζει
12:30 Πολύ μπλα - μπλα
15:00 Ειδήσεις
16:00 Ειδήσεις στη νοηματική
16:15 Στην κουζίνα με την Βέφα
17:15 Κοιτάω μπροστά
18:45 Ειδήσεις
21:00 Τρεις και μοναδικοί
23:15 Ειδήσεις
23:30 Fight club
02:15 Auto Alter
02:30 Ο έρωτας σκοτώνει
03:30 Ξένη ταινία Alter

902

07.00 Καλημέρα με τον 902
10.00 Τηλεπωλήσεις
15.00 Ειδήσεις
16.30 Παιδικό πρόγραμμα
17.00 Αθλητικό ραντεβού
17.40 Εκπαιδευτική τηλεόραση
18:00 Ειδήσεις στη νοηματική
18:10 Η Ελλάδα και ο κόσμος
18:45 Εις υγείαν
19:30 Ειδήσεις
20:50 Στα μονοπάτια του πολιτισμού
21.00 Ο 902 σας πάει σινεμά
23.00 Οι δρόμοι της λογοτεχνίας
00.00 Ειδήσεις

COSMOS TV

00:00 Κεντρικό δελτίο ειδήσεων
01:00 Κινηματογράφος
03:00 Ο κόσμος της Ζωής
05:00 Όψεις Απόψεις
06:00 Ο κόσμος του αθλητισμού
07:00 Ράδιο Τηλεόραση
08:00 Διάλογοι
09:00 Ράδιο-Τηλεόραση
10:00 Ο κόσμος της Ζωής
12:00 Όψεις απόψεις
13:00 Παιδικό
13:30 Ντοκιμαντέρ
14:00 Κινηματογράφος - Ελληνική ταινία
Τι λέει ο κόσμος
Ο τόπος μας
16:00 Ο κόσμος του αθλητισμού
Ειδήσεις (1')
Τι λέει ο κόσμος
17:00 Ειδήσεις (1')
Ο κόσμος της Ζωής
Τι λέει ο κόσμος
Ο τόπος μας
19:00 Ειδήσεις (1')
Όψεις απόψεις
Τι λέει ο κόσμος
20:00 Ειδήσεις (1')
Ο κόσμος του αθλητισμού
Τι λέει ο κόσμος
21:00 Κεντρικό δελτίο ειδήσεων
Αθλητικά
Καιρός (Αναλυτικός)
Τι λέει ο κόσμος
22:00 Διάλογοι

SKAI

07:30 Τέλειο πάρτι & μοναδικοί χώροι
08:00 Entertainment tonight
08:30 The Oprah Winfrey Show
09:30 Συνταγές για όλους με τη Rachael
10:00 Ντοκιμαντέρ στον Σκάι
15:00 Περιβάλλον και οικολογία
15:30 Θάλασσα, ο υδάτινος κόσμος: Ο Γαλαζοαίματος κάβουρας
16:00 Θαυμάσια σκυλιά
17:00 Ανθρώπινα λάθη
17:30 Το κάστρο του Takeshi
18:00 Ακραία καιρικά φαινόμενα
19:00 Ειδήσεις
19:30 Θάλασσα, ο υδάτινος κόσμος: Το σατανικό χταπόδι
20:00 Φονικά ένστικτα: Στα νύχια των αρπακτικών
21:00 Τζάκυ Κένεντυ Ωνάση
22:00 Ειδήσεις
22:30 S.A.S.: Ανακάλυψη των νησιών Φώκλαντς
23:00 Ο τελευταίος στόλος του Γκουανταλκανάλ
00:00 Ειδήσεις
00:30 The Oprah Winfrey Show
01:30 Entertainment tonight
02:00 Fashion tv

ΕΛΛΗΝΙΚΗ ΔΗΜΟΚΡΑΤΙΑ
ΥΠΟΥΡΓΕΙΟ ΥΓΕΙΑΣ & ΚΟΙΝΩΝΙΚΗΣ ΑΛΛΗΛΕΓΓΥΗΣ
Β' Δ.Υ.ΠΕ Ν. ΑΙΓΑΙΟΥ
ΚΡΑΤΙΚΟ ΘΕΡΑΠΕΥΤΗΡΙΟ – Κ.Υ. ΛΕΡΟΥ
Τμήμα Προσωπικού

Λέρος, 09-10-06
Αριθμ. Πρωτ.: 11701

ΠΡΟΚΗΡΥΞΗ

Θέσεων κλάδου γιατρών του Ε.Σ.Υ.

Το Κρατικό Θεραπευτήριο – Κέντρο Υγείας Λέρου έχοντας υπόψη:
1. Τις διατάξεις του Ν. 1397/83
2. Π.Δ. 131/87 (ΦΕΚ 73/87 τ.Α΄.)
3. Τις διατάξεις της παρ. 2 του άρθρου 43 του Ν. 1759/88 (ΦΕΚ 50/88 τ. Α΄) όπως συμπληρώθηκε με το άρθρο 39 του Ν. 2072/92 (ΦΕΚ 125/92 τ. Α΄).
4. Το Ν.1965/1991.
5. Τις διατάξεις του άρθρου 84 του Ν. 2071/92.
6. Τις διατάξεις του Ν. 2519/97.
7. Την ΔΥ13α/ 39832/97 (ΦΕΚ 1088/97 τ. Β΄) απόφαση «ιεράρχηση κριτηρίων κρίσεως και συγκριτικής αξιολόγησης υποψηφίων για θέσεις του κλάδου γιατρών Ε.Σ.Υ.»
8. Την ΔΥ1γ/41255/92 (ΦΕΚ 97/93 τ. Β΄) Υπουργική απόφαση, όπως τροποποιήθηκε με την ΔΥ1γ/οικ. 25338/10-5-93 (ΦΕΚ 376/93 τ.Β΄.) όπως συμπληρώθηκε με την ΔΥ13α/29804/15-9-97 (ΦΕΚ 859/97 τ. Β΄)
9. Την Υ10α/2103 Υ.Α.
10. Τις διατάξεις του άρθρου 28 του Κεφ. Ε' του Ν. 2190/94 (ΦΕΚ 28/94 τ. Α΄)
11. Τις διατάξεις της παρ. 1 του άρθρου 5 του Ν.2194/94.
12. Τον Οργανισμό του Νοσοκομείου.
13. Τον Ν. 2889/01 (ΦΕΚ 37 τ.Α΄/02-03-2001)
14. Τον Ν.2737/99
15. Τον Ν. 2955/01
16. Τον Ν. 2716/99
17. Τον Ν.3106/03
18. Το υπ. αριθ. πρωτ. ΔΙΠΠ/Φ. Εγκρ.8/12157/25-5-2003 έγκριση θέσεων.
19. Τον Ν.3172/03
20. Τον Ν. 3204/03 άρθρα 2 & 6 (ΦΕΚ 296/Τεύχος Α' 2003).
21. Τον Ν.3209/03
22. Τον Ν.3329/05
23. Το αριθμ. πρωτ. Υ10α/ΓΠοικ.7341/21.01.2004 έγγραφο του Υπουργείου Υγείας και Πρόνοιας.
24. Την αρ. Α1α/10921/97 κοινή Υπουργική απόφαση «Πολυδύναμα Περιφερειακά Ιατρεία και Σύσταση θέσεων Προσωπικού τους» (Φ.Ε.Κ. 507/τ.Β'/26-05-1998)
25. Το αριθμ. πρωτ. 10195/05-09-2006 έγγραφο του Κρατικού Θεραπευτηρίου – Κέντρου Υγείας Λέρου.
26. Την υπαρ. 6771/13-09-2006 Απόφαση του Διοικητή της Β' Δ.Υ.ΠΕ Ν. Αιγαίου
27. Την αριθμ. ΣΔ 23/22-09-2006 Απόφαση Συμβουλίου Διοίκησης έγκριση πλήρωσης της θέσεως λόγω παραίτησης της ιατρού Νάστου Ιωάννας σύμφωνα με την ανωτέρω Απόφαση του Διοικητή της Β' Δ.Υ.ΠΕ Ν. Αιγαίου.

ΠΡΟΚΗΡΥΣΣΕΙ:
Για το Κέντρο Υγείας Πάτμου:

Την πλήρωση μιας (1) θέσεως Διευθυντή Παιδιατρικής, επί θητεία κλάδου γιατρών Ε.Σ.Υ.
Για την παραπάνω θέση γίνονται δεκτοί όσοι έχουν:
1. Ελληνική ιθαγένεια, πλην όσων προέρχονται από κράτη μέλη της Ε.Ο.Κ.
2. Αδεια άσκησης Ιατρικού Επαγγέλματος.
3. Τίτλο αντίστοιχης με τη θέση Ιατρικής ειδικότητας.
4. Για το διορισμό στις παραπάνω θέσεις δεν απαιτείται προϋπηρεσία στην ειδικότητα άρθρο 13 παρ. 2 Ν. 1965/91. Για το διορισμό σε θέση του κλάδου γιατρών Ε.Σ.Υ. για τα Κέντρα Υγείας ή Νομαρχιακά Γενικά Νοσοκομεία – Κέντρα Υγείας άγονων και προβληματικών περιοχών δεν απαιτείται προϋπηρεσία στην ειδικότητα.
5. Ο περιορισμός του ορίου ηλικίας δεν ισχύει για τους ιατρούς και οδοντιάτρους που επιθυμούν να καταλάβουν θέσεις, οι οποίες προκηρύσσονται σε περιοχές άγονες και προβληματικές Α΄ Κατηγορίας, όπως ορίζονται στο Προεδρικό Διάταγμα 131/87 (ΦΕΚ 73/Α) (Αρθρο 34 Ν. 3329/2005 ΦΕΚ 81/Α)

ΑΠΑΙΤΟΥΜΕΝΑ ΔΙΚΑΙΟΛΟΓΗΤΙΚΑ

Οι ενδιαφερόμενοι πρέπει να υποβάλλουν **επικυρωμένα εις τριπλούν** τα εξής δικαιολογητικά:
1. Αίτηση - δήλωση, σε ειδικό έντυπο που χορηγείται στους ενδιαφερόμενους από το Νοσοκομείο. Το έντυπο αυτό συμπληρώνεται με ακρίβεια για όλα τα ζητούμενα στοιχεία. Αιτήσεις σε άλλο έντυπο δεν γίνονται δεκτές.
2. Αντίγραφο Πτυχίου.
3. Αντίγραφο απόφασης άδειας τίτλου ειδικότητας.
4. Αντίγραφο απόφασης άσκησης Ιατρικού Επαγγέλματος.
5. Βεβαίωση του οικείου Ιατρικού Συλλόγου που να φαίνεται:
α) Ο συνολικός χρόνος άσκησης Ιατρικού Επαγγέλματος
β) Η ασκούμενη ειδικότητα και
γ) Ο συνολικός χρόνος άσκησής της
6. Πιστοποιητικό γέννησης
7. Βιογραφικό σημείωμα στο οποίο να γράφονται περιληπτικά τα ουσιαστικά προσόντα και ιδιαίτερα εκείνα που προβλέπονται με τα στοιχεία α-δ' της παρ. 3 του άρθρου 69 του Ν. 2071/92, δηλαδή:
α) Η Ιατρική προϋπηρεσία «σε Νοσοκομεία, ασφαλιστικούς οργανισμούς, ελεύθερο επάγγελμα»
β) Το επιστημονικό έργο και επιστημονική δραστηριότητα
γ) Η εκπαιδευτική δραστηριότητα (ως εκπαιδευτή ή εκπαιδευόμενου).
8. Για την απόδειξη των ουσιαστικών προσόντων υποβάλλονται επίσημα πιστοποιητικά ή βεβαιώσεις
9. Οι επιστημονικές εργασίες αναφέρονται στο βιογραφικό σημείωμα του υποψηφίου περιληπτικά.
Ανάτυπα δημοσιεύσεων επιστημονικών εργασιών και επιστημονικά περιοδικά, στα οποία έχουν δημοσιευθεί τέτοιες εργασίες υποβάλλονται κατά την κρίση του υποψηφίου.
Ο Εισηγητής στο Συμβούλιο Κρίσεως ή το ίδιο το Συμβούλιο Κρίσεως μπορεί να ζητήσει από τον κρινόμενο υποψήφιο να προσκομίσει οποιαδήποτε πλήρη επιστημονική εργασία αναφέρει ο υποψήφιος στο βιογραφικό σημείωμα. Επιστημονικές εργασίες σε ξένη γλώσσα, πρέπει να υποβάλλονται μεταφρασμένες στην Ελληνική γλώσσα.
10. Βεβαίωση εκπλήρωσης της υποχρεωτικής υπηρεσίας υπαίθρου ή νόμιμης απαλλαγής αυτής. Εξαιρούνται οι υποψήφιοι που υποβάλλουν αιτήσεις για Νομαρχιακά Γενικά Νοσοκομεία – Κέντρα Υγείας, Κέντρα Υγείας και Πολυδύναμα Ιατρεία.
11. Υπεύθυνη δήλωση του υποψηφίου για διορισμό γιατρού στην οποία θα αναφέρονται:
α) Οτι δεν έχει αρνηθεί διορισμό σε θέση του κλάδου γιατρών Ε.Σ.Υ. ή σε αντίθετη περίπτωση, ότι έχουν συμπληρωθεί δύο (2) χρόνια από την παρέλευση της προθεσμίας ανάληψης υπηρεσίας και
β) Οτι δεν έχει παραιτηθεί από θέση κλάδου γιατρών Ε.Σ.Υ. πριν από τη συμπλήρωση ενός (1) χρόνου από το διορισμό του ή σε αντίθετη περίπτωση ότι έχουν συμπληρωθεί δύο (2) χρόνια από την ημερομηνία παραίτησής του.

ΠΡΟΣΟΧΗ

Σύμφωνα με το άρθρο 5 παρ. 8 του Ν. 2606/98 (ΦΕΚ 89Α/22/4/98) τα οικονομικά κίνητρα για προσέλκυση και παραμονή ιατρικού προσωπικού σε προβληματικές περιοχές διατηρούνται στο ύψος που έχουν διαμορφωθεί στις 31/12/97 και ως εκ τούτου σύμφωνα με τις διατάξεις του άρθρου 11 του Ν. 1881/90 χορηγείται πρασαύξηση 75% επί του βασικού μισθού, επιδόματος βιβλιοθήκης και Α.Τ.Α του παλαιού μισθολογίου που ίσχυε στις 31/12/97.
Επίσης χορηγείται:
1) μηνιαίο επίδομα στέγης:
α) σε οικογένεια ενός (1) ατόμου δρχ. 20000 ή 58,69 Ευρώ.
β) σε οικογένεια δύο (2) ατόμων δρχ. 25000 ή 73,37 Ευρώ.
γ) Σε οικογένεια τριών (3) ατόμων δρχ. 30000 ή 80,04 Ευρώ.
δ) Σε οικογένεια τεσσάρων (4) ατόμων δρχ. 35000 ή 102,71 Ευρώ.
ε) Σε οικογένεια πέντε (5) ατόμων δρχ. 40000 ή 117,39 Ευρώ.

2) Στους γιατρούς και τα μέλη της οικογένειάς του το αντίτιμο εισιτηρίου μετάβασης και επιστροφής τους από το μόνιμο τόπο κατοικίας τους (βάση αρχικής δήλωσης) για μία φορά το μήνα.

Δ. Η αίτηση - δήλωση και όλα τα δικαιολογητικά υποβάλλονται, **επικυρωμένα εις τριπλούν** στην Γραμματεία του Νοσοκομείου μας σε προθεσμία είκοσι ημερών από την επόμενη της τελευταίας δημοσίευσης της προκήρυξης **δηλαδή από 19/10/06 έως και 07/11/06**.
Οι αιτήσεις μπορούν να υποβληθούν και ταχυδρομικώς μαζί με τα δικαιολογητικά στο ΤΜΗΜΑ ΠΡΟΣΩΠΙΚΟΥ του Νοσοκομείου μας με συστημένο δέμα στη δ/νση:
ΚΡΑΤΙΚΟ ΘΕΡΑΠΕΥΤΗΡΙΟ – ΚΕΝΤΡΟ ΥΓΕΙΑΣ ΛΕΡΟΥ Τ.Κ. 85401 ΛΑΚΚΙ – ΛΕΡΟΣ μέσα στην καθορισμένη ημερομηνία.
Αιτήσεις – Δηλώσεις μετά τις οριζόμενες, ως ανωτέρω ημερομηνίες δεν γίνονται δεκτές.
Από το Νοσοκομείο μας οι ενδιαφερόμενοι θα μπορούν να παίρνουν κάθε συμπληρωματική πληροφορία κατά τις εργάσιμες ημέρες και ώρες στο τηλέφωνο 2247023300 ή 2247023251 (εσωτ. 191 & 192).

Ο
ΑΝΑΠΛΗΡΩΤΗΣ ΔΙΟΙΚΗΤΗΣ
ΧΑΤΖΗΠΑΝΤΕΛΗΣ ΙΩΑΝΝΗΣ

ΕΛΛΗΝΙΚΗ ΔΗΜΟΚΡΑΤΙΑ
Β' Δ.Υ.ΠΕ. ΝΟΤΙΟΥ ΑΙΓΑΙΟΥ
ΓΕΝΙΚΟ ΝΟΣΟΚΟΜΕΙΟ ΡΟΔΟΥ
ΤΜΗΜΑ ΟΙΚΟΝΟΜΙΚΟ
ΓΡΑΦΕΙΟ ΠΡΟΜΗΘΕΙΩΝ
ΕΥΡΩΠΑΪΚΗ ΕΝΩΣΗ
ΕΥΡΩΠΑΪΚΟ ΤΑΜΕΙΟ ΠΕΡΙΦΕΡΕΙΑΚΗΣ ΑΝΑΠΤΥΞΗΣ (ΕΤΠΑ)
Ρόδος: 17/10/2006
Αρ. Διακήρυξης: 44
Απόφ. Ενταξης στο Ε.Π.Π.: Π1/4547/4-10-2006

ΠΡΟΚΗΡΥΞΗ

Το Γενικό Νοσοκομείο Ρόδου ύστερα από την αριθμ. 17/13.9.2006 (Θέμα 82°) απόφαση του Διοικητικού Συμβουλίου προκηρύσσει ανοικτό διεθνή διαγωνισμό **για την προμήθεια συστημάτων τηλεϊατρικής.**
Α) τεσσάρων (04) με λεπτομερής ανάλυση (για χειρουργείο, ΤΕΠ του Νοσοκομείου και στα κέντρα υγείας Εμπωνας και Αρχαγγέλου)
Β) πέντε (05) με τη βασική υποδομή για άλλες περιοχές ευθύνης του Νοσοκομείου και
Γ) ένα (01) video projector και οθόνη στο χειρουργείο.
Για τις ανάγκες του Ιδρύματος, με κριτήριο την συμφερότερη προσφορά, προϋπολογισμού **#64.314,16 €# πλέον του ΦΠΑ 13%** (για Δωδεκάνησο) και θα καλυφθεί από την υπογραφείσα Σύμβαση χρηματοδότησης Κ3104.001/31.8.2006/ΥΔ ΠΚΠ INTERREG που συγχρηματοδοτείται κατά 75% από το Ευρωπαϊκό Ταμείο Περιφερειακής Ανάπτυξης (ΕΤΠΑ) και κατά 25% από τους Εθνικούς πόρους στα πλαίσια της υλοποίησης του έργου *«Δράσεις για την προστασία της Υγείας με σκοπό την ενίσχυση της διασυνοριακής συνεργασίας σε θέματα παροχής υπηρεσιών που αφορούν τον τοπικό πληθυσμό με σκοπό την δημιουργία υψηλού επιπέδου υποδομών που θα επιτρέψουν την αντιμετώπιση, σε τοπικό επίπεδο, υγειονομικών ζητημάτων χωρίς την ανάγκη μετακίνησης πληθυσμού προς τα μητροπολιτικά κέντρα»* του Μέτρου 3.1 του Προγράμματος Κοινοτικής Πρωτοβουλίας INTERREG IIIA / ΕΛΛΑΔΑ – ΚΥΠΡΟΣ 2000-2006 με αριθ. πρωτ. εγκρίσεως 301839/ΥΔ4957/14-6-2006.
Ο διαγωνισμός θα γίνει στις 11 Δεκεμβρίου 2006 ημέρα Δευτέρα στις 12.00 ενώπιον αρμοδίας επιτροπής, ενώ οι προσφορές θα κατατίθενται στη Γραμματεία του Νοσοκομείου μέχρι τις 11 Δεκεμβρίου 2006 ημέρα Δευτέρα στις 12.00.
Ημερομηνία δημοσίευσης της παρούσας προκήρυξης στον ελληνικό τύπο την 18η Οκτωβρίου 2006.
Πληροφορίες για όσους ενδιαφέρονται θα δίδονται από το λογιστήριο του Νοσοκομείου (τηλ. 22410 80162-3 και fax: 22410 80026) κατά τις εργάσιμες ημέρες και ώρες.
Η διακήρυξη θα διατίθενται από το Λογιστήριο έναντι απόδειξης ή αντικαταβολής (για όσες διακηρύξεις θα στέλνονται ταχυδρομικά), με την καταβολή του ποσού 20,00 €.

Ο Διοικητής
Αθανάσιος Κοσσίωρης

ΕΚΘΕΣΗ ΕΠΙΔΟΣΗΣ

Με την υπ' αρ. 5293Β/16-10-06 έκθεση επίδοσης του δικαστικού επιμελητή Πρωτοδικείου Ρόδου Δημήτρη Γατσή με εντολή του Ιωάννη Ρωμαίου πληρεξουσίου δικηγόρου των Χρυσαφίνας συζ. Μιχ. Καρακόπουλου και Μιχαήλ Σ. Καρακόπουλου εκοινοποιήθηκε στον Εισαγγελέα Πρωτοδικών Ρόδου για τον Μεμέτ Εμίρογλου του Μουσταφά τέως κατοίκου Ιξιάς Ιαλυσού και νυν αγνώστου διαμονής αντίγραφο αγωγής χρησικτησίας που απευθύνεται στο Ειρηνοδικείο Ρόδου με αρ. κατάθεσης 777/05 και δικάσιμο στις 19-12-2006 ημέρα Τρίτη και ώρα 9 π.μ. με αρ. πιν. 1 με την οποία αιτούνται την χρησικτησία των 3/32 εξ αδιαιρέτου ενός αγρού 7.270,01 που βρίσκεται στο Κανδυλί με κτημ. στοιχεία τόμος 1 γαιών Κανδυλί φύλλο 97, μερίδα 212 και φάκελος 154 νομικής φύσης μουλκ.
Ρόδος 16-10-2006
Οι ενάγοντες
Μιχαήλ Καρακόπουλος
Χρυσαφίνα Καρακοπούλου



ΚΗΔΕΙΑ

Τον λατρευτό μας υιό, αδελφό, ανιψιό, θείο και εξάδελφο

ΦΙΛΙΠΠΟ ΧΑΤΖΗΔΗΜΗΤΡΙΟΥ

(ΧΕΙΡΟΥΡΓΟΣ ΙΑΤΡΟΣ)

ΕΤΩΝ 39

Κηδεύουμε την Τετάρτη 18 Οκτωβρίου 2006 και ώρα 4μ.μ.
Στον Ιερό Ναό Εισοδίων Θεοτόκου Νεοχωρίου.
(Η ταφή θα γίνει στο Νεκροταφείο Ταξιαρχών Ρόδου).

Οι γονείς
Ευάγγελος - Παρασκευή

Τα αδέλφια
οι θείοι, τα ανίψια, τα εξαδέλφια
και οι λοιποί συγγενείς.



ΔΡΟΜΟΣ ΧΩΡΙΣ ΕΠΙΣΤΡΟΦΗ ΓΙΑ ΤΡΕΙΣ ΥΠΟΨΗΦΙΟΥΣ ΔΗΜΑΡΧΟΥΣ

ΕΠΑΝΑΛΗΠΤΙΚΕΣ ΔΗΜΟΤΙΚΕΣ ΕΚΛΟΓΕΣ:

Δεύτερη Κυριακή και «φαρμακερή»!

Η «μάχη της Ρόδου» κλέβει τις εντυπώσεις • Η «ψυχολογία» είναι με το μέρος του Χατζή • Η εσωστρέφεια «κακός σύμβουλος» για Γιαννόπουλο • Πιο κοντά στη νίκη στ' Αφάντου ο Καββάδας με βάση την «πολιτική λογική» • Στην Κάλυμνο διαφαίνεται «ολική επαναφορά» του κ. Δημ. Διακομιχάλη











Αποκαθίσταται σταδιακά στο νομό Δωδ/νήσου η μετεκλογική ηρεμία, αν κι ελάχιστοι ήταν αυτοί που ένιωσαν στο «πετσί» τους ότι την προηγούμενη Κυριακή διενεργήθηκαν δημοτικές και νομαρχιακές εκλογές. Οι εκλογές αυτές πέρασαν συγκεκριμένα για τους πολλούς «αβρόχοις ποσίν»!

Σε τρεις, ωστόσο, Δήμους του νομού η προεκλογική περίοδος συνεχίζεται, καθώς την προηγούμενη Κυριακή δεν κατέστη δυνατή η εκλογή δημοτικών αρχόντων και η διαδικασία θα επαναληφθεί την προσεχή Κυριακή 22 Οκτωβρίου. Πρόκειται για τους Δήμους Ροδίων, Καλυμνίων και Αφάντου, όπου θα διασταυρώσουν τα πυρά τους, σε ένα δρόμο χωρίς επιστροφή οι κ.κ. Χατζής Χατζηευθυμίου και Γ. Γιαννόπουλος, Γιώργος Ρούσσος και Δημ. Διακομιχάλης και Σάββας Διακοσταματίου – Σταμάτης Καββάδας.

Ηδη και οι έξι παρατάξεις σήμαναν συναγερμό από το πρωί της «επόμενης ημέρας» και σε διαδοχικές συσκέψεις επιτελών (συνήλθαν στο μεταξύ και οι ολομέλειές τους) προσπαθούν να καθορίσουν τη νέα τακτική και στρατηγική τους, με βάση τις εμπειρίες που απαιτήθηκαν από την πρώτη Κυριακή, αλλά και τα συμπεράσματα που εξήχθησαν από την κάλπη.

Πρώτιστος στόχος, πάντως, όλων είναι, να προσεγγίσουν τους υποψήφιους δημάρχους και τις παρατάξεις τους, που έμειναν «εκτός νυμφώνος» και να κερδίσουν την εμπιστοσύνη τους, καθώς πιστεύεται ότι όταν το θελήσουν θα μπορέσουν να επηρεάσουν τα πράγματα, αν και οι ψηφοφόροι έπαυσαν να είναι «αγέλες προβάτων» ή «στρατιωτάκια» εν διατεταγμένη υπηρεσία για να εκτελούν εντολές. Προφανώς τα συντεταγμένα κόμματα, που κρύπτονται πίσω από τους υποψηφίους θα επιχειρήσουν, να παίξουν καθοριστικό ρόλο στην έκβαση της μάχης, είναι ωστόσο «ηλίου φαεινότερον» ότι στους Δήμους Αφάντου και Καλυμνίων τα πράγματα είναι συγκεχυμένα μέχρι και «θολά» καθώς μεταξύ των παρατάξεων που μετείχαν στις εκλογές της περασμένης Κυριακής υπάρχουν «εκκρεμείς λογαριασμοί», αλλά και σοβαρές αντιθέσεις σε προσωπικό και παραταξιακό επίπεδο.

Στο Δήμο Ροδίων τα πράγματα δείχνουν να είναι περισσότερον απλά σε κομματικό επίπεδο, αν και πολλές φορές τα φαινόμενα απατούν, είναι όμως πιο σύνθετα στο πεδίο των συνεργασιών, αφού το μεν ΚΚΕ προτίθεται να ρίψει στην κάλπη άκυρο ή λευκό ψηφοδέλτιο, κατ' εντολήν «άνωθεν», η δε παράταξη «Ανοιξη στη Ρόδο» του κ. Σάββα Καραγιάννη απεφάσισε ήδη να κρατήσει ίσες αποστάσεις από τους δύο μονομάχους, τηρώντας αυστηρώς ουδέτερη στάση. Το ερώτημα είναι, ωστόσο, αν πειθαρχήσουν οι ψηφοφόροι τους και σε ποιο βαθμό, ενώ επίκαιρο παραμένει το ερώτημα κατά πόσο την προσεχή Κυριακή η αποχή θα είναι μικρότερη ή μεγαλύτερη και τα λευκά – άκυρα ψηφοδέλτια ολιγότερα ή περισσότερα.

Το βέβαιο είναι ότι οι κ.κ. Γ. Γιαννόπουλος και Χ. Χατζηευθυμίου, παρά τις προθέσεις των υποψηφίων που έμειναν εκτός μάχης, θα επιχειρήσουν «προσεγγίσεις» τόσο σε επίπεδο παρατάξεων, όσο και προσώπων με στόχο το συνολικό αριθμό των 5.175 ψήφων που πήραν την προηγούμενη Κυριακή. Ταυτόχρονα θα επιχειρήσουν να κινητοποιήσουν μεγαλύτερο αριθμό ψηφοφόρων, ώστε να μειωθεί η αποχή και να κάνουν δημόσια έκκληση προς όλους εκείνους που ψήφισαν άκυρο ή λευκό ότι αυτή την Κυριακή πρέπει να πάρουν «καθαρή θέση» με το σκεπτικό ότι διακυβεύονται οι τύχες της πόλης για τα επόμενα τέσσερα χρόνια που ενδέχεται μάλιστα να αποδειχθούν καθοριστικά.

Θυμίζουμε ότι την προηγούμενη Κυριακή ο κ. Χατζής Χατζηευθυμίου πήρε 10.105 ψήφους (ποσοστό 41,11%) και έχασε την ευκαιρία της εκλογής από τον πρώτο γύρο με μόλις 220 ψήφους, ο κ. Γ. Γιαννόπουλος 9.303 ψήφους (ποσοστό 37,84%), ο κ. Σ. Καραγιάννης 4.346 ψήφους (ποσοστό 17,68%), ο κ. Μιχ. Κατσαρός 298 ψήφους (ποσοστό 1,21%) και ο κ. Γιάννης Μαρκάκης 531 ψήφους (ποσοστό 2,16%).

Είναι προφανές ότι για να κερδίσει κανείς τις εκλογές θα πρέπει να συγκεντρώσει τουλάχιστον το 50% των ψήφων, συν μία.

Αυτήν τη στιγμή η παράταξη «Πρώτα η Ρόδος» δείχνει να έχει μεγαλύτερο «αέρα», να έχει με το μέρος της την ψυχολογία και τις εντυπώσεις, γνωρίζει, όμως ότι ο δρόμος είναι ακόμα μακρύς και δύσβατος και γι' αυτό θα χρειασθεί μια μεγάλη υπέρβαση, αγώνας και σωστή στρατηγική για να φθάσει στη νίκη. Ως πλεονέκτημα έχει την γενική τάση για αλλαγή σκυτάλης στο Δήμο, την περιρρέουσα ατμόσφαιρα ότι πρέπει να δοθεί στο Χατζή μια ευκαιρία και ως μειονέκτημα την εμπλοκή στη μάχη κομματικών που δεν έχουν την έξωθεν καλή μαρτυρία, διχάζουν και αποπροσανατολίζουν και σχηματίζουν την εντύπωση ότι πάνε να καπελώσουν τα πράγματα, δημιουργώντας ένα νέο κατεστημένο, σαν εκείνο από το οποίο δείχνει να θέλει να απαλλαγεί ο ροδιακός λαός. Αν ο Χατζής δεν απεμπλακεί αμέσως και δεν διασκεδάσει με τρόπο απόλυτο και κατηγορηματικό, θα έχει πρόβλημα.

Στην παράταξη Γιαννόπουλου επιχειρούν να βγουν από την αμηχανία και την εσωστρέφεια και να απαλλαγούν από την ηττοπάθεια που τους διακατέχει, πραγματοποιώντας μια γενική ανασύνταξη. Είναι προφανές ότι η παράταξη πήγε στις εκλογές ανοργάνωτη, σαν πλοίο ακυβέρνητο, χωρίς συντονισμό, τακτική και στρατηγική, ενώ διακρίθηκε από περισσή αλαζονεία και υπεροψία, υποτιμώντας συνολικά τους αντιπάλους τους. Οχι μόνο αυτό αλλά δεν έδειξε ικανότητα προσαρμογής όταν από πολλές πλευρές εκρούετο ο κώδων του κινδύνου ότι οι εκλογές χάνονται. Κατά την εκτίμηση αντικειμενικών παρατηρητών, αλλά και έμπειρων περί τα εκλογικά πράγματα προσώπων, αν η παράταξη δεν επιδείξει αυτοσυγκέντρωση, αυτοκυριαρχία και εξωστρέφεια και δεν χαράξει αμέσως εφικτή σε εφαρμογή στρατηγική και τακτική, την προσεχή Κυριακή όχι μόνο θα ηττηθεί κατά κράτος, αλλά και θα διαλυθεί εις τα εξ' ων συνετέθη, καθώς μάλιστα απεδείχθη ότι η προσέγγιση με τους Αφους Παρασκευά απεδείχθη μοιραία, όπως συνέβη και στην περίπτωση του Δήμου Λινδίων.

Στο Δήμο Αφάντου, αν επικρατήσει η πολιτική λογική και η κομματική κουλτούρα, θα πρέπει να επανεκλεγεί και μάλιστα «κάπως εύκολα», ο σημερινός δήμαρχος κ. Στ. Καββάδας. Θυμίζουμε ότι την προηγούμενη Κυριακή οι υποψήφιοι πήραν: Καββάδας Στ. 1.064 ψήφους, (ποσοστό 23,82%), Διακοσταματίου Σ. 1.551 (ποσοστό 34,73%), Μιχ. Μαχραμάς 791 (ποσοστό 17,71%) και Σπανός Αν. 1.060 (ποσοστό 23,73%). Η μεταξύ των κ.κ. Καββάδα και Σπανού διαφορά ήταν δηλαδή μόλις 4 ψήφοι, γεγονός που άναψε φωτιές και προκάλεσε συγκρούσεις, που ενδέχεται μάλιστα να μη γεφυρωθούν, πράγμα που θα επηρεάσει το αποτέλεσμα.

Φημολογείται συγκεκριμένα ότι η παράταξη Σπανού προσανατολίζεται προς την ιδέα να στηρίξει τον κ. Διακοσταματίου, πιθανολογείται ωστόσο ότι θα παρέμβει η επίσημη ΝΔ, καθώς μάλιστα ο κ. Σπανός είναι μέλος της Νομαρχιακής Επιτροπής και τελεί υπό την άμεση επιρροή του κ. Αρ. Παυλίδη. Σημειώνεται ότι την προηγούμενη Κυριακή οι (πρώην) παρατάξεις των κ.κ. Μ. Καραγιάννη και Στ. Σταυρή στήριξαν την υποψηφιότητα του κ. Αν. Σπανού.

Βέβαιο είναι πιο πέρα ότι η παράταξη Μαχραμά, η οποία στηρίχθηκε στον α' γύρο από τον βουλευτή κ. Βασ. Χρύση, θα επιδείξει κομματική νομιμότητα και θα στηρίξει Καββάδα. Λογικά, λοιπόν, θα πρέπει να αναμένεται επανεκλογή του κ. Στ. Καββάδα, εκτός κι αν επικρατήσουν «πρωθύστερες σκέψεις και λογικές» και στηριχθεί ο κ. Σ. Διακοσταματίου, ο οποίος στον α' γύρο εμφάνισε ιδιαίτερη δυναμική, όχι όμως και πολιτική ωριμότητα, που ίσως αποδειχθεί μοιραία. Θα πρέπει να σημειωθεί ότι στο Δήμο Αφάντου η αποχή ήταν την Κυριακή περιορισμένη.

Στο Δήμο Καλυμνίων η μάχη θα δοθεί και πάλι μεταξύ των αιωνίων αντιπάλων κ.κ. Γιώργου Ρούσσου και Δημ. Διακομιχάλη και μάλιστα σε ένα κλίμα ιδιαιτέρως βαρύ και με τις αντιθέσεις διαρκώς να οξύνονται τόσο σε προσωπικό, όσο και σε γενικότερο επίπεδο.

Θυμίζουμε τα αποτελέσματα του α' γύρου:

Διακομιχάλης Δημ. 3.616 ψήφους, ποσοστό 32,3%

Μακρυλλός Εμμ. 2.556 ψήφους, ποσοστό 22,83%

Ρούσσος Γεώργιος 4.659 ψήφους, ποσοστό 41,62%

Ρήγα – Χατζηλάου Αικ. 363 ψήφους, ποσοστό 3,24%.

Σύμφωνα με όλες τις ενδείξεις οι επόμενες ημέρες μέχρι και την Κυριακή θα περάσουν στην ιστορία της Καλύμνου καθώς οι παρασκηνιακές και «υπόγειες» διεργασίες και διαβουλεύσεις, ενόψει του δευτέρου γύρου, δεν έχουν προηγούμενο.

Η ψήφος των Καλυμνίων είναι γενικώς απρόβλεπτη, ο κ. Δημ. Διακομιχάλης έχει επιτύχει «ολική επαναφορά», ο κ. Γ. Ρούσσος δείχνει να τα έχει χαμένα, και όλα για τον δεύτερο γύρο είναι ανοικτά. Η δημόσια έκκλησή του να στηριχθούν στις νομαρχιακές εκλογές οι κ.κ. Στάθης Κουσουρνάς, Συφουνιού και Φάκκος της παρατάξεως Μαχαιρίδη και να καταψηφισθούν άλλοι, προκάλεσε ρήγμα στην παράταξη Μαχαιρίδη και παραμένει άγνωστο, τι θα επιτύχει την προσεχή Κυριακή και προς ποίαν κατεύθυνση. Από την άλλη πλευρά η παράταξη Μακρυλλού αλλά και άλλα επώνυμα στελέχη της ΝΔ, συμπεριλαμβανομένων και βουλευτών «ούτε να ακούσουν» θέλουν για Ρούσσο, ενώ, όπως ήδη φημολογείται, επιτεύχθηκε συμφωνία σε επίπεδο κορυφής μεταξύ των κ.κ. Διακομιχάλη και Μακρυλλού. Αν τα φαινόμενα δεν απατούν και αν δεν υπάρχει «κρυφή ψήφος εν αναμονή», νικητής των εκλογών στην Κάλυμνο αναμένεται να είναι ο κ. Δημ. Διακομιχάλης.